

แบบ 56 - 2

รายงานประจำปี 2561

บริษัท ฟู้ดแอนด์ดริงส์ จำกัด (มหาชน)



สารบัญ

หน้าที่

○ ข้อมูลทางการเงินโดยสรุป	2
○ รายงานคณะกรรมการ	4
○ นโยบายและภาพรวมการประกอบธุรกิจ	5
○ ลักษณะการประกอบธุรกิจ	
ลักษณะการประกอบธุรกิจ	9
ภาพรวมบริษัทรวม	17
โครงสร้างรายได้	17
แนวโน้มการดำเนินธุรกิจในอนาคต	17
ข้อมูลอื่น (มาตรฐานโรงงาน บัตรส่งเสริมการลงทุน กิจกรรมเพื่อสาธารณประโยชน์ สิ่งแวดล้อม)	18
○ ปัจจัยความเสี่ยง	20
○ ข้อมูลทั่วไปและข้อมูลสำคัญอื่น	27
○ ผู้ถือหุ้น	29
○ นโยบายการจ่ายเงินปันผล	30
○ โครงสร้างการจัดการ	
คณะกรรมการบริษัท	31
สถิติการเข้าประชุมของกรรมการ	38
การสรรหากรรมการและผู้บริหาร	39
คำตอบแทนกรรมการและผู้บริหาร	41
รายละเอียดเกี่ยวกับกรรมการและผู้บริหาร	43
○ การกำกับดูแลกิจการ	50
○ ความรับผิดชอบต่อสังคม	57
○ การควบคุมภายในและการบริหารจัดการความเสี่ยง	60
○ รายการระหว่างกัน	61
○ ข้อมูลทางการเงินที่สำคัญ	67
○ การวิเคราะห์และคำอธิบายของฝ่ายจัดการ	68
○ รายงานและงบการเงิน	76
○ รายงานคณะกรรมการตรวจสอบ	131
○ รายงานความรับผิดชอบต่อคณะกรรมการต่อรายงานทางการเงิน	132

➤ ข้อมูลทางการเงินโดยสรุป

ข้อมูลจากงบการเงิน

หน่วย: บาท

	<u>2559</u>	<u>2560</u>	<u>2561</u>
สินทรัพย์หมุนเวียน	274,415,273	234,728,703	262,308,079
เงินลงทุนซึ่งบันทึกโดยวิธีส่วนได้เสีย	136,403,379	115,691,201	107,404,159
ที่ดิน อาคารและอุปกรณ์	576,084,600	556,037,791	540,670,270
ต้นทุนสวนยางพารา	22,582,590	24,876,926	27,290,718
สินทรัพย์ไม่หมุนเวียน	743,577,796	703,273,268	680,920,042
รวมสินทรัพย์	1,017,993,069	938,001,971	943,228,121
หนี้สินหมุนเวียน	360,533,405	270,265,518	291,253,555
หนี้สินตามสัญญาเช่าการเงิน – สุทธิจากส่วนที่ถึงกำหนดชำระ 1 ปี	240,457	-	411,258
เงินกู้ยืมระยะยาวจากสถาบันการเงิน – สุทธิจากส่วนที่ถึงกำหนดชำระ 1 ปี	2,100,000	900,000	-
สำรองภาระผูกพันผลประโยชน์พนักงาน	24,974,611	24,871,328	27,773,032
หนี้สินภาษีเงินได้รอการตัดบัญชี	56,742,028	56,959,066	49,812,776
รวมหนี้สิน	444,590,501	352,995,912	369,250,621
ทุนจดทะเบียน	150,000,000	180,000,000	176,243,080
ทุนออกจำหน่ายและชำระเต็มมูลค่าแล้ว	150,000,000	176,243,080	176,243,080
ส่วนเกินมูลค่าหุ้นสามัญ	99,425,000	125,668,080	125,668,080
ส่วนเกินทุนจากการตีราคาที่ดิน	342,801,100	342,801,100	342,801,100
สำรองตามกฎหมาย	15,431,000	15,431,000	15,431,000
กำไร/(ขาดทุน)สะสมยังไม่ได้จัดสรร	(34,254,532)	(75,137,201)	(86,165,760)
รวมส่วนของผู้ถือหุ้น	573,402,568	585,006,059	573,977,500
รายได้จากการขาย	731,236,579	770,818,571	774,523,033
รายได้อื่น	8,793,639	9,897,374	13,042,260
กำไร (ขาดทุน) จากอัตราแลกเปลี่ยน	(13,523)	(1,293,717)	(1,888,710)
ส่วนแบ่งกำไรจากเงินลงทุนตามวิธีส่วนได้เสีย	140,198	(222,907)	5,472,703
กำไร (ขาดทุน) ก่อนค่าใช้จ่าย (รายได้) ภาษีเงินได้	(59,850,936)	(42,687,981)	(17,808,419)
ค่าใช้จ่าย (รายได้) ภาษีเงินได้	4,772,483	(193,124)	(7,096,845)
กำไร (ขาดทุน) สำหรับปี	(64,623,419)	(42,494,857)	(10,711,574)
การเปลี่ยนแปลงในส่วนเกินทุนจากการตีราคาที่ดิน	252,600,000	-	-
ผลกำไร (ขาดทุน) จากการประมาณการตามหลักคณิตศาสตร์ประกันภัย	-	2,050,808	(247,228)
ส่วนแบ่งกำไร (ขาดทุน) จากเงินลงทุนในบริษัทร่วม	-	(35,572)	(149,004)
ภาษีเงินได้ของรายการที่จะไม่ถูกจัดประเภทใหม่ไว้ในกำไรหรือขาดทุนในภายหลัง	(50,520,000)	(403,048)	79,246
กำไรขาดทุนเบ็ดเสร็จรวมสำหรับปี	137,456,581	(40,882,669)	(11,028,560)
กำไร (ขาดทุน) ต่อหุ้น	(4.31)	(2.59)	(0.61)

อัตราส่วนทางการเงิน

	<u>2559</u>	<u>2560</u>	<u>2561</u>
อัตรากำไรขั้นต้น	8.4 %	10.6 %	12.5 %
อัตรากำไรจากการดำเนินงาน	-8.2 %	-5.3 %	-2.8 %
อัตรากำไรสุทธิ	-8.7 %	-5.4 %	-1.4 %
อัตราส่วนหนี้สินต่อส่วนของผู้ถือหุ้น	0.8 เท่า	0.6 เท่า	0.6 เท่า
อัตราการจ่ายเงินปันผล	- %	- %	- % *

* ยังไม่ได้รับการอนุมัติ โดยจะอนุมัติในที่ประชุมสามัญประจำปีผู้ถือหุ้น ครั้งที่ 1/2562
ในวันที่ 26 เมษายน 2562

รายงานคณะกรรมการ

เรียน ท่านผู้ถือหุ้น

ปี 2561 ภาพรวมของการเมืองและเศรษฐกิจยังคงเป็นสิ่งที่ท้าทาย โดยเฉพาะอย่างยิ่งด้านเศรษฐกิจโดยรวมของประเทศที่ยังคงไม่ฟื้นตัวดีนักและสภาวะการแข่งขันที่ค่อนข้างรุนแรง ความผันผวนของอัตราแลกเปลี่ยน ส่งผลให้การดำเนินธุรกิจของบริษัทมีความท้าทายอย่างยิ่ง ซึ่งในปี 2561 บริษัทมียอดขายเพิ่มขึ้น และมีต้นทุนในการผลิตลดลง จึงมีผลทำให้บริษัทมีผลประกอบการที่ดีขึ้น ยอดขายที่ส่งออกไปต่างประเทศ เพิ่มขึ้นร้อยละ 9.3 ของยอดขายรวม และยอดขายในประเทศลดลงร้อยละ 8.8 ของยอดขายรวม ทำให้มีรายได้จากการขายทั้งสิ้น 774.5 ล้านบาท เพิ่มขึ้นร้อยละ 0.5 จากปีก่อน

ทั้งนี้ ตั้งแต่ปี 2557 จนถึงปี 2561 บริษัทได้พัฒนาสินค้ากลุ่มอาหารพร้อมบริโภค (Ready-to-eat) ซึ่งมีทั้งประเภทแช่แข็ง และแช่เย็น ซึ่งผู้บริโภคสามารถนำไปอุ่นโดยไม่โครเวฟเพื่อรับประทานได้ทันที ซึ่งได้รับการตอบรับจากผู้บริโภคเป็นอย่างดี มีผลให้ปี 2558 ถึง 2561 มียอดการจำหน่ายที่สูงขึ้น

ผลการดำเนินงานของบริษัทในปี 2561 มีผลขาดทุนสุทธิ 10.7 ล้านบาท โดยรวมส่วนแบ่งผลกำไรจากเงินลงทุนในบริษัทรวม 5.5 ล้านบาท คิดเป็นผลขาดทุนสุทธิต่อหุ้นเท่ากับ 0.61 บาท และมีมูลค่าตามบัญชีต่อหุ้น ณ วันที่ 31 ธันวาคม 2561 เท่ากับ 32.57 บาท

สำหรับในปี 2562 คาดว่าสภาวะเศรษฐกิจโลกจะยังคงไม่แน่นอน บริษัทยังคงต้องติดตามสถานการณ์อย่างใกล้ชิด และวางแผนกลยุทธ์ทางการตลาด การผลิต มุ่งเน้นในการพัฒนาผลิตภัณฑ์และการบริหารจัดการอย่างรอบคอบ เพื่อรักษาความสามารถในการแข่งขันไว้ บริษัทได้ขยายตลาดไปยังประเทศในกลุ่ม AEC นอกจากนี้ยังเพิ่มรายการสินค้าในกลุ่ม Ready-to-eat เพื่อเป็นทางเลือกให้กับผู้บริโภค และบริษัทยังคงรักษารฐานลูกค้าหลักที่มีความสัมพันธ์ที่ดีกันมานานอย่างต่อเนื่อง และได้ติดต่อลูกค้าใหม่และสนับสนุนการวิจัยพัฒนาสินค้า เพื่อให้มีความสามารถในการแข่งขันในตลาดได้

บริษัทมีความมุ่งมั่น ตั้งใจ และได้รับความร่วมมือจากพนักงาน ทีมผู้บริหาร และคณะกรรมการบริษัท โดยมีจุดมุ่งหมายเดียวกันคือ การนำเสนอสิ่งที่ดีที่สุดต่อลูกค้าทั้งในด้านของคุณภาพที่ได้ตามมาตรฐานสากล การจัดส่งที่ตรงตามกำหนดเวลา การได้รับการสนับสนุนและความไว้วางใจจากลูกค้า ส่วนงานภาครัฐ สถาบันการเงิน ผู้จัดหาวัตถุดิบ เกษตรกร และอีกสิ่งที่สำคัญ คือ ความไว้วางใจจากผู้ถือหุ้นทุกท่านที่กรุณาสันนิษฐานการดำเนินงานของบริษัทฯ ด้วยดีเสมอมา ซึ่งบริษัทยังจะพัฒนาต่อไปอย่างไม่หยุดยั้ง เพื่อผลิตสินค้าที่มีคุณภาพออกสู่ตลาดต่อไป

บริษัท ใคร่ขอขอบคุณทุกท่านอย่างสูงมา ณ โอกาสนี้



นายพีรศิลป์ ศุภผลศิริ
ประธานกรรมการ



นายเกษม ดีไมตรี
ประธานเจ้าหน้าที่บริหาร

➤ นโยบายและภาพรวมการประกอบธุรกิจ

บริษัท ฟู้ดแอนด์ดริ้งส์ จำกัด (มหาชน) ก่อตั้งในปีพ.ศ. 2528 บริษัทฯ ประกอบธุรกิจหลัก คือ เป็นผู้ผลิตและจำหน่ายผลิตภัณฑ์อาหารและเครื่องดื่มแปรรูปตามความต้องการและคำสั่งซื้อของลูกค้า ภายใต้แบรนด์ของลูกค้า รวมทั้งผลิตสินค้าภายใต้แบรนด์ของตัวเอง ทั้งนี้บริษัทฯ ได้ จัดจำหน่ายทั้งภายในประเทศ และส่งออกจำหน่ายกว่า 10 ประเทศ เช่น ออสเตรเลีย ญี่ปุ่น อังกฤษ สหรัฐอเมริกา แคนาดา จีน ประเทศในทวีปยุโรปและกลุ่มประเทศ AEC เป็นต้น รวมถึงการส่งออกทางอ้อมโดยผ่านผู้ซื้อในประเทศด้วย โดยมีสัดส่วนการส่งออกต่างประเทศโดยตรงที่ร้อยละ 56.3 และจำหน่ายในประเทศร้อยละ 43.7 ในปี 2561

บริษัทฯ มีวิสัยทัศน์ ในการดำเนินกิจการ คือ เป็นหนึ่งในบริษัทแปรรูปอาหาร ที่ได้รับความเชื่อถือมากที่สุด โดยมีลักษณะเด่น คือ มีเทคโนโลยีที่ทันสมัย มีอัตราผลผลิตและคุณภาพสูงอย่างสม่ำเสมอ ใส่ใจในเรื่องความปลอดภัยสูงสุด ราคาแข่งขันได้ และมีการส่งมอบตามเวลาอย่างเคร่งครัด เป้าหมายผลตอบแทนผู้ถือหุ้น (ROE) เท่ากับ 12% สร้างสภาพแวดล้อมที่ดีในการทำงาน ให้ผลตอบแทนที่เหมาะสม เพื่อให้พนักงานได้ทำงานอย่างมีศักยภาพและภูมิใจในความสำเร็จขององค์กร

บริษัทฯ ได้มีการพัฒนาสินค้าทั้งที่เป็นผลิตภัณฑ์ใหม่และขยายสายผลิตภัณฑ์เดิมอย่างต่อเนื่อง เพื่อตอบสนองความต้องการของลูกค้า โดยได้มีการพัฒนาผลิตภัณฑ์ร่วมกับลูกค้าที่มีอยู่

ในปี พ.ศ. 2536 ได้แปรสภาพเป็นบริษัทมหาชน และเข้าเป็นบริษัทจดทะเบียนในตลาดหลักทรัพย์แห่งประเทศไทยในปีพ.ศ. 2537 มีทุนจดทะเบียน 125 ล้านบาท

ในปีพ.ศ. 2547 บริษัทฯ ได้ขยายสายการผลิตไปยังการผลิตเครื่องดื่มบรรจุขวดพลาสติก และได้ร่วมทุนกับบริษัท ฮอนชุน (ประเทศไทย) จำกัด ก่อตั้งบริษัทฮอนชุน เอฟดี แพ็คเกจจิง จำกัด โดยบริษัท ฟู้ดแอนด์ดริ้งส์ จำกัด (มหาชน) ถือหุ้นร้อยละ 35 เพื่อผลิตขวด ฝาพลาสติก และฉลาก

ในปี 2554 บริษัทฯ ได้ลงทุนโรงเพาะถั่วงอก เพื่อใช้เป็นวัตถุดิบในการผลิตเพื่อส่งออก และส่งขายภายในประเทศ นอกเหนือจากนั้น ได้ทำการปรับปรุง ซ่อมแซมโรงงานผลิตผัก ผลไม้แปรรูป อย่างต่อเนื่อง เพื่อดำรงไว้ซึ่งเกณฑ์กำหนดตามมาตรฐานสากล

ในปี 2555 บริษัทฯ ได้ลงทุนปลูกต้นยางพาราในที่ดิน อสังหาริมทรัพย์เพื่อการลงทุน เพื่อเป็นการใช้ประโยชน์จากทรัพย์สินที่บริษัทฯ มีอยู่ให้เพิ่มมูลค่า โดยได้ลงทุนกว่า 14 ล้านบาท โดยจะมีการลงทุนเพิ่มทุกปีประมาณ 4 ล้านบาท จนกว่าจะเริ่มมีรายได้ในอีก 5-6 ปีข้างหน้า

ในปี 2556 บริษัทฯ ได้พัฒนาสินค้าใหม่ของบริษัทฯเอง ประเภทเครื่องดื่มภายใต้ แบรินด์ “ซัมเมอร์” ออกสู่ตลาด 2 ชนิดคือ น้ำบ๊วย และ น้ำว่านหางจระเข้รสน้ำผึ้งผสมมะนาว โดยน้ำบ๊วย จะมี เนื้อบ๊วย และน้ำว่านหางจระเข้ จะมีเนื้อว่านหางจระเข้และน้ำมะนาวผสมอยู่ด้วย

ในปี 2557 บริษัทฯ ได้พัฒนาสินค้ากลุ่มใหม่ คือ Ready-to-eat ซึ่งมีทั้งแซ่แข็งและแซ่เย็น โดย ปรับปรุงพื้นที่การผลิตที่มีอยู่เดิม แต่มีการลงทุนซื้อเครื่องจักรเพิ่มเพื่อให้เหมาะกับการผลิตสินค้ากลุ่มนี้

ในปี 2559 มีการเพิ่มทุนจดทะเบียนเป็น 180,000,000 บาท ทุนที่ออกจำหน่ายและชำระเต็มมูลค่าแล้ว 176,243,080 บาท แบ่งเป็นหุ้นสามัญ 17,624,308 หุ้น มูลค่าหุ้นละ 10 บาท

ในปี 2561 มีการลดทุนจดทะเบียนจากเดิม 180,000,000 บาท เป็นทุนจดทะเบียน 176,243,080 บาท ทุนที่ออกจำหน่ายและชำระเต็มมูลค่าแล้ว 176,243,080 บาท แบ่งเป็นหุ้นสามัญ 17,624,308 หุ้น มูลค่าหุ้นละ 10 บาท ส่งผลให้ฐานะการเงินของบริษัทมีความแข็งแกร่งมากขึ้น

ผลการดำเนินการของบริษัทในปี 2561 มีผลขาดทุนสำหรับปีเท่ากับ 10.71 ล้านบาท โดยรวม มีผลกำไรจากเงินลงทุนในบริษัทร่วม 5.5 ล้านบาท คิดเป็นขาดทุนสุทธิต่อหุ้นเท่ากับ 0.61 บาท และมีมูลค่าตามบัญชีต่อหุ้น ณ 31 ธันวาคม 2561 เท่ากับ 32.57 บาท

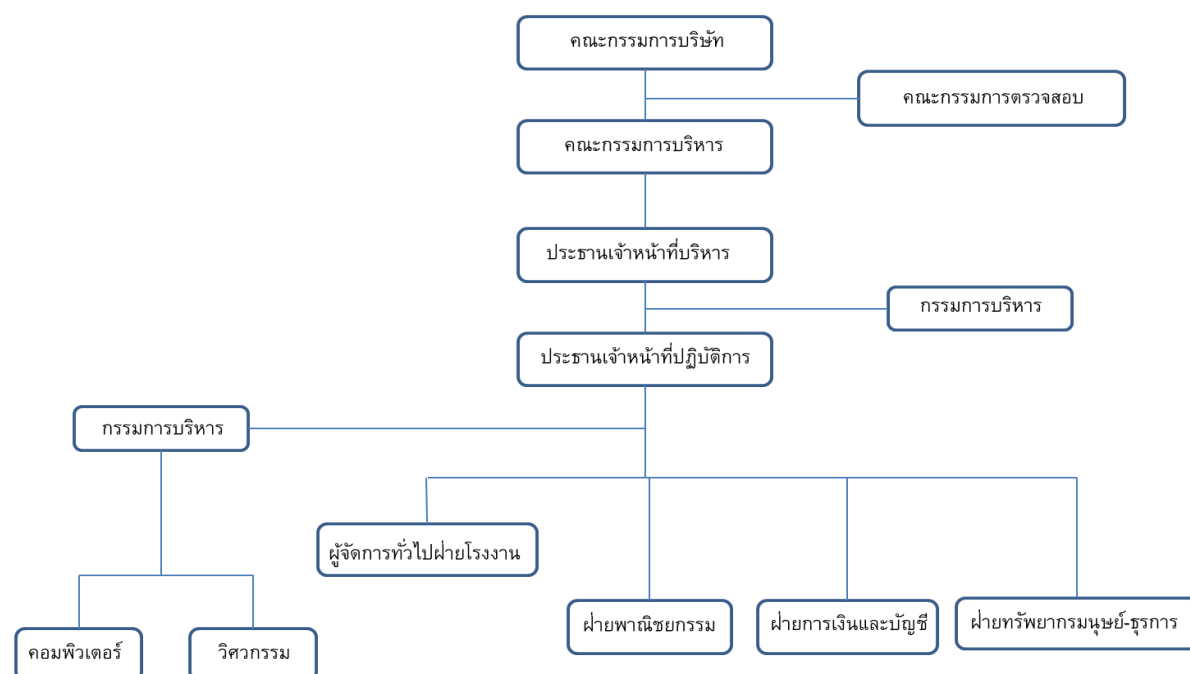

ในปี 2557 บริษัทฯ ได้พัฒนาสินค้ากลุ่มใหม่ คือ Ready-to-eat ซึ่งมีทั้งแช่แข็งและแช่เย็น โดยปรับปรุงพื้นที่การผลิตที่มีอยู่เดิม แต่มีการลงทุนซื้อเครื่องจักรเพิ่มเพื่อให้เหมาะกับการผลิตสินค้ากลุ่มนี้



ในปี 2558 บริษัทฯ ได้พัฒนาสินค้าใหม่ ภายใต้แบรนด์ “ซัมเมอร์” เพื่อต่อยอดสินค้าประเภทเครื่องดื่ม ออกสู่ตลาด โดยใช้ชื่อสินค้า ภายใต้ “Zummer Mocktail”



ในปี 2559 มีการเพิ่มทุนจดทะเบียนเป็น 180,000,000 บาท ทุนที่ออกจำหน่ายและชำระเต็มมูลค่าแล้ว 176,243,080 บาท แบ่งเป็นหุ้นสามัญ 17,624,308 หุ้น มูลค่าหุ้นละ 10 บาท ส่งผลให้ฐานะการเงินของบริษัทมีความแข็งแกร่งมากขึ้น

ในปี 2561 มีการลดทุนจดทะเบียนจากเดิม 180,000,000 บาท เป็นทุนจดทะเบียน 176,243,080 บาท ทุนที่ออกจำหน่ายและชำระเต็มมูลค่าแล้ว 176,243,080 บาท แบ่งเป็นหุ้นสามัญ 17,624,308 หุ้น มูลค่าหุ้นละ 10 บาท ส่งผลให้ฐานะการเงินของบริษัทมีความแข็งแกร่งมากขึ้น

ผลการดำเนินการของบริษัทในปี 2561 มีผลขาดทุนสำหรับปีเท่ากับ 10.71 ล้านบาท โดยรวม มีผลกำไรจากเงินลงทุนในบริษัทร่วม 5.5 ล้านบาท คิดเป็นขาดทุนสุทธิต่อหุ้นเท่ากับ 0.61 บาท และมีมูลค่าตามบัญชีต่อหุ้น ณ 31 ธันวาคม 2561 เท่ากับ 32.57 บาท

➤ ลักษณะการประกอบธุรกิจ

การเปลี่ยนแปลงและพัฒนาการที่สำคัญ

ในปี 2557-2561 มีการเพิ่มประเภทอาหารที่ผลิต คือ กลุ่มอาหารพร้อมทานที่มีทั้งแบบแช่แข็งและแบบแช่เย็น โดยเน้นการสร้างแบรนด์สินค้าของบริษัทฯเอง เพื่อให้สินค้าของบริษัทฯ และชื่อเสียงของบริษัทฯ เป็นที่รู้จักกันมากขึ้น เพื่อเพิ่มรายได้และกำไรให้กับบริษัทฯ ในระยะยาว และสร้างความภาคภูมิใจให้กับพนักงานในบริษัทฯ

ลักษณะการประกอบธุรกิจ และ ลักษณะผลิตภัณฑ์

บริษัท ฟู้ดแอนด์ดริ้งส์ จำกัด (มหาชน) ประกอบธุรกิจหลัก คือเป็นผู้ผลิตและจำหน่ายผลิตภัณฑ์อาหารและเครื่องดื่มแปรรูปตามความต้องการและคำสั่งซื้อของลูกค้า เพื่อส่งออกและขายในประเทศ โดยสินค้าอาหารดังกล่าว เป็นการแปรรูปผัก ผลไม้ และเนื้อสัตว์เป็นอาหารนานาชาติ ขึ้นอยู่กับความต้องการและคำสั่งซื้อของลูกค้า สำหรับประเภทของผลิตภัณฑ์นั้นมีความหลากหลายไม่จำเพาะเจาะจง โดยมุ่งเน้นการพัฒนาผลิตภัณฑ์ให้ตรงความต้องการของลูกค้าในแต่ละประเทศ และศักยภาพของโรงงานของบริษัทฯเป็นหลัก ความสามารถในการจัดหาวัตถุดิบ และกฎหมายข้อบังคับของประเทศคู่ค้า โดยใช้การผลิตด้วยมาตรฐานเดียวกันทั้งการผลิตเพื่อจำหน่ายต่างประเทศและในประเทศ

นโยบายในการทำธุรกิจของบริษัทฯ จะเน้นเรื่องคุณภาพของสินค้าเป็นหลัก สินค้าส่วนใหญ่ของบริษัทฯจะเป็น Grade Premium ใช้วัตถุดิบสดจากธรรมชาติ ดังนั้นลูกค้าต่างประเทศส่วนใหญ่ของบริษัทฯ จะเป็นลูกค้าระดับบน – กลาง ลูกค้าส่วนใหญ่เป็นลูกค้าที่ติดต่อกันมานานนับสิบปี และมีความสัมพันธ์อันดีกับบริษัทฯ เนื่องจากลูกค้ามีความมั่นใจในคุณภาพของสินค้า

ทั้งนี้ผลิตภัณฑ์ต่างๆ ของบริษัทฯ ประกอบด้วย ผัก ผลไม้ เครื่องแกง น้ำแกง เครื่องเทศ ซอส น้ำผักผลไม้ เครื่องดื่มนานาชาติ ตลอดจนการนำส่วนประกอบต่างชนิดมาผสมผสานขึ้นเป็นสินค้าใหม่ ซึ่งเป็นหนึ่งในกลยุทธ์การลดความเสี่ยงทั้งทางด้านการตลาดและด้านวัตถุดิบ

รายละเอียดของสินค้าต่างๆ ที่ผลิตและจำหน่าย ทั้งต่างประเทศและในประเทศ ประกอบด้วยรายละเอียดดังต่อไปนี้

1. ผัก/ผลไม้/เครื่องเทศ/อาหารบรรจุภาชนะปิดผนึก

ประกอบด้วย มะม่วง วานหางจระเข้ หน่อไม้ ผักผลไม้อื่นๆ เครื่องเทศ เช่น ตะไคร้ พริก ผักชี อาหารสำเร็จรูป เช่น พริกแกง และอาหารสำเร็จรูป นำมาบรรจุขวดแก้ว ซองพลาสติก (retort pouch) หรือกระป๋องขนาดต่างๆ กัน ส่วนผสมที่ใช้บรรจุรวมกับผัก ผลไม้ มีน้ำเกลือ หรือน้ำส้มสายชู น้ำเชื่อม หรือน้ำเปล่า

2. น้ำผัก ผลไม้และเครื่องดื่ม

ประกอบด้วย น้ำผัก ผลไม้ น้ำชาพร้อมดื่ม นำมาบรรจุกระป๋อง หรือ ขวดพลาสติก โดยที่วัตถุดิบบางส่วนสามารถใช้ร่วมกับสินค้าอื่น

3. อาหารพร้อมทาน (ready-to-eat)

ประกอบด้วยอาหารที่ผู้บริโภคสามารถรับประทานได้ทันทีหลังจากที่นำไปอุ่นในไมโครเวฟ โดยแบ่งประเภทเป็นแช่เย็น และแช่แข็ง เช่น ข้าวกับไก่ผัดกระเพรา ข้าวกล้องไก่ ข้าวต้มมัด ส้มตำ เป็นต้น โดยได้พัฒนาและจำหน่ายกว่า 20 รายการในปี 2557 และเพิ่มรายการสินค้าอีกกว่า 40 รายการในปี 2558 เพิ่ม 30 รายการในปี 2559 และอีกกว่า 70 รายการ ในปี 2561 และเพื่อเป็นทางเลือกให้กับผู้บริโภค

การตลาด

บริษัทฯ ได้แบ่งลักษณะของการขายเป็นทั้งในรูปแบบของการส่งออกและการจำหน่ายในประเทศ โดยที่ไม่ได้จำกัดประเภทสินค้า ทั้งนี้ ในการรับผลิตสินค้าไปยังตลาดต่างประเทศนั้น บริษัทจะคำนึงถึงข้อกำหนดของประเทศคู่ค้าเป็นหลักสำคัญ ดังนั้น บริษัทฯ จึงใช้กลยุทธ์การพัฒนาผลิตภัณฑ์และทำการตลาดร่วมกับคู่ค้าเพื่อดำเนินการผลิตให้ถูกต้องตามกฎหมายของประเทศนั้นๆ ตรงตามข้อกำหนดและความต้องการของคู่ค้าซึ่งจะส่งผลให้คู่ค้าเกิดความมั่นใจสูงสุดว่าสินค้ามีคุณภาพได้มาตรฐานสากล พร้อมทั้งจะรับภาวะการแข่งขันในตลาด และจะได้รับการตอบรับจากผู้บริโภคเป็นอย่างดี ส่วนตลาดในประเทศนั้น นอกจากบริษัทฯ จะเป็นผู้พัฒนาสินค้าที่ผลิตภายใต้เครื่องหมายการค้าของบริษัทฯ ภายใต้มาตรฐานและคุณภาพการผลิตเช่นเดียวกับสินค้าที่ผลิตเพื่อส่งออกจำหน่ายต่างประเทศแล้ว สำหรับงานที่รับจ้างผลิตบริษัทฯ ก็ยังคงนโยบายที่จะทำการผลิตตามข้อกำหนดของลูกค้าเป็นหลักเช่นเดียวกัน

ตลาดต่างประเทศ

บริษัทฯ สามารถขยายตลาดไปยังทุกทวีป โดยบริษัทฯ ได้ส่งออกไปยังต่างประเทศกว่า 10 ประเทศ โดยมีประเทศออสเตรเลีย (ร้อยละ 35) เป็นตลาดใหญ่ รองลงมาคือ กลุ่มประเทศ AEC (ร้อยละ

25) ประเทศญี่ปุ่น (ร้อยละ 16) ประเทศในทวีปยุโรป (ร้อยละ 14) ประเทศสหรัฐอเมริกา (ร้อยละ 7) และประเทศไต้หวัน (ร้อยละ 3)

บริษัทฯ ได้มีการส่งออกทางอ้อม โดยขายสินค้าผ่านบริษัท Trading company ในประเทศไทย เพื่อส่งออกไปยังประเทศออสเตรเลียและอื่น ๆ คิดเป็นร้อยละ 10 ของรายได้จากการส่งออกทางตรง

สินค้าที่ส่งไปยังตลาดหลักประกอบด้วย สินค้าในทุกกลุ่มผลิตภัณฑ์ที่บริษัทฯ ผลิตอยู่ และบริษัทฯ ได้วางแผนนโยบายที่จะกระจายไปยังตลาดอื่นๆเพิ่มเติมอย่างต่อเนื่องโดยมุ่งเน้นไปยังตลาดที่สามารถรองรับสินค้า/ผลิตภัณฑ์ของบริษัทฯให้ครบทุกชนิด เพื่อเป็นการกระจายความเสี่ยงและเป็นการเพิ่มยอดขาย

นโยบายในการทำตลาดต่างประเทศ จะทำโดยการทำงาน กับบริษัท Trading Company และการออกงานแสดงสินค้าทั้งในและต่างประเทศ

ตลาดในประเทศ

บริษัทฯ ได้จัดจำหน่ายสินค้าผ่านบริษัท Trading company ในประเทศหลายราย และถือเป็นรายได้หลักส่วนหนึ่งของบริษัทฯ เนื่องจากลูกค้าบางกลุ่มได้ทำการค้าประเภทซื้อมา-ขายไป บริษัทฯ จึงถือเป็นการขายภายในประเทศ แม้ว่าสินค้าจะถูกส่งออกก็ตาม ถือว่าเป็นการส่งออกทางอ้อม

บริษัทฯ ได้เริ่มขยายตลาดในประเทศตั้งแต่ปี พ.ศ.2548 โดยได้ลงทุนในเครื่องจักรและอาคารสำหรับผลิตสินค้าประเภทเครื่องดื่มโดยเน้นที่ตลาดในประเทศและมีการส่งออกเป็นบางส่วน เนื่องจากมีลูกค้าต่างประเทศที่สนใจสินค้าประเภทชาพร้อมดื่ม และน้ำผลไม้พร้อมดื่ม

ในปี 2556 บริษัทฯ ได้พัฒนาบรรจุภัณฑ์ใหม่สำหรับเครื่องดื่ม ภายใต้แบรนด์ “Zummer” ซึ่งเป็นแบรนด์ของบริษัทฯเองออกสู่ตลาด 2 ชนิด คือ น้ำบ๊วยผสมเนื้อบ๊วย และน้ำว่านหางจระเข้รสน้ำผึ้งผสมมะนาว โดยมีการพัฒนาสินค้าใหม่ออกสู่ตลาดทุกปี

นอกจากนี้บริษัทฯ ยังทำการจดทะเบียนเครื่องหมายการค้า ยี่ห้อ Zummer และมีการแจ้งข้อมูลลิขสิทธิ์ ประเภทงานอันมีลิขสิทธิ์ ศิลปกรรม “PLUM-MU” และ “ALOE-KU” ซึ่งเป็น Mascot สำหรับสินค้าใหม่ ภายใต้แบรนด์ “ซัมเมอร์” ของบริษัทฯ คือ น้ำบ๊วยผสมเนื้อบ๊วย และน้ำว่านหางจระเข้รสน้ำผึ้งผสมมะนาว

ในปี 2557 บริษัทฯ ได้พัฒนาผลิตภัณฑ์ใหม่ประเภทพร้อมรับประทาน ทั้งที่รับจ้างผลิตให้กับแบรนด์ของลูกค้าและภายใต้เครื่องหมายการค้า ยี่ห้อ Besto ของบริษัทฯ

การตลาด ภาวะอุตสาหกรรม และภาวะการแข่งขัน

การตลาด

บริษัทฯ ได้เน้นลูกค้ากลุ่มเป้าหมายในตลาดระดับกลางถึงสูง ซึ่งเป็นกลุ่มลูกค้าที่จะให้ความสำคัญกับคุณภาพของโรงงานและคุณภาพของสินค้าเป็นหลัก ถือเป็นข้อได้เปรียบของบริษัทฯ เนื่องจากที่ผ่านมาบริษัทฯ ได้คิดค้น พัฒนาระบบการผลิต การบรรจุภัณฑ์ และเทคโนโลยีในทุกๆ ด้านอย่างต่อเนื่อง เพื่อให้สินค้ามีคุณภาพตามหลักมาตรฐานสากล สอดคล้องความพึงพอใจของลูกค้าเป็นสำคัญ

โดยการพัฒนาดังกล่าวบริษัทฯ ได้คำนึงถึงหลักความปลอดภัยและสุขอนามัยของผู้บริโภคเป็นสำคัญส่งผลให้บริษัทฯ ได้รับการรับรองระบบการจัดการด้านสุขลักษณะการผลิต (Good Manufacturing Practices: GMP) และระบบการวิเคราะห์อันตรายและจุดวิกฤตที่ต้องควบคุม (Hazard Analysis and Critical Control Point: HACCP) และ Global Standard for Food Safety (BRC) โดย NSF Certification จากประเทศอังกฤษ จึงทำให้สินค้าของบริษัทฯ มีคุณภาพเป็นที่เชื่อถือ นอกจากนี้บริษัทฯ ยังให้ความสำคัญกับการรักษาความสัมพันธ์อันดีกับลูกค้า โดยสร้างความเชื่อถือด้วยการดำรงรักษาคุณภาพของสินค้าเป็นไปตามมาตรฐานและการจัดส่งสินค้าตามกำหนดเวลา และให้ความร่วมมือในการคิดค้นพัฒนาผลิตภัณฑ์ใหม่ๆ ร่วมกับลูกค้า

สำหรับในการส่งออกต่างประเทศนั้น ลักษณะของลูกค้าจะแบ่งเป็น 3 ประเภทคือ นายหน้าหรือตัวแทนผู้นำเข้า (Broker) ผู้จัดจำหน่าย และเจ้าของตราสินค้า (Brand Owner) โดยตรง ลูกค้าที่เป็นนายหน้าจะเป็นตัวกลางในการช่วยเจ้าของตราสินค้า/ผู้จัดจำหน่าย ในการหาผู้ผลิตที่ผลิตสินค้าได้ตรงตามความต้องการ และได้ค่านายหน้า (จากเจ้าของตราสินค้า หรือผู้ผลิต แล้วแต่การตกลง) เป็นค่าตอบแทน ส่วนลูกค้าที่เป็นผู้จัดจำหน่ายและเจ้าของตราสินค้าจะว่าจ้างผู้ผลิตโดยตรงในการผลิตสินค้า ซึ่งผู้ผลิตอาจต้องจ่ายค่านายหน้าให้กับผู้แนะนำ ผู้จัดจำหน่าย หรือเจ้าของตราสินค้า แล้วแต่กรณี

ขณะนี้ บริษัทฯ มีการส่งออกไปยังต่างประเทศกว่า 10 ประเทศ ตลาดหลักที่สำคัญสำหรับสินค้าของบริษัทฯ คือ ประเทศในทวีปยุโรป ญี่ปุ่น ออสเตรเลีย กลุ่มประเทศ AEC และสหรัฐอเมริกา

ยอดขายในปี 2559 - 2561 แยกตามประเทศ

(หน่วย: ล้านบาท)

ประเทศ	<u>2559</u>	<u>2560</u>	<u>2561</u>
กลุ่มประเทศ AEC	176.5	118.0	110.0
ประเทศในทวีปยุโรป	58.9	80.5	61.6
ญี่ปุ่น	54.5	84.7	68.4
ออสเตรเลีย	31.8	52.8	153.3
สหรัฐอเมริกา และแคนาดา	20.3	27.1	29.1
ไต้หวัน	0.8	1.5	14.1
ในประเทศ	388.4	406.2	338.0
<u>รวม</u>	<u>731.2</u>	<u>770.8</u>	<u>774.5</u>

ภาวะการแข่งขัน

ในปัจจุบันอุตสาหกรรมผักผลไม้มีการแข่งขันที่รุนแรงขึ้น ทั้งจากในประเทศและต่างประเทศ โดยสำหรับในประเทศนั้นการแข่งขันจะเกิดจากโรงงานที่มีอยู่แล้วและต้องการเพิ่มจำนวนประเภทของสินค้าให้มากขึ้น เนื่องจากภาวะความไม่แน่นอนของวัตถุดิบ ตัวอย่างเช่น โรงงานที่เคยผลิตสับปะรดกระป๋องเพียงสินค้าเดียว ปัจจุบันก็ได้เพิ่มสายการผลิตของผลไม้ชนิดอื่นด้วย ส่งผลให้มีการแข่งขันมากขึ้น

ส่วนการแข่งขันจากต่างประเทศนั้น ประเทศไทยได้เปรียบในด้านของคุณภาพและมาตรฐานของโรงงานที่อยู่ในระดับแนวหน้าของโลก แต่เสียเปรียบในด้านของราคา ซึ่งเกิดจากผลผลิตต่อไร่ที่ค่อนข้างต่ำและคุณภาพของวัตถุดิบที่ไม่ได้มาตรฐานคงที่ ปัญหาระยะนี้มีตกค้าง ตลอดจนค่าแรงงานที่สูงเนื่องจากนโยบายค่าแรงขั้นต่ำ 330 บาท จึงทำให้สินค้าจากประเทศไทยมีราคาสูงเมื่อเทียบกับประเทศในเขตภูมิภาคเดียวกัน เช่น ประเทศจีน เวียดนาม และอินโดนีเซีย

อุตสาหกรรมเครื่องเทศและเครื่องปรุงรสนั้น นับว่ามีการแข่งขันค่อนข้างสูงเช่นกัน เนื่องจากมีโรงงานที่ผลิตสินค้าประเภทนี้อยู่แล้วเป็นจำนวนมากที่จำหน่ายภายในประเทศ ทั้งนี้ ความแตกต่างจะ

อยู่ที่รสชาติเฉพาะของแต่ละบริษัท และการปรับรสชาติให้เข้ากับลูกค้าต่างประเทศ รวมถึงคุณภาพของโรงงานและของสินค้าที่เป็นที่ต้องการ

ในอุตสาหกรรมเครื่องดื่ม ทุก Sector มีการแข่งขันกันสูง ในปัจจุบัน โดยเฉพาะเครื่องดื่มประเภท Ready to Drink มีการแข่งขันที่สูง โดยเฉพาะตลาดในประเทศ โดยการแข่งขันจะเน้นการการออกสินค้าใหม่ที่มีคุณสมบัติที่แตกต่าง นอกจากนั้นในปัจจุบัน ได้มีการผลิตเครื่องดื่มประเภทน้ำผักผลไม้ และ น้ำชาผสมสมุนไพรที่มีประโยชน์ต่อสุขภาพ ออกมาแข่งขันกันอย่างมาก ทั้งนี้บริษัทฯ ได้พัฒนา น้ำบ๊วย และ น้ำว่านหางจระเข้รสน้ำผึ้งผสมมะนาว โดยเน้นเรื่องความอร่อยและผลิตจากวัตถุดิบธรรมชาติ โดยเริ่มวางตลาดในเดือน พฤษภาคม 2561 เปิดตัวในงาน ThaiFex และยังส่งออกไปยังประเทศในกลุ่ม AEC ภายใต้แบรนด์ Zummer ดังนั้นบริษัทจึงมีความมุ่งมั่นในการพัฒนาผลิตภัณฑ์ใหม่ภายใต้แบรนด์ Zummer ต่อไป

สำหรับตลาดต่างประเทศเริ่มมีความต้องการในสินค้าประเภทเดียวกัน จึงถือเป็นโอกาสของบริษัทที่จะทำการตลาดสินค้ากลุ่มนี้ต่อไป

ด้วยภาวะการแข่งขันจากประเทศคู่แข่งที่มากขึ้น ทำให้ประเทศไทยต้องเสียส่วนแบ่งตลาดให้กับ ประเทศคู่แข่งมากขึ้น ดังนั้น การที่บริษัทจะรักษาส่วนแบ่งตลาดไว้ได้ จะต้องสร้างความแตกต่างในเรื่องของคุณภาพและบริการ จึงจะรักษารฐานลูกค้าไว้ได้ และหนึ่งในนั้นคือการมีระบบ HACCP ซึ่งเป็นระบบคุณภาพสากลสำหรับอุตสาหกรรมการผลิตอาหารที่เป็นที่เชื่อถือ ซึ่งบริษัทฯ ได้รับการรับรองโดย TQCSI Certification จากประเทศออสเตรเลีย

เนื่องจากบริษัทฯ ได้มีนโยบายที่ชัดเจน ในการเน้นการกระจายผลิตภัณฑ์ให้มีความหลากหลาย เพื่อลดความเสี่ยงในการพึ่งพิงสินค้าชนิดใดชนิดหนึ่ง ทำให้บริษัทมีคู่แข่งที่ประกอบธุรกิจในลักษณะเดียวกันโดยตรงไม่มาก แต่จะมีคู่แข่งในแต่ละผลิตภัณฑ์ และคู่แข่งจากต่างประเทศ ได้แก่ ประเทศจีน ประเทศอินโดนีเซีย และประเทศเวียดนาม เป็นต้น

การจัดการผลิตภัณฑ์และวัตถุดิบ

บริษัทฯ มีโรงงานที่มีกำลังการผลิตรวมประมาณ 60,000 ตัน นโยบายการผลิตจะขึ้นอยู่กับคำสั่งซื้อของลูกค้าเป็นหลัก ยกเว้นสินค้าที่เป็นฤดูกาลที่ฝ่ายการตลาดจะพิจารณาจากคำสั่งซื้อ ปริมาณของวัตถุดิบ และสถานการณ์ของตลาด

วัตถุดิบที่สำคัญของบริษัท ประกอบด้วยพืชผักผลไม้ กระป๋อง ขวด ฝา วัตถุประกอบ กล่อง และฉลาก โดยมีมูลค่าการซื้อวัตถุดิบ จำแนกตามแหล่งที่ซื้อดังนี้

มูลค่าการซื้อวัตถุดิบปี 2559 - 2561

(หน่วย: ล้านบาท)

	<u>2559</u>		<u>2560</u>		<u>2561</u>	
	มูลค่า	สัดส่วน	มูลค่า	สัดส่วน	มูลค่า	สัดส่วน
วัตถุดิบภายในประเทศ	483.3	97.9%	409.3	97.2%	403.1	96.2%
วัตถุดิบจากต่างประเทศ	<u>10.2</u>	<u>2.1%</u>	<u>11.6</u>	<u>2.8%</u>	<u>15.8</u>	<u>3.8%</u>
รวมวัตถุดิบทั้งหมด	<u>493.5</u>	<u>100.0%</u>	<u>420.9</u>	<u>100.0%</u>	<u>418.9</u>	<u>100.0%</u>

วัตถุดิบประเภทพืชผักผลไม้มีการจัดซื้อผ่านพ่อค้าคนกลางและซื้อจากเกษตรกรทั่วประเทศ ประมาณ 60 ราย ที่มาของวัตถุดิบขึ้นอยู่กับชนิดของวัตถุดิบ เช่น ว่านหางจระเข้ มีแหล่งที่มาจากทางภาคใต้ตอนบน เป็นต้น ทั้งนี้อาจมีความไม่แน่นอนในปริมาณและราคาของวัตถุดิบสืบเนื่องจากสภาพของดินฟ้าอากาศ และความต้องการของตลาด

บรรจุภัณฑ์ต่างๆ เช่น กล่อง ฉลาก ขวด ฝา และกระป๋อง ส่วนหนึ่งได้ทำการสั่งซื้อจากผู้ผลิตภายในประเทศ ประมาณ 5-10 ราย และมีบางส่วน นำเข้าจากต่างประเทศ เช่น ฟิลิปปินส์

สารเคมีและส่วนผสมต่างๆ มีปริมาณและมูลค่าไม่มากนัก มีทั้งที่ซื้อจากผู้จำหน่ายภายในประเทศ และนำเข้าจากต่างประเทศ

ผู้จัดจำหน่ายวัตถุดิบส่วนใหญ่มีความน่าเชื่อถือและมีความสัมพันธ์ทางการค้ากับบริษัทฯ มาเป็นเวลานาน

ผลกระทบกับสิ่งแวดล้อมจากการกำจัดวัตถุดิบเหลือใช้

บริษัทฯ ได้คำนึงถึงการเป็นส่วนหนึ่งของชุมชน ตระหนักถึงความรับผิดชอบต่อสังคม มีความห่วงใยและให้ความสำคัญต่อสิ่งแวดล้อมเป็นลำดับที่สำคัญยิ่ง ดังนั้นบริษัทฯ จึงมีการปฏิบัติตามกฎหมายสิ่งแวดล้อมอย่างเคร่งครัด คือ มีการ ทำแบบฟอร์ม สก2 ยื่นต่อกรมโรงงานอุตสาหกรรม ในการขออนุญาตกำจัดสิ่งปฏิกูล วัสดุที่ไม่ใช้แล้ว ออกนอกบริเวณโรงงาน โดย เศษวัตถุดิบเหลือใช้ จะนำไปทำปุ๋ยเพื่อใช้ในพื้นที่ปลูกยางของบริษัท ทั้งนี้ได้รับอนุญาตจากกรมโรงงานเรียบร้อยแล้ว

บริษัทฯ ยังได้เปลี่ยนเครื่องกำเนิดไอร้อนจากการใช้น้ำมันเตาและกลายเป็นเชื้อเพลิง มาเป็น การใช้ก๊าซธรรมชาติ ซึ่งช่วยลดปริมาณควันเสียที่ปล่อยสู่บรรยากาศ

ในปี 2554-2556 บริษัทฯ ได้เข้าร่วมโครงการ คาร์บอนฟุตพริ้นท์ผลิตภัณฑ์เกษตรและอาหาร โดยได้รับการสนับสนุนจาก สำนักงานมาตรฐานสินค้าเกษตรและอาหารแห่งชาติ (มกอช.) เพื่อส่งเสริม การประเมินและจัดการคาร์บอนฟุตพริ้นท์ในอุตสาหกรรมเกษตรและอาหารไทย คาร์บอนฟุตพริ้นท์เป็น เครื่องมือที่ใช้ในการประเมินปริมาณการปล่อยก๊าซเรือนกระจกอันเป็นสาเหตุหลักของภาวะโลกร้อนและ การเปลี่ยนแปลงสภาพภูมิอากาศ ซึ่งเป็นประเด็นปัญหาสิ่งแวดล้อมที่มีความสำคัญในระดับโลก โดย โครงการวิจัยนี้ กำหนดเป้าหมายในการวิเคราะห์ขนาดคาร์บอนฟุตพริ้นท์ด้วยมาตรฐาน PAS 2050 เพื่อทราบปริมาณการปล่อยก๊าซเรือนกระจกในแต่ละขั้นตอนโดยตลอดวัฏจักรชีวิต สำหรับใช้จำแนก แนวทางในการจัดการคาร์บอนฟุตพริ้นท์ เพื่อลดปริมาณการปล่อยก๊าซเรือนกระจกโดยตลอดห่วงโซ่ การผลิต แล้วนำมาปรับปรุงกระบวนการผลิต เพื่อประหยัดพลังงาน และลดต้นทุน อีกทั้งยังเป็นการสร้าง องค์ความรู้เกี่ยวกับคาร์บอนฟุตพริ้นท์ ตลอดจนเป็นการเตรียมความพร้อมดำเนินการฉลากคาร์บอน ฟุตพริ้นท์ ซึ่งผลิตภัณฑ์ของบริษัทฯ ที่ใช้ในโครงการวิจัยนี้ ได้แก่ น้ำจิ้มไก่ และ น้ำวนหางจระเข้ และ บริษัทจะทำการวิจัยกับสินค้าชนิดอื่นๆ ต่อไป

ภาพรวมการประกอบธุรกิจของบริษัทร่วม

ปีพ.ศ. 2547 บริษัทฯ ได้ร่วมลงทุนกับบริษัท ฮอนชุน (ไทยแลนด์) จำกัด ในการจัดตั้งบริษัท ฮอนชุน เอฟดี แพ็คเกจจิ้ง จำกัด โดยมีทุนจดทะเบียน 194,865,000 บาท เพื่อย้ายธุรกิจไปสู่การผลิตเครื่องดื่มบรรจุขวดพลาสติก อันจะเป็นการเพิ่มศักยภาพให้แก่บริษัทฯ การประกอบธุรกิจหลักคือผลิตขวดพลาสติก และฉลากพลาสติก โดยบริษัท ฟู้ดแอนด์ดริงส์ จำกัด (มหาชน) ถือหุ้นร้อยละ 35

บริษัท ฮอนชุน เอฟดี แพ็คเกจจิ้ง จำกัด มีหน้าที่รับผิดชอบในการผลิตและการตลาดเนื่องจากบริษัท ฮอนชุน(ไทยแลนด์) จำกัด เป็นบริษัทลูกของบริษัท ฮอนชุน จำกัด ซึ่งเป็นบริษัทชั้นนำจากประเทศไต้หวัน ที่มีความเชี่ยวชาญด้านการผลิตและจำหน่ายบรรจุภัณฑ์พลาสติกมาอย่างยาวนาน

โครงสร้างรายได้

	<u>ปี 2559</u>		<u>ปี 2560</u>		<u>ปี 2561</u>	
	ล้านบาท	%	ล้านบาท	%	ล้านบาท	%
มูลค่าการจำหน่ายต่างประเทศ	342.8	46.9 %	364.5	47.3 %	436.1	56.3 %
มูลค่าการจำหน่ายในประเทศ	<u>388.4</u>	<u>53.1 %</u>	<u>406.3</u>	52.7 %	<u>338.4</u>	<u>43.7 %</u>
รวมมูลค่าการจำหน่าย	<u>731.2</u>	<u>100.0 %</u>	<u>770.8</u>	<u>100.0 %</u>	<u>774.5</u>	<u>100.0 %</u>

ส่วนแบ่งกำไร(ขาดทุน)จาก

การลงทุนตามวิธีส่วนได้เสีย	0.1	-0.2	5.5
(ล้านบาท)			

แนวโน้มการดำเนินธุรกิจในอนาคต

บริษัทฯ มีเป้าหมายที่จะดำเนินการขยายตลาดทั้งในประเทศและต่างประเทศ รวมถึงการสร้างสินค้าแบรนด์ ของบริษัทเอง โดยใช้อาคาร เครื่องจักร และอุปกรณ์ที่มีอยู่ให้มีประสิทธิภาพสูงสุด ทั้งนี้ บริษัทมีแผนในการลงทุนที่ต้องใช้เงินทุนในการเพิ่มประเภทสินค้า โดยมีการลงทุนสำหรับการซื้อเครื่องจักรเพื่อปรับปรุงและขยายการผลิตที่เหมาะสมกับความต้องการของลูกค้า

สำหรับปี 2561 นี้ บริษัทฯ ยังคงมีการพัฒนาสินค้าเพิ่มเติม โดยเฉพาะเครื่องดื่ม และ สินค้าในกลุ่ม Ready-to-Eat ซึ่งมีการวางจำหน่ายในประเทศ

ข้อมูลอื่นๆ

มาตรฐานโรงงาน

บริษัทฯได้ผ่านเกณฑ์รับรอง GMP โดยกระทรวงสาธารณสุข และผ่านเกณฑ์รับรอง HACCP โดยTQCS International (Group) Pty. จากประเทศออสเตรเลีย และ และ Global Standard for Food Safety (BRC) โดย NSF Certification จากประเทศอังกฤษ

กิจกรรมเพื่อสาธารณประโยชน์

บริษัทฯมีนโยบายในการมีส่วนร่วมในการพัฒนาสังคมให้เจริญขึ้น จึงได้ให้ความร่วมมือกับรัฐบาลและเอกชนในการประกอบกิจกรรมอันเป็นสาธารณประโยชน์ ในโครงการต่างๆ

ในปี 2561 บริษัทได้มีการมอบทุนการศึกษาให้กับบุตรพนักงานและนักเรียนจากโรงเรียนต่างๆ ในอำเภอบ้านบึงจังหวัดชลบุรี จำนวน 307 ทุน เป็นจำนวนเงิน 291,600 บาท

โครงการต่างๆ สำหรับปี 2561 มีดังนี้

1. ร่วมกับสถานศึกษาในจังหวัดและต่างจังหวัดในการรับนักศึกษาฝึกงานแบบทวิภาคี
2. ร่วมกับสมต.คลองก๊ว อบต.คลองก๊ว โดยการให้การสนับสนุนในการรณรงค์ลดอุบัติเหตุช่วงปีใหม่และสงกรานต์
3. จัดกิจกรรมร่วมกับเทศบาลหัวกุญแจในประเพณีสงกรานต์
4. จัดกิจกรรมร่วมกับเทศบาลหัวกุญแจในประเพณีแห่เทียนพรรษา
5. จัดกิจกรรมร่วมกับเทศบาลหัวกุญแจในประเพณีวิ่งควาย
6. ร่วมกิจกรรมกับ อบต.คลองก๊ว ในการปลูกป่าเนื่องในโอกาสวันแม่
7. ให้การสนับสนุนกิจกรรมกับ อบต.คลองก๊ว ในการวิ่งมาราธอน
8. ให้การสนับสนุนในการจัดกิจกรรมวันเด็กแก่โรงเรียนต่างๆ ในอำเภอบ้านบึง 13 โรงเรียน รวมถึงให้การสนับสนุนหน่วยงานราชการอบต/อำเภอ/สำนักงานสรรพสามิต/อุตสาหกรรมจังหวัด/สำนักงานสวัสดิการและประกันสังคม/สำนักงานชลประทานในการจัดงานวันเด็กแห่งชาติ
9. กิจกรรมมอบทุนการศึกษาให้แก่โรงเรียนต่างๆ ในอำเภอบ้านบึง 13 โรงเรียนและบุตรของพนักงาน
10. ส่งเสริมกิจกรรมในการรณรงค์อุบัติเหตุบนท้องถนน ร่วมกับอำเภอบ้านบึง

สิ่งแวดล้อม

บริษัทมีพื้นที่สำหรับการบำบัดน้ำเสียถึง 13,000 ตารางเมตร โดยได้รับการรับรองว่าคุณภาพของน้ำเสียหลังบำบัดแล้ว มีคุณภาพตรงตามที่กรมโรงงาน กระทรวงอุตสาหกรรมกำหนด โดยในปี 2549 บริษัทได้ลงนามในสัญญาความร่วมมือกับ Benears Inc. เพื่อศึกษาการใช้ระบบบำบัดน้ำเสียจากโรงงาน ซึ่งเป็นเทคโนโลยีใหม่ของญี่ปุ่น

ในส่วนของวัตถุดิบเหลือใช้ บริษัทอยู่ในขั้นตอนศึกษาการนำวัตถุดิบเหลือใช้มาหมักทำปุ๋ยอินทรีย์ โดยที่ขณะนี้ ได้มีการขายวัตถุดิบเหลือใช้บางประเภทให้กับบริษัทที่สามารถนำไปใช้ทำประโยชน์ได้

บริษัทได้ลงทุนเปลี่ยนเครื่องกำเนิดไอร้อนจากการใช้น้ำมันเตาและกลายเป็นเชื้อเพลิงมาเป็นการใช้ก๊าซธรรมชาติกว่า 40 ล้านบาทในปี 2551 นอกจากสามารถลดค่าใช้จ่ายแล้ว ยังสามารถลดปริมาณควันเสียที่ปล่อยสู่บรรยากาศ

ในปี 2554-2556 บริษัทได้เข้าร่วมในโครงการศึกษา Carbon Footprint สำหรับผลิตภัณฑ์เกษตรและอาหาร จัดโดย สำนักงานมาตรฐานเกษตรและอาหารแห่งชาติ และ ในปี 2555 บริษัทได้เข้าร่วมในโครงการศึกษา เครื่องมือคำนวณ Carbon Footprint สำหรับผลิตภัณฑ์เกษตรและอาหาร จัดโดย มหาวิทยาลัยเกษตรศาสตร์และสภาอุตสาหกรรมแห่งประเทศไทย

ความรับผิดชอบต่อสังคม (CSR)

บริษัทได้ตระหนักถึงความสำคัญของความรับผิดชอบต่อสังคม จึงได้เข้าร่วม “โครงการสนับสนุนให้ผู้ประกอบการอุตสาหกรรมมีความรับผิดชอบต่อสังคม (CSR-DIW)” ภายใต้การศึกษาและพัฒนากระบวนการบริหารจัดการโรงงาน ของกรมโรงงาน กระทรวงอุตสาหกรรม

ทั้งนี้ บริษัทสามารถปฏิบัติตามหลักเกณฑ์ มาตรฐานที่กำหนด และได้รับประกาศนียบัตรพร้อมโลโก้พร้อมกับชุมชน ในวันที่ 25 มกราคม 2554

➤ ปัจจัยความเสี่ยง

การบริหารความเสี่ยงเป็นองค์ประกอบสำคัญของทุกกระบวนการในการดำเนินธุรกิจ จึงได้จัดตั้งคณะกรรมการพิจารณาความเสี่ยง ในการประชุมคณะกรรมการครั้งที่ 6/2560 ได้แต่งตั้งคณะกรรมการบริหารความเสี่ยง เพื่อให้เป็นไปตามมาตรฐานของบริษัทจดทะเบียนในตลาดหลักทรัพย์ฯ โดยมีรายชื่อดังต่อไปนี้

1. นายเกษม ดีไมตรี
2. นางจินตนา อัสตรนธิ
3. นายนคร มหาคุณ
4. นางสาวไวยุย ลี
5. นายหทัยชน ลิ
6. นายธีรพัฒน์ สุภนิตย์
7. นายประสิทธิ์ จตุรัสพันธุ์แสง
8. นายสุชาติ ทิพย์มณฑิยา

ดำเนินการประเมินความเสี่ยงด้านต่าง ๆ ขององค์กร พร้อมทั้งกำหนดแนวทางแก้ไขปัญหามีประสิทธิภาพตลอดจนพิจารณาวางแผนการบริหารความเสี่ยงและทบทวนความเพียงพอของนโยบายการบริหารความเสี่ยงของบริษัทฯให้อยู่ในระดับที่เหมาะสม รวมไปถึงการสื่อสารไปยังผู้บริหารและพนักงานทุกระดับให้ได้รับทราบและปฏิบัติตามอย่างสม่ำเสมอ โดยสำหรับในปีปัจจุบัน คณะกรรมการพิจารณาความเสี่ยงมีการจัดประชุมทุกเดือน และรายงานต่อคณะกรรมการทุกไตรมาส ทั้งนี้ประเด็นความเสี่ยงภายในบริษัทฯ สามารถแบ่งเป็นหัวข้อหลักๆ ดังนี้

1. ความเสี่ยงด้านการเงิน

ก) รูปแบบการทำธุรกิจ

บริษัทฯ เผชิญความเสี่ยงของรูปแบบธุรกิจ เนื่องจากมีการแข่งขันอย่างรุนแรง จึงมีผลทำให้บริษัทมีผลขาดทุนต่อเนื่องเป็นเวลา 5 ปี บริษัทกำลังพิจารณาถึงรูปแบบธุรกิจที่เหมาะสมที่สามารถสร้างกำไรและผลตอบแทนที่สมควรให้กับผู้ถือหุ้นและผู้เกี่ยวข้อง บริษัทอาจปรับโครงสร้างการบริหาร

ในปี 2561 เพื่อลดความเสี่ยงในธุรกิจ เน้นอนการรวมรูปแบบการทำธุรกิจ จำเป็นต้องทำการวิเคราะห์ และวิจัยอย่างถี่ถ้วน รวมถึงการจัดหาบุคคลที่มีความสามารถเข้าร่วมงาน

ข) ความสามารถในการทำกำไร

- ความสามารถในการควบคุมต้นทุน

หากลูกค้ามีจำนวนมากและผลิตภัณฑ์มีหลายชนิดมากเกินไป จะทำให้ควบคุมต้นทุน ลำบาก เพราะเมื่อมีสินค้าหลายชนิดมากเกินไป สินค้าแต่ละชนิดจะขายได้จำนวนน้อย จึงทำให้ ประสิทธิภาพในการผลิตไม่ได้ประสิทธิภาพและส่งผลกระทบต่อต้นทุนให้สูงขึ้น ดังนั้นบริษัทฯ จึงต้อง พัฒนาสินค้าให้มีคุณภาพ และรสชาติอร่อย ในสินค้าที่ต้องการให้เป็นที่ยอมรับ เพื่อสร้างยอดขายให้สินค้า ชนิดนั้นมากขึ้นกว่าการกระจายยอดขายสินค้าหลายชนิดแต่มียอดขายน้อย

- อัตราดอกเบี้ย

บริษัทฯ มีความเสี่ยงจากอัตราดอกเบี้ยอันเกี่ยวเนื่องกับเงินฝากสถาบันการเงิน เงินเบิกเกิน บัญชี เงินกู้ยืมระยะสั้น และเงินกู้ยืมระยะยาว แต่เนื่องจากสินทรัพย์และหนี้สินทางการเงินส่วนใหญ่มี อัตราดอกเบี้ยที่ปรับขึ้นลงตามอัตราตลาด ความเสี่ยงจากอัตราดอกเบี้ยของบริษัทฯ จึงอยู่ในระดับที่ต่ำ

- อัตราแลกเปลี่ยน

สืบเนื่องจากการที่บริษัทฯ มุ่งเน้นใช้วัตถุดิบในการผลิตจากภายในประเทศเป็นหลัก เพื่อเป็น การสนับสนุนเกษตรกรในทุกภูมิภาคให้สามารถมีรายได้เลี้ยงตนเองอย่างมั่นคง ต้นทุนและค่าใช้จ่าย หลักของบริษัทฯ จึงอยู่ในรูปเงินบาทเป็นส่วนใหญ่ อย่างไรก็ตาม การเปลี่ยนแปลงของค่าเงินบาทต่อ สกุลเงินเหรียญสหรัฐ มีผลกระทบต่อบริษัทฯ ในส่วนที่เกี่ยวข้องกับการซื้อขายสินค้าเป็นเงินตรา ต่างประเทศ ทั้งนี้ ในปี 2561 ค่าเงินบาทค่อนข้างแข็ง ดังนั้น บริษัทฯ ควรต้องพิจารณาการดูแลอัตรา แลกเปลี่ยน เพื่อลดความเสี่ยง

- การให้สินเชื่อกับลูกหนี้การค้า

บริษัทฯ มีความเสี่ยงด้านการให้สินเชื่อกับลูกหนี้การค้า ทั้งนี้กรรมการบริหารบริษัทฯ ได้ ควบคุมความเสี่ยงนี้ โดยการกำหนดให้มีนโยบายและวิธีการควบคุมสินเชื่อที่เหมาะสม ดังนั้น บริษัทฯ จึงไม่คาดว่าจะได้รับความเสียหายที่เป็นสาระสำคัญจากการให้สินเชื่อ นอกจากนี้ การให้สินเชื่อของ บริษัทฯ ไม่มีการกระจุกตัว เนื่องจากบริษัทฯ มีฐานลูกค้าที่หลากหลาย

ค) ความพอเพียงของเงินทุนที่ใช้ในการดำเนินงาน

- บริษัทฯได้รับวงเงินสินเชื่อเพิ่มจาก EXIM Bank เป็น 40 ล้านบาทและในปี 2559 มีการเพิ่มทุนจดทะเบียน ในปี 2561 มีการลดทุนจดทะเบียนจากเดิม 180,000,000 บาท เป็นทุนจดทะเบียน 176,243,080 บาท ทุนที่ออกจำหน่ายและชำระเต็มมูลค่าแล้ว 176,243,080 บาท แบ่งเป็นหุ้นสามัญ 17,624,308 หุ้น มูลค่าหุ้นละ 10 บาท ส่งผลให้ฐานะการเงินของบริษัทมีความแข็งแกร่งมากขึ้น

2. ความเสี่ยงด้านการดำเนินงาน**ก) ประสิทธิภาพทางการผลิต**

ความหลากหลายของผลิตภัณฑ์ตามข้อกำหนดของลูกค้าอาจทำให้การผลิตไม่มีประสิทธิภาพเท่าที่ควร (Production Efficiency)

ข) การจัดซื้อ

เนื่องจากวัตถุดิบที่ใช้ในการผลิตเป็นวัตถุดิบทางการเกษตรที่เพาะปลูกในประเทศเป็นหลัก โดยบริษัทฯได้คัดเลือกจากผลผลิตของเกษตรกรในภูมิภาคต่าง ๆ ทั่วประเทศไทย ดังนั้น จึงมีความไม่แน่นอนในด้านราคา ปริมาณ และคุณภาพ ซึ่งจะผันแปรตามสภาพภูมิอากาศเป็นหลัก ส่งผลให้บริษัทฯได้รับผลกระทบอย่างหลีกเลี่ยงไม่ได้

ที่ผ่านมา ฝ่ายบริหาร ได้วางแผนในการป้องกันความเสี่ยงเกี่ยวกับวัตถุดิบ ได้แก่

- การกระจายความเสี่ยงโดยการเพิ่มความหลากหลายของผลิตภัณฑ์
- การวางแผนการขาย รวมถึงราคาขายให้สอดคล้องกับผลผลิตของวัตถุดิบ โดยเฉพาะพืชผลที่เป็นฤดูกาล
- การประสานงานกับกลุ่มเกษตรกร หน่วยงานภาครัฐ และกลุ่มผู้ซื้อ อย่างใกล้ชิด เพื่อสามารถจัดทำแผนการสำรองวัตถุดิบได้ตรงกับความต้องการ และมีคุณภาพเป็นไปตามมาตรฐานของบริษัทฯ
- การให้ความสำคัญต่อการพัฒนาสังคม โดยเฉพาะการจัดกิจกรรมส่งเสริมการใช้พื้นที่ทำการเกษตรอย่างยั่งยืน การให้ความรู้แก่เกษตรกรอย่างต่อเนื่อง อันจะส่งผลดีต่อคุณภาพและปริมาณผลผลิตในระยะยาว

จากการบริหารความเสี่ยงเกี่ยวกับวัตถุดิบอย่างต่อเนื่อง ทำให้บริษัทฯ สามารถบริหารจัดการผลกระทบจากวัตถุดิบได้เป็นอย่างดี

ค) บุคลากร

จากการขยายธุรกิจของบริษัทฯ ในธุรกิจที่หลากหลาย จึงมีความจำเป็นที่จะต้องจัดการการบริหาร HR ที่มีประสิทธิภาพ โดยที่การสรรหาและพัฒนาบุคลากรที่เหมาะสมกับการขยายงานนั้น เป็นความท้าทายสำหรับบริษัท อย่างไรก็ตาม ฝ่ายบริหารต้องคำนึงการปรับโครงสร้าง เพื่อให้เหมาะสมกับธุรกิจปัจจุบันและอนาคต เพื่อลดความเสี่ยงในด้านนี้และให้มีการพัฒนาอย่างยั่งยืนของบริษัท ดังนั้น บริษัทจะดำเนินการจัดหาบุคลากรที่เหมาะสมมาดูแลในด้านนี้

จ) คอมพิวเตอร์และเทคโนโลยี

บริษัทฯ จัดระบบเครือข่ายคอมพิวเตอร์เพื่อสนับสนุนประสิทธิภาพการดำเนินงานของบริษัทฯ ให้สามารถตอบสนองเป้าหมายทางธุรกิจได้ดีที่สุด ผู้ปฏิบัติงานจะต้องใช้และดูแลรักษาให้อยู่ในสภาพที่พร้อมใช้งานอย่างมีประสิทธิภาพตลอดเวลา ผู้บริหารและพนักงานต้องไม่ดาวน์โหลด หรือ อัปโหลด ข้อมูลเว็บไซต์หรือสิ่งอื่นใดที่ไม่เกี่ยวข้องกับงานหรือกิจการของบริษัทฯ โดยผู้ดูแลระบบเครือข่ายคอมพิวเตอร์ของบริษัทฯ มีการจัดอบรมวิธีการใช้งานระบบคอมพิวเตอร์อย่างถูกต้องและปลอดภัยแก่พนักงานอย่างสม่ำเสมอ พร้อมทั้งบริษัทฯ มีการวางระบบปฏิบัติการตรวจสอบความปลอดภัยของเครือข่ายคอมพิวเตอร์ เพื่อป้องกันสิ่งแปลกปลอมหรือไวรัสคอมพิวเตอร์เข้ามาทำลายระบบเป็นอย่างดี

ฉ) ด้านการตลาด/ คู่แข่ง

ธุรกิจหลักของบริษัทฯ คือการรับจ้างผลิตสินค้าตามความต้องการของลูกค้า ดังนั้น รายรับของบริษัทฯ จึงแปรผันตามปริมาณการสั่งซื้อและความสำเร็จในการดำเนินธุรกิจของลูกค้าเป็นหลัก ซึ่งเป็นปัจจัยที่บริษัทไม่อาจควบคุมได้ อย่างไรก็ตาม บริษัทฯ ได้วางแผนทางลดความเสี่ยงดังกล่าว ด้วยกลยุทธ์การร่วมธุรกิจกับลูกค้าอย่างใกล้ชิด ไม่ว่าจะเป็นการร่วมกันวิเคราะห์วิจัยแนวทางการตลาดของลูกค้า อาทิ การจัดรายการส่งเสริมการขาย ไปจนถึงการร่วมคิดค้นพัฒนาสินค้าใหม่ที่มีความแตกต่าง เพื่อให้ลูกค้ามีสินค้าที่แตกต่างจากคู่แข่ง อันส่งผลให้ลูกค้าสามารถดำเนินธุรกิจได้อย่างแข็งแกร่งและทำให้บริษัทฯ สามารถลด ความเสี่ยงทั้งด้านรายรับ และความเสี่ยงในการที่ลูกค้าจะเปลี่ยนไปซื้อสินค้ากับบริษัทคู่แข่งได้เป็นอย่างดี

นอกจากนี้ เพื่อป้องกันการความผันผวนของตลาดต่างประเทศ ทั้งจากปัญหาวิกฤติเศรษฐกิจโลก การกีดกันทางการค้าของกลุ่มสหภาพยุโรป เป็นต้น ตลอดจนเป็นการเพิ่มส่วนแบ่งการตลาดภายในประเทศไปพร้อมกัน บริษัทฯ จึงได้ขยายกำลังการผลิต ส่งผลให้ช่วง 3 ปีที่ผ่านมา สัดส่วนของตลาดภายในประเทศมีอัตราการเจริญเติบโตอย่างต่อเนื่อง โดยในปีพ.ศ. 2561 บริษัทฯ มีสัดส่วน การส่งออกต่อการจำหน่ายในประเทศอยู่ที่ร้อยละ 56.3 ต่อ 43.7

พร้อมกันนั้น บริษัทฯ ได้ปรับปรุงและพัฒนาประสิทธิภาพในการผลิต เพื่อลดต้นทุนผลิตไปพร้อม ๆ กับการรักษาคุณภาพสินค้าและระบบการตรวจสอบให้เป็นไปตามมาตรฐานสากลดังเช่นที่ผ่านมา ซึ่งจะทำให้บริษัทฯ มีคุณภาพมาตรฐานเหนือกว่าประเทศคู่แข่ง เช่น ประเทศจีน ที่มีต้นทุนต่ำกว่าแต่ยังมีปัญหาเรื่องคุณภาพโดยในปัจจุบันบริษัทฯ ได้ผ่านเกณฑ์รับรองคุณภาพมาตรฐานสากล ได้แก่ GMP โดยกระทรวงสาธารณสุข และผ่านเกณฑ์รับรอง HACCP โดย TQCS International (Group) Pty. จากประเทศออสเตรเลีย และ Global Standard for Food Safety (BRC) โดย NSF Certification จากประเทศอังกฤษซึ่งถือเป็นจุดแข็งในการทำธุรกิจของบริษัท

ข) ด้านภัยธรรมชาติ

จากการเกิดภัยธรรมชาติที่เกิดขึ้นในปี 2554 ทั้งแผ่นดินไหวที่ประเทศญี่ปุ่นและอุทกภัยในประเทศไทย ทำให้หลายบริษัทในประเทศและต่างประเทศต้องพิจารณาถึงผลกระทบที่จะมีถึงบริษัทฯ โรงงานที่เป็นที่ตั้งของบริษัทฯ นั้น ตั้งอยู่บนที่ดอนในอำเภอบ้านบึง จังหวัดชลบุรี จึงไม่ได้รับผลกระทบจากอุทกภัยที่เกิดขึ้น หากว่าค่าบางรายของบริษัทฯ ได้ประสบกับภัยพิบัติดังกล่าว บริษัทฯ จึงได้ร่วมกับลูกค้าในการวางแผนสำรองเพื่อป้องกันไม่ให้เกิดการผลิตมีปัญหา ทั้งนี้ บริษัทฯ ได้จัดทำแผนการเตรียมพร้อมหากเกิดภัยพิบัติที่อาจเกิดขึ้น พร้อมทั้งได้ทำประกันภัย ในกรณีที่ไม่อาจหลีกเลี่ยงได้

3. ความเสี่ยงเพื่อการพัฒนาอย่างยั่งยืนของบริษัท

บริษัทฯ มีการผลิตสินค้าที่มีคุณภาพตามมาตรฐานการผลิตอย่างสม่ำเสมอ และปลอดภัยต่อผู้บริโภค ควบคู่ไปกับการรับผิดชอบต่อสังคมและสิ่งแวดล้อม ดังจะเห็นได้จาก บริษัทฯ ได้เข้าร่วมโครงการสนับสนุนให้ผู้ประกอบการอุตสาหกรรมมีความรับผิดชอบต่อสังคม (CSR-DIW) ภายใต้การศึกษาและพัฒนากระบวนการบริหารจัดการโรงงาน ของกรมโรงงาน กระทรวงอุตสาหกรรม สามารถปฏิบัติตามหลักเกณฑ์มาตรฐานที่กำหนด และได้รับประกาศนียบัตรพร้อมโล่พร้อมกันกับชุมชน ในวันที่

25 มกราคม 2554 ซึ่งเป็นประโยชน์ต่อการขับเคลื่อนเศรษฐกิจและสังคมของประเทศ มีส่วนช่วยบริษัทให้ประสบความสำเร็จเติบโตอย่างยั่งยืน สามารถแบ่งเป็นหัวข้อดังนี้

ก) รูปแบบการทำธุรกิจ

บริษัทฯ ประกอบธุรกิจคือเป็นผู้ผลิตและจำหน่ายผลิตภัณฑ์อาหารและเครื่องดื่มแปรรูปตามความต้องการและคำสั่งซื้อของลูกค้า โดยแบ่งลักษณะของการขายในรูปแบบการส่งออกขายในต่างประเทศ และจำหน่ายในประเทศ ทั้งนี้บริษัทฯ มีการวางนโยบายจัดระดับความเหมาะสมและปัจจัยที่ต้องคำนึงถึงในการทำธุรกิจแต่ละลักษณะ เพื่อสร้างผลการดำเนินการที่ดีขึ้นต่อไป

ข) วิสัยทัศน์และพันธกิจ

บริษัทฯ มีวิสัยทัศน์ในการดำเนินกิจการคือเป็นหนึ่งในบริษัทแปรรูปอาหารได้รับความเชื่อถือมากที่สุด โดยมีลักษณะเด่น คือ มีเทคโนโลยีที่ทันสมัย มีอัตราผลผลิตและคุณภาพสูงอย่างสม่ำเสมอ ใส่ใจเรื่องความปลอดภัยสูงสุด ราคาแข่งขันได้ และมีส่งมอบตามเวลาอย่างเคร่งครัด เป้าหมายผลตอบแทนผู้ถือหุ้น (ROE) เท่ากับ 12% สร้างสภาพแวดล้อมที่ดีในการทำงานให้ผลตอบแทนที่เหมาะสมเพื่อให้พนักงานได้ทำงานอย่างมีศักยภาพ และภูมิใจในความสำเร็จขององค์กร

บริษัทฯ มีพันธกิจในการรับผลิตอาหารและเครื่องดื่มตามความต้องการของลูกค้า ภายใต้แบรนด์ของลูกค้ารวมทั้งผลิตสินค้าภายใต้แบรนด์ของตัวเองมุ่งขยายการจัดจำหน่ายทั้งภายในประเทศและส่งออกจำหน่ายกว่า 10 ประเทศ และประเทศในกลุ่ม AEC รวมถึงการส่งออกทางอ้อมโดยผ่านผู้ซื้อในประเทศด้วย

ค) การสืบทอดอำนาจ

คณะกรรมการบริษัทมีการวางแผนผู้สืบทอดอำนาจ โดยให้ความสำคัญและเข้ามามีส่วนร่วมในการสรรหา ประเมิน เปรียบเทียบ และคัดเลือกบุคคลากรภายในและภายนอกที่ดี เหมาะสมที่สุดสำหรับองค์กร เพื่อสร้างความยั่งยืนให้เกิดขึ้น

ง) องค์ประกอบของคณะกรรมการ

คณะกรรมการบริษัทประกอบด้วยบุคคลากรผู้มีคุณวุฒิ มีภาวะผู้นำ มีวิสัยทัศน์ มีความรู้ความสามารถ ประสบการณ์ในหลากหลายแขนงวิชาชีพ มีความเป็นอิสระในการตัดสินใจเพื่อ

ประโยชน์สูงสุดของบริษัท และมีมุมมองกว้างขวางหลายด้านของการทำธุรกิจ ประกอบด้วย กรรมการอิสระ กรรมการบริหารและกรรมการ

4. ความเสี่ยงด้านชื่อเสียง

บริษัทฯตระหนักดีถึงความเสี่ยงด้านชื่อเสียงในปัจจุบันซึ่งไม่สามารถทำให้เปลี่ยนแปลงผลประกอบการให้มีกำไรได้ ทำให้ชื่อเสียงเมื่อมองจากนักลงทุน/ผู้ถือหุ้นและพนักงานอาจจะลดลง หรือเป็นลบ ซึ่งบริษัทจะดำเนินการแก้ไขให้บริษัทสามารถกลับมาดีขึ้นได้ บริษัทแทบไม่มีความเสี่ยงในแง่ของคู่ค้า โดยเฉพาะผู้ซื้อและผู้ขาย โดยมีการตรวจสอบอย่างสม่ำเสมอ

5. ความเสี่ยงด้านนโยบายของรัฐบาล

บริษัทฯดำเนินธุรกิจภายใต้การกำกับดูแลของหน่วยงานภาครัฐมากกว่า 10 กระทรวง หากมีความเปลี่ยนแปลงเกิดขึ้นในข้อมูลและกฎหมาย อาจมีผลกระทบต่อการดำเนินธุรกิจของบริษัท นอกจากนี้ความไม่แน่นอนของเสถียรภาพทางการเมืองและการเปลี่ยนแปลงในการบริหารงานภาครัฐจากฝ่ายการเมืองที่เข้ามามีการกำกับดูแล อาจมีการเปลี่ยนแปลงนโยบาย กฎหมาย หรือกฎเกณฑ์ต่างๆ ที่เกี่ยวข้อง ดังนั้น บริษัทจึงต้องมีการติดตามข่าวสารข้อมูลและกฎหมายเพื่อปฏิบัติให้ถูกต้องทันต่อเหตุการณ์และตามนโยบายอย่างสม่ำเสมอ

➤ ข้อมูลทั่วไปและข้อมูลสำคัญอื่น

ชื่อบริษัท	บริษัท ฟู้ดแอนด์ดริงส์ จำกัด (มหาชน)
เลขทะเบียนบริษัท	0107536001192 (เดิมเลขที่ บมจ.193)
สำนักงานใหญ่	695/1 ถนนบ้านบึง-บ้านค่าย ตำบลคลองกิว อำเภอบ้านบึง จังหวัดชลบุรี 20220 โทรศัพท์ 0-3820-1219-21 โทรสาร 0-3820-1020
สำนักงานกรุงเทพฯ	ชั้น 15 อาคารรีเจนท์ เฮ้าส์ เลขที่ 183 ถนนราชดำริ แขวงลุมพินี เขตปทุมวัน กรุงเทพฯ 10330 โทรศัพท์ 0-2253-5232-3 โทรสาร 0-2070-0733
Homepage	www.foodanddrinks.co.th
ประเภทธุรกิจ	ประกอบธุรกิจผลิตอาหาร และเครื่องดื่ม จัดจำหน่ายโดยการส่งออกและขายในประเทศ
ชนิดและจำนวนหุ้นที่จดทะเบียน	หุ้นสามัญจำนวน 17,624,308 หุ้น มูลค่าที่ตราไว้หุ้นละ 10 บาท คิดเป็นทุนจดทะเบียน 176,243,080 บาท
ทุนออกจำหน่ายและชำระเต็ม มูลค่า	หุ้นสามัญจำนวน 17,624,308 หุ้น มูลค่าที่ตราไว้หุ้นละ 10 บาท คิดเป็นทุนชำระแล้ว 176,243,080 บาท
นายทะเบียนหุ้น	บริษัท ศูนย์รับฝากหลักทรัพย์ (ประเทศไทย) จำกัด 93 ถนนรัชดาภิเษก แขวงดินแดง เขตดินแดง กรุงเทพฯ 10400 โทรศัพท์ 0-2009-9000 โทรสาร 0-2009-9991
ผู้สอบบัญชี	นายพรชัย กิตติปัญญางาม ผู้สอบบัญชีรับอนุญาตเลขที่ 2778 หรือ นางสุนีย์ กิตติปัญญางาม ผู้สอบบัญชีรับอนุญาตเลขที่ 2899 หรือ นายธนากร ผักไผ่ผล ผู้สอบบัญชีรับอนุญาตเลขที่ 4879 บริษัท บัญชีกิจ จำกัด

ที่ปรึกษากฎหมาย	87 อาคารโมเดิร์นทาวน์ (ชั้น 9) เอกมัยซอย 3 ถนนสุขุมวิท 63 เขตวัฒนา กรุงเทพฯ 10110 โทรศัพท์ 0-2382-0414 โทรสาร 0-2381-5849
	บริษัท ลีกล แอดไวซอรี เคาน์ซิล จำกัด ชั้น 16 โอลิมเปียไทยทาวเวอร์ 444 ถนนรัชดาภิเษก เขตห้วยขวาง กรุงเทพฯ 10310 โทรศัพท์ 0-2512-5938-40
	นางสาวไวยุย ลี ชั้น 15 อาคารรีเจนท์ เฮ้าส์ เลขที่ 183 ถนนราชดำริ แขวงลุมพินี เขตปทุมวัน กรุงเทพฯ 10330 โทรศัพท์ 0-2253-5232-3 โทรสาร 0-2070-0733
	Email : info@foodanddrinks.co.th

ข้อมูลหลักทรัพย์และผู้ถือหุ้น

หลักทรัพย์ของบริษัท

ณ วันที่ 31 ธันวาคม 2561 บริษัทมีทุนจดทะเบียน 176 ล้านบาท ทุนที่ออกจำหน่ายและชำระเต็มมูลค่าแล้ว 176 ล้านบาท แบ่งเป็นหุ้นสามัญ 17.6 ล้านหุ้น มูลค่าหุ้นละ 10 บาท

ผู้ถือหุ้น

บริษัทฯ มีโครงสร้างผู้ถือหุ้น ตามข้อมูล ณ วันที่ 31 ธันวาคม 2561 มีรายละเอียดดังนี้

รายการ	จำนวนหุ้น	มูลค่า (บาท)	ร้อยละ
ทุนจดทะเบียน	17,624,308	176,243,080	-
ทุนชำระเต็มมูลค่าแล้ว ณ วันที่ 31 ธันวาคม 2561	17,624,308	176,243,080	100.00
- ผู้ถือหุ้นหลัก 10 อันดับแรก	12,809,535	128,095,350	72.68
- นักลงทุนทั่วไป	4,814,773	48,147,730	27.32

ทั้งนี้รายชื่อผู้ถือหุ้นสูงสุด 10 อันดับแรกของบริษัท ณ วันที่ 31 ธันวาคม 2561

	ผู้ถือหุ้น	จำนวนหุ้น	ร้อยละ	กรรมการ(*)	##
1	นาย เกษม ดีไมตรี	3,302,400	18.74	*	A
2	นางสาว ไวยุย ลี	1,830,640	10.39	*	A
3	JW International Worldwide Group	1,749,120	9.92	ตัวแทนกรรมการ นายวอง ชุน นัม	C
4	นาย หวยชิน ลี	1,543,375	8.76	*	A
5	บริษัท คาวาโซฟู้ดส์ คอร์ปอเรชั่น จำกัด	950,000	5.39	ตัวแทนกรรมการ นายอติเทพ นันทราทิพย์	C
6	นาง จินตนา อัสตรนธิ์	806,160	4.57	*	B
7.	นาย วรวิช ดีไมตรี	715,720	4.06	*	A
8	นาย ทวีฉัตร จุฬางกูร	700,000	3.97		
9	นาย สุธี หวังแสงทอง	631,120	3.58		
10	บริษัท เอี่ยมสกุลรัตน์ จำกัด	581,000	3.30	*	B

เหตุ

A - ผู้ถือหุ้น กลุ่มดีไมตรี ถือหุ้นรวมทั้งสิ้น จำนวน 7,392,135 หุ้น คิดเป็นร้อยละ 41.94

B - ผู้ถือหุ้น กลุ่ม นางจินตนา อัสตรินิธี ถือหุ้นรวมทั้งสิ้น จำนวน 1,387,160 หุ้น คิดเป็นร้อยละ 7.87

C - JW International Worldwide Group Ltd และ บริษัท คาวาโซฟู้ดส์ คอร์ปอเรชั่น จำกัด เป็นนิติบุคคลที่จดทะเบียนในต่างประเทศ ไม่สามารถหาข้อมูลเรื่อง Ultimate shareholders ของทั้ง 2 นิติบุคคลมาเปิดเผยได้

นโยบายการจ่ายเงินปันผล

บริษัทมีนโยบายที่จะจ่ายเงินปันผลประจำปี เป็นจำนวนไม่น้อยกว่าร้อยละ 60 ของกำไรสุทธิ หลังหักเงินสำรองต่างๆ ตามที่กฎหมายกำหนด และการจัดสรรเงินงบประมาณเพื่อการลงทุนในอนาคต เมื่อคณะกรรมการบริษัทมีมติเห็นชอบให้จ่ายเงินปันผลประจำปีแล้วจะต้องนำเสนอขออนุมัติต่อที่ประชุมผู้ถือหุ้น เว้นแต่เป็นการจ่ายเงินปันผลระหว่างกาลให้คณะกรรมการบริษัทมีอำนาจอนุมัติให้จ่ายเงินปันผลได้แล้วให้รายงานให้ที่ประชุมผู้ถือหุ้นทราบในการประชุมคราวต่อไป

ปี	2559	2560	2561
กำไรสุทธิต่อหุ้น (บาท)	-4.31	-2.59	-0.61
อัตราเงินปันผลต่อหุ้น	0	0	0
อัตราการจ่ายเงินปันผลต่อกำไรสุทธิ (%)	0%	0%	0%

➤ โครงสร้างการจัดการ

เพื่อให้การบริหารจัดการของบริษัทมีประสิทธิภาพและบรรลุเป้าหมายในการดำเนินธุรกิจ คือ การเป็นบริษัทผู้ผลิตและจำหน่ายผลิตภัณฑ์อาหารแปรรูปที่มีคุณภาพมาตรฐานสากล มีการบริหารจัดการที่มีความโปร่งใส สามารถตรวจสอบได้ ภายใต้หลักการกำกับดูแลกิจการที่ดี บริษัทฯจึงมีการวางโครงสร้างการจัดการภายในไว้อย่างเป็นระบบ โดยแบ่งเป็นหัวข้อต่างๆ ดังนี้

โครงสร้างการองค์กร

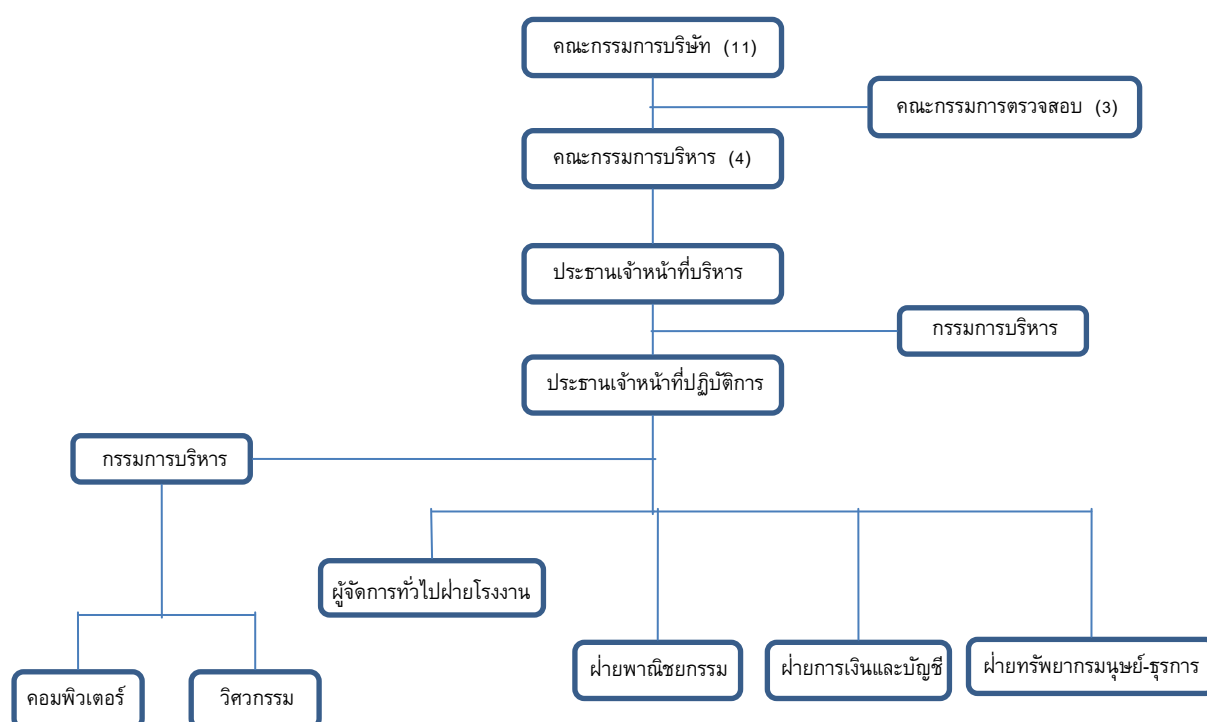

โครงสร้างคณะกรรมการบริษัท

โครงสร้างคณะกรรมการบริษัท ประกอบด้วย คณะกรรมการบริษัทและคณะอนุกรรมการทั้งหมด 5 ชุด ได้แก่ คณะกรรมการตรวจสอบ คณะกรรมการบริหาร คณะกรรมการพัฒนาองค์กร และคณะกรรมการบริหารความเสี่ยง ทั้งนี้บริษัทยังไม่มีอนุกรรมการกำหนดค่าตอบแทน แต่มีกระบวนการพิจารณาค่าตอบแทนเบื้องต้นที่เหมาะสม โดยใช้ข้อมูลค่าตอบแทนของบริษัทในอุตสาหกรรมเดียวกัน และมีขนาดใกล้เคียงกัน รวมทั้งผลประกอบการของบริษัทประกอบการพิจารณากำหนด ทั้งนี้ คณะกรรมการทั้งคณะจะดูแลในเรื่องต่างๆในกรณีที่ไม่มีความเห็นชอบโดยเฉพาะ

โดยมีรายชื่อและขอบเขตอำนาจหน้าที่ ดังต่อไปนี้

1. คณะกรรมการบริษัท

ประกอบด้วย กรรมการอิสระ 4 คน กรรมการบริหาร 4 คน และ กรรมการ 3 คน ซึ่งมีรายละเอียดต่อไปนี้

- | | |
|-----------------------------|--------------------------------------|
| 1. นายพีรศิลป์ ศุภผลศิริ | ประธานกรรมการและกรรมการอิสระ |
| 2. นายเกษม ดีไมตรี | กรรมการ ประธานเจ้าหน้าที่บริหาร |
| 3. นางจินตนา อัสตรนีย์ | กรรมการบริหาร |
| 4. นางสาวไวยุย ลี | กรรมการ ประธานเจ้าหน้าที่ปฏิบัติการ |
| 5. นายห้วยชิน ลี | กรรมการบริหาร |
| 6. นายอุดม การุณกรสกุล | กรรมการ |
| 7. นายอดิเทพ นันทราทิพย์ | กรรมการ |
| 8. นายขุนน้ำ วอง | กรรมการ |
| 9. นางสาวชวนา วิวัฒน์พนชาติ | กรรมการอิสระ และประธานกรรมการตรวจสอบ |
| 10. นายสุเมธ เชยโอนะนันท์ | กรรมการอิสระ และกรรมการตรวจสอบ |
| 11. นายสรรเสริญ นิลรัตน์ | กรรมการอิสระ และกรรมการตรวจสอบ |

* นางสาวโชติกา ปารณีย์วดี เป็นเลขานุการคณะกรรมการ

ตามข้อบังคับของบริษัทฯ ได้กำหนดกรรมการผู้มีอำนาจลงลายมือชื่อแทนบริษัทฯ คือ นางจินตนา อัสตรนีย์ หรือ นายอดิเทพ นันทราทิพย์ ลงลายมือชื่อร่วมกับ นายเกษม ดีไมตรี หรือ นางสาวไวยุย ลี หรือ นายห้วยชิน ลี รวมเป็นสองคนและประทับตราสำคัญของบริษัทฯ

อำนาจหน้าที่ของคณะกรรมการบริษัท

- ดูแลและจัดการให้การดำเนินการของบริษัทเป็นไปตามกฎหมาย วัตถุประสงค์ และข้อบังคับของบริษัท ตลอดจนมติที่ประชุมผู้ถือหุ้นและรักษาผลประโยชน์ของบริษัทบนพื้นฐานของหลักการกำกับดูแลกิจการที่ดี
- กำหนดวิสัยทัศน์ และ พันธกิจของบริษัท เพื่อให้ผู้บริหารและพนักงานมีจุดมุ่งหมายไปในทิศทางเดียวกัน และพิจารณาทบทวน และ อนุมัติ วิสัยทัศน์และภารกิจของบริษัททุก ๆ ปี
- กำหนดนโยบายและทิศทางการดำเนินงานของบริษัท และกำกับควบคุมดูแลให้ฝ่ายจัดการดำเนินการให้เป็นตามนโยบายที่กำหนดไว้อย่างมีประสิทธิภาพและประสิทธิผลเพื่อเพิ่มมูลค่าให้แก่กิจการ และความมั่งคั่งสูงสุดให้แก่ผู้ถือหุ้น

4. จัดให้มีการประชุมผู้ถือหุ้นเป็นการประชุมใหญ่สามัญประจำปี ภายในไม่เกิน 4 เดือน นับแต่วันปิดบัญชีสิ้นปีของบริษัท และจัดประชุมผู้ถือหุ้นเป็นการประชุมวิสามัญเมื่อมีความจำเป็น
5. จัดประชุมคณะกรรมการบริษัททุกไตรมาสและในการประชุมต้องมีกรรมการไม่น้อยกว่าร้อยละ 60 ของกรรมการทั้งหมด การวินิจฉัยชี้ขาดของที่ประชุม ให้ถือเอาเสียงข้างมากเป็นมติ ถ้าคะแนนเสียงเท่ากันให้ประธานของที่ประชุมออกเสียงเพิ่มขึ้นอีกเสียงหนึ่งเป็นเสียงชี้ขาด
6. พิจารณานุมัติงบประมาณในการลงทุน
7. จัดให้มีการรายงานข้อมูลทางการเงิน ข้อมูล และข้อมูลทั่วไปที่สำคัญต่อผู้ถือหุ้น อย่างครบถ้วน ถูกต้องและเพียงพอ และยืนยันการตรวจสอบรับรองข้อมูลที่รายงาน
8. จัดให้บริษัทมีระบบการควบคุมภายใน การตรวจสอบภายในและมาตรการบริหารความเสี่ยงที่มีประสิทธิผลรวมทั้งมีการติดตามการดำเนินการในเรื่องดังกล่าวอย่างสม่ำเสมอ
9. พิจารณากำหนดและแยกบทบาทหน้าที่และความรับผิดชอบระหว่างคณะกรรมการอนุกรรมการ และฝ่ายจัดการอย่างชัดเจน รวมทั้งมีการสื่อสารบทบาท หน้าที่ และความรับผิดชอบดังกล่าวต่อกรรมการ อนุกรรมการ ฝ่ายจัดการและพนักงานของบริษัทอย่างสม่ำเสมอ
10. กำกับดูแลให้คณะกรรมการบริหารดำเนินการตามนโยบายที่กำหนดไว้และรายการที่ต้องขอความเห็นจากผู้ถือหุ้นตามข้อกำหนดของ ก.ล.ต. และตลาดหลักทรัพย์
11. กำหนดจำนวนบริษัทจดทะเบียนที่กรรมการแต่ละคนจะไปดำรงตำแหน่งไม่เกิน 5 แห่ง
12. กำหนดบทบาทหน้าที่ของประธานกรรมการ
13. กำหนดการประชุมคณะกรรมการบริษัทประจำปี 2561 โดยแจ้งคณะกรรมการบริษัทล่วงหน้า

ครั้งที่ No.	วันที่	Date	Time
1	(พฤ) 1 กุมภาพันธ์	(Thu, 1 February)	14.00 น.
2	(พ) 28 กุมภาพันธ์	(Wed, 28 February)	12.00 น.
3	(ศ) 27 เมษายน	(Fri, 27 April)	14.00 น.
4	(จ) 14 พฤษภาคม	(Mon, 14 May)	14.00 น.
5	(อ) 24 กรกฎาคม	(Tue, 24 July)	14.00 น.
6	(อ) 14 สิงหาคม	(Tue, 14 August)	14.00 น.

7	(อ) 13 พฤศจิกายน (Tue, 13 November)	14.00 น.
8	(พ) 12 ธันวาคม (Wed, 12 December)	14.00 น.

* AGM No. 1/2018 (ศ) 27 เมษายน (Fri 27 April) 9.30 น.

กรรมการผู้มีอำนาจควบคุม

- | | |
|--------------------------|-------------------------------------|
| 1. นายเกษม ดีไมตรี | กรรมการ ประธานเจ้าหน้าที่บริหาร |
| 2. นางจินตนา อัสตรนธิ์ | กรรมการบริหาร |
| 3. นางสาวไวยุย ลี | กรรมการ ประธานเจ้าหน้าที่ปฏิบัติการ |
| 4. นายหทัยชน ลี | กรรมการบริหาร |
| 5. นายอดิเทพ นันทราทิพย์ | กรรมการ |

2. คณะกรรมการบริหาร

- | | |
|------------------------|-------------------------------------|
| 1. นายเกษม ดีไมตรี | กรรมการ ประธานเจ้าหน้าที่บริหาร |
| 2. นางจินตนา อัสตรนธิ์ | กรรมการบริหาร |
| 3. นางสาวไวยุย ลี | กรรมการ ประธานเจ้าหน้าที่ปฏิบัติการ |
| 4. นายหทัยชน ลี | กรรมการบริหาร |

อำนาจหน้าที่คณะกรรมการบริหาร

- กำหนดแนวทางและกลยุทธ์ในการดำเนินงานของบริษัท ให้มีประสิทธิภาพและประสิทธิผลสูงสุดและติดตามดูแลให้มีการนำกลยุทธ์ของบริษัทไปปฏิบัติและเปิดเผยให้ทราบ
- ทบทวนผลการดำเนินงานเป็นระยะ เพื่อหาแนวทางแก้ไขอย่างรวดเร็ว ให้บรรลุเป้าหมายธุรกิจ
- ประเมินและกลั่นกรองโครงการลงทุนขนาดใหญ่ และงบประมาณ ก่อนส่งให้คณะกรรมการพิจารณา
- ทำธุรกรรมกับสถาบันการเงินตามผังอำนาจดำเนินการในเรื่องการกู้เงินระยะสั้นและการเบิก/เปิดบัญชี
- เป็นผู้แทนของบริษัทและดำเนินการในนามของบริษัทกับบุคคลภายนอก

3. คณะกรรมการตรวจสอบ

- | | |
|-----------------------------|----------------------|
| 1. นางสาวชวนา วิวัฒน์พนชาติ | ประธานกรรมการตรวจสอบ |
| 2. นายสุเมธ เชยโอะนันท์ | กรรมการตรวจสอบ |
| 3. นายสรเสรีญ์ นิลรัตน์ | กรรมการตรวจสอบ |

หมายเหตุ :

นางสาวชวนา วิวัฒน์พนชาติ ประธานกรรมการตรวจสอบ นายสุเมธ เชยโอะนันท์ และนายสรเสรีญ์ นิลรัตน์ กรรมการตรวจสอบ เป็นผู้ที่มีความรู้และประสบการณ์ทางด้านบัญชี ในการสอบทานงบการเงินของบริษัท

อำนาจหน้าที่ของคณะกรรมการตรวจสอบ

1. ดูแลรายงานทางการเงินของบริษัทให้ตรงต่อความเป็นจริง ครบถ้วน เพียงพอและเชื่อถือได้
2. ดูแลให้บริษัทและฝ่ายจัดการดำเนินการให้มีระบบการควบคุมภายในที่เหมาะสมและมีประสิทธิภาพ หากเห็นสมควรสามารถที่จะเชิญกรรมการ ผู้บริหาร หรือเจ้าหน้าที่ของบริษัท เข้าร่วมประชุม และให้ข้อมูลในส่วนที่เกี่ยวข้องได้
3. พิจารณา คัดเลือก เสนอแต่งตั้งบุคคลซึ่งมีความเป็นอิสระเพื่อทำหน้าที่เป็นผู้สอบบัญชีของบริษัท และเสนอคำตอบแทนของบุคคลดังกล่าว รวมทั้งเข้าร่วมประชุมกับผู้สอบบัญชีโดยไม่มีฝ่ายจัดการเข้าร่วมประชุมด้วยอย่างน้อยปีละ 1 ครั้ง
4. พิจารณาเสนอเลิกจ้างบุคคลซึ่งทำหน้าที่เป็นผู้สอบบัญชี หากพบว่าบุคคลนั้นไม่เหมาะสม
5. ดูแลให้บริษัทและฝ่ายจัดการปฏิบัติตามข้อกำหนด และกฎหมายที่เกี่ยวข้อง
6. ดูแลไม่ให้เกิดความขัดแย้งทางผลประโยชน์
7. จัดทำรายงานการกำกับดูแลกิจการของคณะกรรมการตรวจสอบตามหน้าที่ที่ได้รับมอบหมายจากกรรมการบริษัท โดยเปิดเผยไว้ในรายงานประจำปีของบริษัท ซึ่งรายงานดังกล่าวต้องลงนามโดยประธานคณะกรรมการตรวจสอบ

4. คณะกรรมการพัฒนาองค์กร

- | | |
|--------------------------|---------------|
| 1. นายพีรศิลป์ ศุภผลศิริ | ประธานกรรมการ |
| 2. นางสาวไวยุฑ์ ลี | กรรมการ |
| 3. นายหทัยชิน ลี | กรรมการ |

อำนาจหน้าที่ของคณะกรรมการพัฒนาองค์กร

1. จัดทำและพิจารณาโครงสร้างองค์กรเพื่อนำเสนอต่อคณะกรรมการบริหาร
2. จัดทำวิสัยทัศน์ และ ขั้นตอนการพัฒนาองค์กรต่อคณะกรรมการ
3. จัดทำ การประเมินความเสี่ยงในจุดต่างๆขององค์กร เพื่อนำเสนอต่อคณะกรรมการบริหาร
4. ติดตามผลของโครงการต่างๆ
5. พิจารณาการวางแผนด้านกลยุทธ์ของบริษัท

5. คณะกรรมการบริหารความเสี่ยง

- | | |
|------------------------------|------------------|
| 1. นายเกษม ดีไมตรี | ประธานกรรมการ |
| 2. นางสาวไวยุย ลี | รองประธานกรรมการ |
| 3. นางจินตนา อัสตรนธิ์ | กรรมการ |
| 4. นายหทัยชิน ลี | กรรมการ |
| 5. นายธีรพัฒน์ ศุภนิตย์ | กรรมการ |
| 6. นายนคร มหาคุณ | กรรมการ |
| 7. นายประสิทธิ์ จักรสัพันแสง | กรรมการ |
| 8. นายสุชาติ ทิพย์มลเกียรติ | กรรมการ |

อำนาจหน้าที่ของคณะกรรมการบริหารความเสี่ยง

1. กำหนด และทบทวน นโยบาย กรอบการบริหารความเสี่ยงองค์กร และกรอบการบริหารจัดการผู้มีส่วนได้เสียขององค์กร
2. กำกับดูแล และสนับสนุนให้มีการดำเนินงานด้านการบริหารความเสี่ยงองค์กร และการบริหารจัดการผู้มีส่วนได้เสียให้สอดคล้องกับกลยุทธ์และเป้าหมายทางธุรกิจ รวมถึงสถานการณ์ที่เปลี่ยนแปลงไป
3. ติดตาม ประเมินผล ให้ข้อคิดเห็น ข้อเสนอแนะ และแนวทางในการบริหารความเสี่ยงที่อาจจะเกิดขึ้น รวมทั้งแนวทางการกำหนดมาตรการควบคุม และการพัฒนาระบบการจัดการบริหารความเสี่ยงองค์กร ให้แก่กรรมการบริษัท เพื่อให้มีประสิทธิภาพอย่างต่อเนื่อง
4. รายงานผลการบริหารความเสี่ยงองค์กร และผลการบริหารจัดการผู้มีส่วนได้เสีย ให้คณะกรรมการบริษัท รับทราบ และในกรณีที่มิได้มีปัจจัย หรือเหตุการณ์สำคัญ ซึ่งอาจมีผลกระทบต่อ บริษัท หรือผู้มีส่วนได้เสียของ บริษัทอย่างมีนัยสำคัญ ต้องรายงานต่อคณะกรรมการ เพื่อทราบ และพิจารณาโดยเร็วที่สุด
5. ประชุมคณะกรรมการฯ อย่างน้อยไตรมาสละ 1 ครั้ง
6. ปฏิบัติหน้าที่อื่นใดตามที่คณะกรรมการบริษัทมอบหมาย

เลขานุการบริษัท

คณะกรรมการบริษัทได้มีมติแต่งตั้งให้ นางสาวโชติกา ปารณีย์วดี ดำรงตำแหน่งเป็นเลขานุการบริษัท ตั้งแต่วันที่ 24 กรกฎาคม 2561

ขอบเขต หน้าที่และความรับผิดชอบของเลขานุการบริษัท

1. จัดทำและเก็บรักษาเอกสารดังต่อไปนี้
 - ทะเบียนกรรมการ
 - หนังสือนัดประชุมคณะกรรมการ รายงานการประชุมคณะกรรมการ และรายงานประจำปีของบริษัท
 - หนังสือนัดประชุมผู้ถือหุ้น และรายงานการประชุมผู้ถือหุ้น
2. เก็บรักษารายงานการมีส่วนได้เสียที่รายงานโดยกรรมการหรือผู้บริหาร
3. ดำเนินการอื่นๆ ตามที่คณะกรรมการกำกับตลาดทุนประกาศกำหนด
4. ดูแลเปิดเผยข้อมูล และการรายงานให้เป็นไปตามกฎหมายและระเบียบที่เกี่ยวข้องและการกำกับดูแลกิจการที่ดี
5. ดำเนินการจัดประชุมคณะกรรมการบริษัทและการประชุมผู้ถือหุ้น
6. ติดต่อประสานงานกับหน่วยงานที่กำกับดูแล

ผู้บริหาร

- | | |
|-------------------------|---|
| 1. นายเกษม ดีไมตรี | ประธานเจ้าหน้าที่บริหาร |
| 2. นางจินตนา อัสตรนธิ์ | กรรมการบริหาร |
| 3. นางสาวไวยุย ลี | ประธานเจ้าหน้าที่ปฏิบัติการ และผู้จัดการฝ่ายพาณิชย์กรรม |
| 4. นายหทัยชน ลี | กรรมการบริหาร |
| 5. นายนคร มหาคุณ | ผู้จัดการทั่วไปฝ่ายโรงงาน |
| 6. นายธีรพัฒน์ สุภณิตย์ | ผู้จัดการฝ่ายบัญชีและการเงิน |

สถิติการเข้าประชุมของกรรมการ

บริษัทเปิดเผยข้อมูลการเข้าร่วมการประชุมกรรมการบริษัทในคณะกรรมการชุดย่อยเพื่อให้เป็นไปตามหลักการกำกับดูแลกิจการที่ดีดังนี้

รายนามคณะกรรมการ	ประชุมกรรมการ (11 คน)	ประชุมกรรมการ ตรวจสอบ (3 คน)	ประชุมสามัญ ผู้ถือหุ้น ประจำปี 2561
นายพีรศิลป์ ศุภผลศิริ	8/8	-	1/1
นายเกษม ดีไมตรี	8/8	-	1/1
นางจินตนา อัสตรนธิ์	8/8	-	1/1
นายอุดม การุณกรสกุล	8/8	-	1/1
นางสาวชวนา วิวัฒน์พนชาติ	6/8	6/7	1/1
นายสุเมธ เขยโอะนันท์	8/8	7/7	1/1
นายสรรเสริญ นิลรัตน์	7/8	7/7	1/1
นายอดิเทพ นันทราทิพย์	8/8	-	1/1
นายวong ชุน นำ	1/8	-	0/1
นายหวยชิน ลี	8/8	-	1/1
นางสาวไวยุ ลี	8/8	-	1/1

หมายเหตุ : นายวong ชุน นำ มีอาการป่วยเนื่องจากโรคปอด จึงไม่สามารถมาประชุมได้

การสรรหากรรมการและผู้บริหาร

กรรมการอิสระ

หลักเกณฑ์ในการคัดเลือกกรรมการอิสระคือต้องมีคุณสมบัติตามที่กำหนดโดยกสท. และ ตลท. โดยมีรายละเอียดดังนี้ประกอบด้วย

1. ต้องถือหุ้นไม่เกิน 0.5% ของจำนวนหุ้นที่มีสิทธิออกเสียงทั้งหมดของบริษัท บริษัทใหญ่ บริษัทย่อย บริษัทร่วม หรือนิติบุคคลที่อาจมีความขัดแย้ง โดยให้นับรวมหุ้นที่ถือโดยผู้ที่เกี่ยวข้อง
2. ไม่เป็นกรรมการที่มีส่วนร่วมบริหารงาน/พนักงาน/ลูกจ้าง/ที่ปรึกษาที่ได้รับเงินเดือนประจำ/ผู้มีอำนาจควบคุมของบริษัทใหญ่ บริษัทย่อย บริษัทร่วม บริษัทย่อยลำดับเดียวกัน หรือนิติบุคคลที่อาจมีความขัดแย้ง (ปัจจุบันและช่วง 2 ปี ก่อนได้รับการแต่งตั้ง)

3. ไม่มีความสัมพันธ์ทางสายโลหิตหรือโดยการจดทะเบียนในลักษณะที่เป็นบิดา มารดา คู่สมรส พี่น้อง และบุตร รวมทั้งคู่สมรสของบุตร กับผู้บริหาร ผู้ถือหุ้นใหญ่ ผู้มีอำนาจควบคุม หรือบุคคลที่ได้รับการเสนอชื่อเป็นผู้บริหารหรือผู้มีอำนาจควบคุมของบริษัท หรือบริษัทย่อย

4. ความสัมพันธ์ทางธุรกิจกับบริษัท

ก) ลักษณะความสัมพันธ์

- ความสัมพันธ์ในลักษณะของการให้บริการทางวิชาชีพ
 - ลักษณะความสัมพันธ์ : ผู้สอบบัญชี ผู้ให้บริการทางวิชาชีพอื่น เช่น ที่ปรึกษากฎหมาย ที่ปรึกษาทางการเงิน ผู้ประเมินราคาทรัพย์สิน เป็นต้น
 - ระดับนัยสำคัญที่เข้าข่ายไม่อิสระ
 - กรณีผู้สอบบัญชี: ห้ามทุกกรณี
 - กรณีเป็นผู้ให้บริการทางวิชาชีพอื่น: มูลค่ารายการเกิน 2 ล้านบาทต่อปี
- ความสัมพันธ์ทางการค้า/ทางธุรกิจ (ใช้แนวทางในทำนองเดียวกับข้อกำหนดว่าด้วยการทำรายการเกี่ยวโยงกันของตลาดหลักทรัพย์ฯ)
 - ลักษณะความสัมพันธ์ : กำหนดครอบคลุมรายการทางธุรกิจทุกประเภท ได้แก่ รายการที่เป็นธุรกรรมปกติ รายการเช่า/ให้เช่าอสังหาริมทรัพย์ รายการเกี่ยวกับสินทรัพย์/บริการ และรายการให้หรือรับความช่วยเหลือทางการเงิน
 - ระดับนัยสำคัญที่เข้าข่ายไม่อิสระ : มูลค่ารายการ > 20 ล้านบาท หรือ > 3% ของ NTA ของบริษัท แล้วแต่จำนวนใดจะต่ำกว่า ทั้งนี้ ในการพิจารณา มูลค่ารายการให้รวมรายการที่เกิดขึ้นในระหว่าง 6 เดือน

ข) กรณีที่มีลักษณะความสัมพันธ์ตาม (ก) กับนิติบุคคล บุคคลที่ถือว่าเข้าข่ายไม่อิสระ ได้แก่ ผู้ถือหุ้นรายใหญ่ กรรมการ (ยกเว้นกรณีเป็นกรรมการอิสระ/กรรมการ

ตรวจสอบ) และผู้บริหารหรือ partner ของนิติบุคคลนั้น

ค) กำหนดช่วงเวลาที่ยกเว้นความสัมพันธ์ตาม (ก) และ (ข) : ปัจจุบันและ 2 ปีก่อน
ได้รับการแต่งตั้ง

ง) ข้อยกเว้น : กรณีมีเหตุจำเป็นและสมควร ซึ่งมีได้เกิดขึ้นอย่างสม่ำเสมอและ
ต่อเนื่อง กรรมการอิสระ/กรรมการตรวจสอบอาจมีความสัมพันธ์กับระดับนัยสำคัญที่
กำหนดในระหว่างดำรงตำแหน่งก็ได้ แต่ต้องได้รับอนุมัติจากคณะกรรมการบริษัท
ก่อน และมติที่ได้ต้องเป็นมติเป็นเอกฉันท์ นอกจากนี้ บริษัทต้องเปิดเผย
ความสัมพันธ์ ดังกล่าวของกรรมการรายนั้น ไว้ในแบบแสดงรายการข้อมูลประจำปี
(แบบ 56-1) และรายงานประจำปี (แบบ 56-2) ของบริษัท และหากต่อมา บริษัทจะ
เสนอกรรมการอิสระ/กรรมการตรวจสอบรายนั้น เพื่อดำรงตำแหน่งอีกวาระหนึ่ง
บริษัทจะต้องเปิดเผยข้อมูลเกี่ยวกับความสัมพันธ์ดังกล่าวในหนังสือนัดประชุมผู้ถือหุ้น
ในวาระเลือกตั้งกรรมการด้วย

5. ไม่เป็นกรรมการที่ได้รับแต่งตั้งขึ้นเพื่อเป็นตัวแทนของกรรมการของบริษัท ผู้ถือหุ้นราย
ใหญ่หรือผู้ถือหุ้นซึ่งเป็นผู้เกี่ยวข้องกับผู้ถือหุ้นรายใหญ่ของบริษัท

6. ไม่มีลักษณะอื่นใดที่ทำให้ไม่สามารถให้ความเห็นอย่างเป็นอิสระได้

7. กรรมการอิสระที่มีคุณสมบัติตาม 1.2.1 – 1.2.6 อาจได้รับมอบหมายจากคณะกรรมการ
บริษัทให้ตัดสินใจในการดำเนินกิจการของบริษัท บริษัทใหญ่ บริษัทย่อย บริษัทร่วมบริษัทย่อยลำดับ
เดียวกัน หรือนิติบุคคลที่อาจมีความขัดแย้ง โดยมีการตัดสินใจในรูปแบบองค์คณะ (Collective
decision) ได้

การเลือกกรรมการอิสระจะต้องได้รับอนุมัติจากที่ประชุมผู้ถือหุ้น โดยคณะกรรมการที่ยังอยู่ใน
วาระจะเป็นผู้เสนอชื่อต่อที่ประชุมผู้ถือหุ้น

การสรรหากรรมการและผู้บริหาร

1. การเลือกกรรมการบริษัทรวมทั้งกรรมการอิสระจะต้องได้รับอนุมัติจากที่ประชุมผู้ถือหุ้นโดย
คณะกรรมการที่ยังอยู่ในวาระจะเป็นผู้เสนอชื่อต่อที่ประชุมผู้ถือหุ้น และสำหรับผู้บริหารระดับสูงนั้นจะ
คัดเลือกโดยคณะกรรมการบริหาร ยกเว้นกรรมการประธานเจ้าหน้าที่บริหาร

2. อนึ่ง ขณะนี้บริษัทยังไม่มีคณะกรรมการสรรหาและคณะกรรมการพิจารณาคำตอบแทน
เนื่องจากบริษัทมีขนาดเล็กและผู้บริหารระดับสูงมีการเปลี่ยนแปลงไม่บ่อยนัก

3. วิธีการเลือกตั้งกรรมการผ่านที่ประชุมผู้ถือหุ้น

4. ที่ประชุมผู้ถือหุ้นเป็นผู้เลือกตั้งและถอดถอนกรรมการบริษัท ตามหลักเกณฑ์และวิธีการ
ดังต่อไปนี้

- ก) ผู้ถือหุ้นคนหนึ่งมีคะแนนเสียงเท่ากับหนึ่งหุ้นต่อหนึ่งเสียง
- ข) ในการเลือกตั้งกรรมการ อาจใช้วิธีออกเสียงลงคะแนนเลือกกรรมการเป็นรายบุคคล คราวละคนหรือคราวละหลายคน รวมกันเป็นคณะก็ได้ ตามแต่ที่ประชุมผู้ถือหุ้นจะเห็นสมควร แต่ในการลงมติแต่ละครั้ง ผู้ถือหุ้นต้องออกเสียงด้วยคะแนนที่มี ตาม (ก) ทั้งหมด จะแบ่งคะแนนเสียงแก่คนใดหรือคณะใดมากน้อยเพียงใดไม่ได้
- ค) การออกเสียงลงคะแนนเลือกตั้งกรรมการให้ใช้เสียงข้างมาก หากมีคะแนนเสียงเท่ากัน ให้ผู้เป็นประธานที่ประชุมเป็นผู้ออกเสียงชี้ขาด
- ง) ที่ประชุมผู้ถือหุ้นอาจลงมติให้กรรมการคนใดออกจากตำแหน่งก่อนถึงคราวออกตามวาระ ได้ด้วยคะแนนเสียงไม่น้อยกว่าสามในสี่ของจำนวนผู้ถือหุ้นซึ่งมาประชุมและมีสิทธิออกเสียง และมีหุ้นนับรวมกันได้ไม่น้อยกว่ากึ่งหนึ่งของจำนวนหุ้นที่ถือโดยผู้ถือหุ้นที่มาประชุมและมีสิทธิออกเสียง

คำตอบแทนกรรมการและผู้บริหาร

(1) คำตอบแทนที่เป็นตัวเงิน

(1.1) คำตอบแทนของกรรมการบริษัทแต่ละราย

คำตอบแทนกรรมการประจำปี 2561 รวม 11 ราย เท่ากับ 1,376,000 บาท โดยเป็นคำตอบแทนที่กำหนดไว้คงที่

		คำตอบแทนรายปี	ค่าเบี้ยประชุม*
1. นายพีรศิลป์ ศุภผลศิริ	ประธานกรรมการ	40,000 บาท	96,000 บาท
2. นายเกษม ดีไมตรี	กรรมการประธานเจ้าหน้าที่บริหาร	40,000 บาท	96,000 บาท
3. นางจินตนา อัสตรนีย์	กรรมการบริหาร	40,000 บาท	96,000 บาท
4. นางสาวไวยุย ลี	กรรมการประธานเจ้าหน้าที่ปฏิบัติการ	40,000 บาท	96,000 บาท
5. นายหทัยชน ลี	กรรมการบริหาร	40,000 บาท	96,000 บาท
6. นายอุดม การุณกรสกุล	กรรมการ	40,000 บาท	96,000 บาท
7. นายอดิเทพ นันทราทิพย์	กรรมการ	40,000 บาท	96,000 บาท
8. นายชุนนำ วอง	กรรมการ	40,000 บาท	12,000 บาท
9. นายสรรเสริญ นิลรัตน์	กรรมการอิสระ	40,000 บาท	84,000 บาท
10. นางสาวชวนา วิวัฒน์พนชาติ	กรรมการอิสระ	40,000 บาท	72,000 บาท
11. นายสุเมธ เชยโอะนันท์	กรรมการอิสระ	40,000 บาท	96,000 บาท

* จ่ายตามจริงตามการเข้าประชุม

ค่าตอบแทนคณะกรรมการตรวจสอบรวม 3 ราย เท่ากับ 440,000 บาท เป็นค่าตอบแทนที่กำหนดไว้คงที่

	ค่าตอบแทนรายปี	ค่าเบี้ยประชุม*
1. นางสาวชวนา วิวัฒน์พนชาติ ประธานกรรมการตรวจสอบ	80,000 บาท	72,000 บาท
2. นายสรเสรีญ นิรัตน์ กรรมการตรวจสอบ	60,000 บาท	84,000 บาท
3. นายสุเมธ เขยโอะนะนันท์ กรรมการตรวจสอบ	60,000 บาท	84,000 บาท
* จ่ายตามจริงตามการเข้าประชุม		

(1.2) ค่าตอบแทนรวม และจำนวนรายของกรรมการบริหาร และผู้บริหารของบริษัท

ในปี 2561 บริษัทได้จ่ายค่าตอบแทน ประกอบด้วยเงินเดือน และ โบนัส ให้กับผู้บริหารจำนวน 14 ราย รวมทั้งสิ้น 18.12 ล้านบาท

(2) ค่าตอบแทนอื่น

- ไม่มี -

ค่าตอบแทนผู้สอบบัญชี

การแต่งตั้งผู้สอบบัญชีแต่ละปีรวมถึงค่าสอบบัญชี บริษัทมีการเสนอขออนุมัติจากที่ประชุมผู้ถือหุ้น ทั้งนี้รายชื่อผู้สอบบัญชีที่จะเสนอเพื่อพิจารณาแต่งตั้งเป็นผู้สอบบัญชีของบริษัทจะต้องเป็นผู้สอบบัญชีที่ได้รับความเห็นชอบจากสำนักงานคณะกรรมการกำกับหลักทรัพย์และตลาดหลักทรัพย์แห่งประเทศไทย ที่ประชุมพิจารณาบริษัท บัญชีกิจ จำกัด เป็นผู้สอบบัญชีประจำปี 2561 กำหนดอัตราค่าสอบบัญชีเป็นจำนวนเงิน 1,360,000 บาท

รายละเอียดเกี่ยวกับกรรมการและผู้บริหาร

กรรมการอิสระ

ชื่อ-สกุล ตำแหน่ง	อายุ (ปี)	คุณวุฒิ ทางการศึกษา	สัดส่วนการ ถือหุ้นใน บริษัท (%)	ความสัมพันธ์ ทางครอบครัว ระหว่าง กรรมการและ ผู้บริหาร	ช่วงเวลา	ตำแหน่ง	ชื่อหน่วยงาน/ บริษัท/ประเภทธุรกิจ
นายพีรศิลป์ ศุภผลศิริ กรรมการอิสระ ประธานกรรมการ	66	บริหารธุรกิจบัณฑิต Yokohama National University DAP 40/2005	-	-	2552 – ปัจจุบัน 2556 – ปัจจุบัน 2553 – ปัจจุบัน 2552 – ปัจจุบัน 2532 – ปัจจุบัน	ประธานกรรมการ กรรมการอิสระ ประธานกรรมการ ประธานกรรมการ ประธานกรรมการ	บมจ. ฟู้ดแอนต์ดริงส์ บมจ. ทิปโก้ แอสฟัลท์ บจ. ไคเซ็น คอลซัลติง บจ. ไทย-นิจิ-เวนเจอร์ บจ. ศุภธนา
นางสาวชานา วิวัฒน์พนชาติ กรรมการอิสระ ประธานกรรมการตรวจสอบ ผู้สอบบัญชีรับอนุญาต	58	ผู้สอบบัญชีรับอนุญาต Master of Management University of Wollongong, Australia บัญชีมหาบัณฑิต จุฬาลงกรณ์มหาวิทยาลัย ประกาศนียบัตรชั้นสูงการสอบ บัญชี มหาวิทยาลัยธรรมศาสตร์ DAP, DCP 58/2003, ACP	-	-	2545 – ปัจจุบัน 2557 – ปัจจุบัน 2542 – ปัจจุบัน 2537 – ปัจจุบัน	กรรมการอิสระ/ กรรมการตรวจสอบ กรรมการตรวจสอบ กรรมการบริหาร Managing Director	บมจ. ฟู้ดแอนต์ดริงส์ บจ. เอส.ซี.ไอ.อี.เลคตริก แม้นิวแพ็ค เชอโร Moore Stephens DIA Sevi Ltd. บริษัท สำนักงานปิโตเลียม จำกัด
นายสุเมธ เขยโชนะนันท์ กรรมการอิสระ กรรมการตรวจสอบ	76	บัญชีบัณฑิต มหาวิทยาลัยธรรมศาสตร์ DAP 2/2003	-	-	2545 – ปัจจุบัน 2539 – ปัจจุบัน	กรรมการอิสระ/ กรรมการตรวจสอบ อาชีพอิสระ	บมจ. ฟู้ดแอนต์ดริงส์

ชื่อ-สกุล ตำแหน่ง	อายุ (ปี)	คุณวุฒิ ทางการศึกษา	สัดส่วนการ ถือหุ้นใน บริษัท (%)	ความสัมพันธ์ ทางครอบครัว ระหว่าง กรรมการและ ผู้บริหาร	ช่วงเวลา	ตำแหน่ง	ชื่อหน่วยงาน/ บริษัท/ประเภทธุรกิจ
นายสรเสรีญ์ นิลรัตน์ กรรมการอิสระ	65	บริหารธุรกิจมหาบัณฑิต มหาวิทยาลัยเกษตรศาสตร์ DCP 4/2000, 5/2007 ACP 21/2008	-	-	2552 – ปัจจุบัน 2557 - ปัจจุบัน 2555 – 2557	กรรมการ ที่ปรึกษาผู้ทรงคุณวุฒิ Head of Proprietary Trading	บมจ. ฟู้ดแอนด์ดริงส์ สภาธุรกิจตลาดทุนไทย บล. ซีไอเอ็มบี (ประเทศไทย)

กรรมการบริหาร

ชื่อ-สกุล ตำแหน่ง	อายุ (ปี)	คุณวุฒิ ทางการศึกษา	สัดส่วน การ ถือหุ้น ใน บริษัท (%)	ความสัมพันธ์ ทางครอบครัว ระหว่าง กรรมการและ ผู้บริหาร	ช่วงเวลา	ตำแหน่ง	ชื่อหน่วยงาน/ บริษัท/ประเภทธุรกิจ
นายเกษม ดีไมตรี กรรมการประธานเจ้าหน้าที่บริหาร/ กรรมการผู้มีอำนาจลงนามตามหนังสือรับรอง	85	บัณฑิต Food Science Chung-Hsin University Taiwan	18.74	บิดา นายหวยชิน ลี และ นางสาวไวยุย ลี	2529 – ปัจจุบัน	ประธานเจ้าหน้าที่ บริหาร	บมจ. ฟู้ดแอนด์ดริ้งส์
นางจินตนา อัสตรินี กรรมการบริหาร/ กรรมการผู้มีอำนาจลงนามตามหนังสือรับรอง	81	มัธยมปีที่ 8 (ม.8) โรงเรียนเซนต์โยเซฟคอนเวนต์ DAP	4.60		2528 – ปัจจุบัน 2533 – ปัจจุบัน	กรรมการบริหาร รองผู้อำนวยการ	บมจ. ฟู้ดแอนด์ดริ้งส์ บจ. ลำปางฟู้ดโปรดักส์
นางสาวไวยุย ลี กรรมการประธานเจ้าหน้าที่ปฏิบัติการ/ กรรมการผู้มีอำนาจลงนามตามหนังสือรับรอง	56	บริหารธุรกิจมหาบัณฑิต George Washington University DCP 19/2002	10.39	บุตรีนายเกษม ดีไมตรี พี่ นายหวยชิน ลี	2556 – ปัจจุบัน	ประธานเจ้าหน้าที่ ปฏิบัติการ / ผู้จัดการ ฝ่ายการตลาด	บมจ. ฟู้ดแอนด์ดริ้งส์
นายหวยชิน ลี กรรมการบริหาร/ กรรมการผู้มีอำนาจลงนามตามหนังสือรับรอง	52	วิศวกรรมบัณฑิต University of Maryland	8.76	บุตรนายเกษม ดีไมตรี น้อง นางสาวไวยุย ลี	2556 – ปัจจุบัน	กรรมการบริหาร / ผู้จัดการระบบ คอมพิวเตอร์	บมจ. ฟู้ดแอนด์ดริ้งส์

กรรมการ

ชื่อ-สกุล ตำแหน่ง	อายุ (ปี)	คุณวุฒิ ทางการศึกษา	สัดส่วน การ ถือหุ้น ใน บริษัท (%)	ความสัมพันธ์ ทางครอบครัว ระหว่าง กรรมการและ ผู้บริหาร	ช่วงเวลา	ตำแหน่ง	ชื่อหน่วยงาน/ บริษัท/ประเภทธุรกิจ
นายอดิเทพ นันทราทิพย์ กรรมการ กรรมการผู้มีอำนาจลงนามตามหนังสือรับรอง	54	Ph.D. Food Science Tokyo University of Fisheries บริหารธุรกิจมหาบัณฑิต จุฬาลงกรณ์มหาวิทยาลัย DAP 80/2009	-	-	2552 – ปัจจุบัน 2550 – ปัจจุบัน	กรรมการ กรรมการ	บมจ. ฟู้ดแอนต์ดรีมส์ บจ. คาวาโซฟู้ดส์ (ประเทศไทย)
นายอุดม การุณกรสกุล กรรมการ	84	มัธยมศึกษาปีที่ 3 โรงเรียนกวดวิชาวัตสุทัศน์ DAP	2.7	-	2529 – ปัจจุบัน 2522 – ปัจจุบัน	กรรมการ ประธานกรรมการ	บมจ. ฟู้ดแอนต์ดรีมส์ บจ. สหมิตรปลาปน
นายชุน นำ วอง กรรมการ	72	มัธยมศึกษาปีที่ 5 Hong Kong	-	-	2537 – ปัจจุบัน ปัจจุบัน	กรรมการ นักลงทุน	บมจ. ฟู้ดแอนต์ดรีมส์

ผู้บริหารที่ไม่ใช่กรรมการ

ชื่อ-สกุล ตำแหน่ง	อายุ (ปี)	คุณวุฒิ ทางการศึกษา	สัดส่วน การ ถือหุ้น ใน บริษัท (%)	ความสัมพันธ์ ทางครอบครัว ระหว่าง กรรมการและ ผู้บริหาร	ช่วงเวลา	ตำแหน่ง	ชื่อหน่วยงาน/ บริษัท/ประเภทธุรกิจ
ดร. นคร มหาคุณ ผู้จัดการทั่วไปโรงงาน	70	Ph.D. Food Science Texas A&M University	-	-	2556 – ปัจจุบัน	ผู้จัดการทั่วไปโรงงาน	บมจ. ฟู้ดแอนด์ดริงส์
นายธีรพัฒน์ ศุภนิตย์ ผู้จัดการฝ่ายบัญชี - การเงิน	57	บริหารธุรกิจมหาบัณฑิต มหาวิทยาลัยเกษตรศาสตร์	-	-	2545 – ปัจจุบัน	ผู้จัดการฝ่ายบัญชี - การเงิน	บมจ. ฟู้ดแอนด์ดริงส์

เลขานุการบริษัท

ชื่อ-สกุล ตำแหน่ง	อายุ (ปี)	คุณวุฒิ ทางการศึกษา	สัดส่วน การ ถือหุ้น ใน บริษัท (%)	ความสัมพันธ์ ทางครอบครัว ระหว่าง กรรมการและ ผู้บริหาร	ช่วงเวลา	ตำแหน่ง	ชื่อหน่วยงาน/ บริษัท/ประเภทธุรกิจ
นางสาวโชติกา ปารณียวุฒิ เลขานุการบริษัท	49	บริหารธุรกิจบัณฑิต มหาวิทยาลัยเทคโนโลยีราชมงคล สาขาระบบสารสนเทศ ได้ผ่านการอบรมในหลักสูตร 1.Company Secretary Program 2. Board Reporting Program	-	-	2561	เลขานุการบริษัท	บมจ. ฟู้ดแอนด์ดริงส์

รายชื่อกรรมการบริหาร ซึ่งดำรงตำแหน่งเป็นกรรมการ ในบริษัทร่วม

รายชื่อบริษัท	บริษัทร่วม
รายชื่อ	บริษัท ฮอนชวณ เอฟดี แพ็คเกจจิ้ง จำกัด
นายเกษม ดีไมตรี	กรรมการ
นางจินตนา อัสตรนธิ์	กรรมการ

กรรมการทุกคนและฝ่ายบริหารไม่มีประวัติเกี่ยวกับอาชญากรรม หรือ อยู่ในขั้นตอนการฟ้องร้องคดีความทางอาชญากรรม หรือ ล้มละลาย ในระยะเวลา 10 ปี ที่ผ่านมา

กรรมการบริษัทย่อย

ไม่มี

➤ การกำกับดูแลกิจการ

บริษัทให้ความสำคัญอย่างยิ่งกับการดำเนินการภายใต้หลักการกำกับดูแลกิจการที่ดี ได้มาตรฐานมีจรรยาบรรณทางธุรกิจ ตลอดจนมีความโปร่งใสในการดำเนินงาน เพื่อมุ่งปฏิบัติต่อผู้มีส่วนได้ส่วนเสียทุกกลุ่มอย่างเป็นธรรม ทั้งนี้คณะกรรมการบริษัทได้มีการกำหนดมาตรฐานเกี่ยวกับการดูแลกิจการที่ดีของบริษัทไว้เป็นลายลักษณ์อักษร คู่มือที่ดี ซึ่งครอบคลุมตามหลักเกณฑ์กำกับดูแลกิจการที่ดี 5 หมวด ภายใต้ข้อกำหนดระเบียบการปฏิบัติของตลาดหลักทรัพย์แห่งประเทศไทย เพื่อใช้เป็นแนวทางในการปฏิบัติงานของบริษัท โดยรายละเอียดดังนี้

1. สิทธิของผู้ถือหุ้น

บริษัทได้ตระหนักถึงความสำคัญในด้านสิทธิของผู้ถือหุ้นที่จะต้องครอบคลุมสิทธิพื้นฐานต่างๆ ของทั้งในฐานะของนักลงทุนในหลักทรัพย์และในฐานะเจ้าของบริษัท เช่น สิทธิในการซื้อ ขาย โอน หลักทรัพย์ที่ตนถืออยู่ สิทธิในการที่จะได้รับส่วนแบ่งผลกำไร/เงินปันผลจากบริษัทอย่างเท่าเทียมกัน สิทธิในการได้รับการปฏิบัติที่เท่าเทียมกันในการรับซื้อหุ้นคืนโดยบริษัท สิทธิต่างๆ ในการประชุมผู้ถือหุ้น สิทธิในการแสดงความคิดเห็น สิทธิในการร่วมตัดสินใจในเรื่องสำคัญของบริษัท เช่น การเลือกตั้ง หรือถอดถอนกรรมการ แต่งตั้งผู้สอบบัญชี การอนุมัติธุรกรรมที่สำคัญและมีผลต่อทิศทางในการดำเนินธุรกิจของบริษัท การแก้ไขหนังสือบริคณห์สนธิ ข้อบังคับของบริษัท การลดทุนหรือเพิ่มทุน เป็นต้น

บริษัท มีนโยบายที่จะให้ผู้ถือหุ้นทุกกลุ่มได้รับข้อมูลของบริษัทที่ถูกต้อง ครบถ้วน โปร่งใส ทันเวลา และเท่าเทียมกัน ซึ่งในการประชุมผู้ถือหุ้นทุกครั้งบริษัทได้จัดส่งหนังสือนัดประชุมพร้อมข้อมูลประกอบการประชุม ได้แก่ วาระการประชุม ความเห็นของกรรมการจัดส่งให้ผู้ถือหุ้นทราบล่วงหน้าก่อนวันประชุม 10 วัน เพื่อเปิดโอกาสให้ผู้ถือหุ้นได้มีเวลาศึกษาข้อมูลสำหรับการตัดสินใจลงมติ และในวันประชุมผู้ถือหุ้น และสามารถเสนอวาระการประชุม ข้อกรรมการหรือส่งคำถามเกี่ยวกับบริษัทได้ล่วงหน้าก่อนวันประชุมผู้ถือหุ้น

ในกรณีที่ผู้ถือหุ้นที่ไม่สะดวกเข้าร่วมประชุมด้วยตนเอง บริษัทได้มีการจัดทำแบบฟอร์มหนังสือมอบฉันทะ ตลอดจนรายละเอียดวิธีการมอบฉันทะ และแนบแบบฟอร์มดังกล่าวจัดส่งให้ผู้ถือหุ้นทุกรายพร้อมหนังสือนัดประชุม พร้อมทั้งเพิ่มทางเลือกให้ผู้ถือหุ้นโดยกรรมการตรวจสอบหรือกรรมการผู้อำนวยการเป็นผู้รับมอบอำนาจฉันทะในการเข้าร่วมประชุมและลงคะแนนเสียงแทน

1. การประชุมผู้ถือหุ้น

บริษัทฯ ได้อำนวยความสะดวกให้แก่ผู้ถือหุ้นโดยได้เลือกสถานที่และเวลาจัดประชุมที่

เหมาะสมและสะดวกต่อผู้ถือหุ้น นอกจากนี้ก่อนการประชุมในที่ประชุมได้ชี้แจงให้ผู้ถือหุ้นทราบถึงสิทธิในการลงคะแนนเสียง และวิธีปฏิบัติในการออกเสียงคะแนนในแต่ละวาระการ

ประชุม และในระหว่างการประชุมประธานในที่ประชุมได้เปิดโอกาสให้ผู้ถือหุ้นมีสิทธิอย่างเท่าเทียมกันในการสอบถาม และแสดงความคิดเห็นและข้อเสนอแนะต่างๆ โดยกรรมการที่เกี่ยวข้องได้ตอบคำถาม รวมทั้งข้อมูลต่างๆ อย่างชัดเจน ครบถ้วน ซึ่งได้มีการบันทึกประเด็นคำถามและข้อคิดเห็นที่สำคัญไว้ในรายงานการประชุมเป็นลายลักษณ์อักษร

2. ในวันประชุมผู้ถือหุ้น

- 2.1 บริษัทฯมีการนำเทคโนโลยีมาใช้ในการประชุมผู้ถือหุ้น การลงทะเบียน การนับคะแนนและแสดงผล เพื่อดำเนินการประชุมทำได้รวดเร็ว ถูกต้อง แม่นยำ
- 2.2 ผู้ถือหุ้นมีสิทธิออกเสียงลงมติเป็นแต่ละรายการ เช่น วาระการแต่งตั้งกรรมการ
- 2.3 บริษัทฯจัดให้มีบุคคลที่เป็นอิสระเป็นผู้ตรวจสอบคะแนนเสียงในการประชุมสามัญและวิสามัญผู้ถือหุ้น และเปิดเผยให้ที่ประชุมทราบพร้อมบันทึกไว้ในรายงานการประชุม
- 2.4 ประธานในที่ประชุมต้องจัดสรรเวลาให้เหมาะสมและส่งเสริมให้ผู้ถือหุ้นมีโอกาสแสดงความคิดเห็นและตั้งคำถามต่อที่ประชุมได้

3. การจัดทำรายงานการประชุมและเปิดเผยมติการประชุมผู้ถือหุ้น

- 3.1 รายงานการประชุมผู้ถือหุ้น มีการบันทึกการชี้แจงขั้นตอนการลงคะแนน และวิธีการแสดงผลคะแนนในที่ประชุมรวมทั้งเปิดโอกาสให้ผู้ถือหุ้นตั้งประเด็นหรือซักถาม นอกจากนี้บันทึกคำถามคำตอบ และผลการลงคะแนนในแต่ละวาระว่ามีผู้ถือหุ้นเห็นด้วย คัดค้านและออกเสียงเป็นอย่างไร รวมถึงบันทึกรายชื่อกรรมการผู้เข้าร่วมประชุมและกรรมการที่ลาประชุมด้วย
- 3.2 บริษัทฯได้เปิดเผยให้สาธารณชนทราบถึงผลการลงคะแนนของแต่ละวาระในการประชุมสามัญและวิสามัญผู้ถือหุ้นในวันทำการถัดไปบน website ของบริษัทฯ ทั้งนี้ในปี 2561 บริษัทฯได้มีการประชุมสามัญผู้ถือหุ้นประจำปี จำนวน 1 ครั้ง เมื่อวันที่ 27 เมษายน 2561 ณ ที่ทำการบริษัท ในการประชุมสามัญผู้ถือหุ้นประจำปี 2561 มีกรรมการอิสระเข้าร่วมประชุม 4 ท่าน

2. การปฏิบัติต่อผู้ถือหุ้นอย่างเท่าเทียมกัน

บริษัทมีนโยบายที่จะต้องการสร้างความเท่าเทียมกันให้เกิดขึ้นกับผู้ถือหุ้นทุกรายทุกกลุ่มไม่ว่าจะเป็นผู้ถือหุ้นรายใหญ่ ผู้ถือหุ้นส่วนน้อย นักลงทุนสถาบัน หรือผู้ถือหุ้นต่างชาติ โดยเฉพาะกับผู้ถือหุ้นส่วนน้อย โดยกำหนดรายละเอียดต่างๆ ดังนี้

1. การกำหนดให้สิทธิออกเสียงในที่ประชุมเป็นไปตามจำนวนหุ้นที่ผู้ถือหุ้นถืออยู่ โดยหนึ่งหุ้นมีสิทธิเท่ากับหนึ่งเสียง
2. คณะกรรมการบริษัทได้กำหนดมาตรการป้องกันการรั่วไหลข้อมูลภายในโดยมิชอบ (Insider

Trading) ของบุคคลที่เกี่ยวข้องซึ่งหมายถึง คณะกรรมการผู้บริหารระดับสูง และพนักงานในหน่วยงานที่เกี่ยวข้องกับข้อมูล (รวมทั้งคู่สมรสและบุตรที่ยังไม่บรรลุนิติภาวะของบุคคลดังกล่าว) โดยการห้ามไม่ให้ผู้บริหารหรือหน่วยงานที่ได้รับทราบข้อมูลภายในเปิดเผยข้อมูลภายในแก่บุคคลภายนอกหรือบุคคลที่ไม่มีหน้าที่เกี่ยวข้อง และไม่ซื้อขายหลักทรัพย์ของบริษัทในช่วง 1 เดือน ก่อนที่จะส่งงบการเงินแก่ตลาดหลักทรัพย์แห่งประเทศไทย ซึ่งที่ผ่านมา ไม่ปรากฏว่า ผู้บริหารได้มีการนำข้อมูลภายในไปใช้เพื่อประโยชน์ส่วนตนแต่อย่างใด ในกรณีที่กรรมการหรือผู้บริหารระดับสูงมีการซื้อขายหลักทรัพย์ของบริษัท ต้องรายงานการถือหลักทรัพย์ภายใน 3 วันทำการ ให้สำนักงานคณะกรรมการกำกับหลักทรัพย์และตลาดหลักทรัพย์เพื่อเผยแพร่ต่อสาธารณะต่อไป

- กรรมการและผู้บริหารของบริษัทที่มีการเปิดเผยข้อมูลเกี่ยวกับส่วนได้เสียของตนและผู้เกี่ยวข้อง ซึ่งอาจมีความขัดแย้งกับผลประโยชน์ของบริษัท โดยกรรมการและผู้บริหารที่มีส่วนได้เสียกับธุรกรรมที่ทำกับบริษัทไม่มีส่วนร่วมในการตัดสินใจทำธุรกรรมดังกล่าว

การให้ข้อมูลก่อนการประชุมผู้ถือหุ้น

- คณะกรรมการบริษัทจะดูแลให้บริษัทแจ้งกำหนดการประชุมพร้อมระเบียบวาระและความเห็นของคณะกรรมการต่อตลาดหลักทรัพย์และเผยแพร่ทางWebsiteของบริษัท
- คณะกรรมการบริษัทจะดูแลให้บริษัทแจ้งให้ผู้ถือหุ้นทราบกฎเกณฑ์ต่าง ๆ ที่ใช้ในการประชุม ขั้นตอนการออกเสียงลงมติ รวมทั้งสิทธิการออกเสียงลงคะแนนตามแต่ละประเภทของหุ้น
- หนังสือเชิญประชุมผู้ถือหุ้น จัดทำเป็นภาษาไทยและภาษาอังกฤษทั้งฉบับ

การมีส่วนได้เสียของกรรมการ

- การประชุมคณะกรรมการบริษัท วาระใดที่กรรมการมีส่วนได้เสีย จะต้องแจ้งต่อที่ประชุมเพื่อรับทราบและต้องออกนอกห้องประชุมในวาระนั้น ๆ
- คณะกรรมการบริษัทมีหน้าที่พิจารณาและแก้ไขปัญหาเรื่องความขัดแย้งของผลประโยชน์ที่อาจจะเกิดขึ้นรวมถึงรายการที่เกี่ยวข้องโดยกันเพื่อประโยชน์ของบริษัท และผู้มีส่วนได้เสียทุกฝ่าย โดยมอบหมายให้คณะกรรมการตรวจสอบพิจารณาและให้ความเห็นเกี่ยวกับรายการที่อาจมีความขัดแย้งทางผลประโยชน์ และรายการที่เกี่ยวข้องกันในการทำธุรกรรมของบริษัทนำเสนอต่อคณะกรรมการบริษัท รับทราบอย่างสม่ำเสมอ

3. บทบาทของผู้มีส่วนได้เสีย

บริษัทได้ให้ความสำคัญต่อสิทธิของผู้มีส่วนได้เสียทุกกลุ่ม ไม่ว่าจะเป็นผู้มีส่วนได้เสียภายในอันได้แก่คณะกรรมการ ผู้บริหาร พนักงาน และผู้ถือหุ้นของบริษัท หรือผู้มีส่วนได้เสียภายนอก ได้แก่ ลูกค้า คู่ค้า คู่แข่ง เจ้าหนี้ ภาครัฐและหน่วยงานอื่นๆ ที่เกี่ยวข้อง บริษัทได้มีการจัดทำข้อพึงปฏิบัติเกี่ยวกับจรรยาบรรณในการดำเนินธุรกิจ ไว้ดังนี้

- **ผู้ถือหุ้น:** บริษัทมีความมุ่งมั่นที่จะให้การดำเนินธุรกิจเป็นไปอย่างมีประสิทธิภาพ มีความโปร่งใส ก่อให้เกิดผลการดำเนินงานที่ดีอย่างต่อเนื่องและมั่นคง ดังนั้นนอกจากสิทธิขั้นพื้นฐาน สิทธิที่กำหนดไว้ในกฎหมาย ข้อบังคับบริษัท เช่น สิทธิในการเข้าประชุมผู้ถือหุ้นและออกเสียงลงคะแนน สิทธิในการแสดงความคิดเห็นอย่างอิสระในที่ประชุมผู้ถือหุ้น รวมถึงสิทธิที่จะได้รับผลตอบแทนอย่างเป็นธรรมแล้ว บริษัทยังได้ให้สิทธิผู้ถือหุ้นในการเสนอแนะข้อคิดเห็นต่างๆ เกี่ยวกับการดำเนินธุรกิจของบริษัทในฐานะเจ้าของบริษัท โดยทุกๆ ข้อคิดเห็นจะได้รับการกลั่นกรองเพื่อเสนอจะได้รับการพิจารณาโดยคณะกรรมการบริษัทต่อไป
- **ลูกค้า:** บริษัทมีความมุ่งมั่นที่จะนำเสนอผลิตภัณฑ์ที่มีคุณภาพได้มาตรฐานสากลและการจัดส่งที่ตรงตามเวลา เพื่อให้ผู้ซื้อสินค้าได้รับความพึงพอใจทั้งด้านคุณภาพและราคา สามารถรับต่อการแข่งขันของสินค้าในตลาดได้เป็นอย่างดี ในปี 2560 ทางบริษัท ได้มีการสำรวจความพึงพอใจของลูกค้าที่มีต่อสินค้าและบริการของบริษัท ซึ่งมีผลคะแนนความพึงพอใจของลูกค้าโดยเฉลี่ยเกิน 81% อีกทั้งยังได้ทำการศึกษาและการพัฒนาผลิตภัณฑ์สินค้าอย่างต่อเนื่อง โดยเน้นรักษามาตรฐานตามที่ลูกค้ากำหนด และปฏิบัติตามกฎระเบียบของประเทศคู่ค้า โดยมีโรงงานที่ผ่านเกณฑ์รับรองมาตรฐาน GMP โดยกระทรวงสาธารณสุข และผ่านเกณฑ์รับรอง HACCP โดย TQCS International (Group) Pty. จากประเทศออสเตรเลีย และ Global Standard for Food Safety (BRC) โดย NSF Certification จากประเทศอังกฤษ
- **คู่แข่งทางการค้า:** บริษัทคู่แข่งทางการค้าเป็นปัจจัยหนึ่งที่ทำให้บริษัทมีความมุ่งมั่นในการพัฒนาสินค้าและบริการให้ดียิ่งขึ้น เพื่อสร้างความพึงพอใจให้กับลูกค้า โดย บริษัทยึดมั่นในการดำเนินธุรกิจด้วยความเป็นธรรม ภายใต้กรอบของกฎหมาย และมีนโยบายส่งเสริมการแข่งขันภายใต้กรอบกติกาที่เป็นธรรม โปร่งใส ไม่แสวงหาข้อมูลที่เป็นความลับของคู่แข่งทางการค้าด้วยวิธีการที่ไม่สุจริต ไม่ทำลายชื่อเสียงหรือกระทำการใดๆ ที่ปราศจากความจริงหรือไม่เป็นธรรม
- **เจ้าหนี้:** บริษัทตระหนักอยู่เสมอว่าการสร้างความสัมพันธ์กับเจ้าหนี้เพื่อให้เกิดความเชื่อมั่นและไว้วางใจ เป็นภาระที่ต้องปฏิบัติควบคู่ไปกับการปฏิบัติตามเงื่อนไขและความซื่อสัตย์สุจริต ดังนั้น บริษัทจึงยึดมั่นในการดำเนินธุรกิจด้วยความซื่อสัตย์สุจริต อยู่บนพื้นฐานของการปฏิบัติตามหลักเกณฑ์และเงื่อนไขทางธุรกิจที่เป็นธรรมและเสมอภาคต่อเจ้าหนี้และลูกค้า ภายใต้การดำเนินธุรกิจตามที่กฎหมายกำหนด ทำให้ในปีที่ผ่านมาบริษัทได้รับความเชื่อมั่นจากสถาบันการเงินชั้นนำในการอนุมัติวงเงินสินเชื่อเพื่อขยายธุรกิจ และถูกจัดอยู่ในกลุ่มลูกหนี้ชั้นดีที่ได้รับอัตราดอกเบี้ยพิเศษ
- **พนักงาน:** บริษัทตระหนักดีว่าบุคลากรเป็นกลไกสำคัญที่จะทำให้การดำเนินงานของบริษัทสามารถบรรลุตามเป้าหมายที่กำหนดไว้อย่างมีประสิทธิภาพและประสิทธิผล บริษัทจึงปฏิบัติต่อพนักงานทุกคนอย่างเท่าเทียม เป็นธรรม และให้ผลตอบแทนที่เหมาะสม และถือว่าพนักงานทุกคนเป็นทรัพยากรที่มีค่า ดังนั้นบริษัทจึงให้ความสำคัญต่อพนักงานอย่างมาก มีการกำหนดนโยบายและแนวทางปฏิบัติเกี่ยวกับความปลอดภัยและสุขอนามัยในสถานที่ทำงาน การสรรหาบุคลากรที่มีคุณภาพ ตลอดจนการพัฒนาบุคลากรให้มีประสิทธิภาพ มีความเชี่ยวชาญ มีความรู้

ความสามารถในการปฏิบัติหน้าที่และมีขีดความสามารถในการรองรับนโยบายในการขยายธุรกิจ โดยในปี 2561 ที่ผ่านมา ทางบริษัทได้มีการส่งเสริมให้มีการให้ความรู้และฝึกอบรม พัฒนาบุคลากร ในเรื่องสิ่งแวดล้อม ความปลอดภัยในการปฏิบัติงาน ข้อกำหนดในการปฏิบัติงาน และข้อกำหนดต่างๆ ของลูกค้า ตั้งแต่ปี 2555 บริษัทได้มีการจัดให้มีกองทุนสำรองเลี้ยงชีพสำหรับพนักงาน เพื่อเป็นการดูแลพนักงานในระยะยาว

- **สังคมชุมชน และสิ่งแวดล้อม** : บริษัทได้ตระหนักถึงความสำคัญของการอยู่ร่วมกันในสังคม ตลอดจนสภาพแวดล้อมของชุมชน บริษัทจึงมีนโยบายที่ชัดเจนในการมีส่วนร่วมในการพัฒนาสังคมให้มีความเจริญเติบโตอย่างยั่งยืน ทั้งนี้บริษัทฯ ได้ให้ความร่วมมือกับส่วนงานภาครัฐและเอกชนในการประกอบกิจกรรมอันเป็นสาธารณประโยชน์ ในด้านต่างๆ ประกอบด้วย
 1. โครงการทุนการศึกษา - บริษัทได้เริ่มโครงการดังกล่าวตั้งแต่ปี 2546 โดยให้ทุนการศึกษาแก่บุตรของพนักงาน และให้กับโรงเรียนต่างๆ ในอำเภอบ้านบึงสำหรับนักเรียนเรียนดี แต่ยากจน
 2. โครงการรับนักเรียน นักศึกษาทำงานช่วงปิดภาคเรียน - ได้เริ่มโครงการรับนักเรียน นักศึกษา มาทำงานตั้งแต่ 2546 เพื่อให้เป็นรายได้พิเศษแก่นักเรียนในช่วงปิดภาคเรียน
 3. บริจาคโลหิต - บริษัทได้ร่วมกับสาธารณสุขอำเภอบ้านบึง จัดให้มีกิจกรรมบริจาคโลหิต ปีละ 4 ครั้ง
 4. การรักษาสิ่งแวดล้อมในชุมชน - บริษัทได้มีการแบ่งพื้นที่สำหรับการบำบัดน้ำเสียถึง 13,000 ตารางเมตร โดยได้รับการรับรองว่าคุณภาพของน้ำเสียหลังบำบัดแล้ว มีคุณภาพตรงตามที่กรมโรงงาน กระทรวงอุตสาหกรรมกำหนด
 5. โครงการท้องถิ่นไทย รักษาพื้นที่สีเขียว ร่วมปลูกต้นไม้ ณ.บริเวณอ่างเก็บน้ำ และ บริเวณสาธารณประโยชน์
 6. นอกจากนี้ในส่วนของวัตถุดิบเหลือใช้ บริษัทอยู่ในขั้นตอนศึกษาการนำวัตถุดิบเหลือใช้มาหมักทำปุ๋ยอินทรีย์ โดยที่ขณะนี้ ได้มีการขายวัตถุดิบเหลือใช้บางประเภทให้กับบริษัทที่สามารถนำไปใช้ทำประโยชน์ได้

4. การเปิดเผยข้อมูลและความโปร่งใส

บริษัทตระหนักและให้ความสำคัญของการเปิดเผยข้อมูลที่มีความถูกต้อง ครบถ้วน โปร่งใส และทั่วถึง เพื่อให้ผู้ลงทุนและผู้ที่เกี่ยวข้องได้รับทราบข่าวสาร และข้อมูลต่างๆ ผ่านช่องทางการเผยแพร่ข้อมูลข่าวสารต่างๆ ของตลาดหลักทรัพย์แห่งประเทศไทย นอกเหนือไปจากการเปิดเผยรายงานทางการเงินหรือสารสนเทศอื่นๆ ต่อสาธารณะผ่านช่องทางต่างๆ ตามเงื่อนไขที่กฎหมายกำหนดอย่างเคร่งครัด ครบถ้วน และตรงเวลาแล้วนั้น บริษัทยังได้เปิดเผยข้อมูลต่อไปนี้เพื่อแสดงถึงความโปร่งใสในการดำเนินธุรกิจ คือ

1. เปิดเผยข้อมูลการปฏิบัติหน้าที่ในคณะกรรมการชุดต่างๆ เช่น จำนวนครั้งการเข้าประชุม
2. เปิดเผยนโยบายการจ่ายค่าตอบแทนแก่กรรมการและผู้บริหารระดับสูง รวมทั้งรูปแบบ ลักษณะ และจำนวนค่าตอบแทนที่แต่ละคนได้รับจากการเป็นกรรมการในคณะกรรมการชุดต่างๆ
3. เปิดโอกาสให้บุคคลทั่วไปสามารถซักถามข้อสงสัยต่างๆ ผ่านหน่วยงานนักลงทุนสัมพันธ์
4. เปิดเผยค่าสอบบัญชีและค่าบริการอื่น ๆ ที่จ่ายให้กับผู้สอบบัญชีหรือบริษัทผู้สอบบัญชี

5. ความรับผิดชอบของคณะกรรมการ

คณะกรรมการบริษัทประกอบด้วย ผู้มีคุณวุฒิ มีภาวะผู้นำมีวิสัยทัศน์ มีความรู้ ความสามารถ และประสบการณ์ในด้านต่างๆ และมีความเป็นอิสระในการตัดสินใจเพื่อประโยชน์สูงสุดของบริษัท และผู้ถือหุ้นโดยรวม คณะกรรมการได้มีส่วนร่วมในการกำหนด (หรือให้ความเห็นชอบ) วิสัยทัศน์ ภารกิจ เป้าหมาย แผนธุรกิจ และงบประมาณของบริษัท จัดให้มีนโยบายจริยธรรมธุรกิจ กำหนดให้กรรมการ ผู้บริหาร พนักงาน ปฏิบัติตามจริยธรรมธุรกิจ ตลอดจนกำกับดูแลให้ฝ่ายจัดการดำเนินการให้เป็นไปตามแผนธุรกิจและงบประมาณที่กำหนดไว้อย่างมีประสิทธิภาพและประสิทธิผล และความมั่นคงสูงสุดให้แก่ผู้ถือหุ้น

ทั้งนี้ ในปี 2561 บริษัทมีจำนวนกรรมการที่เป็นอิสระตรงตามข้อกำหนดของตลาดหลักทรัพย์คือไม่น้อยกว่า 1 ใน 3 ของกรรมการทั้งหมด

คณะกรรมการมีกำหนดการประชุมโดยปกติเป็นประจำ และมีการประชุมพิเศษตามความจำเป็น โดยมีการกำหนดวาระชัดเจนล่วงหน้า และมีวาระรับทราบผลการดำเนินงานเป็นประจำ โดยมีการส่งหนังสือเชิญประชุมพร้อมระเบียบวาระการประชุมและมีการส่งเอกสารประกอบการประชุม (ถ้ามี) ก่อนการประชุมล่วงหน้า 7 วัน โดยในปี 2561 คณะกรรมการมีการประชุมตามวาระ 8 ครั้ง เพื่อคณะกรรมการจะได้มีเวลาที่จะกำกับดูแลกิจการอย่างถี่ถ้วนและใกล้ชิด

บริษัทได้จัดตั้งคณะอนุกรรมการขึ้น 4 ชุด ประกอบด้วย คณะกรรมการตรวจสอบ คณะกรรมการบริหาร คณะกรรมการพัฒนาองค์กร และคณะกรรมการบริหารความเสี่ยง ทั้งนี้บริษัทยังไม่มีอนุกรรมการกำหนดค่าตอบแทน แต่มีกระบวนการพิจารณาค่าตอบแทนเบื้องต้นที่เหมาะสม โดยใช้ข้อมูลค่าตอบแทนของบริษัทในอุตสาหกรรมเดียวกันและมีขนาดใกล้เคียงกัน รวมทั้งผลประกอบการของบริษัทประกอบการพิจารณากำหนด ทั้งนี้ คณะกรรมการทั้งหมดจะดูแลในเรื่องต่างๆ ในกรณีที่ไม่มีคณะอนุกรรมการรับผิดชอบโดยเฉพาะ

การกำกับดูแลการดำเนินงานของบริษัทร่วม

คณะกรรมการบริษัทมีกลไกในการกำกับดูแลที่ทำให้สามารถควบคุมดูแลการจัดการและรับผิดชอบการดำเนินงานของบริษัทร่วม เพื่อดูแลรักษาผลประโยชน์ในเงินลงทุนของบริษัทดังนี้

- มีการส่งบุคคลเพื่อเป็นตัวแทนของบริษัทไปเป็นกรรมการ ผู้บริหาร ในบริษัทร่วมตามสัดส่วนการถือหุ้น ซึ่งการส่งตัวแทนดังกล่าวได้รับมติเห็นชอบจากที่ประชุมคณะกรรมการบริษัท
- มีการกำหนดขอบเขตอำนาจหน้าที่และความรับผิดชอบของกรรมการและผู้บริหารที่เป็นตัวแทนของบริษัทในบริษัทร่วมในการควบคุม หรือ ที่มีส่วนร่วมในการกำหนดนโยบายที่สำคัญต่อการดำเนินธุรกิจ

- มีการเปิดเผยข้อมูลฐานะการเงินและผลการดำเนินงาน การทำรายการระหว่างบริษัทร่วมการได้มาหรือจำหน่ายไปซึ่งทรัพย์สิน หรือการทำรายการสำคัญอื่นใดของบริษัทร่วมให้ครบถ้วนถูกต้อง และใช้หลักเกณฑ์ที่เกี่ยวข้องกับการเปิดเผยข้อมูลและการทำรายการในลักษณะดังกล่าวข้างต้นในทำนองเดียวกับหลักเกณฑ์ของบริษัท
- มีการกำหนดระบบการควบคุมภายในที่เหมาะสมและรัดกุมเพียงพอในบริษัทร่วม และกลไกในการกำกับดูแลบริษัทร่วม เช่นการอนุมัติการเพิ่มทุนหรือลดทุน

การดูแลเรื่องการใช้ข้อมูลภายใน

บริษัทมีการดูแลเรื่องการใช้ข้อมูลภายในตามหลักการกำกับดูแลกิจการที่ดี โดยได้กำหนดไว้เป็นลายลักษณ์อักษรใน จรรยาบรรณทางธุรกิจของกรรมการ ผู้บริหาร และคู่มือบทบาทหน้าที่และความรับผิดชอบของกรรมการ ผู้บริหาร ซึ่งจะมอบให้กรรมการ ผู้บริหาร เมื่อแรกเข้าทำงาน โดยสรุปนโยบายสำคัญดังนี้

1. บริษัทได้กำหนดให้กรรมการ ผู้บริหาร รับทราบถึงประกาศที่เกี่ยวข้องของสำนักงานคณะกรรมการ ก.ล.ต. ที่กำหนดให้กรรมการและผู้บริหาร มีหน้าที่รายงานการเปลี่ยนแปลง การถือครองหลักทรัพย์ ต่อสำนักงานคณะกรรมการ ก.ล.ต. ตามมาตรา 59 แห่งพระราชบัญญัติหลักทรัพย์และตลาดหลักทรัพย์ พ.ศ. 2535 ภายใน 3 วัน นับจากวันที่มีการเปลี่ยนแปลงการถือครองหลักทรัพย์ และให้แจ้งให้เลขาธิการบริษัทรับทราบ เพื่อจัดทำบันทึกการเปลี่ยนแปลงและสรุปจำนวนหลักทรัพย์ของกรรมการและผู้บริหารเป็นรายบุคคล เพื่อนำเสนอให้แก่คณะกรรมการบริษัททราบ ในการประชุมครั้งถัดไป นอกจากนี้ยังมีการแจ้งบทลงโทษหากมีการฝ่าฝืน หรือไม่ปฏิบัติตามข้อกำหนดดังกล่าวด้วย
2. บริษัทมีข้อกำหนดห้ามนำข้อมูลงบการเงิน หรือข้อมูลอื่นที่มีผลกระทบต่อราคาหลักทรัพย์ของบริษัทที่ทราบ เผยแก่บุคคลภายนอกหรือผู้ที่ไม่ได้มีส่วนเกี่ยวข้อง และห้ามทำการซื้อขายหลักทรัพย์ในช่วง 1 เดือน ก่อนที่ข้อมูลงบการเงิน หรือข้อมูลอื่นที่มีผลกระทบต่อราคาหลักทรัพย์ของบริษัท จะเผยแพร่ต่อสาธารณชน และต้องไม่ซื้อขายหลักทรัพย์ของบริษัทจนกว่าจะพ้นระยะเวลา 24 ชั่วโมง นับแต่ได้มีการเปิดเผยข้อมูลนั้นสู่สาธารณะทั้งหมดแล้ว การไม่ปฏิบัติตามข้อกำหนดดังกล่าวถือเป็นการกระทำผิดวินัยของบริษัท หากกรรมการ ผู้บริหาร หรือพนักงานที่ได้ล่วงรู้ข้อมูลภายในที่สำคัญ คนใดกระทำความผิดวินัยจะได้รับโทษ

ทั้งนี้ แนวทางดังกล่าวได้ผ่านการให้ความเห็นชอบจากคณะกรรมการบริษัทแล้ว

➤ ความรับผิดชอบต่อสังคม

นโยบายภาพรวม

บริษัทมีนโยบายด้านความรับผิดชอบต่อสังคม ให้ดำเนินธุรกิจเป็นไปด้วยความรับผิดชอบต่อสังคม สิ่งแวดล้อม และกลุ่มผู้มีส่วนได้ส่วนเสีย ดังต่อไปนี้

บริษัท ฟู้ดแอนด์ดริ้งส์ จำกัด (มหาชน) มีความมุ่งมั่นในการดำเนินงานด้วยความรับผิดชอบต่อสังคม กับผลกระทบในด้านต่างๆ ที่เกิดขึ้นจากการประกอบกิจการ โดยยึดหลักจรรยาบรรณการดำเนินธุรกิจที่โปร่งใส มีการปฏิบัติด้านแรงงานที่ถูกต้อง เท่าเทียมกัน โดยไม่เลือกปฏิบัติ สามารถตรวจสอบได้ มีจริยธรรม เคารพต่อหลักสิทธิมนุษยชน สร้างความเป็นกลางทางการเมือง มีการดำเนินงานอย่างเป็นธรรม ต่อต้านการคอร์รัปชัน พร้อมทั้งสนับสนุนการมีส่วนร่วม โดยมีการสื่อสารอย่างเข้าถึง รวมทั้งคำนึงถึงผลประโยชน์ของผู้มีส่วนได้ส่วนเสีย และผลกระทบต่อชุมชนและสิ่งแวดล้อม

มุ่งมั่นในการผลิตอาหารและบริการที่มีคุณภาพ เพื่อความปลอดภัยต่อผู้บริโภค โดยยึดถือปฏิบัติตามข้อกำหนดมาตรฐานสากล ข้อกำหนดทางกฎหมายและข้อกำหนดอื่นๆที่เกี่ยวข้อง รวมทั้งการปรับปรุงพัฒนาสร้างรากฐานความรับผิดชอบต่อสังคม อย่างต่อเนื่องและยั่งยืน

การดำเนินงาน

บริษัทมีการดำเนินงานให้เป็นไปตามนโยบายที่บริษัทได้เปิดเผยไว้ดังกล่าวข้างต้นเช่นการปฏิบัติตามพนักงานลูกจ้าง เป็นไปด้วยความเป็นธรรม บริษัทมีการปฏิบัติตามนโยบายหลักจรรยาบรรณทางการค้าต่อคู่ค้าของบริษัท ทั้งสถาบันการเงิน ลูกค้า และ Suppliers

การต่อต้านการทุจริตคอร์รัปชัน

บริษัทได้มีการปฏิบัติตามนโยบายในเรื่องการต่อต้านการทุจริตและการติดสินบนดังต่อไปนี้

- พนักงานต้องไม่รับ หรือรับว่าจะรับสินบนจากบุคคลภายนอก หรือพนักงานด้วยกัน โดยอาศัยตำแหน่งหรือหน้าที่การงานที่ทำกับบริษัทฯ เพื่อแสวงหาประโยชน์ที่มีขอบให้กับตนเองหรือบุคคลอื่น
- พนักงานต้องกระทำและปฏิบัติงานโดยสุจริต ไม่ฉ้อโกงต่อตำแหน่งหรือหน้าที่การงานของตนเอง
- พนักงานต้องไม่ทุจริต คอร์รัปชัน ต่อตำแหน่งหน้าที่ ต่องานของตนเอง
- พนักงานต้องไม่ให้หรือรับว่าจะให้สินบน เพื่อให้ตนได้ประโยชน์หรือพ้นจากข้อหาหรือความผิดที่ได้กระทำขึ้น
- พนักงานต้องรายงานเบาะแสหรือเหตุการณ์ที่คาดว่าจะมีการกระทำการทุจริตหรือการกระทำของพนักงานที่จะก่อให้เกิดความเสียหายแก่บริษัทฯ โดยให้รีบแจ้งต่อผู้จัดการ หรือฝ่ายบุคคลทราบ โดยทันที ข้อมูลดังกล่าวจะถือว่าเป็นความลับ และจะไม่มีผลกระทบใดๆ ต่อผู้แจ้ง หรือผู้รายงานแต่อย่างใด

- ช่องทางในการแจ้งเบาะแส/ร้องเรียน
หากพนักงานพบเห็นเรื่องที่น่าจะเป็นปัญหาเข้าข่ายการกระทำทุจริต สามารถแจ้งคณะกรรมการ
ได้ที่โทรศัพท์ 02 2535232-3 ต่อ 106 หรือกรณีเป็นเรื่องสำคัญหรือเร่งด่วนที่อาจส่งผลกระทบต่อ
ภาพลักษณ์บริษัท หรือเกี่ยวข้องกับผู้บริหารระดับสูงหรือกรรมการบริษัท ให้แจ้งโดยตรงต่อ
ประธานคณะกรรมการตรวจสอบ

บริษัทมีกระบวนการในการจัดการกับเรื่องที่มีการร้องเรียนว่าอาจเป็นการกระทำผิดดังนี้

1. พิจารณาข้อมูลเบื้องต้น และหาข้อมูลประกอบส่งให้หน่วยงานที่เกี่ยวข้องตรวจสอบ
ข้อเท็จจริงอย่างละเอียด
2. บริษัทจะให้ความคุ้มครองต่อผู้ที่แจ้งเบาะแส/ร้องเรียนมิให้ได้รับความเดือดร้อนหรือ ความไม่
เป็นธรรมจากการแจ้งร้องเรียน
3. บริษัทจะไม่ลดตำแหน่ง หรือลงโทษพนักงานที่แจ้งเบาะแส/ร้องเรียน แม้ว่าอาจจะทำให้
บริษัทสูญเสียโอกาสทางธุรกิจ
4. บริษัทจะปกปิดข้อมูลผู้แจ้งเบาะแสและเก็บข้อมูลไว้เป็นความลับ

ในด้านความรับผิดชอบต่อผู้บริโภค บริษัทมีมุ่งมั่นในการผลิตอาหารและบริการที่มีคุณภาพ เพื่อ
ความปลอดภัยต่อผู้บริโภคเป็นสำคัญ โดยยึดถือปฏิบัติตามข้อกำหนดมาตรฐานสากล ข้อกำหนดทาง
กฎหมายและข้อกำหนดอื่นๆที่เกี่ยวข้อง ส่งผลให้บริษัทฯ ได้รับการรับรองระบบการจัดการด้านสุขลักษณะ
การผลิต (Good Manufacturing Practices: GMP) และระบบการวิเคราะห์อันตรายและจุดวิกฤตที่ต้อง
ควบคุม (Hazard Analysis and Critical Control Point: HACCP) โดย TQCS International (Group) Pty.
จากประเทศออสเตรเลีย และมาตรฐาน BRC (British Retailer Consortium) โดยสถาบัน NSF จากประเทศ
อังกฤษจึงทำให้สินค้าของบริษัทฯ มีคุณภาพเป็นที่เชื่อถือ

การดำเนินธุรกิจที่มีผลกระทบต่อความรับผิดชอบต่อสังคม

- ไม่มี -

กิจกรรมเพื่อประโยชน์ต่อสังคมและสิ่งแวดล้อม

โครงการทุนการศึกษา บริษัทได้เริ่มโครงการดังกล่าวตั้งแต่ปี 2546 โดยให้ทุนการศึกษาแก่บุตรของ
พนักงาน และให้กับโรงเรียนต่างๆ ในอำเภอบ้านบึงสำหรับนักเรียนเรียนดี แต่ยากจน

ในปี 2561 บริษัทได้มีการมอบทุนการศึกษาให้กับบุตรพนักงานและนักเรียนจากโรงเรียนต่างๆ ใน
อำเภอบ้านบึงจังหวัดชลบุรี จำนวน 307 ทุน เป็นจำนวนเงิน 291,600 บาท

โครงการต่างๆ สำหรับปี 2561 มีดังนี้

1. ร่วมกับสถานศึกษาในจังหวัดและต่างจังหวัดในการรับนักศึกษาฝึกงานแบบทวิภาคี
2. ร่วมกับสภต.คลองกิว อบต.คลองกิว โดยการให้การสนับสนุนในการรณรงค์ลดอุบัติเหตุช่วงปีใหม่ และสงกรานต์
3. จัดกิจกรรมร่วมกับเทศบาลหัวกุญแจในประเพณีสงกรานต์
4. จัดกิจกรรมร่วมกับเทศบาลหัวกุญแจในประเพณีแห่เทียนพรรษา
5. จัดกิจกรรมร่วมกับเทศบาลหัวกุญแจในประเพณีวิ่งควาย
6. ร่วมกิจกรรมกับ อบต.คลองกิว ในการปลูกป่าเนื่องในโอกาสวันแม่
7. ให้การสนับสนุนกิจกรรมกับ อบต.คลองกิว ในการวิ่งมาราธอน
8. ให้การสนับสนุนในการจัดกิจกรรมวันเด็กแก่โรงเรียนต่างๆ ในอำเภอบ้านบึง 13 โรงเรียน รวมถึงให้การสนับสนุนหน่วยงานราชการอบต/อำเภอ/สำนักงานสรรพสามิต/อุตสาหกรรมจังหวัด/สำนักงานสวัสดิการและประกันสังคม/สำนักงานชลประทานในการจัดงานวันเด็กแห่งชาติ
9. กิจกรรมมอบทุนการศึกษาให้แก่โรงเรียนต่างๆ ในอำเภอบ้านบึง 13 โรงเรียนและบุตรของพนักงาน
10. ส่งเสริมกิจกรรมในการรณรงค์อุบัติเหตุบนท้องถนน ร่วมกับอำเภอบ้านบึง

การดูแลรักษาสิ่งแวดล้อม บริษัทฯ ได้ทำการปรับปรุงระบบบำบัดน้ำเสียของโรงงานให้มีประสิทธิภาพ และได้เริ่มดำเนินการมาตั้งแต่ปี พ.ศ.2549 โดยบริษัทฯ ได้ลงนามในสัญญาความร่วมมือกับ Benears Inc. เพื่อศึกษาการใช้ระบบกำจัดน้ำเสียจากโรงงาน ที่เป็นเทคโนโลยีใหม่ของบริษัทญี่ปุ่น ทั้งนี้ในปัจจุบันบริษัทฯ มีบ่อกำจัดน้ำเสียตามมาตรฐานของกระทรวงอุตสาหกรรม ได้รับการรับรองคุณภาพน้ำจากกระทรวงอุตสาหกรรม

ส่วนของวัตถุดิบเหลือใช้ บริษัทฯ อยู่ในขั้นตอนศึกษาการนำวัตถุดิบเหลือใช้มาหมักทำปุ๋ยอินทรีย์ โดยที่ขณะนี้ ได้มีการขายวัตถุดิบเหลือใช้บางประเภทให้กับบริษัทที่สามารถนำไปใช้ทำประโยชน์ได้



การควบคุมภายในและการบริหารจัดการความเสี่ยง

คณะกรรมการบริษัทมีความเห็นว่า ระบบควบคุมภายในและการบริหารจัดการความเสี่ยงทางธุรกิจของบริษัทและการกำกับดูแลกิจการโดยรวมอยู่ในระดับที่น่าพอใจและสามารถสร้างความเชื่อมั่นอย่างมีเหตุผลต่อความโปร่งใสและงบการเงินของบริษัทและบริษัทย่อยประจำปี 2561 ที่คณะกรรมการตรวจสอบได้สอบทานร่วมกับฝ่ายบริหารและผู้สอบบัญชีของบริษัทฯ ได้แสดงฐานะการเงินและผลการดำเนินงานถูกต้องครบถ้วน เชื่อถือได้ สมเหตุสมผล ถือปฏิบัติตามมาตรฐานการบัญชีที่รับรองทั่วไป มีการใช้นโยบายบัญชีที่เหมาะสมและถือปฏิบัติอย่างสม่ำเสมอเปิดเผยข้อมูลอย่างเพียงพอ ดังที่ผู้สอบบัญชีได้แสดงความเห็นต่อการเงินของบริษัทฯ ไว้แล้วในรายงานของผู้สอบบัญชี

ผู้สอบบัญชีอิสระ บริษัท บัญชีกิจ จำกัด มีความเห็นว่าไม่พบข้อบกพร่องที่เป็นสาระสำคัญของระบบการควบคุมภายในด้านบัญชี ซึ่งรวมถึงการประเมินความเสี่ยง ที่จะมีผลกระทบอย่างเป็นสาระสำคัญในการแสดงความเห็นต่อการเงิน ณ วันที่ 31 ธันวาคม 2561

นอกจากนี้ คณะกรรมการ ได้อนุมัติการว่าจ้างสำนักงานสอบบัญชี บริษัท ดี ไอ เอ ออดิท จำกัด ให้เป็นบริษัทตรวจสอบภายในตามข้อเสนอของคณะกรรมการตรวจสอบ ตั้งแต่ปี 2545 จนถึงปัจจุบัน โดยในปี 2561 หัวหน้าทีมตรวจสอบภายใน คือ นายอภิรักษ์ ศรีปราโมช เลขทะเบียนผู้สอบบัญชี 5092 โดยดำเนินการตรวจระบบควบคุมการบริหารสินค้าคงเหลือ และได้ให้ข้อเสนอแนะเพื่อปรับปรุงแก้ไขต่อไป

➤ รายการระหว่างกัน

รายการระหว่างกันที่เกิดขึ้นระหว่างกิจการหรือบุคคลที่อาจมีความขัดแย้ง หรือบริษัทร่วม เป็นธุรกรรมซึ่งเกิดขึ้นระหว่างบริษัทต่อบริษัทเป็นปกติทางการค้า เพื่อประโยชน์สูงสุดของบริษัท โดยใช้นโยบายซื้อขายต่อรองตามกลไกตลาด โดยเทียบเคียงราคากับตลาดหรือสินค้าที่มีลักษณะใกล้เคียงกัน ถ้าไม่สามารถหาได้ จะใช้ราคาต้นทุนบวกส่วนต่างที่คงที่

บริษัทมีรายการซื้อ/ขายสินค้ากับกลุ่มบริษัทคาวาโซ ซึ่งถือหุ้นในบริษัทร้อยละ 5.7 โดยมีสินค้าที่เป็นรายการเหมือนลูกค้านั้นและมีสินค้าประเภทซอสปรุงรสที่มีสูตรแตกต่างจากลูกค้านั้นๆ เนื่องจากซอสปรุงรสที่ผลิตนั้น จะเป็นสูตรเฉพาะของลูกค้านั้นๆ ทั้งนี้ บริษัทจะใช้วิธีการคำนวณราคาขายในหลักเกณฑ์เดียวกันคือต้นทุนบวกส่วนต่างที่คงที่

ความสัมพันธ์ที่มีกับกิจการที่เกี่ยวข้องกัน

บริษัท คาวาโซ คอร์ปอเรชั่น จำกัด	ถือหุ้นของ F&D จำนวน	950,000	หุ้น ร้อยละ 5.4
บริษัท คาวาโซฟู้ดส์ (ประเทศไทย) จำกัด	ถือหุ้นของ F&D จำนวน	50,000	หุ้น ร้อยละ 0.3
กลุ่มบริษัทคาวาโซ	ถือหุ้นรวม	1,000,000	หุ้น ร้อยละ 5.7

บริษัทมีรายการซื้อ/รายได้ค่าเช่าและบริการจากบริษัท ฮอนชุน เอฟดี แพ็คเกจจิ้ง จำกัด ซึ่งเป็นบริษัทร่วม โดยรายการที่ซื้อนั้น เป็นไปตามราคาตลาด สำหรับรายได้ค่าเช่า คิดค่าเช่าในอัตราที่ใกล้เคียงกับพื้นที่ในบริเวณข้างเคียง ส่วนค่าบริการนั้น คิดตามสัดส่วนของต้นทุนค่าบริการ

รายการธุรกิจกับบุคคลและกิจการที่เกี่ยวข้องกัน

ความสัมพันธ์กับผู้บริหารสำคัญและบุคคลหรือกิจการที่เกี่ยวข้องกันอื่น มีดังนี้

ชื่อกิจการ/บุคคล	ประเทศที่จัดตั้ง/ สัญชาติ	ความสัมพันธ์	ลักษณะความสัมพันธ์
ผู้บริหารสำคัญ	ไทย	บุคคลที่เกี่ยวข้องกัน	บุคคลที่มีอำนาจและความรับผิดชอบการวางแผน สั่งการและควบคุมกิจกรรมต่างๆ ของกิจการไม่ว่าทางตรงหรือทางอ้อม ทั้งนี้ รวมถึงกรรมการของบริษัท (ไม่ว่าจะทำหน้าที่ในระดับบริหารหรือไม่)
บริษัท ฮอนชุน เอฟดี แพ็คเกจจิ้ง จำกัด	ไทย	บริษัทร่วม	ผู้ถือหุ้น และ/หรือ กรรมการร่วมกันบางส่วน
บริษัท คาวาโซ ฟู้ดส์ คอร์ปอเรชั่น จำกัด	ญี่ปุ่น	บริษัทอื่นที่เกี่ยวข้องกัน	กรรมการในกลุ่มบริษัท คาวาโซ
นายเกษม ติไม่ตรี	ไทย	บุคคลที่เกี่ยวข้องกัน	ผู้ถือหุ้นและกรรมการ

นโยบายการกำหนดราคาสำหรับรายการแต่ละประเภทอธิบายได้ดังต่อไปนี้

รายการ	นโยบายการกำหนดราคา
ขายสินค้า	ราคาต้นทุนบวกส่วนเพิ่ม
ซื้อวัตถุดิบ	ราคาตลาด
ซื้อภาชนะบรรจุและหีบห่อ	ราคาตลาด
ค่าเช่ารับและค่าบริการอื่น	ราคาตามสัญญา
ดอกเบี้ยจ่าย	MLR

รายการธุรกิจที่เกิดขึ้นในระหว่างงวดกับบริษัทที่เกี่ยวข้องกัน สำหรับแต่ละปีสิ้นสุดวันที่ 31 ธันวาคม สรุปได้ดังนี้

หน่วย : พันบาท

	งบการเงินที่แสดงเงินลงทุน ตามวิธีส่วนได้เสียและ งบการเงินเฉพาะกิจการ	
	2561	2560
สำหรับปีสิ้นสุดวันที่ 31 ธันวาคม		
บริษัทรวม		
ค่าเช่ารับและค่าบริการอื่น	3,619	3,619
ซื้อภาชนะบรรจุและหีบห่อ	8,972	9,511
บริษัทอื่นที่เกี่ยวข้องกัน		
ขายสินค้า	22,075	27,920
ซื้อวัตถุดิบ	1,199	997
บุคคลที่เกี่ยวข้องกัน		
ดอกเบี้ยจ่าย	-	12
ค่าตอบแทนผู้บริหารสำคัญ		
ผลประโยชน์ระยะสั้นของพนักงาน	17,151	17,017
ผลประโยชน์หลังจากออกจากงาน	965	942
รวมค่าตอบแทนผู้บริหารสำคัญ	18,116	17,959

ขอคงเหลือกับบุคคลหรือกิจการที่เกี่ยวข้องกัน ณ วันที่ 31 ธันวาคม มีดังนี้

หน่วย : พันบาท

งบการเงินที่แสดงเงินลงทุน
ตามวิธีส่วนได้เสียและ
งบการเงินเฉพาะกิจการ

ลูกหนี้การค้า

บริษัทอื่นที่เกี่ยวข้องกัน

รวม

2561	2560
1,734	-
1,734	-

ลูกหนี้อื่น

บริษัทร่วม

รวม

313	313
313	313

เจ้าหนี้การค้า

บริษัทร่วม

บริษัทอื่นที่เกี่ยวข้องกัน

รวม

555	1,992
241	251
796	2,243

หน่วย : พันบาท

งบการเงินที่แสดงเงินลงทุน
ตามวิธีส่วนได้เสียและ
งบการเงินเฉพาะกิจการ

เงินกู้ยืมระยะสั้นจากบุคคลที่เกี่ยวข้องกัน

อัตราดอกเบี้ย
(ร้อยละต่อปี)

บุคคลที่เกี่ยวข้องกัน

2561	2560	2561	2560
-	6.25	-	-

เมื่อวันที่ 22 กุมภาพันธ์ 2560 บริษัทได้ทำสัญญาเงินกู้กับบุคคลที่เกี่ยวข้องกัน วงเงิน 40 ล้านบาท คิดดอกเบี้ยโดยอ้างอิงอัตราดอกเบี้ยเงินกู้ยืมสำหรับลูกค้ารายใหญ่ชั้นดีประเภทเงินกู้แบบมีระยะเวลา (Minimum Loan Rate: MLR) และไม่มีหลักประกัน

รายการเคลื่อนไหวของเงินกู้ยืมระยะสั้นจากบุคคลที่เกี่ยวข้องกันสำหรับแต่ละปีสิ้นสุดวันที่ 31 ธันวาคม มีดังนี้

หน่วย : พันบาท

	งบการเงินที่แสดงเงินลงทุน ตามวิธีส่วนได้เสียและ งบการเงินเฉพาะกิจการ	
	2561	2560
บุคคลที่เกี่ยวข้องกัน		
ณ วันที่ 1 มกราคม	-	-
เพิ่มขึ้น	-	5,000
ลดลง	-	(5,000)
ณ วันที่ 31 ธันวาคม	-	-

ความสัมพันธ์ที่มีกับบริษัทร่วม

รายละเอียดของบริษัทร่วม

เงินลงทุนในบริษัทร่วม

	งบการเงินที่แสดงเงินลงทุน ตามวิธีส่วนได้เสีย		งบการเงิน เฉพาะกิจการ	
	2561	2560	2561	2560
ณ วันที่ 1 มกราคม	115,691	136,403	68,203	68,203
ส่วนแบ่งกำไร(ขาดทุน)จากเงินลงทุนในบริษัทร่วม	5,473	(223)	-	-
ส่วนแบ่งกำไร(ขาดทุน)เบ็ดเสร็จอื่น				
จากเงินลงทุนในบริษัทร่วม	(119)	(28)	-	-
รายได้เงินปันผล	(13,641)	(20,461)	-	-
ณ วันที่ 31 ธันวาคม	107,404	115,691	68,203	68,203

เงินลงทุนในบริษัทร่วม ณ วันที่ 31 ธันวาคม 2561 และ 2560 และเงินปันผลรับสำหรับแต่ละปี มีดังนี้

ณ วันที่ 31 ธันวาคม 2561

หน่วย : พันบาท

ชื่อบริษัท	ลักษณะธุรกิจ	จัดตั้งขึ้น ในประเทศ	ทุนชำระแล้ว (บาท)	สัดส่วน เงินลงทุน (ร้อยละ)	มูลค่าเงินลงทุน		เงินปันผล รับ
					วิธีราคา ทุน	วิธีส่วน ได้เสีย	
บริษัท สอนชวน เอฟดี	ผลิตขวดพลาสติก						
แฟ็คเกจจิ้ง จำกัด	และป้ายฉลาก	ไทย	194,865	35	68,203	107,404	13,641
ณ วันที่ 31 ธันวาคม 2560							

หน่วย : พันบาท

ชื่อบริษัท	ลักษณะธุรกิจ	จัดตั้งขึ้น ในประเทศ	ทุนชำระแล้ว (บาท)	สัดส่วน เงินลงทุน (ร้อยละ)	มูลค่าเงินลงทุน		เงินปันผล รับ
					วิธีราคา ทุน	วิธีส่วน ได้เสีย	
บริษัท สอนชวน เอฟดี	ผลิตขวดพลาสติก						
แฟ็คเกจจิ้ง จำกัด	และป้ายฉลาก	ไทย	194,865	35	68,203	115,691	20,461

ข้อมูลทางการเงินของบริษัทรวม

หน่วย : พันบาท

	บริษัท สอนชวน เอฟดี แฟ็คเกจจิ้ง จำกัด	
	2561	2560
รายได้	276,253	298,256
กำไร (ขาดทุน) จากการดำเนินงานอย่างต่อเนื่อง	15,830	(527)
กำไร (ขาดทุน) เบ็ดเสร็จอื่น	(341)	(81)
สินทรัพย์หมุนเวียน	235,685	225,909
สินทรัพย์ไม่หมุนเวียน	116,200	140,718
หนี้สินหมุนเวียน	42,420	34,436
หนี้สินไม่หมุนเวียน	2,387	1,630
สินทรัพย์สุทธิ	307,078	330,561
สัดส่วนเงินลงทุน (ร้อยละ)	35	35
สัดส่วนตามส่วนได้เสียของกิจการในสินทรัพย์สุทธิ	107,477	115,696
การตัดรายการระหว่างกัน	(73)	(5)
มูลค่าตามบัญชีของส่วนได้เสียของกิจการในบริษัทรวม	107,404	115,691

ทั้งนี้บริษัทคาดว่ารายการระหว่างกันที่เกิดขึ้นในปัจจุบันนั้นมีแนวโน้มที่จะเกิดขึ้นอย่างต่อเนื่องและเนื่องจากการรับผลิตสินค้าเป็นลักษณะธุรกิจการค้าปกติทั่วไปจึงมีขั้นตอนการอนุมัติรายการดังกล่าวเช่นเดียวกับรายการอื่นๆ บริษัทที่เกี่ยวข้องเป็นบริษัท Trading และมีการค้ากับบริษัทก่อนที่จะถือหุ้นในบริษัท

สำหรับรายการระหว่างกันอื่นๆ ซึ่งไม่จัดเป็นลักษณะธุรกิจการค้าปกติ จะต้องได้รับอนุมัติจากคณะกรรมการบริษัท โดยกรรมการซึ่งมีส่วนได้เสียในเรื่องนั้นๆ ไม่มีสิทธิออกเสียงลงคะแนนในเรื่องนั้น และเปิดเผยชนิดและมูลค่าของรายการระหว่างกัน รวมทั้งการเปิดเผยในรายงานประจำปี

รายการที่เกี่ยวข้องกันข้างต้น ได้รับการพิจารณาจากคณะกรรมการตรวจสอบและได้นำเสนอต่อคณะกรรมการบริษัท ซึ่งไม่พบรายการผิดปกติสำหรับรายการระหว่างกัน

➤ ข้อมูลทางการเงินที่สำคัญ

ตารางสรุปอัตราส่วนทางการเงินที่สำคัญ 2559 – 2561

	<u>2559</u>	<u>2560</u>	<u>2561</u>	
<u>อัตราส่วนสภาพคล่อง (Liquidity Ratio)</u>				
อัตราส่วนสภาพคล่อง	0.8	0.9	0.9	เท่า
อัตราส่วนสภาพคล่องหมุนเร็ว	0.3	0.4	0.4	เท่า
อัตราส่วนหมุนเวียนลูกหนี้การค้า	8.7	8.4	8.6	เท่า
ระยะเวลาเก็บหนี้เฉลี่ย	41.4	42.9	41.9	วัน
อัตราส่วนหมุนเวียนสินค้าคงเหลือ	12.6	11.9	16.2	เท่า
ระยะเวลาขายสินค้าเฉลี่ย	28.6	30.3	22.2	วัน
อัตราส่วนหมุนเวียนเจ้าหนี้	8.9	9.4	12.5	เท่า
ระยะเวลาชำระหนี้	40.4	38.3	28.7	วัน
<u>อัตราส่วนแสดงความสามารถในการทำกำไร (Profitability Ratio)</u>				
อัตรากำไรขั้นต้น	8.4	10.6	12.5	%
อัตรากำไรจากการดำเนินงาน	-8.2	-5.3	-2.8	%
อัตรากำไรสุทธิ	-8.7	-5.4	-1.4	%
อัตราผลตอบแทนผู้ถือหุ้น	-12.8	-7.3	-1.8	%
<u>อัตราส่วนแสดงประสิทธิภาพในการดำเนินงาน (Efficiency Ratio)</u>				
อัตราผลตอบแทนจากสินทรัพย์	-5.8	-3.4	-1.0	%
อัตราการใช้หนี้ของสินทรัพย์	0.7	0.8	0.8	เท่า
<u>อัตราส่วนวิเคราะห์นโยบายทางการเงิน (Financial Policy Ratio)</u>				
อัตราส่วนหนี้สินต่อส่วนของผู้ถือหุ้น	0.8	0.6	0.6	เท่า
อัตราส่วนความสามารถชำระดอกเบี้ย	0.1	0.2	1.2	เท่า
อัตราการใช้เงินปันผล	-	-	- *	%
<u>ข้อมูลต่อหุ้น (Per Share)</u>				
มูลค่าตามบัญชีต่อหุ้น	38.23	33.19	32.57	บาท
กำไรสุทธิต่อหุ้น	-4.31	-2.59	-0.61	บาท

* ยังไม่ได้รับการอนุมัติ โดยจะอนุมัติในที่ประชุมสามัญประจำปีผู้ถือหุ้น ครั้งที่ 1/2562 ในวันที่ 26 เมษายน 2562

➤ การวิเคราะห์และคำอธิบายของฝ่ายจัดการ

ผลการดำเนินงานของบริษัท ฟู้ดแอนด์ดริงส์ จำกัด (มหาชน) ในปี 2561 เปรียบเทียบกับปี 2560 และงบแสดงฐานะการเงิน ณ วันที่ 31 ธันวาคม 2561 เปรียบเทียบกับ ปี 2560 ซึ่งผ่านการตรวจสอบและรับรองโดยผู้สอบบัญชีรับอนุญาต ผู้สอบบัญชีได้แสดงความเห็นอย่างไม่มีเงื่อนไขต่อการเงินของบริษัท และผ่านการรับรองของคณะกรรมการบริษัทแล้ว โดยสรุปสาระสำคัญ ดังนี้

ผลการดำเนินงาน

งบการเงิน สำหรับปี 2561 ของบริษัท มีผลขาดทุนสุทธิ เป็นจำนวนเงิน 10.7 ล้านบาท เมื่อเปรียบเทียบกับงบการเงินปีก่อน ซึ่งมีผลขาดทุนสุทธิ จำนวน 42.5 ล้านบาท โดยอัตราผลขาดทุนสุทธิในปี 2561 เท่ากับร้อยละ 1.4 (ปี 2560 : ขาดทุนสุทธิร้อยละ 5.4) บริษัทมีผลขาดทุนต่อหุ้นเท่ากับ 0.61 บาท (ปี 2560: ขาดทุนต่อหุ้นเท่ากับ 2.59 บาท) และมีมูลค่าตามบัญชีต่อหุ้น ณ วันที่ 31 ธันวาคม 2561 เท่ากับ 32.57 บาท

สาระสำคัญของการเปลี่ยนแปลง มีดังนี้

รายได้จากการขาย จำนวน 774.5 ล้านบาท เพิ่มขึ้น 3.7 ล้านบาท หรือเพิ่มขึ้นร้อยละ 0.5 จากปีก่อน โดยส่วนมากเกิดจากยอดขายที่ส่งออกไปต่างประเทศที่เพิ่มขึ้น จากภาวะเศรษฐกิจโลกที่ชะลอตัว ความผันผวนของอัตราแลกเปลี่ยน บริษัทได้ติดตามสถานการณ์อย่างใกล้ชิดและวางแผนกลยุทธ์ทางการตลาด การผลิต และการบริหารจัดการอย่างรอบคอบ เพื่อให้สามารถแข่งขันในตลาดได้ ในปีนี้บริษัทได้พัฒนาและออกจำหน่ายสินค้าใหม่ จัดทำการโฆษณาและส่งเสริมการขาย และรักษาความสัมพันธ์ที่ดีกับลูกค้าไว้ มีผลทำให้บริษัทมียอดขายเพิ่มขึ้น

บริษัทมีรายได้รวมในปี 2561 จำนวน 787.6 ล้านบาท ซึ่งมาจากการขายผลิตภัณฑ์ต่างๆ หลายประเภท ได้แก่ ผัก ผลไม้ เครื่องเทศ อาหารสำเร็จรูปพร้อมบริโภค (ready-to-eat) และเครื่องดื่ม (ปี 2560 มีรายได้รวม จำนวน 780.7 ล้านบาท)

รายได้จากการขายโดยส่งออกต่างประเทศ จำนวน 436.1 ล้านบาท คิดเป็นร้อยละ 56.3 (ปี 2560 จำนวน 364.6 ล้านบาท คิดเป็นร้อยละ 47.3) ของยอดขายได้จากการขายรวม

รายได้อื่นของปี 2561 เท่ากับ 13.0 ล้านบาท เป็นรายการที่เกิดขึ้นตามปกติของบริษัท (ปี 2560 บริษัทมีรายได้อื่น 9.9 ล้านบาท)

ต้นทุนขาย ลดลง 10.8 ล้านบาท เนื่องจากยอดขายที่เพิ่มขึ้นส่วนหนึ่งมาจากราคาขายที่ปรับเพิ่มขึ้น และการบริหารจัดการการผลิต โดยอัตราส่วนต้นทุนขายต่อยอดขาย เท่ากับร้อยละ 87.5 ซึ่งลดลงจากปีก่อน (ปี 2560 เท่ากับร้อยละ 89.4) ทำให้บริษัทมีกำไรขั้นต้น 96.5 ล้านบาท

ค่าใช้จ่ายในการขายและบริหาร ค่าใช้จ่ายในการขายเพิ่มขึ้น 1.2 ล้านบาท (ร้อยละ 1.5) เนื่องจากค่าขนส่งในประเทศเพิ่มขึ้น โดยมีค่าใช้จ่ายในการขาย เท่ากับ 79.9 ล้านบาท (2560 เท่ากับ 78.7 ล้านบาท) ค่าใช้จ่ายในการบริหารลดลง 1.9 ล้านบาท (ร้อยละ 4.1) โดยมีค่าใช้จ่ายในการบริหารเท่ากับ 44.2 ล้านบาท (2560 เท่ากับ 46.1 ล้านบาท)

ต้นทุนทางการเงิน เท่ากับ 8.7 ล้านบาท ลดลงจากปีก่อน เท่ากับ 0.8 ล้านบาท เกิดจากดอกเบี้ยจ่ายที่ลดลง

ส่วนแบ่งกำไร(ขาดทุน)จากเงินลงทุน ในบริษัทร่วมตามวิธีส่วนได้เสีย บริษัทบันทึกส่วนแบ่งผลกำไรจากเงินลงทุนในบริษัทร่วมตามวิธีส่วนได้เสียจำนวน 5.5 ล้านบาท เพิ่มขึ้นจากปีก่อน 5.7 ล้านบาท (ปี 2560 บันทึกส่วนแบ่งผลขาดทุนจากเงินลงทุนเท่ากับ 0.2 ล้านบาท) ซึ่งบริษัทร่วม คือ บจ.ฮอนซอน เอฟดี แพ็คเคจ จิ้ง เป็นผู้ผลิตขวด ฝาพลาสติก และฉลาก ซึ่งบริษัทฯ ถือหุ้นอยู่ร้อยละ 35

ภาษีเงินได้นิติบุคคล บริษัทมีรายได้ภาษีเงินได้นิติบุคคล 7.1 ล้านบาท

งบแสดงฐานะการเงิน

งบแสดงฐานะการเงิน ณ วันที่ 31 ธันวาคม 2561 บริษัทมีสินทรัพย์รวม 943.2 ล้านบาท เพิ่มขึ้นจากสิ้นปีก่อน 5.2 ล้านบาท หนี้สินรวมเท่ากับ 369.2 ล้านบาท เพิ่มขึ้นจากสิ้นปีก่อน 16.3 ล้านบาท และส่วนของผู้ถือหุ้น 574.0 ล้านบาท ลดลงจากปีก่อน 11.0 ล้านบาท หรือลดลงร้อยละ 1.9 ซึ่งมีรายละเอียดของการเปลี่ยนแปลงในสินทรัพย์ หนี้สิน และส่วนของผู้ถือหุ้น ที่มีสาระสำคัญ ดังนี้

สินทรัพย์ เงินสดและรายการเทียบเท่าเงินสดเพิ่มขึ้น 8.1 ล้านบาท ลูกหนี้การค้าและลูกหนี้อื่นเพิ่มขึ้น 7.0 ล้านบาท สินค้าคงเหลือลดลง 0.2 ล้านบาท อัตราส่วนระยะเวลาขายสินค้าเฉลี่ย เท่ากับ 22 วัน บริษัทบันทึกส่วนแบ่งผลขาดทุนจากเงินลงทุนในบริษัทร่วมตามวิธีส่วนได้เสีย 5.5 ล้านบาท และได้รับเงินปันผลจากบริษัทร่วม 13.6 ล้านบาท บริษัทมีเงินลงทุนในบริษัทร่วม 107.4 ล้านบาท

สินค้าคงเหลือ ณ 31 ธันวาคม 2561 มีการปรับลดราคาทุนให้เป็นมูลค่าสุทธิ โดยปรับลดราคา เท่ากับ 32.1 ล้านบาท เนื่องจากบริษัทมีการสำรองมูลค่าเผื่อสินค้าที่ล้าสมัยตามหลักการบัญชีก่อนข้างเข้มงวด โดยสินค้าที่มีอายุเกินกว่า 1 ปี จะสำรองค่าเผื่อไว้ร้อยละ 50 ส่วนสินค้าที่มีอายุเกินกว่า 2 ปี จะสำรองค่าเผื่อไว้ทั้งจำนวน แต่อายุสินค้าตามปกติของบริษัทจะมีอายุตั้งแต่ 1-3 ปี ประกอบกับวัตถุดิบที่ใช้ในการผลิตบางชนิดเป็นไปตามฤดูกาล ไม่สามารถจัดหาได้ตลอดปี จึงทำให้บริษัทต้องผลิตสินค้าเก็บไว้เป็นสต็อกและทยอยส่งมอบสินค้า ซึ่งถ้าซื้อวัตถุดิบนอกฤดูกาล จะทำให้บริษัทมีต้นทุนสูงขึ้น

บริษัทมีการจัดซื้อเครื่องจักร การปรับปรุงสายการผลิต และยานพาหนะ เพื่อให้เกิดประสิทธิภาพในการบริหารงาน จำนวนเงิน 9.4 ล้านบาท และมีการตัดค่าเสื่อมราคาในปี 2561 จำนวนเงิน 24.7 ล้านบาท ทำให้มูลค่าสุทธิของที่ดิน อาคารและอุปกรณ์ ลดลง 15.3 ล้านบาท

ในระหว่างปี บริษัทมีรายการธุรกิจที่สำคัญกับบุคคลหรือกิจการที่เกี่ยวข้องกัน รายการธุรกิจดังกล่าวเป็นไปตามเงื่อนไขทางการค้าและเกณฑ์ตามที่ตกลงกันระหว่างบริษัทฯ และบุคคลหรือกิจการที่เกี่ยวข้องกันเหล่านั้น ซึ่งเป็นไปตามปกติธุรกิจโดยสามารถสรุปได้ดังนี้

ความสัมพันธ์กับผู้บริหารสำคัญและบุคคลหรือกิจการที่เกี่ยวข้องกันอื่น มีดังนี้

ชื่อกิจการ/บุคคล	ประเทศที่จัดตั้ง/ สัญชาติ	ความสัมพันธ์	ลักษณะความสัมพันธ์
ผู้บริหารสำคัญ	ไทย	บุคคลที่เกี่ยวข้องกัน	บุคคลที่มีอำนาจและความรับผิดชอบการวางแผน สังการและควบคุมกิจกรรมต่างๆของกิจการไม่ว่าทางตรงหรือทางอ้อม ทั้งนี้ รวมถึงกรรมการของบริษัท (ไม่ว่าจะทำหน้าที่ในระดับบริหารหรือไม่)
บริษัท ฮอนชุน เอฟดี แพ็คเกจจิง จำกัด	ไทย	บริษัทร่วม	ผู้ถือหุ้น และ/หรือ กรรมการร่วมกันบางส่วน
บริษัท ทาวาโซ ฟู้ดส์ คอร์ปอเรชั่น จำกัด	ญี่ปุ่น	บริษัทอื่นที่เกี่ยวข้องกัน	กรรมการในกลุ่มบริษัท ทาวาโซ
นายเกษม ดีไมตรี	ไทย	บุคคลที่เกี่ยวข้องกัน	ผู้ถือหุ้นและกรรมการ

นโยบายการกำหนดราคาสำหรับรายการแต่ละประเภทอธิบายได้ดังต่อไปนี้

รายการ	นโยบายการกำหนดราคา
ขายสินค้า	ราคาต้นทุนบวกส่วนเพิ่ม
ซื้อวัตถุดิบ	ราคาตลาด
ซื้อภาชนะบรรจุและหีบห่อ	ราคาตลาด
ค่าเช่ารับและค่าบริการอื่น	ราคาตามสัญญา
ดอกเบี้ยจ่าย	MLR

รายการธุรกิจที่เกิดขึ้นในระหว่างงวดกับบริษัทที่เกี่ยวข้องกัน สำหรับแต่ละปีสิ้นสุดวันที่ 31 ธันวาคม สรุปได้ดังนี้

หน่วย : พันบาท

	งบการเงินที่แสดงเงินลงทุน ตามวิธีส่วนได้เสียและ งบการเงินเฉพาะกิจการ	
สำหรับปีสิ้นสุดวันที่ 31 ธันวาคม	2561	2560
บริษัทร่วม		
ค่าเช่ารับและค่าบริการอื่น	3,619	3,619
ซื้อภาชนะบรรจุและหีบห่อ	8,972	9,511
บริษัทอื่นที่เกี่ยวข้องกัน		
ขายสินค้า	22,075	23,390
ซื้อวัตถุดิบ	1,199	997
บุคคลที่เกี่ยวข้องกัน		

ดอกเบี้ยจ่าย	-	12
ผู้บริหารสำคัญ		
ผลประโยชน์ระยะสั้นของพนักงาน	17,151	17,017
ผลประโยชน์หลังจากออกจากงาน	965	942
รวมผลตอบแทนผู้บริหารสำคัญ	18,116	17,959

สอดคล้องกับบุคคลหรือกิจการที่เกี่ยวข้องกัน ณ วันที่ 31 ธันวาคม มีดังนี้

หน่วย : พันบาท

งบการเงินที่แสดงเงินลงทุน
ตามวิธีส่วนได้เสียและ
งบการเงินเฉพาะกิจการ

	2561	2560
ลูกหนี้การค้า (ดูหมายเหตุ 8)		
บริษัทอื่นที่เกี่ยวข้องกัน	1,734	-
รวม	1,734	-
ลูกหนี้อื่น (ดูหมายเหตุ 8)		
บริษัทร่วม	313	313
รวม	313	313

หน่วย : พันบาท

งบการเงินที่แสดงเงินลงทุน
ตามวิธีส่วนได้เสียและ
งบการเงินเฉพาะกิจการ

	2561	2560
เจ้าหนี้การค้า (ดูหมายเหตุ 16)		
บริษัทร่วม	555	1,992
บริษัทอื่นที่เกี่ยวข้องกัน	241	251
รวม	796	2,243

หน่วย : พันบาท

เงินกู้ยืมระยะสั้นจากบุคคลที่เกี่ยวข้องกัน	อัตราดอกเบี้ย (ร้อยละต่อปี)		งบการเงินที่แสดงเงินลงทุน ตามวิธีส่วนได้เสียและ งบการเงินเฉพาะกิจการ	
	2561	2560	2561	2560
บุคคลที่เกี่ยวข้องกัน	-	6.25	-	-

เมื่อวันที่ 22 กุมภาพันธ์ 2560 บริษัทได้ทำสัญญาเงินกู้กับบุคคลที่เกี่ยวข้องกัน วงเงิน 40 ล้านบาท คิดดอกเบี้ยโดยอ้างอิงอัตราดอกเบี้ยเงินกู้ยืมสำหรับลูกค้ารายใหญ่ชั้นดีประเภทเงินกู้แบบมีระยะเวลา (Minimum Loan Rate: MLR) และไม่มีหลักประกัน

รายการเคลื่อนไหวของเงินกู้ยืมระยะสั้นจากบุคคลที่เกี่ยวข้องกันสำหรับแต่ละปีสิ้นสุดวันที่ 31 ธันวาคม มีดังนี้

หน่วย : พันบาท

บุคคลที่เกี่ยวข้องกัน	งบการเงินที่แสดงเงินลงทุน ตามวิธีส่วนได้เสียและ งบการเงินเฉพาะกิจการ	
	2561	2560
ณ วันที่ 1 มกราคม	-	-
เพิ่มขึ้น	-	5,000
ลดลง	-	(5,000)
ณ วันที่ 31 ธันวาคม	-	-
เงินลงทุนในบริษัทร่วม		

หน่วย : พันบาท

	งบการเงินที่แสดงเงินลงทุน ตามวิธีส่วนได้เสีย		งบการเงิน เฉพาะกิจการ	
	2561	2560	2561	2560
ณ วันที่ 1 มกราคม	115,691	136,403	68,203	68,203
ส่วนแบ่งกำไร(ขาดทุน)จากเงินลงทุนในบริษัทร่วม	5,473	(223)	-	-
ส่วนแบ่งกำไร(ขาดทุน)เบ็ดเสร็จอื่น				
จากเงินลงทุนในบริษัทร่วม	(119)	(28)	-	-
รายได้เงินปันผล	(13,641)	(20,461)	-	-
ณ วันที่ 31 ธันวาคม	107,404	115,691	68,203	68,203

เงินลงทุนในบริษัทร่วม ณ วันที่ 31 ธันวาคม 2561 และ 2560 และเงินปันผลรับสำหรับแต่ละปี มีดังนี้

ณ วันที่ 31 ธันวาคม 2561

หน่วย : พันบาท

ชื่อบริษัท	ลักษณะธุรกิจ	จัดตั้งขึ้น ในประเทศ	ทุนชำระแล้ว (บาท)	สัดส่วน เงินลงทุน (ร้อยละ)	มูลค่าเงินลงทุน		
					วิธีราคา ทุน	วิธีส่วน ได้เสีย	เงินปันผล รับ
บริษัท ฮอนชุน เอฟดี	ผลิตขวดพลาสติก						
แฟ็คเกจจิ้ง จำกัด	และป้ายฉลาก	ไทย	194,865	35	68,203	107,404	13,641

ณ วันที่ 31 ธันวาคม 2560

หน่วย : พันบาท

ชื่อบริษัท	ลักษณะธุรกิจ	จัดตั้งขึ้น ในประเทศ	ทุนชำระ แล้ว (บาท)	สัดส่วน เงินลงทุน (ร้อยละ)	มูลค่าเงินลงทุน		
					วิธีราคา ทุน	วิธีส่วน ได้เสีย	เงินปันผล รับ
บริษัท ฮอนชุน เอฟดี	ผลิตขวดพลาสติก						
แฟ็คเกจจิ้ง จำกัด	และป้ายฉลาก	ไทย	194,865	35	68,203	115,691	20,461

ข้อมูลทางการเงินของบริษัทร่วม

หน่วย : พันบาท

	บริษัท ฮอนชุน เอฟดี แฟ็คเกจจิ้ง จำกัด	
	2561	2560
รายได้	276,253	298,256
กำไร (ขาดทุน) จากการดำเนินงานอย่างต่อเนื่อง	15,830	(527)
กำไร (ขาดทุน) เบ็ดเสร็จอื่น	(341)	(81)
สินทรัพย์หมุนเวียน	235,685	225,909
สินทรัพย์ไม่หมุนเวียน	116,200	140,718
หนี้สินหมุนเวียน	42,420	34,436
หนี้สินไม่หมุนเวียน	2,387	1,630
สินทรัพย์สุทธิ	307,078	330,561
สัดส่วนเงินลงทุน (ร้อยละ)	35	35
สัดส่วนตามส่วนได้เสียของกิจการในสินทรัพย์สุทธิ	107,477	115,696
การตัดรายการระหว่างกัน	(73)	(5)
มูลค่าตามบัญชีของส่วนได้เสียของกิจการในบริษัทร่วม	107,404	115,691

บริษัทได้เริ่มปลูกต้นยางพาราในที่ดินเปล่าของบริษัท ตั้งแต่ไตรมาสที่ 3/2555 โดยเงินลงทุน 24.9 ล้านบาท ประกอบด้วยค่าต้นยางพาราและค่าใช้จ่ายในการปลูกต้นยางพารา และในปี 2561 มีต้นทุนในการบำรุงรักษาสวนยางพารา เพิ่มขึ้น 2.4 ล้านบาท บริษัทคาดว่าจะกรีดยางได้เมื่อต้นยางพารามีอายุ 6-7 ปี และสามารถกรีดยางได้ไปจนถึงต้นยางพารามีอายุประมาณ 25 ปี

หนี้สิน บริษัทมีหนี้สินรวมเท่ากับ 369.2 ล้านบาท เพิ่มขึ้นจากปีก่อน 16.2 ล้านบาท หรือเพิ่มขึ้นร้อยละ 4.6 มาจากการเพิ่มขึ้นของหนี้สินหมุนเวียน ได้แก่ เงินกู้ยืมระยะสั้นจากสถาบันการเงินเพิ่มขึ้น 6.3 ล้านบาท เจ้าหนี้การค้าและเจ้าหนี้อื่นเพิ่มขึ้น 14.4 ล้านบาท และบริษัทมีเงินกู้ยืมระยะยาวลดลง 0.9 ล้านบาท หนี้สินภาษีเงินได้รอการตัดบัญชี 49.8 ล้านบาท ลดลง 7.1 ล้านบาท ประมาณการหนี้สินสำหรับผลประโยชน์พนักงาน 27.8 ล้านบาท เพิ่มขึ้น 2.9 ล้านบาท

ส่วนของผู้ถือหุ้น ในปี 2561 มีจำนวน 574.0 ล้านบาท ลดลงจากปีก่อน 11.0 ล้านบาท หรือลดลงร้อยละ 1.9 จากผลขาดทุนของผลประกอบการบริษัทในปี 2561

การบริหารจัดการทุนของบริษัทฯ โดยจัดให้มีซึ่งโครงสร้างทุนที่เหมาะสมเพื่อสนับสนุนการดำเนินธุรกิจของบริษัทและเสริมสร้างมูลค่าการถือหุ้นให้กับผู้ถือหุ้น โดย ณ วันที่ 31 ธันวาคม 2561 ตามงบแสดงฐานะการเงิน บริษัทมีอัตราส่วนหนี้สินต่อทุนเท่ากับ 0.6:1 (2560: 0.6:1)

งบกระแสเงินสด

งบกระแสเงินสด สำหรับปี สิ้นสุดวันที่ 31 ธันวาคม 2561 บริษัทมีเงินสดและรายการเทียบเท่าเงินสดเพิ่มขึ้นสุทธิ จากเมื่อวันที่ 31 ธันวาคม 2560 จำนวนเงิน 8.1 ล้านบาท โดยแยกกระแสเงินสดในแต่ละกิจกรรมได้ดังนี้

1. กระแสเงินสดจากกิจกรรมดำเนินงาน มีเงินสดสุทธิได้มา จำนวน 1.1 ล้านบาท มีรายการสำคัญ ดังนี้
 - เงินสดจากการดำเนินงานก่อนการเปลี่ยนแปลง

ในสินทรัพย์และหนี้สินดำเนินงาน	20.1	ล้านบาท
--------------------------------	------	---------
 - ลูกหนี้การค้าและลูกหนี้อื่น เพิ่มขึ้น
 - สินค้าคงเหลือ เพิ่มขึ้น
 - สินทรัพย์หมุนเวียนอื่น เพิ่มขึ้น
 - เจ้าหนี้การค้าและเจ้าหนี้อื่น เพิ่มขึ้น
 - จ่ายชำระดอกเบี้ย
2. กระแสเงินสดจากกิจกรรมลงทุน เงินสดสุทธิได้มา จำนวน 2.3 ล้านบาท มีรายการสำคัญ ดังนี้
 - เงินปันผลจากบริษัทร่วม
 - เงินสดจ่ายเพื่อซื้ออุปกรณ์
 - ต้นทุนสวนยางพารา
3. กระแสเงินสดจากกิจกรรมจัดหาเงิน เงินสดสุทธิได้มา จำนวน 4.8 ล้านบาท มีรายการสำคัญ ดังนี้

- เงินเบิกเกินบัญชีและเงินกู้ยืมระยะสั้น	
จากสถาบันการเงิน เพิ่มขึ้น	6.3 ล้านบาท
- จ่ายชำระคืนเงินกู้ยืมระยะยาว	(1.2) ล้านบาท

แหล่งที่มาของเงินทุนของบริษัทฯ เกิดจากรายได้จากการประกอบกิจการเป็นหลัก และมีสินเชื่อจากธนาคารพาณิชย์ภายในประเทศเพื่อสนับสนุนเงินทุนหมุนเวียนและโครงการการลงทุน โดยบริษัทระมัดระวังในการบริหารโครงสร้างเงินทุนให้เหมาะสม และเป็นไปตามข้อตกลงกับสถาบันการเงิน จึงมีความเห็นว่างสภาพคล่องและการจัดหาแหล่งที่มาของเงินทุนของบริษัท ยังคงมีเงินทุนที่เพียงพอที่จะใช้ในการดำเนินงาน

บริษัทมีอัตราส่วนสภาพคล่องในปี 2561 เท่ากับ 0.9 เท่า (ปี 2560: 0.9 เท่า) และมีอัตราส่วนหนี้สินต่อส่วนผู้ถือหุ้น ณ 31 ธันวาคม 2561 เท่ากับ 0.6 เท่า (ปี 2560: 0.6 เท่า) ซึ่งอยู่ในค่าเฉลี่ยของกลุ่มอุตสาหกรรมเดียวกัน

แนวโน้มการดำเนินธุรกิจในอนาคต บริษัทมีเป้าหมายที่จะดำเนินการขยายตลาดทั้งในประเทศและต่างประเทศ และสร้างสินค้า แปรนต์ ของบริษัทเอง โดยใช้อาคาร เครื่องจักร และอุปกรณ์ที่มีอยู่ให้มีประสิทธิภาพสูงสุด ทั้งนี้ บริษัทมีแผนในการลงทุนที่ต้องใช้เงินทุนในการเพิ่มประเภทสินค้า โดยมีการลงทุนสำหรับการซื้อเครื่องจักรเพื่อปรับปรุงและขยายการผลิตที่เหมาะสมกับความต้องการของลูกค้า

บริษัทได้เริ่มขยายตลาดไปยังประเทศในกลุ่ม AEC โดยเริ่มขยายตลาดไปกัมพูชาและพม่า ตั้งแต่ปี 2558 และมีแผนที่จะขยายไปประเทศอื่นๆต่อไปในอนาคต โดยลูกค้าหลักอื่นๆของบริษัทยังคงเป็นประเทศออสเตรเลีย ญี่ปุ่น อเมริกา และกลุ่มทวีปยุโรป โดยบริษัทยังคงรักษฐานลูกค้าหลักที่มีความสัมพันธ์ที่ดีกันมานานอย่างต่อเนื่อง และได้ติดต่อลูกค้าใหม่และสนับสนุนการวิจัยพัฒนาสินค้าเพื่อให้แข่งขันในตลาดได้

บริษัทได้เน้นการสร้างแบรนด์สินค้าของบริษัทเอง เพื่อให้สินค้าของบริษัทและชื่อเสียงของบริษัทเป็นที่รู้จักกันมากขึ้น เพื่อเพิ่มรายได้และกำไรให้กับบริษัทในระยะยาว และสร้างความภาคภูมิใจให้กับพนักงานในบริษัท



รายงานและงบการเงิน

บริษัท ฟู้ดแอนด์ดริงส์ จำกัด (มหาชน)
รายงานและงบการเงิน
31 ธันวาคม 2561 และ 2560



บริษัท บัญชีกิจ จำกัด
BUNCHIKIJ CO., LTD.
Certified Public Accountants

รายงานของผู้สอบบัญชีรับอนุญาต

เสนอ ผู้ถือหุ้นและคณะกรรมการบริษัท ฟู้ดแอนด์ดริงส์ จำกัด (มหาชน)

ความเห็น

ข้าพเจ้าได้ตรวจสอบงบการเงินที่แสดงเงินลงทุนตามวิธีส่วนได้เสียและงบการเงินเฉพาะกิจการของบริษัท ฟู้ดแอนด์ดริงส์ จำกัด (มหาชน) (บริษัท) ซึ่งประกอบด้วยงบแสดงฐานะการเงินที่แสดงเงินลงทุนตามวิธีส่วนได้เสียและงบแสดงฐานะการเงินเฉพาะกิจการ ณ วันที่ 31 ธันวาคม 2561 งบกำไรขาดทุนเบ็ดเสร็จ งบแสดงการเปลี่ยนแปลงส่วนของผู้ถือหุ้นและงบแสดงการเปลี่ยนแปลงส่วนของผู้ถือหุ้นเฉพาะกิจการ และงบกระแสเงินสดของงบการเงินที่แสดงเงินลงทุนตามวิธีส่วนได้เสียและงบกระแสเงินสดเฉพาะกิจการ สำหรับปีสิ้นสุดวันเดียวกันและหมายเหตุประกอบงบการเงิน รวมถึงหมายเหตุสรุปนโยบายการบัญชีที่สำคัญ

ข้าพเจ้าเห็นว่า งบการเงินที่แสดงเงินลงทุนตามวิธีส่วนได้เสียและงบการเงินเฉพาะกิจการข้างต้นนี้ แสดงฐานะการเงินของบริษัท ฟู้ดแอนด์ดริงส์ จำกัด (มหาชน) ณ วันที่ 31 ธันวาคม 2561 ผลการดำเนินงาน และกระแสเงินสด สำหรับปีสิ้นสุดวันเดียวกัน โดยถูกต้องตามที่ควรในสาระสำคัญตามมาตรฐานการรายงานทางการเงิน

เกณฑ์ในการแสดงความเห็น

ข้าพเจ้าได้ปฏิบัติตามตรวจสอบตามมาตรฐานการสอบบัญชี ความรับผิดชอบของข้าพเจ้าได้กล่าวไว้ในวรรคความรับผิดชอบของผู้สอบบัญชีต่อการตรวจสอบงบการเงินที่แสดงเงินลงทุนตามวิธีส่วนได้เสียและงบการเงินเฉพาะกิจการในรายงานของข้าพเจ้า ข้าพเจ้ามีความเป็นอิสระจากบริษัทตามข้อกำหนดของจรรยาบรรณของผู้ประกอบวิชาชีพบัญชีที่กำหนดโดยสภาวิชาชีพบัญชีในส่วนที่เกี่ยวข้องกับการตรวจสอบงบการเงินที่แสดงเงินลงทุนตามวิธีส่วนได้เสียและงบการเงินเฉพาะกิจการและข้าพเจ้าได้ปฏิบัติตามความรับผิดชอบด้านจรรยาบรรณอื่นๆ ซึ่งเป็นไปตามข้อกำหนดเหล่านี้ ข้าพเจ้าเชื่อว่าหลักฐานการสอบบัญชีที่ข้าพเจ้าได้รับเพียงพอและเหมาะสมเพื่อใช้เป็นเกณฑ์ในการแสดงความเห็นของข้าพเจ้า

เรื่องสำคัญในการตรวจสอบ

เรื่องสำคัญการตรวจสอบคือ เรื่องต่างๆ ที่มีนัยสำคัญที่สุดตามดุลยพินิจของผู้ประกอบวิชาชีพของข้าพเจ้าในการตรวจสอบงบการเงินที่แสดงเงินลงทุนตามวิธีส่วนได้เสียและงบการเงินเฉพาะกิจการสำหรับงวดปัจจุบัน ข้าพเจ้าได้นำเรื่องเหล่านี้มาพิจารณาในบริบทของการตรวจสอบงบการเงินที่แสดงเงินลงทุนตามวิธีส่วนได้เสียและงบการเงินเฉพาะกิจการโดยรวม และในการแสดงความเห็นของข้าพเจ้า ทั้งนี้ข้าพเจ้าไม่ได้แสดงความเห็นแตกต่างหากสำหรับเรื่องเหล่านี้

เรื่องสำคัญในการตรวจสอบ	เรื่องดังกล่าวได้ถูกตรวจสอบอย่างไร
<p>สินค้าคงเหลือ</p> <p>การประมาณการมูลค่าสุทธิที่คาดว่าจะได้รับของสินค้าคงเหลือตามที่เปิดเผยไว้ในหมายเหตุประกอบงบการเงินข้อ 4 และข้อ 9 ต้องอาศัยดุลพินิจของฝ่ายบริหารค่อนข้างมาก โดยเฉพาะอย่างยิ่งการประมาณการค่าเผื่อการลดลงของมูลค่าสินค้าคงเหลือสำหรับสินค้าที่ล้าสมัยหรือเสื่อมสภาพซึ่งขึ้นอยู่กับดุลยพินิจในการวิเคราะห์ในรายละเอียดเกี่ยวกับวงจรอายุของสินค้า การแข่งขันทางการตลาด สภาพเศรษฐกิจและอุตสาหกรรม ซึ่งอาจทำให้เกิดความเสี่ยงเกี่ยวกับมูลค่าของค่าเผื่อการลดลงของมูลค่าสินค้าคงเหลือ</p>	<p>วิธีการตรวจสอบที่สำคัญ รวมถึง</p> <ul style="list-style-type: none"> • ทำความเข้าใจเกณฑ์ที่ใช้ในการพิจารณาค่าเผื่อการลดลงของมูลค่าสินค้าคงเหลือ รวมถึงสอบทานความสม่าเสมอของการใช้เกณฑ์ดังกล่าว และเหตุผลสำหรับการรับรู้ค่าเผื่อการลดลงของมูลค่าสินค้าคงเหลือแบบเฉพาะเจาะจง • วิเคราะห์เปรียบเทียบข้อมูลระยะเวลาการถือครองและการเคลื่อนไหวของสินค้าคงเหลือเพื่อระบุถึงกลุ่มสินค้าที่มีข้อบ่งชี้ว่ามีการหมุนเวียนของสินค้าที่ช้ากว่าปกติ • วิเคราะห์เปรียบเทียบจำนวนเงินสุทธิที่กิจการได้รับจากการขายสินค้าภายหลังวันที่ในงบการเงินกับราคาทุนของสินค้าคงเหลือแต่ละกลุ่มสินค้า • พิจารณาข้อมูลในอดีตย้อนหลังสำหรับผลขาดทุนที่เกิดขึ้นจริงจากการขายและการตัดจำหน่ายสินค้าคงเหลือออกจากบัญชีที่เกิดขึ้น ในระหว่างปีเปรียบเทียบกับค่าเผื่อการลดลงของมูลค่าสินค้าคงเหลือที่บันทึกไว้ ณ สิ้นปีก่อน

เรื่องสำคัญในการตรวจสอบ	เรื่องดังกล่าวได้ถูกตรวจสอบอย่างไร
<p>ภายในเงินได้รอการตัดบัญชี</p> <p>บริษัทได้เปิดเผยนโยบายการบัญชีและรายละเอียดเกี่ยวกับภายในเงินได้รอการตัดบัญชีไว้ในหมายเหตุประกอบงบการเงินข้อ 3.16 และข้อ 24 ตามลำดับ โดยสินทรัพย์ภายในเงินได้รอการตัดบัญชีจะสามารถรับรู้รายการได้เมื่อมีความเป็นไปได้ค่อนข้างแน่นอนว่าบริษัทจะมีกำไรทางภาษีเพียงพอที่จะนำสินทรัพย์ภายในเงินได้รอการตัดบัญชีมาใช้ประโยชน์ในอนาคตได้ ซึ่งในการพิจารณาว่าบริษัทจะมีกำไรทางภาษีในอนาคตเพียงพอที่จะนำผลแตกต่างชั่วคราวหรือผลขาดทุนทางภาษีมาใช้ประโยชน์ได้นั้นต้องอาศัยดุลพินิจของฝ่ายบริหารอย่างมากในการจัดทำแผนธุรกิจและประมาณการกำไรทางภาษีในอนาคตที่คาดว่าจะเกิดขึ้นตามแผนธุรกิจที่ได้อนุมัติแล้ว ดังนั้น จึงมีความเสี่ยงเกี่ยวกับมูลค่าสินทรัพย์ภายในเงินได้รอการตัดบัญชี</p>	<p>วิธีการตรวจสอบที่สำคัญ รวมถึง</p> <ul style="list-style-type: none"> • สอบถามฝ่ายบริหาร ทำความเข้าใจและทดสอบการควบคุมที่สำคัญในการจัดทำและอนุมัติประมาณการกำไรทางภาษีในอนาคตเพื่อรับรู้รายการสินทรัพย์ภายในเงินได้รอการตัดบัญชี • ประเมินประมาณการกำไรทางภาษีดังนี้ <ul style="list-style-type: none"> - ตรวจสอบข้อมูลที่เป็นและข้อสมมติที่สำคัญที่ใช้ในการจัดทำประมาณการดังกล่าว - เปรียบเทียบประมาณการกำไรทางภาษีในอดีตกับกำไรทางภาษีที่เกิดขึ้นจริงเพื่อประเมินการใช้อดุลพินิจของฝ่ายบริหารในการประมาณการกำไรทางภาษีดังกล่าว - ทดสอบการคำนวณประมาณการกำไรทางภาษีในอนาคตตามข้อมูลและข้อสมมติดังกล่าวข้างต้น • สอบทานการเปิดเผยข้อมูลเกี่ยวกับรายการผลแตกต่างชั่วคราวที่ใช้หักภาษีและขาดทุนทางภาษีที่ยังไม่ได้ใช้ที่ไม่ได้บันทึกสินทรัพย์ภายในเงินได้รอการตัดบัญชี

ข้อมูลอื่น

ผู้บริหารเป็นผู้รับผิดชอบต่อข้อมูลอื่น ซึ่งรวมอยู่ในรายงานประจำปี แต่ไม่รวมถึงงบการเงินที่แสดงเงินลงทุนตามวิธีส่วนได้เสียและงบการเงินเฉพาะกิจการและรายงานของผู้สอบบัญชีที่เกี่ยวกับการตรวจสอบงบการเงินเหล่านั้น ข้าพเจ้าคาดว่าข้าพเจ้าจะได้รับรายงานประจำปีภายหลังวันที่ในรายงานของผู้สอบบัญชีนี้

ความเห็นของข้าพเจ้าต่องบการเงินที่แสดงเงินลงทุนตามวิธีส่วนได้เสียและงบการเงินเฉพาะกิจการ ไม่ครอบคลุมถึงข้อมูลอื่นดังกล่าวข้างต้นและข้าพเจ้าไม่ได้ให้ความเชื่อมั่นต่อข้อมูลอื่น

ความรับผิดชอบของข้าพเจ้าที่เกี่ยวข้องกับการตรวจสอบงบการเงินที่แสดงเงินลงทุนตามวิธีส่วนได้เสียและงบการเงินเฉพาะกิจการคือ การอ่านข้อมูลอื่นดังกล่าวข้างต้นเมื่อได้จัดทำแล้ว และพิจารณาว่าข้อมูลอื่นมีความขัดแย้งที่มีสาระสำคัญกับงบการเงินที่แสดงเงินลงทุนตามวิธีส่วนได้เสียและงบการเงินเฉพาะกิจการที่ข้าพเจ้าตรวจสอบแล้ว หรือกับความรู้ที่ได้รับจากการตรวจสอบของข้าพเจ้า หรือปรากฏว่าข้อมูลอื่นมีการแสดงข้อมูลที่ขัดต่อข้อเท็จจริงอันเป็นสาระสำคัญหรือไม่

เมื่อข้าพเจ้าได้อ่านรายงานประจำปี หากข้าพเจ้าสรุปได้ว่าการแสดงข้อมูลที่ขัดต่อข้อเท็จจริงอันเป็นสาระสำคัญ ข้าพเจ้าต้องสื่อสารเรื่องดังกล่าวกับผู้บริหารและผู้มีหน้าที่ในการกำกับดูแลให้ดำเนินการแก้ไขข้อมูลดังกล่าว

ความรับผิดชอบของผู้บริหารและผู้มีหน้าที่ในการกำกับดูแลองค์การการเงินที่แสดงเงินลงทุนตามวิธีส่วนได้เสียและงบการเงินเฉพาะกิจการ

ผู้บริหารมีหน้าที่รับผิดชอบในการจัดทำและนำเสนองบการเงินที่แสดงเงินลงทุนตามวิธีส่วนได้เสียและงบการเงินเฉพาะกิจการเหล่านี้ โดยถูกต้องตามที่ควรตามมาตรฐานการรายงานทางการเงิน และรับผิดชอบเกี่ยวกับการควบคุมภายในที่ผู้บริหารพิจารณาว่าจำเป็นเพื่อให้สามารถจัดทำงบการเงินที่แสดงเงินลงทุนตามวิธีส่วนได้เสียและงบการเงินเฉพาะกิจการที่ปราศจากการแสดงข้อมูลที่ขัดต่อข้อเท็จจริงอันเป็นสาระสำคัญ ไม่ว่าจะเกิดจากการทุจริตหรือข้อผิดพลาด

ในการจัดทำงบการเงินที่แสดงเงินลงทุนตามวิธีส่วนได้เสียและงบการเงินเฉพาะกิจการ ผู้บริหารรับผิดชอบในการประเมินความสามารถของบริษัทในการดำเนินงานต่อเนื่อง เปิดเผยเรื่องที่เกี่ยวข้องกับการดำเนินงานต่อเนื่อง(ตามความเหมาะสม) และการใช้เกณฑ์การบัญชีสำหรับการดำเนินงานต่อเนื่อง เว้นแต่ผู้บริหารมีความตั้งใจที่จะเลิกบริษัทหรือหยุดดำเนินงาน หรือไม่สามารถดำเนินงานต่อเนื่องต่อไปได้

ผู้มีหน้าที่ในการกำกับดูแลมีหน้าที่ในการสอดส่องดูแลกระบวนการในการจัดทำรายงานทางการเงินของบริษัท

ความรับผิดชอบของผู้สอบบัญชีต่อการตรวจสอบงบการเงินที่แสดงเงินลงทุนตามวิธีส่วนได้เสียและงบการเงินเฉพาะกิจการ

การตรวจสอบของข้าพเจ้ามีวัตถุประสงค์เพื่อให้ได้ความเชื่อมั่นอย่างสมเหตุสมผลว่างบการเงินที่แสดงเงินลงทุนตามวิธีส่วนได้เสียและงบการเงินเฉพาะกิจการ โดยรวมปราศจากการแสดงข้อมูลที่ขัดต่อข้อเท็จจริงอันเป็นสาระสำคัญหรือไม่ ไม่ว่าจะเกิดจากการทุจริตหรือข้อผิดพลาด และเสนอรายงานของผู้สอบบัญชีซึ่งรวมความเห็นของข้าพเจ้าอยู่ด้วย ความเชื่อมั่นอย่างสมเหตุสมผลคือความเชื่อมั่นในระดับสูงแต่ไม่ได้เป็นการรับประกันว่าการปฏิบัติงานตรวจสอบตามมาตรฐานการสอบบัญชีจะสามารถตรวจพบข้อมูลที่ขัดต่อข้อเท็จจริงอันเป็นสาระสำคัญที่มีอยู่ได้เสมอไป ข้อมูลที่ขัดต่อข้อเท็จจริงอาจเกิดจากการทุจริตหรือข้อผิดพลาดและถือว่ามีสาระสำคัญเมื่อคาดการณ์ได้อย่างสมเหตุสมผลว่ารายการที่ขัดต่อข้อเท็จจริงแต่ละรายการหรือทุกรายการรวมกันจะมีผลต่อการตัดสินใจทางเศรษฐกิจของผู้ใช้งบการเงินจากการใช้งบการเงินที่แสดงเงินลงทุนตามวิธีส่วนได้เสียและงบการเงินเฉพาะกิจการเหล่านี้

ในการตรวจสอบของข้าพเจ้าตามมาตรฐานการสอบบัญชี ข้าพเจ้าได้ใช้ดุลยพินิจและการสังเกตและสงสัยของผู้ประกอบวิชาชีพตลอดการตรวจสอบ การปฏิบัติงานของข้าพเจ้ารวมถึง

- ระบุและประเมินความเสี่ยงจากการแสดงข้อมูลที่ขัดต่อข้อเท็จจริงอันเป็นสาระสำคัญในงบการเงินที่แสดงเงินลงทุนตามวิธีส่วนได้เสียและงบการเงินเฉพาะกิจการ ไม่ว่าจะเกิดจากการทุจริตหรือข้อผิดพลาด ออกแบบและปฏิบัติงานตามวิธีการตรวจสอบเพื่อตอบสนองต่อความเสี่ยงเหล่านั้น และได้หลักฐานการสอบบัญชีที่เพียงพอและเหมาะสมเพื่อเป็นเกณฑ์ในการแสดงความเห็นของข้าพเจ้า ความเสี่ยงที่ไม่พบข้อมูลที่ขัดต่อข้อเท็จจริงอันเป็นสาระสำคัญซึ่งเป็นผลมาจากการทุจริตจะสูงกว่าความเสี่ยงที่เกิดจากข้อผิดพลาด เนื่องจากการทุจริตอาจเกี่ยวกับการสมรู้ร่วมคิด การปลอมแปลงเอกสารหลักฐาน การตั้งใจละเว้นการแสดงผล การแสดงข้อมูลที่ไมตรงตามข้อเท็จจริงหรือการแทรกแซงการควบคุมภายใน

- ทำความเข้าใจในระบบการควบคุมภายในที่เกี่ยวข้องกับการตรวจสอบ เพื่อออกแบบวิธีการตรวจสอบที่เหมาะสมกับสถานการณ์ แต่ไม่ใช่เพื่อวัตถุประสงค์ในการแสดงความเห็นต่อความมีประสิทธิภาพของการควบคุมภายในของบริษัท
- ประเมินความเหมาะสมของนโยบายการบัญชีที่ผู้บริหารใช้และความสมเหตุสมผลของประมาณการทางบัญชีและการเปิดเผยข้อมูลที่เกี่ยวข้องซึ่งจัดทำขึ้นโดยผู้บริหาร
- สรุปเกี่ยวกับความเหมาะสมของการใช้เกณฑ์การบัญชีสำหรับการดำเนินงานต่อเนื่องของผู้บริหารและจากหลักฐานการสอบบัญชีที่ได้รับ สรุปว่ามีความไม่แน่นอนที่มีสาระสำคัญที่เกี่ยวกับเหตุการณ์หรือสถานการณ์ที่อาจเป็นเหตุให้เกิดข้อสงสัยอย่างมีนัยสำคัญต่อความสามารถของบริษัทในการดำเนินงานต่อเนื่องหรือไม่ ถ้าข้าพเจ้าได้ข้อสรุปว่ามีความไม่แน่นอนที่มีสาระสำคัญ ข้าพเจ้าต้องกล่าวไว้ในรายงานของผู้สอบบัญชีของข้าพเจ้าโดยให้ข้อสังเกตถึงการเปิดเผยข้อมูลในงบการเงินที่แสดงเงินลงทุนตามวิธีส่วนได้เสียและการเงินเฉพาะกิจการ หรือถ้าการเปิดเผยดังกล่าวไม่เพียงพอ ความเห็นของข้าพเจ้าจะเปลี่ยนแปลงไป ข้อสรุปของข้าพเจ้าขึ้นอยู่กับหลักฐานการสอบบัญชีที่ได้รับจนถึงวันที่ในรายงานของผู้สอบบัญชีของข้าพเจ้า อย่างไรก็ตาม เหตุการณ์หรือสถานการณ์ในอนาคตอาจเป็นเหตุให้บริษัทต้องหยุดการดำเนินงานต่อเนื่อง
- ประเมินการนำเสนอ โครงสร้างและเนื้อหาของงบการเงินที่แสดงเงินลงทุนตามวิธีส่วนได้เสียและการเงินเฉพาะกิจการโดยรวม รวมถึงการเปิดเผยข้อมูลว่า งบการเงินที่แสดงเงินลงทุนตามวิธีส่วนได้เสียและการเงินเฉพาะกิจการแสดงรายการและเหตุการณ์ในรูปแบบที่ทำให้มีการนำเสนอข้อมูล โดยถูกต้องตามที่ควรหรือไม่
- ได้รับหลักฐานการสอบบัญชีที่เหมาะสมอย่างเพียงพอเกี่ยวกับข้อมูลทางการเงินของเงินลงทุนที่บันทึกตามวิธีส่วนได้เสียของบริษัท เพื่อแสดงความเห็นต่องบการเงินที่แสดงเงินลงทุนตามวิธีส่วนได้เสีย ข้าพเจ้ารับผิดชอบต่อการกำหนดแนวทางการควบคุมดูแล และการปฏิบัติงานตรวจสอบงบการเงินที่แสดงเงินลงทุนตามวิธีส่วนได้เสีย ข้าพเจ้าเป็นผู้รับผิดชอบแต่เพียงผู้เดียวต่อความเห็นของข้าพเจ้า

ข้าพเจ้าได้สื่อสารกับผู้มีส่วนที่ในการกำกับดูแลในเรื่องต่างๆที่สำคัญ ซึ่งรวมถึงขอบเขตและช่วงเวลาของการตรวจสอบตามที่ได้วางแผนไว้ ประเด็นที่มีนัยสำคัญที่พบจากการตรวจสอบ รวมถึงข้อบกพร่องที่มีนัยสำคัญในระบบการควบคุมภายใน หากข้าพเจ้าได้พบในระหว่างการตรวจสอบของข้าพเจ้า

ข้าพเจ้าได้ให้คำรับรองแก่ผู้มีส่วนที่ในการกำกับดูแลแล้วข้าพเจ้าได้ปฏิบัติตามข้อกำหนดจรรยาบรรณที่เกี่ยวข้องกับความเป็นอิสระและได้สื่อสารกับผู้มีส่วนที่ในการกำกับดูแลเกี่ยวกับความสัมพันธ์ทั้งหมดตลอดจนเรื่องอื่น ซึ่งข้าพเจ้าเชื่อว่ามีเหตุผลที่บุคคลภายนอกอาจพิจารณาว่ากระทบต่อความเป็นอิสระของข้าพเจ้าและมาตรการที่ข้าพเจ้าใช้เพื่อป้องกันไม่ให้ข้าพเจ้าขาดความเป็นอิสระ

จากเรื่องที่เกี่ยวข้องกับผู้ถือหุ้นในการกำกับดูแล ข้าพเจ้าได้พิจารณาเรื่องต่างๆ ที่มีนัยสำคัญที่สุดในการตรวจสอบงบการเงินที่แสดงเงินลงทุนตามวิธีส่วนได้เสียและงบการเงินเฉพาะกิจการ ในงวดปัจจุบันและกำหนดเป็นเรื่องสำคัญในการตรวจสอบ ข้าพเจ้าได้อธิบายเรื่องเหล่านี้ในรายงานของผู้สอบบัญชี เว้นแต่กฎหมายหรือข้อบังคับไม่ให้เปิดเผยต่อสาธารณะเกี่ยวกับเรื่องดังกล่าว หรือในสถานการณ์ที่ยากที่จะเกิดขึ้น ข้าพเจ้าพิจารณาว่าไม่ควรสื่อสารเรื่องดังกล่าวในรายงานของข้าพเจ้า เพราะการกระทำดังกล่าวสามารถลดการรับรู้ได้อย่างสมเหตุสมผลว่ามีผลกระทบในทางลบมากกว่าผลประโยชน์ต่อส่วนได้เสียสาธารณะจากการสื่อสารดังกล่าว

ผู้สอบบัญชีที่รับผิดชอบงานสอบบัญชีและการนำเสนอรายงานฉบับนี้ คือ นายธนากร ศีกาโผล

(นายธนากร ศีกาโผล)

ผู้สอบบัญชีรับอนุญาตเลขทะเบียน 4879

บริษัท บันฉีกิจ จำกัด

กรุงเทพมหานคร

27 กุมภาพันธ์ 2562

1
บริษัท ฟู้ดแออนด์ดริงส์ จำกัด (มหาชน)
งบแสดงฐานะการเงิน
ณ วันที่ 31 ธันวาคม 2561

หน่วย: บาท

		งบการเงิน			
		ที่แสดงเงินลงทุนตามวิธีส่วนได้เสีย		งบการเงินเฉพาะกิจการ	
สินทรัพย์	หมายเหตุ	2561	2560	2561	2560
สินทรัพย์หมุนเวียน					
เงินสดและรายการเทียบเท่าเงินสด	6	18,511,757	10,415,842	18,511,757	10,415,842
เงินลงทุนชั่วคราว	7	1,163,045	1,147,146	1,163,045	1,147,146
ลูกหนี้การค้าและลูกหนี้อื่น	8	94,695,392	87,662,351	94,695,392	87,662,351
สินค้าคงเหลือ	9	108,847,074	109,019,491	108,847,074	109,019,491
สินทรัพย์หมุนเวียนอื่น	10	39,090,811	26,483,873	39,090,811	26,483,873
รวมสินทรัพย์หมุนเวียน		262,308,079	234,728,703	262,308,079	234,728,703
สินทรัพย์ไม่หมุนเวียน					
เงินฝากธนาคารที่มีภาระค้ำประกัน		901,330	901,330	901,330	901,330
เงินลงทุนในบริษัทร่วม	11	107,404,159	115,691,201	68,202,710	68,202,710
ที่ดิน อาคารและอุปกรณ์	12	540,670,270	556,037,791	540,670,270	556,037,791
ต้นทุนสวนยางพารา	13	27,290,718	24,876,926	27,290,718	24,876,926
สินทรัพย์ไม่มีตัวตน	14	2,600,820	4,246,052	2,600,820	4,246,052
สินทรัพย์ไม่หมุนเวียนอื่น		2,052,745	1,519,968	2,052,745	1,519,968
รวมสินทรัพย์ไม่หมุนเวียน		680,920,042	703,273,268	641,718,593	655,784,777
รวมสินทรัพย์		943,228,121	938,001,971	904,026,672	890,513,480

2
บริษัท ฟู้ดแออนด์ดริงส์ จำกัด (มหาชน)
งบแสดงฐานะการเงิน
ณ วันที่ 31 ธันวาคม 2561

หน่วย: บาท

		งบการเงิน			
		ที่แสดงเงินลงทุนตามวิธีส่วนได้เสีย		งบการเงินเฉพาะกิจการ	
หนี้สินและส่วนของผู้ถือหุ้น	หมายเหตุ	2561	2560	2561	2560
หนี้สินหมุนเวียน					
เงินเบิกเกินบัญชีและเงินกู้ยืมระยะสั้น					
จากสถาบันการเงิน	15	200,626,149	194,288,000	200,626,149	194,288,000
เจ้าหนี้การค้าและเจ้าหนี้อื่น	16	87,724,549	73,330,397	87,724,549	73,330,397
ส่วนของเงินกู้ยืมระยะยาวจากสถาบันการเงินที่ถึง					
กำหนดชำระภายในหนึ่งปี	17	900,000	1,200,000	900,000	1,200,000
หนี้สินตามสัญญาเช่าการเงินที่ถึง					
กำหนดชำระภายในหนึ่งปี	18	123,620	247,156	123,620	247,156
หนี้สินหมุนเวียนอื่น		1,879,237	1,199,965	1,879,237	1,199,965
รวมหนี้สินหมุนเวียน		291,253,555	270,265,518	291,253,555	270,265,518
หนี้สินไม่หมุนเวียน					
เงินกู้ยืมระยะยาวจากสถาบันการเงิน	17	-	900,000	-	900,000
หนี้สินตามสัญญาเช่าการเงิน	18	411,258	-	411,258	-
หนี้สินภาษีเงินได้รอการตัดบัญชี	24	49,812,776	56,959,066	49,812,776	56,959,066
ภาระผูกพันผลประโยชน์พนักงาน	19	27,773,032	24,871,328	27,773,032	24,871,328
รวมหนี้สินไม่หมุนเวียน		77,997,066	82,730,394	77,997,066	82,730,394
รวมหนี้สิน		369,250,621	352,995,912	369,250,621	352,995,912

3
บริษัท ฟู๊ดแอนด์ดริงส์ จำกัด (มหาชน)
งบแสดงฐานะการเงิน
ณ วันที่ 31 ธันวาคม 2561

หน่วย: บาท

หนี้สินและส่วนของผู้ถือหุ้น	หมายเหตุ	งบการเงิน		งบการเงินเฉพาะกิจการ	
		ที่แสดงเงินลงทุนตามวิธีส่วนได้เสีย			
		2561	2560	2561	2560
ส่วนของผู้ถือหุ้น					
ทุนเรือนหุ้น	20				
ทุนจดทะเบียน					
หุ้นสามัญ 17,624,308 หุ้น มูลค่าหุ้นละ 10 บาท		176,243,080		176,243,080	
หุ้นสามัญ 18,000,000 หุ้น มูลค่าหุ้นละ 10 บาท			180,000,000		180,000,000
ทุนที่ออกจำหน่ายและชำระเต็มมูลค่าแล้ว					
หุ้นสามัญ 17,624,308 หุ้น มูลค่าหุ้นละ 10 บาท		176,243,080	176,243,080	176,243,080	176,243,080
ส่วนเกินมูลค่าหุ้น	20	125,668,080	125,668,080	125,668,080	125,668,080
กำไร (ขาดทุน) สะสม					
จัดสรรแล้ว					
ทุนสำรองตามกฎหมาย	21	15,431,000	15,431,000	15,431,000	15,431,000
ยังไม่ได้จัดสรร (ขาดทุนสะสม)		(86,165,760)	(75,137,201)	(125,367,209)	(122,625,692)
องค์ประกอบอื่นของส่วนของผู้ถือหุ้น	21	342,801,100	342,801,100	342,801,100	342,801,100
รวมส่วนของผู้ถือหุ้น		573,977,500	585,006,059	534,776,051	537,517,568
รวมหนี้สินและส่วนของผู้ถือหุ้น		943,228,121	938,001,971	904,026,672	890,513,480

4

บริษัท ฟู้ดแอนด์ดริงส์ จำกัด (มหาชน)

งบกำไรขาดทุนเบ็ดเสร็จ

สำหรับปีสิ้นสุดวันที่ 31 ธันวาคม 2561

หน่วย: บาท

หมายเหตุ	งบการเงิน			
	ที่แสดงเงินลงทุนตามวิธีส่วนได้เสีย		งบการเงินเฉพาะกิจการ	
	2561	2560	2561	2560
รายได้				
รายได้จากการขาย	774,523,033	770,818,571	774,523,033	770,818,571
เงินปันผลรับจากบริษัทร่วม	11	-	13,640,542	20,460,813
รายได้อื่น	13,042,260	9,897,374	13,042,260	9,897,374
รวมรายได้	787,565,293	780,715,945	801,205,835	801,176,758
ค่าใช้จ่าย				
ต้นทุนขาย	678,035,874	688,836,084	678,035,874	688,836,084
ค่าใช้จ่ายในการขาย	79,880,196	78,711,786	79,880,196	78,711,786
ค่าใช้จ่ายในการบริหาร	44,192,817	46,092,086	44,192,817	46,092,086
ต้นทุนทางการเงิน	8,737,528	9,541,063	8,737,528	9,541,063
รวมค่าใช้จ่าย	810,846,415	823,181,019	810,846,415	823,181,019
กำไร (ขาดทุน) ก่อนส่วนแบ่งกำไร (ขาดทุน) จากเงินลงทุน				
ในบริษัทร่วม และค่าใช้จ่าย (รายได้) ภาษีเงินได้	(23,281,122)	(42,465,074)	(9,640,580)	(22,004,261)
ส่วนแบ่งกำไร (ขาดทุน) จากเงินลงทุนในบริษัทร่วม	11	5,472,703	-	-
กำไร (ขาดทุน) ก่อนค่าใช้จ่าย (รายได้) ภาษีเงินได้	(17,808,419)	(42,687,981)	(9,640,580)	(22,004,261)
ค่าใช้จ่าย (รายได้) ภาษีเงินได้	24	(7,096,845)	(7,096,845)	(193,124)
กำไร (ขาดทุน) สำหรับปี	(10,711,574)	(42,494,857)	(2,543,735)	(21,811,137)
กำไรขาดทุนเบ็ดเสร็จอื่นสำหรับปี				
รายการที่จะไม่ถูกจัดประเภทใหม่ไว้ในกำไรหรือขาดทุนในภายหลัง				
ผลกำไร (ขาดทุน) จากการประมาณการตาม				
หลักคณิตศาสตร์ประกันภัย	19	(247,228)	(247,228)	2,050,808
ส่วนแบ่งกำไร (ขาดทุน) จากเงินลงทุนในบริษัทร่วม		(149,004)	(35,572)	-
ภาษีเงินได้ของรายการที่จะไม่ถูกจัดประเภทใหม่ไว้ใน				
กำไรหรือขาดทุนในภายหลัง	24	79,246	(403,048)	49,446
กำไรขาดทุนเบ็ดเสร็จอื่นสำหรับปี - สุทธิจากภาษี	(316,986)	1,612,188	(197,782)	1,640,646
กำไรขาดทุนเบ็ดเสร็จรวมสำหรับปี	(11,028,560)	(40,882,669)	(2,741,517)	(20,170,491)
กำไร (ขาดทุน) ต่อหุ้น	25			
กำไร (ขาดทุน) ต่อหุ้นขั้นพื้นฐาน				
กำไร (ขาดทุน) ส่วนที่เป็นของผู้ถือหุ้นของบริษัท		(0.61)	(2.59)	(0.14)
				(1.33)

5

บริษัท ฟู๊ดแอนด์ดริงส์ จำกัด (มหาชน)

งบแสดงการเปลี่ยนแปลงส่วนของผู้ถือหุ้น (งบการเงินที่แสดงเงินลงทุนตามวิธีส่วนได้เสีย)

สำหรับปีสิ้นสุดวันที่ 31 ธันวาคม 2561

หน่วย: บาท

					องค์ประกอบอื่น	
					ของส่วนของผู้ถือหุ้น	
					กำไร (ขาดทุน) สะสม	กำไรขาดทุนเบ็ดเสร็จอื่น
					จัดสรรเป็น	
หมายเหตุ	ทุนเรือนหุ้น	ส่วนเกิน	สำรอง	ยังไม่ได้	ส่วนเกินทุน	รวมส่วน
	ที่ออก	มูลค่าหุ้น	ตามกฎหมาย	จัดสรร	จากการตีราคาที่ดิน	ของผู้ถือหุ้น
และชำระแล้ว						
ยอดคงเหลือ ณ วันที่ 1 มกราคม 2560	150,000,000	99,425,000	15,431,000	(34,254,532)	342,801,100	573,402,568
เพิ่มหุ้นสามัญ	20	26,243,080	26,243,080	-	-	52,486,160
กำไรขาดทุนเบ็ดเสร็จรวมสำหรับปี						
ขาดทุนสำหรับปี	-	-	-	(42,494,857)	-	(42,494,857)
กำไรขาดทุนเบ็ดเสร็จอื่น						
กำไรจากการประมาณการตามหลักคณิตศาสตร์ประกันภัย	-	-	-	1,640,646	-	1,640,646
ส่วนแบ่งกำไร (ขาดทุน) จากเงินลงทุนในบริษัทร่วม	-	-	-	(28,458)	-	(28,458)
ยอดคงเหลือ ณ วันที่ 31 ธันวาคม 2560	176,243,080	125,668,080	15,431,000	(75,137,201)	342,801,100	585,006,059
ยอดคงเหลือ ณ วันที่ 1 มกราคม 2561	176,243,080	125,668,080	15,431,000	(75,137,201)	342,801,100	585,006,059
กำไรขาดทุนเบ็ดเสร็จรวมสำหรับปี						
ขาดทุนสำหรับปี	-	-	-	(10,711,574)	-	(10,711,574)
กำไรขาดทุนเบ็ดเสร็จอื่น						
ขาดทุนจากการประมาณการตามหลักคณิตศาสตร์ประกันภัย	-	-	-	(197,782)	-	(197,782)
ส่วนแบ่งกำไร (ขาดทุน) จากเงินลงทุนในบริษัทร่วม	-	-	-	(119,203)	-	(119,203)
ยอดคงเหลือ ณ วันที่ 31 ธันวาคม 2561	176,243,080	125,668,080	15,431,000	(86,165,760)	342,801,100	573,977,500

6

บริษัท ฟู๊ดแอนด์ดริงส์ จำกัด (มหาชน)

งบแสดงการเปลี่ยนแปลงส่วนของผู้ถือหุ้น (งบการเงินเฉพาะกิจการ)

สำหรับปีสิ้นสุดวันที่ 31 ธันวาคม 2561

หน่วย: บาท

	หมายเหตุ	ทุนเรือนหุ้น		กำไร (ขาดทุน) สะสม		องค์ประกอบอื่น ของส่วนของผู้ถือหุ้น	
		ที่ออก และชำระแล้ว	ส่วนเกิน มูลค่าหุ้น	จัดสรรเป็น		ส่วนเกินทุน จากการตีราคาที่ดิน	รวมส่วน ของผู้ถือหุ้น
				สำรอง ตามกฎหมาย	ยังไม่ได้ จัดสรร		
ยอดคงเหลือ ณ วันที่ 1 มกราคม 2560		150,000,000	99,425,000	15,431,000	(102,455,201)	342,801,100	505,201,899
เพิ่มหุ้นสามัญ	20	26,243,080	26,243,080	-	-	-	52,486,160
กำไรขาดทุนเบ็ดเสร็จรวมสำหรับปี							
ขาดทุนสำหรับปี		-	-	-	(21,811,137)	-	(21,811,137)
กำไรขาดทุนเบ็ดเสร็จอื่น							-
กำไรจากการประมาณการตามหลักคณิตศาสตร์ประกันภัย		-	-	-	1,640,646	-	1,640,646
ยอดคงเหลือ ณ วันที่ 31 ธันวาคม 2560		176,243,080	125,668,080	15,431,000	(122,625,692)	342,801,100	537,517,568
ยอดคงเหลือ ณ วันที่ 1 มกราคม 2561		176,243,080	125,668,080	15,431,000	(122,625,692)	342,801,100	537,517,568
กำไรขาดทุนเบ็ดเสร็จรวมสำหรับปี							
ขาดทุนสำหรับปี		-	-	-	(2,543,735)	-	(2,543,735)
กำไรขาดทุนเบ็ดเสร็จอื่น							
ขาดทุนจากการประมาณการตามหลักคณิตศาสตร์ประกันภัย		-	-	-	(197,782)	-	(197,782)
ยอดคงเหลือ ณ วันที่ 31 ธันวาคม 2561		176,243,080	125,668,080	15,431,000	(125,367,209)	342,801,100	534,776,051

7

บริษัท ฟู้ดแออนด์ดริงส์ จำกัด (มหาชน)

งบกระแสเงินสด

สำหรับปีสิ้นสุดวันที่ 31 ธันวาคม 2561

หน่วย: บาท

หมายเหตุ	งบการเงิน			
	ที่แสดงเงินลงทุนตามวิธีส่วนได้เสีย		งบการเงินเฉพาะกิจการ	
	2561	2560	2561	2560
กระแสเงินสดจากกิจกรรมดำเนินงาน				
กำไร (ขาดทุน) ก่อนภาษี	(17,808,419)	(42,687,981)	(9,640,580)	(22,004,261)
ปรับรายการที่กระทบกำไร(ขาดทุน) ก่อนภาษีเป็นเงินสดรับ(จ่าย)				
ค่าเสื่อมราคาและค่าตัดจำหน่าย	26,381,586	27,670,031	26,381,586	27,670,031
ตัดจำหน่ายเงินทดรองจ่ายค่าอากรขาเข้า	-	981,669	-	981,669
หนี้สงสัยจะสูญ (กลับรายการ)	8 (1,072,497)	1,684,782	(1,072,497)	1,684,782
การปรับลดราคาทุนของสินค้าคงเหลือเป็นมูลค่าสุทธิที่จะได้รับ	9 5,642,932	8,432,035	5,642,932	8,432,035
ส่วนแบ่งขาดทุน (กำไร) จากเงินลงทุนในบริษัทร่วม	11 (5,472,703)	222,907	-	-
เงินปันผลรับจากบริษัทร่วม	11 -	-	(13,640,542)	(20,460,813)
ค่าใช้จ่ายผลประโยชน์ระยะยาวของพนักงาน	19 3,258,376	3,207,099	3,258,376	3,207,099
ขาดทุนจากอัตราแลกเปลี่ยนที่ยังไม่เกิดขึ้นจริง	454,081	313,240	454,081	313,240
ดอกเบี้ยรับ	(62,297)	(71,589)	(62,297)	(71,589)
ต้นทุนทางการเงิน	8,737,528	9,070,039	8,737,528	9,070,039
	20,058,587	8,822,232	20,058,587	8,822,232
การเปลี่ยนแปลงในสินทรัพย์และหนี้สินดำเนินงาน				
ลูกหนี้การค้าและลูกหนี้อื่น	(6,429,647)	8,639,068	(6,429,647)	8,639,068
สินค้าคงเหลือ	(5,470,515)	29,380,400	(5,470,515)	29,380,400
สินทรัพย์หมุนเวียนอื่น	(12,411,106)	(993,511)	(12,411,106)	(993,511)
สินทรัพย์ไม่หมุนเวียนอื่น	(532,777)	(79,863)	(532,777)	(79,863)
เจ้าหนี้การค้าและเจ้าหนี้อื่น	14,709,644	(46,961,041)	14,709,644	(46,961,041)
หนี้สินหมุนเวียนอื่น	679,272	(63,983)	679,272	(63,983)
ภาระผูกพันผลประโยชน์พนักงาน	19 (603,900)	(1,259,574)	(603,900)	(1,259,574)
เงินสดได้มาจาก(ใช้ไปใน)กิจกรรมดำเนินงาน	9,999,558	(2,516,272)	9,999,558	(2,516,272)
จ่ายดอกเบี้ย	(8,717,684)	(9,043,397)	(8,717,684)	(9,043,397)
เงินสดรับจากการขอคืนภาษีเงินได้หัก ณ ที่จ่าย	211,135	315,862	211,135	315,862
จ่ายภาษีเงินได้	(406,966)	(232,266)	(406,966)	(232,266)
เงินสดสุทธิได้มาจาก(ใช้ไปใน)กิจกรรมดำเนินงาน	1,086,043	(11,476,073)	1,086,043	(11,476,073)

8

บริษัท ฟู้ดแออนด์ดริงส์ จำกัด (มหาชน)

งบกระแสเงินสด

สำหรับปีสิ้นสุดวันที่ 31 ธันวาคม 2561

หน่วย: บาท

หมายเหตุ	งบการเงิน		งบการเงินเฉพาะกิจการ	
	ที่แสดงเงินลงทุนตามวิธีส่วนได้เสีย			
	2561	2560	2561	2560
กระแสเงินสดจากกิจกรรมลงทุน				
เงินปันผลรับจากบริษัทร่วม	11	13,640,542	20,460,813	13,640,542
เงินสดจ่ายเพื่อซื้อที่ดิน อาคารและอุปกรณ์		(8,724,582)	(5,398,416)	(8,724,582)
ต้นทุนสวนยางพาราเพิ่มขึ้น	13	(2,413,792)	(2,294,336)	(2,413,792)
ดอกเบี้ยรับ		53,216	49,090	53,216
จ่ายชำระเจ้าหนี้ค่าซื้อส่วนปรับปรุงอาคารและอุปกรณ์		(305,067)	(672,040)	(305,067)
เงินสดสุทธิได้มาจากกิจกรรมลงทุน		2,250,317	12,145,111	2,250,317
กระแสเงินสดจากกิจกรรมจัดหาเงิน				
เงินเบิกเกินบัญชีและเงินกู้ยืมระยะสั้นจาก				
สถาบันการเงินเพิ่มขึ้น (ลดลง)		6,338,149	(41,228,956)	6,338,149
ชำระคืนเงินกู้ยืมระยะยาว	17	(1,200,000)	(1,200,000)	(1,200,000)
จ่ายชำระหนี้สินตามสัญญาเช่าการเงิน		(378,594)	(1,910,000)	(378,594)
เงินสดรับจากการออกหุ้นสามัญ		-	52,486,160	-
เงินสดสุทธิได้มาจากกิจกรรมจัดหาเงิน		4,759,555	8,147,204	4,759,555
เงินสดและรายการเทียบเท่าเงินสดเพิ่มขึ้น (ลดลง) สุทธิ		8,095,915	8,816,242	8,095,915
เงินสดและรายการเทียบเท่าเงินสด ณ วันที่ 1 มกราคม		10,415,842	1,599,600	10,415,842
เงินสดและรายการเทียบเท่าเงินสด ณ วันที่ 31 ธันวาคม		18,511,757	10,415,842	18,511,757
ข้อมูลกระแสเงินสดเปิดเผยเพิ่มเติม				
รายการที่ไม่ใช่เงินสด				
ซื้ออุปกรณ์ที่ยังไม่ได้จ่ายชำระ		-	305,067	-

บริษัท ฟู้ดแออนด์ดริงส์ จำกัด (มหาชน)

หมายเหตุประกอบงบการเงิน

สำหรับปีสิ้นสุดวันที่ 31 ธันวาคม 2561

1 ข้อมูลทั่วไป

บริษัท ฟู้ดแออนด์ดริงส์ จำกัด (มหาชน) “บริษัท” เป็นนิติบุคคลที่จัดตั้งขึ้นในประเทศไทย และมีที่ตั้งสำนักงานใหญ่ซึ่งจดทะเบียนเลขที่ 695/1 หมู่ที่ 1 ถนนบ้านบึง - บ้านค่าย ตำบลคลองก๊ว อำเภอบ้านบึง จังหวัดชลบุรี มีสาขาจำนวน 2 แห่ง ดังนี้

สาขาที่ 1 ตั้งอยู่เลขที่ 21/11 และ 21/13 อาคารไทวา 1 ชั้นที่ 6 ถนนสาทรใต้ แขวงทุ่งมหาเมฆ เขตสาทร กรุงเทพมหานคร

สาขาที่ 2 ตั้งอยู่เลขที่ 695/3 หมู่ที่ 1 ถนนบ้านบึง - บ้านค่าย ตำบลคลองก๊ว อำเภอบ้านบึง จังหวัดชลบุรี

บริษัทจดทะเบียนกับตลาดหลักทรัพย์แห่งประเทศไทยเมื่อวันที่ 3 สิงหาคม 2537

บริษัทดำเนินธุรกิจหลักเกี่ยวกับการผลิตและจำหน่ายผลิตภัณฑ์อาหาร เครื่องดื่มและอาหารแช่แข็ง รวมทั้งผลิตภัณฑ์ที่ได้จากต้นยางพารา ธุรกิจในส่วนของผลิตภัณฑ์ที่ได้จากต้นยางพารา ปัจจุบันยังอยู่ระหว่างการดำเนินการปลูกต้นยางพารา

2 เกณฑ์การจัดทำงบการเงิน

2.1 งบการเงินนี้จัดทำขึ้นตามมาตรฐานการรายงานทางการเงิน รวมถึงแนวปฏิบัติทางการบัญชีที่ประกาศใช้โดยสภาวิชาชีพบัญชี ภาวะเบี่ยงเบนและประกาศคณะกรรมการกำกับหลักทรัพย์และตลาดหลักทรัพย์ที่เกี่ยวข้อง

2.2 งบการเงินนี้ได้จัดทำและนำเสนองบการเงินตามกฎหมายโดยใช้หน่วยเงินตราไทยและจัดทำเป็นภาษาไทย บริษัทได้จัดทำงบการเงินฉบับภาษาอังกฤษขึ้นจากงบการเงินฉบับภาษาไทย เพื่อความสะดวกของผู้อ่านงบการเงิน ข้อมูลทางการเงินทั้งหมดมีการเปิดเผยในหมายเหตุประกอบงบการเงินเพื่อให้แสดงเป็นหลักพันบาท ยกเว้นที่ระบุไว้เป็นอย่างอื่น

2.3 มาตรฐานการรายงานทางการเงินที่ออกและปรับปรุงใหม่

มาตรฐานการรายงานทางการเงินที่มีผลบังคับใช้ในงวดบัญชีปัจจุบัน

บริษัทได้นำมาตรฐานการรายงานทางการเงิน มาตรฐานการบัญชี การตีความมาตรฐานการรายงานทางการเงิน การตีความมาตรฐานการบัญชี รวมทั้งแนวปฏิบัติทางบัญชี ที่ออกและปรับปรุงใหม่ของสภาวิชาชีพบัญชีฯ ซึ่งมีผลบังคับใช้สำหรับรอบระยะเวลาบัญชีที่เริ่มในหรือหลังวันที่ 1 มกราคม 2561 มาถือปฏิบัติ การนำมาตรฐานการตีความมาตรฐานและแนวทางปฏิบัติดังกล่าวมาถือปฏิบัติไม่มีผลกระทบอย่างเป็นสาระสำคัญต่องบการเงินของบริษัท

มาตรฐานการรายงานทางการเงินที่ยังไม่มีผลบังคับใช้ในงวดบัญชีปัจจุบัน

สภาวิชาชีพบัญชีได้ประกาศใช้มาตรฐานการรายงานทางการเงิน มาตรฐานการบัญชี การตีความมาตรฐานการรายงานทางการเงิน และการตีความมาตรฐานการบัญชี ที่ออกและปรับปรุงใหม่ ซึ่งยังไม่มีผลบังคับใช้ในงวดบัญชีปัจจุบัน โดยมาตรฐานและการตีความมาตรฐานฉบับปรับปรุงใหม่ที่มีการเปลี่ยนแปลงหลักการสำคัญมีดังนี้

มาตรฐานการรายงานทางการเงินฉบับที่ 15 เรื่อง รายได้จากสัญญาที่ทำกับลูกค้า มาตรฐานฉบับนี้มีผลบังคับใช้สำหรับรอบระยะเวลาบัญชีที่เริ่มในหรือหลังวันที่ 1 มกราคม พ.ศ. 2562 โดยนำมาใช้แทนมาตรฐานและการตีความมาตรฐานที่เกี่ยวข้องดังต่อไปนี้

มาตรฐานการบัญชี

ฉบับที่ 11 (ปรับปรุง 2560)

สัญญาก่อสร้าง

ฉบับที่ 18 (ปรับปรุง 2560)

รายได้

การตีความมาตรฐานการบัญชี

ฉบับที่ 31 (ปรับปรุง 2560)

รายได้-รายการแลกเปลี่ยนเกี่ยวกับบริการโฆษณา

การตีความมาตรฐานการรายงานทางการเงิน

ฉบับที่ 13 (ปรับปรุง 2560)

โปรแกรมสิทธิพิเศษแก่ลูกค้า

ฉบับที่ 15 (ปรับปรุง 2560)

สัญญาสำหรับการก่อสร้างอสังหาริมทรัพย์

ฉบับที่ 18 (ปรับปรุง 2560)

การโอนสินทรัพย์จากลูกค้า

ฝ่ายบริหารของบริษัทประเมินว่าจะไม่มีผลกระทบที่มีสาระสำคัญต่อการเงินในปีที่นำมาตรฐานดังกล่าวข้างต้นมาถือปฏิบัติ

มาตรฐานการรายงานทางการเงิน มาตรฐานการบัญชี และการตีความมาตรฐานที่เกี่ยวข้องกับเครื่องมือทางการเงิน ซึ่งมีผลบังคับใช้สำหรับรอบระยะเวลาบัญชีที่เริ่มในหรือหลังวันที่ 1 มกราคม 2563 มีดังต่อไปนี้

มาตรฐานการบัญชี

ฉบับที่ 32

การแสดงรายการเครื่องมือทางการเงิน

มาตรฐานการรายงานทางการเงิน

ฉบับที่ 7

การเปิดเผยข้อมูลเครื่องมือทางการเงิน

ฉบับที่ 9

เครื่องมือทางการเงิน

การตีความมาตรฐานการรายงานทางการเงิน

ฉบับที่ 16

การป้องกันความเสี่ยงของเงินลงทุนสุทธิในหน่วยงานต่างประเทศ

ฉบับที่ 19

การชำระหนี้สินทางการเงินด้วยตราสารทุน

ฝ่ายบริหารของบริษัทอยู่ระหว่างการประเมินผลกระทบที่อาจมีต่อการเงินในปีที่เริ่มนำมาตรฐานและการตีความมาตรฐานดังกล่าวข้างต้นมาถือปฏิบัติ

2.4 งบการเงินนี้จัดทำขึ้นโดยถือหลักเกณฑ์การบันทึกตามราคาทุนเดิมยกเว้นรายการที่เปิดเผยไว้ในหมายเหตุอื่นที่เกี่ยวข้อง

3 นโยบายการบัญชีที่สำคัญ

นโยบายการบัญชีที่นำเสนอต่อไปนี้ได้ถือปฏิบัติโดยสม่ำเสมอสำหรับการเงินในรอบระยะเวลารายงาน

3.1 เงินตราต่างประเทศ

รายการบัญชีที่เป็นเงินตราต่างประเทศ

รายการบัญชีที่เป็นเงินตราต่างประเทศแปลงค่าเป็นสกุลเงินที่ใช้ในการดำเนินงานโดยใช้อัตราแลกเปลี่ยน ณ วันที่เกิดรายการ

สินทรัพย์และหนี้สินที่เป็นตัวเงินและเป็นเงินตราต่างประเทศ ณ วันที่รายงาน แปลงค่าเป็นสกุลเงินที่ใช้ในการดำเนินงานโดยใช้อัตราแลกเปลี่ยน ณ วันนั้น

สินทรัพย์และหนี้สินที่ไม่เป็นตัวเงินซึ่งเกิดจากรายการบัญชีที่เป็นเงินตราต่างประเทศซึ่งบันทึกตามเกณฑ์ราคาทุนเดิมแปลงค่าเป็นสกุลเงินที่ใช้ในการดำเนินงานโดยใช้อัตราแลกเปลี่ยน ณ วันที่เกิดรายการ

ผลต่างของอัตราแลกเปลี่ยนที่เกิดขึ้นจากการแปลงค่า ให้รับรู้เป็นกำไรหรือขาดทุนในงวดบัญชีนั้น

3.2 เงินสดและรายการเทียบเท่าเงินสด

เงินสดและรายการเทียบเท่าเงินสด หมายถึง เงินสดและเงินฝากธนาคาร และเงินลงทุนระยะสั้นที่มีสภาพคล่องสูง ซึ่งถึงกำหนดจ่ายคืนภายในระยะเวลาไม่เกิน 3 เดือนนับจากวันที่ได้มาและไม่มีข้อจำกัดในการเบิกใช้

3.3 ลูกหนี้การค้าและลูกหนี้อื่น

ลูกหนี้การค้าและลูกหนี้อื่นแสดงในราคาตามใบแจ้งหนี้หักค่าเผื่อหนี้สงสัยจะสูญ

ลูกหนี้การค้าแสดงมูลค่าตามจำนวนมูลค่าสุทธิที่จะได้รับ บริษัทบันทึกค่าเผื่อหนี้สงสัยจะสูญสำหรับผลขาดทุนโดยประมาณที่อาจเกิดขึ้นจากการเก็บเงินจากลูกหนี้ไม่ได้ ซึ่งโดยทั่วไปพิจารณาจากประสบการณ์การเก็บเงินและการวิเคราะห์อายุหนี้

3.4 สินค้าคงเหลือ

สินค้าสำเร็จรูปแสดงมูลค่าตามราคาทุน(ตามวิธีถัวเฉลี่ย) หรือมูลค่าสุทธิที่จะได้รับแล้วแต่ราคาใดจะต่ำกว่า ราคาทุนดังกล่าวหมายถึงต้นทุนในการผลิตทั้งหมดรวมทั้งค่าเสียหายในการผลิต

วัตถุดิบและภาชนะบรรจุและหีบห่อแสดงมูลค่าตามราคาทุนถัวเฉลี่ยหรือมูลค่าสุทธิที่จะได้รับแล้วแต่ราคาใดจะต่ำกว่า และจะถือเป็นส่วนหนึ่งของต้นทุนการผลิตเมื่อมีการเบิกใช้

มูลค่าสุทธิที่จะได้รับเป็นการประมาณราคาที่จะขายได้จากการดำเนินธุรกิจปกติหักด้วยค่าใช้จ่ายที่จำเป็นโดยประมาณในการขาย

บริษัทตั้งค่าเผื่อมูลค่าสินค้าลดลง สำหรับสินค้าที่เสื่อมคุณภาพ เสี่ยงหาย ล้าสมัยและค้างนาน

3.5 เงินลงทุน

เงินลงทุนในบริษัทร่วม

เงินลงทุนในบริษัทร่วมในงบการเงินเฉพาะกิจการของบริษัท บันทึกบัญชีโดยใช้วิธีราคาทุน ส่วนการบันทึกบัญชีเงินลงทุนในบริษัทร่วมในงบการเงินที่แสดงเงินลงทุนตามวิธีส่วนได้เสียใช้วิธีส่วนได้เสีย

3.6 ที่ดิน อาคารและอุปกรณ์

ที่ดินแสดงมูลค่าตามราคาที่ดีที่สุดใหม่

อาคารและอุปกรณ์แสดงมูลค่าตามราคาทุนหักค่าเสื่อมราคาสะสม และค่าเผื่อการด้อยค่าของสินทรัพย์

บริษัทบันทึกมูลค่าเริ่มแรกของที่ดินในราคาทุน ณ วันที่ได้สินทรัพย์มา หลังจากนั้นบริษัทจัดให้มีการประเมินราคาที่ดินดังกล่าว โดยผู้ประเมินราคาอิสระและบันทึกที่ดินดังกล่าวในราคาที่ดีที่สุดใหม่ ทั้งนี้บริษัทจัดให้มีการประเมินราคาที่ดินดังกล่าวเป็นครั้งคราวเพื่อมิให้ราคาตามบัญชี ณ วันสิ้นรอบระยะเวลารายงานแตกต่างจากมูลค่ายุติธรรมอย่างมีสาระสำคัญ

บริษัทบันทึกส่วนต่างซึ่งเกิดจากการตีราคาที่ดินดังต่อไปนี้

บริษัทบันทึกราคาตามบัญชีของที่ดินที่เพิ่มขึ้นจากการตีราคาใหม่ในกำไรขาดทุนเบ็ดเสร็จอื่นและรับรู้จำนวนสะสมในบัญชี “ส่วนเกินทุนจากการตีราคาที่ดิน” ในส่วนของผู้ถือหุ้น อย่างไรก็ตาม หากที่ดินดังกล่าวนั้นเคยมีการตีราคาลดลง และบริษัทได้รับรู้ราคาที่ลดลงในส่วนของกำไรหรือขาดทุนแล้ว ส่วนที่เพิ่มจากการตีราคาใหม่นี้จะถูกรับรู้เป็นรายได้ไม่เกินจำนวนที่เคยลดลงซึ่งรับรู้เป็นค่าใช้จ่ายปีก่อนแล้ว

บริษัทรับรู้ราคาตามบัญชีของที่ดินที่ลดลงจากการตีราคาใหม่ในส่วนของกำไรหรือขาดทุน อย่างไรก็ตาม หากที่ดินดังกล่าวนั้นเคยมีการตีราคาเพิ่มขึ้น และยังมียอดคงค้างของบัญชี “ส่วนเกินทุนจากการตีราคาที่ดิน” อยู่ในส่วนของผู้ถือหุ้น ส่วนที่ลดลงจากการตีราคาใหม่จะถูกรับรู้ในกำไรขาดทุนเบ็ดเสร็จอื่นในจำนวนที่ไม่เกินยอดคงเหลือของบัญชี “ส่วนเกินทุนจากการตีราคาที่ดิน”

ค่าเสื่อมราคาของอาคารและอุปกรณ์คำนวณจากราคาทุนโดยวิธีเส้นตรงตามอายุการให้ประโยชน์โดยประมาณดังนี้

อาคาร	20	ปี
ส่วนปรับปรุงอาคาร	5-20	ปี
เครื่องจักรและอุปกรณ์	3-10	ปี
เครื่องตกแต่ง ติดตั้งและเครื่องใช้สำนักงาน	3-10	ปี
ยานพาหนะ	5	ปี

ค่าเสื่อมราคารวมอยู่ในการคำนวณผลการดำเนินงาน

ไม่มีการคิดค่าเสื่อมราคาสำหรับที่ดินและสินทรัพย์ระหว่างติดตั้งและก่อสร้าง

บริษัทคัดสรรรายการที่ดิน อาคาร และอุปกรณ์ ออกจากบัญชี เมื่อจำหน่ายสินทรัพย์หรือคาดว่าจะไม่ได้รับประโยชน์เชิงเศรษฐกิจในอนาคตจากการใช้หรือการจำหน่ายสินทรัพย์ รายการผลกำไรหรือขาดทุนจากการจำหน่ายสินทรัพย์ จะรับรู้ในส่วนของการกำไรหรือขาดทุนเมื่อบริษัทคัดสรรรายการสินทรัพย์นั้นออกจากบัญชี

3.7 ต้นทุนสวนยางพารา

ต้นทุนสวนยางพาราแสดงตามราคาทุนหักค่าตัดจำหน่ายสะสมและค่าเผื่อการด้อยค่าของสินทรัพย์ (ถ้ามี) ราคาทุนดังกล่าวประกอบด้วยค่าต้นยางพาราและค่าใช้จ่ายในการปลูกต้นยางพาราซึ่งเกิดขึ้นก่อนที่ต้นยางพาราจะให้ผลผลิต

ค่าตัดจำหน่ายของต้นทุนสวนยางพารากำหนดจากราคาทุนของต้นทุนสวนยางพาราที่พร้อมกรีด โดยวิธีเส้นตรงตามอายุการให้ผลผลิตของต้นยางพาราโดยประมาณ 20 ปี

ค่าตัดจำหน่ายรวมอยู่ในการคำนวณผลการดำเนินงาน

ไม่มีการตัดจำหน่ายสำหรับต้นทุนสวนยางพาราที่ยังไม่พร้อมกรีด

3.8 สินทรัพย์ไม่มีตัวตน

บริษัทบันทึกต้นทุนเริ่มแรกของสินทรัพย์ไม่มีตัวตนด้วยราคาทุน ภายหลังการรับรู้รายการเริ่มแรกสินทรัพย์ไม่มีตัวตนแสดงมูลค่าตามราคาทุนหักค่าตัดจำหน่ายสะสมและค่าเผื่อการด้อยค่า (ถ้ามี) ของสินทรัพย์นั้น

บริษัทตัดจำหน่ายสินทรัพย์ไม่มีตัวตนที่มีอายุการให้ประโยชน์จำกัดอย่างมีระบบตลอดอายุการให้ประโยชน์เชิงเศรษฐกิจของสินทรัพย์นั้น และจะประเมินการด้อยค่าของสินทรัพย์ดังกล่าวเมื่อมีข้อบ่งชี้ว่าสินทรัพย์นั้นเกิดการด้อยค่า บริษัทจะทบทวนระยะเวลาการตัดจำหน่ายและวิธีการตัดจำหน่ายของสินทรัพย์ไม่มีตัวตนดังกล่าวทุกสิ้นปีเป็นอย่างน้อย ค่าตัดจำหน่ายรับรู้เป็นค่าใช้จ่ายในส่วนของการกำไรหรือขาดทุน

สินทรัพย์ไม่มีตัวตนที่มีอายุการให้ประโยชน์จำกัดมีดังนี้

ซอฟต์แวร์คอมพิวเตอร์

5 ปี

3.9 การด้อยค่าของสินทรัพย์

ทุกวันสิ้นรอบระยะเวลารายงาน บริษัทจะทำการประเมินการด้อยค่าของที่ดิน อาคารและอุปกรณ์หรือสินทรัพย์ที่ไม่มีตัวตนอื่นของบริษัทหากมีข้อบ่งชี้ว่าสินทรัพย์ดังกล่าวอาจด้อยค่า บริษัทรับรู้ขาดทุนจากการด้อยค่าเมื่อมูลค่าที่คาดว่าจะได้รับคืนของสินทรัพย์มีมูลค่าต่ำกว่ามูลค่าตามบัญชีของสินทรัพย์นั้น ทั้งนี้มูลค่าที่คาดว่าจะได้รับคืนหมายถึงมูลค่ายุติธรรมหักต้นทุนในการขายของสินทรัพย์หรือมูลค่าจากการใช้สินทรัพย์แล้วแต่ราคาใดจะสูงกว่า ในการประเมินมูลค่าจากการใช้สินทรัพย์ บริษัทประมาณการกระแสเงินสดในอนาคตที่กิจการคาดว่าจะได้รับจากสินทรัพย์และคำนวณคิดลดเป็นมูลค่าปัจจุบันโดยใช้อัตราคิดลดก่อนภาษีที่สะท้อนถึงการประเมินความเสี่ยงในสภาพตลาดปัจจุบันของเงินสดตามระยะเวลาและความเสี่ยงซึ่งเป็นลักษณะเฉพาะของสินทรัพย์ที่กำลังพิจารณาอยู่ ในการประเมินมูลค่ายุติธรรมหักต้นทุนในการขาย บริษัทใช้แบบจำลองการประเมินมูลค่าที่ดีที่สุดซึ่งเหมาะสมกับสินทรัพย์ ซึ่งสะท้อนถึงจำนวนเงินที่กิจการสามารถจะได้อาจจากการจำหน่ายสินทรัพย์หักด้วยต้นทุนในการจำหน่าย โดยการจำหน่ายนั้นผู้ซื้อและผู้ขายมีความรอบรู้และเต็มใจในการแลกเปลี่ยนและสามารถต่อรองราคากันได้อย่างเป็นอิสระในลักษณะของผู้ที่ไม่มีความเกี่ยวข้องกัน

บริษัทจะรับรู้รายการขาดทุนจากการด้อยค่าในส่วนของการกำไรหรือขาดทุน ยกเว้นที่ดิน ซึ่งใช้วิธีการ ติราคาใหม่และได้บันทึกส่วนเกินทุนจากการติราคาใหม่ไว้ในส่วนของผู้ถือหุ้น ขาดทุนจากการด้อยค่าจะรับรู้ในส่วนของผู้ถือหุ้น ไม่เกินไปกว่าส่วนเกินทุนจากการติราคาที่เคยบันทึกไว้

3.10 สัญญาเช่าระยะยาว

สัญญาเช่าสินทรัพย์ที่ความเสี่ยงและผลตอบแทนของความเป็นเจ้าของส่วนใหญ่ได้โอนไปให้กับผู้เช่าถือเป็นสัญญาเช่าการเงิน สัญญาเช่าการเงินจะบันทึกเป็นรายจ่ายฝ่ายทุนด้วยมูลค่ายุติธรรมของสินทรัพย์ที่เช่าหรือมูลค่าปัจจุบันสุทธิของจำนวนเงินที่ต้องจ่ายตามสัญญาเช่าแล้วแต่มูลค่าใดจะต่ำกว่า ภาระผูกพันตามสัญญาเช่าหักค่าใช้จ่ายทางการเงินจะบันทึกเป็นหนี้สินระยะยาว ส่วนดอกเบี้ยจ่ายจะบันทึกในส่วนของการกำไรหรือขาดทุนตลอดอายุของสัญญาเช่า สินทรัพย์ที่ได้มาตามสัญญาเช่าการเงินจะคิดค่าเสื่อมราคาตลอดอายุการใช้งานของสินทรัพย์ที่เช่า

สัญญาเช่าอาคารและอุปกรณ์ที่ความเสี่ยงและผลตอบแทนของความเป็นเจ้าของส่วนใหญ่ไม่ได้โอนไปให้กับผู้เช่าถือเป็นสัญญาเช่าดำเนินงาน จำนวนเงินที่จ่ายตามสัญญาเช่าดำเนินงานรับรู้เป็นค่าใช้จ่ายในส่วนของการกำไรหรือขาดทุนตามวิธีเส้นตรงตลอดอายุของสัญญาเช่า

3.11 เจ้าหนี้การค้าและเจ้าหนี้อื่น

เจ้าหนี้การค้าและเจ้าหนี้อื่นแสดงในราคาทุน

3.12 ผลประโยชน์พนักงาน

ผลประโยชน์ระยะสั้นของพนักงาน

บริษัทรับรู้ เงินเดือน ค่าจ้าง โบนัส และเงินสมทบกองทุนประกันสังคมเป็นค่าใช้จ่ายเมื่อเกิดรายการ

ผลประโยชน์หลังออกจากงานของพนักงาน

โครงการผลประโยชน์หลังออกจากงาน

บริษัทมีภาระสำหรับเงินชดเชยที่ต้องจ่ายให้แก่พนักงานเมื่อออกจากงานตามกฎหมายแรงงาน ซึ่งบริษัทถือว่าเงินชดเชยดังกล่าวเป็นโครงการผลประโยชน์หลังออกจากงานสำหรับพนักงาน

บริษัทคำนวณหนี้สินตามโครงการผลประโยชน์หลังออกจากงานของพนักงาน โดยใช้วิธีคิดลดแต่ละหน่วยที่ประมาณการไว้ (Projected Unit Credit Method) โดยผู้เชี่ยวชาญอิสระได้ทำการประเมินภาระผูกพันดังกล่าวตามหลักคณิตศาสตร์ประกันภัย

ผลกำไรหรือขาดทุนจากการประมาณการตามหลักคณิตศาสตร์ประกันภัย สำหรับโครงการผลประโยชน์หลังออกจากงานของพนักงานจะรับรู้ทันทีในกำไรขาดทุนเบ็ดเสร็จอื่น

3.13 ประเมินการหนี้สิน

บริษัทจะบันทึกประมาณการหนี้สินไว้ในบัญชีเมื่อภาระผูกพันซึ่งเป็นผลมาจากเหตุการณ์ในอดีตได้เกิดขึ้นแล้วและมีความเป็นไปได้ค่อนข้างแน่นอนว่าบริษัทจะเสียทรัพยากรเชิงเศรษฐกิจไปเพื่อปลดปล่อยภาระผูกพันนั้น และบริษัทสามารถประมาณมูลค่าภาระผูกพันนั้นได้อย่างน่าเชื่อถือ

3.14 รายได้

ขายสินค้า

รายได้จากการขายสินค้ารับรู้เมื่อบริษัทได้โอนความเสี่ยงและผลตอบแทนที่มีนัยสำคัญของความเป็นเจ้าของสินค้าให้กับผู้ซื้อแล้ว รายได้จากการขายแสดงมูลค่าตามราคาในใบกำกับสินค้า โดยไม่รวมภาษีมูลค่าเพิ่ม สำหรับสินค้าที่ได้ส่งมอบหลังจากหักส่วนลดแล้ว

ดอกเบี้ยรับ

ดอกเบี้ยรับบันทึกในกำไรหรือขาดทุนตามเกณฑ์คงค้าง

เงินปันผลรับ

เงินปันผลรับถือเป็นรายได้เมื่อบริษัทมีสิทธิในการรับเงินปันผล

3.15 ค่าใช้จ่าย

ค่าใช้จ่ายบันทึกในกำไรหรือขาดทุนตามเกณฑ์คงค้าง

3.16 ภาษีเงินได้

ภาษีเงินได้ประกอบด้วยภาษีเงินได้ปัจจุบันและภาษีเงินได้รอการตัดบัญชี

ภาษีเงินได้ปัจจุบัน

บริษัทบันทึกภาษีเงินได้ปัจจุบันตามจำนวนที่คาดว่าจะจ่ายให้กับหน่วยงานจัดเก็บภาษีของรัฐโดยคำนวณจากกำไรทางภาษีตามหลักเกณฑ์ที่กำหนดในกฎหมายภาษีอากร

ภาษีเงินได้รอการตัดบัญชี

บริษัทบันทึกภาษีเงินได้รอการตัดบัญชีของผลแตกต่างชั่วคราวระหว่างราคาตามบัญชีของสินทรัพย์และหนี้สิน ณ วันสิ้นรอบระยะเวลารายงานกับฐานภาษีของสินทรัพย์และหนี้สินที่เกี่ยวข้องนั้น โดยใช้อัตราภาษีที่มีผลบังคับใช้ ณ วันสิ้นรอบระยะเวลารายงาน

บริษัทรับรู้หนี้สินภาษีเงินได้รอการตัดบัญชีของผลแตกต่างชั่วคราวที่ต้องเสียภาษีทุกรายการ แต่รับรู้สินทรัพย์ภาษีเงินได้รอการตัดบัญชีสำหรับผลแตกต่างชั่วคราวที่ใช้หักภาษี รวมทั้งผลขาดทุนทางภาษีที่ยังไม่ได้ใช้ในจำนวนเท่าที่มีความ

เป็นไปได้ก่อนข้างแผนที่บริษัทจะมีกำไรทางภาษีในอนาคตเพียงพอที่จะใช้ประโยชน์จากผลแตกต่างชั่วคราวที่ใช้หักภาษี และผลขาดทุนทางภาษีที่ยังไม่ได้ใช้นั้น

บริษัทจะทบทวนมูลค่าตามบัญชีของสินทรัพย์ภาษีเงินได้รอการตัดบัญชีทุกสิ้นรอบระยะเวลารายงานและจะทำการปรับลดมูลค่าตามบัญชีดังกล่าว หากมีความเป็นไปได้ก่อนข้างแผนที่บริษัทจะไม่มีกำไรทางภาษีเพียงพอต่อการนำสินทรัพย์ภาษีเงินได้รอการตัดบัญชีทั้งหมดหรือบางส่วนมาใช้ประโยชน์

บริษัทจะบันทึกภาษีเงินได้รอการตัดบัญชีโดยตรงไปยังส่วนของผู้ถือหุ้นหากภาษีที่เกิดขึ้นเกี่ยวข้องกับรายการที่ได้บันทึกโดยตรงไปยังส่วนของผู้ถือหุ้น

3.17 กำไร (ขาดทุน) ต่อหุ้น

บริษัทแสดงกำไร (ขาดทุน) ต่อหุ้นขั้นพื้นฐานสำหรับหุ้นสามัญ กำไร (ขาดทุน) ต่อหุ้นขั้นพื้นฐานคำนวณโดยการหารกำไรหรือขาดทุนของผู้ถือหุ้นสามัญของบริษัทด้วยจำนวนหุ้นสามัญถ่วงน้ำหนักที่ออกจำหน่ายระหว่างปี

3.18 การวัดมูลค่ายุติธรรม

มูลค่ายุติธรรม หมายถึง ราคาที่คาดว่าจะได้รับจากการขายสินทรัพย์หรือเป็นราคาที่จะต้องจ่ายเพื่อโอนหนี้สินให้ผู้อื่น โดยรายการดังกล่าวเป็นรายการที่เกิดขึ้นในสภาพปกติระหว่างผู้ซื้อและผู้ขาย (ผู้ร่วมในตลาด) ณ วันที่วัดมูลค่า บริษัทใช้ราคาเสนอซื้อขายในตลาดที่มีสภาพคล่องในการวัดมูลค่ายุติธรรมของสินทรัพย์และหนี้สินซึ่งมาตรฐานการรายงานทางการเงินที่เกี่ยวข้องกำหนดให้ต้องวัดมูลค่าด้วยมูลค่ายุติธรรม ยกเว้นในกรณีที่ไม่มีตลาดที่มีสภาพคล่องสำหรับสินทรัพย์หรือหนี้สินที่มีลักษณะเดียวกันหรือไม่สามารถหารราคาเสนอซื้อขายในตลาดที่มีสภาพคล่องได้ บริษัทจะประมาณมูลค่ายุติธรรมโดยใช้เทคนิคการประเมินมูลค่าที่เหมาะสมกับแต่ละสถานการณ์ และพยายามใช้ข้อมูลที่สามารถสังเกตได้ที่เกี่ยวข้องกับสินทรัพย์หรือหนี้สินที่จะวัดมูลค่ายุติธรรมนั้นให้มากที่สุด

ลำดับชั้นของมูลค่ายุติธรรมที่ใช้วัดมูลค่าและเปิดเผยมูลค่ายุติธรรมของสินทรัพย์และหนี้สินในงบการเงินแบ่งออกเป็นสามระดับตามประเภทของข้อมูลที่นำมาใช้ในการวัดมูลค่ายุติธรรม ดังนี้

- ระดับ 1 ใช้ข้อมูลราคาเสนอซื้อขายของสินทรัพย์หรือหนี้สินอย่างเดียวกันในตลาดที่มีสภาพคล่อง
- ระดับ 2 ใช้ข้อมูลอื่นที่สามารถสังเกตได้ของสินทรัพย์หรือหนี้สิน ไม่ว่าจะเป็นข้อมูลทางตรงหรือทางอ้อม
- ระดับ 3 ใช้ข้อมูลที่ไม่สามารถสังเกตได้ เช่น ข้อมูลเกี่ยวกับกระแสเงินในอนาคตที่กิจการประมาณขึ้น

ทุกวันสิ้นรอบระยะเวลารายงาน บริษัทจะประเมินความจำเป็นในการโอนรายการระหว่างลำดับชั้นของมูลค่ายุติธรรมสำหรับสินทรัพย์และหนี้สินที่ถืออยู่ ณ วันสิ้นรอบระยะเวลารายงานที่มีการวัดมูลค่ายุติธรรมแบบเกิดขึ้นประจำ

4 การใช้ดุลยพินิจและประมาณการทางบัญชีที่สำคัญ

ในการจัดทำงบการเงินตามมาตรฐานการรายงานทางการเงิน ฝ่ายบริหารจำเป็นต้องใช้ดุลยพินิจและการประมาณการในเรื่องที่มีความไม่แน่นอนเสมอ การใช้ดุลยพินิจและการประมาณการดังกล่าวนี้ส่งผลกระทบต่อจำนวนเงินที่แสดงในงบ

การเงินและต่อข้อมูลที่แสดงในหมายเหตุประกอบงบการเงิน ผลที่เกิดขึ้นจริงอาจแตกต่างไปจากจำนวนที่ประมาณการไว้ การใช้ดุลยพินิจและการประมาณการที่สำคัญมีดังนี้

สัญญาเช่า

ในการพิจารณาประเภทของสัญญาเช่าว่าเป็นสัญญาเช่าดำเนินงานหรือสัญญาเช่าทางการเงิน ฝ่ายบริหารได้ใช้ดุลยพินิจในการประเมินเงื่อนไขและรายละเอียดของสัญญาเพื่อพิจารณาว่าบริษัทได้โอนหรือรับโอนความเสี่ยงและผลประโยชน์ในสินทรัพย์ที่เช่าดังกล่าวแล้วหรือไม่

ค่าเผื่อหนี้สงสัยจะสูญของลูกหนี้

ในการประมาณค่าเผื่อหนี้สงสัยจะสูญของลูกหนี้ ฝ่ายบริหารจำเป็นต้องใช้ดุลยพินิจในการประมาณการผลขาดทุนที่คาดว่าจะเกิดขึ้นจากลูกหนี้แต่ละราย โดยคำนึงถึงประสบการณ์การเก็บเงินในอดีต อายุของหนี้ที่ค้างค้างและสถานะเศรษฐกิจที่เป็นอยู่ในขณะนั้น เป็นต้น

การปรับลดสินค้าคงเหลือเป็นมูลค่าสุทธิที่จะได้รับ

ในการประมาณรายการปรับลดสินค้าคงเหลือเป็นมูลค่าสุทธิที่จะได้รับ ฝ่ายบริหารได้ใช้ดุลยพินิจในการประมาณมูลค่าสุทธิที่จะได้รับของสินค้าคงเหลือ โดยจำนวนเงินที่คาดว่าจะได้รับจากสินค้าคงเหลือพิจารณาจากการเปลี่ยนแปลงของราคาขายหรือต้นทุนที่เกี่ยวข้องโดยตรงกับเหตุการณ์ที่เกิดขึ้นภายหลังวันที่ในงบการเงิน และฝ่ายบริหารได้ใช้ดุลยพินิจในการประมาณการผลขาดทุนที่คาดว่าจะเกิดขึ้นจากสินค้าเสื่อมคุณภาพ โดยคำนึงถึงอายุของสินค้าคงเหลือและสถานะเศรษฐกิจที่เป็นอยู่ในขณะนั้น

ที่ดิน อาคารและอุปกรณ์และค่าเสื่อมราคา

ในการคำนวณค่าเสื่อมราคาของอาคารและอุปกรณ์ ฝ่ายบริหารจำเป็นต้องทำการประมาณอายุการให้ประโยชน์และมูลค่าคงเหลือเมื่อเลิกใช้งานของอาคารและอุปกรณ์ และต้องทบทวนอายุการให้ประโยชน์และมูลค่าคงเหลือใหม่หากมีการเปลี่ยนแปลงเกิดขึ้น

บริษัทแสดงมูลค่าของที่ดินด้วยราคาที่ตีใหม่ ซึ่งราคาที่ตีใหม่นี้ได้ประเมินโดยผู้ประเมินราคาอิสระ โดยใช้วิธีเปรียบเทียบราคาตลาด ซึ่งการประเมินมูลค่าดังกล่าวต้องอาศัยข้อสมมติฐานและการประมาณการบางประการตามที่อธิบายไว้ในหมายเหตุ 12

นอกจากนี้ ฝ่ายบริหารจำเป็นต้องสอบทานการค้ำของที่ดิน อาคารและอุปกรณ์ในแต่ละช่วงเวลาและบันทึกขาดทุนจากการค้ำหากคาดว่ามูลค่าที่คาดว่าจะได้รับค้ำต่ำกว่ามูลค่าตามบัญชีของสินทรัพย์นั้น ในการนี้ฝ่ายบริหารจำเป็นต้องใช้ดุลยพินิจที่เกี่ยวข้องกับการคาดการณ์รายได้และค่าใช้จ่ายในอนาคตซึ่งเกี่ยวเนื่องกับสินทรัพย์นั้น

สินทรัพย์ภาษีเงินได้รอการตัดบัญชี

บริษัทจะรับรู้สินทรัพย์ภาษีเงินได้รอการตัดบัญชีสำหรับผลแตกต่างชั่วคราวที่ใช้หักภาษีและขาดทุนทางภาษีที่ไม่ได้ใช้เมื่อมีความเป็นไปได้ค่อนข้างแน่นอนว่าบริษัทจะมีกำไรทางภาษีในอนาคตเพียงพอที่จะใช้ประโยชน์จากผลแตกต่างชั่วคราว

และขาดทุนนั้น ในการนี้ฝ่ายบริหารจำเป็นต้องประมาณการว่าบริษัทควรรับรู้จำนวนสินทรัพย์ภายใต้การตัดบัญชีเป็นจำนวนเท่าใด โดยพิจารณาถึงจำนวนกำไรทางภาษีที่คาดว่าจะเกิดในอนาคตในแต่ละช่วงเวลา

ผลประโยชน์หลังจากออกจากงานของพนักงานตามโครงการผลประโยชน์

หนี้สินตามโครงการผลประโยชน์หลังจากออกจากงานของพนักงาน ประมาณขึ้นตามหลักคณิตศาสตร์ประกันภัย ซึ่งต้องอาศัยข้อสมมติฐานต่าง ๆ ในการประมาณการนั้น เช่น อัตราคิดลด อัตราการขึ้นเงินเดือนในอนาคต อัตราภาระ และอัตราการเปลี่ยนแปลงในจำนวนพนักงาน เป็นต้น

5 รายการบัญชีกับบุคคลและกิจการที่เกี่ยวข้อง

เพื่อวัตถุประสงค์ในการจัดทำงบการเงิน บุคคลหรือกิจการเป็นบุคคลหรือกิจการที่เกี่ยวข้องกันกับบริษัท หากบริษัทมีอำนาจควบคุมหรือควบคุมร่วมกันทั้งทางตรงและทางอ้อมหรือมีอิทธิพลอย่างมีสาระสำคัญต่อบุคคลหรือกิจการในการตัดสินใจทางการเงินและการบริหารหรือในทางกลับกัน โดยที่บริษัทมีการควบคุมเดียวกันหรือมีอิทธิพลอย่างมีสาระสำคัญเดียวกัน การเกี่ยวข้องกันนี้อาจเป็นรายบุคคลหรือเป็นกิจการ

ความสัมพันธ์กับผู้บริหารสำคัญและบุคคลหรือกิจการที่เกี่ยวข้องกันอื่น มีดังนี้

ชื่อกิจการ/บุคคล	ประเทศที่จัดตั้ง/ สัญชาติ	ความสัมพันธ์	ลักษณะความสัมพันธ์
ผู้บริหารสำคัญ	ไทย	บุคคลที่เกี่ยวข้องกัน	บุคคลที่มีอำนาจและความรับผิดชอบการวางแผน สังการและควบคุมกิจกรรมต่างๆของกิจการไม่ว่าทางตรงหรือทางอ้อม ทั้งนี้ รวมถึงกรรมการของบริษัท (ไม่ว่าจะทำหน้าที่ในระดับบริหารหรือไม่)
บริษัท สอนชวน เอฟดี แพ็คเกจจิ้ง จำกัด	ไทย	บริษัทร่วม	ผู้ถือหุ้น และ/หรือ กรรมการร่วมกันบางส่วน
บริษัท คาวาโซ ฟู้ดส์ คอร์ปอเรชั่น จำกัด	ญี่ปุ่น	บริษัทอื่นที่เกี่ยวข้องกัน	กรรมการในกลุ่มบริษัท คาวาโซ
นายเกษม ดีไมตรี	ไทย	บุคคลที่เกี่ยวข้องกัน	ผู้ถือหุ้นและกรรมการ

นโยบายการกำหนดราคาสำหรับรายการแต่ละประเภทอธิบายได้ดังต่อไปนี้

รายการ	นโยบายการกำหนดราคา
ขายสินค้า	ราคาต้นทุนบวกส่วนเพิ่ม
ซื้อวัตถุดิบ	ราคาตลาด
ซื้อภาชนะบรรจุและหีบห่อ	ราคาตลาด
ค่าเช่ารับและค่าบริการอื่น	ราคาตามสัญญา
ดอกเบี้ยจ่าย	MLR

รายการธุรกิจที่เกิดขึ้นในระหว่างงวดกับบริษัทที่เกี่ยวข้องกัน สำหรับแต่ละปีสิ้นสุดวันที่ 31 ธันวาคม สรุปได้ดังนี้

หน่วย : พันบาท

งบการเงินที่แสดงเงินลงทุน

ตามวิธีส่วนได้เสียและ

งบการเงินเฉพาะกิจการ

สำหรับปีสิ้นสุดวันที่ 31 ธันวาคม

บริษัทร่วม

ค่าเช่ารับและค่าบริการอื่น

ซื้อภาชนะบรรจุและหีบห่อ

บริษัทอื่นที่เกี่ยวข้องกัน

ขายสินค้า

ซื้อวัตถุดิบ

บุคคลที่เกี่ยวข้องกัน

ดอกเบี้ยจ่าย

ผู้บริหารสำคัญ

ผลประโยชน์ระยะสั้นของพนักงาน

ผลประโยชน์หลังจากออกจากงาน

รวมผลตอบแทนผู้บริหารสำคัญ

ยอดคงเหลือกับบุคคลหรือกิจการที่เกี่ยวข้องกัน ณ วันที่ 31 ธันวาคม มีดังนี้

หน่วย : พันบาท

งบการเงินที่แสดงเงินลงทุน

ตามวิธีส่วนได้เสียและ

งบการเงินเฉพาะกิจการ

ลูกหนี้การค้า (ดูหมายเหตุ 8)

บริษัทอื่นที่เกี่ยวข้องกัน

รวม

ลูกหนี้อื่น (ดูหมายเหตุ 8)

บริษัทร่วม

รวม

หน่วย : พันบาท

งบการเงินที่แสดงเงินลงทุน
ตามวิธีส่วนได้เสียและ
งบการเงินเฉพาะกิจการ

เจ้าหนี้การค้า (ดูหมายเหตุ 16)

บริษัทร่วม

บริษัทอื่นที่เกี่ยวข้องกัน

รวม

2561

2560

555

1,992

241

251

796

2,243

หน่วย : พันบาท

งบการเงินที่แสดงเงินลงทุน
ตามวิธีส่วนได้เสียและ
งบการเงินเฉพาะกิจการ

เงินกู้ยืมระยะสั้นจากบุคคลที่เกี่ยวข้องกัน

อัตราดอกเบี้ย
(ร้อยละต่อปี)

2561

2560

2561

2560

บุคคลที่เกี่ยวข้องกัน

-

6.25

-

-

เมื่อวันที่ 22 กุมภาพันธ์ 2560 บริษัทได้ทำสัญญาเงินกู้กับบุคคลที่เกี่ยวข้องกัน วงเงิน 40 ล้านบาท คิดดอกเบี้ยโดยอ้างอิงอัตราดอกเบี้ยเงินกู้ยืมสำหรับลูกค้ารายใหญ่ชั้นดีประเภทเงินกู้แบบมีระยะเวลา (Minimum Loan Rate: MLR) และไม่มีหลักประกัน

รายการเคลื่อนไหวของเงินกู้ยืมระยะสั้นจากบุคคลที่เกี่ยวข้องกันสำหรับแต่ละปีสิ้นสุดวันที่ 31 ธันวาคม มีดังนี้

หน่วย : พันบาท

งบการเงินที่แสดงเงินลงทุน
ตามวิธีส่วนได้เสียและ
งบการเงินเฉพาะกิจการ

2561

2560

บุคคลที่เกี่ยวข้องกัน

ณ วันที่ 1 มกราคม

-

-

เพิ่มขึ้น

-

5,000

ลดลง

-

(5,000)

ณ วันที่ 31 ธันวาคม

-

-

6 เงินสดและรายการเทียบเท่าเงินสด

หน่วย : พันบาท

งบการเงินที่แสดงเงินลงทุน
ตามวิธีส่วนได้เสียและ
งบการเงินเฉพาะกิจการ

	2561	2560
เงินสด	38	40
เงินฝากธนาคาร - กระแสรายวัน	(759)	(2,796)
เงินฝากธนาคาร - ออมทรัพย์	19,233	13,172
รวม	18,512	10,416

7 เงินลงทุนชั่วคราว

หน่วย : พันบาท

งบการเงินที่แสดงเงินลงทุน
ตามวิธีส่วนได้เสียและ
งบการเงินเฉพาะกิจการ

	2561	2560
เงินลงทุนชั่วคราวในเงินฝากประจำ	1,163	1,147
รวม	1,163	1,147
อัตราดอกเบี้ย (ร้อยละต่อปี)	1.40	1.40

8 ลูกหนี้การค้าและลูกหนี้อื่น

หน่วย : พันบาท

งบการเงินที่แสดงเงินลงทุน
ตามวิธีส่วนได้เสียและ
งบการเงินเฉพาะกิจการ

	2561	2560
ลูกหนี้การค้า		
กิจการที่เกี่ยวข้องกัน	1,734	-
กิจการอื่นๆ	100,451	96,629
รวม	102,185	96,629
หัก ค่าเผื่อหนี้สงสัยจะสูญ	(8,461)	(9,533)
สุทธิ	93,724	87,096

หน่วย : พันบาท

งบการเงินที่แสดงเงินลงทุน
ตามวิธีส่วนได้เสียและ
งบการเงินเฉพาะกิจการ

	2561	2560
ลูกหนี้อื่น		
ลูกหนี้อื่น - กิจการที่เกี่ยวข้องกัน	313	313
เงินทดรองจ่าย	50	46
คอกเบี้ยค้างรับ	7	13
ค่าใช้จ่ายจ่ายล่วงหน้า	601	194
รวม	971	566
รวมลูกหนี้การค้าและลูกหนี้อื่น	94,695	87,662
หนี้สงสัยจะสูญ (กลับรายการ)	(1,072)	1,684

การวิเคราะห์อายุของลูกหนี้การค้า มีดังนี้

หน่วย : พันบาท

งบการเงินที่แสดงเงินลงทุน
ตามวิธีส่วนได้เสียและ
งบการเงินเฉพาะกิจการ

	2561	2560
กิจการที่เกี่ยวข้องกัน		
อายุหนี้คงค้างนับจากวันที่ถึงกำหนดชำระ		
ยังไม่ครบกำหนดชำระ	-	-
เกินกำหนดชำระ :		
น้อยกว่า 3 เดือน	-	-
3 - 6 เดือน	1,734	-
มากกว่า 12 เดือน	-	-
	1,734	-
หัก ค่าเผื่อหนี้สงสัยจะสูญ	-	-
	1,734	-

หน่วย : พันบาท

งบการเงินที่แสดงเงินลงทุน
ตามวิธีส่วนได้เสียและ
งบการเงินเฉพาะกิจการ

	2561	2560
กิจการอื่นๆ		
อายุหนึ่งค่างนับจากวันที่ถึงกำหนดชำระ		
ยังไม่ครบกำหนดชำระ	39,600	39,325
เกินกำหนดชำระ :		
น้อยกว่า 3 เดือน	51,763	43,927
3 - 6 เดือน	492	3,602
6 - 12 เดือน	135	242
มากกว่า 12 เดือน	8,461	9,533
	100,451	96,629
หัก ค่าเผื่อนี้สงสัยจะสูญ	(8,461)	(9,533)
	91,990	87,096
รวมลูกหนี้การค้า - สุทธิ	93,724	87,096

โดยปกติระยะเวลาการให้สินเชื่อแก่ลูกค้าของบริษัท มีระยะเวลาตั้งแต่ 7 วันถึง 60 วัน

9 สินค้าคงเหลือ

หน่วย : พันบาท

งบการเงินที่แสดงเงินลงทุน
ตามวิธีส่วนได้เสียและ
งบการเงินเฉพาะกิจการ

	2561	2560
สินค้าสำเร็จรูป	37,128	46,780
วัตถุดิบ	54,362	45,988
ภาชนะบรรจุและหีบห่อ	49,183	42,754
สินค้าระหว่างทาง	320	-
รวม	140,993	135,522
หัก ค่าเผื่อมูลค่าสินค้าลดลง	(32,146)	(26,503)
สุทธิ	108,847	109,019

หน่วย : พันบาท

งบการเงินที่แสดงเงินลงทุน
ตามวิธีส่วนได้เสียและ
งบการเงินเฉพาะกิจการ

	2561	2560
ต้นทุนของสินค้าคงเหลือที่บันทึกเป็นค่าใช้จ่ายและได้รวม ในบัญชีต้นทุนขาย		
ต้นทุนขาย	672,393	680,404
การปรับลดมูลค่าเป็นมูลค่าสุทธิที่จะได้รับ	5,643	13,902
การกลับรายการปรับลดมูลค่า	-	(5,470)
สุทธิ	678,036	688,836
10 สินทรัพย์หมุนเวียนอื่น		

หน่วย : พันบาท

งบการเงินที่แสดงเงินลงทุน
ตามวิธีส่วนได้เสียและ
งบการเงินเฉพาะกิจการ

	2561	2560
ภาษีซื้อที่ยังไม่ได้ขอคืน	31,872	22,702
บัตรภาษี	980	382
เงินจ่ายล่วงหน้า	3,922	2,264
ภาษีถูกหัก ณ ที่จ่าย	639	443
อื่นๆ	1,677	693
รวม	39,090	26,484

11 เงินลงทุนในบริษัทร่วม

	งบการเงินที่แสดงเงินลงทุน		งบการเงิน	
	ตามวิธีส่วนได้เสีย		เฉพาะกิจการ	
	2561	2560	2561	2560
ณ วันที่ 1 มกราคม	115,691	136,403	68,203	68,203
ส่วนแบ่งกำไร(ขาดทุน)จากเงินลงทุนในบริษัทร่วม	5,473	(223)	-	-
ส่วนแบ่งกำไร(ขาดทุน)เบ็ดเสร็จอื่น				
จากเงินลงทุนในบริษัทร่วม	(119)	(28)	-	-
รายได้เงินปันผล	(13,641)	(20,461)	-	-
ณ วันที่ 31 ธันวาคม	107,404	115,691	68,203	68,203

เงินลงทุนในบริษัทร่วม ณ วันที่ 31 ธันวาคม 2561 และ 2560 และเงินปันผลรับสำหรับแต่ละปี มีดังนี้

ณ วันที่ 31 ธันวาคม 2561

		หน่วย : พันบาท					
ชื่อบริษัท	ลักษณะธุรกิจ	จัดตั้งขึ้น ในประเทศ	ทุนชำระแล้ว (บาท)	สัดส่วน เงินลงทุน (ร้อยละ)	มูลค่าเงินลงทุน		
					วิธีการา ทุน	วิธีส่วน ได้เสีย	เงินปันผล รับ
บริษัท สอนชวน เอฟดี	ผลิตขวดพลาสติก						
แฟ็คเกจจิ้ง จำกัด	และป้ายฉลาก	ไทย	194,865	35	68,203	107,404	13,641

ณ วันที่ 31 ธันวาคม 2560

		หน่วย : พันบาท					
ชื่อบริษัท	ลักษณะธุรกิจ	จัดตั้งขึ้น ในประเทศ	ทุนชำระแล้ว (บาท)	สัดส่วน เงินลงทุน (ร้อยละ)	มูลค่าเงินลงทุน		
					วิธีการา ทุน	วิธีส่วน ได้เสีย	เงินปันผล รับ
บริษัท สอนชวน เอฟดี	ผลิตขวดพลาสติก						
แฟ็คเกจจิ้ง จำกัด	และป้ายฉลาก	ไทย	194,865	35	68,203	115,691	20,461

ข้อมูลทางการเงินของบริษัทรวม

	หน่วย : พันบาท	
	บริษัท สอนชวน เอฟดี แฟ็คเกจจิ้ง จำกัด	
	2561	2560
รายได้	276,253	298,256
กำไร (ขาดทุน) จากการดำเนินงานอย่างต่อเนื่อง	15,830	(527)
กำไร (ขาดทุน) เบ็ดเสร็จอื่น	(341)	(81)
สินทรัพย์หมุนเวียน	235,685	225,909
สินทรัพย์ไม่หมุนเวียน	116,200	140,718
หนี้สินหมุนเวียน	42,420	34,436
หนี้สินไม่หมุนเวียน	2,387	1,630
สินทรัพย์สุทธิ	307,078	330,561
สัดส่วนเงินลงทุน (ร้อยละ)	35	35
สัดส่วนตามส่วนได้เสียของกิจการในสินทรัพย์สุทธิ	107,477	115,696
การตัดรายการระหว่างกัน	(73)	(5)
มูลค่าตามบัญชีของส่วนได้เสียของกิจการในบริษัทรวม	107,404	115,691

บริษัท ฟู้ดแออนด์ดริ้งส์ จำกัด (มหาชน)

หมายเหตุประกอบงบการเงิน

สำหรับปีสิ้นสุดวันที่ 31 ธันวาคม 2561

12 ที่ดิน อาคารและอุปกรณ์

									หน่วย : พันบาท
	ที่ดิน	อาคาร	ส่วนปรับปรุง อาคาร	เครื่องจักรและ อุปกรณ์	เครื่องตกแต่ง ติดตั้งและ เครื่องใช้ สำนักงาน	ยานพาหนะ	สินทรัพย์ ระหว่างติดตั้ง	งานระหว่าง ก่อสร้าง	รวม
ราคาทุน/ราคาประเมินใหม่									
ณ วันที่ 1 มกราคม 2560	447,600	164,729	170,660	452,779	14,491	10,286	307	-	1,260,852
เพิ่มขึ้น	-	-	397	5,098	209	-	-	-	5,704
โอน	-	-	-	307	-	-	(307)	-	-
จำหน่าย	-	-	-	-	-	-	-	-	-
ณ วันที่ 31 ธันวาคม 2560	447,600	164,729	171,057	458,184	14,700	10,286	-	-	1,266,556
เพิ่มขึ้น	-	-	1,548	4,388	122	875	1,042	1,393	9,368
โอน	-	-	-	1,042	-	-	(1,042)	-	-
จำหน่าย	-	-	-	-	-	-	-	-	-
ณ วันที่ 31 ธันวาคม 2561	447,600	164,729	172,605	463,614	14,822	11,161	-	1,393	1,275,924

บริษัท ฟู้ดเอนด์คิงส์ จำกัด (มหาชน)

หมายเหตุประกอบงบการเงิน

สำหรับปีสิ้นสุดวันที่ 31 ธันวาคม 2561

หน่วย : พันบาท

	ที่ดิน	อาคาร	ส่วนปรับปรุง อาคาร	เครื่องจักรและ อุปกรณ์	เครื่องตกแต่ง ติดตั้งและ เครื่องใช้ สำนักงาน	ยานพาหนะ	สินทรัพย์ ระหว่างติดตั้ง	งานระหว่าง ก่อสร้าง	รวม
ค่าเสื่อมราคาสะสม									
ณ วันที่ 1 มกราคม 2560	-	126,530	142,132	375,294	11,891	8,084	-	-	663,931
ค่าเสื่อมราคาสำหรับปี	-	4,502	6,489	13,562	546	651	-	-	25,750
จำหน่าย	-	-	-	-	-	-	-	-	-
ณ วันที่ 31 ธันวาคม 2560	-	131,032	148,621	388,856	12,437	8,735	-	-	689,681
ค่าเสื่อมราคาสำหรับปี	-	4,494	5,639	13,768	559	276	-	-	24,736
จำหน่าย	-	-	-	-	-	-	-	-	-
ณ วันที่ 31 ธันวาคม 2561	-	135,526	154,260	402,624	12,996	9,011	-	-	714,417
ค่าเผื่อการด้อยค่า									
ณ วันที่ 31 ธันวาคม 2560	-	-	1,937	18,847	53	-	-	-	20,837
ณ วันที่ 31 ธันวาคม 2561	-	-	1,937	18,847	53	-	-	-	20,837

บริษัท ฟู้ดแออนด์ดริ้งส์ จำกัด (มหาชน)

หมายเหตุประกอบงบการเงิน

สำหรับปีสิ้นสุดวันที่ 31 ธันวาคม 2561

หน่วย : พันบาท

	ที่ดิน	อาคาร	ส่วนปรับปรุง อาคาร	เครื่องจักรและ อุปกรณ์	เครื่องตกแต่ง ติดตั้งและ เครื่องใช้ สำนักงาน	ยานพาหนะ	สินทรัพย์ ระหว่างติดตั้ง	งานระหว่าง ก่อสร้าง	รวม
มูลค่าสุทธิทางบัญชี									
ณ วันที่ 31 ธันวาคม 2560									
ภายใต้กรรมสิทธิ์ของบริษัท	447,600	33,697	20,499	50,481	2,210	-	-	-	554,487
ภายใต้สัญญาเช่าการเงิน	-	-	-	-	-	1,551	-	-	1,551
	447,600	33,697	20,499	50,481	2,210	1,551	-	-	556,038
ณ วันที่ 31 ธันวาคม 2561									
ภายใต้กรรมสิทธิ์ของบริษัท	447,600	29,203	16,408	42,143	1,773	1,394	-	1,393	539,914
ภายใต้สัญญาเช่าการเงิน	-	-	-	-	-	756	-	-	756
	447,600	29,203	16,408	42,143	1,773	2,150	-	1,393	540,670

ราคาทรัพย์สินของบริษัทก่อนหักค่าเสื่อมราคาสะสมอาคารและอุปกรณ์ ซึ่งได้คิดค่าเสื่อมราคาเต็มจำนวนแล้วแต่ยังคงใช้งานจนถึงวันที่ 31 ธันวาคม 2561 มีจำนวน 450 ล้านบาท (2560 : 433 ล้านบาท)

บริษัทได้นำที่ดินพร้อมสิ่งปลูกสร้างบางส่วนและเครื่องจักรบางส่วนซึ่งมีมูลค่าสุทธิตามบัญชี ณ วันที่ 31 ธันวาคม 2561 จำนวนประมาณ 477 ล้านบาท (2560: 486 ล้านบาท) ไปค้ำประกัน
วงเงินสินเชื่อระยะสั้นและระยะยาวที่ได้รับจากสถาบันการเงิน

บริษัทได้จัดทำให้มีการประเมินราคาที่ดิน โดยผู้ประเมินราคาอิสระในปี 2559 โดยใช้วิธีเปรียบเทียบราคาตลาด (Market Approach)

ข้อสมมติฐานหลักที่ใช้ในการประเมินมูลค่าราคาที่ดินใหม่ สรุปได้ดังนี้

ราคาต่อไร่ (บาท)	700,000 - 1,300,000
ผลกระทบต่อราคาที่ดินใหม่เมื่ออัตราตามข้อสมมติฐานเพิ่มขึ้น	มูลค่ายุติธรรมเพิ่มขึ้น

หากบริษัทแสดงมูลค่าของที่ดินดังกล่าวด้วยวิธีราคาทุน มูลค่าสุทธิตามบัญชี ณ วันที่ 31 ธันวาคม 2561 จะเป็นจำนวนรวมประมาณ 19 ล้านบาท (2560 : 19 ล้านบาท)

13 ต้นทุนสวนยางพารา

หน่วย : พันบาท

งบการเงินที่แสดงเงินลงทุน
ตามวิธีส่วนได้เสียและ
งบการเงินเฉพาะกิจการ

	2561	2560
ณ วันที่ 1 มกราคม	24,877	22,583
เพิ่มขึ้น	2,414	2,294
ณ วันที่ 31 ธันวาคม	27,291	24,877

ณ วันที่ 31 ธันวาคม 2561 บริษัทยังอยู่ในระหว่างการดำเนินการปลูกต้นยางพารา และต้นยางพาราของบริษัทยังไม่ได้ให้ผลผลิตน้ำยางพารา

14 สินทรัพย์ไม่มีตัวตน

	หน่วย : พันบาท
	งบการเงินที่แสดง
	เงินลงทุนตามวิธีส่วน
	ได้เสียและงบการเงิน
	เฉพาะกิจการ
ซอฟต์แวร์คอมพิวเตอร์	
ราคาทุน	
ณ วันที่ 1 มกราคม 2560	9,576
เพิ่มขึ้น	-
ณ วันที่ 31 ธันวาคม 2560	9,576
เพิ่มขึ้น	-
ณ วันที่ 31 ธันวาคม 2561	9,576
ค่าตัดจำหน่าย	
ณ วันที่ 1 มกราคม 2560	3,410
ค่าตัดจำหน่ายสำหรับปี	(1,920)
ณ วันที่ 31 ธันวาคม 2560	5,330
ค่าตัดจำหน่ายสำหรับปี	(1,645)
ณ วันที่ 31 ธันวาคม 2561	6,975
มูลค่าสุทธิทางบัญชี	
ณ วันที่ 31 ธันวาคม 2560	
ภายใต้กรรมสิทธิ์ของบริษัท	4,246
ภายใต้สัญญาเช่าการเงิน	-
	4,246
ณ วันที่ 31 ธันวาคม 2561	
ภายใต้กรรมสิทธิ์ของบริษัท	2,601
ภายใต้สัญญาเช่าการเงิน	-
	2,601

15 เงินเบิกเกินบัญชีและเงินกู้ยืมระยะสั้นจากสถาบันการเงิน

หน่วย : พันบาท

	อัตราดอกเบี้ย (ร้อยละต่อปี)	งบการเงินที่แสดงเงินลงทุน ตามวิธีส่วนได้เสียและ งบการเงินเฉพาะกิจการ	
		2561	2560
เงินเบิกเกินบัญชีธนาคาร	MOR	-	-
ตัวสัญญาใช้เงิน	ร้อยละ 3.47 – 5.03 และอัตราดอกเบี้ยที่อ้างอิง กับอัตรา BIBOR + 1.75%	199,500	194,288
เจ้าหนี้ทรัสต์รีซีท	4.60	1,126	-
รวม		200,626	194,288

เงินเบิกเกินบัญชีและเงินกู้ยืมระยะสั้นจากสถาบันการเงินค้ำประกันโดยการจำนองที่ดินพร้อมสิ่งปลูกสร้าง
บางส่วนและเครื่องจักรบางส่วนตามที่กล่าวไว้ในหมายเหตุประกอบงบการเงินข้อ 12

16 เจ้าหนี้การค้าและเจ้าหนี้อื่น

หน่วย : พันบาท

	งบการเงินที่แสดงเงินลงทุน ตามวิธีส่วนได้เสียและ งบการเงินเฉพาะกิจการ	
	2561	2560
เจ้าหนี้การค้า		
กิจการที่เกี่ยวข้องกัน	796	2,243
กิจการอื่นๆ	58,454	46,699
รวม	59,250	48,942
เจ้าหนี้อื่น		
เจ้าหนี้ - กิจการอื่นๆ	8,745	10,067
ค่าใช้จ่ายค้างจ่าย	13,708	13,759
เงินรับล่วงหน้า	6,022	562
รวม	28,475	24,388
รวมเจ้าหนี้การค้าและเจ้าหนี้อื่น	87,725	73,330

17 เงินกู้ยืมระยะยาวจากสถาบันการเงิน

หน่วย : พันบาท

งบการเงินที่แสดงเงินลงทุน
ตามวิธีส่วนได้เสียและ
งบการเงินเฉพาะกิจการ

	2561	2560
เงินกู้ยืมระยะยาวจากสถาบันการเงิน	900	2,100
หัก ส่วนที่ถึงกำหนดชำระภายในหนึ่งปี	(900)	(1,200)
เงินกู้ยืมระยะยาวจากสถาบันการเงิน - สุทธิจากส่วนที่ถึงกำหนดชำระภายในหนึ่งปี	-	900

บริษัทได้เข้าทำสัญญาเงินกู้ยืมเงินกับสถาบันการเงินแห่งหนึ่งในประเทศไทยในวงเงิน 0.2 ล้านบาทสำหรับสหรัฐอเมริกา เงินกู้ยืมดังกล่าวคิดดอกเบี้ยในอัตราที่อ้างอิงกับอัตรา BIBOR และมีการกำหนดชำระคืนเป็นรายไตรมาส เริ่มตั้งแต่เดือนตุลาคม 2559

เงินกู้ยืมระยะยาวค่าประกันโดยการจำนองที่ดินพร้อมสิ่งปลูกสร้างบางส่วนและเครื่องจักรบางส่วนตามที่กล่าวไว้ในหมายเหตุประกอบงบการเงินข้อ 12

18 หนี้สินตามสัญญาเช่าการเงิน

หนี้สินตามสัญญาเช่าการเงิน ณ วันที่ 31 ธันวาคม สรุปได้ดังนี้

หน่วย : พันบาท

งบการเงินที่แสดงเงินลงทุน
ตามวิธีส่วนได้เสียและ
งบการเงินเฉพาะกิจการ

	2561	2560
หนี้สินตามสัญญาเช่าการเงิน	577	249
หัก ดอกเบี้ยรอตตัดบัญชี	(42)	(2)
รวม	535	247
หัก ส่วนที่ถึงกำหนดชำระภายในหนึ่งปี	(124)	(247)
หนี้สินตามสัญญาเช่าการเงิน - สุทธิจากส่วนที่ถึงกำหนดชำระภายในหนึ่งปี	411	-

บริษัทมีภาระผูกพันที่จะต้องจ่ายค่าเช่าขั้นต่ำตามสัญญาเช่าการเงินดังนี้

หน่วย : พันบาท

งบการเงินที่แสดงเงินลงทุน
ตามวิธีส่วนได้เสียและ
งบการเงินเฉพาะกิจการ

ไม่เกิน 1 ปี

จำนวนเงินขั้นต่ำที่ต้องจ่าย

142 249

หัก ดอกเบี้ยรอตตัดบัญชี

(18) (2)

มูลค่าปัจจุบันของจำนวนเงินขั้นต่ำที่ต้องจ่าย

124 247

เกิน 1 ปี แต่ไม่เกิน 5 ปี

จำนวนเงินขั้นต่ำที่ต้องจ่าย

577 -

หัก ดอกเบี้ยรอตตัดบัญชี

(42) -

มูลค่าปัจจุบันของจำนวนเงินขั้นต่ำที่ต้องจ่าย

535 -

19 ภาระผูกพันผลประโยชน์พนักงาน

ภาระผูกพันตามงบแสดงฐานะการเงินมีดังต่อไปนี้

หน่วย : พันบาท

งบการเงินที่แสดงเงินลงทุน
ตามวิธีส่วนได้เสียและ
งบการเงินเฉพาะกิจการ

มูลค่าปัจจุบันของภาระผูกพัน

2561 2560

27,773 24,871

การเปลี่ยนแปลงในมูลค่าปัจจุบันของภาระผูกพันของโครงการผลประโยชน์

หน่วย : พันบาท

งบการเงินที่แสดงเงินลงทุน
ตามวิธีส่วนได้เสียและ
งบการเงินเฉพาะกิจการ

	2561	2560
ภาระผูกพันผลประโยชน์พนักงาน ณ วันที่ 1 มกราคม	24,871	24,975
(กำไร) ขาดทุนจากการประมาณตามหลักคณิตศาสตร์ประกันภัย	247	(2,051)
ต้นทุนบริการปัจจุบัน	2,666	2,662
ดอกเบี้ยตามภาระผูกพัน	592	545
ผลประโยชน์จ่ายโดยโครงการ	(603)	(1,260)
ภาระผูกพันผลประโยชน์พนักงาน ณ วันที่ 31 ธันวาคม	27,773	24,871
รับรู้ในกำไรขาดทุน		
ต้นทุนบริการปัจจุบัน	2,666	2,662
ดอกเบี้ยตามภาระผูกพัน	592	545
รวม	3,258	3,207
รับรู้ในกำไรขาดทุนเบ็ดเสร็จอื่น		
กำไร(ขาดทุน) จากการประมาณการตามหลักคณิตศาสตร์ประกันภัย	(247)	2,051
รวม	(247)	2,051

ค่าใช้จ่ายเกี่ยวกับผลประโยชน์ระยะยาวของพนักงานรับรู้ในรายการต่อไปนี้ในส่วนของกำไรหรือขาดทุน

หน่วย : พันบาท

งบการเงินที่แสดงเงินลงทุน
ตามวิธีส่วนได้เสียและ
งบการเงินเฉพาะกิจการ

	2560	2560
ต้นทุนขาย	1,985	1,989
ค่าใช้จ่ายในการขายและบริหาร	1,273	1,218
รวมค่าใช้จ่ายที่รับรู้ในกำไรหรือขาดทุน	3,258	3,207

ผลขาดทุน (กำไร) จากการประมาณการตามหลักคณิตศาสตร์ประกันภัยที่รับรู้ในกำไรขาดทุนเบ็ดเสร็จอื่น ณ วันสิ้นรอบระยะเวลารายงานเกิดขึ้นจาก

หน่วย : พันบาท

งบการเงินที่แสดงเงินลงทุน
ตามวิธีส่วนได้เสียและ
งบการเงินเฉพาะกิจการ

สำหรับปีสิ้นสุดวันที่ 31 ธันวาคม

	2561	2560
ข้อสมมติด้านประชากร	1,259	(4,037)
ข้อสมมติทางการเงิน	(359)	1,149
การปรับปรุงจากประสบการณ์	(653)	837
รวม	247	(2,051)

ข้อสมมติในการประมาณการตามหลักคณิตศาสตร์ประกันภัย

ข้อสมมติหลักในการประมาณการตามหลักคณิตศาสตร์ประกันภัย ณ วันสิ้นรอบระยะเวลารายงาน

งบการเงินที่แสดงเงินลงทุน
ตามวิธีส่วนได้เสียและ
งบการเงินเฉพาะกิจการ

	2561	2560
	(ร้อยละ)	
อัตราคิดลด*	2.55	2.38
อัตราการเพิ่มขึ้นของเงินเดือน	4.0	3.0-5.0
อัตราการหมุนเวียนพนักงาน**	3.34 – 40.11	0-70.0
อัตรามรณะ***	105.0	100.0

*อัตราผลตอบแทนในท้องตลาดของพันธบัตรรัฐบาลสำหรับเงินชดเชยตามกฎหมายแรงงาน

** ขึ้นอยู่กับระยะเวลาการทำงานของพนักงาน

*** ปี 2561 อ้างอิงตามตารางมรณะไทย 2560 ประเภทสามัญ (TMO2017: Thai Mortality Ordinary Table of 2017)

ปี 2560 อ้างอิงตามตารางมรณะไทย 2551 ประเภทสามัญ (TMO2008: Thai Mortality Ordinary Table of 2008)

การวิเคราะห์ความอ่อนไหว

การเปลี่ยนแปลงในแต่ละข้อสมมติฐานที่เกี่ยวข้องในการประมาณการตามหลักคณิตศาสตร์ประกันภัยที่อาจเป็นไปได้อย่างสมเหตุสมผล ณ วันที่รายงาน โดยถือว่าข้อสมมติฐานอื่นๆ คงที่ จะมีผลกระทบต่อภาระผูกพันผลประโยชน์ที่กำหนดไว้เป็นจำนวนเงินดังต่อไปนี้

	งบการเงินที่แสดงเงินลงทุน ตามวิธีส่วนได้เสียและ งบการเงินเฉพาะกิจการ	
	2561	2560
	เพิ่มขึ้น(ลดลง)	
อัตราคิดลด		
เพิ่มขึ้นร้อยละ 1	(1,219)	(1,127)
ลดลงร้อยละ 1	1,356	1,248
อัตราการขึ้นเงินเดือน		
เพิ่มขึ้นร้อยละ 1	1,322	1,456
ลดลงร้อยละ 1	(1,214)	(1,341)
อัตราการหมุนเวียนพนักงาน		
เพิ่มขึ้นร้อยละ 20	(1,029)	(1,230)
ลดลงร้อยละ 20	1,151	727

แม้ว่าการวิเคราะห์นี้ไม่ได้คำนึงการกระจายตัวแบบเต็มรูปแบบของกระแสเงินสดที่คาดหว้งภายใต้โครงการดังกล่าว แต่ได้แสดงประมาณการความอ่อนไหวของข้อสมมติต่างๆ

การเปลี่ยนแปลงเงินชดเชยให้ออกจากงานตามพระราชบัญญัติคุ้มครองแรงงานฉบับใหม่

เมื่อวันที่ 13 ธันวาคม 2561 สภานิติบัญญัติแห่งชาติได้มีมติเห็นชอบร่างพระราชบัญญัติคุ้มครองแรงงานฉบับใหม่เพื่อแก้ไขพระราชบัญญัติคุ้มครองแรงงานฉบับเดิม โดยร่างพระราชบัญญัติฉบับดังกล่าวอยู่ในระหว่างดำเนินการเพื่อประกาศในราชกิจจานุเบกษา

ร่างพระราชบัญญัติฉบับดังกล่าวข้างต้นได้กำหนดให้ลูกจ้างได้รับเงินชดเชยเพิ่มเติมกรณีนายจ้างให้ออกจากงาน โดยลูกจ้างที่ทำงานติดต่อกันครบ 20 ปีขึ้นไปมีสิทธิได้รับเงินชดเชยไม่น้อยกว่าค่าจ้างอัตราสุดท้าย 400 วัน ซึ่งปัจจุบันลูกจ้างมีสิทธิได้รับเงินชดเชยสูงสุดจากค่าจ้างอัตราสุดท้าย 300 วัน

ผลจากการเปลี่ยนแปลงดังกล่าวข้างต้นจะทำให้ภาระผูกพันผลประโยชน์พนักงานในงบแสดงฐานะการเงินที่แสดงเงินลงทุนตามวิธีส่วนได้เสียของบริษัทของปี 2562 เพิ่มขึ้นประมาณ 8.50 ล้านบาท (งบแสดงฐานะการเงินเฉพาะบริษัทของปี 2562 เพิ่มขึ้นประมาณ 8.40 ล้านบาท) และจะทำให้กำไรเบ็ดเสร็จรวมในงบกำไรขาดทุน

เบ็ดเสร็จที่แสดงเงินลงทุนตามวิธีส่วนได้เสียของบริษัทสำหรับปี 2562 ลดลงประมาณ 6.79 ล้านบาท (งบกำไรขาดทุนเบ็ดเสร็จเฉพาะบริษัทสำหรับปี 2562 ลดลงประมาณ 6.72 ล้านบาท)

20 ทุนเรือนหุ้น

		งบการเงินที่แสดงเงินลงทุนตามวิธีส่วนได้เสีย และงบการเงินเฉพาะกิจการ			
มูลค่าหุ้น		2561		2560	
ต่อหุ้น		จำนวนหุ้น	จำนวนเงิน	จำนวนหุ้น	จำนวนเงิน
(บาท)		(พันหุ้น/พันบาท)			
ทุนจดทะเบียน					
ณ วันที่ 1 มกราคม					
- หุ้นสามัญ	10	18,000	180,000	15,000	150,000
ลดหุ้น	10	(376)	(3,757)	-	-
เพิ่มหุ้นใหม่	10	-	-	3,000	30,000
ณ วันที่ 31 ธันวาคม					
- หุ้นสามัญ		17,624	176,243	18,000	180,000
หุ้นที่ออกและชำระแล้ว					
ณ วันที่ 1 มกราคม					
- หุ้นสามัญ	10	17,624	176,243	15,000	150,000
ออกหุ้นใหม่	10	-	-	2,624	26,243
ณ วันที่ 31 ธันวาคม					
- หุ้นสามัญ		17,624	176,243	17,624	176,243

ที่ประชุมสามัญผู้ถือหุ้น ครั้งที่ 1/2561 เมื่อวันที่ 27 เมษายน 2561 มีมติอนุมัติการลดทุนจดทะเบียน จากเดิมทุนจดทะเบียน 180,000,000 บาท เป็นทุนจดทะเบียน 176,243,080 บาท

ในการประชุมสามัญผู้ถือหุ้นครั้งที่ 1/2560 เมื่อวันที่ 27 เมษายน 2560 ผู้ถือหุ้นมีมติอนุมัติการเพิ่มทุนของบริษัท จาก 150 ล้านบาท เป็น 180 ล้านบาท โดยการออกหุ้นใหม่เป็นหุ้นสามัญ จำนวน 3 ล้านหุ้น มูลค่าหุ้นที่ตราไว้หุ้นละ 10 บาท ให้แก่ผู้ถือหุ้นเดิมตามสัดส่วนการถือหุ้น ในอัตราส่วน 5 หุ้นสามัญเดิม ต่อ 1 หุ้นสามัญใหม่ ในราคา 20 บาทต่อหุ้น และกำหนดวันจองซื้อและชำระค่าหุ้นในระหว่างวันที่ 19 ถึง 23 มิถุนายน 2560 โดยบริษัทได้รับ

ชำระค่าหุ้นเพิ่มทุนดังกล่าว เป็นจำนวน 52.48 ล้านบาท คิดเป็นหุ้นสามัญ 2,624,308 หุ้น และมีส่วนเกินมูลค่าหุ้นจำนวน 26.24 ล้านบาท ทั้งนี้บริษัทได้จดทะเบียนเพิ่มทุนดังกล่าวกับกระทรวงพาณิชย์แล้ว

ส่วนเกินมูลค่าหุ้น

ตามบทบัญญัติแห่งพระราชบัญญัติบริษัทมหาชนจำกัด พ.ศ. 2535 มาตรา 51 ในกรณีที่บริษัทเสนอขายหุ้นสูงกว่ามูลค่าหุ้นที่จดทะเบียนไว้ บริษัทต้องนำค่าหุ้นส่วนเกินนี้ตั้งเป็นทุนสำรอง (“ส่วนเกินมูลค่าหุ้น”) ส่วนเกินมูลค่าหุ้นนี้จะนำไปจ่ายเป็นเงินปันผลไม่ได้

21 สำรองตามกฎหมายและองค์ประกอบอื่นของส่วนของผู้ถือหุ้น

สำรองตามกฎหมาย

ตามบทบัญญัติแห่งพระราชบัญญัติบริษัทมหาชนจำกัด พ.ศ. 2535 มาตรา 116 บริษัทจะต้องจัดสรรทุนสำรอง (“สำรองตามกฎหมาย”) อย่างน้อยร้อยละ 5 ของกำไรสุทธิประจำปีหลังจากหักขาดทุนสะสมยกมา (ถ้ามี) จนกว่าสำรองดังกล่าวมีจำนวนไม่น้อยกว่าร้อยละ 10 ของทุนจดทะเบียน เงินสำรองนี้จะนำไปจ่ายเป็นเงินปันผลไม่ได้

องค์ประกอบอื่นของส่วนของผู้ถือหุ้น

ส่วนเกินทุนจากการตีราคาที่ดิน

ส่วนเกินทุนจากการตีราคาที่ดิน ไม่สามารถนำมาหักกับขาดทุนสะสมและไม่สามารถจ่ายเป็นเงินปันผลได้

22 ส่วนงานดำเนินงาน

ข้อมูลส่วนงานดำเนินงานที่น่าเสนอนี้สอดคล้องกับรายงานภายในของบริษัทที่มีอำนาจตัดสินใจสูงสุดด้านการดำเนินงานได้รับและสอบทานอย่างสม่ำเสมอเพื่อใช้ในการตัดสินใจในการจัดสรรทรัพยากรให้กับส่วนงานและประเมินผลการดำเนินงานของส่วนงาน

บริษัทดำเนินธุรกิจหลักในส่วนงานดำเนินงานที่รายงานเพียงส่วนงานเดียว คือ ธุรกิจผลิตผลิตภัณฑ์อาหารและเครื่องดื่มและดำเนินธุรกิจในเขตภูมิศาสตร์เดียว คือ ประเทศไทย บริษัทประเมินผลการปฏิบัติงานของส่วนงานโดยพิจารณาจากกำไรหรือขาดทุนจากการดำเนินงานซึ่งวัดมูลค่าโดยใช้เกณฑ์เดียวกับที่ใช้ในการวัดกำไรหรือขาดทุนจากการดำเนินงานและสินทรัพย์รวมในงบการเงิน ดังนั้น รายได้ กำไรจากการดำเนินงาน และสินทรัพย์ทั้งหมดที่แสดงอยู่ในงบการเงิน จึงถือเป็นการรายงานตามส่วนงานดำเนินงานและเขตภูมิศาสตร์แล้ว ในระหว่างปีสิ้นสุดวันที่ 31 ธันวาคม 2561 รายได้จากการขายโดยส่งออกต่างประเทศคิดเป็นประมาณร้อยละ 56 (2560 : ร้อยละ 47) ของยอดขายรายได้จากการขายรวม

23 ค่าใช้จ่ายตามลักษณะ

งบการเงินได้รวมการวิเคราะห์ค่าใช้จ่ายตามหน้าที่ ค่าใช้จ่ายตามลักษณะได้เปิดเผยตามข้อกำหนดในมาตรฐานการรายงานทางการเงินฉบับต่าง ๆ ดังนี้

หน่วย : พันบาท

	งบการเงินที่แสดงเงินลงทุน ตามวิธีส่วนได้เสียและ งบการเงินเฉพาะกิจการ	
	2561	2560
การเปลี่ยนแปลงในสินค้าสำเร็จรูปและงานระหว่างทำ	9,332	22,039
วัตถุดิบและวัสดุสิ้นเปลืองใช้ไป	398,287	399,156
ค่าใช้จ่ายผลประโยชน์ตอบแทนพนักงาน	154,055	141,904
ค่าเสื่อมราคา	24,736	25,750
ค่าโฆษณาและส่งเสริมการขาย	24,679	27,984
ค่าเช่าจ่ายตามสัญญาเช่าดำเนินงาน	4,786	4,636

24 ภาษีเงินได้

ภาษีเงินได้ที่รับรู้ในกำไรหรือขาดทุน

หน่วย : พันบาท

	งบการเงินที่แสดงเงินลงทุน ตามวิธีส่วนได้เสีย		งบการเงินเฉพาะกิจการ	
	2561	2560	2561	2560
ภาษีเงินได้ของงวดปัจจุบัน				
สำหรับงวดปัจจุบัน	-	-	-	-
ภาษีเงินได้รอการตัดบัญชี				
ภาษีเงินได้รอการตัดบัญชีจากการเกิดผลแตกต่าง				
ชั่วคราวและการกลับรายการผลแตกต่างชั่วคราว	(7,097)	(193)	(7,097)	(193)
รวมภาษีเงินได้	(7,097)	(193)	(7,097)	(193)

ภาษีเงินได้ที่รับรู้ในกำไรขาดทุนเบ็ดเสร็จอื่น

หน่วย : พันบาท

	งบการเงินที่แสดงเงินลงทุน		งบการเงินเฉพาะกิจการ	
	ตามวิธีส่วนได้เสีย			
	2561	2560	2561	2560
กำไรจากการประมาณตามหลักคณิตศาสตร์ประกันภัย	49	(410)	49	(410)
ส่วนแบ่งกำไร(ขาดทุน)จากเงินลงทุนในบริษัทร่วม	30	7	-	-
รวม	79	(403)	49	(410)

การกระทบยอดเพื่อหาอัตราภาษีที่แท้จริง

หน่วย: พันบาท

	งบการเงินที่แสดงเงินลงทุนตามวิธีส่วนได้เสีย			
	2561		2560	
	อัตราภาษี (ร้อยละ)	(พันบาท)	อัตราภาษี (ร้อยละ)	(พันบาท)
ขาดทุนทางบัญชีก่อนภาษีเงินได้นิติบุคคล		(17,808)		(42,688)
จำนวนภาษีตามอัตราภาษีเงินได้	20	(3,562)	20	(8,537)
ผลกระทบทางภาษีสำหรับ :				
ผลขาดทุนในปีปัจจุบันที่ไม่รับรู้เป็นสินทรัพย์ภาษี				
สินทรัพย์ภาษีเงินได้รอตัดบัญชี		-		1,016
ส่วนแบ่งกำไร(ขาดทุน)จากเงินลงทุนในบริษัทร่วม		(1,094)		44
การตัดจำหน่ายสินทรัพย์ภาษีเงินได้รอการตัดบัญชี				
จากผลขาดทุนสะสมที่ไม่สามารถใช้ประโยชน์ได้		-		6,716
การใช้ขาดทุนทางภาษีเดิมที่ไม่ได้บันทึก		(2,440)		-
อื่นๆ		(1)		568
รวม		(7,097)		(193)

หน่วย: พันบาท

	งบการเงินเฉพาะกิจการ			
	2561		2560	
	อัตราภาษี (ร้อยละ)	(พันบาท)	อัตราภาษี (ร้อยละ)	(พันบาท)
ขาดทุนทางบัญชีก่อนภาษีเงินได้นิติบุคคล		(9,641)		(22,004)
จำนวนภาษีตามอัตราภาษีเงินได้	20	(1,928)	20	(4,401)
ขาดทุนทางบัญชีก่อนภาษีเงินได้นิติบุคคลคูณอัตราภาษี				
ผลกระทบทางภาษีสำหรับ :				
ผลขาดทุนในปีปัจจุบันที่ไม่รับรู้เป็นสินทรัพย์ภาษี				
สินทรัพย์ภาษีเงินได้รอตัดบัญชี		-		1,016
รายได้ที่ได้รับยกเว้นภาษีเงินได้		(1,094)		(4,092)
การตัดจำหน่ายสินทรัพย์ภาษีเงินได้รอการตัดบัญชี				
จากผลขาดทุนสะสมที่ไม่สามารถใช้ประโยชน์ได้		-		6,716
การใช้ขาดทุนทางภาษีเดิมที่ไม่ได้บันทึก		(2,728)		-
อื่นๆ		(1)		568
รวม		(7,097)		(193)

สินทรัพย์และหนี้สินภาษีเงินได้รอการตัดบัญชี ณ วันที่ 31 ธันวาคม มีดังนี้

หน่วย : พันบาท

	งบการเงินที่แสดงเงินลงทุน			
	ตามวิธีส่วนได้เสีย		งบการเงินเฉพาะกิจการ	
	2561	2560	2561	2560
สินทรัพย์ภาษีเงินได้รอการตัดบัญชี				
ค่าเผื่อการลดลงของมูลค่าสินค้านำเข้า	6,429	5,301	6,429	5,301
ค่าเผื่อการด้อยค่าของสินทรัพย์	1,287	2,204	1,287	2,204
สำรองผลประโยชน์ระยะยาวของพนักงาน	5,554	4,974	5,554	4,974
ขาดทุนทางภาษีที่ยังไม่ได้ใช้	22,617	16,262	22,617	16,262
รวม	35,887	28,741	35,887	28,741
หนี้สินภาษีเงินได้รอการตัดบัญชี				
ส่วนเกินทุนจากการตีราคาที่ดิน	85,700	85,700	85,700	85,700
รวม	85,700	85,700	85,700	85,700
หนี้สินภาษีเงินได้รอการตัดบัญชี - สุทธิ	49,813	56,959	49,813	56,959

ณ วันที่ 31 ธันวาคม 2561 บริษัทมีผลขาดทุนทางภาษีที่ยังไม่ได้ใช้จำนวน 110 ล้านบาท (2560 : 128 ล้านบาท) ที่บริษัทไม่ได้บันทึกสินทรัพย์ภาษีเงินได้รอการตัดบัญชี เนื่องจากบริษัทพิจารณาแล้วเห็นว่า บริษัทอาจไม่มีกำไรทางภาษีในอนาคตเพียงพอที่จะนำผลขาดทุนทางภาษีมาใช้ประโยชน์ได้

ผลขาดทุนทางภาษีที่ยังไม่ได้ใช้และบันทึกสินทรัพย์ภาษีเงินได้รอตัดบัญชีมีจำนวนเงิน 113 ล้านบาท ซึ่งจะทยอยสิ้นสุดระยะเวลาการให้ประโยชน์ภายในปี 2566

25 กำไรต่อหุ้น

กำไร (ขาดทุน) ต่อหุ้นขั้นพื้นฐานสำหรับแต่ละปีสิ้นสุดวันที่ 31 ธันวาคม 2561 และ 2560 คำนวณจากกำไร (ขาดทุน) สำหรับปีที่เป็นส่วนของผู้ถือหุ้นสามัญของบริษัทและจำนวนหุ้นสามัญที่ออกจำหน่ายแล้วระหว่างปี ตามวิธีถัวเฉลี่ยถ่วงน้ำหนัก โดยแสดงการคำนวณดังนี้

	หน่วย : พันบาท/พันหุ้น			
	งบการเงินที่แสดงเงิน		งบการเงินเฉพาะกิจการ	
	ลงทุนตามวิธีส่วนได้เสีย			
	2561	2560	2561	2560
กำไร(ขาดทุน) ส่วนที่เป็นของผู้ถือหุ้นสามัญของบริษัท	(10,712)	(42,495)	(2,544)	(21,811)
จำนวนหุ้นสามัญที่ออกจำหน่ายแล้ว ม	17,624	16,409	17,624	16,409
กำไร (ขาดทุน) ต่อหุ้น (ขั้นพื้นฐาน) (บาท)	(0.61)	(2.59)	(0.14)	(1.33)

26 ลำดับชั้นมูลค่ายุติธรรม

บริษัทมีสินทรัพย์ที่วัดมูลค่าด้วยมูลค่ายุติธรรมแยกแสดงตามลำดับชั้นของมูลค่ายุติธรรม ดังนี้

	หน่วย : พันบาท			
	ณ วันที่ 31 ธันวาคม 2561			
	ระดับ 1	ระดับ 2	ระดับ 3	รวม
ที่ดิน	-	-	447,600	447,600
หน่วย : พันบาท				
	ณ วันที่ 31 ธันวาคม 2560			
	ระดับ 1	ระดับ 2	ระดับ 3	รวม
	-	-	447,600	447,600

27 เครื่องมือทางการเงิน

27.1 นโยบายการบริหารความเสี่ยง

เครื่องมือทางการเงินที่สำคัญของบริษัทตามที่นิยามอยู่ในมาตรฐานการบัญชีฉบับที่ 107 “การแสดงรายการและการเปิดเผยข้อมูลสำหรับเครื่องมือทางการเงิน” ประกอบด้วย เงินสดและรายการเทียบเท่าเงินสด เงินลงทุนชั่วคราว ลูกหนี้การค้าและลูกหนี้อื่น เงินฝากธนาคารที่มีภาระค้ำประกัน เงินเบิกเกินบัญชีและเงินกู้ยืมระยะสั้น เจ้าหนี้การค้าและเจ้าหนี้อื่น เงินกู้ยืมระยะยาว และหนี้สินตามสัญญาเช่าการเงิน บริษัทมีความเสี่ยงที่เกี่ยวข้องกับเครื่องมือทางการเงินดังกล่าว และมีนโยบายการบริหารความเสี่ยงดังนี้

ความเสี่ยงด้านการให้สินเชื่อ

บริษัทมีความเสี่ยงด้านการให้สินเชื่อที่เกี่ยวข้องกับลูกหนี้การค้าและลูกหนี้อื่น ฝ่ายบริหารควบคุมความเสี่ยงนี้โดยการกำหนดให้มีนโยบายและวิธีการในการควบคุมสินเชื่อที่เหมาะสม ดังนั้นบริษัทจึงไม่คาดว่าจะได้รับความเสียหายที่เป็นสาระสำคัญจากการให้สินเชื่อ นอกจากนี้ การให้สินเชื่อของบริษัทไม่มีการกระจุกตัวเนื่องจากบริษัทมีฐานของลูกค้าที่หลากหลายและมีอยู่จำนวนมาก ราย จำนวนเงินสูงสุดที่บริษัทอาจต้องสูญเสียจากการให้สินเชื่อคือมูลค่าตามบัญชีของลูกค้าที่แสดงอยู่ในงบแสดงฐานะการเงิน

ความเสี่ยงจากอัตราดอกเบี้ย

บริษัทมีความเสี่ยงจากอัตราดอกเบี้ยที่สำคัญอันเกี่ยวข้องกับเงินฝากสถาบันการเงิน เงินลงทุนชั่วคราว เงินฝากธนาคารที่มีภาระค้ำประกัน เงินเบิกเกินบัญชีและเงินกู้ยืมระยะสั้น เงินกู้ยืมระยะยาว และหนี้สินตามสัญญาเช่าการเงินที่มีดอกเบี้ย สินทรัพย์และหนี้สินทางการเงินส่วนใหญ่มีอัตราดอกเบี้ยที่ปรับขึ้นลงตามอัตราตลาด หรือมีอัตราดอกเบี้ยคงที่ซึ่งใกล้เคียงกับอัตราตลาดในปัจจุบัน

สินทรัพย์และหนี้สินทางการเงินที่สำคัญสามารถจัดตามประเภทอัตราดอกเบี้ย และสำหรับสินทรัพย์และหนี้สินทางการเงินที่มีอัตราดอกเบี้ยคงที่สามารถแยกตามวันที่ครบกำหนด หรือวันที่มีการกำหนดอัตราดอกเบี้ยใหม่ (หากวันที่มีการกำหนดอัตราดอกเบี้ยใหม่ถึงก่อน) ได้ดังนี้

หน่วย : พันบาท

ณ วันที่ 31 ธันวาคม 2561

งบการเงินที่แสดงเงินลงทุนตามวิธีส่วนได้เสียและงบการเงินเฉพาะกิจการ

	อัตราดอกเบี้ยคงที่			อัตราดอกเบี้ย		อัตราดอกเบี้ยร้อยละ (ต่อปี)
	ภายใน 1 ปี	มากกว่า 1-5 ปี	มากกว่า 5 ปี	ปรับขึ้นลงตามราคาตลาด	ไม่มีอัตราดอกเบี้ย	
สินทรัพย์ทางการเงิน						
เงินสดและรายการเทียบเท่าเงินสด	-	-	-	18,474	38	0.125-0.37

หน่วย : พันบาท

ณ วันที่ 31 ธันวาคม 2561

งบการเงินที่แสดงเงินลงทุนตามวิธีส่วนได้เสียและงบการเงินเฉพาะกิจการ

	อัตราดอกเบี้ยคงที่			อัตราดอกเบี้ย ปรับขึ้นลง ตามราคาตลาด	ไม่มีอัตรา ดอกเบี้ย	รวม	อัตรา ดอกเบี้ย ร้อยละ (ต่อปี)
	ภายใน 1 ปี	มากกว่า 1-5 ปี	มากกว่า 5 ปี				
เงินลงทุนชั่วคราว	1,163	-	-	-	-	1,163	1.40
ลูกหนี้การค้าและลูกหนี้อื่น	-	-	-	-	94,695	94,695	-
เงินฝากธนาคารที่คิด							
ภาระค่าประกัน	-	-	-	901	-	901	0.125
หนี้สินทางการเงิน							
เงินเบิกเกินบัญชีและเงินกู้ยืม							
ระยะสั้นจากสถาบันการเงิน	200,626	-	-	-	-	200,626	3.50-5.03
เจ้าหนี้การค้าและเจ้าหนี้อื่น	-	-	-	-	87,480	87,480	-
หนี้สินตามสัญญาเช่าการเงิน	124	411	-	-	-	535	3.7041
เงินลงทุนระยะยาว							
จากสถาบันการเงิน	-	-	-	900	-	900	3.73

หน่วย : พันบาท

ณ วันที่ 31 ธันวาคม 2560

งบการเงินที่แสดงเงินลงทุนตามวิธีส่วนได้เสียและงบการเงินเฉพาะกิจการ

	อัตราดอกเบี้ยคงที่			อัตราดอกเบี้ย ปรับขึ้นลง ตามราคาตลาด	ไม่มีอัตรา ดอกเบี้ย	รวม	อัตรา ดอกเบี้ย
	ภายใน 1 ปี	มากกว่า 1-5 ปี	มากกว่า 5 ปี				ร้อยละ (ต่อปี)
สินทรัพย์ทางการเงิน							
เงินสดและรายการ							
เทียบเท่าเงินสด	-	-	-	10,376	40	10,416	0.125-0.37
เงินลงทุนชั่วคราว	1,147	-	-	-	-	1,147	1.40
ลูกหนี้การค้าและลูกหนี้อื่น	-	-	-	-	87,662	87,662	-
เงินฝากธนาคารที่คิด							
ภาระค้ำประกัน	-	-	-	901	-	901	0.125
หนี้สินทางการเงิน							
เงินเบิกเกินบัญชีและเงินกู้ยืม							
ระยะสั้นจากสถาบันการเงิน	194,288	-	-	-	-	194,288	3.44-4.72
เจ้าหนี้การค้าและเจ้าหนี้อื่น	-	-	-	-	73,330	73,330	-
หนี้สินตามสัญญาเช่าการเงิน	247	-	-	-	-	247	4.28-5.77
เงินลงทุนระยะยาว							
จากสถาบันการเงิน	-	-	-	2,100	-	2,100	3.73

ความเสี่ยงจากอัตราแลกเปลี่ยน

บริษัทมีความเสี่ยงจากอัตราแลกเปลี่ยนที่สำคัญอันเนื่องมาจากการซื้อหรือขายสินค้าเป็นเงินตราต่างประเทศ

ณ วันที่ 31 ธันวาคม บริษัทมีความเสี่ยงจากอัตราแลกเปลี่ยนเงินตราต่างประเทศอันเป็นผลมาจากการมีสินทรัพย์ และหนี้สินที่เป็นเงินตราต่างประเทศดังนี้

	31 ธันวาคม 2561	31 ธันวาคม 2560	31 ธันวาคม 2561	31 ธันวาคม 2560
			อัตราแลกเปลี่ยน	
	(พัน)		(วยเงินตราต่างประเทศบาทต่อหนึ่ง)	
สินทรัพย์ทางการเงิน				
เหรียญสหรัฐอเมริกา	840	707	32.2848	32.5146
หนี้สินทางการเงิน				
เหรียญสหรัฐอเมริกา	21	35	32.6148	32.8472
เงินปอนด์สหราชอาณาจักร	1.63	5.37	41.5216	44.4531
ยูโร	18.65	0.24	37.4884	39.3938

27.2 มูลค่ายุติธรรมของเครื่องมือทางการเงิน

เนื่องจากเครื่องมือทางการเงินส่วนใหญ่ของบริษัทจัดอยู่ในประเภทระยะสั้น เงินกู้ยืมมีอัตราดอกเบี้ยใกล้เคียงกับอัตราดอกเบี้ยในตลาด บริษัทจึงประมาณมูลค่ายุติธรรมของเครื่องมือทางการเงินใกล้เคียงกับมูลค่าตามบัญชีที่แสดงในงบแสดงฐานะการเงิน

การบริหารจัดการทุน

วัตถุประสงค์ในการบริหารจัดการทุนที่สำคัญของบริษัท คือการจัดให้มีซึ่งโครงสร้างทุนที่เหมาะสมเพื่อสนับสนุนการดำเนินธุรกิจของบริษัทและเสริมสร้างมูลค่าการถือหุ้นให้กับผู้ถือหุ้น โดย ณ วันที่ 31 ธันวาคม 2561 ตามงบแสดงฐานะการเงินที่แสดงเงินลงทุนตามวิธีส่วนได้เสีย บริษัทมีอัตราส่วนหนี้สินต่อทุนเท่ากับ 0.64:1 (2560: 0.60:1) และตามงบการเงินเฉพาะกิจการ บริษัทมีอัตราส่วนหนี้สินต่อทุนเท่ากับ 0.68:1 (2560:0.69:1)

28 ภาระผูกพันกับบุคคลหรือกิจการที่ไม่เกี่ยวข้องกัน

หน่วย : พันบาท

งบการเงินที่แสดงเงินลงทุน
ตามวิธีส่วนได้เสียและ
งบการเงินเฉพาะกิจการ

ภาระผูกพันตามสัญญาเช่าดำเนินงานที่ยกเลิกไม่ได้

ภายในหนึ่งปี

719

10,803

หลังจากหนึ่งปีแต่ไม่เกินห้าปี

-

42

รวม

719

10,845

ภาระผูกพันอื่นๆ

หนังสือค้ำประกันจากธนาคาร

6,867

5,036

รวม

6,867

5,036

ภาระผูกพันตามสัญญาเช่าดำเนินงาน

บริษัทได้เช่าทำสัญญาเช่าดำเนินงานที่เกี่ยวข้องกับการเช่าพื้นที่ในอาคารสำนักงานและอุปกรณ์ และสัญญาบริการ อายุของสัญญามีระยะเวลาตั้งแต่ 1 ถึง 3 ปี

หนังสือค้ำประกันธนาคาร

ณ วันที่ 31 ธันวาคม 2561 บริษัทมีหนังสือค้ำประกันซึ่งออกโดยธนาคารในนามบริษัทซึ่งเกี่ยวเนื่องกับการระดมทุนทางปฏิบัติการตามปกติธุรกิจของบริษัท ซึ่งรวมถึงหนังสือค้ำประกันเพื่อค้ำประกันการใช้ไฟฟ้า เป็นต้น

วงเงินที่ยังไม่ได้ใช้

ณ วันที่ 31 ธันวาคม 2561 บริษัทมีวงเงินเบิกเกินบัญชีและเงินกู้ยืมระยะสั้นจากสถาบันการเงินที่ยังไม่ได้ใช้เป็นจำนวนเงินรวม 91 ล้านบาท

ณ วันที่ 31 ธันวาคม 2561 บริษัทมีวงเงินกู้ยืมระยะยาวตามสัญญาเงินกู้ที่ยังไม่ได้เบิกใช้เป็นจำนวนเงินรวม 0.1 ล้านดอลลาร์สหรัฐอเมริกา

29 การจัดประเภทรายการใหม่

รายการในงบการเงินของ 2560 บางรายการได้จัดประเภทใหม่ให้สอดคล้องกับรายการในงบการเงินของ 2561 ดังนี้

	2560		
	ก่อนจัดประเภทใหม่	จัดประเภทใหม่ (พันบาท)	หลังจัดประเภทใหม่
งบแสดงฐานะการเงิน			
เงินสดและรายการเทียบเท่าเงินสด	13,277	(2,861)	10,416
เงินเบิกเกินบัญชีและเงินกู้ยืม			
จากสถาบันการเงิน	197,149	(2,861)	194,288

30 การอนุมัติงบการเงิน

งบการเงินนี้ได้รับอนุมัติให้ออกโดยคณะกรรมการบริษัทเมื่อวันที่ 27 กุมภาพันธ์ 2562



บริษัท ฟู้ดแอนด์ดริงส์ จำกัด (มหาชน)
Food and Drinks Public Company Limited

15th Fl. Regent House Bldg., 183 Rajdamri Rd., Lumpini, Patumwan, Bangkok 10330, Thailand.
Tel.: +66 (0) 2253-5232-3 Fax: +66 (0) 2070-0733
email: info@foodanddrinks.co.th

รายงานคณะกรรมการตรวจสอบ

คณะกรรมการตรวจสอบ บริษัท ฟู้ดแอนด์ดริงส์ จำกัด (มหาชน) ได้รับการแต่งตั้งจากคณะกรรมการบริษัท และมีวาระการดำรงตำแหน่ง 2 ปี คณะกรรมการตรวจสอบ ประกอบด้วยกรรมการอิสระ จำนวน 3 ท่าน โดยมี นางสาวชนา วิวัฒน์พนชาติ เป็นประธานกรรมการตรวจสอบ นายสุเมธ เขยโชนันท์ และนายสรเสริญ นิลรัตน์ เป็นกรรมการตรวจสอบ คณะกรรมการตรวจสอบได้ปฏิบัติงานตามหน้าที่ และความรับผิดชอบซึ่งเป็นไปตามกฎบัตรของคณะกรรมการตรวจสอบและข้อกำหนดของตลาดหลักทรัพย์แห่งประเทศไทย และรายงานต่อคณะกรรมการบริษัท

คณะกรรมการตรวจสอบ ได้ทำหน้าที่สอบทานรายงานทางการเงิน สอบทานให้บริษัทมีระบบการควบคุมภายใน และการตรวจสอบภายในที่เหมาะสมและมีประสิทธิภาพ และหน้าที่อื่นตามที่คณะกรรมการบริษัทมอบหมาย ซึ่งเป็นไปตามข้อกำหนดและแนวทางปฏิบัติที่ดีสำหรับคณะกรรมการตรวจสอบของตลาดหลักทรัพย์แห่งประเทศไทย

ในปี 2561 คณะกรรมการตรวจสอบ ได้จัดให้มีการประชุม 7 ครั้ง เพื่อพิจารณาเรื่อง ดังนี้

1. คณะกรรมการตรวจสอบได้สอบทานงบการเงินรายไตรมาส และงบการเงินประจำปี 2561 ของบริษัท เพื่อให้มั่นใจว่า รายงานทางการเงินได้จัดทำขึ้นอย่างถูกต้องตามที่ควรตามมาตรฐานการบัญชีที่รับรองทั่วไป และมีการเปิดเผยงบการเงินอย่างเพียงพอ เพื่อนำเสนอต่อคณะกรรมการบริษัทเพื่ออนุมัติ ทั้งนี้ได้จัดให้มีการประชุมกับผู้สอบบัญชีโดยไม่มีฝ่ายจัดการเข้าร่วมประชุมด้วย 1 ครั้ง ในรอบบัญชีปี 2561
2. คณะกรรมการตรวจสอบได้ดำเนินการให้บริษัท ว่าจ้างผู้ตรวจสอบภายในจากภายนอก คือ บริษัท ดี ไอ เอ ออডি จำกัด ประเมินความเพียงพอของระบบการควบคุมภายในอย่างต่อเนื่อง ในปี 2561 นี้ได้กำหนดให้ตรวจสอบระบบการควบคุมภายในเรื่องระบบควบคุมการบริหารสินค้าคงเหลือที่มีอยู่นั้นว่าเหมาะสมหรือไม่ โดยได้รับรายงานผลการตรวจสอบภายในโดยตรงจากผู้ตรวจสอบภายใน ซึ่งพบว่า โดยรวมบริษัท มีระบบการควบคุมภายในที่ดีพอสมควร โดยผู้ตรวจสอบภายในได้มีข้อเสนอแนะปรับปรุงแก้ไขจุดอ่อนหรือข้อบกพร่องที่มีอยู่ ซึ่งผู้บริหารจะได้ติดตามดำเนินการแก้ไขตามข้อเสนอแนะของผู้ตรวจสอบภายในต่อไป
3. สอบทานให้บริษัทปฏิบัติตามกฎหมายว่าด้วยหลักทรัพย์และตลาดหลักทรัพย์ ข้อกำหนดของตลาดหลักทรัพย์ฯ หรือกฎหมายที่เกี่ยวข้องกับธุรกิจ
4. จัดทำกฎบัตรของคณะกรรมการตรวจสอบและสอบทานอย่างสม่ำเสมอ
5. พิจารณา คัดเลือก เสนอบุคคล ซึ่งมีความเป็นอิสระเพื่อทำหน้าที่เป็นผู้สอบบัญชีภายนอกของบริษัท ทางคณะกรรมการตรวจสอบได้พิจารณาผู้สอบบัญชี บริษัท บัญชีกิจ จำกัด คือ นายพรชัย กิตติปัญญางาม ผู้สอบบัญชีรับอนุญาตเลขที่ 2778 นางสาวณีย์ กิตติปัญญางาม ผู้สอบบัญชีรับอนุญาตเลขที่ 2899 และนายชนาการ ผักไผ่ผล ผู้สอบบัญชีรับอนุญาตเลขที่ 4879 เป็นผู้สอบบัญชีของบริษัท ประจำปี 2561 และอัตราค่าสอบบัญชีประจำปี 2561 เพื่อเสนอต่อที่ประชุมผู้ถือหุ้นอนุมัติแต่งตั้ง
6. พิจารณารายการที่เกี่ยวข้องกัน หรือรายการที่อาจมีความขัดแย้งทางผลประโยชน์ ให้เป็นไปตามกฎหมายและข้อกำหนดของตลาดหลักทรัพย์ฯ ทั้งนี้ เพื่อให้มั่นใจว่ารายการดังกล่าวสมเหตุสมผลและเป็นประโยชน์สูงสุดต่อบริษัท
7. ประสานความเข้าใจให้อยู่ในแนวทางเดียวกัน ระหว่างคณะกรรมการตรวจสอบ ฝ่ายจัดการ ฝ่ายตรวจสอบ และผู้สอบบัญชี
8. จัดทำรายงานของคณะกรรมการตรวจสอบ
9. ปฏิบัติการอื่นใดตามที่กฎหมายกำหนด หรือที่คณะกรรมการบริษัทมอบหมายภายในขอบเขตความรับผิดชอบของคณะกรรมการตรวจสอบ

ทั้งนี้ คณะกรรมการตรวจสอบพิจารณาแล้ว เห็นว่าในรอบปีที่ผ่านมา คณะกรรมการและผู้บริหารของบริษัท ได้ปฏิบัติตามภารกิจที่แสดงให้เห็นถึงเจตจำนงค์ในการพัฒนาการบริหารจัดการที่ดี และเป็นไปตามแนวทางปฏิบัติตามหลักการกำกับดูแลกิจการที่ดี

(นางสาวชนา วิวัฒน์พนชาติ)

ประธานกรรมการตรวจสอบ

27 มีนาคม 2562

รายงานความรับผิดชอบของคณะกรรมการต่อรายงานทางการเงิน

คณะกรรมการบริษัทได้ตระหนักถึงหน้าที่ความรับผิดชอบในการกำกับดูแลการรายงานทางการเงินให้มีความถูกต้อง มีสาระสำคัญครบถ้วน สมเหตุสมผล เพื่อประโยชน์ต่อผู้ถือหุ้นและผู้ลงทุนทั่วไปที่จะได้รับทราบข้อมูลแสดงฐานะทางการเงินและผลการดำเนินงานภายในเวลาที่กฎหมายกำหนด

งบการเงินของบริษัท ฟู้ดแอนด์ดริงส์ จำกัด (มหาชน) ได้จัดทำขึ้นตามมาตรฐานการบัญชีที่รับรองทั่วไป โดยได้มีการพิจารณาเลือกใช้นโยบายบัญชีที่เหมาะสม และถือปฏิบัติโดยสม่ำเสมอ รวมทั้งได้มีการเปิดเผยข้อมูลสำคัญอย่างเพียงพอในหมายเหตุประกอบงบการเงินที่ผู้สอบบัญชีได้แสดงความเห็นต่องบการเงินของบริษัทในรายงานของผู้สอบบัญชีแล้ว ในการแสดงฐานะการเงินรายได้และรายจ่าย และกระแสเงินสดที่เป็นจริงและสมเหตุสมผล ซึ่งได้จัดให้มีการบันทึกข้อมูลทางบัญชีที่ถูกต้องครบถ้วนเพียงพอที่รักษาไว้ซึ่งสินทรัพย์ รวมทั้งป้องกันการทุจริตและการดำเนินการที่ผิดปกติในการจัดทำรายงานทางการเงิน

คณะกรรมการบริษัทมีความเห็นว่า งบการเงินของบริษัท ฟู้ดแอนด์ดริงส์ จำกัด (มหาชน) ได้จัดทำขึ้นอย่างรอบคอบ เปิดเผยข้อมูลที่สำคัญอย่างเพียงพอในการแสดงฐานะทางการเงินและผลการดำเนินงาน มีความถูกต้อง เชื่อถือได้ และปฏิบัติถูกต้องตามกฎหมายและระเบียบที่เกี่ยวข้อง



นายพิรศิลป์ สุขผลศิริ
ประธานกรรมการ



นายเกษม ดีไมตรี
ประธานเจ้าหน้าที่บริหาร