

ROCKWORTH ANNUAL REPORT 2009

รายงานประจำปี 2552
บริษัท รัอกเวิธ จำกัด (มหาชน)



ROCKWORTH®
OFFICE SYSTEMS FURNITURE

ส่วนที่ 1	<u>01</u>	สารจากประธานกรรมการบริหาร
ส่วนที่ 2	<u>02</u>	สรุปผลการดำเนินงานและแผนงานในอนาคต
ส่วนที่ 3	<u>11</u>	รายงานของคณะกรรมการตรวจสอบ
ส่วนที่ 4	<u>13</u>	ข้อมูลบริษัท
ส่วนที่ 5	<u>15</u>	ข้อมูลทางการเงินโดยสรุป
ส่วนที่ 6	<u>16</u>	ลักษณะการประกอบธุรกิจ
ส่วนที่ 7	<u>20</u>	ปัจจัยความเสี่ยง
ส่วนที่ 8	<u>21</u>	โครงสร้างผู้ถือหุ้นและการจัดการ
ส่วนที่ 9	<u>35</u>	รายการระหว่างกัน
ส่วนที่ 10	<u>36</u>	การวิเคราะห์ฐานะการเงินและผลการดำเนินงาน
ส่วนที่ 11	<u>41</u>	รายงานของผู้สอบบัญชีรับอนุญาต
ส่วนที่ 12	<u>104</u>	ที่ตั้งสำนักงาน โรงงาน และใช้ร่วม

ส่วนที่

1

สำรจาก
ประธานกรรมการบริหาร

UNLOCK
YOUR
POTENTIAL,
ACCESS
YOUR
BEST
WORK.



สารจากประธานกรรมการบริหาร

เศรษฐกิจไทยในปี 2552 มีอัตราการขยายตัวที่ลดลงที่ร้อยละ 3 เนื่องจากการส่งออกสินค้า และบริการหดตัวมาก ตามการหดตัวของเศรษฐกิจประเทศคู่ค้าหลักของประเทศไทยและการท่องเที่ยวที่ลดลง เนื่องจากปัญหาทางการเมืองในประเทศและความเสี่ยงจากใช้หนี้สายพันธ์ใหม่ 2009

ผลการดำเนินธุรกิจในปี 2552 ที่ผ่านมา ผลประกอบการเฉพาะของบริษัทฯ ขาดทุน 4,434,374 บาท (สี่ล้านสี่แสนสามหมื่นสี่พันสามร้อยเจ็ดสิบสี่บาท) มียอดขายรวมที่เป็นยอดขายในประเทศ 426,982,403.50 บาท ((สี่ร้อยยี่สิบหกล้านเก้าแสนแปดหมื่นสองพันสี่ร้อยสามบาทห้าสิบบาทสตางค์) และมียอดขายจากต่างประเทศ 114,712,600.69 บาท (หนึ่งร้อยสิบสี่ล้านเจ็ดแสนหนึ่งหมื่นสองพันหกร้อยหกสิบบาท) และมีส่วนแบ่งขาดทุนจากเงินลงทุนในบริษัทร่วม 3,321,245 บาท (สามล้านสามแสนสองหมื่นหนึ่งพันสองร้อยสี่สิบบาท)

ปี 2553 สภาวะเศรษฐกิจไทยยังคงมีความเสี่ยงกับประเทศคู่ค้าหลักของไทย ที่หดตัวต่อเนื่อง และการใช้จ่ายภาคเอกชนที่ยังไม่ฟื้นตัว, การลงทุนภาคเอกชนที่หดตัว รายได้ของภาคครัวเรือนมีแนวโน้มลดลง บริษัทฯ มีความจำเป็นต้องปรับกลยุทธ์ในการทำธุรกิจ เพื่อเพิ่มขีดความสามารถในการแข่งขันอย่างยั่งยืน และบริษัทฯ มีความเชื่อมั่นว่า จะสามารถผ่านวิกฤตเศรษฐกิจในครั้งนี้ไปได้

ท้ายนี้ ในนามคณะกรรมการบริหาร ขอขอบพระคุณลูกค้าที่มีอุปการะคุณ และผู้ถือหุ้นที่ได้มอบความไว้วางใจให้การสนับสนุนการดำเนินธุรกิจของบริษัทด้วยดีเสมอมา รวมถึงความร่วมมือและความรับผิดชอบต่อนหน้าที่ของพนักงานทุกคน ซึ่งล้วนเป็นสิ่งสำคัญที่ผลักดันให้บริษัทฯ สามารถรับมือกับความท้าทายรอบด้านได้อย่างมั่นใจ



(นายชัชวาล พงษ์สุทธิมนัส)

ประธานกรรมการบริหาร

ส่วนที่

2

แผนสรุปการดำเนินงาน
และแผนงานในอนาคต

3 MAJOR INFLUENCIAL FACTORS
THE SUCCESS OF OUR PHILOSOPHY.
HUMAN | SPACE | TECHNOLOGY



สรุปผลการดำเนินงานและแผนงานในอนาคต

ด้านการออกแบบและพัฒนาผลิตภัณฑ์

ถึงแม้ว่าสถานะเศรษฐกิจในปี 2552 จะถดถอย และส่งผลกระทบอย่างรุนแรงในอุตสาหกรรมต่าง ๆ มากมาย ซึ่งมีหลายองค์กรที่สามารถรับมือกับสถานการณ์ดังกล่าวได้อย่างมีประสิทธิภาพ ในขณะที่เดียวกันก็มีอีกหลายองค์กรที่ไม่สามารถทนต่อผลกระทบได้จนต้องปิดกิจการไป แต่เรือกเวียยังคงดำเนินกิจกรรมในการออกแบบและพัฒนาผลิตภัณฑ์อย่างต่อเนื่องดังเช่นทุก ๆ ปี โดยพยายามบริหารเงินทุนที่จำเป็นต้องใช้ในการพัฒนาผลิตภัณฑ์ใหม่ให้เกิดประสิทธิภาพสูงสุดอย่างเหมาะสมกับสถานการณ์

ผลิตภัณฑ์ใหม่ที่เรือกเวียได้นำออกสู่ตลาดในปี 2552 นั้น ได้แก่ Panel System คือรุ่น Lean และ aLine ซึ่งเป็นระบบแผงกันที่แผงหนาและแผงบางสามารถผสมผสานกันได้อย่างลงตัวในเรื่องของแนวคิดในการออกแบบ การเชื่อมต่อกัน ระบบการใช้งาน และอื่น ๆ ซึ่งทำให้ผู้ใช้งานสามารถเลือกใช้งานได้อย่างมีประสิทธิภาพ นอกจากนี้ Panel System แล้ว เรือกเวียยังได้เสนอ Mobile Training Table ออกสู่ตลาดในรุ่น Link ด้วย Link เป็นโต๊ะที่ใช้ อยู่ในห้องอบรม โดยสามารถจัดวางเรียงได้เป็นรูปแบบต่าง ๆ ตามรูปร่างของโต๊ะ และ ผู้ใช้สามารถปรับเปลี่ยนรูปแบบได้ด้วยตนเองตลอดเวลา จุดเด่นอีกข้อหนึ่งคือการพับเก็บได้เมื่อไม่ได้ใช้งานโดยใช้พื้นที่การจัดเก็บน้อย

ในปี 2553 นี้ เรือกเวียยังคงเล็งเห็นความสำคัญในการออกแบบและพัฒนาผลิตภัณฑ์ เพื่อให้ผลิตภัณฑ์ที่นำออกสู่ตลาดมีคุณภาพ สามารถตอบสนองความต้องการของลูกค้าทั้งในและต่างประเทศได้ โดยมุ่งเน้นในทิศทางดังต่อไปนี้

1. การสร้างสรรค์งานออกแบบเฟอร์นิเจอร์ให้มีรูปแบบและฟังก์ชันสอดคล้องกับความต้องการ และแนวโน้มทางการตลาดทั้งในและต่างประเทศ โดยคำนึงถึงแนวคิดของมนุษย์ (HUMAN) พื้นที่ (SPACE) และ เทคโนโลยี (TECHNOLOGY)
2. การให้ความสำคัญกับการออกแบบผลิตภัณฑ์และการทดสอบผลิตภัณฑ์ให้ได้ตามมาตรฐาน BIFMA ดังที่ได้ทำต่อเนื่องมาทุก ๆ ปี (Business and Institutional Furniture Manufacturer's Association)
3. การมุ่งเน้นกับสินค้าหรือผลิตภัณฑ์พิเศษตามความต้องการของลูกค้า
4. การพัฒนาศักยภาพของบุคลากรในด้านการออกแบบและพัฒนาผลิตภัณฑ์ให้ก้าวหน้าอย่างต่อเนื่อง
5. การร่วมรณรงค์ในการเป็นส่วนหนึ่งที่ช่วยลดปัญหาภาวะโลกร้อน โดยการศึกษาความต้องการของผลิตภัณฑ์สีเขียว ซึ่งจะเป็นความต้องการของลูกค้าในอนาคตอันใกล้
6. ความเข้าใจบทบาทของผู้ผลิตออฟฟิศเฟอร์นิเจอร์ เพื่อสนับสนุนลูกค้าในเรื่อง LEED (Leadership in Energy and Environmental Design)

ด้านการผลิต

การบริหารการผลิตในปี 2552 ก็ยังใช้เครื่องมือ BSC (Balance Scorecard) มาใช้บริหารจัดการกระบวนการ ตั้งแต่การวางแผนการผลิต, การผลิตไม้, ผลิตเหล็ก, ประกอบไม้, ประกอบเหล็ก, การควบคุมคุณภาพ, การควบคุมสินค้าคงคลัง ตลอดจนการซ่อมบำรุงเครื่องจักร – เครื่องมือต่างๆ โดยใช้ตัวชี้วัดมาทำการกำหนดเป้าหมาย และใช้แผนปฏิบัติ (Action Plan) ในการติดตามสถานะการแก้ไขปรับปรุง

การลดต้นทุนในปี 2552 จะมุ่งเน้นไปที่การเจรจาต่อรองราคาวัตถุดิบ , การแก้ไขแบบการผลิต เพื่อให้ง่าย ต่อการผลิต และลดขั้นตอนการผลิตลง ตลอดจนการอนุรักษ์พลังงาน (ระบบลมอัด)

การลงทุนในกระบวนการผลิตในปี 2552 มุ่งไปที่การลงทุนเกี่ยวกับแม่พิมพ์โลหะ และอุปกรณ์ช่วยในการผลิต เช่น Jig – Fixture รวมถึงการซ่อมบำรุงใหญ่(Overhaul) ของเครื่องจักรสำคัญ

การปรับปรุงกระบวนการผลิตอย่างต่อเนื่องในปี 2552 ใช้เครื่องมือ Kaizen มาช่วยปรับปรุง โดยเน้น การวิเคราะห์จุดที่เป็นคอขวดในกระบวนการผลิต เช่น กระบวนการทำสีวีเนียร์, กระบวนการขึ้นรูปโลหะแผ่น (Punching CNC), กระบวนการพ่นสีฝุ่น เป็นต้น

การบำรุงรักษาเครื่องจักรในปี 2552 มุ่งเน้นไปที่การนำข้อมูลจากประวัติเครื่องจักร มาทำการวิเคราะห์หาสาเหตุการเสียของเครื่องจักรหลัก และทำการกำหนดแผนการทำ PM และทำการ Spare Part อะไหล่ที่จำเป็นสำหรับงานซ่อมบำรุง

การจัดการสิ่งแวดล้อม ในปี 2552 ได้ดำเนินการจัดทำระบบการจัดการด้านสิ่งแวดล้อม ที่โรงงาน นิคมอุตสาหกรรม บางปะอิน รวมถึงการขอการรับรอง ISO 14001

การเรียนรู้ และพัฒนาบุคลากรในปี 2552 ยังคงใช้การจัดการความรู้ และการถ่ายทอดความรู้ภายในฝ่ายผลิต และกำลังเริ่มต้นการจัดทำหลักสูตรมหาวิทยาลัยร็อกเวิร์ท โดยรวบรวมความรู้เกี่ยวกับเครื่องมือ – อุปกรณ์ในการทำงานที่เกี่ยวข้องในการทำงาน เช่น (สกรูลม, ดอกสว่าน, แม่พิมพ์, Tool ของเครื่อง CNC, ใบเลื่อย, แม็กชีลม, อุปกรณ์สายลม, สารหล่อลื่น, ฯลฯ) มาจัดทำเป็นศูนย์การเรียนรู้ ซึ่งจะมีตั้งแต่บอร์ดแสดงรายละเอียด เครื่องมือ – อุปกรณ์ , ตัวอย่าง เครื่องมือ – อุปกรณ์ จริงๆ เพื่อใช้เป็นแหล่งเรียนรู้สำหรับพนักงานใหม่ และสำหรับการสอนงานของหัวหน้างาน

ด้านการตลาดและการขาย

ในปี 2552 สืบเนื่องจากภาวะเศรษฐกิจโลกโดยรวมทั้งปี ที่ซบเซา และชะลอตัวประกอบกับภาวะทางการเมืองในประเทศที่ยังคงผันผวนและมีความรุนแรงอย่างต่อเนื่อง บริษัทฯ ยังคงเน้นการเข้าถึงกลุ่มลูกค้าหลักของบริษัทฯ อย่างต่อเนื่องงานซึ่งเป็นงานโครงการ (Project Based Customers) ได้แก่ กลุ่มบริษัทขนาดใหญ่ (Corporate Customers), กลุ่มธุรกิจขนาดกลางหรือขนาดย่อม (SME Customers), กลุ่มบริษัทนักออกแบบชั้นนำของประเทศ (Interiors Designers and Architects), กลุ่มงานโครงการราชการและรัฐวิสาหกิจ และกลุ่มลูกค้าบริษัทญี่ปุ่น การจัดตั้งหน่วยงานใหม่เพื่อเพิ่มช่องทางการตลาดและการขาย คือ Regional Key Customer Team โดยรับผิดชอบในการเข้าหากกลุ่มลูกค้าที่มีศักยภาพในการใช้บริการของบริษัทมากกว่าหนึ่งประเทศ ทั้งนี้ได้แก่ กลุ่มบริษัทไทยที่ขยายฐานไปยังต่างประเทศ กลุ่มบริษัทข้ามชาติที่มีบริษัทอยู่ในภูมิภาคนี้อย่างกว้างขวาง และกลุ่มผู้ออกแบบที่มีฐานอยู่ในต่างประเทศ สามารถสร้างกลุ่มลูกค้าเพิ่มขึ้นโดยเฉพาะอย่างยิ่งกลุ่มตลาดบนหรือบริษัทรวมทุนจากต่างประเทศได้เป็นอย่างดี

สำหรับปี 2553 ทางบริษัทฯ ได้คาดการณ์ว่าสภาวะเศรษฐกิจโลกยังคงจะซบเซา และชะลอตัวประกอบกับภาวะทางการเมืองในประเทศที่ยังคงผันผวนและมีความรุนแรงอย่างต่อเนื่องจากปีที่แล้ว จึงส่งผลให้เกิดการหดตัวของการลงทุนทางภาคธุรกิจทั้งในและนอกประเทศโดยรวมเป็นอย่างมาก ทางบริษัทฯ ได้มีการวางกลยุทธ์ทางการบริการแบบครบวงจรทั้งก่อนและหลังการขาย รวมถึงการบริการรีไซเคิลแบบครบวงจร เพื่อรองรับกับการปรับกลยุทธ์โดยรวมจากภาคธุรกิจ นอกจากนี้ยังมีแผนในการขยายตลาดในต่างประเทศอย่างต่อเนื่อง โดยเน้นในภูมิภาคและประเทศ (Market Diversification) ที่โดนผลกระทบจากสภาวะเศรษฐกิจน้อยที่สุด หรือในภูมิภาคและประเทศที่มีการตกลงทางการค้ากับประเทศไทย (FTA and Bi-Lateral Agreement)

ส่วนเรื่องการสร้างแบรนด์ที่ได้ดำเนินการมาตั้งแต่ปี 2550 นั้น จะยังคงให้ความสำคัญมากยิ่งขึ้นทั้งในตลาดในประเทศและตลาดต่างประเทศ โดยจะเป็นการปรับภาพลักษณ์ของสินค้าและองค์กรครั้งใหญ่ ทั้งนี้เพื่อสร้างการรับรู้ในตราสินค้า (Brand Awareness) ในหลากหลายช่องทาง ทั้งนี้เริ่มต้นจาก การปรับแนวความคิดการออกแบบสินค้า (Product Design Concept) โดยมุ่งเน้นในเรื่องของ Human, Space and Technology นั่นคือการออกแบบเพื่อให้สามารถตอบสนองการทำงานจริงได้อย่างสูงสุด นั่นคือ จะต้องเป็นเฟอร์นิเจอร์ที่สามารถเพิ่มศักยภาพการทำงานของผู้ใช้งาน และสามารถช่วยเพิ่มประสิทธิภาพการจัดวางเฟอร์นิเจอร์ให้เกิดประโยชน์สูงสุดนั่นคือการประหยัดพื้นที่ รวมทั้งจะต้องสามารถรองรับความก้าวหน้าของเทคโนโลยีต่างๆ ที่จำเป็นสำหรับการทำงาน สำหรับการสร้างแบรนด์ในช่องทางอื่นๆ ที่จะเกิดขึ้นนั้นจะผ่านกิจกรรมต่างๆ ที่จะเกิดขึ้นตลอดทั้งปี รวมถึงภาพลักษณ์ของโชว์รูมทั้งในประเทศและต่างประเทศที่จะมีแนวความคิดการออกแบบตกแต่งแตกต่างกัน

นอกจากนั้นทางบริษัทฯ และออกสินค้าภายใต้สัญลักษณ์สินค้าใหม่เพื่อเป็นทางเลือกใหม่ในตลาดให้แก่ลูกค้าในกลุ่มใหม่ของบริษัทฯ โดยทางบริษัทฯ ต้องขยายตลาดในกลุ่มลูกค้าใหม่ทั้งในจังหวัดต่างๆ รวมถึงในกรุงเทพมหานคร โดยผ่านทาง การแต่งตั้งตัวแทนจำหน่ายหรือห้างร้านในจังหวัดนั้นๆ เพื่อเพิ่มช่องทางการจัดจำหน่ายให้กว้างมากขึ้น บริษัทฯ จะยังดำเนินการพัฒนาและขยายธุรกิจด้วยการสร้างพันธมิตรเพื่อเป็นผู้ให้บริการทางด้านสำนักงานแบบครบวงจร (Total Office Solutions) โดยบริษัทฯ ได้สร้างพันธมิตรกับบริษัทชั้นนำทั้งในและต่างประเทศ เพื่อจัดจำหน่ายผลิตภัณฑ์ โดยผ่านทีมงานขายตรงโครงการ เครือข่ายโชว์รูม และตัวแทนจำหน่ายในต่างประเทศอีกกว่า 27 ประเทศ ต่อไป

ด้านการบริการ

ในปี 2552 การบริการยังคงได้รับการพัฒนาอย่างต่อเนื่อง ด้วยการบริการที่มุ่งมั่นตั้งแต่ การบริการจัดส่งสินค้าด้วยความรวดเร็ว การบริการติดตั้งได้ตรงมาตรฐานที่กำหนด การบริการเชิงรับดูแลบำรุงรักษา และให้คำปรึกษาตลอดอายุการใช้งานของสินค้า รวมถึงการบริการเชิงรุกโดยการติดต่อลูกค้าเพื่อขออนุญาตเข้าตรวจสอบคุณภาพหลังการใช้งานจริง โดยทีมงานที่ได้รับการพัฒนาทั้งความรู้ความสามารถ และมีประสบการณ์อย่างมากมาย

ดังนั้นเราจึงเชื่อมั่นได้ว่าการให้บริการที่ดีอย่างสม่ำเสมอให้กับลูกค้า จะสามารถรักษาลูกค้าเก่าให้คงอยู่ และเพิ่มพูนลูกค้าใหม่ให้มีความเชื่อมั่นในผลิตภัณฑ์และบริการของบริษัทตลอดไป

ด้านการส่งออก

ในปี 2552 ที่ผ่านมา รายได้จากการส่งออกของบริษัท ประสบความสำเร็จประมาณ 30% ของเป้าหมายที่ตั้งไว้ คือ 450 ล้านบาท โดยที่รายได้จริงมีมูลค่าเท่ากับ 125 ล้านบาท ซึ่งอย่างไรก็ตามเป็นสัดส่วนที่น้อยกว่ายอดขายของปี 2551 ถึง 70 เปอร์เซ็นต์ทั้งนี้เป็นผลมาจากการกระจุกตัวของยอดขายในต่างประเทศของบริษัท และความล้มเหลวทางเศรษฐกิจของกลุ่มประเทศในตะวันออกกลางในเวลาเดียวกัน อย่างไรก็ตามบริษัทยังคงเดินหน้าในการจัดตั้งตัวแทนจำหน่ายในต่างประเทศเพิ่มขึ้นในกลุ่มภูมิภาคอัฟริกาใต้เพื่อแก้ปัญหาการกระจุกตัวของตลาดและยอดขาย คือ ประเทศไนจีเรีย และประเทศลิเบีย นอกจากนี้บางส่วนยังอยู่ในการพิจารณาการจัดตั้งตัวแทนจำหน่ายในอีกหลายประเทศ เช่น รัสเซีย ออสเตรเลีย เกาหลีใต้ และประเทศในแถบแอฟริกาใต้ เป็นต้น

สำหรับปี 2553 นี้ ทางบริษัทฯ ได้ปรับกลยุทธ์การหาพันธมิตรในแต่ละประเทศให้สอดคล้องกับสินค้าใหม่ๆ ที่ทางบริษัทฯ ได้ออกตลาด และยังคงตั้งเป้าหมายขยายตลาดไปยังประเทศใหม่ๆ ออกไปอีกเพื่อที่จะครอบคลุมตลาดในภูมิภาคให้มากขึ้นอีก ได้แก่ กลุ่มประเทศในแถบออสเตรเลียและนิวซีแลนด์ กลุ่มประเทศแอฟริกาใต้ เช่น แอฟริกาใต้ และซูดาน เป็นต้น

- **โครงการสร้างแบรนด์ ROCKWORTH ในต่างตลาดประเทศ** (ROCKWORTH Brand Building for Regional Country) โดยการจัดกิจกรรมการปรับภาพลักษณ์ของแบรนด์ ROCKWORTH ผ่านช่องทางตัวแทนจำหน่าย 34 แห่งใน 27 ประเทศ ในรูปแบบต่างๆ เช่น การจัดวางสินค้า ROCKWORTH ในโชว์รูมตัวแทนจำหน่าย การออกงานแสดงสินค้า การจัดกิจกรรมสนับสนุนการขาย รวมทั้งการสื่อสารระหว่างเรื่องการสร้าง แบรนด์กับตัวแทนจำหน่ายในต่างประเทศ เป็นต้น
- **โครงการพัฒนาศักยภาพของ Dealer** (Dealer's competency development on Efficiency) เป็นโครงการทำการตลาดร่วมกันกับ Dealer เพื่อสร้างความแข็งแกร่ง ในตลาดปัจจุบันที่มีอยู่ในต่างประเทศ ไม่ว่าจะเป็นการร่วมมือกันขยายฐานลูกค้า การอบรมและสัมมนาเพื่อเพิ่มพูนความรู้เรื่องสินค้า รวมทั้งการสนับสนุนเครื่องมือทางการตลาด และกิจกรรมเยี่ยม Dealer ที่เกิดขึ้นเป็นประจำทุกปี
- **โครงการเพิ่มขีดความสามารถของตัวแทนจำหน่าย** (Licensing Partnership) เป็นโครงการที่ร่วมมือกับ Dealer ที่มีความพร้อมในการเริ่มผลิตสินค้าของบริษัทฯ ในประเทศนั้นๆ โดยเป็นลักษณะของการทำ Technology Transfer under Licensing Agreement.
- **โครงการการสร้างโรงงานเพิ่มเติมในต่างประเทศ** (Manufacturing Facility in International Market) เนื่องจาก การแข่งขันในปัจจุบัน ราคา ความรวดเร็วในการผลิตและจัดส่งประกอบกับการให้บริการเป็นหนึ่งในปัจจัยสำคัญที่ทำให้ธุรกิจประสบความสำเร็จ โดยเฉพาะอย่างยิ่งการค้าขายระหว่างประเทศ ดังนั้นโครงการสร้างโรงงานในต่างประเทศ จะเป็นอีกโครงการหนึ่งที่จะสามารถตอบสนองต่อความต้องการสินค้าในต่างประเทศ เพราะจะทำให้ระยะเวลาในการผลิตและจัดส่งรวดเร็วขึ้น และราคาที่เหมาะสมกับแต่ละประเทศมากขึ้น ทั้งนี้สินค้าเฟอร์นิเจอร์มีขนาดใหญ่ทำให้ต้องขนส่งทางเรือ ที่ใช้เวลาในการจัดส่ง 21 วัน ทั้งนี้บริษัทได้เริ่มดำเนินการก่อสร้างโรงงานใหม่

ในประเทศไทยตามนโยบายที่กำหนดไว้แล้วโดยมีแผนที่จะก่อสร้างแล้วเสร็จในไตรมาสที่ 4 ของปี 2553 ซึ่งล่าช้ามาจากปีที่ผ่านมาและเริ่มผลิตสินค้าได้ในเดือนมีนาคม 2553 ซึ่งการดำเนินการดังกล่าวได้คำนึงถึงประโยชน์สูงสุดต่อการผลิตและจัดส่งสินค้าแก่ลูกค้าในประเทศไทย ขณะนี้บริษัทอยู่ระหว่างการศึกษาความเป็นไปได้และความเหมาะสมของการสร้างโรงงานในประเทศถัดไป

การพัฒนาบุคลากรและพัฒนาระบบงานภายใน

การฝึกอบรมเพื่อพัฒนาบุคลากรให้มีความรู้ความสามารถเพิ่มขึ้น ยังคงเป็นนโยบายหลักที่ต้องทำตลอดปี 2552 โดยได้เชิญวิทยากรชั้นครูมาฝึกอบรมพนักงาน เช่น ดร.วรภัทร์ ภูเจริญ หลักสูตรที่ใช้ในการอบรมที่หลากหลาย มีทั้งที่จะทำให้เกิดการเรียนรู้จากปรัชญาชาวบ้าน การทำ Knowledge Management, การอยู่ร่วมกัน, การทำงานเป็นทีม ทั้งนี้หลักสูตรต่างๆ ก็จะทำให้พนักงานได้นำความรู้ไปประยุกต์ใช้ และบริหารจัดการความรู้เพื่อทำให้องค์กรแห่งการเรียนรู้

เรื่องความปลอดภัยก็ยังคงเป็นความจำเป็นที่จะต้องรณรงค์ป้องกัน และหามาตรการมาป้องกันตลอดทั้งจัดกิจกรรมและตั้งคณะกรรมการลงตรวจทุกพื้นที่ เพื่อหาปัจจัยที่จะทำให้เกิดอุบัติเหตุ และกำจัดให้ได้

การทำให้โรงงานเป็นโรงงานปลอดภัย ก็เป็นอีกนโยบายหนึ่ง ที่ผู้บริหารต้องการให้พนักงานพ้นจากโทษของการสูญหิว โดยมีการสมัครเข้าร่วมโครงการ “การพัฒนาศถานประกอบการปลอดภัย” จัดทำโดย สมาคมพัฒนาคุณภาพสิ่งแวดล้อม และได้รับการสนับสนุนจาก สำนักงานกองทุนสนับสนุนการส่งเสริมสุขภาพ (สสส.) ซึ่งคณะกรรมการกำลังดำเนินงานให้เป็นไปตามเป้าหมายให้ได้ คือ โรงงานปลอดภัย

การพัฒนาระบบเทคโนโลยีสารสนเทศ

การพัฒนาของงานด้านนี้ ยังคงดำเนินอย่างต่อเนื่องขอยกตัวอย่างที่สำคัญดังนี้

- ระบบการเบิกสินค้าสำหรับงานโครงการใหญ่ ซึ่งจะต้องมีการเบิกสินค้า BOM ที่เป็นโครงสร้างเพื่อจะได้ติดตั้งก่อนโดยไม่ต้องรอให้สินค้าเสร็จจนครบชุด ทำให้ตอบสนองลูกค้าในเรื่องระยะเวลาการส่งมอบที่สั้นลง
- ระบบการจ่ายเงิน (AP) โดยใช้ workflow ระบบนี้จะทำให้การจ่ายเงินและการตรวจสอบทำได้อย่างรวดเร็วแม่นยำและยังสามารถพิมพ์เช็คจากระบบได้ด้วย

ระบบการสรุปและส่งผ่านข้อมูลการบันทึกเวลานับมือเข้างาน-ออกงาน และการทำงานล่วงเวลา ให้เข้าสู่ระบบการจ่ายเงินเดือน (Payroll) เพื่อลดขั้นตอนการเก็บข้อมูลด้วยมือและเพื่อความถูกต้องแม่นยำ

กิจกรรมส่งเสริมสังคม

บริษัทฯ มีนโยบายที่จะส่งเสริมและอยู่ร่วมกับสังคมอย่างยั่งยืน จึงได้มีกิจกรรมที่จะเป็นประโยชน์ต่อสังคมมาโดยตลอดดังตัวอย่างต่อไปนี้

- ด้านสิ่งแวดล้อม

บริษัทฯ ได้ปรับปรุงกระบวนการทำงานที่เกี่ยวกับการจัดการสิ่งแวดล้อมจนได้รับการรับรอง ISO 14001 ทั้งนี้ เพราะบริษัทฯ ได้ตระหนักถึงความสำคัญของสิ่งแวดล้อมที่ดี จะทำให้โรงงานอุตสาหกรรมอยู่ร่วมกับชุมชนได้

- ด้านการแบ่งปันช่วยเหลือ

การศึกษาถือเป็นคุณสมบัติสำคัญประการหนึ่งของประชากรในสังคมนั้นๆ ที่จะบอกถึงความเจริญก้าวหน้าของชุมชน บริษัทฯ จึงได้มอบทุนการศึกษาให้กับบุตรธิดาของพนักงานเป็นจำนวน 58 ทุน รวมเป็นเงิน 148,000.- บาท

ส่วนที่

3

รายงานของคณะกรรมการ
การตรวจสอบ

WE ARE PASSIONATE
ABOUT UNLOCKING
THE POTENTIAL
OF PEOPLE
AT WORK.

รายงานของคณะกรรมการตรวจสอบ

คณะกรรมการตรวจสอบของบริษัท ร็อกเวิร์ท จำกัด (มหาชน) ประกอบด้วยกรรมการอิสระจำนวน 3 คน คือ พลโทพิศาล เทพสิทธิา ประธานคณะกรรมการตรวจสอบ นายสุรพจน์ สุวรรณพานิช และนายไชยรัตน์ เดชไกรศักดิ์ กรรมการตรวจสอบ โดยมีนางสาวพัชราภรณ์ กิจเพิ่มพูล เป็นเลขานุการคณะกรรมการตรวจสอบ ได้รับแต่งตั้งจากคณะกรรมการบริษัท ให้ดำรงตำแหน่งคณะกรรมการตรวจสอบของบริษัท เมื่อวันที่ 28 เมษายน 2552 มีวาระ 2 ปี โดยมีหน้าที่และความรับผิดชอบตามที่ได้รับมอบหมายจากคณะกรรมการบริษัท ดังนี้

1. สอบทานรายงานทางการเงินของบริษัท ให้ถูกต้อง และเปิดเผยอย่างเพียงพอ
2. สอบทานให้บริษัท มีการตรวจสอบภายในที่เพียงพอ และมีระบบควบคุมภายในที่เหมาะสม และมีประสิทธิภาพ
3. พิจารณาคัดเลือก และเสนอแต่งตั้งผู้สอบบัญชีของบริษัท รวมถึงพิจารณาคำตอบแทนของผู้สอบบัญชี
4. สอบทานการปฏิบัติของบริษัท ให้เป็นไปตามกฎหมายว่าด้วยหลักทรัพย์และตลาดหลักทรัพย์ ข้อกำหนดของตลาดหลักทรัพย์แห่งประเทศไทย และกฎหมายที่เกี่ยวข้อง
5. พิจารณาเปิดเผยข้อมูลของบริษัท ในกรณีที่เกิดรายการเกี่ยวโยงกัน หรือรายการที่อาจมีความขัดแย้งทางผลประโยชน์ ให้มีความถูกต้องและครบถ้วน
6. จัดทำรายงานคณะกรรมการตรวจสอบ โดยเปิดเผยไว้ในรายงานประจำปีของบริษัท ซึ่งรายงานดังกล่าวลงนามโดยประธานคณะกรรมการตรวจสอบ
7. ภารกิจอื่นๆ ตามที่คณะกรรมการบริษัท มอบหมาย และคณะกรรมการตรวจสอบเห็นชอบ

ในปี 2552 คณะกรรมการตรวจสอบ ได้ปฏิบัติหน้าที่ตามที่ได้รับมอบหมาย ดังนี้

1. ได้มีการประชุมคณะกรรมการตรวจสอบ จำนวน 4 ครั้ง เพื่อปฏิบัติภารกิจตามที่ได้รับมอบหมายจากคณะกรรมการบริษัท และตามข้อบังคับ ประกาศ ข้อกำหนด และแนวทางของสำนักงานคณะกรรมการกำกับหลักทรัพย์และตลาดหลักทรัพย์ และตลาดหลักทรัพย์แห่งประเทศไทย
2. ได้สอบทานรายงานทางการเงินของบริษัท ทั้งงบรายไตรมาสและงบการเงินประจำปีของบริษัท ทั้งในด้านความถูกต้องและการเปิดเผยข้อมูลอย่างเพียงพอ จากการสอบทานไม่พบสิ่งที่เป็นเหตุให้เชื่อว่างบการเงินดังกล่าวไม่ถูกต้องตามที่ควรในสาระสำคัญตามหลักการบัญชีที่รับรองทั่วไป
3. ได้สอบทานการตรวจสอบภายในและระบบควบคุมภายในของบริษัท ผลการสอบทานกล่าวโดยภาพรวมกล่าวได้ว่า บริษัท มีการควบคุมภายในที่เพียงพอ และมีระบบควบคุมภายในที่เหมาะสม และมีประสิทธิภาพ อันจะทำให้เกิดผลสำเร็จในการดำเนินงานของบริษัท ได้
4. คณะกรรมการตรวจสอบ ได้ดำเนินการตามขั้นตอนในการพิจารณา คัดเลือกบุคคลที่มีความอิสระเพื่อทำหน้าที่เป็นผู้สอบบัญชีของบริษัท โดยได้เสนอคณะกรรมการบริษัท ให้แต่งตั้ง

นางสาวทิพวัลย์ นานานุวัฒน์ ผู้สอบบัญชีรับอนุญาตเลขทะเบียน 3459 จากบริษัท สำนักงาน เอ็นส์ท แอนด์ ยัง จำกัด เป็นผู้สอบบัญชีปี 2552 ของบริษัทฯ โดยได้รับความเห็นชอบจากคณะกรรมการบริษัทฯ และที่ประชุมสามัญผู้ถือหุ้นของบริษัทฯ

5. คณะกรรมการตรวจสอบ ได้เข้าร่วมประชุมกับผู้สอบบัญชีของบริษัทฯ โดยไม่มีฝ่ายจัดการเข้าร่วมประชุมด้วย จำนวน 1 ครั้ง
6. ได้สอบทานการปฏิบัติงานของบริษัทฯ ว่าเป็นไปตามกฎหมายว่าหลักทรัพย์และตลาดหลักทรัพย์ การกำกับดูแลกิจการที่ดี ข้อกำหนด และประกาศตลาดหลักทรัพย์แห่งประเทศไทย และกฎหมายอื่นๆ ที่เกี่ยวข้อง ผลการสอบทานกล่าวโดยภาพรวมได้ว่า บริษัทฯ ได้มีการปฏิบัติตามกฎหมาย ข้อกำหนด และประกาศดังกล่าว
7. ได้พิจารณา และสอบทานรายการที่เกี่ยวข้องกัน หรือรายการที่อาจมีความขัดแย้งทางผลประโยชน์ ซึ่งผู้สอบบัญชีเห็นว่า รายการดังกล่าวมีสาระสำคัญที่ได้เปิดเผยและ แสดงรายการดังกล่าว ในงบการเงินและหมายเหตุประกอบงบการเงินแล้ว โดยกรรมการตรวจสอบมีความเห็นสอดคล้องกับผู้สอบบัญชีว่า รายการที่แสดงไว้ดังกล่าว เป็นรายการที่สมเหตุสมผล
8. ได้จัดทำรายงานของคณะกรรมการตรวจสอบฉบับนี้ โดยเปิดเผยไว้ในรายงานประจำปี 2552 และประธานคณะกรรมการตรวจสอบได้ลงนามแล้ว

ในปี 2552 กรรมการตรวจสอบทุกคน ได้เข้าร่วมอบรม สัมมนา และประชุมในเรื่องต่างๆ ที่เกี่ยวกับ บทบาท หน้าที่ ของคณะกรรมการตรวจสอบ ที่ตลาดหลักทรัพย์แห่งประเทศไทย สถาบันกรรมการบริษัทไทย สภาวิชาชีพบัญชี หน่วยงานทั้งภาครัฐและเอกชนจัดขึ้น ทั้งนี้เพื่อเสริมสร้างความรู้ความเข้าใจในประเด็น อันสำคัญอันจะทำให้การปฏิบัติงานของคณะกรรมการตรวจสอบมีประสิทธิภาพ และเป็นไปตามหลักเกณฑ์ ข้อกำหนดต่างๆ เพื่อสนับสนุนการปฏิบัติงานของภายใน และการปฏิบัติตามกฎหมายและข้อกำหนด ที่เกี่ยวข้อง



พลโทพิศาล เทพสิทธา

ประธานคณะกรรมการตรวจสอบ

ส่วนที่

4

ข้อมูล
บริษัท

WE CREATE SOLUTIONS
THAT HELP PEOPLE HAVE
A BETTER DAY AT WORK.



ข้อมูลทั่วไป

ชื่อบริษัท	:	บริษัท ร็อกเวิร์ธ จำกัด (มหาชน)		
	:	ROCKWORTH PUBLIC COMPANY LIMITED		
ที่ตั้งสำนักงานบริษัท	:	294-300 ถนนอโศก-ดินแดง แขวงบางกะปิ เขตห้วยขวาง กรุงเทพมหานคร โทรศัพท์ 0-2246-8888 โทรสาร 0-2247-8899		
ประเภทธุรกิจ	:	อุตสาหกรรมผลิตและจำหน่ายผลิตภัณฑ์เฟอร์นิเจอร์ที่ใช้ในสำนักงาน		
หุ้นที่ออกจำหน่ายแล้ว	:	หุ้นที่ออกและจำหน่าย	10,000,000	หุ้น
		หุ้นสามัญ	10,000,000	หุ้น
		มูลค่าหุ้นละ	10	บาท

รายละเอียดบริษัทร่วม

ชื่อบริษัท	:	บริษัท ร็อกเวิร์ธ ซิสเต็มส์ เฟอร์นิเจอร์ อินเดีย ไพรวเท ลิมิเต็ด		
	:	ROCKWORTH SYSTEMS FURNITURE INDIA PVT LTD		
ที่ตั้งสำนักงานบริษัท	:	D1. 3rd Floor, DBS Paxina Apartments No: 10 Bishop Wallers Avenue (South) C.I.T. Colony, Malapore, Chennai – 600 004, India โทรศัพท์ +91 44 2498 6567 โทรสาร +91 44 4210 7128		
ประเภทธุรกิจ	:	อุตสาหกรรมผลิต และจำหน่ายผลิตภัณฑ์เฟอร์นิเจอร์ที่ใช้ในสำนักงาน		
หุ้นที่ออกจำหน่ายแล้ว	:	หุ้นที่ออกและจำหน่าย	199,425	หุ้น
		หุ้นสามัญ	199,425	หุ้น
		มูลค่าหุ้นละ	100	รูปี

ที่ตั้งสำนักงาน โรงงาน และโชว์รูม

สำนักงานใหญ่ และโชว์รูม

294-300 ถนนอโศก-ดินแดง แขวงบางกะปิ เขตห้วยขวาง กรุงเทพมหานคร 10320

โทรศัพท์ 0-2246-8888

โทรสาร 0-2247-8899

โรงงานบางปะอิน

681 นิคมอุตสาหกรรมบางปะอิน หมู่ที่ 2 ต.คลองจิก อ.บางปะอิน จ.พระนครศรีอยุธยา 13160

โทรศัพท์ 0-3522-0260-63

โทรสาร 0-3522-0260

โกดังนวนคร

101/62/1, 3 หมู่ที่ 20 นิคมอุตสาหกรรมนวนคร ถนนพหลโยธิน กิโลเมตรที่ 46 ต.คลองหนึ่ง

อ.คลองหลวง จ.ปทุมธานี 12120

โทรศัพท์ 0-2909-0357-8, 0-2909-1656-8

โทรสาร 0-2529-1333-4

โชว์รูมเซ็นทรัลเวิลด์ พลาซ่า

ศูนย์การค้าเซ็นทรัลเวิลด์: ห้องเลขที่ C514 ชั้น5 ถนนราชดำริ

เขตปทุมวัน กรุงเทพมหานคร 10330

โทรศัพท์ 0-2613-1521 โทรสาร 0-2255-6331

บุคคลอ้างอิงอื่น ๆ

1. นายทะเบียนหลักทรัพย์

มอบหมายให้ บริษัทศูนย์รับฝากหลักทรัพย์ (ประเทศไทย) จำกัด เป็นผู้ดำเนินการ

62 อาคารตลาดหลักทรัพย์แห่งประเทศไทย ชั้น 4,6-7 ถนนรัชดาภิเษก

แขวงคลองเตย เขตคลองเตย กรุงเทพมหานคร 10110

โทรศัพท์ 0-2359-1200-01

โทรสาร 0-2359-1259

2. ผู้แทนผู้ถือหุ้นกู้

-ไม่มี-

3. ผู้สอบบัญชี

นางสาวทิพย์วัลย์ นานานุวัฒน์

สำนักงานเอ็นสท์ แอนด์ ยัง

ชั้น 33 อาคารเลคซ์ดา

196/136-137 ถนนรัชดาภิเษกตัดใหม่

กรุงเทพมหานคร 10110

โทรศัพท์ 0-2264-0777

โทรสาร 0-2264-0790

ส่วนที่ 5

ข้อมูล
ทางการเงินโดยสรุป

WE BUILD PERFECT PARTNERS TO
MAXIMIZE YOUR PERFORMANCE.



บริษัท ร็อกเวิร์ธ จำกัด (มหาชน) และบริษัทย่อย

('000 บาท/BAHT)

	2552 2009	2551 2008	2550 2007
สินทรัพย์รวม Total assets	640,161	639,467	650,769
หนี้สินรวม Total liabilities	406,608	396,092	426,135
ทุนจดทะเบียน Authorized share capital	100,000	100,000	100,000
ส่วนของผู้ถือหุ้น Total shares' equity	236,553	243,374	224,634
รายได้รวม Total revenue	546,115	972,439	809,433
รายได้จากการขาย Total sales	541,695	962,607	800,464
กำไรขั้นต้น Gross profit	175,465	266,677	250,450
กำไร (ขาดทุน) สุทธิ Net (Loss) profit	(4,434.00)	23,788	34,245
สินทรัพย์รวม	640,161	639,467	650,769

	2552 2009	2551 2008	2550 2007
จำนวนหุ้น (พันหุ้น) Number of shares (Thousand shares)	10,000	10,000	10,000
มูลค่าตราไว้ต่อหุ้น (บาท) Par value (Baht)	10.00	10.00	10.00
มูลค่าตามบัญชีต่อหุ้น (บาท) Book value (Baht)	23.66	24.34	22.46
กำไร (ขาดทุน) สุทธิต่อหุ้น (บาท) Earnings (Loss) per share (Baht)	(0.44)	2.38	3.42
เงินปันผลต่อหุ้น (บาท) Dividend per share (Baht)	0.25	0.50	-
อัตรากำไรสุทธิต่อรายได้รวม (%) Net profit on total revenue (%)	(0.82)	2.47	4.28
อัตรามลตอบแทนต่อส่วนของผู้ถือหุ้น (%) Net profit on total equity (%)	(1.87)	9.77	15.24
อัตรามลตอบแทนต่อสินทรัพย์รวม (%) Net profit on total assets (%)	(0.69)	3.72	5.26

ส่วนที่

6

ลักษณะ
การประกอบธุรกิจ

WHATEVER YOU NEED IN THE
OFFICE SYSTEMS FURNITURE,
WE ARE DEDICATED TO
MEET YOUR CHALLENGE.

ลักษณะการประกอบธุรกิจ

บริษัท ร็อกเวิร์ธ จำกัด (มหาชน) ดำเนินธุรกิจโดยเป็นผู้ผลิตและจัดจำหน่ายเฟอร์นิเจอร์สำนักงาน การค้า “ ROCKWORTH ” โดยจัดจำหน่ายทั้งภายในประเทศ ประมาณร้อยละ 75 และจัดจำหน่ายไปยังต่างประเทศ ร้อยละ 25 ทั้งนี้การจัดจำหน่ายภายในประเทศจะเป็นจัดจำหน่ายไปยังผู้ใช้โดยตรง โดยผ่านช่องทางการจัดจำหน่ายขายตรงและการขายผ่านโชว์รูม ซึ่งมีโชว์รูมจัดจำหน่ายอยู่ 2 แห่ง ได้แก่ โชว์รูมอโศก-ดินแดง (สำนักงานใหญ่) และโชว์รูมเซ็นทรัลเวิลด์ สำหรับในต่างประเทศจะเป็น การจัดจำหน่ายโดยผ่านตัวแทนจำหน่าย 34 แห่งใน 27 ประเทศ ได้แก่ ประเทศสิงคโปร์, มาเลเซีย, ฟิลิปปินส์, อินโดนีเซีย, ฮองกง, สหรัฐอาหรับเอมิเรตส์, บาห์เรน, การ์ต้า, ซาอุดีอาระเบีย, โอมาน, จอร์แดน, อินเดีย, บังกลาเทศ, ปากีสถาน, ศรีลังกา, ปาปัวนิวกินี, เวียดนาม, อียิปต์, เลบานอน, คูเวต, ตุรกี, ปากีสถาน กัมพูชา ไนจีเรีย และลิเบีย แต่มีเครือข่ายครอบคลุม 30 ประเทศ ทั้งนี้โดยมีการจัดจำหน่ายไปยังลูกค้าโดยตรง ในบางประเทศ (ปัจจุบันบริษัทมีโรงงานผลิตสินค้า ตั้งอยู่ที่นิคมอุตสาหกรรมบางปะอิน มีคลังเก็บสินค้า ตั้งอยู่ที่นิคมอุตสาหกรรมนวนคร และกำลังก่อสร้างโรงงานผลิตสินค้าในประเทศอินเดียอีกหนึ่งแห่ง คาดว่าแล้วเสร็จในไตรมาสที่ 4 ของปี 2553 ซึ่งล้ำเข้ามาจากปีที่ผ่านมา)

รายละเอียดผลิตภัณฑ์ของบริษัท

Office Systems Furniture (Total Office Solutions);

- Freestanding Systems
- Desking Systems
- Executive Desking
- Demountable Wall and Storage Systems
- Panel Systems
- Conference Tables
- Filing and Storages
- Seating , Sofa and Lounge
- Office Complements

Open Plan Office Furniture

บริษัทฯ เป็นผู้นำระบบเฟอร์นิเจอร์สำนักงานสมัยใหม่ ซึ่งสามารถตอบสนองความต้องการของสำนักงานได้อย่างครบถ้วนสมบูรณ์ภายใต้ต้นนโยบายการออกแบบเพื่อตอบสนองการใช้งานในสถานที่จริง “Human, Space, and Technology” ไม่ว่าจะเป็นระบบ ผังนั่งสำเริงรูป ฉากกั้นห้อง ซึ่งสามารถร้อยสายไฟได้อย่างต่อเนื่อง อีกทั้งสามารถปรับเปลี่ยนเพิ่มเติมได้ง่าย และ Desking System โต๊ะทำงานที่สามารถปรับเปลี่ยนเป็น Workstation ได้รวมทั้งเก้าอี้หลากหลายรูปแบบต่าง ๆ

โครงสร้างรายได้

บริษัทดำเนินกิจการในส่วนของงานทางธุรกิจเดียวคือการผลิตและจำหน่ายเฟอร์นิเจอร์ โครงสร้างรายได้ทางภูมิศาสตร์แบ่งเป็นการขายภายในประเทศและต่างประเทศ ข้อมูลโครงสร้างรายได้แยกตามภูมิศาสตร์มีดังต่อไปนี้

	2550		2551		2552	
	รายได้	%	รายได้	รายได้	%	รายได้
ขายในประเทศ	454	57	531	55	427	79
ขายต่างประเทศ	346	43	432	45	115	21
รวม	800	100	963	100	542	100

ส่วนที่

7

ปัจจัย
ความเสี่ยง

UNLOCK
YOUR
POTENTIAL,
ACCESS
YOUR
BEST
WORK.



ปัจจัยความเสี่ยง

1. ความเสี่ยงในการประกอบธุรกิจ

บริษัทประกอบธุรกิจโดยส่วนใหญ่จะเป็นลักษณะผลิตสินค้าตามคำสั่งของลูกค้า ปัจจุบันบริษัทมีลูกค้าหลายรายที่เป็นงานโครงการ ซึ่งมียอดขายประมาณ 40% ของยอดขายรวม ที่ผ่านมามีความสัมพันธ์ที่ดีกับลูกค้ามาโดยตลอด ทำให้การสั่งซื้อหลายรายเป็นไปในลักษณะต่อเนื่อง อย่างไรก็ตามเนื่องจากธุรกิจนี้มีผู้ประกอบการที่เป็นคู่แข่งกันโดยตรงกับบริษัทฯ หลายราย ดังนั้นจึงมีโอกาสที่ลูกค้าจะหันไปซื้อสินค้าบางส่วน หรือทั้งหมดจากคู่แข่ง ซึ่งทำให้บริษัทฯ จะต้องสูญเสียรายได้ไป และหากบริษัทไม่สามารถหาลูกค้ามาทดแทนได้ อาจมีผลกระทบต่อการดำเนินธุรกิจของบริษัทในระยะยาวได้ แต่อาจทดแทนได้ถ้าสามารถขยายตลาดต่างประเทศ ซึ่งจะช่วยให้ยอดขายเพิ่มขึ้น

2. ความเสี่ยงด้านการเงิน

● ความเสี่ยงจากอัตราดอกเบี้ย

ในปี 2552 ธนาคารพาณิชย์ ไม่มีการปรับขึ้นอัตราดอกเบี้ยกู้ยืม จึงไม่ส่งผลกระทบต่อการทำงานและกระแสเงินสดของบริษัทฯ แม้ว่าบริษัทมีเงินกู้ยืมระยะยาว และเป็นเงินเกินบัญชีอยู่จำนวนหนึ่ง แต่อย่างไร บริษัทฯ เห็นว่าอัตราดอกเบี้ยดังกล่าว ยังเป็นความเสี่ยงที่ยังอยู่ในระดับต่ำ ซึ่งบริษัทฯ สามารถบริหารและลดต้นทุนค่าใช้จ่ายในด้านอื่นได้

● ความเสี่ยงจากอัตราแลกเปลี่ยน

ค่าเงินบาทในปี 2552 เคลื่อนไหวอยู่ระหว่าง 32 ถึง 34 ดอลลาร์สหรัฐ เมื่อเทียบกับปี 2551 ซึ่งมีค่าเฉลี่ยอยู่ที่ 34 บาทต่อดอลลาร์สหรัฐ แต่อย่างไรก็ตามความเสี่ยงจากอัตราแลกเปลี่ยนของบริษัทฯ มิได้มีสาระสำคัญมากเนื่องจากบริษัทฯ มีสินทรัพย์และหนี้สินที่เป็นเงินตราต่างประเทศที่มีกำหนดชำระภายใน 1 ปี ในมูลค่าที่ใกล้เคียงกัน อีกทั้งบริษัทฯ ได้มีการทำสัญญาป้องกันความเสี่ยงด้านอัตราแลกเปลี่ยนในปี 2552 ที่ผ่านมา

● ความเสี่ยงด้านการให้สินเชื่อ

ความเสี่ยงในการให้สินเชื่อของบริษัทฯ นั้นยังถือว่าอยู่ในเกณฑ์ที่ต่ำ เนื่องจากลูกหนี้ของบริษัทฯ มีหลากหลายและมีจำนวนมาก อีกทั้งบริษัทฯ ยังมีการตรวจเช็คเครดิตลูกค้าก่อนสำหรับลูกค้าโครงการที่มีมูลค่าการสั่งซื้อ และลูกค้าส่วนใหญ่ของบริษัทฯ จะมีความสามารถในการชำระเงิน

ส่วนที่

8

โครงสร้างผู้ถือหุ้น
และการจัดการ

3 MAJOR INFLUENCIAL FACTORS
THE SUCCESS OF OUR PHILOSOPHY.
HUMAN | SPACE | TECHNOLOGY

โครงสร้างผู้ถือหุ้นและการจัดการ

1. ผู้ถือหุ้น

รายชื่อผู้ถือหุ้นรายใหญ่ 10 รายแรกและสัดส่วนการถือหุ้น ณ วันที่ 31 ธันวาคม 2552

	รายชื่อผู้ถือหุ้น		จำนวนหุ้น	%
1.	นายชัชวาล	พงษ์สุทธิมนต์	3,715,900	37.16
2.	นายสุรพงษ์	สิทธิานุกุล	1,150,500	11.50
3.	นายไชยงค์	พงษ์สุทธิมนต์	531,500	5.31
4.	นายดุษฐ์	พงษ์สุทธิมนต์	389,000	3.89
5.	น.ส. รัชนี้	พงษ์สุทธิมนต์	350,500	3.51
6.	นายประกาศ	เกยุราพันธ์	343,000	3.43
7.	นายสุรศักดิ์	สิทธิานุกุล	313,000	3.13
8.	น.ส. ณัฐิกา	พงษ์สุทธิมนต์	306,600	3.07
9.	นายสุรชัย	โชติจุฬามูร	264,000	2.64
10.	นางจารุณี	พงษ์สุทธิมนต์	215,500	2.15

ไม่มีผู้ถือหุ้นรายใดเปลี่ยนแปลงการถือหุ้นอย่างมีนัยสำคัญที่มีผลกระทบต่ออำนาจในการจัดการบริษัท

2. โครงสร้างการจัดการ

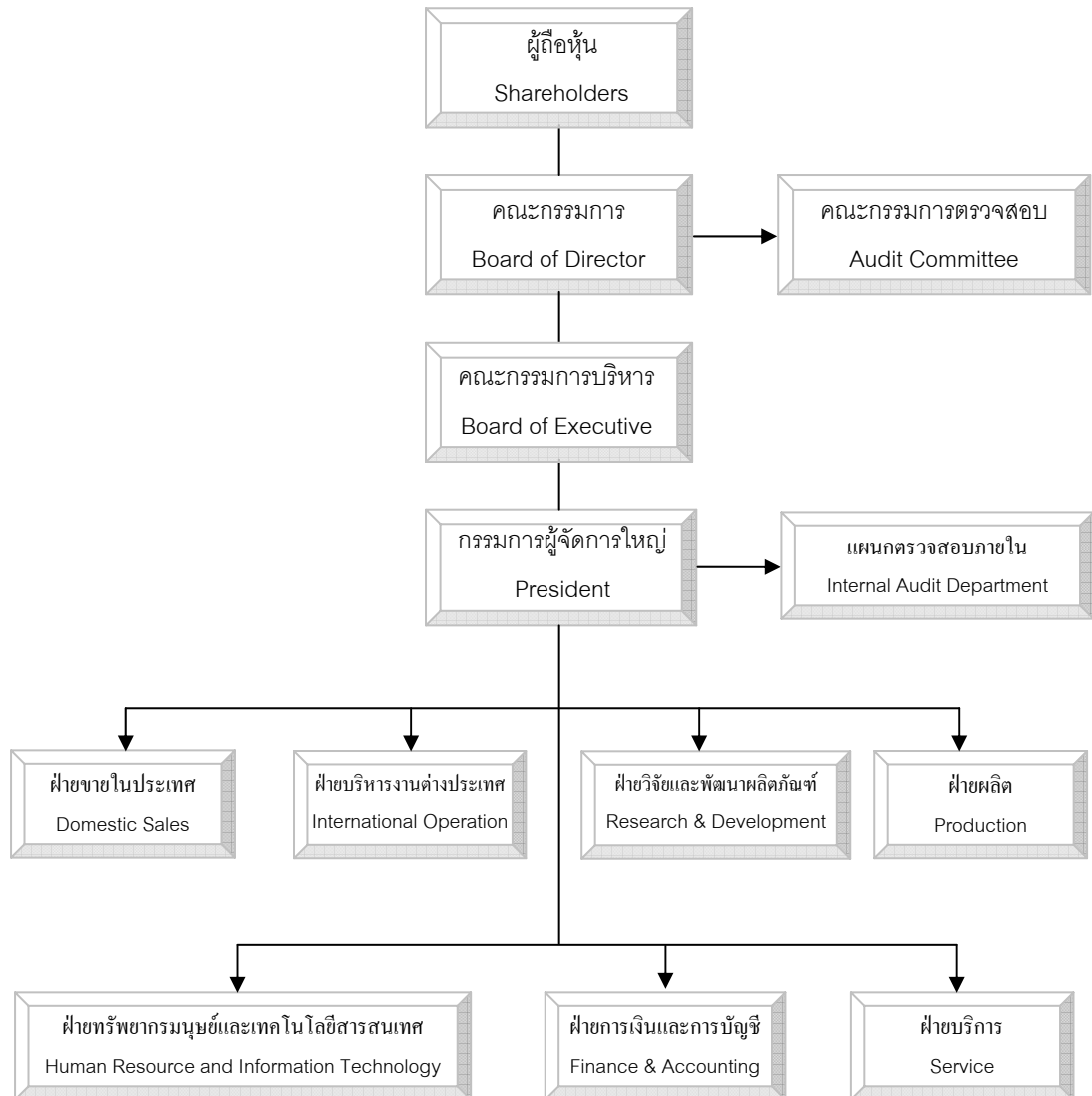

2.1 คณะกรรมการและกรรมการบริหาร

ประกอบด้วยกรรมการที่เป็นผู้บริหาร 5 ท่านและกรรมการที่ไม่เป็นผู้บริหาร 4 ท่าน โดย ณ วันที่ 31 ธันวาคม 2552 มีรายชื่อคณะกรรมการและคณะกรรมการบริหาร ดังนี้

● คณะกรรมการบริษัท

1. นายสุรพงษ์	สิทธิานุกูล	ประธานกรรมการ
2. นายชัชวาล	พงษ์สุทธิมนัส	รองประธานกรรมการ
3. นายไชยงค์	พงษ์สุทธิมนัส	กรรมการ
4. นายสุรชัย	โชติจุฟางกูร	กรรมการ
5. พลโทพิศาล	เทพสิทธิ์	กรรมการ
6. นายสุรพจน์	สุวรรณพานิช	กรรมการ
7. นายไชยรัตน์	เดชไกรศักดิ์	กรรมการ
8. นายดุขฎี	พงษ์สุทธิมนัส	กรรมการ
9. นายชาคริต	วรชาครีynnันท์	กรรมการ

● คณะกรรมการบริหาร

1. นายชัชวาล	พงษ์สุทธิมนัส	ประธานกรรมการบริหาร
2. นายสุรพงษ์	สิทธิานุกูล	กรรมการบริหาร
3. นายไชยงค์	พงษ์สุทธิมนัส	กรรมการบริหาร
4. นายดุขฎี	พงษ์สุทธิมนัส	กรรมการบริหาร
5. นายชาคริต	วรชาครีynnันท์	กรรมการบริหาร

■ อำนาจหน้าที่ของคณะกรรมการ

- กำหนดนโยบายและทิศทางในการดำเนินงานของบริษัท รวมไปถึงการกำกับและควบคุมดูแลให้ฝ่ายบริหารดำเนินการให้เป็นไปตามนโยบายที่กำหนดไว้ อย่างมีประสิทธิภาพ และ ประสิทธิผล
- ติดตามและให้ความสนใจ ในการดำเนินกิจการของบริษัทไปอย่างต่อเนื่อง เพื่อเพิ่มมูลค่าและผลผลิตให้แก่กิจการ
- ปฏิบัติหน้าที่ด้วยความซื่อสัตย์สุจริต ใช้ความระมัดระวัง และดูแลไม่ให้เกิดความขัดแย้งทางผลประโยชน์ระหว่างบริษัทกับผู้บริหารหรือผู้ถือหุ้นรายใหญ่ เพื่อรักษาไว้ซึ่งผลประโยชน์ของบริษัท
- รับผิดชอบต่อผู้ถือหุ้น โดยจัดให้มีการประชุมคณะกรรมการ และประชุมผู้ถือหุ้น เป็นการปฏิบัติตามข้อบังคับของบริษัท และเพื่อพิจารณารายการที่มีนัยสำคัญ หรือผลกระทบสำคัญ ต่อบริษัท

5. จัดให้มีการควบคุมภายใน, การตรวจสอบภายใน และควบคุมระบบบัญชีให้มีรายงานทางการเงินที่เชื่อถือได้
6. จัดให้มีการเปิดเผยสารสนเทศ และข้อมูลทางการเงิน ให้แก่ผู้ถือหุ้น และประชาชนทั่วไปทราบ โดยเป็นไปอย่างถูกต้องครบถ้วนและโปร่งใส
7. ปฏิบัติหน้าที่ให้เป็นไปตามกฎหมาย วัตถุประสงค์ และข้อบังคับของบริษัท ตลอดจนมติที่ประชุมผู้ถือหุ้น รวมไปถึงการปฏิบัติให้เป็นไปตามระเบียบข้อบังคับของตลาดหลักทรัพย์

■ **กรรมการผู้มีอำนาจลงนามผูกพันบริษัท**

รายชื่อกรรมการผู้มีอำนาจลงนามผูกพันบริษัท ร็อกเวิร์ท จำกัด (มหาชน) ประกอบด้วย

นายชัชวาล	พงษ์สุทธิมนัส
นายสุรพงษ์	สิทธิานุกุล
นายไชยงค์	พงษ์สุทธิมนัส

โดย นายชัชวาล พงษ์สุทธิมนัส , นายสุรพงษ์ สิทธิานุกุล และนายไชยงค์ พงษ์สุทธิมนัส กรรมการสองในสามคนลงลายมือชื่อร่วมกัน และประทับตราสำคัญของบริษัท

2.2 คณะอำนวยการจัดการ และเจ้าหน้าที่จัดการ

1. นายไชยงค์	พงษ์สุทธิมนัส	กรรมการผู้จัดการใหญ่
2. นายดุสิต	พงษ์สุทธิมนัส	ผู้ช่วยกรรมการผู้จัดการ
3. นายชาคริต	วรชาครีพันธ์	ผู้ช่วยกรรมการผู้จัดการ
		ผู้อำนวยการฝ่ายบริหารงานต่างประเทศ
4. นายสมชาย	นิมิตรสุขเจริญ	ผู้อำนวยการฝ่ายผลิต
5. นายไมตรี	ศรีทิพย์โพธิ์	ผู้อำนวยการฝ่ายทรัพยากรมนุษย์และเทคโนโลยีสารสนเทศ
6. นายไชยงค์	พงษ์สุทธิมนัส	รักษาการผู้อำนวยการฝ่ายการเงินและการบัญชี
7. นางสาวนวรรตน์	พิลาภรณ์ชัย	ผู้ช่วยผู้อำนวยการฝ่ายขายในประเทศ
8. นายถวิล	หอกทอง	ผู้ช่วยผู้อำนวยการฝ่ายบริการ
9. นายปภัทท์	ภูวเศรษฐ์	ผู้ช่วยผู้อำนวยการฝ่ายวิจัยและพัฒนาผลิตภัณฑ์

- รายละเอียดเกี่ยวกับผู้บริหารและผู้มีอำนาจควบคุม
ตำแหน่งของผู้บริหาร และผู้มีอำนาจควบคุมในบริษัท

รายชื่อ		บริษัท ร็อกเวิร์ธ จำกัด (มหาชน)		
		ประธาน กรรมการ	กรรมการ บริหาร	กรรมการ
1. นายชัชวาล	พงษ์สุทธิมนัส		X	X
2. นายสุรพงษ์	สิทธิานุกุล	X	X	X
3. นายไชยงค์	พงษ์สุทธิมนัส		X	X
4. นายสุรชัย	โชติจุฬางกูร			X
5. พลโทพิศาล	เทพสิทธิ์			X
6. นายแพทย์สุรพจน์	สุวรรณพานิช			X
7. นายไชยรัตน์	เดชไกรศักดิ์			X
8. นายคุณวุฒิ	พงษ์สุทธิมนัส		X	X
9. นายชาคริต	วรชาครีynnันท์		X	X

ประวัติคณะกรรมการและคณะกรรมการบริหารและคณะกรรมการจัดการ

ชื่อ - สกุล / ตำแหน่ง	อายุ (ปี)	คุณวุฒิทางการศึกษา	สิ้นสุดการ ถือหุ้นในบริษัท	ประสบการณ์ทำงานในระยะ 5 ปี ย้อนหลัง		ชื่อหน่วยงาน
				ช่วงเวลา	ตำแหน่ง	
1. นายชัชวาล พงษ์สุทธิมนัส ประธานกรรมการบริหาร กรรมการผู้มีอำนาจลงนามผูกพันบริษัท	66	ปริญญาตรี สาขารัฐศาสตร์ มหาวิทยาลัยรามคำแหง		2545-2546 2547 - ปัจจุบัน	กรรมการผู้จัดการใหญ่ ประธานกรรมการบริหาร	บมจ. ร้อยกวิธ บมจ. ร้อยกวิธ
2. นายสุรพงษ์ ดีทรานกุล ประธานกรรมการ กรรมการผู้มีอำนาจลงนามผูกพันบริษัท กรรมการบริหาร	61	ปริญญาตรี สาขาการจัดการ อุตสาหกรรม สถาบันเทคโนโลยีพระจอมเกล้าพระนครเหนือ		2545-ปัจจุบัน	ประธานกรรมการ	บมจ. ร้อยกวิธ
3. นายไวยงค์ พงษ์สุทธิมนัส กรรมการผู้มีอำนาจลงนามผูกพันบริษัท กรรมการบริหาร	56	ปริญญาโท บริหารธุรกิจ มหาวิทยาลัยธรรมศาสตร์		2545-2546 2547-ปัจจุบัน	กรรมการรองผู้จัดการใหญ่ กรรมการผู้จัดการใหญ่	บมจ. ร้อยกวิธ บมจ. ร้อยกวิธ
4. นายสุรชัย โยติคุงกูร กรรมการบริหาร	59	มัธยมศึกษาปีที่ 3		2544 2545-ปัจจุบัน	ผู้จัดการ กรรมการผู้จัดการใหญ่	ร้านเสริมสวย บจก. เอส.พี. ซี

ประวัติคณะกรรมการและคณะกรรมการบริหารและคณะกรรมการจัดการ

ชื่อ - สกุล / ตำแหน่ง	อายุ (ปี)	คุณวุฒิทางการศึกษา	สัดส่วนการถือหุ้นในบริษัท	ประสบการณ์ทำงานในระยะ 5 ปี ย้อนหลัง		ชื่อหน่วยงาน
				ช่วงเวลา	ตำแหน่ง	
5. พลเรือโท ศาสตราจารย์ ดร. เกษมสิริยา ประธานคณะกรรมการ Audit Committee กรรมการอิสระ	77	พยานิสัยศาสตร์บัณฑิตนิติศาสตร์บัณฑิต ประกาศนียบัตรวิชาชีพชั้นสูงทางการบัญชี ปริญญาโทบริหารธุรกิจ มหาวิทยาลัยธรรมศาสตร์ ผู้สอบบัญชีรับอนุญาตแห่งประเทศไทย	-ไม่มี-	2545-ปัจจุบัน	ประธานกรรมการ	บริษัท เจริญวิทย์ จำกัด
6. นายสุรพงษ์ สุวรรณหาญ กรรมการ Audit Committee กรรมการอิสระ	67	ปริญญาโท บริหารธุรกิจ มหาวิทยาลัยธรรมศาสตร์ แพทยศาสตรบัณฑิต มหาวิทยาลัยเชียงใหม่	-ไม่มี-	2545-ปัจจุบัน	ผู้อำนวยการ	รพ. กรุงเทพคริสเตียน
7. นายไชยวัฒน์ เตชะไกรศักดิ์ กรรมการ Audit Committee กรรมการอิสระ		ปริญญาโท บริหารธุรกิจ มหาวิทยาลัยธรรมศาสตร์	-ไม่มี-	2545-ปัจจุบัน	กรรมการผู้จัดการ	บริษัท กาน้ำ (ประเทศไทย) จำกัด
8. นายสุวิทย์ พงษ์สุโขทัย กรรมการบริหาร	38	ปริญญาตรี สาขากฎหมาย OKLAHOMA CITY UNIVERSITY		2544	ผู้อำนวยการฝ่ายผลิต	บจก. รังนก
				2545-2550	ผู้อำนวยการฝ่ายออกแบบ	บมจ. รังนก
				ปัจจุบัน	ผู้อำนวยการผู้จัดการ	บมจ. รังนก
9. นายชาติศักดิ์ อรรถศรีจันทร์ กรรมการบริหาร	37	ปริญญาโท การเงินและการจัดการ UNIVERSITY OF SAN FRANCISCO		2545-2550	ผู้อำนวยการฝ่ายขาย	บมจ. รังนก
				ปัจจุบัน	ผู้อำนวยการผู้จัดการ	บมจ. รังนก

3. ค่าตอบแทนผู้บริหาร

3.1 ค่าตอบแทนที่เป็นตัวเงิน

คณะกรรมการ จำนวน 9 ท่าน (เป็นคณะกรรมการ Audit Committee 3 ท่าน) ได้รับ เบี้ยประชุม ค่าตอบแทนในรอบ 1 ปี เป็นจำนวนเงิน 1,080,000 บาท

คณะกรรมการการจัดการ จำนวน 9 ท่าน ซึ่งในส่วนนี้จะเป็นคณะกรรมการด้วย จำนวน 3 ท่าน จะได้รับผลตอบแทน สำหรับรอบระยะเวลา 1 ปี ซึ่งประกอบด้วย เงินเดือน โบนัส เป็นจำนวน 27.90 ล้านบาท

3.2 ตอบแทนอื่น ๆ

- ไม่มี -

4. การกำกับดูแลกิจการ

ที่ผ่านมา คณะกรรมการของบริษัทมีการปฏิบัติที่ดี ของการกำกับดูแลกิจการโดยกำหนดระเบียบกฎเกณฑ์ และการปฏิบัติงานในด้านต่าง ๆ ที่เห็นว่ามีผลกระทบต่อ การดำเนินธุรกิจขององค์กร ซึ่งในการกำกับดูแลกิจการ นั้นจะยึดถือหลักปฏิบัติ 15 ประการดังนี้

1. นโยบายเกี่ยวกับการกำกับดูแลกิจการ

คณะกรรมการได้กำหนดนโยบายเกี่ยวกับการกำกับดูแลกิจการ เนื่องจากเห็นว่าเป็นสิ่งที่มีความสำคัญ และจำเป็นต่อการดำเนินธุรกิจให้มีการเจริญเติบโตที่ยั่งยืน คณะกรรมการบริษัทมีความมุ่งมั่นและตั้งใจ ที่จะปฏิบัติตามหลักการดังกล่าว โดยได้กำหนดนโยบายและทิศทางการดำเนินงานของบริษัทให้มีความสำคัญ ต่อระบบการควบคุมและการตรวจสอบภายใน กำกับดูแลฝ่ายบริหารให้ดำเนินการตามนโยบาย อย่างมีประสิทธิภาพ เพื่อประโยชน์ ในระยะยาวของผู้ถือหุ้น ภายใต้กรอบข้อกำหนดของกฎหมาย และจริยธรรมทางธุรกิจ

2. สิทธิของผู้ถือหุ้น

นโยบายในเรื่องสิทธิและความเท่าเทียมกันของผู้ถือหุ้น กำหนดให้มีการอำนวยความสะดวกแก่ผู้ถือหุ้น , ส่งข่าวสารอย่างครบถ้วนและรวดเร็ว เพื่อให้มีข้อมูลในการตัดสินใจ โดยบริษัทฯ ได้จัดส่งหนังสือนัดประชุม พร้อมทั้งข้อมูลประกอบการประชุมตามวาระต่างๆ ให้ผู้ถือหุ้นทราบล่วงหน้าก่อนวันประชุม 10 วันทำการ โดยใน แต่ละวาระมีความเห็นของคณะกรรมการประกอบ และมีการบันทึกการประชุม ถูกต้องครบถ้วน เพื่อให้ผู้ถือหุ้นสามารถตรวจสอบได้

3. สิทธิของผู้มีส่วนได้เสีย

บริษัทได้ให้ความสำคัญต่อสิทธิของผู้มีส่วนได้ทุกกลุ่ม โดยมีรายละเอียดดังนี้

- พนักงาน : บริษัทได้ปฏิบัติกับพนักงานอย่างเท่าเทียม เป็นธรรม และให้ผลตอบแทนที่เหมาะสม
- คู่ค้า : บริษัทมีการซื้อสินค้าและบริการจากคู่ค้าเป็นไปตามเงื่อนไขทางการค้า รวมถึงการปฏิบัติตามสัญญาต่อคู่ค้า
- เจ้าหนี้ : บริษัทปฏิบัติตามเงื่อนไขการกู้ยืมเงินตามข้อตกลง
- ลูกค้า : บริษัทเอาใจใส่และรับผิดชอบต่อลูกค้า ผลิตภัณฑ์ที่มีคุณภาพและมาตรฐาน รักษาความลับของลูกค้าและมีหน่วยงานหรือบุคคลรับข้อร้องเรียนของลูกค้าเพื่อรับดำเนินการให้แก่ลูกค้าโดยเร็วที่สุด
- คู่แข่ง : บริษัทประพฤติตามกรอบกติกาการแข่งขันที่ดี รักษาบรรทัดฐานของข้อพึงปฏิบัติในการแข่งขัน หลีกเลี่ยงวิธีการไม่สุจริตเพื่อทำลายคู่แข่ง
- ชุมชน : มีความรับผิดชอบต่อสภาพแวดล้อมของชุมชน และสังคม

ทั้งนี้บริษัทจะปฏิบัติตามข้อกำหนดของกฎหมายและกฎระเบียบต่างๆ ที่เกี่ยวข้อง เพื่อให้สิทธิของผู้มีส่วนได้เสียเหล่านี้ได้รับการดูแลอย่างดี

4. การประชุมผู้ถือหุ้น

บริษัทมีการจัดประชุมผู้ถือหุ้นในปี 2552 หนึ่งครั้ง โดยมีกรรมการเข้าร่วมประชุมครบถ้วน ซึ่งประกอบด้วย กรรมการตรวจสอบและผู้สอบบัญชีของบริษัท โดยบริษัทได้จัดส่งหนังสือเชิญประชุมและวาระการประชุมให้ผู้ถือหุ้นได้รับทราบล่วงหน้าก่อนการประชุม 14 วัน ในวันประชุม ประธานในที่ประชุมได้เปิดโอกาสให้ผู้ถือหุ้นมีสิทธิอย่างเท่าเทียมกันในการตรวจสอบการดำเนินงานของบริษัท สอบถามและแสดงความคิดเห็นและข้อเสนอแนะต่างๆ รวมทั้งได้บันทึกประเด็นคำถามและข้อคิดเห็นที่สำคัญไว้ในรายงานการประชุมเพื่อให้ผู้ถือหุ้นสามารถตรวจสอบได้

5. ภาวะผู้นำและวิสัยทัศน์

คณะกรรมการได้มีส่วนร่วมในการกำหนด วิสัยทัศน์ ภารกิจ กลยุทธ์ เป้าหมาย แผนธุรกิจ และงบประมาณของบริษัทตลอดจนกำกับดูแลให้ฝ่ายจัดการดำเนินการให้เป็นไปตามแผนธุรกิจและงบประมาณที่กำหนดไว้อย่างมีประสิทธิภาพประสิทธิผลเพื่อเพิ่มมูลค่าทางเศรษฐกิจสูงสุดให้แก่กิจการและความมั่นคงสูงสุดให้แก่ผู้ถือหุ้น รวมถึงจัดให้มีระบบการควบคุมภายใน , การบริหารความเสี่ยง และติดตามผลการดำเนินงานอย่างสม่ำเสมอ

6. ความขัดแย้งทางผลประโยชน์

ทางบริษัทได้กำหนดนโยบายเกี่ยวกับรายการที่เกี่ยวข้องกันสำหรับบริษัท

- การดูแลเรื่องการใช้ข้อมูลภายใน
 - กำหนดให้ผู้บริหารรายงานการเปลี่ยนแปลงการถือหลักทรัพย์ต่อสำนักงานกำกับหลักทรัพย์และตลาดหลักทรัพย์ ตามมาตรา 59 แห่งพระราชบัญญัติหลักทรัพย์และตลาดหลักทรัพย์ พ.ศ. 2535
 - ห้ามไม่ให้ผู้บริหารหรือหน่วยงานที่ได้รับทราบข้อมูลภายในเปิดเผยข้อมูลภายในให้แก่บุคคลภายนอก หรือบุคคลที่ไม่มีหน้าที่เกี่ยวข้อง และไม่ซื้อขายหลักทรัพย์ของบริษัท ในช่วง 1 เดือน ก่อนที่งบการเงินเผยแพร่ต่อสาธารณชน

7. จริยธรรมธุรกิจ

บริษัทได้ออกข้อพึงปฏิบัติเกี่ยวกับจรรยาบรรณของคณะกรรมการ ฝ่ายจัดการ และพนักงาน เพื่อให้ผู้ที่เกี่ยวข้องยึดถือเป็นแนวทางในการปฏิบัติหน้าที่ตามภารกิจของบริษัทด้วยความซื่อสัตย์ สุจริต และเที่ยงธรรม ทั้งการปฏิบัติต่อบริษัท และผู้มีส่วนได้เสียทุกกลุ่ม สาธารณชน และสังคม โดยผู้ที่เกี่ยวข้องได้ลงนามรับทราบและตกลงที่จะถือปฏิบัติ และบริษัทได้ติดต่อสื่อสารกับพนักงานอย่างสม่ำเสมอ และติดตามการปฏิบัติตามแนวทางดังกล่าวเป็นประจำ รวมถึงกำหนดบทลงโทษทางวินัยไว้ด้วย

8. การถ่วงดุลของกรรมการที่ไม่เป็นผู้บริหาร

คณะกรรมการบริษัทมีจำนวน 9 ท่าน ประกอบด้วย

- กรรมการที่เป็นผู้บริหาร	5	ท่าน
- กรรมการที่ไม่ได้เป็นผู้บริหาร	1	ท่าน
- กรรมการที่เป็นอิสระ	3	ท่าน

9. การรวมหรือแยกตำแหน่ง

ประธานกรรมการไม่เป็นบุคคลเดียวกันกับกรรมการผู้จัดการ เพื่อเป็นการแบ่งแยกหน้าที่ในการกำหนดนโยบายการกำกับดูแลและการบริหารงานประจำ

10. ค่าตอบแทนกรรมการและผู้บริหาร

- ค่าตอบแทนกรรมการ : บริษัทได้กำหนดนโยบายค่าตอบแทนกรรมการไว้อย่างชัดเจน และโปร่งใส โดยค่าตอบแทนอยู่ในระดับเดียวกับอุตสาหกรรม และสูงเพียงพอที่จะดึงดูดและรักษากรรมการ ที่มีคุณสมบัติที่ต้องการ และได้ขออนุมัติจากที่ประชุมผู้ถือหุ้นแล้ว กรรมการที่ได้รับมอบหมายให้มีหน้าที่ และความรับผิดชอบเพิ่มมากขึ้น ได้รับค่าตอบแทนที่เหมาะสมกับหน้าที่และความรับผิดชอบที่ได้รับมอบหมายเพิ่มมากขึ้น

- ค่าตอบแทนผู้บริหาร : ค่าตอบแทนผู้บริหารเป็นไปตามหลักการและนโยบาย ที่คณะกรรมการบริษัทกำหนด ซึ่งเชื่อมโยงกับผลการดำเนินงานของบริษัทและผลการดำเนินงานของผู้บริหารแต่ละท่าน โดยเสนอจำนวนค่าตอบแทนที่เหมาะสมต่อคณะกรรมการบริษัทเพื่อพิจารณาและอนุมัติขั้นสุดท้าย

- จำนวนค่าตอบแทนในปี 2552 : ในปี 2552 บริษัทได้จ่ายค่าตอบแทนต่างๆ ให้แก่กรรมการ และผู้บริหาร มีรายละเอียดดังนี้

ค่าตอบแทนที่เป็นตัวเงิน

- กรรมการ

	ปี 2551		ปี 2552	
	จำนวนราย	จำนวนเงินรวม (บาท)	จำนวนราย	จำนวนเงินรวม (บาท)
เบี้ยประชุม	9	580,000	9	580,000
คณะกรรมการตรวจสอบ	3	500,000	3	500,000
รวม	12	1,080,000	12	1,080,000

- กรรมการบริหารและผู้บริหาร

	ปี 2551		ปี 2552	
	จำนวนราย	จำนวนเงินรวม (บาท)	จำนวนราย	จำนวนเงินรวม (บาท)
เบี้ยประชุม	-	-	-	-
เงินเดือน โบนัส	10	27,097,437	9	27,898,000
รวม	10	27,097,437	9	27,898,000

ค่าตอบแทนอื่นๆ ที่ไม่ใช้เงิน

- กรรมการ : ไม่มี

- กรรมการบริหารและผู้บริหาร : ไม่มี

11. การประชุมคณะกรรมการ

คณะกรรมการมีกำหนดประชุมโดยปกติเป็นประจำทุก 3 เดือน และมีการประชุมพิเศษเพิ่มเติมตามความจำเป็น โดยมีการกำหนดวาระชัดเจน ล่วงหน้า และมีวาระพิจารณาติดตามผลการดำเนินงานเป็นประจำ ฝ่ายเลขานุการบริษัทได้จัดหนังสือเชิญประชุมพร้อมระเบียบวาระการประชุมและเอกสารก่อนการประชุมล่วงหน้า 7 วัน เพื่อให้คณะกรรมการ ได้มีเวลาศึกษาข้อมูลอย่างเพียงพอก่อนเข้าร่วมประชุม ปกติการประชุมแต่ละครั้ง จะใช้เวลาประมาณหนึ่งชั่วโมง โดยในปี 2552 ที่ผ่านมา คณะกรรมการมีการประชุมตามวาระปกติจำนวน 21 ครั้ง และประชุมตามวาระพิเศษ จำนวน 0 ครั้ง รวมทั้งสิ้น 21 ครั้ง โดยการเข้าร่วมประชุมของคณะกรรมการบริษัท แต่ละท่านสรุปได้ดังนี้

รายชื่อ	วาระการดำรงตำแหน่ง	การเข้าร่วมประชุม/การประชุมทั้งหมด(ครั้ง)		
		การประชุมวาระปกติ	การประชุมวาระพิเศษ	รวม
1.นายชัชวาล พงษ์สุทธิมนัส		20/21	0/0	20/21
2.นายสุรพงษ์ สิทธานุกุล		21/21	0/0	21/21
3.นายไชยงค์ พงษ์สุทธิมนัส		21/21	0/0	21/21
4.นายคุชฎี พงษ์สุทธิมนัส		20/21	0/0	20/21
5.นายชาคริต วรชาครียันต์		21/21	0/0	21/21
6.นายสุรชัย โชติจุฟางกูร		21/21	0/0	21/21
7.พลโทพิศาล เทพลีธา		21/21	0/0	21/21
8.นายสุรพจน์ สุวรรณพานิช		21/21	0/0	21/21
9.นายวิกรม เกษมวุฒิ		21/21	0/0	21/21

ทั้งนี้ได้มีการจัดบันทึกการประชุมเป็นลายลักษณ์อักษร จัดเก็บรายงานการประชุมที่ผ่านการรับรองจากคณะกรรมการพร้อมให้คณะกรรมการและผู้ที่เกี่ยวข้องตรวจสอบได้

12. คณะอนุกรรมการ

บริษัทยังไม่มีอนุกรรมการกำหนดค่าตอบแทน แต่มีกระบวนการพิจารณาค่าตอบแทนเบื้องต้นที่เหมาะสม โดยใช้ข้อมูลค่าตอบแทนของบริษัทในอุตสาหกรรมเดียวกัน และมีขนาดใกล้เคียงกัน รวมทั้งผลประกอบการของบริษัทประกอบการพิจารณากำหนด ก่อนนำเสนอความเห็นต่อที่ประชุมผู้ถือหุ้นเพื่อพิจารณาตัดสินใจขั้นสุดท้าย

13. ระบบการควบคุมและการตรวจสอบภายใน

● ระบบการควบคุมและการตรวจสอบภายใน

บริษัทได้ให้ความสำคัญต่อระบบควบคุมภายในทั้งในระดับบริหาร และระดับปฏิบัติงานที่มีประสิทธิภาพ จึงได้กำหนดภาระหน้าที่ อำนาจการดำเนินการของผู้ปฏิบัติงาน ผู้บริหารไว้เป็นลายลักษณ์อักษรอย่างชัดเจน มีการควบคุมดูแลการใช้ทรัพย์สินของบริษัทให้เกิดประโยชน์ และมีการแบ่งแยกหน้าที่ผู้ปฏิบัติงาน ผู้ติดตามควบคุมและประเมินผลออกจากกัน เพื่อให้เกิดการถ่วงดุล และตรวจสอบระหว่างกันอย่างเหมาะสม นอกจากนี้ยังมีการควบคุมภายในที่เกี่ยวกับระบบการเงิน โดยบริษัทได้จัดให้มีระบบรายงานทางการเงินเสนอผู้บริหารสายงานที่รับผิดชอบ

บริษัทมีฝ่ายตรวจสอบภายในทำหน้าที่ตรวจสอบเพื่อให้มั่นใจว่าการปฏิบัติงานหลัก และกิจกรรมทางการเงินสำคัญของบริษัทได้ดำเนินการตามแนวทางที่กำหนด และมีประสิทธิภาพ รวมถึงตรวจสอบการปฏิบัติตามกฎหมายและข้อกำหนดที่เกี่ยวข้องกับบริษัท (Compliance Control) และเพื่อให้หน่วยงานตรวจสอบภายในมีความเป็นอิสระ สามารถทำหน้าที่ตรวจสอบและถ่วงดุลได้อย่างเต็มที่ คณะกรรมการ

จึงกำหนดให้ฝ่ายตรวจสอบภายในรายงานผลการตรวจสอบโดยตรงต่อคณะกรรมการตรวจสอบ และได้รับการประเมินผลงานจากคณะกรรมการตรวจสอบด้วย

14. รายงานของคณะกรรมการ

คณะกรรมการบริษัทเป็นผู้รับผิดชอบต่อการเงินรวมของบริษัท และสารสนเทศทางการเงินที่ปรากฏในรายงานประจำปี งบการเงินดังกล่าวจัดทำขึ้นตามมาตรฐานการบัญชีที่รับรองทั่วไปในประเทศไทย โดยเลือกใช้นโยบายบัญชีที่เหมาะสมและถือปฏิบัติอย่างสม่ำเสมอ และใช้ดุลยพินิจอย่างระมัดระวัง และประมาณการที่ดีที่สุดในการจัดทำ รวมทั้งมีการเปิดเผยข้อมูลสำคัญอย่างเพียงพอในหมายเหตุประกอบงบการเงิน

15. ความสัมพันธ์กับผู้ลงทุน

คณะกรรมการบริษัทตระหนักดีว่าข้อมูลของบริษัท ทั้งที่เกี่ยวกับการเงินและที่ไม่ใช่การเงิน ล้วนมีผลกระทบต่อกระบวนการตัดสินใจของผู้ลงทุนและผู้ที่มีส่วนได้ส่วนเสียของบริษัทจึงได้กำชับให้ฝ่ายบริหารดำเนินการในเรื่องที่เกี่ยวกับการเปิดเผยข้อมูลที่ครบถ้วน ตรงต่อความเป็นจริง เชื่อถือได้ สม่ำเสมอ และทันเวลา ซึ่งฝ่ายบริหารของบริษัทฯ ได้ให้ความสำคัญและยึดถือปฏิบัติมาโดยตลอด ในส่วนของงานด้านผู้ลงทุนสัมพันธ์นั้น บริษัทฯ ยังไม่จัดตั้งหน่วยงานขึ้นเฉพาะ แต่ได้มอบหมายให้ผู้ช่วยการฝ่ายการเงินการบัญชีทำหน้าที่ติดต่อสื่อสารกับผู้ลงทุนสถาบัน ผู้ถือหุ้น รวมทั้งนักวิเคราะห์ทั้งภาครัฐที่เกี่ยวข้อง เนื่องจากกิจกรรมในเรื่องดังกล่าวยังไม่มากนัก ซึ่งผู้ลงทุนสามารถติดต่อขอทราบข้อมูลบริษัท ได้ที่โทร 0-2246-8888 หรือที่ website www.rockworth.com

5. การดูแลเรื่องการใช้ข้อมูลภายใน

บริษัทมีการกำกับดูแลการใช้ข้อมูลภายใน โดยแบ่งความสำคัญของระดับข้อมูล เพื่อป้องกันมิให้พนักงานหรือผู้บริหารนำข้อมูลภายในบริษัทไปใช้เพื่อประโยชน์ส่วนตัว ข้อมูลของบริษัทโดยส่วนใหญ่จะไม่ค่อยมีผลเกี่ยวกับการซื้อขายหลักทรัพย์ อย่างไรก็ตามข้อมูลที่มีผลต่อการประกอบธุรกิจของบริษัทจะถูกเผยแพร่ต่อสาธารณชนตามข้อกำหนดของตลาดหลักทรัพย์แห่งประเทศไทย

6. การควบคุมภายใน

บริษัทฯ ได้ให้ความสำคัญต่อระบบควบคุมภายใน ทั้งในระดับบริหาร และระดับปฏิบัติงานที่มีประสิทธิภาพ จึงได้กำหนดหน้าที่ อำนาจการดำเนินการของผู้ปฏิบัติงาน ผู้บริหารให้เป็นลายลักษณ์อักษร มีการควบคุมดูแลการใช้และเก็บรักษาทรัพย์สินของบริษัทให้เกิดประโยชน์ และมีการแบ่งแยกหน้าที่ผู้ปฏิบัติงาน ผู้ติดตามควบคุมและประเมินผลออกจากกัน เพื่อให้เกิดการถ่วงดุลและตรวจสอบระหว่างกัน นอกจากนี้บริษัทฯ ยังมีการควบคุมภายในเกี่ยวกับระบบการเงิน ระบบการบริหารในด้านต่างๆ เพื่อให้เกิดความมั่นใจอย่างเหมาะสมว่าทรัพย์สินจะได้รับการคุ้มครองจากความเสียหาย และการดำเนินธุรกิจได้รับการปฏิบัติ และการบันทึกอย่างถูกต้องจนมั่นใจได้ว่าการควบคุม

ภายในที่เพียงพอ บริษัท มีเจ้าหน้าที่ตรวจสอบภายในทำหน้าที่ตรวจสอบ เพื่อให้มั่นใจว่าการปฏิบัติงานหลัก และกิจกรรมทางการเงินที่สำคัญของบริษัท ได้ดำเนินการตามแนวทางที่กำหนดและมีประสิทธิภาพ คณะกรรมการ บริษัท ได้กำหนดให้เจ้าหน้าที่ตรวจสอบภายในรายงานผลการตรวจสอบโดยตรงต่อคณะกรรมการตรวจสอบ และได้รับการประเมินผลจากคณะกรรมการตรวจสอบ ทั้งนี้เพื่อให้เจ้าหน้าที่ตรวจสอบภายในมีความเป็นอิสระ ทำหน้าที่ตรวจสอบได้อย่างเต็มที่จากรายงานผลการตรวจสอบภายในไม่พบประเด็นความผิดพลาดที่สำคัญ การปฏิบัติงานเป็นไปตามขั้นตอนที่กำหนดไว้ มีระบบควบคุมภายในที่เหมาะสมและมีประสิทธิภาพ รัตภูมิเพิงพอ และได้มีการดูแลป้องกันทรัพย์สิน มิให้ผู้บริหารและพนักงานนำไปใช้โดยมิชอบ บริษัท ได้จัดให้มีการควบคุม ภายในด้านบริหารความเสี่ยง เพื่อป้องกันและลดความเสียหายที่อาจจะเกิดขึ้น

ส่วนที่

9

รายงาน
ระหว่างกัน

 WE ARE PASSIONATE
ABOUT UNLOCKING
THE POTENTIAL
OF PEOPLE
AT WORK.

รายการระหว่างกัน

ในระหว่างปี บริษัทมีรายการธุรกิจที่สำคัญกับบุคคลหรือกิจการที่เกี่ยวข้องกัน รายการธุรกิจดังกล่าวเป็นไปตามเงื่อนไขทางการค้าและเกณฑ์ตามที่ตกลงกันระหว่างบริษัทและบุคคลหรือกิจการที่เกี่ยวข้องกันเหล่านั้น ซึ่งเป็นไปตามปกติธุรกิจโดยสามารถสรุปได้ดังนี้

(หน่วย: พันบาท)

นโยบายการกำหนดราคา

	<u>2552</u>	<u>2551</u>	
รายการธุรกิจกับบริษัทร่วม			
ขายสินค้า	204	-	ราคาตลาด

ยอดคงค้างระหว่างบริษัทและบริษัทที่เกี่ยวข้องกัน ณ วันที่ 31 ธันวาคม 2552 และ 2551 มีรายละเอียดดังนี้

(หน่วย: บาท)

ลูกหนี้การค้ากิจการที่เกี่ยวข้องกัน

บริษัทร่วม

บริษัท ร็อกเวล ซีเอสเต็มส์ เพอร์นิเจอร์ (อินเดีย) ไพรเวท จำกัด	205,165	-
--	---------	---

เจ้าหนี้อื่นกิจการที่เกี่ยวข้องกัน

บริษัทร่วม

บริษัท ร็อกเวล ซีเอสเต็มส์ เพอร์นิเจอร์ (อินเดีย) ไพรเวท จำกัด	410,875	-
--	---------	---

เงินกู้ยืมจากกรรมการ

กรรมการ	20,000,000	-
---------	------------	---

เงินกู้ยืมจากกรรมการคิดดอกเบี้ยเงินให้กู้ยืมในอัตราร้อยละ 4 ต่อปี เงินกู้ยืมดังกล่าวไม่มีหลักประกันใดๆ และมีกำหนดชำระคืนภายในระยะเวลาหนึ่งปี

ส่วนที่

10

การวิเคราะห์ฐานะการเงิน
และผลการดำเนินงาน

WE CREATE SOLUTIONS
THAT HELP PEOPLE HAVE
A BETTER DAY AT WORK.



การวิเคราะห์ฐานะการเงินและผลการดำเนินงาน

1. สรุปรายงานการสอบบัญชี

ในระยะเวลา 3 ปี ที่ผ่านมา คือช่วงระหว่างปี 2550 – 2552 ความเห็นของผู้สอบบัญชีแสดงความเห็นแบบไม่มีเงื่อนไข โดยเห็นว่า งบการเงินของบริษัทแสดงฐานะการเงินผลการดำเนินงาน และกระแสเงินสดของบริษัท ร็อกเวิร์ท จำกัด (มหาชน) โดยถูกต้องตามที่ควรในสาระสำคัญตามหลักการบัญชีที่รับรองโดยทั่วไป

2. ผลการดำเนินงาน

ผลประกอบการของบริษัท สำหรับปี 2552 บริษัทมีขาดทุนสุทธิเป็นจำนวน 4.43 ล้านบาท ในปีที่ผ่านมา มีการเปลี่ยนแปลงรายการของผลการดำเนินงาน ที่มีสาระสำคัญพอสรุปได้ดังนี้

- **ยอดขาย** ลดลงจากปีก่อนเป็นจำนวน 420.91 ล้านบาท หรือลดลงคิดเป็นร้อยละ 43.73 โดยยอดขายในประเทศลดลง 104 ล้านบาท ในขณะที่ยอดขายต่างประเทศลดลง 317 ล้านบาท เนื่องจากภาวะเศรษฐกิจโดยรวมของโลกซบเซาลง
- **ต้นทุนขาย** ในปี 2552 อัตราส่วนต้นทุนขาย ต่อยอดขาย เท่ากับร้อยละ 67.61 ซึ่งต่ำกว่าอัตราส่วนต้นทุนขายในปี 2551 ซึ่งเท่ากับร้อยละ 72.30 อัตราส่วนต้นทุนขายต่อยอดขายลดลง ทั้งนี้เนื่องจากบริษัทพยายามเพิ่มประสิทธิภาพในการผลิตเพื่อลดต้นทุนในการผลิตสินค้า
- **ค่าใช้จ่ายในการขายและการบริหาร** อัตราค่าใช้จ่ายในการขายและค่าใช้จ่าย ในการบริหาร ต่อยอดขายเพิ่มขึ้นจากร้อยละ 9.25 และ 11.21 ในปีก่อนเป็นร้อยละ 12.76 และ 14.05 ในปีปัจจุบันตามลำดับ เนื่องจากยอดขายที่ลดลงในขณะที่ค่าใช้จ่ายในการขายและการบริหาร บางอย่างเป็นต้นทุนคงที่ ทำให้อัตราค่าใช้จ่ายในการขายและค่าใช้จ่ายในการบริหาร ต่อยอดขายเพิ่มขึ้น
- รายละเอียดค่าใช้จ่ายในการขายและการบริหารที่สำคัญมีดังนี้

	ล้านบาท	ร้อยละ
เงินเดือนและค่าใช้จ่ายเกี่ยวกับพนักงาน	85.90	49.62%
ค่าโฆษณาส่งเสริมการขาย	11.10	6.41%
ค่านายหน้าในการขาย	20.31	11.73%
ค่าจัดส่งสินค้า	3.07	1.77%
ค่าใช้จ่ายในการส่งออก	5.24	3.03%
ค่าเสื่อมราคาและรายการตัดจ่าย	15.77	9.11%
ค่าไฟฟ้า ประปา โทรศัพท์	5.02	2.90%
ค่าพาหนะและเดินทาง	7.81	4.51%
ค่าธรรมเนียมต่าง ๆ	1.93	1.12%
ค่าซ่อมแซมบำรุงรักษา	2.36	1.36%
ค่าเช่ารถยนต์ อาคารและโซฟารูม	9.09	5.25%
อื่นๆ	5.53	3.19%
รวมทั้งสิ้น	173.13	100.00%

ค่าใช้จ่ายหลักของบริษัทฯ จะได้แก่ เงินเดือนและค่าใช้จ่ายเกี่ยวกับพนักงาน ซึ่งคิดเป็นร้อยละ 49.62 ของยอดรายจ่ายรวม รายจ่ายดังกล่าวเป็นรายจ่ายในการดำเนินงานของหน่วยงานต่างๆ ได้แก่ การขาย การตลาด จัดส่งติดตั้ง บัญชีการเงิน บริหารและธุรการ ซึ่งเป็นลักษณะของธุรกิจอุตสาหกรรมโดยทั่วไป

- **ค่าใช้จ่ายทางการเงิน** ในปี 2552 ค่าใช้จ่ายทางการเงินลดลงจากปีก่อนเป็นจำนวน 5.92 ล้านบาทหรือลดลงร้อยละ 34.63 ค่าใช้จ่ายทางการเงินเป็นค่าใช้จ่ายที่ไม่ได้ผันแปรไปตามยอดขาย ซึ่งค่าใช้จ่ายทางการเงินที่ลดลงนั้นมีผลมาจากดอกเบี้ยจ่ายที่ลดลงเนื่องจากเงินกู้ยืมมีจำนวนลดลง จากการที่บริษัทมีการจ่ายชำระคืนเงินต้นที่ถึงกำหนดชำระตามข้อตกลงในสัญญาการกู้ยืมเงิน

3. ฐานะการเงิน

3.1 สินทรัพย์

➤ **ส่วนประกอบของสินทรัพย์** รายการของสินทรัพย์ที่มีสาระสำคัญและมีผลต่อฐานะการเงินของบริษัท มีดังนี้

- **ที่ดินอาคารและอุปกรณ์** ในปี 2552 มียอดสุทธิลดลงจำนวน 5.20 ล้านบาท เนื่องจากบริษัทมีการซื้อที่ดินและปรับปรุงอาคารเพิ่มเติมรวมทั้งมีการซื้อเครื่องจักรและอุปกรณ์เพิ่มขึ้นระหว่างปีประมาณ 26.07 ล้านบาท หักด้วยค่าเสื่อมราคาสำหรับปีจำนวน 30.65 ล้านบาท และมีการขายอุปกรณ์มูลค่าสุทธิ 0.62 ล้านบาท สัดส่วนที่ดินอาคารและอุปกรณ์สุทธิเท่ากับร้อยละ 45.76 ของสินทรัพย์รวม สินทรัพย์ดังกล่าวประกอบด้วย ที่ดิน อาคารโรงงาน โชว์รูม ยานพาหนะและเครื่องมือเครื่องใช้ต่าง ๆ ที่มีความจำเป็นต่อการดำเนินงานของบริษัททั้งในด้านการผลิตสินค้า การขาย และการดำเนินงานในด้านต่าง ๆ
- **สินค้ำคงเหลือ** ในปี 2552 บริษัทมียอดคงเหลือสุทธิจำนวน 116.69 ล้านบาท โดยคิดเป็นร้อยละ 18.14 ของสินทรัพย์รวม สินค้ำคงเหลือลดลงจากปี 2551 เป็นจำนวน 12.05 ล้านบาทหรือลดลงร้อยละ 9.36 เมื่อพิจารณาในแง่ของอัตราหมุนเวียนของสินค้ำคงเหลือ จะเห็นว่าในปี 2552 มีอัตราหมุน 3.39 เท่าซึ่งช้าลงกว่าอัตราหมุนเวียนของสินค้ำในปี 2551 ซึ่งมีอัตราหมุนเท่ากับ 8.26 เท่า

➤ **คุณภาพของสินทรัพย์**

- **ลูกหนี้ค้างชำระ** บริษัท มียอดลูกหนี้รวม ณ 31 ธันวาคม พ.ศ. 2552 จำนวน 95.29 ล้านบาท โดยมียอดสำรองหนี้สูญเป็นจำนวน 1.49 ล้านบาท จำนวนหนี้ทั้งหมดเป็นลูกหนี้ทางการค้า ซึ่งยังไม่สามารถชำระหนี้ได้ตามข้อตกลง อย่างไรก็ตาม ลูกหนี้ดังกล่าวบริษัทได้ติดตามดูแลอย่างใกล้ชิด สำหรับยอดสำรองหนี้สูญจำนวน 1.49 ล้านบาท บริษัทคาดว่าจะมีความเพียงพอต่อลูกหนี้ทั้งหมด
- **สินค้ำคงเหลือ** สินค้ำคงเหลือของบริษัท จำนวน 140.69 ล้านบาท ซึ่งจะประกอบด้วย วัตถุดิบ จำนวน 35.09 ล้านบาท สินค้าสำเร็จรูป จำนวน 61.39 ล้านบาท และงานระหว่างทำ จำนวน 44.22 ล้านบาท สินค้ำคงเหลือทั้งหมดโดยส่วนใหญ่ยังมีสภาพปกติใช้ในการดำเนินงานได้ เนื่องจากสินค้ำของบริษัทไม่ได้จัดอยู่ในประเภทสินค้ำแฟชั่นหรือมีอายุจำกัด อย่างไรก็ตามยังมีสินค้ำคงเหลือบางส่วนชำรุดเสียหาย โดยบริษัทได้ตั้งสำรองเพื่อความเสียหายไว้ เป็นจำนวน 24 ล้านบาท ซึ่งคาดว่าจะเพียงพอต่อความเสียหายของสินค้ำทั้งหมด ที่อาจจะเกิดขึ้น

3.2 สภาพคล่อง

- **กระแสเงินสด** ในปี 2552 บริษัทมียอดเงินสดและรายการเทียบเท่าเงินสดเพิ่มขึ้นเป็นจำนวน 36.28 ล้านบาท โดยมีเงินสดเพิ่มขึ้นสุทธิจากกิจกรรมดำเนินงานเป็นจำนวน 14.67 ล้านบาท เงินสดดังกล่าวถูกใช้ไปในกิจกรรมการลงทุน เป็นจำนวน 34.58 ล้านบาท ซึ่งโดยส่วนใหญ่จะเป็นการลงทุนในการต่อเติมอาคารสำนักงานและซื้อเครื่องจักรและอุปกรณ์การผลิตต่างๆ เป็นจำนวน 25.51 ล้านบาทเพื่อพัฒนาสินค้าและปรับปรุงระบบการผลิตให้มีประสิทธิภาพยิ่งขึ้น นอกจากนี้บริษัทยังได้ทำการลงทุนในบริษัทร่วมในประเทศอินเดียเป็นเงิน 13.65 ล้านบาท ในส่วนของกิจกรรมจัดหาเงินมียอดเพิ่มขึ้นสุทธิเป็นจำนวน 56.19 ล้านบาท โดยได้จากเงินกู้ยืมระยะสั้นจากสถาบันการเงินจำนวน 68.71 ล้านบาทและเงินกู้ยืมจากกรรมการจำนวน 20 ล้านบาท เพื่อใช้ในการลงทุนในกิจกรรมลงทุนดังกล่าวข้างต้น และชำระหนี้คืนเงินกู้ตามข้อตกลงแก่สถาบันการเงิน
- **อัตราส่วนสภาพคล่องที่สำคัญ** ในปี 2552 อัตราส่วนสภาพคล่องโดยรวมของบริษัทยังคงไม่เปลี่ยนแปลงมากนัก เมื่อเปรียบเทียบกับปี 2551 และ 2550 โดยมีอัตราส่วนสภาพคล่องเท่ากับ 1.01 เท่า ระยะเวลาเก็บหนี้โดยเฉลี่ย เท่ากับ 62.93 วัน และ Cash Cycle เท่ากับ 62.29 วัน

3.3 แหล่งที่มาของเงินทุน

- **ความเหมาะสมของโครงสร้างเงินทุน** ในปี 2552 ปี2551 และ ปี2550 บริษัทมีอัตราส่วนหนี้สินต่อส่วนของผู้ถือหุ้นเป็นจำนวน 1.72 เท่า 1.63 เท่าและ 1.90 เท่าตามลำดับ จะเห็นได้ว่าอัตราส่วนหนี้สินต่อส่วนของผู้ถือหุ้นของบริษัทยังคงไม่เปลี่ยนแปลงมากนัก
- **หนี้สิน** ณ สิ้นปี 2552 บริษัทมีหนี้สินรวม 406.61 ล้านบาท เพิ่มขึ้นจากปีก่อน 10.52 ล้านบาทหรือร้อยละ 2.65 โดยมีหนี้สินหมุนเวียนทั้งสิ้น 294.97 ล้านบาท และหนี้สินไม่หมุนเวียนจำนวน 111.63 ล้านบาท โดยบริษัทได้จดจำนอง / จำน่า ที่ดิน อาคาร สิทธิการเช่าอาคาร เครื่องจักร และอุปกรณ์ เพื่อค้ำประกันวงเงินสินเชื่อทั้งหมดที่มีอยู่กับสถาบันการเงิน

Financial Ratio

งบการเงินรวม	2552	2551	2550
อัตราส่วนสภาพคล่อง (Liquidity Ratio)			
อัตราส่วนสภาพคล่อง (เท่า)	1.01	1.14	1.19
อัตราส่วนสภาพคล่องหมุนเร็ว (เท่า)	0.60	0.54	0.81
อัตราส่วนหมุนเวียนลูกหนี้การค้า (เท่า)	5.80	7.98	5.34
ระยะเวลาเก็บหนี้เฉลี่ย (วัน)	62.93	45.74	68.35
อัตราส่วนหมุนเวียนสินค้าสำเร็จรูปคงเหลือ (เท่า)	3.39	8.26	9.53
ระยะเวลาขายสินค้าสำเร็จรูปเฉลี่ย (วัน)	107.67	44.19	38.30
อัตราส่วนหมุนเวียนเจ้าหนี้ (เท่า)	3.37	5.96	4.61
ระยะเวลาชำระหนี้ (วัน)	108.31	61.24	79.18
Cash Cycle (วัน)	62.29	28.69	27.47
อัตราส่วนแสดงความสามารถในการหากำไร (Profitability Ratio)			
อัตรากำไรขั้นต้น (%)	32.39%	27.70%	31.29%
อัตรากำไรจากการดำเนินงาน (%)	1.25%	5.33%	8.24%
อัตรากำไรสุทธิ (%)	-0.82%	2.47%	4.28%
อัตราผลตอบแทนผู้ถือหุ้น (%)	-1.87%	9.77%	15.24%
อัตราส่วนแสดงประสิทธิภาพในการดำเนินงาน (Efficiency Ratio)			
อัตราผลตอบแทนจากสินทรัพย์ (%)	-0.69%	3.72%	5.26%
อัตราผลตอบแทนจากสินทรัพย์ถาวร (%)	-1.51%	7.94%	10.80%
อัตราการใช้หมุนเวียนของสินทรัพย์ (เท่า)	0.84	1.51	1.23
อัตราส่วนวิเคราะห์นโยบายทางการเงิน (Financial Policy Ratio)			
อัตราส่วนหนี้สินต่อส่วนของผู้ถือหุ้น (เท่า)	1.72	1.63	1.90
อัตราส่วนความสามารถชำระดอกเบี้ย (เท่า)	0.60	3.00	3.41
ข้อมูลต่อหุ้น			
มูลค่าตามบัญชีต่อหุ้น (บาท)	23.66	24.34	22.46
กำไรสุทธิต่อหุ้น (บาท)	-0.44	2.38	3.42

ส่วนที่

11

รายงาน
ของผู้สอบบัญชีรับอนุญาต

WE BUILD PERFECT PARTNERS TO
MAXIMIZE YOUR PERFORMANCE.



รายงานผู้ตรวจสอบบัญชีรับอนุญาต

เสนอต่อผู้ถือหุ้นของบริษัท ร็อกเวธ จำกัด (มหาชน)

ข้าพเจ้าได้ตรวจสอบงบดุล ซึ่งแสดงเงินลงทุนตามวิธีส่วนได้เสีย ณ วันที่ 31 ธันวาคม 2552 งบกำไรขาดทุน งบแสดงการเปลี่ยนแปลงส่วนของผู้ถือหุ้นและงบกระแสเงินสดสำหรับปีสิ้นสุดวันเดียวกันของบริษัท ร็อกเวธ จำกัด (มหาชน) และได้ตรวจสอบงบดุลเฉพาะกิจการซึ่งแสดงเงินลงทุนตามวิธีราคาทุน ณ วันที่ 31 ธันวาคม 2552 และ 2551 งบกำไรขาดทุน งบแสดงการเปลี่ยนแปลงส่วนของผู้ถือหุ้นและงบกระแสเงินสดสำหรับปีสิ้นสุดวันเดียวกันของแต่ละปีของบริษัท ร็อกเวธ จำกัด (มหาชน) ซึ่งผู้บริหารของกิจการเป็นผู้รับผิดชอบต่อความถูกต้องและครบถ้วนของข้อมูลในงบการเงินเหล่านี้ ส่วนข้าพเจ้าเป็นผู้รับผิดชอบในการแสดงความเห็นต่องบการเงินดังกล่าวจากผลการตรวจสอบของข้าพเจ้า ข้าพเจ้าไม่ได้ตรวจสอบงบการเงิน ณ วันที่ 31 ธันวาคม 2552 และสำหรับปีสิ้นสุดวันเดียวกันของบริษัทร่วมในต่างประเทศแห่งหนึ่ง งบการเงินซึ่งแสดงเงินลงทุนตามวิธีส่วนได้เสียมียอดคงเหลือของเงินลงทุนในบริษัทร่วมตามวิธีส่วนได้เสียจำนวนเงิน 10.9 ล้านบาท และมีส่วนแบ่งขาดทุนจากเงินลงทุนในบริษัทร่วมสำหรับปี 2552 จำนวนเงิน 3.3 ล้านบาท งบการเงินของบริษัทร่วมดังกล่าวตรวจสอบโดย ผู้สอบบัญชีอื่น ซึ่งข้าพเจ้าได้รับรายงานจากผู้สอบบัญชีของบริษัทร่วมแล้ว ดังนั้นการแสดงความเห็นของข้าพเจ้าในส่วนที่เกี่ยวกับบริษัทร่วมดังกล่าวในงบการเงินซึ่งแสดงเงินลงทุนตามวิธีส่วนได้เสียสำหรับปีจึงถือตามรายงานของผู้สอบบัญชีอื่นนั้น

ข้าพเจ้าได้ปฏิบัติงานตรวจสอบตามมาตรฐานการสอบบัญชีที่รับรองทั่วไป ซึ่งกำหนดให้ข้าพเจ้าต้องวางแผนและปฏิบัติงานเพื่อให้ได้ความเชื่อมั่นอย่างมีเหตุผลว่างบการเงินแสดงข้อมูลที่ขัดต่อข้อเท็จจริงอันเป็นสาระสำคัญหรือไม่ การตรวจสอบรวมถึงการใช้วิธีการทดสอบหลักฐานประกอบรายการทั้งที่เป็นจำนวนเงินและการเปิดเผยข้อมูลในงบการเงิน การประเมินความเหมาะสมของหลักการบัญชีที่กิจการใช้และประมาณการเกี่ยวกับรายการทางการเงินที่เป็นสาระสำคัญ ซึ่งผู้บริหารเป็นผู้จัดทำขึ้นตลอดจนการประเมินถึงความเหมาะสมของการแสดงรายการที่นำเสนอในงบการเงินโดยรวม ข้าพเจ้าเชื่อว่าการตรวจสอบดังกล่าวประกอบกับรายงานของผู้สอบบัญชีอื่นที่กล่าวถึงในวรรคก่อนให้ข้อสรุปที่เป็นเกณฑ์อย่างเหมาะสมในการแสดงความเห็นของข้าพเจ้า

จากการตรวจสอบของข้าพเจ้าและรายงานของผู้สอบบัญชีอื่น ข้าพเจ้าเห็นว่างบการเงินข้างต้นนี้ซึ่งแสดงเงินลงทุนตามวิธี
 ส่วนได้เสียแสดงฐานะการเงิน ณ วันที่ 31 ธันวาคม 2552 ผลการดำเนินงานและกระแสเงินสดสำหรับปีสิ้นสุดวันเดียวกัน
 ของบริษัท ร็อกเวลล์ จำกัด (มหาชน) และ งบการเงินเฉพาะกิจการซึ่งแสดงเงินลงทุนตามวิธีราคาทุนแสดงฐานะการเงิน
 ณ วันที่ 31 ธันวาคม 2552 และ 2551 ผลการดำเนินงานและกระแสเงินสดสำหรับปีสิ้นสุดวันเดียวกันของแต่ละปี
 ของบริษัท ร็อกเวลล์ จำกัด (มหาชน) โดยถูกต้องตามที่ควรในสาระสำคัญตามหลักการบัญชีที่รับรองทั่วไป

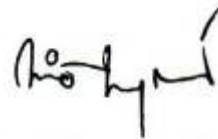

ทิพวัลย์ นานานุวัฒน์

ผู้สอบบัญชีรับอนุญาต เลขทะเบียน 3459

บริษัท สำนักงาน เอ็นส์ท แอนด์ ยัง จำกัด

กรุงเทพฯ: 24 กุมภาพันธ์ 2553

Report of Independent Auditor

To the Shareholders of Rockworth Public Company Limited

I have audited the accompanying balance sheet in which the equity method is applied of Rockworth Public Company Limited as at 31 December 2009 and the related statements of income, changes in shareholders' equity and cash flows for the year then ended, and have audited the separate balance sheets in which the cost method is applied of Rockworth Public Company Limited as at 31 December 2009 and 2008 and the related statements of income, changes in shareholders' equity and cash flows for the years then ended. These financial statements are the responsibility of the management of the Company as to their correctness and the completeness of the presentation. My responsibility is to express an opinion on these financial statements based on my audits. The financial statements of a foreign associate as at 31 December 2009 and for the year then ended were audited by other auditor. The financial statements in which equity method is applied include the investment in associated company accounted for under the equity method amounting to Baht 10.9 million, on of which share of loss of 2009 of such associate of Baht 3.3 Million. The financial statements were audited by other auditor, whose report have been furnished to me and my opinion on the financial statements in which equity method is applied, insofar as it relates to the amounts included for this associate, is based solely on the reports of the other auditor.

I conducted my audits in accordance with generally accepted auditing standards. Those standards require that I plan and perform the audit to obtain reasonable assurance about whether the financial statements are free of material misstatement. An audit includes examining, on a test basis, evidence supporting the amounts and disclosures in the financial statements. An audit also includes assessing the accounting principles used and significant estimates made by management, as well as evaluating the overall financial statement presentation. I believe that my audits and the reports of the other auditor referred to in the first paragraph provide a reasonable basis for my opinion.

In my opinion, based on my audits and the reports of other auditor , the financial statements referred to above in which the equity method is applied of Rockworth Public Company Limited present the financial position as at 31 December 2009 and the results of its operations and cash flows for the year then ended, and the separate financial statements referred to above in which the cost method is applied present the financial position as at 31 December 2009 and 2008 and the results of its operations and cash flows for the years then ended fairly, in all material respects, of Rockworth Public Company Limited in accordance with generally accepted accounting principles.

Thipawan Nananuwat

Certified Public Accountant (Thailand) No. 3459

Ernst & Young Office Limited

Bangkok: 24 February 2010

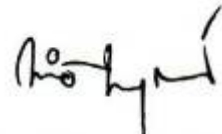

Certified Public Accountant (Thailand) No. 3459

Ernst & Young Office Limited

Bangkok: 24 February 2010

บริษัท ร็อกเวิร์ธ จำกัด (มหาชน)

งบดุล

ณ วันที่ 31 ธันวาคม 2552 และ 2551

(หน่วย: บาท)

หมายเหตุ	งบการเงินที่แสดงเงินลงทุนตามวิธีส่วนได้เสีย		
	2552	2552	2551
สินทรัพย์			
สินทรัพย์หมุนเวียน			
เงินสดและรายการเทียบเท่าเงินสด	82,747,351	82,747,351	46,470,850
เงินลงทุนชั่วคราว - เงินฝากประจำ	-	-	3,000,000
ลูกหนี้การค้า			
กิจการที่เกี่ยวข้องกัน	6 205,165	205,165	-
กิจการที่ไม่เกี่ยวข้องกัน	95,083,610	95,083,610	97,089,806
หัก: ค่าเผื่อนหนี้สงสัยจะสูญ	(1,488,286)	(1,488,286)	(4,130,770)
ลูกหนี้การค้า - สุทธิ	7 93,800,489	93,800,489	92,959,036
สินค้าคงเหลือ - สุทธิ	8 116,687,368	116,687,368	128,734,497
สินทรัพย์หมุนเวียนอื่น			
ภาษีมูลค่าเพิ่มรอเรียกคืน	32,185	32,185	21,793,857
อื่น ๆ	5,936,139	5,936,139	7,081,151
รวมสินทรัพย์หมุนเวียน	299,203,532	299,203,532	300,039,391
สินทรัพย์ไม่หมุนเวียน			
เงินฝากธนาคารที่มีภาระค้ำประกัน	9 20,612,500	20,612,500	20,612,500
เงินลงทุนในหลักทรัพย์เพื่อขาย	10 205,240	205,240	92,528
เงินลงทุนในบริษัทร่วม	11 10,943,264	14,062,874	-
ที่ดิน อาคารและอุปกรณ์ - สุทธิ	12 294,328,906	294,328,906	299,527,054
สิทธิการเช่า - สุทธิ	13 7,846,967	7,846,967	9,833,824
เงินมัดจำ	6,900,753	6,900,753	9,361,437
รวมสินทรัพย์ไม่หมุนเวียน	340,837,630	343,957,240	339,427,343
รวมสินทรัพย์	640,041,162	643,160,772	639,466,734
หมายเหตุประกอบงบการเงินเป็นส่วนหนึ่งของงบการเงินนี้			

Rockworth Public Company Limited
Balance sheets
As at 31 December 2009 and 2008

(Unit: Baht)

		Financial statements in which equity ethod is applied	Separate financial statements	
	<u>Note</u>	<u>2009</u>	<u>2009</u>	<u>2008</u>
Assets				
Current assets				
Cash and cash equivalents		82,747,351	82,747,351	46,470,850
Current investment - fixed deposit		-	-	3,000,000
Trade accounts receivable				
Related party	6	205,165	205,165	-
Unrelated parties		95,083,610	95,083,610	97,089,806
Less: Allowance for doubtful accounts		(1,488,286)	(1,488,286)	(4,130,770)
Trade accounts receivable - net	7	93,800,489	93,800,489	92,959,036
Inventories - net	8	116,687,368	116,687,368	128,734,497
Other current assets				
Value added tax refundable		32,185	32,185	21,793,857
Others		5,936,139	5,936,139	7,081,151
Total current assets		299,203,532	299,203,532	300,039,391
Non-current assets				
Restricted bank deposits	9	20,612,500	20,612,500	20,612,500
Investment in available-for-sale securities	10	205,240	205,240	92,528
Investments in associates	11	10,943,264	14,062,874	-
Property, plant and equipment - net	12	294,328,906	294,328,906	299,527,054
Leasehold rights - net	13	7,846,967	7,846,967	9,833,824
Deposits		6,900,753	6,900,753	9,361,437
Total non-current assets		340,837,630	343,957,240	339,427,343
Total assets		640,041,162	643,160,772	639,466,734

The accompanying notes are an integral part of the financial statements.

บริษัท ร็อกเวิร์ธ จำกัด (มหาชน)
งบดุล (ต่อ)
ณ วันที่ 31 ธันวาคม 2552 และ 2551

(หน่วย: บาท)

		งบการเงินที่		
		แสดงเงินลงทุน		
		ตามวิธีส่วนได้เสีย		
		งบการเงินเฉพาะกิจการ		
หมายเหตุ		2552	2552	2551
หนี้สินและส่วนของผู้ถือหุ้น				
หนี้สินหมุนเวียน				
เงินเบิกเกินบัญชีและเงินกู้ยืมระยะสั้นจากสถาบันการเงิน	14	90,000,000	90,000,000	21,287,795
เจ้าหนี้ทรัพย์สิน		4,551,197	4,551,197	10,731,407
เจ้าหนี้การค้า		101,721,409	101,721,409	115,831,603
เจ้าหนี้อื่นกิจการที่เกี่ยวข้องกัน	6, 11	410,875	410,875	-
เงินกู้ยืมจากกรรมการ	6	20,000,000	20,000,000	-
ส่วนของหนี้สินตามสัญญาเช่าการเงินที่ถึงกำหนดชำระภายในหนึ่งปี	15	743,426	743,426	1,118,293
ส่วนของเงินกู้ยืมระยะยาวที่ถึงกำหนดชำระภายในหนึ่งปี	16	40,925,835	40,925,835	44,531,230
หนี้สินหมุนเวียนอื่น				
ค่าใช้จ่ายค้างจ่าย		23,773,491	23,773,491	17,630,705
ภาษีเงินได้นิติบุคคลค้างจ่าย		-	-	9,226,501
เจ้าหนี้อื่น		878,597	878,597	5,780,412
เงินรับล่วงหน้าจากลูกค้า		9,979,072	9,979,072	33,067,847
อื่น ๆ		1,989,796	1,989,796	3,629,030
รวมหนี้สินหมุนเวียน		294,973,698	294,973,698	262,834,823
หนี้สินไม่หมุนเวียน				
หนี้สินตามสัญญาเช่าการเงิน - สุทธิจากส่วนที่ถึงกำหนดชำระภายในหนึ่งปี	15	1,832,749	1,832,749	2,078,571
เงินกู้ยืมระยะยาว - สุทธิจากส่วนที่ถึงกำหนดชำระภายในหนึ่งปี	16	109,801,408	109,801,408	131,178,811
รวมหนี้สินไม่หมุนเวียน		111,634,157	111,634,157	133,257,382
รวมหนี้สิน		406,607,855	406,607,855	396,092,205
ส่วนของผู้ถือหุ้น				
ทุนเรือนหุ้น				
ทุนจดทะเบียน				
หุ้นสามัญ 10,000,000 หุ้น มูลค่าหุ้นละ 10 บาท		100,000,000	100,000,000	100,000,000
ทุนออกจำหน่ายและชำระเต็มมูลค่าแล้ว				
หุ้นสามัญ 10,000,000 หุ้น มูลค่าหุ้นละ 10 บาท		100,000,000	100,000,000	100,000,000
ผลกำไร (ขาดทุน) ที่ยังไม่เกิดขึ้นจริง				
ส่วนเกินทุนจากการตีราคาสินทรัพย์	17	58,469,126	58,469,126	58,469,126
ส่วนเกิน (ต่ำกว่า) ทุนจากการเปลี่ยนแปลงมูลค่าเงินลงทุน	10	(86,760)	(86,760)	(199,472)
ผลต่างจากการแปลงค่างบการเงิน	11	201,635	-	

กำไรสะสม

จัดสรรแล้ว - ดำรงตามกฎหมาย	18	4,505,245	4,505,245	4,505,245
ยังไม่ได้จัดสรร		70,344,061	73,665,306	80,599,630
รวมส่วนของผู้ถือหุ้น		233,433,307	236,552,917	243,374,529
รวมหนี้สินและส่วนของผู้ถือหุ้น		640,041,162	643,160,772	639,466,734
		-	-	0

หมายเหตุประกอบงบการเงินเป็นส่วนหนึ่งของงบการเงินนี้

Rockworth Public Company Limited
Balance sheets (continued)
As at 31 December 2009 and 2008

(Unit: Baht)

		Financial statements in which equity method is applied	Separate financial statements	
	Note	2009	2009	2008
Liabilities and shareholders' equity				
Current liabilities				
Bank overdrafts and short-term loans from financial institutions	14	90,000,000	90,000,000	21,287,795
Trust receipts		4,551,197	4,551,197	10,731,407
Trade accounts payable		101,721,409	101,721,409	115,831,603
Amount due to related party	6, 11	410,875	410,875	-
Loan from director	6	20,000,000	20,000,000	-
Current portion of liabilities under finance lease agreements	15	743,426	743,426	1,118,293
Current portion of long-term loans	16	40,925,835	40,925,835	44,531,230
Other current liabilities				
Accrued expenses		23,773,491	23,773,491	17,630,705
Corporate income tax payable		-	-	9,226,501
Other accounts payable		878,597	878,597	5,780,412
Advances received from customers		9,979,072	9,979,072	33,067,847
Others		1,989,796	1,989,796	3,629,030
Total current liabilities		294,973,698	294,973,698	262,834,823
Non-current liabilities				
Liabilities under finance lease agreements - net of current portion	15	1,832,749	1,832,749	2,078,571
Long-term loans - net of current portion	16	109,801,408	109,801,408	131,178,811
Total non-current liabilities		111,634,157	111,634,157	133,257,382
Total liabilities		406,607,855	406,607,855	96,092,205
Shareholders' equity				
Share capital				
Registered				
10,000,000 ordinary shares of Baht 10 each		100,000,000	100,000,000	100,000,000
Issued and fully paid				
10,000,000 ordinary shares of Baht 10 each		100,000,000	100,000,000	100,000,000
Unrealised gain (loss)				
Revaluation surplus on assets	17	58,469,126	58,469,126	58,469,126
Revaluation surplus (deficit) on changes in value of investments	10	(86,760)	(86,760)	(199,472)

Translation adjustment	11	201,635	-	-
Retained earnings				
Appropriated - statutory reserve	18	4,505,245	4,505,245	4,505,245
Unappropriated		70,344,061	73,665,306	80,599,630
Total shareholders' equity		<u>233,433,307</u>	<u>236,552,917</u>	<u>243,374,529</u>
Total liabilities and shareholders' equity		<u>640,041,162</u>	<u>643,160,772</u>	<u>639,466,734</u>
		-	-	-

The accompanying notes are an integral part of the financial statements.

บริษัท ร็อกเวิร์ธ จำกัด (มหาชน)
งบกำไรขาดทุน
สำหรับปีสิ้นสุดวันที่ 31 ธันวาคม 2552 และ 2551

(หน่วย: บาท)

หมายเหตุ	งบการเงินที่ แสดงเงินลงทุน ตามวิธีส่วนได้เสีย		งบการเงินเฉพาะกิจการ	
	2552	2552	2551	
รายได้				
รายได้จากการขายและบริการ	541,695,004	541,695,004	962,607,296	
รายได้อื่น				
ดอกเบี้ยรับ	609,584	609,584	1,424,656	
กำไรจากอัตราแลกเปลี่ยน	743,558	743,558	5,675,100	
อื่น ๆ	3,066,816	3,066,816	2,732,043	
รวมรายได้อื่น	4,419,958	4,419,958	9,831,799	
รวมรายได้	546,114,962	546,114,962	972,439,095	
ค่าใช้จ่าย				
ต้นทุนขายและบริการ	366,230,425	366,230,425	695,929,637	
ค่าใช้จ่ายในการขาย	69,123,518	69,123,518	89,064,632	
ค่าใช้จ่ายในการบริหาร	76,117,338	76,117,338	107,951,834	
ค่าตอบแทนผู้บริหาร	27,898,000	27,898,000	28,200,000	
รวมค่าใช้จ่าย	539,369,281	539,369,281	921,146,103	
กำไรก่อนส่วนแบ่งขาดทุนจาก เงินลงทุนในบริษัทร่วม	6,745,681	6,745,681	51,292,992	
ส่วนแบ่งขาดทุนจากเงินลงทุนในบริษัทร่วม	11 (3,321,245)	-	-	
กำไรก่อนค่าใช้จ่ายทางการเงินและภาษีเงินได้นิติบุคคล	3,424,436	6,745,681	51,292,992	
ค่าใช้จ่ายทางการเงิน	(11,180,055)	(11,180,055)	(17,103,099)	
กำไร (ขาดทุน) ก่อนภาษีเงินได้นิติบุคคล	(7,755,619)	(4,434,374)	34,189,893	
ภาษีเงินได้นิติบุคคล	20 -	-	(10,401,813)	
กำไร (ขาดทุน) สุทธิสำหรับปี	(7,755,619)	(4,434,374)	23,788,080	
กำไรต่อหุ้นขั้นพื้นฐาน	21			
กำไร (ขาดทุน) สุทธิ	(0.78)	(0.44)	2.38	

หมายเหตุประกอบงบการเงินเป็นส่วนหนึ่งของงบการเงินนี้

Rockworth Public Company Limited
Income statements
For the years ended 31 December 2009 and 2008

(Unit: Baht)

		Financial statements in which equity method is applied	Separate financial statements	
	Note	2009	2009	2008
Revenues				
Sales and services income		541,695,004	541,695,004	962,607,296
Other income				
Interest income		609,584	609,584	1,424,656
Gain on exchange rate		743,558	743,558	5,675,100
Others		3,066,816	3,066,816	2,732,043
Total other income		4,419,958	4,419,958	9,831,799
Total revenues		546,114,962	546,114,962	972,439,095
Expenses				
Cost of sales and services		366,230,425	366,230,425	695,929,637
Selling expenses		69,123,518	69,123,518	89,064,632
Administrative expenses		76,117,338	76,117,338	107,951,834
Management benefit expenses		27,898,000	27,898,000	28,200,000
Total expenses		539,369,281	539,369,281	921,146,103
Income before share of loss from investments in associate		6,745,681	6,745,681	51,292,992
Share of loss from investments in associate	11	(3,321,245)	-	-
Income before finance cost and corporate income tax		3,424,436	6,745,681	51,292,992
Finance cost		(11,180,055)	(11,180,055)	(17,103,099)
Income (loss) before corporate income tax		(7,755,619)	(4,434,374)	34,189,893
Corporate income tax	20	-	-	(10,401,813)
Net income (loss) for the year		(7,755,619)	(4,434,374)	23,788,080
Basic earnings per share				
Net income (loss)	21	(0.78)	(0.44)	2.38

The accompanying notes are an integral part of the financial statements.

บริษัท ร็อกเวิร์ธ จำกัด (มหาชน)
งบแสดงการเปลี่ยนแปลงส่วนของผู้ถือหุ้น
สำหรับปีสิ้นสุดวันที่ 31 ธันวาคม 2552 และ 2551

(หน่วย: บาท)

		งบการเงินเฉพาะกิจการ					
		กำไร (ขาดทุน) ที่ยังไม่		เกิดขึ้นจริงจากการ		กำไรสะสม	
		ทุนเรือนหุ้นที่	ส่วนเกินทุน	เปลี่ยนแปลงมูลค่า			
		ออกและเรียก	จากการตีราคา	เงินลงทุนใน			
		ชำระแล้ว	สินทรัพย์	หลักทรัพย์เพื่อขาย	จัดสรรแล้ว	ยังไม่ได้จัดสรร	รวม
ยอดคงเหลือ ณ วันที่ 31 ธันวาคม 2550		100,000,000	58,469,126	(151,820)	3,315,841	63,000,954	224,634,101
รายได้ (ค่าใช้จ่าย) ที่รับรู้ในส่วนของผู้ถือหุ้น:							
ขาดทุนที่ยังไม่เกิดขึ้นจากหลักทรัพย์เพื่อขาย			-	(47,652)	-	-	(47,652)
รวมรายได้ (ค่าใช้จ่าย) ที่รับรู้ในส่วนของผู้ถือหุ้น		-	-	(47,652)	-	-	(47,652)
กำไรสุทธิสำหรับปี		-	-	-	-	23,788,080	23,788,080
รวมรายได้ (ค่าใช้จ่าย) ทั้งสิ้นที่รับรู้สำหรับปี	24	-	-	(47,652)	-	23,788,080	23,740,428
เงินปันผลจ่าย		-	-	-	-	(5,000,000)	(5,000,000)
โอนกำไรสะสมที่ยังไม่ได้จัดสรรเป็นสำรองตามกฎหมาย	18	-	-	-	1,189,404	(1,189,404)	-
ยอดคงเหลือ ณ วันที่ 31 ธันวาคม 2551		100,000,000	58,469,126	(199,472)	4,505,245	80,599,630	243,374,529
ยอดคงเหลือ ณ วันที่ 31 ธันวาคม 2551		100,000,000	58,469,126	(199,472)	4,505,245	80,599,630	243,374,529
รายได้ (ค่าใช้จ่าย) ที่รับรู้ในส่วนของผู้ถือหุ้น:							
กำไรที่ยังไม่เกิดขึ้นจากหลักทรัพย์เพื่อขาย		-	-	112,712	-	-	112,712
รวมรายได้ (ค่าใช้จ่าย) ที่รับรู้ในส่วนของผู้ถือหุ้น		-	-	112,712	-	-	112,712
ขาดทุนสุทธิสำหรับปี		-	-	-	-	(4,434,374)	(4,434,374)
รวมรายได้ (ค่าใช้จ่าย) ทั้งสิ้นที่รับรู้สำหรับปี	24	-	-	112,712	-	(4,434,374)	(4,321,662)
เงินปันผลจ่าย		-	-	-	-	(2,499,950)	(2,499,950)
ยอดคงเหลือ ณ วันที่ 31 ธันวาคม 2552		100,000,000	58,469,126	(86,760)	4,505,245	73,665,306	236,552,917

หมายเหตุประกอบงบการเงินเป็นส่วนหนึ่งของงบการเงินนี้

Rockworth Public Company Limited
Statements of changes in shareholders' equity
For the years ended 31 December 2009 and 2008

(Unit: Baht)

Separate financial statements						
	Note	Issued and paid-up share capital	Revaluation surplus on assets	Unrealised gain (loss) on changes in valuation of investment in available-for- sale securities	Retained earnings	
					Appropriated	Unappropriated
						Total
Balance as at 31 December 2007		100,000,000	58,469,126	(151,820)	3,315,841	63,000,954
Income and expenses recognised directly in equity:						
Unrealised loss on available-for-sale securities		-	-	(47,652)	-	-
Net income and expenses recognised directly in equity		-	-	(47,652)	-	-
Net income for the year		-	-	-	-	23,788,080
Totals income and expenses recognised for year		-	-	(47,652)	-	23,740,428
Dividend paid	24	-	-	-	-	(5,000,000)
Transfer unappropriated retained earnings						
to statutory reserve	18	-	-	-	1,189,404	(1,189,404)
Balance as at 31 December 2008		100,000,000	58,469,126	(199,472)	4,505,245	80,599,630
Balance as at 31 December 2008		100,000,000	58,469,126	(199,472)	4,505,245	80,599,630
Income and expenses recognised directly in equity:						
Unrealised gain on available-for-sale securities		-	-	112,712	-	-
Net income and expenses recognised directly in equity		-	-	112,712	-	-
Net loss for the year		-	-	-	-	(4,434,374)
Totals income and expenses recognised for year		-	-	112,712	-	(4,321,662)
Dividend paid	24	-	-	-	-	(2,499,950)
Balance as at 31 December 2009		100,000,000	58,469,126	(86,760)	4,505,245	73,665,306

The accompanying notes are an integral part of the financial statements.

บริษัท ร็อกเวิร์ธ จำกัด (มหาชน)
งบกระแสเงินสด
สำหรับปีสิ้นสุดวันที่ 31 ธันวาคม 2552 และ 2551

(หน่วย: บาท)

	งบการเงินที่ แสดงเงินลงทุน ตามวิธีส่วนได้เสีย	งบการเงินเฉพาะกิจการ	
	2552	2552	2551
กระแสเงินสดจากกิจกรรมดำเนินงาน			
กำไร (ขาดทุน) สุทธิก่อนภาษี	(7,755,619)	(4,434,374)	34,189,893
รายการปรับกระทบยอดกำไรสุทธิก่อนภาษีเป็นเงินสดรับ (จ่าย)			
จากกิจกรรมดำเนินงาน			
หนี้สูญและหนี้สงสัยจะสูญ (โอนกลับ)	(2,642,484)	(2,642,484)	1,662,311
โอนกลับค่าเผื่อสินค้าเสื่อมคุณภาพ	(7,000,000)	(7,000,000)	-
ค่าเผื่อการด้อยค่าของสินทรัพย์	-	-	2,770,992
ขาดทุน (กำไร) จากอัตราแลกเปลี่ยนที่ยังไม่เกิดขึ้นจริง	(1,508)	(1,508)	672,439
ค่าเสื่อมราคาและค่าตัดจำหน่าย	32,636,786	32,636,786	34,016,739
ส่วนแบ่งผลขาดทุนจากเงินลงทุนในบริษัทร่วม	3,321,245	-	-
กำไรจากการจำหน่ายที่ดิน อาคารและอุปกรณ์	(960,926)	(960,926)	(157,104)
ดอกเบี้ยจ่าย	8,774,537	8,774,537	14,147,848
กำไรจากการดำเนินงานก่อนการเปลี่ยนแปลงในสินทรัพย์และหนี้สินดำเนินงาน	26,372,031	26,372,031	87,303,118
สินทรัพย์ดำเนินงาน (เพิ่มขึ้น) ลดลง			
ลูกหนี้การค้า	1,834,737	1,834,737	53,745,295
สินค้าคงเหลือ	19,047,129	19,047,129	(48,176,959)
สินทรัพย์หมุนเวียนอื่น			
	22,902,830	22,902,830	(18,311,972)
สินทรัพย์อื่น	2,460,684	2,460,684	(689,880)
หนี้สินดำเนินงานเพิ่มขึ้น (ลดลง)			
เจ้าหนี้การค้า	(14,138,538)	(14,138,538)	(2,233,158)
ค่าใช้จ่ายค้างจ่าย	6,142,786	6,142,786	5,761,005
เจ้าหนี้อื่น	(4,901,815)	(4,901,815)	-
เงินรับล่วงหน้าจากลูกค้า	(23,088,775)	(23,088,775)	31,644,877
หนี้สินหมุนเวียนอื่น	(1,639,233)	(1,639,233)	(119,877)
เงินสดจากกิจกรรมดำเนินงาน	34,991,836	34,991,836	108,922,449
ดอกเบี้ยจ่าย	(11,097,565)	(11,097,565)	(17,065,195)
จ่ายภาษีเงินได้	(9,226,501)	(9,226,501)	(12,564,418)
เงินสดสุทธิจากกิจกรรมดำเนินงาน	14,667,770	14,667,770	79,292,836
กระแสเงินสดจากกิจกรรมลงทุน			
เงินสดจ่ายในเงินลงทุนบริษัทร่วม	(13,652,000)	(13,652,000)	-
เงินสดรับจากการจำหน่ายที่ดิน อาคารและอุปกรณ์	1,580,066	1,580,066	160,888
ซื้อที่ดิน อาคารและอุปกรณ์	(25,507,521)	(25,507,521)	(11,525,738)
ซื้อสิทธิการเช่า	-	-	(3,507,500)

เงินลงทุนชั่วคราว - เงินฝากประจำลดลง	3,000,000	3,000,000	2,000,000
เงินสดสุทธิใช้ไปในกิจกรรมลงทุน	(34,579,455)	(34,579,455)	(12,872,350)
หมายเหตุประกอบงบการเงินเป็นส่วนหนึ่งของงบการเงินนี้			

Rockworth Public Company Limited
Cash flow statements
For the years ended 31 December 2009 and 2008

(Unit: Baht)

	Financial statements in which equity method is applied		
	<u>2009</u>	<u>2009</u>	<u>2008</u>
Cash flows from operating activities			
Net income (loss) before tax	(7,755,619)	(4,434,374)	34,189,893
Adjustments to reconcile net income before tax to net cash provided by (paid from) operating activities:			
Bad debt and doubtful accounts (reversal)	(2,642,484)	(2,642,484)	1,662,311
Reversal of allowance for stock obsolescence	(7,000,000)	(7,000,000)	-
Allowance for impairment loss on assests	-	-	2,770,992
Unrealised loss (gain) on exchange	(1,508)	(1,508)	672,439
Depreciation and amortisation	32,636,786	32,636,786	34,016,739
Share of loss from investments in associate	3,321,245	-	-
Gain on sales of property, plant and equipment	(960,926)	(960,926)	(157,104)
Interest expenses	8,774,537	8,774,537	14,147,848
Income from operating activities before changes in operating assets and liabilities	26,372,031	26,372,031	87,303,118
Operating assets (increase) decrease			
Trade accounts receivable	1,834,737	1,834,737	53,745,295
Inventories	19,047,129	19,047,129	(48,176,959)
Other current assets	22,902,830	22,902,830	(18,311,972)
Other assets	2,460,684	2,460,684	(689,880)
Operating liabilities increase (decrease)			
Trade accounts payable	(14,138,538)	(14,138,538)	(2,233,158)
Accrued expenses	6,142,786	6,142,786	5,761,005
Other accounts payable	(4,901,815)	(4,901,815)	-
Advances received from customers	(23,088,775)	(23,088,775)	31,644,877
Other current liabilities	(1,639,233)	(1,639,233)	(119,877)
Cash flows from operating activities	34,991,836	34,991,836	108,922,449
Interest paid	(11,097,565)	(11,097,565)	(17,065,195)
Cash paid for corporate income tax	(9,226,501)	(9,226,501)	(12,564,418)
Net cash flow from operating activities	14,667,770	14,667,770	79,292,836

The accompanying notes are an integral part of the financial statements.

บริษัท ร็อกเวิร์ธ จำกัด (มหาชน)
งบกระแสเงินสด (ต่อ)
สำหรับปีสิ้นสุดวันที่ 31 ธันวาคม 2552 และ 2551

(หน่วย: บาท)

	งบการเงินที่ แสดงเงินลงทุน ตามวิธีส่วนได้เสีย	งบการเงินเฉพาะกิจการ	
		2552	2551
กระแสเงินสดจากกิจกรรมจัดหาเงิน			
เงินเบิกเกินบัญชีและเงินกู้ยืมระยะสั้นจากสถาบันการเงินเพิ่มขึ้น (ลดลง)	68,712,205	68,712,205	(20,307,152)
เจ้าหนี้การค้าเพิ่มขึ้น (ลดลง)	(6,180,210)	(6,180,210)	10,466,927
จ่ายชำระหนี้สินตามสัญญาเช่าการเงิน	(1,184,089)	(1,184,089)	(3,830,712)
เงินสดรับจากเงินกู้ยืมระยะยาว	20,559,079	20,559,079	-
ชำระคืนเงินกู้ยืมระยะยาว	(43,218,849)	(43,218,849)	(49,490,030)
เงินกู้ยืมจากกรรมการ	20,000,000	20,000,000	-
จ่ายเงินปันผล	(2,499,950)	(2,499,950)	(5,000,000)
เงินสดสุทธิจาก (ใช้ไปใน) กิจกรรมจัดหาเงิน	56,188,186	56,188,186	(68,160,967)
เงินสดและรายการเทียบเท่าเงินสดเพิ่มขึ้น (ลดลง) สุทธิ	36,276,501	36,276,501	(1,740,481)
เงินสดและรายการเทียบเท่าเงินสดต้นปี	46,470,850	46,470,850	48,211,331
เงินสดและรายการเทียบเท่าเงินสดปลายปี	82,747,351	82,747,351	46,470,850
ข้อมูลกระแสเงินสดเปิดเผยเพิ่มเติม			
รายการที่ไม่ใช่เงินสด			
ซื้ออุปกรณ์ - สัญญาเช่าทางการเงิน	563,400	563,400	3,000,000
หมายเหตุประกอบงบการเงินเป็นส่วนหนึ่งของงบการเงินนี้			

Rockworth Public Company Limited
Cash flow statements (continued)
For the years ended 31 December 2009 and 2008

(Unit: Baht)

	Financial statements in which equity method is applied		
	<u>2009</u>	<u>2009</u>	<u>2008</u>
Cash flows from investing activities			
Cash payment for purchase of investment in associated	(13,652,000)	(13,652,000)	-
Proceeds from sales of property, plant and equipment	1,580,066	1,580,066	160,888
Acquisition of property, plant and equipment	(25,507,521)	(25,507,521)	(11,525,738)
Acquisition of leasehold rights	-	-	(3,507,500)
Decrease current investment - fixed deposit	3,000,000	3,000,000	2,000,000
Net cash flow used in investing activities institutions	(34,579,455)	(34,579,455)	(12,872,350)
Cash flows from financing activities			
Increase (decrease) in bank overdrafts and short-term loans from financial institutions	68,712,205	68,712,205	(20,307,152)
Increase (decrease) in trust receipts	(6,180,210)	(6,180,210)	10,466,927
Payment of liabilities under finance lease agreements	(1,184,089)	(1,184,089)	(3,830,712)
Drawn down of long-term loans	20,559,079	20,559,079	-
Repayment of long-term loans	(43,218,849)	(43,218,849)	(49,490,030)
Loan from director	20,000,000	20,000,000	-
Dividend paid	(2,499,950)	(2,499,950)	(5,000,000)
Net cash flow from (used in) financing activities	56,188,186	56,188,186	(68,160,967)
Net increase (decrease) in cash and cash equivalents	36,276,501	36,276,501	(1,740,481)
Cash and cash equivalents at beginning of year	46,470,850	46,470,850	48,211,331
Cash and cash equivalents at end of year	82,747,351	82,747,351	46,470,850
	-	-	-
Supplemental cash flows information			
Non-cash transactions			
Acquisition of equipment - financial lease agreements	563,400	563,400	3,000,000

The accompanying notes are an integral part of the financial statements.

บริษัท ร็อกเวธ จำกัด (มหาชน)
หมายเหตุประกอบงบการเงิน
สำหรับปีสิ้นสุดวันที่ 31 ธันวาคม 2552 และ 2551

1. ข้อมูลทั่วไป

บริษัท ร็อกเวธ จำกัด (มหาชน) (“บริษัทฯ”) จัดตั้งขึ้นเป็นบริษัทมหาชนและมีภูมิลำเนาในประเทศไทย ธุรกิจหลักของบริษัทคือการผลิตและจำหน่ายเฟอร์นิเจอร์ โดยมีที่อยู่ตามที่จดทะเบียนคือเลขที่ 294 - 300 ถนนอโศก-ดินแดง เขตห้วยขวาง กรุงเทพมหานคร

2. เกณฑ์ในการจัดทำงบการเงิน

2.1 งบการเงินนี้จัดทำขึ้นตามมาตรฐานการบัญชีที่กำหนดในพระราชบัญญัติวิชาชีพบัญชี พ.ศ. 2547 และการแสดงรายการในงบการเงินได้ทำขึ้นเพื่อให้เป็นไปตามข้อกำหนดในประกาศกรมพัฒนาธุรกิจการค้า ลงวันที่ 30 มกราคม 2552 ออกตามความในพระราชบัญญัติการบัญชี พ.ศ. 2543

งบการเงินฉบับภาษาไทยเป็นงบการเงินฉบับที่บริษัทฯ ใช้เป็นทางการตามกฎหมาย งบการเงินฉบับภาษาอังกฤษแปลจากงบการเงินฉบับภาษาไทยดังกล่าว

งบการเงินนี้ได้จัดทำขึ้นโดยใช้เกณฑ์ราคาทุนเดิมเว้นแต่จะได้เปิดเผยเป็นอย่างอื่นในนโยบายการบัญชี

2.2 บริษัทฯได้จัดทำงบการเงินเฉพาะกิจการเพื่อประโยชน์ต่อสาธารณะ ซึ่งแสดงเงินลงทุนในบริษัทร่วมตามวิธีราคาทุน อย่างไรก็ตามไม่มีการแสดงตัวเลขเปรียบเทียบสำหรับงบดุลที่แสดงเงินลงทุนตามวิธีส่วนได้เสีย ณ วันที่ 31 ธันวาคม 2551 งบกำไรขาดทุน งบแสดงการเปลี่ยนแปลงส่วนของผู้ถือหุ้น และงบกระแสเงินสดสำหรับปีสิ้นสุดวันเดียวกันของบริษัท ร็อกเวธ จำกัด (มหาชน) เนื่องจากบริษัทมีเงินลงทุนในบริษัทร่วมในเดือนกรกฎาคม 2552

Rockworth Public Company Limited
Notes to financial statements
For the years ended 31 December 2009 and 2008

1. General information

Rockworth Public Company Limited (“the Company”) is a public company incorporated and domiciled in Thailand. The Company is principally engaged in the manufacture and distribution of furniture and its registered address is 294 - 300 Asoke - Dindaeng Road, Huaykwang, Bangkok.

2. Basis of preparation

2.1 The financial statements have been prepared in accordance with accounting standards enunciated under the Accounting Profession Act B.E. 2547 and their presentation has been made in compliance with the stipulations of the Notification of the Department of Business Development dated 30 January 2009, issued under the Accounting Act B.E. 2543.

The financial statements in Thai language are the official statutory financial statements of the Company. The financial statements in English language have been translated from such financial statements in Thai language.

The financial statements have been prepared on a historical cost basis except where otherwise disclosed in the accounting policies.

2.2 The separate financial statements, which present investments in associate under the cost method, have been prepared solely for the benefit of the public. However, there are no comparative figures of balance sheet in which the equity method is applied of Rockworth Public Company Limited as at 31 December 2008 and the related statements of income, changes in shareholders' equity and cash flows for the year then ended, since the Company invested in associate company in July 2009.

3. การประกาศใช้มาตรฐานการบัญชีใหม่

ในเดือนมิถุนายน 2552 สภาวิชาชีพบัญชีได้ออกประกาศสภาวิชาชีพบัญชี ฉบับที่ 12/2552 เรื่อง การจัดเลขระบุนับมาตรฐานการบัญชีของไทยให้ตรงตามมาตรฐานการบัญชีระหว่างประเทศ การอ้างอิงเลขมาตรฐานการบัญชีในการเงินนี้ได้ถือปฏิบัติตามประกาศสภาวิชาชีพบัญชีฉบับดังกล่าว

สภาวิชาชีพบัญชีได้ออกประกาศสภาวิชาชีพบัญชี ฉบับที่ 86/2551 และฉบับที่ 16/2552 ให้ใช้มาตรฐานการบัญชีมาตรฐานการรายงานทางการเงิน และแนวปฏิบัติทางการบัญชีใหม่ดังต่อไปนี้

3.1 มาตรฐานการบัญชี มาตรฐานการรายงานทางการเงิน และแนวปฏิบัติทางการบัญชีที่มีผลบังคับใช้ในปัจจุบัน

แม่บทการบัญชี (ปรับปรุง 2550)

มาตรฐานการบัญชีฉบับที่ 36 (ปรับปรุง 2550)

การด้อยค่าของสินทรัพย์

มาตรฐานการรายงานทางการเงินฉบับที่ 5 (ปรับปรุง 2550)

สินทรัพย์ไม่หมุนเวียนที่ถือไว้เพื่อขายและการดำเนินงานที่ยกเลิก

แนวปฏิบัติทางการบัญชีสำหรับการบันทึกสิทธิการเช่า

แนวปฏิบัติทางการบัญชีสำหรับการรวมธุรกิจภายใต้การควบคุมเดียวกัน

มาตรฐานการบัญชี มาตรฐานการรายงานทางการเงิน และแนวปฏิบัติทางการบัญชีข้างต้นถือปฏิบัติกับงบการเงินสำหรับรอบระยะเวลาบัญชีที่เริ่มในหรือหลังวันที่ 1 มกราคม 2552 เป็นต้นไป ฝ่ายบริหารของบริษัทได้ประเมินแล้วเห็นว่ามาตรฐานการรายงานทางการเงินฉบับที่ 5 (ปรับปรุง 2550) และแนวปฏิบัติทางการบัญชีสำหรับการรวมธุรกิจภายใต้การควบคุมเดียวกันไม่เกี่ยวข้องกับธุรกิจของบริษัท ส่วนแม่บทการบัญชี (ปรับปรุง 2550) มาตรฐานการบัญชีฉบับที่ 36 (ปรับปรุง 2550) และแนวปฏิบัติทางการบัญชีสำหรับการบันทึกสิทธิการเช่า ไม่มีผลกระทบอย่างเป็นสาระสำคัญต่องบการเงินสำหรับปัจจุบัน

3. Adoption of new accounting standards

In June 2009, the Federation of Accounting Professions issued Notification No. 12/2552, assigning new numbers to Thai Accounting Standards that match the corresponding International Accounting Standards. The numbers of Thai Accounting Standards as referred to in these financial statements reflect such change.

The Federation of Accounting Professions has issued Notification No. 86/2551 and 16/2552, mandating the use of new accounting standards, financial reporting standard and accounting treatment guidance as follows.

3.1 Accounting standards, financial reporting standard and accounting treatment guidance which are effective for the current year

Framework for the Preparation and Presentation of Financial Statements

(revised 2007)

TAS 36 (revised 2007) Impairment of Assets

TFRS 5 (revised 2007) Non-current Assets Held for Sale and Discontinued Operations

Accounting Treatment Guidance for Leasehold Right

Accounting Treatment Guidance for Business Combination under Common Control

These accounting standards, financial reporting standard and accounting treatment guidance became effective for the financial statements for fiscal years beginning on or after 1 January 2009. The management has assessed the effect of these standards and believes that TFRS 5 (revised 2007) and Accounting Treatment Guidance for Business Combination under Common Control are not relevant to the business of the Company, while Framework for Preparation and Presentation of Financial Statements (revised 2007), TAS 36 (revised 2007) and Accounting Treatment Guidance for Leasehold Right do not have any significant impact on the financial statements for the current year.

3.2 มาตรฐานการบัญชีที่ยังไม่มีผลบังคับใช้ในปัจจุบัน

		วันที่มีผลบังคับใช้
มาตรฐานการบัญชีฉบับที่ 20	การบัญชีสำหรับเงินอุดหนุนจากรัฐบาลและการเปิดเผยข้อมูลเกี่ยวกับความช่วยเหลือจากรัฐบาล	1 มกราคม 2555
มาตรฐานการบัญชีฉบับที่ 24 (ปรับปรุง 2550)	การเปิดเผยข้อมูลเกี่ยวกับบุคคลหรือกิจการที่เกี่ยวข้องกัน	1 มกราคม 2554
มาตรฐานการบัญชีฉบับที่ 40	อสังหาริมทรัพย์เพื่อการลงทุน	1 มกราคม 2554

อย่างไรก็ตาม กิจการสามารถนำมาตราฐานการบัญชีฉบับที่ 24 (ปรับปรุง 2550) และมาตรฐานการบัญชีฉบับที่ 40 มาถือปฏิบัติก่อนกำหนดได้

ฝ่ายบริหารของบริษัทฯได้ประเมินแล้วเห็นว่ามาตรฐานการบัญชีฉบับที่ 20 และมาตรฐานการบัญชีฉบับที่ 40 ไม่เกี่ยวเนื่องกับธุรกิจของบริษัทฯ ส่วนมาตรฐานการบัญชีฉบับที่ 24 (ปรับปรุง 2550) จะไม่มีผลกระทบอย่างเป็นสาระสำคัญต่องบการเงินสำหรับปีที่เริ่มใช้มาตรฐานการบัญชีดังกล่าว

4. นโยบายการบัญชีที่สำคัญ

4.1 การรับรู้รายได้

ขายสินค้า

รายได้จากการขายสินค้ารับรู้เมื่อบริษัทฯได้โอนความเสี่ยงและผลตอบแทนที่เป็นสาระสำคัญของความเป็นเจ้าของสินค้าให้กับผู้ซื้อแล้ว รายได้จากการขายแสดงมูลค่าตามราคาในใบกำกับสินค้าโดยไม่รวมภาษีมูลค่าเพิ่ม สำหรับสินค้า ที่ได้ส่งมอบหลังจากหักส่วนลดแล้ว

รายได้ค่าบริการ

รายได้ค่าบริการรับรู้เมื่อได้ให้บริการแล้วโดยพิจารณาถึงขั้นความสำเร็จของงาน

ดอกเบี้ยรับ

ดอกเบี้ยถือเป็นรายได้ตามเกณฑ์คงค้างโดยคำนึงถึงอัตราผลตอบแทนที่แท้จริง

4.2 เงินสดและรายการเทียบเท่าเงินสด

เงินสดและรายการเทียบเท่าเงินสด หมายถึง เงินสดและเงินฝากธนาคาร และเงินลงทุนระยะสั้นที่มีสภาพคล่องสูง ซึ่งถึงกำหนดจ่ายคืนภายในระยะเวลาไม่เกิน 3 เดือนนับจากวันที่ได้มาและไม่มีข้อจำกัดในการเบิกใช้

3.2 Accounting standards which are not effective for the current year

		<u>Effective date</u>
TAS 20	Accounting for Government Grants and Disclosure of Government Assistance	1 January 2012
TAS 24 (revised 2007)	Related Party Disclosures	1 January 2011
TAS 40	Investment Property	1 January 2011

However, TAS 24 (revised 2007) and TAS 40 allow early adoption by the entity before the effective date.

The management of the Company has assessed the effect of these standards and believes that TAS 20 and TAS 40 are not relevant to the business of the Company, while TAS 24 (revised 2007) will not have any significant impact on the financial statements for the year in which it is initially applied.

4. Significant accounting policies

4.1 Revenue Recognition

Sales of goods

Sales of goods are recognized when the significant risks and rewards of ownership of the goods have passed to the buyer. Sales are the invoiced value, excluding value added tax, of goods supplied after deducting discounts and allowances.

Rendering of services

Service revenue is recognized when services have been rendered taking into account the stage of completion.

Interest income

Interest income is recognized as interest accrues based on the effective rate method.

4.2 Cash and cash equivalents

Cash and cash equivalents consist of cash in hand and at banks, and all highly liquid investments with an original maturity of three months or less and not subject to withdrawal restrictions.

4.3 ลูกหนี้การค้า

ลูกหนี้การค้าแสดงมูลค่าตามจำนวนมูลค่าสุทธิที่จะได้รับ บริษัทฯบันทึกค่าเผื่อนี้สงสัยจะสูญสำหรับผลขาดทุนโดยประมาณที่อาจเกิดขึ้นจากการเก็บเงินลูกหนี้ไม่ได้ ซึ่งโดยทั่วไปพิจารณาจากประสบการณ์การเก็บเงินและการวิเคราะห์อายุหนี้

4.4 สินค้าคงเหลือ

สินค้าสำเร็จรูปและสินค้าระหว่างผลิตหรือติดตั้งแสดงมูลค่าตามราคาทุนมาตรฐาน (ซึ่งใกล้เคียงกับต้นทุนจริง) หรือมูลค่าสุทธิที่จะได้รับแล้วแต่ราคาใดจะต่ำกว่า ราคาทุนดังกล่าวหมายถึงต้นทุนในการผลิตทั้งหมดรวมทั้งค่าใส่หุ้ยโรงงานด้วย

วัตถุดิบ และวัสดุสิ้นเปลืองแสดงมูลค่าตามราคาทุนถัวเฉลี่ยหรือมูลค่าสุทธิที่จะได้รับแล้วแต่ราคาใดจะต่ำกว่า และจะถือเป็นส่วนหนึ่งของต้นทุนการผลิตเมื่อมีการเบิกใช้

4.5 เงินลงทุน

- ก) เงินลงทุนในหลักทรัพย์เพื่อขายแสดงตามมูลค่ายุติธรรม บริษัทฯบันทึกการเปลี่ยนแปลงมูลค่าหลักทรัพย์ดังกล่าวเป็นรายการแยกต่างหากในส่วนของผู้ถือหุ้นจนกระทั่งจำหน่ายหลักทรัพย์ดังกล่าวออกไป จึงบันทึกการเปลี่ยนแปลงมูลค่านั้นในงบกำไรขาดทุน
- ข) เงินลงทุนในบริษัทร่วมที่แสดงอยู่ในงบการเงินซึ่งแสดงเงินลงทุนตามวิธีส่วนได้เสียแสดงมูลค่าตามวิธีส่วนได้เสีย
- ค) เงินลงทุนในบริษัทร่วมที่แสดงอยู่ในงบการเงินเฉพาะกิจการแสดงมูลค่าตามวิธีราคาทุน

มูลค่ายุติธรรมของหลักทรัพย์ในความต้องการของตลาดคำนวณจากราคาเสนอซื้อหลังสุด ณ สิ้นวันทำการสุดท้ายของปีของตลาดหลักทรัพย์แห่งประเทศไทย มูลค่ายุติธรรมของตราสารหนี้ถือพื้นฐานจากการคำนวณอัตราผลตอบแทนหรือราคาจากสมาคมตลาดตราสารหนี้ไทยแล้วแต่กรณี มูลค่ายุติธรรมของหน่วยลงทุนคำนวณจากมูลค่าสินทรัพย์สุทธิ

บริษัทฯใช้วิธีถัวเฉลี่ยถ่วงน้ำหนักในการคำนวณต้นทุนของเงินลงทุน

ในกรณีที่มีการโอนเปลี่ยนประเภทเงินลงทุน บริษัทฯจะปรับเปลี่ยนราคาของเงินลงทุนใหม่โดยใช้ มูลค่ายุติธรรม ณ วันที่โอนเปลี่ยนประเภทเงินลงทุน ผลแตกต่างระหว่างราคาตามบัญชีและมูลค่ายุติธรรม ณ วันที่โอน ได้บันทึกเป็นรายการกำไร (ขาดทุน) ในงบกำไรขาดทุนหรือแสดงเป็นส่วนเกิน (ต่ำกว่า) ทุนจากการเปลี่ยนแปลงมูลค่าในส่วนของผู้ถือหุ้นแล้วแต่ประเภทของเงินลงทุนที่มีการโอนเปลี่ยน

4.3 Trade accounts receivable

Trade accounts receivable are stated at the net realisable value. Allowance for doubtful accounts is provided for the estimated losses that may be incurred in collection of receivables. The allowance is generally based on collection experience and analysis of debt aging.

4.4 Inventories

Finished goods and work in progress or under installation are valued at the lower of standard cost (which approximates actual cost) and net realisable value. Standard cost includes all production costs and factory overheads.

Raw materials and supplies are valued at the lower of average cost and net realisable value and are charged to production costs whenever consumed.

4.5 Investments

- a) Investments in available-for-sale securities are stated at fair value. Changes in the carrying amounts of securities are recorded as separate items in shareholders' equity until the securities are sold, when the changes are then included in determining income.
- b) Investments in associates are accounted for in the financial statements which the equity method using the equity method.
- c) Investments in associates are accounted for in the separate financial statements using the cost method.

The fair value of marketable securities is based on the latest bid price of the last working day of the year as quoted on the Stock Exchange of Thailand. The fair value of debt instruments is determined based on the required rate of return or the yield rates quoted by the Thai Bond Market Association. The fair value of unit trusts is determined from their net asset value.

The weighted average method is used for computation of the cost of investments.

In the event the Company reclassifies investments in securities, such investments are adjusted to their fair value as at the reclassification date. Differences between the carrying amount of the investments and their fair value on that date are included in determining income or recorded as surplus (deficit) from change in the value of investments in shareholders' equity, depending on the type of investment which is reclassified.

4.6 ที่ดิน อาคารและอุปกรณ์ และค่าเสื่อมราคา

ที่ดิน แสดงมูลค่าตามราคาที่เป็นใหม่ อาคารและอุปกรณ์แสดงมูลค่าตามราคาทุนหักค่าเสื่อมราคาสะสมและค่าเผื่อการด้อยค่าของสินทรัพย์ (ถ้ามี)

บริษัทบันทึกมูลค่าเริ่มแรกของที่ดินในราคาทุน ณ วันที่ได้สินทรัพย์มา หลังจากนั้นบริษัทจัดให้มีการประเมินราคาที่ดินโดยผู้ประเมินราคาอิสระและบันทึกสินทรัพย์ดังกล่าวในราคาที่เป็นใหม่ ทั้งนี้บริษัทจัดให้มีการประเมินราคาสินทรัพย์ดังกล่าวเป็นครั้งคราวเพื่อมิให้ราคาตามบัญชี ณ วันที่ในงบดุลแตกต่างจากมูลค่ายุติธรรมอย่างมีสาระสำคัญ

บริษัทบันทึกส่วนต่างซึ่งเกิดจากการตีราคาที่ดินดังต่อไปนี้

- บริษัทบันทึกราคาตามบัญชีของที่ดินที่เพิ่มขึ้นจากการตีราคาใหม่ในบัญชี “ส่วนเกินทุนจากการตีราคาสินทรัพย์” ในส่วนของผู้ถือหุ้นในงบดุล อย่างไรก็ตาม หากที่ดินนั้นเคยมีการตีราคาลดลงและบริษัทได้รับรู้ราคาที่ลดลงเป็นค่าใช้จ่ายในงบกำไรขาดทุนแล้ว ส่วนที่เพิ่มจากการตีราคาใหม่นี้จะถูกรับรู้เป็นรายได้ไม่เกินจำนวนที่เคยลดลง ซึ่งรับรู้เป็นค่าใช้จ่ายในงบกำไรขาดทุนปีก่อนแล้ว
- บริษัทรับรู้ราคาตามบัญชีของที่ดินที่ลดลงจากการตีราคาใหม่เป็นค่าใช้จ่ายในงบกำไรขาดทุน อย่างไรก็ตาม หากที่ดินนั้นเคยมีการตีราคาเพิ่มขึ้นและยังมียอดคงค้างของบัญชี “ส่วนเกินทุนจากการตีราคาสินทรัพย์” อยู่ในส่วนของผู้ถือหุ้น ส่วนที่ลดลงจากการตีราคาใหม่จะถูกนำไปหักออกจาก “ส่วนเกินทุนจากการตีราคาสินทรัพย์” ไม่เกินจำนวนซึ่งเคยตีราคาเพิ่มขึ้นของที่ดินเดียวกัน และส่วนที่เกินจะรับรู้ เป็นค่าใช้จ่ายในงบกำไรขาดทุน

ค่าเสื่อมราคาของอาคารและอุปกรณ์ที่อยู่ในงบกำไรขาดทุนคำนวณจากราคาทุนของสินทรัพย์โดยวิธีเส้นตรงตามอายุการใช้งานโดยประมาณดังนี้

อาคาร	-	20 ปี
สิ่งปรับปรุงอาคาร	-	5 ปี และ 10 ปี
เครื่องจักรและอุปกรณ์	-	5 ปี และ 10 ปี
เครื่องตกแต่งและเครื่องใช้สำนักงาน	-	5 ปี
ยานพาหนะ	-	5 ปี

ค่าเสื่อมราคารวมอยู่ในการคำนวณผลการดำเนินงาน

ไม่มีการคิดค่าเสื่อมราคาสำหรับที่ดินและสินทรัพย์ระหว่างติดตั้ง

4.6 Property, plant and equipment / Depreciation

Land is stated at revalued amount. Buildings and equipment are stated at cost less accumulated depreciation and allowance for loss on impairment of assets (if any).

Land is initially recorded at cost on the acquisition date, and subsequently revalued by an independent professional appraiser to its fair value. Revaluations are made with sufficient regularity to ensure that the carrying amount does not differ materially from fair value at the balance sheet date.

Differences arising from revaluation are dealt with in the financial statements as follows:

- When an asset's carrying amount is increased as a result of a revaluation of the Company's property, the increase is credited directly to equity under the heading of "Revaluation surplus on assets". However, a revaluation increase will be recognised as income to the extent that it reverses a revaluation decrease of the same asset previously recognised as an expense.
- When an asset's carrying amount is decreased as a result of a revaluation of the Company's property, the decrease is recognised as an expense in the income statement. However, a revaluation decrease is to be charged directly against the related "Revaluation surplus on assets" to the extent that the decrease does not exceed the amount held in the "Revaluation surplus on assets" in respect of those same assets. Any excess amount is to be recognised as an expense in the income statement.

Depreciation of plant and equipment is calculated by reference to their costs on the straight-line basis over the following estimated useful lives:

Buildings	-	20 years
Building improvements	-	5 years and 10 years
Machinery and equipment	-	5 years and 10 years
Office furniture and fixtures	-	5 years
Motor vehicles	-	5 years

Depreciation is included in determining income.

No depreciation is provided on land and assets under installation.

4.7 สิทธิการเช่าและค่าตัดจำหน่าย

สิทธิการเช่าแสดงตามราคาทุนหักค่าตัดจำหน่ายสะสมและค่าเผื่อการด้อยค่าของสินทรัพย์(ถ้ามี) ค่าตัดจำหน่ายคำนวณจากราคาทุน โดยวิธีเส้นตรงตามอายุการให้ประโยชน์โดยประมาณดังต่อไปนี้

ค่าสิทธิการเช่าอาคาร - ตามอายุของสัญญาเช่า (10 - 30 ปี)

ค่าตัดจำหน่ายรวมอยู่ในการคำนวณผลการดำเนินงาน

4.8 รายการธุรกิจกับบุคคลหรือกิจการที่เกี่ยวข้องกัน

บุคคลหรือกิจการที่เกี่ยวข้องกันกับบริษัทฯ หมายถึง บุคคลหรือกิจการที่มีอำนาจควบคุมบริษัทฯ หรือถูกควบคุมโดยบริษัทฯ ไม่ว่าจะเป็นโดยทางตรงหรือทางอ้อม หรืออยู่ภายใต้การควบคุมเดียวกันกับบริษัทฯ

นอกจากนี้บุคคลหรือกิจการที่เกี่ยวข้องกันยังหมายรวมถึงบริษัทร่วมและบุคคลซึ่งมีอิทธิพลอย่างเป็นสาระสำคัญกับบริษัทฯ ผู้บริหารสำคัญ กรรมการหรือพนักงานของบริษัทฯ ที่มีอำนาจในการวางแผน และควบคุมการดำเนินงานของบริษัทฯ

4.9 สัญญาเช่าระยะยาว

สัญญาเช่าระยะยาวที่มีความเสี่ยงและผลตอบแทนของความเป็นเจ้าของส่วนใหญ่ได้โอนไปให้กับผู้เช่าถือเป็นสัญญาเช่าการเงิน สัญญาเช่าการเงินจะบันทึกเป็นรายจ่ายฝ่ายทุนด้วยมูลค่ายุติธรรมของสินทรัพย์ที่เช่าหรือมูลค่าปัจจุบันสุทธิของจำนวนเงินที่ต้องจ่ายตามสัญญาเช่าแล้วแต่มูลค่าใดจะต่ำกว่า ภาระผูกพันตามสัญญาเช่าหักค่าใช้จ่ายทางการเงินจะบันทึกเป็นหนี้สินระยะยาว ส่วนดอกเบี้ยจ่ายจะบันทึกในงบกำไรขาดทุนตลอดอายุ ของสัญญาเช่า สินทรัพย์ที่ได้มาตามสัญญาเช่าการเงินจะคิดค่าเสื่อมราคาตลอดอายุการใช้งานของสินทรัพย์ที่เช่า

4.10 เงินตราต่างประเทศ

รายการที่เป็นเงินตราต่างประเทศแปลงค่าเป็นเงินบาทโดยใช้อัตราแลกเปลี่ยน ณ วันที่เกิดรายการสินทรัพย์และหนี้สินที่เป็นตัวเงินซึ่งอยู่ในสกุลเงินตราต่างประเทศได้แปลงค่าเป็นเงินบาทโดยใช้อัตราแลกเปลี่ยน ณ วันที่ในงบดุล

กำไรและขาดทุนที่เกิดจากการเปลี่ยนแปลงในอัตราแลกเปลี่ยนได้รวมอยู่ในการคำนวณผลการดำเนินงาน

4.7 Leasehold rights and amortisation

Leasehold rights are stated at cost less accumulated amortization and allowance for loss on impairment of assets (if any). Amortisation is calculated by reference to their costs on a straight-line basis over the following estimated useful lives:

Leasehold rights	-	Lease periods (10 - 30 years)
------------------	---	-------------------------------

The amortisation is included in determining income.

4.8 Related party transactions

Related parties comprise enterprises and individuals that control, or are controlled by, the Company, whether directly or indirectly, or which are under common control with the Company.

They also include associated companies and individuals which directly or indirectly own a voting interest in the Company that gives them significant influence over the Company, key management personnel, directors and officers with authority in the planning and direction of the Company's operations.

4.9 Long-term lease

Leases of equipment which transfer substantially all the risks and rewards of ownership are classified as finance leases. Finance leases are capitalised at the lower of the fair value of the leased assets and the present value of the minimum lease payments. The outstanding rental obligations, net of finance charges, are included in other long-term payables, while the interest element is charged to the income statements over the lease period. The equipment acquired under finance leases is depreciated over the useful life of the asset.

4.10 Foreign currencies

Transactions in foreign currencies are translated into Baht at the exchange rate ruling at the date of the transaction. Monetary assets and liabilities denominated in foreign currencies are translated into Baht at the exchange rate ruling at the balance sheet date.

Gains and losses on exchange are included in determining income.

4.11 การด้อยค่าของสินทรัพย์

ทุกวันที่ในงบดุล บริษัทจะทำการประเมินการด้อยค่าของที่ดิน อาคารและอุปกรณ์หรือสิทธิการเช่าของบริษัทหากมีข้อบ่งชี้ว่าสินทรัพย์ดังกล่าวอาจด้อยค่าเป็นรายปี บริษัทรับรู้ขาดทุนจากการด้อยค่าเมื่อมูลค่าที่คาดว่าจะได้รับคืนของสินทรัพย์มีมูลค่าต่ำกว่ามูลค่าตามบัญชีของสินทรัพย์นั้น ทั้งนี้มูลค่าที่คาดว่าจะได้รับคืนหมายถึงมูลค่ายุติธรรมหักต้นทุนในการขายของสินทรัพย์หรือมูลค่าจากการใช้สินทรัพย์แล้วแต่ราคาใดจะสูงกว่า ในการประเมินมูลค่าจากการใช้สินทรัพย์ บริษัทประมาณการกระแสเงินสดในอนาคตที่กิจการคาดว่าจะได้รับจากสินทรัพย์และคำนวณคิดลดเป็นมูลค่าปัจจุบันโดยใช้อัตราคิดลดก่อนภาษีที่สะท้อนถึงการประเมินความเสี่ยงในสภาพตลาดปัจจุบันของเงินสดตามระยะเวลาและความเสี่ยงซึ่งเป็นลักษณะเฉพาะของสินทรัพย์ที่กำลังพิจารณาอยู่ในการประเมินมูลค่ายุติธรรมหักต้นทุนในการขาย บริษัทใช้แบบจำลองการประเมินมูลค่าที่ดีที่สุดซึ่งเหมาะสมกับสินทรัพย์ ซึ่งสะท้อนถึงจำนวนเงินที่กิจการสามารถจะได้อาจมาจากการจำหน่ายสินทรัพย์หักด้วยต้นทุนในการจำหน่ายโดยการจำหน่ายนั้นผู้ซื้อและผู้ขายมีความรอบรู้และเต็มใจในการแลกเปลี่ยนและสามารถต่อรองราคากัน ได้อย่างเป็นอิสระในลักษณะของผู้ที่ไม่มีความเกี่ยวข้องกัน

บริษัทจะรับรู้รายการขาดทุนจากการด้อยค่าในงบกำไรขาดทุน ยกเว้นในกรณีที่ที่ดินซึ่งใช้วิธีการตีราคาใหม่และได้บันทึกส่วนเกินทุนจากการตีราคาใหม่ไว้ในส่วนของผู้ถือหุ้น ขาดทุนจากการด้อยค่าจะรับรู้ในส่วนของผู้ถือหุ้นไม่เกินไปกว่าส่วนเกินทุนจากการตีราคาที่เคยบันทึกไว้

4.12 ผลประโยชน์พนักงาน

บริษัทรับรู้ เงินเดือน ค่าจ้าง โบนัส และเงินสมทบกองทุนประกันสังคมและกองทุนสำรองเลี้ยงชีพเป็นค่าใช้จ่ายเมื่อเกิดรายการ

4.13 ประมาณการหนี้สิน

บริษัทจะบันทึกประมาณการหนี้สินไว้ในบัญชีเมื่อภาระผูกพันซึ่งเป็นผลมาจากเหตุการณ์ในอดีตได้เกิดขึ้นแล้ว มีความเป็นไปได้ค่อนข้างแน่นอนว่าบริษัทจะเสียทรัพยากรเชิงเศรษฐกิจไปเพื่อปลดปล่อยภาระผูกพันนั้น และบริษัทสามารถประมาณมูลค่าภาระผูกพันนั้นได้อย่างน่าเชื่อถือ

4.14 ภาษีเงินได้

บริษัทบันทึกภาษีเงินได้โดยคำนวณจากกำไรสุทธิทางภาษีตามกฎหมายภาษีอากร

4.11 Impairment of assets

At each reporting date, the Company performs impairment reviews in respect of the property, plant and equipment and leasehold rights whenever events or changes in circumstances indicate that an asset may be impaired. An impairment loss is recognised when the recoverable amount of an asset, which is the higher of the asset's fair value less costs to sell and its value in use, is less than the carrying amount. In determining value in use, the estimated future cash flows are discounted to their present value using a pre-tax discount rate that reflects current market assessments of the time value of money and the risks specific to the asset. In determining fair value less costs to sell, an appropriate valuation model is used. These calculations are corroborated by a valuation model that, based on information available, reflects the amount that the Company could obtain from the disposal of the asset in an arm's length transaction between knowledgeable, willing parties, after deducting the costs of disposal.

An impairment loss is recognised in the income statement. However in cases where property was previously revalued and the revaluation was taken to equity, a part of such impairment is recognised in equity up to the amount of the previous revaluation.

4.12 Employee benefits

Salaries, wages, bonuses and contributions to the social security fund and provident fund are recognised as expenses when incurred.

4.13 Provisions

Provisions are recognised when the Company has a present obligation as a result of a past event, it is probable that an outflow of resources embodying economic benefits will be required to settle the obligation, and a reliable estimate can be made of the amount of the obligation.

4.14 Income Tax

Income tax is provided in the accounts based on taxable profits determined in accordance with tax legislation.

5. การใช้ดุลยพินิจและประมาณการทางบัญชีที่สำคัญ

ในการจัดทำงบการเงินตามมาตรฐานการบัญชีที่รับรองทั่วไป ฝ่ายบริหารจำเป็นต้องใช้ดุลยพินิจและการประมาณการในเรื่องที่มีความไม่แน่นอนเสมอ การใช้ดุลยพินิจและการประมาณการดังกล่าวนี้ส่งผลกระทบต่อจำนวนเงินที่แสดงในงบการเงินและต่อข้อมูลที่แสดงในหมายเหตุประกอบงบการเงิน ผลที่เกิดขึ้นจริงอาจแตกต่างไปจากจำนวนที่ประมาณการไว้ การใช้ดุลยพินิจและการประมาณการที่สำคัญมีดังนี้

สัญญาเช่า

ในการพิจารณาประเภทของสัญญาเช่าว่าเป็นสัญญาเช่าดำเนินงานหรือสัญญาเช่าทางการเงิน ฝ่ายบริหารได้ใช้ดุลยพินิจในการประเมินเงื่อนไขและรายละเอียดของสัญญาเพื่อพิจารณาว่าความเสี่ยงและผลตอบแทนในสินทรัพย์ที่เช่าโดยส่วนใหญ่เป็นของผู้เช่าหรือผู้ให้เช่า

ค่าเผื่อนี้สงสัยจะสูญของลูกหนี้

ในการประมาณค่าเผื่อนี้สงสัยจะสูญของลูกหนี้ ฝ่ายบริหารจำเป็นต้องใช้ดุลยพินิจในการประมาณการผลขาดทุนที่คาดว่าจะเกิดขึ้นจากลูกหนี้แต่ละราย โดยคำนึงถึงประสบการณ์การเก็บเงินในอดีต อายุของหนี้ที่ค้างและสถานะเศรษฐกิจที่เป็นอยู่ในขณะนั้น เป็นต้น

ที่ดิน อาคารและอุปกรณ์และค่าเสื่อมราคา

ในการคำนวณค่าเสื่อมราคาของอาคารและอุปกรณ์ ฝ่ายบริหารจำเป็นต้องทำการประมาณอายุการใช้งานและมูลค่าซากเมื่อเลิกใช้งานของอาคารและอุปกรณ์ และต้องทบทวนอายุการใช้งานและมูลค่าซากใหม่หากมีการเปลี่ยนแปลงเช่นนั้นเกิดขึ้น

บริษัทแสดงมูลค่าของที่ดินด้วยราคาที่ดีที่สุด ซึ่งราคาที่ตีใหม่นี้ได้มาจากประเมินโดยผู้ประเมินราคาอิสระ โดยใช้วิธีเปรียบเทียบราคตลาด ซึ่งการประเมินมูลค่าดังกล่าวต้องอาศัยข้อสมมติฐานและการประมาณการบางประการ

นอกจากนี้ฝ่ายบริหารจำเป็นต้องสอบทานการด้อยค่าของที่ดิน อาคารและอุปกรณ์ในแต่ละช่วงเวลา และบันทึกขาดทุนจากการด้อยค่าหากคาดว่ามูลค่าที่คาดว่าจะได้รับคืนต่ำกว่ามูลค่าตามบัญชีของสินทรัพย์นั้น ในการนี้ฝ่ายบริหารจำเป็นต้องใช้ดุลยพินิจที่เกี่ยวข้องกับการคาดการณ์รายได้และค่าใช้จ่ายในอนาคตซึ่งเกี่ยวข้องกับสินทรัพย์นั้น

5. Significant accounting judgments and estimates

The preparation of financial statements in conformity with generally accepted accounting principles at times requires management to make subjective judgments and estimates regarding matters that are inherently uncertain. These judgments and estimates affect reported amounts and disclosures and actual results could differ. Significant judgments and estimates are as follows:

Leases

In determining whether the type of lease agreements are operating leases or finance leases, the management is required to use judgment, based on an evaluation of the terms and conditions of the arrangements, that either the lessor or the lessee retains the significant risk and rewards of ownership of these properties.

Allowance for doubtful accounts

In determining an allowance for doubtful accounts, the management needs to make judgment and estimates based upon, among other things, past collection history, aging profile of outstanding debts and the prevailing economic condition.

Property plant and equipment/Depreciation

In determining depreciation of plant and equipment, the management is required to make estimates of the useful lives and salvage values of the Company's plant and equipment and to review estimate useful lives and salvage values when there are any changes.

The Company measures land at revalued amounts. Such amounts are determined by the independent valuer using the market approach for land. The valuation involves certain assumptions and estimates.

In addition, the management is required to review property, plant and equipment for impairment on a periodical basis and record impairment losses in the period when it is determined that their recoverable amount is lower than the carrying amount. This requires judgments regarding forecast of future revenues and expenses relating to the assets subject to the review.

6. **รายการธุรกิจกับกิจการที่เกี่ยวข้องกัน**

ในระหว่างปี บริษัทฯ มีรายการธุรกิจที่สำคัญกับบุคคลหรือกิจการที่เกี่ยวข้องกัน รายการธุรกิจดังกล่าวเป็นไปตามเงื่อนไขทางการค้าและเกณฑ์ตามที่ตกลงกันระหว่างบริษัทฯ และบุคคลหรือกิจการที่เกี่ยวข้องกันเหล่านั้น ซึ่งเป็นไปตามปกติธุรกิจโดยสามารถสรุปได้ดังนี้

	(หน่วย: พันบาท)	
	<u>นโยบายการกำหนดราคา</u>	
	2552	2551
รายการธุรกิจกับบริษัทร่วม		
ขายสินค้า	204	-

ยอดคงค้างระหว่างบริษัทฯ และบริษัทที่เกี่ยวข้องกัน ณ วันที่ 31 ธันวาคม 2552 และ 2551 มีรายละเอียดดังนี้

	(หน่วย: บาท)	
	2552	2551
<u>ลูกหนี้การค้ากิจการที่เกี่ยวข้องกัน</u>		
บริษัทร่วม		
บริษัท ร็อกเวลล์ ซิสเต็มส์ เฟอร์นิเจอร์ (อินเดีย) ไพรวาท จำกัด	205,165	-
<u>เจ้าหนี้อื่นกิจการที่เกี่ยวข้องกัน</u>		
บริษัทร่วม		
บริษัท ร็อกเวลล์ ซิสเต็มส์ เฟอร์นิเจอร์ (อินเดีย) ไพรวาท จำกัด	410,875	-
<u>เงินกู้ยืมจากกรรมการ</u>		
กรรมการ	20,000,000	-

เงินกู้ยืมจากกรรมการคิดดอกเบี้ยเงินให้กู้ยืมในอัตราร้อยละ 4 ต่อปี เงินกู้ยืมดังกล่าวไม่มีหลักประกันใดๆ และมีกำหนดชำระคืนภายในระยะเวลาหนึ่งปี

คำตอบแทนกรรมการและผู้บริหาร

ในปี 2552 บริษัทฯ ได้จ่ายเงินเดือน โบนัส ค่าเบี้ยประชุมและเงินบำเหน็จให้แก่กรรมการบริหารและผู้บริหาร เป็นจำนวนเงิน 27.9 ล้านบาท (2551: 28.2 ล้านบาท)

6. Related party transactions

During the years, the Company had significant business transactions with related parties. Such transactions, which are summarised below, arose in the ordinary course of business and were concluded on commercial terms and bases agreed upon between the Company and those related parties.

	(Unit: Thousand Baht)	
	<u>Transfer pricing policy</u>	
	<u>2009</u>	<u>2008</u>
<u>Transactions with associated companies</u>		
Sales of goods	204	- Market price

As at 31 December 2009 and 2008, the balances of the accounts between the Company and those related companies are as follows:

	(Unit: Baht)	
	<u>2009</u>	<u>2008</u>
<u>Trade accounts receivable - related party</u>		
<u>Associated company</u>		
Rockworth Systems Furniture (India) Private Limited.	205,165	-
<u>Amount due to related party</u>		
<u>Associated company</u>		
Rockworth Systems Furniture (India) Private Limited.	410,875	-
<u>Loan from director</u>		
Director	20,000,000	-

The loan from director carries interest at the rate of 4% per annum and matures within one year.

Directors and management's benefits

In 2009 the Company paid salaries, bonus, meeting allowances and gratuities to their directors and management totaling Baht 27.9 million (2008: Baht 28.2 million)

7. ลูกหนี้การค้า

ยอดคงเหลือของลูกหนี้การค้า ณ วันที่ 31 ธันวาคม 2552 และ 2551 แยกตามอายุหนี้ที่คงค้างนับจากวันที่ถึงกำหนดชำระได้ดังนี้

(หน่วย: บาท)

	กิจการที่เกี่ยวข้องกัน		กิจการที่ไม่เกี่ยวข้องกัน		รวม	
	2552	2551	2552	2551	2552	2551
อายุหนี้ค้างชำระ						
ยังไม่ถึงกำหนดชำระ	3,219	-	35,691,436	52,729,253	35,694,655	52,729,253
ค้างชำระ						
ไม่เกิน 3 เดือน	201,946	-	50,896,746	38,945,961	51,098,692	38,945,961
3 - 6 เดือน	-	-	6,082,298	952,986	6,082,298	952,986
6 - 12 เดือน	-	-	473,154	325,217	473,154	325,217
มากกว่า 12 เดือน	-	-	1,939,976	4,136,389	1,939,976	4,136,389
รวมลูกหนี้การค้า	205,165	-	95,083,610	97,089,806	95,288,775	97,089,806
หัก: ค่าเผื่อหนี้สงสัยจะสูญ	-	-	(1,488,286)	(4,130,770)	(1,488,286)	(4,130,770)
รวมลูกหนี้การค้า - สุทธิ	205,165	-	93,595,324	92,959,036	93,800,489	92,959,036

8. สินค้าคงเหลือ

(หน่วย: บาท)

	ค่าเผื่อการลดลงของมูลค่าสินค้าคงเหลือ							
	ราคาทุน		ลดราคาทุนลงให้เท่ากับมูลค่าสุทธิที่จะได้รับ		สินค้าเสื่อมคุณภาพ		สินค้าคงเหลือ-สุทธิ	
	2552	2551	2552	2551	2552	2551	2552	2551
สินค้าสำเร็จรูป	61,378,330	73,296,226	-	(4,343,201)	(10,595,925)	(6,787,692)	50,782,405	62,165,333
งานระหว่างผลิตและติดตั้ง	44,221,519	37,324,636	-	-	-	(408,308)	44,221,519	36,916,328
วัตถุดิบ	31,148,388	44,199,048	-	-	(13,404,075)	(19,460,799)	17,744,313	24,738,249
อะไหล่และวัสดุโรงงาน	3,939,131	4,914,587	-	-	-	-	3,939,131	4,914,587
รวม	140,687,368	159,734,497	-	(4,343,201)	(24,000,000)	(26,656,799)	116,687,368	128,734,497

9. เงินฝากธนาคารที่มีภาระค้ำประกัน

ยอดคงเหลือนี้ คือ เงินฝากประจำซึ่งบริษัทฯ ได้นำไปค้ำประกันวงเงินสินเชื่อ

7. Trade accounts receivable

The balances of trade accounts receivable as at 31 December 2009 and 2008, aged on the basis of due dates, are summarized below.

(Unit: Baht)

	Related party		Unrelated parties		Total	
	2009	2008	2009	2008	2009	2008
Age of receivables						
Not yet due	3,219	-	35,691,436	52,729,253	35,694,655	52,729,253
Past due						
Up to 3 months	201,946	-	50,896,746	38,945,961	51,098,692	38,945,961
3 - 6 months	-	-	6,082,298	952,986	6,082,298	952,986
6 - 12 months	-	-	473,154	325,217	473,154	325,217
Over 12 months	-	-	1,939,976	4,136,389	1,939,976	4,136,389
Total	205,165	-	95,083,610	97,089,806	95,288,775	97,089,806
Less: Allowance for doubtful debts	-	-	(1,488,286)	(4,130,770)	(1,488,286)	(4,130,770)
Trade accounts receivable - net	205,165	-	93,595,324	92,959,036	93,800,489	92,959,036

8. Inventories

(Unit: Baht)

	Allowance for diminution in value of inventory							
	Cost		Reduction cost to				Inventories - net	
	2009	2008	net realisable value		Stock obsolescence		2009	2008
	2009	2008	2009	2008	2009	2008	2009	2008
Finished goods	61,378,330	73,296,226	-	(4,343,201)	(10,595,925)	(6,787,692)	50,782,405	62,165,333
Work in progress or								
under installation	44,221,519	37,324,636	-	-	-	(408,308)	44,221,519	36,916,328
Raw materials	31,148,388	44,199,048	-	-	(13,404,075)	(19,460,799)	17,744,313	24,738,249
Spare parts and factory								
supplies	3,939,131	4,914,587	-	-	-	-	3,939,131	4,914,587
Total	140,687,368	159,734,497	-	(4,343,201)	(24,000,000)	(26,656,799)	116,687,368	128,734,497

9. Restricted bank deposits

These represent fixed deposits pledged with the banks to secure credit facilities.

10. เงินลงทุนในหลักทรัพย์เพื่อขาย

(หน่วย: บาท)

	2552	2551
หลักทรัพย์ในความต้องการของตลาด		
ราคาทุน	292,000	292,000
ขาดทุนที่ยังไม่เกิดขึ้นจริงจากการเปลี่ยนแปลงมูลค่าเงินลงทุน	(86,760)	(199,472)
มูลค่าเงินลงทุนในหลักทรัพย์เพื่อขาย - สุทธิ	205,240	92,528

11. เงินลงทุนในบริษัทร่วม

เมื่อวันที่ 25 มิถุนายน 2550 ที่ประชุมคณะกรรมการของบริษัทครั้งที่ 11/2550 ได้มีมติอนุมัติให้บริษัทลงทุนในบริษัทใหม่ชื่อว่า บริษัท ร็อกเวท เรยามี่ ไพรวเท จำกัด ซึ่งจะจัดตั้งขึ้นในประเทศอินเดียและมีทุนจดทะเบียนเริ่มแรก 4,000,000 รูปี โดยบริษัทจะลงทุนในบริษัทดังกล่าวในสัดส่วนร้อยละ 40 คิดเป็นมูลค่าทั้งสิ้น 1,600,000 รูปี

และเมื่อวันที่ 29 มิถุนายน 2552 ที่ประชุมคณะกรรมการของบริษัทครั้งที่ 8/2552 ได้มีมติอนุมัติการเปลี่ยนชื่อบริษัทดังกล่าวเป็น บริษัท ร็อกเวท ซิสเต็มส์ เพอร์นิเจอร์ (อินเดีย) ไพรวเท จำกัด และการเปลี่ยนแปลงทุนจดทะเบียนเป็น 30,000,000 รูปี โดยบริษัทจะลงทุนในบริษัทดังกล่าวในสัดส่วนร้อยละ 40 คิดเป็นมูลค่าทั้งสิ้น 12,000,000 รูปี

ในเดือนกรกฎาคม 2552 บริษัทฯ ได้โอนเงินชำระค่าหุ้นในบริษัทดังกล่าวเป็นจำนวนเงิน 19,398,788 รูปี ซึ่งบริษัทดังกล่าวได้ดำเนินการจัดตั้งแล้วด้วยทุนจดทะเบียน 30,000,000 รูปีและทุนที่ออกจำหน่ายแล้ว 100,000 รูปี

เมื่อวันที่ 29 ตุลาคม 2552 ที่ประชุมสามัญผู้ถือหุ้นของบริษัทร่วมได้มีมติอนุมัติให้เพิ่มทุนจดทะเบียนเป็น 200,000,000 รูปี ซึ่งบริษัทดังกล่าวได้ดำเนินการจดทะเบียนเป็น 200,000,000 รูปีและทุนที่ออกจำหน่ายแล้ว 49,856,400 รูปี โดยบริษัทลงทุนในบริษัทดังกล่าวในสัดส่วนร้อยละ 40 คิดเป็นมูลค่าทั้งสิ้น 19,942,560 รูปี บริษัทฯ บันทึกส่วนต่างของเงินโอนชำระค่าหุ้นและทุนที่ออกจำหน่ายแล้วของบริษัทดังกล่าวตามสัดส่วนของบริษัทฯไว้ในบัญชี “เจ้าหนี้บริษัทที่เกี่ยวข้องกัน”

10. Investment in available-for-sale securities

	(Unit: Baht)	
	<u>2009</u>	<u>2008</u>
<u>Marketable securities</u>		
Cost	292,000	292,000
Unrealised loss on investment in available-for-sale securities	(86,760)	(199,472)
Investment in available-for-sale securities – net	<u>205,240</u>	<u>92,528</u>

11. Investment in associated company

On 25 June 2007, Meeting No. 11/2550 of the Board of Directors passed a resolution to invest in a new company, namely Rockworth Reyami PVT.LTD., in India, to be established with a registered capital of 4,000,000 rupees. The Company will invest in a 40% holding in that company, at a total cost of approximately 1,600,000 rupees.

On 29 June 2009, Meeting No. 8/2552 of the Board of Directors passed a resolution to accept the change of the name of that company to Rockworth Systems Furniture (India) Private Limited., and the change of its registered capital to 30,000,000 rupees, with the Company's 40% holding to be acquired at a total cost of approximately 12,000,000 rupees.

In July 2009, the Company transferred funds amounting 19,398,788 rupees to pay in capital for that company, which had a registered share capital of 30,000,000 rupees and issued share capital of 100,000 rupees.

On 29 October 2009, the annual general meeting of that company passed a resolution to accept the change of its registered capital to 200,000,000 rupees, and issued share capital of 49,856,400 rupees, of which the Company is to invest 19,942,560 rupees, in proportion to its 40% of investment in that company. The difference between the amount transferred and the issued capital is recorded as "Amount due to related company".

ณ วันที่ 31 ธันวาคม 2552 เงินลงทุนในบริษัท ร็อกเวท ซิสเต็มส์ เพอร์นิเจอร์ (อินเดีย) ไพรวเท จำกัด ซึ่งเป็นบริษัทร่วมที่บริษัทมีสัดส่วนเงินลงทุนร้อยละ 40 และถือเป็นบริษัทร่วมซึ่งจดทะเบียนจัดตั้งขึ้นในประเทศอินเดีย ดำเนินธุรกิจหลักในการผลิตและจำหน่ายเฟอร์นิเจอร์ มีรายละเอียดดังนี้

	(หน่วย: บาท)
เงินโอนชำระค่าหุ้น (19,398,788 รูปี)	13,652,000
เจ้าหนี้อื่นกิจการที่เกี่ยวข้องกัน - เงินค่าหุ้นค้างชำระ (543,772 รูปี)	410,874
เงินลงทุนในทุนจดทะเบียนและออกจำหน่ายแล้ว (19,942,560 รูปี)	
ราคาหุ้น - เงินลงทุนในบริษัทร่วม	14,062,874
ส่วนแบ่งขาดทุนจากเงินลงทุนในบริษัทร่วม	(3,321,245)
ผลต่างจากการแปลงค่าบการเงิน	201,635
เงินลงทุนในบริษัทร่วมซึ่งแสดงตามวิธีส่วนได้เสีย	10,943,264

ณ วันที่ 31 ธันวาคม 2552 เงินลงทุนในบริษัท ร็อกเวท ซิสเต็มส์ เพอร์นิเจอร์ (อินเดีย) ไพรวเท จำกัด บันทึกตามวิธีส่วนได้เสีย ซึ่งคำนวณจากงบการเงิน ณ 31 ธันวาคม 2552 ที่ผ่านการตรวจสอบโดยผู้สอบบัญชีของบริษัทดังกล่าว โดยข้อมูลทางการเงินตามที่แสดงอยู่ในงบการเงินของบริษัทร่วมโดยสรุปมีดังนี้

	(หน่วย: ล้านบาท)									
	ทุนเรียกชำระ		สินทรัพย์รวม		หนี้สินรวม		รายได้รวมสำหรับ		ขาดทุนสุทธิ	
	ณ วันที่ 31		ณ วันที่		ณ วันที่		ปีสิ้นสุดวันที่		สำหรับปี	
บริษัท	ธันวาคม		31 ธันวาคม		31 ธันวาคม		31 ธันวาคม		สิ้นสุดวันที่	
	2552	2551	2552	2551	2552	2551	2552	2551	2552	2551
บริษัท ร็อกเวท ซิสเต็มส์										
เพอร์นิเจอร์ (อินเดีย)	49.86	-	44.53	-	4.89	-	0.23	-	(11.73)	-
ไพรวเท จำกัด										

As at 31 December 2009, details of the Company's 40% holding in Rockworth Systems Furniture (India) Private Limited., an associated company which was incorporated in India and principally to engage in the manufacture and distribution of furniture, are as follows:

	(Unit: Baht)
Payment for share capital (19,398,788 rupees)	13,652,000
Amount due to related party - share subscription payable (543,772 rupees)	410,874
Registered and issued share capital (19,942,560 rupees)	
Cost - investment in associated company	14,062,874
Share of loss from investment in associate	(3,321,245)
Translation Adjustment	201,635
Investment in associated company accounted for under the equity method	10,943,264

As at 31 December 2009, the investment in Rockworth Systems Furniture (India) Private Limited was accounted for under the equity method based on financial statements as at 31 December 2009 which were audited by that company's auditor. Financial information of the associated company is summarised below.

	(Unit: Million Rupees)									
	Paid-up capital		Total assets		Total liabilities		Total revenues for the year		Net loss for the year	
	as at		as at		as at		ended		ended	
Company's name	31 December		31 December		31 December		31 December		31 December	
	<u>2009</u>	<u>2008</u>	<u>2009</u>	<u>2008</u>	<u>2009</u>	<u>2008</u>	<u>2009</u>	<u>2008</u>	<u>2009</u>	<u>2008</u>
Rockworth Systems Furniture (India) Private Limited	49.86	-	44.53	-	4.89	-	0.23	-	(11.73)	-

12. ที่ดิน อาคาร และ อุปกรณ์

(หน่วย: บาท)

สินทรัพย์ แสดงมูลค่าตามราคา ตลาด	สินทรัพย์ที่แสดงมูลค่าตามราคา ตลาด					
	ที่ดิน	อาคาร	เครื่องจักร และอุปกรณ์	ส่วนปรับปรุง อาคาร	เครื่องตกแต่ง และเครื่องใช้ สำนักงาน	สินทรัพย์ ระยะ ก่อสร้าง
ที่ดิน						
129,687,795	159,503,848	157,864,801	38,021,994	58,587,278	14,371,276	571,000
3,686,525	-	5,354,233	1,539,023	2,834,740	5,348,880	7,307,720
โถง	-	-	571,000	-	-	(571,000)
จำหน่าย	-	-	(24,200)	-	(528,091)	-
133,374,320	159,503,848	163,765,834	39,561,017	60,893,927	17,532,146	7,307,720
31 ธันวาคม 2552						
ค่าเสื่อมราคาสะสม						
31 ธันวาคม 2551	-	56,030,279	141,147,556	14,290,689	12,985,089	-
ค่าเสื่อมราคาสำหรับปี	-	7,144,282	9,134,227	5,317,294	1,275,201	-
ค่าเสื่อมราคาสำหรับส่วนที่						
จำหน่าย	-	-	(24,199)	-	(1,580,033)	-
31 ธันวาคม 2552	-	63,174,561	150,257,584	19,607,983	12,680,257	-
มูลค่าสุทธิตามบัญชี						
31 ธันวาคม 2551	129,687,795	103,473,569	16,717,245	23,731,305	1,386,187	571,000
31 ธันวาคม 2552	133,374,320	96,329,287	13,508,250	19,953,034	4,851,889	7,307,720
ค่าเสื่อมราคาสำหรับปี						
2551 (18.1 ล้านบาท รวมอยู่ในต้นทุนการผลิต ส่วนที่เหลือรวมอยู่ในค่าใช้จ่ายในการขายและบริหาร)						32,029,882
2552 (16.9 ล้านบาท รวมอยู่ในต้นทุนการผลิต ส่วนที่เหลือรวมอยู่ในค่าใช้จ่ายในการขายและบริหาร)						30,649,929

12. Property, plant and equipment

	Revaluation basis	Cost basis						(Unit: Baht)	
		Land	Buildings	Machinery and equipment	Building improvements	Office furniture and fixtures	Motor vehicles		Construction in progress
Cost / Revalued amount:									
31 December 2008	129,687,796	159,503,848	157,864,801	38,021,994	58,587,278	14,371,276	571,000	558,607,992	
Additions	3,686,525	-	5,354,233	1,539,023	2,834,740	5,348,680	7,307,720	26,070,921	
Transfer in (out)	-	-	571,000	-	-	-	(571,000)	-	
Disposals	-	-	(24,200)	-	(528,091)	(2,187,810)	-	(2,740,101)	
31 December 2009	133,374,320	159,503,848	163,765,834	39,561,017	60,893,927	17,532,146	7,307,720	581,938,812	
Accumulated depreciation:									
31 December 2008	-	56,030,279	141,147,556	14,290,689	34,627,325	12,985,089	-	259,080,938	
Depreciation for the year	-	7,144,282	9,134,227	5,317,294	7,778,925	1,275,201	-	30,649,929	
Depreciation on disposals	-	-	(24,199)	-	(516,729)	(1,580,033)	-	(2,120,961)	
31 December 2009	-	63,174,561	150,257,584	19,607,983	41,889,521	12,680,257	-	287,609,906	
Net book value:									
31 December 2008	129,687,796	103,473,569	16,717,245	23,731,305	23,959,953	1,386,187	571,000	299,527,054	
31 December 2009	133,374,320	96,329,287	13,508,250	19,953,034	19,004,406	4,851,889	7,307,720	294,328,906	
Depreciation charge:									
2008 (Baht 18.1 million included in manufacturing cost, and the balance in selling and administrative expenses)								32,029,882	
2009 (Baht 16.9 million included in manufacturing cost, and the balance in selling and administrative expenses)								30,649,929	

บริษัทได้จัดทำให้มีการประเมินราคาที่ดินในระหว่างปี 2549 โดยผู้ประเมินราคาอิสระ ซึ่งเกณฑ์ที่ใช้ประเมินราคาที่ดินคือเกณฑ์ราคาตลาด (Market Approach)

รายละเอียดของที่ดินที่แสดงตามราคาที่ดินใหม่มีดังนี้

	(หน่วย: บาท)	
	2552	2551
ราคาทุนเดิม	74,905,194	71,218,669
ส่วนเพิ่มจากการตีราคา	58,469,126	58,469,126
ราคาที่ดินใหม่	133,374,320	129,687,795

ณ วันที่ 31 ธันวาคม 2552 บริษัทมียอดคงเหลือของเครื่องจักร ยานพาหนะและอุปกรณ์ซึ่งได้มาภายใต้สัญญาเช่าทางการเงิน โดยมีมูลค่าสุทธิตามบัญชีเป็นจำนวนเงิน 2.6 ล้านบาท

ณ วันที่ 31 ธันวาคม 2552 บริษัทมีอาคารและอุปกรณ์จำนวนหนึ่งซึ่งตัดค่าเสื่อมราคาหมดแล้วแต่ยังใช้งานอยู่ ราคาทุนของสินทรัพย์ดังกล่าวมีจำนวนเงินประมาณ 164.3 ล้านบาท (2551: 131.9 ล้านบาท)

บริษัทได้จัดจ้าง/จําหน่ายที่ดิน อาคาร เครื่องจักรและอุปกรณ์ส่วนใหญ่กับสถาบันการเงินเพื่อค้ำประกันวงเงินสินเชื่อที่ได้รับจากสถาบันการเงินดังกล่าว

13. สิทธิการเช่ารอดัดบัญชี

	(หน่วย: บาท)	
	2552	2551
ยอดคงเหลือต้นปี	9,833,824	8,313,180
ซื้อเพิ่มระหว่างงวด	-	3,507,500
ตัดจำหน่าย	(1,986,857)	(1,986,856)
ยอดคงเหลือปลายปี	7,846,967	9,833,827
ค่าตัดจำหน่ายที่รวมอยู่ในงบกำไรขาดทุนสำหรับปี	1,986,857	1,986,856

อายุคงเหลือของสิทธิการเช่าบนอาคารมีระยะเวลา 98 เดือน

บริษัทได้จัดจ้าง/จําหน่ายสิทธิการเช่าอาคารส่วนใหญ่ กับสถาบันการเงินเพื่อค้ำประกันวงเงินสินเชื่อที่ได้รับจากสถาบันการเงินดังกล่าว

The Company arranged for an independent professional valuer to appraise the land in 2006. The basis of the revaluation was market approach.

Details of land carried at its revalued amount is as follows:

	(Unit: Baht)	
	<u>2009</u>	<u>2008</u>
Original cost	74,905,194	71,218,669
Surplus from revaluation	58,469,126	58,469,126
Revalued amount	<u>133,374,320</u>	<u>129,687,795</u>

As at 31 December 2009, the Company had machinery, vehicles and equipment under finance lease agreements with net book values amounting to Baht 2.6 million.

As at 31 December 2009, certain plant and equipment items have been fully depreciated but are still in use. The original cost of those assets amounted to approximately Baht 164.3 million (2008: Baht 131.9 million)

The Company has mortgaged/pledged land, plant, and most of its machinery and equipment with financial institutions to secure credit facilities granted by those financial institutions.

13. Leasehold rights

	(Unit: Baht)	
	<u>2009</u>	<u>2008</u>
Balance - beginning of year	9,833,824	8,313,180
Additions	-	3,507,500
Less: Amortisation	<u>(1,986,857)</u>	<u>(1,986,856)</u>
Balance - end of year	<u>7,846,967</u>	<u>9,833,824</u>
Amortisation expenses included in the income statements for the year	<u>1,986,857</u>	<u>1,986,856</u>

The remaining periods of the leasehold rights are 98 months.

The Company has mortgaged most of its leasehold rights with financial institutions to secure credit facilities granted by those financial institutions.

14. เงินเบิกเกินบัญชีและเงินกู้ยืมระยะสั้นจากสถาบันการเงิน

เงินเบิกเกินบัญชีและเงินกู้ยืมระยะสั้นจากสถาบันการเงิน ณ วันที่ 31 ธันวาคม 2552 และ 2551 ประกอบด้วย

(หน่วย: บาท)

	อัตราดอกเบี้ย (ร้อยละต่อปี)	2552	2551
เงินเบิกเกินบัญชีธนาคาร	MOR,	-	1,287,795
	MOR+0.25 ถึง 0.5%		
ตัวสัญญาใช้เงิน	3.00% ถึง 3.50%	90,000,000	20,000,000
รวม		90,000,000	21,287,795

วงเงินเบิกเกินบัญชีจากธนาคารของบริษัทฯ และ เงินกู้ยืมระยะสั้นจากธนาคารพาณิชย์ ค่าประกัน
โดยการจำนองที่ดิน สิทธิการเช่า และค้ำประกันโดยกรรมการของบริษัทฯ

15. หนี้สินตามสัญญาเช่าการเงิน

(หน่วย : บาท)

	2552	2551
หนี้สินตามสัญญาเช่าการเงิน	2,846,367	3,573,080
หัก: ดอกเบี้ยรอการตัดจำหน่าย	(270,192)	(376,216)
รวม	2,576,175	3,196,864
หัก: ส่วนที่ถึงกำหนดชำระภายในหนึ่งปี	(743,426)	(1,118,293)
หนี้สินตามสัญญาเช่าการเงิน-สุทธิจากส่วนที่ถึงกำหนดชำระภายใน หนึ่งปี	1,832,749	2,078,571

บริษัทฯ ได้ทำสัญญาเช่าการเงินกับบริษัทที่สามซึ่งเพื่อเช่ายานพาหนะเพื่อใช้ในการดำเนินงานของกิจการ
โดยมีกำหนดการชำระค่าเช่าเป็นรายเดือน อายุของสัญญาเช่ามีระยะเวลาโดยเฉลี่ยประมาณ 3 ถึง 4 ปี
และสัญญาดังกล่าวเป็นสัญญาที่บอกเลิกไม่ได้

ณ วันที่ 31 ธันวาคม 2552 บริษัทฯ มีภาระผูกพันที่จะต้องจ่ายค่าเช่าขั้นต่ำตามสัญญาเช่าการเงินดังนี้

(หน่วย: ล้านบาท)

	ไม่เกิน 1 ปี	1 - 5 ปี	รวม
ผลรวมของจำนวนเงินขั้นต่ำที่ต้องจ่ายทั้งสิ้นตามสัญญาเช่า	0.9	1.9	2.8
ดอกเบี้ยตามสัญญาเช่าซื้อ/เช่าการเงินรอการตัดบัญชี	(0.1)	(0.1)	(0.2)
มูลค่าปัจจุบันของจำนวนเงินขั้นต่ำที่ต้องจ่ายทั้งสิ้นตามสัญญาเช่า	0.8	1.8	2.6

14. Bank overdrafts and short-term loans from financial institutions

Bank overdrafts and short-term loans from financial institutions as at 31 December 2009 and 2008 which consist of: -

(Unit: Baht)

	Interest rate (percent per annum)	2009	2008
Bank overdrafts	MOR, MOR+0.25 to 0.5%	-	1,287,795
Promissory notes	3.00% to 3.50%	90,000,000	20,000,000
Total		<u>90,000,000</u>	<u>21,287,795</u>

Bank overdrafts and a short-term loan from a financial institution are secured by mortgage of land and leasehold rights and are guaranteed by the Company's directors.

15. Liabilities under finance lease agreement

(Unit: Baht)

	2009	2008
Liabilities under finance lease agreements	2,846,367	3,573,080
Less: Deferred interest expenses	<u>(270,192)</u>	<u>(376,216)</u>
Total	2,576,175	3,196,864
Less: Portion due within one year	<u>(743,426)</u>	<u>(1,118,293)</u>
Liabilities under finance lease agreements - net of current portion	<u>1,832,749</u>	<u>2,078,571</u>

The Company has entered into the finance lease agreements with leasing companies for rental of motor vehicles for use in its operation, whereby it is committed to pay rental on a monthly basis. The terms of the agreements are generally between 3 and 4 years. Finance lease agreements are non-cancelable.

As at 31 December 2009, Future minimum lease payments required under the finance lease agreements were as follows:

(Unit: Million Baht)

	Less than 1 year	1-5 years	Total
Future minimum lease payments	0.9	1.9	2.8
Deferred interest expenses	<u>(0.1)</u>	<u>(0.1)</u>	<u>(0.2)</u>
Present value of future minimum lease payments	<u>0.8</u>	<u>1.8</u>	<u>2.6</u>

16. เงินกู้ยืมระยะยาวและการปรับโครงสร้างหนี้

รายละเอียดและยอดคงเหลือของเงินกู้ยืมระยะยาวตามสัญญากู้ยืมและสัญญาปรับโครงสร้างหนี้มีดังนี้

(หน่วย: บาท)

	หมายเหตุ	2552	2551
เงินกู้ยืมระยะยาว วงเงิน 205 ล้านบาท	16.1.1	93,721,963	115,321,963
เงินกู้ยืมระยะยาว วงเงิน 65 ล้านบาท	16.1.2	3,212,000	16,220,000
เงินกู้ยืมระยะยาว วงเงิน 50 ล้านบาท	16.2	22,567,141	31,177,990
เงินกู้ยืมระยะยาว วงเงิน 40 ล้านบาท	16.3	20,559,079	-
		<u>140,060,183</u>	<u>162,719,953</u>
บวก: ดอกเบี้ยค้างจ่ายส่วนที่ธนาคาร ลดหนี้ให้รอรับรู้ในอนาคต		10,667,060	12,990,088
รวมเงินกู้ยืมระยะยาว		<u>150,727,243</u>	<u>175,710,041</u>
หัก: ส่วนที่ถึงกำหนดชำระภายในหนึ่งปี		<u>(40,925,835)</u>	<u>(44,531,230)</u>
เงินกู้ยืมระยะยาว – สุทธิจากส่วนที่ถึงกำหนด ชำระภายในหนึ่งปี		<u>109,801,408</u>	<u>131,178,811</u>

ยอดคงเหลือ ณ วันที่ 31 ธันวาคม 2552 ประกอบด้วยเงินกู้ยืมระยะยาวซึ่งมีรายละเอียดต่อไปนี้

16.1 ยอดคงเหลือของเงินกู้ยืมระยะยาวจากธนาคารพาณิชย์แห่งหนึ่ง ณ วันที่ 31 ธันวาคม 2552 จำนวน 96.9 ล้านบาท (2551: 131.5 ล้านบาท) เป็นเงินกู้ยืมที่บริษัทได้ลงนามในสัญญากู้เงินฉบับใหม่กับธนาคารพาณิชย์ดังกล่าวเมื่อวันที่ 9 มีนาคม 2547 โดยมีกำหนดชำระคืนเงินต้นและอัตราดอกเบี้ยดังรายละเอียดดังต่อไปนี้:

16.1.1 เงินกู้ยืมระยะยาววงเงิน 205 ล้านบาท สุทธิจากส่วนที่ธนาคารพาณิชย์ดังกล่าว ลดหนี้ให้จำนวน 28 ล้านบาท เพื่อชำระคืนเงินกู้ยืมระยะยาวของบริษัทตามสัญญาปรับโครงสร้างหนี้และบันทึกข้อตกลงแก้ไขเพิ่มเติมสัญญาปรับโครงสร้างหนี้เดิมโดยมีกำหนดชำระคืนเป็นรายเดือนจำนวน 114 งวด เริ่มชำระงวดแรกภายในเดือนเมษายน 2547 รายละเอียดของการชำระเงินต้นมีดังนี้

งวดที่	จำนวนเงินที่ต้องชำระ
1 ถึง 36	งวดละไม่ต่ำกว่า 1,200,000 บาท
37 ถึง 84	งวดละไม่ต่ำกว่า 1,800,000 บาท
85 ถึง 113	งวดละไม่ต่ำกว่า 2,500,000 บาท
114 (งวดสุดท้าย)	3,246,968 บาท

16. Long-term loans and debt restructuring

The details and outstanding long-term loan balances under loan agreements and restructuring agreements are as follows:

		(Unit: Baht)	
	<u>Note</u>	<u>2009</u>	<u>2008</u>
Long-term loan facility of Baht 205 million	16.1.1	93,721,963	115,321,963
Long-term loan facility of Baht 65 million	16.1.2	3,212,000	16,220,000
Long-term loan facility of Baht 50 million	16.2	22,567,141	31,177,990
Long-term loan facility of Baht 40 million	16.3	20,559,079	-
		<u>140,060,183</u>	<u>162,719,953</u>
Add: Portion of hair-cut interest payable pending recognition in future years		<u>10,667,060</u>	<u>12,990,088</u>
Total long-term loans		<u>150,727,243</u>	<u>175,710,041</u>
Less: Current portion		<u>(40,925,835)</u>	<u>(44,531,230)</u>
Long-term loans, net of current portion		<u><u>109,801,408</u></u>	<u><u>131,178,811</u></u>

The outstanding balances as at 31 December 2009 represent long-term loans as detailed below:

16.1 As at 31 December 2009 the outstanding balance these long-term loans from a commercial bank amounted to Baht 96.9 million (2008: Baht 131.5 million). These represent long-term loans under new loan agreements made with the commercial bank dated 9 March 2004. Details of principal repayment and the interest rates are as follows:

16.1.1 A long-term loan facility of Baht 205 million, which is net of a hair-cut of Baht 28 million granted by bank to the Company under a debt restructuring agreement and amendment to the debt restructuring agreement, it is repayable in 114 monthly installments, commencing April 2004. Details of the scheduled installment payments are as follows:

<u>Installment</u>	<u>Amount to be paid</u>
1 st to 36 th	At least Baht 1,200,000 per month
37 th to 84 th	At least Baht 1,800,000 per month
85 th to 113 th	At least Baht 2,500,000 per month
114 th (final)	Baht 3,246,968

16.1.2 เงินกู้ยืมระยะยาววงเงิน 65 ล้านบาท เป็นวงเงินกู้ยืมเพื่อชำระหนี้เงินกู้ยืมระยะสั้นเงินเบิกเกินบัญชีและทรัพย์สินของบริษัทที่ได้รับจากธนาคารพาณิชย์อีกแห่งหนึ่งมีกำหนดชำระคืนภายใน 6 ปี เงินกู้ยืมดังกล่าวมีระยะเวลาปลอดชำระหนี้ 1 ปี มีกำหนดชำระคืนเป็นรายเดือนเดือนละ 1,084,000 บาท และในงวดสุดท้ายจำนวน 1,044,000 บาท เริ่มชำระงวดแรกในเดือนเมษายน 2548

เงินกู้ยืมระยะยาวนี้คิดดอกเบี้ยอิงกับอัตราดอกเบี้ยเงินกู้มาตรฐานของธนาคารพาณิชย์ดังกล่าว (MLR)

16.2 ยอดคงเหลือของเงินกู้ยืมระยะยาวจากธนาคารพาณิชย์แห่งหนึ่ง ณ วันที่ 31 ธันวาคม 2552 จำนวน 22.6 ล้านบาท (2551: 31.2 ล้านบาท) เป็นเงินกู้ยืมที่บริษัทได้ลงนามในสัญญากู้เงินฉบับใหม่กับธนาคารพาณิชย์ดังกล่าวเมื่อวันที่ 29 กันยายน 2548 เพื่อใช้ในการก่อสร้างอาคารแสดงสินค้าและอาคารสำนักงาน เงินกู้ยืมดังกล่าวมีกำหนดชำระคืนภายใน 7 ปีและมีระยะเวลาปลอดชำระหนี้ 1 ปี นับจากวันเบิกใช้เงินกู้งวดแรก มีกำหนดชำระคืนเป็นรายเดือนเดือนละไม่ต่ำกว่า 840,000 บาท เริ่มชำระงวดแรกในเดือนตุลาคม 2551

เงินกู้ยืมระยะยาวนี้คิดดอกเบี้ยอิงกับอัตราดอกเบี้ยเงินกู้มาตรฐานของธนาคารพาณิชย์ (MLR) หักด้วยส่วนต่างจำนวนหนึ่ง (Margin)

16.3 ยอดคงเหลือของเงินกู้ยืมระยะยาวจากธนาคารพาณิชย์แห่งหนึ่ง ณ วันที่ 31 ธันวาคม 2552 จำนวน 20.6 ล้านบาท (2551: ไม่มี) เป็นเงินกู้ยืมที่บริษัทได้ลงนามในสัญญากู้เงินวันที่ 16 ตุลาคม 2552 โดยบริษัทต้องชำระเงินต้นและดอกเบี้ยคืนให้แก่ผู้กู้ให้เสร็จสิ้นภายใน 7 ปี นับจากวันที่ 23 กรกฎาคม 2552 โดยมีระยะปลอดชำระหนี้เงินต้น จนถึงเดือน มกราคม 2553 จากนั้นต้องชำระเงินต้นคืนอย่างน้อยเดือนละ 513,000 บาท เริ่มผ่อนชำระงวดแรก ในเดือนกุมภาพันธ์ 2553

เงินกู้ยืมระยะยาวนี้คิดดอกเบี้ยอิงกับอัตราดอกเบี้ยเงินกู้มาตรฐานของธนาคารพาณิชย์ (MLR) หักด้วยส่วนต่างจำนวนหนึ่ง (Margin)

เงินกู้ยืมระยะยาวดังกล่าวข้างต้นค้ำประกันโดยการจดจำนอง/จำนำที่ดิน อาคาร สิทธิการเช่าอาคาร เครื่องจักรและอุปกรณ์ส่วนใหญ่ การจำนำสิทธิการรับคืนเงินฝากของบริษัทจำนวนหนึ่ง และการค้ำประกันโดยกรรมการของบริษัท

17. ส่วนเกินทุนจากการตีราคาสินทรัพย์

ส่วนเกินทุนจากการตีราคาสินทรัพย์ คือส่วนเกินทุนจากการตีราคาที่ดิน ทั้งนี้ส่วนเกินทุนจากการตีราคาสินทรัพย์ดังกล่าวไม่สามารถนำมาหักกับขาดทุนสะสมและไม่สามารถจ่ายเป็นเงินปันผลได้

16.1.2 A long-term loan facility of Baht 65 million, which was provided to refinance short-term loans, bank overdrafts and the trust receipts granted to the Company by another commercial bank. The loan is to be repaid within 6 years, with a one year grace period, commencing April 2005, in monthly installments of Baht 1,084,000 and with a final installment of Baht 1,044,000.

The long-term loans carry interest at rates based on the Minimum Loan Rate of the commercial bank (MLR).

16.2 As at 31 December 2009 the outstanding balance of this long-term loan from a commercial bank amounted to Baht 22.6 million (2008: Baht 31.2 million). It represents a new loan provided under a loan agreement with the bank dated 29 September 2005, for showroom and office buildings construction. The loan is to be repaid within 7 years, in monthly installments of not less than Baht 840,000, with payment to commence in October 2008 after a grace period of one year.

The long-term loan carries interest at a rate based on the Minimum Loan Rate of the commercial bank (MLR) less a certain margin.

16.3 As at 31 December 2009 the outstanding balance of this long-term loan from a commercial bank amounted to Baht 20.6 million (2008: nil). It represents a new loan provided under a loan agreement with the bank dated 16 October 2009. The loan is to be repaid within 7 years, in monthly installments of not less than Baht 513,000, with payment to commence in February 2010.

The long-term loan carries interest at a rate based on the Minimum Loan Rate of the bank (MLR) less a certain margin.

The above long-term loans are secured by the mortgage/pledge of land, plant, leasehold rights and most of the Company's machinery and equipment, and the pledge of the rights over certain deposits of the Company, and are guaranteed by the Company's directors.

17. Revaluation surplus on assets

This represents surplus arising from revaluation of land. The revaluation surplus can neither be offset against deficit nor used for dividend payment.

18. สำรองตามกฎหมาย

ภายใต้บทบัญญัติของมาตรา 116 แห่งพระราชบัญญัติบริษัทมหาชนจำกัด พ.ศ. 2535 บริษัทฯต้องจัดสรรกำไรสุทธิประจำปีส่วนหนึ่งไว้เป็นทุนสำรองไม่น้อยกว่าร้อยละ 5 ของกำไรสุทธิประจำปีหักด้วยยอดขาดทุนสะสมยกมา (ถ้ามี) จนกว่าทุนสำรองนี้จะมีจำนวนไม่น้อยกว่าร้อยละ 10 ของทุนจดทะเบียน สำรองตามกฎหมายดังกล่าวไม่สามารถนำไปจ่ายเงินปันผลได้

19. ค่าใช้จ่ายตามลักษณะ

รายการค่าใช้จ่ายแบ่งตามลักษณะประกอบด้วยรายการค่าใช้จ่ายที่สำคัญดังต่อไปนี้

	2552	2551
เงินเดือนและค่าแรงและผลประโยชน์อื่นของพนักงาน	139,976,622	184,004,314
ค่าเสื่อมราคา	30,649,928	32,029,882
ค่าตัดจำหน่าย	1,986,857	1,986,856
ค่าเช่าจ่าย	9,656,647	12,287,726
ค่าขนส่ง	8,368,790	18,346,709
ค่าใช้จ่ายทางการตลาด	30,569,654	43,155,776
วัตถุดิบและวัสดุสิ้นเปลืองใช้ไป	143,600,596	337,716,837
การเปลี่ยนแปลงในสินค้าสำเร็จรูปและงานระหว่างทำ	5,985,181	(52,741,341)

(หน่วย: บาท)

20. ภาษีเงินได้นิติบุคคล

ภาษีเงินได้นิติบุคคลสำหรับปี ได้คำนวณขึ้นจากกำไรสุทธิหลังจากบวกกลับด้วยค่าใช้จ่ายบางรายการที่ไม่อนุญาตให้ถือเป็นรายจ่ายในการคำนวณภาษี

21. กำไรต่อหุ้น

กำไรต่อหุ้นขั้นพื้นฐานคำนวณโดยหารกำไรสุทธิสำหรับปีด้วยจำนวนถัวเฉลี่ยถ่วงน้ำหนักของหุ้นสามัญที่ออกอยู่ในระหว่างปี

22. ข้อมูลทางการเงินจำแนกส่วนงาน

บริษัทฯ ดำเนินกิจการในส่วนงานทางธุรกิจเดียวคือการผลิตและจำหน่ายเฟอร์นิเจอร์ ดังนั้นรายได้ กำไร และสินทรัพย์ทั้งหมดที่แสดงในงบการเงินนี้จึงเกี่ยวข้องกับส่วนงานธุรกิจตามที่กล่าวไว้บริษัทฯดำเนินการในส่วนงานทางภูมิศาสตร์แบ่งเป็นการขายภายในประเทศและต่างประเทศ ข้อมูลทางการเงินจำแนกตามส่วนงานทางภูมิศาสตร์ของบริษัทฯ มีดังต่อไปนี้

18. Statutory reserve

Pursuant to Section 116 of the Public Limited Companies Act B.E. 2535, the Company is required to set aside to a statutory reserve at least 5 percent of its net income after deducting accumulated deficit brought forward (if any), until the reserve reaches 10 percent of the registered capital. The statutory reserve is not available for dividend distribution.

19. Expenses by nature

Significant expenses by nature are as follow:

	(Unit: Baht)	
	<u>2009</u>	<u>2008</u>
Salary and wages and other employee benefits	139,976,622	184,004,314
Depreciation	30,649,928	32,029,882
Amortisation expenses	1,986,857	1,986,856
Rental expenses	9,656,647	12,287,726
Transportation expenses	8,368,790	18,346,709
Marketing expenses	30,569,654	43,155,776
Raw materials and consumables used	143,600,596	337,716,837
Changes in inventories of finished goods and work in progress	5,985,181	(52,741,341)

20. Corporate income tax

Corporate income tax for the year has been calculated on the net income of the Company after adding back certain expenses which are disallowable for tax calculation purposes.

21. Earnings per share

Basic earning per share is calculated by dividing the net income for the year by the weighted average number of ordinary shares in issue during the year.

22. Segment information

The Company's business operations involve a single industry segment, the manufacture and distribution of furniture. As a result, all of the revenues, operating profits and assets as reflected in these financial statements pertain to the aforementioned industry.

	(หน่วย: ล้านบาท)					
	ขายในประเทศ		ขายต่างประเทศ		รวม	
	2552	2551	2552	2551	2552	2551
ผลการดำเนินงาน:						
รายได้จากการขายและบริการ	427	531	115	432	542	963
กำไรจากการดำเนินงานตามส่วนงาน	148	189	27	77	175	266
สินทรัพย์:						
ลูกหนี้การค้า - สุทธิ	64	81	30	12	94	93

23. กองทุนสำรองเลี้ยงชีพ

บริษัทฯ และพนักงานบริษัทฯ ได้ร่วมกันจัดตั้งกองทุนสำรองเลี้ยงชีพขึ้นตามพระราชบัญญัติกองทุนสำรองเลี้ยงชีพ พ.ศ. 2530 โดยบริษัทฯ และพนักงานจะจ่ายสมทบเข้ากองทุนเป็นรายเดือนในอัตราร้อยละ 3 ถึง 5 ของเงินเดือน กองทุนสำรองเลี้ยงชีพนี้บริหารบริษัท อเมริกันอินเตอร์เนชันแนล แอสเซิวน์ส์ จำกัด และจะจ่ายให้แก่พนักงานเมื่อพนักงานนั้นออกจากงานตามระเบียบว่าด้วยกองทุนของบริษัทฯ ในระหว่างปี 2552 บริษัทฯ ได้จ่ายเงินสมทบกองทุนเป็นจำนวนเงิน 2.4 ล้านบาท (2551: 4.1 ล้านบาท)

24. เงินปันผล

เงินปันผลที่ประกาศจ่ายในปี 2552 และ 2551 มีรายละเอียดดังนี้

	อนุมัติโดย	(หน่วย: บาท)	
		จำนวนเงินปันผลจ่าย	เงินปันผลจ่ายต่อหุ้น
เงินปันผลสำหรับปี 2551	ที่ประชุมสามัญผู้ถือหุ้นประจำปี เมื่อวันที่ 25 เมษายน 2551	5,000,000	0.50
เงินปันผลสำหรับปี 2552	ที่ประชุมสามัญผู้ถือหุ้นประจำปี เมื่อวันที่ 28 เมษายน 2552	2,499,950	0.25

25. ภาระผูกพันและหนี้สินที่อาจเกิดขึ้น

25.1 ภาระผูกพันเกี่ยวกับรายจ่ายฝ่ายทุน

ก) ณ วันที่ 31 ธันวาคม 2552 บริษัทฯ มีภาระผูกพันเกี่ยวกับการซื้อสินทรัพย์เป็นเงินจำนวน 2.4 ล้านบาท

ข) ตามหมายเหตุประกอบงบการเงินข้อ 11 บริษัทฯ มีภาระผูกพันเกี่ยวกับการลงทุนในบริษัทร่วมเป็นเงินจำนวน 60.1 ล้านบาท

The Company has both domestic sales and export sales. A breakdown of the Company's financial information by geographic segments is presented below.

					(Unit: : Million Baht)		
		Domestic		Export		Total	
		2009	2008	2009	2008	2009	2008
Operations:							
	427	531	115	432	542	963	
	148	189	27	77	175	266	
	64	81	30	12	94	93	

23. Provident fund

The Company and its employees have jointly established a provident fund in accordance with the Provident Fund Act B.E. 2530. Both employees and the Company contribute to the fund monthly at rates of 3-5 percent of basic salary. The fund, which is managed by American International Assurance Company Limited, will be paid to employees upon termination in accordance with the fund rules. During the year 2009, the Company contributed Baht 2.4 million (2008: Baht 4.1 million) to the fund.

24. Dividend paid

Dividends declared in 2009 consisted of the followings:-

		(Unit: Baht)	
		Total	Dividend per share
		dividends	
Dividends for	Approved by		
the year 2008	Annual General Meeting of the shareholders on 25 April 2008	5,000,000	0.50
Dividends for	Annual General Meeting of the		
the year 2009	shareholders on 28 April 2009	2,499,950	0.25

25. Commitments and contingent liabilities

25.1 Capital commitments

- As at 31 December 2009, the Company had capital commitments of approximately Baht 2.4 million which relating to purchase of asset.
- As discussed in Note 11 to the financial statements, the Company had capital commitments of approximately rupees 60.1 million which relating to investment in associated company.

25.2 ภาระผูกพันเกี่ยวกับสัญญาเช่าดำเนินงาน

บริษัทฯ ได้เข้าทำสัญญาเช่าดำเนินงานที่เกี่ยวข้องกับการเช่ารถยนต์ อายุของสัญญา มีระยะเวลาตั้งแต่ 3 ถึง 4 ปี

ณ วันที่ 31 ธันวาคม 2552 บริษัทฯ มีจำนวนเงินขั้นต่ำที่ต้องจ่ายในอนาคตทั้งสิ้นภายใต้สัญญาเช่าดำเนินงานที่บอกเลิกไม่ได้ ดังนี้

	ล้านบาท
จ่ายชำระภายใน	
ภายใน 1 ปี	5.7
1 ถึง 5 ปี	14.6
มากกว่า 5 ปี	8.2

25.3 การค้ำประกัน

ณ วันที่ 31 ธันวาคม 2552 บริษัทฯ มีหนังสือค้ำประกันซึ่งออกโดยธนาคารในนามบริษัทฯ เหลืออยู่เป็นจำนวน 15.3 ล้านบาทซึ่งเกี่ยวเนื่องกับภาระผูกพันทางปฏิบัติบางประการตามปกติธุรกิจของบริษัทฯ ซึ่งประกอบด้วย หนังสือค้ำประกันเพื่อค้ำประกันการปฏิบัติงานตามสัญญาจำนวน 13.7 ล้านบาท เพื่อค้ำประกันการใช้ไฟฟ้าและอื่นๆ จำนวน 1.6 ล้านบาท

26. เครื่องมือทางการเงิน

26.1 นโยบายการบริหารความเสี่ยง

เครื่องมือทางการเงินที่สำคัญของบริษัทฯ ตามที่นิยามอยู่ในมาตรฐานการบัญชีฉบับที่ 32 “การแสดงรายการและการเปิดเผยข้อมูลสำหรับเครื่องมือทางการเงิน” ประกอบด้วย เงินสด และรายการเทียบเท่าเงินสด ลูกหนี้การค้า เงินลงทุน เงินกู้ยืมระยะสั้น และเงินกู้ยืมระยะยาว บริษัทฯ มีความเสี่ยงที่เกี่ยวข้องกับเครื่องมือทางการเงินดังกล่าว และมีนโยบายการบริหารความเสี่ยงดังนี้

ความเสี่ยงด้านการให้สินเชื่อ

บริษัทฯ มีความเสี่ยงด้านการให้สินเชื่อที่เกี่ยวข้องกับลูกหนี้การค้าและลูกหนี้อื่น ฝ่ายบริหารควบคุมความเสี่ยงนี้โดยการกำหนดให้มั่นนโยบายและวิธีการในการควบคุมสินเชื่อที่เหมาะสม ดังนั้นบริษัทฯ จึงไม่คาดว่าจะได้รับความเสียหายที่เป็นสาระสำคัญจากการให้สินเชื่อ นอกจากนี้ การให้สินเชื่อของบริษัทฯ ไม่มีการกระจุกตัวเนื่องจากบริษัทฯ มีฐานของลูกค้าที่หลากหลายและมีอยู่จำนวนมาก ราย จำนวนเงินสูงสุดที่บริษัทฯ อาจต้องสูญเสียจากการให้สินเชื่อคือมูลค่าตามบัญชีของลูกค้าการค้าและลูกหนี้อื่นที่แสดงอยู่ในงบดุล

25.2 Operating lease commitments

The Company has entered into several lease agreements in respect of the lease of land, office building space, machinery, motor vehicles and equipment. The terms of the agreements are generally between 3 and 4 years. Operating lease agreements are non-cancelable.

As at 31 December 2009, future minimum lease payments required under these non-cancellable operating leases contracts were as follows.

	<u>Million Baht</u>
Payable within:	
Less than 1 year	5.7
1 to 5 years	14.6
More than 5 years	8.2

25.3 Guarantees

As at 31 December 2009, there were outstanding bank guarantees of approximately Baht 15.3 million issued by banks on behalf of the Company in respect of certain performance bonds as required in the normal course of business. These included letters of guarantee amounting to Baht 13.7 million to guarantee contractual performance and Baht 1.6 million to guarantee electricity use, among others.

26. Financial instruments

26.1 Financial risk management

The Company's financial instruments, as defined under Thai Accounting Standard No. 32 "Financial Instruments: Disclosure and Presentations", principally comprise cash and cash equivalents, trade accounts receivable, investments, and short-term and long-term loans. The financial risks associated with these financial instruments and how they are managed is described below.

Credit risk

The Company is exposed to credit risk primarily with respect to trade accounts receivable and other receivable. The Company manages the risk by adopting appropriate credit control policies and procedures and therefore does not expect to incur material financial losses. In addition, the Company does not have high concentrations of credit risk since it has a large customer base. The maximum exposure to credit risk is limited to the carrying amounts of trade accounts receivable and other receivables as stated in the balance sheet.

ความเสี่ยงจากอัตราดอกเบี้ย

บริษัทมีความเสี่ยงจากอัตราดอกเบี้ยที่สำคัญอันเกี่ยวเนื่องกับเงินฝากสถาบันการเงิน เงินเบิกเกินบัญชีธนาคาร เจ้าหนี้ทรัพย์สินที่เงินกู้ยืมระยะสั้น และเงินกู้ยืมระยะยาว อย่างไรก็ตาม สินทรัพย์และหนี้สินทางการเงินส่วนใหญ่มีอัตราดอกเบี้ยที่ปรับขึ้นลงตามอัตราตลาด หรือมีอัตราดอกเบี้ยคงที่ซึ่งใกล้เคียงกับ อัตราตลาดในปัจจุบัน รายละเอียดของเงินเบิกเกินบัญชีและเงินกู้ยืมระยะสั้นจากสถาบันการเงิน และเงิน กู้ยืมระยะยาวแสดงไว้ในหมายเหตุประกอบงบการเงินข้อ 12 และ 14 ตามลำดับ

บริษัท ฯ มิได้ใช้ตราสารอนุพันธ์ทางการเงินเพื่อป้องกันความเสี่ยงจากอัตราดอกเบี้ย

ความเสี่ยงจากอัตราแลกเปลี่ยน

บริษัทมีความเสี่ยงจากอัตราแลกเปลี่ยนที่สำคัญอันเกี่ยวเนื่องจากการซื้อหรือขายสินค้าและการกู้ยืมหรือให้กู้ยืมเงินเป็นเงินตราต่างประเทศ บริษัทฯ ได้ตกลงทำสัญญาซื้อขายเงินตราต่างประเทศล่วงหน้า ซึ่งส่วนใหญ่มีอายุสัญญาไม่เกินหนึ่งปีเพื่อใช้เป็นเครื่องมือในการบริหารความเสี่ยง

ณ วันที่ 31 ธันวาคม 2552 บริษัทฯ มียอดคงเหลือของสินทรัพย์และหนี้สินทางการเงินที่เป็นสกุลเงินตราต่างประเทศ ดังนี้

สกุลเงิน	สินทรัพย์ทางการเงิน	หนี้สินทางการเงิน	อัตราแลกเปลี่ยนเฉลี่ย ณ วันที่ 31 ธันวาคม 2552 (บาทต่อหน่วยเงินตราต่างประเทศ)
	(ล้านบาท)	(ล้านบาท)	
เหรียญสหรัฐอเมริกา	0.9	0.5	33.3688
ยูโร	-	0.1	47.7934

ณ วันที่ 31 ธันวาคม 2552 บริษัทฯ มีสัญญาซื้อขายเงินตราต่างประเทศล่วงหน้าคงเหลือดังนี้

สกุลเงิน	จำนวนที่ซื้อ (ล้านบาท)	จำนวนที่ขาย (ล้านบาท)	อัตราแลกเปลี่ยนตามสัญญาของ	
			จำนวนที่ซื้อ	จำนวนที่ขาย
			(บาทต่อหน่วยเงินตราต่างประเทศ)	
เหรียญสหรัฐอเมริกา	0.43	-	33.06 – 33.18	-

Interest rate risk

The Company's exposure to interest rate risk relates primarily to its cash at banks, bank overdrafts, trust receipts, short-term loans and long-term loans. However, most of the Company's financial assets and liabilities bear floating interest rates or fixed interest rates which are close to the market rate. The details of bank overdrafts and short-term loans from financial institutions, and long-term loans are set out in Notes 12 and 14 to the financial statements, respectively.

The Company does not use any financial derivatives to hedge interest rate risk.

Foreign currency risk

The Company's exposure to foreign currency risk arises mainly from trading transactions [and borrowings] that are denominated in foreign currencies. The Company seeks to reduce this risk by entering into forward exchange contracts when it considers appropriate. Generally, the forward contracts mature within one year.

	Financial	Financial	Average exchange rate
<i>Foreign currency</i>	Assets	liabilities	as at 31 December 2009
	(Million)	(Million)	(Baht per unit of foreign currency)
			<u>33.3688</u>
			<u>47.7934</u>

The balances of financial assets and liabilities denominated in foreign currencies as at 31 December 2009 are summarized below.

Foreign exchange contracts outstanding at 31 December 2009 are summarized below.

<i>Foreign currency</i>	<i>Bought amount</i>	<i>Sold amount</i>	Contractual exchange rate	
			<i>Bought</i>	<i>Sold</i>
	(Million)	(Million)	(Baht per 1 foreign currency unit)	
	0.43	-	33.06 - 33.18	-

26.2 มูลค่ายุติธรรมของเครื่องมือทางการเงิน

เนื่องจากทางการเงินส่วนใหญ่ของบริษัทจะจัดอยู่ในประเภทระยะสั้นเงินให้กู้ยืมและเงินกู้ยืมมีอัตราดอกเบี้ยใกล้เคียงกับอัตราดอกเบี้ยในตลาด บริษัทจึงประมาณมูลค่ายุติธรรมของทางการเงินใกล้เคียงกับมูลค่าตามบัญชีที่แสดงในงบดุล

มูลค่ายุติธรรม หมายถึง จำนวนเงินที่ผู้ซื้อและผู้ขายตกลงแลกเปลี่ยนสินทรัพย์กันในขณะที่ทั้งสองฝ่ายมีความรอบรู้ และเต็มใจในการแลกเปลี่ยนและสามารถต่อรองราคากันได้อย่างเป็นอิสระในลักษณะที่ไม่มีความเกี่ยวข้องกัน วิธีการกำหนดมูลค่ายุติธรรมขึ้นอยู่กับลักษณะของเครื่องมือทางการเงิน มูลค่ายุติธรรมจะกำหนดจากราคาตลาดล่าสุด หรือกำหนดขึ้นโดยใช้เกณฑ์การวัดมูลค่าที่เหมาะสม

27. การบริหารจัดการทุน

วัตถุประสงค์ในการบริหารจัดการทุนที่สำคัญของบริษัทคือการจัดให้มีซึ่งโครงสร้างทางการเงินที่เหมาะสมและการดำรงไว้ซึ่งความสามารถในการดำเนินธุรกิจอย่างต่อเนื่อง

ตามงบดุล ณ วันที่ 31 ธันวาคม 2552 บริษัทมีอัตราส่วนหนี้สินต่อทุนเท่ากับ 1.7:1 (2551: 1.6:1)

28. การอนุมัติงบการเงิน

งบการเงินนี้ได้รับอนุมัติให้ออกโดยคณะกรรมการตรวจสอบของบริษัทเมื่อวันที่ 24 กุมภาพันธ์ 2553

26.2 Fair values of financial instruments

Since the majority of the Company's financial instruments are short-term in nature and the loans bear interest at rates that approximate the current market interest rate of loans with similar terms and conditions, their fair value is not expected to be materially different from the amounts presented in the balance sheets.

A fair value is the amount for which an asset can be exchanged or a liability settled between knowledgeable, willing parties in an arm's length transaction. The fair value is determined by reference to the market price of the financial instrument or by using an appropriate valuation technique, depending on the nature of the instrument.

27. Capital management

The primary objective of the Company's capital management is to ensure that it has an appropriate financial structure and preserves the ability to continue its business as a going concern.

According to the balance sheet as at 31 December 2009, the Company's debt-to-equity ratio was 1.7:1 (2008: 1.6:1).

28. Approval of financial statements

These financial statements were authorised for issue by the Company's Audit Committee on 24 February 2010.

12

ที่ตั้งสำนักงาน
โรงงานและโชว์รูม

WHATEVER YOU NEED IN THE
OFFICE SYSTEMS FURNITURE,
WE ARE DEDICATED TO
MEET YOUR CHALLENGE.



ที่ตั้งสำนักงาน โรงงาน และโชว์รูม

สำนักงานใหญ่และโชว์รูม

294-300 ถนนอโศก-ดินแดง แขวงบางกะปิ เขตห้วยขวาง กรุงเทพมหานคร 10320

โทรศัพท์ 0-2246-8888

โทรสาร 0-2247-8899

โรงงานบางปะอิน

681 นิคมอุตสาหกรรมบางปะอิน หมู่ที่ 2 ต.คลองจิก อ.บางปะอิน จ.พระนครศรีอยุธยา 13160

โทรศัพท์ 0-3522 0260-63

โทรสาร 0-3522-0260

โกดังนวนคร

101/62/1,3 หมู่ที่ 20 นิคมอุตสาหกรรมนวนคร ถนนพหลโยธิน กิโลเมตรที่ 46 ต.คลองหนึ่ง

อ.คลองหลวง จ.ปทุมธานี 12120

โทรศัพท์ 0-2909-0357-8, 0-2909-1656-8

โทรสาร 0-2529-1333-4

โชว์รูมศูนย์การค้าเซ็นทรัลเวิลด์

ห้องเลขที่ C514 ศูนย์การค้าเซ็นทรัลเวิลด์ ถนนราชดำริ เขตปทุมวัน กรุงเทพมหานคร 10330

โทรศัพท์ 02-6131521

โทรสาร 02-255-6331

A photograph of a laptop computer sitting on a white table in a grassy field. The background is a clear blue sky with some light clouds. The text 'UNLOCK YOUR POTENTIAL, ACCESS YOUR BEST WORK' is overlaid on the left side of the image.

UNLOCK YOUR POTENTIAL, ACCESS YOUR BEST WORK

ROCKWORTH PUBLIC COMPANY LIMITED
294-300 ASOKE - DINDAENG RD, BANGKAPI, HUAYKWANG, BKK. 10320 THAILAND
TELEPHONE : +66.2246.8888 FACSIMILE : +66.2247.8899 WWW.ROCKWORTH.COM
E-MAIL : DOMESTIC : SALES@ROCKWORTH.COM INTERNATIONAL : INTLSALES@ROCKWORTH.COM