

makro

รายงานประจำปี 2555

บริษัท สยามแม็คโคร จำกัด (มหาชน)



การเติบโตอย่างยั่งยืน

2555 รายได้รวม
+15.3%

เพิ่มขึ้นจาก 2554



2555 กำไรสุทธิ
+36.5%

เพิ่มขึ้นจาก 2554



2555 สินทรัพย์รวม
+5.8%

เพิ่มขึ้นจาก 2554

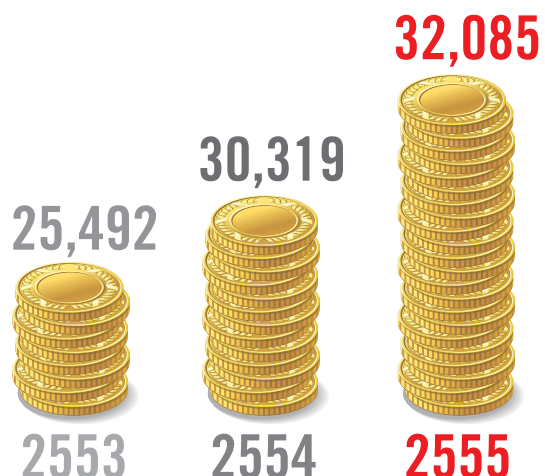

สารจากประธานกรรมการและประธานเจ้าหน้าที่บริหาร	10
ศูนย์จำหน่ายสินค้าแม็คโคร	12
สยามโฟรเซ่น	15
ความเป็นเลิศด้านการดำเนินงาน	
• การพัฒนาลูกค้า	16
• การกระจายสินค้าและโลจิสติกส์	17
• การพัฒนาบุคลากร	18
• ความปลอดภัยด้านอาหาร และ สุขอนามัยและความปลอดภัย	19
ความรับผิดชอบต่อสังคมขององค์กร	20
งาน “มหกรรมครบเครื่องเรื่องอาหารและอุปกรณ์”	24
โครงการแม็คโครมิตรแท้โซ่ช่วย	25
ธุรกิจให้บริการด้านอาหาร	26
ประวัติย่อบริษัท	29
จุดเด่นทางการเงิน	30
รายงานคณะกรรมการตรวจสอบ	32
รายงานและการวิเคราะห์ของฝ่ายบริหาร	34
ภาวะอุตสาหกรรมและการแข่งขัน	36
แผนงานในอนาคต	37
ปัจจัยความเสี่ยง	38
ความเป็นมาและพัฒนาการที่สำคัญ	40
ข้อมูลอื่นๆ	42
รายงานความรับผิดชอบต่อคณะกรรมการต่อรายงานทางการเงิน	80
งบการเงิน	81
ที่ตั้งสาขาของแม็คโคร แม็คโคร ฟู้ดเซอร์วิส สยามโฟรเซ่น สยามฟู้ด เซอร์วิส และวินาสยาม ฟู้ด	131

ปรัชญาองค์กร



ทำสิ่งต่างๆ
ให้เรียบง่าย



มุ่งไปที่ธุรกิจ
เฉพาะด้าน
และส่วนแบ่ง
ทางการตลาด



บริหารความ
เปลี่ยนแปลง



ฟัง เรียนรู้
และตอบสนอง

เสาะแสวงหา
สิ่งที่แปลกใหม่



เติบโต
ด้วยผลงาน



ลงทุน
ในบุคลากร





วิสัยทัศน์

แม็คโคร คู่คิดธุรกิจคุณ...

แม็คโคร คู่คิดธุรกิจคุณ มุ่งมั่น
สรรหาสินค้าคุณภาพให้ครบครัน
ด้วยราคาและบริการภายใต้ข้อเสนอ
ทางการค้าที่ดีที่สุด เพื่อตอบสนอง
ความต้องการของลูกค้าผู้ประกอบการ
ธุรกิจด้านอาหาร





ภารกิจหลัก

เราจะดำเนินธุรกิจ เพื่อเป็นคู่ค้า
อันดับหนึ่งของลูกค้าสมาชิก
ผู้ประกอบธุรกิจด้านอาหาร



สารจากประธานกรรมการและประธานเจ้าหน้าที่บริหาร



นายอาสา สารสิน
ประธานกรรมการ



นางสุขาดา อภิธินรกุล
ประธานเจ้าหน้าที่บริหาร

เศรษฐกิจไทยในปีที่ผ่านมามีการฟื้นตัวอย่างรวดเร็วจากความเสียหายอันเกิดจากอุทกภัยในปี 2554 โดยมีปัจจัยสนับสนุนจากมาตรการกระตุ้นเศรษฐกิจของรัฐบาล และการลงทุนอย่างต่อเนื่องทั้งจากภาครัฐและเอกชน ภาวะเศรษฐกิจไทยโดยรวมในปี 2555 ขยายตัวร้อยละ 6.4 โดยดัชนีราคาผู้บริโภค และอัตราเงินเฟ้อพื้นฐานอยู่ที่ร้อยละ 3.0 และร้อยละ 2.1 ตามลำดับ ปีที่ผ่านมา สภาพแวดล้อมในการดำเนินธุรกิจมีการเปลี่ยนแปลงที่เด่นชัด จากการปรับขึ้นค่าแรงขั้นต่ำทั่วประเทศ ซึ่งส่งผลให้ต้นทุนด้านบุคลากรอื่นๆ เพิ่มขึ้นตามมา ในขณะที่ต้นทุนพลังงาน และค่าใช้จ่ายด้านการประกันภัยปรับตัวสูงขึ้นเช่นกัน ปัจจัยดังกล่าวส่งผลโดยตรงต่อต้นทุนการดำเนินงานของบริษัท แต่ยังมีปัจจัยสนับสนุนทางธุรกิจจากมาตรการปรับลดอัตราภาษีเงินได้นิติบุคคลจากร้อยละ 30.0 เหลือร้อยละ 23.0 ซึ่งมีผลบังคับใช้ตั้งแต่วันที่ 1 มกราคม 2555 ซึ่งช่วยลดผลกระทบต่อกำไรสุทธิ

จากความมุ่งมั่นดำเนินงานภายใต้ภารกิจหลัก “เราเจอดำเนินธุรกิจเพื่อเป็นคู่ค้าอันดับหนึ่งของลูกค้าสมาชิกผู้ประกอบการธุรกิจด้านอาหาร” (“To be the 1st Choice Supplier to our Registered Food Service Professionals”) และเพื่อเพิ่มความพึงพอใจให้แก่ลูกค้าหลักทุกกลุ่ม โดยผ่านโครงการ และกิจกรรมต่างๆ ในการพัฒนาลูกค้า ส่งผลให้ปัจจุบัน แม็คโครมีฐานลูกค้ามากกว่า 2.4 ล้านรายตลอดปีที่ผ่านมา บริษัทฯ ได้ทุ่มเทในการพัฒนาสินค้าและบริการเพื่อตอบสนองความต้องการของผู้ประกอบการค้าปลีกรายย่อยและผู้ประกอบการมืออาชีพทางด้านอาหาร โดยได้ดำเนินกิจกรรมส่งเสริมการขายหลากหลายรูปแบบเพื่อนำเสนอทางเลือกที่ดีที่สุดเพื่อช่วยให้ธุรกิจของลูกค้าผู้ประกอบการค้าปลีกรายย่อยมีความเจริญเติบโต นอกจากนี้ บริษัทฯ ยังดำเนินโครงการ “แม็คโครมิตรแท้ช่วย” อย่างต่อเนื่องตลอดทั้งปี โดยในปีที่ผ่านมาได้ขยายขอบเขตความช่วยเหลือไปยังผู้ประกอบการค้าปลีกรายย่อยในเขตภูมิภาคมากขึ้นด้วย

เนื่องด้วยธุรกิจอุตสาหกรรมด้านอาหารมีการขยายตัวอย่างต่อเนื่อง ประกอบกับความเชี่ยวชาญของบริษัทฯ ในสินค้าประเภทอาหาร บริษัทฯ จึงอาศัยปัจจัยดังกล่าวในการสร้างความเจริญ

เติบโตทางธุรกิจอย่างต่อเนื่อง ส่งผลให้บริษัทฯ เป็นผู้ประกอบการที่โดดเด่นในธุรกิจสายนี้ และเพื่อการพัฒนาธุรกิจเป็นไปอย่างต่อเนื่อง บริษัทฯ จึงได้จัดตั้งทีมงานธุรกิจฟู้ดเซอร์วิส เพื่อมุ่งเน้นทำความเข้าใจในเชิงลึกถึงความต้องการของผู้ประกอบการมืออาชีพทางด้านอาหาร หรือผู้ประกอบการธุรกิจโรงแรม ร้านอาหาร และจัดเลี้ยง (“โฮเรก้า”) และพัฒนาสินค้าและบริการเพื่อเป็นรากฐานที่จะทำให้ธุรกิจฟู้ดเซอร์วิส เติบโตต่อไป ด้วยเหตุผลดังกล่าว บริษัทฯ จึงได้ริเริ่มโครงการ “Makro's Food Service Academy” ซึ่งไม่เพียงแต่เป็นการพัฒนาทักษะของทีมงาน แต่ยังเป็นการสร้างความตระหนักในองค์กรให้เห็นถึงความสำคัญของธุรกิจฟู้ดเซอร์วิส โครงการดังกล่าวเป็นการเพิ่มทักษะให้พนักงานสามารถสื่อสารกับลูกค้ากลุ่มผู้ประกอบการมืออาชีพทางด้านอาหารได้อย่างมีประสิทธิภาพ และสามารถให้บริการที่ดีขึ้นด้วยการพัฒนาสินค้าและบริการที่มีความหลากหลายมากขึ้น โดยผู้ให้การอบรมล้วนแต่เป็นผู้เชี่ยวชาญในธุรกิจด้านอาหาร รวมทั้งพ่อครัวที่มีชื่อเสียง

เพื่อให้สอดคล้องกับการพัฒนาธุรกิจบริการด้านอาหาร (“ฟู้ดเซอร์วิส”) บริษัทฯ ได้พัฒนาสาขารูปแบบใหม่ที่มีขนาดพื้นที่ขายประมาณ 5,000 ตร.ม. ภายใต้ชื่อ “แม็คโคร ฟู้ดเซอร์วิส” เพื่อเน้นการให้บริการลูกค้ากลุ่มผู้ประกอบการมืออาชีพทางด้านอาหาร โรงแรม ร้านอาหาร และธุรกิจให้บริการอาหาร ในแหล่งท่องเที่ยว โดยสาขาแรกที่ได้เปิดให้บริการไปแล้ว ที่หัวหิน นอกจากนั้น บริษัทฯ ยังได้พัฒนาสาขาที่มีขนาดพื้นที่ขายประมาณ 1,000 ตร.ม. ที่สามารถเข้าถึงกลุ่มลูกค้าได้มากขึ้น ซึ่งสาขาดังกล่าวได้เปิดดำเนินการที่ปาดอง จังหวัดภูเก็ต ในเดือนกุมภาพันธ์ 2556 นอกจากการพัฒนาสาขารูปแบบใหม่แล้ว บริษัทฯ ยังได้ขยายช่องทางการจำหน่ายสินค้าทางอินเทอร์เน็ตที่เว็บไซต์ www.makroclick.com ซึ่งปัจจุบันระบบดังกล่าวยังอยู่ระหว่างการทดลองใช้งาน

ในด้านการขยายธุรกิจ ในปีที่ผ่านมา บริษัทฯ ได้เปิดศูนย์จำหน่ายสินค้าแม็คโครแห่งใหม่ 4 สาขา แม็คโคร ฟู้ดเซอร์วิส 1 สาขา และร้านสยามโฟรเซ่น 3 สาขา นอกจากนี้ บริษัทฯ ยังได้ทำการปรับปรุง และขยายพื้นที่ขายของศูนย์จำหน่ายสินค้าแม็คโครสาขาภูเก็ต เพื่อให้สามารถรองรับลูกค้าได้มากขึ้น ตลอดจนมีสินค้าและบริการที่ตรงกับความต้องการของลูกค้าผู้ประกอบการค้าปลีกรายย่อย และลูกค้าโฮเรก้า อีกหนึ่งก้าวสำคัญของบริษัทฯ ในปีที่ผ่านมา คือ การเปิดบริษัทย่อย “วินาสยาม ฟู้ด” ในเดือนตุลาคม 2555 ที่ประเทศเวียดนาม โดยธุรกิจหลักของวินาสยาม ฟู้ด ได้แก่ การจำหน่ายผลิตภัณฑ์อาหารคุณภาพดีเยี่ยมให้แก่ลูกค้ากลุ่มผู้ประกอบการโรงแรม และร้านอาหาร

แม็คโคร ยังคงมุ่งมั่นพัฒนาโครงการ “เข้าใจและเข้าถึงลูกค้า” และสร้างความผูกพันระหว่างลูกค้ากับแม็คโคร ผ่านการดำเนินกิจกรรมด้านการบริหารลูกค้าสัมพันธ์อย่างต่อเนื่องควบคู่ไปกับการทำแบบสำรวจความต้องการของลูกค้า เพื่อสามารถสื่อสาร

สารจากประธานกรรมการและประธานเจ้าหน้าที่บริหาร

โดยตรงกับลูกค้าได้อย่างต่อเนื่อง ช่วยให้บริการ ทราบถึงความต้องการที่แท้จริงของลูกค้า ตลอดจนแนวโน้มในการตัดสินใจซื้อสินค้า ซึ่งข้อมูลต่างๆ เหล่านี้ บริษัทฯ สามารถนำมาปรับใช้อย่างมีประสิทธิภาพในพัฒนาสินค้า และบริการเสริมต่างๆ ให้ตรงกับความต้องการที่แท้จริงของกลุ่มลูกค้าหลัก โครงการ “Lovemark” เป็นอีกโครงการหนึ่งที่ดำเนินมาอย่างต่อเนื่อง โดยการฝึกอบรมพนักงานประจำสาขาตลอดปี 2555 เพื่อให้พนักงานมีสำนึกรักในงานด้านการให้บริการ นอกจากนี้ บริษัทฯ ยังคงดำเนินกิจกรรมบริหารลูกค้าสัมพันธ์ต่างๆ อย่างต่อเนื่อง อาทิ การจัดงาน “ตลาดนัดโซ่ห่วย” และ “มหกรรมครบเครื่องเรื่องอาหารและอุปกรณ์”

การพัฒนาบุคลากรอย่างต่อเนื่องด้วยการฝึกฝนทักษะ และเพิ่มความสามารถของพนักงาน ตลอดจนการวางแผนสืบทอดตำแหน่งงาน เป็นอีกงานสำคัญที่จะส่งผลให้บริษัทฯ ประสบความสำเร็จในการดำเนินธุรกิจ ทั้งนี้ในปี 2555 บริษัทฯ ได้ดำเนินโครงการต่างๆ เพื่อพัฒนาบุคลากรระดับผู้บริหาร และกลุ่มบุคลากรที่มีศักยภาพสูงทั้งที่ประจำอยู่สำนักงานใหญ่ และสาขา อาทิ โครงการ “สตาร์” โครงการ “พัฒนาทักษะความเป็นผู้นำ” โครงการ “การบริหารแผนงานเชิงกลยุทธ์” รวมถึงโครงการฝึกอบรมและเสริมสร้างทักษะข้ามสายงานอีกหลายโครงการ

ในปีที่ผ่านมา บริษัทฯ ประสบผลสำเร็จในการฟื้นฟูศูนย์กระจายสินค้าที่วังน้อย ซึ่งได้รับความเสียหายจากอุทกภัยในปี 2554 ให้สามารถกลับมาดำเนินงานตามปกติภายในระยะเวลาไม่กี่เดือน ตลอดจนปรับปรุงศูนย์กระจายสินค้าและการขนส่งสินค้าในด้านประสิทธิภาพ ลดต้นทุนการบริหารจัดการ มาตรฐานความปลอดภัยด้านอาหาร และการบริหารและจัดการด้านความปลอดภัย อาชีวอนามัย เพื่อส่งเสริมการเติบโตของบริษัทฯ นอกจากนี้ บริษัทฯ ได้ตั้งศูนย์กระจายสินค้าแห่งที่ 2 ที่จังหวัดนครราชสีมา ซึ่งเป็นศูนย์กระจายสินค้าขนาดเล็กสำหรับอาหารแช่แข็ง ทั้งนี้ เพื่อเป็นการเพิ่มศักยภาพในการกระจายสินค้า โดยเฉพาะอาหารแช่แข็งสู่จังหวัดในภาคตะวันออกเฉียงเหนือ อีกทั้งยังสามารถสนับสนุนการบริหารจัดการการดำเนินธุรกิจอย่างต่อเนื่องในกรณีที่ศูนย์กระจายสินค้าที่วังน้อยตกอยู่ภายใต้ภาวะวิกฤตอีกครั้ง

ด้วยความทุ่มเทของพนักงานและการพัฒนาองค์กรอย่างต่อเนื่อง บริษัทฯ จึงสามารถก้าวผ่านอุปสรรคและความท้าทายต่างๆ ซึ่ง

ส่งผลให้ผลประกอบการของบริษัทฯ ยังคงเติบโตอย่างต่อเนื่อง โดยในปี 2555 บริษัทฯ มียอดขายได้รวม 114,956 ล้านบาท และกำไรสุทธิ 3,556 ล้านบาท เพิ่มขึ้นร้อยละ 15.3 และร้อยละ 36.5 ตามลำดับ เมื่อเทียบกับปีที่ผ่านมา ส่งผลให้กำไรต่อหุ้นเพิ่มขึ้นเป็น 14.82 บาท เทียบกับ 10.85 บาทในปี 2554

ถึงแม้ว่าแนวโน้มเศรษฐกิจไทยในปี 2556 คาดว่าจะมีการขยายตัวอยู่ที่ร้อยละ 4.5 - 5.5 แต่สำหรับบริษัทฯ ความท้าทาย คือ การเพิ่มประสิทธิภาพ และรักษาความสามารถในการทำกำไร ท่ามกลางการควบคุมราคาสินค้าของภาครัฐ ต้นทุนค่าแรงที่สูงขึ้น และความเป็นไปได้ในการขาดแคลนแรงงานฝีมือดี สำหรับปีนี้ บริษัทฯ ยังคงดำเนินธุรกิจภายใต้ภารกิจหลัก “เราจะดำเนินธุรกิจ เพื่อเป็นคู่ค้าอันดับหนึ่งของลูกค้าสมาชิกผู้ประกอบการธุรกิจด้านอาหาร” โดยที่บริษัทฯ ยังคงเดินหน้าในการสร้างรากฐานที่มั่นคงยิ่งขึ้นเพื่อให้มั่นใจว่า บริษัทฯ มีความพร้อมในการแข่งขันในสภาวะที่การแข่งขันทางธุรกิจจะทวีความรุนแรงยิ่งขึ้น และเพื่อให้บริษัทฯ มีความเจริญเติบโตได้อย่างยั่งยืน

การตอบสนองต่อสังคมและชุมชนเป็นอีกภารกิจหนึ่งที่บริษัทฯ ให้ความสำคัญควบคู่ไปกับการพัฒนาธุรกิจ ซึ่งบริษัทฯ จะยังคงเดินหน้าในการให้การสนับสนุนและพัฒนาศักยภาพของผู้ประกอบการค้าปลีกรายย่อย ผ่านโครงการ “แม็คโครมิตรแท้โซ่ห่วย” เพื่อเพิ่มขีดความสามารถในการแข่งขันของผู้ประกอบการกลุ่มนี้ นอกจากนี้ บริษัทฯ ยังคงให้การสนับสนุนโครงการด้านพัฒนาการเกษตรต่างๆ ในพระราชดำริ ตลอดจนมีส่วนร่วมในการแบ่งปันความรู้แก่เกษตรกร ณ ศูนย์ศึกษาการพัฒนาห้วยฮ่องไคร้อันเนื่องมาจากพระราชดำริ เพื่อให้รู้จักวิธีการทำการตลาดผลิตภัณฑ์และสินค้าทางการเกษตร ตลอดจนให้ความช่วยเหลือในการนำผลิตภัณฑ์ทางการเกษตรของชุมชนมาวางจำหน่ายในศูนย์จำหน่ายสินค้าแม็คโคร

สุดท้ายนี้ บริษัทฯ ขอขอบคุณลูกค้าทุกๆ ท่านที่ได้ให้การสนับสนุนและอุปการะคุณเป็นอย่างดีเสมอมา และขอขอบคุณ คู่ค้า ผู้ถือหุ้น และคณะกรรมการบริษัททุกๆ ท่าน สำหรับความร่วมมือและความไว้วางใจในการสนับสนุนธุรกิจของแม็คโครด้วยดีเสมอมา บริษัทฯ ต้องขอขอบคุณเป็นอย่างยิ่ง และขอแสดงความชื่นชมต่อฝ่ายบริหารและพนักงานทุกๆ ท่านสำหรับความทุ่มเทอย่างเต็มที่ที่ทำให้บริษัทฯ ได้ประสบความสำเร็จตลอดมา และส่งผลให้บริษัทฯ สามารถพัฒนาธุรกิจสู่การเติบโตอย่างยั่งยืน

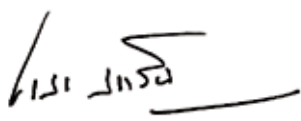

นายอาสา สารสิน
ประธานกรรมการ



นางสุชาดา อธิธิจารกุล
ประธานเจ้าหน้าที่บริหาร

ศูนย์จำหน่ายสินค้าแม็คโคร



กว่า 20 ปีที่แม็คโครประสบความสำเร็จในธุรกิจศูนย์จำหน่ายสินค้าแบบชำระเงินสดและบริการตนเองในระบบสมาชิก โดยมีกลุ่มลูกค้าเป้าหมายเป็นผู้ประกอบการค้าปลีกขนาดเล็ก (หรือร้านโชห่วย) ที่กระจายอยู่ทั่วประเทศไทย ความสำเร็จอันยาวนานของแม็คโครมีรากฐานมาจากความมุ่งมั่นพัฒนาธุรกิจอย่างต่อเนื่องทั้งในด้านของสินค้า ลูกค้า ตลอดจนการบริหารจัดการภายในที่มีประสิทธิภาพ ทั้งนี้เพื่อให้มั่นใจว่าแม็คโครยังคงความสามารถในการแข่งขันทั้งในด้านของราคา และความหลากหลายของสินค้า และสามารถตอบสนองความต้องการของผู้ประกอบการค้าปลีกขนาดเล็กได้อย่างแท้จริง ในช่วงไม่กี่ปีที่ผ่านมาธุรกิจการให้บริการอาหารของไทยและธุรกิจโฮเรก้า (ธุรกิจโรงแรม ร้านอาหาร และจัดเลี้ยง) มีการพัฒนาและขยายตัวที่เด่นชัด เป็นผลมาจากผู้ประกอบการมีพฤติกรรมในการรับประทานอาหารนอกบ้านบ่อยขึ้น จำนวนของผู้มีรายได้ปานกลางที่เพิ่มมากขึ้น และกลุ่มนักท่องเที่ยวชาวต่างชาติที่เพิ่มจำนวนขึ้นเป็นลำดับ อาศัยปัจจัยดังกล่าวประกอบกับความหลากหลายของผลิตภัณฑ์อาหารและความเข้าใจในธุรกิจอาหาร แม็คโครจึงริเริ่มสายงานธุรกิจฟู้ดเซอร์วิสขึ้น เพื่อขยายฐานการตลาดของบริษัท ในกลุ่มธุรกิจด้านอาหาร



ณ สิ้นปี 2555 แม็คโครมีศูนย์จำหน่ายสินค้าภายใต้การบริหารงาน 57 สาขาทั่วประเทศ โดยมีพื้นที่ขายรวมประมาณ 443,000 ตารางเมตร ทุกสาขาถูกออกแบบมาเพื่อให้บริการลูกค้าผู้ประกอบการ โดยมีพื้นที่ขายเฉลี่ยตั้งแต่ 5,000 - 12,000 ตารางเมตรต่อสาขา ทั้งนี้ขึ้นอยู่กับศักยภาพเชิงธุรกิจและกลุ่มลูกค้าหลักของแต่ละสาขา โดยพื้นที่ขายส่วนใหญ่ถูกจัดสรรสำหรับสินค้าประเภทอาหารซึ่งมีความหลากหลายและจัดวางอย่างเหมาะสมกับความต้องการของกลุ่มลูกค้าหลัก โดยกลุ่มลูกค้าหลักของแม็คโครในปัจจุบัน ประกอบด้วย

ผู้ค้าปลีกรายย่อย : ผู้ประกอบการค้าปลีกรายย่อยที่จำหน่ายสินค้าอุปโภคบริโภค ซึ่งกระจายอยู่ทั่วประเทศ ประกอบด้วย ร้านขายของชำ ร้านโชห่วย ร้านมินิมาร์ท ร้านขายเครื่องเขียน เป็นต้น

โฮเรก้า : ผู้ประกอบการธุรกิจโรงแรม ร้านอาหาร และจัดเลี้ยง รวมถึงร้านอาหารขนาดเล็ก ร้านขายอาหารริมทาง รถเข็นขายอาหาร โดยลูกค้าส่วนใหญ่จะเป็นผู้ประกอบการขนาดกลางและขนาดเล็กที่จำหน่ายอาหารหลากหลายประเภท ซึ่งสาขาแม็คโคร ร้านสยามโปรเซ่น และบริษัท สยามฟู้ด เซอร์วิส จำกัด สามารถตอบสนองความต้องการของลูกค้ากลุ่มนี้ได้เป็นอย่างดี

ธุรกิจบริการ : ครอบคลุมถึงหน่วยงานภาครัฐ และธุรกิจในสาขาอาชีพต่างๆ ได้แก่ บริษัท สำนักงานบริการต่างๆ ส่วนราชการต่างๆ โรงเรียน ร้านเสริมสวย โรงพิมพ์ ร้านซักรีด และผู้ประกอบการธุรกิจบริการทั่วไป

ศูนย์จำหน่ายสินค้าแม็คโคร



ธุรกิจภายใต้ปรัชญา “ลูกค้าคือคนสำคัญ”

การดำเนินธุรกิจของแม็คโครในปัจจุบันอยู่ภายใต้กรอบกลยุทธ์ของการเน้นความต้องการของลูกค้าเป็นศูนย์กลาง (Customer Centric) เพื่อเพิ่มความพึงพอใจและความผูกพันกับลูกค้า ภายใต้วิสัยทัศน์ของบริษัทฯ “แม็คโคร คู่คิดธุรกิจคุณ มุ่งมั่นสรรหาสินค้าคุณภาพให้ครบครัน ด้วยราคาและบริการภายใต้ข้อเสนอทางการค้าที่ดีที่สุด เพื่อตอบสนองความต้องการของลูกค้าผู้ประกอบการด้านอาหาร” การดำเนินงานในปัจจุบันจึงมุ่งสร้างรูปแบบทางธุรกิจที่สามารถตอบสนองความต้องการที่แตกต่าง



ของกลุ่มลูกค้าหลักซึ่งเป็นผู้ประกอบการค้าปลีกรายย่อยและผู้ประกอบการธุรกิจด้านอาหาร ทั้งในด้านการพัฒนารูปแบบสาขาใหม่ การพัฒนาสินค้า บริการ และกิจกรรมการตลาดให้มีความหลากหลายและสอดคล้องกับความต้องการของลูกค้ากลุ่มดังกล่าว

ผู้ประกอบการค้าปลีกรายย่อย หรือ ร้านโชห่วย เป็นลูกค้าหลักที่แม็คโครให้ความสำคัญ ตลอดเวลาที่ผ่านมา บริษัทฯ จึงมุ่งมั่นพัฒนาสินค้าและบริการ ตลอดจนออกแบบกิจกรรมลูกค้าสัมพันธ์ กิจกรรมส่งเสริมการขาย และกิจกรรมเสริมสร้างความรู้ด้านธุรกิจค้าปลีก เพื่อเพิ่มศักยภาพในการแข่งขันให้แก่ลูกค้ากลุ่มนี้ โดยได้ดำเนินการควบคู่ไปกับการบริหารจัดการต้นทุนที่มีประสิทธิภาพ ทั้งนี้เพื่อให้แม็คโครยังคงความเป็นศูนย์จำหน่ายสินค้าต้นทุนต่ำที่มอบความคุ้มค่าของสินค้าและบริการให้แก่ลูกค้าทุกๆ กลุ่มได้อย่างเสมอ

ด้วยตระหนักถึงศักยภาพในการเติบโตของอุตสาหกรรมธุรกิจด้านอาหาร บริษัทฯ จึงจัดตั้งหน่วยงานธุรกิจฟู้ดเซอร์วิส และว่าจ้างผู้เชี่ยวชาญด้านอาหารเข้าร่วมงาน ทั้งนี้เพื่อมุ่งพัฒนาและขยายฐานธุรกิจในกลุ่มอุตสาหกรรมด้านอาหาร โดยให้ความสำคัญกับความหลากหลายของสินค้าและการนำเสนอบริการที่ตอบสนองความต้องการที่แตกต่างของผู้ประกอบการธุรกิจด้านอาหารและลูกค้าโฮเรกา ตลอดจนคิดค้นและพัฒนาแบบทางการค้าเพื่อให้ธุรกิจด้านอาหารของแม็คโครขยายตัวต่อไปในระยะยาว ดังจะเห็นได้จากการพัฒนารูปแบบสาขาใหม่คือ แม็คโคร ฟู้ดเซอร์วิส และ ร้านสยามโฟรเซ่น และการเพิ่มความหลากหลายของสินค้าและบริการ เพื่อให้แม็คโครเป็นคู่ค้าที่นำเสนอทางเลือกที่ดีที่สุดให้แก่ลูกค้าสมาชิก

ศูนย์จำหน่ายสินค้าแม็คโคร



• แม็คโคร ฟู้ดเซอร์วิส สาขาป่าตอง ห่างจากหาดป่าตองเพียง 10 นาที ซึ่งเป็นหนึ่งในสถานที่ท่องเที่ยวที่มีชื่อเสียงระดับภูมิภาค

แม็คโคร ฟู้ดเซอร์วิส

ความมุ่งมั่นดังกล่าวนำมาสู่การพัฒนาศูนย์จำหน่ายสินค้ารูปแบบใหม่ภายใต้ชื่อ “แม็คโคร ฟู้ดเซอร์วิส” ขึ้น โดยได้เปิดให้บริการสาขาแรกเมื่อเดือนมกราคม 2555 ที่หัวหิน ซึ่งเป็นทำเลที่มีศักยภาพสูงแวดล้อมไปด้วยลูกค้าในกลุ่มผู้ให้บริการอาหารหลากหลายประเภทนับตั้งแต่ร้านอาหารขนาดเล็กและขนาดกลางไปจนถึงโรงแรมขนาดกลางและขนาดใหญ่ ศูนย์จำหน่ายสินค้ารูปแบบใหม่นี้มีพื้นที่ขายประมาณ 5,000 ตารางเมตร และถูกออกแบบและพัฒนาขึ้นเพื่อกลุ่มลูกค้าผู้ให้บริการด้านอาหารโดยเฉพาะ เพื่อให้เป็นแหล่งจำหน่ายสินค้าสำหรับผู้ประกอบการธุรกิจให้บริการอาหารแบบครบวงจร สินค้าที่จำหน่ายจึงมีความหลากหลายและถูกคัดสรรเป็นพิเศษเพื่อให้ตรงกับความต้องการของลูกค้ากลุ่มโฮเรก้า ประกอบด้วยผลิตภัณฑ์อาหารสดและอาหารแช่แข็ง ผลิตภัณฑ์อาหารแห้ง เครื่องครัว อุปกรณ์ในการเตรียมอาหาร และของใช้ที่จำเป็นสำหรับธุรกิจร้านอาหารและโรงแรม ศูนย์จำหน่ายสินค้ารูปแบบใหม่นี้ได้รับการตอบรับเป็นอย่างดีจากลูกค้าและผู้ให้บริการ และมีการดำเนินงานที่ดีตามการคาดการณ์ของบริษัทฯ

นอกจาก สาขาหัวหินแล้ว บริษัทฯ ได้ยังได้พัฒนารูปแบบฟู้ดเซอร์วิสขนาดเล็ก ซึ่งมีพื้นที่ขายประมาณ 1,000 ตารางเมตร เพื่อตั้งอยู่ในทำเลที่ลูกค้าสามารถเข้าถึงได้ง่ายและเน้นจำหน่ายสินค้าจำเป็นสำหรับประกอบอาหารทั่วไป สาขานำร่องสาขาแรกคือ แม็คโคร ฟู้ดเซอร์วิส สาขาป่าตอง จังหวัดภูเก็ต ซึ่งได้เปิดให้บริการอย่างเป็นทางการแล้วเมื่อเดือนกุมภาพันธ์ที่ผ่านมาบนทำเลที่ตั้งมีศักยภาพสูงเนื่องจากจังหวัดภูเก็ตเป็นแหล่งท่องเที่ยวที่มีชื่อเสียงระดับภูมิภาค

ความหลากหลายของสินค้าและการแข่งขันด้านราคา

การพัฒนาและรักษาความสัมพันธ์อันดีกับผู้ผลิต และผู้จัดจำหน่ายสินค้า เป็นหนึ่งในภารกิจหลักของสายงานบริหารสินค้า และเป็นส่วนสำคัญที่ทำให้แม็คโครสามารถบริหารจัดการสินค้าได้อย่างมีประสิทธิภาพ ทั้งในด้านต้นทุนและความหลากหลายของสินค้า รวมถึงสินค้าภายใต้เครื่องหมายการค้าของบริษัทฯ ซึ่งเป็นสินค้าคุณภาพดี ราคาประหยัด และได้รับการตอบรับอย่างดีจากลูกค้า ส่งผลให้ลูกค้าประจำของแม็คโครมีจำนวนเพิ่มขึ้นอย่างต่อเนื่อง ซึ่งส่งผลมาจากการเพิ่มขึ้นของรายได้และอัตรากำไรอย่างต่อเนื่อง รวมถึงผลประกอบการที่เติบโตและฐานะทางการเงินที่แข็งแกร่ง ถือเป็นปัจจัยสำคัญที่ทำให้บริษัทฯ สามารถขยายธุรกิจได้อย่างต่อเนื่องในอนาคต

การปรับปรุงศูนย์จำหน่ายสินค้า

จากความมุ่งมั่นในการดำเนินธุรกิจโดยยึดความต้องการของลูกค้าเป็นศูนย์กลาง นอกเหนือจากการมีสินค้าที่หลากหลายและจำหน่ายในราคาที่เหมาะสมแล้ว การดูแลและปรับปรุงศูนย์จำหน่ายสินค้าให้มีความปลอดภัยและมีสภาพแวดล้อมที่ดีสำหรับลูกค้า เป็นอีกสิ่งหนึ่งที่แม็คโครให้ความสำคัญและดำเนินการอย่างต่อเนื่อง ทั้งในการปรับปรุงจุดให้บริการลูกค้า รวมถึงอุปกรณ์การรักษาความปลอดภัย อาทิ พื้นที่จอดรถ ห้องน้ำ ที่กันชนวางสินค้า และตู้แช่แข็ง รวมถึงการปรับเปลี่ยนระบบไฟฟ้าแสงสว่างและอุปกรณ์อื่นๆ เพื่อลดปริมาณการใช้พลังงาน

สยามฟรozen

สยามฟรozenเป็นร้านจำหน่ายสินค้ารูปแบบใหม่ ที่ถูกพัฒนาขึ้นเพื่อจำหน่ายผลิตภัณฑ์อาหารแช่แข็งและอาหารแห้งที่เกี่ยวข้องเนื่องกับการประกอบธุรกิจบริการด้านอาหาร ให้แก่กลุ่มลูกค้าผู้ประกอบการโรงแรม ร้านอาหาร และจัดเลี้ยง (โฮเรก้า) เป็นหลัก โดยสาขาแรกเปิดให้บริการเมื่อปี 2553 ที่เชียงใหม่

สยามฟรozenถูกพัฒนาขึ้น โดยมีวัตถุประสงค์เพื่อเพิ่มช่องทางการจำหน่ายสินค้าให้แก่บริษัท โดยตั้งอยู่ในทำเลที่ลูกค้าเข้าถึงได้ง่าย เพื่อจับจ่ายซื้อสินค้าไปใช้ในธุรกิจของตน หรือในทำเลที่ไม่ไกลจากสถานที่ประกอบการของลูกค้า ซึ่งเป็นการอำนวยความสะดวกในการหาซื้อผลิตภัณฑ์อาหารแช่แข็งที่มีคุณภาพดีและรองรับความต้องการของกลุ่มลูกค้าผู้ประกอบการธุรกิจด้านอาหาร

บริษัทฯ ได้เปิดสาขาแห่งที่สอง ที่อุดรธานี ในปี 2554 ซึ่งได้รับการตอบรับจากลูกค้าเป็นอย่างดี บริษัทฯ จึงได้เปิดให้บริการสยามฟรozenอีก 3 สาขาในปี 2555 ที่จังหวัดนครศรีธรรมราช อำเภอทุ่งสง จังหวัดนครราชสีมา และจังหวัดชลบุรี อำเภอศรีราชา



- สยามฟรozen แหล่งเลือกซื้อผลิตภัณฑ์อาหารแช่แข็งเพื่อผู้ประกอบการร้านอาหาร ที่ตั้งอยู่ในทำเลใกล้ผู้ประกอบการยิ่งขึ้น

ความเป็นเลิศด้านการดำเนินงาน - การพัฒนาลูกค้า



• แม็คโคร เปิดตัวแคมเปญ “Lovemark” เพื่อลูกค้าคนสำคัญของเรา
อย่างเป็นทางการในเดือนกุมภาพันธ์ 2556

การพัฒนาลูกค้าอย่างต่อเนื่อง เป็นหนึ่งในแผนปฏิบัติการเชิงกลยุทธ์ของบริษัท ในการขยายฐานลูกค้า รวมถึงการพัฒนาสินค้าและบริการที่มีความหลากหลาย และตอบสนองความต้องการของกลุ่มลูกค้าเป้าหมายหลัก ได้แก่ ผู้ค้าปลีกรายย่อย และผู้ประกอบการธุรกิจบริการด้านอาหาร

แม็คโคร ยังคงมุ่งเน้นพัฒนาโครงการ “เข้าใจและเข้าถึงลูกค้า” (“Customer Intimacy”) และสร้างความผูกพันระหว่างลูกค้ากับแม็คโคร ผ่านการดำเนินกิจกรรมด้านการบริหารลูกค้าสัมพันธ์อย่างต่อเนื่องควบคู่ไปกับการนำฐานข้อมูลลูกค้ามาใช้อย่างมีประสิทธิภาพ โดยเชื่อมั่นว่าการสื่อสารกับลูกค้าอย่างต่อเนื่อง ตลอดจนการสำรวจความต้องการของลูกค้าอย่างสม่ำเสมอ จะช่วยให้บริษัท ทราบถึงความต้องการที่แท้จริงของลูกค้า ตลอดจนเกณฑ์ในการตัดสินใจซื้อสินค้าต่างๆ ซึ่งข้อมูลเหล่านี้

ได้ถูกนำมาปรับใช้อย่างมีประสิทธิภาพในการพัฒนาสินค้าและบริการต่างๆ รวมถึงการออกแบบกิจกรรมด้านการบริหารลูกค้าสัมพันธ์ที่ตรงกับความต้องการของกลุ่มลูกค้าหลัก ซึ่ง ณ ปัจจุบัน มีลูกค้าสมาชิกมากกว่า 2.4 ล้านราย

โครงการ “Lovemark” เป็นอีกโครงการหนึ่งที่ดำเนินมาอย่างต่อเนื่องโดยการฝึกอบรมพนักงานประจำสาขาตลอดปี 2555 เพื่อให้พนักงานมีสำนึกรักในงานด้านการให้บริการ โดยโครงการ “Lovemark” นี้ ได้เปิดตัวและประชาสัมพันธ์ให้ลูกค้าทราบอย่างเป็นทางการในเดือนกุมภาพันธ์ 2556



ความเป็นเลิศด้านการดำเนินงาน - การกระจายสินค้าและโลจิสติกส์



อุทกภัยครั้งร้ายแรงเมื่อปลายปี 2554 ได้สร้างความเสียหายในวงกว้างให้แก่แม็คโครหลายสาขา รวมถึงศูนย์กระจายสินค้าของบริษัท ที่อำเภอวังน้อย แต่ด้วยการปฏิบัติการเชิงรุกและการประสานงานอย่างมีประสิทธิภาพของบุคลากรและผู้ให้บริการด้านโลจิสติกส์ ตลอดจนการให้ความร่วมมืออย่างดียิ่งของผู้ผลิตสินค้าและผู้จัดจำหน่ายสินค้า ศูนย์กระจายสินค้าของบริษัท จึงสามารถกลับมาดำเนินการได้ภายใน 1 เดือน หลังจากเหตุการณ์ในครั้งนั้น บริษัทฯ จึงได้จัดทำมาตรการด้านการป้องกัน และการรองรับภัยอันเกิดจากเหตุอุทกภัย อาทิ การก่อสร้างผนังกันน้ำ การยกระดับพื้นที่ตั้งอุปกรณ์สำคัญให้สูงขึ้นเพื่อความปลอดภัย ควบคู่ไปกับการซ่อมแซมและปรับปรุงเครื่องจักร และอุปกรณ์ที่เสียหาย

เพื่อเพิ่มศักยภาพของบริษัทฯ ในการกระจายสินค้าสู่จังหวัดในภาคตะวันออกเฉียงเหนือ โดยเฉพาะผลิตภัณฑ์อาหารแช่แข็ง และยังเป็นมาตรการบริหารจัดการ การดำเนินธุรกิจอย่างต่อเนื่องภายใต้ภาวะวิกฤติ แม็คโครจึงได้เปิดศูนย์กระจายสินค้าแห่งที่ 2 ขึ้นที่จังหวัดนครราชสีมา ซึ่งเป็นศูนย์กระจายสินค้าขนาดเล็ก และเน้นการจัดเก็บและการกระจายผลิตภัณฑ์อาหารแช่แข็งเป็นหลัก

ในปีที่ผ่านมา แม็คโครได้ปรับปรุงประสิทธิภาพในการขนส่ง ด้วยการทดลองขนส่งสินค้าโดยใช้หางรถกึ่งพ่วง (Trailer) ขนาด 45 ฟุต ซึ่งสามารถบรรทุกสินค้าเพิ่มขึ้นได้ถึงร้อยละ 18 ต่อเที่ยว ทำให้สามารถลดเที่ยวการขนส่งให้น้อยลง และประหยัดน้ำมันในการขนส่งสินค้าจากศูนย์กระจายสินค้าไปยังสาขาต่างๆ

ของแม็คโครทั่วประเทศ ซึ่งบริษัทฯ จะเริ่มใช้หางรถกึ่งพ่วง (Trailer) ดังกล่าวอย่างเต็มรูปแบบในปี 2556

การดำเนินงานทั้งหมดนี้ มีจุดมุ่งหมายเพื่อให้ความมั่นใจว่า แม็คโครมีศักยภาพในการขยายธุรกิจ และสามารถรองรับลูกค้าที่เพิ่มจำนวนขึ้นได้อย่างมีประสิทธิภาพ อีกทั้งยังมีความยืดหยุ่นในด้านการกระจายสินค้าและโลจิสติกส์ที่สามารถดำเนินงานต่อเนื่องได้แม้ในภาวะวิกฤติ ซึ่งจะเป็นปัจจัยสนับสนุนความต้องการในการกระจายสินค้า และสร้างมูลค่าเพิ่มที่สอดคล้องไปกับการเติบโตของธุรกิจของบริษัทฯ ในอนาคต



ความเป็นเลิศด้านการดำเนินงาน - การพัฒนาบุคลากร

แม็คโครเล็งเห็นถึงความสำคัญในการสร้างและพัฒนาบุคลากรให้มีความสามารถ ซึ่งเป็นปัจจัยสำคัญที่จะนำพาองค์กรสู่ความสำเร็จอย่างยั่งยืน ตลอดเวลาที่ผ่านมา แม็คโครได้จัดให้มีการฝึกอบรมพนักงานอย่างต่อเนื่องโดยวิทยากรและผู้เชี่ยวชาญทั้งภายในและภายนอกองค์กร โดยดำเนินควบคู่ไปกับการจัดทำแผนการสืบทอดตำแหน่งงานสำคัญ ทั้งนี้เพื่อให้มั่นใจว่าแม็คโครมีทรัพยากรด้านบุคลากรที่มีความพร้อม และสามารถรองรับการขยายตัวของธุรกิจได้ในอนาคต

แม็คโครได้จัดทำแผนงานบริหารและพัฒนาทรัพยากรบุคคล ซึ่งประกอบด้วย การพัฒนาบุคลากรและการบริหารทรัพยากรบุคคล การพัฒนาศักยภาพผู้บริหาร และแผนการสืบทอดตำแหน่งงานในระดับผู้บริหารระดับสูง โดยมีเป้าหมายเพื่อให้แม็คโครเป็นองค์กรที่คนต้องการเข้ามาทำงานด้วย (Employer of Choice) ในภาคอุตสาหกรรมค้าปลีก และเพื่อเตรียมความพร้อมด้านทรัพยากรบุคคลให้สอดคล้องกับกลยุทธ์ของบริษัท

ในปี 2555 ที่ผ่านมา แม็คโครได้ดำเนินโครงการด้านการพัฒนาบุคลากรหลากหลายโครงการ ทั้งในด้านของการอบรมทักษะในการปฏิบัติงาน การพัฒนาศักยภาพของผู้บริหาร การบริหารศักยภาพและการอบรมทักษะพิเศษ และเพื่อเสริมสร้างทักษะความรู้ให้แก่บุคลากรที่ประจำอยู่ที่สาขา บริษัทฯ จัดให้มีการอบรมทักษะที่จำเป็นในการปฏิบัติงาน ควบคู่ไปกับการดำเนินโครงการ “Train-the-Trainers” เพื่อเสริมความรู้ในด้านต่างๆ อาทิ การบริหารจัดการงานศูนย์จำหน่ายสินค้า การจัดวางสินค้า การบริหารผลิตภัณฑ์อาหารแช่เย็น การดูแลสินค้าอาหารสด โดยได้ดำเนินการฝึกอบรม ณ ศูนย์ฝึกอบรมและวิชาการ (Stores of Learning) ซึ่งตั้งอยู่ในสาขาแม็คโครที่กำหนดไว้ อีกหนึ่งโครงการคือ โครงการ “พัฒนาศักยภาพผู้บริหาร” (“Management Development Program”) ซึ่งแม็คโครได้ร่วมกับสถาบันบัณฑิตบริหารธุรกิจ ศศินทร์ แห่งจุฬาลงกรณ์มหาวิทยาลัย

ในการพัฒนาผู้บริหารระดับกลางและระดับสูงของบริษัทฯ นอกจากนี้ บริษัทฯ ยังได้จัดทำโครงการ “พัฒนาทักษะความเป็นผู้นำ” (“Leadership Skills Development Program”) ซึ่งมุ่งเน้นพัฒนาบุคลากรระดับผู้จัดการสาขา และผู้จัดการอาวุโสให้มีความพร้อมเพื่อรับผิดชอบในตำแหน่งงานที่สูงขึ้น ในขณะที่ผู้บริหารระดับสูงได้รับการพัฒนาและเสริมสร้างทักษะด้านการจัดทำแผนกลยุทธ์ ผ่านการดำเนินโครงการ “การบริหารการวางแผนกลยุทธ์” (“Strategic Planning Management Program”) เพื่อเตรียมความพร้อมสำหรับการปรับปรุงกลยุทธ์ของธุรกิจในอนาคต นอกจากนี้ บริษัทฯ ยังคงดำเนินโครงการ “สตาร์” (“Star Program”) เพื่อพัฒนาบุคลากรในระดับผู้ช่วยผู้จัดการสาขาที่มีศักยภาพสูงให้มีความพร้อมที่จะก้าวขึ้นสู่ระดับผู้จัดการสาขาต่อไป พร้อมกันนั้น บริษัทฯ ได้ส่งบุคลากรและผู้บริหารที่มีศักยภาพสูงเข้ารับการฝึกอบรมในต่างประเทศ ซึ่งเป็นหลักสูตรการอบรมที่ออกแบบมาเป็นพิเศษเพื่อผู้บริหารของบริษัทฯ โดยเฉพาะ นอกจากนี้ได้กล่าวมาแล้วนั้น ตลอดปีที่ผ่านมา บริษัทฯ ยังได้จัดให้มีการฝึกอบรมทักษะการใช้ภาษาอังกฤษ โครงการ “แม็คโคร ฟู้ดเซอร์วิส อคาเดมี่” (“Food Service Academy”) และการพัฒนาทักษะอื่นๆ ที่เป็นประโยชน์อีกหลายหลักสูตรด้วยกัน

แม็คโครได้ริเริ่มโครงการ “แม็คโคร ฟู้ดเซอร์วิส อคาเดมี่” (“Food Service Academy”) เพื่อที่จะเสริมสร้างความรู้และความสามารถของพนักงานควบคู่กันไป โดยมีผู้เชี่ยวชาญการในธุรกิจการให้บริการด้านอาหารและเชฟที่มีชื่อเสียง มาเป็นผู้ฝึกอบรม ทั้งนี้เพื่อให้พนักงานในสายงานฟู้ดเซอร์วิสและบุคลากรระดับบริหาร มีทักษะและความรู้ที่เหมาะสมกับหน้าที่การงาน อีกทั้งเข้าใจความต้องการของกลุ่มลูกค้าผู้ประกอบการมืออาชีพทางด้านอาหาร สามารถสื่อสารและพัฒนาสินค้าได้ตรงตามความต้องการของกลุ่มลูกค้า ตลอดจนให้บริการได้อย่างมืออาชีพ



• ด้วยความมุ่งมั่นที่จะเป็นผู้นำทางด้านธุรกิจอาหารของแม็คโคร พนักงานจึงได้รับการพัฒนาทักษะโดยผู้เชี่ยวชาญด้านอาหาร

ความเป็นเลิศด้านการดำเนินงาน - ความปลอดภัยด้านอาหาร และ สุขอนามัยและความปลอดภัย



แม็คโครให้ความสำคัญอย่างต่อเนื่อง ในเรื่องความปลอดภัยด้านอาหาร และ สุขอนามัยและความปลอดภัยในการทำงานของบุคลากรในแม็คโครทุกสาขา รวมถึงศูนย์กระจายสินค้า โดยสาขาและหน่วยงานอื่นที่เกี่ยวข้องได้ปฏิบัติตามเป็นไปตามมาตรฐานด้านสุขอนามัยและความปลอดภัยที่กำหนดโดยหน่วยงานภาครัฐ และตามมาตรฐานการรับรองต่างๆ ที่บริษัทฯ ได้รับ เช่น หลักปฏิบัติที่ดีในห่วงโซ่การปฏิบัติ (GLP) มาตรฐานคุณภาพ (Q Mark) ความปลอดภัยด้านอาหาร (Food Safety) มาตรฐานการผลิตที่มีระบบวิเคราะห์อันตรายและจุดวิกฤติที่ต้องควบคุม (HACCP) และมาตรฐานการผลิตอาหารตามหลักเกณฑ์วิธีการที่ดีในการผลิตตามหลักสากล (GMP Codex) นอกจากนี้ สาขาที่ตั้งอยู่ในละแวกชุมชนมุสลิม ยังได้รับการรับรองมาตรฐานอาหารฮาลาล (Halal Standard) สำหรับสถานที่จำหน่ายเนื้อสัตว์ และผลิตภัณฑ์เนื้อสัตว์

แม็คโครได้ร่วมกับ กระทรวงเกษตรและสหกรณ์ กระทรวงสาธารณสุข และผู้ประกอบการธุรกิจให้บริการด้านอาหารต่างๆ จัดทำโครงการ "Quality Pro" เพื่อให้มั่นใจว่าสินค้าภายใต้โครงการนี้ เป็นผลผลิตทางการเกษตรแบบเกษตรอินทรีย์ ซึ่ง



ปลอดภัยสารตกค้างและอยู่ภายใต้การควบคุมที่เน้นการอนุรักษ์สิ่งแวดล้อม และที่สำคัญที่สุด สินค้าภายใต้โครงการนี้เป็นสินค้าที่ปลอดภัย และมีคุณภาพดีทั้งในด้านรูปลักษณ์และรสชาติ โครงการนี้ได้รับการตอบรับที่ดีจากกลุ่มลูกค้าที่เน้นเรื่องคุณภาพของสินค้าเป็นสำคัญ เช่น ผู้ประกอบการโรงแรมและโรงพยาบาลที่ต้องการใช้สินค้าคุณภาพดี ซึ่งส่วนใหญ่จะเป็นผลไม้คัดพิเศษ อาทิ แตงญี่ปุ่น กล้วยหอมทอง มะละกอฮอลแลนด์ และมะม่วงพันธุ์พื้นเมือง ปัจจุบันสินค้านี้ดั่งกล่าวมีวางจำหน่ายในสาขาแม็คโครในเขตกรุงเทพมหานครและในพื้นที่แหล่งท่องเที่ยว

นอกจากความปลอดภัยด้านอาหารแล้ว สุขอนามัยและความปลอดภัยของบุคลากรยังเป็นอีกเรื่องหนึ่งที่แม็คโครให้ความสำคัญ และดูแลอย่างเข้มงวดมาอย่างต่อเนื่อง โดยจัดให้มีการฝึกอบรมอย่างสม่ำเสมอ รวมถึงมีการกำหนดตัวชี้วัด (Key Performance Indicators : KPIs) ด้านนี้โดยเฉพาะ เพื่อประเมินผลการดำเนินงานด้านสุขอนามัยและความปลอดภัย ตลอดจนผนวกหลักเกณฑ์ด้านสุขอนามัยและความปลอดภัยเข้าในการประเมินผลการปฏิบัติงานของทั้งสาขาและบุคลากรเป็นรายบุคคล อีกทั้งยังใช้เป็นเกณฑ์ในการพิจารณารางวัลและบทลงโทษ เพื่อสร้างแรงจูงใจให้พนักงานตระหนักถึงความสำคัญในการปฏิบัติตามหลักเกณฑ์ดังกล่าว



HACCP



ความรับผิดชอบต่อสังคมขององค์กร



• พื้นที่จำหน่ายสินค้าโครงการหลวงในงาน แม็คโคร โฮเรก้า ครั้งที่ 7



• สัมมนาเชิงวิชาการ ด้านการตลาดสำหรับสินค้าชุมชน

หนึ่งในนโยบายหลักที่แม็คโครยึดมั่นเสมอมาในการดำเนินธุรกิจ คือ การรับผิดชอบต่อสังคมและชุมชน ผ่านการดำเนินกิจกรรมเพื่อสังคมและชุมชนหลากหลายโครงการ ทั้งนี้ เพื่อผลักดันและพัฒนาเศรษฐกิจ สังคม และชุมชนที่แม็คโครตั้งอยู่ อีกทั้งยังดำเนินธุรกิจที่ส่งเสริมด้านการอนุรักษ์สิ่งแวดล้อมอีกด้วย

แม็คโครมีความภาคภูมิใจที่ได้เป็นส่วนหนึ่งในการส่งเสริมและพัฒนาเกษตรไทยให้สามารถประกอบอาชีพและเลี้ยงชีพตนเองได้อย่างยั่งยืนตามแนวพระราชดำริ โดยมีส่วนร่วมในหลายๆ โครงการส่วนพระองค์ในพระบาทสมเด็จพระเจ้าอยู่หัว เพื่อให้ความรู้แก่เกษตรกรไทย และให้ความช่วยเหลือในการจัดจำหน่ายผลิตภัณฑ์ทางการเกษตรภายใต้โครงการพัฒนาการเกษตรในพระราชดำริ โดยบริษัทฯ ได้ร่วมมือกับสำนักงานเลขาธิการ ในการให้ความรู้แก่เกษตรกรไทย ณ ศูนย์ศึกษาการพัฒนาภูพานอันเนื่องมาจากพระราชดำริ จังหวัดสกลนคร ในการเสริมสร้างทักษะเชิงธุรกิจ เช่น การให้คำปรึกษาเรื่องบรรจุภัณฑ์



- ข้าวฮาง ข้าวเพื่อสุขภาพ ภูพาน ของศูนย์ศึกษาการพัฒนาภูพานอันเนื่องมาจากพระราชดำริ

การทำการตลาด และการขนส่งสินค้าทางการเกษตร เป็นต้น อีกทั้งแม็คโครยังให้ความช่วยเหลือกลุ่มเกษตรกรดังกล่าว ในการจัดจำหน่ายผลิตภัณฑ์ข้าวฮาง ซึ่งเป็นผลผลิตที่เกิดจากการบริโภคภายในชุมชนสู่ตลาดอีกด้วย และในอนาคต แม็คโครมีโครงการที่จะร่วมมือกับเกษตรกรกลุ่มนี้ และผู้ผลิต ในการพัฒนาผลิตภัณฑ์เนื่องจากไก่ดำ หมูดำ และวัวดำ ตลอดจนการแปรรูปและการบรรจุหีบห่อของผลิตภัณฑ์อาหารเนื้อสัตว์เหล่านี้ เพื่อวางจำหน่ายผ่านสาขาของแม็คโคร นอกจากนี้แม็คโครมีแผนที่จะนำประสบการณ์และความสำเร็จที่ได้รับจากการส่งเสริมและพัฒนาเกษตรกรที่ศูนย์ศึกษาการพัฒนาภูพานอันเนื่องมาจากพระราชดำริ ไปต่อยอดเพื่อพัฒนาเกษตรกรไทยในศูนย์ศึกษาการพัฒนาฯ อื่นๆ อนึ่ง แม็คโครได้ทำสัญญากับสหกรณ์การเกษตรลำปาง เพื่อนำสับปะรดคุณภาพดีมาจำหน่ายในสาขาต่างๆ ของแม็คโคร

ความรับผิดชอบต่อสังคมขององค์กร

นอกเหนือจากการช่วยเหลือเกษตรกรไทยแล้ว อีกหนึ่งกิจกรรมที่แม็คโครให้การสนับสนุนมาโดยตลอด คือ การสนับสนุนเชฟไทยในการแข่งขันทำอาหารระดับประเทศและนานาชาติ ทั้งนี้เพื่อพัฒนาและสร้างชื่อเสียงให้แก่อุตสาหกรรมอาหารไทย โดยในปีที่ผ่านมา แม็คโครได้ให้การสนับสนุนเชฟไทย ซึ่งเป็นผู้ชนะการแข่งขันการทำอาหารในงาน “มหกรรมครบเครื่องเรื่องอาหารและอุปกรณ์” เมื่อปี 2554 ให้เข้ารับการฝึกอบรมและร่วมแข่งขันการทำอาหารในระดับภูมิภาคในงาน “Food & Hotel Asia 2012” ณ ประเทศสิงคโปร์ จนประสบความสำเร็จได้รับรางวัลเหรียญเงินจากการแข่งขัน นอกจากนี้ แม็คโครยัง

ได้ให้การสนับสนุนแก๊ทิมเชฟมืออาชีพชาวไทย 4 คน ในการแข่งขันการทำอาหารระดับนานาชาติในงาน “IKA Culinary Olympics 2012” ณ ประเทศเยอรมนี จนประสบความสำเร็จ โดยได้รับรางวัลเหรียญทองถึง 4 เหรียญ ตลอดจนให้การสนับสนุนผลิตภัณฑ์และเครื่องปรุงอาหารแก๊ทิมเชฟไทยในการแข่งขันการทำอาหารในงาน “Pattaya Food & Hotelier Expo 2012” ณ เมืองพัทยา นอกจากนี้ แม็คโครยังให้ความร่วมมืออย่างต่อเนื่องกับสมาคมภัตตาคารไทย และสถาบัน Thai Culinary Academy เพื่อส่งเสริมและสนับสนุนเชฟไทย และการทำอาหารไทย



- แม็คโครให้การสนับสนุนแก๊ทิมเชฟผู้ชนะการแข่งขันทำอาหารในงาน “มหกรรมครบเครื่องเรื่องอาหารและอุปกรณ์” ในปี 2554 ให้เข้าร่วมการแข่งขันทำอาหารในงาน “Food & Hotel Asia 2012” ณ ประเทศสิงคโปร์ ในฐานะตัวแทนประเทศไทย



- แม็คโครให้การสนับสนุนทีมเชฟจากประเทศไทย เข้าแข่งขันทำอาหารในงาน “IKA Culinary Olympics 2012” ณ ประเทศเยอรมนี

ความรับผิดชอบต่อสังคมขององค์กร



- สมาชิกแม็คโครนำหม้อก๊วยเตี๋ยวเก่า มาแลกหม้อก๊วยเตี๋ยวใหม่กับโครงการ “หม้อไทยไร้สารตะกั่ว คนไทยแข็งแรง ประเทศไทยแข็งแรง 2555”

อีกหนึ่งโครงการที่แม็คโครส่งเสริมและให้การสนับสนุนตลอดปีที่ผ่านมา คือ โครงการ “หม้อไทยไร้สารตะกั่ว คนไทยแข็งแรง ประเทศไทยแข็งแรง” ซึ่งได้ดำเนินการร่วมกับ สโมสรโรตารี และบริษัท เสตีรสเตนเลสสตีล จำกัด (มหาชน) ซึ่งเป็นผู้ผลิตเครื่องครัวสเตนเลสสตีลตรา “หัวม้าลาย” และพันธมิตรทางธุรกิจของแม็คโคร ภายใต้โครงการนี้ ร้านก๊วยเตี๋ยวสามารถนำหม้อก๊วยเตี๋ยวเก่ามาแลกหม้อก๊วยเตี๋ยวสเตนเลสสตีลใบใหม่ที่ไร้สารตะกั่วไปใช้ ณ สาขาแม็คโครที่กำหนดไว้ เพื่อช่วยลดพิษภัยจากสารตะกั่วที่อาจปนเปื้อนอยู่ในหม้อเก่า และอันตรายที่อาจเกิดขึ้นกับสุขภาพของผู้บริโภค โดยในปี 2555 โครงการดังกล่าวได้ถูกจัดขึ้นในกรุงเทพมหานคร เชียงใหม่ สงขลา และอุดรธานี

นอกจากกิจกรรมดังกล่าวข้างต้นแล้ว ในปี 2555 ที่ผ่านมามีแม็คโครได้ร่วมกับสำนักงานคณะกรรมการการศึกษาขั้นพื้นฐาน กระทรวงศึกษาธิการ โดยได้บริจาคอุปกรณ์การเรียนและสิ่งของจำเป็นในการเรียนการสอนแก่ โครงการพัฒนาชุมชน และโรงเรียนต่างๆ ในจังหวัดปทุมธานี พระนครศรีอยุธยา ลพบุรี และนครสวรรค์ อีกทั้งยังได้ร่วมกับลูกค้าสมาชิกและพันธมิตรทางธุรกิจ ร่วมสร้างอาคารเรียนกับมูลนิธิเพื่อนศิลป์ปัน พร้อมมอบเครื่องคอมพิวเตอร์ และอุปกรณ์การเรียนให้แก่นักเรียนโรงเรียนบ้านคร้ว (ซิเมนต์ไทยสงเคราะห์) จังหวัดสระบุรี ซึ่งได้รับความเสียหายจากเหตุการณ์น้ำท่วมใหญ่



ความรับผิดชอบต่อสังคมขององค์กร



- แม็คโครและพันธมิตรทางธุรกิจ ร่วมสร้างอาคารเรียน พร้อมทั้งมอบสื่อการเรียนการสอนให้นักเรียนโรงเรียนบ้านครัว จังหวัดสระบุรี

เมื่อปลายปี 2554 นอกจากนี้ แม็คโครยังได้บริจาคเงินเพื่อซ่อมแซมแผนกภูมิเวชกรรม โรงพยาบาลธรรมศาสตร์เฉลิมพระเกียรติ ซึ่งได้รับความเสียหายจากเหตุการณ์น้ำท่วมใหญ่เช่นกัน ทั้งนี้ เงินบริจาคดังกล่าวเป็นเงินบริจาคจากแม็คโครและลูกค้าผู้มีจิตศรัทธา ผ่านโครงการเพื่อช่วยเหลือสังคมต่างๆ ของแม็คโคร

แม็คโครตระหนักถึงการอนุรักษ์สิ่งแวดล้อมเสมอมา จึงได้ร่วมมือกับหน่วยงานภาครัฐ และผู้ประกอบการในอุตสาหกรรมค้าปลีก เพื่อปลูกกระแสด้านการอนุรักษ์สิ่งแวดล้อมในกลุ่มผู้ผลิตสินค้าอุปโภค ภายใต้โครงการ “แนวคิดสีเขียว” หรือ “Think Green” โดยมีการรณรงค์และประชาสัมพันธ์ เพื่อปลูกจิตสำนึกด้านการดูแลและรักษาสิ่งแวดล้อมในกลุ่มผู้ผลิตสินค้าอุปโภค และผนวกแนวคิดรักษ์สิ่งแวดล้อมดังกล่าวนี้ในกระบวนการผลิตสินค้า เช่น การเลือกใช้วัตถุดิบ และบรรจุภัณฑ์ที่เป็นมิตรต่อสิ่งแวดล้อม ซึ่งในอนาคตแนวคิดนี้จะถูกนำมาปรับใช้อย่างเป็นรูปธรรมมากยิ่งขึ้น ผู้ผลิตที่ผ่านมาตรฐานด้านสิ่งแวดล้อม และการพัฒนาสู่ความยั่งยืน จะได้รับเกียรติบัตรเพื่อรับรองกระบวนการผลิต

นอกจากนี้ แม็คโครยังนำแนวคิดด้านการอนุรักษ์พลังงานมาปรับใช้ภายในองค์กรอย่างเป็นรูปธรรมอย่างต่อเนื่อง นับตั้งแต่การเลือกใช้อุปกรณ์ให้แสงสว่างและหลอดไฟต่างๆ ระบบและเครื่องทำความเย็น และเครื่องปรับอากาศที่ประหยัดพลังงาน



- บริจาคชุดโต๊ะเก้าอี้ให้แก่โรงเรียน เพื่อใช้แทนของเก่าที่ได้รับ ความเสียหายจากน้ำท่วม

ไปจนถึงการปรับปรุงระบบการกำจัดแยกขยะหรือของเสียต่างๆ และระบบบำบัดน้ำเสีย ในปี 2555 แม็คโครได้เริ่มดำเนินโครงการ “3-R” หรือ “reduce, reuse, recycle” เพื่อรณรงค์ให้พนักงานนำสิ่งของที่ไม่ได้ใช้งานแล้วกลับมาปรับใช้เพื่อให้เกิดประโยชน์มากขึ้น ทั้งนี้ เพื่อลดปริมาณของเสียและอนุรักษ์พลังงานไปในเวลาเดียวกัน ซึ่งโครงการนี้จะถูกนำมาใช้อย่างเต็มรูปแบบในปี 2556

งาน “มหกรรมครบเครื่องเรื่องอาหารและอุปกรณ์”



- คณะผู้จัดงาน “มหกรรมครบเครื่องเรื่องอาหารและอุปกรณ์” ครั้งที่ 7 ร่วมขอบคุณพันธมิตรทางการค้าที่สนับสนุนให้งานนี้ประสบความสำเร็จ และมีผู้เข้าร่วมชมงานอย่างล้นหลาม

งาน “มหกรรมครบเครื่องเรื่องอาหารและอุปกรณ์” เป็นกิจกรรมสำคัญประจำปีที่แม็คโคร จัดขึ้นเพื่อแสดงศักยภาพและความเชี่ยวชาญในธุรกิจให้บริการด้านอาหาร และต่อยอดถึงภารกิจหลักที่ว่า “เราจะดำเนินธุรกิจ เพื่อเป็นคู่ค้าอันดับหนึ่งของลูกค้าสมาชิกผู้ประกอบการด้านอาหาร”

จากความสำเร็จตลอดหลายปีที่ผ่านมา แม็คโครจึงได้จัดงาน “มหกรรมครบเครื่องเรื่องอาหารและอุปกรณ์” ต่อเนื่องเป็นปีที่ 7 ณ ศูนย์แสดงสินค้าอิมแพ็ค อารีน่า เมืองทองธานี เมื่อเดือนกันยายน 2555 ภายใต้แนวคิด “สร้างสรรค์ธุรกิจ ด้วยแนวคิดสากล” (“Innovating Business with Universal Concepts”) เพื่อสร้างโอกาสทางธุรกิจให้แก่ผู้ประกอบการธุรกิจด้านอาหาร และรองรับการเข้าสู่ประชาคมเศรษฐกิจอาเซียน ในปี 2558 การจัดงานในครั้งนี้ ได้รับการตอบรับเป็นอย่างดี

ทั้งจากผู้ประกอบการธุรกิจอาหารและประชาชนทั่วไป โดยตลอดการจัดงาน 4 วัน มีผู้เข้าร่วมงานกว่า 50,000 คน

กิจกรรมหลักภายในงานครั้งนี้ ประกอบด้วย การสาธิตการทำอาหารโดยเชฟมืออาชีพ การสัมมนาเชิงปฏิบัติการด้านการทำอาหาร การจัดแสดงสินค้าและผลิตภัณฑ์อาหาร ตลอดจนอุปกรณ์และเครื่องใช้จำเป็นในการประกอบธุรกิจบริการด้านอาหาร โดยผู้ผลิตและผู้จัดจำหน่ายสินค้ากว่า 270 ราย รวมทั้งการแนะนำให้ผู้เข้าร่วมงานทราบถึงบริการเสริมต่างๆ ที่สร้างมูลค่าเพิ่มให้แก่ผู้ประกอบการธุรกิจด้านอาหาร ซึ่งแม็คโครพร้อมให้บริการ นอกจากนี้ จุดเด่นของงาน คือ การแข่งขันการทำอาหาร โดยผู้ชนะเลิศจะได้รับถ้วยประทาน พระเจ้าวรวงศ์เธอ พระองค์เจ้าโสมสวลี พระวรราชาทินัดดามาตุ และได้รับสิทธิเข้าร่วมแข่งขันการทำอาหารในงาน “Food & Hotel Asia”

โครงการแม็คโครมิตรแท้โซ่ช่วย

แม็คโครได้ดำเนินโครงการ “แม็คโครมิตรแท้โซ่ช่วย” (“Makro Retailer Alliance : MRA”) อย่างต่อเนื่องมาเป็นปีที่ 5 เพื่อช่วยเหลือกลุ่มลูกค้าผู้ประกอบการร้านค้าปลีกรายย่อย (ร้านโซ่ช่วย) ให้มีศักยภาพในการแข่งขันมากขึ้น ตลอดจนสามารถพัฒนาธุรกิจให้เติบโต และตอบสนองต่อการเปลี่ยนแปลงที่รวดเร็วของพฤติกรรมผู้บริโภคได้ดีขึ้น โดยร่วมมือกับผู้ผลิตและผู้จัดจำหน่ายสินค้าภายในประเทศจัดกิจกรรมให้ความรู้และเสริมทักษะเชิงธุรกิจให้แก่ผู้ประกอบการร้านค้าปลีกรายย่อย ผ่านการจัดสัมมนาเชิงปฏิบัติการ ณ ศูนย์มิตรแท้โซ่ช่วย ซึ่งตั้งอยู่ในแม็คโคร สาขาลาดพร้าว

ตลาดนัดโซ่ช่วย ภูมิภาค

ไปรษณีย์สุด แด่ดวงใจผู้ช่วย โซ่ช่วยไทย



- งานตลาดนัดโซ่ช่วยภูมิภาค อีกหนึ่งกิจกรรมที่ช่วยเพิ่มศักยภาพร้านค้าปลีกชุมชน ให้สามารถแข่งขันได้อย่างยั่งยืน

โครงการ “แม็คโครมิตรแท้โซ่ช่วย” เป็นโครงการหนึ่งที่ประสบความสำเร็จเป็นอย่างมาก ดังจะเห็นได้จากจำนวนสมาชิกที่เข้าร่วมโครงการที่เพิ่มขึ้นอย่างต่อเนื่อง จนถึงปัจจุบันมีสมาชิกเข้าร่วมโครงการกว่า 10,000 คน

นอกจากกิจกรรมดังกล่าวข้างต้น แม็คโครยังได้ร่วมกับผู้ผลิตและผู้จัดจำหน่ายสินค้า และมหาวิทยาลัยมากกว่า 50 แห่งทั่วประเทศอย่างต่อเนื่อง เพื่อจัดกิจกรรมให้ความรู้ด้านการบริหารจัดการค้าปลีกแก่นักศึกษาที่เข้าร่วมโครงการ โดยมีวัตถุประสงค์เพื่อให้นักศึกษาตระหนักถึงความสำคัญของผู้ประกอบการร้านค้าปลีกรายย่อย และได้สัมผัสกับประสบการณ์จริงในการทำธุรกิจค้าปลีก โดยพนักงานแม็คโครจะเป็นผู้ให้ความรู้ด้านการบริหารจัดการค้าปลีกแก่นักศึกษา เพื่อให้สามารถนำความรู้และประสบการณ์ที่ได้รับไปใช้ในการเข้าร่วมโครงการช่วยเหลือและพัฒนาร้านค้าปลีกท้องถิ่นผ่านกิจกรรมให้ความรู้ในการจัดการร้านค้าปลีกถึงร้านค้าของผู้ประกอบการ ซึ่งในช่วงเวลา 4 ปีที่บริษัทฯ ดำเนินโครงการนี้ มีนักศึกษาเข้าร่วมงานกิจกรรมมากกว่า 10,000 คน

จากเหตุการณ์น้ำท่วมใหญ่เมื่อปลายปี 2554 ที่ผ่านมา ซึ่งมีผลกระทบเป็นวงกว้างต่อธุรกิจของสมาชิกแม็คโครมิตรแท้โซ่ช่วย รวมถึงผู้ผลิตและผู้จัดจำหน่ายสินค้า แม็คโครได้ตัดสินใจปรับเปลี่ยนรูปแบบการจัดงาน “ตลาดนัดโซ่ช่วย” จากเดิมที่เคยจัดอย่างเต็มรูปแบบปีละครั้งที่กรุงเทพมหานคร เป็นการจัดงาน “ตลาดนัดโซ่ช่วยภูมิภาค” เพื่อให้การพัฒนาผู้ประกอบการร้านค้าปลีกรายย่อยได้อย่างต่อเนื่อง โดยได้จัดกิจกรรมนี้ขึ้นใน 3 สาขาหลัก คือที่แม็คโคร สาขาลาดพร้าว (ภาคกลาง) สาขาเชียงใหม่ (ภาคเหนือ) และสาขาอุดรธานี (ภาคตะวันออกเฉียงเหนือ) โดยกิจกรรมภายในงานเหล่านี้ประกอบด้วย การจัดแสดงสินค้าและอุปกรณ์สำหรับธุรกิจค้าปลีก และการสัมมนาเพื่อให้ความรู้เกี่ยวกับธุรกิจค้าปลีกจากวิทยากรผู้เชี่ยวชาญ รวมทั้งกิจกรรมอื่นๆ ที่สร้างความสัมพันธ์ที่ดีกับลูกค้า อนึ่ง สำหรับปี 2556 เนื่องจากมีลูกค้า ผู้ผลิตและผู้จัดจำหน่ายสินค้า แสดงความสนใจและต้องการเข้าร่วมงานเป็นจำนวนมาก ดังนั้น แม็คโครจึงตัดสินใจจัดงาน “ตลาดนัดโซ่ช่วย” เต็มรูปแบบขึ้นในเดือนมีนาคมนี้

จากความสำเร็จในการช่วยเหลือผู้ประกอบการร้านค้าปลีกรายย่อยของศูนย์มิตรแท้โซ่ช่วย ที่แม็คโครสาขาลาดพร้าว แม็คโครจึงตัดสินใจจัดตั้งศูนย์มิตรแท้โซ่ช่วยขนาดย่อมขึ้น ที่แม็คโคร สาขาเชียงใหม่ และสาขางาฬเกษียร เพื่อให้สามารถเข้าถึงและกระจายความช่วยเหลือไปยังผู้ประกอบการร้านค้าปลีกรายย่อยในพื้นที่ต่างจังหวัดได้มากยิ่งขึ้น

ธุรกิจให้บริการด้านอาหาร



สยามฟู้ด เซอร์วิส

บริษัท สยามฟู้ด เซอร์วิส จำกัด (“สยามฟู้ด เซอร์วิส”) เป็นบริษัทย่อยที่สยามแม็คโครถือหุ้นร้อยละ 99.9 สยามฟู้ด เซอร์วิส เป็นผู้ให้บริการนำเข้าไปและจำหน่ายผลิตภัณฑ์อาหารคุณภาพสูง พร้อมบริการจัดส่ง รวมถึงให้บริการที่เกี่ยวข้องอื่นๆ แก่ผู้ประกอบการธุรกิจด้านอาหาร และผู้ประกอบการในอุตสาหกรรมที่เกี่ยวข้องกับโรงแรมและการบริการนักท่องเที่ยว รวมถึงลูกค้าผู้ประกอบการโรงแรม ร้านอาหาร และจัดเลี้ยง (“โฮเรก้า”) โดยเฉพาะอย่างยิ่งกลุ่มผู้ให้บริการอาหารจานด่วน (Quick Service Restaurants : QSR) กลุ่มภัตตาคาร (Full Service Restaurants : FSR) และโรงแรมระดับ 4-5 ดาว ในเขตกรุงเทพมหานคร และแหล่งท่องเที่ยวที่สำคัญต่างๆ ทั่วประเทศ

นอกเหนือจากสำนักงานใหญ่ที่ตั้งอยู่ในกรุงเทพมหานครแล้ว สยามฟู้ด เซอร์วิส ยังมีอีก 3 สาขา ซึ่งตั้งอยู่ที่พัทยา เกาะสมุย และภูเก็ต และเพื่อเพิ่มศักยภาพในการให้บริการ และขยายฐานลูกค้า



ในกลุ่มผู้ประกอบการธุรกิจโรงแรมและร้านอาหารต่างๆ ที่กำลังเติบโตอย่างรวดเร็วในจังหวัดภูเก็ต และแหล่งท่องเที่ยวใกล้เคียงอื่นๆ ในแถบทะเลอันดามัน สยามฟู้ด เซอร์วิส สาขาภูเก็ต จึงได้ย้ายสำนักงานขายไปอยู่ติดกับส่วนที่ขยายใหม่ของแม็คโคร สาขาภูเก็ต เพื่อเพิ่มประสิทธิภาพในการให้บริการลูกค้ามากยิ่งขึ้นโดยมีบริการครบวงจร ประกอบด้วย ห้องเย็น บริการขนส่งสินค้า ตลอดจนทีมงานขาย และเจ้าหน้าที่อำนวยความสะดวก



ถึงแม้อุตสาหกรรมการท่องเที่ยวไทยจะฟื้นตัวอย่างรวดเร็วภายหลังเหตุการณ์น้ำท่วมใหญ่เมื่อปี 2554 โดยในปี 2555 ที่ผ่านมา ประเทศไทยมีนักท่องเที่ยวจากนานาชาติเดินทางเข้าประเทศกว่า 22.3 ล้านคน เพิ่มขึ้นจากปีก่อนถึงร้อยละ 16.0 แต่นักท่องเที่ยวจากประเทศแถบยุโรปซึ่งนิยมรับประทานอาหารในโรงแรม หรือภัตตาคารที่มีระดับ มีสัดส่วนลดลง ในขณะที่กลุ่มนักท่องเที่ยวที่มีการใช้จ่ายอยู่ในระดับกลาง ซึ่งมีแนวโน้มใช้จ่ายเพื่อการบริโภคที่ต่ำกว่า มีสัดส่วนเพิ่มขึ้น การเปลี่ยนแปลงสัดส่วนนักท่องเที่ยวดังกล่าว ส่งผลกระทบต่อธุรกิจร้านอาหารและห้องอาหารในโรงแรมที่มีระดับ รวมถึงธุรกิจของสยามฟู้ด เซอร์วิส ด้วยเช่นกัน

ธุรกิจให้บริการด้านอาหาร



ถึงกระนั้น ผลการดำเนินงานของสยามฟู้ด เซอร์วิส ยังมีความแข็งแกร่ง และเป็นไปตามกลยุทธ์ในการเพิ่มกำไรขั้นต้น ซึ่งเป็นผลมาจากการขยายฐานลูกค้าอย่างต่อเนื่อง การพัฒนาสินค้าและบริการต่างๆ ให้มีความหลากหลายมากขึ้น ตลอดจนการปรับปรุงระบบการบริหารจัดการภายในให้มีประสิทธิภาพมากขึ้น และอีกหนึ่งปัจจัยสนับสนุนคือ การให้ความสำคัญในการฝึกอบรมพนักงานอย่างสม่ำเสมอ เพื่อเพิ่มทักษะการให้บริการและการขาย ซึ่งส่งผลให้พนักงานประจำสาขาสามารถนำเสนอสินค้าและบริการที่ตรงกับความต้องการของลูกค้าได้มากขึ้น ตลอดจนเพิ่มยอดขายในกลุ่มสินค้าที่มีอัตรากำไรสูง ทั้งหมดนี้เห็นได้จากกำไรสุทธิในปี 2555 ของสยามฟู้ด เซอร์วิส ที่เติบโตอย่างมีนัยสำคัญ เช่นเดียวกับกำไรขั้นต้นที่เพิ่มสูงขึ้นเป็นลำดับจากการขยายฐานลูกค้าไปยังกลุ่มผู้ให้บริการอาหารพื้นเมืองจากประเทศต่างๆ และกลุ่มผู้ให้บริการอาหารจานด่วน

สยามฟู้ด เซอร์วิส ตระหนักถึงความสำคัญของงานด้านการบริหารลูกค้าสัมพันธ์ เพื่อให้บริษัทฯ เป็นที่รู้จักในกลุ่มลูกค้าโฮเรกา ดังจะเห็นได้จากการดำเนินกิจกรรมที่หลากหลายร่วมกับสยามแม็คโคร เพื่อกระชับความสัมพันธ์กับลูกค้ากลุ่มโฮเรกา อาทิ งาน “Food & Hotel Thailand 2012” งาน “Pattaya Food & Hotelier Expo 2012” การแข่งขันการทำอาหาร “Pattaya Culinary Cup” งาน “มหกรรมครบเครื่องเรื่องอาหารและอุปกรณ์” และการจัดกิจกรรมส่งเสริมการขายร่วมกับแม็คโครบางสาขา

ความพึงพอใจของลูกค้าคือเป้าหมายหลักในการดำเนินธุรกิจของสยามฟู้ด เซอร์วิส ดังนั้น การเพิ่มความหลากหลายของสินค้าและบริการ การเพิ่มประสิทธิภาพในการบริหารสินค้า ตลอดจนการขยายฐานลูกค้า ยังคงเป็นภารกิจหลักของสยามฟู้ด เซอร์วิส ในปี 2556 ทั้งนี้ เพื่อให้บริษัทฯ มีผลประกอบการที่เติบโตอย่างต่อเนื่อง พร้อมกับการขยายสัดส่วนการตลาดในลูกค้ากลุ่มโฮเรกาให้มากขึ้น

วินาสยาม ฟู้ด

แม็คโครได้จัดตั้งบริษัทย่อยภายใต้ชื่อ บริษัท วินาสยาม ฟู้ด จำกัด (Vina Siam Food Co., Ltd.) ณ เมืองโฮจิมินห์ ประเทศเวียดนาม ในเดือนตุลาคมที่ผ่านมา โดยมีวัตถุประสงค์ เพื่อขยายธุรกิจให้บริการด้านอาหาร และเตรียมความพร้อมของบริษัทฯ สำหรับโอกาสทางธุรกิจที่อาจจะมีขึ้นภายหลังการเข้าสู่ประชาคมเศรษฐกิจอาเซียน (ASEAN Economic Community : AEC) ตลอดจนสร้างโอกาสทางธุรกิจให้กับแม็คโคร โดยอาศัยการเติบโตของธุรกิจให้บริการด้านอาหารของประเทศเวียดนาม ซึ่งมีอัตราที่สูงในปัจจุบัน บริษัทย่อยดังกล่าวดำเนินธุรกิจหลักได้แก่ การนำเข้าและส่งออก ตลอดจนจำหน่ายสินค้าประเภทผลิตภัณฑ์อาหารคุณภาพสูงให้แก่ผู้ประกอบการธุรกิจให้บริการอาหารจานด่วน ร้านอาหารต่างๆ และธุรกิจโรงแรมทั่วไป



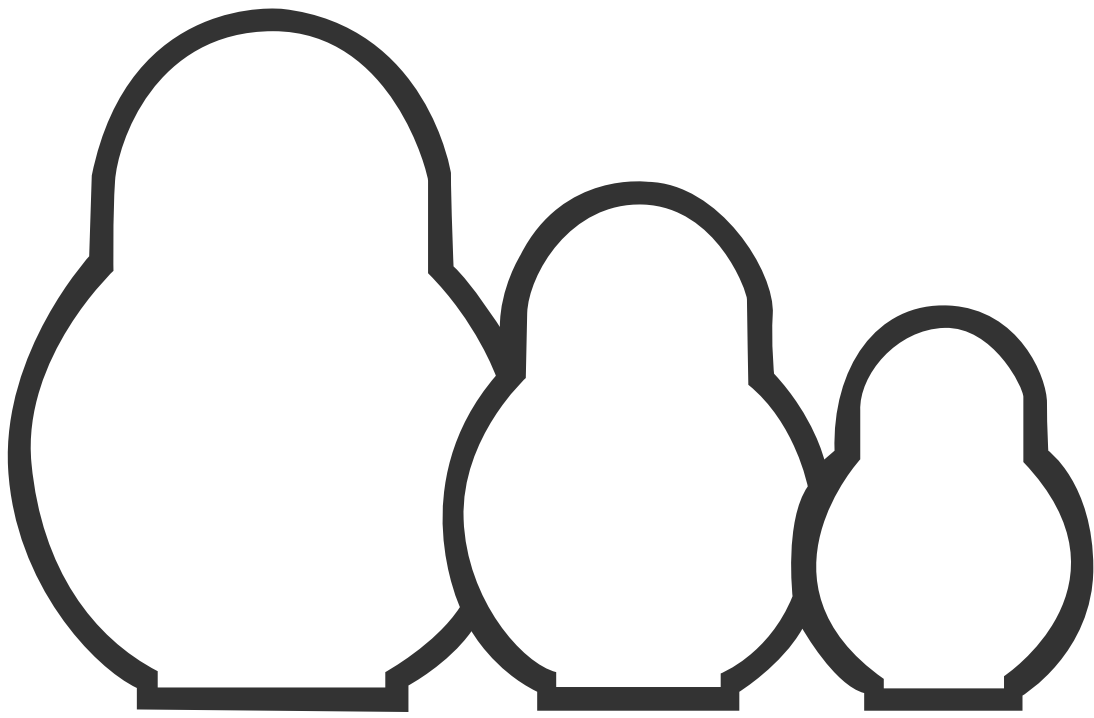

▲ go and grow

ประวัติย่อบริษัท

ธุรกิจหลักของบริษัท สยามแม็คโคร จำกัด (มหาชน) (“บริษัท”) คือ การดำเนินธุรกิจศูนย์จำหน่ายสินค้าระบบสมาชิกแบบชำระเงินสดและบริการตนเองภายใต้ชื่อ “แม็คโคร” ซึ่งมีสาขาอยู่ทั่วประเทศไทย บริษัทฯ จัดทะเบียนก่อตั้งในเดือนพฤษภาคม 2531 และเข้าจดทะเบียนในตลาดหลักทรัพย์แห่งประเทศไทยในเดือนสิงหาคม 2537 โดยมีหุ้นสามัญจดทะเบียนรวมทั้งสิ้น 240 ล้านหุ้น มูลค่าที่ตราไว้หุ้นละ 10 บาท โดยนำออกจำหน่ายและเรียกชำระค่าหุ้นเต็มจำนวนแล้ว

ณ สิ้นปี 2555 บริษัทฯ มีจำนวนสาขาแม็คโครทั่วประเทศรวมทั้งสิ้น 57 สาขา ซึ่งแต่ละสาขามีขนาดพื้นที่ขายและรูปแบบที่แตกต่างกันไปตามทำเลที่ตั้ง ประกอบด้วย สาขาในเขตกรุงเทพมหานครและปริมณฑลรวม 11 สาขา และสาขาในต่างจังหวัดรวม 46 สาขา นอกจากนี้ บริษัทฯ ยังมีร้านสยามโฟรเซ่นรวม 5 สาขา ซึ่งตั้งอยู่ในพื้นที่ต่างจังหวัดทั้งหมด แม็คโครทุกสาขาตั้งอยู่ในทำเลที่เหมาะสมและสะดวกต่อการเดินทาง โดยแต่ละสาขานำเสนอสินค้าที่มีความหลากหลาย และมีการจัดเรียงสินค้าที่มีลักษณะเฉพาะตรงกับความต้องการของกลุ่มลูกค้าหลักในแต่ละทำเลที่ตั้ง

ด้วยฐานลูกค้าสมาชิกจำนวนมากทั่วประเทศ บริษัทฯ ประสบความสำเร็จอย่างต่อเนื่องในการนำเสนอสินค้าและบริการที่ตรงกับความต้องการของลูกค้าผู้ประกอบการธุรกิจไม้อุตสาหกรรมต่างๆ ซึ่งส่วนใหญ่เป็นผู้ประกอบการธุรกิจขนาดกลางถึงขนาดเล็ก ได้แก่ กลุ่มร้านค้าปลีกรายย่อย กลุ่มผู้ประกอบการธุรกิจโรงแรม ร้านอาหาร และจัดเลี้ยง (โฮเรก้า) และกลุ่มผู้ประกอบการธุรกิจบริการ

บริษัทฯ ถือหุ้นทั้งหมดในบริษัทย่อย 2 แห่ง ได้แก่ บริษัท สยามฟู้ด เซอร์วิส จำกัด (“สยามฟู้ด เซอร์วิส”) และบริษัท วินาสยาม ฟู้ด จำกัด (“วินาสยาม ฟู้ด”)

1. สยามฟู้ด เซอร์วิส เป็นบริษัทชั้นนำในธุรกิจให้บริการจัดหาผลิตภัณฑ์อาหารที่มีคุณภาพสูง พร้อมบริการจัดเก็บและจัดส่งผลิตภัณฑ์อาหารแก่ผู้ประกอบการธุรกิจที่เกี่ยวข้องกับการบริการนักท่องเที่ยวและบริการด้านอาหารทั่วประเทศ สยามฟู้ด เซอร์วิส มีความเชี่ยวชาญในการจัดหาผลิตภัณฑ์อาหารแช่แข็งและแช่เย็นที่มีคุณภาพสูง อาทิ เนื้อสัตว์ อาหารทะเล มันฝรั่ง ผลิตภัณฑ์จากนม และผลิตภัณฑ์ปรุงแต่งอาหาร เป็นต้น ปัจจุบัน สยามฟู้ด เซอร์วิส เปิดดำเนินการอยู่ 4 สาขา ในแหล่งท่องเที่ยวสำคัญของประเทศไทยได้แก่ กรุงเทพมหานคร พัทยา เกาะสมุย และภูเก็ต
2. วินาสยาม ฟู้ด ตั้งอยู่ที่เมืองโฮจิมินห์ ประเทศเวียดนาม ประกอบธุรกิจทางการค้าและจัดจำหน่ายอาหาร รวมทั้งธุรกิจนำเข้าและส่งออกอาหารที่มีคุณภาพสูง ด้านผลิตภัณฑ์เนื้อสัตว์ อาหารทะเล มันฝรั่ง ผลิตภัณฑ์นม และผลิตภัณฑ์ปรุงแต่งอาหาร เป็นต้น

สถานที่ติดต่อ :

สำนักงานใหญ่ : 3498 ชั้น 2 ถนนลาดพร้าว แขวงคลองจั่น เขตบางกะปิ กรุงเทพฯ 10240

โทรศัพท์ 0-2723-1000 โทรสาร 0-2375-2927

เว็บไซต์ www.siammakro.co.th

จุดเด่นทางการเงิน

บริษัท สยามแม็คโคร จำกัด (มหาชน)

ณ วันที่ 31 ธันวาคม

หน่วย : ล้านบาท				การเปลี่ยนแปลง (%)	
	2555	2554	2553	2555/2554	2554/2553
สินทรัพย์รวม	31,720	30,104	25,347	5.4	18.8
หนี้สินรวม	21,181	20,506	16,227	3.3	26.4
ทุน	2,400	2,400	2,400	0.0	0.0
ส่วนของผู้ถือหุ้น	10,539	9,598	9,120	9.8	5.2
รายได้จากการขาย	110,985	96,131	85,673	15.5	12.2
รายได้รวม	113,788	98,623	87,921	15.4	12.2
กำไรเบื้องต้น	9,154	7,551	6,136	21.2	23.1
กำไรสุทธิสำหรับปี	3,521	2,578	1,920	36.6	34.3
กำไรสุทธิต่อหุ้นสำหรับปี (บาท)	14.67	10.74	8.00	36.6	34.3
มูลค่าหุ้นที่ตราไว้ (บาท)	10.00	10.00	10.00	0.0	0.0
มูลค่าหุ้นตามบัญชี (บาท)	43.91	39.99	38.00	9.8	5.2
เงินปันผลต่อหุ้น (บาท)	12.50*	10.50	7.00	19.0	50.0
อัตรากำไรสุทธิสำหรับปี (%)	3.1	2.6	2.2		
อัตรากำไรสุทธิต่อส่วนของผู้ถือหุ้น (%)	35.0	27.5	21.6		
อัตรากำไรสุทธิต่อสินทรัพย์รวม (%)	11.4	9.3	7.9		
อัตราเงินปันผลต่อกำไรสุทธิ (%)	85.2	97.7	87.5		

หมายเหตุ :

* เงินปันผลต่อหุ้นประกอบด้วย :

- 1) เงินปันผลระหว่างกาลจำนวน 3.50 บาทต่อหุ้นและ 1.75 บาทต่อหุ้น ซึ่งบริษัทฯ ได้จ่ายไปทั้งหมดแล้วเมื่อวันที่ 7 กันยายน 2555 และวันที่ 4 ธันวาคม 2555 ตามลำดับ
- 2) เงินปันผลงวดสุดท้ายจำนวน 7.25 บาทต่อหุ้น นำเสนอต่อที่ประชุมผู้ถือหุ้นเพื่ออนุมัติในวันที่ 25 เมษายน 2556 รวมเป็นเงินปันผลประจำปี 2555 ทั้งสิ้น 12.50 บาทต่อหุ้น

จุดเด่นทางการเงิน

บริษัท สยามแม็คโคร จำกัด (มหาชน) และบริษัทย่อย

ณ วันที่ 31 ธันวาคม

หน่วย : ล้านบาท				การเปลี่ยนแปลง (%)	
	2555	2554	2553	2555/2554	2554/2553
สินทรัพย์รวม	32,085	30,319	25,492	5.8	18.9
หนี้สินรวม	21,428	20,639	16,316	3.8	26.5
ทุน	2,400	2,400	2,400	0.0	0.0
ส่วนของผู้ถือหุ้น	10,657	9,680	9,176	10.1	5.5
รายได้จากการขาย	112,140	97,154	86,459	15.4	12.4
รายได้รวม	114,956	99,670	88,664	15.3	12.4
กำไรเบื้องต้น	9,380	7,751	6,311	21.0	22.8
กำไรสุทธิสำหรับปี	3,556	2,604	1,881	36.5	38.5
กำไรสุทธิต่อหุ้นสำหรับปี (บาท)	14.82	10.85	7.84	36.5	38.5
มูลค่าหุ้นที่ตราไว้ (บาท)	10.00	10.00	10.00	0.0	0.0
มูลค่าหุ้นตามบัญชี (บาท)	44.40	40.34	38.23	10.1	5.5
เงินปันผลต่อหุ้น (บาท)	12.50 *	10.50	7.00	19.0	50.0
อัตรากำไรสุทธิสำหรับปี (%)	3.1	2.6	2.1		
อัตราผลตอบแทนต่อส่วนของผู้ถือหุ้น (%)	35.0	27.6	21.0		
อัตราผลตอบแทนต่อสินทรัพย์รวม (%)	11.4	9.3	7.8		
อัตราเงินปันผลต่อกำไรสุทธิ (%)	84.4	96.8	89.3		

หมายเหตุ :

* เงินปันผลต่อหุ้นประกอบด้วย :

- 1) เงินปันผลระหว่างกาลจำนวน 3.50 บาทต่อหุ้นและ 1.75 บาทต่อหุ้น ซึ่งบริษัทฯ ได้จ่ายไปทั้งหมดแล้วเมื่อวันที่ 7 กันยายน 2555 และวันที่ 4 ธันวาคม 2555 ตามลำดับ
- 2) เงินปันผลงวดสุดท้ายจำนวน 7.25 บาทต่อหุ้น นำเสนอต่อที่ประชุมผู้ถือหุ้นเพื่ออนุมัติในวันที่ 25 เมษายน 2556 รวมเป็นเงินปันผลประจำปี 2555 ทั้งสิ้น 12.50 บาทต่อหุ้น

รายงานคณะกรรมการตรวจสอบ

คณะกรรมการตรวจสอบของบริษัท สยามแม็คโคร จำกัด (มหาชน) ประกอบด้วยกรรมการอิสระจำนวน 3 ท่าน ซึ่งเป็นผู้มีความสามารถ มีคุณสมบัติ และความเป็นอิสระตามข้อกำหนดของตลาดหลักทรัพย์แห่งประเทศไทย โดยมี นายอรรถพร ชำยม่าน เป็นประธานคณะกรรมการตรวจสอบ นายชวลิต อรรถศาสตร์ และนายธีระ วิภูชนิน เป็นกรรมการตรวจสอบ

ภายในปี 2555 คณะกรรมการตรวจสอบได้มีการจัดประชุมทั้งหมด 4 ครั้ง โดยการเข้าร่วมประชุมของกรรมการตรวจสอบแต่ละท่านสรุปได้ดังนี้

รายชื่อ	จำนวนครั้งที่เข้าประชุม
1. นายอรรถพร ชำยม่าน	4
2. นายชวลิต อรรถศาสตร์	4
3. นายธีระ วิภูชนิน	4

ซึ่งในการประชุมแต่ละครั้งได้มีฝ่ายบริหารของบริษัทฯ และผู้สอบบัญชีจากภายนอกเข้าร่วมประชุมด้วย เพื่อแสดงความคิดเห็นในหัวข้อที่เกี่ยวข้อง โดยการปฏิบัติงานของคณะกรรมการตรวจสอบมีประเด็นที่เป็นสาระสำคัญ ได้แก่

การจัดทำงบการเงิน

1. สอบทานงบการเงิน และงบการเงินรวมของบริษัทฯ รายไตรมาส และสำหรับปี 2555 โดยได้สอบทาน และพิจารณาจากรายงานของและจากการประชุมกับผู้สอบบัญชีภายนอก รวมทั้งคำชี้แจงจากเจ้าหน้าที่ฝ่ายบริหารของบริษัทฯ เพื่อให้มั่นใจว่ารายงานทางการเงินของบริษัทฯ และบริษัทย่อย ได้จัดทำขึ้นอย่างถูกต้องตามที่ควรในสาระสำคัญตามหลักการบัญชีที่รับรองทั่วไปและมีการเปิดเผยข้อมูลอย่างเพียงพอ ครบถ้วน และเชื่อถือได้
2. สอบทานการเปิดเผยข้อมูลของบริษัทฯ และการปฏิบัติการในรายการระหว่างกันของบริษัทฯ กับบริษัทย่อย รวมทั้งรายการที่เกี่ยวข้องกันเพื่อให้มั่นใจว่าบริษัทฯ ได้ดำเนินการตามเงื่อนไขทางธุรกิจและหลักเกณฑ์ที่ตลาดหลักทรัพย์แห่งประเทศไทยกำหนด

การควบคุมภายใน

3. สอบทานระบบการควบคุมภายในของบริษัทฯ และระบบการตรวจสอบภายในให้เหมาะสมและมีประสิทธิภาพ และพิจารณาความเป็นอิสระของหน่วยงานตรวจสอบภายใน
4. สอบทานแผนงานการตรวจสอบและรายงานผลของการตรวจสอบภายใน ของปี 2555 ของแผนกตรวจสอบภายใน
5. พิจารณาประเด็นสำคัญเกี่ยวกับการควบคุมภายในของบริษัทฯ และให้ข้อเสนอแนะในการปรับปรุงให้แก่ผู้บริหารของบริษัทฯ ร่วมกับผู้สอบบัญชีภายนอก ผู้ตรวจสอบภายใน และเจ้าหน้าที่ฝ่ายบริหารของบริษัทฯ

รายงานคณะกรรมการตรวจสอบ

การทํารายการที่เกี่ยวข้องกัน

6. พิจารณาสอบทานรายการที่เกี่ยวข้องกัน ซึ่งอาจทำให้เกิดความขัดแย้งทางผลประโยชน์กับบริษัท เป็นรายการจริงทางการค้าอันเป็นธุรกิจปกติทั่วไป ซึ่งบริษัทฯ ได้ถือปฏิบัติตามนโยบายการกำกับดูแลกิจการที่ดี

การคัดเลือกผู้สอบบัญชี

7. พิจารณาคัดเลือก เสนอแต่งตั้ง บุคคลซึ่งมีความอิสระ เพื่อทำหน้าที่เป็นผู้สอบบัญชีของบริษัท และบริษัทย่อย เสนอค่าสอบบัญชีร่วมกับคณะกรรมการบริษัท รวมทั้งเข้าร่วมประชุมกับผู้สอบบัญชีโดยไม่มีฝ่ายจัดการเข้าร่วมประชุมด้วย อย่างน้อยปีละ 1 ครั้ง

การปฏิบัติตามกฎหมายและระเบียบทางการที่เกี่ยวข้อง

8. พิจารณาผลการสอบทานการปฏิบัติตามกฎหมายว่าด้วยหลักทรัพย์และตลาดหลักทรัพย์ ข้อกำหนดของตลาดหลักทรัพย์ และคณะกรรมการกำกับหลักทรัพย์และตลาดหลักทรัพย์ และกฎหมายอื่นที่เกี่ยวข้องกับธุรกิจของบริษัท มีการปฏิบัติตามกฎหมายและระเบียบทางการที่เกี่ยวข้องให้เป็นไปอย่างถูกต้อง

คณะกรรมการตรวจสอบพิจารณาแล้วเห็นว่า บริษัทฯ ถือนโยบายการกำกับดูแลกิจการที่ดีเป็นสำคัญ มีผลให้ระบบการควบคุมภายในมีประสิทธิภาพเพียงพอ ไม่มีข้อบกพร่องที่เป็นสาระสำคัญ สำหรับรายการที่เกี่ยวข้องกันที่อาจทำให้เกิดความขัดแย้งทางผลประโยชน์เป็นรายการจริงทางการค้า อันเป็นธุรกิจทั่วไปอย่างสมเหตุสมผลและเป็นประโยชน์สูงสุดตามนโยบายบริษัทฯ ไม่พบรายการผิดปกติที่เป็นสาระสำคัญ การปฏิบัติตามกฎหมายและระเบียบทางการที่เกี่ยวข้องเป็นไปโดยถูกต้อง สำหรับงบการเงินและงบการเงินรวมของบริษัทฯ รอบบัญชีสิ้นสุด 31 ธันวาคม พ.ศ. 2555 ได้จัดทำขึ้นอย่างถูกต้องตามที่ควรในสาระสำคัญ ตามหลักการบัญชีที่รับรองทั่วไป และมีการเปิดเผยข้อมูลอย่างเพียงพอ โดยไม่มีเหตุการณ์แสดงถึงปัญหาหรือรายการที่มีผลกระทบต่องบการเงินอย่างมีสาระสำคัญ



(นายอรรถพร ช่างม่าน)

ประธานคณะกรรมการตรวจสอบ

บริษัท สยามแม็คโคร จำกัด (มหาชน)

รายงานและการวิเคราะห์ของฝ่ายบริหาร

รายได้

ยอดขายรวมของบริษัทฯ ในปี 2555 มีจำนวน 112,140 ล้านบาท เติบโตขึ้นร้อยละ 15.4 เมื่อเทียบกับปีที่ผ่านมา เป็นผลจากการเพิ่มขึ้นของยอดขายทั้งของแม็คโครและบริษัทย่อยได้แก่ บริษัท สยามฟู้ด เซอร์วิส จำกัด ในอัตราร้อยละ 15.4 และ 13.5 (ไม่รวมยอดขายที่ขายให้แม็คโคร) ตามลำดับ โดยการเติบโตของยอดขายรวมดังกล่าวเป็นผลสืบเนื่องมาจากการพัฒนาการดำเนินงานในหลายๆ ด้านอย่างต่อเนื่อง เช่น การพัฒนาลูกค้า การพัฒนาผลิตภัณฑ์ให้มีความหลากหลายตรงต่อความต้องการของลูกค้า และการพัฒนาด้านอื่นๆ นอกจากนี้ยังรวมถึง การเปิดสาขาใหม่ในระหว่างปีอีก 5 สาขา การขยายพื้นที่ขายของสาขาเก่า การมีสินค้าพร้อมให้บริการแก่ลูกค้าโดยเฉพาะในช่วงครึ่งปีแรก แม้ว่าศูนย์กระจายสินค้าของบริษัทฯ จะได้รับผลกระทบจากน้ำท่วมในปี 2554 ต่อเนื่องถึงช่วงแรกของปี 2555 ตลอดจนความทุ่มเทของพนักงานแม็คโครที่มุ่งมั่นให้บริการแก่ลูกค้าสมาชิกอย่างเต็มที่ ยอดขายของสาขาเดิมที่เปิดเต็มปีเติบโตร้อยละ 8.5 เป็นผลจากยอดขายกลุ่มอาหารสดมีการเติบโตขึ้นอย่างมาก ณ สิ้นปี 2555 บริษัทฯ มีจำนวนสาขาแม็คโครทั้งสิ้น 57 สาขา และร้านสยามโปรเซ่นอีก 5 แห่ง

รายได้รวมของบริษัทฯ ได้ทำลายสถิติของปีที่ผ่านมาโดยมีมูลค่ารวม 114,956 ล้านบาท เพิ่มขึ้นร้อยละ 15.3 เมื่อเทียบกับปี 2554 ซึ่งมีจำนวน 99,670 ล้านบาท

กำไรขั้นต้น

อัตรากำไรขั้นต้นถัวเฉลี่ยสำหรับปี 2555 ต่อยอดขายรวมเพิ่มขึ้นจากร้อยละ 8.0 ของปี 2554 เป็นร้อยละ 8.4 หรือเป็นการเพิ่มขึ้นของมูลค่ากำไรขั้นต้นโดยรวมร้อยละ 21.0 ซึ่งเป็นผลจากการพัฒนาฐานลูกค้า และการนำเสนอความหลากหลายของผลิตภัณฑ์ โดยมุ่งเน้นกลุ่มลูกค้าผู้ประกอบการมืออาชีพทางด้านอาหาร รวมถึงผลจากการพัฒนาปรับปรุงกำไรขั้นต้นอย่างต่อเนื่องและการเพิ่มยอดขายสินค้าภายใต้เครื่องหมายการค้าของบริษัทฯ

ค่าใช้จ่ายในการขายและบริหาร

บริษัทฯ มีค่าใช้จ่ายในการขายและบริหารรวมทั้งสิ้น 7,419 ล้านบาท เพิ่มขึ้น 1,343 ล้านบาท หรือเพิ่มขึ้นร้อยละ 22.1 เมื่อเทียบกับปี 2554 ซึ่งมีจำนวน 6,076 ล้านบาท (ไม่รวมค่าใช้จ่ายที่เกี่ยวข้องกับสถานการณ์น้ำท่วม จำนวน 238 ล้านบาท) โดยค่าใช้จ่ายในการขายเพิ่มขึ้นร้อยละ 21.3 เป็นผลจากค่าใช้จ่ายของสาขาใหม่ 9 สาขาที่เปิดตั้งแต่เดือนมิถุนายน 2554 (4 สาขาเปิดในปี 2554 และ 5 สาขาในปี 2555) การเพิ่มขึ้นของค่าไฟฟ้า ค่าแรงขั้นต่ำ และค่าใช้จ่ายที่เกี่ยวข้องกับค่าแรงขั้นต่ำที่เพิ่มขึ้น ทั้งนี้ การปรับขึ้นค่าแรงขั้นต่ำได้มีผลบังคับใช้ตั้งแต่เดือนเมษายน 2555 ค่าใช้จ่ายในการบริหารเพิ่มขึ้นร้อยละ 25.0 เป็นผลจากการเพิ่มขึ้นของค่าใช้จ่ายเพื่อรองรับการขยายธุรกิจของบริษัทฯ และการสร้างบุคลากร ตลอดจนการพัฒนาผลิตภัณฑ์ โดยมุ่งเน้นตอบสนองความต้องการของกลุ่มลูกค้าหลักที่เป็นผู้ประกอบการธุรกิจด้านอาหาร อีกทั้งยังเป็นการเสริมสร้างความแข็งแกร่งของแม็คโครเพื่อเป็นคู่ค้าอันดับหนึ่งของลูกค้าสมาชิกผู้ประกอบการธุรกิจด้านอาหาร (To be the 1st Choice Supplier to our Registered Food Professionals) นอกจากนี้บริษัทฯ ได้มีการตั้งสำรองเพิ่มขึ้นสำหรับผลประโยชน์ของพนักงานตามวิธีทางคณิตศาสตร์ (Actuarial Method) ซึ่งเป็นผลจากการปรับค่าแรงขั้นต่ำ รวมทั้งค่าใช้จ่ายด้านการพัฒนาและการฝึกอบรมบุคลากร ส่งผลให้ค่าใช้จ่ายในการบริหารดังกล่าวเพิ่มขึ้น

กำไรสุทธิ

ในปี 2555 บริษัทฯ มีกำไรก่อนต้นทุนทางการเงินและภาษี 4,777 ล้านบาท เพิ่มขึ้น 823 ล้านบาท หรือเพิ่มขึ้นร้อยละ 20.8 เมื่อเทียบกับปี 2554 การปรับลดภาษีนิติบุคคลจากอัตราร้อยละ 30.0 เป็น 23.0 ส่งผลให้บริษัทฯ มีกำไรสุทธิหลังหักภาษีเงินได้เท่ากับ 3,556 ล้านบาท เพิ่มขึ้นจากปีก่อนร้อยละ 36.5

รายงานและการวิเคราะห์ของฝ่ายบริหาร

กำไรต่อหุ้น

ในปี 2555 บริษัทฯ มีกำไรสุทธิต่อหุ้น 14.82 บาท เปรียบเทียบกับปี 2554 ที่มีกำไรต่อหุ้น 10.85 บาท ทั้งนี้เป็นผลจากการเพิ่มขึ้นอย่างเห็นได้ชัดของยอดขาย และอัตรากำไรขั้นต้นที่เพิ่มสูงขึ้น การบริหารต้นทุนอย่างมีประสิทธิภาพ รวมถึงการลดลงของอัตราภาษีนิติบุคคล อัตราผลตอบแทนต่อส่วนของผู้ถือหุ้นเพิ่มขึ้นจากร้อยละ 27.6 ในปี 2554 เป็นร้อยละ 35.0 ในปี 2555

ฐานะทางการเงิน

สินทรัพย์รวม : สินทรัพย์รวมของบริษัทฯ ณ สิ้นปีมีจำนวนทั้งสิ้น 32,085 ล้านบาท เพิ่มขึ้น 1,765 ล้านบาท หรือเพิ่มขึ้นร้อยละ 5.8 เมื่อเทียบกับปีที่ผ่านมา ซึ่งมีจำนวน 30,319 ล้านบาท การเพิ่มขึ้นของสินทรัพย์รวมมาจากการเพิ่มขึ้นของที่ดิน อาคาร และอุปกรณ์สุทธิเพิ่มขึ้น 1,675 ล้านบาท โดยในระหว่างปีบริษัทฯ ได้มีการลงทุนขยายสาขาใหม่ 5 สาขา ซื้อที่ดินเพิ่ม 3 แปลง เพื่อก่อสร้างสาขาใหม่ และการปรับเปลี่ยนรูปแบบสาขาเดิม รวมถึงการซื้อเครื่องจักรและอุปกรณ์ทดแทนของเดิม รวมเป็นมูลค่าทั้งสิ้น 2,850 ล้านบาท สำหรับรายการเงินสดและรายการเทียบเท่าเงินสดที่ลดลงจำนวน 232 ล้านบาท เกิดจากการเพิ่มขึ้นของกระแสเงินสดจากการดำเนินงานโดยเพิ่มขึ้น 5,166 ล้านบาท และลดลงด้วยการลงทุนในที่ดิน อาคารและอุปกรณ์ดังกล่าวข้างต้น และการจ่ายเงินปันผลระหว่างปีจำนวน 2,580 ล้านบาท

หนี้สินหมุนเวียน : หนี้สินหมุนเวียนของบริษัทฯ ณ สิ้นปีมีจำนวนทั้งสิ้น 21,001 ล้านบาท เพิ่มขึ้น 752 ล้านบาท หรือเพิ่มขึ้นร้อยละ 3.7 เมื่อเทียบกับปี 2554 ซึ่งมีจำนวน 20,249 ล้านบาท เป็นผลมาจากการเพิ่มขึ้นของเจ้าหนี้การค้า และเจ้าหนี้อื่น การเพิ่มขึ้นของเจ้าหนี้การค้าสืบเนื่องจากการสั่งซื้อสินค้าคงคลังเพิ่มขึ้น ซึ่งเป็นผลจากการเปิดสาขาใหม่เพิ่มขึ้น 5 สาขาในปี 2555 การเพิ่มขึ้นของเจ้าหนี้อื่นเกิดจากการจัดซื้อสินทรัพย์ถาวรสำหรับสาขาใหม่ดังกล่าว

ทุนจดทะเบียน : บริษัทฯ ไม่มีการเพิ่มทุนในระหว่างปี 2555 มูลค่าของทุนจดทะเบียนทั้งหมดเท่ากับ 2,400 ล้านบาท ประกอบด้วยหุ้นสามัญ 240 ล้านหุ้น โดยมีมูลค่าที่ตราไว้หุ้นละ 10 บาท และชำระเต็มมูลค่าแล้ว

อัตราส่วนหนี้สินต่อส่วนของผู้ถือหุ้น : อัตราส่วนหนี้สินต่อส่วนของผู้ถือหุ้นลดลงจาก 2.1 เท่าในปี 2554 เป็น 2.0 เท่าในปี 2555 ซึ่งเป็นผลโดยตรงจากการเพิ่มขึ้นของกำไรสะสมหลังจากรายจ่ายปันผล อย่างไรก็ตาม ณ สิ้นปี 2555 บริษัทฯ มีเงินสดและวงเงินสินเชื่อเพียงพอเพื่อรองรับการลงทุนและรายจ่ายเงินสดอื่นๆ สำหรับปี 2556

ส่วนของผู้ถือหุ้น : ณ สิ้นปี 2555 ส่วนของผู้ถือหุ้นมีจำนวน 10,657 ล้านบาท เพิ่มขึ้น 976 ล้านบาท หรือเพิ่มขึ้นร้อยละ 10.1 จากปี 2554 ซึ่งมีจำนวน 9,681 ล้านบาท โดยมีมูลค่าหุ้นตามบัญชีเท่ากับ 44.40 บาทต่อหุ้น

เงินปันผล

ตามมติที่ประชุมคณะกรรมการบริษัท เมื่อวันที่ 27 กุมภาพันธ์ 2556 ได้มีมติเป็นเอกฉันท์ให้เสนอต่อที่ประชุมผู้ถือหุ้นเพื่ออนุมัติให้บริษัทฯ ประกาศจ่ายเงินปันผลงวดสุดท้ายประจำปี 2555 ในอัตราหุ้นละ 7.25 บาท รวมเป็นเงินปันผลทั้งสิ้น 1,740 ล้านบาท และกำหนดจ่ายเงินปันผลงวดสุดท้ายในวันที่ 23 พฤษภาคม 2556 อนึ่ง จำนวนเงินปันผลงวดสุดท้ายดังกล่าวเป็นส่วนที่เพิ่มจากเงินปันผลระหว่างกาลจำนวน 3.50 บาทต่อหุ้น และ 1.75 บาทต่อหุ้น ซึ่งบริษัทฯ ได้จ่ายไปทั้งหมดแล้วในไตรมาสที่ 3 และไตรมาสที่ 4 ของปี 2555 ตามลำดับ

ราคาหุ้น

ราคาปิดของหุ้นบริษัทฯ ณ วันที่ 31 ธันวาคม 2555 เท่ากับ 446 บาทต่อหุ้น คิดเป็นมูลค่ารวมตามราคาตลาดเท่ากับ 107,040 ล้านบาท เพิ่มขึ้น 49,680 ล้านบาท เมื่อเทียบกับปี 2554 ซึ่งมีมูลค่ารวมตามราคาตลาดเท่ากับ 57,360 ล้านบาท หรือเพิ่มขึ้นร้อยละ 86.6

ภาวะอุตสาหกรรมและการแข่งขัน

ภาวะการแข่งขันของอุตสาหกรรมค้าปลีกของไทยทวีความรุนแรงมากขึ้นอย่างต่อเนื่อง โดยผู้ประกอบการค้าปลีกส่วนใหญ่ต่างเร่งการดำเนินกิจกรรมส่งเสริมการขาย เพื่อช่วงชิงกำลังซื้อของผู้บริโภคที่สูงขึ้น เนื่องจากการออกมาตรการกระตุ้นเศรษฐกิจต่างๆ ของภาครัฐ โดยเฉพาะในกลุ่มร้านสะดวกซื้อที่มีการเพิ่มจำนวนสาขาอย่างรวดเร็ว ในขณะที่ผู้ประกอบการค้าปลีกขนาดใหญ่ได้ประยุกต์รูปแบบการขยายธุรกิจมาสู่รูปแบบค้าปลีกที่มีขนาดเล็กลงในพื้นที่ตั้งใหม่ๆ นอกจากนี้ ผู้ประกอบการค้าปลีกขนาดเล็กรายใหม่ๆ ที่เห็นช่องทางตลาด เริ่มเปิดตัวด้วยการขยายรูปแบบธุรกิจ หรือร่วมทุน เพื่อเข้าสู่ตลาดค้าปลีกของไทย โดยใช้ประโยชน์จากกำลังการผลิตที่มีอยู่ และความเชี่ยวชาญในการขนส่งและกระจายสินค้าของตน

ณ สิ้นปี 2555 จำนวนร้านค้าปลีกขนาดใหญ่และขนาดเล็ก มีดังนี้

- ร้านค้าปลีกขนาดใหญ่ ประกอบด้วย แม็คโคร 57 สาขา (ไม่รวมสยามโพรเซ่นอีก 5 สาขา) เทสโก้ โลตัส 146 สาขา และบิ๊กซี 113 สาขา
- ร้านซูเปอร์มาร์เก็ต ประกอบด้วย ท็อปส์ ซูเปอร์ 99 สาขา บิ๊กซี มาร์เก็ต 18 สาขา และตลาดโลตัส 166 สาขา
- ร้านสะดวกซื้อ ประกอบด้วย เซเว่นอีเลฟเว่น 6,829 สาขา เทสโก้ โลตัส เอ็กซ์เพรส 1,071 สาขา ท็อปส์ เดลี่ 128 สาขา มินิบิ๊กซี 127 สาขา และแฟมิลีมาร์ท 784 สาขา

แผนงานในอนาคต

แนวโน้มเศรษฐกิจไทยปี 2556 คาดว่าจะขยายตัวร้อยละ 4.5 - 5.5 โดยมีปัจจัยสนับสนุนจากมาตรการกระตุ้นเศรษฐกิจของภาครัฐและการปรับขึ้นค่าแรงขั้นต่ำ เช่นเดียวกับอุตสาหกรรมค้าปลีก ที่คาดว่าจะเติบโตอย่างต่อเนื่องจากการเพิ่มขึ้นของกำลังซื้อของผู้บริโภค ถึงกระนั้น ปี 2556 ยังคงเป็นปีที่ท้าทายความสามารถของผู้ประกอบการธุรกิจค้าปลีก โดยเฉพาะในกลุ่มธุรกิจร้านสะดวกซื้อ ซึ่งการแข่งขันคาดว่าจะทวีความรุนแรงขึ้น

ความท้าทายที่สำคัญของบริษัทฯ ในปี 2556 นี้ คือ การเพิ่มประสิทธิภาพของบุคลากรและกระบวนการบริหารจัดการต่างๆ เพื่อรักษาความสามารถในการทำกำไรอย่างต่อเนื่อง ท่ามกลางต้นทุนค่าแรงที่สูงขึ้น การควบคุมราคาสินค้าโดยภาครัฐ และการขาดแคลนแรงงานฝีมือดี ดังนั้น กลยุทธ์ของบริษัทฯ ในการดำเนินงานสำหรับปีนี้ ยังคงเป็นการพัฒนาลูกค้าอย่างต่อเนื่อง ทั้งการเพิ่มประสิทธิภาพและประสิทธิผลในการดำเนินงาน และการวางรากฐานการเติบโตทางธุรกิจของบริษัทฯ ในระยะยาว

ธุรกิจการให้บริการด้านอาหารของไทยมีแนวโน้มการขยายตัวที่เด่นชัด โดยเฉพาะการขยายตัวในกลุ่มผู้มีรายได้ระดับกลางซึ่งมีกำลังซื้อสูงขึ้น กอปรกับมีพฤติกรรมในการรับประทานอาหารนอกบ้านบ่อยขึ้น อีกทั้งธุรกิจให้บริการประเภทอื่นๆ มีแนวโน้มการเติบโตที่แข็งแกร่ง โดยเฉพาะการขยายตัวอย่างต่อเนื่องของอุตสาหกรรมการท่องเที่ยว ดังนั้นจากปัจจัยดังกล่าว กอปรกับจุดเด่นด้านความหลากหลายของผลิตภัณฑ์อาหาร และความเข้าใจอย่างดีในธุรกิจบริการด้านอาหารของแม็คโคร บริษัทฯ จึงเดินทางในการพัฒนาธุรกิจเพื่อให้บรรลุภารกิจหลักที่ว่า “เราจะดำเนินธุรกิจ เพื่อเป็นคู่ค้าอันดับหนึ่งของลูกค้าสมาชิกผู้ประกอบการด้านอาหาร” (“To be the 1st Choice Supplier to our Registered Food Professionals”)

ด้วยการยึดถือความต้องการของลูกค้าเป็นศูนย์กลาง ดังนั้น ภารกิจหลักของบริษัทฯ ในปีนี้ จึงเป็นการสานต่อสิ่งที่ได้ดำเนินการไปแล้วในปีที่ผ่านมา ไม่ว่าจะเป็นการพัฒนาสินค้าและบริการต่างๆ เพื่อตอบสนองความต้องการที่หลากหลายของกลุ่มลูกค้าเป้าหมาย การเสริมสร้างความผูกพันระหว่างลูกค้ากับแม็คโคร ภายใต้โครงการ “Lovemark” ซึ่งได้เปิดตัวอย่างเป็นทางการกับลูกค้าสมาชิกในปี 2556 นี้ สำหรับปี 2556 ผู้ประกอบการค้าปลีกรายย่อย หรือ ร้านโชห่วย ยังคงเป็นลูกค้าหลักที่สำคัญในขณะเดียวกัน กลุ่มลูกค้าผู้ประกอบการธุรกิจด้านอาหาร และกลุ่มไฮเอนด์จะมีความสำคัญมากขึ้น ทั้งนี้ สินค้าและบริการเสริมต่างๆ จะได้รับการพัฒนาเป็นพิเศษ เพื่อให้ตรงกับความต้องการของลูกค้ากลุ่มนี้มากขึ้น โดยจะดำเนินการควบคู่ไปกับการพัฒนาศักยภาพของบุคลากรในสายงานธุรกิจฟู้ดเซอร์วิส

เพื่อให้การดำเนินงานทุกอย่างเป็นไปตามแผนกลยุทธ์ บริษัทฯ ได้กำหนดแนวทางในการปรับโครงสร้างองค์กรและพัฒนาทรัพยากรบุคคลในระยะ 2-3 ปีข้างหน้า โดยมุ่งเน้นการพัฒนาศักยภาพบุคลากรเพื่อรองรับตำแหน่งงานต่างๆ การวางแผนการเติบโตในสายงานอาชีพ และการวางแผนการสืบทอดตำแหน่ง รวมไปถึงการรักษาศักยภาพที่มีคุณภาพ ทั้งนี้ เพื่อให้มั่นใจว่าบุคลากรของบริษัทฯ มีความพร้อมต่อความต้องการของธุรกิจในปัจจุบัน และสามารถรองรับการเติบโตของธุรกิจในอนาคตได้อย่างมีประสิทธิภาพ

อีกหนึ่งแผนงานเพื่อเสริมสร้างความแข็งแกร่งให้กับบริษัทฯ คือ การศึกษาช่องทางและโอกาสทางธุรกิจ ทั้งในด้านการขยายสาขาและการพัฒนารูปแบบสาขาใหม่ เพื่อสามารถให้บริการต่อกลุ่มลูกค้าเป้าหมายได้ดียิ่งขึ้น ในปี 2556 นี้ บริษัทฯ มีโครงการที่จะเปิดแม็คโครใน 3 ท่าเลใหม่ นอกจากนี้ในเดือนกุมภาพันธ์ 2556 บริษัทฯ ได้เปิดแม็คโคร ฟู้ดเซอร์วิส ในรูปแบบใหม่ที่มีพื้นที่ขาย 1,000 ตารางเมตร ที่ปาดอง จังหวัดภูเก็ต เพื่อให้บริการกลุ่มลูกค้าเป้าหมายที่เป็นผู้ประกอบการธุรกิจด้านอาหาร และภัตตาคารในพื้นที่ดังกล่าว นอกจากนี้ บริษัทฯ จะปรับปรุงและขยายสินค้าในระบบการสั่งซื้อสินค้าทางอินเทอร์เน็ตที่เว็บไซต์ www.makroclick.com รวมถึงการศึกษาศักยภาพไปได้ในการสร้างศูนย์กระจายสินค้าอาหารแห่งใหม่ที่ 2 เพื่อรองรับการขยายธุรกิจอย่างมีประสิทธิภาพ อีกทั้งเพื่อเป็นการลดความเสี่ยงและเอื้อต่อการดำเนินธุรกิจอย่างต่อเนื่อง หากเกิดเหตุการณ์ที่มีผลกระทบต่อการดำเนินงานในอนาคต นอกจากนี้ ปี 2556 จะเป็นปีที่บริษัทฯ เริ่มขั้นตอนการดำเนินการเพื่อจัดหาและติดตั้งระบบ Makro Business System ซึ่งมีประสิทธิภาพสูงขึ้นในการสนับสนุนการดำเนินธุรกิจ และกลยุทธ์ที่ยึดถือความต้องการของลูกค้าเป็นศูนย์กลาง อนึ่ง สำหรับงานด้านการอนุรักษ์พลังงานนั้น บริษัทฯ จะให้ความสำคัญกับโครงการ “3-R” หรือ “reduce, reuse, recycle” เพื่อปลูกจิตสำนึกให้กับพนักงานในด้านการดูแลรักษาสิ่งแวดล้อม การเพิ่มประสิทธิภาพในการใช้พลังงานประเภทต่างๆ และการลดปริมาณของเสียในสาขาแม็คโครและศูนย์กระจายสินค้าในเวลาเดียวกัน

ปัจจัยความเสี่ยง

ความเสี่ยงต่างๆ ที่เกิดขึ้นกับธุรกิจอาจเกิดจากกลยุทธ์การดำเนินงาน สถานะการเงิน การปฏิบัติตามข้อบังคับของกฎหมายและกฎเกณฑ์ต่างๆ การเปลี่ยนแปลงกฎระเบียบข้อบังคับและกฎหมาย ภาวะเศรษฐกิจและสถานการณ์ทางการเมือง รวมถึงภัยธรรมชาติ เช่น ภัยแล้ง อุทกภัย และแผ่นดินไหว เป็นต้น แม็คโครตระหนักถึงความเสี่ยงดังกล่าว และได้นำมาพิจารณาอย่างรอบคอบในทุกกิจกรรมทางธุรกิจ รวมถึงได้กำหนดมาตรการเพื่อบริหารจัดการความเสี่ยงดังกล่าว อย่างเป็นรูปธรรม เพื่อขจัดหรือลดความเสี่ยงเหล่านี้ให้อยู่ในระดับที่มีผลกระทบต่อบริษัทฯ น้อยที่สุด

ความเสี่ยงด้านเศรษฐกิจ การเมือง และภัยธรรมชาติ

การดำเนินธุรกิจศูนย์จำหน่ายสินค้าแบบซักระเงินสดและบริการตนเอง รวมถึงธุรกิจบริการด้านอาหาร จะได้รับผลกระทบจากการเปลี่ยนแปลงของสภาพแวดล้อมภายนอกในระดับที่แตกต่างกันไป ปัจจัยลบทางด้านเศรษฐกิจในช่วงหลายปีที่ผ่านมา และความผันผวนของสภาพอากาศในประเทศ เช่น ภัยแล้ง และอุทกภัยเมื่อปลายปี 2554 ได้ส่งผลกระทบโดยตรงต่อความเชื่อมั่นของผู้บริโภค อัตราการเติบโตทางเศรษฐกิจ และอุตสาหกรรมท่องเที่ยวภายในประเทศ

อย่างไรก็ดี เนื่องจากสินค้าส่วนใหญ่ที่บริษัทฯ จำหน่ายเป็นสินค้าประเภทสิ่งของจำเป็นในการดำรงชีพ รวมถึงสินค้าจำพวกอาหารสด ประกอบกับแม็คโครมีสาขากระจายอยู่ทั่วประเทศ ทำให้ผลกระทบจากปัจจัยดังกล่าวมีไม่มาก

นอกจากนี้ บริษัทฯ ได้กำหนดแผนงานการบริหารจัดการการดำเนินธุรกิจอย่างต่อเนื่องภายใต้ภาวะวิกฤติ (Business Continuity Management framework) ซึ่งได้ถูกนำมาใช้จริงในขณะนี้ประเทศประสบเหตุการณ์น้ำท่วมใหญ่เมื่อปลายปี 2554 ทำให้แม็คโครสามารถดำเนินธุรกิจอย่างต่อเนื่องได้ภายใต้ภาวะวิกฤติดังกล่าว ถึงกระนั้น ความเสียหายที่เกิดขึ้นกับศูนย์กระจายสินค้าของบริษัทฯ ที่อำเภอวังน้อย ทำให้บริษัทฯ ตัดสินใจเปิดศูนย์กระจายสินค้าแห่งที่ 2 ที่จังหวัดนครราชสีมา ซึ่งเป็นศูนย์กระจายสินค้าขนาดเล็กที่เน้นการจัดเก็บและกระจายผลิตภัณฑ์อาหารแช่แข็งเป็นหลัก ทั้งนี้เพื่อเป็นการเพิ่มศักยภาพของบริษัทฯ ในการกระจายสินค้า อีกทั้งยังสามารถใช้เป็นศูนย์กระจายสินค้าสำรองได้ หากศูนย์กระจายสินค้าที่อำเภอวังน้อย จำเป็นต้องปิดการดำเนินงานเป็นการชั่วคราวด้วยเหตุผลใดๆ ก็ตาม

ความเสี่ยงด้านกฎหมายและข้อบังคับ

การดำเนินธุรกิจของบริษัทฯ จัดอยู่ในภาคธุรกิจค้าปลีกค้าส่ง ซึ่งอยู่ภายใต้กฎระเบียบข้อบังคับของรัฐและกฎหมายธุรกิจเฉพาะกว่า 30 ฉบับ และมีแนวโน้มที่จะถูกควบคุมมากขึ้นเนื่องจากอาจมีระเบียบข้อบังคับและกฎหมายใหม่ๆ ออกบังคับใช้ในอนาคต โดยกฎหมายและข้อบังคับที่สำคัญ ประกอบด้วย กฎหมายผังเมือง พระราชบัญญัติควบคุมอาคาร ใบอนุญาตประกอบกิจการ รวมถึงพระราชบัญญัติการประกอบธุรกิจค้าปลีกหรือค้าส่งที่อยู่ระหว่างการพิจารณาของภาครัฐ ซึ่งอาจส่งผลกระทบต่อแผนการขยายธุรกิจ และเวลาในการเปิด-ปิดร้านค้าปลีกค้าส่งทั่วประเทศ นอกจากนี้ กฎหมายและข้อบังคับที่ประกาศใช้ในระยะหลังได้ให้ความสำคัญกับสิทธิประโยชน์ของผู้บริโภคมากขึ้น รวมไปถึงสุขอนามัยและความปลอดภัยในด้านอาหาร ได้แก่ พระราชบัญญัติว่าด้วยราคาสินค้าและบริการ ซึ่งบังคับใช้กับสินค้าหลายชนิดและส่งผลกระทบต่ออัตรากำไรของกิจการ พระราชบัญญัติควบคุมเครื่องดื่มแอลกอฮอล์ พระราชบัญญัติความรับผิดชอบต่อความเสียหายที่เกิดขึ้นจากสินค้าที่ไม่ปลอดภัย และกฎกระทรวงกำหนดหลักเกณฑ์ วิธีการ และแบบการเก็บสถิติและข้อมูลการจัดทำบันทึกรายละเอียด และรายงานสรุปผลการดำเนินงานของระบบบำบัดน้ำเสีย พ.ศ. 2555

เพื่อให้การดำเนินธุรกิจของบริษัทฯ ไปเป็นตามกฎหมายและข้อบังคับของภาครัฐข้างต้น อีกทั้งการที่บริษัทฯ เป็นบริษัทมหาชน ที่จะต้องคำนึงถึงกฎระเบียบและข้อบังคับของตลาดหลักทรัพย์แห่งประเทศไทยและสำนักงานคณะกรรมการกำกับหลักทรัพย์และตลาดหลักทรัพย์ บริษัทฯ จึงต้องใช้ความระมัดระวังและความรอบคอบอย่างเคร่งครัด ในการดำเนินธุรกิจ ซึ่งส่งผลให้กระบวนการทำงานมีความซับซ้อนและมีต้นทุนในการดำเนินงานที่สูงขึ้น

สินค้าและสุขอนามัยของผลิตภัณฑ์อาหาร

สุขอนามัยและความปลอดภัยของผลิตภัณฑ์อาหาร (food safety) ได้รับความสนใจมากขึ้นจากผู้บริโภค และอยู่ภายใต้การควบคุมอย่างเข้มงวดมากขึ้นจากกฎหมายและข้อบังคับต่างๆ อีกทั้งเนื่องจากสินค้าส่วนใหญ่ของบริษัทฯ เป็นสินค้าประเภทอาหาร ซึ่งมีความเสี่ยงต่อผลกระทบที่เกิดขึ้นจากความกลัวของผู้บริโภคในสถานการณ์ที่มีการระบาดของเชื้อโรคต่างๆ ที่อาจมีผลกระทบกับอาหาร หรือข่าวสารการปนเปื้อนสารเคมีในอาหาร อาทิ เชื้อไข้หวัดนก หรือสารปนเปื้อนในอาหาร เป็นต้น

ปัจจัยความเสี่ยง

เพื่อลดทอนความเสี่ยงดังกล่าว บริษัทฯ ได้กำหนดให้มีการตรวจสอบคุณภาพของสินค้าอาหารทั้งที่ศูนย์กระจายสินค้าและสาขาให้เป็นไปตามมาตรฐานด้านสุขอนามัยและความปลอดภัย นอกจากนี้ บริษัทฯ ยังจัดหาสินค้าจากผู้ผลิตที่มีมาตรฐานอาหารปลอดภัยและเชื่อถือได้ ในหลายปีที่ผ่านมา บริษัทฯ ได้ร่วมพัฒนาสินค้าคุณภาพภายใต้เครื่องหมายการค้า “Quality PRO”

ภาวะการแข่งขันและบุคลากร

ในช่วงหลายปีที่ผ่านมา ภาคอุตสาหกรรมค้าปลีกมีการเติบโตทางธุรกิจที่สูง พร้อมกับการแข่งขันที่ทวีความรุนแรงมากขึ้น นอกจากนั้น บริษัทฯ ยังได้เห็นถึงการพัฒนาด้านพาณิชย์อิเล็กทรอนิกส์อย่างรวดเร็วในประเทศที่เจริญแล้ว ทั้งในรูปแบบการค้าขายกันระหว่างธุรกิจกับธุรกิจ (B2B) และรูปแบบการค้าขายกันระหว่างธุรกิจกับผู้บริโภค (B2C) ดังนั้น การเติบโตอย่างรวดเร็วสำหรับพาณิชย์อิเล็กทรอนิกส์ในประเทศไทยอาจส่งผลกระทบต่อผลการดำเนินงานของธุรกิจค้าปลีกแบบเดิม ซึ่งรวมถึงธุรกิจของแม็คโคร อย่างไรก็ตาม การกระจายของสาขาทั่วประเทศไทยได้ลดความเสี่ยงจากผลกระทบดังกล่าว รวมทั้งแม็คโครได้เริ่มพัฒนาระบบพาณิชย์อิเล็กทรอนิกส์ภายใต้ช่องทาง www.makroclick.com ดังนั้น แม็คโครจะยังคงแสวงหากลยุทธ์ที่หลากหลายเพื่อรักษาความสามารถในการแข่งขันอย่างยั่งยืน และดำรงไว้ซึ่งความเป็นผู้นำในทางธุรกิจ

บริษัทฯ ตระหนักดีว่าทรัพยากรบุคคลเป็นองค์ประกอบสำคัญในการดำเนินธุรกิจ โดยภาวะการขาดแคลนแรงงานที่มีฝีมือและบุคลากรคุณภาพจึงเป็นปัจจัยเสี่ยงที่ทุกองค์กรเผชิญอยู่ในปัจจุบัน จากการที่ผู้ประกอบการค้าปลีกมีการขยายธุรกิจอย่างรวดเร็ว ทำให้เกิดการการแข่งขันและแย่งชิงบุคลากรคุณภาพระหว่างองค์กร ซึ่งบุคลากรที่ได้รับการฝึกจากแม็คโครมีแนวโน้มที่จะได้รับการจ้างในเรื่องผลตอบแทนที่สูงขึ้นจากผู้ประกอบการธุรกิจอื่น เพื่อลดความเสี่ยงด้านบุคลากรและรักษาบุคลากรคุณภาพให้อยู่กับองค์กร บริษัทฯ จึงให้ความสำคัญกับการจ่ายค่าตอบแทนที่เหมาะสม การพัฒนาศักยภาพ และความปลอดภัยในการทำงาน ในขณะเดียวกัน บริษัทฯ ยังส่งเสริมและเปิดโอกาสให้บุคลากรได้แสดงความคิดสร้างสรรค์และริเริ่มทำสิ่งใหม่ๆ ในงานที่รับผิดชอบ และมีการจัดให้มีการฝึกอบรมที่เหมาะสม และสร้างบรรยากาศการทำงานเป็นทีมเหมือนคนในครอบครัวเดียวกัน ดังนั้น บริษัทฯ เชื่อมั่นว่าสภาพแวดล้อมและบรรยากาศในการทำงานที่ดีจะช่วยสร้างความผูกพันระหว่างบุคลากรกับองค์กร และรักษาบุคลากรโดยเฉพาะบุคลากรที่มีศักยภาพในการเติบโตกับบริษัทฯ ซึ่งเป็นส่วนหนึ่งของแผนงานสร้างบุคลากรเพื่อสืบทอดตำแหน่ง ปัจจัยเหล่านี้จะเอื้อต่อการลดความเสี่ยงด้านบุคลากรได้ และทำให้บริษัทฯ มีบุคลากรคุณภาพที่เพียงพออยู่เสมอ เพื่อสามารถสนับสนุนการขยายธุรกิจได้ตามแผนกลยุทธ์ที่กำหนดไว้

การดำเนินงานและระบบเทคโนโลยี

บริษัทฯ มีการใช้เทคโนโลยีสารสนเทศทั่วทั้งองค์กร ซึ่งเป็นสิ่งจำเป็นและเป็นพื้นฐานในการดำเนินธุรกิจได้อย่างมีประสิทธิภาพ โดยที่ระบบปฏิบัติงานหลักและการดำเนินธุรกิจของบริษัทฯ มีการใช้คอมพิวเตอร์เข้ามาช่วยในการปฏิบัติงานทั้งหมด ดังนั้นบริษัทฯ จึงมีความเสี่ยงที่อาจได้รับผลกระทบอย่างรุนแรง หากระบบสารสนเทศได้รับความเสียหายจากไวรัสคอมพิวเตอร์ หรือจากระบบไฟฟ้าขัดข้อง หรือจากภัยพิบัติทางธรรมชาติ

นอกจากนี้ในปี 2556 บริษัทฯ จะเริ่มขั้นตอนการดำเนินการเพื่อจัดหาและติดตั้งระบบ Makro Business System มาใช้แทนระบบเดิม เพื่อเพิ่มประสิทธิภาพในการบริหารจัดการภายในองค์กร การให้บริการลูกค้า และสนับสนุนการขยายธุรกิจในอนาคต อย่างไรก็ตาม บริษัทฯ ตระหนักถึงความเสี่ยงที่อาจเกิดขึ้นระหว่างการดำเนินการดังกล่าว บริษัทฯ ได้มีการประเมินความเสี่ยงและได้กำหนดมาตรการต่างๆ เพื่อป้องกันและลดผลกระทบที่อาจเกิดขึ้น และเพื่อให้มั่นใจว่าความเสี่ยงดังกล่าวอยู่ภายใต้การบริหารจัดการอย่างเป็นระบบและมีประสิทธิภาพ

โครงการด้านการจัดการการดำเนินธุรกิจอย่างต่อเนื่องภายใต้ภาวะวิกฤติ (Business Continuity Plan)

โครงการด้านการจัดการการดำเนินธุรกิจอย่างต่อเนื่องภายใต้ภาวะวิกฤติ ซึ่งได้มีการริเริ่มและดำเนินการแล้วเสร็จในส่วนแรกเมื่อปี 2553 เป็นโครงการที่ถูกออกแบบขึ้นเพื่อให้มั่นใจว่า ทั้งส่วนงานทางธุรกิจและระบบงานต่างๆ ที่สำคัญของบริษัทฯ จะสามารถดำเนินงานได้อย่างต่อเนื่องภายใต้สถานการณ์วิกฤติต่างๆ ที่อาจเกิดขึ้น ทั้งนี้เพื่อเป็นการป้องกันไม่ให้เกิดกระบวนการปฏิบัติงานที่สำคัญของบริษัทฯ ต้องหยุดชะงัก ซึ่งภายหลังเหตุการณ์น้ำท่วมใหญ่เมื่อปลายปี 2554 หลายมาตรการของโครงการนี้ได้ถูกนำมาใช้ และได้ถูกปรับปรุงและพัฒนาเพิ่มขึ้น เพื่อให้โครงการมีความสมบูรณ์มากขึ้น

ความเป็นมาและพัฒนาการที่สำคัญ

- 2531** : จัดทะเบียนก่อตั้งบริษัท ด้วยทุนจดทะเบียน 750 ล้านบาท
- 2532** : เปิดแม็คโคร สาขาแรกที่ สาขาลาดพร้าว
- 2533** : เปิดแม็คโคร สาขาแจ้งวัฒนะ ศรีนครินทร์ และบางบอน
: จัดทะเบียนจัดตั้งบริษัทย่อยภายใต้ชื่อ บริษัท แม็คโคร พร็อพเพอร์ตี้ จำกัด
- 2536** : เปิดแม็คโคร สาขาชลบุรี และเชียงใหม่
- 2537** : บริษัทฯ เพิ่มทุนจดทะเบียนเป็น 2,400 ล้านบาท
: เปิดแม็คโคร สาขานครราชสีมา รังสิต และหาดใหญ่
: เข้าเป็นบริษัทจดทะเบียนในตลาดหลักทรัพย์แห่งประเทศไทย
- 2538** : เปิดแม็คโคร สาขาอุดรธานี
- 2539** : เปิดแม็คโคร สาขาพิษณุโลก ขอนแก่น สุราษฎร์ธานี และอุบลราชธานี
- 2540** : เปิดแม็คโคร สาขาระยอง
- 2541** : เปิดแม็คโคร สาขานครสวรรค์
- 2542** : เปิดแม็คโคร สาขาจรัญสนิทวงศ์
- 2543** : เปิดแม็คโคร สาขาสาทร และนครปฐม
- 2544** : เปิดแม็คโคร สาขาสุรินทร์
- 2545** : เปิดแม็คโคร สาขาสามเสน
- 2546** : เปิดแม็คโคร สาขานครศรีธรรมราช และเชียงราย
: ปรับเปลี่ยนรูปแบบสาขา 3 สาขา (สาขาลาดพร้าว แจ้งวัฒนะ และศรีนครินทร์) ให้เป็นรูปแบบใหม่ ตามนโยบายที่มุ่งเน้นการดำเนินธุรกิจค้าส่งแบบชำระเงินสดและบริการตนเอง รวมทั้งเป็นแหล่งรวมสินค้าและบริการด้านอาหารแบบครบวงจร
- 2547** : เปิดแม็คโคร สาขาสกลนคร สุพรรณบุรี จันทบุรี ภูเก็ต ร้อยเอ็ด และตรัง
: ปรับเปลี่ยนรูปแบบสาขา 7 สาขา (สาขาบางบอน ชลบุรี เชียงใหม่ หาดใหญ่ นครสวรรค์ สาทร และสามเสน) ให้เป็นรูปแบบใหม่ตามนโยบายของบริษัทฯ
- 2548** : เข้าลงทุนร้อยละ 99.9 ในบริษัท สยามฟู้ด เซอร์วิส จำกัด
: ปรับเปลี่ยนรูปแบบสาขา 9 สาขา (สาขาจรัญสนิทวงศ์ สุราษฎร์ธานี นครปฐม พิษณุโลก อุดรธานี รังสิต นครราชสีมา ขอนแก่น และระยอง) ให้เป็นรูปแบบใหม่ตามนโยบายของบริษัทฯ
- 2549** : ปรับเปลี่ยนรูปแบบสาขา 2 สาขา (สาขาอุบลราชธานี และสุรินทร์) ให้เป็นรูปแบบใหม่ตามนโยบายของบริษัทฯ

ความเป็นมาและพัฒนาการที่สำคัญ

- 2550 :** เปิดแม็คโคร 12 สาขา ได้แก่ สาขาสระแก้ว เกษสมุย บุรีรัมย์ ศรีสะเกษ ลำพูน กระบี่ เพชรบุรี ชัยภูมิ สระบุรี ปราณบุรี ฉะเชิงเทรา และเชียงใหม่ 2
- ปรับเปลี่ยนรูปแบบแผนกสินค้าอุปโภค 3 สาขา (สาขาสาทร แฉ่งวัฒนะ และบางบอน) ด้วยการปรับเปลี่ยนชนิดสินค้า และการจัดวางสินค้าใหม่ ตามกลยุทธ์ที่มุ่งเน้นการดำเนินธุรกิจค้าส่งแบบชำระเงินสดและบริการตนเอง
 - ติดตั้งระบบทำความเย็นเพื่อเพิ่มความพึงพอใจและการให้บริการลูกค้าที่ดีขึ้น รวมทั้งได้มีการปรับเปลี่ยนชนิดสินค้า และการจัดวางสินค้าในสาขาขนาดเล็ก 3 สาขา (สาขาสกลนคร สุพรรณบุรี และร้อยเอ็ด)
 - ดำเนินโครงการ “แม็คโครมิตรแท้โซ่ห่วย” เพื่อพัฒนาด้านลูกค้าสมาชิกอย่างต่อเนื่อง ให้มีความสามารถในการแข่งขันทางธุรกิจมากขึ้น
- 2551 :** ปรับเปลี่ยนรูปแบบแผนกสินค้าอุปโภค 4 สาขา (สาขาลพบุรี เชียงใหม่ รังสิต และจรัญสนิทวงศ์) ด้วยการปรับเปลี่ยนชนิดสินค้า และการจัดวางสินค้าใหม่ ตามกลยุทธ์ที่มุ่งเน้นการดำเนินธุรกิจค้าส่งแบบชำระเงินสดและบริการตนเอง
- ติดตั้งระบบทำความเย็นเพื่อเพิ่มความพึงพอใจและการให้บริการลูกค้าที่ดีขึ้น รวมทั้งได้มีการปรับเปลี่ยนชนิดสินค้า และการจัดวางสินค้าในสาขาขนาดเล็ก 4 สาขา (สาขานครศรีธรรมราช เชียงราย จันทบุรี และตรัง)
 - ดำเนินกิจกรรมภายใต้โครงการ “แม็คโครมิตรแท้โซ่ห่วย” อย่างต่อเนื่อง ด้วยการเปิด “ศูนย์แม็คโครมิตรแท้โซ่ห่วย” ที่แม็คโคร สาขาตลาดพร้าว และจัดงานตลาดนัดโซ่ห่วย ตลอดจนการจัดอบรมและสัมมนาเพื่อเพิ่มศักยภาพของผู้ประกอบการร้านโซ่ห่วย ร้านค้าปลีกรายย่อยและทายาท ให้มีความสามารถในการแข่งขันทางธุรกิจมากขึ้น
- 2552 :** เปิดแม็คโคร 3 สาขา ได้แก่ สาขารามอินทรา ชุมพร และพัทยา
- ติดตั้งระบบทำความเย็นเพื่อเพิ่มความพึงพอใจและการให้บริการลูกค้าที่ดีขึ้น รวมทั้งได้มีการปรับเปลี่ยนชนิดสินค้า และการจัดวางสินค้าในสาขาขนาดเล็ก 1 สาขา (สาขาภูเก็ต)
 - ดำเนินกิจกรรมภายใต้โครงการ “แม็คโครมิตรแท้โซ่ห่วย” อย่างต่อเนื่อง และร่วมกับพันธมิตรทางธุรกิจ 12 บริษัท และมหาวิทยาลัยชั้นนำ 32 แห่ง เพื่อร่วมกันช่วยเหลือและสนับสนุนร้านค้าปลีกท้องถิ่นให้เข้มแข็ง
 - โอนกิจการของบริษัท แม็คโคร พร็อพเพอร์ตี้ จำกัด ให้กับบริษัท สยามแม็คโคร จำกัด (มหาชน)
- 2553 :** เปิดแม็คโคร 4 สาขา ได้แก่ สาขากำแพงเพชร กาญจนบุรี ลพบุรี และหนองคาย
- เปิดร้านจำหน่ายอาหารแช่แข็งสาขานำร่อง ภายใต้ชื่อ “สยามฟรอสเทน” ที่จังหวัดเชียงใหม่
 - ปรับเปลี่ยนรูปแบบสาขาทางดง (สาขาเชียงใหม่ 2) ให้เป็นรูปแบบใหม่ตามนโยบายของบริษัทฯ
- 2554 :** เปิดแม็คโคร 4 สาขา ได้แก่ สาขาราชบุรี แม่ริม (จังหวัดเชียงใหม่) อุดรธานี และลำปาง และได้เปิดร้านจำหน่ายอาหารแช่แข็ง “สยามฟรอสเทน” แห่งที่สอง ที่จังหวัดอุดรธานี นอกจากนี้ ยังได้มีการปรับเปลี่ยนรูปแบบสาขา 2 สาขา (สาขาลาดพร้าว และชลบุรี) ให้เป็นรูปแบบใหม่ตามนโยบายของบริษัทฯ และปรับปรุงสาขากะสมุย เพื่อให้มีประสิทธิภาพเพิ่มขึ้นในการตอบสนองความต้องการของลูกค้ากลุ่มเป้าหมาย
- ได้เริ่มดำเนินการสร้างสาขานำร่องของแม็คโคร ฟู้ดเซอร์วิส ซึ่งเป็นรูปแบบสาขาใหม่ เพื่อตอบสนองความต้องการของกลุ่มลูกค้าผู้ประกอบการธุรกิจโรงแรม ร้านอาหาร และจัดเลี้ยง (โฮเรก้า) โดยได้เปิดให้บริการเมื่อวันที่ 11 มกราคม 2555
- 2555 :** เข้าลงทุนในประเทศเวียดนามโดยจัดตั้งบริษัทขึ้นใหม่ที่ประเทศเวียดนาม และใช้ชื่อบริษัทใหม่ว่า “บริษัท วินาสยาม ฟู้ด จำกัด” โดยถือหุ้นร้อยละ 100
- เปิดสาขานำร่องของแม็คโคร ฟู้ดเซอร์วิส ที่หัวหิน ซึ่งเป็นรูปแบบสาขาใหม่ เพื่อเป็นแหล่งรวมสินค้าประเภทอาหารแบบครบวงจร ตอบสนองกลุ่มลูกค้าผู้ประกอบการธุรกิจโรงแรม ร้านอาหาร และจัดเลี้ยง (โฮเรก้า)
 - เปิดแม็คโคร 4 สาขา ได้แก่ สาขาคลองหลวง (ปทุมธานี) เลย เพชรบูรณ์ และบางพลี และได้เปิดร้านจำหน่ายอาหารแช่แข็ง “สยามฟรอสเทน” อีก 3 แห่ง ที่จังหวัดนครราชสีมา นครราชสีมา และชลบุรี
 - ปรับเปลี่ยนรูปแบบแผนกสินค้าอุปโภค 3 สาขา (สาขากาญจนบุรี ลพบุรี และหนองคาย) ด้วยการปรับเปลี่ยนชนิดสินค้า และการจัดวางสินค้าใหม่ ตามกลยุทธ์ที่มุ่งเน้นการดำเนินธุรกิจค้าส่งแบบชำระเงินสดและบริการตนเอง นอกจากนี้ ยังได้มีการปรับปรุงและขยายพื้นที่ขายของสาขาภูเก็ต เพื่อรองรับการเติบโตในอนาคต และให้มีประสิทธิภาพเพิ่มขึ้นในการตอบสนองความต้องการของลูกค้ากลุ่มเป้าหมาย

ข้อมูลอื่นๆ

1. ข้อมูลทั่วไปเกี่ยวกับบริษัท บริษัทย่อย และบริษัทร่วม

1.1 บริษัท สยามแม็คโคร จำกัด (มหาชน)

ทะเบียนบริษัทเลขที่	:	0107537000521 (เดิมเลขที่ บมจ. 299)
วันที่จดทะเบียน	:	10 พฤษภาคม 2531
ที่ตั้งสำนักงานใหญ่	:	3498 ชั้น 2 ถนนลาดพร้าว แขวงคลองจั่น เขตบางกะปิ กรุงเทพฯ 10240 โทรศัพท์ 0-2723-1000 โทรสาร 0-2375-2927 เว็บไซต์ www.siammakro.co.th
ประเภทธุรกิจ	:	ดำเนินธุรกิจศูนย์จำหน่ายสินค้าแบบซักระเงินสด และบริการตนเอง จำหน่ายสินค้าอุปโภคบริโภคให้แก่ลูกค้าที่เป็นสมาชิกบัตรของแม็คโคร
จำนวนและชนิดของหุ้น	:	หุ้นสามัญจดทะเบียน จำนวน 240,000,000 หุ้น
ทุนจดทะเบียน	:	2,400,000,000 บาท จำนวน 240,000,000 หุ้น มูลค่าที่ตราไว้หุ้นละ 10 บาท
ทุนที่ออกและเรียกชำระแล้ว	:	2,400,000,000 บาท จำนวน 240,000,000 หุ้น มูลค่าที่ตราไว้หุ้นละ 10 บาท

1.2 บริษัทย่อย และบริษัทร่วม

บริษัทย่อย

(1) บริษัท สยามฟู้ด เซอร์วิส จำกัด

ทะเบียนบริษัทเลขที่	:	0105527032739 (เดิมเลขที่ 3276/2527)
วันที่จดทะเบียน	:	7 กันยายน 2527
ที่ตั้งสำนักงานใหญ่	:	2439 ถนนริมทางรถไฟเก่าสายปากน้ำ แขวงพระโขนง เขตคลองเตย กรุงเทพฯ 10110 โทรศัพท์ 0-2620-6000 โทรสาร 0-2620-6001 เว็บไซต์ www.siamfoodservices.com
ประเภทธุรกิจ	:	ผู้เชี่ยวชาญทางด้านการนำเข้าและจัดจำหน่ายอาหารจากต่างประเทศ และในประเทศด้วยอาหารที่มีคุณภาพดีเยี่ยม ด้านผลิตภัณฑ์เนื้อสัตว์ อาหารทะเล มันฝรั่ง ผลิตภัณฑ์นม และผลิตภัณฑ์ปรุงแต่งอาหาร โดยที่ ผลิตภัณฑ์ต่างๆ จะมีการจัดเก็บและจัดส่งไปยังทุกจังหวัดของประเทศไทย อย่างมีประสิทธิภาพภายใต้การควบคุมคุณภาพให้ได้มาตรฐานตามที่กำหนด
จำนวนและชนิดของหุ้น	:	หุ้นสามัญจดทะเบียน จำนวน 450,000 หุ้น
ทุนจดทะเบียน	:	45,000,000 บาท จำนวน 450,000 หุ้น มูลค่าที่ตราไว้หุ้นละ 100 บาท
ทุนที่ออกและเรียกชำระแล้ว	:	45,000,000 บาท จำนวน 450,000 หุ้น มูลค่าที่ตราไว้หุ้นละ 100 บาท

(2) บริษัท วินาสยาม ฟู้ด จำกัด

ทะเบียนบริษัทเลขที่	:	411043002045
วันที่จดทะเบียน	:	15 ตุลาคม 2555
ที่ตั้งสำนักงานใหญ่	:	56 ถนนพหลโยธินออกเก่า วรดิศ 6 ดิสทริก 3 โฮจิมินห์ซิตี้ ประเทศเวียดนาม โทรศัพท์ (848) 7309-1188 โทรสาร (848) 3820-1886 เว็บไซต์ www.vinasiamfood.com.vn

ข้อมูลอื่นๆ

ประเภทธุรกิจ	:	ประกอบธุรกิจทางการค้าและจัดจำหน่ายอาหาร รวมทั้งธุรกิจนำเข้าและส่งออกอาหารที่มีคุณภาพสูง ด้านผลิตภัณฑ์เนื้อสัตว์ อาหารทะเล มันฝรั่ง ผลิตภัณฑ์นม และผลิตภัณฑ์ปรุงแต่งอาหาร เป็นต้น
ทุนจดทะเบียน	:	1,000,000 เหรียญสหรัฐ
ทุนที่เรียกชำระแล้ว	:	300,000 เหรียญสหรัฐ
บริษัทร่วม		- ไม่มี -

1.3 บุคคลอ้างอิง

นายทะเบียนหุ้น	:	บริษัท ศูนย์รับฝากหลักทรัพย์ (ประเทศไทย) จำกัด อาคารตลาดหลักทรัพย์แห่งประเทศไทย 62 ถนนรัชดาภิเษก แขวงคลองเตย เขตคลองเตย กรุงเทพฯ 10110 โทรศัพท์ 0-2229-2800, 0-2654-5599 โทรสาร 0-2359-1259
ผู้สอบบัญชี	:	นายประสิทธิ์ เยื้องศรีกุล ผู้สอบบัญชีรับอนุญาต เลขทะเบียนที่ 4174 นายวิเชียร กิ่งมนตรี ผู้สอบบัญชีรับอนุญาต เลขทะเบียนที่ 3977 นายสมชาย จิณโณวาท ผู้สอบบัญชีรับอนุญาต เลขทะเบียนที่ 3271 บริษัท ไพร์ชวอเตอร์เฮาส์คูเปอร์ส เอพีเอส จำกัด ชั้น 15 บางกอกซิตีทาวเวอร์ 179/74-80 ถนนสาทรใต้ แขวงทุ่งมหาเมฆ เขตสาทร กรุงเทพฯ 10120 โทรศัพท์ 0-2286-9999, 0-2344-1000 โทรสาร 0-2286-5050
ที่ปรึกษากฎหมาย	:	บริษัท สำนักงานกฎหมายสยามคดี จำกัด ชั้น 20 อาคารริมนกการ 183 ถนนสาทรใต้ แขวงยานนาวา เขตสาทร กรุงเทพฯ 10120 โทรศัพท์ 0-2676-6667-8 โทรสาร 0-2676-6188-9 บริษัท ขวลิต แอนด์ แอสโซซิเอทส์ จำกัด ชั้น 20 อาคารริมนกการ 183 ถนนสาทรใต้ แขวงยานนาวา เขตสาทร กรุงเทพฯ 10120 โทรศัพท์ 0-2676-6667-8 โทรสาร 0-2676-6188-9

ข้อมูลอื่นๆ

2. ลักษณะการประกอบธุรกิจ

โครงสร้างรายได้ของกลุ่มบริษัท (รายได้หลังปรับปรุงรายการระหว่างกันของกลุ่มบริษัท)

ธุรกิจ/สินค้า/บริการ	ดำเนินการโดย	% การถือหุ้น ของบริษัทฯ	2555		2554		2553		
			ล้านบาท	%	ล้านบาท	%	ล้านบาท	%	
ศูนย์จำหน่ายสินค้าแม็คโคร									
รายได้จากการขายสินค้า อุปโภคบริโภค และรายได้อื่น	บริษัท สยามแม็คโคร จำกัด (มหาชน)	-	113,746	98.9	98,592	98.9	87,841	99.1	
รวม			113,746	98.9	98,952	98.9	87,841	99.1	
นำเข้าและจำหน่ายสินค้า แช่แข็งและแช่เย็น									
รายได้จากการขายสินค้า และบริการ และรายได้อื่น	บริษัท สยามฟู้ด เซอร์วิส จำกัด	99.99	1,206	1.1	1,078	1.1	823	0.9	
รวม			1,206	1.1	1,078	1.1	823	0.9	
นำเข้าและจำหน่ายสินค้า แช่แข็งและแช่เย็น									
รายได้จากการขายสินค้าและ บริการ และรายได้อื่น	บริษัท วินาสยาม ฟู้ด จำกัด*	100	4	0.0	-	-	-	-	
รวม			4	0.0	-	-	-	-	
รวมทั้งหมด			114,956	100	99,670	100	88,664	100	

หมายเหตุ :

* ด้วยที่ประชุมคณะกรรมการของบริษัท สยามแม็คโคร จำกัด (มหาชน) (“บริษัทฯ”) ครั้งที่ 3/2555 เมื่อวันที่ 9 สิงหาคม 2555 ได้มีมติอนุมัติการลงทุนในประเทศเวียดนาม โดยให้จัดตั้งบริษัทขึ้นใหม่ที่ประเทศเวียดนาม โดยใช้ชื่อบริษัทใหม่ว่า “บริษัท วินาสยาม ฟู้ด จำกัด” โดยบริษัทฯ จะเข้าถือหุ้นร้อยละ 100 ทั้งนี้ บริษัทฯ ได้ดำเนินการจดทะเบียนจัดตั้งบริษัท วินาสยาม ฟู้ด จำกัด เมื่อวันที่ 15 ตุลาคม 2555 และได้เข้าถือหุ้น ร้อยละ 100 เรียบร้อยแล้ว

3. โครงสร้างการถือหุ้นและการจัดการ

3.1 ผู้ถือหุ้น

ผู้ถือหุ้นใหญ่

รายชื่อผู้ถือหุ้นใหญ่ ณ วันปิดสมุดทะเบียนผู้ถือหุ้นครั้งสุดท้าย (วันที่ 21 พฤศจิกายน 2555)

ชื่อ	จำนวนหุ้น	% ของจำนวนหุ้นทั้งหมด
1) บริษัท สยามแม็คโคร โฮลดิ้ง (ประเทศไทย) จำกัด	132,015,140	55.006
2) Orkam Holding Asia N.V.	22,414,360	9.339
3) BNP Paribas Securities Services Luxembourg	6,778,000	2.824
4) สำนักงานประกันสังคม (2 กรณี)	6,737,100	2.807
5) บริษัท ไทยเอ็นวีดีอาร์ จำกัด	4,640,045	1.933
6) Chase Nominees Limited	4,526,300	1.886
7) State Street Bank and Trust Company	4,395,009	1.831
8) American International Assurance Company, Limited-Apex	2,506,700	1.044
9) CPF Investment Limited	2,421,262	1.009
10) HSBC (Singapore) Nominees PTE Ltd.	2,358,001	0.983

กลุ่มผู้ถือหุ้นใหญ่

กลุ่มผู้ถือหุ้นใหญ่ ตามที่ปรากฏ ณ วันปิดสมุดทะเบียนผู้ถือหุ้นครั้งสุดท้าย (วันที่ 21 พฤศจิกายน 2555)

ชื่อ	จำนวนหุ้น	% ของจำนวนหุ้นทั้งหมด
1. กลุ่มบริษัทเครือเอสเอชวี - Orkam Holding Asia N.V.	22,414,360	9.339
2. กลุ่มร่วมทุนระหว่างบริษัทเครือเอสเอชวี และผู้ถือหุ้นอื่น - บริษัท สยามแม็คโคร โฮลดิ้ง (ประเทศไทย) จำกัด	132,015,140	55.006

หมายเหตุ :

1. กลุ่มบริษัทเครือเอสเอชวี เป็นผู้ถือหุ้นรายใหญ่ และมีการแต่งตั้งตัวแทนเข้ามาเป็นกรรมการบริษัท
2. ผู้ลงทุนสามารถดูข้อมูลผู้ถือหุ้นที่เป็นปัจจุบันได้จากเว็บไซต์ www.siammakro.co.th ของบริษัทฯ ก่อนการประชุมสามัญประจำปีผู้ถือหุ้น

ข้อมูลอื่นๆ

บริษัท สยามแม็คโคร จำกัด (มหาชน) โครงสร้างการจัดองค์กร ณ วันที่ 31 ธันวาคม 2555

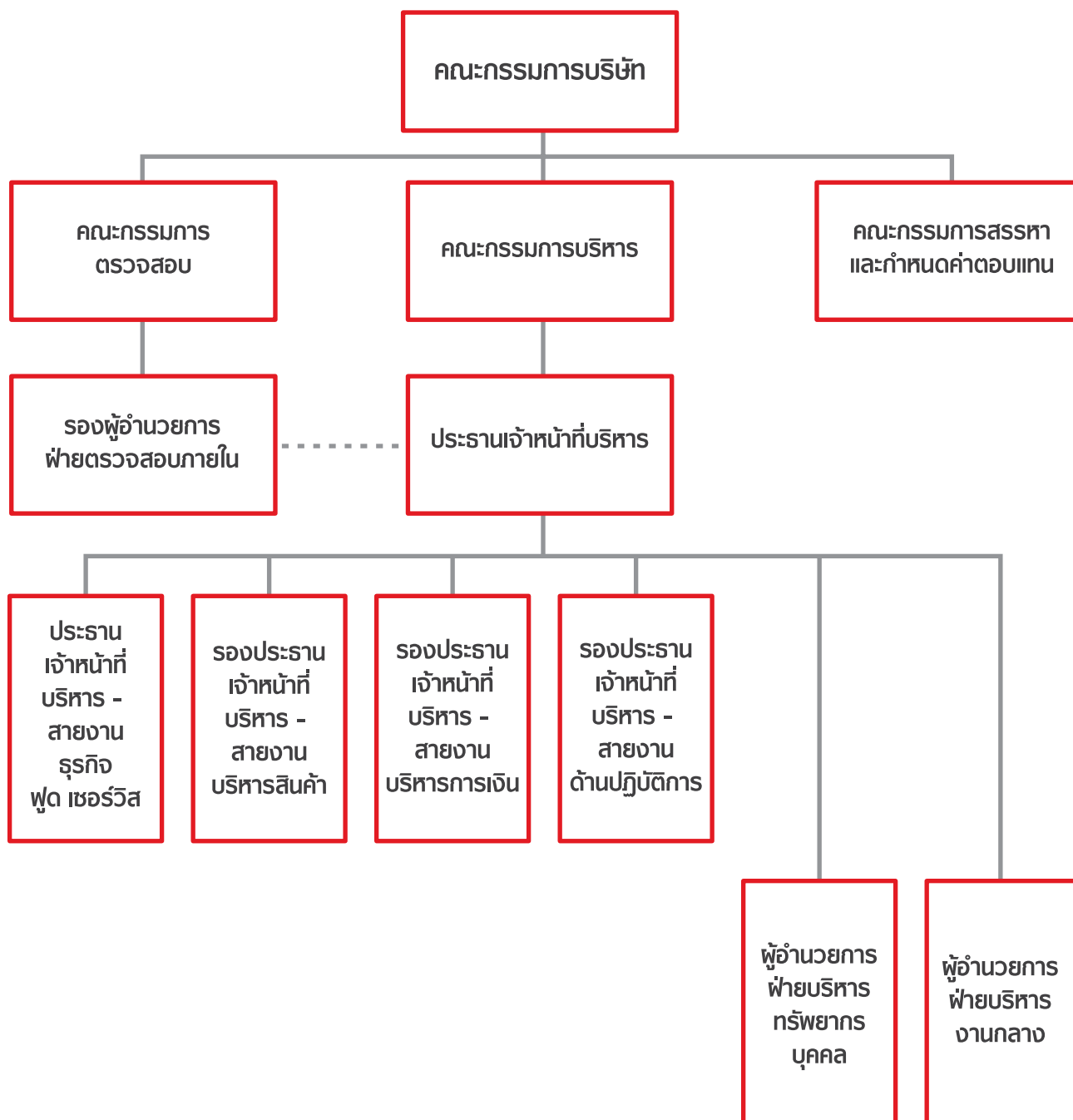

3.2 การจัดการ

(1) โครงสร้างการจัดการ

โครงสร้างกรรมการบริษัทประกอบด้วย คณะกรรมการบริษัท คณะกรรมการบริหาร คณะกรรมการตรวจสอบ และ คณะกรรมการสรรหาและกำหนดค่าตอบแทน

คณะกรรมการบริษัท

รายชื่อคณะกรรมการบริษัท ณ วันที่ 31 ธันวาคม 2555

1. นายอาสา สารสิน	กรรมการอิสระ และประธานกรรมการ
2. นางสุชาดา อิทธิจารุกุล	รองประธานกรรมการ
3. นางสาวลักขณ์ ถิฐาพันธ์	กรรมการ
4. นายสเตฟาน โรนัลด์ นานนิงก้า	กรรมการ
5. นายวิลเลียม เฮนดริคส์ แวน ลิวเวิน*	กรรมการ
6. นายเวาเตอร์ แวน เดอร์ เวิร์ด	กรรมการ
7. ดร. ประเสริฐ จารุพนิช	กรรมการ
8. นายอรรถพร ชำยมาน	กรรมการอิสระ
9. นายชวลิต อรรถศาสตร์	กรรมการอิสระ
10. นายธีระ วิภูชนิน	กรรมการอิสระ

หมายเหตุ :

- * แต่งตั้งแทนกรรมการซึ่งลาออกในระหว่างปี
- กรรมการอิสระ หมายถึง กรรมการที่ไม่ได้เป็นกรรมการบริหาร และไม่ได้มีส่วนเกี่ยวข้องกับการบริหารงานประจำ และไม่เป็นผู้ถือหุ้นรายใหญ่ในบริษัท รวมทั้งมีคุณสมบัติตามที่คณะกรรมการกำกับตลาดทุนกำหนด
- สำหรับนายชวลิต อรรถศาสตร์ กรรมการอิสระ และกรรมการตรวจสอบนั้น เป็นกรรมการผู้จัดการของบริษัท สำนักงานกฎหมายสยามซิตี้ จำกัด และบริษัท ชวลิต แอนด์ แอซโซซิเอตส์ จำกัด ซึ่งเป็นผู้ให้บริการเป็นที่ปรึกษากฎหมายแก่บริษัท โดยได้รับค่าบริการเกินกว่า 2 ล้านบาท ต่อปี ซึ่งลักษณะการให้บริการเป็นที่ปรึกษา กฎหมายดังกล่าว มีผลทำให้นายชวลิต อรรถศาสตร์ มีคุณสมบัติไม่เป็นไปตามหลักเกณฑ์ที่คณะกรรมการกำกับตลาดทุนกำหนด ซึ่งที่ประชุมคณะกรรมการบริษัท ครั้งที่ 1/2553 เมื่อวันที่ 23 กุมภาพันธ์ 2553 ได้มีมติเป็นเอกฉันท์อนุมัติผ่อนผันเรื่องคุณสมบัติดังกล่าวด้วยเหตุผลดังต่อไปนี้
 - (ก) นายชวลิต อรรถศาสตร์ เป็นผู้ที่มีความรู้เป็นอย่างดีเกี่ยวกับกิจการของบริษัท และกฎระเบียบของหน่วยงานราชการต่างๆ ที่เกี่ยวข้องกับธุรกิจของบริษัท หรือที่อาจมีผลกระทบต่อบริษัท และ/หรือกิจการของบริษัท ทำให้บริษัท สามารถเตรียมการและปฏิบัติตามกฎระเบียบต่างๆ ได้อย่างถูกต้องและทันทั่วถึง และเพื่อดำเนินการป้องกันมิให้ได้รับผลกระทบใดๆ จึงมีความจำเป็นที่จะต้องยังคงให้นายชวลิต อรรถศาสตร์ เป็นกรรมการอิสระ
 - (ข) คณะกรรมการเห็นว่า การแต่งตั้งนายชวลิต อรรถศาสตร์ ไม่มีผลกระทบต่อ การปฏิบัติหน้าที่ และการให้ความเห็นที่เป็นอิสระ

ทั้งนี้ บริษัทฯ ได้เปิดเผยข้อมูลดังกล่าวข้างต้นในหนังสือนัดประชุมสามัญประจำปีผู้ถือหุ้นครั้งที่ 17 (ประชุมเมื่อวันที่ 29 เมษายน 2553) ในวาระการพิจารณาแต่งตั้งนายชวลิต อรรถศาสตร์ กรรมการอิสระให้กลับเข้ามาดำรงตำแหน่งดังกล่าวแล้ว

ข้อมูลอื่นๆ

หน้าที่ และความรับผิดชอบของคณะกรรมการบริษัท

1. คณะกรรมการบริษัท มีหน้าที่กำหนดทิศทางและนโยบายหลักของบริษัทฯ พร้อมทั้งกำกับดูแลฝ่ายบริหารให้ดำเนินการตามนโยบายอย่างมีประสิทธิภาพเพื่อประโยชน์สูงสุดของบริษัทฯ และผู้ถือหุ้นด้วยความโปร่งใสและเป็นธรรม ภายใต้กรอบข้อกำหนดของกฎหมายและจริยธรรมทางธุรกิจ
2. คณะกรรมการบริษัท มีหน้าที่ในการกำหนดวิสัยทัศน์ แผนการดำเนินงาน และงบประมาณของบริษัทฯ ตลอดจนกำกับดูแลให้ฝ่ายจัดการดำเนินการให้เป็นไปตามแผนงานและงบประมาณที่กำหนดไว้อย่างมีประสิทธิภาพและประสิทธิผลเพื่อเพิ่มมูลค่าทางเศรษฐกิจสูงสุดให้แก่กิจการ
3. คณะกรรมการบริษัท ต้องเป็นผู้กำหนดจรรยาบรรณของบริษัทฯ เพื่อให้กรรมการบริษัท ผู้บริหาร พนักงาน รวมถึงลูกค้าทุกคน ใช้เป็นแนวทางในการประพฤติปฏิบัติควบคู่ไปกับข้อบังคับและระเบียบของบริษัทฯ เพื่อให้เกิดความเป็นธรรมต่อผู้มีส่วนเกี่ยวข้องทุกฝ่าย
4. คณะกรรมการบริษัท ต้องปฏิบัติหน้าที่ด้วยความรู้ความสามารถอย่างเต็มที่ รับผิดชอบต่อการตัดสินใจของตนเอง โดยใช้ดุลยพินิจอย่างอิสระบนพื้นฐานของความซื่อสัตย์สุจริต ระมัดระวังและรอบคอบ โดยคำนึงถึงประโยชน์สูงสุดของบริษัทฯ และเป็นธรรมต่อผู้ถือหุ้นทุกฝ่าย
5. คณะกรรมการบริษัท มีหน้าที่ในการอนุมัติในส่วนการดำเนินการทางการเงินเกี่ยวกับการลงทุนของบริษัทฯ โดยคำนึงถึงผลประโยชน์สูงสุดของบริษัทฯ และเป็นธรรมต่อผู้มีส่วนเกี่ยวข้องทุกฝ่าย
6. คณะกรรมการบริษัท ต้องจัดให้มีระบบบัญชี การรายงานทางการเงิน การสอบบัญชี การควบคุมภายใน และการตรวจสอบภายในที่มีความน่าเชื่อถือ มีการทบทวนระบบการควบคุมภายในและการตรวจสอบภายในเป็นประจำเพื่อให้มีประสิทธิภาพและประสิทธิผล
7. คณะกรรมการบริษัท ต้องละเว้นหรือหลีกเลี่ยงการมีส่วนร่วมในกิจการใดๆ ซึ่งมีส่วนได้เสียกับกิจการของบริษัทฯ หรืออาจก่อให้เกิดความขัดแย้งทางผลประโยชน์กับบริษัทฯ รวมทั้งสอดส่องดูแลเรื่องการจัดการแก้ไขปัญหาความขัดแย้งทางผลประโยชน์ และรายการที่เกี่ยวข้องกัน
8. คณะกรรมการบริษัท ต้องจัดให้มีเลขานุการบริษัท เพื่อให้คำแนะนำทางด้านกฎหมายและกฎเกณฑ์ต่างๆ ที่คณะกรรมการจะต้องทราบ เพื่อช่วยให้คณะกรรมการและบริษัทฯ ปฏิบัติให้เป็นไปตามที่กฎหมายและกฎระเบียบต่างๆ ที่มีผลบังคับใช้
9. คณะกรรมการบริษัท ต้องจัดให้มีการทบทวนและประเมินผลการปฏิบัติงานของตนเองทั้งคณะเป็นประจำทุกปี โดยร่วมกันพิจารณาผลการดำเนินงานและปัญหาเพื่อสะท้อนถึงประสิทธิภาพในการดำเนินงานและหาแนวทางปรับปรุงแก้ไข
10. คณะกรรมการบริษัท มีหน้าที่ต้องเข้าร่วมประชุมคณะกรรมการบริษัท และการประชุมผู้ถือหุ้นทุกครั้ง หากมีภารกิจสำคัญที่ไม่สามารถเข้าร่วมประชุมได้ให้แจ้งต่อประธานกรรมการบริษัท
11. คณะกรรมการบริษัท ต้องจัดให้มีการประเมินผลการปฏิบัติตามนโยบายการกำกับดูแลกิจการที่ดี และจรรยาบรรณของบริษัทฯ ไม่น้อยกว่าปีละ 1 ครั้ง

ข้อมูลอื่นๆ

เลขานุการบริษัท

คณะกรรมการบริษัท ได้แต่งตั้งนางสาวนิโลบล ตั้งประสิทธิ์ เป็นเลขานุการบริษัท เพื่อรับผิดชอบดำเนินการดังต่อไปนี้ ในนามของบริษัทฯ หรือคณะกรรมการ

1. จัดทำและเก็บรักษาเอกสารดังต่อไปนี้
 - (ก) ทะเบียนกรรมการ
 - (ข) หนังสือนัดประชุมคณะกรรมการ รายงานการประชุมคณะกรรมการ และรายงานประจำปีของบริษัทฯ
 - (ค) หนังสือนัดประชุมผู้ถือหุ้น และรายงานการประชุมผู้ถือหุ้น
2. เก็บรักษารายงานการมีส่วนได้เสียที่รายงานโดยกรรมการหรือผู้บริหาร
3. ดำเนินการอื่นๆ ตามที่คณะกรรมการกำกับตลาดทุนประกาศกำหนด
4. จัดส่งสำเนารายงานการมีส่วนได้เสีย (กรรมการ/ ผู้บริหาร/ บุคคลที่เกี่ยวข้อง) ให้ประธานกรรมการและประธานกรรมการตรวจสอบทราบภายในเจ็ดวันนับแต่วันที่บริษัทฯ ได้รับรายงานนั้นจากกรรมการและผู้บริหาร
5. ปฏิบัติหน้าที่ข้างต้น ด้วยความรับผิดชอบ ความระมัดระวัง และความซื่อสัตย์สุจริต รวมทั้งต้องปฏิบัติตามกฎหมาย วัตถุประสงค์ ข้อบังคับของบริษัทฯ มติคณะกรรมการ ตลอดจนมติที่ประชุมผู้ถือหุ้น

ประวัติเลขานุการ

นางสาวนิโลบล ตั้งประสิทธิ์

ตำแหน่ง	เลขานุการบริษัท
จำนวนหุ้นที่ถือ	ไม่มี
ความสัมพันธ์กับผู้บริหาร	ไม่มี
อายุ	53 ปี

ประวัติการศึกษา

- นิติศาสตรบัณฑิต (เกียรตินิยม) จุฬาลงกรณ์มหาวิทยาลัย
- เนติบัณฑิตไทย สำนักอบรมศึกษากฎหมายแห่งเนติบัณฑิตยสภา
- Certificate in Attorney Assistant Training Program, Litigation/ Corporation, UCLA Extension, School of Law, U.S.A.
- นิติศาสตรมหาบัณฑิต (“LLM”) โรงเรียนกฎหมายมหาวิทยาลัยเทมเปิล ฟิลาเดเฟีย สหรัฐอเมริกา

ประวัติการทำงาน

- 2529-2532
ทนายความ (ประจำบริษัท) ห้างหุ้นส่วนสามัญจดทะเบียน ปีกิริมแอนด์โก
- 2532-2547
ทนายความหุ้นส่วน บริษัท ที่ปรึกษากฎหมายสากล จำกัด
- 2548-ปัจจุบัน
กรรมการ/ ทนายความหุ้นส่วน บริษัท สำนักงานกฎหมายสยามซิตี้ จำกัด
- 2551-ปัจจุบัน
เลขานุการบริษัท บริษัท สยามแม็คโคร จำกัด (มหาชน)

ข้อมูลอื่นๆ

คณะกรรมการบริหาร

รายชื่อคณะกรรมการบริหาร ณ วันที่ 31 ธันวาคม 2555

1. นางสาวดา อธิจารกุล	กรรมการบริหาร และประธานเจ้าหน้าที่บริหาร
2. นางสาวลักษณ ธิฐาพันธ์	กรรมการบริหาร
3. นายสเตฟาน โรนัลด์ นานนิงก้า	กรรมการบริหาร
4. นายวิลเลียม เฮนดริคส์ แวน ลิวเวิน*	กรรมการบริหาร

หมายเหตุ :

* แต่งตั้งแทนกรรมการบริหารซึ่งลาออกในระหว่างปี

หน้าที่ และความรับผิดชอบของคณะกรรมการบริหาร

- กำหนดแผนงานและกลยุทธ์ในการดำเนินธุรกิจของแต่ละธุรกิจ การลงทุน ด้านกำลังคน การประเมินผล และหลักเกณฑ์การพิจารณากำหนดผลตอบแทน
- จัดทำงบประมาณและโครงการลงทุนของแต่ละธุรกิจ และนำเสนอต่อคณะกรรมการของบริษัทฯ เพื่อพิจารณาอนุมัติ
- ติดตามผลการดำเนินงานและความก้าวหน้าของโครงการลงทุนของแต่ละธุรกิจ และรายงานผล รวมทั้งปัญหา หรืออุปสรรคที่เกิดขึ้นและแนวทางในการปรับปรุงแก้ไขให้คณะกรรมการบริษัททราบ
- ติดตามผลการพัฒนาระบบการจัดการและบริหารความเสี่ยงของแต่ละธุรกิจ
- ติดตามผลการพัฒนาบุคลากร การแต่งตั้งโยกย้ายผู้บริหารของแต่ละธุรกิจตามแผนงานการสร้างผู้บริหารทดแทน

ข้อมูลอื่นๆ

คณะกรรมการตรวจสอบ

รายชื่อคณะกรรมการตรวจสอบ ณ วันที่ 31 ธันวาคม 2555

1. นายอรรถพร ข่ายม่าน	ประธานคณะกรรมการตรวจสอบ
2. นายชวลิต อุตศาสตร์	กรรมการตรวจสอบ
3. นายธีระ วิภูชนิน	กรรมการตรวจสอบ

หมายเหตุ :

นายอรรถพร ข่ายม่าน ประธานคณะกรรมการตรวจสอบ เป็นผู้ที่มีความรู้และประสบการณ์ทำหน้าที่ในการสอบทานความน่าเชื่อถือของงบการเงินของบริษัท โดยมีประสบการณ์ตามประวัติการทำงานซึ่งได้แสดงไว้ในหน้า 58

หน้าที่ และความรับผิดชอบของคณะกรรมการตรวจสอบ

1. สอบทานให้บริษัท มีการรายงานทางการเงินอย่างถูกต้องและเพียงพอ
2. สอบทานให้บริษัท มีระบบการควบคุมภายใน (internal control) และระบบการตรวจสอบภายใน (internal audit) ที่เหมาะสมและมีประสิทธิภาพ และพิจารณาความเป็นอิสระของหน่วยงานตรวจสอบภายใน ตลอดจนให้ความเห็นชอบในการพิจารณาแต่งตั้ง โยกย้าย เลิกจ้างหัวหน้าหน่วยงานตรวจสอบภายใน หรือหน่วยงานอื่นใดที่รับผิดชอบเกี่ยวกับการตรวจสอบภายใน
3. สอบทานให้บริษัท ปฏิบัติตามกฎหมายว่าด้วยหลักทรัพย์และตลาดหลักทรัพย์ ข้อกำหนดของตลาดหลักทรัพย์ และกฎหมายที่เกี่ยวข้องกับธุรกิจของบริษัท
4. พิจารณา คัดเลือก เสนอแต่งตั้งบุคคลซึ่งมีความเป็นอิสระเพื่อทำหน้าที่เป็นผู้สอบบัญชีของบริษัท และเสนอคำตอบแทนของบุคคลดังกล่าว รวมทั้งเข้าร่วมประชุมกับผู้สอบบัญชีโดยไม่มีฝ่ายจัดการเข้าร่วมประชุมด้วยอย่างน้อยปีละ 1 ครั้ง
5. พิจารณารายการที่เกี่ยวข้องกันหรือรายการที่อาจมีความขัดแย้งทางผลประโยชน์ ให้เป็นไปตามกฎหมายและข้อกำหนดของตลาดหลักทรัพย์ ทั้งนี้ เพื่อให้มั่นใจว่ารายการดังกล่าวสมเหตุสมผลและเป็นประโยชน์สูงสุดต่อบริษัท
6. จัดทำรายงานของคณะกรรมการตรวจสอบโดยเปิดเผยไว้ในรายงานประจำปีของบริษัท ซึ่งรายงานดังกล่าวต้องลงนามโดยประธานคณะกรรมการตรวจสอบและต้องประกอบด้วยข้อมูลอย่างน้อยดังต่อไปนี้
 - (ก) ความเห็นเกี่ยวกับความถูกต้อง ครบถ้วน เป็นที่เชื่อถือได้ของรายงานทางการเงินของบริษัท
 - (ข) ความเห็นเกี่ยวกับความเพียงพอของระบบการควบคุมภายในของบริษัท
 - (ค) ความเห็นเกี่ยวกับการปฏิบัติตามกฎหมายว่าด้วยหลักทรัพย์และตลาดหลักทรัพย์ ข้อกำหนดของตลาดหลักทรัพย์ หรือกฎหมายที่เกี่ยวข้องกับธุรกิจของบริษัท
 - (ง) ความเห็นเกี่ยวกับความเหมาะสมของผู้สอบบัญชี
 - (จ) ความเห็นเกี่ยวกับรายการที่อาจมีความขัดแย้งทางผลประโยชน์
 - (ฉ) จำนวนการประชุมคณะกรรมการตรวจสอบ และการเข้าร่วมประชุมของกรรมการตรวจสอบแต่ละท่าน
 - (ช) ความเห็นหรือข้อสังเกตโดยรวมที่คณะกรรมการตรวจสอบได้รับจากการปฏิบัติหน้าที่ตามกฎหมาย (charter)
 - (ซ) รายการอื่นที่เห็นว่าผู้ถือหุ้นและผู้ลงทุนทั่วไปควรทราบ ภายใต้ขอบเขตหน้าที่และความรับผิดชอบที่ได้รับมอบหมายจากคณะกรรมการบริษัท
7. ปฏิบัติการอื่นใดตามที่คณะกรรมการของบริษัท มอบหมายด้วยความเห็นชอบจากคณะกรรมการตรวจสอบ

ข้อมูลอื่นๆ

คณะกรรมการสรรหาและกำหนดค่าตอบแทน

รายชื่อคณะกรรมการสรรหาและกำหนดค่าตอบแทน ณ วันที่ 31 ธันวาคม 2555

1. นายธีระ วิภูชนิน*	ประธานคณะกรรมการสรรหาและกำหนดค่าตอบแทน
2. ดร. ประเสริฐ จารุพนิช	กรรมการสรรหาและกำหนดค่าตอบแทน
3. นายวิลเลียม เอ็นดริคส์ แวน ลิวเวิน**	กรรมการสรรหาและกำหนดค่าตอบแทน

หมายเหตุ :

* เป็นกรรมการอิสระของบริษัทฯ

** แต่งตั้งแทนกรรมการสรรหาและกำหนดค่าตอบแทนซึ่งลาออกในระหว่างปี

หน้าที่ และความรับผิดชอบของคณะกรรมการสรรหาและกำหนดค่าตอบแทน

- คัดเลือกและสรรหาบุคคลที่มีคุณสมบัติเหมาะสมเพื่อดำรงตำแหน่งกรรมการชุดต่างๆ เพื่อให้มีองค์ประกอบ และคุณสมบัติ ตามกฎหมาย/ ระเบียบที่เกี่ยวข้อง และนำเสนอความเห็นต่อคณะกรรมการบริษัท เพื่อพิจารณาอนุมัติหรือนำเสนอความเห็น ต่อคณะกรรมการบริษัท ซึ่งจะนำเสนอที่ประชุมผู้ถือหุ้นเพื่อพิจารณาอนุมัติ (แล้วแต่กรณี)
- พิจารณาหลักเกณฑ์ และกำหนดค่าตอบแทนสำหรับกรรมการบริษัท และกรรมการชุดต่างๆ ที่คณะกรรมการบริษัทแต่งตั้ง ให้สอดคล้องเหมาะสมกับผลการดำเนินงานของบริษัทฯ และความรับผิดชอบ โดยเปรียบเทียบได้กับระดับค่าตอบแทน ของบริษัทอื่นๆ ในอุตสาหกรรมเดียวกัน หากพิจารณาแล้วเห็นควรให้มีการเปลี่ยนแปลงไปจากมติผู้ถือหุ้นเดิม ให้นำเสนอ ต่อคณะกรรมการบริษัท พิจารณาเพื่อนำเสนอที่ประชุมผู้ถือหุ้นเพื่อพิจารณาอนุมัติ
- ปฏิบัติการอื่นใดตามที่คณะกรรมการบริษัทมอบหมาย

หลักเกณฑ์การคัดเลือกกรรมการอิสระ

คุณสมบัติของกรรมการอิสระ

กรรมการอิสระต้องมีคุณสมบัติตามเกณฑ์ต่อไปนี้

- ถือหุ้นไม่เกินร้อยละหนึ่งของจำนวนหุ้นที่มีสิทธิออกเสียงทั้งหมดของบริษัท บริษัทใหญ่ บริษัทย่อย บริษัทร่วม ผู้ถือหุ้นรายใหญ่ หรือผู้มีอำนาจควบคุมของบริษัท ทั้งนี้ ให้นับรวมการถือหุ้นของผู้ที่เกี่ยวข้องของกรรมการอิสระรายนั้นๆ ด้วย
- ไม่เป็นหรือเคยเป็นกรรมการที่มีส่วนร่วมบริหารงาน ลูกจ้าง พนักงาน ที่ปรึกษาที่ได้เงินเดือนประจำ หรือผู้มีอำนาจควบคุม ของบริษัท บริษัทใหญ่ บริษัทย่อย บริษัทร่วม บริษัทย่อยลำดับเดียวกัน ผู้ถือหุ้นรายใหญ่ หรือของผู้มีอำนาจควบคุมของ บริษัท เว้นแต่จะได้พ้นจากการมีลักษณะดังกล่าวมาแล้วไม่น้อยกว่าสองปี ทั้งนี้ลักษณะต้องห้ามดังกล่าวไม่รวมถึงกรณี ที่กรรมการอิสระเคยเป็นข้าราชการ หรือที่ปรึกษาของส่วนราชการซึ่งเป็นผู้ถือหุ้นรายใหญ่ หรือผู้มีอำนาจควบคุมของบริษัท
- ไม่เป็นบุคคลที่มีความสัมพันธ์ทางสายโลหิต หรือโดยการจดทะเบียนตามกฎหมาย ในลักษณะที่เป็น บิดามารดา คู่สมรส พี่น้อง และบุตร รวมทั้งคู่สมรสของบุตร ของผู้บริหาร ผู้ถือหุ้นรายใหญ่ ผู้มีอำนาจควบคุม หรือบุคคลที่จะได้รับการเสนอ ให้เป็นผู้บริหารหรือผู้มีอำนาจควบคุมของบริษัท หรือบริษัทย่อย
- ไม่มีหรือเคยมีความสัมพันธ์ทางธุรกิจกับบริษัท บริษัทใหญ่ บริษัทย่อย บริษัทร่วม ผู้ถือหุ้นรายใหญ่ หรือของผู้มีอำนาจ ควบคุมของบริษัท ในลักษณะที่อาจเป็นการขัดขวางการใช้วิจารณญาณอย่างอิสระของตน รวมทั้งไม่เป็นหรือเคยเป็นผู้ถือหุ้น ที่มีนัย หรือผู้มีอำนาจควบคุมของผู้ที่มีความสัมพันธ์ทางธุรกิจกับบริษัท บริษัทใหญ่ บริษัทย่อย บริษัทร่วม ผู้ถือหุ้นรายใหญ่ หรือผู้มีอำนาจควบคุมของบริษัท เว้นแต่จะได้พ้นจากการมีลักษณะดังกล่าวมาแล้วไม่น้อยกว่าสองปี

ความสัมพันธ์ทางธุรกิจตามวรรคหนึ่ง รวมถึงการทำรายการทางการค้าที่กระทำเป็นปกติเพื่อประกอบกิจการ การเช่าหรือ ให้เช่าอสังหาริมทรัพย์ รายการเกี่ยวกับสินทรัพย์หรือบริการ หรือการให้หรือรับความช่วยเหลือทางการเงิน ด้วยการรับหรือ ให้กู้ยืม ค้ำประกัน การให้สินทรัพย์เป็นหลักประกันหนี้สิน รวมถึงพฤติกรรมอื่นที่ตนเองได้ทำขึ้น ซึ่งเป็นผลให้บริษัทหรือ คู่สัญญามีภาระหนี้ที่ต้องชำระต่ออีกฝ่ายหนึ่ง ตั้งแต่ร้อยละสามของสินทรัพย์ที่มีตัวตนสุทธิของบริษัทหรือตั้งแต่ยี่สิบล้านบาท ขึ้นไป แล้วแต่จำนวนใดจะต่ำกว่า ทั้งนี้ การคำนวณภาระหนี้ดังกล่าวให้เป็นไปตามวิธีการคำนวณมูลค่าของรายการที่เกี่ยวข้องกัน ตามประกาศคณะกรรมการกำกับตลาดทุนว่าด้วยหลักเกณฑ์ในการทำรายการที่เกี่ยวข้องกัน โดยอนุโลม แต่ในการ พิจารณาภาระหนี้ดังกล่าว ให้นับรวมภาระหนี้ที่เกิดขึ้นในระหว่างหนึ่งปีก่อนวันที่มีความสัมพันธ์ทางธุรกิจกับบุคคลเดียวกัน

ข้อมูลอื่นๆ

5. ไม่เป็นหรือเคยเป็นผู้สอบบัญชีของบริษัท บริษัทใหญ่ บริษัทย่อย บริษัทร่วม ผู้ถือหุ้นรายใหญ่ หรือผู้มีอำนาจควบคุมของบริษัท และไม่เป็นผู้ถือหุ้นที่มีนัย ผู้มีอำนาจควบคุม หรือหุ้นส่วนของสำนักงานสอบบัญชี ซึ่งมีผู้สอบบัญชีของบริษัท บริษัทใหญ่ บริษัทย่อย บริษัทร่วม ผู้ถือหุ้นรายใหญ่ หรือผู้มีอำนาจควบคุมของบริษัทสังกัดอยู่ เว้นแต่จะได้พ้นจากการมีลักษณะดังกล่าวมาแล้วไม่น้อยกว่าสองปี
6. ไม่เป็นหรือเคยเป็นผู้ให้บริการทางวิชาชีพใดๆ ซึ่งรวมถึงการให้บริการเป็นที่ปรึกษากฎหมายหรือที่ปรึกษาทางการเงิน ซึ่งได้รับค่าบริการเกินกว่าสองล้านบาทต่อปีจาก บริษัท บริษัทใหญ่ บริษัทย่อย บริษัทร่วม ผู้ถือหุ้นรายใหญ่ หรือผู้มีอำนาจควบคุมของบริษัท และไม่เป็นผู้ถือหุ้นที่มีนัย ผู้มีอำนาจควบคุม หรือหุ้นส่วนของผู้ให้บริการทางวิชาชีพนั้นด้วย เว้นแต่จะได้พ้นจากการมีลักษณะดังกล่าวมาแล้วไม่น้อยกว่าสองปี
7. ไม่เป็นกรรมการที่ได้รับการแต่งตั้งขึ้นเพื่อเป็นตัวแทนของกรรมการของบริษัท ผู้ถือหุ้นรายใหญ่ หรือผู้ถือหุ้นซึ่งเป็นผู้ที่เกี่ยวข้องกับผู้ถือหุ้นรายใหญ่
8. ไม่ประกอบกิจการที่มีสภาพอย่างเดียวกันและเป็นการแข่งขันที่มีนัยกับกิจการของบริษัทหรือบริษัทย่อย หรือไม่เป็นหุ้นส่วนที่มีนัยในห้างหุ้นส่วน หรือเป็นกรรมการที่มีส่วนร่วมบริหารงาน ลูกจ้าง พนักงาน ที่ปรึกษาที่รับเงินเดือนประจำ หรือถือหุ้นเกินร้อยละหนึ่งของจำนวนหุ้นที่มีสิทธิออกเสียงทั้งหมดของบริษัทอื่น ซึ่งประกอบกิจการที่มีสภาพอย่างเดียวกันและเป็นการแข่งขันที่มีนัยกับกิจการของบริษัทหรือบริษัทย่อย
9. ไม่มีลักษณะอื่นใดที่ทำให้ไม่สามารถให้ความเห็นอย่างเป็นอิสระเกี่ยวกับการดำเนินงานของบริษัท

กรรมการอิสระที่มีคุณสมบัติตามข้อ 1 ถึงข้อ 9 อาจได้รับมอบหมายจากคณะกรรมการ ให้ตัดสินใจในการดำเนินการของบริษัท บริษัทใหญ่ บริษัทย่อย บริษัทร่วม บริษัทย่อยลำดับเดียวกัน ผู้ถือหุ้นรายใหญ่ หรือผู้มีอำนาจควบคุมของบริษัท โดยมี การตัดสินใจในรูปแบบขององค์คณะ (collective decision) ได้

ในกรณีที่บุคคลที่บริษัทแต่งตั้งให้ดำรงตำแหน่งกรรมการอิสระเป็นบุคคลที่มีหรือเคยมีความสัมพันธ์ทางธุรกิจหรือการให้บริการทางวิชาชีพเกินมูลค่าที่กำหนดตามข้อ 4 หรือข้อ 6 คณะกรรมการบริษัทอาจพิจารณาผ่อนผันให้ได้หากเห็นว่า การแต่งตั้งบุคคลดังกล่าวไม่มีผลกระทบต่อการปฏิบัติหน้าที่ และการให้ความเห็นที่เป็นอิสระ และบริษัทได้เปิดเผยข้อมูลต่อไปในหนังสือนัดประชุมผู้ถือหุ้นในวาระพิจารณาแต่งตั้งกรรมการอิสระดังกล่าวแล้ว

- (ก) ลักษณะความสัมพันธ์ทางธุรกิจหรือการให้บริการทางวิชาชีพที่ทำให้บุคคลดังกล่าวมีคุณสมบัติไม่เป็นไปตามหลักเกณฑ์ที่กำหนด
- (ข) เหตุผลและความจำเป็นที่ยังคงหรือแต่งตั้งให้บุคคลดังกล่าวเป็นกรรมการอิสระ
- (ค) ความเห็นของคณะกรรมการของบริษัทในการเสนอให้มีการแต่งตั้งบุคคลดังกล่าวเป็นกรรมการอิสระ

การสรรหากรรมการอิสระ

การสรรหากรรมการอิสระเป็นไปตามหัวข้อการสรรหากรรมการหน้า 63

ข้อมูลอื่นๆ

ประวัติกรรมการ



นายอาสา
สารสิน

ตำแหน่ง

จำนวนหุ้นที่ถือ

ความสัมพันธ์กับผู้บริหาร

อายุ

กรรมการอิสระ และประธานกรรมการ

18,900 หุ้น (ไม่เปลี่ยนแปลง)

ไม่มี

76 ปี

ประวัติการศึกษา

- ปริญญาตรี สาขาบริหารธุรกิจ Boston University สหรัฐอเมริกา
- ผ่านการอบรม Director Accreditation Program สมาคมส่งเสริมสถาบันกรรมการบริษัทไทย
- ผ่านการอบรม Finance for Non-Finance Director สมาคมส่งเสริมสถาบันกรรมการบริษัทไทย
- ผ่านการอบรม Audit Committee Program สมาคมส่งเสริมสถาบันกรรมการบริษัทไทย

ประวัติการทำงาน

- 2536-ปัจจุบัน ประธานกรรมการ บริษัท ไทยเอเชียแปซิฟิกบิวเวอรี่ จำกัด
- 2539-ปัจจุบัน ประธานกรรมการ บริษัท อมตะ ซิตี้ จำกัด
- 2541-ปัจจุบัน ประธานกรรมการ บริษัท ผาแดงอินดัสทรี จำกัด (มหาชน)
- 2541-ปัจจุบัน รองประธานกรรมการ มูลนิธิสถาบันพัฒนามันสำปะหลังแห่งประเทศไทย
- 2542-ปัจจุบัน กรรมการอิสระ และกรรมการตรวจสอบ บริษัท เจริญโภคภัณฑ์อาหาร จำกัด (มหาชน)
- 2542-ปัจจุบัน ประธานกรรมการ บริษัท สยามแม็คโคร จำกัด (มหาชน)
- 2543-ปัจจุบัน ราชเลขาธิการ สำนักราชเลขาธิการ
- 2544-ปัจจุบัน กรรมการ บริษัท ปูนซิเมนต์ไทย จำกัด (มหาชน)
- 2546-ปัจจุบัน กรรมการ บริษัท ไทยน้ำทิพย์ จำกัด
- 2550-ปัจจุบัน กรรมการอิสระ บริษัท สยามแม็คโคร จำกัด (มหาชน)

ข้อมูลอื่นๆ



**นางสุษาดา
อิทธิจารกุล**



**นางสาวลักขณ์
กิจาพันธ์**

ตำแหน่ง รองประธานกรรมการ
กรรมการบริหาร
และประธานเจ้าหน้าที่บริหาร

จำนวนหุ้นที่ถือ ไม่มี

ความสัมพันธ์กับผู้บริหาร ไม่มี

อายุ 60 ปี

ประวัติการศึกษา

- ปริญญาตรี สาขาบัญชี (เกียรตินิยมอันดับสอง) จุฬาลงกรณ์มหาวิทยาลัย
- ผ่านการอบรม Director Certification Program สมาคมส่งเสริมสถาบันกรรมการบริษัทไทย

ประวัติการทำงาน

- 2538-2544
ผู้อำนวยการฝ่ายบริหารการเงิน
บริษัท สยามแม็คโคร จำกัด (มหาชน)
- 2539-ปัจจุบัน
กรรมการบริหาร
บริษัท สยามแม็คโคร จำกัด (มหาชน)
- 2544-2553
กรรมการผู้จัดการ
บริษัท สยามแม็คโคร จำกัด (มหาชน)
- 2544-ปัจจุบัน
รองประธานกรรมการ
บริษัท สยามแม็คโคร จำกัด (มหาชน)
- 2548-ปัจจุบัน
กรรมการ
บริษัท สยามฟูด เซอร์วิส จำกัด
- 2553-ปัจจุบัน
ประธานเจ้าหน้าที่บริหาร
บริษัท สยามแม็คโคร จำกัด (มหาชน)

ตำแหน่ง กรรมการบริหาร
และรองประธานเจ้าหน้าที่บริหาร -
สายงานบริหารการเงิน

จำนวนหุ้นที่ถือ ไม่มี

ความสัมพันธ์กับผู้บริหาร ไม่มี

อายุ 57 ปี

ประวัติการศึกษา

- ปริญญาตรี สาขาการบัญชี (เกียรตินิยมอันดับสอง) มหาวิทยาลัยธรรมศาสตร์
- ปริญญาตรี สาขากฎหมาย มหาวิทยาลัยธรรมศาสตร์
- ปริญญาโท สาขาการบัญชี มหาวิทยาลัยธรรมศาสตร์
- ผ่านการอบรม Director Accreditation Program สมาคมส่งเสริมสถาบันกรรมการบริษัทไทย

ประวัติการทำงาน

- 2540-2542
รองกรรมการผู้จัดการ-บัญชีและการเงิน
บริษัท ฟรีเมียร์เอ็นเตอร์ไพรส์ จำกัด (มหาชน)
- 2542-2545
รองกรรมการผู้จัดการอาวุโส-บัญชีและการเงิน
กลุ่มบริษัทฟรีเมียร์
- 2545-2553
ผู้อำนวยการฝ่ายบริหารการเงิน
บริษัท สยามแม็คโคร จำกัด (มหาชน)
- 2547-ปัจจุบัน
กรรมการบริหาร
บริษัท สยามแม็คโคร จำกัด (มหาชน)
- 2548-ปัจจุบัน
กรรมการ
บริษัท สยามฟูด เซอร์วิส จำกัด
- 2553-ปัจจุบัน
รองประธานเจ้าหน้าที่บริหาร - สายงานบริหารการเงิน
บริษัท สยามแม็คโคร จำกัด (มหาชน)

ข้อมูลอื่นๆ



นายสาดพาน
โรนัลด์ นานนิงกา

ตำแหน่ง กรรมการบริหาร
จำนวนหุ้นที่ถือ ไม่มี
ความสัมพันธ์กับผู้บริหาร ไม่มี
อายุ 55 ปี

ประวัติการศึกษา

- Master Degree in Law (Rotterdam)
- Master Degree in Business Administration (Delft)

ประวัติการทำงาน

- 2536
ผู้จัดการสาขา/ กรรมการ
Technische Unie B.V.
- 2542
กรรมการผู้จัดการกลุ่ม Distribution Europe,
CRH Nederland B.V.
- 2550-ปัจจุบัน
กรรมการบริหาร
SHV Holdings N.V.
- 2551-ปัจจุบัน
กรรมการบริหาร
บริษัท สยามแม็คโคร จำกัด (มหาชน)



นายวิลเลิม เฮ็นดริคัส
แวน ลิวเวน

ตำแหน่ง กรรมการบริหาร และกรรมการสรรหา
และกำหนดค่าตอบแทน
จำนวนหุ้นที่ถือ ไม่มี
ความสัมพันธ์กับผู้บริหาร ไม่มี
อายุ 63 ปี

ประวัติการศึกษา

- Master Degree in Business Economics and Business
Administration, Amsterdam, The Netherlands
- M.B.A. in Banking and Finance (Cum Laude), Tilburg,
The Netherlands

ประวัติการทำงาน

- 2544-2552
Corporate Financial Controller,
SHV Holdings N.V., The Netherlands
- 2552-2553
กรรมการ
บริษัท สยามแม็คโคร จำกัด (มหาชน)
- 2553-2554
รองประธานเจ้าหน้าที่บริหาร - สายงานบริหารการเงิน
และรองกรรมการผู้จัดการ
Makro Atacadista SA, Brazil
- ก.พ. 2555-ปัจจุบัน
ที่ปรึกษาคณะกรรมการบริหาร
SHV Holdings N.V., The Netherlands
- ส.ค. 2555-ปัจจุบัน
กรรมการบริหาร และกรรมการสรรหา
และกำหนดค่าตอบแทน
บริษัท สยามแม็คโคร จำกัด (มหาชน)

ข้อมูลอื่นๆ



**นายเวาเตอร์
แวน เดอร์ เวิร์ด**



**ดร. ประเสริฐ
จารุพนิช**

ตำแหน่ง กรรมการ
จำนวนหุ้นที่ถือ ไม่มี
ความสัมพันธ์กับผู้บริหาร ไม่มี
อายุ 54 ปี

ประวัติการศึกษา

- Bachelor History, Ubbo Emmius, Groningen, The Netherlands
- Human Resources Management, VNO - de Baak, Noordwijk
- Business Economics (post Bachelor), NIVE, Utrecht

ประวัติการทำงาน

- 2541-2550
กรรมการ/ ผู้ถือหุ้น
Mandev Benelux B.V.
- 2550-ปัจจุบัน
ผู้อำนวยการฝ่ายบริหารทรัพยากรบุคคล
SHV Holdings N.V.
- 2553-ปัจจุบัน
กรรมการ
บริษัท สยามแม็คโคร จำกัด (มหาชน)

ตำแหน่ง กรรมการ และกรรมการสรรหา
และกำหนดค่าตอบแทน
จำนวนหุ้นที่ถือ 10 หุ้น (ไม่เปลี่ยนแปลง)
ความสัมพันธ์กับผู้บริหาร ไม่มี
อายุ 64 ปี

ประวัติการศึกษา

- Ph. D. in Industrial Engineering and Management, Oklahoma State University
- ผ่านการอบรม Director Certification Program สมาคมส่งเสริมสถาบันกรรมการบริษัทไทย

ประวัติการทำงาน

- 2531-2550
กรรมการ
บริษัท สยามแม็คโคร จำกัด (มหาชน)
- 2531-ปัจจุบัน
กรรมการ
บริษัท ซีพี ออลล์ จำกัด (มหาชน)
- 2550-2553
กรรมการอิสระ
บริษัท สยามแม็คโคร จำกัด (มหาชน)
- 2551-2552
ประธานคณะกรรมการสรรหาและกำหนดค่าตอบแทน
บริษัท สยามแม็คโคร จำกัด (มหาชน)
- 2553-ปัจจุบัน
กรรมการ และกรรมการสรรหาและกำหนดค่าตอบแทน
บริษัท สยามแม็คโคร จำกัด (มหาชน)

ข้อมูลอื่นๆ



**นายอรรณพ
ป้ายม่าน**



**นายชวลิต
อรรถศาสตร์**

ตำแหน่ง กรรมการอิสระ
และประธานคณะกรรมการตรวจสอบ
จำนวนหุ้นที่ถือ ไม่มี
ความสัมพันธ์กับผู้บริหาร ไม่มี
อายุ 68 ปี

ประวัติการศึกษา

- Associate member of the Institute of Chartered Accountants in Australia
- Associateship in Accounting from Western Australia Institute of Technology
(Now, Curtin University of Technology)
- ผ่านการอบรม Director Accreditation Program สมาคมส่งเสริมสถาบันกรรมการบริษัทไทย
- ผ่านการอบรม Director Certification Program สมาคมส่งเสริมสถาบันกรรมการบริษัทไทย

ประวัติการทำงาน

- 2535-2539 กรรมการผู้จัดการ
สำนักงาน ไพร์ชวอเตอร์เฮาส์ กรุงเทพฯ
- ปัจจุบัน กรรมการอิสระ และประธานคณะกรรมการตรวจสอบ
บริษัท กู๊ดเยียร์ (ประเทศไทย) จำกัด (มหาชน)
- 2542-ปัจจุบัน กรรมการอิสระ และประธานคณะกรรมการตรวจสอบ
บริษัท สยามแม็คโคร จำกัด (มหาชน)

ตำแหน่ง กรรมการอิสระ
และกรรมการตรวจสอบ
จำนวนหุ้นที่ถือ ไม่มี
ความสัมพันธ์กับผู้บริหาร ไม่มี
อายุ 64 ปี

ประวัติการศึกษา

- นิติศาสตรบัณฑิต (เกียรตินิยมอันดับสอง)
จุฬาลงกรณ์มหาวิทยาลัย
- เนติบัณฑิตไทย
- เนติบัณฑิตอังกฤษ
- ผ่านการอบรม Director Accreditation Program สมาคมส่งเสริมสถาบันกรรมการบริษัทไทย
- ผ่านการอบรม Director Certification Program สมาคมส่งเสริมสถาบันกรรมการบริษัทไทย

ประวัติการทำงาน

- 2520-2548 กรรมการ
บริษัท ที่ปรึกษากฎหมายสากล จำกัด
- 2548-ปัจจุบัน กรรมการผู้จัดการ
บริษัท สำนักงานกฎหมายสยามซิตี จำกัด
กรรมการผู้จัดการ
บริษัท ชวลิต แอนด์ แอชโซซิเอตส์ จำกัด
- 2542-ปัจจุบัน กรรมการอิสระ และกรรมการตรวจสอบ
บริษัท สยามแม็คโคร จำกัด (มหาชน)
- 2552-ปัจจุบัน กรรมการอิสระ และกรรมการตรวจสอบ
บริษัท อินเทอร์เน็ตประเทศไทย จำกัด (มหาชน)

ข้อมูลอื่นๆ



**นายธีระ
วิภูชนิน**

ตำแหน่ง

กรรมการอิสระ และกรรมการตรวจสอบ
และประธานคณะกรรมการสรรหาและกำหนดค่าตอบแทน

จำนวนหุ้นที่ถือ

ไม่มี

ความสัมพันธ์กับผู้บริหาร

ไม่มี

อายุ

63 ปี

ประวัติการศึกษา

- ปริญญาตรี สาขาบริหารธุรกิจ และเศรษฐศาสตร์
University of Wisconsin-Stevens Point, U.S.A.
- ผ่านการอบรม Director Certification Program สมาคมส่งเสริมสถาบันกรรมการบริษัทไทย
- ผ่านการอบรม Audit Committee Program สมาคมส่งเสริมสถาบันกรรมการบริษัทไทย

ประวัติการทำงาน

- 2533-2537 ผู้แทนประจำประเทศไทย
บริษัท พรูเด็นเชียล แอสเชิต แมนเนจเม้นท์ เอเชีย ลิมิเต็ด
- 2538-2540 รองกรรมการผู้จัดการใหญ่อาวุโส
กลุ่มบริษัทพรีเมียร์
- 2541-2547 รองกรรมการผู้จัดการ
ธนาคารเพื่อการส่งออกและนำเข้าแห่งประเทศไทย
- ปัจจุบัน กรรมการอิสระ และประธานกรรมการ
บริษัท อินเทอร์เน็ต จำกัด (มหาชน)
- ปัจจุบัน กรรมการอิสระ และประธานกรรมการ
บริษัท ฟรีเซียส ชิปปิ้ง จำกัด (มหาชน)
- ปัจจุบัน กรรมการอิสระ และประธานคณะกรรมการตรวจสอบ
บริษัทเงินทุน กรุงเทพธนาทร จำกัด (มหาชน)
- ปัจจุบัน กรรมการอิสระ ประธานกรรมการ และประธานคณะกรรมการตรวจสอบ
บริษัท สหอุตสาหกรรมน้ำมันปาล์ม จำกัด (มหาชน)
- 2546-ปัจจุบัน กรรมการอิสระ และกรรมการตรวจสอบ
บริษัท สยามแม็คโคร จำกัด (มหาชน)
- 2551-2552 กรรมการสรรหาและกำหนดค่าตอบแทน
บริษัท สยามแม็คโคร จำกัด (มหาชน)
- 2553-ปัจจุบัน ประธานคณะกรรมการสรรหาและกำหนดค่าตอบแทน
บริษัท สยามแม็คโคร จำกัด (มหาชน)

ข้อมูลอื่นๆ

ประวัติผู้บริหาร



นายซี
หลุง ลิน



นายฅอง มิเชล
เดอ ไกเยอ

ตำแหน่ง ประธานเจ้าหน้าที่บริหาร -
สายงานธุรกิจฟู้ด เซอร์วิส

จำนวนหุ้นที่ถือ ไม่มี

ความสัมพันธ์กับผู้บริหาร ไม่มี

อายุ 49 ปี

ประวัติการศึกษา

- Business Manager Courses, Chung-Shin University
- ผ่านการอบรม Director Certification Program สมาคมส่งเสริมสถาบันกรรมการบริษัทไทย

ประวัติการทำงาน

- 2533-2544
ผู้จัดการกลุ่มอาหารสด
เว็ลคัม ได้อวัน แดรี่ ฟาร์ม
- 2544-2546
ผู้อำนวยการฝ่ายบริหารสินค้าบริโภค
แม็คโคร ได้อวัน
- 2546-2553
ผู้อำนวยการฝ่ายบริหารสินค้าบริโภค (กลุ่มอาหารสด)
บริษัท สยามแม็คโคร จำกัด (มหาชน)
- 2550-ปัจจุบัน
ผู้อำนวยการบริหาร
บริษัท สยามฟู้ด เซอร์วิส จำกัด
- 2553-ปัจจุบัน
ประธานเจ้าหน้าที่บริหาร - สายงานธุรกิจฟู้ด เซอร์วิส
บริษัท สยามแม็คโคร จำกัด (มหาชน)
- ปัจจุบัน
ประธานกรรมการ
บริษัท วินาสยาม ฟู้ด จำกัด

ตำแหน่ง รองประธานเจ้าหน้าที่บริหาร -
สายงานบริหารสินค้า

จำนวนหุ้นที่ถือ ไม่มี

ความสัมพันธ์กับผู้บริหาร ไม่มี

อายุ 54 ปี

ประวัติการศึกษา

- Master Degree in Business Administration,
Institut Supérieur de Gestion (ISG, Paris)

ประวัติการทำงาน

- 2539-2548
ผู้อำนวยการฝ่ายการตลาดและบริหารสินค้า
Carrefour
- 2548-2550
ประธานเจ้าหน้าที่บริหาร
Giant Hypermarket, Dairy Farm
- 2552-2553
Offer Director,
Kingfisher Group
- 2553-ปัจจุบัน
รองประธานเจ้าหน้าที่บริหาร - สายงานบริหารสินค้า
บริษัท สยามแม็คโคร จำกัด (มหาชน)

ข้อมูลอื่นๆ



**นายโทมัส เลสลี
แอมเมอร์**



**นางบุญสิน
ศรีเลิศชัยพานิช**

ตำแหน่ง รองประธานเจ้าหน้าที่บริหาร -
สายงานด้านปฏิบัติการ

จำนวนหุ้นที่ถือ ไม่มี

ความสัมพันธ์กับผู้บริหาร ไม่มี

อายุ 58 ปี

ประวัติการศึกษา

- Business Administration, San Diego College

ประวัติการทำงาน

- 2543-2546
รองกรรมการผู้จัดการ
Price Smart China Enterprises, China
- 2546-2548
รองกรรมการผู้จัดการ
และ Business Unit General Manager
China Resource Vanguard Co., Ltd., China
- 2549-2551
ผู้อำนวยการบริหาร/
Retail Business Unit General Manager
Great Dreams Cartoon Group Ltd., China
- 2552-2553
ผู้อำนวยการฝ่ายขายและปฏิบัติการ
บริษัท สยามแม็คโคร จำกัด (มหาชน)
- 2554-ปัจจุบัน
รองประธานเจ้าหน้าที่บริหาร - สายงานด้านปฏิบัติการ
บริษัท สยามแม็คโคร จำกัด (มหาชน)

ตำแหน่ง ผู้อำนวยการฝ่ายบริหารงานกลาง

จำนวนหุ้นที่ถือ ไม่มี

ความสัมพันธ์กับผู้บริหาร ไม่มี

อายุ 59 ปี

ประวัติการศึกษา

- อ.บ. คณะอักษรศาสตร์ (เกียรตินิยมอันดับหนึ่ง)
จุฬาลงกรณ์มหาวิทยาลัย
- ผ่านการอบรม Director Certification Program
สมาคมส่งเสริมสถาบันกรรมการบริษัทไทย
- ผ่านการอบรม Finance for Non-Finance Director
สมาคมส่งเสริมสถาบันกรรมการบริษัทไทย

ประวัติการทำงาน

- 2535-2540
ผู้ช่วยผู้จัดการใหญ่-สายงานบริหารและพัฒนาบุคคล
บริษัท คริสเตียนี และ นีลสัน (ประเทศไทย) จำกัด (มหาชน)
- 2541-2553
ผู้อำนวยการฝ่ายบริหารทรัพยากรบุคคล
บริษัท สยามแม็คโคร จำกัด (มหาชน)
- 2544-2547
กรรมการ บริษัท สยามแม็คโคร จำกัด (มหาชน)
- 2548-ปัจจุบัน
กรรมการ บริษัท สยามฟู้ด เซอร์วิส จำกัด
- พ.ศ.-ธ.ศ. 2550
กรรมการ บริษัท สยามแม็คโคร จำกัด (มหาชน)
- 2553-ปัจจุบัน
ผู้อำนวยการฝ่ายบริหารงานกลาง
บริษัท สยามแม็คโคร จำกัด (มหาชน)
- ปัจจุบัน
รักษาการผู้อำนวยการฝ่ายบริหารทรัพยากรบุคคล
บริษัท สยามแม็คโคร จำกัด (มหาชน)

ข้อมูลอื่นๆ

ข้อมูลการดำรงตำแหน่งของคณะกรรมการ และผู้บริหารในบริษัท บริษัทย่อยและ/ หรือบริษัทที่เกี่ยวข้อง ณ วันที่ 31 ธันวาคม 2555

รายชื่อบริษัท	บริษัท สยามแม็คโคร จำกัด (มหาชน)	บริษัทย่อย		บริษัทที่เกี่ยวข้อง
รายชื่อ		ก	ข	ค
นายอาสา สารสิน	1, 6			
นางสุชาดา อธิจารกุล	2, 3, 5	4		
นางเสาวลักษณ์ ธิฐาพันธ์	5, 11	4		
นายสเตฟาน โรนัลด์ นานนิงก้า	4, 5			5
นายวิลเลียม เอ็นดริคส์ แวน ลิวเวิน	4, 5, 10			
นายเวาเตอร์ แวน เดอร์ เวิร์ด	4			
ดร. ประเสริฐ จารุพนิช	4, 10			
นายอรรถพร ชำม่าน	6, 7			
นายชวลิต อัดดาศาสตร์	6, 8			
นายธีระ วิทยนิน	6, 8, 9			
นายชิ หลุง ลิน	12	4	1	
นายโทมัส เลสลีย์ แฮมเมอร์	13	4		
นางบุญสิน ศรีเลิศชัยพานิช	14	4		
นางจำรูญ ทองอ่อน (ลาออกเมื่อวันที่ 1 กุมภาพันธ์ 2556)	15			

หมายเหตุ :

ตำแหน่ง

- | | |
|-----------------------------|--|
| 1 = ประธานกรรมการ | 9 = ประธานคณะกรรมการสรรหาและกำหนดค่าตอบแทน |
| 2 = รองประธานกรรมการ | 10 = กรรมการสรรหาและกำหนดค่าตอบแทน |
| 3 = ประธานเจ้าหน้าที่บริหาร | 11 = รองประธานเจ้าหน้าที่บริหาร - สายงานบริหารการเงิน |
| 4 = กรรมการ | 12 = ประธานเจ้าหน้าที่บริหาร - สายงานธุรกิจฟู้ด เซอร์วิส |
| 5 = กรรมการบริหาร | 13 = รองประธานเจ้าหน้าที่บริหาร - สายงานด้านปฏิบัติการ |
| 6 = กรรมการอิสระ | 14 = ผู้อำนวยการฝ่ายบริหารงานกลาง |
| 7 = ประธานคณะกรรมการตรวจสอบ | 15 = ผู้อำนวยการฝ่ายบริหารทรัพยากรบุคคล |
| 8 = กรรมการตรวจสอบ | |

บริษัทย่อย

ก = บริษัท สยามฟู้ด เซอร์วิส จำกัด

ข = บริษัท วินาสยาม ฟู้ด จำกัด

บริษัทที่เกี่ยวข้อง

ค = บริษัท เอสเอสวี โฮลดิ้งส์ เอ็น.วี. จำกัด

ข้อมูลอื่นๆ

รายละเอียดเกี่ยวกับกรรมการของบริษัทย่อย ณ วันที่ 31 ธันวาคม 2555

รายชื่อบริษัทย่อย	บริษัท สยามฟู้ด เซอร์วิส จำกัด	บริษัท วินาสยาม ฟู้ด จำกัด
รายชื่อกรรมการ		
นางสุชาดา อิทธิจารกุล	กรรมการ	-
นางเสาวลักษณ์ ธิฐาพันธ์	กรรมการ	-
นายชิ หลง ลิน	กรรมการ	-
นายโบอิ์ ฟุก ช้อย	กรรมการ	-
นายโทมัส เลสลีย์ แฮมเมอร์	กรรมการ	-
นางบุญสิน ศรีเลิศชัยพานิช	กรรมการ	-
นางสาวธัญมาส วรชาติ	กรรมการ	-
นายเอส.พี. เหลียง	-	กรรมการ

(2) การสรรหากรรมการ

บริษัทฯ เปิดโอกาสในการให้ผู้ถือหุ้นส่วนน้อยสามารถเสนอชื่อบุคคลผู้มีคุณสมบัติเหมาะสม เพื่อเข้ารับการพิจารณาคัดเลือกเป็นกรรมการเป็นการล่วงหน้าตามหลักเกณฑ์ของบริษัทฯ ก่อนวันประชุมสามัญผู้ถือหุ้นประจำปี 2556

คณะกรรมการสรรหาและกำหนดค่าตอบแทน ทำหน้าที่คัดเลือกและสรรหาบุคคลที่มีคุณสมบัติเหมาะสม เพื่อดำรงตำแหน่งกรรมการหรือกรรมการอิสระของบริษัทฯ และนำเสนอความเห็นต่อคณะกรรมการบริษัทเพื่อพิจารณา และคณะกรรมการบริษัทจะเป็นผู้เสนอพร้อมทั้งความเห็นต่อที่ประชุมผู้ถือหุ้นเพื่อพิจารณาอนุมัติ การลงมติเลือกตั้งกรรมการ ต้องผ่านมติอนุมัติด้วยคะแนนเสียงข้างมากของจำนวนเสียงทั้งหมดของผู้ถือหุ้นที่มาประชุมและมีสิทธิออกเสียงตามหลักเกณฑ์และวิธีการที่กำหนดในข้อบังคับของบริษัทฯ ดังนี้

- ผู้ถือหุ้นคนหนึ่งมีคะแนนเสียงเท่ากับจำนวนหุ้นที่ตนถือ
- ผู้ถือหุ้นแต่ละคนจะใช้คะแนนเสียงที่มีอยู่ทั้งหมดตามข้อ ก) เลือกตั้งบุคคลคนเดียว หรือหลายคนเป็นกรรมการก็ได้ แต่จะแบ่งคะแนนเสียงให้แก่ผู้ใดมากน้อยเพียงใดไม่ได้
- บุคคลซึ่งได้รับคะแนนเสียงสูงสุดตามลำดับลงมาเป็นผู้ได้รับการเลือกตั้งเป็นกรรมการเท่าจำนวนกรรมการที่จะพึงมีหรือจะพึงเลือกตั้งในครั้งนั้น ในกรณีที่บุคคลซึ่งได้รับการเลือกตั้งในลำดับถัดลงมามีคะแนนเสียงเท่ากันเกินจำนวนกรรมการที่จะพึงมีหรือจะเลือกตั้งในครั้งนั้น ให้ผู้เป็นประธานที่ประชุมเป็นผู้ชี้ขาด

ในกรณีที่ตำแหน่งกรรมการว่างลงเพราะเหตุอื่น นอกจากถึงคราวออกตามวาระ ให้คณะกรรมการเลือกบุคคล ซึ่งมีคุณสมบัติและไม่สัลักษณะต้องห้าม ตามมาตรา 68 แห่งพระราชบัญญัติบริษัทมหาชนจำกัด พ.ศ. 2535 เข้าเป็นกรรมการแทนในการประชุมคณะกรรมการคราวถัดไป เว้นแต่วาระของกรรมการจะเหลือน้อยกว่า 2 เดือน บุคคลซึ่งเข้าเป็นกรรมการแทนดังกล่าว จะอยู่ในตำแหน่งกรรมการได้เพียงเท่าวาระที่ยังเหลืออยู่ของกรรมการที่ตนแทน โดยมติของคณะกรรมการต้องประกอบด้วยคะแนนเสียงไม่น้อยกว่า 3 ใน 4 ของจำนวนกรรมการที่ยังเหลืออยู่

ข้อมูลอื่นๆ

(3) ค่าตอบแทนผู้บริหารในปี 2555

ค่าตอบแทนที่เป็นตัวเงิน

(ก) กรรมการบริษัทจำนวน 11 ราย (รวมกรรมการซึ่งได้ลาออกในระหว่างปี) ได้รับค่าตอบแทนบำเหน็จกรรมการรวมเป็นเงินทั้งสิ้น 12.90 ล้านบาท ทั้งนี้ อัตราค่าตอบแทนกรรมการบริษัทในปี 2555 มีดังนี้

รายชื่อ	อัตราค่าตอบแทน
1. นายอาสา สารสิน	150,000 บาท/ เดือน
2. นางสาวดา อธิจารกุล	95,000 บาท/ เดือน
3. นางสาวลักษณ ธิฐาพันธ์	95,000 บาท/ เดือน
4. นายสเตฟาน โรนัลด์ นานนิงก้า	95,000 บาท/ เดือน
5. นายลูอิศ อาร์ทัวร์ แบร์นาร์ มารี ดรีเบค (ลาออกในระหว่างปี)	95,000 บาท/ เดือน
นายวิลเลิม เฮ็นดริกส์ แวน ลิวเวิน (แต่งตั้งแทน)	95,000 บาท/ เดือน
6. นายเวเตอร์ แวน เดอร์ เวิร์ด	95,000 บาท/ เดือน
7. ดร. ประเสริฐ จารุพนิช	95,000 บาท/ เดือน
8. นายอรรถพร ข่ายม่าน	135,000 บาท/ เดือน
9. นายชวลิต อรรถศาสตร์	110,000 บาท/ เดือน
10. นายธีระ วิภูชนิน	110,000 บาท/ เดือน
ค่าตอบแทนอื่นๆ ของกรรมการ	ไม่มี

(ข) กรรมการบริหาร จำนวน 5 ราย (รวมกรรมการซึ่งได้ลาออกในระหว่างปี) ได้รับค่าตอบแทนในฐานะกรรมการของบริษัท ซึ่งรวมอยู่ในข้อ (ก) แล้ว

(ค) ผู้บริหาร จำนวน 7 ราย ได้รับค่าตอบแทนรวมเป็นเงินทั้งสิ้น 117.28 ล้านบาท ซึ่งประกอบด้วย เงินเดือน และโบนัส

ค่าตอบแทนอื่นๆ

ในปี 2555 บริษัทฯ ได้จ่ายค่าตอบแทนอื่นๆ ให้แก่ผู้บริหารของบริษัทฯ จำนวน 7 ราย รวมเป็นเงินทั้งสิ้น 33.63 ล้านบาท ซึ่งประกอบด้วย เงินกองทุนสำรองเลี้ยงชีพเฉพาะส่วนที่บริษัทฯ จ่ายให้ (3% ของเงินเดือน) และค่าใช้จ่ายของผู้บริหารชาวต่างประเทศ เช่น ค่าเช่าบ้าน ค่าน้ำ ค่าไฟฟ้า ค่าโทรศัพท์ ค่าภาษี ค่าเบี้ยประกันชีวิต และค่าเดินทาง เป็นต้น

รายการค่าตอบแทนผู้บริหารข้างต้นใช้ตามเกณฑ์ที่บริษัทฯ ได้มีการจ่ายออกไปในระหว่างปี โดยจะแตกต่างจากจำนวนเงินที่แสดงไว้ในงบการเงินรวมและงบการเงินเฉพาะบริษัท ซึ่งได้จัดทำขึ้นตามหลักการบัญชีที่รับรองทั่วไปในประเทศไทย ภายใต้พระราชบัญญัติการบัญชี พ.ศ. 2543

ข้อมูลอื่นๆ

การถือหุ้นของผู้บริหารในบริษัท และบริษัทในเครือ ณ วันที่ 31 ธันวาคม 2555

ชื่อ และตำแหน่ง	บริษัทฯ /บริษัทในเครือ	จำนวนหุ้น	เพิ่มขึ้น/ลดลง
1) นายอาสา สารสิน กรรมการอิสระ และ ประธานกรรมการ	บริษัท สยามแม็คโคร จำกัด (มหาชน)	18,900	ไม่เปลี่ยนแปลง
2) ดร. ประเสริฐ จารุพนิช กรรมการ	บริษัท สยามแม็คโคร จำกัด (มหาชน)	10	ไม่เปลี่ยนแปลง

(4) การปฏิบัติตามข้อพึงปฏิบัติที่ดีสำหรับกรรมการบริษัทจดทะเบียน

คณะกรรมการบริษัท ได้ปฏิบัติตามข้อพึงปฏิบัติที่ดีสำหรับกรรมการบริษัทจดทะเบียน ซึ่งเป็นไปตามแนวทางของตลาดหลักทรัพย์แห่งประเทศไทย โดยยึดถือปฏิบัติหน้าที่ให้เป็นไปตามบทบาท หน้าที่ และความรับผิดชอบตามกฎหมาย วัตถุประสงค์ และข้อบังคับของบริษัทฯ ตลอดจนมติที่ประชุมผู้ถือหุ้น ด้วยความซื่อสัตย์ สุจริต ระมัดระวังรักษาผลประโยชน์ของบริษัทฯ และมีความรับผิดชอบต่อผู้ถือหุ้นโดยสม่ำเสมอ ทั้งนี้ คณะกรรมการบริษัท ได้กำหนดนโยบายและทิศทางการดำเนินงานของบริษัทฯ และกำกับควบคุมดูแลให้ฝ่ายจัดการดำเนินการให้เป็นไปตามนโยบายที่ได้กำหนดไว้ พร้อมทั้งติดตามการดำเนินกิจการ และการปฏิบัติตามกฎระเบียบข้อบังคับของบริษัทฯ อย่างสม่ำเสมอ นอกจากนี้ ยังได้ดำเนินการให้มีระบบการควบคุมภายใน และการตรวจสอบภายในที่จำเป็นและพอเพียงเพื่อให้การดำเนินงานของบริษัทฯ เป็นไปอย่างมีประสิทธิภาพ

(5) การดูแลเรื่องการใช้ข้อมูลภายใน

เพื่อเป็นการป้องกันการซื้อหรือขายหลักทรัพย์โดยใช้สารสนเทศภายใน และเพื่อป้องกันข้อครหาเกี่ยวกับความเหมาะสมของการซื้อขายหลักทรัพย์ของบุคคลภายในบริษัทฯ ควบคุมและจำกัดการนำข้อมูลภายในของบริษัทฯ ไปใช้เพื่อประโยชน์ส่วนตัว และเพื่อการซื้อขายหลักทรัพย์ โดยบริษัทฯ จะเก็บรักษาสารสนเทศที่สำคัญที่ยังไม่ได้เปิดเผยไว้เป็นความลับ และจำกัดให้รับรู้ได้เฉพาะผู้บริหารระดับสูงที่เกี่ยวข้องเท่านั้น และผู้บริหารระดับสูงที่มีโอกาสเข้าถึงหรือได้รับข้อมูลภายในที่สำคัญของบริษัทฯ ที่ยังไม่ได้เปิดเผยต่อประชาชนจะต้องรายงานข้อมูลการซื้อขายหลักทรัพย์ของบริษัทฯ ตามข้อกำหนดของสำนักงานคณะกรรมการกำกับหลักทรัพย์และตลาดหลักทรัพย์ เรื่อง หลักเกณฑ์ เงื่อนไข และวิธีการเกี่ยวกับการจัดทำและเปิดเผยรายงานการถือหลักทรัพย์ นอกจากนี้ ในการจัดเตรียมและการแจกจ่ายเอกสารที่เกี่ยวข้องกับสารสนเทศที่สำคัญที่ยังไม่ได้เปิดเผยนั้น จะกระทำโดยเจ้าหน้าที่ของบริษัทฯ เฉพาะบุคคลที่จำเป็นและเกี่ยวข้องเท่านั้น

นอกจากนี้แล้ว บริษัทฯ มีระเบียบประกาศและบอกกล่าวให้ผู้บริหาร เจ้าหน้าที่ และบุคคลอื่นใดที่เกี่ยวข้องทราบอยู่อย่างสม่ำเสมอถึงหลักการของบริษัทฯ ว่าด้วยความประพฤติที่ชอบด้วยกฎหมายและจรรยาบรรณในการดำเนินการต่างๆ ทั้งภายในบริษัทฯ และต่อบุคคลภายนอก โดยเฉพาะในส่วนของสารสนเทศที่สำคัญที่ยังไม่ได้เปิดเผยไว้เป็นความลับ ซึ่งอาจมีผลกระทบต่อราคาหลักทรัพย์หรือการซื้อขายหลักทรัพย์ และการป้องกันการแสวงหาประโยชน์ส่วนตัวในการซื้อขายหลักทรัพย์ว่า การกระทำในลักษณะที่เป็นการเปิดเผยสารสนเทศที่สำคัญและการเปิดเผยข้อมูลภายในของบริษัทฯ เพื่อประโยชน์ส่วนตน เป็นสิ่งที่ต้องห้าม ตามนโยบายของบริษัทฯ ได้ห้ามผู้บริหารและพนักงานนำข้อมูลภายในของบริษัทฯ ไปแสวงหาผลประโยชน์ส่วนตน และในทางธุรกิจ หรือนำไปใช้ในทางที่ก่อให้เกิดส่วนได้ส่วนเสีย นอกจากนี้ ยังต้องเก็บรักษาข้อมูลภายในดังกล่าวไว้เป็นความลับอย่างเข้มงวด

ข้อมูลอื่นๆ

(6) ความเห็นของคณะกรรมการเกี่ยวกับการควบคุมภายในของบริษัท และบริษัทย่อย

คณะกรรมการของบริษัท ซึ่งมีกรรมการตรวจสอบร่วมอยู่ด้วย มีความเห็นว่า ระบบการเงิน การรายงานทางการเงิน และการสอบบัญชีมีความเชื่อถือได้ ภายใต้ระบบการควบคุมภายในที่เพียงพอ เหมาะสม และจำเป็นสำหรับธุรกิจที่ดำเนินอยู่ของบริษัท และบริษัทย่อย บริษัทฯ มีหน่วยงานตรวจสอบภายในเพื่อสอดส่องดูแลระบบการควบคุมภายในและทำการตรวจสอบรายการที่สำคัญอย่างสม่ำเสมอ รวมทั้งดูแลให้มีกระบวนการในการประเมินความเพียงพอของการควบคุมภายใน ตลอดจนการติดตามให้มีการปฏิบัติตามที่มีประสิทธิผล เพื่อให้เป็นไปตามนโยบายที่กำหนดไว้

(7) นโยบายการจ่ายเงินปันผล

หากไม่มีความจำเป็นอื่นใด คณะกรรมการบริษัท สยามแม็คโคร จำกัด (มหาชน) มีนโยบายที่จะเสนอให้ที่ประชุมผู้ถือหุ้นพิจารณาจ่ายเงินปันผลของบริษัทฯ แก่ผู้ถือหุ้นเป็นจำนวนไม่น้อยกว่าร้อยละ 40 ของกำไรสุทธิที่หักภาษีเงินได้แล้วในแต่ละปี โดยเริ่มจากผลการดำเนินงานตั้งแต่ปี 2537 เป็นต้นไป

ในส่วนนโยบายการจ่ายเงินปันผลของบริษัทย่อย คณะกรรมการของบริษัทย่อยจะพิจารณาเป็นครั้งคราวไป

ข้อมูลอื่นๆ

4. รายการระหว่างกันกับบุคคลที่อาจมีความขัดแย้งทางผลประโยชน์

ในปี 2555 บริษัท และบริษัทย่อย มีรายการระหว่างกันกับบุคคลที่อาจมีความขัดแย้งทางผลประโยชน์ ซึ่งได้แสดงรายการดังกล่าวไว้ในหน้า 108 ข้อ 9 “รายการกับบุคคลหรือกิจการที่เกี่ยวข้องกัน” ของหมายเหตุประกอบงบการเงินรวมและงบการเงินเฉพาะบริษัท สำหรับปีสิ้นสุดวันที่ 31 ธันวาคม 2555 และ 2554 ซึ่งได้ผ่านการตรวจสอบจากผู้สอบบัญชีภายนอกแล้ว

ลักษณะของความสัมพันธ์ และรายการระหว่างกัน

1. การซื้อสินทรัพย์ไม่มีตัวตน

บริษัท และบริษัทย่อย ได้รับอนุญาตให้ใช้ซอฟต์แวร์ป้องกันไวรัส และระบบบริหารด้านการขายจากบริษัทในเครือต่างประเทศ ซึ่งเป็นบริษัทในกลุ่มเอสเอชวี ดังนี้

ชื่อบริษัท	ลักษณะความสัมพันธ์	จำนวนเงิน (ล้านบาท)
บริษัท เอสเอชวี โฮลดิ้งส์ เอ็น.วี. จำกัด	บริษัทในเครือ	1.9
รวม		1.9

2. การใช้บริการ

บริษัทฯ ได้รับอนุญาตให้ใช้ซอฟต์แวร์ สิทธิในเครื่องหมายการค้า เครื่องหมายบริการ ได้รับการบำรุงรักษาซอฟต์แวร์ ระบบบริหารจัดการข้อมูล ได้รับอนุญาตให้ใช้ระบบเครือข่ายเข้ารหัสเฉพาะที่ใช้ร่วมกันระหว่างกลุ่มบริษัทในเครือเอสเอชวี และได้รับการในการสนับสนุนซอฟต์แวร์และระบบการบริหารจัดการฐานข้อมูลเพื่อใช้ในทางธุรกิจ จากบริษัทในเครือต่างประเทศ ซึ่งเป็นบริษัทในกลุ่มเอสเอชวี ดังนี้

ชื่อบริษัท	ลักษณะความสัมพันธ์	จำนวนเงิน (ล้านบาท)
1. บริษัท ออร์คัม เอเชีย เทคมาร์ค เอเชีย จำกัด	บริษัทในเครือ	173.2
2. บริษัท เอสเอชวี โฮลดิ้งส์ เอ็น.วี. จำกัด	บริษัทในเครือ	1.1
รวม		174.3

นโยบายการกำหนดราคาระหว่างกัน

- รายการซื้อสินทรัพย์ไม่มีตัวตน ได้แก่ รายการรับอนุญาตให้ใช้ซอฟต์แวร์ป้องกันไวรัส และระบบบริหารด้านการขาย ซึ่งเป็นไปตามสัญญาที่ตกลงร่วมกัน โดยบริษัท และบริษัทย่อย พิจารณาว่ามีความเหมาะสมแล้ว
- การใช้บริการ ได้แก่ รายการรับอนุญาตให้ใช้ซอฟต์แวร์ สิทธิในเครื่องหมายการค้า เครื่องหมายบริการ รายการบำรุงรักษาซอฟต์แวร์ระบบบริหารจัดการข้อมูล รายการรับอนุญาตให้ใช้ระบบเครือข่ายเข้ารหัสเฉพาะที่ใช้ร่วมกันระหว่างกลุ่มบริษัทในเครือเอสเอชวี และรายการรับบริการในการสนับสนุนซอฟต์แวร์และระบบการบริหารจัดการฐานข้อมูลเพื่อใช้ในทางธุรกิจ ซึ่งเป็นไปตามที่ระบุไว้ในสัญญาที่ทำร่วมกัน ซึ่งบริษัทฯ พิจารณาว่ามีความเหมาะสมแล้วโดยมีค่าธรรมเนียมดังนี้

ข้อมูลอื่นๆ

- ก) ค่าธรรมเนียมรายการรับอนุญาตให้ใช้สิทธิในเครื่องหมายการค้า คิดในอัตราร้อยละ 0.5 ของยอดขาย 10 สาขาแรกของบริษัทฯ หักด้วยมูลค่าของสินค้าส่งคืนและภาษีมูลค่าเพิ่ม โดยสัญญาดังกล่าวมีกำหนด 1 ปี ทั้งนี้บริษัทฯ มีสิทธิขอต่อสัญญาปีต่อปีต่อเนื่องกันไป ผลตอบแทนที่บริษัทฯ ได้รับคือ สิทธิการใช้เครื่องหมายการค้า และเครื่องหมายบริการต่างๆ ในการประกอบธุรกิจของบริษัทฯ
- ข) ค่าธรรมเนียมรายการรับอนุญาตให้ใช้ซอฟต์แวร์ สัญญาดังกล่าวคิดค่าธรรมเนียม 50,000 NLG (หรือเทียบเท่า 22,689 EUR) ต่อ 1 สาขาที่เปิดใหม่ของห้างแม็คโคร ซึ่งเป็นการเรียกเก็บครั้งเดียวเฉพาะสาขาที่เปิดใหม่ของห้างแม็คโครเท่านั้น สัญญาดังกล่าวมีอายุ 1 ปี การต่อสัญญาเป็นแบบปีต่อปี ต่อเนื่องกันไป สำหรับผลตอบแทนจากสัญญาดังกล่าวที่บริษัทฯ ได้รับคือ โปรแกรมซอฟต์แวร์ของระบบสารสนเทศ ซึ่งมีความจำเป็นและเป็นประโยชน์ในการดำเนินงานของบริษัทฯ
- ค) ค่าบริการบำรุงรักษาซอฟต์แวร์ระบบการบริหารจัดการฐานข้อมูลเพื่อใช้ในทางธุรกิจรายปี สัญญาดังกล่าวคิดค่าบริการต่อปีตามที่เกิดขึ้นจริง สัญญามีอายุไม่จำกัดจนกว่าฝ่ายใดฝ่ายหนึ่งจะทำหนังสือยกเลิกสัญญาดังกล่าว สำหรับผลตอบแทนจากสัญญาดังกล่าวที่บริษัทฯ ได้รับคือ การได้รับความช่วยเหลือในเรื่องการบำรุงรักษาซอฟต์แวร์ระบบการบริหารจัดการฐานข้อมูลเพื่อใช้ในทางธุรกิจ
- ง) ค่าบริการการใช้ระบบเครือข่ายเช่าห้เฉพาะที่ใช้ร่วมกันระหว่างกลุ่มบริษัทในเครือเอสเอสซี สัญญาดังกล่าวคิดค่าบริการ 27,000 EUR และ 22,000 EUR สำหรับปี 2555 และ ปี 2554 ตามลำดับ สัญญามีอายุไม่จำกัดจนกว่าฝ่ายใดฝ่ายหนึ่งจะทำหนังสือยกเลิกสัญญาดังกล่าว สำหรับผลตอบแทนจากสัญญาดังกล่าวที่บริษัทฯ ได้รับคือ ความปลอดภัยของข้อมูลที่ได้รับส่งระหว่างกันของกลุ่มบริษัทในเครือเอสเอสซี
- จ) ค่าบริการในการสนับสนุนซอฟต์แวร์และระบบการบริหารจัดการฐานข้อมูลเพื่อใช้ในทางธุรกิจ สัญญาดังกล่าวคิดค่าบริการ 68,927 EUR สัญญาดังกล่าวมีอายุ 1 ปี สิ้นสุดวันที่ 31 ธันวาคม 2555 ทั้งนี้สัญญามีการต่ออายุไปอีก 1 ปี หากไม่มีฝ่ายใดฝ่ายหนึ่งทำหนังสือยกเลิกสัญญาดังกล่าว สำหรับผลตอบแทนจากสัญญาดังกล่าวที่บริษัทฯ ได้รับคือ การได้รับการสนับสนุนซอฟต์แวร์และระบบการบริหารจัดการฐานข้อมูลเพื่อใช้ในทางธุรกิจ

ความจำเป็นและความสมเหตุสมผลของรายการระหว่างกัน

1. รายการซื้อสินทรัพย์ไม่มีตัวตน ได้แก่ รายการรับอนุญาตให้ใช้ซอฟต์แวร์ป้องกันไวรัส และระบบบริหารด้านการขาย สำหรับผลตอบแทนจากสัญญาดังกล่าวที่บริษัทฯ และบริษัทย่อย ได้รับคือ การได้รับสิทธิในการเข้าใช้ซอฟต์แวร์ดังกล่าว
2. การใช้บริการ ได้แก่ รายการรับอนุญาตให้ใช้ซอฟต์แวร์ สิทธิในเครื่องหมายการค้า เครื่องหมายบริการ รายการรับบริการบำรุงรักษาซอฟต์แวร์ระบบการบริหารจัดการข้อมูล รายการรับอนุญาตให้ใช้ระบบเครือข่ายเช่าห้เฉพาะที่ใช้ร่วมกันระหว่างกลุ่มบริษัทในเครือเอสเอสซี และรายการรับบริการในการสนับสนุนซอฟต์แวร์และระบบการบริหารจัดการฐานข้อมูลเพื่อใช้ในทางธุรกิจ เป็นการให้ความช่วยเหลือทางด้านเทคนิคและการจัดการจากบริษัทในเครือในต่างประเทศเพื่อดำเนินธุรกิจหลักของบริษัทฯ

ข้อมูลอื่นๆ

มาตรการหรือขั้นตอนการอนุมัติการทำรายการระหว่างกัน นโยบายและแนวโน้มนการทำรายการระหว่างกันในอนาคต

บริษัทฯ มีรายการระหว่างกันกับบริษัทที่เกี่ยวข้องเฉพาะกรณีอื่นเนื่องมาจากการดำเนินธุรกิจเท่านั้น โดยยึดถือประโยชน์ของบริษัทฯ เป็นสำคัญ โดยรายการซื้อสินทรัพย์ไม่มีตัวตน รายการรับอนุญาตให้ใช้ซอฟต์แวร์ สิทธิในเครื่องหมายการค้า เครื่องหมายบริการ รายการรับบริการบำรุงรักษาซอฟต์แวร์ระบบบริหารจัดการข้อมูล รายการรับอนุญาตให้ใช้ระบบเครือข่ายเช่ารหัสเฉพาะที่ใช้ร่วมกันระหว่างกลุ่มบริษัทในเครือเอสเอสซี และรายการรับบริการในการสนับสนุนซอฟต์แวร์และระบบการบริหารจัดการฐานข้อมูลเพื่อใช้ในทางธุรกิจ เป็นสิ่งจำเป็นต่อการประกอบธุรกิจและการดำเนินงานของบริษัทฯ ทั้งนี้ รายการดังกล่าวได้ผ่านการสอบทานจากคณะกรรมการตรวจสอบ ซึ่งพิจารณาแล้วเห็นว่ามีความเป็นธรรมและสมเหตุสมผลแล้ว และต้องได้รับอนุมัติจากคณะกรรมการบริษัทก่อนการดำเนินการหรือการจ่ายชำระค่าบริการ ซึ่งเป็นไปตามข้อบังคับของบริษัทฯ สำหรับนโยบายและแนวโน้มนการทำรายการระหว่างกันในอนาคตนั้น บริษัทฯ และบริษัทย่อย มีนโยบายที่จะทำรายการระหว่างกันเฉพาะกรณีอื่นเนื่องมาจากการดำเนินธุรกิจเท่านั้น ซึ่งจะเป็นไปในราคาหรือเงื่อนไขที่ไม่แตกต่างจากการปฏิบัติกับบุคคลภายนอก และจะต้องได้รับอนุมัติจากคณะกรรมการบริษัทก่อนที่จะเข้าทำรายการระหว่างกัน หรือได้รับสัตยาบันจากคณะกรรมการบริษัทสำหรับรายการดังกล่าว

นอกจากนี้ คณะกรรมการบริษัท ได้อนุมัติในหลักการให้บริษัทฯ และบริษัทย่อย สามารถทำธุรกรรมกับกรรมการ ผู้บริหาร หรือบุคคลที่มีความเกี่ยวข้องได้ หากธุรกรรมเหล่านั้นมีข้อตกลงทางการค้าในลักษณะเดียวกันกับที่วิญญูชนจะพึงกระทำกับคู่สัญญาทั่วไปในสถานการณ์เดียวกัน ด้วยอำนาจต่อรองทางการค้าที่ปราศจากอิทธิพลในการที่ตนมีสถานะเป็นกรรมการ ผู้บริหาร หรือบุคคลที่มีความเกี่ยวข้อง ซึ่งมีรายละเอียดดังต่อไปนี้

1. การซื้อสินค้า

กรณีที่บริษัทฯ และบริษัทย่อยมีการซื้อสินค้าจากกลุ่มบริษัทที่เกี่ยวข้อง ซึ่งเป็นกิจการที่มีกรรมกร่วมกันและ/หรือเป็นกลุ่มผู้ถือหุ้นเดียวกัน ทั้งนี้ รายการซื้อสินค้านี้เป็นไปตามเงื่อนไขทางธุรกิจปกติ เช่นเดียวกับรายการซื้อสินค้ากับกิจการอื่นที่ไม่เกี่ยวข้องกันและเป็นไปตามราคาตลาด

2. การให้บริการ

บริษัทฯ และบริษัทย่อย ได้รับบริการด้านการให้คำปรึกษาทางกฎหมายจากบริษัทฯ สำนักงานกฎหมายสยามซีดี จำกัด และบริษัทฯ ขวลิต แอนด์ แอชโซซิเอตส์ จำกัด ซึ่งเป็นกิจการที่มีกรรมกร่วมกัน ทั้งนี้ รายการให้บริการดังกล่าวเป็นไปตามที่ระบุไว้ในสัญญาที่ทำร่วมกัน ซึ่งบริษัทฯ และบริษัทย่อย พิจารณามีความเหมาะสมแล้ว

3. การขายสินค้า

บริษัทฯ และบริษัทย่อย ได้จำหน่ายสินค้าให้แก่กรรมการ และ/หรือผู้บริหาร ซึ่งเป็นไปตามเงื่อนไขทางธุรกิจปกติ เช่นเดียวกับการจำหน่ายสินค้าให้กับบุคคลอื่นที่ไม่เกี่ยวข้องกันในสถานการณ์เดียวกัน และเป็นไปตามราคาที่กำหนด

นอกจากนั้น การซื้อสินทรัพย์ไม่มีตัวตนได้แก่ รายการรับอนุญาตให้ใช้ซอฟต์แวร์ป้องกันไวรัส และระบบบริหารด้านการขาย และการให้บริการ ได้แก่ รายการรับอนุญาตให้ใช้ซอฟต์แวร์ สิทธิในเครื่องหมายการค้า เครื่องหมายบริการ รายการรับบริการบำรุงรักษาซอฟต์แวร์ระบบบริหารจัดการข้อมูล รายการรับอนุญาตให้ใช้ระบบเครือข่ายเช่ารหัสเฉพาะที่ใช้ร่วมกันระหว่างกลุ่มบริษัทในเครือเอสเอสซี และรายการรับบริการในการสนับสนุนซอฟต์แวร์และระบบการบริหารจัดการฐานข้อมูลเพื่อใช้ในทางธุรกิจ จากบริษัทในเครือในต่างประเทศ ซึ่งเป็นบริษัทในกลุ่มเอสเอสซี เป็นไปตามที่ระบุไว้ในสัญญาที่ทำร่วมกัน ซึ่งบริษัทฯ และบริษัทย่อย พิจารณามีความเหมาะสมแล้ว

ข้อมูลอื่นๆ

5. การกำกับดูแลกิจการ

5.1 สิทธิของผู้ถือหุ้น

- (1) คณะกรรมการบริษัท ได้กำหนดนโยบายเกี่ยวกับการกำกับดูแลกิจการที่ดี โดยตระหนักถึงความสำคัญของสิทธิของผู้ถือหุ้น พร้อมทั้งดำเนินการรักษาสิทธิพื้นฐานที่ผู้ถือหุ้นพึงได้รับ และความเท่าเทียมกันอย่างเป็นธรรมต่อผู้ถือหุ้นทุกราย ด้วยความโปร่งใส และเป็นธรรมภายใต้กรอบข้อกำหนดของกฎหมายและจริยธรรมทางธุรกิจ รวมถึงการจัดการที่เหมาะสม มีประสิทธิภาพ เพื่อให้เกิดประสิทธิผลที่ดีที่สุดต่อผู้ถือหุ้นของบริษัท
- (2) บริษัทฯ ให้ความสำคัญและเคารพสิทธิของผู้ถือหุ้น โดยปฏิบัติตามหลักเกณฑ์ที่กฎหมายกำหนด ในปี 2555 บริษัทฯ จัดประชุมผู้ถือหุ้นทั้งหมด 1 ครั้ง ได้แก่ การประชุมสามัญประจำปีผู้ถือหุ้นเมื่อวันที่ 27 เมษายน 2555 ณ ห้องปาริชาติ โรงแรมโกลเด้น ทิวลิป ซอฟเฟอริน เลขที่ 92 ถนนพระราม 9 แขวงบางกะปิ เขตห้วยขวาง กรุงเทพมหานคร ในปี 2555 บริษัทฯ ได้ดำเนินการให้ผู้ถือหุ้นส่วนน้อยเสนอเพิ่มวาระการประชุมล่วงหน้าก่อนวันประชุมสามัญผู้ถือหุ้นประจำปี 2556 และเสนอชื่อบุคคลผู้มีความเหมาะสมเพื่อเข้ารับการพิจารณาคัดเลือกให้ดำรงตำแหน่งกรรมการของบริษัทฯ เป็นการล่วงหน้าได้ระหว่างวันที่ 14 กันยายน 2555 ถึงวันที่ 20 ธันวาคม 2555 โดยมีรายละเอียดและหลักเกณฑ์ตามที่ได้เปิดเผยไว้บนเว็บไซต์ของบริษัทฯ ที่ www.siammakro.co.th และแจ้งให้ผู้ถือหุ้นทราบผ่านระบบข่าวของตลาดหลักทรัพย์
- (3) บริษัทฯ มอบให้บริษัท ศูนย์รับฝากหลักทรัพย์ (ประเทศไทย) จำกัด ซึ่งเป็นนายทะเบียนหุ้นของบริษัทฯ เป็นผู้จัดส่งหนังสือเชิญประชุมสำหรับการประชุมสามัญประจำปีผู้ถือหุ้นปี 2555 พร้อมทั้งข้อมูลประกอบการประชุมตามวาระต่างๆ ให้แก่ผู้ถือหุ้นล่วงหน้าก่อนวันประชุม 22 วัน โดยในแต่ละวาระมีความเห็นของคณะกรรมการประกอบอย่างครบถ้วน
- (4) บริษัทฯ ได้เผยแพร่หนังสือเชิญประชุมไว้ที่เว็บไซต์ www.siammakro.co.th ของบริษัทฯ ก่อนวันประชุมสามัญประจำปีผู้ถือหุ้นปี 2555 ล่วงหน้า 38 วัน และได้แจ้งผ่านระบบข่าวของตลาดหลักทรัพย์ ถึงการเผยแพร่หนังสือเชิญประชุมดังกล่าวไว้ที่เว็บไซต์ของบริษัทฯ ส่วนรายงานการประชุมผู้ถือหุ้นได้เผยแพร่ไว้ที่เว็บไซต์ดังกล่าวหลังวันประชุม 12 วัน
- (5) ในการประชุมสามัญประจำปีผู้ถือหุ้นปี 2555 มีกรรมการบริษัทฯ ซึ่งรวมถึงกรรมการตรวจสอบของบริษัทฯ จำนวน 9 ท่าน รวมทั้งผู้สอบบัญชีและที่ปรึกษากฎหมายของบริษัทฯ เข้าร่วมประชุม โดยประธานในที่ประชุมได้ประกาศแจ้งจำนวนและสัดส่วนผู้ถือหุ้นที่เข้าประชุม ผู้ถือหุ้นที่รับมอบฉันทะ วิธีปฏิบัติในการลงคะแนน วิธีการที่ใช้ในการนับคะแนนเสียงตั้งแต่เริ่มต้นการประชุม ดำเนินการประชุมและจัดให้ผู้ถือหุ้นออกเสียงลงคะแนนโดยเรียงตามวาระที่ระบุไว้ในหนังสือนัดประชุม ไม่มีการเพิ่มวาระอื่นนอกเหนือจากที่ระบุไว้ในหนังสือนัดประชุม (ไม่มีวาระจร) ดำเนินการประชุมให้เป็นไปตามข้อบังคับบริษัทฯ และมีการบันทึกการประชุมถูกต้องครบถ้วน เพื่อให้ผู้ถือหุ้นสามารถตรวจสอบได้ ตลอดจนเปิดโอกาสให้ผู้ถือหุ้นมีสิทธิอย่างเท่าเทียมกันในการสอบถาม แสดงความคิดเห็นตามระเบียบวาระการประชุมและเรื่องที่เสนอ รวมทั้งได้ตอบคำถามอย่างครบถ้วนในที่ประชุมผู้ถือหุ้น
- (6) บริษัทฯ ให้สิทธิผู้ถือหุ้นที่มาร่วมประชุมผู้ถือหุ้นภายหลังเริ่มการประชุมแล้ว มีสิทธิออกเสียงหรือลงคะแนนในระเบียบวาระที่อยู่ระหว่างการพิจารณาและวาระอื่นๆ ที่ยังไม่ได้ลงมติ

ข้อมูลอื่นๆ

5.2 การปฏิบัติต่อผู้ถือหุ้นอย่างเท่าเทียมกันอย่างเป็นธรรม

บริษัทฯ มีนโยบายปฏิบัติต่อผู้ถือหุ้นทุกรายอย่างเท่าเทียมกันอย่างเป็นธรรม และเป็นไปตามข้อกำหนดกฎหมาย รวมทั้งมีมาตรการการป้องกันกรณีที่กรรมการและผู้บริหารใช้ข้อมูลภายใน เพื่อหาผลประโยชน์ให้แก่ตนเองหรือผู้อื่นในทางมิชอบ ซึ่งเป็นการเอาเปรียบผู้ถือหุ้นรายอื่น ทั้งนี้บริษัทฯ ได้คำนึงถึงการปฏิบัติต่อผู้ถือหุ้นทุกรายอย่างเท่าเทียมกันอย่างเป็นธรรม ดังนี้

- (1) ให้สิทธิออกเสียงในที่ประชุมผู้ถือหุ้นเป็นไปตามจำนวนหุ้นที่ผู้ถือหุ้นถืออยู่โดยหนึ่งหุ้นมีสิทธิเท่ากับหนึ่งเสียง
- (2) ในปี 2555 บริษัทฯ ได้ดำเนินการให้ผู้ถือหุ้นส่วนน้อยเสนอเพิ่มวาระการประชุมล่วงหน้าก่อนวันประชุมสามัญผู้ถือหุ้นประจำปี 2556 และเสนอชื่อบุคคลผู้มีคุณสมบัติเหมาะสมเพื่อเข้ารับการพิจารณาคัดเลือกให้ดำรงตำแหน่งกรรมการของบริษัทฯ เป็นการล่วงหน้าได้ระหว่างวันที่ 14 กันยายน 2555 ถึงวันที่ 20 ธันวาคม 2555 โดยมีรายละเอียดและหลักเกณฑ์ตามที่ได้เปิดเผยไว้บนเว็บไซต์ของบริษัทฯ ที่ www.siammakro.co.th และได้แจ้งให้ผู้ถือหุ้นทราบผ่านระบบข่าวของตลาดหลักทรัพย์
- (3) บริษัทฯ ได้จัดส่งหนังสือนัดประชุมพร้อมเอกสารที่เกี่ยวข้องให้แก่ผู้ถือหุ้นอย่างครบถ้วน และสนับสนุนให้ผู้ถือหุ้นใช้หนังสือมอบฉันทะรูปแบบที่ผู้ถือหุ้นสามารถกำหนดทิศทางลงคะแนนเสียงได้ และสามารถให้สิทธิออกเสียงเลือกตั้งกรรมการเป็นรายบุคคลได้ในวาระการเลือกตั้งกรรมการ
- (4) ผู้ถือหุ้นสามารถมอบฉันทะให้บุคคลอื่น หรือกรรมการอิสระของบริษัทฯ เข้าประชุมแทนได้ โดยบริษัทฯ เสนอให้มอบฉันทะให้กับกรรมการอิสระซึ่งเป็นกรรมการตรวจสอบ และได้รับแจ้งคำอธิบายและข้อมูลของกรรมการตรวจสอบไว้ในหนังสือนัดประชุม ทั้งนี้ ในการประชุมสามัญประจำปีผู้ถือหุ้นปี 2555 มีผู้ถือหุ้นจำนวน 360 ราย มอบฉันทะให้ประธานคณะกรรมการตรวจสอบ และกรรมการตรวจสอบ ซึ่งเป็นกรรมการอิสระที่บริษัทฯ เสนอเป็นผู้รับมอบฉันทะให้ออกเสียงแทน อีกทั้งบริษัทฯ ได้ดำเนินการอำนวยความสะดวกและปฏิบัติต่อผู้ถือหุ้นทุกรายอย่างเท่าเทียมกันในการประชุมผู้ถือหุ้นดังกล่าว
- (5) บริษัทฯ มีระเบียบประกาศและบอกกล่าวให้ผู้บริหาร เจ้าหน้าที่ และบุคคลอื่นใดที่เกี่ยวข้องทราบอย่างสม่ำเสมอถึงหลักการของบริษัทฯ ว่าด้วยความประพฤติที่ชอบด้วยกฎหมายและจรรยาบรรณในการดำเนินการต่างๆ ทั้งภายในบริษัทฯ และต่อบุคคลภายนอก โดยเฉพาะในส่วนของการเก็บรักษาและป้องกันการใช้ข้อมูลภายในของ บริษัทฯ รายละเอียดได้กล่าวไว้แล้วในหัวข้อการดูแลเรื่องการใช้ข้อมูลภายใน หน้า 65

5.3 บทบาทของผู้มีส่วนได้เสีย

- (1) บริษัทฯ ได้ให้ความสำคัญต่อสิทธิของผู้มีส่วนได้เสียทุกกลุ่ม โดยปฏิบัติตามข้อกำหนดของกฎหมาย เพื่อดูแลสิทธิของผู้มีส่วนได้เสียกลุ่มต่างๆ และประสานประโยชน์ร่วมกันอย่างเหมาะสม ดังนี้

ผู้ถือหุ้น

บริษัทฯ จะดำเนินธุรกิจอย่างโปร่งใส มุ่งมั่นในการสร้างความเจริญเติบโตอย่างมั่นคงในระยะยาว และผลตอบแทนที่ดีให้กับผู้ถือหุ้น

ข้อมูลอื่นๆ

ลูกค้า

บริษัทฯ มุ่งมั่นที่จะแสวงหาและเพิ่มความหลากหลายของสินค้า ตลอดจนควบคุมดูแลคุณภาพของสินค้าให้ได้มาตรฐาน ตรงกับความต้องการของลูกค้า พร้อมทั้งปรับปรุงและพัฒนาการให้บริการอย่างต่อเนื่อง ตลอดจนการสร้างสัมพันธ์ภาพที่ดีและยั่งยืนกับลูกค้าในระยะยาวเพื่อให้ลูกค้าได้รับความพึงพอใจอย่างสูงสุดในสินค้าและบริการ

พนักงาน

บริษัทฯ มีนโยบายมุ่งเน้นการฝึกอบรมและพัฒนาบุคลากรให้มีโอกาสเติบโตในสายงานอาชีพ โดยการจัดการฝึกอบรมเพื่อยกระดับฝีมือของพนักงานในทุกระดับ เพื่อให้เป็นพนักงานที่มีคุณภาพและมีประสิทธิภาพในการทำงาน และมีผลงานที่โดดเด่น พร้อมทั้งจะได้รับการปรับเลื่อนตำแหน่งงานให้สูงขึ้น รวมทั้งมีนโยบายที่จะจ่ายค่าตอบแทนตามผลงาน และผลการปฏิบัติงาน รวมทั้งสวัสดิการแก่พนักงานอย่างเป็นธรรม โดยที่ผลตอบแทนและสวัสดิการของบริษัทฯ จะเป็นอัตราที่สามารถแข่งขันได้ในตลาดแรงงานสำหรับอุตสาหกรรมเดียวกัน นอกจากนี้ บริษัทฯ ยังมีนโยบายเกี่ยวกับการบริหารและจัดการด้านความปลอดภัย อาชีวอนามัย และสภาพแวดล้อมในการทำงาน โดยบริษัทฯ ได้จัดตั้งคณะกรรมการความปลอดภัย อาชีวอนามัย และสภาพแวดล้อมในการทำงาน (คปอ.) และเจ้าหน้าที่ความปลอดภัยในการทำงาน (จป.) ในระดับหัวหน้างาน (จป.หน) และระดับบริหาร (จป.บ) โดยได้ดำเนินการตามมาตรการด้านความปลอดภัย อาชีวอนามัย และสภาพแวดล้อมในการทำงานอย่างเพียงพอและเหมาะสม เพื่อให้ปลอดจากเหตุอันจะทำให้เกิดการสูญเสียชีวิต บาดเจ็บจากอุบัติเหตุ และการเจ็บป่วยอันเนื่องมาจากการทำงาน รวมทั้งได้เข้าร่วมรณรงค์และส่งเสริมกิจกรรมด้านความปลอดภัย กับหน่วยงานราชการที่เกี่ยวข้องอย่างต่อเนื่อง

คู่ค้าและเจ้าหนี้

บริษัทฯ มุ่งมั่นที่จะปฏิบัติต่อคู่ค้าอย่างเป็นธรรม โดยคำนึงถึงผลประโยชน์ร่วมกัน รวมทั้งปฏิบัติตามสัญญาที่ตกลงร่วมกัน นอกจากนี้ บริษัทฯ ปฏิบัติตามสัญญาที่ทำร่วมกันกับเจ้าหนี้ทุกรายอย่างเคร่งครัด ตลอดจนชำระหนี้ตามเงื่อนไขที่ระบุไว้ในสัญญาที่ทำร่วมกันดังกล่าว

คู่แข่ง

บริษัทฯ ดำเนินธุรกิจตามกรอบกติกาการแข่งขันสากล ภายใต้กฎหมายเกี่ยวกับหลักปฏิบัติการแข่งขันทางการค้า ไม่ละเมิดความลับหรือล่วงรู้ความลับทางการค้าของคู่แข่งด้วยวิธีฉ้อฉล และไม่ทำลายคู่แข่งด้วยวิธีการอันไม่สุจริต

สังคมและสิ่งแวดล้อม

บริษัทฯ ตระหนักถึงความสำคัญของสังคมและสิ่งแวดล้อมที่เราอาศัยอยู่ บริษัทฯ จึงได้ส่งเสริมให้ทุกๆ สาขา ได้มีส่วนร่วมรับผิดชอบต่อสังคมที่ตั้งอยู่เสมอมา โดยการให้ความร่วมมือในกิจกรรมต่างๆ ของชุมชนและกิจกรรมสาธารณะต่างๆ รวมทั้งมีส่วนร่วมในการพัฒนาด้านการศึกษา สังคมและสิ่งแวดล้อม รายละเอียดเพิ่มเติมได้กล่าวไว้แล้วในหัวข้อความรับผิดชอบต่อสังคมขององค์กร หน้า 20 นอกจากนี้ บริษัทฯ ได้กำหนดนโยบายอนุรักษ์พลังงาน เพื่อใช้เป็นแนวทางดำเนินการด้านพลังงานและส่งเสริมการใช้พลังงานให้เกิดประสิทธิภาพและประโยชน์สูงสุด ซึ่งเป็นการช่วยลดภาวะโลกร้อนอีกด้วย

(2) การติดตามดูแลให้มีการปฏิบัติ และการแจ้งเบาะแส

กรรมการ ผู้บริหาร และพนักงานทุกคน มีหน้าที่และความรับผิดชอบต้องรับทราบ ทำความเข้าใจนโยบายการกำกับดูแลกิจการที่ดี และยึดถือเป็นแนวทางในการปฏิบัติงาน เพื่อส่งเสริมให้บริษัทฯ เป็นบริษัทฯ ที่มีประสิทธิภาพในการดำเนินงาน มีการบริหารงานและกำกับดูแลกิจการที่ดี

ผู้บริหารทุกระดับในองค์กรต้องดูแลรับผิดชอบและถือเป็นเรื่องสำคัญที่จะดำเนินการให้พนักงานภายใต้สายบังคับบัญชาทราบ เข้าใจและปฏิบัติตามนโยบายการกำกับดูแลกิจการของบริษัทฯ อย่างจริงจัง

ข้อมูลอื่นๆ

บริษัทฯ เปิดช่องทางให้กรรมการ ผู้บริหาร และพนักงานทุกคน สามารถซักถามข้อสงสัย และแจ้งเบาะแสเกี่ยวกับการไม่ปฏิบัติตามนโยบายการกำกับดูแลกิจการที่ดีของบริษัทฯ โดยสามารถส่งข้อร้องเรียนหรือสอบถามแนวปฏิบัติได้ที่

- ก) ผู้บังคับบัญชาตามลำดับชั้น
- ข) ฝ่ายทรัพยากรบุคคล - สำนักงานใหญ่
- ค) ฝ่ายกฎหมายและกำกับดูแลกิจการที่ดี
- ง) ผู้ตรวจสอบภายใน และ
- จ) ประธานคณะกรรมการตรวจสอบ

- (3) บริษัทฯ มีนโยบายต่อต้านการทุจริต โดยวางเป็นแนวทางดังนี้
 - ก) ผู้บริหารและพนักงานของบริษัทฯ จะต้องกระทำการภายใต้กรอบจริยธรรมทางธุรกิจ และละเว้นการกระทำที่มีผลกระทบกระเทือนต่องานในทางทุจริตหรือขัดต่อกฎหมาย
 - ข) ผู้บริหารและพนักงานของบริษัทฯ จะต้องไม่ทำการให้ หรือรับเงิน หรือประโยชน์อื่นใดโดยมิชอบด้วยกฎหมาย
- (4) บริษัทฯ มีนโยบายและแนวปฏิบัติเกี่ยวกับการไม่ล่วงละเมิดทรัพย์สินทางปัญญา ครอบคลุมเนื้อหาดังต่อไปนี้
 - ก) ไม่สนับสนุนการดำเนินการที่มีลักษณะเป็นการละเมิดทรัพย์สินทางปัญญาหรือลิขสิทธิ์ตามที่กำหนดในกฎหมายว่าด้วยทรัพย์สินทางปัญญา ทั้งนี้ หากบริษัทฯ พบการละเมิดทรัพย์สินทางปัญญา บริษัทฯ จะดำเนินการอย่างรวดเร็วตามขั้นตอนต่างๆ ที่เหมาะสม เพื่อยุติหรือหยุดการเข้าถึงสิ่งที่ถูกกล่าวหาว่ามีการละเมิดสิทธิ
 - ข) บริษัทฯ จะดำเนินการอย่างรวดเร็วตามขั้นตอนต่างๆ ที่เหมาะสมตามระเบียบว่าด้วยการดำเนินการทางวินัยพนักงานของบริษัทฯ และแจ้งให้ผู้ทำการละเมิดทรัพย์สินทางปัญญาดังกล่าวทราบ

5.4 การเปิดเผยข้อมูลและความโปร่งใส

- (1) นอกจากการเผยแพร่ข้อมูลตามเกณฑ์ที่กำหนดและผ่านช่องทางของตลาดหลักทรัพย์ฯ แบบแสดงรายการข้อมูลประจำปี (แบบ 56-1) และรายงานประจำปีแล้ว บริษัทฯ ได้มีการเปิดเผยข้อมูลทั้งภาษาไทยและภาษาอังกฤษผ่านช่องทางอื่นๆ ด้วย เช่น เว็บไซต์ของบริษัทฯ โดยได้ปรับปรุงข้อมูลให้เป็นปัจจุบันอย่างสม่ำเสมอ
- (2) คณะกรรมการบริษัท ให้ความสำคัญต่อการเปิดเผยข้อมูลที่มีความถูกต้อง ครบถ้วน โปร่งใส และทันเวลา ทั้งข้อมูลทางการเงินและข้อมูลที่ไม่ใช่ทางการเงินตามที่กฎหมายกำหนด เพื่อให้นักลงทุนและผู้มีส่วนได้เสียทุกกลุ่มได้มีข้อมูลที่เชื่อถือได้ และเพียงพอประกอบการตัดสินใจ โดยกำหนดให้สำนักเลขานุการบริษัทและฝ่ายนักลงทุนสัมพันธ์มีหน้าที่รับผิดชอบในการติดต่อสื่อสาร และเผยแพร่ข้อมูลข่าวสารของบริษัทที่เป็นประโยชน์แก่นักลงทุนรายย่อย นักลงทุนสถาบัน นักวิเคราะห์ และบุคคลทั่วไป ทั้งในประเทศและต่างประเทศอย่างเท่าเทียมและเป็นธรรมตามที่กฎหมายกำหนด ผ่านช่องทางการสื่อสารหลากหลาย ช่องทาง เช่น การแจ้งสารสนเทศผ่านตลาดหลักทรัพย์แห่งประเทศไทย หรือการเผยแพร่ข้อมูลต่างๆ ผ่านเว็บไซต์ของบริษัทฯ นอกจากนี้ บริษัทฯ ได้จัดให้มีการประชุมและพบปะผู้ลงทุน นักวิเคราะห์ เป็นประจำทุกไตรมาส หลังจากได้เปิดเผยผลการดำเนินงานต่อตลาดหลักทรัพย์ฯ แล้ว
- (3) คณะกรรมการบริษัท ได้จัดให้มีรายงานความรับผิดชอบต่อคณะกรรมการต่อรายงานทางการเงิน ซึ่งได้แสดงไว้ในหน้า 80 และได้แสดงควบคู่กับรายงานของผู้สอบบัญชีในรายงานประจำปี
- (4) การเปิดเผยบทบาทหน้าที่ และความรับผิดชอบของคณะกรรมการบริษัท คณะกรรมการบริหาร คณะกรรมการตรวจสอบ และคณะกรรมการสรรหาและกำหนดค่าตอบแทน วาระการดำรงตำแหน่งของกรรมการ การประชุมคณะกรรมการบริษัท และนโยบายการจ่ายค่าตอบแทนกรรมการและผู้บริหาร รายละเอียดได้กล่าวไว้แล้วภายใต้ข้อ 5.5 ความรับผิดชอบต่อคณะกรรมการ

ข้อมูลอื่นๆ

5.5 ความรับผิดชอบของคณะกรรมการ

(1) โครงสร้างคณะกรรมการ

- (1.1) คณะกรรมการประกอบด้วยกรรมการไม่น้อยกว่า 5 คน หรือจำนวนขั้นต่ำตามที่กฎหมายและมติที่ประชุมผู้ถือหุ้นกำหนดแต่ไม่เกิน 11 คน โดยคณะกรรมการบริษัท จะต้องเป็นผู้มีคุณสมบัติและไม่มีลักษณะต้องห้ามตามกฎหมายว่าด้วยบริษัทมหาชนจำกัด และกฎหมายอื่นที่เกี่ยวข้อง

ในปี 2555 คณะกรรมการบริษัท ประกอบด้วยกรรมการจำนวน 10 ท่าน ซึ่งเป็นจำนวนที่เหมาะสมกับขนาดของกิจการ โดยมีประธานกรรมการเป็นกรรมการอิสระ และไม่มีความสัมพันธ์ใดๆ กับฝ่ายบริหารและไม่มีบุคคลเดียวกันกับประธานเจ้าหน้าที่บริหาร เพื่อเป็นการแบ่งแยกหน้าที่ในการกำหนดนโยบายการกำกับดูแลกิจการที่ดีและการบริหารงานประจำ ทั้งนี้ คณะกรรมการบริษัท มีการถ่วงดุลของกรรมการที่ไม่เป็นผู้บริหารดังนี้

ก) กรรมการที่เป็นผู้บริหาร (มีอำนาจลงนามผูกพันบริษัท)	4	ท่าน
ข) กรรมการที่เป็นผู้บริหาร (ไม่มีอำนาจลงนามผูกพันบริษัท)	1	ท่าน
ค) กรรมการที่ไม่เป็นผู้บริหาร	5	ท่าน
- กรรมการซึ่งไม่ได้เป็นกรรมการตรวจสอบ	1	ท่าน
- กรรมการอิสระซึ่งไม่ได้เป็นกรรมการตรวจสอบ	1	ท่าน
- กรรมการอิสระซึ่งเป็นกรรมการตรวจสอบ	3	ท่าน

คณะกรรมการบริษัท เห็นว่ากรรมการอิสระทั้ง 4 ท่าน (รวมประธานกรรมการ) คิดเป็นร้อยละ 40 ของกรรมการทั้งคณะ มีคุณสมบัติตามคำนิยามดังรายละเอียดหน้า 52 ทั้งนี้ คณะกรรมการเห็นว่านายอรรถพร ชำยมาน เป็นกรรมการอิสระที่มีความรู้ด้านบัญชีและการเงิน จึงได้แต่งตั้งให้เป็นประธานคณะกรรมการตรวจสอบ

- (1.2) คณะกรรมการบริษัท ได้แต่งตั้งนางสาวนิโลบล ตั้งประสิทธิ์ เป็นเลขานุการบริษัท ดังรายละเอียดในหัวข้อเลขานุการบริษัท หน้า 49
- (1.3) เพื่อให้กรรมการบริษัทปฏิบัติงานได้อย่างมีประสิทธิภาพ กรรมการบริษัท ได้ยึดถือและปฏิบัติในการดำรงตำแหน่งกรรมการในบริษัทจดทะเบียนไม่เกิน 5 บริษัท
- (1.4) การแต่งตั้งกรรมการให้เป็นไปตามข้อบังคับของบริษัทฯ และข้อกำหนดของกฎหมายที่เกี่ยวข้อง ทั้งนี้จะต้องมีความโปร่งใสชัดเจน ในการสรรหากรรมการให้ดำเนินการผ่านกระบวนการสรรหาของคณะกรรมการสรรหา และการพิจารณาจะต้องประกอบด้วยข้อมูลเกี่ยวกับประวัติการศึกษาและประสบการณ์ในการประกอบวิชาชีพของบุคคลนั้นๆ โดยมีรายละเอียดที่เพียงพอ เพื่อประกอบการตัดสินใจของคณะกรรมการและ/หรือผู้ถือหุ้น

(2) คณะกรรมการชุดย่อย

คณะกรรมการบริษัท ได้แต่งตั้งคณะอนุกรรมการเพื่อช่วยในการกำกับดูแลกิจการที่ดีของบริษัทฯ ดังนี้

- (2.1) คณะกรรมการตรวจสอบ ประกอบด้วยกรรมการอิสระจำนวน 3 ท่าน โดยมี นายอรรถพร ชำยมาน เป็นประธานคณะกรรมการตรวจสอบ นายชวลิต อุตตาศาสตร์ และนายธีระ วิภูษิน เป็นกรรมการตรวจสอบ และมีรองผู้อำนวยการฝ่ายตรวจสอบเป็นเลขานุการคณะกรรมการตรวจสอบ รายละเอียดเพิ่มเติมได้กล่าวไว้แล้วในหัวข้อรายงานคณะกรรมการตรวจสอบ หน้า 32 และหัวข้อคณะกรรมการตรวจสอบ หน้า 51
- (2.2) คณะกรรมการสรรหาและกำหนดค่าตอบแทน ได้กล่าวไว้แล้วในหัวข้อคณะกรรมการสรรหาและกำหนดค่าตอบแทน หน้า 52

(3) บทบาท หน้าที่ และความรับผิดชอบของคณะกรรมการ

- (3.1) คณะกรรมการบริษัท ได้กำหนดนโยบายเกี่ยวกับการกำกับดูแลกิจการที่ดีด้วยความมุ่งมั่นและตั้งใจที่จะปฏิบัติตามหลักการดังกล่าว โดยได้กำหนดทิศทางและนโยบายหลักของบริษัทฯ พร้อมทั้งกำกับดูแลฝ่ายบริหารให้ดำเนินการตามนโยบายอย่างมีประสิทธิภาพเพื่อประโยชน์สูงสุดของบริษัทฯ และผู้ถือหุ้นด้วยความโปร่งใสและเป็นธรรม ภายใต้กรอบข้อกำหนดของกฎหมายและจริยธรรมทางธุรกิจ นอกจากนี้ ยังให้ความสำคัญต่อระบบการควบคุมภายในและการตรวจสอบภายในของบริษัทฯ

ข้อมูลอื่นๆ

- (3.2) คณะกรรมการบริษัท ได้กำหนดวิสัยทัศน์ แผนการดำเนินงาน และงบประมาณของบริษัทฯ ตลอดจนกำกับดูแลให้ฝ่ายจัดการดำเนินการให้เป็นไปตามแผนงานและงบประมาณที่กำหนดไว้อย่างมีประสิทธิภาพและประสิทธิผล เพื่อเพิ่มมูลค่าทางเศรษฐกิจสูงสุดให้แก่กิจการ ทั้งนี้ บทบาท หน้าที่ และความรับผิดชอบของคณะกรรมการบริษัท คณะกรรมการบริหาร คณะกรรมการตรวจสอบ และคณะกรรมการสรรหาและกำหนดค่าตอบแทน รายละเอียดได้กล่าวไว้แล้วในหัวข้อโครงสร้างการจัดการ หน้า 47 อนึ่ง ในส่วนของการดำเนินการทางการเงินเกี่ยวกับการลงทุนของบริษัทฯ คณะกรรมการบริษัท จะเป็นผู้อนุมัติการลงทุนดังกล่าว ทั้งนี้ ไม่รวมถึงรายการที่ต้องขอความเห็นจากผู้ถือหุ้นตามข้อกำหนดของ ก.ล.ต. และตลาดหลักทรัพย์ และพระราชบัญญัติบริษัทมหาชนจำกัด พ.ศ. 2535
- (3.3) วาระการดำรงตำแหน่งของกรรมการ บริษัทฯ ได้กำหนดให้ในการประชุมผู้ถือหุ้นสามัญประจำปีทุกครั้ง ให้กรรมการออกจากตำแหน่ง 1 ใน 3 โดยให้กรรมการคนที่อยู่ในตำแหน่งนานที่สุดเป็นผู้ออกจากตำแหน่ง กรรมการที่ออกจากตำแหน่งตามวาระอาจถูกเลือกกลับเข้ามาดำรงตำแหน่งใหม่ได้
- (3.4) คณะกรรมการบริษัท ได้กำหนดจรรยาบรรณของบริษัทฯ เพื่อให้กรรมการบริษัท ผู้บริหาร พนักงาน รวมถึงลูกจ้างทุกคน ใช้เป็นแนวทางในการประพฤติปฏิบัติควบคู่ไปกับข้อบังคับและระเบียบของบริษัทฯ เพื่อให้เกิดความเป็นธรรมต่อผู้มีส่วนเกี่ยวข้องทุกฝ่าย ทั้งนี้ บริษัทฯ ได้มีการติดตามการปฏิบัติตามแนวทางดังกล่าวเป็นประจำ รวมถึงกำหนดบทลงโทษทางวินัยไว้ด้วย
- (3.5) บริษัทฯ มีรายการที่อาจมีความขัดแย้งทางผลประโยชน์ ซึ่งได้แสดงรายละเอียดไว้ในหัวข้อรายการระหว่างกันกับบุคคลที่อาจมีความขัดแย้งทางผลประโยชน์ หน้า 67 ทั้งนี้ บริษัทฯ ได้เปิดเผยรายการดังกล่าวไว้ในหมายเหตุประกอบงบการเงินรายไตรมาสและสิ้นปีในหัวข้อรายการกับกิจการที่เกี่ยวข้องกัน ซึ่งงบการเงินดังกล่าวได้ผ่านการพิจารณาจากคณะกรรมการตรวจสอบและการอนุมัติจากคณะกรรมการบริษัท
- (3.6) รายการที่เข้าข่ายรายการที่เกี่ยวข้องกันของบริษัทฯ จะต้องได้รับการพิจารณาและอนุมัติจากคณะกรรมการบริษัท รวมทั้งได้ปฏิบัติตามหลักเกณฑ์ของ ก.ล.ต. และตลาดหลักทรัพย์
- (3.7) คณะกรรมการบริษัท ได้จัดให้มีระบบบัญชี การรายงานทางการเงิน การสอบบัญชี การควบคุมภายใน และการตรวจสอบภายในที่มีความน่าเชื่อถือ มีการทบทวนระบบการควบคุมภายในและการตรวจสอบภายในเป็นประจำเพื่อให้มีประสิทธิภาพและประสิทธิผล นอกจากนี้ บริษัทฯ มีฝ่ายตรวจสอบภายในเพื่อให้มั่นใจว่าการปฏิบัติงานหลักและกิจกรรมทางการเงินสำคัญของบริษัทฯ ได้ดำเนินการตามแนวทางที่กำหนดและมีประสิทธิภาพ โดยผู้บริหารฝ่ายตรวจสอบภายในรายงานตรงต่อคณะกรรมการตรวจสอบ
- (3.8) คณะกรรมการบริษัท ได้ให้ความสำคัญเกี่ยวกับการบริหารความเสี่ยงเป็นอย่างมาก โดยบริษัทฯ ได้มีการจัดทำแบบสอบถามในเรื่องการบริหารความเสี่ยงของกิจการในแต่ละด้าน โดยมีผู้บริหารของแต่ละหน่วยงานเป็นผู้ประเมินความเสี่ยงและได้จัดให้ผู้ตรวจสอบภายนอกทำการสอบทานแบบสอบถามที่ได้ตอบโดยผู้บริหารว่าเป็นไปตามคำตอบที่ได้รับหรือไม่ ตลอดจนมีการกำหนดมาตรการป้องกันและจัดการความเสี่ยง ซึ่งรวมถึงความเสี่ยงที่มีผลต่อการดำเนินงานของบริษัทฯ เพื่อเป็นหลักประกันการดำรงอยู่อย่างมั่นคงของบริษัทฯ

ข้อมูลอื่นๆ

(4) การประชุมคณะกรรมการ

คณะกรรมการบริษัท มีกำหนดประชุมโดยปกติเป็นประจำทุกๆ 3 เดือน และมีการประชุมพิเศษเพิ่มเติมตามความจำเป็น โดยมีการกำหนดวาระชัดเจนล่วงหน้า และมีวาระพิจารณารายงานของคณะกรรมการตรวจสอบและงบการเงินเป็นประจำ ทั้งนี้ บริษัทฯ ได้จัดส่งหนังสือเชิญประชุมพร้อมระเบียบวาระการประชุมและเอกสารก่อนการประชุมล่วงหน้า 7 วัน เพื่อให้คณะกรรมการได้มีเวลาศึกษาข้อมูลอย่างเพียงพอก่อนเข้าร่วมประชุม โดยในปี 2555 ที่ผ่านมามีการประชุมตามวาระปกติและวาระพิเศษรวมทั้งสิ้น 5 ครั้ง โดยการเข้าร่วมประชุมของคณะกรรมการบริษัทแต่ละท่านสรุปได้ดังนี้

รายชื่อ	ตำแหน่ง	วาระการดำรงตำแหน่ง	จำนวนครั้งที่เข้าประชุม
1. นายอาสา สารสิน	กรรมการอิสระ และประธานกรรมการ	เม.ย. 2554 - เม.ย. 2557	5
2. นางสุชาดา อธิจารกุล	รองประธานกรรมการ	เม.ย. 2555 - เม.ย. 2558	5
3. นางสาวลักษณ์ ธิฐาพันธ์	กรรมการ	เม.ย. 2554 - เม.ย. 2557	5
4. นายสเทพาน โรจน์ต์ นานนิงก้า	กรรมการ	เม.ย. 2553 - เม.ย. 2556	3
5. นายลูอิศ อาร์ทัวร์ แบร์นาร์ มารี ดรีเบค (ลาออกในระหว่างปี)	กรรมการ		2
นายวิลเลียม เฮนดริคส์ แวน ลิวเวิน* (แต่งตั้งแทน)	กรรมการ	ส.ค. 2555 - เม.ย. 2558	2
6. นายเวาเตอร์ แวน เดอร์ เวิร์ด	กรรมการ	เม.ย. 2555 - เม.ย. 2558	2
7. ดร. ประเสริฐ จารุพนิช	กรรมการ	เม.ย. 2554 - เม.ย. 2557	4
8. นายอรรถพร ข่ายม่าน	กรรมการอิสระ	เม.ย. 2553 - เม.ย. 2556	5
9. นายชวลิต อุตศาสตร์	กรรมการอิสระ	เม.ย. 2553 - เม.ย. 2556	4
10. นายธีระ วิภูชนิน	กรรมการอิสระ	เม.ย. 2553 - เม.ย. 2556	5

หมายเหตุ :

* แต่งตั้งแทนกรรมการซึ่งลาออกในระหว่างปี ตามมติที่ประชุมคณะกรรมการบริษัท ครั้งที่ 3/2555 เมื่อวันที่ 9 สิงหาคม 2555

ทั้งนี้ ได้มีการจดบันทึกการประชุมเป็นลายลักษณ์อักษร จัดเก็บรายงานการประชุมที่ผ่านการรับรองจากคณะกรรมการ พร้อมให้คณะกรรมการและผู้เกี่ยวข้องตรวจสอบได้

อนึ่ง ในปี 2555 คณะกรรมการตรวจสอบของบริษัทฯ ซึ่งเป็นกรรมการอิสระทั้งหมด ได้มีการประชุมระหว่างกันกับผู้สอบบัญชีของบริษัทฯ โดยไม่มีฝ่ายจัดการเข้าร่วมประชุมด้วย

ข้อมูลอื่นๆ

(5) การประเมินตนเองของคณะกรรมการ

คณะกรรมการบริษัท ได้จัดให้มีการประเมินผลการปฏิบัติงานของตนเองทั้งคณะอย่างน้อยปีละครั้ง โดยร่วมกันพิจารณาผลการดำเนินงานและปัญหาเพื่อสะท้อนถึงประสิทธิภาพในการดำเนินงานและหาแนวทางปรับปรุงแก้ไขต่อไป

(6) คำตอบแทนกรรมการและผู้บริหาร

ก) คำตอบแทนกรรมการ

บริษัทฯ ได้กำหนดคำตอบแทนกรรมการไว้อย่างชัดเจน โปร่งใส สอดคล้อง เหมาะสมกับผลการดำเนินงานของบริษัทฯ และความรับผิดชอบ โดยเปรียบเทียบกับระดับคำตอบแทนของบริษัทอื่นๆ ในอุตสาหกรรมเดียวกัน และได้ขออนุมัติจากที่ประชุมผู้ถือหุ้นแล้ว

ข) คำตอบแทนผู้บริหาร

บริษัทฯ ได้กำหนดคำตอบแทนผู้บริหารซึ่งเป็นไปตามหลักการและนโยบาย โดยเชื่อมโยงกับผลการดำเนินงานของบริษัทฯ และผลการดำเนินงานของผู้บริหารแต่ละท่าน

ค) จำนวนคำตอบแทนกรรมการและผู้บริหารในปี 2555

รายละเอียดได้กล่าวไว้แล้วในหัวข้อคำตอบแทนผู้บริหารในปี 2555 หน้า 64

(7) การพัฒนากรรมการและผู้บริหาร

กรรมการที่ได้รับการแต่งตั้งใหม่จะได้รับทราบข้อมูลของบริษัทฯ กฎระเบียบ ข้อมูลเกี่ยวกับธุรกิจของบริษัทฯ รวมทั้งข้อมูลที่เป็นประโยชน์ต่อการปฏิบัติหน้าที่ของกรรมการใหม่อย่างเพียงพอก่อนปฏิบัติหน้าที่

คณะกรรมการบริษัท ส่งเสริมให้มีการฝึกอบรมและการให้ความรู้แก่ผู้เกี่ยวข้อง เช่น กรรมการ กรรมการตรวจสอบผู้บริหาร เลขานุการบริษัท เป็นต้น เพื่อให้มีการปรับปรุงการปฏิบัติงานอย่างต่อเนื่อง และการทำงานมีประสิทธิภาพยิ่งขึ้น

ข้อมูลอื่นๆ

6. ค่าตอบแทนของผู้สอบบัญชีในปี 2555

ค่าตอบแทนจากการสอบบัญชี

บริษัท และบริษัทย่อย จ่ายค่าตอบแทนการสอบบัญชีให้แก่สำนักงานสอบบัญชีที่ผู้สอบบัญชีสังกัดในรอบปีบัญชี 2555 โดยมีรายละเอียดดังนี้

ชื่อบริษัทผู้จ่าย	สำนักงานสอบบัญชีที่ผู้สอบบัญชีสังกัด	ค่าสอบบัญชี (บาท)
บริษัท สยามแม็คโคร จำกัด (มหาชน)	บริษัท ไฟร์ซวอเตอร์เฮาส์คูเปอร์ส เอพีเอส จำกัด	4,993,718*
บริษัท สยามฟู้ด เซอร์วิส จำกัด	บริษัท ไฟร์ซวอเตอร์เฮาส์คูเปอร์ส เอพีเอส จำกัด	804,058
บริษัท วินาสยาม ฟู้ด จำกัด	บริษัท ไฟร์ซวอเตอร์เฮาส์คูเปอร์ส (ประเทศเวียดนาม) จำกัด	106,386

หมายเหตุ :

* ไม่รวมค่าตอบแทนในกรณีที่ผู้สอบบัญชีเข้าร่วมสังเกตการณ์ในการตรวจนับสินค้าคงคลังระหว่างปีของแต่ละสาขาของบริษัทฯ เป็นจำนวนเงิน 944,683 บาท และไม่รวมถึงค่าสอบบัญชีและค่าตอบแทนการเข้าร่วมสังเกตการณ์ในการตรวจนับสินค้าสาขาที่เปิดใหม่ในปี 2555 จำนวน 5 สาขา เป็นจำนวนเงิน 200,000 บาท

ข้อมูลอื่นๆ

ค่าบริการอื่น

บริษัท และบริษัทย่อย จ่ายค่าตอบแทนของงานบริการอื่น ได้แก่ การเป็นที่ปรึกษาธุรกิจในด้านต่างๆ ที่ไม่เกี่ยวกับงานสอบบัญชี การให้บริการด้านกฎหมายและภาษี การให้บริการที่ปรึกษาด้านสถิติประกันภัย และการตรวจสอบตามวิธีการที่ตกลงร่วมกัน ให้แก่สำนักงานสอบบัญชีที่ผู้สอบบัญชีสังกัดในรอบปีบัญชี 2555 โดยมีรายละเอียดดังนี้

ชื่อบริษัทผู้จ่าย	ประเภทของงานบริการอื่น	ผู้ให้บริการ	จ่าย (บาท)	ส่วนที่จะต้องจ่ายในอนาคต (บาท)
บริษัท สยามแม็คโคร จำกัด (มหาชน)	การเป็นที่ปรึกษาธุรกิจในด้านต่างๆ ที่ไม่เกี่ยวกับงานสอบบัญชี (1)	บริษัท ไพร์ซวอเตอร์เฮาส์คูเปอร์ส เอพีแอส จำกัด	210,000	-
บริษัท สยามแม็คโคร จำกัด (มหาชน)	การให้บริการด้านกฎหมายและภาษี (2)	บริษัท ที่ปรึกษากฎหมายและภาษีอากร ไพร์ซวอเตอร์เฮาส์คูเปอร์ส จำกัด**	-	70,000
บริษัท สยามแม็คโคร จำกัด (มหาชน)	การให้บริการด้านกฎหมายและภาษี	กลุ่มบริษัทในเครือไพร์ซวอเตอร์เฮาส์คูเปอร์ส**	158,850	-
บริษัท สยามแม็คโคร จำกัด (มหาชน)	การให้บริการที่ปรึกษาด้านสถิติประกันภัย	บริษัท ไพร์ซวอเตอร์เฮาส์คูเปอร์ส แอคชัวเรียล เซอร์วิสเชส (ประเทศไทย) จำกัด**	-	629,330
บริษัท สยามแม็คโคร จำกัด (มหาชน)	การตรวจสอบตามวิธีการที่ตกลงร่วมกัน (3)	บริษัท ไพร์ซวอเตอร์เฮาส์คูเปอร์ส เอพีแอส จำกัด	70,000	-
บริษัท สยามฟูด เซอร์วิส จำกัด	การให้บริการที่ปรึกษาด้านสถิติประกันภัย	บริษัท ไพร์ซวอเตอร์เฮาส์คูเปอร์ส แอคชัวเรียล เซอร์วิสเชส (ประเทศไทย) จำกัด**	-	51,500
บริษัท สยามฟูด เซอร์วิส จำกัด	การตรวจสอบตามวิธีการที่ตกลงร่วมกัน (4)	บริษัท ไพร์ซวอเตอร์เฮาส์คูเปอร์ส เอพีแอส จำกัด	22,500	-
รวม			461,350	750,830

หมายเหตุ :

- (1) การให้คำปรึกษาทางบัญชีเกี่ยวกับการแปลงงบการเงินให้เป็นไปตามมาตรฐานการรายงานทางการเงินระหว่างประเทศของบริษัท สยามแม็คโคร จำกัด (มหาชน) โดยเป็นการให้บริการที่ต่อเนื่องจากปี พ.ศ. 2552
- (2) การให้บริการดังกล่าวเป็นบริการที่ต่อเนื่องจากปี 2553
- (3) การเข้าร่วมสังเกตการณ์ทำลายสินค้าของบริษัท สยามแม็คโคร จำกัด (มหาชน) ในระหว่างปี พ.ศ. 2555
- (4) การเข้าร่วมสังเกตการณ์ทำลายสินค้าของบริษัท สยามฟูด เซอร์วิส จำกัด ในระหว่างปี พ.ศ. 2555

** ผู้ให้บริการดังกล่าวเป็นบริษัทในกลุ่มเดียวกับสำนักงานสอบบัญชีที่ผู้สอบบัญชีสังกัด

รายงานความรับผิดชอบต่อคณะกรรมการต่อรายงานทางการเงิน

คณะกรรมการบริษัท สยามแม็คโคร จำกัด (มหาชน) ได้จัดให้ทีมงานการเงินเพื่อแสดงถึงฐานะการเงิน และผลการดำเนินงานของบริษัท สำหรับปี 2555 ภายใต้พระราชบัญญัติบริษัทมหาชนจำกัด พ.ศ. 2535 และกฎระเบียบของตลาดหลักทรัพย์แห่งประเทศไทย และคณะกรรมการ เป็นผู้รับผิดชอบต่อการเงินรวมและงบการเงินเฉพาะของบริษัทที่ปรากฏในรายงานประจำปี โดยขอยืนยันว่างบการเงินดังกล่าวจัดทำขึ้นตามมาตรฐานการบัญชีที่รับรองทั่วไปในประเทศไทย โดยเลือกใช้นโยบายบัญชีที่เหมาะสมและถือปฏิบัติอย่างสม่ำเสมอ และใช้ดุลยพินิจอย่างระมัดระวังและประมาณการที่ดีที่สุดในการจัดทำ รวมทั้งมีการเปิดเผยข้อมูลสำคัญอย่างเพียงพอในหมายเหตุประกอบงบการเงิน

คณะกรรมการได้จัดให้มีการดำรงรักษาไว้ซึ่งระบบการควบคุมภายในที่มีประสิทธิภาพ เพื่อให้มั่นใจได้อย่างมีเหตุผลว่าการบันทึกข้อมูลทางบัญชีมีความถูกต้อง ครบถ้วน และเพียงพอที่จะดำรงรักษาไว้ซึ่งทรัพย์สิน และเพื่อให้ทราบจุดอ่อนเพื่อป้องกันไม่ให้เกิดการทุจริตหรือการดำเนินการที่ผิดปกติดังมีสาระสำคัญ

คณะกรรมการได้แต่งตั้งคณะกรรมการตรวจสอบ ซึ่งประกอบด้วยกรรมการอิสระเป็นผู้ดูแลรับผิดชอบเกี่ยวกับคุณภาพของรายงานทางการเงินและระบบการควบคุมภายใน การปฏิบัติตามกฎหมาย และความเห็นของคณะกรรมการตรวจสอบเกี่ยวกับเรื่องนี้ปรากฏในรายงานของคณะกรรมการตรวจสอบซึ่งแสดงไว้ในรายงานประจำปีแล้ว

คณะกรรมการมีความเห็นว่าระบบการควบคุมภายในของบริษัทโดยรวมอยู่ในระดับที่น่าพอใจ และสามารถสร้างความเชื่อมั่นอย่างมีเหตุผลต่อความเชื่อถือได้ของงบการเงินรวมและงบการเงินเฉพาะของบริษัท ณ วันที่ 31 ธันวาคม 2555

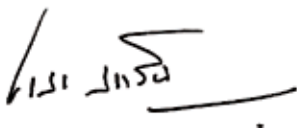

นายอาสา สารสิน
ประธานกรรมการ



นางสุชาดา อธิจารกุล
ประธานเจ้าหน้าที่บริหาร

บริษัท สยามแม็คโคร จำกัด (มหาชน)

งบการเงินรวม

และงบการเงินเฉพาะของบริษัท

วันที่ 31 ธันวาคม พ.ศ. 2555

รายงานของผู้สอบบัญชีรับอนุญาต

เสนอ ผู้ถือหุ้นของบริษัท สยามแม็คโคร จำกัด (มหาชน)

ข้าพเจ้าได้ตรวจสอบงบการเงินรวมและงบการเงินเฉพาะบริษัทของบริษัท สยามแม็คโคร จำกัด (มหาชน) และบริษัทย่อย และของเฉพาะของบริษัท สยามแม็คโคร จำกัด (มหาชน) ซึ่งประกอบด้วยงบแสดงฐานะการเงินรวมและงบแสดงฐานะการเงินเฉพาะบริษัท ณ วันที่ 31 ธันวาคม พ.ศ. 2555 และงบกำไรขาดทุนรวมและงบกำไรขาดทุนเฉพาะบริษัท งบกำไรขาดทุนเบ็ดเสร็จรวมและงบกำไรขาดทุนเบ็ดเสร็จเฉพาะบริษัท งบแสดงการเปลี่ยนแปลงส่วนของผู้ถือหุ้นรวมและงบแสดงการเปลี่ยนแปลงส่วนของผู้ถือหุ้นเฉพาะบริษัท และงบกระแสเงินสดรวมและงบกระแสเงินสดเฉพาะบริษัท สำหรับปีสิ้นสุดวันเดียวกัน รวมถึงหมายเหตุสรุปนโยบายการบัญชีที่สำคัญและหมายเหตุเรื่องอื่นๆ

ความรับผิดชอบของผู้บริหารต่องบการเงิน

ผู้บริหารเป็นผู้รับผิดชอบในการจัดทำและการนำเสนองบการเงินเหล่านี้โดยถูกต้องตามที่ควรตามมาตรฐานการรายงานทางการเงิน และรับผิดชอบเกี่ยวกับการควบคุมภายในที่ผู้บริหารพิจารณาว่าจำเป็นเพื่อให้สามารถจัดทำงบการเงินที่ปราศจากการแสดงข้อมูลที่ขัดต่อข้อเท็จจริงอันเป็นสาระสำคัญไม่ว่าจะเกิดจากการทุจริตหรือข้อผิดพลาด

ความรับผิดชอบของผู้สอบบัญชี

ข้าพเจ้าเป็นผู้รับผิดชอบในการแสดงความเห็นต่องบการเงินดังกล่าวจากผลการตรวจสอบของข้าพเจ้า ข้าพเจ้าได้ปฏิบัติงานตรวจสอบตามมาตรฐานการสอบบัญชี ซึ่งกำหนดให้ข้าพเจ้าปฏิบัติตามข้อกำหนดด้านจรรยาบรรณ รวมถึงวางแผนและปฏิบัติงานตรวจสอบเพื่อให้ได้ความเชื่อมั่นอย่างสมเหตุสมผลว่างบการเงินปราศจากการแสดงข้อมูลที่ขัดต่อข้อเท็จจริงอันเป็นสาระสำคัญหรือไม่

การตรวจสอบรวมถึงการใช้วิธีการตรวจสอบเพื่อให้ได้มาซึ่งหลักฐานการสอบบัญชีเกี่ยวกับจำนวนเงินและการเปิดเผยข้อมูลในงบการเงิน วิธีการตรวจสอบที่เลือกใช้ขึ้นอยู่กับดุลยพินิจของผู้สอบบัญชี ซึ่งรวมถึงการประเมินความเสี่ยงจากการแสดงข้อมูลที่ขัดต่อข้อเท็จจริงอันเป็นสาระสำคัญของงบการเงินไม่ว่าจะเกิดจากการทุจริตหรือข้อผิดพลาด ในการประเมินความเสี่ยงดังกล่าว ผู้สอบบัญชีพิจารณาการควบคุมภายในที่เกี่ยวข้องกับการจัดทำและการนำเสนองบการเงิน โดยถูกต้องตามที่ควรของกิจการ เพื่อออกแบบวิธีการตรวจสอบที่เหมาะสมกับสถานการณ์ แต่ไม่ใช่เพื่อวัตถุประสงค์ในการแสดงความเห็นต่อประสิทธิผลของการควบคุมภายในของกิจการ การตรวจสอบรวมถึงการประเมินความเหมาะสมของนโยบายการบัญชีที่บริหารใช้และความสมเหตุสมผลของประมาณการทางบัญชีที่จัดทำขึ้นโดยผู้บริหาร รวมทั้งการประเมินการนำเสนองบการเงินโดยรวม

ข้าพเจ้าเชื่อว่าหลักฐานการสอบบัญชีที่ข้าพเจ้าได้รับเพียงพอและเหมาะสมเพื่อใช้เป็นเกณฑ์ในการแสดงความเห็นของข้าพเจ้า

ความเห็น

ข้าพเจ้าเห็นว่า งบการเงินรวมและงบการเงินเฉพาะบริษัทข้างต้นนี้ แสดงฐานะการเงินรวมและฐานะการเงินเฉพาะบริษัทของบริษัท สยามแม็คโคร จำกัด (มหาชน) และบริษัทย่อย และของเฉพาะบริษัท สยามแม็คโคร จำกัด (มหาชน) ณ วันที่ 31 ธันวาคม พ.ศ. 2555 ผลการดำเนินงานรวมและผลการดำเนินงานเฉพาะบริษัทและกระแสเงินสดรวมและกระแสเงินสดเฉพาะบริษัท สำหรับปีสิ้นสุดวันเดียวกัน โดยถูกต้องตามที่ควรในสาระสำคัญตามมาตรฐานการรายงานทางการเงิน

ร.พี.นร ๒๖.๕๑๐

ประสิทธิ์ เยื้องศรีกุล

ผู้สอบบัญชีรับอนุญาตเลขที่ 4174

บริษัท ไพร์ชวอเตอร์เฮาส์คูเปอร์ส เอบีเอส จำกัด

กรุงเทพมหานคร

27 กุมภาพันธ์ พ.ศ. 2556

งบแสดงฐานะการเงิน

ณ วันที่ 31 ธันวาคม พ.ศ. 2555 และ พ.ศ. 2554

หมายเหตุ	งบการเงินรวม		งบการเงินเฉพาะบริษัท	
	พ.ศ. 2555	พ.ศ. 2554	พ.ศ. 2555	พ.ศ. 2554
	บาท	บาท	บาท	บาท
สินทรัพย์				
สินทรัพย์หมุนเวียน				
เงินสดและรายการเทียบเท่าเงินสด	7	6,055,828,796	6,288,326,236	6,030,978,816
ลูกหนี้การค้า - สุทธิ	8	234,939,823	174,916,818	39,236,448
เงินทดรองจ่ายและเงินให้กู้ยืมระยะสั้น				
แก่กิจการที่เกี่ยวข้องกัน	9.4	-	-	5,836,854
สินค้าคงเหลือ - สุทธิ	10	7,275,507,874	7,212,129,370	7,048,333,835
ส่วนลดรับค้างรับ		652,563,291	544,550,101	652,563,291
ส่วนของสิทธิการเช่าที่ถึงกำหนด				
ภายในหนึ่งปี	15	32,915,508	31,423,179	32,915,508
สินทรัพย์หมุนเวียนอื่น - สุทธิ	11	435,786,922	334,118,637	432,302,876
รวมสินทรัพย์หมุนเวียน		14,687,542,214	14,585,464,341	14,242,167,628
สินทรัพย์ไม่หมุนเวียน				
เงินลงทุนในบริษัทย่อย	12	-	-	278,974,379
ที่ดิน อาคารและอุปกรณ์ - สุทธิ	13	16,499,150,059	14,824,003,980	16,483,105,535
อสังหาริมทรัพย์เพื่อการลงทุน - สุทธิ	14	112,866,009	119,200,000	112,866,009
สิทธิการเช่า - สุทธิ	15	529,432,099	555,400,233	529,432,099
ค่าความนิยม - สุทธิ	16	167,384,412	167,384,412	-
สินทรัพย์ไม่มีตัวตนอื่น - สุทธิ	17	69,528,676	55,657,239	60,275,925
สินทรัพย์ไม่หมุนเวียนอื่น		18,658,359	12,335,962	13,553,298
รวมสินทรัพย์ไม่หมุนเวียน		17,397,019,614	15,733,981,826	17,478,207,245
รวมสินทรัพย์		32,084,561,828	30,319,446,167	31,720,374,873

หมายเหตุประกอบงบการเงินรวมและงบการเงินเฉพาะบริษัทเป็นส่วนหนึ่งของงบการเงินนี้

งบแสดงฐานะการเงิน

ณ วันที่ 31 ธันวาคม พ.ศ. 2555 และ พ.ศ. 2554

หมายเหตุ	งบการเงินรวม		งบการเงินเฉพาะบริษัท	
	พ.ศ. 2555	พ.ศ. 2554	พ.ศ. 2555	พ.ศ. 2554
	บาท	บาท	บาท	บาท
หนี้สินและผู้ถือหุ้น				
หนี้สินหมุนเวียน				
เงินกู้ยืมระยะสั้นจากสถาบันการเงิน	18	2,099,786,585	2,052,043,835	2,000,000,000
เจ้าหนี้การค้า				
กิจการอื่น		15,728,455,131	15,595,914,528	15,610,530,927
กิจการที่เกี่ยวข้องกัน	9.3	-	-	8,236,796
รวมเจ้าหนี้การค้า		15,728,455,131	15,595,914,528	15,618,767,723
เงินทดรองรับจากกิจการที่เกี่ยวข้องกัน	9.5	88,190,730	80,860,599	88,054,716
หนี้สินหมุนเวียนอื่น				
เจ้าหนี้อื่น		907,922,559	699,329,119	897,497,724
ภาษีเงินได้ค้างจ่าย		521,675,917	634,472,734	515,935,053
ค่าใช้จ่ายค้างจ่าย		1,339,630,879	993,425,172	1,328,364,475
หนี้สินตามสัญญาเช่าการเงินที่				
ถึงกำหนดชำระภายในหนึ่งปี - สุทธิ	19	23,988,714	22,521,959	23,988,714
อื่นๆ		291,584,536	170,007,838	288,738,051
รวมหนี้สินหมุนเวียน		21,001,235,051	20,248,575,784	20,761,346,456
หนี้สินไม่หมุนเวียน				
หนี้สินตามสัญญาเช่าการเงิน - สุทธิ	19	103,908,916	127,150,138	103,908,916
สำรองผลประโยชน์ของพนักงาน	20	288,613,026	226,993,441	282,001,851
หนี้สินไม่หมุนเวียนอื่น		34,218,509	36,197,021	34,164,779
รวมหนี้สินไม่หมุนเวียน		426,740,451	390,340,600	420,075,546
รวมหนี้สิน		21,427,975,502	20,638,916,384	21,181,422,002

หมายเหตุประกอบงบการเงินรวมและงบการเงินเฉพาะบริษัทเป็นส่วนหนึ่งของงบการเงินนี้

งบแสดงฐานะการเงิน

ณ วันที่ 31 ธันวาคม พ.ศ. 2555 และ พ.ศ. 2554

หมายเหตุ	งบการเงินรวม		งบการเงินเฉพาะบริษัท	
	พ.ศ. 2555	พ.ศ. 2554	พ.ศ. 2555	พ.ศ. 2554
	บาท	บาท	บาท	บาท
หนี้สินและส่วนของผู้ถือหุ้น (ต่อ)				
ส่วนของผู้ถือหุ้น				
ทุนเรือนหุ้น	22			
ทุนจดทะเบียน				
หุ้นสามัญจำนวน 240,000,000 หุ้น				
มูลค่าที่ตราไว้หุ้นละ 10 บาท	2,400,000,000	2,400,000,000	2,400,000,000	2,400,000,000
ทุนที่ออกและชำระแล้ว				
หุ้นสามัญจำนวน 240,000,000 หุ้น				
มูลค่าที่ได้รับชำระแล้วหุ้นละ 10 บาท	2,400,000,000	2,400,000,000	2,400,000,000	2,400,000,000
ส่วนเกินมูลค่าหุ้น	3,290,152,068	3,290,152,068	3,290,152,068	3,290,152,068
กำไรสะสม				
จัดสรรแล้ว				
สำรองตามกฎหมาย	23	240,000,000	240,000,000	240,000,000
ยังไม่ได้จัดสรร		4,726,293,374	3,750,377,715	4,608,800,803
องค์ประกอบอื่นของส่วนผู้ถือหุ้น		140,884	-	-
รวมส่วนของผู้ถือหุ้น		10,656,586,326	9,680,529,783	10,538,952,871
รวมหนี้สินและส่วนของผู้ถือหุ้น		32,084,561,828	31,720,374,873	30,103,997,142

หมายเหตุประกอบงบการเงินรวมและงบการเงินเฉพาะบริษัทเป็นส่วนหนึ่งของงบการเงินนี้

งบกำไรขาดทุน

สำหรับปีสิ้นสุดวันที่ 31 ธันวาคม พ.ศ. 2555 และ พ.ศ. 2554

หมายเหตุ	งบการเงินรวม		งบการเงินเฉพาะบริษัท		
	พ.ศ. 2555	พ.ศ. 2554	พ.ศ. 2555	พ.ศ. 2554	
	บาท	บาท	บาท	บาท	
รายได้					
รายได้จากการขาย	9.1	112,140,155,116	97,153,848,727	110,985,259,546	96,131,162,225
รายได้ค่าบริการ	9.1	2,192,605,011	1,947,707,331	2,185,743,776	1,930,048,018
รายได้อื่น	9.1	623,089,055	568,459,196	616,957,843	562,158,469
รวมรายได้		114,955,849,182	99,670,015,254	113,787,961,165	98,623,368,712
ค่าใช้จ่าย					
ต้นทุนขาย	9.2	102,760,452,992	89,402,408,032	101,831,081,987	88,579,931,674
ค่าใช้จ่ายในการขาย	9.2	5,758,063,701	4,747,494,826	5,699,319,366	4,688,567,227
ค่าใช้จ่ายในการบริหาร	9.2	1,500,099,436	1,152,281,755	1,372,519,101	1,030,326,309
ค่าตอบแทนผู้บริหาร	9.6, 27	160,499,216	176,457,775	160,499,216	176,457,775
ค่าใช้จ่ายที่เกี่ยวข้องกับสถานการณ์น้ำท่วม	28	-	238,069,733	-	237,030,423
รวมค่าใช้จ่าย		110,179,115,345	95,716,712,121	109,063,419,670	94,712,313,408
กำไรก่อนต้นทุนทางการเงินและภาษีเงินได้	24	4,776,733,837	3,953,303,133	4,724,541,495	3,911,055,304
ต้นทุนทางการเงิน		(85,214,919)	(63,253,210)	(80,575,879)	(60,489,155)
กำไรก่อนภาษีเงินได้		4,691,518,918	3,890,049,923	4,643,965,616	3,850,566,149
ภาษีเงินได้		(1,135,603,259)	(1,285,612,985)	(1,123,033,800)	(1,272,439,844)
กำไรสุทธิสำหรับปี		3,555,915,659	2,604,436,938	3,520,931,816	2,578,126,305
กำไรต่อหุ้นขั้นพื้นฐาน	25				
กำไรสุทธิสำหรับปี		14.82	10.85	14.67	10.74

หมายเหตุประกอบงบการเงินรวมและงบการเงินเฉพาะบริษัทเป็นส่วนหนึ่งของงบการเงินนี้

งบกำไรขาดทุนเบ็ดเสร็จ

สำหรับปีสิ้นสุดวันที่ 31 ธันวาคม พ.ศ. 2555 และ พ.ศ. 2554

	งบการเงินรวม		งบการเงินเฉพาะบริษัท	
	พ.ศ. 2555	พ.ศ. 2554	พ.ศ. 2555	พ.ศ. 2554
	บาท	บาท	บาท	บาท
กำไรสุทธิสำหรับปี	3,555,915,659	2,604,436,938	3,520,931,816	2,578,126,305
กำไรขาดทุนเบ็ดเสร็จอื่น				
ผลต่างอัตราแลกเปลี่ยนจากการแปลงค่า				
หน่วยงานต่างประเทศ	140,884	-	-	-
กำไรขาดทุนเบ็ดเสร็จรวมสำหรับปี	3,556,056,543	2,604,436,938	3,520,931,816	2,578,126,305

หมายเหตุประกอบงบการเงินรวมและงบการเงินเฉพาะบริษัทเป็นส่วนหนึ่งของงบการเงินนี้

งบแสดงการเปลี่ยนแปลงส่วนของผู้ถือหุ้น

สำหรับปีสิ้นสุดวันที่ 31 ธันวาคม พ.ศ. 2555 และ พ.ศ. 2554

		งบการเงินรวม			
		ทุนที่ออก และชำระแล้ว		องค์ประกอบ อื่นของ ส่วนของผู้ถือหุ้น	
		ส่วนเกินมูลค่า		กำไรขาดทุน เบ็ดเสร็จอื่น	
		หุ้นสามัญ	หุ้นสามัญ	กำไรสะสม	งบการเงิน
หมายเหตุ	บาท	บาท	บาท	บาท	บาท
พ.ศ. 2554					
ยอดคงเหลือต้นปี		2,400,000,000	3,290,152,068	3,485,940,777	- 9,176,092,845
กำไรขาดทุนเบ็ดเสร็จรวม สำหรับปี		-	-	2,604,436,938	- 2,604,436,938
เงินปันผลจ่าย	26	-	-	(2,100,000,000)	- (2,100,000,000)
ยอดคงเหลือปลายปี		2,400,000,000	3,290,152,068	3,990,377,715	- 9,680,529,783
พ.ศ. 2555					
ยอดคงเหลือต้นปี		2,400,000,000	3,290,152,068	3,990,377,715	- 9,680,529,783
กำไรขาดทุนเบ็ดเสร็จรวม สำหรับปี		-	-	3,555,915,659	140,884 3,556,056,543
เงินปันผลจ่าย	26	-	-	(2,580,000,000)	- (2,580,000,000)
ยอดคงเหลือปลายปี		2,400,000,000	3,290,152,068	4,966,293,374	140,884 10,656,586,326

หมายเหตุประกอบงบการเงินรวมและงบการเงินเฉพาะบริษัทเป็นส่วนหนึ่งของงบการเงินนี้

งบแสดงการเปลี่ยนแปลงส่วนของผู้ถือหุ้น

สำหรับปีสิ้นสุดวันที่ 31 ธันวาคม พ.ศ. 2555 และ พ.ศ. 2554

งบการเงินเฉพาะบริษัท					
หมายเหตุ	ทุนที่ออก	ส่วนเกินมูลค่า		รวม	
	และชำระแล้ว	หุ้นสามัญ	หุ้นสามัญ		กำไรสะสม
	บาท	บาท	บาท		บาท
พ.ศ. 2554					
ยอดคงเหลือต้นปี	2,400,000,000	3,290,152,068	3,429,742,682	9,119,894,750	
กำไรขาดทุนเบ็ดเสร็จรวมสำหรับปี	-	-	2,578,126,305	2,578,126,305	
เงินปันผลจ่าย	26	-	(2,100,000,000)	(2,100,000,000)	
ยอดคงเหลือปลายปี	2,400,000,000	3,290,152,068	3,907,868,987	9,598,021,055	
พ.ศ. 2555					
ยอดคงเหลือต้นปี	2,400,000,000	3,290,152,068	3,907,868,987	9,598,021,055	
กำไรขาดทุนเบ็ดเสร็จรวมสำหรับปี	-	-	3,520,931,816	3,520,931,816	
เงินปันผลจ่าย	26	-	(2,580,000,000)	(2,580,000,000)	
ยอดคงเหลือปลายปี	2,400,000,000	3,290,152,068	4,848,800,803	10,538,952,871	

หมายเหตุประกอบงบการเงินรวมและงบการเงินเฉพาะบริษัทเป็นส่วนหนึ่งของงบการเงินนี้

งบกระแสเงินสด

สำหรับปีสิ้นสุดวันที่ 31 ธันวาคม พ.ศ. 2555 และ พ.ศ. 2554

หมายเหตุ	งบการเงินรวม		งบการเงินเฉพาะบริษัท	
	พ.ศ. 2555	พ.ศ. 2554	พ.ศ. 2555	พ.ศ. 2554
	บาท	บาท	บาท	บาท
กระแสเงินสดจากกิจกรรมดำเนินงาน				
กำไรก่อนภาษีเงินได้	4,691,518,918	3,890,049,923	4,643,965,616	3,850,566,149
รายการปรับปรุง				
ค่าเสื่อมราคา	13	1,133,009,329	958,292,455	1,125,009,560
ค่าตัดจำหน่ายสินทรัพย์ไม่มีตัวตน	17	26,251,780	22,179,605	22,504,608
ค่าตัดจำหน่ายสิทธิการเช่า	15	33,160,955	31,336,399	33,160,955
ตัดจำหน่ายอาคารและอุปกรณ์	13	24,618,012	6,435,977	24,483,809
ตัดจำหน่ายสินทรัพย์ไม่มีตัวตน	17	-	5,967,570	-
ดอกเบี้ยรับ		(85,853,362)	(69,067,216)	(86,818,639)
ต้นทุนทางการเงิน				
- ดอกเบี้ยจ่ายจากเงินกู้ยืม		72,634,243	49,783,740	67,995,203
- ดอกเบี้ยจ่ายภายใต้สัญญาเช่าการเงิน		12,580,676	13,469,470	12,580,676
ขาดทุนจากการจำหน่ายที่ดิน				
อาคารและอุปกรณ์		20,942,697	6,077,417	21,078,280
กำไรจากการจำหน่ายอสังหาริมทรัพย์				
เพื่อการลงทุน		(10,022,259)	-	(10,022,259)
(กลับรายการ) ค่าเผื่อผลขาดทุนจาก				
การตัดจำหน่ายสินทรัพย์ถาวร	13	(11,319,814)	21,226,923	(11,319,814)
ค่าเผื่อขาดทุนจากการด้อยค่า				
อสังหาริมทรัพย์เพื่อการลงทุน	14	-	16,300,000	-
(กลับรายการ) ค่าเผื่อสินค้าล้าสมัยและ				
สูญหาย		(79,913,926)	106,616,079	(83,348,639)
(กลับรายการ) ค่าเผื่อราคาทุน				
สินค้าสูงกว่ามูลค่าสุทธิที่จะได้รับ		26,275	(202,401)	-
สำรองผลประโยชน์ของพนักงาน	20	69,024,138	42,247,908	67,528,003
ผลต่างอัตราแลกเปลี่ยนจากการแปลง				
ค่าหน่วยงานต่างประเทศ		140,884	-	-
อื่นๆ		3,261,654	77,886	3,377,229
การเปลี่ยนแปลงของสินทรัพย์และหนี้สินดำเนินงาน				
ลูกหนี้การค้า		(59,907,430)	(29,304,758)	(32,284,913)
เงินทดรองจ่ายแก่กิจการที่เกี่ยวข้องกัน		-	-	(4,222,383)
สินค้าคงเหลือ		16,509,147	(1,420,147,619)	8,855,888
ส่วนลดรับค้างรับ		(108,013,190)	(80,024,615)	(108,013,190)

หมายเหตุประกอบงบการเงินรวมและงบการเงินเฉพาะบริษัทเป็นส่วนหนึ่งของงบการเงินนี้

งบกระแสเงินสด (ต่อ)

สำหรับปีสิ้นสุดวันที่ 31 ธันวาคม พ.ศ. 2555 และ พ.ศ. 2554

หมายเหตุ	งบการเงินรวม		งบการเงินเฉพาะบริษัท	
	พ.ศ. 2555	พ.ศ. 2554	พ.ศ. 2555	พ.ศ. 2554
	บาท	บาท	บาท	บาท
กระแสเงินสดจากกิจกรรมดำเนินงาน (ต่อ)				
การเปลี่ยนแปลงของสินทรัพย์และหนี้สินดำเนินงาน (ต่อ)				
สินทรัพย์หมุนเวียนอื่น	(104,720,653)	62,396,829	(103,491,706)	60,474,733
สินทรัพย์ไม่หมุนเวียนอื่น	(6,322,397)	(4,799,185)	(3,356,258)	(4,582,548)
เจ้าหนี้การค้ากิจการอื่น	132,540,603	2,783,840,344	82,841,445	2,792,534,018
เจ้าหนี้การค้ากิจการที่เกี่ยวข้องกัน	-	-	(17,017,512)	(1,327,605)
เงินอุดหนุนจากกิจการที่เกี่ยวข้องกัน	7,330,131	4,741,332	7,194,117	4,785,397
เจ้าหนี้อื่น	165,936,363	5,389,678	169,437,881	5,816,177
ค่าใช้จ่ายค้างจ่าย	344,099,842	290,632,970	343,332,790	291,776,730
หนี้สินหมุนเวียนอื่น	121,229,198	(49,456,702)	120,689,749	(48,639,497)
หนี้สินไม่หมุนเวียนอื่น	(1,978,512)	(680,522)	(1,978,512)	(680,522)
ผลประโยชน์ของพนักงานจ่าย	20 (7,404,553)	(9,698,908)	(7,299,553)	(9,678,908)
เงินสดได้มาจากกิจกรรมดำเนินงาน	6,399,358,749	6,653,680,579	6,284,862,431	6,715,364,767
การรับดอกเบี้ย	85,876,001	69,017,046	86,841,278	72,769,123
การจ่ายดอกเบี้ย	(70,528,378)	(26,558,009)	(65,781,778)	(23,974,808)
การจ่ายภาษีเงินได้	(1,248,400,076)	(1,099,584,307)	(1,235,530,419)	(1,087,309,724)
เงินสดสุทธิได้มาจากกิจกรรมดำเนินงาน	5,166,306,296	5,596,555,309	5,070,391,512	5,676,849,358

หมายเหตุประกอบงบการเงินรวมและงบการเงินเฉพาะบริษัทเป็นส่วนหนึ่งของงบการเงินนี้

งบกระแสเงินสด (ต่อ)

สำหรับปีสิ้นสุดวันที่ 31 ธันวาคม พ.ศ. 2555 และ พ.ศ. 2554

หมายเหตุ	งบการเงินรวม		งบการเงินเฉพาะบริษัท	
	พ.ศ. 2555	พ.ศ. 2554	พ.ศ. 2555	พ.ศ. 2554
	บาท	บาท	บาท	บาท
กระแสเงินสดจากกิจกรรมลงทุน				
ซื้อที่ดิน อาคารและอุปกรณ์	(2,794,230,109)	(3,218,021,337)	(2,786,647,305)	(3,213,331,399)
ซื้อสินทรัพย์ไม่มีตัวตนอื่น	(51,319,163)	(24,763,017)	(50,287,408)	(22,740,715)
ซื้อสิทธิการเช่า	15 (10,000,000)	(85,344,681)	(10,000,000)	(85,344,681)
เงินสดรับจากการขายที่ดิน อาคารและอุปกรณ์	7,802,792	8,725,875	7,660,178	8,358,783
เงินสดรับจากการขายอสังหาริมทรัพย์เพื่อการลงทุน	16,356,250	-	16,356,250	-
เงินให้กู้ยืมให้แก่กิจการที่เกี่ยวข้องกัน - สุทธิ	9.4 -	-	135,000,000	-
เงินสดจ่ายสำหรับเงินลงทุนในบริษัทย่อย	12 -	-	(9,210,000)	-
เงินสดสุทธิใช้ไปในกิจกรรมลงทุน	(2,831,390,230)	(3,319,403,160)	(2,697,128,285)	(3,313,058,012)
กระแสเงินสดจากกิจกรรมจัดหาเงิน				
เงินกู้ยืมระยะสั้น				
จากสถาบันการเงิน - สุทธิ	47,742,750	852,043,835	-	800,000,000
เงินสดจ่ายหนี้สินตามสัญญาเช่าการเงิน	(35,156,256)	(34,460,883)	(35,156,256)	(34,460,883)
เงินปันผลจ่าย	26 (2,580,000,000)	(2,100,000,000)	(2,580,000,000)	(2,100,000,000)
เงินสดสุทธิใช้ไปในกิจกรรมจัดหาเงิน	(2,567,413,506)	(1,282,417,048)	(2,615,156,256)	(1,334,460,883)
เงินสดและรายการเทียบเท่า				
เงินสดเพิ่มขึ้น(ลดลง)สุทธิ	(232,497,440)	994,735,101	(241,893,029)	1,029,330,463
เงินสดและรายการเทียบเท่า				
เงินสดคงเหลือต้นปี	6,288,326,236	5,293,591,135	6,272,871,845	5,243,541,382
เงินสดและรายการเทียบเท่า				
เงินสดคงเหลือปลายปี	6,055,828,796	6,288,326,236	6,030,978,816	6,272,871,845
รายการที่ไม่ใช่เงินสด				
กิจกรรมลงทุน				
ซื้อที่ดิน อาคารและอุปกรณ์				
โดยที่ยังไม่ได้ชำระเงิน	392,408,943	338,555,920	391,871,587	338,526,173
ซื้อสินทรัพย์ไม่มีตัวตนอื่น				
โดยที่ยังไม่ได้ชำระเงิน	7,167,163	18,363,109	7,167,163	18,084,909
ซื้ออุปกรณ์ภายใต้สัญญาเช่าการเงิน	801,113	15,848,165	801,113	15,848,165

หมายเหตุประกอบงบการเงินรวมและงบการเงินเฉพาะบริษัทเป็นส่วนหนึ่งของงบการเงินนี้

หมายเหตุประกอบงบการเงินรวมและงบการเงินเฉพาะบริษัท

สำหรับปีสิ้นสุดวันที่ 31 ธันวาคม พ.ศ. 2555 และ พ.ศ. 2554

1 ข้อมูลทั่วไป

บริษัท สยามแม็คโคร จำกัด (มหาชน) (“บริษัท”) จัดทะเบียนเป็นบริษัทจำกัดในประเทศไทยเมื่อวันที่ 10 พฤษภาคม พ.ศ. 2531 แล้วได้แปรรูปเป็นบริษัทมหาชนจำกัด เมื่อวันที่ 11 กุมภาพันธ์ พ.ศ. 2537 และได้จดทะเบียนเป็นบริษัทในตลาดหลักทรัพย์แห่งประเทศไทย เมื่อวันที่ 11 สิงหาคม พ.ศ. 2537 เพื่อวัตถุประสงค์ในการรายงานข้อมูลถึงรวมเรียกบริษัทและบริษัทย่อยว่ากลุ่มบริษัท

บริษัทดำเนินธุรกิจศูนย์จำหน่ายสินค้าแบบชำระเงินสดและบริการตนเองภายใต้ชื่อ “แม็คโคร” โดยมีสาขาทั่วประเทศไทย และจัดจำหน่ายสินค้าอุปโภคบริโภคให้แก่ลูกค้าที่เป็นสมาชิกบัตรแม็คโครซึ่งเป็นองค์กรธุรกิจขนาดกลางและเล็ก รวมทั้งร้านค้าปลีกและกลุ่มธุรกิจร้านอาหารและบริการ ตลอดจนกลุ่มผู้ประกอบการอาชีพอิสระและสถาบันต่างๆ

บริษัทมีบริษัทย่อยจำนวน 2 บริษัท ได้แก่

- 1) บริษัท สยามฟู้ด เซอร์วิส จำกัด ดำเนินธุรกิจนำเข้าและจำหน่ายอาหารจากต่างประเทศและในประเทศ และให้บริการด้านค่าระวาง จัดส่งสินค้า ค่าเช่าและค่าเก็บรักษาสินค้า
- 2) บริษัท วินาสยาม ฟู้ด จำกัด ประกอบธุรกิจทางการค้า และจัดจำหน่าย รวมทั้งธุรกิจการนำเข้าและส่งออกผลิตภัณฑ์ด้านอาหารโดย บริษัท วินาสยาม ฟู้ด จำกัด ได้รับใบอนุญาตในการดำเนินธุรกิจจากกระทรวงพาณิชย์และการลงทุนของประเทศเวียดนาม ณ วันที่ 15 ตุลาคม พ.ศ. 2555

บริษัทมีสำนักงานใหญ่ตามที่ได้จดทะเบียนไว้อยู่ที่ เลขที่ 3498 ชั้น 2 ถนนลาดพร้าว แขวงคลองจั่น เขตบางกะปิ กรุงเทพมหานคร 10240

ณ วันที่ 31 ธันวาคม พ.ศ. 2555 บริษัทมีสาขาแม็คโครที่เปิดให้บริการจำนวน 57 สาขา (พ.ศ. 2554 : 52 สาขา) และร้านจำหน่ายอาหารแช่แข็ง 5 สาขา (พ.ศ. 2554 : 2 สาขา)

งบการเงินรวมและงบการเงินเฉพาะบริษัทได้รับการอนุมัติจากที่ประชุมคณะกรรมการเมื่อวันที่ 27 กุมภาพันธ์ พ.ศ. 2556

หมายเหตุประกอบงบการเงินรวมและงบการเงินเฉพาะบริษัท

สำหรับปีสิ้นสุดวันที่ 31 ธันวาคม พ.ศ. 2555 และ พ.ศ. 2554

2 นโยบายการบัญชี

นโยบายการบัญชีที่สำคัญที่ใช้ในการจัดทำงบการเงินรวมและงบการเงินเฉพาะบริษัท มีดังต่อไปนี้

2.1 เกณฑ์ในการจัดทำงบการเงิน

งบการเงินรวมและงบการเงินเฉพาะบริษัทได้จัดทำขึ้นตามหลักการบัญชีที่รับรองทั่วไปในประเทศไทยภายใต้พระราชบัญญัติการบัญชี พ.ศ. 2543 ซึ่งหมายความถึงมาตรฐานการรายงานทางการเงินที่ออกภายใต้พระราชบัญญัติวิชาชีพบัญชี พ.ศ. 2547 และตามข้อกำหนดของคณะกรรมการกำกับหลักทรัพย์และตลาดหลักทรัพย์ว่าด้วยการจัดทำและนำเสนอรายงานทางการเงินภายใต้พระราชบัญญัติหลักทรัพย์และตลาดหลักทรัพย์

งบการเงินรวมและงบการเงินเฉพาะบริษัทได้จัดทำขึ้นโดยใช้เกณฑ์ราคาทุนเดิมในการวัดมูลค่าขององค์ประกอบของงบการเงิน

การจัดทำงบการเงินให้สอดคล้องกับหลักการบัญชีที่รับรองทั่วไปในประเทศไทยกำหนดให้ฝ่ายบริหารประมาณการและกำหนดสมมติฐานที่เกี่ยวข้องอันจะมีผลต่อตัวเลขของสินทรัพย์และหนี้สิน รวมทั้งการเปิดเผยข้อมูลเกี่ยวกับสินทรัพย์และหนี้สินที่อาจเกิดขึ้น ณ วันที่ในงบการเงิน และข้อมูลรายได้และค่าใช้จ่ายในรอบระยะเวลาที่เสนองบการเงินดังกล่าว ตัวเลขที่เกิดขึ้นจริงอาจแตกต่างจากตัวเลขประมาณการ ถึงแม้ว่าฝ่ายบริหารได้จัดทำตัวเลขประมาณการขึ้นจากความเข้าใจในเหตุการณ์และสิ่งที่ได้กระทำไปในปัจจุบันอย่างดีที่สุดแล้ว กลุ่มบริษัทเปิดเผยเรื่องประมาณการทางบัญชีที่สำคัญ ข้อสมมติฐานและการใช้ดุลยพินิจของผู้บริหารที่มีนัยสำคัญต่องบการเงินรวมและงบการเงินเฉพาะบริษัทไว้ในหมายเหตุ 4

งบการเงินรวมและงบการเงินเฉพาะบริษัทฉบับภาษาอังกฤษจัดทำขึ้นจากงบการเงินตามกฎหมายที่เป็นภาษาไทย ในกรณีที่มีความหมายขัดแย้งหรือมีความแตกต่างในการตีความระหว่างสองภาษา ให้ใช้งบการเงินตามกฎหมายฉบับภาษาไทยเป็นหลัก

หมายเหตุประกอบงบการเงินรวมและงบการเงินเฉพาะบริษัท

สำหรับปีสิ้นสุดวันที่ 31 ธันวาคม พ.ศ. 2555 และ พ.ศ. 2554

2 นโยบายการบัญชี (ต่อ)

2.2 มาตรฐานการบัญชีใหม่ มาตรฐานการรายงานทางการเงินใหม่ มาตรฐานการบัญชีที่มีการปรับปรุง การตีความมาตรฐานการบัญชีและมาตรฐานการรายงานทางการเงิน

มาตรฐานการบัญชีใหม่ มาตรฐานการรายงานทางการเงินใหม่ มาตรฐานการบัญชีที่มีการปรับปรุง และการตีความ มาตรฐานการบัญชี และมาตรฐานการรายงานทางการเงิน ซึ่งมีผลบังคับใช้แต่กลุ่มบริษัทยังไม่ได้นำมาถือปฏิบัติ ก่อนวันที่มีผลบังคับใช้มีดังต่อไปนี้

ที่มีผลบังคับใช้สำหรับรอบระยะเวลาบัญชีที่เริ่มต้นในหรือหลังวันที่ 1 มกราคม พ.ศ. 2556

มาตรฐานการบัญชีฉบับที่ 12	เรื่องภาษีเงินได้
มาตรฐานการบัญชีฉบับที่ 20 (ปรับปรุง 2552)	เรื่องการบัญชีสำหรับเงินอุดหนุนจากรัฐบาล และ การเปิดเผยข้อมูลเกี่ยวกับความช่วยเหลือจากรัฐบาล
มาตรฐานการบัญชีฉบับที่ 21 (ปรับปรุง 2552)	เรื่องผลกระทบจากการเปลี่ยนแปลงของอัตราแลกเปลี่ยนเงินตราต่างประเทศ
มาตรฐานการรายงานทางการเงินฉบับที่ 8	เรื่องส่วนงานดำเนินงาน
การตีความมาตรฐานการบัญชีฉบับที่ 10	เรื่องความช่วยเหลือจากรัฐบาล - กรณีที่ไม่มี ความเกี่ยวข้องอย่างเฉพาะเจาะจงกับ กิจกรรมดำเนินงาน
การตีความมาตรฐานการบัญชีฉบับที่ 21	เรื่องภาษีเงินได้ - การได้รับประโยชน์จากสินทรัพย์ ที่ไม่ได้คิดค่าเสื่อมราคาใหม่ที่ราคาใหม่
การตีความมาตรฐานการบัญชีฉบับที่ 25	เรื่องภาษีเงินได้-การเปลี่ยนแปลงสถานภาพทางภาษี ของกิจการหรือของผู้ถือหุ้น

มีผลบังคับใช้สำหรับรอบระยะเวลาบัญชีที่เริ่มต้นในหรือหลังวันที่ 1 มกราคม พ.ศ. 2557

การตีความมาตรฐานการรายงานทางการเงินฉบับที่ 4	เรื่องการประเมินว่าข้อตกลงประกอบด้วยสัญญา เข้าหรือไม่
การตีความมาตรฐานการรายงานทางการเงินฉบับที่ 12	เรื่องข้อตกลงสัมปทานบริการ
การตีความมาตรฐานการรายงานทางการเงินฉบับที่ 13	เรื่องโปรแกรมสิทธิพิเศษแก่ลูกค้า
การตีความมาตรฐานการบัญชีฉบับที่ 29	เรื่องการเปิดเผยข้อมูลของข้อตกลงสัมปทานบริการ

หมายเหตุประกอบงบการเงินรวมและงบการเงินเฉพาะบริษัท

สำหรับปีสิ้นสุดวันที่ 31 ธันวาคม พ.ศ. 2555 และ พ.ศ. 2554

2 นโยบายการบัญชี (ต่อ)

2.2 มาตรฐานการบัญชีใหม่ มาตรฐานการรายงานทางการเงินใหม่ มาตรฐานการบัญชีที่มีการปรับปรุง การตีความมาตรฐานการบัญชีและมาตรฐานการรายงานทางการเงิน (ต่อ)

ผู้บริหารของกลุ่มบริษัทได้ประเมินและเห็นว่ามาตรฐานการบัญชีใหม่ มาตรฐานการรายงานทางการเงินใหม่ มาตรฐานการบัญชีที่มีการปรับปรุง การตีความมาตรฐานการบัญชีและมาตรฐานการรายงานทางการเงินดังกล่าว จะไม่มีผลกระทบที่เป็นสาระสำคัญต่องบการเงินที่น่าเสนอ ยกเว้น

- มาตรฐานการบัญชีฉบับที่ 12 เรื่องภาษีเงินได้ ซึ่งรวมถึงภาษีเงินได้ของงวดปัจจุบัน และภาษีเงินได้รอการตัดบัญชี สินทรัพย์หรือหนี้สินภาษีเงินได้ของงวดปัจจุบันคำนวณจากจำนวนที่คาดว่าจะได้รับคืนจากหรือต้องจ่ายแก่หน่วยงานจัดเก็บภาษี โดยใช้อัตราภาษีและกฎหมายภาษีอากรที่บังคับใช้อยู่หรือที่คาดว่าจะมีผลบังคับใช้ภายในสิ้นรอบระยะเวลาที่รายงาน ภาษีเงินได้รอการตัดบัญชีคำนวณโดยอ้างอิงจากผลแตกต่างชั่วคราวของฐานภาษีของสินทรัพย์หรือหนี้สิน และมูลค่าตามบัญชีของสินทรัพย์หรือหนี้สินนั้นด้วยอัตราภาษีสำหรับงวดที่กิจการคาดว่าจะได้รับประโยชน์จากสินทรัพย์ภาษีเงินได้รอการตัดบัญชีหรือในงวดที่กิจการคาดว่าจะต้องจ่ายชำระหนี้สินภาษี โดยใช้ อัตราภาษีและกฎหมายภาษีอากรที่บังคับใช้อยู่หรือที่คาดว่าจะมีผลบังคับใช้ภายในสิ้นรอบระยะเวลาที่รายงาน กลุ่มบริษัทจะเริ่มนำมาตรฐานการบัญชีฉบับนี้มาปฏิบัติตั้งแต่ 1 มกราคม พ.ศ. 2556 โดยการปรับปรุงย้อนหลัง การปฏิบัติตามมาตรฐานดังกล่าวจะมีผลกระทบต่อภาษีเงินได้รอการตัดบัญชี กำไรสะสมและค่าใช้จ่ายภาษีเงินได้ ผู้บริหารของกลุ่มบริษัทอยู่ในระหว่างการประเมินผลกระทบจากการปฏิบัติตามมาตรฐานการบัญชีฉบับนี้
- มาตรฐานการรายงานทางการเงินฉบับที่ 8 เรื่องส่วนงานดำเนินงาน กำหนดให้กิจการเปิดเผยข้อมูลส่วนงานตามเกณฑ์การเสนอรายงานภายในเพื่อให้ผู้บริหารใช้ กลุ่มบริษัทจะเริ่มนำมาตรฐานการรายงานทางการเงินฉบับนี้มาปฏิบัติตั้งแต่วันที่ 1 มกราคม พ.ศ. 2556 ผู้บริหารของกลุ่มบริษัทอยู่ในระหว่างการประเมินผลกระทบในรายละเอียด แต่จำนวนของส่วนงานที่รายงานตลอดจนวิธีการรายงานส่วนงานจะเปลี่ยนแปลงไปเพื่อให้สอดคล้องกับวิธีการนำเสนอรายงานภายในต่อผู้มีอำนาจตัดสินใจสูงสุดด้านการดำเนินงาน

หมายเหตุประกอบงบการเงินรวมและงบการเงินเฉพาะบริษัท

สำหรับปีสิ้นสุดวันที่ 31 ธันวาคม พ.ศ. 2555 และ พ.ศ. 2554

2 นโยบายการบัญชี (ต่อ)

2.3 เงินลงทุนในบริษัทย่อย

บริษัทย่อยหมายถึงบริษัทที่บริษัทใหญ่ในกลุ่มบริษัทมีสิทธิออกเสียงทั้งทางตรงและทางอ้อมมากกว่ากึ่งหนึ่งของสิทธิในการออกเสียงทั้งหมด หรือมีอำนาจในการควบคุมนโยบายการเงินและการดำเนินงานของบริษัทย่อย บริษัทย่อยดังกล่าวได้ถูกนำมารวมในการจัดทำงบการเงิน โดยเริ่มตั้งแต่วันที่บริษัทใหญ่มีอำนาจควบคุม จนถึงวันที่บริษัทใหญ่ไม่มีอำนาจในการควบคุมบริษัทย่อยอีกต่อไป รายการและยอดคงเหลือระหว่างกลุ่มบริษัทได้ตัดออกจากงบการเงินรวมนี้แล้ว นโยบายการบัญชีสำหรับบริษัทย่อยจะเปลี่ยนแปลงเพื่อใช้นโยบายการบัญชีเดียวกับกลุ่มบริษัทในการจัดทำงบการเงินรวม

ต้นทุนการได้บริษัทย่อยที่สูงกว่ามูลค่าดีดรวมของส่วนแบ่งของสินทรัพย์สุทธิของบริษัทย่อยที่กลุ่มบริษัทจะได้รับจะบันทึกเป็นค่าความนิยม

เงินลงทุนในบริษัทย่อยแสดงในงบการเงินเฉพาะบริษัทด้วยวิธีราคาทุน

รายชื่อของบริษัทย่อยหลักของกลุ่มบริษัทได้เปิดเผยไว้ในหมายเหตุประกอบงบการเงินข้อ 12

2.4 การแปลงค่าเงินตราต่างประเทศ

รายการต่างๆ ในงบการเงินของแต่ละกิจการในกลุ่มบริษัทวัดมูลค่าโดยใช้สกุลเงินบาท งบการเงินรวมนำเสนอในสกุลเงินบาท

กลุ่มบริษัทแปลงค่ารายการที่เป็นเงินตราต่างประเทศที่เกิดขึ้นให้เป็นเงินบาทโดยใช้อัตราแลกเปลี่ยน ณ วันที่ที่เกิดรายการ และแปลงค่าสินทรัพย์และหนี้สินที่เป็นตัวเงินที่เป็นเงินตราต่างประเทศ ณ วันที่ในงบแสดงฐานะการเงินให้เป็นเงินบาทโดยใช้อัตราแลกเปลี่ยน ณ วันนั้น กำไรและขาดทุนที่เกิดจากการรับหรือจ่ายชำระที่เป็นเงินตราต่างประเทศและที่เกิดจากการแปลงค่าสินทรัพย์และหนี้สินที่เป็นตัวเงินดังกล่าวได้บันทึกทันทีในงบกำไรขาดทุน ในกรณีที่กลุ่มบริษัททำการป้องกันความเสี่ยงให้กับรายการที่เป็นเงินตราต่างประเทศ โดยใช้สัญญาซื้อขายเงินตราต่างประเทศล่วงหน้า กลุ่มบริษัทจะแปลงค่าสินทรัพย์และหนี้สินที่เป็นตัวเงินที่เกี่ยวข้องกับสัญญาล่วงหน้าด้วยอัตราแลกเปลี่ยน ณ วันสิ้นปีบัญชี

รายการในงบกำไรขาดทุนเบ็ดเสร็จและงบกระแสเงินสดของหน่วยงานต่างประเทศแปลงค่าเป็นเงินบาท โดยใช้อัตราแลกเปลี่ยนถัวเฉลี่ยในระหว่างปี รายการในงบแสดงฐานะการเงินแปลงค่าเป็นเงินบาทโดยใช้อัตราแลกเปลี่ยน ณ วันสิ้นรอบระยะเวลาบัญชี ผลต่างจากการแปลงค่าที่เกิดจากการแปลงค่าของเงินลงทุนสุทธิในหน่วยงานต่างประเทศได้รวมไปยังส่วนของผู้ถือหุ้น และเมื่อมีการจำหน่ายหน่วยงานต่างประเทศนั้น ผลสะสมของผลต่างจากการแปลงค่าทั้งหมดดังกล่าวถือเป็นส่วนหนึ่งของรายการกำไรหรือขาดทุนจากการจำหน่ายหน่วยงานต่างประเทศนั้นในงบกำไรขาดทุนเบ็ดเสร็จ

หมายเหตุประกอบงบการเงินรวมและงบการเงินเฉพาะบริษัท

สำหรับปีสิ้นสุดวันที่ 31 ธันวาคม พ.ศ. 2555 และ พ.ศ. 2554

2 นโยบายการบัญชี (ต่อ)

2.5 เงินสดและรายการเทียบเท่าเงินสด

เงินสดและรายการเทียบเท่าเงินสดหมายรวมถึงเงินสดในมือ เงินฝากธนาคารทุกประเภทแต่ไม่รวมเงินฝากธนาคารประเภทที่ต้องจ่ายคืนเมื่อสิ้นระยะเวลาที่กำหนด และรวมถึงเงินลงทุนระยะสั้นอื่นที่มีสภาพคล่องสูง ซึ่งมีอายุไม่เกินสามเดือนนับจากวันที่ได้มา

2.6 ลูกหนี้การค้า

ลูกหนี้การค้ารับรู้เริ่มแรกด้วยมูลค่าตามใบแจ้งหนี้ และจะวัดมูลค่าต่อมาด้วยจำนวนเงินที่เหลืออยู่หักด้วยค่าเผื่อหนี้สงสัยจะสูญซึ่งประมาณจากการสอบทานยอดคงเหลือ ณ วันสิ้นปี ค่าเผื่อหนี้สงสัยจะสูญหมายถึง ผลต่างระหว่างราคาตามบัญชีของลูกหนี้การค้าเปรียบเทียบกับมูลค่าที่คาดว่าจะได้รับจากลูกหนี้การค้า หนี้สูญที่เกิดขึ้นจะรับรู้ไว้ในงบกำไรขาดทุนโดยถือเป็นส่วนหนึ่งของค่าใช้จ่ายในการบริหาร

2.7 สินค้าคงเหลือ

สินค้าคงเหลือแสดงด้วยราคาทุนหรือมูลค่าสุทธิที่จะได้รับแล้วแต่ราคาใดจะต่ำกว่า ราคาทุนใช้ราคาตามวิธีเข้าก่อน-ออกก่อน ต้นทุนในการซื้อประกอบด้วยราคาซื้อ และค่าใช้จ่ายทางตรงที่เกี่ยวข้องกับการซื้อสินค้านั้น เช่น ค่าภาษีอากร ค่าขนส่ง หักด้วยส่วนลดและเงินที่รับคืนจากการซื้อสินค้า มูลค่าสุทธิที่จะได้รับประมาณจากราคาที่คาดว่าจะขายได้ตามปกติของธุรกิจหักด้วยค่าใช้จ่ายที่จำเป็นเพื่อให้สินค้านั้นสำเร็จรูปและค่าใช้จ่ายในการขาย กลุ่มบริษัทได้ตั้งค่าเผื่อการลดมูลค่าสำหรับสินค้าเก่า ล้าสมัย และสูญหายเท่าที่จำเป็น

2.8 เงินลงทุน

กลุ่มบริษัทจัดประเภทเงินลงทุนในตราสารหนี้เป็นตราสารหนี้ที่จะถือจนครบกำหนดชำระ โดยเงินลงทุนดังกล่าวเป็นเงินลงทุนที่มีอายุคงที่ ซึ่งผู้บริหารตั้งใจและมีความสามารถถือจนครบกำหนด และแสดงรวมอยู่ในสินทรัพย์หมุนเวียน ในกรณีที่ตราสารหนี้มีอายุน้อยกว่า 12 เดือน นับจากวันที่ในงบแสดงฐานะการเงิน หรือในกรณีที่ตราสารหนี้มีอายุมากกว่า 12 เดือนจะแสดงรวมอยู่ในสินทรัพย์ไม่หมุนเวียน

เงินลงทุนในตราสารหนี้ที่จัดประเภทเป็นตราสารหนี้ที่จะถือจนครบกำหนด แสดงในงบแสดงฐานะการเงินด้วยราคาทุนตัดจำหน่าย

กลุ่มบริษัทจะทดสอบการด้อยค่าของเงินลงทุนต่อเมื่อมีข้อบ่งชี้ว่าเงินลงทุนนั้นอาจมีการด้อยค่าเกิดขึ้น ถ้าราคาตามบัญชีของเงินลงทุนสูงกว่ามูลค่าที่คาดว่าจะได้รับคืน ผลขาดทุนจากการด้อยค่าที่เกิดขึ้นบันทึกในงบกำไรขาดทุนทันที

ในการจำหน่ายเงินลงทุน ผลต่างระหว่างเงินสดสุทธิที่ได้รับจากการจำหน่ายกับราคาตามบัญชีของเงินลงทุนนั้นจะบันทึกในงบกำไรขาดทุนทันที

หมายเหตุประกอบงบการเงินรวมและงบการเงินเฉพาะบริษัท

สำหรับปีสิ้นสุดวันที่ 31 ธันวาคม พ.ศ. 2555 และ พ.ศ. 2554

2 นโยบายการบัญชี (ต่อ)

2.9 อสังหาริมทรัพย์เพื่อการลงทุน

อสังหาริมทรัพย์ที่ถือไว้เพื่อหาประโยชน์จากรายได้ค่าเช่าระยะยาว หรือจากการเพิ่มมูลค่าของสินทรัพย์ หรือทั้งสองอย่าง และไม่ได้มีไว้เพื่อใช้ในการดำเนินงานของกลุ่มบริษัทถูกจัดประเภทเป็นอสังหาริมทรัพย์เพื่อการลงทุน รวมถึงอสังหาริมทรัพย์ที่อยู่ระหว่างการก่อสร้างเพื่อพัฒนาเป็นอสังหาริมทรัพย์เพื่อการลงทุนในอนาคต

อสังหาริมทรัพย์เพื่อการลงทุนของกลุ่มบริษัท ได้แก่ ที่ดินที่ถือครองไว้โดยยังมิได้ระบุวัตถุประสงค์ของการใช้ในอนาคต กลุ่มบริษัทไม่ได้ระบุว่าจะใช้ที่ดินนั้นเป็นอสังหาริมทรัพย์ที่มีไว้ใช้งานหรือเพื่อขายในระยะสั้น

อสังหาริมทรัพย์เพื่อการลงทุนวัดมูลค่าเริ่มแรกด้วยราคาทุนซึ่งรวมถึงต้นทุนในการทำรายการ และวัดมูลค่าภายหลังการรับรู้ด้วยราคาทุนหักผลขาดทุนจากการด้อยค่าสะสม (ถ้ามี)

ต้นทุนที่เกิดขึ้นภายหลังจะบันทึกรวมในมูลค่าตามบัญชีของสินทรัพย์ก็ต่อเมื่อมีความเป็นไปได้ค่อนข้างแน่ที่กลุ่มบริษัทจะได้รับประโยชน์เชิงเศรษฐกิจในอนาคตจากต้นทุนนั้น และสามารถวัดราคามูลค่าต้นทุนได้อย่างน่าเชื่อถือ ต้นทุนในการซ่อมแซมและบำรุงรักษาจะรับรู้เป็นค่าใช้จ่ายเมื่อเกิดรายการ

2.10 ที่ดิน อาคารและอุปกรณ์

ที่ดิน อาคารและอุปกรณ์รับรู้เริ่มแรกตามราคาทุน หลังจากนั้นจะแสดงด้วยราคาทุนหักด้วยค่าเสื่อมราคาสะสม

ค่าเสื่อมราคาคำนวณโดยวิธีเส้นตรง เพื่อลดราคาตามบัญชีของสินทรัพย์แต่ละชนิดตลอดอายุการให้ประโยชน์ที่ประมาณการไว้ของสินทรัพย์ดังต่อไปนี้ ยกเว้นที่ดินซึ่งถือว่าประมาณการอายุการให้ประโยชน์ไม่จำกัด

	พ.ศ. 2555 ปี	พ.ศ. 2554 ปี
ส่วนปรับปรุงสิทธิการเช่า	30	30
อาคารและส่วนปรับปรุงอาคาร	3 - 30	3 - 30
อุปกรณ์	5 - 10	3 - 10
คอมพิวเตอร์	3, 6	3
ยานพาหนะ	5	5

หมายเหตุประกอบงบการเงินรวมและงบการเงินเฉพาะบริษัท

สำหรับปีสิ้นสุดวันที่ 31 ธันวาคม พ.ศ. 2555 และ พ.ศ. 2554

2 นโยบายการบัญชี (ต่อ)

2.10 ที่ดิน อาคารและอุปกรณ์ (ต่อ)

ทุกสินทรัพย์ระยะเวลาใช้งานมูลค่าคงเหลือและอายุการให้ประโยชน์ของสินทรัพย์ได้มีการทบทวนและปรับปรุงอย่างเหมาะสม

ต้นทุนที่เกิดขึ้นภายหลังจะรวมอยู่ในมูลค่าตามบัญชีของสินทรัพย์หรือรับรู้แยกเป็นอีกสินทรัพย์หนึ่งตามความเหมาะสม เมื่อต้นทุนนั้นเกิดขึ้นและคาดว่าจะให้ประโยชน์เชิงเศรษฐกิจในอนาคตแก่กลุ่มบริษัทและต้นทุนดังกล่าวสามารถวัดมูลค่าได้อย่างน่าเชื่อถือ และจะตัดมูลค่าตามบัญชีของชิ้นส่วนที่ถูกเปลี่ยนแทนออก สำหรับค่าซ่อมแซมและบำรุงรักษาอื่นๆ กลุ่มบริษัทจะรับรู้ต้นทุนดังกล่าวเป็นค่าใช้จ่ายในงบกำไรขาดทุนเมื่อเกิดขึ้น

ในกรณีที่ราคาตามบัญชีสูงกว่ามูลค่าที่คาดว่าจะได้รับคืน ราคาตามบัญชีจะถูกปรับลดให้เท่ากับมูลค่าที่คาดว่าจะได้รับคืนทันที

กำไรขาดทุนจากการขายที่ดิน อาคารและอุปกรณ์คำนวณโดยเปรียบเทียบจากสิ่งตอบแทนที่ได้รับกับราคาตามบัญชี และจะรับรู้บัญชีผลกำไรหรือขาดทุนในงบกำไรขาดทุน

2.11 สิทธิการเช่า

สิทธิการเช่ารับรู้เมื่อเริ่มแรกตามราคาทุน หลังจากนั้น จะแสดงด้วยราคาทุนหักด้วยค่าตัดจำหน่ายสะสม สิทธิการเช่าดังกล่าวตัดจำหน่ายโดยวิธีเส้นตรงตามอายุสัญญาเช่า (25 - 30 ปี)

2.12 สินทรัพย์ไม่มีตัวตน

2.12.1 ค่าความนิยม

ค่าความนิยมคือต้นทุนของเงินลงทุนที่สูงกว่ามูลค่ายุติธรรมของเงินลงทุนที่กลุ่มบริษัทมีส่วนแบ่งในสินทรัพย์สุทธิของบริษัทย่อย ณ วันที่ได้มาซึ่งบริษัทนั้น ค่าความนิยมที่เกิดจากการได้มาซึ่งบริษัทย่อยแสดงเป็นสินทรัพย์ไม่มีตัวตนในงบแสดงฐานะการเงินรวม

การทดสอบการด้อยค่าจะทำทุกปีและแสดงค่าความนิยมด้วยราคาทุนหักค่าเผื่อการด้อยค่าสะสม(ถ้ามี) ค่าเผื่อการด้อยค่าของค่าความนิยมจะไม่กลับรายการบัญชี กำไรหรือขาดทุนจากการขายเงินลงทุนจะรวมมูลค่าคงเหลือของค่าความนิยมที่เกี่ยวข้องกับเงินลงทุนในบริษัทนั้นเมื่อมีการขาย

ในการทดสอบการด้อยค่าของค่าความนิยม ค่าความนิยมจะถูกปันส่วนไปยังหน่วยที่ก่อให้เกิดกระแสเงินสด โดยที่หน่วยนั้นอาจจะเป็นหน่วยเดียวหรือหลายหน่วยรวมกันซึ่งคาดว่าจะได้รับประโยชน์จากค่าความนิยมที่เกิดจากการรวมธุรกิจ

2.12.2 สินทรัพย์ไม่มีตัวตนอื่น

สินทรัพย์ไม่มีตัวตนอื่นหมายถึง ค่าโปรแกรมคอมพิวเตอร์ที่ใช้ซึ่งต้นทุนประกอบด้วยต้นทุนในการพัฒนาโปรแกรมและค่าตอบแทนลิขสิทธิ์ในการใช้โปรแกรม สินทรัพย์ไม่มีตัวตนอื่นดังกล่าวตัดจำหน่ายโดยวิธีอัตราเส้นตรงตามอายุการให้ประโยชน์โดยประมาณของสินทรัพย์ภายในระยะเวลาระหว่าง 2 - 10 ปี

หมายเหตุประกอบงบการเงินรวมและงบการเงินเฉพาะบริษัท

สำหรับปีสิ้นสุดวันที่ 31 ธันวาคม พ.ศ. 2555 และ พ.ศ. 2554

2 นโยบายการบัญชี (ต่อ)

2.13 การตัดย่นค่าของสินทรัพย์

สินทรัพย์ที่มีอายุการให้ประโยชน์ไม่จำกัด (เช่น ค่าความนิยม) ซึ่งไม่มีการตัดจำหน่ายจะถูกทดสอบการตัดย่นค่าเป็นประจำทุกปี ที่ดิน อาคาร และอุปกรณ์ และสินทรัพย์ที่ไม่เป็นสินทรัพย์ทางการเงิน รวมทั้งอสังหาริมทรัพย์เพื่อการลงทุน สินทรัพย์ไม่มีตัวตนอื่น ต้องมีการทบทวนการตัดย่นค่าเมื่อมีเหตุการณ์หรือสถานการณ์บ่งชี้ว่าราคาตามบัญชีอาจสูงกว่ามูลค่าที่คาดว่าจะได้รับคืน รายการขาดทุนจากการตัดย่นค่าจะรับรู้เมื่อราคาตามบัญชีของสินทรัพย์สูงกว่ามูลค่าสุทธิที่คาดว่าจะได้รับคืน ซึ่งหมายถึงจำนวนที่สูงกว่าระหว่างมูลค่ายุติธรรมหักต้นทุนในการขายเทียบกับมูลค่าจากการใช้สินทรัพย์จะถูกจัดเป็นหน่วยที่เล็กที่สุดที่สามารถแยกออกมาได้เพื่อวัตถุประสงค์ของการประเมินการตัดย่นค่าสินทรัพย์ที่ไม่ใช่สินทรัพย์ทางการเงินนอกเหนือจากค่าความนิยมซึ่งรับรู้รายการขาดทุนจากการตัดย่นค่าไปแล้วจะถูกประเมินความเป็นไปได้ที่จะกลับรายการขาดทุนจากการตัดย่นค่า ณ วันที่สิ้นรอบระยะเวลารายงาน

2.14 สัญญาเช่าระยะยาว - กรณีที่กลุ่มบริษัทเป็นผู้เช่า

สัญญาเช่าอุปกรณ์ซึ่งผู้เช่าเป็นผู้รับความเสี่ยงและผลตอบแทนของความเป็นเจ้าของเกือบทั้งหมดถือเป็นสัญญาเช่าการเงิน ซึ่งรวมถึงสินทรัพย์ภายใต้สัญญาบริการที่ถูกใช้โดยกลุ่มบริษัทเพียงผู้เดียวและมีภาระเกิดขึ้นถ้ากลุ่มบริษัทยกเลิกสัญญาดังกล่าวก่อนกำหนด ซึ่งจะบันทึกเป็นรายจ่ายฝ่ายทุนด้วยมูลค่ายุติธรรมของสินทรัพย์ที่เช่า หรือมูลค่าปัจจุบันสุทธิของจำนวนเงินที่ต้องจ่ายตามสัญญาเช่า แล้วแต่มูลค่าใดจะต่ำกว่า จำนวนเงินที่ต้องจ่ายดังกล่าวจะบันทึกส่วนระหว่างหนี้สินและค่าใช้จ่ายทางการเงินเพื่อให้ได้อัตราดอกเบี้ยคงที่ต่อหนี้สินคงค้างอยู่ โดยพิจารณาแยกแต่ละสัญญา ภาระผูกพันตามสัญญาเช่าหักค่าใช้จ่ายทางการเงินจะบันทึกเป็นหนี้สินระยะยาว ส่วนดอกเบี้ยในต้นทุนการเงินจ่ายจะบันทึกในงบกำไรขาดทุนตลอดอายุของสัญญาเช่า อุปกรณ์ที่ได้มาภายใต้หลักการสัญญาเช่าการเงินจะคิดค่าเสื่อมราคาตลอดอายุการใช้งานของสินทรัพย์ที่เช่า

สัญญาเช่าระยะยาวเพื่อเช่าสินทรัพย์โดยที่ความเสี่ยงและผลตอบแทนของความเป็นเจ้าของส่วนใหญ่ตกอยู่กับผู้ให้เช่า จะจัดเป็นสัญญาเช่าดำเนินงาน เงินที่ต้องจ่ายภายใต้สัญญาเช่าดำเนินงาน (สุทธิจากสิ่งตอบแทนจูงใจที่ได้รับจากผู้ให้เช่า) จะบันทึกในงบกำไรขาดทุนโดยใช้วิธีเส้นตรงตลอดอายุของสัญญานั้น

ค่าใช้จ่ายที่เกิดขึ้นจากการยกเลิกสัญญาเช่าดำเนินงานก่อนหมดอายุ เช่น เบี้ยปรับที่ต้องจ่ายให้กับผู้ให้เช่า จะบันทึกเป็นค่าใช้จ่ายในรอบระยะเวลาบัญชีที่การยกเลิกนั้นเกิดขึ้น

2.15 สัญญาเช่าระยะยาว - กรณีที่กลุ่มบริษัทเป็นผู้ให้เช่า

สินทรัพย์ที่ให้เช่าตามสัญญาเช่าดำเนินงานรวมแสดงอยู่ในงบแสดงฐานะการเงินในส่วนของที่ดิน รายได้ค่าเช่า (สุทธิจากสิ่งตอบแทนจูงใจที่ได้จ่ายให้แก่ผู้เช่า) รับรู้ด้วยวิธีเส้นตรงตลอดช่วงระยะเวลาการให้เช่า

2.16 ภาษีเงินได้

กลุ่มบริษัทคำนวณภาษีเงินได้ตามเกณฑ์ที่กำหนดไว้ในประมวลรัษฎากร และบันทึกภาษีเงินได้ตามเกณฑ์คงค้าง กลุ่มบริษัทมิได้บันทึกภาษีเงินได้ค้างจ่ายหรือค้างรับในอนาคตสำหรับผลต่างทางบัญชีกับทางภาษีที่เป็นผลต่างชั่วคราวระหว่างฐานภาษีของสินทรัพย์และหนี้สินและมูลค่าตามงบการเงิน

หมายเหตุประกอบงบการเงินรวมและงบการเงินเฉพาะบริษัท

สำหรับปีสิ้นสุดวันที่ 31 ธันวาคม พ.ศ. 2555 และ พ.ศ. 2554

2 นโยบายการบัญชี (ต่อ)

2.17 ผลประโยชน์ของพนักงาน

ก) ผลประโยชน์ระยะสั้นของพนักงาน

ภาระผูกพันของผลประโยชน์ระยะสั้นของพนักงานซึ่งประกอบด้วย เงินเดือน ค่าแรง โบนัส เงินสมทบกองทุน ประกันสังคม และอื่น ๆ กลุ่มบริษัทวัดมูลค่าโดยมิได้คิดลดกระแสเงินสดและเป็นค่าใช้จ่ายเมื่อพนักงานทำงานให้

ข) ผลประโยชน์หลังออกจากงานของพนักงาน

กลุ่มบริษัทได้บันทึกผลประโยชน์หลังออกจากงานของพนักงานจากการตั้งโครงการสมทบเงิน (ภายใต้ข้อกำหนดตามพระราชบัญญัติกองทุนสำรองเลี้ยงชีพ พ.ศ. 2530) และโครงการผลประโยชน์ที่กำหนดไว้ ซึ่งมีรายละเอียดดังนี้

- โครงการสมทบเงิน

กองทุนสำรองเลี้ยงชีพ

กลุ่มบริษัทได้จัดตั้งกองทุนสำรองเลี้ยงชีพ โดยใช้แผนการกำหนดอัตราการจ่ายสมทบโดยที่สินทรัพย์กองทุนได้แยกออกจากสินทรัพย์ของกลุ่มบริษัทและบริหารโดยผู้จัดการกองทุน กองทุนสำรองเลี้ยงชีพดังกล่าวได้รับเงินเข้าสมทบกองทุนจากพนักงานและกลุ่มบริษัท เงินจ่ายสมทบเข้ากองทุนสำรองเลี้ยงชีพของกลุ่มบริษัทบันทึกเป็นค่าใช้จ่ายในงบกำไรขาดทุนสำหรับรอบระยะเวลาบัญชีที่เกี่ยวข้อง

- โครงการผลประโยชน์ที่กำหนดไว้

เงินบำเหน็จพนักงาน

กลุ่มบริษัทมีผลประโยชน์ในรูปแบบเงินบำเหน็จให้แก่พนักงานที่เข้างานก่อนวันที่ 1 มกราคม พ.ศ. 2546 และเลือกที่จะรับผลประโยชน์ดังกล่าวตามเงื่อนไขสภาพการจ้างเดิม พนักงานที่มีอายุงานตั้งแต่ 3 ปีขึ้นไป มีสิทธิได้รับเงินบำเหน็จเมื่อลาออกจากงานหรือเกษียณอายุเป็นจำนวนเท่ากับอัตราเงินเดือนสุดท้ายคูณด้วยจำนวนปีที่ทำงาน แต่สูงสุดไม่เกิน 10 เดือน

ค่าชดเชยจากการเลิกจ้าง

ตามกฎหมายแรงงานในประเทศไทย และนโยบายการจ้างงานของกลุ่มบริษัท พนักงานที่ทำงานครบ 120 วัน มีสิทธิได้รับค่าชดเชยเนื่องจากการเลิกจ้าง การให้ออกจากงานโดยไม่มีความผิดตามระเบียบข้อบังคับเกี่ยวกับการทำงาน หรือเมื่อทำงานครบอายุเกษียณ 60 ปี ตามอัตราที่กฎหมายกำหนดโดยขึ้นอยู่กับระยะเวลาทำงาน ซึ่งอัตราที่ใช้ในปัจจุบันกำหนดไว้สูงสุดไม่เกิน 300 วัน ของเงินเดือนเดือนสุดท้าย

หมายเหตุประกอบงบการเงินรวมและงบการเงินเฉพาะบริษัท

สำหรับปีสิ้นสุดวันที่ 31 ธันวาคม พ.ศ. 2555 และ พ.ศ. 2554

2 นโยบายการบัญชี (ต่อ)

2.17 ผลประโยชน์ของพนักงาน (ต่อ)

ข) ผลประโยชน์หลังออกจางานของพนักงาน (ต่อ)

- โครงการผลประโยชน์ที่กำหนดไว้ (ต่อ)

เงินสมทบกองทุนสำรองเลี้ยงชีพส่วนเพิ่มพิเศษ

บริษัทได้ให้ผลประโยชน์แก่พนักงานสำหรับพนักงานที่เป็นสมาชิกของกองทุนสำรองเลี้ยงชีพของบริษัทไม่น้อยกว่า 9 ปี โดยเมื่อลาออกหรือเกษียณอายุจากการจ้างงานของบริษัท พนักงานที่เป็นสมาชิกตั้งแต่ 9 ปีขึ้นไปมีสิทธิได้รับเงินสมทบจากบริษัทเป็นส่วนเพิ่มพิเศษอีกในอัตราร้อยละ 50 ของเงินสมทบและผลประโยชน์จากกองทุนสำรองเลี้ยงชีพในส่วนของบริษัท

ค) ผลประโยชน์ระยะยาวอื่นของพนักงาน

กลุ่มบริษัทมีผลประโยชน์ในรูปแบบการจ่ายเงินให้กับพนักงานที่ทำงานจนครบกำหนดตามระยะเวลาที่กำหนดไว้ จำนวนเงินดังกล่าวขึ้นอยู่กับจำนวนปีที่พนักงานทำงานให้บริษัทนับถึงวันที่สิ้นสุดการทำงาน

ง) ผลประโยชน์เมื่อเลิกจ้าง

ผลประโยชน์เมื่อเลิกจ้างรับรู้เป็นค่าใช้จ่ายเมื่อกลุ่มบริษัทแสดงเจตนาผูกพันอย่างชัดเจนเกี่ยวกับการเลิกจ้าง และไม่มีความเป็นไปได้ที่จะยกเลิก มีรายละเอียดอย่างเป็นทางการทั้งการเลิกจ้างก่อนวันเกษียณตามปกติ หรือการสนับสนุนการออกจางานโดยสมัครใจ กลุ่มบริษัทวัดมูลค่าโดยบันทึกเป็นค่าใช้จ่ายเมื่อเลิกจ้าง

กลุ่มบริษัทรับรู้หนี้สินผลประโยชน์ของพนักงานตามโครงการผลประโยชน์ที่กำหนดไว้และผลประโยชน์ระยะยาวอื่นข้างต้นด้วยมูลค่าปัจจุบันของภาระหนี้สินที่คาดว่าจะต้องจ่าย ณ วันที่ในงบแสดงฐานะการเงินปรับปรุงด้วยรายการกำไรและขาดทุนจากการวัดมูลค่าทางคณิตศาสตร์ (Actuarial gains/losses) ภาระหนี้สินของผลประโยชน์พนักงานดังกล่าว ถูกประเมินโดยนักคณิตศาสตร์อิสระทุกปีโดยใช้วิธีคำนวณหน่วยจากการคาดการณ์ในอนาคต (Projected Unit Credit Method) มูลค่าปัจจุบันของภาระหนี้สินเหล่านี้ พิจารณาจากเงินที่คาดว่าจะต้องจ่ายในอนาคตโดยใช้อัตราดอกเบี้ยพันธบัตรรัฐบาลซึ่งมีอายุพันธบัตรโดยประมาณเท่ากับระยะเวลาของหนี้สินที่เกี่ยวข้อง

รายการกำไรและขาดทุนจากการวัดมูลค่าทางคณิตศาสตร์ (Actuarial gains/losses) ที่เกิดจากการปรับปรุงตามประสบการณ์ที่ผ่านมาที่เป็นผลมาจากความแตกต่างระหว่างข้อสมมติฐานที่ตั้งไว้กับเหตุการณ์ที่เกิดขึ้นจริง การเปลี่ยนแปลงของสมมติฐานและการเปลี่ยนแปลงแผนการให้ผลประโยชน์พนักงานจะบันทึกเป็นค่าใช้จ่ายหรือกำไรในงบกำไรขาดทุนสำหรับรอบระยะเวลาบัญชีที่เกี่ยวข้อง

หมายเหตุประกอบงบการเงินรวมและงบการเงินเฉพาะบริษัท

สำหรับปีสิ้นสุดวันที่ 31 ธันวาคม พ.ศ. 2555 และ พ.ศ. 2554

2 นโยบายการบัญชี (ต่อ)

2.18 ประมาณการหนี้สิน

กลุ่มบริษัทจะบันทึกประมาณการหนี้สินเมื่อมีความเป็นไปได้ค่อนข้างแน่ที่กลุ่มบริษัทได้เกิดภาระที่จะต้องจ่ายตามข้อผูกพันทางกฎหมายหรือตามข้อตกลงที่จัดทำไว้อันเป็นผลสืบเนื่องมาจากเหตุการณ์ในอดีต ซึ่งการชำระภาระผูกพันนั้นมีความเป็นไปได้ค่อนข้างแน่ที่จะส่งผลให้บริษัทต้องสูญเสียทรัพยากรออกไป และจำนวนที่ต้องจ่ายสามารถประมาณการได้อย่างสมเหตุสมผล

กลุ่มกิจการจะวัดมูลค่าของจำนวนประมาณการหนี้สิน โดยใช้มูลค่าปัจจุบันของรายการที่คาดว่าจะต้องนำมาจ่ายชำระภาระผูกพัน โดยใช้อัตราดอกเบี้ยที่สะท้อนถึงการประเมินสถานการณ์ตลาดในปัจจุบันของมูลค่าของเงินตามเวลาและความเสี่ยงเฉพาะของหนี้สินที่กำลังพิจารณาอยู่ การเพิ่มขึ้นของประมาณการหนี้สินเนื่องจากมูลค่าของเงินตามเวลาจะรับรู้เป็นดอกเบี้ยจ่าย

2.19 การรับรู้รายได้

รายได้ประกอบด้วยมูลค่ายุติธรรมที่จะได้รับจากการขายสินค้าและบริการที่ให้เป็นจำนวนเงินสุทธิจากภาษีขาย เงินคืนและส่วนลด โดยไม่รวมรายการขายภายในกลุ่มบริษัทสำหรับงบการเงินรวม

รายได้จากการขายสินค้ารับรู้เมื่อผู้ซื้อได้รับโอนความเสี่ยงและผลตอบแทนที่เป็นสาระสำคัญของความเป็นเจ้าของสินค้า

รายได้จากการให้บริการแก่ลูกค้ารับรู้เมื่อให้บริการแก่ลูกค้าเรียบร้อยแล้ว

รายได้ดอกเบี้ยรับรู้ตามเกณฑ์สัดส่วนของเวลาโดยพิจารณาจากอัตราดอกเบี้ยที่แท้จริงของช่วงเวลาจนถึงวันครบอายุ และพิจารณาจากจำนวนเงินต้นที่เป็นยอดคงเหลือในบัญชีสำหรับการบันทึกค้างรับของกลุ่มบริษัท รายได้เงินปันผลรับรู้เมื่อสิทธิที่จะได้รับเงินปันผลนั้นเกิดขึ้น

2.20 การจ่ายเงินปันผล

เงินปันผลที่จ่ายบันทึกในงบการเงินรวมและงบการเงินเฉพาะบริษัทในรอบระยะเวลาบัญชีที่มีการเสนอจ่ายเงินปันผลโดยที่ประชุมกรรมการ และ/หรือมีมติอนุมัติการจ่ายจากที่ประชุมผู้ถือหุ้นของบริษัทที่เกี่ยวข้องได้อนุมัติการจ่ายเงินปันผล

2.21 ข้อมูลจำแนกตามส่วนงาน

ข้อมูลจำแนกตามส่วนงานแสดงโดยจำแนกข้อมูลทางการเงินตามส่วนงานธุรกิจและส่วนงานภูมิศาสตร์ของการดำเนินงานต่างๆ ของกลุ่มบริษัท

หมายเหตุประกอบงบการเงินรวมและงบการเงินเฉพาะบริษัท

สำหรับปีสิ้นสุดวันที่ 31 ธันวาคม พ.ศ. 2555 และ พ.ศ. 2554

3 การจัดการความเสี่ยงทางการเงิน

3.1 ปัจจัยความเสี่ยงทางการเงิน

3.1.1 ความเสี่ยงจากอัตราดอกเบี้ย

กลุ่มบริษัทมีความเสี่ยงจากอัตราดอกเบี้ย ซึ่งมีความเสี่ยงด้านความผันผวนของอัตราดอกเบี้ยของเงินฝากและเงินลงทุนระยะสั้น ความเสี่ยงดังกล่าวไม่มีผลกระทบอย่างเป็นสาระสำคัญ

3.1.2 ความเสี่ยงจากอัตราแลกเปลี่ยนเงินตราต่างประเทศ

กลุ่มบริษัทมีความเสี่ยงจากอัตราแลกเปลี่ยนเงินตราต่างประเทศที่เกี่ยวข้องกับการซื้อสินค้าและบริการต่าง ๆ เนื่องจากรายการซื้อดังกล่าวไม่เป็นสาระสำคัญต่อการดำเนินการธุรกิจตามปกติ กลุ่มบริษัทจัดการความเสี่ยงดังกล่าวโดยทำสัญญาซื้อขายเงินตราต่างประเทศล่วงหน้า การค้าเครื่องมือทางการเงินที่เป็นการเก็งกำไรไม่อนุญาตให้กระทำได้

3.1.3 ความเสี่ยงด้านการให้สินเชื่อ

กลุ่มบริษัทไม่มีความเสี่ยงด้านการให้สินเชื่อที่เป็นสาระสำคัญกับเงินสด เงินลงทุนชั่วคราว ลูกหนี้การค้า ลูกหนี้กิจการที่เกี่ยวข้องกันและเงินให้กู้ยืมแก่กิจการที่เกี่ยวข้องกัน เนื่องจากกลุ่มบริษัทประกอบธุรกิจแบบชำระด้วยเงินสด ซึ่งมีรายการส่วนใหญ่เป็นการขายด้วยเงินสด นอกจากนี้ กลุ่มบริษัทมีรายการเงินสดและเงินลงทุนระยะสั้นกับสถาบันการเงินที่มีคุณภาพ บริษัทได้วางนโยบายจำกัดรายการที่จะเกิดกับสถาบันการเงินใดสถาบันหนึ่ง เพื่อลดความเสี่ยงที่จะเกิดขึ้น และจะนำเงินส่วนเกินไปลงทุนเฉพาะการลงทุนที่มีความเสี่ยงต่ำ จากประสบการณ์ในอดีตบริษัทและกลุ่มบริษัทไม่เคยมีความสูญเสียจากเงินสดและเงินลงทุนระยะสั้น ส่วนบริษัทย่อยไม่มีนโยบายในการปล่อยสินเชื่อให้กับลูกค้าที่บริษัทย่อยได้พิจารณาว่ามีความเสี่ยงสูงในการเรียกชำระเงิน

3.1.4 ความเสี่ยงด้านสภาพคล่อง

กลุ่มบริษัทจัดการความเสี่ยงด้านสภาพคล่องอย่างระมัดระวัง โดยการรักษาเงินสดและเงินลงทุนระยะสั้นให้มีความเพียงพอสำหรับการใช้จ่าย

3.2 การบัญชีสำหรับเครื่องมือทางการเงิน

เครื่องมือทางการเงินที่แสดงอยู่ในงบแสดงฐานะการเงินได้รวมเงินสดและรายการเทียบเท่าเงินสด ลูกหนี้/เจ้าหนี้การค้า ลูกหนี้/เจ้าหนี้กิจการที่เกี่ยวข้องกัน เงินให้กู้ยืมแก่กิจการที่เกี่ยวข้องกันและเงินกู้ยืมระยะสั้นจากสถาบันการเงิน ซึ่งนโยบายการบัญชีเฉพาะสำหรับแต่ละรายการได้เปิดเผยแยกตามแต่ละรายการดังกล่าว

สัญญาซื้อขายเงินตราต่างประเทศล่วงหน้าเป็นการกำหนดอัตราแลกเปลี่ยนล่วงหน้า ซึ่งเป็นอัตราแลกเปลี่ยนที่ทำให้ทางกลุ่มบริษัทจะต้องจ่ายเงินตราต่างประเทศในอนาคตตามจำนวนและวันที่ได้ตกลงเป็นการล่วงหน้า ลูกหนี้ตามสัญญาซื้อขายเงินตราต่างประเทศล่วงหน้าจะถูกแปลงค่าตามอัตราแลกเปลี่ยน ณ วันสิ้นปีบัญชี กำไรขาดทุนที่ยังไม่เกิดขึ้นจากการแปลงค่าเงินตราต่างประเทศดังกล่าวจะถูกบันทึกในงบกำไรขาดทุน ส่วนเพิ่มหรือส่วนลดที่เท่ากับส่วนแตกต่างระหว่างอัตราแลกเปลี่ยน ณ วันที่ทำสัญญา และอัตราแลกเปลี่ยนที่ได้ตกลงเป็นการล่วงหน้าตามสัญญาจะถูกตัดจำหน่ายตลอดอายุสัญญา

หมายเหตุประกอบงบการเงินรวมและงบการเงินเฉพาะบริษัท

สำหรับปีสิ้นสุดวันที่ 31 ธันวาคม พ.ศ. 2555 และ พ.ศ. 2554

3 การจัดการความเสี่ยงทางการเงิน (ต่อ)

3.3 มูลค่ายุติธรรม

ราคาตามบัญชีของเครื่องมือทางการเงินมีมูลค่าใกล้เคียงกับมูลค่ายุติธรรม เนื่องจากมีระยะเวลาคงกำหนดที่สั้น และไม่มีความเสี่ยงที่เป็นสาระสำคัญในการเปลี่ยนแปลงของกระแสเงินสดในอนาคต

4 ประเมินการทางบัญชีที่สำคัญ ข้อสมมติฐาน และการใช้ดุลยพินิจ

การประมาณการ ข้อสมมติฐาน และการใช้ดุลยพินิจได้มีการประเมินทบทวนอย่างต่อเนื่องและอยู่บนพื้นฐานของประสบการณ์ในอดีตและปัจจัยอื่นๆ ซึ่งรวมถึงการคาดการณ์ถึงเหตุการณ์ในอนาคตที่เชื่อว่ามีเหตุผลในสถานการณ์ขณะนั้น

4.1 การด้อยค่าของค่าความนิยม

ในแต่ละปี กลุ่มบริษัทจะมีการทดสอบในค่าความนิยมว่าเกิดผลกระทบจากการด้อยค่าหรือไม่ จำนวนเงินที่คาดว่าจะได้รับคืนจากหน่วยสินทรัพย์ที่ก่อให้เกิดเงินสดจะพิจารณาจากการคำนวณมูลค่าจากการใช้ ซึ่งเกิดจากการประมาณการของผู้บริหาร

4.2 ที่ดิน อาคาร และอุปกรณ์ และสินทรัพย์ไม่มีตัวตน

ฝ่ายบริหารเป็นผู้ประมาณการของอายุการให้ประโยชน์และมูลค่าคงเหลือสำหรับที่ดิน อาคารและอุปกรณ์ และสินทรัพย์ไม่มีตัวตนของกลุ่มบริษัท โดยฝ่ายบริหารจะมีการทบทวนประจำปีสำหรับค่าเสื่อมราคาเมื่ออายุการให้ประโยชน์และมูลค่าคงเหลือมีความแตกต่างไปจากการประมาณการในปีก่อนหรือมีการตัดจำหน่ายสินทรัพย์ที่เสื่อมสภาพหรือไม่ได้ใช้งานโดยการขายหรือเลิกใช้

4.3 ผลประโยชน์พนักงาน

กลุ่มบริษัทมีข้อผูกมัดในรูปแบบของเงินบำเหน็จ ค่าชดเชยการเลิกจ้าง เงินสมทบกองทุนสำรองเลี้ยงชีพส่วนเพิ่มพิเศษ และผลประโยชน์ระยะยาวอื่น มูลค่าปัจจุบันของหนี้สินผลประโยชน์พนักงานได้ถูกรับรู้รายการในงบแสดงฐานะการเงิน โดยการคำนวณด้วยวิธีคณิตศาสตร์ประกันภัยจากหลายสมมติฐาน สมมติฐานที่ใช้ในการประเมินค่าใช้จ่ายผลประโยชน์พนักงานสุทธิประจำปีได้รวมถึงอัตราคิดลด การเพิ่มของเงินเดือนในอนาคต อายุการทำงาน อัตราการหมุนเวียนของพนักงาน และอื่น ๆ การเปลี่ยนแปลงในอัตราเหล่านี้มีผลต่อประมาณการค่าใช้จ่ายที่เกี่ยวข้องกับผลประโยชน์พนักงานสุทธิ

ในทุกปีกลุ่มบริษัทจะมีการทบทวนอัตราส่วนลดที่เหมาะสมซึ่งสะท้อนถึงอัตราดอกเบี้ยที่ควรนำมาใช้ในการคำนวณมูลค่าปัจจุบันสุทธิของกระแสเงินสดจ่ายในอนาคตที่คาดว่าจะต้องจ่ายให้กับพนักงาน ในการประเมินอัตราส่วนลดที่เหมาะสม กลุ่มบริษัทจะพิจารณาจากผลตอบแทนปัจจุบันของการลงทุนในสินทรัพย์คุณภาพดีของบริษัทในประเทศไทย

หมายเหตุประกอบงบการเงินรวมและงบการเงินเฉพาะบริษัท

สำหรับปีสิ้นสุดวันที่ 31 ธันวาคม พ.ศ. 2555 และ พ.ศ. 2554

5 การจัดการความเสี่ยงในส่วนของทุน

วัตถุประสงค์ของกลุ่มบริษัทในการบริหารทุนของบริษัทนั้นเพื่อดำรงไว้ซึ่งความสามารถในการดำเนินงานอย่างต่อเนื่องของกลุ่มบริษัท เพื่อสร้างผลตอบแทนต่อผู้ถือหุ้นและเป็นประโยชน์ต่อผู้ที่มีส่วนได้เสียอื่น และเพื่อดำรงไว้ซึ่งโครงสร้างของทุนที่เหมาะสมเพื่อลดต้นทุนทางการเงินของทุน

6 ข้อมูลจำแนกตามส่วนงาน

กลุ่มบริษัทดำเนินกิจการในส่วนงานทางธุรกิจเดียวคือ ธุรกิจค้าส่งและค้าปลีก ซึ่งดำเนินธุรกิจในส่วนงานทางภูมิศาสตร์ในประเทศไทยและประเทศเวียดนาม กลุ่มบริษัทได้รวมผลการดำเนินงานของบริษัทที่อยู่ในประเทศเวียดนามตั้งแต่วันที่ 15 ตุลาคม พ.ศ. 2555 อย่างไรก็ตาม กลุ่มบริษัทดำเนินงานหลักในประเทศไทย ดังนั้น รายได้ กำไร และสินทรัพย์ทั้งหมดที่แสดงในงบการเงินจึงเกี่ยวข้องกับส่วนงานธุรกิจและส่วนงานทางภูมิศาสตร์ตามที่กล่าวไว้

7 เงินสดและรายการเทียบเท่าเงินสด

	งบการเงินรวม		งบการเงินเฉพาะบริษัท	
	พ.ศ. 2555	พ.ศ. 2554	พ.ศ. 2555	พ.ศ. 2554
	บาท	บาท	บาท	บาท
เงินสดในมือ	1,823,241,368	904,573,313	1,823,103,965	904,527,902
เงินฝากธนาคารประเภทจ่ายคืนเมื่อทวงถาม	2,182,820,793	2,984,544,853	2,158,108,216	2,969,135,873
พันธบัตรธนาคารแห่งประเทศไทย	2,049,766,635	2,399,208,070	2,049,766,635	2,399,208,070
	6,055,828,796	6,288,326,236	6,030,978,816	6,272,871,845

เงินฝากธนาคารประเภทจ่ายคืนเมื่อทวงถามมีอัตราดอกเบี้ยถัวเฉลี่ยร้อยละ 0.20 - 2.00 ต่อปี (พ.ศ. 2554 : ร้อยละ 0.10 - 1.50 ต่อปี)

เงินลงทุนในตราสารหนี้ประเภทพันธบัตรธนาคารแห่งประเทศไทยเป็นเงินลงทุนซึ่งมีระยะเวลาการลงทุนไม่เกิน 3 เดือน โดยมีอัตราดอกเบี้ยถัวเฉลี่ยร้อยละ 2.61 - 3.16 ต่อปี (พ.ศ. 2554 : ร้อยละ 1.82 - 3.46 ต่อปี)

ในระหว่างปี รายได้อื่นได้รวมดอกเบี้ยรับจากการลงทุนในตราสารหนี้ ดังนี้ :

	งบการเงินรวม		งบการเงินเฉพาะบริษัท	
	พ.ศ. 2555	พ.ศ. 2554	พ.ศ. 2555	พ.ศ. 2554
	ล้านบาท	ล้านบาท	ล้านบาท	ล้านบาท
เงินลงทุนในตราสารหนี้				
ดอกเบี้ยรับ	45.3	41.8	45.3	41.8

หมายเหตุประกอบงบการเงินรวมและงบการเงินเฉพาะบริษัท

สำหรับปีสิ้นสุดวันที่ 31 ธันวาคม พ.ศ. 2555 และ พ.ศ. 2554

8 ลูกหนี้การค้า - สุทธิ

	งบการเงินรวม		งบการเงินเฉพาะบริษัท	
	พ.ศ. 2555	พ.ศ. 2554	พ.ศ. 2555	พ.ศ. 2554
	บาท	บาท	บาท	บาท
ลูกหนี้การค้า	235,065,860	175,158,430	39,236,448	6,951,535
หัก ค่าเผื่อหนี้สงสัยจะสูญ	(126,037)	(241,612)	-	-
ลูกหนี้การค้า - สุทธิ	234,939,823	174,916,818	39,236,448	6,951,535

ลูกหนี้การค้า ณ วันที่ 31 ธันวาคม สามารถวิเคราะห์ตามอายุหนี้ที่ค้างชำระได้ดังนี้

	งบการเงินรวม		งบการเงินเฉพาะบริษัท	
	พ.ศ. 2555	พ.ศ. 2554	พ.ศ. 2555	พ.ศ. 2554
	บาท	บาท	บาท	บาท
ไม่เกิน 3 เดือน	234,599,542	174,226,425	38,943,270	6,951,535
3 - 6 เดือน	330,431	723,174	293,178	-
6 - 12 เดือน	-	208,831	-	-
เกินกว่า 12 เดือน	135,887	-	-	-
รวม	235,065,860	175,158,430	39,236,448	6,951,535
หัก ค่าเผื่อหนี้สงสัยจะสูญ	(126,037)	(241,612)	-	-
ลูกหนี้การค้า - สุทธิ	234,939,823	174,916,818	39,236,448	6,951,535

9 รายการกับบุคคลหรือกิจการที่เกี่ยวข้องกัน

บุคคลหรือกิจการที่เกี่ยวข้องกันหมายถึง กิจการและบุคคลที่มีความสัมพันธ์กับบริษัท ไม่ว่าทางตรงหรือทางอ้อม โดยผ่านกิจการอื่นแห่งหนึ่งหรือมากกว่าหนึ่งแห่งโดยที่บุคคลหรือกิจการนั้นมีความควบคุมบริษัท หรือถูกควบคุมโดยบริษัท หรืออยู่ภายใต้การควบคุมเดียวกันกับบริษัท รวมถึงบริษัทที่ดำเนินธุรกิจการลงทุน บริษัทย่อยและกิจการที่เป็นบริษัทย่อยในเครือเดียวกัน ถือเป็นกิจการที่เกี่ยวข้องกับบริษัท นอกจากนี้บุคคลหรือกิจการที่เกี่ยวข้องกันยังรวมถึง บริษัทร่วมและบุคคลที่เป็นเจ้าของส่วนได้เสียในสิทธิหรือความเสี่ยงของบริษัทซึ่งมีอิทธิพลอย่างเป็นสาระสำคัญเหนือกิจการ ไม่ว่าจะเป็นทางตรงหรือทางอ้อม ผู้บริหารสำคัญรวมทั้งกรรมการและพนักงานของบริษัทตลอดจนสมาชิกในครอบครัวที่ใกล้ชิดกับบุคคลเหล่านั้น กิจการและบุคคลทั้งหมดถือเป็นบุคคลหรือกิจการที่เกี่ยวข้องกับบริษัท

ในการพิจารณาความสัมพันธ์ระหว่างบุคคลหรือกิจการที่เกี่ยวข้องกันแต่ละรายการ บริษัทคำนึงถึงเนื้อหาของความสัมพันธ์มากกว่ารูปแบบทางกฎหมาย

กลุ่มบริษัท เอสเอชวี เป็นกลุ่มที่มีส่วนเกี่ยวข้องในการควบคุมการวางแผนและกำหนดนโยบายของบริษัทและบริษัทย่อย โดยได้มีการเสนอให้ที่ประชุมคณะกรรมการและที่ประชุมผู้ถือหุ้นพิจารณาอนุมัติแต่งตั้งกรรมการจำนวน 5 ท่านจากจำนวนกรรมการของบริษัททั้งหมด 10 ท่านโดยเป็นกรรมการบริหารจำนวน 4 ท่านและกรรมการที่ไม่ใช่กรรมการบริหาร 1 ท่าน ดังนั้นบริษัทในกลุ่มบริษัท เอสเอชวี จึงถือเป็นกิจการที่เกี่ยวข้องกันด้วย

หมายเหตุประกอบงบการเงินรวมและงบการเงินเฉพาะบริษัท

สำหรับปีสิ้นสุดวันที่ 31 ธันวาคม พ.ศ. 2555 และ พ.ศ. 2554

9 รายการกับบุคคลหรือกิจการที่เกี่ยวข้องกัน (ต่อ)

ลักษณะรายการระหว่างกันกับกิจการที่เกี่ยวข้องกัน

รายการกับบริษัทย่อย

รายการซื้อขายสินค้า และบริการที่มีกับบริษัทย่อยเป็นไปตามเงื่อนไขทางธุรกิจปกติเช่นเดียวกับรายการซื้อขายกับกิจการอื่นที่ไม่เกี่ยวข้องกันและเป็นไปตามราคาตลาด

ค่าเช่าพื้นที่อาคารรับจากบริษัทย่อยเป็นไปตามที่ระบุในสัญญาที่ทำร่วมกัน โดยคิดตามราคาทุนของพื้นที่อาคารที่ได้มารวมกับค่าใช้จ่ายต่างๆ ที่เกี่ยวข้อง ซึ่งราคาเทียบเคียงกับราคาตลาด ราคาทุนของพื้นที่อาคารหมายถึง ต้นทุนที่ได้พื้นที่อาคารนั้นมา ส่วนค่าใช้จ่ายต่างๆ ที่เกี่ยวข้องหมายถึง ค่าใช้จ่ายที่เกิดขึ้นสำหรับการได้มาซึ่งพื้นที่อาคารดังกล่าว และ/หรือ ค่าใช้จ่ายที่ทำให้พื้นที่อาคารนั้นพร้อมที่จะใช้ประโยชน์ได้

บริษัทได้ทำสัญญาให้ความช่วยเหลือด้านการจัดการกับบริษัทย่อยและได้รับค่าธรรมเนียมสำหรับบริการดังกล่าวในอัตราคงที่เป็นรายปี โดยคำนึงถึงบริการที่ได้รับจริง

บริษัทได้ทำข้อตกลงเงื่อนไขทางการค้าในการเรียกเก็บส่วนลดและค่าบริการจากการซื้อสินค้าจากบริษัทย่อยในอัตราคงที่เป็นรายปี สัญญาดังกล่าวมีอายุ 1 ปี โดยมีการต่อสัญญาเป็นรายปี

บริษัทได้ทำสัญญาในการจ่ายส่วนลดจากการขายสินค้าให้กับบริษัทย่อยในฐานะตัวแทนจำหน่ายสินค้า ซึ่งคิดในอัตราคงที่เป็นรายปี สัญญาดังกล่าวมีอายุ 1 ปี สิ้นสุดวันที่ 31 มีนาคม พ.ศ. 2555 ทั้งนี้สัญญาได้มีการต่ออายุไปอีก 1 ปี หากไม่มีฝ่ายใดฝ่ายหนึ่งทำหนังสือยกเลิกสัญญาดังกล่าว

รายการกับกิจการที่เกี่ยวข้องกันอื่น

การซื้อสินทรัพย์ไม่มีตัวตน

ในปี พ.ศ. 2555 บริษัทและบริษัทย่อยได้รับอนุญาตให้ใช้ซอฟต์แวร์ป้องกันไวรัสจากบริษัทในเครือในต่างประเทศ ซึ่งเป็นบริษัทในกลุ่มเอสเอชวี ได้แก่ บริษัท เอสเอชวี โฮลดิ้ง เอ็นวี จำกัด สัญญาดังกล่าวคิดค่าบริการ 42,631.16 EUR และ 1,374.96 EUR ตามลำดับ สำหรับผลตอบแทนจากสัญญาดังกล่าวที่บริษัทและบริษัทย่อยได้รับคือ การได้รับสิทธิในการเข้าใช้ซอฟต์แวร์ป้องกันไวรัสในระบบคอมพิวเตอร์

ในปี พ.ศ. 2555 บริษัทย่อยได้รับอนุญาตให้ใช้ระบบบริหารด้านการขายจากบริษัทในเครือในต่างประเทศ ซึ่งเป็นบริษัทในกลุ่มเอสเอชวี ได้แก่ บริษัท เอสเอชวี โฮลดิ้ง เอ็นวี จำกัด สัญญาดังกล่าวคิดค่าบริการ 3,330.11 EUR สำหรับผลตอบแทนจากสัญญาดังกล่าวที่บริษัทย่อยได้รับคือ การได้รับสิทธิในการเข้าใช้ระบบบริหารด้านการขาย

ในปี พ.ศ. 2554 บริษัทได้รับอนุญาตให้ใช้ซอฟต์แวร์ระบบการบริหารจัดการฐานข้อมูลเพื่อใช้ในทางธุรกิจ จากบริษัทในเครือในต่างประเทศ ซึ่งเป็นบริษัทในกลุ่มเอสเอชวี ได้แก่ บริษัท ออร์คัม เอเชีย เทคโนมาร์ค เอจี จำกัด สัญญาดังกล่าวคิดค่าบริการ 17,850 EUR สำหรับผลตอบแทนตามสัญญาที่บริษัทได้รับคือ การได้รับสิทธิในการใช้ซอฟต์แวร์ระบบการบริหารจัดการฐานข้อมูลเพื่อใช้ในทางธุรกิจ

หมายเหตุประกอบงบการเงินรวมและงบการเงินเฉพาะบริษัท

สำหรับปีสิ้นสุดวันที่ 31 ธันวาคม พ.ศ. 2555 และ พ.ศ. 2554

9 รายการกับบุคคลหรือกิจการที่เกี่ยวข้องกัน (ต่อ)

ลักษณะรายการระหว่างกันกับกิจการที่เกี่ยวข้องกัน (ต่อ)

รายการกับกิจการที่เกี่ยวข้องกันอื่น (ต่อ)

การใช้บริการ

บริษัทได้รับอนุญาตให้ใช้ซอฟต์แวร์ และสิทธิในเครื่องหมายการค้า เครื่องหมายบริการ ได้รับบริการบำรุงรักษาซอฟต์แวร์ ระบบบริหารจัดการข้อมูล ได้รับอนุญาตให้ใช้ระบบเครือข่ายเข้ารหัสเฉพาะที่ใช้ร่วมกันระหว่างกลุ่มบริษัทในเครือเอสเอชวี ได้รับบริการในการสนับสนุนซอฟต์แวร์และระบบการบริหารจัดการฐานข้อมูลเพื่อใช้ในการธุรกิจจากบริษัทในเครือต่างประเทศ ซึ่งเป็นบริษัทในกลุ่มเอสเอชวี ได้แก่ บริษัท ออร์คัม เอเชีย เทคมาร์ค เอจี จำกัด และบริษัท เอสเอชวี โฮลดิ้ง เอ็นวี ตามลำดับ

รายการรับอนุญาตให้ใช้ซอฟต์แวร์ และสิทธิในเครื่องหมายการค้า เครื่องหมายบริการ รายการรับบริการบำรุงรักษาซอฟต์แวร์ระบบบริหารจัดการข้อมูล รายการรับอนุญาตให้ใช้ระบบเครือข่ายเข้ารหัสเฉพาะที่ใช้ร่วมกันระหว่างกลุ่มบริษัทในเครือเอสเอชวี รายการรับบริการในการสนับสนุนซอฟต์แวร์และระบบการบริหารจัดการฐานข้อมูลเพื่อใช้ในการธุรกิจ ซึ่งเป็นไปตามที่ระบุไว้ในสัญญาที่ทำร่วมกัน ซึ่งบริษัทพิจารณาว่ามีความเหมาะสมแล้วโดยมีค่าธรรมเนียมดังนี้

- ก) ค่าธรรมเนียมรายการรับอนุญาตให้ใช้สิทธิในเครื่องหมายการค้า คิดตามอัตราร้อยละของยอดขายของบริษัทโดยสัญญาดังกล่าวมีกำหนด 1 ปี ทั้งนี้บริษัทมีสิทธิขอต่อสัญญาปีต่อปีต่อเนื่องกันไป ผลตอบแทนที่บริษัทได้รับคือ สิทธิการใช้เครื่องหมายการค้าและเครื่องหมายบริการต่างๆ ในการประกอบธุรกิจของบริษัท
- ข) ค่าธรรมเนียมรายการรับอนุญาตให้ใช้ซอฟต์แวร์ สัญญาดังกล่าวคิดค่าธรรมเนียม 50,000 NLG (หรือเทียบเท่า 22,689 EUR) ต่อ 1 สาขาที่เปิดใหม่ของห้างแม็คโคร ซึ่งเป็นการเรียกเก็บครั้งเดียวเฉพาะสาขาที่เปิดใหม่ของห้างแม็คโครเท่านั้น สัญญาดังกล่าวมีอายุ 1 ปี การต่อสัญญาเป็นแบบปีต่อปี ต่อเนื่องกันไป สำหรับผลตอบแทนจากสัญญาดังกล่าวที่บริษัทได้รับคือ โปรแกรมซอฟต์แวร์ของระบบสารสนเทศ ซึ่งมีความจำเป็นและเป็นประโยชน์ในการดำเนินงานของบริษัท
- ค) ค่าบริการบำรุงรักษาซอฟต์แวร์ระบบการบริหารจัดการฐานข้อมูลเพื่อใช้ในการธุรกิจรายปี สัญญาดังกล่าวคิดค่าบริการต่อปีตามที่เกิดขึ้นจริง สัญญามีอายุไม่จำกัดจนกว่าฝ่ายใดฝ่ายหนึ่งจะทำหนังสือยกเลิกสัญญาดังกล่าว สำหรับผลตอบแทนจากสัญญาดังกล่าวที่บริษัทได้รับคือ การได้รับความช่วยเหลือในเรื่องการบำรุงรักษาซอฟต์แวร์ระบบการบริหารจัดการฐานข้อมูลเพื่อใช้ในการธุรกิจ
- ง) ค่าบริการการใช้ระบบเครือข่ายเข้ารหัสเฉพาะที่ใช้ร่วมกันระหว่างกลุ่มบริษัทในเครือเอสเอชวี สัญญาดังกล่าวคิดค่าบริการ 27,000 EUR และ 22,000 EUR สำหรับปี พ.ศ. 2555 และ พ.ศ. 2554 ตามลำดับ สัญญามีอายุไม่จำกัดจนกว่าฝ่ายใดฝ่ายหนึ่งจะทำหนังสือยกเลิกสัญญาดังกล่าว สำหรับผลตอบแทนจากสัญญาดังกล่าวที่บริษัทได้รับคือ ความปลอดภัยของข้อมูลที่รับส่งระหว่างกันของกลุ่มบริษัทในเครือเอสเอชวี
- จ) ค่าบริการในการสนับสนุนซอฟต์แวร์และระบบการบริหารจัดการฐานข้อมูลเพื่อใช้ในการธุรกิจ สัญญาดังกล่าวคิดค่าบริการ 68,927 EUR สัญญาดังกล่าวมีอายุ 1 ปี สิ้นสุดวันที่ 31 ธันวาคม พ.ศ. 2555 ทั้งนี้สัญญามีการต่ออายุไปอีก 1 ปี หากไม่มีฝ่ายใดฝ่ายหนึ่งทำหนังสือยกเลิกสัญญาดังกล่าว สำหรับผลตอบแทนจากสัญญาดังกล่าวที่บริษัทได้รับคือ การได้รับการสนับสนุนซอฟต์แวร์และระบบการบริหารจัดการฐานข้อมูลเพื่อใช้ในการธุรกิจ

หมายเหตุประกอบงบการเงินรวมและงบการเงินเฉพาะบริษัท

สำหรับปีสิ้นสุดวันที่ 31 ธันวาคม พ.ศ. 2555 และ พ.ศ. 2554

9 รายการกับบุคคลหรือกิจการที่เกี่ยวข้องกัน (ต่อ)

รายการกับกิจการที่เกี่ยวข้องกันที่มีสาระสำคัญมีดังต่อไปนี้ :

9.1) รายได้จากการขายสินค้า บริการ และรายได้อื่น

สำหรับปีสิ้นสุดวันที่ 31 ธันวาคม	งบการเงินรวม		งบการเงินเฉพาะบริษัท	
	พ.ศ. 2555	พ.ศ. 2554	พ.ศ. 2555	พ.ศ. 2554
	ล้านบาท	ล้านบาท	ล้านบาท	ล้านบาท
รายได้จากการขายสินค้า				
บริษัทย่อย	-	-	33.0	20.9
รายได้จากการให้บริการและรายได้อื่น				
บริษัทย่อย	-	-	8.6	10.7

9.2) การซื้อสินค้า สินทรัพย์ไม่มีตัวตน และบริการ

สำหรับปีสิ้นสุดวันที่ 31 ธันวาคม	งบการเงินรวม		งบการเงินเฉพาะบริษัท	
	พ.ศ. 2555	พ.ศ. 2554	พ.ศ. 2555	พ.ศ. 2554
	ล้านบาท	ล้านบาท	ล้านบาท	ล้านบาท
การซื้อสินค้า				
บริษัทย่อย	-	-	69.9	170.8
การซื้อสินทรัพย์ไม่มีตัวตน				
กิจการที่เกี่ยวข้องกันอื่น	1.9	0.8	1.7	0.8
การใช้บริการ				
บริษัทย่อย	-	-	0.3	-
กิจการที่เกี่ยวข้องกันอื่น	174.3	163.1	174.3	163.1
รวม	174.3	163.1	174.6	163.1

หมายเหตุประกอบงบการเงินรวมและงบการเงินเฉพาะบริษัท

สำหรับปีสิ้นสุดวันที่ 31 ธันวาคม พ.ศ. 2555 และ พ.ศ. 2554

9 รายการกับบุคคลหรือกิจการที่เกี่ยวข้องกัน (ต่อ)

รายการกับกิจการที่เกี่ยวข้องกันที่มีสาระสำคัญมีดังต่อไปนี้ : (ต่อ)

9.3) ยอดค้างชำระที่เกิดจากการซื้อสินค้า

	งบการเงินรวม		งบการเงินเฉพาะบริษัท	
	พ.ศ. 2555	พ.ศ. 2554	พ.ศ. 2555	พ.ศ. 2554
	ล้านบาท	ล้านบาท	ล้านบาท	ล้านบาท
เจ้าหนี้การค้ากิจการที่เกี่ยวข้องกัน				
บริษัทย่อย	-	-	8.2	25.3

9.4) เงินทดรองจ่ายและเงินให้กู้ยืมระยะสั้นแก่กิจการที่เกี่ยวข้องกัน

	งบการเงินรวม		งบการเงินเฉพาะบริษัท	
	พ.ศ. 2555	พ.ศ. 2554	พ.ศ. 2555	พ.ศ. 2554
	ล้านบาท	ล้านบาท	ล้านบาท	ล้านบาท
เงินทดรองจ่าย				
บริษัทย่อย	-	-	5.8	1.6
เงินให้กู้ยืมระยะสั้น				
แก่กิจการที่เกี่ยวข้องกัน				
บริษัทย่อย	-	-	-	135.0
รวมเงินทดรองจ่ายและเงินให้กู้ยืม				
ระยะสั้นแก่กิจการที่เกี่ยวข้องกัน	-	-	5.8	136.6
การเปลี่ยนแปลงเงินกู้ยืมระยะสั้น				
ให้แก่บริษัทย่อยมีดังนี้				
ยอดคงเหลือต้นปี	-	-	135.0	135.0
เพิ่มขึ้นระหว่างปี	-	-	-	35.0
รับชำระคืนระหว่างปี	-	-	(135.0)	(35.0)
ยอดคงเหลือปลายปี	-	-	-	135.0

ณ วันที่ 31 ธันวาคม พ.ศ. 2554 เงินให้กู้ยืมระยะสั้นให้แก่บริษัทย่อยเป็นตั๋วสัญญาใช้เงินจำนวน 135.0 ล้านบาท โดยครบกำหนดภายในวันที่ 22 ตุลาคม พ.ศ. 2555 โดยคิดอัตราดอกเบี้ยอ้างอิงจากอัตราดอกเบี้ยเงินกู้ที่บริษัท กู้จากสถาบันการเงินบวกด้วยค่าจัดการ อย่างไรก็ตาม บริษัทย่อยได้จ่ายชำระเงินกู้ดังกล่าวทั้งจำนวนในระหว่างเดือนมีนาคม พ.ศ. 2555

หมายเหตุประกอบงบการเงินรวมและงบการเงินเฉพาะบริษัท

สำหรับปีสิ้นสุดวันที่ 31 ธันวาคม พ.ศ. 2555 และ พ.ศ. 2554

9 รายการกับบุคคลหรือกิจการที่เกี่ยวข้องกัน (ต่อ)

รายการกับกิจการที่เกี่ยวข้องกันที่มีสาระสำคัญมีดังต่อไปนี้ : (ต่อ)

9.5) เงินทดรองรับจากกิจการที่เกี่ยวข้องกัน

	งบการเงินรวม		งบการเงินเฉพาะบริษัท	
	พ.ศ. 2555	พ.ศ. 2554	พ.ศ. 2555	พ.ศ. 2554
	ล้านบาท	ล้านบาท	ล้านบาท	ล้านบาท
เงินทดรองรับจากกิจการที่เกี่ยวข้องกัน				
กิจการที่เกี่ยวข้องกันอื่น	88.2	80.9	88.1	80.9

9.6) ค่าตอบแทนผู้บริหาร

	งบการเงินรวม		งบการเงินเฉพาะบริษัท	
	พ.ศ. 2555	พ.ศ. 2554	พ.ศ. 2555	พ.ศ. 2554
	ล้านบาท	ล้านบาท	ล้านบาท	ล้านบาท
ผลประโยชน์ระยะสั้น	154.0	153.8	154.0	153.8
ผลประโยชน์ระยะยาวอื่น	-	20.0	-	20.0
ผลประโยชน์หลังออกจากงาน	6.5	2.7	6.5	2.7
รวม	160.5	176.5	160.5	176.5

10 สินค้าคงเหลือ - สุทธิ

	งบการเงินรวม		งบการเงินเฉพาะบริษัท	
	พ.ศ. 2555	พ.ศ. 2554	พ.ศ. 2555	พ.ศ. 2554
	บาท	บาท	บาท	บาท
สินค้าสำเร็จรูป	7,386,913,471	7,457,300,251	7,221,165,818	7,230,021,706
สินค้านำระหว่างทาง	76,965,363	23,087,730	-	-
	7,463,878,834	7,480,387,981	7,221,165,818	7,230,021,706
หัก ค่าเพื่อสินค้าล้าสมัยและสูญหาย	(188,197,048)	(268,110,974)	(172,831,983)	(256,180,622)
ค่าเผื่อราคาทุนสินค้าสูงกว่ามูลค่าสุทธิที่จะได้รับ	(173,912)	(147,637)	-	-
สินค้าคงเหลือ - สุทธิ	7,275,507,874	7,212,129,370	7,048,333,835	6,973,841,084

หมายเหตุประกอบงบการเงินรวมและงบการเงินเฉพาะบริษัท

สำหรับปีสิ้นสุดวันที่ 31 ธันวาคม พ.ศ. 2555 และ พ.ศ. 2554

11 สีนทรัพย์ทมนเวียนอื่น - สุนธิ

	งบการเงินรวม		งบการเงินเฉพาะบริษัท	
	พ.ศ. 2555	พ.ศ. 2554	พ.ศ. 2555	พ.ศ. 2554
	บาท	บาท	บาท	บาท
รายได้ค้างรับ	320,421,932	223,873,835	320,421,932	223,873,835
ลูกหนี้อื่น	49,312,493	35,445,560	47,014,905	35,133,272
อื่นๆ	77,879,013	83,596,029	76,692,555	81,653,218
รวม	447,613,438	342,915,424	444,129,392	340,660,325
หัก ค่าเผื่อหนี้สงสัยจะสูญลูกหนี้อื่นๆ	(11,826,516)	(8,796,787)	(11,826,516)	(8,796,787)
สินทรัพย์หมุนเวียนอื่น - สุทธิ	435,786,922	334,118,637	432,302,876	331,863,538

12 เงินลงทุนในบริษัทย่อย

งบการเงินเฉพาะบริษัท										
		จัดตั้งใน	ลักษณะ			อัตราร้อยละ		เงินลงทุนตามวิธีราคาทุน		
			ความ		ทุนชำระแล้ว		ของการถือหุ้น		31 ธันวาคม	31 ธันวาคม
บริษัทย่อย	ประเภทกิจการ	ประเทศ	สัมพันธ์	สกุลเงิน	พ.ศ. 2555	พ.ศ. 2554	พ.ศ. 2555	พ.ศ. 2554	พ.ศ. 2555	พ.ศ. 2554
					(’000)	(’000)	(ร้อยละ)	(ร้อยละ)	(พันบาท)	(พันบาท)
บริษัท	กิจการนำเข้า	ประเทศ	ผู้ถือหุ้น	บาท	45,000	45,000	99.99	99.99	269,765	269,765
สยามฟู้ด	และจำหน่าย	ไทย	และมี							
เชอร์วิส	อาหารจาก		ส่วนร่วม							
จำกัด	ต่างประเทศ		ในการ							
	และในประเทศ		บริหาร							
	และให้บริการ									
	ด้านค่าระวาง									
	จัดส่งสินค้า									
	ค่าเช่าและ									
	ค่าเก็บรักษา									
	สินค้า									
บริษัท	ประกอบ	ประเทศ	ผู้ถือหุ้น	เหรียญ	300	-	100.00	-	9,210	-
วินา	ธุรกิจทาง	เวียดนาม	และมี	สหรัฐ						
สยามฟู้ด	การค้าและ		ส่วนร่วม	อเมริกา						
จำกัด	จัดจำหน่าย		ในการ							
	รวมทั้ง ธุรกิจ		บริหาร							
	การนำเข้า									
	และส่งออก									
	ผลิตภัณฑ์									
	ด้านอาหาร									
									278,975	269,765

หมายเหตุประกอบงบการเงินรวมและงบการเงินเฉพาะบริษัท

สำหรับปีสิ้นสุดวันที่ 31 ธันวาคม พ.ศ. 2555 และ พ.ศ. 2554

12 เงินลงทุนในบริษัทย่อย (ต่อ)

การเปลี่ยนแปลงของเงินลงทุนในบริษัทย่อยมีดังนี้

	งบการเงินรวม		งบการเงินเฉพาะบริษัท	
	พ.ศ. 2555	พ.ศ. 2554	พ.ศ. 2555	พ.ศ. 2554
	บาท	บาท	บาท	บาท
ณ วันที่ 1 มกราคม	-	-	269,764,379	269,764,379
การลงทุนเพิ่มขึ้น	-	-	9,210,000	-
ณ วันที่ 31 ธันวาคม	-	-	278,974,379	269,764,379

เงินลงทุนในบริษัท วินาสยาม ฟู้ด จำกัด

ที่ประชุมคณะกรรมการของบริษัทได้มีมติอนุมัติการลงทุนในประเทศเวียดนาม โดยให้ดำเนินการยื่นขอใบอนุญาตจัดตั้งบริษัทย่อยชื่อ “บริษัท วินาสยาม ฟู้ด จำกัด” (VINA SIAM FOOD COMPANY LIMITED) ซึ่งมีสัดส่วนเงินลงทุนในบริษัทย่อยร้อยละ 100 เป็นมูลค่าเงินลงทุนจำนวน 1 ล้านเหรียญสหรัฐ บริษัทย่อยดังกล่าวประกอบธุรกิจทางการค้า การจำหน่ายสินค้า รวมทั้งธุรกิจการนำเข้าและส่งออกผลิตภัณฑ์ด้านอาหาร เมื่อวันที่ 15 ตุลาคม พ.ศ. 2555 บริษัทย่อยดังกล่าวได้รับใบอนุญาตในการดำเนินธุรกิจในประเทศเวียดนามจากกระทรวงแผนงานและการลงทุนของประเทศเวียดนาม เมื่อวันที่ 16 พฤศจิกายน พ.ศ. 2555 บริษัทได้ชำระเงินลงทุนเป็นจำนวนเงิน 0.3 ล้านเหรียญสหรัฐ หรือเทียบเท่ากับ 9.2 ล้านบาท

หมายเหตุประกอบงบการเงินรวมและงบการเงินเฉพาะบริษัท

สำหรับปีสิ้นสุดวันที่ 31 ธันวาคม พ.ศ. 2555 และ พ.ศ. 2554

13 ที่ดิน อาคารและอุปกรณ์ - สุทธิ

งบการเงินรวม							
	อาคารและ						รวม
	ที่ดิน	ส่วนปรับปรุง		อุปกรณ์และ		งานระหว่าง	
		ส่วนปรับปรุง	อาคาร	คอมพิวเตอร์	ยานพาหนะ	ก่อสร้าง	
		ที่ดิน	ส่วนปรับปรุง	คอมพิวเตอร์	ยานพาหนะ	ก่อสร้าง	
	บาท	บาท	บาท	บาท	บาท	บาท	บาท
ณ วันที่ 31 ธันวาคม พ.ศ. 2553							
ราคาทุน	5,683,338,876	18,316,223	7,440,989,743	7,429,632,602	64,299,801	9,859,565	20,646,436,810
หัก ค่าเสื่อมราคาสะสม	-	(1,953,730)	(3,277,442,705)	(4,899,789,748)	(29,123,391)	-	(8,208,309,574)
ค่าเผื่อผลขาดทุนจาก							
การตัดจำหน่าย							
สินทรัพย์ถาวร	-	-	(20,000,000)	(11,750,000)	-	-	(31,750,000)
ราคาตามบัญชี - สุทธิ	5,683,338,876	16,362,493	4,143,547,038	2,518,092,854	35,176,410	9,859,565	12,406,377,236
สำหรับปีสิ้นสุดวันที่ 31 ธันวาคม พ.ศ. 2554							
ราคาตามบัญชี							
ต้นปี - สุทธิ	5,683,338,876	16,362,493	4,143,547,038	2,518,092,854	35,176,410	9,859,565	12,406,377,236
ซื้อสินทรัพย์	1,456,575,623	10,920,293	290,482,278	740,304,333	2,253,647	917,849,217	3,418,385,391
โอนเข้า (ออก)	267,778	58,850	353,705,368	199,764,067	-	(553,796,063)	-
ตัดจำหน่ายสินทรัพย์ - สุทธิ	-	-	(147,293)	(6,288,684)	-	-	(6,435,977)
จำหน่ายสินทรัพย์ - สุทธิ	-	-	(3,335,348)	(11,467,941)	(3)	-	(14,803,292)
ค่าเสื่อมราคา							
(หมายเหตุ 24)	-	(716,775)	(228,960,870)	(717,665,453)	(10,949,357)	-	(958,292,455)
ค่าเผื่อผลขาดทุนจาก							
การตัดจำหน่าย							
สินทรัพย์ถาวร	-	-	(14,188,923)	(7,038,000)	-	-	(21,226,923)
ราคาตามบัญชี							
ปลายปี - สุทธิ	7,140,182,277	26,624,861	4,541,102,250	2,715,701,176	26,480,697	373,912,719	14,824,003,980
ณ วันที่ 31 ธันวาคม พ.ศ. 2554							
ราคาทุน	7,140,182,277	29,295,366	8,069,809,603	8,167,945,910	63,139,581	373,912,719	23,844,285,456
หัก ค่าเสื่อมราคาสะสม	-	(2,670,505)	(3,494,518,430)	(5,433,456,734)	(36,658,884)	-	(8,967,304,553)
ค่าเผื่อผลขาดทุน							
จากการตัดจำหน่าย							
สินทรัพย์ถาวร	-	-	(34,188,923)	(18,788,000)	-	-	(52,976,923)
ราคาตามบัญชี - สุทธิ	7,140,182,277	26,624,861	4,541,102,250	2,715,701,176	26,480,697	373,912,719	14,824,003,980

หมายเหตุประกอบงบการเงินรวมและงบการเงินเฉพาะบริษัท

สำหรับปีสิ้นสุดวันที่ 31 ธันวาคม พ.ศ. 2555 และ พ.ศ. 2554

13 ที่ดิน อาคารและอุปกรณ์ - สุทธิ (ต่อ)

	งบการเงินรวม						
	อาคารและ						รวม
	ที่ดิน	ส่วนปรับปรุง		อุปกรณ์และ		งานระหว่าง	
		สิทธิการเช่า	อาคาร	คอมพิวเตอร์	ยานพาหนะ	ก่อสร้าง	
	บาท	บาท	บาท	บาท	บาท	บาท	บาท
สำหรับปีสิ้นสุดวันที่ 31 ธันวาคม พ.ศ. 2555							
ราคาตามบัญชี							
ต้นปี - สุทธิ	7,140,182,277	26,624,861	4,541,102,250	2,715,701,176	26,480,697	373,912,719	14,824,003,980
ซื้อสินทรัพย์	836,884,211	11,727,096	82,478,006	598,770,283	688,613	1,318,336,036	2,848,884,245
การจัดประเภทใหม่	(2,696,514)	4,072,354	(3,038,904)	3,038,904	-	(60,990)	1,314,850
โอนเข้า (ออก)	12,128,400	-	731,037,880	669,534,946	953,000	(1,413,654,226)	-
ตัดจำหน่าย							
สินทรัพย์ - สุทธิ	-	-	(19,514,066)	(5,103,946)	-	-	(24,618,012)
จำหน่ายสินทรัพย์ - สุทธิ	-	-	(16,626,253)	(12,119,236)	-	-	(28,745,489)
ค่าเสื่อมราคา							
(หมายเหตุ 24)	-	(1,327,153)	(263,816,496)	(856,477,692)	(11,387,988)	-	(1,133,009,329)
(ค่าเผื่อ) กลับรายการค่าเผื่อ							
ผลขาดทุนจากการ							
ตัดจำหน่าย							
สินทรัพย์ถาวร	-	-	(5,718,186)	17,038,000	-	-	11,319,814
ราคาตามบัญชี							
ปลายปี - สุทธิ	7,986,498,374	41,097,158	5,045,904,231	3,130,382,435	16,734,322	278,533,539	16,499,150,059
ณ วันที่ 31 ธันวาคม พ.ศ. 2555							
ราคาทุน	7,986,498,374	45,094,816	8,775,933,903	8,958,375,152	64,781,195	278,533,539	26,109,216,979
หัก ค่าเสื่อมราคาสะสม	-	(3,997,658)	(3,690,122,563)	(5,826,242,717)	(48,046,873)	-	(9,568,409,811)
ค่าเผื่อผลขาดทุนจากการ							
การตัดจำหน่าย							
สินทรัพย์ถาวร	-	-	(39,907,109)	(1,750,000)	-	-	(41,657,109)
ราคาตามบัญชี - สุทธิ	7,986,498,374	41,097,158	5,045,904,231	3,130,382,435	16,734,322	278,533,539	16,499,150,059

หมายเหตุประกอบงบการเงินรวมและงบการเงินเฉพาะบริษัท

สำหรับปีสิ้นสุดวันที่ 31 ธันวาคม พ.ศ. 2555 และ พ.ศ. 2554

13 ที่ดิน อาคารและอุปกรณ์ - สุกธี (ต่อ)

งบการเงินเฉพาะบริษัท							
	อาคารและ						รวม
	ที่ดิน	ส่วนปรับปรุง	ส่วนปรับปรุง	อุปกรณ์และ	งานระหว่าง		
		สิทธิการเช่า	อาคาร	คอมพิวเตอร์	ยานพาหนะ	ก่อสร้าง	
	บาท	บาท	บาท	บาท	บาท	บาท	บาท
ณ วันที่ 31 ธันวาคม พ.ศ. 2553							
ราคาทุน	5,683,338,876	18,316,223	7,416,414,052	7,399,708,577	53,032,143	9,859,565	20,580,669,436
หัก ค่าเสื่อมราคาสะสม	-	(1,953,730)	(3,257,827,663)	(4,878,866,808)	(24,263,047)	-	(8,162,911,248)
ค่าเผื่อผลขาดทุนจากการตัดจำหน่ายสินทรัพย์ถาวร	-	-	(20,000,000)	(11,750,000)	-	-	(31,750,000)
ราคาตามบัญชี - สุทธิ	5,683,338,876	16,362,493	4,138,586,389	2,509,091,769	28,769,096	9,859,565	12,386,008,188
สำหรับปีสิ้นสุดวันที่ 31 ธันวาคม พ.ศ. 2554							
ราคาตามบัญชี							
ต้นปี - สุทธิ	5,683,338,876	16,362,493	4,138,586,389	2,509,091,769	28,769,096	9,859,565	12,386,008,188
ซื้อสินทรัพย์	1,456,575,623	10,920,293	289,563,647	736,579,757	2,253,647	917,802,807	3,413,695,774
โอนเข้า (ออก)	267,778	58,850	353,658,958	199,764,067	-	(553,749,653)	-
ตัดจำหน่ายสินทรัพย์ - สุทธิ	-	-	(147,293)	(6,288,684)	-	-	(6,435,977)
จำหน่ายสินทรัพย์ - สุทธิ	-	-	(3,335,348)	(11,467,876)	(1)	-	(14,803,225)
ค่าเสื่อมราคา (หมายเหตุ 24)	-	(716,775)	(225,889,892)	(713,377,434)	(9,344,870)	-	(949,328,971)
ค่าเผื่อผลขาดทุนจากการตัดจำหน่ายสินทรัพย์ถาวร	-	-	(14,188,923)	(7,038,000)	-	-	(21,226,923)
ราคาตามบัญชี							
ปลายปี - สุทธิ	7,140,182,277	26,624,861	4,538,247,538	2,707,263,599	21,677,872	373,912,719	14,807,908,866
ณ วันที่ 31 ธันวาคม พ.ศ. 2554							
ราคาทุน	7,140,182,277	29,295,366	8,044,268,872	8,136,344,978	52,358,790	373,912,719	23,776,363,002
หัก ค่าเสื่อมราคาสะสม	-	(2,670,505)	(3,471,832,411)	(5,410,293,379)	(30,680,918)	-	(8,915,477,213)
ค่าเผื่อผลขาดทุนจากการตัดจำหน่ายสินทรัพย์ถาวร	-	-	(34,188,923)	(18,788,000)	-	-	(52,976,923)
ราคาตามบัญชี - สุทธิ	7,140,182,277	26,624,861	4,538,247,538	2,707,263,599	21,677,872	373,912,719	14,807,908,866

หมายเหตุประกอบงบการเงินรวมและงบการเงินเฉพาะบริษัท

สำหรับปีสิ้นสุดวันที่ 31 ธันวาคม พ.ศ. 2555 และ พ.ศ. 2554

13 ที่ดิน อาคารและอุปกรณ์ - สุทธิ (ต่อ)

งบการเงินเฉพาะบริษัท							
	อาคารและ						
	ส่วนปรับปรุง ที่ดิน	ส่วนปรับปรุง สิทธิการเช่า	อุปกรณ์และ อาคาร	คอมพิวเตอร์	ยานพาหนะ	งานระหว่าง ก่อสร้าง	รวม
	บาท	บาท	บาท	บาท	บาท	บาท	บาท
สำหรับปีสิ้นสุดวันที่ 31 ธันวาคม พ.ศ. 2555							
ราคาตามบัญชี							
ต้นปี - สุทธิ	7,140,182,277	26,624,861	4,538,247,538	2,707,263,599	21,677,872	373,912,719	14,807,908,866
ซื้อสินทรัพย์	836,884,211	11,727,096	82,478,005	594,929,847	-	1,314,774,673	2,840,793,832
การจัดประเภทใหม่	(2,696,514)	4,072,354	(3,038,904)	3,038,904	-	(60,990)	1,314,850
โอนเข้า (ออก)	12,128,400	-	730,995,619	666,968,845	-	(1,410,092,864)	-
ตัดจำหน่าย							
สินทรัพย์ - สุทธิ	-	-	(19,514,066)	(4,969,743)	-	-	(24,483,809)
จำหน่ายสินทรัพย์ - สุทธิ	-	-	(16,626,253)	(12,112,205)	-	-	(28,738,458)
ค่าเสื่อมราคา							
(หมายเหตุ 24)	-	(1,327,153)	(261,989,525)	(851,892,854)	(9,800,028)	-	(1,125,009,560)
(ค่าเผื่อ)กลับรายการค่าเผื่อ							
ผลขาดทุนจากการ							
ตัดจำหน่าย							
สินทรัพย์ถาวร	-	-	(5,718,186)	17,038,000	-	-	11,319,814
ราคาตามบัญชี							
ปลายปี - สุทธิ	7,986,498,374	41,097,158	5,044,834,228	3,120,264,393	11,877,844	278,533,538	16,483,105,535
ณ วันที่ 31 ธันวาคม พ.ศ. 2555							
ราคาทุน	7,986,498,374	45,094,816	8,750,350,911	8,920,608,508	52,358,790	278,533,538	26,033,444,937
หัก ค่าเสื่อมราคาสะสม	-	(3,997,658)	(3,665,609,574)	(5,798,594,115)	(40,480,946)	-	(9,508,682,293)
ค่าเผื่อผลขาดทุนจาก							
การตัดจำหน่าย							
สินทรัพย์ถาวร	-	-	(39,907,109)	(1,750,000)	-	-	(41,657,109)
ราคาตามบัญชี - สุทธิ	7,986,498,374	41,097,158	5,044,834,228	3,120,264,393	11,877,844	278,533,538	16,483,105,535

ณ วันที่ 31 ธันวาคม พ.ศ. 2555 บริษัทและบริษัทย่อยมีอาคารและอุปกรณ์จำนวนหนึ่งซึ่งตัดค่าเสื่อมราคาหมดแล้ว แต่ยังใช้งานอยู่ ราคาทุนก่อนหักค่าเสื่อมราคาสะสมของสินทรัพย์ดังกล่าวในงบการเงินรวมมีจำนวนเงิน 3,029 ล้านบาท (พ.ศ. 2554 : 3,183 ล้านบาท) และในงบการเงินเฉพาะกิจการมีจำนวนเงิน 2,985 ล้านบาท (พ.ศ. 2554 : 3,158 ล้านบาท)

หมายเหตุประกอบงบการเงินรวมและงบการเงินเฉพาะบริษัท

สำหรับปีสิ้นสุดวันที่ 31 ธันวาคม พ.ศ. 2555 และ พ.ศ. 2554

13 ที่ดิน อาคารและอุปกรณ์ - สุทธิ (ต่อ)

ณ วันที่ 31 ธันวาคม พ.ศ. 2555 และ พ.ศ. 2554 รายการซื้อสินทรัพย์ที่แสดงข้างต้นได้รวมถึงสินทรัพย์ที่ถูกรับรู้ทางบัญชีเป็นสัญญาเช่าการเงิน โดยมีรายละเอียดดังนี้

	งบการเงินรวม/งบการเงินเฉพาะบริษัท	
	พ.ศ. 2555	พ.ศ. 2554
	บาท	บาท
สินทรัพย์ที่ถูกรับรู้ทางบัญชีเป็นสัญญาเช่าการเงิน	193,632,219	192,831,106
หัก ค่าเสื่อมราคาสะสม	(78,870,036)	(54,994,811)
ราคาตามบัญชี - สุทธิ	114,762,183	137,836,295

14 อสังหาริมทรัพย์เพื่อการลงทุน - สุทธิ

อสังหาริมทรัพย์เพื่อการลงทุน - สุทธิ เป็นที่ดินซึ่งมีมูลค่าหลังหักค่าเผื่อขาดทุนจากการด้อยค่าของที่ดินแล้ว ดังนี้

	งบการเงินรวม		งบการเงินเฉพาะบริษัท	
	พ.ศ. 2555	พ.ศ. 2554	พ.ศ. 2555	พ.ศ. 2554
	บาท	บาท	บาท	บาท
ณ วันที่ 1 มกราคม				
ราคาทุน	308,572,549	308,572,549	135,500,000	135,500,000
หัก ค่าเผื่อขาดทุนจากการด้อยค่า	(189,372,549)	(173,072,549)	(16,300,000)	-
ราคาตามบัญชี - สุทธิ	119,200,000	135,500,000	119,200,000	135,500,000

รายการระหว่างปี

ราคาตามบัญชีต้นปี - สุทธิ	119,200,000	135,500,000	119,200,000	135,500,000
จำหน่าย - สุทธิ	(6,333,991)	-	(6,333,991)	-
ค่าเผื่อขาดทุนจากการด้อยค่า	-	(16,300,000)	-	(16,300,000)
ราคาตามบัญชีปลายปี - สุทธิ	112,866,009	119,200,000	112,866,009	119,200,000

ณ วันที่ 31 ธันวาคม

ราคาทุน	292,175,772	308,572,549	128,299,867	135,500,000
หัก ค่าเผื่อขาดทุนจากการด้อยค่า	(179,309,763)	(189,372,549)	(15,433,858)	(16,300,000)
ราคาตามบัญชี - สุทธิ	112,866,009	119,200,000	112,866,009	119,200,000

อสังหาริมทรัพย์เพื่อการลงทุน - สุทธิ ณ วันที่ 31 ธันวาคม พ.ศ. 2555 มีมูลค่ายุติธรรมเป็นจำนวนเงิน 123.1 ล้านบาท (พ.ศ. 2554 : 119.2 ล้านบาท)

หมายเหตุประกอบงบการเงินรวมและงบการเงินเฉพาะบริษัท

สำหรับปีสิ้นสุดวันที่ 31 ธันวาคม พ.ศ. 2555 และ พ.ศ. 2554

15 สิทธิการเช่า - สุทธิ

	งบการเงินรวม/ งบการเงินเฉพาะบริษัท บาท
ณ วันที่ 31 ธันวาคม พ.ศ. 2553	
ราคาทุน	830,186,827
หัก ค่าตัดจำหน่ายสะสม	(297,371,697)
ราคาตามบัญชี - สุทธิ	532,815,130
หัก ส่วนของสิทธิการเช่าที่ถึงกำหนดภายในหนึ่งปี	(30,104,241)
สิทธิการเช่า - สุทธิ	502,710,889
รายการระหว่างปีสิ้นสุดวันที่ 31 ธันวาคม พ.ศ. 2554	
ราคาตามบัญชีต้นปี - สุทธิ	532,815,130
สิทธิการเช่าเพิ่มขึ้นระหว่างปี	85,344,681
ค่าตัดจำหน่าย (หมายเหตุ 24)	(31,336,399)
ราคาตามบัญชีปลายปี - สุทธิ	586,823,412
ณ วันที่ 31 ธันวาคม พ.ศ. 2554	
ราคาทุน	915,531,508
หัก ค่าตัดจำหน่ายสะสม	(328,708,096)
ราคาตามบัญชี - สุทธิ	586,823,412
หัก ส่วนของสิทธิการเช่าที่ถึงกำหนดภายในหนึ่งปี	(31,423,179)
สิทธิการเช่า - สุทธิ	555,400,233
รายการระหว่างปีสิ้นสุดวันที่ 31 ธันวาคม พ.ศ. 2555	
ราคาตามบัญชีต้นปี - สุทธิ	586,823,412
สิทธิการเช่าเพิ่มขึ้นระหว่างปี	10,000,000
การจัดประเภทใหม่	(1,314,850)
ค่าตัดจำหน่าย (หมายเหตุ 24)	(33,160,955)
ราคาตามบัญชีปลายปี - สุทธิ	562,347,607
ณ วันที่ 31 ธันวาคม พ.ศ. 2555	
ราคาทุน	924,216,658
หัก ค่าตัดจำหน่ายสะสม	(361,869,051)
ราคาตามบัญชี - สุทธิ	562,347,607
หัก ส่วนของสิทธิการเช่าที่ถึงกำหนดภายในหนึ่งปี	(32,915,508)
สิทธิการเช่า - สุทธิ	529,432,099

16 ค่าความนิยม - สุทธิ

	งบการเงินรวม	
	พ.ศ. 2555	พ.ศ. 2554
	บาท	บาท
ราคาทุน	196,922,838	196,922,838
หัก ค่าตัดจำหน่ายสะสม	(29,538,426)	(29,538,426)
ราคาตามบัญชี - สุทธิ	167,384,412	167,384,412

หมายเหตุประกอบงบการเงินรวมและงบการเงินเฉพาะบริษัท

สำหรับปีสิ้นสุดวันที่ 31 ธันวาคม พ.ศ. 2555 และ พ.ศ. 2554

17 สินทรัพย์ไม่มีตัวตนอื่น - สุทธิ

	งบการเงินรวม		
	โปรแกรม		รวม
	โปรแกรมคอมพิวเตอร์	คอมพิวเตอร์ระหว่างติดตั้ง	
	บาท	บาท	บาท
ณ วันที่ 31 ธันวาคม พ.ศ. 2553			
ราคาทุน	136,310,591	7,244,212	143,554,803
หัก ค่าตัดจำหน่ายสะสม	(98,538,265)	-	(98,538,265)
ราคาตามบัญชี - สุทธิ	37,772,326	7,244,212	45,016,538
รายการระหว่างปีสิ้นสุดวันที่ 31 ธันวาคม พ.ศ. 2554			
ราคาตามบัญชีต้นปี - สุทธิ	37,772,326	7,244,212	45,016,538
ซื้อสินทรัพย์	18,307,327	20,480,549	38,787,876
โอนเข้า (ออก)	19,461,651	(19,461,651)	-
ตัดจำหน่าย - สุทธิ	(5,967,570)	-	(5,967,570)
ค่าตัดจำหน่าย (หมายเหตุ 24)	(22,179,605)	-	(22,179,605)
ราคาตามบัญชีปลายปี - สุทธิ	47,394,129	8,263,110	55,657,239
ณ วันที่ 31 ธันวาคม พ.ศ. 2554			
ราคาทุน	165,615,646	8,263,110	173,878,756
หัก ค่าตัดจำหน่ายสะสม	(118,221,517)	-	(118,221,517)
ราคาตามบัญชี - สุทธิ	47,394,129	8,263,110	55,657,239
รายการระหว่างปีสิ้นสุดวันที่ 31 ธันวาคม พ.ศ. 2555			
ราคาตามบัญชีต้นปี - สุทธิ	47,394,129	8,263,110	55,657,239
ซื้อสินทรัพย์	17,694,984	22,428,233	40,123,217
โอนเข้า (ออก)	19,044,434	(19,044,434)	-
ค่าตัดจำหน่าย (หมายเหตุ 24)	(26,251,780)	-	(26,251,780)
ราคาตามบัญชีปลายปี - สุทธิ	57,881,767	11,646,909	69,528,676
ณ วันที่ 31 ธันวาคม พ.ศ. 2555			
ราคาทุน	202,311,000	11,646,909	213,957,909
หัก ค่าตัดจำหน่ายสะสม	(144,429,233)	-	(144,429,233)
ราคาตามบัญชี - สุทธิ	57,881,767	11,646,909	69,528,676

หมายเหตุประกอบงบการเงินรวมและงบการเงินเฉพาะบริษัท

สำหรับปีสิ้นสุดวันที่ 31 ธันวาคม พ.ศ. 2555 และ พ.ศ. 2554

17 สินทรัพย์ไม่มีตัวตนอื่น - สุทธิ (ต่อ)

	งบการเงินเฉพาะบริษัท		
	โปรแกรม		รวม
	โปรแกรมคอมพิวเตอร์	คอมพิวเตอร์ระหว่างติดตั้ง	
	บาท	บาท	บาท
ณ วันที่ 31 ธันวาคม พ.ศ. 2553			
ราคาทุน	114,798,169	5,625,290	120,423,459
หัก ค่าตัดจำหน่ายสะสม	(90,907,139)	-	(90,907,139)
ราคาตามบัญชี - สุทธิ	23,891,030	5,625,290	29,516,320
รายการระหว่างปีสิ้นสุดวันที่ 31 ธันวาคม พ.ศ. 2554			
ราคาตามบัญชีต้นปี - สุทธิ	23,891,030	5,625,290	29,516,320
ซื้อสินทรัพย์	18,173,173	20,211,204	38,384,377
โอนเข้า (ออก)	17,842,729	(17,842,729)	-
ตัดจำหน่าย - สุทธิ	(5,967,570)	-	(5,967,570)
ค่าตัดจำหน่าย (หมายเหตุ 24)	(18,522,256)	-	(18,522,256)
ราคาตามบัญชีปลายปี - สุทธิ	35,417,106	7,993,765	43,410,871
ณ วันที่ 31 ธันวาคม พ.ศ. 2554			
ราคาทุน	142,350,154	7,993,765	150,343,919
หัก ค่าตัดจำหน่ายสะสม	(106,933,048)	-	(106,933,048)
ราคาตามบัญชี - สุทธิ	35,417,106	7,993,765	43,410,871
รายการระหว่างปีสิ้นสุดวันที่ 31 ธันวาคม พ.ศ. 2555			
ราคาตามบัญชีต้นปี - สุทธิ	35,417,106	7,993,765	43,410,871
ซื้อสินทรัพย์	16,985,330	22,384,332	39,369,662
โอนเข้า (ออก)	18,731,188	(18,731,188)	-
ค่าตัดจำหน่าย (หมายเหตุ 24)	(22,504,608)	-	(22,504,608)
ราคาตามบัญชีปลายปี - สุทธิ	48,629,016	11,646,909	60,275,925
ณ วันที่ 31 ธันวาคม พ.ศ. 2555			
ราคาทุน	178,066,672	11,646,909	189,713,581
หัก ค่าตัดจำหน่ายสะสม	(129,437,656)	-	(129,437,656)
ราคาตามบัญชี - สุทธิ	48,629,016	11,646,909	60,275,925

หมายเหตุประกอบงบการเงินรวมและงบการเงินเฉพาะบริษัท

สำหรับปีสิ้นสุดวันที่ 31 ธันวาคม พ.ศ. 2555 และ พ.ศ. 2554

17 สินทรัพย์ไม่มีตัวตนอื่น - สุกฤษ (ต่อ)

ณ วันที่ 31 ธันวาคม พ.ศ. 2555 บริษัทและบริษัทย่อยมีสินทรัพย์ไม่มีตัวตนจำนวนหนึ่งซึ่งตัดค่าตัดจำหน่ายหมดแล้ว แต่ยังใช้งานอยู่ ราคาทุนก่อนหักค่าตัดจำหน่ายสะสมของสินทรัพย์ดังกล่าวในงบการเงินรวมมีจำนวนเงิน 103 ล้านบาท (พ.ศ. 2554 : 85 ล้านบาท) และในงบการเงินเฉพาะกิจการมีจำนวนเงิน 98 ล้านบาท (พ.ศ. 2554 : 80 ล้านบาท)

18 เงินกู้ยืมระยะสั้นจากสถาบันการเงิน

	งบการเงินรวม		งบการเงินเฉพาะบริษัท	
	พ.ศ. 2555	พ.ศ. 2554	พ.ศ. 2555	พ.ศ. 2554
	บาท	บาท	บาท	บาท
ตัวสัญญาใช้เงิน	2,070,000,000	2,050,000,000	2,000,000,000	2,000,000,000
ทรัสต์รีซีท	29,786,585	2,043,835	-	-
	<u>2,099,786,585</u>	<u>2,052,043,835</u>	<u>2,000,000,000</u>	<u>2,000,000,000</u>

ณ วันที่ 31 ธันวาคม พ.ศ. 2555 ตัวสัญญาใช้เงินเป็นตัวสัญญาใช้เงินที่ออกให้กับธนาคารในสกุลเงินบาท มีอัตราดอกเบี้ยร้อยละ 2.78 - 3.77 ต่อปี (พ.ศ. 2554 : ร้อยละ 2.78 - 3.75 ต่อปี) และมีกำหนดชำระคืนภายในเดือนตุลาคมพ.ศ. 2556

ณ วันที่ 31 ธันวาคม พ.ศ. 2555 ทรัสต์รีซีทเป็นสัญญาซึ่งบริษัทย่อยทำกับธนาคารในประเทศเพื่อแปลงค่าหนี้สินในสกุลเงินตราต่างประเทศที่เกิดจากการซื้อสินค้าให้เป็นเงินกู้ระยะสั้นในสกุลเงินบาท ทรัสต์รีซีทดังกล่าวมีอัตราดอกเบี้ยร้อยละ 3.30 - 3.33 ต่อปี (พ.ศ. 2554 : ร้อยละ 3.72 ต่อปี)

19 หนี้สินตามสัญญาเช่าการเงิน - สุกฤษ

ณ วันที่ 31 ธันวาคม พ.ศ. 2555 และ พ.ศ. 2554 บริษัทได้มีสินทรัพย์ที่ถูกรับรู้ทางบัญชีเป็นสัญญาเช่าการเงิน ซึ่งมีรายละเอียดของจำนวนเงินขั้นต่ำที่ต้องจ่ายภายใต้สัญญาเช่าการเงินดังกล่าวมีดังต่อไปนี้

	งบการเงินรวม/ งบการเงินเฉพาะบริษัท	
	พ.ศ. 2555	พ.ศ. 2554
	บาท	บาท
ไม่เกิน 1 ปี	34,525,984	35,061,230
เกิน 1 ปี แต่ไม่เกิน 5 ปี	97,358,138	109,043,227
เกิน 5 ปี	32,924,217	54,873,696
	164,808,339	198,978,153
หัก ดอกเบี้ยจ่ายในอนาคตของสัญญาเช่าการเงิน	(36,910,709)	(49,306,056)
มูลค่าปัจจุบันของหนี้สินที่ถูกรับรู้ตามสัญญาเช่าการเงิน	<u>127,897,630</u>	<u>149,672,097</u>
หนี้สินจากสัญญาเช่าการเงิน		
- หมุนเวียน	23,988,714	22,521,959
- ไม่หมุนเวียน	103,908,916	127,150,138
	<u>127,897,630</u>	<u>149,672,097</u>

หมายเหตุประกอบงบการเงินรวมและงบการเงินเฉพาะบริษัท

สำหรับปีสิ้นสุดวันที่ 31 ธันวาคม พ.ศ. 2555 และ พ.ศ. 2554

20 สำรองผลประโยชน์ของพนักงาน

	งบการเงินรวม		งบการเงินเฉพาะบริษัท	
	พ.ศ. 2555	พ.ศ. 2554	พ.ศ. 2555	พ.ศ. 2554
	บาท	บาท	บาท	บาท
งบแสดงฐานะการเงิน				
- โครงการผลประโยชน์ที่กำหนดไว้	268,238,395	206,637,892	262,001,851	201,773,401
- ผลประโยชน์ระยะยาวอื่น	20,374,631	20,355,549	20,000,000	20,000,000
	<u>288,613,026</u>	<u>226,993,441</u>	<u>282,001,851</u>	<u>221,773,401</u>
งบกำไรขาดทุน				
- โครงการผลประโยชน์ที่กำหนดไว้	68,920,056	22,234,831	67,528,003	19,945,244
- ผลประโยชน์ระยะยาวอื่น	104,082	20,013,077	-	20,000,000
	<u>69,024,138</u>	<u>42,247,908</u>	<u>67,528,003</u>	<u>39,945,244</u>

การเปลี่ยนแปลงในภาระผูกพันของกิจการเกี่ยวกับผลประโยชน์ของพนักงานที่แสดงอยู่ในงบแสดงฐานะการเงินมีดังต่อไปนี้

	งบการเงินรวม		งบการเงินเฉพาะบริษัท	
	พ.ศ. 2555	พ.ศ. 2554	พ.ศ. 2555	พ.ศ. 2554
	บาท	บาท	บาท	บาท
ราคาตามบัญชีต้นปี	226,993,441	194,444,441	221,773,401	191,507,065
ต้นทุนบริการปัจจุบัน	18,287,734	28,531,825	17,331,193	28,014,034
ต้นทุนดอกเบี้ย	7,011,192	7,352,162	6,832,450	7,208,865
ขาดทุนจากการประมาณการตามหลักคณิตศาสตร์ประกันภัย	43,725,212	6,363,921	43,364,360	4,722,345
จ่ายผลประโยชน์ระหว่างปี	(7,404,553)	(9,698,908)	(7,299,553)	(9,678,908)
ราคาตามบัญชีปลายปี	<u>288,613,026</u>	<u>226,993,441</u>	<u>282,001,851</u>	<u>221,773,401</u>

ผลประโยชน์ของพนักงานประเภทซึ่งรับรู้ในงบกำไรขาดทุนภายใต้ค่าใช้จ่ายในการขายและบริหารมีดังต่อไปนี้

	งบการเงินรวม		งบการเงินเฉพาะบริษัท	
	พ.ศ. 2555	พ.ศ. 2554	พ.ศ. 2555	พ.ศ. 2554
	บาท	บาท	บาท	บาท
ต้นทุนบริการปัจจุบัน	18,287,734	28,531,825	17,331,193	28,014,034
ต้นทุนดอกเบี้ย	7,011,192	7,352,162	6,832,450	7,208,865
ขาดทุนจากการประมาณการตามหลักคณิตศาสตร์ประกันภัย	43,725,212	6,363,921	43,364,360	4,722,345
รวม	<u>69,024,138</u>	<u>42,247,908</u>	<u>67,528,003</u>	<u>39,945,244</u>

หมายเหตุประกอบงบการเงินรวมและงบการเงินเฉพาะบริษัท

สำหรับปีสิ้นสุดวันที่ 31 ธันวาคม พ.ศ. 2555 และ พ.ศ. 2554

20 สำรองผลประโยชน์ของพนักงาน (ต่อ)

สำรองผลประโยชน์พนักงานกำหนดขึ้นโดยอาศัยข้อสมมติฐานหลักดังต่อไปนี้

	งบการเงินรวม		งบการเงินเฉพาะบริษัท	
	พ.ศ. 2555	พ.ศ. 2554	พ.ศ. 2555	พ.ศ. 2554
	ร้อยละ	ร้อยละ	ร้อยละ	ร้อยละ
อัตราคิดลด	3.8	3.5	3.8	3.5
อัตราการขึ้นเงินเดือนในอนาคต	4.0	4.0	4.0	4.0

21 หนี้สินที่อาจจะเกิดขึ้นและข้อผูกมัด

ณ วันที่ 31 ธันวาคม พ.ศ. 2555 และ พ.ศ. 2554 บริษัทและบริษัทย่อยมีภาระเกี่ยวกับการค้ำประกันกับธนาคาร การค้ำประกันอื่น และเรื่องอื่นที่เป็นปกติในการดำเนินธุรกิจ ซึ่งคาดว่าจะไม่ทำให้มีหนี้สินที่มีสาระสำคัญเกิดขึ้น ในการดำเนินธุรกิจตามปกติบริษัทและบริษัทย่อยได้ให้การค้ำประกันแก่บุคคลภายนอกดังต่อไปนี้

หนังสือค้ำประกันจากธนาคาร

ณ วันที่ 31 ธันวาคม พ.ศ. 2555 และ พ.ศ. 2554 ธนาคารได้ออกหนังสือค้ำประกันให้แก่บริษัทและบริษัทย่อย ซึ่งส่วนใหญ่เป็นการค้ำประกันการใช้ไฟฟ้าและการค้ำประกันสัญญาเช่าและให้บริการและการขายสินค้า ดังนี้

	งบการเงินรวม		งบการเงินเฉพาะบริษัท	
	พ.ศ. 2555	พ.ศ. 2554	พ.ศ. 2555	พ.ศ. 2554
	บาท	บาท	บาท	บาท
หนังสือค้ำประกันจากธนาคาร	117,019,782	109,418,716	114,260,382	108,415,316

สัญญาเช่าดำเนินงาน

จำนวนเงินขั้นต่ำที่ต้องจ่ายในอนาคตตามสัญญาเช่าดำเนินงาน ณ วันที่ 31 ธันวาคม มีดังนี้

	งบการเงินรวม		งบการเงินเฉพาะบริษัท	
	พ.ศ. 2555	พ.ศ. 2554	พ.ศ. 2555	พ.ศ. 2554
	บาท	บาท	บาท	บาท
ภายใน 1 ปี	226,256,140	200,064,760	216,390,229	190,788,810
เกินกว่า 1 ปี แต่ไม่เกิน 5 ปี	789,329,392	724,897,055	769,390,520	723,241,790
เกินกว่า 5 ปี	1,258,858,117	1,440,223,516	1,258,858,117	1,440,223,516
	2,274,443,649	2,365,185,331	2,244,638,866	2,354,254,116

หมายเหตุประกอบงบการเงินรวมและงบการเงินเฉพาะบริษัท

สำหรับปีสิ้นสุดวันที่ 31 ธันวาคม พ.ศ. 2555 และ พ.ศ. 2554

21 หนี้สินที่อาจเกิดขึ้นและข้อผูกมัด (ต่อ)

ข้อผูกมัดสำหรับรายจ่ายฝ่ายทุน

รายจ่ายฝ่ายทุนที่ถือเป็นข้อผูกมัด ณ วันที่ในงบแสดงฐานะการเงิน แต่ไม่ได้รับรู้ในงบการเงิน มีดังต่อไปนี้

	งบการเงินรวม		งบการเงินเฉพาะบริษัท	
	พ.ศ. 2555	พ.ศ. 2554	พ.ศ. 2555	พ.ศ. 2554
	บาท	บาท	บาท	บาท
ที่ดิน อาคารและอุปกรณ์	1,279,588,301	734,983,138	1,279,588,301	734,983,138
โปรแกรมคอมพิวเตอร์	22,051,492	12,227,674	22,051,492	12,227,674

ภาระผูกพันรายจ่ายฝ่ายทุนในงบการเงินรวมและงบการเงินเฉพาะบริษัท ณ วันที่ 31 ธันวาคม พ.ศ. 2555 จำนวนเงิน 1,301.6 ล้านบาท ส่วนใหญ่เกี่ยวกับการซื้อที่ดิน สินทรัพย์ถาวรและสินทรัพย์ไม่มีตัวตน

22 กุณเรือนหุ้นและส่วนเกินมูลค่าหุ้น

ณ วันที่ 31 ธันวาคม พ.ศ. 2555 และ พ.ศ. 2554 หุ้นสามัญจดทะเบียนทั้งหมดมีจำนวน 240,000,000 หุ้น ซึ่งมีราคาที่ตราไว้มูลค่าหุ้นละ 10 บาท หุ้นทั้งหมดได้ออกและชำระเต็มมูลค่าแล้ว

	จำนวนหุ้น	หุ้นสามัญ	ส่วนเกิน	
			มูลค่าหุ้น	รวม
		บาท	บาท	บาท
ณ วันที่ 31 ธันวาคม พ.ศ. 2553	240,000,000	2,400,000,000	3,290,152,068	5,690,152,068
การออกหุ้น	-	-	-	-
ณ วันที่ 31 ธันวาคม พ.ศ. 2554	240,000,000	2,400,000,000	3,290,152,068	5,690,152,068
การออกหุ้น	-	-	-	-
ณ วันที่ 31 ธันวาคม พ.ศ. 2555	240,000,000	2,400,000,000	3,290,152,068	5,690,152,068

23 สำรองตามกฎหมาย

	งบการเงินรวม		งบการเงินเฉพาะบริษัท	
	พ.ศ. 2555	พ.ศ. 2554	พ.ศ. 2555	พ.ศ. 2554
	บาท	บาท	บาท	บาท
ยอดยกมาต้นปี	240,000,000	240,000,000	240,000,000	240,000,000
จัดสรรระหว่างปี	-	-	-	-
ยอดคงเหลือปลายปี	240,000,000	240,000,000	240,000,000	240,000,000

ตามข้อกำหนดของพระราชบัญญัติบริษัทมหาชน บริษัทต้องจัดสรรกำไรเป็นจำนวนไม่น้อยกว่าร้อยละ 5 ของกำไรสุทธิหลังจากหักขาดทุนสะสม (ถ้ามี) ไว้เป็นทุนสำรองตามกฎหมาย จนกว่าสำรองนี้จะมีจำนวนไม่น้อยกว่าร้อยละ 10 ของทุนจดทะเบียน ซึ่งสำรองตามกฎหมายนี้จะไม่สามารถนำไปจ่ายเงินปันผลได้

หมายเหตุประกอบงบการเงินรวมและงบการเงินเฉพาะบริษัท

สำหรับปีสิ้นสุดวันที่ 31 ธันวาคม พ.ศ. 2555 และ พ.ศ. 2554

24 ค่าใช้จ่ายตามลักษณะ

รายการค่าใช้จ่ายบางรายการที่รวมอยู่ในการคำนวณกำไรก่อนต้นทุนทางการเงินและภาษีเงินได้สามารถจำแนกตามลักษณะได้ดังนี้

หมายเหตุ	งบการเงินรวม		งบการเงินเฉพาะบริษัท	
	พ.ศ. 2555	พ.ศ. 2554	พ.ศ. 2555	พ.ศ. 2554
	บาท	บาท	บาท	บาท
ค่าใช้จ่ายเกี่ยวกับพนักงาน	2,778,121,789	2,170,269,970	2,706,757,727	2,102,274,212
ค่าเสื่อมราคาของที่ดิน อาคาร และอุปกรณ์	13 1,133,009,329	958,292,455	1,125,009,560	949,328,971
ค่าใช้จ่ายเกี่ยวกับสาธารณูปโภค	1,172,153,460	931,270,797	1,158,902,188	919,198,782
ค่าใช้จ่ายเกี่ยวกับการส่งเสริมการขาย	623,820,512	539,219,053	613,769,219	530,353,510
ค่าใช้จ่ายเกี่ยวกับสิทธิในเครื่องหมายการค้า	180,623,291	172,233,851	180,623,291	172,233,851
ค่าใช้จ่ายเกี่ยวกับการซ่อมแซม และบำรุงรักษา	166,488,530	159,696,689	162,906,901	157,409,583
ค่าใช้จ่ายเกี่ยวกับคอมพิวเตอร์	81,528,458	80,178,942	79,269,577	78,498,678
ค่าเช่าที่ดินจ่าย	58,480,353	53,810,174	58,480,353	53,810,174
ค่าตัดจำหน่ายของสิทธิการเช่า	15 33,160,955	31,336,399	33,160,955	31,336,399
ค่าตัดจำหน่ายของสินทรัพย์ไม่มีตัวตนอื่น	17 26,251,780	22,179,605	22,504,608	18,522,256

25 กำไรต่อหุ้นขั้นพื้นฐาน

กำไรต่อหุ้นขั้นพื้นฐานคำนวณโดยการหารกำไรสุทธิที่เป็นของผู้ถือหุ้นสามัญด้วยจำนวนหุ้นสามัญถ่วงเฉลี่ยถ่วงน้ำหนักที่ถือในระหว่างปี ซึ่งมีจำนวน 240,000,000 หุ้นในปี พ.ศ. 2555 (พ.ศ. 2554 : จำนวน 240,000,000 หุ้น) บริษัทไม่มีเครื่องมือทางการเงินและสัญญาอื่นที่ก่อให้เกิดหุ้นสามัญเทียบเท่า

	งบการเงินรวม		งบการเงินเฉพาะบริษัท	
	พ.ศ. 2555	พ.ศ. 2554	พ.ศ. 2555	พ.ศ. 2554
กำไรสุทธิ (บาท)	3,555,915,659	2,604,436,938	3,520,931,816	2,578,126,305
จำนวนหุ้นสามัญถ่วงเฉลี่ยถ่วงน้ำหนัก (หุ้น)	240,000,000	240,000,000	240,000,000	240,000,000
กำไรต่อหุ้นขั้นพื้นฐาน (บาท)	14.82	10.85	14.67	10.74

หมายเหตุประกอบงบการเงินรวมและงบการเงินเฉพาะบริษัท

สำหรับปีสิ้นสุดวันที่ 31 ธันวาคม พ.ศ. 2555 และ พ.ศ. 2554

26 เงินปันผล

ตามมติที่ประชุมคณะกรรมการของบริษัท เมื่อวันที่ 5 พฤศจิกายน พ.ศ. 2555 ได้มีมติประกาศจ่ายเงินปันผลระหว่างกาลจากกำไรสุทธิหลังหักภาษีสำหรับงวดเก้าเดือนสิ้นสุดวันที่ 30 กันยายน พ.ศ. 2555 จำนวน 1.75 บาทต่อหุ้น รวมจำนวนเงินปันผลทั้งสิ้น 420 ล้านบาท ซึ่งบริษัทได้จ่ายเงินปันผลไปทั้งหมดในไตรมาสที่สี่ของปี พ.ศ. 2555

ตามมติที่ประชุมคณะกรรมการของบริษัท เมื่อวันที่ 9 สิงหาคม พ.ศ. 2555 ได้มีมติประกาศจ่ายเงินปันผลระหว่างกาลจากกำไรสุทธิหลังหักภาษีสำหรับงวดหกเดือนสิ้นสุดวันที่ 30 มิถุนายน พ.ศ. 2555 จำนวน 3.50 บาทต่อหุ้น รวมจำนวนเงินปันผลทั้งสิ้น 840 ล้านบาท ซึ่งบริษัทได้จ่ายเงินปันผลในไตรมาสที่สามของปี พ.ศ. 2555

ตามมติที่ประชุมสามัญประจำปีผู้ถือหุ้น เมื่อวันที่ 27 เมษายน พ.ศ. 2555 ได้มีมติประกาศจ่ายเงินปันผลของปีบัญชี พ.ศ. 2554 จำนวน 5.50 บาทต่อหุ้น รวมจำนวนเงินปันผลทั้งสิ้น 1,320 ล้านบาท ซึ่งบริษัทได้จ่ายเงินปันผลไปทั้งหมดในไตรมาสที่สองปี พ.ศ. 2555

ตามมติที่ประชุมคณะกรรมการของบริษัท เมื่อวันที่ 9 พฤศจิกายน พ.ศ. 2554 ได้มีมติประกาศจ่ายเงินปันผลระหว่างกาลจากกำไรสุทธิหลังหักภาษีสำหรับงวดเก้าเดือนสิ้นสุดวันที่ 30 กันยายน พ.ศ. 2554 จำนวน 1.75 บาทต่อหุ้น รวมจำนวนเงินปันผลทั้งสิ้น 420 ล้านบาท ซึ่งบริษัทได้จ่ายเงินปันผลไปทั้งหมดในไตรมาสที่สี่ของปี พ.ศ. 2554

ตามมติที่ประชุมคณะกรรมการของบริษัท เมื่อวันที่ 10 สิงหาคม พ.ศ. 2554 ได้มีมติประกาศจ่ายเงินปันผลระหว่างกาลจากกำไรสุทธิหลังหักภาษีสำหรับงวดหกเดือนสิ้นสุดวันที่ 30 มิถุนายน พ.ศ. 2554 จำนวน 3.25 บาทต่อหุ้น รวมจำนวนเงินปันผลทั้งสิ้น 780 ล้านบาท ซึ่งบริษัทได้กำหนดจ่ายเงินปันผลในไตรมาสที่สามของปี พ.ศ. 2554

ตามมติที่ประชุมสามัญประจำปีผู้ถือหุ้น เมื่อวันที่ 20 เมษายน พ.ศ. 2554 ได้มีมติประกาศจ่ายเงินปันผลของปีบัญชี พ.ศ. 2553 จำนวน 3.75 บาทต่อหุ้น รวมจำนวนเงินปันผลทั้งสิ้น 900 ล้านบาท ซึ่งบริษัทได้จ่ายเงินปันผลไปทั้งหมดในไตรมาสที่สองปี พ.ศ. 2554

27 คำตอบแทนผู้บริหาร

คำตอบแทนผู้บริหาร ประกอบด้วยคำตอบแทนที่จ่ายให้แก่กรรมการของบริษัทตามข้อกำหนดของมาตรา 90 ของพระราชบัญญัติบริษัทมหาชนจำกัด ซึ่งคำตอบแทนดังกล่าวเป็นผลประโยชน์ที่จ่ายให้กรรมการตามที่ได้รับอนุมัติจากผู้ถือหุ้นในที่ประชุมสามัญประจำปี นอกจากนี้ คำตอบแทนผู้บริหารรวมถึงเงินเดือนและผลประโยชน์ที่เกี่ยวข้องอื่นๆ ที่จ่ายให้แก่ผู้บริหารตามคำนิยามที่กำหนดโดยคณะกรรมการตลาดทุนประกาศกำหนด ซึ่งหมายถึง ผู้จัดการ หรือผู้ดำรงตำแหน่งระดับบริหารสายแรกนับต่อจากผู้จัดการลงมา ผู้ซึ่งดำรงตำแหน่งเทียบเท่ากับผู้ดำรงตำแหน่งระดับบริหารรายที่สี่ทุกราย และให้หมายความรวมถึงผู้ดำรงตำแหน่งระดับบริหารในสายงานบัญชีหรือการเงินที่เป็นระดับผู้จัดการฝ่ายขึ้นไปหรือเทียบเท่า

หมายเหตุประกอบงบการเงินรวมและงบการเงินเฉพาะบริษัท

สำหรับปีสิ้นสุดวันที่ 31 ธันวาคม พ.ศ. 2555 และ พ.ศ. 2554

28 ค่าใช้จ่ายที่เกี่ยวข้องกับสถานการณ์น้ำท่วม

จากสถานการณ์น้ำท่วมใหญ่ที่เกิดขึ้นในหลายพื้นที่ของจังหวัดในภาคเหนือ และภาคกลางของประเทศ รวมถึงกรุงเทพมหานคร และปริมณฑล ในช่วงไตรมาสสี่ปี พ.ศ. 2554 กลุ่มบริษัทได้รับผลกระทบซึ่งสามารถแยกรายละเอียดได้ดังนี้

	งบการเงิน	
	งบการเงินรวม	เฉพาะบริษัท
	พ.ศ. 2554	พ.ศ. 2554
	บาท	บาท
ขาดทุนจากการตัดจำหน่าย/ค่าเผื่อสินค้าเสียหาย	111,049,500	111,049,500
ค่าใช้จ่ายศูนย์กระจายสินค้า	50,209,330	50,209,330
ค่าเผื่อผลขาดทุนจากการตัดจำหน่ายสินทรัพย์ถาวร/ค่าซ่อมแซม และบำรุงรักษาสินทรัพย์ถาวรที่ได้รับความเสียหาย	24,799,389	24,799,389
ค่าใช้จ่ายอื่นที่เกี่ยวข้องกับการป้องกันน้ำท่วม	19,972,204	19,972,204
ค่าใช้จ่ายอื่น	32,039,310	31,000,000
รวม	238,069,733	237,030,423

ในระหว่างไตรมาสสองปี พ.ศ. 2555 บริษัทได้รับเงินชดเชยค่าสินไหมทดแทนบางส่วนจากบริษัทประกันภัยเป็นจำนวนเงิน 20 ล้านบาท จากสถานการณ์น้ำท่วมที่เกิดขึ้น ซึ่งบริษัทบันทึกเป็นรายได้อื่นในงบกำไรขาดทุนสำหรับปีสิ้นสุดวันที่ 31 ธันวาคม พ.ศ. 2555

ณ วันที่ 31 ธันวาคม พ.ศ. 2555 การสรุปผลความเสียหายกับบริษัทประกันภัยยังไม่เสร็จสิ้น

29 เหตุการณ์ภายหลังวันที่ในงบการเงิน

ที่ประชุมคณะกรรมการของบริษัท เมื่อวันที่ 27 กุมภาพันธ์ พ.ศ. 2556 ได้มีมติเป็นเอกฉันท์ให้เสนอต่อที่ประชุมผู้ถือหุ้นเพื่ออนุมัติให้บริษัท สยามแม็คโคร จำกัด (มหาชน) ประกาศจ่ายเงินปันผลงวดสุดท้ายประจำปี พ.ศ. 2555 ในอัตราหุ้นละ 7.25 บาท ทั้งนี้โดยการประกาศจ่ายเงินปันผลงวดสุดท้ายดังกล่าวจะต้องได้รับการอนุมัติจากที่ประชุมผู้ถือหุ้น

ที่ตั้งสาขาของแม็คโคร / แม็คโคร ฟู้ดเซอร์วิส / สยามฟรеш / สยามฟู้ด เซอร์วิส / วินาสยาม ฟู้ด

ศูนย์ค้าส่งแม็คโคร

บริษัท สยามแม็คโคร จำกัด (มหาชน) สำนักงานใหญ่
3498 ชั้น 2 ถ.ลาดพร้าว แขวงคลองจั่น
เขตบางกะปิ กรุงเทพฯ 10240
โทรศัพท์ 0-2723-1000 โทรสาร 0-2375-2927

1. แม็คโคร สาขาลาดพร้าว
3498 ถ.ลาดพร้าว แขวงคลองจั่น
เขตบางกะปิ กรุงเทพฯ 10240
โทรศัพท์ 0-2375-2781-9 โทรสาร 0-2375-9162

2. แม็คโคร สาขาแจ้งวัฒนะ
34/54 หมู่ที่ 1 ถ.แจ้งวัฒนะ ต.คลองเกลือ
อ.ปากเกร็ด จ.นนทบุรี 11120
โทรศัพท์ 0-2574-0670 โทรสาร 0-2574-6045

3. แม็คโคร สาขาศรีนครินทร์
422 หมู่ที่ 5 ถ.ศรีนครินทร์ ต.สำโรงเหนือ
อ.เมืองสมุทรปราการ จ.สมุทรปราการ 10270
โทรศัพท์ 0-2383-4104 โทรสาร 0-2383-4441

4. แม็คโคร สาขาบางบอน
210 ถ.กาญจนาภิเษก
แขวงบางบอน เขตบางบอน กรุงเทพฯ 10150
โทรศัพท์ 0-2416-8080-90 โทรสาร 0-2416-5974

5. แม็คโคร สาขาชลบุรี
55/3 หมู่ที่ 2 ถ.สุขุมวิท ต.เสมีด
อ.เมืองชลบุรี จ.ชลบุรี 20000
โทรศัพท์ (038) 279-201 โทรสาร (038) 279-200

6. แม็คโคร สาขาเชียงใหม่
152 หมู่ที่ 6 ต.หนองป่าครั่ง
อ.เมืองเชียงใหม่ จ.เชียงใหม่ 50000
โทรศัพท์ (053) 116-200-10 โทรสาร (053) 116-217

7. แม็คโคร สาขานครราชสีมา
523 ถ.มิตรภาพ-หนองคาย ต.ในเมือง
อ.เมืองนครราชสีมา จ.นครราชสีมา 30000
โทรศัพท์ (044) 230-477-90 โทรสาร (044) 230-471

8. แม็คโคร สาขารังสิต
189 ถ.พหลโยธิน ต.ประชาธิปัตย์
อ.ธัญบุรี จ.ปทุมธานี 12130
โทรศัพท์ 0-2992-1011-21 โทรสาร 0-2992-2213

9. แม็คโคร สาขาหาดใหญ่
345 หมู่ที่ 5 ต.คอหงส์
อ.หาดใหญ่ จ.สงขลา 90110
โทรศัพท์ (074) 428-320-37 โทรสาร (074) 210-969

10. แม็คโคร สาขาอุดรธานี
207/3 หมู่ที่ 14 ต.หมากแข้ง
อ.เมืองอุดรธานี จ.อุดรธานี 41000
โทรศัพท์ (042) 322-922 โทรสาร (042) 322-944

11. แม็คโคร สาขาพิษณุโลก
1199 ถ.บรมไตรโลกนาถ 2 ต.ในเมือง
อ.เมืองพิษณุโลก จ.พิษณุโลก 65000
โทรศัพท์ (055) 218-765 โทรสาร (055) 218-764

12. แม็คโคร สาขาขอนแก่น
195 หมู่ที่ 12 ถ.มิตรภาพ ต.เมืองเก่า
อ.เมืองขอนแก่น จ.ขอนแก่น 40000
โทรศัพท์ (043) 325-050 โทรสาร (043) 325-065

13. แม็คโคร สาขาสุราษฎร์ธานี
216 หมู่ที่ 4 ถ.ชนเกษม ต.มะขามเตี้ย
อ.เมืองสุราษฎร์ธานี จ.สุราษฎร์ธานี 84000
โทรศัพท์ (077) 219-877 โทรสาร (077) 219-866

14. แม็คโคร สาขาอุบลราชธานี
333 หมู่ที่ 15 ต.ขามใหญ่
อ.เมืองอุบลราชธานี จ.อุบลราชธานี 34000
โทรศัพท์ (045) 281-670-80 โทรสาร (045) 281-688

15. แม็คโคร สาขาระยอง
8/2 หมู่ที่ 3 ต.ทับมา
อ.เมืองระยอง จ.ระยอง 21000
โทรศัพท์ (038) 875-290-300 โทรสาร (038) 875-301

16. แม็คโคร สาขานครสวรรค์
67/15 หมู่ที่ 6 ต.นครสวรรค์ออก
อ.เมืองนครสวรรค์ จ.นครสวรรค์ 60000
โทรศัพท์ (056) 325-200-9 โทรสาร (056) 325-210

17. แม็คโคร สาขาจรัญสนิทวงศ์
521, 521/27 ถ.จรัญสนิทวงศ์ แขวงบางขุนศรี
เขตบางกอกน้อย กรุงเทพฯ 10700
โทรศัพท์ 0-2864-5714-32 โทรสาร 0-2864-5713

ที่ตั้งสาขาของแม็คโคร / แม็คโคร ฟูดเซอร์วิส / สยามฟรеш / สยามฟูด เซอร์วิส / วินาสยาม ฟู้ด

18. แม็คโคร สาขาสาทร

1 ถนนราชมรรคาซอยสุขุมวิท แขวงทุ่งวัดดอน
เขตสาทร กรุงเทพฯ 10120
โทรศัพท์ 0-2676-0676 โทรสาร 0-2676-1676

19. แม็คโคร สาขานครปฐม

86 หมู่ที่ 13 ต.โพรงมะเดื่อ
อ.เมืองนครปฐม จ.นครปฐม 73000
โทรศัพท์ (034) 200-711-23 โทรสาร (034) 200-729

20. แม็คโคร สาขาสุรินทร์

4/3 ถนนหลักเมือง ต.ในเมือง
อ.เมืองสุรินทร์ จ.สุรินทร์ 32000
โทรศัพท์ (044) 531-759-66 โทรสาร (044) 531-777

21. แม็คโคร สาขาสามเสน

935/11 ถนนสามเสน แขวงถนนนครไชยศรี
เขตดุสิต กรุงเทพฯ 10300
โทรศัพท์ 0-2241-8400-8 โทรสาร 0-2241-8409

22. แม็คโคร สาขานครศรีธรรมราช

93/7 หมู่ที่ 2 ถนนกะโรม ต.โพธิ์เสด็จ
อ.เมืองนครศรีธรรมราช จ.นครศรีธรรมราช 80000
โทรศัพท์ (075) 316-680-90 โทรสาร (075) 316-698

23. แม็คโคร สาขาเชียงใหม่

12 หมู่ที่ 17 ต.บ้านดู่
อ.เมืองเชียงใหม่ จ.เชียงใหม่ 57100
โทรศัพท์ (053) 703-688 โทรสาร (053) 703-679

24. แม็คโคร สาขาสกลนคร

459 หมู่ที่ 3 ถนนบ้านกกกมัย ต.ธาตุเชิงชุม
อ.เมืองสกลนคร จ.สกลนคร 47000
โทรศัพท์ (042) 731-078-97 โทรสาร (042) 731-076-7

25. แม็คโคร สาขาสุพรรณบุรี

290/2 หมู่ที่ 4 ต.สนมชัย
อ.เมืองสุพรรณบุรี จ.สุพรรณบุรี 72000
โทรศัพท์ (035) 547-250-65 โทรสาร (035) 547-271

26. แม็คโคร สาขาจันทบุรี

21/11 หมู่ที่ 11 ต.พลับพลา
อ.เมืองจันทบุรี จ.จันทบุรี 22000
โทรศัพท์ (039) 355-240-54 โทรสาร (039) 355-257

27. แม็คโคร สาขาภูเก็ต

77 หมู่ที่ 5 ต.วิชิต
อ.เมืองภูเก็ต จ.ภูเก็ต 83000
โทรศัพท์ (076) 249-791-800 โทรสาร (076) 249-801

28. แม็คโคร สาขาร้อยเอ็ด

32/1 ถนนวิภาวดี ต.ในเมือง
อ.เมืองร้อยเอ็ด จ.ร้อยเอ็ด 45000
โทรศัพท์ (043) 525-680-90 โทรสาร (043) 525-692-3

29. แม็คโคร สาขาตรัง

89 หมู่ที่ 2 ต.โคกหล่อ
อ.เมืองตรัง จ.ตรัง 92000
โทรศัพท์ (075) 228-050-60 โทรสาร (075) 228-061

30. แม็คโคร สาขาสระแก้ว

1000 ถนนสุวรรณศร ต.สระแก้ว
อ.เมืองสระแก้ว จ.สระแก้ว 27000
โทรศัพท์ (037) 220-801-18 โทรสาร (037) 220-822-3

31. แม็คโคร สาขาเกาะสมุย

115/52 หมู่ที่ 6 ต.บ่อผุด
อ.เกาะสมุย จ.สุราษฎร์ธานี 84320
โทรศัพท์ (077) 960-140-60 โทรสาร (077) 960-161-2

32. แม็คโคร สาขาบุรีรัมย์

151 หมู่ที่ 7 ต.อิสาน
อ.เมืองบุรีรัมย์ จ.บุรีรัมย์ 31000
โทรศัพท์ (044) 690-300-28 โทรสาร (044) 690-329

33. แม็คโคร สาขาศรีสะเกษ

112 หมู่ที่ 6 ต.โพธิ์
อ.เมืองศรีสะเกษ จ.ศรีสะเกษ 33000
โทรศัพท์ (045) 613-838 โทรสาร (045) 617-648

34. แม็คโคร สาขาลำพูน

204 หมู่ที่ 4 ต.บ้านกลาง
อ.เมืองลำพูน จ.ลำพูน 51000
โทรศัพท์ (053) 581-285 โทรสาร (053) 581-333-4

35. แม็คโคร สาขากระบี่

119 หมู่ที่ 1 ต.ไสไทย
อ.เมืองกระบี่ จ.กระบี่ 81000
โทรศัพท์ (075) 700-100 โทรสาร (075) 700-122

ที่ตั้งสาขาของแม็คโคร / แม็คโคร ฟู้ดเซอร์วิส / สยามฟรеш / สยามฟู้ด เซอร์วิส / วินาสยาม ฟู้ด

36. แม็คโคร สาขาเพชรบุรี

103 หมู่ที่ 1 ต.หัวสะพาน
อ.เมืองเพชรบุรี จ.เพชรบุรี 76000
โทรศัพท์ (032) 771-616 โทรสาร (032) 771-612-3

37. แม็คโคร สาขาชัยภูมิ

999 หมู่ที่ 1 ต.บึงคล้า
อ.เมืองชัยภูมิ จ.ชัยภูมิ 36000
โทรศัพท์ (044) 818-288 โทรสาร (044) 818-292

38. แม็คโคร สาขาสระบุรี

66/3 หมู่ที่ 2 ต.ตลิ่งชัน
อ.เมืองสระบุรี จ.สระบุรี 18000
โทรศัพท์ (036) 731-100 โทรสาร (036) 731-111

39. แม็คโคร สาขาปราณบุรี

567 หมู่ที่ 3 ต.วังกกพ
อ.ปราณบุรี จ.ประจวบคีรีขันธ์ 77120
โทรศัพท์ (032) 630-100 โทรสาร (032) 630-000-1

40. แม็คโคร สาขาฉะเชิงเทรา

21/4 หมู่ที่ 5 ต.วังตะเคียน
อ.เมืองฉะเชิงเทรา จ.ฉะเชิงเทรา 24000
โทรศัพท์ (038) 511-518 โทรสาร (038) 515-174

41. แม็คโคร สาขาเชียงใหม่ 2

191 หมู่ที่ 7 ต.แม่เหียะ
อ.เมืองเชียงใหม่ จ.เชียงใหม่ 50100
โทรศัพท์ (053) 447-799 โทรสาร (053) 447-804-5

42. แม็คโคร สาขารามอินทรา

904 ถ.รามอินทรา แขวงคันนายาว
เขตคันนายาว กรุงเทพฯ 10230
โทรศัพท์ 0-2540-7171 โทรสาร 0-2540-7756

43. แม็คโคร สาขาชุมพร

199 หมู่ที่ 5 ต.วังไผ่
อ.เมืองชุมพร จ.ชุมพร 86000
โทรศัพท์ (077) 658-700 โทรสาร (077) 658-706-7

44. แม็คโคร สาขาพัทลุง

22/24 หมู่ที่ 11 ต.หนองปรือ
อ.บางละมุง จ.ชลบุรี 20150
โทรศัพท์ (038) 053-400 โทรสาร (038) 053-427

45. แม็คโคร สาขากำแพงเพชร

889 ถ.ราชดำเนิน 1 ต.ในเมือง
อ.เมืองกำแพงเพชร จ.กำแพงเพชร 62000
โทรศัพท์ (055) 717-777 โทรสาร (055) 717-912

46. แม็คโคร สาขากาญจนบุรี

102 หมู่ที่ 2 ต.ท่าล้อ
อ.ท่าม่วง จ.กาญจนบุรี 71000
โทรศัพท์ (034) 699-609 โทรสาร (034) 699-629

47. แม็คโคร สาขาลพบุรี

227 หมู่ที่ 5 ต.ท่าศาลา
อ.เมืองลพบุรี จ.ลพบุรี 15000
โทรศัพท์ (036) 784-884 โทรสาร (036) 784-908-9

48. แม็คโคร สาขาหนองคาย

232 หมู่ที่ 12 ต.โพธิ์ชัย
อ.เมืองหนองคาย จ.หนองคาย 43000
โทรศัพท์ (042) 990-818 โทรสาร (042) 990-553

49. แม็คโคร สาขาราชบุรี

249 หมู่ที่ 11 ต.เจดีย์หัก
อ.เมืองราชบุรี จ.ราชบุรี 70000
โทรศัพท์ (032) 332-249 โทรสาร (032) 325-349

50. แม็คโคร สาขาแม่ริม

212 หมู่ที่ 4 ต.แม่สา
อ.แม่ริม จ.เชียงใหม่ 50180
โทรศัพท์ (053) 298-212 โทรสาร (053) 298-928

51. แม็คโคร สาขาอยุธยา

222 หมู่ที่ 2 ต.คานหาม
อ.อุทัย จ.พระนครศรีอยุธยา 13210
โทรศัพท์ (035) 706-406 โทรสาร (035) 706-404

52. แม็คโคร สาขาลำปาง

110/3 ถ.ไฮเวย์-ลำปาง-งาว ต.พระบาท
อ.เมืองลำปาง จ.ลำปาง 52000
โทรศัพท์ (054) 230-111 โทรสาร (054) 231-767

53. แม็คโคร สาขาคลองหลวง

39 หมู่ที่ 7 ต.คลองสอง อ.คลองหลวง
จ.ปทุมธานี 12120
โทรศัพท์ 0-2529-3636 โทรสาร 0-2529-3949

ที่ตั้งสาขาของแม็คโคร / แม็คโคร ฟูดเซอร์วิส / สยามโฟรเซน / สยามฟูด เซอร์วิส / วินาสยาม ฟู้ด

54. แม็คโคร สาขาเลย

118 หมู่ที่ 11 ต.นาอาน อ.เมืองเลย

จ.เลย 42000

โทรศัพท์ (042) 844-655

โทรสาร (042) 844-666

55. แม็คโคร สาขาเพชรบูรณ์

300 หมู่ที่ 10 ต.ชนไพร อ.เมืองเพชรบูรณ์

จ.เพชรบูรณ์ 67000

โทรศัพท์ (056) 719-219

โทรสาร (056) 719-229

56. แม็คโคร สาขาบางพลี

79 หมู่ที่ 1 ต.ราชาเทวะ อ.บางพลี

จ.สมุทรปราการ 10540

โทรศัพท์ 0-2316-4200

โทรสาร 0-2316-4222

57. แม็คโคร สาขามุกดาหาร

4/9 ถ.ชยางกูร ก ต.มุกดาหาร อ.เมืองมุกดาหาร

จ.มุกดาหาร 49000

โทรศัพท์ (042) 661-199

โทรสาร (042) 661-198

แม็คโคร ฟูดเซอร์วิส

1. แม็คโคร สาขาหัวหิน

58/164 ซ.หมู่บ้านบ่อฝ้าย ต.หัวหิน

อ.หัวหิน จ.ประจวบคีรีขันธ์ 77110

โทรศัพท์ (032) 522-255

โทรสาร (032) 522-235

2. แม็คโคร สาขาป่าตอง

140/35 ถ.นาไน ต.ป่าตอง อ.กะทู้

จ.ภูเก็ต 83150

โทรศัพท์ (076) 512-380

โทรสาร (076) 512-300

สยามโฟรเซน

1. สยามโฟรเซน สาขาลาดเมืองใหม่

1 ซอย 3 ถ.เมืองสมุทร ต.ช้างม่อ

อ.เมืองเชียงใหม่ จ.เชียงใหม่ 50300

โทรศัพท์ (053) 235-536

โทรสาร (053) 235-537

2. สยามโฟรเซน สาขาอุดรธานี

64, 66 ถ.สุรการ ต.หมากแข้ง

อ.เมืองอุดรธานี จ.อุดรธานี 41000

โทรศัพท์ (042) 241-822

โทรสาร (042) 241-826

3. สยามโฟรเซน สาขาทุ่งสง

169/1 ถ.นิกรบำรุง ต.ปากแพรก อ.ทุ่งสง

จ.นครศรีธรรมราช 80110

โทรศัพท์ (075) 423-833

โทรสาร (075) 423-256

4. สยามโฟรเซน สาขาลาดยาไม

551/140-141 ถ.มิตรภาพ ต.ในเมือง อ.เมืองนครราชสีมา

จ.นครราชสีมา 30000

โทรศัพท์ (044) 256-339-40

โทรสาร (044) 256-341

5. สยามโฟรเซน สาขาศรีราชา

198/14-15 ถ.เจิมจอมพล ต.ศรีราชา อ.ศรีราชา

จ.ชลบุรี 20110

โทรศัพท์ (038) 314-148-9

โทรสาร (038) 314-150

สยามฟูด เซอร์วิส

1. บริษัท สยามฟูด เซอร์วิส จำกัด สำนักงานใหญ่

2439 ถ.ริมทางรถไฟเก่าสายปากน้ำ แขวงพระโขนง

เขตคลองเตย กรุงเทพฯ 10110

โทรศัพท์ 0-2620-6000

โทรสาร 0-2620-6001

2. บริษัท สยามฟูด เซอร์วิส จำกัด สาขาเกาะสมุย

115/52 หมู่ที่ 6 ต.บ่อผุด

อ.เกาะสมุย จ.สุราษฎร์ธานี 84320

โทรศัพท์ (077) 960-420-2

โทรสาร (077) 960-423

3. บริษัท สยามฟูด เซอร์วิส จำกัด สาขาพัทยา

22/24 หมู่ที่ 11 ต.หนองปรือ

อ.บางละมุง จ.ชลบุรี 20150

โทรศัพท์ (038) 053-430-2

โทรสาร (038) 053-433

4. บริษัท สยามฟูด เซอร์วิส จำกัด สาขาภูเก็ต

77 หมู่ที่ 5 ต.วิชิต อ.เมืองภูเก็ต

จ.ภูเก็ต 83000

โทรศัพท์ (076) 612-892

โทรสาร (076) 612-893

วินาสยาม ฟู้ด

บริษัท วินาสยาม ฟู้ด จำกัด

56 ถนนพหลโยธินแยก วารด์ 6

ดิสรทริก 3 โฮมอินทร์ชิตี้ ประเทศเวียดนาม

โทรศัพท์ (848) 7309-1188

โทรสาร (848) 3820-1886

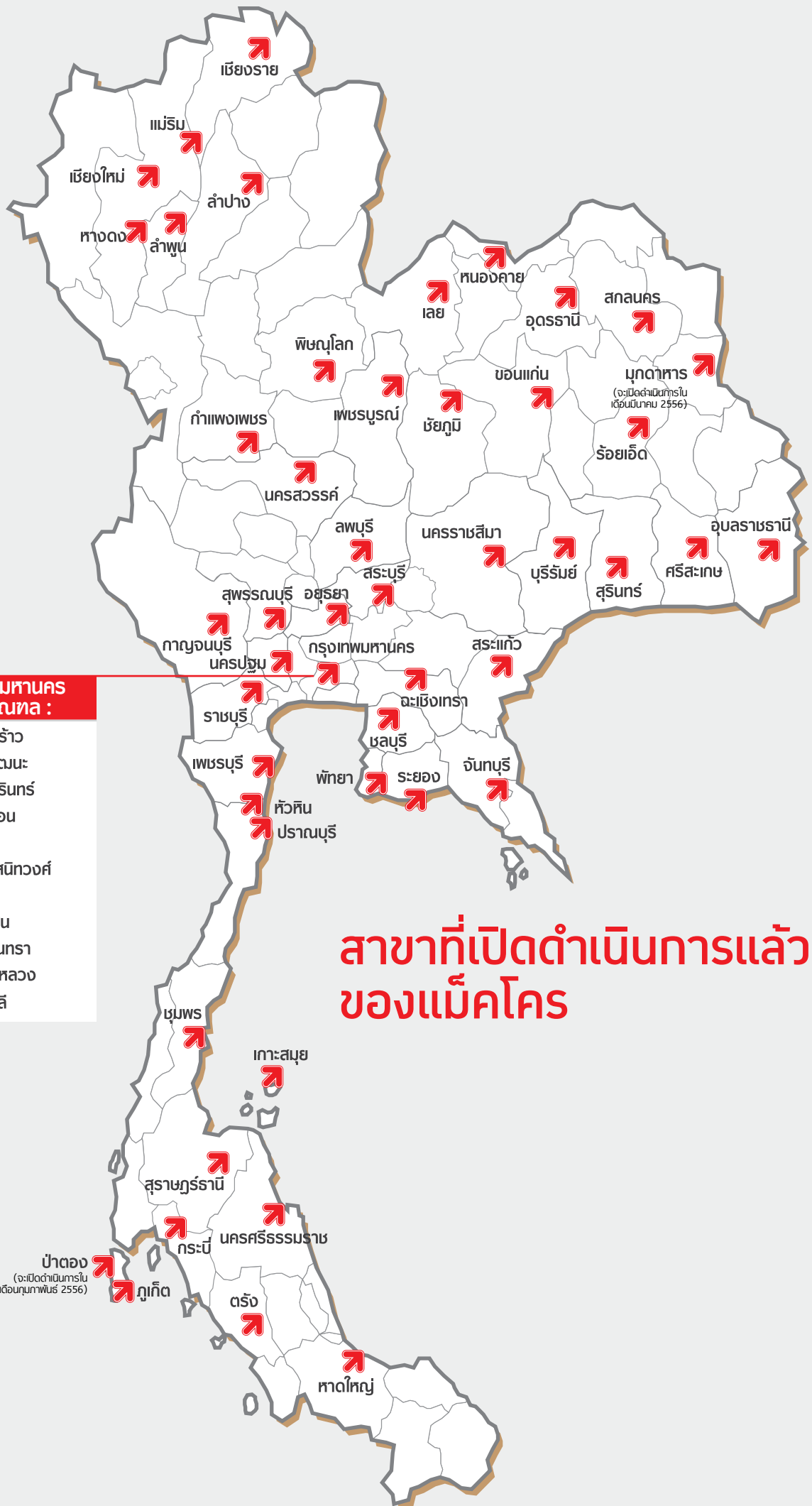

**กรุงเทพมหานคร
และปริมณฑล :**

- ลาดพร้าว
- แจ้งวัฒนะ
- ศรีนครินทร์
- บางบอน
- รังสิต
- จรัญสนิทวงศ์
- สาทร
- สามเสน
- ราชอินทรา
- คลองหลวง
- บางพลี

**สาขาที่เปิดดำเนินการแล้ว
ของแม็คโคร**

ปัตตานี
(จะเปิดดำเนินการใน
เดือนกุมภาพันธ์ 2556)



makro

บริษัท สยามแม็คโคร จำกัด (มหาชน)

3498 ชั้น 2 ถ.ลาดพร้าว แขวงคลองจั่น เขตบางกะปิ กรุงเทพฯ 10240

โทรศัพท์ 0-2723-1000 โทรสาร 0-2375-2927

www.siammakro.co.th