

makro

รายงานประจำปี 2556

บริษัท สยามแม็คโคร จำกัด (มหาชน)



จาก
ก้าวที่แข็งแกร่ง

สู่
การเติบโตอย่างยั่งยืน

การเติบโตอย่างยั่งยืน

2556
รายได้รวม
+12.9%
เพิ่มขึ้นจาก 2555

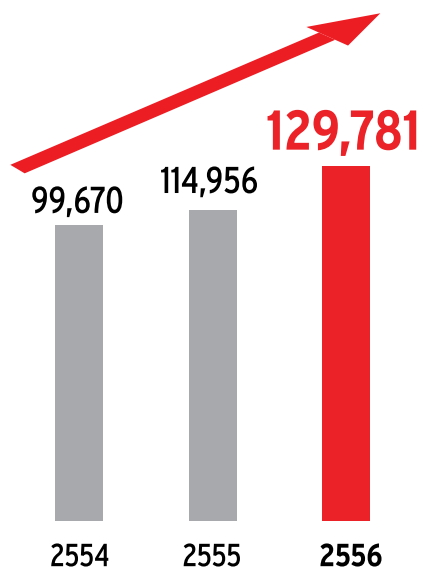

2556
กำไรสุทธิ
+21.6%
เพิ่มขึ้นจาก 2555

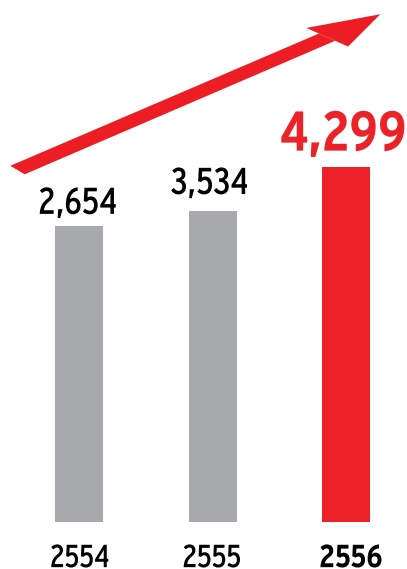

2556
สินทรัพย์รวม
+11.8%
เพิ่มขึ้นจาก 2555

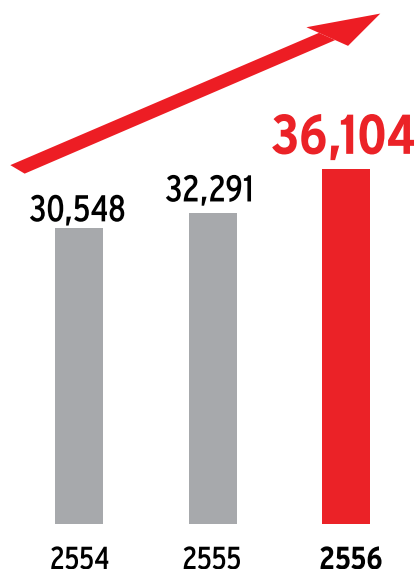

สารบัญ

- 10 สารจากประธานกรรมการและประธานเจ้าหน้าที่บริหาร
- 12 ศูนย์จำหน่ายสินค้าแม็คโคร
- 16 แม็คโคร ฟู้ดเซอร์วิส
- 18 การพัฒนาบุคลากร
- 19 การกระจายสินค้าและโลจิสติกส์
- 20 การพัฒนาลูกค้า
- 21 ความปลอดภัยด้านอาหาร และ สุขอนามัยและความปลอดภัย
- 22 โครงการแม็คโครมิตรแท้โซ่ช่วย
- 23 ความรับผิดชอบต่อสังคมขององค์กร
- 24 งาน “ตลาดนัดโซ่ช่วย” ครั้งที่ 5
- 26 งาน “มหกรรมครบเครื่องเรื่องอาหารและอุปกรณ์” ครั้งที่ 8
- 28 การบริหารความยั่งยืนด้านสิ่งแวดล้อม
- 30 ธุรกิจให้บริการด้านอาหาร
- 33 ประวัติย่อบริษัท
- 34 จุดเด่นทางการเงิน
- 36 รายงานคณะกรรมการตรวจสอบ
- 38 รายงานและการวิเคราะห์ของฝ่ายบริหาร
- 41 ภาวะอุตสาหกรรมและการแข่งขัน
- 42 แผนงานในอนาคต
- 43 ปัจจัยความเสี่ยง
- 45 ความเป็นมาและพัฒนาการที่สำคัญ
- 48 ข้อมูลอื่นๆ
- 102 รายงานความรับผิดชอบต่อสังคมของคณะกรรมการต่อรายงานทางการเงิน
- 103 งบการเงิน
- 161 ที่ตั้งสาขาของแม็คโคร แม็คโคร ฟู้ดเซอร์วิส สยามโพธิ์เซ่น
สยามฟู้ด เซอร์วิส และวินาสยาม ฟู้ด



ปรัชญาองค์กร

เติบโตด้วยผลงาน

มุ่งไปที่ธุรกิจเฉพาะด้านและส่วนแบ่งทางการตลาด

ลงทุนในบุคลากร

เสาะแสวงหาสิ่งแปลกใหม่

บริหารความเปลี่ยนแปลง

ฟัง เรียนรู้ และตอบสนอง

ทำสิ่งต่างๆ ให้เรียบง่าย





วิสัยทัศน์

แม็คโคร คู่คิดธุรกิจคุณ...

แม็คโคร คู่คิดธุรกิจคุณ มุ่งมั่น
สรรหาสินค้าคุณภาพให้ครบครัน
ด้วยราคาและบริการภายใต้ข้อเสนอทางการค้าที่ดีที่สุด
เพื่อตอบสนองความต้องการของลูกค้า
ผู้ประกอบการธุรกิจด้านอาหาร

ภารกิจหลัก

เราจะดำเนินธุรกิจ เพื่อเป็นคู่ค้าอันดับหนึ่ง
ของลูกค้าสมาชิก ผู้ประกอบธุรกิจด้านอาหาร

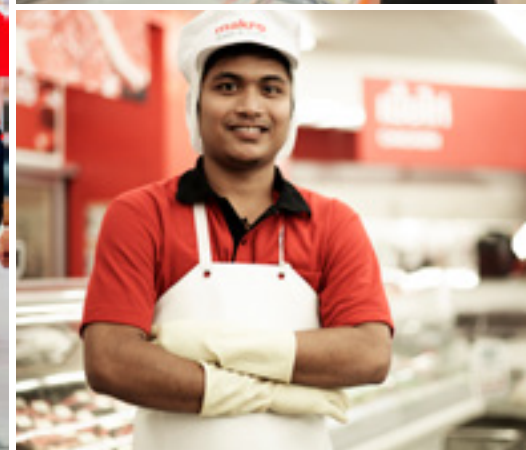
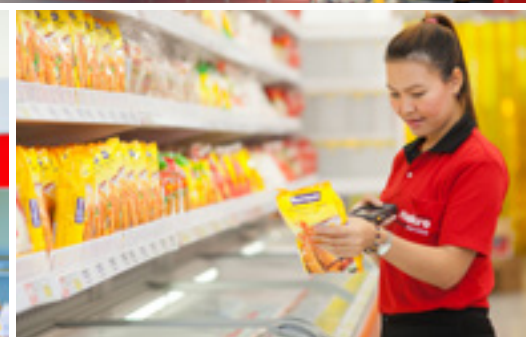

สารจากประธานกรรมการและประธานเจ้าหน้าที่บริหาร



นายอาสา สารสิน
ประธานกรรมการ

นางสุชาดา อธิธิจารกุล
ประธานเจ้าหน้าที่บริหาร

ปัจจัยบวกสนับสนุนและมาตรการกระตุ้นเศรษฐกิจต่างๆ ของภาครัฐในช่วง 2 ปีที่ผ่านมา ได้ทำให้เศรษฐกิจไทย พุ่งตัวขึ้นอย่างรวดเร็ว หลังการเกิดอุทกภัยครั้งใหญ่เมื่อปี 2554 ต่อเนื่องมาจนถึงต้นปี 2556 ซึ่งคาดว่าจะมีแรงส่งให้เศรษฐกิจขยายตัวอย่างต่อเนื่อง แต่การถดถอยไม่เป็นดังคาด เนื่องจากประเทศขาดแรงขับเคลื่อนทางเศรษฐกิจในภาคหลักๆ นับตั้งแต่การส่งออกที่ไม่สามารถขยายตัวได้ การใช้จ่ายและการบริโภคภาคครัวเรือนมีการการเติบโตอย่างจำกัด การลงทุนของภาคเอกชนลดลงจากปีที่ผ่านมา และภาครัฐไม่สามารถใช้เงินงบประมาณเพื่อนำมากระตุ้นเศรษฐกิจได้ตามแผนที่วางไว้ แม้ว่าอัตราเงินเฟ้อจะอยู่ในระดับต่ำที่ร้อยละ 2.2 แต่จากภาวะทางเศรษฐกิจที่ไม่เอื้ออำนวย ประกอบกับความไม่สงบทางการเมือง ทำให้เศรษฐกิจไทยในปี 2556 ขยายตัวเพียงร้อยละ 2.9 และยังไม่มียุทธศาสตร์การกลับมาดีขึ้นในเร็ววัน

ปี 2556 นับว่าเป็นปีที่มีการเปลี่ยนแปลงครั้งสำคัญ เนื่องจากมีการเปลี่ยนแปลงผู้ถือหุ้นใหญ่จาก SHV Nederland B.V. มาเป็น บริษัท ซีพี ออลล์ จำกัด (มหาชน) ในปลายเดือนมิถุนายน แต่อย่างไรก็ตาม บริษัทฯ ยังคงดำเนินธุรกิจโดยเน้นกลยุทธ์การยึดถือเอาความต้องการของลูกค้าเป็นศูนย์กลาง (Customer Centric) ภายใต้ภารกิจหลัก “เราจะดำเนินธุรกิจ เพื่อเป็นคู่ค้าอันดับหนึ่งของลูกค้าสมาชิกผู้ประกอบการด้านอาหาร” (To be the 1st Choice Supplier to our Registered Food Professionals) และยังคงดำเนินโครงการพัฒนาต่างๆ เพื่อเสริมความแข็งแกร่งให้แก่องค์กรอย่างยั่งยืน

บริษัทฯ ได้เริ่มพัฒนา แม็คโคร ฟูดเซอร์วิส ซึ่งเป็นศูนย์จำหน่ายสินค้ารูปแบบใหม่ตั้งแต่ปี 2555 เพื่อตอบสนองความต้องการของผู้ประกอบการธุรกิจบริการด้านอาหาร เพื่อให้สอดคล้องกับกลยุทธ์ของบริษัทฯ

โดยสาขาแรกที่หัวหิน ได้รับการตอบรับที่ดี และมีผลประกอบการเป็นไปตามความคาดหมาย นอกจากนี้ สาขาดังกล่าวยังได้สร้างความภาคภูมิใจให้กับบริษัทฯ ด้วยรางวัลชนะเลิศด้านการออกแบบประเภท Warehouse Club จาก Chain Store Age ส่งผลให้บริษัทฯ มีความเชื่อมั่นและมุ่งพัฒนาแม็คโคร ฟูดเซอร์วิส ขนาดเล็ก โดยได้มีการเปิดแม็คโคร ฟูดเซอร์วิส สาขาป่าตองและราไวย์ ในจังหวัดภูเก็ต เพื่อเอื้อต่อการขยายสาขาไปยังทำเลที่ใกล้กับลูกค้ากลุ่มผู้ประกอบการโรงแรม ร้านอาหาร และจัดเลี้ยง (โฮเรก้า) หรือในพื้นที่ที่มีศักยภาพในจังหวัดท่องเที่ยวมากขึ้น โดยในเบื้องต้นสาขาทั้ง 2 แห่ง มีผลประกอบการเป็นไปตามเป้าหมายของบริษัทฯ

ในด้านการขยายธุรกิจในปีที่ผ่านมา บริษัทฯ สามารถขยายสาขาแม็คโครได้จำนวน 7 สาขา ในภาคตะวันออกจำนวน 1 สาขา ได้แก่ ตราด ภาคอีสานจำนวน 3 สาขา ได้แก่ มุกดาหาร ชุมแพ และนครพนม และภาคใต้จำนวน 3 สาขา ได้แก่ สตูล ปาดอง และราไวย์ ในจังหวัดภูเก็ต ซึ่ง ณ สิ้นปี 2556 แม็คโครมีจำนวนสาขาทั้งสิ้น 64 สาขา และร้านสยามโพรเซส 5 สาขา

จากความมุ่งมั่นดำเนินงานภายใต้ภารกิจหลัก ส่งผลให้ปัจจุบัน แม็คโครมีฐานลูกค้ามากกว่า 2.5 ล้านราย โดยตลอดปีที่ผ่านมา บริษัทฯ ดำเนินโครงการและกิจกรรมต่างๆ อย่างต่อเนื่อง ภายใต้โครงการ Lovemark เพื่อเน้นทำความเข้าใจกับความต้องการที่แท้จริงของผู้ประกอบการค้าปลีกรายย่อย และผู้ประกอบการมืออาชีพทางด้านอาหาร ตลอดจนดำเนินกิจกรรมภายใต้โครงการมิตรแท้ให้ช่วยเหลือซึ่งเสริมความสามารถในการแข่งขันให้แก่กลุ่มผู้ค้าปลีกรายย่อยมากขึ้น รวมทั้งการจัดงาน “วันนัดพบผู้ประกอบการร้านค้าปลีก” “ตลาดนัดโซ่ช่วย” และ “มหกรรมครบเครื่องเรื่องอาหารและอุปกรณ์”

ปัจจัยความสำเร็จของธุรกิจแม็คโคร ส่วนหนึ่งเกิดจากการสร้างและพัฒนาบุคลากรอย่างต่อเนื่อง ตามแผนงานบริหารและพัฒนาทรัพยากรบุคคล (HR Roadmap) โดยแม็คโครจะมุ่งให้การอบรมและพัฒนาบุคลากรให้มีคุณภาพและเติบโตก้าวหน้าไปตามสายงาน เพื่อเติมเต็มความต้องการบุคลากรของบริษัทฯ และเสริมรากฐานที่แข็งแกร่งให้แก่องค์กร เพื่อให้พร้อมที่จะเผชิญความท้าทายในอนาคต

เพื่อที่จะบรรลุเป้าหมายในการเติบโตและขยายธุรกิจภายใต้ความต้องการของลูกค้าที่หลากหลาย และการแข่งขันที่เพิ่มมากขึ้น ในปี 2556 แม็คโครได้ซื้อระบบปฏิบัติการที่ตอบสนองได้ดีกว่าระบบปัจจุบัน และในขณะนี้ระบบดังกล่าวกำลังอยู่ในขั้นตอนการพัฒนา ซึ่งเมื่อระบบดังกล่าวสามารถทำงานได้อย่างเต็มรูปแบบ ระบบนี้จะช่วยทำการจัดการข้อมูลในทุกแผนก และช่วยเพิ่มประสิทธิภาพในการทำงาน

เพื่อรองรับการเจริญเติบโตในอนาคต และเพื่อการบริหารจัดการ การดำเนินธุรกิจอย่างต่อเนื่องภายใต้ภาวะวิกฤติ (Business Continuity Management) บริษัทฯ ได้เตรียมขยายศูนย์กระจายสินค้าอาหารแห้ง และสินค้าอุปโภคบริโภคแห่งที่ 2 ซึ่งคาดว่าจะสามารถเปิดใช้งานได้ช่วงไตรมาส 3 ปี 2557 และเมื่อรวมกับศูนย์กระจายสินค้าในปัจจุบัน จะทำให้บริษัทฯ มีความสามารถในการกระจายสินค้าเพิ่มขึ้นเป็นสองเท่าตัว

แม้ว่าในปี 2556 จะเป็นปีที่ท้าทาย แต่บริษัทฯ ก็ยังประสบความสำเร็จ โดยสามารถบรรลุเป้าหมายทางการเงิน ซึ่งเป็นผลมาจากความสำเร็จ จากการพัฒนาโครงการต่างๆ อีกทั้งพนักงานของบริษัทฯ มีความทุ่มเท และใส่ใจต่องานที่ได้รับมอบหมาย ส่งผลให้บริษัทฯ มียอดขายโดยรวม จำนวน 129,781 ล้านบาท เพิ่มขึ้นร้อยละ 12.9 จากยอดขายได้รวมในปีที่ผ่านมา และมีกำไรสุทธิหลังหักภาษีจำนวน 4,299 ล้านบาท เพิ่มขึ้นร้อยละ 21.6 เมื่อเทียบกับปีที่ผ่านมา

การดำเนินธุรกิจบนพื้นฐานความรับผิดชอบต่อสังคมและสิ่งแวดล้อม เป็นสิ่งที่บริษัทฯ ยึดมั่นและปฏิบัติตามโดยตลอด เพื่อความยั่งยืนด้าน สิ่งแวดล้อมและพลังงาน บริษัทฯ ได้พัฒนา แม็คโคร สาขาตราด ให้เป็น สาขาต้นแบบแห่งการประหยัดพลังงานและรักษาสิ่งแวดล้อม โดยมี เป้าหมายในการลดปริมาณการใช้พลังงาน และลดปริมาณการปล่อยก๊าซ คาร์บอนไดออกไซด์ ขณะเดียวกัน แม็คโคร สาขาสาทร ก็ได้นำพาความ ภาคภูมิใจมาสู่บริษัทฯ กับการได้รับคัดเลือกจากการไฟฟ้านครหลวงให้ เป็นอาคารประหยัดพลังงานดีเด่นประจำปี 2556 (ประเภทไฮเปอร์ มาร์เก็ต) นอกจากนี้บริษัทฯ ยังมุ่งยกระดับระบบการรับประกันคุณภาพ สินค้า และมาตรฐานคู่ค้าในส่วนภูมิภาค โดยบริษัทฯ ได้สนับสนุนให้ คู่ค้าจัดตั้ง “ศูนย์รวบรวมสินค้าประจำภูมิภาค” (Regional Hub) เพื่อยกระดับคุณภาพสินค้าอาหารสดตั้งแต่ต้นทาง ซึ่งในแต่ละศูนย์จะมี ห้องปฏิบัติการตรวจสอบคุณภาพสินค้าเพื่อให้เป็นไปตามมาตรฐานที่ กำหนดโดยภาครัฐ ปัจจุบันมีศูนย์ดังกล่าวในหัวเมืองใหญ่จำนวน 7 แห่ง

บริษัทฯ ยังคงให้ความสำคัญกับการตอบแทนสังคม โดยในปี 2556 ผู้บริหาร พนักงาน และพันธมิตรทางธุรกิจของแม็คโคร ได้ร่วมกัน ดำเนินกิจกรรมต่างๆ อย่างต่อเนื่อง อาทิ โครงการ “หม้อไทยไร้สารตะกั่ว คนไทยแข็งแรง ประเทศไทยแข็งแรง” การบริจาคเครื่องช่วยหายใจให้แก่ โรงพยาบาลจำนวน 10 แห่งทั่วประเทศ การมอบสิ่งของช่วยเหลือ ผู้ประสบภัยน้ำท่วมทางภาคใต้ การสร้างอาคารเรียนและบริจาคทุน

การศึกษา ตลอดจนอุปกรณ์การเรียนแก่โรงเรียนที่ขาดแคลน รวมทั้งการ รับซื้อผลิตภัณฑ์ทางการเกษตรจากโครงการหลวง สหกรณ์ วิสาหกิจ ชุมชน และจากเกษตรกรในพื้นที่ที่มีสาขาของแม็คโครตั้งอยู่ เป็นการช่วย สนับสนุนเกษตรกรไทยให้มีรายได้จากอาชีพเกษตรกรรมอย่างยั่งยืน

ทั้งนี้ เศรษฐกิจของไทยในปี 2557 คาดการณ์ว่าจะเติบโตเพียงประมาณ ร้อยละ 3 - 4 จากประมาณการอุปสงค์ในประเทศขยายตัวต่ำ ประกอบ กับสถานการณ์การชุมนุมทางการเมืองในช่วงต้นปี จึงนับเป็นอีกปี ที่ท้าทายของแม็คโครในการขับเคลื่อนองค์กรให้เติบโตอย่างก้าวกระโดด อย่างไรก็ดีตามบริษัทฯ ยังคงส่งเสริมกิจกรรมที่เน้นความต้องการของลูกค้า เป็นหลัก และสานต่อโครงการการพัฒนาต่างๆ เพื่อเป็นการสนับสนุน การกิจ หลัก โดยในปี 2557 เป็นปีที่แม็คโครจะฉลองการดำเนินงานครบ 25 ปี บริษัทฯ วางแผนดำเนินกิจกรรม และการส่งเสริมการขาย เพื่อ เป็นการตอบแทนต่อลูกค้า คู่ค้า สังคม และพนักงาน นอกจากนี้ บริษัทฯ ยังดำเนินโครงการที่สำคัญอื่นๆ ซึ่งรวมถึงการนำระบบปฏิบัติการใหม่มา ใช้ และเตรียมเปิดศูนย์กระจายสินค้าอาหารแห้งและสินค้าอุปโภค บริโภค แห่งที่ 2 นอกจากนี้ การที่แม็คโครเป็นบริษัทในเครือเจริญโภคภัณฑ์ จึงถือ เป็นโอกาสอันดีที่จะนำความโดดเด่นของการเป็นผู้นำทางด้านอาหาร และ ความชำนาญในการขยายตลาดต่างประเทศของเครือเจริญโภคภัณฑ์ มาเสริมสร้างความแข็งแกร่งและความสามารถทางการแข่งขันของแม็คโคร เพื่อส่งเสริมให้แม็คโครสามารถเติบโตอย่างยั่งยืนในอนาคต

สุดท้ายนี้ บริษัทฯ ขอขอบคุณลูกค้าสมาชิกทุกท่านที่ให้การสนับสนุน และอุปการคุณเป็นอย่างดีเสมอมา และขอขอบคุณพันธมิตรทางธุรกิจ ผู้ถือหุ้นและคณะกรรมการบริษัททุกๆ ท่าน สำหรับความร่วมมือและ ความไว้วางใจในการสนับสนุนธุรกิจของแม็คโครด้วยดีเสมอมา นอกจากนี้ บริษัทฯ ขอขอบคุณและขอแสดงความชื่นชมต่อฝ่ายบริหาร และพนักงานทุกๆ ท่านสำหรับความทุ่มเทและความกระตือรือร้นที่จะ พัฒนาความรู้ ความสามารถเพื่อให้บริการแก่ลูกค้าอย่างมืออาชีพ ความเข้มแข็งของทรัพยากรบุคคลถือเป็นรากฐานสำคัญที่ทำให้บริษัทฯ ประสบความสำเร็จตลอดระยะเวลา 24 ปีที่ผ่านมา บริษัทฯ จึงมี ความมั่นใจเป็นอย่างยิ่งว่าจะสามารถพัฒนาธุรกิจสู่การเติบโตอย่างยั่งยืน ในอนาคต

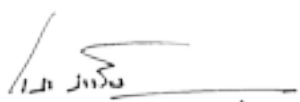

นายอาสา สารสิน
ประธานกรรมการ

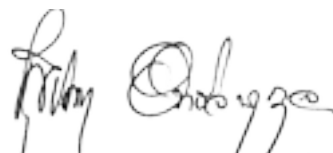

นางสุชาดา อธิจารกุล
ประธานเจ้าหน้าที่บริหาร

ศูนย์จำหน่ายสินค้าแม็คโคร



ภายใต้กลยุทธ์การดำเนินธุรกิจที่ยึดถือความต้องการของลูกค้าเป็นศูนย์กลาง (Customer Centric) แม็คโครมุ่งสร้างรูปแบบทางธุรกิจที่สามารถตอบสนองความต้องการที่แตกต่างของลูกค้าคนสำคัญ ซึ่งเป็นกลุ่มผู้ค้าปลีกรายย่อย และกลุ่มผู้ประกอบการธุรกิจบริการด้านอาหาร ทั้งในด้านการพัฒนารูปแบบสาขาใหม่ การพัฒนาสินค้าและบริการ ตลอดจนสร้างสรรค์กิจกรรมการตลาดให้มีความหลากหลาย กลยุทธ์เหล่านี้ไม่เพียงส่งผลต่อความสำเร็จของแม็คโคร แต่ยังเพิ่มความพึงพอใจ และความผูกพันระหว่างลูกค้ากับแม็คโครมากยิ่งขึ้น

ตลอดระยะเวลา 24 ปีของการดำเนินธุรกิจในประเทศไทย แม็คโครพัฒนารูปแบบธุรกิจเพื่อตอบโจทย์ความต้องการของกลุ่มลูกค้า จนได้รับการยอมรับในธุรกิจศูนย์จำหน่ายสินค้าแบบชำระเงินสดและบริการตนเองในระบบสมาชิก ปัจจุบันแม็คโครมีฐานลูกค้าสมาชิกกว่า 2.5 ล้านราย ประกอบด้วยลูกค้าเป้าหมาย 3 กลุ่มหลัก ได้แก่

ผู้ค้าปลีกรายย่อย: ผู้ประกอบการค้าปลีกรายย่อยที่จำหน่ายสินค้าอุปโภคบริโภค ซึ่งกระจายอยู่ทั่วประเทศ ประกอบด้วย ร้านขายของชำ ร้านโชห่วย ร้านมินิมาร์ท ร้านขายเครื่องเขียน เป็นต้น

โฮเรก้า: ผู้ประกอบการธุรกิจโรงแรม ร้านอาหาร และจัดเลี้ยง รวมถึงร้านอาหารขนาดเล็ก ร้านขายอาหารริมทาง รถเข็นขายอาหาร ส่วนใหญ่เป็นผู้ประกอบการขนาดกลางและขนาดเล็กที่จำหน่ายอาหารหลากหลายประเภท

ธุรกิจบริการ: ครอบคลุมถึงหน่วยงานภาครัฐ และธุรกิจในสาขาอาชีพต่างๆ ได้แก่ บริษัท สำนักงานบริการต่างๆ ส่วนราชการต่างๆ โรงเรียน ร้านเสริมสวย โรงพิมพ์ ร้านซักรีด และผู้ประกอบการธุรกิจบริการทั่วไป เป็นต้น

กลุ่มลูกค้าหลักที่แม็คโครให้ความสำคัญมาโดยตลอด คือ กลุ่มผู้ค้าปลีกรายย่อยหรือร้านโชห่วย ที่มีความต้องการพื้นฐานในด้านความครบครันของสินค้า และความเหมาะสมของราคาที่สามารถนำไปทำกำไรต่อได้ ที่ผ่านมา แม็คโครได้มอบความคุ้มค่าของสินค้าและบริการให้แก่ลูกค้าเสมอมา เหนืออื่นใดคือการมีส่วนร่วมในการเพิ่มศักยภาพทางการแข่งขันแก่ผู้ประกอบการค้าปลีกรายย่อย อาทิ การสร้างสรรค์กิจกรรมลูกค้าสัมพันธ์ กิจกรรมส่งเสริมการขาย และกิจกรรมเสริมสร้างความรู้ด้านธุรกิจค้าปลีกผ่านโครงการแม็คโครมิตรแท้โชห่วย

เนื่องด้วยอุตสาหกรรมด้านอาหารมีการขยายตัวอย่างต่อเนื่อง ตามภาวะเศรษฐกิจ และการเติบโตของอุตสาหกรรมการท่องเที่ยว ประกอบกับการเปลี่ยนแปลงในพฤติกรรมของผู้บริโภคยุคใหม่ที่นิยมการรับประทานอาหารนอกบ้านมากขึ้น ส่งผลให้บริษัทฯ ได้จัดตั้งทีมงานธุรกิจฟู้ดเซอร์วิส เพื่อยุติความเข้าใจในเชิงลึกถึงความต้องการของผู้ประกอบการมีอาชีพทางด้านอาหาร หรือผู้ประกอบการธุรกิจโรงแรม ร้านอาหาร และจัดเลี้ยง (“โฮเรก้า”) พัฒนาสินค้า บริการและสาขารูปแบบใหม่เพื่อตอบโจทย์ทางธุรกิจ และเพิ่มความพึงพอใจให้แก่ลูกค้า ซึ่งจะเป็นรากฐาน

สนับสนุนการเจริญเติบโตของธุรกิจฟู้ดเซอร์วิสอย่างยั่งยืน ทั้งหมดเพื่อให้บรรลุวิสัยทัศน์การดำเนินธุรกิจของบริษัทฯ ที่ว่า “แม่โคร คู่คิดธุรกิจคุณ มั่นมั่นสรรหาสินค้าคุณภาพให้ครบครัน ด้วยราคาและบริการภายใต้ข้อเสนอทางการค้าที่ดีที่สุด เพื่อตอบสนองความต้องการของลูกค้าผู้ประกอบการด้านอาหาร”

ในปี 2556 บริษัทฯ ยังคงขยายสาขาของศูนย์จำหน่ายสินค้าแม่โครอย่างต่อเนื่อง เพื่อขยายการบริการไปให้ใกล้กับลูกค้าสมาชิกที่ประกอบกิจการอยู่ในภูมิภาคต่างๆ รวมทั้งหมด 7 สาขา คือ สาขาปาดอง และราไวย์ (จังหวัดภูเก็ต) มุกดาหาร สตูล ตรวต นครพนม และชุมแพ (จังหวัดขอนแก่น) ณ สิ้นปี 2556 แม่โครมีศูนย์จำหน่ายสินค้าภายใต้การบริหารงานจำนวน 64 สาขา และร้านสยามโพรเซสอีก 5 แห่ง มีพื้นที่ขายรวมประมาณ 481,000 ตารางเมตร ทั้งนี้ ศูนย์จำหน่ายสินค้าของแม่โครมีพื้นที่ขายเฉลี่ยตั้งแต่ 1,000 - 12,000 ตารางเมตรต่อสาขาทุกสาขาได้รับการพัฒนาขึ้นโดยคำนึงถึงความต้องการ และลักษณะการประกอบธุรกิจของกลุ่มลูกค้าหลักในแต่ละพื้นที่เป็นสำคัญ

ความหลากหลายของสินค้าและการแข่งขันด้านราคา

ความหลากหลายของสินค้าในราคาที่เหมาะสมเป็นสิ่งจำเป็นที่ช่วยดึงดูดและรักษฐานลูกค้ากลุ่มหลักของบริษัทฯ โดยกลุ่มลูกค้าหลักมีความต้องการสินค้าที่มีลักษณะเฉพาะเจาะจงและแตกต่างกันออกไป แต่ด้วยความใส่ใจในการวิเคราะห์ข้อมูลพฤติกรรมในการซื้อสินค้าของลูกค้าแต่ละกลุ่มอย่างละเอียด ทำให้บริษัทฯ สามารถตอบสนองความต้องการของลูกค้าที่แตกต่างกันได้อย่างถูกต้อง และเมื่อมีแผนขยายสาขาไปยังพื้นที่ต่างๆ แม่โครจึงสามารถคัดเลือกสินค้าที่จำหน่ายในสาขาใหม่ให้สอดคล้องกับความต้องการของลูกค้าในแต่ละพื้นที่ได้อย่างเหมาะสม อันนำมาซึ่งความพึงพอใจในการจับจ่ายสินค้าที่แม่โคร

เพื่อให้สอดคล้องกับทิศทางในการพัฒนาธุรกิจฟู้ดเซอร์วิสของบริษัทฯ จึงให้ความสำคัญมากขึ้นกับการพัฒนาความหลากหลายของสินค้าสำหรับลูกค้ากลุ่มโฮเรก้าและผู้ประกอบการมืออาชีพทางด้านอาหาร ที่ให้ความสำคัญกับคุณภาพ ความสดสะอาด การมีสินค้าเพื่อรองรับความต้องการของลูกค้าอย่างเพียงพอ และมาตรฐานความปลอดภัยของวัตถุดิบที่ใช้ในการประกอบอาหาร แม่โครจึงได้คัดสรรสินค้าที่เป็นคำตอบสำหรับความสะดวกสบายในการใช้งานอย่างหลากหลาย ทั้งอาหาร เครื่องปรุงสำเร็จรูป อาหารสดที่ผ่านการตัดแต่งพร้อมปรุงและพร้อมขาย รวมทั้งวัตถุดิบในการประกอบอาหารที่ตอบโจทย์ทั้งครัวไทย ครัวจีน ครัวญี่ปุ่น ครัวตะวันตก ครัวอิตาเลียน เป็นต้น ในขณะเดียวกัน ทีมพัฒนาลูกค้าได้ลงพื้นที่ทำงานสำรวจความพึงพอใจและความต้องการของลูกค้ากลุ่มโฮเรก้า เพื่อนำข้อมูลมาพัฒนาสินค้าให้ดียิ่งขึ้นในอนาคต



บริษัทฯ ยังร่วมกับผู้ผลิตพัฒนาสินค้าคุณภาพดี ราคาประหยัด ทั้งสินค้าอุปโภคบริโภค ภายใต้เครื่องหมายการค้าของบริษัทฯ เช่น “เอโร” (“aro”) “เซฟแพค” (“Savepak”) เพื่อวางจำหน่ายเป็นทางเลือกใหม่เฉพาะในสาขาของแม่โคร ด้วยรูปแบบสินค้าที่ถูกออกแบบให้มีความหลากหลายและแตกต่างจากสินค้าภายใต้เครื่องหมายการค้าอื่นๆ ที่ใช้ในการบริโภคทั่วไป โดยคำนึงถึงลักษณะการใช้งาน ขนาดที่เหมาะสม และราคาที่สามารถเพิ่มกำไรหรือช่วยลดต้นทุนของธุรกิจ เช่น เครื่องปรุงสำเร็จรูปสูตรพิเศษที่สามารถนำไปประกอบอาหารได้ทันที เหมาะสำหรับธุรกิจร้านอาหารยุคใหม่ที่ต้องการสินค้าที่มีมาตรฐานด้านรสชาติ สะอาด ถูกสุขอนามัย ตลอดจนขนาดบรรจุภัณฑ์ที่ง่ายต่อการซื้อในเชิงปริมาณเพื่อการประกอบธุรกิจโดยเฉพาะ ซึ่งจนถึงปัจจุบันกลุ่มสินค้าภายใต้เครื่องหมายการค้าของบริษัทฯ ได้รับการตอบรับจากลูกค้าเป็นอย่างดี สะท้อนได้จากยอดขายที่เพิ่มขึ้นอย่างต่อเนื่อง

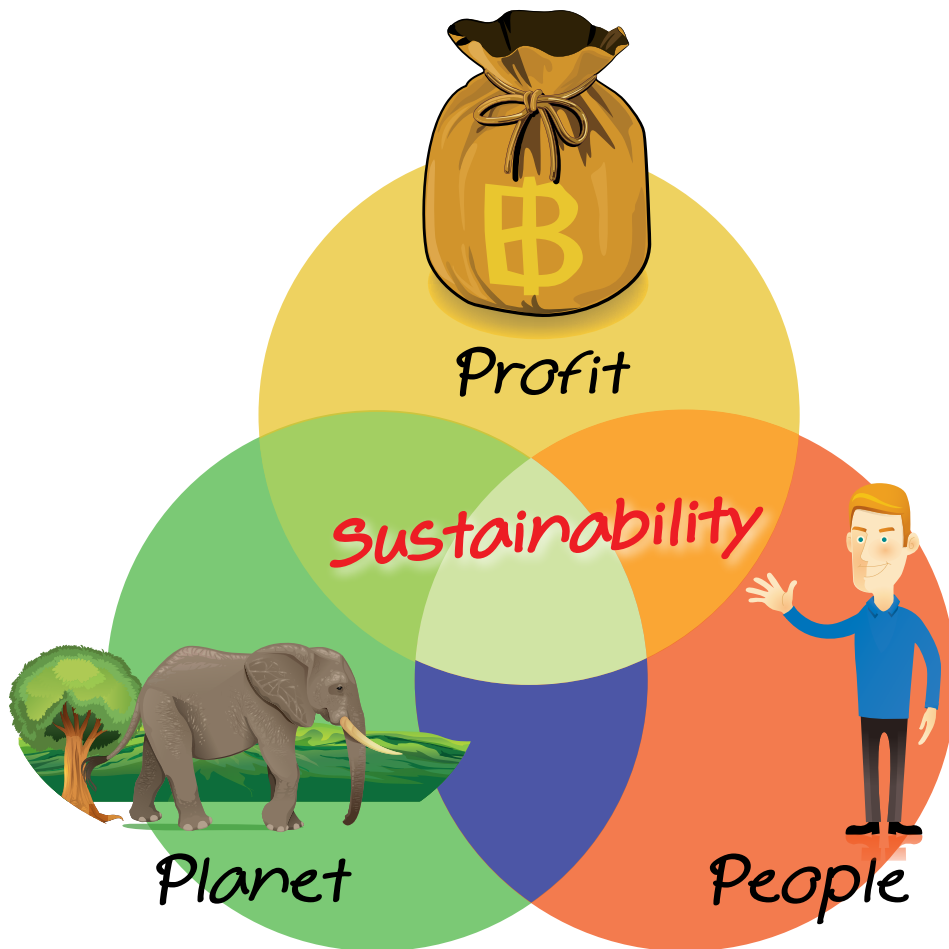

จากก้าวที่แข็งแกร่ง

สู่การเติบโต
อย่างยั่งยืน

จากความแข็งแกร่งสู่ความยั่งยืน โดย...

การพัฒนาสาขารูปแบบใหม่-แม็คโคร ฟูดเซอร์วิส



เพื่อให้สอดคล้องกับแผนพัฒนาของประเทศไทยด้านการท่องเที่ยว บริษัทฯ มีแผนการขยายสาขาของศูนย์จำหน่ายสินค้าแม็คโคร ควบคู่ไปกับการพัฒนารูปแบบสาขาที่มีความชัดเจน และการนำเสนอสินค้าและบริการให้ตรงกับความต้องการของกลุ่มลูกค้าไฮเอนด์ในพื้นที่ท่องเที่ยวที่มีศักยภาพสูง แม็คโคร ฟูดเซอร์วิส นับเป็นรูปแบบสาขาที่พัฒนาขึ้นมาใหม่อย่างมีเอกลักษณ์ โดยคัดเลือกสินค้าที่มีคุณภาพ และตรงต่อความต้องการมาแนะนำเสนอแก่ผู้ประกอบการกลุ่มไฮเอนด์แบบครบวงจร อาทิ อาหารสดและอาหารแช่แข็ง อาหารแห้ง เครื่องครัว อุปกรณ์ในการเตรียมอาหาร และของใช้ที่จำเป็นสำหรับธุรกิจร้านอาหารและโรงแรม เมื่อประกอบกับการจัดพื้นที่ในสาขาเพื่ออำนวยความสะดวกให้ลูกค้าในการเลือกซื้อสินค้า ทำให้แม็คโคร ฟูดเซอร์วิส สาขาหัวหิน ซึ่งมีพื้นที่ขายประมาณ 5,900 ตารางเมตร ที่เปิดให้บริการเป็นสาขาแรกเมื่อปี 2555 ประสบความสำเร็จในการขยายฐานลูกค้า ส่งผลให้ผลประกอบการโดยรวมเป็นไปตามเป้าหมายที่ตั้งไว้ และในปี 2556 แม็คโคร ฟูดเซอร์วิส สาขาหัวหิน ยังได้รับรางวัลชนะเลิศด้านการออกแบบประเภท Warehouse Club จาก Chain Store Age ผู้นำด้านการให้บริการชาวและบทวิเคราะห์สำหรับอุตสาหกรรมค้าปลีก





ความสำเร็จของแม็คโคร ฟู้ดเซอร์วิส สาขาหัวหิน ทำให้บริษัทฯ มีความเชื่อมั่นที่จะขยายสาขารูปแบบดังกล่าวต่อไป จึงนำไปสู่การพัฒนาแม็คโคร ฟู้ดเซอร์วิสรูปแบบใหม่ที่มีพื้นที่ขายเล็กลงมา เพื่อให้เกิดความคล่องตัวในการขยายสาขา และยังทำให้บริษัทฯ สามารถเข้าถึงพื้นที่ที่ใกล้กับกลุ่มลูกค้าเป้าหมายมากขึ้น หรือในพื้นที่ที่เป็นแหล่งท่องเที่ยวและมีพื้นที่ว่างสำหรับการสร้างสาขาไม่มากนัก เพื่อตอบโจทย์ธุรกิจและสนับสนุนลูกค้ากลุ่มไฮเอนด์ในแต่ละพื้นที่ให้สามารถดำเนินธุรกิจได้อย่างยั่งยืน ทั้งนี้ในปี 2556 บริษัทฯ ได้มีการเปิดแม็คโคร ฟู้ดเซอร์วิส สาขาป่าตองและสาขาราวี จังหวัดภูเก็ต บนพื้นที่ขายประมาณ 1,000

และ 2,000 ตารางเมตร ตามลำดับ ถึงแม้ว่าพื้นที่ขายจะลดลง แต่เมื่อประกอบกับวิธีการจัดวางสินค้าแนวใหม่ที่อำนวยความสะดวกในการใช้บริการของลูกค้า และการคัดสรรผลิตภัณฑ์ที่ผู้ประกอบการร้านอาหารจำเป็นต้องใช้ประจำวัน ทำให้รูปแบบของสาขาประเภทนี้ยังคงตอบโจทย์ธุรกิจของกลุ่มลูกค้าเป้าหมาย อีกทั้งผลประกอบการเบื้องต้นของทั้งสองสาขาเป็นไปตามที่บริษัทฯ คาดการณ์ไว้ ทำให้บริษัทฯ เห็นโอกาสในการขยายแม็คโคร ฟู้ดเซอร์วิส ขนาดเล็กต่อไป โดยในเดือนกุมภาพันธ์ ปี 2557 บริษัทฯ ได้เปิดสาขาใหม่ที่เกาะพะงัน จังหวัดสุราษฎร์ธานี บนพื้นที่ขายประมาณ 2,000 ตารางเมตร

การพัฒนาบุคลากร



ปัจจัยความสำเร็จของธุรกิจแม็คโครตลอดระยะเวลา 24 ปีที่ผ่านมา ส่วนหนึ่งเกิดจากการสร้างและพัฒนาบุคลากรอย่างต่อเนื่อง ตามแผนงานบริหารและพัฒนาทรัพยากรบุคคล ซึ่งประกอบด้วย การพัฒนาบุคลากรและการบริหารทรัพยากรบุคคล การพัฒนาศักยภาพผู้บริหาร และแผนการสืบทอดตำแหน่งงานในระดับผู้บริหาร เพื่อเสริมสร้างความรู้และความแข็งแกร่งของบุคลากรทุกระดับเพื่อเตรียมความพร้อมสำหรับกลยุทธ์การเจริญเติบโตของธุรกิจในอนาคต

การพัฒนาของฝ่ายทรัพยากรบุคคลในปี 2556 เน้นการเสริมสร้างความแข็งแกร่งให้แก่แผนก และรวมถึงการกระจายอำนาจจากสำนักงานใหญ่ไปสู่สาขามากขึ้น นอกจากนี้ บริษัทฯ ยังมุ่งให้ความสำคัญกับการอบรมทักษะความสามารถตามสายงาน (Functional Competency) การพัฒนาศักยภาพของผู้บริหาร การพัฒนาพนักงานที่มีศักยภาพที่จะก้าวขึ้นเป็นระดับผู้บริหาร และการอบรมทักษะพิเศษเพื่อเสริมสร้างทักษะความรู้แก่บุคลากรที่ปฏิบัติงานอยู่ที่สาขา ควบคู่ไปกับการพัฒนาศักยภาพบุคลากรซึ่งประจำอยู่ที่สำนักงานใหญ่ให้สามารถปฏิบัติงานร่วมกันอย่างมีประสิทธิภาพ

แม็คโครได้ดำเนินโครงการอบรมและพัฒนาบุคลากรอย่างเป็นระบบในหลากหลายโครงการ เพื่อให้บุคลากรที่มีศักยภาพมีความพร้อมที่จะเติบโตไปสู่ตำแหน่งงานระดับผู้บริหารต่อไป อาทิ โครงการพัฒนาทักษะความเป็นผู้นำ (Leadership Skills Development Program) มุ่งเน้นพัฒนาบุคลากรระดับผู้จัดการสาขา และผู้จัดการอาวุโส ให้มีความพร้อม

เพื่อรับผิดชอบในตำแหน่งงานที่สูงขึ้น โครงการสตาร์ (Star program) พัฒนาบุคลากรในระดับผู้ช่วยผู้จัดการสาขาที่มีศักยภาพสูง ให้มีความพร้อมที่จะก้าวขึ้นสู่ระดับผู้จัดการสาขาต่อไป โครงการแม็คโครฟูดเซอร์วิส อคาเดมี่ (Food Service Academy) ซึ่งเชิญผู้เชี่ยวชาญในธุรกิจการให้บริการด้านอาหารและเชฟที่มีชื่อเสียง มาเป็นผู้ฝึกอบรมพนักงานในสายงานฟูดเซอร์วิสและบุคลากรระดับบริหาร เพื่อให้ความรู้เกี่ยวกับอุตสาหกรรมด้านอาหาร และสร้างความตระหนักให้แก่องค์กรเป็นต้น

นอกเหนือจากโครงการพัฒนาบุคลากรภายในองค์กร บริษัทฯ ยังมีแผนร่วมกับบริษัทในเครือซีพี ผลิตบุคลากรคนรุ่นใหม่รองรับการเติบโตของธุรกิจแม็คโคร ผ่านสถาบันการจัดการปัญญาภิวัฒน์ (PIM) โดยสนับสนุนทุนการศึกษาแก่นักศึกษา ให้โอกาสในการฝึกงานและพร้อมรับเข้าทำงานทันทีที่จบการศึกษา นอกจากนี้ยังมีแผนสนับสนุนการศึกษาแก่บุคลากรภายในองค์กร เพื่อยกระดับวุฒิการศึกษาและพัฒนาขีดความสามารถควบคู่ไปกับการเติบโตในสายงานด้วย

ปี 2557 ถือเป็นปีแห่งการพัฒนาคุณภาพบุคลากรของแม็คโครให้มีทักษะในการปฏิบัติงาน มีศักยภาพในการเป็นผู้นำ และพร้อมที่จะพัฒนาตนเองอย่างรวดเร็ว เพื่อเติมเต็มความแข็งแกร่งในตำแหน่งงานต่างๆ ของบริษัทฯ และนำพาธุรกิจเติบโตไปในอนาคตอย่างยั่งยืน



การบริหารจัดการด้านการกระจายสินค้าและโลจิสติกส์ของแม็คโคร มุ่งเน้นการตอบสนองที่รวดเร็ว มีประสิทธิภาพ และทันต่อความต้องการของลูกค้า (Speed to market) โดยมีศูนย์กระจายสินค้าขนาดใหญ่สำหรับสินค้าอาหารแห้ง สินค้าอุปโภค อาหารแช่เย็น และอาหารแช่แข็ง อยู่ที่อำเภอวังน้อย จังหวัดพระนครศรีอยุธยา และมีศูนย์กระจายสินค้าขนาดเล็กที่จังหวัดนครราชสีมา สำหรับบริหารจัดการสินค้าอาหารแช่แข็ง และเพิ่มความสามารถในการกระจายสินค้าในภาคตะวันออกเฉียงเหนือ และเพื่อตอบสนองต่อสภาพการแข่งขันที่มีวิวัฒนาการอยู่ตลอดเวลา ระบบการกระจายสินค้าและโลจิสติกส์ของแม็คโครจะได้รับการพัฒนาปรับปรุงอย่างต่อเนื่อง เพื่อให้เกิดประสิทธิภาพสูงสุดในการทำงาน ลดต้นทุนด้านการบริหารจัดการและด้านพลังงาน ตลอดจนลดผลกระทบต่อสังคมและสิ่งแวดล้อม

ระบบการกระจายสินค้าเป็นปัจจัยพื้นฐานที่สนับสนุนการเจริญเติบโตของธุรกิจแม็คโครในหลายปีที่ผ่านมา ซึ่งปริมาณการกระจายสินค้าอาหารแห้งและสินค้าอุปโภคได้เพิ่มขึ้นอย่างรวดเร็วเกินกว่าเป้าหมายที่วางไว้ จนใกล้เคียงขีดความสามารถของศูนย์กระจายสินค้าจะรองรับได้ เพื่อให้บริษัทฯ ยังสามารถเพิ่มประสิทธิภาพในการดำเนินงานอย่างต่อเนื่อง จึงมีแผนจัดตั้งศูนย์กระจายสินค้าอาหารแห้งและสินค้าอุปโภคแห่งที่ 2 ขึ้น เพื่อเพิ่มขีดความสามารถในการกระจายสินค้า และรองรับการขยายสาขาของแม็คโครในอนาคต ในขณะที่เดียวกันก็ยังเป็นส่วนหนึ่งของกระบวนการบริหารจัดการการดำเนินธุรกิจอย่างต่อเนื่องภายใต้ภาวะวิกฤติ (Business Continuity Management: BCM) โดยศูนย์กระจายสินค้าแห่งใหม่นี้ จะมีพื้นที่ประมาณ 24,000 ตารางเมตร และมีขีดความสามารถ

กระจายสินค้าได้ถึง 320,000 กล่องต่อวัน ซึ่งเมื่อรวมกับศูนย์กระจายสินค้าที่วังน้อย บริษัทฯ จะสามารถรองรับการให้บริการได้ถึง 120 สาขา คาดว่าศูนย์กระจายสินค้าแห่งที่ 2 นี้ จะเปิดดำเนินการในไตรมาส 3 ของปี 2557

ในปี 2556 บริษัทฯ ได้เตรียมการขยายศูนย์กระจายสินค้าแห่งใหม่อย่างรอบคอบ โดยจัดตั้ง “Bridge DC” หรือศูนย์กระจายสินค้าชั่วคราวข้างศูนย์กระจายสินค้าวังน้อย เพื่อรองรับปริมาณสินค้าที่เพิ่มขึ้น คู่ขนานไปกับการก่อสร้างศูนย์กระจายสินค้าแห่งใหม่ที่บางเสาธง จังหวัดสมุทรปราการ

นอกจากจะมุ่งขับเคลื่อนธุรกิจให้เกิดประสิทธิภาพ บริษัทฯ ยังดำเนินการโครงการที่เป็นมิตรกับสิ่งแวดล้อม โดยริเริ่มนำทางรถกึ่งพ่วงขนาด 45 ฟุต (Trailer) จำนวน 300 คัน เข้ามาใช้ส่งสินค้า เพื่อช่วยเพิ่มประสิทธิภาพในการขนส่ง ทางรถกึ่งพ่วงดังกล่าวสามารถบรรทุกสินค้าได้เพิ่มขึ้น ทำให้บริษัทฯ สามารถลดจำนวนเที่ยวการขนส่งให้น้อยลง ส่งผลให้ประหยัดน้ำมันได้ถึงร้อยละ 15 สอดคล้องกับนโยบายการลดคาร์บอนฟุตพริ้นท์ขององค์กรที่ต้องการลดการปลดปล่อยก๊าซเรือนกระจกสู่สิ่งแวดล้อม

สำหรับการอนุรักษ์พลังงานภายในศูนย์กระจายสินค้า บริษัทฯ ได้มีการเปลี่ยนมาใช้หลอดไฟ LED การนำพลังงานแสงอาทิตย์มาผลิตน้ำร้อนสำหรับใช้ทำความสะอาดอุปกรณ์ การจัดทำระบบกักเก็บน้ำฝนเพื่อนำน้ำกลับมาใช้ในกิจกรรมต่างๆ อาทิ การล้างทำความสะอาดพื้นที่ซึ่งถือเป็นแนวทางบริหารจัดการต้นทุนด้านพลังงานอย่างยั่งยืน

การพัฒนาลูกค้า



กลยุทธ์การดำเนินธุรกิจของแม็คโครเน้นการยึดถือเอาความต้องการของลูกค้าเป็นศูนย์กลาง (Customer Centric) โดยมีภารกิจหลัก “เราจะดำเนินธุรกิจ เพื่อเป็นคู่ค้าอันดับหนึ่งของลูกค้าสมาชิก ผู้ประกอบการธุรกิจด้านอาหาร” แม็คโครมุ่งเน้นการเข้าใจและเข้าใจถึงลูกค้า ผ่านการดำเนินกิจกรรมด้านการบริหารลูกค้าสัมพันธ์อย่างต่อเนื่อง ควบคู่กับการพัฒนาสินค้าและบริการให้มีความหลากหลาย เพื่อตอบสนองความต้องการของกลุ่มลูกค้าเป้าหมายหลัก ได้แก่ ผู้ค้าปลีกรายย่อย และผู้ประกอบการธุรกิจบริการด้านอาหาร

เพื่อรักษาและเพิ่มความพึงพอใจให้กับลูกค้าสมาชิกที่ปัจจุบันมีมากกว่า 2.5 ล้านคน และเพิ่มฐานลูกค้าใหม่ให้มากขึ้น บริษัทฯ ใช้เครื่องมือ และโปรแกรมต่างๆ อย่างหลากหลายภายใต้โครงการ Lovemark ตั้งแต่การสร้างทีมงานฝ่ายพัฒนาลูกค้ามากกว่า 600 คน กระจายในทุกสาขาทั่วประเทศ เพื่อสำรวจความต้องการเฉพาะของลูกค้าสมาชิก และทำความเข้าใจถึงปัจจัยในการตัดสินใจซื้อสินค้า การพัฒนาโปรแกรมสำหรับจัดเก็บ และวิเคราะห์ข้อมูลเชิงลึก เพื่อการพัฒนา และปรับปรุงคุณภาพสินค้าและบริการ ให้ตรงใจลูกค้ามากยิ่งขึ้น นอกจากนี้ ยังมีการสำรวจความพึงพอใจของลูกค้าทุกกลุ่ม โดยหน่วยงานภายนอกที่น่าเชื่อถือ จำนวน 2 ครั้งต่อปี

ในเดือนกุมภาพันธ์ ปี 2556 แม็คโครได้เปิดตัวโครงการ Lovemark และประชาสัมพันธ์ให้ลูกค้าได้รับทราบภายใต้แคมเปญ “คุณคือ...คนสำคัญ” พร้อมสิทธิพิเศษที่ทางบริษัทฯ ร่วมกับพันธมิตร 6 ราย ได้แก่ ธนาคาร ออมสิน ธนาคารกสิกรไทย เอไอเอส เมืองไทยประกันชีวิต เมืองไทยประกันภัย และศูนย์บำรุงรักษารถยนต์แอค มอบให้กับลูกค้าสมาชิกแม็คโครโดยเฉพาะ เพื่อประโยชน์ในการดำเนินธุรกิจ ซึ่งรวมถึง



สินเชื่อช่วยเหลือ สินเชื่อ SME โปรโมชันค่าโทรศัพท์ โปรแกรมประกันชีวิต และประกันอุบัติเหตุ และโปรแกรมส่วนลดสำหรับตรวจเช็ครถ

แคมเปญดังกล่าวได้รับการตอบรับเป็นอย่างดีจากลูกค้า ทำให้ในปี 2557 บริษัทฯ จะขับเคลื่อนกิจกรรมการบริหารความสัมพันธ์กับลูกค้าอย่างต่อเนื่องภายใต้แนวคิด “แม็คโคร คู่คิดธุรกิจคุณ” โดยจะต่อยอดความมุ่งมั่นเพื่อเป็นคู่ค้าอันดับหนึ่งของลูกค้าสมาชิกผู้ประกอบการด้านอาหาร และสนับสนุนลูกค้าสมาชิกและผู้ประกอบการให้สามารถดำเนินธุรกิจได้อย่างเข้มแข็ง

ความปลอดภัยด้านอาหาร และ สุขอนามัยและความปลอดภัย



ความใส่ใจในความปลอดภัยด้านอาหารยังคงเป็นนโยบายสำคัญของบริษัทฯ ที่ยึดถือลูกค้าเป็นศูนย์กลาง จึงมุ่งสร้างความพึงพอใจแก่กลุ่มลูกค้าผู้ประกอบการธุรกิจด้านอาหารที่เข้มงวดเรื่องคุณภาพและความปลอดภัยของอาหาร โดยยกระดับระบบการรับประกันคุณภาพและกระบวนการควบคุมคุณภาพอาหาร ตั้งแต่แหล่งผลิตจนถึงจุดจำหน่ายให้เป็นไปตามมาตรฐานการรับรองต่างๆ จากองค์กรภายในประเทศและระดับสากล นอกจากนี้ ในปี 2556 แม็คโครยังเป็นรายแรกและรายเดียวที่ได้รับโล่ประกาศเกียรติคุณจากกองบังคับการปราบปรามการกระทำความผิดเกี่ยวกับการคุ้มครองผู้บริโภค สำนักงานตำรวจแห่งชาติ ในฐานะที่ดำเนินธุรกิจอย่างมีความรับผิดชอบต่อความปลอดภัยของผู้บริโภค

โครงการ Quality Pro ของแม็คโคร ได้มีส่วนสนับสนุนให้เครือข่ายเกษตรกรไทยพัฒนาคุณภาพ และมาตรฐานผลผลิตทางการเกษตรที่ดี มีความปลอดภัยสูง ที่สำคัญสามารถใช้เทคโนโลยีตรวจสอบย้อนหลังได้ โดยในปี 2556 ได้เพิ่มสินค้าทางการเกษตรภายใต้โครงการนี้หลายรายการ ได้แก่ แตงโมกินรี เมล่อนญี่ปุ่น กล้วยหอม มะพร้าวน้ำหอม เป็นต้น อีกหนึ่งโครงการสำคัญในปีนี้คือ การริเริ่มแนวคิดการพัฒนาและยกระดับมาตรฐานคู่ค้าในส่วนภูมิภาค โดยสนับสนุนการจัดตั้ง “ศูนย์รวบรวมสินค้าประจำภูมิภาค” (“Regional Hub”) เพื่อรับรองคุณภาพสินค้าเบื้องต้นตั้งแต่ต้นทาง ทำให้ได้สินค้าท้องถิ่นที่สด สะอาด ปลอดภัย ซึ่งในแต่ละศูนย์มีห้องปฏิบัติการตรวจสอบความปลอดภัยและคุณภาพสินค้า ตามมาตรฐาน หลักเกณฑ์วิธีการที่ดีในการผลิต (GMP) และหลักปฏิบัติที่ดีในห้องปฏิบัติการ (GLP) โดยสินค้าที่ออกจากศูนย์ดังกล่าวจะเป็นไปตามมาตรฐานที่กำหนดโดยภาครัฐ เช่น มาตรฐานคุณภาพ (Q Mark) และความปลอดภัยด้านอาหาร (Food Safety) โดยในปัจจุบันมีสินค้าประเภทผัก ผลไม้ และเนื้อสัตว์ ที่ผ่านศูนย์รวบรวม

สินค้าซึ่งพัฒนาขึ้นตามหัวเมืองใหญ่ในเกือบทุกภูมิภาคของประเทศ เช่น เชียงใหม่ อุบลราชธานี ชลบุรี ราชบุรี ปทุมธานี นครปฐม สมุทรปราการ เป็นต้น อีกทั้งมีแผนที่จะขยายเพิ่มเพื่อรองรับการเติบโตของธุรกิจในอนาคต

แม็คโครให้ความสำคัญกับการจัดการสภาพแวดล้อมภายในศูนย์จำหน่ายสินค้าทุกสาขา โดยมุ่งสร้างความสะดวกสบายแก่ลูกค้าที่เข้ามาใช้บริการ จำหน่ายสินค้า รวมทั้งเพิ่มมาตรการการรักษาความปลอดภัยสำหรับลูกค้าและพนักงานด้วยการดำเนินโครงการส่งเสริมความปลอดภัยต่างๆ เช่น “Store Safety Scorecard” การเตรียมพร้อมรับมือภัยพิบัติทางธรรมชาติ กระบวนการบริหารจัดการการดำเนินธุรกิจอย่างต่อเนื่องภายใต้ภาวะวิกฤติ (Business Continuity Management: BCM) เป็นต้น เพื่อสร้างความตระหนักแก่พนักงานและให้ระลึกถึงความปลอดภัยอยู่เสมอ (Top of mind) นอกจากนี้บริษัทฯ ยังมีการจัดฝึกอบรมและสัมมนาเชิงปฏิบัติการแก่พนักงานอย่างสม่ำเสมอ เพื่อเสริมสร้างความรู้ ความเข้าใจเกี่ยวกับวิธีการปฏิบัติงานที่ถูกต้อง เช่น การฝึกใช้รถฟอร์คลิฟท์ (Forklift) การดับเพลิง การปฐมพยาบาล ตลอดจนการอบรมที่เกี่ยวกับความปลอดภัยต่างๆ ในสาขา โดยมีเป้าหมายเพื่อลดจำนวนอุบัติเหตุที่อาจเกิดขึ้นในระหว่างปฏิบัติงาน ทั้งยังมีการกำหนดตัวชี้วัด (KPIs) เพื่อประเมินผลการดำเนินงานด้านนี้โดยเฉพาะ



HACCP



โครงการแม่โครมิตรแท้ช่วย



แม่โคร มุ่งมั่นดำเนินโครงการ “แม่โครมิตรแท้ช่วย” อย่างต่อเนื่องมาเป็นปีที่ 6 โดยมีเป้าหมายหลักคือ เพิ่มศักยภาพร้านค้าปลีกและร้านโชห่วยไทย โดยการให้คำแนะนำ ความรู้ด้านการบริหารจัดการร้านค้าปลีก สนับสนุนเครื่องมือในการสร้างยอดขายและผลกำไรให้ผู้ประกอบการร้านค้าปลีกรายย่อย นำไปพัฒนาปรับปรุงธุรกิจเพื่อตอบสนองต่อพฤติกรรมของผู้บริโภคยุคใหม่ที่มีการเปลี่ยนแปลงอย่างรวดเร็ว สมาชิกจำนวนมากสามารถพัฒนาจนมีรายได้เพิ่มขึ้นและสามารถยืนหยัดอยู่ได้อย่างอิสระและยั่งยืนแม้ในภาวะการแข่งขันที่สูง

แนวทางการเพิ่มศักยภาพร้านโชห่วยไทยในปี 2556 มีการดำเนินงานที่ชัดเจนตั้งแต่ต้นน้ำถึงปลายน้ำ โดยตลอดทั้งปีศูนย์มิตรแท้ช่วยทั้งในกรุงเทพฯ และในส่วนภูมิภาค จัดอบรมให้ความรู้เกี่ยวกับกลยุทธ์การบริหารร้านค้าปลีกอย่างมืออาชีพแก่สมาชิกผู้ประกอบการ โดยมีทีมงานแม่โครมิตรแท้ช่วย และสมาชิกผู้ประกอบการที่ประสบความสำเร็จมาร่วมแลกเปลี่ยนประสบการณ์การทำธุรกิจ และนับเป็นปีที่ 5 ที่แม่โครร่วมกับมหาวิทยาลัย 57 แห่งทั่วประเทศ ให้ความรู้เรื่องการบริหารจัดการร้านค้าปลีกแก่นักศึกษากว่า 3,000 คน พร้อมดึงศักยภาพของคนรุ่นใหม่ให้เข้ามามีส่วนร่วมในการให้คำปรึกษาและพัฒนาร้านโชห่วยในท้องถิ่นของตนได้เกือบ 600 ร้าน

เพื่อขยายฐานลูกค้า และเพิ่มมูลค่าให้แก่สมาชิกแม่โครมิตรแท้ช่วย ในปีนี้ โครงการฯ ได้ริเริ่มจัดทำ “คู่มือการเปิดร้านใหม่” สำหรับสมาชิกใหม่ที่ต้องการเปิดร้านมินิมาร์ท หรือร้านโชห่วย ซึ่งนำเสนอความรู้การจัดการร้านค้าอย่างครบวงจร ซึ่งครอบคลุมหัวข้อ การเตรียมตัวก่อนเปิดร้าน ความรู้กฎหมายเบื้องต้น รูปแบบการวางผังร้าน ตัวอย่างการจัดเรียงสินค้าในหมวดหลักๆ รายการสินค้าขายดีทั่วประเทศ เพื่อช่วยในการเลือกซื้อสินค้าเข้าร้านได้อย่างเหมาะสม รวมทั้ง รายการอุปกรณ์ต่างๆ เช่น ตู้แช่ ชั้นวางสินค้า อุปกรณ์ไฟฟ้า พร้อมประมาณการเงินลงทุนและระยะเวลาคืนทุน เป็นต้น ทั้งยังร่วมมือกับพันธมิตรทางการค้า มอบสิทธิพิเศษ และส่วนลดต่างๆ เพื่อลดต้นทุนในจัดตั้งธุรกิจแก่ผู้ประกอบการใหม่อีกด้วย

จากความสำเร็จของการจัดงาน “ตลาดนัดโชห่วย” อย่างเต็มรูปแบบที่อิมแพ็ค เมืองทองธานี สมาชิกผู้ประกอบการในส่วนภูมิภาคจำนวนมากแสดงความสนใจ และต้องการมีส่วนร่วมในกิจกรรมอันเป็นประโยชน์ต่อธุรกิจ บริษัทฯ จึงเดินสายจัดงาน “วันนัดพบผู้ประกอบการร้านโชห่วย” โดยคัดเลือกกิจกรรมที่สำคัญภายในงาน “ตลาดนัดโชห่วย” หมุนเวียนไปจัดแสดงที่แม่โครทุกสาขาทั่วประเทศ

สำหรับปี 2557 ทีมแม่โครมิตรแท้ช่วย ยังมุ่งมั่นให้ความสำคัญกับการพัฒนาสมาชิกผู้ประกอบการร้านค้าปลีกที่มีศักยภาพ ให้เติบโตขึ้นอีกระดับอย่างมีคุณภาพ รวมทั้งมีแผนเปิดตัว “คู่มือการปรับปรุงร้าน” สำหรับสมาชิกผู้ประกอบการที่มีร้านค้าอยู่เดิม และมีความตั้งใจที่จะพัฒนาร้านค้าปลีกให้ประสบความสำเร็จต่อไป

ความรับผิดชอบต่อสังคมขององค์กร



แม็คโคร มอบเครื่องช่วยหายใจชนิดเคลื่อนที่ให้กับโรงพยาบาล 10 แห่ง



แม็คโคร มอบโต๊ะเก้าอี้นักเรียน แก่โรงเรียนจตุรศรบำรุง

การตอบแทนกลับคืนสู่สังคมนับเป็นอีกภารกิจหนึ่งที่บริษัทฯ ในฐานะสมาชิกที่ดีของชุมชน ให้ความสำคัญควบคู่ไปกับการพัฒนาธุรกิจ โดยตลอดปี 2556 ผู้บริหารและพนักงานจิตอาสาของแม็คโครได้มีส่วนร่วมในกิจกรรม หรือโครงการต่างๆ เพื่อพัฒนาเศรษฐกิจ สังคม และสานสัมพันธ์อันดีกับชุมชนในพื้นที่ที่มีสาขาของแม็คโครตั้งอยู่ ซึ่งรวมถึงพนักงานในบางสาขาร่วมบริจาคโลหิตในวันครบรอบวันเปิดสาขานั้นๆ และการให้ทุนการศึกษาแก่เด็กนักเรียนในชุมชนที่แม็คโครเปิดสาขาใหม่ เป็นต้น

โครงการหนึ่งที่ดำเนินการอย่างต่อเนื่อง คือ โครงการ “หม้อไทย ไร้สารตะกั่ว คนไทยแข็งแรง ประเทศไทยแข็งแรง” โดยบริษัทฯ ร่วมกับ สโมสรรอตรี และพันธมิตรทางธุรกิจ จูงใจให้ผู้ประกอบการร้านก๋วยเตี๋ยว ทั้งในกรุงเทพฯ และส่วนภูมิภาค นำหม้อก๋วยเตี๋ยวใบเก่ามาแลกหม้อ ก๋วยเตี๋ยวสแตนเลสสตีลใบใหม่ที่ปลอดภัยจากสารตะกั่ว เพื่อเสริมสร้างสุขภาพและพัฒนาคุณภาพชีวิตที่ดีของผู้บริโภค

วิถีดียะธรรมชาตินี้ยังคงสร้างความเสียหายให้กับสถานที่สำคัญของชุมชน ในพื้นที่ต่างๆ แม็คโครนำเงินที่ได้จากการบริจาคของลูกค้าสมาชิก มาจัดซื้อเครื่องช่วยหายใจมอบให้กับโรงพยาบาลจำนวน 10 แห่งทั่วประเทศ ภายใต้โครงการฟื้นฟูโรงพยาบาลหลังน้ำท่วม รวมทั้งร่วมกับ มูลนิธิราชประชานุเคราะห์ในพระบรมราชูปถัมภ์ และสภากาชาดไทย มอบสิ่งของช่วยเหลือผู้ประสบภัยน้ำท่วม ตลอดจนมอบสิ่งของ แก่ผู้ขาดแคลนโอกาสในสังคมไทย อาทิ โรงเรียนสอนคนตาบอด จังหวัดสุราษฎร์ธานี เป็นต้น

ในด้านการพัฒนาเยาวชนและส่งเสริมการศึกษาของไทย นอกจาก การบริจาคทุนการศึกษาและอุปกรณ์การเรียนแก่โรงเรียนที่ขาดแคลน ในปี 2556 บริษัทฯ ดำเนินการร่วมกับมูลนิธิเพื่อนศิลปินและพันธมิตร ทางธุรกิจ สร้างและส่งมอบอาคารเรียนหลังใหม่ให้แก่โรงเรียนจตุรศร บำรุง จังหวัดปทุมธานี ทั้งยังให้การสนับสนุนโครงการอาหารกลางวันใน โรงเรียนประถมศึกษา ภายใต้โครงการ “น้องอ้มท้อง สมองแจ่มใส” ของกระทรวงศึกษาธิการ ที่มุ่งเสริมสร้างให้เด็กนักเรียนไทยทุกคนได้รับ อาหารอย่างเพียงพอตามหลักโภชนาการที่ดี

บริษัทฯ ยังให้ความร่วมมือกับกระทรวงพาณิชย์ รับซื้อและกระจาย ผลผลิตทางการเกษตรผ่านสาขาของแม็คโครทั่วประเทศ เพื่อช่วยแก้ ปัญหาผลผลิตล้นตลาดและสินค้าราคาตกต่ำให้กับเกษตรกรไทย ซึ่งที่ ผ่านมาแม็คโครได้มีส่วนส่งเสริมความรู้แก่เกษตรกรในด้านต่างๆ อาทิ การบรรจุหีบห่อผลิตภัณฑ์ การทำการตลาด การจัดจำหน่าย ฯลฯ โดยพิจารณารับซื้อผลิตภัณฑ์ทางการเกษตรจำพวกผัก ผลไม้ และ ข้าว จากโครงการหลวงต่างๆ อย่างต่อเนื่อง เช่น มูลนิธิโครงการหลวง โครงการฟาร์มตัวอย่าง ตามพระราชดำริในสมเด็จพระนางเจ้าฯ พระบรมราชินีนาถ เป็นต้น นอกจากนี้ แม็คโครยังรับซื้อผลิตภัณฑ์ จากสหกรณ์ วิสาหกิจชุมชน และผลิตภัณฑ์ “หนึ่งตำบล หนึ่งผลิตภัณฑ์” มาวางจำหน่ายในสาขาตามความเหมาะสม อาทิ เงาะ มังคุด ลองกอง สละ จากสหกรณ์การเกษตรเขาสมิง และสหกรณ์การเกษตรเมืองขลุง เป็นต้น นับเป็นอีกหนึ่งแรงที่สนับสนุนเกษตรกรไทยให้มีรายได้ จากอาชีพเกษตรกรรมอย่างยั่งยืน

งาน “ตลาดนัดโซ่ห่วย” ครั้งที่ 5



ตลาดนัดโซ่ห่วย ๕ ๒๕๕๖ โซ่ห่วยครองเมือง



งาน “ตลาดนัดโซ่ห่วย” เป็นอีกหนึ่งกิจกรรมที่สำคัญในโครงการ “แม่โคร มิตร์แทโซ่ห่วย” ซึ่งจัดขึ้นเพื่อผู้ประกอบการร้านโซ่ห่วย โดยภายในงานประกอบด้วยกิจกรรมที่เป็นประโยชน์ การให้ความรู้ และความบันเทิง สำหรับงาน “ตลาดนัดโซ่ห่วย ครั้งที่ 5” นี้ จัดขึ้นระหว่าง วันที่ 21-24 มีนาคม 2556 ภายใต้แนวคิด “2556 โซ่ห่วยครองเมือง” โดยได้รับความร่วมมือจากพันธมิตรธุรกิจค้าปลีกกว่า 200 ราย สนับสนุนให้โซ่ห่วยไทยลุกขึ้นมาพัฒนาตนเอง เพื่อความอยู่รอด ในภาวะการแข่งขันที่สูง

งาน “ตลาดนัดโซ่ห่วย” ครั้งที่ 5 มีการนำเสนอเมืองจำลองที่มีร้านโซ่ห่วย ตั้งอยู่พร้อมสอดแทรกความรู้การบริหารจัดการร้านค้าปลีกที่เหมาะสม กับทำเลในย่านต่างๆ อาทิ ย่านท่าพระจันทร์ สีลม และเยาวราช ฯลฯ การให้คำแนะนำการจัดการร้านค้าปลีก แนวคิดรูปแบบการจัดร้านใหม่ๆ การจัดแสดงโมเดลผลงานในโครงการประกวด “โซ่ห่วย โซ่ห่วย” ที่ตกแต่งปรับปรุงร้านโซ่ห่วยเก่าให้แตกต่างอย่างน่าสนใจ การเสวนาให้ความรู้ด้านธุรกิจค้าปลีกจากวิทยากรผู้เชี่ยวชาญ การจัดเวิร์คช็อปไอเดีย เสริมเพิ่มรายได้ และครั้งแรกกับการเรียนรู้การพัฒนาบริหารร้านค้าปลีก ผ่านเกมมิตร์แทโซ่ห่วยออนไลน์ ทั้งหมดนี้เน้นสร้างไอเดียใหม่ๆ ให้แก่ ผู้ที่สนใจเข้าเยี่ยมชมงานกว่า 50,000 ราย สามารถนำไปประยุกต์ ใช้ได้จริงกับร้านโซ่ห่วยของตนเอง เพื่อให้ธุรกิจเติบโตอยู่คู่สังคมไทย สมดังแนวคิดโซ่ห่วยครองเมือง

“ตลาดนัดโซ่ช่วย” ครั้งที่ 5



ร้านต้นแบบโซ่ช่วยโซ่เสริม



โซ่ช่วยโซ่เสริม



ศูนย์ให้คำปรึกษา



ชุมชนตลาด 100 ปี



บรรยากาศเมืองจำลองที่มีร้านโซ่ช่วยตั้งอยู่

งาน “มหกรรมครบเครื่องเรื่องอาหารและอุปกรณ์” ครั้งที่ 8



หนึ่งในกิจกรรมสำคัญของแม่โครคือ การจัดงาน “มหกรรมครบเครื่องเรื่องอาหารและอุปกรณ์” ณ ศูนย์แสดงสินค้าและการประชุมอิมแพ็ค เมืองทองธานี ตอกย้ำถึงภารกิจหลักที่ว่า “เราจะดำเนินธุรกิจ เพื่อเป็นคู่ค้าอันดับหนึ่งของลูกค้าสมาชิกผู้ประกอบการธุรกิจด้านอาหาร” และส่งเสริมให้สมาชิก และผู้ประกอบการกลุ่มธุรกิจโรงแรม ภัตตาคาร ร้านอาหารและบริการจัดเลี้ยง นำความรู้และแรงบันดาลใจจากกิจกรรมไปเพิ่มศักยภาพการแข่งขัน และดำเนินธุรกิจได้อย่างยั่งยืน



สำหรับงาน “มหกรรมครบเครื่องเรื่องอาหารและอุปกรณ์” ครั้งที่ 8 จัดขึ้นภายใต้แนวคิด “สุดยอดธุรกิจรับพันธมิตรอาเซียน” เพื่อเตรียมความพร้อมให้ผู้ประกอบการสามารถรับมือกับการแข่งขันที่จะเกิดขึ้น และโอกาสทางธุรกิจที่กำลังจะตามมาในโอกาสที่ประเทศไทยกำลังจะก้าวเข้าสู่การเปิดประชาคมเศรษฐกิจอาเซียน ภายในงานมีกิจกรรมมากมาย อาทิ การสาธิตทำอาหารโดยเชฟมืออาชีพ และศิลปินนักแสดงชื่อดังที่ประสบความสำเร็จในธุรกิจร้านอาหาร มาแบ่งปันประสบการณ์และแนวคิดการต่อยอดธุรกิจ กิจกรรมสัมมนาและเวิร์คช็อป รวมถึงการแข่งขันทำอาหาร “แม่โคร โฮเรก้า ชาเลนจ์ 2013” ซึ่งถ้วยประทานพระเจ้าวรวงศ์เธอ พระองค์เจ้าโสมสวลี พระวรราชาทินัดดามาตุ โดยผู้ชนะจะได้เป็นตัวแทนประเทศไทย เข้าร่วมแข่งขันทำอาหารเวทีระดับเอเชียในงาน “Food & Hotel Asia 2014 (FHA)” ณ ประเทศสิงคโปร์



งาน “มหกรรมครบเครื่อง เรื่องอาหารและอุปกรณ์”



บรรยากาศโดยรวม



การแข่งขันทำอาหาร



การแข่งขันทำอาหารเด็ก



การบริหารความยั่งยืนด้านสิ่งแวดล้อม



แม้โครตระหนักดีว่าการดำเนินโครงการด้านความยั่งยืนด้านสิ่งแวดล้อมมีส่วนช่วยสนับสนุนการสร้างความเป็นเลิศในการดำเนินธุรกิจและความเจริญเติบโตขององค์กรในระยะยาว ดังนั้นบริษัทฯ จึงได้ให้ความสำคัญกับการให้พนักงานทุกระดับมีส่วนร่วมและมีความเข้าใจในวิธีการทำงานของแม็คโคร ที่ยึดหลักการดำเนินธุรกิจอย่างมีความรับผิดชอบต่อสังคมที่ยั่งยืนควบคู่ไปกับการดูแลรักษาสิ่งแวดล้อมในฐานะที่ธุรกิจแม็คโครเป็นส่วนหนึ่งของสังคมไทย

กิจกรรม 3R ใช้ทรัพยากรอย่างรู้คุณค่า

ปี 2555 แม็คโครได้ริเริ่มโครงการปลูกฝังแนวคิด 3R อันประกอบไปด้วย reduce การลดการใช้ในสิ่งที่ไม่จำเป็น reuse การใช้ทรัพยากรอย่างรู้ค่า และ recycle การนำกลับมาใช้ใหม่ โดยแนวคิดดังกล่าวได้ถูกกำหนดให้เป็นส่วนหนึ่งในขั้นตอนการปฏิบัติงานประจำวันของพนักงาน ซึ่งมีการตั้งคณะกรรมการของแต่ละหน่วยงานเพื่อตรวจประเมิน และมีการกำหนดตัวชี้วัด (KPIs) เพื่อประเมินผลการทำงานอย่างสม่ำเสมอ

ต่อเนื่องมาถึงปี 2556 จากความสัมฤทธิ์ผลของโครงการในระยะแรก ถือเป็นจุดเริ่มต้นที่ดีในการดำเนินกิจกรรมดังกล่าวต่อมา ทั้งนี้ บริษัทฯ สามารถลดปริมาณการใช้กระแสไฟฟ้าได้ถึง 5.5 ล้านกิโลวัตต์ชั่วโมง (Kwh) ลดปริมาณการใช้น้ำมันดีเซลได้กว่า 624,000 ลิตร นอกจากนั้นยังสามารถนำลังกระดาษและกล่องโฟมส่งเข้าสู่กระบวนการรีไซเคิลได้มากกว่า 16,000 ตัน และ 39 ตัน ตามลำดับ และลดปริมาณการปล่อยก๊าซเรือนกระจกสู่ชั้นบรรยากาศได้กว่า 20,000 ตันต่อปี

จากความสำเร็จในก้าวแรก บริษัทฯ มุ่งมั่นในการก้าวสู่ศักราชใหม่ด้วยเป้าหมายที่ใหญ่ขึ้น นั่นคือการดำเนินงานเพื่อสร้างความยั่งยืนอย่างครบวงจร โดยเชื่อมโยงข้อมูลและทำงานร่วมกับผู้ผลิตสินค้าเพื่อสร้างมาตรฐานในการดูแลรักษาสิ่งแวดล้อมและลดการใช้สารพิษที่เป็นอันตรายตลอดทั้งซัพพลายเชน

เผยแพร่การผลิต EM สู่ชุมชน

การผลิตน้ำหมักชีวภาพ หรือ EM คืออีกหนึ่งกิจกรรมของแม็คโครที่ประสบความสำเร็จ และสร้างความยั่งยืนให้เห็นเป็นรูปธรรม เริ่มต้นจากการนำผลไม้ที่เหลือจากการจำหน่ายมาเข้าสู่กระบวนการผลิตน้ำหมักชีวภาพ ที่ผ่านมาสามารถผลิตน้ำหมักชีวภาพได้มากกว่า 300,000 ลิตรต่อปี และนำมาใช้ประโยชน์ภายในองค์กร อาทิ ใช้ทำความสะอาดรวมทั้งแจกจ่ายให้กับลูกค้าสมาชิก ความสำเร็จของโครงการ ทำให้บริษัทฯ มั่นใจที่จะถ่ายทอดองค์ความรู้เหล่านี้สู่สังคม โดยจัดอบรมกระบวนการผลิตน้ำหมักชีวภาพแก่บุคคลภายนอก ทั้งลูกค้าสมาชิกและประชาชนทั่วไป ปรากฏว่าเป็นกิจกรรมที่ได้รับการตอบรับที่ดีจากชุมชน



พัฒนาศูนย์จำหน่ายสินค้าสีเขียว

ภายใต้แนวทางการดำเนินธุรกิจอย่างยั่งยืน บริษัทฯ ได้ปรับเปลี่ยนระบบการจัดการภายในแม็คโครสาขาต่างๆ ตามเป้าหมาย เพื่อการอนุรักษ์พลังงาน และการใช้ทรัพยากรให้เกิดประโยชน์สูงสุด ในปี 2556 บริษัทฯ ได้กำหนดเป้าหมายในการลดการใช้พลังงานในแต่ละสาขา และการลงทุนวางระบบการจัดการพลังงานที่มีประสิทธิภาพ

แม็คโคร สาขาตราด ถือเป็นสาขารุ่นใหม่ที่ชูจุดเด่นด้านอาคารประหยัดพลังงานและรักษาสิ่งแวดล้อม โดยเป็นสาขานำร่องทดลองใช้อุปกรณ์ประหยัดพลังงาน อาทิ การลดการถ่ายเทความร้อนรวมเข้าสู่อาคาร โดยการเพิ่มความหนาแน่นกันความร้อนที่หลังคา เพื่อลดปริมาณการใช้ไฟฟ้าจากเครื่องปรับอากาศ การใช้น้ำจากกระบวนการรีไซเคิลเพื่อนำมาใช้ในการระบายความร้อนของระบบทำความเย็น การใช้หลอดไฟประหยัดพลังงาน LED และการใช้แผงพลังงานแสงอาทิตย์ เป็นต้น

นอกจากนี้ แม็คโครยังได้รับรางวัล VA Award 2556 (Voluntary Agreement Award) ด้านการอนุรักษ์พลังงานในอาคาร จากกระทรวงพลังงาน โดยรางวัลดังกล่าวพิจารณาตลอดห่วงโซ่การผลิตจนกระทั่งถึงจุดจำหน่าย โดยกิจกรรมที่ได้รับการรับรองคือ Green Meeting และ Eco Certification ซึ่งรวมถึงผลิตภัณฑ์ฉลากเขียว (Green Label) ได้แก่ น้ำยาล้างจานตราเอโร่ และอาคารลดคาร์บอน (Carbon Reduction Building) ซึ่งก็คือแม็คโคร สาขาตราด



ในขณะเดียวกัน แม็คโคร สาขาแจ้งวัฒนะ ศรีนครินทร์ และสาทร ยังได้รับการคัดเลือกจากการไฟฟ้านครหลวง ให้เป็นอาคารที่มีประสิทธิภาพในการใช้พลังงาน โดยได้รับมอบตราสัญลักษณ์ “การไฟฟ้านครหลวง อาคารประหยัดพลังงาน” ในโครงการส่งเสริมการปรับปรุงประสิทธิภาพการใช้พลังงานในอาคาร เนื่องจากเป็นศูนย์จำหน่ายสินค้าที่ผ่านเกณฑ์เงื่อนไขด้านการใช้พลังงาน (MEA Index) และเงื่อนไขด้านคุณภาพการใช้งาน หลังจากผ่านการประเมินด้านต่างๆ ทำให้ แม็คโคร สาขาสาทร ได้รับคัดเลือกให้เป็น อาคารประหยัดพลังงานดีเด่น ประจำปี 2556 (ประเภทไฮเปอร์มาร์เก็ต)

ธุรกิจให้บริการด้านอาหาร



สยามฟู้ด เซอร์วิส

บริษัท สยามฟู้ด เซอร์วิส จำกัด เป็นบริษัทย่อยของแม็คโคร และเป็นผู้นำในธุรกิจนำเข้าและจำหน่ายผลิตภัณฑ์อาหารคุณภาพสูง พร้อมบริการจัดส่ง รวมถึงให้บริการที่เกี่ยวข้องอื่นๆ แก่ผู้ประกอบการธุรกิจด้านอาหาร และผู้ประกอบการในอุตสาหกรรมที่เกี่ยวข้องกับการโรงแรม และการบริการนักท่องเที่ยว กลุ่มผู้ประกอบการโรงแรม ร้านอาหาร และจัดเลี้ยง (ไฮเร็ก) รวมถึงกลุ่มผู้ให้บริการอาหารจานด่วน (Quick Service Restaurants : QSR) กลุ่มภัตตาคาร (Full Service Restaurants : FSR) และโรงแรมระดับ 4-5 ดาว ในเขตกรุงเทพมหานคร และจังหวัดท่องเที่ยวที่สำคัญ คือ พัทยา เกาะสมุยและภูเก็ต ที่มีสาขาของ สยามฟู้ด เซอร์วิส ตั้งรองรับการกระจายสินค้าที่ตรงกับความต้องการของกลุ่มลูกค้าผู้ประกอบการมืออาชีพด้านอาหารได้อย่างมีประสิทธิภาพ

ในปี 2556 มีนักท่องเที่ยวจากต่างประเทศเดินทางเข้ามาในประเทศไทยมากกว่า 26.7 ล้านคน เพิ่มขึ้นจากปีก่อนร้อยละ 19.6 โดยในช่วงสามไตรมาสแรก มีอัตราการเติบโตที่ดีร้อยละ 22.0 และถึงแม้ว่าจะมีสถานการณ์การชุมนุมทางการเมืองที่เกิดขึ้นในไตรมาสสุดท้ายของปี สยามฟู้ด เซอร์วิส ยังคงดำเนินงานตามกลยุทธ์การเพิ่มความพึงพอใจให้แก่ลูกค้าควบคู่ไปกับการปรับปรุงผลการดำเนินงาน โดยในปี 2556 สยามฟู้ด เซอร์วิส มุ่งเน้นการพัฒนาประเภทสินค้าใหม่ๆ ให้มีความหลากหลาย การปรับปรุงการให้บริการลูกค้าในภาพรวม การเพิ่มยอดขายในกลุ่มสินค้าที่มีอัตรากำไรต่อหน่วยสูง การปรับปรุงระบบ

การบริหารจัดการภายในให้มีประสิทธิภาพ และเมื่อประกอบกับความสำเร็จในการขยายฐานลูกค้า ส่งผลให้ สยามฟู้ด เซอร์วิส มียอดขายและกำไรสุทธิในปี 2556 สูงขึ้นจากปี 2555 ในอัตราร้อยละ 17.5 และ 69.8 ตามลำดับ

นอกจากนี้ บริษัทฯ ยังคงมุ่งพัฒนาบุคลากรอย่างต่อเนื่อง โดยดำเนินการฝึกอบรมแก่พนักงานให้มีความรู้ ความเข้าใจในธุรกิจบริการด้านอาหาร และธุรกิจของลูกค้ากลุ่มไฮเร็ก เพื่อนำเสนอสินค้าและบริการที่ตรงกับความต้องการของลูกค้ามากที่สุด โดยมีการจัดการอบรมความรู้เกี่ยวกับผลิตภัณฑ์จากหัวหน้าพ่อครัว (Chef) และการพัฒนา





ทักษะในการขาย เป็นต้น ตลอดจนการให้ความสำคัญกับการเข้าร่วมกิจกรรมต่างๆ เพื่อสร้างการรับรู้และกระชับความสัมพันธ์กับกลุ่มลูกค้าโฮเรก้า อาทิ การเป็นผู้สนับสนุนงานที่เกี่ยวกับธุรกิจด้านอาหาร เช่น งาน Food & Hotel Thailand 2013 งาน Pattaya Food & Hotelier Expo'13 งาน Culinary Schools' US Food Products Cooking Competition และ งาน 1st Food & Beverages Association of Thailand (FBAT) Dinner of 2013 เป็นต้น ทั้งยังมีส่วนร่วมในงานแสดงสินค้าสำคัญ เช่น งาน THAIFEX-World of Food Asia 2013 และงาน “มหกรรมครบเครื่องเรื่องอาหารและอุปกรณ์” ที่จัดโดย บมจ. สยามแม็คโคร ทั้งนี้ เพื่อให้สยามฟู้ด เซอร์วิส มีผลประกอบการที่เติบโตอย่างต่อเนื่องและยั่งยืน

วินาสยาม ฟู้ด

บริษัท วินาสยาม ฟู้ด จำกัด เป็นบริษัทย่อยของแม็คโครที่จัดตั้งขึ้นปลายปี 2555 ณ เมืองโฮจิมินห์ ประเทศเวียดนาม เพื่อประกอบธุรกิจการนำเข้าและส่งออก ตลอดจนจำหน่ายสินค้าประเภทผลิตภัณฑ์อาหารคุณภาพสูงให้แก่ผู้ประกอบการให้บริการอาหารจานด่วน ร้านอาหารต่างๆ และธุรกิจโรงแรมทั่วไป ซึ่งถือเป็นก้าวแรกของบริษัทฯ ในการขยายธุรกิจให้บริการด้านอาหารไปยังประเทศเพื่อนบ้านที่มีศักยภาพ เนื่องจากที่ผ่านมามีเวียดนามมีอัตราการเติบโตทางเศรษฐกิจที่สูง โดยเฉพาะการขยายตัวของธุรกิจการท่องเที่ยว การโรงแรม และร้านอาหาร

ตลอด 1 ปีที่ผ่านมา วินาสยาม ฟู้ด ให้ความสำคัญกับการขยายตลาดและมุ่งเน้นการนำเสนอความหลากหลายของผลิตภัณฑ์อาหารคุณภาพสูงให้แก่กลุ่มลูกค้าเป้าหมายในเมืองโฮจิมินห์ ส่งผลให้ วินาสยาม ฟู้ด มีผลประกอบการเป็นไปตามเป้าหมาย และเพื่อปรับปรุงภาพลักษณ์ความเป็นมืออาชีพในการประกอบธุรกิจให้บริการด้านอาหาร และรองรับการขยายตัวของธุรกิจในอนาคต ในช่วงต้นปี 2557 วินาสยาม ฟู้ด จึงได้เริ่มดำเนินการจัดตั้งสำนักงานแห่งใหม่ที่ตอบโจทย์ทุกการดำเนินงานของธุรกิจ ทั้งห้องจัดเก็บสินค้าแช่เย็นและแช่แข็ง ห้องครัวสาธิตเพื่อใช้จัดกิจกรรมให้ความรู้และสร้างความสัมพันธ์อันดีกับลูกค้า อีกทั้งยังมีการจัดฝึกอบรมให้ความรู้แก่พนักงานเกี่ยวกับผลิตภัณฑ์ และการเสริมสร้างทักษะในการขาย นอกจากนี้ วินาสยาม ฟู้ด ยังมีโครงการศึกษาการขยายธุรกิจไปสู่เมืองอื่นๆ ที่มีศักยภาพต่อไป



ธุรกิจหลักของบริษัท สยามแม็คโคร จำกัด (มหาชน) (“บริษัทฯ”) คือ การดำเนินธุรกิจศูนย์จำหน่ายสินค้าระบบสมาชิกแบบชำระเงินสดและบริการตนเองภายใต้ชื่อ “แม็คโคร” ซึ่งมีสาขาอยู่ทั่วประเทศไทย บริษัทฯ จัดทะเบียนก่อตั้งในเดือนพฤษภาคม 2531 และเข้าจดทะเบียนในตลาดหลักทรัพย์แห่งประเทศไทยในเดือนสิงหาคม 2537 โดยมีหุ้นสามัญจดทะเบียนรวมทั้งสิ้น 4,800 ล้านหุ้น มูลค่าที่ตราไว้หุ้นละ 0.50 บาท โดยนำออกจำหน่ายและเรียกชำระค่าหุ้นเต็มจำนวนแล้ว

ณ สิ้นปี 2556 บริษัทฯ มีจำนวนสาขาแม็คโครทั่วประเทศรวมทั้งสิ้น 64 สาขา ซึ่งแต่ละสาขามีขนาดพื้นที่ขายและรูปแบบที่แตกต่างกันไปตามทำเลที่ตั้ง ประกอบด้วย สาขาในเขตกรุงเทพมหานครและปริมณฑลรวม 11 สาขา และสาขาในต่างจังหวัดรวม 53 สาขา นอกจากนี้ บริษัทฯ ยังมีร้านสยามโพรเซสรวม 5 สาขา ซึ่งตั้งอยู่ในพื้นที่ต่างจังหวัดทั้งหมด แม็คโครทุกสาขาทั้งอยู่ในทำเลที่เหมาะสมและสะดวกต่อการเดินทาง โดยแต่ละสาขานำเสนอสินค้าที่มีความหลากหลาย และมีการจัดเรียงสินค้าที่มีลักษณะเฉพาะตรงกับความต้องการของกลุ่มลูกค้าหลักในแต่ละทำเลที่ตั้ง

ด้วยฐานลูกค้าสมาชิกจำนวนมากทั่วประเทศ บริษัทฯ ประสบความสำเร็จอย่างต่อเนื่องในการนำเสนอสินค้าและบริการที่ตรงกับความต้องการของลูกค้าผู้ประกอบการธุรกิจไม่ว่าในอุตสาหกรรมต่างๆ ซึ่งส่วนใหญ่เป็นผู้ประกอบการธุรกิจขนาดกลางถึงขนาดเล็ก ได้แก่ กลุ่มร้านค้าปลีกรายย่อย กลุ่มผู้ประกอบการธุรกิจโรงแรม ร้านอาหาร และจัดเลี้ยง (ไฮเร็ก้า) และกลุ่มผู้ประกอบการธุรกิจบริการ

บริษัทฯ ถือหุ้นทั้งหมด ในบริษัทย่อย 2 แห่ง ได้แก่ บริษัท สยามฟู้ด เซอร์วิส จำกัด (“สยามฟู้ด เซอร์วิส”) และ บริษัท วินาสยาม ฟู้ด จำกัด (“วินาสยาม ฟู้ด”)

1. **สยามฟู้ด เซอร์วิส** เป็นบริษัทชั้นนำในธุรกิจให้บริการจัดหาผลิตภัณฑ์อาหารที่มีคุณภาพสูง พร้อมบริการจัดเก็บและจัดส่งผลิตภัณฑ์อาหารแก่ผู้ประกอบการธุรกิจที่เกี่ยวข้องกับการบริการนักท่องเที่ยวและบริการด้านอาหารทั่วประเทศ สยามฟู้ด เซอร์วิส มีความเชี่ยวชาญในการจัดหาผลิตภัณฑ์อาหารแช่แข็งและแช่เย็นที่มีคุณภาพสูง อาทิ เนื้อสัตว์ อาหารทะเล มั่นฝรั่ง ผลิตภัณฑ์นม และผลิตภัณฑ์ปรุงแต่งอาหาร เป็นต้น ปัจจุบัน สยามฟู้ด เซอร์วิส เปิดดำเนินการอยู่ 4 สาขา ในแหล่งท่องเที่ยวสำคัญของประเทศ ได้แก่ กรุงเทพมหานคร พัทยา เกาะสมุย และภูเก็ต
2. **วินาสยาม ฟู้ด** ตั้งอยู่ที่เมืองโฮจิมินห์ ประเทศเวียดนาม ประกอบธุรกิจทางการค้าและจัดจำหน่ายอาหาร รวมทั้งธุรกิจนำเข้าและส่งออกอาหารที่มีคุณภาพสูง ด้านผลิตภัณฑ์เนื้อสัตว์ อาหารทะเล มั่นฝรั่ง ผลิตภัณฑ์นม และผลิตภัณฑ์ปรุงแต่งอาหาร เป็นต้น

“ผู้ลงทุนสามารถศึกษาข้อมูลของบริษัทที่ออกหลักทรัพย์เพิ่มเติมได้จากแบบแสดงรายการข้อมูลประจำปี (แบบ 56-1) ของบริษัทฯ ที่แสดงไว้ใน www.sec.or.th หรือเว็บไซต์ www.siammakro.co.th

สถานที่ติดต่อ :

สำนักงานใหญ่ : 3498 ชั้น 2 ถนนลาดพร้าว แขวงคลองจั่น เขตบางกะปิ กรุงเทพฯ 10240
โทรศัพท์ 0-2723-1000 โทรสาร 0-2375-2927
เว็บไซต์ www.siammakro.co.th

จุดเด่นทางการเงิน

บริษัท สยามเบ็คโคร จำกัด (มหาชน)

ณ วันที่ 31 ธันวาคม

หน่วย : ล้านบาท				การเปลี่ยนแปลง (%)	
	2556	2555 (ปรับปรุงใหม่)	2554 (ปรับปรุงใหม่)	2556/2555	2555/2554
สินทรัพย์รวม	35,622	31,922	30,328	11.6	5.3
หนี้สินรวม	24,760	21,181	20,506	16.9	3.3
ทุน	2,400	2,400	2,400	0.0	0.0
ส่วนของผู้ถือหุ้น	10,861	10,740	9,822	1.1	9.3
รายได้จากการขาย	125,267	110,985	96,131	12.9	15.5
รายได้รวม	128,412	113,788	98,623	12.9	15.4
กำไรเบื้องต้น	10,672	9,154	7,551	16.6	21.2
กำไรสุทธิสำหรับปี	4,261	3,498	2,629	21.8	33.1
กำไรสุทธิต่อหุ้นสำหรับปี (บาท)	0.89	0.73**	0.55**	21.8	33.1
มูลค่าหุ้นที่ตราไว้ (บาท) ***	0.50	10.00	10.00	(95.0)	0.0
มูลค่าหุ้นตามบัญชี (บาท)	2.26	2.24**	2.05**	1.1	9.3
เงินปันผลต่อหุ้น (บาท)	0.80*	0.63**	0.53**	28.0	19.0
อัตรากำไรสุทธิสำหรับปี (%)	3.3	3.1	2.7		
อัตราผลตอบแทนต่อส่วนของผู้ถือหุ้น (%)	39.5	34.0	27.5		
อัตราผลตอบแทนต่อสินทรัพย์รวม (%)	12.6	11.2	9.4		
อัตราเงินปันผลต่อกำไรสุทธิ (%)	90.1	85.8	95.9		

หมายเหตุ :

- * เงินปันผลต่อหุ้นประกอบด้วย :
 - 1) เงินปันผลระหว่างกาลจำนวน 0.50 บาทต่อหุ้น ซึ่งบริษัทฯ ได้จ่ายไปทั้งหมดแล้วเมื่อวันที่ 4 ธันวาคม 2556
 - 2) เงินปันผลงวดสุดท้ายจำนวน 0.30 บาทต่อหุ้น นำเสนอต่อที่ประชุมผู้ถือหุ้นเพื่ออนุมัติในวันที่ 23 เมษายน 2557
 รวมเป็นเงินปันผลประจำปี 2556 ทั้งสิ้น 0.80 บาทต่อหุ้น
- ** กำไรสุทธิต่อหุ้น มูลค่าหุ้นตามบัญชี และเงินปันผลต่อหุ้น สำหรับปี 2555 และ 2554 ได้แสดงมูลค่าเพื่อใช้เปรียบเทียบกับปี 2556 โดยใช้จำนวนหุ้นใหม่ ซึ่งเป็นไปตามมติที่ประชุมสามัญผู้ถือหุ้นของบริษัทฯ เมื่อวันที่ 20 กันยายน พ.ศ. 2556 ได้มีมติอนุมัติการเปลี่ยนแปลงมูลค่าที่ตราไว้ของหุ้นสามัญของบริษัทฯ จากเดิม มูลค่าที่ตราไว้หุ้นละ 10 บาท จำนวน 240,000,000 หุ้น ให้เป็นมูลค่าที่ตราไว้หุ้นละ 0.50 บาท จำนวน 4,800,000,000 หุ้น อัตราส่วนดังกล่าวได้มีการปรับปรุงใหม่จากการเปลี่ยนแปลงมูลค่าที่ตราไว้ต่อหุ้นของหุ้นสามัญดังกล่าวเสมือนว่าได้มีการเปลี่ยนแปลงแล้วตั้งแต่ต้นปี
- *** ตามมติที่ประชุมสามัญผู้ถือหุ้นของบริษัทฯ เมื่อวันที่ 20 กันยายน พ.ศ. 2556 ได้มีมติอนุมัติการเปลี่ยนแปลงมูลค่าที่ตราไว้ของหุ้นสามัญของบริษัทฯ จากเดิม มูลค่าที่ตราไว้หุ้นละ 10 บาท จำนวน 240,000,000 หุ้น ให้เป็นมูลค่าที่ตราไว้หุ้นละ 0.50 บาท จำนวน 4,800,000,000 หุ้น

บริษัท สยามเบ็คโคร จำกัด (มหาชน) และบริษัทย่อย

ณ วันที่ 31 ธันวาคม

หน่วย : ล้านบาท				การเปลี่ยนแปลง (%)	
	2556	2555 (ปรับปรุงใหม่)	2554 (ปรับปรุงใหม่)	2556/2555	2555/2554
สินทรัพย์รวม	36,104	32,291	30,548	11.8	5.7
หนี้สินรวม	25,083	21,428	20,639	17.1	3.8
ทุน	2,400	2,400	2,400	0.0	0.0
ส่วนของผู้ถือหุ้น	11,021	10,863	9,909	1.5	9.6
รายได้จากการขาย	126,638	112,140	97,154	12.9	15.4
รายได้รวม	129,781	114,956	99,670	12.9	15.3
กำไรเบื้องต้น	10,964	9,380	7,751	16.9	21.0
กำไรสุทธิสำหรับปี	4,299	3,534	2,654	21.6	33.2
กำไรสุทธิต่อหุ้นสำหรับปี (บาท)	0.90	0.74**	0.55**	21.6	33.2
มูลค่าหุ้นที่ตราไว้ (บาท) ***	0.50	10.00	10.00	(95.0)	0.0
มูลค่าหุ้นตามบัญชี (บาท)	2.30	2.26**	2.06**	1.5	9.6
เงินปันผลต่อหุ้น (บาท)	0.80*	0.63**	0.53**	28.0	19.0
อัตรากำไรสุทธิสำหรับปี (%)	3.3	3.1	2.7		
อัตราผลตอบแทนต่อส่วนของผู้ถือหุ้น (%)	39.3	34.0	27.6		
อัตราผลตอบแทนต่อสินทรัพย์รวม (%)	12.6	11.2	9.4		
อัตราเงินปันผลต่อกำไรสุทธิ (%)	89.3	84.9	95.0		

หมายเหตุ :

* เงินปันผลต่อหุ้นประกอบด้วย :

- 1) เงินปันผลระหว่างกาลจำนวน 0.50 บาทต่อหุ้น ซึ่งบริษัทฯ ได้จ่ายไปทั้งหมดแล้วเมื่อวันที่ 4 ธันวาคม 2556
 - 2) เงินปันผลงวดสุดท้ายจำนวน 0.30 บาทต่อหุ้น นำเสนอต่อที่ประชุมผู้ถือหุ้นเพื่ออนุมัติในวันที่ 23 เมษายน 2557
- รวมเป็นเงินปันผลประจำปี 2556 ทั้งสิ้น 0.80 บาทต่อหุ้น

** กำไรสุทธิต่อหุ้น มูลค่าหุ้นตามบัญชี และเงินปันผลต่อหุ้น สำหรับปี 2555 และ 2554 ได้แสดงมูลค่าเพื่อใช้เปรียบเทียบกับปี 2556 โดยใช้จำนวนหุ้นใหม่ ซึ่งเป็นไปตามมติที่ประชุมวิสามัญผู้ถือหุ้นของบริษัทฯ เมื่อวันที่ 20 กันยายน พ.ศ. 2556 ได้มีมติอนุมัติการเปลี่ยนแปลงมูลค่าที่ตราไว้ของหุ้นสามัญของบริษัทฯ จากเดิม มูลค่าที่ตราไว้หุ้นละ 10 บาท จำนวน 240,000,000 หุ้น ให้เป็นมูลค่าที่ตราไว้หุ้นละ 0.50 บาท จำนวน 4,800,000,000 หุ้น อัตราส่วนดังกล่าวได้มีการปรับปรุงใหม่จากการเปลี่ยนแปลงมูลค่าที่ตราไว้ของหุ้นสามัญดังกล่าวเสมือนว่าได้มีการเปลี่ยนแปลงแล้วตั้งแต่ต้นปี

*** ตามมติที่ประชุมวิสามัญผู้ถือหุ้นของบริษัทฯ เมื่อวันที่ 20 กันยายน พ.ศ. 2556 ได้มีมติอนุมัติการเปลี่ยนแปลงมูลค่าที่ตราไว้ของหุ้นสามัญของบริษัทฯ จากเดิมมูลค่าที่ตราไว้หุ้นละ 10 บาท จำนวน 240,000,000 หุ้น ให้เป็นมูลค่าที่ตราไว้หุ้นละ 0.50 บาท จำนวน 4,800,000,000 หุ้น

รายงานคณะกรรมการตรวจสอบ

คณะกรรมการตรวจสอบของบริษัท สยามแม็คโคร จำกัด (มหาชน) ประกอบด้วยกรรมการอิสระจำนวน 3 ท่าน ซึ่งเป็นผู้มีความสามารถ มีคุณสมบัติ และความเป็นอิสระตามข้อกำหนดของตลาดหลักทรัพย์แห่งประเทศไทย โดยมี นายอรรถพร ชำยมา เป็นประธาน คณะกรรมการตรวจสอบ นายชวลิต อัดดาศาสตร์ และนายธีระ วิภูชนิน เป็นกรรมการตรวจสอบ

ในการประชุมคณะกรรมการบริษัท ครั้งที่ 5/2556 ที่ประชุมได้พิจารณาเป็นเอกฉันท์อนุมัติการแต่งตั้ง ดร.ชัยวัฒน์ วิบูลย์สวัสดิ์ และ คุณโชติ โภควนิช เป็นกรรมการตรวจสอบเพิ่มเติม ในคณะกรรมการตรวจสอบของบริษัทฯ โดยให้มีผลตั้งแต่วันที่ 7 สิงหาคม 2556 เป็นต้นไป

ภายในปี 2556 คณะกรรมการตรวจสอบได้มีการจัดประชุมทั้งหมด 5 ครั้ง โดยการเข้าร่วมประชุมของกรรมการตรวจสอบแต่ละท่านสรุปได้ดังนี้

รายชื่อ	จำนวนครั้งที่เข้าประชุม
1. นายอรรถพร ชำยมา	5
2. นายชวลิต อัดดาศาสตร์	5
3. นายธีระ วิภูชนิน	5
4. นายโชติ โภควนิช	1
5. ดร. ชัยวัฒน์ วิบูลย์สวัสดิ์	1

ซึ่งในการประชุมแต่ละครั้งได้มีฝ่ายบริหารของบริษัทฯ และผู้สอบบัญชีจากภายนอกเข้าร่วมประชุมด้วย เพื่อแสดงความเห็นในหัวข้อที่เกี่ยวข้อง โดยการปฏิบัติงานของคณะกรรมการตรวจสอบมีประเด็นที่เป็นสาระสำคัญ ได้แก่

การจัดทำงบการเงิน

1. สอบทานงบการเงิน และงบการเงินรวมของบริษัทฯ รายไตรมาส และสำหรับปี 2556 โดยได้สอบทาน และพิจารณาจากรายงานของ และจากการประชุมกับผู้สอบบัญชีภายนอก รวมทั้งคำชี้แจงจากเจ้าหน้าที่ฝ่ายบริหารของบริษัทฯ เพื่อให้มั่นใจว่ารายงานทางการเงินของบริษัทฯ และบริษัทย่อย ได้จัดทำขึ้นอย่างถูกต้องตามที่ควร ในสาระสำคัญตามหลักการบัญชีที่รับรองทั่วไปและมีการเปิดเผยข้อมูลอย่างเพียงพอ ครบถ้วน และเชื่อถือได้
2. สอบทานการเปิดเผยข้อมูลของบริษัทฯ และการปฏิบัติการในรายการระหว่างกันของบริษัทฯ กับบริษัทย่อย รวมทั้งรายการที่เกี่ยวข้องกัน เพื่อให้มั่นใจว่าบริษัทฯ ได้ดำเนินการตามเงื่อนไขทางธุรกิจและหลักเกณฑ์ที่ตลาดหลักทรัพย์แห่งประเทศไทยกำหนด

การควบคุมภายใน

3. สอบทานระบบการควบคุมภายในของบริษัทฯ และระบบการตรวจสอบภายในให้เหมาะสมและมีประสิทธิภาพ และพิจารณาความเป็นอิสระของหน่วยงานตรวจสอบภายใน
4. สอบทานแผนงานการตรวจสอบและรายงานผลของการตรวจสอบภายใน ของปี 2556 ของแผนกตรวจสอบภายใน
5. พิจารณาประเด็นสำคัญเกี่ยวกับการควบคุมภายในของบริษัทฯ และให้ข้อเสนอแนะในการปรับปรุงให้แก่ผู้บริหารของบริษัทฯ ร่วมกับ ผู้สอบบัญชีภายนอก ผู้ตรวจสอบภายใน และเจ้าหน้าที่ฝ่ายบริหารของบริษัทฯ

การกำารายการที่เกี่ยวข้องกัน

6. พิจารณาสอบทานรายการที่เกี่ยวข้องกัน ซึ่งอาจทำให้เกิดความขัดแย้งทางผลประโยชน์กับบริษัทฯ เป็นรายการจริงทางการค้า อันเป็นธุรกิจปกติทั่วไป ซึ่งบริษัทฯ ได้ถือปฏิบัติตามนโยบายการกำกับดูแลกิจการที่ดี

การคัดเลือกผู้สอบบัญชี

7. พิจารณาคัดเลือก เสนอแต่งตั้ง บุคคลซึ่งมีความอิสระ เพื่อทำหน้าที่เป็นผู้สอบบัญชีของบริษัทฯ และบริษัทย่อย เสนอค่าสอบบัญชีร่วมกับคณะกรรมการบริษัท รวมทั้งเข้าร่วมประชุมกับผู้สอบบัญชีโดยไม่มีฝ่ายจัดการเข้าร่วมประชุมด้วย อย่างน้อยปีละ 1 ครั้ง

การปฏิบัติตามกฎหมาย และระเบียบทางการที่เกี่ยวข้อง

8. พิจารณาผลการสอบทานการปฏิบัติตามกฎหมายว่าด้วยหลักทรัพย์และตลาดหลักทรัพย์ฯ ข้อกำหนดของตลาดหลักทรัพย์ฯ และคณะกรรมการกำกับหลักทรัพย์และตลาดหลักทรัพย์ฯ และกฎหมายอื่นที่เกี่ยวข้องกับธุรกิจของบริษัทฯ มีการปฏิบัติตามกฎหมายและระเบียบทางการที่เกี่ยวข้องให้เป็นไปอย่างถูกต้อง

คณะกรรมการตรวจสอบพิจารณาแล้วเห็นว่า บริษัทฯ ถือนโยบายการกำกับดูแลกิจการที่ดีเป็นสำคัญ เป็นผลให้ระบบการควบคุมภายในมีประสิทธิภาพเพียงพอ ไม่มีข้อบกพร่องที่เป็นสาระสำคัญ สำหรับรายการที่เกี่ยวข้องกันที่อาจทำให้เกิดความขัดแย้งทางผลประโยชน์เป็นรายการจริงทางการค้า อันเป็นธุรกิจทั่วไปอย่างสมเหตุสมผลและเป็นประโยชน์สูงสุดตามนโยบายบริษัทฯ ไม่พบรายการผิดปกติที่เป็นสาระสำคัญ การปฏิบัติตามกฎหมายและระเบียบทางการที่เกี่ยวข้องเป็นไปโดยถูกต้อง สำหรับงบการเงินและงบการเงินรวมของบริษัทฯ รอบบัญชีสิ้นสุด 31 ธันวาคม พ.ศ. 2556 ได้จัดทำขึ้นอย่างถูกต้องตามที่ควรในสาระสำคัญ ตามหลักการบัญชีที่รับรองทั่วไป และมีการเปิดเผยข้อมูลอย่างเพียงพอ โดยไม่มีเหตุการณ์แสดงถึงปัญหาหรือรายการที่มีผลกระทบต่องบการเงินอย่างมีสาระสำคัญ



(นายอรรถพร ชำนาญ)

ประธานคณะกรรมการตรวจสอบ
บริษัท สยามแม็คโคร จำกัด (มหาชน)

รายงานและการวิเคราะห์ของฝ่ายบริหาร

ต้นปี 2556 ทุกภาคส่วนต่างคาดการณ์ว่าสภาพเศรษฐกิจในปีนี้น่าจะอยู่ในเกณฑ์ดีสะท้อนการเติบโตดังที่ปรากฏในปี 2555 ที่ร้อยละ 6.5 อย่างไรก็ตาม แรงขับเคลื่อนทางเศรษฐกิจต่างๆ ไม่สามารถช่วยส่งให้เกิดการขยายตัวอย่างยั่งยืนต่อเนื่องจากปี 2555 ได้ เนื่องจากการเติบโตทางเศรษฐกิจในปี 2556 มีการขยายตัวด้วยอัตราเพียงร้อยละ 2.9 เนื่องจากมีปัจจัยทั้งภายในและภายนอกกระทบต่อตัวขับเคลื่อนทางเศรษฐกิจที่สำคัญ ภาคการส่งออกของประเทศมีการเติบโตแบบติดลบจากสภาพเศรษฐกิจโลกที่ยังไม่ฟื้นตัว การบริโภคภาคเอกชนทรงตัว เนื่องจากหนี้ภาคครัวเรือนที่เพิ่มขึ้น และค่าครองชีพที่ปรับตัวสูงขึ้นเช่นกัน อีกทั้งเม็ดเงินลงทุนจากภาคเอกชนลดลง ในขณะที่การลงทุนภาครัฐมีการขยายตัวอย่างจำกัดเนื่องจากรัฐบาลไม่สามารถนำเงินงบประมาณมาใช้กระตุ้นเศรษฐกิจได้ตามแผนที่วางไว้

ความเชื่อมั่นของผู้บริโภคที่ลดลงประกอบกับการใช้จ่ายภาคเอกชนที่ทรงตัว ได้ก่อให้เกิดผลกระทบหลายประการต่อเศรษฐกิจอย่างหลีกเลี่ยงไม่ได้ อย่างไรก็ตาม เนื่องจากสินค้าที่บริษัทฯ จำหน่ายเป็นสินค้าที่จำเป็นต่อการดำรงชีพ ทำให้ผลกระทบของการขยายตัวของบริษัทฯ ไม่ได้ได้รับผลกระทบมากนักจากสภาพเศรษฐกิจโดยรวมที่ไม่สดใส นอกจากนั้น ฐานลูกค้าของบริษัทฯ ที่มีมากกว่า 2.5 ล้านรายทั่วประเทศ ซึ่งครอบคลุมหลายธุรกิจ เปรียบเสมือนตัวช่วยในการกระจายความเสี่ยงเมื่อธุรกิจใดธุรกิจหนึ่งได้รับผลกระทบจากสภาพเศรษฐกิจที่ถดถอย ประกอบกับบริษัทฯ มีกลยุทธ์ในการเน้นความพึงพอใจของลูกค้าเป็นหลัก โดยได้มีการพัฒนาฐานลูกค้า และพัฒนาผลิตภัณฑ์ให้ตรงกับความต้องการของลูกค้าอย่างต่อเนื่อง ทำให้บริษัทฯ ยังคงสามารถรักษาระดับการดำเนินธุรกิจไว้ได้

รายได้

ยอดขายรวมของบริษัทฯ ในปี 2556 มีจำนวน 126,638 ล้านบาท เติบโตขึ้นร้อยละ 12.9 เมื่อเทียบกับปีที่ผ่านมา ซึ่งเป็นผลจากการเพิ่มขึ้นของยอดขายของแม็คโครในอัตราร้อยละ 12.9 และยอดขายรวมของบริษัทย่อยได้แก่ บริษัท สยามฟู้ด เซอร์วิส จำกัด และ บริษัท วินาสยามฟู้ด จำกัด ในอัตราร้อยละ 24.6 (ไม่รวมยอดขายที่ขายให้แม็คโคร) โดยการเติบโตของยอดขายรวมดังกล่าวเป็นผลสืบเนื่องมาจากความมุ่งมั่นอย่างต่อเนื่องที่จะตอบโจทย์ทางธุรกิจให้แก่กลุ่มลูกค้าเป้าหมาย โดยการเน้น การพัฒนาลูกค้า และการพัฒนาผลิตภัณฑ์ให้มีความหลากหลาย มีคุณภาพ และมีปริมาณเพียงพอต่อความต้องการของลูกค้า

นอกจากนี้ยังรวมถึง การเปิดสาขาใหม่ในระหว่างปีอีก 7 สาขา การพัฒนารูปแบบของสาขาใหม่ๆ ได้เริ่มส่งผลกระทบต่อผลประกอบการ ตลอดจนความทุ่มเทของพนักงานแม็คโครที่มุ่งมั่นให้บริการแก่ลูกค้าสมาชิกอย่างเต็มที่ ยอดขายของสาขาเดิมที่เปิดเต็มปีเติบโตร้อยละ 7.8 เป็นผลจากยอดขายกลุ่มอาหารแห้งและอาหารสดซึ่งมีการเติบโตขึ้นอย่างมาก ณ สิ้นปี 2556 บริษัทฯ มีจำนวนสาขาแม็คโครทั้งสิ้น 64 สาขา และร้านสยามฟู้ดเซ็นเตอร์อีก 5 แห่ง

รายได้รวมของบริษัทฯ ในปีที่ผ่านมามีมูลค่ารวม 129,781 ล้านบาท เพิ่มขึ้นร้อยละ 12.9 เมื่อเทียบกับปี 2555 ซึ่งมีจำนวน 114,956 ล้านบาท

กำไรขั้นต้น

กำไรขั้นต้นตามงบการเงินรวมสำหรับปี 2556 ของบริษัทฯ มีจำนวน 10,964 ล้านบาท คิดเป็นอัตรากำไรขั้นต้นถัวเฉลี่ยร้อยละ 8.7 ต่อยอดขายรวม ซึ่งเพิ่มขึ้นจากร้อยละ 8.4 ของปี 2555 หรือคิดเป็นการเพิ่มขึ้นของมูลค่ากำไรขั้นต้นโดยรวมร้อยละ 16.9 ทั้งนี้กำไรขั้นต้นที่เพิ่มขึ้นเป็นผลจากการทุ่มเทอย่างต่อเนื่องในการปรับปรุงฐานลูกค้า ซึ่งบริษัทฯ ได้มุ่งเน้นกลุ่มลูกค้าผู้ประกอบการธุรกิจบริการด้านอาหาร และปรับปรุงกลุ่มผลิตภัณฑ์ ซึ่งส่งผลให้อัตรากำไรขั้นต้นโดยรวมดีขึ้น และการเพิ่มยอดขายสินค้าภายใต้เครื่องหมายการค้าของบริษัทฯ

ค่าใช้จ่ายในการขายและบริหาร

ในปี 2556 บริษัทฯ มีค่าใช้จ่ายในการขายและบริหารรวมทั้งสิ้น 8,598 ล้านบาท เพิ่มขึ้นจำนวน 1,179 ล้านบาท หรือร้อยละ 15.9 เมื่อเทียบกับปี 2555 ซึ่งมีจำนวน 7,419 ล้านบาท โดยค่าใช้จ่ายในการขายเพิ่มขึ้นร้อยละ 16.6 เป็นผลมาจากค่าใช้จ่ายของสาขาใหม่ 12 สาขาที่เปิดมาตั้งแต่ปี 2555 (5 สาขาเปิดในปี 2555 และ 7 สาขาในปี 2556) การเพิ่มขึ้นของค่าแรงขั้นต่ำทั่วประเทศ ค่าไฟฟ้า และค่าใช้จ่ายในการเตรียมบุคลากรสำหรับสาขาใหม่ ค่าใช้จ่ายในการบริหารเพิ่มขึ้นร้อยละ 13.5 เป็นผลจากการเพิ่มขึ้นของค่าใช้จ่ายในการสร้างบุคลากรเพื่อรองรับการขยายธุรกิจของบริษัทฯ การสร้างเสริมศักยภาพผู้บริหาร และแผนการสืบทอดตำแหน่งงาน รวมทั้งการเพิ่มขึ้นของค่าใช้จ่ายในการพัฒนาระบบปฏิบัติการใหม่ของบริษัทฯ

กำไรสุทธิ

ในปี 2556 บริษัทฯ มีกำไรก่อนต้นทุนทางการเงินและภาษีจำนวน 5,510 ล้านบาท เพิ่มขึ้น 733 ล้านบาท หรือร้อยละ 15.3 เมื่อเทียบกับปี 2555 กำไรหลังหักภาษีมีจำนวน 4,299 ล้านบาท (หลังการปรับปรุงย้อนหลังที่เกี่ยวกับภาษีเงินได้รอตัดบัญชี) เพิ่มขึ้นร้อยละ 21.6 จากปีที่ผ่านมา ซึ่งการเพิ่มขึ้นนั้นนอกจากจะเป็นผลจากการพัฒนาในด้านต่างๆ ดังที่ได้กล่าวไปแล้ว การปรับลดอัตราภาษีเงินได้นิติบุคคลจากอัตราร้อยละ 23 เป็น 20 ก็เป็นอีกหนึ่งปัจจัยที่ทำให้กำไรสุทธิของบริษัทฯ เพิ่มขึ้น

กำไรต่อหุ้น

ในปี 2556 ที่ประชุมวิสามัญผู้ถือหุ้นของบริษัทฯ ได้มีมติอนุมัติการเปลี่ยนแปลงมูลค่าที่ตราไว้ของหุ้นสามัญของบริษัทฯ จากเดิมมูลค่า 10 บาทต่อหุ้น จำนวน 240,000,000 หุ้น ให้เป็นมูลค่า 0.50 บาทต่อหุ้น จำนวน 4,800,000,000 หุ้น โดยการแตกหุ้นสามัญจำนวน 1 หุ้น มูลค่าที่ตราไว้หุ้นละ 10 บาท ให้เป็นหุ้นสามัญจำนวน 20 หุ้น มูลค่าที่ตราไว้หุ้นละ 0.50 บาท โดยบริษัทฯ ได้จดทะเบียนเปลี่ยนแปลงมูลค่าหุ้นสามัญกับกระทรวงพาณิชย์ เมื่อวันที่ 4 ตุลาคม 2556

หากคำนวณหลังการแตกหุ้นดังกล่าว บริษัทฯ มีกำไรสุทธิต่อหุ้นสำหรับปี 2556 จำนวน 0.90 บาท เปรียบเทียบกับปี 2555 ซึ่งมีกำไรต่อหุ้นเท่ากับ 0.74 บาท ทั้งนี้เป็นผลจากยอดขายที่เพิ่มขึ้น อัตรากำไรขั้นต้นที่เพิ่มสูงขึ้น และการบริหารต้นทุนอย่างมีประสิทธิภาพ ส่วนอัตราผลตอบแทนต่อส่วนของผู้ถือหุ้นเพิ่มขึ้นจากร้อยละ 34.0 ในปี 2555 เป็นร้อยละ 39.3 ในปี 2556

ฐานะทางการเงิน

สินทรัพย์รวม : สินทรัพย์รวมของบริษัทฯ ณ สิ้นปี 2556 มีจำนวนทั้งสิ้น 36,104 ล้านบาท เพิ่มขึ้น 3,813 ล้านบาท หรือเพิ่มขึ้นร้อยละ 11.8 เมื่อเทียบกับปีที่ผ่านมา ซึ่งมีจำนวน 32,291 ล้านบาท การเพิ่มขึ้นของสินทรัพย์รวมมีปัจจัยสำคัญมาจากการเพิ่มขึ้นของสินค้าคงเหลือจำนวน 2,516 ล้านบาท และการเพิ่มขึ้นของที่ดิน อาคารและอุปกรณ์สุทธิจำนวน 1,599 ล้านบาท สินค้าคงเหลือของบริษัทฯ ที่เพิ่มขึ้นนั้น

สอดคล้องกับปริมาณสินค้าสำหรับจำนวนสาขาใหม่ อีกทั้งบริษัทฯ ได้มีการเพิ่มระดับจำนวนสินค้าคงคลังเพื่อป้องกันเหตุการณ์ต่างๆ ที่อาจเกิดขึ้นจากปัญหาทางการเมืองที่เริ่มมีมาตั้งแต่ปลายปี 2556 ต่อเนื่องถึงต้นปี 2557 (ปฏิบัติการปิดกรุงเทพฯ) ที่ดิน อาคารและอุปกรณ์สุทธิเพิ่มขึ้นเนื่องจากในระหว่างปีบริษัทฯ ได้มีการลงทุนขยายสาขาใหม่จำนวน 7 สาขา ซื้อที่ดินและเช่าที่ดินระยะยาวเพิ่มรวมทั้งหมด 4 แปลง เพื่อก่อสร้างสาขาใหม่ในปี 2557 และซื้อเครื่องจักรและอุปกรณ์ทดแทนของเดิมรวมเป็นมูลค่าทั้งสิ้น 3,116 ล้านบาท สำหรับรายการเงินสดและรายการเทียบเท่าเงินสดที่ลดลงจำนวน 1,045 ล้านบาท เกิดจากการเพิ่มขึ้นของกระแสเงินสดจากการดำเนินงานโดยเพิ่มขึ้น 5,306 ล้านบาท และลดลงด้วยการลงทุนในที่ดิน อาคารและอุปกรณ์ดังกล่าวข้างต้น และการจ่ายเงินปันผลระหว่างปีจำนวน 4,140 ล้านบาท

หนี้สินหมุนเวียน : หนี้สินหมุนเวียนของบริษัทฯ ณ สิ้นปีมีจำนวนทั้งสิ้น 24,540 ล้านบาท เพิ่มขึ้น 3,539 ล้านบาท หรือเพิ่มขึ้นร้อยละ 16.9 เมื่อเทียบกับปี 2555 ซึ่งมีจำนวน 21,001 ล้านบาท เป็นผลมาจากการเพิ่มขึ้นของเจ้าหนี้การค้า และเงินกู้ยืมระยะสั้นจากสถาบันการเงิน โดยเจ้าหนี้การค้าเพิ่มขึ้นเนื่องจากการสั่งซื้อสินค้าคงคลังเพิ่มขึ้นเพื่อรองรับสาขาใหม่จำนวน 7 สาขาที่เกิดขึ้นระหว่างปี 2556 และการเพิ่มระดับสินค้าคงคลังช่วงปลายปีจากปัญหาความไม่แน่นอนทางการเมือง และเงินกู้ยืมระยะสั้นจากสถาบันการเงินมีจำนวนเพิ่มขึ้นเพื่อเสริมสร้างสภาพคล่องของบริษัทฯ และรองรับการขยายธุรกิจในอนาคต

ทุนจดทะเบียน : ไม่มีการเปลี่ยนแปลงในปี 2556 โดยมูลค่าของทุนจดทะเบียนทั้งหมดเท่ากับ 2,400 ล้านบาท ซึ่งในการประชุมวิสามัญผู้ถือหุ้นเมื่อวันที่ 20 กันยายน 2556 ได้มีการอนุมัติเรื่องการเปลี่ยนแปลงมูลค่าหุ้นสามัญจากเดิมมีมูลค่า 10 บาทต่อหุ้น เป็น 0.50 บาทต่อหุ้น ทำให้บริษัทฯ มีจำนวนหุ้นสามัญเพิ่มขึ้นจากเดิมจำนวน 240 ล้านหุ้น เป็น 4,800 ล้านหุ้น โดยชำระเต็มมูลค่าแล้ว

ส่วนของผู้ถือหุ้น : ณ สิ้นปี 2556 ส่วนของผู้ถือหุ้นมีจำนวน 11,021 ล้านบาท เพิ่มขึ้น 158 ล้านบาท หรือเพิ่มขึ้นร้อยละ 1.5 จากปี 2555 ซึ่งมีจำนวน 10,863 ล้านบาท โดยมีมูลค่าหุ้นตามบัญชีเท่ากับ 2.30 บาทต่อหุ้น

กระแสเงินสด

อัตราส่วนหนี้สินต่อส่วนของผู้ถือหุ้น : อัตราส่วนหนี้สินต่อส่วนของผู้ถือหุ้นเพิ่มขึ้นจาก 2.0 เท่าในปี 2555 เป็น 2.3 เท่าในปี 2556 ซึ่งเป็นผลโดยตรงจากการเพิ่มขึ้นของเจ้าหนี้การค้าและเงินกู้ยืมระยะสั้นจากสถาบันการเงิน อัตราส่วนหนี้สินที่มีภาระดอกเบี้ยต่อส่วนของผู้ถือหุ้น (Interest-bearing debt to equity) มีอัตราเพิ่มขึ้นเป็น 0.30 ในปี 2556 จากอัตรา 0.21 ในปี 2555 อย่างไรก็ตาม ณ สิ้นปี 2556 บริษัทฯ มีเงินสดและวงเงินสินเชื่อเพียงพอเพื่อรองรับการลงทุนและรายจ่ายเงินสดอื่นๆ สำหรับปี 2557

กระแสเงินสดจากการดำเนินงาน : สำหรับปี 2556 กระแสเงินสดสุทธิจากการดำเนินงานมีจำนวน 5,306 ล้านบาท เพิ่มขึ้น 140 ล้านบาท หรือร้อยละ 2.7 จากปี 2555 เนื่องจากกำไรก่อนภาษีเงินได้เพิ่มขึ้นเป็นหลัก

กระแสเงินสดจากกิจกรรมลงทุน : กระแสเงินสดสุทธิใช้ไปในกิจกรรมลงทุนของบริษัทฯ จำนวน 3,239 ล้านบาทระหว่างปี 2556 เป็นการใช้จ่ายสำหรับการขยายการลงทุนในสาขาใหม่ๆ ในระหว่างปี การซื้อที่ดินรวมทั้งการเช่าที่ดินระยะยาวเพิ่มสำหรับแผนการเปิดสาขาในปี 2557 และการลงทุนซื้อโปรแกรมระบบปฏิบัติการใหม่

กระแสเงินสดจากกิจกรรมการจัดหาเงิน : กระแสเงินสดใช้ไปสุทธิในกิจกรรมการจัดหาเงินระหว่างปี 2556 จำนวน 3,112 ล้านบาท เป็นผลมาจากการจ่ายเงินปันผลจำนวน 4,140 ล้านบาท เงินกู้ยืมระยะสั้นจากสถาบันการเงินเพิ่มขึ้นจำนวน 1,067 ล้านบาท เพื่อเสริมสร้างสภาพคล่องและการขยายธุรกิจ

เงินปันผล

ตามมติที่ประชุมคณะกรรมการบริษัท เมื่อวันที่ 19 กุมภาพันธ์ 2557 ได้มีมติเป็นเอกฉันท์ให้เสนอต่อที่ประชุมผู้ถือหุ้นเพื่ออนุมัติให้บริษัทฯ ประกาศจ่ายเงินปันผลงวดสุดท้ายประจำปี 2556 ในอัตราหุ้นละ 0.30 บาท รวมเป็นเงินปันผลทั้งสิ้น 1,440 ล้านบาท และกำหนดจ่ายเงินปันผลงวดสุดท้ายในวันที่ 23 พฤษภาคม 2557 อนึ่ง จำนวน

เงินปันผลงวดสุดท้ายดังกล่าวเป็นส่วนที่เพิ่มจากเงินปันผลระหว่างกาลจำนวน 0.50 บาทต่อหุ้น ซึ่งบริษัทฯ ได้จ่ายไปทั้งหมดแล้วในไตรมาสที่ 4 ของปี 2556

ราคาหุ้น

หุ้นของบริษัทฯ ในตลาดหลักทรัพย์แห่งประเทศไทย ณ วันที่ 31 ธันวาคม 2556 มีราคาปิดเท่ากับ 29.00 บาทต่อหุ้น คิดเป็นมูลค่าบริษัทรวมตามราคาตลาดเท่ากับ 139,200 ล้านบาท เพิ่มขึ้น 32,160 ล้านบาท หรือร้อยละ 30.0 จากสิ้นปี 2555 ซึ่งมีมูลค่ารวมตามราคาตลาดเท่ากับ 107,040 ล้านบาท

นโยบายการบัญชีใหม่

สภาวิชาชีพบัญชีได้ออกมาตรฐานการบัญชีใหม่ มาตรฐานการรายงานทางการเงินใหม่และมาตรฐานการบัญชีที่มีการปรับปรุงซึ่งมีผลบังคับใช้ ณ วันที่ 1 มกราคม พ.ศ. 2556 โดยนโยบายที่เกี่ยวข้องและมีผลกระทบมีดังนี้

1. ภาษีเงินได้งวดปัจจุบันและภาษีเงินได้รอการตัดบัญชี (มาตรฐานการบัญชีฉบับที่ 12 ภาษีเงินได้)
2. การแปลงค่าเงินตราต่างประเทศ (มาตรฐานการบัญชีฉบับที่ 21 ผลกระทบจากการเปลี่ยนแปลงของอัตราแลกเปลี่ยนเงินตราต่างประเทศ)
3. ข้อมูลจำแนกตามส่วนงาน (มาตรฐานการรายงานทางการเงินฉบับที่ 8 ส่วนงานดำเนินงาน)

รายละเอียดที่เกี่ยวข้องได้เปิดเผยไว้ในหมายเหตุประกอบงบการเงินข้อ 3.2.1 ทั้งนี้มีเพียงนโยบายการบัญชีเรื่องภาษีเงินได้งวดปัจจุบันและภาษีเงินได้รอตัดบัญชีเท่านั้นที่ได้มีการปรับปรุงงบการเงินย้อนหลังซึ่งได้เปิดเผยรายละเอียดไว้ในหมายเหตุประกอบงบการเงินข้อ 3.17 ภาษีเงินได้งวดปัจจุบันและภาษีเงินได้รอการตัดบัญชี

ภาวะการแข่งขันของอุตสาหกรรมค้าปลีกของไทยทวีความรุนแรงมากขึ้นอย่างต่อเนื่อง เพื่อช่วงชิงกำลังซื้อของผู้บริโภคที่มีการเติบโตในปี 2556 อยู่ค่อนข้างจำกัด หลังจากมาตรการกระตุ้นเศรษฐกิจต่างๆ ของภาครัฐ อาทิ นโยบายลดค่าน้ำ การปรับขึ้นค่าแรงขั้นต่ำทั่วประเทศ 300 บาท การปรับฐานเงินเดือนสำหรับผู้สำเร็จการศึกษา ระดับปริญญาตรีมาอยู่ที่ 15,000 บาท เป็นต้น ไม่สามารถเพิ่มกำลังซื้อของผู้บริโภคได้ เนื่องจากรายจ่ายที่เพิ่มขึ้นจากการผ่อนชำระ และค่าครองชีพที่สูงขึ้นจากต้นทุนสินค้าที่ปรับราคามารองรับก่อนหน้านี้ รวมถึงปัจจัยด้านการเมืองที่เกิดการชุมนุมในไตรมาสสุดท้ายของปี 2556 ต่อเนื่องมาจนถึงต้นปี 2557

ผู้ประกอบการค้าปลีกส่วนใหญ่จึงมุ่งสร้างสรรค์กิจกรรมส่งเสริมการขาย เพื่อหวังกระตุ้นกำลังซื้อของผู้บริโภค ควบคู่ไปกับการบริหารจัดการต้นทุนการค้าปลีกให้ต่ำลงอย่างมีประสิทธิภาพ หลังได้รับผลกระทบจากการปรับขึ้นค่าแรงขั้นต่ำทั่วประเทศเช่นกัน อย่างไรก็ตาม ด้วยศักยภาพของตลาดค้าปลีกค้าส่งของไทยยังคงมีแนวโน้มการเติบโตที่ดี ผู้ประกอบการค้าปลีกทั้งในกลุ่มร้านสะดวกซื้อ และผู้ประกอบการค้าปลีกขนาดใหญ่

จึงมีความตื่นตัวที่จะพัฒนารูปแบบธุรกิจ และขยายสาขาอย่างต่อเนื่อง ในทำเลที่ตั้งใหม่ๆ เพื่อแย่งชิงสัดส่วนทางการตลาด และแข่งขันกับผู้ประกอบการค้าปลีกรายใหม่ที่เล็งเห็นโอกาสและก้าวเข้ามาเป็นทางเลือกในตลาด อาทิ ร้านสะดวกซื้อ “โลว์สัน 108” ที่เกิดจากการร่วมทุนระหว่างกลุ่มสหพัฒน์กับกลุ่มลอว์สัน อิงค์ ร้าน “ซูเปอร์คัม” และ “ซูเปอร์คัม ซายสง” ของกลุ่มเซ็นทรัลเทรด เป็นต้น

ณ สิ้นปี 2556 จำนวนร้านค้าปลีกขนาดใหญ่และขนาดเล็ก มีดังนี้

- ร้านค้าปลีกขนาดใหญ่ ประกอบด้วย แม็คโคร 64 สาขา (ไม่รวมสยามไทรโยคอีก 5 สาขา) เทสโก้ โลตัส 157 สาขา และบิ๊กซี 119 สาขา
- ร้านซูเปอร์มาร์เก็ต ประกอบด้วย ท็อปส์ ซูเปอร์ 106 สาขา บิ๊กซี มาร์เก็ต 30 สาขา และตลาดโลตัส 185 สาขา
- ร้านสะดวกซื้อ ประกอบด้วย เซเว่นอีเลฟเว่น 7,429 สาขา เทสโก้ โลตัส เอ็กซ์เพรส 1,304 สาขา แฟมิลี่มาร์ท 1,051 สาขา มินิบิ๊กซี 278 สาขา และท็อปส์ เดลี่ 12 สาขา

แผนงานในอนาคต

จากภาวะเศรษฐกิจในช่วงต้นปี 2557 ที่ยังไม่มีสัญญาณเชิงบวกที่ชัดเจนที่จะผลักดันให้เศรษฐกิจเติบโต ส่งผลให้การขยายตัวของเศรษฐกิจในปี 2557 คาดการณ์ว่าจะอยู่ที่ประมาณร้อยละ 3 - 4 ประกอบกับผู้บริโภคขาดความเชื่อมั่น และอาจจะมีการจับจ่ายในการซื้อสินค้าลดลง ดังนั้นปี 2557 จึงนับเป็นอีกปีที่ท้าทายสำหรับผู้ประกอบการธุรกิจค้าปลีก ซึ่งคาดว่าจะการแข่งขันจะยังคงทวีความรุนแรงขึ้นอย่างต่อเนื่อง

ความท้าทายที่สำคัญของบริษัทฯ ในปี 2557 คือการขับเคลื่อนให้ธุรกิจเติบโตอย่างแข็งแกร่งและยั่งยืนภายใต้สภาวะเศรษฐกิจที่ได้ถูกคาดการณ์ไว้ ดังนั้น บริษัทฯ ยังคงมุ่งมั่นที่จะดำเนินธุรกิจโดยเน้นกลยุทธ์ที่ทำให้บริษัทฯ ประสบความสำเร็จในหลายปีที่ผ่านมา คือ การยึดถือเอาความต้องการของลูกค้าเป็นศูนย์กลาง (Customer Centric) โดยการพัฒนาลูกค้า และความหลากหลายของสินค้าอย่างต่อเนื่อง ควบคู่ไปกับการวางรากฐานทางธุรกิจให้บริษัทฯ สามารถเติบโตได้อย่างยั่งยืน นอกจากนี้ปี 2557 ยังเป็นปีที่บริษัทฯ จะฉลองการดำเนินงานมาครบ 25 ปี โดยบริษัทฯ วางแผนการดำเนินงานกิจกรรมต่างๆ เพื่อเป็นการตอบแทนต่อลูกค้า คู่ค้า สังคม และพนักงานของบริษัทฯ เช่น กิจกรรมส่งเสริมการขาย การสร้างความสัมพันธ์ที่ดีกับคู่ค้า และการร่วมกับพนักงานในการทำกิจกรรมที่เป็นสาธารณประโยชน์ เป็นต้น

หนึ่งในแผนงานสำคัญในการวางรากฐานทางธุรกิจของบริษัทฯ คือ การนำระบบปฏิบัติการใหม่มาใช้ เพื่อรองรับการขยายธุรกิจของบริษัทฯ และเพิ่มประสิทธิภาพในการทำงานทั้งที่สำนักงานใหญ่และสาขา โดยระบบดังกล่าวจะก่อให้เกิดการทำงานแบบรวมศูนย์ และสามารถนำข้อมูลต่างๆ มาวิเคราะห์ในเชิงลึกได้อย่างมีประสิทธิภาพ เพื่อประโยชน์ในการพัฒนาลูกค้า การออกแบบกิจกรรมส่งเสริมการขาย ทั้งการพัฒนาสินค้าและบริการ เพื่อตอบโจทย์ความต้องการของลูกค้า

อีกหนึ่งในแผนงานที่สำคัญ คือการเปิดใช้ศูนย์กระจายสินค้าอาหารแห่งใหม่และสินค้าอุปโภคบริโภคแห่งที่ 2 ที่อำเภอบางเสาธง จังหวัดสมุทรปราการ ซึ่งจะช่วยให้เพิ่มขีดความสามารถในการกระจายสินค้าเป็น 2 เท่าจากปัจจุบัน เพื่อรองรับปริมาณสินค้าที่จะเพิ่มขึ้นในอนาคต นอกจากนี้บริษัทฯ ยังวางแผนที่จะสร้างศูนย์กระจายสินค้าและคลังสินค้าอาหารสดแห่งใหม่ขึ้น เพื่อสนับสนุนและเสริมสร้างความแข็งแกร่งในการดำเนิน

ธุรกิจบริการด้านอาหารให้เติบโตอย่างยั่งยืน และการสร้างศูนย์กระจายสินค้าใหม่ทั้งสองแห่งนี้ ยังเป็นการกระจายความเสี่ยงที่มีต่อการมีศูนย์กระจายสินค้าเพียงแห่งเดียวในปัจจุบัน

ด้วยความที่ธุรกิจของบริษัทฯ มีการขยายตัวอย่างรวดเร็ว การเตรียมความพร้อมด้านบุคลากรจึงเป็นเรื่องที่บริษัทฯ ให้ความสำคัญมาโดยตลอด พร้อมการวางแผนพัฒนาทรัพยากรบุคคล เพื่อรองรับการเติบโตของธุรกิจในอนาคต โดยมุ่งรักษามูลค่าบุคลากรที่มีคุณภาพให้อยู่กับองค์กร เน้นการพัฒนาศักยภาพบุคลากรเพื่อรองรับตำแหน่งงานต่างๆ การให้โอกาสบุคลากรเติบโตในสายงานอาชีพ การพัฒนาบุคลากรเพื่อสืบทอดตำแหน่งบริหาร รวมถึงการจัดหาบุคลากรที่มีความรู้ ความสามารถมาเติมเต็มในตำแหน่งงานที่บริษัทฯ ต้องการเพื่อสร้างความได้เปรียบทางการแข่งขันในธุรกิจค้าปลีกและค้าส่ง

นอกจากนี้ เพื่อเป็นการสนับสนุนเป้าหมายในการเจริญเติบโตของธุรกิจบริษัทฯ ยังให้ความสำคัญกับการขยายสาขา ประกอบกับการพัฒนารูปแบบศูนย์จำหน่ายสินค้าแม่โคร ให้มีรูปแบบที่หลากหลายขึ้น เพื่อให้สามารถเข้าถึงกลุ่มลูกค้าเป้าหมายได้มากขึ้น โดยปัจจุบันเน้นการพัฒนารูปแบบของแม่โคร พุดเชอร์วิส ในขนาดต่างๆ กัน ซึ่งสามารถเพิ่มช่องทางในการขยายสาขาเพื่อให้สอดคล้องกับกลยุทธ์ของบริษัทฯ ควบคู่ไปกับการพัฒนาสาขาบริษัทฯ ยังคงให้ความสำคัญกับการพัฒนาสินค้าทั้งความหลากหลายและความปลอดภัย ในขณะเดียวกัน บริษัทฯ ยังวางแผนการศึกษาถึงโอกาสการทำธุรกิจในประเทศเพื่อนบ้าน เพื่อเตรียมความพร้อมในการลงทุนขยายธุรกิจไปยังประเทศที่มีศักยภาพ สำหรับโครงการด้านการอนุรักษ์พลังงานและสิ่งแวดล้อม บริษัทฯ ยังคงให้ความสำคัญอย่างต่อเนื่อง ในโครงการต่างๆ ที่บริษัทฯ ได้ริเริ่ม เช่น โครงการ "3-R" (Reduce, Reuse, Recycle) และการปลูกจิตสำนึกในการอนุรักษ์สิ่งแวดล้อมให้แก่พนักงาน

นอกจากนี้ การที่บริษัทฯ เป็นบริษัทในเครือเจริญโภคภัณฑ์ จึงเป็นโอกาสดีที่จะนำความรู้ ความชำนาญในธุรกิจด้านอาหารอย่างครบวงจรและความเชี่ยวชาญในการขยายธุรกิจในต่างประเทศของกลุ่มบริษัทในเครือเจริญโภคภัณฑ์ มาช่วยเสริมความแข็งแกร่งให้แก่บริษัทฯ เพื่อให้สามารถเติบโตได้อย่างยั่งยืนในอนาคต

ความเสี่ยงต่างๆ ที่เกิดขึ้นกับธุรกิจอาจเกิดจากกลยุทธ์การดำเนินงาน สถานะการเงิน การปฏิบัติตามข้อบังคับของกฎหมายและกฎเกณฑ์ต่างๆ การเปลี่ยนแปลงกฎระเบียบข้อบังคับและกฎหมาย ภาวะเศรษฐกิจ และสถานการณ์ทางการเมือง รวมถึงภัยธรรมชาติ แม้แต่โรคระบาดก็ถึงความเสี่ยงดังกล่าว และได้นำมาพิจารณาอย่างรอบคอบในการดำเนินทุกกิจกรรมทางธุรกิจ รวมถึงได้กำหนดมาตรการเพื่อบริหารจัดการความเสี่ยงดังกล่าวอย่างเป็นรูปธรรม เพื่อจัดหรือลดความเสี่ยงเหล่านี้ให้อยู่ในระดับที่มีผลกระทบต่อบริษัท น้อยที่สุด

ภาวะเศรษฐกิจ การเมือง และภัยธรรมชาติ

การดำเนินธุรกิจศูนย์จำหน่ายสินค้าแบบชำระเงินสดและบริการตนเอง รวมถึงธุรกิจบริการด้านอาหาร ได้รับผลกระทบจากการเปลี่ยนแปลงของสภาพแวดล้อมภายนอกในระดับที่แตกต่างกันไป ในหลายปีที่ผ่านมา บริษัทฯ เผชิญปัจจัยลบที่ส่งผลกระทบต่อเศรษฐกิจ ซึ่งรวมถึงความผันผวนของสภาพอากาศในประเทศ เช่น ภัยแล้ง และอุทกภัย ความไม่สงบทางการเมือง รวมทั้งเศรษฐกิจโลกที่ยังไม่ฟื้นตัว อย่างไรก็ดี เนื่องจากสินค้าส่วนใหญ่ที่บริษัทฯ จำหน่ายเป็นสินค้าประเภทสิ่งของจำเป็นในการดำรงชีพ รวมถึงสินค้าจำพวกอาหารสด ประกอบกับแม้จะมีสาขากระจายอยู่ทั่วประเทศ ทำให้ผลกระทบจากปัจจัยดังกล่าวมีไม่มาก

นอกจากนี้ บริษัทฯ ได้กำหนดแผนงานการบริหารจัดการการดำเนินธุรกิจอย่างต่อเนื่องภายใต้ภาวะวิกฤติ (Business Continuity Management framework) เพื่อให้มั่นใจว่ากระบวนการปฏิบัติงานที่สำคัญของบริษัทฯ จะสามารถดำเนินงานต่อไปได้ภายใต้สถานการณ์วิกฤติต่างๆ ที่อาจเกิดขึ้น ซึ่งภายหลังเหตุการณ์น้ำท่วมใหญ่เมื่อปลายปี 2554 หลายมาตรการของโครงการนี้ได้ถูกนำมาใช้และได้ถูกปรับปรุงและพัฒนาเพิ่มขึ้น เพื่อให้โครงการมีความสมบูรณ์มากขึ้น โดยแผนงานปัจจุบันอยู่ระหว่างเตรียมการขยายศูนย์กระจายสินค้าอาหารแห้งและสินค้าอุปโภคบริโภคแห่งที่ 2 ที่อำเภอบางเสาธง จังหวัดสมุทรปราการ ซึ่งมีส่วนช่วยลดความเสี่ยงในกรณีศูนย์กระจายสินค้าแห่งใดแห่งหนึ่งจำเป็นต้องปิดการดำเนินงานชั่วคราวด้วยเหตุผลใดๆ ก็ตาม ทั้งยังเพิ่มศักยภาพในการขนส่งและกระจายสินค้า ตลอดจนรองรับการขยายสาขาของแม็คโครในอนาคต

กฎระเบียบข้อบังคับ และกฎหมาย

การดำเนินธุรกิจของบริษัทฯ จัดอยู่ในภาคธุรกิจค้าปลีกค้าส่ง ซึ่งอยู่ภายใต้กฎระเบียบข้อบังคับของภาครัฐและกฎหมายธุรกิจเฉพาะกว่า 30 ฉบับ และมีแนวโน้มที่จะถูกควบคุมมากขึ้นเนื่องจากอาจมีระเบียบข้อบังคับและกฎหมายใหม่ๆ ออกบังคับใช้ในอนาคต โดยกฎหมายและข้อบังคับที่สำคัญ ประกอบด้วย กฎหมายผังเมือง พระราชบัญญัติควบคุมอาคาร และใบอนุญาตประกอบกิจการ ซึ่งอาจส่งผลกระทบต่อแผนการขยายธุรกิจ นอกจากนี้ กฎหมายและข้อบังคับที่ประกาศใช้ในระยะเวลา

ได้ให้ความสำคัญกับสิทธิประโยชน์ของผู้บริโภคมากขึ้น รวมไปถึงสุขอนามัยและความปลอดภัยในด้านอาหาร ได้แก่ พระราชบัญญัติว่าด้วยราคาสินค้าและบริการ ซึ่งบังคับใช้กับสินค้าหลายชนิดและส่งผลกระทบต่ออัตรากำไรของกิจการ พระราชบัญญัติควบคุมเครื่องดื่มแอลกอฮอล์ พระราชบัญญัติความรับผิดชอบต่อความเสียหายที่เกิดขึ้นจากสินค้าที่ไม่ปลอดภัย และกฎกระทรวงกำหนดหลักเกณฑ์ วิธีการ และแบบการเก็บสถิติและข้อมูลการจัดทำบันทึกรายละเอียด และรายงานสรุปผลการดำเนินงานของระบบบำบัดน้ำเสีย พ.ศ. 2555

เพื่อให้การดำเนินธุรกิจของบริษัทฯ ไปเป็นตามกฎหมายและข้อบังคับของภาครัฐข้างต้น อีกทั้งการที่บริษัทฯ เป็นบริษัทมหาชน ที่จะต้องคำนึงถึงกฎระเบียบและข้อบังคับของตลาดหลักทรัพย์แห่งประเทศไทย และสำนักงานคณะกรรมการกำกับหลักทรัพย์และตลาดหลักทรัพย์ บริษัทฯ จึงต้องใช้ความระมัดระวังและความรอบคอบปฏิบัติตามกฎหมายอย่างเคร่งครัดในการดำเนินธุรกิจ ซึ่งส่งผลให้กระบวนการทำงานมีความซับซ้อนและมีต้นทุนในการดำเนินงานที่สูงขึ้น

สัดส่วนการถือหุ้นของผู้ถือหุ้นรายใหญ่

ณ วันที่ 21 พฤศจิกายน 2556 กลุ่มผู้ถือหุ้นรายใหญ่ของบริษัทฯ คือ บริษัท ซีที ออลล์ จำกัด (มหาชน) และบริษัทที่เกี่ยวข้องถือหุ้นรวมกันเป็นจำนวนร้อยละ 97.88 ของจำนวนหุ้นที่จำหน่ายได้แล้วทั้งหมดของบริษัทฯ ซึ่งสัดส่วนการถือหุ้นที่มากกว่าร้อยละ 75 ดังกล่าว นักลงทุนอาจมีความเสี่ยงจากการที่กลุ่มผู้ถือหุ้นรายใหญ่ดังกล่าวสามารถควบคุมมติทั้งหลาย รวมทั้งมติพิเศษของที่ประชุมผู้ถือหุ้น ดังนั้น ผู้ถือหุ้นรายย่อยอาจไม่สามารถรวบรวมคะแนนเสียงเพื่อตรวจสอบ และถ่วงดุลเรื่องของผู้ถือหุ้นรายใหญ่เสนอได้

อย่างไรก็ตาม คณะกรรมการบริษัทให้ความสำคัญต่อการดำเนินการภายใต้หลักการกำกับดูแลกิจการที่ดี โดยเปิดโอกาสให้ผู้ถือหุ้นรายย่อยสามารถเสนอเรื่องเพื่อบรรจุเข้าเป็นวาระการประชุมและเสนอชื่อบุคคลเพื่อเข้ารับการศึกษาคัดเลือกเป็นกรรมการ เป็นการล่วงหน้าก่อนการประชุมสามัญผู้ถือหุ้นประจำปี อีกทั้งบริษัทฯ ได้แต่งตั้งกรรมการอิสระ 6 ท่าน โดย 5 ท่าน เป็นกรรมการตรวจสอบในคณะกรรมการตรวจสอบ ซึ่งกรรมการตรวจสอบทุกท่านเป็นผู้ทรงคุณวุฒิที่มีความรู้ความสามารถ เป็นที่รู้จักและยอมรับในสังคม โดยกรรมการตรวจสอบของบริษัทฯ มีหน้าที่ตามที่ได้รับมอบหมายจากคณะกรรมการบริษัท ซึ่งถือเป็นการช่วยเสริมประสิทธิภาพและสร้างการตรวจสอบและถ่วงดุลอำนาจที่ดี รวมถึงสร้างความโปร่งใสในการบริหารจัดการของบริษัทฯ นอกจากนี้ หากเป็นเรื่องที่เกี่ยวข้องกับผู้ถือหุ้นรายใหญ่ และเป็นรายการที่อาจมีความขัดแย้งทางผลประโยชน์กับบริษัทฯ จะต้องดำเนินการตามมาตรการหรือขั้นตอนการอนุมัติการทำรายการระหว่างกัน ซึ่งอยู่ภายใต้กรอบของกฎหมายอย่างเคร่งครัด

สินค้าและสุขอนามัยของผลิตภัณฑ์อาหาร

สุขอนามัยและความปลอดภัยของผลิตภัณฑ์อาหาร (Food safety) ได้รับความสนใจมากขึ้นจากผู้บริโภค และอยู่ภายใต้การควบคุมอย่างเข้มงวดมากขึ้นจากกฎหมายและข้อบังคับต่างๆ เนื่องจากสินค้าส่วนใหญ่ของบริษัทฯ เป็นสินค้าประเภทอาหาร ซึ่งมีความเสี่ยงต่อผลกระทบที่เกิดจากความกลัวของผู้บริโภคในสถานการณ์ที่มีการระบาดของเชื้อโรคต่างๆ ที่อาจมีผลกระทบกับอาหาร หรือข่าวสารการปนเปื้อนสารเคมีในอาหาร อาทิ เชื้อไข้หวัดนก หรือสารปนเปื้อนในอาหาร เป็นต้น

เพื่อลดทอนความเสี่ยงดังกล่าว บริษัทฯ ได้กำหนดให้มีการตรวจสอบและรับรองคุณภาพสินค้าอาหาร ทั้งที่ศูนย์กระจายสินค้า และสาขาของแม็คโคร ให้เป็นไปตามมาตรฐานสากลด้านสุขอนามัยและความปลอดภัย นอกจากนี้ บริษัทฯ ยังจัดหาสินค้าจากผู้ผลิตที่มีมาตรฐานอาหารปลอดภัยและเชื่อถือได้ รวมทั้งร่วมพัฒนาสินค้าคุณภาพภายใต้เครื่องหมายการค้า “Quality Pro”

ภาวะการแข่งขันและบุคลากร

ในช่วงหลายปีที่ผ่านมา ภาคอุตสาหกรรมค้าปลีกมีอัตราการเติบโตที่สูง การแข่งขันทวีความรุนแรงมากขึ้น รวมถึงระบบพาณิชย์อิเล็กทรอนิกส์ที่มีการพัฒนาการอย่างรวดเร็วในประเทศที่เจริญแล้ว การเติบโตอย่างรวดเร็วสำหรับพาณิชย์อิเล็กทรอนิกส์ในประเทศไทยอาจส่งผลกระทบต่อการค้าปลีกของธุรกิจค้าปลีกแบบเดิม และธุรกิจของแม็คโคร อย่างไรก็ตาม การพัฒนาระบบพาณิชย์อิเล็กทรอนิกส์ภายใต้ช่องทาง www.makroclick.com และกลยุทธ์การกระจายสาขาให้ครอบคลุมทั่วประเทศ ได้ช่วยลดความเสี่ยงจากผลกระทบดังกล่าว แม็คโครยังคงแสวงหากลยุทธ์ที่หลากหลายเพื่อรักษาความสามารถในการแข่งขันอย่างยั่งยืน และดำรงไว้ซึ่งความเป็นผู้นำในทางธุรกิจ

บริษัทฯ ตระหนักดีว่าทรัพยากรบุคคลเป็นองค์ประกอบสำคัญในการดำเนินธุรกิจ โดยภาวะการขาดแคลนแรงงานที่มีฝีมือและบุคลากรคุณภาพจึงเป็นปัจจัยเสี่ยงที่ทุกองค์กรเผชิญอยู่ในปัจจุบัน จากการที่ผู้ประกอบการค้าปลีกมีการขยายธุรกิจอย่างรวดเร็ว ทำให้เกิดการแข่งขันและแย่งชิงบุคลากรคุณภาพระหว่างองค์กร ซึ่งบุคลากรที่ได้รับการฝึกจากแม็คโครมีแนวโน้มที่จะได้รับการจ้างในเรื่องผลตอบแทนที่สูงขึ้นจากผู้ประกอบการธุรกิจอื่น เพื่อลดความเสี่ยงด้านบุคลากรและรักษาบุคลากรคุณภาพให้อยู่กับองค์กร บริษัทฯ จึงให้ความสำคัญกับการจ่าย

ค่าตอบแทนที่เหมาะสม การพัฒนาศักยภาพ และความปลอดภัยในการทำงาน ในขณะเดียวกัน บริษัทฯ ยังส่งเสริมและเปิดโอกาสให้บุคลากรได้แสดงความคิดสร้างสรรค์และริเริ่มทำสิ่งใหม่ๆ ในงานที่ได้รับมอบหมาย และมีการจัดให้มีการฝึกอบรมที่เหมาะสม และสร้างบรรยากาศการทำงานเป็นทีมเหมือนคนในครอบครัวเดียวกัน ดังนั้น บริษัทฯ เชื่อมั่นว่าสภาพแวดล้อมและบรรยากาศในการทำงานที่ดีจะช่วยสร้างความผูกพันระหว่างบุคลากรกับองค์กร และรักษามูลค่าของบุคลากรโดยเฉพาะบุคลากรที่มีศักยภาพในการเติบโตกับบริษัทฯ ซึ่งเป็นส่วนหนึ่งของแผนงานสร้างบุคลากรเพื่อสืบทอดตำแหน่ง ปัจจุบันเหล่านี้จะเอื้อต่อการลดความเสี่ยงด้านบุคลากรได้ และทำให้บริษัทฯ มีบุคลากรคุณภาพที่เพียงพออยู่เสมอ เพื่อสนับสนุนการขยายธุรกิจอย่างยั่งยืนตามแผนกลยุทธ์ที่กำหนดไว้

ระบบปฏิบัติการทางธุรกิจ

บริษัทฯ มีการใช้เทคโนโลยีสารสนเทศทั่วทั้งองค์กร ซึ่งเป็นสิ่งจำเป็นและเป็นพื้นฐานในการดำเนินธุรกิจได้อย่างมีประสิทธิภาพ โดยที่ระบบปฏิบัติงานหลักและการดำเนินธุรกิจของบริษัทฯ มีการใช้คอมพิวเตอร์เข้ามาช่วยในการปฏิบัติงานทั้งหมด ดังนั้นบริษัทฯ จึงมีความเสี่ยงที่อาจได้รับผลกระทบอย่างรุนแรง หากระบบสารสนเทศได้รับความเสียหายจากไวรัสคอมพิวเตอร์ หรือจากระบบไฟฟ้าขัดข้อง หรือจากภัยพิบัติทางธรรมชาติ

นอกจากนี้ในปี 2556 บริษัทฯ ได้ดำเนินการจัดหาและติดตั้งระบบ retail merchandising system สำหรับใช้แทนระบบเดิม เพื่อเพิ่มประสิทธิภาพในการบริหารจัดการภายในองค์กร การให้บริการตอบสนองความต้องการของลูกค้า และสนับสนุนการขยายธุรกิจในอนาคต อย่างไรก็ตาม บริษัทฯ ตระหนักถึงความเสี่ยงที่อาจเกิดขึ้นในระหว่างการดำเนินการปรับเปลี่ยนจากระบบเก่าสู่ระบบใหม่ จึงได้กำหนดมาตรการต่างๆ เพื่อป้องกันและลดผลกระทบที่อาจจะเกิดขึ้นอย่างเป็นระบบและมีประสิทธิภาพ ทั้งการแต่งตั้งผู้บริหารที่มีประสบการณ์มาดูแลการดำเนินงานโดยภาพรวม การควบคุมและสนับสนุนการทำงานให้ตรงตามแผนงานที่กำหนด การว่าจ้างหน่วยงานที่น่าเชื่อถือมาตรวจสอบและวัดผลการปฏิบัติงานในทุกขั้นตอน การพัฒนาบุคลากรในแผนกสารสนเทศให้พร้อมรองรับความเสี่ยงต่างๆ อันเกิดจากระบบใหม่ และที่สำคัญคือ การบริหารจัดการความเปลี่ยนแปลงขององค์กร ให้บุคลากรทั้งที่ประจำอยู่สำนักงานใหญ่และปฏิบัติงานอยู่ในแต่ละสาขา พร้อมทั้งจะปรับตัวให้สอดคล้องกับการทำงานภายใต้ระบบสารสนเทศใหม่ที่จะขับเคลื่อนธุรกิจแม็คโครต่อไปในอนาคต

2531 : จัดทะเบียนก่อตั้งบริษัทฯ ด้วยทุนจดทะเบียน 750 ล้านบาท

2532 : เปิดแม็คโคร สาขาแรกที่ สาขาลาดพร้าว

2533 : เปิดแม็คโคร สาขาแจ้งวัฒนะ ศรีนครินทร์ และบางบอน
: จัดทะเบียนจัดตั้งบริษัทย่อยภายใต้ชื่อ บริษัท แม็คโคร พร็อพเพอร์ตี้ จำกัด

2536 : เปิดแม็คโคร สาขาสุขุมวิท และเชียงใหม่

2537 : บริษัทฯ เพิ่มทุนจดทะเบียนเป็น 2,400 ล้านบาท
: เปิดแม็คโคร สาขานครราชสีมา รังสิต และหาดใหญ่
: เข้าเป็นบริษัทจดทะเบียนในตลาดหลักทรัพย์แห่งประเทศไทย

2538 : เปิดแม็คโคร สาขาอุดรธานี

2539 : เปิดแม็คโคร สาขาพิษณุโลก ขอนแก่น สุราษฎร์ธานี และอุบลราชธานี

2540 : เปิดแม็คโคร สาขาระยอง

2541 : เปิดแม็คโคร สาขานครสวรรค์

2542 : เปิดแม็คโคร สาขาจรัญสโรทิศ

2543 : เปิดแม็คโคร สาขาสมุทร และนครปฐม

2544 : เปิดแม็คโคร สาขาสุรินทร์

2545 : เปิดแม็คโคร สาขาสามเสน

2546 : เปิดแม็คโคร สาขานครศรีธรรมราช และเชียงราย
: ปรับเปลี่ยนรูปแบบสาขา 3 สาขา (สาขาลาดพร้าว แจ้งวัฒนะ และศรีนครินทร์) ให้เป็นรูปแบบใหม่ตามนโยบายที่มุ่งเน้นการดำเนินงานธุรกิจค้าส่งแบบชำระเงินสดและบริการตนเอง รวมทั้งเป็นแหล่งรวมสินค้าและบริการด้านอาหารแบบครบวงจร

- 2547 :** เปิดแม่โคร สาขาสกนกร สุพรรณบุรี จันทบุรี ภูเก็ต ร้อยเอ็ด และตรัง
- 2548 :** ปรับเปลี่ยนรูปแบบสาขา 7 สาขา (สาขาบางบอน ชลบุรี เชียงใหม่ หาดใหญ่ นครสวรรค์ สาทร และสามเสน) ให้เป็นรูปแบบใหม่ตามนโยบายของบริษัทฯ
- 2549 :** ปรับเปลี่ยนรูปแบบสาขา 2 สาขา (สาขาอุบลราชธานี และสุรินทร์) ให้เป็นรูปแบบใหม่ตามนโยบายของบริษัทฯ
- 2550 :** เปิดแม่โคร 12 สาขา ได้แก่ สาขาสระแก้ว เกาะสมุย บุรีรัมย์ ศรีสะเกษ ลำพูน กระบี่ เพชรบุรี ชัยภูมิ สระบุรี ปราณบุรี ฉะเชิงเทรา และเชียงใหม่ 2
- 2551 :** ปรับเปลี่ยนรูปแบบแผนกสินค้าอุปโภค 3 สาขา (สาขาสาทร แฉ่งวัฒนะ และบางบอน) ด้วยการปรับเปลี่ยนชนิดสินค้า และการจัดวางสินค้าใหม่ ตามกลยุทธ์ที่มุ่งเน้นการดำเนินธุรกิจค้าส่งแบบชำระเงินสดและบริการตนเอง
- 2552 :** จัดตั้งระบบทำความเย็นเพื่อเพิ่มความพึงพอใจและการให้บริการลูกค้าที่ดีขึ้น รวมทั้งได้มีการปรับเปลี่ยนชนิดสินค้า และการจัดวางสินค้าในสาขานาคเล็ก 3 สาขา (สาขาสกนกร สุพรรณบุรี และร้อยเอ็ด)
- 2553 :** ดำเนินโครงการ “แม่โครมิตรแท้ช่วย” เพื่อพัฒนาด้านลูกค้าสมาชิกอย่างต่อเนื่อง ให้มีความสามารถในการแข่งขันทางธุรกิจมากขึ้น
- 2554 :** ปรับเปลี่ยนรูปแบบแผนกสินค้าอุปโภค 4 สาขา (สาขาสลบุรี เชียงใหม่ รั้งสิต และจรัญสินทวงศ์) ด้วยการปรับเปลี่ยนชนิดสินค้า และการจัดวางสินค้าใหม่ ตามกลยุทธ์ที่มุ่งเน้นการดำเนินธุรกิจค้าส่งแบบชำระเงินสดและบริการตนเอง
- 2555 :** จัดตั้งระบบทำความเย็นเพื่อเพิ่มความพึงพอใจและการให้บริการลูกค้าที่ดีขึ้น รวมทั้งได้มีการปรับเปลี่ยนชนิดสินค้า และการจัดวางสินค้าในสาขานาคเล็ก 4 สาขา (สาขานครศรีธรรมราช เชียงราย จันทบุรี และตรัง)
- 2556 :** ดำเนินกิจกรรมภายใต้โครงการ “แม่โครมิตรแท้ช่วย” อย่างต่อเนื่อง ด้วยการเปิด “ศูนย์แม่โครมิตรแท้ช่วย” ที่แม่โครสาขาลาดพร้าว และจัดงานตลาดนัดช่วย ตลอดจนการจัดอบรมและสัมมนา เพื่อเพิ่มศักยภาพของผู้ประกอบการร้านช่วยร้านค้าปลีกย่อยและหาขาย ให้มีความสามารถในการแข่งขันทางธุรกิจมากขึ้น
- 2557 :** เปิดแม่โคร 3 สาขา ได้แก่ สาขารวมอินทรา ชุมพร และพัทลุง
- 2558 :** จัดตั้งระบบทำความเย็นเพื่อเพิ่มความพึงพอใจและการให้บริการลูกค้าที่ดีขึ้น รวมทั้งได้มีการปรับเปลี่ยนชนิดสินค้า และการจัดวางสินค้าในสาขานาคเล็ก 1 สาขา (สาขาสกนกร)
- 2559 :** ดำเนินกิจกรรมภายใต้โครงการ “แม่โครมิตรแท้ช่วย” อย่างต่อเนื่อง และร่วมกับพันธมิตรทางธุรกิจ 12 บริษัท และมหาวิทยาลัยชั้นนำ 32 แห่ง เพื่อร่วมกันช่วยเหลือและสนับสนุนร้านค้าปลีกท้องถิ่นให้เข้มแข็ง
- 2560 :** โอนกิจการของบริษัท แม่โคร พร็อพเพอร์ตี้ จำกัด ให้กับบริษัท สยามแม่โคร จำกัด (มหาชน)

-
- 2553 :** เปิดแม็คโคร 4 สาขา ได้แก่ สาขากำแพงเพชร กาญจนบุรี ลพบุรี และหนองคาย
: เปิดร้านจำหน่ายอาหารแช่แข็งสาขานำร่อง ภายใต้ชื่อ “สยามฟรอสต์” ที่จังหวัดเชียงใหม่
: ปรับเปลี่ยนรูปแบบสาขาทางดง (สาขาเชียงใหม่ 2) ให้เป็นรูปแบบใหม่ตามนโยบายของบริษัทฯ

-
- 2554 :** เปิดแม็คโคร 4 สาขา ได้แก่ สาขาราชบุรี แม่ริม (จังหวัดเชียงใหม่) อุรุยา และลำปาง และได้เปิดร้านจำหน่ายอาหารแช่แข็ง “สยามฟรอสต์” แห่งที่สอง ที่จังหวัดอุดรธานี นอกจากนี้ ยังได้มีการปรับเปลี่ยนรูปแบบสาขา 2 สาขา (สาขาสาดท้าว และชลบุรี) ให้เป็นรูปแบบใหม่ตามนโยบายของบริษัทฯ และปรับปรุงสาขาเกาะสมุย เพื่อให้มีประสิทธิภาพเพิ่มขึ้นในการตอบสนองความต้องการของลูกค้ากลุ่มเป้าหมาย
: ได้เริ่มดำเนินการสร้างสาขานำร่องของแม็คโคร ฟู้ดเซอร์วิส ซึ่งเป็นรูปแบบสาขาใหม่ เพื่อตอบสนองความต้องการของลูกค้า ผู้ประกอบการธุรกิจโรงแรม ร้านอาหาร และจัดเลี้ยง (ไฮเท็ก) โดยได้เปิดให้บริการเมื่อวันที่ 11 มกราคม 2555

-
- 2555 :** เข้าลงทุนในประเทศเวียดนามโดยจัดตั้งบริษัทขึ้นใหม่ที่ประเทศเวียดนาม และใช้ชื่อบริษัทใหม่ดังกล่าวว่า “บริษัท วินาสยาม ฟู้ด จำกัด” โดยถือหุ้นร้อยละ 100
: เปิดสาขานำร่องของแม็คโคร ฟู้ดเซอร์วิส ที่หัวหิน ซึ่งเป็นรูปแบบสาขาใหม่ เพื่อเป็นแหล่งรวมสินค้าประเภทอาหารแบบครบวงจร ตอบสนองกลุ่มลูกค้าผู้ประกอบการธุรกิจโรงแรม ร้านอาหาร และจัดเลี้ยง (ไฮเท็ก)
: เปิดแม็คโคร 4 สาขา ได้แก่ สาขาคลองหลวง (ปทุมธานี) เลย เพชรบูรณ์ และบางพลี และได้เปิดร้านจำหน่ายอาหารแช่แข็ง “สยามฟรอสต์” อีก 3 แห่ง ที่จังหวัดนครราชสีมา นครราชสีมา และชลบุรี
: ปรับเปลี่ยนรูปแบบแผนกสินค้าอุปโภค 3 สาขา (สาขากาญจนบุรี ลพบุรี และหนองคาย) ด้วยการปรับเปลี่ยนชนิดสินค้า และการจัดวางสินค้าใหม่ ตามกลยุทธ์ที่มุ่งเน้นการดำเนินธุรกิจค้าส่งแบบชำระเงินสดและบริการตนเอง นอกจากนี้ ยังได้มีการปรับปรุงและขยายพื้นที่ขายของสาขาภูเก็ต เพื่อรองรับการเติบโตในอนาคต และให้มีประสิทธิภาพเพิ่มขึ้นในการตอบสนองความต้องการของลูกค้ากลุ่มเป้าหมาย

-
- 2556 :** เปลี่ยนแปลงผู้ถือหุ้นรายใหญ่ จากบริษัท เอสเอชวี เบนเชอร์แลนด์ ปิ.วี. เป็น บริษัท ซีพี ออลล์ จำกัด (มหาชน) โดยการซื้อหุ้นของบริษัทฯ ในวันที่ 26 มิถุนายน 2556 และการทำคำเสนอซื้อหลักทรัพย์ต่อผู้ถือหุ้นของบริษัทฯ ตั้งแต่วันที่ 28 มิถุนายน 2556 ถึงวันที่ 5 สิงหาคม 2556
: จัดทะเบียนเปลี่ยนแปลงมูลค่าที่ตราไว้ของหุ้นสามัญของบริษัทฯ จากเดิมมูลค่าหุ้นละ 10.00 บาท จำนวน 240,000,000 หุ้น เป็นมูลค่าหุ้นละ 0.50 บาท จำนวน 4,800,000,000 หุ้น
: เปิดแม็คโคร 5 สาขา ได้แก่ สาขามุกดาหาร สตูล ตรวค ชุมแพ (จังหวัดขอนแก่น) และนครพนม
: เปิดแม็คโคร ฟู้ดเซอร์วิส ขนาดเล็ก 2 สาขา ที่ป่าตอง และราไวย์ (ภูเก็ต) ซึ่งเป็นสาขารูปแบบใหม่

ข้อมูลอื่นๆ

1. ข้อมูลทั่วไปเกี่ยวกับบริษัท บริษัทย่อย และบริษัทร่วม

1.1 บริษัท สยามแม็คโคร จำกัด (มหาชน)

ทะเบียนบริษัทเลขที่	: 0107537000521 (เดิมเลขที่ บมจ. 299)
วันที่จดทะเบียน	: 10 พฤษภาคม 2531
ที่ตั้งสำนักงานใหญ่	: 3498 ชั้น 2 ถนนลาดพร้าว แขวงคลองจั่น เขตบางกะปิ กรุงเทพฯ 10240 โทรศัพท์ 0-2723-1000 โทรสาร 0-2375-2927 เว็บไซต์ www.siammakro.co.th
ประเภทธุรกิจ	: ดำเนินธุรกิจศูนย์จำหน่ายสินค้าแบบชำระเงินสด และบริการตนเอง จำหน่ายสินค้าอุปโภคบริโภคให้แก่ลูกค้าที่เป็นสมาชิกบัตรของแม็คโคร
จำนวนและชนิดของหุ้น	: หุ้นสามัญจดทะเบียน จำนวน 4,800,000,000 หุ้น
ทุนจดทะเบียน	: 2,400,000,000 บาท จำนวน 4,800,000,000 หุ้น มูลค่าที่ตราไว้หุ้นละ 0.50 บาท
ทุนที่ออกและเรียกชำระแล้ว	: 2,400,000,000 บาท จำนวน 4,800,000,000 หุ้น มูลค่าที่ตราไว้หุ้นละ 0.50 บาท

1.2 บริษัทย่อย และบริษัทร่วม

บริษัทย่อย

(1) บริษัท สยามฟู้ด เซอร์วิส จำกัด

ทะเบียนบริษัทเลขที่	: 0105527032739 (เดิมเลขที่ 3276/2527)
วันที่จดทะเบียน	: 7 กันยายน 2527
ที่ตั้งสำนักงานใหญ่	: 2439 ถนนวิภาวดีรังสิตปากน้ำ แขวงพระโขนง เขตคลองเตย กรุงเทพฯ 10110 โทรศัพท์ 0-2620-6000 โทรสาร 0-2620-6001 เว็บไซต์ www.siamfoodservices.com
ประเภทธุรกิจ	: ผู้เชี่ยวชาญทางด้านการนำเข้าและจัดจำหน่ายอาหารจากต่างประเทศและในประเทศด้วย อาหารที่มีคุณภาพดีเยี่ยม ด้านผลิตภัณฑ์เนื้อสัตว์ อาหารทะเล มันฝรั่ง ผลิตภัณฑ์นม และ ผลิตภัณฑ์ปรุงแต่งอาหาร โดยที่ผลิตภัณฑ์ต่างๆ จะมีการจัดเก็บและจัดส่งไปยัง ทุกจังหวัดของประเทศไทยอย่างมีประสิทธิภาพภายใต้การควบคุมอุณหภูมิให้ได้มาตรฐาน ตามที่กำหนด
จำนวนและชนิดของหุ้น	: หุ้นสามัญจดทะเบียน จำนวน 450,000 หุ้น
ทุนจดทะเบียน	: 45,000,000 บาท จำนวน 450,000 หุ้น มูลค่าที่ตราไว้หุ้นละ 100 บาท
ทุนที่ออกและเรียกชำระแล้ว	: 45,000,000 บาท จำนวน 450,000 หุ้น มูลค่าที่ตราไว้หุ้นละ 100 บาท

(2) บริษัท วินาสยาม ฟู้ด จำกัด

ทะเบียนบริษัทเลขที่	: 411043002045
วันที่จดทะเบียน	: 15 ตุลาคม 2555
ที่ตั้งสำนักงานใหญ่	: 56 ถนนพิมหิร็อกเก็ก วาร์ด 6 ดิสทริก 3 โซจินห์จิดี ประเทศเวียดนาม โทรศัพท์ (848) 7309-1188 โทรสาร (848) 3820-1886 เว็บไซต์ www.vinasiamfood.com.vn

ประเภทธุรกิจ	: ประกอบธุรกิจทางการค้าและจัดจำหน่ายอาหาร รวมทั้งธุรกิจนำเข้าและส่งออกอาหารที่มีคุณภาพสูง ด้านผลิตภัณฑ์เนื้อสัตว์ อาหารทะเล มันฝรั่ง ผลิตภัณฑ์นม และผลิตภัณฑ์ปรุงแต่งอาหาร เป็นต้น
ทุนจดทะเบียน	: 1,500,000 เหรียญสหรัฐฯ
ทุนที่เรียกชำระแล้ว	: 1,500,000 เหรียญสหรัฐฯ
บริษัทรวม	
- ไม่มี -	

1.3 บุคคลอ้างอิง

นายทะเบียนหุ้น	: บริษัท ศูนย์รับฝากหลักทรัพย์ (ประเทศไทย) จำกัด อาคารตลาดหลักทรัพย์แห่งประเทศไทย 62 ถนนรัชดาภิเษก แขวงคลองเตย เขตคลองเตย กรุงเทพฯ 10110 โทรศัพท์ 0-2229-2800, 0-2654-5599 โทรสาร 0-2359-1259
ผู้สอบบัญชี	: นายประสิทธิ์ เอื้องศรีกุล ผู้สอบบัญชีรับอนุญาต เลขทะเบียนที่ 4174 นายวิเชียร กังมนตรี ผู้สอบบัญชีรับอนุญาต เลขทะเบียนที่ 3977 นายสมชาย จินโนวาท ผู้สอบบัญชีรับอนุญาต เลขทะเบียนที่ 3271 บริษัท ไพร์ชวอเตอร์เฮาส์คูเปอร์ส เอบีเอส จำกัด ชั้น 15 บางกอกซิตีทาวเวอร์ 179/74-80 ถนนสาทรใต้ แขวงทุ่งมหาเมฆ เขตสาทร กรุงเทพฯ 10120 โทรศัพท์ 0-2286-9999, 0-2344-1000 โทรสาร 0-2286-5050
ที่ปรึกษากฎหมาย	: บริษัท สำนักงานกฎหมายสยามคดี จำกัด ชั้น 20 อาคารจินนาการ 183 ถนนสาทรใต้ แขวงยานนาวา เขตสาทร กรุงเทพฯ 10120 โทรศัพท์ 0-2676-6667-8 โทรสาร 0-2676-6188-9 บริษัท ซวลิต แอนด์ แอสโซซิเอทส์ จำกัด ชั้น 20 อาคารจินนาการ 183 ถนนสาทรใต้ แขวงยานนาวา เขตสาทร กรุงเทพฯ 10120 โทรศัพท์ 0-2676-6667-8 โทรสาร 0-2676-6188-9

2. ลักษณะการประกอบธุรกิจ

โครงสร้างรายได้ของกลุ่มบริษัท (รายได้หลังปรับปรุงรายการระหว่างกันของกลุ่มบริษัท)

ธุรกิจ/สินค้า/บริการ	ดำเนินการโดย	%การถือหุ้น ของบริษัทฯ	2556		2555		2554	
			ล้านบาท	%	ล้านบาท	%	ล้านบาท	%
ศูนย์จำหน่ายสินค้าแม่คโคร								
รายได้จากการขายสินค้า	บริษัท สยามแม็คโคร	-	128,295	98.9	113,746	98.9	98,592	98.9
อุปโภคบริโภค และรายได้อื่น	จำกัด (มหาชน)							
รวม			128,295	98.9	113,746	98.9	98,592	98.9
นำเข้าและจำหน่ายสินค้า								
แช่แข็งและแช่เย็น								
รายได้จากการขายสินค้า	บริษัท สยามฟู้ด	99.99	1,422	1.1	1,206	1.1	1,078	1.1
และบริการ และรายได้อื่น	เซอร์วิส จำกัด							
รวม			1,422	1.1	1,206	1.1	1,078	1.1
นำเข้าและจำหน่ายสินค้า								
แช่แข็งและแช่เย็น								
รายได้จากการขายสินค้าและ	บริษัท วินาสยาม	100	64	0.0	4	-	-	-
บริการ และรายได้อื่น	ฟู้ด จำกัด							
รวม			64	0.0	4	-	-	-
รวมทั้งหมด			129,781	100	114,956	100	99,670	100

3. โครงสร้างการถือหุ้นและการจัดการ

3.1 ผู้ถือหุ้น

ผู้ถือหุ้นใหญ่

รายชื่อผู้ถือหุ้นใหญ่ ณ วันปิดสมุดทะเบียนผู้ถือหุ้นครั้งสุดท้าย (วันที่ 21 พฤศจิกายน 2556)

ชื่อ	จำนวนหุ้น	% ของจำนวนหุ้นทั้งหมด
1) บริษัท สยามแม็คโคร โฮลดิ้ง (ประเทศไทย) จำกัด	2,640,302,800	55.006
2) บริษัท ซีพี ออลล์ จำกัด (มหาชน)	2,057,846,700	42.872
รวม	4,698,149,500	97.878

กลุ่มผู้ถือหุ้นใหญ่

ชื่อ	จำนวนหุ้น	% ของจำนวนหุ้นทั้งหมด
กลุ่มบริษัทในเครือซีพี ออลล์		
- บริษัท สยามแม็คโคร โฮลดิ้ง (ประเทศไทย) จำกัด	2,640,302,800	55.006
- บริษัท ซีพี ออลล์ จำกัด (มหาชน)	2,057,846,700	42.872

หมายเหตุ :

1. บริษัท สยามแม็คโคร โฮลดิ้ง (ประเทศไทย) จำกัด เป็นบริษัทในเครือ บริษัท ซีพี ออลล์ จำกัด (มหาชน) ซึ่งถือหุ้นในบริษัทฯ รวมกันร้อยละ 97.878 ของหุ้นทั้งหมดของบริษัทฯ
2. ผู้ลงทุนสามารถดูข้อมูลผู้ถือหุ้นที่เป็นปัจจุบันได้จากเว็บไซต์ www.siammakro.co.th ของบริษัทฯ ก่อนการประชุมสามัญประจำปีผู้ถือหุ้น

บริษัท สยามเบ็คโคร จำกัด (มหาชน)

โครงสร้างการจัดองค์กร ณ วันที่ 31 ธันวาคม 2556

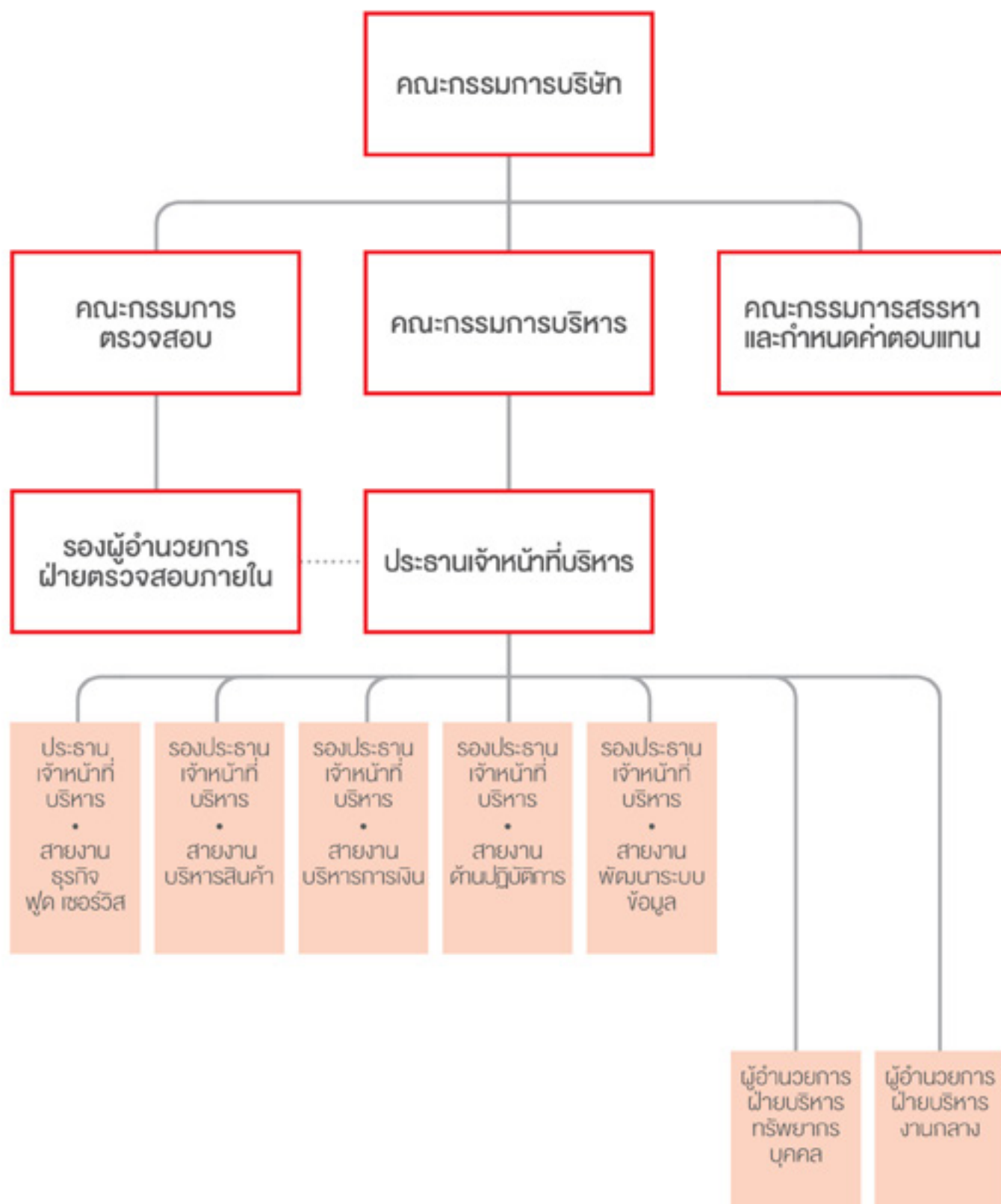

3.2 การจัดการ

(1) โครงสร้างการจัดการ

โครงสร้างกรรมการบริษัทประกอบด้วย คณะกรรมการบริษัท คณะกรรมการบริหาร คณะกรรมการตรวจสอบ และคณะกรรมการสรรหาและกำหนดค่าตอบแทน

คณะกรรมการบริษัท

รายชื่อคณะกรรมการบริษัท ณ วันที่ 31 ธันวาคม 2556

1. นายอาสา สารสิน	กรรมการอิสระ และประธานกรรมการ
2. นายอรรถพร ชัยม่าน	กรรมการอิสระ
3. นายชวลิต อัครศาสตร์	กรรมการอิสระ
4. นายธีระ วิภูชนิน	กรรมการอิสระ
5. ดร.ชัยวัฒน์ วิบูลย์สวัสดิ์**	กรรมการอิสระ
6. นายโชติ โกควนิช**	กรรมการอิสระ
7. นายก่อศักดิ์ ไชยรัศมีศักดิ์*	รองประธานกรรมการที่ 1
8. นางสุชาดา อธิธิจารกุล	รองประธานกรรมการที่ 2
9. ดร.ประเสริฐ จารุพนิช	กรรมการ
10. นายพิทยา เขียววิสิฐกุล*	กรรมการ
11. นายปิยะวัฒน์ จิตะสัทธาวกุล*	กรรมการ
12. นายสุภกิต เขียวรนนท์**	กรรมการ
13. นายณรงค์ เขียวรนนท์**	กรรมการ
14. นายศุภชัย เขียวรนนท์**	กรรมการ
15. นายอดิเรก ศรีประไพค์**	กรรมการ
16. นายอำรุง สรรพสิทธิ์วงศ์**	กรรมการ
17. นางสาวลักขณ์ ธิฐาพันธ์	กรรมการ
18. นายฟิลลิป วิลเลียม ค็อกซ์*	กรรมการ

หมายเหตุ :

* แต่งตั้งแทนกรรมการ ซึ่งลาออกในระหว่างปี

** กรรมการใหม่ ที่ได้รับการแต่งตั้งในระหว่างปี

1. กรรมการอิสระ หมายถึง กรรมการที่มีได้เป็นกรรมการบริหาร และไม่ได้มีส่วนเกี่ยวข้องกับการบริหารงานประจำและไม่เป็นผู้ถือหุ้นรายใหญ่ในบริษัทฯ รวมทั้งมีคุณสมบัติตามที่คณะกรรมการกำกับตลาดทุนกำหนด
2. สำหรับนายชวลิต อัครศาสตร์ กรรมการอิสระ และกรรมการตรวจสอบนั้น เป็นกรรมการผู้จัดการของบริษัท สำนักงานกฎหมายสยามซีดี จำกัด และบริษัท ชวลิต แอนด์ แอสโซซิเอตส์ จำกัด ซึ่งเป็นผู้ให้บริการเป็นที่ปรึกษากฎหมายแก่บริษัทฯ โดยได้รับค่าบริการเกินกว่า 2 ล้านบาทต่อปี ซึ่งลักษณะการให้บริการเป็นที่ปรึกษากฎหมายดังกล่าว มีผลทำให้นายชวลิต อัครศาสตร์ มีคุณสมบัติไม่เป็นไปตามหลักเกณฑ์ที่คณะกรรมการกำกับตลาดทุนกำหนด ซึ่งที่ประชุมคณะกรรมการบริษัท ครั้งที่ 1/2553 เมื่อวันที่ 23 กุมภาพันธ์ 2553 ได้มีมติเป็นเอกฉันท์อนุมัติผ่อนผันเรื่องคุณสมบัติดังกล่าวด้วยเหตุผลดังต่อไปนี้
(ก) นายชวลิต อัครศาสตร์ เป็นผู้ที่มีความรู้เป็นอย่างดีเกี่ยวกับกิจการของบริษัทฯ และภาวะเรียบของหน่วยงานราชการต่างๆ ที่เกี่ยวข้องกับธุรกิจของบริษัทฯ หรือที่อาจมีผลกระทบต่อบริษัทฯ และ/หรือกิจการของบริษัทฯ ทำให้บริษัทฯ สามารถเตรียมการและปฏิบัติตามกฎระเบียบต่างๆ ได้อย่างถูกต้องและทันทั่วทั้งที่ และเพื่อดำเนินการป้องกันมิให้ได้รับผลกระทบใดๆ จึงมีความจำเป็นที่จะต้องยังคงให้นายชวลิต อัครศาสตร์ เป็นกรรมการอิสระ

(๒) คณะกรรมการเห็นว่าการแต่งตั้งนายชวลิต อัครศาสตร์ ไม่มีผลกระทบต่อการปฏิบัติหน้าที่และการให้ความเห็นที่เป็นอิสระ

ทั้งนี้ บริษัทฯ ได้เปิดเผยข้อมูลดังกล่าวข้างต้นในหนังสือนัดประชุมสามัญประจำปีผู้ถือหุ้นครั้งที่ 17 (ประชุมเมื่อวันที่ 29 เมษายน 2553) ในวาระการพิจารณาแต่งตั้งนายชวลิต อัครศาสตร์ กรรมการอิสระให้กลับเข้ามาดำรงตำแหน่งดังกล่าวแล้ว

หน้าที่และความรับผิดชอบของคณะกรรมการบริษัท

1. คณะกรรมการบริษัท มีหน้าที่กำหนดทิศทางและนโยบายหลักของบริษัทฯ พร้อมทั้งกำกับดูแลฝ่ายบริหารให้ดำเนินการตามนโยบายอย่างมีประสิทธิภาพเพื่อประโยชน์สูงสุดของบริษัทฯ และผู้ถือหุ้นด้วยความโปร่งใสและเป็นธรรม ภายใต้กรอบข้อกำหนดของกฎหมายและจริยธรรมทางธุรกิจ
2. คณะกรรมการบริษัท มีหน้าที่ในการกำหนดวิสัยทัศน์ แผนการดำเนินงาน และงบประมาณของบริษัทฯ ตลอดจนกำกับดูแลให้ฝ่ายจัดการดำเนินการให้เป็นไปตามแผนงานและงบประมาณที่กำหนดไว้อย่างมีประสิทธิภาพและประสิทธิผลเพื่อเพิ่มมูลค่าทางเศรษฐกิจสูงสุดให้แก่กิจการ
3. คณะกรรมการบริษัท ต้องเป็นผู้กำหนดจรรยาบรรณของบริษัทฯ เพื่อให้กรรมการบริษัท ผู้บริหาร พนักงาน รวมถึงลูกจ้างทุกคน ใช้เป็นแนวทางในการประพฤติปฏิบัติควบคู่ไปกับข้อบังคับและระเบียบของบริษัทฯ เพื่อให้เกิดความเป็นธรรมต่อผู้มีส่วนเกี่ยวข้องทุกฝ่าย
4. คณะกรรมการบริษัท ต้องปฏิบัติหน้าที่ด้วยความรู้ความสามารถอย่างเต็มที่ รับผิดชอบต่อการตัดสินใจของตนเอง โดยใช้ดุลยพินิจอย่างอิสระบนพื้นฐานของความซื่อสัตย์สุจริต ระวังผลประโยชน์ทับซ้อน โดยคำนึงถึงประโยชน์สูงสุดของบริษัทฯ และเป็นธรรมต่อผู้ถือหุ้นทุกฝ่าย
5. คณะกรรมการบริษัท มีหน้าที่ในการอนุมัติในส่วนการดำเนินการทางการเงินเกี่ยวกับการลงทุนของบริษัทฯ โดยคำนึงถึงผลประโยชน์สูงสุดของบริษัทฯ และเป็นธรรมต่อผู้มีส่วนเกี่ยวข้องทุกฝ่าย
6. คณะกรรมการบริษัท ต้องจัดให้มีระบบบัญชี การรายงานทางการเงิน การสอบบัญชี การควบคุมภายใน และการตรวจสอบภายในที่มีความน่าเชื่อถือ มีการทบทวนระบบการควบคุมภายในและการตรวจสอบภายในเป็นประจำเพื่อให้มีประสิทธิภาพและประสิทธิผล
7. คณะกรรมการบริษัท ต้องละเว้นหรือหลีกเลี่ยงการมีส่วนร่วมในกิจการใดๆ ซึ่งมีส่วนได้เสียกับกิจการของบริษัทฯ หรืออาจก่อให้เกิดความขัดแย้งทางผลประโยชน์กับบริษัทฯ รวมทั้งสอดส่องดูแลเรื่องการจัดการแก้ไขปัญหาคความขัดแย้งทางผลประโยชน์และรายการที่เกี่ยวข้องกัน
8. คณะกรรมการบริษัท ต้องจัดให้มีเลขานุการบริษัท เพื่อให้คำแนะนำทางด้านกฎหมายและกฎเกณฑ์ต่างๆ ที่คณะกรรมการจะต้องทราบ เพื่อช่วยให้คณะกรรมการและบริษัทฯ ปฏิบัติให้เป็นไปตามที่กฎหมายและกฎระเบียบต่างๆ ที่มีผลบังคับใช้
9. คณะกรรมการบริษัท ต้องจัดให้มีการทบทวนและประเมินผลการปฏิบัติงานของตนเองทั้งคณะเป็นประจำทุกปี โดยร่วมกันพิจารณาผลการดำเนินงานและปัญหาเพื่อสะท้อนถึงประสิทธิภาพในการดำเนินงานและหาแนวทางปรับปรุงแก้ไข
10. คณะกรรมการบริษัท มีหน้าที่ต้องเข้าร่วมประชุมคณะกรรมการบริษัท และการประชุมผู้ถือหุ้นทุกครั้ง หากมีภารกิจสำคัญที่ไม่สามารถเข้าร่วมประชุมได้ให้แจ้งต่อประธานกรรมการบริษัท
11. คณะกรรมการบริษัท ต้องจัดให้มีการประเมินผลการปฏิบัติตามนโยบายการกำกับดูแลกิจการที่ดี และจรรยาบรรณของบริษัทฯ ไม่น้อยกว่าปีละ 1 ครั้ง

เลขานุการบริษัท

คณะกรรมการบริษัท ได้มีมติแต่งตั้งให้นางสาวนิโลบล ตั้งประสิทธิ์ ดำรงตำแหน่งเป็นเลขานุการบริษัท ตั้งแต่วันที่ 18 มีนาคม 2551 เพื่อรับผิดชอบดำเนินการดังต่อไปนี้ ในนามของบริษัทฯ หรือคณะกรรมการ

1. จัดทำและเก็บรักษาเอกสารดังต่อไปนี้
 - (ก) ทะเบียนกรรมการ
 - (ข) หนังสือนัดประชุมคณะกรรมการ รายงานการประชุมคณะกรรมการ และรายงานประจำปีของบริษัทฯ
 - (ค) หนังสือนัดประชุมผู้ถือหุ้นและรายงานการประชุมผู้ถือหุ้น
2. เก็บรักษารายงานการมีส่วนได้เสียที่รายงานโดยกรรมการหรือผู้บริหาร
3. ดำเนินการอื่นๆ ตามที่คณะกรรมการกำกับตลาดทุนประกาศกำหนด
4. จัดส่งสำเนารายงานการมีส่วนได้เสีย (กรรมการ/ ผู้บริหาร/ บุคคลที่เกี่ยวข้อง) ให้ประธานกรรมการและประธานกรรมการตรวจสอบทราบภายในเจ็ดวันนับแต่วันที่บริษัทฯ ได้รับรายงานนั้นจากกรรมการและผู้บริหาร
5. ปฏิบัติหน้าที่ข้างต้นด้วยความรับผิดชอบ ความระมัดระวัง และความซื่อสัตย์สุจริต รวมทั้งต้องปฏิบัติให้เป็นไปตามกฎหมาย วัตถุประสงค์ ข้อบังคับของบริษัทฯ มติคณะกรรมการ ตลอดจนมติที่ประชุมผู้ถือหุ้น

ประวัติเลขานุการ

นางสาวนิโลบล ตั้งประสิทธิ์

อายุ 54 ปี

ตำแหน่ง เลขานุการบริษัท

จำนวนหุ้นที่ถือ ไม่มี

ความสัมพันธ์กับผู้บริหาร ไม่มี

ประวัติการศึกษา

- นิติศาสตรบัณฑิต (เกียรตินิยม) จุฬาลงกรณ์มหาวิทยาลัย
- เนติบัณฑิตไทย สำนักอบรมศึกษากฎหมายแห่งเนติบัณฑิตยสภา
- Certificate in Attorney Assistant Training Program, Litigation/Corporation, UCLA Extension, School of Law, U.S.A.
- นิติศาสตรมหาบัณฑิต ("LLM") โรงเรียนกฎหมายมหาวิทยาลัยเทมเปิล ฟิลาเดเฟีย สหรัฐเพนซิลวาเนีย ประเทศสหรัฐอเมริกา

ประวัติการทำงาน

- 2529-2532 ทนายความ (ประจำบริษัท) ห้างหุ้นส่วนสามัญจดทะเบียน บิกริมแอนด์โก
- 2532-2547 ทนายความหุ้นส่วน บริษัท ที่ปรึกษากฎหมายสากล จำกัด
- 2548-ปัจจุบัน กรรมการ/ทนายความหุ้นส่วน บริษัท สำนักงานกฎหมายสยามซีดี จำกัด
- 2551-ปัจจุบัน เลขานุการบริษัท บริษัท สยามแม็คโคร จำกัด (มหาชน)

คณะกรรมการบริหาร

รายชื่อคณะกรรมการบริหาร ณ วันที่ 31 ธันวาคม 2556

1. นางสุชาดา อธิธิจารกุล	กรรมการบริหาร และประธานเจ้าหน้าที่บริหาร
2. นายก่อศักดิ์ ไชยรัศมีศักดิ์*	กรรมการบริหาร
3. ดร.ประเสริฐ จารุพนิช	กรรมการบริหาร
4. นายพิทยา เขียววิสิฐกุล*	กรรมการบริหาร
5. นายปิยะวัฒน์ ชูตะสัทธาวรกุล**	กรรมการบริหาร
6. นายณรงค์ เขียวนนท์**	กรรมการบริหาร
7. นายอำรุง สรรพสิทธิวงศ์**	กรรมการบริหาร
8. นางสาวลักขณ์ นิธิพันธุ์	กรรมการบริหาร

หมายเหตุ :

* แต่งตั้งแทนกรรมการบริหาร ซึ่งลาออกในระหว่างปี

** กรรมการบริหารใหม่ ที่ได้รับการแต่งตั้งในระหว่างปี

หน้าที่และความรับผิดชอบของคณะกรรมการบริหาร

1. กำหนดแผนงานและกลยุทธ์ในการดำเนินธุรกิจของแต่ละธุรกิจ การลงทุน ด้านกำลังคน การประเมินผล และหลักเกณฑ์การพิจารณากำหนดผลตอบแทน
2. จัดทำงบประมาณและโครงการลงทุนของแต่ละธุรกิจ และนำเสนอต่อคณะกรรมการของบริษัทฯ เพื่อพิจารณาอนุมัติ
3. ติดตามผลการดำเนินงานและความก้าวหน้าของโครงการลงทุนของแต่ละธุรกิจ และรายงานผล รวมทั้งปัญหา หรืออุปสรรคที่เกิดขึ้นและแนวทางในการปรับปรุงแก้ไขให้คณะกรรมการบริษัททราบ
4. ติดตามผลการพัฒนาระบบการจัดการและบริหารความเสี่ยงของแต่ละธุรกิจ
5. ติดตามผลการพัฒนาบุคลากร การแต่งตั้งโยกย้ายผู้บริหารของแต่ละธุรกิจตามแผนงานการสร้างผู้บริหารทดแทน

คณะกรรมการตรวจสอบ

รายชื่อคณะกรรมการตรวจสอบ ณ วันที่ 31 ธันวาคม 2556

1. นายอรรถพร ชำยมัน*	ประธานคณะกรรมการตรวจสอบ
2. นายชวลิต ยัตตศาสตร์	กรรมการตรวจสอบ
3. นายธีระ วิภูชนิน	กรรมการตรวจสอบ
4. ดร.ชัยวัฒน์ วิบูลย์สวัสดิ์**	กรรมการตรวจสอบ
5. นายโชติ โกควนิช**	กรรมการตรวจสอบ

หมายเหตุ :

* นายอรรถพร ชำยมัน ประธานคณะกรรมการตรวจสอบ เป็นผู้ที่มีความรู้และประสบการณ์ทำหน้าที่ในการสอบทานความน่าเชื่อถือทางการเงินของบริษัทฯ โดยมีประสบการณ์ตามประวัติการทำงานซึ่งได้แสดงไว้ในหน้า 61

** ได้รับการแต่งตั้งเป็นกรรมการตรวจสอบใหม่ ตามมติที่ประชุมคณะกรรมการบริษัท ครั้งที่ 5/2556 เมื่อวันที่ 7 สิงหาคม 2556

หน้าที่และความรับผิดชอบของคณะกรรมการตรวจสอบ

1. สอบทานให้บริษัทฯ มีการรายงานทางการเงินอย่างถูกต้องและเพียงพอ
2. สอบทานให้บริษัทฯ มีระบบการควบคุมภายใน (Internal Control) และระบบการตรวจสอบภายใน (Internal Audit) ที่เหมาะสมและมีประสิทธิภาพ และพิจารณาความเป็นอิสระของหน่วยงานตรวจสอบภายใน ตลอดจนให้ความเห็นชอบในการพิจารณาแต่งตั้ง โยกย้าย เลิกจ้างหัวหน้าหน่วยงานตรวจสอบภายใน หรือหน่วยงานอื่นใดที่รับผิดชอบเกี่ยวกับการตรวจสอบภายใน
3. สอบทานให้บริษัทฯ ปฏิบัติตามกฎหมายว่าด้วยหลักทรัพย์และตลาดหลักทรัพย์ ข้อกำหนดของตลาดหลักทรัพย์ และกฎหมายที่เกี่ยวข้องกับธุรกิจของบริษัทฯ
4. พิจารณา คัดเลือก เสนอแต่งตั้งบุคคลซึ่งมีความเป็นอิสระเพื่อทำหน้าที่เป็นผู้สอบบัญชีของบริษัทฯ และเสนอค่าตอบแทนของบุคคลดังกล่าว รวมทั้งเข้าร่วมประชุมกับผู้สอบบัญชีโดยไม่มีฝ่ายจัดการเข้าร่วมประชุมด้วยอย่างน้อยปีละ 1 ครั้ง
5. พิจารณารายการที่เกี่ยวข้องกันหรือรายการที่อาจมีความขัดแย้งทางผลประโยชน์ ให้เป็นไปตามกฎหมายและข้อกำหนดของตลาดหลักทรัพย์ ทั้งนี้ เพื่อให้มั่นใจว่ารายการดังกล่าวสมเหตุสมผลและเป็นประโยชน์สูงสุดต่อบริษัทฯ
6. จัดทำรายงานของคณะกรรมการตรวจสอบโดยเปิดเผยไว้ในรายงานประจำปีของบริษัทฯ ซึ่งรายงานดังกล่าวต้องลงนามโดยประธานคณะกรรมการตรวจสอบและต้องประกอบด้วยข้อมูลอย่างน้อยดังต่อไปนี้
 - (ก) ความเห็นเกี่ยวกับความถูกต้อง ครบถ้วน เป็นที่เชื่อถือได้ของรายงานทางการเงินของบริษัทฯ
 - (ข) ความเห็นเกี่ยวกับความเพียงพอของระบบการควบคุมภายในของบริษัทฯ
 - (ค) ความเห็นเกี่ยวกับการปฏิบัติตามกฎหมายว่าด้วยหลักทรัพย์และตลาดหลักทรัพย์ ข้อกำหนดของตลาดหลักทรัพย์ หรือกฎหมายที่เกี่ยวข้องกับธุรกิจของบริษัทฯ
 - (ง) ความเห็นเกี่ยวกับความเหมาะสมของผู้สอบบัญชี
 - (จ) ความเห็นเกี่ยวกับรายการที่อาจมีความขัดแย้งทางผลประโยชน์
 - (ฉ) จำนวนการประชุมคณะกรรมการตรวจสอบและการเข้าร่วมประชุมของกรรมการตรวจสอบแต่ละท่าน
 - (ช) ความเห็นหรือข้อสังเกตโดยรวมที่คณะกรรมการตรวจสอบได้รับจากการปฏิบัติหน้าที่ตามกฎหมาย (Charter)
 - (ซ) รายการอื่นที่เห็นว่าผู้ถือหุ้นและผู้ลงทุนทั่วไปควรทราบ ภายใต้ขอบเขตหน้าที่และความรับผิดชอบที่ได้รับมอบหมายจากคณะกรรมการบริษัท
7. ปฏิบัติการอื่นใดตามที่คณะกรรมการของบริษัทฯ มอบหมายด้วยความเห็นชอบจากคณะกรรมการตรวจสอบ

คณะกรรมการสรรหาและกำหนดค่าตอบแทน	
รายชื่อคณะกรรมการสรรหาและกำหนดค่าตอบแทน	
1. นายธีระ วิภูชนิน*	ประธานคณะกรรมการสรรหาและกำหนดค่าตอบแทน
2. ดร.ประเสริฐ จารุพนิช	กรรมการสรรหาและกำหนดค่าตอบแทน
3. นายพิทยา เจียรวิสิฐกุล**	กรรมการสรรหาและกำหนดค่าตอบแทน

หมายเหตุ :

* เป็นกรรมการอิสระของบริษัทฯ

** แต่งตั้งแทนกรรมการสรรหาและกำหนดค่าตอบแทน ซึ่งลาออกในระหว่างปี

หน้าที่และความรับผิดชอบของคณะกรรมการสรรหาและกำหนดค่าตอบแทน

1. คัดเลือกและสรรหาบุคคลที่มีคุณสมบัติเหมาะสมเพื่อดำรงตำแหน่งกรรมการชุดต่างๆ เพื่อให้มีองค์ประกอบและคุณสมบัติตามกฎหมาย/ระเบียบที่เกี่ยวข้อง และนำเสนอความเห็นต่อคณะกรรมการบริษัท เพื่อพิจารณาอนุมัติหรือนำเสนอความเห็นต่อคณะกรรมการบริษัท ซึ่งจะนำเสนอที่ประชุมผู้ถือหุ้นเพื่อพิจารณาอนุมัติ (แล้วแต่กรณี)
2. พิจารณาหลักเกณฑ์ และกำหนดค่าตอบแทนสำหรับกรรมการบริษัทและกรรมการชุดต่างๆ ที่คณะกรรมการบริษัทแต่งตั้งให้สอดคล้องเหมาะสมกับผลการดำเนินงานของบริษัทฯ และความรับผิดชอบ โดยเปรียบเทียบกับระดับค่าตอบแทนของบริษัทอื่นๆ ในอุตสาหกรรมเดียวกัน หากพิจารณาแล้วเห็นควรให้มีการเปลี่ยนแปลงไปจากมติผู้ถือหุ้นเดิมให้นำเสนอต่อคณะกรรมการบริษัท พิจารณาเพื่อนำเสนอที่ประชุมผู้ถือหุ้นเพื่อพิจารณาอนุมัติ
3. ปฏิบัติการอื่นใดตามที่คณะกรรมการบริษัทมอบหมาย

หลักเกณฑ์การคัดเลือกกรรมการอิสระ

คุณสมบัติของกรรมการอิสระ

กรรมการอิสระต้องมีคุณสมบัติตามเกณฑ์ต่อไปนี้

1. ถือหุ้นไม่เกินร้อยละหนึ่งของจำนวนหุ้นที่มีสิทธิออกเสียงทั้งหมดของบริษัท บริษัทใหญ่ บริษัทย่อย บริษัทร่วม ผู้ถือหุ้นรายใหญ่ หรือผู้มีอำนาจควบคุมของบริษัท ทั้งนี้ ให้นับรวมการถือหุ้นของผู้ที่เกี่ยวข้องของกรรมการอิสระรายนั้นๆ ด้วย
2. ไม่เป็นหรือเคยเป็นกรรมการที่มีส่วนร่วมบริหารงาน ลูกจ้าง พนักงาน ที่ปรึกษาที่ได้เงินเดือนประจำ หรือผู้มีอำนาจควบคุมของบริษัท บริษัทใหญ่ บริษัทย่อย บริษัทร่วม บริษัทย่อยลำดับเดียวกัน ผู้ถือหุ้นรายใหญ่ หรือของผู้มีอำนาจควบคุมของบริษัท เว้นแต่จะได้พ้นจากการมีลักษณะดังกล่าวมาแล้วไม่น้อยกว่าสองปี ทั้งนี้ลักษณะต้องห้ามดังกล่าวไม่รวมถึงกรณีที่กรรมการอิสระเคยเป็นข้าราชการ หรือที่ปรึกษาของส่วนราชการซึ่งเป็นผู้ถือหุ้นรายใหญ่ หรือผู้มีอำนาจควบคุมของบริษัท
3. ไม่เป็นบุคคลที่มีความสัมพันธ์ทางสายโลหิต หรือโดยการจดทะเบียนตามกฎหมาย ในลักษณะที่เป็น บิด มารดา คู่สมรส พี่น้อง และบุตร รวมทั้งคู่สมรสของบุตร ของผู้บริหาร ผู้ถือหุ้นรายใหญ่ ผู้มีอำนาจควบคุม หรือบุคคลที่จะได้รับการเสนอให้เป็นผู้บริหาร หรือผู้มีอำนาจควบคุมของบริษัท หรือบริษัทย่อย
4. ไม่มีหรือเคยมีความสัมพันธ์ทางธุรกิจกับบริษัท บริษัทใหญ่ บริษัทย่อย บริษัทร่วม ผู้ถือหุ้นรายใหญ่ หรือของผู้มีอำนาจควบคุมของบริษัท ในลักษณะที่อาจเป็นการขัดขวางการพิจารณาอย่างอิสระของตน รวมทั้งไม่เป็นหรือเคยเป็นผู้ถือหุ้นที่มีนัย หรือผู้มีอำนาจควบคุมของผู้ที่มีความสัมพันธ์ทางธุรกิจกับบริษัท บริษัทใหญ่ บริษัทย่อย บริษัทร่วม ผู้ถือหุ้นรายใหญ่ หรือผู้มีอำนาจควบคุมของบริษัท เว้นแต่จะได้พ้นจากการมีลักษณะดังกล่าวมาแล้วไม่น้อยกว่าสองปี

ความสัมพันธ์ทางธุรกิจตามวรรคหนึ่ง รวมถึงการทำรายการทางการเงินที่กระทำเป็นปกติเพื่อประกอบกิจการ การเช่าหรือให้เช่าสิ่งของทรัพย์สิน รายการเกี่ยวกับสินทรัพย์หรือบริการ หรือการให้หรือรับความช่วยเหลือทางการเงิน ด้วยการรับหรือให้กู้ยืม คำประกัน การให้สินทรัพย์เป็นหลักประกันหนี้สิน รวมถึงพฤติการณ์อื่นทำนองเดียวกัน ซึ่งเป็นผลให้บริษัทหรือคู่สัญญา

- มีการะหน้าที่ต้องชำระต่ออีกฝ่ายหนึ่ง ตั้งแต่ร้อยละสามของสินทรัพย์ที่มีตัวตนสุทธิของบริษัทหรือตั้งแต่ยี่สิบล้านบาทขึ้นไป แล้วแต่จำนวนใดจะต่ำกว่า ทั้งนี้ การคำนวณภาระหนี้ดังกล่าวให้เป็นไปตามวิธีการคำนวณมูลค่าของรายการที่เกี่ยวข้องกันตาม ประกาศคณะกรรมการกำกับตลาดทุนว่าด้วยหลักเกณฑ์ในการทำการรายการที่เกี่ยวข้องกัน โดยอนุโลม แต่ในการพิจารณาภาระหนี้ดังกล่าว ให้นับรวมภาระหนี้ที่เกิดขึ้นในระหว่างหนึ่งปีก่อนวันที่มีความสัมพันธ์ทางธุรกิจกับบุคคลเดียวกัน
5. ไม่เป็นหรือเคยเป็นผู้สอบบัญชีของบริษัท บริษัทใหญ่ บริษัทย่อย บริษัทร่วม ผู้ถือหุ้นรายใหญ่ หรือผู้มีอำนาจควบคุมของบริษัท และไม่เป็นผู้ถือหุ้นที่มีนัย ผู้มีอำนาจควบคุม หรือหุ้นส่วนของสำนักงานสอบบัญชี ซึ่งมีผู้สอบบัญชีของบริษัท บริษัทใหญ่ บริษัทย่อย บริษัทร่วม ผู้ถือหุ้นรายใหญ่ หรือผู้มีอำนาจควบคุมของบริษัทสังกัดอยู่ เว้นแต่จะได้พ้นจากการมีลักษณะดังกล่าวมาแล้วไม่น้อยกว่าสองปี
 6. ไม่เป็นหรือเคยเป็นผู้ให้บริการทางวิชาชีพใดๆ ซึ่งรวมถึงการให้บริการเป็นที่ปรึกษากฎหมายหรือที่ปรึกษาทางการเงิน ซึ่งได้รับ ค่าบริการเกินกว่าสองล้านบาทต่อปีจาก บริษัท บริษัทใหญ่ บริษัทย่อย บริษัทร่วม ผู้ถือหุ้นรายใหญ่ หรือผู้มีอำนาจควบคุมของบริษัท และไม่เป็นผู้ถือหุ้นที่มีนัย ผู้มีอำนาจควบคุม หรือหุ้นส่วนของผู้ให้บริการทางวิชาชีพนั้นด้วย เว้นแต่จะได้พ้นจากการมีลักษณะดังกล่าวมาแล้วไม่น้อยกว่าสองปี
 7. ไม่เป็นกรรมการที่ได้รับการแต่งตั้งขึ้นเพื่อเป็นตัวแทนของกรรมการของบริษัท ผู้ถือหุ้นรายใหญ่ หรือผู้ถือหุ้นซึ่งเป็นผู้ที่เกี่ยวข้องกับผู้ถือหุ้นรายใหญ่
 8. ไม่ประกอบกิจการที่มีสภาพอย่างเดียวกันและเป็นการแข่งขันที่มีนัยกับกิจการของบริษัทหรือบริษัทย่อย หรือไม่เป็นหุ้นส่วนที่มีนัยในห้างหุ้นส่วน หรือเป็นกรรมการที่มีส่วนร่วมบริหารงาน ลูกจ้าง พนักงาน ที่ปรึกษาที่รับเงินเดือนประจำ หรือถือหุ้นเกินร้อยละหนึ่งของจำนวนหุ้นที่มีสิทธิออกเสียงทั้งหมดของบริษัทอื่น ซึ่งประกอบกิจการที่มีสภาพอย่างเดียวกันและเป็นการแข่งขันที่มีนัยกับกิจการของบริษัทหรือบริษัทย่อย
 9. ไม่มีลักษณะอื่นใดที่ทำให้ไม่สามารถให้ความเห็นอย่างเป็นอิสระเกี่ยวกับการดำเนินงานของบริษัท

กรรมการอิสระที่มีคุณสมบัติตามข้อ 1 ถึงข้อ 9 อาจได้รับมอบหมายจากคณะกรรมการ ให้ตัดสินใจในการดำเนินกิจการของบริษัท บริษัทใหญ่ บริษัทย่อย บริษัทร่วม บริษัทย่อยลำดับเดียวกัน ผู้ถือหุ้นรายใหญ่ หรือผู้มีอำนาจควบคุมของบริษัท โดยมีการตัดสินใจในรูปแบบขององค์คณะ (Collective Decision) ได้

ในกรณีที่บุคคลที่บริษัทแต่งตั้งให้ดำรงตำแหน่งกรรมการอิสระเป็นบุคคลที่มีหรือเคยมีความสัมพันธ์ทางธุรกิจหรือการให้บริการทางวิชาชีพเกินมูลค่าที่กำหนดตามข้อ 4 หรือข้อ 6 คณะกรรมการบริษัทอาจพิจารณาผ่อนผันให้ได้หากเห็นว่าการแต่งตั้งบุคคลดังกล่าวไม่มีผลกระทบต่อการปฏิบัติหน้าที่และการให้ความเห็นที่เป็นอิสระ และบริษัทได้เปิดเผยข้อมูลต่อไปในหนังสือแนบประชุมผู้ถือหุ้นในวาระพิจารณาแต่งตั้งกรรมการอิสระดังกล่าวแล้ว

- (ก) ลักษณะความสัมพันธ์ทางธุรกิจหรือการให้บริการทางวิชาชีพที่ทำให้บุคคลดังกล่าวมีคุณสมบัติไม่เป็นไปตามหลักเกณฑ์ที่กำหนด
- (ข) เหตุผลและความจำเป็นที่ยังคงหรือแต่งตั้งให้บุคคลดังกล่าวเป็นกรรมการอิสระ
- (ค) ความเห็นของคณะกรรมการของบริษัทในการเสนอให้มีการแต่งตั้งบุคคลดังกล่าวเป็นกรรมการอิสระ

การสรรหากรรมการอิสระ

การสรรหากรรมการอิสระเป็นไปตามหัวข้อการสรรหากรรมการหน้า 85



นายอาสา สารสิน

อายุ 77 ปี

ตำแหน่ง กรรมการอิสระ และประธานกรรมการ

จำนวนหุ้นที่ถือ ไม่มี

ความสัมพันธ์กับผู้บริหาร ไม่มี

วันที่ได้รับแต่งตั้งเป็นกรรมการ 26 มกราคม 2537

ประวัติการศึกษา

ปริญญาตรี สาขาบริหารธุรกิจ Boston University สหรัฐอเมริกา

การฝึกอบรม

โดยสมาคมส่งเสริมสถาบันกรรมการบริษัทไทย (IOD)

2546 Director Accreditation Program (DAP)

2550 Audit Committee Program (ACP)

2551 Finance for Non-Finance Director (FND)

2556 Role of Chairman Program (RCP)

ประวัติการทำงาน

- 2536 - ปัจจุบัน ประธานกรรมการ
บริษัท ไทยเอเชียแปซิฟิกปิโตรเลียม จำกัด
- 2538 - ปัจจุบัน ประธานกรรมการ บริษัท อมตะ ซิตี้ จำกัด
- 2541 - ปัจจุบัน ประธานกรรมการ
บริษัท ผาแดงอินดัสทรี จำกัด (มหาชน)
- 2542 - ปัจจุบัน กรรมการอิสระ
บริษัท เจริญโภคภัณฑ์อาหาร จำกัด (มหาชน)
ประธานกรรมการ
บริษัท สยามแม็คโคร จำกัด (มหาชน)
- 2543 - 2555 ราชเลขาธิการ สำนักราชเลขาธิการ

- 2544 - ปัจจุบัน กรรมการ และกรรมการบริหารบริษัทภิบาลและสรวหา
บริษัท ปูนซิเมนต์ไทย จำกัด (มหาชน)
- 2546 - ปัจจุบัน กรรมการ บริษัท ไทยน้ำทิพย์ จำกัด
- 2547 - ปัจจุบัน ประธานของที่ปรึกษา สมาคมไทย-ลาว เพื่อมิตรภาพ
- 2548 - ปัจจุบัน รองประธานกรรมการ มูลนิธิสถาบันพัฒนา
มันสำปะหลังแห่งประเทศไทย
- 2549 - ปัจจุบัน ประธานกรรมการ
บริษัท แม่สอดพลังงานสะอาด จำกัด
- 2550 - ปัจจุบัน กรรมการอิสระ
บริษัท สยามแม็คโคร จำกัด (มหาชน)
- 2556 - ปัจจุบัน รองประธาน และประธานกรรมการตรวจสอบ
บริษัท เจริญโภคภัณฑ์อาหาร จำกัด (มหาชน)



นายอรรถพร จำเริญ

อายุ 69 ปี

ตำแหน่ง กรรมการอิสระ และประธานคณะกรรมการตรวจสอบ

จำนวนหุ้นที่ถือ ไม่มี

ความสัมพันธ์กับผู้บริหาร ไม่มี

วันที่ได้รับแต่งตั้งเป็นกรรมการ 16 พฤศจิกายน 2542

ประวัติการศึกษา

Associate member of the Institute of Chartered Accountants in Australia Associateship in Accounting from Western Australia Institute of Technology (Now, Curtin University of Technology)

การฝึกอบรม

โดยสมาคมส่งเสริมสถาบันกรรมการบริษัทไทย (IOD)

2547 Director Accreditation Program (DAP)

2552 Director Certification Program (DCP)

ประวัติการทำงาน

2535 - 2539 กรรมการผู้จัดการ สำนักงาน ไพร์วฮอเวอร์เฮาส์ กรุงเทพฯ

ปัจจุบัน กรรมการอิสระ และประธานคณะกรรมการตรวจสอบบริษัท กู๊ดเวิลด์ (ประเทศไทย) จำกัด (มหาชน)

2542 - ปัจจุบัน กรรมการอิสระ และประธานคณะกรรมการตรวจสอบ บริษัท สยามแม็คโคร จำกัด (มหาชน)



นายชวลิต อัดกาศาสตร์

อายุ 65 ปี

ตำแหน่ง กรรมการอิสระ และกรรมการตรวจสอบ

จำนวนหุ้นที่ถือ ไม่มี

ความสัมพันธ์กับผู้บริหาร ไม่มี

วันที่ได้รับแต่งตั้งเป็นกรรมการ 16 พฤศจิกายน 2542

ประวัติการศึกษา

นิติศาสตร์บัณฑิต (เกียรตินิยมอันดับสอง) จุฬาลงกรณ์มหาวิทยาลัย
เนติบัณฑิตไทย เนติบัณฑิตอังกฤษ

การฝึกอบรม

โดยสมาคมส่งเสริมสถาบันกรรมการบริษัทไทย (IOD)

2548 Director Accreditation Program (DAP)

2552 Director Certification Program (DCP)

ประวัติการทำงาน

2520 - 2548 กรรมการ บริษัท ที่ปรึกษากฎหมายสากล จำกัด

2548 - ปัจจุบัน กรรมการผู้จัดการ บริษัท สำนักงานกฎหมาย
สยามซีดี จำกัด

กรรมการผู้จัดการ บริษัท ซวลิต แอนด์
แอสโซซิเอตส์ จำกัด

2542 - ปัจจุบัน กรรมการอิสระ และกรรมการตรวจสอบ
บริษัท สยามแม็คโคร จำกัด (มหาชน)

2552 - 2556 กรรมการอิสระ และกรรมการตรวจสอบ
บริษัท อินเทอร์เน็ตประเทศไทย จำกัด (มหาชน)

2556 - ปัจจุบัน กรรมการผู้จัดการ บริษัท สำนักงานที่ปรึกษาภาษี
เอสซีแอล จำกัด



นายธีระ วิญญิน

อายุ 64 ปี

ตำแหน่ง กรรมการอิสระ และกรรมการตรวจสอบ และ
ประธานคณะกรรมการสรรหาและกำหนดค่าตอบแทน

จำนวนหุ้นที่ถือ ไม่มี

ความสัมพันธ์กับผู้บริหาร ไม่มี

วันที่ได้รับแต่งตั้งเป็นกรรมการ 14 พฤษภาคม 2546

ประวัติการศึกษา

ปริญญาตรี สาขาบริหารธุรกิจ และเศรษฐศาสตร์
University of Wisconsin - Stevens Point, U.S.A.

การฝึกอบรม

โดยสมาคมส่งเสริมสถาบันกรรมการบริษัทไทย (IOD)

2544 Director Certification Program (DCP)

2548 Audit Committee Program (ACP)

ประวัติการทำงาน

2533 - 2537 ผู้แทนประจำประเทศไทย
บริษัท พรูเด็นเชียล แออสเชีต แมงเนจเม้นท์
เอเซีย ลิมิเตด

2538 - 2540 รองกรรมการผู้จัดการใหญ่อาวุโส
กลุ่มบริษัทพรีเมียร์

2541 - 2547 รองกรรมการผู้จัดการ ธนาคารเพื่อการส่งออก
และนำเข้าแห่งประเทศไทย

ปัจจุบัน กรรมการอิสระ และประธานกรรมการ
บริษัท อินเตอร์ไฮด์ จำกัด (มหาชน)

ปัจจุบัน

กรรมการอิสระ และประธานกรรมการ
บริษัท พรีเซียส ชิปปิง จำกัด (มหาชน)
กรรมการอิสระ และประธานคณะกรรมการ
ตรวจสอบ
บริษัทเงินทุน กรุงเทพมหานคร จำกัด (มหาชน)
กรรมการอิสระ ประธานกรรมการ
และประธานคณะกรรมการตรวจสอบ
บริษัท สหอุตสาหกรรมน้ำมันปาล์ม จำกัด
(มหาชน)

2546 - ปัจจุบัน กรรมการอิสระ และกรรมการตรวจสอบ
บริษัท สยามแม็คโคร จำกัด (มหาชน)

2551 - 2552 กรรมการสรรหาและกำหนดค่าตอบแทน
บริษัท สยามแม็คโคร จำกัด (มหาชน)

2553 - ปัจจุบัน ประธานคณะกรรมการสรรหาและกำหนด
ค่าตอบแทน บริษัท สยามแม็คโคร จำกัด
(มหาชน)



ดร. ชัยวัฒน์ วิบูลย์สวัสดิ์

อายุ 67 ปี

ตำแหน่ง กรรมการอิสระ และกรรมการตรวจสอบ

จำนวนหุ้นที่ถือ ไม่มี

ความสัมพันธ์กับผู้บริหาร ไม่มี

วันที่ได้รับแต่งตั้งเป็นกรรมการ 5 กรกฎาคม 2556

ประวัติการศึกษา

ปริญญาตรี มหาวิทยาลัยวิลเลียมส์ ประเทศสหรัฐอเมริกา

ปริญญาเอก สถาบันเทคโนโลยีแมสซาชูเซตส์ (เอ็มไอที)

การฝึกอบรม

โดยสมาคมส่งเสริมสถาบันกรรมการบริษัทไทย (IOD)

2549 Director Certification Program (DCP)

โดยสถาบันวิทยาการคลาคลุ่น

2550 Leadership Program

ประวัติการทำงาน

2538 - 2539 ที่ปรึกษาเศรษฐกิจของนายกรัฐมนตรี

2539 รัฐมนตรีช่วยว่าการกระทรวงการคลัง
และรักษาราชการแทนรัฐมนตรีว่าการ
กระทรวงการคลัง

2540 - 2541 ผู้ว่าการ ธนาคารแห่งประเทศไทย

2544 - 2547 ที่ปรึกษารองนายกรัฐมนตรี
และรัฐมนตรีว่าการกระทรวงการคลัง

2551 - 2552 รองประธานคณะกรรมการกำกับหลักทรัพย์
และตลาดหลักทรัพย์

2547 - 2553 ประธานกรรมการบริหาร ธนาคารกรุงไทย จำกัด
(มหาชน)

2553 - ปัจจุบัน กรรมการอิสระ และกรรมการตรวจสอบ
บริษัท เจริญโภคภัณฑ์อาหาร จำกัด (มหาชน)

5 ก.ค. 2556 -

ปัจจุบัน

กรรมการอิสระ

บริษัท สยามแม็คโคร จำกัด (มหาชน)

7 ส.ค. 2556 -

ปัจจุบัน

กรรมการตรวจสอบ

บริษัท สยามแม็คโคร จำกัด (มหาชน)



นายโชติ โกณนิช

อายุ 71 ปี

ตำแหน่ง กรรมการอิสระ และกรรมการตรวจสอบ

จำนวนหุ้นที่ถือ ไม่มี

ความสัมพันธ์กับผู้บริหาร ไม่มี

วันที่ได้รับแต่งตั้งเป็นกรรมการ 5 กรกฎาคม 2556

ประวัติการศึกษา

ผู้สอบบัญชีรับอนุญาตประเทศอังกฤษ

หลักสูตรพัฒนาการจัดการ มหาวิทยาลัยฮาร์วาร์ด

ประเทศสหรัฐอเมริกา

หลักสูตรการจัดการด้านการตลาด มหาวิทยาลัยสแตนฟอร์ด

ประเทศสหรัฐอเมริกา

การฝึกอบรม

โดยสมาคมส่งเสริมสถาบันกรรมการบริษัทไทย (IOD)

2543 Chairman 2000

2546 Director Accreditation Program (DAP)

2552 Director Certification Program (DCP)

- 2555**
- IOD National Director Conference 2012
 - Moving Corporate Governance Forward: Challenge for Thai Directors
 - Monitoring the Quality of Financial Reporting (MFR)
 - Successful Formulation & Execution of Strategy (SFE)
 - How to Measure the Success of Corporate Strategy (HMS)
 - Monitoring Fraud Risk Management (MFM)
 - Monitoring the Internal Audit Function (MIA)
 - Monitoring the System of Internal Control and Risk Management (MIR)

ประวัติการทำงาน

2535 - 2537 กรรมการผู้จัดการใหญ่ และกงสุลใหญ่แห่งธนาคารกสิกรไทย จำกัด (มหาชน) บริษัท อีสต์เอเชียติก (ประเทศไทย) จำกัด (มหาชน)

2537 - 2540 ประธานกรรมการบริหาร กลุ่มบริษัท ไทยวา จำกัด (มหาชน)

2542 - ปัจจุบัน กรรมการอิสระ และกรรมการตรวจสอบ บริษัท ทรู คอร์ปอเรชั่น จำกัด (มหาชน) กรรมการ บริษัท คิงพิกเชอร์โฮลดิ้งส์ จำกัด กรรมการ บริษัท ไทยสมาร์ตคาร์ด จำกัด

2543 - 2544 ประธานกรรมการบริหาร บริษัทเงินทุน ทีเอสไอ จำกัด (มหาชน) (ปัจจุบันชื่อ ธนาคารทีเอสไอ จำกัด (มหาชน))

2545 - ปัจจุบัน กรรมการ บริษัท ทรู มูฟ จำกัด กรรมการ บริษัท กรุงเทพอินเตอร์เทเลเทค จำกัด (มหาชน)

2547 - 2549 ประธานเจ้าหน้าที่บริหารธนาคารสินเอเชีย จำกัด (มหาชน) (ปัจจุบันชื่อ ธนาคารไอซีบีซี (ไทย) จำกัด (มหาชน))

2555 - ปัจจุบัน กรรมการอิสระ และกรรมการตรวจสอบ บริษัท ลีอกลีย์ จำกัด (มหาชน)

5 ก.ค. 2556 - ปัจจุบัน กรรมการอิสระ บริษัท สยามแม็คโคร จำกัด (มหาชน)

7 ส.ค. 2556 - ปัจจุบัน กรรมการตรวจสอบ บริษัท สยามแม็คโคร จำกัด (มหาชน)

2556 - ปัจจุบัน ประธานกรรมการ บริษัท บางกอกเอ็นจี จำกัด (มหาชน)

ปัจจุบัน กรรมการในคณะกรรมการด้านการเงิน และ กรรมการในคณะกรรมการกำหนดค่าตอบแทนและ สรรหากรรมการ บริษัท ทรู คอร์ปอเรชั่น จำกัด (มหาชน)



นายก่อศักดิ์ ไชยรัศมีศักดิ์

อายุ 61 ปี

ตำแหน่ง รองประธานกรรมการที่ 1 และกรรมการบริหาร

จำนวนหุ้นที่ถือ ไม่มี

ความสัมพันธ์กับผู้บริหาร ไม่มี

วันที่ได้รับแต่งตั้งเป็นกรรมการ 5 กรกฎาคม 2556

ประวัติการศึกษา

ประกาศนียบัตรพาณิชยศาสตร์ โรงเรียนอัสสัมชัญพาณิชย
ปริญญาตรี เศรษฐศาสตร์ มหาวิทยาลัยธรรมศาสตร์
ปริญญาบริหารธุรกิจดุษฎีบัณฑิตกิตติมศักดิ์
สาขาวิชาการจัดการ มหาวิทยาลัยศรีปทุม
ปริญญาดุษฎีบัณฑิตกิตติมศักดิ์
สาขาศิลปศาสตร์ มหาวิทยาลัยนอร์ท เชียงใหม่
ปริญญาบริหารธุรกิจดุษฎีบัณฑิตกิตติมศักดิ์
สาขาวิชาการจัดการ มหาวิทยาลัยราชภัฏสวนดุสิต

การฝึกอบรม

โดยสมาคมส่งเสริมสถาบันกรรมการบริษัทไทย (IOD)

2543 Director Certification Program (DCP)

2549 The Role of Chairman

ประวัติการทำงาน

2516 - 2521

ผู้จัดการฝ่ายจัดซื้อวัตถุดิบอาหารสัตว์
บริษัท เครือเจริญโภคภัณฑ์ จำกัด

2522 - 2526

กรรมการผู้จัดการ
• บริษัท กรุงเทพโปรตีนสัตว์ จำกัด
• บริษัท ซี.พี. เกษตรอุตสาหกรรม จำกัด
• บริษัท ซี.พี. อินเตอร์เทรด จำกัด
• บริษัท กรุงเทพการประมง จำกัด

2526 - 2530

รองกรรมการผู้จัดการใหญ่บริหาร
(การค้าระหว่างประเทศ)
บริษัท เครือเจริญโภคภัณฑ์ จำกัด (ประจำฮ่องกง)
กรรมการบริหาร

5 ก.ค. 2556 -

ปัจจุบัน

บริษัท สยามแม็คโคร จำกัด (มหาชน)

12 ก.ค. 2556 -

ปัจจุบัน

รองประธานกรรมการที่ 1
บริษัท สยามแม็คโคร จำกัด (มหาชน)

ปัจจุบัน

รองประธานกรรมการ
บริษัท เครือเจริญโภคภัณฑ์ จำกัด
นายกสมาคมกสิกรรมภาคอีสานแห่งประเทศไทย
ประธานสมาพันธ์หมากลิ้มจีนโลก
กรรมการส่งเสริมกิจการมหาวิทยาลัยสงขลานครินทร์
กรรมการสภา สถาบันการจัดการปัญญาภิวัฒน์
นายกสมาคมปัญญาภิวัฒน์
รองประธานกรรมการ และประธานเจ้าหน้าที่บริหาร
บริษัท ซีพี ออลล์ จำกัด (มหาชน)



นางสุชาดา อิกิจารกุล

อายุ 61 ปี

ตำแหน่ง รองประธานกรรมการที่ 2 กรรมการบริหาร
และประธานเจ้าหน้าที่บริหาร

จำนวนหุ้นที่ถือ ไม่มี

ความสัมพันธ์กับผู้บริหาร ไม่มี

วันที่ได้รับแต่งตั้งเป็นกรรมการ 29 สิงหาคม 2539

ประวัติการศึกษา

ปริญญาตรี สาขาบัญชี (เกียรตินิยมอันดับสอง)
จุฬาลงกรณ์มหาวิทยาลัย

การฝึกอบรม

โดยสมาคมส่งเสริมสถาบันกรรมการบริษัทไทย (IOD)

2546 Director Certification Program (DCP)

ประวัติการทำงาน

2538 - 2544 ผู้อำนวยการฝ่ายบริหารการเงิน
บริษัท สยามแม็คโคร จำกัด (มหาชน)

2539 - ปัจจุบัน กรรมการบริหาร
บริษัท สยามแม็คโคร จำกัด (มหาชน)

2544 - 2553 กรรมการผู้จัดการ
บริษัท สยามแม็คโคร จำกัด (มหาชน)

2544 - 2556 รองประธานกรรมการ
บริษัท สยามแม็คโคร จำกัด (มหาชน)

2548 - ปัจจุบัน กรรมการ บริษัท สยามฟู้ด เซอร์วิส จำกัด
2553 - ปัจจุบัน ประธานเจ้าหน้าที่บริหาร

บริษัท สยามแม็คโคร จำกัด (มหาชน)

12 ก.ค. 2556 - รองประธานกรรมการที่ 2
ปัจจุบัน บริษัท สยามแม็คโคร จำกัด (มหาชน)



ดร. ประเสริฐ จารุพนิช

อายุ 65 ปี

ตำแหน่ง กรรมการบริหาร และกรรมการสรรหา
และกำหนดค่าตอบแทน

จำนวนหุ้นที่ถือ 200 หุ้น (ไม่เปลี่ยนแปลง)

ความสัมพันธ์กับผู้บริหาร ไม่มี

วันที่ได้รับแต่งตั้งเป็นกรรมการ 7 พฤษภาคม 2531

ประวัติการศึกษา

Ph. D. in Industrial Engineering and Management,
Oklahoma State University

การฝึกอบรม

โดยสมาคมส่งเสริมสถาบันกรรมการบริษัทไทย (IOD)

2547 Director Certification Program (DCP)
Finance for non - finance Director

2551 Role of the Compensation Committee

ประวัติการทำงาน

2531 - 2550 กรรมการ
บริษัท สยามแม็คโคร จำกัด (มหาชน)

2531 - ปัจจุบัน กรรมการ
บริษัท ซีพี ออลล์ จำกัด (มหาชน)

2550 - 2553 กรรมการอิสระ
บริษัท สยามแม็คโคร จำกัด (มหาชน)

2551 - 2552 ประธานคณะกรรมการสรรหาและ
กำหนดค่าตอบแทน
บริษัท สยามแม็คโคร จำกัด (มหาชน)

2553 - ปัจจุบัน กรรมการสรรหาและกำหนดค่าตอบแทน
บริษัท สยามแม็คโคร จำกัด (มหาชน)

2553 - กรรมการ
บริษัท สยามแม็คโคร จำกัด (มหาชน)

11 ก.ค. 2556
12 ก.ค. 2556 -
ปัจจุบัน กรรมการบริหาร
บริษัท สยามแม็คโคร จำกัด (มหาชน)



นายพิทยา เจียรวิสิษฐกุล

อายุ 58 ปี

ตำแหน่ง กรรมการบริหาร

จำนวนหุ้นที่ถือ ไม่มี

ความสัมพันธ์กับผู้บริหาร ไม่มี

วันที่ได้รับแต่งตั้งเป็นกรรมการ 5 กรกฎาคม 2556

ประวัติการศึกษา

ปริญญาตรี สาขาเศรษฐศาสตร์ (เกียรตินิยมอันดับหนึ่ง)

มหาวิทยาลัยธรรมศาสตร์

ปริญญาโท สาขาบริหารธุรกิจ มหาวิทยาลัยธรรมศาสตร์

การฝึกอบรม

โดยสมาคมส่งเสริมสถาบันกรรมการบริษัทไทย (IOD)

2543 Director Certification Program (DCP)

ประวัติการทำงาน

- 2527 กรรมการผู้จัดการ บริษัท กรุงเทพโปรดิ๊วส์ จำกัด
- 2528 รองกรรมการผู้จัดการ
C.P. STANDARD RESOURCES CO., LTD. ช่างทอง
- 2530 รองกรรมการผู้จัดการ
กลุ่มธุรกิจการค้าระหว่างประเทศ
เครือเจริญโภคภัณฑ์
- 2536 รองกรรมการผู้จัดการ
กลุ่มธุรกิจการค้าและการจัดจำหน่าย
เครือเจริญโภคภัณฑ์
- 2542 กรรมการและรองประธานเจ้าหน้าที่บริหาร
บริษัท ซีพี ออลล์ จำกัด (มหาชน)
- 5 ก.ค. 2556 -
ปัจจุบัน กรรมการบริหาร
บริษัท สยามแม็คโคร จำกัด (มหาชน)
- 8 ส.ค. 2556 -
ปัจจุบัน กรรมการ และรองประธานกรรมการบริหาร
บริษัท ซีพี ออลล์ จำกัด (มหาชน)
- ปัจจุบัน กรรมการ
- บริษัท ซี.พี. ค้าปลีกและการตลาด จำกัด
 - บริษัท เคาน์เตอร์เซอร์วิส จำกัด
 - บริษัท ซีพี รีเทลลิงค์ จำกัด
 - บริษัท โกซอฟท์ (ประเทศไทย) จำกัด
 - บริษัท เอ็ม เอ เอ็ม ฮาร์ฟ จำกัด
 - บริษัท ไดนามิค แมนเนจเม้นท์ จำกัด
 - บริษัท ศึกษาวิวัฒน์ จำกัด
 - บริษัท ปัญญาธารา จำกัด
 - บริษัท ออลล์ เทรนนิ่ง จำกัด
 - บริษัท ออลล์ คอร์ปอเรชั่น จำกัด
 - กรรมการสภา สถาบันการจัดการปัญญาภิวัฒน์



นายปิยะวัฒน์ จิตะสัทธาวงกุล

อายุ 60 ปี

ตำแหน่ง กรรมการบริหาร

จำนวนหุ้นที่ถือ ไม่มี

ความสัมพันธ์กับผู้บริหาร ไม่มี

วันที่ได้รับแต่งตั้งเป็นกรรมการ 5 กรกฎาคม 2556

ประวัติการศึกษา

ปริญญาตรี คณะบริหารธุรกิจ (การตลาด) มหาวิทยาลัยรามคำแหง

ปริญญาเอก ศษภบัณฑิตกิตติมศักดิ์ มหาวิทยาลัยราชภัฏสวนดุสิต

การฝึกอบรม

โดยสมาคมส่งเสริมสถาบันกรรมการบริษัทไทย (IOD)

2544 Director Certification Program (DCP)

ประวัติการทำงาน

- 2521 โครงการสุกรชำแหละ
บริษัท ซี.พี. ผลิตภัณฑ์อาหาร จำกัด
- 2526 ผู้จัดการกิจการไก่ย่าง
บริษัท ซี.พี. ผลิตภัณฑ์อาหาร จำกัด
- 2529 ผู้จัดการกิจการเบ็ดเตล็ด
บริษัท ซี.พี. ผลิตภัณฑ์อาหาร จำกัด
- 2531 รองผู้จัดการทั่วไป บริษัท ซี.พี. เคเอฟซี จำกัด
- 2533 ผู้จัดการทั่วไป บริษัท ซีพี ออลล์ จำกัด (มหาชน)
- 2536 ผู้ช่วยกรรมการผู้จัดการด้านปฏิบัติการ
บริษัท ซีพี ออลล์ จำกัด (มหาชน)
- 2539 - 2541 รองกรรมการผู้จัดการด้านปฏิบัติการ
บริษัท ซีพี ออลล์ จำกัด (มหาชน)
- 2542 - ปัจจุบัน กรรมการผู้จัดการ บริษัท ซีพี ออลล์ จำกัด (มหาชน)
- 5 ก.ค. 2556 - ปัจจุบัน กรรมการบริหาร บริษัท สยามแม็คโคร จำกัด (มหาชน)
- ปัจจุบัน กรรมการ
- บริษัท ซี.พี. โดัส คอร์ปอเรชั่น จำกัด
- กรรมการผู้จัดการ
- บริษัท รีเทลลิงค์ (ไทยแลนด์) จำกัด
 - บริษัท ซี.พี. ค้าปลีกและการตลาด จำกัด
 - บริษัท เคาน์เตอร์เซอร์วิส จำกัด
 - บริษัท เอ็ม เอ เอ็ม ฮาร์ท จำกัด
- ผู้อำนวยการ
- โรงเรียนปัญญาภิวัฒน์เทคโนโลยี
 - สถาบันเทคโนโลยีปัญญาภิวัฒน์



นายอดิเรก ศรีประทักษ์

อายุ 67 ปี

ตำแหน่ง กรรมการ

จำนวนหุ้นที่ถือ ไม่มี

ความสัมพันธ์กับผู้บริหาร ไม่มี

วันที่ได้รับแต่งตั้งเป็นกรรมการ 5 กรกฎาคม 2556

ประวัติการศึกษา

ปริญญาวิทยาศาสตรดุษฎีบัณฑิตกิตติมศักดิ์ มหาวิทยาลัยแม่โจ้
ปริญญาเศรษฐศาสตรดุษฎีบัณฑิตกิตติมศักดิ์ มหาวิทยาลัยเชียงใหม่
ปริญญาวิทยาศาสตรดุษฎีบัณฑิตกิตติมศักดิ์ สาขาวิทยาศาสตร์และเทคโนโลยีอาหาร มหาวิทยาลัยเทคโนโลยีราชมงคลธัญบุรี
ปริญญาปรัชญาดุษฎีบัณฑิตกิตติมศักดิ์ สาขาวิชาเกษตรศาสตร์ มหาวิทยาลัยอุบลราชธานี
ปริญญาปรัชญาดุษฎีบัณฑิตกิตติมศักดิ์ สาขาวิชาเทคโนโลยีการอาหาร มหาวิทยาลัยแม่ฟ้าหลวง
ปริญญาปรัชญาดุษฎีบัณฑิตกิตติมศักดิ์ สาขาวิชาวิทยาศาสตร์การอาหาร มหาวิทยาลัยเกษตรศาสตร์

การฝึกอบรม

โดยสมาคมส่งเสริมสถาบันกรรมการบริษัทไทย (IOD)

2544 Director Certification Program (DCP)

2548 Director Accreditation Program (DAP)

ประวัติการทำงาน

2546 - 2547 กรรมการผู้จัดการใหญ่ และประธานคณะผู้บริหาร บริษัท เจริญโภคภัณฑ์อาหาร จำกัด (มหาชน)

2548 - ปัจจุบัน กรรมการผู้จัดการใหญ่ และประธานคณะผู้บริหาร บริษัท เจริญโภคภัณฑ์อาหาร จำกัด (มหาชน)

รองประธานกรรมการ

บริษัท เครือเจริญโภคภัณฑ์ จำกัด

5 ก.ค. 2556 - กรรมการ

ปัจจุบัน บริษัท สยามแม็คโคร จำกัด (มหาชน)



นายสุกิต เจียรนวนนท์

อายุ 50 ปี

ตำแหน่ง กรรมการ

จำนวนหุ้นที่ถือ ไม่มี

ความสัมพันธ์กับผู้บริหาร เป็นพี่ชายของนายณรงค์ เจียรนวนนท์ และนายศุภชัย เจียรนวนนท์

วันที่ได้รับแต่งตั้งเป็นกรรมการ 5 กรกฎาคม 2556

ประวัติการศึกษา

ปริญญาตรี สาขาบริหารธุรกิจ New York University
ประเทศสหรัฐอเมริกา

การฝึกอบรม

โดยสมาคมส่งเสริมสถาบันกรรมการบริษัทไทย (IOD)
2554 Director Accreditation Program (DAP)

ประวัติการทำงาน

5 ก.ค. 2556 -

ปัจจุบัน

ปัจจุบัน

กรรมการ

บริษัท สยามแม็คโคร จำกัด (มหาชน)

ประธานบริหาร

• บริษัท ยูทีวี เคเบิลเนตเวิร์ค จำกัด (มหาชน)

รองประธานกรรมการบริหาร

• บริษัท เครือเจริญโภคภัณฑ์ จำกัด

ประธานกรรมการ

• บริษัท ทรู วิชั่นส์ จำกัด (มหาชน)

• บริษัท ทรู วิชั่นส์ เคเบิล จำกัด (มหาชน)

ประธานกรรมการบริหาร

• บริษัท เทเลคอมโฮลดิ้ง จำกัด

ประธานคณะกรรมการ

• บริษัท เจียไต๋ แลนด์ โฮลดิ้ง จำกัด

• บริษัท เจียไต๋ พร็อพเพอร์ตี้ เมเนจเม้นท์ จำกัด

• บริษัท เจียไต๋ เรียว เอสเตทส์ กรุ๊ป จำกัด

• บริษัท เจียไต๋ โลคัส (เชียงใหม่) จำกัด

• บริษัท ฟอรั่ม ลิสซิง จำกัด

• บริษัท แมส เจียน อินเวสเม้นท์ จำกัด

• บริษัท ปีกกิง โลคัส ซุปเปอร์มาร์เก็ต

เซนส์ สโตร์ จำกัด

• บริษัท เอสเอ็ม ทรู จำกัด

ประธานกรรมการร่วม

• บริษัท เชียงใต้ คิงส์ - ซุปเปอร์แบรนด์มอลล์ จำกัด

รองประธานกรรมการ และประธานเจ้าหน้าที่บริหาร

• กลุ่มธุรกิจการตลาดและจัดจำหน่าย (จีน)

บริษัท เครือเจริญโภคภัณฑ์ จำกัด

• บริษัท เชียงใต้ โลคัส ซุปเปอร์มาร์เก็ต

เซนส์ สโตร์ จำกัด

ประธานเจ้าหน้าที่บริหาร

• กลุ่มธุรกิจพัฒนาที่ดิน (จีน)

บริษัท เครือเจริญโภคภัณฑ์ จำกัด

ประธานกรรมการ และประธานเจ้าหน้าที่บริหาร

• บริษัท ซีพี โลคัส คอร์ปอเรชั่น จำกัด

รองประธานกรรมการ

• กลุ่มธุรกิจการตลาดและจัดจำหน่าย (ไทย)

บริษัท เครือเจริญโภคภัณฑ์ จำกัด

• กลุ่มธุรกิจพัฒนาที่ดิน (ไทย)

บริษัท เครือเจริญโภคภัณฑ์ จำกัด

• กลุ่มธุรกิจโทรคมนาคม

บริษัท เครือเจริญโภคภัณฑ์ จำกัด

• กลุ่มธุรกิจยานยนต์และอุตสาหกรรม (จีน)

บริษัท เครือเจริญโภคภัณฑ์ จำกัด

	<p>รองประธาน</p> <ul style="list-style-type: none"> • บริษัท เจียไต๋ เทคคิง (ปักกิ่ง) จำกัด • บริษัท เจียไต๋ วิชั่น จำกัด • บริษัท เจียไต๋ อินเตอร์เนชั่นแนลโฟแนนซ์ จำกัด • บริษัท เซี่ยงไฮ้ ฟอรั่น เวิลด์ ดีเวลลอปเม้นท์ จำกัด <p>กรรมการ</p> <ul style="list-style-type: none"> • บริษัท เจียไต๋ ดีเวลลอปเม้นท์ อินเตอร์เนชั่นแนล จำกัด • บริษัท เจียไต๋ กรุ๊ป จำกัด • บริษัท ซีพี โกลบอล จำกัด • บริษัท ทรู มูฟ จำกัด • บริษัท ฟอรั่น เซี่ยงไฮ้ จำกัด • บริษัท โลตัส ซีพีเอฟ (จีน) อินเตอร์เนชั่นแนล จำกัด • บริษัท ผิง อัน อินชัวร์รันส์ (กรุ๊ป) ออฟ โซน จำกัด • บริษัท ซีพี ออลล์ จำกัด (มหาชน) <p>กรรมการ และกรรมการในคณะกรรมการกำหนดค่าตอบแทน และสรรหากรรมการบริษัท ทรู คอร์ปอเรชั่น จำกัด (มหาชน)</p>	<p>2548</p> <p>อุปนายกสมาคมส่งเสริมการลงทุนและการค้าไทย - จีน</p> <p>2549</p> <p>สมาชิกสมาคมธุรกิจไทยรุ่นใหม่</p> <p>ที่ปรึกษาประจำคณะกรรมการการสาธารณสุขสภาผู้แทนราษฎร</p> <p>Management Committee of Chia Tai International Center of Peking University</p> <p>Member of Fudan Incentive Management Fund Committee of Fudan University</p> <p>Award of Bai Yu Lan from Shanghai Government</p> <p>2551</p> <p>Committeeman of Chinese People's Government Consultant</p> <p>Committee - Wuhan Province No. 10th</p> <p>กงสุลกิตติมศักดิ์สหพันธ์รัฐวิเสสประจำจังหวัดภูเก็ต กระบี่ และพังงา</p> <p>2552</p> <p>ที่ปรึกษารัฐมนตรีว่าการกระทรวงวัฒนธรรม</p> <p>ที่ปรึกษาประจำคณะกรรมการการศึกษาสภาผู้แทนราษฎร</p> <p>กรรมการมูลนิธิเดอะบิลด์</p> <p>ประธานหอการค้าไทยในจีน</p> <p>2553</p> <p>2554</p> <p>Vice Chairman of Youth Committee of China Overseas Chinese Investment Enterprises Association</p> <p>2555</p> <p>ผู้อำนวยการประจำคณะกรรมการการแรงงานและสวัสดิการสังคม วุฒิสภา</p> <p>2556</p> <p>ที่ปรึกษารัฐมนตรีช่วยว่าการกระทรวงกลาโหม</p> <p>ที่ปรึกษารัฐมนตรีช่วยว่าการกระทรวงวัฒนธรรม</p>
<p>ตำแหน่งทางสังคม</p>	<p>2536</p> <p>คณะกรรมการเด็กเยาวชนและผู้สูงอายุ</p> <p>กรรมการสมาคมวัฒนธรรมและเศรษฐกิจไทย - จีน</p> <p>2538</p> <p>ที่ปรึกษากิตติมศักดิ์ประจำคณะกรรมการกีฬาสภาผู้แทนราษฎร</p> <p>2545</p> <p>รองประธานสมาคมธุรกิจไทย - จีน</p> <p>สมาชิกชมรมธุรกิจไทยรุ่นใหม่</p> <p>2547</p> <p>อุปนายกสมาคมซีมาแห่งประเทศไทย</p> <p>กรรมการกองทุนส่งเสริมงานวัฒนธรรม</p> <p>สำนักงานคณะกรรมการวัฒนธรรมแห่งชาติ</p>	



นายณรงค์ เจียรวนนท์

อายุ 48 ปี

ตำแหน่ง กรรมการบริหาร

จำนวนหุ้นที่ถือ ไม่มี

ความสัมพันธ์กับผู้บริหาร เป็นน้องชายของนายสุภกิต เจียรวนนท์ และพี่ชายของนายศุภชัย เจียรวนนท์

วันที่ได้รับแต่งตั้งเป็นกรรมการ 5 กรกฎาคม 2556

ประวัติการศึกษา

ปริญญาตรี วิทยาศาสตร์บัณฑิต สาขาวิชา Business Administration, New York University, ประเทศสหรัฐอเมริกา
หลักสูตร Advance Management Program : Transforming Proven Leaders into Global Executives, Harvard Business School, Harvard University
ปริญญาโท ศึกษาศาสตร์บัณฑิต สาขาวิชาบริหารธุรกิจ มหาวิทยาลัยรามคำแหง

การฝึกอบรม

โดยสมาคมส่งเสริมสถาบันกรรมการบริษัทไทย (IOD)

2550 Director Accreditation Program (DAP)

ประวัติการทำงาน

- 2538 - 2540 กรรมการผู้จัดการ
บริษัท Ek - Chor Distribution (Thailand) จำกัด
- 2540 กรรมการผู้จัดการ
บริษัท Ek - Chor Trading (Shanghai) จำกัด
- 2542 - ปัจจุบัน กรรมการ บริษัท ซีพี ออลล์ จำกัด (มหาชน)
- 2543 - ปัจจุบัน กรรมการ
บริษัท Shanghai Lotus Supermarket Chain Store จำกัด
- 2544 - ปัจจุบัน กรรมการ
• บริษัท Yangtze Supermarket Investment จำกัด
• บริษัท Wuhan Lotus Supermarket Chain Store จำกัด

- 2545 - ปัจจุบัน กรรมการบริหาร
ธนาคาร Business Development
- 2546 - ปัจจุบัน กรรมการบริหาร
• บริษัท Tai'an Lotus Supermarket Chain Store จำกัด
• บริษัท Beijing Lotus Supermarket Chain Store จำกัด
- 2547 - ปัจจุบัน กรรมการบริหาร
• บริษัท Xi'an Lotus Supermarket Chain Store จำกัด
• บริษัท Shantou Lotus Supermarket Chain Store จำกัด
- 2548 - ปัจจุบัน กรรมการบริหาร
บริษัท Qingdao Lotus Supermarket จำกัด
- 2550 - 2553 กรรมการบริหาร บริษัท ซี.พี. โกลด์มาร์ท จำกัด
- 2550 - ปัจจุบัน รองประธานกรรมการอาวุโส
• บริษัท CP Lotus Corporation จำกัด
• บริษัท Chia Tai (China) Investment จำกัด
- 2551 - 2553 กรรมการบริหาร บริษัท ทรู วิชั่นส์ จำกัด (มหาชน)
- 2551 - ปัจจุบัน กรรมการบริหาร
• บริษัท ทรู คอร์ปอเรชั่น จำกัด (มหาชน)
• บริษัท ซีพีพีซี จำกัด
• บริษัท Beston Action Utility Wear (Lianyungang) จำกัด
• บริษัท Jiangsu CP Lotus Supermarket Chain Store จำกัด
• บริษัท Beijing CP Lotus Supermarket Chain Store จำกัด
• บริษัท Zhejiang CP Trading จำกัด
- กรรมการ
บริษัท Foshan C.P. Management Consulting จำกัด

2552 - ปัจจุบัน

กรรมการ

- บริษัท ซีนิเพ็กซ์ จำกัด
- บริษัท แซทเทลไลท์ เซอร์วิส จำกัด
- บริษัท Wuxi Ailian Supermarket Chain Store จำกัด
- บริษัท Wuxi Yilian Supermarket จำกัด
- บริษัท Taizhou Yilian Supermarket จำกัด
- บริษัท Hefei Ailian Supermarket จำกัด
- บริษัท Changsha Chulian Supermarket จำกัด
- บริษัท Wuchan Yichu Ailian Supermarket จำกัด
- บริษัท Changsha Ailian Supermarket จำกัด
- บริษัท Guangzhou Lotus Supermarket Chain Store จำกัด

2553 - ปัจจุบัน

- ผู้อำนวยการใหญ่ มหาวิทยาลัยธุรกิจ ซีพี
รองประธานคณะกรรมการ
บริษัท แพนเทอร์ เอ็นเทอร์เทนเมนท์ จำกัด
รองประธานกรรมการ
- กลุ่มธุรกิจการตลาดและจัดจำหน่าย (ไทย)
 - กลุ่มธุรกิจการตลาดและจัดจำหน่าย (จีน)
 - กลุ่มธุรกิจพัฒนาที่ดิน (จีน)
 - บริษัท Shanghai Kinghill จำกัด
 - บริษัท CP Lotus Corporate Management จำกัด
 - กรรมการ บริษัท ทรู วิชั่นส์ เคเบิล จำกัด (มหาชน)

2554 - ปัจจุบัน

กรรมการ

- บริษัท Chia Tai Qingdao Holdings (Hong Kong) จำกัด
- บริษัท Chia Tai Xiangyang Holdings (Hong Kong) จำกัด
- บริษัท Chia Tai Qingdao Holdings จำกัด
- บริษัท Chia Tai Xiangyang Holdings จำกัด
- บริษัท แกรนด์ รีเวอร์ พาร์ค คอร์ปอเรชั่น จำกัด

- บริษัท แกรนด์ รีเวอร์ เทลส คอร์ปอเรชั่น จำกัด
- บริษัท แกรนด์ รีเวอร์ ฟรอนท์ คอร์ปอเรชั่น จำกัด
รองประธานกรรมการ
บริษัท เอส เอ็ม ฟู จำกัด
ผู้ช่วยอาวุโสประธานกรรมการ
เครือเจริญโภคภัณฑ์ “สหราชอาณาจักรของเครือ”
กรรมการ

2555 - ปัจจุบัน

- บริษัท Shanghai Cailian Supermarket จำกัด
 - บริษัท Nantong Tonglian Supermarket จำกัด
 - บริษัท Kunshan Tailian Supermarket จำกัด
 - บริษัท C.P. Zonglian (Shanghai) Management จำกัด
 - บริษัท Shantou Lotus Supermarket Chain Store จำกัด
 - บริษัท Guangzhou Lotus Supermarket Chain Store จำกัด
 - บริษัท Beijing Lotus Supermarket Chain Store จำกัด
- กรรมการผู้จัดการ
บริษัท Shanghai Litai Logistics จำกัด
รองประธานกรรมการ
บริษัท CP Food Product (Shanghai) จำกัด

2556 - ปัจจุบัน

- กรรมการ
- บริษัท Shanghai Yilian Supermarket จำกัด
 - บริษัท Shanghai Ailian Supermarket จำกัด
 - บริษัท Shanghai Songlian Supermarket จำกัด
 - บริษัท Wenzhou Yichu Ailian Supermarket จำกัด

5 ก.ค. 2556 -

11 ก.ค. 2556

12 ก.ค. 2556 -

ปัจจุบัน

- กรรมการ
บริษัท สยามแม็คโคร จำกัด (มหาชน)
กรรมการบริหาร
บริษัท สยามแม็คโคร จำกัด (มหาชน)



นายสุกชัย เจียรวนนท์

อายุ 46 ปี

ตำแหน่ง กรรมการ

จำนวนหุ้นที่ถือ ไม่มี

ความสัมพันธ์กับผู้บริหาร เป็นน้องชายของนายสุกฤดี เจียรวนนท์ และนายณรงค์ เจียรวนนท์

วันที่ได้รับแต่งตั้งเป็นกรรมการ 5 กรกฎาคม 2556

ประวัติการศึกษา

ปริญญาตรี สาขาบริหารธุรกิจ (การเงิน)
Boston University ประเทศสหรัฐอเมริกา

การฝึกอบรม

โดยสมาคมส่งเสริมสถาบันกรรมการบริษัทไทย (IOD)
2554 Director Accreditation Program (DAP)

ประวัติการทำงาน

- | | |
|-----------------|---|
| 2532 | Management Trainee (1 ปี)
บริษัท สยามแม็คโคร จำกัด |
| 2533 | Management Trainee (1 ปี)
Soltex Federal Credit Union, USA |
| 2534 | เจ้าหน้าที่การเงินอาวุโส (2 ปี) บริษัท
วินิไทย จำกัด |
| 2535 | เจ้าหน้าที่อาวุโสประจำสำนักกรรมการผู้จัดการใหญ่
บริษัท ทู คอร์ปอเรชั่น จำกัด (มหาชน) |
| 2536 | ผู้อำนวยการฝ่ายห้องปฏิบัติการ
บริษัท ทู คอร์ปอเรชั่น จำกัด (มหาชน) |
| 2537 | ผู้อำนวยการอาวุโสฝ่ายสนับสนุนและประสานงาน
วางแผนและปฏิบัติงานโครงการ
บริษัท ทู คอร์ปอเรชั่น จำกัด (มหาชน) |
| 2538 | ผู้จัดการทั่วไปโทรศัพท์นครหลวงตะวันออก
บริษัท ทู คอร์ปอเรชั่น จำกัด (มหาชน) |
| 2539 | รองกรรมการผู้จัดการใหญ่ด้านปฏิบัติการ
และพัฒนาธุรกิจ
บริษัท ทู คอร์ปอเรชั่น จำกัด (มหาชน) |
| 2540 | รองกรรมการผู้จัดการใหญ่อาวุโส
บริษัท ทู คอร์ปอเรชั่น จำกัด (มหาชน) |
| 2542 - ปัจจุบัน | ประธานกรรมการ
บริษัท ไวร์เอช แอนด์ ไวร์เลส จำกัด
กรรมการผู้จัดการใหญ่ และประธานคณะผู้บริหาร
บริษัท ทู คอร์ปอเรชั่น จำกัด (มหาชน) |

- 2543 - ปัจจุบัน ประธานกรรมการ
บริษัท พรวิล์ โซลูชั่นส์ จำกัด
- 2544 - ปัจจุบัน กรรมการ
บริษัท พันธณิข จำกัด
- 2545 - ปัจจุบัน กรรมการผู้จัดการใหญ่
บริษัท ทู มูฟ จำกัด
- 2549 - ปัจจุบัน ประธานเจ้าหน้าที่บริหาร
บริษัท ทู วิชั่นส์ จำกัด (มหาชน)
- 5 ก.ค. 2556 - กรรมการ
ปัจจุบัน บริษัท สยามแม็คโคร จำกัด (มหาชน)

ประวัติด้านกิจกรรมเพื่อสังคม และตำแหน่งอื่นๆ

- 2548 - 2550 กรรมการสมาคมบริษัทจดทะเบียน (LCA)
- 2551 - 2552 กรรมการคณะกรรมการจัดหาทุนและ
ประชาสัมพันธ์เพื่อก่อสร้างอาคาร
รักษาพยาบาลรวมเฉลิมพระเกียรติ
และอุปกรณ์เครื่องมือทางการแพทย์
โรงพยาบาลจุฬาลงกรณ์
- 2542 - ปัจจุบัน กรรมการที่ปรึกษาสมาคมโทรคมนาคมแห่ง
ประเทศไทย ในพระบรมราชูปถัมภ์ (TCT)
- 2549 - ปัจจุบัน ประธานคณะกรรมการหาทุน
ศูนย์ดวงตาสภากาชาดไทย
กรรมการจัดหาและบริการดวงตา
แห่งสภากาชาดไทย

- 2551 - ปัจจุบัน กรรมการคณะกรรมการอำนวยการ
โครงการจัดหาและบริการดวงตาเชิงรุกทั่วประเทศ
- 2552 - ปัจจุบัน กรรมการสภามหาวิทยาลัยกรุงเทพ
- 2553 - 2554 กรรมการบริหารศูนย์เทคโนโลยีอิเล็กทรอนิกส์
และคอมพิวเตอร์แห่งชาติ
- 2553 - ปัจจุบัน ที่ปรึกษาประธานกรรมการบริหาร
มูลนิธิราชประชานุเคราะห์ในพระบรมราชูปถัมภ์
กรรมการกลางมูลนิธิรวมใจดี
กรรมการมูลนิธิหอศิลปวัฒนธรรมแห่ง
กรุงเทพมหานคร
กรรมการที่ปรึกษาหลักสูตรวิทยาศาสตร
มหาบัณฑิตและดุษฎีบัณฑิต สาขาวิชาธุรกิจ
เทคโนโลยีการจัดการนวัตกรรม (สหสาขาวิชา)
จุฬาลงกรณ์มหาวิทยาลัย



นายอรุณ สรรพสิทธิ์วงศ์

อายุ 60 ปี

ตำแหน่ง กรรมการบริหาร

จำนวนหุ้นที่ถือ ไม่มี

ความสัมพันธ์กับผู้บริหาร ไม่มี

วันที่ได้รับแต่งตั้งเป็นกรรมการ 5 กรกฎาคม 2556

ประวัติการศึกษา

ปริญญาตรี สาขาการบัญชี มหาวิทยาลัยธรรมศาสตร์

ปริญญาโท สาขาการบัญชี มหาวิทยาลัยธรรมศาสตร์

การฝึกอบรม

โดยสมาคมส่งเสริมสถาบันกรรมการบริษัทไทย (IOD)

2544 Director Certification Program (DCP)

2546 Company Secretary

2549 Board Performance Evaluation

DCP Refresher

2550 Role of the Compensation Committee

ประวัติการทำงาน

2519 - 2523

เจ้าหน้าที่วิเคราะห์โครงการ
บริษัทเงินทุนอุตสาหกรรมแห่งประเทศไทย

2523

รองผู้จัดการฝ่ายบัญชีการเงิน

บริษัท เครือเจริญโภคภัณฑ์ จำกัด

2542 - ปัจจุบัน

กรรมการ

• บริษัท ซี.พี. ออลล์ จำกัด (มหาชน)

• บริษัท อลิอันซ์ ซี.พี. ประกันภัย จำกัด

2544 - ปัจจุบัน

กรรมการ

บริษัท ทู คอร์ปอเรชั่น จำกัด (มหาชน)

2546 - ปัจจุบัน

กรรมการ

ธนาคารวิภาสขาม

2547 - ปัจจุบัน

กรรมการ

บริษัท ซีพีพีซี จำกัด (มหาชน)

2548 - ปัจจุบัน

กรรมการ

บริษัท ซี.พี. ไลฟ์ส คอร์ปอเรชั่น จำกัด

ปัจจุบัน

รองประธานสำนักการเงิน

บริษัท เครือเจริญโภคภัณฑ์ จำกัด

5 ก.ค. 2556 -

กรรมการ

11 ก.ค. 2556

บริษัท สยามแม็คโคร จำกัด (มหาชน)

12 ก.ค. 2556 -

กรรมการบริหาร

ปัจจุบัน

บริษัท สยามแม็คโคร จำกัด (มหาชน)



นางสาวลักขณ์ กิจพานิช

อายุ 58 ปี

ตำแหน่ง กรรมการบริหาร และรองประธานเจ้าหน้าที่บริหาร-
สายงานบริหารการเงิน

จำนวนหุ้นที่ถือ ไม่มี

ความสัมพันธ์กับผู้บริหาร ไม่มี

วันที่ได้รับแต่งตั้งเป็นกรรมการ 15 ธันวาคม 2547

ประวัติการศึกษา

ปริญญาตรี สาขาการบัญชี (เกียรตินิยมอันดับสอง)

มหาวิทยาลัยธรรมศาสตร์

ปริญญาตรี สาขากฎหมาย มหาวิทยาลัยธรรมศาสตร์

ปริญญาโท สาขาการบัญชี มหาวิทยาลัยธรรมศาสตร์

การฝึกอบรม

โดยสมาคมส่งเสริมสถาบันกรรมการบริษัทไทย (IOD)

2548 Director Accreditation Program (DAP)

ประวัติการทำงาน

- 2540 - 2542 รองกรรมการผู้จัดการ - บัญชีและการเงิน
บริษัท พรีเมียร์เอ็นเตอร์ไพรส์ จำกัด (มหาชน)
- 2542 - 2545 รองกรรมการผู้จัดการอาวุโส - บัญชีและการเงิน
กลุ่มบริษัทพรีเมียร์
- 2545 - 2553 ผู้อำนวยการฝ่ายบริหารการเงิน
บริษัท สยามแม็คโคร จำกัด (มหาชน)
- 2547 - ปัจจุบัน กรรมการบริหาร
บริษัท สยามแม็คโคร จำกัด (มหาชน)
- 2548 - ปัจจุบัน กรรมการ
บริษัท สยามฟู้ด เซอร์วิส จำกัด
- 2553 - ปัจจุบัน รองประธานเจ้าหน้าที่บริหาร - สายงานบริหารการเงิน
บริษัท สยามแม็คโคร จำกัด (มหาชน)



นายฟิลลิป วิลเลียม ค็อกซ์

อายุ 68 ปี

ตำแหน่ง กรรมการ

จำนวนหุ้นที่ถือ ไม่มี

ความสัมพันธ์กับผู้บริหาร ไม่มี

วันที่ได้รับแต่งตั้งเป็นกรรมการ 25 เมษายน 2556

ประวัติการศึกษา

Attended the Sydney University to study Business Administration

ประวัติการทำงาน

- 2532 - 2540** กรรมการผู้จัดการ
บริษัท ภาณุบุตรองศิริชัย ซูเปอร์มาร์เก็ต จำกัด
- 2540 - 2550** ผู้อำนวยการ
ฝ่ายบริหารสินค้าบริโภค (กลุ่มอาหารแห้ง)
บริษัท สยามแม็คโคร จำกัด (มหาชน)
- 2550 - 2553** ผู้อำนวยการบริหาร ฝ่ายสินค้าบริโภค
(กลุ่มอาหารแห้ง) และซัพพลายเชนแมนเนจเม้นท์
บริษัท สยามแม็คโคร จำกัด (มหาชน)
- 2548 - 2553** กรรมการ
บริษัท สยามฟู้ด เซอร์วิส จำกัด
- 2554 - มี.ค. 2556** Chief Commercial Officer and Member
of the Executive Board of Directors
แม็คโคร อเมริกาใต้
- 25 เม.ย. 2556 - ปัจจุบัน** กรรมการ
บริษัท สยามแม็คโคร จำกัด (มหาชน)

ประวัติผู้บริหาร



นายชี หลง ลิน

อายุ 50 ปี

ตำแหน่ง ประธานเจ้าหน้าที่บริหาร - สายงานธุรกิจฟู้ด เซอร์วิส

จำนวนหุ้นที่ถือ ไม่มี

ความสัมพันธ์กับผู้บริหาร ไม่มี

วันที่ได้รับแต่งตั้งเป็นผู้บริหาร 15 พฤษภาคม 2546

ประวัติการศึกษา

Business Manager Courses, Chung - Shin University

การฝึกอบรม

โดยสมาคมส่งเสริมสถาบันกรรมการบริษัทไทย (IOD)

2553 Director Certification Program (DCP)

ประวัติการทำงาน

- 2533 - 2544 ผู้จัดการกลุ่มอาหารสด
เว็ลคัม ไดวัน แดรี่ ฟาร์ม
- 2544 - 2546 ผู้อำนวยการฝ่ายบริหารสินค้าบริโภค
แม็คโคร ไดวัน
- 2546 - 2553 ผู้อำนวยการฝ่ายบริหารสินค้าบริโภค
(กลุ่มอาหารสด)
บริษัท สยามแม็คโคร จำกัด (มหาชน)
- 2555 - 2556 ประธานกรรมการ บริษัท วินาสยาม ฟู้ด จำกัด
- 2550 - ปัจจุบัน ผู้อำนวยการบริหาร
บริษัท สยามฟู้ด เซอร์วิส จำกัด
- 2553 - ปัจจุบัน ประธานเจ้าหน้าที่บริหาร
สายงานธุรกิจฟู้ด เซอร์วิส
บริษัท สยามแม็คโคร จำกัด (มหาชน)



นายฌอง มิเชล เดอ โกเยอ

อายุ 55 ปี

ตำแหน่ง รองประธานเจ้าหน้าที่บริหาร - สายงานบริหารสินค้า

จำนวนหุ้นที่ถือ ไม่มี

ความสัมพันธ์กับผู้บริหาร ไม่มี

วันที่ได้รับแต่งตั้งเป็นผู้บริหาร 1 กันยายน 2553

ประวัติการศึกษา

Master Degree in Business Administration

Institut Supérieur de Gestion (ISG, Paris)

ประวัติการทำงาน

- 2539 - 2548 ผู้อำนวยการฝ่ายการตลาด และบริหารสินค้า
Carrefour
- 2548 - 2550 ประธานเจ้าหน้าที่บริหาร
Giant Hypermarket, Dairy Farm
- 2552 - 2553 Offer Director
Kingfisher Group
- 2553 - ปัจจุบัน รองประธานเจ้าหน้าที่บริหาร
สายงานบริหารสินค้า
บริษัท สยามแม็คโคร จำกัด (มหาชน)



นายโทมัส เลสลีย์ แอมเมอร์

อายุ 59 ปี

ตำแหน่ง รองประธานเจ้าหน้าที่บริหาร - สายงานด้านปฏิบัติการ
จำนวนหุ้นที่ถือ ไม่มี
ความสัมพันธ์กับผู้บริหาร ไม่มี
วันที่ได้รับแต่งตั้งเป็นผู้บริหาร 1 มกราคม 2554

ประวัติการศึกษา

Business Administration, San Diego College

ประวัติการทำงาน

2543 - 2546 รองกรรมการผู้จัดการ
Price Smart China Enterprises, China
2546 - 2548 รองกรรมการผู้จัดการ และ
Business Unit General Manager
China Resource Vanguard Co., Ltd., China
2549 - 2551 ผู้อำนวยการบริหาร
Retail Business Unit General Manager
Great Dreams Cartoon Group Ltd., China
2552 - 2553 ผู้อำนวยการฝ่ายขายและปฏิบัติการ
บริษัท สยามแม็คโคร จำกัด (มหาชน)
2554 - ปัจจุบัน รองประธานเจ้าหน้าที่บริหาร
สายงานด้านปฏิบัติการ
บริษัท สยามแม็คโคร จำกัด (มหาชน)

นายพอล สตีเฟ่น ฮาวเว่

อายุ 48 ปี

ตำแหน่ง รองประธานเจ้าหน้าที่บริหาร - สายงานพัฒนาระบบข้อมูล
จำนวนหุ้นที่ถือ ไม่มี
ความสัมพันธ์กับผู้บริหาร ไม่มี
วันที่ได้รับแต่งตั้งเป็นผู้บริหาร 2 กันยายน 2556

ประวัติการศึกษา

The Diploma of Information Technology (DIT),
Melbourne Institute of Technology, Australia

ประวัติการทำงาน

2542-2556 Oracle Enterprise Architect
2 ก.ย. 2556 - รองประธานเจ้าหน้าที่บริหาร
ปัจจุบัน สายงานพัฒนาระบบข้อมูล
บริษัท สยามแม็คโคร จำกัด (มหาชน)



นางบุญสิน ศรีเลิศชัยพานิช

อายุ 60 ปี

ตำแหน่ง ผู้อำนวยการฝ่ายบริหารงานกลาง

จำนวนหุ้นที่ถือ ไม่มี

ความสัมพันธ์กับผู้บริหาร ไม่มี

วันที่ได้รับแต่งตั้งเป็นผู้บริหาร 9 ธันวาคม 2553

ประวัติการศึกษา

อ.บ. คณะอักษรศาสตร์ (เกียรตินิยมอันดับหนึ่ง)

จุฬาลงกรณ์มหาวิทยาลัย

การฝึกอบรม

โดยสมาคมส่งเสริมสถาบันกรรมการบริษัทไทย (IOD)

2547 Director Certification Program (DCP)

Finance for Non - Finance Director (FN)

2549 Role of the Compensation Committee (RCC)

ประวัติการทำงาน

2535 - 2540 ผู้ช่วยผู้จัดการใหญ่

สายงานบริหารและพัฒนาบุคคล

บริษัท คริสเตียนี และ นีโอเซ็น (ประเทศไทย)

จำกัด (มหาชน)

2541 - 2553 ผู้อำนวยการฝ่ายบริหารทรัพยากรบุคคล

บริษัท สยามแม็คโคร จำกัด (มหาชน)

2544 - 2547 กรรมการ บริษัท สยามแม็คโคร จำกัด (มหาชน)

2548 - ปัจจุบัน กรรมการ บริษัท สยามฟู้ด เซอร์วิส จำกัด

พ.ศ. - ธ.ค. 2550 กรรมการ บริษัท สยามแม็คโคร จำกัด (มหาชน)

2553 - ปัจจุบัน ผู้อำนวยการฝ่ายบริหารงานกลาง

บริษัท สยามแม็คโคร จำกัด (มหาชน)



นายวัชรชัย หล่อกริพย์

อายุ 57 ปี

ตำแหน่ง ผู้อำนวยการฝ่ายบริหารทรัพยากรบุคคล

จำนวนหุ้นที่ถือ ไม่มี

ความสัมพันธ์กับผู้บริหาร ไม่มี

วันที่ได้รับแต่งตั้งเป็นผู้บริหาร 17 มิถุนายน 2556

ประวัติการศึกษา

ปริญญาตรีเศรษฐศาสตร์บัณฑิต มหาวิทยาลัยธรรมศาสตร์

ปริญญาโทรัฐประศาสนศาสตรมหาบัณฑิต

สาขาบริหารงานบุคคล (เกียรตินิยมอันดับหนึ่ง) นิติ

ประวัติการทำงาน

2524 - 2533 ผู้จัดการอาวุโส

แผนกบริหารค่าจ้างเงินเดือนและฝึกอบรม

NXP Semiconductors (Thailand) Co., Ltd.

2534 - 2538 ผู้จัดการอาวุโสฝ่ายผลิต

NXP Semiconductors (Thailand) Co., Ltd.

2539 - 2552 ผู้อำนวยการฝ่ายผลิต

NXP Semiconductors (Thailand) Co., Ltd.

2553 - 2556 กรรมการผู้จัดการ

NXP Semiconductors (Philippines) Co., Ltd.

17 มิ.ย. 2556 - ผู้อำนวยการฝ่ายบริหารทรัพยากรบุคคล

ปัจจุบัน บริษัท สยามแม็คโคร จำกัด (มหาชน)

ข้อมูลการดำรงตำแหน่งของคณะกรรมการและผู้บริหารในบริษัท บริษัทย่อยและ/หรือบริษัทที่เกี่ยวข้อง ณ วันที่ 31 ธันวาคม 2556

รายชื่อบริษัท	บริษัท สยามเบ็คโคร จำกัด (มหาชน)	บริษัทย่อย
รายชื่อ		บริษัท สยามฟู้ด เซอร์วิส จำกัด
นายอาสา สารสิน	1, 6	
นายอรรถพร ชำม่วน	6, 7	
นายชวลิต อัดดาศาสตร์	6, 8	
นายธีระ วิภูชนิน	6, 8, 9	
ดร.ชัยวัฒน์ วิบูลย์สวัสดิ์	6, 8	
นายโชติ โกควนิช	6, 8	
นายก่อศักดิ์ ไชยรัศมีศักดิ์	2, 5	
นางสุชาดา อิทธิจารกุล	2, 3, 5	4
ดร.ประเสริฐ จารุพนิช	4, 5, 10	
นายพิทยา เจียรวิสิฐกุล	4, 5, 10	
นายปิยะวัฒน์ อูตะสิทธิ์วรกุล	4, 5	
นายสุภกิต เจียรวรรณท์	4	
นายณรงค์ เจียรวรรณท์	4, 5	
นายสุภชัย เจียรวรรณท์	4	
นายอดิเรก ศรีประทักษ์	4	
นายอำรุง สรรพสิทธิ์วงศ์	4, 5	
นางสาวลักขณ์ อธิธาพันธ์	5, 11	4
นายพิไลลิป วิลเลียม ค็อกซ์	4	
นายธิ หลง ลิน	12	4
นายโทมัส เลสลี แคมเมอร์	13	4
นางบุญสิน ศรีเลิศชัยพานิช	14	4

หมายเหตุ :

ตำแหน่ง

- | | |
|-----------------------------|--|
| 1 = ประธานกรรมการ | 9 = ประธานคณะกรรมการสรรหาและกำหนดค่าตอบแทน |
| 2 = รองประธานกรรมการ | 10 = กรรมการสรรหาและกำหนดค่าตอบแทน |
| 3 = ประธานเจ้าหน้าที่บริหาร | 11 = รองประธานเจ้าหน้าที่บริหาร - สายงานบริหารการเงิน |
| 4 = กรรมการ | 12 = ประธานเจ้าหน้าที่บริหาร - สายงานธุรกิจฟู้ด เซอร์วิส |
| 5 = กรรมการบริหาร | 13 = รองประธานเจ้าหน้าที่บริหาร - สายงานด้านปฏิบัติการ |
| 6 = กรรมการอิสระ | 14 = ผู้อำนวยการฝ่ายบริหารงานกลาง |
| 7 = ประธานคณะกรรมการตรวจสอบ | |
| 8 = กรรมการตรวจสอบ | |

รายละเอียดเกี่ยวกับการกรรมการของบริษัทย่อย ณ วันที่ 31 ธันวาคม 2556

รายชื่อกรรมการ	บริษัท สยามฟู้ด เซอร์วิส จำกัด	บริษัท วัฒนาสาบ ฟู้ด จำกัด
นางสุชาดา อธิจารกุล	กรรมการ	-
นางเสาวลักษณ์ อธิพันธ์	กรรมการ	-
นายชิ หลง ลิน	กรรมการ	-
นายโหมส เลสลีย์ แคมเมอร์	กรรมการ	-
นางบุญสิน ศรีเลิศชัยพานิช	กรรมการ	-
นางสาวธัญมาศ วรชาติ	กรรมการ	-
นายเลิง ชิว ปง	-	กรรมการ

(2) การสรรหากรรมการ

บริษัทฯ เปิดโอกาสในการให้ผู้ถือหุ้นส่วนน้อยสามารถเสนอชื่อบุคคลผู้มีคุณสมบัติเหมาะสม เพื่อเข้ารับการพิจารณาคัดเลือกเป็นกรรมการเป็นการล่วงหน้าตามหลักเกณฑ์ของบริษัทฯ ก่อนวันประชุมสามัญผู้ถือหุ้นประจำปี 2557

คณะกรรมการสรรหาและกำหนดค่าตอบแทน ทำหน้าที่คัดเลือกและสรรหาบุคคลที่มีคุณสมบัติเหมาะสม เพื่อดำรงตำแหน่งกรรมการหรือกรรมการอิสระของบริษัทฯ และนำเสนอความเห็นต่อคณะกรรมการบริษัทเพื่อพิจารณา และคณะกรรมการบริษัทจะเป็นผู้เสนอพร้อมทั้งความเห็นต่อที่ประชุมผู้ถือหุ้นเพื่อพิจารณาอนุมัติ การลงมติเลือกตั้งกรรมการ ต้องผ่านมติอนุมัติด้วยคะแนนเสียงข้างมากของจำนวนเสียงทั้งหมดของผู้ถือหุ้นที่มาประชุมและมีสิทธิออกเสียงตามหลักเกณฑ์และวิธีการที่กำหนดในข้อบังคับของบริษัทฯ ดังนี้

- ผู้ถือหุ้นคนหนึ่งมีคะแนนเสียงเท่ากับจำนวนหุ้นที่ตนถือ
- ผู้ถือหุ้นแต่ละคนจะใช้คะแนนเสียงที่มีอยู่ทั้งหมดตามข้อ ก) เลือกตั้งบุคคลคนเดียว หรือหลายคนเป็นกรรมการก็ได้ แต่จะแบ่งคะแนนเสียงให้แก่ผู้ใดมากน้อยเพียงใดไม่ได้
- บุคคลซึ่งได้รับคะแนนเสียงสูงสุดตามลำดับลงมาเป็นผู้ได้รับการเลือกตั้งเป็นกรรมการเท่าจำนวนกรรมการที่จะพึงมีหรือจะพึงเลือกตั้งในครั้งนั้น ในกรณีที่บุคคลซึ่งได้รับการเลือกตั้งในลำดับถัดลงมา มีคะแนนเสียงเท่ากับกันจำนวนกรรมการที่จะพึงมีหรือจะพึงเลือกตั้งในครั้งนั้น ให้ผู้เป็นประธานที่ประชุมเป็นผู้ชี้ขาด

ในกรณีที่ตำแหน่งกรรมการว่างลงเพราะเหตุอื่น นอกจากถึงคราวออกตามวาระ ให้คณะกรรมการเลือกบุคคล ซึ่งมีคุณสมบัติและไม่มีลักษณะต้องห้าม ตามมาตรา 68 แห่งพระราชบัญญัติบริษัทมหาชนจำกัด พ.ศ. 2535 เข้าเป็นกรรมการแทนในการประชุมคณะกรรมการคราวถัดไป เว้นแต่วาระของกรรมการจะเหลือน้อยกว่า 2 เดือน บุคคลซึ่งเข้าเป็นกรรมการแทนดังกล่าว จะอยู่ในตำแหน่งกรรมการได้เพียงเท่าวาระที่ยังเหลืออยู่ของกรรมการที่ตนแทน โดยมติของคณะกรรมการต้องประกอบด้วยคะแนนเสียงไม่น้อยกว่า 3 ใน 4 ของจำนวนกรรมการที่ยังเหลืออยู่

(3) ค่าตอบแทนผู้บริหารในปี 2556

ค่าตอบแทนที่เป็นตัวเงิน

(ก) กรรมการบริษัทจำนวน 21 ราย (รวมกรรมการซึ่งได้ลาออกในระหว่างปี) ได้รับค่าตอบแทนบำเหน็จกรรมการ รวมเป็นเงินทั้งสิ้น 17.72 ล้านบาท ทั้งนี้ อัตราค่าตอบแทนกรรมการบริษัทในปี 2556 มีดังนี้

รายชื่อ	อัตราค่าตอบแทน
1. นายอาสา สารสิน	150,000 บาท/ เดือน
2. นายอรรถพร ชำ่ม่าน	135,000 บาท/ เดือน
3. นายชวลิต อัศดาศาสตร์	110,000 บาท/ เดือน
4. นายธีระ วิภูชนิน	110,000 บาท/ เดือน
5. ดร. ชัยวัฒน์ วิบูลย์สวัสดิ์	110,000 บาท/ เดือน
6. นายโชติ โกควนิช	110,000 บาท/ เดือน
7. นายสุเทพาน โรจน์ต์ นานนิงก้า (ลาออกในระหว่างปี)	95,000 บาท/ เดือน
นายก่อศักดิ์ ไชยรัศมีศักดิ์ (แต่งตั้งแทน)	95,000 บาท/ เดือน
8. นางสาวดา อธิธิจารกุล	95,000 บาท/ เดือน
9. ดร.ประเสริฐ จารุพนิช	95,000 บาท/ เดือน
10. นายวิเลียม เอ็นควิคัส แวน ลิวเวิน (ลาออกในระหว่างปี)	95,000 บาท/ เดือน
นายพิทยา เจียรวิสิฐกุล (แต่งตั้งแทน)	95,000 บาท/ เดือน
11. นายเวาเดอร์ แวน เดอร์ เวิร์ด (ลาออกในระหว่างปี)	95,000 บาท/ เดือน
นายปิยะวัฒน์ ชูตะสัทธาวรกุล (แต่งตั้งแทน)	95,000 บาท/ เดือน
12. นายสุภกิต เจียรนวนนท์	95,000 บาท/ เดือน
13. นายณรงค์ เจียรนวนนท์	95,000 บาท/ เดือน
14. นายศุภชัย เจียรนวนนท์	95,000 บาท/ เดือน
15. นายอดิเรก ศรีประทักษ์	95,000 บาท/ เดือน
16. นายอำรุง สรรพสิทธิวงศ์	95,000 บาท/ เดือน
17. นางสาวลักขณ์ นิฐาพันธ์	95,000 บาท/ เดือน
18. นายพิไลลิป วิลเลียม ค็อกซ์	95,000 บาท/ เดือน
ค่าตอบแทนอื่นๆ ของกรรมการ	ไม่มี

(ข) กรรมการบริหาร จำนวน 10 ราย (รวมกรรมการซึ่งได้ลาออกในระหว่างปี) ได้รับค่าตอบแทนในฐานะกรรมการของบริษัทฯ ซึ่งรวมอยู่ในข้อ (ก) แล้ว

(ค) ผู้บริหาร จำนวน 9 ราย ได้รับค่าตอบแทนรวมเป็นเงินทั้งสิ้น 134.11 ล้านบาท ซึ่งประกอบด้วย เงินเดือนและโบนัส

คำตอบแทนอื่นๆ

ในปี 2556 บริษัทฯ ได้จ่ายคำตอบแทนอื่นๆ ให้แก่ผู้บริหารของบริษัทฯ จำนวน 9 ราย รวมเป็นเงินทั้งสิ้น 41.60 ล้านบาท ซึ่งประกอบด้วย เงินกองทุนสำรองเลี้ยงชีพเฉพาะส่วนที่บริษัทฯ จ่ายให้ (3% ของเงินเดือน) และค่าใช้จ่ายของผู้บริหารชาวต่างประเทศ เช่น ค่าเช่าบ้าน ค่าน้ำ ค่าไฟฟ้า ค่าโทรศัพท์ ค่าภาษี ค่าเบี้ยประกันชีวิต และค่าเดินทาง เป็นต้น

รายการคำตอบแทนผู้บริหารข้างต้นใช้ตามเกณฑ์ที่บริษัทฯ ได้มีการจ่ายออกไปในระหว่างปี โดยจะแตกต่างจากจำนวนเงินที่แสดงไว้ในงบการเงินรวมและงบการเงินเฉพาะบริษัท ซึ่งได้จัดทำขึ้นตามหลักการบัญชีที่รับรองทั่วไปในประเทศไทยภายใต้พระราชบัญญัติการบัญชี พ.ศ. 2543

การถือหุ้นของผู้บริหารในบริษัทฯ และบริษัทในเครือ

ณ วันที่ 31 ธันวาคม 2556

ชื่อ และตำแหน่ง	บริษัทฯ /บริษัทในเครือ	จำนวนหุ้น	พหุวัฒนธรรม/ลดลง
1) นายอาสา สารสิน กรรมการอิสระ และ ประธานกรรมการ	บริษัท สยามแม็คโคร จำกัด (มหาชน)	-	ลดลง 18,900
2) ดร.ประเสริฐ จารุพนิช กรรมการบริหาร	บริษัท สยามแม็คโคร จำกัด (มหาชน)	200	ไม่เปลี่ยนแปลง

(4) การปฏิบัติตามข้อพึงปฏิบัติที่สำคัญสำหรับการบริหารงานบริษัท

คณะกรรมการบริษัท ได้ปฏิบัติตามข้อพึงปฏิบัติที่สำคัญสำหรับการบริหารงานบริษัทจดทะเบียน ซึ่งเป็นไปตามแนวทางของตลาดหลักทรัพย์แห่งประเทศไทย โดยยึดถือปฏิบัติหน้าที่ให้เป็นไปตามบทบาท หน้าที่ และความรับผิดชอบตามกฎหมาย วัตถุประสงค์ และข้อบังคับของบริษัทฯ ตลอดจนมติที่ประชุมผู้ถือหุ้น ด้วยความซื่อสัตย์ สุจริต ระวังรักษาผลประโยชน์ของบริษัทฯ และมีความรับผิดชอบต่อผู้ถือหุ้นโดยสม่ำเสมอ ทั้งนี้ คณะกรรมการบริษัท ได้กำหนดนโยบายและทิศทางการดำเนินงานของบริษัทฯ และกำกับควบคุมดูแลให้ฝ่ายจัดการดำเนินการให้เป็นไปตามนโยบายที่ได้กำหนดไว้ พร้อมทั้งติดตามการดำเนินงาน และการปฏิบัติตามกฎระเบียบข้อบังคับของบริษัทฯ อย่างสม่ำเสมอ นอกจากนี้ ยังได้ดำเนินการให้มีระบบการควบคุมภายใน และการตรวจสอบภายในที่จำเป็นและพอเพียงเพื่อให้การดำเนินงานของบริษัทฯ เป็นไปอย่างมีประสิทธิภาพ

(5) การดูแลเรื่องการใช้ข้อมูลภายใน

เพื่อเป็นการป้องกันการซื้อหรือขายหลักทรัพย์โดยใช้สารสนเทศภายใน และเพื่อป้องกันข้อครหาเกี่ยวกับความเหมาะสมของการซื้อขายหลักทรัพย์ของบุคคลภายในบริษัทฯ ควบคุมและจำกัดการนำข้อมูลภายในของบริษัทฯ ไปใช้เพื่อประโยชน์ส่วนตัวและเพื่อการซื้อขายหลักทรัพย์ โดยบริษัทฯ จะเก็บรักษาสารสนเทศที่สำคัญที่ยังไม่ได้เปิดเผยไว้เป็นความลับ และจำกัดให้รับรู้ได้เฉพาะผู้บริหารระดับสูงที่เกี่ยวข้องเท่านั้น และผู้บริหารระดับสูงที่มีโอกาสเข้าถึงหรือได้รับข้อมูลภายในที่สำคัญของบริษัทฯ ที่ยังไม่ได้เปิดเผยต่อประชาชนจะต้องรายงานข้อมูลการซื้อขายหลักทรัพย์ของบริษัทฯ ตามข้อกำหนดของสำนักงานคณะกรรมการกำกับหลักทรัพย์และตลาดหลักทรัพย์ เรื่อง หลักเกณฑ์ เงื่อนไข และวิธีการเกี่ยวกับการจัดทำและเปิดเผยรายงานการถือหลักทรัพย์ นอกจากนี้ ในการจัดเตรียมและการแจกจ่ายเอกสารที่เกี่ยวข้องกับสารสนเทศที่สำคัญที่ยังไม่ได้เปิดเผยนั้น จะกระทำโดยเจ้าหน้าที่ของบริษัทฯ เฉพาะบุคคลที่จำเป็นและเกี่ยวข้องเท่านั้น

นอกจากนี้แล้ว บริษัทฯ มีระเบียบประกาศและบอกกล่าวให้ผู้บริหาร เจ้าหน้าที่ และบุคคลอื่นใดที่เกี่ยวข้องทราบอย่างสม่ำเสมอถึงหลักการของบริษัทฯ ว่าด้วยความประพฤติที่สอดคล้องกฎหมายและจรรยาบรรณในการดำเนินการต่างๆ ทั้งภายในบริษัทฯ และต่อบุคคลภายนอก โดยเฉพาะในส่วนของการสารสนเทศที่สำคัญที่ยังไม่ได้เปิดเผยไว้เป็นความลับ ซึ่งอาจมีผลกระทบต่อราคาหลักทรัพย์หรือการซื้อขายหลักทรัพย์ และการป้องกันการแสวงหาประโยชน์ส่วนตัวในการซื้อขายหลักทรัพย์ว่า การกระทำในลักษณะที่เป็นการเปิดเผยสารสนเทศที่สำคัญและการเปิดเผยข้อมูลภายในของบริษัทฯ เพื่อประโยชน์ส่วนตนเป็นสิ่งที่จะต้องห้าม ตามนโยบายของบริษัทฯ ได้ห้ามผู้บริหารและพนักงานนำข้อมูลภายในของบริษัทฯ ไปแสวงหาผลประโยชน์ส่วนตนและในทางธุรกิจ หรือนำไปใช้ในทางที่ก่อให้เกิดส่วนได้ส่วนเสีย นอกจากนี้ ยังต้องเก็บรักษาข้อมูลภายในดังกล่าวไว้เป็นความลับอย่างเข้มงวด

(6) ความเห็นของคณะกรรมการเกี่ยวกับการควบคุมภายในของบริษัทและบริษัทย่อย

ในการประชุมคณะกรรมการบริษัทฯ ครั้งที่ 1/2557 เมื่อวันที่ 19 กุมภาพันธ์ 2557 โดยมีกรรมการตรวจสอบทั้ง 5 ท่าน ของบริษัทฯ เข้าร่วมประชุมด้วย คณะกรรมการบริษัทได้ประเมินระบบการควบคุมภายในของบริษัทฯ โดยการอนุมัติแบบประเมินที่ฝ่ายบริหารจัดทำและรายงานของคณะกรรมการตรวจสอบแล้ว สรุปได้ว่า จากการประเมินระบบการควบคุมภายในของบริษัทฯ ในด้านต่างๆ 5 องค์ประกอบ คือ การควบคุมภายในองค์กร การประเมินความเสี่ยง การควบคุมการปฏิบัติงาน ระบบสารสนเทศและการสื่อสารข้อมูล และระบบการติดตาม คณะกรรมการบริษัท เห็นว่าระบบการควบคุมภายในของบริษัทฯ มีความเพียงพอและเหมาะสม โดยบริษัทฯ ได้จัดให้มีบุคลากรอย่างเพียงพอที่จะดำเนินการตามระบบได้อย่างมีประสิทธิภาพ รวมทั้งมีระบบควบคุมภายในในเรื่องการติดตามควบคุมดูแลการดำเนินงานของบริษัทย่อย ให้สามารถป้องกันทรัพย์สินของบริษัทฯ และบริษัทย่อย จากการที่กรรมการหรือผู้บริหารนำไปใช้โดยมิชอบ หรือโดยไม่มีอำนาจ รวมถึงการทำธุรกรรมกับบุคคลที่อาจมีความขัดแย้งและบุคคลที่เกี่ยวข้องกันอย่างเพียงพอแล้ว สำหรับการควบคุมภายในในหัวข้ออื่น คณะกรรมการบริษัทเห็นว่าบริษัทฯ มีการควบคุมภายในที่เพียงพอแล้วเช่นกัน

(7) นโยบายการจ่ายเงินปันผล

หากไม่มีความจำเป็นอื่นใด คณะกรรมการบริษัท สยามแม็คโคร จำกัด (มหาชน) มีนโยบายที่จะเสนอให้ที่ประชุมผู้ถือหุ้นพิจารณาจ่ายเงินปันผลของบริษัทฯ แก่ผู้ถือหุ้นเป็นจำนวนไม่น้อยกว่าร้อยละ 40 ของกำไรสุทธิที่หักภาษีเงินได้แล้วในแต่ละปี โดยเริ่มจากผลการดำเนินงานตั้งแต่ปี 2537 เป็นต้นไป

ในส่วนนโยบายการจ่ายเงินปันผลของบริษัทย่อย คณะกรรมการของบริษัทย่อยจะพิจารณาเป็นครั้งคราวไป

4. รายการระหว่างกันกับบุคคลที่อาจมีความขัดแย้งทางผลประโยชน์

อ้างอิงหมายเหตุประกอบงบการเงินข้อ 2 “ข้อมูลที่สำคัญ” และข้อ 10 “รายการกับบุคคลหรือกิจการที่เกี่ยวข้องกัน” ตามที่กล่าวในหน้า 115 และ หน้า 134 ตามลำดับ เป็นผลให้รายการระหว่างกันกับบุคคลที่อาจมีความขัดแย้งทางผลประโยชน์ของบริษัทฯ มี 2 กลุ่มดังนี้

1. ในช่วงต้นปีจนถึงวันที่ 25 มิถุนายน พ.ศ. 2556 เป็นบริษัทในกลุ่มบริษัท เอสเอชวี และ
2. ตั้งแต่วันที่ 26 มิถุนายน พ.ศ. 2556 เป็นต้นไป เป็นบริษัทในกลุ่มบริษัท ซีพี ออลล์ จำกัด (มหาชน)

ในรอบปี 2556 ที่ผ่านมา บริษัทฯ และบริษัทย่อยมีการเข้าทำรายการระหว่างกันกับกิจการที่เกี่ยวข้องกันตามที่ได้มีการเปิดเผยไว้ในหมายเหตุประกอบงบการเงินข้อ 10 เรื่อง “รายการกับบุคคลหรือกิจการที่เกี่ยวข้องกัน” ตามที่กล่าวในหน้า 134 โดยสรุป มีดังนี้

ลักษณะของความสัมพันธ์และรายการระหว่างกัน (กลุ่มบริษัท เอสเอชวี)

การใช้บริการ

ในระหว่างปี 2556 บริษัทฯ และบริษัทย่อย มีการใช้บริการจากกิจการที่เกี่ยวข้องกันโดยได้รับอนุญาตให้ใช้ซอฟต์แวร์และสิทธิในเครื่องหมายการค้า เครื่องหมายบริการ และได้รับการบำรุงรักษาซอฟต์แวร์ระบบบริหารจัดการข้อมูลเพื่อใช้ในทางธุรกิจ ระหว่างกลุ่มบริษัทในเครือเอสเอชวี เป็นผู้ถือหุ้นรายใหญ่ และมีการแต่งตั้งตัวแทนเข้ามาเป็นกรรมการบริษัท โดยราคาการใช้บริการจากบริษัทเหล่านี้เป็นไปตามราคาและสัญญาที่ตกลงร่วมกัน มูลค่าของรายการดังกล่าวสำหรับปีสิ้นสุดวันที่ 31 ธันวาคม 2556 มีจำนวน 83.1 ล้านบาท หรือคิดเป็นร้อยละ 1.0 ของค่าใช้จ่ายในการขายและบริหารรวมของบริษัทฯ และบริษัทย่อย โดยมีรายละเอียดดังนี้

ชื่อบริษัท	ลักษณะความสัมพันธ์	จำนวนเงิน (ล้านบาท)
บริษัท ออร์คัม เอเชีย เทคมาร์ค เอจี จำกัด	บริษัทในเครือ	83.1
รวม		83.1

ลักษณะของความสัมพันธ์และรายการระหว่างกัน (กลุ่มบริษัท ซีพี ออลล์ จำกัด (มหาชน))

1. ลูกหนี้การค้า

ณ วันที่ 31 ธันวาคม 2556 บริษัทฯ และบริษัทย่อยมียอดคงเหลือของลูกหนี้การค้ากับกิจการที่เกี่ยวข้องกันจำนวน 2.2 ล้านบาท หรือคิดเป็นร้อยละ 0.8 ของลูกหนี้การค้ารวมของบริษัทฯ และบริษัทย่อย

2. เจ้าหนี้การค้า

ณ วันที่ 31 ธันวาคม 2556 บริษัทฯ และบริษัทย่อยมียอดคงเหลือของเจ้าหนี้การค้ากับกิจการที่เกี่ยวข้องกันจำนวน 291.0 ล้านบาท หรือคิดเป็นร้อยละ 1.6 ของเจ้าหนี้การค้ารวมของบริษัทฯ และบริษัทย่อย โดยมีรายละเอียดดังนี้

ชื่อบริษัท	ลักษณะความสัมพันธ์	จำนวนเงิน (ล้านบาท)
บริษัท ซี.พี. ฟู้ดส์ไตร์ จำกัด	บริษัทในเครือ	77.6
บริษัท ซีพีเอฟ เทคคิง จำกัด	บริษัทในเครือ	76.7
บริษัท เพอร์เฟกต์ คอมพาเนียน กรุ๊ป	บริษัทในเครือ	36.7
บริษัท ซี.พี. แคปปิตอลและการตลาด จำกัด	บริษัทในเครือ	35.8
บริษัท ซีพี-เมจิ จำกัด	บริษัทในเครือ	29.7
บริษัท ซี.พี. คอนซูเมอร์โปรดักส์ จำกัด	บริษัทในเครือ	29.4
อื่นๆ	บริษัทในเครือ	5.1
รวม		291.0

3. เจ้าหนี้อื่น

ณ วันที่ 31 ธันวาคม 2556 บริษัทฯ และบริษัทย่อยมียอดคงเหลือของเจ้าหนี้อื่นกับกิจการที่เกี่ยวข้องกันจำนวน 139.6 ล้านบาท หรือคิดเป็นร้อยละ 12.6 ของเจ้าหนี้อื่นรวมของบริษัทฯ และบริษัทย่อย โดยมีรายละเอียดดังนี้

ชื่อบริษัท	ลักษณะความสัมพันธ์	จำนวนเงิน (ล้านบาท)
บริษัท ซีพี ออลล์ จำกัด (มหาชน)	บริษัทใหญ่	91.0
บริษัท โกซอท์ (ประเทศไทย) จำกัด	บริษัทในเครือ	45.0
อื่นๆ	บริษัทในเครือ	3.6
รวม		139.6

4. การขายสินค้าและบริการ

ในระหว่างปี 2556 บริษัทฯ และบริษัทย่อยมีรายการขายสินค้าและบริการกับกิจการที่เกี่ยวข้องกัน โดยราคาขายสินค้าและบริการให้กับบริษัทเหล่านี้เป็นไปตามเงื่อนไขธุรกิจปกติเช่นเดียวกับรายการขายสินค้าและให้บริการกับกิจการอื่นที่ไม่เกี่ยวข้องกันและเป็นไปตามราคาตลาดหรือเป็นไปตามเงื่อนไขที่ตกลงร่วมกัน มูลค่าของรายการดังกล่าวสำหรับปีสิ้นสุดวันที่ 31 ธันวาคม 2556 มีจำนวน 33.6 ล้านบาท หรือคิดเป็นร้อยละ 0.03 ของยอดขายรวมของบริษัทฯ และบริษัทย่อย โดยมีรายละเอียดดังนี้

ชื่อบริษัท	ลักษณะความสัมพันธ์	จำนวนเงิน (ล้านบาท)
บริษัท ซี.พี. ฟู้ดส์โคร์ จำกัด	บริษัทในเครือ	10.3
บริษัท ซี.พี. คอนซูเมอร์โปรดักส์ จำกัด	บริษัทในเครือ	7.5
บริษัท ซีพีเอฟ เทรดดิ้ง จำกัด	บริษัทในเครือ	6.6
บริษัท ซีพีเอฟ (ประเทศไทย) จำกัด (มหาชน)	บริษัทในเครือ	3.3
บริษัท เพอร์เฟค คอมพาเนียน กรุ๊ป	บริษัทในเครือ	2.1
อื่นๆ	บริษัทในเครือ	3.8
รวม		33.6

5. การซื้อสินค้า

ในระหว่างปี 2556 บริษัทฯ และบริษัทย่อยมีรายการซื้อสินค้าจากกิจการที่เกี่ยวข้องกัน โดยราคาซื้อจากบริษัทเหล่านี้เป็นไปตามเงื่อนไขธุรกิจปกติเช่นเดียวกับรายการซื้อกับกิจการอื่นที่ไม่เกี่ยวข้องกันและเป็นไปตามราคาตลาดหรือเป็นไปตามเงื่อนไขที่ตกลงร่วมกัน มูลค่าของรายการดังกล่าวสำหรับปีสิ้นสุดวันที่ 31 ธันวาคม 2556 มีจำนวน 827.5 ล้านบาท หรือคิดเป็นร้อยละ 0.7 ของต้นทุนขายรวมของบริษัทฯ และบริษัทย่อย โดยมีรายละเอียดดังนี้

ชื่อบริษัท	ลักษณะความสัมพันธ์	จำนวนเงิน (ล้านบาท)
บริษัท ซีพีเอฟ เทรดดิ้ง จำกัด	บริษัทในเครือ	278.8
บริษัท ซี.พี. ฟู้ดส์โคร์ จำกัด	บริษัทในเครือ	187.0
บริษัท เพอร์เฟค คอมพาเนียน กรุ๊ป	บริษัทในเครือ	108.3
บริษัท ซีพี-เมจิ จำกัด	บริษัทในเครือ	89.9
บริษัท ซี.พี. ค้าปลีกและการตลาด จำกัด	บริษัทในเครือ	72.6
บริษัท ซี.พี. คอนซูเมอร์โปรดักส์ จำกัด	บริษัทในเครือ	64.9
อื่นๆ	บริษัทในเครือ	26.0
รวม		827.5

6. การซื้อสินทรัพย์ถาวรและสินทรัพย์ไม่มีตัวตน

ในระหว่างปี 2556 บริษัทฯ และบริษัทย่อยมีการซื้อสินทรัพย์ถาวรและสินทรัพย์ไม่มีตัวตนจากกิจการที่เกี่ยวข้องกัน โดยราคาซื้อจากบริษัทเหล่านี้เป็นไปตามเงื่อนไขสนับสนุนธุรกิจปกติเช่นเดียวกับรายการซื้อกับกิจการอื่นที่ไม่เกี่ยวข้องกัน และเป็นไปตามราคาตลาด หรือเป็นไปตามเงื่อนไขที่ตกลงร่วมกัน มูลค่าของรายการดังกล่าวสำหรับปีสิ้นสุดวันที่ 31 ธันวาคม 2556 มีจำนวน 47.3 ล้านบาท หรือคิดเป็นร้อยละ 0.1 ของสินทรัพย์รวมของบริษัทฯ และบริษัทย่อย โดยมีรายละเอียดดังนี้

ชื่อบริษัท	ลักษณะความสัมพันธ์	จำนวนเงิน (ล้านบาท)
บริษัท โกซอฟท์ (ประเทศไทย) จำกัด	บริษัทในเครือ	42.1
บริษัท ทริวิลส์ โซลูชันส์ จำกัด	บริษัทในเครือ	5.2
รวม		47.3

7. การใช้บริการ

ในระหว่างปี 2556 บริษัทฯ และบริษัทย่อยมีการใช้บริการจากกิจการที่เกี่ยวข้องกัน โดยราคาการใช้บริการจากบริษัทเหล่านี้เป็นไปตามราคาและสัญญาที่ตกลงร่วมกัน มูลค่าของรายการดังกล่าวสำหรับปีสิ้นสุดวันที่ 31 ธันวาคม 2556 มีจำนวน 99.6 ล้านบาท หรือคิดเป็นร้อยละ 1.1 ของค่าใช้จ่ายในการขายและบริหารรวมของบริษัทฯ และบริษัทย่อย โดยมีรายละเอียดดังนี้

ชื่อบริษัท	ลักษณะความสัมพันธ์	จำนวนเงิน (ล้านบาท)
บริษัท ซีที ออลล์ จำกัด (มหาชน)	บริษัทใหญ่	91.0
อื่นๆ	บริษัทในเครือ	8.6
รวม		99.6

ความจำเป็นและความสมเหตุสมผลของรายการระหว่างกัน

- รายการซื้อสินทรัพย์ถาวรและสินทรัพย์ไม่มีตัวตนกับบริษัทในกลุ่มบริษัท ซีที ออลล์ จำกัด (มหาชน) ได้แก่ อุปกรณ์คอมพิวเตอร์และโปรแกรมคอมพิวเตอร์ เป็นรายการที่เกิดขึ้นจากธุรกรรมทางการค้าตามปกติ โดยราคาซื้อเป็นไปตามราคาและเงื่อนไขที่ตกลงร่วมกัน
- การใช้บริการสามารถแบ่งได้ดังนี้
 - การใช้บริการกับบริษัทในกลุ่มบริษัท เอสเอชวี ได้แก่ รายการรับอนุญาตให้ใช้ซอฟต์แวร์และสิทธิในเครื่องหมายการค้า เครื่องหมายบริการ และรายการรับบริการในการสนับสนุนซอฟต์แวร์ระบบการบริหารจัดการฐานข้อมูลเพื่อใช้ในการธุรกิจ เป็นการให้ความช่วยเหลือทางด้านเทคนิคและการจัดการจากบริษัทในเครือในต่างประเทศเพื่อดำเนินธุรกิจหลักของบริษัทฯ โดยต้นทุนการใช้ระบบและซอฟต์แวร์ดังกล่าวการพัฒนาและซอฟต์แวร์ในประเทศเอง
 - การใช้บริการกับบริษัทในกลุ่มบริษัท ซีที ออลล์ จำกัด (มหาชน) ได้แก่ รายการรับอนุญาตให้ใช้ซอฟต์แวร์ และสิทธิในเครื่องหมายการค้า เครื่องหมายบริการ เพื่อดำเนินธุรกิจหลักของบริษัทฯ

มาตรการหรือขั้นตอนการอนุมัติการทำรายการระหว่างกัน นโยบาย และแนวปฏิบัติในการทำรายการระหว่างกันในอนาคต

บริษัทฯ มีรายการระหว่างกันกับบริษัทที่เกี่ยวข้องเฉพาะกรณีอันเนื่องมาจากการดำเนินธุรกิจเท่านั้น โดยยึดถือประโยชน์ของบริษัทฯ เป็นสำคัญ โดยรายการรับอนุญาตให้ใช้ซอฟต์แวร์และสิทธิในเครื่องหมายการค้า เครื่องหมายบริการ รายการรับบริการในการสนับสนุนซอฟต์แวร์ระบบการบริหารจัดการฐานข้อมูลเพื่อใช้ในการทางธุรกิจ เป็นสิ่งจำเป็นต่อการประกอบธุรกิจและการดำเนินงานของบริษัทฯ ทั้งนี้ รายการดังกล่าวได้ผ่านการอนุมัติจากคณะกรรมการบริษัทก่อนการดำเนินการหรือการจ่ายชำระค่าบริการ ซึ่งเป็นไปตามข้อบังคับของบริษัทฯ สำหรับนโยบายและแนวโน้มนั้นในการทำรายการระหว่างกันในอนาคตนั้น บริษัทฯ และบริษัทย่อย มีนโยบายที่จะทำรายการระหว่างกันเฉพาะกรณีอันเนื่องมาจากการดำเนินธุรกิจเท่านั้น ซึ่งจะเป็นไปในราคาหรือเงื่อนไขที่ไม่แตกต่างจากการปฏิบัติกับบุคคลภายนอก และจะต้องได้รับอนุมัติจากคณะกรรมการบริษัทก่อนที่จะเข้าทำรายการระหว่างกัน หรือได้รับสัตยาบันจากคณะกรรมการบริษัทสำหรับรายการดังกล่าว

หากเป็นการทำรายการที่เกี่ยวข้องกันเกี่ยวกับข้อตกลงทางการค้าที่มีเงื่อนไขการค้าโดยทั่วไป คณะกรรมการบริษัท ได้อนุมัติหลักการให้บริษัทฯ และบริษัทย่อย สามารถทำธุรกรรมกับกรรมการ ผู้บริหาร หรือบุคคลที่มีความเกี่ยวข้องได้ หากธุรกรรมเหล่านั้นมีข้อตกลงทางการค้าในลักษณะเดียวกันกับที่วิญญูชนจะพึงกระทำกับคู่สัญญาทั่วไปในสถานการณ์เดียวกัน ด้วยอำนาจต่อรองทางการค้าที่ปราศจากอิทธิพลในการที่ตนมีสถานะเป็นกรรมการ ผู้บริหาร หรือบุคคลที่มีความเกี่ยวข้อง ซึ่งมีรายละเอียดดังต่อไปนี้

1. การซื้อสินค้า

กรณีที่บริษัทฯ และบริษัทย่อย มีการซื้อสินค้าจากกลุ่มบริษัทที่เกี่ยวข้อง ซึ่งเป็นกิจการที่มีกรรมการร่วมกันและ/หรือเป็นกลุ่มผู้ถือหุ้นเดียวกัน ทั้งนี้ รายการซื้อสินค้าดังกล่าว เป็นไปตามเงื่อนไขทางธุรกิจปกติ เช่นเดียวกับรายการซื้อสินค้ากับกิจการอื่นที่ไม่เกี่ยวข้องกันและเป็นไปตามราคาตลาด

2. การใช้บริการ

บริษัทฯ และบริษัทย่อย ได้รับบริการด้านการให้คำปรึกษาทางกฎหมายจากบริษัท สำนักงานกฎหมายสยามซีดี จำกัด และบริษัท ซวลิต แอนด์ แอสโซซิเอตส์ จำกัด ซึ่งเป็นกิจการที่มีกรรมการร่วมกัน ทั้งนี้ รายการให้บริการดังกล่าว เป็นไปตามที่ระบุไว้ในสัญญาที่ทำร่วมกัน ซึ่งบริษัทฯ และบริษัทย่อย พิจารณาว่ามีความเหมาะสมแล้ว รวมถึงบริษัทฯ และบริษัทย่อยได้รับบริการจากกลุ่มบริษัทที่เกี่ยวข้องซึ่งเป็นกิจการที่มีกรรมการร่วมกันและ/หรือเป็นกลุ่มผู้ถือหุ้นเดียวกัน ซึ่งเป็นไปตามเงื่อนไขทางธุรกิจปกติ เช่นเดียวกับการได้รับบริการจากบุคคลอื่นที่ไม่เกี่ยวข้องกันในสถานการณ์เดียวกันและเป็นไปตามราคาที่กำหนด

3. การขายสินค้าและให้บริการ

บริษัทฯ และบริษัทย่อย ได้จำหน่ายสินค้าให้แก่กรรมการและ/หรือผู้บริหาร รวมถึงได้จำหน่ายสินค้าและให้บริการให้แก่กลุ่มบริษัทที่เกี่ยวข้อง ซึ่งเป็นกิจการที่มีกรรมการร่วมกันและ/หรือเป็นกลุ่มผู้ถือหุ้นเดียวกัน ซึ่งเป็นไปตามเงื่อนไขทางธุรกิจปกติ เช่นเดียวกับการจำหน่ายสินค้าและให้บริการให้กับบุคคลอื่นที่ไม่เกี่ยวข้องกันในสถานการณ์เดียวกันและเป็นไปตามราคาที่กำหนด

โดยรายการซื้อขายสินค้าและบริการ และการซื้อสินทรัพย์ถาวรและสินทรัพย์ที่ไม่มีตัวตน ซึ่งเป็นรายการที่เกิดขึ้นจากธุรกรรมทางการค้าตามปกติ นั้น บริษัทฯ มีมาตรการคุ้มครองผู้ลงทุนเพื่อป้องกันการถ่ายเทผลประโยชน์ โดยให้ฝ่ายตรวจสอบภายในเป็นผู้ตรวจสอบถึงความจำเป็นของการทำรายการดังกล่าวกับหน่วยงานภายในที่เกี่ยวข้องเพื่อให้รายการซื้อขายสินค้าและบริการ และการซื้อสินทรัพย์ถาวร และสินทรัพย์ที่ไม่มีตัวตน เป็นไปตามราคาตลาดและต้องรายงานผลการตรวจสอบดังกล่าวแก่คณะกรรมการตรวจสอบเป็นประจำทุกไตรมาส

นอกจากนั้น การใช้บริการ ได้แก่ รายการรับอนุญาตให้ใช้ซอฟต์แวร์และสิทธิในเครื่องหมายการค้า เครื่องหมายบริการ รายการรับบริการบำรุงรักษาระบบการบริหารจัดการฐานข้อมูลเพื่อใช้ในการธุรกิจ จากบริษัทในเครือเป็นไปตามที่ระบุไว้ในสัญญาที่ทำร่วมกัน ซึ่งบริษัทฯ พิจารณาว่ามีความเหมาะสมแล้ว

5. การกำกับดูแลกิจการ

นโยบายการกำกับดูแลกิจการที่ดี

บริษัทตระหนักถึงความสำคัญของการกำกับดูแลกิจการที่ดี โดยมีความเชื่อมั่นว่าการกำกับดูแลกิจการที่ดี จะเป็นการเสริมสร้างให้กระบวนการทำงาน และกระบวนการบริหารจัดการมีประสิทธิภาพยิ่งขึ้น ซึ่งจะนำไปสู่ความเจริญเติบโตอย่างยั่งยืนและเพิ่มมูลค่าให้กับผู้ถือหุ้นในระยะยาว

คณะกรรมการบริษัทจึงได้กำหนดนโยบายการกำกับดูแลกิจการที่ดี (Corporate Governance Policy) โดยยึดถือแนวทางตามหลักการกำกับดูแลกิจการที่ดีของ OECD (The Organization for Economic Co-operation and Development) ดังนี้

5.1 สิทธิของผู้ถือหุ้น

- (1) คณะกรรมการบริษัท ได้กำหนดนโยบายเกี่ยวกับการกำกับดูแลกิจการที่ดี โดยตระหนักถึงความสำคัญของสิทธิของผู้ถือหุ้น พร้อมทั้งดำเนินการรักษาสีทธิพื้นฐานที่ผู้ถือหุ้นพึงได้รับ และความเท่าเทียมกันอย่างเป็นธรรมต่อผู้ถือหุ้นทุกราย ด้วยความโปร่งใส และเป็นธรรมภายใต้กรอบข้อกำหนดของกฎหมายและจริยธรรมทางธุรกิจ รวมถึงการจัดการที่เหมาะสม มีประสิทธิภาพ เพื่อให้เกิดประสิทธิผลที่ดีที่สุดต่อผู้ถือหุ้นของบริษัทฯ
- (2) บริษัทฯ ให้ความสำคัญและเคารพสิทธิของผู้ถือหุ้น โดยปฏิบัติตามหลักเกณฑ์ที่กฎหมายกำหนด ในปี 2556 บริษัทฯ จัดประชุมผู้ถือหุ้นทั้งหมด 3 ครั้ง ได้แก่ การประชุมสามัญประจำปีผู้ถือหุ้นเมื่อวันที่ 25 เมษายน 2556 การประชุมวิสามัญผู้ถือหุ้นครั้งที่ 1/2556 เมื่อวันที่ 5 กรกฎาคม 2556 และครั้งที่ 2/2556 เมื่อวันที่ 20 กันยายน 2556 ณ ห้องจตุรทิศ โรงแรมโกลเด้น ทิวลิป ซอฟเฟอริน เลขที่ 92 ถนนพระราม 9 แขวงบางกะปิ เขตห้วยขวาง กรุงเทพมหานคร อนึ่ง ในปี 2556 บริษัทฯ ได้ดำเนินการให้ผู้ถือหุ้นส่วนน้อยเสนอเพิ่มวาระการประชุมล่วงหน้า ก่อนวันประชุมสามัญผู้ถือหุ้นประจำปี 2557 และเสนอข้อบุคคลผู้มีคุณสมบัติเหมาะสมเพื่อเข้ารับการพิจารณาคัดเลือกให้ดำรงตำแหน่งกรรมการของบริษัทฯ เป็นการล่วงหน้าได้ระหว่างวันที่ 1 ตุลาคม 2556 ถึงวันที่ 15 มกราคม 2557 โดยมีรายละเอียดและหลักเกณฑ์ตามที่ได้เปิดเผยไว้บนเว็บไซต์ของบริษัทฯ ที่ www.siammakro.co.th และแจ้งให้ผู้ถือหุ้นทราบผ่านระบบข่าวของตลาดหลักทรัพย์ฯ
- (3) บริษัทฯ มอบให้บริษัท ศูนย์รับฝากหลักทรัพย์ (ประเทศไทย) จำกัด ซึ่งเป็นนายทะเบียนหุ้นของบริษัทฯ เป็นผู้จัดส่งหนังสือเชิญประชุมสำหรับการประชุมสามัญประจำปีผู้ถือหุ้นปี 2556 การประชุมวิสามัญผู้ถือหุ้นครั้งที่ 1/2556 และครั้งที่ 2/2556 พร้อมทั้งข้อมูลประกอบการประชุมตามวาระต่างๆ ให้แก่ผู้ถือหุ้นล่วงหน้าก่อนวันประชุม 21 วัน 8 วัน และ 11 วัน ตามลำดับ โดยในแต่ละวาระมีความเห็นของคณะกรรมการประกอบอย่างครบถ้วน
- (4) บริษัทฯ ได้เผยแพร่หนังสือเชิญประชุมไว้ที่เว็บไซต์ www.siammakro.co.th ของบริษัทฯ ก่อนวันประชุมสามัญประจำปีผู้ถือหุ้นปี 2556 วันประชุมวิสามัญผู้ถือหุ้นครั้งที่ 1/2556 และครั้งที่ 2/2556 ล่วงหน้า 38 วัน 22 วัน และ 18 วัน ตามลำดับ และได้แจ้งผ่านระบบข่าวของตลาดหลักทรัพย์ฯ ถึงการเผยแพร่หนังสือเชิญประชุมดังกล่าวไว้ที่เว็บไซต์ของบริษัทฯ ส่วนรายงานการประชุมผู้ถือหุ้นได้เผยแพร่ไว้ที่เว็บไซต์ดังกล่าวหลังวันประชุม 13 วัน 14 วัน และ 11 วันตามลำดับ
- (5) ในการประชุมสามัญประจำปีผู้ถือหุ้นปี 2556 และการประชุมวิสามัญผู้ถือหุ้นครั้งที่ 1/2556 และครั้งที่ 2/2556 มีกรรมการบริษัท ซึ่งรวมถึงกรรมการตรวจสอบของบริษัทฯ จำนวน 9 ท่าน 7 ท่าน และ 10 ท่าน ตามลำดับ รวมทั้งผู้สอบบัญชีและที่ปรึกษากฎหมายของบริษัทฯ เข้าร่วมประชุม โดยประธานในที่ประชุมได้ประกาศแจ้งจำนวนและสัดส่วนผู้ถือหุ้นที่เข้าประชุม ผู้ถือหุ้นที่รับมอบฉันทะ วิธีปฏิบัติในการลงคะแนน วิธีที่ใช้ในการนับคะแนนเสียงตั้งแต่เริ่มต้นการประชุม ดำเนินการประชุมและจัดให้ผู้ถือหุ้นออกเสียงลงคะแนนโดยเรียงตามวาระที่ระบุไว้ในหนังสือนัดประชุม ไม่มีการเพิ่มวาระอื่นนอกเหนือจากที่ระบุไว้ในหนังสือนัดประชุม (ไม่มีวาระจร) ดำเนินการประชุมให้เป็นไปตามข้อบังคับบริษัทฯ และมีการบันทึกการประชุมถูกต้องครบถ้วน เพื่อให้ผู้ถือหุ้นสามารถตรวจสอบได้ ตลอดจนเปิดโอกาสให้ผู้ถือหุ้นมีสิทธิอย่างเท่าเทียมกันในการสอบถาม แสดงความคิดเห็น ตามระเบียบวาระการประชุมและเรื่องที่เสนอ รวมทั้งได้ตอบคำถามอย่างครบถ้วนในที่ประชุมผู้ถือหุ้น
- (6) บริษัทฯ ให้สิทธิผู้ถือหุ้นที่มาร่วมประชุมผู้ถือหุ้นภายหลังเริ่มการประชุมแล้ว มีสิทธิออกเสียงหรือลงคะแนนในระเบียบวาระที่อยู่ระหว่างการพิจารณาและวาระอื่นๆ ที่ยังไม่ได้ลงมติ

5.2 การปฏิบัติต่อผู้ถือหุ้นอย่างเท่าเทียมกันอย่างเป็นธรรม

บริษัทฯ มีนโยบายปฏิบัติต่อผู้ถือหุ้นทุกรายอย่างเท่าเทียมกันอย่างเป็นธรรมและเป็นไปตามข้อกำหนดกฎหมาย รวมทั้งมีมาตรการการป้องกันกรณีที่มีการฉ้อโกงและผู้บริหารใช้ข้อมูลภายในเพื่อหาผลประโยชน์ให้แก่ตนเองหรือผู้อื่นในทางมิชอบ ซึ่งเป็นการเอาเปรียบผู้ถือหุ้นรายอื่น ทั้งนี้บริษัทฯ ได้คำนึงถึงการปฏิบัติต่อผู้ถือหุ้นทุกรายอย่างเท่าเทียมกันอย่างเป็นธรรม ดังนี้

- (1) ให้สิทธิออกเสียงในที่ประชุมผู้ถือหุ้นเป็นไปตามจำนวนหุ้นที่ผู้ถือหุ้นถืออยู่โดยหนึ่งหุ้นมีสิทธิเท่ากับหนึ่งเสียง
- (2) ในปี 2556 บริษัทฯ ได้ดำเนินการให้ผู้ถือหุ้นส่วนน้อยเสนอเพิ่มวาระการประชุมล่วงหน้าก่อนวันประชุมสามัญผู้ถือหุ้นประจำปี 2557 และเสนอชื่อบุคคลผู้มีคุณสมบัติเหมาะสมเพื่อเข้ารับการพิจารณาคัดเลือกให้ดำรงตำแหน่งกรรมการของบริษัทฯ เป็นการล่วงหน้าได้ระหว่างวันที่ 1 ตุลาคม 2556 ถึงวันที่ 15 มกราคม 2557 โดยมีรายละเอียดและหลักเกณฑ์ตามที่เปิดเผยไว้บนเว็บไซต์ของบริษัทฯ ที่ www.siammakro.co.th และได้แจ้งให้ผู้ถือหุ้นทราบผ่านระบบข่าวของตลาดหลักทรัพย์ฯ
- (3) บริษัทฯ ได้จัดส่งหนังสือนัดประชุมพร้อมเอกสารที่เกี่ยวข้องให้แก่ผู้ถือหุ้นอย่างครบถ้วน และสนับสนุนให้ผู้ถือหุ้นใช้หนังสือมอบอำนาจรูปแบบที่ผู้ถือหุ้นสามารถกำหนดทิศทางลงคะแนนเสียงได้ และสามารถใช้ออกเสียงเลือกตั้งกรรมการเป็นรายบุคคลได้ในวาระการเลือกตั้งกรรมการ
- (4) ผู้ถือหุ้นสามารถมอบอำนาจให้บุคคลอื่น หรือกรรมการอิสระของบริษัทฯ เข้าประชุมแทนได้ โดยบริษัทฯ เสนอให้มอบอำนาจให้กับกรรมการอิสระ ซึ่งเป็นกรรมการตรวจสอบ และได้ระบุแจ้งคำอธิบายและข้อมูลของกรรมการตรวจสอบไว้ในหนังสือนัดประชุม ทั้งนี้ ในการประชุมสามัญประจำปีผู้ถือหุ้นปี 2556 และการประชุมวิสามัญผู้ถือหุ้นครั้งที่ 1/2556 และครั้งที่ 2/2556 มีผู้ถือหุ้นจำนวน 360 ราย 319 ราย และ 70 ราย ตามลำดับ มอบอำนาจให้ประธานคณะกรรมการตรวจสอบและกรรมการตรวจสอบ ซึ่งเป็นกรรมการอิสระที่บริษัทฯ เสนอเป็นผู้รับมอบอำนาจให้ออกเสียงแทน อีกทั้งบริษัทฯ ได้ดำเนินการอำนวยความสะดวกและปฏิบัติต่อผู้ถือหุ้นทุกรายอย่างเท่าเทียมกันในการประชุมผู้ถือหุ้นดังกล่าว
- (5) บริษัทฯ มีระเบียบประกาศและบอกกล่าวให้ผู้บริหาร เจ้าหน้าที่ และบุคคลอื่นใดที่เกี่ยวข้องทราบอยู่อย่างสม่ำเสมอถึงหลักการของบริษัทฯ ว่าด้วยความประพฤติที่ขบถขัดกฎหมายและจรรยาบรรณในการดำเนินการต่างๆ ทั้งภายในบริษัทฯ และต่อบุคคลภายนอก โดยเฉพาะในส่วนของการเก็บรักษาและป้องกันการรั่วไหลของข้อมูลภายในของบริษัทฯ รายละเอียดดังกล่าวไว้แล้วในหัวข้อการดูแลเรื่องการรั่วไหลของข้อมูลภายใน หน้า 87

5.3 บทบาทของผู้มีส่วนได้เสีย

- (1) บริษัทฯ ได้ให้ความสำคัญต่อสิทธิของผู้มีส่วนได้เสียทุกกลุ่ม โดยปฏิบัติตามข้อกำหนดของกฎหมาย เพื่อดูแลสิทธิของผู้มีส่วนได้เสียกลุ่มต่างๆ และประสานประโยชน์ร่วมกันอย่างเหมาะสม ดังนี้

ผู้ถือหุ้น

บริษัทฯ จะดำเนินธุรกิจอย่างโปร่งใส มุ่งมั่นในการสร้างความเจริญเติบโตอย่างมั่นคงในระยะยาว และผลตอบแทนที่ดีให้กับผู้ถือหุ้น

ลูกค้า

บริษัทฯ มุ่งมั่นที่จะแสวงหาและเพิ่มความหลากหลายของสินค้า ตลอดจนควบคุมดูแลคุณภาพของสินค้าให้ได้มาตรฐาน ตรงกับความต้องการของลูกค้า พร้อมทั้งปรับปรุงและพัฒนาการให้บริการอย่างต่อเนื่อง ตลอดจนการสร้างสัมพันธ์ภาพที่ดีและยั่งยืนกับลูกค้าในระยะยาว เพื่อให้ลูกค้าได้รับความพึงพอใจอย่างสูงสุดในสินค้าและบริการ

พนักงาน

บริษัทฯ มีนโยบายมุ่งเน้นการฝึกอบรมและพัฒนาบุคลากรให้มีโอกาสเติบโตในสายงานอาชีพ โดยการจัดการฝึกอบรมเพื่อยกระดับฝีมือของพนักงานในทุกระดับ เพื่อให้เป็นพนักงานที่มีคุณภาพและมีประสิทธิภาพในการทำงานและมีผลงานที่โดดเด่น พร้อมทั้งได้รับการปรับเลื่อนตำแหน่งงานให้สูงขึ้น รวมทั้งมีนโยบายที่จะจ่ายค่าตอบแทนตามผลงานและผลการปฏิบัติงาน รวมทั้งสวัสดิการแก่พนักงานอย่างเป็นธรรม โดยที่ผลตอบแทนและสวัสดิการของบริษัทฯ จะเป็นอัตราที่สามารถแข่งขันได้ในตลาดแรงงานสำหรับอุตสาหกรรมเดียวกัน นอกจากนี้ บริษัทฯ ยังมีนโยบายเกี่ยวกับการบริหารและจัดการด้านความปลอดภัย อาชีวอนามัย และสภาพแวดล้อมในการทำงาน โดยบริษัทฯ ได้จัดตั้งคณะกรรมการความปลอดภัย อาชีวอนามัย และสภาพแวดล้อมในการทำงาน (คปอ.) และเจ้าหน้าที่ความปลอดภัยในการทำงาน (จป.) ในระดับหัวหน้างาน (จป.ท.) และระดับบริหาร (จป.บ.) โดยได้ดำเนินการตามมาตรการด้านความปลอดภัย อาชีวอนามัย และสภาพแวดล้อมในการทำงานอย่างเพียงพอและเหมาะสม เพื่อให้ปลอดจากเหตุอันจะทำให้เกิดการสูญเสียชีวิต บาดเจ็บจากอุบัติเหตุ และการเจ็บป่วยอันเนื่องมาจากการทำงาน รวมทั้งได้เข้าร่วมองค์กรและส่งเสริมกิจกรรมด้านความปลอดภัยฯ กับหน่วยงานราชการที่เกี่ยวข้องอย่างต่อเนื่อง

ลูกค้าและเจ้าหนี้

บริษัทฯ มุ่งมั่นที่จะปฏิบัติต่อกฎอย่างเป็นธรรม โดยคำนึงถึงผลประโยชน์ร่วมกัน รวมทั้งปฏิบัติตามสัญญาที่ตกลงร่วมกัน นอกจากนี้ บริษัทฯ ปฏิบัติตามสัญญาที่ทำร่วมกันกับเจ้าหนี้ทุกรายอย่างเคร่งครัด ตลอดจนชำระหนี้ตามเงื่อนไขที่ระบุไว้ในสัญญาที่ทำร่วมกันดังกล่าว

คู่แข่ง

บริษัทฯ ดำเนินธุรกิจตามกรอบกติกาการแข่งขันสากล ภายใต้กฎหมายเกี่ยวกับหลักปฏิบัติการแข่งขันทางการค้า ไม่ละเมิดความลับหรือล่วงรู้ความลับทางการค้าของคู่แข่งด้วยวิธีอันผิด และไม่ทำลายคู่แข่งด้วยวิธีการอันไม่สุจริต

สังคมและสิ่งแวดล้อม

บริษัทฯ ตระหนักถึงความสำคัญของสังคมและสิ่งแวดล้อมที่เราอาศัยอยู่ บริษัทฯ จึงได้ส่งเสริมให้ทุกๆ สาขาได้มีส่วนร่วมรับผิดชอบต่อสังคมที่ตั้งอยู่เสมอมา โดยการให้ความร่วมมือในกิจกรรมต่างๆ ของชุมชนและกิจกรรมสาธารณะต่างๆ รวมทั้งมีส่วนร่วมในการพัฒนาทางการศึกษา สังคม และสิ่งแวดล้อม รายละเอียดเพิ่มเติมได้กล่าวไว้แล้วในหัวข้อความรับผิดชอบต่อสังคมขององค์กร หน้า 23 นอกจากนี้ บริษัทฯ ได้กำหนดนโยบายอนุรักษ์พลังงานเพื่อใช้เป็นแนวทางดำเนินการด้านพลังงานและส่งเสริมการใช้พลังงานให้เกิดประสิทธิภาพและประโยชน์สูงสุด ซึ่งเป็นการช่วยลดภาวะโลกร้อนอีกด้วย

(2) การติดตามดูแลให้มีการปฏิบัติและการแจ้งเบาะแส

กรรมการ ผู้บริหาร และพนักงานทุกคน มีหน้าที่และความรับผิดชอบต้องรับทราบ ทำความเข้าใจนโยบายการกำกับดูแลกิจการที่ดีและยึดถือเป็นแนวทางในการปฏิบัติงาน เพื่อส่งเสริมให้บริษัทฯ เป็นบริษัทฯ ที่มีประสิทธิภาพในการดำเนินงาน มีการบริหารงานและกำกับดูแลกิจการที่ดี

ผู้บริหารทุกระดับในองค์กรต้องดูแลรับผิดชอบและถือเป็นเรื่องสำคัญที่จะดำเนินการให้พนักงานภายใต้สายบังคับบัญชาทราบ เข้าใจ และปฏิบัติตามนโยบายการกำกับดูแลกิจการของบริษัทฯ อย่างจริงจัง

บริษัทฯ เปิดช่องทางให้กรรมการ ผู้บริหาร และพนักงานทุกคน สามารถซักถามข้อสงสัย และแจ้งเบาะแสเกี่ยวกับการไม่ปฏิบัติตามนโยบายการกำกับดูแลกิจการที่ดีของบริษัทฯ โดยสามารถส่งข้อร้องเรียนหรือสอบถามแนวปฏิบัติได้ที่

- ก) ผู้บังคับบัญชาตามลำดับชั้น
- ข) ฝ่ายทรัพยากรบุคคล - สำนักรับงานใหญ่
- ค) ฝ่ายกฎหมายและกำกับดูแลกิจการที่ดี
- ง) ผู้ตรวจสอบภายใน และ
- จ) ประธานคณะกรรมการตรวจสอบ

- (3) บริษัทฯ มีนโยบายต่อต้านการทุจริต โดยวางเป็นแนวทางดังนี้
- ก) ผู้บริหารและพนักงานของบริษัทฯ จะต้องกระทำการภายใต้กรอบจริยธรรมทางธุรกิจและละเว้นการกระทำที่มีผลกระทบกระเทือนต่องานในทางทุจริตหรือขัดต่อกฎหมาย
 - ข) ผู้บริหารและพนักงานของบริษัทฯ จะต้องไม่ทำการให้หรือรับเงิน หรือประโยชน์อื่นใดโดยมิชอบด้วยกฎหมาย
- (4) บริษัทฯ มีนโยบายและแนวปฏิบัติเกี่ยวกับการไม่ล่วงละเมิดทรัพย์สินทางปัญญา ครอบคลุมเนื้อหาดังต่อไปนี้
- ก) ไม่สนับสนุนการดำเนินการที่มีลักษณะเป็นการละเมิดทรัพย์สินทางปัญญาหรือสิทธิตามที่กำหนดในกฎหมายว่าด้วยทรัพย์สินทางปัญญา ทั้งนี้ หากบริษัทฯ พบการละเมิดทรัพย์สินทางปัญญา บริษัทฯ จะดำเนินการอย่างรวดเร็วตามขั้นตอนต่างๆ ที่เหมาะสม เพื่อยุติหรือหยุดการเข้าถึงสิ่งที่ถูกกล่าวหาว่ามีการละเมิดสิทธิ
 - ข) บริษัทฯ จะดำเนินการอย่างรวดเร็วตามขั้นตอนต่างๆ ที่เหมาะสมตามระเบียบว่าด้วยการดำเนินการทางวินัยพนักงานของบริษัทฯ และแจ้งให้ผู้ที่เกี่ยวข้องทำการละเมิดทรัพย์สินทางปัญญาดังกล่าวทราบ

5.4 การเปิดเผยข้อมูลและความโปร่งใส

- (1) นอกจากการเผยแพร่ข้อมูลตามเกณฑ์ที่กำหนดและผ่านช่องทางของตลาดหลักทรัพย์ฯ แบบแสดงรายการข้อมูลประจำปี (แบบ 56-1) และรายงานประจำปีแล้ว บริษัทฯ ได้มีการเปิดเผยข้อมูลทั้งภาษาไทยและภาษาอังกฤษผ่านช่องทางอื่นๆ ด้วย เช่น เว็บไซต์ของบริษัทฯ โดยได้ปรับปรุงข้อมูลให้เป็นปัจจุบันอย่างสม่ำเสมอ
- (2) คณะกรรมการบริษัท ให้ความสำคัญต่อการเปิดเผยข้อมูลที่มีความถูกต้อง ครบถ้วน โปร่งใส และทันเวลา ทั้งข้อมูลทางการเงินและข้อมูลที่ไม่ใช่ทางการเงินตามที่กฎหมายกำหนด เพื่อให้นักลงทุนและผู้มีส่วนได้เสียทุกกลุ่มได้มีข้อมูลที่เชื่อถือได้ และเพียงพอประกอบการตัดสินใจ โดยกำหนดให้สำนักเลขานุการบริษัทและฝ่ายนักลงทุนสัมพันธ์มีหน้าที่รับผิดชอบในการติดต่อสื่อสารและเผยแพร่ข้อมูลข่าวสารของบริษัทฯ ที่เป็นประโยชน์แก่นักลงทุนรายย่อย นักลงทุนสถาบัน นักวิเคราะห์ และบุคคลทั่วไป ทั้งในประเทศและต่างประเทศอย่างเท่าเทียมและเป็นไปตามที่กฎหมายกำหนด ผ่านช่องทางการสื่อสารหลากหลายช่องทาง เช่น การแจ้งสารสนเทศผ่านตลาดหลักทรัพย์แห่งประเทศไทย หรือการเผยแพร่ข้อมูลต่างๆ ผ่านเว็บไซต์ของบริษัทฯ นอกจากนี้ บริษัทฯ ได้จัดให้มีการประชุมและพบปะผู้ลงทุน นักวิเคราะห์ เป็นประจำทุกไตรมาส หลังจากได้เปิดเผยผลการดำเนินงานต่อตลาดหลักทรัพย์ฯ แล้ว
- (3) คณะกรรมการบริษัท ได้จัดให้มีรายงานความรับผิดชอบของคณะกรรมการต่อรายงานทางการเงิน ซึ่งได้แสดงไว้ในหน้า 102 และได้แสดงควบคู่กับรายงานของผู้สอบบัญชีในรายงานประจำปี
- (4) การเปิดเผยบทบาท หน้าที่ และความรับผิดชอบของคณะกรรมการบริษัท คณะกรรมการบริหาร คณะกรรมการตรวจสอบ และคณะกรรมการสรรหาและกำหนดค่าตอบแทน วาระการดำรงตำแหน่งของกรรมการ การประชุมคณะกรรมการบริษัท และนโยบายการจ่ายค่าตอบแทนกรรมการและผู้บริหาร รายละเอียดได้กล่าวไว้แล้วภายใต้ข้อ 5.5 ความรับผิดชอบของคณะกรรมการ

5.5 ความรับผิดชอบของคณะกรรมการ

(1) โครงสร้างคณะกรรมการ

- (1.1) คณะกรรมการประกอบด้วยกรรมการไม่น้อยกว่า 5 คน หรือจำนวนขั้นต่ำตามที่กฎหมายและมติที่ประชุมผู้ถือหุ้นกำหนด แต่ไม่เกิน 18 คน โดยคณะกรรมการบริษัทจะต้องเป็นผู้มีคุณสมบัติและไม่มีลักษณะต้องห้ามตามกฎหมายว่าด้วยบริษัทมหาชนจำกัด และกฎหมายอื่นที่เกี่ยวข้อง

ในปี 2556 คณะกรรมการบริษัท ประกอบด้วยกรรมการจำนวน 18 ท่าน ซึ่งเป็นจำนวนที่เหมาะสมกับขนาดของกิจการ โดยมีประธานกรรมการเป็นกรรมการอิสระ และไม่มีความสัมพันธ์ใดๆ กับฝ่ายบริหาร และไม่เป็นบุคคลเดียวกันกับประธานเจ้าหน้าที่บริหาร เพื่อเป็นการแบ่งแยกหน้าที่ในการกำหนดนโยบายการกำกับดูแลกิจการที่ดีและการบริหารงานประจำ ทั้งนี้ คณะกรรมการบริษัท มีการดำรงดุลของกรรมการที่ไม่เป็นผู้บริหารดังนี้

ก) กรรมการที่ไม่เป็นผู้บริหาร (มีอำนาจลงนามผูกพันบริษัทฯ)	8	ท่าน
ข) กรรมการที่ไม่เป็นผู้บริหาร	10	ท่าน
- กรรมการซึ่งไม่ได้เป็นกรรมการตรวจสอบ	4	ท่าน
- กรรมการอิสระซึ่งไม่ได้เป็นกรรมการตรวจสอบ	1	ท่าน
- กรรมการอิสระซึ่งเป็นกรรมการตรวจสอบ	5	ท่าน

คณะกรรมการบริษัท เห็นว่ากรรมการอิสระทั้ง 6 ท่าน (รวมประธานกรรมการ) คิดเป็นร้อยละ 33.33 ของกรรมการทั้งหมด มีคุณสมบัติตามคำนิยามดังรายละเอียดหน้า 58 ทั้งนี้ คณะกรรมการเห็นว่านายอรรถพร ช่างม่าน เป็นกรรมการอิสระที่มีความรู้ด้านบัญชีและการเงิน จึงได้แต่งตั้งให้เป็นประธานคณะกรรมการตรวจสอบ

- (1.2) คณะกรรมการบริษัท ได้แต่งตั้งนางสาวนิโลบล ตั้งประสิทธิ์ เป็นเลขานุการบริษัท ดังรายละเอียดในหัวข้อเลขานุการบริษัท หน้า 55
- (1.3) เพื่อให้กรรมการบริษัทปฏิบัติงานได้อย่างมีประสิทธิภาพ กรรมการบริษัท ได้ยึดถือและปฏิบัติในการดำรงตำแหน่งกรรมการในบริษัท จดทะเบียนไม่เกิน 5 บริษัท
- (1.4) การแต่งตั้งกรรมการให้เป็นไปตามข้อบังคับของบริษัทฯ และข้อกำหนดของกฎหมายที่เกี่ยวข้อง ทั้งนี้จะต้องมีความโปร่งใสชัดเจน ในการสรรหากรรมการให้ดำเนินการผ่านกระบวนการสรรหาของคณะกรรมการสรรหา และการพิจารณาจะต้องประกอบด้วยข้อมูลเกี่ยวกับประวัติการศึกษาและประสบการณ์ในการประกอบวิชาชีพของบุคคลนั้นๆ โดยมีรายละเอียดที่เพียงพอ เพื่อประกอบการตัดสินใจของคณะกรรมการและ/หรือผู้ถือหุ้น

(2) คณะกรรมการชุดย่อย

คณะกรรมการบริษัท ได้แต่งตั้งคณะอนุกรรมการเพื่อช่วยในการกำกับดูแลกิจการที่ดีของบริษัทฯ ดังนี้

- (2.1) คณะกรรมการตรวจสอบ ประกอบด้วยกรรมการอิสระจำนวน 5 ท่าน โดยมี นายอรรถพร ช่างม่าน เป็นประธานคณะกรรมการตรวจสอบ นายชวลิต อัดดาศาสตร์ นายธีระ วิภูชนิน ดร. ชัยวัฒน์ วิบูลย์สวัสดิ์ และนายโชติ โกควนิช เป็นกรรมการตรวจสอบ และมีรองผู้อำนวยการฝ่ายตรวจสอบเป็นเลขานุการคณะกรรมการตรวจสอบ รายละเอียดเพิ่มเติมได้กล่าวไว้แล้วในหัวข้อรายงานคณะกรรมการตรวจสอบ หน้า 36 และหัวข้อคณะกรรมการตรวจสอบ หน้า 57
- (2.2) คณะกรรมการสรรหาและกำหนดค่าตอบแทน ได้กล่าวไว้แล้วในหัวข้อคณะกรรมการสรรหาและกำหนดค่าตอบแทน หน้า 58

(3) บทบาท หน้าที่ และความรับผิดชอบของคณะกรรมการ

- (3.1) คณะกรรมการบริษัท ได้กำหนดนโยบายเกี่ยวกับการกำกับดูแลกิจการที่ดีด้วยความมุ่งมั่นและตั้งใจที่จะปฏิบัติตามหลักการดังกล่าว โดยได้กำหนดทิศทางและนโยบายหลักของบริษัทฯ พร้อมทั้งกำกับดูแลฝ่ายบริหารให้ดำเนินการตามนโยบายอย่างมีประสิทธิภาพ เพื่อประโยชน์สูงสุดของบริษัทฯ และผู้ถือหุ้นด้วยความโปร่งใสและเป็นธรรม ภายใต้กรอบข้อกำหนดของกฎหมายและจริยธรรมทางธุรกิจ นอกจากนี้ ยังให้ความสำคัญต่อการควบคุมภายในและการตรวจสอบภายในของบริษัทฯ
- (3.2) คณะกรรมการบริษัท ได้กำหนดวิสัยทัศน์ แผนการดำเนินงาน และงบประมาณของบริษัทฯ ตลอดจนกำกับดูแลให้ฝ่ายจัดการดำเนินการให้เป็นไปตามแผนงานและงบประมาณที่กำหนดไว้อย่างมีประสิทธิภาพและประสิทธิผล เพื่อเพิ่มมูลค่าทางเศรษฐกิจสูงสุดให้แก่กิจการ ทั้งนี้ บทบาท หน้าที่ และความรับผิดชอบของคณะกรรมการบริษัท คณะกรรมการบริหาร คณะกรรมการตรวจสอบ และคณะกรรมการสรรหาและกำหนดค่าตอบแทน รายละเอียดได้กล่าวไว้แล้วในหัวข้อโครงสร้างการจัดการ หน้า 53 อนึ่ง ในส่วนของการดำเนินการทางการเงินเกี่ยวกับการลงทุนของบริษัทฯ คณะกรรมการบริษัทจะเป็นผู้อนุมัติการลงทุนดังกล่าว ทั้งนี้ ไม่รวมถึงรายการที่ต้องขอความเห็นจากผู้ถือหุ้นตามข้อกำหนดของ ก.ล.ด. และตลาดหลักทรัพย์ฯ และพระราชบัญญัติบริษัทมหาชนจำกัด พ.ศ. 2535
- (3.3) วาระการดำรงตำแหน่งของกรรมการ บริษัทฯ ได้กำหนดให้ในการประชุมผู้ถือหุ้นสามัญประจำปีทุกครั้งที่ ให้กรรมการออกจากตำแหน่ง 1 ใน 3 โดยให้กรรมการคนที่อยู่ในตำแหน่งนานที่สุดเป็นผู้ออกจากตำแหน่ง กรรมการที่ออกจากตำแหน่งตามวาระอาจถูกเลือกกลับเข้ามาดำรงตำแหน่งใหม่ได้
- (3.4) คณะกรรมการบริษัท ได้กำหนดจรรยาบรรณของบริษัทฯ เพื่อให้กรรมการบริษัท ผู้บริหาร พนักงาน รวมถึงลูกจ้างทุกคน ใช้เป็นแนวทางในการประพฤติปฏิบัติควบคู่ไปกับข้อบังคับและระเบียบของบริษัทฯ เพื่อให้เกิดความเป็นธรรมต่อผู้มีส่วนเกี่ยวข้องทุกฝ่าย ทั้งนี้ บริษัทฯ ได้มีการติดตามการปฏิบัติตามแนวทางดังกล่าวเป็นประจำ รวมถึงกำหนดบทลงโทษทางวินัยไว้ด้วย
- (3.5) บริษัทฯ มีรายการที่อาจมีความขัดแย้งทางผลประโยชน์ ซึ่งได้แสดงรายละเอียดไว้ในหัวข้อรายการระหว่างกันกับบุคคลที่อาจมีความขัดแย้งทางผลประโยชน์ หน้า 89 ทั้งนี้ บริษัทฯ ได้เปิดเผยรายการดังกล่าวไว้ในหมายเหตุประกอบงบการเงินรายไตรมาสและสิ้นปี ในหัวข้อรายการกับบุคคลหรือกิจการที่เกี่ยวข้องกัน ซึ่งงบการเงินดังกล่าวได้ผ่านการพิจารณาจากคณะกรรมการตรวจสอบและการอนุมัติจากคณะกรรมการบริษัท
- (3.6) รายการที่เข้าข่ายรายการที่เกี่ยวข้องกันของบริษัทฯ จะต้องได้รับการพิจารณาและอนุมัติจากคณะกรรมการบริษัท รวมทั้งได้ปฏิบัติตามหลักเกณฑ์ของ ก.ล.ด. และตลาดหลักทรัพย์ฯ
- (3.7) คณะกรรมการบริษัท ได้จัดให้มีระบบบัญชี การรายงานทางการเงิน การสอบบัญชี การควบคุมภายใน และการตรวจสอบภายในที่มีความน่าเชื่อถือ มีการทบทวนระบบการควบคุมภายในและการตรวจสอบภายในเป็นประจำเพื่อให้มีประสิทธิภาพและประสิทธิผล นอกจากนี้ บริษัทฯ มีฝ่ายตรวจสอบภายในเพื่อให้มั่นใจว่าการปฏิบัติงานหลักและกิจกรรมทางการเงินสำคัญของบริษัทฯ ได้ดำเนินการตามแนวทางที่กำหนดและมีประสิทธิภาพ โดยผู้บริหารฝ่ายตรวจสอบภายในรายงานตรงต่อคณะกรรมการตรวจสอบ
- (3.8) คณะกรรมการบริษัท ได้ให้ความสำคัญเกี่ยวกับการบริหารความเสี่ยงเป็นอย่างมาก โดยบริษัทฯ ได้มีการจัดทำแบบสอบถามในเรื่องการบริหารความเสี่ยงของกิจการในแต่ละด้าน โดยมีผู้บริหารของแต่ละหน่วยงานเป็นผู้ประเมินความเสี่ยงและได้จัดให้ผู้ตรวจสอบภายนอกทำการสอบทานแบบสอบถามที่ตอบโดยผู้บริหารว่าเป็นไปตามคำตอบที่ได้รับหรือไม่ ตลอดจนมีการกำหนดมาตรการป้องกันและจัดการความเสี่ยง ซึ่งรวมถึงความเสี่ยงที่มีผลต่อการดำเนินงานของบริษัทฯ เพื่อเป็นหลักประกันการดำรงอยู่อย่างมั่นคงของบริษัทฯ

(4) การประชุมคณะกรรมการ

คณะกรรมการบริษัท มีกำหนดประชุมโดยปกติเป็นประจำทุกๆ 3 เดือน และมีการประชุมพิเศษเพิ่มเติมตามความจำเป็น โดยมีการกำหนดวาระชัดเจนล่วงหน้า และมีวาระพิจารณารายงานของคณะกรรมการตรวจสอบและงบการเงินเป็นประจำ ทั้งนี้ บริษัทฯ ได้จัดส่งหนังสือเชิญประชุมพร้อมระเบียบวาระการประชุมและเอกสารก่อนการประชุมล่วงหน้า 7 วัน เพื่อให้คณะกรรมการได้มีเวลาศึกษาข้อมูลอย่างเพียงพอก่อนเข้าร่วมประชุม โดยในปี 2556 ที่ผ่านมามีการประชุมตามวาระปกติและวาระพิเศษรวมทั้งสิ้น 6 ครั้ง โดยการเข้าร่วมประชุมของคณะกรรมการบริษัทแต่ละท่านสรุปได้ดังนี้

รายชื่อ	ตำแหน่ง	วาระ-การดำรงตำแหน่ง	จำนวนครั้งที่เข้าประชุม
1. นายอาสา สารสิน	กรรมการอิสระ และประธานกรรมการ	เม.ย. 2554 - เม.ย. 2557	5
2. นายอรรถพร ชำนาญ	กรรมการอิสระ	เม.ย. 2556 - เม.ย. 2558	6
3. นายชวลิต อัดดาศาสตร์	กรรมการอิสระ	เม.ย. 2556 - เม.ย. 2558	6
4. นายธีระ วิภูษิน	กรรมการอิสระ	เม.ย. 2556 - เม.ย. 2558	6
5. ดร.ชัยวัฒน์ วิบูลย์สวัสดิ์	กรรมการอิสระ	เม.ย. 2556 - เม.ย. 2558	3
6. นายโชติ โกควนิช	กรรมการอิสระ	เม.ย. 2556 - เม.ย. 2558	3
7. นายสเดฟาน โรนัลด์ นานนิงก้า (ลาออกในระหว่างปี)	กรรมการ		2
นายก่อศักดิ์ ไชยรัศมีศักดิ์* (แต่งตั้งแทน)	รองประธานกรรมการที่ 1	มิ.ย. 2556 - เม.ย. 2558	3
8. นางสุชาดา อธิจิรากุล	รองประธานกรรมการที่ 2	เม.ย. 2555 - เม.ย. 2557	6
9. ดร.ประเสริฐ จาตุพนิช	กรรมการ	เม.ย. 2554 - เม.ย. 2557	4
10. นายวิลเลียม เฮนดริคส์ แวน ลิวเวิน (ลาออกในระหว่างปี)	กรรมการ		3
นายพิทยา เจียรวิสิฐกุล* (แต่งตั้งแทน)	กรรมการ	มิ.ย. 2556 - เม.ย. 2557	3
11. นายเวาเตอร์ แวน เดอร์ เวิร์ด (ลาออกในระหว่างปี)	กรรมการ		3
นายปิยะวัฒน์ ชิตะสิทธิ์วารกุล* (แต่งตั้งแทน)	กรรมการ	มิ.ย. 2556 - เม.ย. 2557	3
12. นายสุภกิต เจียรนวนนท์**	กรรมการ	ก.ค. 2556 - เม.ย. 2559	1
13. นายณรงค์ เจียรนวนนท์**	กรรมการ	ก.ค. 2556 - เม.ย. 2559	3
14. นายสุภชัย เจียรนวนนท์**	กรรมการ	ก.ค. 2556 - เม.ย. 2559	2
15. นายอดิเรก ศรีประทีป**	กรรมการ	ก.ค. 2556 - เม.ย. 2559	3
16. นายอำรุง สรรพสิทธิ์วงศ์**	กรรมการ	ก.ค. 2556 - เม.ย. 2559	3
17. นางสาวลักขณ์ อธิฐาพันธ์	กรรมการ	เม.ย. 2554 - เม.ย. 2557	6
18. นายฟิลลิป วิลเลียม ค็อกซ์***	กรรมการ	เม.ย. 2556 - เม.ย. 2559	5

หมายเหตุ :

* แต่งตั้งแทนกรรมการที่ลาออกระหว่างปี ตามมติที่ประชุมวิสามัญผู้ถือหุ้นครั้งที่ 1/2556 เมื่อวันที่ 5 กรกฎาคม 2556

** แต่งตั้งเป็นกรรมการใหม่เพิ่มเติม ตามมติที่ประชุมวิสามัญผู้ถือหุ้นครั้งที่ 1/2556 เมื่อวันที่ 5 กรกฎาคม 2556

*** แต่งตั้งแทนนายอนันท์ เจียรนวนนท์ กรรมการซึ่งลาออกจากตำแหน่ง เมื่อวันที่ 11 พฤศจิกายน 2553 ตามมติที่ประชุมคณะกรรมการบริษัท ครั้งที่ 4/2553

ทั้งนี้ ได้มีการจัดบันทึกการประชุมเป็นลายลักษณ์อักษร จัดเก็บรายงานการประชุมที่ผ่านการรับรองจากคณะกรรมการพร้อมให้คณะกรรมการและผู้เกี่ยวข้องตรวจสอบได้

อนึ่ง ในปี 2556 คณะกรรมการตรวจสอบของบริษัทฯ ซึ่งเป็นกรรมการอิสระทั้งหมด ได้มีการประชุมระหว่างกันกับผู้สอบบัญชีของบริษัทฯ โดยไม่มีฝ่ายจัดการเข้าร่วมประชุมด้วย

(5) การประเมินตนเองของคณะกรรมการ

คณะกรรมการบริษัท ได้จัดให้มีการประเมินผลการปฏิบัติงานของตนเองทั้งคณะอย่างน้อยปีละครั้ง โดยร่วมกันพิจารณาผลการดำเนินงาน และปัญหาเพื่อสะท้อนถึงประสิทธิภาพในการดำเนินงานและหาแนวทางปรับปรุงแก้ไขต่อไป

(6) คำตอบแทนกรรมการและผู้บริหาร

ก) คำตอบแทนกรรมการ

บริษัทฯ ได้กำหนดคำตอบแทนกรรมการไว้อย่างชัดเจน โปร่งใส สอดคล้อง เหมาะสมกับผลการดำเนินงานของบริษัทฯ และความรับผิดชอบ โดยเปรียบเทียบได้กับระดับคำตอบแทนของบริษัทอื่นๆ ในอุตสาหกรรมเดียวกัน และได้ขออนุมัติจากที่ประชุมผู้ถือหุ้นแล้ว

ข) คำตอบแทนผู้บริหาร

บริษัทฯ ได้กำหนดคำตอบแทนผู้บริหารซึ่งเป็นไปตามหลักการและนโยบาย โดยเชื่อมโยงกับผลการดำเนินงานของบริษัทฯ และผลการดำเนินงานของผู้บริหารแต่ละท่าน

ค) จำนวนคำตอบแทนกรรมการและผู้บริหารในปี 2556

รายละเอียดได้กล่าวไว้แล้วในหัวข้อคำตอบแทนผู้บริหารในปี 2556 หน้า 86

(7) การพัฒนากรรมการและผู้บริหาร

กรรมการที่ได้รับการแต่งตั้งใหม่จะได้รับทราบข้อมูลของบริษัทฯ กฎระเบียบ ข้อมูลเกี่ยวกับธุรกิจของบริษัทฯ รวมทั้งข้อมูลที่เป็นประโยชน์ต่อการปฏิบัติหน้าที่ของกรรมการใหม่อย่างเพียงพอก่อนปฏิบัติหน้าที่

คณะกรรมการบริษัท ส่งเสริมให้มีการฝึกอบรมและการให้ความรู้แก่ผู้เกี่ยวข้อง เช่น กรรมการ กรรมการตรวจสอบ ผู้บริหาร เลขานุการบริษัท เป็นต้น เพื่อให้มีการปรับปรุงการปฏิบัติงานอย่างต่อเนื่อง และการทำงานมีประสิทธิภาพยิ่งขึ้น

6. ค่าตอบแทนของผู้สอบบัญชีในปี 2556

ค่าตอบแทนจากการสอบบัญชี

บริษัทฯ และบริษัทย่อย จ่ายค่าตอบแทนการสอบบัญชีให้แก่สำนักงานสอบบัญชีที่ผู้สอบบัญชีสังกัดในรอบปีบัญชี 2556 โดยมีรายละเอียดดังนี้

ชื่อบริษัทผู้จ่าย	สำนักงานสอบบัญชีที่ผู้สอบบัญชีสังกัด	ค่าสอบบัญชี (บาท)
บริษัท สยามแม็คโคร จำกัด (มหาชน)	บริษัท ไพร์วอเดอ์เฮาส์คูเปอร์ส เอบีเอส จำกัด	5,489,530*
บริษัท สยามฟู้ด เซอร์วิส จำกัด	บริษัท ไพร์วอเดอ์เฮาส์คูเปอร์ส เอบีเอส จำกัด	853,179
บริษัท วินาสยาม ฟู้ด จำกัด	บริษัท ไพร์วอเดอ์เฮาส์คูเปอร์ส (ประเทศไทย) จำกัด	311,790

หมายเหตุ :

- * ไม่รวมค่าตอบแทนในการมีผู้สอบบัญชีเข้าร่วมสังเกตการณ์ในการตรวจนับสินค้าคงคลังระหว่างปีของแต่ละสาขาของบริษัทฯ เป็นจำนวนเงิน 684,000 บาท และไม่รวมถึงค่าสอบบัญชีสาขาที่เปิดใหม่ในปี 2556 จำนวน 7 สาขา เป็นจำนวนเงิน 280,000 บาท

ค่าบริการอื่น

บริษัทฯ และบริษัทย่อย จ่ายค่าตอบแทนของงานบริการอื่น ได้แก่ การเป็นที่ปรึกษาธุรกิจในด้านต่างๆ ที่ไม่เกี่ยวกับงานสอบบัญชี การให้บริการที่ปรึกษาด้านเทคโนโลยีสารสนเทศ การให้บริการด้านกฎหมายและภาษี การให้บริการที่ปรึกษาด้านสถิติประกันภัย และการตรวจสอบตามวิธีการที่ตกลงร่วมกัน ให้แก่สำนักงานสอบบัญชีที่ผู้สอบบัญชีสังกัดในรอบปีบัญชี 2556 โดยมีรายละเอียดดังนี้

ชื่อบริษัทผู้จ่าย	ประเภทของงานบริการอื่น	ผู้ให้บริการ	จ่าย (บาท)	ส่วนที่จะต้องจ่ายในอนาคต (บาท)
บริษัท สยามแม็คโคร จำกัด (มหาชน)	การให้บริการที่ปรึกษาด้านเทคโนโลยีสารสนเทศ ⁽¹⁾	บริษัท ไพร์วอเดอ์เฮาส์คูเปอร์ส คอนซัลติง (ประเทศไทย) จำกัด**	-	12,500,000
บริษัท สยามแม็คโคร จำกัด (มหาชน)	การให้บริการด้านกฎหมายและภาษี ⁽²⁾	บริษัท ที่ปรึกษากฎหมายและภาษีอากร ไพร์วอเดอ์เฮาส์คูเปอร์ส จำกัด**	-	70,000
บริษัท สยามแม็คโคร จำกัด (มหาชน)	การให้บริการที่ปรึกษาด้านสถิติประกันภัย	บริษัท ไพร์วอเดอ์เฮาส์คูเปอร์ส แอคซิวเรียล เซอร์วิสเชส (ประเทศไทย) จำกัด**	300,000	329,300
บริษัท สยามแม็คโคร จำกัด (มหาชน)	การตรวจสอบตามวิธีการที่ตกลงร่วมกัน ⁽³⁾	บริษัท ไพร์วอเดอ์เฮาส์คูเปอร์ส เอบีเอส จำกัด	-	275,500
บริษัท สยามฟู้ด เซอร์วิส จำกัด	การให้บริการที่ปรึกษาด้านสถิติประกันภัย	บริษัท ไพร์วอเดอ์เฮาส์คูเปอร์ส แอคซิวเรียล เซอร์วิสเชส (ประเทศไทย) จำกัด**	-	51,500
บริษัท สยามฟู้ด เซอร์วิส จำกัด	การตรวจสอบตามวิธีการที่ตกลงร่วมกัน ⁽⁴⁾	บริษัท ไพร์วอเดอ์เฮาส์คูเปอร์ส เอบีเอส จำกัด	30,000	7,500
รวม			330,000	13,233,800

หมายเหตุ :

- (1) การให้คำปรึกษาเกี่ยวกับการพัฒนาระบบใหม่โดยการสอบทานความพร้อมของระบบคำปลึกที่จะนำมาใช้ในอนาคต
- (2) การให้บริการดังกล่าวเป็นบริการที่ต่อเนื่องจากปี 2553
- (3) การให้คำปรึกษาเพื่อสอบทานการตอบแบบประเมินความเพียงพอของระบบการควบคุมภายใน
- (4) การเข้าร่วมสังเกตการณ์ทำลายสินค้าของบริษัท สยามฟู้ด เซอร์วิส จำกัด ในระหว่างปี พ.ศ. 2556

** ผู้ให้บริการดังกล่าวเป็นบริษัทในกลุ่มเดียวกับสำนักงานบัญชีที่ผู้สอบบัญชีสังกัด

รายงานความรับผิดชอบ ของคณะกรรมการต่อรายงานทางการเงิน

คณะกรรมการบริษัท สยามแม็คโคร จำกัด (มหาชน) ได้จัดให้มีการเงินเพื่อแสดงถึงฐานะการเงินและผลการดำเนินงานของบริษัทฯ สำหรับปี 2556 ภายใต้พระราชบัญญัติบริษัทมหาชนจำกัด พ.ศ. 2535 และกฎระเบียบของตลาดหลักทรัพย์แห่งประเทศไทย และคณะกรรมการเป็นผู้รับผิดชอบต่อการเงินรวมและงบการเงินเฉพาะของบริษัทฯ ที่ปรากฏในรายงานประจำปี โดยขอยืนยันว่าการเงินดังกล่าวจัดทำขึ้นตามมาตรฐานการบัญชีที่รับรองทั่วไปในประเทศไทย โดยเลือกใช้นโยบายบัญชีที่เหมาะสมและถือปฏิบัติอย่างสม่ำเสมอ และใช้ดุลยพินิจอย่างระมัดระวังและประมาณการที่ดีที่สุดในการจัดทำ รวมทั้งมีการเปิดเผยข้อมูลสำคัญอย่างเพียงพอในหมายเหตุประกอบงบการเงิน

คณะกรรมการได้จัดให้มีการดำรงรักษาไว้ซึ่งระบบการควบคุมภายในที่มีประสิทธิภาพ เพื่อให้มั่นใจได้อย่างมีเหตุผลว่าการบันทึกข้อมูลทางบัญชีมีความถูกต้อง ครบถ้วน และเพียงพอที่จะดำรงรักษาไว้ซึ่งทรัพย์สิน และเพื่อให้ทราบจุดอ่อนเพื่อป้องกันไม่ให้เกิดการทุจริตหรือการดำเนินการที่ผิดปกติดังมีสาระสำคัญ

คณะกรรมการได้แต่งตั้งคณะกรรมการตรวจสอบ ซึ่งประกอบด้วยกรรมการอิสระเป็นผู้ดูแลรับผิดชอบเกี่ยวกับคุณภาพของรายงานทางการเงิน และระบบการควบคุมภายใน การปฏิบัติตามกฎหมาย และความเห็นของคณะกรรมการตรวจสอบเกี่ยวกับเรื่องนี้ปรากฏในรายงานของคณะกรรมการตรวจสอบซึ่งแสดงไว้ในรายงานประจำปีแล้ว

คณะกรรมการมีความเห็นว่าระบบการควบคุมภายในของบริษัทฯ โดยรวมอยู่ในระดับที่น่าพอใจ และสามารถสร้างความเชื่อมั่นอย่างมีเหตุผลต่อความเชื่อถือได้ของงบการเงินรวมและงบการเงินเฉพาะของบริษัทฯ ณ วันที่ 31 ธันวาคม 2556

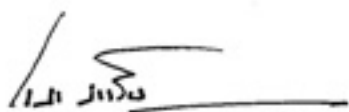

นายอาสา สารสิน
ประธานกรรมการ

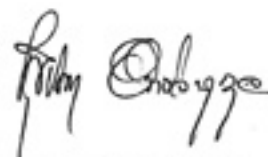

นางสุชาดา อธิธิจารกุล
ประธานเจ้าหน้าที่บริหาร

บริษัท สยามแม็คโคร จำกัด (มหาชน)
งบการเงินรวมและงบการเงินเฉพาะของบริษัท
วันที่ 31 ธันวาคม พ.ศ. 2556

รายงานของผู้สอบบัญชีรับอนุญาต

เสนอ ผู้ถือหุ้นของบริษัท สยามแม็คโคร จำกัด (มหาชน)

ข้าพเจ้าได้ตรวจสอบงบการเงินรวมและงบการเงินเฉพาะบริษัทของบริษัท สยามแม็คโคร จำกัด (มหาชน) และบริษัทย่อย และของเฉพาะบริษัท สยามแม็คโคร จำกัด (มหาชน) ซึ่งประกอบด้วยงบแสดงฐานะการเงินรวมและงบแสดงฐานะการเงินเฉพาะบริษัท ณ วันที่ 31 ธันวาคม พ.ศ. 2556 และงบกำไรขาดทุนรวมและงบกำไรขาดทุนเฉพาะบริษัท งบกำไรขาดทุนเบ็ดเสร็จรวม และงบกำไรขาดทุนเบ็ดเสร็จเฉพาะบริษัท งบแสดงการเปลี่ยนแปลง ส่วนของผู้ถือหุ้นรวมและงบแสดงการเปลี่ยนแปลงส่วนของผู้ถือหุ้นเฉพาะบริษัท และงบกระแสเงินสดรวมและงบกระแสเงินสดเฉพาะบริษัท สำหรับปีสิ้นสุดวันเดียวกัน รวมถึงหมายเหตุสรุปนโยบายการบัญชีที่สำคัญและหมายเหตุเรื่องอื่นๆ

ความรับผิดชอบของผู้บริหารต่อการเงิน

ผู้บริหารเป็นผู้รับผิดชอบในการจัดทำและการนำเสนองบการเงินเหล่านี้โดยถูกต้องตามที่ควรตามมาตรฐานการรายงานทางการเงิน และรับผิดชอบต่อเกี่ยวกับการควบคุมภายในที่ผู้บริหารพิจารณาว่าจำเป็นเพื่อให้สามารถจัดทำงบการเงินที่ปราศจากการแสดงข้อมูลที่ขัดต่อข้อเท็จจริงอันเป็นสาระสำคัญไม่ว่าจะเกิดจากการทุจริตหรือข้อผิดพลาด

ความรับผิดชอบของผู้สอบบัญชี

ข้าพเจ้าเป็นผู้รับผิดชอบในการแสดงความเห็นต่องบการเงินดังกล่าวจากผลการตรวจสอบของข้าพเจ้า ข้าพเจ้าได้ปฏิบัติตามตรวจสอบตามมาตรฐานการสอบบัญชี ซึ่งกำหนดให้ข้าพเจ้าปฏิบัติตามข้อกำหนดด้านจรรยาบรรณ รวมถึงวางแผนและปฏิบัติตามตรวจสอบเพื่อให้ได้ความเชื่อมั่นอย่างสมเหตุสมผลว่างบการเงินปราศจากการแสดงข้อมูลที่ขัดต่อข้อเท็จจริงอันเป็นสาระสำคัญหรือไม่

การตรวจสอบรวมถึงการใช้วิธีการตรวจสอบเพื่อให้ได้มาซึ่งหลักฐานการสอบบัญชีเกี่ยวกับจำนวนเงินและการเปิดเผยข้อมูลในงบการเงิน วิธีการตรวจสอบที่เลือกใช้ขึ้นอยู่กับดุลยพินิจของผู้สอบบัญชี ซึ่งรวมถึงการประเมินความเสี่ยงจากการแสดงข้อมูลที่ขัดต่อข้อเท็จจริงอันเป็นสาระสำคัญของงบการเงินไม่ว่าจะเกิดจากการทุจริตหรือข้อผิดพลาด ในการประเมินความเสี่ยงดังกล่าว ผู้สอบบัญชีพิจารณาการควบคุมภายในที่เกี่ยวข้องกับการจัดทำและการนำเสนองบการเงินโดยถูกต้องตามที่ควรของกิจการ เพื่อออกแบบวิธีการตรวจสอบที่เหมาะสมกับสถานการณ์ แต่ไม่ใช่เพื่อวัตถุประสงค์ในการแสดงความเห็นต่อประสิทธิภาพของการควบคุมภายในของกิจการ การตรวจสอบรวมถึงการประเมินความเหมาะสมของนโยบายการบัญชีที่ผู้บริหารใช้และความสมเหตุสมผลของประมาณการทางบัญชีที่จัดทำขึ้นโดยผู้บริหาร รวมทั้งการประเมินการนำเสนองบการเงินโดยรวม

ข้าพเจ้าเชื่อว่าหลักฐานการสอบบัญชีที่ข้าพเจ้าได้รับเพียงพอและเหมาะสมเพื่อใช้เป็นเกณฑ์ในการแสดงความเห็นของข้าพเจ้า

ความเห็น

ข้าพเจ้าเห็นว่า งบการเงินรวมและงบการเงินเฉพาะบริษัทข้างต้นนี้ แสดงฐานะการเงินรวมและฐานะการเงินเฉพาะบริษัทของบริษัท สยามแม็คโคร จำกัด (มหาชน) และบริษัทย่อย และของเฉพาะบริษัท สยามแม็คโคร จำกัด (มหาชน) ณ วันที่ 31 ธันวาคม พ.ศ. 2556 ผลการดำเนินงานรวมและผลการดำเนินงานเฉพาะบริษัทและกระแสเงินสดรวมและกระแสเงินสดเฉพาะบริษัทสำหรับปีสิ้นสุดวันเดียวกัน โดยถูกต้องตามที่ควรในสาระสำคัญตามมาตรฐานการรายงานทางการเงิน

✓ ร.ณ.ร. 1๕๐.๙๕๐

ประสิทธิ์ เมืองศรีกุล

ผู้สอบบัญชีรับอนุญาตเลขที่ 4174

บริษัท ไพรซ์วอเตอร์เฮาส์คูเปอร์ส เอบีเอส จำกัด

กรุงเทพมหานคร

19 กุมภาพันธ์ พ.ศ. 2557

งบแสดงฐานะการเงิน

ณ วันที่ 31 ธันวาคม พ.ศ. 2556

	หมายเหตุ	งบการเงินรวม			งบการเงินเฉพาะบริษัท		
		31 ธันวาคม	31 ธันวาคม	1 มกราคม	31 ธันวาคม	31 ธันวาคม	1 มกราคม
		พ.ศ. 2556	พ.ศ. 2555	พ.ศ. 2555	พ.ศ. 2556	พ.ศ. 2555	พ.ศ. 2555
		(ปรับปรุงใหม่)	(ปรับปรุงใหม่)		(ปรับปรุงใหม่)	(ปรับปรุงใหม่)	
		บาท	บาท	บาท	บาท	บาท	บาท
สินทรัพย์							
สินทรัพย์หมุนเวียน							
เงินสดและรายการเทียบเท่าเงินสด	8	5,010,819,816	6,055,828,796	6,288,326,236	4,974,234,826	6,030,978,816	6,272,871,845
ลูกหนี้การค้า - สุทธิ	9	278,302,941	234,939,823	174,916,818	31,344,116	39,236,448	6,951,535
ลูกหนี้จากการซื้อขายอสังหาริมทรัพย์							
เงินที่ได้รับชำระแล้วสำหรับการซื้อขายอสังหาริมทรัพย์	10.4	215,073	-	-	44,690,297	5,836,854	136,614,471
สินค้าคงเหลือ - สุทธิ	11	9,791,948,824	7,275,507,874	7,212,129,370	9,441,386,538	7,048,333,835	6,975,841,084
ส่วนลดครีบกึ่งไว้		835,303,013	652,563,291	544,550,101	835,303,013	652,563,291	544,550,101
ส่วนของสิทธิการเช่าที่มีกำหนดภายในหนึ่งปี	16	35,418,098	32,915,508	31,423,179	35,418,098	32,915,508	31,423,179
สินทรัพย์ถาวรอื่น - สุทธิ	12	483,755,046	435,786,922	334,118,637	475,833,746	432,302,876	331,863,538
รวมสินทรัพย์หมุนเวียน		16,435,762,811	14,687,542,214	14,585,464,341	15,838,210,234	14,242,167,628	14,298,115,753
สินทรัพย์ไม่หมุนเวียน							
เงินลงทุนในบริษัทอื่น	13	-	-	-	315,403,429	278,974,379	269,764,379
ที่ดิน อาคารและอุปกรณ์ - สุทธิ	14	18,097,735,528	16,099,150,059	14,824,003,980	18,082,454,158	16,483,165,535	14,807,908,866
อสังหาริมทรัพย์เพื่อการลงทุน - สุทธิ	15	112,866,009	112,866,009	119,200,000	112,866,009	112,866,009	119,200,000
สิทธิการเช่า - สุทธิ	16	728,788,377	529,432,099	555,400,233	728,788,377	529,432,099	555,400,233
ค่าเสื่อมราคา - สุทธิ	17	167,384,412	167,384,412	167,384,412	-	-	-
สินทรัพย์ที่ไม่มีตัวตนอื่น - สุทธิ	18	341,298,175	69,528,676	55,657,239	330,525,576	60,275,925	43,410,871
สินทรัพย์ถาวรอื่นที่มีตัวตนการตัดบัญชี - สุทธิ	19	207,145,441	206,007,260	228,231,340	202,633,877	201,349,390	223,893,848
สินทรัพย์ไม่หมุนเวียนอื่น		13,360,376	18,658,359	12,335,962	10,905,813	13,553,298	10,197,040
รวมสินทรัพย์ไม่หมุนเวียน		19,668,578,318	17,603,026,874	15,962,213,166	19,783,577,239	17,679,556,635	16,829,775,237
รวมสินทรัพย์		36,104,341,129	32,290,569,088	30,547,677,507	35,621,787,473	31,921,724,263	30,327,890,990

หมายเหตุประกอบงบการเงินรวมและงบการเงินเฉพาะบริษัทเป็นส่วนหนึ่งของงบการเงินนี้

งบแสดงฐานะการเงิน

ณ วันที่ 31 ธันวาคม พ.ศ. 2556

	หมายเหตุ	งบการเงินรวม			งบการเงินเฉพาะบริษัท		
		31 ธันวาคม พ.ศ. 2556	31 ธันวาคม พ.ศ. 2555	1 มกราคม พ.ศ. 2555	31 ธันวาคม พ.ศ. 2556	31 ธันวาคม พ.ศ. 2555	1 มกราคม พ.ศ. 2555
		(ปรับปรุงใหม่)	(ปรับปรุงใหม่)	(ปรับปรุงใหม่)	(ปรับปรุงใหม่)	(ปรับปรุงใหม่)	(ปรับปรุงใหม่)
		บาท	บาท	บาท	บาท	บาท	บาท
หนี้สินต่อส่วนของผู้ถือหุ้น							
หนี้สินหมุนเวียน							
เงินกู้ยืมระยะสั้นจากสถาบันการเงิน	20	3,166,649,001	2,099,786,585	2,052,043,835	3,000,000,000	2,000,000,000	2,000,000,000
เจ้าหนี้การค้า							
กึ่งการอื่น		17,885,897,976	15,728,455,131	15,595,914,528	17,764,098,804	15,610,530,927	15,527,689,482
กึ่งการที่เกี่ยวข้องกัน	10.3	291,020,015	-	-	301,072,337	8,236,796	25,254,308
รวมเจ้าหนี้การค้า		18,176,917,991	15,728,455,131	15,595,914,528	18,065,171,141	15,618,767,723	15,552,943,790
เจ้าหนี้กึ่งการที่เกี่ยวข้องกัน	10.5	139,561,610	88,190,730	80,860,599	139,548,770	88,054,716	80,860,599
หนี้สินหมุนเวียนอื่น							
เจ้าหนี้อื่น		967,145,121	907,922,559	699,329,119	958,125,160	897,497,724	685,632,175
ภาษีเงินได้ค้างจ่าย		484,333,341	521,675,917	634,472,734	478,157,326	515,935,053	628,431,672
ค่าจ้างค้างจ่าย		1,326,100,181	1,339,630,879	993,425,172	1,306,586,837	1,328,364,475	982,818,260
หนี้สินตามสัญญาเช่าการเงินที่จัดกำหนดชำระภายในหนึ่งปี - สุทธิ	21	27,870,154	23,988,714	22,521,959	27,870,154	23,988,714	22,521,959
อื่น ๆ		251,404,264	291,584,536	170,007,838	249,258,728	288,738,051	167,700,802
รวมหนี้สินหมุนเวียน		24,539,981,663	21,001,235,051	20,248,575,784	24,224,718,116	20,761,346,456	20,120,909,257
หนี้สินไม่หมุนเวียน							
หนี้สินตามสัญญาเช่าการเงิน - สุทธิ	21	165,512,440	103,908,916	127,150,138	165,512,440	103,908,916	127,150,138
สิทธิออกบัตร โฉนดของพนักงาน	22	344,305,502	288,613,026	226,993,441	337,013,171	282,001,851	221,773,401
หนี้สินไม่หมุนเวียนอื่น		33,143,631	34,218,509	36,197,021	33,143,630	34,164,779	36,143,291
รวมหนี้สินไม่หมุนเวียน		542,961,573	426,740,451	390,340,600	535,669,241	420,075,546	385,066,830
รวมหนี้สิน		25,082,943,236	21,427,975,502	20,638,916,384	24,760,387,357	21,181,422,002	20,505,976,087

หมายเหตุประกอบงบการเงินรวมและงบการเงินเฉพาะบริษัทเป็นส่วนหนึ่งของงบการเงินนี้

งบแสดงฐานะการเงิน

ณ วันที่ 31 ธันวาคม พ.ศ. 2556

		งบการเงินรวม			งบการเงินเฉพาะบริษัท		
		31 ธันวาคม	31 ธันวาคม	1 มกราคม	31 ธันวาคม	31 ธันวาคม	1 มกราคม
		พ.ศ. 2556	พ.ศ. 2555	พ.ศ. 2555	พ.ศ. 2556	พ.ศ. 2555	พ.ศ. 2555
			(ปรับปรุงแล้ว)	(ปรับปรุงแล้ว)		(ปรับปรุงแล้ว)	(ปรับปรุงแล้ว)
หมายเหตุ	บาท	บาท	บาท	บาท	บาท	บาท	บาท
หนี้สินและส่วนของผู้ถือหุ้น (ต่อ)							
ส่วนของผู้ถือหุ้น							
ทุนเรือนหุ้น	25						
ทุนจดทะเบียน							
หุ้นสามัญจำนวน 4,800,000,000 หุ้น มูลค่าที่ตราไว้หุ้นละ 0.50 บาท							
(ณ วันที่ 31 ธันวาคม พ.ศ. 2555 และวันที่ 1 มกราคม พ.ศ. 2555)							
หุ้นสามัญจำนวน 240,000,000 หุ้น มูลค่าที่ตราไว้หุ้นละ 10 บาท)		2,400,000,000	2,400,000,000	2,400,000,000	2,400,000,000	2,400,000,000	2,400,000,000
ทุนที่ออกและชำระแล้ว							
หุ้นสามัญจำนวน 4,800,000,000 หุ้น มูลค่าที่ตราไว้หุ้นละ 0.50 บาท							
(ณ วันที่ 31 ธันวาคม พ.ศ. 2555 และวันที่ 1 มกราคม พ.ศ. 2555)							
หุ้นสามัญจำนวน 240,000,000 หุ้น มูลค่าที่ตราไว้หุ้นละ 10 บาท)		2,400,000,000	2,400,000,000	2,400,000,000	2,400,000,000	2,400,000,000	2,400,000,000
ส่วนเกินมูลค่าหุ้น	25	3,290,152,068	3,290,152,068	3,290,152,068	3,290,152,068	3,290,152,068	3,290,152,068
กำไรสะสม							
จัดสรรแล้ว							
สำรองตามกฎหมาย	26	240,000,000	240,000,000	240,000,000	240,000,000	240,000,000	240,000,000
กำไรสุทธิที่จัดสรร		5,090,879,132	4,932,300,634	3,978,609,055	4,931,248,048	4,810,150,193	3,891,762,835
อสังหาริมทรัพย์ของส่วนของผู้ถือหุ้น		366,693	140,884	-	-	-	-
รวมส่วนของผู้ถือหุ้น		11,021,397,893	10,862,593,586	9,908,761,123	10,861,400,116	10,740,302,261	9,821,914,903
รวมหนี้สินและส่วนของผู้ถือหุ้น		36,104,341,129	32,290,569,088	30,547,677,507	35,621,787,473	31,921,724,263	30,327,890,990

หมายเหตุประกอบงบการเงินรวมและงบการเงินเฉพาะบริษัทเป็นส่วนหนึ่งของงบการเงินนี้

งบกำไรขาดทุน

สำหรับปีสิ้นสุดวันที่ 31 ธันวาคม พ.ศ. 2556

หมายเหตุ	งบการเงินรวม		งบการเงินเฉพาะบริษัท	
	พ.ศ. 2556	พ.ศ. 2555	พ.ศ. 2556	พ.ศ. 2555
		(ปรับปรุงใหม่)		(ปรับปรุงใหม่)
	บาท	บาท	บาท	บาท
รายได้				
รายได้จากการขาย	10.1	126,637,747,399	112,140,155,116	125,266,902,655
รายได้ค่าบริการ	10.1	2,448,877,586	2,192,605,011	2,450,801,586
รายได้อื่น	10.1, 30	694,093,732	623,089,055	694,187,475
รวมรายได้		<u>129,780,718,717</u>	<u>114,955,849,182</u>	<u>128,411,891,716</u>
ค่าใช้จ่าย				
ต้นทุนขาย	10.2	115,673,257,443	102,760,452,992	114,594,426,381
ค่าใช้จ่ายในการขาย	10.2	6,713,240,004	5,758,063,701	6,652,185,219
ค่าใช้จ่ายในการบริหาร	10.2	1,678,778,614	1,500,099,436	1,507,603,309
ค่าตอบแทนผู้บริหาร	10.6, 31	205,784,203	160,499,216	205,784,203
รวมค่าใช้จ่าย		<u>124,271,060,264</u>	<u>110,179,115,345</u>	<u>122,959,999,112</u>
กำไรก่อนต้นทุนทางการเงินและค่าใช้จ่ายภาษีเงินได้	27	5,509,658,453	4,776,733,837	5,451,892,604
ต้นทุนทางการเงิน		(83,931,323)	(85,214,919)	(80,087,170)
กำไรก่อนค่าใช้จ่ายภาษีเงินได้		5,425,727,130	4,691,518,918	5,371,805,434
ค่าใช้จ่ายภาษีเงินได้	23	(1,127,148,632)	(1,157,827,339)	(1,110,707,579)
กำไรสุทธิสำหรับปี		<u>4,298,578,498</u>	<u>3,533,691,579</u>	<u>4,261,097,855</u>
กำไรต่อหุ้นขั้นพื้นฐาน				
กำไรสุทธิสำหรับปี - ก่อนรายการปรับปรุง		0.90	0.74	0.89
รายการปรับปรุง	3.17	-	-	-
กำไรสุทธิสำหรับปี - หลังรายการปรับปรุง		<u>0.90</u>	<u>0.74</u>	<u>0.89</u>

หมายเหตุประกอบงบการเงินรวมและงบการเงินเฉพาะบริษัทเป็นส่วนหนึ่งของงบการเงินนี้

บริษัท สยามเบ็คโคร จำกัด (มหาชน)
งบกำไรขาดทุนเบ็ดเสร็จ

สำหรับปีสิ้นสุดวันที่ 31 ธันวาคม พ.ศ. 2556

	งบการเงินรวม		งบการเงินเฉพาะบริษัท	
	พ.ศ. 2556	พ.ศ. 2555	พ.ศ. 2556	พ.ศ. 2555
	(ปรับปรุงใหม่)		(ปรับปรุงใหม่)	
	บาท	บาท	บาท	บาท
กำไรสุทธิสำหรับปี	4,298,578,498	3,533,691,579	4,261,097,855	3,498,387,358
กำไรขาดทุนเบ็ดเสร็จอื่น				
ผลต่างอัตราแลกเปลี่ยนจากการแปลงค่า				
หน่วยงานต่างประเทศ	225,809	140,884	-	-
กำไรขาดทุนเบ็ดเสร็จรวมสำหรับปี	4,298,804,307	3,533,832,463	4,261,097,855	3,498,387,358

หมายเหตุประกอบงบการเงินรวมและงบการเงินเฉพาะบริษัทเป็นส่วนหนึ่งของงบการเงินนี้

[illegible]

110

งบกระแสเงินสด

สำหรับปีสิ้นสุดวันที่ 31 ธันวาคม พ.ศ. 2556

หมายเหตุ	งบการเงินรวม		งบการเงินเฉพาะบริษัท	
	พ.ศ. 2556	พ.ศ. 2555	พ.ศ. 2556	พ.ศ. 2555
	(ปรับปรุงใหม่)		(ปรับปรุงใหม่)	
	บาท	บาท	บาท	บาท
กระแสเงินสดจากกิจกรรมดำเนินงาน				
กำไรก่อนค่าใช้จ่ายภาษีเงินได้	5,425,727,130	4,691,518,918	5,371,805,434	4,643,965,616
รายการปรับปรุง				
ค่าเสื่อมราคา	14	1,259,976,688	1,133,009,329	1,125,009,560
ค่าตัดจำหน่ายสินทรัพย์ไม่มีตัวตน	18	35,912,419	26,251,780	31,670,981
ค่าตัดจำหน่ายสิทธิการเช่า	16	35,027,592	33,160,955	35,027,592
ตัดจำหน่ายอาคารและอุปกรณ์	14	1,613,831	24,618,012	1,613,831
ตัดจำหน่ายสินทรัพย์ไม่มีตัวตน	18	2,018	2,018	-
ดอกเบี้ยรับ		(74,141,838)	(85,853,362)	(74,579,517)
ต้นทุนทางการเงิน - ดอกเบี้ยจ่ายจากเงินกู้ยืม		69,745,029	72,634,243	65,900,877
ต้นทุนทางการเงิน - ดอกเบี้ยจ่ายภายใต้สัญญาเช่าการเงิน		14,186,294	12,580,676	14,186,294
ขาดทุนจากการจำหน่ายที่ดิน อาคารและอุปกรณ์		5,652,946	20,942,697	5,655,749
กำไรจากการจำหน่ายอสังหาริมทรัพย์เพื่อการลงทุน		-	(10,022,259)	-
(กำไร/ขาดทุน) ค่าซื้อ/ขายขาดทุนจากการตัดจำหน่ายสินทรัพย์ถาวร	14	2,906,890	(11,319,814)	2,906,890
กำไร/ขาดทุนจากการค้าสินค้าและวัสดุ		(19,276,094)	(79,913,926)	(17,901,123)
ค่าซื้อ/ขายสินทรัพย์ทางการเงิน		874,496	26,275	-
กำไร/ขาดทุนสุทธิ	22	58,685,296	69,024,138	57,954,140
ผลกำไรสุทธิรวมจากการดำเนินงานต่างประเทศ		1,083,527	140,884	-
อื่น ๆ		(1,211,687)	3,261,654	3,377,229

หมายเหตุประกอบงบการเงินรวมและงบการเงินเฉพาะบริษัทเป็นส่วนหนึ่งของงบการเงินนี้

งบกระแสเงินสด (ต่อ)

สำหรับปีสิ้นสุดวันที่ 31 ธันวาคม พ.ศ. 2556

หมายเหตุ	งบการเงินรวม		งบการเงินเฉพาะบริษัท	
	พ.ศ. 2556	พ.ศ. 2555	พ.ศ. 2556	พ.ศ. 2555
	(ปรับปรุงใหม่)	(ปรับปรุงใหม่)	(ปรับปรุงใหม่)	(ปรับปรุงใหม่)
	บาท	บาท	บาท	บาท
กระแสเงินสดจากกิจกรรมดำเนินงาน (ต่อ)				
การเปลี่ยนแปลงของสินทรัพย์ระยะสั้นดำเนินงาน				
ลูกหนี้การค้า	(43,651,527)	(59,907,430)	7,892,332	(32,284,913)
ลูกหนี้กิจการที่เกี่ยวข้องกัน	(215,073)	-	(2,905,443)	(4,222,383)
สินค้าคงเหลือ	(2,898,039,352)	16,509,147	(2,375,151,580)	8,855,888
ส่วนลดรับกับรับ	(182,739,722)	(108,013,190)	(182,739,722)	(108,013,190)
สินทรัพย์หมุนเวียนอื่น	(45,015,845)	(104,720,653)	(40,578,591)	(103,491,706)
สินทรัพย์ไม่หมุนเวียนอื่น	5,297,983	(6,322,397)	2,647,485	(3,356,258)
เจ้าหนี้การค้า - กิจการอื่น	2,157,442,845	132,540,603	2,153,567,877	82,841,445
เจ้าหนี้การค้า - กิจการที่เกี่ยวข้องกัน	291,020,015	-	292,835,541	(17,017,512)
เจ้าหนี้กิจการที่เกี่ยวข้องกัน	51,370,880	7,330,131	51,494,054	7,194,117
เจ้าหนี้อื่น	(25,519,702)	165,936,363	(24,652,184)	169,437,881
ค่าใช้จ่ายกับจ่าย	(5,698,834)	344,099,842	(13,941,474)	343,332,790
หนี้สินหมุนเวียนอื่น	(41,623,362)	121,229,198	(40,922,413)	120,689,749
หนี้สินไม่หมุนเวียนอื่น	(1,074,878)	(1,978,512)	(1,021,149)	(1,978,512)
ผลประโยชน์ของพนักงานจ้าง	22	(2,992,820)	(2,942,820)	(7,299,553)
เงินสดได้มาจากกิจกรรมดำเนินงาน	6,475,325,145	6,399,358,749	6,569,997,192	6,284,862,431
การรับดอกเบี้ย	74,132,745	85,876,001	74,570,424	86,841,278
การจ่ายดอกเบี้ย	(77,576,893)	(70,528,378)	(73,737,041)	(65,781,778)
การจ่ายภาษีเงินได้	(1,165,629,389)	(1,248,400,076)	(1,149,769,793)	(1,235,530,419)
เงินสดสุทธิได้รับจากกิจกรรมดำเนินงาน	5,306,251,608	5,166,306,296	5,421,060,782	5,070,391,512

หมายเหตุประกอบงบการเงินรวมและงบการเงินเฉพาะบริษัทเป็นส่วนหนึ่งของงบการเงินนี้

งบกระแสเงินสด (ต่อ)

สำหรับปีสิ้นสุดวันที่ 31 ธันวาคม พ.ศ. 2556

หมวดหมู่	งบการเงินรวม		งบการเงินเฉพาะบริษัท	
	พ.ศ. 2556	พ.ศ. 2555	พ.ศ. 2556	พ.ศ. 2555
	(ปรับปรุงใหม่)		(ปรับปรุงใหม่)	
	บาท	บาท	บาท	บาท
กระแสเงินสดจากกิจกรรมลงทุน				
ซื้อที่ดิน อาคารและอุปกรณ์	(2,725,638,314)	(2,794,230,109)	(2,718,701,914)	(2,786,647,305)
ซื้อสินทรัพย์ที่ไม่มีตัวตนอื่น	(285,900,854)	(51,319,163)	(280,139,568)	(50,287,408)
ซื้อสิทธิการเช่า	16	(236,886,460)	(236,886,460)	(10,000,000)
เงินสดรับจากการขายที่ดิน อาคารและอุปกรณ์	9,246,175	7,802,792	9,243,371	7,660,178
เงินสดรับจากการขายอสังหาริมทรัพย์เพื่อการลงทุน	-	16,356,250	-	16,356,250
เงินกู้ยืมระยะสั้นรับคืนจาก(ให้แก่)กิจการที่เกี่ยวข้องกัน - สุทธิ	10.4	-	(35,948,000)	135,000,000
เงินสดจ่ายสำหรับเงินลงทุนในบริษัทย่อย	13	-	(36,429,050)	(9,210,000)
เงินสดสุทธิที่ใช้ไปในการลงทุน	(3,239,179,453)	(2,831,390,230)	(3,298,861,621)	(2,697,128,285)
กระแสเงินสดจากกิจกรรมจัดหาเงิน				
เงินกู้ยืมระยะสั้นจากสถาบันการเงิน - สุทธิ	1,066,862,416	47,742,750	1,000,000,000	-
เงินสดจ่ายหนี้สินระยะสั้นระยะยาวชำระเงิน	(38,943,551)	(35,156,256)	(38,943,551)	(35,156,256)
เงินปันผลจ่าย	29	(4,140,000,000)	(4,140,000,000)	(2,580,000,000)
เงินสดสุทธิที่ใช้ไปในการจัดหาเงิน	(3,112,081,135)	(2,567,413,506)	(3,178,943,551)	(2,615,156,256)
เงินสดและรายการเทียบเท่าเงินสดคงค้างสุทธิ	(1,045,008,980)	(232,497,440)	(1,056,744,390)	(241,893,029)
เงินสดและรายการเทียบเท่าเงินสดยกขึ้นก่อนปี	6,055,828,796	6,288,326,236	6,030,978,816	6,272,871,845
เงินสดและรายการเทียบเท่าเงินสดยกขึ้นปลายปี	5,010,819,816	6,055,828,796	4,974,234,426	6,030,978,816
รายการที่ไม่ใช่เงินสด				
กิจกรรมลงทุน				
ซื้อที่ดิน อาคารและอุปกรณ์โดยที่ยังไม่ได้ชำระเงิน	455,368,125	392,408,943	455,368,125	391,871,587
ซื้อสินทรัพย์ที่ไม่มีตัวตนอื่นโดยที่ยังไม่ได้ชำระเงิน	28,950,245	7,167,163	28,950,245	7,167,163
ซื้ออุปกรณ์ภายใต้สัญญาเช่าการเงิน	90,242,221	801,113	90,242,221	801,113

หมายเหตุประกอบงบการเงินรวมและงบการเงินเฉพาะบริษัทเป็นส่วนหนึ่งของงบการเงินนี้

หมายเหตุประกอบงบการเงินรวมและงบการเงินเฉพาะบริษัท

สำหรับปีสิ้นสุดวันที่ 31 ธันวาคม พ.ศ. 2556

1 ข้อมูลทั่วไป

บริษัท สยามเน็คโคร จำกัด (มหาชน) (“บริษัท”) จัดทะเบียนเป็นบริษัทจำกัดในประเทศไทยเมื่อวันที่ 10 พฤษภาคม พ.ศ. 2531 และได้เปลี่ยนรูปแบบเป็นบริษัทมหาชนจำกัด เมื่อวันที่ 11 กุมภาพันธ์ พ.ศ. 2537 และได้จดทะเบียนเป็นบริษัทในตลาดหลักทรัพย์แห่งประเทศไทย เมื่อวันที่ 11 สิงหาคม พ.ศ. 2537 เพื่อวัตถุประสงค์ในการรายงานข้อมูลการเงินรวมเรียกบริษัทและบริษัทย่อยว่ากลุ่มบริษัท

บริษัทดำเนินธุรกิจศูนย์จำหน่ายสินค้าแบบชำระเงินสดและบริการตนเองภายใต้ชื่อ “เน็คโคร” โดยมีสาขาทั่วประเทศไทย และจัดจำหน่ายสินค้าอุปโภคบริโภคให้แก่ลูกค้าที่เป็นสมาชิกเน็คโครซึ่งเป็นองค์กรธุรกิจขนาดกลางและเล็ก รวมทั้งรับค่าบริการและกลุ่มธุรกิจร้านอาหารและบริการ ตลอดจนกลุ่มผู้ประกอบการอาชีพอิสระและสถาบันต่าง ๆ

บริษัทมีบริษัทย่อยจำนวน 2 บริษัท ได้แก่

- ก) บริษัท สยามฟู้ด เซอร์วิส จำกัด ดำเนินธุรกิจนำเข้าและจำหน่ายอาหารจากต่างประเทศและในประเทศ และให้บริการด้านคำร่วางจัดเลี้ยงสินค้า ก้นข้าวและก้นกับร่อนสินค้า
- ข) บริษัท วินาสยาม ฟู้ด จำกัด ประกอบธุรกิจทางการค้าและจัดจำหน่าย รวมทั้งธุรกิจการนำเข้าและส่งออกผลิตภัณฑ์ด้านอาหาร โดยบริษัท วินาสยาม ฟู้ด จำกัด ได้รับใบอนุญาตในการดำเนินธุรกิจจากกระทรวงพาณิชย์และการลงทุนของประเทศไทยเมื่อวันที่ 15 ตุลาคม พ.ศ. 2555

บริษัทมีสำนักงานใหญ่และได้จดทะเบียนไว้ที่เลขที่ 3498 ชั้น 2 ถนนลาดพร้าว แขวงคลองจั่น เขตบึงกุ่ม กรุงเทพมหานคร 10240

ณ วันที่ 31 ธันวาคม พ.ศ. 2556 บริษัทมีสาขาเน็คโครที่เปิดให้บริการจำนวน 64 สาขา (พ.ศ. 2555 : 57 สาขา) และรับจำหน่ายอาหารแช่แข็ง 5 สาขา (พ.ศ. 2555 : 5 สาขา)

งบการเงินรวมและงบการเงินเฉพาะบริษัทได้รับการอนุมัติจากที่ประชุมคณะกรรมการเมื่อวันที่ 19 กุมภาพันธ์ พ.ศ. 2557

2 ข้อมูลที่สำคัญ

ณ วันที่ 23 เมษายน พ.ศ. 2556 บริษัท เอสเอชวี เนเธอร์แลนด์ บี.วี. (“SHV Nederland B.V.”) เป็นบริษัทย่อยของบริษัท เอสเอชวี โฮลดิ้ง เอ็นวี (“SHV”) ซึ่งมีเดิมเป็นผู้ถือหุ้นรายใหญ่ของบริษัท ได้ตกลงทำสัญญากับบริษัท ซีพี ออลล์ จำกัด (มหาชน) (“บริษัทผู้ซื้อ”) เพื่อขายหุ้นทั้งหมดของ SHV และของบริษัทย่อยในเครือ ที่ถือหุ้นในบริษัททั้งทางตรงและทางอ้อม จำนวน 154,429,500 หุ้น คิดเป็นอัตราซื้อต่อหุ้น 64.35 ของจำนวนหุ้นที่ออกและจำหน่ายได้แล้วทั้งหมดในราคา 787 บาทต่อหุ้น ซึ่งเป็นราคากันสนธิซื้อของบริษัทย่อย โดยถือตามอัตราแลกเปลี่ยนระหว่างสกุลเงินบาทและยูโรเมื่อวันที่ 26 มิถุนายน พ.ศ. 2556 บริษัท เอสเอชวี เนเธอร์แลนด์ บี.วี. (“SHV Nederland B.V.”) ได้ขายหุ้นในบริษัททั้งทางตรงและทางอ้อมไว้กับบริษัท ซีพี ออลล์ จำกัด (มหาชน) ดังนั้นบริษัท ซีพี ออลล์ จำกัด (มหาชน) จึงมีอำนาจควบคุมกลุ่มบริษัทนับตั้งแต่วันที่ดังกล่าว

3 นโยบายการบัญชี

นโยบายการบัญชีที่สำคัญที่ใช้ในการจัดทำงบการเงินรวมและงบการเงินเฉพาะบริษัท มีดังต่อไปนี้

3.1 เทคนิคในการจัดทำงบการเงิน

งบการเงินรวมและงบการเงินเฉพาะบริษัทได้จัดทำขึ้นตามหลักการบัญชีที่รับรองทั่วไปในประเทศไทยภายใต้พระราชบัญญัติการบัญชี พ.ศ. 2543 ซึ่งหมายถึงความถี่ในการรายงานทางการเงินที่ออกภายใต้พระราชบัญญัติวิชาชีพบัญชี พ.ศ. 2547 และตามข้อกำหนดของคณะกรรมการกำกับหลักทรัพย์และตลาดหลักทรัพย์ว่าด้วยการจัดทำและนำเสนอรายงานทางการเงินภายใต้พระราชบัญญัติหลักทรัพย์และตลาดหลักทรัพย์

หมายเหตุประกอบงบการเงินรวมและงบการเงินเฉพาะบริษัท

สำหรับปีสิ้นสุดวันที่ 31 ธันวาคม พ.ศ. 2556

3 นโยบายการบัญชี (ต่อ)

3.1 สภาพในการจัดทำงบการเงิน (ต่อ)

งบการเงินรวมและงบการเงินเฉพาะบริษัทได้จัดทำขึ้นโดยใช้เกณฑ์การกำหนดมูลค่าในการวัดมูลค่าขององค์ประกอบของงบการเงิน

การจัดทำงบการเงินให้สอดคล้องกับหลักการบัญชีที่รับรองทั่วไปในประเทศไทยที่คณะกรรมการ ก.ล.ด.บ.กำหนด และกำหนดสมมติฐานที่เกี่ยวข้องกันจะมีผลต่อตัวเลขของสินทรัพย์และหนี้สิน รวมทั้งการเปิดเผยข้อมูลเกี่ยวกับสินทรัพย์และหนี้สินที่อาจเกิดขึ้น ณ วันที่ในงบการเงิน และข้อมูลรายได้และค่าใช้จ่ายในรอบระยะเวลาที่เสนองบการเงินดังกล่าว ตัวเลขที่เกิดขึ้นจริงอาจแตกต่างจากตัวเลขประมาณการ ถึงแม้ว่าฝ่ายบริหารได้จัดทำตัวเลขประมาณการขึ้นจากความเข้าใจในเหตุการณ์และสิ่งที่ได้กระทำไปในปัจจุบันอย่างดีที่สุดแล้ว กลุ่มบริษัทเปิดเผยเรื่องประมาณการทางบัญชีที่สำคัญ ข้อสมมติฐานและการใช้ดุลยพินิจของฝ่ายบริหารที่มีนัยสำคัญต่องบการเงินรวมและงบการเงินเฉพาะบริษัทไว้ในหมายเหตุ 5

งบการเงินรวมและงบการเงินเฉพาะบริษัทฉบับภาษาอังกฤษจัดทำขึ้นจากงบการเงินตามกฎหมายที่เป็นภาษาไทย ในกรณีที่มีความหมายขัดแย้งหรือมีความแตกต่างในการตีความระหว่างสองภาษา ให้ใช้ฉบับการเงินตามกฎหมายไทยเป็นหลัก

3.2 มาตรฐานการบัญชีใหม่ มาตรฐานการรายงานทางการเงินใหม่ การปรับปรุงมาตรฐานการบัญชี การปรับปรุงมาตรฐานการรายงานทางการเงิน และการตีความที่เกี่ยวข้อง

3.2.1 มาตรฐานการบัญชีใหม่ มาตรฐานการรายงานทางการเงินใหม่ และมาตรฐานการบัญชีที่มีการปรับปรุงซึ่งมีผลบังคับใช้ ณ วันที่ 1 มกราคม พ.ศ. 2556 โดยเกี่ยวข้องและมีผลกระทบต่อกำหนดบริษัท มีดังนี้

มาตรฐานการบัญชีฉบับที่ 12	เรื่อง ภาษีเงินได้
มาตรฐานการบัญชีฉบับที่ 21 (ปรับปรุง 2552)	เรื่อง ผลกระทบจากการเปลี่ยนแปลงของอัตราแลกเปลี่ยนเงินตราต่างประเทศ
มาตรฐานการรายงานทางการเงินฉบับที่ 8	เรื่อง ส่วนงานดำเนินงาน

มาตรฐานการบัญชีฉบับที่ 12 กำหนดให้กลุ่มบริษัทต้องรับรู้ค่าใช้จ่ายภาษีเงินได้สำหรับปี ซึ่งประกอบไปด้วยภาษีเงินได้งวดปัจจุบันและภาษีเงินได้รอการตัดบัญชี นโยบายการบัญชีใหม่และผลกระทบที่เป็นสาระสำคัญต่อกำหนดบริษัทได้เปิดเผยไว้ในหมายเหตุประกอบงบการเงินข้อ 3.17

มาตรฐานการบัญชีฉบับที่ 21 (ปรับปรุง 2552) การเปลี่ยนแปลงของมาตรฐานฉบับนี้ที่มีผลกระทบต่อกำหนดบริษัทคือเรื่องการพิจารณาสกุลเงินหลักที่ใช้ในการคำนวณงานในสภาพแวดล้อมทางเศรษฐกิจหลักซึ่งกิจการคำนวณอยู่ กลุ่มบริษัทได้พิจารณาและได้ข้อสรุปว่าสกุลเงินที่ใช้ในการคำนวณงานของกลุ่มบริษัทเป็นสกุลเงินบาท ดังนั้นการถือปฏิบัติตามมาตรฐานการบัญชีฉบับที่ 21 (ปรับปรุง 2552) จึงไม่มีผลกระทบต่อกำหนดบริษัท หนี้สินและกำไรสะสมของกลุ่มบริษัท นโยบายการบัญชีที่มีการปรับปรุงได้เปิดเผยไว้ในหมายเหตุประกอบงบการเงินข้อ 3.4

มาตรฐานการรายงานทางการเงินฉบับที่ 8 กำหนดการนำเสนอส่วนงานดำเนินงานในลักษณะเดียวกับรายงานนำเสนอให้แก่ผู้มีส่วนได้เสียสูงสุดด้านการคำนวณงาน นโยบายการบัญชีใหม่ได้เปิดเผยไว้ในหมายเหตุประกอบงบการเงินข้อ 3.22 ทั้งมีการเปลี่ยนแปลงดังกล่าวมีผลกระทบต่อการเปิดเผยข้อมูลเท่านั้น

หมายเหตุประกอบงบการเงินรวมและงบการเงินเฉพาะบริษัท

สำหรับปีสิ้นสุดวันที่ 31 ธันวาคม พ.ศ. 2556

3 นโยบายการบัญชี (ต่อ)

3.2 มาตรฐานการบัญชีใหม่ มาตรฐานการรายงานทางการเงินใหม่ การปรับปรุงมาตรฐานการบัญชี การปรับปรุงมาตรฐานการรายงานทางการเงิน และการตีความที่เกี่ยวข้อง (ต่อ)

3.2.2 มาตรฐานการรายงานทางการเงินใหม่ การปรับปรุงมาตรฐานการบัญชี การปรับปรุงมาตรฐานการรายงานทางการเงิน และการตีความมาตรฐานการรายงานทางการเงินและการตีความมาตรฐานการบัญชีที่เกี่ยวข้อง ซึ่งมีผลบังคับใช้แต่กลุ่มบริษัทยังไม่ได้นำมาถือปฏิบัติ

ก) การปรับปรุงมาตรฐานการบัญชีและการปรับปรุงมาตรฐานการรายงานทางการเงินที่มีผลบังคับใช้สำหรับรอบระยะเวลาบัญชีที่เริ่มนับเป็นรอบการเงินวันที่ 1 มกราคม พ.ศ. 2557

มาตรฐานการบัญชีฉบับที่ 1 (ปรับปรุง 2555)	เรื่อง การนำเสนองบการเงิน
มาตรฐานการบัญชีฉบับที่ 7 (ปรับปรุง 2555)	เรื่อง งบกระแสเงินสด
มาตรฐานการบัญชีฉบับที่ 12 (ปรับปรุง 2555)	เรื่อง ภาษีเงินได้
มาตรฐานการบัญชีฉบับที่ 17 (ปรับปรุง 2555)	เรื่อง สัญญาเช่า
มาตรฐานการบัญชีฉบับที่ 18 (ปรับปรุง 2555)	เรื่อง รายได้
มาตรฐานการบัญชีฉบับที่ 19 (ปรับปรุง 2555)	เรื่อง ผลประโยชน์ของพนักงาน
มาตรฐานการบัญชีฉบับที่ 21 (ปรับปรุง 2555)	เรื่อง ผลกระทบจากการเปลี่ยนแปลงของอัตราแลกเปลี่ยน เงินตราต่างประเทศ
มาตรฐานการบัญชีฉบับที่ 24 (ปรับปรุง 2555)	เรื่อง การเปิดเผยข้อมูลเกี่ยวกับมูลค่าความเสี่ยงการที่เกี่ยวข้องกัน
มาตรฐานการบัญชีฉบับที่ 28 (ปรับปรุง 2555)	เรื่อง เงินลงทุนในบริษัทร่วม
มาตรฐานการบัญชีฉบับที่ 31 (ปรับปรุง 2555)	เรื่อง ส่วนได้เสียในการร่วมค้า
มาตรฐานการบัญชีฉบับที่ 34 (ปรับปรุง 2555)	เรื่อง งบการเงินระหว่างกาล
มาตรฐานการบัญชีฉบับที่ 36 (ปรับปรุง 2555)	เรื่อง การซื้อค่าของสินทรัพย์
มาตรฐานการบัญชีฉบับที่ 38 (ปรับปรุง 2555)	เรื่อง สินทรัพย์ที่ไม่มีตัวตน
มาตรฐานการรายงานทางการเงิน ฉบับที่ 2 (ปรับปรุง 2555)	เรื่อง การจ่ายโดยใช้อำนาจเป็นเกณฑ์
มาตรฐานการรายงานทางการเงิน ฉบับที่ 3 (ปรับปรุง 2555)	เรื่อง การรวมธุรกิจ
มาตรฐานการรายงานทางการเงิน ฉบับที่ 5 (ปรับปรุง 2555)	เรื่อง สินทรัพย์ไม่หมุนเวียนที่ถือไว้เพื่อขายและการคำนวณกำไรสุทธิ
มาตรฐานการรายงานทางการเงิน ฉบับที่ 8 (ปรับปรุง 2555)	เรื่อง ส่วนลดค่าเงินงาน

หมายเหตุประกอบงบการเงินรวมและงบการเงินเฉพาะบริษัท

สำหรับปีสิ้นสุดวันที่ 31 ธันวาคม พ.ศ. 2556

3 นโยบายการบัญชี (ต่อ)

3.2 มาตรฐานการบัญชีใหม่ มาตรฐานการรายงานทางการเงินใหม่ การปรับปรุงมาตรฐานการบัญชี การปรับปรุง มาตรฐานการรายงานทางการเงิน และการตีความที่เกี่ยวกับ (ต่อ)

3.2.2 มาตรฐานการรายงานทางการเงินใหม่ การปรับปรุงมาตรฐานการบัญชี การปรับปรุง มาตรฐานการรายงานทางการเงิน และการตีความมาตรฐานการรายงานทางการเงินและการตีความมาตรฐานการบัญชีที่เกี่ยวข้อง ซึ่งมีผลบังคับใช้แก่กลุ่มบริษัท ยังไม่ได้นำมาถือปฏิบัติ (ต่อ)

ข) การตีความมาตรฐานการรายงานทางการเงินและการตีความมาตรฐานการบัญชีที่มีผลบังคับใช้สำหรับรอบระยะเวลาบัญชีที่เริ่มต้นในหรือก่อนวันที่ 1 มกราคม พ.ศ. 2557

การตีความมาตรฐานการรายงานทางการเงินฉบับที่ 1	เรื่อง การเปลี่ยนแปลงในหนี้สินที่เกิดขึ้นจากการรีดถอน การบูรณะ และหนี้สินที่มีลักษณะคล้ายคลึงกัน
การตีความมาตรฐานการรายงานทางการเงินฉบับที่ 4	เรื่อง การประเมินว่าข้อตกลงจะตอบด้วยสัญญาเช่าหรือไม่
การตีความมาตรฐานการรายงานทางการเงินฉบับที่ 5	เรื่อง สิทธิในถ่านได้เสียจากกองทุนการรีดถอน การบูรณะและการปรับปรุงสภาพแวดล้อม
การตีความมาตรฐานการรายงานทางการเงินฉบับที่ 7	เรื่อง การปรับปรุงย้อนหลังภายใต้มาตรฐานการบัญชีฉบับที่ 29 เรื่อง การรายงานทางการเงินในสภาพเศรษฐกิจที่มีภาวะเงินเฟ้อรุนแรง
การตีความมาตรฐานการรายงานทางการเงินฉบับที่ 10	เรื่อง งบการเงินระหว่างกลางและการด้อยค่า
การตีความมาตรฐานการรายงานทางการเงินฉบับที่ 12	เรื่อง ข้อตกลงสัมปทานบริการ
การตีความมาตรฐานการรายงานทางการเงินฉบับที่ 13	เรื่อง โปรแกรมดิจิทัลพิเศษแก่ลูกค้า
การตีความมาตรฐานการรายงานทางการเงินฉบับที่ 17	เรื่อง การจ่ายเกินทรัพย์สินที่ไม่ใช่เงินสดให้แก่เจ้าของ
การตีความมาตรฐานการรายงานทางการเงินฉบับที่ 18	เรื่อง การโอนสินทรัพย์จากลูกค้า
การตีความมาตรฐานการบัญชีฉบับที่ 15	เรื่อง สัญญาเช่าดำเนินงาน - สิ่งสูงใจที่ให้แก่ผู้เช่า
การตีความมาตรฐานการบัญชีฉบับที่ 27	เรื่อง การประเมินเนื้อหาสัญญาเช่าที่เพิ่มตามรูปแบบกฎหมาย
การตีความมาตรฐานการบัญชีฉบับที่ 29	เรื่อง การเปิดเผยข้อมูลของข้อตกลงสัมปทานบริการ
การตีความมาตรฐานการบัญชีฉบับที่ 32	เรื่อง สินทรัพย์ไม่มีตัวตน - ต้นทุนเว็บไซต์

ค) มาตรฐานการรายงานทางการเงินใหม่ที่มีผลบังคับใช้สำหรับรอบระยะเวลาบัญชีที่เริ่มต้นในหรือก่อนวันที่ 1 มกราคม พ.ศ. 2559

มาตรฐานการรายงานทางการเงินฉบับที่ 4	เรื่อง สัญญาประกันภัย
-------------------------------------	-----------------------

ผู้บริหารของกลุ่มบริษัทได้ประเมินและเห็นว่ามาตรฐานการรายงานทางการเงินใหม่ การปรับปรุงมาตรฐานการบัญชี การปรับปรุง มาตรฐานการรายงานทางการเงิน และการตีความมาตรฐานการรายงานทางการเงินและการตีความมาตรฐานการบัญชีที่เกี่ยวข้องดังกล่าวจะไม่มีผลกระทบต่อพื้นฐานสาระสำคัญของข้อมูลทางการเงินที่มีนำเสนอ

หมายเหตุประกอบงบการเงินรวมและงบการเงินเฉพาะบริษัท

สำหรับปีสิ้นสุดวันที่ 31 ธันวาคม พ.ศ. 2556

3 นโยบายการบัญชี (ต่อ)

3.3 เงินลงทุนในบริษัทย่อย

บริษัทย่อยหมายถึงบริษัทที่บริษัทใหญ่ในกลุ่มบริษัทมีสิทธิออกเสียงทั้งหมดหรือทางอ้อมมากกว่ากึ่งหนึ่งของสิทธิในการออกเสียงทั้งหมด หรือมีอำนาจในการควบคุมนโยบายการเงินและการดำเนินงานของบริษัทย่อย บริษัทย่อยดังกล่าวได้ถูกนำมารวมในการจัดทำงบการเงิน โดยเริ่มตั้งแต่วันที่บริษัทใหญ่มีอำนาจควบคุม จนถึงวันที่บริษัทใหญ่ไม่มีอำนาจในการควบคุมบริษัทย่อยอีกต่อไป รายการและยอดคงเหลือระหว่างกลุ่มบริษัทได้คัดออกจากงบการเงินรวมแล้ว นโยบายการบัญชีสำหรับบริษัทย่อยจะเปลี่ยนแปลงเพื่อให้ นโยบายการบัญชีเกี่ยวกับกลุ่มบริษัทในการจัดทำงบการเงินรวม

ต้นทุนการได้รับบริษัทย่อยที่สูงกว่ามูลค่าคิดรวมของส่วนแบ่งของสินทรัพย์สุทธิของบริษัทย่อยที่กลุ่มบริษัทจะได้รับจะเป็นที่คิดเป็นค่าความนิยม

เงินลงทุนในบริษัทย่อยแสดงในงบการเงินเฉพาะบริษัทด้วยวิธีราคาทุน

รายชื่อของบริษัทย่อยหลักของกลุ่มบริษัทได้เปิดเผยไว้ในหมายเหตุประกอบงบการเงินข้อ 13

3.4 การแปลงค่าเงินตราต่างประเทศ

ก) สกุลเงินที่ใช้ในการคำนวณและสกุลเงินที่ใช้นำเสนองบการเงิน

รายการที่รวมในงบการเงินของคณะบริษัทในกลุ่มบริษัทถูกวัดมูลค่าโดยใช้สกุลเงินของสภาพแวดล้อมทางเศรษฐกิจหลักที่บริษัทคำนวณอยู่ (สกุลเงินที่ใช้ในการคำนวณ) งบการเงินรวมและงบการเงินเฉพาะบริษัทแสดงในสกุลเงินบาท ซึ่งเป็นสกุลเงินที่ใช้ในการคำนวณและสกุลเงินที่ใช้นำเสนองบการเงินของกลุ่มบริษัท

ข) รายการและยอดคงเหลือ

รายการที่เป็นสกุลเงินตราต่างประเทศแปลงค่าเป็นสกุลเงินที่ใช้ในการคำนวณ โดยใช้อัตราแลกเปลี่ยน ณ วันที่เกิดรายการ หรือวันที่ตีราคาเหตุการณ์นั้นถูกวัดมูลค่าใหม่ รายการกำไรและรายการขาดทุนที่เกิดจากการรับหรือจ่ายชำระที่เป็นเงินตราต่างประเทศ และที่เกิดจากการแปลงค่าสินทรัพย์และหนี้สินที่เป็นตัวเงินซึ่งเป็นเงินตราต่างประเทศ ณ วันที่สิ้นรอบระยะเวลา รายงานได้บันทึกไว้ในกำไรหรือขาดทุน

เมื่อมีการรับรู้รายการกำไรหรือขาดทุนของรายการที่ไม่เป็นตัวเงินไว้ในกำไรหรือขาดทุนเบ็ดเสร็จอื่น องค์ประกอบของอัตราแลกเปลี่ยนทั้งหมดของกำไรหรือขาดทุนนั้นจะรับรู้ไว้ในกำไรหรือขาดทุนเบ็ดเสร็จอื่นด้วย ในทางตรงข้ามการรับรู้กำไรหรือขาดทุนของรายการที่ไม่เป็นตัวเงินไว้ในกำไรหรือขาดทุน องค์ประกอบของอัตราแลกเปลี่ยนทั้งหมดของกำไรหรือขาดทุนนั้นจะรับรู้ไว้ในกำไรหรือขาดทุนด้วย

ค) กลุ่มบริษัท

การแปลงค่าผลการดำเนินงานและฐานะการเงินของบริษัทในกลุ่มบริษัท (ที่มีใช้สกุลเงินของเศรษฐกิจที่มีภาวะเงินเฟ้อรุนแรง) ซึ่งมีสกุลเงินที่ใช้ในการคำนวณแตกต่างจากสกุลเงินที่ใช้นำเสนองบการเงิน ได้ถูกแปลงค่าเป็นสกุลเงินที่ใช้นำเสนองบการเงินดังนี้

- สินทรัพย์และหนี้สินที่แสดงอยู่ในงบแสดงฐานะการเงินแต่ละปีแปลงค่าด้วยอัตราปิด ณ วันที่ของคณะงบแสดงฐานะการเงินนั้น
- รายได้และค่าใช้จ่ายในงบกำไรหรือขาดทุนเบ็ดเสร็จจะอิงกับกำไรหรือขาดทุนแปลงค่าด้วยอัตราอัตราเฉลี่ย และ
- ยอดค้างของอัตราแลกเปลี่ยนทั้งหมดรับรู้ในกำไรหรือขาดทุนเบ็ดเสร็จอื่น

ค่าความนิยมและการปรับมูลค่าคิดรวมที่เกิดจากการซื้อหน่วยงานในต่างประเทศถือเป็นสินทรัพย์และหนี้สินของหน่วยงานในต่างประเทศนั้นและแปลงค่าด้วยอัตราปิด

หมายเหตุประกอบงบการเงินรวมและงบการเงินเฉพาะบริษัท

สำหรับปีสิ้นสุดวันที่ 31 ธันวาคม พ.ศ. 2556

3 นโยบายการบัญชี (ต่อ)

3.5 เงินสดและรายการเทียบเท่าเงินสด

เงินสดและรายการเทียบเท่าเงินสดหมายถึงเงินสดในมือ เงินฝากธนาคารทุกประเภทแต่ไม่รวมเงินฝากธนาคารประเภทที่ต้องจ่ายคืนเมื่อสิ้นระยะเวลาที่กำหนด และรวมถึงเงินลงทุนระยะสั้นอื่นที่มีสภาพคล่องสูง ซึ่งมีอายุไม่เกินสามเดือนนับจากวันที่ได้มา

3.6 ลูกหนี้การค้า

ลูกหนี้การค้ารับรู้เริ่มแรกด้วยมูลค่าตามใบแจ้งหนี้ และจะวัดมูลค่าด้วยจำนวนเงินที่เชื่อถือได้หักด้วยค่าเมื่อหนี้สงสัยจะสูญซึ่งประมาณจากการสอบทานยอดคงเหลือ ณ วันสิ้นปี ค่าเผื่อนหนี้สงสัยจะสูญหมายถึง ผลต่างระหว่างราคาตามบัญชีของลูกหนี้การค้าเปรียบเทียบกับมูลค่าที่คาดว่าจะได้รับจากลูกหนี้การค้า หนี้สูญที่เกิดขึ้นจะรับรู้ไว้ในงบกำไรขาดทุนโดยถือเป็นส่วนหนึ่งของค่าใช้จ่ายในการบริหาร

3.7 สินค้าคงเหลือ

สินค้าคงเหลือแสดงด้วยราคาทุนหรือมูลค่าสุทธิที่จะได้รับแล้วแต่ราคาใดจะต่ำกว่า ราคาทุนใช้ราคาตามวิธีเข้าก่อน-ออกก่อน ต้นทุนในการซื้อประกอบด้วยราคาซื้อ และค่าใช้จ่ายทางตรงที่เกี่ยวข้องกับการซื้อสินค้านั้น เช่น ค่าภาษีอากร ค่าขนส่ง หักด้วยส่วนลดและเงินที่ได้อีกคืนจากการซื้อสินค้า มูลค่าสุทธิที่จะได้รับประมาณจากราคาที่คาดว่าจะขายได้ตามปกติของธุรกิจหักด้วยค่าใช้จ่ายที่จะเป็นเพื่อให้สินค้ามีสภาพและค่าใช้จ่ายในการขาย กลุ่มบริษัทได้ตั้งค่าเผื่อการลดมูลค่าสำหรับสินค้าเก่า ด้สนมัย และสูญหายเท่าที่จำเป็น

3.8 เงินลงทุน

กลุ่มบริษัทจัดประเภทเงินลงทุนในตราสารหนี้เป็นตราสารหนี้ที่จะถือจนครบกำหนดชำระ โดยเงินลงทุนดังกล่าวเป็นเงินลงทุนที่มีอายุคงที่ซึ่งผู้บริหารตั้งใจและมีความสามารถถือจนครบกำหนด และแสดงรวมอยู่ในสินทรัพย์หมุนเวียน ในกรณีที่ตราสารหนี้มีอายุเกินกว่า 12 เดือนนับจากวันที่ในงบแสดงฐานะการเงิน หรือในกรณีที่ตราสารหนี้มีอายุมากกว่า 12 เดือนจะแสดงรวมอยู่ในสินทรัพย์ไม่หมุนเวียน

เงินลงทุนในตราสารหนี้ที่จัดประเภทเป็นตราสารหนี้ที่จะถือจนครบกำหนด แสดงในงบแสดงฐานะการเงินด้วยราคาทุนคิดจำหน่าย

กลุ่มบริษัทจะทดสอบการด้อยค่าของเงินลงทุนต่อเมื่อมีข้อบ่งชี้ว่าเงินลงทุนนั้นอาจมีการด้อยค่าเกิดขึ้น ถ้าราคาตามบัญชีของเงินลงทุนสูงกว่ามูลค่าที่คาดว่าจะได้รับคืน ผลขาดทุนจากการด้อยค่าที่เกิดขึ้นบันทึกในงบกำไรขาดทุนทันที

ในการจำหน่ายเงินลงทุน ผลต่างระหว่างเงินสดสุทธิที่ได้รับจากการจำหน่ายกับราคาตามบัญชีของเงินลงทุนนั้นจะเป็นบันทึกในงบกำไรขาดทุนทันที

3.9 อสังหาริมทรัพย์เพื่อการลงทุน

อสังหาริมทรัพย์ที่ถือไว้เพื่อหาประโยชน์จากรายได้ค่าเช่าระยะยาว หรือจากการเพิ่มมูลค่าของสินทรัพย์ หรือทั้งสองอย่าง และไม่ได้นำไว้เพื่อใช้ในการดำเนินงานของกลุ่มบริษัทจัดประเภทเป็นอสังหาริมทรัพย์เพื่อการลงทุน รวมถึงอสังหาริมทรัพย์ที่อยู่ระหว่างการก่อสร้างเพื่อพัฒนาเป็นอสังหาริมทรัพย์เพื่อการลงทุนในอนาคต

อสังหาริมทรัพย์เพื่อการลงทุนของกลุ่มบริษัท ได้แก่ ที่ดินที่ถือครองไว้โดยยังมีไว้ระบุดูประสงคของการใช้ในอนาคต กลุ่มบริษัทไม่ได้ระบุว่าใช้ที่ดินนั้นเป็นอสังหาริมทรัพย์ที่มีไว้ใช้งานจริงเพื่อขายในระยะสั้น

หมายเหตุประกอบงบการเงินรวมและงบการเงินเฉพาะบริษัท

สำหรับปีสิ้นสุดวันที่ 31 ธันวาคม พ.ศ. 2556

3 นโยบายการบัญชี (ต่อ)

3.9 อสังหาริมทรัพย์เพื่อการลงทุน (ต่อ)

อสังหาริมทรัพย์เพื่อการลงทุน วัตถุประสงค์เริ่มแรกคือรักษาราคาหุ้นซึ่งรวมถึงต้นทุนในการทำรายการ และวัตถุประสงค์ภายหลังการรับรู้คือรักษาราคาหุ้นที่ปลอดภัยจากการด้อยค่าสะสม (ถ้ามี)

ต้นทุนที่เกิดขึ้นภายหลังจะบันทึกรวมในมูลค่าตามบัญชีของสินทรัพย์ก็ต่อเมื่อมีความเป็นไปได้ก่อนข้างต้นว่ากลุ่มบริษัทจะได้รับประโยชน์เชิงเศรษฐกิจในอนาคตจากต้นทุนนั้น และสามารถวัดราคามูลค่าต้นทุนได้อย่างน่าเชื่อถือ ต้นทุนในการซ่อมแซมและบำรุงรักษาจะรับรู้เป็นค่าใช้จ่ายเมื่อเกิดเหตุการณ์

3.10 ที่ดิน อาคารและอุปกรณ์

ที่ดิน อาคารและอุปกรณ์รับรู้เริ่มแรกตามราคาทุน หลังจากนั้นจะแสดงด้วยราคาทุนหักด้วยค่าเสื่อมราคาสะสม

ค่าเสื่อมราคาคำนวณโดยวิธีเส้นตรง เพื่อลดราคาตามบัญชีของสินทรัพย์แต่ละชนิดตลอดอายุการ ให้ประโยชน์ที่ประมาณการไว้ของสินทรัพย์ดังกล่าวในปี ยกเว้นที่ดินซึ่งถือว่าประมาณการอายุการให้ประโยชน์ไม่จำกัด

	พ.ศ. 2556	พ.ศ. 2555
	ปี	ปี
ส่วนปรับปรุงถาวรเช่า	30	30
อาคารและส่วนปรับปรุงอาคาร	3 - 30	3 - 30
อุปกรณ์	3 - 10	5 - 10
คอมพิวเตอร์	3 - 6	3 - 6
อคมพาหนะ	5	5

ทุกสิ้นรอบระยะเวลารายงานมูลค่าคงเหลือและอายุการให้ประโยชน์ของสินทรัพย์ได้มีการทบทวนและปรับปรุงอย่างเหมาะสม

ต้นทุนที่เกิดขึ้นภายหลังจะรวมอยู่ในมูลค่าตามบัญชีของสินทรัพย์หรือรับรู้แยกเป็นอีกสินทรัพย์หนึ่งตามความเหมาะสมเมื่อต้นทุนนั้นเกิดขึ้นและคาดว่าจะให้ประโยชน์เชิงเศรษฐกิจในอนาคตแก่กลุ่มบริษัทและต้นทุนดังกล่าวสามารถวัดมูลค่าได้อย่างน่าเชื่อถือ และจะตัดมูลค่าตามบัญชีของชิ้นส่วนที่ถูกเปลี่ยนทดแทนออก สำหรับค่าซ่อมแซมและบำรุงรักษาอื่น ๆ กลุ่มบริษัทจะรับรู้ต้นทุนดังกล่าวเป็นค่าใช้จ่ายในงบกำไรขาดทุนเมื่อเกิดขึ้น

ในกรณีที่ราคาตามบัญชีสูงกว่ามูลค่าที่คาดว่าจะได้รับคืน ราคาตามบัญชีจะถูกปรับลดให้เท่ากับมูลค่าที่คาดว่าจะได้รับคืนทันที

กำไรขาดทุนจากการขายที่ดิน อาคารและอุปกรณ์คำนวณโดยเปรียบเทียบจากสิ่งค่อนแทนที่ได้รับกับราคาตามบัญชีและจะรับรู้บัญชีผลกำไรหรือขาดทุนในงบกำไรขาดทุน

3.11 สิทธิการเช่า

สิทธิการเช่ารับรู้เมื่อเริ่มแรกตามราคาทุน หลังจากนั้น จะแสดงด้วยราคาทุนหักด้วยค่าตัดจำหน่ายสะสม สิทธิการเช่าดังกล่าวตัดจำหน่ายโดยวิธีเส้นตรงตามอายุสัญญาเช่า (10 - 30 ปี)

หมายเหตุประกอบงบการเงินรวมและงบการเงินเฉพาะบริษัท

สำหรับปีสิ้นสุดวันที่ 31 ธันวาคม พ.ศ. 2556

3 นโยบายการบัญชี (ต่อ)

3.12 สินทรัพย์ไม่มีตัวตน

3.12.1 ค่าความนิยม

ค่าความนิยมคือต้นทุนของเงินลงทุนที่สูงกว่ามูลค่าสุทธิตามของเงินลงทุนที่กลุ่มบริษัทมีส่วนแบ่งในสินทรัพย์สุทธิของวิสาหกิจอื่น วันที่ได้มาซึ่งบริษัทนั้น ค่าความนิยมที่เกิดจากการได้มาซึ่งบริษัทย่อมแสดงเป็นสินทรัพย์ไม่มีตัวตนในงบแสดงฐานะการเงินรวม

การทดสอบการด้อยค่าจะทำทุกปีและแสดงค่าความนิยมด้วยรายการหักค่าเผื่อการด้อยค่าสะสม(ถ้ามี) ค่าเผื่อการด้อยค่าของค่าความนิยมจะไม่กลับรายการบัญชี ถ้าไว้รอหรือขาดทุนจากการขายเงินลงทุนจะรวมมูลค่าคงเหลือของค่าความนิยมที่เกี่ยวข้องกับเงินลงทุนในบริษัทนั้นเมื่อมีการขาย

ในการทดสอบการด้อยค่าของค่าความนิยม ค่าความนิยมจะถูกป็นส่วนไปยังหน่วยที่ก่อให้เกิดกระแสเงินสด โดยที่หน่วยนั้นอาจจะเป็นหน่วยเดียวหรือหลายหน่วยรวมกันซึ่งคาดว่าจะได้รับประโยชน์จากค่าความนิยมที่เกิดจากการรวมธุรกิจ

3.12.2 สินทรัพย์ไม่มีตัวตนอื่น

สินทรัพย์ไม่มีตัวตนอื่นหมายถึง ค่าโปรแกรมคอมพิวเตอร์ที่ใช้ซึ่งต้นทุนประกอบด้วยต้นทุนในการพัฒนาโปรแกรมและค่าตอบแทนลิขสิทธิ์ในการใช้โปรแกรม สินทรัพย์ไม่มีตัวตนอื่นดังกล่าวคิดจำหน่ายโดยวิธีอัตราเส้นตรงตามอายุการใช้ประโยชน์โดยประมาณของสินทรัพย์ภายในระยะเวลาระหว่าง 2 - 10 ปี

ต้นทุนที่ใช้ในการบำรุงรักษาโปรแกรมคอมพิวเตอร์ให้บันทึกเป็นค่าใช้จ่ายเมื่อเกิดขึ้น ค่าใช้จ่ายที่เกิดจากการพัฒนาที่เกี่ยวข้องโดยตรงในการออกแบบและทดสอบโปรแกรมคอมพิวเตอร์ที่มีลักษณะเฉพาะเจาะจงซึ่งกลุ่มบริษัทเป็นผู้ดูแลจะรับรู้เป็นสินทรัพย์ไม่มีตัวตนเมื่อเป็นไปตามข้อกำหนดลูกข้อดังนี้

- มีความเป็นไปได้ทางเทคนิคที่กิจการจะทำโปรแกรมคอมพิวเตอร์ให้เสร็จสมบูรณ์เพื่อนำมาใช้ประโยชน์
- ผู้บริหารมีความตั้งใจที่จะทำโปรแกรมคอมพิวเตอร์ให้เสร็จสมบูรณ์และนำมาใช้ประโยชน์
- กลุ่มบริษัทมีความสามารถที่จะนำโปรแกรมคอมพิวเตอร์นั้นมาใช้ประโยชน์
- สามารถแสดงว่าโปรแกรมคอมพิวเตอร์นั้นให้ผลประโยชน์ทางเศรษฐกิจในอนาคตอย่างไร
- มีความสามารถในการจัดการทรัพยากรด้านเทคนิค ด้านการเงิน และด้านอื่นได้เพียงพอที่จะนำมาใช้เพื่อทำให้การพัฒนาเสร็จสมบูรณ์ และนำโปรแกรมคอมพิวเตอร์มาใช้ประโยชน์
- กลุ่มบริษัทมีความสามารถที่จะวัดมูลค่าของรายจ่ายที่เกี่ยวข้องกับโปรแกรมคอมพิวเตอร์ที่เกิดขึ้นในระหว่างการพัฒนาได้อย่างน่าเชื่อถือ

ต้นทุนโดยตรงที่รับรู้เป็นส่วนหนึ่งของโปรแกรมคอมพิวเตอร์ จะรวมถึงต้นทุนพนักงานที่ทำงานในพัฒนาโปรแกรมคอมพิวเตอร์และค่าใช้จ่ายที่เกี่ยวข้องในจำนวนเงินที่ประมาณ

ต้นทุนการพัฒนาอื่นที่ไม่ใช่ส่วนไหนของโปรแกรมคอมพิวเตอร์จะรับรู้เป็นค่าใช้จ่ายเมื่อเกิดขึ้น ค่าใช้จ่ายในการพัฒนาหากก่อนหน้านี้รับรู้เป็นค่าใช้จ่ายไปแล้ว จะไม่รับรู้เป็นสินทรัพย์ไม่มีตัวตนในเวลาดำเนินการ

หมายเหตุประกอบงบการเงินรวมและงบการเงินเฉพาะบริษัท

สำหรับปีสิ้นสุดวันที่ 31 ธันวาคม พ.ศ. 2556

3 นโยบายการบัญชี (ต่อ)

3.13 การหือค่าของสินทรัพย์

สินทรัพย์ที่มีอายุการให้ประโยชน์ไม่จำกัด (เช่น ค่าความนิยม) ซึ่งไม่มีการตัดจำหน่ายจะถูกทดสอบการหือค่าเป็นประจำทุกปีที่ดิน อาคาร และอุปกรณ์ และสินทรัพย์ที่ไม่เป็นสินทรัพย์ทางการเงิน รวมทั้งอสังหาริมทรัพย์เพื่อการลงทุน สินทรัพย์ไม่มีตัวตนอื่น ต้องมีการทบทวนการหือค่าเมื่อมีเหตุการณ์หรือสถานการณ์บ่งชี้ว่าราคาตามบัญชีอาจสูงกว่ามูลค่าที่คาดว่าจะได้รับคืน รายการขาดทุนจากการหือค่าจะรับรู้เมื่อราคาตามบัญชีของสินทรัพย์สูงกว่ามูลค่าสุทธิที่คาดว่าจะได้รับคืน ซึ่งหมายถึงจำนวนที่สูงกว่าระหว่างมูลค่าสุทธิรวมหักต้นทุนในการขายเทียบกับมูลค่าจากการใช้ สินทรัพย์จะถูกจัดเป็นหน่วยที่เล็กที่สุดที่สามารถแยกออกมาได้เพื่อวัตถุประสงค์ของการประเมินการหือค่า สินทรัพย์ที่ไม่ใช่สินทรัพย์ทางการเงินนอกเหนือจากค่าความนิยมซึ่งรับรู้รายการขาดทุนจากการหือค่าไปแล้ว จะถูกประเมินความเป็นไปได้ที่จะกลับรายการขาดทุนจากการหือค่า ณ วันที่สิ้นรอบระยะเวลารายงาน

3.14 สัญญาเช่าระยะยาว - กรณีที่กลุ่มบริษัทเป็นผู้เช่า

สัญญาเช่าอุปกรณ์ซึ่งผู้เช่าเป็นผู้รับความเสี่ยงและผลตอบแทนของความเป็นเจ้าของถือเป็นสัญญาเช่าการเงิน ซึ่งรวมถึงสินทรัพย์ภายใต้สัญญาบริการที่ถูกใช้โดยกลุ่มบริษัทเพื่อผู้ถือหุ้นและมีภาระเกิดขึ้นถ้ากลุ่มบริษัทยกเลิกสัญญาดังกล่าวก่อนกำหนด ซึ่งจะเป็นที่ถือเป็นรายจ่ายต้นทุนด้วยมูลค่าสุทธิรวมของสินทรัพย์ที่เช่า หรือมูลค่าปัจจุบันสุทธิของจำนวนเงินที่ต้องจ่ายตามสัญญาเช่าแล้วคำนวณค่าได้ต่ำกว่า จำนวนเงินที่ต้องจ่ายดังกล่าวจะเป็นส่วนระหว่างหนี้สินและค่าใช้จ่ายทางการเงินเพื่อให้ได้อัตราดอกเบี้ยคงที่ ดังนั้นหนี้สินดังกล่าว โดยพิจารณาแยกแต่ละสัญญา การแยกหนี้ตามสัญญาเช่าหักค่าใช้จ่ายทางการเงินจะเป็นหนี้สินระยะยาว ส่วนดอกเบี้ยในต้นทุนการเงินจ่ายจะเป็นที่หักในงบกำไรขาดทุนผลตอบแทนของสัญญาเช่า อุปกรณ์ที่ได้รับภายใต้หลักการสัญญาเช่าการเงินจะคิดค่าเสื่อมราคาผลตอบแทนการใช้งานของสินทรัพย์ที่เช่า

สัญญาเช่าระยะยาวเพื่อเช่าสินทรัพย์โดยที่ความเสี่ยงและผลตอบแทนของความเป็นเจ้าของส่วนใหญ่ตกอยู่กับผู้ให้เช่า จะจัดเป็นสัญญาเช่าดำเนินงาน เงินที่ต้องจ่ายภายใต้สัญญาเช่าดำเนินงาน (สุทธิจากสิ่งตอบแทนสูงใจที่ได้รับจากผู้ให้เช่า) จะบันทึกเป็นค่าใช้จ่ายในงบกำไรขาดทุน โดยวิธีเส้นตรงผลตอบแทนของสัญญานั้น

ค่าใช้จ่ายที่เกิดขึ้นจากการยกเลิกสัญญาเช่าดำเนินงานก่อนหมดอายุ เช่น เบี่ยงปรับที่ต้องจ่ายให้กับผู้ให้เช่า จะบันทึกเป็นค่าใช้จ่ายในรอบระยะเวลาบัญชีที่การยกเลิกนั้นเกิดขึ้น

3.15 สัญญาเช่าระยะยาว - กรณีที่กลุ่มบริษัทเป็นผู้ให้เช่า

สินทรัพย์ที่ให้เช่าตามสัญญาเช่าดำเนินงานรวมแสดงอยู่ในงบแสดงฐานะการเงินในส่วนของที่ดิน รายได้ค่าเช่า (สุทธิจากสิ่งตอบแทนสูงใจที่ได้รับจากผู้ให้เช่า) รับรู้ด้วยวิธีเส้นตรงตลอดช่วงเวลาเช่า ให้เช่า

3.16 เงินกู้ยืม

เงินกู้ยืมรับรู้เริ่มแรกด้วยมูลค่าสุทธิรวมของสิ่งตอบแทนที่ได้รับหักด้วยต้นทุนการจัดหารายการที่เกิดขึ้น เงินกู้ยืมมูลค่าในงวดต่อมาด้วยวิธีรายการหักจำหน่ายตามวิธีอัตราดอกเบี้ยที่แท้จริง พอร์ตระหว่างสิ่งตอบแทน (หักด้วยต้นทุนการจัดหารายการที่เกิดขึ้น) เมื่อเทียบกับมูลค่าที่จ่ายคืนเพื่อชำระหนี้จะรับรู้ในกำไรหรือขาดทุนตลอดช่วงเวลาการกู้ยืม

เงินกู้ยืมจัดประเภทเป็นหนี้สินหมุนเวียนเมื่อกลุ่มบริษัทไม่มีสิทธิอันปราศจากเงื่อนไขให้เลื่อนชำระหนี้ออกไปอีกเป็นเวลาไม่น้อยกว่า 12 เดือน นับจากวันสิ้นรอบระยะเวลารายงาน

หมายเหตุประกอบงบการเงินรวมและงบการเงินเฉพาะบริษัท

สำหรับปีสิ้นสุดวันที่ 31 ธันวาคม พ.ศ. 2556

3 นโยบายการบัญชี (ต่อ)

3.17 ภาษีเงินได้ของงวดปัจจุบันและภาษีเงินได้รอการตัดบัญชี

ค่าใช้จ่ายภาษีเงินได้สำหรับปีประกอบด้วย ภาษีเงินได้ของงวดปัจจุบันและภาษีเงินได้รอการตัดบัญชี ภาษีเงินได้จะรับรู้ในกำไรหรือขาดทุน ยกเว้นส่วนที่รับรู้ในกำไรขาดทุนเบ็ดเสร็จอื่น หรือรับรู้โดยตรงไปยังส่วนของผู้ถือหุ้น

ภาษีเงินได้ของงวดปัจจุบันคำนวณจากอัตราภาษีตามกฎหมายภาษีอากรที่มีผลบังคับใช้อยู่ หรือ ที่คาดได้ก่อนข้างต้นว่าจะมีผลบังคับใช้ภายในสิ้นรอบระยะเวลาที่รายงานในประเทศที่บริษัทอยู่ของกลุ่มบริษัท ได้คำนวณและเกิดรายได้ทางภาษี ผู้บริหารจะประเมินสถานะของการยื่นแบบแสดงรายการภาษีเป็นงวด ๆ โดยคำนึงถึงสถานการณ์ที่สามารถนำมากฎหมายภาษีอากรไปปฏิบัติซึ่งขึ้นอยู่กับการศึกษา และจะตั้งประมาณการค่าใช้จ่ายภาษีอากร ในจำนวนที่คาดว่าจะต้องจ่ายกับหน่วยงานภาษีอากร

ภาษีเงินได้รอการตัดบัญชีคือจำนวนตามวิธีนี้สิน เมื่อเกิดผลต่างชั่วคราวระหว่างฐานภาษีของสินทรัพย์และหนี้สิน และราคาตามบัญชีที่แสดงอยู่ในงบการเงิน อย่างไรก็ตามกลุ่มบริษัทจะไม่รับรู้ภาษีเงินได้รอการตัดบัญชีที่เกิดจากการรับรู้เริ่มแรกของรายการสินทรัพย์หรือรายการหนี้สินที่เกิดจากการที่ไม่ใช้การรวมธุรกิจ และ ณ วันที่เกิดรายการ รายการนั้นไม่มีผลกระทบต่อการทางบัญชีและกำไร(ขาดทุน)ทางภาษี ภาษีเงินได้รอการตัดบัญชีคำนวณจากอัตราภาษี (และกฎหมายภาษีอากร) ที่มีผลบังคับใช้อยู่ หรือที่คาดได้ก่อนข้างต้นว่าจะมีผลบังคับใช้ภายในสิ้นรอบระยะเวลาที่รายงาน และคาดว่าอัตราภาษีดังกล่าวจะนำไปใช้เมื่อสินทรัพย์ ภาษีเงินได้รอการตัดบัญชีที่เกี่ยวข้องได้รับประโยชน์หรือหนี้สินภาษีเงินได้รอการตัดบัญชีได้มีการจำหน่าย

สินทรัพย์ภาษีเงินได้รอการตัดบัญชีจะรับรู้หากมีความเป็นไปได้ก่อนข้างต้นว่ากลุ่มบริษัทจะมีกำไรทางภาษีเพื่อพอที่จะนำจำนวนผลต่างชั่วคราวนั้นมาใช้ประโยชน์ กลุ่มบริษัทได้ตั้งภาษีเงินได้รอการตัดบัญชีโดยพิจารณาจากผลต่างชั่วคราวของเงินลงทุนในบริษัทย่อยที่ต้องเสียภาษีเงินได้กลุ่มบริษัทสามารถควบคุมถึงระยะเวลาของการกักเก็บรายการผลต่างชั่วคราวและการกักเก็บรายการผลต่างชั่วคราวมีความเป็นไปได้ก่อนข้างต้นว่าจะไม่เกิดขึ้นได้ภายในระยะเวลาที่คาดการณ์ได้ในอนาคต

สินทรัพย์ภาษีเงินได้รอการตัดบัญชีและหนี้สินภาษีเงินได้รอการตัดบัญชีจะแสดงหักกบกันที่ต่อเมื่อกิจการมีสิทธิตามกฎหมายที่จะนำสินทรัพย์ภาษีเงินได้ของงวดปัจจุบันมาหักกบกับหนี้สินภาษีเงินได้ของงวดปัจจุบัน และทั้งสินทรัพย์ภาษีเงินได้รอการตัดบัญชีและหนี้สินภาษีเงินได้รอการตัดบัญชีเกี่ยวข้องกับภาษีเงินได้ที่ประเมินโดยหน่วยงานจัดเก็บภาษีหน่วยงานเดียวกันโดยการเรียกเก็บเป็นหน่วยภาษีเดียวกันหรือหน่วยภาษีต่างกันซึ่งถ้าจะจ่ายหนี้สินและสินทรัพย์ภาษีเงินได้ของงวดปัจจุบันด้วยยอดสุทธิ

หมายเหตุประกอบงบการเงินรวมและงบการเงินเฉพาะบริษัท

สำหรับปีสิ้นสุดวันที่ 31 ธันวาคม พ.ศ. 2556

3 นโยบายการบัญชี (ต่อ)

3.17 ภาษีเงินได้วงจบบัญชีและภาษีเงินได้รอการตัดบัญชี (ต่อ)

การมีกับใช้ของมาตรฐานการบัญชีฉบับนี้เป็นผลให้กลุ่มบริษัทได้มีการปรับปรุงงบการเงินย้อนหลัง ซึ่งเป็นผลให้งบแสดงฐานะการเงินรวมและงบแสดงฐานะการเงินเฉพาะบริษัท ณ วันที่ 31 ธันวาคม พ.ศ. 2555 และ 2554 และงบกำไรขาดทุนรวมและงบกำไรขาดทุนเฉพาะบริษัทสำหรับปีสิ้นสุดวันที่ 31 ธันวาคม พ.ศ. 2555 ที่จัดทำขึ้นตามนโยบายการบัญชีใหม่ที่มีนามบริษัทโดยสะท้อนให้เห็นผลของการเปลี่ยนแปลงดังนี้

งบแสดงฐานะการเงิน	งบการเงินรวม		งบการเงินเฉพาะบริษัท	
	พ.ศ. 2555	พ.ศ. 2554	พ.ศ. 2555	พ.ศ. 2554
	บาท	บาท	บาท	บาท
สินทรัพย์ภาษีเงินได้รอการตัดบัญชีเพิ่มขึ้น	206,007,260	228,231,340	201,349,390	223,893,848
กำไรสะสมปลายปีเพิ่มขึ้น	206,007,260	228,231,340	201,349,390	223,893,848
งบกำไรขาดทุน			งบการเงิน	
			งบการเงินรวม	เฉพาะบริษัท
			พ.ศ. 2555	พ.ศ. 2555
			บาท	บาท
ค่าใช้จ่ายภาษีเงินได้เพิ่มขึ้น			22,224,080	22,544,458
กำไรสุทธิลดลง			(22,224,080)	(22,544,458)
กำไรก่อนหักขั้นพื้นฐานลดลง			(0.004)	(0.004)

หมายเหตุประกอบงบการเงินรวมและงบการเงินเฉพาะบริษัท

สำหรับปีสิ้นสุดวันที่ 31 ธันวาคม พ.ศ. 2556

3 นโยบายการบัญชี (ต่อ)

3.18 ผลประโยชน์ของพนักงาน

ก) ผลประโยชน์ระยะสั้นของพนักงาน

ภาระผูกพันของผลประโยชน์ระยะสั้นของพนักงานซึ่งประกอบด้วย เงินเดือน ค่าแรง โบนัส เงินสมทบกองทุนประกันสังคม และอื่น ๆ กลุ่มบริษัทวัดมูลค่าโดยมิให้เกิดผลกระทบแก่เงินสดและเป็นค่าใช้จ่ายเมื่อพนักงานทำงานให้

ข) ผลประโยชน์ที่ส่งออกจากงานของพนักงาน

กลุ่มบริษัทได้บันทึกผลประโยชน์ที่ส่งออกจากงานของพนักงานจากการตั้งโครงการสมทบเงิน (ภายใต้ข้อกำหนดตามพระราชบัญญัติกองทุนสำรองเลี้ยงชีพ พ.ศ. 2530) และ โครงการผลประโยชน์ที่กำหนดไว้ ซึ่งมีรายละเอียดดังนี้

- โครงการสมทบเงิน

กองทุนสำรองเลี้ยงชีพ

กลุ่มบริษัทได้จัดตั้งกองทุนสำรองเลี้ยงชีพ โดยใช้แผนการกำหนดอัตราการจ่ายสมทบโดยที่เงินทรัพย์สินกองทุนได้แยกออกจากสินทรัพย์ของกลุ่มบริษัทและบริหารโดยผู้จัดการกองทุน กองทุนสำรองเลี้ยงชีพดังกล่าวได้รับเงินเข้าสมทบกองทุนจากพนักงานและกลุ่มบริษัท เงินจ่ายสมทบเข้ากองทุนสำรองเลี้ยงชีพของกลุ่มบริษัท บันทึกเป็นค่าใช้จ่ายในงบกำไรขาดทุนสำหรับรอบระยะเวลาบัญชีที่เกี่ยวข้อง

- โครงการผลประโยชน์ที่กำหนดไว้

เงินบำเหน็จพนักงาน

กลุ่มบริษัทมีผลประโยชน์ในรูปแบบเงินบำเหน็จให้แก่พนักงานที่จ้างมาก่อนวันที่ 1 มกราคม พ.ศ. 2546 และเลือกที่จะรับผลประโยชน์ดังกล่าวตามเงื่อนไขสภาพการจ้างเดิม พนักงานที่มีอายุงานตั้งแต่ 3 ปีขึ้นไป มีสิทธิได้รับเงินบำเหน็จเมื่อลาออกจากงานหรือเกษียณอายุเป็นจำนวนเท่ากับครึ่งเงินเดือนสุดท้ายคูณด้วยจำนวนปีที่ทำงาน แต่สูงสุดไม่เกิน 30 เดือน

ค่าชดเชยจากการเลิกจ้าง

ตามกฎหมายแรงงานในประเทศไทย และนโยบายการจ้างงานของกลุ่มบริษัท พนักงานที่ทำงานครบ 120 วัน มีสิทธิได้รับค่าชดเชยเนื่องจากการเลิกจ้าง การให้ออกจากงานโดยมิที่มีความผิดตามระเบียบข้อบังคับเกี่ยวกับการทำงาน หรือเมื่อทำงานครบอายุเกษียณ 60 ปี ตามอัตราที่กฎหมายกำหนดโดยขึ้นอยู่กับระยะเวลาทำงาน ซึ่งอัตราที่ใช้ในปัจจุบันกำหนดไว้สูงสุดไม่เกิน 300 วัน ของเงินเดือนเดือนสุดท้าย

หมายเหตุประกอบงบการเงินรวมและงบการเงินเฉพาะบริษัท

สำหรับปีสิ้นสุดวันที่ 31 ธันวาคม พ.ศ. 2556

3 นโยบายการบัญชี (ต่อ)

3.18 ผลประโยชน์ของพนักงาน (ต่อ)

ข) ผลประโยชน์หลังออกจากงานของพนักงาน (ต่อ)

- โครงการผลประโยชน์ที่กำหนดไว้ (ต่อ)

เงินสมทบกองทุนสำรองเลี้ยงชีพส่วนเพิ่มพิเศษ

บริษัท ได้ให้ผลประโยชน์แก่พนักงานสำหรับพนักงานที่เป็นสมาชิกของกองทุนสำรองเลี้ยงชีพของบริษัทไม่น้อยกว่า 9 ปี โดยเมื่อลาออกหรือลาออกจากจ้างงานของบริษัท พนักงานที่เป็นสมาชิกตั้งแต่ 9 ปีขึ้นไปมีสิทธิได้รับเงินสมทบจากบริษัทเป็นส่วนเพิ่มพิเศษอีกในอัตราร้อยละ 50 ของเงินสมทบและผลประโยชน์จากกองทุนสำรองเลี้ยงชีพในส่วนของบริษัท

ค) ผลประโยชน์ระยะยาวอื่นของพนักงาน

กลุ่มบริษัทมีผลประโยชน์ในรูปแบบการจ่ายเงินให้กับพนักงานที่ทำงานจนครบกำหนดตามระยะเวลาที่กำหนดไว้ จำนวนเงินดังกล่าวขึ้นอยู่กับจำนวนปีที่พนักงานทำงานให้กับบริษัทนับถึงวันที่สิ้นสุดการทำงาน

ง) ผลประโยชน์เมื่อเลิกจ้าง

ผลประโยชน์เมื่อเลิกจ้างรับรู้เป็นค่าใช้จ่ายเมื่อกลุ่มบริษัทแสดงเจตนาผูกพันอย่างชัดเจนเกี่ยวกับการเลิกจ้างและไม่มีความเป็นไปได้อื่นที่จะยกเลิก มีรายละเอียดอย่างเป็นทางการทั้งการเลิกจ้างก่อนวันเกษียณตามปกติหรือการสนับสนุนการออกจากงานโดยสมัครใจ กลุ่มบริษัทวัดมูลค่าโดยบันทึกเป็นค่าใช้จ่ายเมื่อเลิกจ้าง

กลุ่มบริษัทรับรู้หนี้สินผลประโยชน์ของพนักงานตามโครงการผลประโยชน์ที่กำหนดไว้และผลประโยชน์ระยะยาวอื่นข้างต้นด้วยมูลค่าปัจจุบันของภาระหนี้สินที่คาดว่าจะต้องจ่าย ณ วันที่ในงบแสดงฐานะการเงินปรับปรุงด้วยรายการกำไรและขาดทุนจากการวัดมูลค่าทางคณิตศาสตร์ (Actuarial gains/losses) ภาระหนี้สินของผลประโยชน์พนักงานดังกล่าว ถูกประเมินโดยนักคณิตศาสตร์อิสระทุกปีโดยใช้วิธีคำนวณหน่วยจากการคาดการณ์อนาคต (Projected Unit Credit Method) มูลค่าปัจจุบันของภาระหนี้สินเหล่านี้พิจารณาจากเงินที่คาดว่าจะต้องจ่ายในอนาคต โดยใช้อัตราดอกเบี้ยอัตราคิดลดซึ่งมีอัตราพื้นฐานโดยประมาณเท่ากับระยะเวลาของหนี้สินที่เกี่ยวข้อง

รายการกำไรและขาดทุนจากการวัดมูลค่าทางคณิตศาสตร์ (Actuarial gains/losses) ที่เกิดจากการปรับปรุงสมการประมาณการที่ผ่านมาที่เป็นผลมาจากความแตกต่างระหว่างข้อสมมติฐานที่ตั้งไว้กับเหตุการณ์ที่เกิดขึ้นจริง การเปลี่ยนแปลงของสมมติฐานและการเปลี่ยนแปลงสมการให้ผลประโยชน์พนักงานจะบันทึกเป็นค่าใช้จ่ายหรือกำไรในงบกำไรขาดทุนสำหรับรอบระยะเวลาบัญชีที่เกี่ยวข้อง

หมายเหตุประกอบงบการเงินรวมและงบการเงินเฉพาะบริษัท

สำหรับปีสิ้นสุดวันที่ 31 ธันวาคม พ.ศ. 2556

3 นโยบายการบัญชี (ต่อ)

3.19 ประมวลการหนี้สิน

กลุ่มบริษัทจะบันทึกประมวลการหนี้สินเมื่อมีความเป็นไปได้ก่อนข้ามแก่ที่กลุ่มบริษัทได้เกิดภาระที่จะต้องจ่ายตามข้อผูกพันทางกฎหมายหรือตามข้อตกลงที่จัดทำไว้ อันเป็นผลสืบเนื่องมาจากเหตุการณ์ในอดีต ซึ่งการชำระภาระผูกพันนั้นมีความเป็นไปได้ก่อนข้ามแก่ว่าจะส่งผลให้บริษัทต้องสูญเสียทรัพยากรออกไป และจำนวนที่ต้องจ่ายจะสามารถประมวลการได้อย่างสมเหตุสมผล

กลุ่มกิจการจะวัดมูลค่าของจำนวนประมวลการหนี้สิน โดยใช้มูลค่าปัจจุบันของรายจ่ายที่คาดว่าจะต้องนำมาจ่ายชำระภาระผูกพัน โดยใช้อัตราก่อนภาษีซึ่งสะท้อนถึงการประเมินสถานการณ์ตลาดในปัจจุบันของมูลค่าของเงินตามเวลาและความเสี่ยงเฉพาะของหนี้สินที่กำลังพิจารณาอยู่ การเพิ่มขึ้นของประมวลการหนี้สินเนื่องจากมูลค่าของเงินตามเวลา จะรับรู้เป็นดอกเบี้ยจ่าย

3.20 การรับรู้รายได้

รายได้ประกอบด้วยมูลค่าสุทธิตามที่จะได้รับจากการขายสินค้าและบริการที่ให้ให้เป็นจำนวนเงินสุทธิจากภาษีขาย เงินคืนและส่วนลด โดยไม่รวมรายการขายภายในกลุ่มบริษัทสำหรับการเงินรวม

รายได้จากการขายสินค้ารับรู้เมื่อผู้ซื้อได้รับโอนความเสี่ยงและผลตอบแทนที่เป็นสาระสำคัญของความเป็นเจ้าของสินค้า

รายได้จากการให้บริการแก่ลูกค้ารับรู้เมื่อให้บริการแก่ลูกค้าเรียบร้อยแล้ว

รายได้ดอกเบี้ยรับรู้ตามเกณฑ์สัดส่วนของเวลาโดยพิจารณาจากอัตราดอกเบี้ยที่แท้จริงของช่วงเวลาจนถึงวันครบอายุและพิจารณาจากจำนวนเงินต้นที่เป็นข้อตกลงหรือในบัญชีสำหรับการบันทึกวงรับของกลุ่มบริษัท รายได้เงินปันผลรับรู้เมื่อสิทธิที่จะได้รับเงินปันผลนั้นเกิดขึ้น

3.21 การจ่ายเงินปันผล

เงินปันผลที่จ่ายบันทึกในงบการเงินรวมและงบการเงินเฉพาะบริษัทในกรอบระยะเวลาบัญชีที่มีการเสนอจ่ายเงินปันผลโดยที่ประชุมกรรมการ และ/หรือมีมติอนุมัติการจ่ายจากที่ประชุมผู้ถือหุ้นของบริษัทที่เกี่ยวข้องได้อนุมัติการจ่ายเงินปันผล

3.22 ข้อมูลจำแนกตามส่วนงาน

ข้อมูลจำแนกตามส่วนงานได้มีการรายงานส่วนงานดำเนินงานในลักษณะเดียวกับการรายงานภายในที่น่าเชื่อถือไว้ผู้มีอำนาจตัดสินใจสูงสุดด้านการดำเนินงาน ผู้มีอำนาจตัดสินใจสูงสุดด้านการดำเนินงานหมายถึงบุคคลที่มีหน้าที่ในการจัดสรรทรัพยากรและประเมินผลการปฏิบัติงานของส่วนงานดำเนินงาน ซึ่งได้แก่ ประธานเจ้าหน้าที่บริหารที่ทำการตัดสินใจเชิงกลยุทธ์

หมายเหตุประกอบงบการเงินรวมและงบการเงินเฉพาะบริษัท

สำหรับปีสิ้นสุดวันที่ 31 ธันวาคม พ.ศ. 2556

4 การจัดการความเสี่ยงทางการเงิน

4.1 ปัจจัยความเสี่ยงทางการเงิน

4.1.1 ความเสี่ยงจากอัตราดอกเบี้ย

กลุ่มบริษัทมีความเสี่ยงจากอัตราดอกเบี้ย ซึ่งมีความเสี่ยงด้านความผันผวนของอัตราดอกเบี้ยของเงินฝากและเงินลงทุนระยะสั้น ความเสี่ยงดังกล่าวไม่มีผลกระทบอย่างมีนัยสำคัญ

4.1.2 ความเสี่ยงจากอัตราแลกเปลี่ยนเงินตราต่างประเทศ

กลุ่มบริษัทมีความเสี่ยงจากอัตราแลกเปลี่ยนเงินตราต่างประเทศที่เกี่ยวข้องกับการซื้อสินค้าและบริการค้า เนื่องจากรายการซื้อดังกล่าวไม่เป็นสาระสำคัญต่อการคำนวณการทุจริตตามปกติ กลุ่มบริษัทจัดการความเสี่ยงดังกล่าวโดยทำสัญญาซื้อขายเงินตราต่างประเทศล่วงหน้า การค้าหรือมีมือทางการเงินที่เป็นการเก็งกำไรไม่อนุญาตให้กระทำ

4.1.3 ความเสี่ยงด้านการให้สินเชื่อ

กลุ่มบริษัทไม่มีความเสี่ยงด้านการให้สินเชื่อที่เป็นสาระสำคัญกับเงินสด เงินลงทุนชั่วคราว ลูกหนี้การค้า ลูกหนี้จากการที่ก่อหนี้ซึ่งกันและเงินให้กู้ยืมแก่กิจการที่เกี่ยวข้องกัน เนื่องจากกลุ่มบริษัทประกอบธุรกิจแบบชำระด้วยเงินสด ซึ่งมีรายการส่วนใหญ่เป็นการขายด้วยเงินสด นอกจากนี้ กลุ่มบริษัทมีรายการเงินสดและเงินลงทุนระยะสั้นกับสถาบันการเงินที่มีคุณภาพ บริษัทได้วางนโยบายการที่จะเกิดกับสถาบันการเงินใดสถาบันหนึ่ง เพื่อลดความเสี่ยงที่จะเกิดขึ้น และจะนำเงินส่วนเกินไปลงทุนเฉพาะการลงทุนที่มีความเสี่ยงต่ำ จากประสบการณ์ในอดีตบริษัทและกลุ่มบริษัทไม่เคยมีความสูญเสียจากเงินสดและเงินลงทุนระยะสั้น ส่วนบริษัทย่อยไม่มีนโยบายในการปล่อยสินเชื่อให้กับลูกค้าที่บริษัทย่อยได้พิจารณาว่ามีความเสี่ยงสูงในการเรียกชำระเงิน

4.1.4 ความเสี่ยงด้านสภาพคล่อง

กลุ่มบริษัทจัดการความเสี่ยงด้านสภาพคล่องอย่างระมัดระวัง โดยการรักษาเงินสดและเงินลงทุนระยะสั้นไม่มีความเพียงพอสำหรับการใช้จ่าย

4.2 การบัญชีสำหรับเครื่องมือทางการเงิน

เครื่องมือทางการเงินที่แสดงอยู่ในงบแสดงฐานะการเงินได้รวมเงินสดและรายการเทียบเท่าเงินสด ลูกหนี้การค้า ลูกหนี้เจ้าหนี้ กิจการที่เกี่ยวข้องกัน เงินให้กู้ยืมแก่กิจการที่เกี่ยวข้องกันและเงินกู้ยืมระยะสั้นจากสถาบันการเงิน ซึ่งนโยบายการบัญชีเฉพาะสำหรับแต่ละรายการได้เปิดเผยแยกตามแต่ละรายการดังกล่าว

สัญญาซื้อขายเงินตราต่างประเทศล่วงหน้าเป็นการกำหนดอัตราแลกเปลี่ยนล่วงหน้า ซึ่งเป็นอัตราแลกเปลี่ยนที่ทำให้กลุ่มบริษัทจะต้องจ่ายเงินตราต่างประเทศในอนาคตตามจำนวนและวันที่ได้ตกลงเป็นการล่วงหน้า ลูกหนี้ค่าสัญญาซื้อขายเงินตราต่างประเทศล่วงหน้าจะถูกแปลงตามอัตราแลกเปลี่ยน ณ วันที่สิ้นปีบัญชี ถ้าไรชาลทุนที่ยังไม่เกิดขึ้นจากการแปลงค่าเงินตราต่างประเทศดังกล่าวจะถูกบันทึกในงบกำไรขาดทุน ส่วนเพิ่มหรือส่วนลดที่เท่ากับส่วนแลกค่าระหว่างอัตราแลกเปลี่ยน ณ วันที่ทำสัญญา และอัตราแลกเปลี่ยนที่ได้ตกลงเป็นการล่วงหน้าค่าสัญญาจะถูกตัดจำหน่ายตลอดอายุสัญญา

หมายเหตุประกอบงบการเงินรวมและงบการเงินเฉพาะบริษัท

สำหรับปีสิ้นสุดวันที่ 31 ธันวาคม พ.ศ. 2556

4 การจัดการความเสี่ยงทางการเงิน (ต่อ)

4.3 มูลค่าสุทธิรวม

ราคาตามบัญชีของเครื่องมือทางการเงินมีมูลค่าใกล้เคียงกับมูลค่าสุทธิตั้งแต่เริ่มแรก เนื่องจากมีระยะเวลาครบกำหนดที่สั้นและไม่มีความเสี่ยงที่เป็นสาระสำคัญในการเปลี่ยนแปลงของกระแสเงินสดในอนาคต

5 ภาระทางการเงินทางบัญชีที่สำคัญ ข้อสมมติฐาน และการใช้ดุลยพินิจ

การประมาณการ ข้อสมมติฐาน และการใช้ดุลยพินิจได้มีการประเมินทบทวนอย่างต่อเนื่องและอยู่บนพื้นฐานของประสบการณ์ในอดีตและปัจจัยอื่น ๆ ซึ่งรวมถึงการคาดการณ์เหตุการณ์ในอนาคตที่เชื่อว่ามีเหตุผลในสถานการณ์ขณะนั้น

5.1 การค้ำประกันของค่าความนิยม

ในแต่ละปี กลุ่มบริษัทจะมีการทดสอบในค่าความนิยมว่าเกิดผลกระทบจากการค้ำประกันหรือไม่ จำนวนเงินที่คาดว่าจะได้รับคืนจากหน่วยสินทรัพย์ที่ก่อให้เกิดเงินสดจะพิจารณาจากการคำนวณมูลค่าจากการใช้ ซึ่งเกิดจากการประมาณการของผู้บริหาร

5.2 ที่ดิน อาคาร และอุปกรณ์ และสินทรัพย์ที่ไม่มีตัวตน

ผู้บริหารเป็นผู้ประมาณการของอาคารให้ประ โยชน์และมูลค่าตามเหตุสำหรับที่ดิน อาคารและอุปกรณ์ และสินทรัพย์ที่ไม่มีตัวตนของกลุ่มบริษัท โดยผู้บริหารจะมีการทบทวนประจำปีสำหรับค่าเสื่อมราคาเมื่ออาคาร ให้ประ โยชน์และมูลค่าตามเหตุมีความแตกต่างไปจากการประมาณการในปีก่อน หรือมีการลดจำหน่ายสินทรัพย์ที่เสื่อมสภาพหรือไม่ได้ใช้งานโดยการขายหรือเลิกใช้

5.3 ผลประโยชน์พนักงาน

กลุ่มบริษัทมีข้อผูกมัดในรูปแบบของเงินปันผลหรือ ค่าชดเชยการเลิกจ้าง เงินสมทบกองทุนสำรองเลี้ยงชีพส่วนเพิ่มพิเศษและผลประโยชน์ระยะยาวอื่น มูลค่าปัจจุบันของภาระหนี้ผลประโยชน์พนักงานได้ถูกรับรู้รายการในงบแสดงฐานะการเงิน โดยการคำนวณด้วยวิธีคิดลดตามอัตราคิดลดที่เหมาะสมตามสมมติฐาน สมมติฐานที่ใช้ในการประเมินค่าใช้ของผลประโยชน์พนักงานสุทธิประจำปีได้รวมถึงอัตราคิดลด การเพิ่มของเงินเดือนในอนาคต อัตราการหมุนเวียนของพนักงาน และอื่น ๆ การเปลี่ยนแปลงในอัตราเหล่านี้มีผลต่อประมาณการค่าใช้จ่ายที่เกี่ยวข้องกับผลประโยชน์พนักงานสุทธิ

ในทุกปีกลุ่มบริษัทจะมีการทบทวนอัตราส่วนลดที่เหมาะสมซึ่งสะท้อนถึงอัตราดอกเบี้ยที่ควรนำมาใช้ในการคำนวณมูลค่าปัจจุบันสุทธิของกระแสเงินสดในอนาคตที่คาดว่าจะจ่ายให้กับพนักงาน ในการประเมินอัตราส่วนลดที่เหมาะสม กลุ่มบริษัทจะพิจารณาจากผลตอบแทนปัจจุบันของงบลงทุนในสินทรัพย์คุณภาพดีของบริษัทในประเทศไทย

6 การจัดการความเสี่ยงในส่วนลงทุน

วัตถุประสงค์ของกลุ่มบริษัทในการบริหารการลงทุนของบริษัทนั้นเพื่อดำรงไว้ซึ่งความสามารถในการดำเนินงานอย่างต่อเนื่องของกลุ่มบริษัท เพื่อสร้างผลตอบแทนต่อผู้ถือหุ้นและเป็นประ โยชน์ต่อผู้ที่มีส่วนได้เสียอื่น และเพื่อดำรงไว้ซึ่งโครงสร้างของทุนที่เหมาะสมเพื่อลดต้นทุนทางการเงินของทุน

หมายเหตุประกอบงบการเงินรวมและงบการเงินเฉพาะบริษัท

สำหรับปีสิ้นสุดวันที่ 31 ธันวาคม พ.ศ. 2556

7 ข้อมูลจำแนกตามส่วนงาน

ส่วนงานที่รายงานข้างล่างนี้จากรายงานภายในของกลุ่มบริษัทซึ่งถูกสอบทานโดยผู้มีส่วนได้เสียและผู้มีส่วนได้เสียสูงสุดด้านการดำเนินงาน คือ ประธานเจ้าหน้าที่บริหาร ซึ่งเป็นผู้มีส่วนได้เสียสูงสุดด้านการดำเนินงานเพื่อการจัดสรรทรัพยากรและประเมินผลการปฏิบัติงานของส่วนงาน

ผู้มีส่วนได้เสียสูงสุดด้านการดำเนินงานได้พิจารณาแล้วว่าส่วนงานที่รายงานมีดังนี้

- ธุรกิจทั้งแบบชำระเงินสดและบริการตนเอง ซึ่งมีแบ่งเขตพื้นที่ภูมิศาสตร์เป็น
 - กลุ่มสหภาพและปริมณฑล
 - จังหวัดอื่นที่ไม่ใช่กลุ่มสหภาพและปริมณฑล
 - สำนักงานใหญ่
- ธุรกิจบริการด้านอาหาร

ทั้งนี้ผู้มีส่วนได้เสียสูงสุดด้านการดำเนินงานใช้การก่อนต้นทุนทางการเงินและค่าใช้จ่ายทางการเงินได้ในการพิจารณาผลการดำเนินงานแต่ละเดือน

รายได้ระหว่างส่วนงานดำเนินงานในกลุ่มบริษัทไม่มีสาระสำคัญแต่อย่างใด

	ธุรกิจทั้งแบบชำระเงินสดและบริการตนเอง				ธุรกิจบริการ		
	กลุ่มสหภาพและปริมณฑล		จังหวัดอื่น		ด้านอาหาร	รายการพัสดุ	รวม
	ด้านขาย	ด้านขาย	ด้านขาย	ด้านขาย	ด้านขาย	ด้านขาย	ด้านขาย
สำหรับปีสิ้นสุดวันที่ 31 ธันวาคม พ.ศ. 2556							
รายได้รวม	34,142	93,564	706	128,412	1,626	(257)	129,781
ค่าเสื่อมราคาและค่าตัดจำหน่าย	276	933	111	1,320	11	-	1,331
กำไร(ขาดทุน)ก่อนหักต้นทุนทางการเงินและค่าใช้จ่ายทางการเงินได้	1,945	4,746	(1,239)	5,452	59	(1)	5,510
ต้นทุนทางการเงิน				(80)	(5)	1	(84)
กำไรก่อนค่าใช้จ่ายทางการเงินได้				5,372	54	-	5,426
ค่าใช้จ่ายทางการเงินได้				(1,111)	(16)	-	(1,127)
กำไรสุทธิสำหรับปี				4,261	38	-	4,299
ที่ดิน อาคารและอุปกรณ์ - สุทธิ ณ วันที่ 31 ธันวาคม พ.ศ. 2556	3,920	13,726	437	18,083	15	-	18,098
ค่าความนิยม				-	-	167	167
สินทรัพย์อื่น				17,539	674	(374)	17,839
สินทรัพย์รวม				35,622	689	(207)	36,104

หมายเหตุประกอบงบการเงินรวมและงบการเงินเฉพาะบริษัท

สำหรับปีสิ้นสุดวันที่ 31 ธันวาคม พ.ศ. 2556

8 เงินสดและรายการเทียบเท่าเงินสด (ต่อ)

ในระหว่างปี รายได้อื่นได้รวมดอกเบี้ยรับจากการลงทุนในตราสารหนี้ ดังนี้

	งบการเงินรวม		งบการเงินเฉพาะบริษัท	
	พ.ศ. 2556	พ.ศ. 2555	พ.ศ. 2556	พ.ศ. 2555
	ล้านบาท	ล้านบาท	ล้านบาท	ล้านบาท
เงินลงทุนในตราสารหนี้				
ดอกเบี้ยรับ	37.4	45.3	37.4	45.3

9 ลูกหนี้การค้า - สุทธิ

	งบการเงินรวม		งบการเงินเฉพาะบริษัท	
	พ.ศ. 2556	พ.ศ. 2555	พ.ศ. 2556	พ.ศ. 2555
	บาท	บาท	บาท	บาท
ลูกหนี้การค้า				
- อื่นๆ	276,544,434	235,065,860	30,948,245	39,236,448
- อื่นๆที่เกี่ยวข้องกัน (หมายเหตุ 10.3)	2,172,952	-	395,871	-
รวมลูกหนี้การค้า	278,717,386	235,065,860	31,344,116	39,236,448
หัก ค่าเผื่อหนี้สงสัยจะสูญ	(414,445)	(126,037)	-	-
ลูกหนี้การค้า - สุทธิ	278,302,941	234,939,823	31,344,116	39,236,448

ลูกหนี้การค้า ณ วันที่ 31 ธันวาคม สามารถวิเคราะห์ตามอายุหนี้ได้ดังนี้

	งบการเงินรวม		งบการเงินเฉพาะบริษัท	
	พ.ศ. 2556	พ.ศ. 2555	พ.ศ. 2556	พ.ศ. 2555
	บาท	บาท	บาท	บาท
ไม่เกิน 3 เดือน	277,232,486	234,599,542	31,278,840	38,943,270
3 - 6 เดือน	57,534	330,431	57,534	293,178
6 - 12 เดือน	1,399,337	-	-	-
เกินกว่า 12 เดือน	28,029	135,887	7,742	-
รวม	278,717,386	235,065,860	31,344,116	39,236,448
หัก ค่าเผื่อหนี้สงสัยจะสูญ	(414,445)	(126,037)	-	-
ลูกหนี้การค้า - สุทธิ	278,302,941	234,939,823	31,344,116	39,236,448

หมายเหตุประกอบงบการเงินรวมและงบการเงินเฉพาะบริษัท

สำหรับปีสิ้นสุดวันที่ 31 ธันวาคม พ.ศ. 2556

10 รายละเอียดของธุรกิจที่เกี่ยวข้องกัน

บุคคลหรือกิจการที่เกี่ยวข้องกันหมายถึง กิจการและบุคคลที่มีความสัมพันธ์กับบริษัท ไม่ว่าจะทางตรงหรือทางอ้อม โดยผ่านกิจการอื่นแห่งหนึ่งหรือมากกว่าหนึ่งแห่งโดยที่บุคคลหรือกิจการนั้นมีอำนาจควบคุมบริษัท หรือถูกควบคุมโดยบริษัท หรืออยู่ภายใต้การควบคุมเดียวกันกับบริษัท รวมถึงบริษัทที่ดำเนินการธุรกิจการลงทุน บริษัทย่อยและกิจการที่เป็นบริษัทย่อยในเครือเดียวกัน ถือเป็นกิจการที่เกี่ยวข้องกันกับบริษัท นอกจากนี้ บุคคลหรือกิจการที่เกี่ยวข้องกันยังรวมถึง ความถึง บริษัทร่วมและบุคคลที่เป็นเจ้าของส่วน ได้เสียในสิทธิออกเสียงของบริษัทซึ่งมีอิทธิพลอย่างเป็นสาระสำคัญเหนือกิจการ ไม่ว่าจะทางตรงหรือทางอ้อม ผู้บริหารสำคัญรวมทั้งกรรมการและพนักงานของบริษัท ตลอดจนสมาชิกในครอบครัวที่ใกล้ชิดกับบุคคลเหล่านั้น กิจการและบุคคลทั้งหมดถือเป็นบุคคลหรือกิจการที่เกี่ยวข้องกันกับบริษัท

ในการพิจารณาความสัมพันธ์ระหว่างบุคคลหรือกิจการที่เกี่ยวข้องกันแต่ละรายการ บริษัทหนึ่งถึงถึงเนื้อหาของความสัมพันธ์มากกว่ารูปแบบทางกฎหมาย

กลุ่มบริษัท เอสเอชวี ซึ่งเดิมเป็นผู้ถือหุ้นรายใหญ่ของบริษัท เป็นกลุ่มที่มีอำนาจในการควบคุมการวางแผนและกำหนดนโยบายของกลุ่มบริษัท ต่อมาเมื่อวันที่ 26 มิถุนายน พ.ศ. 2556 บริษัทในกลุ่ม เอสเอชวี ได้ขายหุ้นที่ถือในกลุ่มบริษัทให้กับบริษัท ซีพี ออลล์ จำกัด (มหาชน) ตามที่กล่าวในหมายเหตุข้อ 2 จึงเป็นผลให้รายการกับบุคคลหรือกิจการที่เกี่ยวข้องกันของกลุ่มบริษัท เอสเอชวี สิ้นสุด ณ วันที่ดังกล่าว ดังนั้นบริษัท ซีพี ออลล์ จำกัด (มหาชน) จึงถือเป็นผู้ถือหุ้นรายใหญ่ของกลุ่มบริษัทและมีอำนาจควบคุมกลุ่มบริษัท กลุ่มบริษัทถือรายการกับกลุ่มบริษัท ซีพี ออลล์ จำกัด (มหาชน) เป็นรายการที่เกี่ยวข้องกันนับตั้งแต่วันที่ 26 มิถุนายน พ.ศ. 2556

ความสัมพันธ์ระหว่างกลุ่มบริษัทและกิจการที่เกี่ยวข้องกันที่มีรายการระหว่างกันเป็นดังต่อไปนี้

ชื่อบริษัท	ประเภทที่จัดตั้ง	ความสัมพันธ์กับบริษัท
บริษัท เครือเจริญโภคภัณฑ์ จำกัด	ไทย	เป็นบริษัทใหญ่ในลำดับสูงสุดของกลุ่มบริษัท
บริษัท ซีพี ออลล์ จำกัด (มหาชน)	ไทย	เป็นผู้ถือหุ้นรายใหญ่
บริษัท ซี.พี. ดีเวลลอปเม้นท์ จำกัด	ไทย	มีบริษัท ซีพี ออลล์ จำกัด (มหาชน) เป็นผู้ถือหุ้นรายใหญ่
บริษัท โกลบอลฟาร์ม (ประเทศไทย) จำกัด	ไทย	มีบริษัท ซีพี ออลล์ จำกัด (มหาชน) เป็นผู้ถือหุ้นรายใหญ่
บริษัท ปิยะอุสาหกรรม จำกัด	ไทย	มีบริษัท ซีพี ออลล์ จำกัด (มหาชน) เป็นผู้ถือหุ้นรายใหญ่
บริษัท ซี.พี. ฟู้ดส์ จำกัด	ไทย	มีกลุ่มครอบครัวเจริญวนนท์ เป็นผู้ถือหุ้นรายใหญ่
บริษัท เจียไต๋โปรดักส์ จำกัด	ไทย	มีกลุ่มครอบครัวเจริญวนนท์ เป็นผู้ถือหุ้นรายใหญ่
บริษัท เครือเจริญโภคภัณฑ์อาหาร จำกัด (มหาชน)	ไทย	มีบริษัท เครือเจริญโภคภัณฑ์ จำกัด เป็นผู้ถือหุ้นรายใหญ่
บริษัท ซีพีเอฟ เทคคิง จำกัด	ไทย	มีบริษัท เครือเจริญโภคภัณฑ์ จำกัด เป็นผู้ถือหุ้นรายใหญ่
บริษัท นีเกิ้ลฟาร์ม (ประเทศไทย) จำกัด	ไทย	มีบริษัท เครือเจริญโภคภัณฑ์ จำกัด เป็นผู้ถือหุ้นรายใหญ่
บริษัท เว็บบู จำกัด	ไทย	มีบริษัท เครือเจริญโภคภัณฑ์ จำกัด เป็นผู้ถือหุ้นรายใหญ่
บริษัท ซีพีเอฟ (ประเทศไทย) จำกัด (มหาชน)	ไทย	มีบริษัท เครือเจริญโภคภัณฑ์ จำกัด เป็นผู้ถือหุ้นรายใหญ่
บริษัท ซีพี-เมจิ จำกัด	ไทย	มีบริษัท เครือเจริญโภคภัณฑ์ จำกัด เป็นผู้ถือหุ้นรายใหญ่
บริษัท ซี.พี. คอมพิวเตอร์โรดส์ จำกัด	ไทย	มีบริษัท เครือเจริญโภคภัณฑ์ จำกัด เป็นผู้ถือหุ้นรายใหญ่
บริษัท พู ดิวเวอร์เชล คอนเวอร์ชัน จำกัด	ไทย	มีบริษัท เครือเจริญโภคภัณฑ์ จำกัด เป็นผู้ถือหุ้นรายใหญ่
บริษัท พู อินเทอร์เน็ต จำกัด	ไทย	มีบริษัท เครือเจริญโภคภัณฑ์ จำกัด เป็นผู้ถือหุ้นรายใหญ่
บริษัท พู บุฟ จำกัด	ไทย	มีบริษัท เครือเจริญโภคภัณฑ์ จำกัด เป็นผู้ถือหุ้นรายใหญ่
บริษัท เทอร์ฟค คอมพิวเตอร์ กรุ๊ป	ไทย	มีบริษัท เครือเจริญโภคภัณฑ์ จำกัด เป็นผู้ถือหุ้นรายใหญ่
บริษัท เซสคอร์ฟู้ด จำกัด	ไทย	มีบริษัท เครือเจริญโภคภัณฑ์ จำกัด เป็นผู้ถือหุ้นรายใหญ่
บริษัท ซี.พี.อินเตอร์ฟู้ด (ไทยแลนด์) จำกัด	ไทย	มีบริษัท เครือเจริญโภคภัณฑ์ จำกัด เป็นผู้ถือหุ้นรายใหญ่

หมายเหตุประกอบงบการเงินรวมและงบการเงินเฉพาะบริษัท

สำหรับปีสิ้นสุดวันที่ 31 ธันวาคม พ.ศ. 2556

10 รายการกับบุคคลหรือกิจการที่เกี่ยวข้องกัน (ต่อ)

ความสัมพันธ์ระหว่างกลุ่มบริษัทและกิจการที่เกี่ยวข้องกันที่มีรายการระหว่างกันเป็นดังต่อไปนี้ (ต่อ)

ชื่อบริษัท	ประเทศที่จัดตั้ง	ความสัมพันธ์กับบริษัท
บริษัท ทีวีวิชั่น 3 จำกัด	ไทย	มีบริษัท เครือเจริญโภคภัณฑ์ จำกัด เป็นผู้ถือหุ้นรายใหญ่
บริษัท ออริอันซ์ จำกัด (มหาชน)	ไทย	มีบริษัท เครือเจริญโภคภัณฑ์ จำกัด เป็นผู้ถือหุ้นรายใหญ่
บริษัท ทรู อินเทอร์เน็ต ดาต้า เซ็นเตอร์ จำกัด	ไทย	มีบริษัท เครือเจริญโภคภัณฑ์ จำกัด เป็นผู้ถือหุ้นรายใหญ่
บริษัท ทรู วิชั่นส์ จำกัด (มหาชน)	ไทย	มีบริษัท เครือเจริญโภคภัณฑ์ จำกัด เป็นผู้ถือหุ้นรายใหญ่
บริษัท ทรู วิชั่นส์ เอเชีย จำกัด (มหาชน)	ไทย	มีบริษัท เครือเจริญโภคภัณฑ์ จำกัด เป็นผู้ถือหุ้นรายใหญ่
บริษัท ทรู โดต้าโมบิลิตี้ จำกัด	ไทย	มีบริษัท เครือเจริญโภคภัณฑ์ จำกัด เป็นผู้ถือหุ้นรายใหญ่
บริษัท ทรู อินเทอร์เน็ต เซ็นเตอร์ คอมมูนิเคชั่น จำกัด	ไทย	มีบริษัท เครือเจริญโภคภัณฑ์ จำกัด เป็นผู้ถือหุ้นรายใหญ่

ลักษณะรายการระหว่างกันกับกิจการที่เกี่ยวข้องกัน

รายการกับบริษัทย่อย

รายการซื้อขายสินค้า และบริการที่มีกับบริษัทย่อยเป็นไปตามเงื่อนไขทางธุรกิจปกติเช่นเดียวกับรายการซื้อขายกับกิจการอื่นที่ไม่เกี่ยวข้องกัน และเป็นไปตามราคาตลาด

ค่าเช่าพื้นที่อาคารรับจากบริษัทย่อยเป็นไปตามที่ระบุในสัญญาที่ร่วมกัน โดยคิดตามราคาของพื้นที่อาคารที่ได้รวมกับค่าใช้จ่าอย่างอื่นที่เกี่ยวข้อง ซึ่งราคาเทียบเคียงกับราคาตลาด ราคาของพื้นที่อาคารหมายถึง ต้นทุนที่ได้พื้นที่อาคารนั้นมา ส่วนค่าใช้จ่าอย่างอื่นที่เกี่ยวข้อง หมายถึง ค่าใช้จ่าที่เกิดขึ้นสำหรับการได้มาซึ่งพื้นที่อาคารดังกล่าว และ/หรือค่าใช้จ่าที่ทำให้พื้นที่อาคารนั้นพร้อมที่จะใช้ประโยชน์ได้

บริษัทได้ทำสัญญาให้ความช่วยเหลือด้านการจัดการกับบริษัทย่อยและได้รับค่าธรรมเนียมสำหรับบริการดังกล่าวในอัตราคงที่เป็นรายปี โดยคำนึงถึงบริการที่ได้รับจริง

บริษัทได้ทำข้อตกลงเงื่อนไขทางการเงินในการเรียกเก็บส่วนลดและค่าบริการจากการซื้อสินค้าจากบริษัทย่อยในอัตราคงที่เป็นรายปี สัญญาดังกล่าวมีอายุ 1 ปี โดยมีการต่อสัญญาเป็นรายปี

บริษัทได้ทำสัญญาในการจ่ายส่วนลดจากการขายสินค้าให้กับบริษัทย่อยในฐานะตัวแทนจำหน่ายสินค้า ซึ่งคิดในอัตราคงที่เป็นรายปี สัญญาดังกล่าวมีอายุ 1 ปี สิ้นสุดวันที่ 31 มีนาคม พ.ศ. 2555 ทั้งนี้สัญญามีการต่ออายุไปอีก 1 ปี หากไม่มีฝ่ายใดฝ่ายหนึ่งทำหนังสือยกเลิกสัญญาดังกล่าว

หมายเหตุประกอบงบการเงินรวมและงบการเงินเฉพาะบริษัท

สำหรับปีสิ้นสุดวันที่ 31 ธันวาคม พ.ศ. 2556

10 รายการกับลูกหนี้หรือกิจการที่เกี่ยวข้องกัน (ต่อ)

ลักษณะรายการระหว่างกันกับกิจการที่เกี่ยวข้องกัน (ต่อ)

รายการกับกิจการที่เกี่ยวข้องกันอื่น (กลุ่มบริษัท เอสเอชวี)

การซื้อขายสินค้าไม่มีตัวตน

ในปี พ.ศ. 2555 บริษัทและบริษัทย่อยได้รับอนุญาตให้ใช้ซอฟต์แวร์ป้องกันไวรัสจากบริษัทในเครือในต่างประเทศ ซึ่งเป็นบริษัทในกลุ่มเอสเอชวี ได้แก่ บริษัท เอสเอชวี โซลคิง เอ็นวี จำกัด สัญญาดังกล่าวคิดค่าบริการ 42,631.16 EUR และ 1,374.96 EUR ตามลำดับ สำหรับผลตอบแทนจากสัญญาดังกล่าวที่บริษัทและบริษัทย่อยได้รับคือ การได้รับสิทธิในการเข้าใช้ซอฟต์แวร์ป้องกันไวรัสในระบบคอมพิวเตอร์

ในปี พ.ศ. 2555 บริษัทย่อยได้รับอนุญาตให้ใช้ระบบบริหารด้านการขายจากบริษัทในเครือในต่างประเทศ ซึ่งเป็นบริษัทในกลุ่มเอสเอชวี ได้แก่ บริษัท เอสเอชวี โซลคิง เอ็นวี จำกัด สัญญาดังกล่าวคิดค่าบริการ 3,330.11 EUR สำหรับผลตอบแทนจากสัญญาดังกล่าวที่บริษัทย่อยได้รับคือ การได้รับสิทธิในการเข้าใช้ระบบบริหารด้านการขาย

การให้บริการ

บริษัทได้รับอนุญาตให้ใช้ซอฟต์แวร์ และสิทธิในเครื่องหมายการค้า เครื่องหมายบริการ ได้รับบริการบำรุงรักษาซอฟต์แวร์ระบบบริหารจัดการข้อมูล ได้รับอนุญาตให้ใช้ระบบเครือข่ายอินเทอร์เน็ตที่ใช้ร่วมกันระหว่างกลุ่มบริษัทในเครือเอสเอชวี ได้รับบริการในการสนับสนุนซอฟต์แวร์และระบบการบริหารจัดการฐานข้อมูลเพื่อใช้ในการทางธุรกิจจากบริษัทในเครือต่างประเทศ ซึ่งเป็นบริษัทในกลุ่มเอสเอชวี ได้แก่ บริษัท ออร์คัม เอเชีย เทคมาร์ค เอเชีย จำกัด และบริษัท เอสเอชวี โซลคิง เอ็นวี ตามลำดับ

รายการรับอนุญาตให้ใช้ซอฟต์แวร์ และสิทธิในเครื่องหมายการค้า เครื่องหมายบริการ รายการรับบริการบำรุงรักษาซอฟต์แวร์ระบบบริหารจัดการข้อมูล รายการรับอนุญาตให้ใช้ระบบเครือข่ายอินเทอร์เน็ตที่ใช้ร่วมกันระหว่างกลุ่มบริษัทในเครือเอสเอชวี รายการรับบริการ ในการสนับสนุนซอฟต์แวร์และระบบการบริหารจัดการฐานข้อมูลเพื่อใช้ในการทางธุรกิจ ซึ่งเป็นไปตามที่ระบุไว้ในสัญญาที่ร่วมกัน ซึ่งบริษัทพิจารณาว่ามีความเหมาะสมแล้วโดยมีค่าธรรมเนียมดังนี้

- ก) ค่าธรรมเนียมรายการรับอนุญาตให้ใช้สิทธิในเครื่องหมายการค้า คิดตามอัตราร้อยละของยอดขายของบริษัท โดยสัญญาดังกล่าวมีกำหนด 1 ปี ทั้งนี้บริษัทมีสิทธิขอต่อสัญญาปีต่อไปต่อเนื่องกันไป ผลตอบแทนที่บริษัทได้รับคือสิทธิการใช้เครื่องหมายการค้าและเครื่องหมายบริการต่างๆ ในการประกอบธุรกิจของบริษัท
- ข) ค่าธรรมเนียมรายการรับอนุญาตให้ใช้ซอฟต์แวร์ สัญญาดังกล่าวคิดค่าธรรมเนียม 50,000 NLG (หรือเทียบเท่า 22,689 EUR) ต่อ 1 สาขาที่เปิดใหม่ของห้างเม็คโคร ซึ่งเป็นการรื้อถอนกับครั้งเดียวเฉพาะสาขาที่เปิดใหม่ของห้างเม็คโครเท่านั้น สัญญาดังกล่าวมีอายุ 1 ปี การต่อสัญญาเป็นแบบปีต่อปี ต่อเนื่องกันไป สำหรับผลตอบแทนจากสัญญาดังกล่าวที่บริษัทได้รับคือ โปรแกรมซอฟต์แวร์ของระบบสารสนเทศ ซึ่งมีความจำเป็นและเป็นประโยชน์ในการดำเนินงานของบริษัท
- ค) ค่าบริการบำรุงรักษาซอฟต์แวร์ระบบการบริหารจัดการฐานข้อมูลเพื่อใช้ในการทางธุรกิจรายปี สัญญาดังกล่าวคิดค่าบริการต่อปีตามที่เกิดขึ้นจริง สัญญามีอายุไม่จำกัดจนกว่าฝ่ายใดฝ่ายหนึ่งจะทำการแจ้งบอกเลิกสัญญาดังกล่าว สำหรับผลตอบแทนจากสัญญาดังกล่าวที่บริษัทได้รับคือ การได้รับความช่วยเหลือในเรื่องการบำรุงรักษาซอฟต์แวร์ระบบการบริหารจัดการฐานข้อมูลเพื่อใช้ในการทางธุรกิจ

หมายเหตุประกอบงบการเงินรวมและงบการเงินเฉพาะบริษัท

สำหรับปีสิ้นสุดวันที่ 31 ธันวาคม พ.ศ. 2556

10 รายการกับลูกค้าหรือกิจการที่เกี่ยวข้องกัน (ต่อ)

ลักษณะรายการระหว่างกับกิจการที่เกี่ยวข้องกัน (ต่อ)

รายการกับกิจการที่เกี่ยวข้องกันอื่น (กลุ่มบริษัท เอสเอสซี) (ต่อ)

การให้บริการ (ต่อ)

- 4) ค่าบริการการใช้ระบบเครือข่ายอินเทอร์เน็ตที่ให้บริการระหว่างกลุ่มบริษัทในเครือเอสเอสซี สัญญาดังกล่าวคิดค่าบริการ 27,000 EUR สำหรับปี พ.ศ. 2555 สัญญาไม่มีวันจำกัดจนกว่าทั้งสองฝ่ายหนึ่งจะทำหนังสือยกเลิกสัญญาดังกล่าว สำหรับผลตอบแทนจากสัญญาดังกล่าวที่บริษัท ได้รับคือ ความปลอดภัยของข้อมูลที่ได้รับระหว่างกันของกลุ่มบริษัทในเครือเอสเอสซี
- 5) ค่าบริการในการสนับสนุนซอฟต์แวร์และระบบการบริหารจัดการฐานข้อมูลเพื่อใช้ในทางธุรกิจ สัญญาดังกล่าวคิดค่าบริการ 68,927 EUR สัญญาดังกล่าวมีอายุ 1 ปี สิ้นสุดวันที่ 31 ธันวาคม พ.ศ. 2555 ทั้งนี้สัญญาจะมีการต่ออายุไปอีก 1 ปี หากไม่มีฝ่ายใดฝ่ายหนึ่งทำหนังสือยกเลิกสัญญาดังกล่าว สำหรับผลตอบแทนจากสัญญาดังกล่าวที่บริษัท ได้รับคือ การได้รับการสนับสนุนซอฟต์แวร์และระบบการบริหารจัดการฐานข้อมูลเพื่อใช้ในทางธุรกิจ

อย่างไรก็ตาม ผลจากหมายเหตุประกอบงบการเงินข้อ 2 บริษัทได้สัญญาการให้บริการข้างต้นสิ้นสุดลงทั้งหมดในวันที่ 26 มิถุนายน พ.ศ. 2556

รายการกับกิจการที่เกี่ยวข้องกันอื่น (กลุ่มบริษัท ซีที ออล จำกัด (มหาชน))

รายการซื้อขายสินค้าที่มีกับบริษัทที่เกี่ยวข้องกันเป็นไปตามเงื่อนไขธุรกิจปกติเช่นเดียวกับรายการซื้อขายกับกิจการอื่นที่ไม่เกี่ยวข้องกันและเป็นไปตามราคาตลาด

การซื้อสินทรัพย์ถาวรและการซื้อสินทรัพย์ไม่มีตัวตน

ในปี พ.ศ. 2556 รายการซื้อสินทรัพย์ถาวรและการซื้อสินทรัพย์ไม่มีตัวตนกับบริษัทที่เกี่ยวข้องกันเป็นไปตามราคาและเงื่อนไขที่ตกลงร่วมกัน

การให้บริการ

บริษัทได้รับอนุญาตให้ใช้ซอฟต์แวร์ และสิทธิในเครื่องหมายการค้า เครื่องหมายบริการ จากบริษัท ซีที ออล จำกัด (มหาชน)

รายการรับอนุญาตให้ใช้ซอฟต์แวร์ และสิทธิในเครื่องหมายการค้า เครื่องหมายบริการ ซึ่งเป็นไปตามที่ระบุไว้ในสัญญาที่ร่วมกัน ซึ่งบริษัทพิจารณาว่ามีความเหมาะสมแล้วโดยมีค่าธรรมเนียมดังนี้

- ก) ค่าธรรมเนียมรายการรับอนุญาตให้ใช้สิทธิในเครื่องหมายการค้า คิดตามอัตราร้อยละของยอดขายของบริษัท โดยสัญญาดังกล่าวมีกำหนด 1 ปี 6 เดือน ผลตอบแทนที่บริษัทได้รับคือสิทธิการใช้เครื่องหมายการค้าและเครื่องหมายบริการต่างๆ ในการประกอบธุรกิจของบริษัท
- ข) ค่าธรรมเนียมรายการรับอนุญาตให้ใช้ซอฟต์แวร์ สัญญาดังกล่าวคิดค่าธรรมเนียม 900,000 บาท ต่อ 1 สาขาที่เปิดใหม่ของห้างแม็คโคร ซึ่งเป็นการเปิดที่ศูนย์พิเศษเฉพาะสาขาที่เปิดใหม่ทั้งหมดที่มีเครือข่ายกัน สัญญาดังกล่าวมีอายุ 1 ปี การต่อสัญญาเป็นแบบปีต่อปีต่อเนื่องกันไป สำหรับผลตอบแทนจากสัญญาดังกล่าวที่บริษัท ได้รับคือ โปรแกรมซอฟต์แวร์ของระบบสารสนเทศ ซึ่งมีความจำเป็นและเป็นประโยชน์ในการดำเนินงานของบริษัท

หมายเหตุประกอบงบการเงินรวมและงบการเงินเฉพาะบริษัท

สำหรับปีสิ้นสุดวันที่ 31 ธันวาคม พ.ศ. 2556

10 รายการกับบุคคลหรือกิจการที่เกี่ยวข้องกัน (ต่อ)

รายการกับกิจการที่เกี่ยวข้องกันที่มีสาระสำคัญมีดังต่อไปนี้ :

10.1) รายได้จากการขายสินค้า บริการและรายได้อื่น

	งบการเงินรวม		งบการเงินเฉพาะบริษัท	
	พ.ศ. 2556	พ.ศ. 2555	พ.ศ. 2556	พ.ศ. 2555
	ล้านบาท	ล้านบาท	ล้านบาท	ล้านบาท
รายได้จากการขายสินค้า				
บริษัทย่อย	-	-	108.7	33.0
กิจการที่เกี่ยวข้องกันอื่น				
- กลุ่มบริษัท ซีพี ออลล์ จำกัด (มหาชน)	4.4	-	0.4	-
	4.4	-	109.1	33.0
รายได้จากการให้บริการและรายได้อื่น				
บริษัทย่อย	-	-	9.3	8.6
กิจการที่เกี่ยวข้องกันอื่น				
- กลุ่มบริษัท ซีพี ออลล์ จำกัด (มหาชน)	29.2	-	29.2	-
	29.2	-	38.5	8.6

10.2) การซื้อสินค้า สินค้าพร้อมการ สินค้าพร้อมไม่มีตัวตนและบริการ

	งบการเงินรวม		งบการเงินเฉพาะบริษัท	
	พ.ศ. 2556	พ.ศ. 2555	พ.ศ. 2556	พ.ศ. 2555
	ล้านบาท	ล้านบาท	ล้านบาท	ล้านบาท
การซื้อสินค้า				
บริษัทย่อย	-	-	93.8	69.9
กิจการที่เกี่ยวข้องกันอื่น				
- กลุ่มบริษัท ซีพี ออลล์ จำกัด (มหาชน)	827.5	-	827.5	-
	827.5	-	921.3	69.9
การซื้อสินทรัพย์ถาวรและ				
สินทรัพย์ไม่มีตัวตน				
กิจการที่เกี่ยวข้องกันอื่น				
- กลุ่มบริษัท ซีพี ออลล์ จำกัด (มหาชน)	47.3	-	47.0	-
- กลุ่มบริษัท เอสเซอวี	-	1.9	-	1.7
	47.3	1.9	47.0	1.7

หมายเหตุประกอบงบการเงินรวมและงบการเงินเฉพาะบริษัท

สำหรับปีสิ้นสุดวันที่ 31 ธันวาคม พ.ศ. 2556

10 รายการกับบุคคลหรือกิจการที่เกี่ยวข้องกัน (ต่อ)

รายการกับกิจการที่เกี่ยวข้องกันที่มีสาระสำคัญมีดังต่อไปนี้ : (ต่อ)

10.2) การซื้อสินค้า สินทรัพย์ถาวร สินทรัพย์ไม่มีตัวตนและบริการ (ต่อ)

	งบการเงินรวม		งบการเงินเฉพาะบริษัท	
	พ.ศ. 2556	พ.ศ. 2555	พ.ศ. 2556	พ.ศ. 2555
	ล้านบาท	ล้านบาท	ล้านบาท	ล้านบาท
ค่าใช้จ่าย				
บริษัทย่อย	-	-	0.1	0.3
กิจการที่เกี่ยวข้องกันอื่น				
- กลุ่มบริษัท ซีพี ออลล์ จำกัด (มหาชน)	99.6	-	98.0	-
- กลุ่มบริษัท เอสเอสซี	83.1	174.3	83.1	174.3
	182.7	174.3	181.2	174.6

10.3) ยอดค้างชำระที่เกิดจากการขายและซื้อสินค้า

	งบการเงินรวม		งบการเงินเฉพาะบริษัท	
	พ.ศ. 2556	พ.ศ. 2555	พ.ศ. 2556	พ.ศ. 2555
	ล้านบาท	ล้านบาท	ล้านบาท	ล้านบาท
ลูกหนี้การค้าจากการที่เกี่ยวข้องกัน				
กิจการที่เกี่ยวข้องกันอื่น				
- กลุ่มบริษัท ซีพี ออลล์ จำกัด (มหาชน)	2.2	-	0.4	-
เจ้าหนี้การค้าจากการที่เกี่ยวข้องกัน				
บริษัทย่อย	-	-	10.1	8.2
กิจการที่เกี่ยวข้องกันอื่น				
- กลุ่มบริษัท ซีพี ออลล์ จำกัด (มหาชน)	291.0	-	291.0	-
	291.0	-	301.1	8.2

หมายเหตุประกอบงบการเงินรวมและงบการเงินเฉพาะบริษัท

สำหรับปีสิ้นสุดวันที่ 31 ธันวาคม พ.ศ. 2556

10 รายการกับบุคคลหรือกิจการที่เกี่ยวข้องกัน (ต่อ)

รายการกับกิจการที่เกี่ยวข้องกันที่มีสาระสำคัญมีดังต่อไปนี้ : (ต่อ)

10.4 กุหลาบกิจการที่เกี่ยวข้องกันและเงินให้กู้ยืมระยะสั้นแก่กิจการที่เกี่ยวข้องกัน

	งบการเงินรวม		งบการเงินเฉพาะบริษัท	
	พ.ศ. 2556	พ.ศ. 2555	พ.ศ. 2556	พ.ศ. 2555
	ล้านบาท	ล้านบาท	ล้านบาท	ล้านบาท
กุหลาบกิจการที่เกี่ยวข้องกัน				
บริษัทออย	-	-	8.6	5.8
กิจการที่เกี่ยวข้องกันอื่น				
- กลุ่มบริษัท ซีที ออดส์ จำกัด (มหาชน)	0.2	-	0.2	-
	0.2	-	8.8	5.8
เงินให้กู้ยืมระยะสั้น				
บริษัทออย	-	-	35.9	-
รวมกุหลาบกิจการที่เกี่ยวข้องกันและเงินให้กู้ยืมระยะสั้น				
แก่กิจการที่เกี่ยวข้องกัน	0.2	-	44.7	5.8
การเปลี่ยนแปลงเงินกู้ยืมระยะสั้น				
ให้กับบริษัทออยมีดังนี้				
ยอดคงเหลือต้นปี	-	-	-	135.0
เพิ่มขึ้น(รายการระหว่างปี)	-	-	35.9	(135.0)
ยอดคงเหลือปลายปี	-	-	35.9	-

ณ วันที่ 31 ธันวาคม พ.ศ. 2556 บริษัทมีเงินให้กู้ยืมระยะสั้นให้กับบริษัทออยเป็นจำนวน 1.1 ล้านดอลลาร์สหรัฐต่อมวิภา หรือเทียบเท่ากับจำนวน 35.9 ล้านบาท โดยคิดอัตราดอกเบี้ยอ้างอิงจากอัตราดอกเบี้ยเงินกู้ยืมที่บริษัทกู้จากสถาบันการเงินบวกด้วยภาษีที่เกี่ยวข้องและค่าจัดการ สัญญาเงินกู้ยืมมีอายุหกเดือนโดยมีกำหนดชำระดอกเบี้ยทุกสามเดือน โดยงวดสุดท้ายจะสิ้นสุดในเดือนเมษายน พ.ศ. 2557

10.5 เจ้าหนี้กิจการที่เกี่ยวข้องกัน

	งบการเงินรวม		งบการเงินเฉพาะบริษัท	
	พ.ศ. 2556	พ.ศ. 2555	พ.ศ. 2556	พ.ศ. 2555
	ล้านบาท	ล้านบาท	ล้านบาท	ล้านบาท
เจ้าหนี้กิจการที่เกี่ยวข้องกัน				
กิจการที่เกี่ยวข้องกันอื่น				
- กลุ่มบริษัท ซีที ออดส์ จำกัด (มหาชน)	139.6	-	139.5	-
- กลุ่มบริษัท เอสเอชวี	-	88.2	-	88.1
	139.6	88.2	139.5	88.1

หมายเหตุประกอบงบการเงินรวมและงบการเงินเฉพาะบริษัท

สำหรับปีสิ้นสุดวันที่ 31 ธันวาคม พ.ศ. 2556

10 รายการกับลูกค้าหรือกิจการที่เกี่ยวข้องกัน (ต่อ)

รายการกับกิจการที่เกี่ยวข้องกันที่มีสาระสำคัญมีดังต่อไปนี้ : (ต่อ)

10.6) กำหนดยกเว้นผู้บริหาร

	งบการเงินรวม		งบการเงินเฉพาะบริษัท	
	พ.ศ. 2556	พ.ศ. 2555	พ.ศ. 2556	พ.ศ. 2555
	ล้านบาท	ล้านบาท	ล้านบาท	ล้านบาท
ผลประโยชน์ระยะสั้น	186.1	154.0	186.1	154.0
ผลประโยชน์ระยะยาวอื่น	11.0	-	11.0	-
ผลประโยชน์ถึงออกจากรวม	8.7	6.5	8.7	6.5
รวม	205.8	160.5	205.8	160.5

11 สินค้าคงเหลือ - สุทธิ

	งบการเงินรวม		งบการเงินเฉพาะบริษัท	
	พ.ศ. 2556	พ.ศ. 2555	พ.ศ. 2556	พ.ศ. 2555
	บาท	บาท	บาท	บาท
สินค้าสำเร็จรูป	9,822,618,117	7,386,913,471	9,596,317,398	7,221,165,818
สินค้าระหว่างทาง	139,300,069	76,965,363	-	-
	9,961,918,186	7,463,878,834	9,596,317,398	7,221,165,818
หัก ค่าเสื่อมสินค้าตามยอดสุทธิขาย	(168,920,954)	(188,197,048)	(154,930,860)	(172,831,983)
หัก ค่าเสื่อมราคาทุนสินค้าสูงกว่ามูลค่าสุทธิที่จะได้รับ	(1,048,408)	(173,912)	-	-
สินค้าคงเหลือ - สุทธิ	9,791,948,824	7,275,507,874	9,441,386,538	7,048,333,835

12 สินทรัพย์หมุนเวียนอื่น - สุทธิ

	งบการเงินรวม		งบการเงินเฉพาะบริษัท	
	พ.ศ. 2556	พ.ศ. 2555	พ.ศ. 2556	พ.ศ. 2555
	บาท	บาท	บาท	บาท
รายได้ค้างรับ	342,761,948	320,421,932	342,761,948	320,421,932
ค่าใช้จ่ายจ่ายล่วงหน้า	80,180,670	47,745,992	76,500,540	47,218,868
ลูกหนี้อื่น	36,015,312	49,312,493	34,859,605	47,014,905
อื่น ๆ	33,680,446	30,133,021	30,594,983	29,473,687
รวม	492,638,376	447,613,438	484,717,076	444,129,392
หัก ค่าเสื่อมหนี้สงสัยจะสูญลูกหนี้อื่น ๆ	(8,883,330)	(11,826,516)	(8,883,330)	(11,826,516)
สินทรัพย์หมุนเวียนอื่น - สุทธิ	483,755,046	435,786,922	475,833,746	432,302,876

หมายเหตุประกอบงบการเงินรวมและงบการเงินเฉพาะบริษัท

สำหรับปีสิ้นสุดวันที่ 31 ธันวาคม พ.ศ. 2556

13 เงินลงทุนในบริษัทย่อย

งบการเงินเฉพาะบริษัท										
บริษัทย่อย	ประเภทกิจการ	จัดตั้งใน ประเทศ	ลักษณะ ความสัมพันธ์	อายุเงิน	ทุนชำระแล้ว		อัตราร้อยละ ของการถือหุ้น		เงินลงทุนตามวิธีราคาทุน	
					พ.ศ. 2556	พ.ศ. 2555	พ.ศ. 2556	พ.ศ. 2555	31 ธันวาคม	31 ธันวาคม
					(บาท)	(บาท)	(ร้อยละ)	(ร้อยละ)	(ล้านบาท)	(ล้านบาท)
บริษัท สยามฟู้ด ทอร์วิส จำกัด	กิจการนำซื้อและจำหน่าย อาหารจากต่างประเทศและ ในประเทศ และให้บริการ ด้านการวางแผน จัดตั้งสินค้า ค้าขายและค้าปลีกเกี่ยวกับสินค้า	ประเทศ ไทย	ผู้ถือหุ้นและ มีส่วนร่วมใน การบริหาร	บาท	45,000	45,000	99.99	99.99	269,765	269,765
บริษัท วัฒนา ฟู้ด จำกัด	ประกอบธุรกิจอาหารกึ่ง และจัดจำหน่ายรวมทั้ง ธุรกิจการนำซื้อและส่งออก ผลิตภัณฑ์ด้านอาหาร	ประเทศ เวียดนาม	ผู้ถือหุ้นและ มีส่วนร่วมใน การบริหาร	เหรียญ สหรัฐอเมริก	1,500	300	100.00	100.00	45,638	9,210
									315,403	278,975

การเปลี่ยนแปลงของเงินลงทุนในบริษัทย่อยมีดังนี้

	งบการเงินรวม		งบการเงินเฉพาะบริษัท	
	พ.ศ. 2556	พ.ศ. 2555	พ.ศ. 2556	พ.ศ. 2555
	บาท	บาท	บาท	บาท
ณ วันที่ 1 มกราคม	-	-	278,974,379	269,764,379
การลงทุนเพิ่มขึ้น	-	-	36,429,050	9,210,000
ณ วันที่ 31 ธันวาคม	-	-	315,403,429	278,974,379

เงินลงทุนในบริษัท วัฒนาฟู้ด จำกัด

ในระหว่างปี พ.ศ. 2555 ที่ประชุมคณะกรรมการของบริษัทได้มีมติอนุมัติการลงทุนในประเทศเวียดนาม โดยให้ดำเนินการยื่นขอใบอนุญาตจัดตั้งบริษัทย่อยชื่อ “บริษัท วัฒนาฟู้ด จำกัด” (VINA SIAM FOOD COMPANY LIMITED) ซึ่งมีสัดส่วนเงินลงทุนในบริษัทย่อยร้อยละ 100 เป็นมูลค่าเงินลงทุนจำนวน 1 ล้านดอลลาร์สหรัฐฯ บริษัทย่อยดังกล่าวประกอบธุรกิจหาการค้า การจำหน่ายสินค้า รวมทั้งธุรกิจการนำเข้าและส่งออกผลิตภัณฑ์ด้านอาหาร เมื่อวันที่ 15 ตุลาคม พ.ศ. 2555 บริษัทย่อยดังกล่าวได้รับใบอนุญาตในการดำเนินธุรกิจในประเทศเวียดนาม จากกระทรวงแรงงานและการลงทุนของประเทศเวียดนาม เมื่อวันที่ 16 พฤศจิกายน พ.ศ. 2555 บริษัทได้ชำระเงินลงทุนเป็นจำนวนเงิน 0.3 ล้านดอลลาร์สหรัฐฯ หรือเทียบเท่ากับ 9.2 ล้านบาท

ในระหว่างปี พ.ศ. 2556 บริษัทได้ชำระเงินลงทุนเพิ่มเติมเป็นจำนวนเงิน 1.2 ล้านดอลลาร์สหรัฐอเมริกา หรือเทียบเท่ากับ 36.4 ล้านบาท ในบริษัท วัฒนาฟู้ด จำกัด ซึ่งเป็นบริษัทย่อย

บริษัท สยามเน็กซ์ จำกัด (มหาชน)

หมายเหตุประกอบงบการเงินรวมและงบการเงินเฉพาะบริษัท

สำหรับปีสิ้นสุดวันที่ 31 ธันวาคม พ.ศ. 2556

14 ที่ดิน อสังหาริมทรัพย์ - สุทธิ

	งบการเงินรวม					
	ส่วนประกอบ		ส่วนประกอบ		ส่วนประกอบ	
	ที่ดิน	ส่วนประกอบ	ส่วนประกอบ	ส่วนประกอบ	ส่วนประกอบ	ส่วนประกอบ
	บาท	บาท	บาท	บาท	บาท	บาท
ณ วันที่ 31 ธันวาคม พ.ศ. 2554						
ราคาทุน	7,140,182,277	29,295,566	8,069,809,603	8,167,945,910	63,139,581	23,844,285,456
หัก ค่าเสื่อมราคาสะสม	-	(2,670,503)	(3,494,518,430)	(5,433,456,734)	(36,653,884)	(8,967,304,553)
ค่าเสื่อมราคาสะสมจากการคิดจำหน่ายสินทรัพย์ถาวร	-	-	(34,188,923)	(18,788,000)	-	(52,976,923)
ราคาตามบัญชี - สุทธิ	7,140,182,277	26,624,861	4,541,102,250	2,715,701,176	26,480,697	14,824,003,980
สำหรับปีสิ้นสุดวันที่ 31 ธันวาคม พ.ศ. 2555						
ราคาตามบัญชีต้นปี - สุทธิ	7,140,182,277	26,624,861	4,541,102,250	2,715,701,176	26,480,697	14,824,003,980
ซื้อกับทรัพย์สิน	836,884,211	11,727,096	82,478,006	598,770,283	688,613	2,848,884,245
การจัดประเภทใหม่	(2,696,514)	4,072,354	(3,038,994)	3,038,904	-	1,314,850
โอนเข้า (ออก)	12,128,400	-	731,037,880	669,534,946	953,000	-
ตัดจำหน่ายสินทรัพย์ - สุทธิ	-	-	(19,514,066)	(5,103,946)	-	(24,618,012)
จำหน่ายสินทรัพย์ - สุทธิ	-	-	(16,626,253)	(12,119,256)	-	(28,745,489)
ค่าเสื่อมราคา (ตามข้อ 27)	-	(1,327,153)	(263,816,496)	(856,477,692)	(11,387,988)	(1,133,009,329)
ค่าเผื่อการขจัดการตัดจำหน่ายสินทรัพย์ถาวร	-	-	(5,718,186)	17,038,000	-	11,319,814
ราคาตามบัญชีปลายปี - สุทธิ	7,966,498,374	41,097,158	5,045,904,231	3,130,382,435	16,734,322	16,499,150,059
ณ วันที่ 31 ธันวาคม พ.ศ. 2555						
ราคาทุน	7,966,498,374	45,094,816	8,775,933,903	8,958,375,152	64,781,195	26,109,216,979
หัก ค่าเสื่อมราคาสะสม	-	(3,997,658)	(3,690,122,563)	(5,826,242,717)	(48,046,873)	(9,568,409,811)
ค่าเสื่อมราคาสะสมจากการคิดจำหน่ายสินทรัพย์ถาวร	-	-	(39,907,199)	(1,750,000)	-	(41,657,199)
ราคาตามบัญชี - สุทธิ	7,966,498,374	41,097,158	5,045,904,231	3,130,382,435	16,734,322	16,499,150,059

สำหรับปีสิ้นสุดวันที่ 31 ธันวาคม พ.ศ. 2556

[illegible]

รายการ	8,519,618.971	62,078,045	9,575,642,788	10,111,396,813	76,643,694	262,700,905	28,608,081,216
หัก ค่าเสื่อมราคาสะสม	-	(5,347,634)	(3,956,142,299)	(66,476,743,372)	(50,467,423)	-	(10,488,700,688)
ค่าเสื่อมราคาจากการลดจำหน่ายสินค้า	-	-	(3,345,600)	(18,300,000)	-	-	(21,645,000)
ค่าเสื่อมราคาสุทธิ - สุทธิ	8,519,618.971	56,730,411	5,616,155,529	3,616,353,441	26,176,271	262,700,905	18,097,735,528

หมายเหตุประกอบงบการเงินรวมและงบการเงินเฉพาะบริษัท

สำหรับปีสิ้นสุดวันที่ 31 ธันวาคม พ.ศ. 2556

14 พื้นดิน อาคารและอุปกรณ์ - สุทธิ (ต่อ)

	งบการเงินเฉพาะบริษัท									
	งบการเงินรวม					งบการเงินเฉพาะบริษัท				
	ที่ดิน	ส่วนปรับปรุง อสังหาริมทรัพย์	ส่วนปรับปรุง อสังหาริมทรัพย์	ส่วนปรับปรุง อสังหาริมทรัพย์	ส่วนปรับปรุง อสังหาริมทรัพย์	ที่ดิน	ส่วนปรับปรุง อสังหาริมทรัพย์	ส่วนปรับปรุง อสังหาริมทรัพย์	ส่วนปรับปรุง อสังหาริมทรัพย์	ส่วนปรับปรุง อสังหาริมทรัพย์
	บาท	บาท	บาท	บาท	บาท	บาท	บาท	บาท	บาท	บาท
๗ วันที่ 31 ธันวาคม พ.ศ. 2554										
ราคาทุน	7,140,182,277	29,295,366	8,044,268,872	8,136,344,978	52,358,790	373,012,719	23,776,363,002			
หัก ค่าเสื่อมราคาสะสม	-	(2,670,505)	(3,471,832,411)	(5,410,293,379)	(30,680,918)	-	(8,915,477,213)			
ค่าเสื่อมราคาจากงบการเงินรวมและงบการเงินเฉพาะบริษัท	-	-	(34,188,923)	(18,788,000)	-	-	(52,976,923)			
ราคาตามบัญชี - สุทธิ	7,140,182,277	26,624,861	4,538,247,538	2,707,263,599	21,677,872	373,012,719	14,807,908,866			
สำหรับปีสิ้นสุดวันที่ 31 ธันวาคม พ.ศ. 2555										
ราคาตามบัญชีเริ่มต้นปี - สุทธิ	7,140,182,277	26,624,861	4,538,247,538	2,707,263,599	21,677,872	373,012,719	14,807,908,866			
ซื้ออสังหาริมทรัพย์	836,884,211	11,727,096	82,478,005	594,029,847	-	1,314,774,673	2,840,793,832			
การจำหน่ายอสังหาริมทรัพย์	(2,696,514)	4,072,354	(3,038,904)	3,038,904	-	(60,990)	1,314,850			
โอนเข้า (ออก)	12,128,400	-	730,995,619	666,968,845	-	(4,410,092,864)	-			
ตัดจำหน่ายอสังหาริมทรัพย์ - สุทธิ	-	-	(19,514,066)	(4,969,743)	-	-	(24,483,809)			
จำหน่ายอสังหาริมทรัพย์ - สุทธิ	-	-	(16,626,253)	(12,112,205)	-	-	(28,738,458)			
ค่าเสื่อมราคา (หมายเหตุ 27)	-	(1,327,153)	(261,989,525)	(851,892,854)	(9,890,028)	-	(1,125,099,560)			
ค่าเสื่อมราคาตามงบการเงินรวมและงบการเงินเฉพาะบริษัท	-	-	(5,718,186)	17,038,000	-	-	1,319,814			
ราคาตามบัญชีปลายปี - สุทธิ	7,986,498,374	41,097,158	5,044,834,228	3,120,264,393	11,877,844	278,533,538	16,483,105,535			
๗ วันที่ 31 ธันวาคม พ.ศ. 2556										
ราคาตามบัญชีเริ่มต้นปี - สุทธิ	7,986,498,374	45,694,816	8,750,350,911	8,920,608,508	52,358,790	278,533,538	26,033,444,937			
หัก ค่าเสื่อมราคาสะสม	-	(3,997,658)	(3,665,609,574)	(5,798,594,115)	(40,480,946)	-	(9,508,682,293)			
ค่าเสื่อมราคาจากงบการเงินรวมและงบการเงินเฉพาะบริษัท	-	-	(39,907,109)	(1,750,000)	-	-	(41,657,109)			
ราคาตามบัญชี - สุทธิ	7,986,498,374	41,697,158	5,044,834,228	3,120,264,393	11,877,844	278,533,538	16,483,105,535			

หมายเหตุประกอบงบการเงินรวมและงบการเงินเฉพาะบริษัท

สำหรับปีสิ้นสุดวันที่ 31 ธันวาคม พ.ศ. 2556

14 ที่ดิน อสังหาริมทรัพย์ - สุทธิ (ต่อ)

	งบการเงินเฉพาะบริษัท									
	ส่วนประกอบ					ส่วนประกอบ				
	ที่ดิน	ส่วนประกอบ	ส่วนประกอบ	ส่วนประกอบ	ส่วนประกอบ	ส่วนประกอบ	ส่วนประกอบ	ส่วนประกอบ	ส่วนประกอบ	รวม
	บาท	บาท	บาท	บาท	บาท	บาท	บาท	บาท	บาท	บาท
สำหรับปีสิ้นสุดวันที่ 31 ธันวาคม พ.ศ. 2556										
ราคาตามบัญชีสุทธิ - สุทธิ	7,986,498,374	41,097,158	5,044,834,228	3,120,264,393	11,877,844	278,533,538	16,483,105,535			
ซื้อสินทรัพย์	533,032,857	16,907,259	149,057,868	844,088,060	16,042,400	1,313,312,129	2,872,489,673			
โอนเข้า (ออก)	87,740	75,970	704,422,959	626,422,417	-	(1,331,069,086)	-			
ตัดจำหน่ายสินทรัพย์ - สุทธิ	-	-	(143,506)	(1,470,325)	-	-	(1,613,831)			
จำหน่ายสินทรัพย์ - สุทธิ	-	-	(5,929,197)	(8,969,922)	(1)	-	(14,899,120)			
ค่าเสื่อมราคา (ตามอายุ 27)	-	(1,349,976)	(298,519,833)	(948,879,086)	(4,923,314)	-	(1,253,672,209)			
(ค่าเสื่อมราคา) ค่าเสื่อมราคาตามการตัดจำหน่ายสินทรัพย์สุทธิ	-	-	21,881,110	(24,788,000)	-	-	(2,906,890)			
ราคาตามบัญชีสุทธิ - สุทธิ	8,519,618,971	56,730,411	5,615,603,629	3,606,667,537	22,997,029	260,836,581	18,082,454,158			
ณ วันที่ 31 ธันวาคม พ.ศ. 2556										
ราคาทุน	8,519,618,971	62,078,045	9,550,010,710	10,070,474,089	64,221,290	260,836,581	28,527,239,686			
หนี้ ค่าเสื่อมราคาสะสม	-	(5,347,634)	(3,931,062,081)	(6,445,506,552)	(41,224,261)	-	(10,423,140,528)			
ค่าเสื่อมราคาจากการตัดจำหน่ายสินทรัพย์สุทธิ	-	-	(3,345,000)	(18,300,000)	-	-	(21,645,000)			
ราคาตามบัญชี - สุทธิ	8,519,618,971	56,730,411	5,615,603,629	3,606,667,537	22,997,029	260,836,581	18,082,454,158			

ณ วันที่ 31 ธันวาคม พ.ศ. 2556 บริษัทและบริษัทย่อยมีอสังหาริมทรัพย์และอสังหาริมทรัพย์ที่ซื้อเข้ามาซึ่งมีมูลค่าสุทธิ 18,082,454,158 บาทตามบัญชีรวม มีจำนวนเงิน 4,115 ล้านบาท (พ.ศ. 2555 : 3,029 ล้านบาท) และในงบการเงินเฉพาะบริษัทมีจำนวนเงิน 4,072 ล้านบาท (พ.ศ. 2555 : 2,985 ล้านบาท)

หมายเหตุประกอบงบการเงินรวมและงบการเงินเฉพาะบริษัท

สำหรับปีสิ้นสุดวันที่ 31 ธันวาคม พ.ศ. 2556

14 ที่ดิน อาคารและอุปกรณ์ - สุทธิ (ต่อ)

ณ วันที่ 31 ธันวาคม พ.ศ. 2556 และ พ.ศ. 2555 รายการซื้อสินทรัพย์ที่แสดงข้างต้นได้รวมถึงสินทรัพย์ที่ถูกรับรู้ทางบัญชีเป็นสัญญาเช่าการเงินโดยมีรายละเอียดดังนี้

	งบการเงินรวม/งบการเงินเฉพาะบริษัท	
	พ.ศ. 2556	พ.ศ. 2555
	บาท	บาท
สินทรัพย์ที่ถูกรับรู้ทางบัญชีเป็นสัญญาเช่าการเงิน	283,874,440	193,632,219
หัก ค่าเสื่อมราคาสะสม	(104,809,390)	(78,870,036)
ราคาตามบัญชี - สุทธิ	179,065,050	114,762,183

15 อสังหาริมทรัพย์เพื่อการลงทุน - สุทธิ

อสังหาริมทรัพย์เพื่อการลงทุน - สุทธิ เป็นที่ดินซึ่งมีมูลค่าถัวเฉลี่ยคำนวณจากการซื้อขายที่ดินแล้ว ดังนี้

	งบการเงินรวม		งบการเงินเฉพาะบริษัท	
	พ.ศ. 2556	พ.ศ. 2555	พ.ศ. 2556	พ.ศ. 2555
	บาท	บาท	บาท	บาท
ณ วันที่ 1 มกราคม				
ราคาทุน	292,175,772	308,572,549	128,299,867	135,500,000
หัก ค่าเสื่อมราคาจากการถือครอง	(179,309,763)	(189,372,549)	(15,433,858)	(16,300,000)
ราคาตามบัญชี - สุทธิ	112,866,009	119,200,000	112,866,009	119,200,000
รายการระหว่างปี				
ราคาตามบัญชีต้นปี - สุทธิ	112,866,009	119,200,000	112,866,009	119,200,000
จำหน่าย - สุทธิ	-	(6,333,991)	-	(6,333,991)
ราคาตามบัญชีปลายปี - สุทธิ	112,866,009	112,866,009	112,866,009	112,866,009
ณ วันที่ 31 ธันวาคม				
ราคาทุน	292,175,772	292,175,772	128,299,867	128,299,867
หัก ค่าเสื่อมราคาจากการถือครอง	(179,309,763)	(179,309,763)	(15,433,858)	(15,433,858)
ราคาตามบัญชี - สุทธิ	112,866,009	112,866,009	112,866,009	112,866,009

อสังหาริมทรัพย์เพื่อการลงทุน - สุทธิ ณ วันที่ 31 ธันวาคม พ.ศ. 2556 มีมูลค่าสุทธิรวมเป็นจำนวนเงิน 138.6 ล้านบาท (พ.ศ. 2555 : 123.1 ล้านบาท)

หมายเหตุประกอบงบการเงินรวมและงบการเงินเฉพาะบริษัท

สำหรับปีสิ้นสุดวันที่ 31 ธันวาคม พ.ศ. 2556

16 สิทธิการเช่า - สุทธิ

งบการเงินรวม/
งบการเงินเฉพาะบริษัท
บาท

ณ วันที่ 31 ธันวาคม พ.ศ. 2554

รายการทุน	915,531,508
หัก ค่าคิดจำนองสะสม	(328,708,096)
ราคาคงเหลือสุทธิ - สุทธิ	586,823,412
หัก ส่วนของสิทธิการเช่าที่ถึงกำหนดภายในหนึ่งปี	(31,423,179)
สิทธิการเช่า - สุทธิ	555,400,233

รายการระหว่างปีสิ้นสุดวันที่ 31 ธันวาคม พ.ศ. 2555

ราคาคงเหลือสุทธิต้นปี - สุทธิ	586,823,412
สิทธิการเช่าเพิ่มขึ้นระหว่างปี	10,000,000
การคิดประเภทใหม่	(1,314,850)
ค่าคิดจำนอง (หมายเหตุ 27)	(33,160,955)
ราคาคงเหลือสุทธิปลายปี - สุทธิ	562,347,607

ณ วันที่ 31 ธันวาคม พ.ศ. 2555

รายการทุน	924,216,658
หัก ค่าคิดจำนองสะสม	(361,869,051)
ราคาคงเหลือสุทธิ - สุทธิ	562,347,607
หัก ส่วนของสิทธิการเช่าที่ถึงกำหนดภายในหนึ่งปี	(32,915,508)
สิทธิการเช่า - สุทธิ	529,432,099

รายการระหว่างปีสิ้นสุดวันที่ 31 ธันวาคม พ.ศ. 2556

ราคาคงเหลือสุทธิต้นปี - สุทธิ	562,347,607
สิทธิการเช่าเพิ่มขึ้นระหว่างปี	236,886,460
ค่าคิดจำนอง (หมายเหตุ 27)	(35,027,592)
ราคาคงเหลือสุทธิปลายปี - สุทธิ	764,206,475

ณ วันที่ 31 ธันวาคม พ.ศ. 2556

รายการทุน	1,161,103,118
หัก ค่าคิดจำนองสะสม	(396,896,643)
ราคาคงเหลือสุทธิ - สุทธิ	764,206,475
หัก ส่วนของสิทธิการเช่าที่ถึงกำหนดภายในหนึ่งปี	(35,418,098)
สิทธิการเช่า - สุทธิ	728,788,377

หมายเหตุประกอบงบการเงินรวมและงบการเงินเฉพาะบริษัท

สำหรับปีสิ้นสุดวันที่ 31 ธันวาคม พ.ศ. 2556

17 ค่าความนิยม - สุทธิ

	งบการเงินรวม	
	พ.ศ. 2556	พ.ศ. 2555
	บาท	บาท
ราคาทุน	196,922,838	196,922,838
หัก ค่าคิดจำหน่ายสะสม	(29,538,426)	(29,538,426)
ราคาตามบัญชี - สุทธิ	167,384,412	167,384,412

18 สินทรัพย์ไม่มีตัวตนอื่น - สุทธิ

	งบการเงินรวม		
	โปรแกรมคอมพิวเตอร์		รวม
	โปรแกรมคอมพิวเตอร์	ระหว่างผลิต	
	บาท	บาท	บาท
๗ วันที่ 31 ธันวาคม พ.ศ. 2554			
ราคาทุน	165,615,646	8,263,110	173,878,756
หัก ค่าคิดจำหน่ายสะสม	(118,221,517)	-	(118,221,517)
ราคาตามบัญชี - สุทธิ	47,394,129	8,263,110	55,657,239
รายการระหว่างปีสิ้นสุดวันที่ 31 ธันวาคม พ.ศ. 2555			
ราคาตามบัญชีต้นปี - สุทธิ	47,394,129	8,263,110	55,657,239
ซื้อสินทรัพย์	17,694,984	22,428,233	40,123,217
โอนเข้า (ออก)	19,044,434	(19,044,434)	-
ค่าคิดจำหน่าย (หมายเหตุ 27)	(26,251,780)	-	(26,251,780)
ราคาตามบัญชีปลายปี - สุทธิ	57,881,767	11,646,909	69,528,676
๗ วันที่ 31 ธันวาคม พ.ศ. 2555			
ราคาทุน	202,311,000	11,646,909	213,957,909
หัก ค่าคิดจำหน่ายสะสม	(144,429,233)	-	(144,429,233)
ราคาตามบัญชี - สุทธิ	57,881,767	11,646,909	69,528,676
รายการระหว่างปีสิ้นสุดวันที่ 31 ธันวาคม พ.ศ. 2556			
ราคาตามบัญชีต้นปี - สุทธิ	57,881,767	11,646,909	69,528,676
ซื้อสินทรัพย์	49,452,633	258,231,303	307,683,936
โอนเข้า (ออก)	5,500,024	(5,500,024)	-
คิดจำหน่ายสินทรัพย์ - สุทธิ	(2,018)	-	(2,018)
ค่าคิดจำหน่าย (หมายเหตุ 27)	(35,912,419)	-	(35,912,419)
ราคาตามบัญชีปลายปี - สุทธิ	76,919,987	264,378,188	341,298,175
๗ วันที่ 31 ธันวาคม พ.ศ. 2556			
ราคาทุน	254,691,816	264,378,188	519,070,004
หัก ค่าคิดจำหน่ายสะสม	(177,771,829)	-	(177,771,829)
ราคาตามบัญชี - สุทธิ	76,919,987	264,378,188	341,298,175

หมายเหตุประกอบงบการเงินรวมและงบการเงินเฉพาะบริษัท

สำหรับปีสิ้นสุดวันที่ 31 ธันวาคม พ.ศ. 2556

18 สินทรัพย์ไม่มีตัวตนอื่น - สุทธิ (ต่อ)

	งบการเงินเฉพาะบริษัท		
	โปรแกรมคอมพิวเตอร์		รวม
	โปรแกรมคอมพิวเตอร์	ระหว่างติดตั้ง	
	บาท	บาท	บาท
ณ วันที่ 31 ธันวาคม พ.ศ. 2554			
ราคาทุน	142,350,154	7,993,765	150,343,919
หัก ค่าคิดจำหน่ายสะสม	(106,933,048)	-	(106,933,048)
ราคาตามบัญชี - สุทธิ	35,417,106	7,993,765	43,410,871
รายการระหว่างปีสิ้นสุดวันที่ 31 ธันวาคม พ.ศ. 2555			
ราคาตามบัญชีต้นปี - สุทธิ	35,417,106	7,993,765	43,410,871
ซื้อสินทรัพย์	16,985,330	22,384,332	39,369,662
โอนเข้า (ออก)	18,731,188	(18,731,188)	-
ค่าคิดจำหน่าย (หมายเหตุ 27)	(22,504,608)	-	(22,504,608)
ราคาตามบัญชีปลายปี - สุทธิ	48,629,016	11,646,909	60,275,925
ณ วันที่ 31 ธันวาคม พ.ศ. 2555			
ราคาทุน	178,066,672	11,646,909	189,713,581
หัก ค่าคิดจำหน่ายสะสม	(129,437,656)	-	(129,437,656)
ราคาตามบัญชี - สุทธิ	48,629,016	11,646,909	60,275,925
รายการระหว่างปีสิ้นสุดวันที่ 31 ธันวาคม พ.ศ. 2556			
ราคาตามบัญชีต้นปี - สุทธิ	48,629,016	11,646,909	60,275,925
ซื้อสินทรัพย์	43,691,347	258,231,303	301,922,650
โอนเข้า (ออก)	5,500,024	(5,500,024)	-
คิดจำหน่ายสินทรัพย์ - สุทธิ	(2,018)	-	(2,018)
ค่าคิดจำหน่าย (หมายเหตุ 27)	(31,670,981)	-	(31,670,981)
ราคาตามบัญชีปลายปี - สุทธิ	66,147,388	264,378,188	330,525,576
ณ วันที่ 31 ธันวาคม พ.ศ. 2556			
ราคาทุน	224,686,203	264,378,188	489,064,391
หัก ค่าคิดจำหน่ายสะสม	(158,538,815)	-	(158,538,815)
ราคาตามบัญชี - สุทธิ	66,147,388	264,378,188	330,525,576

ณ วันที่ 31 ธันวาคม พ.ศ. 2556 บริษัทและบริษัทย่อยมีสินทรัพย์ที่ไม่มีตัวตนจำนวนหนึ่งซึ่งคิดค่าคิดจำหน่ายหมดแล้วแต่ยังใช้งานอยู่ ราคาทุนก่อนหักค่าคิดจำหน่ายสะสมของสินทรัพย์ดังกล่าวในงบการเงินรวมมีจำนวนเงิน 116 ล้านบาท (พ.ศ. 2555 : 103 ล้านบาท) และในงบการเงินเฉพาะบริษัทมีจำนวนเงิน 111 ล้านบาท (พ.ศ. 2555 : 98 ล้านบาท)

หมายเหตุประกอบงบการเงินรวมและงบการเงินเฉพาะบริษัท

สำหรับปีสิ้นสุดวันที่ 31 ธันวาคม พ.ศ. 2556

19 สินทรัพย์ทางการเงินได้รับการตัดบัญชี - สุทธิ

สินทรัพย์ทางการเงินได้รับการตัดบัญชีและหนี้สินทางการเงินได้รับการตัดบัญชีสามารถวิเคราะห์ได้ดังนี้

	งบการเงินรวม		งบการเงินเฉพาะบริษัท	
	พ.ศ. 2556	พ.ศ. 2555	พ.ศ. 2556	พ.ศ. 2555
	บาท	(ปรับปรุงใหม่) บาท	บาท	(ปรับปรุงใหม่) บาท
สินทรัพย์ทางการเงินที่ได้รับการตัดบัญชี				
สินทรัพย์ทางการเงินได้รับการตัดบัญชี				
ที่จะใช้ประโยชน์ภายใน 12 เดือน	101,475,338	115,695,867	98,422,240	112,360,232
สินทรัพย์ทางการเงินได้รับการตัดบัญชี				
ที่จะใช้ประโยชน์เกินกว่า 12 เดือน	141,483,109	113,263,837	140,024,643	111,941,602
	242,958,447	228,959,704	238,446,883	224,301,834
หนี้สินทางการเงินที่ได้รับการตัดบัญชี				
หนี้สินทางการเงินได้รับการตัดบัญชี				
ที่จะใช้ประโยชน์ภายใน 12 เดือน	6,073,666	4,725,059	6,073,666	4,725,059
หนี้สินทางการเงินได้รับการตัดบัญชี				
ที่จะใช้ประโยชน์เกินกว่า 12 เดือน	29,739,340	18,227,385	29,739,340	18,227,385
	35,813,006	22,952,444	35,813,006	22,952,444
สินทรัพย์ทางการเงินได้รับการตัดบัญชี - สุทธิ	207,145,441	206,007,260	202,633,877	201,349,390

รายการเคลื่อนไหวของสินทรัพย์ทางการเงินได้รับการตัดบัญชีมีดังนี้

	งบการเงินรวม		งบการเงินเฉพาะบริษัท	
	พ.ศ. 2556	พ.ศ. 2555	พ.ศ. 2556	พ.ศ. 2555
	บาท	(ปรับปรุงใหม่) บาท	บาท	(ปรับปรุงใหม่) บาท
ณ วันที่ 1 มกราคม	206,007,260	228,231,340	201,349,390	223,893,848
เพิ่ม(ลด) ในกำไรหรือขาดทุน	1,138,181	(22,224,080)	1,284,487	(22,544,458)
ณ วันที่ 31 ธันวาคม	207,145,441	206,007,260	202,633,877	201,349,390

หมายเหตุประกอบงบการเงินรวมและงบการเงินเฉพาะบริษัท

สำหรับปีสิ้นสุดวันที่ 31 ธันวาคม พ.ศ. 2556

19 สินทรัพย์ทางการเงินได้รอการตัดบัญชี - สุทธิ (ต่อ)

รายการเคลื่อนไหวของสินทรัพย์ทางการเงินได้รอการตัดบัญชีและหนี้สินทางการเงินได้รอการตัดบัญชีประกอบด้วยรายการดังต่อไปนี้

	งบการเงินรวม		
	ณ วันที่		ณ วันที่
	31 ธันวาคม		31 ธันวาคม
	พ.ศ. 2555	เพิ่ม(ลด)ใน	พ.ศ. 2556
	(ปรับปรุงใหม่)	กำไรหรือขาดทุน	
	บาท	บาท	บาท
สินทรัพย์ทางการเงินได้รอการตัดบัญชี			
สำรองผลประโยชน์ของพนักงาน	57,722,605	11,138,496	68,861,101
ค่านื้อสินค้าถาวร	76,367,576	6,905,884	83,273,460
ค่าเสื่อมราคาสำหรับอาคาร ไร่ประโธชน์ของ			
สินทรัพย์ที่แยกต่างระหว่างทางบัญชีและภาษี	42,801,153	423,500	43,224,653
หนี้สินตามสัญญาเช่าการเงิน	25,579,526	13,096,993	38,676,519
อื่นๆ	26,488,844	(17,566,130)	8,922,714
	278,959,704	13,998,743	242,958,447
หนี้สินทางการเงินได้รอการตัดบัญชี			
สินทรัพย์ตามสัญญาเช่าการเงิน	22,952,444	12,860,562	35,813,006
	22,952,444	12,860,562	35,813,006
สินทรัพย์ทางการเงินได้รอการตัดบัญชี - สุทธิ	206,007,260	1,138,181	207,145,441
งบการเงินเฉพาะบริษัท			
	ณ วันที่		ณ วันที่
	31 ธันวาคม		31 ธันวาคม
	พ.ศ. 2555	เพิ่ม(ลด)ใน	พ.ศ. 2556
	(ปรับปรุงใหม่)	กำไรหรือขาดทุน	
	บาท	บาท	บาท
สินทรัพย์ทางการเงินได้รอการตัดบัญชี			
สำรองผลประโยชน์ของพนักงาน	56,400,370	11,002,264	67,402,634
ค่านื้อสินค้าถาวร	73,259,780	7,180,878	80,440,658
ค่าเสื่อมราคาสำหรับอาคาร ไร่ประโธชน์ของ			
สินทรัพย์ที่แยกต่างระหว่างทางบัญชีและภาษี	42,573,314	513,933	43,087,247
หนี้สินตามสัญญาเช่าการเงิน	25,579,526	13,096,993	38,676,519
อื่นๆ	26,488,844	(17,649,019)	8,839,825
	224,301,834	14,145,049	238,446,883
หนี้สินทางการเงินได้รอการตัดบัญชี			
สินทรัพย์ตามสัญญาเช่าการเงิน	22,952,444	12,860,562	35,813,006
	22,952,444	12,860,562	35,813,006
สินทรัพย์ทางการเงินได้รอการตัดบัญชี - สุทธิ	201,349,390	1,284,487	202,633,877

หมายเหตุประกอบงบการเงินรวมและงบการเงินเฉพาะบริษัท

สำหรับปีสิ้นสุดวันที่ 31 ธันวาคม พ.ศ. 2556

19 สินทรัพย์ทางการเงินได้รับการค้ำประกัน - ตูทอิ (ต่อ)

รายการเคลื่อนไหวของสินทรัพย์ทางการเงินได้รับการค้ำประกันและหนี้สินทางการเงินได้รับการค้ำประกันประกอบด้วยรายการดังต่อไปนี้ (ต่อ)

	งบการเงินรวม		
	ณ วันที่		ณ วันที่
	1 มกราคม		31 ธันวาคม
	พ.ศ. 2555	เพิ่ม(ลด)ใน	พ.ศ. 2555
	(ปรับปรุงใหม่)	กำไรหรือขาดทุน	(ปรับปรุงใหม่)
	บาท	บาท	บาท
สินทรัพย์ทางการเงินที่ได้รับการค้ำประกัน			
สำรองผลประโยชน์ของพนักงาน	45,398,688	12,323,917	57,722,605
ค่าเผื่อสินค้าเสื่อม	100,394,387	(24,026,811)	76,367,576
ค่าเสื่อมราคาสำหรับอาคารให้ประ โชน์ของ			
สินทรัพย์ที่แยกต่างหากระหว่างทางบัญชีและภาษี	46,333,393	(3,532,240)	42,801,153
หนี้สินตามสัญญาเช่าการเงิน	30,610,078	(5,030,552)	25,579,526
อื่นๆ	33,776,014	(7,287,170)	26,488,844
	256,512,560	(27,552,856)	228,959,704
หนี้สินทางการเงินได้รับการค้ำประกัน			
สินทรัพย์ตามสัญญาเช่าการเงิน	28,281,220	(5,328,776)	22,952,444
	28,281,220	(5,328,776)	22,952,444
สินทรัพย์ทางการเงินได้รับการค้ำประกัน - ตูทอิ	228,231,340	(22,224,080)	206,007,260
งบการเงินเฉพาะบริษัท			
	ณ วันที่		ณ วันที่
	1 มกราคม		31 ธันวาคม
	พ.ศ. 2555	เพิ่ม(ลด)ใน	พ.ศ. 2555
	(ปรับปรุงใหม่)	กำไรหรือขาดทุน	(ปรับปรุงใหม่)
	บาท	บาท	บาท
สินทรัพย์ทางการเงินที่ได้รับการค้ำประกัน			
สำรองผลประโยชน์ของพนักงาน	44,354,680	12,045,690	56,400,370
ค่าเผื่อสินค้าเสื่อม	97,616,450	(24,356,670)	73,259,780
ค่าเสื่อมราคาสำหรับอาคารให้ประ โชน์ของ			
สินทรัพย์ที่แยกต่างหากระหว่างทางบัญชีและภาษี	45,862,254	(3,288,940)	42,573,314
หนี้สินตามสัญญาเช่าการเงิน	30,610,078	(5,030,552)	25,579,526
อื่นๆ	33,731,606	(7,242,762)	26,488,844
	252,175,068	(27,873,234)	224,301,834
หนี้สินทางการเงินได้รับการค้ำประกัน			
สินทรัพย์ตามสัญญาเช่าการเงิน	28,281,220	(5,328,776)	22,952,444
	28,281,220	(5,328,776)	22,952,444
สินทรัพย์ทางการเงินได้รับการค้ำประกัน - ตูทอิ	223,893,848	(22,544,458)	201,349,390

หมายเหตุประกอบงบการเงินรวมและงบการเงินเฉพาะบริษัท

สำหรับปีสิ้นสุดวันที่ 31 ธันวาคม พ.ศ. 2556

20 เงินกู้ยืมระยะสั้นจากสถาบันการเงิน

	งบการเงินรวม		งบการเงินเฉพาะบริษัท	
	พ.ศ. 2556	พ.ศ. 2555	พ.ศ. 2556	พ.ศ. 2555
	บาท	บาท	บาท	บาท
ค่าสัญญาใช้เงิน	3,060,000,000	2,070,000,000	3,000,000,000	2,000,000,000
ทรัพย์สิน	106,649,001	29,786,585	-	-
	3,166,649,001	2,099,786,585	3,000,000,000	2,000,000,000

ณ วันที่ 31 ธันวาคม พ.ศ. 2556 ค่าสัญญาใช้เงินเป็นค่าสัญญาใช้เงินที่ออกให้กับธนาคารในสกุลเงินบาท มีอัตราดอกเบี้ยร้อยละ 2.78 - 3.53 ต่อปี (พ.ศ. 2555 : ร้อยละ 2.78 - 3.77 ต่อปี) และมีกำหนดชำระคืนภายในเดือนธันวาคม พ.ศ. 2557

ณ วันที่ 31 ธันวาคม พ.ศ. 2556 บริษัทฯ เป็นสัญญาซึ่งบริษัทออกให้กับธนาคารในประเทศเพื่อแปลงค่าหนี้สินในสกุลเงินตราต่างประเทศที่เกิดจากการซื้อสินค้าให้เป็นเงินกู้ระยะสั้นในสกุลเงินบาท บริษัทฯ มีอัตราดอกเบี้ยร้อยละ 2.95 - 3.11 ต่อปี (พ.ศ. 2555 : ร้อยละ 3.30 - 3.33 ต่อปี)

21 หนี้สินตามสัญญาเช่าการเงิน - สุทธิ

ณ วันที่ 31 ธันวาคม พ.ศ. 2556 และ พ.ศ. 2555 บริษัทฯ ได้มีสินทรัพย์ที่ถูกรับรู้ทางบัญชีเป็นสัญญาเช่าการเงิน ซึ่งมีรายละเอียดของจำนวนเงินขั้นต่ำที่ต้องจ่ายภายใต้สัญญาเช่าการเงินดังกล่าวมีดังต่อไปนี้

	งบการเงินรวม/งบการเงินเฉพาะบริษัท	
	พ.ศ. 2556	พ.ศ. 2555
	บาท	บาท
ไม่เกิน 1 ปี	44,028,151	34,525,984
เกิน 1 ปี แต่ไม่เกิน 5 ปี	147,327,753	97,358,138
เกิน 5 ปี	70,935,614	32,924,217
	262,291,518	164,808,339
หัก ดอกเบี้ยจ่ายในอนาคตของสัญญาเช่าการเงิน	(68,908,924)	(36,910,709)
มูลค่าปัจจุบันของหนี้สินที่ถูกรับรู้ตามสัญญาเช่าการเงิน	193,382,594	127,897,630
หนี้สินจากสัญญาเช่าการเงิน		
- หมุนเวียน	27,870,154	23,988,714
- ไม่หมุนเวียน	165,512,440	103,908,916
	193,382,594	127,897,630

หมายเหตุประกอบงบการเงินรวมและงบการเงินเฉพาะบริษัท

สำหรับปีสิ้นสุดวันที่ 31 ธันวาคม พ.ศ. 2556

22 ค่าอสังหาริมทรัพย์ของพนักงาน

	งบการเงินรวม		งบการเงินเฉพาะบริษัท	
	พ.ศ. 2556	พ.ศ. 2555	พ.ศ. 2556	พ.ศ. 2555
	บาท	บาท	บาท	บาท
งบแสดงฐานะการเงิน				
- โครงการผลประโยชน์ที่กำหนดไว้	312,890,462	268,238,395	306,013,171	262,001,851
- ผลประโยชน์ระยะยาวอื่น	31,415,040	20,374,631	31,000,000	20,000,000
	344,305,502	288,613,026	337,013,171	282,001,851
งบกำไรขาดทุน				
- โครงการผลประโยชน์ที่กำหนดไว้	47,594,887	68,920,056	46,954,140	67,528,003
- ผลประโยชน์ระยะยาวอื่น	11,090,409	104,082	11,000,000	-
	58,685,296	69,024,138	57,954,140	67,528,003

การเปลี่ยนแปลงในค่าประเมินของกิจการเกี่ยวกับผลประโยชน์ของพนักงานที่แสดงอยู่ในงบแสดงฐานะการเงินมีดังต่อไปนี้

	งบการเงินรวม		งบการเงินเฉพาะบริษัท	
	พ.ศ. 2556	พ.ศ. 2555	พ.ศ. 2556	พ.ศ. 2555
	บาท	บาท	บาท	บาท
ราคาคำนวณขึ้นปี	288,613,026	226,993,441	282,001,851	221,773,401
ต้นทุนบริการปัจจุบัน	34,608,680	18,287,734	33,390,184	17,331,193
ต้นทุนดอกเบี้ย	9,610,320	7,011,192	9,364,009	6,832,450
ขาดทุนจากการประมาณการตามหลักคณิตศาสตร์ประกันภัย				
คณิตศาสตร์ประกันภัย	14,466,296	43,725,212	15,199,947	43,364,360
จ่ายผลประโยชน์ระหว่างปี	(2,992,820)	(7,404,553)	(2,942,820)	(7,299,553)
ราคาคำนวณบัญชีปลายปี	344,305,502	288,613,026	337,013,171	282,001,851

ผลประโยชน์ของพนักงานประเภทอื่นรับไว้ในงบกำไรขาดทุนภายใต้ค่าใช้จ่ายในการขายและบริหารมีดังต่อไปนี้

	งบการเงินรวม		งบการเงินเฉพาะบริษัท	
	พ.ศ. 2556	พ.ศ. 2555	พ.ศ. 2556	พ.ศ. 2555
	บาท	บาท	บาท	บาท
ต้นทุนบริการปัจจุบัน	34,608,680	18,287,734	33,390,184	17,331,193
ต้นทุนดอกเบี้ย	9,610,320	7,011,192	9,364,009	6,832,450
ขาดทุนจากการประมาณการตามหลักคณิตศาสตร์ประกันภัย				
คณิตศาสตร์ประกันภัย	14,466,296	43,725,212	15,199,947	43,364,360
รวม	58,685,296	69,024,138	57,954,140	67,528,003

หมายเหตุประกอบงบการเงินรวมและงบการเงินเฉพาะบริษัท

สำหรับปีสิ้นสุดวันที่ 31 ธันวาคม พ.ศ. 2556

22 อัตราผลตอบแทนของพนักงาน (ต่อ)

อัตราผลตอบแทนของพนักงานกำหนดขึ้น โดยอาศัยข้อสมมติฐานการถ่วงดุลต่อไปนี้

	งบการเงินรวม		งบการเงินเฉพาะบริษัท	
	พ.ศ. 2556	พ.ศ. 2555	พ.ศ. 2556	พ.ศ. 2555
	ร้อยละ	ร้อยละ	ร้อยละ	ร้อยละ
อัตราผลตอบแทน	4.1	3.8	4.1	3.8
อัตราการขึ้นเงินเดือนในอัตรากาล	4.0	4.0	4.0	4.0

23 ค่าใช้จ่ายภาษีเงินได้

	งบการเงินรวม		งบการเงินเฉพาะบริษัท	
	พ.ศ. 2556	พ.ศ. 2555	พ.ศ. 2556	พ.ศ. 2555
	บาท	บาท	บาท	บาท
ภาษีเงินได้บุคคลธรรมดา	1,128,286,813	1,135,603,259	1,111,992,066	1,123,033,800
ภาษีเงินได้จากการค้าปลีก (หมายเหตุ 19)	(1,138,181)	22,224,080	(1,284,487)	22,544,458
รวมค่าใช้จ่ายภาษีเงินได้	1,127,148,632	1,157,827,339	1,110,707,579	1,145,578,258

ค่าใช้จ่ายภาษีเงินได้สำหรับกำไรก่อนหักค่าใช้จ่ยภาษีเงินได้ของกลุ่มบริษัทมีอยู่จำนวนเงินที่แตกต่างกันจากการคำนวณกำไรทางบัญชีกับภาษีของประเทศที่บริษัทใหญ่ตั้งอยู่ โดยมีรายละเอียดดังนี้:

	งบการเงินรวม		งบการเงินเฉพาะบริษัท	
	พ.ศ. 2556	พ.ศ. 2555	พ.ศ. 2556	พ.ศ. 2555
	บาท	บาท	บาท	บาท
กำไรก่อนค่าใช้จ่ายภาษีเงินได้	5,425,727,130	4,691,518,918	5,371,805,434	4,643,965,616
ภาษีคำนวณจากอัตราภาษี ร้อยละ 20 (พ.ศ. 2555: ร้อยละ 23)	1,085,145,426	1,079,049,351	1,074,361,087	1,068,112,092
ผลกระทบ:				
รายได้ที่ไม่ต้องเสียภาษี	(12,411,951)	(4,817,339)	(12,411,951)	(4,817,339)
ค่าใช้จ่ายที่ไม่สามารถหักภาษี	50,698,380	91,628,050	50,397,064	90,856,685
การปรับปรุงจากปีก่อน	(1,574,477)	(8,573,180)	(1,638,621)	(8,573,180)
ขาดทุนทางภาษีที่ไม่ได้บันทึกเป็นสินทรัพย์				
ภาษีเงินได้จากการค้าปลีก	5,291,254	540,457	-	-
ค่าใช้จ่ายภาษีเงินได้	1,127,148,632	1,157,827,339	1,110,707,579	1,145,578,258

อัตราภาษีเงินได้ถัวเฉลี่ยต่อหัวพนักงานเป็นร้อยละ 20 (พ.ศ. 2555: ร้อยละ 23) การลดลงเกิดจากการเปลี่ยนแปลงอัตราภาษีเงินได้ที่ประกาศโดยรัฐบาล

หมายเหตุประกอบงบการเงินรวมและงบการเงินเฉพาะบริษัท

สำหรับปีสิ้นสุดวันที่ 31 ธันวาคม พ.ศ. 2556

24 หนี้สินที่อาจเกิดขึ้นและข้อผูกมัด

ณ วันที่ 31 ธันวาคม พ.ศ. 2556 และ พ.ศ. 2555 บริษัทและบริษัทย่อยมีภาระเกี่ยวกับการรับประกันกับธนาคาร การรับประกันอื่น และเรื่องอื่นที่เป็นปกติในการดำเนินธุรกิจ ซึ่งคาดว่าจะไม่ทำให้มีหนี้สินที่มีสาระสำคัญเกิดขึ้น ในการดำเนินธุรกิจตามปกติบริษัทและบริษัทย่อยได้ให้การรับประกันแก่บุคคลภายนอกดังต่อไปนี้

หนี้ซื้อตั๋วประกันจากธนาคาร

ณ วันที่ 31 ธันวาคม พ.ศ. 2556 และ พ.ศ. 2555 ธนาคารได้ออกหนังสือค้ำประกันให้แก่บริษัทและบริษัทย่อย ซึ่งส่วนใหญ่เป็นการค้ำประกันการใช้ไฟฟ้าและการค้ำประกันสัญญาเช่าและให้บริการและการขนส่งสินค้า ดังนี้

	งบการเงินรวม		งบการเงินเฉพาะบริษัท	
	พ.ศ. 2556	พ.ศ. 2555	พ.ศ. 2556	พ.ศ. 2555
	บาท	บาท	บาท	บาท
หนังสือค้ำประกันจากธนาคาร	123,235,282	117,019,782	121,661,882	114,260,382

สัญญาเช่าสำนักงาน

จำนวนเงินขั้นต่ำที่ต้องจ่ายในอนาคตตามสัญญาเช่าสำนักงาน ณ วันที่ 31 ธันวาคม มีดังนี้

	งบการเงินรวม		งบการเงินเฉพาะบริษัท	
	พ.ศ. 2556	พ.ศ. 2555	พ.ศ. 2556	พ.ศ. 2555
	บาท	บาท	บาท	บาท
ภายใน 1 ปี	247,199,767	226,256,140	235,893,373	216,390,229
เกินกว่า 1 ปี แต่ไม่เกิน 5 ปี	992,323,643	789,329,392	976,824,615	769,390,520
เกินกว่า 5 ปี	1,621,052,602	1,258,858,117	1,621,052,602	1,258,858,117
	2,860,576,012	2,274,443,649	2,833,770,590	2,244,638,866

ข้อผูกมัดสำหรับรายจ่ายภาษี

รายจ่ายภาษีที่ถือเป็นข้อผูกมัด ณ วันที่ในงบแสดงฐานะการเงิน แต่ไม่ได้รับรู้ในงบการเงิน มีดังต่อไปนี้

	งบการเงินรวม		งบการเงินเฉพาะบริษัท	
	พ.ศ. 2556	พ.ศ. 2555	พ.ศ. 2556	พ.ศ. 2555
	บาท	บาท	บาท	บาท
ที่ดิน อาคารและอุปกรณ์	1,521,005,247	1,279,588,301	1,521,005,247	1,279,588,301
โปรแกรมคอมพิวเตอร์	514,916,411	22,051,492	514,916,411	22,051,492

การผูกพันรายจ่ายภาษีในงบการเงินรวมและงบการเงินเฉพาะบริษัท ณ วันที่ 31 ธันวาคม พ.ศ. 2556 จำนวนเงิน 2,036 ล้านบาท ส่วนใหญ่เกี่ยวกับการซื้อที่ดิน สิทธิบัตรและสิทธิบัตรที่ไม่มีตัวตน

หมายเหตุประกอบงบการเงินรวมและงบการเงินเฉพาะบริษัท

สำหรับปีสิ้นสุดวันที่ 31 ธันวาคม พ.ศ. 2556

25 ทุนเรือนหุ้นและส่วนเกินมูลค่าหุ้น

	จำนวนหุ้น	หุ้นสามัญ บาท	ส่วนเกินมูลค่าหุ้น บาท	รวม บาท
ณ วันที่ 31 ธันวาคม พ.ศ. 2554	240,000,000	2,400,000,000	3,290,152,068	5,690,152,068
การออกหุ้น	-	-	-	-
ณ วันที่ 31 ธันวาคม พ.ศ. 2555	240,000,000	2,400,000,000	3,290,152,068	5,690,152,068
การเปลี่ยนแปลงมูลค่าที่ตราไว้จาก เดิมหุ้นละ 10 บาท เป็นหุ้นละ 0.50 บาท	4,560,000,000	-	-	-
การออกหุ้น	-	-	-	-
ณ วันที่ 31 ธันวาคม พ.ศ. 2556	4,800,000,000	2,400,000,000	3,290,152,068	5,690,152,068

ณ วันที่ 31 ธันวาคม พ.ศ. 2556 หุ้นสามัญจดทะเบียนทั้งหมดมีจำนวน 4,800,000,000 หุ้น (วันที่ 31 ธันวาคม พ.ศ. 2555: 240,000,000 หุ้น) ซึ่งมีมูลค่าที่ตราไว้หุ้นละ 0.50 บาท (วันที่ 31 ธันวาคม พ.ศ. 2555 : 10 บาทต่อหุ้น) หุ้นสามัญที่ได้ออกและเรียกชำระเต็มมูลค่าแล้วมีจำนวน 4,800,000,000 หุ้น (วันที่ 31 ธันวาคม พ.ศ. 2555 : 240,000,000 หุ้น)

ตามมติที่ประชุมวิสามัญผู้ถือหุ้นของบริษัท เมื่อวันที่ 20 กันยายน พ.ศ. 2556 ได้มีมติอนุมัติการเปลี่ยนแปลงมูลค่าที่ตราไว้ของหุ้นสามัญของบริษัทจากเดิมมูลค่าที่ตราไว้หุ้นละ 10 บาท จำนวน 240,000,000 หุ้น ให้เป็นมูลค่าที่ตราไว้หุ้นละ 0.50 บาท จำนวน 4,800,000,000 หุ้น โดยการแลกหุ้นสามัญจำนวน 1 หุ้น มูลค่าที่ตราไว้หุ้นละ 10 บาทให้เป็นหุ้นสามัญจำนวน 20 หุ้น มูลค่าที่ตราไว้หุ้นละ 0.50 บาท และอนุมัติการแก้ไขหนังสือบริคณห์สนธิของบริษัทเพื่อให้สอดคล้องกับการเปลี่ยนแปลงมูลค่าหุ้นของบริษัทดังกล่าว บริษัทได้จดทะเบียนเปลี่ยนแปลงมูลค่าหุ้นสามัญกับกระทรวงพาณิชย์ เมื่อวันที่ 4 ตุลาคม พ.ศ. 2556

26 อัตราองคมนตรีตามกฎหมาย

	งบการเงินรวม		งบการเงินเฉพาะบริษัท	
	พ.ศ. 2556	พ.ศ. 2555	พ.ศ. 2556	พ.ศ. 2555
	บาท	บาท	บาท	บาท
ยอดยกมาต้นปี	240,000,000	240,000,000	240,000,000	240,000,000
จัดสรรระหว่างปี	-	-	-	-
ยอดยกมาปลายปี	240,000,000	240,000,000	240,000,000	240,000,000

ตามข้อกำหนดของพระราชบัญญัติบริษัทมหาชน บริษัทต้องจัดสรรกำไรเป็นจำนวนไม่น้อยกว่าร้อยละ 5 ของกำไรสุทธิหลังจากหักขาดทุนสะสม (ถ้ามี) ไว้เป็นทุนสำรองตามกฎหมาย จนกว่าสำรองนี้จะมีจำนวนไม่น้อยกว่าร้อยละ 10 ของทุนจดทะเบียน ซึ่งสำรองตามกฎหมายนี้จะไม่สามารถนำไปจ่ายคืนเป็นผลได้

หมายเหตุประกอบงบการเงินรวมและงบการเงินเฉพาะบริษัท

สำหรับปีสิ้นสุดวันที่ 31 ธันวาคม พ.ศ. 2556

27 ค่าใช้จ่ายตามลักษณะ

รายการค่าใช้จ่ายบางรายการที่รวมอยู่ในการคำนวณกำไรก่อนต้นทุนทางการเงินและค่าใช้จ่ายภาษีเงินได้สามารถจำแนกตามลักษณะได้ดังนี้

หมวดหมู่	งบการเงินรวม		งบการเงินเฉพาะบริษัท	
	พ.ศ. 2556	พ.ศ. 2555	พ.ศ. 2556	พ.ศ. 2555
	บาท	บาท	บาท	บาท
ค่าใช้จ่ายเกี่ยวกับพนักงาน	3,259,198,560	2,778,121,789	3,161,079,541	2,706,757,727
ค่าเสื่อมราคาของที่ดิน อาคาร และอุปกรณ์	14 1,259,976,688	1,133,009,329	1,253,672,209	1,125,009,560
ค่าใช้จ่ายเกี่ยวกับสาธารณูปโภค	1,349,362,860	1,172,153,460	1,335,242,806	1,158,902,188
ค่าใช้จ่ายเกี่ยวกับการส่งเสริมการขาย	790,867,591	623,820,512	776,852,363	613,769,219
ค่าใช้จ่ายเกี่ยวกับสิทธิในเครื่องหมายการค้า	187,991,968	180,623,291	187,991,968	180,623,291
ค่าใช้จ่ายเกี่ยวกับการซ่อมแซมและบำรุงรักษา	180,170,869	166,488,530	176,231,514	162,906,901
ค่าใช้จ่ายเกี่ยวกับกองฟิวเจอร์	107,983,432	81,528,458	104,849,291	79,269,577
ค่าเช่าที่ดินจ่าย	63,945,976	58,480,353	63,945,976	58,480,353
ค่าลดจำนำของสิทธิการเช่า	16 35,027,592	33,160,955	35,027,592	33,160,955
ค่าลดจำนำของสินทรัพย์ที่ไม่มีตัวตนอื่น	18 35,912,419	26,251,780	31,670,981	22,504,608

28 ค่าไรต่อหุ้นขั้นพื้นฐาน

ค่าไรต่อหุ้นขั้นพื้นฐานคำนวณโดยการหารกำไรสุทธิที่เป็นของผู้ถือหุ้นสามัญด้วยจำนวนหุ้นสามัญเฉลี่ยถ่วงน้ำหนักที่ถือในระหว่างปี บริษัท ไม่มีเครื่องมือทางการเงินและสัญญาอื่นที่ก่อให้เกิดหุ้นสามัญเทียบเท่า

	งบการเงินรวม		งบการเงินเฉพาะบริษัท	
	พ.ศ. 2556	พ.ศ. 2555	พ.ศ. 2556	พ.ศ. 2555
	บาท	บาท	บาท	บาท
กำไรสุทธิ - ก่อนปรับปรุงใหม่	4,298,578,498	3,555,915,659	4,261,097,855	3,520,931,816
ผลกระทบของการเปลี่ยนแปลงนโยบายบัญชี บันทึกสินทรัพย์ถาวรเงิน ใต้การคิดบัญชี (หมายเหตุ 3.17)	-	(22,224,080)	-	(22,544,458)
กำไรสุทธิ - หลังปรับปรุงใหม่	4,298,578,498	3,533,691,579	4,261,097,855	3,498,387,358
จำนวนหุ้นสามัญเฉลี่ยถ่วงน้ำหนัก (หุ้น)	4,800,000,000	4,800,000,000	4,800,000,000	4,800,000,000
ค่าไรต่อหุ้นขั้นพื้นฐาน (บาท) (ก่อนปรับปรุงใหม่)	0.90	0.74	0.89	0.73
ค่าไรต่อหุ้นขั้นพื้นฐาน (บาท) (หลังปรับปรุงใหม่)	0.90	0.74	0.89	0.73

จำนวนหุ้นสามัญเฉลี่ยถ่วงน้ำหนัก ณ วันที่ 31 ธันวาคม พ.ศ. 2555 ได้ถูกปรับปรุงใหม่จากการเปลี่ยนแปลงมูลค่าที่ตราไว้ต่อหุ้นของสามัญ เสนอว่าได้มีการเปลี่ยนแปลงแล้วตั้งแต่ต้นปี พ.ศ. 2555

หมายเหตุประกอบงบการเงินรวมและงบการเงินเฉพาะบริษัท

สำหรับปีสิ้นสุดวันที่ 31 ธันวาคม พ.ศ. 2556

29 เงินปันผล

ตามมติที่ประชุมคณะกรรมการการของบริษัท เมื่อวันที่ 6 พฤศจิกายน พ.ศ. 2556 ได้มีมติประกาศจ่ายเงินปันผลระหว่างกาลจากกำไรสุทธิหลังหักภาษีสำหรับงวดเก้าเดือนสิ้นสุดวันที่ 30 กันยายน พ.ศ. 2556 จำนวน 0.50 บาทต่อหุ้น จำนวน 4,800,000,000 หุ้น รวมจำนวนเงินปันผลทั้งสิ้น 2,400 ล้านบาท ซึ่งบริษัทได้จ่ายเงินปันผลไปทั้งหมดในไตรมาสที่สี่ของปี พ.ศ. 2556

ตามมติที่ประชุมสามัญประจำปีผู้ถือหุ้น เมื่อวันที่ 25 เมษายน พ.ศ. 2556 ได้มีมติประกาศจ่ายเงินปันผลของปีบัญชี พ.ศ. 2555 จำนวน 7.25 บาทต่อหุ้น จำนวน 240,000,000 หุ้น รวมจำนวนเงินปันผลทั้งสิ้น 1,740 ล้านบาท ซึ่งบริษัทได้จ่ายเงินปันผลไปทั้งหมดในไตรมาสที่สองของปี พ.ศ. 2556

ตามมติที่ประชุมคณะกรรมการการของบริษัท เมื่อวันที่ 5 พฤศจิกายน พ.ศ. 2555 ได้มีมติประกาศจ่ายเงินปันผลระหว่างกาลจากกำไรสุทธิหลังหักภาษีสำหรับงวดเก้าเดือนสิ้นสุดวันที่ 30 กันยายน พ.ศ. 2555 จำนวน 1.75 บาทต่อหุ้น จำนวน 240,000,000 หุ้น รวมจำนวนเงินปันผลทั้งสิ้น 420 ล้านบาท ซึ่งบริษัทได้จ่ายเงินปันผลไปทั้งหมดในไตรมาสที่สี่ของปี พ.ศ. 2555

ตามมติที่ประชุมคณะกรรมการการของบริษัท เมื่อวันที่ 9 สิงหาคม พ.ศ. 2555 ได้มีมติประกาศจ่ายเงินปันผลระหว่างกาลจากกำไรสุทธิหลังหักภาษีสำหรับงวดเก้าเดือนสิ้นสุดวันที่ 30 มิถุนายน พ.ศ. 2555 จำนวน 3.50 บาทต่อหุ้น จำนวน 240,000,000 หุ้น รวมจำนวนเงินปันผลทั้งสิ้น 840 ล้านบาท ซึ่งบริษัทได้จ่ายเงินปันผลไปทั้งหมดในไตรมาสที่สามของปี พ.ศ. 2555

ตามมติที่ประชุมสามัญประจำปีผู้ถือหุ้น เมื่อวันที่ 27 เมษายน พ.ศ. 2555 ได้มีมติประกาศจ่ายเงินปันผลของปีบัญชี พ.ศ. 2554 จำนวน 5.50 บาทต่อหุ้น จำนวน 240,000,000 หุ้น รวมจำนวนเงินปันผลทั้งสิ้น 1,320 ล้านบาท ซึ่งบริษัทได้จ่ายเงินปันผลไปทั้งหมดในไตรมาสที่สองของปี พ.ศ. 2555

30 รายได้อื่น

ในระหว่างปี พ.ศ. 2556 บริษัทได้ขายเงินสดซื้อที่ดินใหม่ทดแทนจากบริษัทประกันภัยเป็นจำนวนเงิน 93 ล้านบาท จากสถานการณ์น้ำท่วมที่เกิดขึ้นเมื่อปี พ.ศ. 2554 ซึ่งบริษัทบันทึกเป็นรายได้อื่นในงบกำไรขาดทุน (พ.ศ. 2555: 20 ล้านบาท)

31 ค่าตอบแทนผู้บริหาร

ค่าตอบแทนผู้บริหาร ประกอบด้วยค่าตอบแทนที่จ่ายให้แก่กรรมการของบริษัทตามข้อกำหนดของมาตรา 90 ของพระราชบัญญัติบริษัทมหาชนจำกัด ซึ่งค่าตอบแทนดังกล่าวเป็นผลประโยชน์ที่จ่ายให้กรรมการตามที่ได้รับอนุมัติจากผู้ถือหุ้นในที่ประชุมสามัญประจำปี นอกจากนี้ ค่าตอบแทนผู้บริหารรวมถึงเงินเดือนและผลประโยชน์ที่เกี่ยวข้องอื่น ๆ ที่จ่ายให้แก่ผู้บริหารตามที่กำหนดโดยคณะกรรมการตลาดทุนประกาศกำหนด ซึ่งหมายถึง ผู้จัดการ หรือผู้ดำรงตำแหน่งระดับบริหารที่ควบคุมดูแลหรือจัดการลงมา ซึ่งดำรงตำแหน่งที่เทียบเท่ากับผู้จัดการฝ่ายขึ้น ไปหรือเทียบเท่า

32 การผูกมัดภายหลังวันสิ้นงบการเงิน

ที่ประชุมคณะกรรมการการของบริษัท เมื่อวันที่ 19 กุมภาพันธ์ พ.ศ. 2557 ได้มีมติเป็นเอกฉันท์ให้เสนอต่อที่ประชุมผู้ถือหุ้นเพื่ออนุมัติให้บริษัท สยามเบ็คโคร จำกัด (มหาชน) ประกาศจ่ายเงินปันผลงวดสุดท้ายประจำปี พ.ศ. 2556 ในอัตราหุ้นละ 0.30 บาท ทั้งนี้โครงการประกาศจ่ายเงินปันผลงวดสุดท้ายดังกล่าวจะต้องได้รับการอนุมัติจากที่ประชุมผู้ถือหุ้น

ที่ตั้งสาขาของแม็คโคร / แม็คโคร ฟู้ดเซอร์วิส / สยามฟรеш / สยามฟู้ด เซอร์วิส / วินาสยาม ฟู้ด

ศูนย์ค้าส่งแม็คโคร

บริษัท สยามแม็คโคร จำกัด (มหาชน) สำนักงานใหญ่

3498 ชั้น 2 ถ.ลาดพร้าว แขวงคลองจั่น
เขตบางกะปิ กรุงเทพฯ 10240
โทรศัพท์ 0-2723-100/ โทรสาร 0-2375-2927

1. แม็คโคร สาขาลาดพร้าว

3498 ถ.ลาดพร้าว แขวงคลองจั่น
เขตบางกะปิ กรุงเทพฯ 10240
โทรศัพท์ 0-2375-2781-9/ โทรสาร 0-2375-9162

2. แม็คโคร สาขาแจ้งวัฒนะ

34/54 หมู่ที่ 1 ถ.แจ้งวัฒนะ ต.คลองเกลือ
อ.ปากเกร็ด จ.นนทบุรี 11120
โทรศัพท์ 0-2574-0670/ โทรสาร 0-2574-6045

3. แม็คโคร สาขาศรีนครินทร์

422 หมู่ที่ 5 ถ.ศรีนครินทร์ ต.ลำโพงเหนือ
อ.เมืองสมุทรปราการ จ.สมุทรปราการ 10270
โทรศัพท์ 0-2383-4104/ โทรสาร 0-2383-4441

4. แม็คโคร สาขาบางบอน

210 ถ.กาญจนาภิเษก แขวงบางบอน
เขตบางบอน กรุงเทพฯ 10150
โทรศัพท์ 0-2416-8080-90/ โทรสาร 0-2416-5974

5. แม็คโคร สาขาชลบุรี

55/3 หมู่ที่ 2 ถ.สุขุมวิท ต.เสม็ด
อ.เมืองชลบุรี จ.ชลบุรี 20000
โทรศัพท์ (038) 279-201/ โทรสาร (038) 279-200

6. แม็คโคร สาขาเชียงใหม่

152 หมู่ที่ 6 ต.หนองป่าครั่ง
อ.เมืองเชียงใหม่ จ.เชียงใหม่ 50000
โทรศัพท์ (053) 116-200-10/ โทรสาร (053) 116-217

7. แม็คโคร สาขานครราชสีมา

523 ถ.มิตรภาพ-หนองคาย ต.ในเมือง
อ.เมืองนครราชสีมา จ.นครราชสีมา 30000
โทรศัพท์ (044) 230-477-90/ โทรสาร (044) 230-471

8. แม็คโคร สาขารังสิต

189 ถ.พหลโยธิน ต.ประชาธิปัตย์
อ.ธัญบุรี จ.ปทุมธานี 12130
โทรศัพท์ 0-2992-1011-21/ โทรสาร 0-2992-2213

9. แม็คโคร สาขาหาดใหญ่

345 หมู่ที่ 5 ต.คอหงส์
อ.หาดใหญ่ จ.สงขลา 90110
โทรศัพท์ (074) 428-320-37/ โทรสาร (074) 210-969

10. แม็คโคร สาขาอุดรธานี

207/3 หมู่ที่ 14 ต.หมากแข้ง
อ.เมืองอุดรธานี จ.อุดรธานี 41000
โทรศัพท์ (042) 322-922/ โทรสาร (042) 322-944

11. แม็คโคร สาขาพิษณุโลก

1199 ถ.บรมไตรโลกนาถ 2 ต.ในเมือง
อ.เมืองพิษณุโลก จ.พิษณุโลก 65000
โทรศัพท์ (055) 218-765/ โทรสาร (055) 218-764

12. แม็คโคร สาขาขอนแก่น

195 หมู่ที่ 12 ถ.มิตรภาพ ต.เมืองเก่า
อ.เมืองขอนแก่น จ.ขอนแก่น 40000
โทรศัพท์ (043) 325-050/ โทรสาร (043) 325-065

13. แม็คโคร สาขาสุราษฎร์ธานี

216 หมู่ที่ 4 อ.ชนเกษม ต.มะขามเตี้ย
อ.เมืองสุราษฎร์ธานี จ.สุราษฎร์ธานี 84000
โทรศัพท์ (077) 219-877/ โทรสาร (077) 219-866

ที่ตั้งสาขาของแม็คโคร / แม็คโคร ฟู้ดเซอร์วิส / สยามฟรеш / สยามฟู้ด เซอร์วิส / วินาสยาม ฟู้ด

14. แม็คโคร สาขาอุบลราชธานี

333 หมู่ที่ 15 ต.ขามใหญ่
อ.เมืองอุบลราชธานี จ.อุบลราชธานี 34000
โทรศัพท์ (045) 281-670-80/ โทรสาร (045) 281-688

15. แม็คโคร สาขาระยอง

8/2 หมู่ที่ 3 ต.ทับมา
อ.เมืองระยอง จ.ระยอง 21000
โทรศัพท์ (038) 875-290-300/ โทรสาร (038) 875-301

16. แม็คโคร สาขานครสวรรค์

67/15 หมู่ที่ 6 ต.นครสวรรค์ออก
อ.เมืองนครสวรรค์ จ.นครสวรรค์ 60000
โทรศัพท์ (056) 325-200-9/ โทรสาร (056) 325-210

17. แม็คโคร สาขาจรัญสนิทวงศ์

521, 521/27 ถ.จรัญสนิทวงศ์ แขวงบางขุนศรี
เขตบางกอกน้อย กรุงเทพฯ 10700
โทรศัพท์ 0-2864-5714-32/ โทรสาร 0-2864-5713

18. แม็คโคร สาขาสาทร

1 ถ.นราธิวาสราชนครินทร์ แขวงทุ่งวัดดอน
เขตสาทร กรุงเทพฯ 10120
โทรศัพท์ 0-2676-0676/ โทรสาร 0-2676-1676

19. แม็คโคร สาขานครปฐม

86 หมู่ที่ 13 ต.โพธิ์มะเดื่อ
อ.เมืองนครปฐม จ.นครปฐม 73000
โทรศัพท์ (034) 200-711-23/ โทรสาร (034) 200-729

20. แม็คโคร สาขาสุรินทร์

4/3 ถนนหลักเมือง ต.โนนเมือง
อ.เมืองสุรินทร์ จ.สุรินทร์ 32000
โทรศัพท์ (044) 531-759-66/ โทรสาร (044) 531-777

21. แม็คโคร สาขาสามเสน

935/11 ถนนสามเสน แขวงถนนนครไชยศรี
เขตดุสิต กรุงเทพฯ 10300
โทรศัพท์ 0-2241-8400-8/ โทรสาร 0-2241-8409

22. แม็คโคร สาขานครศรีธรรมราช

93/7 หมู่ที่ 2 ถนนกะโรม ต.โพธิ์เสด็จ
อ.เมืองนครศรีธรรมราช จ.นครศรีธรรมราช 80000
โทรศัพท์ (075) 316-680-90/ โทรสาร (075) 316-698

23. แม็คโคร สาขาเชียงราย

12 หมู่ที่ 17 ต.บ้านดู่
อ.เมืองเชียงราย จ.เชียงราย 57100
โทรศัพท์ (053) 703-688/ โทรสาร (053) 703-679

24. แม็คโคร สาขาสกลนคร

459 หมู่ที่ 3 ถนนบ้านกกกัมมไสย ต.ธาตุเชิงชุม
อ.เมืองสกลนคร จ.สกลนคร 47000
โทรศัพท์ (042) 731-078-97/ โทรสาร (042) 731-076-7

25. แม็คโคร สาขาสุพรรณบุรี

290/2 หมู่ที่ 4 ต.สนามชัย
อ.เมืองสุพรรณบุรี จ.สุพรรณบุรี 72000
โทรศัพท์ (035) 547-250-65/ โทรสาร (035) 547-271

26. แม็คโคร สาขาจันทบุรี

21/11 หมู่ที่ 11 ต.พลับพลา
อ.เมืองจันทบุรี จ.จันทบุรี 22000
โทรศัพท์ (039) 355-240-54/ โทรสาร (039) 355-257

27. แม็คโคร สาขาภูเก็ต

77 หมู่ที่ 5 ต.วิชิต
อ.เมืองภูเก็ต จ.ภูเก็ต 83000
โทรศัพท์ (076) 249-791-800/ โทรสาร (076) 249-801

ที่ตั้งสาขาของแม็คโคร / แม็คโคร ฟู้ดเซอร์วิส / สยามฟรеш / สยามฟู้ด เซอร์วิส / วินาสยาม ฟู้ด

28. แม็คโคร สาขาร้อยเอ็ด

32/1 อ.เทวาภิบาล ต.ในเมือง
อ.เมืองร้อยเอ็ด จ.ร้อยเอ็ด 45000
โทรศัพท์ (043) 525-680-90/ โทรสาร (043) 525-692-3

29. แม็คโคร สาขาดรง

89 หมู่ที่ 2 ต.โคกหล่อ
อ.เมืองดรง จ.ดรง 92000
โทรศัพท์ (075) 228-050-60/ โทรสาร (075) 228-061

30. แม็คโคร สาขาสระแก้ว

1000 อ.สุวรรณศรี ต.สระแก้ว
อ.เมืองสระแก้ว จ.สระแก้ว 27000
โทรศัพท์ (037) 220-801-18/ โทรสาร (037) 220-822-3

31. แม็คโคร สาขาบุรีรัมย์

151 หมู่ที่ 7 ต.อิสาน
อ.เมืองบุรีรัมย์ จ.บุรีรัมย์ 31000
โทรศัพท์ (044) 690-300-28/ โทรสาร (044) 690-329

32. แม็คโคร สาขาศรีสะเกษ

112 หมู่ที่ 6 ต.โพธิ์
อ.เมืองศรีสะเกษ จ.ศรีสะเกษ 33000
โทรศัพท์ (045) 613-838/ โทรสาร (045) 617-648

33. แม็คโคร สาขาลำพูน

204 หมู่ที่ 4 ต.บ้านกลาง
อ.เมืองลำพูน จ.ลำพูน 51000
โทรศัพท์ (053) 581-285/ โทรสาร (053) 581-333-4

34. แม็คโคร สาขาเพชรบุรี

103 หมู่ที่ 1 ต.หัวสะพาน
อ.เมืองเพชรบุรี จ.เพชรบุรี 76000
โทรศัพท์ (032) 771-616/ โทรสาร (032) 771-612-3

35. แม็คโคร สาขาชัยภูมิ

999 หมู่ที่ 1 ต.บึงคล้า
อ.เมืองชัยภูมิ จ.ชัยภูมิ 36000
โทรศัพท์ (044) 818-288/ โทรสาร (044) 818-292

36. แม็คโคร สาขาสระบุรี

66/3 หมู่ที่ 2 ต.คลังชั้น
อ.เมืองสระบุรี จ.สระบุรี 18000
โทรศัพท์ (036) 731-100/ โทรสาร (036) 731-111

37. แม็คโคร สาขาปราณบุรี

567 หมู่ที่ 3 ต.วังกกอง
อ.ปราณบุรี จ.ประจวบคีรีขันธ์ 77120
โทรศัพท์ (032) 630-100/ โทรสาร (032) 630-000-1

38. แม็คโคร สาขาฉะเชิงเทรา

21/4 หมู่ที่ 5 ต.วังตะเคียน
อ.เมืองฉะเชิงเทรา จ.ฉะเชิงเทรา 24000
โทรศัพท์ (038) 511-518/ โทรสาร (038) 515-174

39. แม็คโคร สาขาเชียงใหม่ 2

191 หมู่ที่ 7 ต.แม่เหียะ
อ.เมืองเชียงใหม่ จ.เชียงใหม่ 50100
โทรศัพท์ (053) 447-799/ โทรสาร (053) 447-804-5

40. แม็คโคร สาขารวมอินทรา

904 อ.รวมอินทรา แขวงคันนายาว
เขตคันนายาว กรุงเทพฯ 10230
โทรศัพท์ 0-2540-7171/ โทรสาร 0-2540-7756

44. แม็คโคร สาขาชุมพร

199 หมู่ที่ 5 ต.วังไม้
อ.เมืองชุมพร จ.ชุมพร 86000
โทรศัพท์ (077) 658-700/ โทรสาร (077) 658-706-7

ที่ตั้งสาขาของแม็คโคร / แม็คโคร ฟู้ดเซอร์วิส / สยามฟรеш / สยามฟู้ด เซอร์วิส / วินาสยาม ฟู้ด

42. แม็คโคร สาขาพญา

22/24 หมู่ที่ 11 ต.หนองปรือ

อ.บางละมุง จ.ชลบุรี 20150

โทรศัพท์ (038) 053-400/ โทรสาร (038) 053-427

43. แม็คโคร สาขากำแพงเพชร

889 ถ.ราชดำเนิน 1 ต.ในเมือง

อ.เมืองกำแพงเพชร จ.กำแพงเพชร 62000

โทรศัพท์ (055) 717-777/ โทรสาร (055) 717-912

44. แม็คโคร สาขากาญจนบุรี

102 หมู่ที่ 2 ต.ท่าล้อ

อ.ท่าม่วง จ.กาญจนบุรี 71000

โทรศัพท์ (034) 699-609/ โทรสาร (034) 699-629

45. แม็คโคร สาขาลพบุรี

227 หมู่ที่ 5 ต.ท่าศาลา

อ.เมืองลพบุรี จ.ลพบุรี 15000

โทรศัพท์ (036) 784-884/ โทรสาร (036) 784-908-9

46. แม็คโคร สาขาหนองคาย

232 หมู่ที่ 12 ต.โพธิ์ชัย

อ.เมืองหนองคาย จ.หนองคาย 43000

โทรศัพท์ (042) 990-818/ โทรสาร (042) 990-553

47. แม็คโคร สาขาราชบุรี

249 หมู่ที่ 11 ต.เจดีย์หัก

อ.เมืองราชบุรี จ.ราชบุรี 70000

โทรศัพท์ (032) 332-249/ โทรสาร (032) 325-349

48. แม็คโคร สาขาแม่ริม

212 หมู่ที่ 4 ต.แม่สา

อ.แม่ริม จ.เชียงใหม่ 50180

โทรศัพท์ (053) 298-212/ โทรสาร (053) 298-928

49. แม็คโคร สาขาอยุธยา

222 หมู่ที่ 2 ต.คานหาม

อ.อุทัย จ.พระนครศรีอยุธยา 13210

โทรศัพท์ (035) 706-406/ โทรสาร (035) 706-404

50. แม็คโคร สาขาลำปาง

110/3 ถ.ไฮเวย์-ลำปาง-งาว ต.พระบาท

อ.เมืองลำปาง จ.ลำปาง 52000

โทรศัพท์ (054) 230-111/ โทรสาร (054) 231-767

51. แม็คโคร สาขาคลองหลวง

39 หมู่ที่ 7 ต.คลองสอง

อ.คลองหลวง จ.ปทุมธานี 12120

โทรศัพท์ 0-2529-3636/ โทรสาร 0-2529-3949

52. แม็คโคร สาขาเลย

118 หมู่ที่ 11 ต.นาอาน

อ.เมืองเลย จ.เลย 42000

โทรศัพท์ (042) 844-655/ โทรสาร (042) 844-666

53. แม็คโคร สาขาเพชรบูรณ์

300 หมู่ที่ 10 ต.ชนไพร

อ.เมืองเพชรบูรณ์ จ.เพชรบูรณ์ 67000

โทรศัพท์ (056) 719-219/ โทรสาร (056) 719-229

54. แม็คโคร สาขาบางพลี

79 หมู่ที่ 1 ต.ราชาเทวะ

อ.บางพลี จ.สมุทรปราการ 10540

โทรศัพท์ 0-2316-4200/ โทรสาร 0-2316-4222

55. แม็คโคร สาขามุกดาหาร

4/9 ถ.ชยางกูร ต.มุกดาหาร

อ.เมืองมุกดาหาร จ.มุกดาหาร 49000

โทรศัพท์ (042) 661-199/ โทรสาร (042) 661-198

ที่ตั้งสาขาของแม็คโคร / แม็คโคร ฟู้ดเซอร์วิส / สยามฟรеш / สยามฟู้ด เซอร์วิส / วัฒนาสยาม ฟู้ด

56. แม็คโคร สาขาสุล

889 หมู่ที่ 6 ต.คลองขุด

อ.เมืองสุล จ.สุล 91000

โทรศัพท์ (074) 725-475/ โทรสาร (074) 725-476

57. แม็คโคร สาขาตราด

1138 หมู่ 1 ต.วังกระแจะ

อ.เมืองตราด จ.ตราด 23000

โทรศัพท์ (039) 513-900/ โทรสาร (039) 513-929

58. แม็คโคร สาขาชุมแพ

201 หมู่ที่ 2 ต.หนองไผ่

อ.ชุมแพ จ.ขอนแก่น 40130

โทรศัพท์ (043) 313-961/ โทรสาร (043) 313-959

59. แม็คโคร สาขานครพนม

405 อ.นิคม ต.หนองญาติ

อ.เมืองนครพนม จ.นครพนม 48000

โทรศัพท์ (042) 531-663/ โทรสาร (042) 531-661

60. แม็คโคร สาขาบึงกาฬ

680 หมู่ที่ 7 ต.วิศิษฐ์

อ.เมืองบึงกาฬ จ.บึงกาฬ 38000

โทรศัพท์ (042) 492-600/ โทรสาร (042) 492-601

แม็คโคร ฟู้ดเซอร์วิส

1. แม็คโคร สาขาเกาะสมุย

115/52 หมู่ที่ 6 ต.บ่อสุด

อ.เกาะสมุย จ.สุราษฎร์ธานี 84320

โทรศัพท์ (077) 960-140-60/ โทรสาร (077) 960-161-2

2. แม็คโคร สาขากระบี่

119 หมู่ที่ 1 ต.ไสไทย

อ.เมืองกระบี่ จ.กระบี่ 81000

โทรศัพท์ (075) 700-100/ โทรสาร (075) 700-122

3. แม็คโคร สาขาหัวหิน

58/164 ซ.หมู่บ้านบ่อฝ้าย ต.หัวหิน

อ.หัวหิน จ.ประจวบคีรีขันธ์ 77110

โทรศัพท์ (032) 522-255/ โทรสาร (032) 522-235

4. แม็คโคร สาขาป่าตอง

140/35 อ.นาโน ต.ป่าตอง

อ.กะฐ จ.ภูเก็ต 83150

โทรศัพท์ (076) 512-380/ โทรสาร (076) 512-300

5. แม็คโคร สาขาราวี

5/47 หมู่ที่ 5 ต.ราวี

อ.เมืองภูเก็ต จ.ภูเก็ต 83130

โทรศัพท์ (076) 381-571/ โทรสาร (076) 381-551

6. แม็คโคร สาขาเกาะพะงัน

114/5 หมู่ที่ 1 ต.เกาะพะงัน

อ.เกาะพะงัน จ.สุราษฎร์ธานี 84280

โทรศัพท์ (077) 377-370/ โทรสาร (077) 377-339

สยามฟรеш

1. สยามฟรеш สาขาดลาดเมืองใหม่

1 ซอย 3 อ.เมืองสมุทร ต.ช้างม่วย

อ.เมืองเชียงใหม่ จ.เชียงใหม่ 50300

โทรศัพท์ (053) 235-536/ โทรสาร (053) 235-537

2. สยามฟรеш สาขาอุดรธานี

64, 66 อ.สุการ ต.หมากแข้ง

อ.เมืองอุดรธานี จ.อุดรธานี 41000

โทรศัพท์ (042) 241-822/ โทรสาร (042) 241-826

3. สยามฟรеш สาขาทุ่งสง

169/1 อ.นิคมบำรุง ต.ปากแพรก

อ.ทุ่งสง จ.นครศรีธรรมราช 80110

โทรศัพท์ (075) 423-833/ โทรสาร (075) 423-256

ที่ตั้งสาขาของแม็คโคร / แม็คโคร ฟู้ดเซอร์วิส / สยามฟรеш / สยามฟู้ด เซอร์วิส / วินาสยาม ฟู้ด

4. สยามฟรеш สาขาตลาดย่าโม

551/140-141 ถ.มิตรภาพ ต.ในเมือง
อ.เมืองนครราชสีมา จ.นครราชสีมา 30000
โทรศัพท์ (044) 256-339-40/ โทรสาร (044) 256-341

5. สยามฟรеш สาขาศรีราชา

198/14-15 อ.เจ็มจอมพล ต.ศรีราชา
อ.ศรีราชา จ.ชลบุรี 20110
โทรศัพท์ (038) 314-148-9/ โทรสาร (038) 314-150

สยามฟู้ด เซอร์วิส

1. บริษัท สยามฟู้ด เซอร์วิส จำกัด สำนักงานใหญ่

2439 ถ.วิมหารัตนโพธิ์สายปากน้ำ แขวงพระโขนง
เขตคลองเตย กรุงเทพฯ 10110
โทรศัพท์ 0-2620-6000/ โทรสาร 0-2620-6001

2. บริษัท สยามฟู้ด เซอร์วิส จำกัด สาขาเกาะสมุย

115/52 หมู่ที่ 6 ต.บ่อผุด
อ.เกาะสมุย จ.สุราษฎร์ธานี 84320
โทรศัพท์ (077) 960-420-2/ โทรสาร (077) 960-423

3. บริษัท สยามฟู้ด เซอร์วิส จำกัด สาขาพัทยา

22/24 หมู่ที่ 11 ต.หนองปรือ
อ.บางละมุง จ.ชลบุรี 20150
โทรศัพท์ (038) 053-430-2/ โทรสาร (038) 053-433

4. บริษัท สยามฟู้ด เซอร์วิส จำกัด สาขาภูเก็ต

77 หมู่ที่ 5 ต.วิชิต
อ.เมืองภูเก็ต จ.ภูเก็ต 83000
โทรศัพท์ (076) 612-892/ โทรสาร (076) 612-893

วินาสยาม ฟู้ด

บริษัท วินาสยาม ฟู้ด จำกัด
56 ถนนพหลโยธินซอย 6 แขวง 6 ดิสทริก 3
โยจินทร์ชัย
ประเทศเวียดนาม
โทรศัพท์ (848) 7309-1188/ โทรสาร (848) 3820-1886

**กรุงเทพมหานคร
และปริมณฑล :**

- ▣ ลาดพร้าว
- ▣ เขจิงวัฒนะ
- ▣ ศรีนครินทร์
- ▣ บางบอน
- ▣ รังสิต
- ▣ จรัญสนิทวงศ์
- ▣ สาทร
- ▣ สามเสน
- ▣ รามอินทรา
- ▣ คลองหลวง
- ▣ บางพลี





makro

บริษัท สยามแม็คโคร จำกัด (มหาชน)

3498 ชั้น 2 ถ.ลาดพร้าว แขวงคลองจั่น เขตบางกะปิ กรุงเทพฯ 10240

โทรศัพท์ 0-2723-1000 โทรสาร 0-2375-2927

www.siammakro.co.th