

รายงานประจำปี 2557

บริษัท ไทยลักซ์ เอ็นเตอร์ไพรส์ จำกัด (มหาชน)

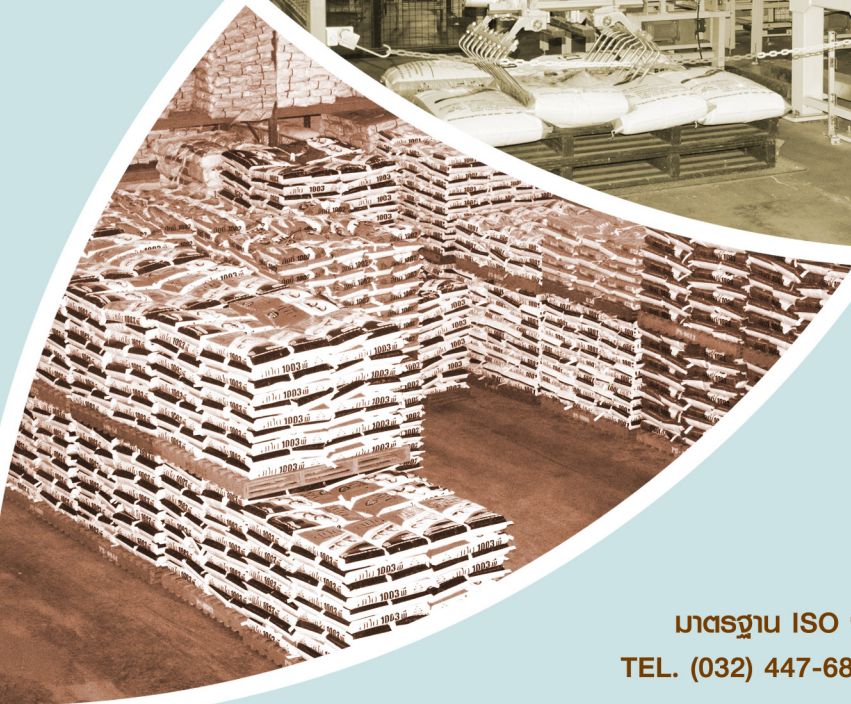

มาตรฐาน ISO 9001:2008, ISO 14001:2004, GMP, HACCP
TEL. (032) 447-681-8/FAX. (032) 447-689/www.thailuxe.com

1

พันธกิจ

1. เป็นบริษัทผู้ให้บริการแก่เกษตรกรผู้เพาะเลี้ยงสัตว์น้ำอย่างครบวงจร
2. เป็นองค์กรที่ดำเนินธุรกิจอย่างเป็นธรรม บนหลักธรรมมาภิบาลที่ดี และมีความรับผิดชอบต่อสังคม
3. ทุ่มเทในการวิจัยและพัฒนาสินค้าอย่างต่อเนื่อง เพื่อมุ่งจะตอบสนองความต้องการของลูกค้าให้ได้มากกว่าคู่แข่ง
4. ผลิตสินค้าที่มีคุณภาพเป็นที่ยอมรับ มีความสะอาดปลอดภัย และเป็นมิตรกับสิ่งแวดล้อมมากที่สุด
5. สนับสนุนการพัฒนาของพนักงานทุกระดับให้มีความรู้ และความสามารถเพิ่มขึ้น เพื่อการขยายธุรกิจและการเติบโตอย่างยั่งยืนขององค์กร

2

วิสัยทัศน์

เป็นบริษัทผู้ผลิตอาหารสัตว์น้ำชั้นนำของอาเซียน ที่ได้รับการชื่นชอบจากเกษตรกร ด้วยสินค้าที่มีคุณภาพเหนือมาตรฐาน และบริการที่แตกต่าง ที่มีการพัฒนาอย่างต่อเนื่อง เพื่อสามารถช่วยสร้างความสุข และชีวิตที่ดีขึ้นให้กับทุกภาคส่วนที่เกี่ยวข้อง

บริษัทมีวัฒนธรรมองค์กรที่ให้ความสำคัญกับบุคลากรที่มีความสามารถ มีความรับผิดชอบ กล้าคิด กล้าตัดสินใจ บนพื้นฐานของความซื่อสัตย์สุจริต ที่มุ่งใฝ่หาความรู้ และสามารถแบ่งปันประสบการณ์ เพื่อช่วยพัฒนาและร่วมสร้างความเป็นเลิศให้องค์กรอย่างยั่งยืน

3

ค่านิยม

สารบัญ

● สารจากประธานกรรมการ.....	4
● รายงานคณะกรรมการตรวจสอบ.....	6
● ข้อมูลทางการเงินโดยสรุป.....	7
● นโยบายและภาพรวมประกอบธุรกิจ.....	8
● ลักษณะการประกอบธุรกิจ.....	14
● ปัจจัยความเสี่ยง.....	31
● ข้อมูลทั่วไปและข้อมูลสำคัญอื่น.....	34
● ผู้ถือหุ้น.....	37
● นโยบายการจ่ายเงินปันผล.....	40
● โครงสร้างการจัดการ.....	41
● การกำกับดูแลกิจการ.....	59
● ความรับผิดชอบต่อสังคม.....	70
● การควบคุมภายในและการบริหารจัดการความเสี่ยง.....	83
● รายการระหว่างกัน.....	84
● ข้อมูลทางการเงินที่สำคัญ.....	86
● การวิเคราะห์และคำอธิบายของฝ่ายจัดการ.....	87
● ความรับผิดชอบต่อคณะกรรมการต่อรายงานทางการเงิน.....	95
● รายงานผู้สอบบัญชีรับอนุญาต.....	96
● งบการเงินและหมายเหตุประกอบงบการเงิน.....	97

สารจากประธานกรรมการ



นับแต่เกิดมีโรคกุ้งตายด่วน (EMS) ในประเทศไทยตั้งแต่ปี พ.ศ. 2555 จนถึงปัจจุบัน นับเป็นเวลากว่า 3 ปีที่อุตสาหกรรมได้รับความเสียหายอย่างหนักกระทบต่อปริมาณการผลิตกุ้งที่เคยผลิตได้กว่า 600,000 ตันต่อปี ลดลงเหลือประมาณ 200,000 ตันในปี 2557 โดยเฉพาะครึ่งปีแรกของปีมีผลผลิตกุ้งต่ำกว่า 100,000 ตัน เป็นผลให้เกษตรกรสูญเสียกำลังใจไม่กล้าเลี้ยงปล่อยลูกกุ้งลงบ่อเต็มพื้นที่ ภาคการส่งออกจึงต้องสูญเสียเงินตราต่างประเทศนับหลายหมื่นล้านบาท

จากการศึกษาวิจัยเรียนรู้และติดตามจากประเทศเวียดนามที่ประสบปัญหาโรคกุ้งมาก่อนและมีการปรับคืนพื้นที่ใน ปีต่อ ๆ มา จึงสามารถสรุปได้ว่าโรคกุ้ง EMS เป็นโรคดับอีกเสบของลูกกุ้งวัยอ่อนจากพ่อแม่พันธุ์ที่มีสายพันธุ์ใกล้ชิด (INBREED) ทำให้ลูกกุ้งอ่อนแอ มีความคุ้มกันต่อโรคต่ำ ทั้งนี้โดยความร่วมมือสนับสนุนจากภาครัฐโดยกรมประมงได้จัดหาพ่อแม่พันธุ์กุ้งต้นกำเนิด (Original) 1,500 คู่เมื่อปลายไตรมาส 2 ของปีที่ผ่านมา และได้นำพ่อแม่พันธุ์เข้ามาจากต่างประเทศเพื่อใช้เป็นพ่อแม่พันธุ์รุ่นใหม่แจกจ่ายให้โรงเพาะฟักลูกกุ้งแพร่พันธุ์ทดแทนพ่อแม่พันธุ์รุ่นเก่าที่หมดสภาพ จึงสร้างขวัญและกำลังใจเป็นอย่างมากแก่เกษตรกร ทำให้เกษตรกรมีความกล้าที่จะปล่อยลูกกุ้งลงบ่อเพิ่มขึ้น และประสบความสำเร็จในภาคกลางและตะวันออกของประเทศ ผลผลิตกุ้งจึงเริ่มมีออกสู่ตลาดเพิ่มมากขึ้นและบริษัทผู้ผลิตอาหารกุ้งต่างมีพัฒนาการขายอาหารกุ้งได้เพิ่มขึ้นเช่นกัน

ส่วนอุตสาหกรรมการเพาะเลี้ยงปลากลับมีทิศทางที่ตรงกันข้ามตลอดระยะ 2-3 ปีที่ผ่านมา เกษตรกรหันมาเลี้ยงมากเพิ่มขึ้นเพื่อทดแทนบ่อเลี้ยงที่ว่างจากการเลี้ยงกุ้ง หรือเลี้ยงผสมผสานกุ้งปลาในบ่อเดียวกัน (CO-CULTURE) ตามความต้องการของตลาดที่มีอุปทานมากขึ้นจากกระแสรักษาสุขภาพ

นับแต่เกิดมีโรคกุ้งตายด่วน (EMS) ในประเทศไทยตั้งแต่ปี พ.ศ. 2555 ฝ่ายบริหารบริษัทได้ติดตามสถานการณ์อย่างใกล้ชิดและปรับเปลี่ยนกลยุทธ์การหารายได้จากอาหารปลาทดแทนอาหารกุ้งที่ลดหายไป จนสามารถใช้กำลังการผลิตที่โรงงานเพชรบุรีได้เต็มกำลังการผลิต ซึ่งเป็นการบริหารความเสี่ยงไม่พึ่งพารายได้จากอาหารกุ้งเป็นหลักดังเช่นก่อน และในขณะเดียวกันบริษัท ไทยลักซ์ ฟู้ดโปรดักส์ จำกัด (ชื่อเดิม บริษัท เอส เอ็ม พี ฟู้ด โปรดักส์ จำกัด) ซึ่งเป็นบริษัทย่อยก็หันมาเพิ่มสายการผลิตปลาแซ่แข็ง ได้แก่ ปลานิล ปลายี่สก และปลานวลจันทร์ แซ่แข็งเพื่อทดแทนการผลิตกุ้งแปรรูปแซ่แข็ง

ในปี 2557 บริษัทมีงบการเงินรวมอ่อนแอลงกว่าปีก่อน รายได้รวมลดลงหลายร้อยล้านบาทจากการลดลงของยอดขายอาหารกุ้ง และมีผลขาดทุนรวมเป็นหลัก 10 ล้านบาทจากการรับรู้ค่าใช้จ่ายของโรงงานใหม่ที่จังหวัดสงขลาซึ่งพร้อมจะเปิดใช้สายการผลิตราวปลายไตรมาส 1 ของปี 2558 และจากการรับรู้ผลขาดทุนของบริษัท ไทยลักซ์ ฟู้ด โปรดักส์ จำกัด

Enterprises (Public) Co.,Ltd.



นายอนุโรจน์ เสนีย์ประกรณ์ไกร
ประธานกรรมการบริษัทฯ
ในนามของคณะกรรมการบริษัทฯ



รายงานคณะกรรมการตรวจสอบ

การดำเนินงานของ คณะกรรมการตรวจสอบ บริษัท ไทยลักซ์เอ็นเตอร์ไพรส์ จำกัด (มหาชน) ในรอบปีที่ผ่านมาได้มีการปฏิบัติหน้าที่ตามภารกิจของคณะกรรมการตรวจสอบอย่างครบถ้วนท่ามกลางภาวะทางอุตสาหกรรมที่ผันผวน คณะกรรมการตรวจสอบยังคงยึดหลักการในการดูแลผลประโยชน์ของผู้ถือหุ้นและผู้มีส่วนได้ส่วนเสียโดยให้มีความสอดคล้องกับมาตรฐานของหลักกำกับดูแลกิจการที่ดีและหลักความรับผิดชอบต่อสังคมขององค์กร

คณะกรรมการตรวจสอบได้ทำหน้าที่ในการสอบทานงบการเงินอย่างถูกต้องและเพียงพอ ส่งเสริมให้มีการกำกับให้มีระบบควบคุมภายใน และการตรวจสอบภายในที่เหมาะสม มีประสิทธิภาพและส่งเสริมการอบรมและพัฒนาบุคลากรทางด้านการตรวจสอบภายในอย่างต่อเนื่อง มีการสอบทานให้บริษัทได้มีการปฏิบัติตามกฎหมายและข้อกำหนดที่เกี่ยวข้อง ทำการการคัดเลือกผู้สอบบัญชีและนำเสนอแต่งตั้งและเสนอคำตอบแทนผู้สอบบัญชีในที่ประชุมผู้ถือหุ้นนอกจากนั้นในการดำเนินการของคณะกรรมการตรวจสอบยังได้มีการพบปะหารือกับผู้สอบบัญชีถึงการดำเนินงานต่าง ๆ อย่างสม่ำเสมอ

ในปี 2557 คณะกรรมการตรวจสอบได้ดำเนินงานด้านการบริหารความเสี่ยงให้มีความชัดเจนยิ่งขึ้นโดยมีตัวแทนของกรรมการตรวจสอบเข้าไปดูแลอย่างใกล้ชิดและรายงานขึ้นตรงกันคณะกรรมการตรวจสอบ นอกจากนั้นคณะกรรมการตรวจสอบได้สนับสนุนฝ่ายบริหารในการดำเนินกิจกรรมด้านการกำกับดูแลกิจการที่ดี และความรับผิดชอบต่อสังคมขององค์กร อันเป็นแนวปฏิบัติที่ดีลาดหลักทรัพย์แห่งประเทศไทย และนักลงทุนได้ให้ความสนใจ

คณะกรรมการตรวจสอบยังคงยึดมั่นในภาระหน้าที่ในการรักษาผลประโยชน์ของบริษัท ผู้ถือหุ้นรายย่อยและผู้มีส่วนได้ส่วนเสีย และเน้นการปฏิบัติหน้าที่อย่างสร้างสรรค์ต่อไป

ผู้ช่วยศาสตราจารย์ พิพัฒน์ นนทนาธรณ์
ประธานคณะกรรมการตรวจสอบ
ในนามของคณะกรรมการตรวจสอบ

ข้อมูลทางการเงินโดยสรุป

		2557	2556	2555
รายได้	(บาท)	2,155,625,811	2,550,942,788	3,205,318,039
กำไร (ขาดทุน) สุทธิ	(บาท)	(10,664,802)	43,610,095	147,986,683
กำไร (ขาดทุน) ต่อหุ้น	(บาท)	(0.02)	0.10	0.36
สินทรัพย์รวม	(บาท)	1,666,256,279	1,762,431,518	1,856,838,972
หนี้สินรวม	(บาท)	337,669,670	420,975,468	521,803,275
ส่วนของผู้ถือหุ้น	(บาท)	1,329,156,756	1,341,456,050	1,335,035,697
มูลค่าตามบัญชีต่อหุ้น	(บาท)	2.97	3.06	3.00
อัตราผลตอบแทนจากสินทรัพย์	(%)	(0.62)	3.97	13.69
อัตราผลตอบแทนต่อส่วนของผู้ถือหุ้น	(%)	(0.80)	3.29	13.82
อัตราส่วนหนี้สินต่อส่วนของผู้ถือหุ้น	(เท่า)	0.25	0.31	0.39
อัตราการจ่ายเงินปันผล	(%)	0.00	89.89	73.95
อัตราส่วนราคาต่อกำไร	(เท่า)	0.00	16.52	10.40

นโยบายและภาพรวมประกอบธุรกิจ



บริษัทมุ่งมั่นและพัฒนาธุรกิจตามแนวยุทธศาสตร์ในการดำเนินธุรกิจแบบครบวงจร FEED-FARM-FOOD กล่าวคือดำเนินธุรกิจหลักในธุรกิจผลิตอาหารสัตว์น้ำ (FEED) โดยแบ่งเป็น 2 สายงานหลัก คือ สายการผลิตอาหารกุ้ง และสายการผลิตอาหารปลาดำเนินธุรกิจฟาร์มเพาะเลี้ยงสัตว์น้ำ (FARM) เพื่อเพิ่มการขยายโอกาสทางธุรกิจ รวมถึงการดำเนินธุรกิจอาหารแปรรูปกุ้งแช่เยือกแข็ง (FOOD) ผ่านบริษัทย่อยเพื่อเป้าหมายการเติบโตของธุรกิจอย่างต่อเนื่อง



บริษัท ไทยลักซ์ เอ็นเตอร์ไพรส์ จำกัด (มหาชน) จัดทะเบียนก่อตั้งเมื่อวันที่ 11 มิถุนายน 2530 ด้วยทุนจดทะเบียน 20 ล้านบาท โดยครอบครัว เสนีย์ประกรณ์ไกร และผู้ถือหุ้นชาวไต้หวัน โดยมีวัตถุประสงค์เพื่อประกอบธุรกิจนำเข้าอาหารสัตว์น้ำเพื่อจำหน่ายและการดำเนินการเพาะเลี้ยงกุ้งกุลาดำ ต่อมาบริษัทได้ขยายธุรกิจไปสู่การผลิตอาหารกุ้งและอาหารปลาเพื่อจำหน่าย



เดิมบริษัทมีโรงงานผลิตอาหารกุ้งและอาหารปลาเพียงแห่งเดียวคือ โรงงานสมุทรสงคราม ต่อมาในปี 2542 บริษัทได้มีการขยายกิจการโดยการเปิดโรงงานแห่งใหม่ในจังหวัดเพชรบุรี จึงได้หยุดสายการผลิตอาหารกุ้งในโรงงานสมุทรสงคราม และย้ายสายการผลิตอาหารกุ้งทั้งหมดมายังโรงงานเพชรบุรี ต่อมาในปี 2547 บริษัทได้เพิ่มสายการผลิตอาหารปลาในโรงงานเพชรบุรี และได้หยุดสายการผลิตอาหารปลาในโรงงานสมุทรสงคราม จึงทำให้โรงงานสมุทรสงครามไม่มีการผลิตสินค้าใดๆ อย่างไรก็ตามบริษัทมีการให้ บริษัท ไทยลักซ์ ฟู้ด โปรดักส์ จำกัด (ชื่อเดิม บริษัท เอส เอ็ม พี ฟู้ด โปรดักส์ จำกัด) ซึ่งขณะนั้นเป็นบริษัทร่วมของบริษัทเช่าห้องเย็นเนื่องจากบริษัทไม่มีความจำเป็นต้องใช้ห้องเย็นดังกล่าว



บริษัทได้ขยายช่องทางการดำเนินธุรกิจสู่ธุรกิจอาหารแปรรูปกุ้งแช่เยือกแข็ง โดยมีการลงทุนเพิ่มเติมในบริษัท ไทยลักซ์ ฟู้ด โปรดักส์ จำกัด (ชื่อเดิม บริษัท เอส เอ็ม พี ฟู้ด โปรดักส์ จำกัด) ซึ่งดำเนินธุรกิจผลิตและจำหน่ายผลิตภัณฑ์อาหารแปรรูปกุ้งแช่เยือกแข็งส่งออกและจำหน่ายภายในประเทศ โดยปัจจุบันบริษัทมีสัดส่วนการถือหุ้นใน บริษัท ไทยลักซ์ ฟู้ด โปรดักส์ จำกัด (ชื่อเดิม บริษัท เอส เอ็ม พี ฟู้ด โปรดักส์ จำกัด) ร้อยละ 97.79 ของทุนจดทะเบียนและเรียกชำระแล้ว

บริษัทยังมีการลงทุนในบริษัท ไทย ดีมีเทอร์ จำกัด โดยมีสัดส่วนการถือหุ้นร้อยละ 100 เพื่อดำเนินธุรกิจจำหน่ายวัตถุดิบที่ใช้ในการผลิตอาหารสัตว์ เนื่องจากบริษัทผู้ผลิตอาหารสัตว์รายเล็กไม่มีกำลังในการซื้อวัตถุดิบในปริมาณมาก จึงไม่มีอำนาจต่อรองด้านราคาต่อผู้ขายวัตถุดิบ บริษัทจึงเล็งเห็นช่องทางในการจำหน่ายวัตถุดิบดังกล่าวเพื่อเป็นรายได้เสริมให้แก่บริษัทอีกทางหนึ่ง

พร้อมกันนี้ยังได้ขยายช่องทางการดำเนินธุรกิจไปยังธุรกิจฟาร์มเพาะเลี้ยงสัตว์น้ำ เพื่อให้ธุรกิจของบริษัทเป็นธุรกิจครบวงจรกล่าวคือมีทั้งธุรกิจฟาร์มเพาะเลี้ยงสัตว์น้ำ (FARM) ธุรกิจผลิตอาหารสัตว์น้ำ (FEED) และธุรกิจอาหารแปรรูปกึ่งแช่เยือกแข็ง (FOOD)

ตลอดระยะเวลาการดำเนินงาน บริษัทฯ ได้พัฒนากระบวนการการผลิตสินค้าอย่างสม่ำเสมอและต่อเนื่อง โดยการนำเทคโนโลยีสมัยใหม่เข้ามาใช้ ปัจจุบัน บริษัทฯ ได้รับการรับรองมาตรฐานดังนี้

1. การรับรองระบบมาตรฐาน ISO 9001 : 2008 จากสถาบัน ยูไนเต็ด รีจิสตร้า ออฟ ซีสเท็มส์ (ประเทศไทย)
2. การรับรองระบบมาตรฐานการจัดการสิ่งแวดล้อม (ISO 14001 : 2004) จากสถาบัน ยูไนเต็ด รีจิสตร้า ออฟ ซีสเท็มส์ (ประเทศไทย)
3. การรับรองระบบหลักเกณฑ์ที่ดีในการผลิตอาหารสัตว์ (GMP)
4. การรับรองระบบการวิเคราะห์อันตรายและจุดวิกฤตที่ต้องควบคุม (HACCP)
5. การรับรองระบบมาตรฐานสินค้าเกษตรและอาหาร Q Mark
6. การรับรองระบบมาตรฐาน ISO/IEC17025 : 2005 จากกรมวิทยาศาสตร์บริการ โดยเป็นการรับรองมาตรฐานสากลซึ่งประเมินความสามารถทางวิชาการของห้องปฏิบัติการ

ไทยลักซ์นับเป็นบริษัทผู้ผลิตอาหารสัตว์น้ำรายแรกที่มีระบบ GMP และ HACCP ก่อนที่รัฐบาลจะประกาศให้ปี 2547 เป็นปีแห่งอาหารปลอดภัย จึงนับได้ว่าบริษัทฯ เป็นหนึ่งในผู้นำทางด้านธุรกิจอาหารเลี้ยงสัตว์น้ำของไทย

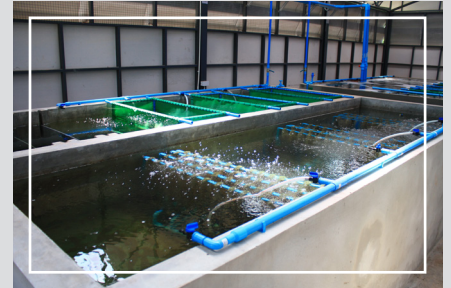

ประวัติความเป็นมา

ปี	การเปลี่ยนแปลงและพัฒนาการที่สำคัญ
2530	ก่อตั้งบริษัท เมื่อวันที่ 11 มิถุนายน เพื่อประกอบธุรกิจการนำเข้าผลิตภัณฑ์อาหารกึ่งจากประเทศไต้หวัน และดำเนินการเพาะเลี้ยงกุ้งกุลาดำ
2532	สร้างโรงงานผลิตอาหารสัตว์น้ำและโรงงานแปรรูปกุ้งแช่เยือกแข็งที่จังหวัดสมุทรสงคราม
2533	เริ่มดำเนินการผลิตอาหารกึ่งเพื่อขายภายในประเทศและผลิตภัณฑ์แปรรูปแช่แข็งเพื่อการส่งออก โดยการลดการนำเข้าอาหารสัตว์น้ำ
2536	เพิ่มสายการผลิตอาหารปลาขึ้น และได้รับรางวัลบริษัทดีเด่นแห่งปีประจำปี 2536 สาขาประเภทธุรกิจส่งออกสินค้าเกษตรอุตสาหกรรม
2537	ดำเนินการแปรรูปเป็นบริษัทมหาชนจำกัดในเดือนกุมภาพันธ์เพื่อเสนอขายหุ้นสามัญเพิ่มทุนต่อประชาชนทั่วไป และได้รับอนุญาตให้นำหุ้นสามัญเข้าจดทะเบียนเป็นหลักทรัพย์จดทะเบียนในตลาดหลักทรัพย์แห่งประเทศไทยในเดือนกันยายน
2541	บริษัท ได้ระงับการผลิตผลิตภัณฑ์แปรรูปแช่แข็งลงเนื่องจากสภาวะเศรษฐกิจถดถอยภายในประเทศ
2542	เปิดโรงงานผลิตอาหารสัตว์น้ำแห่งใหม่ที่จังหวัดเพชรบุรี และย้ายฐานการผลิตอาหารกึ่งทั้งหมดไปยังโรงงานใหม่ และมีการลงทุนโดยเข้าถือหุ้นร้อยละ 10 ในบริษัท เอส เอ็ม พี ฟู้ด โปรดักส์ จำกัด ซึ่งประกอบธุรกิจผลิตและจำหน่ายอาหารแปรรูปกุ้งแช่เยือกแข็ง เพื่อจัดจำหน่ายภายในประเทศและส่งออกต่างประเทศ
2544	บริษัท ได้รับการรับรองมาตรฐานระบบคุณภาพ ISO9002 จากสถาบัน UKAS ประเทศอังกฤษ โดยเป็นโรงงานผลิตและจำหน่ายอาหารกึ่งแห่งแรกของประเทศไทยที่ได้รับการรับรองระบบคุณภาพ ISO9002
2546	บริษัทได้รับการรับรองมาตรฐานระบบคุณภาพ ISO9001 : 2000 จากสถาบัน UKAS ประเทศอังกฤษ และโรงงานอาหารกึ่งได้รับการรับรองมาตรฐานระบบการผลิต GMP และ HACCP จากกรมปศุสัตว์ซึ่งถือเป็นโรงงานผลิตอาหารกึ่งแห่งแรกของประเทศไทยที่ได้รับการรับรองทั้ง 2 ระบบ และยังได้รับการรับรองเครื่องหมาย Q Mark จากกรมปศุสัตว์อีกด้วย

ปี	การเปลี่ยนแปลงและพัฒนากิจการที่สำคัญ
2547	ขยายกำลังการผลิตอาหารปลา โดยสร้างโรงงานผลิตอาหารปลาแห่งใหม่ในพื้นที่โรงงานจังหวัดเพชรบุรี และเพิ่มสัดส่วนการถือหุ้นในบริษัท เอส เอ็ม พี ฟู้ด โปรดักส์ จำกัด อีกร้อยละ 11.43 ณ บริษัท จึงถือหุ้นใน บริษัท เอส เอ็ม พี ฟู้ด โปรดักส์ จำกัด เป็นร้อยละ 21.43
2548	ดำเนินการเปลี่ยนแปลงมูลค่าหุ้นที่ตราไว้ของหุ้นสามัญของบริษัทจากหุ้นละ 10 บาทเป็นหุ้นละ 1 บาท และดำเนินการเพิ่มทุนจดทะเบียนเพื่อรองรับการใช้สิทธิตามใบสำคัญแสดงสิทธิที่จะซื้อหุ้นสามัญของบริษัทซึ่งจะออกและเสนอขายให้แก่ผู้ถือหุ้นเดิมและแก่กรรมการและพนักงานของบริษัท
2550	โรงงานอาหารปลาแห่งใหม่ในพื้นที่โรงงานจังหวัดเพชรบุรี ได้รับการรับรองมาตรฐานระบบการผลิต GMP และ HACCP จากกรมปศุสัตว์ จึงทำให้บริษัท ได้รับการรับรองมาตรฐานระบบการผลิตสมบูรณ์ทั้งระบบ
2551	หยุดการผลิตอาหารปลาในเขตโรงงานจังหวัดสมุทรสงครามเพื่อย้ายฐานการผลิตมาโรงงานเพชรบุรี
2552	บริษัทได้รับการรับรองมาตรฐานระบบคุณภาพ ISO9001 : 2008 และบริษัทได้ทำการเปลี่ยนแปลงตราสัญลักษณ์บริษัทใหม่ เพื่อการพัฒนาอย่างต่อเนื่อง โดยตราสัญลักษณ์บริษัทใหม่แสดงถึงก้าวต่อก้าวสู่ความสำเร็จสูงสุด ใส่ใจสังคมสิ่งแวดล้อม
2554	<p>ดำเนินการเพิ่มทุนจดทะเบียนเพื่อรองรับการใช้สิทธิตามใบสำคัญแสดงสิทธิที่จะซื้อหุ้นสามัญของบริษัทซึ่งจะออกและเสนอขายให้แก่ผู้ถือหุ้นเดิมและแก่กรรมการและพนักงานของบริษัทและเพื่อรองรับการออก Taiwan Depositary Receipts : TDRs</p> <p>เริ่มประกอบธุรกิจเพาะเลี้ยงสัตว์น้ำ</p> <p>บริษัทได้รับรางวัลบริษัทจดทะเบียนด้านผลการดำเนินงานยอดเยี่ยม (Company Performance Awards) และผู้บริหารสูงสุดยังได้รับรางวัลผู้บริหารสูงสุดดีเด่น เพื่อเข้าชิงรางวัลผู้บริหารสูงสุดยอดเยี่ยม (CEO Awards) ในงาน SET AWARDS 2011 ซึ่งจัดขึ้นโดยตลาดหลักทรัพย์แห่งประเทศไทย</p>

ปี	การเปลี่ยนแปลงและพัฒนาการที่สำคัญ
2554	มีการเพิ่มสัดส่วนการถือหุ้นในบริษัท เอส เอ็ม พี ฟู้ด โปรดักส์ จำกัด จำกัด อีกร้อยละ 74.97 บริษัท จึงถือหุ้นในบริษัท เอส เอ็ม พี ฟู้ด โปรดักส์ จำกัด เป็นร้อยละ 96.43 จึงได้เปลี่ยนสถานะของบริษัทดังกล่าวจากบริษัทรวมเป็นบริษัทย่อย
2555	บริษัทได้รับการรับรองระบบมาตรฐานการจัดการสิ่งแวดล้อม (ISO 14001) จากสถาบัน ยูไนเต็ด รีจิสตร้า ออฟ ซิสเต็มส์ (ประเทศไทย) จำกัด (United Registrar of Systems (Thailand) Limited
2556	<p>ลงทุนในบริษัท ไทยดีมีเทอร์ จำกัด ในสัดส่วนร้อยละ 100 เพื่อจำหน่ายวัตถุดิบที่ใช้ในการผลิตอาหารสัตว์</p> <p>เปิดศูนย์วิจัยและพัฒนาอาหารสัตว์น้ำ ในจังหวัดสมุทรสงคราม เพื่อใช้เป็นหน่วยงานในการวิจัยและพัฒนาอาหารและสายพันธุ์สัตว์น้ำเศรษฐกิจ</p>
2557	<p>มีการเพิ่มสัดส่วนการถือหุ้นในบริษัท เอส เอ็ม พี ฟู้ด โปรดักส์ จำกัด เป็นร้อยละ 97.79 และดำเนินการเปลี่ยนชื่อเป็น บริษัท ไทยลักซ์ ฟู้ด โปรดักส์ จำกัด</p> <p>ได้รับการรับรองมาตรฐาน ISO/IEC17025 : 2005 จากกรมวิทยาศาสตร์บริการ โดยมีขอบข่ายของการรับรองโปรตีนและไขมัน เพื่อสร้างความเชื่อถือได้ในผลการทดสอบของห้องปฏิบัติการของไทยลักซ์ ฯ</p>

โครงสร้างการดำเนินงานธุรกิจ

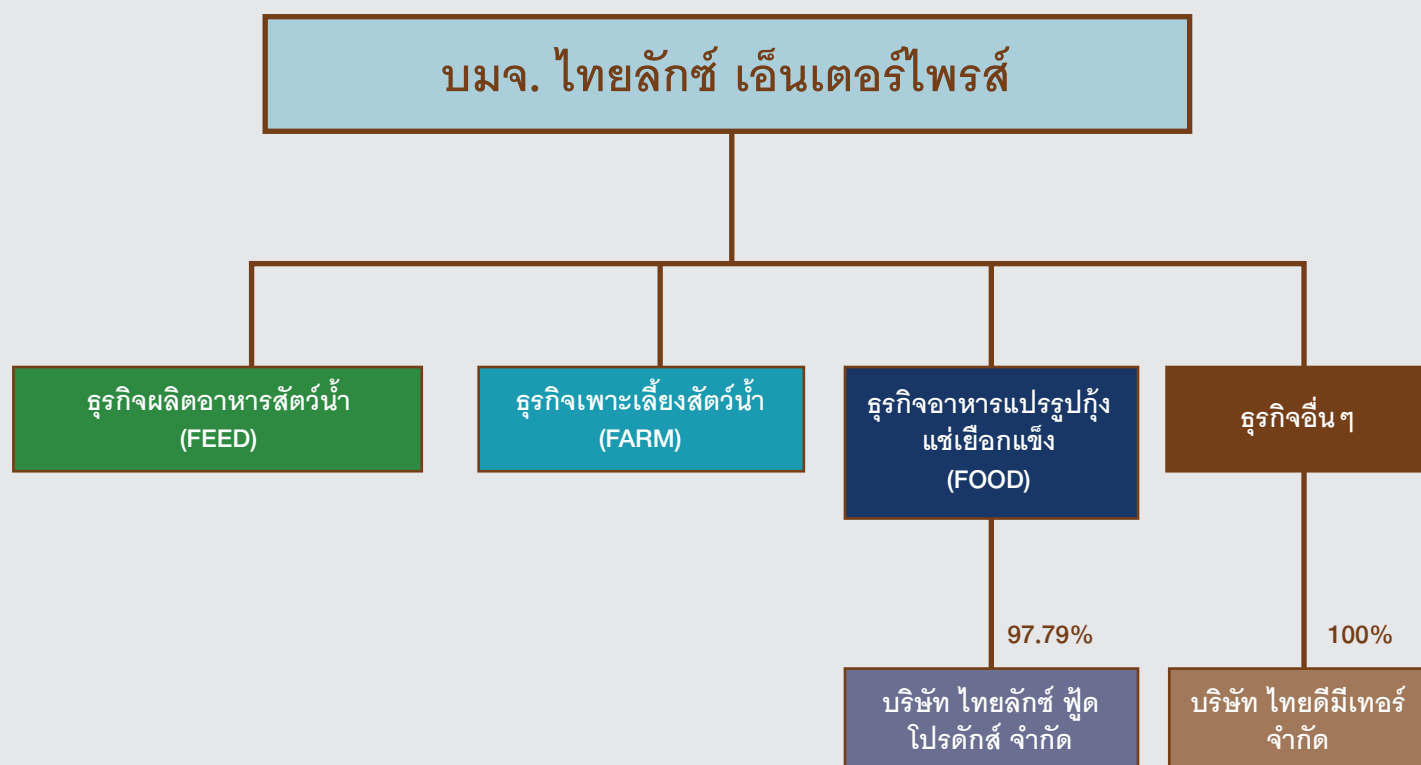

ลักษณะการประกอบธุรกิจ

โครงสร้างรายได้

รายได้	2555		2556		2557	
	ล้านบาท	%	ล้านบาท	%	ล้านบาท	%
รายได้จากการขายอาหารสัตว์	2,600.90	81.14%	2,005.45	78.62%	1,831.82	84.98%
รายได้จากการขายอาหาร แปรรูปแช่แข็ง	334.82	10.45%	225.05	8.82%	244.42	11.34%
รายได้จากฟาร์มเพาะเลี้ยง	95.83	2.99%	39.46	1.55%	29.57	1.37%
อื่นๆ	112.84	3.52%	252.75	9.91%	28.65	1.33%
รวมรายได้จากการขาย	3,144.39	98.10%	2,522.71	98.89%	2,134.46	99.02%
รายได้จากการบริการ	1.39	0.04%	0.14	0.01%	-	-
รายได้ค่าเช่า	0.50	0.02%	0.16	0.01%	0.16	0.01%
รายได้อื่น	59.54	1.84%	27.93	1.09%	21.01	0.97%
รวมรายได้	3,205.82	100.00%	2,550.94	100.00%	2,155.63	100%

ธุรกิจผลิตอาหารสัตว์น้ำ (FEED)

ธุรกิจผลิตอาหารสัตว์น้ำแบ่งออกเป็น 2 ส่วนงานหลัก คือ ส่วนงานสายผลิตอาหารกุ้ง และส่วนงานสายผลิตอาหารปลา ปัจจุบันโรงงานผลิตตั้งอยู่ที่จังหวัดเพชรบุรี โดยเป็นโรงงานที่มีการผลิตแบบครบวงจร เริ่มตั้งแต่การจัดหาวัตถุดิบ การผลิตและการจำหน่าย โดยมีกำลังการผลิตอาหารกุ้ง 80,400 ตันต่อปี และกำลังผลิตอาหารปลา 61,000 ตันต่อปี โดยในแต่ละสายผลิตภัณฑ์ประกอบด้วยฝ่ายการผลิตอาหารกุ้งและฝ่ายผลิตอาหารปลา ที่มีการแยกสายการผลิตผลิตภัณฑ์ของตนเอง รวมถึงการเก็บวัตถุดิบแยกจากกัน เพื่อให้เกิดประสิทธิภาพสูงสุดในการผลิตและการจัดเก็บวัตถุดิบของแต่ละผลิตภัณฑ์ ส่วนการบริหารงานอื่นๆ มีส่วนกลางสนับสนุนในด้านต่างๆ เช่น ฝ่ายขายและการตลาด ฝ่ายจัดซื้อ และฝ่ายประกันคุณภาพ เป็นต้น

อาหารสัตว์น้ำจะถูกผลิตในรูปแบบอาหารสำเร็จรูปชนิดเม็ด โดยนำเอาพืชผลทางการเกษตร ได้แก่ ปลาป่น แป้งสาลี และกากถั่วเหลือง เป็นต้น มาผลิต โดยมีการควบคุมสูตรอาหารและการผลิตทุกขั้นตอนด้วยคอมพิวเตอร์เพื่อให้ได้อาหารสัตว์น้ำที่มีคุณภาพสม่ำเสมอและได้มาตรฐานตามที่กำหนด

ผลิตภัณฑ์ของบริษัท ไทยลักซ์ เอ็นเตอร์ ไพร์ส จำกัด (มหาชน) มีช่องทางการจำหน่ายผลิตภัณฑ์ผ่านตัวแทนจำหน่ายที่มีอยู่ในบริเวณพื้นที่เลี้ยงกุ้งและปลาทั่วประเทศ และบางส่วนจำหน่ายโดยตรงให้แก่เกษตรกรที่เป็นเจ้าของฟาร์มหรือเกษตรกรที่รวมกลุ่มเป็นชมรมหรือสหกรณ์ โดยได้กระจายผลิตภัณฑ์ผ่านศูนย์สาขาจำนวน 5 สาขาทุกภาคของประเทศ อีกทั้งลูกค้าสามารถสั่งซื้อสินค้าโดยตรงกับทางบริษัทฯ

ทั้งนี้บริษัทมีศูนย์วิจัยและพัฒนาอาหารสัตว์น้ำที่จังหวัดสมุทรสงคราม เพื่อรองรับการขยายขีดความสามารถในด้านการวิจัยและพัฒนาผลิตภัณฑ์อาหารสัตว์น้ำ เพื่อตอบรับกับเทคโนโลยีทางด้านอาหารที่เปลี่ยนแปลงตลอดเวลา และเพื่อพัฒนาสูตรอาหารให้สัตว์น้ำมีการเจริญเติบโต และมีอัตราการแลกเนื้อที่ดี

บริษัทยังได้ตั้งโรงงานผลิตอาหารสัตว์แห่งใหม่ที่จังหวัดสงขลา เนื่องจากพื้นที่ภาคใต้เป็นพื้นที่ที่มีการเลี้ยงกุ้งหนาแน่นมีปริมาณการเพาะเลี้ยงกุ้งถึงร้อยละ 65 ของผลิตรวม โดยมีกำลังผลิตอาหารกุ้งที่ 60,000 ตันต่อปี และกำลังผลิตอาหารปลาที่ 72,000 ตันต่อปี ซึ่งปัจจุบันกำลังอยู่ในระหว่างติดตั้งอุปกรณ์เครื่องจักร ทั้งนี้บริษัทฯ คาดว่าโครงการจะสามารถเปิดดำเนินงานได้ในเดือนมีนาคม 2558



ผลิตภัณฑ์อาหารสัตว์น้ำ

ผลิตภัณฑ์อาหารกุ้งมี 4 ประเภท ได้แก่

อาหารกุ้งกุลาดำ ภายใต้ตราสินค้า ไทยลักซ์ ลัคกี้ สปีด ดีลักซ์



อาหารกุ้งกุลาดำ “ไทยลักซ์” “THAILUXE” Black Tiger Shrimp Feed



อาหารกุ้งกุลาดำ “ลัคกี้” “LUCKY” Black Tiger Shrimp Feed



อาหารกุ้งกุลาดำ “สปีด” “SPEED” Black Tiger Shrimp Feed



อาหารกุ้งกุลาดำ “ดีลักซ์” “DELUXE” Black Tiger Shrimp Feed

อาหารกุ้งก้ามกราม ภายใต้ตราสินค้าไทยลักซ์



อาหารกุ้งก้ามกราม “ไทยลักซ์”
“THAILUXE” Freshwater Prawn Shrimp Feed

อาหารกุ้งขาวแวนนาไม ภายใต้ตราสินค้าไทยลักซ์ และ แวนน่า



อาหารกุ้งขาว “ไทยลักซ์”
“THAILUXE” White Shrimp Feed



อาหารกุ้งขาว “แวนน่า”
“VANNA” White Shrimp Feed

อาหารสมทบกุ้ง ภายใต้อตราสินค้าไทยลักซ์ ลัคกี้ และสปีด



อาหารสมทบกุ้งรวม “ไทยลักซ์”
“THAILUXE” Economy Shrimp Feed



อาหารสมทบกุ้งรวม “ลัคกี้”
“LUCKY” Economy Shrimp Feed



อาหารสมทบกุ้งรวม “สปีด”
“SPEED” Economy Shrimp Feed

ผลิตภัณฑ์อาหารปลามี 5 ประเภท และผลิตภัณฑ์อาหารกบ 1 ประเภท ได้แก่

อาหารปลาดุก ภายใต้ตราสินค้า ไทยลักซ์ ลัคกี้ และ เวิร์ค



อาหารปลาดุก “ไทยลักซ์”
“THAILUXE” Catfish Feed



อาหารปลาดุก “ลัคกี้”
“LUCKY” Catfish Feed



อาหารปลาดุก “เวิร์ค”
“WORK” Catfish Feed

อาหารปลานิล ภายใต้ตราสินค้า สปีด



อาหารปลานิล “สปีด”
“SPEED” Tilapia Fish Feed

อาหารปลากินพืช ภายใต้ตราสินค้า ไทยลักซ์ และ เวอร์ค



อาหารปลากินพืช “ไทยลักซ์”
“THAILUXE” Vegetarian Fish Feed



อาหารปลากินพืช “เวิร์ค”
“WORK” Vegetarian Fish Feed

อาหารปลากะพง ภายใต้ตราสินค้า ไทยลักซ์



อาหารปลากะพง “ไทยลักซ์”
“THAILUXE” Snapper Feed

อาหารปลาเนื้อขาว (ปลาเผา) ภายใต้ตราสินค้า เวิร์ค



อาหารปลาเนื้อขาว (ปลาเผา) “เวิร์ค”
“WORK” Pengasuis Catfish Feed

อาหารกบ ภายใต้ตราสินค้า ไทยลักซ์



อาหารกบ “ไทยลักซ์”
“THAILUXE” Frog Feed

ธุรกิจอาหารแปรรูปแช่เยือกแข็ง (FOOD)



บริษัท ไทยลักซ์ ฟู้ด โปรดักส์ จำกัด (บริษัทย่อย) เป็นผู้ผลิตและจำหน่ายผลิตภัณฑ์อาหารแปรรูปแช่เยือกแข็งคุณภาพ มีนโยบายดำเนินธุรกิจเคียงคู่กับความรับผิดชอบต่อสังคม โดยให้ความสำคัญกับการวิจัยและพัฒนา เพื่อคิดค้นผลิตภัณฑ์ที่หลากหลาย ให้ทันต่อการเปลี่ยนแปลงของตลาด และหาแนวทางเพิ่มผลผลิตภายใต้มาตรฐานคุณภาพอย่างต่อเนื่อง เพื่อการลดการใช้ทรัพยากร ต้นทุนการผลิต การก่อกมลภาวะ และการทำลายสิ่งแวดล้อม โดยมุ่งมั่นผลิตสินค้าเหนือมาตรฐาน มีความปลอดภัยต่อผู้บริโภคเป็นมิตรต่อสิ่งแวดล้อม รวมทั้งยังให้ความสำคัญกับวัตถุดิบ โดยสามารถตรวจสอบย้อนกลับไปถึงแหล่งที่มาของวัตถุดิบที่ใช้ในการผลิต เพื่อเป็นหลักประกันคุณภาพของสินค้า และการจัดการของบริษัทได้เป็นอย่างดี โดยบริษัทมีกำลังการผลิตโดยรวมประมาณ 2,400 ตันต่อปี

ปัจจุบันบริษัทฯ ได้รับการรับรองมาตรฐานดังนี้

1. การรับรองระบบมาตรฐาน ISO 9001:2008
2. การรับรองระบบหลักเกณฑ์ที่ดีในการผลิตอาหารสัตว์ (GMP) จากกระทรวงสาธารณสุข (อย.) / กรมวิชาการเกษตร / กรมประมง
3. การรับรองระบบการวิเคราะห์อันตรายและจุดวิกฤตที่ต้องควบคุม (HACCP) จากกรมวิชาการเกษตร / กรมประมง
4. การรับรองระบบมาตรฐาน BRC
5. การรับรองเครื่องหมาย HALAL

ผลิตภัณฑ์ของบริษัทประกอบด้วย 1) ผลิตภัณฑ์อาหารแปรรูปกึ่งแช่เยือกแข็ง เช่น กุ้งต้มแช่เยือกแข็ง 2) ผลิตภัณฑ์อาหารเพิ่มมูลค่าพร้อมปรุง เช่น กุ้งปรุงรสเสียบไม้แช่เยือกแข็ง กุ้งคลุกเกล็ดขนมปังทอดแช่เยือกแข็ง 3) ผลิตภัณฑ์อาหารปรุงสุกพร้อมรับประทาน เช่น ข้าวต้มกุ้งแช่เยือกแข็ง ข้าวน้ำพริกปลาทุบแช่เยือกแข็ง 4) ผลิตภัณฑ์ปลาน้ำจืดแปรรูปแช่เยือกแข็ง เช่น ปลานิล ปลาอีสง และปลานวลจันทร์แช่เยือกแข็ง

ผลิตภัณฑ์ประเภทเนื้อกุ้งจะนำมาแปรรูปและนำไปแช่เยือกแข็ง หรือผสมส่วนประกอบอื่นๆ และผ่านกระบวนการปรุงสุก เพื่อเพิ่มมูลค่าเป็นสินค้าอาหารพร้อมปรุงหรืออาหารพร้อมรับประทาน จากนั้นจึงนำไปผ่านกระบวนการแช่เยือกแข็ง เพื่อจัดจำหน่ายให้แก่ลูกค้าทั้งภายในประเทศและต่างประเทศ สำหรับผลิตภัณฑ์ปลาจะเป็นการแปรรูปแช่เยือกแข็งเพียงอย่างเดียว เพื่อจัดจำหน่ายให้แก่ลูกค้าต่างประเทศ

ตลาดในประเทศจะเป็นการรับจ้างผลิตสินค้าในรูปแบบ OEM ให้แก่ 7-11 ในส่วนจำหน่ายต่างประเทศจะเป็นการผลิตตามความต้องการของลูกค้า เพื่อจำหน่ายภายใต้ตราสินค้าของผู้ซื้อ โดยเป็นราคาที่ตกลงกันกับลูกค้าในแต่ละครั้ง หรือตามสัญญาซื้อขาย โดยประเทศที่นำเข้าหลักได้แก่ สหภาพยุโรป ญี่ปุ่น อเมริกา แคนาดา ออสเตรเลียและประเทศอื่นๆ ในแถบเอเชีย ในปี 2557 มีสัดส่วนการจำหน่ายในประเทศและต่างประเทศร้อยละ 50:50

ธุรกิจเพาะเลี้ยงสัตว์น้ำ (FARM)

วัตถุประสงค์หลักของการดำเนินธุรกิจฟาร์มเพาะเลี้ยงนั้น จะเป็นการเพาะเลี้ยงเพื่อใช้เป็นส่วนสนับสนุนการวิจัยพัฒนาผลิตภัณฑ์ ส่วนสนับสนุนงานขายของบริษัท และเพื่อทราบต้นทุนการเลี้ยงสัตว์น้ำที่แท้จริง ทั้งนี้บริษัทได้รับประโยชน์ในเชิงพาณิชย์จากพ่อค้าที่ทำธุรกิจแพกุ้ง แพปลา หรือห้องเย็นมาเสนอราคาให้แก่บริษัท โดยบริษัทจะขายให้แก่ผู้ที่เสนอราคาสูงที่สุด

สำหรับฟาร์มเลี้ยงปลาที่จังหวัดกาญจนบุรีจำเป็นต้องหยุดกิจการลงเนื่องจากผู้ให้เช่าพื้นที่ไม่ต่ออายุสัญญาให้ จากประเด็นปัญหาการจัดการด้านสิ่งแวดล้อม จึงรวมการดำเนินงานทั้งหมดมาไว้ที่ฟาร์มที่คลองโคนเพียงแห่งเดียว และได้ปรับลดขนาดการเลี้ยงลง เพื่อเพิ่มประสิทธิภาพในการบริหารจัดการและความพร้อมของบุคลากร



• ตลาดอาหารกุ้ง •

อุตสาหกรรมอาหารสัตว์จะเติบโตควบคู่ไปกับอุตสาหกรรมการเลี้ยงสัตว์ ในปีใดที่อุตสาหกรรมการเลี้ยงกุ้งเติบโตไปในทิศทางที่ดี ปริมาณการขายอาหารสัตว์ก็จะเติบโตตามภาวะอุตสาหกรรมการเลี้ยงสัตว์ในปีนั้น ๆ หากปีใดที่อุตสาหกรรมการเลี้ยงกุ้งประสบปัญหา เช่นโรคระบาด อุทกภัย ปริมาณการขายอาหารสัตว์ก็จะลดลงตามภาวะอุตสาหกรรมการเลี้ยงสัตว์ในปีนั้น ๆ เช่นกัน

อุตสาหกรรมกุ้งไทยเป็นสินค้าสำคัญ (Product Champion) ของประเทศที่สร้างรายได้ให้กับผู้มีส่วนเกี่ยวข้องตั้งแต่ต้นน้ำถึงปลายน้ำ (From Farm to Table) การเลี้ยงกุ้งของประเทศไทยในอดีตใช้กุ้งกุลาดำเป็นกุ้งสายพันธุ์หลักที่เลี้ยงและส่งออก เนื่องจากเป็นกุ้งสายพันธุ์ท้องถิ่นมีลักษณะเด่น คือมีขนาดใหญ่ รสชาติดี และสีสวย แต่หลังจากประสบปัญหาขาดแคลนพ่อแม่พันธุ์กุ้งกุลาดำ ประกอบกับมีสายพันธุ์กุ้งขาวที่พัฒนาพันธุ์ให้มีลักษณะที่เลี้ยงง่าย ผลผลิตสูง เกษตรกรไทยจึงเปลี่ยนจากการเลี้ยงกุ้งกุลาดำไปเลี้ยงกุ้งขาวเพิ่มขึ้นตั้งแต่ปี 2544 ทำให้ผลผลิตกุ้งกุลาดำมีสัดส่วนลดลงเหลือเพียงร้อยละ 1 ของผลผลิตทั้งหมด ทั้งนี้ตั้งแต่ปี 2550 เป็นต้นมาผลผลิตกุ้งขาวของไทยมีจำนวนเพิ่มขึ้นเกือบทุกปีเป็นผลจากการเพิ่มประสิทธิภาพ ด้านเทคโนโลยีการเลี้ยงการพัฒนาสายพันธุ์กุ้งขาวจึงสามารถควบคุมผลผลิตไว้ที่มากกว่า 500,000 ตันต่อปี

ทั้งนี้ในปลายปี 2555 ต่อเนื่องมายังปี 2556 ได้เกิดวิกฤตปัญหาโรคกุ้งตายด่วน (Early Mortality Syndrome หรือ EMS) ซึ่งเกิดจากเชื้อแบคทีเรียที่ไปทำลายเซลล์ตับและตับอ่อนของกุ้ง ทำให้เกิดการตายอย่างผิดปกติของกุ้งขาวแวนนาไมที่เลี้ยงในฟาร์ม โดยโรค EMS เริ่มมีการระบาดครั้งแรกในประเทศจีนในปี 2552 และมีการแพร่กระจายอย่างรวดเร็วสู่ประเทศเวียดนามในปี 2553 ในมาเลเซียปี 2554 และในไทยปลายปี 2554 ตามลำดับ โดยเริ่มต้นพบในภาคตะวันออกของไทยแถบจังหวัดจันทบุรีและระยอง กระทั่งปลายปี 2555 โรค EMS เริ่มระบาดไปทั่วประเทศและลุกลามลงสู่ภาคใต้ซึ่งมีการเลี้ยงกุ้งหนาแน่น และสร้างความสูญเสียต่ออุตสาหกรรมกุ้งของไทยอย่างรุนแรงตั้งแต่ต้นปี 2556 เป็นต้นมาจากการแพร่ระบาดอย่างรวดเร็วและสร้างความเสียหายให้แก่เกษตรกร ส่งผลให้เกษตรกรขาดความมั่นใจที่จะเพาะเลี้ยงกุ้ง จำเป็นต้องพักบ่อเลี้ยงกุ้งชั่วคราว รวมถึงเพิ่มความระมัดระวังการปล่อยกุ้งรุ่นใหม่เนื่องจากได้ความเสียหายจากการปล่อยกุ้งแล้วไม่ผ่านหลายรอบ ดังนั้นผู้ผลิตอาหารกุ้งต่างก็ต้องลดกำลังการผลิตลงตามสภาวะอุตสาหกรรม

• ตารางที่ 1 ผลผลิตกุ้งไทยปี 2550 – 2557 •

ปี	ปริมาณ (ตัน)	เปลี่ยนแปลง (ร้อยละ)
2550	530,000	5.66
2551	495,000	-7.55
2552	563,000	13.74
2553	640,000	13.68
2554*	600,000	-6.25
2555	540,000	-10
2556	255,000	-53
2557	217,000	-14.90

*ปลายปี 2554 โรค EMS เริ่มระบาดในประเทศไทย

ที่มา : กรมประมง

• สถานการณ์กุ้งของประเทศไทยปี 2557 •

ปี 2557 อุตสาหกรรมกุ้งไทยยังต้องเผชิญกับปัญหาต่างๆ มากมาย จากผลกระทบที่เกิดจากโรคระบาดตายด่วน (EMS) อย่างต่อเนื่อง ผู้เลี้ยงกุ้งต้องเลี้ยงกุ้งในภาวะวิกฤต EMS ผลผลิตกุ้งของไทยซึ่งเป็นสินค้าสัตว์น้ำส่งออกหลักจึงปรับตัวลดลงอยู่ที่ประมาณ 217,000 ตัน ลดลงจากปีก่อนหน้าที่มีประมาณ 255,000 ตัน โดยมีสัดส่วนการผลิตกุ้งไทยในแต่ละพื้นที่ดังนี้



• ตารางที่ 2 สัดส่วนการผลิตกุ้งไทยในแต่ละพื้นที่ •

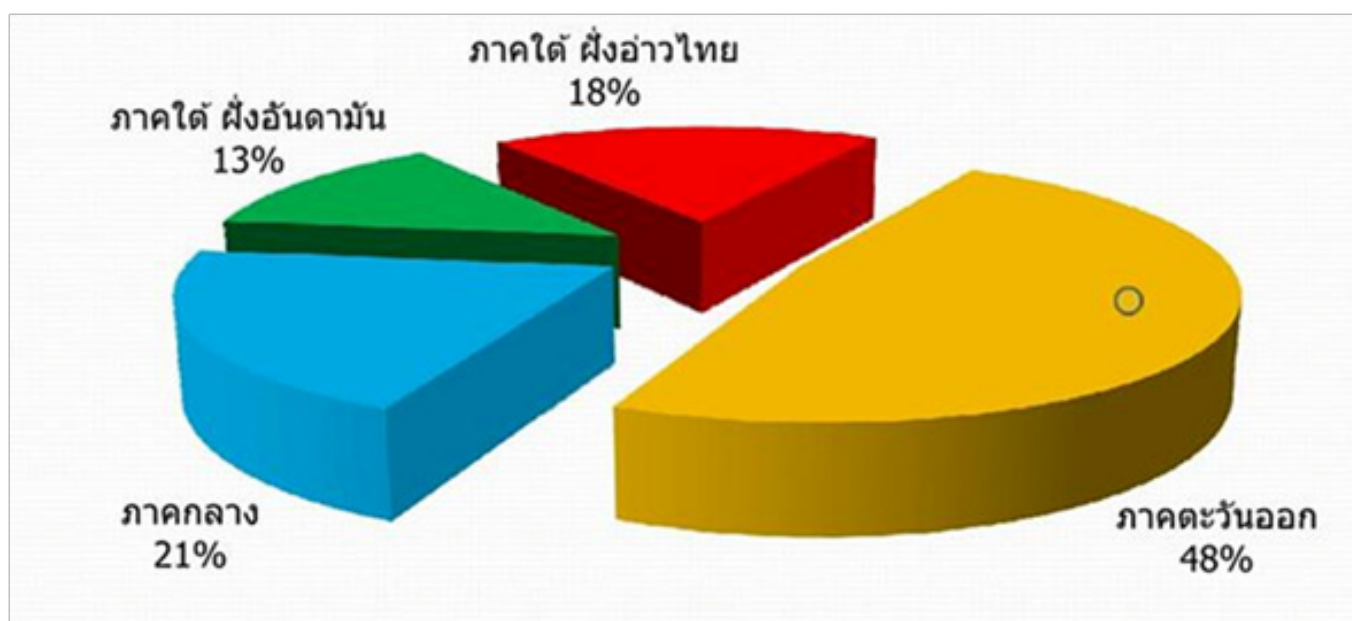

** ภาคตะวันออก : ตราด จันทบุรี ระยอง ฉะเชิงเทรา ชลบุรี สมุทรปราการ ปทุมธานี และนครนายก

** ภาคกลาง : นครปฐม สุพรรณบุรี ราชบุรี สมุทรสาคร สมุทรสงคราม ประจวบ เพชรบุรี

** ภาคใต้ – ฝั่งอันดามัน : พังงา ภูเก็ต กระบี่ สตูล ตรัง

** ภาคใต้-ฝั่งอ่าวไทย : ชุมพร สุราษฎร์ฯ นครศรีธรรมราช สงขลา พัทลุง ปัตตานี นราธิวาส

ภาคที่มีผลผลิตกุ้งมากที่สุดคือภาคตะวันออกมีผลผลิตร้อยละ 48 ของพื้นที่การเลี้ยง ภาคกลางภาพรวมมีผลผลิตร้อยละ 21 ของพื้นที่การเลี้ยง พื้นที่ภาคใต้เดิมเป็นพื้นที่ที่มีการเลี้ยงกุ้งหนาแน่นมีปริมาณการเพาะเลี้ยงกุ้งถึงร้อยละ 65 ของผลิผลรวมและมีผลผลิตมากที่สุด แต่หลังจาก EMS ระบาดจึงทำให้ผลผลิตลดลง เนื่องจากครึ่งหนึ่งของเกษตรกรในเขตพื้นที่เลี้ยงกุ้งในฝั่งอันดามันได้หยุดเลี้ยงกุ้งเพื่อชะลออุตสาหกรรมโดยเฉพาะจังหวัดสุราษฎร์ธานี ซึ่งส่วนใหญ่เป็นฟาร์มขนาดใหญ่ ผลผลิตกุ้งในเขตภาคใต้จึงมีเพียงร้อยละ 31 ของพื้นที่การเลี้ยงโดยรวม

อย่างไรก็ตามเกษตรกรผู้เลี้ยงกุ้งหลายฟาร์มมีการปรับตัว ทดลองและหาแนวทางการเลี้ยงวิธีใหม่ๆ มีการแลกเปลี่ยนข้อมูลระหว่างกัน ทำให้เกษตรกรผู้เลี้ยงหลายรายเริ่มเลี้ยงได้สำเร็จ การเลี้ยงกุ้งของเกษตรกรจึงมีอัตราการรอดที่ดีขึ้นมาตั้งแต่เดือนสิงหาคมและเดือนกันยายน เนื่องจากการแก้ไขปัญหาโรคกุ้งตายด่วน (EMS) มีแนวโน้มดีขึ้น รวมถึงจากการที่กรมประมงได้ดำเนินโครงการแก้ไขปัญหาการระบาดของโรคตายด่วนทั้งระบบอย่างเร่งด่วนตั้งแต่ช่วงต้นไตรมาส 3 ของปี 2557 ที่ผ่านมามีได้นำเข้าพ่อแม่พันธุ์ที่ปลอดโรคเพื่อผลิตลูกพันธุ์กุ้งคุณภาพแจกจ่ายให้แก่เกษตรกร รวมทั้งเพิ่มประสิทธิภาพระบบการ คัดกรอง ป้องกัน และเฝ้าระวังโรค ทำให้สถานการณ์การผลิตกุ้งในหลายพื้นที่เริ่มฟื้นตัวเข้าสู่ภาวะปกติ

• แนวโน้มภาวะอุตสาหกรรมอาหารกุ้ง •

คุณพจน์ อร่ามวัฒนานนท์ นายกสมาคมอาหารแช่เยือกแข็งไทย ได้ให้สัมภาษณ์ในหนังสือพิมพ์ฐานเศรษฐกิจว่าในปี 2558 เบื้องต้นคาดผลผลิตกุ้งไทยน่าจะมีปริมาณไม่น้อยกว่า 300,000 ตันโดยผลผลิตที่จะเพิ่มขึ้นเห็นทิศทางได้จากผลการสุ่มตรวจการเลี้ยงกุ้งของเกษตรกรเริ่มดีขึ้นตั้งแต่เดือนสิงหาคม 2557 มีอัตราการรอดที่ดีขึ้น โดยได้ผลผลิตเฉลี่ย 5.6 ตันต่อการลงทุน 1 ล้านตัว จากต้นปีได้ผลผลิตเฉลี่ยเพียง 2.4 ตันต่อลูกกุ้ง 1 ล้านตัว การเลี้ยงกุ้งของเกษตรกรมีอัตราการรอดที่ดีขึ้นมาเกือบเท่าหนึ่ง ส่วนหนึ่งเป็นผลจากความสำเร็จของกรมประมงในการแก้ไขปัญหาโรค EMS ทั้งในเรื่องการปรับปรุงสภาพบ่อเลี้ยง การปรับปรุงลูกพันธุ์กุ้งให้แข็งแรง มีการผลิตน้ำชีวภาพใช้ในการเพาะเลี้ยง และคณะรักษาความสงบแห่งชาติ (คสช.) ได้อนุมัติงบประมาณจำนวน 200 ล้านบาทให้กรมประมงในการแก้ไขปัญหา โดยจัดหาพ่อแม่พันธุ์กุ้งนำเข้ามาในช่วงเดือนกันยายน-ตุลาคมที่ผ่านมา เพื่อผลิตลูกพันธุ์คุณภาพแจกจ่ายให้กับเกษตรกรทำให้อัตราการรอดดีขึ้น รวมทั้งรัฐบาลได้ให้ความสำคัญในภาคเศรษฐกิจได้สนับสนุนแนวทางและมาตรการต่างๆ เพื่อให้กระทรวงเกษตรและสหกรณ์ (กรมประมง) สามารถแก้ไขปัญหาได้อย่างเกิดประสิทธิภาพ และโดยความร่วมมือของบริษัทเอกชนผู้ผลิตและเพาะเลี้ยงกุ้ง ได้ให้ความร่วมมืออย่างเต็มที่ในเรื่องของวิชาการเพื่อปรับปรุงพันธุ์กุ้งให้เหมาะสมกับสภาพการเลี้ยงของเกษตรกรในประเทศ เกิดลูกพันธุ์ที่แข็งแรง เห็นได้ชัดว่าอัตราการรอดจากการเลี้ยงสูงขึ้นโดยอ้างอิงจากสถิติเดือนสิงหาคมของกรมประมงที่มีวัตถุดิบจากการจับออกสู่ตลาดมาก และเป็นจุดที่ทำให้เกษตรกรหันมาสนใจและมั่นใจที่จะลงกึ่ง คาดว่าปี 2558 เกษตรกรจะเพิ่มการเลี้ยงกุ้งขึ้น และอัตราการรอดเพิ่มขึ้น จึงคาดว่าภาพรวมสินค้าสัตว์น้ำของไทยในปี 2558 น่าจะเป็นปีรีคอปเวอร์หรือปีฟื้นกลับ

แต่อย่างไรก็ตามถึงแม้โรค EMS จะสามารถถูกกำจัดให้หมดไปโดยวิธีการใดก็ตาม แต่พฤติกรรมและการเลี้ยงกุ้งในปัจจุบันก็จะเปลี่ยนรูปแบบไปจากเดิม ปริมาณการปล่อยลูกกุ้งต่อไร่จะเบาบางลงเกือบครึ่ง ปริมาณการใช้อาหารกุ้งลดน้อยลง การเลี้ยงจะใช้ระยะเวลาที่สั้นลงเพื่อลดความเสี่ยง ทั้งนี้หากเกษตรกรมีความเชื่อมั่นในการแก้ปัญหาโรค EMS ในระยะยาว จะส่งผลให้พฤติกรรมและการเพาะเลี้ยงคืนกลับมาเต็มรูปแบบดังเดิม

บริษัทยังคงกำหนดแนวทางโดยเน้นความช่วยเหลือและสนับสนุนลูกค้าไว้ 3 แนวทาง คือ 1) แนะนำการคัดเลือกลูกพันธุ์กุ้งที่มีคุณภาพ 2) เลือกใช้อาหารคุณภาพดี เพื่อสร้างภูมิคุ้มกันให้แก่อุ้ง 3) เน้นการบริหารจัดการฟาร์ม ให้ถูกสุขลักษณะ เพื่อให้ปราศจากการปนเปื้อนของโรค รวมถึงเร่งทำการวิจัยและพัฒนาสูตรอาหารกุ้ง เพื่อเสริมสร้างให้อุ้งมีสุขภาพที่แข็งแรง ต้านทานต่อโรคได้ รวมทั้งปรับสัดส่วนรายได้โดยปรับลดการพึ่งพารายได้จากอาหารกุ้ง

• ตลาดอาหารปลา •

การเลี้ยงปลาเป็นอาชีพที่อยู่คู่กับสังคมไทยมายาวนานและมีการขยายตัวอย่างต่อเนื่อง เติบโตเฉลี่ยร้อยละ 10 ต่อปี จึงถือเป็นอุตสาหกรรมหนึ่งที่เติบโตอย่างรวดเร็วที่สุดในภาคการผลิตอาหารโลก เนื่องจากการเป็นารชดเชยผลิตผลปลาในมหาสมุทรที่มีจำนวนลดลงอย่างน่าใจหายจากการจับปลามากเกินไปเพื่อนำมาเป็นอาหารของมนุษย์ ปัจจุบันปลาที่ผู้คนทั่วโลกบริโภคเกินครึ่งมาจากการเพาะเลี้ยง ซึ่งร้อยละ 91 ของผลผลิตปลาที่มาจาก การเพาะเลี้ยงจะมากจากประเทศในแถบเอเชีย ซึ่งผู้เชี่ยวชาญด้านการเพาะเลี้ยงปลา คาดการณ์ไว้ว่าปริมาณการเลี้ยงปลาทั่วโลกจะเพิ่มขึ้นอีกถึงร้อยละ 50 จากปัจจุบัน ภายในช่วงเวลา 15-20 ปีข้างหน้า

อุตสาหกรรมการเลี้ยงปลาในประเทศได้มีพัฒนาการมาอย่างต่อเนื่อง จากเกษตรกรผู้เลี้ยงปลารายย่อยมาเป็นการเลี้ยงปลาเชิงพาณิชย์ โดยจะมีหน่วยงานทั้งภาครัฐและภาคเอกชนให้การส่งเสริม ซึ่งประเภทปลาที่เพาะเลี้ยงในเชิงอุตสาหกรรมยังคงเป็นปลาดุก ปลาเทโพ และปลานิลเป็นหลักโดยมีพื้นที่การเลี้ยงกระจายไปทั่วประเทศในพื้นที่ที่มีแหล่งน้ำ ราคาผลผลิตปลาจัดอยู่ในขั้นดีและมีความต้องการบริโภคเพิ่มมากขึ้นอย่างต่อเนื่อง แต่ปัจจัยการเลี้ยงที่ยังขาดแคลนอยู่จะเป็นตั้งแต่การขาดแหล่งน้ำที่สมบูรณ์ ขาดลูกพันธุ์ปลาที่ดีแข็งแรงสามารถต้านทานโรคได้ดี ขาดเทคโนโลยีการผลิตที่ทันสมัย และขาดแรงงานที่มีทักษะ

ในปี 2557 ผลผลิตปลาจากการเพาะเลี้ยงและปริมาณการใช้อาหารปลา (ตาราง 3) ไม่แตกต่างกันนักเมื่อเทียบกับปี 2556 เนื่องจากเกษตรกรประสบกับสภาพอากาศแปรปรวน อากาศร้อนและมีอุณหภูมิสูงในช่วงเวลากลางวัน เข้าสู่ฤดูร้อนเร็วขึ้นตั้งแต่ปลายเดือนกุมภาพันธ์ หลังจากนั้นบางพื้นที่ประสบกับภัยแล้งในช่วงหน้าแล้ง และเริ่มเข้าสู่ฤดูฝนในเดือนพฤษภาคม กลางปีนี้ฝนทิ้งช่วงยาวนานกว่าปกติ และมีปริมาณฝนน้อยอันเกิดจากปรากฏการณ์เอลนีโญ ส่งผลให้ปริมาณน้ำในเขื่อนที่เก็บกักไว้มีค่อนข้างน้อย นอกจากนี้บางพื้นที่ก็ประสบภาวะฝนตกหนัก เนื่องจากลานินญาและพายุหมุนเขตร้อนเป็นช่วงๆ ทำให้เกิดน้ำท่วมในเดือนกันยายนในภาคเหนือ ตะวันออกเฉียงเหนือ กลาง และตะวันออก (ที่มา : กรมอุตุนิยมวิทยา) ส่งผลให้เกษตรกรผู้เลี้ยงปลานิลมีความยุ่งยากในการเลี้ยงเพิ่มขึ้นปลาเจริญเติบโตช้าลงอ่อนแอและป่วยเป็นโรคได้ง่าย ต้องใช้ระยะเวลาในการเลี้ยงยาวนานขึ้น เกษตรกรส่วนใหญ่แก้ไขโดยการปล่อยลูกพันธุ์ปลาลดลง พร้อมทั้งใช้เครื่องตีน้ำหรือเครื่องปั๊มลมเพื่อเพิ่มปริมาณออกซิเจนละลายในน้ำ สำหรับผลผลิตปลานิลจากการเพาะเลี้ยงในปี 2557 คาดว่าอยู่ที่ 174,872.0 ตัน เพิ่มขึ้น +8.7% เมื่อเทียบกับปีที่ผ่านมา



• ตารางที่ 3 ตารางเปรียบเทียบประมาณการและปริมาณการใช้อาหารปลาภายในประเทศ
สำหรับปี 2556 และ 2557 •

ปี 2556		ปี 2557		ปริมาณอาหารสัตว์ที่ใช้	
จำนวนปลา (ล้านตัว)	ปริมาณอาหาร สัตว์ที่ใช้ (ตัน)	จำนวนปลา (ล้านตัว)	ปริมาณอาหาร สัตว์ที่ใช้ (ตัน)	เพิ่มขึ้น (ลดลง)	
				ปริมาณ (ตัน)	ร้อยละ
300,000	507,048	339,600	509,980	2,932	0.58

ที่มา : สมาคมผู้ผลิตอาหารสัตว์ไทย

ปลานิลนับเป็นปลาเศรษฐกิจที่มีความต้องการจากตลาดทั่วโลกแต่ผลผลิตส่วนใหญ่ของไทยยังคงใช้บริโภคภายในประเทศ โดยมีการส่งออกน้อยกว่าร้อยละ 30 ของผลผลิตทั้งหมดโดยกลุ่มตะวันออกกลางเป็นประเทศคู่ค้าที่สำคัญอันดับหนึ่ง สหรัฐอเมริกาเป็นประเทศคู่ค้าสำคัญอันดับสอง รองลงมาคือกลุ่มสหภาพยุโรป และกลุ่มประเทศในแถบเอเชีย กรมประมงจึงมีนโยบายผลักดันให้ปลานิลเป็นสินค้าส่งออกอีกชนิดหนึ่งของประเทศไทย เนื่องจากผลิตของไทยมีคุณภาพดี มีมาตรฐานเป็นที่ยอมรับในตลาดโลก และไม่มีสารเคมีตกค้างในผลิตภัณฑ์

ทั้งนี้ตลาดภายในประเทศยังคงนิยมบริโภคปลานิล และยังมีโอกาสในการขยายตลาดโดยเฉพาะปลานิลขนาดใหญ่เพื่อป้อนตลาดร้านอาหารและภัตตาคาร รวมทั้งการขยายตลาดเนื้อปลานิลสดและเนื้อปลานิลแช่แข็งเพื่อป้อนร้านอาหารตะวันตกในประเทศไทยโดยสามารถเข้าไปทดแทนปลาทะเลนำเข้าที่มีราคาแพงได้

• แนวโน้มภาวะอุตสาหกรรมอาหารปลา •

สถานการณ์การเลี้ยงปลาในปี 2558 ยังคงเน้นไปที่การเลี้ยงปลานิลเป็นหลักเนื่องจากยังเป็นปลาที่มีความต้องการของตลาดอยู่ ส่วนการเลี้ยงปลาดุกจะมีปริมาณการเลี้ยงที่ทรงตัว เนื่องจากราคาปลาดุกลดต่ำลง ไม่จูงใจในการเพิ่มปริมาณ ในการเลี้ยง โดยในช่วงครึ่งปีแรกของปี 2558 คาดว่าปริมาณการเลี้ยงปลานิลในกระชังยังคงปริมาณการเลี้ยงประมาณ 60% ของปริมาณการเลี้ยงทั้งหมด เนื่องจากปีนี้ปริมาณน้ำในแหล่งน้ำธรรมชาติเริ่มลดลง และปริมาณพันธุ์ปลาที่มีการผลิตน้อย ในช่วง Low season โดยปริมาณการเลี้ยงจะเพิ่มมากขึ้นในช่วงปลายไตรมาส 2 ต่อเนื่องไปจนถึงไตรมาส 4 ของปี

เกษตรกรผู้เลี้ยงปลาจึงต้องมีการปรับตัวอย่างมาก และเริ่มการวางแผนการบริหารจัดการน้ำเพื่อควบคุมต้นทุนการเลี้ยง และพร้อมพัฒนาไปสู่ฟาร์มเลี้ยงปลาแบบมาตรฐานการปฏิบัติทางประมงที่ดี (GAP : Good Agricultural Practice) เพื่อสร้างผลผลิตที่สม่ำเสมอและคุณภาพดีขึ้น พัฒนาคุณภาพผลผลิตเพื่อลดต้นทุนการผลิต เพื่อให้ประเทศไทยเป็นผู้นำด้านการผลิตปลาที่มีคุณภาพ ซึ่งจะเป็นผลให้สินค้าปลานิลของไทยมีคุณภาพตรงตามความต้องการของผู้ซื้อ สามารถแข่งขันในตลาดโลกได้มากขึ้น และก่อให้เกิดการเพาะเลี้ยงปลานิลที่ยั่งยืนต่อไป

อย่างไรก็ตามการเจาะขยายตลาดส่งออกปลานิลนั้นต้องเผชิญกับการแข่งขันอย่างรุนแรงเพื่อแย่งชิงส่วนแบ่งตลาด เนื่องจากตลาดนำเข้าสินค้าปลาสำคัญของโลกไม่ว่าจะเป็นสหรัฐอเมริกาหรือสหภาพยุโรปนั้นจีนเข้าไปครอบครองตลาดส่วนใหญ่วิธีได้ รวมทั้งในอนาคตผู้ส่งออกปลานิลของไทยยังต้องเผชิญกับคู่แข่งที่มาจากประเทศต่างๆ ในอเมริกา กลางและอเมริกาใต้ ซึ่งมีการลงทุนขยายการเลี้ยงปลานิล โดยมีเป้าหมายที่จะส่งออกไปยังสหรัฐฯและสหภาพยุโรปเช่นเดียวกัน

• ตลาดอาหารแปรรูปแช่เยือกแข็ง •

ในด้านการส่งออกผลิตภัณฑ์กุ้งของไทยในช่วง 10 เดือนแรกของปี 2557 มีปริมาณการส่งออก 129,432 ตัน คิดเป็นมูลค่า 51,722 ล้านบาท การส่งออกมีปริมาณและมูลค่าลดลงเมื่อเทียบกับช่วงเดียวกันของปีก่อน (ตาราง 4) โดยตลาดส่งออกกุ้งของไทยยังคงอยู่ใน 5 กลุ่ม/ประเทศ โดยเอเชียได้แก่ จีน ญี่ปุ่น และอื่นๆ สหรัฐอเมริกา สหภาพยุโรป (อียู) ออสเตรเลีย และตลาดอื่นๆ โดยสหรัฐถือเป็นตลาดใหญ่ที่สุด การส่งออกลดลงในสินค้ากุ้งขาวแวนนาไมทั้งกุ้งสดแช่เย็นแช่แข็งและกุ้งปรุงแต่ง โดยการส่งออกกุ้งขาวแวนนาไมมีปริมาณและมูลค่าลดลงในทุกตลาดหลัก ในส่วนกุ้งกุลาดำมีมีตลาดหลักอยู่ในแถบประเทศเอเชีย คือ จีน ฮองกง ญี่ปุ่น อาเซียน เกาหลีใต้ และไต้หวัน

สถานการณ์การส่งออกกุ้งแช่แข็งของไทยยังคงหดตัวเมื่อเทียบกับปีที่ผ่านมา เนื่องจากยังไม่สามารถเพิ่มปริมาณการเลี้ยงกุ้งกลับขึ้นมาได้ เพราะเกษตรกรยังไม่มั่นใจพอที่จะเลี้ยงในภาวะที่ยังมีการระบาดของโรคอีเอ็มเอสอยู่ จึงทำให้ปริมาณกุ้งที่เข้าสู่โรงงานแปรรูปมีจำนวนไม่มากพอต่อความต้องการ ทำให้ผู้ส่งออกบางรายต้องแก้ปัญหาเฉพาะหน้าด้วยการนำเข้ากุ้งจากอินเดียมาเป็นวัตถุดิบในการแปรรูป

• ตาราง 4 ปริมาณและมูลค่าการส่งออกกุ้งไทยปี 2556 และ 2557 •

	มค - ตค 2556		มค - ตค 2557		เปลี่ยนแปลง (ร้อยละ)	
	ปริมาณ	มูลค่า	ปริมาณ	มูลค่า	ปริมาณ	มูลค่า
เอเชีย	68,256	20,697	47,309	17,429	-30.69	-15.79
- จีน	1,806	548	1,867	555	3.38	1.28
- ญี่ปุ่น	50,575	16,211	32,293	12,577	-36.15	-22.41
- อื่นๆ	15,875	3,938	13,149	4,297	-17.17	9.12
สหรัฐอเมริกา	65,373	21,967	52,398	21,687	-19.85	-1.27
อียู	23,844	7,980	15,479	6,956	-35.08	-12.83
ออสเตรเลีย	5,607	1,729	4,949	1,969	-11.74	13.88
อื่นๆ	12,633	3,901	9,279	3,681	-26.41	-5.64
รวม	175,713	56,274	129,432	51,722	-26.34	-8.09

ที่มา : กรมศุลกากร รวบรวมโดยสมาคมกุ้งไทย

ปริมาณ : ตัน มูลค่า : ล้านบาท

• แนวโน้มภาวะอุตสาหกรรมอาหารแปรรูปแช่เยือกแข็ง •



คาดการณ์ว่าในปี 2558 การผลิตและส่งออกอาหารทะเลแช่เย็นแช่แข็งและแปรรูปจะเพิ่มขึ้นจากปีก่อนตามผลผลิตกุ้งที่คาดว่าจะเพิ่มขึ้นจากการแก้ไขปัญหาโรคระบาด EMS โดยกรมประมงเห็นผลอย่างชัดเจน

นอกจากด้านการเลี้ยงแล้วยังมีการแก้ไขในเรื่องของปัญหาแรงงาน จากการที่สมาคมอาหารแช่เยือกแข็งไทย และสมาพันธ์ผู้ผลิตสินค้าประมงไทย ได้ร่วมมือกันและมีความตั้งใจในการที่จะแก้ไขปัญหาแรงงานอย่างจริงจัง โดยเริ่มตั้งแต่การที่ คสช. ได้เข้ามามีบทบาทเต็มทีในการสนับสนุนและส่งเสริมการจัดการแรงงานที่ผิดกฎหมายให้เข้าสู่ระบบรวมทั้งการมุ่งมั่นในการแก้ไขปัญหาด้านการจัดลำดับความน่าเชื่อถือแรงงานประเทศไทย (Trips Report) ของสหรัฐฯ และจากการร่วมมือกันระหว่างภาครัฐที่เกี่ยวข้อง อาทิ กระทรวงแรงงาน กระทรวงยุติธรรม กระทรวงการต่างประเทศ เป็นต้น ร่วมกับหน่วยงานของ เอกชน ได้มีการทำรายงานและแผนการแก้ไขส่งไปยังสหรัฐฯ คาดว่าสหรัฐฯ จะถอดประเทศไทยออกจากบัญชีรายชื่อได้ในปี 2558

ทั้งนี้ในปี 2558 ยังมีปัจจัยเสี่ยงต่อการส่งออกกุ้งไทย ที่สำคัญคือ การถูกอียูตัดสินสิทธิพิเศษทางภาษีศุลกากร หรือ GSP โดยเริ่มตั้งแต่ 1 มกราคม 2558 จะทำให้ผู้นำเข้าเสียภาษีเพิ่มขึ้นจาก 4% เป็น 12% ซึ่งจะมีผลให้ไทยสูญเสียความสามารถในแข่งขันในตลาดนี้อย่างสิ้นเชิง อย่างไรก็ตาม การตัดสิน GSP ของสหภาพยุโรปอาจส่งผลต่อการส่งออกในช่วงแรก เนื่องจากผู้ประกอบการพยายามหาตลาดอื่นเพื่อทดแทนตลาดสหภาพยุโรปมากขึ้น

ในกรณีอียูได้เข้มงวดเรื่องการทำประมงที่ผิดกฎหมาย (IUU) ที่อียูส่งการแจ้งเตือนมายังไทยในเดือนกุมภาพันธ์ 2558 หลังจากนั้นภายใน 6 เดือน จะสั่งห้ามการนำเข้าสินค้าประมงทุกชนิดจากไทย ซึ่งสมาคมเคยชี้แจงแล้วว่าประเทศไทยใช้กุ้งจากฟาร์มเลี้ยง แต่ทางอียูเห็นว่าอาหารเลี้ยงกุ้งใช้ปลาปน ซึ่งเป็นอุตสาหกรรมที่ใช้แรงงานผิดกฎหมาย รัฐบาลก็ได้ผลักดันเต็มที่ที่จะแก้ไขปัญหาให้ลุล่วง โดยขณะนี้ได้ผ่าน พรบ. การประมง เข้าไปยังสภานิติบัญญัติแห่งชาติ (สนช.) คาดว่า สภาฯ จะผ่านกฎหมายออกมาในเดือนนี้ พรบ. การประมงฉบับนี้เป็นกฎหมายที่ทันสมัยและมีความสอดคล้องกับสถานการณ์ ที่จะสามารถแก้ไขปัญหา IUU ได้ คาดว่าสถานการณ์ด้าน IUU จะผ่อนคลายได้ในช่วงไตรมาสสองของปี 2558

• ความเสี่ยงจากการการผันผวนของราคาวัตถุดิบ •

ในการผลิตอาหารสัตว์น้ำของบริษัทจำเป็นต้องใช้วัตถุดิบจากธรรมชาติ นำมาผ่านกระบวนการผลิตเพื่อให้ออกมาเป็นผลิตภัณฑ์อาหารสัตว์ที่มีคุณภาพและได้มาตรฐาน โดยวัตถุดิบที่สำคัญที่ใช้ในการผลิต ได้แก่ ปลาป่น กากถั่วเหลือง แป้งสาลี และข้าวโพด ซึ่งส่วนใหญ่เป็นสินค้าโภคภัณฑ์ (commodity) ถูกกำหนดราคาโดยอุปสงค์และอุปทานในตลาดโลก

ดังนั้นเมื่อใดก็ตามที่ราคาวัตถุดิบปรับตัวสูงขึ้นย่อมส่งผลให้ต้นทุนการผลิตอาหารสัตว์น้ำของบริษัทเพิ่มสูงขึ้นตามไปด้วยอย่างหลีกเลี่ยงไม่ได้ อย่างไรก็ตามบริษัทพยายามบริหารความเสี่ยงจากความผันผวนของราคาวัตถุดิบโดยการติดตามข่าวสาร สถานการณ์ที่เกี่ยวข้องกับราคาวัตถุดิบเพื่อวิเคราะห์สถานการณ์อย่างใกล้ชิด มีการกำหนดเป้าหมายของราคาปริมาณ และระยะเวลาในการส่งมอบกับลูกค้าจำหน่ายวัตถุดิบบางชนิด เพื่อป้องกันความเสี่ยงด้านความผันผวนของราคาวัตถุดิบ เพื่อการบริหารความเสี่ยงที่เหมาะสมและให้สอดคล้องกับแผนธุรกิจ นอกจากนี้บริษัทมีนโยบายในการจัดซื้อวัตถุดิบให้มีความหลากหลายและกระจายไปตามภูมิภาคต่างๆ พร้อมทั้งมีการหาแหล่งวัตถุดิบใหม่ๆ เพิ่มขึ้นเสมอ

• ความเสี่ยงจากความผันผวนของอัตราแลกเปลี่ยน •

บริษัทมีการนำเข้าวัตถุดิบบางชนิด ได้แก่ ตับปลาหมึก แป้งสาลี น้ำแข็งปลา ซึ่งเป็นวัตถุดิบสำคัญที่ใช้เพื่อเสริมคุณค่าอาหารสัตว์น้ำ เป็นส่วนช่วยในการเสริมสร้างโปรตีนและไขมันให้แก่สัตว์น้ำ โดยบริษัท จะชำระค่าวัตถุดิบเป็นเงินสกุลเยนและดอลลาร์สหรัฐ ทำให้ความผันผวนของอัตราแลกเปลี่ยนมีผลต่อต้นทุนการผลิตและการดำเนินงานของบริษัทโดยตรงเนื่องจากรายได้หลักของบริษัท มาจากการจำหน่ายผลิตภัณฑ์ให้แก่ลูกค้าภายในประเทศซึ่งได้แก่กลุ่มตัวแทนจำหน่าย และกลุ่มเกษตรกร บริษัทจึงมีรายได้เป็นเงินบาทในขณะที่บริษัทมีรายจ่ายบางส่วนเป็นเงินตราต่างประเทศ

ในขณะเดียวกันบริษัททยอยมีรายได้หลักจากตลาดต่างประเทศ ซึ่งได้รับชำระค่าสินค้าเป็นสกุลเงินเยน ดอลลาร์สหรัฐ สกิลลูโร ออสเตอร์เลียดอลลาร์ และอื่นๆ ดังนั้นความผันผวนของอัตราแลกเปลี่ยนมีผลต่อยอดขายและการดำเนินงานของบริษัทเช่นเดียวกัน

อย่างไรก็ตามบริษัท มีนโยบายในการป้องกันความเสี่ยงจากอัตราแลกเปลี่ยนโดยการตกลงทำสัญญาซื้อขายเงินตราต่างประเทศกับธนาคารล่วงหน้า (Forward Contract) ทั้งในด้านการนำเข้าและส่งออก เพื่อประกันความเสี่ยงเป็นครั้งคราวคราวละ 3 - 6 เดือน ขึ้นอยู่กับช่วงระยะเวลาการรับหรือขายสินค้าของบริษัท โดยบริษัทมีการศึกษาข้อมูลสถิติความผันผวนของอัตราแลกเปลี่ยนในแต่ละสกุลเงินเพื่อนำมาวิเคราะห์ในตัดสินใจทำสัญญาซื้อขายเงินตราต่างประเทศล่วงหน้าในแต่ละครั้ง

ในปี 2556 และปี 2557 บริษัทมีการซื้อวัตถุดิบเป็นเงินตราสกุลต่างประเทศทั้งสิ้น 555.36 ล้านบาท และ 566.24 ล้านบาทตามลำดับ คิดเป็นสัดส่วนร้อยละ 33.92 และร้อยละ 31.79 ของการซื้อวัตถุดิบของบริษัทในช่วงเวลาดังกล่าวตามลำดับ

• ความเสี่ยงจากการแข่งขันกับผู้ค้ารายใหญ่ซึ่งเป็นผู้นำตลาดอาหารสัตว์ •

ผู้นำตลาดของสินค้าอาหารสัตว์น้ำมีส่วนแบ่งในตลาดในแต่ละปีประมาณร้อยละ 30-40 (ประมาณการโดยบริษัท ไทยลัคส์ เอ็นเตอร์ไพรส์ จำกัด (มหาชน)) ของยอดขายอาหารสัตว์น้ำโดยรวม รองลงมาเป็นบริษัทขนาดกลางมีส่วนแบ่งตลาดระหว่างร้อยละ 5-20 จำนวน 5-6 บริษัท โดยมีส่วนแบ่งรวมกันประมาณร้อยละ 50-60 ของยอดขายอาหารสัตว์น้ำโดยรวม โดยบริษัทจัดอยู่ในบริษัทขนาดกลาง นอกจากนั้นจะเป็นบริษัทรายย่อยต่างๆ แต่เนื่องจากผู้นำตลาดได้รับความเชื่อถือจากเกษตรกรสูงและเกษตรกรผู้เลี้ยงกุ้งมีการใช้ผลิตภัณฑ์ของผู้นำตลาดมาเป็นเวลานานทำให้บริษัทประสบความยากลำบากในการแย่งส่วนแบ่งทางการตลาด

ดังนั้นบริษัทจึงมีการวางกลยุทธ์ทางการตลาดทั้งระยะสั้นและระยะยาว เช่น การปรับปรุงและพัฒนาสินค้าให้ตรงต่อความต้องการของลูกค้ามากที่สุดเพื่อสร้างความสำเร็จให้แก่เกษตรกรผู้ใช้และตัวแทนจำหน่ายที่นำสินค้าไปขายให้แก่ลูกค้า ขณะเดียวกันก็ได้เพิ่มผลิตภัณฑ์ให้หลากหลายเพื่อตอบสนองความต้องการของลูกค้าได้ทุกสถานการณ์โดยคำนึงถึงต้นทุนของเกษตรกรเป็นสิ่งสำคัญที่สุด การส่งเสริมส่วนลดพิเศษเป็นครั้งคราวเพื่อการแข่งขัน การออกร้านตามงานแสดงสินค้าวันกึ่ง ต่างๆ การจัดกิจกรรมขอบคุณลูกค้า เป็นต้น นอกจากนี้บริษัทมีการเน้นประสิทธิภาพในการบริการเพื่อเป็นการจูงใจตัวแทนจำหน่ายและแสดงให้เห็นประสิทธิภาพของอาหารกุ้งของบริษัทว่าเป็นอาหารกุ้งที่มีคุณภาพสูงเมื่อเทียบกับอาหารกุ้งประเภทเดียวกัน จึงทำให้บริษัทสามารถรักษาส่วนแบ่งการตลาดอาหารกุ้งและอาหารปลามาได้โดยตลอด



• ความเสี่ยงจากการที่บริษัทมีรายได้หลักจากการจำหน่ายสินค้าภายในประเทศ •

บริษัท มีรายได้หลักจากการจำหน่ายสินค้าภายในประเทศ ดังนั้นหากปีใดที่ความต้องการอาหารสัตว์น้ำภายในประเทศลดลงเนื่องจากสภาพแวดล้อม หรือ สภาพดินฟ้าอากาศที่ไม่อำนวย ก็จะทำให้เกิดผลกระทบที่มีนัยสำคัญต่อปริมาณการจำหน่ายสินค้าและรายได้จากการขายของบริษัท

ทั้งนี้โดยปกติปริมาณการจำหน่ายสินค้าของบริษัทจะขึ้นลงตามฤดูกาล โดยปริมาณการขายอาหารกุ้งและปลามักจะลดต่ำลงในช่วงปลายฤดูฝนถึงฤดูหนาว เนื่องจากทั้งกุ้งและปลาจะกินอาหารน้อยลง แต่ถ้าหากมีโรคระบาดชนิดร้ายแรงหรือภาวะภัยแล้งหรือน้ำท่วม ก็จะทำให้ความต้องการอาหารสัตว์น้ำลดลงและส่งผลกระทบต่อยอดขายของบริษัท

อย่างไรก็ตามบริษัทได้เข้าลงทุนซื้อหุ้นสามัญของบริษัท ไทยลัคส์ ฟู้ด โปรดักส์ จำกัด ซึ่งดำเนินธุรกิจผลิตและจำหน่ายอาหารแปรรูปกุ้งแช่เยือกแข็ง ซึ่งเป็นธุรกิจปลายน้ำ พร้อมทั้งลงทุนในธุรกิจฟาร์มเพาะเลี้ยงสัตว์น้ำและลูกพันธุ์สัตว์น้ำ ซึ่งเป็นธุรกิจต้นน้ำ จึงเป็นการดำเนินธุรกิจแบบครบวงจรเพื่อการลดความเสี่ยงจากการจำหน่ายอาหารสัตว์น้ำเพียงสินค้าเดียวอีกทางหนึ่ง

• ความเสี่ยงจากการได้รับผลกระทบจากการดำเนินงานและฐานะการเงินของบริษัทย่อย •

ผลการดำเนินงานของกลุ่มบริษัท นอกจากจะขึ้นอยู่กับผลการดำเนินงานของบริษัทแล้ว ยังขึ้นอยู่กับผลการดำเนินงานของบริษัทย่อยด้วย ซึ่งหากบริษัทย่อยประสบปัญหาในการดำเนินงานก็จะส่งผลกระทบต่อผลการดำเนินงานของบริษัทในงบการเงินรวม

ทั้งนี้กลุ่มบริษัทได้กำหนดมาตรการในการกำหนดนโยบายการดำเนินงานของบริษัทย่อย นโยบายการควบคุมและตรวจสอบการดำเนินงานของบริษัทย่อย รวมทั้งการส่งตัวแทนของบริษัทเข้าไปเป็นกรรมการในบริษัทย่อยและบริษัทร่วมเพื่อกำหนดนโยบายและรักษาผลประโยชน์ของบริษัท ทั้งนี้เพื่อให้บริษัท บริษัทย่อยและบริษัทร่วมมีการดำเนินงานไปในทิศทางเดียวกัน ซึ่งจะส่งผลไปสู่การบริหารจัดการต้นทุนให้มีประสิทธิภาพสูงสุด และการดำเนินงานให้มีประสิทธิภาพสูงสุด

• ความเสี่ยงจากการถ่วงดุลอำนาจ •

เนื่องจากครอบครัวเสนีย์ประกรณ์ไกร ซึ่งเป็นหนึ่งในผู้ถือหุ้นใหญ่ในบริษัท โดยมีนายอนุโรจน์ เสนีย์ประกรณ์ไกร หนึ่งในผู้ร่วมก่อตั้งบริษัทดำรงตำแหน่งประธานกรรมการในบริษัท และมีนายโรจน์ภันธ์ เสนีย์ประกรณ์ไกร ดำรงตำแหน่งผู้บริหารสูงสุด ทำให้ครอบครัวเสนีย์ประกรณ์ไกร มีอำนาจสูงสุดทั้งด้านการกำหนดนโยบายและการบริหารงานของบริษัท ซึ่งอาจทำให้บริษัทไม่สามารถถ่วงดุลอำนาจและตรวจสอบการปฏิบัติงานได้

อย่างไรก็ตามบริษัทได้มีการกำหนดและแบ่งแยกหน้าที่ของประธานกรรมการกับกรรมการผู้จัดการใหญ่ไว้อย่างชัดเจน นอกจากนี้การตัดสินใจและการทำรายการระหว่างกันที่ไม่เกี่ยวข้องกับการดำเนินธุรกิจปกติทั่วไปของบริษัทจะต้องผ่านการพิจารณาจากคณะกรรมการบริษัท ซึ่งมีกรรมการอิสระ 1 คน และกรรมการตรวจสอบ 3 คน เข้าร่วมพิจารณาด้วย โดยการทำการรายการระหว่างกันจะพิจารณาถึงประโยชน์ของบริษัทเป็นสำคัญ



• ความเสี่ยงจากการทำธุรกิจใหม่ •

จากการที่บริษัทเพิ่งเริ่มดำเนินธุรกิจเลี้ยงสัตว์น้ำแม้ว่าจะเป็นธุรกิจที่เกี่ยวข้องกับธุรกิจอาหารสัตว์น้ำที่บริษัทดำเนินการอยู่ แต่ก็ยังเป็นธุรกิจใหม่ที่บริษัทไม่เคยดำเนินธุรกิจมาก่อน ดังนั้นบริษัทจึงมีความเสี่ยงจากการทำธุรกิจใหม่

อย่างไรก็ตามเนื่องจากเนื่องจากการดำเนินการดำเนินธุรกิจอาหารสัตว์น้ำทำให้บริษัทคุ้นเคยกับธุรกิจเลี้ยงสัตว์น้ำเป็นอย่างดี อีกทั้งบริษัทมีการวิจัยและพัฒนาสินค้าโดยการจัดทำฟาร์มทดลองอยู่แล้ว ทำให้บริษัทมีทั้งความรู้และประสบการณ์จากการทำฟาร์มทดลองมาก่อนจึงมีความเชื่อว่าจะสามารถดำเนินธุรกิจเลี้ยงสัตว์น้ำให้ประสบความสำเร็จได้

• บริษัทที่ออกหลักทรัพย์ •

ชื่อบริษัท	: บริษัท ไทยลักซ์ เอ็นเตอร์ไพรส์ จำกัด (มหาชน)
ชื่อบริษัท (ภาษาอังกฤษ)	: Thailuxe Enterprises Public Company Limited (TLUXE)
ลักษณะการประกอบธุรกิจหลัก	: ประกอบธุรกิจเป็นผู้ผลิตและจำหน่ายอาหารสัตว์น้ำ
ที่ตั้งสำนักงานใหญ่	: เลขที่ 69/5 หมู่ 5 ถนนพระราม 2 ตำบลบางขันแตก อำเภอเมือง จังหวัดสมุทรสงคราม 75000 โทรศัพท์ 0 -3477-1401-5 โทรสาร 0 -3477-1406
โรงงานเพชรบุรี	: 62 หมู่ 2 ถนนรพช. อุตะเปา ตำบลหนองชุมพล อำเภอเขาย้อย จังหวัดเพชรบุรี 76140 โทรศัพท์ 0-3244-7681-8 โทรสาร 0-3244-7689
สำนักงานกรุงเทพฯ	: 101/3-4 ถนนนเรศ แขวงสี่พระยา เขตบางรัก กรุงเทพฯ 10500 โทรศัพท์ 0-2266-4725-7 โทรสาร 0-2236-7347
เลขทะเบียนบริษัท	: 0107537000670
Home Page	: www.thailuxe.com
ทุนจดทะเบียน	: 568,451,520 บาท
ทุนเรียกชำระแล้ว	: 563,050,687 บาท



• บริษัทย่อย •

ชื่อบริษัท	: บริษัท ไทยลักซ์ ฟู้ด โปรดักส์ จำกัด
ชื่อบริษัท (ภาษาอังกฤษ)	: Thai Luxe Food Products Company Limited (TLF)
ลักษณะการประกอบธุรกิจหลัก	: ประกอบธุรกิจเป็นผู้ผลิตและจำหน่ายอาหารแปรรูปกึ่งแช่เยือกแข็ง
ที่ตั้งสำนักงานใหญ่	: เลขที่ 69/5 หมู่ 5 ถนนพระราม 2 ตำบลบางขันแตก อำเภอเมือง จังหวัดสมุทรสงคราม 75000 โทรศัพท์ 0 -3473-1331-2 โทรสาร 0 -3473-1333-4
สำนักงานกรุงเทพฯ	: 101/3-4 ถนนนเรศ แขวงสีพระยา เขตบางรัก กรุงเทพฯ 10500 โทรศัพท์ 0-2266-4725-7 โทรสาร 0-2236-7347
เลขทะเบียนบริษัท	: 0105542094316
Home Page	: www.thailuxefood.com
ทุนจดทะเบียน	: 100,000,000 บาท
ทุนเรียกชำระแล้ว	: 100,000,000 บาท
สัดส่วนการถือหุ้นของบริษัท	: ร้อยละ 97.79
ชนิดของหุ้น	: หุ้นสามัญ

ชื่อบริษัท	: บริษัท ไทย ดีมีเทอร์ จำกัด
ชื่อบริษัท (ภาษาอังกฤษ)	: Thai Demeter Company Limited
ลักษณะการประกอบธุรกิจหลัก	: ประกอบธุรกิจจัดจำหน่ายวัตถุดิบผลิตสัตว์น้ำ
ที่ตั้งสำนักงานใหญ่	: 101/3 ถนนนเรศ แขวงสีพระยา เขตบางรัก กรุงเทพฯ 10500 โทรศัพท์ 0-2266-4725-7 โทรสาร 0-2236-7347
เลขทะเบียนบริษัท	: 0105552125648
ทุนจดทะเบียน	: 3,000,000 บาท
ทุนเรียกชำระแล้ว	: 3,000,000 บาท
สัดส่วนการถือหุ้นของบริษัท	: ร้อยละ 100
ชนิดของหุ้น	: หุ้นสามัญ

• บุคคลอ้างอิง •

1. นายทะเบียนหลักทรัพย์

บริษัท ศูนย์รับฝากหลักทรัพย์ (ประเทศไทย) จำกัด

62 อาคารตลาดหลักทรัพย์แห่งประเทศไทย ชั้น 4, 6-7 ถนนรัชดาภิเษก เขตคลองเตย กรุงเทพฯ 10110

โทรศัพท์ 0-2229-2800 โทรสาร 0-2359-1259

2. ผู้สอบบัญชี

สำนักงานบัญชี เอ็นส์ท แอนด์ ยัง

อาคารเลครัชดา ออฟฟิศคอมเพล็กซ์ 193/136-137 ถนนรัชดาภิเษกตัดใหม่ กรุงเทพฯ 10110

โทรศัพท์ 0-2264-0777 โทรสาร 0-2264-0789

รายชื่อผู้สอบบัญชี

- นายกฤษดา เลิศวนา ทะเบียนผู้สอบบัญชีรับอนุญาตเลขที่ 4958.
- นางสาวศิริภรณ์ เอื้ออนันต์กุล ทะเบียนผู้สอบบัญชีรับอนุญาตเลขที่ 3844
- นางสาววรภรณ์ ประภาศิริกุล ทะเบียนผู้สอบบัญชีรับอนุญาตเลขที่ 4579

3. ที่ปรึกษาทางกฎหมาย

- บริษัท ดิลลิกี่แอนด์กิบบินส์ อินเตอร์เนชั่นแนล จำกัด

ตลง ศาลา 3 แกรนด์ ทาวเวอร์ ถนนพระราม 3 แขวงช่องนนทรี เขตยานนาวา กทม 10120

โทรศัพท์ 0-2653-5555

ผู้ถือหุ้น

ณ วันที่ 6 กุมภาพันธ์ 2558 รายชื่อผู้ถือหุ้นที่ถือหุ้นสูงสุด 10 รายแรก โดยนับรวมการถือหุ้นโดยผู้ที่เกี่ยวข้องกันตามมาตรา 258 แห่งพระราชบัญญัติหลักทรัพย์ และตลาดหลักทรัพย์ พ.ศ. 2535

รายชื่อผู้ถือหุ้น	จำนวนหุ้นที่ถือ	1สัดส่วนการถือหุ้น (ร้อยละ)
ครอบครัวเสนีย์ประกรณ์ไกร		
• นางพรวิภา เสนีย์ประกรณ์ไกร ²	28,986,480	6.485
• นายอนุโรจน์ เสนีย์ประกรณ์ไกร	17,042,847	3.813
• นายโรจน์ศักดิ์ เสนีย์ประกรณ์ไกร ³	12,080,048	2.703
• บริษัท ไทยอัสเซ เทรดดิง จำกัด ⁴	10,000,000	2.237
• นางสาวอามา เสนีย์ประกรณ์ไกร ³	9,170,000	2.051
• นางสาวอาภรณ์ เสนีย์ประกรณ์ไกร ³	8,900,090	1.991
• นายโรจน์กันต์ เสนีย์ประกรณ์ไกร ³	7,500,000	1.678
• นางอรรณน เสนีย์ประกรณ์ไกร ⁵	456,225	0.102
• นายอนุพล เสนีย์ประกรณ์ไกร ⁵	10,000	0.002
รวมกลุ่มเสนีย์ประกรณ์ไกร	94,145,690	21.062
นางสาวปรีชญา กานนท์รังษี	31,262,300	6.994
นางสาวปัญญาดา พลอยพัฒน์	17,828,700	3.989
นายสมพงศ์ ชลคดีดำรงกุล	17,500,000	3.915
นางสาวนฤมล แม่งทับ	16,000,000	3.579
นางวรพรรณ จิงทรัพย์ไพศาล	15,000,000	3.356
นายปริญ ชนันทรานนท์	14,047,795	3.143
นายปกรณ์ ธีรธำรง	14,030,000	3.139
นางละออง ทองสุข	10,111,500	2.262
นายอรรณพ ลิ้มประเสริฐ	10,000,000	2.237

ที่มา : ทะเบียนรายชื่อผู้ถือหุ้น บริษัท ไทยลักซ์ เอ็นเตอร์ไพรส์ จำกัด (มหาชน) ณ วันที่ 6 กุมภาพันธ์ 2558

ผู้ลงทุนสามารถดูข้อมูลผู้ถือหุ้นที่เป็นปัจจุบันได้จาก website ของบริษัทก่อนการประชุมสามัญผู้ถือหุ้นประจำปี

หมายเหตุ : 1) คำนวณจากหุ้นสามัญที่ออกและเรียกชำระแล้วจำนวน 446,994,587 หุ้น

2) ภรรยา นายอนุโรจน์ เสนีย์ประกรณ์ไกร

3) บุตรที่บรรลุนิติภาวะแล้วของ นายอนุโรจน์ และนางพรวิภา เสนีย์ประกรณ์ไกร

4) ครอบครัวเสนีย์ประกรณ์ไกรและสกุลเสนีย์ประกรณ์ไกรถือหุ้นใน บริษัท ไทยอัสเซ จำกัด ร้อยละ 100 ของทุนชำระแล้ว

5) น้องสาวและน้องชายนายอนุโรจน์ เสนีย์ประกรณ์ไกร

• รายชื่อผู้ถือหุ้น 10 รายแรกของบริษัท ไทยอัสเซ เทรดิง จำกัด •

รายชื่อผู้ถือหุ้น	จำนวนหุ้นที่ถือ	1 สัดส่วนการถือหุ้น (ร้อยละ)
• นายอนุโรจน์ เสนีย์ประกรณ์ไกร	56,500	9.42
• นางพรวิภา เสนีย์ประกรณ์ไกร	198,000	33.00
• นางสาวอภา เสนีย์ประกรณ์ไกร	110,125	18.35
• นางสาวอาภรณ์ เสนีย์ประกรณ์ไกร	125	0.03
• นายโรจน์พันธ์ เสนีย์ประกรณ์ไกร	110,125	18.35
• นายโรจน์ศักดิ์ เสนีย์ประกรณ์ไกร	110,125	18.35
• นายอนุสรณ์ เสนีย์ประกรณ์ไกร	9,000	1.5
• นางอรรวรรณ เสนีย์ประกรณ์ไกร	3,000	0.5
• นางเชียมเอง แซ่โจ้ว	3,000	0.5
รวม	600,000	100.00

• การออกหลักทรัพย์อื่น •

1. ใบสำคัญแสดงสิทธิที่จะซื้อหุ้นสามัญของบริษัท (TLUXE-W2) จำนวน 169,000,000 หน่วย ราคาเสนอขาย 0 บาท (ศูนย์บาท) วันที่ออกใบสำคัญแสดงสิทธิ 21 กุมภาพันธ์ 2554 อายุของใบสำคัญแสดงสิทธิ 4 ปี วันใช้สิทธิวันแรก วันที่ 31 มีนาคม 2555 และวันใช้สิทธิวันสุดท้าย วันที่ 20 กุมภาพันธ์ 2558 ใบสำคัญแสดงสิทธิดังกล่าวมีอัตราการใช้สิทธิ 1 ใบ สำคัญแสดงสิทธิต่อ 1 หุ้นสามัญของบริษัท โดยหุ้นสามัญที่รองรับการใช้สิทธิครั้งนี้มีมูลค่าที่ตราไว้หุ้นละ 1 บาท และมีราคาใช้สิทธิซื้อหุ้น 2.50 บาท ซึ่งจำนวนใบสำคัญแสดงสิทธิที่มีการใช้สิทธิในระหว่างปี 2557 มีดังนี้

วันที่แปลงสภาพ	จำนวนหน่วย	จำนวนเงิน (บาท)	ใบสำคัญแสดงสิทธิคงเหลือหลังจากการแปลงสภาพ (หน่วย)
31 มีนาคม 2557	-	-	-
30 กันยายน 2557	8,231,554	20,578,885	107,258,447

2. ใบสำคัญแสดงสิทธิที่จะซื้อหุ้นสามัญของบริษัท ตามโครงการ ESOP ครั้งที่ 2 จำนวน 19,000,000 หน่วย ราคาเสนอขาย 0 บาท (ศูนย์บาท) วันที่ออกใบสำคัญแสดงสิทธิ 21 กรกฎาคม 2554 อายุของใบสำคัญแสดงสิทธิ 4 ปี วันใช้สิทธิวันแรก วันที่ 30 กันยายน 2556 และวันใช้สิทธิวันสุดท้าย วันที่ 20 กรกฎาคม 2558 ใบสำคัญแสดงสิทธิดังกล่าวมีอัตราการใช้สิทธิ 1 ใบสำคัญแสดงสิทธิต่อ 1 หุ้นสามัญของบริษัท โดยหุ้นสามัญที่รองรับการใช้สิทธิครั้งนี้มีมูลค่าที่ตราไว้หุ้นละ 1 บาท และมีราคาใช้สิทธิซื้อหุ้น 2.50 บาท ซึ่งจำนวนใบสำคัญแสดงสิทธิที่มีการใช้สิทธิในระหว่างปี 2557 มีดังนี้

วันที่แปลงสภาพ	จำนวนหน่วย	จำนวนเงิน (บาท)	ใบสำคัญแสดงสิทธิคงเหลือหลัง จากการแปลงสภาพ (หน่วย)
31 มีนาคม 2557	-	-	-
30 กันยายน 2557	2,590,000	6,475,000	14,197,500

นโยบายการจ่ายเงินปันผล

บริษัทมีนโยบายจ่ายเงินปันผลไม่น้อยกว่าร้อยละ 60 ของกำไรสุทธิตามงบการเงินเฉพาะของบริษัทหลังหักภาษีเงินได้นิติบุคคล ขาดทุนสะสม และเงินสำรองตามกฎหมาย และเงินสำรองต่าง ๆ ทั้งหมด อย่างไรก็ตาม บริษัทอาจกำหนดให้การจ่ายเงินปันผลมีอัตราน้อยกว่าอัตราที่กำหนดข้างต้นได้ โดยขึ้นอยู่กับความจำเป็นในการใช้เงินทุนหมุนเวียนในการดำเนินงาน การขยายธุรกิจ และปัจจัยอื่น ๆ ที่เกี่ยวข้องในการบริหารงานของบริษัท ทั้งนี้มติของคณะกรรมการบริษัทที่อนุมัติให้จ่ายเงินปันผลจะต้องถูกนำเสนอเพื่อขออนุมัติจากที่ประชุมผู้ถือหุ้น เว้นแต่เป็นการจ่ายปันผลระหว่างกาลซึ่งคณะกรรมการบริษัทมีอำนาจอนุมัติให้จ่ายเงินปันผลระหว่างกาลได้ และจะดำเนินการรายงานให้ที่ประชุมผู้ถือหุ้นรับทราบในการประชุมต่อไป



• คณะกรรมการของบริษัท •

โครงสร้างกรรมการของบริษัทประกอบด้วยคณะกรรมการ 3 คณะ ได้แก่ คณะกรรมการบริษัท คณะกรรมการตรวจสอบ และ คณะกรรมการสรรหาและกำหนดค่าตอบแทน

ณ วันที่ 31 ธันวาคม 2557 คณะกรรมการบริษัทมีจำนวนทั้งสิ้น 11 ท่าน ประกอบด้วย

รายชื่อ	ตำแหน่ง	จำนวนเข้าร่วมการประชุม/จำนวนครั้งการประชุมคณะกรรมการ ปี 2557	จำนวนเข้าร่วมการประชุม/จำนวนครั้ง การประชุม ผู้ถือหุ้นปี 2557
1. นายอนุโรจน์ เสนีย์ประกรณ์ไกร	ประธานกรรมการ	4/4	1/1
2. นายจรัล เจตนลิน	กรรมการ	4/4	1/1
3. นายวุฒู ดิง	กรรมการ	4/4	0/1
4. นายจาง ยิง พู	กรรมการ	0/4	0/1
5. นางสาวอาภา เสนีย์ประกรณ์ไกร	กรรมการ/กรรมการสรรหา	4/4	0/1
6. นายโรจน์กันธ์ เสนีย์ประกรณ์ไกร	กรรมการบริหาร	4/4	1/1
7. ดร. ไท้มัส รอย วิลสัน	กรรมการบริหาร	4/4	1/1
8. ผศ. ดร.พิพัฒน์ นนทนาธรณ์	กรรมการอิสระ/ ประธานกรรมการตรวจสอบ	4/4	1/1
9. นายสัจจะ สุขสงค์	กรรมการอิสระ/ กรรมการตรวจสอบ/ กรรมการสรรหา	4/4	1/1
10. รศ.ดร.กำพล ปัญญาโกเมศ	กรรมการอิสระ/ กรรมการตรวจสอบ	4/4	1/1
11. น.สพ.นพพร วายุโชติ	กรรมการอิสระ/ ประธานกรรมการสรรหา	4/4	1/1

• กรรมการผู้มีอำนาจลงนามแทนบริษัท •

กรรมการผู้มีอำนาจลงนาม เพื่อมีผลผูกพันแทนบริษัทได้ คือ นายอนุโรจน์ เสนีย์ประกรณ์ไกร หรือ นายจรัล เจตนลิน ลงลายมือชื่อ และประทับตราสำคัญของบริษัท

• ขอบเขตอำนาจหน้าที่ของคณะกรรมการบริษัท •

นอกจากคณะกรรมการบริษัทมีอำนาจและหน้าที่ตามที่กำหนดในข้อบังคับของบริษัทแล้วให้คณะกรรมการบริษัทมีอำนาจหน้าที่ดังต่อไปนี้

1. มีอำนาจหน้าที่ตามพระราชบัญญัติบริษัทมหาชน ฉบับปี พ.ศ. 2535 และกฎหมายอื่นใดที่กำหนดให้เป็นอำนาจหน้าที่ของกรรมการหรือคณะกรรมการของบริษัทมหาชนจำกัด
2. ปฏิบัติหน้าที่ด้วยความรับผิดชอบ ความระมัดระวังและความซื่อสัตย์สุจริต รวมทั้งต้องปฏิบัติให้เป็นไปตามกฎหมาย วัตถุประสงค์ และข้อบังคับของบริษัทที่กำหนดไว้ ตลอดจนดำเนินการตามมติที่ประชุมผู้ถือหุ้น
3. กำหนดนโยบายหลักในการดำเนินธุรกิจ นโยบายด้านการเงิน นโยบายระดมเงินทุน การบริหารเงินทุน และนโยบายในการบริหารความเสี่ยง เพื่อให้ฝ่ายบริหารนำไปปฏิบัติ
4. มีอำนาจกำหนดและแก้ไขเปลี่ยนแปลงชื่อกรรมการซึ่งมีอำนาจลงนามผูกพันบริษัทได้
5. กำกับดูแลกิจการให้เป็นไปตามหรือดีกว่าเป้าหมายที่ตั้งไว้ และกำหนดแนวทางแก้ไขในกรณีที่มีอุปสรรคในการบรรลุเป้าหมายนั้น
6. จัดให้มีการรายงานข้อมูลโดยทั่วไปและข้อมูลงบการเงินต่อผู้ถือหุ้นและผู้มีส่วนได้ส่วนเสียทั่วไปอย่างถูกต้องครบถ้วน โปร่งใส และเป็นไปตามที่กฎหมายกำหนด
7. รับทราบรายงานการตรวจสอบที่สำคัญ และกำหนดแนวทางปรับปรุงแก้ไข กรณีที่พบข้อบกพร่องที่เป็นสาระสำคัญ

• โครงสร้างภายในบริษัท •

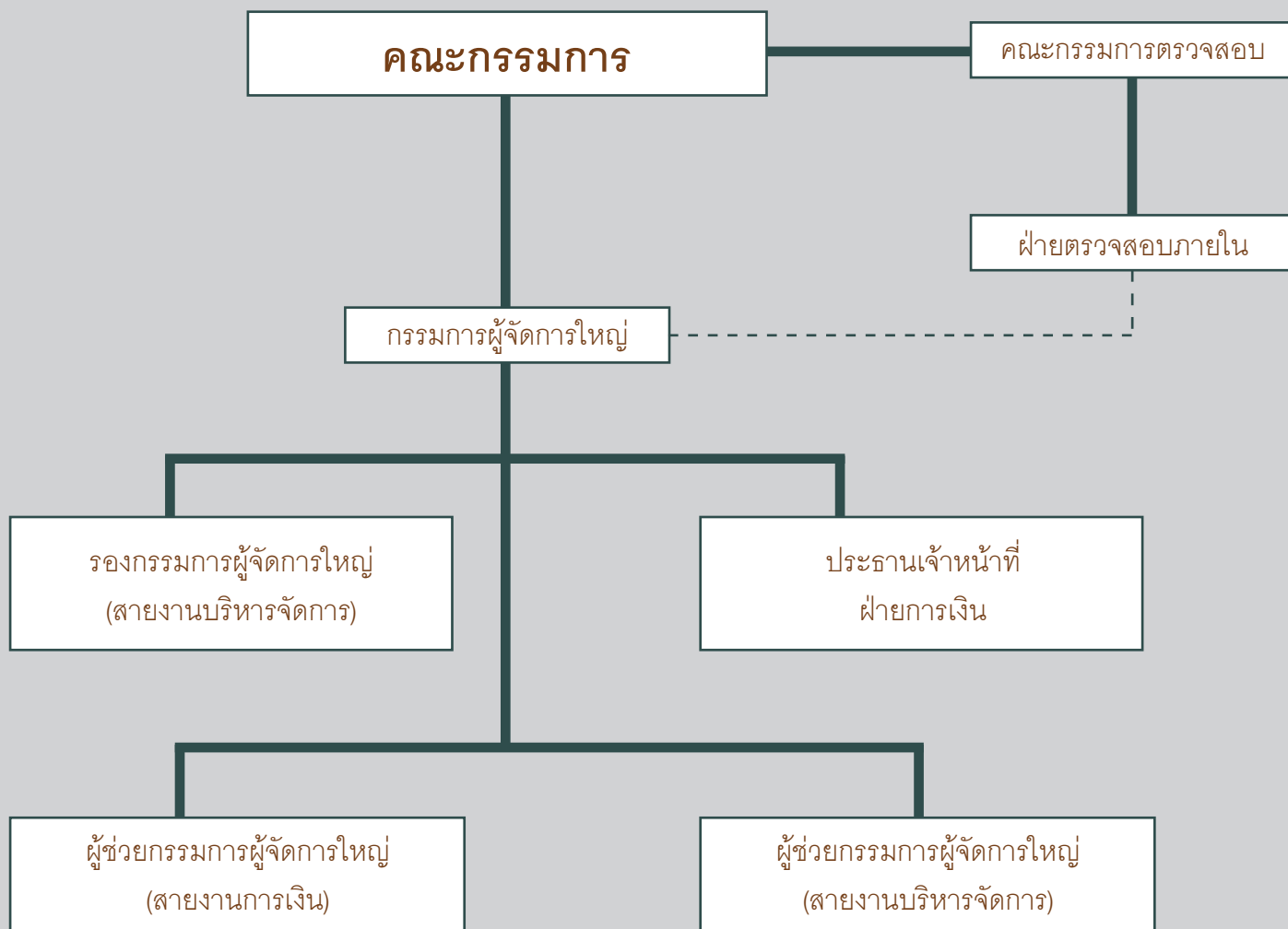

ณ วันที่ 31 ธันวาคม 2557 มีผู้บริหารจำนวน 5 ท่าน ประกอบด้วย

รายชื่อ	ตำแหน่ง
1. นายโรจน์กันธ์ เสนีย์ประกรณ์ไกร	กรรมการผู้จัดการใหญ่
2. ดร. ไทมัส รอย วิลสัน	รองกรรมการผู้จัดการใหญ่ (สายงานผลิตภัณฑ์)
3. นางสาวอาภรณ์ เสนีย์ประกรณ์ไกร	ผู้ช่วยกรรมการผู้จัดการใหญ่ (สายงานบริหารจัดการ)
4. นางสาวลัดดา เขียบสุวรรณ	ผู้ช่วยกรรมการผู้จัดการใหญ่ (สายงานการเงิน)
5. นายกฤษณ์ บุญสร้างสม	ประธานเจ้าหน้าที่ฝ่ายการเงิน

• ขอบเขตอำนาจหน้าที่ของกรรมการผู้จัดการใหญ่ •

มีอำนาจและหน้าที่เกี่ยวกับการบริหารบริษัทฯ และบริษัทในเครือ ตามที่คณะกรรมการบริษัทมอบหมาย โดยต้องบริหารบริษัทฯ ตามแผนงานและงบประมาณที่ได้รับอนุมัติจากคณะกรรมการบริษัท ด้วยความซื่อสัตย์ สุจริตและระมัดระวังรักษาผลประโยชน์ของบริษัทฯ และผู้มีส่วนได้เสียทุกฝ่าย ทั้งนี้อำนาจหน้าที่ให้รวมถึงเรื่องหรือกิจการต่างๆ ดังต่อไปนี้

1. พิจารณากลับกรองเป้าหมาย แผนในการดำเนินธุรกิจ รวมถึงการจัดสรรงบประมาณและโครงการของบริษัทฯ และบริษัทในเครือ เพื่อให้การดำเนินกิจการและบริหารงานเป็นไปตามนโยบาย เป้าหมาย แผนการดำเนินงานที่วางไว้ เพื่อนำเสนอแก่คณะกรรมการบริษัทพิจารณาอนุมัติ
2. กำกับดูแลการดำเนินงานของฝ่ายบริหารบริษัทในเครือ ให้มีการเชื่อมโยงและเกื้อหนุนกันทั้งในสายธุรกิจผลิตและจำหน่ายอาหารสัตว์น้ำ สายเพาะเลี้ยงสัตว์น้ำ และสายอาหารแปรรูปแช่แข็ง ตลอดจนธุรกิจอื่นๆ ที่เกี่ยวข้อง
3. ควบคุมการบริหารงานของบริษัทฯ และบริษัทในเครือ เพื่อรักษาไว้ซึ่งผลประโยชน์ของบริษัทฯ ให้เป็นไปตามนโยบายที่คณะกรรมการบริษัทกำหนดไว้ และมีหน้าที่รายงานผลการดำเนินงานโดยตรงต่อคณะกรรมการบริษัท
4. จัดโครงสร้างองค์กรและการบริหารจัดการเพื่อรักษาผลประโยชน์ของบริษัทฯ และบริษัทในเครือโดยครอบคลุมทั้งเรื่องการคัดเลือก การฝึกอบรม การว่าจ้าง และการเลิกจ้างพนักงานของบริษัทฯ ที่ไม่ใช่คณะผู้บริหาร หรือผู้บริหารระดับสูง โดยจะเป็นผู้มีอำนาจแทนบริษัทฯ ที่จะลงนามในสัญญาจ้างแรงงาน มีอำนาจสั่งการ ออกระเบียบ ประกาศ บัญชี เพื่อให้การปฏิบัติงานเป็นไปตามนโยบายของคณะกรรมการบริษัท
5. พิจารณาอนุมัติการเบิกจ่ายเงินในการดำเนินการตามธุรกิจปกติของบริษัทฯ และเงินลงทุนในโครงการและทรัพย์สินที่อยู่ในงบประมาณ ไม่เกิน 20 ล้านบาทต่อครั้ง
6. พิจารณาอนุมัติการเบิกจ่ายเงินในการดำเนินการตามธุรกิจปกติของบริษัทฯ และเงินลงทุนในโครงการและทรัพย์สินที่อยู่นอกงบประมาณ ในวงเงินไม่เกิน 5 ล้านบาทต่อครั้ง
7. พิจารณาและอนุมัติการทำสัญญาเช่าและหรือสัญญาบริการอสังหาริมทรัพย์ที่เป็นการประกอบธุรกิจปกติของบริษัทฯ โดยมูลค่าของสัญญาไม่เกินกว่า 10 ล้านบาท และมีอายุสัญญารวมไม่เกิน 3 ปี
8. พิจารณาอนุมัติการขอกู้ยืมเงิน หรือการขอสินเชื่อใดๆ จากสถาบันการเงิน เพื่อใช้ในการดำเนินธุรกิจปกติของบริษัทฯ ภายในวงเงินไม่เกิน 100 ล้านบาท
9. พิจารณาอนุมัติการให้กู้ยืมเงิน ตลอดจนการเข้าเป็นผู้ค้ำประกันแก่บริษัทในเครือ เพื่อใช้ในการดำเนินธุรกิจปกติของบริษัทฯ และบริษัทในเครือ ภายในวงเงินไม่เกิน 20 ล้านบาท
10. พิจารณาและอนุมัตินโยบายทางการค้า การตลาด การขาย การให้สินเชื่อ และการบริหารทรัพย์สินทั่วไป
11. มอบหมายให้บุคคลใดบุคคลหนึ่ง หรือหลายคนกระทำการอย่างหนึ่งอย่างใดแทนตามที่เห็นสมควรได้ โดยการมอบอำนาจช่วง และ/หรือการมอบหมายดังกล่าวให้อยู่ภายในขอบเขตแห่งการมอบอำนาจตามหนังสือมอบอำนาจให้ไว้ และ/หรือให้เป็นไปตามระเบียบ ข้อกำหนด หรือคำสั่งที่คณะกรรมการและ/หรือคณะกรรมการบริหาร และ/หรือของบริษัทฯ โดยกรรมการผู้จัดการสามารถยกเลิกเปลี่ยนแปลง หรือแก้ไขการมอบอำนาจนั้นๆ ได้
12. พิจารณาผลกำไร และขาดทุนของบริษัทฯ การเสนอจ่ายเงินปันผลระหว่างกาลหรือเงินปันผลประจำปีเพื่อเสนอคณะกรรมการบริษัทฯ อนุมัติ
13. มีอำนาจอื่นๆ ซึ่งจำเป็นในการดำเนินงานของบริษัทฯ ตามที่ที่ประชุมคณะกรรมการ และ/หรือคณะกรรมการบริหารของบริษัทฯ มอบหมาย

ทั้งนี้การมอบอำนาจให้แก่กรรมการผู้จัดการใหญ่ ตลอดจนการมอบอำนาจแก่บุคคลอื่นที่กรรมการผู้จัดการใหญ่เห็นควร จะไม่รวมถึงอำนาจและ/หรือการมอบอำนาจในการอนุมัติรายการใดที่ตนหรือบุคคลที่อาจมีความขัดแย้ง มีส่วนได้เสีย หรืออาจมีความขัดแย้งทางผลประโยชน์อื่นใด (ตามข้อบังคับและตามที่สำนักงานคณะกรรมการกำกับหลักทรัพย์และ ตลาดหลักทรัพย์กำหนด) กับบริษัทหรือบริษัทย่อย ซึ่งการอนุมัติรายการในลักษณะดังกล่าวต้องเสนอต่อที่ประชุมคณะกรรมการบริษัท และ/หรือที่ประชุมผู้ถือหุ้น เพื่อพิจารณาและอนุมัติรายการดังกล่าวตามข้อบังคับของบริษัท หรือ กฎหมายที่เกี่ยวข้องกำหนด เว้นแต่เป็นการอนุมัติรายการที่เป็นลักษณะการดำเนินธุรกรรมการค้าปกติทั่วไปของบริษัทที่เป็นไปตามนโยบายและหลักเกณฑ์ที่คณะกรรมการบริษัทได้พิจารณาอนุมัติไว้

เลขานุการบริษัท

คณะกรรมการบริษัทมีมติแต่งตั้งให้นางสาวอรทัย ช่างประดิษฐ์ ทำหน้าที่เป็นเลขานุการคณะกรรมการบริษัท

• ขอบเขตอำนาจหน้าที่เลขานุการบริษัท •

คณะกรรมการบริษัทเป็นผู้แต่งตั้งเลขานุการบริษัท เพื่อทำหน้าที่ดูแลการประชุมของคณะกรรมการบริษัท การประชุมผู้ถือหุ้นและกิจกรรมต่าง ๆ ของคณะกรรมการบริษัท เพื่อช่วยให้คณะกรรมการบริษัทและบริษัทฯ ปฏิบัติตามกฎหมาย และระเบียบที่เกี่ยวข้อง รวมทั้งสนับสนุนให้การกำกับดูแลกิจการเป็นไปตามมาตรฐานบรรษัทภิบาลที่ดี

- ส่งเสริมความเข้าใจ และให้ข้อมูลคณะกรรมการบริษัท เกี่ยวกับการกำกับดูแลกิจการ
- จัดให้มีการชี้แจงรายละเอียดในประเด็นกฎหมาย ระเบียบปฏิบัติ และข้อพึงปฏิบัติด้านการกำกับดูแลกิจการ และขอบเขตหน้าที่ความรับผิดชอบแก่กรรมการที่ได้รับการแต่งตั้งใหม่
- จัดเตรียมการประชุมคณะกรรมการบริษัท และการประชุมผู้ถือหุ้น ให้เป็นไปตามข้อบังคับของบริษัท และกฎบัตรคณะกรรมการ และข้อพึงปฏิบัติที่ดี
- บันทึกรายงานการประชุมคณะกรรมการบริษัท และประชุมผู้ถือหุ้น รวมทั้งการประสานงานเพื่อแจ้งมติและนโยบายของคณะกรรมการและผู้ถือหุ้นให้ผู้บริหารที่เกี่ยวข้องและติดตามการปฏิบัติตามมติและนโยบายดังกล่าว
- จัดทำและเก็บรักษาทะเบียนกรรมการ รายงานประจำปี หนังสือนัดประชุมผู้ถือหุ้น หนังสือนัดประชุมคณะกรรมการบริษัท รายงานการประชุมคณะกรรมการบริษัท และรายงานการประชุมผู้ถือหุ้น
- ดำเนินการให้กรรมการและผู้บริหารจัดทำรายงานการมีส่วนได้เสียของตนและผู้ที่เกี่ยวข้อง รวมทั้งเก็บรักษารายงานการมีส่วนได้เสีย ตามข้อกำหนดกฎหมาย
- ดูแลให้หน่วยงานเลขานุการ เป็นศูนย์กลางบริหารงานด้านธุรการของคณะกรรมการบริษัท ในการติดต่อเพื่อให้ข้อมูลข่าวสารในประเด็นที่เกี่ยวข้องกับการประกอบธุรกิจ
- ดูแลกิจกรรมของคณะกรรมการบริษัทและดำเนินการเรื่องอื่น ๆ ตามที่กฎหมายกำหนด หรือ ตามที่ได้รับมอบหมายจากคณะกรรมการบริษัท หรือ ตามที่คณะกรรมการกำกับตลาดทุนประกาศกำหนด

ชื่อ - นามสกุล : นายอนุโรจน์ เสนีย์ประกรณ์ไกร

ตำแหน่ง (1) : ประธานกรรมการ อายุ 68 ปี

เริ่มเข้ารับการแต่งตั้งเป็นกรรมการปี 2530

คุณวุฒิการศึกษา/ ประวัติการฝึกอบรม		สัดส่วนการถือหุ้นในบริษัท (%)	ความสัมพันธ์ทางครอบครัวระหว่างผู้บริหาร
<ul style="list-style-type: none"> - ปริญญาตรี คณะบริหารธุรกิจ มหาวิทยาลัยกรุงเทพ - ปริญญาโท คณะบริหารธุรกิจ จุฬาลงกรณ์มหาวิทยาลัย - DCP : Director Certification Program 10/2001 สมาคมส่งเสริมสถาบันกรรมการบริษัทไทย		17,042,847 หุ้น 3.81%	บิดานางสาวอาภา นายโรจน์กันต์ และนางสาวอาภรณ์ เสนีย์ประกรณ์ไกร
ประวัติการทำงาน			
ช่วงเวลา	ตำแหน่ง	บริษัท	
2557 - ปัจจุบัน	ประธานกรรมการ	บมจ. ไทยลักซ์ เอ็นเตอร์ไพรส์	
2530 - 2556	ประธานกรรมการ / กรรมการผู้จัดการใหญ่	บมจ. ไทยลักซ์ เอ็นเตอร์ไพรส์	
	จำนวนบริษัทที่ดำรงตำแหน่งกรรมการ		
	บริษัทจดทะเบียน	- ไม่มี -	
	บริษัททั่วไป	- ไม่มี -	

ชื่อ - นามสกุล : นายโรจน์กันต์ เสนีย์ประกรณ์ไกร

ตำแหน่ง : กรรมการ/กรรมการผู้จัดการใหญ่ อายุ 45 ปี

เริ่มเข้ารับการแต่งตั้งเป็นกรรมการปี 2549

คุณวุฒิการศึกษา/ ประวัติการฝึกอบรม		สัดส่วนการถือหุ้นในบริษัท (%)	ความสัมพันธ์ทางครอบครัวระหว่างผู้บริหาร
<ul style="list-style-type: none"> - ปริญญาตรี บริหารธุรกิจ มหาวิทยาลัยกรุงเทพ - ปริญญาโท บริหารธุรกิจ National University, USA - DAP : Directors Accreditation Program 59/2006 สมาคมส่งเสริมสถาบันกรรมการบริษัทไทย		7,500,000 หุ้น 1.68%	บุตรนายอนุโรจน์ เสนีย์ประกรณ์ไกร น้องชายนางสาวอาภา และพี่ชาย นางสาวอาภรณ์ เสนีย์ประกรณ์ไกร
ประวัติการทำงาน			
ช่วงเวลา	ตำแหน่ง	บริษัท	
2558 - ปัจจุบัน	ประธานเจ้าหน้าที่บริหาร	บมจ. ไทยลักซ์ เอ็นเตอร์ไพรส์	
2549 - ปัจจุบัน	กรรมการ	บมจ. ไทยลักซ์ เอ็นเตอร์ไพรส์	
2557 - 2558	กรรมการผู้จัดการใหญ่	บมจ. ไทยลักซ์ เอ็นเตอร์ไพรส์	
2546 - 2556	รองกรรมการผู้จัดการใหญ่	บมจ. ไทยลักซ์ เอ็นเตอร์ไพรส์	
	จำนวนบริษัทที่ดำรงตำแหน่งกรรมการ		
	บริษัทจดทะเบียน	- ไม่มี -	
	บริษัททั่วไป	ประธานกรรมการ บจก. เอส เอ็ม พี ฟู้ด โปรดักส์	

ชื่อ - นามสกุล : ดร. โทมัส รอย วิลสัน

ตำแหน่ง : กรรมการ/รองกรรมการผู้จัดการใหญ่ อายุ 61 ปี

เริ่มเข้ารับการแต่งตั้งเป็นกรรมการปี 2549

คุณวุฒิการศึกษา/ ประวัติการฝึกอบรม		สัดส่วนการถือหุ้นในบริษัท (%)	ความสัมพันธ์ทางครอบครัวระหว่างผู้บริหาร
<ul style="list-style-type: none"> - ปริญญาตรี สาขา Marine Biology, University of Victoria, Canada - ปริญญาโท สาขา Fisheries, University of Washington, USA. - ปริญญาเอก สาขา Fish Nutrition, University of Washington, USA. - DAP : Directors Accreditation Program 57/2006 - FN : Finance for Non-Finance Director - DCP : Director Certification Program 165/2012 สมาคมส่งเสริมสถาบันกรรมการบริษัทไทย 		-	-
ประวัติการทำงาน			
ช่วงเวลา	ตำแหน่ง	บริษัท	
2549 – 2557	กรรมการ	บมจ. ไทยลักซ์ เอ็นเตอร์ไพรส์	
2548 – 2557	รองกรรมการผู้จัดการใหญ่	บมจ. ไทยลักซ์ เอ็นเตอร์ไพรส์	
	จำนวนบริษัทที่ดำรงตำแหน่งกรรมการ		
	บริษัทจดทะเบียน	- ไม่มี -	
	บริษัททั่วไป	- ไม่มี -	

ชื่อ - นามสกุล : นายจรัล เจตนลิน

ตำแหน่ง ⁽¹⁾ : กรรมการ อายุ 72 ปี

เริ่มเข้ารับการแต่งตั้งเป็นกรรมการปี 2530

คุณวุฒิการศึกษา/ ประวัติการฝึกอบรม		สัดส่วนการถือหุ้นในบริษัท (%)	ความสัมพันธ์ทางครอบครัวระหว่างผู้บริหาร
<ul style="list-style-type: none"> - ปริญญาตรี Veterinary National Pingtung University of Science and Technology, Taiwan - DAP : Director Accreditation Program 26/2004 สมาคมส่งเสริมสถาบันกรรมการบริษัทไทย 		-	-
ประวัติการทำงาน			
ช่วงเวลา	ตำแหน่ง	บริษัท	
2530 – 2557	กรรมการ	บมจ. ไทยลักซ์ เอ็นเตอร์ไพรส์	
2547 – 2557	ที่ปรึกษา	บมจ. ไทยลักซ์ เอ็นเตอร์ไพรส์	
	จำนวนบริษัทที่ดำรงตำแหน่งกรรมการ		
	บริษัทจดทะเบียน	- ไม่มี -	
	บริษัททั่วไป	- ไม่มี -	

ชื่อ - นามสกุล : นายวูยูติง

ตำแหน่ง : กรรมการ อายุ 76 ปี

เริ่มเข้ารับการแต่งตั้งเป็นกรรมการปี 2530

คุณวุฒิการศึกษา/ ประวัติการฝึกอบรม		สัดส่วนการถือหุ้นในบริษัท (%)	ความสัมพันธ์ทางครอบครัวระหว่างผู้บริหาร
- ปริญญาตรี สัตวแพทย์ National Pingtung University of Science and Technology , Taiwan		-	-
ประวัติการทำงาน			
ช่วงเวลา	ตำแหน่ง	บริษัท	
2530 – 2557	กรรมการ จำนวนบริษัทที่ดำรงตำแหน่งกรรมการ บริษัทจดทะเบียน บริษัททั่วไป	บมจ. ไทยลักซ์ เอ็นเตอร์ไพรส์ - ไม่มี - - ไม่มี -	

ชื่อ - นามสกุล : นายจางยงฟู

ตำแหน่ง : กรรมการ อายุ 81 ปี

เริ่มเข้ารับการแต่งตั้งเป็นกรรมการปี 2530

คุณวุฒิการศึกษา/ ประวัติการฝึกอบรม		สัดส่วนการถือหุ้นในบริษัท (%)	ความสัมพันธ์ทางครอบครัวระหว่างผู้บริหาร
- ปริญญาตรี สาขา English. Tamkang University, Taiwan		-	-
ประวัติการทำงาน			
ช่วงเวลา	ตำแหน่ง	บริษัท	
2530 – 2557	กรรมการ จำนวนบริษัทที่ดำรงตำแหน่งกรรมการ บริษัทจดทะเบียน บริษัททั่วไป	บมจ. ไทยลักซ์ เอ็นเตอร์ไพรส์ - ไม่มี - ประธานกรรมการ บจก. คิงส์เท็กซ์	

ชื่อ - นามสกุล : นางสาวอภา เสนีย์ประกรณ์ไกร

ตำแหน่ง : กรรมการ/กรรมการสรรหาฯ อายุ 46 ปี

เริ่มเข้ารับการแต่งตั้งเป็นกรรมการปี 2548

เริ่มเข้ารับการแต่งตั้งเป็นกรรมการสรรหาปี 2555

คุณวุฒิการศึกษา/ ประวัติการฝึกอบรม		สัดส่วนการถือหุ้นในบริษัท (%)	ความสัมพันธ์ทางครอบครัวระหว่างผู้บริหาร
<ul style="list-style-type: none">- ปริญญาตรี การละคร มหาวิทยาลัยศิลปากร- ปริญญาโท Integrated Marketing Communication & Advertising, Emerson College, USA.- DAP : Directors Accreditation Program 34/2005 สมาคมส่งเสริมสถาบันกรรมการบริษัทไทย		9,170,000 หุ้น 2.05%	บุตรนายอนุโรจน์ เสนีย์ประกรณ์ไกร พี่สาวนายโรจน์กันต์ และ นางสาวอภรณ์ เสนีย์ประกรณ์ไกร
ประวัติการทำงาน			
ช่วงเวลา	ตำแหน่ง	บริษัท	
2555-ปัจจุบัน	กรรมการผู้จัดการใหญ่	บจก. กาแลง	
2555 - 2557	กรรมการ / กรรมการสรรหาฯ	บมจ. ไทยลักซ์ เอ็นเตอร์ไพรส์	
2548 – 2555	กรรมการ	บมจ. ไทยลักซ์ เอ็นเตอร์ไพรส์	
2553 - 2555	รองกรรมการผู้จัดการ	บจก. กรู๊ปเอ็ม	
2551 - 2553	ผู้อำนวยการฝ่ายฝึกอบรมและพัฒนาธุรกิจ	บจก. กรู๊ปเอ็ม	
	จำนวนบริษัทที่ดำรงตำแหน่งกรรมการ		
	บริษัทจดทะเบียน	- ไม่มี -	
	บริษัททั่วไป	ประธานกรรมการ บจก. กาแลง กรรมการ บจก. เอส พี เค ยูนิ โฮลดิ้ง	

ชื่อ - นามสกุล : ผศ. ดร. พิพัฒน์ นนทนาธรณ์

ตำแหน่ง : กรรมการอิสระ/ประธานกรรมการตรวจสอบ อายุ 50 ปี

เริ่มเข้ารับการแต่งตั้งเป็นกรรมการอิสระปี 2548

เริ่มเข้ารับการแต่งตั้งเป็นกรรมการตรวจสอบปี 2549

คุณวุฒิการศึกษา/ ประวัติการฝึกอบรม		สัดส่วนการถือหุ้นในบริษัท (%)	ความสัมพันธ์ทางครอบครัวระหว่างผู้บริหาร
<ul style="list-style-type: none">- ปริญญาตรี บริหารธุรกิจ มหาวิทยาลัยเชียงใหม่- ปริญญาตรี นิติศาสตรบัณฑิต มหาวิทยาลัย รามคำแหง- ปริญญาโท บริหารธุรกิจมหาบัณฑิต, สถาบันบัณฑิตพัฒนบริหารศาสตร์- ปริญญาเอก Administrative Development, สถาบันบัณฑิตพัฒนบริหารศาสตร์- DAP : Director Accreditation Program 40/2005- DCP : Director Certification Program 60/2005- ACP : Audit Committee Program- RCC: The Role of Compensation Committee- MIR: Monitoring the System of Internal Control and Risk Management- MIA : Monitoring the Internal Audit Function- MFR : Monitoring the Quality of Financial Reporting สมาคมส่งเสริมสถาบันกรรมการบริษัทไทย		-	-
ประวัติการทำงาน			
ช่วงเวลา	ตำแหน่ง	บริษัท	
2550-ปัจจุบัน	กรรมการอิสระ / ประธานกรรมการตรวจสอบ	บมจ. ไทยลักซ์ เอ็นเตอร์ไพรส์	
2550-ปัจจุบัน	อาจารย์	มหาวิทยาลัยเกษตรศาสตร์	
2549 – 2550	กรรมการอิสระ / กรรมการตรวจสอบ	บมจ. ไทยลักซ์ เอ็นเตอร์ไพรส์	
2545-2550	อาจารย์	มหาวิทยาลัยขอนแก่น	
	จำนวนบริษัทที่ดำรงตำแหน่งกรรมการ		
	บริษัทจดทะเบียน	- ไม่มี -	
	บริษัททั่วไป	- ไม่มี -	

ชื่อ - นามสกุล : นายสัจจะ สุขสงค์

ตำแหน่ง : กรรมการอิสระ/กรรมการสรรหา/กรรมการตรวจสอบ อายุ 47 ปี

เริ่มเข้ารับการแต่งตั้งเป็นกรรมการอิสระปี 2549

เริ่มเข้ารับการแต่งตั้งเป็นกรรมการสรรหาปี 2549

คุณวุฒิการศึกษา/ ประวัติการฝึกอบรม		สัดส่วนการถือหุ้นในบริษัท (%)	ความสัมพันธ์ทางครอบครัวระหว่างผู้บริหาร
<ul style="list-style-type: none">- ปริญญาตรี เศรษฐศาสตร์ มหาวิทยาลัย เชียงใหม่- ปริญญาโท การบริหารการเงิน สถาบันบัณฑิตพัฒนบริหารศาสตร์- DAP : Director Accreditation Program 55/2006 สมาคมส่งเสริมสถาบันกรรมการบริษัทไทย		-	-
ประวัติการทำงาน			
ช่วงเวลา	ตำแหน่ง	บริษัท	
2557 – ปัจจุบัน	คณะกรรมการการเงินและงบประมาณ	การรถไฟฟ้าขนส่งมวลชนแห่งประเทศไทย	
2558 - ปัจจุบัน	กรรมการอิสระ / กรรมการตรวจสอบ	บมจ. ไทยลักซ์ เอ็นเตอร์ไพรส์	
2556 – 2557	กรรมการอิสระ / กรรมการสรรหา / กรรมการตรวจสอบ	บมจ. ไทยลักซ์ เอ็นเตอร์ไพรส์	
2552 - 2556	กรรมการอิสระ / ประธานกรรมการสรรหา	บมจ. ไทยลักซ์ เอ็นเตอร์ไพรส์	
2552 - 2553	ที่ปรึกษา	บจ. โกลเด้นฟีด เอ็นเตอร์ไพรส์	
	จำนวนบริษัทที่ดำรงตำแหน่งกรรมการ		
	บริษัทจดทะเบียน	- ไม่มี -	
	บริษัททั่วไป	กรรมการ บจก. ฮัทซ่า	

ชื่อ - นามสกุล : รศ.ดร. กำพล ปัญญาโกเมศ

ตำแหน่ง : กรรมการอิสระ/กรรมการตรวจสอบ อายุ 43 ปี

เริ่มเข้ารับการแต่งตั้งเป็นกรรมการอิสระปี 2556

เริ่มเข้ารับการแต่งตั้งเป็นกรรมการตรวจสอบปี 2556

คุณวุฒิการศึกษา/ ประวัติการฝึกอบรม		สัดส่วนการถือหุ้นในบริษัท (%)	ความสัมพันธ์ทางครอบครัวระหว่างผู้บริหาร
<ul style="list-style-type: none">- ปริญญาตรี วิทยาศาสตร์บัณฑิต สถาบันเทคโนโลยีพระจอมเกล้าธนบุรี- ปริญญาโท MBA (Finance), NIDA- ปริญญาเอก Ph.D. (Finance) Schulich School of Business, York University, Canadaปริญญาเอก Ph.D. (Finance)		-	-
ประวัติการทำงาน			
ช่วงเวลา	ตำแหน่ง	บริษัท	
2556 – ปัจจุบัน	กรรมการอิสระ / กรรมการตรวจสอบ รองอธิการบดีฝ่ายวิจัยและบริการวิชาการ	บมจ. ไทยลักซ์ เอ็นเตอร์ไพรส์ สถาบันบัณฑิตพัฒนบริหารศาสตร์	
2554 – ปัจจุบัน	คณะกรรมการบริหารเงินกองทุน ที่ปรึกษาด้านการบริหารและพัฒนาพอร์ตลงทุน	สถาบันบัณฑิตพัฒนบริหารศาสตร์ บลจ.ฟินันซ่า	
2553 – ปัจจุบัน	รองศาสตราจารย์ประจำคณะบริหารธุรกิจ	สถาบันบัณฑิตพัฒนบริหารศาสตร์	
2552 – ปัจจุบัน	คณะอนุกรรมการคัดเลือกผู้จัดการกองทุนต่างประเทศ ของกองทุนประกันสังคม	Regional Director in Thailand, Global Association of Risk Professionals, CFA Society of Thailand Board of Directors	
2548 – 2556	ผู้อำนวยการหลักสูตร MSc in Financial Investment and Risk Management จำนวนบริษัทที่ดำรงตำแหน่งกรรมการ บริษัทจดทะเบียน บริษัททั่วไป	สถาบันบัณฑิตพัฒนบริหารศาสตร์ กรรมการอิสระและกรรมการ ตรวจสอบ บมจ. สตาร์ส ไมโครอิเล็กทรอนิกส์(ประเทศไทย) กรรมการ Asian Finance Association	

ชื่อ - นามสกุล : น.สพ.นพพร วายุโชติ

ตำแหน่ง : กรรมการอิสระ/ประธานกรรมการสรรหาฯ อายุ 64 ปี

เริ่มเข้ารับการแต่งตั้งเป็นกรรมการอิสระปี 2556

เริ่มเข้ารับการแต่งตั้งเป็นกรรมการสรรหาฯ ปี 2556

คุณวุฒิการศึกษา/ ประวัติการฝึกอบรม		สัดส่วนการถือหุ้นในบริษัท (%)	ความสัมพันธ์ทางครอบครัวระหว่างผู้บริหาร
- ปริญญาแพทยศาสตรบัณฑิต มหาวิทยาลัยเกษตรศาสตร์ - ปริญญาบริหารธุรกิจมหาบัณฑิต จุฬาลงกรณ์มหาวิทยาลัย		-	-
ประวัติการทำงาน			
ช่วงเวลา	ตำแหน่ง	บริษัท	
2556 – 2557	กรรมการอิสระ / ประธานกรรมการสรรหาฯ	บมจ. ไทยลักซ์ เอ็นเตอร์ไพรส์	
2522 - 2555	รองกรรมการฯ สายพัฒนาธุรกิจ จำนวนบริษัทที่ดำรงตำแหน่งกรรมการ บริษัทจดทะเบียน บริษัททั่วไป	บริษัท เบทาโกร โฮลดิ้ง จำกัด - ไม่มี - - ไม่มี -	

ชื่อ - นามสกุล : นางสาวลัดดา เอื้อบสุวรรณ

ตำแหน่ง : ผู้ช่วยกรรมการผู้จัดการใหญ่ อายุ 61 ปี

คุณวุฒิการศึกษา/ ประวัติการฝึกอบรม		สัดส่วนการถือหุ้นในบริษัท (%)	ความสัมพันธ์ทางครอบครัวระหว่างผู้บริหาร
- ปริญญาตรี สาขาการบัญชี มหาวิทยาลัยธุรกิจบัณฑิตย์		-	-
ประวัติการทำงาน			
ช่วงเวลา	ตำแหน่ง	บริษัท	
2546 – 2557	ผู้ช่วยกรรมการผู้จัดการใหญ่ฝ่ายบัญชีและการเงิน จำนวนบริษัทที่ดำรงตำแหน่งกรรมการ บริษัทจดทะเบียน บริษัททั่วไป	บมจ. ไทยลักซ์ เอ็นเตอร์ไพรส์ - ไม่มี - กรรมการ บจก. เอส เอ็ม พี ฟู้ดโปรดักส์	

ชื่อ - นามสกุล : นางสาวอาภรณ์ เสนีย์ประกรณ์ไกร
ตำแหน่ง : ผู้ช่วยกรรมการผู้จัดการใหญ่ อายุ 44 ปี

คุณวุฒิการศึกษา/ ประวัติการฝึกอบรม		สัดส่วนการถือหุ้นในบริษัท (%)	ความสัมพันธ์ทางครอบครัวระหว่างผู้บริหาร
<ul style="list-style-type: none"> - ปริญญาตรี บริหารธุรกิจ สาขาการตลาด มหาวิทยาลัยอัสสัมชัญ - ปริญญาโท บริหารธุรกิจสาขาการตลาด Golden Gate University, USA 		8,900,090 หุ้น 1.99%	บุตรนายอนุโรจน์ เสนีย์ประกรณ์ไกร และน้องสาวนางสาวอาภา และนายโรจน์กันต์ เสนีย์ประกรณ์ไกร
ประวัติการทำงาน			
ช่วงเวลา	ตำแหน่ง	บริษัท	
2558 – ปัจจุบัน	ประธานเจ้าหน้าที่บริหารจัดการ	บมจ. ไทยลักซ์ เอ็นเตอร์ไพรส์	
2556 – 2557	ผู้ช่วยกรรมการผู้จัดการใหญ่	บมจ. ไทยลักซ์ เอ็นเตอร์ไพรส์	
2543 - 2555	ผู้จัดการสำนักงานกรุงเทพ	บมจ. ไทยลักซ์ เอ็นเตอร์ไพรส์	
	จำนวนบริษัทที่ดำรงตำแหน่งกรรมการ		
	บริษัทจดทะเบียน	- ไม่มี -	
	บริษัททั่วไป	กรรมการ บจก. ไทยอัสเสทเทรดดิ้ง	

ชื่อ - นามสกุล : นายกฤษณ์ บุญสร้างสม
ตำแหน่ง : ประธานเจ้าหน้าที่บริหารการเงิน อายุ 53 ปี

คุณวุฒิการศึกษา/ ประวัติการฝึกอบรม		สัดส่วนการถือหุ้นในบริษัท (%)	ความสัมพันธ์ทางครอบครัวระหว่างผู้บริหาร
<ul style="list-style-type: none"> - ปริญญาตรี คณะพาณิชยศาสตร์และการบัญชี จุฬาลงกรณ์มหาวิทยาลัย - ปริญญาโท คณะบริหารธุรกิจ มหาวิทยาลัยหอการค้าไทย 		-	-
ประวัติการทำงาน			
ช่วงเวลา	ตำแหน่ง	บริษัท	
2557 – ปัจจุบัน	ประธานเจ้าหน้าที่บริหารการเงิน	บมจ. ไทยลักซ์ เอ็นเตอร์ไพรส์	
2556	ประธานเจ้าหน้าที่บริหารการเงิน	บริษัท ทอม ชีพ แมนเนจเม้นท์ (ประเทศไทย) จำกัด	
2555 - 2556	ผู้บริหารด้านการเงิน	บริษัท อีเมอร์สัน อิเล็กทรอนิกส์ (ประเทศไทย) จำกัด	
2538 - 2555	ผู้บริหารด้านการเงิน	คาร์กิล ประเทศไทย	

ชื่อ - นามสกุล : นางอรทัย ช่างประดิษฐ์

ตำแหน่ง : ผู้จัดการทั่วไปสายงานบริหารจัดการ อายุ 42 ปี

คุณวุฒิการศึกษา/ ประวัติการฝึกอบรม		สัดส่วนการถือหุ้นในบริษัท (%)	ความสัมพันธ์ทางครอบครัวระหว่างผู้บริหาร
- ปริญญาตรี สาขาบริหารธุรกิจ มหาวิทยาลัยสุโขทัยธรรมาธิราช - หลักสูตรบริหารธุรกิจ Mini MBA มหาวิทยาลัยเกษตรศาสตร์		-	-
ประวัติการทำงาน			
ช่วงเวลา	ตำแหน่ง	บริษัท	
2557 – ปัจจุบัน	ผู้จัดการทั่วไปสายงานบริหารจัดการ	บมจ. ไทยลักซ์ เอ็นเตอร์ไพรส์	
2555 - 2557	ผู้จัดการสำนักกรรมการผู้จัดการ	บมจ. ไทยลักซ์ เอ็นเตอร์ไพรส์	
2551 –ปัจจุบัน	เลขานุการบริษัท	บมจ. ไทยลักซ์ เอ็นเตอร์ไพรส์	
2536 –ปัจจุบัน	เลขานุการกรรมการผู้จัดการใหญ่ / เลขานุการคณะกรรมการ จำนวนบริษัทที่ดำรงตำแหน่งกรรมการ บริษัทจดทะเบียน บริษัททั่วไป	บมจ. ไทยลักซ์ เอ็นเตอร์ไพรส์ - ไม่มี - - ไม่มี -	

ชื่อ - นามสกุล : นางสาวสมศรี อัสนี

ตำแหน่ง : ผู้ช่วยผู้จัดการฝ่ายตรวจสอบภายใน อายุ 55 ปี

คุณวุฒิการศึกษา/ ประวัติการฝึกอบรม		สัดส่วนการถือหุ้นในบริษัท (%)	ความสัมพันธ์ทางครอบครัวระหว่างผู้บริหาร
<ul style="list-style-type: none">- ปริญญาตรี สาขาบริหารธุรกิจ มหาวิทยาลัยราชภัฏวไลยอลงกรณ์- หลักสูตรการตรวจสอบภายในเพื่อเตรียมตัวเป็นผู้ตรวจสอบภายในรับอนุญาตสากลรุ่นที่ 14 คณะพาณิชยศาสตร์การบัญชีจุฬาลงกรณ์มหาวิทยาลัย- การปฏิบัติงานตรวจสอบภายในหลักสูตรที่ 2 รุ่นที่ 24 สมาคมวิชาชีพการบัญชี- การปฏิบัติงานตรวจสอบภายในระบบสารสนเทศ สมาคมวิชาชีพการบัญชี- Internal audit, Compliance and Risk Management กับการเปิดเสรี AEC สมาคมผู้ตรวจสอบภายใน- Audit Change from Internal Audit to Cosultant สมาคมผู้ตรวจสอบภายใน		-	-
ประวัติการทำงาน			
ช่วงเวลา	ตำแหน่ง	บริษัท	
2548 – 2557	ผู้ช่วยผู้จัดการฝ่ายตรวจสอบภายใน จำนวนบริษัทที่ดำรงตำแหน่งกรรมการ บริษัทจดทะเบียน บริษัททั่วไป	บมจ. ไทยลักซ์ เอ็นเตอร์ไพรส์ - ไม่มี - - ไม่มี -	

หมายเหตุ

- ตามหนังสือรับรองบริษัทฯ กรรมการผู้มีอำนาจลงนามผูกพันบริษัท คือ นายอนุโรจน์ เสนีย์ประกรณ์ไกร หรือ นายจรัล เจตนลิน ลงลายมือชื่อและประทับตราสำคัญของบริษัท
- สัดส่วนการถือหุ้นเปรียบเทียบจากจำนวนหุ้นเรียกชำระแล้ว ณ วันที่ 6 กุมภาพันธ์ 2558 จำนวน 446,994,587 หุ้น มูลค่าที่ตราไว้หุ้นละ 1.00 บาทต่อหุ้น

คำตอบแทนกรรมการและผู้บริหาร

1) คำตอบแทนที่เป็นตัวเงิน

• คำตอบแทนกรรมการ •

บริษัทได้กำหนดนโยบายคำตอบแทนกรรมการไว้อย่างชัดเจนและโปร่งใสโดยมีคณะกรรมการสรรหาและกำหนดคำตอบแทนเป็นผู้พิจารณาและเสนอคำตอบแทนกรรมการให้คณะกรรมการบริษัทนำเสนอผู้ถือหุ้นพิจารณาอนุมัติคำตอบแทนกรรมการอยู่ในระดับเหมาะสมโดยเปรียบเทียบกับคำตอบแทนกรรมการของบริษัทจดทะเบียนในกลุ่มเกษตรและอุตสาหกรรมอาหารซึ่งสามารถเทียบเคียงกันได้กับธุรกิจของบริษัททั้งนี้กรรมการที่ได้รับมอบหมายให้เป็นกรรมการตรวจสอบและกรรมการสรรหาและกำหนดคำตอบแทนจะได้รับคำตอบแทนเพิ่มตามปริมาณงานที่เพิ่มขึ้น

คำตอบแทนของคณะกรรมการบริษัทประกอบด้วยค่าเบี้ยประชุมซึ่งจ่ายตามจำนวนครั้งที่เข้าประชุมและคำตอบแทนรายปีของคณะกรรมการ สำหรับปี 2556 และปี 2557 มีจำนวนรวมทั้งสิ้น 2,507,000 บาท และ 2,347,000 บาท โดยมีรายละเอียดดังนี้

หน่วย : บาท

รายชื่อ	ตำแหน่ง	ปี 2556			ปี 2557		
		คำตอบแทนรายปี	ค่าเบี้ยประชุมกรรมการบริษัท	ค่าเบี้ยประชุมกรรมการชุดย่อย	คำตอบแทนรายปี	ค่าเบี้ยประชุมกรรมการบริษัท	ค่าเบี้ยประชุมกรรมการชุดย่อย
นายอนุโรจน์ เสนีย์ประภรณ์ไกร	ประธานกรรมการ	240,000	70,000	-	195,000	115,000	-
นายจรัล เจตนลิน	กรรมการ	150,000	58,000	20,000	123,000	75,000	-
นายวุฒ ยู่ ดิง	กรรมการ	150,000	48,000	-	123,000	75,000	-
นายจาง ยิง ฟู่	กรรมการ	150,000	-	-	123,000	-	-
นางสาวอาภา เสนีย์ประภรณ์ไกร	กรรมการ/กรรมการสรรหาและกำหนดคำตอบแทน	150,000	63,000	25,000	123,000	75,000	5,000
นายโรจน์ภรณ์ เสนีย์ประภรณ์ไกร	กรรมการ	150,000	20,000	-	123,000	67,000	-
ดร.โทมัส รอย วิลสัน	กรรมการ	150,000	40,000	-	123,000	67,000	-
ผศ. ดร. พิชฌน์ นนทนารณ์	นนทนารณ์	180,000	80,000	20,000	150,000	90,000	20,000
นายศักดิ์รินทร์ ชูศักดิ์ตระกูล	กรรมการอิสระ/ กรรมการตรวจสอบ	87,500	17,000	5,000	-	-	-
นายสมพร หวานกิจเจริญ	กรรมการอิสระ/ กรรมการตรวจสอบ	87,500	17,000	5,000	-	-	-
นายสัจจะ สุขสงค์	กรรมการอิสระ/ ประธานกรรมการสรรหาและกำหนดคำตอบแทน	165,000	79,000	40,000	123,000	75,000	25,000
รศ.ดร.กำพล* ปัญญาโกเมศ	กรรมการอิสระ/ กรรมการตรวจสอบ	62,000	44,000	15,000	123,000	75,000	25,000
น.สพ.นพพร* วายุโชติ	กรรมการ/กรรมการสรรหาและกำหนดคำตอบแทน	71,000	42,000	5,000	147,000	77,000	5,000
รวมคำตอบแทน		1,784,000	478,000	1,794,000	1,476,000	791,000	80,000
รวมเงินทั้งสิ้น		2,507,000 บาท			2,347,000 บาท		

*หมายเหตุ รศ.ดร.กำพล ปัญญาโกเมศ และ น.สพ.นพพร วายุโชติ เข้ารับการแต่งตั้งเป็นกรรมการแทนนายศักดิ์รินทร์ ชูศักดิ์ตระกูล และนายสมพร หวานกิจเจริญในวันที่ 25 เมษายน 2556

• ค่าตอบแทนผู้บริหาร •

ในปี 2556 และปี 2557 บริษัทมีการจ่ายค่าตอบแทนให้ผู้บริหารของบริษัท ดังนี้

หน่วย : บาท

ค่าตอบแทนผู้บริหาร	ปี 2556	ปี 2557
	ค่าตอบแทน	ค่าตอบแทน
จำนวน (คน)	5	5
เงินเดือนรวม	12,036,000	10,335,000
โบนัสรวม	1,039,500	750,700
อื่นๆ	1,080,130	980,000
รวม	14,155,630	12,065,700

หมายเหตุ : จำนวนผู้บริหารตามนิยาม ก.ล.ด.

2) ค่าตอบแทนอื่น

• ค่าตอบแทนอื่นของกรรมการ •

ที่ประชุมวิสามัญผู้ถือหุ้นครั้งที่ 1/2554 เมื่อวันที่ 22 เมษายน 2554 มีมติให้จัดสรรใบสำคัญแสดงสิทธิที่จะซื้อหุ้นสามัญของบริษัทชนิดโอนเปลี่ยนมือไม่ได้จำนวน 19,000,000 หน่วย ให้แก่กรรมการ ผู้บริหาร และ/หรือพนักงานของบริษัท ในราคาเสนอขาย 0 บาท (ศูนย์บาท) อัตราการใช้สิทธิที่ใบสำคัญแสดงสิทธิ 1 หน่วย ต่อ หุ้นสามัญ 1 หุ้น โดยหุ้นสามัญที่รองรับการใช้สิทธิครั้งนี้ มีมูลค่าที่ตราไว้หุ้นละ 1 บาท โดยในการจัดสรรใบสำคัญแสดงสิทธิครั้งนี้กรรมการบริษัทจำนวน 12 รายได้รับการจัดสรรใบสำคัญแสดงสิทธิที่จะซื้อหุ้นสามัญของบริษัทคิดเป็นสัดส่วนร้อยละ 34.21 เมื่อเทียบกับใบสำคัญแสดงสิทธิที่จะซื้อหุ้นสามัญของบริษัทของทั้งโครงการ

• ค่าตอบแทนอื่นของผู้บริหาร •

1. เงินกองทุนสำรองเลี้ยงชีพ

บริษัทได้จัดให้มีกองทุนสำรองเลี้ยงชีพโดยบริษัทได้สมทบในอัตราส่วนร้อยละ 3 ของเงินเดือน โดยในปี 2557 บริษัทได้จ่ายเงินสมทบกองทุนสำรองเลี้ยงชีพสำหรับผู้บริหาร 5 ราย จำนวน 282,900 บาท

2) ใบสำคัญแสดงสิทธิที่จะซื้อหุ้นสามัญของบริษัท

ตามโครงการเสนอขายใบสำคัญแสดงสิทธิที่จะซื้อหุ้นสามัญต่อกรรมการ ผู้บริหารและ/หรือพนักงานครั้งที่ 2 (ESOP 2) จำนวน 19,000,000 หน่วย วันที่ออกใบสำคัญแสดงสิทธิ 21 กรกฎาคม 2554 อายุของใบสำคัญแสดงสิทธิ 4 ปี วันใช้สิทธิวันแรก วันที่ 30 กันยายน 2556 และวันใช้สิทธิวันสุดท้าย วันที่ 20 กรกฎาคม 2558 ใบสำคัญสิทธิดังกล่าวมีอัตราการใช้สิทธิ 1 ใบสำคัญแสดงสิทธิต่อ 1 หุ้นสามัญของบริษัท และมีราคาใช้สิทธิซื้อหุ้น 2.50 บาท โดยผู้บริหารของบริษัทจำนวน 5 ราย ได้รับการจัดสรรใบสำคัญแสดงสิทธิที่จะซื้อหุ้นสามัญของบริษัทคิดเป็นสัดส่วนร้อยละ 8.29 เมื่อเทียบกับใบสำคัญแสดงสิทธิที่จะซื้อหุ้นสามัญของบริษัทของทั้งโครงการ

• บุคลากร •

ณ วันที่ 31 ธันวาคม 2557 กลุ่มบริษัทมีพนักงานทั้งหมด 693 คน โดยได้จ่ายค่าตอบแทนที่เป็นตัวเงินให้แก่พนักงานที่ไม่ใช่ผู้บริหารให้แก่พนักงานทั้งกลุ่มบริษัท รวมพนักงานของบริษัทย่อยจำนวนรวม 142.62 ล้านบาท ประกอบด้วย

	บริษัทจดทะเบียน	บริษัทย่อย
1. เงินเดือน โบนัส ค่าล่วงเวลา เบี้ยขยัน ค่าเครื่องแบบ	93,852,254.00	40,999,769.21
2. เงินสมทบประกันสังคม	476,000.00	1,459,020.00
3. เงินสมทบกองทุนสำรองเลี้ยงชีพ	5,838,880.00	-
รวมทั้งสิ้น	100,167,134.00	42,458,789.21

• นโยบายการกำกับดูแลกิจการ •

เพื่อให้เป็นไปตามนโยบายว่าด้วย “การกำกับดูแลกิจการที่ดี” บริษัทจึงได้นำหลักการดังกล่าว เป็นแนวทางในการดำเนินงานของบริษัท ทั้งนี้ คณะกรรมการได้กำหนดนโยบายเกี่ยวกับการกำกับดูแลกิจการ เนื่องจากเห็นว่าเป็นสิ่งที่มีความสำคัญและจำเป็นต่อการดำเนินธุรกิจให้มีการเจริญเติบโตที่ยั่งยืน คณะกรรมการบริษัท มีความมุ่งมั่นและตั้งใจที่จะปฏิบัติตามหลักการดังกล่าว โดยได้กำหนดนโยบายและทิศทางการดำเนินงานของบริษัท ที่ให้ความสำคัญต่อระบบการควบคุมและการตรวจสอบภายใน กำกับดูแลฝ่ายบริหารให้ดำเนินการตามนโยบายอย่างมีประสิทธิภาพเพื่อประโยชน์ในระยะยาวของผู้ถือหุ้น ภายใต้กรอบข้อกำหนดของกฎหมายและจริยธรรมทางธุรกิจ และได้นำหลักการการกำกับดูแลกิจการที่ดีสำหรับบริษัทจดทะเบียนปี 2549 มาใช้ ซึ่งแบ่งเป็น 5 หมวดดังนี้

1. สิทธิของผู้ถือหุ้น

ในปี 2557 บริษัทมีการประชุมผู้ถือหุ้นทั้งหมด 1 ครั้ง คือ การประชุมสามัญประจำปี 2557 โดยกรรมการบริษัท และกรรมการตรวจสอบเข้าร่วมประชุมด้วย และมีตัวแทนของผู้สอบบัญชีเข้าร่วมประชุมด้วย บริษัทได้จัดส่งหนังสือนัดประชุมพร้อมทั้งข้อมูลประกอบการประชุมตามวาระต่าง ๆ ให้ผู้ถือหุ้นทราบล่วงหน้าเป็นเวลาไม่น้อยกว่า 14 วัน หนังสือเชิญประชุมมีรายละเอียดครบถ้วนเพียงพอ มีความเห็นของคณะกรรมการในทุกวาระ มีการบันทึกรายงานการประชุมครบถ้วนเพื่อให้ผู้ถือหุ้นตรวจสอบได้ ทั้งนี้บริษัทได้เผยแพร่หนังสือเชิญประชุมและรายงานการประชุมในเว็บไซต์ของบริษัทที่ www.thailuxe.com

ในการประชุมผู้ถือหุ้นบริษัทจะจัดสรรเวลาการประชุมอย่างเหมาะสมและปฏิบัติต่อผู้ถือหุ้นทุกรายอย่างเท่าเทียมกัน ในการแสดงความคิดเห็นและตั้งคำถามใดๆ ต่อที่ประชุมตามระเบียบวาระการประชุม และเรื่องที่เสนอ รวมทั้งได้บันทึกประเด็นคำถามและข้อคิดเห็นที่สำคัญไว้ในรายงานการประชุมบริษัท

2. การปฏิบัติต่อผู้ถือหุ้นอย่างเท่าเทียมกัน

บริษัทเปิดโอกาสให้ผู้ถือหุ้นที่ไม่สามารถเข้าร่วมประชุมด้วยตัวเองมอบฉันทะให้ผู้อื่นมาประชุมแทน หรือสามารถเลือกกรรมการอิสระท่านใดท่านหนึ่งเข้าประชุมแทน โดยใช้หนังสือมอบฉันทะที่บริษัทได้จัดส่งพร้อมหนังสือเชิญประชุมเพื่อความสะดวกในการเข้าร่วมประชุมของผู้ถือหุ้น บริษัทได้นำระบบบาร์โค้ดมาใช้ในการลงทะเบียนเข้าร่วมประชุม ซึ่งช่วยทำให้ระยะเวลาที่ใช้ในการลงทะเบียนของผู้ถือหุ้นสั้นลงและได้จัดเตรียมของว่างและเครื่องดื่มให้แก่ผู้ถือหุ้นในบริเวณลงทะเบียนก่อนการเริ่มประชุม

ทั้งยังเปิดโอกาสให้ผู้ถือหุ้นมีสิทธิในการเสนอเรื่องเพื่อบรรจุเป็นวาระการประชุม และเสนอชื่อบุคคลที่มีคุณสมบัติเหมาะสมเข้าดำรงตำแหน่งกรรมการเป็นการล่วงหน้าโดยได้มีการสื่อสารผ่านทางข่าวตลาดหลักทรัพย์ในการประชุมสามัญผู้ถือหุ้นประจำปี 2557 ผู้ถือหุ้นสามารถดำเนินการดังกล่าวตั้งแต่วันที่ 10 กุมภาพันธ์ 2557 ถึง วันที่ 21 กุมภาพันธ์ 2557 ทั้งนี้ไม่มีผู้ถือหุ้นเสนอวาระการประชุม และเสนอชื่อบุคคลที่มีคุณสมบัติเหมาะสมเข้าดำรงตำแหน่งกรรมการมายังบริษัท

ในการประชุม ประธานในที่ประชุมได้เปิดโอกาสให้ผู้ถือหุ้นแสดงความคิดเห็นและซักถามในเรื่องที่เกี่ยวข้องกับเรื่องที่พิจารณาในวาระนั้นๆ และเปิดโอกาสให้ผู้ถือหุ้นได้เลือกกรรมการเป็นรายบุคคลในวาระการแต่งตั้งกรรมการบริษัท แทนกรรมการที่ครบกำหนดตามวาระ

บริษัทให้ความสำคัญต่อระบบการตรวจสอบภายในทั้งในระดับบริหารและระดับปฏิบัติงานโดยมีฝ่ายตรวจสอบภายในทำหน้าที่ตรวจสอบเพื่อให้มั่นใจว่าการปฏิบัติงานหลักและกิจกรรมทางการเงินที่สำคัญของบริษัท ได้ดำเนินการตามแนวทางที่กำหนดและมีประสิทธิภาพ รวมถึงตรวจสอบการปฏิบัติตามกฎหมายและข้อกำหนดที่เกี่ยวข้องกับบริษัท (Compliance Control) และเพื่อให้หน่วยงานตรวจสอบภายในมีความเป็นอิสระสามารถทำหน้าที่ตรวจสอบและถ่วงดุลได้อย่างเต็มที่ คณะกรรมการจึงกำหนดให้ฝ่ายตรวจสอบภายในรายงานผลการตรวจสอบโดยตรงต่อคณะกรรมการตรวจสอบ

3. บทบาทของผู้มีส่วนได้เสีย

• พนักงาน •

บริษัทได้ปฏิบัติกับพนักงานอย่างเท่าเทียมเป็นธรรม ทั้งในด้านโอกาสผลตอบแทน การแต่งตั้ง มีการจัดการอบรม พัฒนาส่งเสริมพนักงาน มีการจัดตั้งกองทุนสำรองเลี้ยงชีพ การให้ทุนการศึกษาแก่บุตร ธิดาของพนักงานที่เรียนดี รวมถึงการให้ทุนการศึกษาแก่พนักงานบริษัท ตลอดจนการพัฒนาด้านศักยภาพ การไม่เลือกปฏิบัติ การดูแลสุขภาพ แวดล้อมในการทำงานให้มีความปลอดภัยต่อชีวิตและทรัพย์สินของพนักงาน การรับฟังความคิดเห็นและข้อเสนอแนะของพนักงานผ่านศูนย์รับความคิดเห็นผ่านเว็บไซต์ของบริษัท หรือการแจ้งเบาะแสกรณีพบการทุจริตในองค์กร ความคิดเห็นดังกล่าวจะถูกส่งตรงยังคณะกรรมการตรวจสอบ พร้อมทั้งปฏิบัติตามกฎหมายและข้อบังคับต่างๆ ที่เกี่ยวข้องกับพนักงานอย่างเคร่งครัด หลีกเลี่ยงการกระทำใดๆ ที่ไม่เป็นธรรมซึ่งอาจมีผลกระทบต่อความมั่นคงในหน้าที่การงานของพนักงานหรือลูกค้า และสร้างความกดดันต่อสภาพจิตใจของพนักงาน

• คู่ค้า •

บริษัท มีการนโยบายที่จะให้การปฏิบัติต่อคู่ค้าอย่างเสมอภาคและเป็นธรรมโดยคำนึงถึงประโยชน์สูงสุดของบริษัท มีการซื้อสินค้าและบริการจากคู่ค้าโดยเป็นไปตามเงื่อนไขทางการค้า รวมถึงปฏิบัติตามสัญญาต่อคู่ค้าตามเงื่อนไข และข้อตกลงอย่างเคร่งครัด และตั้งอยู่บนพื้นฐานของการได้รับผลตอบแทนที่เป็นธรรมต่อทั้งสองฝ่าย หลีกเลี่ยงสถานการณ์ที่ทำให้เกิดความขัดแย้งทางผลประโยชน์ รวมทั้งปฏิบัติตามพันธสัญญา ให้ข้อมูลที่เป็นจริง รายงานที่ถูกต้อง การเจรจาแก้ปัญหาและหาทางออกตั้งอยู่บนพื้นฐานความสัมพันธ์ทางธุรกิจ

• ลูกค้า •

บริษัทมีเจตจำนงที่จะแสวงหาวิธีการที่จะสนองความต้องการของลูกค้าให้มีประสิทธิภาพและประสิทธิผลยิ่งขึ้น ตลอดเวลา ส่งมอบสินค้าและให้บริการที่มีคุณภาพ ตรงตามกำหนดหรือสูงกว่าความคาดหวังของลูกค้าในราคาที่ เป็นธรรมให้ข้อมูลข่าวสารที่ถูกต้องและเพียงพอและทันต่อเหตุการณ์แก่ลูกค้าติดต่อกับลูกค้าด้วยความสุภาพมีประสิทธิภาพ และเป็นที่น่าพอใจแก่ลูกค้า รักษาความลับลูกค้าและไม่นำไปใช้เพื่อประโยชน์ของตนหรือผู้ที่เกี่ยวข้องโดยมิชอบ

• เจ้าหนี้ •

บริษัทปฏิบัติตามเงื่อนไขข้อตกลงเกี่ยวกับการซื้อขายสินค้า และการกู้ยืมอย่างเคร่งครัด ไม่หาเหตุบ่ายเบี่ยงเพื่อให้การชำระเงินล่าช้าหรือผิดนัดชำระ

• คู่แข่ง •

บริษัทประพจน์ต่อสู้คู่แข่งทางการค้าให้สอดคล้องกับหลักสากลภายใต้กรอบแห่งกฎหมายเกี่ยวกับหลักปฏิบัติการแข่งขันทางการค้า ไม่ละเมิดความลับหรือล่วงรู้ความลับทางการค้าของคู่แข่งด้วยวิธีอันฉ้อ ประพจน์ตามกรอบกติกาการแข่งขันที่ดี รักษาบรรทัดฐานของข้อพึงปฏิบัติในการแข่งขัน หลีกเลี่ยงวิธีการที่ไม่สุจริตเพื่อก่อให้เกิดความได้เปรียบในการแข่งขันที่ไม่เป็นธรรม หรือทำลายคู่แข่ง

คณะกรรมการบริษัทได้กำหนดให้มีช่องทางการแจ้งเบาะแสหรือข้อร้องเรียนการกระทำผิดกฎหมายหรือจรรยาบรรณรายงานทางการเงิน หรือระบบควบคุมภายในบกพร่อง ผ่านทาง website ในหัวข้อข้อมูลนักลงทุน/ติดต่อคณะกรรมการ หรือสามารถแจ้งข้อมูลได้ทางฝ่ายตรวจสอบภายใน e-mail : IA@thailuxe.com

คณะกรรมการบริษัทได้กำหนดให้มีการคุ้มครองผู้แจ้งเบาะแส โดยการไม่เปิดเผยและเก็บข้อมูลต่าง ๆ ของผู้แจ้งเบาะแสเป็นความลับ

คณะกรรมการบริษัทได้กำหนดให้มีกระบวนการดำเนินการหลังจากมีผู้แจ้งเบาะแส โดยในเบื้องต้นฝ่ายตรวจสอบภายในจะทำการรวบรวมสรุปเรื่องดังกล่าวเพื่อนำเสนอต่อคณะกรรมการตรวจสอบเพื่อพิจารณาพิสูจน์หาข้อเท็จจริง และหากพบว่าเป็นข้อมูลที่กระทบต่อบริษัท จะดำเนินการนำเสนอให้คณะกรรมการบริษัทพิจารณาต่อไป

บริษัท มีความรับผิดชอบต่อสภาพแวดล้อมของชุมชน และสังคม มีการดำเนินการจัดการด้านสิ่งแวดล้อมภายในองค์กรและสังคมโดยมีมาตรการในการดูแลรักษาเครื่องใช้อุปกรณ์ในการดำเนินงานของบริษัท เพื่อป้องกันสภาพแวดล้อมจากมลภาวะที่เกิดขึ้น บริษัทยังได้จัดตั้งหน่วยงานภายในและมอบหมายให้มีผู้รับผิดชอบโดยตรงดำเนินกิจกรรมด้าน CSR เช่น การมอบทุนการศึกษาให้แก่บุตร ธิดา ของลูกค้า, การสนับสนุนการศึกษาตามโครงการประมงโรงเรียน

4. การเปิดเผยข้อมูลและความโปร่งใส

คณะกรรมการให้ความสำคัญต่อการเปิดเผยข้อมูลที่มีความถูกต้อง ครบถ้วน โปร่งใส และทั่วถึงทั้งรายงานข้อมูลทางการเงิน และข้อมูลทั่วไป ตลอดจนข้อมูลสำคัญที่มีผลกระทบต่อราคาหลักทรัพย์ของบริษัท โดยได้เผยแพร่ข้อมูลข่าวสารต่าง ๆ ดังกล่าวเพื่อให้ผู้ลงทุนและผู้ที่เกี่ยวข้องได้รับทราบโดยผ่านช่องทางและการสื่อสารเผยแพร่ข้อมูลต่าง ๆ ของตลาดหลักทรัพย์ อย่างถูกต้องครบถ้วน ภายในระยะเวลาที่กำหนด และเป็นไปตามเกณฑ์ที่ สำนักงานคณะกรรมการกำกับหลักทรัพย์และตลาดหลักทรัพย์ และตลาดหลักทรัพย์แห่งประเทศไทยกำหนด

ทั้งนี้บริษัทได้มีการเปิดเผยรายงานประจำปีทั้งในภาษาไทยและภาษาอังกฤษผ่านช่องทางเว็บไซต์ของบริษัทที่ www.thailuxe.com รวมทั้งคณะกรรมการได้จัดให้มีรายงานความรับผิดชอบต่อรายงานทางการเงินแสดงควบคู่กับรายงานของผู้สอบบัญชีในรายงานประจำปีนั้นด้วย

บริษัท ได้มอบหมายให้ผู้บริหารระดับสูงทำหน้าที่บริหารงานด้านลงทุนสัมพันธ์ ผู้ลงทุนสามารถติดต่อขอทราบข้อมูลบริษัทได้ที่โทร 0-2266-4725 หรือที่ e-mail address : bkk@thailuxe.com

5. ความรับผิดชอบของคณะกรรมการ

คณะกรรมการเป็นผู้กำหนดทิศทางธุรกิจ แผนธุรกิจ แผนการลงทุน และการจัดหาแหล่งเงินทุน ตลอดจนกำกับดูแลควบคุมและติดตามการปฏิบัติงานให้เป็นไปตามแผนธุรกิจ และเพื่อขจัดความขัดแย้งทางผลประโยชน์ กรรมการที่มีส่วนได้เสียในแต่ละเรื่องจะไม่มีสิทธิออกเสียงหรือตัดสินใจใด ๆ ในเรื่องนั้น ๆ

คณะกรรมการได้จัดทำคู่มือจริยธรรมธุรกิจเพื่อให้กรรมการและพนักงานทุกคนรับทราบและเข้าใจถึงมาตรฐานการปฏิบัติต่อบริษัท ผู้มีส่วนได้เสียทุกกลุ่ม และสาธารณชนและสังคม

บริษัทได้ดำเนินการจัดให้มีปฐมนิเทศต่อกรรมการใหม่ทุกท่านก่อนเข้ารับตำแหน่งกรรมการมีการแนะนำแนวทางการดำเนินงานในภาพรวมของบริษัท โครงสร้างบริษัทย่อย เพื่อให้มีความเข้าใจทั้งวิธีทำงาน พร้อมทั้งสารสนเทศที่สำคัญและจำเป็นต่อการปฏิบัติหน้าที่ของกรรมการ

คณะกรรมการบริษัท มีทั้งหมด 11 ท่าน ประกอบด้วยกรรมการที่เป็นอิสระจำนวน 4 ท่าน กรรมการที่เป็นผู้บริหารจำนวน 3 ท่าน และกรรมการที่ไม่เป็นผู้บริหารจำนวน 4 ท่าน ซึ่งเป็นตัวแทนจากกลุ่มผู้ถือหุ้นต่าง ๆ ประกอบด้วยกลุ่มเสนีย์ประกรณ์ไกร 1 ท่าน กลุ่มเจตนลิน 1 ท่าน กลุ่มคุณวูยติง 1 ท่าน และกลุ่มคุณจางยงฟู 1 ท่าน จึงมีการถ่วงดุลอำนาจอย่างเพียงพอ

บริษัท ได้กำหนดให้มีการประชุมคณะกรรมการอย่างน้อยไตรมาสละ 1 ครั้ง และมีการประชุมพิเศษเพิ่มตามความจำเป็น โดยมีการกำหนดวาระชัดเจนล่วงหน้า และมีวาระพิจารณาติดตามผลการดำเนินงานเป็นประจำโดยมีการจัดหนังสือเชิญประชุมพร้อมระเบียบวาระการประชุมก่อนการประชุมเป็นระยะเวลาล่วงหน้าไม่น้อยกว่า 7 วัน ก่อนวันประชุมทุกครั้ง เพื่อให้คณะกรรมการได้มีเวลาศึกษาข้อมูลอย่างเพียงพอก่อนเข้าร่วมประชุมโดยในปี 2557 ที่ผ่านมาก คณะกรรมการมีการประชุมตามวาระปกติจำนวน 4 ครั้ง

คณะกรรมการบริษัท ได้มีการแต่งตั้งคณะกรรมการตรวจสอบ ซึ่งประกอบด้วยกรรมการอิสระ 3 ท่านเพื่อช่วยในการกำกับดูแลกิจการของบริษัทดูแลรับผิดชอบเกี่ยวกับคุณภาพของรายงานทางการเงินและระบบการควบคุมภายใน รวมทั้งมีการแต่งตั้งคณะกรรมการสรรหาและกำหนดค่าตอบแทนเพื่อช่วยในการสรรหาผู้ที่มีคุณสมบัติเหมาะสมในการดำรงตำแหน่งกรรมการบริษัท และกำหนดค่าตอบแทนที่เหมาะสมสำหรับกรรมการบริษัท บริษัทได้กำหนดนโยบายค่าตอบแทนไว้อย่างชัดเจนและโปร่งใส โดยค่าตอบแทนอยู่ในระดับเดียวกับอุตสาหกรรมและเหมาะสมกับหน้าที่และความรับผิดชอบที่ได้รับมอบหมายรวมทั้งอยู่ในระดับที่สูงเพียงพอที่จะดึงดูดและรักษากรรมการที่มีคุณสมบัติที่ต้องการได้ ค่าตอบแทนกรรมการจะถูกนำเสนอที่ประชุมผู้ถือหุ้นเพื่อพิจารณาและอนุมัติขั้นสุดท้าย อำนาจและหน้าที่ของคณะกรรมการตรวจสอบและคณะกรรมการสรรหาและกำหนดค่าตอบแทนเป็นไปตามรายละเอียดในเรื่องโครงสร้างการจัดการ ทั้งนี้ในปี 2557 ที่ผ่านมาก มีการประชุมคณะกรรมการตรวจสอบทั้งหมด 4 ครั้ง มีการประชุมคณะกรรมการสรรหาและกำหนดค่าตอบแทนทั้งหมด 1 ครั้ง รวมถึงมีการประชุมของคณะกรรมการอิสระร่วมกันจำนวน 1 ครั้ง โดยไม่มีฝ่ายจัดการเข้าร่วมประชุม

รายชื่อ	จำนวนเข้าประชุม กรรมการตรวจสอบปี 2557	จำนวนเข้าประชุม กรรมการสรรหาปี 2557
ผศ. ดร. พิชณน์ นนทนารณ์	4/4	-
นายสัจจะ สุขสงค์	4/4	1/1
รศ.ดร. กำพล ปัญญาโกเมศ	4/4	-
น.สพ.นพพร วายุโชติ	-	1/1
นางสาวอาภา เสนีย์ประกรณไกร	-	1/1

ส่วนคำตอบแทนผู้บริหารเป็นไปตามหลักการและนโยบายที่คณะกรรมการบริษัทกำหนด ซึ่งเชื่อมโยงกับผลการดำเนินงานของบริษัท และผลการดำเนินงานของผู้บริหารแต่ละท่าน มีกระบวนการพิจารณาคำตอบแทนที่เหมาะสม โดยใช้ข้อมูลคำตอบแทนของบริษัทในอุตสาหกรรมเดียวกัน และมีขนาดใกล้เคียงกัน รวมทั้งผลการประกอบการของบริษัท ประเมินการพิจารณา

คณะกรรมการบริษัท เป็นผู้รับผิดชอบต่อการเงินของบริษัท และสารสนเทศทางการเงินที่ปรากฏในรายงานประจำปีงบการเงินดังกล่าวจัดทำขึ้นตามมาตรฐานการบัญชีที่รับรองทั่วไปในประเทศไทยโดยเลือกใช้นโยบายบัญชีที่เหมาะสมและที่ปฏิบัติอย่างสม่ำเสมอและใช้ดุลยพินิจอย่างระมัดระวังและประมาณการที่ดีที่สุดในการจัดทำรวมทั้งมีการเปิดเผยข้อมูลสำคัญอย่างเพียงพอในหมายเหตุประกอบงบการเงิน

คณะกรรมการได้จัดให้มีการดำรงรักษาไว้ซึ่งระบบการควบคุมภายในที่มีประสิทธิผล เพื่อให้มั่นใจได้อย่างมีเหตุผลว่าการบันทึกข้อมูลทางบัญชีมีความถูกต้องครบถ้วนและเพียงพอที่จะดำรงรักษาไว้ซึ่งทรัพย์สินและเพื่อให้ทราบจุดอ่อนเพื่อป้องกันไม่ให้เกิดการทุจริตหรือการดำเนินการที่ผิดปกติดังมีสาระสำคัญ

คณะกรรมการมีความเห็นว่าระบบการควบคุมภายในของบริษัทโดยรวมอยู่ในระดับที่น่าพอใจและสามารถสร้างความเชื่อมั่นได้ของงบการเงินของบริษัท

• คณะกรรมการชุดย่อย •

1) คณะกรรมการตรวจสอบ

วันที่ 31 ธันวาคม 2557 คณะกรรมการตรวจสอบมีจำนวนทั้งสิ้น 3 ท่าน ประกอบด้วย

รายชื่อ	ตำแหน่ง
ผศ. ดร. พิชณน์ นนทนารณ์	ประธานกรรมการตรวจสอบ
นายสัจจะ* สุขสงค์	กรรมการตรวจสอบ
รศ.ดร. กำพล ปัญญาโกเมศ	กรรมการตรวจสอบ

*กรรมการตรวจสอบผู้มีความรู้และประสบการณ์ในการสอบทานงบการเงินของบริษัท

ขอบเขตอำนาจหน้าที่ของคณะกรรมการตรวจสอบ

1. สอบทานให้บริษัทมีการรายงานทางการเงินอย่างถูกต้อง และเพียงพอ
2. สอบทานให้บริษัทมีระบบการควบคุมภายในและการตรวจสอบภายในที่เหมาะสมและมีประสิทธิผล และพิจารณาความเป็นอิสระของหน่วยงานตรวจสอบภายใน ตลอดจนให้ความเห็นชอบในการพิจารณาแต่งตั้ง โยกย้าย เลิกจ้าง หัวหน้างานตรวจสอบภายในหรือหน่วยงานอื่นใดที่รับผิดชอบเกี่ยวกับการตรวจสอบภายใน
3. สอบทานการปฏิบัติงานของบริษัทให้เป็นไปตามกฎหมายว่าด้วยหลักทรัพย์และตลาดหลักทรัพย์ ข้อกำหนดของตลาดหลักทรัพย์ และกฎหมายที่เกี่ยวข้องกับธุรกิจของบริษัท
4. พิจารณาคัดเลือกและเสนอแต่งตั้งบุคคลซึ่งมีความเป็นอิสระเพื่อทำหน้าที่เป็นผู้สอบบัญชีของบริษัท และเสนอค่าตอบแทนของบุคคลดังกล่าว รวมทั้งเข้าร่วมประชุมกับผู้สอบบัญชี โดยไม่มีฝ่ายจัดการเข้าร่วมประชุมด้วยอย่างน้อยปีละ 1 ครั้ง
5. พิจารณารายการที่เกี่ยวข้องกันหรือรายการที่อาจมีความขัดแย้งทางผลประโยชน์ ให้เป็นไปตามกฎหมายและข้อกำหนดของตลาดหลักทรัพย์ เพื่อให้มั่นใจว่ารายการดังกล่าวสมเหตุสมผลเป็นประโยชน์สูงสุดต่อบริษัท
6. จัดทำรายงานกิจกรรมของคณะกรรมการตรวจสอบโดยเปิดเผยไว้ในรายงานประจำปีของบริษัทซึ่งรายงานดังกล่าวต้องลงนามโดยประธานกรรมการตรวจสอบ และต้องประกอบด้วยข้อมูลดังต่อไปนี้
 - (ก) ความเห็นเกี่ยวกับความถูกต้องครบถ้วน เป็นที่เชื่อถือได้ของรายงานทางการเงินของบริษัท
 - (ข) ความเห็นเกี่ยวกับความเพียงพอของระบบควบคุมภายในของบริษัท
 - (ค) ความเห็นเกี่ยวกับการปฏิบัติตามกฎหมาย ว่าด้วยหลักทรัพย์และตลาดหลักทรัพย์ ข้อกำหนดของตลาดหลักทรัพย์ หรือกฎหมายที่เกี่ยวข้องกับธุรกิจของบริษัท
 - (ง) ความเห็นเกี่ยวกับความเหมาะสมของผู้สอบบัญชี
 - (จ) ความเห็นเกี่ยวกับรายการที่อาจมีความขัดแย้งทางผลประโยชน์
 - (ฉ) จำนวนการประชุมคณะกรรมการตรวจสอบ และการเข้าร่วมประชุมของกรรมการตรวจสอบแต่ละท่าน
 - (ช) ความเห็นหรือข้อสังเกตโดยรวมที่คณะกรรมการตรวจสอบได้รับจากการปฏิบัติหน้าที่ตามกฎหมาย
 - (ซ) รายการอื่นที่เห็นว่าผู้ถือหุ้นและผู้ลงทุนทั่วไป ควรทราบ ภายใต้ขอบเขตหน้าที่และความรับผิดชอบที่ได้รับมอบหมายจากคณะกรรมการบริษัท
7. ปฏิบัติงานอื่นใดตามที่คณะกรรมการบริษัทมอบหมายด้วยความเห็นของคณะกรรมการตรวจสอบ

2) คณะกรรมการสรรหาและกำหนดค่าตอบแทน

วันที่ 31 ธันวาคม 2557 คณะกรรมการสรรหาและกำหนดค่าตอบแทนมีจำนวน 3 ท่าน ประกอบด้วย

รายชื่อ	ตำแหน่ง
น.สพ.นพพร วายุโชติ	ประธานกรรมการสรรหาและกำหนดค่าตอบแทน
นายสัจจะ สุขสงค์	กรรมการสรรหาและกำหนดค่าตอบแทน
นางสาวอาภา เสนีย์ประกรณ์ไกร	กรรมการสรรหาและกำหนดค่าตอบแทน

ขอบเขตอำนาจหน้าที่ของคณะกรรมการสรรหาและกำหนดค่าตอบแทน

1. กำหนดนโยบาย หลักเกณฑ์ และวิธีการในการสรรหา ตลอดจนคัดเลือกและเสนอชื่อกรรมการบริษัท และคณะกรรมการชดเชย ให้คณะกรรมการบริษัทพิจารณาอนุมัติ เพื่อทดแทนตำแหน่งกรรมการบริษัท / กรรมการชดเชย ที่ว่างลงไม่ว่าตำแหน่งนั้นจะว่างลงด้วยสาเหตุใดก็ตาม
2. ตรวจสอบให้รอบคอบว่าบุคคลที่จะถูกเสนอชื่อนั้นมีคุณสมบัติตามกฎหมายและข้อกำหนดของหน่วยงานที่เกี่ยวข้อง
3. ดำเนินการทาบทามบุคคลที่มีคุณสมบัติสอดคล้องกับเกณฑ์คุณสมบัติที่กำหนดไว้ เพื่อจะได้มั่นใจว่าบุคคลดังกล่าวมีความยินดีจะมารับตำแหน่งกรรมการของบริษัทหากได้รับการแต่งตั้งจากผู้ถือหุ้น
4. คณะกรรมการสรรหาอาจได้รับมอบหมายให้พิจารณาสรรหาผู้บริหารระดับสูงโดยเฉพาะตำแหน่งกรรมการผู้จัดการหรือประธานเจ้าหน้าที่บริหาร
5. พิจารณารูปแบบและหลักเกณฑ์การจ่ายค่าตอบแทนที่เหมาะสมในส่วน of ค่าตอบแทนกรรมการและกรรมการผู้จัดการ ทั้งนี้เพื่อให้รูปแบบและหลักเกณฑ์การจ่ายมีความเหมาะสม
6. พิจารณาเกณฑ์ในการประเมินผลกรรมการผู้จัดการ และนำเสนอให้คณะกรรมการบริษัทพิจารณาให้ความเห็นชอบ
7. พิจารณากำหนดค่าตอบแทนประจำปีของกรรมการและกรรมการผู้จัดการ โดยพิจารณาผลการประเมินการปฏิบัติหน้าที่ของกรรมการผู้จัดการประกอบด้วย โดยที่จะต้องนำบรรจุเข้าเป็นระเบียบวาระการประชุมและขออนุมัติต่อที่ประชุมใหญ่ผู้ถือหุ้นสามัญประจำปี
8. พิจารณาเงื่อนไขและรายละเอียดในการเสนอขายหลักทรัพย์ใหม่หรือใบสำคัญแสดงสิทธิที่จะซื้อหุ้นให้แก่กรรมการและพนักงาน (ถ้ามี)

• การสรรหากรรมการและผู้บริหารระดับสูงสุด •

หลักเกณฑ์ในการสรรหากรรมการบริษัท

ในการสรรหาบุคคลที่จะแต่งตั้งเป็นกรรมการ จะกระทำโดยคณะกรรมการสรรหาซึ่งประกอบด้วยกรรมการจำนวน 3 ท่าน เป็นผู้เสนอชื่อผู้ที่มีคุณสมบัติเหมาะสม โดยใช้หลักเกณฑ์ความรู้ ความสามารถ ประสบการณ์ ทัศนคติ และความน่าเชื่อถือ รวมทั้งเป็นผู้มีคุณสมบัติ และไม่มีลักษณะต้องห้ามตามที่กฎหมายกำหนด เพื่อให้ได้กรรมการมืออาชีพและมีความหลากหลาย โดยจำนวนที่จะเสนอจะเท่ากับหรือมากกว่าจำนวนกรรมการที่ครบวาระ และเสนอความเห็นต่อคณะกรรมการบริษัท ซึ่งจะเสนอที่ประชุมผู้ถือหุ้นให้เป็นผู้แต่งตั้งกรรมการ โดยสามารถสรุปสาระสำคัญได้ดังนี้

คณะกรรมการบริษัทประกอบด้วยกรรมการไม่น้อยกว่า 11 คน แต่ไม่มากกว่า 15 คน โดยกรรมการไม่น้อยกว่ากึ่งหนึ่งของจำนวนกรรมการทั้งหมดจะต้องมีถิ่นอยู่ในราชอาณาจักรและกรรมการของบริษัทจะต้องเป็นผู้มีคุณสมบัติตามกฎหมายกำหนด

การเลือกตั้งกรรมการโดยที่ประชุมผู้ถือหุ้นนั้น ให้ใช้วิธีเสียงข้างมากตามหลักเกณฑ์และวิธีการดังนี้

1. ผู้ถือหุ้นคนหนึ่งมีคะแนนเสียงเท่ากับหนึ่งหุ้นต่อเสียงหนึ่ง
2. ให้ผู้ถือหุ้นออกเสียงลงคะแนนเลือกตั้งกรรมการเป็นรายบุคคลไป
3. บุคคลที่ได้รับคะแนนสูงสุดตามลำดับลงมาเป็นผู้ได้รับการเลือกตั้งเป็นกรรมการเท่าจำนวนกรรมการที่จะพึงมีหรือจะพึงเลือกในครั้งนั้นในกรณีที่บุคคลซึ่งได้รับการเลือกตั้งในลำดับถัดลงมา มีคะแนนเสียงเท่ากันเกินจำนวนกรรมการที่จะพึงมี ให้ประธานที่ประชุมเป็นผู้ออกเสียงชี้ขาด

ในการประชุมผู้ถือหุ้นสามัญประจำปีทุกครั้ง ให้กรรมการออกจากตำแหน่งเป็นจำนวนหนึ่งในสามของจำนวนกรรมการในขณะนั้น ถ้าจำนวนกรรมการที่จะแบ่งออกให้ตรงเป็นสามส่วนไม่ได้ ก็ให้ออกโดยจำนวนที่ใกล้ที่สุดกับส่วนหนึ่งในสาม กรรมการที่จะต้องออกจากตำแหน่งในปีแรกและปีที่สองภายหลังจดทะเบียนนั้น ให้จับสลากกันว่าผู้ใดจะออก ส่วนปีหลังๆ ต่อไป ให้กรรมการคนที่อยู่ในตำแหน่งนานที่สุดนั้นเป็นผู้ออกจากตำแหน่ง กรรมการที่ออกตามวาระนั้นอาจถูกเลือกเข้ามาดำรงตำแหน่งใหม่ก็ได้

กรรมการคนใดจะลาออกจากตำแหน่งให้ยื่นใบลาออกต่อบริษัท การลาออกมีผลนับแต่วันที่ใบลาออกถึงบริษัท และจะแจ้งการลาออกของตนให้นายทะเบียนทราบด้วยก็ได้

ในกรณีที่ตำแหน่งกรรมการว่างลงเพราะเหตุอื่นนอกจากถึงคราวออกตามวาระให้คณะกรรมการเลือกบุคคลซึ่งมีคุณสมบัติและไม่มีลักษณะต้องห้ามตามข้อบังคับของบริษัท เข้าเป็นกรรมการแทนในการประชุมคณะกรรมการคราวถัดไป เว้นแต่วาระของกรรมการผู้นั้นจะเหลือน้อยกว่า 2 เดือน โดยบุคคลซึ่งเข้าเป็นกรรมการแทนดังกล่าวจะอยู่ในตำแหน่งของกรรมการได้เพียงเท่าวาระที่ยังเหลืออยู่ของกรรมการที่ตนเข้ามาแทน โดยมติของคณะกรรมการดังกล่าวยังประกอบด้วยคะแนนเสียงไม่น้อยกว่าสามในสี่ของจำนวนกรรมการที่ยังเหลืออยู่

ที่ประชุมผู้ถือหุ้นอาจลงมติให้กรรมการคนใดออกจากตำแหน่งก่อนถึงคราวออกตามวาระได้ด้วยคะแนนเสียงไม่น้อยกว่า 3 ใน 4 ของจำนวนผู้ถือหุ้นซึ่งมาประชุมและมีสิทธิออกเสียง และมีหุ้นนับรวมกันได้ไม่น้อยกว่ากึ่งหนึ่งของจำนวนหุ้นที่ถือโดยผู้ถือหุ้นที่มาประชุมและมีสิทธิออกเสียง

ให้คณะกรรมการเลือกกรรมการคนหนึ่งเป็นประธานกรรมการ ประธานกรรมการจะทำหน้าที่ประธานทั้งในการประชุมคณะกรรมการ และในการประชุมผู้ถือหุ้น โดยประธานกรรมการจะดำรงตำแหน่งอยู่ในวาระได้ครบเท่าที่ยังคงดำรงตำแหน่งกรรมการของบริษัทอยู่เท่านั้น ในกรณีที่คณะกรรมการพิจารณาเห็นสมควร และจะเลือกกรรมการคนหนึ่งหรือหลายคนเป็นรองประธานกรรมการก็ได้

นियามกรรมการอิสระ

1. ถือหุ้นไม่เกินร้อยละหนึ่งของจำนวนหุ้นที่มีสิทธิออกเสียงทั้งหมดของบริษัท บริษัทใหญ่ บริษัทย่อย บริษัทร่วม หรือนิติบุคคลที่อาจมีความขัดแย้ง ทั้งนี้ ให้นับรวมการถือหุ้นของผู้ที่เกี่ยวข้องของกรรมการอิสระรายนั้น ๆ ด้วย
2. ไม่เป็นหรือเคยเป็นกรรมการที่มีส่วนร่วมบริหารงาน ลูกจ้าง พนักงาน ที่ปรึกษาที่ได้รับเงินเดือนประจำ หรือผู้มีอำนาจควบคุมของบริษัท บริษัทใหญ่ บริษัทย่อย บริษัทร่วม หรือบริษัทย่อยลำดับเดียวกัน หรือนิติบุคคลที่อาจมีความขัดแย้ง เว้นแต่จะได้พ้นจากการมีลักษณะดังกล่าวมาแล้วไม่น้อยกว่าสองปีก่อนวันที่ยื่นขออนุญาตต่อสำนักงาน
3. ไม่เป็นบุคคลที่มีความสัมพันธ์ทางสายโลหิต หรือ โดยการจดทะเบียนตามกฎหมาย ในลักษณะที่เป็น บิดามารดา คู่สมรส พี่น้อง และบุตร รวมทั้งคู่สมรสของบุตร ของผู้บริหาร ผู้ถือหุ้นรายใหญ่ ผู้มีอำนาจควบคุม หรือบุคคลที่จะได้รับการเสนอชื่อเป็นผู้บริหารหรือผู้มีอำนาจควบคุมของบริษัท หรือ บริษัทย่อย
4. ไม่มีหรือเคยมีความสัมพันธ์ทางธุรกิจกับบริษัท บริษัทใหญ่ บริษัทย่อย บริษัทร่วม หรือนิติบุคคลที่อาจมีความขัดแย้ง ในลักษณะที่อาจขัดขวางการใช้อำนาจอย่างอิสระของตน รวมทั้งไม่เป็นหรือเคยเป็นผู้ถือหุ้นรายใหญ่ กรรมการซึ่งไม่ใช่กรรมการอิสระ หรือผู้บริหาร ของผู้มีความสัมพันธ์ทางธุรกิจกับบริษัท บริษัทใหญ่ บริษัทย่อย บริษัทร่วม หรือนิติบุคคลที่อาจมีความขัดแย้งเว้นแต่ได้พ้นจากการมีลักษณะดังกล่าวมาแล้วไม่น้อยกว่าสองปีก่อนวันที่ยื่นขออนุญาตต่อสำนักงาน

5. ไม่เป็นหรือเคยเป็นผู้สอบบัญชีของบริษัท บริษัทใหญ่ บริษัทย่อย บริษัทร่วม หรือนิติบุคคลที่อาจมีความขัดแย้ง และ
ไม่เป็นผู้อถือหุ้นรายใหญ่ กรรมการซึ่งไม่ใช่กรรมการอิสระ ผู้บริหาร หรือหุ้นส่วนผู้จัดการของสำนักงานสอบบัญชี ซึ่งมี
ผู้สอบบัญชีของบริษัทใหญ่ บริษัทย่อย บริษัทร่วม หรือนิติบุคคลที่อาจมีความขัดแย้งสังกัดอยู่ เว้นแต่จะได้พ้นจาก
การมีลักษณะดังกล่าวมาแล้วไม่น้อยกว่าสองปีก่อนวันที่ยื่นคำขออนุญาตต่อสำนักงาน
6. ไม่เป็นหรือเคยเป็นผู้ให้บริการทางวิชาชีพใด ๆ ซึ่งรวมถึงการให้บริการเป็นที่ปรึกษากฎหมายหรือที่ปรึกษาทางการเงิน
ซึ่งได้รับค่าบริการเกินกว่าสองล้านบาทต่อปีจาก บริษัท บริษัทใหญ่ บริษัทย่อย บริษัทร่วม หรือนิติบุคคลที่อาจมีความ
ขัดแย้ง ทั้งนี้ ในกรณีที่ผู้ให้บริการทางวิชาชีพเป็นนิติบุคคล ให้รวมถึงการเป็นผู้ถือหุ้นรายใหญ่ กรรมการซึ่งไม่ใช่
กรรมการอิสระ ผู้บริหาร หรือหุ้นส่วนผู้จัดการ ของผู้ให้บริการทางวิชาชีพนั้นด้วย เว้นแต่จะได้พ้นจากการมีลักษณะ
ดังกล่าวมาแล้วไม่น้อยกว่าสองปีก่อนวันที่ยื่นคำขออนุญาตต่อสำนักงาน
7. ไม่เป็นกรรมการที่ได้รับการแต่งตั้งขึ้นเพื่อเป็นตัวแทนของกรรมการของบริษัท ผู้อถือหุ้นรายใหญ่ หรือผู้อถือหุ้นซึ่งเป็น
ผู้ที่เกี่ยวข้องกับผู้อถือหุ้นรายใหญ่ของบริษัท
8. ไม่ประกอบกิจการที่มีสภาพอย่างเดียวกันและเป็นการแข่งขันที่มีนัยกับบริษัทหรือบริษัทย่อยหรือไม่เป็นหุ้นส่วนที่มีนัย
ในทางหุ้นส่วน หรือเป็นกรรมการที่มีส่วนร่วมบริหารงาน ลูกจ้าง พนักงาน ที่ปรึกษาที่รับเงินเดือนประจำ หรือถือหุ้น
เกินร้อยละหนึ่งของจำนวนหุ้นที่มีสิทธิออกเสียงทั้งหมดของบริษัทอื่น ซึ่งประกอบกิจการที่มีสภาพอย่างเดียวกันและ
เป็นการแข่งขันที่มีนัยกับบริษัทหรือบริษัทย่อย
9. ไม่มีลักษณะอื่นใดที่ทำให้ไม่สามารถให้ความเห็นอย่างเป็นอิสระเกี่ยวกับการดำเนินงานของบริษัท

หลักเกณฑ์ในการสรรหากรรมการตรวจสอบ

ในส่วนของการสรรหาคณะกรรมการตรวจสอบ คณะกรรมการบริษัทหรือที่ประชุมผู้ถือหุ้นของบริษัทเป็นผู้แต่งตั้งคณะ
กรรมการซึ่งจะประกอบด้วยคณะกรรมการตรวจสอบไม่น้อยกว่า 3 ท่าน โดยเลือกจากคณะกรรมการอิสระของบริษัท
และกำหนดให้คณะกรรมการตรวจสอบอยู่ในวาระคราวละ 3 ปี แต่อาจได้รับการแต่งตั้งโดยคณะกรรมการบริษัทหรือที่
ประชุมผู้ถือหุ้นให้ดำรงตำแหน่งอีกต่อไปได้ โดยกรรมการตรวจสอบอย่างน้อย 1 ท่านจะต้องมีความรู้และประสบการณ์ที่
ด้านบัญชีและการเงินที่เพียงพอ ซึ่งสามารถทำหน้าที่ในการสอบทานความน่าเชื่อถือของงบการเงินบริษัทได้

วาระการดำรงตำแหน่ง

1. คณะกรรมการบริษัทดำรงตำแหน่งคราวละ 3 ปี ซึ่งจะต้องพ้นจากตำแหน่งในทุกครั้งของการประชุมสามัญผู้ถือหุ้น
ประจำปี และเมื่อครบกำหนดออกตามวาระ อาจได้รับการพิจารณาจากผู้ถือหุ้นให้เป็นกรรมการต่อไปได้อีก
2. สำหรับวาระการดำรงตำแหน่งของกรรมการชุดย่อย ให้เป็นไปตามวาระการดำรงตำแหน่งกรรมการบริษัท เมื่อครบ
กำหนดออกตามวาระ อาจได้รับแต่งตั้งจากคณะกรรมการให้ดำรงตำแหน่งต่อไปได้
3. ทั้งนี้วาระการดำรงตำแหน่งของกรรมการที่เป็นกรรมการอิสระ ไม่เกินกว่า 3 วาระติดต่อกัน

หลักเกณฑ์ในการคัดเลือกผู้บริหารระดับสูงสุด

ในการคัดเลือกผู้บริหารระดับสูงสุด บริษัทจะให้ความสำคัญกับคนในองค์กรเป็นลำดับแรก โดยมีหลักเกณฑ์ในการคัด
เลือกดังนี้

1. ไม่มีลักษณะต้องห้ามตามมาตรา 68 แห่งพระราชบัญญัติบริษัทมหาชน จำกัด พ.ศ. 2535
2. มีความรู้ ความสามารถและประสบการณ์อย่างเพียงพอในธุรกิจอาหารสัตว์น้ำและธุรกิจที่เกี่ยวข้อง รวมถึงความ
สามารถในการตรวจสอบประเมินผลการปฏิบัติงานต่าง ๆ ในการดำเนินธุรกิจได้เป็นอย่างดี

3. มีความรอบรู้และประสบการณ์ในการบริหารองค์กรขนาดกลางถึงขนาดใหญ่
4. ดำรงตำแหน่งหรือเคยดำรงตำแหน่งไม่ต่ำกว่าผู้ช่วยกรรมการผู้จัดการใหญ่ขององค์กร และมีรายได้ขององค์กร (Turn over) ไม่ต่ำกว่า 2,000 ล้านบาทต่อปี โดยมีงบการเงินหรือโครงสร้างองค์กรหรือรายงานประจำปี (Annual Report) ในขณะดำรงตำแหน่งมาแสดงด้วย ในกรณีที่ เป็นหรือเคยเป็นผู้บริหารจากหน่วยงานภาครัฐระดับกรมหรือเทียบเท่าขึ้นไป ต้องดำรงตำแหน่งไม่น้อยกว่าระดับรองผู้บริหารสูงสุดขององค์กรนั้น
5. มีความรอบรู้ ความสามารถสูงในการตัดสินใจ การสั่งการ การแก้ปัญหา และนำองค์กรไปในทิศทางและเป้าหมาย ตามนโยบายที่ได้รับมอบหมายจากคณะกรรมการบริษัท
6. มีวิสัยทัศน์ทางด้านธุรกิจอาหารสัตว์น้ำและธุรกิจที่เกี่ยวข้องวางแผนการดำเนินธุรกิจได้อย่างรอบคอบและชาญฉลาด ควบคุมสถานการณ์และแก้ไขปัญหาได้อย่างถูกต้องตรงตามประเด็น ท้นต่อเหตุการณ์
7. มีความเป็นผู้นำ มีมนุษยสัมพันธ์ดี ทั้งระหว่างผู้บริหารด้วยกันเอง ระหว่างผู้ได้บังคับบัญชา หรือแม้กระทั่งกับบุคคล ภายนอก สามารถติดต่อประสานงานได้เป็นอย่างดีทั้งในประเทศและต่างประเทศ

การกำกับดูแลการดำเนินงานของบริษัทย่อย

กรรมการผู้จัดการใหญ่ของบริษัทเป็นผู้ควบคุมการบริหารงานของบริษัทย่อย เพื่อรักษาไว้ซึ่งผลประโยชน์ของบริษัท ให้เป็นไปตามนโยบายที่คณะกรรมการบริษัทกำหนดไว้ และมีหน้าที่รายงานผลการดำเนินงานโดยตรงต่อคณะกรรมการบริษัท โดยมีการส่งตัวแทนของบริษัทเข้าไปเป็นกรรมการในบริษัทย่อยเพื่อกำหนดนโยบายและรักษาผลประโยชน์ของบริษัท ทั้งนี้เพื่อให้บริษัทและบริษัทย่อยมีการดำเนินงานไปในทิศทางเดียวกัน ซึ่งจะส่งผลไปสู่การบริหารจัดการต้นทุนให้มีประสิทธิภาพสูงสุด และการดำเนินงานให้มีประสิทธิภาพสูงสุด รวมถึงการใช้นโยบายการดูแลการกำกับดูแลกิจการที่ดีในการกำกับดูแลกิจการของทั้งบริษัทและบริษัทย่อย

การดูแลเรื่องการใช้ข้อมูลภายใน

บริษัท มีนโยบายเรื่องการใช้ข้อมูลภายในซึ่งจำกัดให้รับรู้เฉพาะผู้บริหารระดับสูงเท่านั้น และเปิดเผยต่อพนักงานของบริษัท ตามความจำเป็นเท่าที่ต้องทราบในการปฏิบัติงาน

บริษัทมีนโยบายและวิธีการดูแลกรรมการและผู้บริหารในการนำข้อมูลภายในของบริษัท ซึ่งยังไม่เปิดเผยต่อสาธารณะชน ไปใช้เพื่อแสวงหาประโยชน์ส่วนตน รวมทั้งการซื้อขายหลักทรัพย์ ดังนี้

- ให้ความรู้แก่กรรมการรวมทั้งผู้บริหารฝ่ายต่าง ๆ เกี่ยวกับหน้าที่ที่ต้องรายงานการถือครองหลักทรัพย์ของตนคู่สมรส และบุตรที่ยังไม่บรรลุนิติภาวะ ต่อ สำนักงาน กสท. และตลาดหลักทรัพย์ตาม มาตรา 59 และบทกำหนดโทษตามมาตรา 275 แห่งพระราชบัญญัติหลักทรัพย์และตลาดหลักทรัพย์ พ.ศ. 2535 ภายใน 3 วันนับจากวันที่มีการเข้ารับตำแหน่ง
- บริษัทจะกำหนดให้ผู้บริหารรายงานการเปลี่ยนแปลงการถือครองหลักทรัพย์ต่อสำนักงานคณะกรรมการกำกับหลักทรัพย์และตลาดหลักทรัพย์ ตามมาตรา 59 แห่งพระราชบัญญัติหลักทรัพย์ และตลาดหลักทรัพย์ พ.ศ. 2535 ภายใน 3 วันนับจากวันที่มีการเปลี่ยนแปลงการถือครองหลักทรัพย์ และจัดส่งสำเนารายงานนี้ให้แก่เลขานุการบริษัทในวันเดียวกับวันที่ส่งรายงานต่อสำนักงานคณะกรรมการกำกับหลักทรัพย์และตลาดหลักทรัพย์เพื่อนำเสนอให้แก่คณะกรรมการบริษัทรับทราบในการประชุมครั้งถัดไป

- บริษัทกำหนดมิให้คณะกรรมการ ผู้บริหาร หรือผู้ปฏิบัติงาน รวมทั้งทีมงานนักลงทุนสัมพันธ์ ที่ได้รับทราบข้อมูลภายในเปิดเผยข้อมูลภายในต่อบุคคลภายนอกหรือบุคคลที่ไม่มีหน้าที่ที่เกี่ยวข้องและควรละเว้นการซื้อขายหุ้นของบริษัทในช่วงเวลาก่อนที่จะเผยแพร่งบการเงินหรือเผยแพร่สถานะของบริษัท รวมถึงข้อมูลสำคัญอื่น ๆ อย่างน้อย 30 วัน และภายหลังการเปิดเผยข้อมูลให้แก่สาธารณชนแล้ว 3 วันทำการก่อนที่จะซื้อขายหุ้นของบริษัท

ทั้งนี้ บริษัทได้กำหนดโทษทางวินัยสำคัญสำหรับผู้แสวงหาผลประโยชน์จากการนำข้อมูลภายในบริษัทไปใช้หรือนำไปเปิดเผยจนทำให้บริษัทได้รับความเสียหาย โดยพิจารณาโทษตามควรแก่กรณี ได้แก่ ตักเตือนวาจา ตักเตือนเป็นหนังสือ ภาคทัณฑ์ ตลาตจนเลิกจ้างพ้นสภาพเป็นพนักงานด้วยเหตุไล่ออก ปลดออก หรือให้ออก แล้วแต่กรณี

ค่าตอบแทนของผู้สอบบัญชี

ผู้สอบบัญชีของบริษัทและบริษัทย่อยปี 2557 เป็นผู้สอบบัญชีจากบริษัท สำนักงาน อี วาย จำกัด โดยมีรายชื่อผู้สอบบัญชีดังนี้

- นายกฤษดา เลิศวนา ทะเบียนผู้สอบบัญชีรับอนุญาตเลขที่ 4958
- นางสาวศิราภรณ์ เอื้ออนันต์กุล ทะเบียนผู้สอบบัญชีรับอนุญาตเลขที่ 3844
- นางสาววราภรณ์ ประภาศิริกุล ทะเบียนผู้สอบบัญชีรับอนุญาตเลขที่ 4579

ค่าตอบแทนผู้สอบบัญชีปี 2557 ประกอบด้วยค่าตอบแทนจากการสอบบัญชีจำนวน 1,377,000 บาท และค่าใช้จ่ายอื่น ๆ คิดเป็นจำนวนเงินรวมทั้งสิ้น 1,456,153 บาท

ค่าตอบแทนผู้สอบบัญชีปี 2557 ของบริษัทย่อยจำนวน 415,000 บาท

• นโยบายต่อความรับผิดชอบต่อสังคม •

บริษัทมุ่งมั่นในการดำเนินธุรกิจด้วยความซื่อสัตย์ สุจริต โปร่งใส และมีคุณธรรมตลอดทั่วทั้งองค์กร นำเสนอผลิตภัณฑ์และบริการที่มีคุณภาพในด้านคุณค่าและความปลอดภัย สามารถตรวจสอบย้อนกลับได้ พร้อมทั้งเป็นมิตรกับสิ่งแวดล้อม ดังที่ได้กล่าวไว้ในพันธกิจ วิสัยทัศน์ และค่านิยม

แนวทางเกี่ยวกับความรับผิดชอบต่อสังคม

• การประกอบกิจการอย่างเป็นธรรม

บริษัทฯ มีนโยบายส่งเสริมให้พนักงานปฏิบัติตามกฎหมายอย่างเคร่งครัด ซื่อสัตย์ และรับผิดชอบต่อสังคม ด้วยการปฏิบัติหน้าที่ และสร้างความโปร่งใสในการดำเนินงาน

1. การรับประโยชน์และการเกี่ยวข้องทางการเงินกับผู้ทำธุรกิจร่วมกับบริษัทฯ

พนักงานย่อมไม่เรียกรับหรือยินยอมจะรับเงินสิ่งของหรือประโยชน์อื่น ๆ จากลูกค้า ผู้แทน จำหน่าย พ่อค้า ผู้รับเหมา ผู้ขายสินค้า และผู้ให้บริการอื่น ๆ นอกจากนี้พนักงานไม่พึงเข้าไปเกี่ยวข้องทางการเงิน เช่น ร่วมทุน หรือร่วมทำการค้า ให้ยืมหรือกู้ยืมเงิน เรี่ยไร ให้เช็คแลกเงินสด ซื้อสินค้าเชื่อ ซื้อขาย เช่า หรือให้เช่า หรือก่อภาระผูกพันทางการเงินใด ๆ กับบุคคลเหล่านี้

2. การรับของขวัญตามประเพณีนิยม

ในโอกาสตามประเพณีนิยม ซึ่งมีธรรมเนียมการให้ของขวัญ หากพนักงานได้รับของขวัญที่มีมูลค่าเกินปกติวิสัยจากผู้ทำธุรกิจกับบริษัทฯ ให้พนักงานรายงานผู้บังคับบัญชาตามลำดับชั้น

3. ความขัดแย้งทางผลประโยชน์

กรรมการและพนักงานไม่ใช้โอกาสจากการเป็นกรรมการหรือพนักงานของบริษัทฯ ซึ่งเป็นผู้บริหารจัดการด้านการเงินของผู้อื่น นำไปแสวงหาผลประโยชน์ส่วนตน และรวมถึงการไม่หาผลประโยชน์ทางธุรกิจ

4. บริษัทฯ คำนึงถึงความเสมอภาคและความซื่อสัตย์ในการดำเนินธุรกิจ และผลประโยชน์ร่วมกันกับลูกค้า

โดยลูกค้าของบริษัทฯ พึงปฏิบัติตามกฎหมายและกติกาต่าง ๆ อย่างเคร่งครัด และมีจรรยาบรรณที่ดีในการดำเนินธุรกิจ ในส่วนของธุรกิจที่เป็นการแข่งขัน บริษัทฯ จะยึดถือกติกาของการแข่งขันที่ดี และบริษัทฯ จะยึดถือแนวทางการปฏิบัติที่ดี และเป็นธรรมในการกู้ยืมเงินจากเจ้าหนี้และการชำระคืน ดังนั้น เพื่อให้เป็นไปตามหลักการดังกล่าว บริษัทฯ จึงได้กำหนดแนวทางปฏิบัติไว้ ดังต่อไปนี้

4.1 ความสัมพันธ์กับลูกค้า

- ไม่เรียก ไม่รับ หรือจ่ายผลประโยชน์ใด ๆ ที่ไม่สุจริตในการค้ากับลูกค้า
- ปฏิบัติตามเงื่อนไขต่าง ๆ ที่มีต่อลูกค้าอย่างเคร่งครัด
- กรณีที่ไม่สามารถปฏิบัติตามเงื่อนไขได้ จะรีบแจ้งให้ลูกค้าทราบล่วงหน้า เพื่อร่วมกันพิจารณาหาแนวทางแก้ไขปัญห โดยใชหลักของความสมเหตุสมผล

4.2 ความสัมพันธ์กับคู่แข่งทางการค้า

- ประพฤติปฏิบัติตามกรอบกติกาของการแข่งขันที่ดี
- ไม่พยายามทำลายชื่อเสียงของคู่แข่งทางการค้าด้วยการกล่าวหาให้ร้ายโดยปราศจากความจริง

4.3 ความสัมพันธ์กับเจ้าหนี้ทางการค้า

- รักษาและปฏิบัติตามเงื่อนไขที่มีต่อเจ้าหนี้โดยเคร่งครัดทั้งในแง่การชำระคืนการดูแลหลักทรัพย์ค้ำประกัน และเงื่อนไขอื่นๆ รวมทั้งไม่ใช้เงินทุนที่ได้จากการกู้ยืมเงินไปในทางที่ขัดกับวัตถุประสงค์ในข้อตกลงที่ทำกับผู้ให้กู้ยืมเงิน
- รายงานฐานะทางการเงินของบริษัทฯ แก่เจ้าหนี้ด้วยความซื่อสัตย์
- รายงานเจ้าหนี้ล่วงหน้าหากไม่สามารถปฏิบัติตามข้อผูกพันในสัญญาและร่วมกันหาแนวทางแก้ไขปัญหาดังกล่าว

4.4 ความรับผิดชอบต่อในสายโซ่อุปทาน

- การสนับสนุนคู่ค้าที่มีความรับผิดชอบต่อสังคม
บริษัทฯ มีระบบตรวจสอบและประเมินผล ผู้ค้าในห่วงโซ่อุปทาน เพื่อจัดการความเสี่ยงด้านความยั่งยืน โดยคำนึงถึงคุณภาพ ปริมาณ และการส่งมอบสินค้าและบริการที่ได้รับ รวมถึงข้อกำหนดขั้นต่ำตามกฎหมายแรงงาน กฎหมายสิ่งแวดล้อม และระบบจัดการคุณภาพต่างๆ อาทิ มาตรฐาน ISO 9001:2008 ISO 14001 ISO17025 GMP และ HACCP รวมถึงข้อกำหนดเบื้องต้นของบริษัทฯ และข้อตกลงซื้อขายกับผู้ค้าของบริษัทฯ
- การร่วมมือกับคู่ค้าในการพัฒนาความรับผิดชอบต่อสังคม
บริษัทฯ มีนโยบายจัดกิจกรรมร่วมกับคู่ค้า เช่น มีส่วนร่วมในการรับผิดชอบต่อสังคม ในเรื่องสาธารณประโยชน์ การรักษาสุขภาพแวดล้อม และการพัฒนาชุมชน ตลอดจนโครงการสร้างสรรค์เพื่อส่งเสริมและสนับสนุนความเป็นอยู่ที่ดีขึ้นของผู้ด้อยโอกาส ผู้สูงอายุ เด็กและเยาวชน

บริษัทฯ มีการกำหนดเงื่อนไขทางการค้าและสัญญาที่เหมาะสม เช่น กำหนดระยะเวลาส่งมอบ เงื่อนไขการชำระเงิน และราคาที่เป็นธรรม

• การต่อต้านการทุจริต

บริษัทฯ จะทบทวนการทำธุรกิจกับคู่ค้า คู่แข่งทางการค้า และเจ้าหนี้ทางการค้าที่มีการรวมหัวกันกำหนดราคา รวมถึงการกระทำที่เกี่ยวกับการตกลงร่วมกันผูกขาด กีดกันหรือจำกัดการแข่งขันทางการค้าที่เป็นการละเมิดกฎหมาย

บริษัทฯ มีนโยบายเรื่องความโปร่งใสในการดำเนินงานและการต่อต้านการทุจริตภายในองค์กร ดังนี้

1. จัดให้มีกระบวนการตรวจสอบและระบบการควบคุมภายในที่โปร่งใส
2. กำหนดโครงสร้างองค์กรและค่าตอบแทนที่เป็นธรรม ตามหลักการค้ากับดูแลกิจการที่ดี
3. จัดกิจกรรมส่งเสริมและสื่อสารให้เกิดความเข้าใจนำไปสู่การยอมรับและนำไปใช้เป็นแนวปฏิบัติ
4. ปลุกจิตสำนึกที่ดีให้พนักงานและบริหารบุคลากรอย่างโปร่งใส สร้างค่านิยมและวัฒนธรรมให้เป็นคนเก่งและคนดี
5. มีช่องทางรับข้อร้องเรียนและมีกระบวนการตอบสนองที่รวดเร็วเป็นธรรม เช่น ทาง e-mail ทางโทรศัพท์ ทางกล่องร้องเรียน จดหมาย ฯลฯ โดยส่งได้ที่ สำนักงานกรรมการ สำนักตรวจสอบภายใน ฝ่ายบริหารทรัพยากรบุคคล หรือผู้บังคับบัญชาโดยตรง
6. มีการจัดอบรมพนักงานเพื่อส่งเสริมความซื่อสัตย์สุจริต
7. จัดทำคู่มือจริยธรรมให้พนักงานทุกคน

ช่องทางการร้องเรียน

ทาง e-mail ทางกล่องร้องเรียน ทางจดหมาย ทางหน้าเว็บไซต์ไทยลักซ์ www.thailuxe.com เข้าไปที่ “ติดต่อเรา” หรือทางโทรศัพท์ 082-357-6799

กระบวนการดำเนินการเมื่อมีข้อร้องเรียน

1. นำข้อร้องเรียนมาพิจารณาความรุนแรง ที่มีผลกระทบต่อองค์กรมากที่สุด โดยสำนักงานกรรมการ
2. ตั้งคณะกรรมการ ดำเนินการสอบสวนข้อเท็จจริงตามข้อร้องเรียนภายใน 15 วัน
3. วินิจฉัยมูลความผิดและบทลงโทษ
4. รายงานจำนวนการร้องเรียน และผลการสอบสวน

มาตรการคุ้มครองผู้แจ้งเบาะแส

1. ไม่เปิดเผยถึงที่มาของผู้แจ้งเบาะแสและผู้ให้ข้อมูล
2. คณะกรรมการต้องรักษาความลับ
3. กรณีที่พนักงานในบริษัทเป็นผู้แจ้งเบาะแส บริษัทต้องให้ความคุ้มครองตาม พระราชบัญญัติคุ้มครองแรงงาน พุทธศักราช 2541 และประมวลกฎหมายแพ่งและพาณิชย์ (บรรพ 3 ลักษณะ 6 : สัญญาจ้างแรงงาน)

การปฏิบัติแบบกลุ่มความร่วมมือ

ในอนาคต บริษัทฯ จะสมัครเข้าร่วมเป็นภาคีเครือข่ายต่อต้านการทุจริตแห่งชาติ

• การเคารพสิทธิมนุษยชน

สิทธิมนุษยชน หมายถึง สิทธิความเป็นมนุษย์หรือสิทธิในความเป็นคน อันเป็นสิทธิตามธรรมชาติของมนุษย์ทุกคนที่เกิดมามีสิทธิติดตัวมาตั้งแต่กำเนิด สิทธิมนุษยชนเป็นสิทธิที่ไม่สามารถโอนให้แก่อีกได้และไม่มีบุคคล องค์กรหรือแม้แต่วิชาการละเมิดความเป็นมนุษย์นี้ได้ สิทธิในความเป็นมนุษย์นี้เป็นของทุกคน ไม่เลือกที่จะมีเชื้อชาติ แหล่งกำเนิด เพศ อายุ สีผิว ที่แตกต่างกันหรือจะยากดีมีจน หรือเป็นคนพิการ สิทธิมนุษยชนนั้นไม่มีพรมแดน การกระทำใดที่มนุษย์กระทำต่อกันอย่างหยาบกระด้างและละเมิดศักดิ์ศรีความเป็นคนไม่ว่าจะเกิดแต่มนุษย์ที่ประเทศใดและไม่ว่า ผู้กระทำการละเมิดจะเป็นบุคคล กลุ่มบุคคลหรือรัฐใดรัฐหนึ่งก็ตาม ถือเป็นการละเมิดสิทธิมนุษยชน บริษัทฯ คำนึงถึงสิทธิมนุษยชนทั่วไป โดยยึดถือปฏิบัติ ดังนี้

1. ปฏิบัติตามกฎหมายและข้อบังคับต่าง ๆ ของบริษัทฯ
2. ศึกษารายละเอียดด้านหลักทรัพย์ของบริษัทคู่ค้าในการดำเนินธุรกิจและการจัดการต่าง ๆ เพื่อป้องกันการเป็นผู้ร่วมกระทำความผิดและละเมิดสิทธิมนุษยชน
3. ประเมินความเสี่ยงด้านสิทธิมนุษยชน นโยบาย และผลกระทบอยู่เสมอและจัดทำผลการประเมินที่เป็นรูปธรรมเพื่อรายงานให้ผู้บริหารระดับสูงทราบ
4. จัดทำเครื่องมือร้องเรียนที่พนักงานสามารถเข้าถึงกลไกการร้องเรียนได้ง่ายและเป็นอิสระเพื่อเป็นการหยิบยกข้อกังวลหรือระบุผลกระทบด้านสิทธิมนุษยชนในเชิงลบ
5. สืบสวนสอบสวนกรณีข้อกล่าวหาและดำเนินการแก้ไขเพื่อบรรเทาผลกระทบทางด้านสิทธิมนุษยชนอย่างเหมาะสม
6. ให้การสนับสนุนเพื่อสร้างความสัมพันธ์และความสามารถทางธุรกิจกับพันธมิตรอย่างต่อเนื่องและการยุติความสัมพันธ์ทางธุรกิจจะเป็นเพียงทางเลือกสุดท้ายแล้วเท่านั้น
7. รายงานการดำเนินงานต่าง ๆ อย่างโปร่งใส

การบริหารจัดการความเสี่ยงและการนำไปปฏิบัติ

1. วางแผนการดำเนินโครงการของบริษัทอย่างรอบคอบ ระบุความเสี่ยงประเมินความเป็นไปได้ของโครงการ ทั้งที่กำลังปฏิบัติการหรือที่มีแผนในอนาคต ว่าจะส่งผลกระทบต่อการละเมิดสิทธิของพนักงาน ชุมชนและสังคมในสภาพแวดล้อมอย่างไร พร้อมทั้งหามาตรการป้องกัน
2. กำกับดูแลบริษัทไม่ให้สร้างปัญหา ที่อาจมีส่วนทำให้เกิดการละเมิดสิทธิของชุมชน หรือในพื้นที่ที่มีการดำเนินโครงการ
3. ละเว้นการร่วมกระทำความผิดอันอาจก่อให้เกิดการละเมิดสิทธิมนุษยชนทั้งโดยทางตรงและทางอ้อม อาทิ ไม่เพิกเฉยต่อการที่กองกำลังเจ้าหน้าที่ ทหารหรือตำรวจเข้าปราบปราม หรือใช้มาตรการกดดันการชุมนุมการประท้วงอย่างสงบของประชาชนในพื้นที่ที่บริษัทดำเนินโครงการอยู่
4. ละเว้นการร่วมกระทำผิดจากการดำเนินโครงการของบริษัทอันเป็นเหตุให้ต้องละถิ่นฐานบ้านเกิดและที่ดินทำกิน หากการดำเนินการนั้น เป็นไปตามกฎหมายไทยและปฏิบัติตามมาตรฐานสากลก็ควรให้ความมั่นใจได้ว่า ผู้ได้รับผลกระทบจากโครงการได้รับค่าชดเชยที่เพียงพอ

กลไกการคุ้มครอง เยียวยา และการมีส่วนร่วม

1. แก้ไขปัญหาอันเกิดจากผลกระทบในทางลบที่เป็นการละเมิดสิทธิมนุษยชน อันเนื่องมาจากการตัดสินใจและการดำเนินกิจการในด้านต่างๆ และปรับปรุงให้ดีขึ้น
2. มีกลไกการร้องเรียนและร้องทุกข์ เป็นช่องทางให้พนักงานในบริษัท หรือผู้ที่เชื่อว่าสิทธิของตนถูกละเมิดหรือได้รับการปฏิบัติอย่างไม่เป็นธรรม สามารถแสวงหาหนทางเยียวยาได้ โดยมีการประชาสัมพันธ์ให้รับทราบกันอย่างทั่วถึง
3. กลไกการรับเรื่องร้องเรียนและร้องทุกข์ มีขั้นตอนและกรอบระยะเวลาที่ชัดเจน ความเป็นอิสระในการตรวจสอบและการตัดสินใจ โดยคำนึงว่า ผลลัพธ์ที่ออกมาและการเยียวยาใดๆ เป็นไปตามหลักสิทธิมนุษยชน
4. ใช้การสานเสวนาและการเจรจาเพื่อไกล่เกลี่ย อันเป็นส่วนหนึ่งของกระบวนการแก้ไขข้อร้องทุกข์ เพื่อแสวงหาทางออกที่เป็นที่ตกลงกันได้ของทั้งสองฝ่าย
5. ส่งเสริมและเปิดโอกาสให้พนักงานชุมชนและสังคมมีส่วนร่วมในการแสดงความคิดเห็นหากมีการกระทำของบริษัท หรือบุคลากรในบริษัทที่อาจเป็นการละเมิดสิทธิ ทั้งนี้ เพื่อเป็นประโยชน์ในการสะท้อนปัญหาและค้นหาแนวทางแก้ไข

• การปฏิบัติต่อแรงงานอย่างเป็นธรรม

บริษัทไทยลัทธิฯ ให้ความสำคัญในเรื่องของการปฏิบัติตามกฎหมายและข้อบังคับต่างๆ ตามที่กฎหมายกำหนดรวมทั้งการสนับสนุนการมีส่วนร่วมของพนักงาน การมีสิทธิในการแสดงความคิดเห็น ความปลอดภัยในการทำงานและให้ความสำคัญกับการพัฒนาพนักงานให้มีความรู้ความสามารถอย่างเท่าเทียมกัน

1. การจ้างงาน

- การใช้แรงงานบังคับหรือแรงงานเด็ก
- การไม่เลือกปฏิบัติในการจ้างงาน

2. สิทธิการมีส่วนร่วมของพนักงาน

- การให้ความสำคัญกับการสานเสวนา
- การมีส่วนร่วมในการเจรจาของพนักงานร่วมกัน

บริษัทฯ เปิดโอกาสให้พนักงานแสดงความคิดเห็นผ่านช่องทางต่าง ๆ เช่น e-mail ทางโทรศัพท์ ทางกล่องร้องเรียน จดหมาย และการประชุมต่าง ๆ ที่เกี่ยวข้อง เป็นต้น

3. สิทธิในการรับรู้ข้อมูลข่าวสาร

บริษัทฯ ให้สิทธิพนักงานเท่าเทียมกันในการรับรู้ข้อมูลข่าวสารโดยผ่านบอร์ดประชาสัมพันธ์เสียงตามสายเว็บไซต์ของบริษัท (www.thailuxe.com) เป็นต้น

4. การสร้างความสัมพันธ์และการมีส่วนร่วม

บริษัทฯ มีการจัดกิจกรรมสร้างความสัมพันธ์และการมีส่วนร่วมระหว่างพนักงานและผู้บริหาร โดยการทำบุญ ตักบาตร ทอดกฐิน ถวายผ้าป่า ปลอยปลา ปลูกป่าชายเลน เป็นต้น

5. การพัฒนาและส่งเสริมพนักงาน

บริษัทฯ มีความมุ่งมั่นพัฒนาและสร้างเสริมพนักงานอย่างต่อเนื่องเพราะเป็นทรัพยากรหลักที่มีคุณค่าสู่ความสำเร็จ เตรียมความพร้อมให้แก่พนักงาน “เป็นคนดี” และ “คนเก่ง” ด้วยการพัฒนาทั้งในเชิงความรู้ ความสามารถ และศักยภาพ ให้พัฒนาการเรียนรู้อย่างต่อเนื่องที่สอดคล้องกับขีดความสามารถของพนักงาน ประกอบกับการสร้างเสริมค่านิยมองค์กร โดยบริษัทมีแผนพัฒนาบุคลากร โดยมีการอบรมภายในและการอบรมภายนอกเป็นประจำทุกปี โดยมีเป้าหมาย (KPI) เป็นตัวชี้วัด มีการสอนพนักงานเมื่อมีการปรับเปลี่ยนตำแหน่ง และเมื่อมีการรับสมัครพนักงานใหม่ ทั้งนี้เพื่อโอกาสในความก้าวหน้าของพนักงานอย่างเท่าเทียมกันโดยไม่เลือกปฏิบัติ

ตารางสัดส่วนพนักงานในระดับต่าง ๆ

ระดับ	ชาย	หญิง
ผู้บริหารระดับสูง	0.58%	0.43%
ผู้บริหารระดับกลาง	2.16%	3.17%
ผู้ควบคุมงาน	2.89%	3.61%
ผู้ปฏิบัติงาน	40.69%	46.46%
รวม	46.32%	53.68%

6. สุขภาพและความปลอดภัย

- บริษัทฯ ให้ความสำคัญกับระบบสุขภาพและความปลอดภัยในการทำงานของพนักงาน ลูกจ้าง โดยบริษัทฯ จัดให้มีการตรวจสุขภาพประจำปีสำหรับพนักงานทุกคน มีการทำประกันอุบัติเหตุ ประกันกลุ่มพนักงานที่มีความเสี่ยงในหน้าที่การงานที่ทำ
- มีฝึกอบรมเรื่องความปลอดภัยและการซ้อมหนีไฟประจำปีทุกปี
- การจัดสภาพการทำงานที่เหมาะสม โดยมีการจัดสถานที่และแสงสว่างให้เหมาะสมกับสถานที่ทำงาน พร้อมทั้งมีการทดสอบตามแผนอย่างสม่ำเสมอ
- บริษัทฯ จัดให้มีอุปกรณ์ความปลอดภัยและอุปกรณ์คุ้มครองความปลอดภัยส่วนบุคคลที่จำเป็นให้พนักงาน
- บริษัทฯ มีการบันทึกและสอบสวนเกี่ยวกับอุบัติการณ์และปัญหาต่าง ๆ

7.สวัสดิการ

บริษัทฯ ตอบแทนพนักงานที่ได้ทำงานอย่างเต็มความสามารถ ด้วยการให้สวัสดิการและสิทธิประโยชน์ต่างๆ ที่พนักงานของ บริษัทพึงได้รับ ซึ่งมีดังต่อไปนี้

ประกันสังคม	กองทุนที่จัดตั้งขึ้นเพื่อพนักงานของเรากรณีเจ็บป่วย คลอดบุตร ทูพพลภาพหรือถึงแก่ความตาย อันมีขึ้นเนื่องจากการทำงาน
กองทุนเงินทดแทน	กองทุนที่จัดตั้งขึ้นสำหรับพนักงานกรณีเจ็บป่วย อันเนื่องมาจากการทำงาน
กองทุนสำรองเลี้ยงชีพ	กองทุนที่สะสมเงินจากพนักงานและบริษัทฯ เพื่อเป็นเงินทุนยามเกษียณอายุจากการทำงาน
ตรวจสอบสุขภาพ	พนักงานทุกคนจะได้รับการตรวจสอบสุขภาพประจำปีจากโรงพยาบาลที่น่าเชื่อถือ
ห้องพยาบาล	เรามีห้องปฐมพยาบาลและยาสามัญประจำบ้านให้แก่พนักงานที่อาจเกิดอุบัติเหตุหรือเจ็บป่วย
การฝึกอบรม	เราเชื่อว่าบุคลากรที่ดีเป็นปัจจัยที่จะนำบริษัทไปสู่ความสำเร็จ เราจึงเปิดโอกาสให้พนักงานได้เพิ่มพูนความรู้ และความชำนาญในการทำงานให้ดียิ่งขึ้น โดยการฝึกอบรมทั้งภายในและภายนอกบริษัท
สัมนานอกสถานที่	บริษัทจัดกิจกรรมสัมนา ตามแหล่งท่องเที่ยวต่างๆ เพื่อให้พนักงานได้มีโอกาสพักผ่อนประจำปี และมีกิจกรรมเพื่อเสริมทักษะการทำงานเป็นทีมให้แก่พนักงานอีกด้วย
การประกันอุบัติเหตุกลุ่ม	เป็นการช่วยลดความขัดแย้งในด้านเงินทดเชย ระหว่างนายจ้างกับลูกจ้าง กรณีลูกจ้างต้องสูญเสียชีวิต สูญเสีย อวัยวะหรือจ่ายค่ารักษาพยาบาล ซึ่งถ้านายจ้างมิได้ทำประกันกลุ่มไว้ ก็จะต้องชดเชยให้ด้วยเงินของนายจ้างเอง หรือหากลูกจ้างได้รับเงินชดเชยในจำนวนที่น้อยกว่าที่ลูกจ้างคาดหวัง อาจทำให้เกิดความไม่พอใจ ส่งผลเสียต่อภาพพจน์ขององค์กรนั้น ๆ

แนวทางหรือโครงการในการส่งเสริมคุณภาพชีวิตพนักงาน

บริษัทมีแนวทางในการส่งเสริมคุณภาพชีวิตพนักงาน โดยส่งเสริมให้ทุกคนทำงานร่วมกันอย่างมีความสุข และมีสภาพแวดล้อมการทำงานที่ดี จ่ายผลตอบแทนอย่างเป็นธรรมและเหมาะสม มีบรรยากาศการทำงานแบบเป็นทีมช่วยเหลือซึ่งกันและกันเอื้อเฟื้อเผื่อแผ่เพื่อเป้าหมายสุดท้ายองค์กรจะมีความสุขและได้ผลประกอบการที่ดีขององค์กร

• ความรับผิดชอบต่อผู้บริโภค

บริษัท ไทยลักซ์ เอ็นเตอร์ไพรส์ จำกัด (มหาชน) เป็นผู้นำด้านคุณภาพอาหารกึ่ง โดยเป็นบริษัทผู้ผลิตอาหารกึ่งรายแรกในประเทศไทยที่มีมาตรฐานรองรับครบทั้งระบบคุณภาพ ISO 9001, ISO14001 มาตรฐานการผลิต GMP & HACCP และตรารับรอง Q Mark ซึ่งมาตรฐานเหล่านี้สามารถรับประกันคุณภาพของผลิตภัณฑ์ที่ดี และความปลอดภัยต่อผู้บริโภค ทั้งนี้สามารถมั่นใจได้ว่าผลิตภัณฑ์ของบริษัทฯ มีความคุ้มค่า และสามารถตอบสนองทุกความต้องการได้อย่างสมบูรณ์

ในด้านราคานั้น ผลิตภัณฑ์ถูกควบคุมโดยกรมการค้าภายใน และอ้างอิงราคาซื้อขายจากตลาดกลางสินค้าประมง จึงมั่นใจได้ว่า ราคาสินค้าเป็นธรรมต่อลูกค้าโดยไม่มีการเอารัดเอาเปรียบ ส่วนบรรจุภัณฑ์มีขนาดบรรจุภัณฑ์ที่หลากหลาย เพื่อเหมาะสมกับความต้องการของลูกค้าและได้รับการขึ้นทะเบียนในทุกผลิตภัณฑ์ที่มีจำหน่าย รวมทั้งข้อมูลการใช้ผลิตภัณฑ์เป็นไปตามหลักเกณฑ์ของกรมประมงทุกประการ นอกจากนี้ทีมวิชาการของบริษัทฯ ยังได้จัดทำคู่มือการเลี้ยงสัตว์น้ำในแต่ละช่วงของการเจริญเติบโตของสัตว์น้ำ แจกจ่ายให้กับเกษตรกรอีกด้วย

ความปลอดภัยและการประกันคุณภาพผลิตภัณฑ์ บริษัท ไทยลักซ์ เอ็นเตอร์ไพรส์ จำกัด (มหาชน) ได้ผลิตภายใต้กระบวนการของระบบมาตรฐาน Good Manufacturing Practice หรือ GMP คือหลักเกณฑ์และวิธีปฏิบัติที่ดีในการผลิตอาหาร เพื่อให้เกิดความปลอดภัย และมั่นใจต่อการบริโภค หลักการของ GMP จึงครอบคลุมตั้งแต่สถานที่ตั้งของสถานประกอบการ โครงสร้างอาคาร ระบบการผลิตที่ดี มีความปลอดภัย และมีคุณภาพ ได้มาตรฐาน ระบบการจัดการที่ดีในเรื่องสุขอนามัย (Sanitation และ Hygiene) และใช้ ระบบ HACCP Hazard Analysis Critical Control Point ในการวิเคราะห์อันตรายและจุดวิกฤตที่ต้องควบคุม เป็นระบบการจัดการคุณภาพด้านความปลอดภัย ซึ่งใช้ในการควบคุมกระบวนการผลิตให้ได้อาหารที่ปราศจากอันตราย 3 ด้าน ได้แก่ อันตรายทางเคมี กายภาพ และชีวภาพ อันอาจมีผลกระทบต่ออาหาร ตั้งแต่การรับวัตถุดิบจนถึงมือลูกค้า

บริษัทไทยลักซ์ได้พัฒนาระบบประกันคุณภาพ (Quality Assurance) ให้ผลการตรวจวิเคราะห์ทดสอบของห้องปฏิบัติการมีคุณภาพตามมาตรฐานสากลด้วยความถูกต้องรวดเร็วน่าเชื่อถือพร้อมทั้งพัฒนางานทดสอบคุณภาพอย่างต่อเนื่องเพื่อตอบสนองความพึงพอใจและประโยชน์ของลูกค้าโดยห้องปฏิบัติการของเรามีมาตรฐาน ISO/IEC17025 ที่ผ่านการรับรองแล้วในปี 2557 โดยกรมวิทยาศาสตร์ เป็นหลักเกณฑ์ในการบริหารงานคุณภาพของห้องปฏิบัติการ อีกทั้งบริษัทฯ ยังเปิดช่องทางให้ลูกค้าสามารถสอบถามข้อมูลข้อร้องเรียนต่างๆ เกี่ยวกับผลิตภัณฑ์

ในด้านสิ่งแวดล้อมบริษัทได้ลดปริมาณการใช้สารเคมีในตรวจสอบผลิตภัณฑ์โดยการใช้ NIRs ตรวจสอบผลิตภัณฑ์เพื่อความเร็วในการรายงานผล และเป็นมิตรต่อสิ่งแวดล้อม

- **การดูแลรักษาสิ่งแวดล้อม**

ในฐานะที่บริษัทไทยลักซ์ เอ็นเตอร์ไพรส์ จำกัด (มหาชน) ได้ตระหนักถึงปัญหาต่างๆ ที่เกิดขึ้นกับสิ่งแวดล้อม มีความมุ่งมั่นที่จะนำเอาระบบมาตรฐานการจัดการสิ่งแวดล้อม(ISO 14001)มาเป็นกลไกหรือตัวจักรสำคัญในการดำเนินงานทั้งในส่วนของการ กำหนดนโยบายสิ่งแวดล้อม การจัดตั้งวัตถุประสงค์/เป้าหมาย และโครงการจัดการสิ่งแวดล้อม ตลอดจนการตรวจสอบ ทบทวน เพื่อปรับปรุงและพัฒนาระบบให้มีประสิทธิภาพอย่างต่อเนื่อง โดยหวังว่า บริษัทฯ จะเป็นองค์กรหนึ่ง ที่จะถึงพร้อมด้วยศักยภาพของบุคลากร เทคโนโลยี และกระบวนการผลิตที่เปี่ยมด้วยคุณภาพโดยไม่ซ้ำเติม หรือเพิ่มภาระให้กับสังคม และสิ่งแวดล้อม เพื่อการพัฒนาที่ยั่งยืนของประเทศ

ไทยลักซ์ได้มุ่งเน้นการพัฒนาคุณภาพของสินค้าและบริการ เพื่อผู้บริโภคไปพร้อมกับการจัดการด้านสิ่งแวดล้อม มีการจัดตั้งจัดทีมวิชาการ ทำหน้าที่วิจัยและพัฒนาคุณภาพของผลิตภัณฑ์ โดยมุ่งเน้นที่การใช้วัตถุดิบ เพื่อลดผลกระทบต่อสิ่งแวดล้อมให้เกิดปัญหากับสิ่งแวดล้อมได้มากที่สุดและผู้บริโภคยังได้รับสินค้าและบริการที่มีคุณภาพ

การดำเนินการพัฒนาระบบการผลิต มีการออกแบบกระบวนการผลิตและอาคารทั้งหมด โดยใช้แผ่น SKY Light เพิ่มแสงสว่างในเวลากลางวันโดยเป็นการช่วยลดการใช้พลังงานไฟฟ้า ทั้งนี้ ได้เล็งเห็นความสำคัญในการหาพลังงานทดแทน โดยการใช้กังหันลมแปลงเป็นกระแสไฟฟ้ามาใช้ในอาคารสำนักงาน เพื่อเป็นการลดการใช้พลังงานและทรัพยากรอย่างบูรณาการ

การป้องกันมลภาวะด้านน้ำและการใช้ทรัพยากรอย่างยั่งยืน

ไทยลักซ์ให้ความสำคัญกับการจัดการทรัพยากรน้ำในทุกกระบวนการทำงานโดยครอบคลุมตั้งแต่ต้นน้ำถึงปลายน้ำ รวมทั้งมีแผนงานและโครงการต่างๆ เพื่อให้เกิดการใช้น้ำอย่างมีประสิทธิภาพ ซึ่งจะช่วยลดผลกระทบที่อาจเกิดต่อสิ่งแวดล้อมและชุมชนโดยรอบ โดยได้ดำเนินการเพื่อป้องกันมลภาวะด้านน้ำ อาทิ

1. การจัดทำระบบบำบัดน้ำจากกระบวนการผลิต มีการควบคุม ดูแล ปรับคุณภาพน้ำให้เป็นไปตามที่กฎหมายกำหนดไว้อย่างเคร่งครัด โดยได้รับการตรวจสอบคุณภาพน้ำจากหน่วยงานเอกชนที่ได้รับรองมาตรฐานสากล พร้อมกับการเฝ้าระวังเหตุการณ์ฉุกเฉินด้านการจัดการน้ำไม่ให้เกิดผลกระทบต่อชุมชนและสิ่งแวดล้อม
2. ไทยลักซ์ มีการจัดการน้ำ ทั้งน้ำที่ใช้ภายในบริษัทและระบบบำบัดน้ำเสีย ซึ่งใช้น้ำจากแหล่งน้ำตามธรรมชาติ คือ น้ำบาดาล จึงเห็นความสำคัญในการใช้ทรัพยากรให้ยั่งยืน โดยมีการจัดทำระบบบำบัดน้ำเสียแบบ Wet land ปรับคุณภาพน้ำเสียให้สามารถนำกลับมาใช้ด้านการจัดการสิ่งแวดล้อมภายในโรงงานและมีการจัดทำพื้นที่สำหรับรองรับน้ำฝน สำหรับน้ำมาทดแทนน้ำบาดาลในกระบวนการผลิต เพื่อลดปริมาณการใช้น้ำบาดาลลง อีกทั้งยังเป็นการป้องกันมิให้มีการปล่อยน้ำเสียออกสู่แหล่งชุมชน

การป้องกันมลภาวะด้านกลิ่น, ฝุ่น และเสียง

เนื่องด้วย ไทยลักซ์ เป็นบริษัทที่ผลิตผลิตภัณฑ์อาหารสำเร็จรูปอาหารสัตว์น้ำ ปัญหามลภาวะเรื่องกลิ่น ฝุ่นและเสียงต้องเกิดขึ้นอย่างหลีกเลี่ยงไม่ได้ และบางครั้งอาจส่งผลกระทบต่อชุมชนรอบข้าง ได้มีการนำเทคโนโลยีการกำจัดกลิ่นมาใช้ โดยใช้ระบบ wet scrubber เป็นอุปกรณ์ที่ใช้สำหรับกำจัดแก๊สและไอ (Gas and Vapor) ตลอดจนอนุภาคที่มีขนาดเล็ก โดยใช้ น้ำ เป็นตัวดักจับด้วยการพ่นฉีดของเหลวหรือน้ำให้เป็นละอองฝอยขนาดเล็กให้กระจายไปปะทะกับกระแสแก๊ส โดยการกระทบจากความเฉื่อยซึ่งเป็นกลไกหลักในการสกัดกั้นและการแพร่กระจาย

- ด้านอากาศ

ด้วยความมุ่งมั่นที่จะเป็นโรงงานสีเขียวที่อยู่ร่วมกับชุมชนอย่างมีความสุข บริษัทฯได้กำหนดเป้าหมายต่างๆ ที่เข้มงวด เทียบเท่ามาตรฐาน โดยการพัฒนาและปรับปรุงเพื่อนำเทคโนโลยีที่เหมาะสมมาใช้ในการจัดการคุณภาพอากาศ

- ด้านฝุ่น

มีการป้องกันมลภาวะด้านฝุ่นด้วยการติดตั้งเครื่องดักฝุ่นระบบ Jet filter ในทุกจุดของกระบวนการผลิตที่จะก่อให้เกิดมลภาวะ และยังมีแผนการบำรุงรักษาแบบป้องกัน (Preventive Maintenance) เพื่อให้เครื่องดังกล่าวทำงานได้อย่างมีประสิทธิภาพตลอดเวลา

- ด้านเสียง

ทั้งนี้ยังมีระบบป้องกันเสียงที่เกิดจากเครื่องจักรด้วยอุปกรณ์ลดเสียงหรือ Air Silencer เพื่อลดปัญหาที่อาจก่อมลภาวะด้านเสียงต่อพนักงานที่ปฏิบัติงานและชุมชนใกล้เคียง นอกจากการติดตั้งเครื่องจักรและอุปกรณ์ที่มีประสิทธิภาพเพื่อควบคุมคุณภาพสิ่งแวดล้อมจากกระบวนการผลิตให้อยู่ในระดับมาตรฐานที่กำหนดแล้ว ยังมีการติดตามตรวจสอบคุณภาพอากาศที่ระบายจากปล่องของโรงงานอย่างสม่ำเสมอ พร้อมทั้งเฝ้าระวังตรวจสอบประสิทธิภาพของเครื่องจักร อุปกรณ์อย่างต่อเนื่อง พร้อมกันนี้ได้มีการจัดทำกิจกรรมสำรวจกลิ่นกับชุมชนรอบข้าง เพื่อเข้าถึงปัญหาและความต้องการนำมาปรับปรุงและพัฒนาระบบบำบัดกลิ่น ฟุ้งและเสียงที่มีอยู่ให้มีประสิทธิภาพมากยิ่งขึ้น

พลังงานและการเปลี่ยนแปลงสภาพภูมิอากาศ

บริษัท ไทยลักซ์ เอ็นเตอร์ไพรส์ จำกัด (มหาชน) มีการหุ้มฉนวนเครื่องกำเนิดไอน้ำและตัวนำความร้อนทั้งหมดในกระบวนการผลิต เพื่อลดการใช้พลังงานไอน้ำ ซึ่งส่งผลให้ใช้ปริมาณถ่านหินลดลง และยังได้จัดทำโครงการติดตั้งสวิตช์กระตุกภายในอาคารสำนักงาน เนื่องจากสวิตช์แบบทั่วไป เมื่อเราใช้เปิดโคมไฟ ทำให้หลอดไฟนั้นสว่างขึ้นพร้อมกัน ทำให้เกิดการสิ้นเปลืองไฟฟ้าเนื่องจากในบางเวลาเราไม่ต้องการใช้แสงทั้งหมดดังนั้นสวิตช์แบบกระตุกจะสร้างขึ้นเพื่อ ใช้เปิดโคมไฟให้สว่างตามที่เรากำลังการใช้ เช่น ถ้าเราต้องการจะใช้งานก็ดึงสวิตช์ บริเวณที่นั่งทำงาน ไฟก็จะติด ซึ่งเป็นอุปกรณ์ ที่ช่วยส่งเสริมการอนุรักษ์พลังงานในอาคารสำนักงานได้ โดยจะเปิดตามความต้องการของผู้ใช้งานแต่ละพื้นที่ แต่ละเวลาได้

ความหลากหลายทางชีวภาพและระบบนิเวศ

บริษัท ไทยลักซ์ เอ็นเตอร์ไพรส์ จำกัด (มหาชน) ตระหนักถึงความหลากหลายทางชีวภาพระบบนิเวศ จึงได้จัดทำโครงการเฉลิมพระเกียรติฉลอง 80 พรรษา เทิดไท้องค์ราชันย์ เมื่อวันที่ 13 ธันวาคม 2550 โดยการปลูกต้นไม้จำนวน 1,299 ต้น บนเนื้อที่ 7 ไร่ และโครงการปลูกป่าชายเลนที่ จ.สมุทรสงคราม และ จ.สุราษฎร์ธานี เพื่อเพิ่มพื้นที่สีเขียวให้ระบบนิเวศ รวมถึงโครงการปล่อยปลาสุวารี เป็นประจำทุกปี เพื่อเพิ่มจำนวนสัตว์น้ำให้กับแหล่งน้ำธรรมชาติ

ในการดำเนินธุรกิจฟาร์มภายใต้มาตรฐาน Global G.A.P เป็นการยืนยันถึงตัวผลิตภัณฑ์และการจัดการระบบการผลิต ผลิตภัณฑ์นั้น ๆ ว่า ไม่ใช้ปัจจัยการผลิตที่ได้มาจากการตัดแต่งพันธุกรรม การปนเปื้อนข้ามระหว่างสายพันธุ์ทุกครั้งที่บริโภคจะได้รับผลิตภัณฑ์ที่มีคุณภาพและส่งผลกระทบต่อสิ่งแวดล้อมน้อยที่สุด

จากการมุ่งมั่นในการจัดการสิ่งแวดล้อม การประหยัดทรัพยากร การลดการใช้พลังงาน พนักงานไทยลักซ์ทุกคน เป็นส่วนช่วยในการให้ความร่วมมือและตระหนักถึงผลกระทบด้านสิ่งแวดล้อมส่งผลให้โครงการด้านสิ่งแวดล้อมของไทยลักซ์บรรลุตามวัตถุประสงค์และนโยบายอย่างมีประสิทธิภาพ

• การร่วมพัฒนาชุมชนหรือสังคม

บริษัทฯ ตระหนักถึงความสำคัญทางการศึกษา การเสริมสร้างความรู้ให้แก่เยาวชน โดยเฉพาะอย่างยิ่งในพื้นที่ทุรกันดาร บริษัทฯ จึงมีส่วนร่วมในการพัฒนาชุมชนอย่างยั่งยืน โดยยึดหลักตามแนวพระราชดำริ ปรัชญาเศรษฐกิจพอเพียงขององค์พระบาทสมเด็จพระเจ้าอยู่หัว จึงได้ดำเนินโครงการต่าง ๆ เพื่อร่วมพัฒนาชุมชนหรือสังคม โดยมีโครงการต่าง ๆ ดังนี้



โครงการทุนการศึกษา บัณฑิตไทยรักษ์

เป็นโครงการที่บริษัทฯ มีเจตนารมณ์ในการมีส่วนร่วมพัฒนาเยาวชนให้มีความสามารถและได้รับโอกาสทางการศึกษาเพื่อที่จะเป็นกำลังหลักและแรงขับเคลื่อนที่สำคัญของประเทศ เสริมสร้างชุมชนเข้มแข็ง สังคมเป็นสุข ถือเป็นรากฐานของการเสริมสร้างให้คนมีความรู้ ความสามารถเพื่อประกอบอาชีพ สร้างความมั่นคงแก่ตนเองและสังคม



ตลอดระยะเวลากว่า 9 ปี ในการดำเนินโครงการ “บัณฑิตไทยรักษ์” ได้มอบทุนการศึกษาเป็นจำนวนกว่า 1,000 ทุน แก่พนักงานบุตรหลานพนักงานและลูกค้ารวมถึงนักเรียนนักศึกษาจากสถาบันการศึกษาต่างๆ อย่างต่อเนื่อง โดยบริษัทมีความมุ่งมั่นเพื่อที่จะปลูกฝังค่านิยมให้แก่เยาวชนให้เห็นถึงคุณค่าและความสำคัญของการศึกษา และเป็นการสนับสนุนในการเพิ่มทรัพยากรบุคคลที่มีคุณภาพ และมีศักยภาพพร้อมที่จะช่วยเพิ่มคุณภาพให้แก่สังคม



โครงการประมงโรงเรียน

ดำเนินมาอย่างต่อเนื่องเป็นเวลากว่า 9 ปี โดยแบ่งการจัดกิจกรรมกระจายออกไปทุกภาคทั่วประเทศ จำนวนกว่า 10 โรงเรียนต่อปี โดยเริ่มตั้งแต่การเข้าไปให้ความรู้ความเข้าใจด้านการเลี้ยงปลาแก่นักเรียนของโรงเรียนในชุมชน และโรงเรียนในถิ่นทุรกันดาร เพื่อให้เกิดการเรียนรู้ อีกทั้งยังเป็นการสนับสนุนโครงการอาหารกลางวัน ให้นักเรียนทุกคนได้มีโอกาสรับประทานอาหารกลางวัน ที่มีคุณภาพเพียงพอ เหมาะสมต่อความต้องการของร่างกาย และมีสุขภาพอนามัยที่ดี และนำไปสู่ความยั่งยืนในการประกอบอาชีพได้ในอนาคต





โครงการปล่อยปลาสู่วาริ

คืนชีวิตสู่สายธาร เพื่อส่งเสริมและปลูกจิตสำนึกให้แก่ชุมชน ได้ร่วมรักษาสมดุลระบบนิเวศ โดยการปล่อยพันธุ์ปลากลับคืนสู่แหล่งน้ำธรรมชาติ เป็นการขยายพันธุ์สัตว์น้ำ และอนุรักษ์สิ่งแวดล้อมให้มีความอุดมสมบูรณ์ โดยสร้างความรู้ ความเข้าใจร่วมกับชุมชนในการจัดการทรัพยากรธรรมชาติ ตามแนวทางบริหารจัดการชุมชนแบบยั่งยืน



โครงการสานสัมพันธ์ชุมชน

โดยบริษัทมีจุดมุ่งหมายในการส่งเสริม และร่วมพัฒนาชุมชน รวมถึงสังคมโดยรอบ เพื่อเป็นการสร้างสัมพันธ์อันดี โดยมุ่งการเข้ามีส่วนร่วมเพื่อสร้างประโยชน์ต่อชุมชน เพื่อพัฒนาเศรษฐกิจภายในชุมชน ให้มีชีวิตความเป็นอยู่ที่ดีขึ้น สามารถดำรงอยู่ในสังคมอย่างยั่งยืนโดยจะต้องทำด้วยความสมัครใจของพนักงานรวมถึงผู้บริหารจะต้องมีบทบาทเกี่ยวข้องกับกิจกรรมต่าง ๆ



การควบคุมภายในและการบริหารจัดการความเสี่ยง

ในการประชุมคณะกรรมการบริษัทครั้งที่ 4/2557 เมื่อวันที่ 12 พฤศจิกายน 2557 ซึ่งมีคณะกรรมการตรวจสอบทั้งสามท่าน เข้าร่วมประชุมด้วย คณะกรรมการได้ทำการประเมินระบบการควบคุมภายในจากรายงานผลการประเมินของคณะกรรมการตรวจสอบแล้วสรุปได้ว่าจากการประเมินระบบการควบคุมภายในของบริษัทในด้านต่างๆ 5 องค์ประกอบ คือ

1. องค์กรและสภาพแวดล้อม
2. การบริหารความเสี่ยง
3. การควบคุมการปฏิบัติงานของฝ่ายบริหาร
4. ระบบสารสนเทศและการสื่อสารข้อมูล
5. ระบบติดตาม

คณะกรรมการเห็นว่า บริษัทมีระบบการควบคุมภายในในเรื่องการทำธุรกรรมกับผู้ถือหุ้นรายใหญ่ กรรมการ ผู้บริหาร หรือผู้ที่เกี่ยวข้องกับบุคคลดังกล่าวอย่างเพียงพอแล้ว

ทั้งนี้ฝ่ายตรวจสอบภายในได้มีการสอบถามการปฏิบัติงานของหน่วยงานต่างๆ และหากพบข้อบกพร่องใดๆ ที่มีสาระสำคัญก็จะนำรายงานโดยตรงต่อคณะกรรมการตรวจสอบ

ผู้สอบบัญชีของบริษัทคือ นายกฤษดา เลิศวนา ซึ่งเป็นผู้ตรวจสอบงบการเงินรายไตรมาสและประจำปี 2557 ได้ให้ความเห็นในรายงานสอบบัญชีว่าบริษัทไม่มีข้อบกพร่องเกี่ยวกับระบบการควบคุมภายใน

บริษัทได้แต่งตั้ง นางสาวสมศรี อัสนี ให้ดำรงตำแหน่งผู้ช่วยผู้จัดการฝ่ายตรวจสอบภายใน โดยเป็นหัวหน้างานตรวจสอบภายในของบริษัทตั้งแต่ปี 2547 เนื่องจากมีประสบการณ์ในการปฏิบัติงานด้านการตรวจสอบภายในและเคยเข้ารับการอบรมในหลักสูตรที่เกี่ยวข้องกับการปฏิบัติงานด้านตรวจสอบภายในได้แก่ การตรวจสอบภายในเพื่อเตรียมตัวเป็นผู้ตรวจสอบภายในรับอนุญาตสากล และมีความเข้าใจในกิจกรรมและการดำเนินงานของบริษัท จึงเห็นว่ามีคุณสมบัติที่เหมาะสมที่จะปฏิบัติหน้าที่ดังกล่าวได้อย่างเหมาะสมเพียงพอ

ทั้งนี้ การพิจารณาอนุมัติ แต่งตั้ง ถอดถอน โยกย้ายผู้ดำรงตำแหน่งหัวหน้าหน่วยงานตรวจสอบภายในของบริษัทจะต้องได้รับการเห็นชอบจากคณะกรรมการตรวจสอบ

รายการระหว่างกัน

ลักษณะของรายการระหว่างกันของบริษัทและบริษัทย่อยกับบุคคลที่อาจมีความขัดแย้งในปี 2557

บริษัทและบริษัทย่อยมีรายการระหว่างกัน โดยเป็นไปตามลักษณะการประกอบธุรกิจปกติ และมีเงื่อนไขทางการค้าที่เป็นธรรม ดังนี้

บุคคล/นิติบุคคลที่เกี่ยวข้อง		ความสัมพันธ์	
บริษัท ไทยลักซ์ฟู้ด โปรดักส์ จำกัด (TLF)		บริษัท ไทยลักซ์ ฟู้ด โปรดักส์ จำกัด เป็นบริษัทย่อยของบริษัท โดยบริษัทถือหุ้นร้อยละ 97.79 ของทุนจดทะเบียนและเรียกชำระแล้ว	
ลักษณะรายการระหว่างกัน	ประเภทรายการ	จำนวนเงิน (ล้านบาท) 2557	ความจำเป็นและเหมาะสม ของรายการระหว่างกัน
บริษัทให้ TLF เช่าอาคาร ห้องเย็น	<ul style="list-style-type: none"> รายได้ค่าเช่า ยอดปลายงวด 	4,400,000 -	รายการดังกล่าวมีความเหมาะสมเนื่องจากภายหลังจากที่บริษัทหยุดดำเนินกิจการแปรรูปผลิตภัณฑ์แช่แข็งบริษัทไม่มีความจำเป็นต้องใช้ห้องเย็นดังนั้นบริษัทจึงนำมาให้เช่าเพื่อก่อให้เกิดประโยชน์สูงสุดแก่บริษัท ทั้งนี้ราคาเช่าที่บริษัทคิดกับ TLF เป็นราคาที่ตกลงกัน
บริษัทให้ TLF กู้ยืมเงิน	<ul style="list-style-type: none"> ดอกเบี้ยรับ ยอดคงเหลือปลายงวด 	1,643,014 -	รายการดังกล่าวมีความเหมาะสมเนื่องจากบริษัทคิดดอกเบี้ยโดยอ้างอิงอัตราตลาด

บุคคล/นิติบุคคลที่เกี่ยวข้อง		ความสัมพันธ์	
บริษัท ไทย ดีมีเทอร์ จำกัด (“ไทย ดีมีเทอร์”)		บริษัท ไทย ดีมีเทอร์ จำกัด เป็นบริษัทย่อยของบริษัท โดยบริษัทถือหุ้นร้อยละ 100 ของทุนจดทะเบียนและเรียกชำระแล้ว	
ลักษณะรายการระหว่างกัน	ประเภทรายการ	จำนวนเงิน (ล้านบาท) 2557	ความจำเป็นและเหมาะสม ของรายการระหว่างกัน
บริษัทขายวัตถุดิบให้ ไทย ดีมีเทอร์	<ul style="list-style-type: none"> รายได้ค่าวัตถุดิบ ยอดปลายงวด 	14,825,090 129,875	รายการดังกล่าวมีความเหมาะสมเนื่องจากการขายวัตถุดิบเป็นรายการค้าปกติ ทั้งนี้ราคาขายกำหนดโดยการอ้างอิงราคาตลาด

บุคคล/นิติบุคคลที่เกี่ยวข้อง		ความสัมพันธ์	
บริษัท ไทยอัสเสทเทรดดิ้ง จำกัด (“ไทยอัสเสท”)		บริษัท ไทยอัสเสท เทรดดิ้ง จำกัด เป็นบริษัทซึ่งถือหุ้นทั้งจำนวน โดยครอบครัวเสนีย์ประภณีไกร	
ลักษณะรายการระหว่างกัน	ประเภทรายการ	จำนวนเงิน (ล้านบาท)	ความจำเป็นและเหมาะสมของรายการระหว่างกัน
		2557	
บริษัท เช่าอาคารของ ไทยอัสเสท เพื่อใช้เป็นสำนักงาน สาขากรุงเทพฯ	<ul style="list-style-type: none"> จ่ายค่าเช่า ยอดปลายงวด 	480,000 -	รายการดังกล่าวมีความเหมาะสม เนื่องจากการเช่าพื้นที่เพื่อใช้เป็นสำนักงานของบริษัทเป็นการเช่าเพื่อใช้ดำเนินธุรกิจของบริษัทอีกทั้งราคา ค่าเช่าเป็นราคายุติธรรม สามารถเปรียบเทียบกับอาคารใกล้เคียงได้

มาตรการหรือขั้นตอนการอนุมัติการทำรายการระหว่างกัน

รายการระหว่างกันของบริษัทหรือบริษัทย่อย ที่จะเกิดกับบุคคลที่อาจมีความขัดแย้งทางผลประโยชน์ มีส่วนได้เสีย เช่น การจำหน่ายสินค้า การซื้อสินค้า และการเช่าเป็นต้น บริษัทจะให้คณะกรรมการตรวจสอบเป็นผู้พิจารณาความจำเป็น และความสมเหตุสมผลของรายการนั้น โดยคณะกรรมการตรวจสอบจะนำราคาตลาดของผู้อื่นมาเปรียบเทียบกับราคา การทำรายการระหว่างกันของบริษัทหรือบริษัทย่อยกับบุคคลที่อาจมีความขัดแย้งทางผลประโยชน์ ซึ่งกรรมการจะต้องปฏิบัติตามระเบียบที่กำหนดเกี่ยวกับการทำรายการระหว่างกัน และจะต้องไม่อนุมัติรายการใดๆ ที่ตนหรือบุคคลที่อาจ มีความขัดแย้งทางผลประโยชน์ในลักษณะอื่นใดกับบริษัท และจะต้องเสนอรายการดังกล่าวต่อคณะกรรมการบริษัท เพื่อให้คณะกรรมการบริษัทพิจารณา ซึ่งบริษัทจะต้องปฏิบัติให้เป็นไปตามกฎหมายว่าด้วยหลักทรัพย์และตลาดหลักทรัพย์ และข้อบังคับ ประกาศ คำสั่ง หรือข้อกำหนดของตลาดหลักทรัพย์แห่งประเทศไทย รวมตลอดถึงการปฏิบัติตามข้อกำหนดเกี่ยวกับการเปิดเผยข้อมูลการทำรายการระหว่างกัน และการได้มาหรือจำหน่ายไปซึ่งทรัพย์สินของบริษัทหรือ บริษัทย่อย หากในกรณีที่คณะกรรมการตรวจสอบไม่มีความชำนาญในการพิจารณารายการระหว่างกันที่อาจเกิดขึ้น บริษัทจะได้ให้ผู้เชี่ยวชาญอิสระหรือผู้สอบบัญชีของบริษัทเป็นผู้ให้ความเห็นเกี่ยวกับรายการระหว่างกันดังกล่าว เพื่อนำ ไปใช้ประกอบการตัดสินใจของคณะกรรมการ หรือผู้ถือหุ้นตามแต่กรณี และจะเปิดเผยรายการระหว่างกันไว้ในหมายเหตุ ประกอบงบการเงินที่ได้รับการตรวจสอบจากผู้สอบบัญชีของบริษัท พร้อมทั้งเปิดเผยในรายงานประจำปีของบริษัทและแบบ 56-1 ด้วย

ข้อมูลทางการเงินที่สำคัญ

รายได้	งบการเงินรวม			งบการเงินเฉพาะกิจการ		
	ปี 2555	ปี 2556	ปี 2557	ปี 2555	ปี 2556	ปี 2557
อัตราส่วนแสดงสภาพคล่อง (Liquidity Ratio)						
อัตราส่วนสภาพคล่อง (เท่า)	2.29	2.22	2.24	2.44	2.42	2.30
อัตราส่วนสภาพคล่องหมุนเร็ว (เท่า)	1.45	1.42	1.22	1.56	1.57	1.24
อัตราส่วนหมุนเวียนลูกหนี้การค้า (เท่า)	14.26	12.98	13.97	15.25	13.63	16.19
ระยะเวลาเก็บหนี้เฉลี่ย (วัน)	25.24	27.74	25.77	23.61	26.41	22.23
อัตราส่วนหมุนเวียนเจ้าหนี้ (เท่า)	19.20	15.68	14.47	18.66	15.13	13.81
ระยะเวลาชำระหนี้ (วัน)	18.75	22.96	24.88	19.29	23.80	26.07
Cash Cycle (วัน)	62.87	65.26	60.73	62.62	66.35	60.74
อัตราส่วนหมุนเวียนสินค้าคงเหลือ (เท่า)	6.39	5.95	6.02	6.17	5.65	5.58
ระยะเวลาขายสินค้าเฉลี่ย (วัน)	56.38	60.48	59.83	58.30	63.74	64.57
อัตราส่วนการหมุนของสินทรัพย์ (เท่า)	1.83	1.39	1.25	1.69	1.31	1.13
อัตราส่วนแสดงความสามารถในการหากำไร (Profitability Ratio)						
อัตรากำไรขั้นต้น (%)	14.46	12.73	9.66	14.88	13.65	9.76
อัตรากำไรสุทธิ (%)	4.94	1.67	(0.50)	6.27	2.40	(0.26)
อัตราส่วนแสดงประสิทธิภาพในการดำเนินงาน (Efficiency Ratio)						
อัตราผลตอบแทนจากสินทรัพย์ (%)	8.59	2.41	(0.62)	10.60	3.14	(0.29)
อัตราผลตอบแทนผู้ถือหุ้น (%)	12.23	3.26	(0.80)	14.49	4.13	(0.37)
อัตราส่วนวิเคราะห์นโยบายทางการเงิน (Financial Ratio)						
อัตราส่วนหนี้สินต่อส่วนของผู้ถือหุ้น (เท่า)	0.39	0.31	0.25	0.35	0.28	0.23
อัตราส่วนความสามารถชำระดอกเบี้ย (เท่า)	31.28	8.74	(0.96)	43.36	12.35	(0.08)
อัตราดอกเบี้ยเงินปันผล (%)	69.05	92.09	-	60.98	71.21	-
อัตราส่วนอื่นๆ						
กำไรสุทธิต่อหุ้นเฉลี่ย (บาท)	0.32	0.09	(0.02)	0.38	0.12	(0.01)
กำไรสุทธิต่อหุ้นขั้นพื้นฐาน (บาท)	0.36	0.10	(0.02)	0.43	0.13	(0.01)
มูลค่าตามบัญชีสุทธิต่อหุ้น (บาท)	3.14	3.08	2.97	3.11	3.07	2.99

การวิเคราะห์และคำอธิบายของฝ่ายจัดการ

ในปี 2557 กลุ่มบริษัทมีรายได้รวม 2,155.63 ล้านบาท ประกอบด้วยรายได้จากธุรกิจอาหารสัตว์น้ำและฟาร์มเพาะเลี้ยง
 ธุรกิจอาหารแช่แข็ง และรายได้อื่นๆ เท่ากับ 1,888.94 ล้านบาท 245.51 ล้านบาท และ 21.17 ล้านบาทตามลำดับ ซึ่งคิด
 เป็นสัดส่วนร้อยละ 87.63 ร้อยละ 11.39 และร้อยละ 0.98 ของรายได้รวมตามลำดับ เมื่อเปรียบเทียบกับปีก่อนกลุ่ม
 บริษัทมีรายได้รวมลดลงร้อยละ 15.50 โดยมีขาดทุนสุทธิรวมส่วนที่เป็นของผู้ถือหุ้นของบริษัท 10.85 ล้านบาท ลดลง
 ร้อยละ 125.50 เมื่อเทียบกับปีก่อน

สำหรับด้านสินทรัพย์รวมของกลุ่มบริษัทนั้นมีการลดลงอย่างต่อเนื่อง โดยจากงบการเงินรวม ณ สิ้นปี 2555 – 2557 กลุ่ม
 บริษัทมีสินทรัพย์มูลค่า 1,856.83 ล้านบาท 1,762.43 ล้านบาท และ 1,666.26 ตามลำดับ ในปี 2557 การลดลงของ
 สินทรัพย์ส่วนมากเป็นผลจากการลดลงของสินทรัพย์หมุนเวียน ได้แก่ เงินสด ซึ่งเป็นไปในทิศทางเดียวกับการหดตัวของ
 ยอดขายของกลุ่มบริษัท โดยกลุ่มบริษัทมีอัตราส่วนสภาพคล่องกระแสเงินสดในแต่ละปีเท่ากับ 0.47 เท่า 0.54 เท่า และ
 0.22 เท่าตามลำดับ ในขณะเดียวกัน กลุ่มบริษัทมีหนี้สินรวม ณ สิ้นปี 2555 – 2557 เป็นมูลค่า 521.80 ล้านบาท 420.98
 ล้านบาท และ 337.10 ล้านบาทตามลำดับ และมีอัตราส่วนหนี้สินต่อส่วนของผู้ถือหุ้นมีค่าเท่ากับ 0.39 เท่า 0.31 เท่า
 และ 0.25 เท่า ตามลำดับ

ในปี 2557 อัตราผลตอบแทนจากสินทรัพย์ของกลุ่มบริษัทอยู่ที่ร้อยละ (0.62) ลดลงจากปีก่อน และอัตราผลตอบแทน
 จากผู้ถือหุ้นของกลุ่มบริษัทอยู่ที่ร้อยละ (0.80) ลดลงจากปีก่อนเช่นกัน เนื่องจากบริษัทแสดงผลขาดทุนในปี 2557 เป็น
 ผลให้ผลต่างกำไรสุทธิสำหรับปี 2557 ของกลุ่มบริษัท แสดงตัวเลขต่ำกว่าปี 2556 ประมาณ 53.42 ล้านบาท ทั้งนี้ใน
 ระหว่างปี 2557 บริษัทมีทุนชำระแล้วเพิ่มขึ้นจากการใช้สิทธิซื้อหุ้นสามัญของบริษัทของผู้ถือใบสำคัญแสดงสิทธิที่จะซื้อ
 หุ้นสามัญที่จัดสรรให้ผู้ถือหุ้นเดิม (TLUXE-W2) ซึ่งใบสำคัญแสดงสิทธิดังกล่าวจะหมดอายุในวันที่ 20 กุมภาพันธ์ 2558

การวิเคราะห์ผลการดำเนินงานและฐานะทางการเงินของบริษัทตามรายละเอียดดังต่อไปนี้

• ผลการดำเนินงาน

รายได้	2555		2556		2557	
	ล้านบาท	%	ล้านบาท	%	ล้านบาท	%
รายได้จากการขายอาหารสัตว์	2,600.90	81.14%	2,005.45	78.62%	1,831.82	84.98%
รายได้จากการขายอาหารแปรรูปแช่แข็ง	334.82	10.45%	225.05	8.82%	244.42	11.34%
รายได้จากฟาร์มเพาะเลี้ยง	95.83	2.99%	39.46	1.55%	29.57	1.37%
อื่นๆ	112.84	3.52%	252.75	9.91%	28.65	1.33%
รวมรายได้จากการขาย	3,144.39	98.10%	2,522.71	98.89%	2,134.46	99.02%
รายได้จากการบริการ	1.39	0.04%	0.14	0.01%	-	-
รายได้ค่าเช่า	0.50	0.02	0.16	0.01%	0.16	0.01%
รายได้อื่น	59.54	1.84%	27.93	1.09%	21.01	0.97%
รวมรายได้	3,205.82	100.00%	2,550.94	100.00%	2,155.63	100%

รายได้จากการขาย

ในปี 2555 – 2557 กลุ่มบริษัทมีรายได้จากการขายเป็นจำนวน 3,144.39 ล้านบาท 2,522.71 ล้านบาท และ 2,134.46 ล้านบาท ตามลำดับ ซึ่งประกอบด้วยรายได้จากการขายอาหารสัตว์ รายได้จากการขายอาหารแปรรูปแช่เยือกแข็ง รายได้จากฟาร์มเพาะเลี้ยง และอื่น ๆ ซึ่งรายได้หลักของบริษัทมาจากรายได้จากการขายอาหารสัตว์

ในปี 2557 กลุ่มบริษัทมีรายได้จากการขาย 2,134.46 ล้านบาท ลดลงจากปี 2556 จำนวน 388.25 ล้านบาท หรือลดลงในอัตราร้อยละ 15.39 โดยเป็นผลสืบเนื่องมาจากภาวะอุปสรรคปัญหาโรคระบาด EMS โดยรายได้จากการขายอาหารสัตว์ ส่วนของอาหารกึ่งปรับลดลงร้อยละ 34.16 แต่จากการบริโภคเนื้อปลาที่เพิ่มขึ้นอย่างต่อเนื่องรายได้จากการขายอาหารปลาจึงปรับเพิ่มขึ้นร้อยละ 8.15 ทั้งนี้รายได้ที่เพิ่มขึ้นจากการขายอาหารปลายังไม่สามารถทดแทนยอดขายอาหารกึ่งที่ลดลงได้

รายได้จากการบริการและรายได้จากค่าเช่า

ในปี 2555 – 2557 กลุ่มบริษัทมีรายได้จากการบริการเป็นจำนวน 1.39 ล้านบาท 0.14 ล้านบาท ในปี 2557 ไม่มีรายได้ นอกจากนี้ในปี 2555 - 2557 กลุ่มบริษัทมีรายได้จากค่าเช่าเป็นจำนวน 0.50 ล้านบาท 0.16 ล้านบาท และ 0.16 ล้านบาท ตามลำดับ ซึ่งเป็นรายได้จากการให้เช่าพื้นที่ตั้งตู้ ATM

รายได้อื่น

กลุ่มบริษัทมีรายได้อื่นในปี 2555 – 2557 จำนวน 59.04 ล้านบาท 27.93 ล้านบาท และ 21.01 ล้านบาท ตามลำดับ ซึ่งประกอบด้วย รายได้จากการขายเงินลงทุนชั่วคราว และดอกเบี้ยรับ เป็นต้น โดยในปี 2555 บริษัทมีการขายกิจการร่วมทุนในต่างประเทศ ทำให้เกิดการบันทึกกำไรจากการคืนทุน/จำหน่ายเงินลงทุนในบริษัทย่อย จำนวน 20.86 ล้านบาท

ต้นทุนขายและกำไรขั้นต้น

ต้นทุนขายหลักของกลุ่มบริษัท ได้แก่ ต้นทุนวัตถุดิบในการผลิตอาหารสัตว์น้ำ อาทิเช่น ปลาป่น ปากถั่วเหลือง แป้งสาลี ตับปลาหมึก เป็นต้น ซึ่งกลุ่มบริษัททำการจัดซื้อวัตถุดิบดังกล่าวทั้งจากในประเทศและต่างประเทศ โดยในปี 2555 - 2557 กลุ่มบริษัทมีต้นทุนขาย 2,689.79 ล้านบาท 2,201.56 ล้านบาท และ 1,928.34 ล้านบาท ตามลำดับ ซึ่งการลดลงของต้นทุนขายเป็นไปตามการหดตัวของรายได้จากการขาย โดยในช่วงปี 2555 – 2557 กลุ่มบริษัทมีสัดส่วนต้นทุนขายต่อรายได้จากการขายร้อยละ 85.54 ร้อยละ 87.27 และร้อยละ 90.34 ตามลำดับ ซึ่งส่งผลให้กลุ่มบริษัทมีอัตรากำไรขั้นต้นเป็นร้อยละ 14.46 ร้อยละ 12.73 และร้อยละ 9.66 ตามลำดับ ก่อนปี 2554 บริษัทสามารถคงสัดส่วนของต้นทุนและอัตรากำไรขั้นต้นได้เนื่องจากค่าเงินบาทแข็งตัวขึ้นส่งผลให้ต้นทุนการนำเข้าวัตถุดิบจากต่างประเทศของกลุ่มบริษัทมีแนวโน้มลดลง ประกอบกับราคาอาหารสัตว์ที่สามารถปรับตัวสูงขึ้นเนื่องจากต้นทุนวัตถุดิบที่เป็นผลผลิตทางการเกษตรมีราคาปรับตัวสูงขึ้นจากสภาวะภูมิอากาศแปรปรวนและปัญหาภัยธรรมชาติ ทำให้สามารถควบคุมต้นทุนขายได้อย่างมีประสิทธิภาพ ตั้งแต่ปี 2555 ถึงแม้ว่ากลุ่มบริษัทมีการวางแผนการผลิตและจัดซื้อวัตถุดิบล่วงหน้า บริษัทก็ยังไม่สามารถคงต้นทุนขายและอัตรากำไรขั้นต้นได้เนื่องจากการปรับตัวสูงขึ้นของราคาวัตถุดิบหลักยังเป็นไปอย่างต่อเนื่อง และจากการเกิดผลกระทบจากโรคระบาด EMS ในกุ้งขาวในปลายปี 2555 ซึ่งส่งผลกระทบต่อยอดขายจนถึงปี 2557

ค่าใช้จ่ายในการขายและบริหาร

กลุ่มบริษัทมีค่าใช้จ่ายในการขายและบริหารในปี 2555 – 2557 เท่ากับ 280.22 ล้านบาท 260.41 ล้านบาท และ 232.19 ล้านบาท ตามลำดับ โดยมีสัดส่วนค่าใช้จ่ายในการขายและบริหารต่อรายได้รวมในสัดส่วนร้อยละ 8.74 ร้อยละ 10.21 และร้อยละ 10.77 ตามลำดับ ส่วนประกอบหลักของค่าใช้จ่ายในการขายและบริหารได้แก่ เงินเดือน ค่าส่งเสริมการตลาด ค่าเสื่อมราคา ค่าใช้จ่ายในการเดินทางไปปฏิบัติงาน

ในปี 2557 ร้อยละของค่าใช้จ่ายในการขายและบริหารต่อรายได้รวมเพิ่มขึ้นจากปีก่อน แต่เมื่อแยกพิจารณาค่าใช้จ่ายในการขายพบว่าร้อยละของค่าใช้จ่ายในการขายลดลงจากปีก่อนซึ่งเป็นไปตามการหดตัวของยอดขาย ส่วนร้อยละของค่าใช้จ่ายในการบริหารพบว่าเพิ่มขึ้นจากปีก่อน เนื่องจากการบันทึกค่าเสื่อมราคาของโรงงานสงขลา

กำไรสุทธิ

กลุ่มบริษัทมีกำไรสุทธิในปี 2555 - 2557 เท่ากับ 158.49 ล้านบาท 42.57 ล้านบาท และ (10.85) ล้านบาท ตามลำดับ คิดเป็นอัตราส่วนกำไรสุทธิต่อรายได้รวมเท่ากับร้อยละ 4.94 ร้อยละ 1.67 และร้อยละ (0.50) ตามลำดับ โดยการที่อัตรากำไรสุทธิที่ปรับตัวลดลงในปี 2555 - 2557 นั้นเป็นผลจากการชะลอตัวของยอดขายจากปัญหาโรคระบาดในกึ่งระหว่างช่วงปี 2555 จนถึงปี 2557 โดยกลุ่มบริษัทมีอัตรากำไรขั้นต้นและอัตรากำไรจากการดำเนินงานในปี 2555 – 2557 ปรับตัวลดลง โดยมีอัตรากำไรขั้นต้นเท่ากับร้อยละ 14.46 ร้อยละ 12.73 และร้อยละ 9.66 ตามลำดับ และมีอัตรากำไรจากการดำเนินงานเท่ากับร้อยละ 5.55 และร้อยละ 2.41 และร้อยละ (1.22) ตามลำดับ

• ฐานะทางการเงิน

สินทรัพย์รวม

สินทรัพย์รวมของงบการเงินเฉพาะกิจการ ณ สิ้นปี 2555 – 2557 ลดลงอย่างต่อเนื่องโดยมีมูลค่าเท่ากับ 1,789.56 ล้านบาท 1,715.66 ล้านบาท และ 1,641.19 ล้านบาท ตามลำดับ ในขณะที่สินทรัพย์รวมของงบการเงินรวมสำหรับกลุ่มบริษัท ณ สิ้นปี 2555 – 2557 จำนวน 1,856.83 ล้านบาท 1,762.43 ล้านบาท และ 1,666.26 ล้านบาท ตามลำดับโดยส่วนประกอบหลักของสินทรัพย์ของกลุ่มบริษัทสามารถแสดงได้ดังนี้

สินทรัพย์	% ต่อสินทรัพย์รวม		
	สิ้นปี 2555	สิ้นปี 2556	สิ้นปี 2557
เงินสดและรายการเทียบเท่าเงินสด	9.39	13.34	1.69
เงินลงทุนชั่วคราว	15.48	9.04	11.55
ลูกหนี้การค้าและลูกหนี้อื่น	13.00	9.00	9.46
สินค้าคงเหลือ	22.66	18.10	19.32
สินทรัพย์หมุนเวียน	61.64	50.19	42.42
ที่ดิน อาคารและอุปกรณ์	33.89	45.19	54.57
สินทรัพย์ไม่หมุนเวียน	38.36	49.81	57.58

ส่วนประกอบของสินทรัพย์ของกลุ่มบริษัทมีการเปลี่ยนแปลง โดยสัดส่วนสินทรัพย์หมุนเวียนต่อสินทรัพย์รวมมีการปรับตัวลดลงตั้งแต่ปี 2555 – 2557 จากร้อยละ 61.64 ณ สิ้นปี 2555 เป็นร้อยละ 50.19 ณ สิ้นปี 2556 และเป็นร้อยละ 42.42 ณ สิ้นปี 2557 ตามลำดับ โดยสัดส่วนของสินทรัพย์หมุนเวียนของกลุ่มบริษัทซึ่งมีรายการลดลงคือ เงินสดและรายการเทียบเท่าเงินสด จากการชำระเงินกู้ระยะสั้น เจ้าหนี้ทรัสต์รีซีทส์ และเจ้าหนี้แพคกิ้งเครดิต

ในขณะที่สินทรัพย์ไม่หมุนเวียนซึ่งมีรายการหลักได้แก่ ที่ดิน อาคารและอุปกรณ์ สัดส่วนของสินทรัพย์ไม่หมุนเวียนต่อสินทรัพย์รวมมีการปรับเพิ่มขึ้นจากร้อยละ 38.36 ณ สิ้นปี 2555 เป็นร้อยละ 49.81 ณ สิ้นปี 2556 และเป็นร้อยละ 57.58 ณ สิ้นปี 2557 ตามลำดับ ทั้งนี้มีสาเหตุหลักจากการจัดหาอุปกรณ์และเครื่องจักรผลิตอาหารสัตว์ในโรงงานผลิตอาหารสัตว์ใหม่ที่จังหวัดสงขลา

ลูกหนี้การค้าและลูกหนี้อื่น

ลูกหนี้การค้าหลักของกลุ่มบริษัท ได้แก่ ผู้เพาะเลี้ยงสัตว์น้ำในประเทศและต่างประเทศ และตัวแทนจำหน่ายของบริษัทในจังหวัดต่างๆ ของประเทศไทย โดยมีลูกหนี้การค้าและลูกหนี้อื่นที่แสดงในงบการเงินเฉพาะกิจการ ณ สิ้นปี 2555 - 2557 จำนวน 211.94 ล้านบาท 136.67 ล้านบาท และ 137.94 ล้านบาท ตามลำดับ คิดเป็นสัดส่วนร้อยละ 11.84 ร้อยละ 7.97 และร้อยละ 8.40 ของสินทรัพย์รวม ในแต่ละปีตามลำดับ สำหรับงบการเงินของกลุ่มบริษัท ณ สิ้นปี 2555 - 2557 มีลูกหนี้การค้าและลูกหนี้อื่นจำนวน 241.40 ล้านบาท 158.69 ล้านบาท และ 157.70 ล้านบาทตามลำดับ คิดเป็นสัดส่วนร้อยละ 13.00 ร้อยละ 9.00 และร้อยละ 9.46 ของสินทรัพย์รวมของกลุ่มบริษัทตามลำดับ

	สิ้นปี 2555		สิ้นปี 2556		สิ้นปี 2557	
	ล้านบาท	%	ล้านบาท	%	ล้านบาท	%
ลูกหนี้การค้า						
ยังไม่ครบกำหนดชำระ	170.77	67.91	93.63	61.34	109.72	66.59
ค้างชำระ						
ไม่เกิน 3 เดือน	66.99	26.64	54.09	35.43	44.91	27.26
3 - 6 เดือน	4.41	1.75	0.78	0.51	5.73	3.48
6 - 12 เดือน	1.51	0.60	3.45	2.26	2.63	1.60
มากกว่า 12 เดือน	7.80	3.10	0.70	0.46	1.77	1.07
รวม	251.48	100.00	152.65	100.00	164.76	100.00
หัก: ค่าเผื่อหนี้สงสัยจะสูญ	(10.89)	(4.33)	(4.54)	(2.97)	(7.24)	(4.39)
รวมลูกหนี้การค้า - สุทธิ	240.59	95.67	148.11	97.03	157.52	95.61
ลูกหนี้อื่น	0.80	0.32	10.58	6.93	0.18	0.11
รวมลูกหนี้การค้าและลูกหนี้อื่น	241.39	95.99	158.69	103.96	157.70	95.72

สำหรับปี 2557 ลูกหนี้การค้าของกลุ่มบริษัทเพิ่มขึ้นจากปี 2556 คิดเป็นร้อยละ 7.93 และมีระยะเวลาเก็บหนี้เฉลี่ยเท่ากับ 25.77 วัน ส่วนด้านคุณภาพของลูกหนี้เมื่อพิจารณาจากอายุของลูกหนี้จะพบว่า กลุ่มบริษัทมีลูกหนี้ที่ยังไม่ครบกำหนดชำระประมาณร้อยละ 66.59 ของลูกหนี้การค้า และมีลูกหนี้ที่ค้างชำระในช่วงระยะเวลาต่างๆ ประมาณร้อยละ 33.41 ของลูกหนี้การค้า ซึ่งส่วนมากเป็นลูกหนี้ค้างชำระไม่เกิน 3 เดือน

สินค้ำคงเหลือ

ณ สิ้นปี 2555 - 2557 กลุ่มบริษัทมีสินค้ำคงเหลือสุทธิเท่ากับ 420.67 ล้านบาท 319.06 ล้านบาท และ 321.88 ล้านบาท ซึ่งคิดเป็นสัดส่วนประมาณร้อยละ 22.66 ร้อยละ 18.10 และร้อยละ 19.32 ของสินทรัพย์รวม ตามลำดับ โดยในปี 2557 สินค้ำคงเหลือรายการหลักประกอบด้วยวัตถุดิบอยู่ในสัดส่วนประมาณร้อยละ 70.64 และสินค้ำสำเร็จรูปในสัดส่วนประมาณร้อยละ 14.13 ของสินค้ำคงเหลือรวมของกลุ่มบริษัท

ล้านบาท	ปี 2555		ปี 2556		ปี 2557	
	ล้านบาท	%	ล้านบาท	%	ล้านบาท	%
สินค้ำสำเร็จรูป	86.83	20.20	54.36	16.50	47.83	14.13
งานระหว่างทำ	10.35	2.41	14.48	4.39	-	-
วัตถุดิบ	202.51	47.12	191.33	58.06	178.28	52.69
วัตถุดิบระหว่างทาง	85.40	19.87	15.89	4.82	60.77	17.95
ภาชนะบรรจุหีบห่อวัสดุสิ้นเปลือง	22.52	5.24	22.50	6.83	21.20	6.26
อะไหล่เครื่องจักร	22.16	5.16	30.98	9.40	30.41	8.97
รวม	429.77	100.00	329.54	100.00	338.49	100.00
หัก: ค่าเผื่อสินค้ำเสื่อมคุณภาพ	(9.10)	(2.12)	(10.48)	(3.18)	(16.61)	(4.91)
สินค้ำคงเหลือสุทธิ	420.67	97.88	319.06	96.82	321.88	95.09

ปี 2557 กลุ่มบริษัทมีสินค้ำคงเหลือเพิ่มขึ้นจากปี 2556 ในอัตราร้อยละ 0.88 จากการสั่งซื้อวัตถุดิบ

ณ สิ้นปี 2555 - 2557 กลุ่มบริษัทได้มีการตั้งสำรองค่าเผื่อสินค้ำเสื่อมคุณภาพเท่ากับ 9.10 ล้านบาท 10.48 ล้านบาท และ 16.61 ล้านบาทตามลำดับ โดยการตั้งสำรองดังกล่าวเป็นการตั้งค่าเผื่อสำหรับวัตถุดิบ ภาชนะบรรจุหีบห่อ และวัสดุสิ้นเปลือง และอะไหล่เครื่องจักร

เงินลงทุนในบริษัทย่อย

ในปี 2557 มีเงินลงทุนในบริษัท ไทยลักซ์ ฟู้ด โปรดักส์ จำกัด ในสัดส่วนร้อยละ 97.79 ของทุนจดทะเบียน คิดเป็นมูลค่าการลงทุน 97.79 ล้านบาท เพื่อดำเนินธุรกิจผลิตและจำหน่ายอาหารแปรรูปแช่แข็งเพื่อการจำหน่ายทั้งในประเทศและต่างประเทศ และมีเงินลงทุนในบริษัท ไทย ดีมีเทอร์ จำกัด ในสัดส่วนร้อยละ 100 ของทุนจดทะเบียน คิดเป็นมูลค่าการลงทุน 3 ล้านบาท เพื่อดำเนินธุรกิจจัดจำหน่ายวัตถุดิบผลิตสัตว์น้ำ โดยรายละเอียดเงินลงทุนในบริษัทย่อยของบริษัท ณ 31 ธันวาคม 2557 สามารถแสดงได้ดังนี้

	ลักษณะ การดำเนินธุรกิจ	สัดส่วน การลงทุน	ทุนชำระแล้ว (ล้านบาท)	ค่าเผื่อด้อยค่า เงินลงทุน (ล้านบาท)	มูลค่าเงิน ลงทุนสุทธิ (ล้านบาท)
บริษัท เอส เอ็ม พี ฟู้ด โปรดักส์ จำกัด	ผลิตและจำหน่าย อาหารแช่แข็ง	97.79	100	25.93	44.38
บริษัท ไทย ดีมีเทออร์ จำกัด	จำหน่ายวัตถุดิบ สำหรับการผลิต อาหารสัตว์	100.00	3	-	3.00

เงินลงทุนระยะยาวอื่น

เงินลงทุนระยะยาวอื่นจำนวน 11.45 ล้านบาท เป็นการลงทุนทั่วไปในบริษัท โรงงานพิมพ์ย้อมผ้าไทย จำกัด (มหาชน) และเงินทุนในตราสารหนี้ที่จะถือจนครบกำหนดในพันธบัตรธนาคารแห่งประเทศไทย

ลูกหนี้ระยะยาว

ลูกหนี้ระยะยาวของกลุ่มบริษัทได้แก่ ลูกหนี้การค้าที่ค้างชำระเป็นเวลานานและอยู่ในระหว่างการดำเนินคดี โดยยอดลูกหนี้ระยะยาวของกลุ่มบริษัท ณ สิ้นปี 2555 - 2557 มีจำนวน 0.37 ล้านบาท 8.30 ล้านบาท และ 0.00 ล้านบาท ตามลำดับ คิดเป็นสัดส่วนร้อยละ 0.02 ร้อยละ 0.47 และร้อยละ 0.00 ของสินทรัพย์รวม ณ ช่วงเวลาดังกล่าวตามลำดับ โดยบริษัทมีนโยบายตั้งค่าเผื่อนี้สงสัยจะสูญเสียโดยคำนึงถึงราคาขายทอดตลาดของหลักประกันหรือมูลค่าของหลักประกัน โดย ณ สิ้นปี 2557 กลุ่มบริษัทได้ตั้งค่าเผื่อนี้สงสัยจะสูญเสียสำหรับลูกหนี้ระยะยาว 57.31 ล้านบาท

ที่ดิน อาคารและอุปกรณ์

ที่ดิน อาคารและอุปกรณ์ ของกลุ่มบริษัท ณ สิ้นปี 2555 - 2557 มีจำนวน 629.22 ล้านบาท 796.40 ล้านบาท และ 909.32 ล้านบาท ตามลำดับ คิดเป็นสัดส่วนร้อยละ 33.89 ร้อยละ 45.19 และร้อยละ 54.57 ของสินทรัพย์รวมตลอดช่วงเวลาดังกล่าวตามลำดับทั้งนี้ ส่วนประกอบหลักของที่ดิน อาคาร และอุปกรณ์ของกลุ่มบริษัท ได้แก่

1. ที่ดิน ส่วนปรับปรุงที่ดินและอาคารโรงงานในจังหวัดสมุทรสงครามขนาด 50 ไร่ 1 งาน 64 ตารางวา ซึ่งเคยเป็นที่ตั้งโรงงานเก่าของบริษัท (ปัจจุบันไม่ได้ดำเนินการผลิตแล้ว)
2. ที่ดิน ส่วนปรับปรุงที่ดินและโรงงานผลิตอาหารสัตว์ของบริษัทในจังหวัดเพชรบุรี พื้นที่ 62 ไร่ 3 งาน 10 ตารางวา
3. ที่ดินในจังหวัดสงขลา ขนาด 49 ไร่ 3 งาน 96 ตารางวา ซึ่งเป็นสถานที่ก่อสร้างโรงงานผลิตอาหารสัตว์น้ำแห่งใหม่ ณ สิ้นปี 2557 กลุ่มบริษัทมีที่ดิน อาคารและอุปกรณ์เพิ่มขึ้น เนื่องจากมีอาคารโรงงานระหว่างก่อสร้างและเครื่องจักรระหว่างติดตั้ง ซึ่งเป็นการก่อสร้างโรงงานแห่งใหม่ในจังหวัดสงขลา รวมทั้งได้มีการซื้อเครื่องจักรเพิ่มขึ้นบางส่วน

แหล่งที่มาของเงินทุน

โครงสร้างและแหล่งที่มาของเงินทุนเพื่อการประกอบธุรกิจของกลุ่มบริษัท สามารถแสดงได้ดังนี้

	ร้อยละต่อสินทรัพย์รวม		
	ปี 2555	ปี 2556	ปี 2557
เงินเบิกเกินบัญชีและเงินกู้ยืมระยะสั้นจากสถาบันการเงิน	2.43	1.49	0.70
เจ้าหนี้ทรัสต์รีซีทส์และเจ้าหนี้แพคกิ้งเครดิต	10.69	9.75	6.67
เจ้าหนี้การค้าและเจ้าหนี้อื่น	11.68	10.28	11.08
หนี้สินตามสัญญาเช่าระยะยาวที่ถึงกำหนดชำระภายในหนึ่งปี	0.31	0.15	0.04
หนี้สินหมุนเวียนอื่น	0.28	0.33	0.24
หนี้สินหมุนเวียน	26.90	22.65	18.94
ส่วนของสัญญาเช่าระยะยาว - สุทธิจากที่ถึงกำหนดชำระภายในหนึ่งปี	0.13	0.14	0.00
สำรองผลประโยชน์ระยะยาวของพนักงาน	1.07	1.10	1.29
หนี้สินไม่หมุนเวียน	-	-	-
หนี้สินรวม	28.10	23.89	20.23
ส่วนของผู้ถือหุ้น	71.90	76.11	79.77
อัตราส่วนหนี้สินต่อส่วนของผู้ถือหุ้น (เท่า)	0.39	0.31	0.25

เมื่อพิจารณาโครงสร้างของเงินทุนของกลุ่มบริษัทจะเห็นว่า แหล่งที่มาของเงินทุนส่วนใหญ่ของกลุ่มบริษัทมาจาก ส่วนของผู้ถือหุ้น ซึ่งในปี 2557 มีสัดส่วนประมาณร้อยละ 79.77 ของเงินทุนทั้งหมดของกลุ่มบริษัทตามงบการเงินรวม โดยกลุ่มบริษัทมีอัตราส่วนหนี้สินต่อส่วนของผู้ถือหุ้นในระดับต่ำโดยในปี 2555 – 2557 กลุ่มบริษัทมีอัตราส่วนดังกล่าวอยู่ที่ 0.39 เท่า 0.31 เท่า และ 0.25 เท่า ตามลำดับ

หนี้สินรวม

ณ สิ้นปี 2555 – 2557 กลุ่มบริษัทมีหนี้สินรวม 521.80 ล้านบาท 420.98 ล้านบาท และ 337.10 ล้านบาท คิดเป็น สัดส่วนร้อยละ 28.10 ร้อยละ 23.89 และร้อยละ 20.23 ของสินทรัพย์รวมในแต่ละปี ตามลำดับ โดยในปี 2557 หนี้สินรวมของกลุ่มบริษัทประกอบด้วยรายการหลักได้แก่ เจ้าหนี้การค้าและเจ้าหนี้ทรัสต์รีซีทส์ โดยรายการดังกล่าว เป็นแหล่งเงินทุนในการจัดหาวัตถุดิบและเป็นเงินทุนหมุนเวียนของกลุ่มบริษัท

ส่วนของผู้ถือหุ้น

ณ สิ้นปี 2555 – 2557 กลุ่มบริษัทมีส่วนของผู้ถือหุ้นเท่ากับ 1,335.03 ล้านบาท 1,341.45 ล้านบาท และ 1,329.16 ล้านบาท ตามลำดับ การลดลงของส่วนของผู้ถือหุ้นในปี 2557 เป็นผลมาจากผลประกอบการที่มีผลขาดทุนส่งผลให้ กลุ่มบริษัทมีกำไรสะสมจาก 595.04 ล้านบาท ณ สิ้นปี 2555 เป็น 564.05 ล้านบาท ณ สิ้นปี 2556

ณ สิ้นปี 2557 กลุ่มบริษัทมีกำไรสะสม 525.03 ล้านบาท แต่ในขณะเดียวกันบริษัทมีทุนชำระแล้วที่เพิ่มขึ้นจากการใช้สิทธิซื้อหุ้นสามัญของบริษัทของผู้ถือใบสำคัญแสดงสิทธิที่จะซื้อหุ้นสามัญที่จัดสรรให้ผู้ถือหุ้นเดิม (TLUXE-W2) รวมถึงทุนชำระแล้วที่เพิ่มขึ้นจากการใช้สิทธิซื้อหุ้นสามัญของบริษัทของผู้ถือใบสำคัญแสดงสิทธิที่จะซื้อหุ้นสามัญที่จัดสรรต่อกรรมการ ผู้บริหารและ/หรือพนักงาน (TLUXE-ESOP2)

กลุ่มบริษัทมีการจ่ายเงินปันผลมาโดยตลอด โดย ในปี 2555 มีการจ่ายเงินปันผลในอัตรา 0.26 บาทต่อหุ้น คิดเป็นมูลค่าเงินปันผล 106.04 ล้านบาท ในปี 2556 มีการจ่ายเงินปันผลในอัตรา 0.09 บาทต่อหุ้น คิดเป็นมูลค่า 39.20 ล้านบาท แต่ในปี 2557 ไม่มีการจ่ายเงินปันผลเนื่องจากผลประกอบการแสดงผลขาดทุน

• สภาพคล่อง

ในปี 2557 กลุ่มบริษัทมีกระแสเงินสดจากการกิจกรรมดำเนินงานจำนวน 78.84 ล้านบาท ลดลงจากปีก่อนจำนวน 162.03 ล้านบาท กระแสเงินสดที่ใช้ไปในกิจกรรมลงทุน 203.85 ล้านบาท ส่วนใหญ่เกิดจากบริษัทมีนำเงินไปซื้อที่ดิน อาคาร และอุปกรณ์ สำหรับโรงงานผลิตอาหารสัตว์แห่งใหม่ในจังหวัดสงขลา กระแสเงินสดที่ใช้ไปในกิจกรรมจัดหาเงินจำนวน 81.95 ล้านบาท โดยกระแสเงินสดจากกิจกรรมจัดหาเงินเป็นกระแสเงินสดที่ได้มาจากการใช้สิทธิแปลงสภาพใบสำคัญแสดงสิทธิ TLUXE-W2 และ TLUXE-ESOP2 เป็นจำนวนเงิน 27.05 ล้านบาท บริษัทนำเงินไปชำระหนี้เงินกู้ยืมเงินระยะสั้นและทรัพย์สินถาวร และชำระหนี้สินจำนวน 61.55 ล้านบาท และจ่ายเงินปันผลในงวดครึ่งปีหลัง 2556จำนวน 28.35 ล้านบาท โดยที่เงินสดและรายการเทียบเท่าเงินสด ณ วันที่ 31 ธันวาคม 2557 มีจำนวนเท่ากับ 28.24 ล้านบาท

อัตราส่วนสภาพคล่องตามงบการเงินรวม ณ วันที่ 31 ธันวาคม 2557 เท่ากับ 2.24 เท่า เพิ่มขึ้นจากปี 2556 ซึ่งอยู่ที่ 2.22 เท่า และ Cash Cycle เท่ากับ 60.73 วัน ลดลงจากปี 2556 ซึ่งอยู่ที่ 65.26 วัน

ความรับผิดชอบของคณะกรรมการต่อรายงานทางการเงิน

คณะกรรมการบริษัทฯ เป็นผู้รับผิดชอบต่อรายงานทางการเงินของบริษัทการนำเสนอรายงานทางการเงินของบริษัทได้จัดทำขึ้นตามมาตรฐานการบัญชีที่รับรองโดยทั่วไป โดยถือปฏิบัติตามมาตรฐานการบัญชีที่กำหนดโดยสมาคมนักบัญชี และผู้สอบบัญชีรับอนุญาตแห่งประเทศไทย โดยใช้นโยบายทางบัญชีที่เหมาะสมและถือปฏิบัติสม่ำเสมอในการบันทึกบัญชี เพื่อให้ข้อมูลทางบัญชีถูกต้องครบถ้วนเพียงพอที่จะดำรงรักษาสินทรัพย์ของบริษัทฯ และป้องกันรายการผิดปกติที่อาจจะเกิดขึ้น

คณะกรรมการบริษัทฯ ได้มอบหมายให้คณะกรรมการตรวจสอบซึ่งประกอบด้วยกรรมการบริษัทฯ 3 ท่าน ที่ไม่เป็นผู้บริหารของบริษัทฯ เป็นผู้ดูแลรับผิดชอบรายงานทางการเงินได้ตรงต่อความจริง ครบถ้วน เพียงพอ และเชื่อถือได้ รวมถึงดูแลระบบการควบคุมภายในที่เหมาะสมและมีประสิทธิภาพ คณะกรรมการบริษัทฯ เห็นว่าระบบการควบคุมภายในโดยทั่วไปของบริษัทฯ มีคุณภาพเพียงพอและเหมาะสมให้ความเชื่อถือถึงความน่าเชื่อถือได้ของงบการเงิน ณ วันที่ 31 ธันวาคม 2557



นายอนุโรจน์ เสนีย์ประกรณ์ไกร
ประธานกรรมการ

รายงานของผู้สอบบัญชีรับอนุญาต

เสนอต่อผู้ถือหุ้นของบริษัท ไทยลัคซ์ เอ็นเตอร์ไพรส์ จำกัด (มหาชน)

ข้าพเจ้าได้ตรวจสอบงบการเงินรวมของบริษัท ไทยลัคซ์ เอ็นเตอร์ไพรส์ จำกัด (มหาชน) และบริษัทย่อย ซึ่งประกอบด้วย งบแสดงฐานะการเงินรวม ณ วันที่ 31 ธันวาคม 2557 งบกำไรขาดทุนเบ็ดเสร็จรวม งบแสดงการเปลี่ยนแปลงส่วนของผู้ถือหุ้นรวมและงบกระแสเงินสดรวม สำหรับปีสิ้นสุดวันเดียวกัน รวมถึง หมายเหตุสรุปนโยบายการบัญชีที่สำคัญและหมายเหตุเรื่องอื่นๆ และได้ตรวจสอบงบการเงินเฉพาะกิจการของบริษัท ไทยลัคซ์ เอ็นเตอร์ไพรส์ จำกัด (มหาชน) ด้วยเช่นกัน

ความรับผิดชอบของผู้บริหารต่อการเงิน

ผู้บริหารเป็นผู้รับผิดชอบในการจัดทำและการนำเสนอการเงินเหล่านี้โดยถูกต้องตามที่ควรตามมาตรฐานการรายงานทางการเงินและรับผิดชอบต่อกรรมการควบคุมภายในที่ผู้บริหารพิจารณาว่าจำเป็นเพื่อให้สามารถจัดทำงบการเงินที่ปราศจากการแสดงข้อมูลที่ขัดต่อข้อเท็จจริงอันเป็นสาระสำคัญไม่ว่าจะเกิดจากการทุจริตหรือข้อผิดพลาด

ความรับผิดชอบของผู้สอบบัญชี

ข้าพเจ้าเป็นผู้รับผิดชอบในการแสดงความเห็นต่องบการเงินดังกล่าวจากผลการตรวจสอบของข้าพเจ้า ข้าพเจ้าได้ปฏิบัติตามตรวจสอบตามมาตรฐานการสอบบัญชี ซึ่งกำหนดให้ข้าพเจ้าปฏิบัติตามข้อกำหนดด้านจรรยาบรรณ รวมถึงวางแผนและปฏิบัติตามตรวจสอบเพื่อให้ได้ความเชื่อมั่นอย่างสมเหตุสมผลว่างบการเงินปราศจากการแสดงข้อมูลที่ขัดต่อข้อเท็จจริงอันเป็นสาระสำคัญหรือไม่

การตรวจสอบรวมถึงการใช้วิธีการตรวจสอบเพื่อให้ได้มาซึ่งหลักฐานการสอบบัญชีเกี่ยวกับจำนวนเงินและการเปิดเผยข้อมูลในงบการเงิน วิธีการตรวจสอบที่เลือกใช้นั้นขึ้นอยู่กับดุลยพินิจของผู้สอบบัญชี ซึ่งรวมถึงการประเมินความเสี่ยงจากการแสดงข้อมูลที่ขัดต่อข้อเท็จจริงอันเป็นสาระสำคัญของงบการเงินไม่ว่าจะเกิดจากการทุจริตหรือข้อผิดพลาด ในการประเมินความเสี่ยงดังกล่าว ผู้สอบบัญชีพิจารณาการควบคุมภายในที่เกี่ยวข้องกับการจัดทำและการนำเสนอการเงินโดยถูกต้องตามที่ควรของกิจการ เพื่อออกแบบวิธีการตรวจสอบที่เหมาะสมกับสถานการณ์ แต่ไม่ใช่เพื่อวัตถุประสงค์ในการแสดงความเห็นต่อประสิทธิภาพของการควบคุมภายในของกิจการ การตรวจสอบรวมถึงการประเมินความเหมาะสมของนโยบายการบัญชีที่ผู้บริหารใช้และความสมเหตุสมผลของประมาณการทางบัญชีที่จัดทำขึ้นโดยผู้บริหาร รวมทั้งการประเมินการนำเสนอการเงินโดยรวม

ข้าพเจ้าเชื่อว่าหลักฐานการสอบบัญชีที่ข้าพเจ้าได้รับเพียงพอและเหมาะสมเพื่อใช้เป็นเกณฑ์ในการแสดงความเห็นของข้าพเจ้า

ความเห็น

ข้าพเจ้าเห็นว่า งบการเงินข้างต้นนี้แสดงฐานะการเงิน ณ วันที่ 31 ธันวาคม 2557 ผลการดำเนินงานและกระแสเงินสด สำหรับปีสิ้นสุดวันเดียวกันของบริษัท ไทยลัคซ์ เอ็นเตอร์ไพรส์ จำกัด (มหาชน) และบริษัทย่อย และเฉพาะของบริษัท ไทยลัคซ์ เอ็นเตอร์ไพรส์ จำกัด (มหาชน) โดยถูกต้องตามที่ควรในสาระสำคัญตามมาตรฐานการรายงานทางการเงิน



กฤษดา เลิศวนา
ผู้สอบบัญชีรับอนุญาต เลขทะเบียน 4958

บริษัท สำนักงาน อีวาย จำกัด
กรุงเทพฯ: 25 กุมภาพันธ์ 2558

บริษัท ไทยลักซ์ เอ็นเตอร์ไพรส์ จำกัด (มหาชน) และบริษัทย่อย

งบแสดงฐานะการเงิน : ณ วันที่ 31 ธันวาคม 2557

(หน่วย : บาท)

	หมายเหตุ	งบการเงินรวม		งบการเงินเฉพาะกิจการ	
		2557	2556	2557	2556
สินทรัพย์					
สินทรัพย์หมุนเวียน					
เงินสดและรายการเทียบเท่าเงินสด	7	28,241,201	235,186,473	23,743,760	228,944,925
เงินลงทุนชั่วคราว	8				
หลักทรัพย์ในความต้องการของตลาด - เพื่อค้า		1,000,518	642,972	1,000,518	642,972
หลักทรัพย์ในความต้องการของตลาด - เพื่อขาย		131,436,706	158,687,260	131,436,706	158,687,260
อื่นๆ		60,000,000	-	60,000,000	-
ลูกหนี้การค้าและลูกหนี้อื่น	6, 9	157,698,899	158,699,181	137,940,356	136,672,631
เงินให้กู้ยืมระยะสั้นแก่กิจการที่เกี่ยวข้องกัน	6	-	-	-	25,000,000
สินค้าคงเหลือ	10	321,876,651	319,067,691	306,707,118	304,775,984
สินทรัพย์หมุนเวียนอื่น		6,511,964	12,207,133	4,263,311	10,572,110
รวมสินทรัพย์หมุนเวียน		706,765,939	884,490,710	665,091,769	865,295,882
สินทรัพย์ไม่หมุนเวียน					
เงินฝากธนาคารที่มีระยะค้ำประกัน	11	1,040,338	1,000,000	1,040,338	1,000,000
เงินลงทุนในบริษัทย่อย	12	-	-	47,381,569	9,381,569
เงินลงทุนระยะยาวอื่น	13	11,449,590	11,449,590	11,449,590	11,449,590
ลูกหนี้ระยะยาว	9	-	8,297,613	-	8,297,613
อสังหาริมทรัพย์เพื่อการลงทุน	14	3,364,900	3,864,900	13,164,774	15,585,616
ที่ดิน อาคารและอุปกรณ์	15	909,320,985	796,405,779	873,493,044	752,199,793
สินทรัพย์ไม่มีตัวตน	16	9,682,040	10,059,566	9,682,040	10,059,566
สินทรัพย์ภาษีเงินได้รอการตัดบัญชี	25	23,884,357	20,895,818	19,440,274	16,466,375
สินทรัพย์ไม่หมุนเวียนอื่น		748,130	25,967,542	442,630	25,930,042
รวมสินทรัพย์ไม่หมุนเวียน		959,490,340	877,940,808	976,094,259	850,370,164
รวมสินทรัพย์		1,666,256,279	1,762,431,518	1,641,186,028	1,715,666,046

หมายเหตุประกอบงบการเงินเป็นส่วนหนึ่งของงบการเงินนี้

บริษัท ไทยลัคซ์ เอ็นเตอร์ไพรส์ จำกัด (มหาชน) และบริษัทย่อย

งบแสดงฐานะการเงิน (ต่อ) : ณ วันที่ 31 ธันวาคม 2557

(หน่วย : บาท)

	หมายเหตุ	งบการเงินรวม		งบการเงินเฉพาะกิจการ	
		2557	2556	2557	2556
หนี้สินและส่วนของผู้ถือหุ้น					
หนี้สินหมุนเวียน					
เงินเบิกเกินบัญชีและเงินกู้ยืมระยะสั้นจากสถาบันการเงิน	17	11,730,226	26,325,436	-	2,033,654
เจ้าหนี้ทรัสต์รีซีทส์และเจ้าหนี้แพคกิ้งเครดิต		111,126,671	171,834,164	111,126,671	170,034,164
เจ้าหนี้การค้าและเจ้าหนี้อื่น	6,18	184,614,183	181,089,889	171,733,798	167,135,034
หนี้สินตามสัญญาเช่าระยะยาว - ส่วนที่ถึงกำหนดชำระภายในหนึ่งปี	19	612,984	2,685,427	-	1,893,252
ภาษีเงินได้ค้างจ่าย		3,512,131	11,423,239	3,496,082	11,407,853
หนี้สินหมุนเวียนอื่น		4,073,475	5,818,243	3,322,746	4,904,226
รวมหนี้สินหมุนเวียน		315,669,670	399,176,398	289,679,297	357,408,183
หนี้สินไม่หมุนเวียน					
หนี้สินตามสัญญาเช่าระยะยาว - สรุติจากส่วนที่ถึงกำหนดชำระภายในหนึ่งปี	19	-	2,430,003	-	1,818,784
สำรองผลประโยชน์ระยะยาวของพนักงาน	20	21,429,853	19,369,067	17,080,628	15,625,282
รวมหนี้สินไม่หมุนเวียน		21,429,853	21,799,070	17,080,628	17,444,066
รวมหนี้สิน		337,099,523	420,975,468	306,759,925	374,852,249

หมายเหตุประกอบงบการเงินเป็นส่วนหนึ่งของงบการเงินนี้

บริษัท ไทยลักซ์ เอ็นเตอร์ไพรส์ จำกัด (มหาชน) และบริษัทย่อย

งบแสดงฐานะการเงิน (ต่อ) : ณ วันที่ 31 ธันวาคม 2557

(หน่วย : บาท)

	หมายเหตุ	งบการเงินรวม		งบการเงินเฉพาะกิจการ	
		2557	2556	2557	2556
ส่วนของผู้ถือหุ้น					
ทุนเรือนหุ้น					
ทุนจดทะเบียน					
หุ้นสามัญ 568,451,520 หุ้น มูลค่าหุ้นละ 1 บาท		568,451,520	568,451,520	568,451,520	568,451,520
ทุนออกจำหน่ายและชำระเต็มมูลค่าแล้ว					
หุ้นสามัญ 446,994,587 หุ้น มูลค่าหุ้นละ 1 บาท					
(2556 : หุ้นสามัญ 436,173,033 หุ้น มูลค่าหุ้นละ 1 บาท)	21	446,994,587	436,173,033	446,994,587	436,173,033
ส่วนเกินมูลค่าหุ้นสามัญ	21	315,040,361	298,808,030	315,040,361	298,808,030
ส่วนทุนจากการจ่ายโดยใช้หุ้นเป็นเกณฑ์		41,479,200	41,479,200	41,479,200	41,479,200
กำไรสะสม					
จัดสรรแล้ว - สำรองตามกฎหมาย	23	56,845,152	56,845,152	56,845,152	56,845,152
ยังไม่ได้จัดสรร		468,185,778	507,201,828	473,500,522	506,793,104
องค์ประกอบอื่นของส่วนของผู้ถือหุ้น		(256,363)	715,278	566,281	715,278
ส่วนของผู้ถือหุ้นของบริษัทฯ		1,328,288,715	1,341,222,521	1,334,426,103	1,340,813,797
ส่วนของผู้มีส่วนได้เสียที่ไม่มีอำนาจควบคุมของบริษัทฯ		868,041	233,529	-	-
รวมส่วนของผู้ถือหุ้น		1,329,156,756	1,341,456,050	1,334,426,103	1,340,813,797
รวมหนี้สินและส่วนของผู้ถือหุ้น		1,666,256,279	1,762,431,518	1,641,186,028	1,715,666,046

หมายเหตุประกอบงบการเงินเป็นส่วนหนึ่งของงบการเงินนี้

บริษัท ไทยลักซ์ เอ็นเตอร์ไพรส์ จำกัด (มหาชน) และบริษัทย่อย

งบกำไรขาดทุนเบ็ดเสร็จ : สำหรับปีสิ้นสุดวันที่ 31 ธันวาคม 2557

(หน่วย : บาท)

	หมายเหตุ	งบการเงินรวม		งบการเงินเฉพาะกิจการ	
		2557	2556	2557	2556
กำไรขาดทุน :					
รายได้					
รายได้จากการขาย		2,134,458,658	2,522,710,163	1,888,942,687	2,296,874,242
รายได้จากการบริการ		-	142,754	-	-
รายได้อื่น		21,167,153	28,089,871	25,614,376	33,797,215
รวมรายได้		2,155,625,811	2,550,942,788	1,914,557,063	2,330,671,457
ค่าใช้จ่าย					
ต้นทุนขาย		1,928,335,053	2,201,564,591	1,704,567,287	1,983,270,434
ต้นทุนการบริการ		-	269,014	-	-
ค่าใช้จ่ายในการขาย		62,179,251	86,918,496	55,732,528	79,263,591
ค่าใช้จ่ายในการบริหาร		170,008,895	173,493,498	154,569,291	154,711,535
ขาดทุนจากอัตราแลกเปลี่ยน		-	17,329,479	-	16,981,948
ขาดทุนจากการด้อยค่าของมูลค่างินลงทุน	12	-	-	-	16,200,000
รวมค่าใช้จ่าย		2,160,523,199	2,479,575,078	1,914,869,106	2,250,427,508
กำไร (ขาดทุน) ก่อนค่าใช้จ่ายทางการเงินและค่าใช้จ่ายภาษีเงินได้		(4,897,388)	71,367,710	(312,043)	80,243,949
ค่าใช้จ่ายทางการเงิน		(5,094,301)	(8,163,069)	(3,768,772)	(6,495,972)
กำไร (ขาดทุน) ก่อนค่าใช้จ่ายภาษีเงินได้		(9,991,689)	63,204,641	(4,080,815)	73,747,977
ค่าใช้จ่ายภาษีเงินได้	25	(861,245)	(20,635,903)	(860,519)	(18,700,692)
กำไร (ขาดทุน) สำหรับปี		(10,852,934)	42,568,738	(4,941,334)	55,047,285
กำไรขาดทุนเบ็ดเสร็จอื่น :					
ผลกำไร (ขาดทุน) จากการวัดมูลค่างินลงทุนในหลักทรัพย์เพื่อขาย					
- สูทธิจากภาษีเงินได้		(148,997)	207,037	(148,997)	207,037
กำไรขาดทุนเบ็ดเสร็จอื่นสำหรับปี		(148,997)	207,037	(148,997)	207,037
กำไรขาดทุนเบ็ดเสร็จรวมสำหรับปี		(11,001,931)	42,775,775	(5,090,331)	55,254,322

หมายเหตุประกอบงบการเงินเป็นส่วนหนึ่งของงบการเงินนี้

บริษัท ไทยลักซ์ เอ็นเตอร์ไพรส์ จำกัด (มหาชน) และบริษัทย่อย

งบกำไรขาดทุนเบ็ดเสร็จ (ต่อ) : สำหรับปีสิ้นสุดวันที่ 31 ธันวาคม 2557

(หน่วย : บาท)

	หมายเหตุ	งบการเงินรวม		งบการเงินเฉพาะกิจการ	
		2557	2556	2557	2556
การแบ่งปันกำไร (ขาดทุน)					
ส่วนที่เป็นของผู้ถือหุ้นของบริษัทฯ		(10,664,802)	43,610,095	(4,941,334)	55,047,285
ส่วนที่เป็นของผู้มีส่วนได้เสียที่ไม่มีอำนาจควบคุมของบริษัทย่อย		(188,132)	(1,041,357)		
		(10,852,934)	42,568,738		
การแบ่งปันกำไรขาดทุนเบ็ดเสร็จรวม					
ส่วนที่เป็นของผู้ถือหุ้นของบริษัทฯ		(10,813,799)	43,817,132	(5,090,331)	55,254,322
ส่วนที่เป็นของผู้มีส่วนได้เสียที่ไม่มีอำนาจควบคุมของบริษัทย่อย		(188,132)	(1,041,357)		
		(11,001,931)	42,775,775		
กำไรต่อหุ้น	27		-		-
กำไร (ขาดทุน) ต่อหุ้นขั้นพื้นฐาน					
กำไร (ขาดทุน) ส่วนที่เป็นของผู้ถือหุ้นของบริษัทฯ		(0.02)	0.10	(0.01)	0.13
กำไร (ขาดทุน) ต่อหุ้นปรับลด					
กำไร (ขาดทุน) ส่วนที่เป็นของผู้ถือหุ้นของบริษัทฯ		(0.02)	0.09	(0.01)	0.12

หมายเหตุประกอบงบการเงินเป็นส่วนหนึ่งของงบการเงินนี้

บริษัท ไทยลักซ์ เอ็นเตอร์ไพรส์ จำกัด (มหาชน) และบริษัทย่อย

งบแสดงการเปลี่ยนแปลงส่วนของผู้ถือหุ้น : สำหรับปีสิ้นสุดวันที่ 31 ธันวาคม 2557

(หน่วย : บาท)

	งบการเงินรวม										
	ส่วนของผู้ถือหุ้นของบริษัทฯ										
						องค์ประกอบอื่นของส่วนของผู้ถือหุ้น					
						กำไรขาดทุนเบ็ดเสร็จอื่น					
	ทุนเรือนหุ้นที่ออกและชำระแล้ว	ส่วนเกินมูลค่าหุ้นสามัญ	ส่วนทุนจากการจ่ายโดยใช้หุ้นเป็นเกณฑ์	กำไรสะสม		ส่วนเกินทุนจากการวัดมูลค่าเงินลงทุนในหลักทรัพย์เพื่อขาย	ส่วนต่ำกว่าทุนจากการเปลี่ยนแปลงสัดส่วนการถือหุ้นในบริษัทย่อย	รวมองค์ประกอบอื่นของส่วนของผู้ถือหุ้น	รวมส่วนของผู้ถือหุ้นของบริษัทฯ	ส่วนของผู้ถือหุ้นที่มีอำนาจควบคุมของบริษัทย่อย	รวมส่วนของผู้ถือหุ้น
จัดสรรแล้ว				ยังไม่ได้จัดสรร							
ยอดคงเหลือ ณ วันที่ 1 มกราคม 2556	424,988,343	282,030,995	31,199,175	56,536,364	538,497,693	508,241	-	508,241	1,333,760,811	1,274,886	1,335,035,697
กำไร (ขาดทุน) สำหรับปี	-	-	-	-	43,610,095	-	-	-	43,610,095	(1,041,357)	42,568,738
กำไรขาดทุนเบ็ดเสร็จอื่นสำหรับปี	-	-	-	-	-	207,037	-	207,037	207,037	-	207,037
กำไรขาดทุนเบ็ดเสร็จรวมสำหรับปี	-	-	-	-	43,610,095	207,037	-	207,037	43,817,132	(1,041,357)	42,775,775
การจ่ายโดยใช้หุ้นเป็นเกณฑ์	-	-	10,280,025	-	-	-	-	-	10,280,025	-	10,280,025
ออกหุ้นเพิ่มทุนจากการใช้สิทธิตามใบสำคัญแสดงสิทธิ (หมายเหตุ 21)	11,184,690	16,777,035	-	-	-	-	-	-	27,961,725	-	27,961,725
เงินปันผลจ่าย (หมายเหตุ 30)	-	-	-	-	(74,597,172)	-	-	-	(74,597,172)	-	(74,597,172)
โอนไปสำรองตามกฎหมาย (หมายเหตุ 23)	-	-	-	308,788	(308,788)	-	-	-	-	-	-
ยอดคงเหลือ ณ วันที่ 31 ธันวาคม 2556	436,173,033	298,808,030	41,479,200	56,845,152	507,201,828	715,278	-	715,278	1,341,222,521	233,529	1,341,456,050
ยอดคงเหลือ ณ วันที่ 1 มกราคม 2557	436,173,033	298,808,030	41,479,200	56,845,152	507,201,828	715,278	-	715,278	1,341,222,521	233,529	1,341,456,050
ขาดทุนสำหรับปี	-	-	-	-	(10,664,802)	-	-	-	(10,664,802)	(188,132)	(10,852,934)
กำไรขาดทุนเบ็ดเสร็จอื่นสำหรับปี	-	-	-	-	-	(148,997)	-	(148,997)	(148,997)	-	(148,997)
กำไรขาดทุนเบ็ดเสร็จรวมสำหรับปี	-	-	-	-	(10,664,802)	(148,997)	-	(148,997)	(10,813,799)	(188,132)	(11,001,931)
ออกหุ้นเพิ่มทุนจากการใช้สิทธิตามใบสำคัญแสดงสิทธิ (หมายเหตุ 21)	10,821,554	16,232,331	-	-	-	-	-	-	27,053,885	-	27,053,885
ส่วนต่ำกว่าทุนจากการเปลี่ยนแปลงสัดส่วนการถือหุ้นในบริษัทย่อย (หมายเหตุ 12)	-	-	-	-	-	-	(822,644)	(822,644)	(822,644)	822,644	-
เงินปันผลจ่าย (หมายเหตุ 30)	-	-	-	-	(28,351,248)	-	-	-	(28,351,248)	-	(28,351,248)
ยอดคงเหลือ ณ วันที่ 31 ธันวาคม 2557	446,994,587	315,040,361	41,479,200	56,845,152	468,185,778	566,281	(822,644)	(256,363)	1,328,288,715	868,041	1,329,156,756

หมายเหตุประกอบงบการเงินเป็นส่วนหนึ่งของงบการเงินนี้

บริษัท ไทยลักซ์ เอ็นเตอร์ไพรส์ จำกัด (มหาชน) และบริษัทย่อย

งบแสดงการเปลี่ยนแปลงส่วนของผู้ถือหุ้น (ต่อ) : สำหรับปีสิ้นสุดวันที่ 31 ธันวาคม 2557

(หน่วย : บาท)

	งบการเงินเฉพาะกิจการ							
	ทุนเรือนหุ้น ที่ออกและ ชำระแล้ว	ส่วนเกิน มูลค่า หุ้นสามัญ	ส่วนทุน จากการจ่าย โดยใช้หุ้น เป็นเกณฑ์	กำไรสะสม		องค์ประกอบอื่นของ ส่วนของผู้ถือหุ้น		รวม ส่วนของ ผู้ถือหุ้น
						กำไรขาดทุน เบ็ดเสร็จอื่น	รวม องค์ประกอบอื่น ของส่วน ของผู้ถือหุ้น	
				จัดสรรแล้ว	ยังไม่ได้จัดสรร	ส่วนเกินทุน จากการวัด มูลค่าเงินลงทุนใน หลักทรัพย์เพื่อขาย		
ยอดคงเหลือ ณ วันที่ 1 มกราคม 2556	424,988,343	282,030,995	31,199,175	56,536,364	526,651,779	508,241	508,241	1,321,914,897
กำไรสำหรับปี	-	-	-	-	55,047,285	-	-	55,047,285
กำไรขาดทุนเบ็ดเสร็จอื่นสำหรับปี	-	-	-	-	-	207,037	207,037	207,037
กำไรขาดทุนเบ็ดเสร็จรวมสำหรับปี	-	-	-	-	55,047,285	207,037	207,037	55,254,322
การจ่ายโดยใช้หุ้นเป็นเกณฑ์	-	-	10,280,025	-	-	-	-	10,280,025
ออกหุ้นเพิ่มทุนจากการใช้สิทธิตามใบสำคัญแสดงสิทธิ (หมายเหตุ 21)	11,184,690	16,777,035	-	-	-	-	-	27,961,725
เงินปันผลจ่าย (หมายเหตุ 30)	-	-	-	-	(74,597,172)	-	-	(74,597,172)
โอนไปสำรองตามกฎหมาย (หมายเหตุ 23)	-	-	-	308,788	(308,788)	-	-	-
ยอดคงเหลือ ณ วันที่ 31 ธันวาคม 2556	436,173,033	298,808,030	41,479,200	56,845,152	506,793,104	715,278	715,278	1,340,813,797
ยอดคงเหลือ ณ วันที่ 1 มกราคม 2557	436,173,033	298,808,030	41,479,200	56,845,152	506,793,104	715,278	715,278	1,340,813,797
ขาดทุนสำหรับปี	-	-	-	-	(4,941,334)	-	-	(4,941,334)
กำไรขาดทุนเบ็ดเสร็จอื่นสำหรับปี	-	-	-	-	-	(148,997)	(148,997)	(148,997)
กำไรขาดทุนเบ็ดเสร็จรวมสำหรับปี	-	-	-	-	(4,941,334)	(148,997)	(148,997)	(5,090,331)
ออกหุ้นเพิ่มทุนจากการใช้สิทธิตามใบสำคัญแสดงสิทธิ (หมายเหตุ 21)	10,821,554	16,232,331	-	-	-	-	-	27,053,885
เงินปันผลจ่าย (หมายเหตุ 30)	-	-	-	-	(28,351,248)	-	-	(28,351,248)
ยอดคงเหลือ ณ วันที่ 31 ธันวาคม 2557	446,994,587	315,040,361	41,479,200	56,845,152	473,500,522	566,281	566,281	1,334,426,103

หมายเหตุประกอบงบการเงินเป็นส่วนหนึ่งของงบการเงินนี้

-

บริษัท ไทยลักซ์ เอ็นเตอร์ไพรส์ จำกัด (มหาชน) และบริษัทย่อย

งบกระแสเงินสด : สำหรับปีสิ้นสุดวันที่ 31 ธันวาคม 2557

(หน่วย : บาท)

	งบการเงินรวม		งบการเงินเฉพาะกิจการ	
	2557	2556	2557	2556
กระแสเงินสดจากกิจกรรมดำเนินงาน				
กำไร (ขาดทุน) ก่อนภาษี	(9,991,689)	63,204,641	(4,080,815)	73,747,977
รายการปรับกระทบยอดกำไร (ขาดทุน) ก่อนภาษีเป็นเงินสดรับ (จ่าย) จากกิจกรรมดำเนินงาน				
ค่าเสื่อมราคาและค่าตัดจำหน่าย	90,643,624	76,709,942	83,694,505	68,982,073
หนี้สูญ	1,628,579	8,470,285	1,628,579	4,378,031
ค่าเผื่อหนี้สงสัยจะสูญเพิ่มขึ้น (ลดลง)	6,490,396	(7,667,681)	6,490,396	(4,202,252)
การปรับลดสินค้าคงเหลือเป็นมูลค่าสุทธิที่จะได้รับ	6,129,517	1,375,549	6,661,760	2,725,921
ตัดจำหน่ายสินค้าคงเหลือ	547,109	-	547,109	-
กำไรที่ยังไม่เกิดขึ้นจากการเปลี่ยนแปลงในมูลค่าหลักทรัพย์เพื่อค้า	(8,815)	(12,873)	(8,815)	(12,873)
กำไรจากการขายหลักทรัพย์เพื่อค้า	(16,331)	-	(16,331)	-
กำไรจากการขายหลักทรัพย์เพื่อขาย	(2,934,692)	(5,796,554)	(2,934,692)	(5,796,554)
กำไรจากการขายอสังหาริมทรัพย์เพื่อการลงทุน	(100,000)	-	(100,000)	-
โอนกลับค่าเผื่อการด้อยค่าอสังหาริมทรัพย์เพื่อการลงทุน	-	(89,300)	-	(89,300)
ตัดจำหน่ายอาคาร และอุปกรณ์	3,565,431	-	3,565,431	-
ขาดทุน (กำไร) จากการจำหน่ายอุปกรณ์	503,762	(425,721)	1,130,858	(425,482)
ค่าเผื่อการด้อยค่าสินทรัพย์ไม่มีตัวตน	494,321	-	494,321	-
ขาดทุนจากการด้อยค่าของมูลค่าเงินลงทุนในบริษัทย่อย	-	-	-	16,200,000
รายการจ่ายโดยใช้หุ้นเป็นเกณฑ์	-	10,280,025	-	10,280,025
สำรองผลประโยชน์ระยะยาวของพนักงาน	5,576,099	3,090,215	4,970,659	3,558,400
ขาดทุนจากอัตราแลกเปลี่ยนที่ยังไม่เกิดขึ้นจริง	865,936	6,767,606	842,567	6,562,958
ค่าใช้จ่ายดอกเบี้ย	3,277,023	5,802,972	1,875,877	4,135,875
กำไรจากการดำเนินงานก่อนการเปลี่ยนแปลงในสินทรัพย์ และหนี้สินดำเนินงาน	106,670,270	161,709,106	104,761,409	180,044,799
สินทรัพย์ดำเนินงาน (เพิ่มขึ้น) ลดลง				
ลูกหนี้การค้าและลูกหนี้อื่น/ลูกหนี้ระยะยาว	1,394,400	74,347,307	(908,951)	67,521,370
สินค้าคงเหลือ	(9,485,586)	100,235,625	(9,140,003)	89,994,090
สินทรัพย์หมุนเวียนอื่น	5,650,020	8,634,648	6,308,799	6,330,635
สินทรัพย์ไม่หมุนเวียนอื่น	(348,325)	9,317	(80,325)	(22,000)
หนี้สินดำเนินงานเพิ่มขึ้น (ลดลง)				
เจ้าหนี้การค้าและเจ้าหนี้อื่น	(4,467,068)	(59,888,586)	(3,408,553)	(60,330,149)
หนี้สินหมุนเวียนอื่น	(1,894,813)	(1,450)	(1,731,525)	(310,237)
หนี้สินไม่หมุนเวียนอื่น	(3,515,313)	(3,559,120)	(3,515,313)	(3,559,120)
เงินสดจากกิจกรรมดำเนินงาน	94,003,585	281,486,847	92,285,538	279,669,388
จ่ายดอกเบี้ย	(3,423,369)	(5,155,367)	(2,006,268)	(3,728,730)
จ่ายภาษีเงินได้	(11,737,207)	(35,462,140)	(11,708,940)	(35,457,387)
เงินสดสุทธิจากกิจกรรมดำเนินงาน	78,843,009	240,869,340	78,570,330	240,483,271

หมายเหตุประกอบงบการเงินเป็นส่วนหนึ่งของงบการเงินนี้

บริษัท ไทยลักซ์ เอ็นเตอร์ไพรส์ จำกัด (มหาชน) และบริษัทย่อย

งบกระแสเงินสด (ต่อ) : สำหรับปีสิ้นสุดวันที่ 31 ธันวาคม 2557

(หน่วย : บาท)

	งบการเงินรวม		งบการเงินเฉพาะกิจการ	
	2557	2556	2557	2556
กระแสเงินสดจากกิจกรรมลงทุน				
เงินฝากธนาคารที่มีภาวะค้ำประกันลดลง (เพิ่มขึ้น)	(40,338)	1,812,550	(40,338)	1,812,550
ซื้อเงินลงทุนชั่วคราว - หลักทรัพย์เพื่อค้า	(40,332,400)	-	(40,332,400)	-
เงินสดรับจากการขายหลักทรัพย์เพื่อค้า	40,000,000	-	40,000,000	-
ซื้อเงินลงทุนชั่วคราว - หลักทรัพย์เพื่อขาย	(389,001,000)	(472,835,694)	(389,001,000)	(472,835,694)
เงินสดรับจากการขายหลักทรัพย์เพื่อขาย	419,000,000	607,000,000	419,000,000	607,000,000
ซื้อเงินลงทุนชั่วคราวอื่น	(60,000,000)	(130,000,000)	(60,000,000)	(130,000,000)
เงินสดรับจากการขายเงินลงทุนชั่วคราวอื่น	-	130,000,000	-	130,000,000
เงินสดรับ (จ่าย) จากการซื้อบริษัทย่อย	-	70,371	-	(2,999,980)
ลงทุนในบริษัทย่อยเพิ่มขึ้น (หมายเหตุ 12)	-	-	(38,000,000)	-
เงินให้กู้ยืมระยะสั้นแก่กิจการที่เกี่ยวข้องกันเพิ่มขึ้น	-	-	(10,000,000)	(10,000,000)
รับชำระคืนเงินให้กู้ยืมระยะสั้นแก่กิจการที่เกี่ยวข้องกัน	-	-	35,000,000	-
เงินสดรับจากการขายอสังหาริมทรัพย์เพื่อการลงทุน	600,000	-	600,000	-
เงินจ่ายล่วงหน้าค่าเครื่องจักรเพิ่มขึ้น	-	(25,567,737)	-	(25,567,737)
ซื้อที่ดิน อาคาร และอุปกรณ์	(175,359,251)	(183,769,029)	(174,867,328)	(181,913,212)
เงินสดรับจากการจำหน่ายอุปกรณ์	3,013,641	765,460	2,386,538	738,056
ซื้อสินทรัพย์ไม่มีตัวตน	(1,722,676)	(2,259,429)	(1,722,676)	(2,259,429)
เงินสดสุทธิใช้ไปในกิจกรรมลงทุน	(203,842,024)	(74,783,508)	(216,977,204)	(86,025,446)
กระแสเงินสดจากกิจกรรมจัดหาเงิน				
เงินเบิกเกินบัญชีและเงินกู้ยืมระยะสั้นจากสถาบันการเงินลดลง	(14,595,210)	(18,787,427)	(2,033,654)	(17,394,752)
เจ้าหนี้การค้า ตรีชีทส์และเจ้าหนี้แพคกิ้งเครดิตลดลง	(61,551,238)	(33,093,924)	(59,751,238)	(28,320,487)
ชำระคืนหนี้สินตามสัญญาเช่าระยะยาว	(4,502,446)	(6,678,416)	(3,712,036)	(3,947,432)
เงินสดรับจากการออกหุ้นเพิ่มทุนจากการใช้สิทธิตามใบสำคัญแสดงสิทธิ	27,053,885	27,961,725	27,053,885	27,961,725
เงินปันผลจ่าย	(28,351,248)	(74,597,172)	(28,351,248)	(74,597,172)
เงินสดสุทธิใช้ไปในกิจกรรมจัดหาเงิน	(81,946,257)	(105,195,214)	(66,794,291)	(96,298,118)
เงินสดและรายการเทียบเท่าเงินสดเพิ่มขึ้น (ลดลง) สุทธิ	(206,945,272)	60,890,618	(205,201,165)	58,159,707
เงินสดและรายการเทียบเท่าเงินสดต้นปี	235,186,473	174,295,855	228,944,925	170,785,218
เงินสดและรายการเทียบเท่าเงินสดปลายปี	28,241,201	235,186,473	23,743,760	228,944,925

หมายเหตุประกอบงบการเงินเป็นส่วนหนึ่งของงบการเงินนี้

บริษัท ไทยลักซ์ เอ็นเตอร์ไพรส์ จำกัด (มหาชน) และบริษัทย่อย

งบกระแสเงินสด (ต่อ) : สำหรับปีสิ้นสุดวันที่ 31 ธันวาคม 2557

(หน่วย : บาท)

	งบการเงินรวม		งบการเงินเฉพาะกิจการ	
	2557	2556	2557	2556
ข้อมูลกระแสเงินสดเปิดเผยเพิ่มเติม				
รายการที่ไม่เป็นตัวเงิน				
รายการซื้ออุปกรณ์โดยการจ่ายชำระล่วงหน้า	25,567,737	31,775,989	25,567,737	31,284,421
รายการซื้ออุปกรณ์ที่ยังไม่ได้จ่ายชำระ	8,108,795	23,867,752	8,108,795	23,867,752
สินทรัพย์ได้มาภายใต้สัญญาเช่าระยะยาว	-	4,207,477	-	3,000,000

หมายเหตุประกอบงบการเงินเป็นส่วนหนึ่งของงบการเงินนี้

บริษัท ไทยลักซ์ เอ็นเตอร์ไพรส์ จำกัด (มหาชน) และบริษัทย่อย

หมายเหตุประกอบงบการเงินรวม : สำหรับปีสิ้นสุดวันที่ 31 ธันวาคม 2557

1. ข้อมูลทั่วไป

บริษัท ไทยลักซ์ เอ็นเตอร์ไพรส์ จำกัด (มหาชน) (“บริษัทฯ”) เป็นบริษัทมหาชนซึ่งจัดตั้งและมีภูมิลำเนาในประเทศไทย ธุรกิจหลักของบริษัทฯ คือการผลิตและจำหน่ายอาหารสัตว์น้ำ ที่อยู่ตามที่ดินทะเบียนของบริษัทฯอยู่ที่ 69/5 หมู่ที่ 5 ถนนพระราม 2 (กม. 71) ตำบลบางชันแตก อำเภอเมือง จังหวัดสมุทรสงคราม

2. เกณฑ์ในการจัดทำงบการเงิน

2.1 งบการเงินนี้จัดทำขึ้นตามมาตรฐานการรายงานทางการเงินที่กำหนดในพระราชบัญญัติวิชาชีพบัญชี พ.ศ. 2547 โดยแสดงรายการในงบการเงินตามข้อกำหนดในประกาศกรมพัฒนาธุรกิจการค้าลงวันที่ 28 กันยายน 2554 ออกตามความในพระราชบัญญัติการบัญชี พ.ศ. 2543

งบการเงินฉบับภาษาไทยเป็นงบการเงินฉบับที่บริษัทฯ ใช้เป็นทางการตามกฎหมาย งบการเงินฉบับภาษาอังกฤษแปลจากงบการเงินฉบับภาษาไทยนี้

งบการเงินนี้ได้จัดทำขึ้นโดยใช้เกณฑ์ราคาทุนเดิมเว้นแต่จะได้เปิดเผยเป็นอย่างอื่นในนโยบายการบัญชี

2.2 เกณฑ์ในการจัดทำงบการเงินรวม

ก) งบการเงินรวมนี้ได้จัดทำขึ้นโดยรวมงบการเงินของบริษัท ไทยลักซ์ เอ็นเตอร์ไพรส์ จำกัด (มหาชน) (ซึ่งต่อไปนี้จะเรียกว่า “บริษัทฯ”) และบริษัทย่อย (ซึ่งต่อไปนี้จะเรียกว่า “บริษัทย่อย”) ดังต่อไปนี้

ชื่อบริษัท	ลักษณะธุรกิจ	จัดตั้งขึ้นในประเทศ	อัตราร้อยละของการถือหุ้น	
			2557 ร้อยละ	2556 ร้อยละ
บริษัท ไทยลักซ์ ฟู้ด โปรดักส์ จำกัด (เดิมชื่อ บริษัท เอส เอ็ม พี ฟู้ด โปรดักส์ จำกัด)	ผลิตและจำหน่ายอาหารแช่แข็ง	ไทย	98	96
บริษัท ไทย ดีมีเทอร์ จำกัด	จำหน่ายวัตถุดิบอาหารสัตว์	ไทย	100	100

ข) บริษัทฯ นำงบการเงินของบริษัทย่อยมารวมในการจัดทำงบการเงินรวมตั้งแต่วันที่บริษัทฯ มีอำนาจในการควบคุมบริษัทย่อยจนถึงวันที่บริษัทฯ สิ้นสุดการควบคุมบริษัทย่อยนั้น

ค) งบการเงินของบริษัทย่อยได้จัดทำขึ้นโดยใช้นโยบายการบัญชีที่สำคัญเช่นเดียวกันกับของบริษัทฯ

บริษัท ไทยลัคส์ เอ็นเตอร์ไพรส์ จำกัด (มหาชน) และบริษัทย่อย

หมายเหตุประกอบงบการเงินรวม : สำหรับปีสิ้นสุดวันที่ 31 ธันวาคม 2557

ง) ยอดคงค้างระหว่างบริษัทฯ และบริษัทย่อย รายการค้าระหว่างกันที่มีสาระสำคัญได้ถูกตัดออกจากงบการเงินรวมนี้แล้ว

จ) ส่วนของผู้มีส่วนได้เสียที่ไม่มีอำนาจควบคุม คือ จำนวนกำไรหรือขาดทุนและสินทรัพย์สุทธิของบริษัทย่อยส่วนที่ไม่ได้เป็นของบริษัทฯ และแสดงเป็นรายการแยกต่างหากในส่วนของกำไรหรือขาดทุนรวมและส่วนของผู้ถือหุ้นในงบแสดงฐานะการเงินรวม

2.3 บริษัทฯ จัดทำงบการเงินเฉพาะกิจการเพื่อประโยชน์ต่อสาธารณะ โดยแสดงเงินลงทุนในบริษัทย่อยตามวิธีราคาทุน

3 มาตรฐานการรายงานทางการเงินใหม่

มาตรฐานการรายงานทางการเงินที่เริ่มมีผลบังคับในปีบัญชีปัจจุบันและที่จะมีผลบังคับในอนาคตมีรายละเอียดดังนี้

ก. มาตรฐานการรายงานทางการเงินที่เริ่มมีผลบังคับในปีบัญชีปัจจุบัน

กรอบแนวคิดสำหรับการรายงานทางการเงิน (ปรับปรุง 2557)

มาตรฐานการบัญชี

ฉบับที่ 1 (ปรับปรุง 2555)	การนำเสนองบการเงิน
ฉบับที่ 7 (ปรับปรุง 2555)	งบกระแสเงินสด
ฉบับที่ 12 (ปรับปรุง 2555)	ภาษีเงินได้
ฉบับที่ 17 (ปรับปรุง 2555)	สัญญาเช่า
ฉบับที่ 18 (ปรับปรุง 2555)	รายได้
ฉบับที่ 19 (ปรับปรุง 2555)	ผลประโยชน์ของพนักงาน
ฉบับที่ 21 (ปรับปรุง 2555)	ผลกระทบจากการเปลี่ยนแปลงของอัตราแลกเปลี่ยนเงินตราต่างประเทศ
ฉบับที่ 24 (ปรับปรุง 2555)	การเปิดเผยข้อมูลเกี่ยวกับบุคคลหรือกิจการที่เกี่ยวข้องกัน
ฉบับที่ 28 (ปรับปรุง 2555)	เงินลงทุนในบริษัทร่วม
ฉบับที่ 31 (ปรับปรุง 2555)	ส่วนได้เสียในการร่วมค้า
ฉบับที่ 34 (ปรับปรุง 2555)	งบการเงินระหว่างกาล
ฉบับที่ 36 (ปรับปรุง 2555)	การด้อยค่าของสินทรัพย์
ฉบับที่ 38 (ปรับปรุง 2555)	สินทรัพย์ไม่มีตัวตน

มาตรฐานการรายงานทางการเงิน

ฉบับที่ 2 (ปรับปรุง 2555)	การจ่ายโดยใช้หุ้นเป็นเกณฑ์
ฉบับที่ 3 (ปรับปรุง 2555)	การรวมธุรกิจ
ฉบับที่ 5 (ปรับปรุง 2555)	สินทรัพย์ไม่หมุนเวียนที่ถือไว้เพื่อขายและการดำเนินงานที่ยกเลิก
ฉบับที่ 8 (ปรับปรุง 2555)	ส่วนงานดำเนินงาน

บริษัท ไทยลักซ์ เอ็นเตอร์ไพรส์ จำกัด (มหาชน) และบริษัทย่อย

หมายเหตุประกอบงบการเงินรวม : สำหรับปีสิ้นสุดวันที่ 31 ธันวาคม 2557

การตีความมาตรฐานการบัญชี

ฉบับที่ 15	สัญญาเช่าดำเนินงาน - สิ่งจูงใจที่ให้แก่ผู้เช่า
ฉบับที่ 27	การประเมินเนื้อหาสัญญาเช่าที่สร้างขึ้นตามรูปแบบกฎหมาย
ฉบับที่ 29	การเปิดเผยข้อมูลของข้อตกลงสัมปทานบริการ
ฉบับที่ 32	สินทรัพย์ไม่มีตัวตน - ต้นทุนเว็บไซต์

การตีความมาตรฐานการรายงานทางการเงิน

ฉบับที่ 1	การเปลี่ยนแปลงในหนี้สินที่เกิดขึ้นจากการรื้อถอน การบูรณะ และหนี้สินที่มีลักษณะคล้ายคลึงกัน
ฉบับที่ 4	การประเมินว่าข้อตกลงประกอบด้วยสัญญาเช่าหรือไม่
ฉบับที่ 5	สิทธิในส่วนได้เสียจากกองทุนการรื้อถอน การบูรณะและการปรับปรุงสภาพแวดล้อม
ฉบับที่ 7	การปรับปรุงย้อนหลังภายใต้มาตรฐานการบัญชี ฉบับที่ 29 เรื่อง การรายงานทางการเงิน ในสภาพเศรษฐกิจที่มีภาวะเงินเฟ้อรุนแรง
ฉบับที่ 10	งบการเงินระหว่างกาลและการด้อยค่า
ฉบับที่ 12	ข้อตกลงสัมปทานบริการ
ฉบับที่ 13	โปรแกรมสิทธิพิเศษแก่ลูกค้า
ฉบับที่ 17	การจ่ายสินทรัพย์ที่ไม่ใช่เงินสดให้แก่เจ้าของ
ฉบับที่ 18	การโอนสินทรัพย์จากลูกค้า

แนวปฏิบัติทางการบัญชีสำหรับการบันทึกบัญชีหุ้นปันผล

มาตรฐานการรายงานทางการเงินทั้งหมดตามที่กล่าวข้างต้นได้รับการปรับปรุงและจัดให้มีขึ้นเพื่อให้มีเนื้อหาเท่าเทียมกับมาตรฐานการรายงานทางการเงินระหว่างประเทศ ซึ่งโดยส่วนใหญ่เป็นการปรับปรุงถ้อยคำและคำศัพท์ การตีความและการให้แนวปฏิบัติทางการบัญชีกับผู้ใช้มาตรฐาน มาตรฐานการรายงานทางการเงินดังกล่าวไม่มีผลกระทบอย่างเป็นสาระสำคัญต่องบการเงินนี้

ข. มาตรฐานการรายงานทางการเงินที่จะมีผลบังคับในอนาคต

สภาวิชาชีพบัญชีได้ออกมาตรฐานการรายงานทางการเงินฉบับปรับปรุงและฉบับใหม่เป็นจำนวนมากซึ่งมีผลบังคับใช้สำหรับรอบระยะเวลาบัญชีที่เริ่มในหรือหลังวันที่ 1 มกราคม 2558 มาตรฐานการรายงานทางการเงินดังกล่าวได้รับการปรับปรุงหรือจัดให้มีขึ้นเพื่อให้มีเนื้อหาเท่าเทียมกับมาตรฐานการรายงานทางการเงินระหว่างประเทศโดยการเปลี่ยนแปลงมาตรฐานการรายงานทางการเงินในครั้งนั้นส่วนใหญ่เป็นการปรับปรุงถ้อยคำและคำศัพท์ การตีความและการให้แนวปฏิบัติทางการบัญชีกับผู้ใช้มาตรฐาน ฝ่ายบริหารของบริษัทฯ เชื่อว่าจะไม่มีผลกระทบอย่างเป็นสาระสำคัญต่องบการเงินนี้ในปีที่นำมาตรฐานดังกล่าวมาถือปฏิบัติ อย่างไรก็ตาม มาตรฐานการรายงานทางการเงินตามที่กล่าวข้างต้นบางฉบับเป็นมาตรฐานการรายงานทางการเงินที่มีการเปลี่ยนแปลงหลักการสำคัญ ซึ่งประกอบด้วยมาตรฐานดังต่อไปนี้

มาตรฐานการบัญชี ฉบับที่ 19 (ปรับปรุง 2557) เรื่อง ผลประโยชน์ของพนักงาน

มาตรฐานฉบับปรับปรุงนี้กำหนดให้กิจการต้องรับรู้รายการกำไรขาดทุนจากการประมาณการตามหลักคณิตศาสตร์ประกันภัยทันทีในกำไรขาดทุนเบ็ดเสร็จอื่น ในขณะที่มาตรฐานฉบับเดิมอนุญาตให้กิจการเลือกรับรู้รายการดังกล่าวทันทีในกำไรขาดทุนหรือในกำไรขาดทุนเบ็ดเสร็จอื่น หรือทยอยรับรู้ในกำไรขาดทุนก็ได้

ปัจจุบันบริษัทฯ และบริษัทย่อยรับรู้รายการกำไรขาดทุนจากการประมาณการตามหลักคณิตศาสตร์ประกันภัยทันทีในกำไรหรือขาดทุนในงวดที่เกิดรายการ ฝ่ายบริหารของบริษัทฯ และบริษัทย่อยประเมินว่าเมื่อนำมาตรฐานฉบับปรับปรุงนี้มาใช้ในปี 2558 และเปลี่ยนมารับรู้รายการกำไรขาดทุนดังกล่าวทันทีในกำไรขาดทุนเบ็ดเสร็จอื่นจะไม่มีผลกระทบต่อหนี้สินสำรองผลประโยชน์ระยะยาวของพนักงานและกำไรสะสมยกมาในงบการเงิน

บริษัท ไทยลักซ์ เอ็นเตอร์ไพรส์ จำกัด (มหาชน) และบริษัทย่อย

หมายเหตุประกอบงบการเงินรวม : สำหรับปีสิ้นสุดวันที่ 31 ธันวาคม 2557

มาตรฐานการรายงานทางการเงิน ฉบับที่ 10 เรื่อง งบการเงินรวม

มาตรฐานการรายงานทางการเงินฉบับที่ 10 กำหนดหลักเกณฑ์เกี่ยวกับการจัดทำงบการเงินรวม โดยใช้แทนเนื้อหาเกี่ยวกับการบัญชีสำหรับงบการเงินรวมที่เดิมกำหนดอยู่ในมาตรฐานการบัญชี ฉบับที่ 27 เรื่อง งบการเงินรวมและงบการเงินเฉพาะกิจการ มาตรฐานฉบับนี้เปลี่ยนแปลงหลักการเกี่ยวกับการพิจารณาว่าผู้ลงทุนมีอำนาจการควบคุมหรือไม่ กล่าวคือ ภายใต้มาตรฐานฉบับนี้ผู้ลงทุนจะถือว่าตนควบคุมกิจการที่เข้าไปลงทุนได้ หากตนมีสิทธิได้รับหรือมีส่วนได้เสียในผลตอบแทนของกิจการที่เข้าไปลงทุน และสามารถใช้อำนาจในการสั่งการกิจกรรมที่ส่งผลกระทบต่อจำนวนเงินผลตอบแทนนั้นได้ ถึงแม้ว่าตนจะมีสัดส่วนการถือหุ้นหรือสิทธิในการออกเสียงโดยรวมน้อยกว่ากึ่งหนึ่งก็ตาม การเปลี่ยนแปลงที่สำคัญนี้ส่งผลให้ฝ่ายบริหารต้องใช้อยู่อย่างระมัดระวังในการทบทวนว่าบริษัท และบริษัทย่อยมีอำนาจควบคุมในกิจการที่เข้าไปลงทุนหรือไม่และจะต้องนำบริษัทใดในกลุ่มกิจการมาจัดทำงบการเงินรวมบ้าง

ฝ่ายบริหารของบริษัทฯ และบริษัทย่อยเชื่อว่ามาตรฐานฉบับดังกล่าวจะไม่มีผลกระทบต่องบการเงินของบริษัทฯ และบริษัทย่อย

มาตรฐานการรายงานทางการเงิน ฉบับที่ 11 เรื่อง การร่วมการงาน

มาตรฐานการรายงานทางการเงินฉบับที่ 11 ใช้แทนมาตรฐานการบัญชี ฉบับที่ 31 เรื่อง ส่วนได้เสียในการร่วมค้า ซึ่งได้ถูกยกเลิกไป มาตรฐานฉบับนี้กำหนดให้กิจการบันทึกเงินลงทุนในกิจการที่ควบคุมร่วมกันที่เข้านิยามของการร่วมค้าโดยใช้วิธีส่วนได้เสีย ในขณะที่มาตรฐานฉบับที่ 31 กำหนดให้กิจการสามารถเลือกนำเงินลงทุนในกิจการที่ควบคุมร่วมกันมาจัดทำงบการเงินรวมโดยใช้วิธีรวมตามสัดส่วน หรือบันทึกเป็นเงินลงทุนตามวิธีส่วนได้เสียก็ได้

ฝ่ายบริหารของบริษัทฯ และบริษัทย่อยเชื่อว่ามาตรฐานดังกล่าวจะไม่มีผลกระทบต่องบการเงินนี้

มาตรฐานการรายงานทางการเงิน ฉบับที่ 12 เรื่อง การเปิดเผยข้อมูลเกี่ยวกับส่วนได้เสียในกิจการอื่น

มาตรฐานฉบับนี้กำหนดเรื่องการเปิดเผยข้อมูลที่เกี่ยวข้องกับส่วนได้เสียของกิจการในบริษัทย่อย การร่วมการงาน บริษัทร่วม รวมถึงกิจการที่มีโครงสร้างเฉพาะตัว มาตรฐานฉบับนี้จึงไม่มีผลกระทบทางการเงินต่องบการเงินของบริษัทฯ และบริษัทย่อย

มาตรฐานการรายงานทางการเงิน ฉบับที่ 13 เรื่อง การวัดมูลค่ายุติธรรม

มาตรฐานฉบับนี้กำหนดแนวทางเกี่ยวกับการวัดมูลค่ายุติธรรมและการเปิดเผยข้อมูลเกี่ยวกับการวัดมูลค่ายุติธรรม กล่าวคือ หากกิจการต้องวัดมูลค่ายุติธรรมของสินทรัพย์หรือหนี้สินใดตามข้อกำหนดของมาตรฐานที่เกี่ยวข้องอื่น กิจการจะต้องวัดมูลค่ายุติธรรมนั้นตามหลักการของมาตรฐานฉบับนี้ และใช้วิธีเปลี่ยนทันทีเป็นต้นไปในการรับรู้ผลกระทบจากการเริ่มใช้มาตรฐานนี้

จากการประเมินเบื้องต้น ฝ่ายบริหารของบริษัทฯ และบริษัทย่อยเชื่อว่ามาตรฐานข้างต้นจะไม่มีผลกระทบต่องบการเงินของบริษัทฯ และบริษัทย่อย

4. นโยบายการบัญชีที่สำคัญ

4.1 การรับรู้รายได้

- ขายสินค้า

รายได้จากการขายสินค้ารับรู้เมื่อบริษัทและบริษัทย่อยได้โอนความเสี่ยงและผลตอบแทนที่มีนัยสำคัญของความเป็นเจ้าของสินค้าให้กับผู้ซื้อแล้ว รายได้จากการขายแสดงมูลค่าตามราคาในใบกำกับสินค้าโดยไม่รวมภาษีมูลค่าเพิ่ม สำหรับสินค้าที่ได้ส่งมอบหลังจากหักส่วนลดแล้ว

- รายได้ค่าบริการ

รายได้ค่าบริการรับรู้เมื่อได้ให้บริการแล้วโดยพิจารณาถึงขั้นความสำเร็จของงาน

- ค่าเช่ารับ

ค่าเช่ารับจะบันทึกเป็นรายได้ตามอัตราที่ระบุในสัญญาเช่า โดยถือตามเกณฑ์สิทธิ

- ดอกเบี้ยรับ

ดอกเบี้ยรับถือเป็นรายได้ตามเกณฑ์คงค้างโดยคำนึงถึงอัตราผลตอบแทนที่แท้จริง

- เงินปันผลรับ

เงินปันผลรับถือเป็นรายได้เมื่อบริษัทมีสิทธิในการรับเงินปันผล

4.2 เงินสดและรายการเทียบเท่าเงินสด

เงินสดและรายการเทียบเท่าเงินสด หมายถึง เงินสดและเงินฝากธนาคาร และเงินลงทุนระยะสั้นที่มีสภาพคล่องสูง ซึ่งถึงกำหนดจ่ายคืนภายในระยะเวลาไม่เกิน 3 เดือนนับจากวันที่ได้มาและไม่มีข้อจำกัดในการเบิกใช้

4.3 ลูกหนี้การค้า

ลูกหนี้การค้าแสดงมูลค่าตามจำนวนมูลค่าสุทธิที่จะได้รับ บริษัทฯ และบริษัทย่อยบันทึกค่าเผื่อหนี้สงสัยจะสูญสำหรับผลขาดทุนโดยประมาณที่อาจเกิดขึ้นจากการเก็บเงินจากลูกหนี้ไม่ได้ ซึ่งโดยทั่วไปพิจารณาจากประสบการณ์การเก็บเงินและการวิเคราะห์อายุหนี้

4.4 สินค้าคงเหลือ

สินค้าสำเร็จรูปแสดงมูลค่าตามราคาทุน (ตามวิธีเข้าก่อน-ออกก่อน) หรือมูลค่าสุทธิที่จะได้รับแล้วแต่ราคาใดจะต่ำกว่า ราคาทุน ดังกล่าววัดมูลค่าตามวิธีต้นทุนมาตรฐานซึ่งใกล้เคียงกับต้นทุนจริง และประกอบด้วยต้นทุนวัตถุดิบ แรงงานและค่าใส่หุ้ยในการผลิต

วัตถุดิบ วัสดุหีบห่อ วัสดุสิ้นเปลืองและอะไหล่เครื่องจักรแสดงมูลค่าตามราคาทุนถัวเฉลี่ยหรือมูลค่าสุทธิที่จะได้รับแล้วแต่ราคาใดจะต่ำกว่า และจะถือเป็นส่วนหนึ่งของต้นทุนการผลิตเมื่อมีการเบิกใช้

4.5 เงินลงทุน

ก) เงินลงทุนในหลักทรัพย์เพื่อค้าแสดงตามมูลค่ายุติธรรม การเปลี่ยนแปลงในมูลค่ายุติธรรมของหลักทรัพย์บันทึกในส่วนของกำไรหรือขาดทุน

ข) เงินลงทุนในหลักทรัพย์เพื่อขายแสดงตามมูลค่ายุติธรรม การเปลี่ยนแปลงในมูลค่ายุติธรรมของหลักทรัพย์ดังกล่าวบันทึกในกำไรขาดทุนเบ็ดเสร็จอื่น และจะบันทึกในส่วนของกำไรหรือขาดทุน เมื่อได้จำหน่ายหลักทรัพย์นั้นออกไป

ค) เงินลงทุนในตราสารหนี้ที่จะครบกำหนดชำระในหนึ่งปี รวมทั้งที่จะถือจนครบกำหนดแสดงมูลค่าตามวิธีราคาทุนตัดจำหน่าย บริษัทฯ ตัดบัญชีส่วนเกินรับรู้ส่วนต่ำกว่ามูลค่าตราสารหนี้ตามอัตราดอกเบี้ยที่แท้จริง ซึ่งจำนวนที่ตัดจำหน่าย/รับรู้นี้จะแสดงเป็นรายการปรับกับดอกเบี้ยรับ

บริษัท ไทยลักซ์ เอ็นเตอร์ไพรส์ จำกัด (มหาชน) และบริษัทย่อย

หมายเหตุประกอบงบการเงินรวม : สำหรับปีสิ้นสุดวันที่ 31 ธันวาคม 2557

ง) เงินลงทุนในตราสารทุนที่ไม่อยู่ในความต้องการของตลาดถือเป็นเงินลงทุนทั่วไป ซึ่งแสดงในราคาทุนสุทธิจากค่าเผื่อการด้อยค่า (ถ้ามี)

จ) เงินลงทุนในบริษัทย่อยที่แสดงอยู่ในงบการเงินเฉพาะกิจการแสดงมูลค่าตามวิธีราคาทุน

มูลค่ายุติธรรมของหลักทรัพย์ในความต้องการของตลาดคำนวณจากราคาเสนอซื้อครั้งสุดท้าย ณ สิ้นวันทำการสุดท้ายของปี ส่วนมูลค่ายุติธรรมของตราสารหนี้คำนวณโดยใช้อัตราผลตอบแทนของพันธบัตรรัฐบาลปรับด้วยค่าความเสี่ยงที่เหมาะสม มูลค่ายุติธรรมของหน่วยลงทุนคำนวณจากมูลค่าสินทรัพย์สุทธิของหน่วยลงทุน

บริษัทฯ ใช้วิธีถ่วงเฉลี่ยถ่วงน้ำหนักในการคำนวณต้นทุนของเงินลงทุน

ในกรณีที่มีการโอนเปลี่ยนแปลงประเภทเงินลงทุนจากประเภทหนึ่งไปเป็นอีกประเภทหนึ่ง บริษัทฯ จะปรับมูลค่าของเงินลงทุนดังกล่าวใหม่โดยใช้มูลค่ายุติธรรม ณ วันที่โอนเปลี่ยนแปลงประเภทเงินลงทุน ผลแตกต่างระหว่างราคาตามบัญชีและมูลค่ายุติธรรม ณ วันที่โอนจะบันทึกในส่วนของกำไรหรือขาดทุนหรือแสดงเป็นองค์ประกอบอื่นของส่วนของผู้ถือหุ้นแล้วแต่ประเภทของเงินลงทุนที่มีการโอนเปลี่ยน

เมื่อมีการจำหน่ายเงินลงทุน ผลต่างระหว่างสิ่งตอบแทนสุทธิที่ได้รับกับมูลค่าตามบัญชีของเงินลงทุน จะถูกบันทึกในส่วนของกำไรหรือขาดทุน

4.6 อสังหาริมทรัพย์เพื่อการลงทุน

บริษัทฯ ได้แสดงที่ดินที่ไม่ได้ใช้ในการดำเนินงาน ที่ดินและอาคารที่บริษัทฯ ให้บริษัทย่อยแห่งหนึ่งเช่าเป็นอสังหาริมทรัพย์เพื่อการลงทุน บริษัทฯ บันทึกมูลค่าเริ่มแรกของอสังหาริมทรัพย์เพื่อการลงทุนในราคาทุนซึ่งรวมต้นทุนการทำรายการ หลังจากนั้น บริษัทฯ จะบันทึกอสังหาริมทรัพย์เพื่อการลงทุนด้วยราคาทุนหักค่าเสื่อมราคาสะสมและค่าเผื่อการด้อยค่า (ถ้ามี)

ค่าเสื่อมราคาของอสังหาริมทรัพย์เพื่อการลงทุนที่เป็นอาคารคำนวณจากราคาทุนโดยวิธีเส้นตรงตามอายุการให้ประโยชน์โดยประมาณ 20 ปี ค่าเสื่อมราคาของอสังหาริมทรัพย์เพื่อการลงทุนรวมอยู่ในการคำนวณผลการดำเนินงาน

ไม่มีการคิดค่าเสื่อมราคาสำหรับอสังหาริมทรัพย์เพื่อการลงทุนที่เป็นที่ดิน

บริษัทฯ รับรู้ผลต่างระหว่างจำนวนเงินที่ได้รับสุทธิจากการจำหน่ายกับมูลค่าตามบัญชีของสินทรัพย์ในส่วนของกำไรหรือขาดทุนในงวดที่ตัดรายการอสังหาริมทรัพย์เพื่อการลงทุนออกจากบัญชี

4.7 ที่ดิน อาคารและอุปกรณ์ และค่าเสื่อมราคา

ที่ดินแสดงมูลค่าตามราคาทุน อาคารและอุปกรณ์แสดงมูลค่าตามราคาทุนหักค่าเสื่อมราคาสะสมและค่าเผื่อการด้อยค่าของสินทรัพย์ (ถ้ามี)

ค่าเสื่อมราคาของอาคารและอุปกรณ์คำนวณจากราคาทุนของสินทรัพย์โดยวิธีเส้นตรงตามอายุการให้ประโยชน์โดยประมาณดังนี้

บริษัท ไทยลักซ์ เอ็นเตอร์ไพรส์ จำกัด (มหาชน) และบริษัทย่อย

หมายเหตุประกอบงบการเงินรวม : สำหรับปีสิ้นสุดวันที่ 31 ธันวาคม 2557

	บริษัท	บริษัทย่อย
อาคารและส่วนปรับปรุงอาคาร	5, 10, 20 ปี	5, 20 ปี
เครื่องจักรและอุปกรณ์	5, 10 ปี	5 ปี
เครื่องตกแต่งและอุปกรณ์สำนักงาน	5 ปี	3, 5 ปี
ยานพาหนะ	5 ปี	5 ปี

ค่าเสื่อมราคารวมอยู่ในการคำนวณผลการดำเนินงาน
ไม่มีการคิดค่าเสื่อมราคาสำหรับที่ดินและงานระหว่างก่อสร้าง

บริษัท และบริษัทย่อยตัดรายการที่ดิน อาคาร และอุปกรณ์ออกจากบัญชี เมื่อจำหน่ายสินทรัพย์หรือคาดว่าจะไม่ได้รับประโยชน์เชิงเศรษฐกิจในอนาคตจากการใช้หรือจากการจำหน่ายสินทรัพย์ รายการผลกำไรหรือขาดทุนจากการจำหน่ายสินทรัพย์จะรับรู้ในส่วนของกำไรหรือขาดทุนเมื่อบริษัท และบริษัทย่อยตัดรายการสินทรัพย์นั้นออกจากบัญชี

4.8 สินทรัพย์ไม่มีตัวตน

บริษัท บันทึกต้นทุนเริ่มแรกของสินทรัพย์ไม่มีตัวตนตามราคาทุน ภายหลังการรับรู้รายการเริ่มแรก สินทรัพย์ไม่มีตัวตนแสดงมูลค่าตามราคาทุนหักค่าตัดจำหน่ายสะสมและค่าเผื่อการด้อยค่าสะสม (ถ้ามี) ของสินทรัพย์นั้น

บริษัท ตัดจำหน่ายสินทรัพย์ไม่มีตัวตนที่มีอายุการให้ประโยชน์จำกัดอย่างมีระบบตลอดอายุการให้ประโยชน์เชิงเศรษฐกิจของสินทรัพย์นั้น และจะประเมินการด้อยค่าของสินทรัพย์ดังกล่าวเมื่อมีข้อบ่งชี้ว่าสินทรัพย์นั้นเกิดการด้อยค่า บริษัท จะทบทวนระยะเวลาการตัดจำหน่ายและวิธีการตัดจำหน่ายของสินทรัพย์ไม่มีตัวตนดังกล่าวทุกสิ้นปีเป็นอย่างน้อย ค่าตัดจำหน่ายรับรู้เป็นค่าใช้จ่ายในส่วนของกำไรหรือขาดทุน

สินทรัพย์ไม่มีตัวตนที่มีอายุการให้ประโยชน์จำกัดได้แก่ คอมพิวเตอร์ซอฟต์แวร์และสิทธิบัตรซึ่งมีอายุการให้ประโยชน์ 10 ปี และ 8 ปี ตามลำดับ

4.9 รายการธุรกิจกับบุคคลหรือกิจการที่เกี่ยวข้องกัน

บุคคลหรือกิจการที่เกี่ยวข้องกันกับบริษัท และบริษัทย่อย หมายถึง บุคคลหรือกิจการที่มีอำนาจควบคุมบริษัท และบริษัทย่อยหรือถูกบริษัท และบริษัทย่อยควบคุมไม่ว่าจะเป็นโดยทางตรงหรือทางอ้อม หรืออยู่ภายใต้การควบคุมเดียวกันกับบริษัท และบริษัทย่อย

นอกจากนี้บุคคลหรือกิจการที่เกี่ยวข้องกันยังหมายรวมถึงบริษัทร่วมและบุคคลที่มีสิทธิหรือเสี่ยงโดยทางตรงหรือทางอ้อมซึ่งทำให้มีอิทธิพลอย่างเป็นสาระสำคัญต่อบริษัทและบริษัทย่อย ผู้บริหารสำคัญ กรรมการหรือพนักงานของบริษัท ที่มีอำนาจในการวางแผนและควบคุมการดำเนินงานของบริษัท และบริษัทย่อย

4.10 สัญญาเช่าระยะยาว

สัญญาเช่ายานพาหนะที่มีความเสี่ยงและผลตอบแทนของความเป็นเจ้าของส่วนใหญ่ได้โอนไปให้กับผู้เช่า ถือเป็นสัญญาเช่าการเงิน สัญญาเช่าการเงินจะบันทึกเป็นรายจ่ายฝ่ายทุนด้วยมูลค่ายุติธรรมของสินทรัพย์ที่เช่าหรือมูลค่าปัจจุบันสุทธิของจำนวนเงินที่ต้องจ่ายตามสัญญาเช่าแล้วแต่มูลค่าใดจะต่ำกว่า ภาระผูกพันตามสัญญาเช่าหักค่าใช้จ่ายทางการเงินจะบันทึกเป็นหนี้สินระยะยาว ส่วนดอกเบี้ยจ่ายจะบันทึกในส่วนของกำไรหรือขาดทุนตลอดอายุของสัญญาเช่า สินทรัพย์ที่ได้มาตามสัญญาเช่าการเงินจะคิดค่าเสื่อมราคาตลอดอายุ การใช้งานของสินทรัพย์ที่เช่า

สัญญาเช่าที่ดิน อาคาร และอุปกรณ์ที่มีความเสี่ยงและผลตอบแทนของความเป็นเจ้าของส่วนใหญ่ไม่ได้โอนไปให้กับผู้เช่าถือเป็นสัญญาเช่าดำเนินงาน จำนวนเงินที่จ่ายตามสัญญาเช่าดำเนินงานรับรู้เป็นค่าใช้จ่ายในส่วนของกำไรหรือขาดทุนตามวิธีเส้นตรงตลอดอายุของสัญญาเช่า

4.11 เงินตราต่างประเทศ

บริษัทฯ แสดงงบการเงินรวมและงบการเงินเฉพาะกิจการเป็นสกุลเงินบาท ซึ่งเป็นสกุลเงินที่ใช้ในการดำเนินงานของบริษัทฯ รายการต่าง ๆ ของแต่ละกิจการที่รวมอยู่ในงบการเงินรวมวัดมูลค่าด้วยสกุลเงินที่ใช้ในการดำเนินงานของแต่ละกิจการนั้น

รายการที่เป็นเงินตราต่างประเทศแปลงค่าเป็นเงินบาทโดยใช้อัตราแลกเปลี่ยน ณ วันที่เกิดรายการ สินทรัพย์และหนี้สินที่เป็นตัวเงินซึ่งอยู่ในสกุลเงินตราต่างประเทศได้แปลงค่าเป็นเงินบาทโดยใช้อัตราแลกเปลี่ยน ณ วันสิ้นรอบระยะเวลารายงาน

กำไรและขาดทุนที่เกิดจากการเปลี่ยนแปลงในอัตราแลกเปลี่ยนได้รวมอยู่ในการคำนวณผลการดำเนินงาน

4.12 การด้อยค่าของสินทรัพย์

ทุกวันสิ้นรอบระยะเวลารายงาน บริษัทฯ และบริษัทย่อยจะทำการประเมินการด้อยค่าของที่ดิน อาคารและอุปกรณ์หรือสินทรัพย์ที่ไม่มีตัวตนอื่นของบริษัทฯ และบริษัทย่อยหากมีข้อบ่งชี้ว่าสินทรัพย์ดังกล่าวอาจด้อยค่า บริษัทฯ และบริษัทย่อยรับรู้ขาดทุนจากการด้อยค่าเมื่อมูลค่าที่คาดว่าจะได้รับคืนของสินทรัพย์มีมูลค่าต่ำกว่ามูลค่าตามบัญชีของสินทรัพย์นั้น ทั้งนี้มูลค่าที่คาดว่าจะได้รับคืนหมายถึงมูลค่ายุติธรรมหักต้นทุนในการขายของสินทรัพย์หรือมูลค่าจากการใช้สินทรัพย์แล้วแต่ราคาใดจะสูงกว่า

บริษัทฯ และบริษัทย่อยจะรับรู้รายการขาดทุนจากการด้อยค่าในส่วนของกำไรหรือขาดทุน

หากในการประเมินการด้อยค่าของสินทรัพย์ มีข้อบ่งชี้ที่แสดงให้เห็นว่าผลขาดทุนจากการด้อยค่าของสินทรัพย์ที่รับรู้ในงวดก่อนได้หมดไปหรือลดลง บริษัทฯ และบริษัทย่อยจะประมาณมูลค่าที่คาดว่าจะได้รับคืนของสินทรัพย์นั้น และจะกลับรายการผลขาดทุนจากการด้อยค่าที่รับรู้ในงวดก่อนก็ต่อเมื่อมีการเปลี่ยนแปลงประมาณการที่ใช้กำหนดมูลค่าที่คาดว่าจะได้รับคืนภายหลังจากการรับรู้ผลขาดทุนจากการด้อยค่าครั้งล่าสุด โดยมูลค่าตามบัญชีของสินทรัพย์ที่เพิ่มขึ้นจากการกลับรายการผลขาดทุนจากการด้อยค่า ต้องไม่สูงกว่ามูลค่าตามบัญชีที่ควรจะเป็นหากกิจการไม่เคยรับรู้ผลขาดทุนจากการด้อยค่าของสินทรัพย์ในงวดก่อนๆ บริษัทฯ และบริษัทย่อยจะบันทึกกลับรายการผลขาดทุนจากการด้อยค่าของสินทรัพย์โดยรับรู้ไปยังส่วนของกำไรหรือขาดทุนทันที เว้นแต่สินทรัพย์นั้นแสดงด้วยราคาที่ดีใหม่ การกลับรายการส่วนที่เกินกว่ามูลค่าตามบัญชีที่ควรจะเป็นถือเป็นกำไรราคาสินทรัพย์เพิ่ม

4.13 ผลประโยชน์ของพนักงาน

ผลประโยชน์ระยะสั้นของพนักงาน

บริษัทฯ และบริษัทย่อยรับรู้ เงินเดือน ค่าจ้าง โบนัส และเงินสมทบกองทุนประกันสังคมเป็นค่าใช้จ่ายเมื่อเกิดรายการ

ผลประโยชน์หลังจากออกจากงานของพนักงาน และผลประโยชน์ระยะยาวอื่นของพนักงาน

• โครงการสมทบเงิน

บริษัทฯ และพนักงานได้ร่วมกันจัดตั้งกองทุนสำรองเลี้ยงชีพ ซึ่งประกอบด้วยเงินที่พนักงานจ่ายสะสมและเงินที่บริษัทฯ จ่ายสมทบให้เป็นรายเดือน สิทธิประโยชน์ของกองทุนสำรองเลี้ยงชีพได้แยกออกจากสิทธิประโยชน์ของบริษัทฯ เงินที่บริษัทฯ จ่ายสมทบกองทุนสำรองเลี้ยงชีพบันทึกเป็นค่าใช้จ่ายในปีที่เกิดรายการ

• โครงการผลประโยชน์หลังจากออกจากงาน และผลประโยชน์ระยะยาวอื่นของพนักงาน

บริษัทฯ และบริษัทย่อยมีภาระสำหรับเงินชดเชยที่ต้องจ่ายให้แก่พนักงานเมื่อออกจากงานตามกฎหมายแรงงาน และตามโครงการผลตอบแทนพนักงานอื่นๆ ซึ่งบริษัทฯ และบริษัทย่อยถือว่าเงินชดเชยดังกล่าวเป็นโครงการผลประโยชน์หลังจากออกจากงานสำหรับพนักงาน นอกจากนี้ บริษัทฯ จัดให้มีโครงการผลประโยชน์ระยะยาวอื่นของพนักงาน ได้แก่ โครงการเงินรางวัลการปฏิบัติงานครบกำหนดระยะเวลา

บริษัทฯ และบริษัทย่อยคำนวณหนี้สินตามโครงการผลประโยชน์หลังจากออกจากงานของพนักงาน และโครงการผลประโยชน์ระยะยาวอื่นของพนักงาน โดยใช้วิธีคิดลดแต่ละหน่วยที่ประมาณการไว้ (Projected Unit Credit Method) โดยผู้เชี่ยวชาญอิสระได้ทำการประเมินภาระผูกพันดังกล่าวตามหลักคณิตศาสตร์ประกันภัย

ผลกำไรหรือขาดทุนจากการประมาณการตามหลักคณิตศาสตร์ประกันภัยสำหรับโครงการผลประโยชน์หลังจากออกจากงานและสำหรับโครงการผลประโยชน์ระยะยาวอื่นของพนักงานจะรับรู้ทันทีในกำไรหรือขาดทุน

4.14 ประเมินการหนี้สิน

บริษัทฯ และบริษัทย่อยจะบันทึกประมาณการหนี้สินไว้ในบัญชีเมื่อภาระผูกพันซึ่งเป็นผลมาจากเหตุการณ์ในอดีตได้เกิดขึ้นแล้ว และมีความเป็นไปได้ค่อนข้างแน่นอนว่าบริษัทฯ และบริษัทย่อยจะเสียทรัพยากรเชิงเศรษฐกิจไปเพื่อปลดปล่อยภาระผูกพันนั้น และบริษัทฯ และบริษัทย่อยสามารถประมาณมูลค่าภาระผูกพันนั้นได้อย่างน่าเชื่อถือ

4.15 การจ่ายโดยใช้หุ้นเป็นเกณฑ์ที่ชำระด้วยตราสารทุน

บริษัทฯ บันทึกโครงการจ่ายโดยใช้หุ้นเป็นเกณฑ์ ณ วันที่ให้สิทธิ ตามมูลค่ายุติธรรมของสิทธิซื้อหุ้น โดยบันทึกเป็นค่าใช้จ่ายตามระยะเวลาที่ได้รับสิทธิซื้อหุ้น และแสดงบัญชีส่วนทุนจากการจ่ายโดยใช้หุ้นเป็นเกณฑ์ในส่วนของผู้ถือหุ้น

ในการประมาณมูลค่ายุติธรรมของการจ่ายโดยใช้หุ้นเป็นเกณฑ์ดังกล่าว ต้องใช้ดุลยพินิจในการวัดมูลค่า รวมทั้งสมมติฐานต่างๆ ที่เหมาะสม เช่น อายุของสิทธิซื้อหุ้น ความผันผวนของราคาหุ้น และอัตราเงินปันผล เป็นต้น

4.16 ภาษีเงินได้

ภาษีเงินได้ประกอบด้วยภาษีเงินได้ปัจจุบันและภาษีเงินได้รอการตัดบัญชี

• ภาษีเงินได้ปัจจุบัน

บริษัทฯ และบริษัทย่อยบันทึกภาษีเงินได้ปัจจุบันตามจำนวนที่คาดว่าจะจ่ายให้กับหน่วยงานจัดเก็บภาษีของรัฐ โดยคำนวณจากกำไรทางภาษีตามหลักเกณฑ์ที่กำหนดในกฎหมายภาษีอากร

บริษัท ไทยลักซ์ เอ็นเตอร์ไพรส์ จำกัด (มหาชน) และบริษัทย่อย

หมายเหตุประกอบงบการเงินรวม : สำหรับปีสิ้นสุดวันที่ 31 ธันวาคม 2557

• ภาษีเงินได้รอการตัดบัญชี

บริษัทฯ และบริษัทย่อยบันทึกภาษีเงินได้รอการตัดบัญชีของผลแตกต่างชั่วคราวระหว่างราคาตามบัญชีของสินทรัพย์และหนี้สิน ณ วันสิ้นรอบระยะเวลารายงานกับฐานภาษีของสินทรัพย์และหนี้สินที่เกี่ยวข้องนั้น โดยใช้อัตราภาษีที่มีผลบังคับใช้ ณ วันสิ้นรอบระยะเวลารายงาน

บริษัทฯ และบริษัทย่อยรับรู้หนี้สินภาษีเงินได้รอการตัดบัญชีของผลแตกต่างชั่วคราวที่ต้องเสียภาษีทุกรายการ แต่รับรู้สินทรัพย์ภาษีเงินได้รอการตัดบัญชีสำหรับผลแตกต่างชั่วคราวที่ใช้หักภาษี รวมทั้งผลขาดทุนทางภาษีที่ยังไม่ได้ใช้ในจำนวนเท่าที่มีความเป็นไปได้ค่อนข้างแน่ที่บริษัทฯ และบริษัทย่อยจะมีกำไรทางภาษีในอนาคตเพียงพอที่จะใช้ประโยชน์จากผลแตกต่างชั่วคราวที่ใช้หักภาษีและผลขาดทุนทางภาษีที่ยังไม่ได้ใช้นั้น

บริษัทฯ และบริษัทย่อยจะทบทวนมูลค่าตามบัญชีของสินทรัพย์ภาษีเงินได้รอการตัดบัญชีทุกสิ้นรอบระยะเวลารายงานและจะทำการปรับลดมูลค่าตามบัญชีดังกล่าว หากมีความเป็นไปได้ค่อนข้างแน่ที่บริษัทฯ และบริษัทย่อยจะไม่มีกำไรทางภาษีเพียงพอต่อการนำสินทรัพย์ภาษีเงินได้รอการตัดบัญชีทั้งหมดหรือบางส่วนมาใช้ประโยชน์

บริษัทฯ และบริษัทย่อยจะบันทึกภาษีเงินได้รอการตัดบัญชีโดยตรงไปยังส่วนของผู้ถือหุ้นหากภาษีที่เกิดขึ้นเกี่ยวข้องกับรายการที่ได้บันทึกโดยตรงไปยังส่วนของผู้ถือหุ้น

4.17 ตราสารอนุพันธ์

สัญญาซื้อขายเงินตราต่างประเทศล่วงหน้า

ลูกหนี้และเจ้าหนี้ตามสัญญาซื้อขายเงินตราต่างประเทศล่วงหน้าจะถูกแปลงค่าตามอัตราแลกเปลี่ยน ณ วันสิ้นรอบระยะเวลา รายงาน กำไรขาดทุนที่ยังไม่เกิดขึ้นจากการแปลงค่าเงินตราต่างประเทศดังกล่าวจะถูกบันทึกในส่วนของกำไรหรือขาดทุน

5. การใช้ดุลยพินิจและประมาณการทางบัญชีที่สำคัญ

ในการจัดทำงบการเงินตามมาตรฐานการรายงานทางการเงิน ฝ่ายบริหารจำเป็นต้องใช้ดุลยพินิจและการประมาณการในเรื่องที่มีความไม่แน่นอนเสมอ การใช้ดุลยพินิจและการประมาณการดังกล่าวนี้ส่งผลกระทบต่อจำนวนเงินที่แสดงในงบการเงินและต่อข้อมูล ที่แสดงในหมายเหตุประกอบงบการเงิน ผลที่เกิดขึ้นจริงอาจแตกต่างไปจากจำนวนที่ประมาณการไว้ การใช้ดุลยพินิจและการประมาณการที่สำคัญมีดังนี้

สัญญาเช่า

ในการพิจารณาประเภทของสัญญาเช่าว่าเป็นสัญญาเช่าดำเนินงานหรือสัญญาเช่าทางการเงินฝ่ายบริหารได้ใช้ดุลยพินิจในการประเมินเงื่อนไขและรายละเอียดของสัญญาเพื่อพิจารณาว่าบริษัทฯ และบริษัทย่อยได้โอนหรือรับโอนความเสี่ยงและผลประโยชน์ในสินทรัพย์ที่เช่าดังกล่าวแล้วหรือไม่

ค่าเผื่อหนี้สงสัยจะสูญของลูกหนี้

ในการประมาณค่าเผื่อหนี้สงสัยจะสูญของลูกหนี้ ฝ่ายบริหารจำเป็นต้องใช้ดุลยพินิจในการประมาณการผลขาดทุนที่คาดว่าจะเกิดขึ้นจากลูกหนี้แต่ละรายโดยคำนึงถึงประสบการณ์การเก็บเงินในอดีตอายุของหนี้ที่ค้างและสถานะเศรษฐกิจที่เป็นอยู่ในขณะนั้นเป็นต้น

ค่าเผื่อการด้อยค่าของเงินลงทุนในหลักทรัพย์

บริษัทฯ จะตั้งค่าเผื่อการด้อยค่าของเงินลงทุนในหลักทรัพย์เพื่อขายและเงินลงทุนทั่วไปเมื่อมูลค่ายุติธรรมของเงินลงทุนดังกล่าวได้ลดลงอย่างมีสาระสำคัญและเป็นระยะเวลานานหรือเมื่อมีข้อบ่งชี้ของการด้อยค่า การที่จะสรุปว่าเงินลงทุนดังกล่าวได้ลดลงอย่างมี สาระสำคัญหรือเป็นระยะเวลานานหรือไม่นั้นจำเป็นต้องใช้ดุลยพินิจของฝ่ายบริหาร

บริษัท ไทยลักซ์ เอ็นเตอร์ไพรส์ จำกัด (มหาชน) และบริษัทย่อย

หมายเหตุประกอบงบการเงินรวม : สำหรับปีสิ้นสุดวันที่ 31 ธันวาคม 2557

ที่ดิน อาคารและอุปกรณ์และค่าเสื่อมราคา

ในการคำนวณค่าเสื่อมราคาของอาคารและอุปกรณ์ ฝ่ายบริหารจำเป็นต้องทำการประมาณอายุการให้ประโยชน์และมูลค่าคงเหลือเมื่อเลิกใช้งานของอาคารและอุปกรณ์ และต้องทบทวนอายุการให้ประโยชน์และมูลค่าคงเหลือใหม่หากมีการเปลี่ยนแปลงเกิดขึ้น

นอกจากนี้ฝ่ายบริหารจำเป็นต้องสอบทานการด้อยค่าของที่ดินอาคารและอุปกรณ์ในแต่ละช่วงเวลาและบันทึกขาดทุนจากการด้อยค่าหากคาดว่ามูลค่าที่คาดว่าจะได้รับคืนต่ำกว่ามูลค่าตามบัญชีของสินทรัพย์นั้น ในการนี้ฝ่ายบริหารจำเป็นต้องใช้ดุลยพินิจที่เกี่ยวข้องกับการคาดการณ์รายได้และค่าใช้จ่ายในอนาคตซึ่งเกี่ยวเนื่องกับสินทรัพย์นั้น

สินทรัพย์ภาษีเงินได้รอการตัดบัญชี

บริษัทฯ และบริษัทย่อยจะรับรู้สินทรัพย์ภาษีเงินได้รอการตัดบัญชีสำหรับผลแตกต่างชั่วคราวที่ใช้หักภาษีและขาดทุนทางภาษีที่ไม่ได้ใช้เมื่อมีความเป็นไปได้ค่อนข้างแน่นอนว่าบริษัทฯ และบริษัทย่อยจะมีกำไรทางภาษีในอนาคตเพียงพอที่จะใช้ประโยชน์จากผลแตกต่างชั่วคราวและขาดทุนนั้น ในการนี้ฝ่ายบริหารจำเป็นต้องประมาณการว่าบริษัทฯ และบริษัทย่อยควรรับรู้จำนวนสินทรัพย์ภาษีเงินได้รอการตัดบัญชีเป็นจำนวนเท่าใด โดยพิจารณาถึงจำนวนกำไรทางภาษีที่คาดว่าจะเกิดในอนาคตในแต่ละช่วงเวลา

ผลประโยชน์หลังออกจางานของพนักงานตามโครงการผลประโยชน์และผลประโยชน์ระยะยาวอื่นของพนักงาน
หนี้สินตามโครงการผลประโยชน์หลังออกจางานของพนักงาน และตามโครงการผลประโยชน์ระยะยาวอื่นของพนักงาน ประมาณขึ้นตามหลักคณิตศาสตร์ประกันภัย ซึ่งต้องอาศัยข้อสมมติฐานต่างๆ ในการประมาณการนั้น เช่น อัตราคิดลด อัตราการขึ้นเงินเดือนในอนาคต อัตราการเกษียณ และอัตราการเปลี่ยนแปลงในจำนวนพนักงาน เป็นต้น

การจ่ายโดยใช้หุ้นเป็นเกณฑ์ที่ชำระด้วยตราสารทุน

มูลค่ายุติธรรมของการจ่ายโดยใช้หุ้นเป็นเกณฑ์ ต้องใช้ดุลยพินิจในการวัดมูลค่า รวมทั้งสมมติฐานต่างๆ ที่เหมาะสม เช่น อายุของสิทธิซื้อหุ้น ความผันผวนของราคาหุ้น และอัตราเงินปันผล เป็นต้น

6. รายการธุรกิจกับกิจการที่เกี่ยวข้องกัน

ในระหว่างปี บริษัทฯ และบริษัทย่อยมีรายการธุรกิจที่สำคัญกับบุคคลหรือกิจการที่เกี่ยวข้องกัน รายการธุรกิจดังกล่าวเป็นไปตามเงื่อนไขทางการค้าและเกณฑ์ตามที่ตกลงกันระหว่างบริษัทฯ และบริษัทย่อย ซึ่งเป็นไปตามปกติธุรกิจโดยสามารถสรุปได้ดังนี้

(หน่วย : ล้านบาท)

	งบการเงินรวม		งบการเงินเฉพาะกิจการ		นโยบายการกำหนดราคา
	2557	2556	2557	2556	
รายการธุรกิจกับบริษัทย่อย (ตัดออกจากงบการเงินรวมแล้ว)					
ขายวัตถุดิบ	-	-	15	8	ราคาตลาด
ค่าเช่ารับ	-	-	4	5	ราคาตามสัญญา
ดอกเบี้ยรับ	-	-	2	1	อัตราร้อยละ 6 ต่อปี
รายได้อื่น	-	-	1	-	ราคาตามสัญญา
ซื้อสินทรัพย์	-	-	1	-	ราคาตลาด
ค่าใช้จ่ายอื่น	-	-	1	-	ราคาตามสัญญา

บริษัท ไทยลักซ์ เอ็นเตอร์ไพรส์ จำกัด (มหาชน) และบริษัทย่อย

หมายเหตุประกอบงบการเงินรวม : สำหรับปีสิ้นสุดวันที่ 31 ธันวาคม 2557

ยอดคงค้างระหว่างบริษัทฯ และบริษัทย่อย ณ วันที่ 31 ธันวาคม 2557 และ 2556 มีรายละเอียดดังนี้

(หน่วย : พันบาท)

	งบการเงินรวม		งบการเงินเฉพาะกิจการ	
	2557	2556	2557	2556
ลูกหนี้การค้าและลูกหนี้อื่น - กิจการที่เกี่ยวข้องกัน (หมายเหตุ 9) บริษัทย่อย	-	-	186	235
รวมลูกหนี้การค้าและลูกหนี้อื่น - กิจการที่เกี่ยวข้องกัน	-	-	186	235
เจ้าหนี้การค้าและเจ้าหนี้อื่น - กิจการที่เกี่ยวข้องกัน (หมายเหตุ 18) บริษัทย่อย	-	-	66	32
รวมเจ้าหนี้การค้าและเจ้าหนี้อื่น - กิจการที่เกี่ยวข้องกัน	-	-	66	32

เงินให้กู้ยืมระยะสั้นแก่กิจการที่เกี่ยวข้องกัน

ยอดคงค้างของเงินให้กู้ยืมระหว่างบริษัทฯ และบริษัทย่อย ณ วันที่ 31 ธันวาคม 2557 และการเคลื่อนไหวของเงินให้กู้ยืมดังกล่าวมีรายละเอียดดังนี้

(หน่วย : พันบาท)

เงินให้กู้ยืม	ลักษณะความสัมพันธ์	งบการเงินเฉพาะกิจการ			
		ยอดคงเหลือ ณ วันที่ 1 มกราคม 2557	เพิ่มขึ้น ระหว่างปี	ลดลง ระหว่างปี	ยอดคงเหลือ ณ วันที่ 31 ธันวาคม 2557
บริษัท ไทยลักซ์ ฟู้ด โปรดักส์ จำกัด (เดิมชื่อ บริษัท เอส เอ็ม พี ฟู้ด โปรดักส์ จำกัด)	บริษัทย่อย	25,000	10,000	(35,000)	-
รวม		25,000	10,000	(35,000)	-

บริษัท ไทยลักซ์ เอ็นเตอร์ไพรส์ จำกัด (มหาชน) และบริษัทย่อย

หมายเหตุประกอบงบการเงินรวม : สำหรับปีสิ้นสุดวันที่ 31 ธันวาคม 2557

คำตอบแทนกรรมการและผู้บริหาร

ในระหว่างปีสิ้นสุดวันที่ 31 ธันวาคม 2557 และ 2556 บริษัทฯ และบริษัทย่อยมีค่าใช้จ่ายผลประโยชน์พนักงานที่ให้แก่กรรมการและผู้บริหาร ดังต่อไปนี้

(หน่วย : ล้านบาท)

	งบการเงินรวม		งบการเงินเฉพาะกิจการ	
	2557	2556	2557	2556
ผลประโยชน์ระยะสั้น	14	15	13	14
ผลประโยชน์หลังออกจากงาน	1	1	1	1
ผลประโยชน์ที่จ่ายโดยใช้หุ้นเป็นเกณฑ์	-	2	-	2
รวม	15	18	14	17

7. เงินสดและรายการเทียบเท่าเงินสด

(หน่วย : พันบาท)

	งบการเงินรวม		งบการเงินเฉพาะกิจการ	
	2557	2556	2557	2556
เงินสด	628	727	583	679
เงินฝากธนาคาร	27,613	134,226	23,161	128,033
ตัวแลกเงิน	-	100,233	-	100,233
รวม	28,241	235,186	23,744	228,945

8. เงินลงทุนชั่วคราว

(หน่วย : พันบาท)

	งบการเงินรวม/งบการเงินเฉพาะกิจการ	
	2557	2556
เงินลงทุนในหลักทรัพย์เพื่อค้า - มูลค่ายุติธรรม	1,001	643
เงินลงทุนในหลักทรัพย์เพื่อขาย - ราคาทุน	130,729	157,793
บวก: ส่วนเกินทุนจากการเปลี่ยนแปลงมูลค่าเงินลงทุน	708	894
เงินลงทุนในหลักทรัพย์เพื่อขาย - มูลค่ายุติธรรม	131,437	158,687
อื่นๆ	60,000	-
รวม	192,438	159,330

บริษัท ไทยลักซ์ เอ็นเตอร์ไพรส์ จำกัด (มหาชน) และบริษัทย่อย

หมายเหตุประกอบงบการเงินรวม : สำหรับปีสิ้นสุดวันที่ 31 ธันวาคม 2557

ณ วันที่ 31 ธันวาคม 2557 เงินลงทุนชั่วคราวอื่นเป็นบัตรเงินฝากและเงินฝากประจำที่มีอัตราดอกเบี้ยระหว่างร้อยละ 2.8 ถึง 3.1 ต่อปี

ในระหว่างปี 2557 บริษัทฯ ขายเงินลงทุนในหลักทรัพย์เพื่อขายมูลค่าตามบัญชี 458 ล้านบาท และรับรู้กำไรจากการขายจำนวน 2 ล้านบาท (สุทธิจากภาษี) ในส่วนของกำไรหรือขาดทุน ทั้งนี้ จำนวนดังกล่าวได้รวมกำไรที่โอนมาจากรายการกำไรจากการวัดมูลค่าเงินลงทุนในหลักทรัพย์เพื่อขายในกำไรขาดทุนเบ็ดเสร็จอื่นในระหว่างปีจำนวน 0.7 ล้านบาท (สุทธิจากภาษี)

ในระหว่างปี 2556 บริษัทฯ ขายเงินลงทุนในหลักทรัพย์เพื่อขายมูลค่าตามบัญชี 601 ล้านบาท และรับรู้กำไรจากการขายจำนวน 5 ล้านบาท (สุทธิจากภาษี) ในส่วนของกำไรหรือขาดทุน ทั้งนี้ จำนวนดังกล่าวได้รวมกำไรที่โอนมาจากรายการกำไรจากการวัดมูลค่าเงินลงทุนในหลักทรัพย์เพื่อขายในกำไรขาดทุนเบ็ดเสร็จอื่นในระหว่างปีจำนวน 0.5 ล้านบาท (สุทธิจากภาษี)

9. ลูกหนี้การค้าและลูกหนี้อื่น/ลูกหนี้ระยะยาว

9.1 ลูกหนี้การค้าและลูกหนี้อื่น

(หน่วย : พันบาท)

	งบการเงินรวม		งบการเงินเฉพาะกิจการ	
	2557	2556	2557	2556
ลูกหนี้การค้า - กิจการที่เกี่ยวข้องกัน				
อายุหนี้คงค้างนับจากวันที่ถึงกำหนดชำระ ยังไม่ถึงกำหนดชำระ	-	-	130	45
รวมลูกหนี้การค้า - กิจการที่เกี่ยวข้องกัน	-	-	130	45
ลูกหนี้การค้า - กิจการที่ไม่เกี่ยวข้องกัน				
อายุหนี้คงค้างนับจากวันที่ถึงกำหนดชำระ ยังไม่ถึงกำหนดชำระ	109,721	93,633	101,363	77,623
ค้างชำระ				
ไม่เกิน 3 เดือน	44,910	54,093	33,368	47,866
3 - 6 เดือน	5,729	784	5,729	784
6 - 12 เดือน	2,632	3,448	2,627	3,448
มากกว่า 12 เดือน	1,765	698	1,751	698
รวม	164,757	152,656	144,838	130,419
หัก: ค่าเผื่อนหนี้สงสัยจะสูญ	(7,242)	(4,538)	(7,242)	(4,538)
รวมลูกหนี้การค้า - กิจการที่ไม่เกี่ยวข้องกัน, สุทธิ	157,515	148,118	137,596	125,881
รวมลูกหนี้การค้า - สุทธิ	157,515	148,118	137,726	125,926
ลูกหนี้อื่น				
ลูกหนี้กิจการที่เกี่ยวข้องกัน	-	-	56	64
ลูกหนี้กิจการที่ไม่เกี่ยวข้องกัน	26	10,024	-	10,000
ดอกเบี้ยค้างรับจากกิจการที่เกี่ยวข้องกัน	-	-	-	126
ดอกเบี้ยค้างรับจากกิจการที่ไม่เกี่ยวข้องกัน	158	557	158	557
รวมลูกหนี้อื่น	184	10,581	214	10,747
รวมลูกหนี้การค้าและลูกหนี้อื่น - สุทธิ	157,699	158,699	137,940	136,673

บริษัท ไทยลักซ์ เอ็นเตอร์ไพรส์ จำกัด (มหาชน) และบริษัทย่อย

หมายเหตุประกอบงบการเงินรวม : สำหรับปีสิ้นสุดวันที่ 31 ธันวาคม 2557

9.2 ลูกหนี้ระยะยาว

ยอดคงเหลือของลูกหนี้ระยะยาวนี้เป็นลูกหนี้การค้าหลายรายซึ่งค้างชำระเป็นเวลานานและอยู่ในระหว่างดำเนินคดีของบริษัทฯ บริษัทฯ ตั้งค่าเผื่อนี้สงสัยจะสูญสำหรับลูกหนี้ดังกล่าวโดยคำนึงถึงราคาขายทอดตลาดของหลักประกันหรือมูลค่าหลักประกัน ณ วันที่ 31 ธันวาคม 2557 บริษัทฯ ได้ตั้งค่าเผื่อนี้สงสัยจะสูญเป็นจำนวน 57 ล้านบาท (2556 : 54 ล้านบาท)

10. สินค้าคงเหลือ

(หน่วย : พันบาท)

	งบการเงินรวม					
	ราคาทุน		รายการปรับลดราคาทุนให้เป็นมูลค่าสุทธิที่จะได้รับ		สินค้าคงเหลือ-สุทธิ	
	2557	2556	2557	2556	2557	2556
สินค้าสำเร็จรูป	47,829	54,359	(580)	(927)	47,249	53,432
งานระหว่างทำ	-	14,479	-	-	-	14,479
วัตถุดิบ	178,275	191,333	(2,725)	(525)	175,550	190,808
วัตถุดิบระหว่างทาง	60,773	15,889	-	-	60,773	15,889
ภาชนะบรรจุหีบห่อและวัสดุสิ้นเปลือง	21,201	22,505	(6,733)	(3,252)	14,468	19,253
อะไหล่เครื่องจักร	30,409	30,983	(6,572)	(5,776)	23,837	25,207
รวม	338,487	329,548	(16,610)	(10,480)	321,877	319,068

(หน่วย : พันบาท)

	งบการเงินเฉพาะกิจการ					
	ราคาทุน		รายการปรับลดราคาทุนให้เป็นมูลค่าสุทธิที่จะได้รับ		สินค้าคงเหลือ-สุทธิ	
	2557	2556	2557	2556	2557	2556
สินค้าสำเร็จรูป	38,831	48,172	-	-	38,831	48,172
งานระหว่างทำ	-	14,329	-	-	-	14,329
วัตถุดิบ	174,398	185,671	(2,458)	-	171,940	185,671
วัตถุดิบระหว่างทาง	60,773	15,889	-	-	60,773	15,889
ภาชนะบรรจุหีบห่อและวัสดุสิ้นเปลือง	17,920	18,965	(6,398)	(2,990)	11,522	15,975
อะไหล่เครื่องจักร	30,212	30,516	(6,571)	(5,776)	23,641	24,740
รวม	322,134	313,542	(15,427)	(8,766)	306,707	304,776

ในระหว่างปีปัจจุบัน บริษัทฯ บันทึกการปรับลดราคาทุนของสินค้าคงเหลือให้เป็นมูลค่าสุทธิที่จะได้รับ เป็นจำนวน 7 ล้านบาท (2556 : 3 ล้านบาท) โดยแสดงเป็นส่วนหนึ่งของต้นทุนขาย และบริษัทย่อยมีการกลับรายการปรับลดมูลค่าสินค้าคงเหลือเป็นจำนวน 1 ล้านบาท (2556 : 2 ล้านบาท) โดยนำไปหักจากมูลค่าของสินค้าคงเหลือที่รับรู้เป็นค่าใช้จ่ายในระหว่างงวด

11. เงินฝากธนาคารที่มีภาระค้ำประกัน

ยอดคงเหลือนี้ คือ เงินฝากประจำซึ่งบริษัทฯ ได้นำไปค้ำประกันการใช้ไฟฟ้า

บริษัท ไทยลักซ์ เอ็นเตอร์ไพรส์ จำกัด (มหาชน) และบริษัทย่อย

หมายเหตุประกอบงบการเงินรวม : สำหรับปีสิ้นสุดวันที่ 31 ธันวาคม 2557

12. เงินลงทุนในบริษัทย่อย

เงินลงทุนในบริษัทย่อยตามที่แสดงในงบการเงินเฉพาะกิจการ มีรายละเอียดดังต่อไปนี้

(หน่วย : พันบาท)

บริษัท	ทุนเรียกชำระแล้ว		สัดส่วนเงินลงทุน		ราคาทุน		ค่าเผื่อการด้อยค่าของเงินลงทุน		มูลค่าตามบัญชีตามวิธีราคาทุน - สุทธิ	
	2557	2556	2557 (%)	2556 (%)	2557	2556	2557	2556	2557	2556
บริษัท ไทยลักซ์ ฟู้ด โปรดักส์ จำกัด (เดิมชื่อ บริษัท เอส เอ็ม พี ฟู้ด โปรดักส์ จำกัด)	100,000	62,000	97.8	96.4	70,311	32,311	(25,929)	(25,929)	44,382	6,382
บริษัท ไทย ดีมีเทอส์ จำกัด	3,000	3,000	100.0	100.0	3,000	3,000	-	-	3,000	3,000
รวม					73,311	35,311	(25,929)	(25,929)	47,382	9,382

ก) บริษัทฯ ไม่มีเงินปันผลรับจากบริษัทย่อยดังกล่าวในระหว่างปี 2557 และ 2556

ข) ในปี 2556 บริษัทฯ บันทึกค่าเผื่อการด้อยค่าของเงินลงทุนในบริษัท ไทยลักซ์ ฟู้ด โปรดักส์ จำกัด (เดิมชื่อ บริษัท เอส เอ็ม พี ฟู้ด โปรดักส์ จำกัด) จำนวน 16 ล้านบาท

ค) เมื่อวันที่ 19 กุมภาพันธ์ 2556 ที่ประชุมคณะกรรมการของบริษัทฯ มีมติอนุมัติให้บริษัทฯ ดำเนินการจัดตั้งบริษัทย่อยในประเทศเวียดนาม ภายใต้ชื่อ บริษัท ไทยลักซ์ วินา จำกัด ด้วยทุนจดทะเบียนเป็นจำนวนเงินประมาณ 10 ล้านบาท (0.3 ล้านดอลลาร์สหรัฐ) เพื่อจำหน่ายผลิตภัณฑ์อาหารสัตว์ โดยบริษัทฯ มีสัดส่วนการลงทุนในบริษัทย่อยดังกล่าวร้อยละ 100 บริษัทย่อยได้จดทะเบียนจัดตั้งเรียบร้อยแล้วเมื่อวันที่ 5 มิถุนายน 2557 อย่างไรก็ตาม ณ วันที่ 31 ธันวาคม 2557 บริษัทย่อยยังไม่มีเรียกชำระเงินค่าหุ้น

ง) เมื่อวันที่ 13 กันยายน 2557 ที่ประชุมวิสามัญผู้ถือหุ้นครั้งที่ 1/2557 ของบริษัท ไทยลักซ์ ฟู้ด โปรดักส์ จำกัด (เดิมชื่อ บริษัท เอส เอ็ม พี ฟู้ด โปรดักส์ จำกัด) ซึ่งเป็นบริษัทย่อยของบริษัทฯ ได้มีมติอนุมัติให้บริษัทย่อยเพิ่มทุนจดทะเบียนจาก 62 ล้านบาท (หุ้นสามัญ 6,200,000 หุ้น มูลค่าที่ตราไว้หุ้นละ 10 บาท) เป็น 100 ล้านบาท (หุ้นสามัญ 10,000,000 หุ้น มูลค่าที่ตราไว้หุ้นละ 10 บาท) โดยการออกหุ้นสามัญเพิ่มทุนจำนวน 3,800,000 หุ้น มูลค่าที่ตราไว้หุ้นละ 10 บาท คิดเป็นจำนวนเงิน 38 ล้านบาท บริษัทย่อยดังกล่าวได้จดทะเบียนเพิ่มทุนกับกระทรวงพาณิชย์แล้วเมื่อวันที่ 11 ธันวาคม 2557 และได้เรียกชำระค่าหุ้นเพิ่มทุนแล้วทั้งจำนวน

ผู้ถือหุ้นรายย่อยของบริษัท ไทยลักซ์ ฟู้ด โปรดักส์ จำกัด (เดิมชื่อ บริษัท เอส เอ็ม พี ฟู้ด โปรดักส์ จำกัด) มีความประสงค์จะสิทธิซื้อหุ้นเพิ่มทุนของบริษัทย่อยดังกล่าวให้แก่บริษัทฯ บริษัทฯ จึงได้ใช้สิทธิทั้งหมดซื้อหุ้นเพิ่มทุนจำนวน 3,800,000 หุ้น เป็นจำนวน 38 ล้านบาท รวมเป็นจำนวนหุ้นที่บริษัทฯ ถือทั้งสิ้น 9,778,571 หุ้น จึงทำให้สัดส่วนการถือหุ้นของบริษัทฯ ในบริษัทย่อยดังกล่าวเพิ่มขึ้นจาก ร้อยละ 96.4 เป็นร้อยละ 97.8 บริษัทฯ ได้บันทึกผลต่างระหว่างราคาทุนและมูลค่าตามบัญชีตามส่วนได้เสียของบริษัทฯ ในบริษัทย่อยดังกล่าวจำนวน 1 ล้านบาท ไว้ภายใต้รายการ “ส่วนต่ำกว่าทุนจากการเปลี่ยนแปลงสัดส่วนการถือหุ้นในบริษัทย่อย” ในส่วนของผู้ถือหุ้น

บริษัท ไทยลักซ์ เอ็นเตอร์ไพรส์ จำกัด (มหาชน) และบริษัทย่อย

หมายเหตุประกอบงบการเงินรวม : สำหรับปีสิ้นสุดวันที่ 31 ธันวาคม 2557

13. เงินลงทุนระยะยาวอื่น

(หน่วย : พันบาท)

	งบการเงินรวม/งบการเงินเฉพาะกิจการ	
	2557	2556
เงินลงทุนในตราสารหนี้ที่จะถือจนครบกำหนด*	8,000	8,000
เงินลงทุนทั่วไป	5,000	5,000
หัก: ค่าเผื่อการด้อยค่าของเงินลงทุน	(1,550)	(1,550)
เงินลงทุนทั่วไป - สุทธิ	3,450	3,450
รวม	11,450	11,450

* ณ วันที่ 31 ธันวาคม 2557 บริษัทฯ ได้นำพันธบัตรธนาคารแห่งประเทศไทยมูลค่าตามบัญชี 6 ล้านบาท (2556 : 6 ล้านบาท) ไปค้าประกันการใช้ไฟฟ้าของบริษัทฯ

14. อสังหาริมทรัพย์เพื่อการลงทุน

มูลค่าตามบัญชีของอสังหาริมทรัพย์เพื่อการลงทุน ณ วันที่ 31 ธันวาคม 2557 และ 2556 แสดงได้ดังนี้

(หน่วย : พันบาท)

	งบการเงินรวม			งบการเงินเฉพาะกิจการ		
	ที่ดินที่ไม่ได้ใช้งาน	อาคารสำนักงานให้เช่า	รวม	ที่ดินที่ไม่ได้ใช้งาน/ที่ดินให้เช่า	อาคารสำนักงานให้เช่า	รวม
ณ วันที่ 31 ธันวาคม 2557 :						
ราคาทุน	3,917	-	3,917	10,928	38,417	49,345
หัก ค่าเสื่อมราคาสะสม	-	-	-	-	(35,628)	(35,628)
หัก ค่าเผื่อการด้อยค่า	(552)	-	(552)	(552)	-	(552)
มูลค่าตามบัญชี - สุทธิ	3,365	-	3,365	10,376	2,789	13,165
ณ วันที่ 31 ธันวาคม 2556 :						
ราคาทุน	4,417	-	4,417	11,428	38,417	49,845
หัก ค่าเสื่อมราคาสะสม	-	-	-	-	(33,707)	(33,707)
หัก ค่าเผื่อการด้อยค่า	(552)	-	(552)	(552)	-	(552)
มูลค่าตามบัญชี - สุทธิ	3,865	-	3,865	10,876	4,710	15,586

บริษัท ไทยลักซ์ เอ็นเตอร์ไพรส์ จำกัด (มหาชน) และบริษัทย่อย

หมายเหตุประกอบงบการเงินรวม : สำหรับปีสิ้นสุดวันที่ 31 ธันวาคม 2557

การกระทบยอดมูลค่าตามบัญชีของอสังหาริมทรัพย์เพื่อการลงทุนสำหรับปี 2557 และ 2556 แสดงได้ดังนี้

(หน่วย : พันบาท)

	งบการเงินรวม		งบการเงินเฉพาะกิจการ	
	2557	2556	2557	2556
มูลค่าตามบัญชีต้นปี	3,865	3,775	15,586	17,417
จำหน่าย - ราคาตามบัญชี	(500)	-	(500)	-
โอนกลับค่าเผื่อการด้อยค่า	-	90	-	90
ค่าเสื่อมราคา	-	-	(1,921)	(1,921)
มูลค่าตามบัญชีปลายปี	3,365	3,865	13,165	15,586

มูลค่ายุติธรรมของอสังหาริมทรัพย์เพื่อการลงทุน ณ วันที่ 31 ธันวาคม 2557 และ 2556 แสดงได้ดังนี้

(หน่วย : พันบาท)

	งบการเงินรวม		งบการเงินเฉพาะกิจการ	
	2557	2556	2557	2556
ที่ดินที่ไม่ได้ใช้งาน/ที่ดินให้เช่า	13,671	14,216	39,961	40,506
อาคารสำนักงานให้เช่า	-	-	46,200	46,200

มูลค่ายุติธรรมประเมินโดยผู้ประเมินราคาอิสระโดยใช้เกณฑ์ราคาตลาดสำหรับที่ดินที่ไม่ได้ใช้งาน และใช้เกณฑ์วิธีพิจารณาจากต้นทุน (Cost Approach) สำหรับที่ดินและอาคารสำนักงานให้เช่า

บริษัท ไทยลักซ์ เอ็นเตอร์ไพรส์ จำกัด (มหาชน) และบริษัทย่อย

หมายเหตุประกอบงบการเงินรวม : สำหรับปีสิ้นสุดวันที่ 31 ธันวาคม 2557

15. ที่ดิน อาคารและอุปกรณ์

(หน่วย : พันบาท)

	งบการเงินรวม						
	ที่ดินและ ส่วนปรับปรุง ที่ดิน	อาคารและ ส่วนปรับปรุง อาคาร	เครื่องจักร และ อุปกรณ์	เครื่องตกแต่ง และอุปกรณ์ สำนักงาน	ยาน พาหนะ	งานระหว่าง ก่อสร้าง	รวม
ราคาทุน							
ณ วันที่ 1 มกราคม 2556	109,148	364,321	746,537	45,838	63,252	108,083	1,437,179
ซื้อเพิ่ม	13	591	8,465	3,700	4,700	226,151	243,620
อุปกรณ์ของบริษัทย่อยที่ซื้อมาใน ระหว่างปี	-	-	-	62	-	-	62
จำหน่าย	-	(82)	(1,048)	(977)	(2,100)	-	(4,207)
โอน	885	29,236	22,994	572	-	(53,687)	-
ณ วันที่ 31 ธันวาคม 2556	110,046	394,066	776,948	49,195	65,852	280,547	1,676,654
ซื้อเพิ่ม	1,149	11,516	7,212	3,211	-	185,947	209,035
จำหน่าย/ตัดจำหน่าย	-	(10,527)	(3,873)	(880)	(12,656)	-	(27,936)
โอน	7,450	191,658	19,253	3,973	-	(222,334)	-
ณ วันที่ 31 ธันวาคม 2557	118,645	586,713	799,540	55,499	53,196	244,160	1,857,753

บริษัท ไทยลักซ์ เอ็นเตอร์ไพรส์ จำกัด (มหาชน) และบริษัทย่อย

หมายเหตุประกอบงบการเงินรวม : สำหรับปีสิ้นสุดวันที่ 31 ธันวาคม 2557

(หน่วย : พันบาท)

	งบการเงินรวม						
	ที่ดินและ ส่วนปรับปรุง ที่ดิน	อาคารและ ส่วนปรับปรุง อาคาร	เครื่องจักร และ อุปกรณ์	เครื่องตกแต่ง และอุปกรณ์ สำนักงาน	ยาน พาหนะ	งานระหว่าง ก่อสร้าง	รวม
ค่าเสื่อมราคาสะสม							
ณ วันที่ 1 มกราคม 2556	-	222,869	498,543	35,445	46,832	-	803,689
ค่าเสื่อมราคาสะสมอุปกรณ์ของบริษัท ย่อยที่ซื้อมาในระหว่างปี	-	-	-	18	-	-	18
ค่าเสื่อมราคาสำหรับปี	-	16,932	48,486	3,952	6,749	-	76,119
ค่าเสื่อมราคาสำหรับส่วนที่จำหน่าย	-	(56)	(981)	(972)	(1,836)	-	(3,845)
ณ วันที่ 31 ธันวาคม 2556	-	239,745	546,048	38,443	51,745	-	875,981
ค่าเสื่อมราคาสำหรับปี	-	25,953	52,085	4,738	6,261	-	89,037
ค่าเสื่อมราคาสำหรับส่วนที่จำหน่าย/ ตัดจำหน่าย	-	(4,773)	(2,544)	(880)	(12,656)	-	(20,853)
ณ วันที่ 31 ธันวาคม 2557	-	260,925	595,589	42,301	45,350	-	944,165
ค่าเพื่อการด้อยค่า							
ณ วันที่ 31 ธันวาคม 2556	209	2,300	1,758	-	-	-	4,267
ณ วันที่ 31 ธันวาคม 2557	209	2,300	1,758	-	-	-	4,267
มูลค่าสุทธิตามบัญชี							
ณ วันที่ 31 ธันวาคม 2556	109,837	152,021	229,142	10,752	14,107	280,547	796,406
ณ วันที่ 31 ธันวาคม 2557	118,436	323,488	202,193	13,198	7,846	244,160	909,321

ค่าเสื่อมราคาสำหรับปี

2556 (จำนวน 57 ล้านบาท รวมอยู่ในต้นทุนการผลิต ส่วนที่เหลือรวมอยู่ในค่าใช้จ่ายในการบริหาร)

76,119

2557 (จำนวน 56 ล้านบาท รวมอยู่ในต้นทุนการผลิต ส่วนที่เหลือรวมอยู่ในค่าใช้จ่ายในการบริหาร)

89,037

บริษัท ไทยลักซ์ เอ็นเตอร์ไพรส์ จำกัด (มหาชน) และบริษัทย่อย

หมายเหตุประกอบงบการเงินรวม : สำหรับปีสิ้นสุดวันที่ 31 ธันวาคม 2557

(หน่วย : พันบาท)

	งบการเงินเฉพาะกิจการ						
	ที่ดินและ ส่วนปรับปรุง ที่ดิน	อาคารและ ส่วนปรับปรุง อาคาร	เครื่องจักร และ อุปกรณ์	เครื่องตกแต่ง และอุปกรณ์ สำนักงาน	ยาน พาหนะ	งานระหว่าง ก่อสร้าง	รวม
ราคาทุน							
ณ วันที่ 1 มกราคม 2556	102,137	314,127	691,790	38,919	54,448	107,577	1,308,998
ซื้อเพิ่ม	13	194	7,586	3,120	3,000	226,152	240,065
จำหน่าย	-	(37)	(329)	(835)	(2,100)	-	(3,301)
โอน	885	28,822	22,994	572	-	(53,273)	-
ณ วันที่ 31 ธันวาคม 2556	103,035	343,106	722,041	41,776	55,348	280,456	1,545,762
ซื้อเพิ่ม	1,149	11,494	6,179	2,773	1,100	185,849	208,544
จำหน่าย/ตัดจำหน่าย	-	(10,528)	(3,872)	(840)	(6,375)	-	(21,615)
โอน	7,450	191,559	19,253	3,973	-	(222,235)	-
ณ วันที่ 31 ธันวาคม 2557	111,634	535,631	743,601	47,682	50,073	244,070	1,732,691
ค่าเสื่อมราคาสะสม							
ณ วันที่ 1 มกราคม 2556	-	184,934	469,215	30,452	41,213	-	725,814
ค่าเสื่อมราคาสำหรับปี	-	13,952	44,133	3,140	5,245	-	66,470
ค่าเสื่อมราคาสำหรับส่วนที่จำหน่าย	-	(34)	(284)	(835)	(1,836)	-	(2,989)
ณ วันที่ 31 ธันวาคม 2556	-	198,852	513,064	32,757	44,622	-	789,295
ค่าเสื่อมราคาสำหรับปี	-	22,922	48,258	3,932	5,056	-	80,168
ค่าเสื่อมราคาสำหรับส่วนที่จำหน่าย/ ตัดจำหน่าย	-	(4,773)	(2,544)	(840)	(6,375)	-	(14,532)
ณ วันที่ 31 ธันวาคม 2557	-	217,001	558,778	35,849	43,303	-	854,931

บริษัท ไทยลักซ์ เอ็นเตอร์ไพรส์ จำกัด (มหาชน) และบริษัทย่อย

หมายเหตุประกอบงบการเงินรวม : สำหรับปีสิ้นสุดวันที่ 31 ธันวาคม 2557

(หน่วย : พันบาท)

	งบการเงินเฉพาะกิจการ						
	ที่ดินและ ส่วนปรับปรุง ที่ดิน	อาคารและ ส่วนปรับปรุง อาคาร	เครื่องจักร และ อุปกรณ์	เครื่องตกแต่ง และอุปกรณ์ สำนักงาน	ยาน พาหนะ	งานระหว่าง ก่อสร้าง	รวม
ค่าเผื่อการด้อยค่า							
ณ วันที่ 31 ธันวาคม 2556	209	2,300	1,758	-	-	-	4,267
ณ วันที่ 31 ธันวาคม 2557	209	2,300	1,758	-	-	-	4,267
มูลค่าสุทธิตามบัญชี							
ณ วันที่ 31 ธันวาคม 2556	102,826	141,954	207,219	9,019	10,726	280,456	752,200
ณ วันที่ 31 ธันวาคม 2557	111,425	316,330	183,065	11,833	6,770	244,070	873,493

ค่าเสื่อมราคาสำหรับปี

2556 (จำนวน 51 ล้านบาท รวมอยู่ในต้นทุนการผลิต ส่วนที่เหลือรวมอยู่ในค่าใช้จ่ายในการบริหาร)

66,470

2557 (จำนวน 51 ล้านบาท รวมอยู่ในต้นทุนการผลิต ส่วนที่เหลือรวมอยู่ในค่าใช้จ่ายในการบริหาร)

80,168

ณ วันที่ 31 ธันวาคม 2557 บริษัทฯ และบริษัทย่อยมียอดคงเหลือของยานพาหนะซึ่งได้มาภายใต้สัญญาเช่าทางการเงินโดยมีมูลค่าสุทธิตามบัญชีเป็นจำนวนเงิน 2 ล้านบาท (2556 : 8 ล้านบาท) (งบการเงินเฉพาะบริษัท : ไม่มี, 2556 : 6 ล้านบาท)

ณ วันที่ 31 ธันวาคม 2557 บริษัทฯ และบริษัทย่อยมีอาคารและอุปกรณ์จำนวนหนึ่งซึ่งตัดค่าเสื่อมราคาหมดแล้วแต่ยังใช้งานอยู่มูลค่าตามบัญชีก่อนหักค่าเสื่อมราคาสะสมและค่าเผื่อการด้อยค่าของสินทรัพย์ดังกล่าวมีจำนวนเงินประมาณ 452 ล้านบาท (2556 : 409 ล้านบาท) (งบการเงินเฉพาะบริษัท : 426 ล้านบาท 2556 : 374 ล้านบาท)

บริษัท ไทยลักซ์ เอ็นเตอร์ไพรส์ จำกัด (มหาชน) และบริษัทย่อย

หมายเหตุประกอบงบการเงินรวม : สำหรับปีสิ้นสุดวันที่ 31 ธันวาคม 2557

16. สินทรัพย์ไม่มีตัวตน

มูลค่าตามบัญชีของสินทรัพย์ไม่มีตัวตน ณ วันที่ 31 ธันวาคม 2557 และ 2556 แสดงได้ดังนี้

(หน่วย : พันบาท)

	งบการเงินรวม/งบการเงินเฉพาะกิจการ							
	2557				2556			
	ซอฟต์แวร์ คอมพิวเตอร์	ซอฟต์แวร์ คอมพิวเตอร์ ระหว่าง พัฒนา	สิทธิบัตร	รวม	ซอฟต์แวร์ คอมพิวเตอร์	ซอฟต์แวร์ คอมพิวเตอร์ ระหว่าง พัฒนา	สิทธิบัตร	รวม
ราคาทุน	15,513	-	470	15,983	5,872	7,918	470	14,260
หัก ค่าตัดจำหน่ายสะสม	(5,737)	-	(70)	(5,807)	(4,190)	-	(11)	(4,201)
หัก ค่าเผื่อการด้อยค่า	(494)	-	-	(494)	-	-	-	-
มูลค่าตามบัญชี - สุทธิ	9,282	-	400	9,682	1,682	7,918	459	10,059

การกระทบยอดมูลค่าตามบัญชีของสินทรัพย์ไม่มีตัวตนสำหรับปี 2557 และ 2556 แสดงได้ดังนี้

(หน่วย : พันบาท)

	งบการเงินรวม/งบการเงินเฉพาะกิจการ	
	2557	2556
มูลค่าตามบัญชีต้นปี	10,059	8,391
ซื้อ	1,723	2,259
ค่าตัดจำหน่าย	(1,606)	(591)
ผลขาดทุนจากการด้อยค่า	(494)	-
มูลค่าตามบัญชีปลายปี	9,682	10,059

บริษัท ไทยลักซ์ เอ็นเตอร์ไพรส์ จำกัด (มหาชน) และบริษัทย่อย

หมายเหตุประกอบงบการเงินรวม : สำหรับปีสิ้นสุดวันที่ 31 ธันวาคม 2557

17. เงินเบิกเกินบัญชีและเงินกู้ยืมระยะสั้นจากสถาบันการเงิน

(หน่วย : พันบาท)

	อัตราดอกเบี้ย (ร้อยละต่อปี)	งบการเงินรวม		งบการเงินเฉพาะกิจการ	
		2557	2556	2557	2556
เงินเบิกเกินบัญชีธนาคาร	MOR	2,730	11,325	-	2,034
เงินกู้ยืมระยะสั้นจากสถาบันการเงิน	4.9 - 5.0	9,000	15,000	-	-
รวม		11,730	26,325	-	2,034

18. เจ้าหนี้การค้าและเจ้าหนี้อื่น

(หน่วย : พันบาท)

	งบการเงินรวม		งบการเงินเฉพาะกิจการ	
	2557	2556	2557	2556
เจ้าหนี้การค้า - กิจการที่ไม่เกี่ยวข้องกัน	148,152	118,340	138,899	107,980
เจ้าหนี้อื่น - กิจการที่เกี่ยวข้องกัน	-	-	66	32
เจ้าหนี้อื่น - กิจการที่ไม่เกี่ยวข้องกัน	5,129	8,607	4,661	8,425
เจ้าหนี้ค่าซื้อเครื่องจักร	8,109	23,868	8,109	23,868
ค่าใช้จ่ายค้างจ่าย	23,224	30,275	19,999	26,830
รวมเจ้าหนี้การค้าและเจ้าหนี้อื่น	184,614	181,090	171,734	167,135

19. หนี้สินตามสัญญาเช่าระยะยาว

(หน่วย : พันบาท)

	งบการเงินรวม		งบการเงินเฉพาะกิจการ	
	2557	2556	2557	2556
หนี้สินตามสัญญาเช่าระยะยาว	643	5,826	-	4,309
หัก : ดอกเบี้ยรอการตัดจำหน่าย	(30)	(711)	-	(597)
รวม	613	5,115	-	3,712
หัก : ส่วนที่ถึงกำหนดชำระภายในหนึ่งปี	(613)	(2,685)	-	(1,893)
หนี้สินตามสัญญาเช่าระยะยาว - สุทธิจากส่วนที่ถึงกำหนดชำระภายในหนึ่งปี	-	2,430	-	1,819

บริษัท ไทยลักซ์ เอ็นเตอร์ไพรส์ จำกัด (มหาชน) และบริษัทย่อย

หมายเหตุประกอบงบการเงินรวม : สำหรับปีสิ้นสุดวันที่ 31 ธันวาคม 2557

บริษัทฯ และบริษัทย่อยได้ทำสัญญาเช่าระยะยาวกับบริษัทลีสซิ่งเพื่อเช่ายานพาหนะใช้ในการดำเนินงานของกิจการโดยมีกำหนดการชำระค่าเช่าเป็นรายเดือน อายุของสัญญาจะมีระยะเวลาโดยเฉลี่ยประมาณ 3 ถึง 5 ปีและสัญญาดังกล่าวเป็นสัญญาที่บอกเลิกไม่ได้

บริษัทฯ และบริษัทย่อยมีภาระผูกพันที่จะต้องจ่ายค่าเช่าขั้นต่ำตามสัญญาเช่าระยะยาวดังนี้

(หน่วย : ล้านบาท)

	งบการเงินรวม					
	ไม่เกิน 1 ปี		1 - 4 ปี		รวม	
	2557	2556	2557	2556	2557	2556
ผลรวมของจำนวนเงินขั้นต่ำที่ต้องจ่ายทั้งสิ้นตามสัญญาเช่า	1	3	-	3	1	6
ดอกเบี้ยตามสัญญาเช่าซื้อ/เช่าการเงินรอกการตัดบัญชี	-	-	-	(1)	-	(1)
มูลค่าปัจจุบันของจำนวนเงินขั้นต่ำที่ต้องจ่ายทั้งสิ้นตามสัญญาเช่า	1	3	-	2	1	5

(หน่วย : ล้านบาท)

	งบการเงินเฉพาะกิจการ					
	ไม่เกิน 1 ปี		1 - 4 ปี		รวม	
	2557	2556	2557	2556	2557	2556
ผลรวมของจำนวนเงินขั้นต่ำที่ต้องจ่ายทั้งสิ้นตามสัญญาเช่า	-	1	-	3	-	4
ดอกเบี้ยตามสัญญาเช่าซื้อ/เช่าการเงินรอกการตัดบัญชี	-	-	-	(1)	-	(1)
มูลค่าปัจจุบันของจำนวนเงินขั้นต่ำที่ต้องจ่ายทั้งสิ้นตามสัญญาเช่า	-	1	-	2	-	3

บริษัท ไทยลักซ์ เอ็นเตอร์ไพรส์ จำกัด (มหาชน) และบริษัทย่อย

หมายเหตุประกอบงบการเงินรวม : สำหรับปีสิ้นสุดวันที่ 31 ธันวาคม 2557

20. สำรองผลประโยชน์ระยะยาวของพนักงาน

จำนวนเงินสำรองผลประโยชน์ระยะยาวของพนักงานซึ่งเป็นเงินชดเชยพนักงานเมื่อออกจากงาน และโครงการผลประโยชน์ระยะยาวอื่นของพนักงานซึ่งได้แก่โครงการเงินรางวัลการปฏิบัติงานครบกำหนดระยะเวลาแสดงได้ดังนี้

(หน่วย : พันบาท)

	งบการเงินรวม		งบการเงินเฉพาะกิจการ	
	2557	2556	2557	2556
ภาระผูกพันตามโครงการผลประโยชน์ต้นปี	19,369	19,838	15,625	15,626
ต้นทุนบริการในปัจจุบัน	1,895	1,653	1,431	1,125
ต้นทุนดอกเบี้ย	791	662	650	496
ผลประโยชน์ที่จ่ายในระหว่างปี	(3,515)	(3,559)	(3,515)	(3,559)
ขาดทุนจากการประมาณการตามหลักคณิตศาสตร์ประกันภัย	1,680	775	1,680	1,937
ต้นทุนบริการในอดีต	1,210	-	1,210	-
ภาระผูกพันตามโครงการผลประโยชน์ปลายปี	21,430	19,369	17,081	15,625

ค่าใช้จ่ายเกี่ยวกับผลประโยชน์ระยะยาวของพนักงานรวมอยู่ในส่วนของกำไรหรือขาดทุนแสดงได้ดังนี้

(หน่วย : พันบาท)

	งบการเงินรวม		งบการเงินเฉพาะกิจการ	
	2557	2556	2557	2556
ต้นทุนบริการในปัจจุบัน	1,895	1,653	1,431	1,125
ต้นทุนดอกเบี้ย	791	662	650	496
ผลขาดทุนจากการประมาณการตามหลักคณิตศาสตร์ประกันภัยที่รับรู้ในปี	1,680	775	1,680	1,937
ต้นทุนบริการในอดีตที่รับรู้ในปี	1,210	-	1,210	-
รวมค่าใช้จ่ายที่รับรู้ในส่วนของกำไรหรือขาดทุน	5,576	3,090	4,971	3,558
ค่าใช้จ่ายดังกล่าวรับรู้ในรายการต่อไปนี้ในส่วนของกำไรหรือขาดทุน				
ต้นทุนขาย	2,026	835	1,904	1,218
ค่าใช้จ่ายในการขายและการบริหาร	3,550	2,255	3,067	2,340

บริษัท ไทยลักซ์ เอ็นเตอร์ไพรส์ จำกัด (มหาชน) และบริษัทย่อย

หมายเหตุประกอบงบการเงินรวม : สำหรับปีสิ้นสุดวันที่ 31 ธันวาคม 2557

สมมติฐานที่สำคัญในการประมาณการตามหลักคณิตศาสตร์ประกันภัย ณ วันประเมินสรุปได้ดังนี้

	งบการเงินรวม		งบการเงินเฉพาะกิจการ	
	2557	2556	2557	2556
	(ร้อยละต่อปี)	(ร้อยละต่อปี)	(ร้อยละต่อปี)	(ร้อยละต่อปี)
อัตราคิดลด	3.0, 4.2	4.2	3.0	4.2
อัตราการขึ้นเงินเดือนในอนาคต	3.0, 5.0	3.0, 5.0	5.0	5.0
อัตราการเปลี่ยนแปลงในจำนวนพนักงาน(ขึ้นกับช่วงอายุของพนักงาน)	5.0 - 40.0	5.0 - 40.0	5.0 - 40.0	5.0 - 40.0

จำนวนเงินภาระผูกพันตามโครงการผลประโยชน์และภาระผูกพันที่ถูกปรับปรุงจากผลของประสบการณ์สำหรับปีปัจจุบันและสี่ปีย้อนหลังแสดงได้ดังนี้

(หน่วย : พันบาท)

	ภาระผูกพันตามโครงการผลประโยชน์		จำนวนภาระผูกพันที่ถูกปรับปรุงจากผลของประสบการณ์	
	งบการเงินรวม	งบการเงินเฉพาะกิจการ	งบการเงินรวม	งบการเงินเฉพาะกิจการ
ปี 2557	21,430	17,081	953	953
ปี 2556	19,369	15,625	(152)	573
ปี 2555	19,838	15,626	-	-
ปี 2554	17,818	14,260	-	-
ปี 2553	12,920	12,920	-	-

21. ทุนเรือนหุ้น

ในระหว่างปี 2556 และ 2557 ได้มีการใช้สิทธิตามใบสำคัญแสดงสิทธิดังนี้

	งบการเงินรวม/งบการเงินเฉพาะกิจการ		
	ทุนที่ชำระแล้วของ บริษัทฯ ที่เพิ่มขึ้น จากการใช้สิทธิตาม ใบสำคัญแสดงสิทธิ	ส่วนเกินมูลค่าหุ้นสามัญ ที่เพิ่มขึ้นจาก การใช้สิทธิตามใบสำคัญ แสดงสิทธิ	วันที่จดทะเบียนเพิ่มทุน จากการใช้สิทธิตามใบ สำคัญแสดงสิทธิกับ กระทรวงพาณิชย์
	(พันบาท)	(พันบาท)	
ยอดคงเหลือ ณ วันที่ 1 มกราคม 2556	424,988	282,031	5 เมษายน 2556 4 ตุลาคม 2556
ใช้สิทธิในเดือนมีนาคม 2556	8,969	13,453	
ใช้สิทธิในเดือนกันยายน 2556	2,216	3,324	
ยอดคงเหลือ ณ วันที่ 31 ธันวาคม 2556	436,173	298,808	6 ตุลาคม 2557
ใช้สิทธิในเดือนกันยายน 2557	10,822	16,232	
ยอดคงเหลือ ณ วันที่ 31 ธันวาคม 2557	446,995	315,040	

บริษัท ไทยลักซ์ เอ็นเตอร์ไพรส์ จำกัด (มหาชน) และบริษัทย่อย

หมายเหตุประกอบงบการเงินรวม : สำหรับปีสิ้นสุดวันที่ 31 ธันวาคม 2557

22. ใบสำคัญแสดงสิทธิ

บริษัทฯ ได้จัดสรรใบสำคัญแสดงสิทธิที่จะซื้อหุ้นสามัญให้แก่ผู้ถือหุ้นเดิม (TLUXE-W2) และใบสำคัญแสดงสิทธิที่จะซื้อหุ้นสามัญให้แก่กรรมการ ผู้บริหาร และพนักงานของบริษัทฯ (TLUXE-ESOP2) โดยไม่คิดมูลค่า รายละเอียดของใบสำคัญแสดงสิทธิมีดังนี้

	TLUXE-W2	TLUXE-ESOP2
อนุมัติโดย	ที่ประชุมวิสามัญผู้ถือหุ้น ครั้งที่ 1/2554	ที่ประชุมใหญ่สามัญผู้ถือหุ้น ครั้งที่ 1/2554
วันที่ออก	21 กุมภาพันธ์ 2554	21 กรกฎาคม 2554
จำนวนใบสำคัญแสดงสิทธิที่ออก (หน่วย)	169,000,000	19,000,000*
อายุของใบสำคัญแสดงสิทธิ (ปี)	4	4
กำหนดเวลาการใช้สิทธิ	ทุก 6 เดือน	ทุก 6 เดือน
วันที่ใช้สิทธิครั้งแรก	30 มีนาคม 2555	30 กันยายน 2556
วันที่ใช้สิทธิครั้งสุดท้าย	20 กุมภาพันธ์ 2558	20 กรกฎาคม 2558
ราคาใช้สิทธิต่อ 1 หุ้นสามัญ (บาท)	2.50	2.50
อัตราส่วนการใช้สิทธิ	1:1	1:1

* ณ วันที่ 21 กรกฎาคม 2554 ซึ่งเป็นวันที่ออกใบสำคัญแสดงสิทธิข้างต้น บริษัทฯ ได้จัดสรร TLUXE-ESOP2 ให้แก่กรรมการ ผู้บริหาร และพนักงานของบริษัทฯ เป็นจำนวน 18.5 ล้านหน่วย สำหรับใบสำคัญแสดงสิทธิที่ไม่ได้จัดสรรจำนวน 0.5 ล้านหน่วย บริษัทฯ ได้ดำเนินการยกเลิกใบสำคัญแสดงสิทธิดังกล่าวแล้ว

เมื่อวันที่ 15 มีนาคม 2554 ตลาดหลักทรัพย์แห่งประเทศไทยได้รับใบสำคัญแสดงสิทธิ TLUXE-W2 จำนวน 168,999,014 หน่วย เป็นหลักทรัพย์จดทะเบียนในตลาดหลักทรัพย์

การเปลี่ยนแปลงในจำนวนหน่วยของใบสำคัญแสดงสิทธิแสดงดังนี้

(หน่วย : พันหน่วย)

	TLUXE-W2	TLUXE-ESOP2
ใบสำคัญแสดงสิทธิที่ออก	168,999	19,000
ใช้สิทธิในระหว่างปี 2555 และ 2556	(53,509)	(2,213)
ตัดจำหน่ายในระหว่างปี 2554 ถึง 2556*	-	(3,380)
ยอดคงเหลือ ณ วันที่ 31 ธันวาคม 2556	115,490	13,407
ใช้สิทธิในระหว่างปี 2557	(8,232)	(2,590)
ตัดจำหน่ายในระหว่างปี 2557*	-	(830)
ยอดคงเหลือ ณ วันที่ 31 ธันวาคม 2557	107,258	9,987

* บริษัทฯ ตัดจำหน่ายใบสำคัญแสดงสิทธิที่ไม่ได้จัดสรรและใบสำคัญแสดงสิทธิของกรรมการ ผู้บริหาร และพนักงานที่ไม่เข้าเงื่อนไขการได้รับสิทธิ เนื่องจากลาออกก่อนใบสำคัญแสดงสิทธิหมดอายุ

บริษัท ไทยลักซ์ เอ็นเตอร์ไพรส์ จำกัด (มหาชน) และบริษัทย่อย

หมายเหตุประกอบงบการเงินรวม : สำหรับปีสิ้นสุดวันที่ 31 ธันวาคม 2557

23. สำรองตามกฎหมาย

ภายใต้บทบัญญัติของมาตรา 116 แห่งพระราชบัญญัติบริษัทมหาชนจำกัด พ.ศ. 2535 บริษัทฯ ต้องจัดสรรกำไรสุทธิประจำปีส่วนหนึ่งไว้เป็นทุนสำรองไม่น้อยกว่าร้อยละ 5 ของกำไรสุทธิประจำปีหักด้วยยอดขาดทุนสะสมยกมา (ถ้ามี) จนกว่าทุนสำรองนี้จะมีจำนวนไม่น้อยกว่าร้อยละ 10 ของทุนจดทะเบียน สำรองตามกฎหมายดังกล่าวไม่สามารถนำไปจ่ายเงินปันผลได้ ในปัจจุบัน บริษัทฯ ได้จัดสรรสำรองตามกฎหมายไว้ครบถ้วนแล้ว

24. ค่าใช้จ่ายตามลักษณะ

รายการค่าใช้จ่ายแบ่งตามลักษณะประกอบด้วยรายการค่าใช้จ่ายที่สำคัญดังต่อไปนี้

(หน่วย : พันบาท)

	งบการเงินรวม		งบการเงินเฉพาะกิจการ	
	2557	2556	2557	2556
เงินเดือนและค่าแรงและผลประโยชน์อื่นของพนักงาน	154,836	173,692	108,584	126,454
ค่าเสื่อมราคา	89,037	76,119	82,089	68,391
วัตถุดิบและวัสดุสิ้นเปลืองใช้ไป	1,581,041	1,943,901	1,453,376	1,788,104
การเปลี่ยนแปลงในสินค้าสำเร็จรูปและงานระหว่างทำ	21,009	28,347	23,670	13,979

25. ภาษีเงินได้

ค่าใช้จ่ายภาษีเงินได้สำหรับปีสิ้นสุดวันที่ 31 ธันวาคม 2557 และ 2556 สรุปได้ดังนี้

(หน่วย : พันบาท)

	งบการเงินรวม		งบการเงินเฉพาะกิจการ	
	2557	2556	2557	2556
ภาษีเงินได้ปัจจุบัน :				
ภาษีเงินได้นิติบุคคลสำหรับปี	3,802	18,872	3,787	18,856
รายการปรับปรุงค่าใช้จ่ายภาษีเงินได้นิติบุคคลของปีก่อน	10	(83)	10	(83)
ภาษีเงินได้รอการตัดบัญชี :				
ภาษีเงินได้รอการตัดบัญชีจากการเกิดผลแตกต่างชั่วคราวและ การกลับรายการผลแตกต่างชั่วคราว	(2,951)	1,847	(2,937)	(73)
ค่าใช้จ่ายภาษีเงินได้ที่แสดงอยู่ในงบกำไรขาดทุนเบ็ดเสร็จ	861	20,636	860	18,700

บริษัท ไทยลัคซ์ เอ็นเตอร์ไพรส์ จำกัด (มหาชน) และบริษัทย่อย

หมายเหตุประกอบงบการเงินรวม : สำหรับปีสิ้นสุดวันที่ 31 ธันวาคม 2557

จำนวนภาษีเงินได้ที่เกี่ยวข้องกับส่วนประกอบแต่ละส่วนของกำไรขาดทุนเบ็ดเสร็จอื่นสำหรับปีสิ้นสุดวันที่ 31 ธันวาคม 2557 และ 2556 สรุปได้ดังนี้

(หน่วย : พันบาท)

	งบการเงินรวม		งบการเงินเฉพาะกิจการ	
	2557	2556	2557	2556
ภาษีเงินได้รอการตัดบัญชีที่เกี่ยวข้องกับขาดทุน (กำไร)				
จากการวัดมูลค่าเงินลงทุนในหลักทรัพย์เพื่อขาย	37	(52)	37	(52)
	37	(52)	37	(52)

รายการกระหนดยอดระหว่างกำไร (ขาดทุน) ทางบัญชีกับค่าใช้จ่ายภาษีเงินได้มีดังนี้

(หน่วย : พันบาท)

	งบการเงินรวม		งบการเงินเฉพาะกิจการ	
	2557	2556	2557	2556
กำไร (ขาดทุน) ทางบัญชีก่อนภาษีเงินได้นิติบุคคล	(9,992)	63,205	(4,081)	73,748
อัตราภาษีเงินได้นิติบุคคล (ร้อยละ)	20	20	20	20
กำไร (ขาดทุน) ทางบัญชีก่อนภาษีเงินได้นิติบุคคลคูณอัตราภาษี	(1,998)	12,641	(816)	14,750
รายการปรับปรุงค่าใช้จ่ายภาษีเงินได้นิติบุคคลของปีก่อน	10	(83)	10	(83)
ผลกระทบทางภาษีสำหรับ:				
การส่งเสริมการลงทุน (หมายเหตุ 26)	-	(2,195)	-	(2,196)
ขาดทุนทางภาษีที่ไม่ได้ใช้	944	6,980	-	-
ค่าใช้จ่ายต้องห้าม	2,336	4,075	2,032	6,938
ค่าใช้จ่ายที่มีสิทธิหักได้เพิ่มขึ้น	(431)	(782)	(366)	(709)
รวม	2,849	8,078	1,667	4,033
ค่าใช้จ่ายภาษีเงินได้ที่แสดงอยู่ในงบกำไรขาดทุนเบ็ดเสร็จ	861	20,636	860	18,700

บริษัท ไทยลักซ์ เอ็นเตอร์ไพรส์ จำกัด (มหาชน) และบริษัทย่อย

หมายเหตุประกอบงบการเงินรวม : สำหรับปีสิ้นสุดวันที่ 31 ธันวาคม 2557

ส่วนประกอบของสินทรัพย์ภาษีเงินได้รอการตัดบัญชีและหนี้สินภาษีเงินได้รอการตัดบัญชี ประกอบด้วยรายการดังต่อไปนี้

(หน่วย : พันบาท)

	งบแสดงฐานะการเงิน			
	งบการเงินรวม		งบการเงินเฉพาะกิจการ	
	2557	2556	2557	2556
สินทรัพย์ภาษีเงินได้รอการตัดบัญชี				
ค่าเผื่อหนี้สงสัยจะสูญ	12,909	11,611	12,909	11,611
ค่าเผื่อการลดลงของมูลค่าสินค้าคงเหลือ	3,322	2,096	3,086	1,753
ค่าเผื่อการด้อยค่าของอาคารและอุปกรณ์	72	156	72	156
ค่าเผื่อการด้อยค่าของสินทรัพย์ไม่มีตัวตน	99	-	99	-
สำรองผลประโยชน์ระยะยาวของพนักงาน	4,286	3,874	3,416	3,125
ขาดทุนทางภาษีที่ยังไม่ได้ใช้	3,338	3,338	-	-
รวม	24,026	21,075	19,582	16,645
หนี้สินภาษีเงินได้รอการตัดบัญชี				
กำไรที่ยังไม่เกิดขึ้นจากการเปลี่ยนแปลงมูลค่าเงินลงทุนในหลักทรัพย์เพื่อขาย	142	179	142	179
รวม	142	179	142	179
สินทรัพย์ภาษีเงินได้รอการตัดบัญชี - สุทธิ	23,884	20,896	19,440	16,466

ณ วันที่ 31 ธันวาคม 2557 บริษัทย่อยมีขาดทุนทางภาษีที่ยังไม่ได้ใช้ จำนวน 40 ล้านบาท (2556 : 36 ล้านบาท) ที่บริษัทย่อยไม่สามารถหักสินทรัพย์ภาษีเงินได้รอการตัดบัญชี เนื่องจากบริษัทย่อยพิจารณาแล้วเห็นว่าบริษัทย่อยอาจไม่มีกำไรทางภาษีในอนาคตเพียงพอที่จะนำขาดทุนทางภาษีที่ยังไม่ได้ใช้ข้างต้นมาใช้ประโยชน์ได้

26. การส่งเสริมการลงทุน

บริษัทฯ ได้รับสิทธิพิเศษทางภาษีโดยการอนุมัติของคณะกรรมการส่งเสริมการลงทุนสำหรับบัตรส่งเสริมการลงทุนเลขที่ 2091 (2)/2554 เมื่อวันที่ 31 สิงหาคม 2554 สำหรับการผลิตและจำหน่ายอาหารสัตว์น้ำ ภายใต้เงื่อนไขที่กำหนดบางประการ สิทธิพิเศษดังกล่าวรวมถึงการได้รับยกเว้นภาษีเงินได้นิติบุคคลสำหรับกำไรสุทธิที่ได้จากการประกอบกิจการที่ได้รับการส่งเสริมเป็นระยะเวลา 8 ปีนับแต่วันที่เริ่มมีรายได้จากการประกอบกิจการนั้น (วันที่ 1 มิถุนายน 2555) โดยจำนวนภาษีเงินได้นิติบุคคลที่ได้รับยกเว้นจะต้องไม่เกินมูลค่าเงินลงทุนซึ่งไม่รวมค่าที่ดินและทุนหมุนเวียนและได้รับลดหย่อนอากรขาเข้าสำหรับเครื่องจักรตามที่คณะกรรมการพิจารณาอนุมัติและได้รับยกเว้นภาษีเงินได้สำหรับเงินปันผลจ่ายให้แก่ผู้ถือหุ้น ซึ่งจ่ายจากกำไรของกิจการที่ได้รับส่งเสริมการลงทุนตลอดระยะเวลาที่ได้รับยกเว้นภาษีเงินได้นิติบุคคล

บริษัท ไทยลักซ์ เอ็นเตอร์ไพรส์ จำกัด (มหาชน) และบริษัทย่อย

หมายเหตุประกอบงบการเงินรวม : สำหรับปีสิ้นสุดวันที่ 31 ธันวาคม 2557

รายได้ของบริษัทฯ จำแนกตามกิจการที่ได้รับการส่งเสริมการลงทุนและไม่ได้รับการส่งเสริมการลงทุนสำหรับปีสิ้นสุดวันที่ 31 ธันวาคม 2557 และ 2556 สามารถสรุปได้ดังต่อไปนี้

(หน่วย : พันบาท)

	กิจการที่ได้รับการส่งเสริม		กิจการที่ไม่ได้รับการส่งเสริม		รวม	
	2557	2556	2557	2556	2557	2556
รายได้จากการขาย						
รายได้จากการขายในประเทศ	6,099	409,836	1,863,277	1,809,099	1,869,376	2,218,935
รายได้จากการส่งออก	-	-	19,567	77,939	19,567	77,939
รวมรายได้จากการขาย	6,099	409,836	1,882,844	1,887,038	1,888,943	2,296,874

27. กำไรต่อหุ้น

กำไร (ขาดทุน) ต่อหุ้นขั้นพื้นฐานคำนวณโดยหารกำไร (ขาดทุน) สำหรับปีที่เป็นของผู้ถือหุ้นของบริษัทฯ (ไม่รวมกำไรขาดทุนเบ็ดเสร็จอื่น) ด้วยจำนวนถัวเฉลี่ยถ่วงน้ำหนักของหุ้นสามัญที่ออกอยู่ในระหว่างปี

กำไรต่อหุ้นปรับลดคำนวณโดยหารกำไรสำหรับปีที่เป็นของผู้ถือหุ้นของบริษัทฯ (ไม่รวมกำไรขาดทุนเบ็ดเสร็จอื่น) ด้วยผลรวมของจำนวนถัวเฉลี่ยถ่วงน้ำหนักของหุ้นสามัญที่ออกอยู่ในระหว่างปีกับจำนวน ถัวเฉลี่ยถ่วงน้ำหนักของหุ้นสามัญที่บริษัทฯ อาจต้องออกเพื่อแปลงหุ้นสามัญเทียบเท่าปรับลดทั้งสิ้นให้เป็นหุ้นสามัญ โดยสมมติว่าได้มีการแปลงเป็นหุ้นสามัญ ณ วันต้นปีหรือ ณ วันออกหุ้นสามัญเทียบเท่า

กำไร (ขาดทุน) ต่อหุ้นขั้นพื้นฐานและกำไรต่อหุ้นปรับลด แสดงการคำนวณได้ดังนี้

	งบการเงินรวม					
	กำไร (ขาดทุน) สำหรับปี		จำนวนหุ้นสามัญ ถัวเฉลี่ยถ่วงน้ำหนัก		กำไรต่อหุ้น	
	2557 (พันบาท)	2556 (พันบาท)	2557 (พันหุ้น)	2556 (พันหุ้น)	2557 (พันบาท)	2556 (พันบาท)
กำไร (ขาดทุน) ต่อหุ้นขั้นพื้นฐาน						
กำไร (ขาดทุน) ส่วนที่เป็นของผู้ถือหุ้นของบริษัทฯ	(10,665)	43,610	438,931	432,394	(0.02)	0.10
ผลกระทบของหุ้นสามัญเทียบเท่าปรับลด						
ใบสำคัญแสดงสิทธิที่จะซื้อหุ้นสามัญที่ออกให้แก่ผู้ถือหุ้นเดิม (TLUXE-W2)		-		27,699		
ใบสำคัญแสดงสิทธิที่จะซื้อหุ้นสามัญที่ออกให้แก่กรรมการ ผู้บริหาร และพนักงานของบริษัทฯ (TLUXE-ESOP2)		-		3,668		
กำไรต่อหุ้นปรับลด						
กำไรที่เป็นของผู้ถือหุ้นสามัญสมมติว่ามีการใช้สิทธิซื้อหุ้นสามัญจากใบสำคัญแสดงสิทธิ	43,610		463,761			0.09

บริษัท ไทยลักซ์ เอ็นเตอร์ไพรส์ จำกัด (มหาชน) และบริษัทย่อย

หมายเหตุประกอบงบการเงินรวม : สำหรับปีสิ้นสุดวันที่ 31 ธันวาคม 2557

	งบการเงินเฉพาะกิจการ					
	กำไร (ขาดทุน) สำหรับปี		จำนวนหุ้นสามัญ ถัดเฉลี่ย ถ่วงน้ำหนัก		กำไรต่อหุ้น	
	2557 (พันบาท)	2556 (พันบาท)	2557 (พันหุ้น)	2556 (พันหุ้น)	2557 (พันบาท)	2556 (พันบาท)
กำไร (ขาดทุน) ต่อหุ้นขั้นพื้นฐาน						
กำไร (ขาดทุน) ส่วนที่เป็นของผู้ถือหุ้นของบริษัทฯ	(4,941)	55,047	438,931	432,394	(0.01)	0.13
ผลกระทบของหุ้นสามัญเทียบเท่าปรับลด						
ใบสำคัญแสดงสิทธิที่จะซื้อหุ้นสามัญที่ออกให้แก่ ผู้ถือหุ้นเดิม (TLUXE-W2)		-		27,699		
ใบสำคัญแสดงสิทธิที่จะซื้อหุ้นสามัญที่ออกให้แก่ กรรมการ ผู้บริหาร และพนักงาน ของบริษัทฯ (TLUXE-ESOP2)		-		3,668		
กำไรต่อหุ้นปรับลด						
กำไรที่เป็นของผู้ถือหุ้นสามัญสมมติว่ามีการใช้สิทธิซื้อหุ้นสามัญจากใบสำคัญแสดงสิทธิ		55,047		463,761		0.12

ไม่มีการแสดงกำไรต่อหุ้นปรับลดสำหรับปีสิ้นสุดวันที่ 31 ธันวาคม 2557 เนื่องจากกำไรต่อหุ้นปรับลดกลับเป็นปรับเพิ่ม

28. ข้อมูลทางการเงินจำแนกตามส่วนงาน

ข้อมูลส่วนงานดำเนินงานที่น่าเสนอนี้สอดคล้องกับรายงานภายในของบริษัทฯ ที่ผู้มีอำนาจตัดสินใจสูงสุดด้านการดำเนินงานได้รับ และสอบทานอย่างสม่ำเสมอเพื่อใช้ในการตัดสินใจในการจัดสรรทรัพยากรให้กับส่วนงานและประเมินผลการดำเนินงานของส่วนงาน ทั้งนี้ผู้มีอำนาจตัดสินใจสูงสุดด้านการดำเนินงานของบริษัทคือคณะกรรมการบริษัทฯ

เพื่อวัตถุประสงค์ในการบริหารงาน บริษัทฯและบริษัทย่อยจัดโครงสร้างองค์กรเป็นหน่วยธุรกิจ ตามประเภทของผลิตภัณฑ์ บริษัทฯ และบริษัทย่อยมีส่วนงานที่รายงานทั้งสิ้น 2 ส่วนงาน ดังนี้

1. ส่วนงานธุรกิจผลิตอาหารสัตว์
2. ส่วนงานธุรกิจผลิตและจำหน่ายผลิตภัณฑ์อาหารแปรรูป

บริษัทฯ และบริษัทย่อยไม่มีการรวมส่วนงานดำเนินงานเป็นส่วนงานที่รายงานข้างต้น

ผู้มีอำนาจตัดสินใจสูงสุดสอบทานผลการดำเนินงานของแต่ละหน่วยธุรกิจแยกจากกันเพื่อวัตถุประสงค์ในการตัดสินใจเกี่ยวกับการจัดสรรทรัพยากรและการประเมินผลการปฏิบัติงาน บริษัทฯประเมินผล การปฏิบัติงานของส่วนงานโดยพิจารณาจากกำไรหรือขาดทุนจากการดำเนินงานซึ่งวัดมูลค่าโดยใช้เกณฑ์เดียวกับที่ใช้ในการวัดกำไรหรือขาดทุนจากการดำเนินงานในงบการเงิน

การบันทึกบัญชีสำหรับรายการระหว่างส่วนงานที่รายงานเป็นไปในลักษณะเดียวกับการบันทึกบัญชีสำหรับรายการธุรกิจกับบุคคลภายนอก

ข้อมูลรายได้ กำไร (ขาดทุน) และสินทรัพย์รวมของส่วนงานของบริษัทฯและบริษัทย่อยสำหรับปีสิ้นสุดวันที่ 31 ธันวาคม 2557 และ 2556 มีดังต่อไปนี้

บริษัท ไทยลักซ์ เอ็นเตอร์ไพรส์ จำกัด (มหาชน) และบริษัทย่อย

หมายเหตุประกอบงบการเงินรวม : สำหรับปีสิ้นสุดวันที่ 31 ธันวาคม 2557

(หน่วย : ล้านบาท)

	ส่วนงานธุรกิจ ผลิตอาหารสัตว์		ส่วนงานธุรกิจ ผลิตและจำหน่าย ผลิตภัณฑ์อาหาร แปรรูป		รวมส่วนงาน		ตัดรายการ ระหว่างกัน		งบการเงินรวม	
	2557	2556	2557	2556	2557	2556	2557	2556	2557	2556
รายได้จากการขายให้ลูกค้าภายนอก	1,890	2,298	244	225	2,134	2,523	-	-	2,134	2,523
รวมรายได้	1,890	2,298	244	225	2,134	2,523	-	-	2,134	2,523
ผลการดำเนินงาน										
กำไร (ขาดทุน) ของส่วนงาน	(26)	64	(5)	(26)	(31)	38	5	6	(26)	44
รายได้อื่น									21	28
ค่าใช้จ่ายทางการเงิน									(5)	(8)
กำไร (ขาดทุน) ก่อนค่าใช้จ่ายภาษีเงินได้									(10)	64
ค่าใช้จ่ายภาษีเงินได้									(1)	(21)
กำไร (ขาดทุน) สำหรับปี									(11)	43

(หน่วย : ล้านบาท)

	ส่วนงานธุรกิจ ผลิตอาหารสัตว์		ส่วนงานธุรกิจ ผลิตและจำหน่าย ผลิตภัณฑ์อาหาร แปรรูป		รวมส่วนงาน		ตัดรายการ ระหว่างกัน		งบการเงินรวม	
	2557	2556	2557	2556	2557	2556	2557	2556	2557	2556
ที่ดิน อาคารและอุปกรณ์	873	752	37	44	910	796	(1)	-	909	796
สินทรัพย์อื่น	759	956	42	45	801	1,001	(44)	(35)	757	966
สินทรัพย์รวมของส่วนงาน	1,632	1,708	79	89	1,711	1,797	(45)	(35)	1,666	1,762

ข้อมูลเกี่ยวกับเขตภูมิศาสตร์

บริษัทฯ และบริษัทย่อยดำเนินธุรกิจในประเทศเดียว คือประเทศไทย ดังนั้นรายได้และสินทรัพย์ที่แสดงอยู่ในงบการเงิน จึงถือเป็นการรายงานตามเขตภูมิศาสตร์แล้ว

ข้อมูลเกี่ยวกับลูกค้ารายใหญ่

ในปี 2557 และ 2556 บริษัทฯ และบริษัทย่อยไม่มีรายได้จากลูกค้ารายใดที่มีมูลค่าเท่ากับหรือมากกว่าร้อยละ 10 ของรายได้ของกิจการ

บริษัท ไทยลักซ์ เอ็นเตอร์ไพรส์ จำกัด (มหาชน) และบริษัทย่อย

หมายเหตุประกอบงบการเงินรวม : สำหรับปีสิ้นสุดวันที่ 31 ธันวาคม 2557

29. กองทุนสำรองเลี้ยงชีพ

บริษัทฯ และพนักงานบริษัทฯ ได้ร่วมกันจัดตั้งกองทุนสำรองเลี้ยงชีพขึ้นตามพระราชบัญญัติกองทุนสำรองเลี้ยงชีพ พ.ศ. 2530 โดยบริษัทฯ และพนักงานจะจ่ายสมทบเข้ากองทุนเป็นรายเดือนในอัตราร้อยละ 3 ของเงินเดือน กองทุนสำรองเลี้ยงชีพนี้บริหารโดยบริษัท อเมริกันอินเตอร์เนชชั่นแนลแอสicurันส์ จำกัด และจะจ่ายให้แก่พนักงานเมื่อพนักงานนั้นออกจากงานตามระเบียบว่าด้วยกองทุนของบริษัทฯ ในระหว่างปี 2557 บริษัทฯ ได้จ่ายเงินสมทบกองทุนเป็นจำนวนเงิน 2 ล้านบาท (2556: 2 ล้านบาท)

30. เงินปันผล

เงินปันผล	อนุมัติโดย	เงินปันผลจ่าย (ล้านบาท)	เงินปันผลจ่ายต่อหุ้น (บาท)
เงินปันผลประจำปี 2555	ที่ประชุมใหญ่สามัญผู้ถือหุ้น เมื่อวันที่ 25 เมษายน 2556		
เงินปันผลระหว่างกาลสำหรับปี 2556		64	0.15
	ที่ประชุมคณะกรรมการบริษัทฯ เมื่อวันที่ 14 สิงหาคม 2556	11	0.03
รวมเงินปันผลสำหรับปี 2556		75	0.18
เงินปันผลประจำปี 2556	ที่ประชุมใหญ่สามัญผู้ถือหุ้น เมื่อวันที่ 25 เมษายน 2557	28	0.07
รวมเงินปันผลสำหรับปี 2557		28	0.07

31. ภาระผูกพันและหนี้สินที่อาจเกิดขึ้น

31.1 ภาระผูกพันเกี่ยวกับรายจ่ายฝ่ายทุน

ณ วันที่ 31 ธันวาคม 2557 บริษัทฯ มีรายจ่ายฝ่ายทุนจำนวนประมาณ 5 ล้านบาท (2556 : 2 ล้านเหรียญสหรัฐอเมริกา และ 31 ล้านบาท) ที่เกี่ยวข้องกับการก่อสร้างอาคาร การซื้อและติดตั้งเครื่องจักรและอุปกรณ์

31.2 ภาระผูกพันเกี่ยวกับสัญญาเช่าดำเนินงาน

ณ วันที่ 31 ธันวาคม 2557 บริษัทฯ และบริษัทย่อยมีภาระผูกพันที่สำคัญเกี่ยวกับสัญญาเช่าดำเนินงานจำนวนประมาณ 2 ล้านบาท (2556 : 2 ล้านบาท) ที่เกี่ยวข้องกับการเช่าอาคารและรถยนต์

31.3 การค้ำประกัน

ณ วันที่ 31 ธันวาคม 2557 บริษัทฯ และบริษัทย่อยมีหนังสือค้ำประกันซึ่งออกโดยธนาคารในนามบริษัทฯ และบริษัทย่อยเหลืออยู่เป็นจำนวน 3 ล้านบาท (2556 : 3 ล้านบาท) ซึ่งเกี่ยวเนื่องกับภาระผูกพันทางปฏิบัติบางประการตามปกติธุรกิจของบริษัทฯ และบริษัทย่อย ซึ่งประกอบด้วย หนังสือค้ำประกันเพื่อค้ำประกันการใช้ไฟฟ้าทั้งจำนวน และบริษัทฯ ได้นำพันธบัตรธนาคารแห่งประเทศไทยไปค้ำประกันการใช้ไฟฟ้าของบริษัทฯ ตามที่กล่าวไว้ในหมายเหตุประกอบงบการเงินข้อ 13

32. เครื่องมือทางการเงิน

32.1 นโยบายการบริหารความเสี่ยง

เครื่องมือทางการเงินที่สำคัญของบริษัทฯ และบริษัทย่อยตามที่นิยามอยู่ในมาตรฐานการบัญชีฉบับที่ 107 “การแสดงรายการและการเปิดเผยข้อมูลสำหรับเครื่องมือทางการเงิน” ประกอบด้วย เงินสดและรายการเทียบเท่าเงินสด เงินลงทุน ลูกหนี้การค้าและลูกหนี้อื่น เงินให้กู้ยืม เงินเบิกเกินบัญชีและเงินกู้ยืมระยะสั้นจากสถาบันการเงิน เจ้าหนี้ทรัสต์รีซีทส์และเจ้าหนี้แพคกิ้งเครดิต เจ้าหนี้การค้าและเจ้าหนี้อื่น และหนี้สินตามสัญญาเช่าระยะยาว บริษัทฯและบริษัทย่อยมีความเสี่ยงที่เกี่ยวข้องกับเครื่องมือทางการเงินดังกล่าว และมีนโยบายการบริหารความเสี่ยงดังนี้

ความเสี่ยงด้านการให้สินเชื่อ

บริษัทฯ และบริษัทย่อยมีความเสี่ยงด้านการให้สินเชื่อที่เกี่ยวข้องกับลูกหนี้การค้าและลูกหนี้อื่น และเงินให้กู้ยืม ฝ่ายบริหารควบคุมความเสี่ยงนี้โดยการกำหนดให้มีนโยบายและวิธีการในการควบคุมสินเชื่อที่เหมาะสม ดังนั้นบริษัทฯ และบริษัทย่อยจึงไม่คาดว่าจะได้รับความเสียหายที่เป็นสาระสำคัญจากการให้สินเชื่อ นอกจากนี้ การให้สินเชื่อของบริษัทฯ และบริษัทย่อยไม่มีการกระจุกตัวเนื่องจากบริษัทฯ และบริษัทย่อยมีฐานของลูกค้าที่หลากหลายและมีอยู่จำนวนมาก ราย จำนวนเงินสูงสุดที่บริษัทฯ และบริษัทย่อยอาจต้องสูญเสียจากการให้สินเชื่อคือมูลค่าตามบัญชีของลูกหนี้การค้าและลูกหนี้อื่น และเงินให้กู้ยืมที่แสดงอยู่ในงบแสดงฐานะการเงิน

ความเสี่ยงจากอัตราดอกเบี้ย

บริษัทฯ และบริษัทย่อยมีความเสี่ยงจากอัตราดอกเบี้ยที่สำคัญอันเกี่ยวเนื่องกับเงินฝากสถาบันการเงิน เงินลงทุน เงินให้กู้ยืม เงินเบิกเกินบัญชีและเงินกู้ยืมระยะสั้นจากสถาบันการเงิน เจ้าหนี้ทรัสต์รีซีทส์และเจ้าหนี้แพคกิ้งเครดิต และหนี้สินตามสัญญาเช่าระยะยาว สินทรัพย์และหนี้สินทางการเงินส่วนใหญ่ของบริษัทฯและบริษัทย่อยมีอัตราดอกเบี้ยที่ปรับขึ้นลงตามอัตราตลาด หรือมีอัตราดอกเบี้ยคงที่ซึ่งใกล้เคียงกับอัตราตลาดในปัจจุบัน

บริษัท ไทยลักซ์ เอ็นเตอร์ไพรส์ จำกัด (มหาชน) และบริษัทย่อย

หมายเหตุประกอบงบการเงินรวม : สำหรับปีสิ้นสุดวันที่ 31 ธันวาคม 2557

สินทรัพย์และหนี้สินทางการเงินที่สำคัญสามารถจัดตามประเภทอัตราดอกเบี้ย และสำหรับสินทรัพย์และหนี้สินทางการเงินที่มีอัตราดอกเบี้ยคงที่สามารถแยกตามวันที่ครบกำหนด หรือ วันที่มีการกำหนดอัตราดอกเบี้ยใหม่ (หากวันที่มีการกำหนดอัตราดอกเบี้ยใหม่ถึงก่อน) ได้ดังนี้

(หน่วย : ล้านบาท)

	งบการเงินรวม											
	อัตราดอกเบี้ยคงที่				อัตราดอกเบี้ยปรับขึ้นลงตามราคา		ไม่มีอัตราดอกเบี้ย		รวม		อัตราดอกเบี้ยที่แท้จริง	
	ภายใน 1 ปี		1 ถึง 4 ปี									
	2557	2556	2557	2556	2557	2556	2557	2556	2557	2556	2557	2556
สินทรัพย์ทางการเงิน											(ร้อยละต่อปี)	(ร้อยละต่อปี)
เงินสดและรายการเทียบเท่าเงินสด	-	100	-	100	23	27	5	8	28	235	0.1 - 0.5	0.1 - 3.2
เงินลงทุนชั่วคราว												
หลักทรัพย์ในความต้องการของตลาด - เพื่อค้า	-	-	-	-	-	-	1	1	1	1	-	-
หลักทรัพย์ในความต้องการของตลาด - เพื่อขาย	-	-	-	-	-	-	131	159	131	159	-	-
อื่นๆ	60	-	-	-	-	-	-	-	60	-	2.8 - 3.1	-
ลูกหนี้การค้าและลูกหนี้อื่น	-	-	-	-	-	-	158	159	158	159	-	-
เงินฝากธนาคารที่มีภาระค้ำประกัน	1	1	-	-	-	-	-	-	1	1	1.4	1.9
เงินลงทุนระยะยาวอื่น	-	-	8	8	-	-	3	3	11	11	3.3 - 4.4	3.3 - 4.4
ลูกหนี้ระยะยาว	-	-	-	-	-	-	-	8	-	8	-	-
	61	101	8	108	23	27	298	338	390	574		
หนี้สินทางการเงิน												
เงินเบิกเกินบัญชีและเงินกู้ยืมระยะสั้น											MOR,	MOR,
จากสถาบันการเงิน	9	15	-	-	3	11	-	-	12	26	5.0	4.9 - 5.0
เจ้าหนี้ทรัพย์สินและเจ้าหนี้แพคกิ้งเครดิต	-	-	-	-	111	172	-	-	111	172	1.6 - 1.8	1.6 - 4.9
เจ้าหนี้การค้าและเจ้าหนี้อื่น	-	-	-	-	-	-	184	181	184	181	-	-
หนี้สินตามสัญญาเช่าระยะยาว	1	3	-	2	-	-	-	-	1	5	7.2 - 8.4	5.5 - 8.4
	10	18	-	2	114	183	184	181	308	384		

บริษัท ไทยลักซ์ เอ็นเตอร์ไพรส์ จำกัด (มหาชน) และบริษัทย่อย

หมายเหตุประกอบงบการเงินรวม : สำหรับปีสิ้นสุดวันที่ 31 ธันวาคม 2557

(หน่วย : ล้านบาท)

	งบการเงินเฉพาะกิจการ												
	อัตราดอกเบี้ยคงที่				อัตราดอกเบี้ยปรับขึ้นลงตามราคา		ไม่มีอัตราดอกเบี้ย		รวม		อัตราดอกเบี้ยที่แท้จริง		
	ภายใน 1 ปี		1 ถึง 4 ปี										
	2557	2556	2557	2556	2557	2556	2557	2556	2557	2556	2557	2556	
สินทรัพย์ทางการเงิน											(ร้อยละต่อปี)	(ร้อยละต่อปี)	
	เงินสดและรายการเทียบเท่าเงินสด	-	100	-	100	19	21	5	8	24	229	0.1 - 0.5	0.1 - 3.2
	เงินลงทุนชั่วคราว												
	หลักทรัพย์ในความต้องการของตลาด - เพื่อค้า	-	-	-	-	-	-	1	1	1	1	-	-
	หลักทรัพย์ในความต้องการของตลาด - เพื่อขาย	-	-	-	-	-	-	131	159	131	159	-	-
	อื่นๆ	60	-	-	-	-	-	-	-	60	-	2.8 -3.1	-
	ลูกหนี้การค้าและลูกหนี้อื่น	-	-	-	-	-	-	138	137	138	137	-	-
	เงินให้กู้ยืมระยะสั้นแก่กิจการที่เกี่ยวข้องกัน	-	25	-	-	-	-	-	-	-	25	-	6.0
	เงินฝากธนาคารที่มีภาระค้ำประกัน	1	1	-	-	-	-	-	-	1	1	1.4	1.9
เงินลงทุนระยะยาวอื่น	-	-	8	8	-	-	3	3	11	11	3.3 - 4.4	3.3 - 4.4	
ลูกหนี้ระยะยาว	-	-	-	-	-	-	-	8	-	8	-	-	
	61	126	8	108	19	21	278	316	366	571			
หนี้สินทางการเงิน													
	เงินเบิกเกินบัญชีและเงินกู้ยืมระยะสั้น												
	จากสถาบันการเงิน	-	-	-	-	-	2	-	-	-	2	MOR	MOR
	เจ้าหนี้ทรัสต์รีซีท์และเจ้าหนี้แพคกิ้งเครดิต	-	-	-	-	111	170	-	-	111	170	1.6 - 1.8	1.6 - 1.8
	เจ้าหนี้การค้าและเจ้าหนี้อื่น	-	-	-	-	-	-	172	167	172	167	-	-
หนี้สินตามสัญญาเช่าระยะยาว	-	1	-	2	-	-	-	-	-	3	-	5.8 - 7.3	
	-	1	-	2	111	172	172	167	283	342			

บริษัท ไทยลักซ์ เอ็นเตอร์ไพรส์ จำกัด (มหาชน) และบริษัทย่อย

หมายเหตุประกอบงบการเงินรวม : สำหรับปีสิ้นสุดวันที่ 31 ธันวาคม 2557

ความเสี่ยงจากอัตราแลกเปลี่ยน

บริษัทฯ และบริษัทย่อยมีความเสี่ยงจากอัตราแลกเปลี่ยนที่สำคัญอันเกี่ยวเนื่องจากการซื้อหรือขายสินค้าเป็นเงินตราต่างประเทศ บริษัทฯ และบริษัทย่อยได้ตกลงทำสัญญาซื้อขายเงินตราต่างประเทศล่วงหน้า ซึ่งส่วนใหญ่มีอายุสัญญาไม่เกินหนึ่งปีเพื่อใช้เป็นเครื่องมือในการบริหารความเสี่ยง

บริษัทฯ และบริษัทย่อยมียอดคงเหลือของหนี้สินทางการเงินที่เป็นสกุลเงินตราต่างประเทศ ดังนี้

สกุลเงิน	หนี้สินทางการเงิน ณ วันที่ 31 ธันวาคม		อัตราแลกเปลี่ยนเฉลี่ย ณ วันที่ 31 ธันวาคม	
	2557 (ล้านบาท)	2556 (ล้านบาท)	2557	2556
			(บาทต่อหน่วยเงินตราต่างประเทศ)	
เหรียญสหรัฐอเมริกา	5	7	32.96	32.81
เยน	-	7	0.27	0.31

บริษัทฯ และบริษัทย่อยมีสัญญาซื้อขายเงินตราต่างประเทศล่วงหน้าคงเหลือดังนี้

ณ วันที่ 31 ธันวาคม 2557

สกุลเงิน	จำนวน ที่ซื้อ	จำนวน ที่ขาย	อัตราแลกเปลี่ยนตามสัญญาของ		วันครบกำหนดตามสัญญา
			จำนวนที่ซื้อ	จำนวนที่ขาย	
	(ล้านบาท)	(ล้านบาท)	(บาทต่อหน่วยเงินตราต่างประเทศ)		
เหรียญสหรัฐอเมริกา	-	0.6	-	32.21 - 33.08	5 กุมภาพันธ์ 2558 - 27 พฤษภาคม 2558

ณ วันที่ 31 ธันวาคม 2556

สกุลเงิน	จำนวน ที่ซื้อ	จำนวน ที่ขาย	อัตราแลกเปลี่ยนตามสัญญาของ		วันครบกำหนดตามสัญญา
			จำนวนที่ซื้อ	จำนวนที่ขาย	
	(ล้านบาท)	(ล้านบาท)	(บาทต่อหน่วยเงินตราต่างประเทศ)		
เหรียญสหรัฐอเมริกา	1.2	0.6	32.3 - 32.7	31.4 - 32.4	3 กุมภาพันธ์ 2557 - 26 มิถุนายน 2557

บริษัท ไทยลักซ์ เอ็นเตอร์ไพรส์ จำกัด (มหาชน) และบริษัทย่อย

หมายเหตุประกอบงบการเงินรวม : สำหรับปีสิ้นสุดวันที่ 31 ธันวาคม 2557

32.2 มูลค่ายุติธรรมของเครื่องมือทางการเงิน

เนื่องจากเครื่องมือทางการเงินส่วนใหญ่ของบริษัทฯ และบริษัทย่อยจัดอยู่ในประเภทระยะสั้น เงินให้กู้ยืมและเงินกู้ยืมมีอัตราดอกเบี้ยใกล้เคียงกับอัตราดอกเบี้ยในตลาด บริษัทฯ และบริษัทย่อยจึงประมาณมูลค่ายุติธรรมของเครื่องมือทางการเงินใกล้เคียงกับมูลค่าตามบัญชีที่แสดงในงบแสดงฐานะการเงิน

มูลค่ายุติธรรม หมายถึง จำนวนเงินที่ผู้ซื้อและผู้ขายตกลงแลกเปลี่ยนสินทรัพย์กันหรือจ่ายชำระหนี้สินในกรณีที่ทั้งสองฝ่ายมีความรอบรู้ และเต็มใจในการแลกเปลี่ยนและสามารถต่อรองราคากันได้อย่างเป็นอิสระในลักษณะที่ไม่มีความเกี่ยวข้องกัน วิธีการกำหนดมูลค่ายุติธรรมขึ้นอยู่กับลักษณะของเครื่องมือทางการเงิน มูลค่ายุติธรรมจะกำหนดจากราคาตลาดล่าสุด หรือกำหนดขึ้นโดยใช้เกณฑ์การวัดมูลค่าที่เหมาะสม

33. การบริหารจัดการทุน

วัตถุประสงค์ในการบริหารจัดการทุนที่สำคัญของบริษัทฯ คือการจัดให้มีซึ่งโครงสร้างทุนที่เหมาะสมเพื่อสนับสนุนการดำเนินธุรกิจของบริษัทฯ และเสริมสร้างมูลค่าการถือหุ้นให้กับผู้ถือหุ้น โดย ณ วันที่ 31 ธันวาคม 2557 กลุ่มบริษัทมีอัตราส่วนหนี้สินต่อทุนเท่ากับ 0.25:1 (2556 : 0.31:1) และเฉพาะบริษัทฯ มีอัตราส่วนหนี้สินต่อทุนเท่ากับ 0.23:1 (2556 : 0.28:1)

34. เหตุการณ์ภายหลังรอบระยะเวลารายงาน

34.1 เมื่อวันที่ 5 กุมภาพันธ์ 2558 บริษัทฯ ได้จัดทำหนังสือแสดงความตกลงกับผู้ถือใบสำคัญแสดงสิทธิที่จะซื้อหุ้นสามัญสำหรับกรรมการ ผู้บริหาร และพนักงานของบริษัทฯ (TLUXE-ESOP2) ที่ยังไม่ได้ใช้สิทธิทั้งหมด เพื่อลงมติในการแก้ไขเปลี่ยนแปลงวันใช้สิทธิ จากวันที่ 31 มีนาคม 2558 เป็นวันที่ 20 กุมภาพันธ์ 2558 โดยผู้ถือใบสำคัญแสดงสิทธิที่ยังไม่ได้ใช้สิทธิทั้งหมดมีมติเห็นชอบตามหนังสือแสดงความตกลง

34.2 ในเดือนกุมภาพันธ์ 2558 บริษัทฯ มีการจัดสรรหุ้นสามัญใหม่ให้แก่ผู้ใช้สิทธิตามใบสำคัญแสดงสิทธิที่จะซื้อหุ้นสามัญ TLUXE-W2 และ TLUXE-ESOP2 จำนวนรวมทั้งสิ้น 106.6 ล้านหุ้น และ 9.5 ล้านหุ้น ตามลำดับ บริษัทฯ ได้รับเงินเพิ่มทุนจำนวน 290.1 ล้านบาท ทำให้ทุนที่ออกและเรียกชำระแล้วเพิ่มขึ้นเป็น 563.1 ล้านบาท (หุ้นสามัญ 563.1 ล้านหุ้น มูลค่าหุ้นละ 1 บาท) และส่วนเกินมูลค่าหุ้นเพิ่มขึ้นเป็นจำนวน 489.1 ล้านบาท ปัจจุบันบริษัทฯ อยู่ระหว่างการดำเนินการจดทะเบียนเพิ่มทุนจดทะเบียน

34.3 เมื่อวันที่ 25 กุมภาพันธ์ 2558 ที่ประชุมคณะกรรมการของบริษัทฯ ได้มีมติอนุมัติในเรื่งดังต่อไปนี้

34.3.1 อนุมัติการเปลี่ยนแปลงมูลค่าหุ้นที่ตราไว้จากเดิมหุ้นละ 1.00 บาท (หุ้นสามัญจำนวน 568.5 ล้านหุ้น มูลค่าหุ้นละ 1.00 บาท) เป็นมูลค่าที่ตราไว้หุ้นละ 0.25 บาท (หุ้นสามัญจำนวน 2,273.8 ล้านหุ้น มูลค่าหุ้นละ 0.25 บาท)

34.3.2 อนุมัติการจดทะเบียนลดทุนจดทะเบียนของบริษัทฯ ส่วนที่ยังไม่ได้จำหน่ายจากเดิมมูลค่า 568.5 ล้านบาท (หุ้นสามัญจำนวน 2,273.8 ล้านหุ้น มูลค่าหุ้นละ 0.25 บาท) เป็น 563.1 ล้านบาท (หุ้นสามัญจำนวน 2,252.2 ล้านหุ้น มูลค่าหุ้นละ 0.25 บาท) โดยการลดทุนจดทะเบียนจำนวน 5.4 ล้านบาท (หุ้นสามัญจำนวน 21.6 ล้านหุ้น มูลค่าหุ้นละ 0.25 บาท) ซึ่งสำรองไว้เพื่อรองรับการใช้สิทธิตามใบสำคัญแสดงสิทธิที่จะซื้อหุ้นสามัญของบริษัทฯ TLUXE-W2 จำนวน 0.7 ล้านบาท ซึ่งเหลือจากการไม่ได้ใช้สิทธิในการแปลงสภาพใบสำคัญแสดงสิทธิครั้งสุดท้าย และ TLUXE-ESOP2 จำนวน 4.7 ล้านบาท เนื่องจากพนักงานลาออกหรือพ้นสภาพการเป็นกรรมการ ผู้บริหาร และพนักงานของบริษัทฯ

34.3.3 อนุมัติให้ออกและเสนอขายหุ้นสามัญเพิ่มทุนให้แก่ผู้ถือหุ้นเดิมตามสัดส่วนการถือหุ้น (Right Offering) จำนวนไม่เกิน 1,126.1 ล้านหุ้น มูลค่าที่ตราไว้หุ้นละ 0.25 บาท ในอัตราส่วน 2 หุ้นเดิมต่อ 1 หุ้นใหม่ ในราคาหุ้นละ 0.25 บาท

บริษัท ไทยลักซ์ เอ็นเตอร์ไพรส์ จำกัด (มหาชน) และบริษัทย่อย

หมายเหตุประกอบงบการเงินรวม : สำหรับปีสิ้นสุดวันที่ 31 ธันวาคม 2557

- 34.3.4 อนุมัติให้ออกและเสนอขายหุ้นสามัญเพิ่มทุนให้แก่นักลงทุนในวงจำกัดแบบเฉพาะเจาะจง (Private Placement) จำนวนไม่เกิน 1,200 ล้านหุ้น โดยมูลค่าที่ตราไว้หุ้นละ 0.25 บาท ในราคาหุ้นละ 0.75 บาท
- 34.3.5 อนุมัติให้ออกและเสนอขายใบสำคัญแสดงสิทธิที่จะซื้อหุ้นสามัญของบริษัทฯ ครั้งที่ 3 (TLUXE-W3) ให้แก่ผู้ถือหุ้นเดิม จำนวนไม่เกิน 2,289.2 ล้านหน่วย โดยไม่คิดมูลค่า ในอัตราส่วน 2 หุ้นสามัญเดิมต่อ 1 หน่วยใบสำคัญแสดงสิทธิ ราคาการใช้สิทธิเท่ากับ 0.25 บาทต่อหุ้น (หรือหุ้นละ 1.00 บาท ก่อนบริษัทฯ จัดทะเบียนเปลี่ยนแปลงมูลค่าหุ้นที่ตราไว้ตามที่กล่าวไว้ในข้อ 34.3.1)
- 34.3.6 อนุมัติการเพิ่มทุนจดทะเบียนจำนวน 1,153.8 ล้านบาท จากเดิมจำนวน 563.1 ล้านบาท (หุ้นสามัญจำนวน 2,252.2 ล้านหุ้น มูลค่าตราไว้หุ้นละ 0.25 บาท) เป็นทุนจดทะเบียนใหม่จำนวน 1,716.9 ล้านบาท (หุ้นสามัญจำนวน 6,867.5 ล้านหุ้น มูลค่าตราไว้หุ้นละ 0.25 บาท) โดยออกหุ้นสามัญใหม่จำนวน 4,615.3 ล้านหุ้น มูลค่าตราไว้หุ้นละ 0.25 บาท และจัดสรรหุ้นสามัญใหม่ดังรายละเอียดดังต่อไปนี้
- (ก) จัดสรรหุ้นสามัญใหม่จำนวน 1,126.1 ล้านหุ้น เพื่อบริหารจัดการออกและเสนอขายหุ้นสามัญเพิ่มทุนให้แก่ผู้ถือหุ้นเดิมตามสัดส่วนการถือหุ้น (Right Offering)
 - (ข) จัดสรรหุ้นสามัญใหม่จำนวน 1,200.0 ล้านหุ้น เพื่อบริหารจัดการออกและเสนอขายหุ้นสามัญเพิ่มทุนให้แก่นักลงทุนในวงจำกัดแบบเฉพาะเจาะจง (Private Placement)
 - (ค) จัดสรรหุ้นสามัญใหม่จำนวน 2,289.2 ล้านหุ้น เพื่อบริหารจัดการใช้สิทธิตามใบสำคัญแสดงสิทธิที่จะซื้อหุ้นสามัญเพิ่มทุนของผู้ถือใบสำคัญแสดงสิทธิ TLUXE-W3
- 34.3.7 อนุมัติให้นำเสนอต่อที่ประชุมผู้ถือหุ้นเพื่อพิจารณาจัดสรรหุ้นสามัญเพิ่มทุนจำนวนไม่เกิน 4,615.3 ล้านหุ้น มูลค่าที่ตราไว้หุ้นละ 0.25 บาท ตามรายละเอียดในข้อ 34.3.1 - 34.3.6

35. การอนุมัติงบการเงิน

งบการเงินนี้ได้รับอนุมัติให้ออกโดยกรรมการผู้มีอำนาจของบริษัทฯ เมื่อวันที่ 25 กุมภาพันธ์ 2558

ติดต่อบริษัท

1

สำนักงานใหญ่

ที่อยู่ : 69/5 หมู่ที่ 5 ถนนพระราม 2 ตำบลบางชันแตก อำเภอเมือง สมุทรสงคราม 75000
โทรศัพท์ : 0-3477-1444 แฟกซ์ : 0-3477-1406
อีเมลล์ : thailuxe@thailuxe.com

2

โรงงานเพชรบุรี

ที่อยู่ : 62 หมู่ที่ 2 ตำบลหนองชุมพล อำเภอเขาย้อย เพชรบุรี 76140
โทรศัพท์ : 0-3244-7681-8 แฟกซ์ : 0-3244-7689
อีเมลล์ : info@thailuxe.com

3

สำนักงานกรุงเทพฯ

ที่อยู่ : 101/3-4 อาคารไทยอัสเส ถนนนเรศ เขตบางรัก กรุงเทพมหานคร 10500
โทรศัพท์ : 0-2266-4725-7 แฟกซ์ : 0-2236-7347
อีเมลล์ : bkk@thailuxe.com

4

ศูนย์คลังสินค้าสุราษฎร์

ที่อยู่ : 95/126 หมู่ 1 ถ.เลี้ยวเมือง ต.บางกุ้ง อ.เมือง จ.สุราษฎร์ธานี 84000
โทรศัพท์ : 0-7722-4362 , 08-1303-2010 แฟกซ์ : 0-7722-4362
อีเมลล์ : autchara@thailuxe.com , autchara05@hotmail.com

5

ศูนย์คลังสินค้าตะกั่วป่า

ที่อยู่ : 57/90 หมู่ 1 ถ.เพชรเกษม ต.บางนายสี อ.ตะกั่วป่า จ.พังงา 82110
โทรศัพท์ : 0-7642-1373 , 08-9744-6153 แฟกซ์ : 0-7642-1373
อีเมลล์ : tlpangha@thailuxe.com , tlpangha@hotmail.com

6

ศูนย์คลังสินค้ากระบี่

ที่อยู่ : 328/15 หมู่ 5 ต.โคกยาง อ.เหนือคลอง จ.กระบี่ 81130
โทรศัพท์ : 0-7560-1743, 08-5070-8687 แฟกซ์ : 0-7560-1743
อีเมลล์ : siranee2698@hotmail.com

7

ศูนย์คลังสินค้าจันทบุรี

ที่อยู่ : 2/50 หมู่ 2 ถ.รักศักดิ์ ต.ท่าช้าง อ.เมือง จ.จันทบุรี 22000
โทรศัพท์ : 0-3933-5668 , 08-9742-8985 แฟกซ์ : 0-3933-5668
อีเมลล์ : tluxchan@thailuxe.com , tluxchan@hotmail.com

8

ศูนย์คลังสินค้าอุบลราชธานี

ที่อยู่ : 17 หมู่ 1 ต.แก่งโคม อ.สว่างวีระวงศ์ จ.อุบลราชธานี 34190
โทรศัพท์ : 0-4585-2238, 08-6761-9152 แฟกซ์ : 0-4585-2238
อีเมลล์ : tlubon@thailuxe.com , tlubon@hotmail.com



บริษัท ไทยลักซ์ เอ็นเตอร์ไพรส์ จำกัด (มหาชน)

สำนักงานใหญ่

69/5 หมู่ 5, ถนนพระราม 2 ตำบลบางชันตึก อำเภอเมือง จังหวัดสมุทรสงคราม 75000 โทรศัพท์ 0-3477-1401 โทรสาร 0-3477-1406

สำนักงานและโรงงานเพชรบุรี

62 หมู่ 2 ถนนรพช. อุตะเพา ตำบลหนองชุมพล อำเภอเขาย้อย จังหวัดเพชรบุรี 76000 โทรศัพท์ 0-3244-7681 โทรสาร 0-3244-7689

สำนักงานกรุงเทพ

101/3-4 ถนนนเรศ แขวงสี่พระยา เขตบางรัก กรุงเทพฯ 10500 โทรศัพท์ 0-2266-4725 โทรสาร 0-2236-7347