

รายงานประจำปี 2558



คุณภาพต้องมาก่อน ทุกขั้นตอนเราใส่ใจ

พันธกิจ

1. มุ่งเน้นกำไรและกระแสเงินสดสูงสุดจากการดำเนินงาน
2. เสริมสร้างธุรกิจให้มีการเติบโตอย่างมั่นคง
3. พัฒนาระบบและกระบวนการทำงาน เพื่อให้เกิดประสิทธิภาพอย่างต่อเนื่อง
4. พัฒนาทรัพยากรบุคคลให้มีความรู้ ความสามารถในการทำงานเพิ่มมากขึ้น มีการคิดเชิงสร้างสรรค์
5. รักษาสัมพันธภาพที่ดีและสร้างความพึงพอใจแก่ลูกค้าและคู่ค้าที่มีต่อบริษัท
6. รับผิดชอบต่อสังคมและสิ่งแวดล้อมของบริษัท ภายใต้หลักจริยธรรมและการจัดการที่ดี อันนำไปสู่การพัฒนาที่ยั่งยืน

วิสัยทัศน์

เป็นผู้ผลิตและจำหน่ายผลิตภัณฑ์อาหารสัตว์น้ำและสัตว์เลี้ยงโดยมุ่งเน้นคุณภาพสินค้า บริการ และการดำเนินงานในระดับมาตรฐานสากล พร้อมมุ่งสร้างอนาคตด้วยธุรกิจใหม่ เพื่อการเติบโตอย่างต่อเนื่องและยั่งยืนต่อไป

ค่านิยม

“คุณภาพต้องมาก่อน ทุกขั้นตอนเราใส่ใจ”

1. คุณธรรมและจริยธรรม (Integrity)
ยึดมั่นหลักธรรมาภิบาล มีความซื่อสัตย์ สุจริต ยึดถือในประโยชน์ส่วนรวมมากกว่าประโยชน์ส่วนตน
2. ระเบียบวินัย (Discipline)
มีวินัยและยึดมั่นในหน้าที่ มุ่งมั่นในการใฝ่หาเรียนรู้
3. การใส่ใจในคุณภาพและบริการ (Quality)
ทุ่มเทในการทำงานอย่างมืออาชีพ เพื่อรักษาระดับมาตรฐาน สร้างความพึงพอใจแก่ผู้ที่มีความสัมพันธ์ทางธุรกิจ
4. ความคิดริเริ่ม ปรับปรุงและพัฒนา (Improvement)
มุ่งสร้างสรรค์ผลงานและพัฒนาอย่างต่อเนื่องเพื่อนวัตกรรมใหม่ๆ และผลงานที่เป็นเลิศ
5. การมีส่วนร่วมในการทำงาน (Engagement)
การเสียสละเพื่อส่วนรวม รู้จักการทำงานร่วมกันเป็นทีม เพื่อสร้างสรรค์ผลงาน



สารบัญ

สารจากประธานกรรมการ.....	4
รายงานคณะกรรมการตรวจสอบ.....	5
ข้อมูลทางการเงินโดยสรุป.....	6
นโยบายและภาพรวมประกอบธุรกิจ.....	7
ลักษณะการประกอบธุรกิจ.....	13
ปัจจัยความเสี่ยง.....	27
ข้อมูลทั่วไปและข้อมูลสำคัญอื่น.....	31
ผู้ถือหุ้น.....	35
นโยบายการจ่ายเงินปันผล.....	36
โครงสร้างการจัดการ.....	37
การกำกับดูแลกิจการ.....	56
ความรับผิดชอบต่อสังคม.....	67
การควบคุมภายในและการบริหารจัดการความเสี่ยง.....	79
รายการระหว่างกัน.....	80
ข้อมูลทางการเงินที่สำคัญ.....	83
การวิเคราะห์และคำอธิบายของฝ่ายจัดการ.....	84
ความรับผิดชอบของคณะกรรมการต่อรายงานทางการเงิน.....	92
รายงานผู้สอบบัญชีรับอนุญาต.....	93
งบการเงินและหมายเหตุประกอบงบการเงิน.....	94

สารจากประธานกรรมการ



ในช่วงปี พ.ศ. 2558 ที่ผ่านมา มีสถานการณ์ต่างๆ ที่ส่งผลกระทบต่อผลการดำเนินการของบริษัท อาทิ เช่น สถานการณ์โลก ราคาน้ำมันโลกที่ตกต่ำลงมา ความผันผวนของอัตราแลกเปลี่ยน และภาวะการชะลอตัวของเศรษฐกิจภายในประเทศไทย ซึ่งปัจจัยต่างๆ เหล่านี้ล้วนแล้วแต่ส่งผลกระทบต่อการทำงานของ บริษัททั้งสิ้น แต่สิ่งที่ส่งผลกระทบต่อผลการดำเนินงานบริษัทอย่างชัดเจนและต่อเนื่องก็คือโรคภัยไข้เจ็บ (EMS) ซึ่งยังคงไม่มีการแก้ไขปัญหาคัดเจน ทำให้ภาพรวมการผลิตทั้งประเทศที่เคยผลิตได้กว่า 600,000 ตันต่อปี ลดลงเหลือประมาณ 230,000 ตัน เมื่อเปรียบเทียบกับปี 2557

ดังนั้นบริษัทฯ ต้องปรับตัวให้พร้อมรับมือกับสถานการณ์ทางเศรษฐกิจที่มีการเปลี่ยนแปลงอยู่ตลอดเวลา เพื่อให้บริษัทยังคงสามารถดำเนินการประกอบธุรกิจได้ โดยบริษัทได้ริเริ่มมองหาธุรกิจใหม่ๆ เพื่อเข้าเสริมสร้างความแข็งแกร่งให้กับบริษัท เช่น บริษัทได้เข้าร่วมโครงการวิจัย ร่วมกับ กระทรวงเกษตรและสหกรณ์ ในการพัฒนาเลี้ยงปลานวลจันทร์ทะเล เพื่อจะเป็นการขยายตลาดและการดำเนินงานที่ครบวงจร โดยบริษัทจะเป็นผู้ผลิตและจำหน่ายอาหารในการเพาะเลี้ยงปลานวลจันทร์ ในขณะที่ บริษัท ไทยลักซ์ ฟู้ด โปรดักส์ จำกัดซึ่งเป็นบริษัทย่อย จะเป็นผู้ดำเนินการผลิต แปรรูปเป็นอาหารสำเร็จรูป จำหน่ายในประเทศ และส่งออกไปยังต่างประเทศ หากโครงการดังกล่าวประสบความสำเร็จ ก็จะส่งผลกระทบต่อผลการดำเนินงานของบริษัทให้ดียิ่งขึ้น

บริษัทฯ ได้ปรับเปลี่ยนกลยุทธ์การหารายได้จากอาหารปลา เพื่อทดแทนการผลิตอาหารกุ้งที่ลดลงจนสามารถใช้กำลังการผลิตอาหารปลาที่โรงงานเพชรบุรีได้เต็มกำลังการผลิต ส่วนโรงงานที่สงขลาสามารถผลิตอาหารปลาได้แล้ว และได้ดัดแปลงเครื่องจักรบางส่วนเพื่อผลิตอาหารสัตว์เลี้ยง ตามข้อตกลงที่ได้จัดทำร่วมกันกับบริษัท นูทริกซ์ จำกัด (มหาชน) เป็นการเพิ่มรายได้ให้บริษัทฯ อีกช่องทางหนึ่ง

นอกจากนั้นบริษัทฯ ได้ลดความเสี่ยงกลุ่มธุรกิจเกษตร อันเป็นรายได้หลัก ด้วยการขยายการลงทุนในธุรกิจพลังงาน ซึ่งเป็นการเปลี่ยนแปลงที่แตกต่าง ออกไปจากธุรกิจหลัก อันได้แก่ การลงทุนในธุรกิจพลังงานความร้อนใต้พิภพ ที่ ประเทศญี่ปุ่น บริษัทคาดการณ์ว่าในปี พ.ศ. 2559 นี้ สถานการณ์ของบริษัทจะดีขึ้น หวังว่าผู้ถือหุ้นจะมีความมั่นใจว่าธุรกิจของบริษัท จะมีความเจริญมากขึ้น และสามารถต่อสู้กับสภาพเศรษฐกิจของโลก และสภาพเศรษฐกิจของประเทศได้อย่างแน่นอน



พลอากาศเอก พิทร พลันเพื่อง
ประธานกรรมการบริษัทฯ ในนามของคณะกรรมการบริษัทฯ

รายงานคณะกรรมการตรวจสอบ



คณะกรรมการของบริษัท ไทยลักซ์ เอ็นเตอร์ไพรส์ จำกัด (มหาชน) เป็นผู้แต่งตั้งคณะกรรมการตรวจสอบ ตามมติคณะกรรมการ กรรมการทั้งหมดมีคุณสมบัติเหมาะสมตามที่ ตลาดหลักทรัพย์แห่งประเทศไทย (ตลท.) กำหนด และคณะกรรมการกำหนดองค์ประกอบคุณสมบัติ วาระการดำรงตำแหน่ง ซึ่งประกอบด้วยกรรมการอิสระเท่านั้น ซึ่งเป็นผู้มีประสบการณ์ด้านการบริหาร การลงทุน การเงิน การบัญชี และการสอบบัญชี จำนวน 3 ท่าน มี ดร.เด่นชัย อัครเดชเดชชัย เป็นประธานกรรมการ นายธีรวิทย์ ธนกิจสุนทร และนางนที ชวนสนธิ เป็นกรรมการ คณะกรรมการตรวจสอบมีอำนาจหน้าที่ความรับผิดชอบตามที่ได้รับไว้เป็นลายลักษณ์อักษรในกฎบัตรคณะกรรมการตรวจสอบ

ในรอบปีบัญชี 2558 คณะกรรมการตรวจสอบได้ปฏิบัติหน้าที่อย่างเป็นอิสระและครบถ้วนตามที่ได้รับมอบหมาย โดยได้ประชุมร่วมกับฝ่ายบริหาร ผู้สอบบัญชีและหัวหน้าหน่วยงานตรวจสอบภายในตามวาระที่เกี่ยวข้อง ซึ่งสรุปได้ดังนี้

- คณะกรรมการตรวจสอบได้สอบทานงบการเงินประจำไตรมาสและประจำปีร่วมกับผู้สอบบัญชี เพื่อให้มีการปฏิบัติตามมาตรฐานการบัญชีที่รับรองทั่วไป ที่มีความถูกต้อง ครบถ้วน เชื่อถือได้ สอดคล้องกับกฎหมายและประกาศที่เกี่ยวข้อง

- คณะกรรมการตรวจสอบได้พิจารณา เสนอแนะ ตรวจสอบแผนงานกำกับดูแล และตรวจสอบภายในประจำไตรมาสและประจำปี ติดตามการแก้ไขข้อบกพร่องต่างๆ ทั้งจากการตรวจสอบโดยผู้ตรวจสอบภายในและผู้สอบบัญชี รวมทั้งการแนะนำให้การกำกับดูแลและการตรวจสอบภายในให้มีประสิทธิภาพมากขึ้น โดยให้คล้องกับกฎ ข้อบังคับตามที่หน่วยงานที่กำกับดูแลภายนอกและที่บริษัทได้กำหนดไว้ มีมาตรฐานในการประกอบวิชาชีพ รวมทั้งให้ความมั่นใจในการประเมินว่าระบบควบคุมภายในของบริษัท มีอยู่อย่างเพียงพอและเหมาะสม ตลอดจนสนับสนุน หน่วยงานที่กำกับและตรวจสอบภายในให้มีความเป็นอิสระ

- คณะกรรมการตรวจสอบได้พิจารณากำหนดค่าตอบแทนและคัดเลือกผู้สอบบัญชีโดยเสนอต่อคณะกรรมการบริษัทเพื่อนำเสนอให้ที่ประชุมผู้ถือหุ้นพิจารณาอนุมัติ รวมทั้งได้ประชุมร่วมกับผู้สอบบัญชี โดยไม่มีฝ่ายบริหารเข้าร่วมประชุมเพื่อพิจารณาข้อเสนอแนะเกี่ยวกับระบบควบคุมภายในและแผนการตรวจสอบบัญชีประจำปีของบริษัทและบริษัทในกลุ่ม

- คณะกรรมการตรวจสอบได้ทบทวนกฎบัตรคณะกรรมการตรวจสอบเพื่อให้มั่นใจว่าการปฏิบัติงานในปีที่ผ่านมาครบถ้วนตามที่ได้รับมอบหมาย และหน้าที่ความรับผิดชอบสอดคล้องกับแนวทางปฏิบัติที่ดีของตลาดหลักทรัพย์แห่งประเทศไทย (ตลท.)

- คณะกรรมการตรวจสอบได้จัดประเมินผล “แบบประเมินความเพียงพอของระบบการควบคุมภายใน” โดยได้จัดทำตามแนวคิดของ COSO (The Committee of Sponsoring Organizations of the Tread way Commission) แบบประเมินนี้เป็นแนวทางในการประเมินหรือทบทวนความเพียงพอของระบบควบคุมภายใน การมีระบบการควบคุมภายในที่ดีมีความสำคัญอย่างยิ่งสำหรับบริษัทจดทะเบียนหรือบริษัทที่มีประชาชนเป็นผู้ถือหุ้น โดยระบบที่ดีจะสามารถช่วยป้องกัน บริหารจัดการความเสี่ยงหรือความเสียหายต่างๆ ที่อาจเกิดขึ้นกับบริษัทและผู้ที่มีส่วนได้เสียได้เป็นอย่างดี

- คณะกรรมการตรวจสอบได้จัดระบบวิสเซลเลอร์ (Whistleblower) ในบริษัทให้มีประสิทธิภาพที่ดีขึ้น มีช่องทางให้ ผู้มีส่วนได้เสีย (Stakeholders) ของบริษัท ง่ายและสะดวกต่อการให้ข้อมูลต่างๆ ให้ถึงโดยตรงต่อคณะกรรมการตรวจสอบอย่างเป็นทางการ

- คณะกรรมการตรวจสอบได้เชิญฝ่ายบริหารเข้าร่วมประชุม เพื่อหารือแลกเปลี่ยนความรู้อย่างต่อเนื่อง รวมทั้งรับทราบการเปลี่ยนแปลงกฎระเบียบ ข้อบังคับต่างๆ ที่เกี่ยวข้องกับการดำเนินงานของบริษัท เพื่อให้การปฏิบัติหน้าที่เป็นไปอย่างมีประสิทธิภาพและทันต่อการเปลี่ยนแปลงที่อาจเกิดขึ้น

- คณะกรรมการตรวจสอบได้ทบทวนกับฝ่ายบริหารในเรื่องนโยบายการบริหารความเสี่ยง การปฏิบัติตามนโยบาย และแนวทางการบริหารความเสี่ยงของบริษัท รวมทั้งพิจารณาการเปิดเผยข้อมูลของบริษัทในกรณีที่เกิตรายการที่เกี่ยวข้องกัน หรือรายการที่อาจมีความขัดแย้งทางผลประโยชน์ให้มีความถูกต้องครบถ้วน

โดยสรุปคณะกรรมการตรวจสอบเห็นว่าในปีที่ผ่านมาบริษัทมีการจัดทำรายงานทางการเงินและเปิดเผยข้อมูลอย่างเพียงพอความระมัดระวังรอบคอบ เป็นไปตามหลักการบัญชีที่รับรองโดยทั่วไป มีระบบการบริหารความเสี่ยงและระบบควบคุมภายในที่มีประสิทธิผล ตลอดจนมีระบบการกำกับดูแลกิจการที่ดี มีความเป็นอิสระอย่างเพียงพอ เพื่อประโยชน์ต่อผู้มีส่วนได้ส่วนเสียอย่างเท่าเทียมกันและการปฏิบัติเป็นไปตามกฎหมายว่าด้วยหลักทรัพย์และตลาดหลักทรัพย์ ข้อกำหนดของตลาดหลักทรัพย์ หรือกฎหมายที่เกี่ยวข้องกับธุรกิจของบริษัท



ดร.เด่นชัย อัครเดชเดชชัย
ประธานคณะกรรมการตรวจสอบ
ในนามของคณะกรรมการตรวจสอบ

ข้อมูลทางการเงินโดยสรุป

		2558	2557 (ปรับปรุงใหม่)	2556
รายได้	(บาท)	1,982,564,352	2,155,625,811	2,550,942,788
กำไร (ขาดทุน) สุทธิ	(บาท)	(44,635,886)	(9,301,452)	43,610,095
กำไร (ขาดทุน) ต่อหุ้น	(บาท)	(0.07)	(0.02)	0.10
สินทรัพย์รวม	(บาท)	2,309,420,401	1,666,256,279	1,762,431,518
หนี้สินรวม	(บาท)	715,319,411	337,099,523	420,975,468
ส่วนของผู้ถือหุ้น	(บาท)	1,594,100,990	1,329,156,756	1,341,456,050
มูลค่าตามบัญชีต่อหุ้น	(บาท)	2.83	2.97	3.06
อัตราผลตอบแทนจากสินทรัพย์	(%)	(2.25)	(0.62)	3.97
อัตราผลตอบแทนต่อส่วนของผู้ถือหุ้น	(%)	(3.05)	(0.80)	3.29
อัตราส่วนหนี้สินต่อส่วนของผู้ถือหุ้น	(เท่า)	0.45	0.24	0.31
อัตราการจ่ายเงินปันผล	(%)	0.00	0.00	89.89
อัตราส่วนราคาต่อกำไร	(เท่า)	0.00	0.00	16.52

นโยบายและภาพรวมประกอบธุรกิจ

บริษัทมุ่งมั่นและพัฒนาธุรกิจตามแนวยุทธศาสตร์ในการดำเนินธุรกิจแบบครบวงจร FEED-FARM-FOOD กล่าวคือ ดำเนินธุรกิจหลักในธุรกิจผลิตอาหารสัตว์น้ำ (FEED) โดยแบ่งเป็น 2 สายงานหลัก คือสายการผลิตอาหารกุ้ง (Shrimp Feed) และสายการผลิตอาหารปลา (Fish Feed) และอาหารสัตว์เลี้ยง (PET Food) ดำเนินธุรกิจฟาร์มเพาะเลี้ยงสัตว์น้ำ (FARM) เพื่อเพิ่มการขยายโอกาสทางธุรกิจ รวมถึงการดำเนินธุรกิจอาหารแปรรูปแช่เยือกแข็ง (FOOD) ผ่านบริษัทย่อยเพื่อเป้าหมายการเติบโตของธุรกิจอย่างต่อเนื่อง

บริษัทไทยลักซ์เอ็นเตอร์ไพรส์ จำกัด (มหาชน) จัดทะเบียนก่อตั้งเมื่อวันที่ 11 มิถุนายน 2530 ด้วยทุนจดทะเบียน 20 ล้านบาท โดยมีวัตถุประสงค์เพื่อประกอบธุรกิจนำเข้าอาหารสัตว์น้ำเพื่อจำหน่ายและการดำเนินการเพาะเลี้ยงกุ้งกุลาดำ ต่อมาบริษัทได้ขยายธุรกิจไปสู่การผลิตอาหารกุ้งและอาหารปลาเพื่อจำหน่าย และในปี 2558 ได้มีการลงนามสัญญาจ้างผลิตอาหารสัตว์เลี้ยง (PET Food) เพื่อขยายธุรกิจให้เติบโตในอนาคต

เดิมบริษัทมีโรงงานผลิตอาหารกุ้งและอาหารปลาเพียงแห่งเดียวคือโรงงานสมุทรสงคราม ต่อมาในปี 2542 บริษัทได้มีการขยายกิจการโดยการเปิดโรงงานแห่งใหม่ในจังหวัดเพชรบุรี จึงได้หยุดสายการผลิตอาหารกุ้งในโรงงานสมุทรสงคราม และเปลี่ยนฐานการผลิตอาหารกุ้งมายังโรงงานเพชรบุรี ต่อมาในปี 2547 บริษัทได้เพิ่มสายการผลิตอาหารปลาในโรงงานเพชรบุรี และได้หยุดสายการผลิตอาหารปลาในโรงงานสมุทรสงคราม จึงทำให้โรงงานสมุทรสงครามไม่มีการผลิตสินค้าใดๆ อย่างไรก็ตามบริษัท

มีการให้ บริษัทไทยลักซ์ ฟู้ด โปรดักส์ จำกัด (ชื่อเดิม บริษัท เอส เอ็ม พี ฟู้ด โปรดักส์ จำกัด) ซึ่งขณะนั้นเป็นบริษัทร่วมของ บริษัทเข้าห้องเย็นเนื่องจากบริษัทไม่มีความจำเป็นต้องใช้ห้องเย็นดังกล่าว ต่อมาในปี 2558 บริษัทได้มีพิธีเปิดโรงงานผลิตอาหารสัตว์แห่งใหม่ที่จังหวัดสงขลา เพื่อรองรับการผลิตอาหารสัตว์น้ำ และ อาหารสัตว์เลี้ยง เพื่อรองรับกลุ่มลูกค้าภาคใต้และประเทศเพื่อนบ้าน

บริษัทได้ขยายช่องทางการดำเนินธุรกิจสู่ธุรกิจอาหารแปรรูปแช่เยือกแข็ง โดยลงทุนในบริษัท ไทยลักซ์ ฟู้ด โปรดักส์ จำกัด หรือ “ไทยลักซ์ฟู้ด” (ชื่อเดิม บริษัท เอส เอ็ม พี ฟู้ด โปรดักส์ จำกัด) ซึ่งดำเนินธุรกิจผลิตและจำหน่ายผลิตภัณฑ์อาหารแปรรูปแช่เยือกแข็งส่งออกและจำหน่ายภายในประเทศ หลังจากลงทุนในไทยลักซ์ฟู้ดแล้ว บริษัทได้ขยายประเภทการผลิตเพื่อเพิ่มรายได้ โดยเริ่มจากการผลิตอาหารพร้อมรับประทาน (Ready meal) ผลิตอาหารพร้อมปรุง ผลิตปลาน้ำจืดแช่แข็ง เพื่อส่งออกต่างประเทศและจำหน่ายในประเทศ

เดิมบริษัทถือหุ้นใน ไทยลักซ์ฟู้ด ร้อยละ 97.75 ต่อมาในปี 2558 บริษัทจำหน่ายเงินลงทุนใน ไทยลักซ์ฟู้ด ให้กับ บริษัท นิปปอน แพ็ค (ประเทศไทย) จำกัด (มหาชน) หรือ “นิปปอน” โดยปัจจุบันสัดส่วนการถือหุ้นคือ บริษัทถือหุ้นร้อยละ 55 และ นิปปอนถือหุ้นร้อยละ 45 ของทุนจดทะเบียนที่เรียกชำระแล้ว ซึ่งภายหลังจากการร่วมทุน บริษัทมีแผนการเพิ่มทุนในไทยลักซ์ฟู้ด อีก 100 ล้านบาท (แบ่งตามอัตราส่วนการถือหุ้น) เพื่อเป็นเงินทุนในการประกอบธุรกิจใหม่



บริษัทยังมีการลงทุนในบริษัท ไทย ดีมีเทอร์ จำกัด โดยมีสัดส่วนการถือหุ้นร้อยละ 100 เพื่อดำเนินธุรกิจจำหน่ายวัตถุดิบที่ใช้ในการผลิตอาหารสัตว์ เนื่องจากบริษัทผู้ผลิตอาหารสัตว์รายเล็กไม่มีอำนาจต่อรองด้านราคาต่อผู้ขายวัตถุดิบ เนื่องจากการจัดซื้อวัตถุดิบในปริมาณไม่มาก บริษัทจึงเล็งเห็นช่องทางในการจำหน่ายวัตถุดิบดังกล่าวเพื่อเป็นรายได้เสริมให้แก่บริษัทอีกทางหนึ่ง

เดือนกันยายน 2558 บริษัทได้ขยายการลงทุนไปยังธุรกิจประเภทอาหารจานด่วนเพื่อพัฒนาไปสู่ธุรกิจอาหารครบวงจร พร้อมทั้งใช้กำลังการผลิตที่เหลือให้เต็มศักยภาพ โดยจดทะเบียนตั้งบริษัทร่วม ชื่อบริษัท เอ็นพีพี ฟู้ด อินคอร์ปอเรชั่น จำกัด หรือ “เอ็นพีพี ฟู้ด” เพื่อรองรับสิทธิการบริหารธุรกิจร้านอาหาร A&W และการลงทุนอื่นที่เกี่ยวข้องกับธุรกิจอาหารที่อาจจะเกิดขึ้นในอนาคต ซึ่งเอ็นพีพี ฟู้ด ถูกถือหุ้นโดยบริษัทร้อยละ 45 และถือหุ้นโดยนิปปอน ร้อยละ 55 ของทุนจดทะเบียนที่เรียกชำระแล้ว โดยคาดการณ์ว่าเอ็นพีพี ฟู้ด จะสามารถรับรู้รายได้ในปี 2559 ต่อมาช่วงปลายเดือนธันวาคม 2558 ที่ประชุมคณะกรรมการบริษัทได้มีมติอนุมัติให้ลงทุนในโครงการพลังงานความร้อนใต้พิภพ ซึ่งคาดการณ์ว่าจะสามารถรับรู้รายได้ในปี 2559 เช่นกัน

พร้อมกันนี้ยังได้ขยายช่องการดำเนินธุรกิจไปยังธุรกิจฟาร์มเพาะเลี้ยงสัตว์น้ำ เพื่อให้ธุรกิจของบริษัทเป็นธุรกิจครบวงจรกล่าวคือมีทั้งธุรกิจฟาร์มเพาะเลี้ยงสัตว์น้ำ (FARM) ธุรกิจผลิตอาหารสัตว์น้ำ (FEED) และธุรกิจอาหารแปรรูปกุ้งแช่เยือกแข็ง (FOOD)

ตลอดระยะเวลาการดำเนินงานบริษัทฯ ได้พัฒนาระบบการผลิตสินค้าอย่างสม่ำเสมอและต่อเนื่อง โดยการนำเทคโนโลยีสมัยใหม่เข้ามาใช้ ปัจจุบันบริษัทฯ ได้รับการรับรองมาตรฐานดังนี้

1. การรับรองระบบมาตรฐาน ISO 9001:2008 จากสถาบัน ยูไนเต็ รีจิสตร้า ออฟ ซีส์เท็มส์ (ประเทศไทย)
2. การรับรองระบบมาตรฐานการจัดการสิ่งแวดล้อม (ISO 14001:2004) จากสถาบัน ยูไนเต็ รีจิสตร้า ออฟ ซีส์เท็มส์ (ประเทศไทย)
3. การรับรองระบบหลักเกณฑ์ที่ดีในการผลิตอาหารสัตว์ (GMP)
4. การรับรองระบบการวิเคราะห์อันตรายและจุดวิกฤตที่ต้องควบคุม (HACCP)
5. การรับรองระบบมาตรฐานสินค้าเกษตรและอาหาร Q Mark
6. การรับรองระบบมาตรฐาน ISO/IEC17025 : 2005 จากกรมวิทยาศาสตร์บริการ โดยเป็นการรับรองมาตรฐานสากลซึ่งประเมินความสามารถทางวิชาการของห้องปฏิบัติการ
7. เริ่มดำเนินการเพื่อขอรับรองระบบมาตรฐานด้านพลังงาน ISO : 50001

ไทยลักซ์นับเป็นบริษัทผู้ผลิตอาหารสัตว์น้ำรายแรกที่มีระบบ GMP และ HACCP ก่อนที่รัฐบาลจะประกาศให้ปี 2547 เป็นปีแห่งอาหารปลอดภัย จึงนับได้ว่าบริษัทฯ เป็นหนึ่งในผู้นำทางด้านธุรกิจอาหารเลี้ยงสัตว์น้ำของไทย



ประวัติความเป็นมา

ปี	การเปลี่ยนแปลงและพัฒนาการที่สำคัญ
2530	ก่อตั้งบริษัท เมื่อวันที่ 11 มิถุนายน เพื่อประกอบธุรกิจการนำเข้าผลิตภัณฑ์อาหารกึ่งจากประเทศไต้หวัน และดำเนินการเพาะเลี้ยงกุ้งกุลาดำ
2532	สร้างโรงงานผลิตอาหารสัตว์น้ำและโรงงานแปรรูปกุ้งแช่เยือกแข็งที่จังหวัดสมุทรสงคราม
2533	เริ่มดำเนินการผลิตอาหารกึ่งเพื่อขายภายในประเทศและผลิตภัณฑ์แปรรูปแช่แข็งเพื่อการส่งออกโดยการลดการนำเข้าอาหารสัตว์น้ำ
2536	เพิ่มสายการผลิตอาหารปลาขึ้น และได้รับรางวัลบริษัทดีเด่นแห่งปีประจำปี 2536 สาขาประเภทธุรกิจส่งออกสินค้าเกษตรอุตสาหกรรม
2537	ดำเนินการแปรรูปเป็นบริษัทมหาชนจำกัดในเดือนกุมภาพันธ์เพื่อเสนอขายหุ้นสามัญเพิ่มทุนต่อประชาชนทั่วไป และได้รับอนุญาตให้นำหุ้นสามัญเข้าจดทะเบียนเป็นหลักทรัพย์จดทะเบียนในตลาดหลักทรัพย์แห่งประเทศไทยในเดือนกันยายน
2541	บริษัท ได้ระงับการผลิตผลิตภัณฑ์แปรรูปแช่แข็งลงเนื่องจากสภาวะเศรษฐกิจถดถอยภายในประเทศ
2542	เปิดโรงงานผลิตอาหารสัตว์น้ำแห่งใหม่ที่จังหวัดเพชรบุรี และย้ายฐานการผลิตอาหารกึ่งทั้งหมดไปยังโรงงานใหม่ และมีการลงทุนโดยเข้าถือหุ้นร้อยละ 10 ในบริษัท เอส เอ็ม พี ฟู้ด โปรดักส์ จำกัด ซึ่งประกอบธุรกิจผลิตและจำหน่ายอาหารแปรรูปกุ้งแช่เยือกแข็ง เพื่อจัดจำหน่ายภายในประเทศและส่งออกต่างประเทศ
2544	บริษัท ได้รับการรับรองมาตรฐานระบบคุณภาพ ISO9002 จากสถาบัน UKAS ประเทศอังกฤษ โดยเป็นโรงงานผลิตและจำหน่ายอาหารกึ่งแห่งแรกของประเทศไทยที่ได้รับการรับรองระบบคุณภาพ ISO9002
2546	บริษัทได้รับการรับรองมาตรฐานระบบคุณภาพ ISO9001 : 2000 จากสถาบัน UKAS ประเทศอังกฤษ และโรงงานอาหารกึ่งได้รับการรับรองมาตรฐานระบบการผลิต GMP และ HACCP จากกรมปศุสัตว์ ซึ่งถือเป็นโรงงานผลิตอาหารกึ่งแห่งแรกของประเทศไทยที่ได้รับการรับรองทั้ง 2 ระบบ และยังได้รับการรับรองเครื่องหมาย Q Mark จากกรมปศุสัตว์อีกด้วย

ปี	การเปลี่ยนแปลงและพัฒนาการที่สำคัญ
2547	ขยายกำลังการผลิตอาหารปลา โดยสร้างโรงงานผลิตอาหารปลาแห่งใหม่ในพื้นที่โรงงานจังหวัดเพชรบุรี และเพิ่มสัดส่วนการถือหุ้นในบริษัท เอส เอ็ม พี ฟู้ด โปรดักส์ จำกัด อีกร้อยละ 11.43 ณ บริษัท จึงถือหุ้นใน บริษัท เอส เอ็ม พี ฟู้ด โปรดักส์ จำกัด เป็นร้อยละ 21.43
2548	ดำเนินการเปลี่ยนแปลงมูลค่าหุ้นที่ตราไว้ของหุ้นสามัญของบริษัทจากหุ้นละ 10 บาทเป็นหุ้นละ 1 บาท และดำเนินการเพิ่มทุนจดทะเบียนเพื่อรองรับการใช้สิทธิตามใบสำคัญแสดงสิทธิที่จะซื้อหุ้นสามัญของบริษัทซึ่งจะออกและเสนอขายให้แก่ผู้ถือหุ้นเดิมและแก่กรรมการและพนักงานของบริษัท
2550	โรงงานอาหารปลาแห่งใหม่ในพื้นที่โรงงานจังหวัดเพชรบุรี ได้รับการรับรองมาตรฐานระบบการผลิต GMP และ HACCP จากกรมปศุสัตว์ จึงทำให้บริษัท ได้รับการรับรองมาตรฐานระบบการผลิตสมบูรณ์ทั้งระบบ
2551	หยุดการผลิตอาหารปลาในเขตโรงงานจังหวัดสมุทรสงคราม เพื่อย้ายฐานการผลิตมาโรงงานเพชรบุรี
2552	บริษัทได้รับการรับรองมาตรฐานระบบคุณภาพ ISO9001 : 2008 และบริษัทได้ทำการเปลี่ยนแปลงตราสัญลักษณ์บริษัทใหม่ เพื่อการพัฒนาอย่างต่อเนื่อง โดยตราสัญลักษณ์บริษัทใหม่แสดงถึงก้าวต่อก้าวสู่ความสำเร็จสูงสุด ใส่ใจสังคมสิ่งแวดล้อม
2554	ดำเนินการเพิ่มทุนจดทะเบียนเพื่อรองรับการใช้สิทธิตามใบสำคัญแสดงสิทธิที่จะซื้อหุ้นสามัญของบริษัท ซึ่งจะออกและเสนอขายให้แก่ผู้ถือหุ้นเดิมและแก่กรรมการและพนักงานของบริษัท และเพื่อรองรับการออก Taiwan Depositary Receipts : TDRs เริ่มประกอบธุรกิจเพาะเลี้ยงสัตว์น้ำ
	บริษัทได้รับรางวัลบริษัทจดทะเบียนด้านผลการดำเนินงานยอดเยี่ยม (Best Company Performance Awards) และผู้บริหารสูงสุดยังได้รับรางวัลผู้บริหารสูงสุดดีเด่น เพื่อเข้าชิงรางวัลผู้บริหารสูงสุดยอดเยี่ยม (CEO Awards) ในงาน SET AWARDS 2011 ซึ่งจัดขึ้นโดยตลาดหลักทรัพย์แห่งประเทศไทย มีการเพิ่มสัดส่วนการถือหุ้นในบริษัท เอส เอ็ม พี ฟู้ด โปรดักส์ จำกัด จำกัด อีกร้อยละ 74.97 บริษัท จึงถือหุ้นในบริษัท เอส เอ็ม พี ฟู้ด โปรดักส์ จำกัด เป็นร้อยละ 96.43 จึงได้เปลี่ยนสถานะของบริษัทดังกล่าวจากบริษัทร่วมเป็นบริษัทย่อย
2555	บริษัทได้รับการรับรองระบบมาตรฐานการจัดการสิ่งแวดล้อม (ISO 14001)) จากสถาบัน ยูไนเต็ด รีจิสตร้า ออฟ ซิสเต็มส์ (ประเทศไทย) จำกัด (United Registrar of Systems (Thailand) Limited
2556	ลงทุนในบริษัท ไทยดีมีเทอร์ จำกัด ในสัดส่วนร้อยละ 100 เพื่อจำหน่ายวัตถุดิบที่ใช้ในการผลิตอาหารสัตว์

ปี	การเปลี่ยนแปลงและพัฒนาการที่สำคัญ
2557	<p>เปิดศูนย์วิจัยและพัฒนาอาหารสัตว์น้ำ ในจังหวัดสมุทรสงคราม เพื่อใช้เป็นหน่วยงานในการวิจัยและพัฒนาอาหารและสายพันธุ์สัตว์น้ำเศรษฐกิจ</p> <p>มีการเพิ่มสัดส่วนการถือหุ้นในบริษัท เอส เอ็ม พี ฟู้ด โปรดักส์ จำกัด เป็นร้อยละ 97.79 และดำเนินการเปลี่ยนชื่อเป็น บริษัท ไทยลักซ์ ฟู้ด โปรดักส์ จำกัด</p> <p>ได้รับการรับรองมาตรฐาน ISO/IEC 17025:2005 จากกรมวิทยาศาสตร์บริการ โดยมีขอบข่ายของการรับรองโปรตีนและไขมัน เพื่อสร้างความเชื่อถือได้ในผลการทดสอบของห้องปฏิบัติการของไทยลักซ์ ฯ</p>
2558	<p>แต่งตั้งพลอากาศเอกพิรพร กลิ่นเฟื่อง เข้าดำรงตำแหน่งประธานกรรมการบริษัท</p> <p>เปิดโรงงานผลิตอาหารสัตว์แห่งใหม่ที่จังหวัดสงขลาในเดือนกรกฎาคม</p> <p>ลงนามสัญญาจ้างผลิตอาหารสัตว์เลี้ยง (PET Food) ร่วมกับ บมจ. นูทริกซ์ ในเดือนสิงหาคม</p> <p>แต่งตั้งนายกิตติพัฒน์ ชลวุฒิ เข้าดำรงตำแหน่งประธานเจ้าหน้าที่บริหาร</p> <p>ปรับสัดส่วนการถือหุ้นในบริษัท ไทยลักซ์ ฟู้ด โปรดักส์ จำกัด เป็นบริษัทถือหุ้นร้อยละ 55 และ บริษัท นิปปอน แพ็ค (ประเทศไทย) จำกัด (มหาชน) ถือหุ้นร้อยละ 45 ของทุนจดทะเบียนที่เรียกชำระแล้ว</p> <p>จัดตั้งบริษัทร่วมแห่งใหม่ในนามบริษัท เอ็นพีพี อินคอร์ปอเรชั่น จำกัด เพื่อรองรับการบริหารจัดการธุรกิจร้านอาหาร A&W โดยบริษัทถือหุ้นในอัตราร้อยละ 45 และ บริษัท นิปปอน แพ็ค (ประเทศไทย) จำกัด (มหาชน) ถือหุ้นร้อยละ 55 ของทุนจดทะเบียนที่เรียกชำระแล้ว</p> <p>ปรับสัดส่วนการถือหุ้นในบริษัท ไทยลักซ์ ฟู้ด โปรดักส์ จำกัด เป็นบริษัทถือหุ้นร้อยละ 55 และบริษัท นิปปอน แพ็ค (ประเทศไทย) จำกัด (มหาชน) ถือหุ้นร้อยละ 45 ของทุนจดทะเบียนที่เรียกชำระแล้ว</p> <p>จัดตั้งบริษัทร่วมแห่งใหม่ในนามบริษัท เอ็นพีพี ฟู้ด อินคอร์ปอเรชั่น จำกัด เพื่อรองรับการบริหารจัดการธุรกิจร้านอาหาร A&W โดยบริษัทถือหุ้นในอัตราร้อยละ 45 และบริษัท นิปปอน แพ็ค (ประเทศไทย) จำกัด (มหาชน) ถือหุ้นร้อยละ 55 ของทุนจดทะเบียนที่เรียกชำระแล้ว</p> <p>ปลายเดือนธันวาคม 2558 ที่ประชุมคณะกรรมการบริษัทได้มีมติอนุมัติให้ลงทุนในโครงการพลังงานความร้อนใต้พิภพ ซึ่งคาดการณ์ว่าจะสามารถรับรู้รายได้ในปี 2559</p>

โครงสร้างการดำเนินงานธุรกิจ

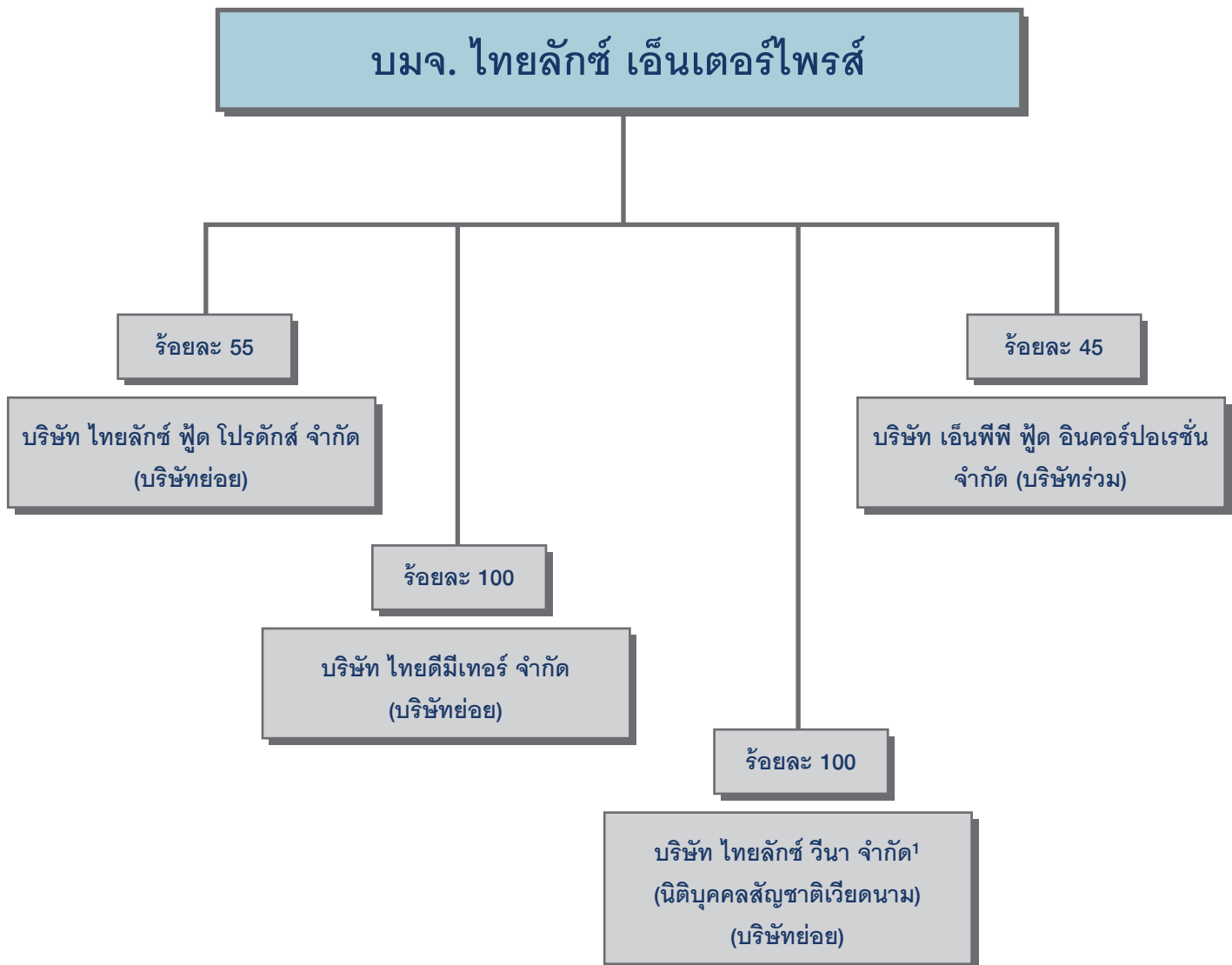

¹ ไม่ได้ประกอบธุรกิจใดๆ

ลักษณะการประกอบธุรกิจ

โครงสร้างรายได้

รายได้	2556		2557		2558	
	ล้านบาท	%*	ล้านบาท	%*	ล้านบาท	%*
รายได้จากการขายอาหารสัตว์	2,005.45	78.62%	1,831.82	84.98%	1,673.26	84.40%
รายได้จากการขายอาหารแปรรูปแช่แข็ง	225.05	8.82%	244.42	11.34%	279.04	14.07%
รายได้จากฟาร์มเพาะเลี้ยง	39.46	1.55%	29.57	1.37%	0.00	0.00%
อื่นๆ	252.75	9.91%	28.65	1.33%	0.00	0.00%
รวมรายได้จากการขาย	2,522.71	98.89%	2,134.46	99.02%	1,952.30	98.47%
รายได้จากการบริการ	0.14	0.01%	0.00	0.00%	0.00	0.00%
รายได้ค่าเช่า	0.16	0.01%	0.16	0.01%	0.16	0.01%
รายได้อื่น	27.93	1.09%	21.01	0.97%	30.10	1.52%
รวมรายได้	2,550.94	100.00%	2,155.63	100.00%	1,982.56	100.00%



ธุรกิจผลิตอาหารสัตว์น้ำ (FEED)

ธุรกิจผลิตอาหารสัตว์น้ำแบ่งออกเป็น 2 ส่วนงานหลัก คือ ส่วนงานสายผลิตอาหารกุ้ง และส่วนงานสายผลิตอาหารปลา ปัจจุบันโรงงานผลิตตั้งอยู่ที่จังหวัดเพชรบุรี โดยเป็นโรงงานที่มีการผลิตแบบครบวงจร เริ่มตั้งแต่การจัดหาวัตถุดิบ การผลิตและการจำหน่าย โดยมีกำลังการผลิตอาหารกุ้ง 80,400 ตันต่อปี และกำลังผลิตอาหารปลา 61,000 ตันต่อปี โดยในแต่ละสายผลิตภัณฑ์ประกอบด้วยฝ่ายการผลิตอาหารกุ้งและฝ่ายผลิตอาหารปลา ที่มีการแยกสายการผลิตผลิตภัณฑ์ของตนเอง รวมถึงการเก็บวัตถุดิบแยกจากกันเพื่อให้เกิดประสิทธิภาพสูงสุดในการผลิตและการจัดเก็บวัตถุดิบของแต่ละผลิตภัณฑ์ ส่วนการบริหารงานอื่นๆ มีส่วนกลางสนับสนุนในด้านต่างๆ เช่น ฝ่ายขายและการตลาด ฝ่ายจัดซื้อ และฝ่ายประกันคุณภาพ เป็นต้น

อาหารสัตว์น้ำจะถูกผลิตในรูปแบบอาหารสำเร็จรูปชนิดเม็ด โดยนำเอาพืชผลทางการเกษตร ได้แก่ ปลาป่น แป้งสาลี และกากถั่วเหลือง เป็นต้น มาผลิต โดยมีการควบคุมสูตรอาหารและการผลิตทุกขั้นตอนด้วยเครื่องจักรอัตโนมัติ เพื่อให้ได้อาหารสัตว์น้ำที่มีคุณภาพสม่ำเสมอ และได้มาตรฐานตามที่กำหนด

ทั้งนี้บริษัทมีศูนย์วิจัยและพัฒนาอาหารสัตว์น้ำที่จังหวัดสมุทรสงคราม เพื่อเพิ่มและขยายขีดความสามารถในการวิจัยและพัฒนาผลิตภัณฑ์อาหารสัตว์น้ำ ในการตอบรับกับเทคโนโลยีทางด้านอาหารที่เปลี่ยนแปลงตลอดเวลา พร้อมพัฒนาสูตรอาหารให้สัตว์น้ำมีการเจริญเติบโต และมีอัตราการแลกเนื้อที่สูง

บริษัทยังได้ตั้งโรงงานผลิตอาหารสัตว์แห่งใหม่ที่จังหวัดสงขลา เนื่องจากพื้นที่ภาคใต้เป็นพื้นที่ที่มีการเลี้ยงกุ้งหนาแน่น มีปริมาณการเพาะเลี้ยงกุ้งถึงร้อยละ 65 ของผลิตรวม โดยมีกำลังผลิตอาหารกุ้งที่ 60,000 ตันต่อปี และกำลังผลิตอาหารปลาที่ 72,000 ตันต่อปี ซึ่งปัจจุบันได้เริ่มดำเนินการผลิตอาหารเพื่อรองรับความต้องการของเกษตรกรในเขตภาคใต้



ผลิตภัณฑ์อาหารสัตว์น้ำ

ผลิตภัณฑ์อาหารกุ้งมี 4 ประเภท ได้แก่



อาหารกุ้งกุลาดำ “ไทยลักซ์ โกลด์”



อาหารกุ้งกุลาดำ “ไทยลักซ์”



อาหารกุ้งกุลาดำ “ลักซ์”



อาหารกุ้งกุลาดำ “สปีด”



อาหารกุ้งขาว “ไทยลักซ์”



อาหารกุ้งขาว “แวนน่า”



อาหารสมทบกุ้ง “ไทยลักซ์”



อาหารปลาดุก “ไทยลักซ์”



อาหารปลาดุก “ไทยลักซ์”

อาหารปลานิล “ไทยลักซ์”



อาหารกบ “ไทยลักซ์”



อาหารปลาสด “ลัคกี้”

อาหารปลาสด “โปรช้อยส์”



อาหารปลาสด “สปิด”

อาหารปลาสด “สปิด พลัส”



อาหารปลาสด “ไถยลักซ์”

อาหารปลาสด “เวิร์ค ”



อาหารปลาอุก “สปีด”

อาหารปลากินพืช “ไทยลักซ์”



อาหารปลาอุก “เวิร์ค”

อาหารปลาอุก “ไทยลักซ์”



อาหารปลากินพืช “เวิร์ค”

ผลิตภัณฑ์อาหารสัตว์เลี้ยง ที่รับจ้างผลิตมี 2 ประเภทได้แก่ อาหารสุนัข และ อาหารแมว เป็นต้น



ธุรกิจอาหารแปรรูปแช่เยือกแข็ง (FOOD)

บริษัท ไทยลักซ์ ฟู้ด โปรดักส์ จำกัด (บริษัทย่อย) เป็นผู้ผลิตและจำหน่ายผลิตภัณฑ์อาหารแปรรูปกึ่งแช่เยือกแข็งคุณภาพ มีนโยบายดำเนินธุรกิจเคียงคู่กับความรับผิดชอบต่อสังคม พร้อมให้ความสำคัญกับการวิจัยและพัฒนา เพื่อคิดค้นผลิตภัณฑ์ที่หลากหลาย ให้ทันต่อการเปลี่ยนแปลงของตลาด และหาแนวทางเพิ่มผลผลิตภายใต้มาตรฐานคุณภาพอย่างต่อเนื่อง เพื่อการลดการใช้ทรัพยากร ต้นทุนการผลิต การก่อกมลภาวะ และการทำลายสิ่งแวดล้อม โดยมุ่งมั่นผลิตสินค้าเหนือมาตรฐาน มีความปลอดภัยต่อผู้บริโภคเป็นมิตรต่อสิ่งแวดล้อมรวมทั้งยังให้ความสำคัญกับวัตถุดิบ โดยสามารถตรวจสอบย้อนกลับไปถึงแหล่งที่มาของวัตถุดิบที่ใช้ในการผลิต เพื่อเป็นหลักประกันคุณภาพของสินค้า และการจัดการของบริษัทได้เป็นอย่างดี

ปัจจุบันบริษัทฯ ได้รับการรับรองมาตรฐานดังนี้

1. การรับรองระบบมาตรฐาน ISO 9001 : 2008
2. การรับรองระบบหลักเกณฑ์ที่ดีในการผลิตอาหารสัตว์ (GMP) จากกระทรวงสาธารณสุข (อย.) / กรมวิชาการเกษตร / กรมประมง
3. การรับรองระบบการวิเคราะห์อันตรายและจุดวิกฤตที่ต้องควบคุม (HACCP) จากกรมวิชาการเกษตร / กรมประมง
4. การรับรองระบบมาตรฐาน BRC
5. การรับรองเครื่องหมาย HALAL

ผลิตภัณฑ์ของบริษัทประกอบด้วย

- 1) ผลิตภัณฑ์อาหารแปรรูปกึ่งแช่เยือกแข็ง เช่น กุ้งต้มแช่เยือกแข็ง เป็นต้น
- 2) ผลิตภัณฑ์อาหารเพิ่มมูลค่าพร้อมปรุง เช่น กุ้งปรุงรสเสียบไม้แช่เยือกแข็ง กุ้งคลุกเกล็ดขนมปังทอดแช่เยือกแข็ง เป็นต้น
- 3) ผลิตภัณฑ์อาหารปรุงสุกพร้อมรับประทาน เช่น ข้าวต้ม กุ้งแช่เยือกแข็ง ข้าวน้ำพริกปลาทุแช่เยือกแข็ง เป็นต้น
- 4) ผลิตภัณฑ์ปลาน้ำจืดแปรรูปแช่เยือกแข็ง เช่น ปลานิล ปลาเยือก และปลานวลจันทร์แช่เยือกแข็ง เป็นต้น

ผลิตภัณฑ์ประเภทเนื้อกุ้งจะนำมาแปรรูปและนำไปแช่เยือกแข็ง หรือผสมส่วนประกอบอื่นๆ และผ่านกระบวนการปรุงสุก เพื่อเพิ่มมูลค่าเป็นสินค้าอาหารพร้อมปรุง หรืออาหารพร้อมรับประทาน จากนั้นจึงนำไปผ่านกระบวนการแช่เยือกแข็ง เพื่อจัดจำหน่ายให้แก่ลูกค้าทั้งภายในประเทศและต่างประเทศ สำหรับผลิตภัณฑ์ปลาจะเป็นการแปรรูปแช่เยือกแข็งเพียงอย่างเดียว เพื่อจัดจำหน่ายให้แก่ลูกค้าต่างประเทศ



ธุรกิจเพาะเลี้ยงสัตว์น้ำ (FARM)

แนวคิดในการดำเนินธุรกิจการเพาะเลี้ยงสัตว์น้ำนั้น มุ่งเน้นงานด้านวิจัยและพัฒนาผลิตภัณฑ์ที่ดี โดยการนำวิชาการและเทคโนโลยีต่าง ๆ มาเพื่อปรับใช้เพื่อหาวิธีป้องกันโรคระบาดที่เกิดขึ้นในสัตว์น้ำเน้นการเลี้ยงแบบเทคโนโลยี ชีวภาพ (Biotechnology Farming) หลีกเลี่ยงการใช้ยาและสารเคมี เพื่อการเลี้ยงสัตว์น้ำที่ยั่งยืน รวมทั้งการวางระบบป้องกัน การปนเปื้อนของเชื้อโรคชนิดต่าง ๆ และสัตว์พาหะที่ก่อให้เกิดการปนเปื้อนของเชื้อโรคที่จะทำให้เกิดผลเสียหายต่อการผลิต (Bio-security) นอกจากการมุ่งเน้นด้านงานวิจัยและพัฒนาผลิตภัณฑ์เพื่อการเจริญเติบโตที่ดีของสัตว์น้ำแล้ว บริษัทฯยังได้รับประโยชน์ในเชิงพาณิชย์ได้อีกทางหนึ่ง ปัจจุบันมีพื้นที่ในการเพาะเลี้ยงสัตว์น้ำ โดยเข้าปรับปรุงฟาร์มเพาะเลี้ยงสัตว์น้ำของบริษัท ณ ตำบลคลองโคน จังหวัดสมุทรสงคราม บนเนื้อที่กว่า 240 ไร่ เพื่อพัฒนาระบบการเลี้ยงและระบบมาตรฐานสากล รองรับความต้องการบริโภคเนื้อปลาเพื่อสุขภาพที่เพิ่มขึ้นในปัจจุบัน ภายใต้การบริหารจัดการฟาร์มที่ดีและมีประสิทธิภาพ



ภาวะและแนวโน้มอุตสาหกรรม

ตลาดอาหารกุ้ง

ทั้งนี้ตั้งแต่ปลายปี 2555 ที่เกิดปัญหาโรคกุ้งตายด่วน (Early Mortality Syndrome หรือ EMS) จนมาถึงปี 2558 ในปัจจุบัน ประเทศไทยยังคงต้องเผชิญกับปัญหาเรื่องโรค EMS ทำให้ปริมาณผลผลิตกุ้งในปี 2556 ลดลงกว่าครึ่งเมื่อเทียบกับปี 2555 และในปี 2557 ปริมาณผลผลิตของกุ้งไทยก็ยังไม่ฟื้นตัว ทำให้หน่วยงานราชการ ได้ออกมากำหนดกรอบแนวทางในการพัฒนาอุตสาหกรรมกุ้งไทยตามยุทธศาสตร์กุ้งไทย โดยกรมประมงได้วางแผนว่าปริมาณการผลิตกุ้งไทยในปี 2558 จะมีผลผลิตประมาณ 450,000 ตัน แต่เมื่อดูจากการผลิตจริงแล้ว คาดว่าในปีนี้จะไม่สามารถทำได้ตามเป้าที่วางไว้ โดยผลผลิตกุ้งไทยในปี 2558 จะอยู่ที่ประมาณ 260,000 – 270,000 ตัน ดังตารางต่อไปนี้

ตารางที่ 1 ผลผลิตกุ้งไทยปี 2549 – 2558

ปี	ปริมาณ (ตัน)	เปลี่ยนแปลง (ร้อยละ)
2549	500,000	24
2550	530,000	5.66
2551	495,000	-7.55
2552	563,000	13.74
2553	640,000	13.68
2554	600,000	-6.25
2555	540,000	-10
2556	255,000	-53
2557	230,000	-8
2558	260,000	13

ที่มา : กรมประมง

แนวโน้มภาวะอุตสาหกรรมอาหารกุ้ง

จากปี 2558 อุตสาหกรรมการเลี้ยงกุ้งได้รับผลกระทบจากโรคระบาด EMS แล้วนั้นอุตสาหกรรมกุ้งไทย ยังได้รับผลกระทบในเรื่องของการถูกตัดสิทธิพิเศษทางภาษีศุลกากร หรือ GSP ของยุโรปที่เริ่มตั้งแต่ 1 มกราคม 2558 ทำให้ผู้ประกอบการเสียภาษีส่งออกกุ้งเพิ่มขึ้นเป็น 12% จาก 4% ทำให้ความสามารถการแข่งขันของผู้ประกอบการลดลง ปัญหา Tier 3 และเรื่องการใช้แรงงานผิดกฎหมาย การทำประมงผิดกฎหมายและปัญหาราคากุ้งที่ลดต่ำกว่าปีที่ผ่านมา

จากประเด็นปัญหาและอุปสรรคดังกล่าว บริษัทคาดว่า อุตสาหกรรมการเลี้ยงกุ้งในปี 2559 จะมีปริมาณการผลิตมากกว่าปี 2558 สืบเนื่องจากฟาร์มขนาดใหญ่ได้คิดค้นแนวทางการเลี้ยงรูปแบบต่างๆ ออกมามากมาย เพื่อฝ่าฟันกับวิกฤตโรค EMS ตามความถนัดของตัวเอง ใส่ใจในรายละเอียดมากขึ้นโดยเริ่มต้นตั้งแต่พันธุ์กุ้ง การจัดการก่อนเลี้ยงและระหว่างเลี้ยง คาดการณ์จากปัจจัยดังกล่าวจะส่งผลให้ผลผลิตกุ้งในปี 2559 ปรับตัวเพิ่มสูงขึ้น

ตลาดอาหารปลา

การเลี้ยงปลาในปี 2558 ส่วนใหญ่ยังคงเน้นไปที่การเลี้ยงปลานิลในกระชัง การเลี้ยงปลาตู้ และการเลี้ยงปลาหมอไทยบางส่วน และมีปริมาณการเลี้ยงไม่แตกต่างจากปี 2557 มากนัก เนื่องจากเกษตรกรผู้เลี้ยงปลาประสบปัญหาต่างๆ มากมาย อาทิเช่น ปลาตู้มีปริมาณมากเกินความต้องการของตลาด ส่งผลให้ราคาปลาดูตกต่ำและเกษตรกรต้องชะลอการเลี้ยงลง ภาวะภัยแล้งซึ่งส่งผลให้การเลี้ยงปลาไม่ต่อเนื่อง โดยเฉพาะการเลี้ยงปลาในกระชังนอกจากนี้ยังได้รับความเสียหายจากปลาตายระหว่างการเลี้ยงอีกด้วย

จากสถานการณ์ของอุตสาหกรรมดังกล่าวข้างต้น ในพื้นที่ที่มีปัญหาเรื่องน้ำ เกษตรกรจะลดปริมาณการเลี้ยงลง แต่ในพื้นที่ที่ไม่ได้รับผลกระทบเรื่องน้ำยังมีการปล่อยปลาเพิ่มอย่างต่อเนื่องและมีการขยายปริมาณการเลี้ยงเพิ่มขึ้น เพื่อรองรับกับความต้องการของตลาดโดยรวม เนื่องจากปัจจุบันการขนส่งปลาในระยะทางไกลมีการพัฒนาดีขึ้น ปลาไม่เสียหายจากการขนส่ง ทำให้สามารถนำปลาจากที่อื่นมาทดแทนในพื้นที่ที่ขาดได้



แนวโน้มภาวะอุตสาหกรรมอาหารปลา

ในปี 2558 อุตสาหกรรมอาหารปลามีการแข่งขันที่รุนแรงในเรื่องของราคา อีกทั้งยังมีคู่แข่งรายใหม่ที่มีฐานการผลิตอาหารสัตว์บกเข้ามาในอุตสาหกรรมอาหารสัตว์น้ำมากขึ้น และเน้นเข้ามาทำตลาดในสินค้ากลุ่มราคาถูก ซึ่งสินค้ากลุ่มดังกล่าวมีความต้องการใช้ของตลาดมากกว่า 50% เพราะเกษตรกรต้องการที่จะลดต้นทุนการเลี้ยงลง และบริษัทใหญ่ เช่น ซีพี และเบทาโกร เป็นต้น ที่เน้นทำตลาดครบวงจรเพื่อเน้นครอบครองตลาดปลาในทุกพื้นที่

ดังนั้นแนวโน้มอุตสาหกรรมอาหารปลาในปี 2559 การแข่งขันที่ค่อนข้างรุนแรงในเรื่องของราคาและสินค้ามากขึ้น เพราะเกษตรกรมีสภาพคล่องทางการเงินลดลง ส่งผลให้บริษัทที่เข้ามาใหม่เน้นที่การให้สินเชื่อ การตัดสินใจซื้อของเกษตรกรจึงง่ายขึ้นไม่เหมือนในอดีตที่ผ่านมาที่การเปลี่ยนยี่ห้อสินค้าจะยาก จากปัจจัยดังกล่าวอุตสาหกรรมการเลี้ยงปลายังคงทรงตัว ปริมาณการใช้อาหารปลาไม่แตกต่างจากปี 2558 มากนักแต่จะกลุ่มสินค้าที่ใช้จะเปลี่ยนไปตามที่กล่าวไว้แล้วข้างต้น

ตลาดอาหารสัตว์เลี้ยง

ภาพรวมตลาดอุตสาหกรรมผลิตภัณฑ์สัตว์เลี้ยงไทยในปี 2558 ว่ายังคงมีอัตราการเติบโตอย่างต่อเนื่อง ในอัตรา 10% หรือน่าจะมีมูลค่าประมาณ 1.8 หมื่นล้านบาท จากปีที่ผ่านมาที่มีมูลค่ากว่า 1.6 หมื่นล้านบาท ไม่รวมมูลค่าตลาดการรักษายาบาลจากโรงพยาบาลสัตว์ ปัจจัยที่ผลักดันให้ตลาดยังคงเติบโตเกิดจากกระแสการเลี้ยงสัตว์ที่มีมากขึ้น ทั้งจำนวนผู้เลี้ยงสัตว์ และประเภทของสัตว์เลี้ยง โดยเฉพาะแมวที่ถูกลี้ยงมากขึ้น

แนวโน้มการเติบโตของอาหารสัตว์เลี้ยง (อ้างอิงข้อมูลจากสมาคมผู้ผลิตอาหารสัตว์เลี้ยง) ประเมินว่าจะมีมูลค่าตลาดโดยรวมประมาณ 70,000 ล้านบาทหรือดอลลาร์สหรัฐ ซึ่งเป็นผลจากปัจจัยบวกจากจำนวนผู้เลี้ยงที่เพิ่มขึ้น แต่ภาวะเศรษฐกิจที่ชะลอตัวลง ก็อาจจะมีผลกระทบต่อมูลค่าตลาด และปริมาณการสั่งซื้อที่ลดลงจากภาคการส่งออก ซึ่งในปัจจุบันผู้ประกอบการจะมีกลุ่มสินค้าในหลายระดับราคา ออกมารองรับส่งผลให้มีภาวการณ์แข่งขันทางการตลาดที่สูงขึ้น เนื่องจากผู้เลี้ยงสามารถเลือกซื้อสินค้าได้ตามความต้องการ



ตลาดอาหารแปรรูปกุ้งแช่เยือกแข็ง

ประมาณการผลผลิตปี 2558 ผลผลิตกุ้งไทยอยู่ที่ประมาณ 260,000 ตัน เพิ่มขึ้นจากปี 2557 ที่ผลิตกุ้งได้ 230,000 ตัน หรือร้อยละ 13 ทั้งนี้จากการที่ผู้เลี้ยงปรับเปลี่ยนวิธีการเลี้ยง ทำให้สามารถแก้ปัญหาโรคระบาด EMS ได้สำเร็จ ส่วนผลผลิตกุ้งทั่วโลกอยู่ที่ประมาณ 2.04 ล้านตัน ลดลงจากปี 2557 ประมาณร้อยละ 8 โดยประเทศคู่แข่งหลักมีปริมาณผลผลิตลดลง โดยเฉพาะ จีน เวียดนาม และอินเดีย ด้านการส่งออก จากข้อมูลการส่งออกกุ้งเดือนม.ค. - ต.ค. ปีนี้อยู่ที่ 127,871 ตัน มูลค่า 44,256 ล้านบาท เทียบกับช่วงเวลาเดียวกันของปี 2557 ปริมาณ ลดลงร้อยละ 1.21 มูลค่าลดลงร้อยละ 14.43



แนวโน้มภาวะอุตสาหกรรมอาหารแปรรูปกุ้งแช่เยือกแข็ง

คาดการณ์ว่าปี 2559 ผลผลิตกุ้งจะดีขึ้นเป็นลำดับในขณะที่ผลผลิตกุ้งโลกมีแนวโน้มลดลง เช่น อินเดีย ที่ถือเป็นประเทศที่ผลิตกุ้งได้มากที่สุด 380,000 ตัน ในปี 2558 ปีหน้าคาดว่าจะผลิตกุ้งลดลงมาก เนื่องจากประสบปัญหาโรคไมโครสปอริเดีย ที่อินเดียยังไม่รู้วิธีป้องกันจัดการฯ ขณะที่ประเทศไทยมีบริษัทที่มีความมั่นใจที่จะสามารถป้องกันและแก้ไขปัญหานี้ได้ โดยสามารถเพาะลูกกุ้งที่ไม่ติดเชื้อมัน ซึ่งเมื่อเกษตรกรนำไปเลี้ยง จะเลี้ยงได้ เป็นต้น การที่ผลผลิตกุ้งของโลกจะลดลงนี้ ทำให้

ราคากุ้งของโลกน่าจะสูงขึ้น นอกจากนี้ ผู้นำเข้าจะหันกลับมาซื้อกุ้งจากประเทศไทย เพราะยอมรับและเชื่อมั่นในความสม่ำเสมอของคุณภาพกุ้งไทย หลังจากที่ย้ายไปเนื่องจากไทยมีปัญหาเรื่องความเชื่อมั่นเรื่องปริมาณและความสม่ำเสมอของวัตถุดิบในปีที่ผ่านมา อย่างไรก็ตาม สิ่งที่ต้องติดตามและเฝ้าระวังคือ ประเด็นแรงงาน/แรงงานทาส ที่จะถูกนำมาเป็นประเด็นสำคัญ กดดันประเทศไทย |ต่อไปจากประเทศสหรัฐ และอียู

ปัจจัยความเสี่ยง

ความเสี่ยงจากการการผันผวนของราคาวัตถุดิบ

ในการผลิตอาหารสัตว์น้ำของบริษัทจำเป็นต้องใช้วัตถุดิบจากธรรมชาติ นำมาผ่านกระบวนการผลิตเพื่อให้ออกมาเป็นผลิตภัณฑ์อาหารสัตว์น้ำที่มีคุณภาพและได้มาตรฐาน โดยวัตถุดิบที่สำคัญที่ใช้ในการผลิต ได้แก่ ปลาป่น กากถั่วเหลือง แป้งสาลี และข้าวโพด ซึ่งส่วนใหญ่เป็นสินค้าโภคภัณฑ์ (commodity) ถูกกำหนดราคาโดยอุปสงค์และอุปทานในตลาดโลก

ดังนั้นเมื่อใดก็ตามที่ราคาวัตถุดิบปรับตัวสูงขึ้นย่อมส่งผลให้ต้นทุนการผลิตอาหารสัตว์น้ำของบริษัทเพิ่มสูงขึ้นตามไปด้วยอย่างหลีกเลี่ยงไม่ได้ อย่างไรก็ตามบริษัทพยายามบริหารความเสี่ยงจากความผันผวนของราคาวัตถุดิบโดยการติดตามข่าวสาร สถานการณ์ ที่เกี่ยวข้องกับราคาวัตถุดิบเพื่อวิเคราะห์สถานการณ์อย่างใกล้ชิด มีการกำหนดเป้าหมายของราคา ปริมาณ และระยะเวลาในการส่งมอบกับผู้จัดการจำหน่ายวัตถุดิบบางชนิด เพื่อป้องกันความเสี่ยงด้านความผันผวนของราคาวัตถุดิบ เพื่อการบริหารความเสี่ยงที่เหมาะสมและให้สอดคล้องกับแผนธุรกิจ นอกจากนี้บริษัทมีนโยบายในการจัดซื้อวัตถุดิบให้มีความหลากหลายและกระจายไปตามภูมิภาคต่างๆ พร้อมทั้งมีการหาแหล่งวัตถุดิบใหม่ๆ เพิ่มขึ้นเสมอ

ความเสี่ยงจากความผันผวนของอัตราแลกเปลี่ยน

บริษัทมีการนำเข้าวัตถุดิบบางชนิด ได้แก่ ตับปลาหมึก แป้งสาลี น้ำแข็งปลา ซึ่งเป็นวัตถุดิบสำคัญที่ใช้เพื่อเสริมคุณค่าอาหารสัตว์น้ำ เป็นส่วนช่วยในการเสริมสร้างโปรตีนและไขมันให้แก่สัตว์น้ำ โดยบริษัท จะชำระค่าวัตถุดิบเป็นเงินสกุลเยนและดอลลาร์สหรัฐ ทำให้ความผันผวนของอัตราแลกเปลี่ยนมีผลต่อต้นทุนการผลิตและการดำเนินงานของบริษัท โดยตรงเนื่องจากรายได้หลักของบริษัทมาจากการจำหน่ายผลิตภัณฑ์ให้แก่ลูกค้าภายในประเทศซึ่งได้แก่กลุ่มตัวแทนจำหน่าย และกลุ่มเกษตรกร บริษัทจึงมีรายได้เป็นเงินบาทในขณะที่บริษัทมีรายจ่ายบางส่วนเป็นเงินตราต่างประเทศ

ในขณะเดียวกันบริษัท ไทยลักซ์ ฟู้ด โปรดักส์ จำกัด (บริษัทย่อย) มีรายได้ส่วนหนึ่งจากตลาดต่างประเทศ ซึ่งได้รับชำระค่าสินค้าเป็นสกุลเงินเยน ดอลลาร์สหรัฐ สกิลูโร ออสเตอร์เลียดอลลาร์ และอื่นๆ ดังนั้นความผันผวนของอัตราแลกเปลี่ยนมีผลต่อยอดขายและการดำเนินงานของบริษัทเช่นเดียวกัน

อย่างไรก็ตามบริษัท มีนโยบายในการป้องกันความเสี่ยงจากอัตราแลกเปลี่ยนโดยการตกลงทำสัญญาซื้อขายเงินตราต่างประเทศกับธนาคารล่วงหน้า (Forward Contract) ทั้งในด้านการนำเข้าและส่งออก เพื่อประกันความเสี่ยงเป็นครั้งคราวคราวละ 3-6 เดือน ขึ้นอยู่กับช่วงระยะเวลาการรับหรือขายสินค้าของบริษัท โดยบริษัทมีการศึกษาข้อมูลสถิติความผันผวนของอัตราแลกเปลี่ยนในแต่ละสกุลเงินเพื่อนำมาวิเคราะห์ในตัดสินใจทำสัญญาซื้อขายเงินตราต่างประเทศล่วงหน้าในแต่ละครั้ง

ในปี 2556 ปี 2557 และ ปี 2558 บริษัทมีการซื้อวัตถุดิบเป็นเงินตราสกุลต่างประเทศทั้งสิ้น 528.16 ล้านบาท 470.06 ล้านบาท และ 450.03 ล้านบาท ตามลำดับ คิดเป็นสัดส่วนร้อยละ 31.69 ร้อยละ 27.90 และ ร้อยละ 31.39 ตามลำดับของการซื้อวัตถุดิบของบริษัทในช่วงเวลาดังกล่าว

นอกจากนี้ในช่วงปี 2558 บริษัทมีการขายวัตถุดิบเพื่อผลิตอาหารสัตว์ให้แก่โรงงานผลิตอาหารสัตว์รายเล็กที่ไม่มีอำนาจในการต่อรองราคากับผู้ผลิต โดยจัดจำหน่ายผ่านทางบริษัท ไทย ดีมีเทอร์ จำกัด (บริษัทย่อย) ดังนั้นรายได้จากการขายวัตถุดิบ ในปี 2558 มีจำนวน 1.99 ล้านบาท

ความเสี่ยงจากการแข่งขันกับผู้ค้ารายใหญ่ซึ่งเป็นผู้นำตลาดอาหารสัตว์

ผู้นำตลาดของสินค้าอาหารสัตว์น้ำมีส่วนแบ่งในตลาดในแต่ละปีประมาณร้อยละ 30-40 (ประมาณการโดยบริษัทไทยลักซ์ เอ็นเตอร์ไพรส์ จำกัด (มหาชน)) ของยอดขายอาหารสัตว์น้ำโดยรวม รองลงมาเป็นบริษัทขนาดกลางมีส่วนแบ่งตลาดระหว่างร้อยละ 5-20 จำนวน 5-6 บริษัท โดยมีส่วนแบ่งรวมกันประมาณร้อยละ 50-60 ของยอดขายอาหารสัตว์น้ำโดยรวม โดยบริษัทจัดอยู่ในบริษัทขนาดกลาง นอกจากนั้นจะเป็นบริษัทรายย่อยต่างๆ แต่เนื่องจากผู้นำตลาดได้รับความเชื่อถือจากเกษตรกรสูงและเกษตรกรผู้เลี้ยงกุ้งมีการใช้ผลิตภัณฑ์ของผู้นำตลาดมาเป็นเวลานานทำให้บริษัทประสบความยากลำบากในการแย่งส่วนแบ่งทางการตลาด

ดังนั้นบริษัทจึงมีการวางกลยุทธ์ทางการตลาดทั้งระยะสั้นและระยะยาว เช่นการปรับปรุงและพัฒนาสินค้าให้ตรงต่อความต้องการของลูกค้ามากที่สุดเพื่อสร้างความสำเร็จให้แก่เกษตรกรผู้ใช้และตัวแทนจำหน่ายที่นำสินค้าไปขายให้แก่ลูกค้า ขณะเดียวกันก็ได้เพิ่มผลิตภัณฑ์ให้หลากหลายเพื่อตอบสนองความต้องการของลูกค้าได้ทุกสถานการณ์โดยคำนึงถึงต้นทุนของเกษตรกรเป็นสิ่งสำคัญที่สุด การส่งเสริมส่วนลดพิเศษเป็นครั้งคราวเพื่อการแข่งขัน การออกร้านตามงานแสดงสินค้าวันกุ้งต่างๆ การจัดกิจกรรมขอบคุณลูกค้า เป็นต้น นอกจากนี้บริษัทมีการเน้นประสิทธิภาพในการบริการเพื่อเป็นการจูงใจตัวแทนจำหน่ายและแสดงให้เห็นประสิทธิภาพของอาหารกุ้งของบริษัทว่าเป็นอาหารกุ้งที่มีคุณภาพสูงเมื่อเทียบกับอาหารกุ้งประเภทเดียวกัน จึงทำให้บริษัทสามารถรักษาสัดส่วนการตลาดอาหารกุ้งและอาหารปลามาได้โดยตลอด

ความเสี่ยงจากการที่บริษัทมีรายได้หลักจากการจำหน่ายสินค้าภายในประเทศ

บริษัท มีรายได้หลักจากการจำหน่ายสินค้าภายในประเทศ ดังนั้นหากปีใดที่ความต้องการอาหารสัตว์น้ำภายในประเทศลดลงเนื่องจากสภาพแวดล้อม หรือสภาพดินฟ้าอากาศที่ไม่อำนวย ก็จะทำให้เกิดผลกระทบที่มีนัยสำคัญต่อปริมาณการจำหน่ายสินค้าและรายได้จากการขายของบริษัท

ทั้งนี้โดยปกติปริมาณการจำหน่ายสินค้าของบริษัทจะขึ้นลงตามฤดูกาลโดยปริมาณการขายอาหารกุ้งและปลามักจะลดต่ำลงในช่วงปลายฤดูฝนถึงฤดูหนาว เนื่องจากทั้งกุ้งและปลาจะกินอาหารน้อยลง แต่ถ้าหากมีโรคระบาดชนิดร้ายแรง หรือภาวะภัยแล้งหรือน้ำท่วม ก็จะทำให้ความต้องการอาหารสัตว์น้ำลดลงและส่งผลกระทบต่อยอดขายของบริษัท

อย่างไรก็ตามบริษัทได้เข้าลงทุนซื้อหุ้นสามัญของบริษัท ไทยลักซ์ ฟู้ด โปรดักส์ จำกัด ซึ่งดำเนินธุรกิจผลิตและจำหน่ายอาหารแปรรูปกุ้งและปลาแช่เยือกแข็ง เพื่อการลดความเสี่ยงจากการจำหน่ายอาหารสัตว์น้ำเพียงอย่างเดียว

ความเสี่ยงจากการได้รับผลกระทบจากการดำเนินงานและฐานะการเงินของบริษัทย่อย

ผลการดำเนินงานของกลุ่มบริษัท นอกจากจะขึ้นอยู่กับผลการดำเนินงานของบริษัทแล้ว ยังขึ้นอยู่กับผลการดำเนินงานของบริษัทย่อยด้วย ซึ่งหากบริษัทย่อยประสบปัญหาในการดำเนินงานก็จะส่งผลกระทบต่อผลการดำเนินงานของบริษัทในการเงินรวม

ทั้งนี้กลุ่มบริษัทได้กำหนดมาตรการในการกำหนดนโยบายการดำเนินงานของบริษัทย่อยนโยบายการควบคุมและตรวจสอบการดำเนินงานของบริษัทย่อยรวมทั้งการส่งตัวแทนของบริษัทเข้าไปเป็นกรรมการในบริษัทย่อยและบริษัทร่วมเพื่อกำหนดนโยบายและรักษาผลประโยชน์ของบริษัท ทั้งนี้เพื่อให้บริษัท บริษัทย่อยและบริษัทร่วมมีการดำเนินงานไปในทิศทางเดียวกัน ซึ่งจะส่งผลไปสู่การบริหารจัดการต้นทุนให้มีประสิทธิภาพสูงสุด และการดำเนินงานให้มีประสิทธิภาพสูงสุด



ความเสี่ยงจากการถ่วงดุลอำนาจ

ครอบครัวเสนีย์ประกรณ์ไกร ซึ่งเป็นผู้ถือหุ้นใหญ่ในบริษัท โดยมีนางสาวอาภรณ์ เสนีย์ประกรณ์ไกร ดำรงตำแหน่งเป็นกรรมการบริษัท และกรรมการผู้จัดการสายบริหารจัดการ เมื่อเปรียบเทียบกับจำนวนกรรมการทั้งหมด 9 ท่าน ซึ่งประกอบด้วยกรรมการอิสระ 3 ท่าน จึงมีการถ่วงดุลอำนาจจากผู้ถือหุ้นใหญ่อย่างเป็นธรรมแล้ว อย่างไรก็ตามบริษัทได้มีการกำหนดและแบ่งแยกบทบาทและหน้าที่ของกรรมการ ประธานเจ้าหน้าที่บริหาร และกรรมการผู้จัดการฝ่ายต่าง ๆ ไว้ ถึง 5 ฝ่ายอย่างชัดเจน นอกจากนี้การตัดสินใจและการทำรายการระหว่างกันที่ไม่เกี่ยวข้องกับการดำเนินธุรกิจปกติทั่วไปของบริษัทจะต้องผ่านการพิจารณาจากคณะกรรมการบริษัท ซึ่งมีกรรมการตรวจสอบ 3 ท่านที่เป็นกรรมการอิสระเข้าร่วมพิจารณาด้วย โดยการทำการรายการระหว่างกันจะพิจารณาถึงประโยชน์ของบริษัทเป็นสำคัญ

ความเสี่ยงจากการทำธุรกิจใหม่

บริษัทเล็งเห็นโอกาสที่จะพัฒนาอุตสาหกรรมด้านอาหารให้ครบวงจรจึงได้ร่วมมือกับบริษัท นิปปอน แพนค จำกัด (มหาชน) จัดทะเบียนจัดตั้งบริษัทร่วม ชื่อบริษัท เอ็นพีพี ฟู้ด อินคอร์ปอเรชั่น จำกัด หรือ “เอ็นพีพี ฟู้ด” ในเดือนกันยายน 2558 เพื่อรองรับสิทธิการบริหารร้านอาหาร A&W ซึ่งเป็นธุรกิจร้านอาหารจานด่วน ความเสี่ยงเกี่ยวกับธุรกิจนี้ได้แก่ ความเสี่ยงด้านประเภทอุตสาหกรรม ความเสี่ยงด้านทำเล ความเสี่ยงด้านบุคลากร ความเสี่ยงด้านระบบที่อาจไม่รองรับกัน ความเสี่ยงด้านราคาวัตถุดิบ ซึ่งบริษัทสามารถป้องกันความเสี่ยงได้โดยจ้างผู้บริหารที่มีประสบการณ์ด้านการบริหารธุรกิจร้านอาหารจานด่วนมาเป็นผู้บริหาร โดยบริษัทเป็นผู้วางแผนกลยุทธ์ให้ชัดเจน กำหนด KPI ของพนักงาน รวมถึงผู้บริหารเพื่อสร้างแรงจูงใจในการทำงาน และมีการกำกับดูแลที่ดี โดยส่งตัวแทนจากบริษัทในฐานะผู้ถือหุ้นเข้าไปเป็นกรรมการในเอ็นพีพีฟู้ดแต่ความเสี่ยงเรื่องราคาต้นทุนวัตถุดิบเป็นความเสี่ยงที่บริษัทต้องยอมรับเนื่องจากราคาต้นทุนวัตถุดิบแปรผันตรงกับคุณภาพวัตถุดิบ และถูกกำหนดไว้ในสัญญาเฟรนไชส์ หากต้นทุนวัตถุดิบเพิ่มขึ้นบริษัทจำเป็นต้องปรับราคาสินค้าขึ้นตามต้นทุน โดยคาดการณ์ว่า เอ็นพีพี ฟู้ด จะสามารถรับรู้รายได้ในปี 2559

บริษัทเล็งเห็นโอกาสในการสร้างรายได้และกระจายความเสี่ยงจากธุรกิจหลัก จึงได้ลงทุนในอุตสาหกรรม ที่ต่างออกไปปลายเดือนธันวาคม 2558 คณะกรรมการบริษัทได้มีมติอนุมัติให้ลงทุนในโรงไฟฟ้าพลังงานความร้อนใต้พิภพที่ประเทศญี่ปุ่น ซึ่งคาดการณ์ว่าจะสามารถรับรู้รายได้ในปี 2559 โดยโครงการนี้ยังอยู่ระหว่างการศึกษาคြွေးสร้างการลงทุนให้เหมาะสมที่สุดจากที่ปรึกษาด้านกฎหมายภายในประเทศไทยและที่ปรึกษาด้านกฎหมายของประเทศญี่ปุ่น ปัจจัยความเสี่ยงเกี่ยวกับการดำเนินธุรกิจในต่างประเทศมีดังนี้ วัฒนธรรมของธุรกิจที่ประเทศญี่ปุ่นอาจแตกต่างจากประเทศไทยทั้งในด้านบุคลากรภาษากฎหมายและระเบียบต่าง ๆ อาจส่งผลกระทบต่อประสิทธิภาพในการควบคุมการดำเนินงาน ความเสี่ยงด้านค่าเงิน ความเสี่ยงที่เกี่ยวกับภัยพิบัติ รวมถึงความเสี่ยงเกี่ยวกับกระบวนการผลิตการบำรุงรักษาเครื่องจักร ซึ่งบริษัทสามารถป้องกันความเสี่ยงได้ด้วยการสรรหาบุคลากรที่มีความรู้ความสามารถเข้าไปรับผิดชอบโครงการ และทำสัญญาประกันภัยพิบัติ รวมถึงประกันอัตราแลกเปลี่ยน



ความเสี่ยงการลงทุนในตราสารทุนและตราสารหนี้

บริษัทได้มีการลงทุนในตราสารทุนดังนั้นอาจมีความเสี่ยงที่เกิดจากการเปลี่ยนแปลงที่ลดลงของมูลค่าการลงทุนเนื่องจากความเสี่ยงจากความผันผวนของราคาและกลไกตลาด ความเสี่ยงจากการดำเนินการของผู้ถือตราสารทุน ความเสี่ยงจากปัจจัยภายนอกที่มีผลทำให้ราคาหุ้นผันผวน เช่น ภาวะเศรษฐกิจในประเทศ ทั้งนี้ ตราสารทุนส่วนใหญ่ บริษัทมีนโยบายในการลงทุนระยะยาวในลักษณะ Strategic partner มิใช่การมุ่งเน้นเพื่อการเก็งกำไรจากราคาตราสารทุน

บริษัทได้มีการลงทุนในตราสารหนี้ ซึ่งจะมีความเสี่ยงที่เกิดจากการผิดนัดชำระหนี้ของผู้ถือตราสารหนี้ คือ ผู้ถือตราสารหนี้อาจไม่สามารถทำตามเงื่อนไขที่กำหนดไว้ได้เช่นไม่สามารถจ่ายดอกเบี้ยหรือชำระคืนเงินต้นให้กับผู้ถือตราสารหนี้ได้ตามจำนวนหรือตามเวลาที่กำหนด ทั้งนี้บริษัทได้ลงทุนตราสารทุนและตราสารหนี้ผ่านบริษัทหลักทรัพย์ที่มีความรู้ความเชี่ยวชาญซึ่งสามารถให้คำแนะนำในการลงทุนได้

ข้อมูลทั่วไปและข้อมูลสำคัญอื่น

บริษัทที่ออกหลักทรัพย์

ชื่อบริษัท	: บริษัท ไทยลักซ์ เอ็นเตอร์ไพรส์ จำกัด (มหาชน)
ชื่อบริษัท (ภาษาอังกฤษ)	: Thailuxe Enterprises Public Company Limited (TLUXE)
ลักษณะการประกอบธุรกิจหลัก	: ประกอบธุรกิจเป็นผู้ผลิตและจำหน่ายอาหารสัตว์น้ำ
ที่ตั้งสำนักงานใหญ่	: เลขที่ 69/5 หมู่ 5 ถนนพระราม 2 ตำบลบางชันแตก อำเภอเมือง จังหวัดสมุทรสงคราม 75000 โทรศัพท์ 0 -3477-1444 โทรสาร 0 -3477-1025
โรงงานเพชรบุรี	: 62 หมู่ 2 ถนนรพช. อุตะภา ตำบลหนองชุมพล อำเภอเขาย้อย จังหวัดเพชรบุรี 76140 โทรศัพท์ 0-3244-7681-8 โทรสาร 0-3244-7689
โรงงานสงขลา	: 98 หมู่ 13 ถ.เพชรเกษม กม. 1232 ตำบลบางเหริยาง อำเภอควนเนียง จังหวัดสงขลา 90220 โทร. : 074-890-765-8 แฟกซ์ : 074-890-769
สำนักงานกรุงเทพฯ	: 1768 อาคารไทยซัมมิท ชั้น 24 ถนนเพชรบุรีตัดใหม่ แขวงห้วยขวาง เขตบางกะปิ จังหวัดกรุงเทพฯ 10310 โทรศัพท์ 02-251-8152 , 02- 2518157 , 02-251-8158 โทรสาร 02-251-8152 ต่อ 206
เลขทะเบียนบริษัท	: 0107537000670
Home Page	: www.thailuxe.com
ทุนจดทะเบียน	: 568,451,520 บาท
ทุนเรียกชำระแล้ว	: 563,050,687 บาท

บริษัทย่อย

บริษัทย่อย

ชื่อบริษัท	: บริษัท ไทยลักซ์ ฟู้ด โปรดักส์ จำกัด
ชื่อบริษัท (ภาษาอังกฤษ)	: Thailuxe Food Products Company Limited (TLF)
ลักษณะการประกอบธุรกิจหลัก	: ประกอบธุรกิจเป็นผู้ผลิตและจำหน่ายอาหารแปรรูปกึ่งและปลาแช่เยือกแข็ง
ที่ตั้งสำนักงานใหญ่	: เลขที่ 69/5 หมู่ 5 ถนนพระราม 2 ตำบลบางชันตึก อำเภอเมือง จังหวัดสมุทรสงคราม 75000 โทรศัพท์ 0-3471-0999 โทรสาร 0-3471-0880
สำนักงานกรุงเทพฯ	: 1768 อาคารไทยซัมมิท ชั้น 24 ถนนเพชรบุรีตัดใหม่ แขวงห้วยขวาง เขตบางกะปิ จังหวัดกรุงเทพฯ 10310 โทรศัพท์ 02-251-8152 , 02-2518157, 02-251-8158 โทรสาร 02-251-8152 ต่อ 206
เลขทะเบียนบริษัท	: 0105542094316
Home Page	: www.thailuxefood.com
ทุนจดทะเบียน	: 100,000,000 บาท
ทุนเรียกชำระแล้ว	: 100,000,000 บาท
สัดส่วนการถือหุ้นของบริษัท	: ร้อยละ 55.00
ชนิดของหุ้น	: หุ้นสามัญ

ชื่อบริษัท	: บริษัท ไทย ดีมีเทอร์ จำกัด
ชื่อบริษัท (ภาษาอังกฤษ)	: Thai Demeter Company Limited
ลักษณะการประกอบธุรกิจหลัก	: ประกอบธุรกิจจัดจำหน่ายสินค้า
ที่ตั้งสำนักงานใหญ่	: 1768 อาคารไทยซัมมิท ชั้น 24 ถนนเพชรบุรีตัดใหม่ แขวงห้วยขวาง เขตบางกะปิ จังหวัดกรุงเทพฯ 10310 โทรศัพท์ 02-251-8152 , 02- 2518157 , 02-251-8158 โทรสาร 02-251-8152 ต่อ 206
เลขทะเบียนบริษัท	: 0105552125648
ทุนจดทะเบียน	: 3,000,000 บาท
ทุนเรียกชำระแล้ว	: 3,000,000 บาท
สัดส่วนการถือหุ้นของบริษัท	: ร้อยละ 100
ชนิดของหุ้น	: หุ้นสามัญ

บริษัทร่วม

ชื่อบริษัท	: บริษัท เอ็นพีพี ฟู้ด อินคอร์ปอเรชัน จำกัด
ชื่อบริษัท (ภาษาอังกฤษ)	: NPP Food Incorporation Company Limited
ลักษณะการประกอบธุรกิจหลัก	: การดำเนินงานที่เกี่ยวข้องกับธุรกิจอาหาร
ที่ตั้งสำนักงานใหญ่	: เลขที่ 283/98 อาคารโฮมเพลส ออฟฟิศ บิล딩 ชั้นที่ 20 ซอยสุขุมวิท 55 (ซอยทองหล่อ) ถนนสุขุมวิท แขวงคลองตันเหนือ เขตวัฒนา กรุงเทพมหานคร โทรศัพท์ 02-712-5490
เลขทะเบียนบริษัท	: 0105558156138
ทุนจดทะเบียน	: 100,000,000 บาท
ทุนเรียกชำระแล้ว	: 100,000,000 บาท
สัดส่วนการถือหุ้นของบริษัท	: ร้อยละ 45.00
ชนิดของหุ้น	: หุ้นสามัญ

บุคคลอ้างอิง

1. นายทะเบียนหลักทรัพย์
บริษัท ศูนย์รับฝากหลักทรัพย์ (ประเทศไทย) จำกัด
62 อาคารตลาดหลักทรัพย์แห่งประเทศไทย ชั้น 4, 6-7 ถนนรัชดาภิเษก เขตคลองเตย กรุงเทพฯ 10110
โทรศัพท์ 0-2229-2800 โทรสาร 0-2359-1259
2. ผู้สอบบัญชี
สำนักงานบัญชี เอ็นส์ท แอนด์ ยัง
อาคารเลครัชดา ออฟฟิศคอมเพล็กซ์ 193/136-137 ถนนรัชดาภิเษกตัดใหม่ กรุงเทพฯ 10110
โทรศัพท์ 0-2264-0777 โทรสาร 0-2264-0789
รายชื่อผู้สอบบัญชี
 1. นางสาวพรณี ตรียานันท์กุล เลขที่อนุญาตสอบบัญชี 4498
 2. นางสาวศิริรัตน์ ศรีเจริญทรัพย์ เลขที่อนุญาตสอบบัญชี 5419
 3. นางสาววราพร ประภาศิริกุล เลขที่อนุญาตสอบบัญชี 4579
3. สถาบันการเงินที่ติดต่อประจำ
ธนาคารไทยพาณิชย์ จำกัด (มหาชน)
สำนักงานใหญ่ 9 ถนนรัชดาภิเษก แขวงจตุจักร เขตจตุจักร กรุงเทพฯ 10900
โทรศัพท์ : 02-544-5631
4. ที่ปรึกษาทางกฎหมาย
บริษัท สำนักกฎหมายสากล ธีรคุปต์ จำกัด
900 ถนนสนทาวเวอร์ ถนนเพลินจิต แขวงลุมพินี เขตปทุมวัน กรุงเทพฯ 10330
โทรศัพท์ : 0-2252-1588
โทรสาร : 0-2257-0440-1

ผู้ถือหุ้น

ณ วันที่ 7 มกราคม 2559 รายชื่อผู้ถือหุ้นที่ถือหุ้นสูงสุด 10 รายแรก โดยนับรวมการถือหุ้นโดยผู้ที่เกี่ยวข้องกัน ตามมาตรา 258 แห่งพระราชบัญญัติหลักทรัพย์ และตลาดหลักทรัพย์ พ.ศ. 2535

รายชื่อผู้ถือหุ้น	จำนวนหุ้นที่ถือ	สัดส่วนการถือหุ้น (ร้อยละ)
1. ครอบครัวเสนีย์ประกรณไกร		
1.1 นางพรวิภา เสนีย์ประกรณไกร ²	24,986,480	4.437
1.2 นายอนุโรจน์ เสนีย์ประกรณไกร	19,542,847	3.471
1.3 นายโรจน์ศักดิ์ เสนีย์ประกรณไกร ³	15,995,183	2.841
1.4 บริษัท ไทยอัสเซ เทรดดิง จำกัด ⁴	8,000,063	1.420
1.5 นางสาวอาภา เสนีย์ประกรณไกร ³	8,314,000	1.476
1.6 นางสาวอาภรณ์ เสนีย์ประกรณไกร ³	8,900,000	1.581
1.7 นายโรจน์พันธ์ เสนีย์ประกรณไกร ³	5,150,000	0.914
1.8 นางอรรวรรณ เสนีย์ประกรณไกร ⁵	210,600	0.001
1.9 นายอนุพล เสนีย์ประกรณไกร ⁵	10,000	0.001
1.10 นายอนุสรณ์ เสนีย์ประกรณไกร ⁵	8,000	0.001
รวมกลุ่มเสนีย์ประกรณไกร	92,517,310	16.431
2. นางสาวปรีชญา กานนท์รังษี	33,638,765	5.974
3. นายปรีณ ชนนทรานนท์	19,168,584	3.404
4. นางสาวยุวดี วชิรปภา	19,097,000	3.392
5. บริษัทไทยเอ็นวีดีอาร์ จำกัด	18,931,536	3.362
6. นางอนัญญา เรืองศักดิ์วิชิต	16,477,000	2.926
7. นายธานิน สัจจะบริบูรณ์	14,633,000	2.599
8. นายปกรณ์ ธีรธำรง	14,050,000	2.495
9. นายพงศ์รักษ์ จินดาสมบัติเจริญ	14,001,790	2.487
10..บริษัท พี-แทท คอร์ปอเรชั่น จำกัด	14,000,000	2.486

ที่มา : ทะเบียนรายชื่อผู้ถือหุ้น บริษัท ไทยลักซ์ เอ็นเตอร์ไพรส์ จำกัด (มหาชน) ณ วันที่ 7 มกราคม 2559
 ผู้ลงทุนสามารถดูข้อมูลผู้ถือหุ้นที่เป็นปัจจุบันได้จาก website ของบริษัทก่อนการประชุมสามัญผู้ถือหุ้นประจำปี
 หมายเหตุ : 1) คำนวณจากหุ้นสามัญที่ออกและเรียกชำระแล้วจำนวน 563,050,687 หุ้น

2) ภรรยา นายอนุโรจน์ เสนีย์ประกรณไกร

3) บุตรที่บรรลุนิติภาวะแล้วของ นายอนุโรจน์ และนางพรวิภา เสนีย์ประกรณไกร

4) ครอบครัวเสนีย์ประกรณไกรและสกุลเสนีย์ประกรณไกรถือหุ้นใน บริษัท ไทยอัสเซ จำกัด ร้อยละ 100 ของทุนชำระแล้ว

5) น้องสาวและน้องชายนายอนุโรจน์ เสนีย์ประกรณไกร

รายชื่อผู้ถือหุ้น 10 รายแรกของบริษัท ไทยอัสเซ เทรดิง จำกัด

รายชื่อผู้ถือหุ้น	จำนวนหุ้นที่ถือ	สัดส่วนการถือหุ้น (ร้อยละ)
1. นายอนุโรจน์ เสนีย์ประกรณ์ไกร	56,500	9.42
2. นางพรวิภา เสนีย์ประกรณ์ไกร	198,000	33.00
3. นางสาวอาภา เสนีย์ประกรณ์ไกร	110,125	18.35
4. นางสาวอาภรณ์ เสนีย์ประกรณ์ไกร	125	0.03
5. นายโรจน์พันธ์ เสนีย์ประกรณ์ไกร	110,125	18.35
6. นายโรจน์ศักดิ์ เสนีย์ประกรณ์ไกร	110,125	18.35
7. นายอนุสรณ์ เสนีย์ประกรณ์ไกร	9,000	1.5
8. นางอรรวรรณ เสนีย์ประกรณ์ไกร	3,000	0.5
9. นางเชียมเอง แซ่โจ้ว	3,000	0.5
รวม	600,000	100.00

ยอดหนี้ค้างในการออกหุ้นกู้/ตั๋วเงิน

ณ วันที่ 31 ธันวาคม 2558 บริษัทไม่มียอดหนี้ค้างในการออกหุ้นกู้ แต่มียอดหนี้ค้างตั๋วเงิน จำนวน 248,274,939 บาท จำนวนดังกล่าวเป็นเงินกู้ยืมจากบุคคล และกิจการที่ไม่เกี่ยวข้องกันในรูปแบบของตั๋วแลกเงิน โดยมีกำหนดชำระคืนภายใน 6 เดือน อัตราดอกเบี้ยร้อยละ 4.3-5.8 ต่อปี และไม่มีหลักทรัพย์ค้ำประกัน

รวมยอดหนี้ค้างในการออกหุ้นกู้/ตั๋วเงิน 248,274,939 บาท

นโยบายการจ่ายเงินปันผล

บริษัทมีนโยบายจ่ายเงินปันผลไม่น้อยกว่าร้อยละ 60 ของกำไรสุทธิตามงบการเงินเฉพาะของบริษัทหลังหักภาษีเงินได้นิติบุคคล ขาดทุนสะสม และเงินสำรองตามกฎหมาย และเงินสำรองต่างๆ ทั้งหมด อย่างไรก็ตาม บริษัทอาจกำหนดให้การจ่ายเงินปันผลมีอัตราน้อยกว่าอัตราที่กำหนดข้างต้นได้โดยขึ้นอยู่กับความจำเป็นในการใช้เงินทุนหมุนเวียนในการดำเนินงาน การขยายธุรกิจและปัจจัยอื่นๆ ที่เกี่ยวข้องในการบริหารงานของบริษัท ทั้งนี้ มติของคณะกรรมการบริษัทที่อนุมัติให้จ่ายเงินปันผลจะต้องถูกนำเสนอเพื่อขออนุมัติจากที่ประชุมผู้ถือหุ้นเว้นแต่เป็นการจ่ายปันผลระหว่างกาลซึ่งคณะกรรมการบริษัทมีอำนาจอนุมัติให้จ่ายเงินปันผลระหว่างกาลได้ และจะดำเนินการรายงานให้ที่ประชุมผู้ถือหุ้นรับทราบในการประชุมต่อไป

ประวัติการจ่ายเงินปันผล

	2554	2555	2556	2557	2558
อัตรากำไรสุทธิต่อหุ้น (บาท)	0.46	0.36	0.10	(0.02)	(0.07)
อัตราเงินปันผลต่อหุ้น (บาท)	0.28	0.26	0.09	0.00	0.00
อัตราจ่ายเงินปันผลต่อกำไรสุทธิ (%)	61.07	73.95	89.89	0.00	0.00

โครงสร้างการจัดการ

คณะกรรมการของบริษัท

โครงสร้างกรรมการของบริษัทประกอบด้วยคณะกรรมการ 4 คณะ ได้แก่ คณะกรรมการบริษัท คณะกรรมการตรวจสอบ คณะกรรมการธรรมาภิบาลและสังคม และคณะกรรมการบริหาร

คณะกรรมการบริษัท

ณ วันที่ 31 ธันวาคม 2558 คณะกรรมการบริษัทมีจำนวนทั้งสิ้น 9 ท่าน ประกอบด้วย

รายชื่อ	ตำแหน่ง
1. พลอากาศเอกพิชพร กลิ่นเฟื่อง	ประธานกรรมการ
2. พลเอกเชาวฤทธิ์ ประภาจิตร	รองประธานกรรมการ
3. นางกนกวัลย์ วรรณบุตร	กรรมการ
4. นางสาวภัทชรา ศรีอินทรวานิช	กรรมการ
5. นางสาวอาภรณ์ เสนีย์ประกรณ์ไกร	กรรมการ
6. นายสัจจะ สุขสงค์	กรรมการ
7. ดร.เด่นชัย อัครเดชเดชาชัย	กรรมการอิสระ/ประธานกรรมการตรวจสอบ
8. นางนที ขวณสิน	กรรมการอิสระ/กรรมการตรวจสอบ
9. นายธีรวิทย์ ธนกิจสุนทร	กรรมการอิสระ/กรรมการตรวจสอบ

กรรมการผู้มีอำนาจลงนามแทนบริษัท

กรรมการผู้มีอำนาจลงนามเพื่อมีผลผูกพันแทนบริษัทได้คือนางกนกวัลย์วรรณบุตรหรือนางสาวภัทชราศรีอินทรวานิช หรือนายพิชพร กลิ่นเฟื่อง หรือนายสัจจะ สุขสงค์ กรรมการสองในสี่คนนี้ ลงลายมือชื่อและประทับตราสำคัญของบริษัท

ขอบเขตอำนาจหน้าที่ของคณะกรรมการบริษัท

นอกจากคณะกรรมการบริษัทมีอำนาจและหน้าที่ตามที่กำหนดในข้อบังคับของบริษัทแล้วให้คณะกรรมการบริษัทมีอำนาจหน้าที่ดังต่อไปนี้

1. มีอำนาจหน้าที่ตามพระราชบัญญัติบริษัทมหาชน ฉบับปี พ.ศ. 2535 และกฎหมายอื่นใดที่กำหนดให้เป็นอำนาจหน้าที่ของกรรมการหรือคณะกรรมการของบริษัทมหาชนจำกัด
2. ปฏิบัติหน้าที่ด้วยความรับผิดชอบ ความระมัดระวังและความซื่อสัตย์สุจริต รวมทั้งต้องปฏิบัติให้เป็นไปตามกฎหมาย วัตถุประสงค์ และข้อบังคับของบริษัทที่กำหนดไว้ ตลอดจนดำเนินการตามมติที่ประชุมผู้ถือหุ้น
3. กำหนดนโยบายหลักในการดำเนินธุรกิจ นโยบายด้านการเงิน นโยบายระดมเงินทุน การบริหารเงินทุน และนโยบายในการบริหารความเสี่ยง เพื่อให้ฝ่ายบริหารนำไปปฏิบัติ
4. มีอำนาจกำหนดและแก้ไขเปลี่ยนแปลงชื่อกรรมการซึ่งมีอำนาจลงนามผูกพันบริษัทได้
5. กำกับดูแลกิจการให้เป็นไปตามหรือดีกว่าเป้าหมายที่ตั้งไว้ และกำหนดแนวทางแก้ไขในกรณีที่มีอุปสรรคในการบรรลุเป้าหมายนั้น
6. จัดให้มีการรายงานข้อมูลโดยทั่วไปและข้อมูลทางการเงินต่อผู้ถือหุ้นและผู้มีส่วนได้ส่วนเสียทั่วไปอย่างถูกต้องครบถ้วน โปร่งใส และเป็นไปตามที่กฎหมายกำหนด
7. รับทราบรายงานการตรวจสอบที่สำคัญ และกำหนดแนวทางปรับปรุงแก้ไข กรณีที่พบข้อบกพร่องที่เป็นสาระสำคัญ

รายชื่อ	ตำแหน่ง	จำนวนเข้าร่วมการประชุม/จำนวนครั้งการประชุมคณะกรรมการ ปี 2558	จำนวนเข้าร่วมการประชุม/จำนวนครั้ง การประชุม ผู้ถือหุ้นปี 2558
1. พลอากาศเอกพิชพร กลิ่นเฟื่อง	ประธานกรรมการ	7/8	-
2. พลเอกเชาวฤทธิ์ ประภาจิตร	รองประธานกรรมการ	4/5	-
3. นางสาวภัทรรดา ศรีอินทรวาณิช	กรรมการ	18/18	1/1
4. นางกนกวัลย์ วรรณบุตร	กรรมการ	18/18	1/1
5. นางสาวอาภรณ์ เสนีย์ประกรณ์ไกร	กรรมการ	16/16	1/1
6. นายสัจจะ สุขสงค์	กรรมการ	19/19	1/1
7. ดร.เด่นชัย อัครเดชเดชาชัย	กรรมการอิสระ/ ประธานกรรมการตรวจสอบ	14/18	1/1
8. นางนที ชวนสนธิ	กรรมการอิสระ/ กรรมการตรวจสอบ	17/18	1/1
9. นายธีรวิทย์ ธนกิจสุนทร	กรรมการอิสระ/ กรรมการตรวจสอบ	10/11	-

หมายเหตุ : ข้อมูลการเข้าร่วมประชุมคณะกรรมการบริษัท ณ วันที่ 31 ธันวาคม 2558

วันที่ได้รับการแต่งตั้งเข้าดำรงตำแหน่งกรรมการบริษัท

1. พลอากาศเอกพิชพร กลิ่นเฟื่อง	29 ก.ค. 58
2. พลเอกเชาวฤทธิ์ ประภาจิตร	27 ส.ค. 58
3. นางสาวภัทรรดา ศรีอินทรวาณิช	21 ม.ค. 58
4. นางกนกวัลย์ วรรณบุตร	21 ม.ค. 58
5. นางสาวอาภรณ์ เสนีย์ประกรณ์ไกร	6 ก.พ. 58
6. นายสัจจะ สุขสงค์	5 เม.ย. 49
7. ดร.เด่นชัย อัครเดชเดชาชัย	21 ม.ค. 58
8. นางนที ชวนสนธิ	21 ม.ค. 58
9. นายธีรวิทย์ ธนกิจสุนทร	17 มิ.ย. 58

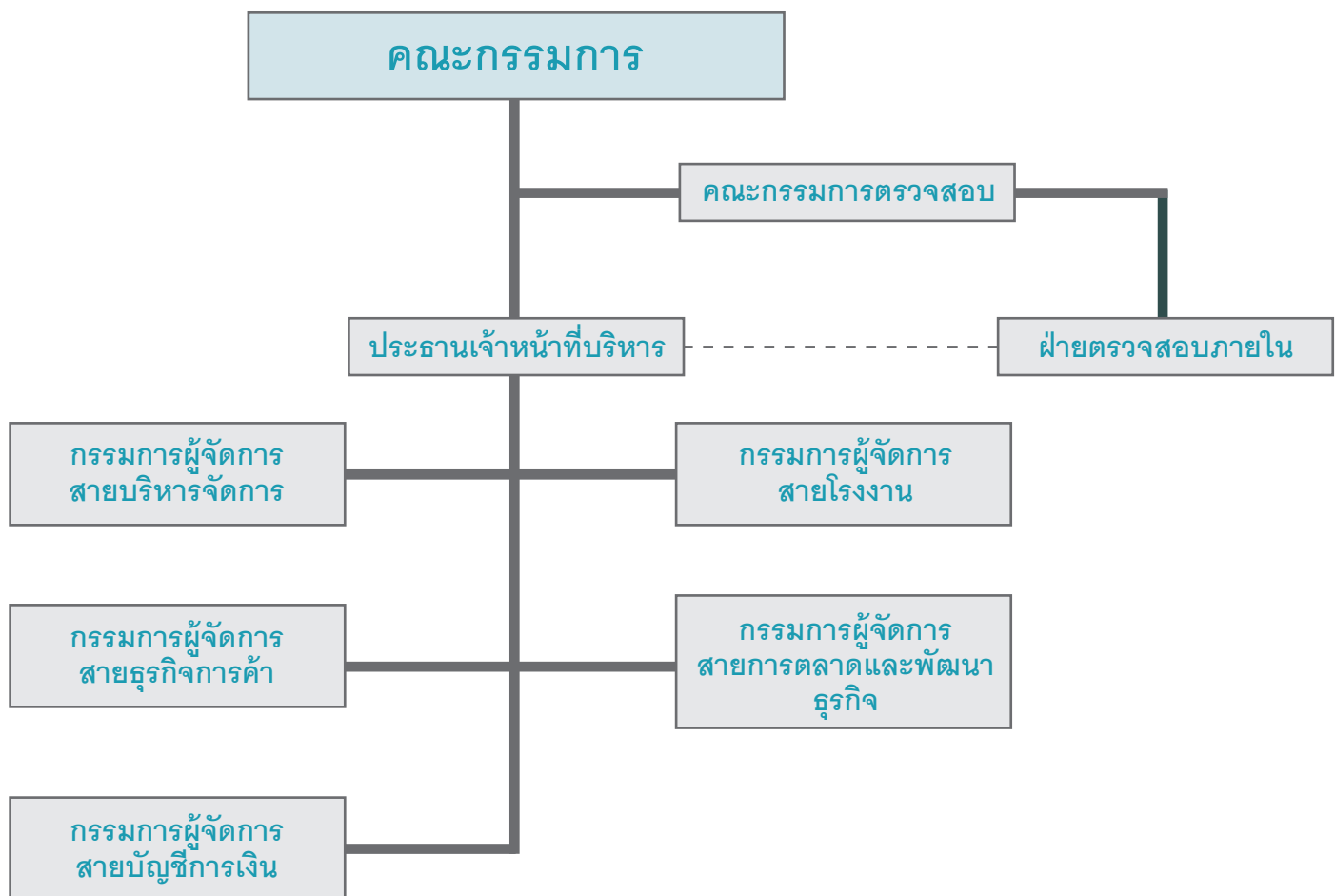

วันที่ 31 ธันวาคม 2558 มีผู้บริหารจำนวน 5 ท่าน ประกอบด้วย

รายชื่อ	ตำแหน่ง
1. นายกิตติพัฒน์ ชลวุฒิ	ประธานเจ้าหน้าที่บริหาร
2. นางสาวอาภรณ์ เสนีย์ประกรณ์ไกร	กรรมการผู้จัดการสายบริหารจัดการ
3. นายอนุชัย วีรพัฒน์กุล	กรรมการผู้จัดการสายโรงงาน
4. นางกนกวัลย์ วรรณบุตร	กรรมการผู้จัดการสายการตลาดและพัฒนาธุรกิจ
5. นางสาวภัทชรดา ศรีอินทรวานิซ	กรรมการผู้จัดการสายบัญชีการเงิน

ขอบเขตอำนาจหน้าที่ของประธานเจ้าหน้าที่บริหาร

มีอำนาจและหน้าที่เกี่ยวกับการบริหารบริษัทตามที่คณะกรรมการบริษัทมอบหมายโดยต้องบริหารบริษัทตามแผนงานและงบประมาณที่ได้รับอนุมัติจากคณะกรรมการบริษัท ด้วยความซื่อสัตย์ สุจริตและระมัดระวัง รักษาผลประโยชน์ของบริษัท และผู้มีส่วนได้เสียทุกฝ่าย ทั้งนี้อำนาจหน้าที่ให้รวมถึงเรื่องหรือกิจการต่าง ๆ ดังต่อไปนี้ร่วมด้วย

1. เป็นกรรมการบริหาร และเป็นผู้ตัดสินใจ เพื่อสนับสนุนการทำงานของทุกภาคส่วนขององค์กร
2. รับผิดชอบด้านการออกแบบ การวางแผนการตลาด การประชาสัมพันธ์ กำหนดทิศทางเกี่ยวกับผลิตภัณฑ์และบริการ
3. ดูแลการจัดการกระแสเงินสด การจัดการเงินลงทุน การวางแผนด้านภาษี และการจัดการความเสี่ยง ให้บริษัทได้ประโยชน์สูงสุด
4. กำกับดูแลการจัดทำรายงานทางการเงินให้มีความถูกต้องและตรงตามเวลา
5. การควบคุมและสนับสนุนการจัดทำระบบงบประมาณบริษัทและงบประมาณโครงการต่าง ๆ เพื่อให้มีการใช้งบประมาณได้อย่างถูกต้อง และมีประสิทธิภาพ
6. บริหารจัดการองค์กร ปรับปรุงแผนงาน และบริหารจัดการทรัพยากรบุคคลภายในองค์กร
7. เป็นผู้นำในการสร้างวัฒนธรรมการเรียนรู้ให้เกิดขึ้นในองค์กร
8. เป็นผู้มีส่วนในการรักษาภาพลักษณ์ที่ดีขององค์กร และเผยแพร่ ประชาสัมพันธ์ให้เป็นที่รู้จัก
9. มีอำนาจอื่น ๆ ซึ่งจำเป็นในการดำเนินงานของบริษัทฯ ตามที่ที่ประชุมคณะกรรมการบริษัท และ/หรือคณะกรรมการบริหารของบริษัทฯ มอบหมาย

ทั้งนี้การมอบอำนาจให้แก่ประธานเจ้าหน้าที่บริหาร ตลอดจนการมอบอำนาจแก่บุคคลอื่นที่ประธานเจ้าหน้าที่บริหารเห็นควร จะไม่รวมถึงอำนาจและ/หรือการมอบอำนาจในการอนุมัติรายการใดที่ตนหรือบุคคลที่อาจมีความขัดแย้ง มีส่วนได้เสีย หรืออาจมีความขัดแย้งทางผลประโยชน์อื่นใด (ตามข้อบังคับและตามที่สำนักงานคณะกรรมการกำกับหลักทรัพย์และตลาดหลักทรัพย์กำหนด) กับบริษัทหรือบริษัทย่อย ซึ่งการอนุมัติรายการในลักษณะดังกล่าวต้องเสนอต่อที่ประชุมคณะกรรมการบริษัท และ/หรือที่ประชุมผู้ถือหุ้น เพื่อพิจารณาและอนุมัติรายการดังกล่าวตามข้อบังคับของบริษัท หรือกฎหมายที่เกี่ยวข้องกำหนด เว้นแต่เป็นการอนุมัติรายการที่เป็นลักษณะการดำเนินธุรกรรมการค้าปกติทั่วไปของบริษัทที่เป็นไปตามนโยบายและหลักเกณฑ์ที่คณะกรรมการบริษัทได้พิจารณาอนุมัติไว้

เลขานุการบริษัท

คณะกรรมการบริษัทมีมติแต่งตั้งให้นางสาวกันตวรรณชัยเทอดศิริทำหน้าที่เป็นเลขานุการบริษัทตั้งแต่วันที่ 12 พฤศจิกายน 2558 โดยข้อมูลคุณสมบัติของผู้ดำรงตำแหน่งเป็นเลขานุการคณะกรรมการบริษัทปรากฏในเอกสารแนบ 1

ขอบเขตอำนาจหน้าที่เลขานุการบริษัท

คณะกรรมการบริษัทเป็นผู้แต่งตั้งเลขานุการบริษัท เพื่อทำหน้าที่ดูแลการประชุมของคณะกรรมการบริษัท การประชุมผู้ถือหุ้นและกิจกรรมต่าง ๆ ของคณะกรรมการบริษัท เพื่อช่วยให้คณะกรรมการบริษัทและบริษัทฯ ปฏิบัติตามกฎหมายและระเบียบที่เกี่ยวข้อง รวมทั้งสนับสนุนให้การกำกับดูแลกิจการเป็นไปตามมาตรฐานบรรษัทภิบาลที่ดี

- ส่งเสริมความเข้าใจ และให้ข้อมูลคณะกรรมการบริษัท เกี่ยวกับการกำกับดูแลกิจการ
- จัดให้มีการชี้แจงรายละเอียดในประเด็นกฎหมายระเบียบปฏิบัติและข้อพึงปฏิบัติด้านการกำกับดูแลกิจการและขอบเขตหน้าที่ความรับผิดชอบแก่กรรมการที่ได้รับการแต่งตั้งใหม่
- จัดเตรียมการประชุมคณะกรรมการบริษัท และการประชุมผู้ถือหุ้นให้เป็นไปตามข้อบังคับของบริษัท และกฎบัตรคณะกรรมการ และข้อพึงปฏิบัติที่ดี
- บันทึกรายงานการประชุมคณะกรรมการบริษัท และประชุมผู้ถือหุ้น รวมทั้งการประสานงานเพื่อแจ้งมติและนโยบายของคณะกรรมการและผู้ถือหุ้นให้ผู้บริหารที่เกี่ยวข้องและติดตามการปฏิบัติตามมติและนโยบายดังกล่าว
- จัดทำและเก็บรักษาทะเบียนกรรมการ รายงานประจำปี หนังสือนัดประชุมผู้ถือหุ้น หนังสือนัดประชุมคณะกรรมการบริษัท รายงานการประชุมคณะกรรมการบริษัท และรายงานการประชุมผู้ถือหุ้น
- ดำเนินการให้กรรมการและผู้บริหารจัดทำรายงานการมีส่วนได้เสียของตนและผู้ที่เกี่ยวข้อง รวมทั้งเก็บรักษารายงานการมีส่วนได้เสีย ตามข้อกำหนดกฎหมาย
- ดูแลให้หน่วยงานเลขานุการ เป็นศูนย์กลางบริหารงานด้านธุรการของคณะกรรมการบริษัท ในการติดต่อเพื่อให้ข้อมูลข่าวสารในประเด็นที่เกี่ยวข้องกับการประกอบธุรกิจ
- ดูแลกิจกรรมของคณะกรรมการบริษัทและดำเนินการเรื่องอื่น ๆ ตามที่กฎหมายกำหนดหรือตามที่ได้รับมอบหมายจากคณะกรรมการบริษัท หรือ ตามที่คณะกรรมการกำกับตลาดทุนประกาศกำหนด

รายละเอียดเกี่ยวกับกรรมการ ผู้บริหาร ผู้มีอำนาจควบคุม และเลขานุการบริษัท

รายละเอียดเกี่ยวกับกรรมการ ผู้บริหารและผู้มีอำนาจควบคุมของบริษัท ณ ปิดสมุดทะเบียนวันที่ 7 มกราคม 2559

ชื่อ - นามสกุล : พลอากาศเอกพิชพร กลิ่นเฟื่อง

ตำแหน่ง ⁽¹⁾ : ประธานกรรมการ อายุ 64 ปี

- เข้ารับการแต่งตั้งเป็นกรรมการ วันที่ 31 กรกฎาคม 2558

- เข้ารับการแต่งตั้งเป็นประธานกรรมการ วันที่ 27 สิงหาคม 2558

คุณวุฒิการศึกษา/ ประวัติการฝึกอบรม	สัดส่วนการถือหุ้นในบริษัท (%)	ความสัมพันธ์ทางครอบครัวระหว่างผู้บริหาร
<ul style="list-style-type: none"> - โรงเรียนนายเรืออากาศ วิทยาศาสตร์บัณฑิต (วิศวกรรมอากาศยาน) รุ่นที่ 17 - วิทยาลัยป้องกันราชอาณาจักร หลักสูตร วปอ.สปท.รุ่นที่ 46 - นักบริหารระดับสูงหลักสูตรที่ 1 รุ่นที่ 30 (วิทยาลัยนักบริหาร สถาบันพัฒนาข้าราชการพลเรือน สำนักข้าราชการพลเรือน) - หลักสูตร Senior Executive Program (SEP) รุ่นที่ 21 สถาบันบัณฑิตบริหารธุรกิจศศินทร์ แห่งจุฬาลงกรณ์มหาวิทยาลัย - หลักสูตร Director Certification Program(DCP) รุ่นที่ 97 สมาคมส่งเสริมสถาบันกรรมการบริษัทไทย - หลักสูตรผู้บริหารระดับสูงด้านการค้าและพาณิชย์ (TEPCOT) รุ่นที่ 4 กระทรวงพาณิชย์และมหาวิทยาลัยหอการค้า - หลักสูตร วตท.9 - หลักสูตรผู้บริหารระดับสูงของรัฐวิสาหกิจและองค์กรมหาชน รุ่นที่9 สถาบันพระปกเกล้า (PDI9) - หลักสูตร วพน.5 - หลักสูตร มหานคร รุ่น 4 	-	-

ประวัติการทำงาน		
ช่วงเวลา	ตำแหน่ง	บริษัท
2558-ปัจจุบัน	ประธานกรรมการบริษัท	บมจ.ไทยลักซ์ เอ็นเตอร์ไพรส์
2549-ปัจจุบัน	ที่ปรึกษา	คณะกรรมการอำนวยการส่งเสริมงานวิจัยและพัฒนา บจก.วิทย์การบินแห่งประเทศไทย
2553-ปัจจุบัน	ประธาน	มูลนิธิพระเจษฎาธิราช
2552-ปัจจุบัน	นายกสมาคม	สมาคมการบินดอนเมือง
2555-2557	กรรมการ	บมจ.ทีโอที/สถาบันการบินพลเรือน
2553-2555	ประธานคณะที่ปรึกษา	กองทัพอากาศ
2552	หัวหน้าคณะนายทหาร	ฝ่ายเสนาธิการประจำผู้บังคับบัญชา
2551	ที่ปรึกษาพิเศษ	กองทัพอากาศ
	<u>จำนวนบริษัทที่ดำรงตำแหน่งกรรมการ</u>	
	บริษัทจดทะเบียน	ไม่มี
	บริษัททั่วไป	บจก. ไทยลักซ์ ฟู้ดส์ โปรดักส์

ชื่อ - นามสกุล : พลเอกเชาวฤทธิ์ ประภาจิตร

ตำแหน่ง ⁽¹⁾ : รองประธานกรรมการ/ประธานคณะกรรมการบริหาร อายุ 62 ปี

- เข้ารับแต่งตั้งเป็นกรรมการ/รองประธานกรรมการ วันที่ 27 สิงหาคม 2558

คุณวุฒิการศึกษา/ ประวัติการฝึกอบรม		สัดส่วนการถือหุ้นในบริษัท (%)	ความสัมพันธ์ทางครอบครัวระหว่างผู้บริหาร
<ul style="list-style-type: none"> - หลักสูตรการพัฒนาการเมืองและการเลือกตั้งระดับสูง รุ่นที่ 1 - หลักสูตรวิทยาลัยป้องกันประเทศ รุ่นที่ 49 - โรงเรียนเสนาธิการทหารบก หลักสูตรประจำ รุ่นที่ 64 - หลักสูตร Director Certification Program (DCP) รุ่นที่ 192 สมาคมส่งเสริมสถาบันกรรมการบริษัทไทย		-	-
ประวัติการทำงาน			
ช่วงเวลา	ตำแหน่ง	บริษัท	
2558-ปัจจุบัน	รองประธานกรรมการ/ประธานคณะกรรมการบริหาร	บมจ.ไทยลักซ์ เอ็นเตอร์ไพรส์	
2556	กรรมการอิสระ/กรรมการตรวจสอบ	บมจ.อินเตอร์เนชั่นแนล รีเสิร์ช	
		คอปอเรชั่น	
2556	หัวหน้านายทหาร	ฝ่ายเสนาธิการ ประจำผู้บัญชาการทหารสูงสุด	
	<u>จำนวนบริษัทที่ดำรงตำแหน่งกรรมการ</u>		
	บริษัทจดทะเบียน	บมจ.อินเตอร์เนชั่นแนล รีเสิร์ช	
		คอปอเรชั่น	
	บริษัททั่วไป	ไม่มี	

ชื่อ - นามสกุล : นางกนกวัลย์ วรรณบุตร

ตำแหน่ง ⁽¹⁾ : กรรมการ อายุ 49 ปี

- เริ่มเข้ารับการแต่งตั้งเป็นกรรมการ วันที่ 21 มกราคม 2558

คุณวุฒิการศึกษา/ ประวัติการฝึกอบรม	สัดส่วนการถือหุ้นในบริษัท (%)	ความสัมพันธ์ทางครอบครัวระหว่างผู้บริหาร
<ul style="list-style-type: none"> - ปริญญาตรี สาขาบริหารธุรกิจ มหาวิทยาลัยราชภัฏสวนสุนันทา - หลักสูตร Director Accreditation Program (DAP) รุ่น 61 สมาคมส่งเสริมสถาบันกรรมการบริษัทไทย 	-	-

ประวัติการทำงาน		
ช่วงเวลา	ตำแหน่ง	บริษัท
2558-ปัจจุบัน	กรรมการ/กรรมการผู้จัดการสายการตลาดและพัฒนาธุรกิจ	บมจ. ไทยลักซ์ เอ็นเตอร์ไพรส์
2558-ปัจจุบัน	กรรมการ	บจก. ไทยลักซ์ ฟู้ดส์ โปรดักส์
2558-ปัจจุบัน	กรรมการ	บจก.เอ็น พี พี ฟู้ด อินคอร์ปอเรชั่น
2551-พ.ค.2558	กรรมการผู้จัดการฝ่ายธุรกิจสื่อ	บมจ.อี ฟอร์ แอล เอ็ม
2551-2556	กรรมการ	บมจ.อี ฟอร์ แอล เอ็ม
2551-2557	กรรมการ	บจก.เอนโม
2551-2555	กรรมการ	บจก. อรุณายไลท์
2551-2553	กรรมการ	บจก.เซลล์ทรัล ดิจิตอล มีเดีย
2550-2551	กรรมการ	บมจ.อาดามัส อินคอร์ปอเรชั่น
2548-2550	เลขานุการบริหาร	สำนักงานกรรมการ บจก.แอดวานซ์ ดาต้าเน็ตเวิร์ค
	<u>จำนวนบริษัทที่ดำรงตำแหน่งกรรมการ</u>	
	บริษัทจดทะเบียน	ไม่มี
	บริษัททั่วไป	บจก. ไทยลักซ์ ฟู้ดส์ โปรดักส์ บจก.เอ็น พี พี ฟู้ด อินคอร์ปอเรชั่น

ชื่อ - นามสกุล : นางสาวภัทธรดา ศรีอินทรวาณิช

ตำแหน่ง (1) : กรรมการ อายุ 37 ปี

- เริ่มเข้ารับการแต่งตั้งเป็นกรรมการ วันที่ 21 มกราคม 2558

คุณวุฒิการศึกษา/ ประวัติการฝึกอบรม		สัดส่วนการถือหุ้นในบริษัท (%)	ความสัมพันธ์ทางครอบครัวระหว่างผู้บริหาร
<ul style="list-style-type: none"> - ปริญญาตรี บัญชีบัณฑิต มหาวิทยาลัยธรรมศาสตร์ - ปริญญาโท บริหารธุรกิจ สาขาการเงิน มหาวิทยาลัยอัสสัมชัญ 		-	-
ประวัติการทำงาน			
ช่วงเวลา	ตำแหน่ง	บริษัท	
2558-ปัจจุบัน	กรรมการ/กรรมการผู้จัดการสายบัญชีและการเงิน	บมจ.ไทยลักซ์ เอ็นเตอร์ไพรส์	
2558-ปัจจุบัน	กรรมการ	บจก. ไทยลักซ์ ฟู้ดส์ โปรดักส์	
2558-ปัจจุบัน	กรรมการ	บจก.เอ็น พี พี ฟู้ด อินคอร์ปอเรชั่น	
2552-2555	CFO	โรงแรมเขาหลักพลาซ่า	
2551	Finance Supporting Manager	Unilever Thai Trading Limited	
	<u>จำนวนบริษัทที่ดำรงตำแหน่งกรรมการ</u>		
	บริษัทจดทะเบียน	ไม่มี	
	บริษัททั่วไป	บจก. แอลที มิราเคิล บจก. ไทยลักซ์ ฟู้ดส์ โปรดักส์ บจก.เอ็น พี พี ฟู้ด อินคอร์ปอเรชั่น	

ชื่อ - นามสกุล : นางสาวอาภรณ์ เสนีย์ประกรณ์ไกร

ตำแหน่ง (1) : กรรมการ อายุ 45 ปี

- เข้ารับแต่งตั้งเป็นกรรมการ วันที่ 2 กุมภาพันธ์ 2558

คุณวุฒิการศึกษา/ ประวัติการฝึกอบรม		สัดส่วนการถือหุ้นในบริษัท (%)	ความสัมพันธ์ทางครอบครัวระหว่างผู้บริหาร
<ul style="list-style-type: none"> - ปริญญาตรี บริหารธุรกิจ สาขาการตลาด มหาวิทยาลัยอัสสัมชัญ - ปริญญาโท บริหารธุรกิจสาขาการตลาด 		8,900,090 หุ้น 1.58%	-
Golden Gate University, USA			
ประวัติการทำงาน			
ช่วงเวลา	ตำแหน่ง	บริษัท	
2558-ปัจจุบัน	กรรมการ/กรรมการผู้จัดการสายบริหารจัดการ	บมจ. ไทยลักซ์ เอ็นเตอร์ไพรส์	
2556 – 2558	ผู้ช่วยกรรมการผู้จัดการใหญ่	บมจ. ไทยลักซ์ เอ็นเตอร์ไพรส์	
2543 - 2555	ผู้จัดการสำนักงานกรุงเทพ	บมจ. ไทยลักซ์ เอ็นเตอร์ไพรส์	
	<u>จำนวนบริษัทที่ดำรงตำแหน่งกรรมการ</u>		
	บริษัทจดทะเบียน	ไม่มี	
	บริษัททั่วไป	บจก. ไทยอัสเส โฮลดิ้ง	

ชื่อ - นามสกุล : นายสัจจะ สุขสงค์

ตำแหน่ง (1) : กรรมการ อายุ 48 ปี

- เริ่มเข้ารับการแต่งตั้งเป็นกรรมการอิสระปี 2549
- เริ่มเข้ารับการแต่งตั้งเป็นกรรมการสรรหาปี 2549
- เข้ารับการแต่งตั้งเป็นประธานกรรมการตรวจสอบ วันที่ 17 มิถุนายน 2558
- ลาออกจากการเป็นประธานกรรมการตรวจสอบและกรรมการอิสระ
แต่ยังดำรงตำแหน่งกรรมการบริษัท วันที่ 31 กรกฎาคม 2558

คุณวุฒิการศึกษา/ ประวัติการฝึกอบรม		สัดส่วนการถือหุ้นในบริษัท (%)	ความสัมพันธ์ทางครอบครัวระหว่างผู้บริหาร
<ul style="list-style-type: none"> - ปริญญาตรี เศรษฐศาสตร์ มหาวิทยาลัย เชียงใหม่ - ปริญญาโท การบริหารการเงิน สถาบันบัณฑิตพัฒนบริหารศาสตร์ - หลักสูตร Director Accreditation Program (DAP) รุ่น 55 สมาคมส่งเสริมสถาบันกรรมการบริษัทไทย 		-	-
ประวัติการทำงาน			
ช่วงเวลา	ตำแหน่ง	บริษัท	
2558	กรรมการ	บมจ.ไทยลักซ์ เอ็นเตอร์ไพรส์	
2557-ปัจจุบัน	คณะอนุกรรมการการเงินและงบประมาณ คณะอนุกรรมการพัฒนาธุรกิจ	การรถไฟฟ้ามหานครส่วนกลาง ประเทศไทย	
2556 – 2558	กรรมการอิสระ / กรรมการสรรหา / กรรมการตรวจสอบ	บมจ. ไทยลักซ์ เอ็นเตอร์ไพรส์	
2552 - 2556	กรรมการอิสระ / ประธาน กรรมการสรรหา	บมจ. ไทยลักซ์ เอ็นเตอร์ไพรส์	
2552 - 2553	ที่ปรึกษา	บจ. โกลเด้นฟีด เอ็นเตอร์ไพรส์	
2549 – 2551	กรรมการอิสระ / กรรมการสรรหา	บมจ. ไทยลักซ์ เอ็นเตอร์ไพรส์	
2549 – 2551	ผู้อำนวยการฝ่ายการเงิน	บจ. โกลบอลโลเซชั่นอีโคโนมิกแอนด์ โปรโมชันเนทเวิร์ค	
	<u>จำนวนบริษัทที่ดำรงตำแหน่งกรรมการ</u>		
	บริษัทจดทะเบียน	บริษัทสตาร์ธานีทาร์แวร์ จำกัด (มหาชน)	
	บริษัททั่วไป	บริษัท สตาร์ มีเดีย กรุ๊ป จำกัด บริษัท แกรนด์ซีพรีอเพอร์ดี จำกัด บริษัท ลอจิคคอนซัลแตนท์ จำกัด บริษัท ทูดับเบิลยู แบงค็อก จำกัด	

ชื่อ - นามสกุล : ดร.เด่นชัย อัครเดชเดชาชัย

ตำแหน่ง ⁽¹⁾ : กรรมการอิสระ/ประธานกรรมการตรวจสอบ อายุ 51 ปี

- เริ่มเข้ารับการแต่งตั้งเป็นกรรมการ วันที่ 21 มกราคม 2558

- เข้ารับแต่งตั้งเป็นประธานกรรมการตรวจสอบ วันที่ 27 สิงหาคม 2558

คุณวุฒิการศึกษา/ ประวัติการฝึกอบรม		สัดส่วนการถือหุ้นในบริษัท (%)	ความสัมพันธ์ทางครอบครัวระหว่างผู้บริหาร
<ul style="list-style-type: none"> - ปริญญาตรี เศรษฐศาสตร์-อุตสาหกรรม มหาวิทยาลัยรามคำแหง - ปริญญาโท MBA มหาวิทยาลัยเกษตรศาสตร์ - ปริญญาเอก Doctor Of Public Administration(DPA) - หลักสูตรการเสริมสร้างสังคมสันติสุข (4ส) รุ่นที่ 4 สถาบันพระปกเกล้า - หลักสูตรวิทยาลัยป้องกันประเทศ รุ่นที่ 56 - หลักสูตรการบริหารการรักษาดูแลความสงบเรียบร้อย ของสังคมภาคีรัฐร่วมเอกชน (บรจ.) รุ่นที่ 2 วิทยาลัยการตำรวจ 		-	-
ประวัติการทำงาน			
ช่วงเวลา	ตำแหน่ง	บริษัท	
2558-ปัจจุบัน	กรรมการอิสระ/ประธานกรรมการตรวจสอบ	บมจ.ไทยลักซ์ เอ็นเตอร์ไพรส์	
2557-2558	ผู้อำนวยการสมาคมชิกสกาปฏิรูปแห่งชาติ		
2555-2556	ผู้ดำเนินรายการทีวี ชื่อรักเมืองไทยและคนไทยไม่ทิ้งกัน	ช่อง True TNN2	
	นักวิชาการคณะทำงาน	รองประธานสภาผู้แทนราษฎร	
2556-ปัจจุบัน	ผู้ประนีประนอมประจำศาล	ศาลอุทธรณ์ภาค 7	
	<u>จำนวนบริษัทที่ดำรงตำแหน่งกรรมการ</u>		
	บริษัทจดทะเบียน	ไม่มี	
	บริษัททั่วไป	ไม่มี	

ชื่อ - นามสกุล : นางนที ชวนสนิท

ตำแหน่ง ⁽¹⁾ : กรรมการอิสระ/กรรมการตรวจสอบ อายุ 61 ปี

- เริ่มเข้ารับแต่งตั้งเป็นกรรมการ วันที่ 21 มกราคม 2558

- เข้ารับการแต่งตั้งเป็นกรรมการอิสระ/กรรมการตรวจสอบ วันที่ 31 กรกฎาคม 2558

คุณวุฒิการศึกษา/ ประวัติการฝึกอบรม		สัดส่วนการถือหุ้นในบริษัท (%)	ความสัมพันธ์ทางครอบครัวระหว่างผู้บริหาร
<ul style="list-style-type: none"> - ปริญญาโท Master of Executive MBA , SASIN, Graduate Institute of Business Administration of Chulalongkorn University - ปริญญาตรีบริหารธุรกิจมหาวิทยาลัยเชียงใหม่ 		-	-
ประวัติการทำงาน			
ช่วงเวลา	ตำแหน่ง	บริษัท	
2558 – ปัจจุบัน	กรรมการอิสระ/กรรมการตรวจสอบ	บมจ. ไทยลักซ์ เอ็นเตอร์ไพรส์ สถาบันวิจัยและพัฒนาเศรษฐกิจ การพาณิชย์	
2558 – ปัจจุบัน	รองประธานกรรมการบริหาร		
2554 - 2558	อัครราชทูตที่ปรึกษา	ฝ่ายการพาณิชย์ ณ กรุงปราก สาธารณรัฐเช็ก	
2554 - 2558	ผู้อำนวยการกลุ่มงานแสดงสินค้าไลฟ์สไตล์ เฟอร์นิเจอร์	สำนักรัฐมนตรีว่าการกระทรวง พาณิชย์	
2552-2553	ปฏิบัติงานช่วยราชการ		
	<u>จำนวนบริษัทที่ดำรงตำแหน่งกรรมการ</u>		
	บริษัทจดทะเบียน	ไม่มี	
	บริษัททั่วไป	ไม่มี	

ชื่อ - นามสกุล : นายธีรวิทย์ ธนกิจสุนทร

ตำแหน่ง (1) : กรรมการอิสระ/กรรมการตรวจสอบ อายุ 37 ปี

- เข้ารับการแต่งตั้งเป็นกรรมการตรวจสอบ วันที่ 17 มิถุนายน 2558

คุณวุฒิการศึกษา/ ประวัติการฝึกอบรม		สัดส่วนการถือหุ้นในบริษัท (%)	ความสัมพันธ์ทางครอบครัวระหว่างผู้บริหาร
<ul style="list-style-type: none"> - ปริญญาตรี คณะบริหารธุรกิจ สาขาการบัญชี มหาวิทยาลัยเกษตรศาสตร์ - ปริญญาตรี คณะนิติศาสตร์ มหาวิทยาลัยธรรมศาสตร์ - ผู้สอบบัญชีรับอนุญาต โดยสภาวิชาชีพบัญชี ในพระบรมราชูปถัมภ์ - ผ่านมาอบรม Director Accreditation Program (DAP) รุ่น 87/2011 สมาคมส่งเสริมสถาบันกรรมการบริษัทไทย 		-	-
ประวัติการทำงาน			
ช่วงเวลา	ตำแหน่ง	บริษัท	
2558-ปัจจุบัน	กรรมการอิสระ/กรรมการตรวจสอบ	บมจ.ไทยลักซ์ เอ็นเตอร์ไพรส์	
2546-2558	ผู้สอบบัญชีรับอนุญาต (CPA)	บี.เอส.ออดิท	
2558-ปัจจุบัน	กรรมการ/ผู้สอบบัญชีรับอนุญาต (CPA)	บริษัท เบสท์ ออดิท จำกัด	
2553-2556	กรรมการตรวจสอบและกรรมการอิสระและกรรมการบริหารความเสี่ยง	บมจ.แอปโซลูท อิมแพค	
	จำนวนบริษัทที่ดำรงตำแหน่งกรรมการ		
	บริษัทจดทะเบียน	ไม่มี	
	บริษัททั่วไป	ไม่มี	

ชื่อ - นามสกุล : นายกิตติพัฒน์ ชลวุฒิ

ตำแหน่ง ⁽¹⁾ : ประธานเจ้าหน้าที่บริหาร อายุ 47 ปี

- เข้ารับการแต่งตั้งเป็นประธานเจ้าหน้าที่บริหาร วันที่ 1 กันยายน 2558

คุณวุฒิการศึกษา/ ประวัติการฝึกอบรม	สัดส่วนการถือหุ้นในบริษัท (%)	ความสัมพันธ์ทางครอบครัวระหว่างผู้บริหาร
<ul style="list-style-type: none"> - ปริญญาตรี คณะเศรษฐศาสตร์ สาขา International Economic จุฬาลงกรณ์มหาวิทยาลัย - ปริญญาโท บริหารธุรกิจ สาขาการเงิน Washington State University, USA 	-	-

ประวัติการทำงาน		
ช่วงเวลา	ตำแหน่ง	บริษัท
2558-ปัจจุบัน	ประธานเจ้าหน้าที่บริหาร/กรรมการผู้จัดการสายธุรกิจการค้า	บมจ.ไทยลักซ์ เอ็นเตอร์ไพรส์
2552-2558	Business & Investment Director	VS Group of Company
2546-2552	General Manager	M-PE Industry Company Limited
2545-2546	Investor Relations Senior Manager	Jaymart Public Company Limited
2543-2545	Operations Director	Alternative Management Co., Ltd.
2542-2543	Assistant Treasurer	Philips Electronics (Thailand) Ltd.
2542-2542	Planning & Budgeting Manager	Bayer Thai Company Limited
2536-2542	Finance and Planning Division Manager	MDX Public Company Limited
2533-2534	Officer, Money Market and Funding Department	Phatra Thanakit Public Company Limited
	<u>จำนวนบริษัทที่ดำรงตำแหน่งกรรมการ</u>	
	บริษัทจดทะเบียน	ไม่มี
	บริษัททั่วไป	ไม่มี

ชื่อ - นามสกุล : นายอนุชัย วีรพัฒน์กุล

ตำแหน่ง ⁽¹⁾ : กรรมการผู้จัดการสายโรงงาน อายุ 59 ปี

- เข้ารับการแต่งตั้งเป็นกรรมการผู้จัดการสายโรงงาน วันที่ 1 กันยายน 2558

คุณวุฒิการศึกษา/ ประวัติการฝึกอบรม		สัดส่วนการถือหุ้นในบริษัท (%)	ความสัมพันธ์ทางครอบครัวระหว่างผู้บริหาร
<ul style="list-style-type: none"> - MBA Bangkok University, Thailand - College for the Distributive Trades, England - Pacific States University, USA - ผ่านการอบรม Executive Program Makro (Holland) - ผ่านการอบรมหลักสูตรอบรมผู้บริหารสูงสุดของรัฐวิสาหกิจสถาบันบัณฑิตพัฒนบริหาร (NIDA) 		-	-
ประวัติการทำงาน			
ช่วงเวลา	ตำแหน่ง	บริษัท	
2558-ปัจจุบัน	กรรมการผู้จัดการสายโรงงาน ประธานคณะทำงานเชิงยุทธศาสตร์	บมจ.ไทยลักซ์ เอ็นเตอร์ไพรส์	
2540-2542	ผู้อำนวยการ	องค์การตลาดเพื่อการเกษตร	
2533-2540	Senior Vice President Director Merchandising Buying	Big C Supercenter Siam Makro (Plc)	
	<u>จำนวนบริษัทที่ดำรงตำแหน่งกรรมการ</u>		
	บริษัทจดทะเบียน	ไม่มี	
	บริษัททั่วไป	ไม่มี	

ชื่อ - นามสกุล : นางสาวกันตวรรณ ชัยเทอดศิริ

ตำแหน่ง (1) : เลขานุการบริษัท อายุ 34 ปี

- เข้ารับตำแหน่งเลขานุการบริษัท เดือนพฤศจิกายน 2558

คุณวุฒิการศึกษา/ ประวัติการฝึกอบรม		สัดส่วนการถือหุ้นในบริษัท (%)	ความสัมพันธ์ทางครอบครัวระหว่างผู้บริหาร
<ul style="list-style-type: none"> - ปริญญาตรี นิติศาสตร์ มหาวิทยาลัยกรุงเทพ - ปริญญาโท นิติศาสตร์ สาขากฎหมายการค้าระหว่างประเทศ และธุรกรรมทางอิเล็กทรอนิกส์ มหาวิทยาลัยกรุงเทพ - ประกาศนียบัตรอบรมวิชาว่าความ, สภานายความ - เนติบัณฑิต, เนติบัณฑิตสภา - ประกาศนียบัตรหลักสูตร Company Secretary Program - CSP รุ่นที่ 60/2014 , สมาคมส่งเสริมสถาบันกรรมการบริษัทไทย 		-	-
ประวัติการทำงาน			
ช่วงเวลา	ตำแหน่ง	บริษัท	
2558 - ปัจจุบัน	เลขานุการบริษัท	บมจ. ไทยลักซ์ เอ็นเตอร์ไพรส์	
2557 - 2558	ผู้ช่วยเลขานุการบริษัท	บริษัท หลักทรัพย์จัดการกองทุน	
2555 - 2556	นิติกร	บริษัท สนุก ออนไลน์ จำกัด	
2555 - 2555	อาจารย์พิเศษ สาขานิติศาสตร์	คณะมนุษยศาสตร์และสังคมศาสตร์ มหาวิทยาลัยราชภัฏนครปฐม	
2552 - 2555	ทนายความ	บริษัท สำนักงานกฎหมาย	
		ฟาร์อีสท์ (ประเทศไทย) จำกัด	

ชื่อ - นามสกุล : นางสาวลัดดาวัลย์ กาญจนภูสิต

ตำแหน่ง (1) : ผู้จัดการแผนกตรวจสอบภายใน อายุ 43 ปี

- เข้ารับตำแหน่งเป็นผู้จัดการแผนกตรวจสอบภายใน เดือนกุมภาพันธ์ 2558

คุณวุฒิการศึกษา/ ประวัติการฝึกอบรม		สัดส่วนการถือหุ้นในบริษัท (%)	ความสัมพันธ์ทางครอบครัวระหว่างผู้บริหาร
<ul style="list-style-type: none"> - ปริญญาตรีสาขาบัญชีมหาวิทยาลัยศรีปทุม หลักสูตรการฝึกอบรม - หลักสูตรการตรวจสอบภายในแบบครบวงจร - หลักสูตรการบริหารงานตรวจสอบภายใน 		-	-
ประวัติการทำงาน			
ช่วงเวลา	ตำแหน่ง	บริษัท	
ปี 2558-ปัจจุบัน	ผู้จัดการแผนกตรวจสอบภายใน	บมจ.ไทยลักซ์ เอ็นเตอร์ไพรส์	
ปี 2540-2557	ผู้จัดการแผนกสินเชื่อและกฎหมาย		
ปี 2538-2539	เจ้าหน้าที่แผนกบัญชี		

หมายเหตุ : ข้อมูล ณ วันที่ 7 มกราคม 2559

หมายเหตุ

1. ตามหนังสือรับรองบริษัทฯกรรมการผู้มีอำนาจลงนามผูกพันบริษัทคือ นายพิรพกรกลิ่นเฟื่อง, นายสังจะสุขสงค์, นางกนกวัลย์วรรณบุตร, นางสาวภัทรรดา ศรีอินทรวาณิช กรรมการสองในสี่ลงลายมือชื่อและประทับตราสำคัญของบริษัท
2. สัดส่วนการถือหุ้นเปรียบเทียบจากจำนวนหุ้นเรียกชำระแล้ว ณ วันที่ 31 ธันวาคม 2558 จำนวน 563,050,687 หุ้น มูลค่าที่ตราไว้หุ้นละ 1.00 บาทต่อหุ้น

คำตอบแทนกรรมการและผู้บริหาร

1) คำตอบแทนที่เป็นตัวเงิน

คำตอบแทนกรรมการ

บริษัทได้กำหนดนโยบายคำตอบแทนกรรมการไว้อย่างชัดเจนและโปร่งใสและเสนอคำตอบแทนกรรมการให้คณะกรรมการบริษัทนำเสนอผู้ถือหุ้นพิจารณาอนุมัติคำตอบแทนกรรมการอยู่ในระดับเหมาะสมโดยเปรียบเทียบกับคำตอบแทนกรรมการของบริษัทจดทะเบียนในกลุ่มเกษตรและอุตสาหกรรมอาหารซึ่งสามารถเทียบเคียงกันได้กับธุรกิจของบริษัท

คำตอบแทนของคณะกรรมการบริษัทประกอบด้วยค่าเบี้ยประชุมซึ่งจ่ายตามจำนวนครั้งที่เข้าประชุมและคำตอบแทนรายปีของคณะกรรมการ เมื่อรวมคำตอบแทนของกรรมการและกรรมการบริหารสำหรับปี 2557 และปี 2558 มีจำนวนรวมทั้งสิ้น 2,347,000 บาท และ 3,222,165 บาท ตามลำดับ โดยมีรายละเอียดดังนี้

คำตอบแทนกรรมการบริษัท และกรรมการบริหาร

รายชื่อ	ตำแหน่ง	เข้าดำรงตำแหน่งกรรมการ	ปี 2557			ปี 2558*		
			คำตอบแทนรายปี	ค่าเบี้ยประชุมกรรมการบริษัท	ค่าเบี้ยประชุมกรรมการชุดย่อย	คำตอบแทนรายปี	ค่าเบี้ยประชุมกรรมการบริษัท	ค่าเบี้ยประชุมกรรมการชุดย่อย
พลอากาศเอกพิเชฐ กลิ่นเพ็ญ	ประธานกรรมการ	29 ก.ค. 58				95,833	44,500	
พลเอกเชาวฤทธิ์ ปรภาจิตร	รองประธานกรรมการ	27 ส.ค. 58				52,083	15,000	40,000
นางกนกวัลย์ วรรณบุตร	กรรมการ	21 ม.ค. 58				135,667	106,500	95,000
นางสาวภัทรรดา ศรีอินทรวาณิช	กรรมการ	21 ม.ค. 58				135,667	106,500	95,000
นางสาวอาภรณ์ เสนีย์ประกรณไกร	กรรมการ	6 ก.พ. 58				132,150	101,500	80,000
นายสัจจะ สุขสงค์	กรรมการ	5 เม.ย. 49	123,000	75,000	25,000	141,000	106,500	35,000
ดร.เด่นชัย อัครเดชเดชาชัย	ประธานกรรมการตรวจสอบ	21 ม.ค. 58				147,084	72,500	30,000
นางนที ชวนสนธิ	กรรมการตรวจสอบ	21 ม.ค. 58				135,667	101,500	30,000
นายธีรวิทย์ ธนกิจสุนทร	กรรมการตรวจสอบ	17 มิ.ย. 58				80,833	44,000	40,000
หมายเหตุ : ข้อมูล ณ วันที่ 31 ธันวาคม 2558		รวม	123,000	75,000	25,000	1,055,983	698,500	445,000

ค่าตอบแทนกรรมการบริษัท และกรรมการบริหาร (ที่พ้นจากการดำรงตำแหน่งในปี 2558)

รายชื่อ	ลาออกจากกรรมการ	ปี 2557			ปี 2558*		
		ค่าตอบแทนรายปี	ค่าเบี้ยประชุมกรรมการบริษัท	ค่าเบี้ยประชุมกรรมการชุดย่อย	ค่าตอบแทนรายปี	ค่าเบี้ยประชุมกรรมการบริษัท	ค่าเบี้ยประชุมกรรมการชุดย่อย
1. นายอนุโรจน์ เสนีย์ประกรณ์ไกร	20.08.58	195,000	115,000		139,583	100,000	
2. นายจรัส เจตนลิน	21.01.58	123,000	75,000		5,600		
3. นายวุ ยูติง	21.01.58	123,000	75,000		5,600		
4. นายจาง ยิงฟู	21.01.58	123,000			5,600		
5. นางสาวอาภา เสนีย์ประกรณ์ไกร	06.02.58	123,000	75,000	5,000	9,600		
6. นายโรจน์พันธ์ เสนีย์ประกรณ์ไกร	01.06.58	123,000	67,000		54,250	45,500	60,000
7. ดร. โทมัส รอย วิลสัน	21.01.58	123,000	67,000		5,600		
8. ผศ. ดร. พิพัฒน์ นนทนาธรณ์	01.06.58	150,000	90,000	20,000	65,833	55,000	15,000
9. รศ.ดร.กำพล ปัญญาโกเมศ	01.06.58	123,000	75,000	25,000	54,250	42,500	15,000
10. น.สพ.นพพร วายุโชติ	21.01.58	147,000	77,000	5,000	5,600		
11. นายรุจพงศ์ ประภาสโนบล	01.07.58				60,667	57,500	20,000.00
12 ² . ดร.พลาคม ชัยกิตติศิลป์	25.08.58						200,000.00
รวม (2)		1,353,000	716,000	55,000	412,183	300,500	310,000
รวม (1) + (2)		1,476,000	791,000	80,000	1,468,165	999,000	755,000
ปี 2557				2,347,000	ปี 2558		3,222,165

² ดร.พลาคม ชัยกิตติศิลป์ ดำรงตำแหน่งประธานกรรมการบริหารและกรรมการบริหาร ตั้งแต่เดือน มีนาคม 2558 – สิงหาคม 2558 (โดยมิได้ดำรงตำแหน่งกรรมการบริษัท)

1) ค่าตอบแทนผู้บริหาร*

ในปี 2557 และปี 2558 บริษัทมีการจ่ายค่าตอบแทนให้ผู้บริหารของบริษัท ดังนี้

หน่วย : บาท

ค่าตอบแทนผู้บริหาร	ปี 2557	ปี 2558
	ค่าตอบแทน	ค่าตอบแทน
จำนวน (คน)	4	7
เงินเดือนรวม	9,797,400	7,921,000
โบนัสรวม	748,700	450,000
อื่นๆ	0	0
รวม	10,546,100	8,371,000

หมายเหตุ : จำนวนผู้บริหารตามนิยาม ก.ล.ด.

2) ค่าตอบแทนอื่น

ปี 2558 บริษัทได้จ่ายเงินสมทบกองทุนสำรองเลี้ยงชีพสำหรับผู้บริหาร 7 ราย จำนวน 180,000 บาท

บุคลากร

ณ วันที่ 31 ธันวาคม 2558 กลุ่มบริษัทมีพนักงานทั้งหมด 786 คน โดยได้จ่ายค่าตอบแทนที่เป็นตัวเงินให้แก่พนักงานที่ไม่ใช่ผู้บริหารให้แก่พนักงานทั้งกลุ่มบริษัท รวมพนักงานของบริษัทย่อย จำนวนรวม 138,227,160 ล้านบาท ประกอบด้วย

หน่วย : บาท

	บริษัทจดทะเบียน	บริษัทย่อย
1. เงินเดือน โบนัส ค่าล่วงเวลา เบี้ยขยัน ค่าเครื่องแบบ	78,718,502	54,000,422
2. เงินสมทบประกันสังคม	2,589,885	1,722,722
3. เงินสมทบกองทุนสำรองเลี้ยงชีพ	1,195,629	0
รวมทั้งสิ้น	82,504,016	55,723,144

การกำกับดูแลกิจการ

นโยบายการกำกับดูแลกิจการ

นโยบายการกำกับดูแลกิจการ

เพื่อให้เป็นไปตามนโยบายว่าด้วย“การกำกับดูแลกิจการที่ดี”บริษัทจึงได้นำหลักการดังกล่าวเป็นแนวทางในการดำเนินงานของบริษัท ทั้งนี้ คณะกรรมการได้กำหนดนโยบายเกี่ยวกับการกำกับดูแลกิจการ เนื่องจากเห็นว่าเป็นสิ่งที่มีความสำคัญและจำเป็นต่อการดำเนินธุรกิจให้มีการเจริญเติบโตที่ยั่งยืน คณะกรรมการบริษัท มีความมุ่งมั่นและตั้งใจที่จะปฏิบัติตามหลักการดังกล่าว โดยได้กำหนดนโยบายและทิศทางการดำเนินงานของบริษัท ที่ให้ความสำคัญต่อระบบการควบคุมและการตรวจสอบภายในกำกับดูแลฝ่ายบริหารให้ดำเนินการตามนโยบายอย่างมีประสิทธิภาพเพื่อประโยชน์ในระยะยาวของผู้ถือหุ้น ภายใต้กรอบข้อกำหนดของกฎหมายและจริยธรรมทางธุรกิจ และได้นำหลักการการกำกับดูแลกิจการที่ดีสำหรับบริษัทจดทะเบียนปี 2549 มาใช้ ซึ่งแบ่งเป็น 5 หมวดดังนี้

1. สิทธิของผู้ถือหุ้น

ในปี 2558 บริษัทมีการประชุมผู้ถือหุ้นทั้งหมด 1 ครั้ง คือ การประชุมสามัญประจำปี 2558 โดยกรรมการบริษัท และกรรมการตรวจสอบเข้าร่วมประชุมด้วย และมีตัวแทนของผู้สอบบัญชีเข้าร่วมประชุมด้วย บริษัทได้จัดส่งหนังสือนัดประชุมพร้อมทั้งข้อมูลประกอบการประชุมตามวาระต่าง ๆ ให้ผู้ถือหุ้นทราบล่วงหน้าเป็นเวลาไม่น้อยกว่า 14 วัน หนังสือเชิญประชุมมีรายละเอียดครบถ้วนเพียงพอ มีความเห็นของคณะกรรมการในทุกวาระ มีการบันทึกรายงานการประชุมครบถ้วนเพื่อให้ผู้ถือหุ้นตรวจสอบได้ ทั้งนี้บริษัทได้เผยแพร่หนังสือเชิญประชุมและรายงานการประชุมในเว็บไซต์ของบริษัทที่ www.thailuxe.com

ในการประชุมผู้ถือหุ้น บริษัท จะจัดสรรเวลาการประชุมอย่างเหมาะสมและปฏิบัติต่อผู้ถือหุ้นทุกรายอย่างเท่าเทียมกันในการแสดงความคิดเห็นและตั้งคำถามใด ๆ ต่อที่ประชุมตามระเบียบวาระการประชุม และเรื่องที่เสนอ รวมทั้งได้บันทึกประเด็นคำถามและข้อคิดเห็นที่สำคัญไว้ในรายงานการประชุมบริษัท

2. การปฏิบัติต่อผู้ถือหุ้นอย่างเท่าเทียมกัน

บริษัทเปิดโอกาสให้ผู้ถือหุ้นที่ไม่สามารถเข้าร่วมประชุมด้วยตัวเองมอบฉันทะให้ผู้อื่นมาประชุมแทนหรือสามารถเลือกกรรมการอิสระท่านใดท่านหนึ่งเข้าประชุมแทน โดยใช้หนังสือมอบฉันทะที่บริษัทได้จัดส่งพร้อมหนังสือเชิญประชุมเพื่อความสะดวกในการเข้าร่วมประชุมของผู้ถือหุ้น บริษัทได้นำระบบบาร์โค้ดมาใช้ในการลงทะเบียนเข้าร่วมประชุมซึ่งช่วยทำให้ระยะเวลาที่ใช้ในการลงทะเบียนของผู้ถือหุ้นสั้นลงและได้จัดเตรียมของว่างและเครื่องดื่มให้แก่ผู้ถือหุ้นในบริเวณลงทะเบียนก่อนการเริ่มประชุม

ทั้งยังเปิดโอกาสให้ผู้ถือหุ้นมีสิทธิในการเสนอเรื่องเพื่อบรรจุเป็นวาระการประชุม และเสนอชื่อบุคคลที่มีคุณสมบัติเหมาะสมเข้าดำรงตำแหน่งกรรมการเป็นการล่วงหน้า โดยได้มีการสื่อสารผ่านทางข่าวตลาดหลักทรัพย์ในการประชุมสามัญผู้ถือหุ้นประจำปี 2558 ผู้ถือหุ้นสามารถดำเนินการดังกล่าวตั้งแต่วันที่ 10 กุมภาพันธ์ 2558 ถึงวันที่ 21 กุมภาพันธ์ 2558 ทั้งนี้ไม่มีผู้ถือหุ้นเสนอวาระการประชุม และเสนอชื่อบุคคลที่มีคุณสมบัติเหมาะสมเข้าดำรงตำแหน่งกรรมการมายังบริษัท

ในการประชุม ประธานในที่ประชุมได้เปิดโอกาสให้ผู้ถือหุ้นแสดงความคิดเห็นและซักถามในเรื่องที่เกี่ยวข้องกับเรื่องที่พิจารณาในวาระนั้นๆ และเปิดโอกาสให้ผู้ถือหุ้นได้เลือกกรรมการเป็นรายบุคคลในวาระการแต่งตั้งกรรมการบริษัท แทนกรรมการที่ครบกำหนดตามวาระ

บริษัทให้ความสำคัญต่อระบบการตรวจสอบภายในทั้งในระดับบริหารและระดับปฏิบัติงานโดยมีฝ่ายตรวจสอบภายในทำหน้าที่ตรวจสอบเพื่อให้มั่นใจว่าการปฏิบัติงานหลักและกิจกรรมทางการเงินที่สำคัญของบริษัท ได้ดำเนินการตามแนวทางที่กำหนดและมีประสิทธิภาพ รวมถึงตรวจสอบการปฏิบัติตามกฎหมายและข้อกำหนดที่เกี่ยวข้องกับบริษัท (Compliance Control) และเพื่อให้หน่วยงานตรวจสอบภายในมีความเป็นอิสระสามารถทำหน้าที่ตรวจสอบและถ่วงดุลได้อย่างเต็มที่ คณะกรรมการจึงกำหนดให้ฝ่ายตรวจสอบภายในรายงานผลการตรวจสอบโดยตรงต่อคณะกรรมการตรวจสอบ

3. บทบาทของผู้มีส่วนได้เสีย

พนักงาน

บริษัทได้ปฏิบัติกับพนักงานอย่างเท่าเทียมเป็นธรรม ทั้งในด้านโอกาสผลตอบแทน การแต่งตั้ง มีการจัดการอบรม พัฒนาส่งเสริมพนักงาน มีการจัดตั้งกองทุนสำรองเลี้ยงชีพ การให้ทุนการศึกษาแก่บุตร ธิดาของพนักงานที่เรียนดี รวมถึงการให้ทุนการศึกษาแก่พนักงานบริษัท ตลอดจนการพัฒนาด้านศักยภาพ การไม่เลือกปฏิบัติ การดูแลสภาพแวดล้อมในการทำงานให้มีความปลอดภัยต่อชีวิตและทรัพย์สินของพนักงาน การรับฟังความคิดเห็นและข้อเสนอแนะของพนักงานผ่านศูนย์รับความคิดเห็นผ่านเว็บไซต์ของบริษัท หรือการแจ้งเบาะแสกรณีพบการทุจริตในองค์กร โดยความคิดเห็นดังกล่าวจะถูกส่งตรงยังคณะกรรมการตรวจสอบ พร้อมทั้งปฏิบัติตามกฎหมายและข้อบังคับต่างๆ ที่เกี่ยวข้องกับพนักงานอย่างเคร่งครัด หลีกเลี่ยงการกระทำใดๆ ที่ไม่เป็นธรรมซึ่งอาจมีผลกระทบต่อความมั่นคงในหน้าที่การงานของพนักงานหรือลูกค้า และสร้างความกดดันต่อสภาพจิตใจของพนักงาน

คู่ค้า

บริษัท มีการนโยบายที่จะให้การปฏิบัติต่อคู่ค้าอย่างเสมอภาคและเป็นธรรมโดยคำนึงถึงประโยชน์สูงสุดของบริษัท มีการซื้อสินค้าและบริการจากคู่ค้าโดยเป็นไปตามเงื่อนไขทางการค้า รวมถึงปฏิบัติตามสัญญาต่อคู่ค้าตามเงื่อนไขและข้อตกลงอย่างเคร่งครัดและตั้งอยู่บนพื้นฐานของการได้รับผลตอบแทนที่เป็นธรรมต่อทั้งสองฝ่ายหลีกเลี่ยงสถานการณ์ที่ทำให้เกิดความขัดแย้งทางผลประโยชน์ รวมทั้งปฏิบัติตามพันธสัญญา ให้ข้อมูลที่เป็นจริง รายงานที่ถูกต้อง การเจรจาแก้ปัญหาและหาทางออกตั้งอยู่บนพื้นฐานความสัมพันธ์ทางธุรกิจ

ลูกค้า

บริษัทมีเจตจำนงที่จะแสวงหาวิธีการที่จะสนองความต้องการของลูกค้าให้มีประสิทธิภาพและประสิทธิผลยิ่งขึ้นตลอดเวลา ส่งมอบสินค้าและให้บริการที่มีคุณภาพ ตรงตามกำหนดหรือสูงกว่าความคาดหวังของลูกค้าในราคาที่เป็นธรรม ให้ข้อมูลข่าวสารที่ถูกต้องและเพียงพอและทันต่อเหตุการณ์แก่ลูกค้า ติดต่อกับลูกค้าด้วยความสุภาพมีประสิทธิภาพ และเป็นที่ไว้วางใจแก่ลูกค้า รักษาความลับลูกค้าและไม่นำไปใช้เพื่อประโยชน์ของตนหรือผู้ที่เกี่ยวข้องโดยมิชอบ

เจ้าหน้าที่

บริษัทปฏิบัติตามเงื่อนไขข้อตกลงเกี่ยวกับการซื้อขายสินค้า และการกู้ยืมอย่างเคร่งครัด ไม่หาเหตุบายเบี่ยงเพื่อให้เกิดการชำระเงินล่าช้าหรือผิดนัดชำระ

คู่แข่ง

บริษัทประพติต่อคู่แข่งทางการค้าให้สอดคล้องกับหลักสากลภายใต้กรอบแห่งกฎหมายเกี่ยวกับหลักปฏิบัติการแข่งขันทางการค้า ไม่ละเมิดความลับหรือล่วงรู้ความลับทางการค้าของคู่แข่งด้วยวิธีอันฉ้อฉล ประพติตามกรอบกติกาการแข่งขันที่ตีราคาบรรทัดฐานของข้อพึงปฏิบัติในการแข่งขันหลักเคียงวิธีการที่ไม่สุจริตเพื่อก่อให้เกิดความได้เปรียบในการแข่งขันที่ไม่เป็นธรรม หรือทำลายคู่แข่ง

คณะกรรมการบริษัทได้กำหนดให้มีช่องทางการแจ้งเบาะแสหรือข้อร้องเรียนการกระทำผิดกฎหมายหรือจรรยาบรรณรายงานทางการเงิน หรือระบบควบคุมภายในบกพร่อง ผ่านทาง website ในหัวข้อข้อมูลนักลงทุน/ติดต่อคณะกรรมการ หรือสามารถแจ้งข้อมูลได้ทางฝ่ายตรวจสอบภายใน e-mail : IA@thailuxe.com

คณะกรรมการบริษัทได้กำหนดให้มีการคุ้มครองผู้แจ้งเบาะแสโดยการไม่เปิดเผยและเก็บข้อมูลต่างๆของผู้แจ้งเบาะแสเป็นความลับ

คณะกรรมการบริษัทได้กำหนดให้มีกระบวนการดำเนินการหลังจากมีผู้แจ้งเบาะแสโดยในเบื้องต้นฝ่ายตรวจสอบภายในจะทำการรวบรวมสรุปเรื่องดังกล่าวเพื่อนำเสนอต่อคณะกรรมการตรวจสอบเพื่อพิจารณาพิสูจน์หาข้อเท็จจริง และหากพบว่าเป็นข้อมูลที่กระทบต่อบริษัท จะดำเนินการนำเสนอให้คณะกรรมการบริษัทพิจารณาต่อไป

บริษัทมีความรับผิดชอบต่อสภาพแวดล้อมของชุมชนและสังคมมีการดำเนินการจัดการด้านสิ่งแวดล้อมภายในองค์กร และสังคมโดยมีมาตรการในการดูแลรักษาเครื่องใช้ อุปกรณ์ในการดำเนินงานของบริษัท เพื่อป้องกันสภาพแวดล้อมจากมลภาวะที่เกิดขึ้น บริษัทยังได้จัดตั้งหน่วยงานภายในและมอบหมายให้มีผู้รับผิดชอบโดยตรงดำเนินกิจกรรมด้าน CSR เช่น การมอบทุนการศึกษาให้แก่บุตร ธิดา ของลูกค้า, การสนับสนุนการศึกษาตามโครงการประมงโรงเรียน

4. การเปิดเผยข้อมูลและความโปร่งใส

คณะกรรมการให้ความสำคัญต่อการเปิดเผยข้อมูลที่มีความถูกต้อง ครบถ้วน โปร่งใส และทั่วถึงทั้งรายงานข้อมูลทางการเงิน และข้อมูลทั่วไป ตลอดจนข้อมูลสำคัญที่มีผลกระทบต่อราคาหลักทรัพย์ของบริษัท โดยได้เผยแพร่ข้อมูลข่าวสารต่างๆ ดังกล่าวเพื่อให้ผู้ลงทุนและผู้ที่เกี่ยวข้องได้รับทราบ โดยผ่านช่องทางและการสื่อสารเผยแพร่ข้อมูลต่างๆ ของตลาดหลักทรัพย์ อย่างถูกต้องครบถ้วน ภายในระยะเวลาที่กำหนด และเป็นไปตามเกณฑ์ที่ สำนักงานคณะกรรมการกำกับหลักทรัพย์และตลาดหลักทรัพย์ และตลาดหลักทรัพย์แห่งประเทศไทยกำหนด

ทั้งนี้บริษัทได้มีการเปิดเผยรายงานประจำปีทั้งในภาษาไทยและภาษาอังกฤษผ่านช่องทางเว็บไซต์ของบริษัทที่ www.thailuxe.com รวมทั้งคณะกรรมการได้จัดให้มีรายงานความรับผิดชอบต่อคณะกรรมการต่อรายงานทางการเงิน แสดงควบคู่กับรายงานของผู้สอบบัญชีในรายงานประจำปีนั้นด้วย

บริษัทได้จัดให้มีนักลงทุนสัมพันธ์เพื่อให้ผู้ลงทุนสามารถติดต่อขอทราบข้อมูลบริษัทได้ที่โทร 02-2518152, 02-2518157-8 ต่อ 201 หรือที่ e-mail address: IR@thailuxe.com

5. ความรับผิดชอบของคณะกรรมการ

คณะกรรมการเป็นผู้กำหนดทิศทางธุรกิจ แผนธุรกิจ แผนการลงทุน และการจัดหาแหล่งเงินทุน ตลอดจนกำกับดูแลควบคุมและติดตามการปฏิบัติงานให้เป็นไปตามแผนธุรกิจและเพื่อจัดการความขัดแย้งทางผลประโยชน์กรรมการที่มีส่วนได้เสียในแต่ละเรื่องจะไม่มีสิทธิออกเสียงหรือตัดสินใจใดๆ ในเรื่องนั้นๆ

คณะกรรมการได้จัดทำคู่มือจริยธรรมธุรกิจ เพื่อให้กรรมการและพนักงานทุกคนรับทราบ และเข้าใจถึงมาตรการปฏิบัติต่อบริษัท ผู้มีส่วนได้เสียทุกกลุ่ม และสาธารณชนและสังคม

บริษัทได้ดำเนินการจัดให้มีปฐมนิเทศต่อกรรมการใหม่ทุกท่านก่อนเข้ารับตำแหน่งกรรมการ มีการแนะนำแนวทางการดำเนินงานในภาพรวมของบริษัท โครงสร้างบริษัทย่อย เพื่อให้มีความเข้าใจทั้งวิธีทำงาน พร้อมทั้งสารสนเทศที่สำคัญและจำเป็นต่อการปฏิบัติหน้าที่ของกรรมการ

คณะกรรมการบริษัทมีทั้งหมด 9 ท่าน ประกอบด้วยกรรมการที่เป็นอิสระจำนวน 3 ท่าน กรรมการที่เป็นผู้บริหารจำนวน 3 ท่าน และกรรมการที่ไม่เป็นผู้บริหารจำนวน 6 ท่าน

บริษัท ได้กำหนดให้มีการประชุมคณะกรรมการอย่างน้อยไตรมาสละ 1 ครั้ง และมีการประชุมพิเศษเพิ่มเติมตามความจำเป็น โดยมีการกำหนดวาระชัดเจนล่วงหน้า และมีวาระพิจารณาติดตามผลการดำเนินงานเป็นประจำโดยมีการจัดหนังสือเชิญประชุมพร้อมระเบียบวาระการประชุมก่อนการประชุมเป็นระยะเวลาล่วงหน้าไม่น้อยกว่า 7 วัน ก่อนวันประชุม เพื่อให้คณะกรรมการได้มีเวลาศึกษาข้อมูลอย่างเพียงพอก่อนเข้าร่วมประชุม โดยในปี 2558 ที่ผ่านมา คณะกรรมการมีการประชุมตามวาระปกติจำนวน 4 ครั้งและประชุมพิเศษจำนวน 15 ครั้ง

คณะกรรมการบริษัท ได้มีการแต่งตั้งคณะกรรมการตรวจสอบ ซึ่งประกอบด้วยกรรมการอิสระ 3 ท่านเพื่อช่วยในการกำกับดูแลกิจการของบริษัท คู่มือรับผิดชอบเกี่ยวกับคุณภาพของรายงานทางการเงินและระบบการควบคุมภายใน รวมทั้งบริษัทได้กำหนดนโยบายคำตอบแทนไว้อย่างชัดเจนและโปร่งใสโดยคำตอบแทนอยู่ในระดับเดียวกับอุตสาหกรรมและเหมาะสมกับหน้าที่และความรับผิดชอบที่ได้รับมอบหมาย รวมทั้งอยู่ในระดับที่สูงเพียงพอที่จะดึงดูดและรักษากรรมการที่มีคุณสมบัติที่ต้องการได้ คำตอบแทนกรรมการจะถูกนำเสนอที่ประชุมผู้ถือหุ้นเพื่อพิจารณาและอนุมัติขั้นสุดท้าย อำนาจและหน้าที่ของคณะกรรมการตรวจสอบ เป็นไปตามรายละเอียดในเรื่องโครงสร้างการจัดการ ทั้งนี้ในปี 2558 ที่ผ่านมา มีการประชุมคณะกรรมการตรวจสอบทั้งหมด 11 ครั้ง

จำนวนการเข้าร่วมประชุมของคณะกรรมการตรวจสอบ

รายชื่อ	จำนวนเข้าประชุม กรรมการตรวจสอบปี 2558
1. ผศ.ดร.พิพัฒน์ * นนทนาครณ์	3/3
2. รศ.ดร.กำพล* ปัญญาโกเมศ	3/3
3. นายรุจพงศ์* ประภาสะโนบล	4/4
4. ดร.เด่นชัย อัครเดชเดชชัย	6/8
5. นางนที ชวนสนิท	6/6
6. นายธีรวิทย์ ธนกิจสุนทร	8/8

หมายเหตุ : ข้อมูล ณ 31 ธันวาคม 2558

วันที่ได้รับการแต่งตั้งเข้าดำรงตำแหน่งกรรมการตรวจสอบ

1. ดร.เด่นชัย อัครเดชเดชชัย	17 มิ.ย.58
2. นางนที ชวนสนิท	31 ก.ค. 58
3. นายธีรวิทย์ ธนกิจสุนทร	17 มิ.ย.58

ส่วนค่าตอบแทนผู้บริหารเป็นไปตามหลักการและนโยบายที่คณะกรรมการบริษัทกำหนดซึ่งเชื่อมโยงกับผลการดำเนินงานของบริษัท และผลการดำเนินงานของผู้บริหารแต่ละท่าน มีกระบวนการพิจารณาค่าตอบแทนที่เหมาะสม โดยใช้ข้อมูลค่าตอบแทนของบริษัทในอุตสาหกรรมเดียวกัน และมีขนาดใกล้เคียงกัน รวมทั้งผลการประกอบการของบริษัทประกอบการพิจารณา

คณะกรรมการบริษัท เป็นผู้รับผิดชอบต่อการเงินของบริษัท และสารสนเทศทางการเงินที่ปรากฏในรายงานประจำปีงบการเงินดังกล่าวจัดทำขึ้นตามมาตรฐานการบัญชีที่รับรองทั่วไปในประเทศไทยโดยเลือกใช้นโยบายบัญชีที่เหมาะสมและที่ปฏิบัติอย่างสม่ำเสมอ และใช้ดุลยพินิจอย่างระมัดระวังและประมาณการที่ดีที่สุดในการจัดทำ รวมทั้งมีการเปิดเผยข้อมูลสำคัญอย่างเพียงพอในหมายเหตุประกอบงบการเงิน

คณะกรรมการได้จัดให้มีการดำรงรักษาไว้ซึ่งระบบการควบคุมภายในที่มีประสิทธิผล เพื่อให้มั่นใจได้อย่างมีเหตุผลว่าการบันทึกข้อมูลทางบัญชีมีความถูกต้อง ครบถ้วน และเพียงพอที่จะดำรงรักษาไว้ซึ่งทรัพย์สินและเพื่อให้ทราบจุดอ่อนเพื่อป้องกันไม่ให้เกิดการทุจริตหรือการดำเนินการที่ผิดปกติดังมีสาระสำคัญ

คณะกรรมการมีความเห็นว่าระบบการควบคุมภายในของบริษัทโดยรวมอยู่ในระดับที่น่าพอใจและสามารถสร้างความเชื่อมั่นได้ของงบการเงินของบริษัท

คณะกรรมการชุดย่อย

1) คณะกรรมการตรวจสอบ

วันที่ 31 ธันวาคม 2558 คณะกรรมการตรวจสอบมีจำนวนทั้งสิ้น 3 ท่าน ประกอบด้วย

รายชื่อ	ตำแหน่ง
1. ดร.เด่นชัย อัครเดชเดชชัย	ประธานกรรมการตรวจสอบ
2. นางนที ชวนสนิท	กรรมการตรวจสอบ
3. นายธีรวิทย์* ธนกิจสุนทร	กรรมการตรวจสอบ

* กรรมการตรวจสอบผู้มีความรู้และประสบการณ์ในการสอบทานงบการเงินของบริษัท

ขอบเขตอำนาจหน้าที่ของคณะกรรมการตรวจสอบ

1. สอบทานให้บริษัทมีการรายงานทางการเงินอย่างถูกต้อง และเพียงพอ
2. สอบทานให้บริษัทมีระบบการควบคุมภายในและการตรวจสอบภายในที่เหมาะสมและมีประสิทธิผลและพิจารณาความเป็นอิสระของหน่วยงานตรวจสอบภายใน ตลอดจนให้ความเห็นชอบในการพิจารณาแต่งตั้ง โยกย้ายเลิกจ้างหัวหน้างานตรวจสอบภายในหรือหน่วยงานอื่นใดที่รับผิดชอบเกี่ยวกับการตรวจสอบภายใน
3. สอบทานการปฏิบัติงานของบริษัทให้เป็นไปตามกฎหมายว่าด้วยหลักทรัพย์และตลาดหลักทรัพย์ ข้อกำหนดของตลาดหลักทรัพย์ และกฎหมายที่เกี่ยวข้องกับธุรกิจของบริษัท
4. พิจารณาคัดเลือกและเสนอแต่งตั้งบุคคลซึ่งมีความเป็นอิสระเพื่อทำหน้าที่เป็นผู้สอบบัญชีของบริษัท และเสนอค่าตอบแทนของบุคคลดังกล่าว รวมทั้งเข้าร่วมประชุมกับผู้สอบบัญชี โดยไม่มีฝ่ายจัดการเข้าร่วมประชุมด้วยอย่างน้อยปีละ 1 ครั้ง
5. พิจารณารายการที่เกี่ยวข้องกันหรือรายการที่อาจมีความขัดแย้งทางผลประโยชน์ให้เป็นไปตามกฎหมายและข้อกำหนดของตลาดหลักทรัพย์ เพื่อให้มั่นใจว่ารายการดังกล่าวสมเหตุสมผลเป็นประโยชน์สูงสุดต่อบริษัท
6. จัดทำรายงานกิจกรรมของคณะกรรมการตรวจสอบ โดยเปิดเผยไว้ในรายงานประจำปีของบริษัท ซึ่งรายงานดังกล่าวต้องลงนามโดยประธานกรรมการตรวจสอบ และต้องประกอบด้วยข้อมูลดังต่อไปนี้
 - (ก) ความเห็นเกี่ยวกับความถูกต้องครบถ้วน เป็นที่เชื่อถือได้ของรายงานทางการเงินของบริษัท
 - (ข) ความเห็นเกี่ยวกับความเพียงพอของระบบควบคุมภายในของบริษัท
 - (ค) ความเห็นเกี่ยวกับการปฏิบัติตามกฎหมายว่าด้วยหลักทรัพย์และตลาดหลักทรัพย์ข้อกำหนดของตลาดหลักทรัพย์หรือกฎหมายที่เกี่ยวข้องกับธุรกิจของบริษัท
 - (ง) ความเห็นเกี่ยวกับความเหมาะสมของผู้สอบบัญชี
 - (จ) ความเห็นเกี่ยวกับรายการที่อาจมีความขัดแย้งทางผลประโยชน์
 - (ฉ) จำนวนการประชุมคณะกรรมการตรวจสอบ และการเข้าร่วมประชุมของกรรมการตรวจสอบแต่ละท่าน
 - (ช) ความเห็นหรือข้อสังเกตโดยรวมที่คณะกรรมการตรวจสอบได้รับจากการปฏิบัติหน้าที่ตามกฎหมาย
 - (ซ) รายการอื่นที่เห็นว่าผู้ถือหุ้นและผู้ลงทุนทั่วไป ควรทราบ ภายใต้ขอบเขตหน้าที่และความรับผิดชอบที่ได้รับมอบหมายจากคณะกรรมการบริษัท
7. ปฏิบัติงานอื่นใดตามที่คณะกรรมการบริษัทมอบหมายด้วยความเห็นของคณะกรรมการตรวจสอบ

การสรรหาและแต่งตั้งกรรมการและผู้บริหารระดับสูงสุด

หลักเกณฑ์ในการสรรหากรรมการบริษัท

ในการสรรหาบุคคลที่จะแต่งตั้งเป็นกรรมการ เนื่องจากบริษัทไม่มีคณะกรรมการสรรหา ดังนั้นในการพิจารณาสรรหากรรมการที่ครบวาระหรือทดแทนตำแหน่งที่ว่างลงจึงเป็นหน้าที่ของคณะกรรมการบริษัทจะพิจารณาจากผู้มีคุณสมบัติและไม่มีลักษณะต้องห้ามตามที่กฎหมายกำหนด เพื่อให้ได้กรรมการมืออาชีพและมีความหลากหลาย โดยจำนวนที่จะเสนอจะเท่ากับหรือมากกว่าจำนวนกรรมการที่ครบวาระ ซึ่งจะเสนอที่ประชุมผู้ถือหุ้นให้เป็นผู้แต่งตั้งกรรมการ โดยสามารถสรุปสาระสำคัญได้ดังนี้

คณะกรรมการบริษัทประกอบด้วยกรรมการไม่น้อยกว่า 5 คน โดยกรรมการไม่น้อยกว่ากึ่งหนึ่งของจำนวนกรรมการทั้งหมดจะต้องมีถิ่นอยู่ในราชอาณาจักร และกรรมการของบริษัทจะต้องเป็นผู้มีคุณสมบัติตามกฎหมายกำหนด

การเลือกตั้งกรรมการโดยที่ประชุมผู้ถือหุ้นนั้น ให้ใช้วิธีเสียงข้างมากตามหลักเกณฑ์และวิธีการดังนี้

1. ผู้ถือหุ้นคนหนึ่งมีคะแนนเสียงเท่ากับหนึ่งหุ้นต่อเสียงหนึ่ง
2. ให้ผู้ถือหุ้นออกเสียงลงคะแนนเลือกตั้งกรรมการเป็นรายบุคคลไป
3. บุคคลที่ได้รับคะแนนสูงสุดตามลำดับลงมาเป็นผู้ได้รับการเลือกตั้งเป็นกรรมการเท่าจำนวนกรรมการที่จะพึงมีหรือจะพึงเลือกในครั้งนั้น ในกรณีที่บุคคลซึ่งได้รับการเลือกตั้งในลำดับถัดลงมามีคะแนนเสียงเท่ากันเกินจำนวนกรรมการที่จะพึงมี ให้ประธานที่ประชุมเป็นผู้ออกเสียงชี้ขาด

ในการประชุมผู้ถือหุ้นสามัญประจำปีทุกครั้ง ให้กรรมการออกจากตำแหน่งเป็นจำนวนหนึ่งในสามของจำนวนกรรมการในขณะนั้น ถ้าจำนวนกรรมการที่จะแบ่งออกให้ตรงเป็นสามส่วนไม่ได้ ก็ให้ออกโดยจำนวนที่ใกล้ที่สุดกับส่วนหนึ่งในสาม กรรมการที่จะต้องออกจากตำแหน่งในปีแรกและปีที่สองภายหลังจดทะเบียนนั้นให้จับสลากกันว่าผู้ใดจะออกส่วนปีหลัง ๆ ต่อไป ให้กรรมการคนที่อยู่ในตำแหน่งนานที่สุดนั้นเป็นผู้ออกจากตำแหน่ง กรรมการที่ออกตามวาระนั้นอาจถูกเลือกเข้ามาดำรงตำแหน่งใหม่ก็ได้

กรรมการคนใดจะลาออกจากตำแหน่งให้ยื่นใบลาออกต่อบริษัท การลาออกมีผลนับแต่วันที่ใบลาออกถึงบริษัท และจะแจ้งการลาออกของตนให้นายทะเบียนทราบด้วยก็ได้

ในกรณีที่ตำแหน่งกรรมการว่างลงเพราะเหตุอื่นนอกจากถึงคราวออกตามวาระให้คณะกรรมการเลือกบุคคลซึ่งมีคุณสมบัติและไม่มีลักษณะต้องห้ามตามข้อบังคับของบริษัท เข้าเป็นกรรมการแทนในการประชุมคณะกรรมการคราวถัดไป เว้นแต่วาระของกรรมการผู้นั้นจะเหลือน้อยกว่า 2 เดือน โดยบุคคลซึ่งเข้าเป็นกรรมการแทนดังกล่าวจะอยู่ในตำแหน่งของกรรมการได้เพียงเท่าวาระที่ยังเหลืออยู่ของกรรมการที่ตนเข้ามาแทน โดยมติของคณะกรรมการดังกล่าวยังประกอบด้วยคะแนนเสียงไม่น้อยกว่าสามในสี่ของจำนวนกรรมการที่ยังเหลืออยู่

ที่ประชุมผู้ถือหุ้นอาจลงมติให้กรรมการคนใดออกจากตำแหน่งก่อนถึงคราวออกตามวาระได้ด้วยคะแนนเสียงไม่น้อยกว่า 3 ใน 4 ของจำนวนผู้ถือหุ้นซึ่งมาประชุมและมีสิทธิออกเสียง และมีหุ้นนับรวมกันได้ไม่น้อยกว่ากึ่งหนึ่งของจำนวนหุ้นที่ถือโดยผู้ถือหุ้นที่มาประชุมและมีสิทธิออกเสียง

ให้คณะกรรมการเลือกกรรมการคนหนึ่งเป็นประธานกรรมการ ประธานกรรมการจะทำหน้าที่ประธานทั้งในการประชุมคณะกรรมการ และในการประชุมผู้ถือหุ้น โดยประธานกรรมการจะดำรงตำแหน่งอยู่ในวาระได้ครบเท่าที่ยังคงดำรงตำแหน่งกรรมการของบริษัทอยู่เท่านั้น ในกรณีที่คณะกรรมการพิจารณาเห็นสมควร และจะเลือกกรรมการคนหนึ่งหรือหลายคนเป็นรองประธานกรรมการก็ได้

นิตยกรรมการอิสระ

1. ถือหุ้นไม่เกินร้อยละหนึ่งของจำนวนหุ้นที่มีสิทธิออกเสียงทั้งหมดของบริษัท บริษัทใหญ่ บริษัทย่อย บริษัทร่วม หรือนิติบุคคลที่อาจมีความขัดแย้ง ทั้งนี้ ให้นับรวมการถือหุ้นของผู้ที่เกี่ยวข้องของกรรมการอิสระรายนั้น ๆ ด้วย
2. ไม่เป็นหรือเคยเป็นกรรมการที่มีส่วนร่วมบริหารงาน ลูกจ้าง พนักงาน ที่ปรึกษาที่ได้รับเงินเดือนประจำ หรือผู้มีอำนาจควบคุมของบริษัท บริษัทใหญ่ บริษัทย่อย บริษัทร่วม หรือบริษัทย่อยลำดับเดียวกัน หรือนิติบุคคลที่อาจมีความขัดแย้ง เว้นแต่จะได้พ้นจากการมีลักษณะดังกล่าวมาแล้วไม่น้อยกว่าสองปีก่อนวันที่ยื่นขออนุญาตต่อสำนักงาน
3. ไม่เป็นบุคคลที่มีความสัมพันธ์ทางสายโลหิต หรือ โดยการจดทะเบียนตามกฎหมาย ในลักษณะที่เป็น บิดามารดา คู่สมรส พี่น้อง และบุตร รวมทั้งคู่สมรสของบุตร ของผู้บริหาร ผู้ถือหุ้นรายใหญ่ ผู้มีอำนาจควบคุม หรือบุคคลที่จะได้รับการเสนอชื่อเป็นผู้บริหารหรือผู้ที่มีอำนาจควบคุมของบริษัท หรือ บริษัทย่อย
4. ไม่มีหรือเคยมีความสัมพันธ์ทางธุรกิจกับบริษัท บริษัทใหญ่ บริษัทย่อย บริษัทร่วม หรือนิติบุคคลที่อาจมีความขัดแย้ง ในลักษณะที่อาจขัดขวางการพิจารณาอย่างอิสระของตน รวมทั้งไม่เป็นหรือเคยเป็นผู้ถือหุ้นรายใหญ่ กรรมการซึ่งไม่ใช่กรรมการอิสระ หรือผู้บริหาร ของผู้มีความสัมพันธ์ทางธุรกิจกับบริษัท บริษัทใหญ่ บริษัทย่อย บริษัทร่วม หรือนิติบุคคลที่อาจมีความขัดแย้ง เว้นแต่ได้พ้นจากการมีลักษณะดังกล่าวมาแล้วไม่น้อยกว่าสองปี ก่อนวันที่ยื่นขออนุญาตต่อสำนักงาน
5. ไม่เป็นหรือเคยเป็นผู้สอบบัญชีของบริษัท บริษัทใหญ่ บริษัทย่อย บริษัทร่วม หรือนิติบุคคลที่อาจมีความขัดแย้ง และไม่เป็นหรือเคยเป็นผู้ถือหุ้นรายใหญ่ กรรมการซึ่งไม่ใช่กรรมการอิสระ ผู้บริหาร หรือหุ้นส่วนผู้จัดการของสำนักงานสอบบัญชี ซึ่งมีผู้สอบบัญชีของบริษัทใหญ่ บริษัทย่อย บริษัทร่วม หรือนิติบุคคลที่อาจมีความขัดแย้งสังกัดอยู่ เว้นแต่จะได้พ้นจากการมีลักษณะดังกล่าวมาแล้วไม่น้อยกว่าสองปีก่อนวันที่ยื่นคำขออนุญาตต่อสำนักงาน
6. ไม่เป็นหรือเคยเป็นผู้ให้บริการทางวิชาชีพใดๆ ซึ่งรวมถึงการให้บริการเป็นที่ปรึกษากฎหมายหรือที่ปรึกษาทางการเงิน ซึ่งได้รับค่าบริการเกินกว่าสองล้านบาทต่อปีจาก บริษัท บริษัทใหญ่ บริษัทย่อย บริษัทร่วม หรือนิติบุคคลที่อาจมีความขัดแย้ง ทั้งนี้ ในกรณีที่ผู้ให้บริการทางวิชาชีพเป็นนิติบุคคล ให้รวมถึงการเป็นผู้ถือหุ้นรายใหญ่ กรรมการซึ่งไม่ใช่กรรมการอิสระ ผู้บริหาร หรือหุ้นส่วนผู้จัดการ ของผู้ให้บริการทางวิชาชีพนั้นด้วย เว้นแต่จะได้พ้นจากการมีลักษณะดังกล่าวมาแล้วไม่น้อยกว่าสองปีก่อนวันที่ยื่นคำขออนุญาตต่อสำนักงาน
7. ไม่เป็นกรรมการที่ได้รับการแต่งตั้งขึ้นเพื่อเป็นตัวแทนของกรรมการของบริษัท ผู้ถือหุ้นรายใหญ่ หรือผู้ถือหุ้นซึ่งเป็นผู้ที่เกี่ยวข้องกับผู้ถือหุ้นรายใหญ่ของบริษัท
8. ไม่ประกอบกิจการที่มีสภาพอย่างเดียวกันและเป็นการแข่งขันที่มีนัยกับบริษัทหรือบริษัทย่อย หรือไม่เป็นหุ้นส่วนที่มีนัยในห้างหุ้นส่วน หรือเป็นกรรมการที่มีส่วนร่วมบริหารงาน ลูกจ้าง พนักงาน ที่ปรึกษาที่รับเงินเดือนประจำ หรือถือหุ้นเกินร้อยละหนึ่งของจำนวนหุ้นที่มีสิทธิออกเสียงทั้งหมดของบริษัทอื่น ซึ่งประกอบกิจการที่มีสภาพอย่างเดียวกันและเป็นการแข่งขันที่มีนัยกับบริษัทหรือบริษัทย่อย
9. ไม่มีลักษณะอื่นใดที่ทำให้ไม่สามารถให้ความเห็นอย่างเป็นอิสระเกี่ยวกับการดำเนินงานของบริษัท

หลักเกณฑ์ในการสรรหากรรมการตรวจสอบ

ในส่วนของการสรรหาคณะกรรมการตรวจสอบ คณะกรรมการบริษัทหรือที่ประชุมผู้ถือหุ้นของบริษัทเป็นผู้แต่งตั้งคณะกรรมการซึ่งจะประกอบด้วยคณะกรรมการตรวจสอบไม่น้อยกว่า 3 ท่าน โดยเลือกจากคณะกรรมการอิสระของบริษัท และกำหนดให้คณะกรรมการตรวจสอบอยู่ในวาระคราวละ 3 ปี แต่อาจได้รับการแต่งตั้งโดยคณะกรรมการบริษัทหรือที่ประชุมผู้ถือหุ้นให้ดำรงตำแหน่งอีกต่อไปได้ โดยกรรมการตรวจสอบอย่างน้อย 1 ท่านจะต้องมีความรู้และประสบการณ์ด้านบัญชีและการเงินที่เพียงพอ ซึ่งสามารถทำหน้าที่ในการสอบทานความน่าเชื่อถือของงบการเงินบริษัทได้

วาระการดำรงตำแหน่ง

1. คณะกรรมการบริษัทดำรงตำแหน่งคราวละ 3 ปี ซึ่งจะต้องพ้นจากตำแหน่งในทุกครั้งของการประชุมสามัญผู้ถือหุ้นประจำปี และเมื่อครบกำหนดออกตามวาระ อาจได้รับการพิจารณาจากผู้ถือหุ้นให้เป็นกรรมการต่อไปได้อีก
2. สำหรับวาระการดำรงตำแหน่งของกรรมการชุดย่อย ให้เป็นไปตามวาระการดำรงตำแหน่งกรรมการบริษัท เมื่อครบกำหนดออกตามวาระ อาจได้รับแต่งตั้งจากคณะกรรมการให้ดำรงตำแหน่งต่อไปได้
3. ทั้งนี้วาระการดำรงตำแหน่งของกรรมการที่เป็นกรรมการอิสระ ไม่เกินกว่า 3 วาระติดต่อกัน

หลักเกณฑ์ในการคัดเลือกระดับสูงสุด

ในการคัดเลือกผู้บริหารระดับสูงสุดบริษัทจะให้ความสำคัญกับคนในองค์กรเป็นลำดับแรกโดยมีหลักเกณฑ์ในการคัดเลือกดังนี้

1. ไม่มีลักษณะต้องห้ามตามมาตรา 68 แห่งพระราชบัญญัติบริษัทมหาชน จำกัด พ.ศ. 2535
2. มีความรู้ ความสามารถและประสบการณ์อย่างเพียงพอในธุรกิจอาหารสัตว์น้ำและธุรกิจที่เกี่ยวข้อง รวมถึงความสามารถในการตรวจสอบประเมินผลการปฏิบัติงานต่าง ๆ ในการดำเนินธุรกิจได้เป็นอย่างดี
3. มีความรอบรู้และประสบการณ์ในการบริหารองค์กรขนาดกลางถึงขนาดใหญ่
4. ดำรงตำแหน่งหรือเคยดำรงตำแหน่งไม่ต่ำกว่าผู้ช่วยกรรมการผู้จัดการใหญ่ขององค์กรและมีรายได้ขององค์กร (Turnover) ไม่ต่ำกว่า 2,000 ล้านบาทต่อปี โดยมีงบการเงินหรือโครงสร้างองค์กรหรือรายงานประจำปี (Annual Report) ในขณะดำรงตำแหน่งมาแสดงด้วย ในกรณีที่ เป็นหรือเคยเป็นผู้บริหารจากหน่วยงานภาครัฐระดับกรมหรือเทียบเท่าขึ้นไป ต้องดำรงตำแหน่งไม่น้อยกว่าระดับรองผู้บริหารสูงสุดขององค์กรนั้น
5. มีความรอบรู้ ความสามารถสูงในการตัดสินใจ การสั่งการ การแก้ปัญหา และนำองค์กรไปในทิศทางและเป้าหมายตามนโยบายที่ได้รับมอบหมายจากคณะกรรมการบริษัท
6. มีวิสัยทัศน์ทางด้านธุรกิจอาหารสัตว์น้ำและธุรกิจที่เกี่ยวข้องวางแผนการดำเนินธุรกิจได้อย่างรอบคอบและชาญฉลาด ควบคุมสถานการณ์และแก้ไขปัญหาได้อย่างถูกต้องตรงตามประเด็น ทันต่อเหตุการณ์
7. มีความเป็นผู้นำ มีมนุษยสัมพันธ์ดี ทั้งระหว่างผู้บริหารด้วยกันเอง ระหว่างผู้ได้บังคับบัญชา หรือแม้กระทั่งกับบุคคลภายนอก สามารถติดต่อประสานงานได้เป็นอย่างดีทั้งในประเทศและต่างประเทศ

การกำกับดูแลการดำเนินงานของบริษัทย่อยและบริษัทร่วม

บริษัทเป็นผู้ควบคุมการบริหารงานของบริษัทย่อย เพื่อรักษาไว้ซึ่งผลประโยชน์ของบริษัท ให้เป็นไปตามนโยบายที่คณะกรรมการบริษัทกำหนดไว้ และมีหน้าที่รายงานผลการดำเนินงานโดยตรงต่อคณะกรรมการบริษัท โดยส่งตัวแทนของบริษัทเข้าไปเป็นกรรมการในบริษัทย่อยเพื่อกำหนดนโยบายและรักษาผลประโยชน์ของบริษัท ทั้งนี้เพื่อให้บริษัทและบริษัทย่อยมีการดำเนินงานไปในทิศทางเดียวกัน ซึ่งจะส่งผลไปสู่การบริหารจัดการต้นทุนให้มีประสิทธิภาพสูงสุด และการดำเนินงานให้มีประสิทธิภาพสูงสุด รวมถึงการใช้นโยบายการดูแลการกำกับดูแลกิจการที่ดีในการกำกับดูแลกิจการของทั้งบริษัทและบริษัทย่อย

ทั้งนี้บริษัทย่อยมีข้อกำหนดเกี่ยวกับการขอความเห็นชอบจากผู้ถือหุ้นในการทำรายการที่เกี่ยวข้องกัน และการได้มาหรือจำหน่ายไปซึ่งสินทรัพย์ที่สำคัญในลักษณะเดียวกับหลักเกณฑ์ของบริษัทและสอดคล้องกับข้อกำหนดของตลาดหลักทรัพย์แห่งประเทศไทยรวมถึงมีการดูแลจัดเก็บข้อมูลและการบันทึกบัญชีที่สามารถตรวจสอบและรวบรวม มาจัดทำงบการเงินรวมได้ทันกำหนด

การดูแลเรื่องการใช้ข้อมูลภายใน

บริษัท มีนโยบายเรื่องการใช้ข้อมูลภายในซึ่งจำกัดให้รับรู้เฉพาะผู้บริหารระดับสูงเท่านั้น และเปิดเผยต่อพนักงานของบริษัท ตามความจำเป็นเท่าที่ควรในการปฏิบัติงาน

บริษัทมีนโยบายและวิธีการดูแลกรรมการและผู้บริหารในการนำข้อมูลภายในของบริษัท ซึ่งยังไม่เปิดเผยต่อสาธารณะชน ไปใช้เพื่อแสวงหาประโยชน์ส่วนตน รวมทั้งการซื้อขายหลักทรัพย์ ดังนี้

- ให้ความรู้แก่กรรมการรวมทั้งผู้บริหารฝ่ายต่าง ๆ เกี่ยวกับหน้าที่ที่ต้องรายงานการถือครองหลักทรัพย์ของตน คู่สมรส และบุตรที่ยังไม่บรรลุนิติภาวะ ต่อ สำนักงาน ก.ล.ต. และตลาดหลักทรัพย์ตาม มาตรา 59 และบทกำหนดโทษ ตาม มาตรา 275 แห่งพระราชบัญญัติหลักทรัพย์และตลาดหลักทรัพย์ พ.ศ. 2535 ภายใน 3 วันนับจากวันที่มีการเข้ารับตำแหน่ง
- บริษัทจะกำหนดให้ผู้บริหารรายงานการเปลี่ยนแปลงการถือครองหลักทรัพย์ต่อสำนักงานคณะกรรมการกำกับหลักทรัพย์และตลาดหลักทรัพย์ ตามมาตรา 59 แห่งพระราชบัญญัติหลักทรัพย์ และตลาดหลักทรัพย์ พ.ศ. 2535 ภายใน 3 วันนับจากวันที่มีการเปลี่ยนแปลงการถือครองหลักทรัพย์ และจัดส่งสำเนารายงานนี้ให้แก่เลขานุการบริษัท ในวันเดียวกับวันที่ส่งรายงานต่อสำนักงานคณะกรรมการกำกับหลักทรัพย์และตลาดหลักทรัพย์เพื่อนำเสนอให้แก่คณะกรรมการบริษัทรับทราบในการประชุมครั้งถัดไป
- บริษัทกำหนดมิให้คณะกรรมการ ผู้บริหาร หรือผู้ปฏิบัติงาน รวมทั้งทีมงานนักลงทุนสัมพันธ์ ที่ได้รับทราบข้อมูลภายในเปิดเผยข้อมูลภายในต่อบุคคลภายนอกหรือบุคคลที่ไม่มีหน้าที่ที่เกี่ยวข้อง และควรละเว้นการซื้อขายหุ้นของบริษัทในช่วงเวลาก่อนที่จะเผยแพร่งบการเงินหรือเผยแพร่สถานะของบริษัท รวมถึงข้อมูลสำคัญอื่นๆ อย่างน้อย 30 วัน และภายหลังการเปิดเผยข้อมูลให้แก่สาธารณะชนแล้ว 3 วันทำการก่อนที่จะซื้อขายหุ้นของบริษัท

ทั้งนี้ บริษัทได้กำหนดโทษทางวินัยสำคัญสำหรับผู้แสวงหาผลประโยชน์จากการนำข้อมูลภายในบริษัทไปใช้หรือนำไปเปิดเผยจนทำให้บริษัทได้รับความเสียหาย โดยพิจารณาลงโทษตามควรแก่กรณี ได้แก่ ตักเตือนวาจา ตักเตือนเป็นหนังสือ ภาคทัณฑ์ ตลาตจนเลิกจ้างพ้นสภาพเป็นพนักงานด้วยเหตุไล่ออก ปลดออก หรือให้ออก แล้วแต่กรณี

ค่าตอบแทนของผู้สอบบัญชี

ค่าตอบแทนของผู้สอบบัญชี

ผู้สอบบัญชีของบริษัทและบริษัทย่อยปี 2558 เป็นผู้สอบบัญชีจากบริษัท สำนักงาน อี วาย จำกัด โดยมีรายชื่อผู้สอบบัญชีดังนี้

- | | |
|----------------------------------|---------------------------|
| - นางสาวพรณี ตรียานันทกุล | เลขที่อนุญาตสอบบัญชี 4498 |
| - นางสาวศิริรัตน์ ศรีเจริญทรัพย์ | เลขที่อนุญาตสอบบัญชี 5419 |
| - นางสาววรภาพร ประภาศิริกุล | เลขที่อนุญาตสอบบัญชี 4579 |

ค่าตอบแทนผู้สอบบัญชีปี 2558 ประกอบด้วยค่าตอบแทนจากการสอบบัญชี และค่าใช้จ่ายอื่นๆ คิดเป็นจำนวนเงินรวมทั้งสิ้น 1,119,521 บาท

ค่าตอบแทนผู้สอบบัญชีปี 2558 ของบริษัทย่อย บริษัท ไทยลักซ์ ฟู้ด โปรดักส์ จำกัด จำนวน 361,538.98 และ บริษัท ไทยดี มีเทอร์ จำกัด จำนวน 100,000 บาท

ความรับผิดชอบต่อสังคม

นโยบายต่อความรับผิดชอบต่อสังคม

บริษัทมุ่งมั่นในการดำเนินธุรกิจด้วยความซื่อสัตย์ สุจริต โปร่งใส และมีคุณธรรมตลอดทั่วทั้งองค์กร นำเสนอผลิตภัณฑ์และบริการที่มีคุณภาพในด้านคุณค่าและความปลอดภัย สามารถตรวจสอบย้อนกลับได้ พร้อมทั้งเป็นมิตรกับสิ่งแวดล้อม ดังที่ได้กล่าวไว้ในพันธกิจ วิสัยทัศน์ และค่านิยม

แนวทางเกี่ยวกับความรับผิดชอบต่อสังคม

1. การประกอบกิจการอย่างเป็นธรรม

บริษัทฯ มีนโยบายส่งเสริมให้พนักงานปฏิบัติตามกฎหมายอย่างเคร่งครัด ซื่อสัตย์ และรับผิดชอบต่อสังคม ด้วยการปฏิบัติหน้าที่ และสร้างความโปร่งใสในการดำเนินงาน

- การรับประโยชน์และการเกี่ยวข้องทางการเงินกับผู้ทำธุรกิจร่วมกับบริษัทฯ

พนักงานย่อมไม่เรียกร้องหรือยินยอมจะรับเงินสิ่งของหรือประโยชน์อื่น ๆ จากลูกค้าผู้แทนจำหน่ายพ่อค้าผู้รับเหมา ผู้ขายสินค้า และผู้ให้บริการอื่น ๆ นอกจากนี้พนักงานไม่พึงเข้าไปเกี่ยวข้องทางการเงิน เช่น ร่วมทุนหรือร่วมทำการค้า ให้ยืมหรือกู้ยืมเงิน ปล่อย ให้เช่า แลกเปลี่ยนสิน ซื้อสินค้าเชื่อ ซื้อขาย เช่า หรือให้เช่า หรือก่อภาระผูกพันทางการเงินใด ๆ กับบุคคลเหล่านี้

- การรับของขวัญตามประเพณีนิยม

ในโอกาสตามประเพณีนิยมซึ่งมีธรรมเนียมการให้ของขวัญ หากพนักงานได้รับของขวัญที่มีมูลค่าเกินปกติวิสัยจากผู้ทำธุรกิจกับบริษัทฯ ให้พนักงานรายงานผู้บังคับบัญชาตามลำดับชั้น

- ความขัดแย้งทางผลประโยชน์

กรรมการและพนักงานไม่ใช่โอกาสจากการเป็นกรรมการ หรือพนักงานของบริษัทฯ ซึ่งเป็นผู้บริหารจัดการด้านการเงินของผู้อื่น นำไปแสวงหาผลประโยชน์ส่วนตน และรวมถึงการไม่หาผลประโยชน์ทางธุรกิจ

- บริษัทฯ คำนึงถึงความเสมอภาคและความซื่อสัตย์ในการดำเนินธุรกิจ และผลประโยชน์ร่วมกันกับลูกค้า

โดยลูกค้าของบริษัทฯพึงปฏิบัติตามกฎหมายและกติกาต่าง ๆ อย่างเคร่งครัดและมีจรรยาบรรณที่ดีในการดำเนินธุรกิจ ในส่วนของธุรกิจที่เป็นการแข่งขันบริษัทฯจะยึดถือกติกาของการแข่งขันที่ดีและบริษัทฯจะยึดถือแนวทางการปฏิบัติที่ดีและเป็นธรรมในการกู้ยืมเงินจากเจ้าหนี้และการชำระคิณดังนั้นเพื่อให้เป็นไปตามหลักการดังกล่าวบริษัทฯจึงได้กำหนดแนวทางปฏิบัติไว้ ดังต่อไปนี้

ความสัมพันธ์กับลูกค้า

- ไม่เรียก ไม่รับ หรือจ่ายผลประโยชน์ใด ๆ ที่ไม่สุจริตในการค้ากับลูกค้า
- ปฏิบัติตามเงื่อนไขต่าง ๆ ที่มีต่อลูกค้าอย่างเคร่งครัด
- กรณีที่ไม่สามารถปฏิบัติตามเงื่อนไขได้ จะรีบแจ้งให้ลูกค้าทราบล่วงหน้า เพื่อร่วมกันพิจารณาหาแนวทางแก้ไขปัญหา โดยใช้หลักของความสมเหตุสมผล

ความสัมพันธ์กับคู่แข่งทางการค้า

- ประพฤติปฏิบัติตามกรอบกติกาของการแข่งขันที่ดี
- ไม่พยายามทำลายชื่อเสียงของคู่แข่งทางการค้าด้วยการกล่าวหาให้ร้ายโดยปราศจากความจริง

ความสัมพันธ์กับเจ้าหนี้ทางการค้า

- รักษาและปฏิบัติตามเงื่อนไขที่มีต่อเจ้าหนี้โดยเคร่งครัด ทั้งในแง่การชำระคืน การดูแลหลักทรัพย์ค้ำประกัน และเงื่อนไขอื่น ๆ รวมทั้งไม่ใช้เงินทุนที่ได้จากการกู้ยืมเงินไปในทางที่ขัดกับวัตถุประสงค์ในข้อตกลงที่ทำกับผู้ให้กู้ยืมเงิน
- รายงานฐานะทางการเงินของบริษัทฯ แก่เจ้าหนี้ด้วยความซื่อสัตย์
- รายงานเจ้าหนี้ล่วงหน้าหากไม่สามารถปฏิบัติตามข้อผูกพันในสัญญาและร่วมกันหาแนวทางแก้ไขปัญหาดังกล่าว

ความรับผิดชอบต่อในสายโซ่อุปทาน

- การสนับสนุนคู่ค้าที่มีความรับผิดชอบต่อสังคม
บริษัทฯ มีระบบตรวจสอบและประเมินผลผู้ค้าในห่วงโซ่อุปทานเพื่อจัดการความเสี่ยงด้านความยั่งยืนโดยคำนึงถึงคุณภาพ ปริมาณ และการส่งมอบสินค้าและบริการที่ได้รับ รวมถึงข้อกำหนดขั้นต่ำตามกฎหมายแรงงาน กฎหมายสิ่งแวดล้อม และระบบจัดการคุณภาพต่างๆ อาทิ มาตรฐาน ISO 9001:2008 ISO 14001 ISO 17025 GMP และ HACCP รวมถึงข้อกำหนดเบื้องต้นของบริษัทฯ และข้อตกลงซื้อขายกับผู้ค้าของบริษัทฯ
- การร่วมมือกับคู่ค้าในการพัฒนาความรับผิดชอบต่อสังคม
บริษัทฯ มีนโยบายจัดกิจกรรมร่วมกับคู่ค้า เช่น มีส่วนร่วมในการรับผิดชอบต่อสังคม ในเรื่องสาธารณประโยชน์ การรักษาสิ่งแวดล้อม และการพัฒนาชุมชน ตลอดจนโครงการสร้างสรรค์เพื่อส่งเสริมและสนับสนุนความเป็นอยู่ที่ดีขึ้นของผู้ด้อยโอกาส ผู้สูงอายุ เด็กและเยาวชน

บริษัทฯ มีการกำหนดเงื่อนไขทางการค้าและสัญญาที่เหมาะสม เช่น กำหนดระยะเวลาส่งมอบ เงื่อนไขการชำระเงิน และราคาที่เป็นธรรม

2. การต่อต้านการทุจริต

บริษัทฯ จะทบทวนการทำธุรกิจกับคู่ค้า คู่แข่งทางการค้า และเจ้าหนี้ทางการค้าที่มีการรวมหัวกันกำหนดราคา รวมถึงการกระทำที่เกี่ยวกับการตกลงร่วมกันผูกขาด กีดกันหรือจำกัดการแข่งขันทางการค้าที่เป็นการละเมิดกฎหมาย

บริษัทฯ มีแนวนโยบายเรื่องความโปร่งใสในการดำเนินงานและการต่อต้านการทุจริตภายในองค์กร ดังนี้

1. จัดให้มีกระบวนการตรวจสอบและระบบการควบคุมภายในที่โปร่งใส
2. กำหนดโครงสร้างองค์กรและค่าตอบแทนที่เป็นธรรม ตามหลักการค้ากับดูแลกิจการที่ดี
3. จัดกิจกรรมส่งเสริมและสื่อสารให้เกิดความเข้าใจนำไปสู่การยอมรับและนำไปใช้เป็นแนวปฏิบัติ
4. ปลูกจิตสำนึกที่ดีให้พนักงานและบริหารบุคลากรอย่างโปร่งใส สร้างค่านิยมและวัฒนธรรมให้เป็นคนเก่งและคนดี

5. มีช่องทางรับข้อร้องเรียนและมีกระบวนการตอบสนองที่รวดเร็วเป็นธรรม เช่น ทาง e-mail ทางโทรศัพท์ ทางกล่องร้องเรียน จดหมาย ฯลฯ โดยส่งได้ที่ สำนักงานกรรมการ สำนักตรวจสอบภายใน ฝ่ายบริหารทรัพยากรบุคคล หรือผู้บังคับบัญชาโดยตรง
6. มีการจัดอบรมพนักงานเพื่อส่งเสริมความซื่อสัตย์สุจริต
7. จัดทำคู่มือจริยธรรมให้พนักงานทุกคน

ความขัดแย้งทางผลประโยชน์

กรรมการและพนักงานไม่ใช้โอกาสจากการเป็นกรรมการ หรือพนักงานของบริษัทฯ ซึ่งเป็นผู้บริหารจัดการด้านการเงินของผู้อื่น นำไปแสวงหาผลประโยชน์ส่วนตัว และรวมถึงการไม่หาผลประโยชน์ทางธุรกิจ

ช่องทางการร้องเรียน

ทาง e-mail ทางกล่องร้องเรียน ทางจดหมาย ทางเว็บไซต์ไทยลักซ์ www.thailuxe.com เข้าไปที่ “ติดต่อเรา”

กระบวนการดำเนินการเมื่อมีข้อร้องเรียน

1. นำข้อร้องเรียนมาพิจารณาความรุนแรง ที่มีผลกระทบต่อองค์กรมากที่สุด โดยสำนักงานกรรมการ
2. ตั้งคณะกรรมการ ดำเนินการสอบสวนข้อเท็จจริงตามข้อร้องเรียนภายใน 15 วัน
3. วินิจฉัยมูลความผิดและบทลงโทษ
4. รายงานจำนวนการร้องเรียน และผลการสอบสวน

มาตรการคุ้มครองผู้แจ้งเบาะแส

1. ไม่เปิดเผยถึงที่มาของผู้แจ้งเบาะแสและผู้ให้ข้อมูล
2. คณะกรรมการต้องรักษาความลับ
3. กรณีที่พนักงานในบริษัทฯ เป็นผู้แจ้งเบาะแส บริษัทฯต้องให้ความคุ้มครองตาม พระราชบัญญัติคุ้มครองแรงงาน พุทธศักราช 2541 และประมวลกฎหมายแพ่งและพาณิชย์ (บรรพ 3 ลักษณะ 6 : สัญญาจ้างแรงงาน)

การปฏิบัติแบบกลุ่มความร่วมมือ

ในอนาคต บริษัทฯ จะสมัครเข้าร่วมเป็นภาคีเครือข่ายต่อต้านการทุจริตแห่งชาติ

3. การเคารพสิทธิมนุษยชน

สิทธิมนุษยชน หมายถึง สิทธิความเป็นมนุษย์หรือสิทธิในความเป็นคน อันเป็นสิทธิตามธรรมชาติของมนุษย์ทุกคนที่เกิดมามีสิทธิติดตัวมาตั้งแต่กำเนิด สิทธิมนุษยชนเป็นสิทธิที่ไม่สามารถโอนให้แก่อื่นได้และไม่มีบุคคล องค์กรหรือแม้แต่รัฐสามารถละเมิดความเป็นมนุษย์นี้ได้ สิทธิในความเป็นมนุษย์นี้เป็นของทุกคน ไม่เลือกว่าจะมีเชื้อชาติ แหล่งกำเนิด เพศ อายุ สีผิว ที่แตกต่างกันหรือจะยากดีมีจน หรือเป็นคนพิการ สิทธิมนุษยชนนั้นไม่มีพรมแดน การกระทำใดที่มนุษย์กระทำต่อกันอย่างหยาบเถิดและละเมิดศักดิ์ความเป็นคน ไม่ว่าจะเกิดแต่มนุษย์ที่ประเทศใดและไม่ว่า ผู้กระทำการละเมิดจะเป็นบุคคล กลุ่มบุคคลหรือรัฐใดรัฐหนึ่งก็ตาม ถือเป็นการละเมิดสิทธิมนุษยชน บริษัทฯ คำนึงถึงสิทธิมนุษยชนทั่วไป โดยยึดถือปฏิบัติ ดังนี้

1. ปฏิบัติตามกฎหมายและข้อบังคับต่าง ๆ ของบริษัทฯ
2. ศึกษารายละเอียดด้านหลักทรัพย์ของบริษัทคู่ค้าในการดำเนินธุรกิจและการจัดการต่าง ๆ เพื่อป้องกันการเป็นผู้ร่วมกระทำความผิดและละเมิดสิทธิมนุษยชน
3. ประเมินความเสี่ยงด้านสิทธิมนุษยชน นโยบาย และผลกระทบอยู่เสมอและจัดทำผลการประเมินที่เป็นรูปธรรมเพื่อรายงานให้ผู้บริหารระดับสูงทราบ

4. จัดทำเครื่องมือร้องเรียนที่พนักงานสามารถเข้าถึงกลไกการร้องเรียนได้ง่ายและเป็นอิสระเพื่อเป็นการหยิบยกข้อกังวลหรือผลกระทบด้านสิทธิมนุษยชนในเชิงลบ
5. สืบสวน สอบสวนกรณีมีข้อกล่าวหาและดำเนินการแก้ไขเพื่อบรรเทาผลกระทบทางด้านสิทธิมนุษยชนอย่างเหมาะสม
6. ให้การสนับสนุนเพื่อสร้างความสัมพันธ์และความสามารถทางธุรกิจกับพันธมิตรอย่างต่อเนื่องและการยุติความสัมพันธ์ทางธุรกิจจะเป็นเพียงทางเลือกสุดท้ายแล้วเท่านั้น
7. รายงานการดำเนินงานต่าง ๆ อย่างโปร่งใส

การบริหารจัดการความเสี่ยงและการนำไปปฏิบัติ

1. วางแผนการดำเนินโครงการของบริษัทอย่างรอบคอบ ระบุความเสี่ยงประเมินความเป็นไปได้ของโครงการ ทั้งที่กำลังปฏิบัติการหรือที่มีแผนในอนาคต ว่าจะส่งผลกระทบต่อการละเมิดสิทธิของพนักงาน ชุมชนและสังคมในสภาพแวดล้อมอย่างไร พร้อมทั้งหามาตรการป้องกัน
2. กำกับดูแลบริษัทไม่ให้สร้างปัญหาที่อาจมีส่วนทำให้เกิดการละเมิดสิทธิของชุมชนหรือในพื้นที่ที่มีการดำเนินโครงการ
3. ละเว้นการร่วมกระทำผิดความผิดอันอาจก่อให้เกิดการละเมิดสิทธิมนุษยชนทั้งโดยตรงและทางอ้อม อาทิ ไม่เพิกเฉยต่อการที่กองกำลังเจ้าหน้าที่ ทหารหรือตำรวจเข้าปราบปราม หรือใช้มาตรการกดดันการชุมนุมการประท้วงอย่างสงบของประชาชนในพื้นที่ที่บริษัทดำเนินโครงการอยู่
4. ละเว้นการร่วมกระทำผิดจากการดำเนินโครงการของบริษัทอันเป็นเหตุให้ต้องละถิ่นฐานบ้านเกิดและที่ดินทำกิน หากการดำเนินการนั้น เป็นไปตามกฎหมายไทยและปฏิบัติตามมาตรฐานสากลก็ควรให้ความมั่นใจได้ว่า ผู้ได้รับผลกระทบจากโครงการได้รับค่าชดเชยที่เพียงพอ

กลไกการคุ้มครอง เยียวยา และการมีส่วนร่วม

1. แก้ไขปัญหาอันเกิดจากผลกระทบในทางลบที่เป็นการละเมิดสิทธิมนุษยชนอันเนื่องมาจากการตัดสินใจและการดำเนินกิจการในด้านต่าง ๆ และปรับปรุงให้ดีขึ้น
2. มีกลไกการร้องเรียนและร้องทุกข์ เป็นช่องทางให้พนักงานในบริษัท หรือผู้ที่เชื่อว่าสิทธิของตนถูกละเมิดหรือได้รับการปฏิบัติอย่างไม่เป็นธรรม สามารถแสวงหาหนทางเยียวยาได้ โดยมีการประชาสัมพันธ์ให้ทราบกันอย่างทั่วถึง
3. กลไกการรับเรื่องร้องเรียนและร้องทุกข์ มีขั้นตอนและกรอบระยะเวลาที่ชัดเจน มีความเป็นอิสระในการตรวจสอบและการตัดสินใจ โดยคำนึงว่า ผลลัพธ์ที่ออกมาและการเยียวยาใด ๆ เป็นไปตามหลักสิทธิมนุษยชน
4. ใช้การสานเสวนาและการเจรจาเพื่อไกล่เกลี่ย อันเป็นส่วนหนึ่ง ของกระบวนการแก้ไขข้อร้องทุกข์ เพื่อแสวงหาทางออกที่เป็นที่ตกลงกันได้ของทั้งสองฝ่าย
5. ส่งเสริมและเปิดโอกาสให้พนักงาน ชุมชนและสังคมมีส่วนร่วมในการแสดงความคิดเห็น หากมีการกระทำของบริษัท หรือบุคลากรในบริษัทที่อาจเป็นการละเมิดสิทธิทั้งนี้เพื่อเป็นประโยชน์ในการสะท้อนปัญหาและค้นหาแนวทางแก้ไข

4. การปฏิบัติต่อแรงงานอย่างเป็นธรรม

บริษัทไทยลักซ์ให้ความสำคัญในเรื่องของการปฏิบัติตามกฎหมายและข้อบังคับต่าง ๆ ตามที่กฎหมายกำหนดรวมทั้งการสนับสนุนการมีส่วนร่วมของพนักงาน การมีสิทธิในการแสดงความคิดเห็น ความปลอดภัยในการทำงานและให้ความสำคัญกับการพัฒนาพนักงานให้มีความรู้ความสามารถอย่างเท่าเทียมกัน

1. การจ้างงาน

- การไม่ใช้แรงงานบังคับหรือแรงงานเด็ก
- การไม่เลือกปฏิบัติในการจ้างงาน

2. สิทธิการมีส่วนร่วมของพนักงาน

- การให้ความสำคัญกับการสานเสวนา
- การมีส่วนร่วมในการเจรจาของพนักงานร่วมกัน

บริษัทฯ เปิดโอกาสให้พนักงานแสดงความคิดเห็นผ่านช่องทางต่าง ๆ เช่น e-mail ทางโทรศัพท์ ทางกล่องร้องเรียนจดหมาย และการประชุมต่าง ๆ ที่เกี่ยวข้อง เป็นต้น

3. สิทธิในการรับรู้ข้อมูลข่าวสาร

บริษัทฯ ให้สิทธิพนักงานเท่าเทียมกันในการรับรู้ข้อมูลข่าวสาร โดยผ่านบอร์ดประชาสัมพันธ์ เสียงตามสาย เว็บไซต์ของบริษัท (www.thailuxe.com) เป็นต้น

4. การสร้างความสัมพันธ์และการมีส่วนร่วม

บริษัทฯ มีการจัดกิจกรรมสร้างความสัมพันธ์และการมีส่วนร่วมระหว่างพนักงานและผู้บริหาร โดยการทำบุญตักบาตร ทอดกฐิน ถวายผ้าป่า ปลอ่ยปลา ปลุกป่าชายเลน เป็นต้น

5. การพัฒนาและส่งเสริมพนักงาน

บริษัทฯ มีความมุ่งมั่นพัฒนาและสร้างเสริมพนักงานอย่างต่อเนื่องเพราะเป็นทรัพยากรหลักที่มีคุณค่าสู่ความสำเร็จเตรียมความพร้อมให้แก่พนักงาน “เป็นคนดี” และ “คนเก่ง” ด้วยการพัฒนาทั้งในเชิงความรู้ ความสามารถ และศักยภาพ ให้พัฒนาการเรียนรู้อย่างต่อเนื่องที่สอดคล้องกับขีดความสามารถของพนักงาน ประกอบกับการสร้างเสริมค่านิยมองค์กร โดยบริษัทมีแผนพัฒนาบุคลากร โดยมีการอบรมภายในและการอบรมภายนอกเป็นประจำทุกปี โดยมีเป้าหมาย (KPI) เป็นตัวชี้วัด มีการสอนพนักงานเมื่อมีการปรับเปลี่ยนตำแหน่ง และเมื่อมีการรับสมัครพนักงานใหม่ ทั้งนี้เพื่อโอกาสในความก้าวหน้าของพนักงานอย่างเท่าเทียมกันโดยไม่เลือกปฏิบัติ

ตารางสัดส่วนพนักงานในระดับต่างๆ

ระดับ	ชาย	หญิง
ผู้บริหารระดับสูง	0.60%	0.40%
ผู้บริหารระดับกลาง	1.69%	0.18%
ผู้ควบคุมงาน	3.87%	5.56%
ผู้ปฏิบัติงาน	41.43%	44.57%
รวม	47.59%	52.33%

6. สุขภาพและความปลอดภัย

- บริษัทฯ ให้ความสำคัญกับระบบสุขภาพและความปลอดภัยในการทำงานของพนักงาน ลูกจ้าง โดยบริษัทฯ จัดให้มีการตรวจสุขภาพประจำปีสำหรับพนักงานทุกคน มีการทำประกันอุบัติเหตุ ประกันกลุ่มพนักงานที่มีความเสี่ยงในหน้าที่การงานที่ทำ
- มีฝึกอบรมเรื่องความปลอดภัยและการซ้อมหนีไฟประจำปีทุกปี
- การจัดสภาพการทำงานที่เหมาะสม โดยมีการจัดสถานที่และแสงสว่างให้เหมาะสมกับสถานที่ทำงาน พร้อมทั้งมีการทดสอบตามแผนอย่างสม่ำเสมอ
- บริษัทฯ จัดให้มีอุปกรณ์ความปลอดภัยและอุปกรณ์คุ้มครองความปลอดภัยส่วนบุคคลที่จำเป็นให้พนักงาน
- บริษัทฯ มีการบันทึกและสอบสวนเกี่ยวกับอุบัติเหตุและปัญหาต่างๆ

7.สวัสดิการ

บริษัทฯ ตอบแทนพนักงานที่ได้ทำงานอย่างเต็มความสามารถด้วยการให้สวัสดิการและสิทธิประโยชน์ต่าง ๆ ที่พนักงานของบริษัทพึงได้รับ ซึ่งมีดังต่อไปนี้

ประกันสังคม	กองทุนที่จัดตั้งขึ้นเพื่อพนักงานของเรากรณีเจ็บป่วย คลอดบุตร ทูพพลภาพ หรือถึงแก่ความตาย อันมิใช่เนื่องจากการทำงาน
กองทุนเงินทดแทน	กองทุนที่จัดตั้งขึ้นสำหรับพนักงานกรณีเจ็บป่วย อันเนื่องมาจากการทำงาน
กองทุนสำรองเลี้ยงชีพ	กองทุนที่สะสมเงินจากพนักงานและบริษัทฯ เพื่อเป็นเงินทุนยามเกษียณอายุจากการทำงาน
ตรวจสุขภาพ	พนักงานทุกคนจะได้รับการตรวจสุขภาพประจำปีจากโรงพยาบาลที่น่าเชื่อถือ
ห้องพยาบาล	เรามีห้องปฐมพยาบาลและยาสามัญประจำบ้านให้แก่พนักงานที่อาจเกิดอุบัติเหตุหรือเจ็บป่วย
การฝึกอบรม	เราเชื่อว่าบุคลากรที่ดีเป็นปัจจัยที่จะนำบริษัทไปสู่ความสำเร็จ เราจึงเปิดโอกาสให้พนักงานได้เพิ่มพูนความรู้ และความชำนาญในการทำงานให้ดียิ่งขึ้น โดยการฝึกอบรมทั้งภายในและภายนอกบริษัท
สัมมนาออกสถานที่	บริษัทจัดกิจกรรมสัมนา ตามแหล่งท่องเที่ยวต่างๆ เพื่อให้พนักงานได้มีโอกาสพักผ่อนประจำปี และมีกิจกรรมเพื่อเสริมทักษะการทำงานเป็นทีมให้แก่พนักงานอีกด้วย
การประกันอุบัติเหตุกลุ่ม	เป็นการช่วยลดความขัดแย้งในด้านเงินชดเชย ระหว่างนายจ้างกับลูกจ้าง กรณีลูกจ้างต้องสูญเสียชีวิต สูญเสีย อวัยวะหรือจ่ายค่ารักษาพยาบาล ซึ่งถ้านายจ้างมิได้ทำประกันกลุ่มไว้ ก็จะต้องชดเชยให้ด้วยเงินของนายจ้างเอง หรือหากลูกจ้างได้รับเงินชดเชยในจำนวนที่น้อยกว่าที่ลูกจ้างคาดหวัง อาจทำให้เกิดความไม่พอใจ ส่งผลเสียต่อภาพพจน์ขององค์กรนั้น ๆ

แนวทางหรือโครงการในการส่งเสริมคุณภาพชีวิตพนักงาน

บริษัทมีแนวทางในการส่งเสริมคุณภาพชีวิตพนักงาน โดยส่งเสริมให้ทุกคนทำงานร่วมกันอย่างมีความสุข และมีสภาพแวดล้อมการทำงานที่ดี จ่ายผลตอบแทนอย่างเป็นธรรมและเหมาะสม มีบรรยากาศการทำงานแบบเป็นทีม ช่วยเหลือซึ่งกันและกัน เอื้อเฟื้อเผื่อแผ่ เพื่อเป้าหมายสุดท้ายขององค์กรจะมีความสุขและได้ผลประโยชน์ที่ดีที่สุดขององค์กร

5. ความรับผิดชอบต่อผู้บริโภค

บริษัท ไทยลักซ์ เอ็นเตอร์ไพรส์ จำกัด (มหาชน) เป็นผู้นำด้านคุณภาพอาหารสัตว์ โดยเป็นบริษัทผู้ผลิตอาหารสัตว์รายแรกในประเทศไทยที่มีมาตรฐานรองรับครบทั้งระบบคุณภาพ ISO 9001, ISO14001 มาตรฐานการผลิต GMP & HACCP และตรารับรอง Q Mark ซึ่งมาตรฐานเหล่านี้สามารถรับประกันคุณภาพของผลิตภัณฑ์ที่ดี และความปลอดภัยต่อผู้บริโภค ทั้งนี้สามารถมั่นใจได้ว่าผลิตภัณฑ์ของบริษัทฯ มีความคุ้มค่า และสามารถตอบสนองทุกความต้องการได้อย่างสมบูรณ์

ในด้านราคานั้น ผลิตภัณฑ์ถูกควบคุมโดยกรมการค้าภายใน และอ้างอิงราคาซื้อขายจากตลาดกลางสินค้าประมง จึงมั่นใจได้ว่า ราคาสินค้าเป็นธรรมต่อลูกค้าโดยไม่มีการเอารัดเอาเปรียบ ส่วนบรรจุภัณฑ์มีขนาดบรรจุภัณฑ์ที่หลากหลายเพื่อเหมาะสมกับความต้องการของลูกค้าและได้รับการขึ้นทะเบียนในทุกผลิตภัณฑ์ที่มีจำหน่าย รวมทั้งข้อมูลการใช้ผลิตภัณฑ์เป็นไปตามหลักเกณฑ์ของกรมประมงทุกประการ นอกจากนี้ทีมวิชาการของบริษัทฯ ยังได้จัดทำคู่มือการเลี้ยงสัตว์น้ำในแต่ละช่วงของการเจริญเติบโตของสัตว์น้ำ แจกจ่ายให้กับเกษตรกรอีกด้วย

ความปลอดภัยและการประกันคุณภาพผลิตภัณฑ์ บริษัท ไทยลักซ์ เอ็นเตอร์ไพรส์ จำกัด (มหาชน) ได้ผลิตภายใต้กระบวนการของระบบมาตรฐาน Good Manufacturing Practice หรือ GMP คือหลักเกณฑ์และวิธีปฏิบัติที่ดีในการผลิตอาหารเพื่อให้เกิดความปลอดภัย และมั่นใจต่อการบริโภค หลักการของ GMP จึงครอบคลุมตั้งแต่สถานที่ตั้งของสถานประกอบการ โครงสร้างอาคาร ระบบการผลิตที่ดี มีความปลอดภัย และมีคุณภาพ ได้มาตรฐาน ระบบการจัดการที่ดีในเรื่องสุขอนามัย (Sanitation และ Hygiene) และใช้ ระบบ HACCP Hazard Analysis Critical Control Point ในการวิเคราะห์อันตรายและจุดวิกฤตที่ต้องควบคุม เป็นระบบการจัดการคุณภาพด้านความปลอดภัย ซึ่งใช้ในการควบคุมกระบวนการผลิตให้ได้อาหารที่ปราศจากอันตราย 3 ด้าน ได้แก่ อันตรายทางเคมี กายภาพ และชีวภาพ อันอาจมีผลกระทบต่ออาหาร ตั้งแต่การรับวัตถุดิบจนถึงมือลูกค้า

บริษัทไทยลักซ์ ได้พัฒนา ระบบประกันคุณภาพ (Quality Assurance) ให้ผลการตรวจวิเคราะห์ทดสอบของห้องปฏิบัติการมีคุณภาพตามมาตรฐานสากลด้วยความถูกต้อง รวดเร็ว น่าเชื่อถือ พร้อมทั้งพัฒนางานทดสอบคุณภาพ อย่างต่อเนื่องเพื่อตอบสนองความพึงพอใจและประโยชน์ของลูกค้า โดยห้องปฏิบัติการของเรามีมาตรฐาน ISO/IEC17025 ที่ผ่านการรับรองแล้วในปี 2557 โดยกรมวิทย์บริการ เป็นหลักเกณฑ์ในการบริหารงานคุณภาพของห้องปฏิบัติการ อีกทั้งบริษัทฯ ยังเปิดช่องทางให้ลูกค้าสามารถสอบถามข้อมูล ข้อร้องเรียนต่าง ๆ เกี่ยวกับผลิตภัณฑ์

ในด้านสิ่งแวดล้อมบริษัทได้ลดปริมาณการใช้สารเคมีในตรวจสอบผลิตภัณฑ์โดยการใช้ NIRs ตรวจสอบผลิตภัณฑ์ เพื่อความรวดเร็วในการรายงานผล และเป็นมิตรต่อสิ่งแวดล้อม

6. การดูแลรักษาสิ่งแวดล้อม

ในฐานะที่บริษัท ไทยลักซ์ เอ็นเตอร์ไพรส์ จำกัด (มหาชน) ได้ตระหนักถึงปัญหาต่างๆ ที่เกิดขึ้นกับสิ่งแวดล้อม มีความมุ่งมั่นที่จะนำเอาระบบมาตรฐานการจัดการสิ่งแวดล้อม (ISO 14001) มาเป็นกลไก หรือตัวจักรสำคัญในการดำเนินงาน ทั้งในส่วนของการ กำหนดนโยบายสิ่งแวดล้อม การจัดตั้งวัตถุประสงค์/เป้าหมาย และโครงการจัดการสิ่งแวดล้อม ตลอดจนการตรวจสอบ ทบทวน เพื่อปรับปรุงและพัฒนาระบบให้มีประสิทธิภาพอย่างต่อเนื่อง โดยหวังว่า บริษัทฯ จะเป็นองค์กรหนึ่ง ที่จะถึงพร้อมด้วยศักยภาพของบุคลากร เทคโนโลยี และกระบวนการผลิตที่เปี่ยมด้วยคุณภาพ โดยไม่ซ้ำเติม หรือเพิ่มภาระให้กับสังคม และสิ่งแวดล้อม เพื่อการพัฒนาที่ยั่งยืนของประเทศ

ไทยลักซ์ได้มุ่งเน้นการพัฒนาคุณภาพของสินค้าและบริการ เพื่อผู้บริโภคไปพร้อมกับการจัดการด้านสิ่งแวดล้อม มีการจัดตั้งจัดทีมวิชาการ ทำหน้าที่วิจัยและพัฒนาคุณภาพของผลิตภัณฑ์ โดยมุ่งเน้นที่การใช้วัตถุดิบ เพื่อลดผลกระทบที่อาจก่อให้เกิดปัญหาเกี่ยวกับสิ่งแวดล้อมได้มากที่สุดและผู้บริโภคยังได้รับสินค้าและบริการที่มีคุณภาพ

การดำเนินการพัฒนาระบบการผลิต มีการออกแบบกระบวนการผลิตและอาคารทั้งหมด โดยใช้แผ่น SKY Light เพิ่มแสงสว่างในเวลากลางวันโดยเป็นการช่วยลดการใช้พลังงานไฟฟ้า ทั้งนี้ ได้เล็งเห็นความสำคัญในการหาพลังงานทดแทน โดยการใช้กังหันลมแปลงเป็นกระแสไฟฟ้ามาใช้ในอาคารสำนักงาน เพื่อเป็นการลดการใช้พลังงานและทรัพยากรอย่างบูรณาการ

การป้องกันมลภาวะด้านน้ำและการใช้ทรัพยากรอย่างยั่งยืน

ไทยลักซ์ให้ความสำคัญกับการจัดการทรัพยากรน้ำในทุกกระบวนการทำงานโดยครอบคลุมตั้งแต่ต้นน้ำถึงปลายน้ำ รวมทั้งมีแผนงานและโครงการต่าง ๆ เพื่อให้เกิดการใช้น้ำอย่างมีประสิทธิภาพซึ่งจะช่วยลดผลกระทบที่อาจเกิดต่อสิ่งแวดล้อมและชุมชนโดยรอบ โดยได้ดำเนินการเพื่อป้องกันมลภาวะด้านน้ำ อาทิ

1. การจัดทำระบบบำบัดน้ำจากกระบวนการผลิต มีการควบคุม ดูแล ปรับคุณภาพน้ำให้เป็นไปตามที่กฎหมายกำหนดไว้อย่างเคร่งครัด โดยได้รับการตรวจสอบคุณภาพน้ำจากหน่วยงานเอกชนที่ได้รับรองมาตรฐานสากล พร้อมทั้งมีการเฝ้าระวังเหตุการณ์ฉุกเฉินด้านการจัดการน้ำไม่ให้เกิดผลกระทบต่อชุมชนและสิ่งแวดล้อม
2. ไทยลักซ์ มีการจัดการน้ำ ทั้งน้ำที่ใช้ในภายในบริษัทและระบบบำบัดน้ำเสีย ซึ่งใช้น้ำจากแหล่งน้ำตามธรรมชาติ คือน้ำบาดาล จึงเห็นความสำคัญในการใช้ทรัพยากรน้ำที่ยั่งยืน โดยมีการจัดทำระบบบำบัดน้ำเสียแบบ Wet land ปรับคุณภาพน้ำเสียให้สามารถนำกลับมาใช้ด้านการจัดการสิ่งแวดล้อมภายในโรงงาน และมีการจัดทำพื้นที่สำหรับรองรับน้ำฝน สำหรับน้ำมาทดแทนน้ำบาดาลในกระบวนการผลิต เพื่อลดปริมาณการใช้น้ำบาดาลลง อีกทั้งยังเป็นการป้องกันมิให้มีการปล่อยน้ำเสียออกสู่แหล่งชุมชน

การป้องกันมลภาวะด้านกลิ่น ,ฝุ่น และเสียง

เนื่องด้วย ไทยลักซ์ เป็นบริษัทที่ผลิตผลิตภัณฑ์อาหารสำเร็จรูปอาหารสัตว์น้ำ ปัญหามลภาวะเรื่องกลิ่น ฝุ่นและเสียงต้องเกิดขึ้นอย่างหลีกเลี่ยงไม่ได้ และบางครั้งอาจส่งผลกระทบต่อชุมชนรอบข้าง ได้มีการนำเทคโนโลยีการกำจัดกลิ่นมาใช้ โดยใช้ระบบ wet scrubber เป็นอุปกรณ์ที่ใช้สำหรับกำจัดแก๊สและไอ (Gas and Vapor) ตลอดจนอนุภาคที่มีขนาดเล็ก โดยใช้ น้ำ เป็นตัวดักจับด้วยการพ่นฉีดของเหลวหรือน้ำให้เป็นละอองฝอยขนาดเล็กให้กระจายไปปะทะกับกระแสแก๊ส โดยการกระทบจากความเฉื่อยซึ่งเป็นกลไกหลักในการสกัดกั้นและการแพร่กระจาย

- ด้านอากาศ

ด้วยความมุ่งมั่นที่จะเป็นโรงงานสีเขียวที่อยู่ร่วมกับชุมชนอย่างมีความสุข บริษัทฯได้กำหนดเป้าหมายต่างๆ ที่เข้มงวดเทียบเท่ามาตรฐาน โดยการพัฒนาและปรับปรุงเพื่อนำเทคโนโลยีที่เหมาะสมมาใช้ในการจัดการคุณภาพอากาศ

- ด้านฝุ่น

มีการป้องกันมลภาวะด้านฝุ่นด้วยการติดตั้งเครื่องดักฝุ่นระบบ Jet filter ในทุกจุดของกระบวนการผลิตที่จะก่อให้เกิดมลภาวะ และยังมีแผนการบำรุงรักษาแบบป้องกัน (Preventive Maintenance) เพื่อให้เครื่องดังกล่าวทำงานได้อย่างมีประสิทธิภาพตลอดเวลา

- ด้านเสียง

ทั้งนี้ยังมีระบบป้องกันเสียงที่เกิดจากเครื่องจักรด้วยอุปกรณ์ลดเสียงหรือ Air Silencer เพื่อลดปัญหาที่อาจก่อมลภาวะด้านเสียงต่อพนักงานที่ปฏิบัติงานและชุมชนใกล้เคียง นอกจากนี้การติดตั้งเครื่องจักรและอุปกรณ์ที่มีประสิทธิภาพเพื่อควบคุมคุณภาพสิ่งแวดล้อมจากกระบวนการผลิตให้อยู่ในระดับมาตรฐานที่กำหนดแล้วยังมีการติดตามตรวจสอบคุณภาพอากาศที่ระบายจากปล่องของโรงงานอย่างสม่ำเสมอพร้อมทั้งเฝ้าระวังตรวจสอบประสิทธิภาพของเครื่องจักร อุปกรณ์อย่างต่อเนื่อง พร้อมกันนี้ได้มีการจัดทำกิจกรรมสำรวจกลิ่นกับชุมชนรอบข้าง เพื่อเข้าถึงปัญหาและความต้องการนำมาปรับปรุงและพัฒนาระบบบำบัดกลิ่น ฝุ่นและเสียงที่มีอยู่ให้มีประสิทธิภาพมากยิ่งขึ้น

พลังงานและการเปลี่ยนแปลงสภาพภูมิอากาศ

บริษัท ไทยลักซ์ เอ็นเตอร์ไพรส์ จำกัด (มหาชน) มีการหุ้มฉนวนเครื่องกำเนิดไอน้ำและตัวนำความร้อนทั้งหมดในกระบวนการผลิต เพื่อลดการใช้พลังงานไอน้ำ ซึ่งส่งผลให้ใช้ปริมาณถ่านหินลดลง และยังได้จัดทำโครงการติดตั้งสวิตช์กระตุกภายในอาคารสำนักงาน เนื่องจากสวิตช์แบบทั่วไป เมื่อเราใช้เปิดคอมพิวเตอร์ ทำให้หลอดไฟนั้นสว่างขึ้นพร้อมกันทำให้เกิดการสิ้นเปลืองไฟฟ้าเนื่องจากในบางเวลาเราไม่ต้องการใช้แสงทั้งหมดดังนั้นสวิตช์แบบกระตุก จะสร้างขึ้นเพื่อใช้เปิดคอมพิวเตอร์ให้สว่างตามที่เรากำลังการใช้ เช่น ถ้าเราต้องการจะใช้งานก็ดึงสวิตช์ บริเวณที่นั่งทำงาน ไฟก็จะติด ซึ่งเป็นอุปกรณ์ ที่ช่วยส่งเสริมการอนุรักษ์พลังงานในอาคารสำนักงานได้ โดยจะเปิดตามความต้องการของผู้ใช้งานแต่ละพื้นที่ แต่ละเวลาได้

ความหลากหลายทางชีวภาพและระบบนิเวศ

บริษัท ไทยลักซ์ เอ็นเตอร์ไพรส์ จำกัด (มหาชน) ตระหนักถึงความหลากหลายทางชีวภาพระบบนิเวศ จึงได้จัดทำโครงการเฉลิมพระเกียรติฉลอง 80 พรรษา เทิดไท้องค์ราชันย์ เมื่อวันที่ 13 ธันวาคม 2550 โดยการปลูกต้นไม้จำนวน 1,299 ต้น บนเนื้อที่ 7 ไร่ และโครงการปลูกป่าชายเลนที่ จ.สมุทรสงคราม และ จ.สุราษฎร์ธานี เพื่อเพิ่มพื้นที่สีเขียวให้ระบบนิเวศ รวมถึงโครงการปล่อยปลาสูวาริ เป็นประจำทุกปี เพื่อเพิ่มจำนวนสัตว์น้ำให้กับแหล่งน้ำธรรมชาติ

ในการดำเนินธุรกิจฟาร์มภายใต้มาตรฐาน Global G.A.P เป็นการยืนยันถึงตัวผลิตภัณฑ์และการจัดการระบบการผลิตผลิตภัณฑ์นั้นๆ ว่า ไม่ใช่ปัจจัยการผลิตที่ได้มาจากการตัดแต่งพันธุกรรม การปนเปื้อนข้ามระหว่างสายพันธุ์ทุกครั้งที่เป็นไปได้จะได้รับผลิตภัณฑ์ที่มีคุณภาพและส่งผลกระทบต่อสิ่งแวดล้อมน้อยที่สุด

จากการมุ่งมั่นในการจัดการสิ่งแวดล้อม การประหยัดทรัพยากร การลดการใช้พลังงาน พนักงานไทยลักซ์ทุกคน เป็นส่วนช่วยในการให้ความร่วมมือและตระหนักถึงผลกระทบด้านสิ่งแวดล้อม ส่งผลให้โครงการด้านสิ่งแวดล้อมของไทยลักซ์บรรลุตามวัตถุประสงค์และนโยบายอย่างมีประสิทธิภาพ

7. การร่วมพัฒนาชุมชนหรือสังคม

บริษัทฯ ตระหนักถึงความสำคัญทางการศึกษา การเสริมสร้างความรู้ให้แก่เยาวชนโดยเฉพาะอย่างยิ่งในพื้นที่ที่ทุรกันดาร บริษัทฯ จึงมีส่วนร่วมในการพัฒนาชุมชนอย่างยั่งยืน โดยยึดหลักตามแนวพระราชดำริ ปรัชญาเศรษฐกิจพอเพียงขององค์พระบาทสมเด็จพระเจ้าอยู่หัว จึงได้ดำเนินโครงการต่างๆ เพื่อร่วมพัฒนาชุมชนหรือสังคม โดยมีโครงการต่างๆ ดังนี้

โครงการทุนการศึกษา บัณฑิตไทยรักษ์

เป็นโครงการที่บริษัทฯ มีเจตนารมณ์ในการมีส่วนร่วมพัฒนาเยาวชนให้มีความสามารถและได้รับโอกาสทางการศึกษาเพื่อที่จะเป็นกำลังหลักและแรงขับเคลื่อนที่สำคัญของประเทศ เสริมสร้างชุมชนเข้มแข็ง สังคมเป็นสุขถือเป็นรากฐานของการเสริมสร้างให้คนมีความรู้ความสามารถ เพื่อประกอบอาชีพ สร้างความมั่นคงแก่ตนเองและสังคม



ตลอดระยะเวลากว่า 10 ปี ในการดำเนินโครงการ “บัณฑิตไทยรักษ์” ได้มอบทุนการศึกษาเป็นจำนวนกว่า 1,000 ทุน แก่พนักงาน บุตรหลานพนักงานและลูกค้า รวมถึงนักเรียนนักศึกษาจากสถาบันการศึกษาต่างๆ อย่างต่อเนื่อง โดยบริษัท มีความมุ่งมั่นเพื่อที่จะปลูกฝังค่านิยมให้แก่เยาวชนให้เห็นถึงคุณค่าและความสำคัญของการศึกษา และเป็นการสนับสนุนในการเพิ่มทรัพยากรบุคคลที่มีคุณภาพ และมีศักยภาพพร้อมที่จะช่วยเพิ่มคุณภาพให้แก่สังคม

โครงการประมงโรงเรียน

ดำเนินมาอย่างต่อเนื่องเป็นเวลากว่า 10 ปี โดยแบ่งการจัดกิจกรรมกระจายออกไปทุกภาคทั่วประเทศ จำนวนกว่า 10 โรงเรียนต่อปี โดยเริ่มตั้งแต่การเข้าไปให้ความรู้ ความเข้าใจด้านการเลี้ยงปลาแก่นักเรียนของโรงเรียนในชุมชน และโรงเรียนในถิ่นทุรกันดาร เพื่อให้เกิดการเรียนรู้ อีกทั้งเป็นการสนับสนุนโครงการอาหารกลางวัน ให้นักเรียนทุกคนได้มีโอกาสรับประทานอาหารกลางวันที่มีคุณภาพเพียงพอ เหมาะสมต่อความต้องการของร่างกาย และมีสุขภาพอนามัยที่ดี และนำไปสู่ความยั่งยืนในการประกอบอาชีพได้ในอนาคต



โครงการปล่อยปลาสุวารี

คืนชีวิตสู่สายธาร เพื่อส่งเสริมและปลูกจิตสำนึกให้แก่ชุมชนได้ร่วมรักษาสมดุระบบนิเวศโดยการปล่อยพันธุ์ปลากลับคืนสู่แหล่งน้ำธรรมชาติ เป็นการขยายพันธุ์สัตว์น้ำ และอนุรักษ์สิ่งแวดล้อมให้มีความอุดมสมบูรณ์ โดยสร้างความรู้ ความเข้าใจร่วมกับชุมชนในการจัดการทรัพยากรธรรมชาติ ตามแนวทางการบริหารจัดการชุมชนแบบยั่งยืน

โครงการ สานสัมพันธ์ชุมชน

โดยบริษัทมีจุดมุ่งหมายในการส่งเสริม และร่วมพัฒนาชุมชน รวมถึงสังคมโดยรวม เพื่อเป็นการสร้างสัมพันธ์อันดี โดยมุ่งการเข้ามีส่วนร่วมเพื่อสร้างประโยชน์ต่อชุมชน เพื่อพัฒนาเศรษฐกิจภายในชุมชนให้มีชีวิตความเป็นอยู่ที่ดีขึ้น สามารถดำรงอยู่ในสังคมอย่างยั่งยืน โดยจะต้องทำด้วยความสมัครใจของพนักงาน รวมถึงผู้บริหารจะต้องมีบทบาทเกี่ยวข้องกับกิจกรรมต่าง ๆ

การควบคุมภายในและการบริหารจัดการความเสี่ยง

คณะกรรมการได้ทำการประเมินระบบการควบคุมภายในจากรายงานผลการประเมินของคณะกรรมการตรวจสอบแล้วสรุปได้ว่าการประเมินระบบการควบคุมภายในของบริษัทในด้านต่าง ๆ 5 องค์ประกอบ คือ

1. องค์การและสภาพแวดล้อม
2. การบริหารความเสี่ยง
3. การควบคุมการปฏิบัติงานของฝ่ายบริหาร
4. ระบบสารสนเทศและการสื่อสารข้อมูล
5. ระบบติดตาม

คณะกรรมการเห็นว่า บริษัทมีระบบการควบคุมภายในในเรื่องการทำธุรกรรมกับผู้ถือหุ้นรายใหญ่ กรรมการ ผู้บริหาร หรือผู้ที่เกี่ยวข้องกับบุคคลดังกล่าวอย่างเพียงพอแล้ว

ทั้งนี้ฝ่ายตรวจสอบภายในได้มีการสอบถามการปฏิบัติงานของหน่วยงานต่าง ๆ และหากพบข้อบกพร่องใด ๆ ที่มีสาระสำคัญก็จะนำรายงานโดยตรงต่อคณะกรรมการตรวจสอบ

ผู้สอบบัญชีของบริษัท คือ นางสาวศิริรัตน์ ศรีเจริญทรัพย์ ซึ่งเป็นผู้ตรวจสอบงบการเงินรายไตรมาสปี 2558 ได้ให้ความเห็นในรายงานสอบบัญชีว่าบริษัทไม่มีข้อบกพร่องเกี่ยวกับระบบการควบคุมภายใน

บริษัทได้แต่งตั้ง นางสาวลัดดาวัลย์ กาญจนภูสิต ให้ดำรงตำแหน่งผู้จัดการแผนกตรวจสอบภายใน ซึ่งมีความรู้ด้านบัญชี การตรวจสอบภายใน และเคยเข้ารับการอบรมในหลักสูตรที่เกี่ยวข้องกับการปฏิบัติงานด้านตรวจสอบภายในเพื่อเตรียมตัวเป็นผู้ตรวจสอบภายในรับอนุญาตสากล และมีความเข้าใจในกิจกรรมและการดำเนินงานของบริษัท จึงเห็นว่ามีเหมาะสมที่จะปฏิบัติหน้าที่ดังกล่าวได้อย่างเหมาะสมเพียงพอ

ทั้งนี้ การพิจารณาอนุมัติ แต่งตั้ง ถอดถอน โยกย้ายผู้ดำรงตำแหน่งหัวหน้าหน่วยงานตรวจสอบภายในของบริษัทจะต้องได้รับการเห็นชอบจากคณะกรรมการตรวจสอบ

รายการระหว่างกัน

ลักษณะของรายการระหว่างกันของบริษัทและบริษัทย่อยกับบุคคลที่อาจมีความขัดแย้งในปี 2558

บริษัทและบริษัทย่อยมีรายการระหว่างกัน โดยเป็นไปตามลักษณะการประกอบธุรกิจปกติ และมีเงื่อนไขทางการค้าที่เป็นธรรม ดังนี้

บุคคล/นิติบุคคลที่เกี่ยวข้อง		ความสัมพันธ์	
บริษัท ไทยลักซ์ฟู้ด โปรดักส์ จำกัด (TLF)		บริษัท ไทยลักซ์ ฟู้ด โปรดักส์ จำกัด เป็นบริษัทย่อยของบริษัท โดยบริษัทถือหุ้น ร้อยละ 55 ของทุนจดทะเบียนและเรียกชำระแล้ว	
ลักษณะรายการระหว่างกัน	ประเภทรายการ	จำนวนเงิน (ล้านบาท)	ความจำเป็นและเหมาะสมของรายการระหว่างกัน
		สิ้นสุด 31 ธันวาคม 2558	
บริษัทให้ TLF เช่าอาคาร ห้องเย็น	<ul style="list-style-type: none"> รายได้ค่าเช่า ยอดคงเหลือปลายงวด 	4,600,000 -	รายการดังกล่าวมีความเหมาะสมเนื่องจากภายหลังจากที่บริษัทหยุดดำเนินการแปรรูปผลิตภัณฑ์แช่แข็งบริษัทไม่มีความจำเป็นต้องใช้ห้องเย็นดังนั้นบริษัทจึงนำมาให้เช่าเพื่อก่อให้เกิดประโยชน์สูงสุดแก่บริษัท ทั้งนี้ ราคา ค่าเช่าที่บริษัทคิดกับ ไทยลักซ์ ฟู้ด โปรดักส์ เป็นราคาที่ตกลงกัน
บริษัทเพิ่มทุนใน TLF	<ul style="list-style-type: none"> เงินเพิ่มทุน 	13,750,000	

บุคคล/นิติบุคคลที่เกี่ยวข้อง		ความสัมพันธ์	
บริษัท ไทย ดีมีเทอร์ จำกัด (TD)		บริษัท ไทย ดีมีเทอร์ จำกัด (“ไทย ดีมีเทอร์”) เป็นบริษัทย่อยของบริษัท โดยบริษัทถือหุ้นร้อยละ 100 ของทุนจดทะเบียนและเรียกชำระแล้ว	
ลักษณะรายการระหว่างกัน	ประเภทรายการ	จำนวนเงิน (ล้านบาท)	ความจำเป็นและเหมาะสมของรายการระหว่างกัน
		สิ้นสุด 31 ธันวาคม 2558	
บริษัทขายวัตถุดิบให้ ไทย ดีมีเทอร์	<ul style="list-style-type: none"> รายได้ค่าวัตถุดิบ ยอดคงเหลือปลายงวด 	1,986,450 -	รายการดังกล่าวมีความเหมาะสมเนื่องจากการขายวัตถุดิบเป็นรายการค้าปกติ ทั้งนี้ ราคาขายกำหนดโดยการอ้างอิงราคาตลาด
บริษัทให้ TD กู้ยืมเงิน 160,000,000.00	<ul style="list-style-type: none"> ดอกเบี้ย ยอดคงเหลือปลายงวด 	2,650,763.73 160,651,859.62	รายการดังกล่าวมีความเหมาะสมเนื่องจากบริษัทคิดดอกเบี้ยโดยอ้างอิงอัตราตลาด

บุคคล/นิติบุคคลที่เกี่ยวข้อง		ความสัมพันธ์	
บริษัท นูทริกซ์ จำกัด (มหาชน)		เป็นบริษัทคู่ค้า โดยมีกรรมการของบริษัท นูทริกซ์ เป็นที่ปรึกษาคณะกรรมการบริษัท ³	
ลักษณะรายการระหว่างกัน	ประเภทรายการ	จำนวนเงิน (ล้านบาท)	ความจำเป็นและเหมาะสมของรายการระหว่างกัน
		สิ้นสุด 31 ธันวาคม 2558	
รับจ้างผลิต	<ul style="list-style-type: none"> ค่าจ้างผลิต 	29,583,677.86 ⁴	รายการดังกล่าวมีความเหมาะสมเนื่องจากใช้ราคาตลาดเป็นตัวกำหนด ราคาและวัตถุดิบ และราคาจ้างผลิตได้อิงราคาตลาดเป็นหลักในการตกลงทำสัญญา

บุคคล/นิติบุคคลที่เกี่ยวข้อง		ความสัมพันธ์	
บริษัทไทยอัสเส เทรดิง จำกัด		บริษัทไทยอัสเส เทรดิง จำกัด เป็นบริษัทซึ่งถือหุ้นทั้งหมดโดยครอบครัวเสนีย์ประกรณ์ไกร	
ลักษณะรายการระหว่างกัน	ประเภทรายการ	จำนวนเงิน (ล้านบาท)	ความจำเป็นและเหมาะสมของรายการระหว่างกัน
		สิ้นสุด 31 ธันวาคม 2558	
บริษัทจ่ายค่าเช่าสำนักงานให้บริษัทไทยอัสเส เทรดิง จำกัด เพื่อใช้เป็นสำนักงานสาขากรุงเทพ ⁵	<ul style="list-style-type: none"> ค่าเช่าสำนักงาน ยอดคงเหลือปลายงวด 	120,000. -	รายการดังกล่าวมีความเหมาะสมเนื่องจากการเช่าพื้นที่เพื่อใช้เป็นสำนักงานของบริษัทเป็นการเช่าเพื่อใช้ดำเนินธุรกิจของบริษัท อีกทั้งราคาเช่าเป็นราคายุติธรรม สามารถเปรียบเทียบกับอาคารใกล้เคียงกัน

³คุณพงษ์รักษ์ จินดาสมบัติเจริญ เป็นที่ปรึกษาคณะกรรมการบริษัทถึงวันที่ 30 กันยายน 2558

⁴ณ วันที่ 30 กันยายน 2558

⁵บริษัทจ่ายค่าเช่าถึงเดือนมีนาคม 2558 หลังจากนั้นบริษัทย้ายที่ทำการสาขากรุงเทพฯเป็นอาคาร ไทยซัมมิท ถนนเพชรบุรีตัดใหม่

มาตรการหรือขั้นตอนการอนุมัติการทำรายการระหว่างกัน

รายการระหว่างกันของบริษัทหรือบริษัทย่อย ที่เกิดกับบุคคลที่อาจมีความขัดแย้งทางผลประโยชน์ มีส่วนได้เสีย เช่น การจำหน่ายสินค้า การซื้อสินค้า และการเช่าเป็นต้น บริษัทจะให้คณะกรรมการตรวจสอบเป็นผู้พิจารณาความจำเป็นและความสมเหตุสมผลของรายการนั้น โดยคณะกรรมการตรวจสอบจะนำราคาตลาดของผู้อื่นมาเปรียบเทียบกับราคาการทำรายการระหว่างกันของบริษัทหรือบริษัทย่อยกับบุคคลที่อาจมีความขัดแย้งทางผลประโยชน์ ซึ่งกรรมการจะต้องปฏิบัติตามระเบียบที่กำหนดเกี่ยวกับการทำรายการระหว่างกัน และจะต้องไม่อนุมัติรายการใดๆ ที่ตนหรือบุคคลที่อาจมีความขัดแย้งทางผลประโยชน์ในลักษณะอื่นใดกับบริษัทและจะต้องเสนอรายการดังกล่าวต่อคณะกรรมการบริษัทเพื่อให้คณะกรรมการบริษัทพิจารณา ซึ่งบริษัทจะต้องปฏิบัติให้เป็นไปตามกฎหมายว่าด้วยหลักทรัพย์และตลาดหลักทรัพย์และข้อบังคับ ประกาศ คำสั่ง หรือข้อกำหนดของตลาดหลักทรัพย์แห่งประเทศไทย รวมตลอดถึงการปฏิบัติตามข้อกำหนดเกี่ยวกับการเปิดเผยข้อมูลการทำรายการระหว่างกัน และการได้มาหรือจำหน่ายไปซึ่งทรัพย์สินของบริษัทหรือบริษัทย่อย หากในกรณีที่คณะกรรมการตรวจสอบไม่มีความชำนาญในการพิจารณารายการระหว่างกันที่อาจเกิดขึ้น บริษัทจะได้ให้ผู้เชี่ยวชาญอิสระหรือผู้สอบบัญชีของบริษัทเป็นผู้ให้ความเห็นเกี่ยวกับรายการระหว่างกันดังกล่าว เพื่อนำไปใช้ประกอบการตัดสินใจของคณะกรรมการหรือผู้ถือหุ้นตามแต่กรณีและจะเปิดเผยรายการระหว่างกันไว้ในหมายเหตุประกอบงบการเงินที่ได้รับการตรวจสอบจากผู้สอบบัญชีของบริษัท พร้อมทั้งเปิดเผยในรายงานประจำปีของบริษัทและแบบ 56-1 ด้วย

นโยบายและแนวโน้การทำรายการระหว่างกันในอนาคต

หากบริษัทมีการทำรายการระหว่างกันในลักษณะอื่น นอกเหนือจากที่แสดงในหัวข้อข้างต้น บริษัทฯ ก็จะดำเนินการตามนโยบายหลักที่ใช้เป็นกรอบในการควบคุมการทำรายการระหว่างกันซึ่งบริษัทได้ยึดถือเสมอมา นั่นคือ รายการนั้นๆ ต้องอยู่บนพื้นฐานของความจำเป็นและเป็นการดำเนินการเพื่อก่อให้เกิดประโยชน์ต่อกลุ่มบริษัทรวมทั้งต้องตั้งอยู่บนพื้นฐานของความยุติธรรมและเหมาะสมรวมทั้งเป็นราคาที่ยุติธรรมสามารถเทียบเคียงกับราคาตลาดที่ใช้กับลูกค้าทั่วไป มีการจัดให้คณะกรรมการตรวจสอบ ทำหน้าที่ในการดูแลให้การทำรายการระหว่างกันในอนาคตของบริษัทและบริษัทย่อย หรือบุคคลที่เกี่ยวข้อง หรือรายการที่มีความขัดแย้งทางผลประโยชน์เป็นไปตามลักษณะการดำเนินธุรกิจทั่วไป หรือเพื่อสนับสนุนการดำเนินธุรกิจของบริษัท โดยมุ่งเน้นเพื่อประโยชน์สูงสุดของบริษัทเป็นสำคัญ และผลตอบแทนที่บริษัทและบริษัทย่อยจะได้รับหรือจ่ายไปเป็นราคายุติธรรม (Fair Market Value)

อย่างไรก็ตามหากบริษัททำรายการระหว่างกันกับบริษัทที่เกี่ยวข้องดังกล่าวข้างต้นในอนาคตบริษัทจะต้องปฏิบัติตามกฎหมายว่าด้วยหลักทรัพย์และตลาดหลักทรัพย์ และข้อบังคับคำสั่ง หรือข้อกำหนดของตลาดหลักทรัพย์แห่งประเทศไทย รวมตลอดถึงการปฏิบัติตามข้อกำหนดเกี่ยวกับการเปิดเผยข้อมูลการทำรายการระหว่างกัน และการได้มาหรือจำหน่ายไปซึ่งทรัพย์สินของบริษัทหรือบริษัทย่อยและจะเปิดเผยรายการระหว่างกันไว้ในหมายเหตุประกอบงบการเงินที่ได้รับการตรวจสอบจากผู้สอบบัญชีของบริษัท พร้อมทั้งเปิดเผยในรายงานประจำปีของบริษัทและแบบ 56-1 ด้วย

ในกรณีที่รายการดังกล่าวกำหนดให้บริษัทต้องจัดทำรายงานแจ้งต่อตลาดหลักทรัพย์ และต้องขอมติอนุมัติจากที่ประชุมผู้ถือหุ้น และแต่งตั้งที่ปรึกษาทางการเงินอิสระเพื่อให้ความเห็นต่อผู้ถือหุ้น บริษัทจะดำเนินการอย่างเคร่งครัด เพื่อให้เป็นไปตามระเบียบข้อกำหนดของตลาดหลักทรัพย์ แห่งประเทศไทย ในส่วนที่เกี่ยวกับการทำรายการที่เกี่ยวข้องกัน โดยจะยึดหลักการดังนี้

1. เป็นรายการที่ผ่านกระบวนการอนุมัติที่โปร่งใส โดยผู้มีส่วนได้เสียไม่ได้มีส่วนร่วมในการตัดสินใจ
2. เป็นรายการที่กระทำโดยคำนึงถึงผลประโยชน์ของบริษัท เสมือนการทำรายการกับบุคคลภายนอก
3. มีระบบการติดตามและตรวจสอบที่ทำให้มั่นใจได้ว่าการทำรายการเป็นไปตามขั้นตอนที่ถูกต้อง

ตารางแสดงอัตราส่วนทางการเงินที่สำคัญ เปรียบเทียบปี 2556 – 2558

	งบการเงินรวม			งบการเงินเฉพาะกิจการ		
	ปี 2556	ปี 2557	ปี 2558	ปี 2556	ปี 2557	ปี 2558
อัตราส่วนแสดงสภาพคล่อง (Liquidity Ratio)						
อัตราส่วนสภาพคล่อง (เท่า)	2.22	2.24	1.93	2.42	2.30	1.99
อัตราส่วนสภาพคล่องหมุนเร็ว (เท่า)	1.42	1.22	1.41	1.57	1.24	1.45
อัตราส่วนหมุนเวียนลูกหนี้การค้า (เท่า)	12.98	13.97	12.71	13.63	16.19	12.73
ระยะเวลาเก็บหนี้เฉลี่ย (วัน)	27.74	25.77	28.32	26.41	22.23	28.27
อัตราส่วนหมุนเวียนเจ้าหนี้ (เท่า)	15.68	14.47	13.18	15.13	13.81	12.39
ระยะเวลาชำระหนี้ (วัน)	22.96	24.88	27.30	23.80	26.07	29.06
Cash Cycle (วัน)	65.26	60.73	71.64	66.35	60.74	77.67
อัตราส่วนหมุนเวียนสินค้าคงเหลือ (เท่า)	5.95	6.02	5.10	5.65	5.58	4.59
ระยะเวลาขายสินค้าเฉลี่ย (วัน)	60.48	59.83	70.62	63.74	64.57	78.45
อัตราส่วนหมุนของสินทรัพย์ (เท่า)	1.39	1.25	0.98	1.31	1.13	0.86
อัตราส่วนแสดงความสามารถในการทำกำไร (Profitability Ratio)						
อัตรากำไรขั้นต้น (%)	12.73	9.66	10.49	13.65	9.76	10.81
อัตรากำไรสุทธิ (%)	1.67	(0.51)	(2.29)	2.40	(0.26)	(1.45)
อัตราส่วนแสดงประสิทธิภาพในการดำเนินงาน (Efficiency Ratio)						
อัตราผลตอบแทนจากสินทรัพย์ (%)	2.41	(0.62)	(2.25)	3.14	(0.29)	(1.25)
อัตราผลตอบแทนผู้ถือหุ้น (%)	3.26	(0.80)	(3.05)	4.13	(0.37)	(1.65)
อัตราส่วนวิเคราะห์นโยบายทางการเงิน (Financial Ratio)						
อัตราส่วนหนี้สินต่อส่วนของผู้ถือหุ้น (เท่า)	0.31	0.24	0.45	0.28	0.23	0.40
อัตราส่วนความสามารถชำระดอกเบี้ย (เท่า)	8.74	(0.96)	(3.16)	12.35	(0.08)	(1.86)
อัตราส่วนการจ่ายเงินปันผล (%)	92.09	-	-	71.21	-	-
อัตราส่วนอื่นๆ						
กำไรสุทธิต่อหุ้นเฉลี่ย (บาท)	0.092	(0.024)	(0.079)	0.119	(0.010)	(0.040)
กำไรสุทธิต่อหุ้นขั้นพื้นฐาน (บาท)	0.101	(0.024)	(0.079)	0.127	(0.010)	(0.040)
มูลค่าตามบัญชีสุทธิต่อหุ้น (บาท)	3.08	2.97	2.83	3.07	2.99	2.84

การวิเคราะห์และคำอธิบายของฝ่ายจัดการ

สำหรับปีสิ้นสุดวันที่ 31 ธันวาคม 2558

จากวิกฤตปัญหาโรคกุ้งตายด่วนช่วงปลายปี 2555 (Early Mortality Syndrome หรือ EMS) ซึ่งเกิดจากเชื้อแบคทีเรียที่ไปทำลายเซลล์ตับ และตับอ่อนของกุ้ง ทำให้เกิดการตายอย่างผิดปกติของกุ้งขาวแวนนาไมที่เลี้ยงในฟาร์ม และแพร่ระบาดอย่างรวดเร็วสร้างความเสียหายให้แก่เกษตรกร ส่งผลให้เกษตรกรขาดความมั่นใจ ที่จะเพาะเลี้ยงกุ้งจำเป็นต้องพักบ่อเลี้ยงกุ้งชั่วคราว แต่อย่างไรก็ตามกุ้งก็ยังเป็นที่ต้องการในตลาดสูง จึงเป็นเหตุจูงใจให้ผู้เลี้ยงกุ้งเริ่มให้ความสนใจที่จะกลับมาเพาะเลี้ยง แต่ยังคงไม่กล้าลงเลี้ยงในปริมาณที่ปกติ ซึ่งผู้เลี้ยงกุ้งหลายรายก็ประสบผลสำเร็จในการเพาะเลี้ยง แต่ทั้งนี้การแพร่ระบาดยังคงเกิดขึ้นอย่างต่อเนื่อง ดังนั้นผู้ผลิตอาหารกุ้งต่างก็ต้องลดกำลังการผลิตลงตามสภาวะอุตสาหกรรมซึ่งมีปริมาณลดลงถึงร้อยละ 50 เมื่อเทียบกับปี 2555

กิจการโรงงานอาหารแปรรูปกุ้งแช่เยือกแข็งก็ได้รับผลกระทบเช่นกันจากการขาดแคลนวัตถุดิบกุ้ง และราคากุ้งพุ่งขึ้นเกือบเท่าตัว ส่งผลให้กิจการต้องแบกรับภาระทั้งค่าแรงงานและต้นทุนการผลิตที่ควบคุมไม่ได้

นอกจากนี้อุตสาหกรรมการเลี้ยงปลาในช่วงของปี 2558 มีปริมาณการเลี้ยงที่ชะลอตัว เนื่องจาก ภาวะภัยแล้ง ราคาลดต่ำลง และสภาพเศรษฐกิจที่ชะลอตัว จากปัจจัยดังกล่าวส่งผลกระทบต่อปลาเศรษฐกิจ ตัวหลักๆ เช่น ปลาดุก ปลานิล และปลาตะเพียน ดังนั้นในปี 2558 นี้ บริษัทจึงได้รับผลกระทบในส่วนกิจการ อาหารสัตว์จากปัญหาการเพาะเลี้ยงที่ลดต่ำลงเมื่อเทียบกับปีที่แล้ว ซึ่งส่งผลกระทบในเชิงกว้างแก่อุตสาหกรรม การเลี้ยงกุ้งและต่อเนื่องไปถึงอุตสาหกรรมที่เกี่ยวข้องทั้งระบบ ในส่วนของกิจการโรงงานอาหารแปรรูปกุ้งแช่แข็ง บริษัท ไทยลักซ์ ฟู้ด โปรดักส์ จำกัด (บริษัทย่อย) บริษัทต้องประสบปัญหาด้านวัตถุดิบขาดแคลน ราคาวัตถุดิบปรับตัวสูงขึ้นอย่างต่อเนื่อง ส่งผลกระทบต่อเนื่องถึงการส่งออกที่ลดลงทั้งในเชิงปริมาณและในเชิงมูลค่า

สำหรับด้านสินทรัพย์รวมของกลุ่มบริษัทนั้นมีการเพิ่มขึ้นอย่างต่อเนื่อง โดยจากงบการเงินรวม ณ สิ้นปี 2556 ปี 2557 และสิ้นปี 2558 กลุ่มบริษัทมีสินทรัพย์รวมมูลค่า 1,762.43 ล้านบาท 1,666.26 ล้านบาท และ 2,309.40 ตามลำดับ การลดลงของสินทรัพย์ในปี 2557 ส่วนมากเป็นผลจากการลดลงของสินทรัพย์หมุนเวียน ได้แก่ เงินสดและรายการเทียบเท่าเงินสดเป็นหลัก ซึ่งเป็นไปในทิศทางเดียวกับการหดตัวของยอดขายของกลุ่มบริษัท

สำหรับอัตราส่วนสภาพคล่องกระแสเงินสดในแต่ละปี 2556 ปี 2557 และ ปี 2558 เท่ากับ 2.22 เท่า 2.24 เท่า และ 1.93 ในขณะเดียวกัน กลุ่มบริษัทมีหนี้สินรวม ณ สิ้นปี 2556 ปี 2557 และ ปี 2558 เป็นมูลค่า 420.98 ล้านบาท 337.10 ล้านบาท และ 715.32 ล้านบาท ตามลำดับ และมีอัตราส่วนหนี้สินต่อส่วนของผู้ถือหุ้นมีค่าเท่ากับ 0.31 เท่า 0.24 เท่า และ 0.45 เท่า ตามลำดับ

ในปี 2558 อัตราผลตอบแทนจากสินทรัพย์ของกลุ่มบริษัทอยู่ที่ร้อยละ (2.25) ลดลงจากปีก่อน และอัตราผลตอบแทนจากผู้ถือหุ้นของกลุ่มบริษัทอยู่ที่ร้อยละ (3.05) ลดลงจากปีก่อนเช่นกัน เนื่องจากกำไรสุทธิสำหรับปี 2558 ของกลุ่มบริษัทต่ำกว่าปีก่อน

ทั้งนี้ในปี 2558 บริษัทมีทุนชำระแล้วเพิ่มขึ้นจากการใช้สิทธิแปลงสภาพใบสำคัญแสดงสิทธิ ซื้อหุ้นครั้งที่ 2

การวิเคราะห์ผลการดำเนินงานและฐานะทางการเงินของบริษัทตามรายละเอียดดังต่อไปนี้

ผลการดำเนินงาน

รายได้	2556		2557		2558	
	ล้านบาท	%	ล้านบาท	%	ล้านบาท	%
รายได้จากการขายอาหารสัตว์	2,005.45	78.62%	1,831.82	84.98%	1,673.26	84.40%
รายได้จากการขายอาหารแปรรูปแช่แข็ง	225.05	8.82%	244.42	11.34%	279.04	14.07%
รายได้จากฟาร์มเพาะเลี้ยง	39.46	1.55%	29.57	1.37%	0.00	0.00%
อื่นๆ	252.75	9.91%	28.65	1.33%	0.00	0.15%
รวมรายได้จากการขาย	2,522.71	98.89%	2,134.46	99.02%	1,952.30	98.47%
รายได้จากการบริการ	0.14	0.01%	0.00	0.00%	0.00	0.00%
รายได้ค่าเช่า	0.16	0.01%	0.16	0.01%	0.16	0.01%
รายได้อื่น	27.93	1.09%	21.01	0.97%	30.10	1.52%
รวมรายได้	2,550.94	100.00%	2,155.63	100.00%	1,982.56	100.00%

รายได้จากการขาย

ในปี 2556 ปี 2557 และสำหรับปี 2558 กลุ่มบริษัทมีรายได้จากการขายเป็นจำนวน 2,522.71 ล้านบาท 2,134.46 ล้านบาท ณ สิ้นปี 2557 และ 1,952.30 ล้านบาท ตามลำดับ ซึ่งประกอบด้วยรายได้ จากการขายอาหารสัตว์ รายได้จากการขายอาหารแปรรูปแช่เยือกแข็ง รายได้จากฟาร์มเพาะเลี้ยง และอื่นๆ ซึ่งรายได้หลักของบริษัทมาจากรายได้จากการขายอาหารสัตว์

สำหรับปี 2558 กลุ่มบริษัทมีรายได้จากการขาย 1,952.30 ล้านบาท ลดลงจากปี 2557 จำนวน 182.16 ล้านบาท หรือลดลงในอัตราร้อยละ 8.53 โดยเป็นผลสืบเนื่องมาจากกึ่งประสบปัญหาโรคระบาด EMS และเนื่องจากภาวะภัยแล้ง ราคาปลาสดต่ำลง และสภาพเศรษฐกิจที่ชะลอตัว จากปัจจัยดังกล่าว ส่งผลกระทบต่อปลา เศรษฐกิจตัวหลักๆ เช่น ปลาดุก ปลานิล และปลาตะเพียน

สำหรับการรับจ้างผลิตอาหารสัตว์เลี้ยง บริษัทฯ ได้ดำเนินการปรับปรุงไลน์การผลิตอาหารปลา ทั้งโรงงานเพชรบุรี และโรงงานสงขลาเรียบร้อยแล้ว โดยสามารถผลิตอาหารปลาร่วมกับอาหารสัตว์เลี้ยงได้ โดยในช่วงไตรมาสที่ 3 เริ่มรับรู้รายได้จากการรับจ้างผลิตอาหารสัตว์เลี้ยง แต่อย่างไรก็ตามจากการผันผวนของอัตราแลกเปลี่ยน ทำให้การรับจ้างผลิตอาหารสัตว์เลี้ยงซึ่งมีตลาดหลักจากประเทศมาเลเซียชะลอตัวลงทำให้รายได้จากการผลิตอาหารสัตว์เลี้ยงไม่เป็นไปตามที่คาดการณ์ไว้

รายได้จากการบริการและรายได้จากค่าเช่า

ในปี 2556 ปี 2557 และสำหรับปี 2558 กลุ่มบริษัทมีรายได้จากค่าเช่า เป็นจำนวน 0.16 ล้านบาทและ 0.16 ล้านบาท และ 0.16 ล้านบาท ตามลำดับ ซึ่งเป็นรายได้จากการให้เช่าที่ดินและจากการให้เช่าห้องเย็นในพื้นที่โรงงานเก่าในจังหวัดสมุทรสงคราม ให้แก่ บริษัท ไทยลักซ์ ฟู้ด โปรดักส์ จำกัด (บริษัทย่อย) ในงบการเงินรวมจึงไม่มีการบันทึกรายได้ค่าเช่าจากบริษัท ไทยลักซ์ ฟู้ด โปรดักส์ จำกัด

รายได้อื่น

กลุ่มบริษัทมีรายได้อื่นในปี 2556 ปี 2557 และสำหรับปี 2558 จำนวน 27.93 ล้านบาท 21.01 ล้านบาท และ 30.26 ล้านบาท ตามลำดับ ซึ่งประกอบด้วย รายได้จากการขายเงินลงทุนชั่วคราว และ ดอกเบี้ยรับ เป็นต้น

ต้นทุนขายและกำไรขั้นต้น

ต้นทุนขายหลักของกลุ่มบริษัท ได้แก่ ต้นทุนวัตถุดิบในการผลิตอาหารสัตว์น้ำ อาทิเช่น ปลาป่น กากถั่วเหลือง แป้งสาลี ตับปลาหมึก เป็นต้น ซึ่งกลุ่มบริษัททำการจัดซื้อวัตถุดิบดังกล่าวทั้งจากในประเทศและต่างประเทศ โดยในปี 2556 ปี 2557 และปี 2558 กลุ่มบริษัทมีต้นทุนขาย 2,201.56 ล้านบาท 1,928.34 ล้านบาท และ 1,747.48 ล้านบาท ตามลำดับ ซึ่งการลดลงของต้นทุนขายเป็นไปตามการหดตัวของรายได้จากการขาย โดยในช่วงปี 2556 ปี 2557 และปี 2558 กลุ่มบริษัทมีสัดส่วนต้นทุนขาย ต่อรายได้จากการขายร้อยละ 87.27 ร้อยละ 90.34 และร้อยละ 89.51 ตามลำดับ ซึ่งส่งผลให้ กลุ่มบริษัทมีอัตรากำไรขั้นต้นเป็นร้อยละ 12.73 ร้อยละ 9.65 และร้อยละ 10.49 ในปี 2558 ตามลำดับ ถึงแม้ว่า กลุ่มบริษัทมีการวางแผนการผลิตและจัดซื้อวัตถุดิบล่วงหน้า บริษัทก็ยังไม่สามารถคงต้นทุนขายและอัตรากำไรขั้นต้นได้ เนื่องจากการปรับตัวสูงขึ้นของราคาวัตถุดิบหลักยังเป็นไปอย่างต่อเนื่อง และจากการเกิดผลกระทบจากโรคระบาด EMS ในกุ้งขาวในปลายไตรมาส 3 และไตรมาส 4 ของปี 2555 ซึ่งส่งผลกระทบต่อยอดขายจนถึงปัจจุบัน

ค่าใช้จ่ายในการขายและบริหาร

กลุ่มบริษัทมีค่าใช้จ่ายในการขายและบริหารในปี 2556 ปี 2557 และปี 2558 เท่ากับ 260.41 ล้านบาท 232.18 ล้านบาท และ 230.92 ล้านบาท ตามลำดับ โดยมีสัดส่วนค่าใช้จ่ายในการขาย และบริหารต่อรายได้รวม ในสัดส่วนร้อยละ 10.21 ร้อยละ 10.77 และร้อยละ 11.65 ในปี 2558 ตามลำดับ ส่วนประกอบหลักของค่าใช้จ่ายในการขายและบริหารได้แก่ เงินเดือน ค่าส่งเสริมการตลาด ค่าใช้จ่าย ในการเดินทางไปปฏิบัติงาน

กำไรสุทธิ

กลุ่มบริษัทมีกำไรสุทธิในปี 2556 เท่ากับ 42.57 ล้านบาท และขาดทุนสุทธิในปี 2557 เท่ากับ(10.85) ล้านบาท และขาดทุนสุทธิในปี 2558 เท่ากับ (44.64) ล้านบาท ตามลำดับ คิดเป็นอัตราส่วนกำไรและ ขาดทุนสุทธิต่อรายได้รวมเท่ากับร้อยละ 1.67 ร้อยละ (0.50) และร้อยละ (2.25) ตามลำดับ

ฐานะทางการเงิน

สินทรัพย์รวม

สินทรัพย์รวมของงบการเงินเฉพาะกิจการ ณ สิ้นปี 2556 – 2557 ลดลงโดยมีมูลค่าเท่ากับ 1,715.66 ล้านบาท 1,641.18 ล้านบาท และเพิ่มขึ้นในปี 2558 จำนวน 2,241.13 ล้านบาท ตามลำดับ ในขณะที่สินทรัพย์รวมของงบการเงินรวม สำหรับกลุ่มบริษัท ณ สิ้นปี 2556 – 2557 จำนวน 1,762.43 ล้านบาท 1,666.25 ล้านบาท และเพิ่มขึ้นในปี 2558 จำนวน 2,309.40 ล้านบาท ตามลำดับ โดยส่วนประกอบหลักของสินทรัพย์ของกลุ่มบริษัทสามารถแสดงได้ดังนี้

สินทรัพย์	% ต่อสินทรัพย์รวม		
	สิ้นปี 2556	สิ้นปี 2557	สิ้นปี 2558
เงินสดและรายการเทียบเท่าเงินสด	13.34	1.69	4.70
เงินลงทุนชั่วคราว	9.04	11.55	25.74
ลูกหนี้การค้าและลูกหนี้อื่น	9.00	9.46	6.51
สินค้าคงเหลือ	18.10	19.32	15.75
สินทรัพย์หมุนเวียน	50.19	42.42	57.91
ที่ดิน อาคารและอุปกรณ์	45.19	54.57	37.87
สินทรัพย์ไม่หมุนเวียน	49.81	57.58	42.09

ส่วนประกอบของสินทรัพย์ของกลุ่มบริษัทมีการเปลี่ยนแปลง โดยสัดส่วนของสินทรัพย์หมุนเวียนของกลุ่มบริษัท ซึ่งมีรายการหลักได้แก่ เงินสดและเงินลงทุนชั่วคราว ลูกหนี้การค้าและลูกหนี้อื่น และสินค้าคงเหลือ โดยสัดส่วนสินทรัพย์หมุนเวียนต่อสินทรัพย์รวมมีการปรับตัวลดลงตั้งแต่ปี 2556 - 2557 จากร้อยละ 50.19 เป็นร้อยละ 42.42 แต่มีสัดส่วนที่เพิ่มขึ้นในปี 2558 ในอัตราร้อย 57.91

ในขณะที่สินทรัพย์ไม่หมุนเวียนซึ่งมีรายการหลักได้แก่ ที่ดิน อาคารและอุปกรณ์ สัดส่วนของสินทรัพย์ ไม่หมุนเวียนต่อสินทรัพย์รวมมีการปรับเพิ่มขึ้นจากร้อยละ 45.19 ในปี 2556 เป็นร้อยละ 54.57 ในปี 2557 และลดลงเป็นร้อยละ 37.87 ในปี 2558 ทั้งนี้มีสาเหตุหลักจากการสร้างโรงงาน ผลิตอาหารสัตว์แห่งใหม่ในจังหวัดสงขลา และศูนย์วิจัยและพัฒนาอาหารสัตว์น้ำในจังหวัดสมุทรสงคราม จึงเป็นผลให้มีสินทรัพย์ไม่หมุนเวียนเพิ่มขึ้นในส่วนที่ดิน อาคาร และอุปกรณ์ ซึ่งรวมไปถึงเครื่องจักรผลิตอาหารสัตว์

ลูกหนี้การค้าและลูกหนี้อื่น

ลูกหนี้การค้าหลักของกลุ่มบริษัท ได้แก่ ผู้เพาะเลี้ยงสัตว์น้ำในประเทศและต่างประเทศ และตัวแทนจำหน่ายของบริษัท ในจังหวัดต่าง ๆ ของประเทศไทย โดยมีลูกหนี้การค้าและลูกหนี้อื่นที่แสดงในงบการเงิน เฉพาะกิจการในปี 2556 ปี 2557 และปี 2558 จำนวน 136.67 ล้านบาท 137.94 ล้านบาท และ 126.26 ล้านบาท ตามลำดับ คิดเป็นสัดส่วนร้อยละ 7.97 ร้อยละ 8.40 และร้อยละ 5.63 ของสินทรัพย์รวมในแต่ละปีตามลำดับ สำหรับงบการเงินของกลุ่มบริษัทปี 2556 ปี 2557 และปี 2558 มีลูกหนี้การค้าและลูกหนี้อื่นจำนวน 158.70 ล้านบาท 157.70 ล้านบาท และ 150.27 ล้านบาท ตามลำดับ คิดเป็นสัดส่วน ร้อยละ 9.00 ร้อยละ 9.46 และร้อยละ 6.51 ของสินทรัพย์รวมของกลุ่มบริษัทตามลำดับ

	สิ้นปี 2556		สิ้นปี 2557		สิ้นปี 2558	
	ล้านบาท	ร้อยละ	ล้านบาท	ร้อยละ	ล้านบาท	ร้อยละ
ลูกหนี้การค้า						
ยังไม่ครบกำหนดชำระ	93.63	61.34	109.72	66.59	115.24	74.66
ค้างชำระ						
ไม่เกิน 3 เดือน	54.09	35.43	44.91	27.26	33.76	21.87
3 – 6 เดือน	0.78	0.51	5.73	3.48	1.00	0.65
6 – 12 เดือน	3.45	2.26	2.63	1.60	2.40	1.56
มากกว่า 12 เดือน	0.70	0.46	1.76	1.07	1.94	1.26
รวม	152.65	100.00	164.75	100.00	154.34	100.00
หัก ค่าเผื่อหนี้สงสัยจะสูญ	-4.54	-2.97	-7.24	-4.40	-4.74	-3.07
รวมลูกหนี้การค้า – สุทธิ	148.11	97.03	157.51	95.60	149.60	96.93
ลูกหนี้อื่น	10.58	6.93	0.18	0.11	0.68	0.45
รวมลูกหนี้การค้าและลูกหนี้อื่น	158.69	103.96	157.69	95.71	150.28	97.38

สินค้าคงเหลือ

ณ สิ้นปี 2556 ปี 2557 และปี 2558 กลุ่มบริษัทมีสินค้าคงเหลือสุทธิเท่ากับ 319.06 ล้านบาท 321.88 ล้านบาท และ 363.76 ล้านบาท ซึ่งคิดเป็นสัดส่วนประมาณร้อยละ 18.10 ร้อยละ 19.32 และร้อยละ 15.75 ของสินทรัพย์รวมตามลำดับ โดยสินค้าคงเหลือรายการหลักประกอบด้วยวัตถุดิบ ในสัดส่วนประมาณร้อยละ 58.06 – 60.10 และสินค้าสำเร็จรูปในสัดส่วนที่ประมาณร้อยละ 16.50 – 16.75 ของสินค้าคงเหลือรวมของกลุ่มบริษัทสิ้นปี 2558

	สิ้นปี 2556		สิ้นปี 2557		สิ้นปี 2558	
	ล้านบาท	ร้อยละ	ล้านบาท	ร้อยละ	ล้านบาท	ร้อยละ
สินค้าสำเร็จรูป	54.36	16.50	45.84	13.54	64.66	16.75
งานระหว่างทำ	14.48	4.39	1.99	0.59	5.66	1.47
วัตถุดิบ	191.33	58.06	178.27	52.67	232.02	60.10
วัตถุดิบระหว่างทาง	15.89	4.82	60.77	17.96	39.29	10.18
ภาชนะบรรจุหีบห่อ/วัสดุสิ้นเปลือง	22.50	6.83	21.20	6.26	17.12	4.43
อะไหล่ เครื่องจักร	30.98	9.40	30.41	8.98	27.28	7.07
รวม	329.54	100.00	338.48	100.00	386.03	100.00
หัก ค่าเผื่อสินค้าเสื่อมคุณภาพ	-10.48	-3.18	-16.61	-4.91	-22.27	-45.77
สินค้าคงเหลือสุทธิ	319.06	96.82	321.87	95.09	363.76	95.12

ณ สิ้นปี 2556 – 2557 กลุ่มบริษัทได้มีการตั้งสำรองค่าเผื่อสินค้าเสื่อมคุณภาพเท่ากับ 10.48 ล้านบาท 16.61 ล้านบาท และ 22.27 ล้านบาทในปี 2558 ตามลำดับ โดยการตั้งสำรองดังกล่าว เป็นการตั้งค่าเผื่อสำหรับวัตถุดิบ ภาชนะบรรจุหีบห่อและวัสดุสิ้นเปลือง และอะไหล่เครื่องจักร

เงินลงทุนในบริษัทย่อย

เมื่อวันที่ 31 มกราคม 2556 บริษัทฯได้เข้าซื้อหุ้นสามัญของบริษัท ไทย ดีมีเทออร์ จำกัด เป็นจำนวน 195,000 หุ้น ในราคาหุ้นละ 10 บาท รวมเป็นจำนวนเงินทั้งสิ้นประมาณ 2 ล้านบาท หรือคิดเป็นร้อยละ 65 ของจำนวนหุ้นที่ออกและเรียกชำระแล้วของบริษัทดังกล่าว ต่อมาเมื่อวันที่ 8 มีนาคม 2556 บริษัทฯได้ลงทุนเพิ่มในหุ้นสามัญของบริษัทดังกล่าวจำนวน 105,000 หุ้น ในราคาหุ้นละ 10 บาท รวมเป็นจำนวนเงินทั้งสิ้นประมาณ 1 ล้านบาท หรือคิดเป็นร้อยละ 35 ของจำนวนหุ้นที่ออกและเรียกชำระแล้ว ทำให้บริษัทฯมีสัดส่วนการลงทุนในบริษัทดังกล่าวเพิ่มเป็นร้อยละ 100 ของหุ้นสามัญที่ออกและเรียกชำระแล้ว ของบริษัทดังกล่าว

ณ สิ้นปี 2556 ปี 2557 และปี 2558 งบการเงินเฉพาะกิจการ มีเงินลงทุนในบริษัทย่อยทั้งสิ้น 9.38 ล้านบาท 47.38 ล้านบาท และ 28.01 ล้านบาท ตามลำดับ คิดเป็นสัดส่วนร้อยละ 0.55 ร้อยละ 2.89 และร้อยละ 1.25 ของสินทรัพย์รวมตามลำดับ ในปี 2556 การลดลงของเงินลงทุนมาจากการบันทึกค่าเผื่อการด้อยค่า ของเงินลงทุนในบริษัท ไทยลักซ์ฟู้ด โปรดักส์ จำกัด สำหรับการเพิ่มขึ้นของเงินลงทุนในปี 2557 มาจากการเพิ่มทุนในบริษัท ไทยลักซ์ฟู้ด โปรดักส์ จำกัดและลดลงในปี 2558 มาจากการขายหุ้นให้บริษัท นิปปอน แพ็ค จำกัด(มหาชน) และในปีเดียวกันได้ มีการเพิ่มทุนในบริษัท เอ็นพีพี ฟู้ด อินคอร์ปอเรชั่น จำกัด

โดยรายละเอียดเงินลงทุนในบริษัทย่อย/บริษัทร่วมของบริษัท ณ 31 ธันวาคม 2558 สามารถแสดงได้ดังนี้

	ลักษณะ การดำเนินธุรกิจ	สัดส่วน การลงทุน	ทุนชำระแล้ว (ล้านบาท)	ค่าเผื่อด้อยค่า เงินลงทุน (ล้านบาท)	มูลค่าเงิน ลงทุนสุทธิ (ล้านบาท)
บริษัท ไทยลักซ์ฟู้ด โปรดักส์ จำกัด (บริษัทย่อย)	ผลิตและจำหน่าย อาหารแช่แข็ง	55%	100	14.274	25.014
บริษัท เอ็นพีพี ฟู้ด อินคอร์ปอเรชั่น จำกัด (บริษัทร่วม)		45%	100		45
บริษัท ไทย ดีมีเทออร์ จำกัด (บริษัทย่อย)	จำหน่ายวัตถุดิบ สำหรับการผลิต อาหารสัตว์	100%	3.00	-	3.00

ณ วันที่ 31 ธ.ค. 58 บริษัทค้างชำระค่าหุ้นบริษัทร่วม 22.5 ล้านบาท

เงินลงทุนระยะยาวอื่น

เงินลงทุนระยะยาวอื่นจำนวน 5.45 ล้านบาท เป็นการลงทุนทั่วไปในบริษัท โรงงานพิมพ์ย้อมผ้าไทย จำกัด (มหาชน) และเงินทุนในตราสารหนี้ที่จะถือจนครบกำหนดในพันธบัตรธนาคารแห่งประเทศไทย

ลูกหนี้ระยะยาว

ลูกหนี้ระยะยาวของกลุ่มบริษัทได้แก่ ลูกหนี้การค้าที่ค้างชำระเป็นเป็นเวลานานและอยู่ในระหว่างการดำเนินคดี โดยยอดลูกหนี้ระยะยาวของกลุ่มบริษัท ณ สิ้นปี 2558 มีจำนวน 56.52 ล้านบาท ร้อยละ 2.32 ของสินทรัพย์รวม ณ ช่วงเวลาดังกล่าว โดยบริษัทมีนโยบายตั้งค่าเผื่อหนี้สงสัยจะสูญโดยคำนึงถึง ราคาขายทอดตลาดของหลักประกัน หรือมูลค่าของหลักประกัน

ที่ดิน อาคารและอุปกรณ์

ที่ดิน อาคารและอุปกรณ์ ของกลุ่มบริษัท ณ สิ้นปี 2556 ปี 2557 และปี 2558 มีจำนวน 796.40 ล้านบาท 909.32 ล้านบาท และ 874.55 ล้านบาท ตามลำดับ คิดเป็นสัดส่วนร้อยละ 45.19 ร้อยละ 54.57 และร้อยละ 37.87 ของสินทรัพย์รวมตลอดช่วงเวลาดังกล่าวตามลำดับ ทั้งนี้ ส่วนประกอบหลักของที่ดิน อาคาร และอุปกรณ์ของกลุ่มบริษัท ได้แก่

1. ที่ดิน ส่วนปรับปรุงที่ดินและอาคารโรงงานในจังหวัดสมุทรสงครามขนาด 50 ไร่ 1 งาน 64 ตารางวา ซึ่งเคยเป็น ที่ตั้งโรงงานเก่าของบริษัท (ปัจจุบันไม่ได้ดำเนินการผลิตแล้ว)
2. ที่ดิน ส่วนปรับปรุงที่ดินและโรงงานผลิตอาหารสัตว์ของบริษัทในจังหวัดเพชรบุรี พื้นที่ 62 ไร่ 3 งาน 10 ตารางวา
3. ที่ดินในจังหวัดสงขลา ขนาด 49 ไร่ 3 งาน 96 ตารางวา ซึ่งเป็นสถานที่ก่อสร้างโรงงานผลิตอาหารสัตว์น้ำแห่งใหม่

แหล่งที่มาของเงินทุน

โครงสร้างและแหล่งที่มาของเงินทุนเพื่อการประกอบธุรกิจของกลุ่มบริษัท สามารถแสดงได้ดังนี้

	ร้อยละต่อสินทรัพย์รวม		
	ปี 2556	ปี 2557	ปี 2558
เงินเบิกเกินบัญชีและเงินกู้ยืมระยะสั้นจากสถาบันการเงิน	1.49	0.70	7.99
เจ้าหนี้ทรัสต์รีซีทีเอสและเจ้าหนี้แพคกิ้งเครดิต	9.75	6.67	3.40
เจ้าหนี้การค้าและเจ้าหนี้อื่น	10.28	11.08	6.68
หนี้สินตามสัญญาเช่าระยะยาวที่ถึงกำหนดชำระภายในหนึ่งปี	0.15	0.04	0.04
หนี้สินหมุนเวียนอื่น	0.33	0.24	0.12
หนี้สินหมุนเวียน	22.65	18.94	29.95
ส่วนของสัญญาเช่าระยะยาว - สุทธิจากที่ถึงกำหนดชำระภายในหนึ่งปี	0.14	-	0.06
สำรองผลประโยชน์ระยะยาวของพนักงาน	1.10	1.29	0.47
หนี้สินไม่หมุนเวียน	-	-	-
หนี้สินรวม	23.89	20.23	30.97
ส่วนของผู้ถือหุ้น	76.11	79.77	67.03
อัตราส่วนหนี้สินต่อส่วนของผู้ถือหุ้น (เท่า)	0.31	0.24	0.45

เมื่อพิจารณาโครงสร้างของเงินทุนของกลุ่มบริษัทจะเห็นว่า แหล่งที่มาของเงินทุนส่วนใหญ่ของกลุ่มบริษัท มาจากส่วนของผู้ถือหุ้นซึ่งคิดเป็นสัดส่วนประมาณร้อยละ 76.11 – 79.77 ของเงินทุนทั้งหมดของกลุ่มบริษัท ตามงบการเงินรวม โดยกลุ่มบริษัทมีอัตราส่วนหนี้สินต่อส่วนของผู้ถือหุ้นในระดับต่ำโดยในปี 2556 – 2558 กลุ่มบริษัทมีอัตราส่วนดังกล่าวอยู่ที่ 0.31 เท่า 0.24 เท่า และ 0.45 เท่า ณ ปี 2558 ตามลำดับ

หนี้สินรวม

ณ สิ้นปี 2556 ปี 2557 และปี 2558 กลุ่มบริษัทมีหนี้สินรวม 420.98 ล้านบาท 337.10 ล้านบาท และ 715.32 ล้านบาท ตามลำดับ คิดเป็นสัดส่วนร้อยละ 23.89 ร้อยละ 20.23 และร้อยละ 30.97 ของสินทรัพย์รวมในแต่ละปี ตามลำดับ โดยหนี้สินรวมของกลุ่มบริษัทประกอบด้วยรายการหลักได้แก่ เจ้าหนี้การค้า และเจ้าหนี้ทรัสต์รีซีทีเอส โดยรายการดังกล่าวเป็นแหล่งเงินทุนในการจัดหาวัตถุดิบและเป็นเงินทุนหมุนเวียนของกลุ่มบริษัท

ส่วนของผู้ถือหุ้น

ณ สิ้นปี 2556 ปี 2557 และปี 2558 กลุ่มบริษัทมีส่วนของผู้ถือหุ้นเท่ากับ 1,341.45 ล้านบาท 1,329.16 ล้านบาท และ 1,594.10 ล้านบาท ตามลำดับ

ณ สิ้นปี 2558 บริษัทและบริษัทย่อยมีส่วนของผู้ถือหุ้นจำนวน 1,594.10 ล้านบาท โดยเพิ่มขึ้นจากส่วนของผู้ถือหุ้น ณ วันที่ 31 ธันวาคม 2557 จำนวน 264.94 ล้านบาท หรือเพิ่มขึ้นร้อยละ 16.62 โดยเพิ่มมาจากการใช้สิทธิแปลงสภาพใบสำคัญแสดงสิทธิซื้อหุ้นครั้งที่ 2

สภาพคล่อง

ณ สิ้นปี 2558 บริษัทและบริษัทย่อยมีกระแสเงินสดสุทธิที่ใช้ไปจากกิจกรรมการดำเนินงาน จำนวน 3.43 ล้านบาท กระแสเงินสดที่ใช้ไปในกิจกรรมการลงทุนเท่ากับ 597.55 ล้านบาท จากการซื้อ อุปกรณ์และเครื่องจักร และกระแสเงินสดที่ได้มาจากกิจกรรมจัดหาเงินจำนวน 681.23 ล้านบาท จากการใช้สิทธิตามใบสำคัญแสดงสิทธิซื้อหุ้น และเงินกู้ยืมระยะสั้นจากบุคคลที่ไม่เกี่ยวข้อง โดยทำให้บริษัทมีเงินสดและรายการเทียบเท่าเงินสดเพิ่มขึ้น 80.25 ล้านบาท เป็นผลให้ ณ สิ้นปี 2558 บริษัทมีเงินสดและรายการเทียบเท่าเงินสดจำนวน 108.49 ล้านบาท

ความรับผิดชอบของคณะกรรมการต่อรายงานทางการเงิน

คณะกรรมการบริษัทฯ เป็นผู้รับผิดชอบต่อรายงานทางการเงินของบริษัท การนำเสนอรายงานทางการเงินของบริษัทได้จัดทำขึ้นตามมาตรฐานการบัญชีที่รับรองโดยทั่วไป โดยถือปฏิบัติตามมาตรฐานการบัญชีที่กำหนดโดยสมาคมนักบัญชี และผู้สอบบัญชีรับอนุญาตแห่งประเทศไทยโดยใช้นโยบายทางบัญชีที่เหมาะสมและถือปฏิบัติสม่ำเสมอในการบันทึกบัญชีเพื่อให้ข้อมูลทางบัญชีถูกต้องครบถ้วนเพียงพอที่จะดำรงรักษาสินทรัพย์ของบริษัทฯ และป้องกันรายการผิดปกติที่อาจจะเกิดขึ้น

คณะกรรมการบริษัทฯ ได้มอบหมายให้คณะกรรมการตรวจสอบซึ่งประกอบด้วยกรรมการบริษัทฯ 3 ท่านที่ไม่เป็นผู้บริหารของบริษัทฯ เป็นผู้ดูแลรับผิดชอบรายงานทางการเงินได้ตรงต่อความจริง ครบถ้วน เพียงพอ และเชื่อถือได้ รวมถึงดูแลระบบการควบคุมภายในที่เหมาะสมและมีประสิทธิภาพคณะกรรมการบริษัทฯ เห็นว่าระบบการควบคุมภายในโดยทั่วไปของบริษัทฯ มีคุณภาพเพียงพอและเหมาะสมให้ความเชื่อถือถึงความน่าเชื่อถือได้ของงบการเงิน ณ วันที่ 31 ธันวาคม 2558



พลอากาศเอกพิพร กลืนพอง
ประธานกรรมการ

รายงานของผู้สอบบัญชีรับอนุญาต

เสนอต่อผู้ถือหุ้นของบริษัท ไทยลักซ์ เอ็นเตอร์ไพรส์ จำกัด (มหาชน)

ข้าพเจ้าได้ตรวจสอบงบการเงินรวมของบริษัท ไทยลักซ์ เอ็นเตอร์ไพรส์ จำกัด (มหาชน) และบริษัทย่อย ซึ่งประกอบด้วยงบแสดงฐานะการเงินรวม ณ วันที่ 31 ธันวาคม 2558 งบกำไรขาดทุนเบ็ดเสร็จรวม งบแสดงการเปลี่ยนแปลงส่วนของผู้ถือหุ้นรวมและงบกระแสเงินสดรวม สำหรับปีสิ้นสุดวันเดียวกัน รวมถึง หมายเหตุสรุปนโยบายการบัญชีที่สำคัญและหมายเหตุเรื่องอื่นๆ และได้ตรวจสอบงบการเงินเฉพาะกิจการของบริษัท ไทยลักซ์ เอ็นเตอร์ไพรส์ จำกัด (มหาชน) ด้วยเช่นกัน

ความรับผิดชอบของผู้บริหารต่องบการเงิน

ผู้บริหารเป็นผู้รับผิดชอบในการจัดทำและการนำเสนองบการเงินเหล่านี้โดยถูกต้องตามที่ควรตามมาตรฐานการรายงานทางการเงินและรับผิดชอบเกี่ยวกับการควบคุมภายในที่ผู้บริหารพิจารณาว่าจำเป็นเพื่อให้สามารถจัดทำงบการเงินที่ปราศจากการแสดงข้อมูลที่ขัดต่อข้อเท็จจริงอันเป็นสาระสำคัญไม่ว่าจะเกิดจากการทุจริตหรือข้อผิดพลาด

ความรับผิดชอบของผู้สอบบัญชี

ข้าพเจ้าเป็นผู้รับผิดชอบในการแสดงความเห็นต่องบการเงินดังกล่าวจากผลการตรวจสอบของข้าพเจ้า ข้าพเจ้าได้ปฏิบัติตามตรวจสอบตามมาตรฐานการสอบบัญชี ซึ่งกำหนดให้ข้าพเจ้าปฏิบัติตามข้อกำหนดด้านจรรยาบรรณ รวมถึงวางแผนและปฏิบัติตามตรวจสอบเพื่อให้ได้ความเชื่อมั่นอย่างสมเหตุสมผลว่างบการเงินปราศจากการแสดงข้อมูลที่ขัดต่อข้อเท็จจริงอันเป็นสาระสำคัญหรือไม่

การตรวจสอบรวมถึงการใช้วิธีการตรวจสอบเพื่อให้ได้มาซึ่งหลักฐานการสอบบัญชีเกี่ยวกับจำนวนเงินและการเปิดเผยข้อมูลในงบการเงิน วิธีการตรวจสอบที่เลือกใช้ขึ้นอยู่กับดุลยพินิจของผู้สอบบัญชี ซึ่งรวมถึงการประเมินความเสี่ยงจากการแสดงข้อมูลที่ขัดต่อข้อเท็จจริงอันเป็นสาระสำคัญของงบการเงินไม่ว่าจะเกิดจากการทุจริตหรือข้อผิดพลาด ในการประเมินความเสี่ยงดังกล่าว ผู้สอบบัญชีพิจารณาการควบคุมภายในที่เกี่ยวข้องกับการจัดทำและการนำเสนองบการเงินโดยถูกต้องตามที่ควรของกิจการ เพื่อออกแบบวิธีการตรวจสอบที่เหมาะสมกับสถานการณ์ แต่ไม่ใช่เพื่อวัตถุประสงค์ในการแสดงความเห็นต่อประสิทธิภาพของการควบคุมภายในของกิจการ การตรวจสอบรวมถึงการประเมินความเหมาะสมของนโยบายการบัญชีที่ผู้บริหารใช้และความสมเหตุสมผลของประมาณการทางบัญชีที่จัดทำขึ้นโดยผู้บริหาร รวมทั้งการประเมินการนำเสนองบการเงินโดยรวม

ข้าพเจ้าเชื่อว่าหลักฐานการสอบบัญชีที่ข้าพเจ้าได้รับเพียงพอและเหมาะสมเพื่อใช้เป็นเกณฑ์ในการแสดงความเห็นของข้าพเจ้า

ความเห็น

ข้าพเจ้าเห็นว่า งบการเงินข้างต้นนี้แสดงฐานะการเงิน ณ วันที่ 31 ธันวาคม 2558 ผลการดำเนินงานและกระแสเงินสด สำหรับปีสิ้นสุดวันเดียวกันของบริษัท ไทยลักซ์ เอ็นเตอร์ไพรส์ จำกัด (มหาชน) และบริษัทย่อย และเฉพาะของบริษัท ไทยลักซ์ เอ็นเตอร์ไพรส์ จำกัด (มหาชน) โดยถูกต้องตามที่ควรในสาระสำคัญตามมาตรฐานการรายงานทางการเงิน

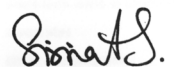

ศิริรัตน์ ศรีเจริญทรัพย์
ผู้สอบบัญชีรับอนุญาต เลขทะเบียน 5419

บริษัท สำนักงาน อีวาย จำกัด
กรุงเทพฯ: 26 กุมภาพันธ์ 2559

บริษัท ไทยลักซ์ เอ็นเตอร์ไพรส์ จำกัด (มหาชน) และบริษัทย่อย

งบแสดงฐานะการเงิน : สำหรับปีสิ้นสุดวันที่ 31 ธันวาคม 2558

(หน่วย : บาท)

	หมายเหตุ	งบการเงินรวม		งบการเงินเฉพาะกิจการ	
		2558	2557	2558	2557
สินทรัพย์					
สินทรัพย์หมุนเวียน					
เงินสดและรายการเทียบเท่าเงินสด	8	108,492,622	28,241,201	92,603,488	23,743,760
เงินลงทุนชั่วคราว	9				
หลักทรัพย์ในความต้องการของตลาด - เพื่อค้า		93,895,700	1,000,518	93,895,700	1,000,518
หลักทรัพย์ในความต้องการของตลาด - เพื่อขาย		123,342,290	131,436,706	123,342,290	131,436,706
อื่นๆ		377,235,646	60,000,000	214,737,466	60,000,000
ลูกหนี้การค้าและลูกหนี้อื่น	7,10	150,274,924	157,698,899	126,263,133	137,940,356
เงินให้กู้ยืมระยะสั้นแก่กิจการที่เกี่ยวข้องกัน	7	-	-	160,000,000	-
เงินให้กู้ยืมระยะสั้นแก่กิจการที่ไม่เกี่ยวข้องกัน	11	96,300,628	-	96,300,628	-
สินค้าคงเหลือ	12	363,761,139	321,876,651	343,746,196	306,707,118
สินทรัพย์หมุนเวียนอื่น	13	23,979,732	6,511,964	7,426,011	4,263,311
รวมสินทรัพย์หมุนเวียน		1,337,282,681	706,765,939	1,258,314,912	665,091,769
สินทรัพย์ไม่หมุนเวียน					
เงินฝากธนาคารที่มีภาระค้ำประกัน	14	7,652,208	1,040,338	7,652,208	1,040,338
เงินลงทุนในบริษัทย่อย	15	-	-	28,013,569	47,381,569
เงินลงทุนในบริษัทร่วม	16	39,189,846	-	45,000,000	-
เงินลงทุนระยะยาวอื่น	17	5,449,590	11,449,590	5,449,590	11,449,590
เงินจ่ายล่วงหน้าค่าน้ำ	15.1.3	-	-	13,750,000	-
ลูกหนี้ระยะยาว	10	-	-	-	-
อสังหาริมทรัพย์เพื่อการลงทุน	18	3,364,900	3,364,900	11,243,933	13,164,774
ที่ดิน อาคารและอุปกรณ์	19	874,554,134	909,320,985	833,814,558	873,493,044
สินทรัพย์ไม่มีตัวตน	20	8,917,645	9,682,040	8,697,027	9,682,040
สินทรัพย์ภาษีเงินได้รอการตัดบัญชี	30	32,470,991	23,884,357	28,698,130	19,440,274
สินทรัพย์ไม่หมุนเวียนอื่น		538,406	748,130	498,406	442,630
รวมสินทรัพย์ไม่หมุนเวียน		972,137,720	959,490,340	982,817,421	976,094,259
รวมสินทรัพย์		2,309,420,401	1,666,256,279	2,241,132,333	1,641,186,028

หมายเหตุประกอบงบการเงินเป็นส่วนหนึ่งของงบการเงินนี้

บริษัท ไทยลักซ์ เอ็นเตอร์ไพรส์ จำกัด (มหาชน) และบริษัทย่อย

งบแสดงฐานะการเงิน (ต่อ) : สำหรับปีสิ้นสุดวันที่ 31 ธันวาคม 2558

(หน่วย : บาท)

	หมายเหตุ	งบการเงินรวม		งบการเงินเฉพาะกิจการ	
		2558	2557	2558	2557
หนี้สินและส่วนของผู้ถือหุ้น					
หนี้สินหมุนเวียน					
เงินเบิกเกินบัญชีและเงินกู้ยืมระยะสั้นจากสถาบันการเงิน	21	184,515,916	11,730,226	150,000,000	-
เจ้าหนี้บัตรเครดิต		78,482,500	111,126,671	78,482,500	111,126,671
เจ้าหนี้การค้าและเจ้าหนี้อื่น	7, 22	154,305,998	184,614,183	130,436,791	171,733,798
เจ้าหนี้ค่าหุ้น	16	22,500,000	-	22,500,000	-
เงินกู้ยืมระยะสั้นจากกิจการที่ไม่เกี่ยวข้องกัน	23	248,274,939	-	248,274,939	-
หนี้สินตามสัญญาเช่าระยะยาว - ส่วนที่ถึงกำหนดชำระภายในหนึ่งปี	24	816,231	612,984	816,231	-
ภาษีเงินได้ค้างจ่าย		-	3,512,131	-	3,496,082
หนี้สินหมุนเวียนอื่น		2,871,122	4,073,475	2,034,047	3,322,746
รวมหนี้สินหมุนเวียน		691,766,706	315,669,670	632,544,508	289,679,297
หนี้สินไม่หมุนเวียน					
เงินรับล่วงหน้าค่าหุ้น	15.1.3	11,250,000	-	-	-
หนี้สินตามสัญญาเช่าระยะยาว - สรุติจากส่วนที่ถึงกำหนดชำระภายในหนึ่งปี	24	1,429,382	-	1,429,382	-
สำรองผลประโยชน์ระยะยาวของพนักงาน	25	10,873,323	21,429,853	9,959,503	17,080,628
รวมหนี้สินไม่หมุนเวียน		23,552,705	21,429,853	11,388,885	17,080,628
รวมหนี้สิน		715,319,411	337,099,523	643,933,393	306,759,925

หมายเหตุประกอบงบการเงินเป็นส่วนหนึ่งของงบการเงินนี้

บริษัท ไทยลักซ์ เอ็นเตอร์ไพรส์ จำกัด (มหาชน) และบริษัทย่อย

งบแสดงฐานะการเงิน (ต่อ) : สำหรับปีสิ้นสุดวันที่ 31 ธันวาคม 2558

(หน่วย : บาท)

	หมายเหตุ	งบการเงินรวม		งบการเงินเฉพาะกิจการ	
		2558	2557	2558	2557
ส่วนของผู้ถือหุ้น					
ทุนเรือนหุ้น					
ทุนจดทะเบียน					
หุ้นสามัญ 568,451,520 หุ้น มูลค่าหุ้นละ 1 บาท		568,451,520	568,451,520	568,451,520	568,451,520
ทุนออกจำหน่ายและชำระเต็มมูลค่าแล้ว					
หุ้นสามัญ 563,050,687 หุ้น มูลค่าหุ้นละ 1 บาท					
(2557: หุ้นสามัญ 446,994,587 หุ้น มูลค่าหุ้นละ 1 บาท)	26	563,050,687	446,994,587	563,050,687	446,994,587
ส่วนเกินมูลค่าหุ้นสามัญ	26	489,124,511	315,040,361	489,124,511	315,040,361
ส่วนทุนจากการจ่ายโดยใช้หุ้นเป็นเกณฑ์		41,479,200	41,479,200	41,479,200	41,479,200
กำไรสะสม					
จัดสรรแล้ว - สรรองตามกฎหมาย	28	56,845,152	56,845,152	56,845,152	56,845,152
ยังไม่ได้จัดสรร		432,752,352	468,185,778	451,978,944	473,500,522
องค์ประกอบอื่นของส่วนของผู้ถือหุ้น		(1,601,484)	(256,363)	(5,279,554)	566,281
ส่วนของผู้ถือหุ้นของบริษัทฯ		1,581,650,418	1,328,288,715	1,597,198,940	1,334,426,103
ส่วนของผู้มีส่วนได้เสียที่ไม่มีอำนาจควบคุมของบริษัทย่อย		12,450,572	868,041	-	-
รวมส่วนของผู้ถือหุ้น		1,594,100,990	1,329,156,756	1,597,198,940	1,334,426,103
รวมหนี้สินและส่วนของผู้ถือหุ้น		2,309,420,401	1,666,256,279	2,241,132,333	1,641,186,028

หมายเหตุประกอบงบการเงินเป็นส่วนหนึ่งของงบการเงินนี้

บริษัท ไทยลักซ์ เอ็นเตอร์ไพรส์ จำกัด (มหาชน) และบริษัทย่อย

งบกำไรขาดทุนเบ็ดเสร็จ : สำหรับปีสิ้นสุดวันที่ 31 ธันวาคม 2558

(หน่วย : บาท)

	หมายเหตุ	งบการเงินรวม		งบการเงินเฉพาะกิจการ	
		2558	2557 (ปรับปรุงใหม่)	2558	2557 (ปรับปรุงใหม่)
กำไรขาดทุน :					
รายได้					
รายได้จากการขาย		1,952,300,439	2,134,458,658	1,673,265,578	1,888,942,687
กำไรจากการจำหน่ายเงินลงทุนในบริษัทย่อย	15.1.2	-	-	2,025,000	-
กำไรจากเงินลงทุนในหลักทรัพย์		-	2,963,613	-	2,963,613
รายได้อื่น		30,263,913	18,203,540	32,926,353	22,650,763
รวมรายได้		1,982,564,352	2,155,625,811	1,708,216,931	1,914,557,063
ค่าใช้จ่าย					
ต้นทุนขาย		1,747,476,861	1,927,582,998	1,492,361,540	1,703,815,232
ค่าใช้จ่ายในการขาย		52,260,764	62,039,159	43,594,276	55,592,436
ค่าใช้จ่ายในการบริหาร		178,656,236	168,961,690	153,730,451	153,522,086
ขาดทุนจากอัตราแลกเปลี่ยน		1,822,767	-	3,193,943	-
ขาดทุนจากเงินลงทุนในหลักทรัพย์		36,598,191	-	36,598,191	-
รวมค่าใช้จ่าย		2,016,814,819	2,158,583,847	1,729,478,401	1,912,929,754
กำไร (ขาดทุน) ก่อนส่วนแบ่งขาดทุนจากเงินลงทุนในบริษัทร่วม					
ค่าใช้จ่ายทางการเงิน และรายได้ (ค่าใช้จ่าย) ภาษีเงินได้		(34,250,467)	(2,958,036)	(21,261,470)	1,627,309
ส่วนแบ่งขาดทุนจากเงินลงทุนในบริษัทร่วม	16.2	(5,810,154)	-	-	-
กำไร (ขาดทุน) ก่อนค่าใช้จ่ายทางการเงินและรายได้ (ค่าใช้จ่าย) ภาษีเงินได้					
(ค่าใช้จ่าย) ภาษีเงินได้		(40,060,621)	(2,958,036)	(21,261,470)	1,627,309
ค่าใช้จ่ายทางการเงิน		(12,673,616)	(5,094,301)	(11,432,188)	(3,768,772)
ขาดทุนก่อนรายได้ (ค่าใช้จ่าย) ภาษีเงินได้					
รายได้ (ค่าใช้จ่าย) ภาษีเงินได้	30	8,098,351	(1,249,115)	8,471,533	(1,248,389)
ขาดทุนสำหรับปี		(44,635,886)	(9,301,452)	(24,222,125)	(3,389,852)
กำไรขาดทุนเบ็ดเสร็จอื่น :					
รายการที่จะถูกบันทึกในส่วนของกำไรหรือขาดทุนในภายหลัง					
ขาดทุนจากการวัดมูลค่าเงินลงทุนในหลักทรัพย์เพื่อขาย					
- สุทธิจากภาษีเงินได้	30	(5,845,835)	(148,997)	(5,845,835)	(148,997)
รายการที่จะถูกบันทึกในส่วนของกำไรหรือขาดทุนในภายหลัง					
- สุทธิจากภาษีเงินได้		(5,845,835)	(148,997)	(5,845,835)	(148,997)
รายการที่จะไม่ถูกบันทึกในส่วนของกำไรหรือขาดทุนในภายหลัง					
ผลกำไร (ขาดทุน) จากการประมาณการตามหลักคณิตศาสตร์					
ประกันภัย					
- สุทธิจากภาษีเงินได้	30	3,892,705	(1,551,482)	2,700,547	(1,551,482)
รายการที่จะไม่ถูกบันทึกในส่วนของกำไรหรือขาดทุนในภายหลัง					
- สุทธิจากภาษีเงินได้		3,892,705	(1,551,482)	2,700,547	(1,551,482)
กำไรขาดทุนเบ็ดเสร็จอื่นสำหรับปี					
		(1,953,130)	(1,700,479)	(3,145,288)	(1,700,479)
กำไรขาดทุนเบ็ดเสร็จรวมสำหรับปี					
		(46,589,016)	(11,001,931)	(27,367,413)	(5,090,331)

หมายเหตุประกอบงบการเงินเป็นส่วนหนึ่งของงบการเงินนี้

บริษัท ไทยลักซ์ เอ็นเตอร์ไพรส์ จำกัด (มหาชน) และบริษัทย่อย

งบกำไรขาดทุนเบ็ดเสร็จ (ต่อ) : สำหรับปีสิ้นสุดวันที่ 31 ธันวาคม 2558

(หน่วย : บาท)

	หมายเหตุ	งบการเงินรวม		งบการเงินเฉพาะกิจการ	
		2558	2557 (ปรับปรุงใหม่)	2558	2557 (ปรับปรุงใหม่)
การแบ่งปันกำไร					
ส่วนที่เป็นของผู้ถือหุ้นของบริษัทฯ		(38,789,660)	(9,113,320)	(24,222,125)	(3,389,852)
ส่วนที่เป็นของผู้มีส่วนได้เสียที่ไม่มีอำนาจควบคุมของบริษัทย่อย		(5,846,226)	(188,132)		
		(44,635,886)	(9,301,452)		
การแบ่งปันกำไรขาดทุนเบ็ดเสร็จรวม					
ส่วนที่เป็นของผู้ถือหุ้นของบริษัทฯ		(41,279,261)	(10,813,799)	(27,367,413)	(5,090,331)
ส่วนที่เป็นของผู้มีส่วนได้เสียที่ไม่มีอำนาจควบคุมของบริษัทย่อย		(5,309,755)	(188,132)		
		(46,589,016)	(11,001,931)		
กำไรต่อหุ้น					
ขาดทุนต่อหุ้นขั้นพื้นฐาน	32				
ขาดทุนส่วนที่เป็นของผู้ถือหุ้นของบริษัทฯ		(0.07)	(0.02)	(0.04)	(0.01)

หมายเหตุประกอบงบการเงินเป็นส่วนหนึ่งของงบการเงินนี้



บริษัท ไทยลักซ์ เอ็นเตอร์ไพรส์ จำกัด (มหาชน) และบริษัทย่อย

งบแสดงการเปลี่ยนแปลงส่วนของผู้ถือหุ้น : สำหรับปีสิ้นสุดวันที่ 31 ธันวาคม 2558

(หน่วย : บาท)

	งบการเงินรวม										
	ส่วนของผู้ถือหุ้นของบริษัทฯ										
						องค์ประกอบอื่นของส่วนของผู้ถือหุ้น					
						กำไรขาดทุนเบ็ดเสร็จอื่น					
	ทุนเรือนหุ้นที่ออกและชำระแล้ว	ส่วนเกินมูลค่าหุ้นสามัญ	ส่วนทุนจากการจ่ายโดยใช้หุ้นเป็นเกณฑ์	กำไรสะสม		ส่วนเกิน (ต่ำ) กว่าทุนจากการวัดมูลค่าเงินลงทุนในหลักทรัพย์เพื่อขาย	ส่วนเกิน (ต่ำ) กว่าทุนจากการเปลี่ยนแปลงสัดส่วนการถือหุ้นในบริษัทย่อย	รวมองค์ประกอบอื่นของส่วนของผู้ถือหุ้น	รวมส่วนของผู้ถือหุ้นของบริษัทฯ	ส่วนของผู้ถือหุ้นที่มีอำนาจควบคุมของบริษัทฯ	รวมส่วนของผู้ถือหุ้น
จัดสรรแล้ว				ยังไม่ได้จัดสรร							
ยอดคงเหลือ ณ วันที่ 1 มกราคม 2557	436,173,033	298,808,030	41,479,200	56,845,152	507,201,828	715,278	-	715,278	1,341,222,521	233,529	1,341,456,050
ขาดทุนสำหรับปี - ปรับปรุงใหม่	-	-	-	-	(9,113,320)	-	-	-	(9,113,320)	(188,132)	(9,301,452)
กำไรขาดทุนเบ็ดเสร็จอื่นสำหรับปี - ปรับปรุงใหม่	-	-	-	-	(1,551,482)	(148,997)	-	(148,997)	(1,700,479)	-	(1,700,479)
กำไรขาดทุนเบ็ดเสร็จรวมสำหรับปี	-	-	-	-	(10,664,802)	(148,997)	-	(148,997)	(10,813,799)	(188,132)	(11,001,931)
ออกหุ้นเพิ่มทุนจากการใช้สิทธิตามใบสำคัญแสดงสิทธิ (หมายเหตุ 26)	10,821,554	16,232,331	-	-	-	-	-	-	27,053,885	-	27,053,885
ส่วนต่ำกว่าทุนจากการเปลี่ยนแปลงสัดส่วนการถือหุ้นในบริษัทย่อย	-	-	-	-	-	-	(822,644)	(822,644)	(822,644)	822,644	-
เงินปันผลจ่าย (หมายเหตุ 35)	-	-	-	-	(28,351,248)	-	-	-	(28,351,248)	-	(28,351,248)
ยอดคงเหลือ ณ วันที่ 31 ธันวาคม 2557	446,994,587	315,040,361	41,479,200	56,845,152	468,185,778	566,281	(822,644)	(256,363)	1,328,288,715	868,041	1,329,156,756
ยอดคงเหลือ ณ วันที่ 1 มกราคม 2558	446,994,587	315,040,361	41,479,200	56,845,152	468,185,778	566,281	(822,644)	(256,363)	1,328,288,715	868,041	1,329,156,756
ขาดทุนสำหรับปี	-	-	-	-	(38,789,660)	-	-	-	(38,789,660)	(5,846,226)	(44,635,886)
กำไรขาดทุนเบ็ดเสร็จอื่นสำหรับปี	-	-	-	-	3,356,234	(5,845,835)	-	(5,845,835)	(2,489,601)	536,471	(1,953,130)
กำไรขาดทุนเบ็ดเสร็จรวมสำหรับปี	-	-	-	-	(35,433,426)	(5,845,835)	-	(5,845,835)	(41,279,261)	(5,309,755)	(46,589,016)
ออกหุ้นเพิ่มทุนจากการใช้สิทธิตามใบสำคัญแสดงสิทธิ (หมายเหตุ 26)	116,056,100	174,084,150	-	-	-	-	-	-	290,140,250	-	290,140,250
ซื้อเงินลงทุนในบริษัทย่อย (หมายเหตุ 15.1.1)	-	-	-	-	-	-	(234,554)	(234,554)	(234,554)	-	(234,554)
ขายเงินลงทุนในบริษัทย่อย (หมายเหตุ 15.1.2)	-	-	-	-	-	4,735,268	4,735,268	4,735,268	16,892,286	21,627,554	
ยอดคงเหลือ ณ วันที่ 31 ธันวาคม 2558	563,050,687	489,124,511	41,479,200	56,845,152	432,752,352	(5,279,554)	3,678,070	(1,601,484)	1,581,650,418	12,450,572	1,594,100,990

หมายเหตุประกอบงบการเงินเป็นส่วนหนึ่งของงบการเงินนี้



บริษัท ไทยลักซ์ เอ็นเตอร์ไพรส์ จำกัด (มหาชน) และบริษัทย่อย

งบแสดงการเปลี่ยนแปลงส่วนของผู้ถือหุ้น (ต่อ) : สำหรับปีสิ้นสุดวันที่ 31 ธันวาคม 2558

(หน่วย : บาท)

	งบการเงินเฉพาะกิจการ							
	ทุนเรือนหุ้น ที่ออกและ ชำระแล้ว	ส่วนเกิน มูลค่า หุ้นสามัญ	ส่วนทุน จากการ จ่าย โดยใช้หุ้น เป็นเกณฑ์	กำไรสะสม		องค์ประกอบอื่นของ ส่วนของผู้ถือหุ้น		รวม ส่วนของ ผู้ถือหุ้น
						กำไร ขาดทุน เบ็ดเสร็จอื่น	รวม องค์ประกอบอื่น ของส่วนของผู้ถือหุ้น	
				จัดสรรแล้ว	ยังไม่ได้จัดสรร			
ยอดคงเหลือ ณ วันที่ 1 มกราคม 2557	436,173,033	298,808,030	41,479,200	56,845,152	506,793,104	715,278	715,278	1,340,813,797
ขาดทุนสำหรับปี - ปรับปรุงใหม่	-	-	-	-	(3,389,852)	-	-	(3,389,852)
กำไรขาดทุนเบ็ดเสร็จอื่นสำหรับปี - ปรับปรุงใหม่	-	-	-	-	(1,551,482)	(148,997)	(148,997)	(1,700,479)
กำไรขาดทุนเบ็ดเสร็จรวมสำหรับปี	-	-	-	-	(4,941,334)	(148,997)	(148,997)	(5,090,331)
ออกหุ้นเพิ่มทุนจากการใช้สิทธิตามใบสำคัญแสดงสิทธิ (หมายเหตุ 26)	10,821,554	16,232,331	-	-	-	-	-	27,053,885
เงินปันผลจ่าย (หมายเหตุ 35)	-	-	-	-	(28,351,248)	-	-	(28,351,248)
ยอดคงเหลือ ณ วันที่ 31 ธันวาคม 2557	446,994,587	315,040,361	41,479,200	56,845,152	473,500,522	566,281	566,281	1,334,426,103
ยอดคงเหลือ ณ วันที่ 1 มกราคม 2558	446,994,587	315,040,361	41,479,200	56,845,152	473,500,522	566,281	566,281	1,334,426,103
ขาดทุนสำหรับปี	-	-	-	-	(24,222,125)	-	-	(24,222,125)
กำไรขาดทุนเบ็ดเสร็จอื่นสำหรับปี	-	-	-	-	2,700,547	(5,845,835)	(5,845,835)	(3,145,288)
กำไรขาดทุนเบ็ดเสร็จรวมสำหรับปี	-	-	-	-	(21,521,578)	(5,845,835)	(5,845,835)	(27,367,413)
ออกหุ้นเพิ่มทุนจากการใช้สิทธิตามใบสำคัญแสดงสิทธิ (หมายเหตุ 26)	116,056,100	174,084,150	-	-	-	-	-	290,140,250
ยอดคงเหลือ ณ วันที่ 31 ธันวาคม 2558	563,050,687	489,124,511	41,479,200	56,845,152	451,978,944	(5,279,554)	(5,279,554)	1,597,198,940

หมายเหตุประกอบงบการเงินเป็นส่วนหนึ่งของงบการเงินนี้

บริษัท ไทยลักซ์ เอ็นเตอร์ไพรส์ จำกัด (มหาชน) และบริษัทย่อย

งบกระแสเงินสด : สำหรับปีสิ้นสุดวันที่ 31 ธันวาคม 2558

(หน่วย : บาท)

	งบการเงินรวม		งบการเงินเฉพาะกิจการ	
	2558	2557 (ปรับปรุงใหม่)	2558	2557 (ปรับปรุงใหม่)
กระแสเงินสดจากกิจกรรมดำเนินงาน				
ขาดทุนก่อนภาษี	(52,734,237)	(8,052,337)	(32,693,658)	(2,141,463)
รายการปรับกระทบยอดขาดทุนก่อนภาษีเป็นเงินสดรับ (จ่าย)				
จากกิจกรรมดำเนินงาน				
ค่าเสื่อมราคาและค่าตัดจำหน่าย	103,466,299	90,643,624	97,255,690	83,694,505
หนี้สูญ	763,892	1,628,579	763,892	1,628,579
ค่าเผื่อหนี้สงสัยจะสูญเพิ่มขึ้น (โอนกลับ)	(3,525,691)	6,490,396	(3,525,691)	6,490,396
การปรับลดสินค้าคงเหลือเป็นมูลค่าสุทธิที่จะได้รับ	5,655,977	6,129,517	5,576,682	6,661,760
ตัดจำหน่ายสินค้าคงเหลือ	872,327	547,109	332,671	547,109
ขาดทุน (กำไร) ที่ยังไม่เกิดขึ้นจากการเปลี่ยนแปลงในมูลค่าหลักทรัพย์เพื่อค่า	27,467,401	(8,815)	27,467,401	(8,815)
ขาดทุน (กำไร) จากการขายหลักทรัพย์เพื่อค่า	11,795,656	(16,331)	11,795,656	(16,331)
กำไรจากการขายหลักทรัพย์เพื่อขาย	(2,421,652)	(2,934,692)	(2,421,652)	(2,934,692)
กำไรจากการขายเงินลงทุนในบริษัทย่อย	-	-	(2,025,000)	-
ส่วนแบ่งขาดทุนจากเงินลงทุนบริษัทร่วม	5,810,154	-	-	-
ตัดจำหน่ายภาษีถูกหัก ณ ที่จ่าย	229,910	-	-	-
กำไรจากการขายอสังหาริมทรัพย์เพื่อการลงทุน	-	(100,000)	-	(100,000)
ตัดจำหน่ายอาคาร และอุปกรณ์	-	3,565,431	-	3,565,431
ขาดทุน (กำไร) จากการจำหน่ายอุปกรณ์	(8,823,074)	503,762	(8,643,470)	1,130,858
ค่าเผื่อการด้อยค่าสินทรัพย์ไม่มีตัวตน	-	494,321	-	494,321
สำรองผลประโยชน์ระยะยาวของพนักงาน	76,457	3,636,747	2,021,664	3,031,307
ขาดทุน (กำไร) จากอัตราแลกเปลี่ยนที่ยังไม่เกิดขึ้นจริง	(49,810)	865,936	(43,214)	842,567
ค่าใช้จ่ายดอกเบี้ย	10,961,467	3,277,023	9,720,039	1,875,877
กำไรจากการดำเนินงานก่อนการเปลี่ยนแปลงในสินทรัพย์				
และหนี้สินดำเนินงาน	99,545,076	106,670,270	105,581,010	104,761,409
สินทรัพย์ดำเนินงาน (เพิ่มขึ้น) ลดลง				
ลูกหนี้การค้าและลูกหนี้อื่น/ลูกหนี้ระยะยาว	10,313,815	1,394,400	14,560,467	(908,951)
สินค้าคงเหลือ	(48,412,792)	(9,485,586)	(42,948,431)	(9,140,003)
สินทรัพย์หมุนเวียนอื่น	(13,965,689)	5,650,020	568,092	6,308,799
สินทรัพย์ไม่หมุนเวียนอื่น	(58,276)	(348,325)	(55,776)	(80,325)
หนี้สินดำเนินงานเพิ่มขึ้น (ลดลง)				
เจ้าหนี้การค้าและเจ้าหนี้อื่น	(34,022,018)	(4,467,068)	(43,114,569)	(3,408,553)
หนี้สินหมุนเวียนอื่น	(1,202,353)	(1,894,813)	(1,288,699)	(1,731,525)
หนี้สินไม่หมุนเวียนอื่น	(5,767,106)	(3,515,313)	(5,767,106)	(3,515,313)
เงินสดจากกิจกรรมดำเนินงาน	6,430,657	94,003,585	27,534,988	92,285,538
จ่ายดอกเบี้ย	(2,616,886)	(3,423,369)	(1,980,870)	(2,006,268)
จ่ายภาษีเงินได้	(7,244,120)	(11,737,207)	(7,226,874)	(11,708,940)
เงินสดสุทธิจาก (ใช้ไปใน) กิจกรรมดำเนินงาน	(3,430,349)	78,843,009	18,327,244	78,570,330

หมายเหตุประกอบงบการเงินเป็นส่วนหนึ่งของงบการเงินนี้

บริษัท ไทยลักซ์ เอ็นเตอร์ไพรส์ จำกัด (มหาชน) และบริษัทย่อย

งบกระแสเงินสด (ต่อ) : สำหรับปีสิ้นสุดวันที่ 31 ธันวาคม 2558

(หน่วย : บาท)

	งบการเงินรวม		งบการเงินเฉพาะกิจการ	
	2558	2557 (ปรับปรุงใหม่)	2558	2557 (ปรับปรุงใหม่)
กระแสเงินสดจากกิจกรรมลงทุน				
เงินฝากธนาคารที่มีภาวะค้ำประกันเพิ่มขึ้น	(6,611,870)	(40,338)	(6,611,870)	(40,338)
ซื้อเงินลงทุนชั่วคราว - หลักทรัพย์เพื่อค้า	(351,541,217)	(40,332,400)	(351,541,217)	(40,332,400)
เงินสดรับจากการขายหลักทรัพย์เพื่อค้า	248,705,028	40,000,000	248,705,028	40,000,000
ซื้อเงินลงทุนชั่วคราว - หลักทรัพย์เพื่อขาย	(776,565,822)	(389,001,000)	(776,565,822)	(389,001,000)
เงินสดรับจากการขายหลักทรัพย์เพื่อขาย	750,452,546	419,000,000	750,452,546	419,000,000
ซื้อเงินลงทุนชั่วคราวอื่น	(477,235,646)	(60,000,000)	(314,737,466)	(60,000,000)
เงินสดรับจากการขายเงินลงทุนชั่วคราวอื่น	160,000,000	-	160,000,000	-
เงินให้กู้ยืมระยะสั้นแก่กิจการที่เกี่ยวข้องกันเพิ่มขึ้น	-	-	(160,000,000)	(10,000,000)
รับชำระคืนเงินให้กู้ยืมระยะสั้นแก่กิจการที่เกี่ยวข้องกัน	-	-	-	35,000,000
เงินให้กู้ยืมระยะสั้นแก่กิจการที่ไม่เกี่ยวข้องกันเพิ่มขึ้น	(96,300,628)	-	(96,300,628)	-
ลงทุนในบริษัทย่อยเพิ่มขึ้น	(1,107,000)	-	(1,107,000)	(38,000,000)
ซื้อเงินลงทุนในบริษัทร่วม	(22,500,000)	-	(22,500,000)	-
เงินสดรับจากการขายเงินลงทุนในบริษัทย่อย	22,500,000	-	22,500,000	-
เงินลงทุนระยะยาวอื่นลดลง	6,000,000	-	6,000,000	-
เงินสดจ่ายล่วงหน้าค่าหุ้น	-	-	(13,750,000)	-
เงินสดรับจากการขายอสังหาริมทรัพย์เพื่อการลงทุน	-	600,000	-	600,000
ซื้อที่ดิน อาคาร และอุปกรณ์	(64,714,856)	(175,359,251)	(52,720,513)	(174,867,328)
เงินสดรับจากการจำหน่ายอุปกรณ์	11,577,623	3,013,641	11,050,520	2,386,538
ซื้อสินทรัพย์ไม่มีตัวตน	(213,157)	(1,722,676)	(155,157)	(1,722,676)
เงินสดสุทธิใช้ไปในกิจกรรมลงทุน	(597,554,999)	(203,842,024)	(597,281,579)	(216,977,204)
กระแสเงินสดจากกิจกรรมจัดหาเงิน				
เงินเบิกเกินบัญชีและเงินกู้ยืมระยะสั้นจากสถาบันการเงินเพิ่มขึ้น (ลดลง)	172,785,690	(14,595,210)	150,000,000	(2,033,654)
เจ้าหนี้ทรัสต์รีซีทีลดลง	(32,722,402)	(61,551,238)	(32,722,402)	(59,751,238)
เงินกู้ยืมระยะสั้นจากบุคคลที่ไม่เกี่ยวข้องกันเพิ่มขึ้น	240,606,842	-	240,606,842	-
ชำระคืนหนี้สินตามสัญญาเช่าระยะยาว	(823,611)	(4,502,446)	(210,627)	(3,712,036)
เงินสดรับล่วงหน้าค่าหุ้น	11,250,000	-	-	-
เงินสดรับจากการออกหุ้นเพิ่มทุนจากการใช้สิทธิ ตามใบสำคัญแสดงสิทธิ	290,140,250	27,053,885	290,140,250	27,053,885
เงินปันผลจ่าย	-	(28,351,248)	-	(28,351,248)
เงินสดสุทธิจาก (ใช้ไป ใน) กิจกรรมจัดหาเงิน	681,236,769	(81,946,257)	647,814,063	(66,794,291)
เงินสดและรายการเทียบเท่าเงินสดเพิ่มขึ้น (ลดลง) สุทธิ	80,251,421	(206,945,272)	68,859,728	(205,201,165)
เงินสดและรายการเทียบเท่าเงินสดต้นปี	28,241,201	235,186,473	23,743,760	228,944,925
เงินสดและรายการเทียบเท่าเงินสดปลายปี	108,492,622	28,241,201	92,603,488	23,743,760

หมายเหตุประกอบงบการเงินเป็นส่วนหนึ่งของงบการเงินนี้

บริษัท ไทยลักซ์ เอ็นเตอร์ไพรส์ จำกัด (มหาชน) และบริษัทย่อย

งบกระแสเงินสด (ต่อ) : สำหรับปีสิ้นสุดวันที่ 31 ธันวาคม 2558

(หน่วย : บาท)

	งบการเงินรวม		งบการเงินเฉพาะกิจการ	
	2558	2557 (ปรับปรุงใหม่)	2558	2557 (ปรับปรุงใหม่)
ข้อมูลกระแสเงินสดเปิดเผยเพิ่มเติม				
รายการที่ไม่เป็นตัวเงิน				
รายการซื้ออุปกรณ์โดยการจ่ายชำระล่วงหน้า	-	25,567,737	-	25,567,737
รายการซื้อสินทรัพย์ไม่มีตัวตนโดยการจ่ายชำระล่วงหน้า	268,000	-	-	-
รายการซื้ออุปกรณ์ที่ยังไม่ได้จ่ายชำระ	3,086,639	8,108,795	1,795,780	8,108,795
สินทรัพย์ได้มาภายใต้สัญญาเช่าระยะยาว	2,406,950	-	2,406,950	-

หมายเหตุประกอบงบการเงินเป็นส่วนหนึ่งของงบการเงินนี้

1. ข้อมูลทั่วไป

บริษัท ไทยลักซ์ เอ็นเตอร์ไพรส์ จำกัด (มหาชน) (“บริษัทฯ”) เป็นบริษัทมหาชนซึ่งจัดตั้งและมีภูมิลำเนาในประเทศไทย ธุรกิจหลักของบริษัทฯ คือการผลิตและจำหน่ายอาหารสัตว์น้ำและสัตว์เลี้ยง ที่อยู่ตามที่จดทะเบียนของบริษัทฯอยู่ที่ 69/5 หมู่ที่ 5 ถนนพระราม 2 (กม. 71) ตำบลบางชันตึก อำเภอเมือง จังหวัดสมุทรสงคราม

2. เกณฑ์ในการจัดทำงบการเงิน

2.1 งบการเงินนี้จัดทำขึ้นตามมาตรฐานการรายงานทางการเงินที่กำหนดในพระราชบัญญัติวิชาชีพบัญชี พ.ศ. 2547 โดยแสดงรายการในงบการเงินตามข้อกำหนดในประกาศกรมพัฒนาธุรกิจการค้าลงวันที่ 28 กันยายน 2554 ออกตามความในพระราชบัญญัติการบัญชี พ.ศ. 2543

งบการเงินฉบับภาษาไทยเป็นงบการเงินฉบับที่บริษัทฯใช้เป็นทางการตามกฎหมาย งบการเงินฉบับภาษาอังกฤษแปลจากงบการเงินฉบับภาษาไทยนี้

งบการเงินนี้ได้จัดทำขึ้นโดยใช้เกณฑ์ราคาทุนเดิมเว้นแต่จะได้เปิดเผยเป็นอย่างอื่นในนโยบายการบัญชี

2.2 เกณฑ์ในการจัดทำงบการเงินรวม

ก) งบการเงินรวมนี้ได้จัดทำขึ้นโดยรวมงบการเงินของบริษัทไทยลักซ์เอ็นเตอร์ไพรส์จำกัด(มหาชน)(ซึ่งต่อไปนี้จะเรียกว่า “บริษัทฯ”) และบริษัทย่อย (ซึ่งต่อไปนี้จะเรียกว่า “บริษัทย่อย”) ดังต่อไปนี้

ชื่อบริษัท	ลักษณะธุรกิจ	จัดตั้งขึ้นในประเทศ	อัตราร้อยละของการถือหุ้น	
			2558 ร้อยละ	2557 ร้อยละ
บริษัท ไทยลักซ์ ฟู้ด โปรดักส์ จำกัด	ผลิตและจำหน่ายอาหารแช่แข็ง	ไทย	55	98
บริษัท ไทย ดีมีเทอร์ จำกัด	จำหน่ายวัตถุดิบอาหารสัตว์	ไทย	100	100

- ข) บริษัทฯจะถือว่ามีการควบคุมกิจการที่เข้าไปลงทุนหรือบริษัทย่อยได้หากบริษัทฯมีสิทธิได้รับหรือมีส่วนได้เสียในผลตอบแทนของกิจการที่เข้าไปลงทุนและสามารถใช้อำนาจในการสั่งการกิจกรรมที่ส่งผลกระทบอย่างมีนัยสำคัญต่อจำนวนเงินผลตอบแทนนั้นได้
- ค) บริษัทฯนำงบการเงินของบริษัทย่อยมารวมในการจัดทำงบการเงินรวมตั้งแต่วันที่บริษัทฯมีอำนาจในการควบคุมบริษัทย่อยจนถึงวันที่บริษัทฯสิ้นสุดการควบคุมบริษัทย่อยนั้น
- ง) งบการเงินของบริษัทย่อยได้จัดทำขึ้นโดยใช้นโยบายการบัญชีที่สำคัญเช่นเดียวกันกับของบริษัทฯ

จ) ยอดคงค้างระหว่างบริษัทและบริษัทย่อย รายการค้าระหว่างกันที่มีสาระสำคัญได้ถูกตัดออกจากรายการการเงินรวมนี้แล้ว

ฉ) ส่วนของผู้มีส่วนได้เสียที่ไม่มีอำนาจควบคุม คือ จำนวนกำไรหรือขาดทุนและสินทรัพย์สุทธิของบริษัทย่อยส่วนที่ไม่ได้เป็นของบริษัทฯ และแสดงเป็นรายการแยกต่างหากในส่วนของการกำไรหรือขาดทุนรวมและส่วนของผู้ถือหุ้นในงบแสดงฐานะการเงินรวม

2.3 บริษัทฯ จัดทำงบการเงินเฉพาะกิจการ โดยแสดงเงินลงทุนในบริษัทย่อย และบริษัทร่วมตามวิธีราคาทุน

3. มาตรฐานการรายงานทางการเงินใหม่

มาตรฐานการรายงานทางการเงินที่เริ่มมีผลบังคับใช้ในปีบัญชีปัจจุบันและที่จะมีผลบังคับใช้ในอนาคตมีรายละเอียดดังนี้

ก. มาตรฐานการรายงานทางการเงินที่เริ่มมีผลบังคับใช้ในปีปัจจุบัน

บริษัทฯ และบริษัทย่อยได้นำมาตรฐานการรายงานทางการเงินฉบับปรับปรุง (ปรับปรุง 2557) และฉบับใหม่ที่ยังออกโดยสภาวิชาชีพบัญชี ซึ่งมีผลบังคับใช้สำหรับรอบระยะเวลาบัญชีที่เริ่มในหรือหลังวันที่ 1 มกราคม 2558 มาถือปฏิบัติมาตรฐานการรายงานทางการเงินดังกล่าวได้รับการปรับปรุงหรือจัดให้มีขึ้นเพื่อให้มีเนื้อหาเท่าเทียมกับมาตรฐานการรายงานทางการเงินระหว่างประเทศ โดยส่วนใหญ่เป็นการปรับปรุงถ้อยคำและคำศัพท์ การตีความและการให้แนวปฏิบัติทางการบัญชีกับผู้ใช้งาน มาตรฐาน การนำมาตรฐานการรายงานทางการเงินดังกล่าวมาถือปฏิบัตินี้ไม่มีผลกระทบอย่างเป็นทางการการเงินของบริษัทฯ และบริษัทย่อย อย่างไรก็ตาม มาตรฐานการรายงานทางการเงินตามที่กล่าวข้างต้นบางฉบับมีการเปลี่ยนแปลงหลักการสำคัญซึ่งสามารถสรุปได้ดังนี้

มาตรฐานการบัญชี ฉบับที่ 19 (ปรับปรุง 2557) เรื่อง ผลประโยชน์ของพนักงาน

มาตรฐานฉบับปรับปรุงนี้กำหนดให้กิจการต้องรับรู้รายการกำไรขาดทุนจากการประมาณการตามหลักคณิตศาสตร์ประกันภัยทันทีในกำไรขาดทุนเบ็ดเสร็จอื่นในขณะที่มาตราฐานฉบับเดิมอนุญาตให้กิจการเลือกรับรู้รายการดังกล่าวทันทีในกำไรขาดทุนหรือในกำไรขาดทุนเบ็ดเสร็จอื่น หรือทยอยรับรู้ในกำไรขาดทุนก็ได้

บริษัทฯ และบริษัทย่อยได้เปลี่ยนแปลงการรับรู้รายการกำไรขาดทุนจากการประมาณการตามหลักคณิตศาสตร์ประกันภัยในปีปัจจุบันจากการรับรู้ทันทีในกำไรหรือขาดทุนไปเป็นรับรู้ทันทีในกำไรขาดทุนเบ็ดเสร็จอื่นและได้ทำการปรับปรุงรายการของปีปัจจุบันและปรับย้อนหลังงบการเงินปีก่อนที่นำมาแสดงเป็นข้อมูลเปรียบเทียบเสมือนว่าบริษัทฯ และบริษัทย่อยใช้นโยบายบัญชีนี้มาตั้งแต่แรก ผลสะสมของการเปลี่ยนแปลงนโยบายการบัญชีดังกล่าวแสดงอยู่ในหมายเหตุประกอบงบการเงินข้อ 4

มาตรฐานการรายงานทางการเงิน ฉบับที่ 10 เรื่อง งบการเงินรวม

มาตรฐานการรายงานทางการเงินฉบับที่ 10 กำหนดหลักเกณฑ์เกี่ยวกับการจัดทำงบการเงินรวม โดยใช้แทนเนื้อหาเกี่ยวกับการบัญชีสำหรับงบการเงินรวมที่เดิมกำหนดอยู่ในมาตรฐานการบัญชีฉบับที่ 27 เรื่อง งบการเงินรวมและงบการเงินเฉพาะกิจการ มาตรฐานฉบับนี้เปลี่ยนแปลงหลักการเกี่ยวกับการพิจารณาว่าผู้ลงทุนมีอำนาจการควบคุมหรือไม่ กล่าวคือ ภายใต้มาตรฐานฉบับนี้ผู้ลงทุนจะถือว่าตนควบคุมกิจการที่เข้าไปลงทุนได้ หากตนมีสิทธิได้รับหรือมีส่วนได้เสียในผลตอบแทนของกิจการที่เข้าไปลงทุน และตนสามารถใช้อำนาจในการสั่งการกิจกรรมที่ส่งผลกระทบต่อจำนวนเงินผลตอบแทนนั้นได้ ถึงแม้ว่าตนจะมีสัดส่วนการถือหุ้นหรือสิทธิในการออกเสียงโดยรวมน้อยกว่ากึ่งหนึ่งก็ตาม การเปลี่ยนแปลงที่สำคัญนี้ส่งผลให้ฝ่ายบริหารต้องใช้ดุลยพินิจอย่างมากในการทบทวนว่าบริษัทฯ และบริษัทย่อยมีอำนาจควบคุมในกิจการที่เข้าไปลงทุนหรือไม่และจะต้องนำบริษัทใดในกลุ่มกิจการมาจัดทำงบการเงินรวมบ้าง

การเปลี่ยนแปลงหลักการนี้ไม่มีผลกระทบต่องบการเงินของบริษัทฯ และบริษัทย่อย

มาตรฐานการรายงานทางการเงิน ฉบับที่ 12 เรื่อง การเปิดเผยข้อมูลเกี่ยวกับส่วนได้เสียในกิจการอื่น

มาตรฐานฉบับนี้กำหนดเรื่องการเปิดเผยข้อมูลที่เกี่ยวข้องกับส่วนได้เสียของกิจการในบริษัทย่อย การร่วมการงาน บริษัทร่วม รวมถึงกิจการที่มีโครงสร้างเฉพาะตัว มาตรฐานฉบับนี้จึงไม่มีผลกระทบทางการเงินต่อการเงินของบริษัทฯ และบริษัทย่อย

มาตรฐานการรายงานทางการเงิน ฉบับที่ 13 เรื่อง การวัดมูลค่ายุติธรรม

มาตรฐานฉบับนี้กำหนดแนวทางเกี่ยวกับการวัดมูลค่ายุติธรรมและการเปิดเผยข้อมูลที่เกี่ยวข้องกับการวัดมูลค่ายุติธรรม กล่าวคือ หากกิจการต้องวัดมูลค่ายุติธรรมของสินทรัพย์หรือหนี้สินใดตามข้อกำหนดของมาตรฐานที่เกี่ยวข้องอื่น กิจการจะต้องวัดมูลค่ายุติธรรมนั้นตามหลักการของมาตรฐานฉบับนี้และใช้วิธีเปลี่ยนทันทีเป็นต้นไปในการรับรู้ผลกระทบจากการเริ่มใช้มาตรฐานนี้

มาตรฐานฉบับนี้ไม่มีผลกระทบอย่างเป็นสาระสำคัญต่อการเงินของบริษัทฯ และบริษัทย่อย

ข. มาตรฐานการรายงานทางการเงินที่จะมีผลบังคับในอนาคต

ในระหว่างปีปัจจุบัน สภาวิชาชีพบัญชีได้ประกาศใช้มาตรฐานการรายงานทางการเงินฉบับปรับปรุง (ปรับปรุง 2558) และฉบับใหม่ รวมถึงแนวปฏิบัติทางบัญชี จำนวนหลายฉบับ ซึ่งมีผลบังคับใช้สำหรับงบการเงินที่มีรอบระยะเวลาบัญชีที่เริ่มในหรือหลังวันที่ 1 มกราคม 2559 มาตรฐานการรายงานทางการเงินดังกล่าวได้รับการปรับปรุงหรือจัดให้มีขึ้นเพื่อให้เนื้อหาเท่าเทียมกับมาตรฐานการรายงานทางการเงินระหว่างประเทศ ฝ่ายบริหารของบริษัทฯ เชื่อว่ามาตรฐานการรายงานทางการเงินฉบับปรับปรุง และฉบับใหม่ รวมถึงแนวปฏิบัติทางบัญชีดังกล่าวจะไม่มีผลกระทบอย่างเป็นสาระสำคัญต่อการเงินเมื่อนำมาถือปฏิบัติ

4. ผลสะสมจากการเปลี่ยนแปลงนโยบายการบัญชีเนื่องจากการนำมาตรฐานการรายงานทางการเงินใหม่มาถือปฏิบัติ

ในระหว่างปีปัจจุบัน บริษัทฯ และบริษัทย่อยได้เปลี่ยนแปลงนโยบายการบัญชีที่สำคัญตามที่กล่าวในหมายเหตุประกอบงบการเงินข้อ 3 เนื่องจากการนำมาตรฐานการรายงานทางการเงินฉบับใหม่และฉบับปรับปรุงมาถือปฏิบัติ จำนวนเงินของรายการปรับปรุงที่มีผลกระทบต่อรายการในงบกำไรขาดทุนเบ็ดเสร็จ มีดังนี้

(หน่วย : ล้านบาท)

	สำหรับปีสิ้นสุดวันที่ 31 ธันวาคม 2557
	งบการเงินรวม/งบการเงินเฉพาะกิจการ
งบกำไรขาดทุนเบ็ดเสร็จ	
กำไรขาดทุน :	
ผลขาดทุนจากการประมาณการตามหลักคณิตศาสตร์ประกันภัยลดลง	1.9
ค่าใช้จ่ายภาษีเงินได้เพิ่มขึ้น	0.4
ขาดทุนสำหรับปีลดลง	1.5
กำไรขาดทุนเบ็ดเสร็จอื่น :	
ผลขาดทุนจากการประมาณการตามหลักคณิตศาสตร์ประกันภัย	
- สุทธิจากภาษีเงินได้เพิ่มขึ้น	1.5
กำไรขาดทุนเบ็ดเสร็จอื่นเพิ่มขึ้น	1.5
กำไรต่อหุ้น (บาท)	
ขาดทุนต่อหุ้นขั้นพื้นฐานลดลง	0.004

5. นโยบายการบัญชีที่สำคัญ

5.1 การรับรู้รายได้

ขายสินค้า

รายได้จากการขายสินค้ารับรู้เมื่อบริษัทฯ และบริษัทย่อยได้โอนความเสี่ยงและผลตอบแทนที่มีนัยสำคัญของความเป็นเจ้าของสินค้าให้กับผู้ซื้อแล้วรายได้จากการขายแสดงมูลค่าตามราคาในใบกำกับสินค้าโดยไม่รวมภาษีมูลค่าเพิ่มสำหรับสินค้าที่ได้ส่งมอบหลังจากหักส่วนลดแล้ว

รายได้ค่าบริการ

รายได้ค่าบริการรับรู้เมื่อได้ให้บริการแล้วโดยพิจารณาถึงขั้นความสำเร็จของงาน

ค่าเช่ารับ

ค่าเช่ารับจะบันทึกเป็นรายได้ตามอัตราที่ระบุในสัญญาเช่า โดยถือตามเกณฑ์สิทธิ

ดอกเบี้ยรับ

ดอกเบี้ยรับถือเป็นรายได้ตามเกณฑ์คงค้างโดยคำนึงถึงอัตราผลตอบแทนที่แท้จริง

เงินปันผลรับ

เงินปันผลรับถือเป็นรายได้เมื่อบริษัทฯ มีสิทธิในการรับเงินปันผล

5.2 เงินสดและรายการเทียบเท่าเงินสด

เงินสดและรายการเทียบเท่าเงินสด หมายถึง เงินสดและเงินฝากธนาคาร และเงินลงทุนระยะสั้นที่มีสภาพคล่องสูง ซึ่งถึงกำหนดจ่ายคืนภายในระยะเวลาไม่เกิน 3 เดือนนับจากวันที่ได้มาและไม่มีข้อจำกัดในการเบิกใช้

5.3 ลูกหนี้การค้า

ลูกหนี้การค้าแสดงมูลค่าตามจำนวนมูลค่าสุทธิที่จะได้รับ บริษัทฯ และบริษัทย่อยบันทึกค่าเผื่อนี้ลงจะสูญเสียสุทธิสำหรับผลขาดทุนโดยประมาณที่อาจเกิดขึ้นจากการเก็บเงินจากลูกหนี้ไม่ได้ ซึ่งโดยทั่วไปพิจารณาจากประสบการณ์การเก็บเงินและการวิเคราะห์อายุหนี้

5.4 สินค้าคงเหลือ

สินค้าสำเร็จรูปและงานระหว่างทำแสดงมูลค่าตามราคาทุน (ตามวิธีเข้าก่อน-ออกก่อน) หรือมูลค่าสุทธิที่จะได้รับแล้วแต่ราคาใดจะต่ำกว่า ราคาทุนดังกล่าววัดมูลค่าตามวิธีต้นทุนมาตรฐานซึ่งใกล้เคียงกับต้นทุนจริง และประกอบด้วยต้นทุนวัตถุดิบ แรงงาน และค่าเสียหายในการผลิต

วัตถุดิบ วัสดุหีบห่อ วัสดุสิ้นเปลืองและอะไหล่เครื่องจักรแสดงมูลค่าตามราคาทุนถัวเฉลี่ยหรือมูลค่าสุทธิที่จะได้รับแล้วแต่ราคาใดจะต่ำกว่า และจะถือเป็นส่วนหนึ่งของต้นทุนการผลิตเมื่อมีการเบิกใช้

5.5 เงินลงทุน

- ก) เงินลงทุนในหลักทรัพย์เพื่อค้าแสดงตามมูลค่ายุติธรรม การเปลี่ยนแปลงในมูลค่ายุติธรรมของหลักทรัพย์บันทึกในส่วนของกำไรหรือขาดทุน
- ข) เงินลงทุนในหลักทรัพย์เพื่อขายแสดงตามมูลค่ายุติธรรม การเปลี่ยนแปลงในมูลค่ายุติธรรมของหลักทรัพย์ดังกล่าวบันทึกในกำไรขาดทุนเบ็ดเสร็จอื่น และจะบันทึกในส่วนของกำไรหรือขาดทุน เมื่อได้จำหน่ายหลักทรัพย์นั้นออกไป
- ค) เงินลงทุนในตราสารหนี้ที่จะครบกำหนดชำระในหนึ่งปี รวมทั้งที่จะถือจนครบกำหนดแสดงมูลค่าตามวิธีราคาทุนตัดจำหน่าย บริษัทฯ ตัดบัญชีส่วนเกิน/รับรู้ส่วนต่ำกว่ามูลค่าตราสารหนี้ตามอัตราดอกเบี้ยที่แท้จริง ซึ่งจำนวนที่ตัดจำหน่าย/รับรู้นี้จะแสดงเป็นรายการปรับกับดอกเบี้ยรับ

- ง) เงินลงทุนในตราสารทุนที่ไม่อยู่ในความต้องการของตลาดถือเป็นเงินลงทุนทั่วไป ซึ่งแสดงในราคาทุนสุทธิจากค่าเผื่อการด้อยค่า (ถ้ามี)
- จ) เงินลงทุนในบริษัทร่วมที่แสดงอยู่ในงบการเงินรวมแสดงมูลค่าตามวิธีส่วนได้เสีย
- ฉ) เงินลงทุนในบริษัทย่อยและบริษัทร่วมที่แสดงอยู่ในงบการเงินเฉพาะกิจการแสดงมูลค่าตามวิธีราคาทุน

มูลค่ายุติธรรมของหลักทรัพย์ในความต้องการของตลาดคำนวณจากราคาเสนอซื้อหลังสุด ณ สิ้นวันทำการสุดท้ายของปี ส่วนมูลค่ายุติธรรมของตราสารหนี้คำนวณโดยใช้อัตราผลตอบแทนของพันธบัตรรัฐบาลปรับด้วยค่าความเสี่ยงที่เหมาะสมมูลค่ายุติธรรมของหน่วยลงทุนคำนวณจากมูลค่าสินทรัพย์สุทธิของหน่วยลงทุน

บริษัทฯ และบริษัทย่อยใช้วิธีถ่วงเฉลี่ยถ่วงน้ำหนักในการคำนวณต้นทุนของเงินลงทุน

ในกรณีที่มีการโอนเปลี่ยนประเภทเงินลงทุนจากประเภทหนึ่งไปเป็นอีกประเภทหนึ่ง บริษัทฯ และบริษัทย่อยจะปรับมูลค่าของเงินลงทุนดังกล่าวใหม่โดยใช้มูลค่ายุติธรรม ณ วันที่โอนเปลี่ยนประเภทเงินลงทุน ผลแตกต่างระหว่างราคาตามบัญชีและมูลค่ายุติธรรม ณ วันที่โอนจะบันทึกในส่วนของกำไรหรือขาดทุนหรือแสดงเป็นองค์ประกอบอื่นของส่วนของผู้ถือหุ้นแล้วแต่ประเภทของเงินลงทุนที่มีการโอนเปลี่ยน

เมื่อมีการจำหน่ายเงินลงทุน ผลต่างระหว่างสิ่งตอบแทนสุทธิที่ได้รับกับมูลค่าตามบัญชีของเงินลงทุน จะถูกบันทึกในส่วนของกำไรหรือขาดทุน

5.6 อสังหาริมทรัพย์เพื่อการลงทุน

บริษัทฯ ได้แสดงที่ดินที่ไม่ได้ใช้ในการดำเนินงาน ที่ดินและอาคารที่บริษัทฯ ให้บริษัทย่อยแห่งหนึ่งเช่าเป็นอสังหาริมทรัพย์เพื่อการลงทุน บริษัทฯ บันทึกมูลค่าเริ่มแรกของอสังหาริมทรัพย์เพื่อการลงทุนในราคาทุนซึ่งรวมต้นทุนการทำรายการ หลังจากนั้น บริษัทฯ จะบันทึกอสังหาริมทรัพย์เพื่อการลงทุนด้วยราคาทุนหักค่าเสื่อมราคาสะสมและค่าเผื่อการด้อยค่า (ถ้ามี)

ค่าเสื่อมราคาของอสังหาริมทรัพย์เพื่อการลงทุนที่เป็นอาคารคำนวณจากราคาทุนโดยวิธีเส้นตรงตามอายุการให้ประโยชน์โดยประมาณ 20 ปี ค่าเสื่อมราคาของอสังหาริมทรัพย์เพื่อการลงทุนรวมอยู่ในการคำนวณผลการดำเนินงาน

ไม่มีการคิดค่าเสื่อมราคาสำหรับอสังหาริมทรัพย์เพื่อการลงทุนที่เป็นที่ดิน

บริษัทฯ รับรู้ผลต่างระหว่างจำนวนเงินที่ได้รับสุทธิจากการจำหน่ายกับมูลค่าตามบัญชีของสินทรัพย์ในส่วนของกำไรหรือขาดทุนในปีที่ตัดรายการอสังหาริมทรัพย์เพื่อการลงทุนออกจากบัญชี

5.7 ที่ดิน อาคารและอุปกรณ์ และค่าเสื่อมราคา

ที่ดินแสดงมูลค่าตามราคาทุน อาคารและอุปกรณ์แสดงมูลค่าตามราคาทุนหักค่าเสื่อมราคาสะสมและค่าเผื่อการด้อยค่าของสินทรัพย์ (ถ้ามี)

ค่าเสื่อมราคาของอาคารและอุปกรณ์คำนวณจากราคาทุนของสินทรัพย์โดยวิธีเส้นตรงตามอายุการให้ประโยชน์โดยประมาณดังนี้

	บริษัท	บริษัทย่อย
อาคารและส่วนปรับปรุงอาคาร	5, 10, 20 ปี	5, 20 ปี
เครื่องจักรและอุปกรณ์	5, 10 ปี	5 ปี
เครื่องตกแต่งและอุปกรณ์สำนักงาน	5 ปี	3, 5 ปี
ยานพาหนะ	5 ปี	5 ปี

ค่าเสื่อมราคารวมอยู่ในการคำนวณผลการดำเนินงาน

ไม่มีการคิดค่าเสื่อมราคาสำหรับที่ดินและงานระหว่างก่อสร้าง

บริษัท และบริษัทย่อยตัดรายการที่ดิน อาคาร และอุปกรณ์ ออกจากบัญชี เมื่อจำหน่ายสินทรัพย์หรือคาดว่าจะไม่ได้รับประโยชน์เชิงเศรษฐกิจในอนาคตจากการใช้หรือจากการจำหน่ายสินทรัพย์รายการผลกำไรหรือขาดทุนจากการจำหน่ายสินทรัพย์ จะรับรู้ในส่วนของกำไรหรือขาดทุนเมื่อบริษัทและบริษัทย่อยตัดรายการสินทรัพย์นั้นออกจากบัญชี

5.8 สินทรัพย์ไม่มีตัวตน

บริษัท และบริษัทย่อยบันทึกต้นทุนเริ่มแรกของสินทรัพย์ไม่มีตัวตนตามราคาทุน ภายหลังการรับรู้รายการเริ่มแรก สินทรัพย์ไม่มีตัวตนแสดงมูลค่าตามราคาทุนหักค่าตัดจำหน่ายสะสมและค่าเผื่อการด้อยค่าสะสม (ถ้ามี) ของสินทรัพย์นั้น

บริษัท และบริษัทย่อยตัดจำหน่ายสินทรัพย์ไม่มีตัวตนที่มีอายุการให้ประโยชน์จำกัดอย่างมีระบบตลอดอายุการให้ประโยชน์เชิงเศรษฐกิจของสินทรัพย์นั้น และจะประเมินการด้อยค่าของสินทรัพย์ดังกล่าวเมื่อมีข้อบ่งชี้ว่าสินทรัพย์นั้นเกิดการด้อยค่า บริษัทจะทบทวนระยะเวลาการตัดจำหน่ายและวิธีการตัดจำหน่ายของสินทรัพย์ไม่มีตัวตนดังกล่าวทุกสิ้นปีเป็นอย่างน้อยค่าตัดจำหน่ายรับรู้เป็นค่าใช้จ่ายในส่วนของกำไรหรือขาดทุน

สินทรัพย์ไม่มีตัวตนที่มีอายุการให้ประโยชน์จำกัด มีดังนี้

	บริษัท	บริษัทย่อย
ซอฟต์แวร์คอมพิวเตอร์	10 ปี	3 ปี
สิทธิบัตร	8 ปี	-

5.9 รายการธุรกิจกับบุคคลหรือกิจการที่เกี่ยวข้องกัน

บุคคลหรือกิจการที่เกี่ยวข้องกันกับบริษัท และบริษัทย่อย หมายถึง บุคคลหรือกิจการที่มีอำนาจควบคุมบริษัท และบริษัทย่อยหรือถูกบริษัท และบริษัทย่อยควบคุมไม่ว่าจะเป็นโดยทางตรงหรือทางอ้อม หรืออยู่ภายใต้การควบคุมเดียวกันกับบริษัท และบริษัทย่อย

นอกจากนี้บุคคลหรือกิจการที่เกี่ยวข้องกันยังหมายรวมถึงบริษัทร่วมและบุคคลที่มีสิทธิออกเสียงโดยทางตรงหรือทางอ้อมซึ่งทำให้มีอิทธิพลอย่างเป็นสาระสำคัญต่อบริษัทและบริษัทย่อย ผู้บริหารสำคัญ กรรมการหรือพนักงานของบริษัท ที่มีอำนาจในการวางแผนและควบคุมการดำเนินงานของบริษัท และบริษัทย่อย

5.10 สัญญาเช่าระยะยาว

สัญญาเช่ายานพาหนะที่ความเสี่ยงและผลตอบแทนของความเป็นเจ้าของส่วนใหญ่ได้โอนไปให้กับผู้เช่า ถือเป็นสัญญาเช่าการเงิน สัญญาเช่าการเงินจะบันทึกเป็นรายจ่ายฝ่ายทุนด้วยมูลค่ายุติธรรมของสินทรัพย์ที่เช่าหรือมูลค่าปัจจุบันสุทธิของจำนวนเงินที่ต้องจ่ายตามสัญญาเช่าแล้วแต่มูลค่าใดจะต่ำกว่า ภาระผูกพันตามสัญญาเช่าหักค่าใช้จ่ายทางการเงินจะบันทึกเป็นหนี้สินระยะยาว ส่วนดอกเบี้ยจ่ายจะบันทึกในส่วนของกำไรหรือขาดทุนตลอดอายุของสัญญาเช่า สินทรัพย์ที่ได้มาตามสัญญาเช่าการเงินจะคิดค่าเสื่อมราคาตลอดอายุการใช้งานของสินทรัพย์ที่เช่า

สัญญาเช่าที่ดิน อาคาร และอุปกรณ์ที่ความเสี่ยงและผลตอบแทนของความเป็นเจ้าของส่วนใหญ่ไม่ได้โอนไปให้กับผู้เช่าถือเป็นสัญญาเช่าดำเนินงาน จำนวนเงินที่จ่ายตามสัญญาเช่าดำเนินงานรับรู้เป็นค่าใช้จ่ายในส่วนของกำไรหรือขาดทุนตามวิธีเส้นตรงตลอดอายุของสัญญาเช่า

5.11 เงินตราต่างประเทศ

บริษัทฯ แสดงงบการเงินรวมและงบการเงินเฉพาะกิจการเป็นสกุลเงินบาท ซึ่งเป็นสกุลเงินที่ใช้ในการดำเนินงานของบริษัทฯ รายการต่าง ๆ ของแต่ละกิจการที่รวมอยู่ในงบการเงินรวมวัดมูลค่าด้วยสกุลเงินที่ใช้ในการดำเนินงานของแต่ละกิจการนั้น

รายการที่เป็นเงินตราต่างประเทศแปลงค่าเป็นเงินบาทโดยใช้อัตราแลกเปลี่ยน ณ วันที่เกิดรายการ สินทรัพย์และหนี้สินที่เป็นตัวเงินซึ่งอยู่ในสกุลเงินตราต่างประเทศได้แปลงค่าเป็นเงินบาทโดยใช้อัตราแลกเปลี่ยน ณ วันสิ้นรอบระยะเวลารายงาน

กำไรและขาดทุนที่เกิดจากการเปลี่ยนแปลงในอัตราแลกเปลี่ยนได้รวมอยู่ในการคำนวณผลการดำเนินงาน

5.12 การด้อยค่าของสินทรัพย์

ทุกวันสิ้นรอบระยะเวลารายงาน บริษัทฯ และบริษัทย่อยจะทำการประเมินการด้อยค่าของที่ดิน อาคารและอุปกรณ์หรือสินทรัพย์ที่ไม่มีตัวตนอื่นของบริษัทฯ และบริษัทย่อยหากมีข้อบ่งชี้ว่าสินทรัพย์ดังกล่าวอาจด้อยค่า บริษัทฯ และบริษัทย่อยรับรู้ขาดทุนจากการด้อยค่าเมื่อมูลค่าที่คาดว่าจะได้รับคืนของสินทรัพย์มีมูลค่าต่ำกว่ามูลค่าตามบัญชีของสินทรัพย์นั้น ทั้งนี้มูลค่าที่คาดว่าจะได้รับคืนหมายถึงมูลค่ายุติธรรมหักต้นทุนในการขายของสินทรัพย์หรือมูลค่าจากการใช้สินทรัพย์แล้วแต่ราคาใดจะสูงกว่า

บริษัทฯ และบริษัทย่อยจะรับรู้รายการขาดทุนจากการด้อยค่าในส่วนของกำไรหรือขาดทุน

หากในการประเมินการด้อยค่าของสินทรัพย์ มีข้อบ่งชี้ที่แสดงให้เห็นว่าผลขาดทุนจากการด้อยค่าของสินทรัพย์ที่รับรู้ในงวดก่อนได้หมดไปหรือลดลง บริษัทฯ และบริษัทย่อยจะประมาณมูลค่าที่คาดว่าจะได้รับคืนของสินทรัพย์นั้น และจะกลับรายการผลขาดทุนจากการด้อยค่าที่รับรู้ในงวดก่อนก็ต่อเมื่อมีการเปลี่ยนแปลงประมาณการที่ใช้กำหนดมูลค่าที่คาดว่าจะได้รับคืนภายหลังจากการรับรู้ผลขาดทุนจากการด้อยค่าครั้งล่าสุด โดยมูลค่าตามบัญชีของสินทรัพย์ที่เพิ่มขึ้นจากการกลับรายการผลขาดทุนจากการด้อยค่า ต้องไม่สูงกว่ามูลค่าตามบัญชีที่ควรจะเป็นหากกิจการไม่เคยรับรู้ผลขาดทุนจากการด้อยค่าของสินทรัพย์ในงวดก่อนๆ บริษัทฯ และบริษัทย่อยจะบันทึกกลับรายการผลขาดทุนจากการด้อยค่าของสินทรัพย์โดยรับรู้ไปยังส่วนของกำไรหรือขาดทุนทันที เว้นแต่สินทรัพย์นั้นแสดงด้วยราคาที่ตีใหม่ การกลับรายการส่วนที่เกินกว่ามูลค่าตามบัญชีที่ควรจะเป็นถือเป็นกำไรราคาสินทรัพย์เพิ่ม

5.13 ผลประโยชน์ของพนักงาน

ผลประโยชน์ระยะสั้นของพนักงาน

บริษัทฯ และบริษัทย่อยรับรู้ เงินเดือน ค่าจ้าง โบนัส และเงินสมทบกองทุนประกันสังคมเป็นค่าใช้จ่ายเมื่อเกิดรายการ

ผลประโยชน์หลังจากออกจากงานของพนักงาน และผลประโยชน์ระยะยาวอื่นของพนักงาน

โครงการสมทบเงิน

บริษัทฯ และพนักงานได้ร่วมกันจัดตั้งกองทุนสำรองเลี้ยงชีพ ซึ่งประกอบด้วยเงินที่พนักงานจ่ายสะสมและเงินที่บริษัทฯ จ่ายสมทบให้เป็นรายเดือน สิทธิประโยชน์ของกองทุนสำรองเลี้ยงชีพได้แยกออกจากสิทธิประโยชน์ของบริษัทฯ เงินที่บริษัทฯ จ่ายสมทบกองทุนสำรองเลี้ยงชีพบันทึกเป็นค่าใช้จ่ายในปีที่เกิดรายการ

โครงการผลประโยชน์หลังจากออกจากงาน และผลประโยชน์ระยะยาวอื่นของพนักงาน

บริษัทฯ และบริษัทย่อยมีภาระสำหรับเงินชดเชยที่ต้องจ่ายให้แก่พนักงานเมื่อออกจากงานตามกฎหมายแรงงานและตามโครงการผลตอบแทนพนักงานอื่น ๆ ซึ่งบริษัทฯ และบริษัทย่อยถือว่าเงินชดเชยดังกล่าวเป็นโครงการผลประโยชน์หลังจากออกจากงานสำหรับพนักงาน นอกจากนี้ บริษัทฯ จัดให้มีโครงการผลประโยชน์ระยะยาวอื่นของพนักงาน ได้แก่ โครงการเงินรางวัลการปฏิบัติงานครบกำหนดระยะเวลา

บริษัทฯ และบริษัทย่อยคำนวณหนี้สินตามโครงการผลประโยชน์หลังจากออกจากงานของพนักงาน และโครงการผลประโยชน์ระยะยาวอื่นของพนักงาน โดยใช้วิธีคิดลดแต่ละหน่วยที่ประมาณการไว้ (Projected Unit Credit Method) โดยผู้เชี่ยวชาญอิสระได้ทำการประเมินภาระผูกพันดังกล่าวตามหลักคณิตศาสตร์ประกันภัย

ผลกำไรหรือขาดทุนจากการประมาณการตามหลักคณิตศาสตร์ประกันภัยสำหรับโครงการผลประโยชน์หลังจากออกจากงานจะรับรู้ทันทีในกำไรขาดทุนเบ็ดเสร็จอื่น

ผลกำไรหรือขาดทุนจากการประมาณการตามหลักคณิตศาสตร์ประกันภัยสำหรับโครงการผลประโยชน์ระยะยาวอื่นของพนักงานจะรับรู้ทันทีในกำไรหรือขาดทุน

5.14 ประมาณการหนี้สิน

บริษัทฯ และบริษัทย่อยจะบันทึกประมาณการหนี้สินไว้ในบัญชีเมื่อภาระผูกพันซึ่งเป็นผลมาจากเหตุการณ์ในอดีตได้เกิดขึ้นแล้ว และมีความเป็นไปได้ค่อนข้างแน่นอนว่าบริษัทฯ และบริษัทย่อยจะเสียทรัพยากรเชิงเศรษฐกิจไปเพื่อปลดปล่อยภาระผูกพันนั้น และบริษัทฯ และบริษัทย่อยสามารถประมาณมูลค่าภาระผูกพันนั้นได้อย่างน่าเชื่อถือ

5.15 การจ่ายโดยใช้หุ้นเป็นเกณฑ์ที่ชำระด้วยตราสารทุน

บริษัทฯ บันทึกโครงการจ่ายโดยใช้หุ้นเป็นเกณฑ์ ณ วันที่ให้สิทธิ ตามมูลค่ายุติธรรมของสิทธิซื้อหุ้น โดยบันทึกเป็นค่าใช้จ่ายตามระยะเวลาที่ได้รับสิทธิซื้อหุ้น และแสดงบัญชีส่วนทุนจากการจ่ายโดยใช้หุ้นเป็นเกณฑ์ในส่วนของผู้ถือหุ้น

ในการประมาณมูลค่ายุติธรรมของการจ่ายโดยใช้หุ้นเป็นเกณฑ์ดังกล่าว ต้องใช้ดุลยพินิจในการวัดมูลค่า รวมทั้งสมมติฐานต่าง ๆ ที่เหมาะสม เช่น อายุของสิทธิซื้อหุ้น ความผันผวนของราคาหุ้น และอัตราเงินปันผล เป็นต้น

5.16 ภาษีเงินได้

ภาษีเงินได้ประกอบด้วยภาษีเงินได้ปัจจุบันและภาษีเงินได้รอการตัดบัญชี

• ภาษีเงินได้ปัจจุบัน

บริษัทฯ และบริษัทย่อยบันทึกภาษีเงินได้ปัจจุบันตามจำนวนที่คาดว่าจะจ่ายให้กับหน่วยงานจัดเก็บภาษีของรัฐ โดยคำนวณจากกำไรทางภาษีตามหลักเกณฑ์ที่กำหนดในกฎหมายภาษีอากร

• ภาษีเงินได้รอการตัดบัญชี

บริษัทฯ และบริษัทย่อยบันทึกภาษีเงินได้รอการตัดบัญชีของผลแตกต่างชั่วคราวระหว่างราคาตามบัญชีของสินทรัพย์และหนี้สิน ณ วันสิ้นรอบระยะเวลารายงานกับฐานภาษีของสินทรัพย์และหนี้สินที่เกี่ยวข้องนั้น โดยใช้อัตราภาษีที่มีผลบังคับใช้ ณ วันสิ้นรอบระยะเวลารายงาน

บริษัทฯ และบริษัทย่อยรับรู้หนี้สินภาษีเงินได้รอการตัดบัญชีของผลแตกต่างชั่วคราวที่ต้องเสียภาษีทุกรายการแต่รับรู้สินทรัพย์ภาษีเงินได้รอการตัดบัญชีสำหรับผลแตกต่างชั่วคราวที่ใช้หักภาษีรวมทั้งผลขาดทุนทางภาษีที่ยังไม่ได้ใช้ในจำนวนเท่าที่มีความเป็นไปได้ค่อนข้างแน่ที่บริษัทฯ และบริษัทย่อยจะมีกำไรทางภาษีในอนาคตเพียงพอที่จะใช้ประโยชน์จากผลแตกต่างชั่วคราวที่ใช้หักภาษีและผลขาดทุนทางภาษีที่ยังไม่ได้ใช้นั้น

บริษัทฯ และบริษัทย่อยจะทบทวนมูลค่าตามบัญชีของสินทรัพย์ภาษีเงินได้รอการตัดบัญชีทุกสิ้นรอบระยะเวลารายงานและจะทำการปรับลดมูลค่าตามบัญชีดังกล่าว หากมีความเป็นไปได้ค่อนข้างแน่ที่บริษัทฯ และบริษัทย่อยจะไม่มีกำไรทางภาษีเพียงพอต่อการนำสินทรัพย์ภาษีเงินได้รอการตัดบัญชีทั้งหมดหรือบางส่วนมาใช้ประโยชน์

บริษัทฯ และบริษัทย่อยจะบันทึกภาษีเงินได้รอการตัดบัญชีโดยตรงไปยังส่วนของผู้ถือหุ้นหากภาษีที่เกิดขึ้นเกี่ยวข้องกับรายการที่ได้บันทึกโดยตรงไปยังส่วนของผู้ถือหุ้น

5.17 การวัดมูลค่ายุติธรรม

มูลค่ายุติธรรม หมายถึง ราคาที่คาดว่าจะได้รับจากการขายสินทรัพย์หรือเป็นราคาที่จะต้องจ่ายเพื่อโอนหนี้สินให้ผู้อื่นโดยรายการดังกล่าวเป็นรายการที่เกิดขึ้นในสภาพปกติระหว่างผู้ซื้อและผู้ขาย (ผู้ร่วมในตลาด) ณ วันที่วัดมูลค่า บริษัทฯ และบริษัทย่อยใช้ราคาเสนอซื้อขายในตลาดที่มีสภาพคล่องในการวัดมูลค่ายุติธรรมของสินทรัพย์และหนี้สินซึ่งมาตรฐานการรายงานทางการเงินที่เกี่ยวข้องกำหนดให้ต้องวัดมูลค่าด้วยมูลค่ายุติธรรม ยกเว้นในกรณีที่ไม่มีตลาดที่มีสภาพคล่องสำหรับสินทรัพย์หรือหนี้สินที่มีลักษณะเดียวกันหรือไม่สามารถหาราคาเสนอซื้อขายในตลาดที่มีสภาพคล่องได้ บริษัทฯ และบริษัทย่อยจะประมาณมูลค่ายุติธรรมโดยใช้เทคนิคการประเมินมูลค่าที่เหมาะสมกับแต่ละสถานการณ์ และพยายามใช้ข้อมูลที่สามารถสังเกตได้ที่เกี่ยวข้องกับสินทรัพย์หรือหนี้สินที่จะวัดมูลค่ายุติธรรมนั้นให้มากที่สุด

ลำดับชั้นของมูลค่ายุติธรรมที่ใช้วัดมูลค่าและเปิดเผยมูลค่ายุติธรรมของสินทรัพย์และหนี้สินในงบการเงินแบ่งออกเป็นสามระดับตามประเภทของข้อมูลที่ใช้ในการวัดมูลค่ายุติธรรม ดังนี้

- ระดับ 1 ใช้ข้อมูลราคาเสนอซื้อขายของสินทรัพย์หรือหนี้สินอย่างเดียวกันในตลาดที่มีสภาพคล่อง
- ระดับ 2 ใช้ข้อมูลอื่นที่สามารถสังเกตได้ของสินทรัพย์หรือหนี้สิน ไม่ว่าจะเป็นข้อมูลทางตรงหรือ ทางอ้อม
- ระดับ 3 ใช้ข้อมูลที่ไม่สามารถสังเกตได้ เช่น ข้อมูลเกี่ยวกับกระแสเงินในอนาคตที่กิจการประมาณขึ้น

ทุกวันสิ้นรอบระยะเวลารายงาน บริษัทฯ และบริษัทย่อยจะประเมินความจำเป็นในการโอนรายการระหว่างลำดับชั้นของมูลค่ายุติธรรมสำหรับสินทรัพย์และหนี้สินที่เกี่ยวข้อง ณ วันสิ้นรอบระยะเวลารายงานที่มีการวัดมูลค่ายุติธรรมแบบเกิดขึ้นประจำ

6. การใช้ดุลยพินิจและประมาณการทางบัญชีที่สำคัญ

ในการจัดทำงบการเงินตามมาตรฐานการรายงานทางการเงิน ฝ่ายบริหารจำเป็นต้องใช้ดุลยพินิจและการประมาณการในเรื่องที่มีความไม่แน่นอนเสมอ การใช้ดุลยพินิจและการประมาณการดังกล่าวนี้ส่งผลกระทบต่อจำนวนเงินที่แสดงในงบการเงินและต่อข้อมูลที่แสดงในหมายเหตุประกอบงบการเงิน ผลที่เกิดขึ้นจริงอาจแตกต่างไปจากจำนวนที่ประมาณการไว้ การใช้ดุลยพินิจและการประมาณการที่สำคัญมีดังนี้

สัญญาเช่า

ในการพิจารณาประเภทของสัญญาเช่าว่าเป็นสัญญาเช่าดำเนินงานหรือสัญญาเช่าทางการเงินฝ่ายบริหารได้ใช้ดุลยพินิจในการประเมินเงื่อนไขและรายละเอียดของสัญญาเพื่อพิจารณาว่าบริษัทและบริษัทย่อยได้โอนหรือรับโอนความเสี่ยงและผลประโยชน์ในสินทรัพย์ที่เช่าดังกล่าวแล้วหรือไม่

ค่าเผื่อนี้สงสัยจะสูญของลูกหนี้

ในการประมาณค่าเผื่อนี้สงสัยจะสูญของลูกหนี้ ฝ่ายบริหารจำเป็นต้องใช้ดุลยพินิจในการประมาณการผลขาดทุนที่คาดว่าจะเกิดขึ้นจากลูกหนี้แต่ละรายโดยคำนึงถึงประสบการณ์การเก็บเงินในอดีตอายุของหนี้ที่ค้างค้างและสถานะเศรษฐกิจที่เป็นอยู่ในขณะนั้นเป็นต้น

ค่าเผื่อการด้อยค่าของเงินลงทุนในหลักทรัพย์

บริษัทฯ และบริษัทย่อยจะตั้งค่าเผื่อการด้อยค่าของเงินลงทุนในหลักทรัพย์เพื่อขายและเงินลงทุนทั่วไปเมื่อมูลค่ายุติธรรมของเงินลงทุนดังกล่าวได้ลดลงอย่างมีสาระสำคัญและเป็นระยะเวลานานหรือเมื่อมีข้อบ่งชี้ของการด้อยค่า การที่จะสรุปว่าเงินลงทุนดังกล่าวได้ลดลงอย่างมีสาระสำคัญหรือเป็นระยะเวลานานหรือไม่นั้นจำเป็นต้องใช้ดุลยพินิจของฝ่ายบริหาร

ที่ดิน อาคารและอุปกรณ์และค่าเสื่อมราคา

ในการคำนวณค่าเสื่อมราคาของอาคารและอุปกรณ์ ฝ่ายบริหารจำเป็นต้องทำการประมาณอายุการให้ประโยชน์และมูลค่าคงเหลือเมื่อเลิกใช้งานของอาคารและอุปกรณ์ และต้องทบทวนอายุการให้ประโยชน์และมูลค่าคงเหลือใหม่หากมีการเปลี่ยนแปลงเกิดขึ้น

นอกจากนี้ ฝ่ายบริหารจำเป็นต้องสอบทานการด้อยค่าของที่ดิน อาคารและอุปกรณ์ในแต่ละช่วงเวลาและบันทึกขาดทุนจากการด้อยค่าหากคาดว่าจะมูลค่าที่คาดว่าจะได้รับคืนต่ำกว่ามูลค่าตามบัญชีของสินทรัพย์นั้น ในการนี้ฝ่ายบริหารจำเป็นต้องใช้ดุลยพินิจที่เกี่ยวข้องกับการคาดการณ์รายได้และค่าใช้จ่ายในอนาคตซึ่งเกี่ยวข้องกับสินทรัพย์นั้น

สินทรัพย์ภาษีเงินได้รอการตัดบัญชี

บริษัทฯ และบริษัทย่อยจะรับรู้สินทรัพย์ภาษีเงินได้รอการตัดบัญชีสำหรับผลแตกต่างชั่วคราวที่ใช้หักภาษีและขาดทุนทางภาษีที่ไม่ได้ใช้เมื่อมีความเป็นไปได้ค่อนข้างแน่นอนว่าบริษัทฯ และบริษัทย่อยจะมีกำไรทางภาษีในอนาคตเพียงพอที่จะใช้ประโยชน์จากผลแตกต่างชั่วคราวและขาดทุนนั้น ในการนี้ฝ่ายบริหารจำเป็นต้องประมาณการว่าบริษัทฯ และบริษัทย่อยควรรับรู้จำนวนสินทรัพย์ภาษีเงินได้รอการตัดบัญชีเป็นจำนวนเท่าใด โดยพิจารณาถึงจำนวนกำไรทางภาษีที่คาดว่าจะเกิดในอนาคตในแต่ละช่วงเวลา

ผลประโยชน์หลังออกจากรางานของพนักงานตามโครงการผลประโยชน์และผลประโยชน์ระยะยาวอื่นของพนักงาน

หนี้สินตามโครงการผลประโยชน์หลังออกจากรางานของพนักงาน และตามโครงการผลประโยชน์ระยะยาวอื่นของพนักงาน ประมาณขึ้นตามหลักคณิตศาสตร์ประกันภัย ซึ่งต้องอาศัยข้อสมมติฐานต่างๆ ในการประมาณการนั้น เช่น อัตราคิดลด อัตราการขึ้นเงินเดือนในอนาคต อัตราการเกษียณ และอัตราการเปลี่ยนแปลงในจำนวนพนักงาน เป็นต้น

การจ่ายโดยใช้หุ้นเป็นเกณฑ์ที่ชำระด้วยตราสารทุน

มูลค่ายุติธรรมของการจ่ายโดยใช้หุ้นเป็นเกณฑ์ ต้องใช้ดุลยพินิจในการวัดมูลค่า รวมทั้งสมมติฐานต่างๆ ที่เหมาะสม เช่น อายุของสิทธิซื้อหุ้น ความผันผวนของราคาหุ้น และอัตราเงินปันผล เป็นต้น

7. รายการธุรกิจกับกิจการที่เกี่ยวข้องกัน

ในระหว่างปี บริษัทฯ และบริษัทย่อยมีรายการธุรกิจที่สำคัญกับบุคคลหรือกิจการที่เกี่ยวข้องกัน รายการธุรกิจดังกล่าวเป็นไปตามเงื่อนไขทางการค้าและเกณฑ์ตามที่ตกลงกันระหว่างบริษัทฯ และบริษัทย่อย ซึ่งเป็นไปตามปกติธุรกิจโดยสามารถสรุปได้ดังนี้

(หน่วย : ล้านบาท)

	งบการเงินรวม		งบการเงินเฉพาะกิจการ		นโยบายการกำหนดราคา
	2558	2557	2558	2557	
รายการธุรกิจกับบริษัทย่อย (ตัดออกจากงบการเงินรวมแล้ว)					
ขายวัตถุดิบ	-	-	2	15	ราคาตลาด
ค่าเช่ารับ	-	-	5	4	ราคาตามสัญญา
ดอกเบี้ยรับ	-	-	3	2	อัตราร้อยละ 4.8 ต่อปี
รายได้อื่น	-	-	1	1	ราคาตามสัญญา

ยอดคงค้างระหว่างบริษัทฯและบริษัทย่อย ณ วันที่ 31 ธันวาคม 2558 และ 2557 มีรายละเอียดดังนี้

(หน่วย : พันบาท)

	งบการเงินรวม		งบการเงินเฉพาะกิจการ	
	2558	2557	2558	2557
ลูกหนี้การค้าและลูกหนี้อื่น - กิจการที่เกี่ยวข้องกัน (หมายเหตุ 10) บริษัทย่อย	-	-	786	186
รวมลูกหนี้การค้าและลูกหนี้อื่น - กิจการที่เกี่ยวข้องกัน	-	-	786	186
เจ้าหนี้การค้าและเจ้าหนี้อื่น - กิจการที่เกี่ยวข้องกัน (หมายเหตุ 22) บริษัทย่อย	-	-	16	66
รวมเจ้าหนี้การค้าและเจ้าหนี้อื่น - กิจการที่เกี่ยวข้องกัน	-	-	16	66

Annual Report 2

เงินให้กู้ยืมระยะสั้นแก่กิจการที่เกี่ยวข้องกัน

ยอดคงค้างของเงินให้กู้ยืมระหว่างบริษัทฯและบริษัทย่อย ณ วันที่ 31 ธันวาคม 2558 และการเคลื่อนไหวของเงินให้กู้ยืมดังกล่าวมีรายละเอียดดังนี้

(หน่วย : พันบาท)

เงินให้กู้ยืม	ลักษณะความสัมพันธ์	งบการเงินเฉพาะกิจการ			
		ยอดคงเหลือ ณ วันที่ 1 มกราคม 2558	เพิ่มขึ้น ระหว่าง ปี	ลดลง ระหว่าง ปี	ยอดคงเหลือ ณ วันที่ 31 ธันวาคม 2558
บริษัท ไทย ดีมีเทออร์ จำกัด	บริษัทย่อย	-	160,000	-	160,000
รวม		-	160,000	-	160,000

เงินให้กู้ยืมระยะสั้นแก่กิจการที่เกี่ยวข้องกันมีอัตราดอกเบี้ยร้อยละ 4.8 ต่อปี

คำตอบแทนกรรมการและผู้บริหาร

ในระหว่างปีสิ้นสุดวันที่ 31 ธันวาคม 2558 และ 2557 บริษัทฯ และบริษัทย่อยมีค่าใช้จ่ายผลประโยชน์พนักงานที่ให้แก่กรรมการและผู้บริหาร ดังต่อไปนี้

(หน่วย : ล้านบาท)

	งบการเงินรวม		งบการเงินเฉพาะกิจการ	
	2558	2557	2558	2557
ผลประโยชน์ระยะสั้น	16	14	15	13
ผลประโยชน์หลังออกจากงาน	1	1	1	1
รวม	17	15	16	14

8. เงินสดและรายการเทียบเท่าเงินสด

(หน่วย : พันบาท)

	งบการเงินรวม		งบการเงินเฉพาะกิจการ	
	2558	2557	2558	2557
เงินสด	125	628	59	583
เงินฝากธนาคาร	108,367	27,613	92,544	23,161
รวม	108,492	28,241	92,603	23,744

2015 / P. 106 ณ วันที่ 31 ธันวาคม 2558 เงินฝากออมทรัพย์มีอัตราดอกเบี้ยระหว่างร้อยละ 0.1 ถึง 0.7 ต่อปี (2557: ร้อยละ 0.1 ถึง 0.5 ต่อปี)

9. เงินลงทุนชั่วคราว

(หน่วย : พันบาท)

	งบการเงินรวม		งบการเงินเฉพาะกิจการ	
	2558	2557	2558	2557
เงินลงทุนในหลักทรัพย์เพื่อค้า - มูลค่ายุติธรรม	93,896	1,001	93,896	1,001
เงินลงทุนในหลักทรัพย์เพื่อขาย - ราคาทุน	129,942	130,729	129,942	130,729
บวก : ส่วนเกิน (ต่ำ) กว่าทุนจากการเปลี่ยนแปลงมูลค่าเงินลงทุน	(6,600)	708	(6,600)	708
เงินลงทุนในหลักทรัพย์เพื่อขาย - มูลค่ายุติธรรม	123,342	131,437	123,342	131,437
อื่นๆ	377,236	60,000	214,737	60,000
รวม	594,474	192,438	431,975	192,438

ณ วันที่ 31 ธันวาคม 2558 เงินลงทุนชั่วคราวอื่นเป็นตัวแลกเปลี่ยนที่มีอัตราดอกเบี้ยร้อยละ 4.2 ถึง 5.4 ต่อปี (2557: ร้อยละ 2.8 ถึง 3.1 ต่อปี)

ในระหว่างปี 2558 บริษัทฯ ขายเงินลงทุนในหลักทรัพย์เพื่อขายมูลค่าตามบัญชี 747 ล้านบาท และรับรู้กำไรจากการขายจำนวน 2 ล้านบาท (สุทธิจากภาษี) ในส่วนของกำไรหรือขาดทุน ทั้งนี้ จำนวนดังกล่าวได้รวมกำไรที่โอนมาจากรายการกำไรจากการวัดมูลค่าเงินลงทุนในหลักทรัพย์เพื่อขายในกำไรขาดทุนเบ็ดเสร็จอื่นในระหว่างปีจำนวน 0.6 ล้านบาท (สุทธิจากภาษี)

ในระหว่างปี 2557 บริษัทฯ ขายเงินลงทุนในหลักทรัพย์เพื่อขายมูลค่าตามบัญชี 458 ล้านบาท และรับรู้กำไรจากการขายจำนวน 2 ล้านบาท (สุทธิจากภาษี) ในส่วนของกำไรหรือขาดทุน ทั้งนี้ จำนวนดังกล่าวได้รวมกำไรที่โอนมาจากรายการกำไรจากการวัดมูลค่าเงินลงทุนในหลักทรัพย์เพื่อขายในกำไรขาดทุนเบ็ดเสร็จอื่นในระหว่างปีจำนวน 0.7 ล้านบาท (สุทธิจากภาษี)

10. ลูกหนี้การค้าและลูกหนี้อื่น/ลูกหนี้ระยะยาว

10.1 ลูกหนี้การค้าและลูกหนี้อื่น

(หน่วย : พันบาท)

	งบการเงินรวม		งบการเงินเฉพาะกิจการ	
	2558	2557	2558	2557
ลูกหนี้การค้า - กิจการที่เกี่ยวข้องกัน				
อายุหนี้คงค้างนับจากวันที่ถึงกำหนดชำระ ยังไม่ถึงกำหนดชำระ	-	-	21	130
ค้างชำระ				
ไม่เกิน 3 เดือน	-	-	71	-
รวมลูกหนี้การค้า - กิจการที่เกี่ยวข้องกัน	-	-	92	130
ลูกหนี้การค้า - กิจการที่ไม่เกี่ยวข้องกัน				
อายุหนี้คงค้างนับจากวันที่ถึงกำหนดชำระ ยังไม่ถึงกำหนดชำระ	115,235	109,721	98,420	101,363
ค้างชำระ				
ไม่เกิน 3 เดือน	33,755	44,910	26,175	33,368
3 - 6 เดือน	997	5,729	827	5,729
6 - 12 เดือน	2,412	2,632	2,406	2,627
มากกว่า 12 เดือน	1,942	1,765	1,923	1,751
รวม	154,341	164,757	129,751	144,838
หัก : ค่าเผื่อนหนี้สงสัยจะสูญ	(4,743)	(7,242)	(4,743)	(7,242)
รวมลูกหนี้การค้า - กิจการที่เกี่ยวข้องกัน, สุทธิ	149,598	157,515	125,008	137,596
รวมลูกหนี้การค้า - สุทธิ	149,598	157,515	125,100	137,726
ลูกหนี้อื่น				
ลูกหนี้กิจการที่เกี่ยวข้องกัน	-	-	42	56
ลูกหนี้กิจการที่ไม่เกี่ยวข้องกัน	209	26	1	-
ดอกเบี้ยค้างรับจากกิจการที่เกี่ยวข้องกัน	-	-	652	-
ดอกเบี้ยค้างรับจากกิจการที่ไม่เกี่ยวข้องกัน	468	158	468	158
รวมลูกหนี้อื่น	677	184	1,163	214
รวมลูกหนี้การค้าและลูกหนี้อื่น - สุทธิ	150,275	157,699	126,263	137,940

10.2 ลูกหนี้ระยะยาว

ยอดคงเหลือของลูกหนี้ระยะยาวนี้เป็นลูกหนี้การค้าหลายรายซึ่งค้างชำระเป็นเวลานานและอยู่ในระหว่างดำเนินคดีของบริษัทฯ บริษัทฯ ตั้งค่าเผื่อนี้สงสัยจะสูญสำหรับลูกหนี้ดังกล่าวโดยคำนึงถึงราคาขายทอดตลาดของหลักประกันหรือมูลค่าหลักประกัน ณ วันที่ 31 ธันวาคม 2558 บริษัทฯ ได้ตั้งค่าเผื่อนี้สงสัยจะสูญเป็นจำนวน 56 ล้านบาท (2557: 57 ล้านบาท)

11. เงินให้กู้ยืมระยะสั้นแก่กิจการที่ไม่เกี่ยวข้องกัน

เมื่อวันที่ 8 ธันวาคม 2558 ที่ประชุมคณะกรรมการของบริษัทฯ ได้มีมติอนุมัติการศึกษาแนวทางการลงทุนในบริษัท พีพีเอสเอ็น จำกัด ซึ่งประกอบธุรกิจพลังงานความร้อนได้พิภพ ในประเทศญี่ปุ่น และมีมติอนุมัติให้กู้ยืมแก่บริษัทดังกล่าวในวงเงินไม่เกิน 100 ล้านบาท อัตราดอกเบี้ยร้อยละ 8 ต่อปี

ต่อมา เมื่อวันที่ 22 ธันวาคม 2558 ที่ประชุมคณะกรรมการของบริษัทฯ ได้มีมติอนุมัติให้ลงทุนในบริษัทดังกล่าว และเมื่อวันที่ 14 มกราคม 2559 บริษัทฯ ได้ลงนามตกลงในหนังสือข้อเสนอการลงทุน (Investment proposal letter) โดยมีมูลค่าการซื้อขายตามที่ระบุในข้อเสนอดังกล่าว

ณ 31 ธันวาคม 2558 บริษัทฯ มีเงินให้กู้ยืมแก่บริษัท พีพีเอสเอ็น จำกัด จำนวนเงิน 96 ล้านบาท (318 ล้านบาท) โดยมีอัตราดอกเบี้ยร้อยละ 8 ต่อปี มีกำหนดจ่ายคืนเมื่อทวงถาม

12. สินค้าคงเหลือ

(หน่วย : พันบาท)

	งบการเงินรวม					
	ราคาทุน		รายการปรับลดราคา ทุน ให้เป็นมูลค่า สุทธิที่จะได้รับ		สินค้าคงเหลือ-สุทธิ	
	2558	2557	2558	2557	2558	2557
สินค้าสำเร็จรูป	64,661	45,841	(540)	(511)	64,121	45,330
งานระหว่างทำ	5,656	1,988	(550)	(69)	5,106	1,919
วัตถุดิบ	232,022	178,275	(12,410)	(2,725)	219,612	175,550
วัตถุดิบระหว่างทาง	39,289	60,773	-	-	39,289	60,773
ภาชนะบรรจุหีบห่อและวัสดุสิ้นเปลือง	17,123	21,201	(2,649)	(6,733)	14,474	14,468
อะไหล่เครื่องจักร	27,275	30,409	(6,116)	(6,572)	21,159	23,837
รวม	386,026	338,487	(22,265)	(16,610)	363,761	321,877

(หน่วย : พันบาท)

	งบการเงินเฉพาะกิจการ					
	ราคาทุน		รายการปรับลดราคา ทุน ให้เป็นมูลค่า สุทธิที่จะได้รับ		สินค้าคงเหลือ-สุทธิ	
	2558	2557	2558	2557	2558	2557
สินค้าสำเร็จรูป	57,196	38,831	-	-	57,196	38,831
วัตถุดิบ	227,034	174,398	(12,239)	(2,458)	214,795	171,940
วัตถุดิบระหว่างทาง	39,289	60,773	-	-	39,289	60,773
ภาชนะบรรจุหีบห่อและวัสดุสิ้นเปลือง	14,203	17,920	(2,649)	(6,398)	11,554	11,522
อะไหล่เครื่องจักร	27,028	30,212	(6,116)	(6,571)	20,912	23,641
รวม	364,750	322,134	(21,004)	(15,427)	343,746	306,707

ในระหว่างปีปัจจุบัน บริษัทฯ บันทึกการปรับลดราคาทุนของสินค้าคงเหลือให้เป็นมูลค่าสุทธิที่จะได้รับเป็นจำนวน 6 ล้านบาท (2557 : 7 ล้านบาท) โดยแสดงเป็นส่วนหนึ่งของต้นทุนขาย และบริษัทย่อยบันทึกการปรับลดราคาทุนของสินค้าคงเหลือให้เป็นมูลค่าสุทธิที่จะได้รับ เป็นจำนวน 1 ล้านบาท (2557 : ไม่มี) โดยแสดงเป็นส่วนหนึ่งของต้นทุนขาย และมีการกลับรายการปรับลดมูลค่าสินค้าคงเหลือเป็นจำนวน 1 ล้านบาท (2557 : 1 ล้านบาท) โดยนำไปหักจากต้นทุนขาย

13. สินทรัพย์หมุนเวียนอื่น

ณ วันที่ 31 ธันวาคม 2558 สินทรัพย์หมุนเวียนอื่นในงบการเงินรวมรวมเงินมัดจำจำนวน 15 ล้านบาท ที่บริษัท ไทยลักซ์ ฟู้ด โปรดักส์ จำกัด ซึ่งเป็นบริษัทย่อยของบริษัทฯ ได้ชำระเป็นเงินมัดจำสำหรับการซื้อสินทรัพย์และรับโอนเครื่องหมายการค้าของธุรกิจร้านอาหารจากบริษัทที่ไม่เกี่ยวข้องกันแห่งหนึ่งตามบันทึกความเข้าใจลงวันที่ 25 กันยายน 2558 ซึ่งต่อมา บริษัทดังกล่าวได้ขอยกเลิกบันทึกความเข้าใจและได้ทำบันทึกข้อตกลงเพื่อยกเลิกบันทึกความเข้าใจดังกล่าวเมื่อวันที่ 15 กุมภาพันธ์ 2559 และตกลงจะจ่ายเงินมัดจำให้แก่บริษัทฯ ภายใน 45 วัน นับจากวันที่ในบันทึกข้อตกลงดังกล่าว

14. เงินฝากธนาคารที่มีภาระค้ำประกัน

ยอดคงเหลือนี้ คือ เงินฝากประจำซึ่งบริษัทฯ ได้นำไปค้ำประกันการใช้ไฟฟ้า

15. เงินลงทุนในบริษัทย่อย

15.1 เงินลงทุนในบริษัทย่อยตามที่แสดงในงบการเงินเฉพาะกิจการ มีรายละเอียดดังต่อไปนี้

(หน่วย : พันบาท)

บริษัท	ทุนเรียกชำระแล้ว		สัดส่วนเงินลงทุน		ราคาทุน		ค่าเผื่อการ ด้อยค่า ของเงินลงทุน		มูลค่าตามบัญชี ตามวิธีราคา ทุน - สุทธิ	
	2558	2557	2558 ร้อยละ	2557 ร้อยละ	2558	2557	2558	2557	2558	2557
บริษัท ไทยลักซ์ ฟู้ด โปรดักส์ จำกัด	100,000	100,000	55.0	97.8	39,288	70,311	(14,274)	(25,929)	25,014	44,382
บริษัท ไทย ดีมีเทอร์ จำกัด	3,000	3,000	100.0	100.0	3,000	3,000	-	-	3,000	3,000
รวม					42,288	73,311	(14,274)	(25,929)	28,014	47,382

15.1.1 เมื่อวันที่ 28 กรกฎาคม 2558 บริษัทฯ ได้ลงทุนเพิ่มในบริษัท ไทยลักซ์ ฟู้ด โปรดักส์ จำกัด จำนวน 221,400 หุ้น ในราคาหุ้นละ 5 บาท รวมเป็นเงินทั้งสิ้น 1.1 ล้านบาท ทำให้สัดส่วนการถือหุ้นของบริษัทฯ ในบริษัทย่อยดังกล่าวเพิ่มขึ้นจากร้อยละ 97.8 เป็นร้อยละ 100 บริษัทฯ ได้บันทึกผลต่างระหว่างราคาหุ้นและมูลค่าตามบัญชีตามส่วนได้เสียของบริษัทฯ ในบริษัทย่อยดังกล่าวจำนวน 0.2 ล้านบาท ไว้ภายใต้รายการ “ส่วนต่ำกว่าทุนจากการเปลี่ยนแปลงสัดส่วนการถือหุ้นในบริษัทย่อย” ในส่วนของผู้ถือหุ้นในงบการเงินรวม

15.1.2 เมื่อวันที่ 6 สิงหาคม 2558 บริษัทฯ ได้ทำสัญญาขายหุ้นบริษัทไทยลักซ์ ฟู้ด โปรดักส์ จำกัด ให้กับบริษัทที่ไม่เกี่ยวข้องกันแห่งหนึ่งจำนวน 4.5 ล้านหุ้น ในราคาหุ้นละ 5 บาท รวมเป็นเงินทั้งสิ้น 22.5 ล้านบาท ทำให้สัดส่วนการถือหุ้นของบริษัทฯ ในบริษัทย่อยดังกล่าวลดลงจากร้อยละ 100 เหลือร้อยละ 55 บริษัทฯ ได้บันทึกผลต่างระหว่างราคาขายและมูลค่าตามบัญชีตามส่วนได้เสียของบริษัทฯ ในบริษัทย่อยดังกล่าวจำนวน 4.7 ล้านบาท ไว้ภายใต้รายการ “ส่วนเกินทุนจากการเปลี่ยนแปลงสัดส่วนการถือหุ้นในบริษัทย่อย” ในส่วนของผู้ถือหุ้นในงบการเงินรวม และบันทึกกำไรจากการจำหน่ายเงินลงทุนดังกล่าวจำนวน 2 ล้านบาท ในกำไรหรือขาดทุนในงบการเงินเฉพาะกิจการ

15.1.3 เมื่อวันที่ 9 กันยายน 2558 ที่ประชุมวิสามัญผู้ถือหุ้นของบริษัท ไทยลักซ์ ฟู้ด โปรดักส์ จำกัด มีมติอนุมัติเพิ่มทุนจดทะเบียนอีกจำนวน 100 ล้านบาท จากเดิมทุนจดทะเบียนจำนวน 100 ล้านบาท (หุ้นสามัญ 10 ล้านหุ้น มูลค่าตราไว้หุ้นละ 10 บาท) เป็น 200 ล้านบาท (หุ้นสามัญ 20 ล้านหุ้น มูลค่าตราไว้หุ้นละ 10 บาท) โดยการออกหุ้นสามัญเพิ่มทุนจำนวน 10 ล้านหุ้น มูลค่าที่ตราไว้หุ้นละ 10 บาท คิดเป็นจำนวนเงิน 100 ล้านบาท โดยจัดสรรให้กับผู้ถือหุ้นเดิมตามสัดส่วนการถือหุ้น ซึ่งที่ประชุมคณะกรรมการของบริษัทฯ ได้มีมติอนุมัติให้ซื้อหุ้นเพิ่มทุนดังกล่าวตามสัดส่วนของบริษัทฯ จำนวน 5.5 ล้านหุ้น เป็นจำนวนเงิน 55 ล้านบาท ณ วันที่ 31 ธันวาคม 2558 บริษัทฯ จ่ายชำระค่าหุ้นเพิ่มทุนแล้วจำนวน 14 ล้านบาท หรือร้อยละ 25 ของหุ้นสามัญเพิ่มทุน คงเหลือภาระผูกพันในส่วน of ค่าหุ้นที่ยังไม่ได้เรียกชำระอีกจำนวน 41 ล้านบาท บริษัทย่อยดังกล่าวจดทะเบียนเพิ่มทุนจดทะเบียนกับกระทรวงพาณิชย์แล้วเมื่อวันที่ 10 กุมภาพันธ์ 2559

15.1.4 บริษัทฯ ไม่มีเงินปันผลรับจากการลงทุนในบริษัทย่อยในระหว่างปีสิ้นสุดวันที่ 31 ธันวาคม 2558 และ 2557

15.2 รายละเอียดของบริษัทย่อยซึ่งมีส่วนได้เสียที่ไม่มีอำนาจควบคุมที่มีสาระสำคัญ

(หน่วย : ล้านบาท)

บริษัท	สัดส่วนที่ถือโดย ส่วนได้เสีย ที่ไม่มีอำนาจควบคุม		ส่วนได้เสียที่ไม่มีอำนาจ ควบคุมใน บริษัทย่อยสะสม		ขาดทุนที่แบ่งให้กับ ส่วนได้เสียที่ไม่มีอำนาจ ควบคุมในบริษัทย่อย ในระหว่างปี	
	2558 (ร้อยละ)	2557 (ร้อยละ)	2558	2557	2558	2557
บริษัท ไทยลักซ์ ฟู้ด โปรดักส์ จำกัด	45.0	2.2	12.5	0.9	(5.8)	(0.2)
รวม			12.5	0.9	(5.8)	(0.2)

15.3 ข้อมูลทางการเงินโดยสรุปของบริษัทย่อยที่มีส่วนได้เสียที่ไม่มีอำนาจควบคุมที่มีสาระสำคัญ ซึ่งเป็นข้อมูลก่อนการตัดรายการระหว่างกัน

สรุปรายการฐานะทางการเงิน

(หน่วย : ล้านบาท)

	บริษัท ไทยลักซ์ ฟู้ด โปรดักส์ จำกัด	
	2558	2557
สินทรัพย์หมุนเวียน	75	38
สินทรัพย์ไม่หมุนเวียน	38	32
หนี้สินหมุนเวียน	59	26
หนี้สินไม่หมุนเวียน	26	4

สรุปรายการกำไรขาดทุนเบ็ดเสร็จ

(หน่วย : ล้านบาท)

	สำหรับปีสิ้นสุดวันที่ 31 ธันวาคม	
	บริษัท ไทยลักซ์ ฟู้ด โปรดักส์ จำกัด	
	2558	2557
รายได้	281	249
ขาดทุนสำหรับปี	(13)	(5)
กำไรขาดทุนเบ็ดเสร็จอื่น	1	-
กำไรขาดทุนเบ็ดเสร็จรวม	(12)	(5)

สรุปรายการกระแสเงินสด

(หน่วย : ล้านบาท)

	สำหรับปีสิ้นสุดวันที่ 31 ธันวาคม	
	บริษัท ไทยลักซ์ ฟู้ด โปรดักส์ จำกัด	
	2558	2557
กระแสเงินสดใช้ไปในกิจกรรมดำเนินงาน	(22)	-
กระแสเงินสดใช้ไปในกิจกรรมลงทุน	(12)	-
กระแสเงินสดจาก (ใช้ไปใน) กิจกรรมจัดหาเงิน	47	(2)
เงินสดและรายการเทียบเท่าเงินสดเพิ่มขึ้น (ลดลง) สุทธิ	13	(2)

16. เงินลงทุนในบริษัทร่วม

16.1 รายละเอียดของบริษัทร่วม

(หน่วย : พันบาท)

บริษัท	ลักษณะธุรกิจ	จัดตั้งขึ้น ในประเทศ	งบการเงินรวม/งบการเงินเฉพาะกิจการ					
			สัดส่วน เงินลงทุน		ราคาทุน		มูลค่าตามบัญชี ตามวิธีส่วนได้เสีย	
			2558 (ร้อยละ)	2557 (ร้อยละ)	2558	2557	2558	2557
บริษัท เอ็นพีพี ฟู้ด อินคอร์ปอเรชั่น จำกัด	กิจการร้านอาหาร จำหน่ายอาหาร และเครื่องดื่มทุก ประเภท	ไทย	45.0	-	45,000	-	39,190	-
รวม					45,000	-	39,190	-

เมื่อวันที่ 27 สิงหาคม 2558 ที่ประชุมคณะกรรมการบริษัทฯ มีมติอนุมัติการเข้าร่วมลงทุนจัดตั้งบริษัทร่วมทุน ภายใต้ชื่อ บริษัท เอ็นพีพี ฟู้ด อินคอร์ปอเรชั่น จำกัด เพื่อประกอบกิจการร้านอาหาร จำหน่ายอาหารและเครื่องดื่มทุกประเภท โดยมีทุนจดทะเบียน 100 ล้านบาท (หุ้นสามัญ 10 ล้านหุ้น มูลค่าที่ตราไว้หุ้นละ 10 บาท) บริษัทดังกล่าวจดทะเบียนจัดตั้งกับกระทรวงพาณิชย์เมื่อวันที่ 25 กันยายน 2558 บริษัทฯ มีสัดส่วนการถือหุ้นในบริษัทดังกล่าวร้อยละ 45 และได้ชำระค่าหุ้นจำนวน 22.5 ล้านบาท หรือร้อยละ 50 ของสัดส่วนการถือหุ้นของบริษัทฯ

เมื่อวันที่ 9 ธันวาคม 2558 บริษัทร่วมดังกล่าวได้มีการเรียกชำระค่าหุ้นส่วนที่เหลือจำนวน 22.5 ล้านบาท ณ วันที่ 31 ธันวาคม 2558 บริษัทฯ ยังไม่ได้จ่ายชำระค่าหุ้นดังกล่าว

16.2 ส่วนแบ่งกำไรขาดทุนเบ็ดเสร็จ

ในระหว่างปี บริษัทฯ รับรู้ส่วนแบ่งขาดทุนจากการลงทุนในบริษัทร่วมในงบการเงินรวมจำนวน 6 ล้านบาท

16.3 ข้อมูลทางการเงินของบริษัทร่วมที่มีสาระสำคัญ

สรุปรายการฐานะทางการเงิน

(หน่วย : ล้านบาท)

	บริษัท เอ็นพีพี ฟู้ด อินคอร์ปอเรชั่น จำกัด
	พ.ศ. 2558
สินทรัพย์หมุนเวียน	32
สินทรัพย์ไม่หมุนเวียน	96
หนี้สินหมุนเวียน	41
สินทรัพย์ - สุทธิ	87
สัดส่วนเงินลงทุน (ร้อยละ)	45
มูลค่าตามบัญชีของส่วนได้เสียของกิจการในบริษัทร่วม	39

สรุปรายการกำไรขาดทุนเบ็ดเสร็จ

(หน่วย : ล้านบาท)

	สำหรับปีสิ้นสุดวันที่ 31 ธันวาคม 2015	
	บริษัท เอ็นพีพี ฟู้ด อินคอร์ปอเรชั่น จำกัด	
	พ.ศ. 2558	
ขาดทุนสำหรับปี	13	
กำไรขาดทุนเบ็ดเสร็จอื่น	-	
กำไรขาดทุนเบ็ดเสร็จรวม	13	

17. เงินลงทุนระยะยาวอื่น

(หน่วย : พันบาท)

	งบการเงินรวม/งบการเงินเฉพาะกิจการ	
	2558	2557
เงินลงทุนในตราสารหนี้ที่จะถือจนครบกำหนด	2,000	8,000
เงินลงทุนทั่วไป	5,000	5,000
หัก: ค่าเผื่อการด้อยค่าของเงินลงทุน	(1,550)	(1,550)
เงินลงทุนทั่วไป - สุทธิ	3,450	3,450
รวม	5,450	11,450

18. อสังหาริมทรัพย์เพื่อการลงทุน

มูลค่าตามบัญชีของอสังหาริมทรัพย์เพื่อการลงทุน ณ วันที่ 31 ธันวาคม 2558 และ 2557 แสดงได้ดังนี้

(หน่วย : พันบาท)

	งบการเงินรวม	งบการเงินเฉพาะกิจการ		
	ที่ดินที่ไม่ได้ใช้งาน	ที่ดินที่ไม่ได้ใช้งาน/ ที่ดินให้เช่า	อาคารสำนักงาน ให้เช่า	รวม
ณ วันที่ 31 ธันวาคม 2558:				
ราคาทุน	3,917	10,928	38,417	49,345
หัก ค่าเสื่อมราคาสะสม	-	-	(37,549)	(37,549)
หัก ค่าเผื่อการด้อยค่า	(552)	(552)	-	(552)
มูลค่าตามบัญชี - สุทธิ	3,365	10,376	868	11,244
ณ วันที่ 31 ธันวาคม 2557:				
ราคาทุน	3,917	10,928	38,417	49,345
หัก ค่าเสื่อมราคาสะสม	-	-	(35,628)	(35,628)
หัก ค่าเผื่อการด้อยค่า	(552)	(552)	-	(552)
มูลค่าตามบัญชี - สุทธิ	3,365	10,376	2,789	13,165

การกระทบยอดมูลค่าตามบัญชีของอสังหาริมทรัพย์เพื่อการลงทุนสำหรับปี 2558 และ 2557 แสดงได้ดังนี้

(หน่วย : พันบาท)

	งบการเงินรวม		งบการเงินเฉพาะกิจการ	
	2558	2557	2558	2557
มูลค่าตามบัญชีต้นปี	3,365	3,865	13,165	15,586
จำหน่าย - ราคาตามบัญชี	-	(500)	-	(500)
ค่าเสื่อมราคา	-	-	(1,921)	(1,921)
มูลค่าตามบัญชีปลายปี	3,365	3,365	11,244	13,165

มูลค่ายุติธรรมของอสังหาริมทรัพย์เพื่อการลงทุน ณ วันที่ 31 ธันวาคม 2558 และ 2557 แสดงได้ดังนี้

(หน่วย : พันบาท)

	งบการเงินรวม		งบการเงินเฉพาะกิจการ	
	2558	2557	2558	2557
ที่ดินที่ไม่ได้ใช้งาน/ที่ดินให้เช่า	10,298	13,671	32,793	39,961
อาคารสำนักงานให้เช่า	-	-	32,105	46,200

มูลค่ายุติธรรมประเมินโดยผู้ประเมินราคาอิสระโดยใช้เกณฑ์ราคาตลาดสำหรับที่ดินที่ไม่ได้ใช้งานและใช้เกณฑ์วิธีพิจารณาจากรายได้ (Income Approach) สำหรับที่ดินและอาคารสำนักงานให้เช่าข้อสมมติฐานหลักที่ใช้ในการประเมินมูลค่ายุติธรรมของอาคารดังกล่าว ประกอบด้วย อัตราผลตอบแทน อัตราเงินเฟ้อ อัตราพื้นที่ว่างระยะยาว และอัตราการเติบโตระยะยาวของค่าเช่า

19. ที่ดิน อาคารและอุปกรณ์

(หน่วย : พันบาท)

	งบการเงินรวม						
	ที่ดินและ ส่วนปรับปรุง ที่ดิน	อาคารและ ส่วนปรับปรุง อาคาร	เครื่องจักร และ อุปกรณ์	เครื่องตกแต่ง และอุปกรณ์ สำนักงาน	ยาน พาหนะ	งานระหว่าง ก่อสร้าง	รวม
ราคาทุน							
ณ วันที่ 1 มกราคม 2557	110,046	394,066	776,948	49,195	65,852	280,547	1,676,654
ซื้อเพิ่ม	1,149	11,516	7,212	3,211	-	185,947	209,035
จำหน่าย/ตัดจำหน่าย	-	(10,527)	(3,873)	(880)	(12,656)	-	(27,936)
โอน	7,450	191,658	19,253	3,973	-	(222,334)	-
ณ วันที่ 31 ธันวาคม 2557	118,645	586,713	799,540	55,499	53,196	244,160	1,857,753
ซื้อเพิ่ม	755	10,031	17,815	2,741	3,249	35,617	70,208
จำหน่าย	-	-	(340)	(925)	(22,444)	-	(23,709)
โอน	-	20,617	252,961	120	-	(273,698)	-
ณ วันที่ 31 ธันวาคม 2558	119,400	617,361	1,069,976	57,435	34,001	6,079	1,904,252
ค่าเสื่อมราคาสะสม							
ณ วันที่ 1 มกราคม 2557	-	239,745	546,048	38,443	51,745	-	875,981
ค่าเสื่อมราคาสำหรับปี	-	25,953	52,085	4,738	6,261	-	89,037
ค่าเสื่อมราคาสำหรับส่วนที่จำหน่าย/ ตัดจำหน่าย	-	(4,773)	(2,544)	(880)	(12,656)	-	(20,853)
ณ วันที่ 31 ธันวาคม 2557	-	260,925	595,589	42,301	45,350	-	944,165
ค่าเสื่อมราคาสำหรับปี	-	27,703	66,219	5,006	3,292	-	102,220
ค่าเสื่อมราคาสำหรับส่วนที่จำหน่าย	-	-	(339)	(921)	(19,694)	-	(20,954)
ณ วันที่ 31 ธันวาคม 2558	-	288,628	661,469	46,386	28,948	-	1,025,431
ค่าเผื่อการด้อยค่า							
ณ วันที่ 31 ธันวาคม 2557	209	2,300	1,758	-	-	-	4,267
ณ วันที่ 31 ธันวาคม 2558	209	2,300	1,758	-	-	-	4,267
มูลค่าสุทธิตามบัญชี							
ณ วันที่ 31 ธันวาคม 2557	118,436	323,488	202,193	13,198	7,846	244,160	909,321
ณ วันที่ 31 ธันวาคม 2558	119,191	326,433	406,749	11,049	5,053	6,079	874,554

ค่าเสื่อมราคาสำหรับปี

2557 (จำนวน 56 ล้านบาท รวมอยู่ในต้นทุนการผลิต ส่วนที่เหลือรวมอยู่ในค่าใช้จ่ายในการบริหาร)

89,037

2558 (จำนวน 67 ล้านบาท รวมอยู่ในต้นทุนการผลิต ส่วนที่เหลือรวมอยู่ในค่าใช้จ่ายในการบริหาร)

102,220

(หน่วย : พันบาท)

	งบการเงินเฉพาะกิจการ						
	ที่ดินและ ส่วนปรับปรุง ที่ดิน	อาคารและ ส่วนปรับปรุง อาคาร	เครื่องจักร และ อุปกรณ์	เครื่องตกแต่ง และอุปกรณ์ สำนักงาน	ยาน พาหนะ	งานระหว่าง ก่อสร้าง	รวม
ราคาทุน							
ณ วันที่ 1 มกราคม 2557	103,035	343,106	722,041	41,776	55,348	280,456	1,545,762
ซื้อเพิ่ม	1,149	11,494	6,179	2,773	1,100	185,849	208,544
จำหน่าย/ตัดจำหน่าย	-	(10,528)	(3,872)	(840)	(6,375)	-	(21,615)
โอน	7,450	191,559	19,253	3,973	-	(222,235)	-
ณ วันที่ 31 ธันวาคม 2557	111,634	535,631	743,601	47,682	50,073	244,070	1,732,691
ซื้อเพิ่ม	755	9,043	13,099	1,994	3,249	28,783	56,923
จำหน่าย	-	-	(340)	(920)	(21,953)	-	(23,213)
โอน	-	20,616	246,490	120	-	(267,226)	-
ณ วันที่ 31 ธันวาคม 2558	112,389	565,290	1,002,850	48,876	31,369	5,627	1,766,401
ค่าเสื่อมราคาสะสม							
ณ วันที่ 1 มกราคม 2557	-	198,852	513,064	32,757	44,622	-	789,295
ค่าเสื่อมราคาสำหรับปี	-	22,922	48,258	3,932	5,056	-	80,168
ค่าเสื่อมราคาสำหรับส่วนที่จำหน่าย/ ตัดจำหน่าย	-	(4,773)	(2,544)	(840)	(6,375)	-	(14,532)
ณ วันที่ 31 ธันวาคม 2557	-	217,001	558,778	35,849	43,303	-	854,931
ค่าเสื่อมราคาสำหรับปี	-	24,777	62,303	4,244	2,870	-	94,194
ค่าเสื่อมราคาสำหรับส่วนที่จำหน่าย	-	-	(339)	(920)	(19,546)	-	(20,805)
ณ วันที่ 31 ธันวาคม 2558	-	241,778	620,742	39,173	26,627	-	928,320
ค่าเพื่อการด้อยค่า							
ณ วันที่ 31 ธันวาคม 2557	209	2,300	1,758	-	-	-	4,267
ณ วันที่ 31 ธันวาคม 2558	209	2,300	1,758	-	-	-	4,267
มูลค่าสุทธิตามบัญชี							
ณ วันที่ 31 ธันวาคม 2557	111,425	316,330	183,065	11,833	6,770	244,070	873,493
ณ วันที่ 31 ธันวาคม 2558	112,180	321,212	380,350	9,703	4,742	5,627	833,814

ค่าเสื่อมราคาสำหรับปี

2557 (จำนวน 51 ล้านบาท รวมอยู่ในต้นทุนการผลิต ส่วนที่เหลือรวมอยู่ในค่าใช้จ่ายในการบริหาร)

80,168

2558 (จำนวน 62 ล้านบาท รวมอยู่ในต้นทุนการผลิต ส่วนที่เหลือรวมอยู่ในค่าใช้จ่ายในการบริหาร)

94,194

ณ วันที่ 31 ธันวาคม 2558 บริษัทฯ และบริษัทย่อยมียอดคงเหลือของอุปกรณ์และยานพาหนะซึ่งได้มาภายใต้สัญญาเช่าทางการเงิน โดยมีมูลค่าสุทธิตามบัญชีเป็นจำนวนเงิน 4 ล้านบาท (2557: 2 ล้านบาท) (งบการเงินเฉพาะบริษัทฯ: 3 ล้านบาท 2557: ไม่มี)

ณ วันที่ 31 ธันวาคม 2558 บริษัทฯ และบริษัทย่อยมีอาคารและอุปกรณ์จำนวนหนึ่งซึ่งตัดค่าเสื่อมราคาหมดแล้วแต่ยังใช้งานอยู่ มูลค่าตามบัญชีก่อนหักค่าเสื่อมราคาสะสมและค่าเผื่อการด้อยค่าของสินทรัพย์ดังกล่าวมีจำนวนเงินประมาณ 580 ล้านบาท (2557 : 452 ล้านบาท) (งบการเงินเฉพาะบริษัทฯ : 540 ล้านบาท 2557: 426 ล้านบาท)

20. สินทรัพย์ไม่มีตัวตน

มูลค่าตามบัญชีของสินทรัพย์ไม่มีตัวตน ณ วันที่ 31 ธันวาคม 2558 และ 2557 แสดงได้ดังนี้

(หน่วย : ล้านบาท)

	งบการเงินรวม					
	2558			2557		
	ซอฟต์แวร์คอมพิวเตอร์	สิทธิบัตร	รวม	ซอฟต์แวร์คอมพิวเตอร์	สิทธิบัตร	รวม
ราคาทุน	15,944	470	16,464	15,513	470	15,983
หัก ค่าตัดจำหน่ายสะสม	(6,923)	(128)	(7,052)	(5,737)	(70)	(5,807)
หัก ค่าเผื่อการด้อยค่า	(494)	-	(494)	(494)	-	(494)
มูลค่าตามบัญชี - สุทธิ	8,577	342	8,918	9,282	400	9,682

(หน่วย : ล้านบาท)

	งบการเงินเฉพาะกิจการ					
	2558			2557		
	ซอฟต์แวร์คอมพิวเตอร์	สิทธิบัตร	รวม	ซอฟต์แวร์คอมพิวเตอร์	สิทธิบัตร	รวม
ราคาทุน	15,668	470	16,138	15,513	470	15,983
หัก ค่าตัดจำหน่ายสะสม	(6,819)	(128)	(6,947)	(5,737)	(70)	(5,807)
หัก ค่าเผื่อการด้อยค่า	(494)	-	(494)	(494)	-	(494)
มูลค่าตามบัญชี - สุทธิ	8,355	342	8,697	9,282	400	9,682

การกระทบยอดมูลค่าตามบัญชีของสินทรัพย์ไม่มีตัวตนสำหรับปี 2558 และ 2557 แสดงได้ดังนี้

(หน่วย : พันบาท)

	งบการเงินรวม		งบการเงินเฉพาะกิจการ	
	2558	2557	2558	2557
มูลค่าตามบัญชีต้นปี	9,682	10,059	9,682	10,059
ซื้อ	481	1,723	155	1,723
ค่าตัดจำหน่าย	(1,245)	(1,606)	(1,140)	(1,606)
ผลขาดทุนจากการด้อยค่า	-	(494)	-	(494)
มูลค่าตามบัญชีปลายปี	8,918	9,682	8,697	9,682

21. เงินเบิกเกินบัญชีและเงินกู้ยืมระยะสั้นจากสถาบันการเงิน

(หน่วย : พันบาท)

	อัตราดอกเบี้ย (ร้อยละต่อปี)	งบการเงินรวม		งบการเงินเฉพาะกิจการ	
		2558	2557	2558	2557
เงินเบิกเกินบัญชีธนาคาร	MOR	4,516	2,730	-	-
เงินกู้ยืมระยะสั้นจากสถาบันการเงิน	3.2 - 5.0	180,000	9,000	150,000	-
รวม		184,516	11,730	-	-

22. เจ้าหนี้การค้าและเจ้าหนี้อื่น

(หน่วย : พันบาท)

	งบการเงินรวม		งบการเงินเฉพาะกิจการ	
	2558	2557	2558	2557
เจ้าหนี้การค้า - กิจการที่ไม่เกี่ยวข้องกัน	116,919	148,152	102,001	138,899
เจ้าหนี้อื่น - กิจการที่เกี่ยวข้องกัน	-	-	16	66
เจ้าหนี้อื่น - กิจการที่ไม่เกี่ยวข้องกัน	9,735	5,129	7,183	4,661
เจ้าหนี้ค่าซื้อเครื่องจักร	3,087	8,109	1,796	8,109
ค่าใช้จ่ายค้างจ่าย	24,565	23,224	19,441	19,999
รวมเจ้าหนี้การค้าและเจ้าหนี้อื่น	154,306	184,614	130,437	171,734

23. เงินกู้ยืมระยะสั้นจากกิจการที่ไม่เกี่ยวข้องกัน

จำนวนดังกล่าวเป็นเงินกู้ยืมจากบุคคลและกิจการที่ไม่เกี่ยวข้องกันในรูปของตัวแลกเงิน โดยมีกำหนดชำระคืนภายในหกเดือนและมีอัตราดอกเบี้ยร้อยละ 4.3 - 5.8 ต่อปี และไม่มีหลักทรัพย์ค้ำประกัน

24. หนี้สินตามสัญญาเช่าระยะยาว

(หน่วย : พันบาท)

	งบการเงินรวม		งบการเงินเฉพาะกิจการ	
	2558	2557	2558	2557
หนี้สินตามสัญญาเช่าระยะยาว	2,523	643	2,523	-
หัก: ดอกเบี้ยรอกการตัดจำหน่าย	(278)	(30)	(278)	-
รวม	2,245	613	2,245	-
หัก: ส่วนที่ถึงกำหนดชำระภายในหนึ่งปี	(816)	(613)	(816)	-
หนี้สินตามสัญญาเช่าระยะยาว - สุทธิจากส่วนที่ถึงกำหนดชำระภายในหนึ่งปี	1,429	-	1,429	-

บริษัทฯ และบริษัทย่อยได้ทำสัญญาเช่าระยะยาวกับบริษัทลีสซิ่งเพื่อเช่าอุปกรณ์และยานพาหนะใช้ในการดำเนินงานของกิจการโดยมีกำหนดการชำระค่าเช่าเป็นรายเดือน อายุของสัญญาเช่ามีระยะเวลาโดยเฉลี่ยประมาณ 2 ถึง 4 ปีและสัญญาดังกล่าวเป็นสัญญาที่บอกเลิกไม่ได้

บริษัทฯ และบริษัทย่อยมีการระดมทุนที่จะต้องจ่ายค่าเช่าขั้นต่ำตามสัญญาเช่าระยะยาวดังนี้

(หน่วย : ล้านบาท)

	งบการเงินรวม					
	ไม่เกิน 1 ปี		1 - 4 ปี		รวม	
	2558	2557	2558	2557	2558	2557
ผลรวมของจำนวนเงินขั้นต่ำที่ต้องจ่ายทั้งสิ้นตามสัญญาเช่า	1	1	1	-	2	1
ดอกเบี้ยตามสัญญาเช่าซื้อ/เช่าการเงินรอกการตัดบัญชี	-	-	-	-	-	-
มูลค่าปัจจุบันของจำนวนเงินขั้นต่ำที่ต้องจ่ายทั้งสิ้นตามสัญญาเช่า	1	1	1	-	2	1

(หน่วย : ล้านบาท)

	งบการเงินเฉพาะกิจการ					
	ไม่เกิน 1 ปี		1 - 4 ปี		รวม	
	2558	2557	2558	2557	2558	2557
ผลรวมของจำนวนเงินขั้นต่ำที่ต้องจ่ายทั้งสิ้นตามสัญญาเช่า	1	-	1	-	2	-
ดอกเบี้ยตามสัญญาเช่าซื้อ/เช่าการเงินรอกการตัดบัญชี	-	-	-	-	-	-
มูลค่าปัจจุบันของจำนวนเงินขั้นต่ำที่ต้องจ่ายทั้งสิ้นตามสัญญาเช่า	1	-	1	-	2	-

25. สำรองผลประโยชน์ระยะยาวของพนักงาน

จำนวนเงินสำรองผลประโยชน์ระยะยาวของพนักงานซึ่งเป็นเงินชดเชยพนักงานเมื่อออกจากงานและโครงการผลประโยชน์ระยะยาวอื่นของพนักงานซึ่งได้แก่โครงการเงินรางวัลการปฏิบัติงานครบกำหนดระยะเวลาแสดงได้ดังนี้

(หน่วย : พันบาท)

	งบการเงินรวม		งบการเงินเฉพาะกิจการ	
	2558	2557	2558	2557
สำรองผลประโยชน์ระยะยาวของพนักงานต้นปี	21,430	19,369	17,081	15,625
ส่วนที่รับรู้ในกำไรหรือขาดทุน :				
ต้นทุนบริการในปัจจุบัน	2,050	1,895	1,552	1,431
ต้นทุนดอกเบี้ย	596	791	434	650
ขาดทุน (กำไร) จากการประมาณการตามหลักคณิตศาสตร์ประกันภัย	35	(259)	35	(259)
ต้นทุนบริการในอดีตและผลกำไรหรือขาดทุนที่เกิดขึ้นจากการจ่ายชำระผลประโยชน์	(2,604)	1,210	-	1,210
ส่วนที่รับรู้ในกำไรขาดทุนเบ็ดเสร็จอื่น :				
(กำไร) ขาดทุนจากการประมาณการตามหลักคณิตศาสตร์ประกันภัย				
ส่วนที่เกิดจากการเปลี่ยนแปลงข้อสมมติด้านประชากรศาสตร์	(3,823)	(949)	(3,708)	(949)
ส่วนที่เกิดจากการเปลี่ยนแปลงข้อสมมติทางการเงิน	614	1,806	321	1,806
ส่วนที่เกิดจากการปรับปรุงจากประสบการณ์	(1,657)	1,082	11	1,082
ผลประโยชน์ที่จ่ายในระหว่างปี	(5,767)	(3,515)	(5,767)	(3,515)
สำรองผลประโยชน์ระยะยาวของพนักงานปลายปี	10,874	21,430	9,959	17,081

ค่าใช้จ่ายเกี่ยวกับผลประโยชน์ระยะยาวของพนักงานรับรู้ในรายการต่อไปนี้ในส่วนของกำไรหรือขาดทุน

(หน่วย : พันบาท)

	งบการเงินรวม		งบการเงินเฉพาะกิจการ	
	2558	2557	2558	2557
ต้นทุนขาย	(1,327)	1,274	750	1,152
ค่าใช้จ่ายในการขายและการบริหาร	1,404	2,363	1,271	1,880
รวมค่าใช้จ่ายที่รับรู้ในกำไรหรือขาดทุน	77	3,637	2,021	3,032

บริษัทฯ และบริษัทย่อยคาดว่าจะจ่ายชำระผลประโยชน์ระยะยาวของพนักงานภายใน 1 ปีข้างหน้า เป็นจำนวนประมาณ 0.5 ล้านบาท (งบการเงินเฉพาะกิจการ: จำนวน 0.5 ล้านบาท) (2557 : จำนวน 1.4 ล้านบาท งบการเงินเฉพาะกิจการ: จำนวน 1.2 ล้านบาท)

ณ วันที่ 31 ธันวาคม 2558 ระยะเวลาเฉลี่ยถ่วงน้ำหนักในการจ่ายชำระผลประโยชน์ระยะยาวของพนักงานของบริษัทฯ และบริษัทย่อยประมาณ 10 ปี (งบการเงินเฉพาะกิจการ : 10 ปี) (2557 : 12 ถึง 14 ปี งบการเงินเฉพาะกิจการ : 12 ปี)

สมมติฐานที่สำคัญในการประมาณการตามหลักคณิตศาสตร์ประกันภัย ณ วันประเมินสรุปได้ดังนี้

	งบการเงินรวม		งบการเงินเฉพาะกิจการ	
	2558	2557	2558	2557
	(ร้อยละต่อปี)	(ร้อยละต่อปี)	(ร้อยละต่อปี)	(ร้อยละต่อปี)
อัตราคิดลด	2.5	3.0, 4.2	2.5	3.0
อัตราการขึ้นเงินเดือน	5.0	3.0, 5.0	5.0	5.0
อัตราการเปลี่ยนแปลงในจำนวนพนักงาน	15.0 - 35.0	5.0 - 40.0	15.0 - 35.0	5.0 - 40.0

ผลกระทบของการเปลี่ยนแปลงสมมติฐานที่สำคัญต่อมูลค่าปัจจุบันของภาระผูกพันผลประโยชน์ระยะยาวของพนักงาน ณ วันที่ 31 ธันวาคม 2558 สรุปได้ดังนี้

(หน่วย : พันบาท)

	งบการเงินรวม		งบการเงินเฉพาะกิจการ	
	เพิ่มขึ้น	ลดลง	เพิ่มขึ้น	ลดลง
อัตราคิดลด (เพิ่มขึ้น/ลดลง ร้อยละ 1)	(762)	851	(666)	740
อัตราการขึ้นเงินเดือน (เพิ่มขึ้น/ลดลง ร้อยละ 1)	636	(529)	529	(435)
อัตราการเปลี่ยนแปลงในจำนวนพนักงาน (เพิ่มขึ้น/ลดลง ร้อยละ 20)	(1,010)	1,309	(915)	1,175

26. ทุนเรือนหุ้น

ในระหว่างปี 2557 และ 2558 ได้มีการใช้สิทธิตามใบสำคัญแสดงสิทธิดังนี้

	งบการเงินรวม/งบการเงินเฉพาะกิจการ		
	ทุนที่ชำระแล้วของ บริษัทฯ ที่เพิ่มขึ้นจาก การใช้สิทธิตามใบสำคัญ แสดงสิทธิ	ส่วนเกินมูลค่าหุ้นสามัญ ที่เพิ่มขึ้นจากการใช้ สิทธิตามใบสำคัญ แสดงสิทธิ	วันที่จดทะเบียน เพิ่ม ทุนจากการใช้สิทธิตาม ใบสำคัญแสดงสิทธิกับ กระทรวงพาณิชย์
	(พันบาท)	(พันบาท)	
ยอดคงเหลือ ณ วันที่ 1 มกราคม 2557	436,173	298,808	6 ตุลาคม 2557
ใช้สิทธิในเดือนกันยายน 2557	10,822	16,232	
ยอดคงเหลือ ณ วันที่ 31 ธันวาคม 2557	446,995	315,040	27 กุมภาพันธ์ 2558
ใช้สิทธิในเดือนกุมภาพันธ์ 2558	116,056	174,084	
ยอดคงเหลือ ณ วันที่ 31 ธันวาคม 2558	563,051	489,124	

27. ใบสำคัญแสดงสิทธิ

บริษัทฯ ได้จัดสรรใบสำคัญแสดงสิทธิที่จะซื้อหุ้นสามัญให้แก่ผู้ถือหุ้นเดิม (TLUXE-W2) และใบสำคัญแสดงสิทธิที่จะซื้อหุ้นสามัญให้แก่กรรมการ ผู้บริหาร และพนักงานของบริษัทฯ (TLUXE-ESOP2) โดยไม่คิดมูลค่า รายละเอียดของใบสำคัญแสดงสิทธิมีดังนี้

	TLUXE-W2	TLUXE-ESOP2
อนุมัติโดย	ที่ประชุมวิสามัญผู้ถือหุ้น ครั้งที่ 1/2554	ที่ประชุมใหญ่สามัญผู้ถือหุ้น ครั้งที่ 1/2554
วันที่ออก	21 กุมภาพันธ์ 2554	21 กรกฎาคม 2554
จำนวนใบสำคัญแสดงสิทธิที่ออก (หน่วย)	169,000,000	19,000,000*
อายุของใบสำคัญแสดงสิทธิ (ปี)	4	4
กำหนดเวลาการใช้สิทธิ	ทุก 6 เดือน	ทุก 6 เดือน
วันที่ใช้สิทธิครั้งแรก	30 มีนาคม 2555	30 กันยายน 2556
วันที่ใช้สิทธิครั้งสุดท้าย	20 กุมภาพันธ์ 2558	20 กรกฎาคม 2558
ราคาใช้สิทธิต่อ 1 หุ้นสามัญ (บาท)	2.50	2.50
อัตราส่วนการใช้สิทธิ	1:1	1:1

*ณ วันที่ 21 กรกฎาคม 2554 ซึ่งเป็นวันที่ออกใบสำคัญแสดงสิทธิข้างต้น บริษัทฯได้จัดสรร TLUXE-ESOP2 ให้แก่กรรมการ ผู้บริหาร และพนักงานของบริษัทฯเป็นจำนวน 18.5 ล้านหน่วย สำหรับใบสำคัญแสดงสิทธิที่ไม่ได้จัดสรรจำนวน 0.5 ล้านหน่วย บริษัทฯ ได้ดำเนินการยกเลิกใบสำคัญแสดงสิทธิดังกล่าวแล้ว

เมื่อวันที่ 5 กุมภาพันธ์ 2558 บริษัทฯ ได้จัดทำหนังสือแสดงความตกลงกับผู้ถือใบสำคัญแสดงสิทธิที่จะซื้อหุ้นสามัญสำหรับกรรมการ ผู้บริหาร และพนักงานของบริษัทฯ (TLUXE-ESOP2) ที่ยังไม่ได้ใช้สิทธิทั้งหมด เพื่อลงมติในการแก้ไขเปลี่ยนแปลงวันใช้สิทธิจากวันที่ 31 มีนาคม 2558 และวันใช้สิทธิครั้งสุดท้ายจากวันที่ 20 กรกฎาคม 2558 เป็นวันที่ 20 กุมภาพันธ์ 2558 โดยผู้ถือใบสำคัญแสดงสิทธิที่ยังไม่ได้ใช้สิทธิทั้งหมดมีมติเห็นชอบตามหนังสือแสดงความตกลง

การเปลี่ยนแปลงในจำนวนหน่วยของใบสำคัญแสดงสิทธิที่จะซื้อหุ้นสามัญของบริษัทฯ มีรายละเอียดดังนี้

(หน่วย : พันบาท)

	TLUXE-W2	TLUXE-ESOP2
ใบสำคัญแสดงสิทธิที่จัดสรร	168,999	19,000
ใช้สิทธิในระหว่างปี 2555 และ 2557	(61,741)	(4,803)
ตัดจำหน่ายในระหว่างปี 2554 ถึง 2557*	-	(4,210)
ยอดคงเหลือ ณ วันที่ 31 ธันวาคม 2557	107,258	9,987
ใช้สิทธิในระหว่างวันที่ 1 มกราคม 2558 จนถึงวันสุดท้าย ของการใช้สิทธิ (20 กุมภาพันธ์ 2558)	(106,599)	(9,457)
ตัดจำหน่ายในระหว่างงวด*	-	(530)
ยอดคงเหลือของใบสำคัญแสดงสิทธิทั้งหมดอายุ	659	-

*บริษัทฯ ตัดจำหน่ายใบสำคัญแสดงสิทธิที่ไม่ได้จัดสรรและใบสำคัญแสดงสิทธิของกรรมการ ผู้บริหาร และพนักงานที่ไม่เข้าเงื่อนไขการได้รับสิทธิ เนื่องจากลาออกก่อนใบสำคัญแสดงสิทธิหมดอายุ

28. สำรองตามกฎหมาย

ภายใต้บทบัญญัติของมาตรา 116 แห่งพระราชบัญญัติบริษัทมหาชนจำกัด พ.ศ. 2535 บริษัทฯ ต้องจัดสรรกำไรสุทธิประจำปีส่วนหนึ่งไว้เป็นทุนสำรองไม่น้อยกว่าร้อยละ 5 ของกำไรสุทธิประจำปีหักด้วยยอดขาดทุนสะสมยกมา (ถ้ามี) จนกว่าทุนสำรองนี้จะมีจำนวนไม่น้อยกว่าร้อยละ 10 ของทุนจดทะเบียน สำรองตามกฎหมายดังกล่าวไม่สามารถนำไปจ่ายเงินปันผลได้ ในปัจจุบัน บริษัทฯ ได้จัดสรรสำรองตามกฎหมายไว้ครบถ้วนแล้ว

29. ค่าใช้จ่ายตามลักษณะ

รายการค่าใช้จ่ายแบ่งตามลักษณะประกอบด้วยรายการค่าใช้จ่ายที่สำคัญดังต่อไปนี้

(หน่วย : พันบาท)

	งบการเงินรวม		งบการเงินเฉพาะกิจการ	
	2558	2557	2558	2557
เงินเดือนและค่าแรงและผลประโยชน์อื่นของพนักงาน	152,410	154,836	99,508	108,584
ค่าเสื่อมราคา	102,220	89,037	96,115	82,089
วัตถุดิบและวัสดุสิ้นเปลืองทั่วไป	1,394,913	1,581,041	1,245,354	1,453,376
การเปลี่ยนแปลงในสินค้าสำเร็จรูปและงานระหว่างทำ	(22,488)	21,009	(18,365)	23,670

30. ภาษีเงินได้

ค่าใช้จ่าย (รายได้) ภาษีเงินได้สำหรับปีสิ้นสุดวันที่ 31 ธันวาคม 2558 และ 2557 สรุปได้ดังนี้

(หน่วย : พันบาท)

	งบการเงินรวม		งบการเงินเฉพาะกิจการ	
	2558	2557 (ปรับปรุงใหม่)	2558	2557 (ปรับปรุงใหม่)
ภาษีเงินได้ปัจจุบัน :				
ภาษีเงินได้นิติบุคคลสำหรับปี	-	3,802	-	3,787
รายการปรับปรุงค่าใช้จ่ายภาษีเงินได้นิติบุคคลของปีก่อน	-	10	-	10
ภาษีเงินได้รอการตัดบัญชี :				
ภาษีเงินได้รอการตัดบัญชีจากการเกิดผลแตกต่างชั่วคราวและ การกลับรายการผลแตกต่างชั่วคราว	(8,098)	(2,563)	(8,472)	(2,549)
ค่าใช้จ่าย (รายได้) ภาษีเงินได้ที่แสดงอยู่ในงบกำไรขาดทุน เบ็ดเสร็จ	(8,098)	1,249	(8,472)	1,248

จำนวนภาษีเงินได้ที่เกี่ยวข้องกับส่วนประกอบแต่ละส่วนของกำไรขาดทุนเบ็ดเสร็จอื่นสำหรับปีสิ้นสุดวันที่ 31 ธันวาคม 2558 และ 2557 สรุปได้ดังนี้

(หน่วย : พันบาท)

	งบการเงินรวม		งบการเงินเฉพาะกิจการ	
	2558	2557 (ปรับปรุงใหม่)	2558	2557 (ปรับปรุงใหม่)
ภาษีเงินได้รอการตัดบัญชีที่เกี่ยวข้องกับขาดทุนจากการวัดมูลค่าเงินลงทุนในหลักทรัพย์เพื่อขาย	1,461	37	1,461	37
ภาษีเงินได้รอการตัดบัญชีที่เกี่ยวข้องกับ (กำไร) ขาดทุนจากการประมาณการตามหลักคณิตศาสตร์ประกันภัย	(973)	388	(675)	388
	488	425	786	425

รายการกระทบยอดระหว่างขาดทุนทางบัญชีกับค่าใช้จ่ายภาษีเงินได้มีดังนี้

(หน่วย : พันบาท)

	งบการเงินรวม		งบการเงินเฉพาะกิจการ	
	2558	2557 (ปรับปรุงใหม่)	2558	2557 (ปรับปรุงใหม่)
ขาดทุนทางบัญชีก่อนภาษีเงินได้นิติบุคคล	(52,734)	(8,052)	(32,694)	(2,141)
อัตราภาษีเงินได้นิติบุคคล (ร้อยละ)	20	20	20	20
ขาดทุนทางบัญชีก่อนภาษีเงินได้นิติบุคคลคูณอัตราภาษี	(10,547)	(1,610)	(6,539)	(428)
รายการปรับปรุงค่าใช้จ่ายภาษีเงินได้นิติบุคคลของปีก่อน	-	10	-	10
ส่วนแบ่งขาดทุนจากเงินลงทุนในบริษัทร่วม	1,162	-	-	-
ผลกระทบทางภาษีสำหรับ:				
ขาดทุนทางภาษีที่ไม่ได้ใช้	2,763	944	-	-
ค่าใช้จ่ายต้องห้าม	704	2,336	608	2,032
ค่าใช้จ่ายที่มีสิทธิหักได้เพิ่มขึ้น	(210)	(431)	(210)	(366)
อื่นๆ	(1,970)	-	(2,331)	-
รวม	1,287	2,849	(1,933)	1,666
ค่าใช้จ่าย (รายได้) ภาษีเงินได้ที่แสดงอยู่ในงบกำไรขาดทุนเบ็ดเสร็จ	(8,098)	1,249	(8,472)	1,248

ส่วนประกอบของสินทรัพย์ภาษีเงินได้รอการตัดบัญชีและหนี้สินภาษีเงินได้รอการตัดบัญชี ประกอบด้วยรายการดังต่อไปนี้

(หน่วย : พันบาท)

	งบแสดงฐานะการเงิน			
	งบการเงินรวม		งบการเงินเฉพาะกิจการ	
	2558	2557	2558	2557
สินทรัพย์ภาษีเงินได้รอการตัดบัญชี				
ขาดทุนที่ยังไม่เกิดขึ้นจากการเปลี่ยนแปลงมูลค่าเงินลงทุนในหลักทรัพย์เพื่อค้า	5,494	-	5,494	-
ขาดทุนที่ยังไม่เกิดขึ้นจากการเปลี่ยนแปลงมูลค่าเงินลงทุนในหลักทรัพย์เพื่อขาย	1,320	-	1,320	-
ค่าเผื่อนี้สงสยจะสูญ	12,204	12,909	12,204	12,909
ค่าเผื่อการลดลงของมูลค่าสินค้าคงเหลือ	4,453	3,322	4,201	3,086
ค่าเผื่อการด้อยค่าของอาคารและอุปกรณ์	34	72	34	72
ค่าเผื่อการด้อยค่าของสินทรัพย์ไม่มีตัวตน	3	99	3	99
สำรองผลประโยชน์ระยะยาวของพนักงาน	2,175	4,286	1,992	3,416
ขาดทุนทางภาษีที่ยังไม่ได้ใช้	6,788	3,338	3,450	-
รวม	32,471	24,026	28,698	19,582
หนี้สินภาษีเงินได้รอการตัดบัญชี				
กำไรที่ยังไม่เกิดขึ้นจากการเปลี่ยนแปลงมูลค่าเงินลงทุนในหลักทรัพย์เพื่อขาย	-	142	-	142
รวม	-	142	-	142
สินทรัพย์ภาษีเงินได้รอการตัดบัญชี - สุทธิ	32,471	23,884	28,698	19,440

ในระหว่างปี 2558 บริษัทย่อยมีการตัดจำหน่ายขาดทุนทางภาษีที่ยังไม่ได้ใช้ จำนวนประมาณ 19 ล้านบาท ตามการประเมินของเจ้าหน้าที่กรมสรรพากร บริษัทย่อยไม่ได้บันทึกผลขาดทุนทางภาษีที่ยังไม่ได้ใช้ดังกล่าวเป็นสินทรัพย์ภาษีเงินได้รอการตัดบัญชี

ณ วันที่ 31 ธันวาคม 2558 บริษัทย่อยมีขาดทุนทางภาษีที่ยังไม่ได้ใช้ จำนวน 35 ล้านบาท (2557: 40 ล้านบาท) ที่บริษัทย่อยไม่ได้บันทึกสินทรัพย์ภาษีเงินได้รอการตัดบัญชี เนื่องจากบริษัทย่อยพิจารณาแล้วเห็นว่าบริษัทย่อยอาจไม่มีกำไรทางภาษีในอนาคตเพียงพอที่จะนำขาดทุนทางภาษีที่ยังไม่ได้ใช้ข้างต้นมาใช้ประโยชน์ได้

ผลขาดทุนทางภาษีที่ยังไม่ได้ใช้มีจำนวนเงิน 35 ล้านบาท ซึ่งจะทยอยสิ้นสุดระยะเวลาการให้ประโยชน์ภายในปี 2563

31. การส่งเสริมการลงทุน

บริษัทฯ ได้รับสิทธิพิเศษทางภาษีโดยการอนุมัติของคณะกรรมการส่งเสริมการลงทุนสำหรับบัตรส่งเสริมการลงทุนเลขที่ 2091 (2)/2554 เมื่อวันที่ 31 สิงหาคม 2554 สำหรับการผลิตและจำหน่ายอาหารสัตว์น้ำภายใต้เงื่อนไขที่กำหนดบางประการ สิทธิพิเศษดังกล่าวรวมถึงการได้รับยกเว้นภาษีเงินได้นิติบุคคลสำหรับกำไรสุทธิที่ได้จากการประกอบกิจการที่ได้รับการส่งเสริมเป็นระยะเวลา 8 ปีนับแต่วันที่มีรายได้จากการประกอบกิจการนั้น (วันที่ 1 มิถุนายน 2555) โดยจำนวนภาษีเงินได้นิติบุคคลที่ได้รับยกเว้นจะต้องไม่เกินมูลค่าเงินลงทุนซึ่งไม่รวมค่าที่ดินและทุนหมุนเวียนและได้รับลดหย่อนอากรขาเข้าสำหรับเครื่องจักรตามที่คณะกรรมการพิจารณาอนุมัติและได้รับยกเว้นภาษีเงินได้สำหรับเงินปันผลจ่ายให้แก่ผู้ถือหุ้น ซึ่งจ่ายจากกำไรของกิจการที่ได้รับการส่งเสริมการลงทุนตลอดระยะเวลาที่ได้รับยกเว้นภาษีเงินได้นิติบุคคล

นอกจากนี้ บริษัทฯ ได้รับสิทธิพิเศษทางภาษีโดยการอนุมัติของคณะกรรมการส่งเสริมการลงทุนสำหรับบัตรส่งเสริมการลงทุนเลขที่ 1856 (2)/2556 เมื่อวันที่ 19 มิถุนายน 2556 และบัตรส่งเสริมการลงทุนเลขที่ 1131 (2)/2558 เมื่อวันที่ 4 กุมภาพันธ์ 2558 สำหรับการผลิตและจำหน่ายอาหารสัตว์น้ำ ภายใต้เงื่อนไขที่กำหนดบางประการ สิทธิพิเศษดังกล่าวรวมถึงการได้รับยกเว้นภาษีเงินได้นิติบุคคลสำหรับกำไรสุทธิที่ได้จากการประกอบกิจการที่ได้รับการส่งเสริมเป็นระยะเวลา 8 ปีนับแต่วันที่เริ่มมีรายได้จากการประกอบกิจการนั้น (สำหรับบัตรส่งเสริมการลงทุนเลขที่ 1856 (2)/2556 ยังไม่มีรายได้ และสำหรับบัตรส่งเสริมการลงทุนเลขที่ 1131 (2)/2558 เริ่มมีรายได้เมื่อวันที่ 30 เมษายน 2558) โดยจำนวนภาษีเงินได้นิติบุคคลที่ได้รับยกเว้นจะต้องไม่เกินมูลค่าเงินลงทุนซึ่งไม่รวมค่าที่ดินและทุนหมุนเวียนและได้รับลดหย่อนอากรขาเข้าสำหรับเครื่องจักรตามที่คณะกรรมการพิจารณาอนุมัติและได้รับยกเว้นภาษีเงินได้สำหรับเงินปันผลจ่ายให้แก่ผู้ถือหุ้น ซึ่งจ่ายจากกำไรของกิจการที่ได้รับการส่งเสริมการลงทุนตลอดระยะเวลาที่ได้รับยกเว้นภาษีเงินได้นิติบุคคลและได้รับอนุญาตให้หักเงินลงทุนในการติดตั้งหรือก่อสร้างสิ่งอำนวยความสะดวกร้อยละ 25 ของเงินลงทุนนอกเหนือไปจากการหักค่าเสื่อมราคาตามปกติ

บริษัทย่อยแห่งหนึ่งได้รับสิทธิพิเศษทางภาษีจากคณะกรรมการส่งเสริมการลงทุนสำหรับผลิตสัตว์น้ำและอาหารแช่แข็ง และอาหารบรรจุภาชนะผนึก ตามบัตรส่งเสริมการลงทุนเลขที่ 2106(2)/2554 เมื่อวันที่ 7 กันยายน 2554 ภายใต้เงื่อนไขที่กำหนดบางประการ สิทธิพิเศษดังกล่าวรวมถึงการได้รับยกเว้นภาษี เงินได้นิติบุคคลสำหรับกำไรสุทธิที่ได้จากการประกอบกิจการที่ได้รับการส่งเสริมเป็นระยะเวลา 8 ปีนับแต่วันที่เริ่มมีรายได้จากการประกอบกิจการนั้น (ยังไม่เริ่มใช้สิทธิยกเว้นภาษี) โดยจำนวนภาษีเงินได้นิติบุคคลที่ได้รับยกเว้นจะต้องไม่เกินมูลค่าเงินลงทุนซึ่งไม่รวมค่าที่ดินและทุนหมุนเวียนและได้รับลดหย่อนอากรขาเข้าสำหรับเครื่องจักรตามที่คณะกรรมการพิจารณาอนุมัติและได้รับยกเว้นภาษีเงินได้สำหรับเงินปันผลจ่ายให้แก่ ผู้ถือหุ้น ซึ่งจ่ายจากกำไรของกิจการที่ได้รับการส่งเสริมการลงทุนตลอดระยะเวลาที่ได้รับยกเว้นภาษีเงินได้นิติบุคคล

รายได้ของบริษัทฯ จำแนกตามกิจการที่ได้รับการส่งเสริมการลงทุนและไม่ได้รับการส่งเสริมการลงทุนสำหรับปีสิ้นสุดวันที่ 31 ธันวาคม 2558 และ 2557 สามารถสรุปได้ดังต่อไปนี้

(หน่วย : พันบาท)

	กิจการที่ได้รับการส่งเสริม		กิจการที่ไม่ได้รับการส่งเสริม		รวม	
	2558	2557	2558	2557	2558	2557
รายได้จากการขาย						
รายได้จากการขายในประเทศ	-	6,099	1,673,266	1,863,277	1,673,266	1,869,376
รายได้จากการส่งออก	-	-	-	19,567	-	19,567
รวมรายได้จากการขาย	-	6,099	1,673,266	1,882,844	1,673,266	1,888,943

32. กำไรต่อหุ้น

ขาดทุนต่อหุ้นขั้นพื้นฐานคำนวณโดยหารขาดทุนสำหรับปีที่เป็นของผู้ถือหุ้นของบริษัทฯ (ไม่รวมกำไรขาดทุนเบ็ดเสร็จอื่น) ด้วยจำนวนถัวเฉลี่ยถ่วงน้ำหนักของหุ้นสามัญที่ออกอยู่ในระหว่างปี

ขาดทุนต่อหุ้นขั้นพื้นฐานและกำไรต่อหุ้นปรับลด แสดงการคำนวณได้ดังนี้

	สำหรับปีสิ้นสุดวันที่ 31 ธันวาคม			
	งบการเงินรวม		งบการเงินเฉพาะกิจการ	
	2558	2557 (ปรับปรุงใหม่)	2558	2557 (ปรับปรุงใหม่)
ขาดทุนสำหรับปีส่วนที่เป็นของผู้ถือหุ้นของบริษัทฯ (พันบาท)	(38,790)	(9,113)	(24,222)	(3,390)
จำนวนหุ้นสามัญถัวเฉลี่ยถ่วงน้ำหนัก (พันหุ้น)	548,077	438,931	548,077	438,931
ขาดทุนต่อหุ้น (บาท)	(0.07)	(0.02)	(0.04)	(0.01)

ไม่มีการแสดงกำไรต่อหุ้นปรับลดสำหรับปีสิ้นสุดวันที่ 31 ธันวาคม 2557 เนื่องจากกำไรต่อหุ้นปรับลดกลับเป็นปรับเพิ่ม

33. ข้อมูลทางการเงินจำแนกตามส่วนงาน

ข้อมูลส่วนงานดำเนินงานที่นำเสนอนี้สอดคล้องกับรายงานภายในของบริษัทฯ ที่ผู้มีอำนาจตัดสินใจสูงสุดด้านการดำเนินงานได้รับและสอบถามอย่างสม่ำเสมอเพื่อใช้ในการตัดสินใจในการจัดสรรทรัพยากรให้กับส่วนงานและประเมินผลการดำเนินงานของส่วนงาน ทั้งนี้ผู้มีอำนาจตัดสินใจสูงสุดด้านการดำเนินงานของบริษัทฯ คือคณะกรรมการบริษัทฯ

เพื่อวัตถุประสงค์ในการบริหารงาน บริษัทฯ และบริษัทย่อยจัดโครงสร้างองค์กรเป็นหน่วยธุรกิจ ตามประเภทของผลิตภัณฑ์ บริษัทฯ และบริษัทย่อยมีส่วนงานที่รายงานทั้งสิ้น 3 ส่วนงาน ดังนี้

1. ส่วนงานธุรกิจผลิตอาหารสัตว์น้ำ
2. ส่วนงานธุรกิจผลิตอาหารสัตว์เลี้ยง
3. ส่วนงานธุรกิจผลิตและจำหน่ายผลิตภัณฑ์อาหารแปรรูป

บริษัทฯ และบริษัทย่อยไม่มีการรวมส่วนงานดำเนินงานเป็นส่วนงานที่รายงานข้างต้น

ผู้มีอำนาจตัดสินใจสูงสุดสอบถามผลการดำเนินงานของแต่ละหน่วยธุรกิจแยกจากกันเพื่อวัตถุประสงค์ในการตัดสินใจเกี่ยวกับการจัดสรรทรัพยากรและการประเมินผลการปฏิบัติงาน บริษัทฯ ประเมินผลการปฏิบัติงานของส่วนงานโดยพิจารณาจากกำไรหรือขาดทุนจากการดำเนินงานซึ่งวัดมูลค่าโดยใช้เกณฑ์เดียวกับที่ใช้ในการวัดกำไรหรือขาดทุนจากการดำเนินงานในงบการเงิน

การบันทึกบัญชีสำหรับรายการระหว่างส่วนงานที่รายงานเป็นไปในลักษณะเดียวกับการบันทึกบัญชีสำหรับรายการธุรกิจกับบุคคลภายนอก

ข้อมูลรายได้และขาดทุนของส่วนงานของบริษัทฯและบริษัทย่อยสำหรับปีสิ้นสุดวันที่ 31 ธันวาคม 2558 และ 2557 มีดังต่อไปนี้

(หน่วย : ล้านบาท)

	ส่วนงานธุรกิจ ผลิตอาหาร สัตว์น้ำ		ส่วนงานธุรกิจ ผลิตอาหาร สัตว์เลี้ยง		ส่วนงานธุรกิจ ผลิตและจำหน่าย ผลิตภัณฑ์อาหาร แปรรูป		รวมส่วนงาน		ตัดรายการ ระหว่างกัน		งบการเงินรวม	
	2558	2557	2558	2557	2558	2557	2558	2557	2558	2557	2558	2557 (ปรับปรุงใหม่)
รายได้จากการขายให้ลูกค้า ภายนอก	1,627	1,890	47	-	278	244	1,952	2,134	-	-	1,952	2,134
รวมรายได้	1,627	1,890	47	-	278	244	1,952	2,134	-	-	1,952	2,134

ผลการดำเนินงาน

กำไร (ขาดทุน) ของส่วนงาน รายได้อื่น	(6)	(24)	(13)	-	(15)	(5)	(34)	(29)	6	5	(28)	(24)
กำไร (ขาดทุน) จากเงินลงทุน ในหลักทรัพย์											(36)	3
ส่วนแบ่งขาดทุนจากเงิน ลงทุนในบริษัทร่วม											(6)	-
ค่าใช้จ่ายทางการเงิน											(13)	(5)
ขาดทุนก่อนค่าใช้จ่ายภาษีเงินได้											(53)	(8)
รายได้ (ค่าใช้จ่าย) ภาษีเงินได้											8	(1)
ขาดทุนสำหรับปี											(45)	(9)
ขาดทุนส่วนที่เป็นของผู้มีส่วนได้เสียที่ไม่มีอำนาจควบคุมของบริษัทย่อย											6	-
ขาดทุนสำหรับปีส่วนที่เป็นของผู้ถือหุ้นของบริษัทฯ											(39)	(9)

ข้อมูลเกี่ยวกับเขตภูมิศาสตร์

บริษัทฯ และบริษัทย่อยดำเนินธุรกิจในเขตภูมิศาสตร์เดียว คือประเทศไทย ดังนั้นรายได้และสินทรัพย์ที่แสดงอยู่ในงบการเงิน จึงถือเป็นการรายงานตามเขตภูมิศาสตร์แล้ว

ข้อมูลเกี่ยวกับลูกค้ารายใหญ่

ในปี 2558 และ 2557 บริษัทฯ และบริษัทย่อยไม่มีรายได้จากลูกค้ารายใดที่มีมูลค่าเท่ากับหรือมากกว่าร้อยละ 10 ของรายได้ของกิจการ

34. กองทุนสำรองเลี้ยงชีพ

บริษัทฯ และพนักงานบริษัทฯได้ร่วมกันจัดตั้งกองทุนสำรองเลี้ยงชีพขึ้นตามพระราชบัญญัติกองทุนสำรองเลี้ยงชีพ พ.ศ. 2530 โดยบริษัทฯ และพนักงานจะจ่ายสมทบเข้ากองทุนเป็นรายเดือนในอัตราร้อยละ 3 ของเงินเดือน กองทุนสำรองเลี้ยงชีพนี้บริหารโดยบริษัท อเมริกันอินเตอร์เนชั่นแนลแอสicurันส์ จำกัด และจะจ่ายให้แก่พนักงานเมื่อพนักงานนั้นออกจากการงานตามระเบียบว่าด้วยกองทุนของบริษัทฯ ในระหว่างปี 2558 บริษัทฯรับรู้เงินสมทบดังกล่าวเป็นค่าใช้จ่ายจำนวน 1 ล้านบาท (2557 : 2 ล้านบาท)

35. เงินปันผล

เงินปันผล	อนุมัติโดย	เงินปันผลจ่าย (ล้านบาท)	เงินปันผลจ่ายต่อหุ้น (บาท)
เงินปันผลประจำปี 2556	ที่ประชุมใหญ่สามัญ ผู้ถือหุ้น เมื่อวันที่ 25 เมษายน 2557	28	0.07
รวมเงินปันผลสำหรับปี 2557		28	0.07

36. ภาระผูกพันและหนี้สินที่อาจเกิดขึ้น

36.1 ภาระผูกพันเกี่ยวกับรายจ่ายฝ่ายทุน

ณ วันที่ 31 ธันวาคม 2558 บริษัทฯ มีรายจ่ายฝ่ายทุนจำนวนประมาณ 4 ล้านบาท (2557: 5 ล้านบาท) ที่เกี่ยวข้องกับการก่อสร้างอาคาร การซื้อและติดตั้งเครื่องจักรและอุปกรณ์

36.2 ภาระผูกพันเกี่ยวกับสัญญาเช่าและบริการ

บริษัทฯ และบริษัทย่อยได้เข้าทำสัญญาเช่าดำเนินงานที่เกี่ยวข้องกับการเช่าพื้นที่ในอาคารและสัญญาบริการสำหรับสิ่งอำนวยความสะดวกต่างๆ อุปกรณ์ และสัญญาจ้างบริหารอายุของสัญญา มีระยะเวลาตั้งแต่ 1 ถึง 4 ปี

บริษัทฯ และบริษัทย่อยมีจำนวนเงินขั้นต่ำที่ต้องจ่ายในอนาคตทั้งสิ้นภายใต้สัญญาเช่าดำเนินงานและสัญญาบริการที่บอกเลิกไม่ได้ ดังนี้

(หน่วย : ล้านบาท)

	ณ วันที่ 31 ธันวาคม	
	2558	2557
จ่ายชำระ ภายใน 1 ปี	7	1
มากกว่า 1 ปี แต่ไม่เกิน 3 ปี	6	1

36.3 ภาระผูกพันอื่น

เมื่อวันที่ 17 สิงหาคม 2558 บริษัทฯ ได้ทำสัญญารับจ้างผลิตอาหารสัตว์เลี้ยงให้กับบริษัทแห่งหนึ่ง โดยบริษัทฯ ตกลงที่จะปฏิบัติตามเงื่อนไขที่ระบุในสัญญา สัญญาดังกล่าวมีระยะเวลา 3 ปี ในระหว่างปี 2558 บริษัทฯ มีรายได้ภายใต้สัญญาดังกล่าวเป็นจำนวนเงิน 47 ล้านบาท

36.4 การค้ำประกัน

ณ วันที่ 31 ธันวาคม 2558 บริษัทฯ และบริษัทย่อยมีหนังสือค้ำประกันซึ่งออกโดยธนาคารในนามบริษัทฯ และบริษัทย่อยเหลืออยู่เป็นจำนวน 10 ล้านบาท (2557: 3 ล้านบาท) ซึ่งเกี่ยวเนื่องกับภาระผูกพันทางปฏิบัติบางประการตามปกติธุรกิจของบริษัทฯ และบริษัทย่อย ซึ่งประกอบด้วย หนังสือค้ำประกันเพื่อค้ำประกันการใช้ไฟฟ้าทั้งจำนวน

37. ลำดับชั้นของมูลค่ายุติธรรม

ณ วันที่ 31 ธันวาคม 2558 บริษัทฯ และบริษัทย่อยมีสินทรัพย์และหนี้สินที่วัดมูลค่าด้วยมูลค่ายุติธรรมหรือเปิดเผยมูลค่ายุติธรรมแยกแสดงตามลำดับชั้นของมูลค่ายุติธรรม ดังนี้

(หน่วย : ล้านบาท)

	งบการเงินรวม			
	ระดับ 1	ระดับ 2	ระดับ 3	รวม
สินทรัพย์ที่วัดมูลค่าด้วยมูลค่ายุติธรรม				
เงินลงทุนในหลักทรัพย์เพื่อค้า				
ตราสารทุน	94	-	-	94
เงินลงทุนในหลักทรัพย์เพื่อขาย				
ตราสารทุน	103	-	-	103
ตราสารหนี้	-	20	-	20
สินทรัพย์ที่เปิดเผยมูลค่ายุติธรรม				
อสังหาริมทรัพย์เพื่อการลงทุน	-	10	-	10

(หน่วย : ล้านบาท)

	งบการเงินเฉพาะกิจการ			
	ระดับ 1	ระดับ 2	ระดับ 3	รวม
สินทรัพย์ที่วัดมูลค่าด้วยมูลค่ายุติธรรม				
เงินลงทุนในหลักทรัพย์เพื่อค้า				
ตราสารทุน	94	-	-	94
เงินลงทุนในหลักทรัพย์เพื่อขาย				
ตราสารทุน	103	-	-	103
ตราสารหนี้	-	20	-	20
สินทรัพย์ที่เปิดเผยมูลค่ายุติธรรม				
อสังหาริมทรัพย์เพื่อการลงทุน	-	10	55	65

ในระหว่างปีปัจจุบัน ไม่มีการโอนรายการระหว่างลำดับชั้นของมูลค่ายุติธรรม

38. เครื่องมือทางการเงิน

38.1 นโยบายการบริหารความเสี่ยง

เครื่องมือทางการเงินที่สำคัญของบริษัทฯและบริษัทย่อยตามที่นิยามอยู่ในมาตรฐานการบัญชีฉบับที่ 107 “การแสดงรายการและการเปิดเผยข้อมูลสำหรับเครื่องมือทางการเงิน” ประกอบด้วย เงินสดและรายการเทียบเท่าเงินสด เงินลงทุน ลูกหนี้การค้า และลูกหนี้อื่น เงินให้กู้ยืม เงินเบิกเกินบัญชีและเงินกู้ยืมระยะสั้นจากสถาบันการเงิน เจ้าหนี้ทรัสต์รีซีทีส์ เจ้าหนี้การค้าและเจ้าหนี้อื่นและหนี้สินตามสัญญาเช่าระยะยาว บริษัทฯ และบริษัทย่อยมีความเสี่ยงที่เกี่ยวข้องกับเครื่องมือทางการเงินดังกล่าว และมีนโยบายการบริหารความเสี่ยงดังนี้

ความเสี่ยงด้านการให้สินเชื่อ

บริษัทฯ และบริษัทย่อยมีความเสี่ยงด้านการให้สินเชื่อที่เกี่ยวข้องกับลูกหนี้การค้าและลูกหนี้อื่น และเงินให้กู้ยืม ฝ่ายบริหารควบคุมความเสี่ยงนี้โดยการกำหนดให้มั่นนโยบายและวิธีการในการควบคุมสินเชื่อที่เหมาะสม ดังนั้นบริษัทฯ และบริษัทย่อยจึงไม่คาดว่าจะได้รับความเสียหายที่เป็นสาระสำคัญจากการให้สินเชื่อ นอกจากนี้ การให้สินเชื่อของบริษัทฯ และบริษัทย่อยไม่มีการกระจุกตัวเนื่องจากบริษัทฯ และบริษัทย่อยมีฐานของลูกค้าที่หลากหลายและมีอยู่จำนวนมาก ราย จำนวนเงินสูงสุดที่บริษัทฯ และบริษัทย่อยอาจต้องสูญเสียจากการให้สินเชื่อคือมูลค่าตามบัญชีของลูกหนี้การค้าและลูกหนี้อื่นและเงินให้กู้ยืมที่แสดงอยู่ในงบแสดงฐานะการเงิน

ความเสี่ยงจากอัตราดอกเบี้ย

บริษัทฯ และบริษัทย่อยมีความเสี่ยงจากอัตราดอกเบี้ยที่สำคัญอันเกี่ยวข้องกับเงินฝากสถาบันการเงิน เงินลงทุน เงินให้กู้ยืม เงินเบิกเกินบัญชีและเงินกู้ยืมระยะสั้นจากสถาบันการเงิน เจ้าหนี้ทรัสต์รีซีทส์ หนี้สินตามสัญญาเช่าระยะยาว สินทรัพย์และหนี้สินทางการเงินส่วนใหญ่ของบริษัทฯ และบริษัทย่อยมีอัตราดอกเบี้ยที่ปรับขึ้นลงตามอัตราตลาด หรือมีอัตราดอกเบี้ยคงที่ซึ่งใกล้เคียงกับอัตราตลาดในปัจจุบัน

สินทรัพย์และหนี้สินทางการเงินที่สำคัญสามารถจัดตามประเภทอัตราดอกเบี้ย และสำหรับสินทรัพย์และหนี้สินทางการเงินที่มีอัตราดอกเบี้ยคงที่สามารถแยกตามวันที่ครบกำหนด หรือ วันที่มีการกำหนดอัตราดอกเบี้ยใหม่ (หากวันที่มีการกำหนดอัตราดอกเบี้ยใหม่ถึงก่อน) ได้ดังนี้

(หน่วย : ล้านบาท)

	งบการเงินรวม											
	อัตราดอกเบี้ยคงที่				อัตราดอกเบี้ยปรับขึ้นลงตามราคาตลาด		ไม่มีอัตราดอกเบี้ย		รวม		อัตราดอกเบี้ยที่แท้จริง	
	ภายใน 1 ปี		มากกว่า 5 ปี									
	2558	2557	2558	2557	2558	2557	2558	2557	2558	2557	2558 (ร้อยละต่อปี)	2557 (ร้อยละต่อปี)
สินทรัพย์ทางการเงิน												
เงินสดและรายการเทียบเท่าเงินสด	-	-	-	-	98	23	10	5	108	28	0.1 - 0.7	0.1 - 0.5
เงินลงทุนชั่วคราว												
หลักทรัพย์ในความต้องการของตลาด - เพื่อค้า	-	-	-	-	-	-	94	1	94	1	-	-
หลักทรัพย์ในความต้องการของตลาด - เพื่อขาย	-	-	-	-	-	-	123	131	123	131	-	-
อื่นๆ	377	60	-	-	-	-	-	-	377	60	4.2 - 5.4	2.8 - 3.1
ลูกหนี้การค้าและลูกหนี้อื่น	-	-	-	-	-	-	150	158	150	158	-	-
เงินให้กู้ยืมระยะสั้นแก่กิจการที่ไม่เกี่ยวข้องกัน	96	-	-	-	-	-	-	-	96	-	8.0	-
เงินฝากธนาคารที่มีภาระค้ำประกัน	8	1	-	-	-	-	-	-	8	1	1.0	1.4
เงินลงทุนระยะยาวอื่น	-	6	2	2	-	-	3	3	5	11	4.4	3.3 - 4.4
	481	67	2	2	98	23	380	298	961	390		
หนี้สินทางการเงิน												
เงินเบิกเกินบัญชีและเงินกู้ยืมระยะสั้น											MOR,	MOR,
จากสถาบันการเงิน	180	9	-	-	4	3	-	-	184	12	3.2 - 5.0	5.0
เจ้าหนี้ทรัสต์รีซีทส์	-	-	-	-	78	111	-	-	78	111	1.4 - 1.6	1.6 - 1.8
เจ้าหนี้การค้าและเจ้าหนี้อื่น	-	-	-	-	-	-	154	184	154	184	-	-
เงินกู้ยืมระยะสั้นจากกิจการที่ไม่เกี่ยวข้องกัน	248	-	-	-	-	-	-	-	248	-	4.3 - 5.8	-
หนี้สินตามสัญญาเช่าระยะยาว	2	1	-	-	-	-	-	-	2	1	4.5 - 8.5	7.2 - 8.4
	430	10	-	-	82	114	154	184	666	308		

(หน่วย : ล้านบาท)

	งบการเงินเฉพาะกิจการ											
	อัตราดอกเบี้ยคงที่				อัตราดอกเบี้ย ปรับขึ้นลง ตามราคา ตลาด		ไม่มี อัตรา ดอกเบี้ย		รวม		อัตราดอกเบี้ย ที่แท้จริง	
	ภายใน 1 ปี		มากกว่า 5 ปี									
	2558	2557	2558	2557	2558	2557	2558	2557	2558	2557	2558 (ร้อยละต่อปี)	2557 (ร้อยละต่อปี)
สินทรัพย์ทางการเงิน												
เงินสดและรายการเทียบเท่าเงินสด	-	-	-	-	86	19	7	5	93	24	0.1 - 0.7	0.1 - 0.5
เงินลงทุนชั่วคราว												
หลักทรัพย์ในความต้องการของตลาด - เพื่อค้า	-	-	-	-	-	-	94	1	94	1	-	-
หลักทรัพย์ในความต้องการของตลาด - เพื่อขาย	-	-	-	-	-	-	123	131	123	131	-	-
อื่นๆ	215	60	-	-	-	-	-	-	215	60	4.2 - 5.1	2.8 - 3.1
ลูกหนี้การค้าและลูกหนี้อื่น	-	-	-	-	-	-	126	138	126	138	-	-
เงินให้กู้ยืมระยะสั้นแก่กิจการที่เกี่ยวข้องกัน	160	-	-	-	-	-	-	-	160	-	4.8	-
เงินให้กู้ยืมระยะสั้นแก่กิจการที่ไม่เกี่ยวข้องกัน	96	-	-	-	-	-	-	-	96	-	8.0	-
เงินฝากธนาคารที่มีภาระค้ำประกัน	8	1	-	-	-	-	-	-	8	1	1.0	1.4
เงินลงทุนระยะยาวอื่น	-	6	2	2	-	-	3	3	5	11	4.4	3.3 - 4.4
	479	67	2	2	86	19	353	278	920	366		
หนี้สินทางการเงิน												
เงินเบิกเกินบัญชีและเงินกู้ยืมระยะสั้น												
จากสถาบันการเงิน	150	-	-	-	-	-	-	-	150	-	3.2 - 3.3	-
เจ้าหนี้ธุรกิจ	-	-	-	-	78	111	-	-	78	111	1.4 - 1.6	1.6 - 1.8
เจ้าหนี้การค้าและเจ้าหนี้อื่น	-	-	-	-	-	-	130	172	130	172	-	-
เงินกู้ยืมระยะสั้นจากกิจการที่ไม่เกี่ยวข้องกัน	248	-	-	-	-	-	-	-	248	-	4.3 - 5.8	-
หนี้สินตามสัญญาเช่าระยะยาว	2	-	-	-	-	-	-	-	2	-	4.5 - 8.5	-
	400	-	-	-	78	111	130	172	608	283		

ความเสี่ยงจากอัตราแลกเปลี่ยน

บริษัทฯ และบริษัทย่อยมีความเสี่ยงจากอัตราแลกเปลี่ยนที่สำคัญอันเกี่ยวเนื่องจากการซื้อหรือขายสินค้าเป็นเงินตราต่างประเทศ บริษัทฯ และบริษัทย่อยได้ตกลงทำสัญญาซื้อขายเงินตราต่างประเทศล่วงหน้า ซึ่งส่วนใหญ่มีอายุสัญญาไม่เกินหนึ่งปีเพื่อใช้เป็นเครื่องมือในการบริหารความเสี่ยง

ณ วันที่ 31 ธันวาคม 2558 และ 2557 บริษัทฯ และบริษัทย่อยมียอดคงเหลือของสินทรัพย์และหนี้สินทางการเงินที่เป็นสกุลเงินตราต่างประเทศ ดังนี้

สกุลเงิน	หนี้สินทางการเงิน ณ วันที่ 31 ธันวาคม		อัตราแลกเปลี่ยนเฉลี่ย ณ วันที่ 31 ธันวาคม	
	2558 (ล้าน)	2557 (ล้าน)	2558	2557
			(บาทต่อหน่วยเงินตราต่างประเทศ)	
เหรียญสหรัฐอเมริกา	3	5	36.09	32.96
เยน	2	-	0.30	0.27

บริษัทฯ และบริษัทย่อยมีสัญญาซื้อขายเงินตราต่างประเทศล่วงหน้าคงเหลือดังนี้

2558

สกุลเงิน	จำนวน ที่ซื้อ	จำนวน ที่ขาย	อัตราแลกเปลี่ยนตามสัญญาของ		วันครบกำหนดตามสัญญา
			จำนวนที่ซื้อ	จำนวนที่ขาย	
	(ล้าน)	(ล้าน)	(บาทต่อหน่วยเงินตราต่างประเทศ)		
เหรียญสหรัฐอเมริกา	1.6	-	36.24 - 36.29	-	5 กรกฎาคม 2559

2557

สกุลเงิน	จำนวน ที่ซื้อ	จำนวน ที่ขาย	อัตราแลกเปลี่ยนตามสัญญาของ		วันครบกำหนดตามสัญญา
			จำนวนที่ซื้อ	จำนวนที่ขาย	
	(ล้าน)	(ล้าน)	(บาทต่อหน่วยเงินตราต่างประเทศ)		
เหรียญสหรัฐอเมริกา	-	0.6	-	32.21 - 33.08	5 กุมภาพันธ์ 2558 - 27 พฤษภาคม 2558

38.2 มูลค่ายุติธรรมของเครื่องมือทางการเงิน

เนื่องจากเครื่องมือทางการเงินส่วนใหญ่ของบริษัทฯ และบริษัทย่อยจัดอยู่ในประเภทระยะสั้น เงินให้กู้ยืมและเงินกู้ยืมมีอัตราดอกเบี้ยใกล้เคียงกับอัตราดอกเบี้ยในตลาด บริษัทฯ และบริษัทย่อยจึงประมาณมูลค่ายุติธรรมของเครื่องมือทางการเงินใกล้เคียงกับมูลค่าตามบัญชีที่แสดงในงบแสดงฐานะการเงิน

39. การบริหารจัดการทุน

วัตถุประสงค์ในการบริหารจัดการทุนที่สำคัญของบริษัทฯ คือการจัดให้มีซึ่งโครงสร้างทุนที่เหมาะสมเพื่อสนับสนุนการดำเนินธุรกิจของบริษัทฯ และเสริมสร้างมูลค่าการถือหุ้นให้กับผู้ถือหุ้น โดย ณ วันที่ 31 ธันวาคม 2558 กลุ่มบริษัทมีอัตราส่วนหนี้สินต่อทุนเท่ากับ 0.45:1 (2557: 0.25:1) และเฉพาะบริษัทมีอัตราส่วนหนี้สินต่อทุนเท่ากับ 0.40:1 (2557: 0.23:1)

40. เหตุการณ์ภายหลังรอบระยะเวลารายงาน

40.1 ในเดือนมกราคม 2559 บริษัทฯ ให้กู้ยืมเงินแก่บริษัท พีพีเอสเอ็น จำกัด เพิ่มเติมอีกจำนวน 387 ล้านบาท โดยมีอัตราดอกเบี้ยร้อยละ 8 ต่อปี กำหนดจ่ายคืนเมื่อทวงถาม เนื่องจากบริษัทฯ มีความตั้งใจที่จะลงทุนในโครงการโรงไฟฟ้าพลังงานความร้อนใต้พิภพ ในประเทศญี่ปุ่น โดยการถือหุ้นในบริษัทดังกล่าวร้อยละ 100

40.2 เมื่อวันที่ 28 มกราคม 2559 ที่ประชุมวิสามัญผู้ถือหุ้นของบริษัทฯ ได้มีมติอนุมัติการออกและเสนอขายหุ้นกู้ของบริษัทฯ ในวงเงินไม่เกิน 1,500 ล้านบาท ต่อมาในเดือนกุมภาพันธ์ 2559 บริษัทฯ ได้ออกหุ้นกู้ชนิดระบุชื่อผู้ถือประเภทไม่ด้อยสิทธิ ไม่มีประกันและไม่มีผู้แทนผู้ถือหุ้นจำนวน 700 ล้านบาท โดยมีกำหนดไถ่ถอนในวันที่ 4 สิงหาคม 2559 และ 20 พฤศจิกายน 2560 และมีอัตราดอกเบี้ยร้อยละ 4.5 - 5.5 ต่อปี

40.3 เมื่อวันที่ 18 กุมภาพันธ์ 2559 บริษัทฯ ได้ดำเนินการจดทะเบียนจัดตั้งบริษัทย่อย ภายใต้ชื่อบริษัท ทีลักซ์ พาวเวอร์ จำกัด เพื่อลงทุนในโครงการโรงไฟฟ้าพลังงานความร้อนใต้พิภพในประเทศญี่ปุ่น โดยมีทุนจดทะเบียน 100 ล้านบาท (หุ้นสามัญ 10 ล้านหุ้น มูลค่าที่ตราไว้หุ้นละ 10 บาท) โดยบริษัทฯ มีสัดส่วนการถือหุ้นในบริษัทดังกล่าวร้อยละ 100 และได้ชำระค่าหุ้นจำนวน 25 ล้านบาท หรือ ร้อยละ 25 ของหุ้นทุนจดทะเบียนเรียบร้อยแล้ว

41. การอนุมัติงบการเงิน

งบการเงินนี้ได้รับอนุมัติให้ออกโดยกรรมการผู้มีอำนาจของบริษัทฯ เมื่อวันที่ 26 กุมภาพันธ์ 2559

1

สำนักงานใหญ่

69/5 หมู่ที่5 ถนนพระราม2 ตำบลบางชันแตก
อำเภอเมือง สมุทรสงคราม 75000
โทรศัพท์ : 0-3477-1444
แฟกซ์ : 0-3477-1025

2

โรงงานเพชรบุรี

62 หมู่ที่2 ตำบลหนองชุมพล อำเภอเขาย้อย
เพชรบุรี 76140
โทรศัพท์ : 0-3244-7681-8
แฟกซ์ : 0-3244-7689

3

โรงงานสงขลา

98 หมู่ 13 ถ.เพชรเกษม กม. 1232 ตำบลบางเหริยง
อำเภอควนเนียง จังหวัดสงขลา 90220
โทรศัพท์ : 074-890-765-8
แฟกซ์ : 074-890-769

4

สำนักงานกรุงเทพฯ

1768 อาคารไทยซัมมิท ชั้น 24 ถนนเพชรบุรีตัดใหม่
แขวงบางกะปิ เขตห้วยขวาง จังหวัดกรุงเทพ 10310
โทรศัพท์: 02-251-8152, 02- 2518157,
02-251-8158
แฟกซ์ : 02-251-8152 ต่อ 206

Home Page: www.thailuxe.com



บริษัท ไทยลักซ์ เอ็นเตอร์ไพรส์ จำกัด (มหาชน)

สำนักงานแม่กลอง - สมุทรสงคราม

69/5 หมู่ที่ 5 ถนนพระราม2 ตำบลบางชันแตก อำเภอเมือง สมุทรสงคราม 75000 โทร. : 034-771444

โรงงาน/สำนักงานเพชรบุรี

62 หมู่ที่ 2 ตำบลหนองชุมพล อำเภอเขาย้อย เพชรบุรี 76140 โทร : (032) 447681-8 โทรสาร : (032) 447689

โรงงานสงขลา

98 หมู่ 13 ถ.เพชรเกษม กม. 1232 ต.บางเหริยง อ.ควนเนียง จ.สงขลา 90220 โทร. : 074-890-765-8 แฟกซ์ : 074-890-769

สำนักงานกรุงเทพฯ

1768 อาคารไทยซัมมิท ชั้นที่ 24 ถนนเพชรบุรีตัดใหม่ แขวงบางกะปิ เขตห้วยขวาง กรุงเทพฯ 10310

โทร.: 02-2518152 , 02-2518157-8 โทรสาร: 02-2518152 ต่อ 206