



Empowering for Sustainability

สร้างสรรค์พลังงานเพื่ออนาคตที่ยั่งยืน

รายงานประจำปี 2563

บริษัท พีพี ไลฟ์ จำกัด (มหาชน)

สารบัญ

- 3 สารจากประธานกรรมการ
- 4 รายงานคณะกรรมการตรวจสอบ
- 6 รายงานคณะกรรมการสรรหาและกำหนดค่าตอบแทน
- 7 คณะกรรมการบริษัท
- 8 ข้อมูลทางการเงินโดยสรุป
- 9 นโยบายและภาพรวมประกอบธุรกิจ
- 24 ลักษณะการประกอบธุรกิจ
- 37 ปัจจัยความเสี่ยง
- 40 ข้อมูลทั่วไปและข้อมูลสำคัญอื่น
- 44 ข้อมูลหลักทรัพย์และผู้ถือหุ้น
- 45 นโยบายการจ่ายเงินปันผล
- 46 โครงสร้างการจัดการ
- 71 การกำกับดูแลกิจการ
- 84 ความรับผิดชอบต่อสังคม
- 98 การควบคุมภายในและการบริหารจัดการความเสี่ยง
- 99 รายการระหว่างกัน
- 107 ข้อมูลทางการเงินที่สำคัญ
- 108 การวิเคราะห์และคำอธิบายของฝ่ายจัดการ
- 118 ความรับผิดชอบของคณะกรรมการต่อรายงานทางการเงิน
- 120 รายงานผู้สอบบัญชีรับอนุญาต
- 127 งบการเงินและหมายเหตุประกอบงบการเงิน

วิสัยทัศน์ พันธกิจ และค่านิยม



วิสัยทัศน์ Vision

ด้วยวิสัยทัศน์ที่มุ่งไปข้างหน้าอย่างไม่หยุดยั้ง เพราะเราเชื่อมั่นว่า “คน” คือพลังสำคัญของทุกธุรกิจที่เราทำ เป้าหมายสูงสุดของเรา คือทำให้ชีวิตของผู้คน มีความมั่นคงและยั่งยืน พฟ์ ฟอร์ม จึงมุ่งมั่น เพื่อเพิ่มขีดความสามารถ ในการพัฒนาชีวิตผู้คน และสังคม ผ่านการสร้างสรรค์นวัตกรรมที่หลากหลาย ด้วยการเลือกลงทุน ในธุรกิจที่เกี่ยวข้องกับความยั่งยืน ซึ่งเป็นธุรกิจที่ให้ผลตอบแทน ที่มั่นคง และมีศักยภาพในการเติบโตสูงในอนาคต

พันธกิจ Mission

1. มุ่งเน้นกำไรและกระแสนเงินสดสูงสุดจากการดำเนินงาน
2. เสริมสร้างธุรกิจให้มีการเติบโตอย่างมั่นคง
3. พัฒนาระบบและกระบวนการทำงาน เพื่อให้เกิดประสิทธิภาพอย่างต่อเนื่อง
4. พัฒนาศักยภาพบุคคลให้มีความรู้ ความสามารถในการทำงานเพิ่มมากขึ้น มีความคิดเชิงสร้างสรรค์
5. รักษาสัมพันธภาพที่ดีและสร้างความพึงพอใจแก่ลูกค้า และคู่ค้าที่มีต่อ บริษัท
6. รับผิดชอบต่อสังคมและสิ่งแวดล้อมของบริษัท ภายใต้หลักจริยธรรมและ การจัดการที่ดี อันนำไปสู่การพัฒนาที่ยั่งยืน

ค่านิยม Corporate Value

“คุณภาพต้องมาก่อน ทุกขั้นตอนเราใส่ใจ”

1. **คุณธรรมและจริยธรรม (Integrity)**
ยึดมั่นหลักธรรมาภิบาล มีความซื่อสัตย์ สุจริต ยึดถือในประโยชน์ส่วนรวม มากกว่าประโยชน์ส่วนตน
2. **ระเบียบวินัย (Discipline)**
มีวินัยและยึดมั่นในหน้าที่ มุ่งมั่นในการใฝ่หาเรียนรู้
3. **การใส่ใจในคุณภาพและบริการ (Quality)**
ทุ่มเทในการทำงานอย่างมืออาชีพ เพื่อรักษาระดับมาตรฐาน สร้างความพึงพอใจแก่ผู้ที่มีความสัมพันธ์ทางธุรกิจ
4. **ความคิดริเริ่ม ปรับปรุงและพัฒนา (Improvement)**
มุ่งสร้างสรรค์ผลงาน และพัฒนางานอย่างต่อเนื่อง เพื่อนวัตกรรมใหม่ๆ และผลงานที่เป็นเลิศ
5. **การมีส่วนร่วมในการทำงาน (Engagement)**
การเสียสละเพื่อส่วนรวม รู้จักการทำงานร่วมกันเป็นทีม เพื่อสร้างสรรค์ผลงาน



สารจากประธานกรรมการ

เรียน ท่านผู้ถือหุ้น

ในปี 2563 ถือเป็นปีที่ท้าทายความสามารถในการดำเนินธุรกิจอย่างยิ่ง จากสถานการณ์โรคระบาดของเชื้อไวรัสโคโรนา 2019 (Covid-19) ที่ส่งผลกระทบโดยกว้าง ตั้งแต่ต้นปี และในช่วงปลายปี ที่เกิดการระบาดระลอกใหม่ของตลาดกลางกุ้ง จังหวัดสมุทรสาคร เป็นปัจจัยที่ทำให้ปริมาณการบริโภคกุ้งลดลง เกษตรกรไม่สามารถจับกุ้งเพื่อออกจำหน่ายได้ จากมาตรการเฝ้าระวัง ป้องกัน และควบคุมโรค Covid-19 ในพื้นที่เสี่ยงต่างๆ ส่งผลกระทบต่อระบบการขนส่งภายในประเทศ และระหว่างประเทศสำหรับการส่งออกกุ้ง

อย่างไรก็ดี ภายใต้สถานการณ์ที่ไม่เอื้ออำนวยต่อธุรกิจหลักในการผลิตและจำหน่ายอาหารสัตว์น้ำ แต่รายได้จากการรับจ้างผลิตอาหารสัตว์เลี้ยง ยังคงเติบโตอย่างต่อเนื่อง โดยในปีที่ผ่านมาบริษัทฯ มีรายได้จากการรับจ้างผลิตอาหารสัตว์เลี้ยง 311 ล้านบาท เพิ่มขึ้นคิดเป็นร้อยละ 68 เมื่อเทียบกับปี 2562 ตลอดระยะเวลาในการดำเนินธุรกิจ บริษัทฯ ยังคงยึดมั่นในการรักษาคุณภาพสินค้า พร้อมทั้งปรับปรุงประสิทธิภาพเครื่องจักร ให้ได้ประสิทธิภาพ และผลผลิตที่สูงขึ้น เพื่อให้เกษตรกรและลูกค้าทุกท่านมั่นใจว่าได้รับสินค้าที่ผ่านกระบวนการผลิตที่ได้มาตรฐาน ตามปณิธานที่ตั้งมั่นของ บริษัทฯ ในการอยู่ “เคียงคู่เกษตรกรไทย รวมถึงความพยายามและทุ่มเทของพนักงานทั้งองค์กร ในการบริหารงบประมาณให้สอดคล้องกับรายได้เหมาะสม ลดค่าใช้จ่ายที่ไม่จำเป็นต่างๆ ลง เพื่อให้ได้ผลงานตามเป้าหมายที่วางไว้เพื่อประโยชน์ของลูกค้า คู่ค้า ผู้ถือหุ้น พนักงาน และสังคมโดยรวม

ตลอดระยะเวลาที่ดำเนินธุรกิจ บริษัทฯ ได้รับการสนับสนุนเป็นอย่างดีทั้งจากพนักงาน คู่ค้า ลูกค้า ผู้ถือหุ้น รวมทั้งผู้มีส่วนได้เสียและผู้มีอุปการคุณ ดิฉันขอขอบคุณทุกท่านที่ให้การสนับสนุนบริษัทฯ ด้วยดีเสมอมา ปีแห่งการเปลี่ยนแปลงครั้งสำคัญของโลกได้ผ่านพ้นไปแล้ว แต่ดิฉันจะก้าวเดินไปข้างหน้ากับทุกท่าน เพื่อก้าวเข้าสู่ความสำเร็จต่อไป



(นางนังคัง พึ่งทอง)

ประธานกรรมการบริษัท

รายงานคณะกรรมการตรวจสอบ

คณะกรรมการของบริษัทฯ พีที โพร้ม จำกัด(มหาชน) เป็นผู้แต่งตั้งคณะกรรมการตรวจสอบ ตามมติคณะกรรมการกรรมการทั้งหมดมีคุณสมบัติเหมาะสมตามที่ ตลาดหลักทรัพย์แห่งประเทศไทย (ตลท.) กำหนดและคณะกรรมการกำหนดองค์ประกอบคุณสมบัติ วาระการดำรงตำแหน่ง ซึ่งประกอบด้วยกรรมการอิสระจำนวน 3 ท่านและอย่างน้อย 1 ท่าน มีความรู้ด้านการเงินและบัญชี ดังนี้

- | | |
|-----------------------------------|---------------|
| 1. นายธีรวิทย์ ธนกิจสุนทร | ประธานกรรมการ |
| 2. พ.ต.ท.เอียร์รัตน์ วิเชียรสรรค์ | กรรมการ |
| 3. พลโททฤษฎะ วโรภาษ | กรรมการ |

คณะกรรมการตรวจสอบมีอำนาจหน้าที่ความรับผิดชอบ ตามที่ได้รับมอบหมายเป็นลายลักษณ์อักษรในกฎบัตรคณะกรรมการตรวจสอบ

ในรอบบัญชี 2563 คณะกรรมการตรวจสอบได้ปฏิบัติหน้าที่อย่างเป็นอิสระและครบถ้วนตามที่ได้รับมอบหมาย โดยได้ประชุมร่วมกับฝ่ายบริหาร ผู้สอบบัญชี ผู้ตรวจสอบภายในจากหน่วยงานภายนอก (Outsource) และหัวหน้าหน่วยงานตรวจสอบภายในตามวาระที่เกี่ยวข้อง ซึ่งสรุปได้ดังนี้

1. คณะกรรมการตรวจสอบได้สอบทานงบการเงินประจำไตรมาสและประจำปีร่วมกับผู้สอบบัญชี เพื่อให้มีการปฏิบัติตามมาตรฐานการบัญชีที่รับรองทั่วไป ที่มีความถูกต้อง ครบถ้วน เชื่อถือได้ สอดคล้องกับกฎหมายและประกาศที่เกี่ยวข้อง
2. คณะกรรมการตรวจสอบได้พิจารณา เสนอแนะ ตรวจสอบแผนงาน กำกับดูแลและตรวจสอบภายในประจำไตรมาสและประจำปี ติดตามการแก้ไขข้อบกพร่องต่างๆ ทั้งจากการตรวจสอบโดยหน่วยงานตรวจสอบภายใน ผู้ตรวจสอบภายในจากหน่วยงานภายนอก (Outsource) และผู้สอบบัญชี รวมทั้งการแนะนำให้การกำกับดูแลและการตรวจสอบภายในให้มีประสิทธิภาพมากขึ้น โดยให้สอดคล้องกับกฎ ข้อบังคับตามที่หน่วยงานที่กำกับดูแลภายนอกและที่บริษัทฯ ได้กำหนดไว้ มีมาตรฐานในการประกอบวิชาชีพ รวมทั้งให้ความมั่นใจในการประเมินว่า ระบบควบคุมภายในของบริษัทฯ มีอยู่อย่างเพียงพอและเหมาะสม ตลอดจนสนับสนุนหน่วยงานที่กำกับและตรวจสอบภายในให้มีความเป็นอิสระ
3. คณะกรรมการตรวจสอบได้พิจารณากำหนดคำตอบแทนและคัดเลือกผู้สอบบัญชีโดยเสนอต่อคณะกรรมการบริษัทฯ เพื่อนำเสนอให้ที่ประชุมผู้ถือหุ้นพิจารณาอนุมัติ รวมทั้งได้ประชุมร่วมกับผู้สอบบัญชี โดยไม่มีฝ่ายบริหารเข้าร่วมประชุม เพื่อพิจารณาข้อเสนอนี้เกี่ยวกับระบบควบคุมภายในและแผนการตรวจสอบบัญชีประจำปีของบริษัทฯ และบริษัทฯ ในกลุ่ม
4. คณะกรรมการตรวจสอบ ได้ทบทวนและปรับปรุงกฎบัตรคณะกรรมการตรวจสอบให้ครอบคลุมกฎเกณฑ์การปฏิบัติงานที่มากขึ้น ทั้งในด้านการกำกับดูแลกิจการที่ดีและการต่อต้านการทุจริตคอร์รัปชัน เพื่อให้มั่นใจว่า การปฏิบัติงานในปีที่ผ่านมาครบถ้วนตามที่ได้รับมอบหมายและหน้าที่ความรับผิดชอบสอดคล้องกับแนวทางปฏิบัติที่ดีของตลาดหลักทรัพย์แห่งประเทศไทย (ตลท.)
5. คณะกรรมการตรวจสอบได้จัดทำประเมินผล “แบบประเมินความเพียงพอของระบบการควบคุมภายใน” โดยได้จัดทำตามแนวคิดของ COSO (The Committee of Sponsoring Organization of the Tread way commission) แบบประเมินนี้เป็นแนวทางในการประเมินหรือทบทวนความเพียงพอของระบบการควบคุมภายใน การมีระบบการควบคุมภายในที่ดี มีความสำคัญอย่างยิ่งสำหรับบริษัทฯ จดทะเบียนหรือบริษัทฯ ที่มีประชาชนเป็นผู้ถือหุ้น โดยระบบที่ดีจะสามารถช่วยป้องกันบริหาร จัดการความเสี่ยงหรือความเสียหายต่างๆ ที่อาจเกิดขึ้นกับบริษัทฯ และผู้ที่มีส่วนได้เสียได้เป็นอย่างดี
6. คณะกรรมการตรวจสอบ ได้สอบทานระบบควบคุมภายในของตนเองตามแนวทางที่กำหนดในแบบประเมินตนเองเกี่ยวกับมาตรการต่อต้านการคอร์รัปชัน 71 ข้อ และบริษัทฯ ได้รับการต่ออายุรับรองเป็นสมาชิกแนวร่วมปฏิบัติของ

ภาคเอกชนไทยในการต่อต้านการทุจริต (Thailand's Private Sector Collective Action Coalition against Corruption) เมื่อวันที่ 31 ธันวาคม 2563 เป็นระยะเวลา 3 ปี นับจากวันที่มีมติให้การรับรอง วันที่ 31 ธันวาคม 2563 และครบกำหนดในวันที่ 31 ธันวาคม 2566

7. คณะกรรมการตรวจสอบ ได้ติดตามและสอบถามการปฏิบัติตามนโยบายกำกับดูแลกิจการที่ดีอย่างสม่ำเสมอและรับทราบผลการแจ้งข้อมูลหรือให้เบาะแสเกี่ยวกับการทุจริตหรือการไม่ปฏิบัติตามกฎหมาย ระเบียบ ข้อบังคับ (Whistle blower) โดยมีช่องทางให้แก่ผู้มีส่วนได้เสีย (Stakeholders) ที่ง่ายและสะดวกต่อการให้ข้อมูลต่างๆ ให้ถึงโดยตรงต่อคณะกรรมการตรวจสอบอย่างเป็นความลับ
8. คณะกรรมการตรวจสอบได้เชิญฝ่ายบริหารเข้าร่วมประชุมเพื่อหารือ แลกเปลี่ยนความรู้อย่างต่อเนื่อง รวมทั้งรับทราบการเปลี่ยนแปลงกฎ ระเบียบ ข้อบังคับต่างๆ ที่เกี่ยวข้องกับการดำเนินงานของบริษัทฯ เพื่อให้การปฏิบัติหน้าที่เป็นอย่างดีมีประสิทธิภาพและทันต่อการเปลี่ยนแปลงที่อาจเกิดขึ้น
9. คณะกรรมการตรวจสอบได้ทบทวนกับฝ่ายบริหารในเรื่องนโยบายการบริหารความเสี่ยง การปฏิบัติตามนโยบายและแนวทางการบริหารความเสี่ยงของบริษัทฯ รวมทั้งพิจารณาการเปิดเผยข้อมูลของบริษัทฯ ในกรณีที่เกิดรายการที่เกี่ยวข้องกันหรือรายการที่อาจมีความขัดแย้งทางผลประโยชน์ให้มีความถูกต้องครบถ้วน

โดยสรุป คณะกรรมการตรวจสอบเห็นว่า ในปีที่ผ่านมาบริษัทฯ มีการจัดทำรายงานทางการเงินและเปิดเผยข้อมูลอย่างเพียงพอ ความระมัดระวัง รอบคอบ เป็นไปตามหลักการบัญชีที่รับรองโดยทั่วไป มีระบบการบริหารความเสี่ยงและระบบควบคุมภายในที่มีประสิทธิผล ตลอดจนมีระบบการกำกับดูแลกิจการที่ดี มีความเป็นอิสระอย่างเพียงพอ เพื่อประโยชน์ต่อผู้มีส่วนได้ส่วนเสียอย่างเท่าเทียมกันและการปฏิบัติเป็นไปตามกฎหมายว่า ด้วยหลักทรัพย์และตลาดหลักทรัพย์ ข้อกำหนดของตลาดหลักทรัพย์หรือกฎหมายที่เกี่ยวข้องกับธุรกิจของบริษัทฯ



นายธีรวิทย์ ธนกิจสุนทร
ประธานกรรมการตรวจสอบ
ในนามของคณะกรรมการตรวจสอบ

รายงานคณะกรรมการสรรหาและกำหนดค่าตอบแทน

เรียน ท่านผู้ถือหุ้น

บริษัทตระหนักถึงความสำคัญในการสรรหาบุคคลเข้าดำรงตำแหน่งกรรมการและผู้บริหารระดับสูง รวมถึงการกำหนดค่าตอบแทนของบุคคลดังกล่าว ตามมติที่ประชุมคณะกรรมการบริษัท ครั้งที่ 15/2562 ซึ่งประชุมเมื่อวันที่ 30 กรกฎาคม 2562 ได้แต่งตั้งคณะกรรมการสรรหาและกำหนดค่าตอบแทนที่ประกอบด้วยกรรมการอิสระเพื่อทำหน้าที่สรรหา คัดเลือก และเสนอบุคคลที่มีความรู้ความสามารถ ตลอดจนมีคุณสมบัติที่เหมาะสมมาปฏิบัติหน้าที่ในตำแหน่งกรรมการและผู้บริหารระดับสูง รวมทั้งเสนอนโยบายผลตอบแทน แนวทางการจ่ายค่าตอบแทน และผลประโยชน์อื่นๆ สำหรับคณะกรรมการบริษัท คณะอนุกรรมการต่างๆ ตลอดจนผู้บริหารระดับสูงให้เหมาะสมกับหน้าที่ความรับผิดชอบซึ่งสอดคล้องกับผลการดำเนินงานของบริษัท และภาวะตลาดอยู่เสมอ ทั้งนี้เพื่อเป็นแรงจูงใจ และรักษากรรมการและผู้บริหารที่มีคุณภาพตามที่บริษัทต้องการไว้

ในปี 2563 คณะกรรมการสรรหาและกำหนดค่าตอบแทนได้จัดให้มีการประชุมขึ้น 3 ครั้งเพื่อพิจารณาในเรื่องต่างๆ ที่คณะกรรมการสรรหาและกำหนดค่าตอบแทนได้รายงานผลการประชุมพร้อมความเห็น และข้อเสนอแนะให้คณะกรรมการบริษัท เพื่อพิจารณาอย่างต่อเนื่อง โดยมีเรื่องสำคัญที่พิจารณาสรุปได้ดังนี้

- **สรรหา คัดเลือก และเสนอบุคคลเข้าดำรงตำแหน่งกรรมการบริษัท แทนกรรมการที่ออกตามวาระ**
คณะกรรมการสรรหาและกำหนดค่าตอบแทนได้พิจารณา สรรหา คัดเลือก และเสนอบุคคลให้เข้าดำรงตำแหน่งกรรมการบริษัทแทนกรรมการที่ออกตามวาระเพื่อนำเสนอให้ที่ประชุมคณะกรรมการบริษัท พิจารณานุมัติก่อนนำเสนอให้ที่ประชุมผู้ถือหุ้นพิจารณาอนุมัติตามลำดับต่อไป
- **สรรหา คัดเลือก และเสนอบุคคลเข้าดำรงตำแหน่งกรรมการบริษัท แทนกรรมการที่ลาออก**
คณะกรรมการสรรหาและกำหนดค่าตอบแทนได้พิจารณา สรรหา คัดเลือก และเสนอบุคคลให้เข้าดำรงตำแหน่งกรรมการบริษัทแทนกรรมการลาออกเพื่อนำเสนอให้ที่ประชุมคณะกรรมการบริษัท
- **แต่งตั้งกรรมการใหม่**
คณะกรรมการสรรหาและกำหนดค่าตอบแทนได้พิจารณาการแต่งตั้งกรรมการใหม่จำนวน 3 ท่าน คือ นางน้ำค้าง พึ่งทอง, หม่อมหลวงพรรณเพ็ญเดือน สังคหะพงศ์ และ พลโททฤศณะ วโรภาส เพื่อดำรงตำแหน่งประธานกรรมการบริษัท และกรรมการบริษัท เพื่อให้การบริหารกิจการของบริษัทมีประสิทธิภาพมากขึ้น เพื่อให้สอดคล้องกับการขยายตัวทางธุรกิจของบริษัท
- **กำหนดค่าตอบแทนกรรมการและอนุกรรมการต่างๆ**
คณะกรรมการสรรหาและกำหนดค่าตอบแทนได้พิจารณาค่าตอบแทนคณะกรรมการและคณะอนุกรรมการโดยถ่วงน้ำหนักอย่างละเอียดถึงความเหมาะสม เทียบเคียงได้กับอุตสาหกรรมในลักษณะเดียวกัน และเพียงพอที่จะรักษากรรมการที่มีคุณสมบัติที่ต้องการไว้ได้ ทั้งนี้กรรมการที่ได้รับมอบหมายหน้าที่ และมีความรับผิดชอบเพิ่มขึ้น ในคณะอนุกรรมการต่างๆ จะได้รับค่าตอบแทนเพิ่มตามปริมาณหน้าที่และความรับผิดชอบที่เพิ่มขึ้นตามความเหมาะสม เพื่อเป็นการสร้างแรงจูงใจ และรักษากรรมการและผู้บริหารที่มีคุณภาพไว้

คณะกรรมการสรรหาและกำหนดค่าตอบแทนได้รายงานผลการประชุมให้คณะกรรมการบริษัท ทราบอย่างต่อเนื่อง ทั้งนี้ ในปี 2563 คณะกรรมการสรรหาและกำหนดค่าตอบแทนได้ปฏิบัติงานตามที่ได้รับมอบหมายอย่างครบถ้วน รับผิดชอบ และเป็นอิสระ ตลอดจนได้ให้ความเห็นอย่างตรงไปตรงมาเพื่อประโยชน์สูงสุดของผู้ถือหุ้น และผู้มีส่วนได้เสียทุกฝ่าย อีกทั้งมีความมุ่งมั่นที่จะปฏิบัติงานโดยใช้หลักความเสมอภาค ยุติธรรม และโปร่งใส เพื่อให้สอดคล้องกับหลักการกำกับดูแลกิจการที่ดีตามที่ตลาดหลักทรัพย์แห่งประเทศไทยกำหนดและให้เป็นที่ยอมรับในระดับสากลต่อไป



(พ.ต.ท. เวียรรัตน์ วิเชียรสรรค์)

ประธานกรรมการสรรหาและกำหนดค่าตอบแทน

คณะกรรมการบริษัท



นางนัยค้ำ พึ่งทอง

- ประธานกรรมการ



หม่อมหลวงพรรณเพ็ญเดือน สังคะพงศ์

- กรรมการ/ประธานเจ้าหน้าที่บริหาร



ดร.เด่นชัย อัครเดชเดชาชัย

- กรรมการ



นางกนกวัลย์ วรรณบุตร

- กรรมการ/ผู้อำนวยการ
สายบริหารจัดการ



นางสาวกัทษรดา จูตาประทีป

- กรรมการ/ผู้อำนวยการ
สำนักเลขานุการบริษัท



นายธีระ กิตติจารุรัตน์

- กรรมการ/ผู้อำนวยการ
สายบริหารจัดการซัพพลายเชน



นายธีรวิทย์ ธนกิจสุนทร

- กรรมการอิสระ/ประธานกรรมการ
ตรวจสอบ



พันตำรวจโทธีรรัตน์ วิเชียรสรรค์

- กรรมการอิสระ/กรรมการตรวจสอบ



พลโทเกษณะ วโรภาช

- กรรมการอิสระ/กรรมการตรวจสอบ

ข้อมูลทางการเงินโดยสรุป

		2563	2562	2561
รายได้	(บาท)	1,701,078,205	2,133,458,468	2,123,569,317
กำไร (ขาดทุน) สุทธิ	(บาท)	(329,576,749)	(1,463,200,930)	(110,084,444)
กำไร (ขาดทุน) ต่อหุ้น	(บาท)	(0.48)	(2.35)	(0.20)
สินทรัพย์รวม	(บาท)	1,898,830,435	2,457,263,778	3,424,377,871
หนี้สินรวม	(บาท)	1,825,771,077	2,013,114,409	2,543,733,783
ส่วนของผู้ถือหุ้น	(บาท)	73,059,358	444,149,369	880,644,088
มูลค่าตามบัญชีต่อหุ้น	(บาท)	0.11	0.65	1.56
อัตราผลตอบแทนจากสินทรัพย์	(%)	(15.13)	(49.75)	(2.97)
อัตราผลตอบแทนต่อส่วนของผู้ถือหุ้น	(%)	(127.44)	(220.89)	(9.75)
อัตราส่วนหนี้สินต่อส่วนของผู้ถือหุ้น	(เท่า)	24.99	4.53	2.89
อัตราการจ่ายเงินปันผล	(%)	0.00	0.00	0.00
อัตราส่วนราคาต่อกำไร	(เท่า)	0.00	0.00	0.00

นโยบายและภาพรวมประกอบธุรกิจ

ภาพรวมธุรกิจ

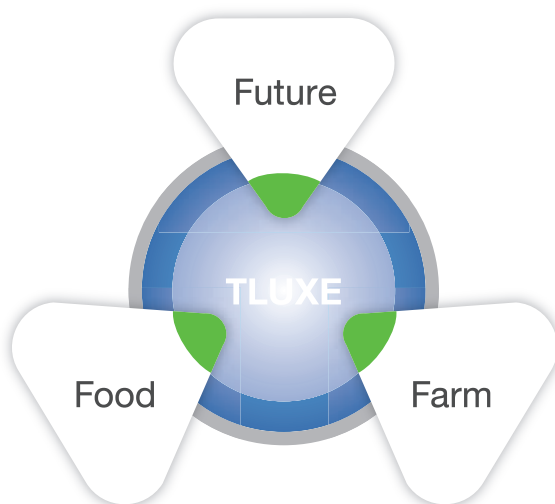

การเปลี่ยนแปลงและพัฒนาการที่สำคัญ

บริษัทมุ่งมั่นและพัฒนาธุรกิจตามแนวยุทธศาสตร์ในการดำเนินธุรกิจแบบครบวงจร FOOD-FARM-FUTURE กล่าวคือ ดำเนินธุรกิจหลักในธุรกิจผลิตและจำหน่ายอาหารสัตว์น้ำและสัตว์เลี้ยง (FOOD) โดยแบ่งเป็น 2 สายงานหลัก คือ

1. สายการผลิตอาหารกุ้ง (Shrimp Feed)
2. สายการผลิตอาหารปลา (Fish Feed) และอาหารสัตว์เลี้ยง (PET Food)

บริษัทบริหารจัดการฟาร์มเพื่อเป็นศูนย์วิจัยสำหรับการทดสอบและพัฒนาอาหารสัตว์น้ำ นอกจากนี้บริษัทได้ดำเนินธุรกิจใหม่ๆ ที่สร้างผลตอบแทนที่ดีและต่อเนื่องเพื่อความยั่งยืนตลอดไปในอนาคต (FUTURE)

บริษัท ไทยลักซ์ เอ็นเตอร์ไพรส์ จำกัด (มหาชน) จัดทะเบียนก่อตั้งเมื่อวันที่ 11 มิถุนายน 2530 ด้วยทุนจดทะเบียน 20 ล้านบาท เริ่มแรกมีวัตถุประสงค์เพื่อประกอบธุรกิจนำเข้าอาหารสัตว์น้ำเพื่อจำหน่าย และยังดำเนินการเพาะเลี้ยงกุ้งกุลาดำเพื่อจำหน่าย ต่อมาบริษัทได้ขยายธุรกิจไปสู่การผลิตอาหารกุ้งและอาหารปลาเพื่อจำหน่าย ปัจจุบันไม่ได้เพาะเลี้ยงกุ้งกุลาดำแล้ว ตลอดระยะเวลากว่า 30 ปี บริษัทได้พัฒนาในผลิตภัณฑ์ต่างๆ อย่างต่อเนื่อง จนในปี 2558 ได้มีการลงนามสัญญารับจ้างผลิตอาหารสัตว์เลี้ยง (PET Food) เพื่อใช้กำลังการผลิตที่มีอยู่ให้เต็มประสิทธิภาพ และปลายปี 2558 คณะกรรมการบริษัทได้มีมติอนุมัติให้ลงทุนในธุรกิจโรงไฟฟ้าพลังงานความร้อนใต้พิภพที่เมืองเบปปุ ประเทศญี่ปุ่น ซึ่งเริ่มทยอยรับรู้รายได้จากการจ่ายไฟฟ้าเข้าระบบเชิงพาณิชย์ (COD) ตั้งแต่กลางปี 2559

เดิมบริษัทมีโรงงานผลิตอาหารกุ้งและอาหารปลาเพียงแห่งเดียวคือ โรงงานสมุทรสงคราม ต่อมาในปี 2542 บริษัทได้มีการขยายกิจการโดยการเปิดโรงงานแห่งใหม่ในจังหวัดเพชรบุรี เริ่มแรกได้หยุดสายการผลิตอาหารกุ้งในโรงงานสมุทรสงครามและได้เพิ่มสายการผลิตอาหารปลาในโรงงานเพชรบุรีแทน จึงทำให้โรงงานสมุทรสงครามไม่มีการผลิตสินค้าใดๆ และให้บริษัท ไทยลักซ์ ฟู้ด โปรดักส์ จำกัด (ชื่อเดิม บริษัท เอส เอ็ม พี ฟู้ด โปรดักส์ จำกัด) ซึ่งขณะนั้นเป็นบริษัทร่วมของ บริษัท ซึ่งบริษัทให้เช่าพื้นที่บางส่วนผลิตและจำหน่ายผลิตภัณฑ์อาหารแปรรูปแช่แข็งและอาหารสำเร็จรูปแช่แข็ง ซึ่งปัจจุบันเปลี่ยนชื่อเป็น บริษัท เอ็นพีพี ฟู้ด เซอร์วิส จำกัด ต่อมาในปี 2558 บริษัทได้มีพิธีเปิดโรงงานผลิตอาหารสัตว์น้ำแห่งใหม่ที่จังหวัดสงขลา เพื่อรองรับการผลิตอาหารสัตว์น้ำ และ อาหารสัตว์เลี้ยง เพื่อรองรับกลุ่มลูกค้าภาคใต้และประเทศเพื่อนบ้าน

เมื่อปี 2542 บริษัทได้เข้าร่วมลงทุนธุรกิจอาหารแปรรูปกึ่งแช่เยือกแข็ง โดยการลงทุนเริ่มแรก 10 % ในบริษัท ไทยลักซ์ ฟู้ด โปรดักส์ จำกัด หรือ “ไทยลักซ์ฟู้ด” (ชื่อเดิม บริษัท เอส เอ็ม พี ฟู้ด โปรดักส์ จำกัด) ปัจจุบันได้เปลี่ยนชื่อเป็น บริษัท เอ็นพีฟี่ ฟู้ด เซอร์วิส จำกัด ซึ่งดำเนินธุรกิจผลิตและจำหน่ายผลิตภัณฑ์อาหารแปรรูปกึ่งแช่เยือกแข็งส่งออกและอาหารสำเร็จรูปแช่แข็ง (Ready meal) และในปี 2557 เพิ่มการลงทุนเป็น 97.79% และเปลี่ยนชื่อจากบริษัท เอส เอ็ม พี ฟู้ด โปรดักส์ จำกัด เป็น บริษัท ไทยลักซ์ ฟู้ด โปรดักส์ จำกัด ต่อมาในปี 2558 มีการปรับสัดส่วนการถือหุ้น ทำให้บริษัทถือหุ้นร้อยละ 55 ของทุนจดทะเบียนที่เรียกชำระ ส่วนบริษัท นิปปอน แพ็ค (ประเทศไทย) จำกัด (มหาชน) หรือ “นิปปอน” เข้าถือหุ้นในอัตราส่วนร้อยละ 45 ของทุนจดทะเบียนที่เรียกชำระแล้ว

หลังจากนั้นได้จัดตั้งบริษัทร่วมแห่งใหม่ในนามบริษัท เอ็นพีฟี่ ฟู้ด อินคอร์ปอเรชั่น จำกัด เพื่อรองรับการบริหารจัดการธุรกิจร้านอาหาร A & W โดยบริษัท ไทยลักซ์ เอ็นเตอร์ไพรส์ จำกัด (มหาชน) ถือหุ้นร้อยละ 45 และบริษัทนิปปอน แพ็ค จำกัด (มหาชน) ถือหุ้นร้อยละ 55 ต่อมาในเดือนกรกฎาคม 2559 บริษัทเห็นว่าธุรกิจอาหารมีการแข่งขันสูงและบริษัทไม่มีความชำนาญด้านนี้ บริษัทจึงจำหน่ายเงินลงทุนทั้งหมดที่มีใน บริษัท เอ็นพีฟี่ ฟู้ด เซอร์วิส จำกัด และบริษัท เอ็นพีฟี่ ฟู้ด อินคอร์ปอเรชั่น จำกัด ให้กับบริษัท นิปปอน แพ็ค จำกัด (มหาชน) เพื่อมุ่งเน้นต่อธุรกิจอาหารสัตว์และธุรกิจโรงไฟฟ้าจากพลังงานหมุนเวียนต่อไป

ในปี 2552 บริษัทได้มีการลงทุนในบริษัท ทีลักซ์ โกลบอล บิสซิเนส จำกัด (ชื่อเดิมบริษัท ไทย ดีมีเทอร์ จำกัด หรือ “ไทยดี”) สัดส่วนการถือหุ้นร้อยละ 100 ดำเนินธุรกิจในลักษณะการซื้อมาจำหน่ายไป เพื่อเป็นรายได้เสริมให้แก่บริษัท โดยเริ่มจากการจำหน่ายวัตถุดิบด้านการเกษตรที่ใช้สำหรับผลิตอาหารสัตว์ให้กับผู้ผลิตอาหารสัตว์รายย่อยรวมถึงเกษตรกรรายย่อยที่ไม่มีอำนาจต่อรองด้านราคากับผู้ขายวัตถุดิบ

ปลายปี 2558 บริษัทมีนโยบายลงทุนในธุรกิจพลังงานความร้อนใต้พิภพในประเทศญี่ปุ่น โดยการซื้อกิจการบริษัท พีพีเอสเอ็น จำกัด (PPSN) นิติบุคคลสัญชาติญี่ปุ่น ซึ่งมีโรงไฟฟ้าพลังงานความร้อนใต้พิภพจำนวน 4 ยูนิต ในปี 2559 บริษัทได้ซื้อกิจการบริษัท ซูโมะ พาวเวอร์ จำกัด (SUMO) นิติบุคคลสัญชาติญี่ปุ่น ซึ่งจะดำเนินการผลิตโรงไฟฟ้าพลังงานความร้อนใต้พิภพ จำนวน 8 ยูนิต ต่อมาบริษัทได้มีการจัดโครงสร้างภายในใหม่ทำให้บริษัท พีพีเอสเอ็น จำกัด (PPSN) มีโรงไฟฟ้าพลังงานความร้อนใต้พิภพจำนวน 3 ยูนิต โดยสามารถรับรู้รายได้แล้วจำนวน 3 ยูนิต และบริษัท ซูโมะ พาวเวอร์ จำกัด (SUMO) มีโรงไฟฟ้าพลังงานความร้อนใต้พิภพ จำนวน 9 ยูนิต โดยสามารถรับรู้รายได้แล้วจำนวน 1 ยูนิต

นอกจากนี้บริษัทได้ร่วมทุนกับบริษัท เซโตอุจิ เนเซอร์ล เอ็นเนอร์ยี่ จำกัด (Setouchi) ซึ่งเป็นผู้เชี่ยวชาญในการดำเนินกิจการโรงไฟฟ้าพลังงานความร้อนใต้พิภพ จัดตั้งนิติบุคคลใหม่ ชื่อ บริษัท เอ็มลักซ์ เอ็นเนอร์ยี่ จำกัด (M-LUXE) นิติบุคคลสัญชาติญี่ปุ่น โดยมีบริษัท พีพีเอสเอ็น จำกัด (PPSN Company Limited หรือ “PPSN”) ถือหุ้น บริษัท เอ็มลักซ์ เอ็นเนอร์ยี่ จำกัด ร้อยละ 25 : บริษัท เซโตอุจิ เนเซอร์ล เอ็นเนอร์ยี่ จำกัด ถือหุ้น บริษัท เอ็มลักซ์ เอ็นเนอร์ยี่ จำกัด ร้อยละ 75 ของทุนจดทะเบียน 10 ล้านบาท โดยบริษัท เอ็มลักซ์ เอ็นเนอร์ยี่ จำกัด จัดตั้งขึ้นเพื่อพัฒนาที่ดินให้มีสาธารณูปโภคพร้อมนำออกจำหน่ายให้กับนักลงทุนที่สนใจลงทุนโรงไฟฟ้าพลังงานความร้อนใต้พิภพต่อไป ปัจจุบันได้จัดโครงสร้างการถือหุ้นใหม่โดยให้บริษัท ทีลักซ์ พาวเวอร์ จำกัด (Tluxe Power Company Limited หรือ “TLP”) ถือหุ้นแทนบริษัท พีพีเอสเอ็น จำกัด (PPSN) ในอัตราส่วนเท่าเดิม

ต่อมาในเดือนมีนาคม ปี 2560 บริษัทได้ลงทุนซื้อโรงผลิตพลังงานไฟฟ้าพลังงานความร้อนใต้พิภพที่ดำเนินงานแล้วอีกหนึ่งแห่ง ภายใต้บริษัท เอสเอ็นเอส พาวเวอร์ จำกัด (SNS POWER) และเดือนสิงหาคมได้อนุมัติการลงทุนในบริษัท Fino Binary Power Plant Limited Liability Company (FINO) (นิติบุคคลสัญชาติญี่ปุ่น) ซึ่งมีโครงการโรงไฟฟ้าพลังงานความร้อนใต้พิภพ จำนวน 2 โครงการ และในเดือนกันยายนได้เข้าอนุมัติการลงทุนใน 4 บริษัท ได้แก่ Beppu Tsurumi Onsen Geothermal Power Station No.1 Liaison Company(BEPPU) (นิติบุคคลสัญชาติญี่ปุ่น), NIS Binary Power Plant Limited Liability Company (NIS) (นิติบุคคลสัญชาติญี่ปุ่น), Dual Energy Binary - Power Plant No.1 Limited Liability Company (DUAL) (นิติบุคคลสัญชาติญี่ปุ่น) และ Lena Power Station No.1 Limited Liability Company (LENA) (นิติบุคคลสัญชาติญี่ปุ่น) ซึ่งประกอบธุรกิจพลังงาน รวมมีโรงไฟฟ้าความร้อนใต้พิภพทั้งหมดจำนวน 8 โครงการ ทำให้ ณ วันที่ 31 ธันวาคม 2560 บริษัทมีโรงไฟฟ้าความร้อนใต้พิภพ จำนวน 23 โครงการ สามารถรับรู้รายได้แล้วจำนวน 15 โครงการ

ต่อมาเมื่อวันที่ 18 พฤษภาคม 2561 ตามมติที่ประชุมคณะกรรมการบริษัทครั้งที่ 8/2561 ได้มีมติอนุมัติให้บริษัทฯ จำหน่ายโครงการโรงไฟฟ้าพลังงานความร้อนใต้พิภพ (Geothermal Energy) ดังกล่าวซึ่งตั้งอยู่ที่ โออาซาฟชีรูมิ เบบปู จังหวัด โออิตะ ในประเทศญี่ปุ่น โดยมีราคาซื้อขายประมาณ 320 ล้านเยน ต่อ 1 โครงการ หรือประมาณ 91.71 ล้านบาท ต่อ 1 โครงการ คิดเป็นมูลค่ารวมทั้งสิ้นไม่ต่ำกว่า 4,800 ล้านเยน หรือ 1,375.69 ล้านบาท (อ้างอิงจากอัตราแลกเปลี่ยนที่ 28.6602 บาท ต่อ 100 เยน จากธนาคารแห่งประเทศไทย ณ วันที่ 17 พฤษภาคม 2561) ให้แก่ Relocation Group ซึ่งเป็นบริษัทจัดตั้งขึ้น ภายใต้กฎหมายของประเทศญี่ปุ่น (“ผู้ซื้อ”) โดยบริษัทฯ พิจารณาจำหน่ายโครงการโรงไฟฟ้าในรูปแบบการจำหน่ายหุ้นในบริษัท ย่อยของบริษัทซึ่งเป็นเจ้าของโครงการโรงไฟฟ้า หรือโดยการจำหน่ายทรัพย์สินของโครงการโรงไฟฟ้า โดยบริษัทได้เข้าทำ ข้อตกลงเบื้องต้น และรับเงินมัดจำจำนวน 200 ล้านเยนในวันที่ 21 มิถุนายน 2561

เมื่อวันที่ 21 กุมภาพันธ์ 2562 Relocation House Corporation (Relocation Group) ได้โอนสิทธิ์และภาระผูกพัน ตามข้อตกลงเบื้องต้น (Memorandum of Understanding, MOU) ให้ Beppu Forest Power Co., Ltd. และขยายเวลาเป็น วันที่ 30 มิถุนายน 2562

เมื่อวันที่ 25 กุมภาพันธ์ 2562 PPSN Co., Ltd. และ Beppu Forest Power Co., Ltd. ได้ทำสัญญา โดยมีข้อตกลงว่า Beppu Forest Power Co., Ltd. จะจ่ายเงินมัดจำงวดที่ 2 จำนวน 400 ล้านเยน และโอนหุ้น 25% ของ Beppu Forest Power Co., Ltd. ให้กับ PPSN Co., Ltd. ภายในวันที่ 15 มีนาคม 2562 และ PPSN Co., Ltd. จะโอนกรรมสิทธิ์ในโรงไฟฟ้า จำนวน 4 โรง (ส่วนหนึ่งใน 15 โรงข้างต้น) ให้แก่ Beppu Forest Power Co., Ltd. ภายใน 15 วันนับแต่ได้รับชำระเงิน

เมื่อวันที่ 5 เมษายน 2562 PPSN Co., Ltd. ได้ทำสัญญาขายทรัพย์สินโครงการไฟฟ้าจำนวน 4 โรง (ส่วนหนึ่งใน 15 โรงข้างต้นประกอบด้วย P-Power สองแห่งและโรงไฟฟ้า Lena - 1 สองแห่ง กับ Beppu Forest Power Co., Ltd. ในราคา 800 ล้านเยน โดยจะจ่ายชำระเงินจำนวน 400 ล้านเยน ภายใน 2 สัปดาห์หลังจากทำสัญญานี้ และอีก 400 ล้านเยน ภายใน 1 ปี หลังจากทำสัญญานี้ และทำบันทึกข้อตกลงเพิ่มเติมการทำสัญญาขายทรัพย์สินโครงการไฟฟ้าจำนวน 4 โรง ต้องได้รับ อนุมัติจากคณะกรรมการบริษัทก่อน อย่างไรก็ตาม จนถึงปัจจุบันยังไม่ได้รับการอนุมัติจากที่ประชุมคณะกรรมการบริษัท

เมื่อวันที่ 11 เมษายน 2562 PPSN Co., Ltd. ได้รับเงินมัดจำแล้วจำนวน 400 ล้านเยน จาก Beppu Forest Power Co., Ltd.

ทั้งนี้บริษัทได้รับเงินมัดจำรวมทั้งสิ้นจำนวน 600 ล้านเยน (ประมาณ 165.56 ล้านบาท) แสดงไว้เป็นเงินมัดจำ ภายใต้ หนังสือหมุนเวียนอื่น

เมื่อวันที่ 23 ธันวาคม 2562 ที่ประชุมคณะกรรมการบริษัทครั้งที่ 22/2562 ได้พิจารณาความคืบหน้าการขายโรงไฟฟ้า โครงการพลังงานความร้อนใต้พิภพที่ประเทศญี่ปุ่นจำนวน 15 โรง สรุปเหตุการณ์ที่เกิดขึ้นได้ดังนี้

ในการขายโรงไฟฟ้าพลังงานความร้อนใต้พิภพ ที่ประเทศญี่ปุ่นจำนวน 15 โรง ตามมติคณะกรรมการเมื่อวันที่ 15 พฤษภาคม 2561 โดยให้ขายในราคาโรงละ 320 ล้านเยน ตามข้อตกลงเบื้องต้น (Memorandum of Understanding, MOU) ลงวันที่ 21 มิถุนายน 2561 และต่อมาปรากฏว่าทางบริษัทย่อยที่ญี่ปุ่นไปทำสัญญาจำนวน 3 สัญญา โดยมีสาระสำคัญดังนี้

สัญญาฉบับแรกลงวันที่ 25 กุมภาพันธ์ 2562 มีสาระสำคัญคือ Beppu Forest Power Co., Ltd. จะจ่ายเงินมัดจำงวดที่ 2 จำนวน 400 ล้านเยน (ประมาณ 116.28 ล้านบาท) พร้อมกับจะโอนหุ้น 25% ให้กับ PPSN Co., Ltd. และทาง PPSN Co., Ltd. จะโอนกรรมสิทธิ์ในโรงไฟฟ้าจำนวน 4 โรง ให้แก่ Beppu Forest Power Co., Ltd. ภายใน 15 วันนับแต่ได้รับชำระเงิน

สัญญาที่สองลงวันที่ 5 เมษายน 2562 เป็นบันทึกข้อตกลงที่ Beppu Forest Power Co., Ltd. และ PPSN Co., Ltd. ตกลงกันว่า Beppu Forest Power Co., Ltd. มีสิทธิบอกเลิกสัญญา ถ้าหากว่า สัญญาถ่ายโอนทรัพย์สิน (สัญญาที่ 3) ไม่ได้รับการอนุมัติจากคณะกรรมการบริษัท

สัญญาที่สามลงวันที่ 5 เมษายน 2562 มีคู่สัญญา 4 ฝ่าย คือ Beppu Forest Power Co., Ltd., PPSN Co., Ltd., Lena Power Station No.1 LLC. และบริษัท ซึ่งตัวสัญญานี้ได้ลงนามโดย Beppu Forest Power Co., Ltd. กับ PPSN Co., Ltd. เท่านั้น ซึ่งกล่าวถึงการซื้อขายโรงไฟฟ้าในราคาโรงละ 200 ล้านเยน กรรมสิทธิ์ PPSN Co., Ltd. จำนวน 2 โรง และ Lena Power Station No.1 LLC. จำนวน 2 โรง รวมทั้งสิ้นเป็นจำนวน 4 โรง มูลค่ารวม 800 ล้านเยน และไม่ได้กล่าวถึงการโอนหุ้น จำนวน 25% ซึ่งขัดกับสัญญาฉบับแรก

ทั้งนี้บริษัทฯ ได้ปรึกษากับที่ปรึกษากฎหมายที่ประเทศญี่ปุ่น ในกรณีของสัญญาที่สาม นั้นจะมีผลผูกพันกับบริษัทหรือไม่ ซึ่งที่ปรึกษากฎหมายได้มี Legal Opinion โดยให้ข้อสรุปมาดังนี้

1. กรณี Lena Power Station No.1 LLC. ถ้าสามารถพิสูจน์ได้ว่า Lena Power Station No.1 LLC. ไม่ได้มอบฉันทะให้ทาง PPSN Co., Ltd. ลงนามกระทำสัญญาแทนตนเอง ก็จะไม่ผลผูกพันกับ Lena Power Station No.1 LLC.
2. กรณีบริษัทพิสูจน์ได้ว่า บริษัทไม่ได้มอบฉันทะให้ทาง PPSN Co., Ltd. ลงนามกระทำสัญญาแทนตนเอง ก็จะไม่ผลผูกพันบริษัท

PPSN Co., Ltd. โดยอดีตกรรมการ (นางโยโกะ กันโตะ) ในขณะนั้น แจ้งมาว่าในส่วนตัวนั้นไม่ได้ลงนามเอง แต่ทางอดีตกรรมการ (ทาคาชิ นิชิตะ) ลงนามแทน โดยทางที่ปรึกษากฎหมายญี่ปุ่นแจ้งว่า ตามกฎหมายญี่ปุ่นกรณีนี้ถือเป็นเรื่อง True Intention คือเรื่องเจตนาที่แท้จริงในการทำสัญญา หากขัดกับเจตนาของผู้ลงนาม สัญญานี้จะเป็นโมฆะ ซึ่งถ้าพิสูจน์ได้ว่าอดีตกรรมการท่านที่ 2 ไม่ได้ลงนามในสัญญานี้แต่เป็นอดีตกรรมการท่านที่ 1 ลงนามแทน สัญญานี้ก็จะไม่ผูกพัน PPSN Co., Ltd. เช่นกัน

ตามมติที่ประชุมคณะกรรมการบริษัทครั้งที่ 22/2562 เมื่อวันที่ 23 ธันวาคม 2562 มีมติให้จัดส่งหนังสือแจ้งให้ Beppu Forest Power Co., Ltd. ชำระเงินส่วนที่เหลืออีกจำนวน 4,200 ล้านเยน ให้แก่บริษัทภายในวันที่ 31 มกราคม 2563 หาก Beppu Forest Power Co., Ltd. เพิกเฉยไม่ชำระเงินส่วนที่เหลือ ให้บริษัทใช้สิทธิยกเลิกสัญญาและยึดเงินมัดจำทั้งจำนวน 600 ล้านเยน (หรือประมาณ 176 ล้านบาท) พร้อมทั้งให้รีบเร่งหาผู้สนใจลงทุนรายอื่นต่อไป พร้อมทั้งเร่งปรับปรุงประสิทธิภาพการผลิต และรับทราบการทำสัญญาโดยผลการของบริษัทย่อยที่ประเทศญี่ปุ่น

ต่อมาเมื่อวันที่ 25 ธันวาคม 2562 บริษัทได้จัดส่งหนังสือตามมติที่ประชุมให้กับ Beppu Forest Power Co., Ltd. โดยสรุปดังนี้

บริษัทยืนยันที่จะขายโรงไฟฟ้าในราคาโรงละ 320 ล้านเยน ไม่ยอมรับสัญญาที่ทาง Beppu Forest Power Co., Ltd. ได้จัดทำขึ้นมาในภายหลังที่จะซื้อโรงไฟฟ้า 4 โรง ในราคาโรงละ 200 ล้านเยน และขอให้ทาง Beppu Forest Power Co., Ltd. ชำระเงินที่เหลือตาม ข้อตกลงเบื้องต้น (Memorandum of Understanding, MOU) จำนวน 4,200 ล้านเยน ภายในวันที่ 31 มกราคม 2563 มิฉะนั้นบริษัทจะยกเลิกสัญญาและยึดเงินมัดจำต่อไป

ต่อมาเมื่อวันที่ 24 มกราคม 2563 และวันที่ 20 กุมภาพันธ์ 2563 บริษัทได้รับแจ้งจากบริษัทย่อยในกลุ่มบริษัทผลิตไฟฟ้าว่าผู้ซื้อไฟฟ้าได้มีหนังสือแจ้งตอบบริษัทย่อยว่าผู้ซื้อไฟฟ้าได้นำเงินค่าไฟฟ้าที่ต้องจ่ายให้แก่บริษัทย่อยในปี 2563 ของโรงไฟฟ้าจำนวน 4 โรง ประกอบด้วย P-Power สองแห่งและโรงไฟฟ้า Lena - 1 สองแห่ง ที่บริษัทต้องได้รับเงินจากรายได้การขายไฟฟ้าจำนวน 11,383,944 เยน และ 16,599,528 เยน ตามลำดับ ไปวางไว้ที่สำนักงานกฎหมายแห่งเมืองโออิตะ (Oita Legal Affairs Bureau) เนื่องจาก Beppu Forest Power Co., Ltd. ซึ่งได้เข้าทำข้อตกลงจะซื้อโรงไฟฟ้า 15 โรงจากกลุ่มบริษัทผลิตไฟฟ้า ได้ขอให้ผู้ซื้อไฟฟ้า จ่ายค่าไฟฟ้าให้แก่ Beppu Forest Power Co., Ltd. ด้วยเหตุดังกล่าว ผู้ซื้อไฟฟ้าจึงมีข้อสงสัยเกี่ยวกับสิทธิในการรับเงินค่าไฟฟ้า ดังนั้น ผู้ซื้อไฟฟ้า จึงได้นำเงินค่าไฟฟ้า สำหรับงวดเดือนมกราคม ถึงกรกฎาคม 2563 ที่จะครบกำหนดชำระในเดือนกุมภาพันธ์ ถึงเดือนสิงหาคม 2563 ไปวางไว้ที่สำนักงานกฎหมายแห่งเมืองโออิตะ (P-Power และ Lena ได้หยุดการผลิตไฟฟ้าในเดือนสิงหาคม 2563 และเดือนมิถุนายน 2563 ตามลำดับ)

ตามมติที่ประชุมคณะกรรมการบริษัทครั้งที่ 1/2563 เมื่อวันที่ 5 กุมภาพันธ์ 2563 มีมติรับทราบความคืบหน้าการขายโรงไฟฟ้าจำนวน 15 โครงการ ปัจจุบัน Beppu Forest Power Co., Ltd. ยังไม่ได้ชำระเงินส่วนที่เหลือให้กับบริษัท ดังนั้นฝ่ายบริหารจะดำเนินการยึดเงินมัดจำจำนวน 600 ล้านเยน โดยจะดำเนินการปรึกษากับที่ปรึกษากฎหมาย

เมื่อวันที่ 18 มิถุนายน 2563 PPSN Co., Ltd. ได้รับหนังสือจาก Beppu Forest Power Co., Ltd. ซึ่งเป็นคู่สัญญาที่จะเข้าซื้อโรงไฟฟ้าพลังงานความร้อนใต้พิภพของ PPSN Co., Ltd. โดย Beppu Forest Power Co., Ltd. อ้างอิงสัญญาฉบับที่ 2 ที่ลงวันที่ 5 เมษายน 2562 โดยเนื้อหาของสัญญาฉบับนี้จะทำการขายโรงไฟฟ้าจำนวน 4 โรง ในราคาโรงละ 200 ล้านเยน รวม 800 ล้านเยน โดย Beppu Forest Power Co., Ltd. จะจ่ายเงิน 400 ล้านเยน ภายใน 2 สัปดาห์ และที่เหลืออีก 400 ล้านเยน จ่ายภายใน 1 ปี ทั้งนี้ โรงไฟฟ้า 4 โรงเป็นของ PPSN Co., Ltd. 2 โรง และอีก 2 โรงเป็นของ Lena Power

Station No.1 LLC. โดย Beppu Forest Power Co., Ltd. จะแจ้งยกเลิกการซื้อโรงไฟฟ้าจำนวน 2 โรงของ Lena Power Station No.1 LLC. ซึ่งเป็นบริษัทย่อย 100% ของบริษัท

และในวันที่ 17 กรกฎาคม 2563 PPSN Co., Ltd. ได้รับ “หมายเรียกให้มารายงานตัวในวันแถลงทางวาจาครั้งที่ 1 และจดหมายทวงถามหนังสือตอบกลับ” จาก Beppu Forest Power Co., Ltd. โดยเรียกร้องให้ PPSN Co., Ltd. จ่ายชำระเงินให้แก่ Beppu Forest Power Co., Ltd. เป็นเงิน 40,540,542 เยน พร้อมดอกเบี้ยค้างจ่ายในอัตราร้อยละ 3 ต่อปี โดยนับตั้งแต่วันที่ 2 พฤษภาคม 2563 เป็นต้นไปจนกว่าจะจ่ายชำระเสร็จและชำระค่าใช้จ่ายในการฟ้องร้อง ทั้งนี้ “หมายเรียกให้มารายงานตัวในวันแถลงทางวาจาครั้งที่ 1 และจดหมายทวงถามหนังสือตอบกลับ” กำหนดให้ PPSN Co., Ltd. ยื่นคำให้การในวันที่ 27 สิงหาคม 2563

เมื่อวันที่ 6 สิงหาคม 2563 PPSN Co., Ltd. ได้รับคำสั่งอายัดทรัพย์สินชั่วคราว จากศาลแขวงโตเกียวในประเทศญี่ปุ่น จำนวน 2 ฉบับ โดยสาระสำคัญของคำสั่งอายัดทรัพย์สินชั่วคราวสามารถสรุปได้ดังนี้

1. คำสั่งอายัดทรัพย์สินชั่วคราว ฉบับที่ 1 ศาลมีคำสั่งอายัดที่ดิน PPSN Co., Ltd. จำนวน 2 แปลง ซึ่งเป็นที่ตั้งของโรงไฟฟ้าจำนวน 1 โรงไฟฟ้า (โรงไฟฟ้า ยูนิต B) เป็นการชั่วคราวโดยกำหนดให้ Beppu Forest Power Co., Ltd. วางประกัน 300,000 เยน ทั้งนี้ หาก PPSN Co., Ltd. สามารถวางเงินหลักประกันจำนวน 1,404,131 เยน PPSN Co., Ltd. สามารถขอระงับคำสั่ง หรือถอนคำสั่งอายัดทรัพย์สินชั่วคราวได้
2. คำสั่งอายัดทรัพย์สินชั่วคราว ฉบับที่ 2 ศาลมีคำสั่งอายัดรายได้จากการขายไฟฟ้าของโรงงานไฟฟ้ายูนิต B ตั้งแต่วันที่ 17 กรกฎาคม 2563 ถึง 16 กรกฎาคม 2564 เป็นการชั่วคราวโดยกำหนดให้ Beppu Forest Power Co., Ltd. วางประกัน 7,900,000 เยน ทั้งนี้ หาก PPSN Co., Ltd. สามารถวางเงินหลักประกันจำนวน 39,433,306 เยน PPSN Co., Ltd. สามารถขอระงับคำสั่งนี้ หรือถอนคำสั่งอายัดทรัพย์สินชั่วคราวได้

ทั้งนี้ บริษัทได้มอบหมายให้ทนายความที่รับผิดชอบคดี ยื่นคำร้องคัดค้านคำสั่งอายัดทั้ง 2 ฉบับ ซึ่งคาดว่าจะสามารถดำเนินการให้แล้วเสร็จได้ภายในไตรมาส 1 ปี 2564

เมื่อวันที่ 27 สิงหาคม 2563 กรรมการและประธานเจ้าหน้าที่บริหารของ PPSN Co., Ltd. ได้ไปรายงานตัวโดยเป็นการแถลงด้วยวาจาครั้งที่ 1 PPSN Co., Ltd. ได้ดำเนินการแต่งตั้งทนายความในวันดังกล่าว และ PPSN Co., Ltd. ได้ดำเนินการชี้แจงข้อมูลต่อศาลแล้วในวันที่ 6 ตุลาคม 2563 และ 5 พฤศจิกายน 2563

เมื่อวันที่ 24 ธันวาคม 2563 Beppu Forest Power Co., Ltd. และ PPSN Co., Ltd. ได้รายงานตัวต่อศาลตามเวลาที่กำหนด โดย Beppu Forest Power Co., Ltd. ได้แถลงต่อศาลว่า Beppu Forest Power Co., Ltd. จะขอให้การเพิ่มเติมอีกศาลจึงได้กำหนดให้ Beppu Forest Power Co., Ltd. ยื่นคำโต้แย้งคำให้การ ภายในวันที่ 5 กุมภาพันธ์ 2564 โดยกำหนดวันนัดพิจารณาคดีครั้งที่ 4 ในวันที่ 15 กุมภาพันธ์ 2564

เมื่อวันที่ 15 กุมภาพันธ์ 2564 PPSN Co., Ltd. และ Beppu Forest Power Co., Ltd. ได้ให้การต่อศาลและดำเนินการชี้แจงข้อมูลต่อศาลแล้ว โดยกำหนดวันนัดพิจารณาคดีครั้งที่ 5 ในวันที่ 13 เมษายน 2564

นอกจากนั้นในการประชุมครั้งที่ 8/2561 วันที่ 18 พฤษภาคม 2561 นี้คณะกรรมการบริษัทได้มีมติอนุมัติให้บริษัทฯ (หรือบริษัทย่อยของบริษัทฯ) เข้าทำธุรกรรมการลงทุนกับบริษัท ริช พาร์ทเนอร์ส จำกัด (“ริช พาร์ทเนอร์ส”) บริษัทที่จัดตั้งขึ้นภายใต้กฎหมายของประเทศญี่ปุ่น (หรือบริษัทย่อยของริช พาร์ทเนอร์ส) ในโครงการก่อสร้างหิรัญผิพ ภายใต้โครงการซื้อ Riverside Tower (“โครงการริเวอร์ไซด์”) ตั้งอยู่ที่เมืองดานัง ประเทศเวียดนาม ซึ่งพัฒนาภายใต้บริษัทเจ้าของโครงการซื้อบริษัท ชัน ฟรอนเทียร์ อินเวสต์เมนต์ จำกัด บริษัท ที่จัดตั้งขึ้นภายใต้กฎหมายของประเทศเวียดนามและ เมื่อวันที่ 21 สิงหาคม 2561 บริษัทฯ ได้จัดตั้งบริษัทย่อยของบริษัทฯ ในประเทศสิงคโปร์ ภายใต้ชื่อ P PRIME SINGAPORE PTE. LTD. ซึ่งบริษัทฯ ถือหุ้นร้อยละ 100 ในบริษัทดังกล่าว เพื่อเข้าทำธุรกรรมการลงทุนในโครงการริเวอร์ไซด์ กับบริษัทย่อยของริช พาร์ทเนอร์ส ในประเทศสิงคโปร์ เมื่อวันที่ 25 มิถุนายน 2561 ได้จ่ายชำระเงินมัดจำจำนวน 210 ล้านดอลลาร์ และจะชำระเงินส่วนที่เหลือทั้งหมดเมื่อเงื่อนไขบังคับก่อนต่างๆ ตามที่ระบุไว้ในสัญญาการลงทุน สำเร็จครบถ้วน

ต่อมาที่ประชุมคณะกรรมการบริษัทครั้งที่ 15/2562 เมื่อวันที่ 30 กรกฎาคม 2562 มีมติให้บริษัทออกหนังสือยกเลิกการลงทุนดังกล่าว และขอรับเงินมัดจำคืน เนื่องจากการพัฒนาโครงการมีความล่าช้าเกินกว่าที่ได้ตกลงกัน ประกอบกับค่าใช้จ่ายในการพัฒนาโครงการดังกล่าวสูงขึ้น เมื่อวันที่ 1 พฤศจิกายน 2562 บริษัทได้รับเงินมัดจำดังกล่าวคืนจำนวน 171 ล้านบาท จากบริษัท ริชพาร์ตเนอร์ส จำกัด

เมื่อวันที่ 1 พฤษภาคม 2563 บริษัทฯ ได้รับเงินมัดจำดังกล่าวคืนอีกเป็นจำนวน 5 ล้านบาท (เทียบเท่า 1.48 ล้านบาท) คืนจากบริษัท ริช พาร์ตเนอร์ส จำกัด

ปัจจุบันบริษัทอยู่ระหว่างการติดตามทวงถามอย่างใกล้ชิด และจะดำเนินการตามกฎหมายเพื่อเรียกชำระเงินคืน

บริษัทได้เริ่มลงทุนในโครงการไฟฟ้าพลังงานลม ณ เมืองอาโอโมริ ตั้งแต่ปี 2560 โดยการจัดตั้งบริษัทใหม่ในประเทศญี่ปุ่นรวมทั้งสิ้น 7 ยูนิต มูลค่า 232 ล้านบาท ซึ่งปัจจุบันโรงไฟฟ้าพลังงานลม จำนวน 7 โครงการ สามารถรับรู้รายได้จากการขายได้แล้ว ต่อมาในเดือนมกราคม ปี 2561 บริษัทได้มีมติให้ลงทุนในโครงการโรงไฟฟ้าพลังงานลม ณ เมืองอาโอโมริ ประเทศญี่ปุ่นเพิ่ม จำนวน 20 โครงการ

ตามมติที่ประชุมวิสามัญผู้ถือหุ้นครั้งที่ 1/2561 วันที่ 16 กรกฎาคม 2561 ได้มีมติอนุมัติแผนการปรับโครงสร้างกิจการ ทั้งนี้ให้บริษัท จัดตั้งบริษัทย่อยแห่งใหม่ ชื่อ (บริษัท ไทยลักซ์ เอ็นเตอร์ไพรส์ (ประเทศไทย) จำกัด) เพื่อรับโอนกิจการผลิตอาหารสัตว์น้ำและสัตว์เลี้ยง โดยการรับโอนกิจการบางส่วน (Partial Business Transfer: PBT) ซึ่งได้แก่ กิจการผลิตอาหารสัตว์น้ำ ได้แก่ สายการผลิตอาหารกุ้ง และอาหารปลา และการผลิตอาหารสัตว์เลี้ยง (FOOD) ทรัพย์สินและหนี้สินทั้งหมดที่เกี่ยวข้อง และที่ใช้ในการประกอบธุรกิจดังกล่าว สัญญา ใบอนุญาตและบัตรส่งเสริมการลงทุนที่เกี่ยวข้อง รวมถึงบุคลากรที่เกี่ยวข้องกับธุรกิจดังกล่าวทั้งหมด โดยได้ดำเนินการจดทะเบียนจัดตั้งบริษัท ไทยลักซ์ เอ็นเตอร์ไพรส์ (ประเทศไทย) จำกัด เป็นที่เรียบร้อยแล้ว เมื่อวันที่ 18 กันยายน 2561 จำนวน 1 ล้านบาท (หุ้นสามัญ 100,000 หุ้น มูลค่าหุ้นละ 10 บาท) โดยบริษัท ถือหุ้นจำนวน 99,997 หุ้น หรือร้อยละ 99.99 ของทุนจดทะเบียน

ตามมติที่ประชุมวิสามัญผู้ถือหุ้นครั้งที่ 1/2562 วันที่ 8 กุมภาพันธ์ 2562 ของบริษัทไทยลักซ์ เอ็นเตอร์ไพรส์ (ประเทศไทย) จำกัด มีมติอนุมัติการแก้ไขเพิ่มเติมรายละเอียดของการรับโอนกิจการผลิตอาหารสัตว์น้ำจากบริษัท พีพี ไพร์ม จำกัด (มหาชน) ซึ่งประกอบด้วยทรัพย์สิน หนี้สิน ใบอนุญาตประกอบกิจการ และพนักงานทั้งหมดที่เกี่ยวข้องกับกิจการผลิตอาหารสัตว์ดังกล่าว โดยมีผลตั้งแต่วันที่ 1 มกราคม 2562 (วันโอนกิจการ) โดยกำหนดมูลค่าการโอนกิจการตามมูลค่าบัญชี (Book Value) ตามหลักเกณฑ์การโอนกิจการบางส่วน

ที่ประชุมคณะกรรมการบริษัท ครั้งที่ 22/2562 เมื่อวันที่ 23 ธันวาคม 2562 ได้มีมติรับทราบความคืบหน้าการโอนกิจการบางส่วนว่า บริษัทได้รับแจ้งจากกรมสรรพากรเกี่ยวกับภาษีที่จะได้รับยกเว้นจากการโอนกิจการบางส่วนของบริษัท พบว่าไม่ได้ปฏิบัติตามระเบียบเกณฑ์ในการยื่นขอยกเว้นภาษีในการโอนกิจการบางส่วน

ทั้งนี้ ทางกรมสรรพากรได้มีข้อสรุปให้กับทางบริษัท คือบริษัทไม่ได้รับสิทธิ์ยกเว้นภาษีธุรกิจเฉพาะ (สำหรับอสังหาริมทรัพย์) และภาษีมูลค่าเพิ่ม (สำหรับอสังหาริมทรัพย์) โดยเหตุผลคือ สินทรัพย์รวมของ บริษัท ไทยลักซ์ เอ็นเตอร์ไพรส์ (ประเทศไทย) จำกัด น้อยกว่า สินทรัพย์ที่รับโอนมาจาก บริษัท พีพี ไพร์ม จำกัด (มหาชน) โดยทางกรมสรรพากรได้เสนอแนวทางเลือกในการแก้ปัญหาสำหรับการโอนกิจการของบริษัท 2 ทางเลือก ดังนี้

- 1) ให้ยกเลิกรายการ หรือกลับรายการโอนกิจการทั้งหมด โดยถือเสมือนว่าไม่ได้มีการทำธุรกรรมนี้เกิดขึ้น แต่กรณีนี้จะติดปัญหาซึ่งบริษัทได้เอาหุ้นของบริษัท ไทยลักซ์ เอ็นเตอร์ไพรส์ (ประเทศไทย) จำกัด ไปจำหน่ายไว้กับการออกหุ้นกู้ครั้งที่ 1/2562
- 2) ไม่ให้สิทธิประโยชน์ และถือว่าเป็นการขายทรัพย์สินออนไลน์สินทรัพย์ที่เป็นอสังหาริมทรัพย์ (ไม่โอนที่ดิน) ของทั้งโรงงานที่เพชรบุรี และสงขลา เช่น เครื่องจักร วัตถุดิบ สินค้าสำเร็จรูป ซึ่งไม่เสียภาษีในการโอน แต่จะเสีย Vat 7% และจะมีเบี้ยปรับ 2 เท่า และเงินเพิ่ม 1.5% ต่อเดือน รวมมูลค่าภาษีมูลค่าเพิ่มที่บริษัทต้องจ่ายชำระทั้งสิ้นประมาณ 25 ล้านบาท

อย่างไรก็ตามในปี 2562 บริษัทได้บันทึกค่าเบี้ยปรับเงินเพิ่มจำนวน 25 ล้านบาท ในงบการเงินปี 2562

- ตามที่ประชุมคณะกรรมการบริษัทครั้งที่ 1/2563 เมื่อวันที่ 5 กุมภาพันธ์ 2563 มีมติที่สำคัญดังนี้
1. จากการที่บริษัทไม่ได้ปฏิบัติตามเงื่อนไขการยกเว้นภาษีในการโอนกิจการของกรมสรรพากร จึงไม่ได้รับสิทธิยกเว้นภาษีธุรกิจเฉพาะ (สำหรับอสังหาริมทรัพย์) และภาษีมูลค่าเพิ่ม (สำหรับอสังหาริมทรัพย์) บริษัทจะต้องเสียภาษีซึ่งจะมี 2 แนวทางที่ขอให้พิจารณาคือ
 - 1) ให้กรมสรรพากรทำจดหมายแจ้งบริษัทว่าไม่ได้รับยกเว้นภาษี ซึ่งกรณีนี้สรรพากรจะพิจารณาลดเบี้ยปรับภาษีมูลค่าเพิ่มให้บริษัทประมาณ 50% ของภาษีที่ต้องเสีย
 - 2) หากบริษัททำจดหมายยินยอมขอถอนคำขอโอนกิจการ บริษัทจะได้ลดเบี้ยปรับภาษีมูลค่าเพิ่มประมาณ 100% ของภาษีที่ต้องเสีย
 2. มีมติยังไม่ถอนคำขอโอนกิจการเพื่อขอยกเว้นภาษีในการโอนกิจการ

บริษัทได้ดำเนินการหารือกับศูนย์บริหารธุรกิจภาษีขนาดใหญ่กรมสรรพากรพบว่าบริษัทไม่ได้ปฏิบัติตามเกณฑ์ในการยื่นขอยกเว้นภาษีในการโอนกิจการบางส่วน ส่งผลให้บริษัทต้องจ่ายชำระภาษีจากการโอนกิจการบางส่วนนั้น ต่อมาเมื่อวันที่ 15 กรกฎาคม 2563 บริษัทได้ดำเนินการจ่ายชำระภาษีมูลค่าเพิ่มและเบี้ยปรับเงินเพิ่ม เฉพาะการโอนทรัพย์สินที่เป็นสังหาริมทรัพย์ เช่น เครื่องจักร วัตถุดิบ และทรัพย์สินอื่นๆ ที่ใช้ในการประกอบกิจการผลิตเพื่อการส่งออกเท่านั้น จำนวน 5,454,548.81 บาท ประกอบด้วย

1. ภาษีมูลค่าเพิ่ม คำนวณจากมูลค่าทรัพย์สินที่โอน คิดเป็นภาษีที่ต้องชำระจำนวน 3,295,799.89 บาท
2. เบี้ยปรับลดให้ 80% คงเหลือเบี้ยปรับที่ต้องชำระจำนวน 1,318,319.95 บาท
3. เงินเพิ่มที่ต้องชำระจำนวน 840,428.97 บาท

การที่บริษัทยังไม่โอนกรรมสิทธิ์ที่ดินและสิ่งปลูกสร้าง บริษัทจึงยังไม่มีภาระที่ต้องรับผิดชอบในภาษี ณ เวลาจดทะเบียนโอนกรรมสิทธิ์ อันได้แก่ ภาษีในการโอน ภาษีธุรกิจเฉพาะ เป็นต้น อย่างไรก็ตาม บริษัทได้ตั้งประมาณการภาษีที่คาดว่าจะต้องจ่ายชำระแล้ว จำนวน 23,584,405.83 บาท ในงบการเงิน

ทรัพย์สินที่บริษัทฯ โอนให้กับบริษัทย่อยบางรายการยังไม่สามารถทำการโอนกรรมสิทธิ์ตามกฎหมายให้กับบริษัทย่อยได้ อย่างไรก็ตามบริษัทย่อยมีความสามารถในการสั่งการการใช้งาน และการได้รับประโยชน์จากทรัพย์สินดังกล่าวจากการใช้ในการผลิตสินค้าตามปกติของบริษัทย่อยแล้ว

ทั้งนี้ตลอดระยะเวลาการดำเนินงานธุรกิจอาหารสัตว์น้ำ บริษัทฯ ได้พัฒนากระบวนการการผลิตสินค้าอย่างสม่ำเสมอ และต่อเนื่อง โดยการนำเทคโนโลยีสมัยใหม่เข้ามาใช้ ปัจจุบันบริษัทฯ ได้รับการรับรองมาตรฐานดังนี้

1. การรับรองระบบมาตรฐานการบริหารจัดการ ISO 9001:2015 จากบริษัท บูโร เวอร์ทิส เซอทิฟิเคชั่น (ประเทศไทย) จำกัด
2. การรับรองระบบมาตรฐานการจัดการสิ่งแวดล้อม ISO 14001:2015 จากบริษัท บูโร เวอร์ทิส เซอทิฟิเคชั่น (ประเทศไทย) จำกัด
3. การรับรองระบบหลักเกณฑ์ที่ดีในการผลิตอาหารสัตว์ Good Manufacturing Practice (GMP) จากกรมปศุสัตว์ กระทรวงเกษตรและสหกรณ์
4. การรับรองระบบการวิเคราะห์อันตรายและจุดวิกฤตที่ต้องควบคุม Hazard Analysis Critical Control Points (HACCP) จากกรมปศุสัตว์ กระทรวงเกษตรและสหกรณ์
5. การรับรองระบบมาตรฐานสินค้าเกษตรและอาหาร Q Mark
6. การรับรองระบบมาตรฐาน ISO/IEC17025 : 2005 จากกรมวิทยาศาสตร์บริการ กระทรวงวิทยาศาสตร์และเทคโนโลยี โดยเป็นการรับรองมาตรฐานสากลซึ่งประเมินความสามารถทางวิชาการของห้องปฏิบัติการ
7. ได้รับการรับรองมาตรฐานการผลิตที่ปลอดภัยและสอดคล้องต่อหลักศาสนาอิสลาม (HALAL) ณ โรงงานสงขลา จากสำนักกรรมการกลางอิสลามแห่งประเทศไทย

8. ระบบการจัดการพลังงาน Energy management system ร่วมกับ กรมพัฒนาพลังงานทดแทนและอนุรักษ์พลังงาน กระทรวงพลังงาน (พพ.)
9. ได้รับการรับรองมาตรฐานและแนวปฏิบัติของการปฏิบัติที่ดีในการเพาะเลี้ยงสัตว์น้ำ Best Aquaculture Practices Certification (BAP) ของโรงงานผลิตอาหารกุ้ง จาก ACC หรือ Aquaculture Certification Council, Inc คือ องค์การอิสระของประเทศ สหรัฐอเมริกา

บริษัทนับเป็นบริษัทผู้ผลิตอาหารสัตว์น้ำรายแรกที่มีระบบ GMP และ HACCP ก่อนที่รัฐบาลจะประกาศในปี 2547 เป็นปีแห่งอาหารปลอดภัย จึงนับได้ว่าบริษัทฯ เป็นหนึ่งในผู้นำทางด้านธุรกิจอาหารเลี้ยงสัตว์น้ำของไทย

ปี	การเปลี่ยนแปลงและพัฒนาการที่สำคัญ
2530	ก่อตั้งบริษัท เมื่อวันที่ 11 มิถุนายน เพื่อประกอบธุรกิจการนำเข้าผลิตภัณฑ์อาหารกุ้ง จากประเทศไต้หวัน และดำเนินการเพาะเลี้ยงกุ้งกุลาดำ
2532	สร้างโรงงานผลิตอาหารสัตว์น้ำและโรงงานแปรรูปกุ้งแช่เยือกแข็งที่จังหวัดสมุทรสงคราม
2533	เริ่มดำเนินการผลิตอาหารกุ้งเพื่อขายภายในประเทศและผลิตภัณฑ์แปรรูปแช่แข็งเพื่อการส่งออก โดยการลดการนำเข้าอาหารสัตว์น้ำ
2536	เพิ่มสายการผลิตอาหารปลาขึ้น และได้รับรางวัลบริษัทดีเด่นแห่งปีประจำปี 2536 สาขาประเภทธุรกิจส่งออกสินค้าเกษตรอุตสาหกรรม
2537	ดำเนินการแปรรูปเป็นบริษัทมหาชนจำกัด ในเดือนกุมภาพันธ์เพื่อเสนอขายหุ้นสามัญเพิ่มทุนต่อประชาชนทั่วไป และในเดือนกันยายน ได้รับอนุญาตให้นำหุ้นสามัญเข้าจดทะเบียนเป็นหลักทรัพย์จดทะเบียนในตลาดหลักทรัพย์แห่งประเทศไทย
2541	บริษัท ได้รับการผลิตผลิตภัณฑ์แปรรูปแช่แข็งลงเนื่องจากสภาวะเศรษฐกิจถดถอยภายในประเทศ
2542	เปิดโรงงานผลิตอาหารสัตว์น้ำแห่งใหม่ที่จังหวัดเพชรบุรี และย้ายฐานการผลิตอาหารกุ้งทั้งหมดไปยังโรงงานใหม่ และมีการลงทุนโดยซื้อที่ดินร้อยละ 10 ในบริษัท เอส เอ็ม พี ฟู้ด โปรดักส์ จำกัด ซึ่งประกอบธุรกิจผลิตและจำหน่ายอาหารแปรรูปแช่เยือกแข็ง เพื่อจัดจำหน่ายภายในประเทศและส่งออกต่างประเทศ
2544	บริษัท ได้รับการรับรองมาตรฐานระบบคุณภาพ ISO9002 จากสถาบัน UKAS ประเทศอังกฤษ โดยเป็นโรงงานผลิตและจำหน่ายอาหารกุ้งแห่งแรกของประเทศไทยที่ได้รับการรับรองระบบคุณภาพ ISO9002
2546	บริษัท ได้รับการรับรองมาตรฐานระบบคุณภาพ ISO9001 : 2000 จากสถาบัน UKAS ประเทศอังกฤษ และโรงงานอาหารกุ้งได้รับการรับรองมาตรฐานระบบการผลิต GMP และ HACCP จากกรมปศุสัตว์ ซึ่งถือเป็นโรงงานผลิตอาหารกุ้งแห่งแรกของประเทศไทยที่ได้รับการรับรองทั้ง 2 ระบบ และยังได้รับการรับรองเครื่องหมาย Q Mark จากกรมปศุสัตว์อีกด้วย
2547	ขยายกำลังการผลิตอาหารปลา โดยสร้างโรงงานผลิตอาหารปลาแห่งใหม่ในพื้นที่โรงงานจังหวัดเพชรบุรี และเพิ่มสัดส่วนการถือหุ้นในบริษัท เอส เอ็ม พี ฟู้ด โปรดักส์ จำกัด อีกร้อยละ 11.43 บริษัท จึงถือหุ้นใน บริษัท เอส เอ็ม พี ฟู้ด โปรดักส์ จำกัด เป็นร้อยละ 21.43
2548	ดำเนินการเปลี่ยนแปลงมูลค่าหุ้นที่ตราไว้ของหุ้นสามัญของบริษัทจากหุ้นละ 10 บาทเป็นหุ้นละ 1 บาท และดำเนินการเพิ่มทุนจดทะเบียนเพื่อรองรับการใช้สิทธิตามใบสำคัญแสดงสิทธิที่จะซื้อหุ้นสามัญของบริษัทซึ่งจะออกและเสนอขายให้แก่ผู้ถือหุ้นเดิม กรรมการและพนักงานของบริษัท
2550	โรงงานอาหารปลาแห่งใหม่ในพื้นที่โรงงานจังหวัดเพชรบุรี ได้รับการรับรองมาตรฐานระบบการผลิต GMP และ HACCP จากกรมปศุสัตว์ จึงทำให้บริษัท ได้รับการรับรองมาตรฐานระบบการผลิตสมบูรณ์ทั้งระบบ

ปี	การเปลี่ยนแปลงและพัฒนาการที่สำคัญ
2551	หยุดการผลิตอาหารปลาในเขตโรงงานจังหวัดสมุทรสงคราม เพื่อย้ายฐานการผลิตมาโรงงานเพชรบุรี
2552	บริษัทได้รับการรับรองมาตรฐานระบบคุณภาพ ISO9001 : 2008 และบริษัทได้ทำการเปลี่ยนแปลงตราสัญลักษณ์บริษัทใหม่ เพื่อการพัฒนาอย่างต่อเนื่อง โดยตราสัญลักษณ์บริษัทใหม่แสดงถึงก้าวต่อก้าวสู่ความสำเร็จสูงสุด ใส่ใจสังคมและสิ่งแวดล้อม
2554	<ul style="list-style-type: none"> ดำเนินการเพิ่มทุนจดทะเบียนเพื่อรองรับการใช้สิทธิตามใบสำคัญแสดงสิทธิที่จะซื้อหุ้นสามัญของบริษัท ซึ่งจะออกและเสนอขายให้แก่ผู้ถือหุ้นเดิม กรรมการและพนักงานของบริษัท เพื่อรองรับการออก Taiwan Depositary Receipts : TDRs เริ่มประกอบธุรกิจเพาะเลี้ยงสัตว์น้ำ บริษัทได้รับรางวัลบริษัทจดทะเบียนด้านผลการดำเนินงานยอดเยี่ยม (Best Company Performance Awards) และผู้บริหารสูงสุดยังได้รับรางวัลผู้บริหารสูงสุดดีเด่น เพื่อเข้าชิงรางวัลผู้บริหารสูงสุดยอดเยี่ยม (CEO Awards) ในงาน SET AWARDS 2011 ซึ่งจัดขึ้นโดยตลาดหลักทรัพย์แห่งประเทศไทย มีการเพิ่มสัดส่วนการถือหุ้นในบริษัท เอส เอ็ม พี ฟู้ด โปรดักส์ จำกัด จำกัด อีกร้อยละ 74.97 บริษัท จึงถือหุ้นในบริษัท เอส เอ็ม พี ฟู้ด โปรดักส์ จำกัด เป็นร้อยละ 96.43 จึงได้เปลี่ยนสถานะของบริษัทดังกล่าวจากบริษัทร่วมเป็นบริษัทย่อย
2555	บริษัทได้รับการรับรองระบบมาตรฐานการจัดการสิ่งแวดล้อม (ISO 14001) จากสถาบัน ยูไนเต็ด รีจิสตร้า ออฟ ซีเอสเอ็มเอส (ประเทศไทย) จำกัด
2556	<ul style="list-style-type: none"> ลงทุนในบริษัท ไทยดีมีเทอร์ จำกัด ในสัดส่วนร้อยละ 100 เพื่อจำหน่ายวัตถุดิบที่ใช้ในการผลิตอาหารสัตว์ เปิดศูนย์วิจัยและพัฒนาอาหารสัตว์น้ำ ในจังหวัดสมุทรสงคราม เพื่อใช้เป็นหน่วยงานในการวิจัยและพัฒนาอาหารและสายพันธุ์สัตว์น้ำเศรษฐกิจ
2557	<ul style="list-style-type: none"> มีการเพิ่มสัดส่วนการถือหุ้นในบริษัท เอส เอ็ม พี ฟู้ด โปรดักส์ จำกัด เป็นร้อยละ 97.79 และดำเนินการเปลี่ยนชื่อเป็น บริษัท ไทยลักซ์ ฟู้ด โปรดักส์ จำกัด (ปัจจุบันคือ บริษัท เอ็นพีพี ฟู้ด เซอร์วิส จำกัด) ได้รับการรับรองมาตรฐาน ISO/IEC17025 : 2005 จากกรมวิทยาศาสตร์บริการ โดยมีขอบข่ายของการรับรองโปรตีนและไขมัน เพื่อสร้างความเชื่อถือในผลการทดสอบของห้องปฏิบัติการของบริษัท
2558	<ul style="list-style-type: none"> แต่งตั้งพลอากาศเอกพิชพร กลิ่นเฟื่อง เข้าดำรงตำแหน่งประธานกรรมการบริษัท ในเดือนกรกฎาคมได้เปิดโรงงานผลิตอาหารสัตว์แห่งใหม่ที่จังหวัดสงขลา ในเดือนสิงหาคมได้ลงนามสัญญาจ้างผลิตอาหารสัตว์เลี้ยง (PET Food) ร่วมกับ บริษัท นูทริกซ์ จำกัด (มหาชน) แต่งตั้งนายกิตติพัฒน์ ชลวุฒิ เข้าดำรงตำแหน่งประธานเจ้าหน้าที่บริหาร ปรับสัดส่วนการถือหุ้นในบริษัท ไทยลักซ์ ฟู้ด โปรดักส์ จำกัด (ปัจจุบันคือ บริษัท เอ็นพีพี ฟู้ด เซอร์วิส จำกัด) เป็นบริษัทถือหุ้นร้อยละ 55 และ บริษัท นิปปอน แพ็ค (ประเทศไทย) จำกัด (มหาชน) ถือหุ้นร้อยละ 45 ของทุนจดทะเบียนที่เรียกชำระแล้ว จัดตั้งบริษัทร่วมแห่งใหม่ในนามบริษัท เอ็นพีพี ฟู้ด อินคอร์ปอเรชั่น จำกัด เพื่อรองรับการบริหารจัดการธุรกิจร้านอาหาร A&W โดยบริษัทถือหุ้นในอัตราร้อยละ 45 และ บริษัท นิปปอน แพ็ค (ประเทศไทย) จำกัด (มหาชน) ถือหุ้นร้อยละ 55 ของทุนจดทะเบียนที่เรียกชำระแล้ว ปลายเดือนธันวาคม 2558 ที่ประชุมคณะกรรมการบริษัทได้มีมติอนุมัติให้ลงทุนในโครงการพลังงานความร้อนใต้พิภพ ซึ่งคาดการณ์ว่าจะสามารถรับรู้รายได้ในปี 2559
2559	<ul style="list-style-type: none"> เดือนกุมภาพันธ์บริษัทลงทุนในหุ้นสามัญของบริษัท เอแคป แอ็ดไวเซอร์ จำกัด (มหาชน) (“ACAP”) มูลค่าเงินลงทุนรวมทั้งสิ้นจำนวนไม่เกิน 280 ล้านบาท และบริษัททำสัญญาจองพื้นที่เพื่อเช่าพื้นที่ในโครงการฟิเลล พาร์ค อ่อนนุช ซึ่งเป็นอาคารโฮมออฟฟิศ จำนวน 8 ห้องมีกำหนดระยะเช่า 18 ปีเพื่อต่อยอดธุรกิจอาหารสัตว์เลี้ยง ให้เป็น PET CENTER หรือ ศูนย์บริการด้านสัตว์เลี้ยงครบวงจรสำหรับคนรักสัตว์ (ปัจจุบันโครงการฟิเลลพาร์ค อยู่ระหว่างการก่อสร้าง โดยบริษัทจะเริ่มจ่ายค่าเช่าเมื่อเข้าครอบครองพื้นที่เช่า)

- เดือนกุมภาพันธ์ จัดตั้งบริษัท ทีลักซ์ พาวเวอร์ จำกัด นิติบุคคลสัญชาติไทย บริษัทถือหุ้นในอัตราร้อยละ 100 ของทุนจดทะเบียน ทุนจดทะเบียน 100,000,000 บาท
- เดือนเมษายน จัดตั้งบริษัท ทีลักซ์ อินเวสเมนต์ จำกัด นิติบุคคลสัญชาติเม็กซิโก ทุนจดทะเบียน 10,000 ดอลลาร์สหรัฐ โดยบริษัท ทีลักซ์พาวเวอร์ จำกัด ถือหุ้นในอัตราร้อยละ 100 และ จัดตั้งบริษัท ทีลักซ์ โฮลดิ้ง จำกัด นิติบุคคลสัญชาติฮ่องกง ทุนจดทะเบียน 10,000 ดอลลาร์สหรัฐ โดยบริษัททีลักซ์ อินเวสเมนต์ จำกัด ถือหุ้นในอัตราร้อยละ 100 เพื่อรองรับการลงทุนในธุรกิจพลังงานความร้อนใต้พิภพ
- เดือนพฤษภาคม บริษัทซื้อกิจการ (โรงไฟฟ้าพลังงานความร้อนใต้พิภพ 4 ยูนิต) จากบริษัท พีพีเอสเอ็น จำกัด (PPSN) นิติบุคคลสัญชาติญี่ปุ่น
- เดือนมิถุนายน โรงไฟฟ้าพลังงานความร้อนใต้พิภพของ PPSN จำนวน 2 ยูนิต สามารถจ่ายไฟฟ้าเข้าระบบเชิงพาณิชย์ (COD) และ บริษัทได้ซื้อกิจการจากบริษัท ซูโม่ พาวเวอร์ จำกัด (SUMO) นิติบุคคลสัญชาติญี่ปุ่น ซึ่งจะมีโรงไฟฟ้าพลังงานความร้อนใต้พิภพจำนวน 8 ยูนิต และบริษัทลงนามในบันทึกข้อตกลงใหม่ที่เกี่ยวข้องกับการรับจ้างผลิตอาหารสัตว์เลี้ยง (PET Food) ร่วมกับ บริษัท นูทริกซ์ จำกัด (มหาชน)
- เดือนกรกฎาคม บริษัทจำหน่ายไปซึ่งหุ้นทั้งหมดในบริษัทไทยลักซ์ฟู้ด โปรดักส์ จำกัด และในบริษัท เอ็นพีพี ฟู้ด อินคอปอเรชั่น จำกัด ให้แก่ บริษัทนิปปอน แพ็ค (ประเทศไทย) จำกัด (มหาชน)
- เดือนสิงหาคมบริษัทร่วมทุน (Joint Venture) กับ บริษัท เซโตอุจิ เนเชอรัล เอ็นเนอร์ยี จำกัด (Setouchi) ผ่านบริษัท พีพีเอสเอ็น จำกัด (PPSN) โดยการจัดตั้งนิติบุคคลใหม่ ชื่อ บริษัท เอ็มลักซ์ เอ็นเนอร์ยี จำกัด (M-LUXE) นิติบุคคลสัญชาติญี่ปุ่น โดยมี บริษัท พีพีเอสเอ็น จำกัด (PPSN) ถือหุ้นบริษัท เอ็มลักซ์ เอ็นเนอร์ยี จำกัด (M-LUXE) ร้อยละ 25 : บริษัท เซโตอุจิ เนเชอรัล เอ็นเนอร์ยี จำกัด ถือหุ้นบริษัท เอ็มลักซ์ เอ็นเนอร์ยี จำกัด (M-LUXE) ร้อยละ 75 ของทุนจดทะเบียน 10 ล้านเยน
- ปลายปี บริษัท พีพีเอสเอ็น จำกัด (PPSN) ได้จัดตั้งบริษัท โอโตเมยามา จำกัด (ซึ่งถือหุ้น 100% โดย บริษัท พีพีเอสเอ็น จำกัด) ส่วน บริษัท ซูโม่ พาวเวอร์ จำกัด จัดตั้งบริษัท เอส พาวเวอร์ จำกัด และ บริษัท เอสเอ็นเอส พาวเวอร์ จำกัด (ซึ่งถือหุ้น 100% โดยบริษัท ซูโม่ พาวเวอร์ จำกัด) เพื่อดำเนินการขอใบอนุญาตและบริหารจัดการโครงการโรงไฟฟ้าที่มีอยู่

2560

- เดือนมกราคม คุณอาภรณ์ เสนีย์ประกรณ์ไกร ลาออกจากตำแหน่งกรรมการ
- เดือนมีนาคม บริษัทลงทุนในโครงการโรงไฟฟ้าพลังงานความร้อนใต้พิภพ ณ เมืองเปบปู จังหวัดโออิตะ ประเทศญี่ปุ่น จำนวน 1 โครงการ ภายใต้บริษัท เอสเอ็นเอส พาวเวอร์ จำกัด (SNS POWER)
- เดือนกุมภาพันธ์ ลงทุนในโครงการโรงไฟฟ้าพลังงานลม ณ เมืองอาโอโมริ (Aomori) ประเทศญี่ปุ่น จำนวน 5 โครงการ
- เดือนมีนาคม ลงทุนในโครงการโรงไฟฟ้าพลังงานลม ณ เมืองอาโอโมริ (Aomori) ประเทศญี่ปุ่น จำนวน 1 โครงการ
- เดือนเมษายน มีมติแต่งตั้ง ดร.พงศ์รักษ์ จินดาสมบัติเจริญ และพันตำรวจโทเกียรติ์ วิเชียรสรรค์ เข้าดำรงตำแหน่งกรรมการ
- เดือนพฤษภาคม ดร.เด่นชัย อัครเดชเดชชัย ลาออกจากตำแหน่งประธานกรรมการตรวจสอบ แต่ยังคงดำรงตำแหน่งกรรมการและดำรงตำแหน่งกรรมการบริหาร โดยแต่งตั้งพันตำรวจโทเกียรติ์ วิเชียรสรรค์ เข้าดำรงตำแหน่งประธานกรรมการตรวจสอบแทน
- เดือนกรกฎาคม คุณภัทรดา ศรีอินทรวาณิช ลาออกจากตำแหน่งผู้อำนวยการสายบัญชีและการเงินและแต่งตั้งให้ดำรงตำแหน่งผู้อำนวยการสำนักเลขานุการบริษัทแทน และได้แต่งตั้งคุณสุวิทย์ วรรณะศิริสุข เข้าดำรงตำแหน่งผู้อำนวยการสายบัญชีและการเงินแทน

ปี	การเปลี่ยนแปลงและพัฒนาการที่สำคัญ
	<ul style="list-style-type: none"> • เดือนกรกฎาคม ออกและเสนอขายหุ้นกู้จำนวน 260.5 ล้านบาท • เดือนสิงหาคม คุณกิตติพัฒน์ ชลวุฒิ ลาออกจากตำแหน่งประธานเจ้าหน้าที่บริหาร, กรรมการบริษัท, กรรมการบริหารและกรรมการบริษัทย่อยทั้งหมด โดยแต่งตั้งพลเอกเชาวฤทธิ์ ประภาจิตร รักษาการประธานเจ้าหน้าที่บริหารแทน และแต่งตั้งคุณสุวิทย์ วรรณะศิริสุข เข้าดำรงตำแหน่งกรรมการบริษัท, กรรมการบริหารและกรรมการบริษัทย่อยทั้งหมดแทนคุณกิตติพัฒน์ ชลวุฒิ • เดือนสิงหาคม บริษัทเข้าทำสัญญาซื้อขายหุ้นและมีอำนาจควบคุมบริษัท Fino Binary Power Plant Limited Liability Company (FINO) (นิติบุคคลสัญชาติญี่ปุ่น) ซึ่งมีโครงการโรงไฟฟ้าพลังงานความร้อนใต้พิภพ จำนวน 2 โครงการ • เดือนกันยายนบริษัทเข้าทำสัญญาซื้อขายหุ้นและมีอำนาจควบคุมบริษัท 4 บริษัท ดังนี้ <ul style="list-style-type: none"> - Beppu Tsurumi Onsen Geothermal Power Station No.1 Liaison Company จำนวน 2 โครงการ - NIS Binary Power Plant Limited Liability Company จำนวน 2 โครงการ - Dual Energy Binary - Power Plant No.1 Limited Liability Company จำนวน 2 โครงการ - Lena Power Station No.1 Limited Liability Company จำนวน 2 โครงการ • เดือนกันยายน พลเอกเชาวฤทธิ์ ประภาจิตร ลาออกจากตำแหน่งรองประธานกรรมการบริษัท แต่ยังคงดำรงตำแหน่งกรรมการ โดยแต่งตั้ง ดร. พงศ์รักษ์ จินดาสมบัติเจริญ เข้าดำรงตำแหน่งรองประธานกรรมการบริษัทแทน และแต่งตั้งพลเอกเชาวฤทธิ์ ประภาจิตร เข้าดำรงตำแหน่งประธานเจ้าหน้าที่บริหาร • เดือนตุลาคม ลงทุนเข้าซื้อบริษัท พี กรีน เอ็นเนอร์ยี่ จำกัด (P Green Energy Co.,Ltd.) (ซึ่งเป็นบริษัทสัญชาติญี่ปุ่นและจัดตั้งขึ้นในประเทศญี่ปุ่น) • เดือนพฤศจิกายน ได้ชำระคืนหุ้นกู้ จำนวนทั้งสิ้น 500 ล้านบาท (ไม่รวมดอกเบี้ย) (อ้างถึงเมื่อวันที่ 18 ก.พ. 59 ออกและเสนอขายหุ้นกู้จำนวน 500 ล้านบาท) • เดือนธันวาคม ได้มีมติอนุมัติให้ลงทุนในโครงการโรงไฟฟ้าพลังงานความร้อนใต้พิภพ ณ เมืองเปบปู จังหวัดโออิตะ ประเทศญี่ปุ่น อีกจำนวน 9 โครงการ
2561	<ul style="list-style-type: none"> • เดือนมกราคม ลงทุนในโครงการโรงไฟฟ้าพลังงานลม ณ เมืองอาโอโมริ (Aomori) ประเทศญี่ปุ่น จำนวน 20 โครงการ • เดือนมีนาคม จัดตั้ง บริษัท ออริจิน จำกัด โดยบริษัท ทีลักซ์ พาวเวอร์ จำกัด (บริษัทย่อย) ถือหุ้นในอัตราร้อยละ 100 ของทุนจดทะเบียน เพื่อจัดโครงสร้างทางภาษีสำหรับการลงทุนในโครงการโรงไฟฟ้าพลังงานลม • เดือนพฤษภาคม <ul style="list-style-type: none"> - ได้มีมติอนุมัติจำหน่ายโรงไฟฟ้าพลังงานความร้อนใต้พิภพ จำนวน 15 โครงการ - ร่วมลงทุนในโครงการอสังหาริมทรัพย์ที่ประเทศเวียดนาม กับบริษัท ริช พาร์ทเนอร์ จำกัด ภายใต้โครงการชื่อ “โครงการริเวอร์ไซด์” - ได้ชำระคืนหุ้นกู้พร้อมดอกเบี้ยจำนวน 386.2 ล้านบาท • เดือนมิถุนายน คุณพงศ์รักษ์ จินดาสมบัติเจริญ ลาออกจากตำแหน่งรองประธานกรรมการบริษัท, ประธานคณะกรรมการบริหารและประธานคณะกรรมการลงทุน และกรรมการชุดย่อยอื่นๆ โดยแต่งตั้งพลเอกเชาวฤทธิ์ ประภาจิตร เข้าดำรงตำแหน่งรองประธานกรรมการบริษัท , ประธานคณะกรรมการการลงทุน แทน • เดือนกรกฎาคม <ul style="list-style-type: none"> - ที่ประชุมผู้ถือหุ้นมีมติให้โอนกิจการบางส่วน (Partial Business Transfer : PBT) ด้านธุรกิจผลิตอาหารสัตว์ไปบริษัทย่อยที่จะจัดตั้งขึ้นใหม่ (ชื่อบริษัท ไทยลักซ์ เอ็นเตอร์ไพรส์ (ประเทศไทย) จำกัด)

- ที่ประชุมผู้ถือหุ้นมีมติออกและจัดสรรใบสำคัญแสดงสิทธิที่จะซื้อหุ้นสามัญเพิ่มทุนของบริษัทฯ ให้แก่ผู้ถือหุ้นเดิมของบริษัทฯ ตามสัดส่วนการถือหุ้นในอัตรา 4 ต่อ 1 จำนวนไม่เกิน 140,762,672 บาท
- ที่ประชุมผู้ถือหุ้นมีมติออกและเสนอขายและจัดสรร หุ้นกู้แปลงสภาพที่ออกใหม่และให้สิทธิแปลงสภาพเป็นหุ้นสามัญของบริษัทฯ ให้แก่บุคคลในวงจำกัด (Private Placement) ซึ่งเป็นผู้ลงทุนรายใหญ่ และ/หรือผู้ลงทุนสถาบัน โดยมูลค่าการเสนอขายไม่เกิน 980,000,000 บาท
- ที่ประชุมผู้ถือหุ้นมีมติลดทุนจดทะเบียนของบริษัทฯ เหลือ 563,050,687.-บาท
- ที่ประชุมผู้ถือหุ้นมีมติเพิ่มทุนจดทะเบียนของบริษัทฯ เป็น 843,813,359.-บาท
- เดือนสิงหาคม คุณณัฐ จันทรสม เข้าดำรงตำแหน่งกรรมการบริษัท, กรรมการบริหาร, ประธานเจ้าหน้าที่บริหาร (ร่วม), กรรมการลงทุน
- เดือนกันยายน
 - คุณสุวิทย์ วรรณะศิริสุข ลาออกจากตำแหน่งกรรมการบริษัท, กรรมการบริหาร, กรรมการบริษัทย่อยทั้งหมดและผู้อำนวยการสายบัญชีและการเงิน โดยแต่งตั้งคุณณัฐ จันทรสม เข้าดำรงตำแหน่งผู้อำนวยการสายบัญชีและการเงิน แทน
 - เปลี่ยนชื่อบริษัทจากเดิม บริษัท ไทยลักซ์ เอ็นเตอร์ไพรส์ จำกัด (มหาชน) เปลี่ยนใหม่เป็น บริษัท พีพี โพร้ม จำกัด (มหาชน), แก้ไขเปลี่ยนแปลงชื่อย่อหลักทรัพย์, แก้ไขเปลี่ยนแปลงตราสัญลักษณ์ (Logo) และตราประทับของบริษัทฯ เพื่อให้สอดคล้องกับการเปลี่ยนชื่อบริษัท
 - จัดตั้ง บริษัท ไทยลักซ์ เอ็นเตอร์ไพรส์ (ประเทศไทย) จำกัด นิติบุคคลสัญชาติไทย โดยบริษัทถือหุ้นในอัตราร้อยละ 100 ของทุนจดทะเบียน ทุนจดทะเบียน 1,000,000 บาท (ซึ่งเป็นบริษัทย่อยของบริษัทฯ เพื่อรับโอนกิจการบางส่วนของบริษัทฯ)

2562

- เดือนมกราคม
 - คุณณัฐ จันทรสม ลาออกจากตำแหน่งผู้อำนวยการสายบัญชีและการเงิน, กรรมการบริษัท, กรรมการบริหารและกรรมการ บริษัทย่อยทั้งหมดและผู้อำนวยการสายบัญชีและการเงิน
 - ออกและเสนอขายหุ้นกู้จำนวน 207.6 ล้านบาท
- เดือนมิถุนายน
 - ที่ประชุมผู้ถือหุ้นมีมติจัดสรรหุ้นสามัญเพิ่มทุนของบริษัทฯ ให้แก่ผู้ถือหุ้นเดิมของบริษัทฯ ตามสัดส่วนการถือหุ้นในอัตรา 2 ต่อ 1 จำนวนไม่เกิน 281,525,344 บาท
 - ที่ประชุมผู้ถือหุ้นมีมติออกและเสนอขายใบสำคัญแสดงสิทธิที่จะซื้อหุ้นสามัญของบริษัทฯ รุ่นที่ 4 ให้แก่ผู้ถือหุ้นเดิมของบริษัทฯ ตามสัดส่วนการถือหุ้นในอัตรา 3 ต่อ 1 จำนวนไม่เกิน 281,525,344 บาท
 - ที่ประชุมผู้ถือหุ้นมีมติลดทุนจดทะเบียนของบริษัทฯ เหลือ 563,050,687.-บาท
 - ที่ประชุมผู้ถือหุ้นมีมติเพิ่มทุนจดทะเบียนของบริษัทฯ เป็น 1,126,101,375.-บาท
- เดือนกรกฎาคม
 - คุณสุธี ดันตวิณิชชานนท์ เข้าดำรงตำแหน่งผู้อำนวยการสายบัญชีและการเงิน, กรรมการบริษัท, กรรมการบริหาร,
 - คุณสุธี ดันตวิณิชชานนท์ ลาออกจากตำแหน่งผู้อำนวยการสายบัญชีและการเงิน, กรรมการบริษัท, กรรมการบริหาร,
 - ได้มีมติอนุมัติยกเลิกลงทุนในโครงการอสังหาริมทรัพย์ที่ประเทศเวียดนาม กับบริษัท ริช พาร์ทเนอร์ จำกัด ในโครงการชื่อ “โครงการริเวอร์ไซด์”
 - ได้มีมติอนุมัติให้ตั้งคณะกรรมการสรรหาและกำหนดค่าตอบแทน

ปี	การเปลี่ยนแปลงและพัฒนาการที่สำคัญ
	<ul style="list-style-type: none"> • เดือนสิงหาคม <ul style="list-style-type: none"> - ได้ชำระคืนหุ้นกู้จำนวน 134 ล้านบาท - พลอากาศเอกพิชพร กลิ่นเฟื่อง ลาออกจากตำแหน่งประธานกรรมการบริษัท โดยแต่งตั้งคุณปริน ชนนทรานนท์ เข้าดำรงตำแหน่งประธานกรรมการบริษัท แทน - พลเอกเชาวฤทธิ์ ประภาจิตร ลาออกจากตำแหน่ง รองประธานกรรมการบริษัท, ประธานกรรมการบริหาร, ประธานเจ้าหน้าที่บริหาร โดยแต่งตั้งคุณวรุณ อัคราการ เข้าดำรงตำแหน่ง แทน - คุณนที ชวนสนิท ลาออกจากตำแหน่งกรรมการตรวจสอบ โดยแต่งตั้งคุณบุญจริง ชลวีโรจน์ เข้าดำรงตำแหน่งกรรมการตรวจสอบ แทน - คุณธีระ กิติจารุรัตน์ เข้าดำรงตำแหน่งกรรมการบริษัท, กรรมการบริหาร - คุณประวีณ ดีชจรเดช เข้าดำรงตำแหน่ง กรรมการบริหาร, ผู้อำนวยการสายบัญชีและการเงิน และ กรรมการในบริษัทย่อย • เดือนกันยายน <ul style="list-style-type: none"> - ได้มีมติยกเลิกคณะกรรมการการลงทุน - จัดประชุมผู้ถือหุ้นกลุ่ม TLuxe198A ในวันที่ 2 กันยายน 2562 เพื่อแก้ไขข้อกำหนดสิทธิให้ขยายระยะเวลาครบกำหนดหุ้นกู้จากเดิมที่ครบกำหนด 2 สิงหาคม 2562 เป็นครบกำหนด 2 กรกฎาคม 2563 • เดือนพฤศจิกายน <ul style="list-style-type: none"> - จัดประชุมผู้ถือหุ้นกลุ่ม TLuxe205A ในวันที่ 12 พฤศจิกายน 2562 เพื่อแก้ไขข้อกำหนดสิทธิให้ในการนำหุ้น TLuxe Power เข้าเป็นหลักประกันเพิ่มเติม
2563	<ul style="list-style-type: none"> • เดือนกุมภาพันธ์ <ul style="list-style-type: none"> - คุณน้ำค้าง พึ่งทอง เข้าดำรงตำแหน่งประธานกรรมการบริษัท - ได้มีมติอนุมัติให้ตั้งคณะกรรมการดูแลการลงทุนต่างประเทศ - จัดประชุมผู้ถือหุ้นกลุ่ม TLUXE205A ในวันที่ 27 กุมภาพันธ์ 2563 เพื่อแก้ไขข้อกำหนดสิทธิให้ขยายระยะเวลาครบกำหนดหุ้นกู้จากเดิมที่ครบกำหนด 8 พฤษภาคม 2563 เป็นครบกำหนด 8 พฤษภาคม 2564 โดยไถ่ถอนหุ้นกู้บางส่วนจำนวน 15% (30 ล้านบาท) และขอไถ่ถอนหุ้นของบริษัท สตาร์ ยูนิเวอร์แซล เน็ตเวิร์ค จำกัด (มหาชน) จำนวน 18,900,200 หุ้น เพื่อขายและชำระหนี้หุ้นกู้ (ณ วันที่ 31 ธันวาคม 2563 บริษัทยังไม่ได้ไถ่ถอนหุ้น Star เพื่อขาย) และแก้ไขข้อกำหนดสิทธิโดยขอยกเว้นเงื่อนไขการดาวน์สัดส่วนหนี้สินต่อทุน - จัดประชุมผู้ถือหุ้นกลุ่ม TLUXE198A ในวันที่ 27 กุมภาพันธ์ 2563 เพื่อแก้ไขข้อกำหนดสิทธิให้ขยายระยะเวลาครบกำหนดหุ้นกู้จากเดิมที่ครบกำหนด 2 กรกฎาคม 2563 เป็นครบกำหนด 2 กรกฎาคม 2564 โดยไถ่ถอนหุ้นกู้บางส่วนจำนวน 20% (63.9 ล้านบาท) - จัดประชุมผู้ถือหุ้นกลุ่ม PPPM213A ในวันที่ 28 กุมภาพันธ์ 2563 เพื่อแก้ไขข้อกำหนดสิทธิการดาวน์สัดส่วนหนี้สินต่อทุนจากเดิม 3:1 เป็น 7:1 • เดือนมีนาคม <ul style="list-style-type: none"> - จัดประชุมผู้ถือหุ้นกลุ่ม TLUXE198A ในวันที่ 24 มีนาคม 2563 เพื่อแก้ไขข้อกำหนดสิทธิการดาวน์สัดส่วนหนี้สินต่อทุนจากเดิม 3:1 เป็น 7:1 • เดือนมิถุนายน <ul style="list-style-type: none"> - ที่ประชุมผู้ถือหุ้นมีมติลดทุนจดทะเบียนของบริษัทฯ เหลือ 916,901,123. -บาท - จัดประชุมผู้ถือหุ้นกลุ่ม TLUXE205A ในวันที่ 9 มิถุนายน 2563 เพื่อไถ่ถอนที่ดินพร้อมสิ่งปลูกสร้างและที่ดินเปล่า ที่จังหวัดสมุทรสงคราม และหุ้นบริษัท ทีลักซ์ พาวเวอร์ จำกัด ออกจากการเป็นหลักประกัน และนำเครื่องจักรที่จังหวัดสงขลา มาเป็นหลักประกันแทน

ปี	การเปลี่ยนแปลงและพัฒนาการที่สำคัญ
	<ul style="list-style-type: none"> • เดือนกรกฎาคม <ul style="list-style-type: none"> - คุณวรุณ อัครถาวร ลาออกจากตำแหน่งกรรมการ, ประธานกรรมการบริหาร, ประธานเจ้าหน้าที่บริหาร และกรรมการในบริษัทย่อยทั้งหมด - คุณบุญจริง ชลวิโรจน์ ลาออกจากตำแหน่งกรรมการตรวจสอบ - หม่อมหลวงพรรณเพ็ญเดือน สังคหะพงศ์ เข้าดำรงตำแหน่งกรรมการ, ประธานกรรมการบริหาร, ประธานเจ้าหน้าที่บริหาร, กรรมการดูแลการลงทุนต่างประเทศ และกรรมการบริษัทย่อย - พลโททฤษฎะ วโรภาส เข้าดำรงตำแหน่งกรรมการตรวจสอบ

โครงสร้างการถือหุ้นของกลุ่มบริษัท

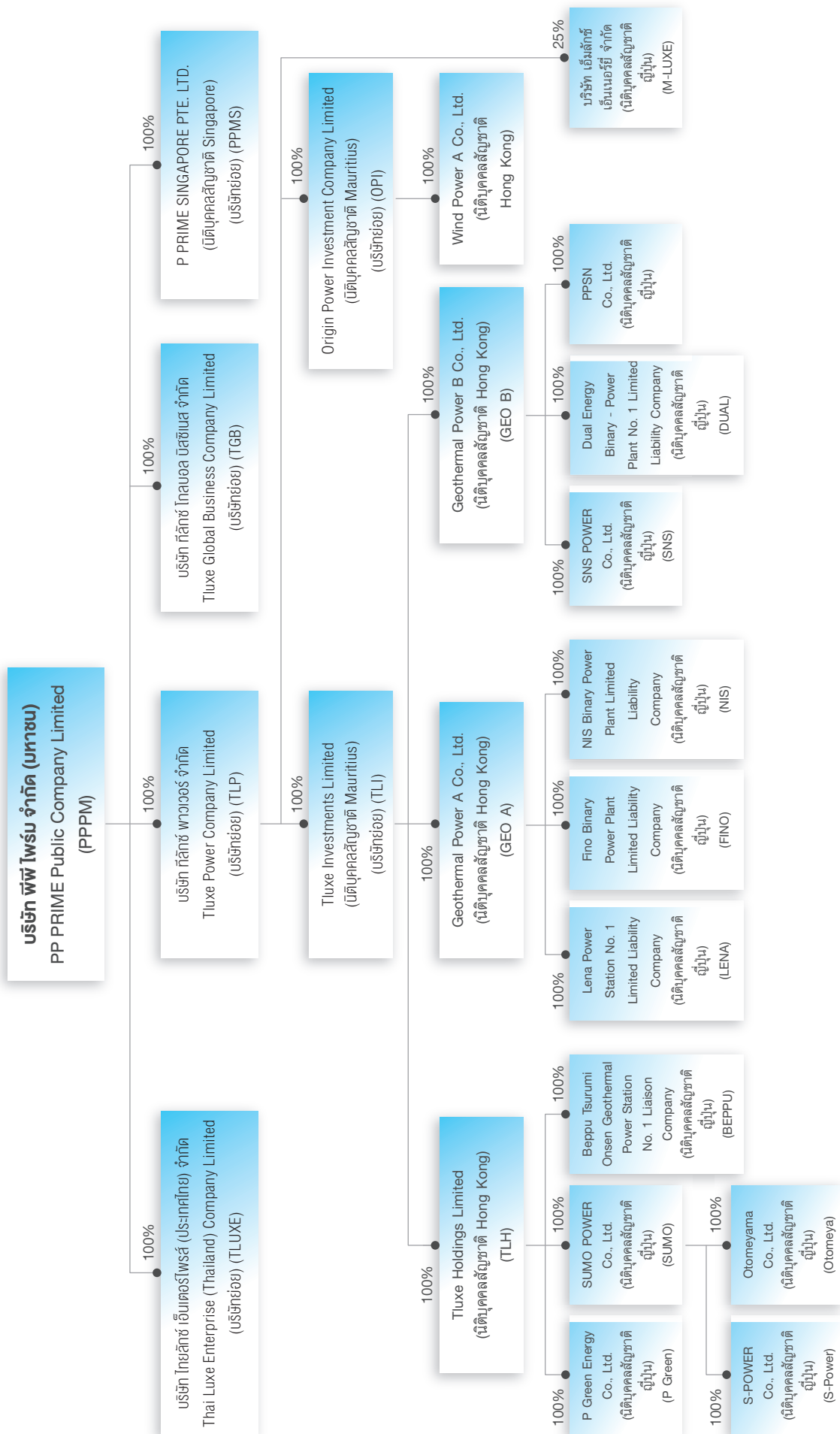

ลักษณะการประกอบธุรกิจ

โครงสร้างรายได้

รายได้	2561		2562		2563	
	ล้านบาท	%	ล้านบาท	%	ล้านบาท	%
รายได้จากการขายอาหารสัตว์	1,984.35	93.44%	2,047.89	95.99%	1,642.34	76.98%
รายได้จากการขายอาหารแปรรูปแช่แข็ง	-	-	-	-	-	-
รายได้จากฟาร์มเพาะเลี้ยง	-	-	-	-	-	-
รายได้จากการขายไฟฟ้า	76.63	3.61%	71.27	3.34%	21.42	1.00%
อื่นๆ	-	-	0.26	0.01%	0.08	0.00%
รวมรายได้จากการขาย	2,060.98	97.15%	2,119.42	99.34%	1,663.84	77.99%
ดอกเบี้ยรับ	8.74	0.41%	1.75	0.08%	1.90	0.09%
กำไรจากเงินลงทุนในหลักทรัพย์	1.60	0.08%	-	-	-	-
โอนกลับค่าเผื่อต่อค่าทรัพย์สิน	4.53	0.21%	0.21	0.01%	1.75	0.08%
กำไรจากการจำหน่ายเงินลงทุนในบ.ย่อย	-	-	-	-	-	-
กำไรจากการจำหน่ายเงินลงทุนในบ.ร่วม	-	-	-	-	-	-
รายได้อื่น	47.72	2.25%	12.08	0.57%	33.59	1.57%
รวมรายได้	2,123.57	100.00%	2,133.46	100.00%	1,701.08	79.73%

ลักษณะผลิตภัณฑ์หรือบริการ

• FOOD

ธุรกิจผลิตอาหารสัตว์

ธุรกิจผลิตอาหารสัตว์แบ่งออกเป็น 2 ส่วนงานหลัก คือ ส่วนงานสายผลิตอาหารกุ้ง และส่วนงานสายผลิตอาหารปลาและอาหารสัตว์เลี้ยง ปัจจุบันโรงงานผลิตตั้งอยู่ที่จังหวัดเพชรบุรีและจังหวัดสงขลา โดยเป็นโรงงานที่มีการผลิตแบบครบวงจร เริ่มตั้งแต่การจัดหาวัตถุดิบ การผลิตและการจำหน่าย โดยมีกำลังการผลิตอาหารกุ้ง 99,600 ตันต่อปี และกำลังผลิตอาหารปลาและอาหารสัตว์เลี้ยง 67,440 ตันต่อปี โดยในแต่ละสายการผลิตประกอบด้วย ฝ่ายผลิตอาหารกุ้ง ฝ่ายผลิตอาหารปลา และอาหารสัตว์เลี้ยง บริษัทแยกสายการผลิตตามผลิตภัณฑ์ของตนเอง รวมถึงการเก็บวัตถุดิบแยกจากกัน เพื่อให้เกิดประสิทธิภาพสูงสุดในการผลิตและการจัดเก็บวัตถุดิบของแต่ละผลิตภัณฑ์ ส่วนการบริหารงานอื่นๆมีส่วนกลางสนับสนุนในด้านต่างๆ เช่น ฝ่ายขายและฝ่ายธุรการการตลาด ฝ่ายจัดซื้อ และฝ่ายประกันคุณภาพ เป็นต้น

อาหารสัตว์จะถูกผลิตในรูปแบบอาหารสำเร็จรูปชนิดเม็ด โดยนำเอาผลผลิตทางการเกษตร ได้แก่ ปลาป่น แป้งสาลี และกากถั่วเหลือง เป็นต้น มาผลิตโดยมีการควบคุมสูตรอาหารและการผลิตทุกขั้นตอนด้วยเครื่องจักรที่ทันสมัย เพื่อให้ได้อาหารสัตว์ที่มีคุณภาพสม่ำเสมอและได้มาตรฐานตามที่กำหนด

ทั้งนี้ บริษัทมีศูนย์วิจัยและพัฒนาอาหารสัตว์น้ำที่จังหวัดสมุทรสงคราม เพื่อเพิ่มขีดความสามารถในด้านการวิจัยและพัฒนาผลิตภัณฑ์อาหารสัตว์น้ำ ในการตอบรับกับเทคโนโลยีทางด้านอาหารที่เปลี่ยนแปลงตลอดเวลา พร้อมพัฒนาสูตรอาหารให้สัตว์น้ำมีอัตราการเจริญเติบโตต่อวัน (ADG) สูง และมีอัตราการแลกเนื้อ (FCR) ต่ำ (FCR คือ อัตราของประสิทธิภาพในการใช้อาหารในปริมาณต่ำ เพื่อเปลี่ยนให้เป็นน้ำหนักตัวของสัตว์น้ำได้ดียิ่งขึ้น)

การบริหารกำลังการผลิต

บริษัทฯ มีโรงงานผลิตอาหารสัตว์ 2 แห่ง ที่จังหวัดเพชรบุรี และจังหวัดสงขลา โดยวางแผนการผลิตให้สามารถรองรับยอดการผลิตและตอบสนองความต้องการของตลาดได้อย่างต่อเนื่อง เพื่อไม่ให้เกิดสภาพกำลังการผลิตที่เกิน หรือต่ำกว่ากำลังการผลิตที่มีอยู่ และบริหารการรับคำสั่งซื้อที่เพิ่มขึ้นหรือลดลง ให้สอดคล้องและเหมาะสมกับกำลังการผลิตที่มีอยู่ในปัจจุบัน

ผลิตภัณฑ์อาหารสัตว์ แบ่งเป็น

- 1) ผลิตภัณฑ์อาหารกุ้งมี 3 ประเภท ได้แก่
 1. อาหารกุ้งกุลาดำ ภายใต้ตราสินค้า ไทยลักซ์ โกลด์ ไทยลักซ์ ลัคกี้ สปีด
 2. อาหารกุ้งขาว แวนนาไม ภายใต้ตราสินค้า แวนนา ไทยลักซ์ เวิร์ค
 3. อาหารสมทบกุ้ง ภายใต้ตราสินค้า ไทยลักซ์ โปรช้อยส์
- 2) ผลิตภัณฑ์อาหารปลา มี 6 ประเภท และรวมถึงผลิตภัณฑ์อาหารบก 1 ประเภท ได้แก่
 1. อาหารปลาตุ๊ก ภายใต้ตราสินค้า ไทยลักซ์ ลัคกี้ เวิร์ค สปีด และโปรช้อยส์
 2. อาหารปลานิล ภายใต้ตราสินค้า สปีด ไทยลักซ์ และสปีด พลัส
 3. อาหารปลากินพืช ภายใต้ตราสินค้า ไทยลักซ์ และ เวิร์ค
 4. อาหารปลากะพง ภายใต้ตราสินค้า ไทยลักซ์
 5. อาหารปลาสลิด ภายใต้ตราสินค้า ไทยลักซ์
 6. อาหารบก ภายใต้ตราสินค้า ไทยลักซ์
- 3) ผลิตภัณฑ์อาหารสัตว์เลี้ยง ที่รับจ้างผลิต ได้แก่ อาหารสุนัข อาหารแมว อาหารปลาสวยงาม

• FARM

การเพาะเลี้ยงสัตว์น้ำเพื่องานวิจัยและพัฒนาผลิตภัณฑ์

แนวคิดในการดำเนินการเพาะเลี้ยงสัตว์น้ำนั้น มุ่งเน้นด้านงานวิจัยและพัฒนาผลิตภัณฑ์ที่ดี โดยการนำวิชาการและเทคโนโลยีต่างๆ มาปรับใช้ เพื่อหาวิธีป้องกันโรคระบาดที่เกิดขึ้นในสัตว์น้ำ เน้นการเลี้ยงแบบเทคโนโลยี ชีวภาพ (Biotechnology Farming) หลีกเลี่ยงการใช้ยาและสารเคมี เพื่อการเลี้ยงสัตว์น้ำที่ยั่งยืน รวมทั้งการวางระบบป้องกันการปนเปื้อนของเชื้อโรคชนิดต่างๆ และสัตว์พาหะที่ก่อให้เกิดการปนเปื้อนของเชื้อโรคที่จะทำให้เกิดผลเสียหายต่อการผลิต (Bio-security) เพื่อเป็นฟาร์มตัวอย่างให้แก่เกษตรกรที่สนใจ

ปัจจุบันมีพื้นที่ในการเพาะเลี้ยงสัตว์น้ำ โดยปรับปรุงฟาร์มเลี้ยงสัตว์น้ำของบริษัท ณ ตำบลคลองโคน จังหวัดสมุทรสงคราม บนเนื้อที่กว่า 240 ไร่ โดยใช้พื้นที่สำหรับเลี้ยงสัตว์น้ำเพื่อการวิจัยและพัฒนาผลิตภัณฑ์ของบริษัท โดยรวมประมาณ 72 ไร่ เพื่อพัฒนาระบบการเลี้ยงและระบบมาตรฐานสากล ในการรองรับความต้องการบริโภคเนื้อปลาเพื่อสุขภาพที่ดีเพิ่มขึ้นในปัจจุบัน ภายใต้การบริหารจัดการฟาร์มที่ดีและมีประสิทธิภาพ

การส่งเสริมการลงทุน

บริษัท พีพี โพร้ม จำกัด (มหาชน) (เดิมชื่อ บริษัท ไทยลักซ์ เอ็นเตอร์ไพรส์ จำกัด (มหาชน)) ได้รับสิทธิพิเศษทางภาษีตามพระราชบัญญัติส่งเสริมการลงทุน โดยการอนุมัติของคณะกรรมการส่งเสริมการลงทุนตามบัตรส่งเสริมดังรายละเอียดดังนี้

บัตรส่งเสริมการลงทุนเลขที่ 2091 (2)/2554 เมื่อวันที่ 31 สิงหาคม 2554 สำหรับการผลิตและจำหน่ายอาหารสัตว์น้ำ ภายใต้เงื่อนไขที่กำหนดบางประการ สิทธิพิเศษดังกล่าวรวมถึงการได้รับยกเว้นภาษีเงินได้นิติบุคคล สำหรับกำไรสุทธิที่ได้จากการประกอบกิจการที่ได้รับการส่งเสริมเป็นระยะเวลา 8 ปีนับแต่วันที่เริ่มมีรายได้จากการประกอบกิจการนั้น (วันที่ 1 มิถุนายน 2555) โดยจำนวนภาษีเงินได้นิติบุคคลที่ได้รับยกเว้นจะต้องไม่เกินมูลค่าเงินลงทุน ซึ่งไม่รวมค่าที่ดิน

และทุนหมุนเวียน โดยได้รับลดหย่อนอากรขาเข้าสำหรับเครื่องจักรตามที่คณะกรรมการพิจารณาอนุมัติและได้รับยกเว้นภาษีเงินได้สำหรับเงินปันผลจ่ายให้แก่ผู้ถือหุ้น ซึ่งจ่ายจากกำไรของกิจการที่ได้รับส่งเสริมการลงทุนตลอดระยะเวลาที่ได้รับยกเว้นภาษีเงินได้นิติบุคคล

นอกจากนี้ บริษัทฯ ได้รับสิทธิพิเศษทางภาษีโดยการอนุมัติของคณะกรรมการส่งเสริมการลงทุนสำหรับบัตรส่งเสริมการลงทุนเลขที่ 1856 (2)/2556 เมื่อวันที่ 19 มิถุนายน 2556 และบัตรส่งเสริมการลงทุนเลขที่ 1131 (2)/2558 เมื่อวันที่ 4 กุมภาพันธ์ 2558 สำหรับการผลิตและจำหน่ายอาหารสัตว์น้ำ ภายใต้เงื่อนไขที่กำหนดบางประการ สิทธิพิเศษดังกล่าวรวมถึงการได้รับยกเว้นภาษีเงินได้นิติบุคคลสำหรับกำไรสุทธิที่ได้จากการประกอบกิจการที่ได้รับการส่งเสริมเป็นระยะเวลา 8 ปีนับแต่วันที่เริ่มมีรายได้จากการประกอบกิจการนั้น (สำหรับบัตรส่งเสริมการลงทุนเลขที่ 1856 (2)/2556 ยังไม่มีรายได้ และสำหรับบัตรส่งเสริมการลงทุนเลขที่ 1131 (2)/2558 เริ่มมีรายได้เมื่อวันที่ 30 เมษายน 2558) โดยจำนวนภาษีเงินได้นิติบุคคลที่ได้รับยกเว้นจะต้องไม่เกินมูลค่าเงินลงทุนซึ่งไม่รวมค่าที่ดินและทุนหมุนเวียนและได้รับลดหย่อนอากรขาเข้าสำหรับเครื่องจักรตามที่คณะกรรมการพิจารณาอนุมัติและได้รับยกเว้นภาษีเงินได้สำหรับเงินปันผลจ่ายให้แก่ผู้ถือหุ้น ซึ่งจ่ายจากกำไรของกิจการที่ได้รับส่งเสริมการลงทุนตลอดระยะเวลาที่ได้รับยกเว้นภาษีเงินได้นิติบุคคลและได้รับอนุญาตให้หักเงินลงทุนในการติดตั้ง หรือก่อสร้างสิ่งอำนวยความสะดวกร้อยละ 25 ของเงินลงทุนนอกเหนือไปจากการหักค่าเสื่อมราคาตามปกติ

• FUTURE

ธุรกิจโรงไฟฟ้าพลังงานความร้อนใต้พิภพ

ตามที่กล่าวไว้ข้างต้นบริษัทฯ ได้พิจารณาการลงทุนในธุรกิจพลังงานความร้อนใต้พิภพที่ประเทศญี่ปุ่น มีโครงสร้างการลงทุนโดยสามารถรับสิทธิประโยชน์ตามอนุสัญญาภาษีซ้อน ซึ่งการลงทุนในธุรกิจโรงไฟฟ้าพลังงานความร้อนใต้พิภพ (FUTURE) ทำให้บริษัทฯ จัดตั้ง TLUXE POWER ขึ้นในประเทศไทย เพื่อดำเนินธุรกิจพลังงาน และจัดโครงสร้างให้ TLUXE POWER ถือหุ้นใน บริษัท ทีลักซ์ อินเวสเมนต์ จำกัด (บริษัทย่อย) “TLUXE INVESTMENTS” (นิติบุคคลสัญชาติเม็กซิโก) และ TLUXE INVESTMENTS ถือหุ้น ในบริษัทที่จัดตั้งขึ้นที่ประเทศฮ่องกง จำนวน 3 บริษัท ได้แก่ บริษัท ทีลักซ์ โฮลดิ้ง จำกัด (บริษัทย่อย) “TLUXE HOLDING”, บริษัท Geothermal Power A Company Limited (บริษัทย่อย) “GEO A” และ บริษัท Geothermal Power B Company Limited (บริษัทย่อย) “GEO B” (นิติบุคคลสัญชาติฮ่องกง) เพื่อถือหุ้นในบริษัทที่ประกอบกิจการโรงไฟฟ้าพลังงานความร้อนใต้พิภพในประเทศญี่ปุ่น ที่เมืองเบปปุ จังหวัดโออิตะ

หลังจากดำเนินการโรงไฟฟ้าพลังงานความร้อนใต้พิภพ บริษัทฯ เล็งเห็นโอกาสทางธุรกิจในการร่วมพัฒนาที่ดินเปล่าที่เมืองเบปปุ จังหวัดโออิตะ ประเทศญี่ปุ่นเพื่อเสนอขายให้กับผู้สนใจทำโรงไฟฟ้าพลังงานความร้อนใต้พิภพจึงได้ร่วมทุนกับบริษัท เซโตอุจิ เนเชอรัล เอ็นเนอร์ยี่ จำกัด (Setouchi) ซึ่งเป็นเจ้าของที่ดินบริเวณดังกล่าว จัดตั้งนิติบุคคลใหม่ชื่อ M-LUXE ENERGY Co, Ltd (“M-LUXE”) โดยให้บริษัทย่อยที่ประเทศญี่ปุ่นชื่อ PPSN ถือหุ้นร้อยละ 25 และบริษัท Setouchi ถือหุ้นร้อยละ 75 ของทุนจดทะเบียน 10 ล้านเยน และบริษัทฯ ได้จ่ายเงินลงทุนเพื่อพัฒนาที่ดินประมาณ 8 แปลง จำนวน 200 ล้านเยน ในรูปแบบเงินให้กู้ยืมและคิวดอกเบี้ยในอัตราดอกเบี้ยร้อยละ 3 ต่อปี ซึ่งกำหนดจากต้นทุนของเงินลงทุนของบริษัทในขณะนั้น และ เปรียบเทียบกับดอกเบี้ยเงินกู้ของสถาบันการเงินในประเทศญี่ปุ่น อย่างไรก็ตามปัจจุบันได้จัดโครงสร้างการถือหุ้นใหม่โดยให้ บริษัท ทีลักซ์ พาวเวอร์ จำกัด (Tlux Power Company Limited หรือ “TLP”) ถือหุ้นแทนบริษัท พีพีเอสเอ็น จำกัด (PPSN) ในอัตราส่วนเท่าเดิม

ธุรกิจอสังหาริมทรัพย์

บริษัทฯ (หรือบริษัทย่อยของบริษัทฯ) เข้าร่วมลงทุนกับบริษัท ริช พาร์ทเนอร์ส จำกัด หรือ Rich Partners Co., Ltd (“ริช พาร์ทเนอร์ส”) บริษัทที่จัดตั้งขึ้นภายใต้กฎหมายของประเทศญี่ปุ่น (หรือบริษัทย่อยของริช พาร์ทเนอร์ส) ในโครงการอสังหาริมทรัพย์ประเภทผสมผสาน (Mixed Use) ภายใต้โครงการชื่อ อาคาริเวอร์ไซด์ หรือ Riverside

Tower (“โครงการริเวอร์ไซด์”) ตั้งอยู่ที่เมืองดานัง ประเทศเวียดนาม โดยโครงการดังกล่าวพัฒนาภายใต้ บริษัทเจ้าของโครงการชื่อบริษัท ซัน ฟรอนเทียร์ อินเวสต์เมนต์ จำกัด หรือ Sun Frontier Investment Co., Ltd. (“ซัน ฟรอนเทียร์ อินเวสต์เมนต์”) ซึ่งเป็นบริษัทจัดตั้งขึ้นภายใต้กฎหมายของประเทศเวียดนาม และเพื่อผลประโยชน์ทางด้านภาษี เมื่อวันที่ 21 สิงหาคม 2561 บริษัทฯ ได้จัดตั้งบริษัทย่อยของบริษัทฯ ในประเทศสิงคโปร์ ภายใต้ชื่อ P PRIME SINGAPORE PTE. LTD. ซึ่งบริษัทฯ ถือหุ้นร้อยละ 100 ในบริษัทดังกล่าว เพื่อเข้าทำธุรกรรมการลงทุนในโครงการริเวอร์ไซด์ กับบริษัทย่อยของริช พาร์ทเนอร์ส ในประเทศสิงคโปร์ และเมื่อวันที่ 30 กรกฎาคม 2562 ที่ประชุมคณะกรรมการบริษัท ครั้งที่ 15/2562 ได้มีมติให้ยกเลิกการลงทุน เนื่องจากการพัฒนาโครงการมีความล่าช้าเกินกว่าที่ได้ตกลงกัน ประกอบกับค่าใช้จ่ายในการพัฒนาโครงการดังกล่าวสูงขึ้น

การตลาดและการแข่งขัน

ลักษณะลูกค้าและช่องทางการจัดจำหน่ายของบริษัทสามารถแบ่งได้ตามประเภทธุรกิจของบริษัท ได้แก่ ธุรกิจอาหารสัตว์น้ำ การเพาะสัตว์น้ำและธุรกิจพลังงานความร้อนใต้พิภพ โดยมีรายละเอียดดังนี้

ธุรกิจอาหารสัตว์น้ำ

1) ลักษณะลูกค้า

ปัจจุบันกลุ่มลูกค้าของบริษัทจะเป็นลูกค้าภายในประเทศเป็นหลักโดยเน้นที่กลุ่มเกษตรกรผู้เพาะเลี้ยงสัตว์น้ำ และตัวแทนจำหน่ายของบริษัทในแต่ละจังหวัด โดยมีสัดส่วนดังนี้

กลุ่มลูกค้าเป้าหมายหลักของบริษัทประกอบด้วย 2 กลุ่ม ได้แก่

1. ตัวแทนขายในแต่ละจังหวัด ร้อยละ 70
2. กลุ่มเกษตรกรผู้เลี้ยงสัตว์น้ำ ร้อยละ 30

2) ช่องทางการจัดจำหน่าย

บริษัทจำหน่ายสินค้าผ่านร้านค้าตัวแทนจำหน่ายรวมกับอาหารสัตว์น้ำของบริษัทอื่นๆ ซึ่งกระจายอยู่ทุกเขตทั่วประเทศ (ดีลเลอร์) และจำหน่ายโดยตรงให้กับเกษตรกรที่เป็นเจ้าของฟาร์ม หรือเกษตรกรที่รวมกลุ่มเป็นชมรม หรือสหกรณ์ อย่างไรก็ตาม การจัดจำหน่ายทั้งหมดจะดำเนินการโดยผ่านสำนักงานและตัวแทนกระจายสินค้าของบริษัท ดังต่อไปนี้

บริษัทมีสำนักงานทั้งหมดรวม 4 แห่ง และมีตัวแทนกระจายสินค้าอาหารสัตว์น้ำ 3 แห่งดังรายละเอียดต่อไปนี้

1. สำนักงานใหญ่
เลขที่ 69/5 หมู่ที่ 5 ถนนพระราม 2 (กม.71) ตำบลบางชันแดก อำเภอเมือง จังหวัดสมุทรสงคราม 75000
2. สำนักงานเพชรบุรี และโรงงานผลิต
เลขที่ 62 หมู่ที่ 2 ถนน รพช.อุตะเกา ตำบลหนองชุมพล อำเภอเขาย้อย จังหวัดเพชรบุรี 76140
3. สำนักงานสงขลา และ โรงงานผลิต
เลขที่ 98 หมู่ที่ 13 ถนนเพชรเกษม กม.1232 ตำบลบางเหรียง อำเภอกวนเนียง จังหวัดสงขลา 90220
4. สำนักงานกรุงเทพฯ
เลขที่ 486 โครงการฟิเิลพาร์ค อาคาร E1 ชั้นที่ 3 ถนนอ่อนนุช แขวงอ่อนนุช เขตสวนหลวง กรุงเทพฯ 10250

5. ศูนย์สาขาระบายสินค้า 2 แห่ง และตัวแทนกระจายสินค้าอาหารสัตว์น้ำ 1 แห่ง

ภาคตะวันออก	1. ศูนย์กระจายสินค้าของบริษัท จังหวัดจันทบุรี
ภาคใต้ฝั่งอ่าวไทย	2. ศูนย์กระจายสินค้าของบริษัท จังหวัดสุราษฎร์ธานี
ภาคใต้ฝั่งอันดามัน	3. ตัวแทนกระจายสินค้าอำเภอตะกั่วป่า (พังงา)

3) กลยุทธ์การตลาดสินค้าอาหารสัตว์น้ำ

กลยุทธ์การตลาดสินค้าอาหารกุ้ง

ผู้นำตลาดของสินค้าอาหารกุ้ง มีจำนวนประมาณ 2-3 บริษัท โดยมีส่วนแบ่งในตลาดในแต่ละปีประมาณร้อยละ 35 - 40 (คิดจากข้อมูล MD และข้อมูล FMD กรมประมง, 2562) รองลงมาเป็นบริษัทขนาดกลางมีจำนวน 5 - 6 บริษัท มีส่วนแบ่งตลาดระหว่างร้อยละ 4 - 8 บริษัท โดยมีส่วนแบ่งรวมกันประมาณร้อยละ 30 - 35 ของยอดขายอาหารกุ้งโดยรวม

บริษัทจัดอยู่ในบริษัทขนาดกลาง นอกจากนั้นจะเป็นบริษัทรายย่อยต่างๆ เนื่องจากผู้นำตลาดทำการตลาดแบบผูกขาดโดยใช้กลยุทธ์ผูกพันรัฐคุณภาพนำ ตามด้วยการใช้อาหารบริษัทแบบผูกขาด ทำให้เกษตรกรไม่มีทางเลือกเพราะต้องการสายพันธุ์ที่โตเร็ว ซึ่งได้รับการยอมรับจากเกษตรกรเป็นอย่างมาก ส่งผลให้การตลาดในธุรกิจประเภทนี้มีการแข่งขันสูง ดังนั้นฝ่ายขายอาหารกุ้งจึงกำหนดกลยุทธ์ในการทำการตลาดแบบครบวงจรโดยให้ลูกค้ามาเป็นคู่ค้ากับบริษัท คือ ลูกค้ากุ้งขาวและกุ้งกุลาดำคุณภาพ อาหารคุณภาพ และตลาดส่งออก

กลยุทธ์การตลาดสินค้าอาหารปลา

ผู้นำตลาดของสินค้าอาหารปลา มีจำนวน 4 บริษัท โดยมีส่วนแบ่งทางการตลาดรวมกันในแต่ละปีประมาณร้อยละ 45 - 50 ของยอดขายอาหารปลาโดยรวม รองลงมาเป็นบริษัทขนาดกลาง มีจำนวน 6 - 7 บริษัท มีส่วนแบ่งทางการตลาดรวมกันประมาณร้อยละ 25 - 30 ของยอดขายอาหารปลาโดยรวม และมีบริษัทขนาดเล็กหรือบริษัทจ้างผลิต (OEM) มีส่วนแบ่งทางการตลาดรวมกันประมาณร้อยละ 25 - 30 ของยอดขายอาหารปลาโดยรวม ข้อมูลจากคณะกรรมการพัฒนาคุณภาพข้อมูลด้านการเกษตร (ณ กันยายน 2562)

โดยบริษัทจัดอยู่ในบริษัทขนาดกลาง เนื่องจากผู้นำตลาดทำการตลาดแบบโครงการประกันราคาเพื่อประกันราคาปลาปากบ่อของเกษตรกร จึงได้รับความนิยมของเกษตรกรในการเข้าร่วมโครงการเนื่องจากลดความเสี่ยงในเรื่องราคาปลาตกต่ำ ดังนั้นฝ่ายขายอาหารปลาจึงกำหนดกลยุทธ์ในการทำการตลาดแบบครบวงจรโดยให้ลูกค้ามาเป็นคู่ค้ากับบริษัท คือ ลูกค้าปลาคุณภาพ อาหารคุณภาพ และตลาดรับซื้อที่แน่นอน

ทั้งนี้ บริษัทจึงเน้นเรื่องคุณภาพของสินค้าและการบริการเป็นหลักสำคัญ ลูกค้าสามารถมั่นใจได้ว่าสินค้าของบริษัทมีส่วนประกอบ คุณสมบัติ และโภชนาการตรงตามฉลากสินค้า ถึงแม้ว่าในบางคราวที่วัตถุดิบมีการปรับตัวสูงขึ้น แต่บริษัทยังคงมุ่งมั่นในการผลิตสินค้า เพื่อให้เกษตรกรได้รับสินค้าที่มีคุณภาพเหมาะสมต่อการเพาะเลี้ยงสัตว์น้ำ แม้จะไม่สามารถปรับราคาอาหารสัตว์ขึ้นตามราคาวัตถุดิบได้ เนื่องจากอาหารสัตว์เป็นสินค้าที่ต้องถูกควบคุมราคาโดยกรมการค้าภายใน ทั้งนี้ การบริการด้านการจัดส่งสินค้าให้กับลูกค้า บริษัทมุ่งเน้นที่ความสดและใหม่ของสินค้า โดยเพิ่มการจัดส่งสินค้าตรงจากโรงงานผลิตถึงลูกค้าโดยตรงและยังมีตัวแทน/ศูนย์กระจายสินค้ารองรับอีก 3 แห่งทั่วประเทศ เพื่อรองรับลูกค้าได้อย่างทั่วถึงและสะดวกมากขึ้น

นอกจากนี้ยังเน้นทางด้านการผลิตสินค้าที่มีคุณภาพและมาตรฐานตามนโยบายของบริษัท ผลิตด้วยเครื่องจักรที่มีประสิทธิภาพและเทคโนโลยีการผลิตสินค้าที่ทันสมัย ประกอบกับการตรวจสอบคุณภาพสินค้าทุกขั้นตอน จึงทำให้สินค้าของบริษัท ได้รับการรับรองมาตรฐานคุณภาพระดับสากล

ธุรกิจโรงไฟฟ้าพลังงานความร้อนใต้พิภพ

ธุรกิจโรงไฟฟ้าพลังงานความร้อนใต้พิภพที่บริษัทเข้าไปลงทุนเป็นธุรกิจด้านพลังงานอันเป็นปัจจัยพื้นฐานของโลกยุคปัจจุบัน เมื่อดำเนินการตามขั้นตอนที่กฎหมายกำหนด บริษัทจะได้รับสัญญาขายไฟฟ้ากับผู้รับซื้อไฟฟ้าเอกชนรายใหญ่ของประเทศญี่ปุ่นในราคา 40 เยนต่อกิโลวัตต์ (ราคายังไม่รวมภาษี) เป็นระยะเวลา 15 ปี (นับจากวันเริ่มจ่ายไฟฟ้าเข้าระบบเชิงพาณิชย์ (COD)) หลังจากครบอายุสัญญาราคาจะปรับลดลงตามประกาศของกระทรวงเศรษฐกิจ การค้าและอุตสาหกรรม หรือ Ministry of Economy, Trade and Industry (METI) ณ เวลานั้นต่อไป บริษัทจึงไม่จำเป็นต้องทำการตลาดหรือกังวลเรื่องการแข่งขันเพราะเป็นสัญญาผูกขาดการขายไฟฟ้าตามนโยบายของ METI

บริษัทได้เล็งเห็นถึงโอกาสในการสร้างรายได้และกระจายความเสี่ยงจากธุรกิจหลักที่ทำอยู่ จึงเข้าลงทุนในธุรกิจโรงไฟฟ้าพลังงานหมุนเวียนดังกล่าว

ส่วนการพัฒนาที่ดินให้มีสาธารณูปโภคพร้อมขายให้กับผู้สนใจทำธุรกิจโรงไฟฟ้าพลังงานความร้อนใต้พิภพ หรือโครงการ M-LUXE เป็นการร่วมทุนกับบริษัท เซโตอุจิ เนเซอร์ล เอ็นเนอร์ยี่ จำกัด (Setouchi) ซึ่งบริษัท เซโตอุจิ เนเซอร์ล เอ็นเนอร์ยี่ จำกัด เป็นผู้เชี่ยวชาญในธุรกิจนี้ ได้จัดตั้งนิติบุคคลชื่อ บริษัท เอ็มลักซ์ เอ็นเนอร์ยี่ จำกัด (นิติบุคคลสัญชาติญี่ปุ่น) “M-LUXE” โดยปัจจุบันบริษัท ทีลักซ์ พาวเวอร์ จำกัด ถือหุ้นร้อยละ 25 : บริษัท เซโตอุจิ เนเซอร์ล เอ็นเนอร์ยี่ จำกัด ถือหุ้นร้อยละ 75 ของทุนจดทะเบียน 10 ล้านบาท บริษัท เอ็มลักซ์ เอ็นเนอร์ยี่ จำกัด จึงมีสถานะเป็นบริษัทร่วมของบริษัท ทั้งนี้โครงการมีกลุ่มลูกค้าเฉพาะ คือ ผู้สนใจทำธุรกิจโรงไฟฟ้าพลังงานความร้อนใต้พิภพ

ทั้งนี้ในปี 2561 ที่ประชุมคณะกรรมการบริษัทมีมติอนุมัติให้บริษัทฯ จำหน่ายโครงการโรงไฟฟ้าพลังงานความร้อนใต้พิภพ (Geothermal Energy) ดังกล่าว รวมจำนวน 15 โครงการ (“โครงการโรงไฟฟ้า”) โดยมีราคาซื้อขายประมาณ 320 ล้านบาทต่อ 1 โครงการ หรือประมาณ 91.71 ล้านบาท ต่อ 1 โครงการ คิดเป็นมูลค่ารวมทั้งสิ้นไม่ต่ำกว่า 4,800 ล้านบาท หรือ 1,375.69 ล้านบาท โดยได้รับเงินมัดจำจำนวน 200 ล้านบาท และในปี 2562 เดือนเมษายน บริษัทได้รับเงินมัดจำเพิ่มอีก 400 ล้านบาท จนกระทั่งปลายปี 2562 บริษัทยังไม่ได้รับเงินจากการขายโรงไฟฟ้าส่วนที่เหลือ ความล่าช้าที่เกิดขึ้นทำให้ที่ประชุมคณะกรรมการบริษัทครั้งที่ 22/2562 เมื่อวันที่ 23 ธันวาคม 2562 มีมติให้จัดส่งหนังสือแจ้งให้ Beppu Forest Power., Ltd ชำระเงินส่วนที่เหลืออีกจำนวน 4,200 ล้านบาท ให้แก่บริษัทภายในวันที่ 31 มกราคม 2563 หาก Beppu Forest Power., Ltd เพิกเฉยไม่ชำระเงินส่วนที่เหลือ ให้บริษัทใช้สิทธิ์ยกเลิกสัญญาและยึดเงินมัดจำทั้งจำนวน 600 ล้านบาท พร้อมทั้งให้รีบเร่งหาผู้สนใจลงทุนรายอื่นต่อไป

แนวโน้มและภาวะอุตสาหกรรม

ธุรกิจอาหารสัตว์น้ำ

ตลาดอาหารกุ้งและแนวโน้มภาวะอุตสาหกรรมอาหารกุ้ง

สถานการณ์กุ้งของประเทศไทย ในช่วง 6 เดือนแรกของปี 2563 ผลผลิตกุ้งทะเล (กุ้งขาวแวนนาไม และกุ้งกุลาดำ) จากการเพาะเลี้ยงแบบ พัฒนามีผลผลิตรวม 130,636.92 ตัน ประกอบด้วย ผลผลิตที่ได้จากการประมงจากฐานข้อมูลใบกำกับ การเคลื่อนย้ายสินค้าสัตว์น้ำ (MD : Movement Document) ปริมาณ 116,779.35 ตัน หรือคิดเป็นสัดส่วนประมาณ 89.39% ของผลผลิตกุ้งทะเลที่ผลิตได้จากการเลี้ยงแบบพัฒนา โดยเป็นผลผลิตกุ้งขาวแวนนาไม 109,693.96 ตัน (93.93%) และ กุ้งกุลาดำ 7,085.39 ตัน (6.07%) ซึ่งเมื่อเปรียบเทียบกับช่วงเดียวกันของปีก่อน ผลผลิตกุ้งทะเล ในระบบ MD ลดลง 4.50% โดยการผลิตรัฐบาลเพิ่มขึ้น 4.85% ส่วนกุ้งกุลาดำเพิ่มขึ้น 1.34% ผลผลิตกุ้งที่ซื้อขายไม่ผ่านระบบ MD ปี 2563 มีปริมาณ 13,857.57 ตัน หรือคิดเป็น 10.61% ของผลผลิตที่ ผลิตได้ทั้งหมด 130,636.92 ตัน ซึ่งผลผลิตที่ผลิตได้ทั้งหมดลดลง 10.71% เมื่อเทียบกับปี 2562 คาดการณ์ผลผลิตกุ้งเลี้ยงปี 2563 โดยรวมอยู่ที่ 270,000 ตัน ลดลงเมื่อเทียบกับผลผลิตกุ้งเลี้ยง

ปี 2562 ที่อยู่ที่ประมาณ 290,000 ตัน ลดลงกว่าปีที่แล้วร้อยละ 7 (โดยเป็นผลผลิตกึ่งจากภาคใต้ตอนล่าง ร้อยละ 36 จากภาคใต้ตอนบน ร้อยละ 32 จากภาคตะวันออก ร้อยละ 21 และจากภาคกลาง ร้อยละ 11) ซึ่งเป็นผลมาจากปัญหาเรื่องโรคระบาด การระบาดของโรคตัวแดงดวงขาวพื้นที่เลี้ยงกุ้งในภาคกลางและภาคตะวันออก และปัญหาอาการของโรคซีขาว โดยเฉพาะในพื้นที่ฝั่งอันดามัน รวมถึง EMS เกษตรกรประสบปัญหาทั้งโตช้า พบการติดเชื้อ EHP จากปัญหาโรคราบาดังกล่าว ทำให้ผลผลิตไม่เป็นไปตามที่คาดการณ์ไว้ เกษตรกรหลายรายมีการปรับรูปแบบการเลี้ยง เช่น การปรับเป็นบ่อขนาดเล็ก การใช้ฟิโอฟันบ่อ และปล่อยความหนาแน่นบางลง เพื่อลดความเสี่ยงเรื่องโรคระบาด และไวรัสตัวแดงดวงขาว ทางด้านความไม่มั่นใจเรื่องสถานการณ์โควิด-19 กับการประกาศพิกัดฉุกเฉินเป็นอุปสรรคต่อการขนส่งและการส่งออก ส่งผลกระทบต่อตลาด ในของส่วนผลผลิตกุ้งทั่วโลกคาดว่าจะอยู่ที่ประมาณ 3.3 ล้านตัน ลดลงร้อยละ 3 เนื่องจากประเทศผู้ผลิตกุ้งหลักๆ มีผลผลิตกุ้งลดลงแทบทุกประเทศ ยกเว้นเอกวาดอร์ที่มีผลผลิตเพิ่มมากขึ้น และสถานการณ์ราคา คาคปี 2564 ผลิตได้ 310,000 ตัน หรือเพิ่มขึ้นร้อยละ 15

ราคากุ้งขาวแวนนาไม ณ ตลาดทะเลไทย กุ้งทุกขนาดยังคงมีราคาลดลง จากปีก่อนในช่วงเดียวกัน แต่อย่างไรก็ตามจะเห็นว่าราคากุ้งในช่วงต้นปีเป็นช่วงที่มีราคาต่ำเนื่องจากการระบาดของไวรัสโควิด-19 ส่งผลกระทบต่อความต้องการกุ้งในตลาดลดลง สำหรับเดือนพฤษภาคม-มิถุนายน ราคากุ้งเริ่มเพิ่มสูงขึ้นเนื่องจากความต้องการของผู้บริโภคในร้านขายปลีก (ซูเปอร์มาร์เก็ตและออนไลน์) เพิ่มขึ้น ในขณะที่ร้านอาหารยังคงได้รับผลกระทบจากการระบาดดังกล่าว

การส่งออกกุ้ง ปี 2563 (เดือน ม.ค. - มิ.ย.) การส่งออกกุ้งทะเล (ไม่รวมกุ้งก้ามกราม ลอบสเตอร์และกะปิ) ของไทย มีปริมาณการส่งออก 70,045.69 ตัน คิดเป็นมูลค่า 20,370.97 ล้านบาท ซึ่งเมื่อเปรียบเทียบกับช่วงเดียวกันของปี 2562 การส่งออกมีปริมาณและมูลค่าลดลง 60.31% และ 60.61% ตามลำดับ ส่วนตลาดหลักของสินค้ากุ้งและผลิตภัณฑ์ คือ สหรัฐฯ ญี่ปุ่น จีน เกาหลีใต้และอาเซียนโดยมีสัดส่วนของมูลค่าการ ส่งออกร้อยละ 27.83, 23.30, 16.17, 4.58 และ 4.95 ตามลำดับ สำหรับปี 2563 คาดว่าการส่งออกกุ้งจะมีปริมาณน้อยกว่ากับปี 2562 เนื่องจากการระบาดของไวรัสโควิด-19 ทำให้เกิดการประกาศสภาวะฉุกเฉินในหลายประเทศ เป็นอุปสรรคต่อการขนส่งและการส่งออก ผู้ผลิตทั่วโลกมีปริมาณกุ้ง ที่เตรียมส่งออกตกค้างอยู่ในปริมาณมาก พร้อมทั้งจะจำหน่ายในราคาต่ำ ส่งผลให้ราคากุ้งในตลาดโลกอ่อนตัว

ตลาดอาหารปลาและแนวโน้มภาวะอุตสาหกรรมอาหารปลา

ข้อมูลสถานการณ์การผลิต ผลผลิตปลานิลจากการเพาะเลี้ยงเบื้องต้น ปี 2563 ปริมาณ 205,971 ตัน เนื้อที่เลี้ยง 437,811 ไร่ ผลผลิตเฉลี่ยต่อไร่ 471 กิโลกรัม เมื่อเทียบกับปี 2562 พบว่า ผลผลิตลดลง ร้อยละ 3.7 เนื้อที่เลี้ยงลดลง ร้อยละ 1.8 และผลผลิตเฉลี่ยต่อไร่ลดลง ร้อยละ 1.9 ทั้งนี้ผลผลิตปลานิลในปี 2563 ลดลง สาเหตุเนื่องจาก สถานการณ์ภัยแล้ง ส่งผลให้ปริมาณน้ำในเขื่อนและแหล่งน้ำตามธรรมชาติไม่เพียงพอต่อการเลี้ยง ทำให้เกษตรกรจำเป็นต้องชะลอการเลี้ยง ลดรอบการเลี้ยง หรือลดอัตราการปล่อยลูกพันธุ์ลง ส่งผลให้ผลผลิตภาพรวมทั้งประเทศลดลง สำหรับผลผลิตปลานิลในปี 2564 คาดว่ามีปริมาณ 210,419 ตัน เพิ่มขึ้นร้อยละ 2.2 จากปี 2563 เนื่องจากปริมาณน้ำมีเพียงพอสำหรับการเลี้ยงในรอบปี ปริมาณพื้นที่ตกทั่วถึงทุกๆ พื้นที่ ประกอบราคาหน้าฟาร์มที่เกษตรกรจำหน่ายได้ปรับตัวสูงขึ้น จูงใจให้เกษตรกรเริ่มกลับมาเลี้ยงใหม่อีกครั้ง หลังจากที่พักบ่อ หรือลดรอบการเลี้ยง ด้วยเหตุผลจากที่ประสบภัยแล้งในปี 2563 นอกจากนี้เกษตรกรมีการอนุบาลลูกปลาให้ได้ขนาดใหญ่ ก่อนปล่อยลง บ่อเลี้ยง เพื่อเพิ่มอัตราการรอด รวมทั้งเพิ่มอัตราการปล่อยลูกพันธุ์ ส่งผลให้ผลผลิตต่อไร่และผลผลิตปลานิลในปี 2564 เพิ่มขึ้น เมื่อเทียบกับปี 2563 ส่วนสถานการณ์ด้านราคาที่เกษตรกรขายได้หน้าฟาร์ม ราคาปลานิลที่เกษตรกรขายได้หน้าฟาร์มเฉลี่ยภาคกลาง ในปี 2563 ขนาดเล็ก 26.03 บาท/กก. ขนาดกลาง 35.74 บาท/กก. และขนาดใหญ่ 44.69 บาท/กก. โดยขนาดเล็กและขนาดกลางปรับตัวลดลงร้อยละ 3.8 และ 3.0 ตามลำดับ ขณะที่ขนาดใหญ่ปรับตัวเพิ่มขึ้น ร้อยละ 5.8 เมื่อเทียบกับปี 2562 เนื่องจากสถานการณ์โรคระบาดโควิด-19 ภายในประเทศระลอกแรก ส่งผลให้ผู้ค้าลดปริมาณการซื้อขายลง ผลผลิตปลานิลตกค้างอยู่ที่ฟาร์มเกษตรกรเป็น จำนวนมาก รวมทั้งผลผลิตที่เกษตรกรวางแผนผลิตเพื่อจะนำออกมาจำหน่ายในช่วงเทศกาลสงกรานต์ เมื่อภาครัฐเลื่อนวันหยุดในช่วงเทศกาลดังกล่าว ย่อมส่งผลกระทบต่อเกษตรกร ระยะต่อมาเมื่อภาครัฐเริ่มออกมาตรการผ่อนปรน ร้านอาหาร ตลาดสด สามารถดำเนินกิจการได้ตามปกติ ผลผลิตเริ่มทยอยมาสู่ตลาดมากขึ้น ส่งผลให้

ราคาปลานิลเริ่มปรับตัวลดลงทั้งขนาดเล็กและขนาดกลาง ยกเว้นขนาดใหญ่ ซึ่งเป็นขนาดที่ตลาดมีความต้องการสูง หลังจากนั้นเกิดสถานการณ์โรคระบาดโควิด-19 ภายในประเทศรอบ 2 ช่วงปลายปี ความต้องการบริโภคปลานิลลดลง ส่งผลให้ราคาปรับตัวลดลง

ปริมาณการส่งออกปลานิลและผลิตภัณฑ์ของประเทศไทย ปี 2563 ปริมาณ 5,572.9 ตัน คิดเป็น มูลค่า 194.9 ล้านบาท ทั้งปริมาณและมูลค่าลดลง 42.6% และ 42.7% ตามลำดับ เมื่อเทียบกับปี 2562 รูปแบบผลิตภัณฑ์ปลานิลที่ส่งออกมากที่สุด คือ ปลานิลทั้งตัวแช่แข็ง คิดเป็นสัดส่วน 67.3% ของมูลค่าการส่งออก ทั้งหมดรองลงมา คือ ปลาสดแช่เย็น 19.4% เนื้อปลาแช่แข็ง 6.9% ปลามีชีวิต 6.3% และเนื้อปลานิลแช่เย็น 0.1% (ตารางที่ 5 และภาพที่ 5) โดยมีตลาดหลัก คือ กลุ่มตะวันออกกลาง 31.5% กลุ่มอาเซียน 26.1% สหรัฐอเมริกา 20.0% กลุ่มสหภาพยุโรป 11.6% อังกฤษ 3.9% และอื่นๆ 6.9% (ภาพที่ 6) การส่งออกปลานิลของไทยลดลง เนื่องจากสถานการณ์โรคระบาดโควิด-19 ที่เกิดขึ้นกับประเทศผู้นำเข้าหลักหลายประเทศ ประกอบกับค่าเงินบาทแข็งค่า ซึ่งมีผลกระทบต่อขีดความสามารถในการแข่งขันการส่งออกของไทย ทำให้ราคาปลานิลไทยสูงกว่าเมื่อเทียบกับประเทศคู่แข่ง ดังนั้นไทยควรมองหาตลาดใหม่ๆ เพิ่มเติม เช่น ตลาดในกลุ่มอาเซียน และตลาดที่มีแนวโน้ม เพิ่มการบริโภคปลานิล เช่น เม็กซิโก ซาอุดีอาระเบีย แคนาดา โกลด์โคสต์และรัสเซีย เป็นต้น

ตลาดอาหารสัตว์เลี้ยง

ภาพรวมอุตสาหกรรมอาหารสัตว์เลี้ยง 10 ปีที่ผ่านมา ธุรกิจสัตว์เลี้ยงที่มีการเติบโตโดยเฉลี่ย 10% ในทุกๆ ปี การเติบโตนี้มาจากคนไทยเลี้ยงสัตว์เลี้ยงมากขึ้น การเติบโตนี้มาจากคนไทยนิยมเลี้ยงสัตว์เลี้ยงมากขึ้น อาหารสัตว์เลี้ยงเป็นสินค้าอีกประเภทหนึ่งที่ตลาดยังคงมีความต้องการและเติบโตได้ดี แม้อยู่ในช่วงสถานการณ์การแพร่ระบาดของไวรัสโควิด-19 เนื่องจากสัตว์เลี้ยงมีการบริโภคเป็นประจำ ประกอบกับผู้เลี้ยงมีความเอาใจใส่ให้ความสำคัญกับสัตว์เลี้ยงเสมือนสมาชิกในครอบครัว ทำให้มีการซื้ออาหารสัตว์เลี้ยงสำรองไว้ เช่นเดียวกับสินค้าจำเป็นอื่นๆ สอดคล้องกับสถิติการส่งออกสินค้าอาหารสัตว์เลี้ยงของไทยในไตรมาสแรกของปี 2563 (มกราคม - มีนาคม 2563) ที่มีมูลค่าส่งออกถึง 466.5 ล้านดอลลาร์สหรัฐ เมื่อเทียบกับช่วงเดียวกันของปี 2562 พบว่าขยายตัวกว่าร้อยละ 10 ขณะที่การส่งออกไปประเทศคู่ค้าสำคัญหลายตลาดขยายตัวอย่างน่าพอใจ เช่น อินเดีย ขยายตัวร้อยละ 52 มูลค่าการส่งออก 19 ล้านดอลลาร์สหรัฐ สหรัฐอเมริกา ขยายตัวร้อยละ 19 มูลค่าการส่งออก 104 ล้านดอลลาร์สหรัฐ อาเซียน ขยายตัวร้อยละ 13 มูลค่าการส่งออก 111 ล้านดอลลาร์สหรัฐ และออสเตรเลีย ขยายตัวร้อยละ 9 มูลค่าการส่งออก 22.5 ล้านดอลลาร์สหรัฐ สินค้าส่งออกสำคัญในกลุ่ม คือ อาหารสำหรับสุนัขและแมว มีสัดส่วนการส่งออกมากที่สุดถึงร้อยละ 81 ความต้องการอาหารสัตว์เลี้ยงยังคงเพิ่มขึ้นแม้ในช่วงวิกฤต ทำให้ผู้ประกอบการไทยมีโอกาสขยายการส่งออกได้ โดยเฉพาะในตลาดคู่ค้าที่ไทยมีความตกลงการค้าเสรี

“โควิด-19” คือ จุดเปลี่ยนสำคัญที่ทำให้หลายคนใช้เวลาอยู่กับบ้านมากขึ้น เหนงมากขึ้น และทำให้สัตว์เลี้ยงกลายเป็นหนึ่งในตัวเลือกของการแก้เหงาตามไปด้วย คาดการณ์ว่ามูลค่า ปี 2564 ขยายตัวเพิ่มมากขึ้น 15% มูลค่าแตะ 40,000 ล้านบาท บริษัทยังคงรับคำสั่งการผลิตอย่างต่อเนื่อง ในรูปแบบการรับจ้างผลิต (OEM) โดยสามารถรองรับปริมาณการผลิต ได้ทั้งโรงงานที่จังหวัดเพชรบุรี และโรงงานจังหวัดสงขลา โดยแนวโน้มของธุรกิจสัตว์เลี้ยงเติบโตอย่างต่อเนื่องตามพฤติกรรมของคนในสังคมที่มีแนวโน้มเปลี่ยนแปลงมาเลี้ยงสัตว์เลี้ยงมากขึ้น

ธุรกิจโรงไฟฟ้าพลังงานความร้อนใต้พิภพ

ปี 2554 เกิดเหตุการณ์แผ่นดินไหวและคลื่นสึนามิในประเทศญี่ปุ่น ส่งผลให้โรงไฟฟ้าพลังงานนิวเคลียร์ระเบิดและมีการรั่วไหลของกัมตภาพรังสีระดับเกินการควบคุม รัฐบาลญี่ปุ่นต้องประกาศอพยพพลเมืองทั้งหมดออกจากพื้นที่โดยรอบของโรงไฟฟ้า รัฐบาลญี่ปุ่นจึงมีนโยบายสนับสนุนการใช้พลังงานทดแทนที่เป็นพลังงานสะอาดมากขึ้น ปี 2555 รัฐสภาญี่ปุ่นได้ผ่านร่างกฎหมายว่าด้วยมาตรการพิเศษสำหรับการจัดซื้อไฟฟ้าพลังงานหมุนเวียนโดยผู้ผลิตไฟฟ้า (Act on Special Measures Concerning Procurement of Electricity from Renewable Energy by Electricity Utilities) โดยมีวัตถุประสงค์เพื่อส่งเสริมการใช้แหล่งพลังงานหมุนเวียน ซึ่งเป็นปัจจัยสำคัญในการผลิตพลังงานที่มีเสถียรภาพและเหมาะสมต่อเศรษฐกิจและสภาพ

แวดล้อมทางสังคมในญี่ปุ่นและในโลก นอกจากนั้นยังลดต้นทุนทางสิ่งแวดล้อมที่นับวันจะเพิ่มสูงขึ้นจากการผลิตพลังงาน ทั้งนี้ แหล่งพลังงานหมุนเวียน (Renewable Energy) ตามกฎหมายนี้ ครอบคลุมถึง พลังงานแสงอาทิตย์ พลังลม พลังน้ำ พลังงาน ความร้อนใต้พิภพ และพลังงานชีวมวล ตามกฎหมายฉบับนี้ เมื่อผู้ผลิตไฟฟ้าจากแหล่งพลังงานหมุนเวียนที่เครื่องจักรอุปกรณ์ ผลิตไฟฟ้า วิธีการผลิตที่ผ่านเกณฑ์และได้รับอนุมัติจากกระทรวงเศรษฐกิจ การค้าและอุตสาหกรรม หรือ Ministry of Economy, Trade and Industry (METI) เป็นผู้ผลิตไฟฟ้าเฉพาะ (Specified Suppliers) เมื่อผู้ผลิตไฟฟ้าเฉพาะเหล่านี้สามารถ ร้องขอเพื่อทำสัญญาซื้อไฟฟ้า (Power Purchase Agreement - PPA) และขอเชื่อมต่อเข้ากับระบบจำหน่ายไฟฟ้าของผู้ผลิต ไฟฟ้า โดยใช้รูปแบบ PPA ของ METI ที่เรียกว่า Feed-In Tariff ผู้ผลิตไฟฟ้ามีหน้าที่เข้าทำสัญญากับผู้ผลิตไฟฟ้าเฉพาะดังกล่าว ตามอัตราค่าไฟฟ้าที่คงที่ และเป็นสัญญาระยะยาวที่มีรัฐบาลเป็นผู้ค้ำประกัน ตั้งแต่เดือนกรกฎาคม 2555 เป็นต้นมา ผู้ผลิต ไฟฟ้าจากแหล่งพลังงานหมุนเวียนจำนวนมากทั้งในประเทศและต่างประเทศ ต่างพากันเข้าสู่ตลาดผลิตไฟฟ้าจากแหล่งพลังงาน ทดแทน เพราะรัฐบาลญี่ปุ่นกำหนดอัตราซื้อไฟฟ้าค่อนข้างสูง เช่น อัตราซื้อไฟฟ้าที่ 40 เยนต่อกิโลวัตต์-ชั่วโมง (ไม่รวม ภาษีมูลค่าเพิ่ม) สำหรับผู้ผลิตไฟฟ้าจากพลังงานความร้อนใต้พิภพที่มีขนาดเล็กกว่า 15 เมกกะวัตต์

ในปี 2555 METI ระบุในเอกสาร Feed-In Tariff Scheme in Japan ว่า ประเทศญี่ปุ่นมีแหล่งทรัพยากรสำหรับผลิต ไฟฟ้าจากพลังงานความร้อนใต้พิภพที่มีขนาดใหญ่เป็นอันดับสามของโลก คือ 20,540 เมกกะวัตต์ รองจากอินโดนีเซียที่ 27,791 เมกกะวัตต์ และสหรัฐอเมริกาที่ 23,000 เมกกะวัตต์ อย่างไรก็ตาม ญี่ปุ่นนำแหล่งพลังงานนี้มาใช้เพียงร้อยละ 10 เพราะมีกำลัง การผลิตไฟฟ้าจากพลังงานความร้อนใต้พิภพที่ติดตั้งแล้วเพียง 0.54 ล้านกิโลวัตต์ ญี่ปุ่นจึงมีศักยภาพในการผลิตไฟฟ้าจาก พลังงานความร้อนใต้พิภพอยู่มาก

จากเว็บไซต์ Asia Biomass Office ของมูลนิธิพลังงานใหม่ (The New Energy Foundation) แห่งประเทศญี่ปุ่น การผลิตไฟฟ้าจากพลังงานความร้อนใต้พิภพจากบ่อน้ำพุร้อนจำเป็นต้องมีความรู้เกี่ยวกับสภาพทางธรณีวิทยาในท้องถิ่น และ ต้องใช้ระยะเวลาอย่างน้อย 10 ปี ในการสำรวจเพื่อหาแหล่งขุดเจาะที่เหมาะสม การประเมินผลกระทบด้านสิ่งแวดล้อม และการก่อสร้างโรงงานไฟฟ้า ดังนั้น การผลิตไฟฟ้าจากบ่อน้ำพุร้อนซึ่งมีการใช้ประโยชน์อยู่แล้ว จึงช่วยประหยัดงบประมาณและ สามารถเริ่มดำเนินการได้ในระยะเวลาที่สั้นกว่ามาก

เนื่องจากอุณหภูมิของน้ำพุร้อนต่ำกว่า 100 องศาเซลเซียส จึงไม่สามารถใช้น้ำในการหมุนกังหันไอน้ำได้โดยตรง เหมือนกับในโรงงานไฟฟ้าจากพลังงานความร้อนใต้พิภพที่มีอุณหภูมิสูงกว่า โรงงานไฟฟ้าจากบ่อน้ำพุร้อนต้องใช้เครื่องกำเนิด ไฟฟ้าระบบสองวงจร หรือ Binary Power Generation โดย “ผ่านน้ำร้อนเข้าสู่เครื่องแลกเปลี่ยนความร้อน เพื่อให้ความร้อนกับ ของเหลวชนิดที่สองที่มีจุดเดือดต่ำ เช่น แอมโมเนีย ฟร็อน ไอโซบิวเทนไอโซเพนเทน เป็นต้น ซึ่งจะกลายเป็นไอแล้วผ่านเข้าสู่ กังหันไอน้ำผลิตไฟฟ้า จากนั้นกลับเข้าสู่เครื่องแลกเปลี่ยนความร้อนใหม่ ส่วนน้ำร้อนหลังจากถ่ายโอนความร้อนให้กับของเหลว ชนิดที่สองแล้วจะควบแน่นและถูกฉีดกลับเข้าสู่แหล่งพลังงาน”

Asia Biomass Office ยังเปรียบเทียบการผลิตไฟฟ้าจากพลังงานแสงอาทิตย์ ซึ่งมีการก่อสร้างแพร่หลายในญี่ปุ่น กับการ ผลิตไฟฟ้าจากบ่อน้ำพุร้อนว่า การใช้พลังงานแสงอาทิตย์มีอัตราการใช้งาน (Usage Rate) ที่ร้อยละ 12 ในขณะที่การใช้พลังงาน จากบ่อน้ำพุร้อนมีอัตราการใช้งานที่สูงมากถึงร้อยละ 70 จึงเป็นวิธีการผลิตไฟฟ้าที่มีเสถียรภาพมากกว่า

บริษัทได้รับสัญญาขายไฟฟ้ากับผู้ผลิตไฟฟ้าเอกชนรายใหญ่ของประเทศญี่ปุ่นในราคา 40 เยนต่อกิโลวัตต์ (ราคายัง ไม่รวมภาษี) เป็นระยะเวลา 15 ปี (นับจากวันเริ่มจ่ายไฟฟ้าเข้าระบบเชิงพาณิชย์ (COD)) หลังจากครบอายุสัญญาราคาจะปรับ ลดลงตามประกาศของกระทรวงเศรษฐกิจ การค้าและอุตสาหกรรม หรือ Ministry of Economy, Trade and Industry (METI) ณ เวลานั้น

2.3 การจัดหาผลิตภัณฑ์หรือบริการ

บริษัท มีโรงงานผลิต 2 แห่ง ตั้งอยู่เลขที่

- โรงงานเพชรบุรี เลขที่ 62 หมู่ที่ 2 ถนน รพช.อยู่ตะเภา ตำบลหนองชุมพล อำเภอเขาชัยย้อย จังหวัดเพชรบุรี 76140 โทรศัพท์ 0-3244-7681-8 โทรสาร 0-3244-7689 เป็นโรงงานผลิตอาหารกึ่งที่มีกำลังการผลิต 80,400 ตันต่อปี และโรงงานผลิตอาหารปลาและสัตว์เลี้ยงที่ กำลังการผลิต 61,000 ตันต่อปี

- โรงงานสงขลา เลขที่ 98 หมู่ 13 ถ.เพชรเกษม กม. 1232 ต.บางเหี่ยง อ.ควนเนียง จ.สงขลา 90220
โทรศัพท์ 074-890-765-7 โทรสาร 074-890-769 มีกำลังการผลิตอาหารปลาและสัตว์เลี้ยงที่ 72,000 ตันต่อปี
และอาหารกุ้งที่ 60,000 ตันต่อปี (จะเริ่มดำเนินการผลิตอาหารกุ้งเพื่อจำหน่ายในปี 2561)

บริษัท ได้วางนโยบายการผลิตสำหรับโรงงานไว้ดังนี้

1. ผลิตสินค้าที่มีคุณภาพและตรงตามความต้องการของลูกค้า
2. รักษามาตรฐานการผลิตและคุณภาพให้สม่ำเสมอตามนโยบายคุณภาพของบริษัท
3. คัดเลือกวัตถุดิบที่ใหม่และมีคุณภาพดีเพื่อใช้ผลิตสินค้าให้มีสภาพสดใหม่อยู่เสมอ
4. ใช้เทคโนโลยีที่ทันสมัยเพื่อพัฒนาระบบการผลิต
5. ลดปริมาณการสูญเสียในกระบวนการผลิตให้มัน้อยที่สุด
6. ใช้กำลังการผลิตให้เต็มประสิทธิภาพของเครื่องจักร
7. ปฏิบัติตามข้อกำหนดของระบบคุณภาพ ISO 9001:2008, ISO 14001:2004, ระบบ HACCP ระบบ GMP ระบบ ISO/IEC 17025:2005 และระบบ BAP

ตารางสรุปกำลังการผลิตและปริมาณการผลิตอาหารสัตว์น้ำ ปี 2561 ถึง ปี 2563

- โรงงานเพชรบุรี

อาหารกุ้ง

	2561	2562	2563
กำลังการผลิตอาหารกุ้ง (ตัน)	39,600	39,600	39,600
ปริมาณการผลิตจริง (ตัน)	23,775	23,704	19,132
การใช้กำลังการผลิต (%)	29.57	59.86	48.31
อัตราเพิ่มของปริมาณการผลิต (%)	26.79	-0.30	-19.29

อาหารปลาและอาหารสัตว์เลี้ยง

	2561	2562	2563
กำลังการผลิตอาหารปลาและอาหารสัตว์เลี้ยง (ตัน)	37,440	37,440	37,440
ปริมาณการผลิตจริง (ตัน)	35,991	34,377	29,819
การใช้กำลังการผลิต (%)	59.00	91.82	79.64
อัตราเพิ่มของปริมาณการผลิต (%)	-6.21	-4.48	-13.26

กำลังการผลิตรวมของโรงงานเพชรบุรี

	2561	2562	2563
กำลังการผลิตอาหาร (ตัน)	77,040	77,040	77,040
ปริมาณการผลิตจริง (ตัน)	59,766	58,081	48,950
การใช้กำลังการผลิต (%)	42.27	75.39	63.54
อัตราเพิ่มของปริมาณการผลิต (%)	4.63	-2.82	-15.72

- โรงงานสงขลา
อาหารกุ้ง

	2561	2562	2563
กำลังการผลิตอาหารกุ้ง (ตัน)	60,000	60,000	60,000
ปริมาณการผลิตจริง (ตัน)	3,044	4,080	1,634
การใช้กำลังการผลิต (%)	5.07	6.80	2.72
อัตราเพิ่มของปริมาณการผลิต (%)	100	34.03	-59.94

อาหารปลาและอาหารสัตว์เลี้ยง

	2561	2562	2563
กำลังการผลิตอาหารปลา (ตัน)	30,000	30,000	30,000
ปริมาณการผลิตจริง (ตัน)	14,197	15,119	11,560
การใช้กำลังการผลิต (%)	19.72	50.40	38.53
อัตราเพิ่มของปริมาณการผลิต (%)	-8.00	6.49	-23.54

กำลังการผลิตรวมของโรงงานสงขลา

	2561	2562	2563
กำลังการผลิตอาหาร (ตัน)	90,000	90,000	90,000
ปริมาณการผลิตจริง (ตัน)	17,241	19,199	13,195
การใช้กำลังการผลิต (%)	13.06	21.33	14.66
อัตราเพิ่มของปริมาณการผลิต (%)	11.73	11.36	-31.27

* เริ่มดำเนินการผลิตในปี 2558

ด้านการบริหารกำลังการผลิต บริษัทฯ มีโรงงานผลิตอาหารสัตว์ 2 แห่ง ที่จังหวัดเพชรบุรี และจังหวัดสงขลา โดยวางแผนการผลิตให้สามารถรองรับยอดการผลิตและตอบสนองความต้องการของตลาดได้อย่างต่อเนื่อง เพื่อไม่ให้เกิดสภาพกำลังการผลิตที่เกิน หรือ ต่ำกว่า และบริหารการรับคำสั่งซื้อที่เพิ่มขึ้นหรือลดลง ให้สอดคล้องและเหมาะสมกับกำลังการผลิตที่มีอยู่ในปัจจุบัน

การลดผลกระทบจากกระบวนการผลิตที่อาจมีผลกระทบต่อสิ่งแวดล้อม

นอกเหนือจากการให้ความสำคัญด้านคุณภาพและมาตรฐานการผลิตแล้ว บริษัทยังให้ความสำคัญในการดูแลรักษาสิ่งแวดล้อมของโรงงานเป็นอย่างดี โดยโรงงานของบริษัทได้ปฏิบัติตามข้อกำหนดกองตรวจโรงงานและสำนักสิ่งแวดล้อม กระทรวงอุตสาหกรรม ตลอดจนอย่างเคร่งครัดทั้งในด้านการบำบัดกากอุตสาหกรรม การบำบัดน้ำเสียตามธรรมชาติ รวมถึงการดำเนินงานอื่นๆ ดังนี้

1. ปรับเปลี่ยนวิธีการปฏิบัติงาน อาทิ การกรีดถุงบรรจุวัตถุดิบ จากเดิมเคยกรีดถุง ซึ่งถุงจะกลายเป็นขยะ เปลี่ยนมาเป็นการใช้วิธีแกะถุง ซึ่งจะส่งผลให้ถุงสามารถนำกลับไปใช้ใหม่ได้
2. การแยกประเภทขยะที่เกิดจากกระบวนการผลิต โดยเฉพาะขยะอันตราย (สารเคมี) นำไปกำจัดอย่างวิธีตามมาตรฐานกรมโรงงานอุตสาหกรรม เพื่อลดมลภาวะต่อสิ่งแวดล้อม

3. การติดตั้งถังกรองฝุ่น (Jet filter) ในกระบวนการผลิต เพื่อป้องกันฝุ่นฟุ้งกระจายในชั้นกระบวนการผลิต ส่งผลกระทบต่อชุมชนใกล้เคียง
4. การติดตั้งระบบกำจัดกลิ่น โดยการสเปรย์น้ำเพื่อดูดซับกลิ่น และผ่านระบบลดอุณหภูมิ ก่อนปล่อยออกสู่ภายนอก
5. การปรับกระบวนการผลิตอย่างต่อเนื่อง เพื่อลดปริมาณพลังงานที่ใช้เริ่มต้นในการ warm เครื่องจักร
6. การติดตั้งกังหันลมด้านหน้าบริษัทเพื่อนำพลังงานลมมาผลิตไฟฟ้าทดแทนการใช้พลังงานไฟฟ้า
7. การติดตั้งแผงโซลาร์เซลล์บริเวณบ่อบำบัดน้ำเสีย เพื่อผลิตพลังงานไฟฟ้าให้เครื่องเติมอากาศสำหรับบ่อบำบัดน้ำเสีย
8. การติดตั้งระบบ RO เพื่อผลิตน้ำสำหรับใช้ในบอยเลอร์ เพื่อลดการสิ้นเปลืองพลังงานและน้ำเสียจากการ ระบายน้ำออกจากหม้อไอน้ำ
9. ระบบบ่อบำบัดน้ำเสียแบบ Aerated Lagoon เพื่อบำบัดน้ำเสียที่เกิดขึ้นจากกิจกรรมภายในโรงงาน โดยนำมาใช้ในส่วนเศรษฐกิจพอเพียงภายในโรงงานไม่ปล่อยออกสู่ชุมชน

ทั้งนี้ในระยะเวลา 3 ปีที่ผ่านมา บริษัทได้ปฏิบัติตามข้อกำหนดกองตรวจโรงงานและสำนักสิ่งแวดล้อม กระทรวงอุตสาหกรรม และเป็นไปตามที่กฎหมายกำหนด บริษัทไม่ได้รับข้อพิพาทหรือถูกฟ้องร้องในเรื่องใดๆ ที่เกี่ยวกับสิ่งแวดล้อม

การจัดหาวัตถุดิบ

วัตถุดิบที่สำคัญหลักๆ ที่ใช้ในการผลิตอาหารสัตว์น้ำ มีดังนี้ ปลาป่นเป็นแหล่งโปรตีนสำคัญในการผลิตอาหารสัตว์เป็นส่วนผสมที่ได้มาจากปลาเบ็ด เศษปลาเล็กปลาน้อยหรือหัวปลาจากท้องทะเลและที่เหลือจากโรงงานทำปลากระป๋อง ซึ่งเป็นวัตถุดิบที่สามารถหาได้ภายในประเทศ ปลาป่นที่ผลิตได้จะมีคุณภาพหลากหลาย ดังนั้นในการซื้อขายปลาป่นจึงมีการแบ่งเกรดตามเปอร์เซ็นต์โปรตีนในปลาป่น

แป้งสาลีผลิตมาจากเมล็ดข้าวสาลีและผ่านกระบวนการผลิตตามขั้นตอนจนได้แป้งสาลีที่มีคุณสมบัติตรงตามความต้องการของผู้ใช้ โดยบางส่วนนำเข้าจากประเทศตุรกี ซึ่งเป็นประเทศผู้ผลิตแป้งสาลีที่สำคัญในตลาดโลก

กากถั่วเหลือง เนื่องจากผลผลิตมีไม่เพียงพอต่อความต้องการใช้ภายในประเทศ จึงเป็นวัตถุดิบที่ต้องนำเข้าจากต่างประเทศ เช่น บราซิล อาร์เจนตินา สหรัฐอเมริกา

ข้าวโพดนึ่งเป็นพืชผลที่มีความสำคัญต่ออุตสาหกรรมเลี้ยงสัตว์เป็นอย่างมาก เนื่องจากให้พลังงานสูง ปริมาณการผลิตของข้าวโพดจะขึ้นอยู่กับ ฤดูกาลผลิต/เก็บเกี่ยว เป็นวัตถุดิบที่สามารถหาได้ภายในประเทศ

มันสำปะหลัง ประเภทมันเส้น มันอัดเม็ด ซึ่งวัตถุดิบที่สามารถหาได้ภายในประเทศ เป็นพืชที่ให้คาร์โบไฮเดรตสูง และเป็นธัญพืชวัตถุดิบประเภทพลังงานสูง

ทั้งนี้วัตถุดิบในการผลิตสินค้าของบริษัทจะมีแหล่งที่มาจากทั้งในและต่างประเทศ ในการจัดซื้อวัตถุดิบบริษัท มีนโยบายในการซื้อเพียงพอกับความต้องการใช้ เพื่อให้การผลิตเป็นไปอย่างต่อเนื่องและได้รับวัตถุดิบที่มีความสด ใหม่อยู่เสมอ รวมทั้งสามารถซื้อให้ได้คุณภาพตรงกับลักษณะเฉพาะที่กำหนดโดยผู้ควบคุมสูตรอาหาร บริษัทมีการจัดซื้อทั้งโดยตรงจากผู้ผลิตและผ่านบริษัทนายหน้าเพื่อให้ได้ราคาที่เหมาะสมเมื่อเปรียบเทียบกับตลาดโดยรวม

สำหรับในด้านความสัมพันธ์กับผู้จำหน่ายวัตถุดิบนั้น บริษัทจะติดต่อกับผู้จัดจำหน่ายที่อยู่ในรายชื่อที่บริษัท พิจารณาผ่านการอนุมัติว่าวัตถุดิบมีคุณภาพและมาตรฐานที่ยอมรับได้ โดยบริษัทจะจัดซื้อกับบริษัทที่เสนอราคาที่เหมาะสมกับคุณภาพเมื่อเปรียบเทียบกับราคาตลาดโดยรวม สำหรับวัตถุดิบจากต่างประเทศจะมีการทำสัญญาซื้อขายกับผู้ผลิตหรือตัวแทนจำหน่ายเพื่อกำหนดราคาล่วงหน้าประมาณ 3 - 6 เดือน โดยอาจได้รับผลกระทบบ้าง หากสั่งซื้อในช่วงมรสุมซึ่งจะทำให้สินค้ามาถึงล่าช้า ทั้งนี้ บริษัทได้ทำการป้องกันโดยการจัดเก็บวัตถุดิบไว้ในคลังมากกว่าปริมาณการใช้ปกติประมาณ 25%

ธุรกิจโรงไฟฟ้าพลังงานความร้อนใต้พิภพ

ธุรกิจโรงไฟฟ้าพลังงานความร้อนใต้พิภพ การบริโภคเชื้อเพลิงฟอสซิลจำนวนมากทำให้เกิดปัญหาโลกร้อนและมลภาวะสิ่งแวดล้อม ทำให้ผู้คนหันมาสนใจพลังงานหมุนเวียนมากขึ้น ระบบผลิตไฟฟ้าแบบใหม่นี้ จะใช้ประโยชน์จากความร้อนที่ถูกทิ้งไปไม่ได้นำมาใช้งาน มาใช้ประโยชน์ในการผลิตไฟฟ้าที่มีประสิทธิภาพและคุ้มค่า

บริษัทฯ มีโครงการโรงไฟฟ้าพลังงานความร้อนใต้พิภพ โดยใช้เทคโนโลยีระบบผลิตไฟฟ้าแบบไบนารี กล่าวคือ นำความร้อนจากน้ำร้อนหรือไอน้ำมาผ่านเครื่องแลกเปลี่ยนความร้อนส่งถ่ายความร้อนให้กับสารหล่อเย็นที่มีจุดเดือดต่ำ เพื่อให้กลายเป็นก๊าซแล้วนำไปหมุนกังหันผลิตไฟฟ้า โดยสารหล่อเย็นที่ใช้เป็นสารที่ไม่มีพิษต่อร่างกายแม้สูดดมเข้าร่างกาย เป็นก๊าซเฉื่อยไม่ติดไฟ ไม่มีผลร้ายต่อบรรยากาศชั้นโอโซน มีจุดเดือดที่อุณหภูมิ 15 องศาเซลเซียส ณ 1 ความดันบรรยากาศ เมื่อได้รับความร้อนที่ระดับ 100 องศาเซลเซียส จะกลายเป็นก๊าซ นำไปใช้หมุนกังหันผลิตไฟฟ้าได้ ดังนั้นการนำความร้อนใต้พิภพในรูปแบบไอน้ำหรือน้ำร้อนมาผ่านเครื่องแลกเปลี่ยนความร้อน เพื่อให้ความร้อนกับน้ำร้อนในระบบไปแลกเปลี่ยนความร้อนให้กับสารหล่อเย็นให้กลายเป็นก๊าซเพื่อไปหมุนกังหันผลิตไฟฟ้าของโมดูลผลิตไฟฟ้าแบบไบนารี ได้ไฟฟ้า 125 กิโลวัตต์นำไปใช้กับโรงไฟฟ้า 19 กิโลวัตต์และส่งเข้าสายส่ง 106 กิโลวัตต์ โดยจะมีระบบคูลลิ่งพาวเวอร์ที่ให้น้ำเย็น 240 ตัน/ชม. เป็นระบบทำให้สารหล่อเย็นจับตัวเป็นของเหลวนำมาใช้ในระบบได้ใหม่

จุดเด่นของระบบผลิตไฟฟ้าแบบไบนารี คือ

- เป็นเครื่องจักรที่มีผลงานการส่งมอบทั่วโลกแล้วกว่า 150 เครื่อง
- ใช้แบริ่งแม่เหล็กความเสียดทานต่ำในเครื่องผลิตไฟฟ้าระบบเทอร์โบ ไม่ต้องบำรุงรักษาหรือเติมน้ำมันหล่อลื่น
- ออกแบบให้มีขนาดกะทัดรัดและรอบหมุนความเร็วสูง
- ประหยัดพลังงานด้วยค่าสัมประสิทธิ์ PE สูง ความสูญเสียต่ำ
- ออกแบบให้เหมาะกับโรงไฟฟ้าของลูกค้าได้ ตามสเปกความต้องการของลูกค้า
- ระบบผลิต / จำหน่าย / ดูแลหลังการขายที่เป็นระบบ เพราะมีฐานการผลิตในประเทศญี่ปุ่น

อย่างไรก็ดี บริษัทฯ ได้ทำประกันภัยตัวโครงการแบบ All-risk property protection ปัจจุบัน บริษัทฯ มีโครงการโรงไฟฟ้าพลังงานความร้อนใต้พิภพ จำนวน 23 โครงการ สามารถจ่ายไฟฟ้าเข้าระบบเชิงพาณิชย์ (COD) เพื่อรับรู้รายได้แล้วจำนวน 15 โครงการ

สำหรับความร้อนใต้พิภพจากบ่อน้ำร้อน (onsen) ซึ่งคาดว่าจะมีอายุประมาณ 100 ปี จึงมีความเพียงพอสำหรับการผลิตกระแสไฟฟ้า ในช่วงระยะเวลาซื้อขายไฟฟ้าตามสัญญา จำนวน 15 ปี

โดยปัจจุบันบริษัทมีโรงไฟฟ้าพลังงานความร้อนใต้พิภพที่สามารถจ่ายไฟฟ้าเข้าระบบเชิงพาณิชย์ (COD) จำนวน 15 โครงการ ซึ่งปัจจุบันมีโรงไฟฟ้า จำนวน 5 โครงการ ที่สามารถผลิตกระแสไฟฟ้าได้

ปัจจัยความเสี่ยง

ความเสี่ยงจากการการผันผวนของราคาวัตถุดิบ

ในการผลิตอาหารสัตว์น้ำของบริษัทจำเป็นต้องใช้วัตถุดิบจากธรรมชาติ นำมาผ่านกระบวนการผลิตเพื่อให้ออกมาเป็นผลิตภัณฑ์อาหารสัตว์น้ำที่มีคุณภาพและได้มาตรฐาน โดยวัตถุดิบที่สำคัญที่ใช้ในการผลิต ได้แก่ ปลาป่น กากถั่วเหลือง แปะสาลี และข้าวโพด ซึ่งส่วนใหญ่เป็นสินค้าโภคภัณฑ์ (commodity) ซึ่งถูกกำหนดราคาโดยอุปสงค์และอุปทานในตลาดโลก

ดังนั้น เมื่อได้ก็ตามที่ราคาวัตถุดิบปรับตัวสูงขึ้นย่อมส่งผลให้ต้นทุนการผลิตอาหารสัตว์น้ำของบริษัทเพิ่มสูงขึ้นตามไปด้วยอย่างหลีกเลี่ยงไม่ได้ อย่างไรก็ตามบริษัทพยายามบริหารความเสี่ยงจากความผันผวนของราคาวัตถุดิบโดยการติดตามข่าวสารสถานการณ์ ที่เกี่ยวข้องกับราคาวัตถุดิบเพื่อวิเคราะห์สถานการณ์อย่างใกล้ชิด มีการกำหนดเป้าหมายของราคา ปริมาณ และระยะเวลาในการส่งมอบกับผู้จัดการจำหน่ายวัตถุดิบบางชนิด เพื่อป้องกันความเสี่ยงด้านความผันผวนของราคาวัตถุดิบ เพื่อการบริหารความเสี่ยงที่เหมาะสมและให้สอดคล้องกับแผนธุรกิจ นอกจากนี้บริษัทมีนโยบายในการจัดซื้อวัตถุดิบให้มีความหลากหลาย และกระจายไปตามภูมิภาคต่างๆ พร้อมทั้งมีการหาแหล่งวัตถุดิบใหม่ๆ เพิ่มขึ้นเสมอ

ความเสี่ยงจากความผันผวนของอัตราแลกเปลี่ยน

บริษัทมีการนำเข้าวัตถุดิบบางชนิด ได้แก่ กากถั่วเหลือง ตับปลาหมึก น้ำนึ่งปลา ซึ่งเป็นวัตถุดิบสำคัญที่ใช้เพื่อเสริมคุณค่าอาหารสัตว์น้ำ เป็นส่วนช่วยในการเสริมสร้างโปรตีนและไขมันให้แก่สัตว์น้ำ โดยบริษัท จะชำระค่าวัตถุดิบเป็นเงินดอลลาร์สหรัฐ และสกุลเงิน ทำให้ความผันผวนของอัตราแลกเปลี่ยนมีผลต่อต้นทุนการผลิตและการดำเนินงานของบริษัทโดยตรง เนื่องจากรายได้หลักของบริษัทมาจากการจำหน่ายผลิตภัณฑ์ให้แก่ลูกค้าภายในประเทศซึ่งได้แก่กลุ่มตัวแทนจำหน่ายและกลุ่มเกษตรกร บริษัทจึงมีรายได้เป็นเงินบาทในขณะที่มีรายจ่ายบางส่วนเป็นเงินตราต่างประเทศ

อย่างไรก็ตามบริษัท มีนโยบายในการป้องกันความเสี่ยงจากอัตราแลกเปลี่ยนโดยการตกลงทำสัญญาซื้อขายเงินตราต่างประเทศล่วงหน้ากับธนาคาร (Forward Contract) ทั้งในด้านการนำเข้าและส่งออก เพื่อประกันความเสี่ยงเป็นครั้งคราวคราวละ 3 - 6 เดือน ขึ้นอยู่กับช่วงระยะเวลาการรับหรือขายสินค้าของบริษัท โดยบริษัทมีการศึกษาข้อมูลสถิติความผันผวนของอัตราแลกเปลี่ยนในแต่ละสกุลเงินเพื่อนำมาวิเคราะห์ในตัดสินใจทำสัญญาซื้อขายเงินตราต่างประเทศล่วงหน้าในแต่ละครั้ง

ส่วนความเสี่ยงเรื่องอัตราแลกเปลี่ยนค่าเงินต่อต้นทุนในกิจการโรงไฟฟ้าพลังงานความร้อนได้พิภพ บริษัทอาจมีความเสี่ยงในการรับรู้รายได้ในอนาคตน้อยลงจากการอ่อนค่าของเงินเยนในอนาคต บริษัทจะพิจารณาแนวทางในการป้องกันความเสี่ยงที่เหมาะสมในกรณีที่คาดว่าจะได้รับเงินปันผลจากธุรกิจที่ได้ลงทุนในต่างประเทศ ตามความเหมาะสม ณ ช่วงเวลานั้นๆ

ในปี 2561 ปี 2562 และ ปี 2563 บริษัทมีการซื้อวัตถุดิบเป็นเงินตราสกุลต่างประเทศทั้งสิ้น 187.94 ล้านบาท 71.17 ล้านบาท และ 22.16 ล้านบาท ตามลำดับ คิดเป็นสัดส่วนร้อยละ 12.74 ร้อยละ 5.61 และ ร้อยละ 2.34 ตามลำดับ ของการซื้อวัตถุดิบของบริษัทในช่วงเวลาดังกล่าว

ความเสี่ยงจากการแข่งขันกับผู้ค้ารายใหญ่ซึ่งเป็นผู้นำตลาดอาหารสัตว์

ผู้นำตลาดของสินค้าอาหารสัตว์น้ำมีส่วนแบ่งในตลาดในแต่ละปีประมาณร้อยละ 20 - 30 ของยอดขายอาหารสัตว์น้ำ โดยรวม รองลงมาเป็นบริษัทขนาดกลางมีส่วนแบ่งตลาดระหว่างร้อยละ 5 - 20 จำนวน 5 - 6 บริษัท โดยมีส่วนแบ่งรวมกันประมาณร้อยละ 50-60 ของยอดขายอาหารสัตว์น้ำโดยรวม โดยบริษัทจัดอยู่ในบริษัทขนาดกลาง นอกจากนั้นจะเป็นบริษัทรายย่อยต่างๆ แต่เนื่องจากผู้นำตลาดได้รับความเชื่อถือจากเกษตรกรสูงและเกษตรกรผู้เลี้ยงกุ้งมีการใช้ผลิตภัณฑ์ของผู้นำตลาดมาเป็นเวลานานทำให้บริษัทประสบความยากลำบากในการแย่งส่วนแบ่งทางการตลาด

ดังนั้นบริษัทจึงมีการวางกลยุทธ์ทางการตลาดทั้งระยะสั้นและระยะยาว เช่น การปรับปรุงและพัฒนาสินค้าให้ตรงต่อความต้องการของลูกค้ามากที่สุด โดยใช้วัตถุดิบที่มีคุณภาพ เพื่อสร้างความสำเร็จให้แก่เกษตรกรผู้ใช้และตัวแทนจำหน่ายที่นำสินค้าไปขายให้แก่ลูกค้า ขณะเดียวกันได้เพิ่มผลิตภัณฑ์อย่างหลากหลายเพื่อตอบสนองความต้องการของลูกค้าได้ทุกสถานการณ์ โดยคำนึงถึงต้นทุนของเกษตรกรเป็นสิ่งสำคัญสูงสุด นอกจากนี้ยังส่งเสริมส่วนลดพิเศษเพื่อการแข่งขัน การออกร้านตามงานแสดงสินค้าต่างๆ การจัดกิจกรรมขอบคุณลูกค้า การจัดสัมมนาด้านวิชาการเพื่อส่งเสริมความรู้ด้านการเพาะเลี้ยงให้แก่เกษตรกร

เป็นต้น นอกจากนี้บริษัทมีการเน้นประสิทธิภาพในการบริการเพื่อเป็นการจูงใจตัวแทนจำหน่ายและแสดงให้เห็นประสิทธิภาพของคุณภาพอาหารกึ่ง และอาหารปลาของบริษัทว่าเป็นอาหารที่มีคุณภาพสูงเมื่อเทียบกับอาหารประเภทเดียวกัน จึงทำให้บริษัทสามารถรักษาสวนแบ่งการตลาดอาหารกึ่งและอาหารปลามาได้โดยตลอด โดยคุณภาพอาหารสดและใหม่เสมอ ปราศจากสารปนเปื้อนและเชื้อโรคที่เป็นอันตราย

ความเสี่ยงจากการที่บริษัทมีรายได้หลักจากการจำหน่ายสินค้าภายในประเทศ

บริษัท มีรายได้หลักจากการจำหน่ายสินค้าภายในประเทศ ดังนั้นหากปีใดที่ความต้องการอาหารสัตว์น้ำภายในประเทศ ลดลงเนื่องจากสภาพแวดล้อม หรือ สภาพภูมิอากาศที่ไม่อำนวยต่อการเพาะเลี้ยงสัตว์น้ำ ก็เกิดผลกระทบที่มีนัยสำคัญต่อ ปริมาณการจำหน่ายสินค้าและรายได้จากการขายของบริษัท

ทั้งนี้ โดยปกติปริมาณการจำหน่ายสินค้าของบริษัทจะขึ้นลงตามฤดูกาล โดยปริมาณการขายอาหารกึ่งและปลาจะลดต่ำลง ในช่วงปลายฤดูฝนถึงฤดูหนาว เนื่องจากทั้งกุ้งและปลาจะกินอาหารน้อยลง แต่ถ้าหากมีโรคระบาดชนิดร้ายแรง หรือภาวะภัยแล้ง หรือน้ำท่วม จะส่งผลทำให้ความต้องการอาหารสัตว์น้ำลดลงและส่งผลกระทบต่อยอดขายของบริษัท

อย่างไรก็ตาม บริษัทฯ ยังคงพิจารณาการลงทุนที่ให้ผลตอบแทนที่ดีในรูปแบบธุรกิจอื่นๆ เพื่อทดแทนความเสี่ยงดังกล่าว

ความเสี่ยงจากการได้รับผลกระทบจากการดำเนินงานและฐานะการเงินของบริษัทย่อย

ผลการดำเนินงานของกลุ่มบริษัท นอกจากจะขึ้นอยู่กับผลการดำเนินงานของบริษัทแล้ว ยังขึ้นอยู่กับผลการดำเนินงานของบริษัทย่อยด้วย ซึ่งหากบริษัทย่อยประสบปัญหาในการดำเนินงานก็จะส่งผลกระทบต่อผลการดำเนินงานของบริษัทใน งบการเงินรวม

ทั้งนี้กลุ่มบริษัทได้กำหนดมาตรการในการกำหนดนโยบายการดำเนินงานของบริษัทย่อย นโยบายการควบคุมและตรวจสอบ การดำเนินงานของบริษัทย่อย รวมทั้งการส่งตัวแทนของบริษัทเข้าไปเป็นกรรมการในบริษัทย่อยเพื่อกำหนดนโยบายและรักษา ผลประโยชน์ของบริษัท ทั้งนี้เพื่อให้บริษัท บริษัทย่อยมีการดำเนินงานไปในทิศทางเดียวกัน ซึ่งจะส่งผลไปสู่การบริหารจัดการ ต้นทุนให้มีประสิทธิภาพสูงสุด และการดำเนินงานให้มีประสิทธิภาพสูงสุด

ความเสี่ยงจากการถ่วงดุลอำนาจ

จากกรรมการทั้งหมด 9 ท่าน ซึ่งประกอบด้วยกรรมการอิสระ 3 ท่าน จึงมีการถ่วงดุลอำนาจอย่างเป็นธรรมแล้ว อย่างไรก็ตามบริษัทได้มีการกำหนดและแบ่งแยกบทบาทและหน้าที่ของกรรมการ คณะกรรมการบริหาร ประธานเจ้าหน้าที่บริหาร และ ผู้อำนวยการฝ่ายต่างๆ ไว้ ถึง 4 ฝ่าย อย่างชัดเจน นอกจากนี้การตัดสินใจและการทำรายการระหว่างกันที่ไม่เกี่ยวข้องกับ การดำเนินธุรกิจปกติทั่วไปของบริษัทจะต้องผ่านการพิจารณาจากคณะกรรมการบริษัท ซึ่งมีกรรมการตรวจสอบ 3 คนที่เป็น กรรมการอิสระเข้าร่วมพิจารณาความเสี่ยงด้วย โดยการทำรายการระหว่างกันจะพิจารณาถึงประโยชน์ของบริษัทเป็นสำคัญ

ความเสี่ยงจากการทำธุรกิจใหม่

บริษัทเล็งเห็นโอกาสในการสร้างรายได้และกระจายความเสี่ยงจากธุรกิจหลัก จึงได้ลงทุนในอุตสาหกรรม ที่ต่างออกไป ตั้งแต่ช่วงปลายเดือนธันวาคม ปี 2558 จนถึงปัจจุบันปี 2561 คณะกรรมการบริษัทได้มีมติอนุมัติให้ลงทุนในโรงไฟฟ้าพลังงาน ความร้อนใต้พิภพที่ประเทศญี่ปุ่น โดยปัจจุบันบริษัทลงทุนแล้ว 23 โครงการ และสามารถรับรู้รายได้แล้วจำนวน 15 โครงการ และบริษัทได้จัดตั้งบริษัทร่วมทุนกับบริษัท เซโตะจิ เนเชอรัล เอ็นเนอร์ยี่ จำกัด เพื่อพัฒนาที่ดินแล้วนำออกขายให้กับนักลงทุน ที่สนใจทำโรงไฟฟ้าพลังงานความร้อนใต้พิภพอีกด้วย

เมื่อกลางปี 2561 คณะกรรมการบริษัทได้อนุมัติให้ลงทุนในโครงการอสังหาริมทรัพย์ “โครงการริเวอร์ไซด์” ตั้งอยู่ที่เมือง ดานัง ประเทศเวียดนาม ซึ่งพัฒนาโครงการภายใต้บริษัทเจ้าของโครงการชื่อ บริษัท ชันพรอนเทียร์ อินเวสต์เม้นท์ จำกัด อย่างไรก็ดีตาม เมื่อวันที่ 30 กรกฎาคม 2562 ที่ประชุมคณะกรรมการบริษัทครั้งที่ 15/2562 ได้มีมติให้ยกเลิกการลงทุนใน โครงการอสังหาริมทรัพย์ “โครงการริเวอร์ไซด์” แล้วเนื่องจากการพัฒนาโครงการมีความล่าช้าเกินกว่าที่ได้ตกลงกัน ประกอบกับ ค่าใช้จ่ายในการพัฒนาโครงการดังกล่าวสูงขึ้น

ปัจจัยความเสี่ยงเกี่ยวกับการดำเนินธุรกิจในประเทศมีดังนี้ การไม่แน่นอนของการเมืองในประเทศ วัฒนธรรมของธุรกิจในประเทศ อาจแตกต่างจากประเทศไทย ทั้งในด้านบุคลากร ภาษา กฎหมายและระเบียบต่างๆ อาจส่งผลกระทบต่อประสิทธิภาพในการควบคุมการดำเนินงาน ความเสี่ยงด้านค่าเงิน ความเสี่ยงที่เกี่ยวกับภัยพิบัติ รวมถึงความเสี่ยงเกี่ยวกับกระบวนการผลิตการบำรุงรักษาเครื่องจักร ซึ่งบริษัทสามารถป้องกันความเสี่ยงได้ด้วยการสรรหาบุคลากรที่มีความรู้ความสามารถเข้าไปรับผิดชอบโครงการ และทำสัญญาประกันภัยพิบัติ รวมถึงประกันอัตราแลกเปลี่ยนความเสี่ยงจากการดำเนินโครงการ การทำสัญญาต่างๆ การดำเนินการพัฒนาที่ดิน รวมถึงการจดทะเบียนโอนที่ดินล่าช้ากว่าที่กำหนดจะส่งผลกระทบต่อการรับรู้รายได้จากการขายที่ดินไม่เป็นไปตามแผนการที่วาง

ความเสี่ยงจากเงินลงทุนในตราสารหนี้และตราสารทุน

บริษัทพิจารณาตัดสินใจในการนำเงินสดจากสภาพคล่องคงเหลือทางการเงินของบริษัทฯ ไปลงทุนในตราสารหนี้และตราสารทุนเพื่อให้เกิดเป็นประโยชน์ตอบแทนในอนาคตที่สูงกว่าการออมเงินปกติ การลงทุนทางการเงิน ได้แก่ เงินฝาก เงินออม ตัวแลกเปลี่ยน (BE) หุ้นกู้ ของบริษัทมหาชนจำกัด หรือ บริษัทที่จดทะเบียนในตลาดหลักทรัพย์ ทั้งตลาดหลักทรัพย์แห่งประเทศไทย และตลาดหลักทรัพย์ เอ็ม เอ ไอ เพื่อผลประโยชน์จากผลต่างของดอกเบี้ยรับที่สูงกว่าดอกเบี้ยจ่าย หรือเพื่อลดค่าใช้จ่ายทางดอกเบี้ยของเงินกู้ยืมโดยรวม ณ เวลาใดเวลาหนึ่ง ให้น้อยลง หรือการลงทุนในการซื้อหุ้นของบริษัทมหาชนจำกัด หรือ หุ้นที่จดทะเบียนในตลาดหลักทรัพย์ ทั้งตลาดหลักทรัพย์แห่งประเทศไทยและตลาดหลักทรัพย์ เอ็ม เอ ไอ บริษัทได้มีการลงทุนในตราสารหนี้ ซึ่งจะมีความเสี่ยงที่เกิดจากการผิดนัดชำระหนี้ของผู้ออกตราสารหนี้กล่าวคือ ผู้ออกตราสารหนี้อาจจะไม่สามารถทำตามเงื่อนไขที่กำหนดไว้ได้ เช่น ไม่สามารถจ่ายดอกเบี้ยหรือชำระคืนเงินต้นให้กับผู้ถือตราสารหนี้ได้ตามจำนวนหรือตามเวลาที่กำหนด ทั้งนี้ บริษัทได้ลงทุนตราสารหนี้และตราสารทุนผ่านบริษัทหลักทรัพย์ที่มีความรู้ความเชี่ยวชาญซึ่งสามารถให้คำแนะนำในการลงทุนได้

ความเสี่ยงจากการลงทุนโครงการโรงไฟฟ้าพลังงานความร้อนใต้พิภพ

ความเสี่ยงจากการลงทุนโครงการโรงไฟฟ้าพลังงานความร้อนใต้พิภพ สามารถสรุปได้ดังนี้

- ความเสี่ยงจากอุณหภูมิของน้ำร้อนที่ใช้ผลิตกระแสไฟฟ้าไม่เป็นไปตามที่กำหนด
 - บริษัททำสัญญาประกันความเสียหายกับบริษัทผู้ส่งน้ำร้อน กรณีที่บริษัทส่งน้ำร้อนไม่สามารถส่งน้ำร้อนได้ตามอุณหภูมิที่กำหนด หรือไม่เพียงพอต่อการผลิตกระแสไฟฟ้าตามที่ได้ตกลงไว้ในสัญญา จะต้องจ่ายค่าชดเชยให้บริษัท
- ความเสี่ยงจากการดำเนินธุรกิจในประเทศ
 - การดำเนินธุรกิจในประเทศมีรูปแบบการดำเนินธุรกิจที่แตกต่างจากประเทศไทย ทั้งในด้านบุคลากร ภาษา วัฒนธรรม กฎหมาย และกฎระเบียบต่างๆ อาจส่งผลกระทบต่อประสิทธิภาพในการควบคุมการดำเนินงานได้ ทั้งนี้ บริษัทมีการมอบหมายบุคลากรที่มีความรู้ ความสามารถเข้าไปรับผิดชอบในโครงการ
- ความเสี่ยงจากการดำเนินโครงการก่อสร้างล่าช้ากว่าที่กำหนด
 - จะส่งผลให้การรับรู้รายได้ของแต่ละโครงการล่าช้าด้วย ทั้งนี้บริษัทได้มีการทำสัญญาประกันความเสียหายกับบริษัทผู้รับเหมาก่อสร้าง ในกรณีเกิดความล่าช้า
- ความเสี่ยงจากการสูญเสียพลังงานในระหว่างกระบวนการส่งผ่านกระแสไฟฟ้ามากกว่าที่คาดการณ์
- ความเสี่ยงจากการเกิดภัยพิบัติ
 - ภัยพิบัติเป็นปัจจัยที่ไม่สามารถควบคุมได้ อย่างไรก็ตาม บริษัทมีแผนทำประกันรายได้เพื่อชดเชยความเสียหายที่อาจเกิดขึ้นจากความเสี่ยงจากการเกิดภัยพิบัติ
- ความเสี่ยงจากอัตราแลกเปลี่ยน
 - บริษัทมีความเสี่ยงในการลงทุนหากค่าเงินบาทแข็งค่าในอนาคต เมื่อเปรียบเทียบกับค่าเงินเยน อย่างไรก็ตาม บริษัทจะไม่ได้รับผลกระทบจากค่าเงินในส่วนของเงินกู้สถาบันการเงิน เนื่องจากบริษัทขอกู้เงินจากสถาบันการเงินในประเทศญี่ปุ่นเป็นค่าเงินเยน

ข้อมูลทั่วไปและข้อมูลสำคัญอื่น

ชื่อบริษัท	: บริษัท พีพี ไพร์ม จำกัด (มหาชน)
ชื่อบริษัท (ภาษาอังกฤษ)	: PP Prime Public Company Limited
ลักษณะการประกอบธุรกิจหลัก	: ประกอบธุรกิจจำหน่ายอาหารสัตว์น้ำ และอาหารสัตว์เลี้ยง
ที่ตั้งสำนักงานใหญ่	: เลขที่ 69/5 หมู่ 5 ถนนพระราม 2 ตำบลบางชันแตก อำเภอเมือง จังหวัดสมุทรสงคราม 75000 โทรศัพท์ : (034) 771-444 โทรสาร : (034) 771-025
โรงงานเพชรบุรี	: 62 หมู่ 2 ถนน รพช.อุตะเถา ตำบลหนองชุมพล อำเภอเขาย้อย จังหวัดเพชรบุรี 76140 โทรศัพท์ : (032) 899-881-4 โทรสาร : (032) 899-885
โรงงานสงขลา	: 98 หมู่ 13 ถ.เพชรเกษม กม. 1232 ตำบลบางเหรียง อำเภอกวนเนียง จังหวัดสงขลา 90220 โทรศัพท์ : (074) 890-765-8 โทรสาร : (074) 890-769
สำนักงานกรุงเทพฯ	: 486 โครงการพีเพิลพาร์ค อาคาร E1 ชั้นที่ 3 ถนนอ่อนนุช แขวงอ่อนนุช เขตสวนหลวง กรุงเทพมหานคร 10250 โทรศัพท์ : (02) 029-1480-1 โทรสาร : (02) 029-1482 ต่อ 777
เลขทะเบียนบริษัท	: 0107537000670
Home Page	: www.ppprime.co.th
ทุนจดทะเบียน	: 916,901,123 บาท (ข้อมูล ณ วันที่ 31 ธ.ค. 2563)
ทุนเรียกชำระแล้ว	: 688,066,476 บาท (ข้อมูล ณ วันที่ 31 ธ.ค. 2563)

บุคคลอ้างอิง

1. นายทะเบียนหลักทรัพย์

บริษัท ศูนย์รับฝากหลักทรัพย์ (ประเทศไทย) จำกัด

62 อาคารตลาดหลักทรัพย์แห่งประเทศไทย ชั้น 4, 6-7 ถนนรัชดาภิเษก เขตคลองเตย กรุงเทพฯ 10110

โทรศัพท์ 0-2229-2800 โทรสาร 0-2359-1259

2. ผู้สอบบัญชี

บริษัท กรินทร์ ออดิท จำกัด

72 อาคาร กสท โทรคมนาคม ชั้น 24 ถนนเจริญกรุง แขวงบางรัก เขตบางรัก กรุงเทพมหานคร 10500

โทรศัพท์ 0-2105-4661 โทรสาร 0-2026-3760

รายชื่อผู้สอบบัญชี

- | | |
|-------------------------------|---------------------------|
| 1. นางสาวกรรณิการ์ วิชาญรัตน์ | เลขที่อนุญาตสอบบัญชี 7305 |
| 2. นายเจษฎา หังสพฤกษ์ | เลขที่อนุญาตสอบบัญชี 3759 |
| 3. นายจิโรจ ศิริโรจน์ | เลขที่อนุญาตสอบบัญชี 5113 |

3. สถาบันการเงินที่ติดต่อประจำ

- **ธนาคารไทยพาณิชย์ จำกัด (มหาชน)**
สำนักงานใหญ่ 9 ถนนรัชดาภิเษก แขวงจตุจักร เขตจตุจักร กรุงเทพฯ 10900
โทรศัพท์ : 02-544-5631
- **ธนาคารกสิกรไทย จำกัด (มหาชน)**
สำนักงานใหญ่ 1 ซอยราษฎร์บูรณะ 27/1 ถนนราษฎร์บูรณะ แขวงราษฎร์บูรณะ เขตราษฎร์บูรณะ กรุงเทพฯ 10140
โทรศัพท์ : 02-222-0000
- **ธนาคารยูโอบี จำกัด (มหาชน)**
สำนักงานใหญ่ 191 ถนนสาทรใต้ เขตสาทร กรุงเทพฯ 10120
โทรศัพท์ : 02-343-3000
- **ธนาคารเพื่อการส่งออกและนำเข้าแห่งประเทศไทย**
สำนักงานใหญ่ อาคารเอ็กซิม 1193 ถนนพหลโยธิน แขวงสามเสนใน เขตพญาไท กรุงเทพฯ 10400
โทรศัพท์ : 02-271-3700, 02-278-0047, 02-617-2111

4. ที่ปรึกษากฎหมาย

- **บริษัท อินโซท์ ลีทิล จำกัด**
89/369 หมู่ 5 ถนน 345 ตำบลบางตะไนย์ อำเภอบางเกรด จังหวัดนนทบุรี 11120
โทรศัพท์ : 02-838-1750
โทรสาร : 02-838-1795
- **บริษัท ฟินิกซ์ แอดไวซอรี่ เซอร์วิสเชส จำกัด**
เลขที่ 88 อาคารปาโซ่ ทาวเวอร์ ชั้น 17 ยูนิต บี ถนนสีลม แขวงสุริยวงศ์ เขตบางรัก กรุงเทพมหานคร 10500
โทรศัพท์ : 02-634-3335
โทรสาร : 02-634-3988

5. นายทะเบียนหุ้นกู้

ธนาคารไทยพาณิชย์ จำกัด (มหาชน)
สำนักงานใหญ่ 9 ถนนรัชดาภิเษก แขวงจตุจักร เขตจตุจักร กรุงเทพฯ 10900
โทรศัพท์ : 02-544-5631

6. ผู้แทนผู้ถือหุ้นกู้

ธนาคารไทยพาณิชย์ จำกัด (มหาชน)
สำนักงานใหญ่ 9 ถนนรัชดาภิเษก แขวงจตุจักร เขตจตุจักร กรุงเทพฯ 10900
โทรศัพท์ : 02-544-5631

บริษัท หลักทรัพย์ เคทีบี (ประเทศไทย) จำกัด (มหาชน)

87/2 อาคารซีอาร์ซีทาวเวอร์ ชั้น 9, 18, 39 และ 52 ออลซีซั่นสเพลส ถนนวิทยุ แขวงลุมพินี เขตปทุมวัน
กรุงเทพฯ 10330

ข้อมูลทั่วไปของบริษัทย่อยและบริษัทร่วม

บริษัท	ประเภทธุรกิจ	ทุนจดทะเบียน	ทุนชำระแล้ว	ชนิดของหุ้น	สัดส่วนการถือหุ้น (%)
บริษัทย่อย					
บริษัท ไทยลักซ์ เอ็นเตอร์ไพรส์ (ประเทศไทย) จำกัด 62 หมู่ 2 ถนน รพช. อุตะภา ตำบลหนองชุมพล อำเภอเขาย้อย จังหวัดเพชรบุรี 76140	ประกอบธุรกิจ ผลิตอาหารสัตว์น้ำ และอาหาร สัตว์เลี้ยง	789,385,630 บาท	789,385,630 บาท	หุ้นสามัญ	100
บริษัท ทีลักซ์ โกลบอล บิสซิเนส จำกัด (เดิมชื่อ บริษัท ไทยดีมีเทอร์ จำกัด) เลขที่ 486 โครงการทีเพิลพาร์ค อาคาร E1 ชั้นที่ 3 ถนนอ่อนนุช แขวงอ่อนนุช เขตสวนหลวง กรุงเทพมหานคร 10250 โทรศัพท์ (02) 029-1480 โทรสาร (02) 029-1482 ต่อ 777	ประกอบธุรกิจ จัดจำหน่ายสินค้า	3,000,000 บาท	3,000,000 บาท	หุ้นสามัญ	100
บริษัท ทีลักซ์ พาวเวอร์ จำกัด เลขที่ 486 โครงการทีเพิลพาร์ค อาคาร E1 ชั้นที่ 3 ถนนอ่อนนุช แขวงอ่อนนุช เขตสวนหลวง กรุงเทพมหานคร 10250 โทรศัพท์ (02) 029-1480 โทรสาร (02) 029-1482 ต่อ 777	ลงทุนในธุรกิจ พลังงาน	1,100,000,000 บาท	1,100,000,000 บาท	หุ้นสามัญ	100
บริษัท ทีลักซ์ อินเวสเมนต์ จำกัด 10 th Floor, Standard Chartered Tower, 19 Cybercity, Ebene, Mauritius.	ลงทุนในธุรกิจ พลังงาน	10,000 USD	10,000 USD	หุ้นสามัญ	100 (ถือหุ้นผ่าน TLP)
Origin Power Investment Co.,Ltd. Mauritius.	ลงทุนในธุรกิจ พลังงานลม	100 USD	100 USD	หุ้นสามัญ	100 (ถือหุ้นผ่าน TLP)
บริษัท ทีลักซ์ โฮลดิ้ง จำกัด 1901, 19/F Lee Garden One, 33 Hysan Avenue, Causeway Bay, Hong Kong	ลงทุนในธุรกิจ พลังงาน	10,000 USD	10,000 USD	หุ้นสามัญ	100 (ถือหุ้นผ่าน TLI)
Geothermal Power A Company Limited 1901, 19/F Lee Garden One, 33 Hysan Avenue, Causeway Bay, Hong Kong	ลงทุนในธุรกิจ พลังงาน	10,000 USD	10,000 USD	หุ้นสามัญ	100 (ถือหุ้นผ่าน TLI)
Geothermal Power B Company Limited 1901, 19/F Lee Garden One, 33 Hysan Avenue, Causeway Bay, Hong Kong	ลงทุนในธุรกิจ พลังงาน	10,000 USD	10,000 USD	หุ้นสามัญ	100 (ถือหุ้นผ่าน TLI)
บริษัท พีพีเอสเอ็น จำกัด 1-2-20 ไคกัน มินาโต โตเกียว ประเทศญี่ปุ่น	โรงไฟฟ้าพลังงาน ความร้อนใต้พิภพ	12,000,000 เยน	12,000,000 เยน	หุ้นสามัญ	100 (ถือหุ้นผ่าน Geo B)

บริษัท	ประเภทธุรกิจ	ทุนจดทะเบียน	ทุนชำระแล้ว	ชนิดของหุ้น	สัดส่วนการถือหุ้น (%)
บริษัท ซูโม่ พาวเวอร์ จำกัด 6-4-9 มินามิอาโอยามา มินาโต โตเกียว ประเทศญี่ปุ่น	โรงไฟฟ้าพลังงานความร้อนใต้พิภพ	1,000,000 เยน	1,000,000 เยน	หุ้นสามัญ	100 (ถือหุ้นผ่าน TLH)
บริษัท โอโทเมยามา เอนเนอร์ยี จำกัด 1-1-21 โทราโนมอง มินาโต โตเกียว ประเทศญี่ปุ่น	โรงไฟฟ้าพลังงานความร้อนใต้พิภพ	500,000 เยน	500,000 เยน	หุ้นสามัญ	100 (ถือหุ้นผ่าน SUMO)
บริษัท เอส พาวเวอร์ จำกัด 6-12-4 รอปงกิ มินาโต โตเกียว ประเทศญี่ปุ่น	โรงไฟฟ้าพลังงานความร้อนใต้พิภพ	500,000 เยน	500,000 เยน	หุ้นสามัญ	100 (ถือหุ้นผ่าน SUMO)
บริษัท เอสเอ็นเอส พาวเวอร์ จำกัด 3-24-6 นิชิชิมบาชิ มินาโต โตเกียว ประเทศญี่ปุ่น	โรงไฟฟ้าพลังงานความร้อนใต้พิภพ	500,000 เยน	500,000 เยน	หุ้นสามัญ	100 (ถือหุ้นผ่าน Geo B)
Fino Binary Power Plant Limited Liability Company 2-2-21, Nihonbashi 2-Chome Building 4 th Floor, Chou-Ku, Tokyo	โรงไฟฟ้าพลังงานความร้อนใต้พิภพ	10,000 เยน	10,000 เยน	หุ้นสามัญ	100 (ถือหุ้นผ่าน Geo A)
NIS Binary Power Plant Limited Liability Company 2-2-21, Nihonbashi 2-Chome Building 4 th Floor, Chou-Ku, Tokyo	โรงไฟฟ้าพลังงานความร้อนใต้พิภพ	10,000 เยน	10,000 เยน	หุ้นสามัญ	100 (ถือหุ้นผ่าน Geo A)
Beppu Tsurumi Onsen Geothermal Power Station No.1 Liaison Company 2-2-21, Nihonbashi 2-Chome Building 4 th Floor, Chou-Ku, Tokyo	โรงไฟฟ้าพลังงานความร้อนใต้พิภพ	10,000 เยน	10,000 เยน	หุ้นสามัญ	100 (ถือหุ้นผ่าน TLH)
Dual Energy Binary -Power Plant No.1 Limited Liability Company	โรงไฟฟ้าพลังงานความร้อนใต้พิภพ	100,000 เยน	100,000 เยน	หุ้นสามัญ	100 (ถือหุ้นผ่าน Geo B)
Lena Power Station No.1 Limited Liability Company 2-16-4 โตเกะซากา ชิบูยา โตเกียว	โรงไฟฟ้าพลังงานความร้อนใต้พิภพ	5,000,000 เยน	5,000,000 เยน	หุ้นสามัญ	100 (ถือหุ้นผ่าน Geo A)
บริษัท พี กรีน เอนเนอร์ยี จำกัด 24-6, Nishi Shinbashi 3-Chome, Minato-ku, Tokyo	ให้คำปรึกษา วางแผนจัดการ เกี่ยวกับธุรกิจ	1,000,000 เยน	1,000,000 เยน	หุ้นสามัญ	100 (ถือหุ้นผ่าน TLH)
Wind Power A Co.,Ltd. Hong Kong	ลงทุนในธุรกิจพลังงานลม	10,000 USD	10,000 USD	หุ้นสามัญ	100 (ถือหุ้นผ่าน OPI)
บริษัทร่วม					
บริษัท เอ็มลักซ์ เอนเนอร์ยี จำกัด ชั้น 1 อาคารโอริออน 2-13 เทมมังโจ เบปปุ โออิตะ ประเทศญี่ปุ่น	พัฒนาที่ดินสำหรับ ทำโรงไฟฟ้าพลังงานความร้อนใต้พิภพ	10,000,000 เยน	10,000,000 เยน		25 (ถือหุ้นผ่าน TLP)

ข้อมูลหลักทรัพย์และผู้ถือหุ้น

ผู้ถือหุ้น

ณ วันที่ 31 ธันวาคม 2563 รายชื่อผู้ถือหุ้นที่ถือหุ้นสูงสุด 10 รายแรก โดยนับรวมการถือหุ้นโดยผู้ที่เกี่ยวข้องกันตาม มาตรา 258 แห่งพระราชบัญญัติหลักทรัพย์ และตลาดหลักทรัพย์ พ.ศ. 2535

รายชื่อผู้ถือหุ้น	จำนวนหุ้นที่ถือ	สัดส่วนการถือหุ้น (ร้อยละ)
1. LGT BANK (SINGAPORE) LIMITED	83,317,866	12.10
2. นายปริญ ชนันทรานนท์	59,518,384	8.65
3. ครอบครัวจินดาสมบัติเจริญ		
1.1 นายพงศ์รักษ์ จินดาสมบัติเจริญ	40,388,504	5.87
1.2 นายพงศ์ศักดิ์ จินดาสมบัติเจริญ ⁽¹⁾	15,077,040	2.19
1.3 นายนพรุจ จินดาสมบัติเจริญ ⁽²⁾	12,718,970	1.85
รวมครอบครัวจินดาสมบัติเจริญ	68,184,514	9.91
4. บริษัท ไทยเอ็นวีดีอาร์ จำกัด	30,417,002	4.42
5. นายธีระ กิตติจารุรัตน์	28,151,335	4.09
6. นางสาวยุวดี วชิรปภา	26,162,100	3.80
7. UOB KAY HIAN PRIVATE LIMITED	19,965,900	2.90
8. นายธานิน ลัจจะบริบูรณ์	19,687,500	2.86
9. MR.SHOGO FUKUOKA	15,000,000	2.18
10. บริษัท หลักทรัพย์ เออีซี จำกัด (มหาชน)	12,883,700	1.87
รวม	363,288,301	52.78

ที่มา : บิดสมุดทะเบียนผู้ถือหุ้น (XO) ณ วันที่ 31 ธันวาคม 2563
คำนวณจากหุ้นสามัญที่ออกและเรียกชำระแล้วจำนวน 688,066,476 หุ้น
หมายเหตุ : (1) และ (2) บุตรที่บรรลุนิติภาวะแล้วของนายพงศ์รักษ์ จินดาสมบัติเจริญ

ยอดหนี้จากการออกหุ้นกู้/ตั๋วเงิน

ณ วันที่ 31 ธันวาคม 2563 บริษัทมียอดหนี้จากการออกหุ้นกู้ จำนวน 633.20 ล้านบาท และมีค่าธรรมเนียมรอดัดจ่าย จำนวน 0.97 ล้านบาท
รวมยอดหนี้ค้างในการออกหุ้นกู้สุทธิ 632.23 ล้านบาท

นโยบายการจ่ายเงินปันผล

บริษัทมีนโยบายจ่ายเงินปันผลไม่น้อยกว่าร้อยละ 60 ของกำไรสุทธิ ตามงบการเงินเฉพาะของบริษัทหลังหักภาษีเงินได้นิติบุคคล ขาดทุนสะสม เงินสำรองตามกฎหมาย และเงินสำรองต่างๆ ทั้งหมด อย่างไรก็ตาม บริษัทอาจกำหนดให้การจ่ายเงินปันผลมีอัตราน้อยกว่าอัตราที่กำหนดข้างต้นได้ โดยขึ้นอยู่กับความจำเป็นในการใช้เงินทุนหมุนเวียนในการดำเนินงาน การขยายธุรกิจ และปัจจัยอื่นๆ ที่เกี่ยวข้องในการบริหารงานของบริษัท ทั้งนี้ มติของคณะกรรมการบริษัทที่อนุมัติให้จ่ายเงินปันผลจะต้องถูกนำเสนอเพื่อขออนุมัติจากที่ประชุมผู้ถือหุ้น เว้นแต่เป็นการจ่ายปันผลระหว่างกาลซึ่งคณะกรรมการบริษัทมีอำนาจอนุมัติให้จ่ายเงินปันผลระหว่างกาลได้ และจะดำเนินการรายงานให้ที่ประชุมผู้ถือหุ้นรับทราบในการประชุมต่อไป

ประวัติการจ่ายเงินปันผล

	2559	2560	2561	2562	2563
อัตรากำไรสุทธิต่อหุ้น (บาท)	0.42	(0.45)	(0.20)	(2.34)	(0.48)
อัตราเงินปันผลต่อหุ้น (บาท)	0.00	0.00	0.00	0.00	0.00
อัตราจ่ายเงินปันผลต่อกำไรสุทธิ (%)	0.00	0.00	0.00	0.00	0.00

โครงสร้างการจัดการ

โครงสร้างกรรมการของบริษัทประกอบด้วย

- 1) คณะกรรมการบริษัท
- 2) คณะกรรมการชุดย่อย 5 คณะ คือ คณะกรรมการตรวจสอบ คณะกรรมการบริหาร คณะกรรมการสรรหาและกำหนดค่าตอบแทน คณะกรรมการพัฒนาอย่างยั่งยืน และคณะกรรมการดูแลการลงทุนต่างประเทศ
- 3) ผู้บริหาร

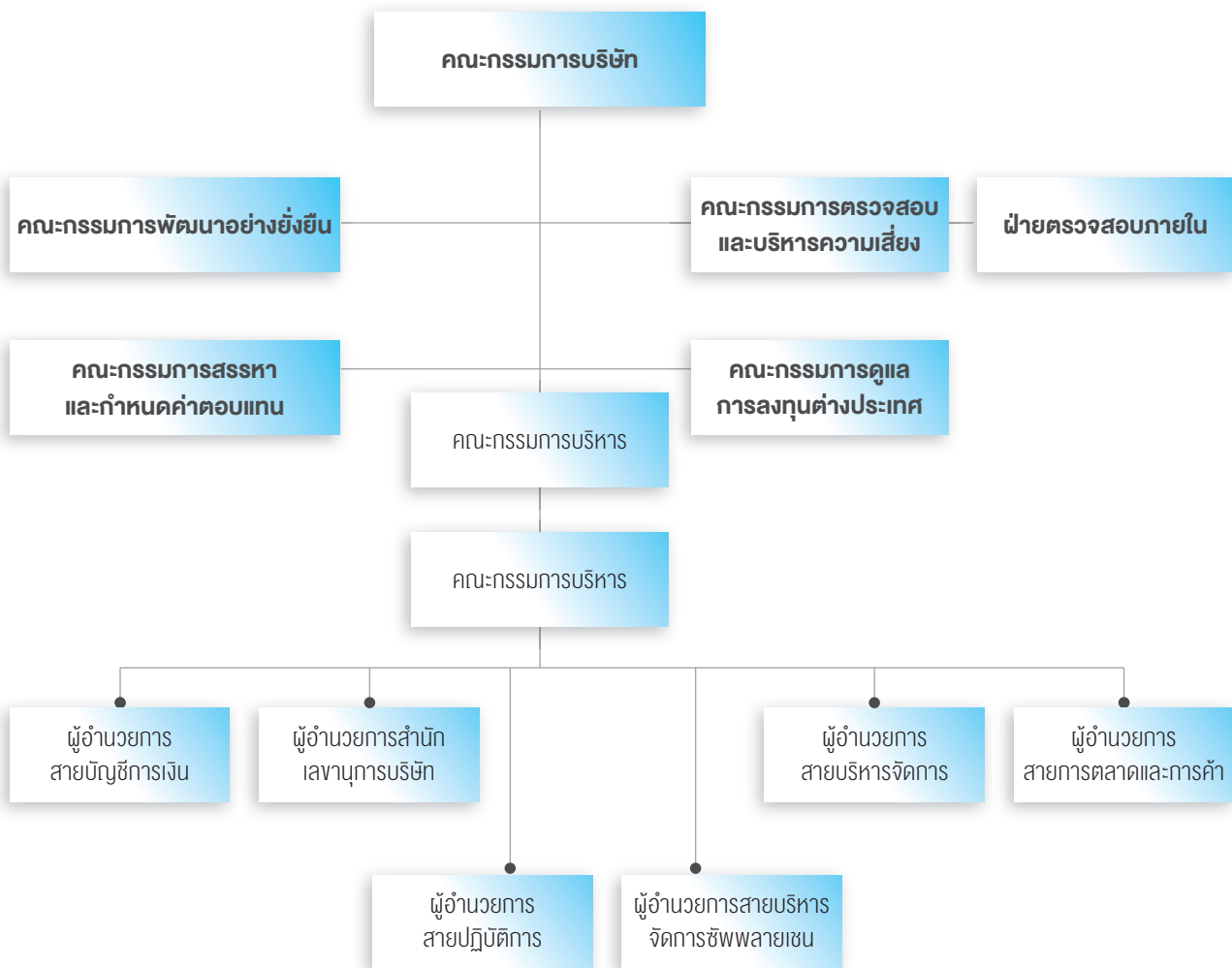

คณะกรรมการบริษัท

ณ วันที่ 31 ธันวาคม 2563 คณะกรรมการบริษัทมีจำนวนทั้งสิ้น 9 ท่าน ประกอบด้วย

รายชื่อ	ตำแหน่ง
1. นางน้าค่าง ฟุ้งทอง ⁽¹⁾	ประธานกรรมการ
2. หม่อมหลวงพรรณเพ็ญเดือน สังคหะพงศ์ ⁽²⁾	กรรมการ / ประธานกรรมการบริหาร
3. ดร. เด่นชัย อัครเดชเดชาชัย	กรรมการ / กรรมการบริหาร
4. นางกนกวัลย์ วรณบุตร	กรรมการ / กรรมการบริหาร / กรรมการรับผิดชอบต่อสังคม
5. นางสาวภัทชรา จุฑาประทีป	กรรมการ / กรรมการบริหาร / กรรมการรับผิดชอบต่อสังคม
6. นายธีระ กิตติจารุรัตน์	กรรมการ / กรรมการบริหาร
7. นายธีรวิทย์ ธนกิจสุนทร	ประธานกรรมการตรวจสอบ / กรรมการอิสระ
8. พันตำรวจโทเอียรรัตน์ วิเชียรสรรค์	กรรมการตรวจสอบ / กรรมการอิสระ
9. พลโททฤษฎะ วโรภาส ⁽³⁾	กรรมการตรวจสอบ / กรรมการอิสระ

หมายเหตุ : ⁽¹⁾ นางน้าค่าง ฟุ้งทอง ได้รับการแต่งตั้งเป็นกรรมการบริษัท จากที่ประชุมคณะกรรมการบริษัทฯ ครั้งที่ 1/2563 เมื่อวันที่ 5 กุมภาพันธ์ 2563

⁽²⁾ หม่อมหลวงพรรณเพ็ญเดือน สังคหะพงศ์ ได้รับการแต่งตั้งเป็นกรรมการบริษัท จากที่ประชุมคณะกรรมการบริษัทฯ ครั้งที่ 11/2562 เมื่อวันที่ 21 กรกฎาคม 2563

⁽³⁾ พลโททฤษฎะ วโรภาส ได้รับการแต่งตั้งเป็นกรรมการบริษัท จากที่ประชุมคณะกรรมการบริษัทฯ ครั้งที่ 11/2563 เมื่อวันที่ 21 กรกฎาคม 2563

กรรมการที่ลาออก ระหว่างปี 2563

รายชื่อ	ระยะเวลาการดำรงตำแหน่ง
1. นายวรุณ อัครถาวร	15 สิงหาคม 2562 - 10 กรกฎาคม 2563
2. นายบุญจริง ชลวิโรจน์	15 สิงหาคม 2562 - 10 กรกฎาคม 2563

กรรมการผู้มีอำนาจลงนามแทนบริษัท

กรรมการผู้มีอำนาจลงนาม เพื่อมีผลผูกพันแทนบริษัทได้ คือ นางกนกวัลย์ วรณบุตร หรือ นางสาวภัทชรา จุฑาประทีป หรือ นายเด่นชัย อัครเดชเดชาชัย หรือ นายธีระ กิตติจารุรัตน์ หรือ นางน้าค่าง ฟุ้งทอง หรือ หม่อมหลวงพรรณเพ็ญเดือน สังคหะพงศ์ กรรมการสองในหกคนนี้ ลงลายมือชื่อ และประทับตราสำคัญของบริษัท

ขอบเขตอำนาจหน้าที่ของคณะกรรมการบริษัท

นอกจากคณะกรรมการบริษัทมีอำนาจและหน้าที่ตามที่กำหนดในข้อบังคับของบริษัทแล้ว ให้คณะกรรมการบริษัทมีอำนาจหน้าที่ดังต่อไปนี้

- มีอำนาจหน้าที่ตามพระราชบัญญัติบริษัทมหาชน ฉบับปี พ.ศ. 2535 และกฎหมายอื่นใดที่กำหนดให้เป็นอำนาจหน้าที่ของกรรมการหรือคณะกรรมการของบริษัทมหาชนจำกัด
- ปฏิบัติหน้าที่ด้วยความรับผิดชอบ ความระมัดระวังและความซื่อสัตย์สุจริต รวมทั้งต้องปฏิบัติให้เป็นไปตามกฎหมาย วัตถุประสงค์ และข้อบังคับของบริษัทที่กำหนดไว้ ตลอดจนดำเนินการตามมติที่ประชุมผู้ถือหุ้น
- กำหนดนโยบายหลักในการดำเนินธุรกิจ นโยบายด้านการเงิน นโยบายระดมเงินทุน การบริหารเงินทุน และนโยบายในการบริหารความเสี่ยง เพื่อให้ฝ่ายบริหารนำไปปฏิบัติ

4. มีอำนาจกำหนดและแก้ไขเปลี่ยนแปลงชื่อกรรมการซึ่งมีอำนาจลงนามผูกพันบริษัทได้
5. กำกับดูแลกิจการให้เป็นไปตามหรือดีกว่าเป้าหมายที่ตั้งไว้ และกำหนดแนวทางแก้ไขในกรณีที่มีอุปสรรคในการบรรลุเป้าหมายนั้น
6. จัดให้มีการรายงานข้อมูลโดยทั่วไป ข้อมูลงบการเงินต่อผู้ถือหุ้น และผู้มีส่วนได้ส่วนเสียทั่วไปอย่างถูกต้องครบถ้วน โปร่งใส และเป็นไปตามที่กฎหมายกำหนด
7. รับทราบรายงานการตรวจสอบที่สำคัญ และกำหนดแนวทางปรับปรุงแก้ไข กรณีที่พบข้อบกพร่องที่เป็นสาระสำคัญ

ตารางการดำรงตำแหน่งในคณะกรรมการชุดย่อยปี 2563

(1 มกราคม 2563 - 31 ธันวาคม 2563)

รายชื่อ	คณะกรรมการ ตรวจสอบ (3 คน)	คณะกรรมการ บริหาร (6 คน)	คณะกรรมการ สรรหาและ กำหนด ค่าตอบแทน (3 คน)	คณะกรรมการ พัฒนา อย่างยั่งยืน (5 คน)	คณะกรรมการ ดูแลการลงทุน ต่างประเทศ (3 คน)
1. นางน้าคำ ฟุ้งทอง	-	-	-	-	-
2. หม่อมหลวงพรรณเพ็ญเดือน สังคหะพงศ์	-	ประธาน	-	-	กรรมการ
3. ดร. เด่นชัย อัครเดชเดชาชัย	-	กรรมการ	กรรมการ	-	ประธาน
4. นางกนกวลีย์ วรรณบุตร	-	กรรมการ	-	กรรมการ	-
5. นางสาวภัทษรา จุฑาประทีป	-	กรรมการ	-	กรรมการ	-
6. นายธีระ กิติจารุรัตน์	-	กรรมการ	-	-	กรรมการ
7. นายธีรวิทย์ ธนกิจสุนทร	ประธาน	-	กรรมการ	-	-
8. พันตำรวจโทเกียรติรัตน์ วิเชียรสรรค์	กรรมการ	-	ประธาน	-	-
9. พลโททฤษฎะ วโรภาส	กรรมการ	-	-	-	-
10. นายประวิณ ดีจรเดช	-	กรรมการ	-	กรรมการ	-
11. นายชาญชัย นุชเรื่อน	-	-	-	กรรมการ	-
กรรมการที่ลาออก ระหว่างปี 2563					
1. นายวรณ อัดถาการ	-	ประธาน	-	-	-
2. นายบุญจริง ชลวิโรจน์	กรรมการ	-	-	-	-
3. พลเอกเชาวฤทธิ์ ประภาจิตร	-	-	-	ประธาน	-

การเข้าร่วมประชุมคณะกรรมการบริษัทและคณะกรรมการชุดย่อยปี 2563

(1 มกราคม 2563 - 31 ธันวาคม 2563)

รายชื่อ	คณะกรรมการ บริษัท	คณะกรรมการ การตรวจสอบ	คณะกรรมการ การบริหาร	คณะกรรมการ สรรหาและ กำหนด ค่าตอบแทน	คณะกรรมการ พัฒนา อย่างยั่งยืน	คณะกรรมการ ดูแลการลงทุน ต่างประเทศ
	จำนวนการ ประชุมทั้งปี 18 ครั้ง	จำนวนการ ประชุมทั้งปี 11 ครั้ง	จำนวนการ ประชุมทั้งปี 14 ครั้ง	จำนวนการ ประชุมทั้งปี 3 ครั้ง	จำนวนการ ประชุมทั้งปี - ครั้ง	จำนวนการ ประชุมทั้งปี 14 ครั้ง
1. นางนาค้าง ฟุ้งทอง	18/18	-	-	-	-	-
2. หม่อมหลวงพรรณเพ็ญเดือน สังคะพงค์	7/7	-	7/7	-	-	14/14
3. ดร. เด่นชัย อัครเดชเดชาชัย	16/18	-	13/14	3/3	-	14/14
4. นางกนกวลย์ วรรณบุตร	18/18	-	14/14	-	-	-
5. นางสาวภัทษรา จุฑาประทีป	18/18	-	14/14	-	-	-
6. นายธีระ กิตติจรรุจน์	18/18	-	14/14	-	-	14/14
7. นายธีรวิทย์ ธนกิจสุนทร	17/18	11/11	-	3/3	-	-
8. พันตำรวจโทเชียรรัตน์ วิเชียรสรรค์	18/18	11/11	-	3/3	-	-
9. พลโทเกษม ะ วโรภาส	7/7	5/5	-	-	-	-
กรรมการที่ลาออก ระหว่างปี 2563						
1. นายวรุณ อัครถาวร	11/11	-	7/7	-	-	-
2. นายบุญจริง ชลวิโรจน์	11/11	6/6	-	-	-	-
3. พลเอกเชาวฤทธิ์ ประภาจิตร	-	-	-	-	-	-

ผู้บริหาร

ตามนิยามในประกาศคณะกรรมการกำกับตลาดทุน ที่ ทจ. 23/2551 ซึ่งหมายความถึง “ผู้จัดการหรือผู้ดำรงตำแหน่งระดับบริหารที่รายแรกนับต่อจากผู้จัดการลงมา ผู้ซึ่งดำรงตำแหน่งเทียบเท่ากับผู้ดำรงตำแหน่งระดับบริหารรายที่สี่ทุกราย และให้หมายความรวมถึงผู้ดำรงตำแหน่งระดับบริหารในสายงานบัญชีและการเงินที่เป็นระดับผู้จัดการฝ่ายขึ้นไปหรือเทียบเท่า”

วันที่ 31 ธันวาคม 2563 มีผู้บริหารจำนวน 6 ท่าน ประกอบด้วย

รายชื่อ	ตำแหน่ง
1. หม่อมหลวงพรรณเพ็ญเดือน สังคะพงค์ ⁽¹⁾	ประธานเจ้าหน้าที่บริหาร
2. นายกิตติพงษ์ ธรรมชุตมาตรณ์ ⁽²⁾	รักษาการผู้อำนวยการสายการตลาดและการค้า/ ผู้ช่วยประธานเจ้าหน้าที่บริหาร
3. นายธีระ กิตติจรรุจน์	ผู้อำนวยการสายบริหารจัดการซัพพลายเชน
4. นายประวิณ ดิษฐเดช	ผู้อำนวยการสายบัญชีการเงิน
5. นางกนกวลย์ วรรณบุตร	ผู้อำนวยการสายบริหารจัดการ
6. นางสาวภัทษรา จุฑาประทีป	ผู้อำนวยการสำนักเลขานุการบริษัท
ผู้บริหารที่ลาออก ระหว่างปี 2563	
1. นายวรุณ อัครถาวร ⁽⁴⁾	ประธานเจ้าหน้าที่บริหาร
2. พลเอกเชาวฤทธิ์ ประภาจิตร ⁽⁵⁾	ผู้อำนวยการสายการตลาดและการค้า

หมายเหตุ : ข้อมูล ณ 31 ธันวาคม 2563

⁽¹⁾ หม่อมหลวงพรรณเพ็ญเดือน สังคะพงค์ ได้รับการแต่งตั้งเป็นประธานเจ้าหน้าที่บริหาร เมื่อวันที่ 1 สิงหาคม 2563

⁽²⁾ นายกิตติพงษ์ ธรรมชุตมาตรณ์ ได้รับการแต่งตั้งเป็นรักษาการผู้อำนวยการสายการตลาดและการค้า/ผู้ช่วยประธานเจ้าหน้าที่บริหารเมื่อวันที่ 15 สิงหาคม 2563

⁽³⁾ นายวรุณ อัครถาวร ได้ขอลาออกจากการเป็นประธานเจ้าหน้าที่บริหาร เมื่อวันที่ 1 สิงหาคม 2563

⁽⁴⁾ พลเอกเชาวฤทธิ์ ประภาจิตร ได้ขอลาออกจากการเป็นผู้อำนวยการสายการตลาดและการค้า เมื่อวันที่ 14 สิงหาคม 2563

ขอบเขตอำนาจหน้าที่ของประธานเจ้าหน้าที่บริหาร

มีอำนาจและหน้าที่เกี่ยวกับการบริหารบริษัทฯ และบริษัทย่อยตามที่คณะกรรมการบริษัทมอบหมาย โดยต้องบริหารบริษัทฯ ตามแผนงานและงบประมาณที่ได้รับอนุมัติจากคณะกรรมการบริษัท ด้วยความซื่อสัตย์ สุจริตและระมัดระวัง รักษาผลประโยชน์ของบริษัทฯ และผู้มีส่วนได้เสียทุกฝ่าย ทั้งนี้อำนาจหน้าที่ให้รวมถึงเรื่องหรือกิจการต่างๆ ดังต่อไปนี้ร่วมด้วย

1. พิจารณากลับกรองเป้าหมาย แผนในการดำเนินธุรกิจ รวมถึงการจัดสรรงบประมาณและโครงการของบริษัทและบริษัทในเครือ เพื่อให้การดำเนินกิจการและบริหารงานเป็นไปตามนโยบาย เป้าหมาย แผนการดำเนินงานที่วางไว้ เพื่อนำเสนอแก่คณะกรรมการบริษัทพิจารณาอนุมัติ
2. กำกับดูแลการดำเนินงานของฝ่ายบริหารบริษัทในเครือและบริษัทในเครือให้มีการเชื่อมโยงและเกื้อหนุนกันทั้งในสายธุรกิจผลิต จำหน่ายอาหารสัตว์น้ำ สายเพาะเลี้ยงสัตว์น้ำ ตลอดจนธุรกิจอื่นๆ ที่เกี่ยวข้อง
3. ควบคุมการบริหารงานของบริษัท และบริษัทในเครือ เพื่อรักษาไว้ซึ่งผลประโยชน์ของบริษัท ให้เป็นไปตามนโยบายที่คณะกรรมการบริษัทกำหนดไว้และมีหน้าที่รายงานผลการดำเนินงานโดยตรงต่อคณะกรรมการบริษัท
4. จัดโครงสร้างองค์กรและการบริหารจัดการเพื่อรักษาผลประโยชน์ของบริษัทและบริษัทในเครือ โดยครอบคลุมทั้งเรื่องการคัดเลือก การฝึกอบรม การว่าจ้าง และการเลิกจ้างพนักงานของบริษัทฯ ที่ไม่ใช่คณะผู้บริหาร หรือผู้บริหารระดับสูง โดยจะเป็นผู้มีอำนาจแทนบริษัทฯ ที่จะลงนามในสัญญาจ้างแรงงาน มีอำนาจสั่งการ ออกระเบียบ ประกาศ บัญชี เพื่อให้การปฏิบัติงานเป็นไปตามนโยบายของคณะกรรมการบริษัท
5. การควบคุมและสนับสนุนการจัดทำระบบงบประมาณบริษัท และงบประมาณโครงการต่างๆ เพื่อให้ มีการใช้งบประมาณได้อย่างถูกต้อง และมีประสิทธิภาพ
6. เป็นผู้นำในการสร้างวัฒนธรรมการเรียนรู้ให้เกิดขึ้นในองค์กร
7. เป็นผู้มีบทบาทในการรักษาภาพลักษณ์ที่ดีขององค์กร ประชาสัมพันธ์และเผยแพร่บริษัทให้เป็นที่รู้จักแก่บุคคลภายนอก
8. มอบหมายให้บุคคลใดบุคคลหนึ่ง หรือหลายคนกระทำการอย่างหนึ่งอย่างใดแทนตามที่เห็นสมควรได้ โดยการมอบอำนาจช่วง และ/หรือการมอบหมายดังกล่าวให้อยู่ภายในขอบเขตแห่งการมอบอำนาจตามหนังสือมอบอำนาจให้ไว้ และ/หรือให้เป็นไปตามระเบียบ ข้อกำหนด หรือคำสั่งที่คณะกรรมการ และ/หรือคณะกรรมการบริหาร และ/หรือของบริษัทฯ โดยประธานเจ้าหน้าที่บริหารสามารถยกเลิกเปลี่ยนแปลง หรือแก้ไขการมอบอำนาจนั้นๆ ได้
9. พิจารณาผลกำไร และขาดทุนของบริษัทฯ การเสนอจ่ายเงินปันผลระหว่างกาล หรือเงินปันผลประจำปี เพื่อเสนอคณะกรรมการบริษัท อนุมัติ
10. มีอำนาจอื่นๆ ซึ่งจำเป็นในการดำเนินงานของบริษัทฯ ตามที่ที่ประชุมคณะกรรมการบริษัท และ/หรือคณะกรรมการบริหารของบริษัทฯมอบหมาย

ทั้งนี้การมอบอำนาจให้แก่ประธานเจ้าหน้าที่บริหาร ตลอดจนการมอบอำนาจแก่บุคคลอื่นที่ประธานเจ้าหน้าที่บริหารเห็นควร โดยไม่รวมถึงอำนาจและ/หรือการมอบอำนาจในการอนุมัติรายการใดที่ตนหรือบุคคลที่อาจมีความขัดแย้ง มีส่วนได้เสีย หรืออาจมีความขัดแย้งทางผลประโยชน์อื่นใด (ตามข้อบังคับและตามที่สำนักงานคณะกรรมการกำกับหลักทรัพย์และตลาดหลักทรัพย์กำหนด) กับบริษัทหรือบริษัทย่อย ซึ่งการอนุมัติรายการในลักษณะดังกล่าวต้องเสนอต่อที่ประชุมคณะกรรมการบริษัท และ/หรือที่ประชุมผู้ถือหุ้น เพื่อพิจารณาและอนุมัติรายการดังกล่าวตามข้อบังคับของบริษัท หรือกฎหมายที่เกี่ยวข้องกำหนด เว้นแต่เป็นการอนุมัติรายการที่เป็นลักษณะการดำเนินธุรกรรมการค้าปกติทั่วไปของบริษัทที่เป็นไปตามนโยบายและหลักเกณฑ์ที่คณะกรรมการบริษัทได้พิจารณาอนุมัติไว้

รายงานการถือหลักทรัพย์ บริษัท พีพี โพร้ม จำกัด (มหาชน) ของกรรมการและผู้บริหาร ณ วันที่ 30 ธันวาคม 2563

รายชื่อบุคคลและผู้บริหาร	จำนวนหุ้น					
	ณ 30 ธ.ค. 2562		ณ 30 ธ.ค. 2563		เพิ่มขึ้น / ลดลง	% การถือหุ้น
	ทางตรง	ทางอ้อม	ทางตรง	ทางอ้อม		
1. นางน้าคำ พึ่งทอง	-	-	-	-	-	-
2. หม่อมหลวงพรรณเพ็ญ สังคะพงศ์	-	-	-	-	-	-
3. ดร. เต็นชัย อัครเดชเดชาชัย	-	-	-	-	-	-
4. นางกนกวลัย วรรณบุตร	-	-	-	-	-	-
5. นางสาวภัทรรดา จุฑาประทีป	-	-	-	-	-	-
6. นายธีระ กิตติจารุรัตน์	28,151,335	20,000	28,151,335	-	-	4.091
7. นายธีรวิทย์ ธนกิจสุนทร	-	-	-	-	-	-
8. พันตำรวจโทเกียรติรัตน์ วิเชียรสรรค์	12,500	-	12,500	-	-	0.002
9. พลโททฤษฎะ วโรภาส	-	-	-	-	-	-
10. นายประวิณ ศิขจรเดช	-	-	-	-	-	-
11. นายกิตติพงษ์ ธรรมชุตากรณี	-	-	-	-	-	-

หมายเหตุ : การถือหุ้นทางอ้อม โดยนับรวมการถือหุ้นของคู่สมรสและบุตรที่ยังไม่บรรลุนิติภาวะ

เลขาธิการบริษัท

คณะกรรมการบริษัทมีมติแต่งตั้งให้นางสาวภัทรรดา จุฑาประทีป ดำรงตำแหน่งเลขาธิการคณะกรรมการบริษัท ตั้งแต่วันที่ 30 ธันวาคม 2562

ขอบเขตอำนาจหน้าที่เลขาธิการบริษัท

คณะกรรมการบริษัทเป็นผู้แต่งตั้งเลขาธิการบริษัท เพื่อทำหน้าที่ดูแลการประชุมของคณะกรรมการบริษัท การประชุมผู้ถือหุ้นและกิจกรรมต่างๆ ของคณะกรรมการบริษัท เพื่อช่วยให้คณะกรรมการบริษัทและบริษัทฯ ปฏิบัติตามกฎหมายและระเบียบที่เกี่ยวข้อง รวมทั้งสนับสนุนให้การกำกับดูแลกิจการเป็นไปตามมาตรฐานบรรษัทภิบาลที่ดี

- ส่งเสริมความเข้าใจและให้ข้อมูลคณะกรรมการบริษัท เกี่ยวกับการกำกับดูแลกิจการ
- จัดให้มีการชี้แจงรายละเอียดในประเด็นกฎหมาย ระเบียบปฏิบัติและข้อพึงปฏิบัติด้านการกำกับดูแลกิจการ และขอขอบหน้าที่ความรับผิดชอบแก่กรรมการที่ได้รับการแต่งตั้งใหม่
- จัดเตรียมการประชุมคณะกรรมการบริษัท และการประชุมผู้ถือหุ้น ให้เป็นไปตามข้อบังคับของบริษัท กฎบัตรคณะกรรมการและข้อพึงปฏิบัติที่ดี
- บันทึกรายงานการประชุมคณะกรรมการบริษัทและประชุมผู้ถือหุ้น รวมทั้งการประสานงานเพื่อแจ้งมติและนโยบายของคณะกรรมการ ผู้ถือหุ้นให้ผู้บริหารที่เกี่ยวข้องทราบ ติดตามการปฏิบัติตามมติและนโยบายดังกล่าว
- จัดทำและเก็บรักษาทะเบียนกรรมการ รายงานประจำปี หนังสือนัดประชุมผู้ถือหุ้น หนังสือนัดประชุมคณะกรรมการบริษัท รายงานการประชุมคณะกรรมการบริษัท และรายงานการประชุมผู้ถือหุ้น
- ดำเนินการให้กรรมการและผู้บริหารจัดทำรายงานการมีส่วนได้เสียของตนและผู้ที่เกี่ยวข้อง รวมทั้งเก็บรักษารายงานการมีส่วนได้เสียตามข้อกำหนดกฎหมาย
- ดูแลให้หน่วยงานเลขานุการ เป็นศูนย์กลางบริหารงานด้านธุรการของคณะกรรมการบริษัท ในการติดต่อเพื่อให้ข้อมูลข่าวสารในประเด็นที่เกี่ยวข้องกับการประกอบธุรกิจ
- ดูแลกิจกรรมของคณะกรรมการบริษัทและดำเนินการเรื่องอื่นๆ ตามที่กฎหมายกำหนด หรือ ตามที่ได้รับ

คำตอบแทนกรรมการและผู้บริหาร

1) คำตอบแทนที่เป็นตัวเงิน

คำตอบแทนกรรมการ

บริษัท ได้กำหนดนโยบายคำตอบแทนกรรมการไว้อย่างชัดเจนและโปร่งใส และเสนอคำตอบแทนกรรมการให้คณะกรรมการบริษัทนำเสนอผู้ถือหุ้นพิจารณาอนุมัติคำตอบแทนกรรมการอยู่ในระดับเหมาะสมโดยเปรียบเทียบกับคำตอบแทนกรรมการของบริษัทจดทะเบียนในกลุ่มเกษตรและอุตสาหกรรมอาหารซึ่งสามารถเทียบเคียงกันได้กับธุรกิจของบริษัท คำตอบแทนของคณะกรรมการบริษัทประกอบด้วยคำตอบแทนรายเดือน และค่าเบี้ยประชุม เมื่อรวมคำตอบแทนคณะกรรมการบริษัทและคณะกรรมการชุดย่อยสำหรับปี 2563 มีจำนวนรวมทั้งสิ้น 2,687,000 บาท โดยมีรายละเอียดดังนี้

คำตอบแทนคณะกรรมการบริษัทและคณะกรรมการชุดย่อย ปี 2563

(1 มกราคม - 31 ธันวาคม 2563)

หน่วย : บาท

รายชื่อ	คณะกรรมการบริษัท		ค่าเบี้ยประชุม					รวม
	คำตอบแทนรายเดือน	ค่าเบี้ยประชุม	คณะกรรมการตรวจสอบ	คณะกรรมการบริหาร	คณะกรรมการสรรหาและกำหนดค่าตอบแทน	คณะกรรมการพัฒนาอย่างยั่งยืน	คณะกรรมการดูแลการลงทุนต่างประเทศ	
1. นางน้าคัง ฝั่งทอง	140,000	200,000	-	-	-	-	-	340,000
2. มล. พรรณเพียงเดือน สังคหะพงศ์	-	70,000	-	-	-	-	70,000	-
3. ดร. เด่นชัย อัครเดชเดชาชัย	100,000	134,000	-	65,000	15,000	-	78,000	392,000
4. นางกนกวลีย์ วรรณบุตร	100,000	134,000	-	-	-	-	-	234,000
5. นางสาวภัทษรดา จุฑาประทีป	100,000	134,000	-	-	-	-	-	234,000
6. นายธีระ กิตติจารุรัตน์	100,000	134,000	-	-	-	-	-	234,000
7. นายธีรวิทย์ ธนกิจสุนทร	100,000	124,000	110,000	-	15,000	-	-	349,000
8. พ.ต.ท. เขียวรัตน์ วิเชียรสรรค์	125,000	140,000	90,000	-	16,000	-	-	371,000
9. พล.ท. กฤษณะ วโรภาส	-	70,000	50,000	-	-	-	-	120,000
10. นายประวิณ ดีจรเดช	-	-	-	-	-	-	-	-
11. นายกิตติพงษ์ ธรรมชุตมาตรณ์	-	-	-	-	-	-	-	-
กรรมการที่ลาออก ระหว่างปี 2563								
1. นายวรณ อัดดาก	100,000	54,000	-	-	-	-	-	154,000
2. นายบุญจริง ชลวิโรจน์	100,000	54,000	35,000	-	-	-	-	189,000
3. พล.อ. เขาวฤทธิ์ ประภาจิตร	-	-	-	-	-	-	-	-
รวม	965,000	1,248,000	285,000	65,000	46,000	-	78,000	2,687,000

หมายเหตุ : บริษัทฯ ไม่ได้มีการจ่ายเงินสมทบกองทุนสำรองเลี้ยงชีพสำหรับคณะกรรมการบริษัทและคณะกรรมการชุดย่อย

ค่าตอบแทนผู้บริหาร

ในปี 2561 และปี 2562 และปี 2563 บริษัทมีการจ่ายค่าตอบแทนให้ผู้บริหารของบริษัท ดังนี้

หน่วย : บาท

ค่าตอบแทนผู้บริหาร	ปี 2561 ค่าตอบแทน	ปี 2562 ค่าตอบแทน	ปี 2563 ค่าตอบแทน
จำนวน (คน)	5	6	6
เงินเดือนรวม	12,382,387	11,410,301	12,662,883
โบนัสรวม	2,809,834	-	-
อื่นๆ	2,373,138	1,557,655	1,190,156
รวม	17,565,359	12,967,956	13,853,039

หมายเหตุ : จำนวนผู้บริหารตามนิยาม ก.ล.ด.

ปี 2563 บริษัทฯ ได้จ่ายเงินสมทบกองทุนสำรองเลี้ยงชีพสำหรับผู้บริหาร 4 ราย จำนวน จำนวน 234,156 บาท

2) ค่าตอบแทนอื่น

- ไม่มี -

บุคลากร

กลุ่มบริษัทมีพนักงานทั้งหมด 524 คน โดยได้จ่ายค่าตอบแทนที่เป็นตัวเงิน ให้แก่พนักงานที่ไม่ใช่ผู้บริหารให้แก่พนักงานทั้งกลุ่มบริษัท รวมพนักงานของบริษัทย่อย จำนวนรวม 141,303,564 ล้านบาท ประกอบด้วย

หน่วย : บาท

	บริษัทจดทะเบียน	บริษัทย่อย	รวม
1. เงินเดือน โบนัส ค่าล่วงเวลา เบี้ยขยัน ค่าเครื่องแบบ	57,929,459	82,027,951	136,669,902
2. เงินสมทบประกันสังคม	1,182,417	2,285,137	3,053,180
3. เงินสมทบกองทุนสำรองเลี้ยงชีพ	762,223	818,259	1,580,482
รวมทั้งสิ้น	59,874,098	81,429,465	141,303,564

รายละเอียดเกี่ยวกับกรรมการ ผู้บริหาร ผู้รับผิดชอบสูงสุดในสายงานบัญชีและการเงิน (CFO) ผู้ควบคุมดูแลการทำบัญชี เลขานุการบริษัทและผู้จัดการแผนกตรวจสอบภายใน

ชื่อ - สกุล/ตำแหน่ง ⁽¹⁾ /วันที่ได้รับตำแหน่ง	อายุ (ปี)	คุณวุฒิการศึกษา/ ประวัติการทำงาน	สัดส่วนการ ถือหุ้นในบริษัท (%) ⁽²⁾	ความสัมพันธ์ ทางครอบครัว	ประสบการณ์การทำงานในระยะ 5 ปี ย้อนหลัง (ข้อมูล ณ วันที่ 31 ธันวาคม 2563)		
					ช่วงเวลา	ตำแหน่ง	บริษัท
1. นางนันทิง พึ่งทอง ประธานกรรมการ เข้ารับการแต่งตั้งเป็น ประธานกรรมการ วันที่ 5 กุมภาพันธ์ 2563	59	ปริญญาตรี จากมหาวิทยาลัย อัสสัมชัญ (ABAC) ปริญญาโท คณะเศรษฐศาสตร์ สาขานโยบายและการวางแผน มหาวิทยาลัยนอร์ท อีสเทิร์น บอสตัน สหรัฐอเมริกา	ไม่มี	ไม่มี	2563 - ปัจจุบัน	ประธานกรรมการบริษัท	- บมจ.พีที ไซม์
					2562 - ปัจจุบัน	ประธานคณะกรรมการตรวจสอบ และติดตามการบริหารงานตำรวจ	- สถานีตำรวจหัวหมาก
					2562 - ปัจจุบัน	อนุกรรมการตรวจสอบและ ติดตามการบริหารงานตำรวจ	- กองบังคับการ ตำรวจนครบาล 4
					2552 - 2556	ประธานกรรมการบริษัท	- บมจ.แอปโซลูท อิมแพค
<div>การดำรงตำแหน่งใดๆ ในกิจการหรือองค์กรอื่นในปีที่ผ่านมา</div> <div><ul style="list-style-type: none">ประธานคณะกรรมการตรวจสอบและติดตามการบริหารงานตำรวจ สถานีตำรวจหัวหมากอนุกรรมการตรวจสอบและติดตามการบริหารงานตำรวจ กองบังคับการตำรวจนครบาล 4</div>							

ชื่อ - สกุล/ตำแหน่ง (⁽¹⁾) วันที่ได้รับตำแหน่ง	อายุ (ปี)	คุณวุฒิการศึกษา/ ประวัติการทำงาน	สัดส่วนการ ถือหุ้นในบริษัท (%) (⁽²⁾)	ความสัมพันธ์ กับบริษัท	ประสบการณ์การทำงานในระยะ 5 ปี ย้อนหลัง (ข้อมูล ณ วันที่ 31 ธันวาคม 2563)		
					ช่วงเวลา	ตำแหน่ง	บริษัท
2 หม่อมหลวงพรรณเพ็ญเดือน สิงคหะพงศ์ กรรมการ/ ประธานคณะกรรมการบริหาร/ ประธานเจ้าหน้าที่บริหาร เข้ารับแต่งตั้งเป็นกรรมการ วันที่ 1 สิงหาคม 2563	58	- ปริญญาตรี คณะบัญชี มหาวิทยาลัยธรรมศาสตร์ - ปริญญาโท คณะบริหารธุรกิจ สถาบันบัณฑิตพัฒนบริหารศาสตร์	ไม่มี	ไม่มี	2563 - ปัจจุบัน	กรรมการ/ ประธานกรรมการบริหาร/ ประธานเจ้าหน้าที่บริหาร กรรมการ	- บมจ.พีพี ไพร์ม
					2563 - ปัจจุบัน		- บจก.ไทยลักษ์ เอ็นเตอร์ไพรส์ (ประเทศไทย) จำกัด
					2563 - ปัจจุบัน	กรรมการ	- บจก.ทีลักษ์ พาวเวอร์
					2563 - ปัจจุบัน	กรรมการ	- บจก.ทีลักษ์ โกลบอล บิสซิเนส
					2553 - 2562	ผู้ช่วยกรรมการผู้จัดการ	- บจก.เซเรนิตี้ แอสเซ็ท
					2542 - 2553	ผู้จัดการฝ่ายพัฒนารกิจ	- บจก.เพรสิเดนทีโยเทลแอนด์ พาวเวอร์

ชื่อ - สกุล/ตำแหน่ง ⁽¹⁾ /วันที่รับตำแหน่ง	อายุ (ปี)	คุณวุฒิการศึกษา/ ประวัติการทำงาน	สัดส่วนการ ถือหุ้นในบริษัท (%) ⁽²⁾	ความสัมพันธ์ ทางครอบครัว	ประสบการณ์การทำงานในระยะ 5 ปี ย้อนหลัง (ข้อมูล ณ วันที่ 31 ธันวาคม 2563)		
					ช่วงเวลา	ตำแหน่ง	บริษัท
3. ดร. เคนชัย อัครเดชเดชชัย กรรมการ - เริ่มเข้ารับการแต่งตั้งเป็น กรรมการ วันที่ 21 มกราคม 2558 - เข้ารับแต่งตั้งเป็น ประธานกรรมการตรวจสอบ วันที่ 27 สิงหาคม 2558	56	- ปริญญาเอก Doctor Of Public Administration (DPA), University of Northern Philippines - ปริญญาโท MBA มหาวิทยาลัยเกษตรศาสตร์ - ปริญญาตรี เศรษฐศาสตร์-อุตสาหกรรม มหาวิทยาลัยรามคำแหง <u>หลักสูตรการฝึกอบรม</u> - หลักสูตร Director Certification Program (DCP) สมาคมส่งเสริม สถาบันกรรมการบริษัทไทย - หลักสูตร Anti-Corruption: The Practical Guide (ACPG) จากสมาคมส่งเสริมสถาบัน กรรมการบริษัทไทย - หลักสูตรอบรม Ethical Leadership Program (ELP) สมาคมส่งเสริม สถาบันกรรมการบริษัทไทย - หลักสูตรการเสริมสร้างสังคมสันติสุข (4ส) รุ่นที่ 4 สถาบันพระปกเกล้า - หลักสูตรวิทยาลัยป้องกันประเทศ (วปอ) รุ่นที่ 56 วิทยาลัยป้องกัน ราชอาณาจักร สถาบันวิชาการ ป้องกันประเทศ กองทัพอากาศ - หลักสูตรการบริหารการรักษาสภาพ สงบเรียบร้อย ของสังคมภาครัฐร่วม เอกชน (บรอ) รุ่นที่ 2 วิทยาลัย การตำรวจ สำนักงานตำรวจแห่งชาติ	ไม่มี	ไม่มี	2560 - ปัจจุบัน กรรมการ 2560 - ปัจจุบัน กรรมการ 2560 - ปัจจุบัน กรรมการ 2560 - ปัจจุบัน กรรมการ 2532 - ปัจจุบัน ประธาน 2532 - ปัจจุบัน ประธานกรรมการ 2532 - ปัจจุบัน ประธานกรรมการ 2556 - ปัจจุบัน ผู้ดำเนินรายการที่รักเมืองไทย 2555 - ปัจจุบัน ผู้ประเมิน 2558 - เม.ย. 2560 กรรมการอิสระ/ ประธานกรรมการตรวจสอบ 2557 - 2558 ผู้อำนวยการ 2556 - 2557 นักวิชาการคณะทำงาน	- บมจ.พีที โพร้ม - บจก.ทีลักซ์ โกลบอล บิลดิเนส - บจก. ไฮ เฮลตี้แคร์ เซ็นเตอร์ - บมจ. พิลเดอร์ วิชั่น - บจก. เอ็ม.บี.ซี เซ็นเตอร์ - บจก. ไอ.อี.คิว. (ประเทศไทย) - บจก. คอมพิวเตอร์สแควร์ - ช่อง True TNN2 - ศาลอุทธรณ์ภาค 7 - บมจ.ไทยลักซ์ เอ็นเตอร์ไพรส์ - สมาชิกสภาปฏิรูปแห่งชาติ - รองประธานสภาผู้แทนราษฎร	
					<div>การดำรงตำแหน่งใดๆ ในกิจการหรือองค์กรอื่นในที่ผ่านมา</div> <div><ul style="list-style-type: none">กรรมการ บจก. ไฮ เฮลตี้แคร์ เซ็นเตอร์กรรมการ บมจ. พิลเดอร์ วิชั่นผู้ดำเนินรายการที่รักเมืองไทย ช่อง True TNN2ประธาน บจก. เอ็ม.บี.ซี เซ็นเตอร์ประธานกรรมการ บจก. ไอ.อี.คิว. (ประเทศไทย)ประธานกรรมการ บจก. คอมพิวเตอร์สแควร์</div>		

ชื่อ - สกุล/ตำแหน่ง ⁽¹⁾ /วันที่ได้รับตำแหน่ง	อายุ (ปี)	คุณวุฒิการศึกษา/ ประวัติการทำงาน	สัดส่วนการ ถือหุ้นในบริษัท (%) ⁽²⁾	ความสัมพันธ์ ทางครอบครัว ระหว่างผู้บริหาร	ประสบการณ์การทำงานในระยะ 5 ปี ย้อนหลัง (ข้อมูล ณ วันที่ 31 ธันวาคม 2563)	
					ช่วงเวลา	ตำแหน่ง บริษัท
		<ul style="list-style-type: none"> - หลักสูตรประกาศนียบัตรธรรมภิบาล สิ่งแวดล้อมสำหรับนักบริหารระดับสูง (ปธส) รุ่นที่ 4 กรมส่งเสริมคุณภาพ สิ่งแวดล้อม กระทรวงทรัพยากร ธรรมชาติและสิ่งแวดล้อม - หลักสูตรการเมืองการปกครองใน ระบอบประชาธิปไตยสำหรับนัก บริหารระดับสูง (ปปร) รุ่นที่ 20 สถาบันพระปกเกล้า - หลักสูตรวิทยากรประกัณภัยระดับสูง (วปส) รุ่นที่ 7 สำนักงานคณะ กรรมการกำกับและส่งเสริมการ ประกอบธุรกิจประกันภัย (คปภ) 				

ชื่อ - สกุล/ตำแหน่ง ⁽¹⁾ /วันที่ได้รับตำแหน่ง	อายุ (ปี)	คุณวุฒิการศึกษา/ ประวัติการทำงาน	สัดส่วนการ ถือหุ้นในบริษัท (%) ⁽²⁾	ความสัมพันธ์ กับบริษัท	ประสบการณ์การทำงานในระยะ 5 ปี ย้อนหลัง (ข้อมูล ณ วันที่ 31 ธันวาคม 2563)		
					ช่วงเวลา	ตำแหน่ง	บริษัท
4. นางกนกวลี วรรณบุตร กรรมการ/ผู้อำนวยการ สำนักยุทธศาสตร์และนโยบาย - เริ่มเข้ารับตำแหน่ง กรรมการ วันที่ 21 มกราคม 2558	54	- ปริญญาตรี สาขาบริหารธุรกิจ มหาวิทยาลัยราชภัฏสวนสุนันทา หลักสูตรการศึกษาระดับ - หลักสูตร Director Certification Program (DCP) รุ่น 221 สมาคม ส่งเสริมสถาบันกรรมการบริษัทไทย หลักสูตร DAP รุ่น 61 สมาคมส่งเสริม สถาบันกรรมการบริษัทไทย	ไม่มี	ไม่มี	2558 - ปัจจุบัน 2560 - 2562 2560 - 2562 2560 - ปัจจุบัน 2560 - ปัจจุบัน 2559 - ปัจจุบัน 2559 - 2562 2559 - 2562 2558 - 2559 2558 - 2559 2551 - 2558 2551 - 2556	กรรมการ กรรมการ กรรมการ กรรมการ กรรมการ กรรมการ กรรมการ กรรมการ กรรมการ กรรมการ กรรมการผู้จัดการฝ่ายธุรกิจสื่อ กรรมการ	- บมจ. พีพี โฟर्म - Geothermal Power A Ltd. - Geothermal Power B Ltd. - บจก. กายาวา - บจก. วรรณสิน - บจก. ทีลักซ์ พาวเวอร์ (บริษัทย่อย) - Tluxe Investments Co., Ltd - Tluxe Holdings Co.Ltd - บจก. ไทยลักซ์ พูลส์ โปรดัคส์ - บจก.เอ็น พีพีฟู้ด อินคอร์ปอเรชั่น - บมจ.อี โฟร์ แอล เอ็ม - บมจ.อี โฟร์ แอล เอ็ม
					การดำรงตำแหน่งใดๆ ในกิจการหรือองค์กรอื่นในปีที่ผ่านมา <ul style="list-style-type: none"> ผู้อำนวยการสายบริหารจัดการ บริษัท พีพี โฟर्म จำกัด (มหาชน) (อาซีพีหลัก) กรรมการ บจก. กายาวา กรรมการ บจก. วรรณสิน 		

ชื่อ - สกุล/ตำแหน่ง ⁽¹⁾ /วันที่รับตำแหน่ง	อายุ (ปี)	คุณวุฒิการศึกษา/ ประวัติการศึกษา	สัดส่วนการ ถือหุ้นในบริษัท (%) ⁽²⁾	ความสัมพันธ์ ทางครอบครัว ระหว่างผู้บริหาร	ประสบการณ์การทำงานในระยะ 5 ปี ย้อนหลัง (ข้อมูล ณ วันที่ 31 ธันวาคม 2563)		
					ช่วงเวลา	ตำแหน่ง	บริษัท
5. นางสาวภัทพรดา จุฑาประทีป กรรมการ/ผู้อำนวยการ สำนักเลขานุการบริษัท เริ่มเข้ารับการจัดตั้งเป็นกรรมการ วันที่ 21 มกราคม 2558	42	- ปริญญาตรี บัณฑิตบัณฑิต มหาวิทยาลัยธรรมศาสตร์ - ปริญญาโท บริหารธุรกิจ สาขาการเงิน มหาวิทยาลัยอัสสัมชัญ หลักสูตรการฝึกอบรม - หลักสูตร Director Certification Program (DCP) รุ่น 221 สมาคม ส่งเสริมสถาบันกรรมการบริษัทไทย	ไม่มี	ไม่มี	2562 - ปัจจุบัน	เลขานุการบริษัท	- บมจ.พีพี ไร้ม
					2560 - ปัจจุบัน	กรรมการ/ผู้อำนวยการ สำนักเลขานุการบริษัท	- บมจ.พีพี ไร้ม
					2560 - 2562	กรรมการ	- Geothermal Power A Ltd.
					2560 - 2562	กรรมการ	- Geothermal Power B Ltd.
					2559 - ปัจจุบัน	กรรมการ	- บจก. ทีลักษ์ พาวเวอร์
					2559 - 2562	กรรมการ	- Tluxe Investments Co., Ltd
					2559 - 2562	กรรมการ	- Tluxe Holdings Co.,Ltd
					2553 - ปัจจุบัน	กรรมการ	- บจก. แอลที มิราเคิล
					2558 - ก.ค. 2560	ประธานเจ้าหน้าที่บริหาร ฝ่ายการเงิน	- บมจ.ไทยลักษ์ ฟู้ดส์ โปรดักส์
					2558 - 2559	กรรมการ	- บจก.เอ็นพีพี ฟู้ด
					2558 - 2559	กรรมการ	- อินคอร์ปอเรชั่น
					การดำรงตำแหน่งใดๆ ในกิจการหรือองค์กรอื่นในปีที่ผ่านมา <ul style="list-style-type: none">ผู้อำนวยการสำนักเลขานุการบริษัท บริษัท พีพี ไร้ม จำกัด (มหาชน) (อาชีวพลัก)กรรมการ บจก. แอลที มิราเคิล		

ชื่อ - สกุล/ตำแหน่ง ⁽¹⁾ /วันที่ได้รับตำแหน่ง	อายุ (ปี)	คุณวุฒิการศึกษา/ ประวัติการทำงาน	สัดส่วนการ ถือหุ้นในบริษัท (%) ⁽²⁾	ความสัมพันธ์ ทางครอบครัว ระหว่างผู้บริหาร	ประสบการณ์การทำงานในระยะ 5 ปี ย้อนหลัง (ข้อมูล ณ วันที่ 31 ธันวาคม 2563)		
					ช่วงเวลา	ตำแหน่ง	บริษัท
6. นายธีระ กิตติารุจน์ กรรมการ / ผู้ช่วยประธานเจ้าหน้าที่บริหาร เข้ารับการแต่งตั้งเป็นกรรมการ / ผู้ช่วยประธานเจ้าหน้าที่บริหาร วันที่ 15 สิงหาคม 2562	47	- ปริญญาตรี บริหารธุรกิจ มหาวิทยาลัยรังสิต หลักสูตรการฝึกอบรม - Persuasive Selling Format จาก บจก.ฟิลลิป (ประเทศไทย) - Handling Objection Process จาก บจก.ฟิลลิป (ประเทศไทย)	4.09	ไม่มี	2562 - ปัจจุบัน	กรรมการ / ผู้ช่วยประธานเจ้าหน้าที่บริหาร	- บมจ. พีที โพร้ม
					2550 - 2560	ผู้ช่วยผู้จัดการฝ่ายขาย	- บจก. จุฬารัตน เมทัล แล็บ
					2549 - 2550	ฝ่ายขายและการตลาด	- บจก. นิปปอน เพนต์ (ประเทศไทย)
					2547 - 2549	หัวหน้าฝ่ายขายภาคใต้	- บจก. แสงนคร โลติติง
					2546 - 2547	ตัวแทนฝ่ายขายภาคตะวันตก	- บจก. แวนต้าแพค
					2544 - 2546	ตัวแทนฝ่ายขาย	- บจก. บอร์เนียว เทคโนโลยี (ประเทศไทย)

ชื่อ - สกุล/ตำแหน่ง ⁽¹⁾ /วันที่ได้รับตำแหน่ง	อายุ (ปี)	คุณวุฒิการศึกษา/ ประวัติการทำงาน	สัดส่วนการ ถือหุ้นในบริษัท (%) ⁽²⁾	ความสัมพันธ์ ทางครอบครัว ระหว่างผู้บริหาร	ประสบการณ์การทำงานในระยะ 5 ปี ย้อนหลัง (ข้อมูล ณ วันที่ 31 ธันวาคม 2563)		
					ช่วงเวลา	ตำแหน่ง	บริษัท
7. นายธีรวิทย์ ธนกิจสุนทร กรรมการอิสระ/ กรรมการตรวจสอบ เข้ารับการแต่งตั้งเป็น กรรมการตรวจสอบ วันที่ 17 มิถุนายน 2558	42	- ปริญญาตรี คณะบริหารธุรกิจ สาขาการบัญชี มหาวิทยาลัยเกษตรศาสตร์	ไม่มี	ไม่มี	2563 - ปัจจุบัน	กรรมการอิสระ/ ประธานกรรมการตรวจสอบ	- บมจ.พีพี ไพร้ม
		- ปริญญาตรี คณะนิติศาสตร์ มหาวิทยาลัยธรรมศาสตร์			2558 - 2563	กรรมการอิสระ/กรรมการตรวจสอบ	- บมจ.พีพี ไพร้ม
		หลักสูตรการฝึกอบรม			2561 - ปัจจุบัน	กรรมการอิสระ/กรรมการตรวจสอบ	- บมจ. วิลล่า ภูเก็ต - บริษัท เบสท์ ออডিท จำกัด
		- ผู้สอบบัญชีรับอนุญาต โดยสภาวิชาชีพบัญชี ในพระบรมราชูปถัมภ์			2558 - ปัจจุบัน	กรรมการ/ผู้สอบบัญชีรับอนุญาต (CPA)	
		- Anti-Corruption for Executive Program (ACEP) จากสมาคม ส่งเสริมสถาบันกรรมการบริษัทไทย - อบรม Director Accreditation Program (DAP) รุ่น 87/2011 สมาคมส่งเสริมสถาบันกรรมการ บริษัทไทย			2546 - 2558 2553 - 2556	ผู้สอบบัญชีรับอนุญาต (CPA) กรรมการอิสระ/กรรมการตรวจสอบ/ กรรมการบริหารความเสี่ยง	- บี.เอส.ออডিท - บมจ. แอปโซลูท อิมแพค
<div>การดำรงตำแหน่งใดๆ ในกิจการหรือองค์กรอื่นในปีที่ผ่านมา</div> <ul style="list-style-type: none">กรรมการ/ผู้สอบบัญชีรับอนุญาต (CPA) บริษัท เบสท์ ออডিท จำกัด (อาซีพีหลัก)							

ชื่อ - สกุล/ตำแหน่ง ⁽¹⁾ /วันที่รับตำแหน่ง	อายุ (ปี)	คุณวุฒิการศึกษา/ ประวัติการทำงาน	สัดส่วนการ ถือหุ้นในบริษัท (%) ⁽²⁾	ความสัมพันธ์ ทางครอบครัว	ประสบการณ์การทำงานในระยะ 5 ปี ย้อนหลัง (ข้อมูล ณ วันที่ 31 ธันวาคม 2563)		
					ช่วงเวลา	ตำแหน่ง	บริษัท
9. พลโทเกษณะ วโรภาษ กรรมการอิสระ/ กรรมการตรวจสอบ เริ่มเข้ารับการแต่งตั้งเป็นกรรมการ วันที่ 22 กรกฎาคม 2563	62	<ul style="list-style-type: none"> - ปริญญาตรี นิติศาสตร์ มหาวิทยาลัยรามคำแหง - ปริญญาโท รัฐศาสตร์ มหาวิทยาลัยเกษมศาสตร์ - เนติบัณฑิตไทย สำนักรับกฎหมาย แห่งเนติบัณฑิตสภา หลักสูตรการฝึกอบรม - หลักสูตรนายทหารเหล่าพระธรรมนูญ ชั้นต้น รุ่นที่ 12 โรงเรียนเหล่าทหารพระธรรมนูญ - หลักสูตรสังกัดกำลังทางอากาศ รุ่นที่ 144 โรงเรียนศูนย์สงครามพิเศษ - หลักสูตรนายทหารเหล่าพระธรรมนูญ ชั้นต้น รุ่นที่ 10 - หลักสูตรตุลาการทหาร รุ่นที่ 5 	ไม่มี	ไม่มี	2563 - ปัจจุบัน 2560 - 2562 2559 - 2560 2556 - 2559	กรรมการอิสระ/กรรมการตรวจสอบ ผู้ทรงคุณวุฒิพิเศษ ผู้ทรงคุณวุฒิ ผู้อำนวยการกองกฎหมาย	- บมจ.พีที ไพร้ม - กองทัพบก (อัตรากำลังโท) - กองทัพบก (อัตรากำลังตรี) - สำนักงานพระธรรมนูญทหารบก กองทัพบก

ชื่อ - สกุล/ตำแหน่ง ⁽¹⁾ /วันที่ได้รับตำแหน่ง	อายุ (ปี)	คุณวุฒิการศึกษา/ ประวัติการทำงาน	สัดส่วนการ ถือหุ้นในบริษัท (%) ⁽²⁾	ความสัมพันธ์ ระหว่างผู้บริหาร	ประสบการณ์การทำงานในระยะ 5 ปี ย้อนหลัง (ข้อมูล ณ วันที่ 31 ธันวาคม 2563)		
					ช่วงเวลา	ตำแหน่ง	บริษัท
10. นายวรุณ อัครการ กรรมการ/ ประธานเจ้าหน้าที่บริหาร เข้ารับการแต่งตั้งเป็นกรรมการ/ ประธานเจ้าหน้าที่บริหาร วันที่ 15 สิงหาคม 2562	59	- ปริญญาโท บริหารธุรกิจ สาขาการเงิน มหาวิทยาลัยเซนต์หลุยส์โอไฮโอมา สหรัฐอเมริกา - ปริญญาตรี คณะวิศวกรรมศาสตร์ อุตสาหกรรม มหาวิทยาลัยขอนแก่น หลักสูตรการฝึกอบรม - สัมมนาการโซเซียลมีเดียและ เครื่องมือทางการตลาด - สัมมนาทักษะการนำเสนอ	ไม่มี	ไม่มี	2562 - 2563 2561 - 2562 2561 - 2562 2561 - 2562 2560 - 2561 2556 - 2560 2542 - 2556	กรรมการ/ประธานเจ้าหน้าที่บริหาร/ กรรมการผู้จัดการ/ ประธานเจ้าหน้าที่บริหาร กรรมการผู้จัดการ/ ประธานเจ้าหน้าที่บริหาร กรรมการผู้จัดการ/ ที่ปรึกษา/ประธานเจ้าหน้าที่บริหาร ประธานเจ้าหน้าที่บริหาร กรรมการผู้จัดการ	- บมจ. ทีที ไซม์ - บจก. ชัน แอสเซท - บจก. เอส ซี 1988 - บจก. กรีน ทิค ประเทศไทย - บมจ. เนอวานา ไดอ - บจก. เอ็ม เอส มาสละ เมเกอร์ - บจก. เอ็นเนอร์จี ดีไซน์ คอนเซ็ปท์

ชื่อ - สกุล/ตำแหน่ง ⁽¹⁾ /วันที่ได้รับตำแหน่ง	อายุ (ปี)	คุณวุฒิการศึกษา/ ประวัติการทำงาน	สัดส่วนการ ถือหุ้นในบริษัท (%) ⁽²⁾	ความสัมพันธ์ ทางครอบครัว	ประสบการณ์การทำงานในระยะ 5 ปี ย้อนหลัง (ข้อมูล ณ วันที่ 31 ธันวาคม 2563)		
					ช่วงเวลา	ตำแหน่ง	บริษัท
11. บุญจริง ชลวีโรจน์ กรรมการอิสระ/ กรรมการตรวจสอบ เข้ารับการแต่งตั้งเป็น กรรมการอิสระ/ กรรมการตรวจสอบ วันที่ 15 สิงหาคม 2562 ลาออกจากตำแหน่งกรรมการ วันที่ 10 กรกฎาคม 2563	71	- ปริญญาตรี นิติศาสตร์ มหาวิทยาลัยธรรมศาสตร์ หลักสูตรการฝึกอบรม - Matrix Management กรมสรรพากร กระทรวงการคลัง	ไม่มี	ไม่มี	2562 - 2563 2552 - ปัจจุบัน	กรรมการอิสระ/กรรมการตรวจสอบ อาจารย์พิเศษบรรยายวิชาการ - บมจ. พีพี ไลฟ์ - มหาวิทยาลัยอัสสัมชัญ	

ชื่อ - สกุล/ตำแหน่ง ⁽¹⁾ /วันที่ได้รับตำแหน่ง	อายุ (ปี)	คุณวุฒิการศึกษา/ ประวัติการทำงาน	สัดส่วนการถือหุ้นในบริษัท (%) ⁽²⁾	ความสัมพันธ์ ทางครอบครัว	ประสบการณ์การทำงานในระยะ 5 ปี ก่อนหมด (ข้อมูล ณ วันที่ 31 ธันวาคม 2563)		
					ช่วงเวลา	ตำแหน่ง	บริษัท
12. นายประวิณ ตีจระเดช ผู้อำนวยการสายบัญชีและการเงิน เริ่มเข้ารับตำแหน่งตั้งเป็น ผู้อำนวยการสายบัญชีและการเงิน วันที่ 15 สิงหาคม 2562	30	- ปริญญาตรี บัญชี มหาวิทยาลัยอัสสัมชัญ หลักสูตรการศึกษาระดับ - หลักสูตร Investor relations & Financial Communications, Omega world class. 2019 - หลักสูตร Certificate of CFO Orientation, The Stock Exchange of Thailand, 2019	ไม่มี	ไม่มี	ส.ค. 2562 - ปัจจุบัน เม.ย. 2560 - ส.ค. 2562 พ.ย. 2557 - มี.ค. 2560 ก.ย. 2556 - ต.ค. 2557	ผู้อำนวยการสายบัญชีและการเงิน (CFO) ผู้จัดการแผนกบัญชีต่างประเทศ ผู้ช่วยผู้ตรวจสอบบัญชีอาวุโส ผู้ช่วยผู้ตรวจสอบบัญชี	- บมจ. พีพี โพร้ม - บมจ. พีพี โพร้ม - บจก. ไทยอินโฟ - บจก. สำนักงาน เอ.เอ็ม. ซี.

ชื่อ - สกุล/ตำแหน่ง ⁽¹⁾ /วันที่ได้รับตำแหน่ง	อายุ (ปี)	คุณวุฒิการศึกษา/ ประวัติการทำงาน	สัดส่วนการ ถือหุ้นในบริษัท (%) ⁽²⁾	ความสัมพันธ์ ทางครอบครัว ระหว่างผู้บริหาร	ประสบการณ์การทำงานในระยะ 5 ปี ย้อนหลัง (ข้อมูล ณ วันที่ 31 ธันวาคม 2563)	
					ช่วงเวลา	ตำแหน่ง บริษัท
ผู้ควบคุมดูแลการทำบัญชี 1. นางสาวภัทราธิษัฐ ลินคำ* ผู้จัดการทั่วไปสายบัญชีและการเงิน เริ่มเข้ารับการแต่งตั้งเป็น ผู้จัดการทั่วไปสายบัญชีและการเงิน วันที่ 5 สิงหาคม 2558 *เป็นผู้ทำบัญชีที่มีคุณสมบัติและ เงื่อนไขของการเป็นผู้ทำบัญชีตาม หลักเกณฑ์ที่กำหนดในประกาศ กรมพัฒนาธุรกิจการค้า	53	ปริญญาตรี คณะบัญชี มหาวิทยาลัยรามคำแหง <u>หลักสูตรการฝึกอบรม</u> - หลักสูตรเตรียมความพร้อมในการ ออกงบการเงินและประเด็นทาง ภาษีอากรที่พึงระวัง - หลักสูตรผลประโยชน์ของพนักงาน แบบพื้นฐาน รุ่นที่ 1/61 - หลักสูตรงบประมาณเพื่อการวางแผน และทำกำไร รุ่นที่ 2/61	ไม่มี	ไม่มี	2558 - ปัจจุบัน	ผู้จัดการทั่วไปสายบัญชีและการเงิน - บมจ. พีพี ไซม์

ชื่อ - สกุล/ตำแหน่ง ⁽¹⁾ /วันที่ได้รับตำแหน่ง	อายุ (ปี)	คุณวุฒิการศึกษา/ ประวัติการทำงาน	สัดส่วนการ ถือหุ้นในบริษัท (%) ⁽²⁾	ความสัมพันธ์ ทางครอบครัว ระหว่างผู้บริหาร	ประสบการณ์การทำงานในระยะ 5 ปี ย้อนหลัง (ข้อมูล ณ วันที่ 31 ธันวาคม 2563)		
					ช่วงเวลา	ตำแหน่ง	บริษัท
2. นายสุพาวุธ นาวิกพันธ์ ผู้จัดการอาวุโสบัญชี เริ่มเข้ารับตำแหน่งตั้งเป็น ผู้จัดการอาวุโสบัญชี วันที่ 5 สิงหาคม 2558 *เป็นผู้ทำบัญชีที่มีคุณสมบัติและ เงื่อนไขของการเป็นผู้ทำบัญชีตาม หลักเกณฑ์ที่กำหนดในประกาศ กรมพัฒนาธุรกิจการค้า	32	ปริญญาตรี คณะบริหารธุรกิจบัณฑิต สาขาบัญชี - มาตรฐานการบัญชีและมาตรฐาน การรายงานทางการเงิน ปี 2562 - มาตรฐานการรายงานทางการเงิน สำหรับกิจการที่ไม่มีส่วนได้เสีย สาธารณะ ปี 2562 - งบประมาณเพื่อการวางแผนและ ทำกำไร ปี 2563 - ตรวจสอบสภาพกิจการผ่านงบการเงิน ปี 2563	ไม่มี	ไม่มี	2563 - ปัจจุบัน 2553 - 2562	ผู้จัดการอาวุโสบัญชี ผู้ช่วยผู้จัดการฝ่ายตรวจสอบ จำกัด	- บมจ. พีพี ไพร์ม - บริษัท สำนักงาน เอ.เอ็ม.ซี จำกัด

ชื่อ - สกุล/ตำแหน่ง ⁽¹⁾ /วันที่ได้รับตำแหน่ง	อายุ (ปี)	คุณวุฒิการศึกษา/ ประวัติการทำงาน	สัดส่วนการ ถือหุ้นในบริษัท (%) ⁽²⁾	ความสัมพันธ์ ทางครอบครัว ระหว่างผู้บริหาร	ประสบการณ์การทำงานในระยะ 5 ปี ก่อนถึง (ข้อมูล ณ วันที่ 31 ธันวาคม 2563)		
					ช่วงเวลา	ตำแหน่ง	บริษัท
เลขานุการบริษัท 1 นางสาวภัทรรดา จุฬาประทีป เลขานุการบริษัท เข้ารับตำแหน่งเป็น เลขานุการบริษัท วันที่ 30 ธันวาคม 2562	42	- ปริญญาตรี บัณฑิตบัณฑิต มหาวิทยาลัยธรรมศาสตร์ - ปริญญาโท บริหารธุรกิจ สาขาการเงิน มหาวิทยาลัยอัสสัมชัญ <u>หลักสูตรการฝึกอบรม</u> - หลักสูตร Director Certification Program (DCP) รุ่น 221 สมาคมส่งเสริมสถาบันกรรมการ บริษัทไทย	ไม่มี	ไม่มี	2562 - ปัจจุบัน	เลขานุการบริษัท	- บมจ. พีพี ไฟร์ม
					2560 - ปัจจุบัน	กรรมการ/ ผู้อำนวยการสำนักเลขานุการบริษัท	- บมจ. พีพี ไฟร์ม
					2560 - 2562	กรรมการ	- Geothermal Power A Ltd.
					2560 - 2562	กรรมการ	- Geothermal Power B Ltd.
					2559 - ปัจจุบัน	กรรมการ	- บจก. ทีลักซ์ พาวเวอร์
					2559 - 2562	กรรมการ	- Tluxe Investments Co., Ltd
					2559 - 2562	กรรมการ	- Tluxe Holdings Co.,Ltd
					2553 - ปัจจุบัน	กรรมการ	- บจก. แอลที มิราเคิล
					2558 - ก.ค. 2560	ประธานเจ้าหน้าที่บริหาร ฝ่ายการเงิน	- บมจ.ไทยลักซ์ เอ็นเตอร์ไพรส์
					2558-2559	กรรมการ	- บจก. ไทยลักซ์ ฟู้ดส์ โปรตัส
					2558-2559	กรรมการ	- บจก.เอ็นพีพี ฟู้ด อินเตอร์เนชั่น

ชื่อ - สกุล/ตำแหน่ง ⁽¹⁾ /วันที่ได้รับตำแหน่ง	อายุ (ปี)	คุณวุฒิการศึกษา/ ประวัติการทำงาน	สัดส่วนการถือหุ้นในบริษัท (%) ⁽²⁾	ความสัมพันธ์ กับบริษัท	ประสบการณ์การทำงานในระยะ 5 ปี ย้อนหลัง (ข้อมูล ณ วันที่ 31 ธันวาคม 2563)		
					ช่วงเวลา	ตำแหน่ง	บริษัท
ผู้จัดการแผนกตรวจสอบภายใน 1. นางสาวลัดดาวัลย์ กาญจนกุลิต ผู้จัดการแผนกตรวจสอบภายใน เข้ารับตำแหน่งเป็น ผู้จัดการแผนกตรวจสอบภายใน เดือนกุมภาพันธ์ 2558	47	ปริญญาตรีสาขาบัญชี มหาวิทยาลัยศรีปทุม <u>หลักสูตรการฝึกอบรม</u> - หลักสูตรการตรวจสอบภายใน แบบครบวงจร - หลักสูตรการบริหารงาน ตรวจสอบภายใน - Anti-Corruption for Executive Program (ACEP) จากสมาคม ส่งเสริมสถาบันการธนาคารแห่งประเทศไทย - Internal audit's challenge in value adding	ไม่มี	ไม่มี	2558 - ปัจจุบัน 2540 - 2557	ผู้จัดการแผนกตรวจสอบภายใน ผู้จัดการแผนกเงินเชื่อและกฎหมาย	- บมจ. พีพี ฟิล์ม

การกำกับดูแลกิจการ

นโยบายการกำกับดูแลกิจการ

เพื่อให้เป็นไปตามนโยบายว่าด้วย “การกำกับดูแลกิจการที่ดี” บริษัทจึงได้นำหลักการดังกล่าว เป็นแนวทางในการดำเนินงานของบริษัท ทั้งนี้ คณะกรรมการได้กำหนดนโยบายเกี่ยวกับการกำกับดูแลกิจการ เนื่องจากเห็นว่าเป็นสิ่งที่มีความสำคัญและจำเป็นต่อการดำเนินธุรกิจให้มีการเจริญเติบโตที่ยั่งยืน คณะกรรมการบริษัท มีความมุ่งมั่นและตั้งใจที่จะปฏิบัติตามหลักการดังกล่าว โดยได้กำหนดนโยบายและทิศทางการดำเนินงานของบริษัท ที่ให้ความสำคัญต่อระบบการควบคุมและการตรวจสอบภายใน กำกับดูแลฝ่ายบริหารให้ดำเนินการตามนโยบายอย่างมีประสิทธิภาพเพื่อประโยชน์ในระยะยาวของผู้ถือหุ้น ภายใต้กรอบข้อกำหนดของกฎหมายและจริยธรรมทางธุรกิจ และได้นำหลักการการกำกับดูแลกิจการที่ดีสำหรับบริษัทจดทะเบียนปี 2549 มาใช้ ซึ่งแบ่งเป็น 5 หมวดดังนี้

1) สิทธิของผู้ถือหุ้น

ในปี 2563 บริษัทมีการประชุมผู้ถือหุ้นทั้งหมด 1 ครั้ง เป็นการประชุมสามัญประจำปี 2563 โดยมีคณะกรรมการบริษัท คณะกรรมการการตรวจสอบ และตัวแทนของผู้สอบบัญชีเข้าร่วมประชุมด้วย บริษัทได้จัดส่งหนังสือนัดประชุมพร้อมทั้งข้อมูลประกอบการประชุมตามวาระต่างๆ ให้ผู้ถือหุ้นทราบล่วงหน้าเป็นเวลาไม่น้อยกว่า 7 วันสำหรับการประชุมสามัญ หนังสือเชิญประชุมมีรายละเอียดครบถ้วนเพียงพอ มีความเห็นของคณะกรรมการในทุกวาระ มีการบันทึกรายงานการประชุมครบถ้วนเพื่อให้ผู้ถือหุ้นตรวจสอบได้ ทั้งนี้บริษัทได้เผยแพร่หนังสือเชิญประชุมและรายงานการประชุมในเว็บไซต์ของบริษัทที่ www.ppprime.co.th

ในการประชุมผู้ถือหุ้น บริษัทจะจัดสรรเวลาการประชุมอย่างเหมาะสมและปฏิบัติต่อผู้ถือหุ้นทุกรายอย่างเท่าเทียมกันในการแสดงความคิดเห็นและตั้งคำถามใดๆ ต่อที่ประชุมตามระเบียบวาระการประชุมและเรื่องที่เสนอ รวมทั้งได้บันทึกประเด็นคำถามและข้อคิดเห็นที่สำคัญไว้ในรายงานการประชุมบริษัท

2) การปฏิบัติต่อผู้ถือหุ้นอย่างเท่าเทียมกัน

บริษัทเปิดโอกาสให้ผู้ถือหุ้นที่ไม่สามารถเข้าร่วมประชุมด้วยตนเองมอบฉันทะให้ผู้อื่นมาประชุมแทน หรือสามารถเลือกกรรมการอิสระท่านใดท่านหนึ่งเข้าประชุมแทน โดยใช้หนังสือมอบฉันทะที่บริษัทได้จัดส่งพร้อมหนังสือเชิญประชุมเพื่อความสะดวกในการเข้าร่วมประชุมของผู้ถือหุ้น และได้จัดเตรียมของว่างและเครื่องดื่มให้แก่ผู้ถือหุ้นในบริเวณลงทะเบียนก่อนการเริ่มประชุม

ในการประชุม ประธานในที่ประชุมได้เปิดโอกาสให้ผู้ถือหุ้นแสดงความคิดเห็นและซักถามในเรื่องที่เกี่ยวข้องกับเรื่องที่พิจารณาในวาระนั้นๆ และเปิดโอกาสให้ผู้ถือหุ้นได้เลือกกรรมการเป็นรายบุคคลในวาระการแต่งตั้งกรรมการบริษัทแทนกรรมการที่ครบกำหนดตามวาระ

บริษัทให้ความสำคัญต่อระบบการตรวจสอบภายในทั้งในระดับบริหารและระดับปฏิบัติงาน โดยมีฝ่ายตรวจสอบภายในทำหน้าที่ตรวจสอบเพื่อให้มั่นใจว่าการปฏิบัติงานหลักและกิจกรรมทางการเงินที่สำคัญของบริษัทได้ดำเนินการตามแนวทางที่กำหนดไว้อย่างมีประสิทธิภาพ รวมถึงตรวจสอบการปฏิบัติตามกฎหมายและข้อกำหนดที่เกี่ยวข้องกับบริษัท (Compliance Control) และเพื่อให้หน่วยงานตรวจสอบภายในมีความเป็นอิสระ สามารถทำหน้าที่ตรวจสอบและถ่วงดุลได้อย่างเต็มที่ คณะกรรมการจึงกำหนดให้ฝ่ายตรวจสอบภายในรายงานผลการตรวจสอบโดยตรงต่อคณะกรรมการตรวจสอบ

3) การคำนึงถึงบทบาทของผู้มีส่วนได้เสีย

- **พนักงาน**

บริษัทได้ปฏิบัติกับพนักงานอย่างเท่าเทียมเป็นธรรม ทั้งในด้านโอกาสผลตอบแทน การแต่งตั้ง มีการจัดการอบรมพัฒนาส่งเสริมพนักงาน มีการจัดตั้งกองทุนสำรองเลี้ยงชีพ การให้ทุนการศึกษาแก่บุตร ธิดาของพนักงานที่เรียนดี รวมถึงการให้ทุนการศึกษาแก่พนักงานบริษัท ตลอดจนการพัฒนาด้านศักยภาพ การไม่เลือกปฏิบัติ การดูแลสภาพแวดล้อมในการทำงานให้มีความปลอดภัยต่อชีวิตและทรัพย์สินของพนักงาน การรับฟังความคิดเห็นและข้อเสนอแนะของพนักงานผ่านศูนย์รับความคิดเห็นผ่านเว็บไซต์ของบริษัท หรือการแจ้งเบาะแสกรณีพบการทุจริตในองค์กร โดยความคิดเห็นดังกล่าวจะถูกส่งตรงยังคณะกรรมการตรวจสอบ พร้อมทั้งปฏิบัติตามกฎหมายและข้อบังคับต่างๆ ที่เกี่ยวข้องกับพนักงานอย่างเคร่งครัด หลีกเลี่ยงการกระทำใดๆ ที่ไม่เป็นธรรม ซึ่งอาจมีผลกระทบต่อความมั่นคงในหน้าที่การงานของพนักงานหรือลูกค้า และสร้างความกดดันต่อสภาพจิตใจของพนักงาน

- **ความปลอดภัย อาชีวอนามัยและสภาพแวดล้อมในการทำงาน**

บริษัทมุ่งมั่นที่จะดำเนินธุรกิจภายใต้ความปลอดภัย สภาพแวดล้อมและคุณภาพชีวิตของพนักงาน โดยบริษัทจะดำเนินการภายใต้นโยบายของบริษัทฯ ดังนี้

1. บริษัทจะสนับสนุนให้ปฏิบัติตามกฎหมายความปลอดภัยและข้อกำหนดต่างๆ ด้านอาชีวอนามัยและความปลอดภัย
2. บริษัทจะส่งเสริมและสนับสนุนให้มีการพัฒนาและปรับปรุงสภาพแวดล้อมในการทำงานและวิธีการปฏิบัติงานที่ปลอดภัย เพื่อให้เกิดความปลอดภัยและโรคจากการทำงาน
3. บริษัทจะพัฒนาพนักงานทุกระดับให้มีความรู้และสร้างจิตสำนึกด้านความปลอดภัย พร้อมทั้งประกาศนโยบายด้านความปลอดภัย อาชีวอนามัยและสภาพแวดล้อมในการทำงานให้พนักงานรับทราบ
4. บริษัทจะให้การสนับสนุนทรัพยากร ทั้งงบประมาณ เวลา บุคลากร และทรัพยากรที่เกี่ยวข้องอย่างเหมาะสมในการดำเนินงานด้านความปลอดภัย อาชีวอนามัย และสภาพแวดล้อมในการทำงาน
5. บริษัทจะส่งเสริมและสนับสนุนให้มีการประชาสัมพันธ์กิจกรรมต่างๆ ด้านความปลอดภัยภายในบริษัท

- **ค่าตอบแทนและสวัสดิการแก่พนักงาน**

บริษัทได้จัดให้มีสวัสดิการผลประโยชน์ ตอบแทนกับพนักงานที่ได้ให้ความร่วมมือปฏิบัติงานด้วยดีกับบริษัท เช่น

- กองทุนประกันสังคม บริษัทจะให้พนักงานทุกคนทุกระดับเข้าอยู่ในระบบกองทุนประกันสังคม ซึ่งเป็นกองทุนที่ให้หลักประกันแก่ผู้ประกันตนให้ได้ประโยชน์ทดแทน เมื่อต้องประสบอันตรายหรือเจ็บป่วยทุพพลภาพหรือเสียชีวิต ซึ่งไม่ได้เกิดจากการทำงาน รวมทั้งกรณีคลอดบุตร สงเคราะห์บุตร ชราภาพ และว่างงาน ทั้งนี้ สิทธิประโยชน์ต่างๆ จะเป็นไปตามเงื่อนไขกองทุนประกันสังคมกำหนด
- กองทุนเงินทดแทน บริษัทได้ส่งเงินสมทบให้กับกองทุนเงินทดแทนเป็นประจำทุกปี โดยส่งเงินสมทบฝ่ายเดียวโดยกองทุนเงินทดแทนจะทำหน้าที่จ่ายค่าทดแทนให้กับพนักงานที่ประสบอันตราย เจ็บป่วย สูญเสียอวัยวะ สูญเสียสมรรถภาพของอวัยวะ ทุพพลภาพ เสียชีวิต หรือสูญหายจากการทำงานให้บริษัท
- การตรวจสอบสุขภาพประจำปี บริษัทกำหนดการตรวจสอบสุขภาพของพนักงานเป็นประจำทุกปี ปีละ 1 ครั้ง โดยทีมแพทย์หรือสถาบันตรวจสอบสุขภาพที่ผ่านการรับรอง รายการตรวจสอบสุขภาพจะพิจารณาจากความเสี่ยงของงาน โดยแยกรายการตรวจโดยพิจารณาตามกลุ่มลักษณะงาน และแยกรายการแยกกลุ่มพนักงานตามอายุ

- กองทุนการศึกษา มีกำหนดเป็นหลักเกณฑ์และเงื่อนไข เพื่อเป็นการส่งเสริมด้านการศึกษาก่อนอายุของบุตรพนักงานที่อายุงาน 1 ปีขึ้นไป และเกิดประโยชน์สูงสุดตามนโยบาย
 - กองทุนสำรองเลี้ยงชีพ บริษัทนำเงินสะสมของพนักงานที่ผ่านทดลองงานและเป็นสมาชิก ส่งเข้ากองทุนสำรองเลี้ยงชีพ พร้อมทั้งเงินสมทบที่บริษัทสมทบให้กับพนักงาน ซึ่งพนักงานสามารถเลือกจ่ายสะสมเข้ากองทุนในอัตราร้อยละ 3 หรือ 5 หรือ 10 หรือ 15 ของค่าจ้างต่อเดือน และบริษัทจะสมทบให้กับพนักงานที่เป็นสมาชิกกองทุนฯ เท่ากับร้อยละ 3 สมาชิกจะได้รับคืนเงินที่สะสมเท่ากับ 100% และเงินสมทบตามอายุของสมาชิก เป็นปี

อายุสมาชิก 1 ปีขึ้นไป แต่ไม่ถึง 2 ปี	บริษัทสมทบ 20%
อายุสมาชิก 2 ปีขึ้นไป แต่ไม่ถึง 3 ปี	บริษัทสมทบ 40%
อายุสมาชิก 3 ปีขึ้นไป แต่ไม่ถึง 4 ปี	บริษัทสมทบ 60%
อายุสมาชิก 4 ปีขึ้นไป แต่ไม่ถึง 5 ปี	บริษัทสมทบ 80%
อายุสมาชิก 5 ปีขึ้นไป	บริษัทสมทบ 100%
 - ประกันสุขภาพ ประกันชีวิต บริษัทจะทำประกันสุขภาพกลุ่มในกรณีเจ็บป่วยหนักจนต้องนอนพักรักษาในโรงพยาบาล อุบัติเหตุ และประกันชีวิต โดยแบ่งกลุ่มดังนี้
 - กลุ่มพนักงานที่ปฏิบัติงานนอกสถานที่เสี่ยงต่อการเกิดอุบัติเหตุ
 - กลุ่มพนักงานประจำ
 - เงินช่วยเหลือเยี่ยมไข้พนักงาน เพื่อเป็นการสร้างขวัญและกำลังใจให้กับพนักงานในยาม เจ็บป่วย แสดงถึงความห่วงใยในสุขภาพของพนักงานทุกคน
 - เงินช่วยเหลือค่าทำศพ
 - เครื่องแบบพนักงาน เพื่อความเป็นระเบียบในการแต่งกายของพนักงาน
 - รถรับ-ส่ง บริษัทตระหนักถึงความปลอดภัย ความสะดวกในการเดินทางมาปฏิบัติงานของพนักงาน จึงได้จัดรถประจำเส้นทางเพื่อรับ-ส่งพนักงาน และลดรายจ่ายค่าเดินทางให้พนักงาน
 - สายที่ 1 จากเพชรบุรีเขาวัง-โรงงานเพชรบุรี รอบเช้า-เย็น
 - สายที่ 2 จากตลาดแม่กลอง-โรงงานเพชรบุรี รอบเช้า-เย็น
 - สายที่ 3 จากโรงงานแม่กลอง-โรงงานเพชรบุรี รอบเย็น-เช้า
- **การจ้างงานและการบริหารแรงงาน**
- บริษัทฯ ยึดมั่นในหลักปรัชญาขององค์กร ที่ว่า “คนคือหัวใจหลักของการขับเคลื่อนองค์กร” ดังนั้น พนักงานคือ สินทรัพย์ที่มีค่า และเป็นหัวใจสำคัญในการผลักดันองค์กรไปสู่ความสำเร็จและการเติบโตอย่างยั่งยืน จึงให้ความสำคัญต่อการดูแลและปฏิบัติต่อพนักงานอย่างเป็นธรรมและบนพื้นฐานของการเคารพสิทธิมนุษยชน
- บริษัทได้กำหนดนโยบายด้านการจ้างงานและการบริหารแรงงานให้สอดคล้องกับแนวทางและมาตรฐานสิทธิมนุษยชนระหว่างประเทศ อันประกอบด้วย ปฏิญญาสากลว่าด้วย สิทธิมนุษยชน (United Nations Universal Declaration of Human Right: UNDHR)
- **ลูกค้า**
- บริษัทมีเจตจำนงที่จะแสวงหาวิธีการที่จะสนองความต้องการของลูกค้าให้มีประสิทธิภาพและประสิทธิผลยิ่งขึ้น โดยส่งมอบสินค้าและให้บริการที่มีคุณภาพตรงตามกำหนดหรือสูงกว่าความคาดหวังของลูกค้าในราคาที่ เป็นธรรม ให้ข้อมูลข่าวสารที่ถูกต้องเพียงพอและทันต่อเหตุการณ์แก่ลูกค้า ติดต่อกับลูกค้าด้วยความสุภาพอย่างมีประสิทธิภาพและเป็นที่น่าพอใจแก่ลูกค้า รักษาความลับลูกค้าและไม่นำไปใช้เพื่อประโยชน์ของตนหรือผู้ที่เกี่ยวข้องโดยมิชอบ

- คู่แข่ง**

บริษัทประพตติต่อคู่แข่งทางการค้าให้สอดคล้องกับหลักสากลภายใต้กรอบแห่งกฎหมายเกี่ยวกับหลักปฏิบัติการแข่งขันทางการค้า ไม่ละเมิดความลับหรือล่วงรู้ความลับทางการค้าของคู่แข่งด้วยวิธีฉ้อฉล ประพตติตามกรอบกติกาการแข่งขันที่ดี รักษาบรรทัดฐานของข้อพึงปฏิบัติในการแข่งขัน หลีกเลี่ยงวิธีการที่ไม่สุจริตเพื่อก่อให้เกิดความได้เปรียบในการแข่งขันที่ไม่เป็นธรรมหรือทำลายคู่แข่ง
- ลูกค้า**

บริษัทมีนโยบายที่จะให้การปฏิบัติต่อลูกค้าอย่างเสมอภาคและเป็นธรรม โดยคำนึงถึงประโยชน์สูงสุดของบริษัท มีการซื้อสินค้าและบริการจากลูกค้าโดยเป็นไปตามเงื่อนไขทางการค้า รวมถึงปฏิบัติตามสัญญาต่อลูกค้าตามเงื่อนไขและข้อตกลงอย่างเคร่งครัด ซึ่งตั้งอยู่บนพื้นฐานของการได้รับผลตอบแทนที่เป็นธรรมต่อทั้งสองฝ่าย หลีกเลี่ยงสถานการณ์ที่ทำให้เกิดความขัดแย้งทางผลประโยชน์ รวมทั้งปฏิบัติตามพันธสัญญา ให้ข้อมูลที่เป็นจริง รายงานที่ถูกต้อง การเจรจาแก้ปัญหาและหาทางแก้ไข โดยตั้งอยู่บนพื้นฐานความสัมพันธ์ทางธุรกิจ
- เจ้าหน้าที่**

บริษัทปฏิบัติตามเงื่อนไขข้อตกลงเกี่ยวกับการซื้อขายสินค้าและการกู้ยืมอย่างเคร่งครัด ไม่หาเหตุบายเบี่ยง เพื่อให้การชำระเงินล่าช้าหรือผิดนัดชำระ
- ความมั่นคงปลอดภัยระบบสารสนเทศและเครือข่ายองค์กร**

บริษัทฯ ได้ทำการกำหนดนโยบายความมั่นคงปลอดภัยระบบสารสนเทศและเครือข่ายองค์กร ให้สอดคล้องกับกฎหมายที่เกี่ยวข้อง เพื่อประสิทธิภาพและเป็นไปตามนโยบายการบริหารจัดการองค์กรในลักษณะแบบรวมศูนย์เพื่อเกิดความเป็นเอกภาพ
- การต่อต้านคอร์รัปชัน**

บริษัทฯ ได้มีเจตนารมณ์อย่างมุ่งมั่นในการสร้างมาตรการป้องกันและต่อต้านการทุจริตคอร์รัปชันภายในองค์กร โดยยึดมั่นในความรับผิดชอบต่อผู้มีส่วนได้เสียทุกกลุ่มตามหลักบรรษัทภิบาลที่ดีและจริยธรรมในการดำเนินธุรกิจ ประกาศเป็นนโยบายเพื่อให้พนักงานของบริษัทฯ ได้รับทราบโดยทั่วถึงกัน จนกลายเป็นค่านิยมและวัฒนธรรมขององค์กรที่ทุกคนต้องยึดถือและปฏิบัติ

เมื่อวันที่ 12 กุมภาพันธ์ 2561 บริษัทฯ ได้รับการรับรองจากคณะกรรมการแนวร่วมปฏิบัติ (Collective Action Coalition) ของภาคเอกชนไทยในการต่อต้านทุจริต (CAC)

ทั้งนี้ทางบริษัทฯ ได้มีการจัดอบรม ด้านการต่อต้านคอร์รัปชันโดยเนื้อหาการอบรมและสื่อสารครอบคลุมเรื่องนโยบายการต่อต้านคอร์รัปชัน นโยบายการรับเรื่องร้องเรียนและให้ความคุ้มครอง และแนวปฏิบัติการรับ-ให้ของขวัญ การเลี้ยงหรือประโยชน์อื่นใด ให้แก่ กรรมการ ผู้บริหารและพนักงาน ณ สำนักงานโรงงาน จ.เพชรบุรี และจ.สงขลา

รวมทั้งการสื่อสารด้านการต่อต้านคอร์รัปชันให้กับผู้ที่มีส่วนได้เสียกลุ่มต่างๆ ได้แก่ กรรมการ ผู้บริหาร พนักงาน ตัวแทนจากบริษัทคู่ค้า และบุคคลภายนอก

อีกทั้งในปี 2563 บริษัทได้รับการขยายการรับรองจากคณะกรรมการแนวร่วมปฏิบัติ (Collective Action Coalition) ของภาคเอกชนไทยในการต่อต้านทุจริต (CAC) ไปถึงปี 2566
- คุณภาพด้านสิ่งแวดล้อม**

บริษัทฯ ได้พัฒนาและจัดทำระบบคุณภาพในองค์กรขึ้นเพื่อที่จะสามารถผลิตสินค้าที่มีคุณภาพ และสามารถสร้างความพึงพอใจให้แก่ลูกค้า มีเจตนารมณ์อันแน่วแน่ที่จะพัฒนาธุรกิจอย่างต่อเนื่อง โดยมุ่งเน้นผลิตสินค้าอย่างมีคุณภาพ และขณะเดียวกันก็ให้ความสำคัญกับการมีส่วนร่วมในการรักษาสภาพแวดล้อม

- **การแจ้งเบาะแส**

คณะกรรมการบริษัทได้กำหนดให้มีช่องทางการแจ้งเบาะแสหรือข้อร้องเรียนการกระทำผิดกฎหมาย หรือ จรรยาบรรณรายงานทางการเงิน หรือระบบควบคุมภายในบกพร่อง ผ่านทาง website ในหัวข้อ/ติดต่อเรา คณะ กรรมการอิสระ หรือสามารถแจ้งข้อมูลได้ทางฝ่ายตรวจสอบภายใน e-mail : ia@ppprime.co.th

คณะกรรมการบริษัทได้กำหนดให้มีการคุ้มครองผู้แจ้งเบาะแสโดยการไม่เปิดเผยและเก็บข้อมูลต่างๆ ของ ผู้แจ้งเบาะแสเป็นความลับ

คณะกรรมการบริษัทได้กำหนดให้มีการระบุนการดำเนินการหลังจากมีผู้แจ้งเบาะแส โดยในเบื้องต้นฝ่าย ตรวจสอบภายในจะทำการรวบรวมสรุปเรื่องดังกล่าวเพื่อนำเสนอต่อคณะกรรมการตรวจสอบ เพื่อพิจารณา พิสูจน์หาข้อเท็จจริงและหากพบว่าเป็นข้อมูลที่กระทบต่อบริษัทจะดำเนินการนำเสนอให้คณะกรรมการบริษัท พิจารณาต่อไป

- **การป้องกันและปราบปรามยาเสพติด**

บริษัทฯ จะจัดให้สถานที่ทำงานของพนักงานเป็นสถานที่ที่ปลอดจากยาเสพติด ซึ่งจะมีผลบั่นทอน สมรรถภาพในการทำงานของพนักงาน และจะส่งผลกระทบต่อความปลอดภัย ประสิทธิภาพในการ ทำงาน และผลงานของพนักงาน การที่พนักงานมีส่วนเกี่ยวข้องกับยาเสพติดซึ่งมีโทษผิดทางกฎหมาย บริษัทฯ จะให้ความร่วมมือกับทางราชการในการป้องกันและปราบปรามยาเสพติดทุกประเภทอย่างเต็มที่

- **คุณภาพ**

บริษัทฯ มุ่งเน้นคุณภาพสินค้า บริการ และการดำเนินงานในระดับมาตรฐานสากล พร้อมมุ่งสร้างอนาคต ด้วยธุรกิจใหม่ เพื่อการเติบโตอย่างต่อเนื่องและยั่งยืนต่อไป และแสดงถึงความมุ่งมั่นของผู้บริหารระดับสูง จึงได้ กำหนด นโยบายคุณภาพ ตลอดจนการจัดการระบบคุณภาพ เพื่อนำไปปฏิบัติในการบริหาร และการผลิตสินค้า ของบริษัทฯ

- **อนุรักษ์พลังงาน**

บริษัทฯ ได้มีการพัฒนาระบบอย่างต่อเนื่องในการผลิตสินค้าที่มีคุณภาพ โดยตระหนักถึงความรับผิดชอบต่อ สังคมและสิ่งแวดล้อม พร้อมทั้งให้ความสำคัญเกี่ยวกับการอนุรักษ์พลังงาน

- **ด้านภาษี**

บริษัทฯ มีการบริหารจัดการด้านภาษีอากรที่เหมาะสมและยั่งยืน มีการเสียภาษีอย่างถูกต้องตามที่ กฎหมายกำหนด ตลอดจนการจัดการทางภาษีอย่างเหมาะสมเพื่อประโยชน์สูงสุด

4) **การเปิดเผยข้อมูลและความโปร่งใส**

คณะกรรมการให้ความสำคัญต่อการเปิดเผยข้อมูลที่มีความถูกต้อง ครบถ้วน โปร่งใส และทั่วถึงทั้งรายงานข้อมูล ทางการเงิน และข้อมูลทั่วไป ตลอดจนข้อมูลสำคัญที่มีผลกระทบต่อราคาหลักทรัพย์ของบริษัท โดยได้เผยแพร่ข้อมูลข่าว สารต่างๆ ดังกล่าวเพื่อให้ผู้ลงทุนและผู้ที่เกี่ยวข้องได้รับทราบ โดยผ่านช่องทางและการสื่อสารเผยแพร่ข้อมูลต่างๆ ของ ตลาดหลักทรัพย์ อย่างถูกต้องครบถ้วน ภายในระยะเวลาที่กำหนดและเป็นไปตามเกณฑ์ที่ สำนักงานคณะกรรมการกำกับ หลักทรัพย์และตลาดหลักทรัพย์และตลาดหลักทรัพย์แห่งประเทศไทยกำหนด

ทั้งนี้บริษัทได้มีการเปิดเผยรายงานประจำปีทั้งในภาษาไทยและภาษาอังกฤษผ่านช่องทางเว็บไซต์ของบริษัทที่ www.ppprime.co.th รวมทั้งคณะกรรมการได้จัดให้มีรายงานความรับผิดชอบต่อคณะกรรมการต่อรายงานทางการเงิน แสดงควบคู่กับรายงานของผู้สอบบัญชีในรายงานประจำปีนั้นด้วย

ผู้ลงทุนสามารถติดต่อขอทราบข้อมูลบริษัทได้ที่สำนักเลขานุการบริษัท โทร (034) 771-444 ต่อ 12

5) ความรับผิดชอบของคณะกรรมการ

- คณะกรรมการเป็นผู้กำหนดทิศทางธุรกิจ แผนธุรกิจ แผนการลงทุน และการจัดหาแหล่งเงินทุน ตลอดจนกำกับดูแลควบคุมและติดตามการปฏิบัติงานให้เป็นไปตามแผนธุรกิจ เพื่อขจัดความขัดแย้งทางผลประโยชน์ กรรมการที่มีส่วนได้เสียในแต่ละเรื่องจะไม่มีสิทธิออกเสียงหรือตัดสินใจใดๆ ในเรื่องนั้นๆ
- คณะกรรมการได้จัดทำคู่มือจริยธรรมธุรกิจ เพื่อให้กรรมการและพนักงานทุกคนรับทราบและเข้าใจถึงมาตรการปฏิบัติต่อบริษัท ผู้มีส่วนได้เสียทุกกลุ่ม สาธารณชนและสังคม
- บริษัทได้ดำเนินการจัดให้มีปฐมนิเทศต่อกรรมการใหม่ทุกท่านก่อนเข้ารับตำแหน่งกรรมการ มีการแนะนำแนวทางการดำเนินงานในภาพรวมของบริษัท โครงสร้างบริษัทย่อย เพื่อให้มีความเข้าใจทั้งวิธีทำงาน พร้อมทั้งสารสนเทศที่สำคัญและจำเป็นต่อการปฏิบัติหน้าที่ของกรรมการ
- บริษัท ได้กำหนดให้มีการประชุมคณะกรรมการอย่างน้อยเดือนละ 1 ครั้ง ซึ่งได้กำหนดตารางการประชุมคณะกรรมการล่วงหน้าตลอดทั้งปี เพื่อให้คณะกรรมการสามารถวางแผนการเข้าร่วมประชุมได้ โดยกรณีรับรองงบการเงินรายได้ไตรมาสจะกำหนดวันประชุมภายใน 45 วัน นับแต่วันสิ้นรอบระยะเวลาบัญชี ส่วนกรณีรับรองงบการเงินประจำปีจะกำหนดวันประชุมภายใน 3 เดือน นับแต่วันสิ้นรอบระยะเวลาบัญชี ทั้งนี้ ได้กำหนดให้มีวาระพิจารณาติดตามผลการดำเนินงานเป็นประจำ กรณีมีวาระที่ต้องพิจารณาเร่งด่วนกำหนดประชุมจะเพิ่มตามความจำเป็น โดยมีการจัดหนังสือเชิญประชุมพร้อมระเบียบวาระการประชุมก่อนการประชุมเป็นระยะเวลาล่วงหน้าไม่น้อยกว่า 7 วัน ก่อนวันประชุมทุกครั้ง เพื่อให้คณะกรรมการได้มีเวลาศึกษาข้อมูลอย่างเพียงพอก่อนเข้าร่วมประชุม โดยในปี 2563 ที่ผ่านมา คณะกรรมการมีการประชุมตามวาระปกติจำนวน 12 ครั้ง และประชุมพิเศษจำนวน 6 ครั้ง
- การประเมินตนเองของคณะกรรมการ ในปี 2563 โดยสำนักเลขานุการบริษัทได้แจกแบบประเมินตนเองของคณะกรรมการแก่กรรมการทุกท่านเพื่อประเมินและส่งกลับมายังบริษัท เพื่อวิเคราะห์ผล จากนั้นจึงรายงานสรุปผลการประเมินต่อที่ประชุมคณะกรรมการเพื่อนำผลประเมินไปปรับปรุงให้เกิดประสิทธิภาพต่อไป ซึ่งแบบประเมินคณะกรรมการทั้งคณะ ประกอบด้วย 6 หัวข้อ ดังนี้ 1. โครงสร้างและคุณสมบัติของคณะกรรมการ 2. บทบาท หน้าที่และความรับผิดชอบของคณะกรรมการ 3. การประชุมคณะกรรมการ 4. การทำหน้าที่ของกรรมการ 5. ความสัมพันธ์กับฝ่ายจัดการ 6. การพัฒนาตนเองของกรรมการและพัฒนาผู้บริหาร โดยผลการประเมินมีผลคะแนนอยู่ในระดับ “ดีมากถึงดีเยี่ยม”
- คณะกรรมการบริษัท ได้มีการแต่งตั้งคณะกรรมการตรวจสอบ ซึ่งประกอบด้วยกรรมการอิสระ 3 ท่าน เพื่อช่วยในการกำกับดูแลกิจการของบริษัท ดูแลรับผิดชอบเกี่ยวกับคุณภาพของรายงานทางการเงินและระบบการควบคุมภายใน รวมทั้งบริษัทได้กำหนดนโยบายคำตอบแทนไว้อย่างชัดเจนและโปร่งใส โดยคำตอบแทนอยู่ในระดับเดียวกับอุตสาหกรรมและเหมาะสมกับหน้าที่ความรับผิดชอบที่ได้รับมอบหมาย รวมทั้งอยู่ในระดับที่สูงเพียงพอที่จะดึงดูดและรักษากรรมการที่มีคุณสมบัติตามที่บริษัทต้องการได้ คำตอบแทนกรรมการจะถูกนำเสนอที่ประชุมผู้ถือหุ้นเพื่อพิจารณาและอนุมัติขั้นสุดท้าย อำนาจและหน้าที่ของคณะกรรมการตรวจสอบ เป็นไปตามรายละเอียดในเรื่องโครงสร้างการจัดการ ทั้งนี้ในปี 2563 ที่ผ่านมา มีการประชุมคณะกรรมการตรวจสอบทั้งหมด 11 ครั้ง

จำนวนการเข้าร่วมประชุมของคณะกรรมการตรวจสอบ

รายชื่อ	จำนวนเข้าประชุม กรรมการตรวจสอบปี 2563
1. นายธีรวิทย์ ธนกิจสุนทร	11/11
2. พ.ต.ท. เจริญรัตน์ วิเชียรสรรค์	11/11
3. พล.ท. กฤษณะ วโรภาส	5/5
กรรมการที่ลาออก ระหว่างปี 2563	
4. นายบุญจริง ชลวีโรจน์	6/6

หมายเหตุ : ข้อมูล ณ 31 ธันวาคม 2563

ส่วนคำตอบแทนผู้บริหารเป็นไปตามหลักเกณฑ์และนโยบายที่คณะกรรมการบริษัทกำหนด ซึ่งเชื่อมโยงกับผลการดำเนินงานของบริษัท และผลการดำเนินงานของผู้บริหารแต่ละท่าน มีกระบวนการพิจารณาคำตอบแทนที่เหมาะสม โดยใช้ข้อมูลคำตอบแทนของบริษัทในอุตสาหกรรมเดียวกันและมีขนาดใกล้เคียงกัน รวมทั้งผลการประกอบการของบริษัทมาประกอบการพิจารณา

คณะกรรมการบริษัท เป็นผู้รับผิดชอบต่อการเงินของบริษัทและสารสนเทศทางการเงินที่ปรากฏในรายงานประจำปีงบการเงินดังกล่าวจัดทำขึ้นตามมาตรฐานการบัญชีที่รับรองทั่วไปในประเทศไทย โดยเลือกใช้นโยบายบัญชีที่เหมาะสมและที่ปฏิบัติอย่างสม่ำเสมอและใช้ดุลยพินิจอย่างระมัดระวังและประมาณการที่ดีที่สุดในการจัดทำ รวมทั้งมีการเปิดเผยข้อมูลสำคัญอย่างเพียงพอในหมายเหตุประกอบงบการเงิน

คณะกรรมการได้จัดให้มีการดำรงรักษาไว้ซึ่งระบบการควบคุมภายในที่มีประสิทธิภาพ เพื่อให้มั่นใจได้อย่างมีเหตุผลว่าการบันทึกข้อมูลทางบัญชีมีความถูกต้อง ครบถ้วนและเพียงพอที่จะดำรงรักษาไว้ซึ่งทรัพย์สินเพื่อให้ทราบจุดอ่อนและเพื่อป้องกันไม่ให้เกิดการทุจริต หรือการดำเนินการที่ผิดปกติดังมีสาระสำคัญ

คณะกรรมการมีความเห็นว่ารระบบการควบคุมภายในของบริษัท โดยรวมอยู่ในระดับที่น่าพอใจและสามารถสร้างความเชื่อมั่นได้ของงบการเงินของบริษัท

คณะกรรมการชุดย่อย

1) คณะกรรมการตรวจสอบ

วันที่ 31 ธันวาคม 2563 คณะกรรมการตรวจสอบมีจำนวนทั้งสิ้น 3 ท่าน ประกอบด้วย

รายชื่อ	ตำแหน่ง
1. นายธีรวิทย์ ธนกิจสุนทร*	ประธานกรรมการตรวจสอบ/กรรมการอิสระ
2. พ.ต.ท. เจริญรัตน์ วิเชียรสรรค์	กรรมการตรวจสอบ/กรรมการอิสระ
3. พล.ท. กฤษณะ วโรภาส	กรรมการตรวจสอบ/กรรมการอิสระ

* กรรมการตรวจสอบผู้มีความรู้และประสบการณ์ในการสอบทานงบการเงินของบริษัท

ขอบเขตอำนาจหน้าที่ของคณะกรรมการตรวจสอบ

1. สอบทานให้บริษัทมีการรายงานทางการเงินอย่างถูกต้องและเพียงพอ
2. สอบทานให้บริษัทมีระบบการควบคุมภายในและการตรวจสอบภายในที่เหมาะสม มีประสิทธิภาพและพิจารณาความเป็นอิสระของหน่วยงานตรวจสอบภายใน ตลอดจนให้ความเห็นชอบในการพิจารณาแต่งตั้ง โยกย้าย เลิกจ้าง หัวหน้างานตรวจสอบภายในหรือหน่วยงานอื่นใดที่รับผิดชอบเกี่ยวกับการตรวจสอบภายใน
3. สอบทานการปฏิบัติงานของบริษัทให้เป็นไปตามกฎหมายว่าด้วยหลักทรัพย์และตลาดหลักทรัพย์ ข้อกำหนดของตลาดหลักทรัพย์และกฎหมายที่เกี่ยวข้องกับธุรกิจของบริษัท
4. พิจารณาคัดเลือกและเสนอแต่งตั้งบุคคลซึ่งมีความเป็นอิสระเพื่อทำหน้าที่เป็นผู้สอบบัญชีของบริษัทและเสนอค่าตอบแทนของบุคคลดังกล่าว รวมทั้งเข้าร่วมประชุมกับผู้สอบบัญชี โดยไม่มีฝ่ายจัดการเข้าร่วมประชุมด้วยอย่างน้อยปีละ 1 ครั้ง
5. พิจารณารายการที่เกี่ยวข้องกันหรือรายการที่อาจมีความขัดแย้งทางผลประโยชน์ ให้เป็นไปตามกฎหมายและข้อกำหนดของตลาดหลักทรัพย์ เพื่อให้มั่นใจว่ารายการดังกล่าวสมเหตุสมผลเป็นประโยชน์สูงสุดต่อบริษัท
6. จัดทำรายงานกิจกรรมของคณะกรรมการตรวจสอบ โดยเปิดเผยไว้ในรายงานประจำปีของบริษัท ซึ่งรายงานดังกล่าวต้องลงนามโดยประธานกรรมการตรวจสอบและต้องประกอบด้วยข้อมูลดังต่อไปนี้
 - (ก) ความเห็นเกี่ยวกับความถูกต้องครบถ้วน เป็นที่เชื่อถือได้ของรายงานทางการเงินของบริษัท
 - (ข) ความเห็นเกี่ยวกับความเพียงพอของระบบควบคุมภายในของบริษัท
 - (ค) ความเห็นเกี่ยวกับการปฏิบัติตามกฎหมายว่าด้วยหลักทรัพย์และตลาดหลักทรัพย์ ข้อกำหนดของตลาดหลักทรัพย์ หรือกฎหมายที่เกี่ยวข้องกับธุรกิจของบริษัท
 - (ง) ความเห็นเกี่ยวกับความเหมาะสมของผู้สอบบัญชี
 - (จ) ความเห็นเกี่ยวกับรายการที่อาจมีความขัดแย้งทางผลประโยชน์
 - (ฉ) จำนวนการประชุมคณะกรรมการตรวจสอบ และการเข้าร่วมประชุมของกรรมการตรวจสอบแต่ละท่าน
 - (ช) ความเห็นหรือข้อสังเกตโดยรวมที่คณะกรรมการตรวจสอบได้รับจากการปฏิบัติหน้าที่ตามกฎหมาย
 - (ซ) รายการอื่นที่เห็นว่าผู้ถือหุ้นและผู้ลงทุนทั่วไปควรทราบ ภายใต้ขอบเขตหน้าที่และความรับผิดชอบที่ได้รับมอบหมายจากคณะกรรมการบริษัท
7. ปฏิบัติงานอื่นใดตามที่คณะกรรมการบริษัทมอบหมายด้วยความเห็นของคณะกรรมการตรวจสอบ

2) คณะกรรมการบริหาร

ณ วันที่ 31 ธันวาคม 2563 คณะกรรมการบริหารมีจำนวนทั้งสิ้น 6 ท่าน ประกอบด้วย

รายชื่อ	ตำแหน่ง
1. หม่อมหลวงพรรณเพ็ญเดือน สังคะพงศ์	ประธานกรรมการบริหาร
2. ดร. เด่นชัย อัครเดชเดชชัย	กรรมการบริหาร
3. นางกนกวลัย วรรณบุตร	กรรมการบริหาร
4. นางสาวภัทษรา จุฑาประทีป	กรรมการบริหาร
5. นายธีระ กิตติจารุรัตน์	กรรมการบริหาร
6. นายประวิณ ดิษฐเดช	กรรมการบริหาร
กรรมการที่ลาออก ระหว่างปี 2563	
1. นายวรุณ อัดถากร	กรรมการบริหาร

3) คณะกรรมการสรรหาและกำหนดค่าตอบแทน

ณ วันที่ 31 ธันวาคม 2563 คณะกรรมการสรรหาและกำหนดค่าตอบแทน มีจำนวนทั้งสิ้น 3 ท่าน ประกอบด้วย

รายชื่อ	ตำแหน่ง
1. พันตำรวจโทเอียรรัตน์ วิเชียรสรรค์	ประธานกรรมการสรรหาและกำหนดค่าตอบแทน
2. ดร. เด่นชัย อัครเดชเดชาชัย	กรรมการสรรหาและกำหนดค่าตอบแทน
3. นายธีรวิทย์ ธนกิจสุนทร	กรรมการสรรหาและกำหนดค่าตอบแทน

4) คณะกรรมการดูแลการลงทุนต่างประเทศ

ณ วันที่ 31 ธันวาคม 2563 คณะกรรมการดูแลการลงทุนต่างประเทศ มีจำนวนทั้งสิ้น 3 ท่าน ประกอบด้วย

รายชื่อ	ตำแหน่ง
1. ดร. เด่นชัย อัครเดชเดชาชัย	ประธานกรรมการดูแลการลงทุนต่างประเทศ
2. หม่อมหลวงพรรณเพ็ญเดือน ลังคะพงศ์	กรรมการดูแลการลงทุนต่างประเทศ
3. นายธีระ กิตติจารุรัตน์	กรรมการดูแลการลงทุนต่างประเทศ

5) คณะกรรมการพัฒนาอย่างยั่งยืน

ณ วันที่ 31 ธันวาคม 2563 คณะกรรมการพัฒนาอย่างยั่งยืน มีจำนวนทั้งสิ้น 4 ท่าน ประกอบด้วย

รายชื่อ	ตำแหน่ง
1. นางกนกวัลย์ วรณบุตร	กรรมการพัฒนาอย่างยั่งยืน
2. นางสาวภัทษรดา จุฑาประทีป	กรรมการพัฒนาอย่างยั่งยืน
3. นายประวิณ ดิษฐเดช	กรรมการพัฒนาอย่างยั่งยืน
4. นายชาญชัย นุชเรือน	กรรมการพัฒนาอย่างยั่งยืน

การสรรหาและแต่งตั้งกรรมการและผู้บริหารระดับสูงสุด

หลักเกณฑ์ในการสรรหากรรมการบริษัท

ในการสรรหาบุคคลที่จะแต่งตั้งเป็นกรรมการ คณะกรรมการสรรหาและกำหนดค่าตอบแทนจะมีหน้าที่ในการพิจารณาสรรหาจากผู้มีคุณสมบัติ และไม่มีลักษณะต้องห้ามตามที่กฎหมายกำหนด เพื่อให้ได้กรรมการมืออาชีพและมีความหลากหลาย โดยจำนวนที่จะเสนอจะเท่ากับหรือมากกว่าจำนวนกรรมการที่ครบวาระ ซึ่งจะเสนอที่ประชุมผู้ถือหุ้นให้เป็นผู้แต่งตั้งกรรมการ โดยสามารถสรุปสาระสำคัญได้ดังนี้

คณะกรรมการบริษัทประกอบด้วยกรรมการไม่น้อยกว่า 5 คน โดยกรรมการไม่น้อยกว่ากึ่งหนึ่งของจำนวนกรรมการทั้งหมดจะต้องมีถิ่นอยู่ในราชอาณาจักรและกรรมการของบริษัทจะต้องเป็นผู้มีคุณสมบัติตามกฎหมายกำหนด

การเลือกตั้งกรรมการโดยที่ประชุมผู้ถือหุ้นนั้น ให้ใช้วิธีเสียงข้างมากตามหลักเกณฑ์และวิธีการดังนี้

1. ผู้ถือหุ้นคนหนึ่งมีคะแนนเสียงเท่ากับหนึ่งหุ้นต่อเสียงหนึ่ง
2. ให้ผู้ถือหุ้นออกเสียงลงคะแนนเลือกตั้งกรรมการเป็นรายบุคคลไป
3. บุคคลที่ได้รับคะแนนสูงสุดตามลำดับลงมาเป็นผู้ได้รับการเลือกตั้งเป็นกรรมการเท่าจำนวนกรรมการที่จะพึงมีหรือจะพึงเลือกในครั้งนั้น ในกรณีที่บุคคลซึ่งได้รับการเลือกตั้งในลำดับถัดลงมา มีคะแนนเสียงเท่ากันเกินจำนวนกรรมการที่จะพึงมี ให้ประธานที่ประชุมเป็นผู้ออกเสียงชี้ขาด

ในการประชุมผู้ถือหุ้นสามัญประจำปีทุกครั้ง ให้กรรมการออกจากตำแหน่งเป็นจำนวนหนึ่งในสามของจำนวนกรรมการในขณะนั้น ถ้าจำนวนกรรมการที่จะแบ่งออกให้ตรงเป็นสามส่วนไม่ได้ ก็ให้ออกโดยจำนวนที่ใกล้ที่สุดกับส่วนหนึ่งในสาม กรรมการที่จะต้องออกจากตำแหน่งในปีแรกและปีที่สองภายหลังจดทะเบียนนั้นให้จับสลากกันว่าผู้ใดจะออก ส่วนปีหลังๆต่อไป ให้กรรมการคนที่อยู่ในตำแหน่งนานที่สุดนั้นเป็นผู้ออกจากตำแหน่ง กรรมการที่ออกตามวาระนั้นอาจถูกเลือกเข้ามาดำรงตำแหน่งใหม่ก็ได้

กรรมการคนใดจะลาออกจากตำแหน่งให้ยื่นใบลาออกต่อบริษัท การลาออกมีผลนับแต่วันที่ใบลาออกถึงบริษัท และจะแจ้งการลาออกของตนให้นายทะเบียนทราบด้วยก็ได้

ในกรณีที่ตำแหน่งกรรมการว่างลงเพราะเหตุอื่นนอกจากถึงคราวออกตามวาระ ให้คณะกรรมการเลือกบุคคลซึ่งมีคุณสมบัติ และไม่มีลักษณะต้องห้ามตามข้อบังคับของบริษัท เข้าเป็นกรรมการแทนในการประชุมคณะกรรมการคราวถัดไป เว้นแต่วาระของกรรมการผู้นั้นจะเหลือน้อยกว่า 2 เดือน โดยบุคคลซึ่งเข้าเป็นกรรมการแทนดังกล่าวจะอยู่ในตำแหน่งของกรรมการได้เพียงเท่าวาระที่ยังเหลืออยู่ของกรรมการที่ตนเข้ามาแทน โดยมติของคณะกรรมการดังกล่าวยังประกอบด้วยคะแนนเสียงไม่น้อยกว่าสามในสี่ของจำนวนกรรมการที่ยังเหลืออยู่

ที่ประชุมผู้ถือหุ้นอาจลงมติให้กรรมการคนใดออกจากตำแหน่งก่อนถึงคราวออกตามวาระได้ด้วยคะแนนเสียงไม่น้อยกว่า 3 ใน 4 ของจำนวนผู้ถือหุ้นซึ่งมาประชุมและมีสิทธิออกเสียงและมีหุ้นนับรวมกันได้ไม่น้อยกว่ากึ่งหนึ่งของจำนวนหุ้นที่ถือโดยผู้ถือหุ้นที่มาประชุมและมีสิทธิออกเสียง

ให้คณะกรรมการเลือกกรรมการคนหนึ่งเป็นประธานกรรมการ ประธานกรรมการจะทำหน้าที่ประธานทั้งในการประชุมคณะกรรมการ และในการประชุมผู้ถือหุ้น โดยประธานกรรมการจะดำรงตำแหน่งอยู่ในวาระได้ครบเท่าที่ยังคงดำรงตำแหน่งกรรมการของบริษัทอยู่เท่านั้น ในกรณีที่คณะกรรมการพิจารณาเห็นสมควรและจะเลือกกรรมการคนหนึ่งหรือหลายคนเป็นรองประธานกรรมการก็ได้

นियามกรรมการอิสระ

1. ถือหุ้นไม่เกินร้อยละหนึ่งของจำนวนหุ้นที่มีสิทธิออกเสียงทั้งหมดของบริษัท บริษัทย่อย บริษัทร่วม หรือนิติบุคคลที่อาจมีความขัดแย้ง ทั้งนี้ ให้นับรวมการถือหุ้นของผู้ที่เกี่ยวข้องของกรรมการอิสระรายนั้นๆ ด้วย
2. ไม่เป็นหรือเคยเป็นกรรมการที่มีส่วนร่วมบริหารงาน ลูกจ้าง พนักงาน ที่ปรึกษาที่ได้รับเงินเดือนประจำ หรือผู้มีอำนาจควบคุมของบริษัท บริษัทย่อย บริษัทร่วม หรือบริษัทย่อยลำดับเดียวกัน หรือนิติบุคคลที่อาจมีความขัดแย้ง เว้นแต่จะได้พ้นจากการมีลักษณะดังกล่าวมาแล้วไม่น้อยกว่าสองปีก่อนวันที่ยื่นขออนุญาตต่อสำนักงาน
3. ไม่เป็นบุคคลที่มีความสัมพันธ์ทางสายโลหิต หรือ โดยการจดทะเบียนตามกฎหมาย ในลักษณะที่เป็นบิดามารดา คู่สมรส พี่น้องและบุตร รวมทั้งคู่สมรสของบุตร ของผู้บริหาร ผู้ถือหุ้นรายใหญ่ผู้มีอำนาจควบคุม หรือบุคคลที่จะได้รับการเสนอชื่อเป็นผู้บริหารหรือผู้มีอำนาจควบคุมของบริษัท หรือบริษัทย่อย
4. ไม่มีหรือเคยมีความสัมพันธ์ทางธุรกิจกับบริษัท บริษัทย่อย บริษัทร่วม หรือนิติบุคคลที่อาจมีความขัดแย้ง ในลักษณะที่อาจขัดขวางการใช้วิจารณญาณอย่างอิสระของตน รวมทั้งไม่เป็นหรือเคยเป็นผู้ถือหุ้นรายใหญ่ กรรมการซึ่งไม่ใช่กรรมการอิสระ หรือผู้บริหารของผู้มีความสัมพันธ์ทางธุรกิจกับบริษัท บริษัทย่อย บริษัทร่วม หรือนิติบุคคลที่อาจมีความขัดแย้ง เว้นแต่ได้พ้นจากการมีลักษณะดังกล่าวมาแล้วไม่น้อยกว่าสองปี ก่อนวันที่ยื่นขออนุญาตต่อสำนักงาน
5. ไม่เป็นหรือเคยเป็นผู้สอบบัญชีของบริษัท บริษัทย่อย บริษัทร่วม หรือนิติบุคคลที่อาจมีความขัดแย้งและไม่ใช่ผู้ถือหุ้นรายใหญ่ กรรมการซึ่งไม่ใช่กรรมการอิสระ ผู้บริหาร หรือหุ้นส่วนผู้จัดการของสำนักงานสอบบัญชี ซึ่งมีผู้สอบบัญชีของบริษัท บริษัทย่อย บริษัทร่วม หรือนิติบุคคลที่อาจมีความขัดแย้งสังกัดอยู่ เว้นแต่จะได้พ้นจากการมีลักษณะดังกล่าวมาแล้วไม่น้อยกว่าสองปีก่อนวันที่ยื่นคำขออนุญาตต่อสำนักงาน
6. ไม่เป็นหรือเคยเป็นผู้ให้บริการทางวิชาชีพใดๆ ซึ่งรวมถึงการให้บริการเป็นที่ปรึกษากฎหมายหรือที่ปรึกษาทางการเงิน ซึ่งได้รับค่าบริการเกินกว่าสองล้านบาทต่อปีจากบริษัท บริษัทย่อย บริษัทร่วม หรือนิติบุคคลที่อาจมีความขัดแย้งทั้งนี้ ในกรณีที่ผู้ให้บริการทางวิชาชีพเป็นนิติบุคคล ให้รวมถึงการเป็นผู้ถือหุ้นรายใหญ่ กรรมการซึ่งไม่ใช่กรรมการอิสระ

- ผู้บริหาร หรือหุ้นส่วนผู้จัดการ ของผู้ให้บริการทางวิชาชีพนั้นด้วย เว้นแต่จะได้พ้นจากการมีลักษณะดังกล่าวมาแล้ว ไม่น้อยกว่าสองปีก่อนวันยื่นคำขออนุญาตต่อสำนักงาน
7. ไม่เป็นกรรมการที่ได้รับการแต่งตั้งขึ้นเพื่อเป็นตัวแทนของกรรมการของบริษัท ผู้ถือหุ้นรายใหญ่ หรือผู้ถือหุ้นซึ่งเป็นผู้ที่เกี่ยวข้องกับผู้ถือหุ้นรายใหญ่ของบริษัท
 8. ไม่ประกอบกิจการที่มีสภาพอย่างเดียวกันและเป็นการแข่งขันที่มีนัยกับบริษัทหรือบริษัทย่อย หรือไม่เป็นหุ้นส่วนที่มีนัยในห้างหุ้นส่วน หรือเป็นกรรมการที่มีส่วนร่วมบริหารงาน ลูกจ้าง พนักงาน ที่ปรึกษาที่รับเงินเดือนประจำ หรือถือหุ้นเกินร้อยละหนึ่งของจำนวนหุ้นที่มีสิทธิออกเสียงทั้งหมดของบริษัทอื่น ซึ่งประกอบกิจการที่มีสภาพอย่างเดียวกันและเป็นการแข่งขันที่มีนัยกับบริษัทหรือบริษัทย่อย
 9. ไม่มีลักษณะอื่นใดที่ทำให้ไม่สามารถให้ความเห็นอย่างเป็นอิสระเกี่ยวกับการดำเนินงานของบริษัท

หลักเกณฑ์ในการสรรหากรรมการตรวจสอบ

ในส่วนของการสรรหาคณะกรรมการตรวจสอบ คณะกรรมการบริษัทหรือที่ประชุมผู้ถือหุ้นของบริษัทเป็นผู้แต่งตั้งคณะกรรมการซึ่งจะประกอบด้วย คณะกรรมการตรวจสอบไม่น้อยกว่า 3 ท่าน โดยเลือกจากคณะกรรมการอิสระของบริษัท และกำหนดให้คณะกรรมการตรวจสอบอยู่ในวาระคราวละ 3 ปี แต่อาจได้รับการแต่งตั้งโดยคณะกรรมการบริษัทหรือที่ประชุมผู้ถือหุ้นให้ดำรงตำแหน่งอีกต่อไปได้ โดยกรรมการตรวจสอบอย่างน้อย 1 ท่านจะต้องมีความรู้และประสบการณ์ด้านบัญชีและการเงินที่เพียงพอ ซึ่งสามารถทำหน้าที่ในการสอบทานความน่าเชื่อถือของงบการเงินบริษัทได้

วาระการดำรงตำแหน่ง

1. คณะกรรมการบริษัทดำรงตำแหน่งคราวละ 3 ปี ซึ่งจะต้องพ้นจากตำแหน่งในทุกครั้งของการประชุมสามัญผู้ถือหุ้นประจำปี และเมื่อครบกำหนดออกตามวาระ อาจได้รับการพิจารณาจากผู้ถือหุ้นให้เป็นกรรมการต่อไปได้อีก
2. สำหรับวาระการดำรงตำแหน่งของกรรมการชุดย่อย ให้เป็นไปตามวาระการดำรงตำแหน่งกรรมการบริษัท เมื่อครบกำหนดออกตามวาระ อาจได้รับแต่งตั้งจากคณะกรรมการให้ดำรงตำแหน่งต่อไปได้
3. ทั้งนี้วาระการดำรงตำแหน่งของกรรมการที่เป็นกรรมการอิสระ ไม่เกินกว่า 3 วาระติดต่อกัน

หลักเกณฑ์ในการคัดเลือกผู้บริหารระดับสูงสุด

ในการคัดเลือกผู้บริหารระดับสูงสุด บริษัทจะให้ความสำคัญกับคนในองค์กรเป็นลำดับแรก โดยมีหลักเกณฑ์ในการคัดเลือกดังนี้

1. ไม่มีลักษณะต้องห้ามตามมาตรา 68 แห่งพระราชบัญญัติบริษัทมหาชน จำกัด พ.ศ. 2535
2. มีความรู้ ความสามารถและประสบการณ์อย่างเพียงพอในธุรกิจอาหารสัตว์น้ำและธุรกิจที่เกี่ยวข้องรวมถึงความสามารถในการตรวจสอบประเมินผลการปฏิบัติงานต่างๆ ในการดำเนินธุรกิจได้เป็นอย่างดี
3. มีความรอบรู้และประสบการณ์ในการบริหารองค์กรขนาดกลางถึงขนาดใหญ่
4. ดำรงตำแหน่งหรือเคยดำรงตำแหน่งไม่ต่ำกว่าผู้ช่วยกรรมการผู้จัดการใหญ่ขององค์กร และมีรายได้ขององค์กร (Turnover) ไม่ต่ำกว่า 2,000 ล้านบาทต่อปี โดยมีงบการเงินหรือโครงสร้างองค์กรหรือรายงานประจำปี (Annual Report) ในขณะดำรงตำแหน่งมาแสดงด้วย ในกรณีที่ เป็นหรือเคยเป็นผู้บริหารจากหน่วยงานภาครัฐระดับกรมหรือเทียบเท่าขึ้นไป ต้องดำรงตำแหน่งไม่น้อยกว่าระดับรองผู้บริหารสูงสุดขององค์กรนั้น
5. มีความรอบรู้ ความสามารถสูงในการตัดสินใจ การสั่งการ การแก้ปัญหา และนำองค์กรไปในทิศทางและเป้าหมายตามนโยบายที่ได้รับมอบหมายจากคณะกรรมการบริษัท
6. มีวิสัยทัศน์ทางด้านธุรกิจอาหารสัตว์น้ำและธุรกิจที่เกี่ยวข้องวางแผนการดำเนินธุรกิจได้อย่างรอบคอบและชาญฉลาด ควบคุมสถานการณ์และแก้ไขปัญหาได้อย่างถูกต้องตรงตามประเด็น ทันต่อเหตุการณ์
7. มีความเป็นผู้นำ มีมนุษยสัมพันธ์ดี ทั้งระหว่างผู้บริหารด้วยกันเอง ผู้ได้บังคับบัญชา หรือแม้กระทั่งกับบุคคลภายนอก สามารถติดต่อประสานงานได้เป็นอย่างดีทั้งในประเทศและต่างประเทศ

การกำกับดูแลการดำเนินงานของบริษัทย่อยและบริษัทร่วม

บริษัทเป็นผู้ควบคุมการบริหารงานของบริษัทย่อย เพื่อรักษาไว้ซึ่งผลประโยชน์ของบริษัท ให้เป็นไปตามนโยบายที่คณะกรรมการบริษัทกำหนดไว้ และมีหน้าที่รายงานผลการดำเนินงานโดยตรงต่อคณะกรรมการบริษัท โดยส่งตัวแทนของบริษัทเข้าไปเป็นกรรมการในบริษัทย่อยเพื่อกำหนดนโยบายและรักษาผลประโยชน์ของบริษัท ทั้งนี้เพื่อให้บริษัทและบริษัทย่อยมีการดำเนินงานไปในทิศทางเดียวกัน ซึ่งจะส่งผลไปสู่การบริหารจัดการต้นทุนให้มีประสิทธิภาพสูงสุด และการดำเนินงานให้มีประสิทธิภาพสูงสุด รวมถึงการใช้นโยบายการดูแลการกำกับดูแลกิจการที่ดีในการกำกับดูแลกิจการของทั้งบริษัทและบริษัทย่อย

ทั้งนี้บริษัทย่อยมีข้อกำหนดเกี่ยวกับการขอความเห็นชอบจากผู้ถือหุ้นในการทำรายการที่เกี่ยวข้องกัน และการได้มาหรือจำหน่ายไปซึ่งสินทรัพย์ที่สำคัญในลักษณะเดียวกับหลักเกณฑ์ของบริษัท และสอดคล้องกับข้อกำหนดของตลาดหลักทรัพย์แห่งประเทศไทย รวมถึงมีการดูแลจัดเก็บข้อมูลและการบันทึกบัญชีที่สามารถตรวจสอบและรวบรวมมาจัดทำงบการเงินรวมได้ตามกำหนด

การดูแลเรื่องการใช้ข้อมูลภายใน

บริษัทมีนโยบายเรื่องการใช้ข้อมูลภายในซึ่งจำกัดให้รับรู้เฉพาะผู้บริหารระดับสูงเท่านั้น และเปิดเผยต่อพนักงานของบริษัท ตามความจำเป็นเท่าที่ต้องทราบในการปฏิบัติงาน

บริษัทมีนโยบายและวิธีการดูแลกรรมการและผู้บริหารในการนำข้อมูลภายในของบริษัท ซึ่งยังไม่เปิดเผยต่อสาธารณะชนไปใช้เพื่อแสวงหาผลประโยชน์ส่วนตน รวมทั้งการซื้อขายหลักทรัพย์ ดังนี้

- ให้ความรู้แก่กรรมการรวมทั้งผู้บริหารฝ่ายต่างๆ เกี่ยวกับหน้าที่ที่ต้องรายงานการถือครองหลักทรัพย์ของตน คู่สมรส และบุตรที่ยังไม่บรรลุนิติภาวะ ต่อสำนักงานคณะกรรมการกำกับหลักทรัพย์และตลาดหลักทรัพย์และตลาดหลักทรัพย์ ตามมาตรา 59 และบทกำหนดโทษ ตามมาตรา 275 แห่งพระราชบัญญัติหลักทรัพย์และตลาดหลักทรัพย์ พ.ศ. 2535 ภายใน 3 วันนับจากวันที่มีการเข้ารับตำแหน่ง
- บริษัทจะกำหนดให้ผู้บริหารรายงานการเปลี่ยนแปลงการถือครองหลักทรัพย์ต่อสำนักงานคณะกรรมการกำกับหลักทรัพย์และตลาดหลักทรัพย์ ตามมาตรา 59 แห่งพระราชบัญญัติหลักทรัพย์ และตลาดหลักทรัพย์ พ.ศ. 2535 ภายใน 3 วันนับจากวันที่มีการเปลี่ยนแปลงการถือครองหลักทรัพย์ และจัดส่งสำเนารายงานนี้ให้แก่เลขานุการบริษัทในวันเดียวกันวันที่ส่งรายงานต่อสำนักงานคณะกรรมการกำกับหลักทรัพย์และตลาดหลักทรัพย์เพื่อนำเสนอให้แก่คณะกรรมการบริษัทรับทราบในการประชุมครั้งถัดไป
- บริษัทกำหนดมิให้คณะกรรมการ ผู้บริหาร หรือผู้ปฏิบัติงานรวมทั้งทีมงานนักลงทุนสัมพันธ์ ที่ได้รับทราบข้อมูลภายในเปิดเผยข้อมูลภายในต่อบุคคลภายนอกหรือบุคคลที่ไม่มีหน้าที่ที่เกี่ยวข้อง และควรละเว้นการซื้อขายหุ้นของบริษัทในช่วงเวลาก่อนที่จะเผยแพร่ทางการเงินหรือเผยแพร่สถานะของบริษัท รวมถึงข้อมูลสำคัญอื่นๆ อย่างน้อย 30 วัน และภายหลังการเปิดเผยข้อมูลให้แก่สาธารณะชนแล้ว 3 วันทำการก่อนที่จะซื้อขายหุ้นของบริษัท

ทั้งนี้ บริษัทได้กำหนดโทษทางวินัยสำคัญสำหรับผู้แสวงหาผลประโยชน์จากการนำข้อมูลภายในบริษัทไปใช้หรือนำไปเปิดเผยจนทำให้บริษัทได้รับความเสียหาย โดยพิจารณาโทษตามควรแก่กรณี ได้แก่ ตักเตือนวาจา ตักเตือนเป็นหนังสือ ภาคทัณฑ์ ตลดอนเงินค่าจ้างพนักงานเป็นพนักงานด้วยเหตุไล่ออก ปลดออก หรือให้ออก แล้วแต่กรณี

คำตอบแทนของผู้สอบบัญชี

คำตอบแทนของผู้สอบบัญชี

ผู้สอบบัญชีของบริษัทประจำปี 2563 เป็นผู้สอบบัญชีจากบริษัท กรินทร์ ออดิท จำกัด โดยมีรายชื่อผู้สอบบัญชีดังนี้

- | | |
|--------------------------------|---------------------------------------|
| 1. นางสาวกรรณิการ์ วิภาณุรัตน์ | ผู้สอบบัญชีอนุญาตเลขที่ 7305 และ/หรือ |
| 2. นายเจษฎา หังสพฤกษ์ | ผู้สอบบัญชีอนุญาตเลขที่ 3759 และ/หรือ |
| 3. นายจิโรจ ศิริโรโรจน์ | ผู้สอบบัญชีอนุญาตเลขที่ 5113 |

คำตอบแทนผู้สอบบัญชีประกอบด้วยคำตอบแทนจากการสอบบัญชีและค่าใช้จ่ายอื่นๆ คิดเป็นจำนวนเงินรวม ในปี 2561 มีจำนวนเงินรวมทั้งสิ้น 3,099,178 บาท ในปี 2562 มีจำนวนเงินรวมทั้งสิ้น 3,800,316 บาท และในปี 2563 มีจำนวนเงินรวมทั้งสิ้น 4,190,000 บาท ตามลำดับ

คำตอบแทนผู้สอบบัญชีปี 2563 ของบริษัทย่อยและบริษัทร่วมมีรายละเอียดปรากฏตามตารางดังต่อไปนี้

ชื่อบริษัท	บาท	เยน	ดอลลาร์ฮ่องกง
• บริษัท ไทยลักซ์ เอ็นเตอร์ไพรส์ (ประเทศไทย) จำกัด	800,000	-	-
• บริษัท ทีลักซ์ โกลบอล บิซิเนส จำกัด	135,000	-	-
• บริษัท ทีลักซ์ พาวเวอร์ จำกัด	185,000	-	-
• บริษัท ทีลักซ์ อินเวสเมนต์ จำกัด (Mauritius)	65,000	-	-
• บริษัท ทีลักซ์ โฮลดิ้งส์ จำกัด (ฮ่องกง)	65,000	-	20,000
• Geothermal Power A Company Limited (ฮ่องกง)	65,000	-	21,000
• Geothermal Power B Company Limited (ฮ่องกง)	65,000	-	21,000
• P Prime Singapore Pte. Ltd. (สิงคโปร์)	65,000	-	-
• Origin Power Investment Co., Ltd. (Mauritius)	65,000	-	-
• บริษัท พีพีเอสเอ็น จำกัด (ญี่ปุ่น)	100,000	1,360,000	-
• บริษัท โอโตเมยาม่า จำกัด (ญี่ปุ่น)	100,000	222,000	-
• บริษัท ชูโมะ พาวเวอร์ จำกัด (ญี่ปุ่น)	100,000	680,000	-
• บริษัท เอส พาวเวอร์ จำกัด (ญี่ปุ่น)	100,000	222,000	-
• บริษัท เอสเอ็นเอส พาวเวอร์ จำกัด (ญี่ปุ่น)	100,000	680,000	-
• บริษัท เอ็มลักซ์ เอ็นเนอร์ยี จำกัด (ญี่ปุ่น)	100,000	680,000	-
• Fino Binary Power Plant Ltd. (ญี่ปุ่น)	100,000	680,000	-
• NIS Binary Power Plant Ltd. (ญี่ปุ่น)	100,000	180,000	-
• Beppu Tsurumi Onsen Geothermal Power Station No.1 Liaison (ญี่ปุ่น)		100,000	680,000 -
• Dual Energy Binary - Power Plant No.1 Ltd. (ญี่ปุ่น)	100,000	680,000	-
• Lena Power Station No.1 Ltd. (ญี่ปุ่น)	100,000	860,000	-
• P Green Energy Ltd. (ญี่ปุ่น)	100,000	680,000	-
• Wind Power A Co., Ltd. (ฮ่องกง)	-	-	12,500
	2,710,000	7,604,000	74,500

ความรับผิดชอบต่อสังคม



โครงการ ความรับผิดชอบต่อสังคมของ พีพี ไพร์ม ประจำปี 2563 สร้างสรรค์พลังเพื่ออนาคตที่ยั่งยืน (Empowering For Sustainability)

ตลอดระยะเวลา 33 ปี ที่ผ่านมาในการดำเนินธุรกิจ ด้วยวิสัยทัศน์ที่มุ่งไปข้างหน้าอย่างไม่หยุดยั้ง บริษัท พีพี ไพร์ม จำกัด (มหาชน) และบริษัทในเครือ เชื่อมั่นว่า “คน” คือพลังสำคัญของทุกธุรกิจ โดยเป้าหมายสูงสุดของบริษัทฯ คือการทำให้ชีวิตของผู้คนในสังคม มีความมั่นคงและยั่งยืน จึงดำเนินธุรกิจที่เกี่ยวข้องกับความยั่งยืน ให้ผลตอบแทนที่มั่นคง และมีศักยภาพในการเติบโตสูงในอนาคต ควบคู่ไปกับการรับผิดชอบต่อสังคม รวมทั้งสร้างความเชื่อมั่นให้แก่ผู้มีส่วนได้เสียทุกกลุ่มเป็นสำคัญ อาทิ ผู้ถือหุ้น นักลงทุน ลูกค้า คู่ค้า สื่อมวลชน ชุมชน ตลอดจนบุคลากรในองค์กร

โดยมีการดำเนินโครงการด้านความรับผิดชอบต่อสังคม (Corporate Social Responsibility : CSR) ที่เป็นรูปธรรมมากกว่า 14 ปี และมีการจัดตั้งคณะกรรมการความรับผิดชอบต่อสังคม (CSR Committee) เมื่อปี 2559 เพื่อกำกับดูแล กำหนดนโยบาย กลยุทธ์ แนวทางปฏิบัติ ให้เป็นไปตามเป้าหมาย ตลอดจนสนับสนุน ควบคุม ติดตาม และประเมินผลการดำเนินงานด้านความรับผิดชอบต่อสังคมให้เป็นไปตามเป้าหมายที่วางไว้

“พีพี ไพร์ม” ยังมีส่วนร่วมในการสร้างสรรค์อนาคตที่ดี สำหรับเยาวชน และเกษตรกรไทย รวมถึงชุมชนรอบข้าง ผ่านโครงการความรับผิดชอบต่อสังคมของบริษัทฯ ที่จัดขึ้นอย่างต่อเนื่อง เป็นรูปธรรม และมีความยั่งยืน ทั้งในระดับประเทศ และระดับชุมชน โดยสอดคล้องกับเป้าหมายการพัฒนาที่ยั่งยืน (SDGs) ขององค์การสหประชาชาติ และครอบคลุมทั้ง 3 ด้าน ได้แก่ สิ่งแวดล้อม สังคม และเศรษฐกิจ (ESG : Environment Social and Governance)

แต่เนื่องจากในปี 2563 ที่ผ่านมา ด้วยสถานการณ์การระบาดของโรคติดเชื้อไวรัสโคโรนา 2019 (COVID-19) ทางรัฐบาลโดย พลเอกประยุทธ์ จันทร์โอชา นายกรัฐมนตรี ได้ประกาศราชกิจจานุเบกษาเผยแพร่ข้อกำหนดการบริหารราชการในสถานการณ์ฉุกเฉินให้ประชาชนงดหรือชะลอการเดินทางข้ามจังหวัด เว้นแต่มีความจำเป็น และต้องรับการตรวจคัดกรอง มีผล 3 พ.ค. 2563 บริษัทฯ ได้ตระหนักถึงความสำคัญของความรับผิดชอบต่อสังคม เศรษฐกิจ สิ่งแวดล้อม ตลอดจนผู้มีส่วนได้เสีย ด้วยหลักจริยธรรมและหลักการกำกับดูแลกิจการที่ดี จึงมีนโยบายชะลอการเดินทางเพื่อดำเนินโครงการด้านความรับผิดชอบต่อสังคม (Corporate Social Responsibility : CSR) นอกพื้นที่จังหวัด เพื่อปฏิบัติตามประกาศราชกิจจานุเบกษาฯ และปฏิบัติตามมาตรการป้องกันการติดเชื้อและลดการแพร่กระจายของโรคติดเชื้อไวรัสโคโรนา (COVID-19) แต่ยังคงดำเนินงานโครงการด้านความรับผิดชอบต่อสังคมในพื้นที่จังหวัด ซึ่งเป็นที่ตั้งของสถานประกอบการ รวมถึงชุมชนใกล้เคียง เพื่อสร้างความสัมพันธ์อันดี และประชาสัมพันธ์ภาพลักษณ์ที่ดีขององค์กรต่อหน่วยงานภายนอก อีกทั้งเพื่อลดผลกระทบทางด้านสิ่งแวดล้อมที่เกิดจากกระบวนการผลิตทั้งทางตรงและทางอ้อมของส่วนโรงงานต่อไป

โครงการ ความรับผิดชอบต่อสังคมของ พีพี ไลฟ์ ประจําปี 2563

มิติด้านเศรษฐกิจ : 2 โครงการ ได้แก่

1. โครงการประมงโรงเรียน

โครงการประมงโรงเรียน บริษัทฯ ได้ดำเนินงานอย่างต่อเนื่องกว่า 12 ปี โดยเริ่มตั้งแต่ปี 2552 จนถึงปัจจุบัน โดยการสนับสนุน อาหารสัตว์น้ำ และแนะนำเทคนิควิธีการเลี้ยงแก่โรงเรียนในท้องถิ่นทุรกันดารที่ขาดแคลนทุนทรัพย์ ในการดำเนินโครงการเกษตรเพื่ออาหารกลางวัน ซึ่งส่วนใหญ่เป็นโรงเรียนในสังกัดสำนักงานคณะกรรมการการศึกษาขั้นพื้นฐาน (สพฐ.) โดยดำเนินการมาแล้วมากกว่า 110 โรงเรียน ทุกภูมิภาคทั่วประเทศไทย รวมมูลค่าอาหารสัตว์น้ำ เป็นงบประมาณทั้งสิ้นกว่า 4,100,000 บาท ซึ่งได้รับการตอบรับอย่างดีเยี่ยมตลอดมา

ในปี 2563 ที่ผ่านมา ด้วยสถานการณ์การระบาดของโรคติดเชื้อไวรัสโคโรนา 2019 (COVID-19) บริษัทฯ ยังสร้างความสัมพันธ์ อันดีกับทุกหน่วยงานที่เกี่ยวข้องกับโครงการประมงโรงเรียน โดยได้ประสานงานกับผู้อำนวยการสถานศึกษาและผู้รับผิดชอบโครงการประมงโรงเรียน ทางโทรศัพท์ แอปพลิเคชัน LINE และช่องทาง Social media ต่างๆ เพื่อติดตามผลการดำเนินงาน หลังจากส่งมอบอาหารสัตว์น้ำให้แก่โรงเรียน มีการติดตามผลการเลี้ยง สอบถามการเจริญเติบโตของสัตว์น้ำ ปัญหาและอุปสรรคในการดำเนินงาน และสรุปผลผลิตที่ได้จากการดำเนินโครงการฯ ซึ่งทางโรงเรียนที่ได้รับการสนับสนุนอาหารสัตว์น้ำในปีที่ผ่านมา นั้น ให้ความร่วมมือในการส่งสรุปผลการเลี้ยงแก่บริษัทฯ เพื่อนำไปเผยแพร่เป็นโรงเรียนต้นแบบด้านการดำเนินงานโครงการฯ ในปีถัดไป



* ตัวอย่าง : สรุปผลการติดตามการดำเนินงานโครงการประมงโรงเรียน (ภาคกลาง) รร.วัดต้นสน จ.อ่างทอง เข้าร่วมโครงการฯ ปี 2562



* ตัวอย่าง : สรุปผลการติดตามการดำเนินงานโครงการประมงโรงเรียน (ภาคอีสาน) รร.บ้านกอนนาง จ.หนองคาย เข้าร่วมโครงการฯ ปี 2562

2. โครงการสานต่อความพอเพียง สู่ประมงโรงเรียนตำรวจตระเวนชายแดนไทย

บริษัทฯ น้อมนำหลักปรัชญาเศรษฐกิจพอเพียง ของพระบาทสมเด็จพระบรมชนกาธิเบศร มหาภูมิพลอดุลยเดชมหาราช บรมนาถบพิตร รัชกาลที่ 9 และสืบสานแนวพระราชดำริของสมเด็จพระกนิษฐาธิราชเจ้า กรมสมเด็จพระเทพรัตนราชสุดาฯ สยามบรมราชกุมารี ที่ทรงได้ริเริ่ม “โครงการเกษตรเพื่ออาหารกลางวัน” จึงเป็นที่มาของแนวคิด “โครงการสานต่อความพอเพียง สู่ประมงโรงเรียนตำรวจตระเวนชายแดนไทย” โดยเป็นการจัดกิจกรรมประมงโรงเรียน แก่โรงเรียนตำรวจตระเวนชายแดน (ตชด.) ทั่วประเทศ จำนวนทั้งสิ้น 220 โรงเรียน ซึ่งบริษัทฯ ได้ดำเนินงานอย่างต่อเนื่องตั้งแต่ปี 2560 จนถึงปัจจุบัน โดยที่ผ่านมานั้น ทางบริษัทฯ ได้ดำเนินงานเสร็จสิ้นแล้ว 78 โรงเรียน มูลค่าอาหารสัตว์น้ำรวมทั้งสิ้นกว่า 940,000 บาท

ในปี 2563 ที่ผ่านมา ด้วยสถานการณ์การระบาดของโรคติดเชื้อไวรัสโคโรนา 2019 (COVID-19) บริษัทฯ ยังสร้างความสัมพันธ์อันดีกับทุกหน่วยงานที่เกี่ยวข้องกับโครงการสานต่อความพอเพียง สู่ประมงโรงเรียนตำรวจตระเวนชายแดนไทย โดยได้ประสานงานกับกองกำกับการตำรวจตระเวนชายแดนของแต่ละพื้นที่ ครูใหญ่โรงเรียนตชด. และผู้รับผิดชอบโครงการฯ ดำเนินงานสรุปผลการเลี้ยงให้กับบริษัทฯ ทางโทรศัพท์ แอปพลิเคชัน LINE และช่องทาง Social media ต่างๆ เพื่อติดตามผลการดำเนินงานหลังจากส่งมอบอาหารสัตว์น้ำให้แก่โรงเรียน มีการติดตามผลการเลี้ยง สอบถามการเจริญเติบโตของสัตว์น้ำ ปัญหาและอุปสรรคในการดำเนินงาน และสรุปผลผลิตที่ได้จากการดำเนินโครงการฯ ซึ่งทางโรงเรียนที่ได้รับการสนับสนุนอาหารสัตว์น้ำในปีที่ผ่านมา นั้น ให้ความร่วมมือในการส่งสรุปผลการเลี้ยง แก่บริษัทฯ เพื่อนำไปเผยแพร่เป็นโรงเรียนต้นแบบด้านการดำเนินงานโครงการฯ ในปีถัดไป



* ตัวอย่าง : สรุปผลการติดตามการดำเนินงานโครงการฯ (ภาคใต้) กก.ตชด.43 ร.ร.ตชด.บ้านชายแดน จ.สงขลา เข้าร่วมโครงการปี 2562



* ตัวอย่าง : สรุปผลการติดตามการดำเนินงานโครงการฯ (ภาคกลาง) กก.ตชด.13 ร.ร.ตชด.ตะโกปิตทอง จ.ราชบุรี เข้าร่วมโครงการปี 2562

มิติด้านสังคม : 4 โครงการ ได้แก่

1. โครงการบัณฑิตไทยรักษ์

ตลอดระยะเวลากว่า 15 ปี โดยเริ่มตั้งแต่ปี 2549 จนถึงปัจจุบัน ในการดำเนิน “โครงการบัณฑิตไทยรักษ์” เราได้สนับสนุนทุนการศึกษาแก่นักเรียน/นักศึกษา ที่เรียนดี ประพฤติดี แต่ขาดแคลนทุนทรัพย์ รวมถึงทุนสนับสนุนสำหรับสถาบันการศึกษาเช่นเดียวกัน ทุกภูมิภาค ทั่วประเทศ ตลอดจนทุนการศึกษาสำหรับนักเรียน/สถาบันการศึกษาในชุมชน บุตรหลานลูกค้าเกษตรกร และบุตรพนักงานในองค์กร ซึ่งเป็นผู้ที่ได้รับทุนการศึกษาอย่างต่อเนื่อง รวมมากกว่า 2,322 ทุน รวมมูลค่างบประมาณกว่า 7,894,000 บาท

เพราะเราตระหนักถึงความสำคัญด้านการศึกษาของเยาวชน ที่จะเป็นกำลังสำคัญในการพัฒนาประเทศชาติในอนาคต ควบคู่ไปกับการพัฒนาคุณภาพชีวิตของเด็ก และมุ่งมั่นที่จะปลูกฝังค่านิยมให้แก่เยาวชน ให้เห็นถึงคุณค่าและความสำคัญของการศึกษา ตลอดจนให้มีความสามารถและได้รับโอกาสทางการศึกษา เพื่อที่จะเป็นกำลังหลักและแรงขับเคลื่อนที่สำคัญของประเทศ เสริมสร้างชุมชนเข้มแข็ง สังคมเป็นสุข ถือเป็นรากฐานของการเสริมสร้างให้คนมีความรู้ ความสามารถ เพื่อประกอบอาชีพ สร้างความมั่นคงแก่ตนเองและสังคมอย่างยั่งยืน



2. โครงการ เด็กดีใจ กับผู้ใหญ่ใจดี

เป็นการจัดกิจกรรมสานสัมพันธ์ในชุมชน มุ่งเน้นที่เด็กและเยาวชนในท้องถิ่น โดยจะดำเนินการจัดขึ้นเนื่องในโอกาสวันเด็กแห่งชาติ ของทุกปี ในชุมชนละแวกใกล้เคียงฐานผลิตหลักของบริษัทฯ ได้แก่ จังหวัดเพชรบุรี จังหวัดสงขลา และจังหวัดสมุทรสงคราม ซึ่งมีรูปแบบการจัดงานสนทนากาการ แจกของขวัญ/ของรางวัล และเลี้ยงอาหาร แก่ผู้เข้าร่วมงาน

ในปี 2563 ที่ผ่านมานั้น ทางบริษัทฯ ได้ดำเนิน โครงการเด็กดีใจ กับผู้ใหญ่ใจดี โดยได้จัดกิจกรรมสนทนากาการ แจกของขวัญ/ของรางวัล และเลี้ยงอาหาร แก่ผู้เข้าร่วมงาน ซึ่งได้รับการตอบรับจากหน่วยงานภาครัฐ ครู นักเรียน และผู้ปกครอง ที่เข้าร่วมงานกว่า 2,500 คน อย่างดียิ่ง



3. โครงการ แบ่งปันรอยยิ้ม ผู้สูงอายุ

เป็นการจัดกิจกรรมสานสัมพันธ์ในชุมชนเช่นเดียวกัน แต่มุ่งเน้นไปที่ผู้สูงอายุในท้องถิ่น โดยจะดำเนินการจัดขึ้นเนื่องในโอกาสวันผู้สูงอายุแห่งชาติ ของทุกปี ในชุมชนละแวกใกล้เคียงฐานผลิตหลักของบริษัทฯ ได้แก่ จังหวัดเพชรบุรี จังหวัดสงขลา และจังหวัดสมุทรสงคราม ซึ่งมีรูปแบบการจัดงานสนทนากาการ แจกของขวัญ/ของรางวัล และเลี้ยงอาหาร ผู้สูงอายุที่เข้าร่วมงาน

แต่เนื่องจากในปี 2563 ที่ผ่านมา ด้วยสถานการณ์การระบาดของโรคติดเชื้อไวรัสโคโรนา 2019 (COVID-19) บริษัทฯ จึงได้ประสานงาน และหารือร่วมกับหน่วยงานราชการในพื้นที่ เพื่อหาแนวทางการดำเนินงานโครงการฯ และได้ข้อสรุปร่วมกันคือ ให้เลื่อนการดำเนินงานออกไปก่อน ตามประกาศสถานการณ์ฉุกเฉินในทุกเขตท้องที่ทั่วราชอาณาจักร ตั้งแต่วันที่ 26 มีนาคม 2563 งดการรวมตัว รวมกลุ่ม ให้ควบคุมจำนวนผู้ร่วมกิจกรรมมิให้แออัด หรือลดเวลาในการทำกิจกรรมให้สั้นลงเท่าที่จำเป็น โดยถือหลักการหลีกเลี่ยงการติดต่อสัมผัสระหว่างกัน อย่างไรก็ตาม บริษัทฯ ยังคงติดต่อประสานงานกับหน่วยงานราชการที่จัดงานอย่างสม่ำเสมอ และติดตามข่าวสารเพื่อรักษาความสัมพันธ์อันดีระหว่างกันต่อไป

4. โครงการ รณรงค์เพื่อลดอุบัติเหตุ

เป็นการจัดกิจกรรม รณรงค์เพื่อลดอุบัติเหตุ ในช่วงเทศกาลสำคัญ ได้แก่ วันปีใหม่ วันขึ้นสงกรานต์ โดยร่วมมือกับหน่วยงานราชการในท้องถิ่น สถานีตำรวจทางหลวงในท้องที่ใกล้เคียงฐานการผลิตหลักของบริษัท ได้แก่ จังหวัดเพชรบุรี จังหวัดสงขลา และจังหวัดสมุทรสงคราม ซึ่งรูปแบบการดำเนินงาน เป็นการแจกของที่ระลึก (ผ้ากันเปื้อน แครตเชียนต์) บริเวณชุมทางหลวง หรือจุดพักบริการประชาชน เพื่อสร้างจิตสำนึกให้ประชาชนที่ใช้รถใช้ถนน ตระหนักถึงความปลอดภัยในการขับขี่ ทั้งต่อตนเอง และผู้อื่น โดยที่ผ่านมา เริ่มตั้งแต่ปี 2561 จนถึงปัจจุบันซึ่งได้รับความร่วมมือจากทุกภาคส่วนทั้งหน่วยงานราชการและสื่อมวลชน ในการเผยแพร่ประชาสัมพันธ์โครงการ และเป็นประโยชน์ต่อสังคมต่อไป



รายการ คุณข่าวเช้า 8 สถานีโทรทัศน์ ช่อง 8 ออกอากาศทุกวันจันทร์ - อาทิตย์ เวลา 05.00-09.00 น. รับชมย้อนหลังได้ที่ลิงก์ : <https://www.facebook.com/tapeanews/videos/357254638095060/>



รายการ ข่าวสืบปาก สถานีโทรทัศน์ True4U ออกอากาศทุกวันจันทร์ - อาทิตย์ เวลา 15.30-16.15 น. รับชมย้อนหลังได้ที่ลิงก์ : <https://www.facebook.com/True4UNews/videos/420088001892474/>

ในปี 2563 ที่ผ่านมา ด้วยสถานการณ์การระบาดของโรคติดเชื้อไวรัสโคโรนา 2019 (COVID-19) ทางรัฐบาลโดย พลเอก ประยุทธ์ จันทร์โอชา นายกรัฐมนตรี ได้ประกาศราชกิจจานุเบกษาเผยแพร่ข้อกำหนดการบริหารราชการในสถานการณ์ฉุกเฉินให้ประชาชนงดหรือชะลอการเดินทางข้ามจังหวัด เว้นแต่มีความจำเป็น และต้องรับการตรวจคัดกรอง มีผล 3 พ.ค. 2563 และ ตามประกาศสถานการณ์ฉุกเฉินในทุกเขตท้องที่ทั่วราชอาณาจักร ตั้งแต่วันที่ 26 มีนาคม 2563 งดการรวมตัว รวมกลุ่ม ให้ควบคุมจำนวนผู้ร่วมกิจกรรมมิให้แออัด หรือลดเวลาในการทำกิจกรรมให้สั้นลงเท่าที่จำเป็น โดยถือหลักการหลีกเลี่ยงการติดต่อสัมผัสระหว่างกัน อย่างไรก็ตาม ทางบริษัทฯ ยังคงติดต่อประสานงานกับหน่วยงานราชการที่จัดงานอย่างสม่ำเสมอและติดตามข่าวสารเพื่อรักษาความสัมพันธ์อันดีระหว่างกันต่อไป

มิติด้านสิ่งแวดล้อม : 1 โครงการ ได้แก่

1. โครงการ ปลูกรักษ ปล่อยพันธุ์ ป้องป็นป่าชายเลน

“โครงการปลูกรักษ ปล่อยพันธุ์ ป้องป็นป่าชายเลน” คือหนึ่งในโครงการความรับผิดชอบต่อสังคม หรือ CSR ที่มุ่งสู่การพัฒนาอย่างยั่งยืนด้านสิ่งแวดล้อม ซึ่งมีวัตถุประสงค์หลัก เพื่อปลูกจิตสำนึกในการอนุรักษ์ ปกป้อง ฟื้นฟู ตลอดจนแบ่งปันความรู้ และประสบการณ์ เกี่ยวกับการดำรงชีวิตร่วมกับป่าชายเลน และระบบนิเวศชายฝั่ง เพื่อรักษาสมดุลทางธรรมชาติให้พึ่งพาซึ่งกันและกันอย่างยั่งยืน ตลอดจนเป็นการส่งเสริมและพัฒนาคุณภาพชีวิตของคนในท้องถิ่น ให้สามารถสร้างอาชีพจากการใช้ทรัพยากรป่าชายเลนอย่างรู้คุณค่า นำมาซึ่งรายได้หมุนเวียนภายในชุมชน โดยมีเป้าหมายหลักเพื่อเพิ่มพื้นที่สีเขียวในป่าชายเลน เพิ่มขึ้น 10 ไร่ และขยายพันธุ์สัตว์น้ำโดยการปล่อยลูกพันธุ์สู่ระบบนิเวศป่าชายเลน

ตามแผนการดำเนินโครงการอย่างต่อเนื่อง 7 ปี (2561-2567) ในพื้นที่ 10 ไร่ และปล่อยพันธุ์สัตว์น้ำ อาทิ กุ้งขาว ปูแสม ปูม้า ณ ต.ปากทะเล อ.บ้านแหลม จ.เพชรบุรี โดยความร่วมมือแบบบูรณาการร่วมกันทั้งภาครัฐและเอกชน ได้แก่ บมจ.พีพี โฟร์ม, จังหวัดเพชรบุรี, หน่วยงานประมงจังหวัดเพชรบุรี, ศูนย์บริหารจัดการทรัพยากรป่าชายเลนจังหวัดเพชรบุรี สำนักงานทรัพยากรทางทะเลและชายฝั่งที่ 3 กรมทรัพยากรทางทะเลและชายฝั่ง กระทรวงทรัพยากรธรรมชาติและสิ่งแวดล้อม, องค์การบริหารส่วนตำบลปากทะเล อ.บ้านแหลม จ.เพชรบุรี, หน่วยงานราชการส่วนท้องถิ่นอื่นๆ, สื่อมวลชน และประชาชนในพื้นที่ ซึ่งได้รับความสนใจจากผู้เข้าร่วมงานเป็นอย่างดี

เนื่องจากในปี 2563 ที่ผ่านมามีสถานการณ์การระบาดของโรคติดเชื้อไวรัสโคโรนา 2019 (COVID-19) ตามประกาศสถานการณ์ฉุกเฉินในทุกเขตท้องที่ทั่วราชอาณาจักร ตั้งแต่วันที่ 26 มีนาคม 2563 งดการรวมตัว รวมกลุ่ม ให้ควบคุมจำนวนผู้ร่วมกิจกรรมมิให้แออัด หรือลดเวลาในการทำกิจกรรมให้สั้นลงเท่าที่จำเป็นโดยถือหลักการหลีกเลี่ยงการติดต่อสัมผัสระหว่างกัน อย่างไรก็ตาม ทางบริษัทฯ ยังคงติดต่อประสานงานกับหน่วยงานราชการที่เกี่ยวข้อง เพื่อติดตามผลการดำเนินงานในปีที่ผ่านมา รวมถึงการเจริญเติบโตของต้นกล้า พันธุ์ไม้ที่นำมาปลูกในพื้นที่ป่าชายเลน โดยผลลัพธ์ที่ได้อยู่ในเกณฑ์ดี ต้นไม้มีอัตราการเจริญเติบโตโดยเฉลี่ย ไม่ต่ำกว่า 80% /พื้นที่ปลูก/ปี และมีขนาดต้นสูง 2-3 เมตร นอกจากนี้ยังคงมีการติดตามข้อมูลข่าวสารต่างๆ เพื่อรักษาความสัมพันธ์อันดีระหว่างกันต่อไป

การเจริญเติบโตของต้นกล้าไม้ป่าชายเลน (โกงกาง, แสม) ปี 2561 - 2563

ปี 2561



ปี 2562



ปี 2563

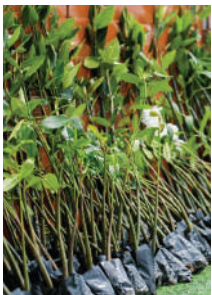

ขนาดต้นกล้า สูง 50 cm.

ขนาดต้นไม้ สูง 1-1.5 เมตร

ขนาดต้นไม้ สูง 2-3 เมตร

นอกจากโครงการความรับผิดชอบต่อสังคม ทั้ง 7 โครงการหลักของบริษัทฯ แล้ว ทางบริษัทฯ ยังมีการสร้างความสัมพันธ์อันดี และประชาสัมพันธ์ภาพลักษณ์ที่ดีขององค์กรต่อหน่วยงานภาครัฐในท้องถิ่น และชุมชนในพื้นที่ใกล้เคียง เพื่อลดผลกระทบทางด้านสิ่งแวดล้อมที่เกิดจากกระบวนการผลิตทั้งทางตรงและทางอ้อมของโรงงาน อาทิ กลิ่น เสียง ฝุ่น ที่ไม่เป็นอันตราย และอาจก่อให้เกิดมลภาวะทางอากาศ ที่มีผลต่อการดำรงชีวิตของคนในชุมชน ผ่านโครงการชุมชนสัมพันธ์กับหน่วยงานราชการในชุมชน ประชาชน และสิ่งแวดล้อมในชุมชน โดยสอดคล้องกับเป้าหมายการพัฒนาที่ยั่งยืน (SDGs) ขององค์การสหประชาชาติ และครอบคลุมทั้ง 3 ด้าน ได้แก่ สิ่งแวดล้อม สังคม และเศรษฐกิจ (ESG : Environment Social and Governance)

มิติด้านสิ่งแวดล้อม 3 โครงการ ได้แก่

1. โครงการสำรวจกลับจากกระบวนการผลิตในพื้นที่ชุมชน

ทีมงานสิ่งแวดล้อม บริษัท ไทยลักซ์ เอ็นเตอร์ไพรส์ (ประเทศไทย) จำกัด ในเครือ บริษัท พีพี ไพร้ม จำกัด (มหาชน) ลงพื้นที่สำรวจกลับจากกระบวนการผลิต ทุกไตรมาสในพื้นที่รัศมี 3 กิโลเมตรจากบริษัทฯ ซึ่งได้ดำเนินการมาอย่างต่อเนื่อง โดยสอบถามข้อมูลจากตัวแทนชุมชนในพื้นที่ เพื่อเป็นข้อมูลด้านการบริหารจัดการ หากพบปัญหาจะสามารถแก้ปัญหาได้ตรงจุด และทำความเข้าใจร่วมกัน ซึ่งบริษัทฯ ให้ความสำคัญกับชุมชนในพื้นที่เป็นอย่างยิ่ง พร้อมเป็นส่วนหนึ่งในการขับเคลื่อนชุมชนสู่สังคมความยั่งยืนในทุกมิติ ณ พื้นที่ ต.หนองชุมพล อ.เขาย้อย จ.เพชรบุรี



2. โครงการคัดแยกขยะและจัดการขยะรีไซเคิล

ขยะมูลฝอยที่เกิดจากการละเลยการคัดแยก เป็นห่วงโซ่หนึ่งที่น่าพาให้คุณภาพของสิ่งแวดล้อม สุขภาพร่างกาย และชีวิตโดยรวมแย่ลง บริษัทฯ ตระหนักถึงความสำคัญด้านสิ่งแวดล้อม จึงได้จัดตั้งโครงการ คัดแยกขยะและจัดการขยะรีไซเคิล ขึ้นภายในองค์กร เพื่อส่งเสริมให้พนักงานในองค์กรคัดแยกขยะก่อนทิ้งลงถัง รวมไปถึงการจัดการขยะที่สามารถนำมารีไซเคิลได้ เพื่อลดปริมาณขยะที่เกิดขึ้น ตลอดจนเพื่อให้มีการหมุนเวียนและใช้ทรัพยากรร่วมกันอย่างเกิดประสิทธิภาพสูงสุด



3. โครงการลดการใช้น้ำและสูญเสียน้ำ

“น้ำ” เป็นทรัพยากรที่มีอยู่อย่างจำกัด มีความสำคัญต่อการดำเนินชีวิตประจำวัน สังคมและวัฒนธรรม รวมไปถึง การเติบโตด้านเศรษฐกิจ ดังนั้น การจัดการทรัพยากรน้ำจึงเป็นสิ่งสำคัญ บริษัทฯ จึงได้จัดตั้งโครงการ “ลดการใช้น้ำและ การสูญเสียน้ำ” ขึ้นภายในองค์กร เพื่อสร้างการมีส่วนร่วมและพฤติกรรมอันพึงประสงค์ในการใช้น้ำ โดยเฉพาะอย่างยิ่งการประหยัดน้ำและการใช้น้ำอย่างรู้คุณค่า เพื่อให้พนักงานทุกระดับมีส่วนร่วมในการช่วยกันรักษาสีน้ำเงินตลอด จนเป็นแนวทางหนึ่งที่สำคัญอย่างยิ่งในการจัดการทรัพยากรน้ำของประเทศให้เกิดความยั่งยืน



มิติด้านสังคม 6 โครงการ ได้แก่

1. โครงการ บริจาคโลหิต

โดยในปีที่ผ่านมา คณะผู้บริหารและพนักงาน เข้าร่วมบริจาคโลหิต กับเหล่ากาชาดจังหวัดเพชรบุรี เพื่อใช้ในโรงพยาบาลพระจอมเกล้า จังหวัดเพชรบุรี เพื่อสำรองโลหิตในภาวะปกติและเตรียมความพร้อมในการรองรับกับภาวะวิกฤติที่มีความต้องการโลหิตอย่างเร่งด่วน เพื่อช่วยเหลือผู้ป่วยในโรงพยาบาลต่างๆ ได้อย่างทันท่วงที และก่อให้เกิดประโยชน์สูงสุดแก่เพื่อนมนุษย์ ณ องค์การบริหารส่วนตำบลหนองชุมพล อำเภอเขาย้อย จังหวัดเพชรบุรี และโรงพยาบาลหาดใหญ่ อำเภอหาดใหญ่ จังหวัดสงขลา



2. โครงการ โรงงานสีขาว

โครงการโรงงานสีขาว บริษัทฯ มีเจตนารมณ์ในการเป็นหนึ่งในองค์กรที่เข้าร่วม โครงการโรงงานสีขาว ตามนโยบายของรัฐบาล และขอความร่วมมือจากพนักงานทุกท่านให้ความร่วมมือกับกิจกรรมของโครงการฯ ทั้งนี้เพื่อร่วมกันขจัดปัญหาเสพติดและเป็นการให้ความร่วมมือต่อรัฐบาล ในการป้องกันและแก้ไขปัญหายาเสพติด บริษัทฯ ได้จัดทำนโยบายการป้องกันและปราบปรามยาเสพติด และให้ความร่วมมือกับหน่วยงานราชการในการตรวจสอบความเรียบร้อยของทุกขั้นตอนตามกระบวนการ



3. โครงการ ปรับปรุงสนามเด็กเล่นกับโรงเรียนในพื้นที่ชุมชน

โครงการปรับปรุงสนามเด็กเล่น เป็นโครงการที่ดำเนินงานร่วมกันแบบบูรณาการ ทั้งในส่วนของบริษัทฯ ชุมชน และโรงเรียน โดยความร่วมมือกันในการปรับปรุง ซ่อมแซมเครื่องเล่นในสนามเด็กเล่นของโรงเรียนในพื้นที่ใกล้เคียง สถานประกอบการ เพื่อให้นักเรียนสามารถเล่นเครื่องเล่นได้อย่างปลอดภัย และมีความสุข รวมถึงทำให้เกิดการพัฒนา ทางด้านอารมณ์ สังคม และสุขภาพที่ดีอีกด้วย



4. โครงการ รำรงรักษามรดกวัฒนธรรมประเพณีไทย และวันสำคัญทางศาสนา

โดยในปีที่ผ่านมา คณะผู้บริหารและพนักงานบริษัทฯ ได้เข้าร่วมกิจกรรมวันสำคัญทางศาสนา ตลอดจน ชนบทธรรมเนียมประเพณีอันดีงามของชาวพุทธ อาทิ เป็นเจ้าภาพทอดกฐินสามัคคี ณ สำนักสงฆ์ยางงาม จังหวัดสงขลา ร่วมเป็นเจ้าภาพทอดกฐินสามัคคี ณ วัดคูหาบรรพต (เขาสะแก) และวัดหนองชุมพล จ.เพชรบุรี ร่วมทำบุญตักบาตร ข้าวสารอาหารแห้ง เพื่อเป็นการรำรงรักษาไว้ซึ่งชนบทธรรมเนียมประเพณีอันดีงามของชาวพุทธให้คงอยู่ตลอดไป



5. โครงการ Healthy Thailand เพื่อผู้ประกันตน

บริษัท พีที โพร้ม จำกัด (มหาชน) เข้าร่วมโครงการ Healthy Thailand ซึ่งทางสำนักงานประกันสังคมจังหวัดเพชรบุรีจัดขึ้น โดยมีวัตถุประสงค์เพื่อส่งเสริมสุขภาพชีวิตที่ดีแก่ลูกจ้าง ผู้ประกันตน ลดปัจจัยเสี่ยง ป้องกันโรค ส่งเสริมการดูแลสุขภาพ โดยมี ดร. ดวงฤทธิ เบ็ญจาธิกุล ชัยรุ่งเรือง ผู้ช่วยรัฐมนตรีประจำกระทรวงแรงงาน เป็นประธานในการกล่าวเปิดงาน ซึ่งภายในงานมีการบรรยายพิเศษด้านการสร้างเสริมสุขภาพ การตรวจสุขภาพฟรี กิจกรรมร่วมสนุกและชิงรางวัล รวมทั้งนิทรรศการ ณ ห้องประชุมมณฑล อาคารพิชเนศวรสุรสิงหนาท โรงพยาบาลพระจอมเกล้าจังหวัดเพชรบุรี



6. โครงการ พัพ โพร้ม (ไทยลักซ์) - แม่ใจ สานฝันปันน้ำใจ ปี 13

บริษัท พีที โพร้ม จำกัด (มหาชน) ดำเนินการจัด “โครงการ พัพ โพร้ม (ไทยลักซ์)-แม่ใจ สานฝันปันน้ำใจ ปี 13” ณ โรงเรียนบ้านเสาหิน ต.เสาหิน อ.เสนาห์ จ.แม่ฮ่องสอน ระหว่างวันที่ 2-8 ธันวาคม 2563 โดยความร่วมมือระหว่าง บมจ.พีที โพร้ม และ คณะเทคโนโลยีการประมงและทรัพยากรทางน้ำ มหาวิทยาลัยแม่โจ้ จ.เชียงใหม่ รวมทั้ง ลูกค้าตัวแทนจำหน่ายอาหารสัตว์น้ำ, คู่ค้า, ภาครัฐและภาคเอกชนต่างๆ โดยโครงการฯ มีการดำเนินงานก่อสร้างสาธารณูปโภค ทั้งอาคาร สถานที่ เพื่อเป็นสาธารณประโยชน์แก่โรงเรียนชุมชน ได้แก่ ติดตั้งหลอดไฟส่องสว่างโซล่าเซลล์ ซ่อมแซมสนามเด็กเล่น พร้อมอุปกรณ์กีฬาสำหรับเยาวชน เพื่อฝึกซ้อมร่างกายให้สมบูรณ์แข็งแรงและเป็นสาธารณประโยชน์แก่โรงเรียนชุมชน รวมทั้งการส่งมอบอาหารสัตว์น้ำ (กบ) ของทางบริษัทฯ เพื่อใช้ในโครงการเพาะพันธุ์กบเพื่ออาหารกลางวัน ที่จะกลายเป็นแหล่งอาหารโปรตีนที่สำคัญแก่เยาวชน พร้อมจัดกิจกรรมสันทนาการ มอบทุนการศึกษา กว่า 130 ทุน มอบสิ่งของอุปโภค-บริโภค ยารักษาโรค และจัดเลี้ยงอาหาร โดยมีกลุ่มเยาวชน ประชาชนในชุมชนทั่วกันดารพื้นที่ใกล้เคียงกว่า 500 ราย เข้าร่วมงาน นอกจากนี้ยังได้ทำการมอบสิ่งของอุปโภค-บริโภค เช่น อุปกรณ์กีฬา อุปกรณ์การเรียน รองเท้า ผ้าห่ม และอื่นๆ แก่โรงเรียนที่ขาดแคลนทุนทรัพย์ ได้แก่ โรงเรียนบ้านแม่เหลอ โรงเรียนบ้านโพธิ์ โรงเรียนสลำเชียงตอง และโรงเรียนบ้านวาทุ จ.แม่ฮ่องสอน



มิติด้านเศรษฐกิจ 2 โครงการ ได้แก่

1. โครงการ ตลาดสดสัตว์น้ำ พพี ไพร่-ไทยลักซ์

ในปีที่ผ่านมาด้วยสภาวะเศรษฐกิจที่เกิดจากผลกระทบของสถานการณ์การระบาดของโรคติดเชื้อไวรัสโคโรนา 2019 (COVID-19) นั้น บริษัทฯ ได้เห็นถึงปัญหาในเรื่องค่าใช้จ่ายในชีวิตประจำวันของพนักงาน จึงมีแนวทางเพื่อดำเนินงานช่วยเหลือและลดค่าใช้จ่ายของพนักงาน โดยจำหน่ายผลผลิตสัตว์น้ำของบริษัทฯ จากการดำเนินงานของฝ่ายวิจัยและพัฒนา (RD) โดยให้พนักงานซื้อผลผลิตสัตว์น้ำของบริษัทฯ ในราคาถูก ที่ไม่ต้องผ่านพ่อค้าคนกลาง เพื่อลดค่าใช้จ่ายและพนักงานได้รับวัตถุดิบในการบริโภคที่มีคุณภาพอีกด้วย

2. โครงการ พพี ไพร่-ไทยลักซ์ ปันรักสู่สัตว์น้ำ

บริษัทฯ ให้ความสำคัญกับชุมชนในพื้นที่เป็นอย่างยิ่ง เพื่อเป็นการสร้างความสัมพันธ์อันดี และประชาสัมพันธ์ภาพลักษณ์ที่ดีขององค์กรต่อหน่วยงานภาครัฐในท้องถิ่น และชุมชนในพื้นที่ใกล้เคียง ซึ่งในปีที่ผ่านมา บริษัทฯ โดยคณะผู้บริหารและพนักงาน บริษัท ไทยลักซ์ เอ็นเตอร์ไพรส์ (ประเทศไทย) จำกัด จ.สงขลา ได้สนับสนุนอาหารสัตว์น้ำ (อาหารปลา) ให้กับเทศบาลตำบลบางเหรียง จังหวัดสงขลา เพื่อให้ชาวบ้านและผู้ที่มีสัตว์เลี้ยงปศุสัตว์ทางรถไฟ บ้านเกาะใหญ่ ได้ให้อาหารปลาและปลาสวยงาม อีกทั้งเป็นการอนุรักษ์สัตว์น้ำตามธรรมชาติ บริเวณริมสถานีรถไฟบ้านเกาะใหญ่ ต.บางเหรียง จังหวัดสงขลา



เรายังคงเดินหน้าดำเนินโครงการความรับผิดชอบต่อสังคมอย่างแท้จริง และต่อเนื่อง เพื่อไปสู่เป้าหมายที่วางไว้ โดยการประสานความร่วมมือจากทุกภาคส่วนในสังคม นำไปสู่ประโยชน์ที่จะเกิดขึ้นต่อประเทศชาติ พร้อมนำภาคเศรษฐกิจ สังคม และสิ่งแวดล้อม สู่ความยั่งยืนไปบนเส้นทางเดียวกัน ตลอดจนเป็นส่วนหนึ่งในการร่วมสร้างความเป็นอยู่ที่ดีขึ้นของสังคมไทย โดยการนำเป้าหมายการพัฒนาที่ยั่งยืน หรือ Sustainable Development Goals (SDGs) ซึ่งเป็นทิศทางการพัฒนาในระดับนานาชาติ ขององค์การสหประชาชาติ (UN) มาใช้เป็นหลักในการดำเนินโครงการความรับ

ผิชอบต่อสังคมของ บริษัท พีพี ไพร์ม จำกัด (มหาชน) โดยเป็นวาระการพัฒนาภายหลังปี พ.ศ. 2558 มีเป้าหมายการพัฒนาที่ยั่งยืน 17 ข้อ มาใช้เป็นหลักในการดำเนินโครงการความรับผิดชอบต่อสังคมของ บริษัท พีพี ไพร์ม จำกัด (มหาชน) ที่มีความเกี่ยวเนื่อง 5 ข้อ ได้แก่

เป้าหมายการพัฒนาที่ยั่งยืน หรือ Sustainable Development Goals (SDGs)

ข้อ 2 ผลิตความหิวโหย บรรลุความมั่นคงทางอาหาร ส่งเสริมเกษตรกรรมอย่างยั่งยืน



โดยมุ่งเน้นที่เด็ก และผู้ด้อยโอกาส ให้ได้รับการเข้าถึงอาหารที่เพียงพอและมีคุณค่าทางโภชนาการ พร้อมทั้งส่งเสริมด้าน การเกษตรอย่างยั่งยืน ยกย่องคุณภาพชีวิตความเป็นอยู่และกำลังการผลิตของเกษตรกรรายขนาดเล็ก ผ่านโครงการที่เราจัดทำขึ้นอย่างเป็นรูปธรรม และยั่งยืน ได้แก่ โครงการประมงโรงเรียน, โครงการสานต่อความพอเพียง สู่ประมงโรงเรียนตำรวจตระเวนชายแดนไทย

ข้อ 3 มีสุขภาพและความเป็นอยู่ที่ดี



การมีสุขภาพและความเป็นอยู่ที่ดี สร้างหลักประกันว่าคนมีชีวิตที่มีสุขภาพดีส่งเสริมสวัสดิภาพสำหรับทุกคน ทุกวัย ผ่านโครงการเด็กดีใจ กับผู้ใหญ่ใจดี, โครงการแบ่งปันรอยยิ้มสู่ผู้สูงอายุ และโครงการรณรงค์เพื่อลดอุบัติเหตุ

ข้อ 4 การศึกษาที่เท่าเทียมและทั่วถึง ส่งเสริมการเรียนรู้อย่างยั่งยืน



สนับสนุน และส่งเสริมเยาวชนไทยด้านการศึกษา เพื่อเป็นหนึ่งในแรงขับเคลื่อนที่มีประสิทธิภาพสำหรับการพัฒนาอย่างยั่งยืน ด้วยความมุ่งมั่นที่ต้องการเข้าถึงเยาวชน และสถานศึกษา ที่ด้อยโอกาส ขาดแคลนทุนทรัพย์ ผ่านโครงการความรับผิดชอบต่อสังคม (CSR) โดยการมอบทุนการศึกษาใน โครงการบัณฑิตไทยรักษ์ ตั้งแต่มัธยมศึกษา ถึงอุดมศึกษา สำหรับเด็กที่เรียนดี ประพฤติดี แต่ขาดแคลนทุนทรัพย์ ทั้งภายนอก และภายในองค์กร รวมถึง สถานศึกษาเช่นเดียวกัน กระจายสู่ทุกภูมิภาคทั่วประเทศ

ข้อ 14 การใช้ประโยชน์จากมหาสมุทรและทรัพยากรทางทะเล



ปกป้องระบบนิเวศทางชายฝั่ง เสริมสร้างการอนุรักษ์และใช้ประโยชน์อย่างยั่งยืนของทรัพยากรทางทะเล ผ่านโครงการปลูกรักษ์ ปลอยพันธุ์ ป้อนปันป่าชายเลน ซึ่งไม่เพียงแต่เป็นการฟื้นฟูสภาพป่าชายเลนให้คงอยู่ เพิ่มโอโซนทางอากาศ ยังช่วยเพิ่มที่อยู่อาศัยให้สัตว์น้ำชายฝั่ง ได้แพร่ขยายพันธุ์ และส่งผลในการบำบัดน้ำตามวิธีทางธรรมชาติ ซึ่งจะช่วยดักจับตะกอน กรองน้ำเสียให้เป็นน้ำใสสะอาดมากขึ้น นอกจากนี้ยังเป็นแหล่งอาหาร และมีส่วนสำคัญในการป้องกันหน้าดินพังทลายบริเวณชายฝั่งทะเล

ข้อ 16 สังคมสงบสุข ยุติธรรม ไม่แบ่งแยก



ส่งเสริมสังคมสงบสุข ยุติธรรม ไม่แบ่งแยก เพื่อการพัฒนาอย่างยั่งยืน ผ่านโครงการเด็กดีใจ กับผู้ใหญ่ใจดี, โครงการแบ่งปันรอยยิ้มสู่ผู้สูงอายุ และโครงการรณรงค์เพื่อลดอุบัติเหตุ

การควบคุมภายในและการบริหารจัดการความเสี่ยง

คณะกรรมการได้ทำการประเมินระบบการควบคุมภายในจากรายงานผลการประเมินของคณะกรรมการตรวจสอบแล้วสรุปได้ว่าการประเมินระบบการควบคุมภายในของบริษัทในด้านต่างๆ 5 องค์ประกอบ คือ

1. การควบคุมภายในองค์กร (Control Environment)
2. การประเมินความเสี่ยง (Risk Assessment)
3. การควบคุมการปฏิบัติงาน (Control Activities)
4. ระบบสารสนเทศและการสื่อสารข้อมูล (Information & Communication)
5. ระบบการติดตาม (Monitoring Activities)

คณะกรรมการเห็นว่า บริษัทมีระบบการควบคุมภายในในเรื่องการทำธุรกรรมกับผู้ถือหุ้นรายใหญ่ กรรมการ ผู้บริหาร หรือผู้ที่เกี่ยวข้องกับบุคคลดังกล่าวอย่างเพียงพอแล้ว

ทั้งนี้ฝ่ายตรวจสอบภายในได้มีการสอบทานการปฏิบัติงานของหน่วยงานต่างๆ และหากพบข้อบกพร่องใดๆ ที่มีสาระสำคัญจะทำการรายงานโดยตรงต่อคณะกรรมการตรวจสอบ

บริษัทได้แต่งตั้ง นางสาวลัดดาวลย์ กาญจนกุลิต ให้ดำรงตำแหน่งผู้จัดการฝ่ายตรวจสอบภายใน ซึ่งมีความรู้ด้านบัญชี การตรวจสอบภายในและผ่านการเข้ารับการอบรมหลักสูตรที่เกี่ยวข้องกับการปฏิบัติงานด้านตรวจสอบภายใน เพื่อเตรียมตัวเป็นผู้ตรวจสอบภายในรับอนุญาตสากล ซึ่งมีความเข้าใจในกิจกรรมและการดำเนินงานของบริษัท จึงเห็นว่า มีความเหมาะสมที่จะปฏิบัติหน้าที่ดังกล่าวได้อย่างเหมาะสมเพียงพอ

ทั้งนี้ การพิจารณาอนุมัติ แต่งตั้ง ถอดถอน โยกย้ายผู้ดำรงตำแหน่งหัวหน้าหน่วยงานตรวจสอบภายในของบริษัทจะต้องได้รับการเห็นชอบจากคณะกรรมการตรวจสอบ

รายการระหว่างกัน

ลักษณะของรายการระหว่างกันของบริษัทและบริษัทย่อยกับบุคคลที่อาจมีความขัดแย้งในปี 2563

บริษัทและบริษัทย่อยมีรายการระหว่างกัน โดยเป็นไปตามลักษณะการประกอบธุรกิจปกติ และมีเงื่อนไขทางการค้าที่เป็นธรรม ดังนี้

บุคคล/ บุคคลที่เกี่ยวข้อง	ความสัมพันธ์	ลักษณะรายการระหว่างกัน	ประเภทรายการ	จำนวนเงิน (บาท)	ความจำเป็นและความเหมาะสม รายการระหว่างกัน
				สิ้นสุด 31 ธันวาคม 2563	
บริษัท ไทยลักซ์ เอ็นเตอร์ไพรส์ (ประเทศไทย) จำกัด เป็นบริษัทย่อยของบริษัทฯ โดยบริษัท ถือหุ้นร้อยละ 100 ของทุนจดทะเบียนและเรียกชำระแล้ว	บริษัท ไทยลักซ์ เอ็นเตอร์ไพรส์ (ประเทศไทย) จำกัด เป็นบริษัทย่อยของบริษัทฯ โดยบริษัท ถือหุ้นร้อยละ 100 ของทุนจดทะเบียนและเรียกชำระแล้ว	บริษัทฯ มีรายการซื้อขายสินค้าสำเร็จรูปและรายได้จากการบริการระหว่างกัน	* ลูกหนี้การค้าและลูกหนี้อื่น * เจ้าหนี้การค้าและเจ้าหนี้อื่น * รายได้ค่าบริการ * ซื้อมูลดิน	337,080.14 522,089,399.49 16,126,194.40 1,017,195,176.50	รายการซื้อขายสินค้าสำเร็จรูป เป็นรายการการค้าปกติ และค่าบริการ เป็นไปตามสัญญาที่ตกลงร่วมกัน
บริษัท ทีลักซ์ พาวเวอร์ จำกัด	บริษัท ทีลักซ์ พาวเวอร์ จำกัด เป็นบริษัทย่อยของบริษัทฯ โดยบริษัท ถือหุ้นร้อยละ 100 ของทุนจดทะเบียนและเรียกชำระแล้ว	บริษัทฯ มีรายการให้กู้ยืมเงินระหว่างกัน	* ดอกเบี้ยรับ * ดอกเบี้ยค้างรับ * เงินให้กู้ยืม * ลูกหนี้อื่น	369,007.70 436,715.91 13,600,384.00 769,255.30	รายการให้กู้ยืมระหว่างกัน บริษัทฯ มีการคิดดอกเบี้ยระหว่างกันในอัตราร้อยละ 6 - 8.25 ต่อปี
บริษัท ทีลักซ์ โกลบอล บิสซิเนส จำกัด	บริษัท ทีลักซ์ โกลบอล บิสซิเนส จำกัด เป็นบริษัทย่อยของบริษัทฯ โดยบริษัท ถือหุ้นร้อยละ 100 ของทุนจดทะเบียนและเรียกชำระแล้ว	บริษัทฯ มีรายการลูกหนี้อื่นระหว่างกัน	* ลูกหนี้อื่น	479,046.39	
บริษัท พีทีเอส เอ็น จำกัด	บริษัท พีทีเอส เอ็น จำกัด เป็นบริษัทย่อยของบริษัทฯ โดยบริษัท ถือหุ้นร้อยละ 100 ของทุนจดทะเบียนและเรียกชำระแล้ว	บริษัทฯ มีรายการให้กู้ยืมเงินระหว่างกัน	* ดอกเบี้ยรับ * ดอกเบี้ยค้างรับ * เงินให้กู้ยืม * ลูกหนี้อื่น	26,697,781.02 149,030,417.00 450,884,222.47 1,721,256.00	รายการให้กู้ยืมระหว่างกัน บริษัทฯ มีการคิดดอกเบี้ยระหว่างกัน ในอัตราร้อยละ 2.5 - 8.00 ต่อปี
บริษัท ซูโม่ พาวเวอร์ จำกัด	บริษัท ซูโม่ พาวเวอร์ จำกัด เป็นบริษัทย่อยของบริษัทฯ โดยบริษัท ถือหุ้นร้อยละ 100 ของทุนจดทะเบียนและเรียกชำระแล้ว	บริษัทฯ มีรายการให้กู้ยืมเงินระหว่างกัน	* ดอกเบี้ยรับ * ดอกเบี้ยค้างรับ * เงินให้กู้ยืม	6,679,906.94 27,398,726.00 83,728,620.00	รายการให้กู้ยืมระหว่างกัน บริษัทฯ มีการคิดดอกเบี้ยระหว่างกันในอัตราร้อยละ 8 ต่อปี

บุคคล/ นิติบุคคลที่เกี่ยวข้อง	ความสัมพันธ์	ลักษณะรายการระหว่างกัน	ประเภทรายการ	จำนวนเงิน (บาท)	ความจำเป็นและความเหมาะสม รายการระหว่างกัน
				สิ้นสุด 31 ธันวาคม 2563	
Geothermal Power A Company Limited	Geothermal Power A Company Limited เป็นบริษัทย่อยของบริษัทฯ โดยบริษัทย่อยของ บริษัทฯ ถือหุ้นร้อยละ 100 ของทุนจดทะเบียน และเรียกชำระแล้ว	บริษัทฯ มีรายการให้กู้ยืม เงินระหว่างกัน	* ดอกเบี้ยรับ * ดอกเบี้ยค้างรับ * เงินให้กู้ยืม * ลูกหนี้อื่น	27,569.59 67,066.898.82 427,362.65 182,992.04	รายการให้กู้ยืมระหว่างกัน บริษัทฯ มีการคิดดอกเบี้ย ระหว่างกันในอัตราร้อยละ 6.5 ต่อปี
Geothermal Power B Company Limited	Geothermal Power B Company Limited เป็นบริษัทย่อยของบริษัทฯ โดยบริษัท ถือหุ้น ร้อยละ 100 ของทุนจดทะเบียนและเรียกชำระแล้ว	บริษัทฯ มีรายการให้กู้ยืม เงินระหว่างกัน	* ดอกเบี้ยรับ * ดอกเบี้ยค้างรับ * เงินให้กู้ยืม * ลูกหนี้อื่น	7,849,932.65 56,153,336.07 120,441,255.02 263,347.94	รายการให้กู้ยืมระหว่างกัน บริษัทฯ มีการคิดดอกเบี้ย ระหว่างกันในอัตราร้อยละ 6.5 ต่อปี
P Green Energy Company Limited	P Green Energy Company Limited เป็นบริษัทย่อยของบริษัทฯ โดยบริษัทย่อย ของบริษัทฯ ถือหุ้นร้อยละ 100 ของทุนจดทะเบียน และเรียกชำระแล้ว	บริษัทฯ มีรายการให้กู้ยืม เงินระหว่างกัน	* ดอกเบี้ยรับ * ดอกเบี้ยค้างรับ * เงินให้กู้ยืม	1,428,595.67 2,110,352.00 41,069,929.09	รายการให้กู้ยืมระหว่างกัน บริษัทฯ มีการคิดดอกเบี้ย ระหว่างกันในอัตราร้อยละ 6.5 ต่อปี
Thuxe holding Company Limited	Thuxe holding Company Limited เป็นบริษัทย่อยของบริษัทฯ โดยบริษัทย่อย ของบริษัทฯ ถือหุ้นร้อยละ 100 ของทุนจดทะเบียน และเรียกชำระแล้ว	บริษัทฯ มีรายการให้กู้ยืม เงินระหว่างกัน	* ลูกหนี้ * เงินให้กู้ยืม * ดอกเบี้ยค้างรับ * ดอกเบี้ยรับ	191,760.61 612,220.35 39,685.52 29,336.21	รายการให้กู้ยืมระหว่างกัน บริษัทฯ มีการคิดดอกเบี้ย ระหว่างกันในอัตราร้อยละ 6.5 ต่อปี

รายการธุรกิจกับบริษัทร่วม

บุคคล/ บุคคลที่เกี่ยวข้อง	ความสัมพันธ์	ลักษณะรายการระหว่างกัน	ประเภทรายการ	จำนวนเงิน (บาท) สิ้นสุด 31 ธันวาคม 2563	ความจำเป็นและความเหมาะสม รายการระหว่างกัน
M-Luxe Energy Co., Ltd.	M-Luxe Energy Co., Ltd. เป็นบริษัทร่วม ซึ่งบริษัทฯ ถือหุ้นร้อยละ 25 ของทุนจดทะเบียน และเรียกชำระแล้ว	บริษัทย่อย มีรายการให้ บริษัท M-Luxe Energy Co., Ltd. กู้ยืมเงิน ระหว่างกัน	* ดอกเบี้ยรับ * ดอกเบี้ยค้างรับ * เงินให้กู้ยืม * ลูกหนี้อื่น	2,243,014.72 9,143,513.52 74,123,400.00 1,410,490.40	รายการให้กู้ยืมระหว่างกัน บริษัทฯ มีการคิดดอกเบี้ย ระหว่างกันในอัตราร้อยละ 3.00 ต่อปี

รายการธุรกิจกับบริษัทที่เกี่ยวข้องกัน

บุคคล/ บุคคลที่เกี่ยวข้อง	ความสัมพันธ์	ลักษณะรายการระหว่างกัน	ประเภทรายการ	จำนวนเงิน (บาท) สิ้นสุด 31 ธันวาคม 2563	ความจำเป็นและความเหมาะสม รายการระหว่างกัน
บริษัท นูทริกซ์ จำกัด (มหาชน)	บริษัทฯ มีผู้ถือหุ้นร่วมกัน	บริษัทย่อย มีรายการขาย สินค้าและวัตถุดิบวัตถุดิบ ระหว่างกัน	* รายได้ขายสินค้า * วัตถุดิบ * ลูกหนี้การค้า * เจ้าหนี้การค้าและเจ้าหนี้อื่น	311,002,998.24 191,382,443.44 25,725,644.84 23,770,055.47	รายการซื้อขายสินค้าสำเร็จรูป เป็นรายการค้าปกติ ทั้งนี้ การกำหนดราคาขาย ใช้วิธีต้นทุน บวกอัตราตามสัญญา และ ค่าบริการเป็นไปตามสัญญา ที่ตกลงร่วมกัน
Aulux Power Co., Ltd	บริษัทฯ มีกรรมกรร่วมกัน	บริษัทย่อย มีรายการให้ บริษัท Aulux Power Co., Ltd. กู้ยืมเงินระหว่างกัน	* รายได้จากบริการ * ดอกเบี้ยรับ * ดอกเบี้ยจ่าย * ลูกหนี้การค้าและเจ้าหนี้อื่น * ดอกเบี้ยค้างรับ * เงินให้กู้ยืม * เงินกู้ยืม * ดอกเบี้ยค้างจ่าย	- 2,647,868.98 8,794.09 123,431.45 6,858,066.73 87,058,660.00 290,680.00 16,695.50	รายการให้กู้ยืมระหว่างกัน บริษัทฯ มีการคิดดอกเบี้ย ระหว่างกันในอัตราร้อยละ 3.00 ต่อปี
Dual Energy Co., Ltd.	บริษัทฯ มีกรรมกรร่วมกัน	บริษัทย่อย มีรายการ ดอกเบี้ยค้างจ่ายระหว่างกัน	* ดอกเบี้ยค้างจ่าย	4,538.97	

บริษัทและบริษัทย่อยมีรายการระหว่างกัน โดยเป็นไปตามลักษณะการประกอบธุรกิจปกติ และมีเงื่อนไขทางการค้าที่เป็นธรรมสำหรับปี 2562 ดังนี้

รายการธุรกิจกับบริษัทย่อย

บุคคล/ วัตถุประสงค์ที่เกี่ยวข้อง	ความสัมพันธ์	ลักษณะรายการระหว่างกัน	ประเภทรายการ	จำนวนเงิน (บาท)	ความจำเป็นและความเหมาะสม รายการระหว่างกัน
				สิ้นสุด 31 ธันวาคม 2562	
บริษัท ไทยลิกซ์ เอ็นเตอร์ไพรส์ (ประเทศไทย) จำกัด เป็นบริษัทย่อยของบริษัทฯ โดยบริษัท ถือหุ้นร้อยละ 100 ของทุนจดทะเบียนและเรียกชำระแล้ว	บริษัท ไทยลิกซ์ เอ็นเตอร์ไพรส์ (ประเทศไทย) จำกัด เป็นบริษัทย่อยของบริษัทฯ โดยบริษัท ถือหุ้นร้อยละ 100 ของทุนจดทะเบียนและเรียกชำระแล้ว	บริษัทฯ มีรายการซื้อขายสินค้าสำเร็จรูปและรายได้จากการบริการระหว่างกัน	* ลูกหนี้การค้าและลูกหนี้อื่น * เจ้าหนี้การค้าและเจ้าหนี้อื่น * ขายสินค้า * รายได้ค่าบริการ * ชื้อสินค้า	44,294,220.27 433,121,654.20 6,104,970.87 32,781,308.41 1,592,060,575.38	รายการซื้อขายสินค้าสำเร็จรูปเป็นรายการค้าปกติ และค่าบริการเป็นไปตามสัญญาที่ตกลงร่วมกัน
บริษัท ทีลิกซ์ พาวเวอร์ จำกัด	บริษัท ทีลิกซ์ พาวเวอร์ จำกัด เป็นบริษัทย่อยของบริษัทฯ โดยบริษัท ถือหุ้นร้อยละ 100 ของทุนจดทะเบียนและเรียกชำระแล้ว	บริษัทฯ มีรายการให้กู้ยืมเงินระหว่างกัน	* ดอกเบี้ยรับ * ดอกเบี้ยค้างรับ * เงินให้กู้ยืม * ลูกหนี้อื่น	5,128,553.02 67,708.51 3,150,384.00 366,960.00	รายการให้กู้ยืมระหว่างกัน บริษัทฯ มีการคิดดอกเบี้ยระหว่างกันในอัตราร้อยละ 6-8.25 ต่อปี
บริษัท ทีลิกซ์ โกลบอล บิสซิเนส จำกัด	บริษัท ทีลิกซ์ โกลบอล บิสซิเนส จำกัด เป็นบริษัทย่อยของบริษัทฯ โดยบริษัท ถือหุ้นร้อยละ 100 ของทุนจดทะเบียนและเรียกชำระแล้ว	บริษัทฯ มีรายการลูกหนี้เงินระหว่างกัน	* ลูกหนี้อื่น	344,621.89	
บริษัท พีทีเอส เอ็น จำกัด	บริษัท พีทีเอส เอ็น จำกัดเป็นบริษัทย่อยของบริษัทฯ โดยบริษัทย่อยของบริษัทฯ ถือหุ้นร้อยละ 100 ของทุนจดทะเบียนและเรียกชำระแล้ว	บริษัทฯ มีรายการให้กู้ยืมเงินระหว่างกัน	* ดอกเบี้ยรับ * ดอกเบี้ยค้างรับ * เงินให้กู้ยืม * ลูกหนี้อื่น	30,447,539.28 122,332,635.97 478,599,552.53 1,627,590.00	รายการให้กู้ยืมระหว่างกัน บริษัทฯ มีการคิดดอกเบี้ยระหว่างกัน ในอัตราร้อยละ 2.5-8.00 ต่อปี
บริษัท ซูโม่ พาวเวอร์ จำกัด	บริษัท ซูโม่ พาวเวอร์ จำกัดเป็นบริษัทย่อยของบริษัทฯ โดยบริษัทย่อยของบริษัทฯ ถือหุ้นร้อยละ 100 ของทุนจดทะเบียนและเรียกชำระแล้ว	บริษัทฯ มีรายการให้กู้ยืมเงินระหว่างกัน	* ดอกเบี้ยรับ * ดอกเบี้ยค้างรับ * เงินให้กู้ยืม	6,698,289.60 20,718,819.06 83,728,620.00	รายการให้กู้ยืมระหว่างกัน บริษัทฯ มีการคิดดอกเบี้ยระหว่างกันในอัตราร้อยละ 8 ต่อปี
Geothermal Power A Company Limited เป็นบริษัทย่อยของบริษัทฯ โดยบริษัทย่อยของบริษัทฯ ถือหุ้นร้อยละ 100 ของทุนจดทะเบียนและเรียกชำระแล้ว	Geothermal Power A Company Limited เป็นบริษัทย่อยของบริษัทฯ โดยบริษัทย่อยของบริษัทฯ ถือหุ้นร้อยละ 100 ของทุนจดทะเบียนและเรียกชำระแล้ว	บริษัทฯ มีรายการให้กู้ยืมเงินระหว่างกัน	* ดอกเบี้ยรับ * ดอกเบี้ยค้างรับ * เงินให้กู้ยืม	19,987,967.29 67,039,329.24 427,362.65	รายการให้กู้ยืมระหว่างกัน บริษัทฯ มีการคิดดอกเบี้ยระหว่างกันในอัตราร้อยละ 6.5 ต่อปี

บริษัทและบริษัทย่อยมีรายการระหว่างกัน โดยเป็นไปตามลักษณะการประกอบธุรกิจปกติ และมีเงื่อนไขทางการค้าที่เป็นธรรมสำหรับปี 2562 ดังนี้

รายการธุรกิจกับบริษัทย่อย

บุคคล/ บัญชีบุคคลที่เกี่ยวข้อง	ความสัมพันธ์	ลักษณะรายการระหว่างกัน	ประเภทรายการ	จำนวนเงิน (บาท)	ความจำเป็นและความเหมาะสม รายการระหว่างกัน
				สิ้นสุด 31 ธันวาคม 2562	
Geothermal Power B Company Limited	Geothermal Power B Company Limited เป็นบริษัทย่อยของบริษัทฯ โดยบริษัท ถือหุ้นร้อยละ 100 ของทุนจดทะเบียนและเรียกชำระแล้ว	บริษัทฯ มีรายการให้กู้ยืมเงินระหว่างกัน	* ดอกเบี้ยรับ * ดอกเบี้ยค้างรับ * เงินให้กู้ยืม	17,105,616.27 48,303,403.42 120,441,255.02	รายการให้กู้ยืมระหว่างกัน บริษัทฯ มีการคิดดอกเบี้ยระหว่างกันในอัตราร้อยละ 6.5 ต่อปี
P Green Energy Company Limited	P Green Energy Company Limited เป็นบริษัทย่อยของบริษัทฯ โดยบริษัทย่อยของ บริษัทฯ ถือหุ้นร้อยละ 100 ของทุนจดทะเบียนและเรียกชำระแล้ว	บริษัทฯ มีรายการให้กู้ยืมเงินระหว่างกัน	* ดอกเบี้ยรับ * ดอกเบี้ยค้างรับ * เงินให้กู้ยืม	318,765.30 681,756.33 4,904,082.00	รายการให้กู้ยืมระหว่างกัน บริษัทฯ มีการคิดดอกเบี้ยระหว่างกันในอัตราร้อยละ 6.5 ต่อปี
Tluxe holding Company Limited	Tluxe holding Company Limited เป็นบริษัทย่อยของบริษัทฯ โดยบริษัทย่อยของบริษัทฯ ถือหุ้นร้อยละ 100 ของทุนจดทะเบียนและเรียกชำระแล้ว	บริษัทฯ มีรายการให้กู้ยืมเงินระหว่างกัน	* เงินให้กู้ยืม * ดอกเบี้ยค้างรับ * ดอกเบี้ยรับ	349,660.35 10,349.31 10,349.31	รายการให้กู้ยืมระหว่างกัน บริษัทฯ มีการคิดดอกเบี้ยระหว่างกันในอัตราร้อยละ 6.5 ต่อปี

รายการธุรกิจกับบริษัทร่วม

บุคคล/ บัญชีบุคคลที่เกี่ยวข้อง	ความสัมพันธ์	ลักษณะรายการระหว่างกัน	ประเภทรายการ	จำนวนเงิน (บาท)	ความจำเป็นและความเหมาะสม รายการระหว่างกัน
				สิ้นสุด 31 ธันวาคม 2562	
M-Luxe Energy Co., Ltd.	M-Luxe Energy Co., Ltd. เป็นบริษัทร่วม ซึ่งบริษัทฯ ถือหุ้นร้อยละ 25 ของทุนจดทะเบียนและเรียกชำระแล้ว	บริษัทย่อย มีรายการให้บริษัท M-Luxe Energy Co., Ltd. กู้ยืมเงินระหว่างกัน	* ดอกเบี้ยรับ * ดอกเบี้ยค้างรับ * เงินให้กู้ยืม * ลูกหนี้เงิน	2,179,203.39 6,568,907.02 70,364,572.50 1,433,616.08	รายการให้กู้ยืมระหว่างกัน บริษัทฯ มีการคิดดอกเบี้ยระหว่างกันในอัตราร้อยละ 3.00 ต่อปี

รายการธุรกิจกับบริษัทที่เกี่ยวข้องกัน

บุคคล/ วัตถุประสงค์ที่เกี่ยวข้อง	ความสัมพันธ์	ลักษณะรายการระหว่างกัน	ประเภทรายการ	จำนวนเงิน (บาท)	ความจำเป็นและความเหมาะสม รายการระหว่างกัน
				สิ้นสุด 31 ธันวาคม 2562	
บริษัท นูทริกซ์ จำกัด (มหาชน)	บริษัทฯ มีผู้ถือหุ้นร่วมกัน	บริษัททยอย มีรายการขายสินค้าและวัตถุดิบซื้อวัตถุดิบระหว่างกัน	<ul style="list-style-type: none"> * รายได้ขายสินค้า * ซื้อวัตถุดิบ * ลูกหนี้การค้า * เจ้าหนี้การค้าและเจ้าหนี้อื่น * ค่าที่ปรึกษา 	184,716,712.70 58,453,280.97 7,348,736.10 10,291,820.86 759,919.18	รายการซื้อขายสินค้าสำเร็จรูปเป็นรายการค้าปกติ ทั้งนี้การกำหนดราคาขาย ใช้วิธีต้นทุนบวกอัตราตามสัญญา และค่าบริการเป็นไปตามสัญญาที่ตกลงร่วมกัน
Aulux Power Co.,Ltd	บริษัทฯ มีกรรมกราร่วมกัน	บริษัททยอย มีรายการให้บริการ Aulux Power Co.,LTD กู้ยืมเงินระหว่างกัน	<ul style="list-style-type: none"> * รายได้จากการบริการ * ดอกเบี้ยรับ * ดอกเบี้ยจ่าย * ลูกหนี้การค้าและเจ้าหนี้อื่น * ดอกเบี้ยค้างรับ * เงินให้กู้ยืม * เงินกู้ยืม * ดอกเบี้ยค้างจ่าย 	256,376.90 2,575,041.35 7,817.50 117,172.19 4,030,860.47 82,643,880.25 275,939.50 7,572.61	รายการให้กู้ยืมระหว่างกัน บริษัทฯ มีการคิดดอกเบี้ยระหว่างกันในอัตราร้อยละ 3.00 ต่อปี
Dual Energy Co., Ltd.	บริษัทฯ มีกรรมกราร่วมกัน	บริษัททยอย มีรายการ ดอกเบี้ยค้างจ่ายระหว่างกัน	<ul style="list-style-type: none"> * ดอกเบี้ยค้างจ่าย 	4,308.80	

บริษัทและบริษัทย่อยมีรายการระหว่างกัน โดยเป็นไปตามลักษณะการประกอบธุรกิจปกติ และมีเงื่อนไขทางการค้าที่เป็นธรรมสำหรับปี 2561 ดังนี้

รายการธุรกิจกับบริษัทย่อย

บุคคล/ บิตบุคคลที่เกี่ยวข้อง	ความสัมพันธ์	ลักษณะรายการระหว่างกัน	ประเภทรายการ	จำนวนเงิน (บาท)		ความจำเป็นและความเหมาะสม รายการระหว่างกัน
				สิ้นสุด 31 ธันวาคม	2561	
บริษัท ไทยลักษ์ เอ็นเตอร์ไพรส์ (ประเทศไทย) จำกัด	บริษัท ไทยลักษ์ เอ็นเตอร์ไพรส์ (ประเทศไทย) จำกัด เป็นบริษัทย่อยของบริษัทฯ โดยบริษัท ถือหุ้นร้อยละ 100 ของทุนจดทะเบียนและเรียกชำระแล้ว	บริษัทฯ ให้บริษัท ไทยลักษ์ เอ็นเตอร์ไพรส์ (ประเทศไทย) จำกัด ยืมเงิน	* ลูกหนี้	11,000.00		
บริษัท ทีลักษ์ พาวเวอร์ จำกัด	บริษัท ทีลักษ์พาวเวอร์ จำกัด เป็นบริษัทย่อยของ บริษัทฯ โดยบริษัท ถือหุ้นร้อยละ 100 ของทุนจดทะเบียนและเรียกชำระแล้ว	บริษัทฯ ให้บริษัท ทีลักษ์ พาวเวอร์ จำกัด ยืมเงิน	* ดอกเบี้ยรับ * ดอกเบี้ยค้างรับ * เงินให้กู้ยืม * ลูกหนี้	9,604,176.85 23,925,738.70 157,000,000.00 286,450.00		อัตราดอกเบี้ย 6.0%
Geothermal Power A Company Limited	Geothermal Power A Company Limited เป็นบริษัทย่อยของบริษัทฯ โดยบริษัท ถือหุ้นร้อยละ 100 ของทุนจดทะเบียนและเรียกชำระแล้ว	บริษัทฯ ให้บริษัท Geothermal Power A Company Limited ยืมเงิน	* ดอกเบี้ยรับ * ดอกเบี้ยค้างรับ * เงินให้กู้ยืม	36,245,235.00 47,051,361.95 557,619,000.00		อัตราดอกเบี้ย 6.5%
Geothermal Power B Company Limited	Geothermal Power B Company Limited เป็นบริษัทย่อยของบริษัทฯ โดยบริษัท ถือหุ้นร้อยละ 100 ของทุนจดทะเบียนและเรียกชำระแล้ว	บริษัทฯ ให้บริษัท Geothermal Power B Company Limited ยืมเงิน	* ดอกเบี้ยรับ * ดอกเบี้ยค้างรับ * เงินให้กู้ยืม	24,436,035.00 31,197,787.15 375,939,000.00		อัตราดอกเบี้ย 6.5%
บริษัท พีพีเอส เอ็น จำกัด	บริษัท พีพีเอส เอ็น จำกัด เป็นบริษัทย่อยของบริษัทฯ โดยบริษัท ถือหุ้นร้อยละ 100 ของทุนจดทะเบียนและเรียกชำระแล้ว	บริษัทฯ ให้บริษัท พีพีเอส เอ็น จำกัด ยืมเงิน	* ดอกเบี้ยรับ * ดอกเบี้ยค้างรับ * เงินให้กู้ยืม * ลูกหนี้	37,832,172.06 91,800,800.77 589,369,974.13 1,728,912.00		อัตราดอกเบี้ย 2.5%, 6.5%, 8.0%
บริษัท ซูโม่ พาวเวอร์ จำกัด	บริษัท ซูโม่ พาวเวอร์ จำกัด เป็นบริษัทย่อยของ บริษัทฯ โดยบริษัท ถือหุ้นร้อยละ 100 ของทุนจดทะเบียนและเรียกชำระแล้ว	บริษัทฯ ให้บริษัท ซูโม่ พาวเวอร์ จำกัด ยืมเงิน	* ดอกเบี้ยรับ * ดอกเบี้ยค้างรับ * เงินให้กู้ยืม	6,716,641.08 14,020,529.46 83,728,620.00		อัตราดอกเบี้ย 8.0%
P Green Energy Company Limited	P Green Energy Company Limited เป็นบริษัทย่อยของบริษัทฯ โดยบริษัท ถือหุ้นร้อยละ 100 ของทุนจดทะเบียนและเรียกชำระแล้ว	บริษัทฯ ให้บริษัท P Green Energy Company Limited ยืมเงิน	* ดอกเบี้ยรับ * ดอกเบี้ยค้างรับ * เงินให้กู้ยืม	335,771.46 362,991.00 4,904,082.00		อัตราดอกเบี้ย 6.5%

รายการธุรกิจกับบริษัทร่วม

บุคคล/ บุคคลที่เกี่ยวข้อง	ความสัมพันธ์	ลักษณะรายการระหว่างกัน	ประเภทรายการ	จำนวนเงิน (บาท) สิ้นสุด 31 ธันวาคม 2561	ความจำเป็นและความเหมาะสม รายการระหว่างกัน
M-Luxe Energy Co., Ltd.	M-Luxe Energy Co., Ltd. เป็นบริษัทร่วม ซึ่งบริษัทฯ ถือหุ้นร้อยละ 25 ของทุนจดทะเบียน และเรียกชำระแล้ว	บริษัทย่อย ให้บริษัท M-Luxe Energy Co., Ltd. กู้ยืมเงิน	* ดอกเบี้ยรับ * ดอกเบี้ยค้างรับ * เงินให้กู้ยืม * ลูกหนี้อื่น	2,197,169.14 4,735,030.70 74,737,695.00 824,576.59	อัตราดอกเบี้ย 3%

รายการธุรกิจกับบริษัทที่เกี่ยวข้องกัน

บุคคล/ บุคคลที่เกี่ยวข้อง	ความสัมพันธ์	ลักษณะรายการระหว่างกัน	ประเภทรายการ	จำนวนเงิน (บาท) สิ้นสุด 31 ธันวาคม 2561	ความจำเป็นและความเหมาะสม รายการระหว่างกัน
บริษัท เอเชีย แคปิตอล กรุ๊ป จำกัด (มหาชน)	บริษัทฯ ได้ลงทุนในหุ้นสามัญของบริษัท เอเชีย แคปิตอล กรุ๊ป คิดเป็นสัดส่วน ประมาณร้อยละ 14 ของทุนจดทะเบียน	บริษัทฯ ได้ลงทุนตัวแลกเปลี่ยน	* ดอกเบี้ยรับ	2,427,534.23	อัตราดอกเบี้ย 5-6.5%
บริษัท นูทริกซ์ จำกัด (มหาชน)	บริษัทฯ มีกรรมกรร่วมกัน	บริษัทมีรายการขายสินค้า และวัตถุดิบซื้อวัตถุดิบ	* รายได้ขายสินค้า * ซื้อวัตถุดิบ * ลูกหนี้การค้า * เจ้าหนี้การค้าและเจ้าหนี้อื่น * ค่าที่ปรึกษา	187,362,982.10 53,430,126.73 30,565,435.84 22,773,559.78 2,379,465.64	อัตราดอกเบี้ย 6.5%

ข้อมูลทางการเงินที่สำคัญ

ตารางแสดงอัตราส่วนทางการเงินที่สำคัญ เปรียบเทียบปี 2561 - 2563

	งบการเงินรวม			งบการเงินเฉพาะกิจการ		
	ปี 2561	ปี 2562	ปี 2563	ปี 2561	ปี 2562	ปี 2563
อัตราส่วนแสดงสภาพคล่อง (Liquidity Ratio)						
อัตราส่วนสภาพคล่อง (เท่า)	0.79	0.33	0.20	0.33	0.19	0.09
อัตราส่วนสภาพคล่องหมุนเร็ว (เท่า)	0.15	0.21	0.14	0.20	0.16	0.08
อัตราส่วนหมุนเวียนลูกหนี้การค้า (เท่า)	7.54	7.02	7.70	7.32	5.66	6.03
ระยะเวลาเก็บหนี้เฉลี่ย (วัน)	47.73	51.29	46.74	49.21	63.59	59.72
อัตราส่วนหมุนเวียนเจ้าหนี้ (เท่า)	11.03	8.69	8.32	10.59	4.87	2.54
ระยะเวลาชำระหนี้ (วัน)	32.64	41.43	43.29	34.00	73.91	141.85
Cash Cycle (วัน)	25.96	23.25	13.10	26.53	3.60	-70.94
อัตราส่วนหมุนเวียนสินค้าคงเหลือ (เท่า)	33.11	26.88	37.30	31.78	25.85	32.18
ระยะเวลาขายสินค้าเฉลี่ย (วัน)	10.87	13.39	9.65	11.33	13.93	11.19
อัตราส่วนการหมุนของสินทรัพย์ (เท่า)	0.56	0.75	0.78	0.50	0.58	0.53
อัตราส่วนแสดงความสามารถในการทำกำไร (Profitability Ratio)						
อัตรากำไรขั้นต้น (%)	12.98	17.08	12.66	13.24	9.89	15.44
อัตรากำไรสุทธิ (%)	-5.18	-68.58	-19.37	10.76	-86.09	-25.27
อัตราส่วนแสดงประสิทธิภาพในการดำเนินงาน (Efficiency Ratio)						
อัตราผลตอบแทนจากสินทรัพย์ (%)	-2.97	-49.75	-15.13	6.52	-49.72	-13.41
อัตราผลตอบแทนผู้ถือหุ้น (%)	-9.75	-220.89	-127.44	17.45	-154.31	-62.72
อัตราส่วนวิเคราะห์นโยบายทางการเงิน (Financial Ratio)						
อัตราส่วนหนี้สินต่อส่วนของผู้ถือหุ้น (เท่า)	2.89	4.53	24.99	1.75	2.80	5.51
อัตราส่วนความสามารถชำระดอกเบี้ย (เท่า)	0.84	1.74	4.37	0.41	2.03	4.40
อัตราการจ่ายเงินปันผล (%)	-	-	-	-	-	-
อัตราส่วนอื่นๆ						
กำไรสุทธิต่อหุ้นเฉลี่ย (บาท)	-0.20	-2.35	-0.48	0.46	-2.56	-0.47
กำไรสุทธิต่อหุ้นขั้นพื้นฐาน (บาท)	-0.20	-2.35	-0.48	0.46	-2.56	-0.47
มูลค่าตามบัญชีสุทธิต่อหุ้น (บาท)	1.56	0.65	0.11	2.43	1.02	0.49

การวิเคราะห์และคำอธิบายของฝ่ายจัดการ

สำหรับปีสิ้นสุดวันที่ 31 ธันวาคม 2563

ในปี 2563 บริษัท พีพี โพร้ม จำกัด (มหาชน) (“บริษัทฯ”) และบริษัทย่อยมีรายได้จากการขายรวม 1,663.84 ล้านบาท ประกอบด้วยรายได้จากธุรกิจอาหารสัตว์ รายได้จากธุรกิจพลังงานไฟฟ้า และรายได้อื่นๆ เท่ากับ 1,642.33 ล้านบาท 21.42 ล้านบาท และ 0.09 ล้านบาท ตามลำดับ ซึ่งรายได้จากธุรกิจอาหารสัตว์ และรายได้จากธุรกิจพลังงานไฟฟ้า คิดเป็นสัดส่วนร้อยละ 98.71 และร้อยละ 1.29 ของรายได้จากการขายรวมตามลำดับ บริษัทฯและบริษัทย่อย มีรายได้รวมลดลงร้อยละ 20.27 เมื่อเปรียบเทียบกับปีก่อน โดยธุรกิจหลักมีรายได้ลดลงร้อยละ 21.50 เมื่อเทียบกับปีก่อน

โดยปี 2563 บริษัทฯ และบริษัทย่อยมีผลขาดทุนสุทธิรวม 329.57 ล้านบาท ซึ่งขาดทุนลดลงร้อยละ 77.48 เมื่อเปรียบเทียบกับปีก่อน สาเหตุหลักเกิดจากในปีก่อนบริษัทมีการรับรู้ค่าเผื่อด้อยค่าจำนวน 680.79 ล้านบาท และขาดทุนจากการจำหน่ายเงินลงทุน 771.94 ล้านบาท

งบการเงินรวม (หน่วย: ล้านบาท)	ปี 2563	ปี 2562	เปลี่ยนแปลง เพิ่มขึ้น (ลดลง)	ร้อยละ
รายได้จากการขาย	1,663.84	2,119.42	(455.58)	(21.50)
รายได้อื่น	37.24	14.04	23.20	165.24
รวมรายได้	1,701.08	2,133.46	(432.38)	(20.27)
ต้นทุนขาย	1,453.19	1,757.39	(304.20)	(17.31)
ค่าใช้จ่ายในการขายและบริหาร	274.72	346.31	(71.59)	(20.67)
ค่าเผื่อด้อยค่า	188.84	680.79	(491.95)	(72.26)
ขาดทุนจากเปลี่ยนแปลงมูลค่ายุติธรรม	32.24	5.41	26.83	495.93
ขาดทุนจากการจำหน่ายเงินลงทุน	-	771.94	(771.94)	(100.00)
ขาดทุนจากอัตราแลกเปลี่ยน	-	18.74	(18.74)	(100.00)
ค่าใช้จ่ายทางการเงิน	86.18	125.47	(39.29)	(31.31)
รวมค่าใช้จ่าย	2,035.17	3,706.05	(1,670.88)	(45.09)
กำไร (ขาดทุน) ก่อนค่าใช้จ่ายภาษีเงินได้	(334.09)	(1,572.59)	1,238.50	(78.76)
รายได้ภาษีเงินได้	4.52	109.39	(104.87)	(95.87)
กำไร (ขาดทุน) สำหรับงวด	(329.57)	(1,463.20)	1,133.63	(77.48)

คำอธิบายและการวิเคราะห์ฐานะการเงินและผลการดำเนินงานประจำปี 2563

1. ผลการดำเนินงาน

1.1 รายได้

ธุรกิจจำหน่ายอาหารสัตว์น้ำ

ในปี 2563 บริษัทฯ มีรายได้จากธุรกิจจำหน่ายอาหารสัตว์น้ำเท่ากับ 1,324.62 ล้านบาท ลดลงร้อยละ 28.73 เมื่อเทียบกับปีก่อน

สำหรับอุตสาหกรรมการเลี้ยงกุ้ง เนื่องจากพบปัญหาเรื่องโรคระบาดตัวแดงดวงขาวอย่างรุนแรง โรคช้ำขาว โรคตายด่วนในกุ้ง บวกกับสถานการณ์โรคติดเชื้อไวรัสโคโรนา 2019 (COVID-19) ทำให้สมาคมผู้ค้าอาหารสัตว์ประกาศลดราคาอาหารกุ้งเพื่อช่วยลดต้นทุนการผลิตให้เกษตรกร จึงทำให้รายได้จากการขายอาหารกุ้งลดลงร้อยละ 25.64 เมื่อเทียบกับ ไตรมาสเดียวกันของปีก่อน

สำหรับอุตสาหกรรมการเลี้ยงปลา เนื่องจากพบปัญหากล้วยแล้งบวกกับสถานการณ์โรคติดเชื้อไวรัสโคโรนา 2019 (COVID-19) ทำให้สมาคมผู้ค้าอาหารสัตว์ได้ประกาศลดราคาสินค้าอาหารปลาเพื่อช่วยลดต้นทุนการผลิตให้เกษตรกร จึงทำให้รายได้จากการขายอาหารปลาลดลงร้อยละ 32.11 เมื่อเทียบกับไตรมาสเดียวกันของปีก่อน

ธุรกิจจำหน่ายอาหารสัตว์เลี้ยง

บริษัทมีรายได้จากการรับจ้างผลิตอาหารสัตว์เลี้ยงเท่ากับ 317.71 ล้านบาท รายได้เติบโตเพิ่มขึ้นประมาณร้อยละ 67.96 เมื่อเทียบกับไตรมาสเดียวกันของปีก่อน

ธุรกิจพลังงานไฟฟ้า

บริษัทดำเนินธุรกิจผลิตและจำหน่ายกระแสไฟฟ้าจากพลังงานความร้อนใต้พิภพในประเทศญี่ปุ่น โดยมีรายได้จากการจำหน่ายกระแสไฟฟ้าจากบริษัทย่อย ในปี 2563 จำนวน 21.42 ล้านบาท ลดลงร้อยละ 70.05 เมื่อเปรียบเทียบกับไตรมาสเดียวกันของปีก่อน เนื่องจากมีบางโครงการที่อยู่ระหว่างการปรับปรุง บริษัทมีโรงไฟฟ้าที่รับรู้รายได้ 5 โรงจากโรงไฟฟ้าทั้งหมดที่ดำเนินการเชิงพาณิชย์ 15 โรง

1.2 ต้นทุนขาย

ต้นทุนขายส่วนใหญ่ของบริษัทมาจากต้นทุนวัตถุดิบในการผลิต โดยในปี 2563 บริษัทมีต้นทุนขายเท่ากับ 1,453.19 ล้านบาท ลดลงร้อยละ 17.31 เมื่อเทียบกับไตรมาสเดียวกันของปีก่อน ซึ่งสอดคล้องตามรายได้จากการขายที่ลดลง

1.3 กำไรขั้นต้น

กำไรขั้นต้นในปี 2563 เท่ากับ 210.65 ล้านบาท ลดลงร้อยละ 41.81 เมื่อเทียบกับไตรมาสเดียวกันของปีก่อนที่มีกำไรขั้นต้นเท่ากับ 362.03 ล้านบาท

1.4 ค่าใช้จ่ายในการขายและบริหาร

ค่าใช้จ่ายในการขายและบริหารในปี 2563 เท่ากับ 274.72 ล้านบาท ลดลงจำนวน 71.59 คิดเป็นร้อยละ 20.67 เมื่อเทียบกับปีก่อน โดยค่าใช้จ่ายบริหารที่ลดลงนั้นเกิดจากค่าภาษีโอนย้ายกิจการจำนวน 25 ล้านบาท และค่าเพื่อหนี้สงสัยจะสูญจำนวน 15 ล้านบาท สำหรับค่าใช้จ่ายในการขายลดลงจำนวน 23 ล้านบาท จากสถานการณ์โรคติดเชื้อไวรัสโคโรนา 2019 (COVID-19)

1.5 ค่าเผื่อการด้อยค่า

ค่าเผื่อการด้อยค่า ลดลงจำนวน 491.95 คิดเป็นร้อยละ 72.26 เมื่อเทียบกับปีก่อน เนื่องจากในปี 2562 ทางบริษัท ได้พิจารณาตั้งค่าเผื่อการด้อยค่าทรัพย์สินโรงไฟฟ้าพลังงานความร้อนใต้พิภพ เงินให้กู้ยืม ดอกเบี้ยค้างรับ และเงินจ่ายล่วงหน้าจำนวน 680.79 ล้านบาท โดยในปีนี้มีพิจารณาตั้งค่าเผื่อการด้อยค่าทรัพย์สินโรงไฟฟ้าพลังงานความร้อนใต้พิภพ เงินให้กู้ยืมเพิ่มเติมจำนวน 188.84 บาท

1.6 กำไร (ขาดทุน) สุทธิ

ในปี 2563 บริษัทและบริษัทย่อยมีผลขาดทุนสุทธิเท่ากับ 329.57 ล้านบาท หรือคิดเป็นผลขาดทุน 0.48 บาท ต่อหุ้น

2. ฐานะการเงิน

2.1 สินทรัพย์

ณ วันที่ 31 ธันวาคม 2563 บริษัทและบริษัทย่อยมีสินทรัพย์รวม จำนวน 1,898.83 ล้านบาท โดยลดลงจาก ณ วันที่ 31 ธันวาคม 2562 จำนวน 558.43 ล้านบาท หรือลดลงร้อยละ 22.73 โดยส่วนใหญ่ลดลงจากสินค้าคงเหลือ จำนวน 187.35 ล้านบาท จากการที่บริษัทมีนโยบายควบคุมปริมาณสินค้าคงคลัง ลูกหนี้การค้าจำนวน 92.27 ล้านบาท ค่าเสื่อมราคาและค่าตัดจำหน่ายสินทรัพย์ถาวรจำนวน 115 ล้านบาท และค่าเผื่อการด้อยค่าจำนวน 188.84 ล้านบาท

2.2 หนี้สิน

ณ วันที่ 31 ธันวาคม 2563 บริษัทและบริษัทย่อยมีหนี้สินรวม จำนวน 1,825.77 ล้านบาท โดยลดลงจำนวน 187.34 ล้านบาท หรือร้อยละ 9.31 จากวันที่ 31 ธันวาคม 2562 เนื่องจากบริษัทจ่ายชำระหนี้เงินเบิกเกินบัญชีและเงินกู้ยืมระยะสั้นจากสถาบันการเงิน 102.99 ล้านบาท และในไตรมาส 2 บริษัทได้ใช้สิทธิไถ่ถอนหุ้นกู้บางส่วนจำนวน 93.90 ล้านบาท

สัดส่วนของหนี้สินต่อส่วนของผู้ถือหุ้น ณ วันที่ 31 ธันวาคม 2563 และวันที่ 31 ธันวาคม 2562 เท่ากับ 24.99 เท่า และ 4.53 เท่า ตามลำดับ สาเหตุเกิดจากค่าเผื่อการด้อยค่าของสินทรัพย์ 188.84 ล้านบาท ขาดทุนจากเงินลงทุนในตราสารทุน 38.29 ล้านบาท ขาดทุนจากการเปลี่ยนแปลงเปลี่ยนแปลงมูลค่ายุติธรรม 32.24 ล้านบาท

หนี้สินสำคัญที่มีการเปลี่ยนแปลงวันที่ครบกำหนดหลังวันสิ้นงวด

ประเภทหนี้	ล้านบาท	วันที่ครบกำหนด	รายละเอียดที่สำคัญ
ตั๋วสัญญาใช้เงิน	50.00	31 สิงหาคม 2564	พักชำระเงินต้น มกราคม 2564 - กรกฎาคม 2564 เดิมที่บริษัทมีหนี้จากตั๋วสัญญาใช้เงินจำนวน 60 ล้านบาท ต่อมาบริษัทได้รับการอนุมัติจากธนาคารเพื่อนำหลัก ประกันจ่ายชำระเงินต้น 10 ล้านบาทในเดือน มีนาคม 2564 ปัจจุบันคงเหลือยอดหนี้จำนวน 50 ล้านบาท
เงินกู้ระยะยาว	479.71	16 กุมภาพันธ์ 2565	พักชำระเงินต้น กุมภาพันธ์ 2564 - กรกฎาคม 2564 เดิมที่บริษัทมีหนี้ระยะยาวกับธนาคารเพื่อการส่งออก และนำเข้าแห่งประเทศไทย จำนวน 525.47 ล้านบาท ต่อมาบริษัทได้รับการอนุมัติจากธนาคารเพื่อนำหลัก ประกันจ่ายชำระเงินต้น 27.72 ล้านบาท (94.70 ล้านบาท) ในเดือน มกราคม 2564 ปัจจุบันคงเหลือ ยอดหนี้จำนวน 479.71 ล้านบาท ทั้งนี้ ธนาคารได้อนุมัติยกเลิกเงื่อนไขการดำรงอัตราส่วน ของหนี้สินสุทธิต่อส่วนของผู้ถือหุ้นให้กับบริษัทใน เดือนกุมภาพันธ์ 2564
หุ้นกู้ 1/2561 (TLUXE205A)	170.00	5 พ.ค. 65 (10%) 2 ก.ค. 66 (90%)	เปลี่ยนวันกำหนดชำระดอกเบี้ยทุก 3 เดือน เป็น 6 เดือน เปลี่ยนแปลงอัตราดอกเบี้ยจากเดิมร้อยละ 7.00 เป็นร้อยละ 7.06
หุ้นกู้ 2/2561 (TLUXE198A)	255.60	2 ก.ค. 65 (10%) 2 ก.ค. 66 (90%)	เปลี่ยนวันกำหนดชำระดอกเบี้ยทุก 3 เดือน เป็น 6 เดือน เปลี่ยนแปลงอัตราดอกเบี้ยจากเดิมร้อยละ 7.75 เป็นร้อยละ 7.83 ยกเลิกเงื่อนไขการดำรงอัตราส่วนหนี้สินสุทธิต่อ ส่วนของผู้ถือหุ้น
หุ้นกู้ 1/2562 (PPPM213A)	207.60	18 มี.ค. 65 (10%) 18 มี.ค. 66 (90%)	เปลี่ยนวันกำหนดชำระดอกเบี้ยทุก 3 เดือน เป็น 6 เดือน เปลี่ยนแปลงอัตราดอกเบี้ยจากเดิมร้อยละ 8.50 เป็นร้อยละ 8.59 ยกเลิกเงื่อนไขการดำรงอัตราส่วนหนี้สินสุทธิต่อ ส่วนของผู้ถือหุ้น

2.3 ส่วนของผู้ถือหุ้น

ณ วันที่ 31 ธันวาคม 2563 บริษัทฯ และบริษัทย่อยมีส่วนของผู้ถือหุ้นจำนวน 73.06 ล้านบาท โดยลดลงจำนวน 371.09 ล้านบาท หรือลดลงร้อยละ 83.55 ซึ่งส่วนใหญ่เกิดจากผลขาดทุนจากการดำเนินงานในปี 2563 จำนวน 329.57 ล้านบาท และผลขาดทุนจากใบสำคัญแสดงสิทธิฯ ที่หมดอายุในระหว่างงวด จำนวน 38.71 ล้านบาท

สภาพคล่อง

ในปี 2563 บริษัทฯ และบริษัทย่อยมีกระแสเงินสดสุทธิที่ได้มาจากกิจกรรมการดำเนินงานจำนวน 219.49 ล้านบาท กระแสเงินสดใช้ไปจากกิจกรรมการลงทุนจำนวน 13.05 ล้านบาท และกระแสเงินสดที่ใช้ไปในกิจกรรมจัดหาเงินจำนวน 207.12 ล้านบาท และลดลงจากผลกระทบของอัตราแลกเปลี่ยน จำนวน 6.47 ล้านบาท ทำให้บริษัทมีเงินสดและรายการเทียบเท่าเงินสดลดลง 7.15 ล้านบาท เป็นผลให้ ณ วันที่ 31 ธันวาคม 2563 บริษัทฯ และบริษัทย่อยมีเงินสดและรายการเทียบเท่าเงินสดปลายงวดจำนวน 38.39 ล้านบาท

รายงานความคืบหน้าคดีความ

คดีความที่ 1 (หุ้นกู้)

เมื่อวันที่ 27 สิงหาคม 2562 ผู้ถือหุ้นกู้ 1 ราย ได้ยื่นฟ้องต่อศาลชั้นต้น ให้บริษัทจ่ายชำระเงินต้นพร้อมดอกเบี้ย คิดณั้จำนวนเงินรวม 4,098,438.39 บาท

ต่อมาเมื่อวันที่ 20 ธันวาคม 2562 ศาลชั้นต้นพิพากษาให้บริษัทชำระเงินจำนวน 4,000,000 บาท พร้อมด้วยดอกเบี้ยในอัตราร้อยละ 9.25 ต่อปี นับจากวันฟ้องเป็นต้นไปจนกว่าจะชำระเสร็จ

เมื่อวันที่ 19 พฤษภาคม 2563 ศาลอุทธรณ์ได้มีคำพิพากษายืนตามคำพิพากษาของศาลชั้นต้น แต่ให้แก้ไขการชำระดอกเบี้ยจากเดิมคิดนับแต่วันฟ้อง เป็น นับแต่วันที่ 6 กันยายน 2562 เป็นต้นไปจนกว่าจะชำระเสร็จ นอกจากนี้ก็แก้ไขให้เป็นไปตามคำพิพากษาของศาลชั้นต้น ค่าฤชาธรรมเนียมชั้นอุทธรณ์ให้เป็นพับ ด้วยความเคารพต่อคำพิพากษาของศาลชั้นต้นและศาลอุทธรณ์ บริษัทฯ ไม่เห็นฟ้องด้วย เนื่องจากคำพิพากษาดังกล่าวมิได้พิจารณาพิพากษานายแห่งคำพิพากษาของศาลฎีกาที่เคยวางแนววินิจฉัยไว้ และบริษัทจะใช้สิทธิยื่นฎีกาคำพิพากษาดังกล่าวต่อไป

เมื่อวันที่ 10 กุมภาพันธ์ 2564 ศาลจังหวัดสมุทรสงครามได้อ่านคำสั่งของศาลฎีกาแล้วมีคำสั่งไม่อนุญาตให้ฎีกายกคำร้องขอทุเลาการบังคับ โดยผลจากคำสั่งดังกล่าวทำให้คำพิพากษาของศาลอุทธรณ์ภาค 7 ถึงที่สุดตามกฎหมายในวันที่ 10 กุมภาพันธ์ 2564 นี้ และทำให้บริษัทในฐานะจำเลยมีหน้าที่ชำระดอกเบี้ยอัตราร้อยละ 9.25 ต่อปี นับแต่วันที่ 6 กันยายน 2562 จนถึงวันที่ 2 กรกฎาคม 2563 ของเงินต้น 4,000,000 บาท และชำระดอกเบี้ยอัตราร้อยละ 9.25 ต่อปี นับแต่วันที่ 3 กรกฎาคม 2563 ของเงินต้น 3,200,000 บาท จนกว่าจะชำระเสร็จ รวมทั้งหักด้วยดอกเบี้ยที่ได้จ่ายชำระไป

คดีความที่ 2 (หุ้นกู้)

เมื่อวันที่ 14 พฤศจิกายน 2562 ผู้ถือหุ้นกู้รายที่ 2 ได้ยื่นฟ้องต่อศาลชั้นต้นให้บริษัทจ่ายชำระเงินต้นพร้อมดอกเบี้ย คิดณั้จำนวนเงินรวม 2,012,835.61 บาท ปัจจุบันอยู่ระหว่างการพิจารณาของศาลชั้นต้น และกำหนดนัดสืบพยานโจทก์และจำเลยในวันที่ 23 มีนาคม 2563

เมื่อวันที่ 14 ตุลาคม 2563 ศาลชั้นต้นได้มีคำพิพากษาให้จำเลยชำระเงินแก่โจทก์ 1,600,000 บาท พร้อมดอกเบี้ยในอัตราร้อยละ 9.25 ต่อปี นับจากวันที่ 3 กรกฎาคม 2563 เป็นต้นไป จนกว่าจะชำระเสร็จแก่โจทก์ และดอกเบี้ยในอัตราร้อยละ 9.25 ต่อปี ของเงินต้น 2,000,000 บาท นับจากวันที่ 2 สิงหาคม 2562 เป็นต้นไป จนกว่าจะชำระเสร็จแก่โจทก์ โดยให้นำจำนวนดอกเบี้ยที่จำเลยชำระให้แก่โจทก์แล้วไปหักออกจากดอกเบี้ยจำเลยชำระแก่โจทก์ไปแล้ว

เมื่อวันที่ 3 กุมภาพันธ์ 2564 บริษัทฯ ได้ยื่นอุทธรณ์คำพิพากษา ปัจจุบันอยู่ระหว่างการพิจารณาของศาลอุทธรณ์ บริษัทฯ จะแจ้งความคืบหน้าให้ทราบต่อไป

คดีความที่ 3 (โครงการโรงไฟฟ้าพลังงานความร้อนใต้พิภพ)

ตามที่บริษัทฯ ได้มีมติเมื่อวันที่ 15 พฤษภาคม 2561 ในการขายโรงไฟฟ้าพลังงานความร้อนใต้พิภพ ที่ประเทศญี่ปุ่นจำนวน 15 โรง โดยให้ขายในราคาโรงละ 320 ล้านเยน ตามข้อตกลงเบื้องต้น (Memorandum of Understanding, MOU) ลงวันที่ 21 มิถุนายน 2561 และต่อมาปรากฏว่าทางบริษัทย่อยที่ญี่ปุ่นไปทำสัญญาจำนวน 3 สัญญา โดยมีสาระสำคัญดังนี้

สัญญาฉบับแรกลงวันที่ 25 กุมภาพันธ์ 2562 มีสาระสำคัญคือ Beppu Forest Power Co., Ltd. จะจ่ายเงินมัดจำงวดที่ 2 จำนวน 400 ล้านเยน (ประมาณ 116.28 ล้านบาท) พร้อมกับจะโอนหุ้น 25% ให้กับ PPSN Co., Ltd. และทาง PPSN Co., Ltd. จะโอนกรรมสิทธิ์ในโรงไฟฟ้าจำนวน 4 โรง ให้แก่ Beppu Forest Power Co., Ltd. ภายใน 15 วันนับแต่ได้รับชำระเงิน

สัญญาที่สองลงวันที่ 5 เมษายน 2562 เป็นบันทึกข้อตกลงที่ Beppu Forest Power Co., Ltd. และ PPSN Co., Ltd. ตกลงกันว่า Beppu Forest Power Co., Ltd. มีสิทธิบอกเลิกสัญญา ถ้าหากว่า สัญญาถ่ายโอนทรัพย์สิน (สัญญาที่ 3) ไม่ได้รับการอนุมัติจากคณะกรรมการบริษัท

สัญญาที่สามลงวันที่ 5 เมษายน 2562 มีคู่สัญญา 4 ฝ่าย คือ Beppu Forest Power Co., Ltd., PPSN Co., Ltd., Lena Power Station No.1 LLC. และบริษัท ซึ่งตัวสัญญานี้ได้ลงนามโดย Beppu Forest Power Co., Ltd. กับ PPSN Co., Ltd. เท่านั้น ซึ่งกล่าวถึงการซื้อขายโรงไฟฟ้าในราคาโรงละ 200 ล้านเยน กรรมสิทธิ์ PPSN Co., Ltd. จำนวน 2 โรง และ Lena Power Station No.1 LLC. จำนวน 2 โรง รวมทั้งสิ้นเป็นจำนวน 4 โรง มูลค่ารวม 800 ล้านเยน และไม่ได้กล่าวถึงการโอนหุ้นจำนวน 25% ซึ่งขัดกับสัญญาฉบับแรก

ทั้งนี้บริษัทฯ ได้ปรึกษากับที่ปรึกษากฎหมายที่ประเทศญี่ปุ่น ในกรณีของสัญญาที่สาม นั้นจะมีผลผูกพันกับบริษัทหรือไม่ ซึ่งที่ปรึกษากฎหมายได้มี Legal Opinion โดยให้ข้อสรุปมาดังนี้

1. กรณี Lena Power Station No.1 LLC. ถ้าสามารถพิสูจน์ได้ว่า Lena Power Station No.1 LLC. ไม่ได้มอบฉันทะให้ทาง PPSN Co., Ltd. ลงนามกระทำสัญญาแทนตนเอง ก็จะไม่ผลผูกพันกับ Lena Power Station No.1 LLC.
2. กรณีบริษัทพิสูจน์ได้ว่า บริษัทไม่ได้มอบฉันทะให้ทาง PPSN Co., Ltd. ลงนามกระทำสัญญาแทนตนเอง ก็จะไม่ผลผูกพันบริษัท

PPSN Co., Ltd. โดยอดีตกรรมการท่านที่ 2 ในขณะนั้น อ้างว่าในส่วนตัวนั้นไม่ได้ลงนามเอง แต่ทางอดีตกรรมการท่านที่ 1 ลงนามแทน โดยทางที่ปรึกษากฎหมายญี่ปุ่นแจ้งว่า ตามกฎหมายญี่ปุ่นกรณีนี้ถือเป็นเรื่อง True Intention คือเรื่องเจตนาที่แท้จริงในการทำสัญญา หากขัดกับเจตนาของผู้ลงนาม สัญญานี้จะเป็นโมฆะ ซึ่งถ้าพิสูจน์ได้ว่าอดีตกรรมการท่านที่ 2 ไม่ได้ลงนามในสัญญานี้แต่เป็นอดีตกรรมการท่านที่ 1 ลงนามแทน สัญญานี้ก็จะไม่ผูกพัน PPSN Co., Ltd. เช่นกัน

ตามมติที่ประชุมคณะกรรมการบริษัทครั้งที่ 22/2562 เมื่อวันที่ 23 ธันวาคม 2562 มีมติให้จัดส่งหนังสือแจ้งให้ Beppu Forest Power Co., Ltd. ชำระเงินส่วนที่เหลืออีกจำนวน 4,200 ล้านเยน ให้แก่บริษัทภายในวันที่ 31 มกราคม 2563 หาก Beppu Forest Power Co., Ltd. เพิกเฉยไม่ชำระเงินส่วนที่เหลือ ให้บริษัทใช้สิทธิยกเลิกสัญญาและยึดเงินมัดจำทั้งจำนวน 600 ล้านเยน (หรือประมาณ 176 ล้านบาท) พร้อมทั้งให้รีบเร่งหาผู้สนใจลงทุนรายอื่นต่อไป พร้อมทั้งเร่งปรับปรุงประสิทธิภาพการผลิต และรับทราบการทำสัญญาโดยผลการของบริษัทย่อยที่ประเทศญี่ปุ่น

ต่อมาเมื่อวันที่ 25 ธันวาคม 2562 บริษัทได้จัดส่งหนังสือตามมติที่ประชุมให้กับ Beppu Forest Power Co., Ltd. โดยสรุปดังนี้

บริษัทยืนยันที่จะขายโรงไฟฟ้าในราคาโรงละ 320 ล้านเยน ไม่ยอมรับสัญญาที่ทาง Beppu Forest Power Co., Ltd. ได้จัดทำขึ้นมาในภายหลังที่จะซื้อโรงไฟฟ้า 4 โรง ในราคาโรงละ 200 ล้านเยน และขอให้ทาง Beppu Forest Power Co., Ltd. ชำระเงินที่เหลือตาม ข้อตกลงเบื้องต้น (Memorandum of Understanding, MOU) จำนวน 4,200 ล้านเยน ภายในวันที่ 31 มกราคม 2563 มิฉะนั้นบริษัทจะยกเลิกสัญญาและยึดเงินมัดจำต่อไป

ต่อมาเมื่อวันที่ 24 มกราคม 2563 และวันที่ 20 กุมภาพันธ์ 2563 บริษัทได้รับแจ้งจากบริษัทย่อยในกลุ่มบริษัทผลิตไฟฟ้าว่าผู้ซื้อไฟฟ้าได้มีหนังสือแจ้งตอบบริษัทย่อยว่าผู้ซื้อไฟฟ้าได้นำเงินค่าไฟฟ้าที่ต้องจ่ายให้แก่บริษัทย่อยในปี 2563 ของโรงไฟฟ้าจำนวน 4 โรง ประกอบด้วย P-Power สองแห่งและโรงไฟฟ้า Lena - 1 สองแห่ง ที่บริษัทต้องได้รับเงินจากรายได้การขายไฟฟ้า จำนวน 11,383,944 เยน และ 16,599,528 เยน ตามลำดับ ไปวางไว้ที่สำนักงานกฎหมายแห่งเมืองโออิตะ (Oita Legal Affairs Bureau) เนื่องจาก Beppu Forest Power Co., Ltd. ซึ่งได้เข้าทำข้อตกลงจะซื้อโรงไฟฟ้า 15 โรงจากกลุ่มบริษัทผลิตไฟฟ้า ได้ขอให้ผู้ซื้อไฟฟ้า จ่ายค่าไฟฟ้าให้แก่ Beppu Forest Power Co., Ltd. ด้วยเหตุดังกล่าว ผู้ซื้อไฟฟ้าจึงมีข้อสงสัยเกี่ยวกับสิทธิในการรับเงินค่าไฟฟ้า ดังนั้น ผู้ซื้อไฟฟ้า จึงได้นำเงินค่าไฟฟ้าสำหรับงวดเดือนมกราคม ถึงกรกฎาคม 2563 ที่จะครบกำหนดชำระในเดือนกุมภาพันธ์ ถึงเดือนสิงหาคม 2563 ไปวางไว้ที่สำนักงานกฎหมายแห่งเมืองโออิตะ (P-Power และ Lena ได้หยุดการผลิตไฟฟ้าในเดือนสิงหาคม 2563 และเดือนมิถุนายน 2563 ตามลำดับ)

ตามมติที่ประชุมคณะกรรมการบริษัทครั้งที่ 1/2563 เมื่อวันที่ 5 กุมภาพันธ์ 2363 มีมติรับทราบความคืบหน้าการขายโรงไฟฟ้าจำนวน 15 โครงการ ปัจจุบัน Beppu Forest Power Co., Ltd. ยังไม่ได้ชำระเงินส่วนที่เหลือให้กับบริษัท ดังนั้นฝ่ายบริหารจะดำเนินการยึดเงินมัดจำจำนวน 600 ล้านเยน โดยจะดำเนินการปรึกษากับที่ปรึกษากฎหมาย

เมื่อวันที่ 18 มิถุนายน 2563 PPSN Co., Ltd. ได้รับหนังสือจาก Beppu Forest Power Co., Ltd. ซึ่งเป็นคู่สัญญาที่จะเข้าซื้อโรงไฟฟ้าพลังงานความร้อนใต้พิภพของ PPSN Co., Ltd. โดย Beppu Forest Power Co., Ltd. อ้างอิงสัญญาฉบับที่ 2 ที่ลงวันที่ 5 เมษายน 2562 โดยเนื้อหาของสัญญาฉบับนี้จะทำการขายโรงไฟฟ้าจำนวน 4 โรง ในราคาโรงละ 200 ล้านเยน รวม 800 ล้านเยน โดย Beppu Forest Power Co., Ltd. จะจ่ายเงิน 400 ล้านเยน ภายใน 2 สัปดาห์ และที่เหลืออีก 400 ล้านเยน จ่ายภายใน 1 ปี ทั้งนี้ โรงไฟฟ้า 4 โรงเป็นของ PPSN Co., Ltd. 2 โรง และอีก 2 โรงเป็นของ Lena Power Station No.1 LLC. โดย Beppu Forest Power Co., Ltd. จะแจ้งยกเลิกการซื้อโรงไฟฟ้าจำนวน 2 โรงของ Lena Power Station No.1 LLC. ซึ่งเป็นบริษัทย่อย 100% ของบริษัท และในวันที่ 17 กรกฎาคม 2563 PPSN Co., Ltd. ได้รับ “หมายเรียกให้มารายงานตัวในวันแถลงทางวาจาครั้งที่ 1 และจดหมายทวงถามหนังสือตอบกลับ” จาก Beppu Forest Power Co., Ltd. โดยเรียกร้องให้ PPSN Co., Ltd. จ่ายชำระเงินให้แก่ Beppu Forest Power Co., Ltd. เป็นเงิน 40,540,542 เยน พร้อมดอกเบี้ยค้างจ่ายในอัตราร้อยละ 3 ต่อปี โดยนับตั้งแต่วันที่ 2 พฤษภาคม 2563 เป็นต้นไปจนกว่าจะจ่ายชำระเสร็จและชำระค่าใช้จ่ายในการฟ้องร้อง ทั้งนี้ “หมายเรียกให้มารายงานตัวในวันแถลงทางวาจาครั้งที่ 1 และจดหมายทวงถามหนังสือตอบกลับ” กำหนดให้ PPSN Co., Ltd. ยื่นคำให้การในวันที่ 27 สิงหาคม 2563

เมื่อวันที่ 6 สิงหาคม 2563 PPSN Co., Ltd. ได้รับคำสั่งอายัดทรัพย์สินชั่วคราว จากศาลแขวงโตเกียวในประเทศญี่ปุ่น จำนวน 2 ฉบับ โดยสาระสำคัญของคำสั่งอายัดทรัพย์สินชั่วคราวสามารถสรุปได้ดังนี้

1. คำสั่งอายัดทรัพย์สินชั่วคราว ฉบับที่ 1 ศาลมีคำสั่งอายัดที่ดิน PPSN Co., Ltd. จำนวน 2 แปลง ซึ่งเป็นที่ตั้งของโรงไฟฟ้า จำนวน 1 โรงไฟฟ้า (โรงไฟฟ้า ยูนิต B) เป็นการชั่วคราวโดยกำหนดให้ Beppu Forest Power Co., Ltd. วางประกัน 300,000 เยน ทั้งนี้ หาก PPSN Co., Ltd. สามารถวางเงินหลักประกันจำนวน 1,404,131 เยน PPSN Co., Ltd. สามารถขอระงับคำสั่ง หรือถอนคำสั่งอายัดทรัพย์สินชั่วคราวได้
2. คำสั่งอายัดทรัพย์สินชั่วคราว ฉบับที่ 2 ศาลมีคำสั่งอายัดรายได้จากการขายไฟฟ้าของโรงงานไฟฟ้ายูนิต B ตั้งแต่วันที่ 17 กรกฎาคม 2563 ถึง 16 กรกฎาคม 2564 เป็นการชั่วคราวโดยกำหนดให้ Beppu Forest Power Co., Ltd. วางประกัน 7,900,000 เยน ทั้งนี้ หาก PPSN Co., Ltd. สามารถวางเงินหลักประกันจำนวน 39,433,306 เยน PPSN Co., Ltd. สามารถขอระงับคำสั่งนี้ หรือถอนคำสั่งอายัดทรัพย์สินชั่วคราวได้

เมื่อวันที่ 27 สิงหาคม 2563 กรรมการและประธานเจ้าหน้าที่บริหารของ PPSN Co., Ltd. ได้ไปรายงานตัวโดยเป็นการแถลงด้วยวาจาครั้งที่ 1 PPSN Co., Ltd. ได้ดำเนินการแต่งตั้งทนายความในวันดังกล่าว และ PPSN Co., Ltd. ได้ดำเนินการชี้แจงข้อมูลต่อศาลแล้วในวันที่ 6 ตุลาคม 2563 และ 5 พฤศจิกายน 2563

เมื่อวันที่ 24 ธันวาคม 2563 Beppu Forest Power Co., Ltd. และ PPSN Co., Ltd. ได้รายงานตัวต่อศาลตามเวลาที่กำหนด โดย Beppu Forest Power Co., Ltd. ได้แถลงต่อศาลว่า Beppu Forest Power Co., Ltd. จะขอให้การเพิ่มเติมอีก ศาลจึงได้กำหนดให้ Beppu Forest Power Co., Ltd. ยื่นคำโต้แย้งคำให้การ ภายในวันที่ 5 กุมภาพันธ์ 2564 โดยกำหนดวันนัดพิจารณาคดีครั้งที่ 4 ในวันที่ 15 กุมภาพันธ์ 2564

เมื่อวันที่ 15 กุมภาพันธ์ 2564 PPSN Co., Ltd. และ Beppu Forest Power Co., Ltd. ได้ให้การต่อศาลและดำเนินการชี้แจงข้อมูลต่อศาลแล้ว โดยกำหนดวันนัดพิจารณาคดีครั้งที่ 5 ในวันที่ 13 เมษายน 2564

สรุปสถานการณ์อุตสาหกรรมกุ้ง ไตรมาส 4/2563

สถานการณ์การเลี้ยงกุ้ง 1). กุ้งขาว 85% เนื่องจากมีระยะเวลาการเลี้ยงสั้น มีผลผลิตสูง และมีตลาดรองรับมากกว่าชนิดอื่น 2). กุ้งกุลาดำ 10% เลี้ยงในพื้นที่ภาคตะวันออกบริเวณพื้นที่ใกล้เคียงสนามบินสุวรรณภูมิ และภาคใต้พื้นที่ใกล้เคียงจังหวัดภูเก็ต ซึ่งมีเที่ยวบินส่งกุ้งเป็นไปประเทศจีน 3). กุ้งก้ามกราม 5% ส่วนใหญ่อยู่ในพื้นที่ภาคกลาง ตลาดบริโภคส่วนใหญ่อยู่ในประเทศ

ในไตรมาส 4 เกษตรกรเริ่มชะลอการเลี้ยง มีการเลี้ยงกุ้ง 30 % ของพื้นที่การเลี้ยง เนื่องจากประสบกับปัญหาการเปลี่ยนแปลงของฤดูกาลเข้าสู่ฤดูมรสุม พอเข้าสู่ปลายไตรมาส 4 เป็นช่วงปลายฝนต้นหนาว โดยแต่ละภูมิภาคได้รับผลกระทบที่แตกต่างกันดังนี้

ภาคใต้มีการระบาดของโรคตัวแดงดวงขาวในพื้นที่ฝั่งอ่าวไทย ตั้งแต่จังหวัดนครศรีธรรมราช สงขลา และปัตตานี นอกจากนี้ยังมีปัญหาอาการขึ้นขาวโดยเฉพาะในพื้นที่ฝั่งอันดามัน จากปัญหาโรคระบาดดังกล่าวทำให้เกษตรกรหลายรายมีการปรับรูปแบบการเลี้ยง เช่น การปรับเป็นบ่อขนาดเล็ก การใช้ฟิโอฟื้นบ่อ และปล่อยความหนาแน่นบางลง เพื่อลดความเสี่ยงเรื่องโรคระบาด ทำให้ผลผลิตลดลงจากปีที่ผ่านมาเล็กน้อย แต่ขนาดกุ้งเฉลี่ยใหญ่ขึ้น

ภาคตะวันออก ลูกกุ้งไม่พอต่อความต้องการของเกษตรกร นอกจากนี้ จ.ระยอง จันทบุรี และตราด ประสบปัญหาการเลี้ยงจากอาการขึ้นขาวรุนแรง และโรคตัวแดงดวงขาวพบอยู่ทั่วไป เช่นเดียวกับพื้นที่ภาคใต้

ภาคกลางมีผลกระทบน้อย เนื่องจากเป็นพื้นที่น้ำจืด และมีการเลี้ยงกุ้งขาวปนก้ามกรามเป็นหลัก ประกอบกับความหนาแน่นที่น้อยกว่าทั้งภาคตะวันออกและภาคใต้ จากปัญหาโรคระบาดดังกล่าว ทำให้ผลผลิตไม่เป็นไปตามที่คาดการณ์ไว้

ด้านราคาปรับตัวลดลง เมื่อเปรียบเทียบกับปีก่อน ในช่วงเดือน ธันวาคม 2563 ราคากุ้งขาวลดลง 15-20 บาทต่อ กก. ผลกระทบจากการระบาดของโรคติดเชื้อไวรัสโคโรนา 2019 (COVID-19) ของแรงงานต่างด้าว ทำให้ทางราชการมีคำสั่งปิดกั้นตลาดกลางกุ้ง ต.มหาชัย อ.เมือง จ.สมุทรสาคร แต่เมื่อเปรียบเทียบราคากุ้งไทยกับประเทศคู่แข่ง ได้แก่ อินเดีย อินโดนีเซีย และเอกวาดอร์ พบว่า ราคากุ้งทุกขนาดของไทยสูงกว่าคู่แข่ง จากต้นทุนการผลิตสูงกว่า ส่งผลให้ผู้นำเข้ากุ้งของสหรัฐอเมริกา และญี่ปุ่น หันไปนำเข้าจากประเทศคู่แข่งมากขึ้น ซึ่งเป็นไปตามกลไกตลาด

การส่งออกกุ้งทะเลเพาะเลี้ยง (กุ้งขาวแวนนาไมและกุ้งกุลาดำ) เป็นหนึ่งในกลุ่มสินค้าเกษตรประมงของไทยในปีที่ได้รับผลกระทบหนักจากสถานการณ์การแพร่ระบาดของโรคติดเชื้อไวรัสโคโรนา 2019 (COVID-19) สาเหตุหลักมาจากการบริโภคที่ลดลงของตลาดปลายทาง ทั้งตลาดส่งออกและตลาดในประเทศ (คิดเป็นสัดส่วนร้อยละ 83 และร้อยละ 17 ของผลผลิตในไทยตามลำดับ) โดยในส่วนของการส่งออก ประเทศคู่ค้าที่สำคัญซึ่งได้แก่ สหรัฐฯ ญี่ปุ่น และจีน (รวมแล้วคิดเป็นสัดส่วนร้อยละ 68 ของการส่งออกกุ้งแช่เย็นแช่แข็งของไทยไปตลาดโลก) ต่างเป็นกลุ่มประเทศที่มีจำนวนผู้ติดเชื้อสูงติดอันดับต้นๆ ของโลกและกำลังเผชิญกับความท้าทายด้านเศรษฐกิจและกำลังซื้อผู้บริโภคที่อ่อนแรง

ผลผลิตกุ้งเลี้ยงปี 2563 โดยรวมอยู่ที่ 270,000 ตัน ลดลงเมื่อเทียบกับผลผลิตกุ้งเลี้ยง ปี 2562 ที่อยู่ที่ประมาณ 290,000 ตัน ซึ่งเป็นผลมาจากปัญหาเรื่องโรคระบาด ความไม่มั่นใจเรื่องสถานการณ์โรคติดเชื้อไวรัสโคโรนา 2019 (COVID-19) ที่ส่งผลกระทบต่อตลาด และสถานการณ์ราคา คาดปี 2564 ผลิตได้ 310,000 ตัน หรือเพิ่มขึ้นร้อยละ 15 ผลผลิตกุ้งไทยปี 2563 นี้ คาดว่าจะผลิตได้ 270,000 ตัน ลดลงกว่าปีที่แล้วร้อยละ 7 (โดยเป็นผลผลิตกุ้งจากภาคใต้ตอนล่าง ร้อยละ 36 จากภาคใต้ตอนบน ร้อยละ 32 จากภาคตะวันออก ร้อยละ 21 และจากภาคกลาง ร้อยละ 11)

แนวโน้มอุตสาหกรรมกุ้ง ไตรมาส 1/2564

แนวโน้มไตรมาส 1 ช่วงเดือนมกราคม-กุมภาพันธ์ 2564 เกษตรยังชะลอการลงกุ้งครีบบใหม่ เพื่อหลีกเลี่ยงโรคระบาด ตัวแดงดวงขาว มีการปล่อยกุ้งการเลี้ยงในเดือนมีนาคม 2564 เป็นช่วงที่สภาวะอากาศที่ค่อนข้างเหมาะสม ความเค็มของน้ำเพิ่มสูงขึ้น มีผลต่ออัตราการรอด และการเจริญเติบโตของกุ้งเต็มที่ ซึ่งในหลายๆ ฟาร์มที่มีศักยภาพด้านการเลี้ยง มีการปรับเปลี่ยนความหนาแน่นในการเลี้ยง 150,000-250,000 ตัว/ไร่ แต่ในช่วงไตรมาสแรกผลผลิตลดลงอาจลดลง 10-15% สาเหตุจากราคากุ้งที่ตกต่ำต่อเนื่องจากไตรมาสที่ 4/2563 ผ่านมา ส่งผลให้ประสบปัญหาการเลี้ยงขาดทุน บัณฑิตเหล่านี้ยังคงเป็นปัญหาที่แก้ไขไม่ได้ รวมถึงปัญหาในเรื่องค่าเงินบาทที่แข็งเกินไป ส่งผลให้ไม่สามารถส่งออกและแข่งขันได้ ทำให้เกษตรกรผู้เลี้ยงกุ้งรายย่อยเข้าถึงแหล่งทุนได้ยากมากขึ้น ขาดการเสริมสภาพคล่องในการผลิต อุตสาหกรรมกุ้งไตรมาส 1 โดยรวมมีการชะลอตัวตามสภาวะของเศรษฐกิจโลก และปัจจัยลบจากราคากุ้งของไทยที่สูงกว่าคู่แข่งในตลาดโลก และค่าเงินบาทที่แข็งตัวอย่างต่อเนื่อง ส่งผลกระทบต่อความสามารถในการแข่งขันในตลาดโลก และยังคงมาเจอปัญหาการแพร่ระบาดของไวรัส โคโรนา-19 ซ้ำเดิมเป็นครั้งที่ 2 เป็นเหตุให้ปริมาณการบริโภคภายในประเทศลดลง ราคาผลผลิตอาจปรับตัวลดลงอีกครั้งหลังจากที่ตกต่ำอยู่เดิมแล้ว ทำให้เกษตรกรไม่มั่นใจทั้งราคา และตลาด จึงชะลอการเลี้ยงออกไปอีก การเลี้ยงกุ้งขาดความต่อเนื่อง ส่งผลกระทบทั้งวงจรการผลิต

สรุปสถานการณ์การเลี้ยงปลา ไตรมาส 4/2563

สถานการณ์ด้านการเลี้ยงยังพบปัญหา แม้ว่าเข้าสู่ฤดูฝนปริมาณน้ำเหนือเขื่อนเพิ่มขึ้นบ้างแต่ยังไม่เพียงพอโดยเฉพาะภาคเหนือ และภาคตะวันออกเฉียงเหนือส่งผลกระทบต่อตลาดในบางพื้นที่ ส่วนแหล่งน้ำธรรมชาติระดับน้ำเพิ่มมากขึ้น การเลี้ยงดีขึ้น เกษตรกรส่วนใหญ่มีการเลี้ยงปลานิล 70% เนื่องจากตลาดรองรับมากกว่าและเป็นที่ยอมรับของผู้บริโภค, ปลาดุก 20% และปลาอื่นๆ 10%

ส่วนภาคใต้จังหวัดนครศรีธรรมราช และ 3 จังหวัดภาคใต้ เกิดความเสียหายจากการเลี้ยงเนื่องจากเกิดอุทกภัย และปัญหาที่พบส่วนใหญ่ เป็นโรคระบาดติดเชื้อทางแบคทีเรีย จะมีอาการคล้ายๆ กัน จะมีการตกเลือด มีแผลตามลำตัว ครีบ กร่อน กกหูบวม มีน้ำในช่องท้อง ไม่กินอาหาร ที่พบบ่อยมี 2 ชนิด คือโรคเกิดจากเชื้อแอโรโมแนส (*Aeromonas hydrophila*) เป็นโรคที่ก่อให้เกิดความเสียหายทางเศรษฐกิจมากในการเลี้ยงปลาดุก ปลานิล กบและปลาน้ำจืดอื่นๆ และโรคติดเชื้อแบคทีเรียสเตรปโตคอคคัส (*Streptococcus* sp.) ปลานิลที่ติดเชื้อแบคทีเรียนี้ จะมีตาขุ่นขาว ว่ายน้ำซ้าๆ ลอยนิงรอบๆ ซ่องขั้วถ่าย ทางกรมประมงมีการส่งเสริมและให้ความรู้ทางด้านวิชาการ ตลอดจนนวัตกรรมใหม่จากทางภาคเอกชน ซึ่งทำให้เกษตรกรมีการจัดการ ควบคุมสามารถรับมือกับโรคได้

ราคาปลาปรับตัวสูงขึ้นราคาปลานิล 70-75 บาท/กก. ปลาดุก 45-48 บาท/กก. ส่วนปลากะพงขาว (ปลาน้ำจืด) ที่ราคาตกต่ำเท่ากับช่วงไตรมาสที่ 3 ลดเหลือ 55-60 บาท/กก. เนื่องจากปลาล้นตลาด การระบายปลาค่อนข้างช้า ปัจจุบันผู้บริโภคและนักท่องเที่ยวลดลง จึงส่งผลกระทบต่อราคาปลายืดยาวออกไปอีก แต่ปลาไซซ์ขนาด 700-900 กรัม ปรับตัวสูงขึ้น 80-85 บาท/กก.

การส่งออก ปริมาณการส่งออกปลานิลและผลิตภัณฑ์ ช่วง 6 เดือนแรก ปี 2563 ปริมาณ 3,602.2 ตัน คิดเป็นมูลค่า 123.0 ล้านบาท ทั้งปริมาณและมูลค่าลดลง 33.8% และ 41.2% ตามลำดับ เมื่อเทียบกับช่วงเดียวกันปี 2562 รูปแบบผลิตภัณฑ์ปลานิลที่ส่งออกมากที่สุด คือ ปลานิลทั้งตัวแช่แข็ง คิดเป็น สัดส่วน 67.6% ของมูลค่าการส่งออกทั้งหมด รองลงมา คือ ปลาสดแช่เย็น 17.0% ปลามีชีวิต 9.0% และเนื้อปลาแช่แข็ง 6.4% ตามลำดับ โดยมีตลาดหลัก คือ กลุ่มตะวันออกกลาง 32.9% กลุ่มอาเซียน 26.0% กลุ่มสหภาพยุโรป 17.7% สหรัฐอเมริกา 17.3% ญี่ปุ่น 3.0% และอื่นๆ 3.1% ปริมาณการส่งออกปลานิลของไทยลดลง เนื่องจากสถานการณ์โรคติดเชื้อไวรัสโคโรนา 2019 (COVID-19) ที่เกิดขึ้นกับประเทศผู้นำเข้าหลักหลายประเทศ ประกอบกับค่าเงินบาทแข็งค่า มีผลกระทบต่อขีดความสามารถในการแข่งขันการส่งออกของไทย

ปัญหาอุปสรรคในช่วงไตรมาสที่ 4 เรื่องสายพันธุ์ปลาที่มีคุณภาพดีมีไม่เพียงพอความต้องการของเกษตรกร ขาดแคลนสายพันธุ์ปลานิล ในช่วงที่มีอัตราการฟักไข่ได้ปริมาณน้อย เช่น ช่วงอุณหภูมิสูงมากในฤดูร้อน และช่วงอุณหภูมิต่ำในฤดูหนาว ด้านเกษตรกรยังขาดระบบบริหารจัดการที่ดีตามมาตรฐานการปฏิบัติทางการเพาะเลี้ยงสัตว์น้ำที่ดี (GAP) ตั้งแต่โรงเพาะฟัก การอนุบาล ตลอดจนถึงกระบวนการเลี้ยงปลานิล

สินค้าปลานิลส่วนใหญ่บริโภคภายในประเทศร้อยละ 95 และส่งออกเพียงร้อยละ 5 ในรูปปลานิล ทั้งตัวแช่แข็ง ซึ่งมีขนาดเล็กมูลค่าต่ำ และมีส่วนแบ่งตลาดสหรัฐอเมริกาซึ่งเป็นผู้บริโภครายใหญ่ของโลกในอัตราที่ต่ำ เพียงร้อยละ 1 ของมูลค่าสินค้าปลานิลทั้งหมดที่สหรัฐนำเข้า ปัญหาจากสถานการณ์โรคติดเชื้อไวรัสโคโรนา 2019 (COVID-19) ส่งผลให้ผู้ค้าลดปริมาณการซื้อขายลง ทำให้ผลผลิตปลานิลที่ตกค้างอยู่ที่ฟาร์มเกษตรกรเป็นจำนวนมาก รวมทั้งผลผลิตที่จะนำออกมาจำหน่ายในช่วงเทศกาลต่างๆ ซึ่งเป็นช่วงเวลาที่เกษตรกรขายได้ปริมาณสูงสุด เมื่อภาครัฐเลื่อนเทศกาลวันหยุดส่งผลกระทบต่อเกษตรกรไม่สามารถระบายผลผลิตออกมาจำหน่ายได้ ต่อมาระยะหลังแต่เมื่อภาครัฐผ่านปรนมาตรการต่างๆ ผลผลิตสามารถเข้าสู่ตลาดได้ตามปกติ ซึ่งในบางช่วงเวลาปริมาณออกสู่ตลาดมากเกินความต้องการ

แนวโน้มอุตสาหกรรมปลา ไตรมาส 1/2564

แนวโน้มการไตรมาส 1 สถานการณ์ด้านการเลี้ยง จากที่ปริมาณฝนเริ่มทิ้งช่วงปัญหาภัยแล้งกลับมาอีกครั้ง เนื่องจากช่วงปลาไตรมาสที่ 4 ปริมาณน้ำในเขื่อนมีแนวโน้มลดลง ส่งผลกระทบต่อการเลี้ยงและตลาดในบางพื้นที่ ส่วนพื้นที่ภาคกลางปริมาณการระบายน้ำจากเขื่อน จ.กาญจนบุรีลดลง ปริมาณการเลี้ยงจึงยังคงที่ และประกอบปริมาณลูกปลาไม่เพียงพอ

หลังจากที่ทางภาครัฐมีการควบคุมพื้นที่สีแดง ที่มีการระบาดโควิด-19 ทำให้การระบาดมีแนวโน้มลดลง การระบายผลผลิตออกสู่ตลาดได้มากขึ้น ดีขึ้นกว่าช่วงไตรมาสที่ 4/2563 ทำให้ราคาปลาสูงขึ้นอย่างต่อเนื่อง เกษตรกรจึงมีการเตรียมบ่อ และมีการขยายกระชังปลา โดยเฉพาะการเลี้ยงที่มีแหล่งน้ำธรรมชาติที่สมบูรณ์ เช่น แม่น้ำโขง และลุ่มแม่น้ำตาปี ซึ่งการเลี้ยงยังเป็นปลานิลเป็นหลัก เช่นเดิม

สรุปสถานการณ์สัตว์เลี้ยง ไตรมาส 4/2563

ในช่วงไตรมาส 4/2563 ยังคงเติบโต แม้แต่ในช่วงการระบาดของ COVID-19 รอบ 2 ตลาดอาหารสัตว์เลี้ยงก็ยังมี การขยายตัว เนื่องจากสัตว์เลี้ยงมีการบริโภคเป็นประจำ ประกอบกับผู้เลี้ยงมีความเข้าใจให้ความสำคัญกับสัตว์เลี้ยงเสมือนสมาชิกในครอบครัว ทำให้มีการซื้ออาหารสัตว์เลี้ยงสำรองไว้เช่นเดียวกับสินค้าจำเป็นอื่นๆ สอดคล้องกับสถิติการส่งออกสินค้าอาหารสัตว์เลี้ยงของไทยไปยังต่างประเทศ ทั้งประเทศเพื่อนบ้านในกลุ่มอาเซียนซึ่งเป็นตลาดใหญ่ อย่างจีน อินเดีย มาเลเซีย อินโดนีเซีย และสิงคโปร์ และประเทศในทวีปยุโรป และอเมริกา ซึ่งการส่งออกมีแนวโน้มเพิ่มมากขึ้น เมื่อเปรียบเทียบกับไตรมาสที่ 2/2563

แนวโน้มอาหารสัตว์เลี้ยง ไตรมาส 1/2564

ตลาดสัตว์เลี้ยงภายในประเทศมีแนวโน้มการเติบโตสูงกว่าไตรมาส 4/2563 อีก 1-5% ซึ่งตรงกับภาวะเศรษฐกิจในปัจจุบันที่มีแนวโน้มดีขึ้น ลักษณะการเลี้ยงสัตว์ภายในประเทศยังคงต้องการความสะดวก และลดระยะเวลาการดูแลเรื่องการให้อาหาร ดังนั้นอาหารสำเร็จยังเป็นที่ยอมรับโดยเฉพาะอาหารสัตว์แบบแห้ง ซึ่งมีสัดส่วนในตลาด 80% ที่เหลือ 20% เป็นอาหารแบบเปียก

ตลาดการส่งออกในเอเชีย และเอเชียตะวันออกเฉียงใต้มีแนวโน้มการเติบโตสูงขึ้น โดยเฉพาะตลาดใหญ่ของเอเชียอย่างประเทศอินเดีย จีน และญี่ปุ่นซึ่งยังมีความต้องการอาหารสัตว์เลี้ยงสูง และระบบเศรษฐกิจมีผลกระทบน้อยกว่าประเทศอื่น

ส่วนตลาดยุโรป และอเมริกา มีการส่งออกได้อย่างต่อเนื่อง อาจเพราะยังมีปัญหาเรื่องมีการระบาดของ COVID-19 ทำให้มีการนำเข้ามากกว่าการส่งออก ดังนั้นในช่วงไตรมาส 1/2564 คาดว่าปริมาณการส่งออกจะมีแนวโน้มเพิ่มมากขึ้น

ความรับผิดชอบของคณะกรรมการต่อรายงานทางการเงิน

คณะกรรมการบริษัทฯ เป็นผู้รับผิดชอบต่อรายงานทางการเงินของบริษัท การนำเสนอรายงานทางการเงินของบริษัทได้จัดทำขึ้นตามมาตรฐานการบัญชีที่รับรองโดยทั่วไป โดยถือปฏิบัติตามมาตรฐานการบัญชีที่กำหนดโดยสมาคมนักบัญชี และผู้สอบบัญชีรับอนุญาตแห่งประเทศไทย โดยใช้นโยบายทางบัญชีที่เหมาะสมและถือปฏิบัติสม่ำเสมอในการบันทึกบัญชี เพื่อให้ข้อมูลทางบัญชีถูกต้องครบถ้วนเพียงพอที่จะดำรงรักษาสินทรัพย์ของบริษัทฯ และป้องกันรายการผิดปกติที่อาจเกิดขึ้น

คณะกรรมการบริษัทฯ ได้มอบหมายให้คณะกรรมการตรวจสอบซึ่งประกอบด้วยกรรมการบริษัทฯ 3 ท่าน ที่ไม่เป็นผู้บริหารของบริษัทฯ เป็นผู้ดูแลรับผิดชอบรายงานทางการเงินได้ตรงต่อความจริง ครบถ้วน เพียงพอ และเชื่อถือได้ รวมถึงดูแลระบบการควบคุมภายในที่เหมาะสมและมีประสิทธิภาพ คณะกรรมการบริษัทฯ เห็นว่าระบบการควบคุมภายในโดยทั่วไปของบริษัทฯ มีคุณภาพเพียงพอและเหมาะสมและความน่าเชื่อถือได้ของงบการเงิน ณ วันที่ 31 ธันวาคม 2563

ในนามของคณะกรรมการบริษัทฯ



นางนังคัง ฟังทอง
ประธานกรรมการบริษัท

บริษัท พีพี ไพร์ม จำกัด (มหาชน) และบริษัทย่อย
งบการเงิน
วันที่ 31 ธันวาคม 2563
และรายงานของผู้สอบบัญชีรับอนุญาต

รายงานของผู้สอบบัญชีรับอนุญาต

เสนอ ผู้ถือหุ้นของบริษัท พีพี โพร้ม จำกัด (มหาชน)

ความเห็นอย่างมีเงื่อนไข

ข้าพเจ้าได้ตรวจสอบงบการเงินของ บริษัท พีพี โพร้ม จำกัด (มหาชน) และบริษัทย่อย (“กลุ่มบริษัท”) ซึ่งประกอบด้วย งบแสดงฐานะการเงินรวมและงบแสดงฐานะการเงินเฉพาะกิจการ ณ วันที่ 31 ธันวาคม 2563 งบกำไรขาดทุนเบ็ดเสร็จรวมและงบกำไรขาดทุนเบ็ดเสร็จเฉพาะกิจการ งบแสดงการเปลี่ยนแปลงส่วนของผู้ถือหุ้นรวมและงบแสดงการเปลี่ยนแปลงส่วนของผู้ถือหุ้นเฉพาะกิจการ และงบกระแสเงินสดรวมและงบกระแสเงินสดเฉพาะกิจการสำหรับปีสิ้นสุดวันเดียวกันและหมายเหตุประกอบงบการเงินรวม รวมถึงหมายเหตุสรุปนโยบายการบัญชีที่สำคัญ

ข้าพเจ้าเห็นว่า ยกเว้นผลกระทบซึ่งอาจเกิดขึ้น ตามที่กล่าวไว้ในวรรคเกณฑ์ในการแสดงความเห็นอย่างมีเงื่อนไข งบการเงินรวมและงบการเงินเฉพาะกิจการข้างต้นนี้ แสดงฐานะการเงินรวมและฐานะการเงินเฉพาะกิจการ ของ บริษัท พีพี โพร้ม จำกัด (มหาชน) และบริษัทย่อย ณ วันที่ 31 ธันวาคม 2563 และผลการดำเนินงานรวมและผลการดำเนินงานเฉพาะกิจการ และกระแสเงินสดรวมและกระแสเงินสดเฉพาะกิจการสำหรับปีสิ้นสุดวันเดียวกัน โดยถูกต้องตามที่ควรในสาระสำคัญตามมาตรฐานการรายงานทางการเงิน

เกณฑ์ในการแสดงความเห็นอย่างมีเงื่อนไข

1) ผลผูกพันของสัญญาขายโรงไฟฟ้าพลังงานความร้อนได้พิภพที่ประเทศญี่ปุ่น

ตามที่ได้กล่าวไว้ในหมายเหตุประกอบงบการเงินข้อ 31 เมื่อวันที่ 21 มิถุนายน 2561 บริษัทย่อยแห่งหนึ่ง ได้ทำข้อตกลงเบื้องต้น (Memorandum of Understanding, MOU) กับผู้ซื้อรายที่หนึ่ง ในการขายโรงไฟฟ้าพลังงานความร้อนได้พิภพที่ประเทศญี่ปุ่นจำนวน 15 โรง ในราคาโรงละ 320 ล้านเยน มูลค่ารวมทั้งสิ้น 4,800 ล้านเยน โดยบริษัทย่อยได้รับชำระเงินมัดจำจำนวน 200 ล้านเยน และส่วนที่เหลืออีกจำนวน 4,600 ล้านเยน ผู้ซื้อจะจ่ายชำระภายในเดือนกุมภาพันธ์ 2562

เมื่อวันที่ 21 กุมภาพันธ์ 2562 ผู้ซื้อรายที่หนึ่ง ได้โอนสิทธิ์ และภาระผูกพันตามข้อตกลงเบื้องต้น (Memorandum of Understanding, MOU) ไปยังผู้ซื้อรายที่สอง (มีการร่วมกันกับบริษัทย่อยผู้ขายทรัพย์สิน จนถึงวันที่ 31 มีนาคม 2562) และขยายเวลาเป็นวันที่ 30 มิถุนายน 2562

เมื่อวันที่ 25 กุมภาพันธ์ 2562 บริษัทย่อยดังกล่าว และผู้ซื้อรายที่สอง ได้ทำสัญญา โดยมีข้อตกลงว่าผู้ซื้อรายที่สอง จะจ่ายเงินมัดจำงวดที่ 2 จำนวน 400 ล้านเยน และโอนหุ้น 25% ของบริษัทผู้ซื้อรายที่สอง ให้กับบริษัทย่อยภายในวันที่ 15 มีนาคม 2562 และบริษัทย่อย จะโอนกรรมสิทธิ์ในโรงไฟฟ้าจำนวน 4 โรง (ส่วนหนึ่งใน 15 โรงข้างต้น) ให้แก่ ผู้ซื้อรายที่สอง ภายใน 15 วันนับแต่ได้รับชำระเงิน

เมื่อวันที่ 5 เมษายน 2562 บริษัทย่อยดังกล่าว ได้ทำสัญญาขายทรัพย์สินโครงการไฟฟ้าจำนวน 4 โรง (ส่วนหนึ่งใน 15 โรงข้างต้น) กับ ผู้ซื้อรายที่สองในราคา 800 ล้านเยนโดยจะจ่ายชำระเงินจำนวน 400 ล้านเยน ภายใน 2 สัปดาห์หลังจากทำสัญญานี้ และอีก 400 ล้านเยน ภายใน 1 ปี หลังจากทำสัญญานี้ และทำบันทึกข้อตกลงเพิ่มเติมการทำสัญญาขายทรัพย์สินโครงการไฟฟ้าจำนวน 4 โรง โดยผู้ซื้อรายที่สองสามารถยกเลิกสัญญาหากทางคณะกรรมการบริษัทฯ ไม่อนุมัติสัญญาขายทรัพย์สินโครงการไฟฟ้า 4 โรง อย่างไรก็ดี จนถึงปัจจุบันสัญญาดังกล่าวยังไม่ได้รับการอนุมัติจากที่ประชุมคณะกรรมการบริษัท

เมื่อวันที่ 11 เมษายน 2562 บริษัทย่อยดังกล่าวได้รับเงินจำนวน 400 ล้านเยน จากผู้ซื้อรายที่สอง

ทั้งนี้บริษัทย่อยดังกล่าวได้รับเงินมัดจำรวมทั้งสิ้นจำนวน 600 ล้านบาท (ประมาณ 165.56 ล้านบาท) แสดงไว้เป็นเงินมัดจำ ภายใต้นี้สินหมุนเวียนอื่น

เมื่อวันที่ 23 กรกฎาคม 2562 บริษัทย่อยดังกล่าวได้รับเอกสารจาก ผู้ซื้อรายที่สอง ให้บริษัทย่อยจ่ายเงินจำนวน 16.96 ล้านบาท (ประมาณ 4.75 ล้านบาท) ไปยังบริษัทอื่นสองแห่ง ซึ่งเป็นเจ้าหนี้ของ ผู้ซื้อรายที่สอง ซึ่งบริษัทได้จ่ายชำระเงินดังกล่าวแล้ว ทั้งจำนวน โดยแสดงไว้ภายใต้บัญชี สินทรัพย์หมุนเวียนอื่น

ทั้งนี้ตามมติที่ประชุมคณะกรรมการบริษัทครั้งที่ 22/2562 เมื่อวันที่ 23 ธันวาคม 2562 มีมติให้จัดส่งหนังสือแจ้งให้ ผู้ซื้อรายที่สอง ชำระเงินส่วนที่เหลืออีกจำนวน 4,200 ล้านบาท ให้แก่บริษัทภายในวันที่ 31 มกราคม 2563 หาก ผู้ซื้อรายที่สองเพิกเฉยไม่ ชำระเงินส่วนที่เหลือ บริษัทจะใช้สิทธิยกเลิกสัญญาและยึดเงินมัดจำทั้งจำนวน 600 ล้านบาท พร้อมทั้งให้รีบเร่งหาผู้สนใจ ลงทุนรายอื่นต่อไป รวมทั้งเร่งปรับปรุงประสิทธิภาพการผลิต และรับทราบการทำสัญญาโดยพลการของบริษัทย่อยที่ประเทศ ญี่ปุ่น ทั้งนี้ที่ปรึกษากฎหมายญี่ปุ่นให้ความเห็นต่อบริษัทว่า ตามกฎหมายญี่ปุ่นกรณีนี้ถือเป็นเรื่อง True Intention คือเรื่อง เจตนาที่แท้จริงในการทำสัญญา หากขัดกับเจตนาของผู้ลงนาม สัญญานี้จะเป็นโมฆะ ซึ่งถ้าพิสูจน์ได้ว่าอดีตกรรมการท่านที่ 2 ไม่ได้ลงนามในสัญญานี้แต่เป็นอดีตกรรมการท่านที่ 1 ลงนามแทน สัญญานี้ก็จะไม่ผูกพันบริษัทย่อยเช่นกัน

เมื่อวันที่ 25 ธันวาคม 2562 บริษัทได้จัดส่งหนังสือติดตามให้ ผู้ซื้อรายที่สอง จ่ายชำระเงินส่วนที่เหลือ โดยบริษัทยืนยันที่จะขาย โรงไฟฟ้าในราคาโรงละ 320 ล้านบาท ไม่ยอมรับสัญญาที่ทาง ผู้ซื้อรายที่สองได้จัดทำขึ้นมาในภายหลังที่จะซื้อโรงไฟฟ้า 4 โรง ในราคาโรงละ 200 ล้านบาท และขอให้ทาง ผู้ซื้อรายที่สอง ชำระเงินที่เหลือตาม ข้อตกลงเบื้องต้น (Memorandum of Understanding, MOU) ลงวันที่ 21 มิถุนายน 2561 จำนวน 4,200 ล้านบาท ภายในวันที่ 31 มกราคม 2563 มิฉะนั้นบริษัทจะยกเลิกสัญญาและ ยึดเงินมัดจำต่อไป

ตามมติที่ประชุมคณะกรรมการบริษัทครั้งที่ 1/2563 เมื่อวันที่ 5 กุมภาพันธ์ 2563 มีมติรับทราบความคืบหน้าการขายโรงไฟฟ้า จำนวน 15 โครงการ ปัจจุบัน ผู้ซื้อรายที่สองยังไม่ได้ชำระเงินส่วนที่เหลือให้กับบริษัท ดังนั้นฝ่ายบริหารจะดำเนินการ ยึดเงินมัดจำจำนวน 600 ล้านบาท โดยจะดำเนินการปรึกษากับที่ปรึกษากฎหมายต่อไป

เมื่อวันที่ 17 กรกฎาคม 2563 บริษัทย่อยดังกล่าวได้รับ “หมายเรียกให้มารายงานตัวในวันแถลงทางวาจาครั้งที่ 1 และจดหมาย ทวงถามหนังสือตอบกลับ” จากผู้ซื้อรายที่สอง โดยเรียกร้องให้บริษัทย่อยดังกล่าวจ่ายชำระเงินให้แก่ผู้ซื้อรายที่สอง เป็นเงิน 40,540,542 เยน พร้อมดอกเบี้ยค้างจ่ายในอัตราร้อยละ 3 ต่อปี โดยนับตั้งแต่วันที่ 2 พฤษภาคม 2563 เป็นต้นไปจนกว่าจะจ่าย ชำระเสร็จและชำระค่าใช้จ่ายในการฟ้องร้อง ทั้งนี้ “หมายเรียกให้มารายงานตัวในวันแถลงทางวาจาครั้งที่ 1 และจดหมายทวงถามหนังสือตอบกลับ” กำหนดให้บริษัทย่อยดังกล่าวยื่นคำให้การในวันที่ 27 สิงหาคม 2563

เมื่อวันที่ 6 สิงหาคม 2563 บริษัทย่อยดังกล่าว ได้รับ “คำสั่งอายัดทรัพย์สินชั่วคราว” จากศาลแขวงโตเกียวในประเทศญี่ปุ่นจำนวน 2 ฉบับ สามารถสรุปได้ดังนี้ ฉบับที่ 1 ระบุว่าคำร้องของ ผู้ซื้อรายที่สองมีมูลและให้ผู้ซื้อรายที่สองจ่ายเงินเพื่อเป็นหลักประกัน จำนวน 300,000 เยน และศาลได้สั่งอายัดที่ดินบริษัทย่อยดังกล่าว จำนวน 2 แห่งเป็นการชั่วคราว ทั้งนี้หากบริษัทย่อยดังกล่าว สามารถวางเงินหลักประกันจำนวน 1,404,131 เยน บริษัทย่อยดังกล่าว สามารถขอระงับคำสั่งนี้หรือถอนคำสั่งอายัดทรัพย์สิน ชั่วคราวได้ ฉบับที่ 2 ระบุว่าคำร้องของ ผู้ซื้อรายที่สองมีมูลและให้ผู้ซื้อรายที่สองจ่ายเงินเพื่อเป็นหลักประกันจำนวน 7,900,000 เยน และศาลได้สั่งอายัดรายได้จากการขายไฟฟ้าจากโรงงาน ของบริษัทย่อยดังกล่าว ตั้งแต่วันที่ 17 กรกฎาคม 2563 ถึง 16 กรกฎาคม 2564 เป็นการชั่วคราว ทั้งนี้หากบริษัทย่อยดังกล่าวสามารถวางเงินหลักประกันจำนวน 39,433,306 เยน บริษัทย่อย ดังกล่าว สามารถขอระงับคำสั่งนี้หรือถอนคำสั่งอายัดทรัพย์สินชั่วคราวได้

เมื่อวันที่ 27 สิงหาคม 2563 กรรมการและประธานเจ้าหน้าที่บริหารของบริษัทย่อยดังกล่าว ได้ไปรายงานตัวโดยเป็นการแถลง ด้วยวาจาครั้งที่ 1 ซึ่งบริษัทย่อยได้ดำเนินการแต่งตั้งทนายความในวันดังกล่าว และซึ่งบริษัทย่อย ได้ดำเนินการชี้แจงข้อมูลต่อ ศาลแล้วในวันที่ 6 ตุลาคม 2563 และ 5 พฤศจิกายน 2563

เมื่อวันที่ 24 ธันวาคม 2563 ผู้ซื้อรายที่สองและบริษัทย่อยดังกล่าวได้รายงานตัวต่อศาลตามเวลาที่กำหนด โดย ผู้ซื้อรายที่สองได้แถลงต่อศาลว่า ผู้ซื้อรายที่สองจะขอให้การเพิ่มเติมอีก ศาลจึงได้กำหนดให้ผู้ซื้อรายที่สองยื่นคำโต้แย้งคำให้การ ภายในวันที่ 5 กุมภาพันธ์ 2564 โดยกำหนดวันนัดพิจารณาครั้งที่ 4 ในวันที่ 15 กุมภาพันธ์ 2564

เมื่อวันที่ 15 กุมภาพันธ์ 2564 บริษัทย่อยและผู้ซื้อรายที่สองได้ให้การต่อศาลและดำเนินการชี้แจงข้อมูลต่อศาลแล้ว โดยกำหนดวันนัดพิจารณาครั้งที่ 5 ในวันที่ 13 เมษายน 2564

ทั้งนี้ ฝ่ายบริหารของบริษัท ได้ตรวจสอบคดีฟ้องร้องดังกล่าวข้างต้นพบว่า คดีดังกล่าวบริษัทฯ เคยขอความเห็นจากที่ปรึกษาทางกฎหมาย 2 แห่ง ซึ่งทางที่ปรึกษาทางกฎหมายดังกล่าวเห็นตรงกันว่าสัญญาซื้อขายทรัพย์สิน ลงวันที่ 5 เมษายน 2562 จะไม่มีผลผูกมัดกับบริษัทย่อยดังกล่าว ถ้าหากว่าอดีตกรรมการท่านที่ 2 ไม่ได้เป็นผู้ลงนามในสัญญา และ ไม่มีผลผูกมัดกับบริษัทย่อยแห่งที่สอง

โดยฝ่ายบริหารของบริษัท พีพี ไพร์ม จำกัด (มหาชน) เห็นว่าเรื่องราวในคดีไม่มีข้อมูลที่แตกต่างไปจากข้อมูลที่บริษัทฯ ได้ให้ข้อมูลกับสำนักงานกฎหมายทั้ง 2 แห่ง ดังนั้น ความเห็นของฝ่ายบริหารยังคงมองว่าสัญญาวันที่ 5 เมษายน 2562 ที่ผู้ซื้อรายที่สองกล่าวอ้างนั้น ไม่มีผลผูกมัดกับบริษัทย่อยดังกล่าวแต่อย่างใด

เมื่อวันที่ 25 กุมภาพันธ์ 2564 ข้าพเจ้าได้รับรายงานจากผู้สอบบัญชีของบริษัทย่อยดังกล่าว โดยผู้สอบบัญชีไม่แสดงความเห็นต่องบการเงินของบริษัทย่อยดังกล่าว ณ วันที่ 31 ธันวาคม 2563 เนื่องจากไม่สามารถหาหลักฐานการสอบบัญชีให้เป็นที่พอใจเกี่ยวกับผลผูกพันของสัญญาขายโรงไฟฟ้าล้งบับลงวันที่ 5 เมษายน 2562 เนื่องจากผลผูกพันจากการทำสัญญาขายโรงไฟฟ้าพลังงานความร้อนได้พิภพ ที่ประเทศญี่ปุ่นของบริษัทย่อย มีความไม่แน่นอนและยังไม่เป็นที่สิ้นสุด ตามที่กล่าวข้างต้น ประกอบกับผู้สอบบัญชีบริษัทย่อย ที่ประเทศญี่ปุ่นไม่สามารถหาหลักฐานที่เพียงพอที่จะให้ข้อสรุปในเรื่องดังกล่าวได้และจนถึงปัจจุบันเรื่องดังกล่าวข้างต้นยังไม่มีข้อยุติ ดังนั้นข้าพเจ้าจึงไม่สามารถหาหลักฐานการสอบบัญชีที่เหมาะสมอย่างเพียงพอเกี่ยวกับผลผูกพันของสัญญาต่างๆ ข้างต้น ดังนั้น ข้าพเจ้าไม่สามารถสรุปได้ว่ามีรายการปรับปรุงใด ที่จำเป็นต้องปรับปรุงอันเนื่องมาจากผลผูกพันของสัญญาต่าง ๆ ดังกล่าว ที่อาจจะมีผลกระทบต่องบการเงิน ซึ่งถือเป็นการถูกจำกัดขอบเขตโดยสถานการณ์

2) ผลผูกพันของสัญญาเงินย่ำล่วงหน้าสำหรับสร้างโรงไฟฟ้าพลังงานความร้อนได้พิภพ

ตามที่ได้กล่าวไว้ในหมายเหตุประกอบงบการเงินรวมข้อ 24 เมื่อวันที่ 13 ธันวาคม 2560 ที่ประชุมคณะกรรมการของบริษัทฯ ได้มีมติอนุมัติให้ลงทุนในโรงผลิตไฟฟ้าจากพลังงานความร้อนได้พิภพจำนวน 9 แห่ง ในประเทศญี่ปุ่น มีมูลค่าโครงการทั้งหมดจำนวน 2,700 ล้านเยน (786 ล้านบาท) ณ วันที่ 31 ธันวาคม 2561 บริษัทย่อยแห่งหนึ่งจ่ายเงินมัดจำสำหรับโรงผลิตไฟฟ้า 2 แห่ง เป็นจำนวนเงิน 103 ล้านเยน

ตามมติที่ประชุมคณะกรรมการบริษัทครั้งที่ 3/2563 เมื่อวันที่ 20 มีนาคม 2563 มีมติตั้งค่าเผื่อผลขาดทุนด้านเครดิตที่คาดว่าจะเกิดขึ้นสำหรับรายการดังกล่าวทั้งจำนวน เนื่องจากผู้บริหารของบริษัทได้ประเมินถึงโอกาสที่จะได้รับชำระเงินคืนจากรายการดังกล่าว มีแนวโน้มว่าจะเป็นไปได้ยาก จึงตัดสินใจบันทึกค่าเผื่อผลขาดทุนด้านเครดิตที่คาดว่าจะเกิดขึ้นสำหรับรายการดังกล่าวทั้งจำนวน 28 ล้านบาท ในงบการเงินปี 2562

เมื่อวันที่ 25 กุมภาพันธ์ 2564 ข้าพเจ้าได้รับรายงานจากผู้สอบบัญชีของบริษัทย่อยดังกล่าว โดยผู้สอบบัญชีไม่แสดงความเห็นต่องบการเงินของบริษัทย่อยดังกล่าว ณ วันที่ 31 ธันวาคม 2563 เนื่องจากผู้สอบรายงานว่าเมื่อวันที่ 27 พฤศจิกายน 2560 บริษัทย่อยดังกล่าว ได้ทำสัญญาโอนทรัพย์สินที่ดิน 2 แห่งซึ่งตั้งอยู่ใน Oasa-Tsurumi เมือง Beppu จังหวัด Oita ประเทศญี่ปุ่นกับ บริษัทเอกชนแห่งที่หนึ่ง อย่างไรก็ตาม บริษัทเอกชนแห่งที่หนึ่ง ได้โอนที่ดินทั้ง 2 แห่งไปยังบริษัทเอกชนแห่งที่สอง แม้ว่า บริษัทเอกชนแห่งที่หนึ่ง มีหน้าที่ต้องโอนที่ดินเหล่านี้ให้กับบริษัทย่อยดังกล่าว ซึ่งราคาโอนทรัพย์สินรวม 300,000,000 เยน ซึ่งบริษัทย่อยดังกล่าวได้จ่ายเงินให้กับบริษัทเอกชนแห่งที่หนึ่ง แล้วจำนวน 103,000,000 เยน

ต่อมาเมื่อวันที่ 26 พฤษภาคม 2563 บริษัทย่อยดังกล่าวได้ดำเนินการทางกฎหมายเกี่ยวกับการดำเนินการโอนกรรมสิทธิ์ที่ดิน 2 แห่งดังกล่าวให้แก่บริษัทเอกชนแห่งที่สองและการเรียกร้องค่าเสียหาย 1,000,000 เยน จากบริษัทเอกชนแห่งที่หนึ่ง ซึ่งผู้สอบบัญชีของบริษัทย่อยดังกล่าว ไม่สามารถหาหลักฐานการตรวจสอบที่เหมาะสมเพียงพอสำหรับข้อตกลงการโอนทรัพย์สินลงวันที่ 27 พฤศจิกายน 2560 ผลที่ตามมาของข้อตกลงการโอนทรัพย์สินของที่ดินในประเทศญี่ปุ่นนั้นมีความไม่แน่นอนและยังไม่สรุป ดังนั้นเราจึงไม่พบหลักฐานการตรวจสอบที่เหมาะสมเพียงพอเกี่ยวกับผลผูกพันของสัญญาข้างต้น ดังนั้น ข้าพเจ้าไม่สามารถสรุปได้ว่ามีรายการปรับปรุงใด ที่จำเป็นต้องปรับปรุงอันเนื่องมาจากผลผูกพันของสัญญาต่าง ๆ ดังกล่าว ที่อาจจะมีผลกระทบต่อการเงิน ซึ่งถือเป็นการถูกจำกัดขอบเขตโดยสถานการณ์

ข้าพเจ้าได้ปฏิบัติตามตรวจสอบตามมาตรฐานการสอบบัญชี ความรับผิดชอบของข้าพเจ้าได้กล่าวไว้ในวรรคความรับผิดชอบของผู้สอบบัญชีต่อการตรวจสอบงบการเงินรวมในรายงานของข้าพเจ้า ข้าพเจ้ามีความเป็นอิสระจากกลุ่มบริษัทตามข้อกำหนดจรรยาบรรณของผู้ประกอบวิชาชีพบัญชีที่กำหนดโดยสภาวิชาชีพบัญชีในส่วนที่เกี่ยวข้องกับการตรวจสอบงบการเงินรวม และข้าพเจ้าได้ปฏิบัติตามความรับผิดชอบด้านจรรยาบรรณอื่นๆ ซึ่งเป็นไปตามข้อกำหนดเหล่านี้ ข้าพเจ้าเชื่อว่าหลักฐานการสอบบัญชีที่ข้าพเจ้าได้รับเพียงพอและเหมาะสมเพื่อใช้เป็นเกณฑ์ในการแสดงความเห็นอย่างมีเงื่อนไขของข้าพเจ้า

ความไม่แน่นอนที่มีสาระสำคัญเกี่ยวกับการดำเนินงานต่อเนื่องของบริษัท

ข้าพเจ้าขอให้สังเกตหมายเหตุประกอบงบการเงินรวมข้อ 1.2 ซึ่งระบุว่า ณ วันที่ 31 ธันวาคม 2563 บริษัทและบริษัทย่อยมีหนี้สินหมุนเวียนสูงกว่าสินทรัพย์หมุนเวียนเป็นจำนวน 1,366 ล้านบาท (เฉพาะบริษัท 1,646 ล้านบาท) และกลุ่มบริษัทมีผลการดำเนินงานขาดทุนอย่างต่อเนื่อง นอกจากนี้ ณ วันที่ 31 ธันวาคม 2563 กลุ่มบริษัทมีอัตราส่วนหนี้สินต่อทุน เท่ากับ 24.99 ซึ่งยังเกินกว่าตามที่ระบุไว้ในสัญญากู้ยืมเงินและหุ้นกู้ ทั้งนี้กลุ่มบริษัทจะต้องขอขยเงินกู้ตามสัญญาดังกล่าวกับเจ้าหนี้ทุกครั้ง หากเจ้าหนี้ไม่อนุมัติ กลุ่มบริษัทจะมีการระงับในการจัดหาเงินเพื่อชำระหนี้ตามเงื่อนไขของสัญญาดังกล่าว เหตุการณ์หรือสถานการณ์ดังกล่าวตลอดจนเรื่องที่กล่าวถึงในหมายเหตุข้อ 1.2 แสดงให้เห็นว่ามีความไม่แน่นอนที่มีสาระสำคัญ ซึ่งอาจเป็นเหตุให้เกิดข้อสงสัยอย่างมีนัยสำคัญเกี่ยวกับความสามารถในการดำเนินงานต่อเนื่องของกลุ่มบริษัท ทั้งนี้ความเห็นของข้าพเจ้าไม่ได้เปลี่ยนแปลงไปเนื่องจากเรื่องนี้

เรื่องสำคัญในการตรวจสอบ

เรื่องสำคัญในการตรวจสอบคือเรื่องต่างๆ ที่มีนัยสำคัญที่สุดในการตรวจสอบงบการเงินรวมสำหรับงวดปัจจุบันตามดุลยพินิจของผู้ประกอบวิชาชีพของข้าพเจ้า เรื่องเหล่านี้ได้ถูกระบุในบริบทของการตรวจสอบงบการเงิน โดยและในการแสดงความเห็นของข้าพเจ้า ทั้งนี้ ข้าพเจ้าไม่ได้แสดงความเห็นแตกต่างหากสำหรับเรื่องเหล่านี้ นอกจากเรื่องที่กล่าวไว้ในวรรคเกณฑ์ในการแสดงความเห็นอย่างมีเงื่อนไข และวรรคความไม่แน่นอนที่มีสาระสำคัญที่เกี่ยวข้องกับการดำเนินงานต่อเนื่อง ข้าพเจ้าได้กำหนดเรื่องที่จะกล่าวต่อไปนี้เป็นเรื่องสำคัญในการตรวจสอบเพื่อสื่อสารในรายงานของข้าพเจ้า

เรื่องสำคัญในการตรวจสอบ	วิธีการตอบสนองต่อเรื่องสำคัญในการตรวจสอบ
การปฏิบัติตามเงื่อนไขที่ระบุในสัญญาเงินกู้/หุ้นกู้ ณ วันที่ 31 ธันวาคม 2563 กลุ่มบริษัทมีเงินกู้ยืมระยะยาวจากสถาบันการเงินและหุ้นกู้เป็นจำนวนเงินรวม 1,169 ล้านบาท หรือคิดเป็นร้อยละ 64 ของหนี้สินรวม (งบการเงินเฉพาะกิจการ 1,158 ล้านบาท หรือคิดเป็นร้อยละ 63 ของหนี้สินรวม) ซึ่งเป็นบัญชีที่มีสาระสำคัญ ภายใต้สัญญาเงินกู้/หุ้นกู้ กลุ่มบริษัทต้องปฏิบัติตามเงื่อนไขทางการเงินบางประการ ตามรายละเอียดที่กล่าวไว้ในหมายเหตุประกอบงบการเงินข้อ 30 หากกลุ่มบริษัทไม่สามารถปฏิบัติตามเงื่อนไขทางการเงินดังกล่าว อาจส่งผลกระทบต่อการเรียกคืนเงินกู้/หุ้นกู้จากผู้ให้กู้ รวมถึงการจัดประเภทจากหนี้สินไม่หมุนเวียนเป็นหนี้สินหมุนเวียน ซึ่งส่งผลกระทบต่อการดำเนินงานต่อเนื่องของกลุ่มบริษัทได้	วิธีการตรวจสอบที่สำคัญรวมถึง <ul style="list-style-type: none"> - ข้าพเจ้าได้อ่านสัญญาเงินกู้/หุ้นกู้ และทำความเข้าใจและประเมินกระบวนการในการตรวจสอบการปฏิบัติตามเงื่อนไขต่างๆ ตามที่ระบุในสัญญาเงินกู้/หุ้นกู้ของฝ่ายบริหาร - ข้าพเจ้าได้ตรวจสอบเอกสารที่เกี่ยวข้องกับการปฏิบัติตามเงื่อนไขต่างๆ ตามที่ระบุในสัญญาเงินกู้/หุ้นกู้ ทั้งส่วนที่เป็นข้อกำหนดทั่วไปและข้อกำหนดทางการเงินซึ่งรวมถึงการทดสอบการคำนวณอัตราส่วนทางการเงินต่างๆ ว่าเป็นไปตามเงื่อนไขที่ระบุในสัญญาเงินกู้/หุ้นกู้ - ข้าพเจ้ายังได้พิจารณาการเปิดเผยข้อมูลในหมายเหตุประกอบงบการเงินของเงื่อนไขต่างๆ ตามที่ระบุในสัญญาเงินกู้/หุ้นกู้

ข้อมูลและเหตุการณ์ที่เน้น

โดยมิได้เป็นการให้ข้อสรุปอย่างมีเงื่อนไขต่อข้อมูลทางการเงินรวมข้างต้น ข้าพเจ้าขอให้สังเกตหมายเหตุประกอบงบการเงินรวมข้อดังต่อไปนี้

1. การเปลี่ยนแปลงนโยบายการบัญชีในการวัดมูลค่าภายหลังการรับรู้รายการของอสังหาริมทรัพย์เพื่อการลงทุน

ข้าพเจ้าขอให้สังเกตหมายเหตุประกอบงบการเงินรวม ข้อ 4.2 ซึ่งได้อธิบายถึงผลกระทบต่อกิจการจากการนำนโยบายการบัญชีใหม่มาถือปฏิบัติตั้งแต่วันที่ 1 มกราคม 2562 เกี่ยวกับการวัดมูลค่าภายหลังการรับรู้รายการของอสังหาริมทรัพย์เพื่อการลงทุนจากวิธีราคาทุนเป็นวิธีมูลค่ายุติธรรม

2. การแพร่ระบาดของโรคติดเชื้อไวรัสโคโรนา 2019

ข้าพเจ้าขอให้สังเกตหมายเหตุประกอบงบการเงิน ข้อ 2.4 เนื่องด้วยผลกระทบจากสถานการณ์การแพร่ระบาดของโรคติดเชื้อไวรัสโคโรนา 2019 กลุ่มบริษัทได้จัดทำงบการเงินสำหรับปีสิ้นสุดวันที่ 31 ธันวาคม 2563 โดยเลือกนำแนวปฏิบัติทางการบัญชี เรื่อง มาตรการผ่อนปรนชั่วคราวสำหรับทางเลือกเพิ่มเติมทางบัญชีเพื่อรองรับผลกระทบจากสถานการณ์การแพร่ระบาดของโรคติดเชื้อไวรัสโคโรนา 2019 ที่ประกาศโดยสภาวิชาชีพบัญชี มาถือปฏิบัติ

ทั้งนี้ การแสดงความเห็นอย่างมีเงื่อนไขของข้าพเจ้าต่องบการเงินมิได้เป็นการเปลี่ยนแปลงความเห็นอย่างมีเงื่อนไข

เรื่องอื่น

งบแสดงฐานะการเงินรวมและงบแสดงฐานะการเงินเฉพาะกิจการ ของบริษัท พีที โพร้ม จำกัด (มหาชน) และบริษัทย่อย ณ วันที่ 31 ธันวาคม 2562 (ก่อนปรับปรุง) งบกำไรขาดทุนเบ็ดเสร็จรวมและงบกำไรขาดทุนเบ็ดเสร็จเฉพาะกิจการ (ก่อนปรับปรุง) และงบแสดงการเปลี่ยนแปลงส่วนของผู้ถือหุ้นรวมและงบแสดงการเปลี่ยนแปลงส่วนของผู้ถือหุ้นเฉพาะกิจการ (ก่อนปรับปรุง) และงบกระแสเงินสดรวมและงบกระแสเงินสดเฉพาะกิจการสำหรับปีสิ้นสุดวันเดียวกัน (ก่อนปรับปรุง) ของบริษัท พีที โพร้ม จำกัด (มหาชน) และบริษัทย่อย ที่แสดงเป็นข้อมูลเปรียบเทียบตรวจสอบโดยผู้สอบบัญชีอื่นในสำนักงานเดียวกันกับข้าพเจ้า ซึ่งให้ข้อสังเกตเรื่องความไม่แน่นอนที่มีสาระสำคัญที่เกี่ยวกับการดำเนินงานต่อเนื่องของกลุ่มบริษัท และให้ข้อสังเกตในข้อมูลและเหตุการณ์ที่เน้นเรื่อง รายการบัญชีกับบุคคลหรือกิจการที่เกี่ยวข้องกัน และการเปลี่ยนแปลงนโยบายการบัญชีในการวัดมูลค่าของที่ดินด้วยราคาที่ตีใหม่ และได้แสดงความเห็นอย่างมีเงื่อนไขเกี่ยวกับผลผูกพันของสัญญาขายโรงไฟฟ้าพลังงานความร้อนได้พิภพที่ประเทศญี่ปุ่น ตามรายงานลงวันที่ 30 มีนาคม 2563

ข้อมูลอื่น

ผู้บริหารเป็นผู้รับผิดชอบต่อข้อมูลอื่น ข้อมูลอื่นประกอบด้วยข้อมูลซึ่งรวมอยู่ในรายงานประจำปี แต่ไม่รวมถึงงบการเงินและรายงานของผู้สอบบัญชีที่อยู่ในรายงานประจำปีนั้น ข้าพเจ้าคาดว่าข้าพเจ้าจะได้รับรายงานประจำปีภายหลังวันที่ในรายงานของผู้สอบบัญชีนี้

ความเห็นของข้าพเจ้าต่องบการเงินไม่ครอบคลุมถึงข้อมูลอื่นและข้าพเจ้าไม่ได้ให้ความเชื่อมั่นต่อข้อมูลอื่น

ความรับผิดชอบของข้าพเจ้าที่เกี่ยวเนื่องกับการตรวจสอบงบการเงิน คือ การอ่านและพิจารณาว่าข้อมูลอื่นมีความขัดแย้งที่มีสาระสำคัญกับงบการเงินหรือความรู้ที่ได้รับจากการตรวจสอบของข้าพเจ้า หรือปรากฏว่าข้อมูลอื่นมีการแสดงข้อมูลที่ขัดต่อข้อเท็จจริงอันเป็นสาระสำคัญหรือไม่

เมื่อข้าพเจ้าได้อ่านรายงานประจำปี หากข้าพเจ้าสรุปได้ว่าการแสดงข้อมูลที่ขัดต่อข้อเท็จจริงอันเป็นสาระสำคัญ ข้าพเจ้าต้องสื่อสารเรื่องดังกล่าวกับผู้มีหน้าที่ในการกำกับดูแลเพื่อให้ผู้มีหน้าที่ในการกำกับดูแลดำเนินการแก้ไขข้อมูลที่แสดงขัดต่อข้อเท็จจริง

ความรับผิดชอบของผู้บริหารและผู้มีหน้าที่ในการกำกับดูแลต้องบการเงินรวม

ผู้บริหารมีหน้าที่รับผิดชอบในการจัดทำและนำเสนองบการเงินรวมเหล่านี้ โดยถูกต้องตามที่ควรตามมาตรฐานการรายงานทางการเงินและรับผิดชอบเกี่ยวกับการควบคุมภายในที่ผู้บริหารพิจารณาว่าจำเป็นเพื่อให้สามารถจัดทำงบการเงินรวมที่ปราศจากการแสดงข้อมูลที่ขัดต่อข้อเท็จจริงอันเป็นสาระสำคัญไม่ว่าจะเกิดจากการทุจริตหรือข้อผิดพลาด

ในการจัดทำงบการเงินรวม ผู้บริหารรับผิดชอบในการประเมินความสามารถของกลุ่มบริษัทในการดำเนินงานต่อเนื่อง เปิดเผยเรื่องที่เกี่ยวข้องกับการดำเนินงานต่อเนื่อง (ตามความเหมาะสม) และการใช้เกณฑ์การบัญชีสำหรับการดำเนินงานต่อเนื่อง เว้นแต่ผู้บริหารมีความตั้งใจที่จะเลิกกลุ่มบริษัทหรือหยุดดำเนินงานหรือไม่สามารถดำเนินงานต่อเนื่องต่อไปได้

ผู้มีหน้าที่ในการกำกับดูแลมีหน้าที่ในการกำกับดูแลกระบวนการในการจัดทำรายงานทางการเงินของกลุ่มบริษัท

ความรับผิดชอบของผู้สอบบัญชีต่อการตรวจสอบงบการเงินรวม

การตรวจสอบของข้าพเจ้ามีวัตถุประสงค์ เพื่อให้ได้ความเชื่อมั่นอย่างสมเหตุสมผลว่างบการเงินรวมโดยรวมปราศจากการแสดงข้อมูลที่ขัดต่อข้อเท็จจริงอันเป็นสาระสำคัญหรือไม่ ไม่ว่าจะเกิดจากการทุจริตหรือข้อผิดพลาดและเสนอรายงานของผู้สอบบัญชีซึ่งรวมความเห็นของข้าพเจ้าอยู่ด้วยความเชื่อมั่นอย่างสมเหตุสมผล คือความเชื่อมั่นในระดับสูงแต่ไม่ได้เป็นการรับประกันว่าการปฏิบัติงานตรวจสอบตามมาตรฐานการสอบบัญชี จะสามารถตรวจพบข้อมูลที่ขัดต่อข้อเท็จจริงอันเป็นสาระสำคัญที่มีอยู่ได้เสมอไป ข้อมูลที่ขัดต่อข้อเท็จจริงอาจเกิดจากการทุจริตหรือข้อผิดพลาดและถือว่ามีความสำคัญเมื่อคาดการณ์ได้อย่างสมเหตุสมผลว่ารายการที่ขัดต่อข้อเท็จจริงแต่ละรายการหรือทุกรายการรวมกันจะมีผลต่อการตัดสินใจทางเศรษฐกิจของผู้ใช้งบการเงินรวมจากการใช้งบการเงินเหล่านี้

ในการตรวจสอบของข้าพเจ้าตามมาตรฐานการสอบบัญชี ข้าพเจ้าได้ใช้ดุลยพินิจและการสังเกตและสงสัยของผู้ประกอบวิชาชีพตลอดการตรวจสอบ การปฏิบัติงานของข้าพเจ้ารวมถึง

- ☐ ระบุและประเมินความเสี่ยงจากการแสดงข้อมูลที่ขัดต่อข้อเท็จจริงอันเป็นสาระสำคัญในงบการเงินรวมไม่ว่าจะเกิดจากการทุจริตหรือข้อผิดพลาด ออกแบบและปฏิบัติงานตามวิธีการตรวจสอบเพื่อตอบสนองต่อความเสี่ยงเหล่านั้น และได้หลักฐานการสอบบัญชีที่เพียงพอและเหมาะสมเพื่อเป็นเกณฑ์ในการแสดงความเห็นของข้าพเจ้า ความเสี่ยงที่ไม่พบข้อมูลที่ขัดต่อข้อเท็จจริงอันเป็นสาระสำคัญซึ่งเป็นผลมาจากการทุจริตจะสูงกว่าความเสี่ยงที่เกิดจากข้อผิดพลาด เนื่องจากการทุจริตอาจเกี่ยวกับการสมรู้ร่วมคิด การปลอมแปลงเอกสารหลักฐาน การตั้งใจละเว้นการแสดงผล การแสดงข้อมูลที่ไม่ตรงตามข้อเท็จจริงหรือการแทรกแซงการควบคุมภายใน
- ☐ ทำความเข้าใจในระบบการควบคุมภายในที่เกี่ยวข้องกับการตรวจสอบ เพื่อออกแบบวิธีการตรวจสอบที่เหมาะสมกับสถานการณ์ แต่ไม่ใช่เพื่อวัตถุประสงค์ในการแสดงความเห็นต่อความมีประสิทธิภาพของการควบคุมภายในของกลุ่มบริษัท
- ☐ ประเมินความเหมาะสมของนโยบายการบัญชีที่ผู้บริหารใช้และความสมเหตุสมผลของประมาณการทางบัญชีและการเปิดเผยข้อมูลที่เกี่ยวข้องซึ่งจัดทำขึ้นโดยผู้บริหาร

- ☐ สรุปเกี่ยวกับความเหมาะสมของการใช้เกณฑ์การบัญชีสำหรับการดำเนินงานต่อเนื่องของผู้บริหารและจากหลักฐานการสอบบัญชีที่ได้รับ สรุปว่ามีความไม่แน่นอนที่มีสาระสำคัญเกี่ยวกับเหตุการณ์หรือสถานการณ์ที่อาจเป็นเหตุให้เกิดข้อสงสัยอย่างมีนัยสำคัญต่อความสามารถของกลุ่มบริษัทในการดำเนินงานต่อเนื่องหรือไม่ ถ้าข้าพเจ้าได้ข้อสรุปว่ามีความไม่แน่นอนที่มีสาระสำคัญ ข้าพเจ้าต้องกล่าวไว้ในรายงานของผู้สอบบัญชีของข้าพเจ้าโดยให้ข้อสังเกตถึงการเปิดเผยข้อมูลในงบการเงินที่เกี่ยวข้องหรือถ้าการเปิดเผยข้อมูลดังกล่าวไม่เพียงพอ ความเห็นของข้าพเจ้าจะเปลี่ยนแปลงไปข้อสรุปของข้าพเจ้าขึ้นอยู่กับหลักฐานการสอบบัญชีที่ได้รับจนถึงวันที่ในรายงานของผู้สอบบัญชีของข้าพเจ้า อย่างไรก็ตาม เหตุการณ์หรือสถานการณ์ในอนาคตอาจเป็นเหตุให้กลุ่มบริษัทต้องหยุดการดำเนินงานต่อเนื่อง
- ☐ ประเมินการนำเสนอโครงสร้างและเนื้อหาของงบการเงินรวมโดยรวม รวมถึงการเปิดเผยข้อมูลว่างบการเงินรวมแสดงรายการและเหตุการณ์ในรูปแบบที่ทำให้มีการนำเสนอข้อมูลโดยถูกต้องตามที่ควรหรือไม่
- ☐ ได้รับหลักฐานการสอบบัญชีที่เหมาะสมอย่างเพียงพอเกี่ยวกับข้อมูลทางการเงินของกิจการภายในกลุ่มหรือกิจกรรมทางธุรกิจภายในกลุ่มบริษัทเพื่อแสดงความเห็นต่องบการเงินรวม ข้าพเจ้ารับผิดชอบต่อการกำหนดแนวทางการควบคุมดูแลและการปฏิบัติงานตรวจสอบกลุ่มบริษัท ข้าพเจ้าเป็นผู้รับผิดชอบแต่เพียงผู้เดียวต่อความเห็นของข้าพเจ้า

ข้าพเจ้าได้สื่อสารกับผู้มีหน้าที่ในการกำกับดูแลในเรื่องต่างๆ ที่สำคัญ ซึ่งรวมถึงขอบเขตและช่วงเวลาของการตรวจสอบตามที่ได้วางแผนไว้ ประเด็นที่มีนัยสำคัญที่พบจากการตรวจสอบ รวมถึงข้อบกพร่องที่มีนัยสำคัญในระบบการควบคุมภายในหากข้าพเจ้าได้พบในระหว่างการตรวจสอบของข้าพเจ้า

ข้าพเจ้าได้ให้คำรับรองแก่ผู้มีหน้าที่ในการกำกับดูแลว่าข้าพเจ้าได้ปฏิบัติตามข้อกำหนดจรรยาบรรณที่เกี่ยวข้องกับความเป็นอิสระและได้สื่อสารกับผู้มีหน้าที่ในการกำกับดูแลเกี่ยวกับความสัมพันธ์ทั้งหมดตลอดจนเรื่องอื่นซึ่งข้าพเจ้าเชื่อว่ามีเหตุผลที่บุคคลภายนอกอาจพิจารณาว่ากระทบต่อความเป็นอิสระของข้าพเจ้าและมาตรการที่ข้าพเจ้าใช้เพื่อป้องกันไม่ให้ข้าพเจ้าขาดความเป็นอิสระ

จากเรื่องที่สื่อสารกับผู้มีหน้าที่ในการกำกับดูแลข้าพเจ้าได้พิจารณาเรื่องต่างๆ ที่มีนัยสำคัญมากที่สุดในการตรวจสอบงบการเงินรวมในงวดปัจจุบันและกำหนดเป็นเรื่องสำคัญในการตรวจสอบข้าพเจ้าได้อธิบายเรื่องเหล่านี้ในรายงานของผู้สอบบัญชีเว้นแต่กฎหมายหรือข้อบังคับไม่ให้เปิดเผยต่อสาธารณะเกี่ยวกับเรื่องดังกล่าวหรือในสถานการณ์ที่ยากที่จะเกิดขึ้น ข้าพเจ้าพิจารณาว่าไม่ควรสื่อสารเรื่องดังกล่าวในรายงานของข้าพเจ้าเพราะการกระทำดังกล่าวสามารถคาดการณ์ได้อย่างสมเหตุสมผลว่าจะมีผลกระทบในทางลบมากกว่าผลประโยชน์ต่อส่วนได้เสียสาธารณะจากการสื่อสารดังกล่าว

ผู้สอบบัญชีที่รับผิดชอบงานสอบบัญชีและการนำเสนอรายงานฉบับนี้คือนางสาวกรรณิการ์ วิชาญรัตน์



(นางสาวกรรณิการ์ วิชาญรัตน์)

ผู้สอบบัญชีรับอนุญาต เลขทะเบียน 7305

บริษัท กรินทร์ ออดิท จำกัด

กรุงเทพมหานคร

วันที่ 1 มีนาคม 2564

บริษัท พีพี ไพร์ม จำกัด (มหาชน) และบริษัทย่อย

งบแสดงฐานะการเงิน

ณ วันที่ 31 ธันวาคม 2563

(หน่วย : บาท)

หมายเหตุ		งบการเงินรวม			งบการเงินเฉพาะกิจการ		
		31 ธันวาคม 2563	31 ธันวาคม 2562	1 มกราคม 2562	31 ธันวาคม 2563	31 ธันวาคม 2562	1 มกราคม 2562
			"ปรับปรุงใหม่"	"ปรับปรุงใหม่"		"ปรับปรุงใหม่"	"ปรับปรุงใหม่"
สินทรัพย์							
สินทรัพย์หมุนเวียน							
	เงินสดและรายการเทียบเท่าเงินสด	8	38,392,268	45,536,645	20,505,636	30,317,196	17,103,222
	เงินลงทุนชั่วคราว	4.1	-	34,274	33,635	-	34,274
	ลูกหนี้การค้าและลูกหนี้หมุนเวียนอื่น	7.2, 9	193,113,994	285,383,312	323,335,368	114,534,694	278,835,791
	เงินให้กู้ยืมระยะสั้น	7.2, 15	-	63,233,084	-	-	-
	สินค้าคงเหลือ	10	88,106,917	220,132,607	261,867,018	11,337,230	54,525,578
	สินทรัพย์ทางการเงินหมุนเวียนอื่น	11	11,929	-	-	11,929	-
	สินทรัพย์หมุนเวียนอื่น		15,029,260	14,505,337	6,095,969	3,048,170	2,711,273
	กลุ่มสินทรัพย์ที่จะจำหน่ายที่จัดประเภทเป็นสินทรัพย์ที่ถือไว้เพื่อขาย		-	-	1,197,773,322	-	-
	รวมสินทรัพย์หมุนเวียน		334,654,368	628,825,259	1,809,610,948	159,249,219	353,210,138
สินทรัพย์ไม่หมุนเวียน							
	สินทรัพย์ทางการเงินไม่หมุนเวียนอื่น	12	3,449,590	-	-	3,449,590	-
	เงินลงทุนในบริษัทย่อย และบริษัทร่วม	14	-	-	-	1,472,613,468	1,475,646,268
	เงินลงทุนระยะยาวอื่น	4.1	-	87,756,877	323,605,286	-	87,756,877
	ลูกหนี้การค้าและลูกหนี้ไม่หมุนเวียนอื่น	9	-	-	-	-	-
	เงินให้กู้ยืมระยะยาว	7.2, 15	-	-	169,112,352	168,014,496	374,029,985
	อสังหาริมทรัพย์เพื่อการลงทุนตามวิธีมูลค่ายุติธรรม	16	134,649,970	166,661,776	119,820,795	134,649,970	166,661,776
	ที่ดิน อาคารและอุปกรณ์						
	ที่ดินตามราคาที่ดินใหม่	17	430,417,089	436,000,848	106,909,553	100,368,370	100,368,370
	อาคารและเครื่องจักร	18	564,784,417	674,441,170	500,319,135	12,291,296	40,826,686
	ที่ดิน อาคารและอุปกรณ์ที่ไม่ได้ใช้ในการดำเนินงาน	19	264,807,196	267,317,766	3,364,900	3,364,900	3,364,900
	สินทรัพย์สิทธิการใช้	20	23,774,919	-	-	23,774,919	-
	ค่าความนิยม	21	-	6,418,090	13,651,434	-	-
	สินทรัพย์ไม่มีตัวตนอื่น	22	8,498,986	107,573,792	11,507,837	74,691	141,638
	สินทรัพย์ภายใต้เงินได้รอการตัดบัญชี	35	57,704,569	52,808,565	89,708,404	57,704,569	48,724,584
	สินทรัพย์ทางการเงินไม่หมุนเวียนที่ไม่ใช่เงินสดที่เป็นหลักประกัน	23	46,127,236	-	-	46,127,236	-
	สินทรัพย์ไม่หมุนเวียนอื่น						
	เงินฝากธนาคารที่มีภาระค้ำประกัน	13	17,979,566	17,820,893	7,865,307	202,141	200,893
	เงินจ่ายล่วงหน้า	24	-	-	263,795,594	-	-
	อื่น ๆ		11,982,529	11,638,742	5,106,326	6,242,694	6,194,602
	รวมสินทรัพย์ไม่หมุนเวียน		29,962,095	29,459,635	276,767,227	6,444,835	6,395,495
	รวมสินทรัพย์ไม่หมุนเวียน		1,564,176,067	1,828,438,519	1,614,766,923	2,028,878,340	2,303,916,579
	รวมสินทรัพย์		1,898,830,435	2,457,263,778	3,424,377,871	2,188,127,559	2,657,126,717

หมายเหตุประกอบงบการเงินเป็นส่วนหนึ่งของงบการเงินนี้

บริษัท ทีที โพร้ม จำกัด (มหาชน) และบริษัทย่อย
งบแสดงฐานะการเงิน (ต่อ)
ณ วันที่ 31 ธันวาคม 2563

		(หน่วย : บาท)					
		งบการเงินรวม			งบการเงินเฉพาะกิจการ		
		31 ธันวาคม 2563	31 ธันวาคม 2562	1 มกราคม 2562	31 ธันวาคม 2563	31 ธันวาคม 2562	1 มกราคม 2562
หมายเหตุ		"ปรับปรุงใหม่"	"ปรับปรุงใหม่"	"ปรับปรุงใหม่"	"ปรับปรุงใหม่"	"ปรับปรุงใหม่"	"ปรับปรุงใหม่"
หนี้สินและผู้ถือหุ้น							
หนี้สินหมุนเวียน							
เงินเบิกเกินบัญชีและเงินกู้ยืมระยะสั้นจากสถาบันการเงิน	25	84,300,698	187,294,869	549,947,985	60,000,000	163,555,184	549,947,985
เจ้าหนี้การค้าและเจ้าหนี้หมุนเวียนอื่น	7.2, 26	254,241,898	250,466,942	297,764,379	576,428,270	485,495,320	293,950,443
เงินกู้ยืมระยะสั้น	7.2, 27	10,290,680	275,940	-	10,000,000	-	-
ส่วนของหนี้สินระยะยาวที่ถึงกำหนดชำระภายในหนึ่งปี	28	525,837,654	527,065,823	611,230,044	525,474,304	527,065,823	611,230,044
ส่วนของหนี้สินตามสัญญาเช่าที่ถึงกำหนดชำระภายในหนึ่งปี	29	567,542	1,469,743	2,035,981	567,542	1,469,743	2,035,981
ส่วนของหนี้ที่ถึงกำหนดชำระภายในหนึ่งปี	30	632,231,830	721,264,698	707,220,801	632,231,830	721,264,698	707,220,801
ภาษีเงิน ได้ค้างจ่าย		15,292,688	19,322,902	82,065	-	-	-
หนี้สินหมุนเวียนอื่น	31	178,244,694	178,867,302	62,889,735	1,029,432	9,727,185	2,979,328
หนี้สินที่รวมอยู่ในกลุ่มสินทรัพย์ที่จะจำหน่ายที่จัดประเภทเป็นสินทรัพย์ที่ถือไว้เพื่อขาย		-	-	70,212,382	-	-	-
รวมหนี้สินหมุนเวียน		1,701,007,684	1,886,028,219	2,301,383,372	1,805,731,378	1,908,577,953	2,167,364,582
หนี้สินไม่หมุนเวียน							
เงินกู้ยืมระยะยาว	28	11,263,850	-	-	-	-	-
หนี้สินตามสัญญาเช่า	29	-	437,202	1,907,209	-	437,202	1,907,209
หุ้นกู้	30	-	-	199,445,235	-	-	199,445,235
หนี้สินภาษีเงินได้รอการตัดบัญชี	35	76,978,827	98,824,384	21,114,230	28,284,564	35,087,582	21,114,230
ประมาณการหนี้สินไม่หมุนเวียนสำหรับผลประโยชน์พนักงาน	32	35,722,016	27,093,404	19,433,737	17,217,565	12,582,821	19,433,737
หนี้สินไม่หมุนเวียนอื่น		798,700	731,200	450,000	798,700	731,200	450,000
รวมหนี้สินไม่หมุนเวียน		124,763,393	127,086,190	242,350,411	46,300,829	48,838,805	242,350,411
รวมหนี้สิน		1,825,771,077	2,013,114,409	2,543,733,783	1,852,032,207	1,957,416,758	2,409,714,993

หมายเหตุประกอบงบการเงินเป็นส่วนหนึ่งของงบการเงินนี้

บริษัท พีที ไพร์ม จำกัด (มหาชน) และบริษัทย่อย

งบกำไรขาดทุนเบ็ดเสร็จ

สำหรับปีสิ้นสุดวันที่ 31 ธันวาคม 2563

(หน่วย : บาท)

หมายเหตุ	งบการเงินรวม		งบการเงินเฉพาะกิจการ	
	2563	2562	2563	2562
		"ปรับปรุงใหม่"		"ปรับปรุงใหม่"
รายได้				
รายได้จากการขาย	1,663,836,007	2,119,416,493	1,253,315,570	1,775,449,312
รายได้อื่น	37,242,198	14,041,975	32,165,132	78,025,793
รวมรายได้	<u>1,701,078,205</u>	<u>2,133,458,468</u>	<u>1,285,480,702</u>	<u>1,853,475,105</u>
ค่าใช้จ่าย				
ต้นทุนขาย	1,453,188,726	1,757,394,070	1,059,730,169	1,599,818,758
ต้นทุนในการจัดจำหน่าย	67,935,972	90,538,284	67,935,972	90,538,284
ค่าใช้จ่ายในการบริหาร	206,782,584	255,766,683	125,698,818	157,360,476
ค่าใช้จ่ายอื่น	221,084,639	1,476,883,260	288,658,356	1,579,325,217
ต้นทุนทางการเงิน	86,181,486	125,466,193	84,026,673	119,820,676
รวมค่าใช้จ่าย	<u>2,035,173,407</u>	<u>3,706,048,490</u>	<u>1,626,049,988</u>	<u>3,546,863,411</u>
ส่วนแบ่งขาดทุนจากเงินลงทุนในบริษัทร่วม	14	-	-	-
กำไร (ขาดทุน) ก่อนภาษีเงินได้	<u>(334,095,202)</u>	<u>(1,572,590,022)</u>	<u>(340,569,286)</u>	<u>(1,693,388,306)</u>
ค่าใช้จ่าย (รายได้) ภาษีเงินได้	35	(4,518,453)	(109,389,092)	(15,760,598)
กำไร (ขาดทุน) สำหรับปี	<u>(329,576,749)</u>	<u>(1,463,200,930)</u>	<u>(324,808,688)</u>	<u>(1,595,684,469)</u>
กำไรขาดทุนเบ็ดเสร็จอื่น :				
รายการที่อาจถูกจัดประเภทใหม่ไว้ในกำไรหรือขาดทุนในภายหลัง				
ผลต่างของอัตราแลกเปลี่ยนจากการแปลงค่างบการเงินที่เป็นเงินตราต่างประเทศ		(444,988)	(27,377,170)	-
รายการที่จะไม่ถูกจัดประเภทใหม่ไว้ในกำไรหรือขาดทุนในภายหลัง				
ผลกำไร (ขาดทุน) จากเงินลงทุนในตราสารทุนที่กำหนดให้วัดมูลค่ายุติธรรม				
ผ่านกำไรขาดทุนเบ็ดเสร็จ		(38,287,747)	540,566,132	(38,287,747)
ผลกำไร (ขาดทุน) จากการคิดราคาสินทรัพย์ใหม่		-	264,946,017	-
ผลกำไร (ขาดทุน) จากการวัดมูลค่าใหม่ของผลประโยชน์พนักงานที่กำหนดไว้		(2,780,527)	-	(518,172)
กำไร (ขาดทุน) เบ็ดเสร็จอื่นสำหรับปี	<u>(41,513,262)</u>	<u>778,134,979</u>	<u>(38,805,919)</u>	<u>610,735,101</u>
กำไร (ขาดทุน) เบ็ดเสร็จรวมสำหรับปี	<u>(371,090,011)</u>	<u>(685,065,951)</u>	<u>(363,614,607)</u>	<u>(984,949,368)</u>
กำไร (ขาดทุน) ต่อหุ้นขั้นพื้นฐาน (บาทต่อหุ้น)	39	(0.4790)	(2.3474)	(0.4721)

หมายเหตุประกอบงบการเงินเป็นส่วนหนึ่งของงบการเงินนี้

บริษัท พีพี พร็อพเพอร์ตี้ จำกัด (มหาชน) และบริษัทย่อย
 งบแสดงการเปลี่ยนแปลงส่วนของผู้ถือหุ้น
 สำหรับปีสิ้นสุดวันที่ 31 ธันวาคม 2563

งบการเงินรวม											(หน่วย : บาท)
ส่วนของผู้ถือหุ้นของบริษัทใหญ่											
องค์ประกอบอื่นของส่วนของผู้ถือหุ้น											
กำไรขาดทุนเมื่อเสร็จสิ้น											
หมายเหตุ	ทุนที่ออกและชำระแล้ว	ส่วนเกินมูลค่าหุ้น	ส่วนทุนจากการทำงานโดยผู้ถือหุ้นเป็นกษรท์	กำไรสะสม		ส่วนทุนจากเงินลงทุนในตราสารทุน	กำไร (ขาดทุน)	ส่วนเกินทุน	รวม	รวม	
				จัดสรรแล้ว	ยังไม่ได้จัดสรร						การแปลงค่า
4.2	563,030,687	489,124,511	41,479,200	308,154,944	56,845,152	(36,826,786)	(608,818,119)	-	-	(645,644,905)	
	-	-	-	67,634,499	-	-	-	-	-	-	
	563,030,687	489,124,511	41,479,200	375,789,443	56,845,152	(36,826,786)	(608,818,119)	-	-	(645,644,905)	
37	125,015,789	123,555,443	-	-	-	-	-	-	-	-	
	-	-	-	(1,463,200,930)	(27,377,170)	540,566,132	-	264,946,017	778,134,979	(685,065,951)	
	688,066,476	612,679,954	41,479,200	(1,087,411,487)	56,845,152	(64,203,956)	(68,251,987)	-	264,946,017	132,490,074	
	688,066,476	612,679,954	41,479,200	(1,152,440,402)	56,845,152	(64,203,956)	(68,251,987)	-	264,946,017	132,490,074	
4.2	-	-	-	65,028,915	-	-	-	-	-	-	
	688,066,476	612,679,954	41,479,200	(1,087,411,487)	56,845,152	(64,203,956)	(68,251,987)	-	264,946,017	132,490,074	
	-	-	-	(329,576,749)	(444,988)	(38,287,747)	(2,780,527)	-	(41,513,262)	(371,090,011)	
	-	-	-	(41,494,691)	-	38,714,164	2,780,527	-	41,494,691	-	
	688,066,476	612,679,954	41,479,200	(1,458,482,927)	56,845,152	(64,648,944)	(67,825,570)	-	264,946,017	132,471,503	
										73,059,358	

หมายเหตุประกอบการเงินเป็นส่วนหนึ่งของงบการเงินนี้

บริษัท พีที โพรม จำกัด (มหาชน) และวิสาหกิจ
 งบแสดงการเปลี่ยนแปลงส่วนของผู้ถือหุ้น (ต่อ)
 สำหรับปีสิ้นสุดวันที่ 31 ธันวาคม 2563

งบการเงินเฉพาะกิจการ										(หน่วย : บาท)
องค์ประกอบอื่นของส่วนของผู้ถือหุ้น										
กำไรขาดทุนเบ็ดเสร็จอื่น										
ผลกำไร (ขาดทุน) จาก กำไร (ขาดทุน)										
เงินลงทุนในตราสารทุน จากการ ส่วนเกินทุน										
ที่คำนวณค่าให้รวมค่าสิทธิรวม ประมาณการตาม จากกรณีราคา										
ผ่านกำไรขาดทุนเบ็ดเสร็จอื่น หลักคณิตศาสตร์ สินทรัพย์ถาวร รวม										
รวมส่วนของ										
ผู้ถือหุ้น										

หมายเหตุประกอบงบการเงินเป็นส่วนหนึ่งของการงบการเงินนี้

บริษัท พีพี ไพร์ม จำกัด (มหาชน) และบริษัทย่อย

งบกระแสเงินสด

สำหรับปีสิ้นสุดวันที่ 31 ธันวาคม 2563

หมายเหตุ	(หน่วย : บาท)			
	งบการเงินรวม		งบการเงินเฉพาะกิจการ	
	2563	2562	2563	2562
		"ปรับปรุงใหม่"		"ปรับปรุงใหม่"
กระแสเงินสดจากกิจกรรมดำเนินงาน				
กำไร (ขาดทุน) ก่อนภาษีเงินได้	(334,095,202)	(1,572,590,022)	(340,569,286)	(1,693,388,306)
ปรับรายการที่กระทบกำไร (ขาดทุน) เป็นเงินสดรับ (จ่าย)				
การปรับปรุงต้นทุนทางการเงิน	86,181,486	125,466,193	84,026,673	119,820,676
การปรับปรุงด้วยลูกหนี้การค้าและลูกหนี้อื่น (เพิ่มขึ้น) ลดลง	85,830,720	31,891,689	158,264,430	23,060,851
การปรับปรุงด้วยสินค้าคงเหลือ (เพิ่มขึ้น) ลดลง	129,961,924	41,574,957	42,776,904	23,974,107
การปรับปรุงด้วยสินทรัพย์อื่น (เพิ่มขึ้น) ลดลง	(867,709)	(1,854,060)	(384,987)	1,027,307
การปรับปรุงด้วยเจ้าหนี้การค้าและเจ้าหนี้อื่นเพิ่มขึ้น (ลดลง)	(18,593,220)	(98,969,416)	85,841,549	180,990,916
การปรับปรุงด้วยหนี้สินอื่นเพิ่มขึ้น (ลดลง)	(555,108)	(1,856,025)	(8,630,253)	7,029,058
ค่าเสื่อมราคา ค่าสูญสิ้นและค่าตัดจำหน่าย	115,358,759	145,401,139	5,372,125	4,648,610
การปรับปรุงด้วยประมาณการหนี้สิน - ผลประโยชน์พนักงาน	6,533,542	8,134,667	3,566,038	3,907,124
การปรับปรุงด้วยขาดทุน (กำไร) จากอัตราแลกเปลี่ยนที่ยังไม่เกิดขึ้น	25,018,524	18,739,105	28,238,861	(30,980,711)
การปรับปรุงด้วยขาดทุน (กำไร) จากอัตราแลกเปลี่ยนที่เกิดขึ้นจริง	-	3,716,996	-	3,716,996
(ผลกำไรและกลับรายการ) ขาดทุนจากการซื้อขายด้านเครดิต	6,436,706	-	6,405,531	-
การปรับปรุงด้วยหนี้สูญ และหนี้สงสัยจะสูญ	-	24,361,506	-	24,361,506
การปรับปรุงด้วยขาดทุน (กำไร) จากการปรับมูลค่าธุรกรรมของสังหาริมทรัพย์เพื่อการลงทุน	32,241,805	5,411,531	32,241,805	5,411,531
การปรับปรุงด้วยขาดทุนจากการปรับมูลค่าสินค้า (กลับรายการ)	2,063,765	159,454	411,444	(15,328,970)
การปรับปรุงด้วยขาดทุน (กำไร) จากการจำหน่ายสินทรัพย์ไม่หมุนเวียน				
- ขาดทุน (กำไร) กำไรจากการขายสินทรัพย์ทางการเงิน	1,365	771,938,672	1,365	771,938,672
- ขาดทุน (กำไร) จากการจำหน่ายอุปกรณ์	(1,156,068)	(77,214)	(448,495)	(245,256)
- ขาดทุน (กำไร) จากการจำหน่ายสินทรัพย์ไม่หมุนเวียนอื่น	-	74	-	74
การปรับปรุงอื่นที่กระทบยอดกำไร (ขาดทุน)				
- เงินปันผลรับจากสินทรัพย์ทางการเงิน	-	(67,597)	-	(67,597)
- ผลขาดทุนด้านเครดิตเงินให้กู้ยืมและดอกเบี้ยค้างรับ	67,443,310	102,855,051	225,178,565	392,684,834
- ค่าเผื่อการด้อยค่าเงินลงทุนในบริษัทย่อย	-	-	2,999,980	394,546,714
- ผลขาดทุนด้านเครดิตเงินจ่ายล่วงหน้าสำหรับโรงไฟฟ้าพลังงานความร้อนใต้พิภพ	-	28,421,769	-	-
- ผลขาดทุนด้านเครดิตเงินจ่ายล่วงหน้าโครงการเรเวอร์ไซด์	-	14,743,465	-	14,743,465
- ผลขาดทุนด้านเครดิตเงินจ่ายล่วงหน้าค่าสิทธิน้ำพุร้อน	-	33,112,740	-	-
- ผลขาดทุนด้านเครดิตเงินจ่ายล่วงหน้าสำหรับลงทุนโครงการพลังงานลม	-	64,089,082	-	-
- ผลขาดทุนจากการด้อยค่าอาคารและอุปกรณ์	20,263,708	166,267,621	-	-
- ผลขาดทุนจากการด้อยค่าสินทรัพย์ไม่มีตัวตน	94,313,286	223,363,192	-	-
- ผลขาดทุนจากการด้อยค่าความนิยม	6,760,941	47,941,032	-	-
- โอนกลับค่าเผื่อการด้อยค่าทรัพย์สิน	-	(208,600)	-	(208,600)
- โอนกลับค่าเผื่อการด้อยค่าเงินจ่ายล่วงหน้าโครงการเรเวอร์ไซด์	(1,746,060)	-	(1,746,060)	-
- ขาดทุนจากการเลิกกิจการของบริษัทย่อย	-	-	32,820	-
- ดอกเบี้ยรับ	(1,904,440)	(1,749,523)	(2,085,196)	(6,592,414)
รวมการปรับปรุงจากกระทบยอดกำไร (ขาดทุน)	653,587,236	1,752,807,500	662,063,099	1,918,438,893
กระแสเงินสดสุทธิได้มาจาก (ใช้ไป) การดำเนินงาน	319,492,034	180,217,478	321,493,813	225,050,587
ดอกเบี้ยจ่าย	(72,955,558)	(103,333,661)	(72,929,810)	(110,489,251)
ภาษีเงินได้รับคืน (จ่ายออก)	(26,230,917)	(17,156,149)	-	-
เงินสด(จ่าย)ผลประโยชน์พนักงาน	(815,000)	(475,000)	(330,000)	(220,000)
กระแสเงินสดสุทธิได้มาจาก (ใช้ไป) กิจกรรมดำเนินงาน	219,490,559	59,252,668	248,234,003	114,341,336

หมายเหตุประกอบงบการเงินเป็นส่วนหนึ่งของการเงินนี้

บริษัท ทีทีโพร้ม จำกัด (มหาชน) และบริษัทย่อย

งบกระแสเงินสด (ต่อ)

สำหรับปีสิ้นสุดวันที่ 31 ธันวาคม 2563

		(หน่วย : บาท)			
		งบการเงินรวม		งบการเงินเฉพาะกิจการ	
		2563	2562	2563	2562
หมายเหตุ		"ปรับปรุงใหม่"		"ปรับปรุงใหม่"	
กระแสเงินสดจากกิจกรรมลงทุน					
	เงินฝากธนาคารที่คิดการเข้าประกัน (เพิ่มขึ้น)ลดลง	(158,672)	(9,955,586)	(1,248)	7,664,414
	เงินสดจ่ายสุทธิเพื่อซื้อเงินลงทุนในบริษัทย่อย	-	-	-	(1,014,620,000)
	เงินสดรับจากการขายตราสารทุนของกิจการอื่น	20,421	145,720,374	20,421	145,720,374
	เงินสดจ่ายเพื่อซื้อตราสารทุนของกิจการอื่น	-	(6,126,375)	-	(6,126,375)
	เงินสดรับจากการขายที่ดิน อาคารและอุปกรณ์	1,156,079	365,639	448,499	245,259
	เงินสดจ่ายเพื่อซื้ออสังหาริมทรัพย์เพื่อการลงทุน	(230,000)	(3,600,512)	(230,000)	(3,600,512)
	เงินสดจ่ายเพื่อซื้อที่ดิน อาคารและอุปกรณ์	(17,239,752)	(16,448,844)	(252,977)	(1,724,318)
	เงินสดจ่ายเพื่อซื้อสินทรัพย์ไม่มีตัวตน	-	(602,303)	-	-
	เงินสดรับชำระจากเงินให้กู้ยืมแก่กิจการที่เกี่ยวข้องกัน	-	2,491,257	27,715,330	1,081,783,838
	เงินสดจ่ายเงินให้กู้ยืมแก่กิจการที่เกี่ยวข้องกัน	-	-	(46,878,407)	-
	เงินสดจ่ายเงินให้กู้ยืมแก่บุคคลอื่นหรือกิจการอื่น	-	-	-	(4,824,079)
	เงินสดรับเงินมัดจำจากการจำหน่ายโรงไฟฟ้าได้กักพ	-	116,280,000	-	-
	เงินสดจ่ายล่วงหน้าค่าสินทรัพย์	-	(7,200,000)	-	(7,200,000)
	เงินสดรับคืนจากเงินจ่ายล่วงหน้าสำหรับ โครงการวิเวอร์ไซด์	1,746,060	47,104,099	1,746,060	47,104,099
	เงินปันผลรับ	-	67,597	-	67,597
	ดอกเบี้ยรับ	1,652,547	8,091,785	1,716,332	30,537,801
	กระแสเงินสดสุทธิได้มาจาก (ใช้ไป) กิจการการลงทุน	(13,053,317)	276,187,131	(15,715,990)	275,028,098
กระแสเงินสดจากกิจกรรมจัดหาเงิน					
	เงินสดรับจากเงินกู้ยืม :-				
	จากการออกตั๋วแลกเงิน	-	547,000,000	-	547,000,000
	จากการออกหุ้นกู้	-	207,600,000	-	207,600,000
	เงินกู้ยืมจากสถาบันการเงิน	11,627,200	-	-	-
	รับเงินกู้ยืมบุคคลและกิจการอื่น	45,000,000	275,940	45,000,000	-
	เงินสดจ่ายเพื่อชำระเงินกู้ยืม :-				
	เงินสดจ่ายชำระตั๋วแลกเงิน	(60,000,000)	(680,000,000)	(60,000,000)	(680,000,000)
	หุ้นกู้ที่ครบกำหนด	(93,900,000)	(394,500,000)	(93,900,000)	(394,500,000)
	เงินกู้ยืมจากสถาบันการเงิน	(29,787,713)	(281,064,650)	(29,787,713)	(281,064,650)
	เงินกู้ยืมบุคคลและกิจการอื่น	(35,000,000)	-	(35,000,000)	-
	เงินสดจ่ายชำระหนี้สินตามสัญญาเช่า	(1,659,186)	(2,122,608)	(1,659,186)	(2,122,608)
	เงินสดรับจากการออกหุ้นทุน	-	248,571,232	-	248,571,232
	เข้าหนี้ทรัพย์สินที่เพิ่มขึ้น	(43,957,140)	(25,540,094)	(43,957,140)	(25,540,094)
	เงินเบิกเกินบัญชีเพิ่มขึ้น(ลดลง)	561,012	23,463,442	-	(276,244)
	จ่ายค่าธรรมเนียมการจัดหาเงินกู้และค่าธรรมเนียมการจัดจำหน่ายหุ้นกู้	-	(8,329,950)	-	(8,329,950)
	กระแสเงินสดสุทธิได้มาจาก (ใช้ไป) กิจการจัดหาเงิน	(207,115,827)	(364,646,688)	(219,304,039)	(388,662,314)
	เงินสดและรายการเทียบเท่าเงินสดเพิ่มขึ้น (ลดลง) สุทธิ-ก่อนผลกระทบของอัตราแลกเปลี่ยน	(678,585)	(29,206,889)	13,213,974	707,120
	ผลกระทบของอัตราแลกเปลี่ยนที่มีต่อเงินสดและรายการเทียบเท่าเงินสด	(6,465,792)	54,237,898	-	-
	เงินสดและรายการเทียบเท่าเงินสดเพิ่มขึ้น (ลดลง) สุทธิ	(7,144,377)	25,031,009	13,213,974	707,120
	เงินสดและรายการเทียบเท่าเงินสดต้นปี	45,536,645	20,505,636	17,103,222	16,396,102
	เงินสดและรายการเทียบเท่าเงินสดจากการดำเนินงานที่ยกเลิกปลายปี	-	-	-	-
	เงินสดและรายการเทียบเท่าเงินสดปลายปี	38,392,268	45,536,645	30,317,196	17,103,222

หมายเหตุประกอบงบการเงินเป็นส่วนหนึ่งของงบการเงินนี้

บริษัท พีพี ไพร์ม จำกัด (มหาชน) และบริษัทย่อย

งบกระแสเงินสด (ต่อ)

สำหรับปีสิ้นสุดวันที่ 31 ธันวาคม 2563

(หน่วย : บาท)				
หมายเหตุ	งบการเงินรวม		งบการเงินเฉพาะกิจการ	
	2563	2562	2563	2562
	"ปรับปรุงใหม่"		"ปรับปรุงใหม่"	
ข้อมูลกระแสเงินสดเปิดเผยเพิ่มเติม :				
รายการที่ไม่เป็นเงินสด				
รายการซื้ออุปกรณ์ที่ยังไม่ได้จ่ายชำระ	-	4,067,391	-	904,150
สินทรัพย์สิทธิการใช้ที่เพิ่มขึ้นตามหนี้สินสัญญาเช่า	25,369,748	-	25,369,748	-
โอนเปลี่ยนประเภทจากที่ดินอาคารและอุปกรณ์				
เป็นอสังหาริมทรัพย์เพื่อการลงทุน	-	652,000	-	652,000
โอนเปลี่ยนประเภทเป็นกลุ่มสินทรัพย์ที่จะจำหน่าย				
ที่จัดประเภทเป็นสินทรัพย์ที่ถือไว้เพื่อขาย (กลับรายการ)	-	(663,549,101)	-	-
โอนเปลี่ยนประเภทเป็นหนี้สินที่รวมในกลุ่มสินทรัพย์ที่จะจำหน่าย				
ที่จัดประเภทเป็นหนี้สินที่ถือไว้เพื่อขาย (กลับรายการ)	-	(21,374,928)	-	-
โอนกิจการบางส่วนไปยังบริษัท ไทยลัคส์ เอ็นเตอร์ไพรส์ (ประเทศไทย) จำกัด				
โดยมีมูลค่าตามบัญชีของสินทรัพย์และหนี้สินที่โอน มีดังนี้				
สินค้าคงเหลือ	-	-	-	198,696,303
สินทรัพย์หมุนเวียนอื่น	-	-	-	612,894
ที่ดิน อาคาร และอุปกรณ์	-	-	-	563,096,831
สินทรัพย์ไม่มีตัวตนอื่น	-	-	-	11,281,814
สินทรัพย์ไม่หมุนเวียนอื่น	-	-	-	414,868
ผลประโยชน์พนักงาน	-	-	-	10,538,040
โอนเปลี่ยนประเภทจากเงินจ่ายล่วงหน้าเป็นอสังหาริมทรัพย์เพื่อการลงทุน	-	48,000,000	-	48,000,000
โอนเปลี่ยนประเภทจากเงินจ่ายล่วงหน้าเป็นที่ดิน อาคารและอุปกรณ์	-	24,000,000	-	24,000,000
โอนเปลี่ยนประเภทจากอสังหาริมทรัพย์เพื่อการลงทุน				
เป็นที่ดินอาคารและอุปกรณ์ที่ไม่ได้ใช้ดำเนินงาน	-	3,364,900	-	3,364,900
โอนเปลี่ยนประเภทจากเงินจ่ายล่วงหน้าเป็นสินทรัพย์ไม่มีตัวตนอื่น	-	-	-	-
รับโอนผลประโยชน์พนักงานจากบริษัท ไทยลัคส์ เอ็นเตอร์ไพรส์ (ประเทศไทย) จำกัด	-	-	750,990	-

หมายเหตุประกอบงบการเงินเป็นส่วนหนึ่งของงบการเงินนี้

บริษัท พีพี ไพร้ม จำกัด (มหาชน) และบริษัทย่อย

หมายเหตุประกอบงบการเงิน

วันที่ 31 ธันวาคม 2563

1. ข้อมูลทั่วไป

1.1 ข้อมูลบริษัท

บริษัท พีพี ไพร้ม จำกัด (มหาชน) (“บริษัทฯ”) เป็นบริษัทมหาชนซึ่งจัดตั้งและมีภูมิลำเนาในประเทศไทย ธุรกิจหลักของบริษัทฯ คือ จำหน่ายอาหารสัตว์น้ำ ที่อยู่ตามท้องทะเลเป็นของบริษัทฯ อยู่ที่ 69/5 หมู่ที่ 5 ถนนพระราม 2 (กม. 71) ตำบลบางชันแถม อำเภอเมือง จังหวัดสมุทรสงคราม

1.2 การดำเนินงานต่อเนื่อง

ณ วันที่ 31 ธันวาคม 2563 บริษัทและบริษัทย่อยมีหนี้สินหมุนเวียนสูงกว่าสินทรัพย์หมุนเวียนเป็นจำนวน 1,366 ล้านบาท (เฉพาะบริษัท 1,646 ล้านบาท) และกลุ่มบริษัทมีผลการดำเนินงานขาดทุนอย่างต่อเนื่อง ซึ่งส่วนใหญ่ของหนี้สินหมุนเวียนประกอบด้วย ตัวสัญญาใช้เงินจากสถาบันการเงินที่ครบกำหนดจ่ายคืนในไตรมาสที่หนึ่งปี 2564 จำนวน 60 ล้านบาท หุ้นกู้ที่จะถึงกำหนดไถ่ถอนในไตรมาสที่หนึ่ง ของปี 2564 จำนวนเงิน 207.60 ล้านบาท และไตรมาสที่สองปี 2564 จำนวน 170 ล้านบาทและไตรมาสที่สามปี 2564 จำนวน 255.60 ล้านบาท และเงินกู้ยืมระยะยาวจากสถาบันการเงินจำนวน 1,785 ล้านบาท (เทียบเท่า 525 ล้านบาท) ครบกำหนดไตรมาสที่หนึ่งของปี 2564 นอกจากนี้ ณ วันที่ 31 ธันวาคม 2563 กลุ่มบริษัทมีอัตราส่วนหนี้สินต่อทุน เท่ากับ 24.99 ซึ่งยังเกินกว่าตามที่ระบุไว้ในสัญญากู้ยืมเงิน ทั้งนี้กลุ่มบริษัทจะต้องขอขยเงินเงื่อนไขตามสัญญาดังกล่าวกับเจ้าหนี้ทุกครั้ง หากเจ้าหนี้ไม่อนุมัติ กลุ่มบริษัทจะมีภาระในการจัดหาเงินเพื่อชำระหนี้ตามเงื่อนไขของสัญญาดังกล่าว

นอกจากนี้ระหว่างปี 2564 ฝ่ายบริหารของกลุ่มบริษัทได้ดำเนินการต่างๆ ดังนี้

- บริษัทฯ มีแผนที่จะขายทรัพย์สินต่างๆ และหลักประกันของหุ้นกู้ ได้แก่ เงินลงทุนในหลักทรัพย์ประเภทตราสารทุน และทรัพย์สินที่ไม่ได้ใช้ดำเนินกิจการ เพื่อให้ได้มาซึ่งเงินทุนที่เพียงพอในการไถ่ถอนหุ้นกู้และตัวสัญญาใช้เงินจากสถาบันการเงินและชำระคืนเงินกู้ยืมจากสถาบันการเงินและภาระผูกพันในอนาคตเมื่อถึงกำหนด
- ในระหว่างปี 2564 บริษัทได้มีการจัดประชุมผู้ถือหุ้น โดยผู้ถือหุ้นได้มีมติขยายระยะเวลาครบกำหนดไถ่ถอนหุ้นกู้ออกไปอีก 2 ปี จากเดิมที่จะครบกำหนดชำระในปี 2564 เป็นครบกำหนดชำระปี 2566
- ในระหว่างปี 2564 บริษัทได้รับการขยายระยะเวลาการจ่ายชำระคืนเงินกู้ยืมระยะยาวจากสถาบันการเงินออกไปอีก 1 ปี

เหตุการณ์หรือสถานการณ์ดังกล่าวข้างต้น แสดงให้เห็นว่ามีความไม่แน่นอนที่มีสาระสำคัญซึ่งอาจเป็นเหตุให้เกิดข้อสงสัยอย่างมีนัยสำคัญเกี่ยวกับความสามารถในการดำเนินงานต่อเนื่องของกลุ่มบริษัท อย่างไรก็ตาม ผู้บริหารของกลุ่มบริษัทเชื่อมั่นว่าสามารถจัดหาเงินทุนเพิ่มเติมได้เพียงพอในการดำเนินงานและชำระภาระผูกพันในอนาคตเมื่อถึงกำหนด ดังนั้นผู้บริหารของกลุ่มบริษัทจึงเชื่อว่ากลุ่มบริษัทจะสามารถดำเนินงานต่อเนื่อง งบการเงินนี้จึงถูกจัดทำขึ้นโดยใช้เกณฑ์การบัญชีสำหรับกิจการที่ดำเนินงานต่อเนื่อง

งบการเงินรวมและงบการเงินเฉพาะกิจการไม่ได้รวมการจัดประเภทรายการใหม่หรือรายการปรับปรุงสินทรัพย์และหนี้สินซึ่งอาจจำเป็นหากกลุ่มบริษัทและบริษัทไม่สามารถดำเนินงานต่อเนื่องต่อไปได้ ทั้งนี้มูลค่าที่จะได้รับจากสินทรัพย์อาจจะน้อยกว่ามูลค่าตามบัญชีอย่างมีนัยสำคัญ และอาจจะมีหนี้สินที่อาจจะเกิดขึ้นเพิ่มเติม หากกลุ่มบริษัทและบริษัทไม่สามารถดำเนินงานต่อเนื่องต่อไปได้

2. เกณฑ์ในการจัดทำงบการเงิน

- 2.1 งบการเงินนี้จัดทำขึ้นตามมาตรฐานการรายงานทางการเงินที่กำหนดในพระราชบัญญัติวิชาชีพบัญชี พ.ศ. 2547 โดยแสดงรายการในงบการเงินตามข้อกำหนดในประกาศกรมพัฒนาธุรกิจการค้าลงวันที่ 11 ตุลาคม 2559 ออกตามความในพระราชบัญญัติการบัญชี พ.ศ. 2543

งบการเงินฉบับภาษาไทยเป็นงบการเงินฉบับที่บริษัทฯ ใช้เป็นทางการตามกฎหมาย งบการเงินฉบับภาษาอังกฤษแปลจากงบการเงินฉบับภาษาไทยนี้

งบการเงินนี้ได้จัดทำขึ้นโดยใช้เกณฑ์ราคาทุนเดิมวันแต่จะได้เปิดเผยเป็นอย่างอื่นในนโยบายการบัญชี

บริษัท พีพี ไพร์ม จำกัด (มหาชน) และบริษัทย่อย
หมายเหตุประกอบงบการเงิน
วันที่ 31 ธันวาคม 2563
2.2 เกณฑ์ในการจัดทำงานการเงินรวม

- ก) งบการเงินรวมนี้ได้จัดทำขึ้นโดยรวมงบการเงินของบริษัท พีพี ไพร์ม จำกัด (มหาชน) (ซึ่งต่อไปนี้จะเรียกว่า “บริษัทฯ”) และบริษัทย่อย (ซึ่งต่อไปนี้จะเรียกว่า “บริษัทย่อย”) ดังต่อไปนี้

ชื่อบริษัท	ลักษณะธุรกิจ	จัดตั้งขึ้น ในประเทศ	อัตราร้อยละ ของการถือหุ้น	
			2563 ร้อยละ	2562 ร้อยละ
บริษัทย่อยที่ถือหุ้นโดยบริษัทฯ				
บริษัท ทีลักซ์ โกลบอล บิซิเนส จำกัด	จำหน่ายวัตถุดิบอาหารสัตว์	ไทย	100	100
บริษัท ทีลักซ์ พาวเวอร์ จำกัด	ลงทุนในธุรกิจพลังงาน	ไทย	100	100
บริษัท ไทยลักซ์เอ็นเตอร์ไพรส์ (ประเทศไทย) จำกัด	ผลิตและจำหน่ายอาหารสัตว์น้ำ และสัตว์เลี้ยง	ไทย	100	100
P PRIME SINGAPORE PTE. LTD.*	ลงทุนและพัฒนาอสังหาริมทรัพย์	สิงคโปร์	-	100
บริษัทย่อยที่ถือหุ้นโดยบริษัท ทีลักซ์ พาวเวอร์ จำกัด				
Thuxe Investments Limited	ลงทุนในธุรกิจพลังงาน	สาธารณรัฐมอริเชียส	100	100
Origin Power Investment Co., Ltd.	ลงทุนในธุรกิจพลังงาน	สาธารณรัฐมอริเชียส	100	100
บริษัทย่อยที่ถือหุ้นโดย Thuxe Investments Limited				
Thuxe Holdings Limited	ลงทุนในธุรกิจพลังงาน	เขตบริหารพิเศษฮ่องกง	100	100
Geothermal Power A Co., Ltd.	ลงทุนในธุรกิจพลังงาน	เขตบริหารพิเศษฮ่องกง	100	100
Geothermal Power B Co., Ltd.	ลงทุนในธุรกิจพลังงาน	เขตบริหารพิเศษฮ่องกง	100	100
บริษัทย่อยที่ถือหุ้นโดย Origin Power Investment Co., Ltd.				
Wind Power A Co., Ltd.	ลงทุนในธุรกิจพลังงานลม	เขตบริหารพิเศษฮ่องกง	100	100
บริษัทย่อยที่ถือหุ้นโดย Thuxe Holdings Limited				
Sumo Power Co., Ltd.	ธุรกิจพลังงานความร้อนใต้พิภพ	ญี่ปุ่น	100	100
Beppu Tsurumi Onsen Geothermal Power Station No.1 Liaison Company	ธุรกิจพลังงานความร้อนใต้พิภพ	ญี่ปุ่น	100	100
P Green Energy Co., Ltd.	ให้คำปรึกษา จัดการ วางแผน เกี่ยวกับธุรกิจ	ญี่ปุ่น	100	100
บริษัทย่อยที่ถือหุ้นโดย Geothermal Power A Co., Ltd.				
Fino Binary Power Plant LLC.	ธุรกิจพลังงานความร้อนใต้พิภพ	ญี่ปุ่น	100	100
NIS Binary Power Plant LLC.	ธุรกิจพลังงานความร้อนใต้พิภพ	ญี่ปุ่น	100	100
Lena Power Station No.1 LLC.	ธุรกิจพลังงานความร้อนใต้พิภพ	ญี่ปุ่น	100	100
บริษัทย่อยที่ถือหุ้นโดย Geothermal Power B Co., Ltd.				
PPSN Co., Ltd.	ธุรกิจพลังงานความร้อนใต้พิภพ	ญี่ปุ่น	100	100
SNS Power Co., Ltd.	ธุรกิจพลังงานความร้อนใต้พิภพ	ญี่ปุ่น	100	100
Dual Energy Binary - Power Plant No.1 LLC.	ธุรกิจพลังงานความร้อนใต้พิภพ	ญี่ปุ่น	100	100
บริษัทย่อยที่ถือหุ้นโดย Sumo Power Co., Ltd.				
Otomeyama Energy Co., Ltd.	ธุรกิจพลังงานความร้อนใต้พิภพ	ญี่ปุ่น	100	100
S-Power Co., Ltd.	ธุรกิจพลังงานความร้อนใต้พิภพ	ญี่ปุ่น	100	100

*ตามมติที่ประชุมคณะกรรมการบริษัทครั้งที่ 22/2562 เมื่อวันที่ 23 ธันวาคม 2562 มีมติอนุมัติเลิกกิจการของบริษัทย่อย
เนื่องจากบริษัทได้ยกเลิกการลงทุนในโครงการอสังหาริมทรัพย์ เมืองดานัง ประเทศเวียดนาม

บริษัท พีทีพี จำกัด (มหาชน) และบริษัทย่อย

หมายเหตุประกอบงบการเงิน

วันที่ 31 ธันวาคม 2563

- ข) บริษัทจะถือว่ามีการควบคุมกิจการที่เข้าไปลงทุนหรือบริษัทย่อยได้ หากบริษัทมีสิทธิได้รับหรือมีส่วนได้เสียในผลตอบแทนของกิจการที่เข้าไปลงทุน และสามารถใช้อำนาจในการสั่งการกิจกรรมที่ส่งผลกระทบต่ออย่างมีนัยสำคัญต่อจำนวนเงินผลตอบแทนนั้นได้
- ค) บริษัทนำงบการเงินของบริษัทย่อยมารวมในการจัดทำงบการเงินรวมตั้งแต่วันที่บริษัทมีอำนาจในการควบคุมบริษัทย่อยจนถึงวันที่บริษัทสิ้นสุดการควบคุมบริษัทย่อยนั้น
- ง) งบการเงินของบริษัทย่อยได้จัดทำขึ้นโดยใช้นโยบายการบัญชีที่สำคัญเช่นเดียวกันกับของบริษัท
- จ) สินทรัพย์และหนี้สินตามงบการเงินของบริษัทย่อยซึ่งจัดตั้งในต่างประเทศแปลงค่าเป็นเงินบาทโดยใช้อัตราแลกเปลี่ยน ณ วันสิ้นรอบระยะเวลารายงาน ส่วนรายได้และค่าใช้จ่ายแปลงค่าเป็นเงินบาทโดยใช้อัตราแลกเปลี่ยนถัวเฉลี่ยรายเดือน ผลต่างซึ่งเกิดขึ้นจากการแปลงค่าดังกล่าวได้แสดงไว้เป็นรายการ “ผลต่างจากการแปลงค่างบการเงินที่เป็นเงินตราต่างประเทศ” ในงบแสดงการเปลี่ยนแปลงส่วนของผู้ถือหุ้น
- ฉ) ยอดคงค้างระหว่างบริษัทและบริษัทย่อย รายการค้าระหว่างกันที่มีสาระสำคัญได้ถูกตัดออกจาก งบการเงินรวมนี้แล้ว
- ช) ส่วนของผู้มีส่วนได้เสียที่ไม่มีอำนาจควบคุม คือ จำนวนกำไรหรือขาดทุนและสินทรัพย์สุทธิของบริษัทย่อยส่วนที่ไม่ได้เป็นของบริษัทฯ และแสดงเป็นรายการแยกต่างหากในส่วนของกำไรหรือขาดทุนรวมและส่วนของผู้ถือหุ้นในงบแสดงฐานะการเงินรวม

2.3 บริษัทจัดทำงบการเงินเฉพาะกิจการ โดยแสดงเงินลงทุนในบริษัทย่อยตามวิธีราคาทุน

2.4 การแพร่ระบาดของโรคติดเชื้อไวรัสโคโรนา 2019

สถานการณ์การแพร่ระบาดของโรคติดเชื้อไวรัสโคโรนา 2019 ที่ปัจจุบันได้ขยายวงกว้างขึ้นอย่างต่อเนื่อง ทำให้เกิดการชะลอตัวของเศรษฐกิจ และมีผลกระทบต่อธุรกิจและอุตสาหกรรมส่วนใหญ่ สถานการณ์ดังกล่าวอาจนำมาซึ่งความไม่แน่นอนและผลกระทบต่อสภาพแวดล้อมของการดำเนินธุรกิจ ฝ่ายบริหารของกลุ่มบริษัทติดตามความคืบหน้าของสถานการณ์ดังกล่าวและประเมินผลกระทบทางการเงินเกี่ยวกับมูลค่าของสินทรัพย์ ประเมินการหนี้สินและหนี้สินที่อาจเกิดขึ้นอย่างต่อเนื่อง ทั้งนี้ฝ่ายบริหารได้ใช้ประมาณการและดุลยพินิจในประเด็นต่าง ๆ เมื่อสถานการณ์มีการเปลี่ยนแปลง

3. มาตรฐานการรายงานทางการเงินใหม่

3.1 มาตรฐานการรายงานทางการเงินใหม่ที่เริ่มมีผลบังคับใช้ในปีปัจจุบัน

ในระหว่างปี บริษัทได้นำมาตรฐานการรายงานทางการเงินและการตีความมาตรฐานการรายงานทางการเงินฉบับปรับปรุง (ปรับปรุง 2562) และฉบับใหม่จำนวนหลายฉบับ ซึ่งมีผลบังคับใช้สำหรับงบการเงินที่มีรอบระยะเวลาบัญชีที่เริ่มในหรือหลังวันที่ 1 มกราคม 2563 มาถือปฏิบัติ มาตรฐานการรายงานทางการเงินดังกล่าวได้รับการปรับปรุงหรือจัดให้มีขึ้นเพื่อให้มีเนื้อหาเท่าเทียมกับมาตรฐานการรายงานทางการเงินระหว่างประเทศ โดยส่วนใหญ่เป็นการอธิบายให้ชัดเจนเกี่ยวกับ วิธีปฏิบัติทางการบัญชีและการให้แนวปฏิบัติทางการบัญชีกับผู้ใช้มาตรฐาน การนำมาตรฐานการรายงานทางการเงินดังกล่าวมาถือปฏิบัตินี้ไม่มีผลกระทบอย่างมีนัยสำคัญต่อบริษัท อย่างไรก็ดีตาม มาตรฐานการรายงานทางการเงินฉบับใหม่ซึ่งได้มีการเปลี่ยนแปลงหลักการสำคัญ สามารถสรุปได้ดังนี้

มาตรฐานการรายงานทางการเงิน กลุ่มเครื่องมือทางการเงิน

มาตรฐานการรายงานทางการเงิน กลุ่มเครื่องมือทางการเงิน ประกอบด้วยมาตรฐานและการตีความมาตรฐานจำนวน 5 ฉบับ ได้แก่

มาตรฐานการรายงานทางการเงิน

ฉบับที่ 7 การเปิดเผยข้อมูลเครื่องมือทางการเงิน

ฉบับที่ 9 เครื่องมือทางการเงิน

มาตรฐานการบัญชี

ฉบับที่ 32 การแสดงรายการเครื่องมือทางการเงิน

การตีความมาตรฐานการรายงานทางการเงิน

ฉบับที่ 16 การป้องกันความเสี่ยงของเงินลงทุนสุทธิในหน่วยงานต่างประเทศ

ฉบับที่ 19 การชำระหนี้สินทางการเงินด้วยตราสารทุน

บริษัท พีพี ไพร์ม จำกัด (มหาชน) และบริษัทย่อย

หมายเหตุประกอบงบการเงิน

วันที่ 31 ธันวาคม 2563

มาตรฐานการรายงานทางการเงินกลุ่มดังกล่าวข้างต้น กำหนดหลักการเกี่ยวกับการจัดประเภทและการวัดมูลค่าเครื่องมือทางการเงินด้วยมูลค่ายุติธรรม หรือราคาทุนตัดจำหน่าย โดยพิจารณาจากประเภทของตราสารทางการเงินลักษณะของกระแสเงินสดตามสัญญาและแผนธุรกิจของกิจการ (Business Model) หลักการเกี่ยวกับวิธีการคำนวณการด้อยค่าของเครื่องมือทางการเงิน โดยใช้แนวคิดของผลขาดทุนด้านเครดิตที่คาดว่าจะเกิดขึ้นและหลักการเกี่ยวกับการบัญชีป้องกันความเสี่ยง รวมถึงการแสดงรายการและการเปิดเผยข้อมูลเครื่องมือทางการเงิน

บริษัทรับรู้ผลกระทบสะสมย้อนหลังของการนำมาตรฐานรายงานทางการเงินฉบับนี้มาถือปฏิบัติโดยการปรับปรุงกับกำไรสะสม ณ วันที่ 1 มกราคม 2563 และไม่ปรับย้อนหลังงบการเงินปีก่อนที่แสดงเปรียบเทียบโดยเลือกใช้แนวทางปฏิบัติที่ผ่อนปรน ดังนั้น การจัดประเภทรายการใหม่และรายการปรับปรุงที่เกิดจากการเปลี่ยนแปลงนโยบายบัญชีจะรับรู้ในงบแสดงฐานะการเงิน ณ วันที่ 1 มกราคม 2563

ผลกระทบของการเปลี่ยนแปลงนโยบายการบัญชีแสดงอยู่ในหมายเหตุประกอบงบการเงินข้อ 4.1

มาตรฐานการรายงานทางการเงิน ฉบับที่ 16 เรื่อง สัญญาเช่า

มาตรฐานการรายงานทางการเงิน ฉบับที่ 16 ใช้แทนมาตรฐานการบัญชี ฉบับที่ 17 เรื่อง สัญญาเช่า และการตีความมาตรฐานบัญชีที่เกี่ยวข้อง มาตรฐานฉบับนี้ได้กำหนดหลักการของการรับรู้รายการ การวัดมูลค่าการแสดงรายการและการเปิดเผยข้อมูลของสัญญาเช่า และกำหนดให้ผู้เช่ารับรู้สินทรัพย์และหนี้สินสำหรับสัญญาเช่าทุกรายการที่มีระยะเวลาในการเช่ามากกว่า 12 เดือน เว้นแต่สินทรัพย์อ้างอิงนั้นไม่มีมูลค่า

การบัญชีสำหรับผู้ให้เช่าไม่มีการเปลี่ยนแปลงอย่างมีสาระสำคัญจากมาตรฐานการบัญชี ฉบับที่ 17 ผู้ให้เช่ายังคงจัดประเภทสัญญาเช่าเป็นสัญญาเช่าดำเนินงานหรือสัญญาเช่าเงินทุน โดยใช้หลักการเช่นเดียวกันกับมาตรฐานการบัญชี ฉบับที่ 17

บริษัทรับรู้ผลกระทบสะสมย้อนหลังของการนำมาตรฐานรายงานทางการเงินฉบับนี้มาถือปฏิบัติโดยการปรับปรุงกับกำไรสะสม ณ วันที่ 1 มกราคม 2563 และไม่ปรับย้อนหลังงบการเงินปีก่อนที่แสดงเปรียบเทียบโดยเลือกใช้แนวทางปฏิบัติที่ผ่อนปรน ดังนั้น การจัดประเภทรายการใหม่และรายการปรับปรุงที่เกิดจากการเปลี่ยนแปลงนโยบายบัญชีจะรับรู้ในงบแสดงฐานะการเงิน ณ วันที่ 1 มกราคม 2563

ผลกระทบของการเปลี่ยนแปลงนโยบายการบัญชีแสดงอยู่ในหมายเหตุประกอบงบการเงินข้อ 4.1

แนวปฏิบัติทางการบัญชี เรื่อง มาตรการผ่อนปรนชั่วคราวสำหรับทางเลือกเพิ่มเติมทางบัญชีเพื่อรองรับผลกระทบจากสถานการณ์การแพร่ระบาดของโรคติดเชื้อไวรัสโคโรนา 2019 (COVID-19)

สภาวิชาชีพบัญชีได้ประกาศใช้แนวปฏิบัติทางการบัญชี เรื่อง มาตรการผ่อนปรนชั่วคราวสำหรับทางเลือกเพิ่มเติมทางบัญชีเพื่อรองรับผลกระทบจากสถานการณ์การแพร่ระบาดของโรคติดเชื้อไวรัสโคโรนา 2019 (COVID-19) โดยมีวัตถุประสงค์เพื่อลดผลกระทบในบางเรื่องจากการปฏิบัติตามมาตรฐานการรายงานทางการเงินบางฉบับ และเพื่อให้เกิดความชัดเจนในวิธีปฏิบัติทางบัญชีในช่วงเวลาที่ยังมีความไม่แน่นอนเกี่ยวกับสถานการณ์ดังกล่าว

แนวปฏิบัติทางการบัญชีดังกล่าวได้ประกาศลงในราชกิจจานุเบกษาเมื่อวันที่ 22 เมษายน 2563 และมีผลบังคับใช้สำหรับการจัดทำงบการเงินของบริษัทและบริษัทย่อยที่มีรอบระยะเวลารายงานสิ้นสุดภายในช่วงเวลาระหว่างวันที่ 1 มกราคม 2563 ถึงวันที่ 31 ธันวาคม 2563

บริษัทและบริษัทย่อยเลือกใช้มาตรการผ่อนปรนชั่วคราวสำหรับทางเลือกเพิ่มเติมทางบัญชีดังต่อไปนี้

- เลือกที่จะวัดมูลค่าเงินลงทุนในตราสารทุนที่ไม่อยู่ในความต้องการของตลาดด้วยมูลค่ายุติธรรม ณ วันที่ 1 มกราคม 2563
- เลือกที่จะไม่นำสถานการณ์ COVID-19 มาถือเป็นข้อบ่งชี้ของการด้อยค่า ตามมาตรฐานการบัญชี ฉบับที่ 36 เรื่อง การด้อยค่าของสินทรัพย์

บริษัท พีที ไพร์ม จำกัด (มหาชน) และบริษัทย่อย

หมายเหตุประกอบงบการเงิน

วันที่ 31 ธันวาคม 2563

3.2 มาตรฐานการรายงานทางการเงินที่จะมีผลบังคับใช้สำหรับงบการเงินที่มีรอบระยะเวลาบัญชีเริ่มในหรือหลังวันที่ 1 มกราคม 2564

สภาวิชาชีพบัญชีได้ประกาศใช้มาตรฐานการรายงานทางการเงินและการตีความมาตรฐานการรายงานทางการเงินฉบับปรับปรุง ซึ่งจะมีผลบังคับใช้สำหรับงบการเงินที่มีรอบระยะเวลาบัญชีที่เริ่มในหรือหลังวันที่ 1 มกราคม 2564 มาตรฐานการรายงานทางการเงินดังกล่าวได้รับการปรับปรุงหรือจัดให้ดีขึ้นเพื่อให้มีเนื้อหาเท่าเทียมกับมาตรฐานการรายงานทางการเงินระหว่างประเทศ โดยส่วนใหญ่เป็นการอธิบายให้ชัดเจนเกี่ยวกับวิธีปฏิบัติทางการบัญชีและการให้แนวปฏิบัติทางบัญชีกับผู้ใช้งมาตรฐาน

ปัจจุบันฝ่ายบริหารของบริษัทอยู่ระหว่างการประเมินผลกระทบที่อาจมีต่องบการเงินในปีที่เริ่มนำมาตรฐานกลุ่มดังกล่าวมาถือปฏิบัติ

4. ผลกระทบของการนำมาตรฐานการรายงานทางการเงินใหม่มาใช้เป็นครั้งแรก และการเปลี่ยนแปลงนโยบายบัญชี

4.1 ผลกระทบของการนำมาตรฐานการรายงานทางการเงินใหม่มาใช้เป็นครั้งแรก

ตามที่กล่าวในหมายเหตุประกอบงบการเงินข้อ 3 บริษัทและบริษัทย่อยได้นำมาตรฐานการรายงานทางการเงินกลุ่มเครื่องมือทางการเงิน และ มาตรฐานการรายงานทางการเงิน ฉบับที่ 16 เรื่อง สัญญาเช่า มาถือปฏิบัติในระหว่างงวดปัจจุบัน โดยกิจการได้เลือกปรับผลกระทบสะสมจากการเปลี่ยนแปลงนโยบายการบัญชีดังกล่าว และไม่ปรับย้อนหลังงบการเงินงวดก่อนที่แสดงเปรียบเทียบ

ทั้งนี้ การเปลี่ยนแปลงนโยบายการบัญชีเนื่องจากการนำมาตรฐานการรายงานทางการเงิน กลุ่มเครื่องมือทางการเงิน และ มาตรฐานการรายงานทางการเงินฉบับที่ 16 เรื่อง สัญญาเช่ามาถือปฏิบัติไม่มีผลกระทบต่อกำไรสะสมต้นปี 2563

จำนวนเงินของรายการปรับปรุงที่มีผลกระทบต่อรายการในงบแสดงฐานะการเงิน ณ วันที่ 1 มกราคม 2563 จากการเปลี่ยนแปลงนโยบายการบัญชีเนื่องจากการนำมาตรฐานเหล่านี้มาถือปฏิบัติ แสดงได้ดังนี้

(หน่วย: พันบาท)				
	งบการเงินรวม			
	ผลกระทบจาก			1 มกราคม 2563
	31 ธันวาคม 2562	มาตรฐานการ รายงานทางการเงิน กลุ่มเครื่องมือทาง การเงิน	มาตรฐานการ รายงานทาง การเงิน ฉบับที่ 16	
งบแสดงฐานะการเงิน				
สินทรัพย์				
สินทรัพย์หมุนเวียน				
สินทรัพย์ทางการเงินหมุนเวียนอื่น	-	34	-	34
เงินลงทุนชั่วคราว	34	(34)	-	-
สินทรัพย์ไม่หมุนเวียน				
สินทรัพย์ทางการเงินไม่หมุนเวียนอื่น	-	3,450	-	3,450
ที่ดิน อาคารและอุปกรณ์	674,441	-	(25,078)	649,363
สินทรัพย์สิทธิการใช้	-	-	25,370	25,370
สินทรัพย์ทางการเงินไม่หมุนเวียนที่ไม่ใช่				
เงินสดที่เป็นหลักประกัน	-	84,307	-	84,307
เงินลงทุนระยะยาวอื่น	87,757	(87,757)	-	-

บริษัท พีพี ไรรม จำกัด (มหาชน) และบริษัทย่อย

หมายเหตุประกอบงบการเงิน

วันที่ 31 ธันวาคม 2563

(หน่วย: พันบาท)

	งบการเงินรวม			
	ผลกระทบจาก			1 มกราคม 2563
	มาตรฐานการ		มาตรฐานการ	
	รายงานทางการเงิน	กลุ่มเครื่องมือทาง	รายงานทาง	
	31 ธันวาคม 2562	การเงิน	การเงิน ฉบับที่ 16	
หนี้สินและส่วนของผู้ถือหุ้น				
หนี้สินหมุนเวียน				
หนี้สินตามสัญญาเช่าการเงิน - ส่วนที่				
ถึงกำหนดชำระภายในหนึ่งปี	1,470	-	161	1,631
หนี้สินไม่หมุนเวียน				
หนี้สินตามสัญญาเช่าการเงิน - สุทธิจาก				
ส่วนที่ถึงกำหนดชำระภายในหนึ่งปี	437	-	131	568

(หน่วย: พันบาท)

	งบการเงินเฉพาะกิจการ			
	ผลกระทบจาก			1 มกราคม 2563
	มาตรฐานการ		มาตรฐานการ	
	รายงานทางการเงิน	กลุ่มเครื่องมือทาง	รายงานทาง	
	31 ธันวาคม 2562	การเงิน	การเงิน ฉบับที่ 16	
งบแสดงฐานะการเงิน				
สินทรัพย์				
สินทรัพย์หมุนเวียน				
สินทรัพย์ทางการเงินหมุนเวียนอื่น	-	34	-	34
เงินลงทุนชั่วคราว	34	(34)	-	-
สินทรัพย์ไม่หมุนเวียน				
สินทรัพย์ทางการเงินไม่หมุนเวียนอื่น	-	3,450	-	3,450
ที่ดิน อาคารและอุปกรณ์	40,827	-	(25,078)	15,749
สินทรัพย์สิทธิการใช้	-	-	25,370	25,370
สินทรัพย์ทางการเงินไม่หมุนเวียนที่ไม่ใช่				
เงินสดที่เป็นหลักประกัน	-	84,307	-	84,307
เงินลงทุนระยะยาวอื่น	87,757	(87,757)	-	-

หนี้สินและส่วนของผู้ถือหุ้น				
หนี้สินหมุนเวียน				
หนี้สินตามสัญญาเช่าการเงิน - ส่วนที่				
ถึงกำหนดชำระภายในหนึ่งปี	1,470	-	161	1,631
หนี้สินไม่หมุนเวียน				
หนี้สินตามสัญญาเช่าการเงิน - สุทธิจาก				
ส่วนที่ถึงกำหนดชำระภายในหนึ่งปี	437	-	131	568

บริษัท พีทีไพร์ม จำกัด (มหาชน) และบริษัทย่อย

หมายเหตุประกอบงบการเงิน

วันที่ 31 ธันวาคม 2563

ก) เครื่องมือทางการเงิน

ณ วันที่ 1 มกราคม 2563 การจัดประเภทและวัดมูลค่าของสินทรัพย์ทางการเงินตามที่กำหนดในมาตรฐานการรายงานทางการเงิน ฉบับที่ 9 เปรียบเทียบกับการจัดประเภทและมูลค่าตามบัญชีเดิม แสดงได้ดังนี้

(หน่วย: พันบาท)

มูลค่าตามหลักการบัญชีเดิม	งบการเงินรวม			
	การจัดประเภทและวัดมูลค่าตามมาตรฐานการรายงานทางการเงิน ฉบับที่ 9			
	มูลค่ายุติธรรมผ่านกำไรหรือขาดทุน	มูลค่ายุติธรรมผ่านกำไรขาดทุนเบ็ดเสร็จอื่น	ราคาทุนตัดจำหน่าย	รวม
สินทรัพย์ทางการเงิน ณ วันที่ 1 มกราคม 2563				
เงินสดและรายการเทียบเท่าเงินสด	45,537	-	-	45,537
ลูกหนี้การค้าและลูกหนี้หมุนเวียนอื่น	285,383	-	-	285,383
เงินให้กู้ยืมระยะสั้น	63,233	-	-	63,233
สินทรัพย์ทางการเงินหมุนเวียนอื่น	34	-	34	-
สินทรัพย์ทางการเงินไม่หมุนเวียนอื่น	3,450	3,450	-	-
สินทรัพย์ทางการเงินไม่หมุนเวียนที่ไม่ใช่เงินสดที่เป็นหลักประกัน	84,307	-	84,307	-
เงินฝากธนาคารที่มีภาระค้ำประกัน	17,821	-	-	17,821
รวมสินทรัพย์ทางการเงิน	499,765	3,450	84,341	411,974

(หน่วย: พันบาท)

มูลค่าตามหลักการบัญชีเดิม	งบการเงินเฉพาะกิจการ			
	การจัดประเภทและวัดมูลค่าตามมาตรฐานการรายงานทางการเงิน ฉบับที่ 9			
	มูลค่ายุติธรรมผ่านกำไรหรือขาดทุน	มูลค่ายุติธรรมผ่านกำไรขาดทุนเบ็ดเสร็จอื่น	ราคาทุนตัดจำหน่าย	รวม
สินทรัพย์ทางการเงิน ณ วันที่ 1 มกราคม 2563				
เงินสดและรายการเทียบเท่าเงินสด	17,103	-	-	17,103
ลูกหนี้การค้าและลูกหนี้หมุนเวียนอื่น	278,836	-	-	278,836
สินทรัพย์ทางการเงินหมุนเวียนอื่น	34	-	34	-
สินทรัพย์ทางการเงินไม่หมุนเวียนอื่น	3,450	3,450	-	-
เงินให้กู้ยืมระยะยาว	374,030	-	-	374,030
สินทรัพย์ทางการเงินไม่หมุนเวียนที่ไม่ใช่เงินสดที่เป็นหลักประกัน	84,307	-	84,307	-
เงินฝากธนาคารที่มีภาระค้ำประกัน	201	-	-	201
รวมสินทรัพย์ทางการเงิน	757,961	3,450	84,341	670,170

ณ วันที่ 1 มกราคม 2563 บริษัทและบริษัทย่อยไม่ได้กำหนดให้หนี้สินทางการเงินใดวัดมูลค่าด้วยมูลค่ายุติธรรมผ่านกำไรหรือขาดทุน

บริษัท พีพี ไพร์ม จำกัด (มหาชน) และบริษัทย่อย

หมายเหตุประกอบงบการเงิน

วันที่ 31 ธันวาคม 2563

ข) สัญญาเช่า

การนำมาตราฐานการรายงานทางการเงิน ฉบับที่ 16 มาถือปฏิบัติครั้งแรก บริษัทและบริษัทย่อยรับรู้หนี้สินตามสัญญาเช่าสำหรับสัญญาเช่าที่เคยจัดประเภทเป็นสัญญาเช่าดำเนินงานด้วยมูลค่าปัจจุบันของเงินจ่ายชำระตามสัญญาเช่าที่เหลืออยู่คิดลดด้วยอัตราดอกเบี้ยเงินกู้ยืมส่วนเพิ่มของกลุ่มบริษัท ณ วันที่ 1 มกราคม 2563 และสำหรับสัญญาเช่าที่เคยจัดประเภทเป็นสัญญาเช่าเงินทุน กลุ่มบริษัทรับรู้มูลค่าตามบัญชีของสินทรัพย์และหนี้สินตามสัญญาเช่าด้วยมูลค่าตามบัญชีเดิมก่อนวันที่นำมาตราฐานการรายงานทางการเงิน ฉบับที่ 16 มาถือปฏิบัติครั้งแรก

(หน่วย : พันบาท)

	งบการเงินรวม	งบการเงินเฉพาะกิจการ
ภาระผูกพันตามสัญญาเช่าที่เปิดเผย ณ วันที่ 31 ธันวาคม 2562	2,567	1,823
หัก: สัญญาเช่าระยะสั้นที่รับรู้เป็นค่าใช้จ่ายตามวิธีเส้นตรง	(874)	(766)
หัก: สัญญาเช่าซึ่งสินทรัพย์อ้างอิงมีมูลค่าต่ำที่รับรู้เป็นค่าใช้จ่ายตามวิธีเส้นตรง	(102)	(102)
หัก: สัญญาพิจารณาเป็นสัญญาบริการ	(1,276)	(640)
	315	315
หัก: ดอกเบี้ยจ่ายรอตัดบัญชี	(23)	(23)
หนี้สินตามสัญญาเช่าเพิ่มขึ้นจากการนำมาตราฐานการรายงานทางการเงิน ฉบับที่ 16 มาถือปฏิบัติครั้งแรก	292	292
หนี้สินสัญญาเช่าการเงิน ณ วันที่ 31 ธันวาคม 2562	1,907	1,907
หนี้สินตามสัญญาเช่า ณ วันที่ 1 มกราคม 2563	2,199	2,199
หนี้สินตามสัญญาเช่าข้างต้น ประกอบด้วย		
หนี้สินสัญญาเช่าหมุนเวียน	1,631	1,631
หนี้สินสัญญาเช่าไม่หมุนเวียน	568	568
	2,199	2,199

รายการปรับปรุงสินทรัพย์สิทธิการใช้จากการนำมาตราฐานการรายงานทางการเงิน ฉบับที่ 16 มาถือปฏิบัติครั้งแรก ณ วันที่ 1 มกราคม 2563 สรุปได้ดังนี้

(หน่วย: พันบาท)

	งบการเงินรวม	งบการเงินเฉพาะกิจการ
อาคาร	25,370	25,370
รวมสินทรัพย์สิทธิการใช้	25,370	25,370

บริษัท พีที ไพร์ม จำกัด (มหาชน) และบริษัทย่อย

หมายเหตุประกอบงบการเงิน

วันที่ 31 ธันวาคม 2563

4.2 ผลกระทบจากการเปลี่ยนแปลงนโยบายการบัญชี

การวัดมูลค่าภายหลังการรับรู้รายการของอสังหาริมทรัพย์เพื่อการลงทุน

ตามมติที่ประชุมคณะกรรมการบริษัท พีที ไพร์ม จำกัด (มหาชน) ครั้งที่ 8/2563 เมื่อวันที่ 12 มิถุนายน 2563 มีมติอนุมัติให้บริษัทฯ เปลี่ยนแปลงนโยบายบัญชีเกี่ยวกับการวัดมูลค่าภายหลังการรับรู้รายการของอสังหาริมทรัพย์เพื่อการลงทุนจากวิธีราคาทุน เป็นวิธีมูลค่ายุติธรรม เนื่องจากบริษัทฯ เห็นว่าการวัดมูลค่าด้วยราคาทุนมิได้สะท้อนถึงราคาที่แท้จริงของอสังหาริมทรัพย์เพื่อการลงทุนของบริษัท

บริษัทฯ ได้เปลี่ยนแปลงนโยบายการบัญชีดังกล่าวในปัจจุบัน และปรับย้อนหลังงบการเงินสำหรับปีสิ้นสุดวันที่ 31 ธันวาคม 2562 ที่แสดงเป็นข้อมูลเปรียบเทียบเสมือนหนึ่งว่าบริษัทฯ บันทึกอสังหาริมทรัพย์เพื่อการลงทุนด้วยมูลค่ายุติธรรมมาโดยตลอด และนำเสนองบแสดงฐานะการเงิน ณ วันที่ 1 มกราคม 2562 เพื่อเป็นข้อมูลเปรียบเทียบ จำนวนเงินของรายการปรับปรุงที่มีผลกระทบต่อรายการในงบแสดงฐานะการเงินและงบกำไรขาดทุนเบ็ดเสร็จ มีดังนี้

(หน่วย : พันบาท)

	งบการเงินรวม		งบการเงินเฉพาะกิจการ	
	ณ วันที่	ณ วันที่	ณ วันที่	ณ วันที่
	31 ธันวาคม 2562	1 มกราคม 2562	31 ธันวาคม 2562	1 มกราคม 2562
งบแสดงฐานะการเงิน				
สินทรัพย์				
อสังหาริมทรัพย์เพื่อการลงทุนเพิ่มขึ้น	81,243	84,501	81,243	84,501
หนี้สิน				
หนี้สินภาษีเงินได้รอการตัดบัญชีเพิ่มขึ้น	16,214	16,866	16,214	16,866
ส่วนของผู้ถือหุ้น				
กำไรสะสมที่ยังไม่ได้จัดสรรเพิ่มขึ้น	65,029	67,635	65,029	67,635

(หน่วย : พันบาท)

สำหรับปีสิ้นสุดวันที่
31 ธันวาคม 2562

	งบการเงินรวม	งบการเงินเฉพาะกิจการ
งบกำไรขาดทุนเบ็ดเสร็จ		
ค่าใช้จ่ายในการขายและบริหารลดลง	(2,155)	(2,155)
ขาดทุนจากการเปลี่ยนแปลงมูลค่ายุติธรรมเพิ่มขึ้น	5,412	5,412
ค่าใช้จ่ายภาษีเงินได้ลดลง	(651)	(651)
กำไรหรือขาดทุน สำหรับปีลดลง	(2,606)	(2,606)
กำไรต่อหุ้นขั้นพื้นฐานลดลง (บาท/หุ้น)	(0.0041)	(0.0041)

การเปลี่ยนนโยบายการบัญชีสำหรับการบันทึกมูลค่าที่ดินด้วยวิธีการตีราคาใหม่

กลุ่มบริษัทเปลี่ยนวิธีการวัดมูลค่าของที่ดินจากวิธีราคาทุนเป็นวิธีการตีราคาใหม่ ตั้งแต่วันที่ 1 มกราคม 2562 เพื่อสะท้อนมูลค่าที่แท้จริงของที่ดิน กลุ่มบริษัทได้วัดมูลค่าที่ดินใหม่ด้วยมูลค่ายุติธรรมและรับรู้ส่วนเกินทุนจากการตีราคาสินทรัพย์จำนวน 331.18 ล้านบาท และบันทึกหนี้สินภาษีเงินได้รอตัดบัญชีจำนวน 66.24 ล้านบาท ในงบแสดงฐานะการเงินและงบกำไรขาดทุนเบ็ดเสร็จภายใต้หัวข้อ “ส่วนเกินทุนจากการตีราคาที่ดิน”

บริษัท พีพี ไพร์ม จำกัด (มหาชน) และบริษัทย่อย

หมายเหตุประกอบงบการเงิน

วันที่ 31 ธันวาคม 2563

5. นโยบายการบัญชีที่สำคัญ

5.1 การรับรู้รายได้

รายได้รับรู้เมื่อลูกค้ามีอำนาจควบคุมในสินค้าหรือบริการด้วยจำนวนเงินที่สะท้อนถึงสิ่งตอบแทนที่กลุ่มบริษัท คาดว่าจะมีสิทธิได้รับซึ่งไม่รวมจำนวนเงินที่เก็บแทนบุคคลที่สาม ภาษีมูลค่าเพิ่ม หรือภาษีขายอื่น ๆ และแสดงสุทธิจากส่วนลดการค้า และส่วนลดตามปริมาณ

ขายสินค้า

รายได้จากการขายสินค้ารับรู้เมื่อลูกค้ามีอำนาจควบคุมในสินค้าซึ่งโดยทั่วไปเกิดขึ้นเมื่อมีการส่งมอบสินค้าให้กับลูกค้า สำหรับสัญญาที่ให้สิทธิลูกค้าในการคืนสินค้า รายได้จะรับรู้ในจำนวนที่มีความเป็นไปได้ค่อนข้างแน่ในระดับสูงมากกว่า จะไม่มีการกลับรายการอย่างมีนัยสำคัญของรายได้ที่รับรู้สะสม ดังนั้น รายได้ที่รับรู้จะปรับปรุงด้วยประมาณการรับคืนสินค้าซึ่งประมาณการจากข้อมูลในอดีต

รายได้จากการขายไฟฟ้า

รายได้จากการขายกระแสไฟฟ้าจะรับรู้ในงบกำไรขาดทุนตามจำนวนหน่วยวัดที่ส่งมอบตามอัตราที่กำหนดให้ รายได้จากการขายกระแสไฟฟ้าให้ ผู้ซื้อแล้ว ตามปริมาณไฟฟ้าที่จ่ายจริงและตามอัตราที่กำหนดในสัญญาซื้อขาย รายได้จากการขายไฟฟ้าแสดงมูลค่าตามราคาในใบกำกับภาษีโดยไม่รวมภาษีมูลค่าเพิ่ม

รายได้จากการลงทุน

รายได้จากการลงทุนประกอบด้วยรายได้ค่าเช่า และดอกเบี้ยรับจากการลงทุนและเงินฝากธนาคาร

รายได้ค่าเช่า

รายได้ค่าเช่ารับรู้ในกำไรหรือขาดทุน โดยวิธีเส้นตรงตลอดอายุสัญญาเช่าที่ใช้จ่ายเริ่มแรกที่เกิดขึ้นเป็นการเฉพาะเพื่อให้เกิดสัญญาเช่ารับรู้เป็นส่วนหนึ่งของค่าเช่าทั้งสิ้นตามสัญญา ค่าเช่าที่อาจเกิดขึ้นรับรู้เป็นรายได้ในรอบระยะเวลาบัญชีซึ่งค่าเช่านั้นเกิดขึ้น

5.2 เงินสดและรายการเทียบเท่าเงินสด

เงินสดและรายการเทียบเท่าเงินสด หมายถึง เงินสดและเงินฝากธนาคาร และเงินลงทุนระยะสั้นที่มีสภาพคล่องสูง ซึ่งถึงกำหนดจ่ายคืนภายในระยะเวลาไม่เกิน 3 เดือนนับจากวันที่ได้มาและไม่มีข้อจำกัดในการเบิกใช้

5.3 สินค้าคงเหลือ

สินค้าสำเร็จรูปแสดงมูลค่าตามราคาทุน (ตามวิธีเข้าก่อน-ออกก่อน) หรือมูลค่าสุทธิที่จะได้รับแล้วแต่ราคาใดจะต่ำกว่า ราคาทุนดังกล่าววัดมูลค่าตามวิธีต้นทุนมาตรฐานซึ่งใกล้เคียงกับต้นทุนจริง และประกอบด้วยต้นทุนวัตถุดิบ แรงงานและค่าวัสดุในการผลิต

วัตถุดิบ วัสดุหีบห่อ วัสดุสิ้นเปลืองและอะไหล่เครื่องจักรแสดงมูลค่าตามราคาทุนถัวเฉลี่ยหรือมูลค่าสุทธิที่จะได้รับแล้วแต่ราคาใดจะต่ำกว่า และจะถือเป็นส่วนหนึ่งของต้นทุนการผลิตเมื่อมีการเบิกใช้

5.4 อสังหาริมทรัพย์เพื่อการลงทุน

บริษัทบันทึกมูลค่าเริ่มแรกของอสังหาริมทรัพย์เพื่อการลงทุนด้วยราคาทุนซึ่งรวมต้นทุนการทำรายการ หลังจากนั้นกิจการจะบันทึกอสังหาริมทรัพย์เพื่อการลงทุนด้วยมูลค่ายุติธรรมซึ่งประเมินโดยผู้ประเมินราคาอิสระและรับการเปลี่ยนแปลงมูลค่ายุติธรรมในกำไรหรือขาดทุน ผู้ประเมินราคาอิสระประเมินมูลค่ายุติธรรมของอสังหาริมทรัพย์เพื่อการลงทุนโดยใช้วิธีพิจารณาจากรายได้ข้อสมมติฐานที่สำคัญที่ใช้ในการประเมินมูลค่ายุติธรรมของอสังหาริมทรัพย์เพื่อการลงทุนประกอบด้วย พื้นที่เช่า อัตราการเช่า รายได้ค่าเช่า อัตราคิดลด อัตราผลตอบแทนและ อัตราการเติบโตระยะยาวของค่าเช่า

บริษัท พีที ไพร์ม จำกัด (มหาชน) และบริษัทย่อย

หมายเหตุประกอบงบการเงิน

วันที่ 31 ธันวาคม 2563

บริษัทรับรู้ผลต่างระหว่างจำนวนเงินที่ได้รับสุทธิจากการจำหน่ายกับมูลค่าตามบัญชีของสินทรัพย์ในส่วนของการไถ่หรือขาดทุนในปีที่ตัดรายการอสังหาริมทรัพย์เพื่อการลงทุนออกจากบัญชี

5.5 ที่ดิน อาคารและอุปกรณ์

การรับรู้และการวัดมูลค่า

สินทรัพย์ที่เป็นกรรมสิทธิ์ของกิจการ

ที่ดิน อาคารและอุปกรณ์วัดมูลค่าด้วยราคาทุนหักค่าเสื่อมราคาสะสมและขาดทุนจากการด้อยค่า ยกเว้นที่ดินที่วัดมูลค่าด้วยราคาที่เป็นใหม่ ราคาที่เป็นใหม่หมายถึงมูลค่ายุติธรรมซึ่งกำหนดจากเกณฑ์การใช้งานของสินทรัพย์ที่มีอยู่จริง ณ วันที่มีการตีราคาใหม่และค่าเผื่อการด้อยค่าของสินทรัพย์

ราคาทุนรวมถึงต้นทุนทางตรง ที่เกี่ยวข้องกับการได้มาของสินทรัพย์ ต้นทุนของการก่อสร้างสินทรัพย์ที่กิจการก่อสร้างเอง รวมถึงต้นทุนของวัสดุ แรงงานทางตรง และต้นทุนทางตรงอื่น ๆ ที่เกี่ยวข้องกับการจัดหาสินทรัพย์เพื่อให้สินทรัพย์นั้นอยู่ในสภาพที่พร้อมจะใช้งานได้ตามความประสงค์ ต้นทุนในการรื้อถอน การขนย้าย การบูรณะสถานที่ตั้งของสินทรัพย์และต้นทุนการกู้ยืม สำหรับเครื่องมือที่ควบคุมโดยลิขสิทธิ์ซอฟต์แวร์ซึ่งไม่สามารถทำงานได้ โดยปราศจากลิขสิทธิ์ซอฟต์แวร์นั้นจะถือว่าลิขสิทธิ์ซอฟต์แวร์ดังกล่าวเป็นส่วนหนึ่งของอุปกรณ์

ส่วนประกอบของรายการที่ดิน อาคารและอุปกรณ์แต่ละรายการที่มีอายุการให้ประโยชน์ไม่เท่ากันจะบันทึกแต่ละส่วนประกอบที่มีนัยสำคัญแยกต่างหากจากกัน

กำไรหรือขาดทุนจากการจำหน่ายที่ดิน อาคารและอุปกรณ์ คือผลต่างระหว่างสิ่งตอบแทนสุทธิที่ได้รับจากการจำหน่ายกับมูลค่าตามบัญชีของที่ดิน อาคารและอุปกรณ์ โดยรับรู้ในกำไรหรือขาดทุน เมื่อมีการขายสินทรัพย์ ที่ตีราคาใหม่ จำนวนเงินที่บันทึกอยู่ในส่วนเกินทุนจากการตีราคาของสินทรัพย์จะถูกโอนไปยังกำไรสะสม

ที่ดินที่ตีราคาใหม่

การตีราคาใหม่ดำเนินการ โดยผู้เชี่ยวชาญในการประเมินราคาที่มีความเป็นอิสระอย่างสม่ำเสมอ เพื่อให้มั่นใจว่าราคาตามบัญชีของสินทรัพย์ที่ได้รับการประเมินไม่แตกต่างอย่างเป็นสาระสำคัญจากมูลค่ายุติธรรม ณ วันที่รายงาน

มูลค่าของสินทรัพย์ส่วนที่ตีเพิ่มขึ้นจะบันทึกไปยังกำไรขาดทุนเบ็ดเสร็จอื่นและแสดงเป็น “ส่วนเกินทุนจากการตีราคาสินทรัพย์” ในองค์ประกอบอื่นของส่วนของผู้ถือหุ้นยกเว้นกรณีที่เคยประเมินมูลค่าของสินทรัพย์ลดลงและรับรู้ขาดทุนในกำไรหรือขาดทุนของสินทรัพย์ขึ้นเดียวกันนั้นแล้ว ในกรณีที่มูลค่าของสินทรัพย์ลดลงจากการตีราคาใหม่จะบันทึกในกำไรหรือขาดทุนสำหรับมูลค่าที่ลดลงเฉพาะจำนวนที่ลดลงมากกว่าส่วนเกินทุนจากการตีราคาสินทรัพย์ที่เคยบันทึกไว้ครั้งก่อนในกำไรขาดทุนเบ็ดเสร็จอื่นของสินทรัพย์ขึ้นเดียวกันนั้น ในกรณีที่มีการจำหน่ายสินทรัพย์ที่ตีราคาใหม่ ส่วนเกินทุนจากการตีราคาของสินทรัพย์ที่จำหน่ายจะโอนโดยตรงไปยังกำไรสะสมและไม่รวมในการคำนวณกำไรหรือขาดทุนจากการจำหน่ายสินทรัพย์

ต้นทุนที่เกิดขึ้นในภายหลัง

ต้นทุนในการเปลี่ยนแปลงส่วนประกอบจะรับรู้เป็นส่วนหนึ่งของมูลค่าตามบัญชีของรายการที่ดิน อาคารและอุปกรณ์ ถ้ามีความเป็นไปได้ค่อนข้างแน่ที่กลุ่มบริษัทจะได้รับประโยชน์เชิงเศรษฐกิจในอนาคตจากรายการนั้น และสามารถวัดมูลค่าต้นทุนของรายการนั้นได้อย่างน่าเชื่อถือ ชิ้นส่วนที่ถูกเปลี่ยนแปลงจะถูกตัดจำหน่ายตามมูลค่าตามบัญชีต้นทุนที่เกิดขึ้นในการซ่อมบำรุงที่ดิน อาคารและอุปกรณ์ที่เกิดขึ้นเป็นประจำจะรับรู้ในกำไรหรือขาดทุนเมื่อเกิดขึ้น

ค่าเสื่อมราคา

ค่าเสื่อมราคาคำนวณจากมูลค่าเสื่อมสภาพของรายการส่วนปรับปรุงที่ดิน อาคาร และอุปกรณ์ ซึ่งประกอบด้วย ราคาทุนของสินทรัพย์หรือต้นทุนในการเปลี่ยนแปลงอื่น หักด้วยมูลค่าคงเหลือของสินทรัพย์

บริษัท พีพี ไพร์ม จำกัด (มหาชน) และบริษัทย่อย
หมายเหตุประกอบงบการเงิน
วันที่ 31 ธันวาคม 2563

ค่าเสื่อมราคามันที่กเป็นค่าใช้จ่ายในกำไรหรือขาดทุน คำนวณโดยวิธีเส้นตรงตามเกณฑ์อายุการให้ประโยชน์ โดยประมาณของส่วนประกอบของสินทรัพย์แต่ละรายการ ประมาณการอายุการให้ประโยชน์ของสินทรัพย์แสดงได้ดังนี้

	บริษัท	บริษัทย่อย
อาคารและส่วนปรับปรุงอาคาร	5, 20 ปี	5, 20 ปี
เครื่องจักรและอุปกรณ์	5, 10 ปี	5 - 15 ปี
เครื่องตกแต่งและอุปกรณ์สำนักงาน	5 ปี	3, 5 ปี
ยานพาหนะ	5 ปี	5 ปี

กลุ่มบริษัท ไม่คิดค่าเสื่อมราคาสำหรับที่ดินและสินทรัพย์ที่อยู่ระหว่างการก่อสร้าง

วิธีการคิดค่าเสื่อมราคา อายุการให้ประโยชน์ของสินทรัพย์และมูลค่าคงเหลือ ถูกทบทวนอย่างน้อยที่สุดทุกสิ้นรอบปีบัญชี และปรับปรุงตามความเหมาะสม

ที่ดิน อาคารและเครื่องจักรที่ไม่ได้ใช้ในการดำเนินงาน

ที่ดิน อาคารและเครื่องจักรที่ไม่ได้ใช้ในการดำเนินงาน แสดงในราคาทุนสุทธิจากค่าเสื่อมราคาสะสมและค่าเพื่อผลขาดทุนจากการด้อยค่าของสินทรัพย์

5.6 สินทรัพย์ไม่มีตัวตน

บริษัทและบริษัทย่อยบันทึกต้นทุนเริ่มแรกของสินทรัพย์ไม่มีตัวตนตามราคาทุน ภายหลังการรับรู้รายการเริ่มแรก สินทรัพย์ไม่มีตัวตนแสดงมูลค่าตามราคาทุนหักค่าตัดจำหน่ายสะสมและค่าเพื่อการด้อยค่าสะสม (ถ้ามี) ของสินทรัพย์นั้น บริษัทและบริษัทย่อยตัดจำหน่ายสินทรัพย์ไม่มีตัวตนที่มีอายุการให้ประโยชน์จำกัดอย่างมีระบบตลอดอายุการให้ประโยชน์เชิงเศรษฐกิจของสินทรัพย์นั้น และจะประเมินการด้อยค่าของสินทรัพย์ดังกล่าวเมื่อมีข้อบ่งชี้ว่าสินทรัพย์นั้นเกิดการด้อยค่า บริษัทจะทบทวนระยะเวลาการตัดจำหน่ายและวิธีการตัดจำหน่ายของสินทรัพย์ไม่มีตัวตนดังกล่าวทุกสิ้นปีเป็นอย่างน้อย ค่าตัดจำหน่ายรับรู้เป็นค่าใช้จ่ายในส่วนของกำไรหรือขาดทุน

สินทรัพย์ไม่มีตัวตนที่มีอายุการให้ประโยชน์จำกัด มีดังนี้

	บริษัท	บริษัทย่อย
ซอฟต์แวร์คอมพิวเตอร์	10 ปี	3 ปี
สิทธิบัตร	8 ปี	-
สิทธิน้ำพุร้อน	-	15 ปี
สิทธิในสัญญาขายไฟฟ้า	-	15 ปี

ไม่มีการคิดค่าเสื่อมราคาสำหรับซอฟต์แวร์ระหว่างติดตั้ง

5.7 สัญญาเช่า

ณ วันเริ่มต้นของสัญญาเช่า บริษัทจะประเมินว่าสัญญาเป็นสัญญาเช่าหรือประกอบด้วยสัญญาเช่าหรือไม่ โดยสัญญาจะเป็นสัญญาเช่าหรือประกอบด้วยสัญญาเช่า ก็ต่อเมื่อสัญญานั้นมีการให้สิทธิในการควบคุมการใช้สินทรัพย์ที่ระบุได้สำหรับช่วงเวลาหนึ่งเพื่อเป็นการแลกเปลี่ยนกับสิ่งตอบแทน

บริษัทในฐานะผู้เช่า

นโยบายการบัญชีที่ถือปฏิบัติตั้งแต่วันที่ 1 มกราคม 2563

บริษัทใช้วิธีการบัญชีเดียวสำหรับการรับรู้รายการและการวัดมูลค่าสัญญาเช่าทุกสัญญา เว้นแต่สัญญาเช่าระยะสั้นและสัญญาเช่าที่สินทรัพย์อ้างอิงมีมูลค่าต่ำ ณ วันที่สัญญาเช่าเริ่มมีผล (วันที่สินทรัพย์อ้างอิงพร้อมใช้งาน) บริษัทบันทึกสินทรัพย์สิทธิการใช้ซึ่งแสดงสิทธิในการใช้สินทรัพย์อ้างอิงและหนี้สินตามสัญญาเช่าตามการจ่ายชำระตามสัญญาเช่า

บริษัท พีที ไพร์ม จำกัด (มหาชน) และบริษัทย่อย

หมายเหตุประกอบงบการเงิน

วันที่ 31 ธันวาคม 2563

สินทรัพย์สิทธิการใช้

สินทรัพย์สิทธิการใช้วัดมูลค่าด้วยราคาทุนหักค่าเสื่อมราคาสะสม ผลขาดทุนจากการด้อยค่าสะสม และปรับปรุงด้วยการวัดมูลค่าของหนี้สินตามสัญญาเช่าใหม่ ราคาทุนของสินทรัพย์สิทธิการใช้ประกอบด้วยจำนวนเงินของหนี้สินตามสัญญาเช่าจากการรับรู้เริ่มแรก ต้นทุนทางตรงเริ่มแรกที่เกิดขึ้น จำนวนเงินที่จ่ายชำระตามสัญญาเช่า ณ วันที่สัญญาเช่าเริ่มมีผลหรือก่อนวันที่สัญญาเช่าเริ่มมีผล และหักด้วยสิ่งสูงใจตามสัญญาเช่าที่ได้รับ

ค่าเสื่อมราคาของสินทรัพย์สิทธิการใช้คำนวณจากราคาทุนโดยวิธีเส้นตรงตามอายุสัญญาเช่าหรืออายุการให้ประโยชน์โดยประมาณของสินทรัพย์สิทธิการใช้แล้วแต่ระยะเวลาใดจะสั้นกว่า ดังนี้

อายุการให้ประโยชน์ (จำนวนปี)

อาคาร

3-18

หากความเป็นเจ้าของในสินทรัพย์อ้างอิงได้โอนให้กับบริษัทเมื่อสิ้นสุดอายุสัญญาเช่าหรือราคาทุนของสินทรัพย์ดังกล่าวได้รวมถึงการใช้สิทธิเลือกซื้อ ค่าเสื่อมราคาจะคำนวณจากอายุการให้ประโยชน์โดยประมาณของสินทรัพย์

หนี้สินตามสัญญาเช่า

หนี้สินตามสัญญาเช่าวัดมูลค่าด้วยมูลค่าปัจจุบันของจำนวนเงินที่ต้องจ่ายตามสัญญาเช่าตลอดอายุสัญญาเช่า จำนวนเงินที่ต้องจ่ายตามสัญญาเช่าประกอบด้วยค่าเช่าคงที่หักด้วยสิ่งสูงใจตามสัญญาเช่า ค่าเช่าผันแปรที่ขึ้นอยู่กับดัชนีหรืออัตราจำนวนเงินที่คาดว่าจะจ่ายภายใต้การรับประกันมูลค่าคงเหลือ รวมถึงราคาใช้สิทธิของสิทธิเลือกซื้อซึ่งมีความแน่นอนอย่างสมเหตุสมผลที่บริษัทจะใช้สิทธินั้น และการจ่ายค่าปรับเพื่อการยกเลิกสัญญาเช่า หากข้อกำหนดของสัญญาเช่าแสดงให้เห็นว่าบริษัทจะใช้สิทธิในการยกเลิกสัญญาเช่า บริษัทบันทึกค่าเช่าผันแปรที่ไม่ขึ้นอยู่กับดัชนีหรืออัตราเป็นค่าใช้จ่ายในงวดที่เหตุการณ์หรือเงื่อนไขซึ่งเกี่ยวข้องกับการจ่ายชำระนั้นได้เกิดขึ้น

บริษัทคิดลดมูลค่าปัจจุบันของจำนวนเงินที่ต้องจ่ายตามสัญญาเช่าด้วยอัตราดอกเบี้ยตามนัยของสัญญาเช่าหรืออัตราดอกเบี้ยการกู้ยืมส่วนเพิ่มของบริษัทฯ หลังจากวันที่สัญญาเช่าเริ่มมีผล มูลค่าตามบัญชีของหนี้สินตามสัญญาเช่าจะเพิ่มขึ้นจากดอกเบี้ยของหนี้สินตามสัญญาเช่าและลดลงจากการจ่ายชำระหนี้สินตามสัญญาเช่า นอกจากนี้ มูลค่าตามบัญชีของหนี้สินตามสัญญาเช่าจะถูกรับมูลค่าใหม่เมื่อมีการเปลี่ยนแปลงอายุสัญญาเช่า การเปลี่ยนแปลงการจ่ายชำระตามสัญญาเช่า หรือการเปลี่ยนแปลงในการประเมินสิทธิเลือกซื้อสินทรัพย์อ้างอิง

สัญญาเช่าระยะสั้นและสัญญาเช่าซึ่งสินทรัพย์อ้างอิงมีมูลค่าต่ำ

สัญญาเช่าที่มีอายุสัญญาเช่า 12 เดือนหรือน้อยกว่านับตั้งแต่วันที่สัญญาเช่าเริ่มมีผล หรือสัญญาเช่าซึ่งสินทรัพย์อ้างอิงมีมูลค่าต่ำ จะบันทึกเป็นค่าใช้จ่ายตามวิธีเส้นตรงตลอดอายุสัญญาเช่า

นโยบายการบัญชีที่ถือปฏิบัติก่อนวันที่ 1 มกราคม 2563

สัญญาเช่าที่ดิน อาคารและอุปกรณ์ที่มีความเสี่ยงและผลตอบแทนของความเป็นเจ้าของส่วนใหญ่ได้โอนไปให้กับผู้เช่าถือเป็นสัญญาเช่าการเงิน สัญญาเช่าการเงินจะบันทึกเป็นรายจ่ายฝ่ายทุนด้วยมูลค่ายุติธรรมของสินทรัพย์ที่เช่าหรือมูลค่าปัจจุบันสุทธิของจำนวนเงินที่ต้องจ่ายตามสัญญาเช่าแล้วแต่มูลค่าใดจะต่ำกว่า ภาระผูกพันตามสัญญาเช่าหักค่าใช้จ่ายทางการเงินจะบันทึกเป็นหนี้สินระยะยาว ส่วนดอกเบี้ยจ่ายจะบันทึกในส่วนของกำไรหรือขาดทุนตลอดอายุของสัญญาเช่า สินทรัพย์ที่ได้มาตามสัญญาเช่าการเงินจะคิดค่าเสื่อมราคาตลอดอายุการใช้งานของสินทรัพย์ที่เช่าหรืออายุของสัญญาเช่าแล้วแต่ระยะเวลาใดจะต่ำกว่า

สัญญาเช่าที่ดิน อาคารและอุปกรณ์ที่มีความเสี่ยงและผลตอบแทนของความเป็นเจ้าของส่วนใหญ่ไม่ได้โอนไปให้กับผู้เช่าถือเป็นสัญญาเช่าดำเนินงาน จำนวนเงินที่จ่ายตามสัญญาเช่าดำเนินงานรับรู้เป็นค่าใช้จ่ายในส่วนกำไรหรือขาดทุนตามวิธีเส้นตรงตลอดอายุของสัญญาเช่า

บริษัท พีพี โพร้ม จำกัด (มหาชน) และบริษัทย่อย

หมายเหตุประกอบงบการเงิน

วันที่ 31 ธันวาคม 2563

บริษัทในฐานะผู้ให้เช่า

สัญญาเช่าที่ความเสี่ยงและผลตอบแทนของความเป็นเจ้าของส่วนใหญ่ไม่ได้โอนไปให้กับผู้เช่าถือเป็นสัญญาเช่าดำเนินงาน บริษัทบันทึกจำนวนเงินที่ได้รับตามสัญญาเช่าดำเนินงานเป็นรายได้ในส่วนของการให้เช่าหรือขาดทุนตามวิธีเส้นตรงตลอดอายุของสัญญาเช่า ต้นทุนทางตรงเริ่มแรกที่เกิดขึ้นจากการได้มาซึ่งสัญญาเช่าดำเนินงานรวมในมูลค่าตามบัญชีของสินทรัพย์อ้างอิงและรับรู้เป็นค่าใช้จ่ายตลอดอายุสัญญาเช่าโดยใช้เกณฑ์เดียวกันกับรายได้จากสัญญาเช่า

5.8 ค่าความนิยม

บริษัทบันทึกมูลค่าเริ่มแรกของค่าความนิยมในราคาทุน ซึ่งเท่ากับต้นทุนการรวมธุรกิจส่วนที่สูงกว่ามูลค่ายุติธรรมของสินทรัพย์สุทธิที่ได้มา หากมูลค่ายุติธรรมของสินทรัพย์สุทธิที่ได้มาสูงกว่าต้นทุนการรวมธุรกิจ บริษัทจะรับรู้ส่วนที่สูงกว่านี้เป็นกำไรในส่วนของการให้เช่าหรือขาดทุนทันที

บริษัทฯ แสดงค่าความนิยมตามราคาทุนหักค่าเผื่อการด้อยค่าสะสม และจะทดสอบการด้อยค่าของค่าความนิยมทุกปีหรือเมื่อใดก็ตามที่มีข้อบ่งชี้ของการด้อยค่าเกิดขึ้น

เพื่อวัตถุประสงค์ในการทดสอบการด้อยค่า บริษัทจะปันส่วนค่าความนิยมที่เกิดขึ้นจากการรวมกิจการให้กับหน่วยสินทรัพย์ที่ก่อให้เกิดเงินสด (หรือกลุ่มของหน่วยสินทรัพย์ที่ก่อให้เกิดเงินสด) ที่คาดว่าจะได้รับประโยชน์เพิ่มขึ้นจากการรวมกิจการ และบริษัทจะทำการประเมินมูลค่าที่คาดว่าจะได้รับคืนของหน่วยของสินทรัพย์ที่ก่อให้เกิดเงินสดแต่ละรายการ (หรือกลุ่มของหน่วยของสินทรัพย์ที่ก่อให้เกิดเงินสด) หากมูลค่าที่คาดว่าจะได้รับคืนของหน่วยของสินทรัพย์ที่ก่อให้เกิดเงินสดต่ำกว่ามูลค่าตามบัญชี บริษัทจะรับรู้ขาดทุนจากการด้อยค่าในส่วนของการให้เช่าหรือขาดทุน และบริษัทฯ ไม่สามารถกลับบัญชีขาดทุนจากการด้อยค่าได้ในอนาคต

5.9 รายการธุรกิจกับบุคคลหรือกิจการที่เกี่ยวข้องกัน

บุคคลหรือกิจการที่เกี่ยวข้องกันกับบริษัทฯ และบริษัทย่อย หมายถึง บุคคลหรือกิจการที่มีอำนาจควบคุมบริษัทฯ และบริษัทย่อยหรือถูกบริษัทฯ และบริษัทย่อยควบคุมไม่ว่าจะเป็นโดยตรงหรือทางอ้อม หรืออยู่ภายใต้การควบคุมเดียวกันกับบริษัทฯ และบริษัทย่อย

นอกจากนี้บุคคลหรือกิจการที่เกี่ยวข้องกันยังหมายรวมถึงบริษัทร่วม และบุคคลหรือกิจการที่มีสิทธิออกเสียงโดยตรงหรือทางอ้อมซึ่งทำให้มีอิทธิพลอย่างเป็นสาระสำคัญต่อบริษัทฯ และบริษัทย่อย ผู้บริหารสำคัญ กรรมการหรือพนักงานของบริษัทฯ ที่มีอำนาจในการวางแผนและควบคุมการดำเนินงานของบริษัทฯ และบริษัทย่อย

5.10 รายการบัญชีที่เป็นเงินตราต่างประเทศ

รายการบัญชีที่เป็นเงินตราต่างประเทศแปลงค่าเป็นสกุลเงินที่ใช้ในการดำเนินงานของแต่ละบริษัทในกลุ่มบริษัท โดยใช้อัตราแลกเปลี่ยน ณ วันที่เกิดรายการ

สินทรัพย์และหนี้สินที่เป็นตัวเงินและเป็นเงินตราต่างประเทศ ณ วันที่รายงาน แปลงค่าเป็นสกุลเงินที่ใช้ในการดำเนินงานโดยใช้อัตราแลกเปลี่ยน ณ วันนั้น

สินทรัพย์และหนี้สินที่ไม่เป็นตัวเงินซึ่งเกิดจากรายการบัญชีที่เป็นเงินตราต่างประเทศซึ่งบันทึกตามเกณฑ์ราคาทุนเดิม แปลงค่าเป็นสกุลเงินที่ใช้ในการดำเนินงานโดยใช้อัตราแลกเปลี่ยน ณ วันที่เกิดรายการ

ผลต่างของอัตราแลกเปลี่ยนที่เกิดขึ้นจากการแปลงค่า ให้รับรู้เป็นกำไรหรือขาดทุนในงวดบัญชีนั้น

หน่วยงานในต่างประเทศ

สินทรัพย์และหนี้สินของหน่วยงานในต่างประเทศ รวมถึงค่าความนิยมและรายการปรับปรุงมูลค่ายุติธรรมที่เกิดขึ้นจากการซื้อหน่วยงานในต่างประเทศ แปลงค่าเป็นเงินบาทโดยใช้อัตราแลกเปลี่ยน ณ วันที่รายงาน

รายได้และค่าใช้จ่ายของหน่วยงานในต่างประเทศ แปลงค่าเป็นเงินบาทโดยใช้อัตราแลกเปลี่ยนที่ใกล้เคียงกับอัตรา ณ วันที่เกิดรายการ

บริษัท ทีที โพร้ม จำกัด (มหาชน) และบริษัทย่อย

หมายเหตุประกอบงบการเงิน

วันที่ 31 ธันวาคม 2563

ผลต่างจากอัตราแลกเปลี่ยนที่เกิดจากการแปลงค่าบันทึกในกำไรขาดทุนเบ็ดเสร็จอื่น และแสดงเป็นรายการผลต่างจากอัตราแลกเปลี่ยนในส่วนของผู้ถือหุ้น จนกว่ามีการจำหน่ายเงินลงทุนนั้นออกไป ยกเว้นผลต่างจากการแปลงค่าที่ถูกปันส่วนให้ส่วนได้เสียที่ไม่มีอำนาจควบคุม

เมื่อหน่วยงานต่างประเทศถูกจำหน่ายส่วนได้เสียทั้งหมดหรือเพียงบางส่วนที่ทำให้สูญเสียการควบคุม ความมีอิทธิพลอย่างมีสาระสำคัญ หรือการควบคุมร่วมกัน ผลสะสมของผลต่างจากอัตราแลกเปลี่ยนที่เกี่ยวข้องกับหน่วยงานต่างประเทศนั้นต้องถูกจัดประเภทเป็นกำไรหรือขาดทุน โดยเป็นส่วนหนึ่งของกำไรขาดทุนจากการจำหน่าย หากกลุ่มบริษัทจำหน่ายส่วนได้เสียในบริษัทย่อยเพียงบางส่วนแต่ยังคงมีการควบคุม ผลสะสมต้องถูกปันส่วนให้กับส่วนของผู้ถือหุ้นที่ไม่มีอำนาจควบคุม หากกลุ่มบริษัทจำหน่ายเงินลงทุนในบริษัทร่วมหรือการร่วมค้าเพียงบางส่วน โดยที่กลุ่มบริษัทยังคงมีอิทธิพลหรือการควบคุมร่วมที่มีสาระสำคัญอยู่ กลุ่มบริษัทต้องจัดประเภทยอดสะสมบางส่วนที่เกี่ยวข้องเป็นกำไรหรือขาดทุน

5.11 การค้ำของสินทรัพย์ที่ไม่ใช่สินทรัพย์ทางการเงิน

ทุกวันสิ้นรอบระยะเวลารายงาน บริษัทฯและบริษัทย่อยจะทำการประเมินการค้ำของที่ดิน อาคารและอุปกรณ์หรือสินทรัพย์ที่ไม่มีตัวตนอื่นของบริษัทฯและบริษัทย่อยหากมีข้อบ่งชี้ว่าสินทรัพย์ดังกล่าวอาจค้ำ และจะทำการประเมินการค้ำของค่าความนิยมเป็นรายปี บริษัทฯและบริษัทย่อยรับรู้ขาดทุนจากการค้ำเมื่อมูลค่าที่คาดว่าจะได้รับคืนของสินทรัพย์มีมูลค่าต่ำกว่ามูลค่าตามบัญชีของสินทรัพย์นั้น ทั้งนี้มูลค่าที่คาดว่าจะได้รับคืนหมายถึงมูลค่ายุติธรรมหักต้นทุนในการขายของสินทรัพย์หรือมูลค่าจากการใช้สินทรัพย์แล้วแต่ราคาใดจะสูงกว่า ในการประเมินมูลค่าจากการใช้สินทรัพย์ บริษัทฯและบริษัทย่อยประมาณการกระแสเงินสดในอนาคตที่กิจการคาดว่าจะได้รับจากสินทรัพย์และคำนวณคิดลดเป็นมูลค่าปัจจุบันโดยใช้อัตราคิดลดก่อนภาษีที่สะท้อนถึงการประเมินความเสี่ยงในสภาพตลาดปัจจุบันของเงินสดตามระยะเวลาและความเสี่ยงซึ่งเป็นลักษณะเฉพาะของสินทรัพย์ที่กำลังพิจารณาอยู่ ในการประเมินมูลค่ายุติธรรมหักต้นทุนในการขาย บริษัทฯและบริษัทย่อยใช้แบบจำลองการประเมินมูลค่าที่ดีที่สุดซึ่งเหมาะสมกับสินทรัพย์ ซึ่งสะท้อนถึงจำนวนเงินที่กิจการสามารถจะได้อาจจากการจำหน่ายสินทรัพย์หักด้วยต้นทุนในการจำหน่าย โดยการจำหน่ายนั้นผู้ซื้อกับผู้ขายมีความรอบรู้และเต็มใจในการแลกเปลี่ยนและสามารถต่อรองราคากันได้อย่างเป็นอิสระในลักษณะของผู้ที่ไม่มี ความเกี่ยวข้องกัน

บริษัทฯและบริษัทย่อยจะรับรู้รายการขาดทุนจากการค้ำในส่วนกำไรหรือขาดทุน

หากในการประเมินการค้ำของสินทรัพย์ มีข้อบ่งชี้ที่แสดงให้เห็นว่าผลขาดทุนจากการค้ำของสินทรัพย์ที่รับรู้ในงวดก่อนได้หมดไปหรือลดลง บริษัทฯและบริษัทย่อยจะประมาณมูลค่าที่คาดว่าจะได้รับคืนของสินทรัพย์นั้น และจะกลับรายการผลขาดทุนจากการค้ำที่รับรู้ในงวดก่อนก็ต่อเมื่อมีการเปลี่ยนแปลงประมาณการที่ใช้กำหนดมูลค่าที่คาดว่าจะได้รับคืนภายหลังจากการรับรู้ผลขาดทุนจากการค้ำครั้งล่าสุด โดยมูลค่าตามบัญชีของสินทรัพย์ที่เพิ่มขึ้นจากการกลับรายการผลขาดทุนจากการค้ำ ต้องไม่สูงกว่ามูลค่าตามบัญชีที่ควรจะเป็นหากกิจการไม่เคยรับรู้ผลขาดทุนจากการค้ำของสินทรัพย์ในงวดก่อนๆ บริษัทฯและบริษัทย่อยจะบันทึกกลับรายการผลขาดทุนจากการค้ำของสินทรัพย์โดยรับรู้ไปยังส่วนกำไรหรือขาดทุนทันที เว้นแต่สินทรัพย์นั้นแสดงด้วยราคาที่ต่ำใหม่ การกลับรายการส่วนที่เกินกว่ามูลค่าตามบัญชีที่ควรจะเป็นถือเป็นกำไรจากการตีราคาสินทรัพย์เพิ่ม

5.12 ผลประโยชน์ของพนักงาน

ผลประโยชน์ระยะสั้นของพนักงาน

บริษัทฯและบริษัทย่อยรับรู้ เงินเดือน ค่าจ้าง โบนัส และเงินสมทบกองทุนประกันสังคมเป็นค่าใช้จ่ายเมื่อเกิดรายการ

ผลประโยชน์หลังออกจากงานของพนักงาน และผลประโยชน์ระยะยาวอื่นของพนักงาน

โครงการสมทบเงิน

บริษัทฯและพนักงานได้ร่วมกันจัดตั้งกองทุนสำรองเลี้ยงชีพ ซึ่งประกอบด้วยเงินที่พนักงานจ่ายสะสมและเงินที่บริษัทฯจ่ายสมทบให้เป็นรายเดือน สินทรัพย์ของกองทุนสำรองเลี้ยงชีพได้แยกออกจากสินทรัพย์ของบริษัทฯ เงินที่บริษัทฯจ่ายสมทบกองทุนสำรองเลี้ยงชีพบันทึกเป็นค่าใช้จ่ายในปีที่เกิดรายการ

บริษัท พีพี ไพร์ม จำกัด (มหาชน) และบริษัทย่อย

หมายเหตุประกอบงบการเงิน

วันที่ 31 ธันวาคม 2563

โครงการผลประโยชน์หลังออกจากงาน และผลประโยชน์ระยะยาวอื่นของพนักงาน

บริษัทฯ และบริษัทย่อยมีภาระสำหรับเงินชดเชยที่ต้องจ่ายให้แก่พนักงานเมื่อออกจากงานตามกฎหมายแรงงาน และตามโครงการผลตอบแทนพนักงานอื่นๆ ซึ่งบริษัทฯ และบริษัทย่อยถือว่าเงินชดเชยดังกล่าวเป็น โครงการผลประโยชน์หลังออกจากงานสำหรับพนักงาน นอกจากนี้ บริษัทฯ จัดให้มีโครงการผลประโยชน์ระยะยาวอื่นของพนักงาน ได้แก่ โครงการเงินรางวัลการปฏิบัติงานครบกำหนดระยะเวลา

บริษัทฯ และบริษัทย่อยคำนวณหนี้สินตาม โครงการผลประโยชน์หลังออกจากงานของพนักงานและ โครงการผลประโยชน์ระยะยาวอื่นของพนักงาน โดยใช้วิธีคิดลดแต่ละหน่วยที่ประมาณการไว้ (Projected Unit Credit Method) โดยผู้เชี่ยวชาญอิสระได้ทำการประเมินภาระผูกพันดังกล่าวตามหลักคณิตศาสตร์ประกันภัย

ผลกำไรหรือขาดทุนจากการประมาณการตามหลักคณิตศาสตร์ประกันภัยสำหรับโครงการผลประโยชน์หลังออกจากงาน จะรับรู้ทันทีในกำไรขาดทุนเบ็ดเสร็จอื่น

ผลกำไรหรือขาดทุนจากการประมาณการตามหลักคณิตศาสตร์ประกันภัยสำหรับโครงการผลประโยชน์ระยะยาวอื่นของพนักงานจะรับรู้ทันทีในกำไรหรือขาดทุน

5.13 ประมาณการหนี้สิน

บริษัทฯ และบริษัทย่อยจะบันทึกประมาณการหนี้สินไว้ในบัญชีเมื่อภาระผูกพันซึ่งเป็นผลมาจากเหตุการณ์ในอดีตได้เกิดขึ้นแล้ว และมีความเป็นไปได้ค่อนข้างแน่นอนว่าบริษัทฯ และบริษัทย่อยจะเสียทรัพยากรเชิงเศรษฐกิจไปเพื่อปลดปล่อยภาระผูกพันนั้น และบริษัทฯ และบริษัทย่อยสามารถประมาณมูลค่าภาระผูกพันนั้นได้อย่างน่าเชื่อถือ

5.14 การจ่ายโดยใช้หุ้นเป็นเกณฑ์ที่ชำระด้วยตราสารทุน

บริษัทฯ บันทึกโครงการจ่ายโดยใช้หุ้นเป็นเกณฑ์ ณ วันที่ให้สิทธิ ตามมูลค่ายุติธรรมของสิทธิซื้อหุ้น โดยบันทึกเป็นค่าใช้จ่ายตามระยะเวลาที่ได้รับสิทธิซื้อหุ้น และแสดงบัญชีส่วนทุนจากการจ่ายโดยใช้หุ้นเป็นเกณฑ์ในส่วนของผู้ถือหุ้น

ในการประมาณมูลค่ายุติธรรมของการจ่ายโดยใช้หุ้นเป็นเกณฑ์ดังกล่าว ต้องใช้ดุลยพินิจในการวัดมูลค่า รวมทั้งสมมติฐานต่างๆ ที่เหมาะสม เช่น อายุของสิทธิซื้อหุ้น ความผันผวนของราคาหุ้น และอัตราเงินปันผล เป็นต้น

5.15 ภาษีเงินได้

ภาษีเงินได้ประกอบด้วยภาษีเงินได้ปัจจุบันและภาษีเงินได้รอการตัดบัญชี

ภาษีเงินได้ปัจจุบัน

บริษัทฯ และบริษัทย่อยบันทึกภาษีเงินได้ปัจจุบันตามจำนวนที่คาดว่าจะจ่ายให้กับหน่วยงานจัดเก็บภาษีของรัฐ โดยคำนวณจากกำไรทางภาษีตามหลักเกณฑ์ที่กำหนดในกฎหมายภาษีอากร

ภาษีเงินได้รอการตัดบัญชี

บริษัทฯ และบริษัทย่อยบันทึกภาษีเงินได้รอการตัดบัญชีของผลแตกต่างชั่วคราวระหว่างราคาตามบัญชีของสินทรัพย์และหนี้สิน ณ วันที่สิ้นรอบระยะเวลารายงานกับฐานภาษีของสินทรัพย์และหนี้สินที่เกี่ยวข้องนั้น โดยใช้อัตราภาษีที่มีผลบังคับใช้ ณ วันที่สิ้นรอบระยะเวลารายงาน

บริษัทฯ และบริษัทย่อยรับรู้หนี้สินภาษีเงินได้รอการตัดบัญชีของผลแตกต่างชั่วคราวที่ต้องเสียภาษีทุกรายการ แต่รับรู้สินทรัพย์ภาษีเงินได้รอการตัดบัญชีสำหรับผลแตกต่างชั่วคราวที่ใช้หักภาษี รวมทั้งผลขาดทุนทางภาษีที่ยังไม่ได้ใช้ในจำนวนเท่าที่มีความเป็นไปได้ค่อนข้างแน่ที่บริษัทฯ และบริษัทย่อยจะมีกำไรทางภาษีในอนาคตเพียงพอที่จะใช้ประโยชน์จากผลแตกต่างชั่วคราวที่ใช้หักภาษีและผลขาดทุนทางภาษีที่ยังไม่ได้ใช้นั้น

บริษัท พีพี ไพร์ม จำกัด (มหาชน) และบริษัทย่อย

หมายเหตุประกอบงบการเงิน

วันที่ 31 ธันวาคม 2563

บริษัทฯ และบริษัทย่อยจะทบทวนมูลค่าตามบัญชีของสินทรัพย์ภายในได้รอการตัดบัญชีทุกสิ้นรอบระยะเวลารายงาน และจะทำการปรับลดมูลค่าตามบัญชีดังกล่าว หากมีความเป็นไปได้ค่อนข้างแน่นอนว่าบริษัทฯ และบริษัทย่อยจะไม่มีกำไรทางภาษีเพียงพอต่อการนำสินทรัพย์ภายในได้รอการตัดบัญชีทั้งหมดหรือบางส่วนมาใช้ประโยชน์

บริษัทฯ และบริษัทย่อยจะบันทึกภาษีเงินได้รอการตัดบัญชีโดยตรงไปยังส่วนของผู้ถือหุ้นหากภาษีที่เกิดขึ้นเกี่ยวข้องกับรายการที่ได้บันทึกโดยตรงไปยังส่วนของผู้ถือหุ้น

5.16 เครื่องมือทางการเงิน

นโยบายการบัญชีที่ถือปฏิบัติตั้งแต่วันที่ 1 มกราคม 2563

บริษัทฯ รับรู้รายการเมื่อเริ่มแรกของสินทรัพย์ทางการเงินด้วยมูลค่ายุติธรรม และบวกด้วยต้นทุน การทำรายการเฉพาะในกรณีที่สินทรัพย์ทางการเงินที่ไม่ได้วัดมูลค่าด้วยมูลค่ายุติธรรมผ่านกำไรหรือขาดทุน อย่างไรก็ตาม สำหรับลูกหนี้การค้าที่ไม่มียอดคงค้างเกี่ยวกับการจัดหาเงินที่มีนัยสำคัญ บริษัทฯ จะรับรู้สินทรัพย์ทางการเงินดังกล่าวด้วยราคาของรายการ ตามที่กล่าวไว้ในนโยบายการบัญชีเรื่องการรับรู้รายได้

การจัดประเภทรายการและการวัดมูลค่าของสินทรัพย์ทางการเงิน

บริษัทฯ จัดประเภทสินทรัพย์ทางการเงิน ณ วันที่รับรู้รายการเริ่มแรก เป็นสินทรัพย์ทางการเงินที่วัดมูลค่าในภายหลังด้วยราคาทุนตัดจำหน่าย สินทรัพย์ทางการเงินที่วัดมูลค่าในภายหลังด้วยมูลค่ายุติธรรมผ่านกำไรขาดทุน เบ็ดเสร็จอื่น และสินทรัพย์ทางการเงินที่วัดมูลค่าในภายหลังด้วยมูลค่ายุติธรรมผ่านกำไรหรือขาดทุน โดยพิจารณาจากแผนธุรกิจของกิจการในการจัดการสินทรัพย์ทางการเงิน และลักษณะของกระแสเงินสดตามสัญญาของสินทรัพย์ทางการเงิน

สินทรัพย์ทางการเงินที่วัดมูลค่าด้วยราคาทุนตัดจำหน่าย

บริษัทฯ วัดมูลค่าสินทรัพย์ทางการเงินด้วยราคาทุนตัดจำหน่าย เมื่อบริษัทฯ ถือครองสินทรัพย์ทางการเงินนั้นเพื่อรับกระแสเงินสดตามสัญญา และเงื่อนไขตามสัญญาของสินทรัพย์ทางการเงินก่อให้เกิดกระแสเงินสดที่เป็นการรับชำระเพียงเงินต้นและดอกเบี้ยจากยอดคงเหลือของเงินต้นในวันที่ระบุไว้เท่านั้น

สินทรัพย์ทางการเงินดังกล่าววัดมูลค่าในภายหลังโดยใช้วิธีดอกเบี้ยที่แท้จริงและต้องมีการประเมินการด้อยค่า ทั้งนี้ ผลกำไรและขาดทุนที่เกิดขึ้นจากการตัดรายการ การเปลี่ยนแปลง หรือการด้อยค่าของสินทรัพย์ดังกล่าวจะรับรู้ในส่วนกำไรหรือขาดทุน

การจัดประเภทรายการและการวัดมูลค่าของสินทรัพย์ทางการเงิน

การจัดประเภทรายการขึ้นอยู่กับโมเดลธุรกิจ (Business Model) ของกิจการ ในการจัดการสินทรัพย์ทางการเงินและลักษณะของกระแสเงินสดตามสัญญาของสินทรัพย์ทางการเงิน

กลุ่มบริษัทจัดประเภทสินทรัพย์ทางการเงินตามลักษณะการวัดมูลค่าดังนี้

- ☐ รายการที่วัดมูลค่าภายหลังด้วยมูลค่ายุติธรรม (ผ่านกำไรขาดทุนเบ็ดเสร็จอื่น หรือผ่านกำไรหรือขาดทุน) และ
- ☐ รายการที่วัดมูลค่าด้วยราคาทุนตัดจำหน่าย

กลุ่มบริษัทต้องจัดประเภทรายการใหม่สำหรับเงินลงทุนในตราสารหนี้เฉพาะเมื่อกลุ่มบริษัทเปลี่ยนแปลงโมเดลธุรกิจในการบริหารสินทรัพย์เหล่านั้น

ตราสารทุนสามารถจำแนกและไม่สามารถเปลี่ยนแปลงได้ตามประเภทของการวัดมูลค่าได้สองประเภท ได้แก่ การวัดมูลค่ายุติธรรมผ่านกำไรหรือขาดทุน (FVPL) หรือการวัดมูลค่ายุติธรรมผ่านกำไรขาดทุนเบ็ดเสร็จอื่น (FVOCI) ซึ่งไม่สามารถจัดประเภทรายการใหม่เข้าไปไว้ในกำไรหรือขาดทุนในภายหลัง

บริษัท พีพี ไพร์ม จำกัด (มหาชน) และบริษัทย่อย

หมายเหตุประกอบงบการเงิน

วันที่ 31 ธันวาคม 2563

ตราสารทุนสามารถจำแนกและไม่สามารถเปลี่ยนแปลงได้ตามประเภทของการวัดมูลค่าได้สองประเภท ได้แก่ การวัดมูลค่า
ยุติธรรมผ่านกำไรหรือขาดทุน (FVPL) หรือการวัดมูลค่ายุติธรรมผ่านกำไรขาดทุนเบ็ดเสร็จอื่น (FVOCI) ซึ่งไม่สามารถจัด
ประเภทรายการใหม่เข้าไปไว้ในกำไรหรือขาดทุนในภายหลัง

สินทรัพย์ทางการเงินซึ่งประกอบด้วยอนุพันธ์และจะพิจารณาในภาพรวมว่ากระแสเงินสดที่เกิดจากสินทรัพย์ทางการเงินนั้น
เป็นการจ่ายเพียงเงินต้นและดอกเบี้ยหรือไม่ (Solely Payments of Principal and Interest)

การวัดมูลค่าในภายหลังของตราสารหนี้ขึ้นอยู่กับโมเดลทางธุรกิจของกลุ่มบริษัทในการจัดการสินทรัพย์ทางการเงินและ
ลักษณะของกระแสเงินสดตามสัญญาของสินทรัพย์ทางการเงิน การวัดมูลค่าตราสารหนี้สามารถทำได้ 3 วิธี โดยขึ้นอยู่กับ
การจัดประเภทตราสารหนี้ของกลุ่มบริษัท

- ☐ ราคาทุนตัดจำหน่าย - สินทรัพย์ทางการเงินต้องวัดมูลค่าด้วยราคาทุนตัดจำหน่ายเมื่อกลุ่มบริษัทถือครองสินทรัพย์
ทางการเงินนั้นตามโมเดลธุรกิจที่มีวัตถุประสงค์การถือครองสินทรัพย์ทางการเงินเพื่อรับกระแสเงินสดตามสัญญา
และข้อกำหนดตามสัญญาของสินทรัพย์ทางการเงินซึ่งทำให้เกิดกระแสเงินสดซึ่งเป็นการจ่ายเพียงเงินต้นและ
ดอกเบี้ยจากยอดคงเหลือของเงินต้นในวันที่กำหนดไว้ รายได้ดอกเบี้ยจากสินทรัพย์ทางการเงินดังกล่าวต้อง
คำนวณโดยใช้วิธีอัตราดอกเบี้ยที่แท้จริง กำไรหรือขาดทุนที่เกิดขึ้นจากการตัดรายการจะรับรู้โดยตรงในกำไรหรือ
ขาดทุนและแสดงรายการในกำไร/(ขาดทุน)อื่น พร้อมกับกำไรขาดทุนจากอัตราแลกเปลี่ยน รายการขาดทุนจาก
การด้อยค่าแสดงเป็นกำไรหรือขาดทุน
- ☐ มูลค่ายุติธรรมผ่านกำไรขาดทุนเบ็ดเสร็จอื่น (FVOCI) - สินทรัพย์ทางการเงินต้องวัดมูลค่าด้วยมูลค่ายุติธรรม
ผ่านกำไรขาดทุนเบ็ดเสร็จอื่นเมื่อกลุ่มบริษัทถือครองสินทรัพย์ทางการเงินตามโมเดลธุรกิจที่มีวัตถุประสงค์เพื่อ
รับกระแสเงินสดตามสัญญาและเพื่อขายสินทรัพย์ทางการเงิน และข้อกำหนดตามสัญญาของสินทรัพย์ทางการเงิน
ซึ่งทำให้เกิดกระแสเงินสด ซึ่งเป็นการจ่ายเพียงเงินต้นและดอกเบี้ยจากยอดคงเหลือของเงินต้นในวันที่กำหนดไว้
การเปลี่ยนแปลงของมูลค่าของสินทรัพย์ทางการเงินรับรู้ผ่านกำไรขาดทุนเบ็ดเสร็จอื่น ยกเว้น รายการขาดทุนจาก
การด้อยค่า รายได้ดอกเบี้ย และกำไรขาดทุนจากอัตราแลกเปลี่ยนที่เกี่ยวข้องจะรับรู้เป็นกำไรหรือขาดทุน เมื่อมี
การตัดรายการสินทรัพย์ทางการเงิน กำไรหรือขาดทุนสะสมที่เคยรับรู้รายการในกำไรขาดทุนเบ็ดเสร็จอื่นจะต้อง
จัดประเภทรายการใหม่เข้ากำไรหรือขาดทุน และแสดงรายการในกำไร/(ขาดทุน)อื่น รายได้ดอกเบี้ยจากสินทรัพย์
ทางการเงินดังกล่าวต้องคำนวณโดยใช้วิธีอัตราดอกเบี้ยที่แท้จริง รายการขาดทุนจากการด้อยค่าแสดงเป็นรายการ
แยกต่างหากในงบกำไรขาดทุน
- ☐ มูลค่ายุติธรรมผ่านกำไรหรือขาดทุน (FVPL) - สินทรัพย์ทางการเงินที่ไม่เข้าเงื่อนไขการวัดมูลค่าด้วยราคาทุนตัด
จำหน่ายหรือ FVOCI ต้องวัดมูลค่าด้วยมูลค่ายุติธรรมผ่านกำไรหรือขาดทุน กำไรหรือขาดทุนที่เกิดจากตราสาร
หนี้ที่วัดมูลค่า FVPL จะรับรู้เป็นกำไรหรือขาดทุน และแสดงรายการสุทธิในกำไร/(ขาดทุน)อื่นในรอบระยะเวลาที่
เกิดรายการ

เงินปันผลที่ได้รับจากเงินลงทุนจะรับรู้เป็นกำไรหรือขาดทุนโดยแสดงรายการเป็นรายได้อื่นเมื่อกลุ่มบริษัทมีสิทธิที่จะได้รับ
เงินปันผล

การเปลี่ยนแปลงในมูลค่ายุติธรรมของสินทรัพย์ทางการเงินที่วัดมูลค่าด้วย FVPL จะรับรู้เป็นกำไร/(ขาดทุน)อื่นในงบกำไร
ขาดทุน รายการขาดทุนจากการด้อยค่า (และการกลับรายการขาดทุนจากการด้อยค่า) ของตราสารทุนที่วัดมูลค่าด้วย FVOCI
จะไม่แยกแสดงรายการต่างหากจากรายการเปลี่ยนแปลงอื่น ๆ ในมูลค่ายุติธรรม

เงินปันผลรับจากเงินลงทุนในตราสารทุนถือเป็นรายได้อื่นในส่วนของกำไรหรือขาดทุน

บริษัท พีพี ไพร์ม จำกัด (มหาชน) และบริษัทย่อย

หมายเหตุประกอบงบการเงิน

วันที่ 31 ธันวาคม 2563

การจัดประเภทรายการและการวัดมูลค่าของหนี้สินทางการเงิน

ยกเว้นหนี้สินตราสารอนุพันธ์ บริษัทรับรู้รายการเมื่อเริ่มแรกสำหรับหนี้สินทางการเงินด้วยมูลค่ายุติธรรมหักต้นทุนการทำรายการ และจัดประเภทหนี้สินทางการเงินเป็นหนี้สินทางการเงินที่วัดมูลค่าในภายหลังด้วยราคาทุนตัดจำหน่าย โดยใช้วิธีดอกเบี้ยที่แท้จริง ทั้งนี้ ผลกำไรและขาดทุนที่เกิดขึ้นจากการตัดรายการหนี้สินทางการเงินและการตัดจำหน่ายตามวิธีดอกเบี้ยที่แท้จริงจะรับรู้ในส่วนของกำไรหรือขาดทุน โดยการคำนวณมูลค่าราคาทุนตัดจำหน่ายคำนึงถึงค่าธรรมเนียมหรือต้นทุนที่ถือเป็นส่วนหนึ่งของอัตราดอกเบี้ยที่แท้จริงนั้นด้วย ทั้งนี้ ค่าตัดจำหน่ายตามวิธีดอกเบี้ยที่แท้จริงแสดงเป็นส่วนหนึ่งของต้นทุนทางการเงินในส่วนของกำไรหรือขาดทุน

การตัดรายการของเครื่องมือทางการเงิน

สินทรัพย์ทางการเงินจะถูกตัดรายการออกจากบัญชี เมื่อสิทธิที่จะได้รับกระแสเงินสดของสินทรัพย์นั้นได้สิ้นสุดลง หรือได้มีการโอนสิทธิที่จะได้รับกระแสเงินสดของสินทรัพย์นั้น รวมถึงได้มีการโอนความเสี่ยงและผลตอบแทนเกือบทั้งหมดของสินทรัพย์นั้น หรือมีการโอนการควบคุมในสินทรัพย์นั้น แม้ว่าจะไม่มีการโอนหรือไม่ได้คงไว้ซึ่งความเสี่ยงและผลตอบแทนเกือบทั้งหมดของสินทรัพย์นั้น

บริษัทตัดรายการหนี้สินทางการเงินก็ต่อเมื่อได้มีการปฏิบัติตามภาระผูกพันของหนี้สินนั้นแล้ว มีการยกเลิกภาระผูกพันนั้น หรือมีการสิ้นสุดลงของภาระผูกพันนั้น ในกรณีที่มีการเปลี่ยนหนี้สินทางการเงินที่มีอยู่ให้เป็นหนี้สินใหม่จากผู้ให้กู้รายเดียวกันซึ่งมีข้อกำหนดที่แตกต่างกันอย่างมาก หรือมีการแก้ไขข้อกำหนดของหนี้สินที่มีอยู่อย่างเป็นสาระสำคัญ จะถือว่าเป็นการตัดรายการหนี้สินเดิมและรับรู้หนี้สินใหม่ โดยรับรู้ผลแตกต่างของมูลค่าตามบัญชีดังกล่าวในส่วนของกำไรหรือขาดทุน

การค้อยค่าของสินทรัพย์ทางการเงิน

บริษัทรับรู้ค่าเผื่อผลขาดทุนด้านเครดิตที่คาดว่าจะเกิดขึ้นของตราสารหนี้ทั้งหมดที่ไม่ได้วัดมูลค่าด้วยมูลค่ายุติธรรมผ่านกำไรหรือขาดทุน ผลขาดทุนด้านเครดิตที่คาดว่าจะเกิดขึ้นคำนวณจากผลต่างของกระแสเงินสดที่จะครบกำหนดชำระตามสัญญาับกระแสเงินสดทั้งหมดที่บริษัทคาดว่าจะได้รับชำระ และคิดลดด้วยอัตราดอกเบี้ยที่แท้จริงโดยประมาณของสินทรัพย์ทางการเงิน ณ วันที่ได้มา

ในกรณีที่ความเสี่ยงด้านเครดิตของสินทรัพย์ไม่ได้เพิ่มขึ้นอย่างมีนัยสำคัญนับตั้งแต่การรับรู้รายการเริ่มแรก บริษัทวัดมูลค่าผลขาดทุนด้านเครดิตที่คาดว่าจะเกิดขึ้นโดยพิจารณาจากการผิดสัญญาที่อาจจะเกิดขึ้นใน 12 เดือนข้างหน้า ในขณะที่หากความเสี่ยงด้านเครดิตของสินทรัพย์เพิ่มขึ้นอย่างมีนัยสำคัญนับตั้งแต่การรับรู้รายการเริ่มแรก บริษัทวัดมูลค่าผลขาดทุนด้วยจำนวนเงินที่เท่ากับผลขาดทุนด้านเครดิตที่คาดว่าจะเกิดขึ้นตลอดอายุที่เหลืออยู่ของเครื่องมือทางการเงิน

บริษัทพิจารณาว่าความเสี่ยงด้านเครดิตจะเพิ่มขึ้นอย่างมีนัยสำคัญ เมื่อมีการค้างชำระการจ่ายเงินตามสัญญาเกินกว่า 30 วัน และพิจารณาว่าสินทรัพย์ทางการเงินนั้นมีการผิดสัญญา เมื่อมีการค้างชำระ การจ่ายเงินตามสัญญาเกินกว่า 90 วัน อย่างไรก็ตาม ในบางกรณี บริษัทอาจพิจารณาว่าสินทรัพย์ทางการเงินนั้นมีการเพิ่มขึ้นของความเสี่ยงด้านเครดิตอย่างมีนัยสำคัญและมีการผิดสัญญาโดยพิจารณาจากข้อมูลภายในหรือข้อมูลภายนอกอื่น เช่น อันดับความน่าเชื่อถือด้านเครดิตของผู้ออกตราสาร

กลุ่มบริษัทใช้วิธีการอย่างง่าย (Simplified Approach) ตามมาตรฐานการรายงานทางการเงินฉบับที่ 9 ในการวัดมูลค่าผลขาดทุนด้านเครดิตที่คาดว่าจะเกิดขึ้น ซึ่งกำหนดให้พิจารณาผลขาดทุนที่คาดว่าจะเกิดขึ้นตลอดอายุหนี้และรับรู้ผลขาดทุนตั้งแต่การรับรู้รายการลูกหนี้การค้า ในการพิจารณาผลขาดทุนด้านเครดิตที่คาดว่าจะเกิดขึ้น ลูกหนี้การค้าจะถูกจัดกลุ่มตามวันที่ครบกำหนดชำระ อัตราความเสียหายที่คาดว่าจะเกิดขึ้นจะขึ้นอยู่กับประวัติการชำระเงินและข้อมูลผลขาดทุนด้านเครดิตในอดีตซึ่งมีการปรับเพื่อสะท้อนข้อมูลปัจจุบันและการคาดการณ์ล่วงหน้าเกี่ยวกับปัจจัยต่างๆ ที่มีผลต่อความสามารถของลูกหนี้ในการชำระหนี้ โดยผลขาดทุนจากการค้อยค่าบันทึกในกำไรหรือขาดทุนภายใต้ค่าใช้จ่ายในการบริหาร

บริษัท พีพี ไพร์ม จำกัด (มหาชน) และบริษัทย่อย

หมายเหตุประกอบงบการเงิน

วันที่ 31 ธันวาคม 2563

สินทรัพย์ทางการเงินจะถูกตัดจำหน่ายออกจากบัญชี เมื่อกิจการคาดว่าจะไม่ได้รับคืนกระแสเงินสดตามสัญญาอีกต่อไป
การหักลบของเครื่องมือทางการเงิน

สินทรัพย์ทางการเงินและหนี้สินทางการเงินจะนำมาหักลบกัน และแสดงด้วยยอดสุทธิในงบแสดงฐานะการเงิน ก็ต่อเมื่อกิจการมีสิทธิบังคับใช้ได้ตามกฎหมายอยู่แล้วในการหักลบจำนวนเงินที่รับรู้ และกิจการมีความตั้งใจที่จะชำระด้วยยอดสุทธิ หรือตั้งใจที่จะรับสินทรัพย์และชำระหนี้สินพร้อมกัน

นโยบายการบัญชีที่ถือปฏิบัติก่อนวันที่ 1 มกราคม 2563

ลูกหนี้การค้า

ลูกหนี้การค้าแสดงมูลค่าตามจำนวนมูลค่าสุทธิที่จะได้รับ บริษัทฯ บันทึกค่าเผื่อนี้สงสัยจะสูญสำหรับผลขาดทุนโดยประมาณที่อาจเกิดขึ้นจากการเก็บเงินจากลูกหนี้ไม่ได้ ซึ่งโดยทั่วไปพิจารณาจากประสบการณ์การเก็บเงินและการวิเคราะห์อายุหนี้

เงินลงทุน

- ก) เงินลงทุนในหลักทรัพย์เพื่อค้าแสดงตามมูลค่ายุติธรรม การเปลี่ยนแปลงในมูลค่ายุติธรรมของหลักทรัพย์บันทึกในส่วนของกำไรหรือขาดทุน
- ข) เงินลงทุนในหลักทรัพย์เพื่อขายแสดงตามมูลค่ายุติธรรม การเปลี่ยนแปลงในมูลค่ายุติธรรมของหลักทรัพย์ดังกล่าวบันทึกในกำไรขาดทุนเบ็ดเสร็จอื่น และจะบันทึกในส่วนของกำไรหรือขาดทุน เมื่อได้จำหน่ายหลักทรัพย์นั้นออกไป
- ค) เงินลงทุนในตราสารหนี้ที่จะครบกำหนดชำระในหนึ่งปี รวมทั้งที่จะถือจนครบกำหนดแสดงมูลค่าตามวิธีราคาทุนตัดจำหน่าย บริษัทฯ ตัดบัญชีส่วนเกิน/รับรู้ส่วนต่ำกว่ามูลค่าตราสารหนี้ตามอัตราดอกเบี้ยที่แท้จริง ซึ่งจำนวนที่ตัดจำหน่าย/รับรู้จะแสดงเป็นรายการปรับกับดอกเบี้ยรับ
- ง) เงินลงทุนในตราสารทุนที่ไม่อยู่ในความต้องการของตลาดถือเป็นเงินลงทุนทั่วไป ซึ่งแสดงในราคาทุนสุทธิจากค่าเผื่อการด้อยค่า (ถ้ามี)
- จ) เงินลงทุนในบริษัทร่วมที่แสดงอยู่ในงบการเงินรวมแสดงมูลค่าตามวิธีส่วนได้เสีย
- ฉ) เงินลงทุนในบริษัทย่อยและบริษัทร่วมที่แสดงอยู่ในงบการเงินเฉพาะกิจการแสดงมูลค่าตามวิธีราคาทุนสุทธิจากค่าเผื่อการด้อยค่า (ถ้ามี)

มูลค่ายุติธรรมของหลักทรัพย์ในความต้องการของตลาดคำนวณจากราคาเสนอซื้อหลังสุด ณ สิ้นวันทำการสุดท้ายของปี ส่วนมูลค่ายุติธรรมของตราสารหนี้คำนวณโดยใช้อัตราผลตอบแทนของพันธบัตรรัฐบาลปรับด้วยค่าความเสี่ยงที่เหมาะสม มูลค่ายุติธรรมของหน่วยลงทุนคำนวณจากมูลค่าสินทรัพย์สุทธิของหน่วยลงทุน

บริษัทฯ และบริษัทย่อยใช้วิธีถัวเฉลี่ยถ่วงน้ำหนักในการคำนวณต้นทุนของเงินลงทุน

ในกรณีที่มีการโอนเปลี่ยนประเภทเงินลงทุนจากประเภทหนึ่งไปเป็นอีกประเภทหนึ่ง บริษัทฯ และบริษัทย่อยจะปรับมูลค่าของเงินลงทุนดังกล่าวใหม่โดยใช้มูลค่ายุติธรรม ณ วันที่โอนเปลี่ยนประเภทเงินลงทุนผลแตกต่างระหว่างราคาตามบัญชีและมูลค่ายุติธรรม ณ วันที่โอนจะบันทึกในส่วนของกำไรหรือขาดทุนหรือแสดงเป็นองค์ประกอบอื่นของส่วนของผู้ถือหุ้นแล้วแต่ประเภทของเงินลงทุนที่มีการโอนเปลี่ยน

เมื่อมีการจำหน่ายเงินลงทุน ผลต่างระหว่างสิ่งตอบแทนสุทธิที่ได้รับกับมูลค่าตามบัญชีของเงินลงทุนจะถูกบันทึกในส่วนของกำไรหรือขาดทุน

5.17 ตราสารอนุพันธ์

สัญญาซื้อขายเงินตราต่างประเทศล่วงหน้า

ลูกหนี้และเจ้าหนี้ตามสัญญาซื้อขายเงินตราต่างประเทศล่วงหน้าจะถูกแปลงค่าตามอัตราแลกเปลี่ยน ณ วันสิ้นรอบระยะเวลารายงาน กำไรขาดทุนที่ยังไม่เกิดขึ้นจากการแปลงค่าเงินตราต่างประเทศดังกล่าวจะถูกบันทึกในส่วนของกำไรหรือขาดทุน ส่วนเกินหรือส่วนลดยที่เกิดขึ้นจากการทำสัญญาจะถูกตัดจำหน่ายด้วยวิธีเส้นตรงตามอายุของสัญญา

บริษัท พีที ไพร์ม จำกัด (มหาชน) และบริษัทย่อย

หมายเหตุประกอบงบการเงิน

วันที่ 31 ธันวาคม 2563

5.18 การวัดมูลค่ายุติธรรม

มูลค่ายุติธรรม หมายถึง ราคาที่คาดว่าจะได้รับจากการขายสินทรัพย์หรือเป็นราคาที่จะต้องจ่ายเพื่อโอนหนี้สินให้ผู้อื่น โดยรายการดังกล่าวเป็นรายการที่เกิดขึ้นในสภาพปกติระหว่างผู้ซื้อและผู้ขาย (ผู้ร่วมในตลาด) ณ วันที่วัดมูลค่า บริษัทฯ และบริษัทย่อยใช้ราคาเสนอซื้อขายในตลาดที่มีสภาพคล่องในการวัดมูลค่ายุติธรรมของสินทรัพย์และหนี้สินซึ่งมาตรฐานการรายงานทางการเงินที่เกี่ยวข้องกำหนดให้ต้องวัดมูลค่าด้วยมูลค่ายุติธรรม ยกเว้นในกรณีที่ไม่มีตลาดที่มีสภาพคล่องสำหรับสินทรัพย์หรือหนี้สินที่มีลักษณะเดียวกันหรือไม่สามารถหาราคาเสนอซื้อขายในตลาดที่มีสภาพคล่องได้ บริษัทฯ และบริษัทย่อยจะประมาณมูลค่ายุติธรรมโดยใช้เทคนิคการประเมินมูลค่าที่เหมาะสมกับแต่ละสถานการณ์ และพยายามใช้ข้อมูลที่สามารถสังเกตได้ที่เกี่ยวข้องกับสินทรัพย์หรือหนี้สินที่จะวัดมูลค่ายุติธรรมนั้นให้มากที่สุด

ลำดับชั้นของมูลค่ายุติธรรมที่ใช้วัดมูลค่าและเปิดเผยมูลค่ายุติธรรมของสินทรัพย์และหนี้สินในงบการเงินแบ่งออกเป็นสามระดับตามประเภทของข้อมูลที่น่ามาใช้ในการวัดมูลค่ายุติธรรม ดังนี้

ระดับ 1 ใช้ข้อมูลราคาเสนอซื้อขายของสินทรัพย์หรือหนี้สินอย่างเดียวกันในตลาดที่มีสภาพคล่อง

ระดับ 2 ใช้ข้อมูลอื่นที่สามารถสังเกตได้ของสินทรัพย์หรือหนี้สิน ไม่ว่าจะเป็นข้อมูลทางตรงหรือ ทางอ้อม

ระดับ 3 ใช้ข้อมูลที่ไม่สามารถสังเกตได้ เช่น ข้อมูลเกี่ยวกับกระแสเงินในอนาคตที่กิจการประมาณขึ้น

ทุกวันสิ้นรอบระยะเวลารายงาน บริษัทฯ และบริษัทย่อยจะประเมินความจำเป็นในการโอนรายการระหว่างลำดับชั้นของมูลค่ายุติธรรมสำหรับสินทรัพย์และหนี้สินที่ถืออยู่ ณ วันสิ้นรอบระยะเวลารายงานที่มีการวัดมูลค่ายุติธรรมแบบเกิดขึ้นประจำ

6. การใช้ดุลยพินิจและประมาณการทางบัญชีที่สำคัญ

ในการจัดทำงบการเงินตามมาตรฐานการรายงานทางการเงิน ฝ่ายบริหารจำเป็นต้องใช้ดุลยพินิจและการประมาณการในเรื่องที่มีความไม่แน่นอนเสมอ การใช้ดุลยพินิจและการประมาณการดังกล่าวนี้ส่งผลกระทบต่อจำนวนเงินที่แสดงในงบการเงินและต่อข้อมูลที่แสดงในหมายเหตุประกอบงบการเงิน ผลที่เกิดขึ้นจริงอาจแตกต่างไปจากจำนวนที่ประมาณการไว้ การใช้ดุลยพินิจและการประมาณการที่สำคัญมีดังนี้

รายได้จากสัญญาที่ทำกับลูกค้า

การระบุภาระที่ต้องปฏิบัติ

ในการระบุภาระที่ต้องปฏิบัติในการส่งมอบสินค้าหรือบริการให้กับลูกค้า ฝ่ายบริหารจำเป็นต้องใช้ดุลยพินิจในการประเมินเงื่อนไขและรายละเอียดของสัญญาที่ทำกับลูกค้าเพื่อพิจารณาว่าสินค้าหรือบริการแต่ละรายการถือเป็นภาระที่แยกจากกันหรือไม่ กล่าวคือ กิจการจะบันทึกสินค้าหรือบริการแต่ละรายการแยกจากกัน ก็ต่อเมื่อสินค้าหรือบริการดังกล่าวสามารถระบุได้ว่าแยกจากสินค้าหรือบริการอื่นในสัญญา และลูกค้าได้รับประโยชน์จากสินค้าหรือบริการนั้น

การกำหนดจังหวะเวลาของการรับรู้รายได้

ในการกำหนดจังหวะเวลาของการรับรู้รายได้ ฝ่ายบริหารจำเป็นต้องใช้ดุลยพินิจในการประเมินเงื่อนไขและรายละเอียดของสัญญาที่ทำกับลูกค้าเพื่อพิจารณาว่าภาระที่ต้องปฏิบัตินั้นเสร็จสิ้นตลอดช่วงเวลาหนึ่งหรือเสร็จสิ้น ณ เวลาใดเวลาหนึ่ง ทั้งนี้ กิจการจะรับรู้รายได้ตลอดช่วงเวลาหนึ่ง เมื่อเป็นไปตามเงื่อนไขข้อใดข้อหนึ่งต่อไปนี้

- ลูกค้าได้รับและใช้ประโยชน์จากผลของการปฏิบัติงานของกิจการในขณะที่กิจการปฏิบัติงาน
- การปฏิบัติงานของกิจการก่อให้เกิดสินทรัพย์ที่ลูกค้าควบคุมในขณะที่สร้างสินทรัพย์ดังกล่าว หรือ
- การปฏิบัติงานของกิจการไม่ก่อให้เกิดสินทรัพย์ที่กิจการสามารถนำไปใช้ประโยชน์อื่นได้ และกิจการมีสิทธิในการรับชำระสำหรับการปฏิบัติงานที่เสร็จสิ้นถึงปัจจุบัน

บริษัท พีพี ไพร์ม จำกัด (มหาชน) และบริษัทย่อย

หมายเหตุประกอบงบการเงิน

วันที่ 31 ธันวาคม 2563

ในกรณีที่ไม่ว่าจะเงื่อนไขข้างต้น กิจการจะรับรู้รายได้ ณ เวลาใดเวลาหนึ่ง ฝ่ายบริหารจำเป็นต้องใช้ดุลยพินิจในการประเมินว่าภาระที่ต้องปฏิบัตินั้น ได้เสร็จสิ้นลงเมื่อใด

ในการคำนวณรายได้ที่รับรู้ตลอดช่วงระยะเวลาหนึ่ง ฝ่ายบริหารได้ใช้ดุลยพินิจในการวัดระดับความก้าวหน้าของงานเพื่อให้สะท้อนถึงผลการปฏิบัติงานของกิจการตามภาระที่ต้องปฏิบัติให้เสร็จสิ้น ซึ่งคำนวณโดยอ้างอิงข้อมูลจากผู้ควบคุมโครงการของกลุ่มบริษัท และการรับรองความสำเร็จของงานโดยลูกค้า

ที่ดิน อาคารและอุปกรณ์และค่าเสื่อมราคา

ในการคำนวณค่าเสื่อมราคาของอาคารและอุปกรณ์ ฝ่ายบริหารจำเป็นต้องทำการประมาณอายุการให้ประโยชน์และมูลค่าคงเหลือเมื่อเลิกใช้งานของอาคารและอุปกรณ์ และต้องทบทวนอายุการให้ประโยชน์และมูลค่าคงเหลือใหม่หากมีการเปลี่ยนแปลงเกิดขึ้น

นอกจากนี้ ฝ่ายบริหารจำเป็นต้องสอบทานการค้ำของที่ดิน อาคารและอุปกรณ์ในแต่ละช่วงเวลาและบันทึกขาดทุนจากการค้ำหากคาดว่ามูลค่าที่คาดว่าจะได้รับคืนต่ำกว่ามูลค่าตามบัญชีของสินทรัพย์นั้น ในการนี้ฝ่ายบริหารจำเป็นต้องใช้ดุลยพินิจที่เกี่ยวข้องกับการคาดการณ์รายได้และค่าใช้จ่ายในอนาคตซึ่งเกี่ยวข้องกับสินทรัพย์นั้น

ค่าความนิยม และสินทรัพย์ไม่มีตัวตน

ในการบันทึกและวัดมูลค่าของค่าความนิยมและสินทรัพย์ไม่มีตัวตน ณ วันที่ได้มา ตลอดจนการทดสอบการค้ำในภายหลัง ฝ่ายบริหารจำเป็นต้องประมาณการกระแสเงินสดที่คาดว่าจะได้รับในอนาคตจากสินทรัพย์ หรือ หน่วยของสินทรัพย์ที่ก่อให้เกิดเงินสด รวมทั้งการเลือกอัตราคิดลดที่เหมาะสมในการคำนวณหามูลค่าปัจจุบันของกระแสเงินสดนั้นๆ

ผลประโยชน์หลังจากออกจากงานของพนักงานตามโครงการผลประโยชน์ และผลประโยชน์ระยะยาวอื่นของพนักงาน

หนี้สินตามโครงการผลประโยชน์หลังจากออกจากงานของพนักงาน และตามโครงการผลประโยชน์ระยะยาวอื่นของพนักงาน ประมาณขึ้นตามหลักคณิตศาสตร์ประกันภัย ซึ่งต้องอาศัยข้อสมมติฐานต่างๆในการประมาณการนั้น เช่น อัตราคิดลด อัตราการขึ้นเงินเดือนในอนาคต อัตราการเปลี่ยนแปลงในจำนวนพนักงาน เป็นต้น

สัญญาเช่า

การกำหนดอายุสัญญาเช่าที่มีสิทธิการเลือกในการขยายอายุสัญญาเช่าหรือยกเลิกสัญญาเช่า - กลุ่มบริษัทในฐานะผู้เช่า

ในการกำหนดอายุสัญญาเช่า ฝ่ายบริหารจำเป็นต้องใช้ดุลยพินิจในการประเมินว่ากลุ่มบริษัทมีความแน่นอนอย่างสมเหตุสมผลหรือไม่ที่จะใช้สิทธิเลือกในการขยายอายุสัญญาเช่าหรือยกเลิกสัญญาเช่า โดยคำนึงถึงข้อเท็จจริงและสภาพแวดล้อมที่เกี่ยวข้องทั้งหมดที่ทำให้เกิดสิ่งจูงใจในทางเศรษฐกิจสำหรับกลุ่มบริษัทในการใช้สิทธิเลือกนั้น ภายหลังจากวันที่สัญญาเช่ามีผล กลุ่มบริษัทจะประเมินอายุสัญญาเช่าใหม่หากมีเหตุการณ์หรือสถานการณ์ที่มีนัยสำคัญซึ่งอยู่ภายใต้การควบคุมและส่งผลต่อความแน่นอนอย่างสมเหตุสมผลที่จะใช้สิทธิเลือก

การจัดประเภทของสัญญาเช่า - กลุ่มบริษัทในฐานะผู้ให้เช่า

ในการพิจารณาประเภทของสัญญาเช่าว่าเป็นสัญญาเช่าดำเนินงานหรือสัญญาเช่าเงินทุน ฝ่ายบริหารได้ใช้ดุลยพินิจในการประเมินเงื่อนไขและรายละเอียดของสัญญาเพื่อพิจารณาว่ากลุ่มบริษัทได้โอนความเสี่ยงและผลตอบแทนของความเป็นเจ้าของในสินทรัพย์ที่เช่าดังกล่าวแล้วหรือไม่

ค่าเผื่อผลขาดทุนด้านเครดิตที่คาดว่าจะเกิดขึ้นของลูกหนี้การค้าและสินทรัพย์ที่เกิดจากสัญญา

ในการประมาณค่าเผื่อผลขาดทุนด้านเครดิตที่คาดว่าจะเกิดขึ้นของลูกหนี้การค้าและสินทรัพย์ที่เกิด จากสัญญา ฝ่ายบริหารจำเป็นต้องใช้ดุลยพินิจในการประมาณการผลขาดทุนด้านเครดิตที่คาดว่าจะเกิดขึ้นจากลูกหนี้ โดยคำนึงถึงประสบการณ์การเก็บเงินในอดีต อายุของหนี้ที่ค้างและสถานะเศรษฐกิจที่คาดการณ์ไว้ของกลุ่มลูกค้าที่มีความเสี่ยงด้านเครดิตที่คล้ายคลึงกัน เป็นต้น ทั้งนี้ ข้อมูลผลขาดทุนด้านเครดิตจากประสบการณ์ในอดีตและการคาดการณ์สถานะเศรษฐกิจของกลุ่มบริษัทอาจไม่ได้บ่งบอกถึงการผิดสัญญาของลูกค้าที่เกิดขึ้นจริงในอนาคต

บริษัท พีที ไพร์ม จำกัด (มหาชน) และบริษัทย่อย

หมายเหตุประกอบงบการเงิน

วันที่ 31 ธันวาคม 2563

7. รายการธุรกิจกับกิจการที่เกี่ยวข้องกัน

ในระหว่างปี บริษัทฯ และบริษัทย่อยมีรายการธุรกิจที่สำคัญกับบุคคลหรือกิจการที่เกี่ยวข้องกัน รายการธุรกิจดังกล่าวเป็นไปตามเงื่อนไขทางการค้าและเกณฑ์ตามที่ตกลงกันระหว่างบริษัทฯ และบุคคลหรือกิจการที่เกี่ยวข้องกันเหล่านั้น ซึ่งเป็นไปตามปกติธุรกิจโดยสามารถสรุปได้ดังนี้

ชื่อ	ประเภทธุรกิจ	ลักษณะความสัมพันธ์
บริษัท ไทยลักซ์ เอ็นเตอร์ไพรส์ (ประเทศไทย) จำกัด	ผลิตอาหารสัตว์น้ำ และอาหารสัตว์เลี้ยง	ถือหุ้นทางตรงและมีผู้บริหารร่วมกัน
บริษัท ทีลักซ์ โกลบอล บิสซิเนส จำกัด	จำหน่ายวัตถุดิบอาหารสัตว์	ถือหุ้นทางตรงและมีผู้บริหารร่วมกัน
บริษัท ทีลักซ์ พาวเวอร์ จำกัด	การลงทุนในธุรกิจพลังงาน	ถือหุ้นทางตรงและมีผู้บริหารร่วมกัน
P PRIME SINGAPORE PTE. LTD.*	การลงทุนในโครงการก่อสร้างหิรัญทรัพย์	ถือหุ้นทางตรงและมีผู้บริหารร่วมกัน
Thuxe Investments Limited	การลงทุนในธุรกิจพลังงาน	ถือหุ้นโดยบริษัทย่อย
Origin Power Investment Co., Ltd.	การลงทุนในธุรกิจพลังงาน	ถือหุ้นโดยบริษัทย่อย
Thuxe Holdings Limited	การลงทุนในธุรกิจพลังงาน	ถือหุ้นโดยบริษัทย่อยทางอ้อม
Geothermal Power A Company Limited	การลงทุนในธุรกิจพลังงาน	ถือหุ้นโดยบริษัทย่อยทางอ้อม
Geothermal Power B Company Limited	การลงทุนในธุรกิจพลังงาน	ถือหุ้นโดยบริษัทย่อยทางอ้อม
Wind Power A Co., Ltd.	การลงทุนในธุรกิจพลังงานลม	ถือหุ้นโดยบริษัทย่อยทางอ้อม
PPSN Co., Ltd.	ผลิตไฟฟ้าจากพลังงานความร้อนใต้พิภพ	ถือหุ้นโดยบริษัทย่อยทางอ้อม
Sumo Power Co., Ltd.	ผลิตไฟฟ้าจากพลังงานความร้อนใต้พิภพ	ถือหุ้นโดยบริษัทย่อยทางอ้อม
Beppu Tsurumi Onsen Geothermal Power Station No.1 Liaison Company	ผลิตไฟฟ้าจากพลังงานความร้อนใต้พิภพ	ถือหุ้นโดยบริษัทย่อยทางอ้อม
P Green Energy Company Limited	ให้คำปรึกษา จัดการ วางแผนเกี่ยวกับธุรกิจ	ถือหุ้นโดยบริษัทย่อยทางอ้อม
Fino Binary Power Plant LLC.	ผลิตไฟฟ้าจากพลังงานความร้อนใต้พิภพ	ถือหุ้นโดยบริษัทย่อยทางอ้อม
NIS Binary Power Plant LLC.	ผลิตไฟฟ้าจากพลังงานความร้อนใต้พิภพ	ถือหุ้นโดยบริษัทย่อยทางอ้อม
Lena Power Station No.1 LLC.	ผลิตไฟฟ้าจากพลังงานความร้อนใต้พิภพ	ถือหุ้นโดยบริษัทย่อยทางอ้อม
SNS Power Co., Ltd.	ผลิตไฟฟ้าจากพลังงานความร้อนใต้พิภพ	ถือหุ้นโดยบริษัทย่อยทางอ้อม
Dual Energy Binary - Power Plant No.1 LLC.	ผลิตไฟฟ้าจากพลังงานความร้อนใต้พิภพ	ถือหุ้นโดยบริษัทย่อยทางอ้อม
Otomayama Energy Co., Ltd.	ผลิตไฟฟ้าจากพลังงานความร้อนใต้พิภพ	ถือหุ้นโดยบริษัทย่อยทางอ้อม
S - Power Co., Ltd.	ผลิตไฟฟ้าจากพลังงานความร้อนใต้พิภพ	ถือหุ้นโดยบริษัทย่อยทางอ้อม
M-Luxe Energy Co., Ltd.	ธุรกิจพัฒนาบ่อน้ำพุร้อน	เป็นบริษัทร่วม ถือหุ้น โดยบริษัทย่อย
Aulux Power Co., Ltd.	ธุรกิจโรงไฟฟ้าพลังงานลม	มีกรรมการร่วมกันกับบริษัทย่อย
บริษัท นูทริกซ์ จำกัด (มหาชน)	ผลิตและจำหน่ายอาหารสัตว์เลี้ยงชนิดอัดเม็ดแห้ง	ผู้ถือหุ้นร่วมกัน
บริษัท เอเชีย แคปิตอล กรุ๊ป จำกัด (มหาชน)	ให้คำปรึกษาด้านการบริหารจัดการการเงิน	ผู้ถือหุ้นร่วมกัน
Beppu Forest Power Co., Ltd.	พลังงาน	มีกรรมการร่วมกันกับบริษัทย่อย

*ตามมติที่ประชุมคณะกรรมการบริษัทครั้งที่ 22/2562 เมื่อวันที่ 23 ธันวาคม 2562 มีมติอนุมัติเลิกกิจการของบริษัทย่อยเนื่องจากบริษัทได้ยกเลิกการลงทุนในโครงการก่อสร้างหิรัญทรัพย์ เมืองดานัง ประเทศเวียดนาม

ต่อมาเมื่อวันที่ 4 พฤษภาคม 2563 บริษัทได้ดำเนินการจดทะเบียนเลิกกิจการตามกฎหมายประเทศสิงคโปร์เรียบร้อยแล้ว

บริษัท พีพี ไพร์ม จำกัด (มหาชน) และบริษัทย่อย
หมายเหตุประกอบงบการเงิน
วันที่ 31 ธันวาคม 2563

- 7.1 รายการบัญชีที่สำคัญกับบุคคลและบริษัทที่เกี่ยวข้องกันที่มีสาระสำคัญสำหรับปีสิ้นสุดวันที่ 31 ธันวาคม 2563 และ 2562 มีดังนี้

	(หน่วย : ล้านบาท)				
	งบการเงินรวม		งบการเงินเฉพาะกิจการ		นโยบายการกำหนดราคา
	2563	2562	2563	2562	
ขายสินค้า					
บริษัท ไทยลิกซ์ เอ็นเตอร์ไพรส์ (ประเทศไทย) จำกัด	-	-	-	6.10	ราคาทุน
บริษัท นูทริกซ์ จำกัด (มหาชน)	311.00	184.72	-	-	ต้นทุนบวกอัตราตามสัญญา
รายได้ค่าบริการ					
บริษัท ไทยลิกซ์ เอ็นเตอร์ไพรส์ (ประเทศไทย) จำกัด	-	-	16.13	32.78	ราคาตามสัญญา
รายได้จากการขายทรัพย์สิน					
บริษัท ไทยลิกซ์ เอ็นเตอร์ไพรส์ (ประเทศไทย) จำกัด	-	-	-	789.39	ราคาตามบัญชี (หมายเหตุ 7.4)
ดอกเบี้ยรับ					
บริษัท ทีลิกซ์ พาวเวอร์ จำกัด	-	-	0.37	5.13	อัตราร้อยละ 6 – 8.25 ต่อปี
ซื้อสินค้าสำเร็จรูป					
บริษัท ไทยลิกซ์ เอ็นเตอร์ไพรส์ (ประเทศไทย) จำกัด	-	-	1,017.20	1,592.06	ต้นทุนบวกอัตราตามสัญญา
ซื้อวัตถุดิบ					
บริษัท นูทริกซ์ จำกัด (มหาชน)	191.38	58.45	-	-	ราคาตลาด
ค่าที่ปรึกษา					
บริษัท นูทริกซ์ จำกัด (มหาชน)	-	0.76	-	-	ราคาตามสัญญา
ดอกเบี้ยจ่าย					
Aulux Power Co., Ltd.	0.01	-	-	-	อัตราร้อยละ 5 – 7 ต่อปี

บริษัท พีพี ไพร์ม จำกัด (มหาชน) และบริษัทย่อย

หมายเหตุประกอบงบการเงิน

วันที่ 31 ธันวาคม 2563

7.2 ยอดคงค้างระหว่างบริษัทฯ และกิจการที่เกี่ยวข้องกัน ณ วันที่ 31 ธันวาคม 2563 และวันที่ 31 ธันวาคม 2562 มีรายละเอียดดังนี้

(หน่วย : พันบาท)

	งบการเงินรวม		งบการเงินเฉพาะกิจการ	
	31 ธันวาคม 2563	31 ธันวาคม 2562	31 ธันวาคม 2563	31 ธันวาคม 2562
ลูกหนี้การค้า – กิจการที่เกี่ยวข้องกัน (หมายเหตุ 9)				
บริษัท ไทยลัคซ์ เอ็นเตอร์ไพรส์ (ประเทศไทย) จำกัด	-	-	-	43,957
บริษัท นูทริกซ์ จำกัด (มหาชน)	25,726	7,349	-	-
รวมลูกหนี้การค้า – กิจการที่เกี่ยวข้องกัน	25,726	7,349	-	43,957
ลูกหนี้หมุนเวียนอื่น – กิจการที่เกี่ยวข้องกัน (หมายเหตุ 9)				
PPSN Co., Ltd.	-	-	1,721	1,628
บริษัท ไทยลัคซ์ เอ็นเตอร์ไพรส์ (ประเทศไทย) จำกัด	-	-	337	337
Geothermal Power A Company Limited	-	-	10,989	10,806
บริษัท ทีลัคซ์ โกลบอล บิสซิเนส จำกัด	-	-	479	344
บริษัท ทีลัคซ์ พาวเวอร์ จำกัด	-	-	1,206	435
Thuxe Holdings Limited	-	-	192	-
Geothermal Power B Company Limited	-	-	264	-
M-Luxe Energy Co., Ltd.	1,411	1,434	-	-
Aulux Power Co., Ltd.	123	117	-	-
บุคคลที่เกี่ยวข้องกัน (กรรมการของบริษัทย่อย)	-	30	-	-
รวมลูกหนี้หมุนเวียนอื่น – กิจการที่เกี่ยวข้องกัน	1,534	1,581	15,188	13,550
รวมลูกหนี้การค้าและลูกหนี้หมุนเวียนอื่น – กิจการที่เกี่ยวข้องกัน	27,260	8,930	15,188	57,507
เจ้าหนี้การค้า – กิจการที่เกี่ยวข้องกัน (หมายเหตุ 26)				
บริษัท ไทยลัคซ์ เอ็นเตอร์ไพรส์ (ประเทศไทย) จำกัด	-	-	512,302	422,584
บริษัท นูทริกซ์ จำกัด (มหาชน)	23,770	6,446	-	-
รวมเจ้าหนี้การค้า – กิจการที่เกี่ยวข้องกัน	23,770	6,446	512,302	422,584
เจ้าหนี้หมุนเวียนอื่น – กิจการที่เกี่ยวข้องกัน (หมายเหตุ 26)				
บริษัท ไทยลัคซ์ เอ็นเตอร์ไพรส์ (ประเทศไทย) จำกัด	-	-	9,787	10,538
บริษัท นูทริกซ์ จำกัด (มหาชน)	-	3,846	-	-
Aulux Power Co., Ltd.	17	8	-	-
Dual Energy Co., Ltd.	4	4	-	-
บุคคลที่เกี่ยวข้องกัน (อดีตกรรมการและกรรมการของบริษัทย่อย)	1,051	1,090	-	-
รวมเจ้าหนี้หมุนเวียนอื่น – กิจการที่เกี่ยวข้องกัน	1,072	4,948	9,787	10,538
รวมเจ้าหนี้การค้าและเจ้าหนี้หมุนเวียนอื่น – กิจการที่เกี่ยวข้องกัน	24,842	11,394	522,089	433,122

บริษัท พีพี ไพร์ม จำกัด (มหาชน) และบริษัทย่อย
หมายเหตุประกอบงบการเงิน
วันที่ 31 ธันวาคม 2563
เงินให้กู้ยืม

ยอดคงค้างของเงินให้กู้ยืมของบริษัทฯ แก่กิจการที่เกี่ยวข้องกัน ณ วันที่ 31 ธันวาคม 2563 และการเคลื่อนไหวของเงินให้กู้ยืมดังกล่าวมีรายละเอียดดังนี้

		(หน่วย : พันบาท)			
		งบการเงินรวม			
เงินให้กู้ยืม	ลักษณะ	ยอดคงเหลือ	เพิ่มขึ้น	ผลต่างจาก	ยอดคงเหลือ
		ณ วันที่	(ลดลง)	การแปลงค่า	ณ วันที่
	ความสัมพันธ์	1 มกราคม 2563	ระหว่างปี	งบการเงิน	31 ธันวาคม 2563
M - Luxe Energy Co., Ltd.*	บริษัทร่วม	70,365	-	3,759	74,124
Aulux Power Co., Ltd.**	กรรมการร่วมกัน	82,644	-	4,415	87,059
รวม		153,009	-	8,174	161,183
หัก : ค่าเผื่อผลขาดทุนด้านเครดิตที่คาดว่าจะเกิดขึ้น					
M - Luxe Energy Co., Ltd.		(7,132)	(67,190)	198	(74,124)
Aulux Power Co., Ltd.		(82,644)	-	(4,415)	(87,059)
รวม		(89,776)	(67,190)	(4,217)	(161,183)
สุทธิ		63,233	(67,190)	3,957	-

*เมื่อวันที่ 15 สิงหาคม 2559 ที่ประชุมคณะกรรมการบริษัทครั้งที่ 6/2559 ได้มีมติอนุมัติให้เข้าทำรายการลงทุนในโครงการ Beppu Binary Power Plant Joint Venture ในประเทศญี่ปุ่น หรือ M-LUXE ENERGY Co., Ltd. และอนุมัติลงทุนในรูปแบบเงินให้กู้ยืมจำนวน 200 ล้านบาท (ประมาณ 69.56 ล้านบาท) อัตราดอกเบี้ยร้อยละ 3 ต่อปี และกำหนดชำระเรียกคืนในเดือนสิงหาคม 2561 และเมื่อทวงถาม

เมื่อวันที่ 7 มีนาคม 2560 ที่ประชุมคณะกรรมการบริหารครั้งที่ 3/2560 ได้มีมติให้เงินกู้ยืมแก่ PPSN Co., Ltd. (บริษัทย่อย) จำนวน 50 ล้านบาท เพื่อให้ M-LUXE ENERGY Co., Ltd. กู้เพื่อนำเงินไปซื้อที่ดินจำนวน 1,794 ตารางเมตร อัตราดอกเบี้ยร้อยละ 3 ต่อปี และกำหนดชำระคืนในเดือนมีนาคม 2563 ปัจจุบันบริษัทยังไม่ได้รับชำระเงิน

ในปี 2563 บริษัทได้พิจารณาความสามารถในการจ่ายชำระหนี้ จากงบการเงินของบริษัทร่วม และได้พิจารณาตั้งค่าเผื่อผลขาดทุนด้านเครดิตที่คาดว่าจะเกิดขึ้นทั้งจำนวน และบริษัทได้พิจารณาหยุดรับรู้ดอกเบี้ยแล้ว

**เมื่อวันที่ 25 มกราคม 2561 ที่ประชุมคณะกรรมการบริษัท ครั้งที่ 2/2561 ได้มีมติอนุมัติให้ลงทุนเพิ่มเติมในโรงไฟฟ้าพลังงานลม จำนวน 20 ยูนิต์ ต่อมาเมื่อวันที่ 14 มีนาคม 2561 ที่ประชุมคณะกรรมการบริษัท ครั้งที่ 4/2561 ได้มีมติอนุมัติลงทุนในรูปแบบการให้เงินกู้ยืมจำนวน จำนวน 100 ล้านบาท ทั้งนี้เงินให้กู้ยืมดังกล่าว มีอัตราดอกเบี้ยร้อยละ 3 ต่อปี และกำหนดชำระเรียกคืนในเดือนมีนาคม 2563 และเดือนมีนาคม 2564

ตามมติที่ประชุมคณะกรรมการบริษัทครั้งที่ 3/2563 เมื่อวันที่ 20 มีนาคม 2563 มีมติตั้งค่าเผื่อผลขาดทุนด้านเครดิตที่คาดว่าจะเกิดขึ้นสำหรับรายการดังกล่าวทั้งจำนวน เนื่องจากผู้บริหารของบริษัทได้ประเมินถึงโอกาสที่จะได้รับชำระหนี้คืนจากรายการดังกล่าว มีแนวโน้มว่าจะเป็นไปได้ยาก จึงตัดสินใจบันทึกค่าเผื่อผลขาดทุนด้านเครดิตที่คาดว่าจะเกิดขึ้นสำหรับรายการดังกล่าวทั้งจำนวน 83 ล้านบาท

บริษัท พีที ไพร์ม จำกัด (มหาชน) และบริษัทย่อย

หมายเหตุประกอบงบการเงิน

วันที่ 31 ธันวาคม 2563

(หน่วย : พันบาท)

เงินให้กู้ยืม	ลักษณะความสัมพันธ์	งบการเงินเฉพาะกิจการ			
		ยอดคงเหลือ ณ วันที่ 1 มกราคม 2563	เพิ่มขึ้นระหว่างปี	ลดลงระหว่างปี	ยอดคงเหลือ ณ วันที่ 31 ธันวาคม 2563
บริษัท ทีลักซ์ พาวเวอร์ จำกัด	บริษัทย่อย	3,150	10,450	-	13,600
PPSN Co., Ltd.	บริษัทย่อย	478,600	-	(27,715)	450,885
Sumo Power Co., Ltd.	บริษัทย่อย	83,729	-	-	83,729
Geothermal Power A Co., Ltd.	บริษัทย่อย	427	-	-	427
Geothermal Power B Co., Ltd.	บริษัทย่อย	120,441	-	-	120,441
P Green Energy Co., Ltd.	บริษัทย่อย	4,904	36,166	-	41,070
Thuxe Holdings Limited	บริษัทย่อย	350	262	-	612
รวม		691,601	46,878	(27,715)	710,764
หัก : ค่าเผื่อผลขาดทุนด้านเครดิตที่คาดว่าจะเกิดขึ้น		(317,571)	(225,179)	-	(542,750)
สุทธิ		374,030	(178,301)	(27,715)	168,014

เงินให้กู้ยืมแก่บริษัทย่อยเป็นเงินให้กู้ยืมเพื่อลงทุนในโครงการโรงไฟฟ้าพลังงานความร้อนใต้พิภพ ที่ประเทศญี่ปุ่น เงินให้กู้ยืมดังกล่าวมีอัตราดอกเบี้ยร้อยละ 3 – 8 ต่อปี และกำหนดชำระคืนเมื่อทวงถาม อย่างไรก็ตาม บริษัทฯ ไม่คาดว่าจะมีการเรียกชำระคืนเงินให้กู้ยืมดังกล่าวภายใน 1 ปี บริษัทฯ จึงจัดประเภทเงินให้กู้ยืมดังกล่าวเป็นสินทรัพย์ไม่หมุนเวียนในงบการเงิน

ในปี 2563

บริษัทได้เปรียบเทียบกับมูลค่าที่คาดว่าจะได้รับคืนกับเงินให้กู้ยืม ตามวิธีมูลค่าตามบัญชีหลังจากการปรับปรุง (Adjusted Net Book Value) พบว่ามูลค่าที่คาดว่าจะได้รับคืนต่ำกว่ามูลค่าตามบัญชีของเงินให้กู้ยืม บริษัทฯ จึงพิจารณาค่าเผื่อการด้อยค่าของเงินให้กู้ยืมดังกล่าวเพิ่มเติมจำนวน 225.18 ล้านบาท ในกำไรหรือขาดทุนในงบการเงินเฉพาะกิจการสำหรับปีสิ้นสุดวันที่ 31 ธันวาคม 2563 และพิจารณาหยุดรับรู้ดอกเบี้ยแล้ว

เงินกู้ยืมระยะสั้น

(หน่วย : พันบาท)

	งบการเงินรวม			
	ยอดคงเหลือ ณ วันที่ 1 มกราคม 2563	เพิ่มขึ้น (ลดลง) ระหว่างปี	ผลต่างจากการแปลงค่า งบการเงิน	ยอดคงเหลือ ณ วันที่ 31 ธันวาคม 2563
Aulux Power Co., Ltd.*	276	-	15	291

*เงินกู้ยืมจากบริษัทที่เกี่ยวข้องกันมีอัตราดอกเบี้ยร้อยละ 3 ต่อปี และครบกำหนดชำระคืนในเดือนมกราคม 2563 ปัจจุบันอยู่ระหว่างการจัดทำสัญญาเงินกู้ยืมฉบับใหม่และขยายระยะเวลาการจ่ายชำระเงินกู้ยืม โดยผู้บริหารคาดว่าจะสามารถจัดทำสัญญาเงินกู้ยืมดังกล่าวได้ในที่สุด

บริษัท พีพี ไพร้ม จำกัด (มหาชน) และบริษัทย่อย
หมายเหตุประกอบงบการเงิน
วันที่ 31 ธันวาคม 2563
7.3 ค่าตอบแทนกรรมการและผู้บริหาร

ในระหว่างปีสิ้นสุดวันที่ 31 ธันวาคม 2563 และ 2562 บริษัทฯและบริษัทย่อยมีค่าใช้จ่ายผลประโยชน์พนักงานที่ให้แก่กรรมการและผู้บริหาร ดังต่อไปนี้

(หน่วย : ล้านบาท)

	งบการเงินรวม		งบการเงินเฉพาะกิจการ	
	2563	2562	2563	2562
ผลประโยชน์ระยะสั้น	17	16	14	13
ผลประโยชน์หลังออกจากงาน	2	1	1	1
รวม	19	17	15	14

7.4 มติที่ประชุมผู้ถือหุ้นของบริษัทและบริษัทย่อย การโอนธุรกิจผลิตอาหารสัตว์ให้กับบริษัทย่อย

ตามมติที่ประชุมวิสามัญผู้ถือหุ้นครั้งที่ 1/2561 เมื่อวันที่ 16 กรกฎาคม 2561 มีมติอนุมัติแผนปรับโครงสร้างกิจการ โดยการโอนกิจการบางส่วน (Partial Business Transfer: PBT) ซึ่งได้แก่ กิจการผลิตอาหารสัตว์น้ำ ได้แก่ สายการผลิตอาหารกุ้งและอาหารปลา และการผลิตอาหารสัตว์เลี้ยง (FOOD) ทรัพย์สินและหนี้สินทั้งหมดที่เกี่ยวข้องและที่ใช้ในการประกอบธุรกิจดังกล่าว สัญญาใบอนุญาตและบัตรส่งเสริมการลงทุนที่เกี่ยวข้อง รวมถึงบุคลากรที่เกี่ยวข้องกับธุรกิจดังกล่าวทั้งหมดให้แก่บริษัทย่อย

ทั้งนี้ปัจจุบันบริษัทและบริษัทย่อยได้ดำเนินการต่างๆ ดังนี้

7.4.1 มติที่ประชุมผู้ถือหุ้นของบริษัทย่อย
ในปี 2562

ตามมติที่ประชุมวิสามัญผู้ถือหุ้นครั้งที่ 1/2562 ของบริษัท ไทยลักซ์ เอ็นเตอร์ไพรส์ (ประเทศไทย) จำกัด เมื่อวันที่ 8 กุมภาพันธ์ 2562 มีมติที่สำคัญดังนี้

1. มีมติอนุมัติการแก้ไขเพิ่มเติมรายละเอียดของการรับโอนกิจการผลิตอาหารสัตว์จากบริษัท พีพี ไพร้ม จำกัด (มหาชน) ซึ่งประกอบด้วยทรัพย์สิน หนี้สิน ใบอนุญาตประกอบกิจการ และพนักงานทั้งหมดที่เกี่ยวข้องกับกิจการผลิตอาหารสัตว์ดังกล่าว โดยมีผลตั้งแต่วันที่ 1 มกราคม 2562 (“วันโอนกิจการ”) โดยกำหนดมูลค่าการโอนกิจการตามมูลค่าบัญชี (Book Value) ตามหลักเกณฑ์การโอนกิจการบางส่วน ซึ่งมูลค่าทรัพย์สินสุทธิ (ทรัพย์สินทั้งหมดของกิจการที่จะโอนหักด้วยหนี้สินทั้งหมดของกิจการที่จะโอน) ที่จะโอนทั้งหมด ซึ่งคิดเป็นเงินจำนวน 809,904,400 บาท นั้น

เนื่องจากในขั้นตอนการโอนกิจการดังกล่าว ปรากฏว่ามีทรัพย์สินบางประการซึ่งไม่สามารถโอนให้แก่กันได้ ดังนั้น มูลค่าการโอนกิจการดังกล่าวจึงลดลงจาก 809,904,400 บาท เป็นจำนวน 773,765,631.64 บาท และเนื่องจากความล่าช้าในการโอนทรัพย์สินบางรายการ ดังนั้น บริษัท ไทยลักซ์ เอ็นเตอร์ไพรส์ (ประเทศไทย) จำกัด จะชำระค่าตอบแทนบางส่วนด้วยการออกหุ้นเพิ่มทุนให้แก่บริษัท พีพี ไพร้ม จำกัด (มหาชน) จำนวน 418,078,470.00 บาท และส่วนที่เหลือจำนวน 355,687,161.64 บาท บริษัท ไทยลักซ์ เอ็นเตอร์ไพรส์ (ประเทศไทย) จำกัด จะชำระด้วยเงินสด ทั้งนี้ เนื่องจากมีทรัพย์สินบางรายการ อันได้แก่ ทรัพย์สินประเภทอสังหาริมทรัพย์เป็นต้น ซึ่งบริษัท พีพี ไพร้ม จำกัด (มหาชน) ยังไม่สามารถทำการโอนกรรมสิทธิ์ให้แก่บริษัท ไทยลักซ์ เอ็นเตอร์ไพรส์ (ประเทศไทย) จำกัด ได้

บริษัท พีพี ไพร้ม จำกัด (มหาชน) และบริษัทย่อย

หมายเหตุประกอบงบการเงิน

วันที่ 31 ธันวาคม 2563

บริษัท ไทยลักซ์ เอ็นเตอร์ไพรส์ (ประเทศไทย) จำกัด จึงจะทำการแบ่งชำระค่ารับโอนกิจการส่วนที่เหลือให้แก่บริษัท พีพี ไพร้ม จำกัด (มหาชน) เป็นสองส่วน ดังนี้

- 1) ค่าตอบแทนการรับโอนกิจการ จำนวน 196,000,000 บาท จะชำระภายใน 60 วันนับแต่วันโอนกิจการ
- 2) ค่าตอบแทนการรับโอนกิจการส่วนที่เหลือ จำนวน 159,687,161.64 บาท จะทยอยชำระให้แล้วเสร็จภายในวันจดทะเบียนโอนกรรมสิทธิ์ที่ดินและสิ่งปลูกสร้างต่อสำนักงานที่ดินที่เกี่ยวข้อง
เมื่อวันที่ 22 เมษายน 2562 บริษัทฯ ได้จ่ายชำระ ค่าตอบแทนการรับโอนกิจการส่วนที่เหลือแล้วทั้งจำนวน
2. มีมติขึ้นแผนการเพิ่มทุนตามมติที่ประชุมสามัญผู้ถือหุ้น ครั้งที่ 1/2561 ของบริษัท ไทยลักซ์ เอ็นเตอร์ไพรส์ (ประเทศไทย) จำกัด ตามที่ได้รับชำระค่าหุ้นแล้ว จำนวน 43,269,847 หุ้น มูลค่าหุ้นละ 10 บาท รวมเป็นเงินเพิ่มทุน 432,698,470 บาท และให้ยกเลิกการออกหุ้นเพิ่มทุนส่วนที่เหลือ จำนวน 37,720,593 หุ้น
3. อนุมัติให้เพิ่มทุนจดทะเบียนของบริษัท ไทยลักซ์ เอ็นเตอร์ไพรส์ (ประเทศไทย) จำกัด ขึ้นอีก 196,000,000 บาท โดยการออกหุ้นสามัญเพิ่มทุนจำนวน 19,600,000 หุ้น มูลค่าหุ้นละ 10 บาท (สิบบาท) ซึ่งต้องให้ใช้เป็นเงินจนเต็มค่า
4. มติพิเศษอนุมัติแก้ไขเพิ่มเติมหนังสือบริคณห์สนธิ ข้อ 5 ของบริษัท ไทยลักซ์ เอ็นเตอร์ไพรส์ (ประเทศไทย) จำกัด เพื่อให้สอดคล้องกับการเพิ่มทุนจดทะเบียนของบริษัท ไทยลักซ์ เอ็นเตอร์ไพรส์ (ประเทศไทย) จำกัด

รายการเคลื่อนไหวของทุนเรือนหุ้นในงวดปี 2562 ของบริษัท ไทยลักซ์ เอ็นเตอร์ไพรส์ (ประเทศไทย) จำกัด มีดังนี้

เพิ่มทุนระหว่างปี 2562 ครั้งที่ 1

เมื่อวันที่ 8 กุมภาพันธ์ 2562 บริษัท ไทยลักซ์ เอ็นเตอร์ไพรส์ (ประเทศไทย) จำกัด ได้ดำเนินการจดทะเบียนการเพิ่มทุนโดยมีรายละเอียดดังนี้

1. บริษัท ไทยลักซ์ เอ็นเตอร์ไพรส์ (ประเทศไทย) จำกัด ได้รับโอนทรัพย์สินที่เกี่ยวข้องกับธุรกิจผลิตอาหารสัตว์จากบริษัท พีพี ไพร้ม จำกัด (มหาชน) ซึ่งเป็นผู้ถือหุ้นเดิม ตามการโอนกิจการ โดยคิดเป็นมูลค่าทรัพย์สินสุทธิทั้งสิ้น 418,078,470 บาท ถือเป็นการรับชำระค่าหุ้นด้วยทรัพย์สิน ดังนี้

1. สิ้นค้าคงเหลือ	รวมมูลค่า 198,696,303.00 บาท
2. เครื่องจักรและอุปกรณ์	รวมมูลค่า 219,382,167.00 บาท
รวมมูลค่าทรัพย์สินทั้งสิ้น	จำนวน 418,078,470.00 บาท

โดยบริษัท ไทยลักซ์ เอ็นเตอร์ไพรส์ (ประเทศไทย) จำกัด ได้ออกหุ้นสามัญเพิ่มทุน จำนวน 41,807,847 หุ้น มูลค่าหุ้นละ 10 บาท รวมเป็นมูลค่าหุ้นทั้งสิ้น 418,078,470.00 บาท ให้แก่บริษัท พีพี ไพร้ม จำกัด (มหาชน) โดยให้เสมือนหนึ่งว่าบริษัท พีพี ไพร้ม จำกัด (มหาชน) ได้ใช้เงินค่าหุ้นจนเต็มมูลค่าแล้ว (ไม่ต้องลงเงินเลย) เป็นที่เรียบร้อยแล้ว

2. บริษัท ไทยลักซ์ เอ็นเตอร์ไพรส์ (ประเทศไทย) จำกัด ได้รับเงินชำระค่าหุ้นเพิ่มทุน จำนวน 14,620,000.00 บาท เพื่อเป็นค่าหุ้นจำนวน 1,462,000 หุ้น มูลค่าหุ้นละ 10 บาท จากบริษัท พีพี ไพร้ม จำกัด (มหาชน) โดยบริษัท ไทยลักซ์ เอ็นเตอร์ไพรส์ (ประเทศไทย) จำกัด ได้ออกหุ้นสามัญเพิ่มทุน จำนวน 1,462,000 หุ้น มูลค่าหุ้นละ 10 บาท รวมเป็นมูลค่าหุ้นทั้งสิ้น 14,620,000.00 บาท ให้แก่บริษัท พีพี ไพร้ม จำกัด (มหาชน)

บริษัท พีพี ไพร้ม จำกัด (มหาชน) และบริษัทย่อย
หมายเหตุประกอบงบการเงิน
วันที่ 31 ธันวาคม 2563

บริษัท ไทยลักซ์ เอ็นเตอร์ไพรส์ (ประเทศไทย) จำกัด ได้ดำเนินการจดทะเบียนเพิ่มทุนจดทะเบียน และแก้ไขหนังสือบริคณห์สนธิของบริษัท ไทยลักซ์ เอ็นเตอร์ไพรส์ (ประเทศไทย) จำกัด เพื่อให้สอดคล้องกับการเพิ่มทุนจดทะเบียนดังกล่าวต่อกรมพัฒนาธุรกิจการค้า กระทรวงพาณิชย์ เสร็จสิ้นเรียบร้อยแล้ว เมื่อวันที่ 8 กุมภาพันธ์ 2562

เพิ่มทุนระหว่างปี 2562 ครั้งที่ 2

เมื่อวันที่ 15 กุมภาพันธ์ 2562 บริษัท ไทยลักซ์ เอ็นเตอร์ไพรส์ (ประเทศไทย) จำกัด ได้รับเงินชำระค่าหุ้นเพิ่มทุน จำนวน 196,000,000 บาท เพื่อเป็นค่าหุ้นจำนวน 19,600,000 หุ้น มูลค่าหุ้นละ 10 บาท จากบริษัท พีพี ไพร้ม จำกัด (มหาชน)

บริษัท ไทยลักซ์ เอ็นเตอร์ไพรส์ (ประเทศไทย) จำกัด ได้ดำเนินการจดทะเบียนเพิ่มทุนจดทะเบียน และแก้ไขหนังสือบริคณห์สนธิของบริษัท ไทยลักซ์ เอ็นเตอร์ไพรส์ (ประเทศไทย) จำกัด เพื่อให้สอดคล้องกับการเพิ่มทุนจดทะเบียนดังกล่าวต่อกรมพัฒนาธุรกิจการค้า กระทรวงพาณิชย์ เสร็จสิ้นเรียบร้อยแล้ว เมื่อวันที่ 15 กุมภาพันธ์ 2562

เพิ่มทุนระหว่างปี 2562 ครั้งที่ 3

เมื่อวันที่ 2 พฤษภาคม 2562 บริษัท ไทยลักซ์ เอ็นเตอร์ไพรส์ (ประเทศไทย) จำกัด ได้รับเงินชำระค่าหุ้นเพิ่มทุน จำนวน 159,687,160 บาท เพื่อเป็นค่าหุ้นจำนวน 15,968,716 หุ้น มูลค่าหุ้นละ 10 บาท จากบริษัท พีพี ไพร้ม จำกัด (มหาชน)

บริษัท ไทยลักซ์ เอ็นเตอร์ไพรส์ (ประเทศไทย) จำกัด ได้ดำเนินการจดทะเบียนเพิ่มทุนจดทะเบียน และแก้ไขหนังสือบริคณห์สนธิของบริษัท ไทยลักซ์ เอ็นเตอร์ไพรส์ (ประเทศไทย) จำกัด เพื่อให้สอดคล้องกับการเพิ่มทุนจดทะเบียนดังกล่าวต่อกรมพัฒนาธุรกิจการค้า กระทรวงพาณิชย์ เสร็จสิ้นเรียบร้อยแล้ว เมื่อวันที่ 2 พฤษภาคม 2562

7.4.2 การโอนธุรกิจผลิตอาหารสัตว์แก่บริษัท ไทยลักซ์ เอ็นเตอร์ไพรส์ (ประเทศไทย) จำกัด

มูลค่าตามบัญชีของสินทรัพย์และหนี้สินที่โอนในปี 2562 มีดังนี้

	(หน่วย : บาท)
	สินทรัพย์และหนี้สินที่โอน และรับโอนระหว่างกัน
สินทรัพย์หมุนเวียน	
สินค้าคงเหลือ	198,696,303
สินทรัพย์หมุนเวียนอื่น	612,894
สินทรัพย์ไม่หมุนเวียน	
ที่ดิน อาคารและอุปกรณ์	64,666,270
โรงงาน	216,201,311
อาคาร	45,436,435
เครื่องจักร	154,894,458
ส่วนปรับปรุงที่ดิน	17,346,164
บ่อเลี้ยงกุ้ง	1
บ่อเลี้ยงปลา	5,041
บ่อบาดาล	59,426
อุปกรณ์โรงงาน	32,194,883

บริษัท พีที ไพร์ม จำกัด (มหาชน) และบริษัทย่อย

หมายเหตุประกอบงบการเงิน

วันที่ 31 ธันวาคม 2563

	(หน่วย : บาท)
สินทรัพย์และหนี้สินที่โอน และรับโอนระหว่างกัน	
เครื่องมือเครื่องใช้	20,703,423
เครื่องมือเครื่องใช้วิจัยฯ	2,873
เครื่องใช้สำนักงาน	7,264,610
อุปกรณ์สำนักงาน	2,923,316
เครื่องตกแต่งฯ	1,136,902
ยานพาหนะ	13
ซอฟต์แวร์	8,523,710
เครื่องมือเครื่องใช้สำนักงาน	261,707
ก่อสร้างเครื่องใช้สำนักงาน (ซอฟต์แวร์ติดตั้ง)	2,758,103
สินทรัพย์ไม่หมุนเวียนอื่น	77,790
	<u>773,765,633</u>

ตามที่ประชุมคณะกรรมการบริษัทครั้งที่ 22/2562 เมื่อวันที่ 23 ธันวาคม 2562 มติรับทราบความคืบหน้าการโอนกิจการบางส่วน ในเดือนธันวาคม 2562 บริษัทได้รับแจ้งจากกรมสรรพากรเกี่ยวกับภาษีที่จะได้รับยกเว้นจากการโอนกิจการบางส่วนของบริษัทนั้น พบว่าบริษัทไม่ได้ปฏิบัติตามระเบียบเกณฑ์ในการยื่นขอยกเว้นภาษีในการโอนกิจการบางส่วน

ทั้งนี้ ทางกรมสรรพากรได้มีข้อสรุปให้กับทางบริษัท คือบริษัทไม่ได้รับสิทธิยกเว้นภาษีธุรกิจเฉพาะ (สำหรับอสังหาริมทรัพย์) และภาษีมูลค่าเพิ่ม (สำหรับอสังหาริมทรัพย์) โดยเหตุผลคือ สินทรัพย์รวมของ บริษัท ไทยลักซ์ เอ็นเตอร์ไพรส์ (ประเทศไทย) จำกัด น้อยกว่า สินทรัพย์ที่รับโอนมาจาก บริษัท พีที ไพร์ม จำกัด (มหาชน) โดยทางกรมสรรพากรได้เสนอแนวทางเลือกในการแก้ปัญหาสำหรับการโอนกิจการของบริษัท 2 ทางเลือก ดังนี้

- 1) ให้ยกเลิกรายการ หรือกลับรายการ โอนกิจการทั้งหมด โดยถือเสมือนว่าไม่ได้มีการทำธุรกรรมนี้เกิดขึ้น แต่กรณีนี้จะติดปัญหาซึ่งบริษัทได้เอาหุ้นของบริษัท ไทยลักซ์ เอ็นเตอร์ไพรส์ (ประเทศไทย) จำกัด ไปจำหน่ายกับการออกหุ้นกู้ครั้งที่ 1/2562
- 2) ไม่ให้สิทธิประโยชน์ และถือว่าการขายทรัพย์สินโอนสินทรัพย์ที่เป็นอสังหาริมทรัพย์ (ไม่โอนที่ดิน) ของทั้งโรงงานที่เพชรบุรี และสงขลา เช่น เครื่องจักร วัตถุดิบ สินค้าสำเร็จรูป ซึ่งไม่เสียภาษีในการโอน แต่จะเสีย Vat 7% และจะมีเบี้ยปรับ 2 เท่าและเงินเพิ่ม 1.5% ต่อเดือน รวมมูลค่าภาษีมูลค่าเพิ่มที่บริษัทต้องชำระทั้งสิ้นประมาณ 25 ล้านบาท

ทั้งนี้ในปี 2562 บริษัทได้บันทึกค่าเบี้ยปรับเงินเพิ่มจำนวน 25 ล้านบาท ในงบการเงินปี 2562

ตามที่ประชุมคณะกรรมการบริษัทครั้งที่ 1/2563 เมื่อวันที่ 5 กุมภาพันธ์ 2563 มีมติที่สำคัญดังนี้

1. จากการที่บริษัทไม่ได้ปฏิบัติตามเงื่อนไขการยกเว้นภาษีในการโอนกิจการของกรมสรรพากร จึงไม่ได้รับสิทธิยกเว้นภาษีธุรกิจเฉพาะ (สำหรับอสังหาริมทรัพย์) และภาษีมูลค่าเพิ่ม (สำหรับอสังหาริมทรัพย์) บริษัทจะต้องเสียภาษีซึ่งจะมี 2 แนวทางที่ขอให้พิจารณา คือ
 - 1) ให้กรมสรรพากรทำจดหมายแจ้งบริษัทว่าไม่ได้รับยกเว้นภาษี ซึ่งกรณีนี้สรรพากรจะพิจารณาลดเบี้ยปรับภาษีมูลค่าเพิ่มให้บริษัทประมาณ 50% ของภาษีที่ต้องเสีย

บริษัท พีพี ไพร์ม จำกัด (มหาชน) และบริษัทย่อย
หมายเหตุประกอบงบการเงิน
วันที่ 31 ธันวาคม 2563

- 2) หากบริษัททำจดหมายยินยอมขอลดโอนค่าของโอนกิจการ บริษัทจะได้ลดเบี้ยปรับภาษีมูลค่าเพิ่มประมาณ 100% ของภาษีที่ต้องเสีย
2. มีมติยังไม่ถอนคำขอโอนกิจการเพื่อขอยกเว้นภาษีในการโอนกิจการ
บริษัทได้ดำเนินการหารือกับศูนย์บริหารธุรกิจภาษีขนาดใหญ่กรมสรรพากร พบว่าบริษัทไม่ได้ปฏิบัติตามเกณฑ์ในการยื่นขอยกเว้นภาษีในการโอนกิจการบางส่วน ส่งผลให้บริษัทต้องจ่ายชำระภาษีจากการโอนกิจการบางส่วนนั้น ต่อมาเมื่อวันที่ 15 กรกฎาคม 2563 บริษัทได้ดำเนินการจ่ายชำระภาษีมูลค่าเพิ่มและเบี้ยปรับเงินเพิ่ม เฉพาะการโอนทรัพย์สินที่เป็นสังหาริมทรัพย์ เช่น เครื่องจักร วัตถุดิบ และทรัพย์สินอื่น ๆ ที่ใช้ในการประกอบกิจการผลิตเพื่อการส่งออกเท่านั้น จำนวน 5,454,548.81 บาท ประกอบด้วย
 1. ภาษีมูลค่าเพิ่ม คำนวณจากมูลค่าทรัพย์สินที่โอน คิดเป็นภาษีที่ต้องชำระจำนวน 3,295,799.89 บาท
 2. เบี้ยปรับลดให้ 80% คงเหลือเบี้ยปรับที่ต้องชำระจำนวน 1,318,319.95 บาท
 3. เงินเพิ่มที่ต้องชำระจำนวน 840,428.97 บาท
การที่บริษัทยังไม่โอนกรรมสิทธิ์ที่ดินและสิ่งปลูกสร้าง บริษัทจึงยังไม่มีภาระที่ต้องรับผิดชอบในภาษี ณ เวลาจดทะเบียนโอนกรรมสิทธิ์ อันได้แก่ ภาษีในการโอน ภาษีธุรกิจเฉพาะ เป็นต้น อย่างไรก็ตาม บริษัทได้ตั้งประมาณการภาษีที่คาดว่าจะต้องจ่ายชำระแล้ว จำนวน 23,584,405.83 บาท ในงบการเงิน (หมายเหตุประกอบงบการเงินข้อ 26)
ทรัพย์สินที่บริษัทฯ โอนให้กับบริษัทย่อยบางรายการยังไม่สามารถทำการโอนกรรมสิทธิ์ตามกฎหมายให้กับบริษัทย่อยได้ อย่างไรก็ตามบริษัทย่อยมีความสามารถในการส่งการการใช้งาน และการได้รับประโยชน์จากทรัพย์สินดังกล่าวจากการใช้ในการผลิตสินค้าตามปกติของบริษัทย่อยแล้ว

8. เงินสดและรายการเทียบเท่าเงินสด

	(หน่วย : พันบาท)			
	งบการเงินรวม		งบการเงินเฉพาะกิจการ	
	31 ธันวาคม 2563	31 ธันวาคม 2562	31 ธันวาคม 2563	31 ธันวาคม 2562
เงินสด	91	770	55	624
เงินฝากธนาคาร*	38,301	44,767	30,262	16,479
รวม	38,392	45,537	30,317	17,103

ณ วันที่ 31 ธันวาคม 2563 เงินฝากออมทรัพย์มีอัตราดอกเบี้ยระหว่างร้อยละ 0.10 ถึง 0.125 ต่อปี (2562 : ร้อยละ 0.25 ถึง 0.63 ต่อปี)

*เงินฝากธนาคารของกิจการจำนวนหนึ่งบัญชี มีภาระผูกพันเป็นหลักประกันทางธุรกิจ (ภายใต้พระราชบัญญัติหลักประกันทางธุรกิจ พ.ศ.2558) ในการกู้ยืมเงินระยะสั้นจากสถาบันการเงินมีภาระผูกพัน (หมายเหตุประกอบงบการเงินข้อ 25)

บริษัท พีทีโพร้ม จำกัด (มหาชน) และบริษัทย่อย

หมายเหตุประกอบงบการเงิน

วันที่ 31 ธันวาคม 2563

9. ลูกหนี้การค้าและลูกหนี้หมุนเวียนอื่น

9.1 ลูกหนี้การค้าและลูกหนี้หมุนเวียนอื่น

	(หน่วย : พันบาท)			
	งบการเงินรวม		งบการเงินเฉพาะกิจการ	
	31 ธันวาคม 2563	31 ธันวาคม 2562	31 ธันวาคม 2563	31 ธันวาคม 2562
ลูกหนี้การค้า				
ลูกหนี้การค้า – กิจการที่เกี่ยวข้องกัน (หมายเหตุ 7.2)	25,726	7,349	-	43,957
ลูกหนี้การค้า – กิจการที่ไม่เกี่ยวข้องกัน	141,522	257,463	127,754	244,099
หัก : ค่าเผื่อผลขาดทุนด้านเครดิตที่คาดว่าจะเกิดขึ้น	(31,438)	(25,375)	(31,407)	(25,375)
รวมลูกหนี้การค้า – สุทธิ	135,810	239,437	96,347	262,681
ลูกหนี้หมุนเวียนอื่น				
ลูกหนี้กิจการที่เกี่ยวข้องกัน (หมายเหตุ 7.2)	1,534	1,581	3,945	2,676
ลูกหนี้กิจการที่ไม่เกี่ยวข้องกัน	55,770	44,188	3,000	2,605
ดอกเบี้ยค้างรับจากกิจการที่เกี่ยวข้องกัน (หมายเหตุ 7.2)	6,301	5,994	86,357	85,988
ดอกเบี้ยค้างรับจากกิจการที่ไม่เกี่ยวข้องกัน	252	177	-	-
รวม	63,857	51,940	93,302	91,269
หัก : ค่าเผื่อผลขาดทุนด้านเครดิตที่คาดว่าจะเกิดขึ้น				
ดอกเบี้ยค้างรับจากกิจการที่เกี่ยวข้องกัน	(6,301)	(5,994)	(75,114)	(75,114)
ดอกเบี้ยค้างรับจากกิจการที่ไม่เกี่ยวข้องกัน	(252)	-	-	-
รวม	(6,553)	(5,994)	(75,114)	(75,114)
รวมลูกหนี้หมุนเวียนอื่น	57,304	45,946	18,188	16,155
รวมลูกหนี้การค้าและลูกหนี้หมุนเวียนอื่น	193,114	285,383	114,535	278,836

ลูกหนี้การค้าแยกตามจำนวนวันที่ค้างชำระได้ดังนี้

	(หน่วย : พันบาท)			
	งบการเงินรวม		งบการเงินเฉพาะกิจการ	
	31 ธันวาคม 2563	31 ธันวาคม 2562	31 ธันวาคม 2563	31 ธันวาคม 2562
ลูกหนี้การค้า – กิจการที่เกี่ยวข้องกัน (หมายเหตุ 7.2)				
อายุหนี้คงค้างนับจากวันที่ถึงกำหนดชำระ				
ยังไม่ถึงกำหนดชำระ	25,726	7,349	-	-
ค้างชำระ				
ไม่เกิน 3 เดือน	-	-	-	14,846
3 – 6 เดือน	-	-	-	29,111
6 – 12 เดือน	-	-	-	-
มากกว่า 12 เดือน	-	-	-	-
รวม	25,726	7,349	-	43,957

บริษัท พีพี พรีเมียม จำกัด (มหาชน) และบริษัทย่อย

หมายเหตุประกอบงบการเงิน

วันที่ 31 ธันวาคม 2563

(หน่วย : พันบาท)

	งบการเงินรวม		งบการเงินเฉพาะกิจการ	
	31 ธันวาคม	31 ธันวาคม	31 ธันวาคม	31 ธันวาคม
	2563	2562	2563	2562
ลูกหนี้การค้า – กิจการที่ไม่เกี่ยวข้องกัน				
อายุหนี้คงค้างนับจากวันที่ถึงกำหนดชำระ				
ยังไม่ถึงกำหนดชำระ	78,843	191,217	65,328	178,695
ค้างชำระ				
ไม่เกิน 3 เดือน	45,571	36,646	45,317	35,804
3 – 6 เดือน	6,429	8,450	6,430	8,450
6 – 12 เดือน	5,521	11,293	5,521	11,293
มากกว่า 12 เดือน	5,158	9,857	5,158	9,857
รวม	141,522	257,463	127,754	244,099
หัก : ค่าเพื่อผลขาดทุนด้านเครดิตที่คาดว่าจะเกิดขึ้น	(31,438)	(25,375)	(31,407)	(25,375)
รวมลูกหนี้การค้า – กิจการที่ไม่เกี่ยวข้องกันสุทธิ	110,084	232,088	96,347	218,724
	135,810	239,437	96,347	262,681

9.2 ลูกหนี้การค้าและลูกหนี้ไม่หมุนเวียนอื่น

ยอดคงเหลือของลูกหนี้ระยะยาวมูลค่า 72 ล้านบาท (2562: 72 ล้านบาท) เป็นลูกหนี้การค้าหลายรายซึ่งค้างชำระเป็นเวลานานและอยู่ในระหว่างดำเนินคดีของบริษัทฯ บริษัทฯตั้งค่าเพื่อผลขาดทุนด้านเครดิตที่คาดว่าจะเกิดขึ้นสำหรับลูกหนี้ดังกล่าวโดยคำนึงถึงราคาขายทอดตลาดของหลักประกันหรือมูลค่าหลักประกัน ณ วันที่ 31 ธันวาคม 2563 บริษัทฯได้ตั้งค่าเพื่อผลขาดทุนด้านเครดิตที่คาดว่าจะเกิดขึ้นเป็นจำนวน 72 ล้านบาท (2562: 72 ล้านบาท)

10. สินค้าคงเหลือ

(หน่วย : พันบาท)

	งบการเงินรวม					
	ราคาทุน		รายการปรับลดราคาทุน		สินค้าคงเหลือ - สุทธิ	
			ให้เป็นมูลค่าสุทธิที่จะได้รับ			
	2563	2562	2563	2562	2563	2562
สินค้าสำเร็จรูป	16,421	61,913	-	(411)	16,421	61,502
วัตถุดิบ	40,362	121,769	-	(34)	40,362	121,735
ภาชนะบรรจุหีบห่อและวัสดุสิ้นเปลือง	13,273	18,509	(3,074)	(3,839)	10,199	14,670
อะไหล่เครื่องจักร	31,887	33,841	(10,762)	(11,615)	21,125	22,226
รวม	101,943	236,032	(13,836)	(15,899)	88,107	220,133

บริษัท พีพี ไพร์ม จำกัด (มหาชน) และบริษัทย่อย

หมายเหตุประกอบงบการเงิน

วันที่ 31 ธันวาคม 2563

(หน่วย : พันบาท)

	งบการเงินเฉพาะกิจการ					
	รายการปรับลดราคาทุน					
	ราคาทุน		ให้เป็นมูลค่าสุทธิที่จะได้รับ		สินค้าคงเหลือ - สุทธิ	
	2563	2562	2563	2562	2563	2562
สินค้าสำเร็จรูป	11,337	54,937	-	(411)	11,337	54,526
รวม	11,337	54,937	-	(411)	11,337	54,526

รายการเคลื่อนไหวของค่าเผื่อมูลค่าสินค้าลดลง สำหรับปีสิ้นสุดวันที่ 31 ธันวาคม 2563 และ 2562 มีดังนี้

(หน่วย : พันบาท)

	งบการเงินรวม		งบการเงินเฉพาะกิจการ	
	2563	2562	2563	2562
ยอดคงเหลือ ณ วันที่ 1 มกราคม	15,899	15,740	411	15,740
ตั้งเพิ่มขึ้น	-	159	-	-
โอนกลับ/จำหน่ายระหว่างปี	(2,063)	-	(411)	(15,329)
ยอดคงเหลือ ณ วันที่ 31 ธันวาคม	13,836	15,899	-	411

ค่าเผื่อมูลค่าสินค้าคงเหลือแสดงอยู่ในต้นทุนขายในงบกำไรขาดทุน

11. สินทรัพย์ทางการเงินหมุนเวียนอื่น

ผลกระทบของการนำ TFRS 9 มาถือปฏิบัติเป็นครั้งแรกกับเครื่องมือทางการเงินของกลุ่มบริษัทได้อธิบายไว้ในหมายเหตุประกอบงบการเงินข้อ 4.1 เนื่องจากการปฏิบัติในช่วงการเปลี่ยนแปลงที่เลือกในการนำ TFRS 9 มาถือปฏิบัติจึงไม่ต้องปรับปรุงข้อมูลเปรียบเทียบเพื่อให้สะท้อนข้อกำหนดใหม่

(หน่วย : พันบาท)

	งบการเงินรวม/งบการเงินเฉพาะกิจการ	
	31 ธันวาคม 2563	31 ธันวาคม 2562
เงินลงทุนในหลักทรัพย์เพื่อขาย (กองทุนรวม) (หมายเหตุ 4.1)	-	34
สินทรัพย์ทางการเงินประเภทตราสารหนี้ (กองทุนรวม)	12	-
รวม	12	34

บริษัท พีพี ไพร์ม จำกัด (มหาชน) และบริษัทย่อย

หมายเหตุประกอบงบการเงิน

วันที่ 31 ธันวาคม 2563

12. สินทรัพย์ทางการเงินไม่หมุนเวียนอื่น

ผลกระทบของการนำ TFRS 9 มาถือปฏิบัติเป็นครั้งแรกกับเครื่องมือทางการเงินของกลุ่มบริษัทได้อธิบายไว้ในหมายเหตุประกอบงบการเงินข้อ 4.1 เนื่องจากการปฏิบัติในช่วงการเปลี่ยนแปลงที่เลือกในการนำ TFRS 9 มาถือปฏิบัติจึงไม่ต้องปรับปรุงข้อมูลเปรียบเทียบเพื่อให้สะท้อนข้อกำหนดใหม่

	(หน่วย : พันบาท)	
	งบการเงินรวม/งบการเงินเฉพาะกิจการ	
	31 ธันวาคม 2563	31 ธันวาคม 2562
เงินลงทุนระยะยาวอื่น (หมายเหตุ 4.1)	-	3,450
สินทรัพย์ทางการเงินประเภทตราสารทุน	3,450	-
รวม	3,450	3,450

ณ วันที่ 31 ธันวาคม 2563 มีรายละเอียดดังต่อไปนี้

บริษัท	ลักษณะธุรกิจ	สัดส่วนเงินลงทุน (ร้อยละ)	(หน่วย : พันบาท)
			งบการเงินรวม /
			งบการเงินเฉพาะกิจการ 31 ธันวาคม 2563
บริษัท โรงงานพิมพ์ซ่อมผ้าไทย จำกัด (มหาชน)	การจัดจำหน่ายและสิ่งสกปรก การฟอกขาวและการย้อมสี	1.43	5,000
หัก : ค่าเผื่อการด้อยค่าของเงินลงทุน			(1,550)
รวมสินทรัพย์ทางการเงินไม่หมุนเวียนอื่น			3,450

13. เงินฝากธนาคารที่มีภาระค้ำประกัน

เงินฝากประจำซึ่งบริษัทและบริษัทย่อยได้นำไปค้ำประกันการใช้ไฟฟ้า

บริษัท พีที โพร้ม จำกัด (มหาชน) และบริษัทย่อย

หมายเหตุประกอบงบการเงิน

วันที่ 31 ธันวาคม 2563

14. เงินลงทุนในบริษัทย่อย และบริษัทร่วม

14.1 เงินลงทุนในบริษัทย่อย

เงินลงทุนในบริษัทย่อยตามที่แสดงในงบการเงินเฉพาะกิจการ ณ วันที่ 31 ธันวาคม 2563 และวันที่ 31 ธันวาคม 2562 มีรายละเอียดดังต่อไปนี้

บริษัท	(หน่วย : พันบาท)									
	ทุนเรียกชำระแล้ว		สัดส่วนเงินลงทุน (ร้อยละ)		ราคาทุน		ค่าเผื่อการด้อยค่าของเงินลงทุน		มูลค่าตามบัญชีตามวิธีราคาทุน - สุทธิ	
	2563	2562	2563	2562	2563	2562	2563	2562	2563	2562
บริษัทย่อยที่ถือหุ้นโดยบริษัทฯ										
บริษัท ทีลักซ์ โกลบอล บิซิเนส จำกัด	3,000	3,000	100	100	3,000	3,000	(3,000)	-	-	3,000
บริษัท ทีลักซ์ พาวเวอร์ จำกัด	1,100,000	1,100,000	100	100	1,100,000	1,100,000	(416,772)	(416,772)	683,228	683,228
บริษัท ไทยลักซ์ เอ็นเนอร์ไจเรส (ประเทศไทย) จำกัด	789,386	789,386	100	100	789,386	789,386	-	-	789,386	789,386
P PRIME SINGAPORE PTE. LTD.	-	32	-	100	-	32	-	-	-	32
เงินลงทุนในบริษัทย่อยที่ถือหุ้น โดยบริษัทฯ – สุทธิ					1,892,386	1,892,418	(419,772)	(416,772)	1,472,614	1,475,646
บริษัทย่อยที่ถือหุ้นโดย บริษัท ทีลักซ์ พาวเวอร์ จำกัด										
Fluxe Investments Limited	10*	10*	100	100	-	-	-	-	-	-
Origin Power Investment Co., Ltd.	0.1*	0.1*	100	100	-	-	-	-	-	-
บริษัทย่อยที่ถือหุ้นโดย Fluxe Investments Limited										
Fluxe Holdings Limited	10*	10*	100	100	-	-	-	-	-	-
Geothermal Power A Co., Ltd.	10*	10*	100	100	-	-	-	-	-	-
Geothermal Power B Co., Ltd.	10*	10*	100	100	-	-	-	-	-	-
บริษัทย่อยที่ถือหุ้นโดย Origin Power Investment Co., Ltd.										
Wind Power A Co., Ltd.	0.1*	0.1*	100	100	-	-	-	-	-	-
บริษัทย่อยที่ถือหุ้นโดย Fluxe Holdings Limited										
Sumo Power Co., Ltd.	1,000**	1,000**	100	100	-	-	-	-	-	-
Beppu Tsurumi Onsen Geothermal Power Station No.1 Liaison Company	10**	10**	100	100	-	-	-	-	-	-
P Green Energy Co., Ltd.	1,000**	1,000**	100	100	-	-	-	-	-	-
บริษัทย่อยที่ถือหุ้นโดย Geothermal Power A Co., Ltd.										
Fino Binary Power Plant LLC.	10**	10**	100	100	-	-	-	-	-	-
NIS Binary Power Plant LLC.	10**	10**	100	100	-	-	-	-	-	-
Lena Power Station No.1 LLC.	5,000**	5,000**	100	100	-	-	-	-	-	-
บริษัทย่อยที่ถือหุ้นโดย Geothermal Power B Co., Ltd.										
PPSN Co., Ltd.	12,000**	12,000**	100	100	-	-	-	-	-	-
SNS Power Co., Ltd.	500**	500**	100	100	-	-	-	-	-	-
Dual Energy Binary - Power Plant No.1 LLC.	100**	100**	100	100	-	-	-	-	-	-
บริษัทย่อยที่ถือหุ้นโดย Sumo Power Co., Ltd.										
Otomeyama Energy Co., Ltd.	500**	500**	100	100	-	-	-	-	-	-
S - Power Co., Ltd.	500**	500**	100	100	-	-	-	-	-	-
รวมเงินลงทุนในบริษัทย่อย - สุทธิ					1,892,386	1,892,418	(419,772)	(416,772)	1,472,614	1,475,646

* หน่วย : พันเหรียญสหรัฐ

** หน่วย : พันเยน

บริษัท พีพี ไพร์ม จำกัด (มหาชน) และบริษัทย่อย

หมายเหตุประกอบงบการเงิน

วันที่ 31 ธันวาคม 2563

บริษัท ทีลักซ์ โกลบอล บิสซิเนส จำกัด

ในปี 2563 บริษัทประเมินมูลค่าที่คาดว่าจะได้รับคืนของเงินลงทุนในบริษัท ทีลักซ์ โกลบอล บิสซิเนส จำกัด ซึ่งผลการประเมินพบว่ามูลค่าที่คาดว่าจะได้รับคืนต่ำกว่ามูลค่าตามบัญชี ดังนั้นบริษัทฯ จึงได้บันทึกค่าเผื่อการด้อยค่าของเงินลงทุนดังกล่าวจำนวน 3 ล้านบาท ในส่วนของงบกำไรหรือขาดทุนในงบการเงินเฉพาะกิจการสำหรับปี 2563 แล้วทั้งจำนวน

เงินลงทุนในบริษัท ทีลักซ์ พาวเวอร์ จำกัด

เมื่อวันที่ 10 มิถุนายน 2562 ที่ประชุมคณะกรรมการครั้งที่ 12/2562 บริษัท พีพี ไพร์ม จำกัด (มหาชน) มีมติอนุมัติให้เพิ่มทุนในบริษัท ทีลักซ์ พาวเวอร์ จำกัด ซึ่งเป็นบริษัทย่อยของบริษัท (บริษัทถือหุ้นในสัดส่วนร้อยละ 100) เพิ่มทุนจำนวน 1,000,000,000 บาท โดยการออกหุ้นสามัญเพิ่มทุนจำนวน 100,000,000 หุ้น มีมูลค่าหุ้นละ 10 บาท

บริษัทได้จ่ายชำระค่าหุ้นเพิ่มทุนของบริษัท ทีลักซ์ พาวเวอร์ จำกัด แล้วทั้งจำนวน

บริษัท ทีลักซ์ พาวเวอร์ จำกัด ได้จดทะเบียนเปลี่ยนแปลงทุนจดทะเบียนกับกระทรวงพาณิชย์เมื่อวันที่ 22 กรกฎาคม 2562

ในปี 2562 บริษัทประเมินมูลค่าที่คาดว่าจะได้รับคืนของเงินลงทุนในบริษัท ทีลักซ์ พาวเวอร์ จำกัด ซึ่งผลการประเมินพบว่ามูลค่าที่คาดว่าจะได้รับคืนต่ำกว่ามูลค่าตามบัญชี ดังนั้นบริษัทฯ จึงได้บันทึกค่าเผื่อการด้อยค่าของเงินลงทุนดังกล่าวจำนวน 394.55 ล้านบาท ในส่วนของงบกำไรหรือขาดทุนในงบการเงินเฉพาะกิจการสำหรับปี 2562

เงินลงทุนในบริษัท ไทยลักซ์ เอ็นเตอร์ไพรส์ (ประเทศไทย) จำกัด

ทั้งนี้ในปี 2562 บริษัทได้ดำเนินการเพิ่มทุนจดทะเบียน และโอนกิจการให้กับบริษัท ไทยลักซ์ เอ็นเตอร์ไพรส์ (ประเทศไทย) จำกัด ตามที่กล่าวไว้ในหมายเหตุประกอบงบการเงินข้อ 7.4

เงินลงทุนในบริษัทย่อย P PRIME SINGAPORE PTE. LTD.

ตามมติที่ประชุมคณะกรรมการบริษัทครั้งที่ 22/2562 เมื่อวันที่ 23 ธันวาคม 2562 มีมติอนุมัติเลิกกิจการของบริษัทย่อย เนื่องจากบริษัทได้ยกเลิกการลงทุนในโครงการก่อสร้างหิรัญทรัพย์ เมืองดานัง ประเทศเวียดนาม

ต่อมาเมื่อวันที่ 4 พฤษภาคม 2563 บริษัทได้ดำเนินการจดทะเบียนเลิกกิจการตามกฎหมายประเทศสิงคโปร์เรียบร้อยแล้ว

14.1.1 เงินปันผลรับ

บริษัทฯ ไม่มีเงินปันผลรับจากการลงทุนในบริษัทย่อยในระหว่างปีสิ้นสุดวันที่ 31 ธันวาคม 2563 และ 2562

14.2 เงินลงทุนในบริษัทร่วม

14.2.1 รายละเอียดของบริษัทร่วม

บริษัท	ลักษณะธุรกิจ	จัดตั้งขึ้น ในประเทศ	(หน่วย : พันบาท)					
			สัดส่วนเงินลงทุน		งบการเงินรวม		งบการเงินเฉพาะกิจการ	
			มูลค่าตามบัญชี		มูลค่าตามบัญชี		ตามวิธีส่วนได้เสีย	
			2563	2562	2563	2562	ราคาทุน	
			(ร้อยละ)	(ร้อยละ)	2563	2562	2563	2562
M-Luxe Energy Co., Ltd.	ประกอบกิจการร่วม ทุนพัฒนาที่ดิน เพื่อสร้างโรงงาน พลังงานความร้อน ใต้พิภพ	ญี่ปุ่น	25	25	-	-	-	-
รวม					-	-	-	-

บริษัท พีที ไพร์ม จำกัด (มหาชน) และบริษัทย่อย

หมายเหตุประกอบงบการเงิน

วันที่ 31 ธันวาคม 2563

- (ก) เมื่อวันที่ 12 กันยายน 2559 PPSN Company Limited ซึ่งเป็นบริษัทย่อยของบริษัทฯ ได้ดำเนินการเข้าร่วมลงทุน จัดตั้งบริษัทร่วมทุนภายใต้ชื่อ M-Luxe Energy Company Limited เพื่อประกอบกิจการร่วมทุนพัฒนาที่ดินเพื่อ สร้างโรงงานพลังงานความร้อนใต้พิภพในประเทศญี่ปุ่น โดยมีทุนจดทะเบียน 10 ล้านเยน (หุ้นสามัญ 1,000 ล้านหุ้น มูลค่าที่ตราไว้หุ้นละ 10,000 เยน) บริษัทย่อยมีสัดส่วนการถือหุ้นในบริษัทดังกล่าวร้อยละ 25 ต่อมาเมื่อวันที่ 15 กันยายน 2560 บริษัทฯมีการปรับโครงสร้างการถือหุ้นในบริษัทร่วมโดยให้บริษัท ทีลักซ์ พาวเวอร์ จำกัด เข้าซื้อหุ้นสามัญของ M-Luxe Energy Company Limited จาก PPSN Company Limited เป็น จำนวน 250 หุ้น ในราคาหุ้นละ 10,000 เยน รวมเป็นจำนวนเงินทั้งสิ้น 2.5 ล้านเยน
- (ข) การลงทุนในบริษัทร่วม M – Luxe Energy Co., Ltd. (M-Luxe) ภายใต้สัญญา Joint Venture Agreement ระหว่างบริษัทย่อยและบริษัทเอกชนแห่งหนึ่งในประเทศญี่ปุ่นโดยสัญญาดังกล่าวระบุหน้าที่ของคู่สัญญาแต่ละ ฝ่าย กล่าวคือ ขณะนั้นบริษัทย่อยมีหน้าที่เพียงจัดหาแหล่งเงินทุนให้กับ M – Luxe Energy Co., Ltd. เพื่อพัฒนา ที่ดิน และบ่อน้ำพุร้อน และให้ M – Luxe Energy Co., Ltd. บริหารจัดการ บริษัทย่อยจึงให้เงินกู้ไป 70 ล้านบาท (ตามที่กล่าวไว้ในหมายเหตุประกอบงบการเงินข้อ 7.2) ในสัดส่วน 100% ในขณะที่บริษัทเอกชนดังกล่าวซึ่งมี ประสบการณ์ทางธุรกิจในการพัฒนาที่ดิน และบ่อน้ำพุร้อนจะให้ความช่วยเหลือในด้านธุรกิจ คือ ดูแล และให้ คำแนะนำในการประกอบธุรกิจ พัฒนาที่ดินและบ่อน้ำพุร้อน แก่ M – Luxe Energy Co., Ltd. ในปัจจุบัน M – Luxe Energy Co., Ltd. ยังไม่ดำเนินการสำรวจ และพัฒนาบ่อน้ำพุร้อน จึงยังไม่ได้ขายที่ดินออกไป เนื่องจากมีการชะลอการลงทุน
- บริษัทอยู่ระหว่างการหาหรือแนวทางการชำระหนี้ของ M – Luxe Energy Co., Ltd. และ บริษัท เซโต อูจิ เนเซอร์ล เอนเนอร์ยี จำกัด

14.2.2 เงินปันผลรับในระหว่างปี บริษัทร่วมไม่มีการจ่ายเงินปันผลในระหว่างปี 2563 และ 2562

14.2.3 ข้อมูลทางการเงินของบริษัทร่วมที่มีสาระสำคัญ

สรุปรายการฐานะทางการเงิน

	(หน่วย : พันบาท)	
	2563	2562
เงินสดและรายการเทียบเท่าเงินสด	-	334
สินทรัพย์หมุนเวียนอื่น	19	487
ที่ดิน	2,473	84,121
เจ้าหนี้อื่น	(18,299)	(15,283)
เงินกู้ยืมระยะสั้น	(72,088)	(68,433)
ภาษีเงินได้ค้างจ่าย	(28)	(20)
เงินกู้ยืมระยะยาวจากกิจการที่เกี่ยวข้องกัน	(14,534)	(13,797)
สินทรัพย์ - สุทธิ	(102,457)	(12,591)
สัดส่วนเงินลงทุน (ร้อยละ)	25	25
สัดส่วนตามส่วนได้เสียของกิจการในสินทรัพย์ - สุทธิ	(25,614)	(3,148)
ส่วนแบ่งผลขาดทุนที่หยุดรับรู้	25,614	3,148
มูลค่าตามบัญชีของส่วนได้เสียของกิจการในบริษัทร่วม	-	-

บริษัท พีพี ไพร์ม จำกัด (มหาชน) และบริษัทย่อย
หมายเหตุประกอบงบการเงิน
วันที่ 31 ธันวาคม 2563
สรุปรายการกำไรขาดทุนเบ็ดเสร็จ

	(หน่วย : พันบาท)	
	สำหรับปีสิ้นสุดวันที่ 31 ธันวาคม	
	2563	2562
ขาดทุนสำหรับปี	(89,970)	(3,220)
กำไรขาดทุนเบ็ดเสร็จอื่น	-	-
กำไรขาดทุนเบ็ดเสร็จรวม	(89,970)	(3,220)

14.2.4 เงินลงทุนในบริษัทร่วมที่ขาดทุนเกินทุน

บริษัทฯมีเงินลงทุนในบริษัทร่วม 1 แห่ง ซึ่งบริษัทได้รับรู้ส่วนแบ่งผลขาดทุนจากเงินลงทุนในบริษัทร่วมดังกล่าวจนมูลค่าตามบัญชีตามวิธีส่วนได้เสียเท่ากับศูนย์ บริษัทได้หยุดรับรู้ส่วนแบ่งผลขาดทุนจากเงินลงทุนในบริษัทร่วมเนื่องจากบริษัทฯไม่ได้มีภาระผูกพันตามกฎหมายหรือทางพฤตินัยที่ต้องจ่ายเงินเพื่อชำระภาระผูกพันของบริษัทร่วมดังกล่าว โดยมีรายละเอียดดังนี้

	(หน่วย : ล้านบาท)	
	ส่วนแบ่งผลขาดทุนที่หยุดรับรู้ในระหว่างปี	
	สำหรับปีสิ้นสุด	สำหรับปีสิ้นสุด
บริษัทร่วม	วันที่ 31 ธันวาคม 2563	วันที่ 31 ธันวาคม 2562
M – Luxe Energy Co., Ltd.	(22.49)	(0.81)

15. เงินให้กู้ยืมระยะยาว

ณ วันที่ 31 ธันวาคม 2563 และ วันที่ 31 ธันวาคม 2562 ประกอบด้วย

	(หน่วย : พันบาท)			
	งบการเงินรวม		งบการเงินเฉพาะกิจการ	
	31 ธันวาคม	31 ธันวาคม	31 ธันวาคม	31 ธันวาคม
	2563	2562	2563	2562
เงินให้กู้ยืมระยะยาว				
เงินให้กู้ยืมแก่บริษัทย่อย (หมายเหตุ 7.2)	-	-	168,014	374,030
เงินให้กู้ยืมแก่บริษัทที่เกี่ยวข้องกัน (หมายเหตุ 7.2)	-	63,233	-	-
รวมเงินให้กู้ยืมระยะยาว	-	63,233	168,014	374,030
หัก : ส่วนของเงินให้กู้ยืมระยะยาวที่ถึงกำหนดชำระภายในหนึ่งปี				
เงินให้กู้ยืมแก่บริษัทย่อย (หมายเหตุ 7.2)	-	-	-	-
เงินให้กู้ยืมแก่บริษัทที่เกี่ยวข้องกัน (หมายเหตุ 7.2)	-	(63,233)	-	-
รวมเงินให้กู้ยืมระยะยาวที่ถึงกำหนดชำระภายในหนึ่งปี	-	(63,233)	-	-
	-	-	168,014	374,030

บริษัท พีพี โพร้ม จำกัด (มหาชน) และบริษัทย่อย

หมายเหตุประกอบงบการเงิน

วันที่ 31 ธันวาคม 2563

16. อสังหาริมทรัพย์เพื่อการลงทุน

มูลค่าตามบัญชีของอสังหาริมทรัพย์เพื่อการลงทุน ณ วันที่ 31 ธันวาคม 2563 และ 2562 แสดงได้ดังนี้

	(หน่วย : พันบาท)			
	งบการเงินรวม/งบการเงินเฉพาะกิจการ			
	สิทธิการเช่า และส่วน ปรับปรุงอาคาร	ที่ดินให้เช่า	อาคาร สำนักงาน ให้เช่า	รวม
มูลค่าสุทธิตามบัญชี ณ วันที่ 31 ธันวาคม 2562 - ตามที่ รายงานไว้เดิม	50,439	25,013	9,966	85,418
ผลสะสมจากการเปลี่ยนแปลงนโยบายการบัญชี (หมายเหตุ 4.2)	(3,024)	37,701	46,566	81,243
มูลค่าสุทธิตามบัญชี ณ วันที่ 31 ธันวาคม 2562 - หลัง การปรับปรุง	47,415	62,714	56,532	166,661
ข้อเพิ่มระหว่างงวด - ราคาทุน	230	-	-	230
กำไร (ขาดทุน) จากการเปลี่ยนแปลงเป็นมูลค่ายุติธรรม	-	(1,626)	(30,615)	(32,241)
มูลค่าสุทธิตามบัญชี ณ วันที่ 31 ธันวาคม 2563	47,645	61,088	25,917	134,650

การกระทบยอดมูลค่าตามบัญชีของอสังหาริมทรัพย์เพื่อการลงทุนสำหรับปี 2563 และ 2562 แสดงได้ดังนี้

	(หน่วย : พันบาท)	
	งบการเงินรวม/งบการเงินเฉพาะกิจการ	
	2563	2562 “ปรับปรุงใหม่”
มูลค่าตามบัญชีต้นปี	166,661	119,821
ข้อเพิ่ม	230	3,601
โอนเข้า*	-	48,000
โอนเข้า (ออก)	-	652
กำไร (ขาดทุน) จากการเปลี่ยนแปลงเป็นมูลค่ายุติธรรม	(32,241)	(5,413)
มูลค่าตามบัญชีปลายปี	134,650	166,661

* ตามที่ประชุมคณะกรรมการ บริษัท พีพี โพร้ม จำกัด (มหาชน) ครั้งที่ 2/2559 เมื่อวันที่ 26 กุมภาพันธ์ 2559 ได้มีมติอนุมัติให้ลงทุนเช่าพื้นที่โครงการฟิฟตี พาร์ค อ่อนนุช ซึ่งเป็นอาคารโฮมออฟฟิศรวมพื้นที่เช่า จำนวน 8 ห้อง ขนาดพื้นที่รวม 1,369.30 ตารางเมตร มีกำหนดระยะเวลาเช่า 18 ปี ค่าเช่ารวม 72 ล้านบาท เพื่อค่อยอดธุรกิจอาหารสัตว์เลี้ยง ให้เป็น PET CENTER หรือศูนย์บริการด้านสัตว์เลี้ยงครบวงจรสำหรับคนรักสัตว์ ทั้งนี้ในระหว่างปี 2562 บริษัทฯ ได้รับมอบพื้นที่มูลค่ารวม 72 ล้านบาท บริษัทจึงโอนเงินจ่ายล่วงหน้าดังกล่าวด้วยการปันส่วนตามวัตถุประสงค์ในการใช้งานเข้าเป็นส่วนหนึ่งของที่ดิน อาคารและอุปกรณ์จำนวน 24 ล้านบาท และอสังหาริมทรัพย์เพื่อการลงทุนจำนวน 48 ล้านบาท ตามลำดับ เมื่อวันที่ 22 ธันวาคม 2563 บริษัทได้จดทะเบียนสิทธิการเช่า ตามอายุของสัญญาเช่าจำนวน 18 ปี

ในปี 2563 กิจการมีรายได้ค่าเช่าจาก อสังหาริมทรัพย์เพื่อการลงทุนจำนวน 9.78 ล้านบาท โดยมีค่าใช้จ่ายในการดำเนินงานทางตรงที่เกิดจากอสังหาริมทรัพย์เพื่อการลงทุนซึ่งก่อให้เกิดรายได้ค่าเช่าสำหรับปี จำนวน 2.11 ล้านบาท

บริษัท พีพี ไพร์ม จำกัด (มหาชน) และบริษัทย่อย
หมายเหตุประกอบงบการเงิน
วันที่ 31 ธันวาคม 2563

มูลค่ายุติธรรมประเมินโดยผู้ประเมินราคาอิสระโดยใช้เกณฑ์ราคาตลาดสำหรับที่ดินที่ไม่ได้ใช้งานและใช้เกณฑ์วิธีพิจารณาจากรายได้ (Income Approach) สำหรับที่ดินและอาคารสำนักงานให้เช่า ข้อสมมติฐานหลักที่ใช้ในการประเมินมูลค่ายุติธรรมของอาคารดังกล่าวประกอบด้วย อัตราผลตอบแทน อัตราเงินเฟ้อ อัตราพื้นที่ว่างระยะยาว และอัตราการเติบโตระยะยาวของค่าเช่า

บริษัทฯ ได้นำอสังหาริมทรัพย์เพื่อการลงทุนมูลค่ายุติธรรมจำนวนประมาณ 75.92 ล้านบาท ไปค้าประกันวงเงินสินเชื่อที่ได้รับจากสถาบันการเงินและหุ้นกู้ ตามที่กล่าวไว้ในหมายเหตุประกอบงบการเงินรวมข้อ 25, 28 และ 30

17. ที่ดินตามราคาที่ดินใหม่

ประกอบด้วย

	(หน่วย : พันบาท)	
	งบการเงินรวม	งบการเงินเฉพาะกิจการ
	ที่ดินและส่วนปรับปรุงที่ดิน	ที่ดินและส่วนปรับปรุงที่ดิน
ราคาทุน :-		
ณ วันที่ 1 มกราคม 2562	107,118	95,395
ซื้อเพิ่ม	-	-
โอนเข้า (โอนออก)	2,206	(725)
โอน (ออก) ให้บริษัทย่อย (หมายเหตุ 7.4)	-	(82,013)
ผลต่างจากการแปลงค่างบการเงิน	(857)	-
ส่วนเกินจากการตีราคามูลค่า	331,182	87,711
ณ วันที่ 31 ธันวาคม 2562	439,649	100,368
ซื้อเพิ่ม	-	-
โอนเข้า (โอนออก)	(8,720)	-
ผลต่างจากการแปลงค่างบการเงิน	737	-
ส่วนเกินจากการตีราคามูลค่า	-	-
ณ วันที่ 31 ธันวาคม 2563	431,666	100,368
ค่าเผื่อการด้อยค่า :		
ณ วันที่ 1 มกราคม 2562	209	209
เพิ่มขึ้น / (ลดลง)	3,439	(209)
ณ วันที่ 31 ธันวาคม 2562	3,648	-
เพิ่มขึ้น / (ลดลง)	-	-
โอนเข้า (โอนออก)	(2,399)	-
ณ วันที่ 31 ธันวาคม 2563	1,249	-
มูลค่าสุทธิตามบัญชี :		
ณ วันที่ 31 ธันวาคม 2562	436,001	100,368
ณ วันที่ 31 ธันวาคม 2563	430,417	100,368
งบกำไรขาดทุนเบ็ดเสร็จอื่น:		
ผลกำไรจากการตีมูลค่าสินทรัพย์ใหม่ – สุทธิจากภาษีในปี 2562	264,946	70,169

บริษัท พีทีพี จำกัด (มหาชน) และบริษัทย่อย

หมายเหตุประกอบงบการเงิน

วันที่ 31 ธันวาคม 2563

ณ วันที่ 31 ธันวาคม 2563 และ วันที่ 31 ธันวาคม 2562 ที่ดินของกลุ่มบริษัทแสดงในราคาที่ดีใหม่ตามรายงานการประเมินของผู้ประเมินราคาอิสระ ปี 2562 และ 2563 การประเมินราคาที่ดินใช้วิธีมูลค่าราคาตลาด ได้แสดงไว้ที่ส่วนเกินทุนจากการตีราคาสินทรัพย์ถาวรภายใต้ “ส่วนของผู้ถือหุ้น” ในงบแสดงฐานะการเงิน ส่วนเกินทุนจากการตีราคาสินทรัพย์ถาวรนี้จะนำไปจ่ายเป็นเงินปันผลไม่ได้ ซึ่งเป็นมูลค่ายุติธรรมอยู่ในระดับที่ 2 ของลำดับชั้นมูลค่ายุติธรรม

บริษัทและบริษัทย่อยบันทึกที่ดินโดยราคาที่ดีใหม่ บันทึกส่วนเกินทุนจากการตีราคาสินทรัพย์ถาวร จำนวน 331 ล้านบาท ตามรายงาน ประเมินราคาของผู้ประเมินราคาอิสระช่วงวันที่ 30 สิงหาคม 2562 ถึงวันที่ 24 กุมภาพันธ์ 2563

งบการเงินเฉพาะกิจการ

ทรัพย์สินที่บริษัทฯ โอนให้กับบริษัทย่อยตามที่กล่าวไว้ในหมายเหตุประกอบงบการเงินข้อ 7.4

บริษัทฯ ยังไม่สามารถทำการโอนกรรมสิทธิ์ตามกฎหมายให้กับบริษัทย่อยได้ อย่างไรก็ตาม บริษัทย่อยมีความสามารถในการใช้งาน และการได้รับประโยชน์จากทรัพย์สินดังกล่าวจากการใช้ในการผลิตสินค้าตามปกติของบริษัทย่อยแล้ว

บริษัท พีพี ไรรม จำกัด (มหาชน) และบริษัทย่อย

หมายเหตุประกอบงบการเงิน

วันที่ 31 ธันวาคม 2563

18. อาคารและอุปกรณ์

(หน่วย : พันบาท)

	งบการเงินรวม					
	สิทธิการเช่าและ ส่วนปรับปรุงอาคาร	อาคารและส่วน ปรับปรุงอาคาร	โรงไฟฟ้าเครื่องจักร และอุปกรณ์	เครื่องตกแต่งและ อุปกรณ์สำนักงาน	ยานพาหนะ	งานระหว่าง ก่อสร้าง รวม
ราคาทุน						
ณ วันที่ 1 มกราคม 2562	-	578,901	1,048,168	60,558	29,479	248
ซื้อเพิ่ม	-	512	13,173	5,313	-	1,518
จำหน่าย	-	-	(38,688)	(1)	(1,069)	-
โอนเข้า (ออก)	25,656	103	80	-	-	(1,766)
ผลต่างจากการแปลงค่างบการเงิน	-	(34)	(15,908)	(54)	-	-
สินทรัพย์ที่จัดประเภทเป็นสินทรัพย์ที่ถือไว้ เพื่อขาย	-	-	249,483	824	-	-
ณ วันที่ 31 ธันวาคม 2562	25,656	579,482	1,256,308	66,640	28,410	-
ซื้อเพิ่ม	-	583	3,301	272	-	1,477
จำหน่าย	-	(581)	(745)	(101)	(5,071)	-
โอนเข้า (ออก)	-	-	1,477	-	-	(1,477)
รายการปรับปรุงจากการนำมาตรฐานการ รายงานทางการเงินฉบับที่ 16 มาใช้ ณ วันที่ 1 มกราคม 2563 (หมายเหตุ 4.1)	(25,656)	-	-	-	-	-
ผลต่างจากการแปลงค่างบการเงิน	-	29	13,673	47	-	-
ณ วันที่ 31 ธันวาคม 2563	-	579,513	1,274,014	66,858	23,339	-
						1,943,724

บริษัท พีพี พาวเวอร์ จำกัด (มหาชน) และบริษัทย่อย
หมายเหตุประกอบงบการเงิน
วันที่ 31 ธันวาคม 2563

(หน่วย : พันบาท)						
งบการเงินรวม						
สิทธิการเช่าและ ส่วนปรับปรุงอาคาร	อาคารและส่วน ปรับปรุงอาคาร	โรงไฟฟ้าเครื่องจักร และอุปกรณ์	เครื่องตกแต่งและ อุปกรณ์สำนักงาน		งานระหว่าง ก่อสร้าง	รวม
			ยานพาหนะ			
ค่าเสื่อมราคาสะสม						
ณ วันที่ 1 มกราคม 2562	-	304,754	756,769	48,324	21,762	-
ค่าเสื่อมราคาสำหรับปี	578	20,696	56,026	4,630	2,620	-
ค่าเสื่อมราคาสำหรับส่วนที่จำหน่าย	-	-	(38,401)	-	(1,069)	-
ผลต่างจากการแปลงค่างบการเงิน	-	(12)	(3,145)	(37)	-	-
สินทรัพย์ที่จัดประเภทเป็นสินทรัพย์ที่ถือไว้ เพื่อขาย						
ณ วันที่ 31 ธันวาคม 2562	578	325,438	793,858	53,442	23,313	-
ค่าเสื่อมราคาสำหรับปี	-	20,597	55,835	4,495	2,398	-
ค่าเสื่อมราคาสำหรับส่วนที่จำหน่าย	-	(369)	(745)	(64)	(5,071)	-
รายการปรับปรุงจากการนำมาตรฐานการ รายงานทางการเงินฉบับที่ 16 มาใช้ ณ วันที่ 1 มกราคม 2563 (หมายเหตุ 4.1)						
(578)	-	-	-	-	-	-
ผลต่างจากการแปลงค่างบการเงิน	-	12	2,965	36	-	-
ณ วันที่ 31 ธันวาคม 2563	-	345,678	851,913	57,909	20,640	-

บริษัท พีพี ไลฟ์ จำกัด (มหาชน) และบริษัทย่อย
 หมายเหตุประกอบงบการเงิน
 วันที่ 31 ธันวาคม 2563

(หน่วย : พันบาท)

	งบการเงินรวม					
	สิทธิการเช่าและ ส่วนปรับปรุงอาคาร	อาคารและส่วน ปรับปรุงอาคาร	โรงไฟฟ้าเครื่องจักร และอุปกรณ์	เครื่องตกแต่งและ อุปกรณ์สำนักงาน	ยานพาหนะ	งานระหว่าง ก่อสร้าง รวม
ค่าเผื่อการตัดค่า						
ณ วันที่ 1 มกราคม 2562	-	2,300	83,126	-	-	85,426
เพิ่มขึ้นระหว่างปี	-	-	-	-	-	-
ณ วันที่ 31 ธันวาคม 2562	-	2,300	83,126	-	-	85,426
เพิ่มขึ้นระหว่างปี	-	-	17,374	-	-	17,374
ณ วันที่ 31 ธันวาคม 2563	-	2,300	100,500	-	-	102,800
มูลค่าสุทธิตามบัญชี						
ณ วันที่ 31 ธันวาคม 2562	25,078	251,744	379,324	13,198	5,097	674,441
ณ วันที่ 31 ธันวาคม 2563	-	231,535	321,601	8,949	2,699	564,784
ค่าเสื่อมราคาสำหรับปี						
2562 (จำนวน 33 สัปดาห์ รวมอยู่ในต้นทุนการผลิต ส่วนที่เหลือรวมอยู่ในค่าใช้จ่ายในการบริหาร)						84,550
2563 (จำนวน 35 สัปดาห์ รวมอยู่ในต้นทุนการผลิต ส่วนที่เหลือรวมอยู่ในค่าใช้จ่ายในการบริหาร)						83,325

บริษัท พีทีพี ไพร่ม จำกัด (มหาชน) และบริษัทย่อย
หมายเหตุประกอบงบการเงิน
วันที่ 31 ธันวาคม 2563

งบการเงินเฉพาะกิจการ							(หน่วย : พันบาท)
สิทธิการเช่าและ	อาคารและ	เครื่องจักร	เครื่องตกแต่งและ	ยานพาหนะ	งานระหว่างก่อสร้าง	รวม	
ส่วนปรับปรุงอาคาร	ส่วนปรับปรุงอาคาร	และอุปกรณ์	อุปกรณ์สำนักงาน				
ราคาทุน							
ณ วันที่ 1 มกราคม 2562	-	578,315	1,048,169	60,365	29,479	248	1,716,576
ซื้อเพิ่ม	-	51	-	1,170	-	1,407	2,628
จำหน่าย/ตัดจำหน่าย	-	-	(38,393)	-	(1,069)	-	(39,462)
โอนเข้า (ออก)	25,655	73	-	-	-	(1,655)	24,073
โอน (ออก) ให้บริษัทย่อย (หมายเหตุ 7.4)	-	(468,911)	(1,003,831)	(57,003)	(5,287)	-	(1,535,032)
ณ วันที่ 31 ธันวาคม 2562	25,655	109,528	5,945	4,532	23,123	-	168,783
ซื้อเพิ่ม	-	-	-	253	-	-	253
จำหน่าย/ตัดจำหน่าย	-	-	-	-	(2,136)	-	(2,136)
โอนเข้า (ออก)	-	-	-	-	-	-	-
รายการปรับปรุงจากการนำมาตรฐานการ							
รายงานทางการเงินฉบับที่ 16 มาใช้ ณ วันที่							
1 มกราคม 2563 (หมายเหตุ 4.1)	(25,655)	-	-	-	-	-	(25,655)
ณ วันที่ 31 ธันวาคม 2563	-	109,528	5,945	4,785	20,987	-	141,245

บริษัท พีพี ไพร์ม จำกัด (มหาชน) และบริษัทย่อย
 หมายเหตุประกอบงบการเงิน
 วันที่ 31 ธันวาคม 2563

(หน่วย : พันบาท)

	งบการเงินเฉพาะกิจการ					
	สิทธิการเช่าและ ส่วนปรับปรุงอาคาร	อาคารและ ส่วนปรับปรุงอาคาร	เครื่องจักร และอุปกรณ์	เครื่องตกแต่งและ อุปกรณ์สำนักงาน	ยานพาหนะ	งานระหว่างก่อสร้าง รวม
ค่าเสื่อมราคาสะสม						
ณ วันที่ 1 มกราคม 2562	-	304,616	756,769	48,211	21,762	- 1,131,358
ค่าเสื่อมราคาสำหรับปี	577	897	121	368	2,620	- 4,583
ค่าเสื่อมราคาสำหรับส่วนที่จำหน่ายตัดจำหน่าย โอน (ออก) ให้บริษัทย่อย (หมายเหตุ 7.4)	-	-	(38,393)	-	(1,069)	- (39,462)
	-	(207,209)	(712,909)	(45,417)	(5,287)	- (970,822)
ณ วันที่ 31 ธันวาคม 2562	577	98,304	5,588	3,162	18,026	- 125,657
ค่าเสื่อมราคาสำหรับปี	-	832	117	363	2,398	- 3,710
ค่าเสื่อมราคาสำหรับส่วนที่จำหน่ายตัดจำหน่าย	-	-	-	-	(2,136)	- (2,136)
รายการปรับปรุงจากกรนำมาตราฐานการ รายงานทางการเงินฉบับที่ 16 มาใช้ ณ วันที่ 1 มกราคม 2563 (หมายเหตุ 4.1)	(577)	-	-	-	-	- (577)
ณ วันที่ 31 ธันวาคม 2563	-	99,136	5,705	3,525	18,288	- 126,654

บริษัท พีที ไพร์ม จำกัด (มหาชน) และบริษัทย่อย
หมายเหตุประกอบงบการเงิน
วันที่ 31 ธันวาคม 2563

(หน่วย : พันบาท)

	งบการเงินเฉพาะกิจการ					
	สิทธิการเช่าและ ส่วนปรับปรุงอาคาร	อาคารและ ส่วนปรับปรุงอาคาร	เครื่องจักร และอุปกรณ์	เครื่องตกแต่งและ อุปกรณ์สำนักงาน	ยานพาหนะ	งานระหว่างก่อสร้าง รวม
ค่าเผื่อการตัดย่ำค่า						
ณ วันที่ 1 มกราคม 2562	-	2,300	83,126	-	-	85,426
เพิ่มขึ้นระหว่างปี	-	-	-	-	-	-
โอน (ออก) ให้บริษัทย่อย (หมายเหตุ 7.4)	-	-	(83,126)	-	-	(83,126)
ณ วันที่ 31 ธันวาคม 2562	-	2,300	-	-	-	2,300
เพิ่มขึ้นระหว่างปี	-	-	-	-	-	-
ณ วันที่ 31 ธันวาคม 2563	-	2,300	-	-	-	2,300
มูลค่าสุทธิตามบัญชี						
ณ วันที่ 31 ธันวาคม 2562	25,078	8,924	357	1,370	5,097	40,826
ณ วันที่ 31 ธันวาคม 2563	-	8,092	240	1,260	2,699	12,291
ค่าเสื่อมราคาสำหรับปี						
2562						4,583
2563						3,710

บริษัท พีพี ไพร์ม จำกัด (มหาชน) และบริษัทย่อย
หมายเหตุประกอบงบการเงิน
วันที่ 31 ธันวาคม 2563
สิทธิการเช่าและส่วนปรับปรุงอาคาร

ตามที่ประชุมคณะกรรมการ บริษัท พีพี ไพร์ม จำกัด (มหาชน) ครั้งที่ 2/2559 เมื่อวันที่ 26 กุมภาพันธ์ 2559 ได้มีมติอนุมัติให้ลงทุนเช่าพื้นที่โครงการฟิฟตี พาร์ค อ่อนนุช ซึ่งเป็นอาคารโฮมออฟฟิศรวมพื้นที่เช่า จำนวน 8 ห้อง ขนาดพื้นที่รวม 1,369.30 ตารางเมตร มีกำหนดระยะเวลาเช่า 18 ปี ค่าเช่ารวม 72 ล้านบาท เพื่อต่อยอดธุรกิจอาหารสัตว์เลี้ยง ให้เป็น PET CENTER หรือศูนย์บริการด้านสัตว์เลี้ยงครบวงจรสำหรับคนรักสัตว์ ทั้งนี้ในระหว่างปี 2562 บริษัทฯ ได้รับมอบพื้นที่มูลค่ารวม 72 ล้านบาท บริษัทจึงโอนเงินจ่ายล่วงหน้าดังกล่าวด้วยการปันส่วนตามวัตถุประสงค์ในการใช้งานเข้าเป็นส่วนหนึ่งของที่ดิน อาคารและอุปกรณ์จำนวน 24 ล้านบาท และสั่งห้ามทรัพย์สินเพื่อการลงทุนจำนวน 48 ล้านบาท ตามลำดับ

เมื่อวันที่ 22 ธันวาคม 2563 บริษัทได้จดทะเบียนสิทธิการเช่า ตามอายุของสัญญาเช่าจำนวน 18 ปี

ณ วันที่ 31 ธันวาคม 2563 บริษัทฯ มียอดคงเหลือของอุปกรณ์และยานพาหนะซึ่งได้มาภายใต้สัญญาเช่าทางการเงิน โดยมีมูลค่าสุทธิตามบัญชีเป็นจำนวนเงิน 2 ล้านบาท (2562 : 4 ล้านบาท)

ณ วันที่ 31 ธันวาคม 2563 บริษัทฯ มีอาคารและอุปกรณ์จำนวนหนึ่งซึ่งตัดค่าเสื่อมราคาหมดแล้วแต่ยังใช้งานอยู่ มูลค่าตามบัญชีก่อนหักค่าเสื่อมราคาสะสมและค่าเผื่อการด้อยค่าของสินทรัพย์ดังกล่าว มีจำนวนเงินประมาณ 110 ล้านบาท (2562 : 112 ล้านบาท)

บริษัทฯ ได้นำที่ดิน อาคารและอุปกรณ์ ราคาทุนจำนวนประมาณ 785 ล้านบาท ไปค้ำประกันวงเงินสินเชื่อที่ได้รับจากสถาบันการเงิน (หมายเหตุข้อ 28 และ 30)

งบการเงินเฉพาะกิจการ – อาคารและส่วนปรับปรุงอาคาร

ทรัพย์สินที่บริษัทฯ โอนให้กับบริษัทย่อยตามที่กล่าวไว้ในหมายเหตุประกอบงบการเงินข้อ 7.4 เนื่องจากในขั้นตอนการโอนกิจการดังกล่าว ปรากฏว่ามีทรัพย์สินบางประการซึ่งไม่สามารถโอนให้แก่กันได้

ทรัพย์สินที่บริษัทฯ โอนให้กับบริษัทย่อยบางรายการยังไม่สามารถทำการโอนกรรมสิทธิ์ตามกฎหมายให้กับบริษัทย่อยได้ อย่างไรก็ตาม บริษัทย่อยมีความสามารถในการสั่งการการใช้งาน และการได้รับประโยชน์จากทรัพย์สินดังกล่าวจากการใช้ในการผลิตสินค้าตามปกติของบริษัทย่อยแล้ว

19. ที่ดิน อาคารและอุปกรณ์ที่ไม่ได้ใช้ดำเนินงาน

(หน่วย : พันบาท)

	งบการเงินรวม		
	ที่ดิน	เครื่องจักรและอุปกรณ์	รวม
ราคาทุน :-			
ณ วันที่ 1 มกราคม 2562	3,917	-	3,917
รับโอนสินทรัพย์ที่จัดประเภทเป็นสินทรัพย์ที่ถือไว้เพื่อขาย	37,541	470,587	508,128
ณ วันที่ 31 ธันวาคม 2562	41,458	470,587	512,045
ซื้อเพิ่ม	-	-	-
โอนเข้า (ออก)	8,720	-	8,720
ผลต่างจากการแปลงค่างบการเงิน	2,006	25,138	27,144
ณ วันที่ 31 ธันวาคม 2563	52,184	495,725	547,909

วันที่ 31 ธันวาคม 2563

งบการเงินรวม

2563

งบการเงินรวม		
ที่ดิน	เครื่องจักรและอุปกรณ์	รวม
-	-	-
-	-	-
-	81,557	81,557
-	81,557	81,557
-	20,413	20,413
-	12,672	12,672
-	114,642	114,642
552	-	552
3,663	158,956	162,619
4,215	158,956	163,171
-	2,890	2,890
2,399	-	2,399
6,614	161,846	168,460
37,243	230,074	267,317
45,570	219,237	264,807
		33,089
		20,413

บริษัท พีพี ไพร์ม จำกัด (มหาชน) และบริษัทย่อย
หมายเหตุประกอบงบการเงิน
วันที่ 31 ธันวาคม 2563

	(หน่วย : พันบาท)
งบการเงินเฉพาะกิจการ	
ที่ดิน	
ราคาทุน :-	
ณ วันที่ 1 มกราคม 2562	3,917
รับโอน (โอนออก)	-
ณ วันที่ 31 ธันวาคม 2562	3,917
รับโอน (โอนออก)	-
ณ วันที่ 31 ธันวาคม 2563	3,917
ค่าเผื่อการด้อยค่า :	
ณ วันที่ 1 มกราคม 2562	552
รับโอน (โอนออก)	-
ณ วันที่ 31 ธันวาคม 2562	552
เพิ่มขึ้น / (ลดลง)	-
ณ วันที่ 31 ธันวาคม 2563	552
มูลค่าสุทธิตามบัญชี :	
ณ วันที่ 31 ธันวาคม 2562	3,365
ณ วันที่ 31 ธันวาคม 2563	3,365

ในระหว่างปี 2563 ที่ดินที่ไม่ได้ใช้ในการดำเนินงานราคาทุน 41.46 ล้านบาท ได้มีการประเมินราคาใหม่ตามรายงานของผู้ประเมินอิสระ

บริษัทฯ ได้นำที่ดิน อาคารและอุปกรณ์ที่ไม่ได้ใช้ในการดำเนินงาน ราคาทุนจำนวนประมาณ 3.92 ล้านบาท ไปค้าประกัน การกู้ยืมเงินกับสถาบันการเงินและการออกหุ้นกู้ ตามที่กล่าวไว้ในหมายเหตุประกอบงบการเงินข้อ 28 และ 30

จากผลการประเมินการด้อยค่าของสินทรัพย์ดังกล่าวข้างต้น บริษัทและบริษัทย่อยรับรู้ขาดทุนจากการด้อยค่าของโครงการ โรงไฟฟ้าพลังงานความร้อนใต้พิภพจำนวน 121.34 ล้านบาท ในงบการเงินรวม ในส่วนของงบกำไรขาดทุนสำหรับปีสิ้นสุดวันที่ 31 ธันวาคม 2563

ทั้งนี้ กลุ่มบริษัทได้พิจารณาจัดประเภทโรงไฟฟ้าพลังงานความร้อนใต้พิภพที่หยุดดำเนินการผลิตในงบการเงินปี 2563 ใหม่ ซึ่งมีมูลค่าที่คาดว่าจะได้รับคืนของโรงไฟฟ้าพลังงานความร้อนใต้พิภพ ณ วันที่ 31 ธันวาคม 2563 ตามหมายเหตุประกอบงบการเงินข้อ 17, 18 และ 19

บริษัท พีที ไพร์ม จำกัด (มหาชน) และบริษัทย่อย

หมายเหตุประกอบงบการเงิน

วันที่ 31 ธันวาคม 2563

20. สินทรัพย์สิทธิการใช้

รายการเคลื่อนไหวของบัญชีสินทรัพย์สิทธิการใช้ สำหรับปีสิ้นสุดวันที่ 31 ธันวาคม 2563 มีดังนี้

(หน่วย : พันบาท)

งบการเงินรวม/

งบการเงินเฉพาะกิจการ

อาคาร

ราคาทุน

มูลค่าสุทธิตามบัญชี ณ วันที่ 1 มกราคม 2563

-

รายการปรับปรุงจากการนำมาตรฐานการรายงานทางการเงินฉบับที่ 16 มาใช้

ณ วันที่ 1 มกราคม 2563 (หมายเหตุ 4.1)

25,370

ซื้อระหว่างปี

-

โอนเข้า (โอนออก)

-

จำหน่าย / ตัดจำหน่าย

-

ยอดคงเหลือ ณ วันที่ 31 ธันวาคม 2563

25,370

ค่าเสื่อมราคาสะสม

ยอดคงเหลือ ณ วันที่ 1 มกราคม 2563

-

ค่าเสื่อมราคาสำหรับปี

1,595

โอนเข้า (โอนออก)

-

ยอดคงเหลือ ณ วันที่ 31 ธันวาคม 2563

1,595

มูลค่าสุทธิตามบัญชี ณ วันที่ 31 ธันวาคม 2563

23,775

ค่าเสื่อมราคาซึ่งรวมอยู่ในงบกำไรขาดทุนเบ็ดเสร็จสำหรับปี:

สิ้นสุดวันที่ 31 ธันวาคม 2563

1,595

บริษัท พีพี ไร้ม จำกัด (มหาชน) และบริษัทย่อย

หมายเหตุประกอบงบการเงิน

วันที่ 31 ธันวาคม 2563

21. ค่าความนิยม

บริษัทเป็นส่วนค่าความนิยมที่เกิดจากการรวมกิจการให้กับหน่วยสินทรัพย์ที่ก่อให้เกิดเงินสด เพื่อทดสอบการด้อยค่าประจำปี ดังนี้

(หน่วย : พันบาท)

งบการเงินรวม								
	PPSN Company Limited	Sumo Power Company Limited	Fino Binary Power		NIS Binary Power		Beppu Tsurumi Onsen	
			Plant Limited Liability Company	Plant Limited Liability Company	Plant Limited Liability Company	Geothermal Power Station No.1 Liaison Company	Binary - Power Plant No.1 Limited Liability Company	
ณ วันที่ 31 ธันวาคม 2562								
ค่าความนิยม	98,521	117,959	28,472	11,873	11,849	11,898	280,572	
หัก : ค่าเผื่อการด้อยค่า	(97,500)	(117,959)	(23,075)	(11,873)	(11,849)	(11,898)	(274,154)	
ค่าความนิยม - สุทธิ	1,021	-	5,397	-	-	-	6,418	
ณ วันที่ 31 ธันวาคม 2563								
ค่าความนิยม	98,576	118,732	29,049	12,383	12,373	12,363	283,476	
หัก : ค่าเผื่อการด้อยค่า	(98,576)	(118,732)	(29,049)	(12,383)	(12,373)	(12,363)	(283,476)	
ค่าความนิยม - สุทธิ	-	-	-	-	-	-	-	

บริษัท พีที ไพร์ม จำกัด (มหาชน) และบริษัทย่อย

หมายเหตุประกอบงบการเงิน

วันที่ 31 ธันวาคม 2563

การกระทบยอดมูลค่าตามบัญชีของค่าความนิยมสำหรับปี 2563 และ 2562 แสดงได้ดังนี้

	(หน่วย : พันบาท)	
	งบการเงินรวม	
	2563	2562
มูลค่าตามบัญชีต้นปี	6,418	57,738
ค่าเพื่อการค้าย่อย	(6,761)	(47,941)
ผลต่างจากการแปลงค่างบการเงิน	343	(3,379)
มูลค่าตามบัญชีปลายปี	-	6,418

22. สินทรัพย์ไม่มีตัวตนอื่น

มูลค่าตามบัญชีของสินทรัพย์ไม่มีตัวตน ณ วันที่ 31 ธันวาคม 2563 และ 2562 แสดงได้ดังนี้

	(หน่วย : พันบาท)					
	งบการเงินรวม					
	ซอฟต์แวร์คอมพิวเตอร์	สิทธิบัตร	สิทธิในน้ำพุร้อน	สิทธิในสัญญาขายไฟฟ้า	ซอฟต์แวร์ระหว่างติดตั้ง	รวม
ราคาทุน :-						
ณ วันที่ 1 มกราคม 2562	19,670	470	-	-	2,758	22,898
ซื้อเพิ่ม	89	-	-	-	514	603
รับโอน (โอนออก)	3,272	-	-	-	(3,272)	-
ผลต่างจากการแปลงค่างบการเงิน	-	-	-	-	-	-
สินทรัพย์ที่จัดประเภทเป็นสินทรัพย์ที่ถือไว้เพื่อขาย	-	-	121,717	260,404	-	382,121
ณ วันที่ 31 ธันวาคม 2562	23,031	470	121,717	260,404	-	405,622
ซื้อเพิ่ม	-	-	-	-	-	-
รับโอน (โอนออก)	-	-	-	-	-	-
ผลต่างจากการแปลงค่างบการเงิน	-	-	-	13,911	-	13,911
ณ วันที่ 31 ธันวาคม 2563	23,031	470	121,717	274,315	-	419,533
ค่าตัดจำหน่ายสะสม :						
ณ วันที่ 1 มกราคม 2562	10,591	305	-	-	-	10,896
ค่าตัดจำหน่ายสำหรับปี	1,718	59	-	-	-	1,777
ผลต่างจากการแปลงค่างบการเงิน	-	-	-	-	-	-
สินทรัพย์ที่จัดประเภทเป็นสินทรัพย์ที่ถือไว้เพื่อขาย	-	-	19,407	42,111	-	61,518
ณ วันที่ 31 ธันวาคม 2562	12,309	364	19,407	42,111	-	74,191
ค่าตัดจำหน่ายสำหรับปี	1,776	59	3,370	4,822	-	10,027
ผลต่างจากการแปลงค่างบการเงิน	-	-	(2,121)	2,208	-	87
ณ วันที่ 31 ธันวาคม 2563	14,085	423	20,656	49,141	-	84,305

บริษัท พีพี ไพร์ม จำกัด (มหาชน) และบริษัทย่อย
หมายเหตุประกอบงบการเงิน
วันที่ 31 ธันวาคม 2563

(หน่วย : พันบาท)

	งบการเงินรวม					
	ซอฟต์แวร์คอมพิวเตอร์	สิทธิบัตร	สิทธิ น้ำพุร้อน	สิทธิใน สัญญาขาย ไฟฟ้า	ซอฟต์แวร์ ระหว่าง ติดตั้ง	รวม
ค่าเผื่อการค้า:						
ณ วันที่ 1 มกราคม 2562	494	-	-	-	-	494
เพิ่มขึ้น / (ลดลง)	-	-	63,142	160,221	-	223,363
ณ วันที่ 31 ธันวาคม 2562	494	-	63,142	160,221	-	223,857
เพิ่มขึ้น / (ลดลง)	-	-	37,919	56,394	-	94,313
ผลต่างจากการแปลงค่างบการเงิน	-	-	-	8,559	-	8,559
ณ วันที่ 31 ธันวาคม 2563	494	-	101,061	225,174	-	326,729
มูลค่าสุทธิตามบัญชี :						
ณ วันที่ 31 ธันวาคม 2562	10,228	106	39,168	58,072	-	107,574
ณ วันที่ 31 ธันวาคม 2563	8,452	47	-	-	-	8,499
ค่าตัดจำหน่ายที่อยู่ในงบกำไรขาดทุนเบ็ดเสร็จ :						
สำหรับปีสิ้นสุดวันที่ 31 ธันวาคม 2562						27,762
สำหรับปีสิ้นสุดวันที่ 31 ธันวาคม 2563						10,027

(หน่วย : พันบาท)

	งบการเงินเฉพาะกิจการ			
	ซอฟต์แวร์คอมพิวเตอร์	สิทธิบัตร	ซอฟต์แวร์ ระหว่างติดตั้ง	รวม
ราคาทุน :-				
ณ วันที่ 1 มกราคม 2562	19,628	470	2,758	22,856
โอน (ออก) ให้บริษัทย่อย (หมายเหตุ 7.4)	(19,547)	-	(2,758)	(22,305)
รับโอน (โอนออก)	-	-	-	-
ณ วันที่ 31 ธันวาคม 2562	81	470	-	551
ซื้อเพิ่ม	-	-	-	-
รับโอน (โอนออก)	-	-	-	-
ณ วันที่ 31 ธันวาคม 2563	81	470	-	551
ค่าตัดจำหน่ายสะสม :				
ณ วันที่ 1 มกราคม 2562	10,566	305	-	10,871
ค่าตัดจำหน่ายสำหรับปี	8	59	-	67
โอน (ออก) ให้บริษัทย่อย (หมายเหตุ 7.4)	(10,529)	-	-	(10,529)
ณ วันที่ 31 ธันวาคม 2562	45	364	-	409
ค่าตัดจำหน่ายสำหรับปี	8	59	-	67
ณ วันที่ 31 ธันวาคม 2563	53	423	-	476

บริษัท พีที ไพร์ม จำกัด (มหาชน) และบริษัทย่อย

หมายเหตุประกอบงบการเงิน

วันที่ 31 ธันวาคม 2563

(หน่วย : พันบาท)

	งบการเงินเฉพาะกิจการ			
	ซอฟต์แวร์คอมพิวเตอร์	สิทธิบัตร	ซอฟต์แวร์ระหว่างติดตั้ง	รวม
ค่าเผื่อการด้อยค่า :				
ณ วันที่ 1 มกราคม 2562	494	-	-	494
โอน (ออก) ให้บริษัทย่อย (หมายเหตุ 7.4)	(494)	-	-	(494)
ณ วันที่ 31 ธันวาคม 2562	-	-	-	-
เพิ่มขึ้น / (ลดลง)	-	-	-	-
ณ วันที่ 31 ธันวาคม 2563	-	-	-	-
มูลค่าสุทธิตามบัญชี :				
ณ วันที่ 31 ธันวาคม 2562	36	106	-	142
ณ วันที่ 31 ธันวาคม 2563	28	47	-	75
ค่าตัดจำหน่ายที่อยู่ในงบกำไรขาดทุนเบ็ดเสร็จ :				
สำหรับปีสิ้นสุดวันที่ 31 ธันวาคม 2562				67
สำหรับปีสิ้นสุดวันที่ 31 ธันวาคม 2563				67

23. สินทรัพย์ทางการเงินไม่หมุนเวียนที่ไม่ใช่เงินสดที่เป็นหลักประกัน

ผลกระทบของการนำ TFRS 9 มาถือปฏิบัติเป็นครั้งแรกกับเครื่องมือทางการเงินของกลุ่มบริษัทได้อธิบายไว้ในหมายเหตุประกอบงบการเงินข้อ 4.1 เนื่องจากการปฏิบัติในช่วงการเปลี่ยนแปลงที่เลือกในการนำ TFRS 9 มาถือปฏิบัติจึงไม่ต้องปรับปรุงข้อมูลเปรียบเทียบเพื่อให้สะท้อนข้อกำหนดใหม่

(หน่วย : พันบาท)

	งบการเงินรวม/งบการเงินเฉพาะกิจการ	
	31 ธันวาคม 2563	31 ธันวาคม 2562
เงินลงทุนระยะยาวอื่น (หมายเหตุ 4.1)	-	84,307
สินทรัพย์ทางการเงินไม่หมุนเวียนที่ไม่ใช่เงินสดที่เป็นหลักประกัน	46,127	-
รวม	46,127	84,307

สินทรัพย์ทางการเงินไม่หมุนเวียนที่ไม่ใช่เงินสดที่เป็นหลักประกัน ณ วันที่ 31 ธันวาคม 2563 มีรายละเอียดดังต่อไปนี้

(หน่วย : พันบาท)

	งบการเงินรวม /
	งบการเงินเฉพาะกิจการ
	31 ธันวาคม 2563
สินทรัพย์ทางการเงินประเภทตราสารทุน – ราคาทุน	130,137
หัก : ส่วนต่ำกว่าทุนจากการเปลี่ยนแปลงมูลค่าเงินลงทุน	(84,010)
สินทรัพย์ทางการเงินประเภทตราสารทุน – มูลค่ายุติธรรม	46,127

บริษัท พีพี ไพร์ม จำกัด (มหาชน) และบริษัทย่อย
หมายเหตุประกอบงบการเงิน
วันที่ 31 ธันวาคม 2563

ในระหว่างปีสิ้นสุดวันที่ 31 ธันวาคม 2563 มีการเปลี่ยนแปลงดังนี้

	งบการเงินรวม / งบการเงินเฉพาะกิจการ	
	จำนวนหุ้น (พันหุ้น)	จำนวนเงิน (ล้านบาท)
ราคาหุ้น ณ วันที่ 1 มกราคม 2563	62,142	168,851
ใบสำคัญแสดงสิทธิฯ ที่หมดอายุในระหว่างปี	(18,119)	(38,714)
กำไร (ขาดทุน) เบ็ดเสร็จอื่นที่รับรู้ในองค์ประกอบอื่นของส่วนของผู้ถือหุ้น	-	(84,010)
ราคาตามบัญชี ณ วันที่ 31 ธันวาคม 2563	44,023	46,127

23.1 ณ วันที่ 31 ธันวาคม 2563 บริษัทฯ ได้นำสินทรัพย์ทางการเงินดังกล่าวจำนวน 44.02 ล้านหุ้น (มูลค่าตามบัญชี 46.13 ล้านบาท) ไปเป็นหลักประกันในการออกหุ้นกู้ ตามที่กล่าวไว้ในหมายเหตุประกอบงบการเงินรวมข้อ 30

23.2 บริษัทได้รับเงินปันผลสำหรับปีสิ้นสุดวันที่ 31 ธันวาคม 2562 เป็นจำนวนเงิน 0.07 ล้านบาท

24. เงินจ่ายล่วงหน้า

	(หน่วย : ล้านบาท)			
	งบการเงินรวม		งบการเงินเฉพาะกิจการ	
	31 ธันวาคม 2563	31 ธันวาคม 2562	31 ธันวาคม 2563	31 ธันวาคม 2562
เงินจ่ายล่วงหน้าสำหรับสร้างโรงไฟฟ้าพลังงานความร้อนใต้พิภพ	29,940	28,422	-	-
เงินจ่ายล่วงหน้าค่าสิทธิน้ำพุร้อน	34,882	33,113	-	-
เงินจ่ายล่วงหน้าสำหรับโครงการริเวอร์ไซด์	12,997	14,743	12,997	14,743
เงินจ่ายล่วงหน้าสำหรับลงทุนโครงการโรงไฟฟ้าพลังงานลม	67,513	64,089	-	-
รวม	145,332	140,367	12,997	14,743
หัก : ค่าเผื่อผลขาดทุนด้านเครดิตที่คาดว่าจะเกิดขึ้น				
เงินจ่ายล่วงหน้าสำหรับสร้างโรงไฟฟ้าพลังงานความร้อนใต้พิภพ	(29,940)	(28,422)	-	-
เงินจ่ายล่วงหน้าค่าสิทธิน้ำพุร้อน	(34,882)	(33,113)	-	-
เงินจ่ายล่วงหน้าสำหรับโครงการริเวอร์ไซด์	(12,997)	(14,743)	(12,997)	(14,743)
เงินจ่ายล่วงหน้าสำหรับลงทุนโครงการโรงไฟฟ้าพลังงานลม	(67,513)	(64,089)	-	-
รวม	(145,332)	(140,367)	(12,997)	(14,743)
	-	-	-	-

เงินจ่ายล่วงหน้าสำหรับสร้างโรงไฟฟ้าพลังงานความร้อนใต้พิภพ

เมื่อวันที่ 13 ธันวาคม 2560 ที่ประชุมคณะกรรมการของบริษัทฯ ได้มีมติอนุมัติให้ลงทุนในโรงผลิตไฟฟ้าจากพลังงานความร้อนใต้พิภพจำนวน 9 แห่ง ในประเทศญี่ปุ่น มีมูลค่าโครงการทั้งหมดจำนวน 2,700 ล้านบาท (786 ล้านบาท) ณ วันที่ 31 ธันวาคม 2561 Sumo Power Company Limited ซึ่งเป็นบริษัทย่อยของบริษัทฯ มีการจ่ายเงินมัดจำสำหรับโรงผลิตไฟฟ้า 1 แห่ง เป็นจำนวนเงิน 50 ล้านบาท ให้กับบริษัทเอกชนแห่งหนึ่ง และมีการจ่ายเงินมัดจำสำหรับโรงผลิตไฟฟ้า 1 แห่ง เป็นจำนวนเงิน 53 ล้านบาท ให้กับบริษัทเอกชนแห่งหนึ่ง

ตามมติที่ประชุมคณะกรรมการบริษัทครั้งที่ 3/2563 เมื่อวันที่ 20 มีนาคม 2563 มีมติตั้งค่าเผื่อผลขาดทุนด้านเครดิตที่คาดว่าจะเกิดขึ้นสำหรับรายการดังกล่าวทั้งจำนวน เนื่องจากผู้บริหารของบริษัทฯ ได้ประเมินถึงโอกาสที่จะได้รับชำระเงินคืนจากรายการดังกล่าว มีแนวโน้มว่าจะเป็นไปได้ยาก จึงตัดสินใจบันทึกค่าเผื่อผลขาดทุนด้านเครดิตที่คาดว่าจะเกิดขึ้นสำหรับรายการดังกล่าวทั้งจำนวน 28 ล้านบาท ในงบการเงินปี 2562

บริษัท พีพี โพร้ม จำกัด (มหาชน) และบริษัทย่อย

หมายเหตุประกอบงบการเงิน

วันที่ 31 ธันวาคม 2563

อย่างไรก็ตาม บริษัทเอกชนแห่งหนึ่ง ได้โอนที่ดินทั้ง 1 แห่งไปยังบริษัทเอกชนแห่งที่สอง แม้ว่าบริษัทเอกชนแห่งที่หนึ่ง มีหน้าที่ต้องโอนที่ดินเหล่านี้ให้กับ Sumo Power Company Limited ซึ่งราคาโอนทรัพย์สินรวม 300,000,000 เยน ซึ่ง Sumo Power Company Limited ได้จ่ายเงินให้กับบริษัทเอกชนแห่งที่หนึ่ง แล้วจำนวน 50,000,000 เยน

ต่อมาเมื่อวันที่ 26 พฤษภาคม 2563 Sumo Power Company Limited ได้ดำเนินการทางกฎหมายเกี่ยวกับการดำเนินการโอนกรรมสิทธิ์ที่ดิน 1 แห่งดังกล่าวให้แก่บริษัทเอกชนแห่งที่สองและการเรียกร้องค่าเสียหาย 1,000,000 เยน จากบริษัทเอกชนแห่งที่หนึ่ง

เงินยาล่วงหน้าค่าสิทธิน้ำพุร้อน

ตามมติที่ประชุมคณะกรรมการบริษัท ครั้งที่ 5/2559 เมื่อวันที่ 24 มิถุนายน 2559 มีมติอนุมัติให้บริษัทฯ ลงทุนในธุรกิจพลังงานความร้อนใต้พิภพ จำนวน 8 โครงการ ด้วยการซื้อกิจการของ Sumo Power Company Limited เป็นเงิน 495 ล้านบาท และค่าซื้อโรงไฟฟ้า 8 หน่วย ราคาหุ้นละ 220 ล้านบาท (ยังไม่รวมภาษี) ซึ่งค่าซื้อโรงไฟฟ้ามีเงินยาล่วงหน้าค่าสิทธิน้ำพุร้อนรวมอยู่จำนวน 4 หน่วย มูลค่า 120 ล้านบาท (33 ล้านบาท)

ตามมติที่ประชุมคณะกรรมการบริษัทครั้งที่ 3/2563 เมื่อวันที่ 20 มีนาคม 2563 มีมติตั้งค่าเผื่อผลขาดทุนด้านเครดิตที่คาดว่าจะเกิดขึ้นสำหรับรายการดังกล่าวทั้งจำนวน เนื่องจากผู้บริหารของบริษัทได้ประเมินถึงโอกาสที่จะได้รับชำระเงินคืนจากรายการดังกล่าว มีแนวโน้มว่าจะเป็นไปได้ยาก จึงตัดสินใจบันทึกค่าเผื่อผลขาดทุนด้านเครดิตที่คาดว่าจะเกิดขึ้นสำหรับรายการดังกล่าวทั้งจำนวน 33 ล้านบาท ในงบการเงินปี 2562

เงินยาล่วงหน้าสำหรับการโครงการริเวอร์ไซด์

ตามมติที่ประชุมคณะกรรมการบริษัท ครั้งที่ 8/2561 เมื่อวันที่ 18 พฤษภาคม 2561 มีมติอนุมัติให้บริษัทฯ เข้าทำธุรกรรมการลงทุนร่วมกับบริษัท ริช พาร์ทเนอร์ส จำกัด หรือ Rich Partners Co., Ltd. (“ริช พาร์ทเนอร์ส”) ในโครงการอสังหาริมทรัพย์ประเภทผสมผสาน (Mixed Use) ภายใต้โครงการซื้อ อาคารริเวอร์ไซด์ หรือ Riverside Tower (“โครงการริเวอร์ไซด์”) ตั้งอยู่ที่เมืองดานัง ประเทศเวียดนาม โดยโครงการดังกล่าวพัฒนาภายใต้ บริษัทเจ้าของโครงการชื่อบริษัท ซัน ฟรอนเทียร์ อินเวสต์เมนต์ จำกัด หรือ Sun Frontier Investment Co., Ltd. (“ซัน ฟรอนเทียร์ อินเวสต์เมนต์”) ซึ่งเป็นบริษัทจัดตั้งขึ้นภายใต้กฎหมายของประเทศเวียดนาม ทั้งนี้ บริษัทฯ จะร่วมลงทุน ในโครงการเป็นเงินจำนวนไม่เกิน 3,100 ล้านบาท หรือ 911.83 ล้านบาท (อ้างอิงจากอัตราแลกเปลี่ยนที่ 29.4140 บาท ต่อ 100 เยน จากธนาคารแห่งประเทศไทย ณ วันที่ 17 พฤษภาคม 2561) และบริษัทฯ จะมีสิทธิในการจำหน่าย และ ได้รับผลตอบแทนทั้งหมดจากการจำหน่ายห้องชุดพักอาศัยของโครงการริเวอร์ไซด์ ซึ่งบริษัทฯ ได้คัดเลือกและตกลงกับผู้ร่วมทุน ซึ่งคิดเป็นพื้นที่รวมประมาณไม่ต่ำกว่าร้อยละ 50 ของพื้นที่ในส่วนพักอาศัยทั้งหมดในโครงการริเวอร์ไซด์ โดยบริษัทฯ จะได้รับการรับประกันผลตอบแทนการลงทุนขั้นต่ำในอัตราร้อยละ 6 ต่อปีของจำนวนเงินลงทุนของบริษัทฯ ทั้งหมด ตามที่จะกำหนดในสัญญาร่วมลงทุนหรือ Joint Investment Agreement (“สัญญาร่วมลงทุนฯ”) ซึ่งบริษัทฯ และบริษัท ริช พาร์ทเนอร์ส จำกัด อยู่ในระหว่างเจรจา และจะลงนามในสัญญาดังกล่าวต่อไป

เมื่อวันที่ 25 มิถุนายน 2561 บริษัทได้จ่ายชำระเงินมัดจำจำนวน 210 ล้านบาท (ประมาณ 62.31 ล้านบาท) และจะชำระเงินลงทุนส่วนที่เหลือทั้งหมด เมื่อเงื่อนไขบังคับก่อน ต่างๆ ตามที่จะระบุไว้ในสัญญาร่วมลงทุนฯ สำเร็จครบถ้วนแล้ว ทั้งนี้หากเงื่อนไขบังคับก่อน ต่างๆดังกล่าวไม่สำเร็จครบถ้วนภายในระยะเวลาที่กำหนด บริษัทฯ มีสิทธิ ได้รับเงินมัดจำดังกล่าวคืนทั้งจำนวน

บริษัท พีพี ไพร์ม จำกัด (มหาชน) และบริษัทย่อย

หมายเหตุประกอบงบการเงิน

วันที่ 31 ธันวาคม 2563

เมื่อวันที่ 2 กรกฎาคม 2561 บริษัทได้ทำบันทึกข้อตกลงกับผู้ถือหุ้นและบริษัท ริช พาร์ต เนอร์ส จำกัด โดยผู้ถือหุ้นของบริษัท ริช พาร์ต เนอร์ส จำกัด ตกลงที่จะโอนหุ้นทั้งหมดของบริษัท ริช พาร์ต เนอร์ส จำกัด ให้แก่บริษัทฯ ในราคาเท่ากับมูลค่าที่ตราไว้ (10 ล้านบาท) เพื่อเป็นหลักประกันสำหรับการชำระเงินมัดจำ รวมถึงเพื่อให้บริษัทฯ มั่นใจได้ว่า บริษัท ริช พาร์ต เนอร์ส จำกัด และผู้ถือหุ้นของบริษัท ริช พาร์ต เนอร์ส จำกัด จะปฏิบัติตามเงื่อนไข บังคับก่อนทั้งหมดตามสัญญาร่วมลงทุนฯ ซึ่งรวมถึงการที่บริษัท ริช พาร์ต เนอร์ส จำกัด (หรือบริษัทย่อยของบริษัท ริช พาร์ต เนอร์ส จำกัด) จะต้องเข้าเป็นผู้ถือหุ้นทั้งหมดใน บริษัท ชัน ฟรอนเทียร์ อินเวสท์เม้นท์ จำกัด ทั้งนี้ เมื่อเงื่อนไขบังคับก่อนทั้งหมดสำเร็จแล้ว บริษัทฯ จะโอนหุ้นทั้งหมดของบริษัท ริช พาร์ต เนอร์ส จำกัด คืนให้แก่ผู้ถือหุ้นของบริษัท ริช พาร์ต เนอร์ส จำกัด ในราคาเท่ากับมูลค่าที่ตราไว้ของหุ้น โดยเมื่อวันที่ 10 กรกฎาคม 2561 บริษัทได้จ่ายชำระเงินค่าหุ้นที่ใช้เป็นหลักประกันดังกล่าวทั้งจำนวน 10 ล้านบาท (ประมาณ 3 ล้านบาท)

ตามมติที่ประชุมคณะกรรมการบริษัทครั้งที่ 2/2562 เมื่อวันที่ 7 กุมภาพันธ์ 2562 มีมติลงนามในหนังสือขายระยะเวลาโครงการฯ ทั้งนี้มีเงื่อนไขที่สำคัญดังนี้

- 1) ใบอนุญาตต่างๆ ในการดำเนินโครงการฯ ต้องแล้วเสร็จภายในวันที่ 31 มีนาคม 2562
- 2) บริษัทฯ มีสิทธิที่จะทำโครงการต่อหรือไม่ก็ได้ ซึ่งบริษัทจะพิจารณาและแจ้งให้ทราบภายในวันที่ 31 พฤษภาคม 2562
- 3) ขยายระยะเวลาของ “สัญญาร่วมลงทุนฯ” ไปเป็นวันที่ 30 มิถุนายน 2562

ตามมติที่ประชุมคณะกรรมการบริษัทครั้งที่ 14/2562 เมื่อวันที่ 28 มิถุนายน 2562 มีมติอนุมัติให้จัดทำ Due Diligent โครงการ จนถึงสิ้นเดือนกรกฎาคม 2562

ตามมติที่ประชุมคณะกรรมการบริษัท ครั้งที่ 15/2562 เมื่อวันที่ 30 กรกฎาคม 2562 มีมติให้บริษัทออกหนังสือยกเลิกการลงทุนดังกล่าว และขอรับเงินมัดจำดังกล่าวจำนวน 65.57 ล้านบาท เนื่องจากการพัฒนาโครงการดังกล่าวมีความล่าช้าเกินกว่าที่ได้ตกลงกัน ประกอบกับค่าใช้จ่ายในการพัฒนาโครงการดังกล่าวสูงขึ้น

ทั้งนี้บริษัทฯ ได้บันทึกค่าเผื่อผลขาดทุนด้านเครดิตที่คาดว่าจะเกิดขึ้น เงินมัดจำดังกล่าวทั้งจำนวนเนื่องจากมีความไม่แน่นอนที่จะได้รับเงินดังกล่าวคืนจากผู้ร่วมลงทุน

เมื่อวันที่ 1 พฤศจิกายน 2562 บริษัทฯ ได้รับเงินมัดจำดังกล่าวจำนวน 171 ล้านบาท (เทียบเท่า 47.10 ล้านบาท) คืนจากบริษัท ริช พาร์ต เนอร์ส จำกัด

เมื่อวันที่ 1 พฤษภาคม 2563 บริษัทฯ ได้รับเงินมัดจำดังกล่าวจำนวน 5 ล้านบาท (เทียบเท่า 1.48 ล้านบาท) คืนจากบริษัท ริช พาร์ต เนอร์ส จำกัด

ปัจจุบันบริษัทอยู่ระหว่างการติดตามทวงถามอย่างใกล้ชิด และจะดำเนินการตามกฎหมายเพื่อเรียกชำระเงินคืน

เงินจ่ายล่วงหน้าสำหรับลงทุนโครงการ โรงไฟฟ้าพลังงานลม

ตามมติที่ประชุมคณะกรรมการบริษัทครั้งที่ 2/2560 เมื่อวันที่ 6 กุมภาพันธ์ 2560 ได้มีมติให้ลงทุนโครงการโรงไฟฟ้าพลังงานลม ที่เมืองอาโอโมริ (Aomori) ประเทศญี่ปุ่น โดยการจัดตั้งบริษัทใหม่ในประเทศญี่ปุ่น ทุนจดทะเบียน 10,000,000 เยน หรือประมาณ 3,147,830 บาท (อ้างอิงอัตราแลกเปลี่ยน 0.314783 บาทต่อเยน ตามประกาศธนาคารแห่งประเทศไทย ณ วันที่ 3 กุมภาพันธ์ 2560) สัดส่วนการถือหุ้นคือบริษัทฯถือหุ้น 60% (เป็นบริษัทย่อย) : Aura-Green Energy Co., Ltd. (นิติบุคคลสัญชาติญี่ปุ่น) ถือหุ้น 40% เพื่อลงทุนในโครงการโรงไฟฟ้าพลังงานลมจำนวน 5 หน่วย มูลค่ารวม 175 ล้านบาท หรือประมาณ 55,087,025 บาท (อ้างอิงอัตราแลกเปลี่ยน 0.314783 บาทต่อเยน ตามประกาศธนาคารแห่งประเทศไทย ณ วันที่ 3 กุมภาพันธ์ 2560)

ตามมติที่ประชุมคณะกรรมการบริษัทครั้งที่ 3/2560 เมื่อวันที่ 7 มีนาคม 2560 ได้มีมติลงทุนในโครงการโรงไฟฟ้าพลังงานลม ที่เมืองอาโอโมริ (Aomori) ประเทศญี่ปุ่น จำนวน 1 หน่วย มูลค่ารวม 36 ล้านบาท หรือประมาณ 10.99 ล้านบาท

บริษัท พีพี พาวเวอร์ จำกัด (มหาชน) และบริษัทย่อย

หมายเหตุประกอบงบการเงิน

วันที่ 31 ธันวาคม 2563

และตามมติที่ประชุมคณะกรรมการบริษัทครั้งที่ 10/2560 เมื่อวันที่ 2 ธันวาคม 2560 ได้มีมติลงทุนในโครงการโรงไฟฟ้าพลังงานลม ที่เมืองอาโอโมริ (Aomori) ประเทศญี่ปุ่น จำนวน 1 หน่วย มูลค่ารวม 36 ล้านบาท หรือประมาณ 13 ล้านบาทรวม จำนวนโรงไฟฟ้าพลังงานลมที่บริษัทลงทุนทั้งสิ้นจำนวน 7 หน่วย จำนวน 247 ล้านบาท

ในปี 2560 บริษัทได้จ่ายเงินล่วงหน้าค่าก่อสร้างโรงไฟฟ้าพลังงานลม จำนวน 7 หน่วย จำนวน 232 ล้านบาท ซึ่งปัจจุบัน โรงไฟฟ้าพลังงานลม จำนวน 7 หน่วยสามารถรับรู้รายได้จากการขายแล้วตั้งแต่ปี 2560 ถึงปัจจุบัน ทั้งนี้รายได้จากการผลิตกระแสไฟฟ้า ไม่ได้รับรู้ในงบการเงินของกลุ่มบริษัท และกลุ่มบริษัทยังไม่สามารถตรวจสอบจำนวนเงินของค่าไฟฟ้าที่ขายไปแล้วดังกล่าวได้ จนถึงปัจจุบันกลุ่มบริษัทยังไม่ได้รับโอนกรรมสิทธิ์ ในโรงไฟฟ้าพลังงานลมดังกล่าว

ในเดือนธันวาคม 2562 บริษัทได้มอบหมายให้ที่ปรึกษากฎหมายของบริษัทส่งหนังสือทวงถามไปยัง Aura Green Energy Co., Ltd. ซึ่งเป็นนิติบุคคลร่วมลงทุน (Joint Venture) กับ PPSN Co., Ltd. แต่ Aura Green Energy Co., Ltd. ได้แจ้งว่าได้ส่งมอบโรงไฟฟ้าให้แล้ว ซึ่งขัดแย้งกับข้อเท็จจริง ปัจจุบันบริษัทได้มอบหมายให้ที่ปรึกษากฎหมายศึกษาแนวทางดำเนินการเพื่อติดตามให้ Aura Green Energy Co., Ltd. ซึ่งเป็นคู่สัญญาส่งมอบโรงไฟฟ้า และเงินค่าไฟฟ้าที่ได้รับก่อนหน้านี้ให้กับ PPSN Co., Ltd.

ทั้งนี้ในปี 2560 และ 2561 บริษัทได้บันทึกเงินดังกล่าวอยู่ภายใต้บัญชีงานระหว่างก่อสร้าง (อาคารและเครื่องจักร) ต่อมาในปี 2562 บริษัทได้พิจารณาจัดประเภทรายการดังกล่าวเป็นเงินจ่ายล่วงหน้าสำหรับลงทุนโครงการโรงไฟฟ้าพลังงานลม

ตามมติที่ประชุมคณะกรรมการบริษัทครั้งที่ 3/2563 เมื่อวันที่ 20 มีนาคม 2563 มีมติตั้งค่าเผื่อผลขาดทุนด้านเครดิตที่คาดว่าจะเกิดขึ้นสำหรับรายการดังกล่าวทั้งจำนวน เนื่องจากผู้บริหารของบริษัทได้ประเมินถึงโอกาสที่จะได้รับชำระหนี้เงินคืนจากรายการดังกล่าว มีแนวโน้มว่าจะเป็นไปได้ยาก จึงตัดสินใจบันทึกค่าเผื่อผลขาดทุนด้านเครดิตที่คาดว่าจะเกิดขึ้นสำหรับรายการดังกล่าวทั้งจำนวน 64 ล้านบาท ในงบการเงินปี 2562

25. เงินเบิกเกินบัญชีและเงินกู้ยืมระยะสั้นจากสถาบันการเงิน

	อัตราดอกเบี้ย (ร้อยละต่อปี)	(หน่วย : พันบาท)			
		งบการเงินรวม		งบการเงินเฉพาะกิจการ	
		31 ธันวาคม 2563	31 ธันวาคม 2562	31 ธันวาคม 2563	31 ธันวาคม 2562
เงินเบิกเกินบัญชี	5.84	24,301	23,740	-	-
ตั๋วสัญญาใช้เงินจากสถาบันการเงิน	5.85	60,000	120,000	60,000	120,000
เจ้าหนี้ทรัสต์รีซีท		-	43,957	-	43,957
		84,301	187,697	60,000	163,957
ค่าธรรมเนียมทางการเงินรอตัดบัญชี		-	(402)	-	(402)
		84,301	187,295	60,000	163,555

เงินเบิกเกินบัญชี

เมื่อวันที่ 17 กรกฎาคม 2562 บริษัทย่อย ได้รับวงเงินสินเชื่อจากธนาคารแห่งหนึ่ง ประกอบด้วยสินเชื่อหมุนเวียน ประเภทวงเงินเบิกเกินบัญชีจำนวน 25 ล้านบาท ซึ่งค้ำประกันโดยที่ดินพร้อมสิ่งปลูกสร้างอื่นๆบนที่ดิน โดยเป็นกรรมสิทธิ์ของบริษัทฯ และค้ำประกันวัตถุดิบและ/หรือสินค้าคงคลัง และบัญชีเงินฝากประจำของธนาคารแห่งหนึ่งโดยเป็นกรรมสิทธิ์ของบริษัทย่อย

บริษัท พีพี ไพร์ม จำกัด (มหาชน) และบริษัทย่อย

หมายเหตุประกอบงบการเงิน

วันที่ 31 ธันวาคม 2563

ตัวสัญญาใช้เงินจากสถาบันการเงิน

เมื่อวันที่ 9 กรกฎาคม 2562 บริษัทได้ไถ่ถอนตัวแลกเงินที่ครบกำหนดจำนวน 150 ล้านบาท และได้ออกตัวสัญญาใช้เงินฉบับใหม่ 2 ฉบับ ดังนี้

- 1) ฉบับที่ 1 จำนวน 100 ล้านบาท อัตราดอกเบี้ยร้อยละ 4.05 ต่อปี กำหนดชำระคืนในวันที่ 9 ตุลาคม 2562

เมื่อวันที่ 9 ตุลาคม 2562 บริษัทได้ไถ่ถอนตัวแลกเงินที่ครบกำหนดจำนวน 100 ล้านบาท และได้ออกตัวฉบับใหม่จำนวน 80 ล้านบาท มีอัตราดอกเบี้ยร้อยละ 5.25 ต่อปี โดยมีกำหนดชำระคืนในวันที่ 31 มกราคม 2563

- 2) ฉบับที่ 2 จำนวน 50 ล้านบาท อัตราดอกเบี้ยร้อยละ 4.05 ต่อปี กำหนดชำระคืนในวันที่ 31 กรกฎาคม 2562

ปัจจุบันบริษัทฯ ได้จ่ายชำระแล้วจำนวน 10 ล้านบาท คงเหลือที่ยังมิได้จ่ายชำระจำนวน 40 ล้านบาท โดยบริษัทฯ ได้เจรจากับธนาคารผู้ให้กู้เมื่อวันที่ 14 สิงหาคม 2562 ธนาคารผู้ให้กู้ได้อนุมัติออกตัวสัญญาใช้เงินจำนวน 40 ล้านบาท โดยมีระยะเวลาเริ่มต้นตั้งแต่วันที่ 16 สิงหาคม 2562 ถึง 31 ตุลาคม 2562 และขอเรียกเก็บดอกเบี้ยผิดนัดระหว่างวันที่ 1 สิงหาคม 2562 ถึงวันที่ 16 สิงหาคม 2562

เมื่อวันที่ 31 ตุลาคม 2562 บริษัทได้ไถ่ถอนตัวแลกเงินที่ครบกำหนดจำนวน 40 ล้านบาท และได้ออกตัวฉบับใหม่จำนวน 40 ล้านบาท มีอัตราดอกเบี้ยร้อยละ 5.25 ต่อปี โดยมีกำหนดชำระคืนในวันที่ 31 มกราคม 2563

ต่อมาวันที่ 31 มกราคม 2563 บริษัทได้เจรจากับธนาคารผู้ให้กู้เพื่อขอขยายอายุตัวสัญญาใช้เงิน 2 ฉบับ รวมจำนวน 120 ล้านบาท ซึ่งธนาคารผู้ให้กู้ได้ตกลงให้ชำระและขยายตัวสัญญาใช้เงิน โดยเพิ่มอัตราดอกเบี้ยเป็นร้อยละ 6 ต่อปี ตามรายละเอียดดังนี้

1. ให้ชำระ 12 ล้านบาท ในวันที่ 31 มกราคม 2563 (บริษัทฯ ได้จ่ายชำระเรียบร้อยแล้ว)
2. ให้ชำระ 12 ล้านบาท ในวันที่ 31 มีนาคม 2563 (บริษัทฯ ได้จ่ายชำระเรียบร้อยแล้ว)
3. ให้ชำระ 12 ล้านบาท ในวันที่ 30 เมษายน 2563 (บริษัทฯ ได้จ่ายชำระเรียบร้อยแล้ว)
4. ให้ชำระ 12 ล้านบาท ในวันที่ 29 พฤษภาคม 2563
5. ให้ชำระ 12 ล้านบาท ในวันที่ 30 มิถุนายน 2563

สำหรับตัวสัญญาใช้เงินส่วนที่เหลือจำนวน 60 ล้านบาท ให้จ่ายชำระในวันที่ 31 กรกฎาคม 2563

ทั้งนี้ สถาบันการเงินจะทยอยลดตัวสัญญาใช้เงินที่ถึงกำหนดชำระจากตัวสัญญาใช้เงินฉบับจำนวน 40 ล้านบาท ก่อนจนครบและจะไปลดตัวสัญญาใช้เงินฉบับ 80 ล้านบาท

บริษัทฯ ได้จ่ายชำระตามตัวสัญญาใช้เงินไปแล้ว 3 งวด คิดเป็นจำนวนเงินรวมทั้งสิ้น 36 ล้านบาท แต่เนื่องจากสถานการณ์ การแพร่ระบาดของเชื้อไวรัส 2019 (COVID-19) รัฐบาลมีนโยบายให้สถาบันการเงินพักชำระหนี้เป็นเวลา 6 เดือน ส่งผลให้บริษัทสามารถเลื่อนกำหนดการชำระหนี้ออกไป โดยเบื้องต้นสถาบันการเงินได้แจ้งให้บริษัทเริ่มต้นชำระตั้งแต่เดือนพฤศจิกายน 2563 เป็นต้นไป โดยมีกำหนดเวลาชำระหนี้ ดังนี้

1. ภายในเดือนพฤศจิกายน 2563 จำนวน 12 ล้านบาท (บริษัทฯ ได้จ่ายชำระเรียบร้อยแล้ว)
2. ภายในเดือนธันวาคม 2563 จำนวน 12 ล้านบาท (บริษัทฯ ได้จ่ายชำระเรียบร้อยแล้ว)
3. ภายในเดือนมกราคม 2564 จำนวน 60 ล้านบาท

บริษัท พีพี ไพร์ม จำกัด (มหาชน) และบริษัทย่อย

หมายเหตุประกอบงบการเงิน

วันที่ 31 ธันวาคม 2563

ตัวสัญญาใช้เงินดังกล่าวค้ำประกันวงเงินรวมมูลค่า 120 ล้านบาท และวงเงินทรัสต์ซีทีรวมมูลค่า 44 ล้านบาท โดยวงเงินดังกล่าวมีหลักประกันดังนี้

1. จดจำนองที่ดินและสิ่งปลูกสร้างของบริษัทฯ มูลค่ายุติธรรม จำนวน 18 ล้านบาท
2. จดหลักประกันธุรกิจ ลูกหนี้การค้า ทรัพย์สินของบริษัท จำนวน 230 ล้านบาท
3. จดหลักประกันธุรกิจ สินค้าคงเหลือ ทรัพย์สินของบริษัทย่อย จำนวน 100 ล้านบาท
4. จดหลักประกันธุรกิจ เงินฝากประจำ ทรัพย์สินของบริษัทย่อย จำนวน 10 ล้านบาท
5. บริษัทย่อยค้ำประกัน

เมื่อวันที่ 5 กุมภาพันธ์ 2564 บริษัทได้รับผลการพิจารณาเครดิตจากสถาบันการเงิน ได้พิจารณาอนุมัติเสนอให้การสนับสนุนทางการเงินแก่บริษัท ดังนี้

1. ให้พักชำระเงินต้นตัวสัญญาใช้เงิน (Promissory Note) 7 เดือน ชำระดอกเบี้ยตามปกติ ตั้งแต่เดือนมกราคม 2564 - กรกฎาคม 2564 และกำหนดชำระคืนทั้งจำนวนภายใน 31 สิงหาคม 2564
2. ปรับลดมูลค่าจดทะเบียนสัญญาหลักประกันธุรกิจประเภทสิทธิเรียกร้องในลูกหนี้การค้า ทรัพย์สินของบริษัท จากเดิม 230 ล้านบาท คงเหลือ 75 ล้านบาท และปรับลดมูลค่าจดทะเบียนสัญญาหลักประกันธุรกิจประเภทสินค้าคงคลัง ทรัพย์สินของบริษัท ไทยลักซ์ เอ็นเตอร์ไพรส์ (ประเทศไทย) จำกัด จากเดิม 100 ล้านบาท คงเหลือ 75 ล้านบาท
3. นำหลักประกันทางธุรกิจ ประเภทสิทธิเรียกร้องในบัญชีเงินฝากประจำ จำนวน 10 ล้านบาท ทรัพย์สินของบริษัท ไทยลักซ์ เอ็นเตอร์ไพรส์ (ประเทศไทย) จำกัด ชำระยอดคงค้างตัวสัญญาใช้เงิน (Promissory Note) และลดวงเงินตัวสัญญาใช้เงิน เหลือ 50 ล้านบาท
4. อนุมัติวงเงินหนังสือค้ำประกันการชำระค่าไฟฟ้าเพิ่มเติม จำนวน 0.20 ล้านบาท อัตราค่าธรรมเนียม 1.5% ต่อปี และมีหลักประกันเดิม ดังนี้
 - 4.1 จำนองที่ดิน พร้อมสิ่งปลูกสร้าง ทรัพย์สินของบริษัท
 - 4.2 จดทะเบียนสัญญาหลักประกันธุรกิจ ประเภทสิทธิเรียกร้องในลูกหนี้การค้า ทรัพย์สินของบริษัท จำนวน 75 ล้านบาท
 - 4.3 จดทะเบียนสัญญาหลักประกันธุรกิจ ประเภทสินค้าคงคลัง ทรัพย์สินของบริษัท ไทยลักซ์ เอ็นเตอร์ไพรส์ (ประเทศไทย) จำกัด จำนวน 75 ล้านบาท
 - 4.4 บริษัท ไทยลักซ์ เอ็นเตอร์ไพรส์ (ประเทศไทย) จำกัด เป็นผู้ค้ำประกัน
5. ยกเลิกวงเงิน Forward Contract จำนวน 17.307 ล้านดอลลาร์สหรัฐ

บริษัท พีพี ไพร์ม จำกัด (มหาชน) และบริษัทย่อย

หมายเหตุประกอบงบการเงิน

วันที่ 31 ธันวาคม 2563

26. เจ้าหนี้การค้าและเจ้าหนี้หมุนเวียนอื่น

	(หน่วย : พันบาท)			
	งบการเงินรวม		งบการเงินเฉพาะกิจการ	
	31 ธันวาคม 2563	31 ธันวาคม 2562	31 ธันวาคม 2563	31 ธันวาคม 2562
เจ้าหนี้การค้า – กิจการที่เกี่ยวข้องกัน (หมายเหตุ 7.2)	23,770	6,446	512,302	422,584
เจ้าหนี้การค้า – กิจการที่ไม่เกี่ยวข้องกัน	155,393	163,876	126	126
เจ้าหนี้หมุนเวียนอื่น – กิจการที่เกี่ยวข้องกัน (หมายเหตุ 7.2)	1,051	4,936	9,787	10,538
เจ้าหนี้หมุนเวียนอื่น – กิจการที่ไม่เกี่ยวข้องกัน	16,022	19,753	1,533	2,086
เจ้าหนี้ค่าซื้อทรัพย์สิน	1,482	4,067	70	904
ดอกเบี้ยค้างจ่าย – กิจการที่เกี่ยวข้องกัน (หมายเหตุ 7.2)	21	12	-	-
ดอกเบี้ยค้างจ่าย – กิจการที่ไม่เกี่ยวข้องกัน	12,930	7,364	12,930	7,364
ค่าใช้จ่ายค้างจ่าย – กิจการที่เกี่ยวข้องกัน (หมายเหตุ 7.2)	-	-	-	-
ค่าใช้จ่ายค้างจ่าย – กิจการที่ไม่เกี่ยวข้องกัน	19,989	44,013	16,096	41,893
ภาษีธุรกิจเฉพาะค้างจ่าย	23,584	-	23,584	-
รวมเจ้าหนี้การค้าและเจ้าหนี้หมุนเวียนอื่น	254,242	250,467	576,428	485,495

27. เงินกู้ยืมระยะสั้น

ณ วันที่ 31 ธันวาคม 2563 และ วันที่ 31 ธันวาคม 2562 ประกอบด้วย

	(หน่วย : พันบาท)			
	งบการเงินรวม		งบการเงินเฉพาะกิจการ	
	31 ธันวาคม 2563	31 ธันวาคม 2562	31 ธันวาคม 2563	31 ธันวาคม 2562
เงินกู้ยืมจากกิจการที่เกี่ยวข้องกัน (หมายเหตุ 7.2)	291	276	-	-
เงินกู้ยืมจากบุคคลและกิจการที่ไม่เกี่ยวข้องกัน	10,000	-	10,000	-
รวม	10,291	276	10,000	-

27.1 เงินกู้ยืมจากบุคคลและกิจการที่ไม่เกี่ยวข้องกัน

การเปลี่ยนแปลงของเงินกู้ยืมระยะสั้นจากบุคคลและกิจการที่ไม่เกี่ยวข้องกันสำหรับปีสิ้นสุดวันที่ 31 ธันวาคม 2563 มีดังนี้

	(หน่วย : พันบาท)
	งบการเงินรวม/ งบการเงินเฉพาะกิจการ
ยอดยกมา ณ วันที่ 1 มกราคม 2563	-
บวก กู้เพิ่มระหว่างปี	45,000
หัก จ่ายชำระระหว่างปี	(35,000)
ยอดคงเหลือ ณ วันที่ 31 ธันวาคม 2563	10,000

บริษัท พีที ไพร์ม จำกัด (มหาชน) และบริษัทย่อย

หมายเหตุประกอบงบการเงิน

วันที่ 31 ธันวาคม 2563

เงินกู้ยืมจากบุคคลอื่นจำนวน 45 ล้านบาท เป็นการกู้ยืมเงินกับกิจการที่ไม่เกี่ยวข้องกันจำนวน 5 สัญญา ดังนี้

สัญญาฉบับที่ 1

เมื่อวันที่ 30 เมษายน 2563 บริษัทได้ทำสัญญาเงินกู้ยืมกับบุคคลที่ไม่เกี่ยวข้องกัน มูลค่ารวม 5 ล้านบาท โดยมีอัตราดอกเบี้ยร้อยละ 6.5 ต่อปี ครบกำหนดชำระในวันที่ 8 พฤษภาคม 2563 และบริษัทได้ชำระเงินต้นคืน 5 ล้านบาท เมื่อวันที่ 8 พฤษภาคม 2563

สัญญาฉบับที่ 2

เมื่อวันที่ 23 มิถุนายน 2563 บริษัทได้ทำสัญญาเงินกู้ยืมกับกิจการที่ไม่เกี่ยวข้องกัน มูลค่ารวม 10 ล้านบาท โดยมีอัตราดอกเบี้ยร้อยละ 15 ต่อปี ครบกำหนดชำระในวันที่ 22 กรกฎาคม 2563 และบริษัทได้ชำระเงินต้นคืน 10 ล้านบาท เมื่อวันที่ 22 กรกฎาคม 2563

สัญญาฉบับที่ 3

เมื่อวันที่ 25 มิถุนายน 2563 บริษัทได้ทำสัญญาเงินกู้ยืมกับกิจการที่ไม่เกี่ยวข้องกัน มูลค่ารวม 10 ล้านบาท โดยมีอัตราดอกเบี้ยร้อยละ 15 ต่อปี ครบกำหนดชำระในวันที่ 24 กันยายน 2563 และบริษัทได้ชำระเงินต้นคืน 10 ล้านบาท เมื่อวันที่ 24 กันยายน 2563

สัญญาฉบับที่ 4

เมื่อวันที่ 30 มิถุนายน 2563 บริษัทได้ทำสัญญาเงินกู้ยืมกับกิจการที่ไม่เกี่ยวข้องกัน มูลค่ารวม 10 ล้านบาท โดยมีอัตราดอกเบี้ยร้อยละ 15 ต่อปี ครบกำหนดชำระในวันที่ 30 กันยายน 2563 และบริษัทได้ชำระเงินต้นคืน 10 ล้านบาท เมื่อวันที่ 30 กันยายน 2563

สัญญาฉบับที่ 5

เมื่อวันที่ 24 ธันวาคม 2563 บริษัทได้ทำสัญญาเงินกู้ยืมกับกิจการที่ไม่เกี่ยวข้องกัน มูลค่ารวม 10 ล้านบาท โดยมีอัตราดอกเบี้ยร้อยละ 10 ต่อปี ครบกำหนดชำระในวันที่ 23 มีนาคม 2564

28. เงินกู้ยืมระยะยาว

ณ วันที่ 31 ธันวาคม 2563 และ วันที่ 31 ธันวาคม 2562 ประกอบด้วย

(หน่วย : พันบาท)

เงินกู้ยืมระยะยาว

เงินกู้ยืมจากสถาบันการเงิน

หัก : ส่วนของหนี้สินระยะยาวที่ถึงกำหนดชำระภายในหนึ่งปี

งบการเงินรวม		งบการเงินเฉพาะกิจการ	
31 ธันวาคม 2563	31 ธันวาคม 2562	31 ธันวาคม 2563	31 ธันวาคม 2562
537,102	527,066	525,474	527,066
(525,838)	(527,066)	(525,474)	(527,066)
11,264	-	-	-

บริษัท พีพี ไพร์ม จำกัด (มหาชน) และบริษัทย่อย

หมายเหตุประกอบงบการเงิน

วันที่ 31 ธันวาคม 2563

28.1 เงินกู้ยืมจากสถาบันการเงิน

การเปลี่ยนแปลงของบัญชีเงินกู้ยืมระยะยาวจากสถาบันการเงินสำหรับปีสิ้นสุดวันที่ 31 ธันวาคม 2563 มีรายละเอียดดังนี้

		(หน่วย : พันบาท)			
		งบการเงินรวม		งบการเงินเฉพาะกิจการ	
ยอดคงเหลือ ณ วันที่ 1 มกราคม 2563		527,066		527,066	
บวก กู้เพิ่ม		11,628		-	
หัก จ่ายชำระ		(29,788)		(29,788)	
ผลต่างจากอัตราแลกเปลี่ยน		28,228		28,228	
รวม		537,134		525,506	
ค่าธรรมเนียมทางการเงินรอตัดบัญชี		(32)		(32)	
ยอดคงเหลือ ณ วันที่ 31 ธันวาคม 2563		537,102		525,474	

		(หน่วย : พันบาท)			
อัตราดอกเบี้ย (ร้อยละต่อปี)	การชำระคืน	งบการเงินรวม		งบการเงินเฉพาะกิจการ	
		31 ธันวาคม	31 ธันวาคม	31 ธันวาคม	31 ธันวาคม
		2563	2562	2563	2562
JPY LIBOR (3 เดือน) บวก ร้อยละ 3	ชำระคืนเป็นรายเดือน เริ่มผ่อนชำระงวดแรก ในเดือนที่สี่หลังจากการเบิกเงินกู้งวดแรก (พฤศจิกายน 2560) ในอัตรางวดที่ 1 ถึง 35 งวดละ 14.5 ล้านบาท ส่วนที่เหลือชำระคืน ทั้งหมดในงวดที่ 36 (วันครบกำหนดชำระจึง ตรงกับเดือนกุมภาพันธ์ 2564)	525,474	527,066	525,474	527,066
- อัตราร้อยละ 0.46 ต่อ ปี	- ชำระคืนเงินต้น ทุกวันที่ 15 ของเดือน จำนวน 100 งวด จ่ายชำระงวดละ 100,000 บาท เริ่มผ่อนชำระงวดแรกในเดือนสิงหาคม 2564	2,907	-	-	-
- หลังจากวันที่ใน สัญญากู้ยืม 3 ปี คิด ในอัตราร้อยละ 1.36 ต่อปี	- จ่ายชำระดอกเบี้ยทุกวันที่ 15 ของเดือน เริ่ม ผ่อนชำระงวดแรกในเดือนกันยายน 2563				
- อัตราร้อยละ 0.65 ต่อปี	- ชำระคืนเงินต้น ทุกวันที่ 15 ของเดือน จำนวน 200 งวด จ่ายชำระงวดละ 150,000 บาท เริ่มผ่อนชำระงวดแรกในเดือนสิงหาคม 2564	8,721	-	-	-
- หลังจากวันที่ใน สัญญากู้ยืม 3 ปี คิด ในอัตราร้อยละ 1.55 ต่อปี	- จ่ายชำระดอกเบี้ยทุกวันที่ 15 ของเดือน เริ่ม ผ่อนชำระงวดแรกในเดือนกันยายน 2563				
รวม		537,102	527,066	525,474	527,066

เงินกู้ยืมดังกล่าวจำนวน 1,785 ล้านบาท (เทียบเท่า 525 ล้านบาท) มีเงื่อนไขที่ระบุในสัญญาให้บริษัทฯ ดำเนินการจดจำนองที่ดินพร้อมสิ่งปลูกสร้างของบริษัทฯ และบริษัทฯ ต้องดำเนินการจดจำนองทรัพย์สินในโครงการโรงไฟฟ้าพลังงานความร้อนใต้พิภพในประเทศญี่ปุ่น จำนำสัญญาซื้อขายไฟฟ้า จำนำหุ้นของบริษัทเจ้าของโครงการโรงไฟฟ้า และจำนำหรือโอนสิทธิในบัญชีรายได้ค่าไฟฟ้าจำนวน 4 บริษัท ซึ่งประกอบด้วยโรงไฟฟ้า 8 แห่ง

บริษัท พีที ไพร์ม จำกัด (มหาชน) และบริษัทย่อย

หมายเหตุประกอบงบการเงิน

วันที่ 31 ธันวาคม 2563

ภายใต้สัญญาเงินกู้ บริษัทฯต้องปฏิบัติตามเงื่อนไขทางการเงินบางประการตามที่ระบุในสัญญา เช่น การดำรงอัตราส่วนหนี้สินต่อส่วนทุน เป็นต้น

เมื่อวันที่ 16 สิงหาคม 2562 บริษัทฯได้รับหนังสือแจ้งการชะลอการใช้สิทธิ Call Default จากธนาคารผู้ให้กู้ สรุปได้ดังนี้ จากกรณีที่บริษัทผิดนัดชำระหนี้ครั้งที่ 1/2562 จำนวน 319.50 ล้านบาท ซึ่งถือเป็นเหตุผิดนัด/ผิดสัญญาเงินกู้ที่บริษัทได้ลงนามไว้ต่อธนาคาร ซึ่งปัจจุบันธนาคารจะยังไม่ใช้สิทธิ Call Default จากเหตุการณ์ที่บริษัทผิดนัดชำระหนี้ตามที่กล่าวข้างต้น โดยมีเงื่อนไขว่า หากมีเหตุการณ์ใด ๆ ที่ธนาคารพิจารณาแล้วเห็นว่า อาจมีผลกระทบต่อความสามารถในการชำระหนี้ที่บริษัทมีอยู่ต่อธนาคาร อาทิเช่น (แต่ไม่จำกัดอยู่เพียง) เจ้าหนี้รายอื่นของบริษัทใช้สิทธิเรียกคืนหนี้ หรือใช้สิทธิบังคับชำระหนี้ เป็นต้น ธนาคารมีความจำเป็นต้องใช้สิทธิในการ Call Default กับบริษัททันที

ณ วันที่ 31 ธันวาคม 2563 บริษัทฯไม่สามารถดำรงอัตราส่วนหนี้สินต่อส่วนทุนตามที่ระบุไว้ในสัญญาเงินกู้ได้ ซึ่งถือเป็นการผิดเงื่อนไขตามสัญญาเงินกู้ ทำให้ธนาคารผู้ให้กู้มีสิทธิเรียกเงินกู้ยืมดังกล่าวคืนทันที

ดังนั้น จึงแสดงเงินกู้ยืมจากสถาบันการเงิน จำนวน 1,785 ล้านบาท (เทียบเท่า 525 ล้านบาท) เป็นหนี้ที่ถึงกำหนดชำระภายในหนึ่งปีทั้งจำนวน

เมื่อวันที่ 9 กุมภาพันธ์ 2564 ธนาคารผู้ให้กู้ได้แจ้งผลการอนุมัติเปลี่ยนแปลงเงื่อนไขวงเงิน โดยขยายระยะเวลาชำระคืนเงินกู้ออกไปอีก 1 ปี

บริษัทย่อย

เมื่อวันที่ 5 สิงหาคม 2563 บริษัทย่อยแห่งหนึ่งในประเทศญี่ปุ่น ได้รับเงินกู้ยืมจากสถาบันการเงินในประเทศญี่ปุ่น ในรูปแบบตั๋วสัญญาใช้เงิน (Promissory Note) โดยแบ่งเป็น 2 วงเงิน จำนวนรวม 40 ล้านบาท ซึ่งเป็นแนวทางการช่วยเหลือของรัฐบาลญี่ปุ่นในการช่วยเหลือผู้ประกอบการจากสถานการณ์การแพร่ระบาดของเชื้อไวรัสโคโรนา 2019 (COVID – 19) นั้น โดยมีวัตถุประสงค์เพื่อซ่อมแซมเครื่องจักรในประเทศญี่ปุ่น โดยวงเงินกู้ยืมดังกล่าว มีอัตราดอกเบี้ยร้อยละ 0.46 – 1.55 ต่อปี ครอบคลุมวันที่ 15 พฤศจิกายน 2572 และ 15 มีนาคม 2581

29. หนี้สินตามสัญญาเช่า

มูลค่าตามบัญชีของหนี้สินตามสัญญาเช่าและการเคลื่อนไหวสำหรับปีสิ้นสุดวันที่ 31 ธันวาคม 2563 แสดงได้ดังนี้

	(หน่วย : พันบาท)
	งบการเงินรวม/ งบการเงินเฉพาะกิจการ
ณ วันที่ 31 ธันวาคม 2562	1,907
ผลกระทบจากการนำมาตราฐานการรายงานทางการเงินฉบับที่ 16	
มาถือปฏิบัติ (หมายเหตุ 4.1)	292
ณ วันที่ 1 มกราคม 2563	2,199
เงินจ่ายชำระ	(1,631)
ณ วันที่ 31 ธันวาคม 2563	568
หัก ส่วนที่ถึงกำหนดชำระในหนึ่งปี	(568)
หนี้สินตามสัญญาเช่า - สุทธิจากส่วนที่ถึงกำหนดชำระในหนึ่งปี	-

บริษัท พีพี ไพร์ม จำกัด (มหาชน) และบริษัทย่อย
หมายเหตุประกอบงบการเงิน
วันที่ 31 ธันวาคม 2563

บริษัทและบริษัทย่อยมีภาระผูกพันที่ต้องจ่ายค่าเช่าขั้นต่ำตามสัญญาเช่าดังนี้

(หน่วย : ล้านบาท)

	งบการเงินรวม		งบการเงินเฉพาะกิจการ	
	31 ธันวาคม 2563	31 ธันวาคม 2562	31 ธันวาคม 2563	31 ธันวาคม 2562
ภายใน 1 ปี	2.49	2.23	1.13	1.49
มากกว่า 1 ปี แต่ไม่เกิน 2 ปี	-	0.23	-	0.23
มูลค่าปัจจุบันของหนี้สินตามสัญญาเช่า	2.49	2.46	1.13	1.72

ค่าใช้จ่ายเกี่ยวกับสัญญาเช่าที่รับรู้ในรายการต่อไปนี้ในส่วนของการกำไรหรือขาดทุนสำหรับปีสิ้นสุดวันที่ 31 ธันวาคม 2563

(หน่วย : พันบาท)

	สำหรับปีสิ้นสุดวันที่ 31 ธันวาคม 2563	
	งบการเงินรวม	งบการเงินเฉพาะกิจการ
ค่าเสื่อมราคาของสินทรัพย์สิทธิการใช้	1,595	1,595
ดอกเบี้ยจ่ายจากหนี้สินตามสัญญาเช่า	47	47
ค่าใช้จ่ายที่เกี่ยวกับสัญญาเช่าระยะสั้น	1,318	1,172
ค่าใช้จ่ายที่เกี่ยวกับสัญญาเช่าซึ่งสินทรัพย์อ้างอิงมีมูลค่าต่ำ	42	42
ค่าใช้จ่ายที่เกี่ยวกับสัญญาพิจารณาเป็นสัญญาบริการ	3,683	550
รวม	6,685	3,406

30. หุ้นกู้

ณ วันที่ 31 ธันวาคม 2563 และ วันที่ 31 ธันวาคม 2562 ประกอบด้วย

(หน่วย : พันบาท)

	งบการเงินรวม / งบการเงินเฉพาะกิจการ	
	31 ธันวาคม 2563	31 ธันวาคม 2562
หุ้นกู้	633,200	727,100
หัก : ค่าใช้จ่ายในการออกหุ้นกู้รอตัดบัญชี	(968)	(5,836)
หุ้นกู้ – สุทธิจากค่าใช้จ่ายในการออกหุ้นกู้	632,232	721,264
หัก : ส่วนของหุ้นกู้ที่ถึงกำหนดไถ่ถอนภายในหนึ่งปี	(632,232)	(721,264)
หุ้นกู้ – สุทธิจากส่วนที่ถึงกำหนดไถ่ถอนภายในหนึ่งปี	-	-

บริษัท พีพี โพร้ม จำกัด (มหาชน) และบริษัทย่อย

หมายเหตุประกอบงบการเงิน

วันที่ 31 ธันวาคม 2563

การเปลี่ยนแปลงของบัญชีหุ้นกู้สำหรับปีสิ้นสุดวันที่ 31 ธันวาคม 2563 มีรายละเอียดดังนี้

	(หน่วย : พันบาท)
	งบการเงินรวม /
	งบการเงินเฉพาะกิจการ
ยอดคงเหลือ ณ วันที่ 1 มกราคม 2563	727,100
ออกหุ้นกู้	-
ไถ่ถอนหุ้นกู้	(93,900)
รวม	633,200
หัก : ค่าใช้จ่ายในการออกหุ้นกู้หรือตัดบัญชี	(968)
ยอดคงเหลือ ณ วันที่ 31 ธันวาคม 2563	632,232

ณ วันที่ 31 ธันวาคม 2563 ยอดคงเหลือของหุ้นกู้ที่ออกและเสนอขายโดยบริษัทฯ จำนวน 633 ล้านบาท ซึ่งเสนอขายนักลงทุนในวงจำกัด หุ้นกู้ดังกล่าวกำหนดชำระดอกเบี้ยทุก 3 เดือน มีรายละเอียดที่สำคัญดังนี้

ครั้งที่	วันที่ออกหุ้นกู้	จำนวนหน่วย	มูลค่าที่ตรา		อัตราดอกเบี้ย (ร้อยละต่อปี)	วันครบกำหนดไถ่ถอน
			ไว้ต่อหน่วย (บาท)	มูลค่ารวม (ล้านบาท)		
หุ้นกู้ชนิดระบุชื่อผู้ถือ ประเภทไม่ด้อยสิทธิ ไม่มีหลักประกัน และมีผู้แทนผู้ถือหุ้นกู้*						
2/2561	2 สิงหาคม 2561	255,600	1,000	320	7.75	2 กรกฎาคม 2564
หุ้นกู้ชนิดระบุชื่อผู้ถือ ประเภทไม่ด้อยสิทธิ มีหลักประกัน และมีผู้แทนผู้ถือหุ้นกู้*						
1/2561	8 พฤษภาคม 2561	170,000	1,000	200	7.00	8 พฤษภาคม 2564
1/2562	21 มีนาคม 2562	207,600	1,000	208	8.50	18 มีนาคม 2564

*ภายใต้ข้อกำหนดว่าด้วยสิทธิและหน้าที่ของผู้ถือหุ้นกู้ บริษัทต้องปฏิบัติตามเงื่อนไขทางการเงินบางประการ เช่น การดำรงอัตราหนี้สินต่อส่วนของผู้ถือหุ้น เป็นต้น

ณ วันที่ 31 ธันวาคม 2562 บริษัทฯ ไม่สามารถดำรงอัตราส่วนหนี้สินต่อส่วนทุนตามข้อกำหนดสิทธิและหน้าที่ของผู้ถือหุ้นกู้และผู้ถือหุ้นกู้ได้ ซึ่งถือเป็นการผิดเงื่อนไข ทำให้ผู้ถือหุ้นกู้มีสิทธิเรียกเงินหุ้นกู้ดังกล่าวคืนทันที ดังนั้น จึงแสดงหุ้นกู้ครั้งที่ 1/2562 จำนวน 207.60 ล้านบาท เป็นหนี้สินที่ถึงกำหนดชำระภายในหนึ่งปีทั้งจำนวน

หุ้นกู้ครั้งที่ 2/2561

ณ วันที่ 2 สิงหาคม 2562 บริษัทฯ ยังไม่ได้จ่ายชำระหุ้นกู้ที่ครบกำหนดดังกล่าว ทั้งนี้ ตามมติที่ประชุมคณะกรรมการบริษัท ครั้งที่ 16/2562 เมื่อวันที่ 6 สิงหาคม 2562 มีมติแจ้งเหตุการณ์การผิดนัดไม่ชำระหนี้หุ้นกู้ ครั้งที่ 2/2561 จำนวน 319.50 ล้านบาท โดยมีมติกำหนดให้เรียกประชุมผู้ถือหุ้นกู้ในวันที่ 2 กันยายน 2562 เพื่อขอขยายระยะเวลาการชำระไถ่ถอนเงินต้นหุ้นกู้ดังกล่าว ออกไป 330 วัน นับแต่วัน ครบกำหนดไถ่ถอน ซึ่งจะครบกำหนดไถ่ถอนวันที่ 2 กรกฎาคม 2563 โดยบริษัทจะชำระดอกเบี้ยปกติของงวดวันที่ 2 สิงหาคม 2562 จำนวนประมาณ 5.71 ล้านบาท ในวันที่ 2 กันยายน 2562 และบริษัทจะขอแก้ไขอัตราดอกเบี้ยปกติจากอัตราดอกเบี้ยร้อยละ 7.25 ต่อปี เพิ่มขึ้นอีกอัตราร้อยละ 0.5 ต่อปี เป็นอัตราดอกเบี้ยร้อยละ 7.75 ต่อปี โดยบริษัทจะชำระดอกเบี้ย ที่จะได้รับความเห็นชอบจากที่ประชุมผู้ถือ

บริษัท พีพี ไพร์ม จำกัด (มหาชน) และบริษัทย่อย
หมายเหตุประกอบงบการเงิน
วันที่ 31 ธันวาคม 2563

หุ้นกู้ในงวดถัดไปในวันที่ 2 พฤศจิกายน 2562 จำนวนเงินประมาณ 6.11 ล้านบาท , วันที่ 2 กุมภาพันธ์ 2563 จำนวนเงินประมาณ 6.11 ล้านบาท และวันที่ 2 กรกฎาคม 2563 จำนวนเงิน 10.18 ล้านบาท รวมเป็นดอกเบี้ยที่ชำระทั้งหมดนับแต่วันที่ครบกำหนดชำระ (วันที่ 2 สิงหาคม 2562) ถึงวันที่ 2 กรกฎาคม 2563 เป็นเงินจำนวน 22.39 ล้านบาท เมื่อวันที่ 27 สิงหาคม 2562 ผู้ถือหุ้นกู้ 1 ราย ได้ยื่นฟ้องต่อศาลแพ่ง ให้บริษัทจ่ายชำระเงินต้นพร้อมดอกเบี้ยผิดนัด จำนวนเงินรวม 4,098,438.39 บาท

ผลการประชุมผู้ถือหุ้นครั้งที่ 1/2562 ในวันที่ 2 กันยายน 2562 เพื่อพิจารณาแผนขยายระยะเวลาหุ้นกู้มูลค่า 319.50 ล้านบาท และขอผ่อนผันการเรียกเก็บอัตราดอกเบี้ยผิดนัด ซึ่งที่ประชุมมีมติอนุมัติแผนขยายระยะเวลาการชำระไถ่ถอนเงินต้นของหุ้นกู้ครั้งที่ 2/2561 มูลค่า 319.50 ล้านบาท ซึ่งครบกำหนดไถ่ถอนเมื่อวันที่ 2 สิงหาคม 2562 โดยขยายระยะเวลาการชำระไถ่ถอนเงินต้นของหุ้นกู้นี้ออกไปถึงวันที่ 2 กรกฎาคม 2563 หรือขยายไป 330 วัน อัตราดอกเบี้ย 7.75% แต่ที่ประชุมไม่อนุมัติผ่อนผันยกเว้นอัตราดอกเบี้ยผิดนัดชำระ ตั้งแต่วันที่ 2 สิงหาคม 2562 ถึงวันที่ 2 กันยายน 2562

เมื่อวันที่ 5 กันยายน 2562 บริษัทฯ ได้ดำเนินการโอนเงินดอกเบี้ยผิดนัดในอัตรา 2% (เพิ่มเติมจากที่บริษัทฯ จ่ายไปแล้ว 7.25%) ของหุ้นกู้ ซึ่งคำนวณตั้งแต่วันที่ 2 สิงหาคม 2562 ถึงวันที่ 5 กันยายน 2562 เป็นจำนวนเงิน 0.61 ล้านบาท

ทั้งนี้ เหตุการณ์ผิดนัดชำระหนี้จำนวนดังกล่าวข้างต้น ไม่ก่อให้เกิดเหตุการณ์ผิดนัดชำระหนี้เงินในหุ้นกู้ตามที่กำหนดไว้ในตามข้อกำหนดคสทริว่าด้วยสิทธิและหน้าที่ของผู้ถือหุ้นและผู้ถือหุ้นกู้ของ หุ้นกู้ครั้งที่ 1/2561 และหุ้นกู้ครั้งที่ 1/2562 ที่กำหนดไว้ในข้อกำหนดคสทริว่าด้วยสิทธิและหน้าที่ของผู้ถือหุ้นและผู้ถือหุ้นกู้เนื่องจากการผิดนัดชำระหนี้เงินหรือการที่หนี้เงินใดๆ ดังกล่าวข้างต้นถูกเรียกให้ถึงกำหนดชำระก่อนกำหนดเดิมจะต้องมีจำนวนเงินรวมกันเกินกว่า 400 ล้านบาท หรือเงินสกุลอื่นที่มีจำนวนเทียบเท่า

ตามมติที่ประชุมผู้ถือหุ้น ครั้งที่ 1/2563 (หุ้นกู้ครั้งที่ 2/2561) เมื่อวันที่ 27 กุมภาพันธ์ 2563 มีมติที่สำคัญดังนี้

1. มีมติอนุมัติแก้ไขข้อกำหนดสิทธิและหน้าที่ของผู้ถือหุ้นและผู้ถือหุ้นกู้ โดยขยายระยะเวลาครบกำหนดไถ่ถอนหุ้นกู้ ครั้งที่ 2 หุ้นกู้ครั้งที่ 2/2561 มูลค่า 319.50 ล้านบาท จากเดิมครบกำหนดวันที่ 2 กรกฎาคม 2563 เป็นวันที่ 2 กรกฎาคม 2564
2. มีมติไม่อนุมัติให้แก้ไขข้อกำหนดสิทธิและหน้าที่ของผู้ถือหุ้นและผู้ถือหุ้นกู้ โดยขอยกเว้นเงื่อนไขการดำรงสัดส่วนหนี้สินต่อทุนเท่ากับ 3:1 ดังนั้นบริษัทยังต้องดำรงสัดส่วนหนี้สินต่อทุนตามที่กำหนดไว้เดิมต่อไป

ทั้งนี้บริษัทได้ชี้แจงต่อที่ประชุมผู้ถือหุ้นเพิ่มเติมดังนี้

บริษัทมีความประสงค์จะใช้สิทธิไถ่ถอนหุ้นกู้บางส่วนก่อนครบกำหนดไถ่ถอน เป็นจำนวน 63,900,000 บาท (คิดเป็นอัตรา 20% ของหุ้นกู้แต่ละหน่วย แบ่งตามสัดส่วนตามจำนวนหุ้นกู้ที่ผู้ถือหุ้นกู้ถือครองอยู่) ในวันที่ 17 มิถุนายน 2563 ซึ่งเป็นการใช้สิทธิตามข้อกำหนดว่าด้วยสิทธิและหน้าที่ของผู้ถือหุ้นและผู้ถือหุ้นกู้ ข้อ 9.การไถ่ถอนหุ้นกู้และการซื้อคืนหุ้นกู้ ต่อมาเมื่อวันที่ 12 มิถุนายน 2563 บริษัทขอเลื่อนการใช้สิทธิไถ่ถอนหุ้นกู้บางส่วนก่อนครบกำหนดดังกล่าวออกไปเป็นวันที่ 2 กรกฎาคม 2563 ซึ่งไม่ตรงกับที่ได้แจ้งไว้ในที่ประชุม แต่ยังคงเป็นไปตามข้อกำหนดว่าด้วยสิทธิและหน้าที่ของผู้ถือหุ้นและผู้ถือหุ้นกู้ ข้อ 9.3 ที่ระบุว่า “ผู้ออกหุ้นกู้มีสิทธิในการไถ่ถอนหุ้นกู้ไม่ว่าทั้งหมดหรือบางส่วน (และไม่ว่าในคราวเดียวหรือหลายคราว) ก่อนวันครบกำหนดไถ่ถอนหุ้นกู้”

ต่อมาเมื่อวันที่ 2 กรกฎาคม 2563 บริษัทได้ไถ่ถอนหุ้นกู้ จำนวน 63,900,000 บาท

ตามมติที่ประชุมผู้ถือหุ้น ครั้งที่ 2/2563 (หุ้นกู้ครั้งที่ 2/2561) เมื่อวันที่ 24 มีนาคม 2563 มีมติอนุมัติให้แก้ไขข้อกำหนดสิทธิและหน้าที่ของผู้ถือหุ้นและผู้ถือหุ้นกู้ โดยปรับเงื่อนไขการดำรงสัดส่วนหนี้สินต่อทุนจากเดิม 3:1 เป็น 7:1 ตามข้อเสนอของผู้ถือหุ้นที่เสนอต่อที่ประชุมผู้ถือหุ้น

บริษัท พีที ไพร์ม จำกัด (มหาชน) และบริษัทย่อย

หมายเหตุประกอบงบการเงิน

วันที่ 31 ธันวาคม 2563

ตามมติที่ประชุมผู้ถือหุ้น ครั้งที่ 1/2564 (หุ้นกู้ครั้งที่ 2/2561) เมื่อวันที่ 5 กุมภาพันธ์ 2564 มีมติที่สำคัญดังนี้

1. มีมติอนุมัติให้ขยายเวลาครบกำหนดไถ่ถอนหุ้นกู้ ออกไปอีก 2 ปี โดยแก้ไขวันครบกำหนดไถ่ถอนหุ้นกู้ จากเดิม วันที่ 2 กรกฎาคม 2564 เป็นวันที่ 2 กรกฎาคม 2566 โดยแบ่งชำระคืนเงินต้นเป็นจำนวน 2 งวด คือ วันที่ 2 กรกฎาคม 2565 และวันที่ 2 กรกฎาคม 2566
2. มีมติอนุมัติให้แก้ไขเปลี่ยนแปลงวันชำระดอกเบี้ยหุ้นกู้เป็น 2 ครั้ง โดยชำระดอกเบี้ย จากเดิมทุกวันที่ 2 กรกฎาคม , 2 พฤศจิกายน, 2 กุมภาพันธ์ และ 2 พฤษภาคม ของทุกปีตลอดอายุหุ้นกู้ เป็นทุกวันที่ 2 พฤษภาคม และ 2 พฤศจิกายน ของทุกปีตลอดอายุหุ้นกู้ และแก้ไขเปลี่ยนแปลงอัตราดอกเบี้ยหุ้นกู้ จากเดิมอัตราร้อยละ 7.75 ต่อปี เป็นอัตราร้อยละ 7.83 ต่อปี
3. มีมติอนุมัติให้แก้ไขเพิ่มเติมข้อกำหนดสิทธิ ข้อ 6 คำรับรอง คำรับประกัน และหน้าที่ของผู้ออกหุ้นกู้ โดยยกเลิก ข้อ 6.2.11 เงื่อนไขทางการเงินที่กำหนดว่าผู้ออกหุ้นกู้จะดำรงไว้ซึ่งอัตราส่วนของ “หนี้สินสุทธิ” ต่อ “ส่วนของผู้ถือหุ้น” (Net Debt to Equity Ratio) ในอัตราส่วนไม่เกิน 7:1 ณ วันสิ้นงวดบัญชีรายไตรมาสหรือวันสิ้นปีบัญชีของผู้ออกหุ้นกู้และอนุมัติให้เพิ่มข้อกำหนดสิทธิข้อ 6.4.4 หน้าที่ของผู้ออกหุ้นกู้ในการไม่ก่อภาระหนี้กู้ยืมที่มีภาระดอกเบี้ย เกินกว่าจำนวน 1,500 ล้านบาท

ทั้งนี้ บริษัทได้แจ้งต่อที่ประชุมผู้ถือหุ้นเพิ่มเติม ดังนี้

บริษัทนำทรัพย์สินของบริษัทได้แก่หุ้นสามัญบางส่วนที่บริษัทถืออยู่ในบริษัท ทีลักซ์ พาวเวอร์ จำกัด จำนวน 65,204,082 หุ้น คิดเป็นสัดส่วนร้อยละ 60 ของหุ้นทั้งหมดของบริษัท ทีลักซ์ พาวเวอร์ จำกัด มูลค่าที่ตราไว้หุ้นละ 10 บาท มูลค่าทางบัญชี หุ้นละ 4.90 บาท คิดเป็นมูลค่ารวม 319.50 ล้านบาท คิดเป็นอัตรา 1.25 เท่าของมูลค่าหุ้นกู้ที่ยังมิได้ไถ่ถอนทั้งหมดมาจำนำกับผู้แทนหุ้นกู้เพื่อเป็นประกันการชำระหนี้หุ้นกู้

คดีความที่อยู่ระหว่างดำเนินการ

คดีความที่ 1

เมื่อวันที่ 27 สิงหาคม 2562 ผู้ถือหุ้น กู 1 ราย ได้ยื่นฟ้องต่อศาลชั้นต้น ให้บริษัทจ่ายชำระเงินต้นพร้อมดอกเบี้ยคิดณจำนวนเงินรวม 4,098,438.39 บาท

ต่อมาเมื่อวันที่ 20 ธันวาคม 2562 ศาลชั้นต้นพิพากษาให้บริษัทชำระเงินจำนวน 4,000,000 บาท พร้อมด้วยดอกเบี้ยในอัตราร้อยละ 9.25 ต่อปี นับจากวันฟ้องเป็นต้นไปจนกว่าจะชำระเสร็จ

เมื่อวันที่ 16 มกราคม 2563 บริษัทได้ยื่นคำร้องขอทุเลาการบังคับคดี และยื่นอุทธรณ์คำพิพากษาศาลชั้นต้น ศาลอุทธรณ์ได้นัดฟังคำพิพากษาในวันที่ 19 พฤษภาคม 2563

เมื่อวันที่ 19 พฤษภาคม 2563 ศาลอุทธรณ์ได้มีคำพิพากษายืนตามคำพิพากษาของศาลชั้นต้น แต่ให้แก้ไขการชำระดอกเบี้ยจากเดิมคิดนับแต่วันฟ้อง เป็น นับแต่วันที่ 6 กันยายน 2562 เป็นต้นไปจนกว่าจะชำระเสร็จ นอกจากนี้แก้ไขให้เป็นไปตามคำพิพากษาของศาลชั้นต้น ค่าฤชาธรรมเนียมชั้นอุทธรณ์ให้เป็นพับ ด้วยความเคารพต่อคำพิพากษาของศาลชั้นต้นและศาลอุทธรณ์ บริษัทฯ ไม่เห็นฟ้องด้วย เนื่องจากคำพิพากษาดังกล่าวมิได้พิจารณาพิพากษาตามนัยแห่งคำพิพากษาของศาลฎีกาที่เลขวางแนววินิจฉัยไว้ และบริษัทฯ จะใช้สิทธิยื่นฎีกาคำพิพากษาดังกล่าวต่อศาลฎีกาต่อไป

เมื่อวันที่ 12 มิถุนายน 2563 บริษัทได้ยื่นคำร้องขออนุญาตฎีกา ยื่นฎีกา ยื่นคำร้องขอทุเลาการบังคับคดี ทั้งนี้ศาลฎีกาได้นัดฟังคำสั่งศาลฎีกา ในวันที่ 10 กุมภาพันธ์ 2564

เมื่อวันที่ 17 พฤศจิกายน 2563 บริษัทได้ยื่นคำร้องขอให้งดการบังคับคดี

เมื่อวันที่ 10 กุมภาพันธ์ 2564 ศาลจังหวัดสมุทรสงครามได้อ่านคำสั่งของศาลฎีกาแล้วมีคำสั่งไม่อนุญาตให้ฎีกา ยกคำร้องขอทุเลาการบังคับ โดยผลจากคำสั่งดังกล่าวทำให้คำพิพากษาของศาลอุทธรณ์ภาค 7 ถึงที่สุดตามกฎหมายในวันที่ 10 กุมภาพันธ์ 2564 นี้ และทำให้บริษัทในฐานะจำเลยมีหน้าที่ชำระดอกเบี้ยอัตราร้อยละ 9.25 ต่อปี นับแต่วันที่ 6 กันยายน 2562 จนถึงวันที่ 2 กรกฎาคม 2563 ของเงินต้น 4,000,000 บาท และชำระดอกเบี้ยอัตราร้อยละ 9.25 ต่อปี นับแต่วันที่ 3 กรกฎาคม 2563 ของเงินต้น 3,200,000 บาท จนกว่าจะชำระเสร็จ รวมทั้งหักด้วยดอกเบี้ยที่ได้จ่ายชำระไป

บริษัท พีพี ไพร์ม จำกัด (มหาชน) และบริษัทย่อย

หมายเหตุประกอบงบการเงิน

วันที่ 31 ธันวาคม 2563

คลิความที่ 2

เมื่อวันที่ 14 พฤศจิกายน 2562 ผู้ถือหุ้นรายที่ 2 ได้ยื่นฟ้องต่อศาลชั้นต้นให้บริษัทจ่ายชำระเงินต้นพร้อมดอกเบี้ยคณัตจำนวนเงินรวม 2,012,835.61 บาท ปัจจุบันอยู่ระหว่างการพิจารณาของศาลชั้นต้น และกำหนดนัดสืบพยานโจทก์และจำเลยในวันที่ 23 มีนาคม 2563

เมื่อวันที่ 23 มีนาคม 2563 ผู้ถือหุ้นรายที่ 2 ได้มีการแต่งตั้งทนายความ และทนายความของโจทก์ได้ยื่นคำร้องขอเลื่อนคดีอ้างเหตุว่า คัดนัดสืบพยานคดีที่นัดไว้ก่อนแล้วที่ศาลอาญา และขอเลื่อนคดีไป ซึ่งบริษัทไม่คัดค้านการขอเลื่อนคดี และศาลได้กำหนดนัดสืบพยานโจทก์ในวันที่ 8 มิถุนายน 2563

เมื่อวันที่ 11 มิถุนายน 2563 ศาลได้เลื่อนกำหนดนัดสืบพยานโจทก์และจำเลยออกไปเป็นวันที่ 10 กรกฎาคม 2563

เมื่อวันที่ 10 กรกฎาคม 2563 โดยโจทก์และจำเลยได้นำพยานเข้าสืบพยานจนคดีเสร็จการพิจารณาของศาลชั้นต้น ซึ่งศาลได้กำหนดนัดฟังคำพิพากษา ในวันที่ 14 ตุลาคม 2563

เมื่อวันที่ 14 ตุลาคม 2563 ศาลชั้นต้นได้มีคำพิพากษาให้จำเลยชำระเงินแก่โจทก์ 1,600,000 บาท พร้อมดอกเบี้ยในอัตราร้อยละ 9.25 ต่อปี นับจากวันที่ 3 กรกฎาคม 2563 เป็นต้นไป จนกว่าจะชำระเสร็จแก่โจทก์ และดอกเบี้ยในอัตราร้อยละ 9.25 ต่อปี ของเงินต้น 2,000,000 บาท นับจากวันที่ 2 สิงหาคม 2562 เป็นต้นไป จนกว่าจะชำระเสร็จแก่โจทก์ โดยให้นำจำนวนดอกเบี้ยที่จำเลยชำระให้แก่โจทก์แล้วไปหักออกจากดอกเบี้ยจำเลยชำระแก่โจทก์ไปแล้ว

เมื่อวันที่ 3 กุมภาพันธ์ 2564 บริษัท ได้ยื่นอุทธรณ์คำพิพากษา ปัจจุบันอยู่ระหว่างการพิจารณาของศาลอุทธรณ์

ทั้งนี้ ข้อเท็จจริงของทั้ง 2 คดีข้างต้น ที่โจทก์ฟ้องบริษัท พีพี ไพร์ม จำกัด (มหาชน) ให้ชำระหนี้อันมีที่มาจากมูลหนี้ หุ้นกู้ชุด “หุ้นกู้ของบริษัท ไทยลักซ์ เอ็นเตอร์ไพรส์ จำกัด (มหาชน) ครั้งที่ 2/2561 ครบกำหนดไถ่ถอนปี พ.ศ. 2562 ซึ่งผู้ออกหุ้นกู้มีสิทธิไถ่ถอนหุ้นกู้ก่อนครบกำหนดไถ่ถอน” (TLUXE198A) ซึ่งบริษัทมีความเห็นว่าหุ้นกู้ชุด TLUXE198A ดังกล่าวนี เมื่อวันที่ 20 สิงหาคม 2562 บริษัท พีพี ไพร์ม จำกัด (มหาชน) ในฐานะผู้ออกหุ้นกู้ได้ใช้สิทธิตามข้อกำหนดสิทธิของหุ้นกู้ชุดดังกล่าว ในข้อ 11.1 การเรียกประชุมผู้ถือหุ้นกู้ โดยบริษัท พีพี ไพร์ม จำกัด (มหาชน) ได้ใช้สิทธิเรียกประชุมผู้ถือหุ้นกู้ภายใน 30 วัน นับแต่เกิดเหตุผิดนัดกรณีโครงการหนึ่งตามที่กำหนดไว้ใน ข้อ 10.1 คือ การที่ผู้ออกหุ้นกู้ผิดนัดไม่ชำระเงิน ไม่ว่าเงินต้นหรือดอกเบี้ย ซึ่งเป็นการใช้สิทธิโดยชอบตามข้อกำหนดสิทธิ เพื่อเรียกประชุมผู้ถือหุ้นกู้ ในวันที่ 2 กันยายน 2562 เวลา 14.00 น. โดยการเรียกประชุมผู้ถือหุ้นกู้ (TLUXE198A) และการดำเนินการประชุมผู้ถือหุ้นกู้ดังกล่าว เป็นไปโดยชอบตามหลักเกณฑ์ในข้อกำหนดสิทธิประกอบกับเอกสารแนบท้าย 2 ของข้อกำหนดสิทธิดังกล่าวแล้ว ซึ่งในการประชุมครั้งดังกล่าว มีผู้ถือหุ้นกู้เข้าร่วมประชุมครบเป็นองค์ประชุมตามข้อ 3.3 ของเอกสารแนบท้าย 2 ของข้อกำหนดสิทธิของหุ้นกู้ชุดดังกล่าวแล้วอีกด้วย

โดยในการประชุมผู้ถือหุ้นกู้ชุดดังกล่าวข้างต้น ในวาระที่ 2 พิจารณาแผนขยายระยะเวลาการไถ่ถอนหุ้นกู้ ปรากฏว่า ที่ประชุมมีมติอนุมัติแผนขยายระยะเวลาการไถ่ถอนหุ้นกู้ตามที่ผู้ออกหุ้นกู้เสนอในวาระนี้ ซึ่งเป็นไปตามที่กำหนดไว้ในข้อกำหนดสิทธิที่จะต้องได้รับการอนุมัติไม่น้อยกว่าร้อยละ 75 ของจำนวนทั้งหมดของผู้ถือหุ้นกู้ที่เข้าร่วมประชุมและออกเสียงลงคะแนน ด้วยข้อเท็จจริงที่ บริษัท พีพี ไพร์ม จำกัด (มหาชน) ในฐานะผู้ออกหุ้นกู้ ได้เรียกและจัดประชุมผู้ถือหุ้นกู้โดยชอบด้วยกฎหมายและเป็นไปตามข้อกำหนดสิทธิแล้ว เมื่อที่ประชุมผู้ถือหุ้นกู้ได้มีมติอนุมัติแผนขยายระยะเวลาการไถ่ถอนหุ้นกู้แล้ว ตามข้อกำหนดสิทธิ ข้อที่ 11.2 ซึ่งกำหนดไว้ว่า “มติโดยชอบของที่ประชุมผู้ถือหุ้นกู้ที่เรียกประชุมและดำเนินการประชุมโดยชอบมีผลใช้บังคับ และผูกพันผู้ถือหุ้นกู้ทุกรายไม่ว่าจะได้เข้าร่วมประชุมหรือไม่ก็ตาม” ดังนั้นมติที่ประชุมผู้ถือหุ้นกู้ ซึ่งอนุมัติขยายระยะเวลาการไถ่ถอนหุ้นกู้ชุดดังกล่าวนี้แล้ว จึงมีผลผูกพันผู้ถือหุ้นทุกรายที่ 1 และถือหุ้นรายที่ 2 ซึ่งเป็นโจทก์ของทั้งสองคดีข้างต้น ฉะนั้น บริษัทมีความเห็นว่า บริษัท พีพี ไพร์ม จำกัด (มหาชน) มีข้อต่อสู้ในคดีที่ถูกผู้ถือหุ้นรายที่ 1 และถือหุ้นรายที่ 2 ฟ้องในข้อหาผิดสัญญาและเรียกให้ชำระหนี้ทั้งสองคดีข้างต้นอันมีเหตุชนะคดีได้ โดยทำให้ บริษัท พีพี ไพร์ม จำกัด (มหาชน) ไม่มีภาระหนี้ที่จะต้องรับผิดชำระหนี้ตามคำฟ้องทั้งสองคดีดังกล่าว

บริษัท พีที โพร้ม จำกัด (มหาชน) และบริษัทย่อย

หมายเหตุประกอบงบการเงิน

วันที่ 31 ธันวาคม 2563

หุ้นกู้ครั้งที่ 1/2561

คำประกันโดยการจำหน่ายเงินลงทุนในหลักทรัพย์เพื่อขายจำนวน 62.14 ล้านบาท (มูลค่าตามบัญชี 66.31 ล้านบาท) และจำหน่ายสิทธิการกู้ยืมเพื่อการลงทุนราคาหุ้น 48 ล้านบาท ทั้งนี้ภายใต้ข้อกำหนดว่าด้วยสิทธิและหน้าที่ของผู้ถือหุ้นกู้ บริษัทต้องปฏิบัติตามเงื่อนไขทางการเงินบางประการ เช่น ให้มีมูลค่าของหลักทรัพย์ไม่น้อยกว่า 1.10 เท่าของวงเงินกู้ ตามมติที่ประชุมผู้ถือหุ้นกู้ครั้งที่ 2/2562 เมื่อวันที่ 12 พฤศจิกายน 2562 มีมติรับหุ้นสามัญบริษัท ทีลักซ์ พาวเวอร์ จำกัด (บริษัทย่อย) เป็นหลักประกันเพิ่มเติม จำนวน 7.50 ล้านบาท (มูลค่าตามบัญชี 75 ล้านบาท)

ตามมติที่ประชุมผู้ถือหุ้นกู้ ครั้งที่ 1/2563 (หุ้นกู้ครั้งที่ 1/2561) เมื่อวันที่ 27 กุมภาพันธ์ 2563 มีที่สำคัญดังนี้

1. มีมติอนุมัติแก้ไขข้อกำหนดสิทธิและหน้าที่ของผู้ถือหุ้นกู้ โดยขยายระยะเวลาครบกำหนดไถ่ถอนหุ้นกู้ครั้งที่ 1/2561 จากเดิมครบกำหนดวันที่ 8 พฤษภาคม 2563 เป็นวันที่ 8 พฤษภาคม 2564
2. มีมติอนุมัติแก้ไขข้อกำหนดสิทธิและหน้าที่ของหุ้นกู้และผู้ถือหุ้นกู้ โดยให้ไถ่ถอนเงินลงทุนในหลักทรัพย์เพื่อขายที่บริษัทถือกรรมสิทธิ์อยู่ ซึ่งใช้เป็นหลักประกันหุ้นกู้ครั้งที่ 1/2561 และบริษัทจะขายหุ้นดังกล่าวผ่านตลาดหลักทรัพย์แห่งประเทศไทย และนำเงินดังกล่าวทั้งจำนวนชำระหนี้ให้กับผู้ถือหุ้นกู้จำนวน 60 ล้านบาท
3. มีมติอนุมัติแก้ไขข้อกำหนดสิทธิและหน้าที่ของผู้ถือหุ้นกู้และผู้ถือหุ้นกู้ โดยยกเว้นเงื่อนไขการดำรงสัดส่วนหนี้สินต่อทุนจากเดิมที่กำหนดไว้ในอัตราส่วนหนี้สินต่อทุน เท่ากับ 3:1 เป็นไม่กำหนดเงื่อนไขการดำรงสัดส่วนหนี้สินต่อทุนดังกล่าวอีกต่อไป

ทั้งนี้บริษัทได้แจ้งต่อที่ประชุมผู้ถือหุ้นกู้เพิ่มเติมดังนี้

บริษัทมีความประสงค์จะใช้สิทธิไถ่ถอนหุ้นกู้บางส่วนก่อนครบกำหนดไถ่ถอน เป็นจำนวน 30 ล้านบาท (คิดเป็นอัตรา 15% ของหุ้นกู้แต่ละหน่วย แบ่งตามสัดส่วนตามจำนวนหุ้นกู้ที่ผู้ถือหุ้นกู้ถือครองอยู่) ในวันที่ 23 เมษายน 2563 ซึ่งเป็นการใช้สิทธิตามข้อกำหนดว่าด้วยสิทธิและหน้าที่ของผู้ถือหุ้นกู้และผู้ถือหุ้นกู้ ข้อ 10. การไถ่ถอนหุ้นกู้และการซื้อคืนหุ้นกู้ ต่อมาเมื่อวันที่ 23 เมษายน 2563 บริษัทได้ใช้สิทธิไถ่ถอนหุ้นกู้บางส่วน โดยชำระเงินจำนวน 30 ล้านบาท ซึ่งคิดเป็นอัตราส่วนร้อยละ 15 ของจำนวนหุ้นกู้ที่ผู้ถือหุ้นกู้แต่ละรายถือครองอยู่ พร้อมด้วยอัตราดอกเบี้ยร้อยละ 7 ต่อปี คิดเป็น 2.88 ล้านบาท และค่าธรรมเนียมในอัตราร้อยละ 0.15 ของจำนวนเงินที่ได้ชำระดังกล่าวข้างต้น จำนวน 0.05 ล้านบาท ซึ่งเป็นการใช้สิทธิไถ่ถอนหุ้นก่อนครบกำหนด และเป็นไปตามข้อกำหนดสิทธิว่าด้วยผู้ถือหุ้นกู้และผู้ถือหุ้นกู้ข้อ 10.5

ตามมติที่ประชุมผู้ถือหุ้นกู้ครั้งที่ 2/2563 เมื่อวันที่ 9 มิถุนายน 2563 มีมติอนุมัติไถ่ถอนที่ดินพร้อมสิ่งปลูกสร้าง และที่ดินเปล่า จังหวัดสมุทรสงคราม รวมจำนวน 2 แปลง และหุ้นบริษัท ทีลักซ์ พาวเวอร์ จำกัด ออกจากการเป็นหลักประกัน และนำเครื่องจักรมูลค่า 129.41 ล้านบาท ที่จังหวัดสงขลา มาจดจำนองเป็นหลักประกันแทน

ตามมติที่ประชุมผู้ถือหุ้นกู้ครั้งที่ 1/2564 (หุ้นกู้ครั้งที่ 1/2561) เมื่อวันที่ 1 กุมภาพันธ์ 2564 มีมติที่สำคัญดังนี้

1. มีมติอนุมัติให้ขยายระยะเวลาครบกำหนดไถ่ถอนหุ้นกู้ ออกไปอีก 2 ปี โดยแก้ไขวันครบกำหนดไถ่ถอนหุ้นกู้ จากเดิมวันที่ 8 พฤษภาคม 2564 เป็นวันที่ 8 พฤษภาคม 2566 โดยแบ่งชำระคืนเงินต้นเป็นจำนวน 2 งวด คือ วันที่ 8 พฤษภาคม 2565 และวันที่ 8 พฤษภาคม 2566
2. มีมติอนุมัติให้แก้ไขเปลี่ยนแปลงวันชำระดอกเบี้ยหุ้นกู้ ทุก 6 เดือน โดยชำระดอกเบี้ย จากเดิมทุกวันที่ 8 พฤษภาคม, 8 สิงหาคม, 8 พฤศจิกายน และ 8 กุมภาพันธ์ ของทุกปีตลอดอายุหุ้นกู้ เป็น ทุกวันที่ 8 กุมภาพันธ์ และวันที่ 8 สิงหาคม ของทุกปีตลอดอายุหุ้นกู้ และแก้ไขเปลี่ยนแปลงอัตราดอกเบี้ยหุ้นกู้ จากเดิมอัตราร้อยละ 7 ต่อปี เป็นอัตราร้อยละ 7.06 ต่อปี
3. มีมติอนุมัติให้เปลี่ยนแปลงสถานที่ตั้งเครื่องจักรที่ใช้เป็นหลักประกันหุ้นกู้จากโรงงานจังหวัดสงขลา ย้ายมาติดตั้งที่ โรงงานจังหวัดเพชรบุรี และให้นำทะเบียนเครื่องจักรไปดำเนินการจดทะเบียนเปลี่ยนแปลงสถานที่ตั้งต่อสำนักงานทะเบียนเครื่องจักรที่เกี่ยวข้อง

บริษัท พีพี ไพร์ม จำกัด (มหาชน) และบริษัทย่อย

หมายเหตุประกอบงบการเงิน

วันที่ 31 ธันวาคม 2563

หุ้นกู้ครั้งที่ 1/2562

คำประกันโดยการจำนำหุ้นบริษัท ไทยลักซ์ เอ็นเตอร์ไพรส์ (ประเทศไทย) จำกัด (บริษัทย่อย) จำนวน 62.97 ล้านหุ้น (มูลค่าตามบัญชี 638.50 ล้านบาท)

ตามมติที่ประชุมผู้ถือหุ้น ครั้งที่ 1/2563 (หุ้นกู้ครั้งที่ 1/2562) วันที่ 28 กุมภาพันธ์ 2563 มีมติที่สำคัญดังนี้

มีมติอนุมัติให้แก้ไขข้อกำหนดสิทธิและหน้าที่ของผู้ถือหุ้นและผู้ถือหุ้น โดยปรับเงื่อนไขการดำรงสัดส่วนหนี้สินต่อทุนจากเดิม 3:1 เป็น 7:1 ตามข้อเสนอของผู้ถือหุ้นที่เสนอต่อที่ประชุมผู้ถือหุ้นและกำหนดเงื่อนไขเพิ่มเติมด้วยว่าหากการดำรงสัดส่วนหนี้สินต่อทุนมีสัดส่วนมากกว่าที่กำหนดดังกล่าวข้างต้น ให้เสนอผู้แทนผู้ถือหุ้นพิจารณาให้ความเห็นชอบภายใต้ขอบเขตต้องเป็นกรณีที่เกิดจากผลกระทบจากการด้อยค่าของสินทรัพย์และเงินลงทุนของบริษัทเท่านั้น

ตามมติที่ประชุมผู้ถือหุ้น ครั้งที่ 1/2564 (หุ้นกู้ครั้งที่ 1/2562) เมื่อวันที่ 1 กุมภาพันธ์ 2564 มีมติที่สำคัญดังนี้

1. มีมติอนุมัติให้ขยายระยะเวลาครบกำหนดไถ่ถอนหุ้นที่ ออกไปอีก 2 ปี โดยแก้ไขวันครบกำหนดไถ่ถอนหุ้นจากเดิมวันที่ 18 มีนาคม 2564 เป็นวันที่ 18 มีนาคม 2566 โดยแบ่งชำระคืนเงินต้นเป็นจำนวน 2 งวด คือวันที่ 18 มีนาคม 2565 และวันที่ 18 มีนาคม 2566
2. มีมติอนุมัติให้แก้ไขเปลี่ยนแปลงวันชำระดอกเบี้ยเป็นทุก 6 เดือน โดยชำระดอกเบี้ย จากเดิมทุกวันที่ 21 มิถุนายน , 21 กันยายน, 21 ธันวาคม และ 21 มีนาคม ของทุกปีตลอดอายุหุ้น เป็นวันที่ 21 มีนาคม และวันที่ 21 กันยายน ของทุกปีตลอดอายุของหุ้น และแก้ไขเปลี่ยนแปลงอัตราดอกเบี้ยหุ้น จากเดิมอัตราร้อยละ 8.50 ต่อปี เป็นอัตราดอกเบี้ยร้อยละ 8.59 ต่อปี

มีมติอนุมัติให้แก้ไขเพิ่มเติมข้อกำหนดสิทธิ ข้อ 7 คำรับรอง คำรับประกัน และหน้าที่ของผู้ถือหุ้น โดยยกเลิกข้อ 7.2.11 เงื่อนไขทางการเงินที่กำหนดว่าผู้ถือหุ้นจะดำรงไว้ซึ่งอัตราส่วนของ “หนี้สินสุทธิ” ต่อ “ส่วนของผู้ถือหุ้น” (Net Debt to Equity Ratio) ในอัตราส่วนไม่เกิน 7:1 ณ วันสิ้นงวดบัญชีรายไตรมาสหรือวันสิ้นปีบัญชีของผู้ถือหุ้น และอนุมัติให้เพิ่มข้อกำหนดสิทธิข้อ 7.4.4 หน้าที่ของผู้ถือหุ้นโดยกำหนดว่า ผู้ถือหุ้นที่ตกลงจะก่อภาระเงินกู้ยืมที่มีภาระดอกเบี้ย เกินกว่า 1,500 ล้านบาท

แผนการจ่ายชำระหุ้นกู้ที่จะครบกำหนดไถ่ถอนในอนาคต

บริษัทจะดำเนินการชำระหนี้ดอกเบี้ยปกติและชำระหนี้ไถ่ถอนหุ้นกู้ภายในกำหนดโดยมีแหล่งที่มาของการชำระเงินดังนี้

หุ้นกู้ที่ยังไม่ครบกำหนดไถ่ถอน (หน่วย : ล้านบาท)			แหล่งที่มาของการชำระเงิน
ครั้งที่	มูลค่า	ครบกำหนด	บริษัทกำหนดจะขายหลักทรัพย์ประเภทตราสารทุน และขายสินทรัพย์ที่ไม่ได้ใช้ดำเนินงาน รวมทั้งนำเงินจากเงินทุนหมุนเวียนและสภาพคล่องของกิจการมาชำระไถ่ถอนหุ้นกู้ต่อไป
1/2561	170.00	8 พฤษภาคม 2566	
2/2561	255.60	2 กรกฎาคม 2566	
1/2562	207.60	18 มีนาคม 2566	

บริษัท พีที โพร้ม จำกัด (มหาชน) และบริษัทย่อย

หมายเหตุประกอบงบการเงิน

วันที่ 31 ธันวาคม 2563

31. หนี้สินหมุนเวียนอื่น

(หน่วย : พันบาท)

	งบการเงินรวม		งบการเงินเฉพาะกิจการ	
	31 ธันวาคม	31 ธันวาคม	31 ธันวาคม	31 ธันวาคม
	2563	2562	2563	2562
เงินมัดจำรับจากการขายโรงไฟฟ้าพลังงานความร้อนใต้พิภพ	174,408	165,564	-	-
อื่นๆ	3,837	13,303	1,029	9,727
รวมหนี้สินหมุนเวียนอื่น	178,245	178,867	1,029	9,727

เงินมัดจำรับจากการขายโรงไฟฟ้าพลังงานความร้อนใต้พิภพ

ตามมติที่ประชุมคณะกรรมการบริษัทครั้งที่ 8/2561 เมื่อวันที่ 18 พฤษภาคม 2561 มีมติอนุมัติให้บริษัทฯ จำหน่ายโครงการโรงไฟฟ้าพลังงานความร้อนใต้พิภพ (Geothermal Energy) ซึ่งตั้งอยู่ในบริเวณที่ใกล้เคียงกันที่ โออาซาทซึรุมิ เบปปุ จังหวัดโออิตะ ในประเทศญี่ปุ่น และเปิดดำเนินการเชิงพาณิชย์แล้ว รวมจำนวน 15 โครงการ (“โครงการโรงไฟฟ้า”) โดยมีราคาซื้อขายประมาณ 320 ล้านเยน ต่อ 1 โครงการ หรือประมาณ 91.71 ล้านบาท ต่อ 1 โครงการ คิดเป็นมูลค่ารวมทั้งสิ้นไม่ต่ำกว่า 4,800 ล้านเยน หรือ 1,375.69 ล้านบาท (อ้างอิงจากอัตราแลกเปลี่ยนที่ 28.6602 บาท ต่อ 100 เยน จากธนาคารแห่งประเทศไทย วันที่ 17 พฤษภาคม 2561) ให้แก่ Relocation Group ซึ่งเป็นบริษัทจัดตั้งขึ้นภายใต้กฎหมายของประเทศญี่ปุ่น (“ผู้ซื้อ”) โดยบริษัทฯ พิจารณาจำหน่ายโครงการโรงไฟฟ้าในรูปแบบการจำหน่ายหุ้นในบริษัทย่อยของบริษัทฯซึ่งเป็นเจ้าของโครงการโรงไฟฟ้า หรือโดยการจำหน่ายทรัพย์สินของโครงการโรงไฟฟ้า

ต่อมาเมื่อวันที่ 21 มิถุนายน 2561 บริษัทฯได้ทำข้อตกลงเบื้องต้น (Memorandum of Understanding, MOU) กับผู้ซื้อ (Relocation Group) ในการขายโรงไฟฟ้าพลังงานความร้อนใต้พิภพที่ประเทศญี่ปุ่นจำนวน 15 โรง ในราคาโรงละ 320 ล้านเยน โดยบริษัทฯ ได้รับชำระเงินมัดจำจำนวน 200 ล้านเยน ทั้งนี้ตามข้อตกลงเบื้องต้น (Memorandum of Understanding, MOU) ระบุให้ผู้ซื้อ (Relocation Group) จ่ายเงินส่วนที่เหลืออีกจำนวน 4,600 ล้านเยน ภายในเดือนกุมภาพันธ์ 2562

เมื่อวันที่ 21 กุมภาพันธ์ 2562 Relocation House Corporation (Relocation Group) ได้โอนสิทธิ์และภาระผูกพันตามข้อตกลงเบื้องต้น (Memorandum of Understanding, MOU) ให้ Beppu Forest Power Co., Ltd. (มีกรรมกร่วมกันกับบริษัทย่อยผู้ขายทรัพย์สิน จนถึงวันที่ 31 มีนาคม 2562) และขยายเวลาเป็นวันที่ 30 มิถุนายน 2562

เมื่อวันที่ 25 กุมภาพันธ์ 2562 PPSN Co., Ltd. และ Beppu Forest Power Co., Ltd. ได้ทำสัญญา โดยมีข้อตกลงว่า Beppu Forest Power Co., Ltd. จะจ่ายเงินมัดจำงวดที่ 2 จำนวน 400 ล้านเยน และโอนหุ้น 25% ของ Beppu Forest Power Co., Ltd. ให้กับ PPSN Co., Ltd. ภายในวันที่ 15 มีนาคม 2562 และ PPSN Co., Ltd. จะโอนกรรมสิทธิ์ในโรงไฟฟ้าจำนวน 4 โรง (ส่วนหนึ่งใน 15 โรงข้างต้น) ให้แก่ Beppu Forest Power Co., Ltd. ภายใน 15 วันนับแต่ได้รับชำระเงิน

เมื่อวันที่ 5 เมษายน 2562 PPSN Co., Ltd. ได้ทำสัญญาขายทรัพย์สินโครงการไฟฟ้าจำนวน 4 โรง (ส่วนหนึ่งใน 15 โรงข้างต้น ประกอบด้วย P-Power สองแห่งและโรงไฟฟ้า Lena – 1 สองแห่ง กับ Beppu Forest Power Co., Ltd. ในราคา 800 ล้านเยน โดยจะจ่ายชำระเงินจำนวน 400 ล้านเยน ภายใน 2 สัปดาห์หลังจากทำสัญญานี้ และอีก 400 ล้านเยน ภายใน 1 ปี หลังจากทำสัญญานี้ และทำบันทึกข้อตกลงเพิ่มเติมการทำสัญญาขายทรัพย์สินโครงการไฟฟ้าจำนวน 4 โรง ต้องได้รับอนุมัติจากคณะกรรมการบริษัทก่อน อย่างไรก็ดี จนถึงปัจจุบันยังไม่ได้รับการอนุมัติจากที่ประชุมคณะกรรมการบริษัท

เมื่อวันที่ 11 เมษายน 2562 PPSN Co., Ltd. ได้รับเงินมัดจำแล้วจำนวน 400 ล้านเยน จาก Beppu Forest Power Co., Ltd.

บริษัท พีพี ไพร์ม จำกัด (มหาชน) และบริษัทย่อย

หมายเหตุประกอบงบการเงิน

วันที่ 31 ธันวาคม 2563

ทั้งนี้บริษัทได้รับเงินมัดจำรวมทั้งสิ้นจำนวน 600 ล้านบาท (ประมาณ 165.56 ล้านบาท) แสดงไว้เป็นเงินมัดจำ ภายใต้หนี้สินหมุนเวียนอื่น

เมื่อวันที่ 23 กรกฎาคม 2562 PPSN Co., Ltd. ได้รับเอกสารจาก Beppu Forest Power Co., Ltd. ให้ PPSN Co., Ltd. จ่ายเงินจำนวน 16.96 ล้านบาท (ประมาณ 4.75 ล้านบาท) ไปยังบริษัทสองแห่ง ซึ่งเป็นเจ้าของ Beppu Forest Power Co., Ltd. ซึ่งบริษัทได้จ่ายชำระเงินดังกล่าวแล้วทั้งจำนวน โดยแสดงไว้ภายใต้บัญชีสินทรัพย์หมุนเวียนอื่น

เมื่อวันที่ 23 ธันวาคม 2562 ที่ประชุมคณะกรรมการบริษัทครั้งที่ 22/2562 ได้พิจารณาความคืบหน้าการขายโรงไฟฟ้าโครงการพลังงานความร้อนใต้พิภพที่ประเทศญี่ปุ่นจำนวน 15 โรง สรุปเหตุการณ์ที่เกิดขึ้นได้ดังนี้

ตามที่บริษัทฯ ได้มีมติเมื่อวันที่ 15 พฤษภาคม 2561 ในการขายโรงไฟฟ้าพลังงานความร้อนใต้พิภพ ที่ประเทศญี่ปุ่นจำนวน 15 โรง โดยให้ขายในราคาโรงละ 320 ล้านบาท ตามข้อตกลงเบื้องต้น (Memorandum of Understanding, MOU) ลงวันที่ 21 มิถุนายน 2561 และต่อมาปรากฏว่าทางบริษัทย่อยที่ญี่ปุ่น ไปทำสัญญาจำนวน 3 สัญญา โดยมีสาระสำคัญดังนี้

สัญญาลับแรกลงวันที่ 25 กุมภาพันธ์ 2562 มีสาระสำคัญคือ Beppu Forest Power Co., Ltd. จะจ่ายเงินมัดจำงวดที่ 2 จำนวน 400 ล้านบาท (ประมาณ 116.28 ล้านบาท) พร้อมกับจะโอนหุ้น 25% ให้กับ PPSN Co., Ltd. และทาง PPSN Co., Ltd. จะโอนกรรมสิทธิ์ในโรงไฟฟ้าจำนวน 4 โรง ให้แก่ Beppu Forest Power Co., Ltd. ภายใน 15 วันนับแต่ได้รับชำระเงิน

สัญญาที่สองลงวันที่ 5 เมษายน 2562 เป็นบันทึกข้อตกลงที่ Beppu Forest Power Co., Ltd. และ PPSN Co., Ltd. ตกลงกันว่า Beppu Forest Power Co., Ltd. มีสิทธิบอกเลิกสัญญา ถ้าหากว่า สัญญาถ่ายโอนทรัพย์สิน (สัญญาที่ 3) ไม่ได้รับการอนุมัติจากคณะกรรมการบริษัท

สัญญาที่สามลงวันที่ 5 เมษายน 2562 มีคู่สัญญา 4 ฝ่าย คือ Beppu Forest Power Co., Ltd., PPSN Co., Ltd., Lena Power Station No.1 LLC. และบริษัท ซึ่งตัวสัญญานี้ได้ลงนามโดย Beppu Forest Power Co., Ltd. กับ PPSN Co., Ltd. เท่านั้น ซึ่งกล่าวถึงการซื้อขายโรงไฟฟ้าในราคาโรงละ 200 ล้านบาท กรรมสิทธิ์ PPSN Co., Ltd. จำนวน 2 โรง และ Lena Power Station No.1 LLC. จำนวน 2 โรง รวมทั้งสิ้นเป็นจำนวน 4 โรง มูลค่ารวม 800 ล้านบาท และไม่ได้อ้างถึงการโอนหุ้นจำนวน 25% ซึ่งขัดกับสัญญาลับแรก

ทั้งนี้บริษัทฯ ได้ปรึกษากับที่ปรึกษากฎหมายที่ประเทศญี่ปุ่น ในกรณีของสัญญาที่สาม นั้นจะมีผลผูกพันกับบริษัทหรือไม่ ซึ่งที่ปรึกษากฎหมายได้มี Legal Opinion โดยให้ข้อสรุปมาดังนี้

1. กรณี Lena Power Station No.1 LLC. ถ้าสามารถพิสูจน์ได้ว่า Lena Power Station No.1 LLC. ไม่ได้มอบอำนาจให้ทาง PPSN Co., Ltd. ลงนามกระทำสัญญาแทนตนเอง ก็จะไม่ผลผูกพันกับ Lena Power Station No.1 LLC.
2. กรณีบริษัทพิสูจน์ได้ว่า บริษัทไม่ได้มอบอำนาจให้ทาง PPSN Co., Ltd. ลงนามกระทำสัญญาแทนตนเอง ก็จะไม่ผลผูกพันบริษัท

PPSN Co., Ltd. โดยอดีตกรรมการท่านที่ 2 ในขณะนั้น แจ้งมาว่าในส่วนตัวนั้นไม่ได้ลงนามเอง แต่ทางอดีตกรรมการท่านที่ 1 ลงนามแทน โดยทางที่ปรึกษากฎหมายญี่ปุ่นแจ้งว่า ตามกฎหมายญี่ปุ่นกรณีนี้ถือเป็นเรื่อง True Intention คือเรื่องเจตนาที่แท้จริงในการทำสัญญา หากขัดกับเจตนาของผู้ลงนาม สัญญานี้จะเป็นโมฆะ ซึ่งถ้าพิสูจน์ได้ว่าอดีตกรรมการท่านที่ 2 ไม่ได้ลงนามในสัญญานี้แต่เป็นอดีตกรรมการท่านที่ 1 ลงนามแทน สัญญานี้ก็จะไม่ผูกพัน PPSN Co., Ltd. เช่นกัน

ตามมติที่ประชุมคณะกรรมการบริษัทครั้งที่ 22/2562 เมื่อวันที่ 23 ธันวาคม 2562 มีมติให้จัดส่งหนังสือแจ้งให้ Beppu Forest Power Co., Ltd. ชำระเงินส่วนที่เหลืออีกจำนวน 4,200 ล้านบาท ให้แก่บริษัทภายในวันที่ 31 มกราคม 2563 หาก Beppu Forest Power Co., Ltd. เพิกเฉยไม่ชำระเงินส่วนที่เหลือ ให้บริษัทใช้สิทธิยกเลิกสัญญาและยึดเงินมัดจำทั้งจำนวน 600 ล้านบาท (หรือประมาณ 176 ล้านบาท) พร้อมทั้งให้รีบเร่งหาผู้สนใจลงทุนรายอื่นต่อไป พร้อมทั้งเร่งปรับปรุงประสิทธิภาพการผลิตและรับทราบการทำสัญญาโดยผลการของบริษัทย่อยที่ประเทศญี่ปุ่น

บริษัท พีพีพาวเวอร์ จำกัด (มหาชน) และบริษัทย่อย

หมายเหตุประกอบงบการเงิน

วันที่ 31 ธันวาคม 2563

ต่อมาเมื่อวันที่ 25 ธันวาคม 2562 บริษัทได้จัดส่งหนังสือตามมติที่ประชุมให้กับ Beppu Forest Power Co., Ltd. โดยสรุปดังนี้

บริษัทยืนยันที่จะขายโรงไฟฟ้าในราคาโรงละ 320 ล้านบาท ไม่ยอมรับสัญญาที่ทาง Beppu Forest Power Co., Ltd. ได้จัดทำขึ้นมาในภายหลังที่จะซื้อโรงไฟฟ้า 4 โรง ในราคาโรงละ 200 ล้านบาท และขอให้ทาง Beppu Forest Power Co., Ltd. ชำระเงินที่เหลือตามข้อตกลงเบื้องต้น (Memorandum of Understanding, MOU) จำนวน 4,200 ล้านบาท ภายในวันที่ 31 มกราคม 2563 มิฉะนั้นบริษัทจะยกเลิกสัญญาและยึดเงินมัดจำต่อไป

ต่อมาเมื่อวันที่ 24 มกราคม 2563 และวันที่ 20 กุมภาพันธ์ 2563 บริษัทได้รับแจ้งจากบริษัทย่อยในกลุ่มบริษัทผลิตไฟฟ้าว่าผู้ซื้อไฟฟ้าได้มีหนังสือแจ้งต่อบริษัทย่อยว่าผู้ซื้อไฟฟ้าได้นำเงินค่าไฟฟ้าที่ต้องจ่ายให้แก่บริษัทย่อยในปี 2563 ของโรงไฟฟ้าจำนวน 4 โรง ประกอบด้วย P-Power สองแห่งและโรงไฟฟ้า Lena – 1 สองแห่ง ที่บริษัทต้องได้รับเงินจากรายได้การขายไฟฟ้า จำนวน 11,383,944 เยน และ 16,599,528 เยน ตามลำดับ ไปวางไว้ที่สำนักงานกฎหมายแห่งเมืองโออิตะ (Oita Legal Affairs Bureau) เนื่องจาก Beppu Forest Power Co., Ltd. ซึ่งได้เข้าทำข้อตกลงจะซื้อโรงไฟฟ้า 15 โรงจากกลุ่มบริษัทผลิตไฟฟ้า ได้ขอให้ผู้ซื้อไฟฟ้าจ่ายค่าไฟฟ้าให้แก่ Beppu Forest Power Co., Ltd. ด้วยเหตุดังกล่าว ผู้ซื้อไฟฟ้าจึงมีข้อสงสัยเกี่ยวกับสิทธิในการรับเงินค่าไฟฟ้างั้น ผู้ซื้อไฟฟ้าจึงได้นำเงินค่าไฟฟ้าสำหรับงวดเดือนมกราคม ถึงกรกฎาคม 2563 ที่จะครบกำหนดชำระในเดือนกุมภาพันธ์ ถึงเดือนสิงหาคม 2563 ไปวางไว้ที่สำนักงานกฎหมายแห่งเมืองโออิตะ (P-Power และ Lena ได้หยุดการผลิตไฟฟ้าในเดือนสิงหาคม 2563 และเดือนมิถุนายน 2563 ตามลำดับ)

ตามมติที่ประชุมคณะกรรมการบริษัทครั้งที่ 1/2563 เมื่อวันที่ 5 กุมภาพันธ์ 2563 มีมติรับทราบความคืบหน้าการขายโรงไฟฟ้าจำนวน 15 โครงการ ปัจจุบัน Beppu Forest Power Co., Ltd. ยังไม่ได้ชำระเงินส่วนที่เหลือให้กับบริษัท ดังนั้นฝ่ายบริหารจะดำเนินการยึดเงินมัดจำจำนวน 600 ล้านบาท โดยจะดำเนินการปรึกษากับที่ปรึกษากฎหมาย

เมื่อวันที่ 18 มิถุนายน 2563 PPSN Co., Ltd. ได้รับหนังสือจาก Beppu Forest Power Co., Ltd. ซึ่งเป็นคู่สัญญาที่จะเข้าซื้อโรงไฟฟ้าพลังงานความร้อนใต้พิภพของ PPSN Co., Ltd. โดย Beppu Forest Power Co., Ltd. อ้างอิงสัญญาฉบับที่ 2 ที่ลงวันที่ 5 เมษายน 2562 โดยเนื้อหาของสัญญานี้จะทำการขายโรงไฟฟ้าจำนวน 4 โรง ในราคาโรงละ 200 ล้านบาท รวม 800 ล้านบาท โดย Beppu Forest Power Co., Ltd. จะจ่ายเงิน 400 ล้านบาท ภายใน 2 สัปดาห์ และที่เหลืออีก 400 ล้านบาท จ่ายภายใน 1 ปี ทั้งนี้ โรงไฟฟ้า 4 โรงเป็นของ PPSN Co., Ltd. 2 โรง และอีก 2 โรงเป็นของ Lena Power Station No.1 LLC. โดย Beppu Forest Power Co., Ltd. จะแจ้งยกเลิกการซื้อโรงไฟฟ้าจำนวน 2 โรงของ Lena Power Station No.1 LLC. ซึ่งเป็นบริษัทย่อย 100% ของบริษัท

และในวันที่ 17 กรกฎาคม 2563 PPSN Co., Ltd. ได้รับ “หมายเรียกให้มารายงานตัวในวันแถลงทางวาจาครั้งที่ 1 และจดหมายทางถามหนังสือตอบกลับ” จาก Beppu Forest Power Co., Ltd. โดยเรียกร้องให้ PPSN Co., Ltd. จ่ายชำระเงินให้แก่ Beppu Forest Power Co., Ltd. เป็นเงิน 40,540,542 เยน พร้อมดอกเบี้ยค้างจ่ายในอัตราร้อยละ 3 ต่อปี โดยนับตั้งแต่วันที่ 2 พฤษภาคม 2563 เป็นต้นไป จนกว่าจะจ่ายชำระเสร็จและชำระค่าใช้จ่ายในการฟ้องร้อง ทั้งนี้ “หมายเรียกให้มารายงานตัวในวันแถลงทางวาจาครั้งที่ 1 และจดหมายทางถามหนังสือตอบกลับ” กำหนดให้ PPSN Co., Ltd. ยื่นคำให้การในวันที่ 27 สิงหาคม 2563

เมื่อวันที่ 6 สิงหาคม 2563 PPSN Co., Ltd. ได้รับคำสั่งอายัดทรัพย์สินชั่วคราว จากศาลแขวงโตเกียวในประเทศญี่ปุ่น จำนวน 2 ฉบับ โดยสาระสำคัญของคำสั่งอายัดทรัพย์สินชั่วคราวสามารถสรุปได้ดังนี้

1. คำสั่งอายัดทรัพย์สินชั่วคราว ฉบับที่ 1 ศาลมีคำสั่งอายัดที่ดิน PPSN Co., Ltd. จำนวน 2 แปลง ซึ่งเป็นที่ตั้งของโรงไฟฟ้า จำนวน 1 โรงไฟฟ้า (โรงไฟฟ้า ยูนิต B) เป็นการชั่วคราวโดยกำหนดให้ Beppu Forest Power Co., Ltd. วางประกัน 300,000 เยน ทั้งนี้ หาก PPSN Co., Ltd. สามารถวางเงินหลักประกันจำนวน 1,404,131 เยน PPSN Co., Ltd. สามารถขอระงับคำสั่ง หรือถอนคำสั่งอายัดทรัพย์สินชั่วคราวได้

บริษัท พีพี ไพร์ม จำกัด (มหาชน) และบริษัทย่อย

หมายเหตุประกอบงบการเงิน

วันที่ 31 ธันวาคม 2563

2. คำสั่งขายทรัพย์สินชั่วคราว ฉบับที่ 2 ศาลมีคำสั่งขายทรัพย์สินได้จากการขายไฟฟ้าของโรงงานไฟฟ้ายูนิท B ตั้งแต่วันที่ 17 กรกฎาคม 2563 ถึง 16 กรกฎาคม 2564 เป็นการชั่วคราวโดยกำหนดให้ Beppu Forest Power Co., Ltd. วางประกัน 7,900,000 เยน ทั้งนี้ หาก PPSN Co., Ltd. สามารถวางเงินหลักประกันจำนวน 39,433,306 เยน PPSN Co., Ltd. สามารถขอรับคำสั่งนี้ หรือถอนคำสั่งขายทรัพย์สินชั่วคราวได้

ทั้งนี้ บริษัทได้มอบหมายให้ทนายความที่รับผิดชอบคดี ยื่นคำร้องคัดค้านคำสั่งขายทั้ง 2 ฉบับ ซึ่งคาดว่าจะสามารถดำเนินการให้แล้วเสร็จได้ภายในไตรมาส 1 ปี 2564

เมื่อวันที่ 27 สิงหาคม 2563 กรรมการและประธานเจ้าหน้าที่บริหารของ PPSN Co., Ltd. ได้ไปรายงานตัวโดยเป็นการแถลงด้วยวาจาครั้งที่ 1 PPSN Co., Ltd. ได้ดำเนินการแต่งตั้งทนายความในวันดังกล่าว และ PPSN Co., Ltd. ได้ดำเนินการชี้แจงข้อมูลต่อศาลแล้วในวันที่ 6 ตุลาคม 2563 และ 5 พฤศจิกายน 2563

เมื่อวันที่ 24 ธันวาคม 2563 Beppu Forest Power Co., Ltd. และ PPSN Co., Ltd. ได้รายงานตัวต่อศาลตามเวลาที่กำหนด โดย Beppu Forest Power Co., Ltd. ได้แถลงต่อศาลว่า Beppu Forest Power Co., Ltd. จะขอให้การเพิ่มเติมอีก ศาลจึงได้กำหนดให้ Beppu Forest Power Co., Ltd. ยื่นคำโต้แย้งคำให้การ ภายในวันที่ 5 กุมภาพันธ์ 2564 โดยกำหนดวันนัดพิจารณาคดีครั้งที่ 4 ในวันที่ 15 กุมภาพันธ์ 2564

เมื่อวันที่ 15 กุมภาพันธ์ 2564 PPSN Co., Ltd. และ Beppu Forest Power Co., Ltd. ได้ให้การต่อศาลและดำเนินการชี้แจงข้อมูลต่อศาลแล้ว โดยกำหนดวันนัดพิจารณาคดีครั้งที่ 5 ในวันที่ 13 เมษายน 2564

บริษัทได้แจ้งเกี่ยวกับเหตุการณ์ดังกล่าวแก่ตลาดหลักทรัพย์แห่งประเทศไทยดังนี้

บริษัทยังไม่เคยมีมติให้บริษัทย่อยโอนกรรมสิทธิ์โรงไฟฟ้าให้แก่ Beppu Forest Power Co., Ltd. เนื่องจาก Beppu Forest Power Co., Ltd. ยังไม่ได้ชำระเงินส่วนที่เหลืออีกจำนวน 4,200 ล้านเยน (หรือประมาณ 1,143 ล้านบาท) ให้แก่บริษัท ภายในกำหนดระยะเวลาที่ได้เคยตกลงกับบริษัทไว้ก่อนหน้านี้ (30 มิถุนายน 2562) ที่ประชุมคณะกรรมการบริษัทได้มีมติ เมื่อวันที่ 23 ธันวาคม 2562 ให้ฝ่ายบริหารเร่งรัดจัดส่งหนังสือแจ้งให้ Beppu Forest Power Co., Ltd. ชำระเงินส่วนที่เหลืออีกจำนวน 4,200 ล้านเยน ให้แก่บริษัทฯ และรับโอนโรงไฟฟ้าตามเงื่อนไขที่ได้เคยตกลงกันให้แล้วเสร็จ ภายในวันที่ 31 มกราคม 2563 จนถึงปัจจุบัน Beppu Forest Power Co., Ltd. ก็ยังเพิกเฉยไม่ชำระเงินส่วนที่เหลือ ทั้งนี้ บริษัทได้ดำเนินการตามขั้นตอนของกฎหมายเพื่อยึดเงินมัดจำจำนวน 600 ล้านเยน แล้ว

ทั้งนี้บริษัทขอชี้แจงว่าบริษัทไม่ทราบสาเหตุที่ Beppu Forest Power Co., Ltd. แจ้งยกเลิกการซื้อโรงไฟฟ้าจำนวน 2 โรงของ Lena Power Station No.1 LLC. แต่ในคำฟ้องที่ Beppu Forest Power Co., Ltd. ยื่นต่อศาลท้องถิ่นในกรุงโตเกียว นั้น Beppu Forest Power Co., Ltd. ระบุว่าได้มีการจ่ายชำระหนี้ค่าธรรมเนียมซื้อขายโรงไฟฟ้าจำนวน 400 ล้านเยน ในส่วนโรงไฟฟ้าของ P-Power จำนวน 2 แห่งให้แก่ PPSN Co., Ltd. ไปเป็นที่เรียบร้อยแล้ว Beppu Forest Power Co., Ltd. จึงได้แจ้งการเพิกถอนการซื้อโรงไฟฟ้าจำนวน 2 โรงของ Lena Power Station No.1 LLC. และ Beppu Forest Power Co., Ltd. ได้ขอให้ศาลพิพากษาให้ PPSN Co., Ltd. จำนวน 2 โรงที่ Beppu Forest Power Co., Ltd. ระบุว่าได้มีการจ่ายชำระหนี้ค่าธรรมเนียมซื้อขายจำนวน 400 ล้านเยน ว่า

1. ให้ PPSN Co., Ltd. ชำระเงินค่าไฟฟ้า ระหว่างเดือนมิถุนายน 2562 ถึงเดือนมิถุนายน 2563 คิดเป็นเงินจำนวน 40,540,542 เยน พร้อมดอกเบี้ยในอัตราร้อยละ 3 ต่อปี โดยนับตั้งแต่วันที่ 2 พฤษภาคม 2563 ไปจนกว่าจะจ่ายชำระเสร็จสิ้นให้แก่ Beppu Forest Power Co., Ltd. ส่วนค่าไฟฟ้าภายหลังจากเดือนมิถุนายน 2563 จะต้องรอกำหนดจากศาลต่อไป
2. ให้ PPSN Co., Ltd. รับภาระค่าใช้จ่ายในการฟ้องร้อง

บริษัท พีพี โพร้ม จำกัด (มหาชน) และบริษัทย่อย

หมายเหตุประกอบงบการเงิน

วันที่ 31 ธันวาคม 2563

ทั้งนี้ Beppu Forest Power Co., Ltd. มิได้เรียกร้องให้ PPSN Co., Ltd. คืนเงินจำนวน 400 ล้านบาท ซึ่งบริษัทไม่ทราบสาเหตุที่ Beppu Forest Power Co., Ltd. มิได้เรียกร้องในส่วนนี้ อย่างไรก็ตาม คณะกรรมการบริษัท และคณะกรรมการตรวจสอบอยู่ในระหว่างรอให้ที่ปรึกษากฎหมาย และทนายความให้ความเห็นและวางกลยุทธ์เพื่อดำเนินคดีต่อไป

ทั้งนี้ ฝ่ายบริหารของบริษัท ได้ตรวจสอบคดีฟ้องร้องดังกล่าวข้างต้นพบว่า คดีดังกล่าวบริษัทฯ เคยขอความเห็นจากที่ปรึกษาทางกฎหมาย 2 แห่ง ซึ่งทางที่ปรึกษาทางกฎหมายดังกล่าวเห็นตรงกันว่าสัญญาซื้อขายทรัพย์สิน ลงวันที่ 5 เมษายน 2562 จะไม่มีผลผูกมัดกับ PPSN Co., Ltd. ถ้าหากว่าอดีตกรรมการท่านที่สองไม่ได้เป็นผู้ลงนามในสัญญา และไม่มีผลผูกมัดกับ Lena Power Station No.1 LLC.

โดยฝ่ายบริหารของบริษัท พีพี โพร้ม จำกัด (มหาชน) เห็นว่าเรื่องราวในคดีไม่มีข้อมูลที่แตกต่างไปจากข้อมูลที่บริษัทฯ ได้ให้ข้อมูลกับสำนักงานกฎหมายทั้ง 2 แห่ง ดังนั้น ความเห็นของฝ่ายบริหารยังคงมองว่าสัญญาวันที่ 5 เมษายน 2562 ที่ Beppu Forest Power Co., Ltd. กล่าวอ้างนั้น ไม่มีผลผูกมัดกับ PPSN Co., Ltd. แต่อย่างไร

32. ประมาณการหนี้สินไม่หมุนเวียนสำหรับผลประโยชน์พนักงาน

จำนวนเงินสำรองผลประโยชน์ระยะยาวของพนักงานซึ่งเป็นเงินชดเชยพนักงานเมื่อออกจากงาน และโครงการผลประโยชน์ระยะยาวอื่นของพนักงานซึ่งได้แก่โครงการเงินรางวัลการปฏิบัติงานครบกำหนดระยะเวลาแสดงได้ดังนี้

(หน่วย : พันบาท)

	งบการเงินรวม		งบการเงินเฉพาะกิจการ	
	2563	2562	2563	2562
สำรองผลประโยชน์ระยะยาวของพนักงานต้นปี	27,093	19,434	12,583	19,434
รับ (โอน) ผลประโยชน์พนักงานให้แก่บริษัทย่อย	-	-	751	(10,538)
ส่วนที่รับรู้ในกำไรหรือขาดทุน :				
ต้นทุนบริการในปัจจุบัน	4,183	3,438	2,080	1,792
ต้นทุนดอกเบี้ย	726	626	362	289
ต้นทุนในอดีต	-	-	730	-
ต้นทุนบริการในอดีตเนื่องจากเปลี่ยนแปลงแผนผลประโยชน์	1,624	4,070	395	1,826
ส่วนที่รับรู้ในกำไรขาดทุนเบ็ดเสร็จอื่น :				
กำไรจากการประมาณการตามหลักคณิตศาสตร์ประกันภัย				
ส่วนที่เกิดจากการเปลี่ยนแปลงข้อสมมติทางการเงินและ				
ประชากรศาสตร์	3,778	-	1,620	-
ส่วนที่เกิดจากการปรับปรุงจากประสบการณ์	(867)	-	(973)	-
ผลประโยชน์ที่จ่ายในระหว่างปี	(815)	(475)	(330)	(220)
สำรองผลประโยชน์ระยะยาวของพนักงานปลายปี	35,722	27,093	17,218	12,583

บริษัท พีพี ไพร์ม จำกัด (มหาชน) และบริษัทย่อย
หมายเหตุประกอบงบการเงิน
วันที่ 31 ธันวาคม 2563

ค่าใช้จ่ายเกี่ยวกับผลประโยชน์ระยะยาวของพนักงานรวมอยู่ในส่วนของกำไรหรือขาดทุนแสดงได้ดังนี้

(หน่วย : พันบาท)

	งบการเงินรวม		งบการเงินเฉพาะกิจการ	
	2563	2562	2563	2562
ต้นทุนขาย	3,354	1,733	-	-
ค่าใช้จ่ายในการขายและการบริหาร	3,179	6,401	3,566	3,907
รวมค่าใช้จ่ายที่รับรู้ในกำไรหรือขาดทุน	6,533	8,134	3,566	3,907

เมื่อวันที่ 5 เมษายน 2562 พระราชบัญญัติคุ้มครองแรงงาน (ฉบับที่ 7) พ.ศ. 2562 ซึ่งได้กำหนดอัตราค่าชดเชยเพิ่มเติมกรณี นายจ้างเลิกจ้าง สำหรับลูกจ้างซึ่งทำงานติดต่อกันครบ 20 ปีขึ้นไปให้มีสิทธิได้รับค่าชดเชยไม่น้อยกว่าค่าจ้างอัตราสุดท้าย 400 วัน นั้น ได้ประกาศลงในราชกิจจานุเบกษาเป็นที่เรียบร้อยแล้ว โดยกฎหมายดังกล่าวมีผลบังคับใช้ตั้งแต่วันที่ 5 พฤษภาคม 2562 เป็นต้นไป ซึ่งการเปลี่ยนแปลงดังกล่าวถือเป็นการแก้ไขโครงการสำหรับโครงการผลประโยชน์หลังออกจากงาน บริษัทบันทึกผลกระทบจากการเปลี่ยนแปลงดังกล่าวโดยรับรู้ต้นทุนบริการในอดีตเป็นค่าใช้จ่ายทันทีในงบกำไรขาดทุนเบ็ดเสร็จในปี 2562 งบการเงินรวมจำนวน 4,070,272 บาท และงบการเงินเฉพาะกิจการจำนวน 1,825,545 บาท

สมมติฐานที่สำคัญในการประมาณการตามหลักคณิตศาสตร์ประกันภัย ณ วันประเมินสรุปได้ดังนี้

	งบการเงินรวม / งบการเงินเฉพาะกิจการ	
	2563	2562
	(ร้อยละต่อปี)	(ร้อยละต่อปี)
อัตราคิดลด	0.53 – 2.97	1.76 – 4.38
อัตราการขึ้นเงินเดือน	5	5 – 6.50
อัตราการเปลี่ยนแปลงในจำนวนพนักงาน	0.00 – 35.00	0.00 – 30.00
อัตรามรณะ	100 ของตาราง	100 ของตาราง
	มรณะไทย พ.ศ.2560	มรณะไทย พ.ศ.2560

การวิเคราะห์ความอ่อนไหวของข้อสมมติฐานหลักในการตามหลักคณิตศาสตร์ประกันภัยซึ่งมีผลกระทบเพิ่มขึ้น (ลดลง)

ต่อภาระผูกพันผลประโยชน์พนักงาน ณ วันที่ 31 ธันวาคม 2563 มีดังนี้

(หน่วย : พันบาท)

	งบการเงินรวม			
	2563		2562	
	เพิ่มขึ้น	ลดลง	เพิ่มขึ้น	ลดลง
อัตราคิดลด (เพิ่มขึ้น/ลดลง ร้อยละ 1)	(3,499)	4,022	(2,615)	3,015
อัตราการขึ้นเงินเดือน (เพิ่มขึ้น/ลดลง ร้อยละ 1)	3,556	(3,117)	2,926	(2,565)
อัตราการเปลี่ยนแปลงในจำนวนพนักงาน (เพิ่มขึ้น/ลดลง ร้อยละ 20)	(2,427)	3,028	(2,287)	2,903
อัตรามรณะ (เพิ่มขึ้น/ลดลง ร้อยละ 1)	130	(146)	93	(103)

บริษัท พีที โพร้ม จำกัด (มหาชน) และบริษัทย่อย

หมายเหตุประกอบงบการเงิน

วันที่ 31 ธันวาคม 2563

(หน่วย : พันบาท)

	งบการเงินเฉพาะกิจการ			
	2563		2562	
	เพิ่มขึ้น	ลดลง	เพิ่มขึ้น	ลดลง
อัตราคิดลด (เพิ่มขึ้น/ลดลง ร้อยละ 1)	(1,649)	1,874	(1,304)	1,499
อัตราการขึ้นเงินเดือน (เพิ่มขึ้น/ลดลง ร้อยละ 1)	1,701	(1,509)	1,489	(1,311)
อัตราการเปลี่ยนแปลงในจำนวนพนักงาน (เพิ่มขึ้น/ลดลง ร้อยละ 20)	(957)	1,179	(1,041)	1,277
อัตรามรณะ (เพิ่มขึ้น/ลดลง ร้อยละ 1)	52	(58)	28	(43)

การวิเคราะห์ความอ่อนไหวข้างต้นอาจไม่ได้แสดงถึงการเปลี่ยนแปลงที่เกิดขึ้นจริงในภาระผูกพันผลประโยชน์พนักงาน เนื่องจากการยากที่การเปลี่ยนแปลงข้อสมมติฐานต่างๆที่เกิดขึ้นแยกต่างหากจากข้อสมมติฐานอื่นซึ่งอาจมีความสัมพันธ์กัน

การวิเคราะห์การครบกำหนดของจำนวนเงินผลประโยชน์ที่ต้องจ่ายในอนาคตก่อนคิดลด ณ วันที่ 31 ธันวาคม 2563 มีรายละเอียดดังนี้

(หน่วย : พันบาท)

	งบการเงินรวม	งบการเงินเฉพาะกิจการ
ภายใน 1 ปี	840	350
มากกว่า 1 ปี ไม่เกิน 5 ปี	10,054	5,614
เกินกว่า 5 ปี	94,374	42,365

33. สำรองตามกฎหมาย

ภายใต้บทบัญญัติของมาตรา 116 แห่งพระราชบัญญัติบริษัทมหาชนจำกัด พ.ศ. 2535 บริษัทฯต้องจัดสรรกำไรสุทธิประจำปี ส่วนหนึ่งไว้เป็นทุนสำรองไม่น้อยกว่าร้อยละ 5 ของกำไรสุทธิประจำปีหักด้วยยอดขาดทุนสะสมยกมา (ถ้ามี) จนกว่าทุนสำรองนี้จะมีจำนวนไม่น้อยกว่าร้อยละ 10 ของทุนจดทะเบียน สำรองตามกฎหมายดังกล่าวไม่สามารถนำไปจ่ายเงินปันผลได้ในปัจจุบัน บริษัทฯได้จัดสรรสำรองตามกฎหมายไว้ครบถ้วนแล้ว

34. ค่าใช้จ่ายตามลักษณะ

รายการค่าใช้จ่ายแบ่งตามลักษณะประกอบด้วยรายการค่าใช้จ่ายที่สำคัญดังต่อไปนี้

(หน่วย : พันบาท)

	งบการเงินรวม		งบการเงินเฉพาะกิจการ	
	2563	2562	2563	2562
เงินเดือนและค่าแรงและผลประโยชน์อื่นของพนักงาน	155,202	166,158	73,780	72,110
ค่าเสื่อมราคา	105,332	117,639	5,305	4,581
ค่าตัดจำหน่าย	10,027	27,762	67	67
วัตถุดิบและวัสดุสิ้นเปลืองใช้ไป	1,053	1,426,396	-	-
การเปลี่ยนแปลงในสินค้าสำเร็จรูปและงานระหว่างทำ	29,003	20,772	(43,600)	12,361
ผลขาดทุนด้านเครดิตเงินให้กู้ยืมและดอกเบี้ยค้างรับ	67,443	102,855	225,179	392,685
ผลขาดทุนด้านเครดิตเงินลงทุนในบริษัทย่อย	-	-	3,000	394,547
ผลขาดทุนด้านเครดิตเงินจ่ายล่วงหน้าโครงการริเวอร์ไซด์	-	14,743	-	14,743

บริษัท พีพี ไพร้ม จำกัด (มหาชน) และบริษัทย่อย
หมายเหตุประกอบงบการเงิน
วันที่ 31 ธันวาคม 2563

(หน่วย : พันบาท)

	งบการเงินรวม		งบการเงินเฉพาะกิจการ	
	2563	2562	2563	2562
ผลขาดทุนด้านเครดิตเงินย่ำล่วงหน้าค่าสิทธิน้ำพุร้อน	-	33,113	-	-
ผลขาดทุนด้านเครดิตเงินย่ำล่วงหน้าสำหรับลงทุน				
โครงการพลังงานลม	-	64,089	-	-
ผลขาดทุนด้านเครดิตเงินย่ำล่วงหน้าสำหรับ โรงไฟฟ้า				
พลังงานความร้อนใต้พิภพ	-	28,422	-	-
ค่าเผื่อการด้อยค่าที่ดิน	-	7,311	-	-
ค่าเผื่อการด้อยค่าอาคารและอุปกรณ์	20,263	158,956	-	-
ค่าเผื่อการด้อยค่าสินทรัพย์ไม่มีตัวตน	94,313	223,363	-	-
ผลขาดทุนจากการด้อยค่าค่าความนิยม	6,761	47,941	-	-

35. ภาษีเงินได้

ค่าใช้จ่ายภาษีเงินได้สำหรับปีสิ้นสุดวันที่ 31 ธันวาคม 2563 และ 2562 สรุปได้ดังนี้

(หน่วย : พันบาท)

	งบการเงินรวม		งบการเงินเฉพาะกิจการ	
	2563	2562	2563	2562
		(ปรับปรุงใหม่)		(ปรับปรุงใหม่)
ภาษีเงินได้ปัจจุบัน :				
ภาษีเงินได้นิติบุคคลสำหรับปี	22,794	27,849	-	-
ภาษีเงินได้รอการตัดบัญชี :				
ภาษีเงินได้รอการตัดบัญชีจากการเกิดผลแตกต่าง				
ชั่วคราวและการกลับรายการผลแตกต่างชั่วคราว	(27,312)	(137,238)	(15,761)	(97,703)
ค่าใช้จ่ายภาษีเงินได้ที่แสดงอยู่ในงบกำไรขาดทุนเบ็ดเสร็จ	(4,518)	(109,389)	(15,761)	(97,703)

จำนวนภาษีเงินได้ที่เกี่ยวข้องกับส่วนประกอบแต่ละส่วนของกำไรขาดทุนเบ็ดเสร็จอื่นสำหรับปีสิ้นสุดวันที่ 31 ธันวาคม 2563 และ 2562 สรุปได้ดังนี้

(หน่วย : พันบาท)

	งบการเงินรวม		งบการเงินเฉพาะกิจการ	
	2563	2562	2563	2562
ภาษีเงินได้รอการตัดบัญชีที่เกี่ยวข้องกับ (กำไร) ขาดทุน				
จากการวัดมูลค่าเงินลงทุนในหลักทรัพย์เพื่อขาย	107	135,119	107	135,119
ภาษีเงินได้รอการตัดบัญชีที่เกี่ยวข้องกับ(กำไร) ขาดทุน				
จากการประมาณการตามหลักคณิตศาสตร์ประกันภัย	130	-	130	-
ภาษีเงินได้รอการตัดบัญชีที่เกี่ยวข้องกับกำไร				
จากการตีราคาสินทรัพย์ถาวร	-	66,236	-	17,542
	237	201,355	237	152,661

บริษัท พีที ไพร์ม จำกัด (มหาชน) และบริษัทย่อย

หมายเหตุประกอบงบการเงิน

วันที่ 31 ธันวาคม 2563

ส่วนประกอบของสินทรัพย์ภายในได้รับการตัดบัญชีและหนี้สินภายในได้รับการตัดบัญชี ประกอบด้วยรายการดังต่อไปนี้

(หน่วย : พันบาท)

	งบการเงินรวม		งบการเงินเฉพาะกิจการ	
	2563	2562 (ปรับปรุงใหม่)	2563	2562 (ปรับปรุงใหม่)
สินทรัพย์ภายในที่ได้รับการตัดบัญชี				
ค่าเผื่อหนี้สงสัยจะสูญ	20,719	19,438	20,719	19,438
ค่าเผื่อการลดลงของมูลค่าสินค้าคงเหลือ	-	82	-	82
ค่าเผื่อการด้อยค่าของอาคารและอุปกรณ์	-	-	-	-
มูลค่ายุติธรรมของอุปกรณ์จากการรวมธุรกิจ	-	4,084	-	-
สำรองผลประโยชน์ระยะยาวของพนักงาน	3,444	2,516	3,444	2,516
ขาดทุนที่ยังไม่เกิดขึ้นจากการเปลี่ยนแปลง				
มูลค่าเงินลงทุนในหลักทรัพย์เพื่อขาย	23,050	16,196	23,050	16,196
ขาดทุนสะสม	10,492	10,492	10,492	10,492
รวม	57,705	52,808	57,705	48,724
หนี้สินภายในที่ได้รับการตัดบัญชี				
กำไรที่ยังไม่เกิดขึ้นจากการเปลี่ยนแปลงมูลค่า				
เงินลงทุนในหลักทรัพย์เพื่อขาย	-	30	-	30
สินทรัพย์ไม่มีตัวตนที่ได้จากการรวมธุรกิจ	-	15,042	-	-
ค่าใช้จ่ายในการจัดหาเงินทุนและการออกหุ้นกู้				
รอตัดบัญชี	200	1,300	200	1,300
กำไรจากการตราตราสินทรัพย์ถาวร	66,238	66,238	17,544	17,544
ส่วนเกินจากการปรับมูลค่ายุติธรรม				
อสังหาริมทรัพย์เพื่อการลงทุน	10,541	16,214	10,541	16,214
รวม	76,979	98,824	28,285	35,088

ณ วันที่ 31 ธันวาคม 2563 บริษัทย่อยมีรายการผลแตกต่างชั่วคราวที่ใช้หักภายในและขาดทุนทางภายในที่ยังไม่ได้ใช้จำนวน 502 ล้านบาท (2562 : 359 ล้านบาท) ที่บริษัทย่อยไม่ได้บันทึกสินทรัพย์ภายในได้รับการตัดบัญชี เนื่องจากบริษัทย่อยพิจารณาแล้วเห็นว่าบริษัทย่อยอาจไม่มีกำไรทางภายในในอนาคตเพียงพอที่จะนำผลแตกต่างชั่วคราวและผลขาดทุนทางภายในที่ยังไม่ได้ใช้ข้างต้นมาใช้ประโยชน์ได้

ผลขาดทุนทางภายในที่ยังไม่ได้ใช้ของบริษัทย่อยจำนวน 138 ล้านบาท จะทยอยสิ้นสุดระยะเวลาการให้ประโยชน์ภายในปี 2569

36. การส่งเสริมการลงทุน

บริษัทฯ และบริษัทย่อยได้รับสิทธิพิเศษทางภาษีโดยการอนุมัติของคณะกรรมการส่งเสริมการลงทุนสำหรับบัตรส่งเสริมการลงทุนเลขที่ 2091 (2)/2554 เมื่อวันที่ 31 สิงหาคม 2554 สำหรับการผลิตและจำหน่ายอาหารสัตว์น้ำ ภายใต้เงื่อนไขที่กำหนดบางประการ สิทธิพิเศษดังกล่าวรวมถึงการได้รับยกเว้นภาษีเงินได้นิติบุคคลสำหรับกำไรสุทธิที่ได้จากการประกอบกิจการที่ได้รับการส่งเสริมเป็นระยะเวลา 8 ปีนับแต่วันที่เริ่มมีรายได้จากการประกอบกิจการนั้น (วันที่ 1 มิถุนายน 2555) โดยจำนวนภาษีเงินได้นิติบุคคลที่ได้รับยกเว้นจะต้องไม่เกินมูลค่าเงินลงทุนซึ่งไม่รวมค่าที่ดินและทุนหมุนเวียนและได้รับลดหย่อนอากรขาเข้า

บริษัท พีพี ไพร์ม จำกัด (มหาชน) และบริษัทย่อย
หมายเหตุประกอบงบการเงิน
วันที่ 31 ธันวาคม 2563

สำหรับเครื่องจักรตามที่คณะกรรมการพิจารณาอนุมัติและได้รับยกเว้นภาษีเงินได้สำหรับเงินปันผลจ่ายให้แก่ผู้ถือหุ้น ซึ่งจ่ายจากกำไรของกิจการที่ได้รับส่งเสริมการลงทุนตลอดระยะเวลาที่ได้รับยกเว้นภาษีเงินได้นิติบุคคล

นอกจากนี้ บริษัทฯ ได้รับสิทธิพิเศษทางภาษี โดยการอนุมัติของคณะกรรมการส่งเสริมการลงทุนสำหรับบัตรส่งเสริมการลงทุนเลขที่ 1856 (2)/2556 เมื่อวันที่ 19 มิถุนายน 2556 และบัตรส่งเสริมการลงทุนเลขที่ 1131 (2)/2558 เมื่อวันที่ 4 กุมภาพันธ์ 2558 สำหรับการผลิตและจำหน่ายอาหารสัตว์น้ำ ภายใต้เงื่อนไขที่กำหนดบางประการ สิทธิพิเศษดังกล่าวรวมถึงการได้รับยกเว้นภาษีเงินได้นิติบุคคลสำหรับกำไรสุทธิที่ได้จากการประกอบกิจการที่ได้รับการส่งเสริมเป็นระยะเวลา 8 ปี นับแต่วันที่เริ่มมีรายได้จากการประกอบกิจการนั้น (สำหรับบัตรส่งเสริมการลงทุนเลขที่ 1856 (2)/2556 เริ่มมีรายได้เมื่อวันที่ 16 พฤษภาคม 2561 และสำหรับบัตรส่งเสริมการลงทุนเลขที่ 1131 (2)/2558 เริ่มมีรายได้เมื่อวันที่ 30 เมษายน 2558) โดยจำนวนภาษีเงินได้นิติบุคคลที่ได้รับยกเว้นจะต้องไม่เกินมูลค่าเงินลงทุนซึ่งไม่รวมค่าที่ดินและทุนหมุนเวียนและได้รับลดหย่อนอากรขาเข้าสำหรับเครื่องจักรตามที่คณะกรรมการพิจารณาอนุมัติและได้รับยกเว้นภาษีเงินได้สำหรับเงินปันผลจ่ายให้แก่ผู้ถือหุ้น ซึ่งจ่ายจากกำไรของกิจการที่ได้รับส่งเสริมการลงทุนตลอดระยะเวลาที่ได้รับยกเว้นภาษีเงินได้นิติบุคคลและได้รับอนุญาตให้หักเงินลงทุนในการติดตั้งหรือก่อสร้างสิ่งอำนวยความสะดวกร้อยละ 25 ของเงินลงทุนนอกเหนือไปจากการหักค่าเสื่อมราคาตามปกติ

เมื่อวันที่ 16 กรกฎาคม 2561 ที่ประชุมวิสามัญผู้ถือหุ้นครั้งที่ 1/2561 ของบริษัท พีพี ไพร์ม จำกัด (มหาชน) มีมติอนุมัติการโอนสิทธิบัตรส่งเสริมการลงทุน เลขที่ 1131(2)/2558 ,เลขที่ 1856(2)/2556 และเลขที่ 2091(2)/2554 ประเภท 1.6 กิจการผลิตอาหารสัตว์หรือส่วนผสมอาหารสัตว์ของบริษัท ให้กับบริษัท ไทยลักซ์ เอ็นเตอร์ไพรส์ (ประเทศไทย) จำกัด ตามที่กล่าวไว้ในหมายเหตุประกอบงบการเงินข้อ 7.4

รายได้ของบริษัทฯ จำแนกตามกิจการที่ได้รับการส่งเสริมการลงทุนและไม่ได้รับการส่งเสริมการลงทุนสำหรับปีสิ้นสุดวันที่ 31 ธันวาคม 2563 และ 2562 สามารถสรุปได้ดังต่อไปนี้

(หน่วย : พันบาท)

	งบการเงินรวม					
	กิจการที่ได้รับการส่งเสริม		กิจการที่ไม่ได้รับการส่งเสริม		รวม	
	2563	2562	2563	2562	2563	2562
รายได้จากการขาย						
รายได้จากการขายในประเทศ	305,864	487,665	1,357,972	1,560,228	1,663,836	2,047,893
รายได้จากการขายต่างประเทศ	-	-	-	71,523	-	71,523
รวมรายได้จากการขาย	<u>305,864</u>	<u>487,665</u>	<u>1,357,972</u>	<u>1,631,751</u>	<u>1,663,836</u>	<u>2,119,416</u>

(หน่วย : พันบาท)

	งบการเงินเฉพาะกิจการ					
	กิจการที่ได้รับการส่งเสริม		กิจการที่ไม่ได้รับการส่งเสริม		รวม	
	2563	2562	2563	2562	2563	2562
รายได้จากการขาย						
รายได้จากการขายในประเทศ	-	-	1,253,316	1,775,449	1,253,316	1,775,449
รายได้จากการขายต่างประเทศ	-	-	-	-	-	-
รวมรายได้จากการขาย	<u>-</u>	<u>-</u>	<u>1,253,316</u>	<u>1,775,449</u>	<u>1,253,316</u>	<u>1,775,449</u>

บริษัท พีที ไพร์ม จำกัด (มหาชน) และบริษัทย่อย

หมายเหตุประกอบงบการเงิน

วันที่ 31 ธันวาคม 2563

37. ทุนเรือนหุ้น

37.1 ปี 2562

1. ตามมติที่ประชุมสามัญผู้ถือหุ้นครั้งที่ 1/2562 เมื่อวันที่ 24 เมษายน 2562 มีมติที่สำคัญดังนี้

- 1.1 มีมติอนุมัติการลดทุนจดทะเบียนของบริษัทฯ จำนวน 280,762,672 บาท จากทุนจดทะเบียนเดิมจำนวน 843,813,359 บาท เป็นทุนจดทะเบียนจำนวน 563,050,687 บาท โดยการตัดหุ้นสามัญจดทะเบียนที่ยังมิได้ออกจำหน่ายจำนวน 280,762,672 หุ้น มูลค่าที่ตราไว้หุ้นละ 1 บาท
- 1.2 มีมติอนุมัติการแก้ไขหนังสือบริคณห์สนธิของบริษัทฯ ข้อ 4 เพื่อให้สอดคล้องกับการลดทุนจดทะเบียนของบริษัทฯ ต่อมา เมื่อวันที่ 30 เมษายน 2562 บริษัทฯ ได้ดำเนินการจดทะเบียนลดทุนจดทะเบียน พร้อมทั้งแก้ไขเพิ่มเติมหนังสือบริคณห์สนธิของบริษัทฯ ข้อ 4 เพื่อให้สอดคล้องกับการลดทุนจดทะเบียนตามรายละเอียดข้างต้น ต่อกรมพัฒนาธุรกิจการค้า กระทรวงพาณิชย์เป็นที่เรียบร้อยแล้ว
- 1.3 มีมติอนุมัติการเพิ่มทุนจดทะเบียนของบริษัทฯ เฉพาะส่วนที่จะจัดสรรหุ้นสามัญเพิ่มทุนให้แก่ ผู้ถือหุ้นเดิมตามสัดส่วนการถือหุ้น (RO) กล่าวคือจำนวนไม่เกิน 281,525,344 หุ้น โดยมีรายละเอียดดังต่อไปนี้ “อนุมัติการเพิ่มทุนจดทะเบียนของบริษัทฯ จำนวน 281,525,344 บาท จากทุนจดทะเบียนเดิมจำนวน 563,050,687 บาท เป็นทุนจดทะเบียนจำนวน 844,576,031 บาท โดยการออกหุ้นสามัญเพิ่มทุนจำนวน 281,525,344 หุ้น มูลค่าหุ้นที่ตราไว้หุ้นละ 1 บาท”
- 1.4 มีมติอนุมัติการแก้ไขหนังสือบริคณห์สนธิของบริษัทฯ ข้อ 4. เพื่อให้สอดคล้องกับการเพิ่มทุนจดทะเบียนของบริษัทฯ ต่อมา เมื่อวันที่ 2 พฤษภาคม 2562 บริษัทฯ ได้ดำเนินการจดทะเบียนเพิ่มทุนจดทะเบียน พร้อมทั้งแก้ไขเพิ่มเติมหนังสือบริคณห์สนธิของบริษัทฯ ข้อ 4 เพื่อให้สอดคล้องกับการเพิ่มทุนจดทะเบียนตามรายละเอียดข้างต้น ต่อกรมพัฒนาธุรกิจการค้า กระทรวงพาณิชย์ เป็นที่เรียบร้อยแล้ว
- 1.5 มีมติอนุมัติการจัดสรรหุ้นสามัญเพิ่มทุนจำนวนไม่เกิน 281,525,344 หุ้น มูลค่าที่ตราไว้หุ้นละ 1 บาท ให้แก่ผู้ถือหุ้นเดิมตามสัดส่วน (Right Offering: RO)

การจัดสรรหุ้นสามัญเพิ่มทุนให้แก่ผู้ถือหุ้นเดิมตามสัดส่วนการถือหุ้น (Right Offering: RO) มีรายละเอียดดังนี้

จัดสรรให้แก่	จำนวนหุ้น (หุ้น)	อัตราส่วน (เดิม : ใหม่)	ราคาขาย (บาทต่อหุ้น)	วัน เวลา ของซื้อ และ ชำระเงินค่าหุ้น
ผู้ถือหุ้นเดิม	ไม่เกิน 281,525,344 หุ้น	2 หุ้นสามัญเดิม : 1 หุ้นสามัญใหม่	2.00 บาทต่อหุ้น คิดเป็น มูลค่า 563,050,688 บาท	วันที่ 1 – 5 กรกฎาคม 2562 (รวม 5 วันทำการ)

ในระหว่างงวดวันที่ 1 – 5 กรกฎาคม 2562 ผู้ถือหุ้นเดิมได้ใช้สิทธิจองซื้อหุ้นสามัญตามสัดส่วน (RO) จำนวน 125,001,347 หุ้น คิดเป็นมูลค่า 250,002,694 บาท มีผลให้บริษัทได้จดทะเบียนทุนที่ออกจำหน่ายและชำระแล้วจากจำนวน 563 ล้านบาท (แบ่งเป็นหุ้นสามัญ 563 ล้านหุ้น มูลค่าหุ้นละ 1 บาท) เป็นจำนวน 688 ล้านบาท (แบ่งเป็นหุ้นสามัญ 688 ล้านหุ้น มูลค่าหุ้นละ 1 บาท) กับกรมพัฒนาธุรกิจการค้า กระทรวงพาณิชย์ในวันที่ 9 กรกฎาคม 2562

2. ตามมติที่ประชุมวิสามัญผู้ถือหุ้นครั้งที่ 1/2562 เมื่อวันที่ 10 มิถุนายน 2562 มีมติที่สำคัญดังนี้

- 2.1 มีมติอนุมัติลดทุนจดทะเบียนของบริษัทฯ จำนวน 281,525,344 บาท จากทุนจดทะเบียนจำนวน 844,576,031 บาท เป็น 563,050,687 บาท โดยการตัดหุ้นสามัญจดทะเบียนที่ยังมิได้จำหน่ายจำนวน 281,525,344 หุ้น มูลค่าที่ตราไว้หุ้นละ 1 บาท
- 2.2 มีมติอนุมัติการแก้ไขหนังสือบริคณห์สนธิของบริษัทฯ ข้อ 4 เพื่อให้สอดคล้องกับการลดทุนจดทะเบียนของบริษัทฯ ต่อมา เมื่อวันที่ 13 มิถุนายน 2562 บริษัทฯ ได้ดำเนินการจดทะเบียนลดทุนจดทะเบียน พร้อมทั้งแก้ไขเพิ่มเติมหนังสือบริคณห์สนธิของบริษัทฯ ข้อ 4 เพื่อให้สอดคล้องกับการลดทุนจดทะเบียนตามรายละเอียดข้างต้น ต่อกรมพัฒนาธุรกิจการค้า กระทรวงพาณิชย์ เป็นที่เรียบร้อยแล้ว

บริษัท พีที ไพร์ม จำกัด (มหาชน) และบริษัทย่อย
หมายเหตุประกอบงบการเงิน
วันที่ 31 ธันวาคม 2563

2.3 มีมติอนุมัติการเพิ่มทุนจดทะเบียนอีกจำนวน 563,050,688 บาท จากทุนจดทะเบียนจำนวน 563,050,687 บาท เป็นทุนจดทะเบียนจำนวน 1,126,101,375 บาท โดยการออกหุ้นสามัญเพิ่มทุนใหม่จำนวน 563,050,688 หุ้น มูลค่าที่ตราไว้หุ้นละ 1 บาท

2.4 มีมติอนุมัติการแก้ไขเพิ่มเติมหนังสือบริคณห์สนธิของบริษัท ข้อ 4 เพื่อให้สอดคล้องกับการเพิ่มทุนจดทะเบียนของบริษัทฯ

ต่อมา เมื่อวันที่ 14 มิถุนายน 2562 บริษัทได้ดำเนินการจดทะเบียนเพิ่มทุนจดทะเบียน พร้อมทั้งแก้ไขเพิ่มเติมหนังสือบริคณห์สนธิของบริษัทฯ ข้อ 4 เพื่อให้สอดคล้องกับการเพิ่มทุนจดทะเบียนตามรายละเอียดข้างต้น ต่อกรมพัฒนาธุรกิจการค้า กระทรวงพาณิชย์ เป็นที่เรียบร้อยแล้ว

37.2 ปี 2563

1. ตามมติที่ประชุมสามัญผู้ถือหุ้น ครั้งที่ 1/2563 เมื่อวันที่ 4 มิถุนายน 2563 มีมติในเรื่องที่สำคัญดังต่อไปนี้

1.1 มีมติอนุมัติการลดทุนจดทะเบียนของบริษัทฯ จำนวน 209,200,252 บาท จากทุนจดทะเบียน จำนวน 1,126,101,375 บาท เป็น 916,901,123 บาท โดยการตัดหุ้นสามัญจดทะเบียนที่ยังไม่ได้จำหน่ายจำนวน 209,200,252 หุ้น มูลค่าที่ตราไว้หุ้นละ 1 บาท

1.2 มีมติอนุมัติการแก้ไขหนังสือบริคณห์สนธิของบริษัท ข้อ 4 เพื่อให้สอดคล้องกับการลดทุนจดทะเบียนของบริษัทฯ ต่อมาเมื่อวันที่ 16 มิถุนายน 2563 บริษัทได้ดำเนินการจดทะเบียนลดทุนจดทะเบียน พร้อมทั้งแก้ไขเพิ่มเติมหนังสือบริคณห์สนธิของบริษัทฯ ข้อ 4 เพื่อให้สอดคล้องกับการลดทุนจดทะเบียนตามรายละเอียดข้างต้น ต่อกรมพัฒนาธุรกิจการค้า กระทรวงพาณิชย์ เป็นที่เรียบร้อยแล้ว

38. ใบสำคัญแสดงสิทธิฯ

ตามที่ประชุมวิสามัญผู้ถือหุ้นครั้งที่ 1/2562 ของบริษัท พีที ไพร์ม จำกัด (มหาชน) (“บริษัทฯ”) เมื่อวันที่ 10 มิถุนายน 2562 ได้มีมติอนุมัติให้ออกและเสนอขายใบสำคัญแสดงสิทธิที่จะซื้อหุ้นสามัญของบริษัทฯ รุ่นที่ 4 (“ใบสำคัญแสดงสิทธิ” หรือ “PPPM-W4”) จำนวนไม่เกิน 281,525,344 หน่วย ให้แก่ผู้ถือหุ้นเดิมของบริษัทตามสัดส่วนการถือหุ้น (Warrant-RO) โดยไม่คิดมูลค่าในอัตราส่วน 3 หุ้นเดิมต่อ 1 หน่วยใบสำคัญแสดงสิทธิ โดยเศษของใบสำคัญแสดงสิทธิให้ปัดทิ้ง และกำหนดให้วันที่ 17 กรกฎาคม 2562 เป็นวันที่ใช้กำหนดรายชื่อผู้ถือหุ้นที่มีสิทธิในการจองซื้อใบสำคัญแสดงสิทธิฯ ดังกล่าว (Record Date) นั้น

ใบสำคัญแสดงสิทธิที่จะซื้อหุ้นสามัญของบริษัทฯ รุ่นที่ 4 หรือ PPPM-W4 มีรายละเอียดสรุปได้ดังนี้

ประเภทของใบสำคัญแสดงสิทธิ	ใบสำคัญแสดงสิทธิที่จะซื้อหุ้นสามัญของบริษัท พีที ไพร์ม จำกัด (มหาชน) รุ่นที่ 4 ที่จัดสรรให้แก่ผู้ถือหุ้นสามัญเดิมของบริษัทในอัตราส่วน 3 หุ้นสามัญเดิม ต่อ 1 หน่วยใบสำคัญแสดงสิทธิ (“ใบสำคัญแสดงสิทธิ” หรือ “PPPM-W4”)
ชนิดของใบสำคัญแสดงสิทธิ	ใบสำคัญแสดงสิทธิที่จะซื้อหุ้นสามัญของบริษัทฯ ชนิดระบุชื่อผู้ถือและโอนเปลี่ยนมือได้
จำนวนใบสำคัญแสดงสิทธิที่ออกและเสนอขาย	ไม่เกิน 229,350,678 หน่วย
จำนวนหุ้นสามัญที่สำรองเพื่อรองรับการใช้สิทธิตามใบสำคัญแสดงสิทธิ	ไม่เกิน 229,350,678 หุ้น (มูลค่าที่ตราไว้หุ้นละ 1.00 บาท) คิดเป็นร้อยละ 33.33 ของจำนวนหุ้นที่จำหน่ายได้ แล้วทั้งหมดของบริษัทฯ ณ วันที่ 9 กรกฎาคม 2562 จำนวน 688,052,034 หุ้น (มูลค่าที่ตราไว้หุ้นละ 1.00 บาท)
วิธีการเสนอขาย	เป็นการจัดสรรให้แก่ผู้ถือหุ้นสามัญเดิมของบริษัทฯ ในอัตราส่วน 3 หุ้นสามัญเดิม ต่อ 1 หน่วย (ในกรณีที่มีเศษ ให้ปัดเศษทิ้ง) ทั้งนี้ บริษัทฯ กำหนดรายชื่อผู้ถือหุ้นสามัญของบริษัทฯ ที่มีสิทธิได้รับจัดสรรใบสำคัญแสดงสิทธิที่ออกในครั้งนี้ (Record Date) ในวันที่ 17 กรกฎาคม 2562

บริษัท พีทีไพร์ม จำกัด (มหาชน) และบริษัทย่อย

หมายเหตุประกอบงบการเงิน

วันที่ 31 ธันวาคม 2563

ราคาเสนอขายต่อหน่วย	หน่วยละ 0 บาท (ศูนย์บาท)
อายุของใบสำคัญแสดงสิทธิ	5 ปีนับตั้งแต่วันที่ออกและเสนอขาย
วันที่ออกและเสนอขายใบสำคัญแสดงสิทธิ	วันที่ 23 กันยายน 2562
อัตราการใช้สิทธิ	ใบสำคัญแสดงสิทธิ 1 หน่วยต่อ 1 หุ้นสามัญใหม่ (อาจเปลี่ยนแปลง ภายหลังตามเงื่อนไขการปรับสิทธิ)
ราคาการใช้สิทธิ	ราคาการใช้สิทธิของใบสำคัญแสดงสิทธิจะเท่ากับ 1.00 บาทต่อหุ้น (มูลค่าที่ตราไว้หุ้นละ 1.00 บาท) (อาจเปลี่ยนแปลงภายหลังตามเงื่อนไขการปรับสิทธิ)
ระยะเวลาการใช้สิทธิ	ผู้ถือใบสำคัญแสดงสิทธิสามารถใช้สิทธิซื้อหุ้นสามัญได้ทุกปี ปีละ 1 ครั้ง ในวันทำการสุดท้ายของเดือนตุลาคมของทุกปี ระหว่างเวลา 9.00 น. ถึง 15.30 น. ตลอดอายุของใบสำคัญแสดงสิทธิ โดยกำหนดวันกำหนดใช้สิทธิครั้งแรกคือ วันพฤหัสบดีที่ 31 ตุลาคม 2562 และวันกำหนดใช้สิทธิครั้งสุดท้ายจะตรงกับวันที่ใบสำคัญแสดงสิทธิมีอายุครบ 5 ปีนับแต่วันที่ออกใบสำคัญแสดงสิทธิ (“วันกำหนดใช้สิทธิ”) ในกรณีที่วันกำหนดใช้สิทธิไม่ตรงกับวันทำการของตลาดหลักทรัพย์แห่งประเทศไทย ให้เลื่อนวันกำหนดใช้สิทธิในครั้งนั้นเป็นวันทำการสุดท้ายก่อนหน้าวันกำหนดใช้สิทธิดังกล่าว
ระยะเวลาการแจ้งความจำนงค์ในการใช้สิทธิ	ผู้ถือใบสำคัญแสดงสิทธิที่ประสงค์จะใช้สิทธิในการซื้อหุ้นสามัญเพิ่มทุนของบริษัทฯ จะต้องแจ้งความจำนงค์ในการใช้สิทธิซื้อหุ้นสามัญเพิ่มทุนของบริษัทฯ 5 วันทำการล่วงหน้าก่อนวันกำหนดใช้สิทธิ ยกเว้นการแจ้งความจำนงค์ในการใช้สิทธิครั้งสุดท้าย ให้แสดง ความจำนงค์ในการใช้สิทธิซื้อหุ้นสามัญเพิ่มทุนของบริษัทฯ ไม่น้อยกว่า 15 วันก่อนวันกำหนดใช้สิทธิครั้งสุดท้าย
วันสิ้นสุดอายุของใบสำคัญแสดงสิทธิ	วันที่ 31 กรกฎาคม 2567
นายทะเบียนใบสำคัญแสดงสิทธิ	บริษัท ศูนย์รับฝากหลักทรัพย์ (ประเทศไทย) จำกัด
ตลาดรองของใบสำคัญแสดงสิทธิ	บริษัทฯ จะยื่นคำขออนุญาตนำใบสำคัญแสดงสิทธิไปจดทะเบียนเป็นหลักทรัพย์จดทะเบียนในตลาดหลักทรัพย์
ตลาดรองของหุ้นสามัญที่เกิดจากการใช้สิทธิ	บริษัทฯ จะนำหุ้นสามัญที่เกิดจากการใช้สิทธิตามใบสำคัญแสดงสิทธิที่ออก และเสนอขาย ในครั้งนี้ เข้าจดทะเบียนเป็นหลักทรัพย์จดทะเบียนในตลาดหลักทรัพย์

บริษัท พีพี ไพร์ม จำกัด (มหาชน) และบริษัทย่อย

หมายเหตุประกอบงบการเงิน

วันที่ 31 ธันวาคม 2563

39. กำไร (ขาดทุน) ต่อหุ้นขั้นพื้นฐาน

กำไร (ขาดทุน) ต่อหุ้นขั้นพื้นฐานคำนวณโดยหารกำไร (ขาดทุน) สำหรับปีที่เป็นของผู้ถือหุ้นของบริษัทฯ (ไม่รวมกำไรขาดทุนเบ็ดเสร็จอื่น) ด้วยจำนวนถัวเฉลี่ยถ่วงน้ำหนักของหุ้นสามัญที่ออกอยู่ในระหว่างปี

กำไร (ขาดทุน) ต่อหุ้นสำหรับปีสิ้นสุดวันที่ 31 ธันวาคม 2563 และ 2562 มีรายละเอียดการคำนวณดังนี้

	สำหรับปีสิ้นสุดวันที่ 31 ธันวาคม			
	งบการเงินรวม		งบการเงินเฉพาะกิจการ	
	2563	2562 (ปรับปรุงใหม่)	2563	2562 (ปรับปรุงใหม่)
กำไร (ขาดทุน) ที่เป็นส่วนของผู้ถือหุ้นของบริษัทฯ (พันบาท)	(329,577)	(1,463,201)	(324,809)	(1,595,684)
จำนวนหุ้นสามัญที่ออก ณ วันที่ 1 มกราคม	688,066	563,051	688,066	563,051
ผลกระทบจากหุ้นที่ออกจำหน่ายในระหว่างปี	-	60,277	-	60,277
จำนวนหุ้นสามัญโดยวิธีถัวเฉลี่ยถ่วงน้ำหนัก	688,066	623,328	688,066	623,328
กำไร (ขาดทุน) ต่อหุ้นขั้นพื้นฐาน (บาท : หุ้น)	(0.4790)	(2.3474)	(0.4721)	(2.5599)

กำไร (ขาดทุน) ต่อหุ้นปรับลด คำนวณโดยการหารกำไร (ขาดทุน) สำหรับปีส่วนที่เป็นของผู้ถือหุ้นสามัญด้วยจำนวนหุ้นสามัญถัวเฉลี่ยถ่วงน้ำหนักที่ออกจำหน่ายในระหว่างปีปรับปรุงด้วยจำนวนหุ้นสามัญเทียบเท่าปรับลดโดยสมมติว่าหุ้นสามัญเทียบเท่าปรับลดได้แปลงเป็นหุ้นสามัญทั้งหมด บริษัทมีหุ้นสามัญเทียบเท่าปรับลด คือ ใบสำคัญแสดงสิทธิที่จะซื้อหุ้นสามัญ ซึ่งบริษัทคำนวณจำนวนหุ้นเทียบเท่าปรับลดโดยพิจารณาจากมูลค่ายุติธรรมซึ่งขึ้นอยู่กับมูลค่าที่เป็นตัวเงินของราคาตามสิทธิซื้อหุ้นที่มาพร้อมกับใบสำคัญแสดงสิทธิที่จะซื้อหุ้นสามัญ (กำหนดจากราคาถัวเฉลี่ยของหุ้นสามัญของบริษัทในระหว่างปี) การคำนวณนี้ทำขึ้นเพื่อกำหนดจำนวนหุ้นสามัญที่ต้องบวกเพิ่มกับหุ้นสามัญที่ถือโดยบุคคลภายนอกในการคำนวณกำไร (ขาดทุน) ต่อหุ้นปรับลด โดยไม่มีการปรับปรุงกำไรสุทธิแต่อย่างใด อย่างไรก็ตาม บริษัทไม่ได้คำนวณกำไรต่อหุ้นปรับลดสำหรับปีสิ้นสุดวันที่ 31 ธันวาคม 2563 และ 2562 เนื่องจากมูลค่ายุติธรรมของหุ้นสามัญมีราคาต่ำกว่าราคาใช้สิทธิซื้อหุ้นสามัญ

40. ข้อมูลทางการเงินจำแนกตามส่วนงาน

ข้อมูลส่วนงานดำเนินงานที่นำเสนอนี้สอดคล้องกับรายงานภายในของบริษัทฯ ที่ผู้มีอำนาจตัดสินใจสูงสุดด้านการดำเนินงานได้รับและสอบทานอย่างสม่ำเสมอเพื่อใช้ในการตัดสินใจในการจัดสรรทรัพยากรให้กับส่วนงานและประเมินผลการดำเนินงานของส่วนงาน ทั้งนี้ผู้มีอำนาจตัดสินใจสูงสุดด้านการดำเนินงานของบริษัทก็คือคณะกรรมการบริษัทฯ

เพื่อวัตถุประสงค์ในการบริหารงาน บริษัทฯและบริษัทย่อยจัด โครงสร้างองค์กรเป็นหน่วยธุรกิจตามประเภทของผลิตภัณฑ์และบริการ บริษัทฯและบริษัทย่อยมีส่วนงานที่รายงานทั้งสิ้น 3 ส่วนงาน ดังนี้

1. ส่วนงานธุรกิจผลิตอาหารสัตว์น้ำ
2. ส่วนงานธุรกิจผลิตอาหารสัตว์เคี้ยว
3. ส่วนงานผลิตและจำหน่ายกระแสไฟฟ้า

บริษัทฯและบริษัทย่อยไม่มีการรวมส่วนงานดำเนินงานเป็นส่วนงานที่รายงานข้างต้น

ผู้มีอำนาจตัดสินใจสูงสุดสอบทานผลการดำเนินงานของแต่ละหน่วยธุรกิจแยกจากกันเพื่อวัตถุประสงค์ในการตัดสินใจเกี่ยวกับการจัดสรรทรัพยากรและการประเมินผลการปฏิบัติงาน บริษัทฯประเมินผลการปฏิบัติงานของส่วนงานโดยพิจารณาจากกำไรหรือขาดทุนจากการดำเนินงานซึ่งวัดมูลค่าโดยใช้เกณฑ์เดียวกับการวัดกำไรหรือขาดทุนจากการดำเนินงานในงบการเงิน

การบันทึกบัญชีสำหรับรายการระหว่างส่วนงานที่รายงานเป็นไปในลักษณะเดียวกับการบันทึกบัญชีสำหรับรายการธุรกิจกับบุคคลภายนอก

บริษัท พีทีพี จำกัด (มหาชน) และบริษัทย่อย
หมายเหตุประกอบงบการเงิน
วันที่ 31 ธันวาคม 2563

ข้อมูลรายได้และขาดทุนของส่วนงานของบริษัทฯ และบริษัทย่อยสำหรับปีสิ้นสุดวันที่ 31 ธันวาคม 2563 และ 2562 มีดังต่อไปนี้

(หน่วย : ล้านบาท)									
สำหรับปีสิ้นสุดวันที่ 31 ธันวาคม									
ส่วนงานในประเทศ			ส่วนงานต่างประเทศ			รวมส่วนงาน			
ส่วนงานธุรกิจผลิตอาหารสัตว์		ส่วนงานธุรกิจ	ส่วนงานผลิตและจำหน่าย		รวมส่วนงาน	ตัดรายการระหว่างกัน		งบการเงินรวม	
น้ำ	2563	2562	2563	2562	2563	2562	2563	2562	(ปรับปรุงใหม่)
รายได้จากการขายให้ลูกค้าภายนอก	2,338	3,451	322	194	2,695	3,730	1,664	2,119	
รวมรายได้	2,338	3,451	322	194	2,695	3,730	1,664	2,119	
ผลการดำเนินงาน									
กำไร (ขาดทุน) ของส่วนงาน	34	70	10	14	(80)	34	(64)	16	
กำไร (ขาดทุน) จากเงินลงทุนในหลักทรัพย์					(50)		-	(771)	
ดอกเบี้ยรับ							2	2	
รายได้ (ค่าใช้จ่าย) อื่น							29	(694)	
กำไร (ขาดทุน) จากอัตราแลกเปลี่ยน							3	-	
ค่าเผื่อด้อยค่า							(187)	-	
ขาดทุนจากการปรับมูลค่ายุติธรรม							(32)	-	
ส่วนแบ่งขาดทุนจากเงินลงทุนในบริษัทร่วม							-	-	
ค่าใช้จ่ายทางการเงิน							(86)	(125)	
ขาดทุนก่อนค่าใช้จ่ายภาษีเงินได้							(335)	(1,572)	
ค่าใช้จ่าย (รายได้) ภาษีเงินได้							5	109	
ขาดทุนสุทธิสำหรับปี							(330)	(1,463)	

บริษัท พีพี ไพร์ม จำกัด (มหาชน) และบริษัทย่อย
หมายเหตุประกอบงบการเงิน
วันที่ 31 ธันวาคม 2563
ข้อมูลเกี่ยวกับเขตภูมิศาสตร์
รายได้จากลูกค้าภายนอกกำหนดขึ้นตามสถานที่ตั้งของลูกค้า

	(หน่วย : พันบาท)	
	2563	2562
ไทย	1,642,417	2,047,893
ญี่ปุ่น	21,419	71,267
รวม	1,663,836	2,119,160

สินทรัพย์ไม่หมุนเวียน
(ไม่รวมเครื่องมือทางการเงิน สินทรัพย์ภายใต้รอตัดบัญชี สินทรัพย์ผลประโยชน์หลังออกจากการ และสิทธิตามสัญญาประกันภัย)

	(หน่วย : พันบาท)	
	2563	2562
ไทย	993,036	1,007,451
ญี่ปุ่น	445,879	581,357
รวม	1,438,915	1,588,808

ข้อมูลเกี่ยวกับลูกค้ารายใหญ่
ในปี 2563 และ 2562 บริษัทฯและบริษัทย่อยไม่มีรายได้จากลูกค้ารายใดที่มีมูลค่าเท่ากับหรือมากกว่าร้อยละ 10 ของรายได้ของกิจการ
41. กองทุนสำรองเลี้ยงชีพ

บริษัทฯและพนักงานบริษัทฯได้ร่วมกันจัดตั้งกองทุนสำรองเลี้ยงชีพขึ้นตามพระราชบัญญัติกองทุนสำรองเลี้ยงชีพ พ.ศ. 2530 โดยบริษัทฯและพนักงานจะจ่ายสมทบเข้ากองทุนเป็นรายเดือนในอัตราร้อยละ 3 ของเงินเดือน กองทุนสำรองเลี้ยงชีพนี้นี้บริหารโดยบริษัท อเมริกันอินเตอร์เนชั่นแนลแอสซิวรันส์ จำกัด และจะจ่ายให้แก่พนักงานเมื่อพนักงานนั้นออกจากการตามระเบียบว่าด้วยกองทุนของบริษัทฯ ในระหว่างปี 2563 บริษัทฯรับรู้เงินสมทบดังกล่าวเป็นค่าใช้จ่ายจำนวน 1 ล้านบาท (2562 : 1 ล้านบาท)

42. ภาระผูกพันและหนี้สินที่อาจเกิดขึ้น
42.1 สัญญาขายไฟฟ้า

ณ วันที่ 31 ธันวาคม 2563 บริษัทย่อยในต่างประเทศมีสัญญาขายไฟฟ้ากับบริษัทแห่งหนึ่งที่ไม่เกี่ยวข้องกันโดยสัญญาดังกล่าวมีอายุ 15 ปี นับตั้งแต่กำหนดการเดินเครื่องเชิงพาณิชย์ ปริมาณการขายและราคาขายไฟฟ้าเป็นไปตามที่ระบุไว้ในสัญญา

42.2 สัญญาให้บริการน้ำพุร้อน

ณ วันที่ 31 ธันวาคม 2563 บริษัทย่อยหลายแห่งในต่างประเทศมีภาระผูกพันตามสัญญาให้บริการน้ำพุร้อนกับบริษัทที่ไม่เกี่ยวข้องกันแห่งหนึ่งเป็นจำนวนเงินเดือนละ 0.4 ล้านเยนต่อเดือนต่อโรงไฟฟ้า สัญญาดังกล่าวมีอายุ 15 ปี นับตั้งแต่วันเริ่มจำหน่ายไฟฟ้าเชิงพาณิชย์

ในเดือนพฤศจิกายน 2560 และเดือนมกราคม 2561 บริษัทย่อยได้เข้าลงนามในบันทึกความเข้าใจเพื่อยกเว้นค่าบริการน้ำพุร้อนกับบริษัทที่ไม่เกี่ยวข้องกันดังกล่าว ตามเงื่อนไขที่ระบุในสัญญา

บริษัท พีที โพร้ม จำกัด (มหาชน) และบริษัทย่อย

หมายเหตุประกอบงบการเงิน

วันที่ 31 ธันวาคม 2563

42.3 สัญญาจ้างบริหารและบำรุงรักษาโรงไฟฟ้า

ณ วันที่ 31 ธันวาคม 2563 บริษัทย่อยแห่งหนึ่งในต่างประเทศมีการผูกพันตามสัญญาจ้างบริหารและบำรุงรักษาโรงไฟฟ้า กับบริษัทที่ไม่เกี่ยวข้องกันแห่งหนึ่งเป็นจำนวนเงินเดือนละ 0.1 ล้านดอลลาร์ต่อเดือน ต่อโรงไฟฟ้า สัญญาดังกล่าวมีอายุ 5 ปี นับตั้งแต่ได้รับมอบโครงการ โดยสามารถต่อสัญญาได้อีกครั้งละ 5 ปี ซึ่งมีระยะเวลาสูงสุด 15 ปี ภายใต้เงื่อนไขเดิม

42.4 สัญญากำหนดสิทธิใช้พื้นที่

ณ วันที่ 31 ธันวาคม 2563 บริษัทย่อยแห่งหนึ่งในต่างประเทศ มีการผูกพันเกี่ยวกับสัญญากำหนดสิทธิใช้พื้นที่กับ บริษัทที่ไม่เกี่ยวข้องกันแห่งหนึ่งเพื่อดำเนิน โครงการผลิต ไฟฟ้าพลังงานลมเป็นจำนวนเงินเดือนละ 0.1 ล้านดอลลาร์ต่อเดือน ต่อโรงไฟฟ้า สัญญาดังกล่าวมีอายุ 21 ปี นับแต่วันลงนามในสัญญา

42.5 ภาระผูกพันเกี่ยวกับรายจ่ายฝ่ายทุน

ณ วันที่ 31 ธันวาคม 2563 บริษัทย่อยในต่างประเทศมีรายจ่ายฝ่ายทุนจำนวนเงินประมาณ 2,351 ล้านดอลลาร์ (31 ธันวาคม 2562 : 2,351 ล้านดอลลาร์) ที่เกี่ยวข้องกับการก่อสร้างโรงไฟฟ้า

42.6 การค้าประกัน

ณ วันที่ 31 ธันวาคม 2563 บริษัทฯ และบริษัทย่อยมีหนังสือค้ำประกันซึ่งออกโดยธนาคารในนามบริษัทฯ เหลืออยู่ เป็นจำนวน 18 ล้านดอลลาร์ (31 ธันวาคม 2562 : 18 ล้านดอลลาร์) ซึ่งเกี่ยวเนื่องกับการผูกพันทางปฏิบัติบางประการตามปกติ ธุรกิจของบริษัทฯ ซึ่งประกอบด้วย หนังสือค้ำประกันเพื่อค้ำประกันการใช้ไฟฟ้า ค้ำประกันเลตเตอร์ออฟเครดิต และค้ำประกันการซื้อวัตถุดิบ

43. เครื่องมือทางการเงิน

43.1 นโยบายการบริหารความเสี่ยง

เครื่องมือทางการเงินที่สำคัญของบริษัทฯและบริษัทย่อยตามที่นิยามอยู่ในมาตรฐานการบัญชีฉบับที่ 107 “การแสดงรายการและการเปิดเผยข้อมูลสำหรับเครื่องมือทางการเงิน” ประกอบด้วย เงินสดและรายการเทียบเท่าเงินสด เงินลงทุน ลูกหนี้การค้าและลูกหนี้อื่น เงินฝากธนาคารที่มีภาระค้ำประกัน เงินให้กู้ยืม เงินกู้ยืมระยะสั้น เจ้าหนี้การค้าและเจ้าหนี้อื่น เงินกู้ยืมระยะยาว หนี้กู้ยืม และหนี้สินตามสัญญาเช่าระยะยาว บริษัทฯและบริษัทย่อยมีความเสี่ยงที่เกี่ยวข้องกับเครื่องมือทางการเงินดังกล่าว และมีนโยบายการบริหารความเสี่ยงดังนี้

ความเสี่ยงด้านการให้สินเชื่อ

บริษัทฯและบริษัทย่อยมีความเสี่ยงด้านการให้สินเชื่อที่เกี่ยวข้องกับเงินลงทุนชั่วคราวอื่น ลูกหนี้การค้าและลูกหนี้อื่น และเงินให้กู้ยืม ฝ่ายบริหารควบคุมความเสี่ยงนี้โดยการกำหนดให้มีนโยบายและวิธีการในการควบคุมสินเชื่อที่เหมาะสม ดังนั้น บริษัทฯและบริษัทย่อยจึงไม่คาดว่าจะได้รับความเสียหายที่เป็นสาระสำคัญจากการให้สินเชื่อ นอกจากนี้ การให้สินเชื่อของ บริษัทฯและบริษัทย่อยไม่มีการกระจุกตัวเนื่องจากบริษัทฯและบริษัทย่อยมีฐานของลูกค้าที่หลากหลายและมีอยู่จำนวนมาก ราย จำนวนเงินสูงสุดที่บริษัทฯและบริษัทย่อยอาจต้องสูญเสียจากการให้สินเชื่อคือมูลค่าตามบัญชีของเงินลงทุนชั่วคราวอื่น ลูกหนี้การค้าและลูกหนี้อื่น และเงินให้กู้ยืมที่แสดงอยู่ในงบแสดงฐานะการเงิน

ความเสี่ยงจากอัตราดอกเบี้ย

บริษัทฯและบริษัทย่อยมีความเสี่ยงจากอัตราดอกเบี้ยที่สำคัญอันเกี่ยวข้องกับเงินฝากสถาบันการเงิน เงินฝากธนาคารที่มี ภาระค้ำประกัน เงินลงทุน เงินให้กู้ยืม เงินกู้ยืมระยะสั้น เงินกู้ยืมระยะยาว หนี้กู้ยืม และหนี้สินตามสัญญาเช่าระยะยาว สินทรัพย์ และหนี้สินทางการเงินส่วนใหญ่ของบริษัทฯมีอัตราดอกเบี้ยที่ ปรับขึ้นลงตามอัตราตลาด หรือมีอัตราดอกเบี้ยคงที่ซึ่ง ใกล้เคียงกับอัตราตลาดในปัจจุบัน

บริษัท พีพี ไพร์ม จำกัด (มหาชน) และบริษัทย่อย

หมายเหตุประกอบงบการเงิน

วันที่ 31 ธันวาคม 2563

ณ วันที่ 31 ธันวาคม 2562 สิ้นทรัพย์และหนี้สินทางการเงินที่สัญญาสามารถจัดตามประเภทอัตราดอกเบี้ย และสำหรับสินทรัพย์และหนี้สินทางการเงินที่มีอัตราดอกเบี้ยคงที่สามารถแยกตามวันที่ครบกำหนด หรือ วันที่ที่มีการกำหนดอัตราดอกเบี้ยใหม่ (หากวันที่มีการกำหนดอัตราดอกเบี้ยใหม่ถึงก่อน) ได้ดังนี้

(หน่วย : ล้านบาท)

งบการเงินรวม											
		อัตราดอกเบี้ยคงที่			อัตราดอกเบี้ยปรับขึ้นลง			อัตราดอกเบี้ย		อัตราดอกเบี้ยที่แท้จริง	
ภายใน 1 ปี		1 - 5 ปี		มากกว่า 5 ปี		ตามราคาตลาด		ไม่มีอัตราดอกเบี้ย		รวม	
2563	2562	2563	2562	2563	2562	2563	2562	2563	2562	2563	2562
-	-	-	-	-	-	38	45	-	1	38	46
-	-	-	-	-	-	-	-	193	285	193	285
18	18	-	-	-	-	-	-	-	-	18	18
-	-	-	-	-	-	-	-	3	-	3	-
-	-	-	-	-	-	-	-	-	88	-	88
-	-	-	-	-	-	-	-	46	-	46	-
-	63	-	-	-	-	-	-	-	-	-	63
18	81	-	-	-	-	38	45	242	374	298	500
84	187	-	-	-	-	-	-	-	-	84	187
-	-	-	-	-	-	-	-	254	250	254	250
526	527	3	-	8	-	-	-	-	-	537	527
JPY LIBOR (3เดือน) บวก อัตราดอกเบี้ย 3 -อัตราดอกเบี้ย 0.46 และ 0.65 ต่อ ปี หลังจากวันที่สัญญาเริ่ม 3 ปี คิดในอัตราดอกเบี้ย 1.36 และ 1.55 ต่อปี											
632	515	-	206	-	-	-	-	-	-	632	721
1	1	-	1	-	-	-	-	-	-	1	2
1,243	1,230	3	207	8	-	-	-	254	250	1,508	1,687

หนี้สินทางการเงิน

เงินกู้ระยะสั้นจากการเงิน
เจ้าหนี้การค้าและเจ้าหนี้
เงินกู้ระยะยาว

หนี้สินทางการเงิน

เงินกู้ระยะสั้นจากการเงิน
เจ้าหนี้การค้าและเจ้าหนี้
เงินกู้ระยะยาว

หนี้สินทางการเงิน

เงินกู้ระยะสั้นจากการเงิน
เจ้าหนี้การค้าและเจ้าหนี้
เงินกู้ระยะยาว

หนี้สินทางการเงิน

เงินกู้ระยะสั้นจากการเงิน
เจ้าหนี้การค้าและเจ้าหนี้
เงินกู้ระยะยาว

หนี้สินทางการเงิน

เงินกู้ระยะสั้นจากการเงิน
เจ้าหนี้การค้าและเจ้าหนี้
เงินกู้ระยะยาว

หนี้สินทางการเงิน

เงินกู้ระยะสั้นจากการเงิน
เจ้าหนี้การค้าและเจ้าหนี้
เงินกู้ระยะยาว

หนี้สินทางการเงิน

เงินกู้ระยะสั้นจากการเงิน
เจ้าหนี้การค้าและเจ้าหนี้
เงินกู้ระยะยาว

หนี้สินทางการเงิน

เงินกู้ระยะสั้นจากการเงิน
เจ้าหนี้การค้าและเจ้าหนี้
เงินกู้ระยะยาว

หนี้สินทางการเงิน

เงินกู้ระยะสั้นจากการเงิน
เจ้าหนี้การค้าและเจ้าหนี้
เงินกู้ระยะยาว

หนี้สินทางการเงิน

เงินกู้ระยะสั้นจากการเงิน
เจ้าหนี้การค้าและเจ้าหนี้
เงินกู้ระยะยาว

หนี้สินทางการเงิน

เงินกู้ระยะสั้นจากการเงิน
เจ้าหนี้การค้าและเจ้าหนี้
เงินกู้ระยะยาว

หนี้สินทางการเงิน

เงินกู้ระยะสั้นจากการเงิน
เจ้าหนี้การค้าและเจ้าหนี้
เงินกู้ระยะยาว

หนี้สินทางการเงิน

เงินกู้ระยะสั้นจากการเงิน
เจ้าหนี้การค้าและเจ้าหนี้
เงินกู้ระยะยาว

หนี้สินทางการเงิน

เงินกู้ระยะสั้นจากการเงิน
เจ้าหนี้การค้าและเจ้าหนี้
เงินกู้ระยะยาว

หนี้สินทางการเงิน

เงินกู้ระยะสั้นจากการเงิน
เจ้าหนี้การค้าและเจ้าหนี้
เงินกู้ระยะยาว

หนี้สินทางการเงิน

เงินกู้ระยะสั้นจากการเงิน
เจ้าหนี้การค้าและเจ้าหนี้
เงินกู้ระยะยาว

หนี้สินทางการเงิน

เงินกู้ระยะสั้นจากการเงิน
เจ้าหนี้การค้าและเจ้าหนี้
เงินกู้ระยะยาว

หนี้สินทางการเงิน

เงินกู้ระยะสั้นจากการเงิน
เจ้าหนี้การค้าและเจ้าหนี้
เงินกู้ระยะยาว

หนี้สินทางการเงิน

เงินกู้ระยะสั้นจากการเงิน
เจ้าหนี้การค้าและเจ้าหนี้
เงินกู้ระยะยาว

หนี้สินทางการเงิน

เงินกู้ระยะสั้นจากการเงิน
เจ้าหนี้การค้าและเจ้าหนี้
เงินกู้ระยะยาว

หนี้สินทางการเงิน

เงินกู้ระยะสั้นจากการเงิน
เจ้าหนี้การค้าและเจ้าหนี้
เงินกู้ระยะยาว

หนี้สินทางการเงิน

เงินกู้ระยะสั้นจากการเงิน
เจ้าหนี้การค้าและเจ้าหนี้
เงินกู้ระยะยาว

หนี้สินทางการเงิน

เงินกู้ระยะสั้นจากการเงิน
เจ้าหนี้การค้าและเจ้าหนี้
เงินกู้ระยะยาว

หนี้สินทางการเงิน

เงินกู้ระยะสั้นจากการเงิน
เจ้าหนี้การค้าและเจ้าหนี้
เงินกู้ระยะยาว

หนี้สินทางการเงิน

เงินกู้ระยะสั้นจากการเงิน
เจ้าหนี้การค้าและเจ้าหนี้
เงินกู้ระยะยาว

หนี้สินทางการเงิน

เงินกู้ระยะสั้นจากการเงิน
เจ้าหนี้การค้าและเจ้าหนี้
เงินกู้ระยะยาว

หนี้สินทางการเงิน

เงินกู้ระยะสั้นจากการเงิน
เจ้าหนี้การค้าและเจ้าหนี้
เงินกู้ระยะยาว

หนี้สินทางการเงิน

เงินกู้ระยะสั้นจากการเงิน
เจ้าหนี้การค้าและเจ้าหนี้
เงินกู้ระยะยาว

หนี้สินทางการเงิน

เงินกู้ระยะสั้นจากการเงิน
เจ้าหนี้การค้าและเจ้าหนี้
เงินกู้ระยะยาว

หนี้สินทางการเงิน

เงินกู้ระยะสั้นจากการเงิน
เจ้าหนี้การค้าและเจ้าหนี้
เงินกู้ระยะยาว

หนี้สินทางการเงิน

เงินกู้ระยะสั้นจากการเงิน
เจ้าหนี้การค้าและเจ้าหนี้
เงินกู้ระยะยาว

หนี้สินทางการเงิน

เงินกู้ระยะสั้นจากการเงิน
เจ้าหนี้การค้าและเจ้าหนี้
เงินกู้ระยะยาว

หนี้สินทางการเงิน

เงินกู้ระยะสั้นจากการเงิน
เจ้าหนี้การค้าและเจ้าหนี้
เงินกู้ระยะยาว

หนี้สินทางการเงิน

เงินกู้ระยะสั้นจากการเงิน
เจ้าหนี้การค้าและเจ้าหนี้
เงินกู้ระยะยาว

หนี้สินทางการเงิน

เงินกู้ระยะสั้นจากการเงิน
เจ้าหนี้การค้าและเจ้าหนี้
เงินกู้ระยะยาว

หนี้สินทางการเงิน

เงินกู้ระยะสั้นจากการเงิน
เจ้าหนี้การค้าและเจ้าหนี้
เงินกู้ระยะยาว

หนี้สินทางการเงิน

เงินกู้ระยะสั้นจากการเงิน
เจ้าหนี้การค้าและเจ้าหนี้
เงินกู้ระยะยาว

หนี้สินทางการเงิน

เงินกู้ระยะสั้นจากการเงิน
เจ้าหนี้การค้าและเจ้าหนี้
เงินกู้ระยะยาว

หนี้สินทางการเงิน

เงินกู้ระยะสั้นจากการเงิน
เจ้าหนี้การค้าและเจ้าหนี้
เงินกู้ระยะยาว

หนี้สินทางการเงิน

เงินกู้ระยะสั้นจากการเงิน
เจ้าหนี้การค้าและเจ้าหนี้
เงินกู้ระยะยาว

หนี้สินทางการเงิน

เงินกู้ระยะสั้นจากการเงิน
เจ้าหนี้การค้าและเจ้าหนี้
เงินกู้ระยะยาว

หนี้สินทางการเงิน

เงินกู้ระยะสั้นจากการเงิน
เจ้าหนี้การค้าและเจ้าหนี้
เงินกู้ระยะยาว

หนี้สินทางการเงิน

เงินกู้ระยะสั้นจากการเงิน
เจ้าหนี้การค้าและเจ้าหนี้
เงินกู้ระยะยาว

หนี้สินทางการเงิน

เงินกู้ระยะสั้นจากการเงิน
เจ้าหนี้การค้าและเจ้าหนี้
เงินกู้ระยะยาว

หนี้สินทางการเงิน

เงินกู้ระยะสั้นจากการเงิน
เจ้าหนี้การค้าและเจ้าหนี้
เงินกู้ระยะยาว

หนี้สินทางการเงิน

เงินกู้ระยะสั้นจากการเงิน
เจ้าหนี้การค้าและเจ้าหนี้
เงินกู้ระยะยาว

หนี้สินทางการเงิน

เงินกู้ระยะสั้นจากการเงิน
เจ้าหนี้การค้าและเจ้าหนี้
เงินกู้ระยะยาว

หนี้สินทางการเงิน

เงินกู้ระยะสั้นจากการเงิน
เจ้าหนี้การค้าและเจ้าหนี้
เงินกู้ระยะยาว

หนี้สินทางการเงิน

เงินกู้ระยะสั้นจากการเงิน
เจ้าหนี้การค้าและเจ้าหนี้
เงินกู้ระยะยาว

หนี้สินทางการเงิน

เงินกู้ระยะสั้นจากการเงิน
เจ้าหนี้การค้าและเจ้าหนี้
เงินกู้ระยะยาว

หนี้สินทางการเงิน

เงินกู้ระยะสั้นจากการเงิน
เจ้าหนี้การค้าและเจ้าหนี้
เงินกู้ระยะยาว

หนี้สินทางการเงิน

เงินกู้ระยะสั้นจากการเงิน
เจ้าหนี้การค้าและเจ้าหนี้
เงินกู้ระยะยาว

หนี้สินทางการเงิน

เงินกู้ระยะสั้นจากการเงิน
เจ้าหนี้การค้าและเจ้าหนี้
เงินกู้ระยะยาว

หนี้สินทางการเงิน

เงินกู้ระยะสั้นจากการเงิน
เจ้าหนี้การค้าและเจ้าหนี้
เงินกู้ระยะยาว

หนี้สินทางการเงิน

เงินกู้ระยะสั้นจากการเงิน
เจ้าหนี้การค้าและเจ้าหนี้
เงินกู้ระยะยาว

หนี้สินทางการเงิน

เงินกู้ระยะสั้นจากการเงิน
เจ้าหนี้การค้าและเจ้าหนี้
เงินกู้ระยะยาว

หนี้สินทางการเงิน

เงินกู้ระยะสั้นจากการเงิน
เจ้าหนี้การค้าและเจ้าหนี้
เงินกู้ระยะยาว

หนี้สินทางการเงิน

เงินกู้ระยะสั้นจากการเงิน
เจ้าหนี้การค้าและเจ้าหนี้
เงินกู้ระยะยาว

หนี้สินทางการเงิน

เงินกู้ระยะสั้นจากการเงิน
เจ้าหนี้การค้าและเจ้าหนี้
เงินกู้ระยะยาว

หนี้สินทางการเงิน

เงินกู้ระยะสั้นจากการเงิน
เจ้าหนี้การค้าและเจ้าหนี้
เงินกู้ระยะยาว

หนี้สินทางการเงิน

เงินกู้ระยะสั้นจากการเงิน
เจ้าหนี้การค้าและเจ้าหนี้
เงินกู้ระยะยาว

หนี้สินทางการเงิน

เงินกู้ระยะสั้นจากการเงิน
เจ้าหนี้การค้าและเจ้าหนี้
เงินกู้ระยะยาว

หนี้สินทางการเงิน

เงินกู้ระยะสั้นจากการเงิน
เจ้าหนี้การค้าและเจ้าหนี้
เงินกู้ระยะยาว

หนี้สินทางการเงิน

เงินกู้ระยะสั้นจากการเงิน
เจ้าหนี้การค้าและเจ้าหนี้
เงินกู้ระยะยาว

หนี้สินทางการเงิน

เงินกู้ระยะสั้นจากการเงิน
เจ้าหนี้การค้าและเจ้าหนี้
เงินกู้ระยะยาว

หนี้สินทางการเงิน

เงินกู้ระยะสั้นจากการเงิน
เจ้าหนี้การค้าและเจ้าหนี้
เงินกู้ระยะยาว

หนี้สินทางการเงิน

เงินกู้ระยะสั้นจากการเงิน
เจ้าหนี้การค้าและเจ้าหนี้
เงินกู้ระยะยาว

หนี้สินทางการเงิน

เงินกู้ระยะสั้นจากการเงิน
เจ้าหนี้การค้าและเจ้าหนี้
เงินกู้ระยะยาว

หนี้สินทางการเงิน

เงินกู้ระยะสั้นจากการเงิน
เจ้าหนี้การค้าและเจ้าหนี้
เงินกู้ระยะยาว

หนี้สินทางการเงิน

เงินกู้ระยะสั้นจากการเงิน
เจ้าหนี้การค้าและเจ้าหนี้
เงินกู้ระยะยาว

หนี้สินทางการเงิน

เงินกู้ระยะสั้นจากการเงิน
เจ้าหนี้การค้าและเจ้าหนี้
เงินกู้ระยะยาว

หนี้สินทางการเงิน

เงินกู้ระยะสั้นจากการเงิน
เจ้าหนี้การค้าและเจ้าหนี้
เงินกู้ระยะยาว

หนี้สินทางการเงิน

เงินกู้ระยะสั้นจากการเงิน
เจ้าหนี้การค้าและเจ้าหนี้
เงินกู้ระยะยาว

หนี้สินทางการเงิน

เงินกู้ระยะสั้นจากการเงิน
เจ้าหนี้การค้าและเจ้าหนี้
เงินกู้ระยะยาว

หนี้สินทางการเงิน

เงินกู้ระยะสั้นจากการเงิน
เจ้าหนี้การค้าและเจ้าหนี้
เงินกู้ระยะยาว

หนี้สินทางการเงิน

เงินกู้ระยะสั้นจากการเงิน
เจ้าหนี้การค้าและเจ้าหนี้
เงินกู้ระยะยาว

หนี้สินทางการเงิน

เงินกู้ระยะสั้นจากการเงิน

บริษัท พีที ไพร์ม จำกัด (มหาชน) และบริษัทย่อย
หมายเหตุประกอบงบการเงิน
วันที่ 31 ธันวาคม 2563

(หน่วย : ล้านบาท)											
งบการเงินเฉพาะกิจการ											
อัตราดอกเบี้ยคงที่			อัตราดอกเบี้ยปรับขึ้นลง			ไม่ม้อัตรดอกเบี้ย			รวม		
ภายใน 1 ปี		มากกว่า 5 ปี	ตามราคาตลาด		ไม่มีอัตราดอกเบี้ย	รวม		อัตราดอกเบี้ยที่แท้จริง			
2563	2562	2563	2562	2563	2562	2563	2562	2563	2562	2563	2562
สินทรัพย์ทางการเงิน											
เงินสดและรายการเทียบเท่าเงินสด											
-	-	-	-	30	16	-	1	30	17	0.0 – 0.05	0.0 – 0.05
ลูกหนี้การค้าและลูกหนี้อื่น											
-	-	-	-	-	-	115	279	115	279	-	-
เงินฝากธนาคารที่มีภาระค่าประกัน											
-	-	-	-	-	-	-	-	-	-	0.9	0.9
สินทรัพย์ทางการเงินไม่หมุนเวียนอื่น											
-	-	-	-	-	-	3	-	3	-	-	-
เงินลงทุนระยะยาวอื่น											
-	-	-	-	-	-	-	88	-	88	-	-
สินทรัพย์ทางการเงินไม่หมุนเวียนที่ไม่ใช่											
เงินสดที่เป็นหลักประกัน											
-	-	-	-	-	-	46	-	46	-	-	-
เงินให้กู้ยืมแก่กิจการที่เกี่ยวข้องกัน											
-	-	168	374	-	-	-	-	168	374	2.5 – 8.0	2.5 – 8.0
-	-	168	374	30	16	164	368	362	758		
หนี้สินทางการเงิน											
เงินกู้ยืมระยะสั้นจากสถาบันการเงิน											
60	164	-	-	-	-	-	-	60	164	4.5 – 7.5	4.5 – 7.5
เจ้าหนี้การค้าและเจ้าหนี้อื่น											
-	-	-	-	-	-	576	485	576	485	-	-
เงินกู้ยืมระยะสั้นจากกิจการอื่น											
10	-	-	-	-	-	-	-	10	-	6.5 – 15	-
เงินกู้ยืมระยะยาว											
525	527	-	-	-	-	-	-	525	527	JPY LIBOR (3เดือน) บาท	JPY LIBOR (3เดือน) บาท
หนี้สินตามสัญญาเช่า											
623	515	-	206	-	-	-	-	623	721	ร้อยละ 3	ร้อยละ 3
1	1	-	1	-	-	-	-	1	2	6.3 – 7.25	6.3 – 7.25
1,219	1,207	-	207	-	-	576	485	1,795	1,899	1.17 – 5.12	1.17 – 5.12

บริษัท พีพี ไพร์ม จำกัด (มหาชน) และบริษัทย่อย

หมายเหตุประกอบงบการเงิน

วันที่ 31 ธันวาคม 2563

43.2 ความเสี่ยงจากอัตราแลกเปลี่ยน

บริษัทมีความเสี่ยงจากอัตราแลกเปลี่ยนที่สำคัญอันเกี่ยวเนื่องจากการซื้อหรือขายสินค้าเป็นเงินตราต่างประเทศ บริษัทฯ ได้ตกลงทำสัญญาซื้อขายเงินตราต่างประเทศล่วงหน้า ซึ่งส่วนใหญ่มีอายุสัญญาไม่เกินหนึ่งปีเพื่อใช้เป็นเครื่องมือในการบริหารความเสี่ยง

ณ วันที่ 31 ธันวาคม 2563 และ 2562 บริษัทฯ มียอดคงเหลือของหนี้สินทางการเงินที่เป็นสกุลเงินตราต่างประเทศ ดังนี้

สกุลเงิน	หนี้สินทางการเงิน		อัตราแลกเปลี่ยนเฉลี่ย	
	31 ธันวาคม 2563	31 ธันวาคม 2562	31 ธันวาคม 2563	31 ธันวาคม 2562
	(ล้าน)	(ล้าน)	(บาทต่อหน่วยเงินตราต่างประเทศ)	
เหรียญสหรัฐอเมริกา	-	-	31.29	30.51
เยน	1,825	1,886	0.29	0.28

43.3 มูลค่ายุติธรรมของเครื่องมือทางการเงิน

มูลค่ายุติธรรม

มูลค่ายุติธรรม หมายถึง จำนวนเงินที่ผู้ซื้อและผู้ขายตกลงแลกเปลี่ยนสินทรัพย์หรือชำระหนี้สินกัน ในขณะที่ทั้งสองฝ่ายมีความรอบรู้และเต็มใจในการแลกเปลี่ยนกัน และสามารถต่อรองราคากันได้อย่างเป็นอิสระ ในลักษณะของผู้ที่ไม่มีความเกี่ยวข้องกัน ข้อมูลเพิ่มเติมเกี่ยวกับสมมติฐานในการกำหนดมูลค่ายุติธรรมได้เปิดเผยในหมายเหตุที่เกี่ยวข้องกับสินทรัพย์และหนี้สินอื่นๆ

สินทรัพย์และหนี้สินทางการเงินที่จะครบกำหนดในระยะเวลาอันสั้นแสดงมูลค่ายุติธรรมโดยประมาณตามมูลค่าตามบัญชีที่แสดงในงบแสดงฐานะการเงิน

มูลค่าตามบัญชีและมูลค่ายุติธรรมของสินทรัพย์และหนี้สินทางการเงินแต่ละประเภท ณ วันที่ 31 ธันวาคม 2563 แสดงได้ดังนี้

	(หน่วย: พันบาท)			
	งบการเงินรวม			
	มูลค่ายุติธรรมผ่านกำไรหรือขาดทุน	มูลค่ายุติธรรมผ่านกำไรขาดทุนเบ็ดเสร็จอื่น	ราคาทุนตัดจำหน่าย	รวม
สินทรัพย์ทางการเงิน ณ วันที่ 31 ธันวาคม 2563				
เงินสดและรายการเทียบเท่าเงินสด	-	-	38,392	38,392
ลูกหนี้การค้าและลูกหนี้หมุนเวียนอื่น	-	-	193,114	193,114
เงินให้กู้ยืมระยะสั้น	-	-	-	-
สินทรัพย์ทางการเงินหมุนเวียนอื่น	-	12	-	12
สินทรัพย์ทางการเงินไม่หมุนเวียนอื่น	3,450	-	-	3,450
สินทรัพย์ทางการเงินไม่หมุนเวียนที่ไม่ใช่เงินสดที่เป็นหลักประกัน	-	46,127	-	46,127
เงินฝากธนาคารที่มีภาระค้ำประกัน	-	-	17,980	17,980
รวมสินทรัพย์ทางการเงิน	3,450	46,139	249,486	299,075

บริษัท พีที โพร้ม จำกัด (มหาชน) และบริษัทย่อย

หมายเหตุประกอบงบการเงิน

วันที่ 31 ธันวาคม 2563

(หน่วย: พันบาท)

	งบการเงินเฉพาะกิจการ			
	มูลค่ายุติธรรม ผ่านกำไรหรือ ขาดทุน	มูลค่ายุติธรรมผ่าน กำไรขาดทุน เบ็ดเสร็จอื่น	ราคาทุน ตัดจำหน่าย	รวม
สินทรัพย์ทางการเงิน ณ วันที่ 31 ธันวาคม 2563				
เงินสดและรายการเทียบเท่าเงินสด	-	-	30,317	30,317
ลูกหนี้การค้าและลูกหนี้หมุนเวียนอื่น	-	-	114,535	114,535
สินทรัพย์ทางการเงินหมุนเวียนอื่น	-	12	-	12
สินทรัพย์ทางการเงินไม่หมุนเวียนอื่น	3,450	-	-	3,450
เงินให้กู้ยืมระยะยาว	-	-	168,014	168,014
สินทรัพย์ทางการเงินไม่หมุนเวียนที่ไม่ใช่เงินสด ที่เป็นหลักประกัน	-	46,127	-	46,127
เงินฝากธนาคารที่มีภาระค้ำประกัน	-	-	202	202
รวมสินทรัพย์ทางการเงิน	3,450	46,139	313,068	362,657

ณ วันที่ 31 ธันวาคม 2563 บริษัทและบริษัทย่อยไม่ได้กำหนดให้หนี้สินทางการเงินใดวัดมูลค่าด้วยมูลค่ายุติธรรมผ่านกำไรหรือขาดทุน

43.4 การกำหนดมูลค่ายุติธรรม

นโยบายการบัญชีและการเปิดเผยของกลุ่มบริษัทกำหนดให้มีการกำหนดมูลค่ายุติธรรมทั้งสินทรัพย์และหนี้สินทางการเงินและไม่ใช่ทางการเงิน มูลค่ายุติธรรมหมายถึง ราคาที่จะได้รับจากการขายสินทรัพย์ หรือจะจ่ายเพื่อโอนหนี้สินในรายการที่เกิดขึ้นในสภาพปกติระหว่างผู้ร่วมตลาด ณ วันที่วัดมูลค่า วัดอุปสงค์ของการวัดมูลค่าและ/หรือการเปิดเผยมูลค่ายุติธรรมถูกกำหนดโดยวิธีต่อไปนี้

มูลค่ายุติธรรมของเงินสดและรายการเทียบเท่าเงินสด ลูกหนี้การค้าและลูกหนี้อื่น เงินให้กู้ยืมระยะสั้น สินทรัพย์หมุนเวียนอื่น เงินเบิกเกินบัญชี เงินกู้ยืมระยะสั้น เจ้าหนี้การค้าและเจ้าหนี้อื่น และหนี้สินหมุนเวียนอื่นเป็นมูลค่าที่ใกล้เคียงกับราคาที่เป็นที่กไวในบัญชี

มูลค่ายุติธรรมของเงินลงทุนในหลักทรัพย์ที่เป็นตราสารทุนเพื่อขายพิจารณาโดยอ้างอิงกับราคาเสนอซื้อ ณ วันที่รายงาน

มูลค่ายุติธรรมของเงินกู้ยืมระยะยาวเป็นมูลค่าที่ใกล้เคียงกับราคาที่เป็นที่กไวในบัญชีเนื่องจากส่วนใหญ่ของเครื่องมือทางการเงินเหล่านี้มีดอกเบี้ยในอัตราตลาด

สำหรับสินทรัพย์และหนี้สินทางการเงินอื่นนอกเหนือจากที่กล่าวข้างต้นมีมูลค่าตามบัญชีและมูลค่ายุติธรรม

บริษัท พีพี ไพร์ม จำกัด (มหาชน) และบริษัทย่อย
หมายเหตุประกอบงบการเงิน
วันที่ 31 ธันวาคม 2563

ณ วันที่ 31 ธันวาคม 2563 และวันที่ 31 ธันวาคม 2562 มีดังต่อไปนี้ บริษัทฯมีสินทรัพย์และหนี้สินที่วัดมูลค่าด้วยมูลค่ายุติธรรมหรือเปิดเผยมูลค่ายุติธรรมแยกแสดงตามลำดับชั้นของมูลค่ายุติธรรมดังนี้

(หน่วย : ล้านบาท)

	งบการเงินรวม							
	ระดับ 1		ระดับ 2		ระดับ 3		รวม	
	31 ธันวาคม 2563	31 ธันวาคม 2562	31 ธันวาคม 2563	31 ธันวาคม 2562	31 ธันวาคม 2563	31 ธันวาคม 2562	31 ธันวาคม 2563	31 ธันวาคม 2562
สินทรัพย์ที่วัดมูลค่าด้วยมูลค่ายุติธรรม								
สินทรัพย์ทางการเงินที่วัดมูลค่าด้วย								
มูลค่ายุติธรรมผ่านกำไรขาดทุน								
เบ็ดเสร็จอื่น								
ตราสารทุน	46	84	-	-	-	-	46	84
ตราสารหนี้*	-	-	0.01	0.03	-	-	0.01	0.03
อสังหาริมทรัพย์เพื่อการลงทุน	-	-	135	167	-	-	135	167
ที่ดินตามราคาที่เป็นใหม่	-	-	430	436	-	-	430	436

* ระดับ 2 การวัดมูลค่ายุติธรรมโดยใช้ราคามูลค่าหน่วยลงทุนที่ประกาศโดยบริษัทหลักทรัพย์จัดการกองทุน

(หน่วย : ล้านบาท)

	งบการเงินเฉพาะกิจการ							
	ระดับ 1		ระดับ 2		ระดับ 3		รวม	
	31 ธันวาคม 2563	31 ธันวาคม 2562	31 ธันวาคม 2563	31 ธันวาคม 2562	31 ธันวาคม 2563	31 ธันวาคม 2562	31 ธันวาคม 2563	31 ธันวาคม 2562
สินทรัพย์ที่วัดมูลค่าด้วยมูลค่ายุติธรรม								
สินทรัพย์ทางการเงินที่วัดมูลค่าด้วย								
มูลค่ายุติธรรมผ่านกำไรขาดทุน								
เบ็ดเสร็จอื่น								
ตราสารทุน	46	84	-	-	-	-	46	84
ตราสารหนี้*	-	-	0.01	0.03	-	-	0.01	0.03
อสังหาริมทรัพย์เพื่อการลงทุน	-	-	135	167	-	-	135	167
ที่ดินตามราคาที่เป็นใหม่	-	-	100	100	-	-	100	100

* ระดับ 2 การวัดมูลค่ายุติธรรมโดยใช้ราคามูลค่าหน่วยลงทุนที่ประกาศโดยบริษัทหลักทรัพย์จัดการกองทุน

ในระหว่างปัจจุบัน ไม่มีการโอนรายการระหว่างลำดับชั้นของมูลค่ายุติธรรม

44. การบริหารจัดการทุน

วัตถุประสงค์ในการบริหารจัดการทุนที่สำคัญของบริษัทฯ คือการจัดให้มีซึ่งโครงสร้างทุนที่เหมาะสมเพื่อสนับสนุนการดำเนินธุรกิจของบริษัทฯและเสริมสร้างมูลค่าการถือหุ้นให้กับผู้ถือหุ้น โดย ณ วันที่ 31 ธันวาคม 2563 กลุ่มบริษัทมีอัตราส่วนหนี้สินต่อทุนเท่ากับ 24.99 : 1 (31 ธันวาคม 2562: 4.53 : 1) และเฉพาะบริษัทฯ มีอัตราส่วนหนี้สินต่อทุนเท่ากับ 5.51 : 1 (31 ธันวาคม 2562: 2.80 : 1)

45. การอนุมัติงบการเงิน

งบการเงินนี้ได้รับอนุมัติให้ออกโดยกรรมการผู้มีอำนาจของบริษัทฯ เมื่อวันที่ 1 มีนาคม 2564

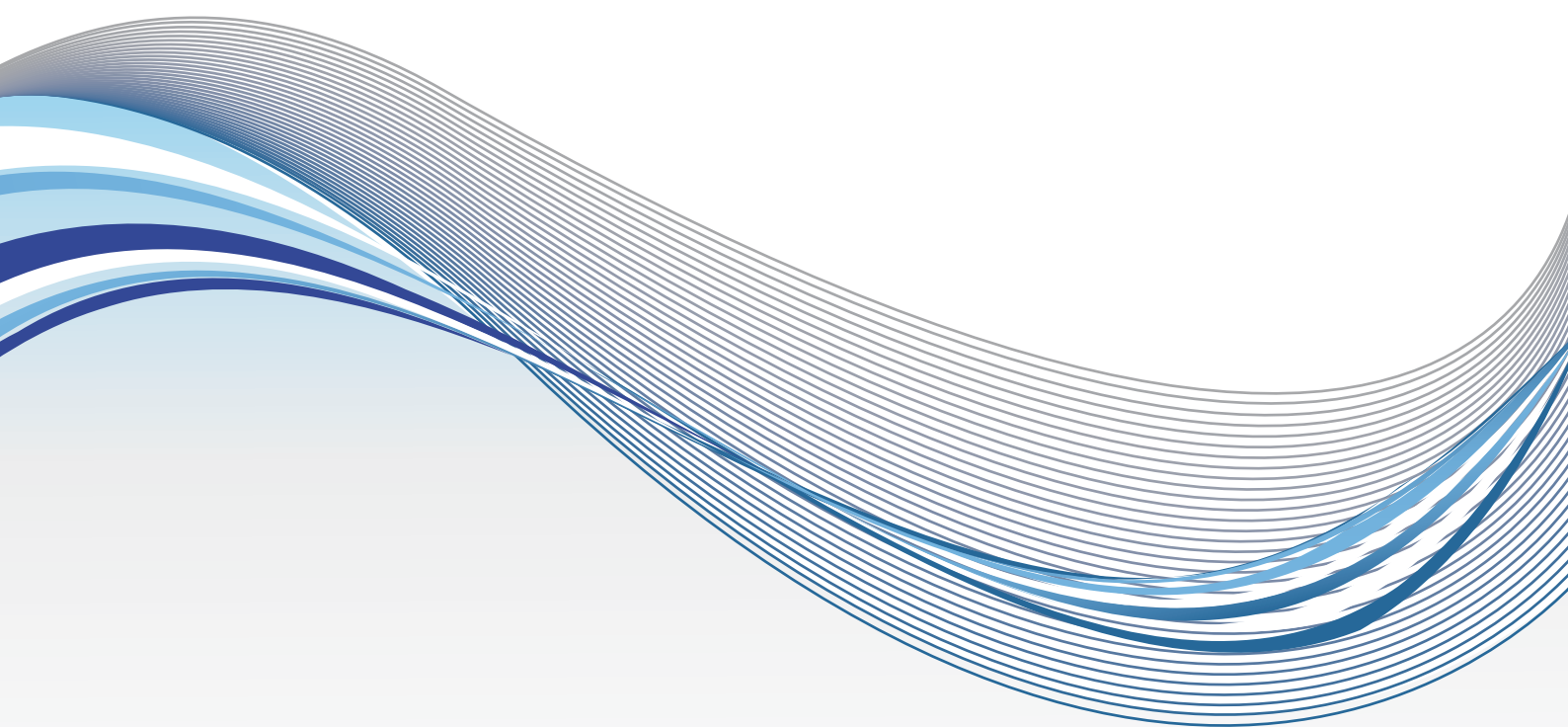

P P PRIME

บริษัท พีพี ไพร์ม จำกัด (มหาชน)

สำนักงานใหญ่ เลขที่ 69/5 หมู่ 5 ถนนพระ-ราม 2 (กม.71)
ตำบลบางขันแตก อำเภอเมือง จังหวัดสมุทรสงคราม 75000