



รายงานประจำปี 2553



โครงการเพิ่มผลผลิตซอส 10%



โครงการเพิ่มประสิทธิภาพการผลิต



โครงการปรับปรุงระบบบำบัดน้ำเสีย

บริษัท ไทยเทพรสผลิตภัณฑ์อาหาร จำกัด (มหาชน)

www.gmsauce.com

เมนูเด็ดทั่วทิศ...อร่อยได้ทั่วไทย



ทุกทิศทั่วไทย ใช้ซอสปรุงรสฝาเขียว ตราภูเขาทอง

สารบัญ

| | |
|---|----|
| สรุปฐานะทางการเงิน และผลการดำเนินงาน | 1 |
| สารจากประธานกรรมการบริหาร | 3 |
| ข้อมูลบริษัท | 4 |
| ประวัติความเป็นมา | 5 |
| ลักษณะการประกอบธุรกิจ | 6 |
| โครงสร้างรายได้จากการจำหน่ายผลิตภัณฑ์ | 6 |
| การเปลี่ยนแปลงที่สำคัญ | 7 |
| สภาวะการแข่งขันของอุตสาหกรรม | 8 |
| กิจกรรมการตลาด และสังคมปี 2553 | 9 |
| แผนผังการจัดองค์กร | 10 |
| คณะกรรมการบริษัท | 11 |
| คณะผู้บริหาร | 14 |
| รายชื่อผู้ถือหุ้นรายใหญ่ | 16 |
| บทรายงาน และการวิเคราะห์ของฝ่ายบริหาร | 17 |
| ผลการกำกับดูแลกิจการที่ดี | 20 |
| ปัจจัยความเสี่ยง | 26 |
| รายการระหว่างกัน | 27 |
| งบการเงิน | 28 |
| - รายงานความรับผิดชอบของคณะกรรมการต่อรายงานทางการเงิน | 29 |
| - รายงานคณะกรรมการตรวจสอบ | 30 |
| - รายงานของผู้สอบบัญชีรับอนุญาต | 31 |
| - งบการเงิน บริษัท ไทยเทพรสผลิตภัณฑ์อาหาร จำกัด (มหาชน) | 32 |

สรุปฐานะทางการเงิน และผลการดำเนินงาน



| หน่วย : พันบาท | 2553 | 2552 | 2551 |
|-------------------------------------|-----------|-----------|-----------|
| รายได้จากการขาย | 2,545,345 | 2,416,401 | 2,305,828 |
| ต้นทุนขาย | 1,526,365 | 1,431,336 | 1,403,225 |
| กำไรสุทธิ | 418,435 | 429,981 | 375,284 |
| สินทรัพย์รวม | 2,494,282 | 2,409,616 | 2,234,265 |
| หนี้สินรวม | 239,481 | 209,833 | 149,363 |
| ส่วนของผู้ถือหุ้น | 2,254,801 | 2,199,782 | 2,084,902 |
| กำไรต่อหุ้น (บาท) | 11.62 | 11.94 | 10.42 |
| เงินปันผลต่อหุ้น (บาท) | 10.50 | 10.10 | 8.75 |
| อัตราเงินปันผลต่อกำไรสุทธิ % | 90.36 | 84.59 | 83.97 |
| อัตราส่วนต้นทุนขาย/ยอดขาย % | 59.97 | 59.23 | 60.86 |
| อัตรากาไรสุทธิต่อรายได้รวม % | 16.34 | 17.48 | 16.09 |
| อัตราผลตอบแทนต่อส่วนของผู้ถือหุ้น % | 18.79 | 20.07 | 18.27 |
| อัตราผลตอบแทนจากสินทรัพย์รวม % | 17.07 | 18.52 | 16.89 |
| มูลค่าตามบัญชีต่อหุ้น(บาท) | 62.63 | 61.11 | 57.91 |



■ รายได้รวม
■ กำไรสุทธิ

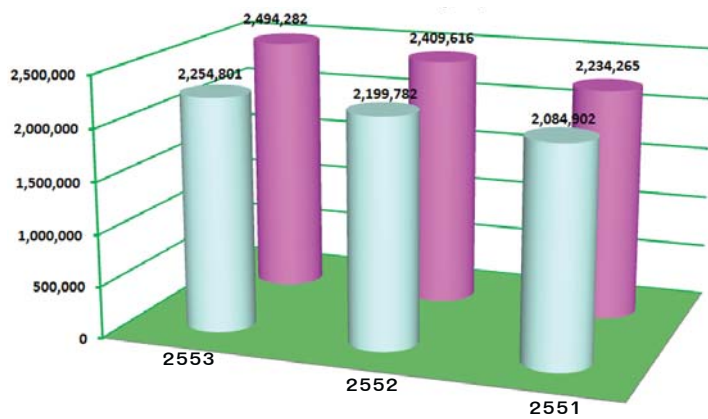

■ สินทรัพย์รวม
■ ส่วนของผู้ถือหุ้น

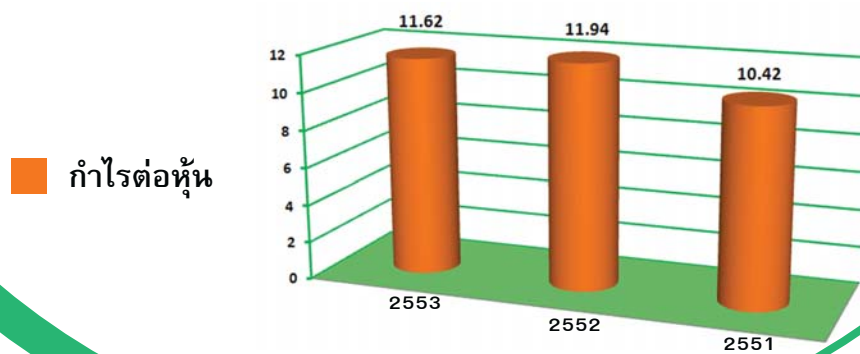

■ กำไรต่อหุ้น



สารจากประธานกรรมการบริหาร



ปริญญ์ วัฒนรัตน
ประธานกรรมการบริหาร

ปี 2553 เศรษฐกิจในประเทศไทยโดยรวมเริ่มฟื้นตัวขึ้น แต่ยังไม่แจ่มใสเท่าที่ควร จากสถานการณ์การเมืองภายในประเทศ ภาวะภัยแล้ง และการเกิดอุทกภัยครั้งใหญ่ในหลายพื้นที่ของประเทศ ราคาน้ำมัน ตลอดจนค่าเงินบาทที่แข็งขึ้น ทำให้กำลังการซื้อในประเทศลดลง การส่งออกได้รับผลกระทบโดยตรง

บริษัทฯ ได้รับผลกระทบจากเหตุการณ์ต่างๆที่เกิดขึ้นด้วยเช่นกัน เนื่องจากลูกค้าและผู้บริโภคได้รับผลกระทบ เช่น การเกิดอุทกภัยครั้งใหญ่ในหลายพื้นที่ บริษัทฯต้องออกมาตรการช่วยเหลือผู้บริโภค และลูกค้าของบริษัทฯในพื้นที่ที่ประสบภัยอย่างเร่งด่วน นอกจากนี้บริษัทฯยังได้รับผลกระทบจากราคาวัตถุดิบหลักในการผลิตที่สูงขึ้นอย่างต่อเนื่อง

ในครึ่งปีหลัง สถานการณ์ต่างๆดีขึ้นอย่างต่อเนื่อง จากมาตรการของภาครัฐและภาคเอกชนที่ร่วมมือกัน กระตุ้นให้ผู้ประกอบการที่ได้รับผลกระทบจากเหตุการณ์เริ่มดำเนินธุรกิจได้อีก ทำให้การใช้จ่ายฟื้นตัวอย่างรวดเร็วกว่าที่คาดหวังไว้ด้วยความท้าทายของสถานะเศรษฐกิจตลอดปี บริษัทฯต้องควบคุมการดำเนินงานธุรกิจด้วยความสามารถ ปรับแผน และมาตรการต่างๆ อย่างละเอียดรอบคอบ และมีประสิทธิภาพทั้งในส่วนการผลิต การตลาด และขาย ทำให้ผลประกอบการของบริษัทฯ เป็นไปตามเป้าหมายด้วยดี

ในขณะที่การแข่งขันด้านตลาดและขายเพิ่มขึ้นอย่างรุนแรง บริษัทฯยังให้ความสำคัญต่อคุณภาพของสินค้ามากที่สุด โดยนำระบบการจัดการบริหารคุณภาพมาตรฐานเข้ามาควบคุมการปฏิบัติงานให้เกิดประสิทธิภาพและประสิทธิผล ในปี 2553 นี้ บริษัทฯเข้าร่วมการจัดทำระบบการจัดการสิ่งแวดล้อม (Environmental Management System, EMSs) และได้รับการรับรองระบบการจัดการสิ่งแวดล้อม ชั้นที่ 1 จากกรมโรงงานอุตสาหกรรม กระทรวงอุตสาหกรรม เมื่อเดือนพฤศจิกายน 2553 และกำลังจัดทำระบบฯ ชั้นที่ 2 อย่างต่อเนื่องในปี 2554 ซึ่งในส่วนการดำเนินงานของบริษัทฯในชั้นที่ 1 มีนโยบายกำจัดมลพิษที่แหล่งกำเนิด และติดตั้งระบบบำบัดของเสีย และมลพิษต่างๆ ตลอดจนจัดการคัดแยกขยะ เศษวัสดุเหลือใช้ต่างๆ การควบคุมการใช้พลังงานต่างๆ อย่างมีประสิทธิภาพมากขึ้น เพื่อมั่นใจว่าจะเป็นมิตรกับสิ่งแวดล้อม ทั้งภายในและโดยรอบบริษัทฯ ตลอดจนชุมชนใกล้เคียง

บริษัทฯยังเข้าร่วมการจัดทำระบบ HAL-Q ซึ่งมาจากคำว่า Hygiene, Assurance, Liability Quality โดยพัฒนามาจากระบบ HALAL-GMP/HACCP กับศูนย์วิทยาศาสตร์ฮาลาล จุฬาลงกรณ์มหาวิทยาลัย เป็นระบบการบริหารจัดการเพื่อการผลิตอาหารฮาลาล โดยการบูรณาการมาตรฐานฮาลาลเข้ากับระบบความปลอดภัยอาหารในการผลิตอาหารฮาลาลให้ถูกต้องเป็นไปตามบทบัญญัติศาสนาอิสลาม สะอาด และปลอดภัยตามมาตรฐานสากล ซึ่งบริษัทฯจะได้รับการตรวจประเมินต้นปี 2554 และคาดว่าจะได้รับการรับรองระบบ HAL-Q ในผลิตภัณฑ์ซีอิ๊ว และน้ำส้มสายชูกลั่น เพื่อเป็นการขยายตลาดอาหาร Halal ไปต่างประเทศมากขึ้น บริษัทฯมุ่งมั่นที่จะจัดทำมาตรฐาน HAL-Q ในผลิตภัณฑ์ชนิดอื่นๆของบริษัทฯ ต่อไปด้วย

นอกจากนี้บริษัทฯยังคำนึงถึงการพัฒนาศักยภาพของบุคลากรในทุกๆหน่วยงาน เพื่อรองรับแผนงานและการขยายงานของบริษัทฯ มีการจัดอบรมสัมมนาให้ความรู้แก่บุคลากรของบริษัทฯอย่างสม่ำเสมอ

บริษัทฯ ยึดมั่นในการกำกับดูแลกิจการที่ดี และการเป็นผู้บริหารที่ดี ซึ่งจะเป็นปัจจัยอันสำคัญที่จะนำความสำเร็จในการสร้างมูลค่าให้แก่ผู้ถือหุ้นในระยะยาว ผมในนามของบริษัท ไทยเทพรสผลิตภัณฑ์อาหาร จำกัด (มหาชน) ขอขอบคุณผู้ถือหุ้น ลูกค้า และคู่ค้าทางธุรกิจที่ให้การสนับสนุนบริษัทฯ ด้วยดีเสมอมา และขอขอบคุณผู้บริหาร และพนักงานทุกคนสำหรับความร่วมมือในการปฏิบัติงานด้วยดีมาโดยตลอด

ข้อมูลบริษัท

ชื่อบริษัท
สำนักงานใหญ่

บริษัท ไทยเทพรสผลิตภัณฑ์อาหาร จำกัด (มหาชน)
208 หมู่ 6 ถนนท้ายบ้าน ตำบลท้ายบ้าน อำเภอเมือง จังหวัดสมุทรปราการ 10280
โทรศัพท์ 0-2703-4444 โทรสาร 0-2387-1163, 0-2703-4444 ต่อ 3000
www.gmsauce.com

เลขทะเบียนบริษัท
สาขา 1

0107536001265 (เดิมเลขที่ บมจ.200)
162/1 หมู่ 2 ถนนบ้านพอน-แม่ทะ ตำบลชมพู อำเภอเมือง จังหวัดลำปาง 52000
โทรศัพท์ (054) 251-149 ,(054) 251-005 โทรสาร (054) 251-138
พ.ศ.2497

วันก่อตั้ง
ชื่อขายวันแรก
ชื่อย่อหลักทรัพย์

20 มกราคม 2538
SAUCE

กลุ่มอุตสาหกรรม / หมวดธุรกิจ
ทุนจดทะเบียน
ทุนที่ออกและเรียกชำระแล้ว
จำนวนพนักงาน
รอบระยะเวลาบัญชี
บุคคลอ้างอิงอื่น

เกษตร และอุตสาหกรรมอาหาร / อาหาร และเครื่องดื่ม
600 ล้านบาท (หุ้นสามัญ 60,000,000 หุ้น มูลค่าหุ้นละ 10.00 บาท)
360 ล้านบาท (หุ้นสามัญ 36,000,000 หุ้น มูลค่าหุ้นละ 10.00 บาท)
สำนักงานใหญ่ 735 คน
1 มกราคม - 31 ธันวาคม
ก. นายทะเบียนหลักทรัพย์

บริษัท ศูนย์รับฝากหลักทรัพย์ (ประเทศไทย) จำกัด
อาคารสถาบันวิทยาการตลาดทุน ตลาดหลักทรัพย์แห่งประเทศไทย 2/7 หมู่ 4
(โครงการนอร์ธปาร์ค) ถนนวิภาวดีรังสิต กม. 27 แขวงทุ่งสองห้อง เขตหลักสี่ กรุงเทพฯ 10210
โทรศัพท์ 0-2596-9000 ,0-2596-9302-11 โทรสาร 0-2832-4994 - 96

ข. ผู้สอบบัญชี

นายศักดิ์ เกาทัณฑ์ทอง เลขทะเบียนผู้สอบบัญชี เลขที่ 4628 หรือ
นายบุญญฤทธิ์ ถนอมเจริญ เลขทะเบียนผู้สอบบัญชี เลขที่ 7900 หรือ
นายเจริญ ผู้สัมพันธ์เลิศ เลขทะเบียนผู้สอบบัญชี เลขที่ 4068 หรือ
นางวิไล บุณยภักดีโสภณ เลขทะเบียนผู้สอบบัญชี เลขที่ 3920
บริษัท เคพีเอ็มจี ภูมิไชย สอบบัญชี จำกัด ชั้น 22 อาคารเอ็มไพร์ทาวเวอร์
เลขที่ 195 ถนนสาทรใต้ แขวงยานนาวา เขตสาทร กรุงเทพฯ 10120
โทรศัพท์ 0-2677-2000 โทรสาร 0-2677-2222

ค. ที่ปรึกษากฎหมาย

บริษัท บรรจง แอนด์ริทยา ลอว์ ออฟฟิศ จำกัด อาคารวอลล์สตรีททาวเวอร์ ชั้น 9
เลขที่ 33/35 ถนนสุรวงศ์ เขตบางรัก กรุงเทพฯ 10500
โทรศัพท์ 0-2236-2334 โทรสาร 0-2236-3916

ชื่อบริษัทร่วม (1)

บริษัท ยามาซา (ประเทศไทย) จำกัด
208 หมู่ 6 ถนนท้ายบ้าน ตำบลท้ายบ้าน อำเภอเมือง จังหวัดสมุทรปราการ 10280
โทรศัพท์ 0-2703-5360 โทรสาร 0-2703-4956 www.yamasathailand.com

ประกอบธุรกิจหลัก

จำหน่ายซีอิ๊วญี่ปุ่น “ตรายามาซา” ในภูมิภาคเอเชียอาคเนย์

ทุนจดทะเบียน

30 ล้านบาท (หุ้นสามัญ 300,000 หุ้น มูลค่าหุ้นละ 100.00 บาท)

ทุนที่ออกและเรียกชำระแล้ว

20 ล้านบาท (หุ้นสามัญ 3 หุ้น มูลค่าหุ้นละ 100.00 บาท)
(หุ้นสามัญ 146,998 หุ้น มูลค่าหุ้นละ 66.68 บาท)
(หุ้นสามัญ 152,999 หุ้น มูลค่าหุ้นละ 66.66 บาท)

สัดส่วนการถือหุ้น

26%

ชื่อบริษัทร่วม (2)

บริษัท เอ็กซ์เตอร์ (ประเทศไทย) จำกัด
208 หมู่ 6 ถนนท้ายบ้าน ตำบลท้ายบ้าน อำเภอเมือง จังหวัดสมุทรปราการ 10280
โทรศัพท์ 0-2755-2888 โทรสาร 0-2755-2887

ประกอบธุรกิจหลัก

ผลิตและจำหน่ายเครื่องปรุงแต่งรสอาหาร “ตราเอ็กซ์เตอร์” ส่งออกสหภาพยุโรป และเอเชียอาคเนย์

ทุนจดทะเบียน

20 ล้านบาท (หุ้นสามัญ 2,000,000 หุ้น มูลค่าหุ้นละ 10.00 บาท)

ทุนที่ออกและเรียกชำระแล้ว

20 ล้านบาท (หุ้นสามัญ 2,000,000 หุ้น มูลค่าหุ้นละ 10.00 บาท)

สัดส่วนการถือหุ้น

40%

ประเภทกิจการและลักษณะการดำเนินงาน

บริษัท ไทยเทพรสผลิตภัณฑ์อาหาร จำกัด (มหาชน) ประกอบธุรกิจหลัก ผลิตและจำหน่ายผลิตภัณฑ์เครื่องปรุงรสอาหารภายใต้เครื่องหมายการค้า “ภูเขาทอง” ซึ่งประกอบด้วยซอสปรุงรส ซอสพริก น้ำส้มสายชูกลั่น ซอสมะเขือเทศ ซอสพริกผสมมะเขือเทศ ซอสหอยนางรม ซีอิ๊วขาว ซอสผงซีอิ๊วผง ซอสหอยนางรมตรา “ต้าไฮ” รวมถึงซอสพริกตรา “ศรีราชาพานิช” และซีอิ๊วญี่ปุ่นตรา “คินชิน” นอกจากนี้ยังผลิตตามเครื่องหมายการค้าของลูกค้านำด้วย



ประวัติความเป็นมา



บริษัท ไทยเทปสผลิตภัณฑ์อาหาร จำกัด (มหาชน) ก่อกำเนิดขึ้นภายใต้ชื่อห้างหุ้นส่วนสามัญนิติบุคคลโรงงานไทยเทปสเมื่อปี พ.ศ. 2497 โดย นายใช้ แซ่ไคว่ ดำเนินธุรกิจผลิตและจำหน่ายเครื่องปรุงอาหารภายใต้เครื่องหมายการค้าชื่อ "ภูเขาทอง" ด้วยการดำเนินธุรกิจที่เจริญเติบโตมาเป็นลำดับ นับตั้งแต่ นายใช้ แซ่ไคว่, นายไกรลาศ วิญญูรัตน์ จวบจนมาถึง นายปริญญ์ วิญญูรัตน์ ได้ทำการจัดตั้งบริษัท ไทยเทปสผลิตภัณฑ์อาหาร จำกัด (มหาชน) มีสถานที่ตั้งโรงงานผลิตอันทันสมัย ณ จังหวัดสมุทรปราการ ทำการผลิตซอสปรุงรส ซอสพริก น้ำส้มสายชูกลั่น ขอยหอยนางรม ซอสมะเขือเทศ ซอสพริกผสมมะเขือเทศ ซิอิ้วขาว และซอสผง ภายใต้เครื่องหมายการค้า ตรา "ภูเขาทอง" ด้วยเทคโนโลยี เครื่องจักร และอุปกรณ์ทันสมัย ได้รับคุณภาพมาตรฐาน ผลิตภัณฑ์อุตสาหกรรมมากกว่า 50 ปี

ด้วยศักยภาพความพร้อมของการผลิตและทีมงานบริหารส่งผลให้บริษัทฯ ประสบความสำเร็จและมีความเจริญเติบโตอย่างมั่นคง และรวดเร็ว ตลอดจนบริษัทฯ ยังให้ความสำคัญในการวิจัยและพัฒนาผลิตภัณฑ์อย่างต่อเนื่องเช่นในปัจจุบัน

มุ่งสู่มาตรฐานสากล

หลังจากบริษัทฯ ได้รับเครื่องหมายมาตรฐาน ISO 9002 จาก SGS Yarsley International Certification Services เมื่อวันที่ 19 มิถุนายน 2543 ต่อมาบริษัทฯ ได้รับการรับรองระบบ GMP จากกระทรวงสาธารณสุข เมื่อวันที่ 12 มิถุนายน 2544 และได้รับการรับรองระบบ HACCP จาก SGS Yarsley International Certification Services เมื่อวันที่ 29 มิถุนายน 2544



TH00/18121



ลักษณะการประกอบธุรกิจ

บริษัทไม่มีบริษัทย่อย ประกอบธุรกิจในกลุ่มอาหารและเครื่องดื่ม โดยเป็นผู้ผลิตและจำหน่ายผลิตภัณฑ์เครื่องปรุงรสอาหาร ภายใต้เครื่องหมายการค้า “ภูเขาทอง” ซึ่งประกอบด้วยซอสปรุงรส ซอสพริก น้ำส้มสายชูกลั่น ซอสมะเขือเทศ ซอสพริกผสมมะเขือเทศ ซอสหอยนางรม ซีอิ๊วขาว ซอสผง ซีอิ๊วผง ซอสหอยนางรมตรา “ต้าไฮ่” รวมถึงซอสพริกตรา “ศรีราชาพานิช” และซีอิ๊วญี่ปุ่นตรา “คินซัน” นอกจากนี้ยังผลิตตามเครื่องหมายการค้าของลูกค้าด้วย

ในปี 2552 บริษัท ได้ผลิต ซีอิ๊วญี่ปุ่น ตรา “ยามาซา” จำหน่าย ให้กับ บริษัทร่วม ได้แก่ บริษัท ยามาซา (ประเทศไทย) จำกัด

โครงสร้างรายได้จากการจำหน่ายผลิตภัณฑ์

ในปี 2553 บริษัทฯ มีการจำหน่ายผลิตภัณฑ์ทั้งตลาดในประเทศและตลาดต่างประเทศ ตลาดในประเทศคิดเป็นร้อยละ 89.35 ของยอดขายรวม ประกอบด้วย ผู้ค้าส่งทั่วไป (ยี่ป๊อ) ดิสเคานท์สโตร์ ห้างสรรพสินค้า ภัตตาคารและร้านอาหาร ร้านค้าย่อย และลูกค้าอุตสาหกรรม ทั้งในกรุงเทพฯและต่างจังหวัด ส่วนตลาดต่างประเทศคิดเป็นร้อยละ 10.65 ของยอดขายรวม ประกอบด้วย บริษัทส่งออก และ ตัวแทนจำหน่ายสินค้าในต่างประเทศ

มูลค่าการจำหน่ายของผลิตภัณฑ์

(หน่วย:พันบาท)

| ผลิตภัณฑ์ | 2553 | | 2552 | |
|-----------------------------------|-----------|--------|-----------|--------|
| | จำนวนเงิน | ร้อยละ | จำนวนเงิน | ร้อยละ |
| มูลค่าการจำหน่ายในประเทศ | 2,274,179 | 89.35 | 2,216,311 | 91.72 |
| มูลค่าการจำหน่ายต่างประเทศ | 271,166 | 10.65 | 200,090 | 8.12 |
| รวมมูลค่าการจำหน่าย | 2,545,345 | 100.00 | 2,416,401 | 100.00 |
| อัตราเพิ่ม(ลด)ของมูลค่าการจำหน่าย | | 5.34 | | 4.80 |



การเปลี่ยนแปลงที่สำคัญ



ในปี 2553 บริษัทฯ ดำเนินธุรกิจโดยปกติ ไม่มีการเปลี่ยนแปลงใด ๆ ที่มีสาระสำคัญเกี่ยวกับลักษณะการประกอบธุรกิจ ผลิตภัณฑ์ การตลาด หรือการจัดหาวัตถุดิบของบริษัท ยกเว้นการเปลี่ยนแปลงดังต่อไปนี้

การลงทุนในบริษัทร่วม

บริษัทฯ ได้ร่วมลงทุนกับ บ.เอ็กซ์เตอร์ จำกัด ประเทศเนเธอร์แลนด์ (ผู้ผลิตเครื่องปรุงแต่งกลิ่นรสอาหาร ตรา เอ็กซ์เตอร์) จัดตั้ง บริษัท เอ็กซ์เตอร์ (ประเทศไทย) จำกัด เมื่อวันที่ 17 พฤษภาคม 2553 มีทุนจดทะเบียน 20 ล้านบาท โดยมีสัดส่วนการถือหุ้น 40% และ 60% ผลิตและจำหน่ายเครื่องปรุงแต่งรสอาหาร “ตราเอ็กซ์เตอร์” ส่งออกสหภาพยุโรป และเอเชียอาคเนย์โดย บริษัท ไทยเทพรสผลิตภัณฑ์อาหาร จำกัด (มหาชน) เป็นผู้ผลิตวัตถุดิบส่งให้ โดยคาดว่าจะเริ่มผลิตได้ในปลายไตรมาสสองปี 2554

บริษัทร่วม

บริษัทฯ ได้ผลิต ซีอิ๊วญี่ปุ่น ตรา “ยามาซา” จำหน่ายให้กับบริษัทร่วม ได้แก่ บริษัท ยามาซา (ประเทศไทย) จำกัด โดยมียอดขายในปีที่สองนี้ จำนวน 3.53 ล้านบาท เนื่องจากเริ่มดำเนินการในเดือน เมษายน 2552



www.yamasathailand.com



Naturally Brewed
Soy Sauce
しょうゆ

สภาวะการแข่งขันของอุตสาหกรรม

สภาพตลาดในปี 2010 ที่ผ่านมา

ในช่วงครึ่งปีแรกของปี 2553 ตลาดเครื่องปรุงรสอาหารในประเทศ เริ่มจะฟื้นตัวขึ้นต่อเนื่องจากไตรมาสสุดท้ายของปี 2552 แต่จากปัจจัยหลายอย่างทั้งภายในและภายนอก เช่น ภาวะราคาน้ำมันที่ปรับตัวสูงขึ้นมาก ตลอดจนเหตุการณ์รื้อทางการเมืองในเดือน พฤษภาคม 2553 และภัยธรรมชาติจากน้ำท่วมในภาคใต้ และหลายจังหวัดของประเทศไทยที่ตามมา ทำให้ในช่วงครึ่งปีหลังของ ปี 2553 ยังคงชะลอตัวเช่นเดียวกับธุรกิจอาหารและอื่น ๆ และเริ่มมีสัญญาณฟื้นตัวเมื่อไตรมาสสุดท้ายของปี

โดยภาพรวม การขยายตัวในปี 2553 มีอัตราเติบโตเพิ่มขึ้นจากปีก่อนหน้าเล็กน้อย จากเกือบร้อยละ 3 เป็นประมาณร้อยละ 4 วิธีการแข่งขันในตลาดไม่มีความแตกต่างจากปีก่อนหน้าอย่างมีนัยสำคัญ กล่าวคือ ใช้กลยุทธ์ราคาถูก ของแถมเป็นหลัก และ กระแสตอบรับจากผู้บริโภคโดยรวมก็ไม่เป็นผลนัก เนื่องจากสภาพปัญหาข้างต้นทำให้ต้องใช้จ่ายอย่างระมัดระวัง

สภาวะการแข่งขันของอุตสาหกรรมเครื่องปรุงรสในส่วนของบริษัทยังคงความรุนแรงต่อเนื่องจากปี 2552 ผู้ประกอบการกลุ่มคัสเคนส์ไทร์ยังคงใช้ตรายี่ห้อของตนเอง (House Brand) ตั้งราคาจำหน่ายต่ำกว่าราคาจำหน่ายปกติของสินค้าที่เป็นผู้นำตลาดถึงร้อยละ 15-20 ตลอดจนนำสินค้าที่เป็นผู้นำตลาดมาขายในราคาที่ต่ำกว่าทุนของตนเป็นระยะ ๆ เพื่อดึงดูดให้ลูกค้าเข้ามาซื้อ สินค้าดังกล่าว และซื้อสินค้าอื่น ๆ ของห้างตามไปด้วย

การโฆษณาผ่านสื่อต่าง ๆ เพิ่มขึ้น ผู้ผลิตแต่ละรายต้องพยายามผลิตให้มากผลิตกันเพื่อการแข่งขันในการทำตลาด และหลาย ๆ รายต้องออกสินค้ายี่ห้อของของตนเองหรือรับจ้างผลิตให้กับผู้ค้าปลีกเพื่อลดต้นทุนของตน ตลอดจนมีการจัดรายการส่งเสริมการขาย เพิ่มขึ้นยิ่งขึ้น ไม่ว่าจะเป็นในรูปแบบของการ ลด แลก แจก แถม หรือการขายสินค้าแบบแพ็คเกจ

ปี 2553 มีเครื่องปรุงรสยี่ห้อต่าง ๆ อยู่ในตลาดถึงกว่า 50 ยี่ห้อ มีผู้ผลิตกว่า 30 ราย มีการออกผลิตภัณฑ์ใหม่ ๆ ที่หลากหลายขึ้น เช่น ซอสปรุงรสสำเร็จรูปต่าง ๆ ผงปรุงรส ออกขนาดบรรจุภัณฑ์ที่เล็กลงสำหรับผู้บริโภคย่อย บรรจุภัณฑ์แบบแพ็คเกจ บรรจุภัณฑ์ที่เพิ่มปริมาณขึ้นสำหรับตลาดร้านอาหารหรือภัตตาคาร สำหรับบริษัท เอง มีสินค้าใหม่ในปีนี้เป็น “ซอสถั่วเหลือง ฝาเหลือง ขนาด 740ML” , “ซอสฝาแดง 3L” , “น้ำส้มสายชูกลั่น 5% 10L” , “ซีอิ๊ว #2 10L”

การจัดรายการส่งเสริมการขายของบริษัท ในปี 2553 นี้สำหรับร้านค้าส่ง (ยี่ป๊อ) มีการจัดแคมเปญ “ทุกทิศทั่วไทยลองได้ อันดามัน” ท่องเที่ยว จ.ภูเก็ต 4 วัน 3 คืน ระหว่างวันที่ 7-10 เดือน พฤษภาคม 2553 ด้วย ซึ่งก็ได้รับความร่วมมือจากลูกค้าร้านค้าส่ง (ยี่ป๊อ) ร่วมรายการด้วยดี นอกจากนี้ยังมีการโฆษณาประชาสัมพันธ์ โดยจัดคาราวาน ทุกทิศทั่วไทยใช้ภูเขาทอง ขึ้นในทุกภูมิภาคของประเทศ

สำหรับปี 2554 ปัญหาเรื่องอัตราเงินเฟ้อ ค่าครองชีพ ราคาเชื้อเพลิง เสถียรภาพของรัฐบาล และภาวะภัยพิบัติจากธรรมชาติ ตลอดจนผลกระทบจากความตกลงเขตการค้าเสรีอาเซียน (AFTA) ที่ทำให้สินค้าอาเซียน 8,300 รายการ ลดภาษีนำเข้าเหลือ 0% เป็นประเด็นสำคัญที่จะส่งผลกระทบต่อธุรกิจได้ อย่างไรก็ตาม บริษัทยังคงมุ่งเน้นความสำคัญที่คุณภาพและความปลอดภัยของผลิตภัณฑ์ที่นำเสนอต่อผู้บริโภคเป็นหลัก

ตลาดส่งออก

ตลาดส่งออกเครื่องปรุงรสของประเทศไทยในปี 2553 มีมูลค่ากว่า 12,973 ล้านบาท เติบโตขึ้นกว่า 11.61% เมื่อเทียบกับปี 2552 เครื่องปรุงรสหลักๆ ที่ส่งออกได้แก่ ซอส น้ำปลา เครื่องแกงสำเร็จรูป ผงปรุงรส สิ่งปรุงรสอื่นๆ โดยแบ่งสัดส่วนของกลุ่มสินค้า ซอสพริก ซอสถั่วเหลือง ซอสมะเขือเทศ เป็นมูลค่ากว่า 1,830 ล้านบาท คิดเป็นสัดส่วน 14% ของเครื่องปรุงรสทั้งหมดเติบโต 9% จากปี 2552

ตลาดส่งออกซอสถั่วเหลืองของประเทศไทยหลักๆ คือประเทศสหรัฐอเมริกา สเปน ลาว ออสเตรเลีย ฝรั่งเศส และกัมพูชา รวมเป็นมูลค่ากว่า 268 ล้านบาท คิดเป็นสัดส่วน 57% จากมูลค่าซอสปรุงรสทั้งหมดกว่า 467 ล้านบาท

ส่วนตลาดซอสพริกของประเทศไทยหลักๆ คือ ประเทศสหราชอาณาจักร เยอรมนี ฝรั่งเศส สหรัฐอเมริกา และเนเธอร์แลนด์ รวมเป็นมูลค่ากว่า 607 ล้านบาท คิดเป็นสัดส่วน 50% จากมูลค่าซอสพริกทั้งหมด 1,214 ล้านบาท

ในปี 2553 บริษัทฯส่งออก เครื่องปรุงรสทั้งหมด 271.16 ล้านบาท เพิ่มขึ้น 35.51% หรือ 71.07 ล้านบาท เมื่อเทียบกับมูลค่า 200.09 ล้านบาท ในปี 2552



กิจกรรมทางการตลาด และสังคม ปี 2553



- กิจกรรมวันเด็กประจำปีจัดกิจกรรมออกบูธจัดกิจกรรมตามสถานที่ต่าง ๆ ดังนี้ ทำเนียบรัฐบาล, ฟาร์มจระเข้ และสวนสัตว์ สมุทรปราการ, โรงเรียนนายเรือ, พิพิธภัณฑ์ท้องฟ้าจำลอง, บริเวณถนนสนามเสือป่า เพื่อสร้างรอยยิ้ม ความสนุกสนาน และเสียงหัวเราะให้กับเด็ก ๆ เพื่อปลูกฝังให้เด็ก ๆ รู้จักทำความดีให้กับสังคม

- กิจกรรมเทศกาลกินเจประจำปีตามประเพณีที่จัดสืบต่อกันมา อาทิเช่น เทศกาลตรุษจีน, เทศกาลถือศีลกินเจ โดยทางบริษัทได้เข้าร่วมกิจกรรมในพื้นที่ จ.สงขลา, จ.ตรัง, จ.ภูเก็ต, จ.นครสวรรค์, จ.กรุงเทพฯ และปริมณฑล,

- กิจกรรมช่วยเหลือผู้ประสบภัยน้ำท่วมร่วมกับภาครัฐ, เอกชน, และกองทัพเพื่อประชาชน โดยมุ่งหวังเพื่อช่วยเหลือและบรรเทาความเดือดร้อนของพี่น้องประชาชน โดยทางบริษัทได้บริจาคผลิตภัณฑ์และส่งมอบผ่านมูลนิธิต่าง ๆ อาทิเช่น มูลนิธิราชประชานุเคราะห์ในพระบรมราชูปถัมภ์ เพื่อจัดทำถุงยังชีพพระราชทาน, มูลนิธิอาสาเพื่อนพึ่งภัยยามยากสภาอากาศไทย อีกทั้งบริจาคในพื้นที่ ที่ประสบภัย จ.ชัยภูมิ, จ.สิงห์บุรี, จ.พระนครศรีอยุธยา, จ.สุราษฎร์ธานี, จ.นครศรีธรรมราช, จ.สงขลา, จ.สตูล และจ.พัทลุง เป็นต้น

- บริษัทจัดรายการส่งเสริมการขายร่วมกับร้านค้าตัวแทนจำหน่ายทั่วประเทศ จัดท่องเที่ยว จ.ภูเก็ตในช่วงระหว่างวันที่ 7-10 พ.ค. 2553 เพื่อเป็นการตอบแทนการสนับสนุนยอดขายสินค้าของทางบริษัท และสร้างความสัมพันธ์ที่ดีของผู้บริหารกับร้านค้า

- กิจกรรมร่วมกับคู่ค้า บมจ.สยามแม็คโคร ในการจัดงาน “มิตรแท้ช่วย” ช่วงระหว่าง เพื่อประชาสัมพันธ์และต่อยอดตราสินค้าและจำหน่ายสินค้าให้กับผู้บริโภคและผู้ร่วมงาน

- กิจกรรม “คาราวาน ทุกทิศทั่วไทย ใช้ภูเขาทอง ” เพื่อประชาสัมพันธ์สินค้า, จำหน่ายสินค้าและสาธิตการทำอาหารโดยใช้ผลิตภัณฑ์ของบริษัทฯ ทั่วทุกภูมิภาค

- ภาพยนตร์โฆษณา “ภูเขาทอง 4 ภาค” เพื่อเป็นการโฆษณาประชาสัมพันธ์บริษัท และสินค้าของบริษัทออกอากาศเมื่อ 12 มี.ค. - 11 เม.ย. 2553 , 20 ก.ย. - 10 ต.ค. 2553 โดยใช้งบประมาณ 6,603,997.50 บาท

แผนผังการจัดการองค์กร

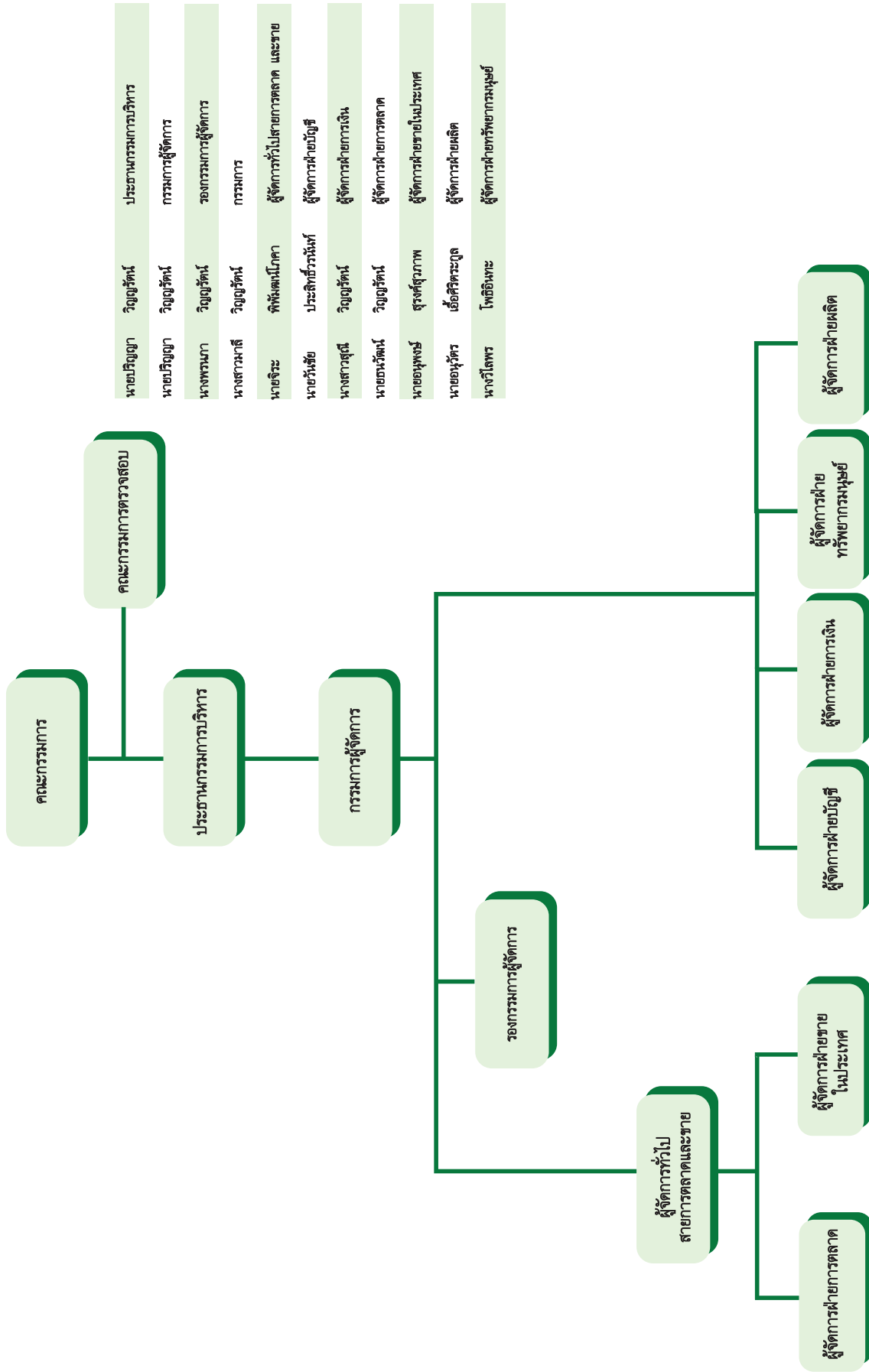

คณะกรรมการบริษัท



1. นายปริญญา วิญญรัตน์

(กรรมการ/ประธานกรรมการบริหาร และกรรมการผู้จัดการ)

| | |
|--|--|
| อายุ | : 57 ปี |
| คุณวุฒิการศึกษาสูงสุด | : ปริญญาตรีวิทยาศาสตร์บัณฑิต (สาขาเคมี) มหาวิทยาลัยแห่งชาติ ไต้หวัน |
| ประสบการณ์ทำงาน | |
| ปี 2543-ปัจจุบัน | : กรรมการผู้จัดการ บมจ. ไทยเทพรสผลิตภัณฑ์อาหาร |
| ปี 2536-ปัจจุบัน | : กรรมการ และประธานกรรมการบริหาร บมจ. ไทยเทพรสผลิตภัณฑ์อาหาร |
| ปี 2530-2536 | : กรรมการผู้จัดการ บมจ. ไทยเทพรสผลิตภัณฑ์อาหาร |
| จำนวนหุ้นที่ถือ | : 11,915,858 หุ้น |
| จำนวนหุ้นที่เปลี่ยนแปลง | : - หุ้น |
| ความสัมพันธ์ทางครอบครัว | : เป็นบิดาของนายบัญชา วิญญรัตน์ กับกรรมการและผู้บริหาร และเป็นอาของนายธนวัฒน์ |
| ค่าตอบแทนกรรมการ | : 1,100,000 บาท |
| จำนวนครั้งที่ประชุมคณะกรรมการปี 2553 | : 6 ครั้ง |
| จำนวนครั้งที่เข้าประชุมคณะกรรมการปี 2553 | : 6 ครั้ง |

2. นางพรนภา วิญญรัตน์

(กรรมการ / รองกรรมการผู้จัดการ)

| | |
|--|--|
| อายุ | : 62 ปี |
| การอบรมบทบาท | : Director Accreditation Program (DAP) |
| หน้าที่กรรมการ | : รุ่นที่ 37/2005 สมาคมส่งเสริมสถาบันกรรมการบริษัทไทย |
| ประสบการณ์ทำงาน | |
| ปี 2539-ปัจจุบัน | : รองกรรมการผู้จัดการ บมจ.ไทยเทพรสผลิตภัณฑ์อาหาร |
| ปี 2536-ปัจจุบัน | : กรรมการ บมจ.ไทยเทพรสผลิตภัณฑ์อาหาร |
| จำนวนหุ้นที่ถือ | : 1,695,857 หุ้น |
| จำนวนหุ้นที่เปลี่ยนแปลง | : - หุ้น |
| ความสัมพันธ์ทางครอบครัว | : เป็นมารดาของนายธนวัฒน์ วิญญรัตน์ กับกรรมการและผู้บริหาร และเป็นพี่สะใภ้ของนายปริญญา วิญญรัตน์ |
| ค่าตอบแทนกรรมการ | : 500,000 บาท |
| จำนวนครั้งที่ประชุมคณะกรรมการปี 2553 | : 6 ครั้ง |
| จำนวนครั้งที่เข้าประชุมคณะกรรมการปี 2553 | : 6 ครั้ง |

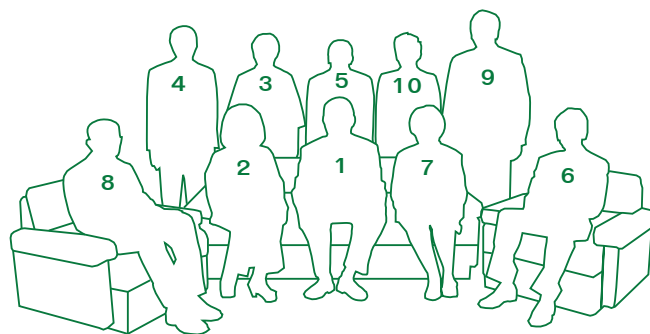

3. นางสาวมาลี วิญญรัตน์

(กรรมการ)

| | |
|--|--|
| อายุ | : 57 ปี |
| คุณวุฒิการศึกษาสูงสุด | : บริหารธุรกิจบัณฑิตสาขาการเงินการธนาคาร มหาวิทยาลัยรามคำแหง |
| การอบรมบทบาท | : Director Accreditation Program (DAP) |
| หน้าที่กรรมการ | : รุ่นที่ 37/2005 สมาคมส่งเสริมสถาบันกรรมการบริษัทไทย |
| ประสบการณ์ทำงาน | |
| ปี 2536-ปัจจุบัน | : กรรมการ บมจ. ไทยเทพรสผลิตภัณฑ์อาหาร |
| ปี 2536-2553 | : กรรมการ และรองกรรมการผู้จัดการ สายบัญชีและการเงิน บมจ. ไทยเทพรสผลิตภัณฑ์อาหาร |
| ปี 2530-2536 | : ผู้จัดการฝ่ายบัญชีและการเงิน บมจ. ไทยเทพรสผลิตภัณฑ์อาหาร |
| จำนวนหุ้นที่ถือ | : 1,400,452 หุ้น |
| จำนวนหุ้นที่เปลี่ยนแปลง | : - หุ้น |
| ความสัมพันธ์ทางครอบครัว | : เป็นหลานของนายปริญญา วิญญรัตน์ กับกรรมการและผู้บริหาร และเป็นพี่สาวของนายบัณฑิต วิญญรัตน์ |
| ค่าตอบแทนกรรมการ | : 600,000 บาท |
| จำนวนครั้งที่ประชุมคณะกรรมการปี 2553 | : 6 ครั้ง |
| จำนวนครั้งที่เข้าประชุมคณะกรรมการปี 2553 | : 6 ครั้ง |

4. นายบัณฑิต วิญญรัตน์ (กรรมการ)

| | |
|--|---|
| อายุ | : 55 ปี |
| คุณวุฒิการศึกษาสูงสุด | : ศิลปศาสตรมหาบัณฑิต สาขาการจัดการ มนุษย์กับสิ่งแวดล้อม มหาวิทยาลัยเชียงใหม่ |
| | : วิศวกรรมศาสตรบัณฑิต (สาขาเครื่องกล) มหาวิทยาลัย Adamson ประเทศฟิลิปปินส์ |
| การอบรมบทบาทหน้าที่กรรมการ | : Director Accreditation Program (DAP) รุ่นที่ 37/2005 สมาคมส่งเสริมสถาบันกรรมการบริษัทไทย |
| ประสบการณ์ทำงาน | |
| ปี 2536-ปัจจุบัน | : กรรมการ บมจ.ไทยเทพรสผลิตภัณฑ์อาหาร |
| ปี 2536-2551 | : รองกรรมการผู้จัดการ บมจ.ไทยเทพรสผลิตภัณฑ์อาหาร |
| ปี 2536-2550 | : ผู้จัดการสาขาลำปาง บมจ.ไทยเทพรสผลิตภัณฑ์อาหาร |
| จำนวนหุ้นที่ถือ | : 2,641,952 หุ้น |
| จำนวนหุ้นที่เปลี่ยนแปลง | : - |
| ความสัมพันธ์ทางครอบครัว | : เป็นหลานของของนายปริญญา วิญญรัตน์ กับกรรมการและผู้บริหาร และเป็นน้องชายของนางสาวมาลี วิญญรัตน์ |
| ค่าตอบแทนกรรมการ | : 500,000 บาท |
| จำนวนครั้งที่ประชุมคณะกรรมการปี 2553 | : 6 ครั้ง |
| จำนวนครั้งที่เข้าประชุมคณะกรรมการปี 2553 | : 6 ครั้ง |

5. นายพจน์ กองฟูดี (กรรมการอิสระ)

| | |
|--|---|
| อายุ | : 73 ปี |
| คุณวุฒิการศึกษาสูงสุด | : ปริญญาตรี วิชาการบัญชี A.B.I Institute of Book-Keeper London |
| ประสบการณ์ทำงาน | |
| ปี 2551-ปัจจุบัน | : กรรมการ และกรรมการผู้จัดการ บริษัท พรหมมาไมนิ่ง จำกัด |
| ปี 2545-ปัจจุบัน | : กรรมการอิสระ บมจ.ไทยเทพรสผลิตภัณฑ์อาหาร |
| จำนวนหุ้นที่ถือ | : ไม่มี |
| จำนวนหุ้นที่เปลี่ยนแปลง | : - |
| ความสัมพันธ์ทางครอบครัว | : - |
| กับกรรมการและผู้บริหาร | |
| ค่าตอบแทนกรรมการ | : 400,000 บาท |
| จำนวนครั้งที่ประชุมคณะกรรมการปี 2553 | : 6 ครั้ง |
| จำนวนครั้งที่เข้าประชุมคณะกรรมการปี 2553 | : 6 ครั้ง |

6. นายธานี จันทร์ฉาย (กรรมการอิสระ / กรรมการตรวจสอบ)

| | |
|---|--|
| อายุ | : 55 ปี |
| คุณวุฒิการศึกษาสูงสุด | : ประกาศนียบัตรชั้นสูงการบริหารเศรษฐกิจ สาธารณะ สถาบันพระปกเกล้า |
| | : บริหารธุรกิจมหาบัณฑิตมหาวิทยาลัยธรรมศาสตร์ |
| | : บัญชีบัณฑิต มหาวิทยาลัยธรรมศาสตร์ |
| การอบรมบทบาทหน้าที่กรรมการ | : Director Accreditation Program (DAP) รุ่นที่ 30/2004 สมาคมส่งเสริมสถาบันกรรมการบริษัทไทย |
| | : Role of the Chairman Program (RCP) รุ่นที่ 21/2009 สมาคมส่งเสริมสถาบันกรรมการบริษัทไทย |
| ประสบการณ์ทำงาน | |
| ปี 2542-ปัจจุบัน | : กรรมการตรวจสอบ บมจ.ไทยเทพรสผลิตภัณฑ์อาหาร |
| ปี 2536-ปัจจุบัน | : กรรมการอิสระ บมจ.ไทยเทพรสผลิตภัณฑ์อาหาร |
| | : กรรมการผู้อำนวยการ บริษัท ซี.เจ. มอร์แกน จำกัด |
| | : ที่ปรึกษาคณะกรรมการการเคหะแห่งชาติด้าน ด้านการเงิน การเคหะแห่งชาติ |
| ปัจจุบัน | : กรรมการอิสระและประธานคณะกรรมการตรวจสอบ บมจ. ซีโน-ไทย เอ็นจิเนียริง แอนด์ คอนสตรัคชั่น |
| | : กรรมการอิสระ และกรรมการตรวจสอบ บมจ.เอสทีพี แอนด์ โอ |
| | : ประธานกรรมการ บมจ. อะโกร อินดัสเตรียล แมชชีนเนอร์รี่ |
| ปี 2548 -2549 | : ที่ปรึกษาประธานคณะกรรมการธิการการสื่อสาร และโทรคมนาคม |
| | : ที่ปรึกษาคณะกรรมการพิจารณาศึกษาแนว ทางแก้ไขปัญหาการค้าเงินกิจการด้านการสื่อ สารและสารสนเทศประจำคณะกรรมการธิการการ สื่อสารและโทรคมนาคมสภาผู้แทนราษฎร |
| ปี 2547-2548 | : กรรมการผู้ทรงคุณวุฒิและกรรมการบริหาร สถาบันเหล็กและเหล็กกล้าแห่งประเทศไทย |
| ปี 2538-2542 | : รองประธานกรรมการ บมจ. นครไทยสตรีมมิล |
| | : กรรมการและรองกรรมการผู้จัดการ บมจ. เอ็น ที เอส สตีล กรุ๊ป |
| จำนวนหุ้นที่ถือ | : ไม่มี |
| จำนวนหุ้นที่เปลี่ยนแปลง | : - |
| ความสัมพันธ์ทางครอบครัว | : - |
| กับกรรมการและผู้บริหาร | |
| ค่าตอบแทนกรรมการ | : 300,000 บาท |
| ค่าตอบแทนกรรมการตรวจสอบ | : 120,000 บาท |
| จำนวนครั้งที่ประชุมคณะกรรมการปี 2553 | : 6 ครั้ง |
| จำนวนครั้งที่เข้าประชุมคณะกรรมการปี 2553 | : 6 ครั้ง |
| จำนวนครั้งที่ประชุมคณะกรรมการตรวจสอบปี 2553 | : 4 ครั้ง |
| จำนวนครั้งที่เข้าประชุมคณะกรรมการตรวจสอบปี 2553 | : 4 ครั้ง |



7. ผศ.วีรวิทย์ ภิชัยพนากุล (กรรมการอิสระ / ประธานคณะกรรมการตรวจสอบ)

อายุ : 64 ปี
คุณวุฒิการศึกษาสูงสุด : บัณฑิต
มหาวิทยาลัยธรรมศาสตร์
: MBA, Michigan State University
การอบรมบทบาท : Director Accreditation Program (DAP)
หน้าที่กรรมการ : Audit Committee Program (ACP)
สมาคมส่งเสริมสถาบันกรรมการบริษัทไทย

ประสบการณ์ทำงาน

ปี 2551-ปัจจุบัน : ประธานกรรมการตรวจสอบ
บมจ.ชาบีน่า
ปี 2550-ปัจจุบัน : ข้าราชการบำนาญ
ปี 2545-ปัจจุบัน : กรรมการตรวจสอบ
บมจ.ทาสีส (ประเทศไทย)
ปี 2543-ปัจจุบัน : กรรมการตรวจสอบ
บมจ.ไทยเคเน เปเปอร์
ปี 2542-ปัจจุบัน : ประธานคณะกรรมการตรวจสอบ
บมจ.ไทยเทรพลิตภัณฑ์อาหาร
ปี 2536-ปัจจุบัน : กรรมการอิสระ
บมจ.ไทยเทรพลิตภัณฑ์อาหาร

จำนวนหุ้นที่ถือ : ไม่มี
จำนวนหุ้นที่เปลี่ยนแปลง : -
ความสัมพันธ์ทางครอบครัว : -
กับกรรมการและผู้บริหาร
ค่าตอบแทนกรรมการ : 300,000 บาท
ค่าตอบแทนกรรมการตรวจสอบ : 180,000 บาท
จำนวนครั้งที่ประชุมคณะกรรมการปี 2553 : 6 ครั้ง
จำนวนครั้งที่เข้าประชุมคณะกรรมการปี 2553 : 6 ครั้ง
จำนวนครั้งที่ประชุมคณะกรรมการตรวจสอบปี 2553 : 4 ครั้ง
จำนวนครั้งที่เข้าประชุมคณะกรรมการตรวจสอบปี 2553 : 4 ครั้ง

8. พลเรือโทหนง ศิริรังษี (กรรมการอิสระ / กรรมการตรวจสอบ)

อายุ : 79 ปี
คุณวุฒิการศึกษาสูงสุด : วิทยาลัยกองทัพเรือ
การอบรมบทบาท : Director Certification Program (DCP)
หน้าที่กรรมการ : รุ่นที่ 65/2005,
Director Accreditation Program (DAP)
รุ่นที่ 38/2005,
Audit Committee Program (ACP)
รุ่นที่ 7/2005
สมาคมส่งเสริมสถาบันกรรมการบริษัทไทย

ประสบการณ์ทำงาน

ปี 2542-ปัจจุบัน : กรรมการตรวจสอบ
บมจ.ไทยเทรพลิตภัณฑ์อาหาร
ปี 2537-ปัจจุบัน : กรรมการอิสระ
บมจ.ไทยเทรพลิตภัณฑ์อาหาร
ปี 2536-ปัจจุบัน : กรรมการผู้จัดการและผู้อำนวยการท่าเรือ
บมจ. ศรีราชา ฮาร์เบอร์

จำนวนหุ้นที่ถือ : ไม่มี
จำนวนหุ้นที่เปลี่ยนแปลง : -
ความสัมพันธ์ทางครอบครัว : -
กับกรรมการและผู้บริหาร
ค่าตอบแทนกรรมการ : 300,000 บาท
ค่าตอบแทนกรรมการตรวจสอบ : 120,000 บาท
จำนวนครั้งที่ประชุมคณะกรรมการปี 2553 : 6 ครั้ง
จำนวนครั้งที่เข้าประชุมคณะกรรมการปี 2553 : 6 ครั้ง
จำนวนครั้งที่ประชุมคณะกรรมการตรวจสอบปี 2553 : 4 ครั้ง
จำนวนครั้งที่เข้าประชุมคณะกรรมการตรวจสอบปี 2553 : 4 ครั้ง

9. นายธนวัฒน์ วิญญูรัตน์ (กรรมการ)

อายุ : 39 ปี
คุณวุฒิการศึกษาสูงสุด : วิทยาศาสตรมหาบัณฑิต (การเงิน),
Bentley College, Massachusetts, USA
: วิทยาศาสตรมหาบัณฑิต
(วิศวกรรมระบบการผลิต),
Rensselaer Polytechnic Institute, USA
: วิทยาศาสตรบัณฑิต (ระบบบริหาร)
Rensselaer Polytechnic Institute, USA

ประสบการณ์ทำงาน

ปี 2553-ปัจจุบัน : กรรมการ
บมจ. ไทยเทรพลิตภัณฑ์อาหาร
ปี 2553-ปัจจุบัน : กรรมการ
บริษัท เอ็กซ์เตอร์ (ประเทศไทย) จำกัด
ปี 2551-ปัจจุบัน : กรรมการ
บริษัท ยามาฮา(ประเทศไทย) จำกัด
ปี 2548-ปัจจุบัน : กรรมการ
บริษัท รชดโยธิน จำกัด
ปี 2547-ปัจจุบัน : ผู้จัดการฝ่ายการตลาด
บมจ. ไทยเทรพลิตภัณฑ์อาหาร

จำนวนหุ้นที่ถือ : 2,570,900 หุ้น
จำนวนหุ้นที่เปลี่ยนแปลง : -
ความสัมพันธ์ทางครอบครัว : เป็นบุตรชายของนางพรณา วิญญูรัตน์
กับกรรมการและผู้บริหาร และเป็นหลานของนายปริญญ์ วิญญูรัตน์
ค่าตอบแทนกรรมการ : 300,000 บาท
จำนวนครั้งที่ประชุมคณะกรรมการปี 2553 : 4 ครั้ง
จำนวนครั้งที่เข้าประชุมคณะกรรมการปี 2553 : 4 ครั้ง

10. นายบัญชา วิญญูรัตน์ (กรรมการ)

อายุ : 26 ปี
คุณวุฒิการศึกษาสูงสุด : Bachelor of Engineering, Mechanical
Engineering with Business Finance
University of London

ประสบการณ์ทำงาน

ปี 2553-ปัจจุบัน : กรรมการ
บมจ. ไทยเทรพลิตภัณฑ์อาหาร
ปี 2553-ปัจจุบัน : กรรมการ
บริษัท เอ็กซ์เตอร์ (ประเทศไทย) จำกัด

จำนวนหุ้นที่ถือ : 1,560,000 หุ้น
จำนวนหุ้นที่เปลี่ยนแปลง : 560,000 หุ้น
ความสัมพันธ์ทางครอบครัว : เป็นบุตรชายของนายปริญญ์ วิญญูรัตน์
กับกรรมการและผู้บริหาร
ค่าตอบแทนกรรมการ : 300,000 บาท
จำนวนครั้งที่ประชุมคณะกรรมการปี 2553 : 4 ครั้ง
จำนวนครั้งที่เข้าประชุมคณะกรรมการปี 2553 : 2 ครั้ง

คณะผู้บริหาร



- | | | |
|---------------|------------------|---|
| 1. นายปริญญา | วิญญรัตน์ | ประธานกรรมการบริหาร และกรรมการผู้จัดการ |
| 2. นายจิระ | พิพัฒน์โกศา | ผู้จัดการทั่วไป (สายการตลาดและขาย) |
| 3. นายวันชัย | ประสิทธิ์วรรณนท์ | ผู้จัดการฝ่ายบัญชี |
| 4. นางสาวสุณี | วิญญรัตน์ | ผู้จัดการฝ่ายการเงิน |
| 5. นายธนวัฒน์ | วิญญรัตน์ | ผู้จัดการฝ่ายการตลาด |
| 6. นายอนุพงษ์ | สุรงค์สุภาพ | ผู้จัดการฝ่ายขายในประเทศ |
| 7. นางวิไลพร | โพธิอินทะ | ผู้จัดการฝ่ายทรัพยากรมนุษย์ |
| 8. นายอนุวัตร | เอื้อศิริตระกูล | ผู้จัดการฝ่ายผลิต |

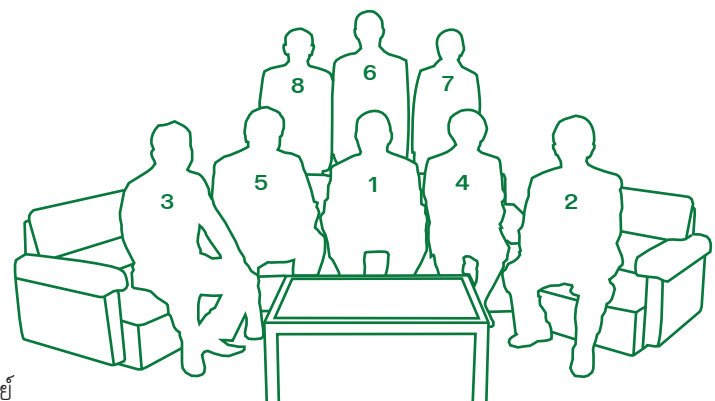



คณะผู้บริหาร

นายจิระ พัทธน์โกศา (ผู้จัดการทั่วไปสายการตลาดและขาย)

อายุ : 54 ปี
คุณวุฒิการศึกษาสูงสุด : พานิชยศาสตร์มหาบัณฑิต
มหาวิทยาลัยธรรมศาสตร์
วิศวกรรมศาสตรบัณฑิต
จุฬาลงกรณ์มหาวิทยาลัย
ประสบการณ์ทำงาน
ปี 2542-ปัจจุบัน : ผู้จัดการทั่วไปสายการตลาดและขาย
: บมจ.ไทยเทพรสผลิตภัณฑ์อาหาร
ปี 2540-2542 : รองประธานกรรมการบริหาร บริษัท
ออฟติคสแควร์ จำกัด
ปี 2536-2540 : ผู้จัดการฝ่ายอาวุโส
: บมจ.ไทยเทพรสผลิตภัณฑ์อาหาร
จำนวนหุ้นที่ถือ : ไม่มี
จำนวนหุ้นที่เปลี่ยนแปลง : -

นายวันชัย ประสิทธิ์วรพันธ์ (ผู้จัดการฝ่ายบัญชี)

อายุ : 49 ปี
คุณวุฒิการศึกษาสูงสุด : บริหารธุรกิจบัณฑิต
(เกียรตินิยมอันดับ 2)
มหาวิทยาลัยสุโขทัยธรรมมาธิราช
ประสบการณ์ทำงาน
ปี 2537-ปัจจุบัน : ผู้จัดการฝ่ายบัญชี
: บมจ.ไทยเทพรสผลิตภัณฑ์อาหาร
จำนวนหุ้นที่ถือ : 500,000 หุ้น
จำนวนหุ้นที่เปลี่ยนแปลง : -

นางสาวสุณี วิญญรัตน์ (ผู้จัดการฝ่ายการเงิน)

อายุ : 51 ปี
คุณวุฒิการศึกษาสูงสุด : เศรษฐศาสตรบัณฑิต
มหาวิทยาลัยรามคำแหง
ประสบการณ์ทำงาน
ปี 2537-ปัจจุบัน : ผู้จัดการฝ่ายการเงิน
: บมจ.ไทยเทพรสผลิตภัณฑ์อาหาร
การฝึกอบรมหลักสูตร : Corporate Secretary Development
Program, จุฬาลงกรณ์มหาวิทยาลัย
จำนวนหุ้นที่ถือ : 1,306,653 หุ้น
จำนวนหุ้นที่เปลี่ยนแปลง : - หุ้น

นางวิไลพร โพธิ์อินทะ (ผู้จัดการฝ่ายทรัพยากรมนุษย์)

อายุ : 51 ปี
คุณวุฒิการศึกษาสูงสุด : รัฐประศาสนศาสตรบัณฑิต
มหาวิทยาลัยสุโขทัยธรรมมาธิราช
ประสบการณ์ทำงาน
ปี 2547-ปัจจุบัน : ผู้จัดการฝ่ายทรัพยากรมนุษย์
: บมจ.ไทยเทพรสผลิตภัณฑ์อาหาร
จำนวนหุ้นที่ถือ : 509,800 หุ้น
จำนวนหุ้นที่เปลี่ยนแปลง : 6,600 หุ้น

นายธนวัฒน์ วิญญรัตน์ (ผู้จัดการฝ่ายการตลาด)

อายุ : 39 ปี
คุณวุฒิการศึกษาสูงสุด : วิทยาศาสตร์มหาบัณฑิต (การเงิน)
Bentley College, Massachusetts, USA
: วิทยาศาสตร์มหาบัณฑิต
(วิศวกรรมระบบการผลิต)
Rensselaer Polytechnic Institute, USA
: วิทยาศาสตร์บัณฑิต (ระบบบริหาร)
Rensselaer Polytechnic Institute, USA
ประสบการณ์ทำงาน
ปี 2553-ปัจจุบัน : กรรมการ
: บมจ. ไทยเทพรสผลิตภัณฑ์อาหาร
ปี 2553-ปัจจุบัน : กรรมการ
: บริษัท เอ็กซ์เตอร์ (ประเทศไทย) จำกัด
ปี 2551-ปัจจุบัน : กรรมการ
: บริษัท ยามาฮา (ประเทศไทย) จำกัด
ปี 2548-ปัจจุบัน : กรรมการ บริษัท รชตโยธิน จำกัด
ปี 2547-ปัจจุบัน : ผู้จัดการฝ่ายการตลาด
: บมจ.ไทยเทพรสผลิตภัณฑ์อาหาร
จำนวนหุ้นที่ถือ : 2,570,900 หุ้น
จำนวนหุ้นที่เปลี่ยนแปลง : -

นายอนุพงษ์ สุรงค์สุภาพ (ผู้จัดการฝ่ายขายในประเทศ)

อายุ : 50 ปี
คุณวุฒิการศึกษาสูงสุด : บริหารธุรกิจบัณฑิต (การตลาด)
มหาวิทยาลัยเกริก
ประสบการณ์ทำงาน
ปี 2547-ปัจจุบัน : ผู้จัดการฝ่ายขายในประเทศ
: บมจ.ไทยเทพรสผลิตภัณฑ์อาหาร
จำนวนหุ้นที่ถือ : 1,000 หุ้น
จำนวนหุ้นที่เปลี่ยนแปลง : -

นายอนุวัตร เอื้อศิริตระกูล (ผู้จัดการฝ่ายผลิต)

อายุ : 45 ปี
คุณวุฒิการศึกษาสูงสุด : วิทยาศาสตร์บัณฑิต
(อุตสาหกรรมและการเกษตร)
สถาบันเทคโนโลยี
พระจอมเกล้าเจ้าคุณทหารลาดกระบัง
: บริหารธุรกิจมหาบัณฑิต
มหาวิทยาลัยรามคำแหง
ประสบการณ์ทำงาน
ปี 2548-ปัจจุบัน : ผู้จัดการฝ่ายผลิต
: บมจ.ไทยเทพรสผลิตภัณฑ์อาหาร
ปี 2544-2548 : ผู้จัดการโรงงาน
: บริษัท น้ำมันวังปารมย์ จำกัด
(กลุ่มวังขนาย)
จำนวนหุ้นที่ถือ : ไม่มี
จำนวนหุ้นที่เปลี่ยนแปลง : -

รายชื่อผู้ถือหุ้นรายใหญ่

รายชื่อผู้ถือหุ้นรายใหญ่ : ณ วันประชุมผู้ถือหุ้น ครั้งที่ 1/2553 วันที่ 23 เมษายน 2553

| รายชื่อผู้ถือหุ้น | จำนวนหุ้น | ร้อยละของจำนวนหุ้นทั้งหมด |
|--------------------------------|-------------------|---------------------------|
| 1. กลุ่มตระกูลวิญญูรัตน์ | 26,300,300 | 73.06 |
| 2. กลุ่มตระกูล ตั้งวิชาชาญ | 1,483,200 | 4.12 |
| 3. บจก. กรุงเทพประกันชีวิต | 1,182,800 | 3.29 |
| 4. นางวิไลพร โพธิอินทะ | 509,800 | 1.42 |
| 5. นายวันชัย ประสิทธิ์วรนนท์ | 500,000 | 1.39 |
| 6. บมจ. กรุงเทพประกันภัย | 489,600 | 1.36 |
| 7. นางปัทมา เศรษฐอนุกุล | 420,000 | 1.17 |
| 8. บจก. กรีนสปอร์ต (ประเทศไทย) | 386,100 | 1.07 |
| 9. น.ส.เนตรชนก สุวรรณชีพ | 365,000 | 1.01 |
| 10. นายเชิดชู โสภณพนิช | 310,000 | 0.86 |
| รวม | 31,946,800 | 88.75 |

บทรายงาน และการวิเคราะห์ของฝ่ายบริหาร

สำหรับปี สิ้นสุด 31 ธันวาคม 2553 และ 31 ธันวาคม 2552

การวิเคราะห์ผลการดำเนินงานและฐานะการเงิน

การวิเคราะห์ผลการดำเนินงาน

ความสามารถในการทำกำไร

บริษัทฯ มีกำไรสุทธิ จากผลการดำเนินงานสำหรับปี สิ้นสุด วันที่ 31 ธันวาคม 2553 และ 31 ธันวาคม 2552 ดังต่อไปนี้

| | ล้านบาท | ร้อยละของรายรับรวม |
|---------|---------|--------------------|
| ปี 2553 | 418.44 | 16.34 |
| ปี 2552 | 429.98 | 17.48 |

เหตุผลสำคัญที่ บริษัทฯ มีกำไรสุทธิ ปี 2553 น้อยกว่าปี 2552 ร้อยละ 2.69 หรือลดลง 11.55 ล้านบาทเกิดจาก

| (หน่วย ล้านบาท) | 2553 | 2552 | เปลี่ยนแปลง | % |
|---|----------|----------|-------------|----------|
| 1. ยอดขาย | 2,545.35 | 2,416.40 | 128.95 | 5.34 |
| 2. ต้นทุนขาย/ยอดขาย % | 59.97% | 59.23% | 0.74% | 1.25 |
| 3. ค่าใช้จ่ายในการขาย | 313.63 | 301.20 | 12.43 | 4.13 |
| % ต่อยอดขาย | 12.32% | 12.46% | -0.14% | (1.15) |
| 4. ค่าใช้จ่ายในการบริหาร | 117.54 | 116.69 | 0.85 | 0.73 |
| % ต่อยอดขาย | 4.62% | 4.83% | -0.21% | (4.37) |
| 5. ค่าตอบแทนผู้บริหาร | 23.49 | 25.36 | (1.87) | (7.37) |
| % ต่อยอดขาย | 0.92% | 1.05% | -0.13% | (12.07) |
| 6. กำไรจากการกลบรายการ | - | 23.75 | (23.75) | (100.00) |
| ค่าเผื่อการด้อยค่าจากที่ดินที่ยังไม่ได้ใช้ดำเนินงาน | | | | |

ต้นทุนขายเพิ่มขึ้น 0.74 % เพราะว่า ราคาวัตถุดิบหลัก เช่น น้ำตาลทรายปรับราคาสูงขึ้น 15.17 % และ กระเทียม ปรับราคาสูงขึ้น 21.57 % เมื่อเทียบกับปี 2552 เป็นต้น

ค่าใช้จ่ายในการขาย เพิ่มขึ้น 12.43 ล้านบาท หรือ 4.13 % เนื่องจากค่าขนส่งออกเพิ่มขึ้น 10.33 ล้านบาท จากราคาน้ำมันดีเซลปรับราคาสูงขึ้น

มูลค่าที่ดินยังไม่ได้ใช้ดำเนินงาน ณ วันที่ 31 ธันวาคม 2551 จำนวน 71.20 ล้านบาท เป็นราคาประเมิน ตามรายงานการประเมินของผู้ประเมินราคาอิสระเมื่อปี 2543

ในเดือนมิถุนายน 2552 บริษัทฯ ได้ว่าจ้างบริษัทประเมินราคาอิสระแห่งหนึ่ง ประเมินราคาที่ดินที่ยังไม่ได้ใช้ดำเนินงานของบริษัท ตามที่ผู้สอบบัญชี และผู้ถือหุ้นร้องขอ ตามรายงานการประเมินราคา ลงวันที่ 2 กรกฎาคม 2552 ระบุว่าบริษัทประเมินราคาได้ประเมินราคาที่ดินดังกล่าวโดยใช้วิธีการเปรียบเทียบราคาตลาด โดยมีราคาประเมินมูลค่า 94.95 ล้านบาท บริษัท จึงบันทึกกลบรายการค่าเผื่อการด้อยค่าของสินทรัพย์ดังกล่าวจำนวน 23.75 ล้านบาทเป็นรายได้ในงบกำไรขาดทุน

จากเหตุผลดังกล่าวข้างต้น ผลการดำเนินงานสำหรับปีสิ้นสุดวันที่ 31 ธันวาคม 2553 บริษัทฯ มีกำไรสุทธิ 418.44 ล้านบาท ซึ่งน้อยกว่าช่วงเวลาเดียวกันของปี 2552 จำนวน 11.55 ล้านบาท หรือประมาณร้อยละ 2.69

หากไม่รวมกำไรจากการกลบรายการค่าเผื่อการด้อยค่าจากที่ดินที่ยังไม่ได้ใช้ดำเนินงาน 23.75 ล้านบาทดังกล่าว ผลการดำเนินงานสำหรับปี 2553 บริษัทฯ มีกำไรสุทธิ 418.44 ล้านบาท เพิ่มขึ้น 12.19 ล้านบาท หรือเพิ่มขึ้น 3.01% เมื่อเทียบกับ 406.25 ล้านบาท ในปี 2552

บริษัทฯ มีกำไรก่อนดอกเบี้ยจ่ายและภาษีเงินได้ (EBIT) จากผลการดำเนินงานสำหรับปี สิ้นสุด วันที่ 31 ธันวาคม 2553 และ 31 ธันวาคม 2552 ดังต่อไปนี้

| | ล้านบาท | ร้อยละของรายรับรวม |
|---------|---------|--------------------|
| ปี 2553 | 578.07 | 22.57 |
| ปี 2552 | 584.07 | 23.75 |

บริษัทฯ มี กำไรก่อนดอกเบี้ยจ่ายและภาษีเงินได้ (EBIT) ซึ่งน้อยกว่าช่วงเวลาเดียวกันของปี 2552 จำนวน 6.00 ล้านบาท หรือลดลงร้อยละ 1.03

ในปี 2553 นี้ การดำเนินงานของบริษัทฯก็อยู่ในเกณฑ์ที่ใกล้เคียงกับปีที่แล้ว เนื่องจากสภาวะเศรษฐกิจที่ฟื้นตัวอันเป็นผลกระทบจากสภาวะเศรษฐกิจโลก และ ผลกระทบจากการเมืองภายในประเทศ ดังจะเห็นได้จากอัตราส่วนวัดความสามารถในการทำกำไรดังต่อไปนี้

| | 2553 | 2552 |
|-------------------------------------|-------|-------|
| อัตราผลตอบแทนต่อส่วนของผู้ถือหุ้น % | 18.79 | 20.07 |
| อัตราผลตอบแทนต่อสินทรัพย์รวม % | 17.07 | 18.52 |

การดำเนินงานของบริษัทฯมีประสิทธิภาพใกล้เคียงกับปีที่แล้ว ดังจะเห็นได้จากอัตราส่วนวัดประสิทธิภาพในการดำเนินงานดังต่อไปนี้

| | 2553 | 2552 |
|-----------------------------------|------|------|
| อัตรากារหมุนเวียนของสินทรัพย์รวม | 1.04 | 1.06 |
| อัตรากារหมุนเวียนของสินทรัพย์ถาวร | 2.65 | 2.65 |

การจ่ายเงินปันผล

บริษัทมีนโยบายจ่ายเงินปันผล ในอัตราไม่น้อยกว่าร้อยละ 50 ของกำไรสุทธิในแต่ละปีโดยจะจ่ายในปีถัดไป

ในปี 2553 บริษัทฯ มีกำไรสุทธิต่อหุ้นเท่ากับ 11.62 บาท น้อยกว่า 11.94 บาทในปี 2552 0.32 บาท หรือร้อยละ 2.96

สำหรับผลการดำเนินงานปี 2552 บริษัทฯจ่ายเงินปันผลในอัตราหุ้นละ 10.10 บาท หรือคิด เป็นร้อยละ 84.59 ของกำไรสุทธิ ซึ่งได้จ่ายเงินปันผลทั้งสิ้นจำนวน 363.60 ล้านบาท เมื่อวันที่ 17 พฤษภาคม 2553

การวิเคราะห์ฐานะการเงิน

โครงสร้างเงินทุน

อัตราส่วนหนี้สินต่อส่วนของผู้ถือหุ้น

ปี 2553 เท่ากับ 0.11 และในปี 2552 เท่ากับ 0.10 โครงสร้างเงินทุนดังกล่าวเหมาะสม กับกิจกรรมและฐานะของกิจการ โดยหนี้สินทั้งสิ้นเป็นหนี้สินหมุนเวียน

| | 2553 | | 2552 | |
|---------------------------------|-----------------|---------------|-----------------|---------------|
| | ล้านบาท | % | ล้านบาท | % |
| หนี้สินทั้งสิ้น | 239.48 | 9.60 | 209.83 | 8.71 |
| ส่วนของผู้ถือหุ้น | 2,254.80 | 90.40 | 2,199.78 | 91.29 |
| สินทรัพย์รวม | 2,494.28 | 100.00 | 2,409.61 | 100.00 |
| ค่าภาษีเงินได้นิติบุคคลค้างจ่าย | 88.19 | 36.83 | 75.47 | 35.97 |
| เจ้าหนี้การค้า | 81.66 | 34.10 | 59.12 | 28.18 |
| ค่าใช้จ่ายค้างจ่าย | 51.34 | 21.44 | 56.45 | 26.90 |
| หนี้สินหมุนเวียนอื่น | 18.29 | 7.64 | 18.79 | 8.95 |
| หนี้สินทั้งสิ้น | 239.48 | 100.00 | 209.83 | 100.00 |
| ทุนหุ้นสามัญ | 360.00 | 15.96 | 360.00 | 16.36 |
| ส่วนเกินมูลค่าหุ้น | 615.60 | 27.30 | 615.60 | 27.98 |
| การเปลี่ยนแปลงในมูลค่ายุติธรรม | 0.10 | 0.00 | - | 0.09 |
| กำไรสะสมจัดสรร | 60.00 | 2.66 | 60.00 | 2.73 |
| กำไรสะสมยังไม่ได้จัดสรร | 1,219.10 | 54.07 | 1,164.27 | 52.93 |
| รวมส่วนของผู้ถือหุ้น | 2,254.80 | 100.00 | 2,199.78 | 100.00 |

บริษัทฯ ไม่มีหนี้สินจากการกู้ยืม บริษัทฯ ใช้โครงสร้างเงินทุนส่วนใหญ่จากส่วนของผู้ถือหุ้น



สภาพคล่อง

กระแสเงินสด

| (หน่วย ล้านบาท) | 2553 | 2552 | เปลี่ยนแปลง | % |
|-------------------------------------|----------|----------|-------------|----------|
| กระแสเงินสดจากกิจกรรมดำเนินงาน | 508.95 | 550.10 | (41.15) | (7.48) |
| กระแสเงินสดจากกิจกรรมลงทุน | (155.87) | (222.74) | 66.87 | (30.02) |
| กระแสเงินสดจากกิจกรรมจัดหาเงิน | (363.60) | (315.00) | (48.60) | 15.43 |
| เงินสดและรายการเทียบเท่าเงินสดสุทธิ | | | | |
| (ลดลง) เพิ่มขึ้น | (10.52) | 12.36 | (22.88) | (185.11) |

อัตราส่วนเงินทุนหมุนเวียน

ปี 2553 เท่ากับ 5.60 เท่า ลดลงจากปี 2552 ซึ่งเท่ากับ 6.08 เท่า ทั้งนี้เนื่องจาก บริษัทฯ มี สินทรัพย์หมุนเวียนเพิ่มขึ้น 65.03 ล้านบาท ซึ่งส่วนใหญ่ เป็น เงินลงทุนชั่วคราว, ลูกหนี้การค้า และมีหนี้สินหมุนเวียนเพิ่มขึ้น 29.65 ล้านบาท ซึ่งส่วนใหญ่เป็น เจ้าหนี้การค้า และภาษีเงินได้ค้างจ่าย

อย่างไรก็ตามบริษัทได้ถือนโยบายบริหารการเงินอย่างเคร่งครัด จะเห็นได้ว่า บริษัทฯ มีอัตราส่วนเงินทุนหมุนเวียนสูง ไม่มีปัญหาด้านสภาพคล่องระยะเวลาในการเก็บหนี้เฉลี่ย 37 วัน เพิ่มขึ้น 1 วัน จากปี 2552 ระยะเวลาขายสินค้าเฉลี่ย 54 วัน ลดลง 6 วันจากปี 2552 ณ วันสิ้นปี บริษัทฯ มีเงินสดและรายการเทียบเท่าเงินสดกว่า 341.90 ล้านบาท และยังมีวงเงินกู้เบิกเกินบัญชีที่ยังไม่ได้ใช้จากธนาคารขนาดใหญ่อีกกว่า 35.50 ล้านบาท เพื่อรองรับความจำเป็นในการใช้เงินทุนกรณีฉุกเฉิน

คุณภาพของสินทรัพย์

การเปลี่ยนแปลงในสินทรัพย์

บริษัทฯ มีสินทรัพย์รวมสิ้นสุด ณ วันที่ 31 ธันวาคม 2553 จำนวน 2,494.28 ล้านบาท เพิ่มขึ้น ร้อยละ 3.51 เมื่อเทียบกับสินทรัพย์รวมจำนวน 2,409.61 ล้านบาท ณ วันที่ 31 ธันวาคม 2552

ส่วนประกอบสำคัญของสินทรัพย์

| | 2553 | | 2552 | |
|---------------------------------|-----------------|---------------|-----------------|--------------|
| | ล้านบาท | % | ล้านบาท | % |
| ที่ดิน อาคารและอุปกรณ์ | 1,013.38 | 40.63 | 979.41 | 40.65 |
| เงินลงทุนชั่วคราว | 437.19 | 17.53 | 387.10 | 14.18 |
| เงินสดและรายการเทียบเท่าเงินสด | 341.90 | 13.71 | 352.42 | 14.63 |
| ลูกหนี้การค้า | 271.72 | 10.89 | 251.58 | 10.44 |
| สินค้าคงเหลือ | 230.88 | 9.26 | 237.02 | 9.84 |
| ที่ดิน ที่ยังไม่ได้ใช้ดำเนินงาน | 94.95 | 3.81 | 94.95 | 3.94 |
| อุปกรณ์ที่還ไม่ได้ใช้ดำเนินงาน | 6.72 | 0.27 | 7.99 | 0.33 |
| สินทรัพย์หมุนเวียนอื่น | 60.14 | 2.41 | 48.67 | 2.02 |
| เงินลงทุนระยะยาว | 20.50 | 0.82 | 40.33 | 0.91 |
| เงินลงทุนในบริษัทร่วม | 10.53 | 0.42 | 1.82 | 0.08 |
| เงินฝากประจำที่ติดภาระค่าประกัน | 4.59 | 0.18 | 4.61 | 0.19 |
| เงินจ่ายล่วงหน้าค่าซื้ออุปกรณ์ | - | - | 1.83 | 0.08 |
| สินทรัพย์ไม่มีตัวตน | 1.22 | 0.05 | 1.32 | 0.05 |
| สินทรัพย์ไม่หมุนเวียนอื่น | 0.56 | 0.02 | 0.56 | 0.02 |
| รวมสินทรัพย์ | 2,494.28 | 100.00 | 2,409.61 | 97.36 |

ณ วันที่ 31 ธันวาคม 2553 บริษัทฯ มีสินทรัพย์หมุนเวียน และ สินทรัพย์ไม่หมุนเวียนคิดเป็นสัดส่วนร้อยละ 53.80 และ 46.20 ของสินทรัพย์รวมตามลำดับ เทียบกับร้อยละ 52.99 และ 47.01 ณ วันที่ 31 ธันวาคม 2552

สำหรับลูกหนี้การค้าได้มีการตั้งค่าเผื่อหนี้สงสัยจะสูญอย่างเพียงพอตามข้อเท็จจริง เงินลงทุนระยะยาว ก็มีกำหนดไถ่ถอนปี 2556 จำนวน 20 ล้านบาท ไถ่ถอนปี 2562 จำนวน 20 ล้านบาท

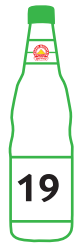

หลักการกำกับดูแลกิจการที่ดี

การปฏิบัติตามหลักการกำกับดูแลกิจการที่ดี

คณะกรรมการบริษัทได้ตระหนักถึงความสำคัญของการกำกับดูแลกิจการที่ดี เพื่อเพิ่มความโปร่งใส เพิ่มขีดความสามารถในการแข่งขันทางธุรกิจของบริษัท ตลอดจนเพิ่มความเชื่อมั่นให้แก่ผู้ถือหุ้น ผู้ลงทุนและผู้เกี่ยวข้องทุกฝ่าย จึงได้กำหนดนโยบายการกำกับดูแลกิจการที่ดี โดยครอบคลุมหลักการสำคัญดังนี้

1. สิทธิของผู้ถือหุ้น

SAUCE ได้ตระหนักถึงสิทธิของผู้ถือหุ้นและให้ความสำคัญและอำนวยความสะดวก ให้ผู้ถือหุ้นทุกราย ได้รับสิทธิพื้นฐานต่างๆ ทั้งในฐานะนักลงทุนในหลักทรัพย์และในฐานะเจ้าของบริษัท ด้วยมาตรฐานที่เป็นที่ยอมรับและเชื่อถือได้ โดยให้สิทธิในการซื้อ ขาย โอน หลักทรัพย์ที่ตนถืออยู่อย่างเป็นอิสระ การได้รับส่วนแบ่งผลกำไรจากบริษัท การเข้าร่วมประชุมผู้ถือหุ้น การแสดงความเห็นในที่ประชุมผู้ถือหุ้นอย่างเป็นอิสระ ทั้งนี้ผู้ถือหุ้นของบริษัททุกคนมีสิทธิออกเสียงตามจำนวนหุ้นที่ถืออยู่ โดยหุ้นแต่ละหุ้นมีสิทธิออกเสียงหนึ่งเสียง และไม่มีการใช้สิทธิพิเศษที่เป็นการจำกัดสิทธิของผู้ถือหุ้นรายอื่น

นอกเหนือจากสิทธิขั้นพื้นฐานต่าง ๆ ข้างต้นแล้ว บริษัทยังได้ให้ความสำคัญในการเปิดเผยข้อมูลข่าวสารที่ถูกต้องครบถ้วนทันเวลา และ โปร่งใส แก่ผู้ถือหุ้น โดยมีการเปิดเผยข่าวสารที่สำคัญบนเว็บไซต์ของบริษัท ทั้งภาษาไทย และ ภาษาอังกฤษ และในปี 2553 คณะกรรมการบริษัทได้ดำเนินการในเรื่องต่าง ๆ ที่เป็นการส่งเสริมและอำนวยความสะดวกในการใช้สิทธิของผู้ถือหุ้นของบริษัท ดังต่อไปนี้

1.1 เปิดเผยมติที่ประชุมคณะกรรมการบริษัท ครั้งที่ 2/2553 เมื่อวันที่ 3 มีนาคม 2553 ซึ่งมีมติกำหนดให้จัดการประชุมสามัญผู้ถือหุ้นประจำปี 2553 ในวันที่ 23 เมษายน 2553 ในเว็บไซต์ของตลาดหลักทรัพย์แห่งประเทศไทย ตั้งแต่วันที่มิตินี้กำหนดวันประชุม

1.2 ก่อนวันประชุมสามัญผู้ถือหุ้น บริษัทจัดส่งหนังสือเชิญประชุมให้แก่ผู้ถือหุ้น ซึ่งมีวันเวลา สถานที่ประชุม แผนที่ของสถานที่ประชุม และรายละเอียดระเบียบวาระการประชุมอย่างครบถ้วน เพียงพอ ตามข้อกำหนดของกฎหมาย ตลาดหลักทรัพย์แห่งประเทศไทย และข้อบังคับของบริษัท โดยแนบหนังสือมอบฉันทะ และเอกสารประกอบการประชุม ให้แก่ผู้ถือหุ้นได้พิจารณาล่วงหน้าก่อนการประชุม มากกว่า 21 วัน โดยมีรายละเอียดของวาระการประชุมอย่างเพียงพอที่จะใช้ประกอบการตัดสินใจลงคะแนนในวาระต่าง ๆ และในแต่ละวาระจะระบุอย่างชัดเจนว่า เป็นเรื่องเสนอเพื่อทราบ หรือเพื่อพิจารณา รวมทั้งความเห็นของคณะกรรมการที่เพียงพอ และชัดเจน เพื่อให้ผู้ถือหุ้นตัดสินใจในการใช้สิทธิออกเสียงได้

นอกจากนี้ บริษัทยังได้เปิดเผยหนังสือเชิญประชุมดังกล่าว ตลอดจนรายละเอียดประกอบการประชุม บนเว็บไซต์ของบริษัท ทั้งภาษาไทยและภาษาอังกฤษ ล่วงหน้า 30 วันก่อนวันประชุม เพื่อให้ผู้ถือหุ้นได้รับทราบข้อมูลได้โดยสะดวกและรวดเร็ว ซึ่งเป็นข้อมูลเหมือนกับที่บริษัทจะจัดส่งให้ผู้ถือหุ้นในรูปแบบเอกสาร

บริษัทได้ลงประกาศหนังสือเชิญประชุมสามัญผู้ถือหุ้นในหนังสือพิมพ์รายวันภาษาไทย ก่อนวันประชุมผู้ถือหุ้น 30 วัน โดยลงติดต่อกัน 3 วัน ตั้งแต่วันที่ 23 มีนาคม 2553 - 25 มีนาคม 2553 ในการเข้าร่วมการประชุมผู้ถือหุ้น บริษัทได้แจ้งรายละเอียดเอกสารหลักฐานที่จำเป็นที่ผู้ถือหุ้นต้องนำมาแสดงให้ครบถ้วนเพื่อรักษาสหสิทธิของผู้ถือหุ้นในการเข้าร่วมประชุม และแนบหนังสือมอบฉันทะและรายชื่อ กรรมการอิสระและประธานคณะกรรมการตรวจสอบ หรือ บุคคลใด ๆ เพื่อให้ผู้ถือหุ้นที่ประสงค์จะมอบฉันทะให้ผู้อื่นมาประชุมแทนได้เลือกที่จะมอบฉันทะให้เข้าประชุมและลงคะแนนเสียงได้

1.3 ในวันประชุมผู้ถือหุ้น บริษัทเปิดให้ผู้ถือหุ้นสามารถลงทะเบียนเข้าร่วมประชุมได้ล่วงหน้าก่อนเวลาประชุมอย่างน้อย 1 ชั่วโมง และได้อำนวยความสะดวกแก่ผู้ถือหุ้นก่อนการประชุม พร้อมทั้งจัดพิมพ์บัตรลงคะแนนในแต่ละวาระให้ผู้ถือหุ้น

1.4 ก่อนเริ่มการประชุมผู้ถือหุ้น ประธานกรรมการได้ชี้แจงวิธีการลงคะแนน และวิธีการนับคะแนนอย่างชัดเจน ซึ่งการลงคะแนนและการนับคะแนนเสียงเป็นไปอย่างเปิดเผย และโปร่งใส (นับคะแนนโดย ตัวแทนจากผู้สอบบัญชีของบริษัท) โดยการออกเสียงลงคะแนน บริษัทจะนับ 1 หุ้นเป็น 1 เสียง และถือเสียงข้างมากเป็นมติ ยกเว้นกรณีการลงมติที่กำหนดให้ถือคะแนนเสียงไม่น้อยกว่าสองในสามของจำนวนเสียงทั้งหมดของผู้ถือหุ้นซึ่งมาประชุม และมีสิทธิออกเสียงลงคะแนน หรือ การลงมติที่กำหนดให้ถือคะแนนเสียงไม่น้อยกว่าสามในสี่ของจำนวนเสียงทั้งหมดของผู้ถือหุ้นซึ่งมาประชุมและมีสิทธิออกเสียงลงคะแนน ซึ่งเป็นไปตามที่ระบุไว้ในข้อบังคับของบริษัท และตามกฎหมายกำหนด

1.5 ระหว่างการประชุม ประธานกรรมการได้เปิดโอกาสให้ผู้ถือหุ้นทุกรายมีสิทธิเข้าทักถามในการแสดงความคิดเห็นและซักถามและเสนอวาระอื่น ๆ โดยจัดสรรเวลาอย่างเพียงพอ และให้การถามที่เกี่ยวข้อชี้แจงและให้ข้อมูลต่าง ๆ แก่ผู้ถือหุ้นอย่างครบถ้วน

นอกจากนี้ ผู้ถือหุ้นที่มาร่วมประชุมผู้ถือหุ้นภายหลังเริ่มการประชุมแล้วมีสิทธิออกเสียงหรือลงคะแนนในระเบียบวาระที่อยู่ระหว่างการพิจารณา และยังไม่ได้ลงมติ

1.6 บริษัท มีนโยบายให้กรรมการทุกท่านเข้าร่วมประชุมผู้ถือหุ้น โดยผู้ถือหุ้นสามารถซักถามคณะกรรมการชุดย่อยต่าง ๆ ในเรื่องที่เกี่ยวข้องได้ คณะกรรมการที่เข้าร่วมในการประชุมสามัญผู้ถือหุ้นครั้งที่ 1/2553 วันที่ 23 เมษายน 2553 ประกอบด้วย คณะกรรมการบริหาร ทั้งหมด จำนวน 2 ท่าน (ประกอบด้วย ประธานกรรมการบริหาร และ รองกรรมการผู้จัดการอีก 1 ท่าน) กรรมการที่ไม่ใช่ผู้บริหาร 3 ท่าน และ ประธานคณะกรรมการตรวจสอบ 1 ท่าน คณะกรรมการตรวจสอบ 1 ท่าน รวมกรรมการทั้งสิ้น 7 ท่าน

2. การปฏิบัติต่อผู้ถือหุ้นอย่างเท่าเทียมกัน

บริษัทได้ให้ความสำคัญในการปฏิบัติต่อผู้ถือหุ้นอย่างเท่าเทียมกันโดยคณะกรรมการได้กำหนดนโยบายการกำกับดูแลกิจการ โดยคำนึงถึงสิทธิของผู้ถือหุ้น และการปฏิบัติต่อผู้ถือหุ้นทุกรายอย่างเป็นธรรม และเท่าเทียมกัน โดยได้ดำเนินการดังต่อไปนี้

2.1 จัดให้มีกระบวนการประชุมผู้ถือหุ้นที่โปร่งใสและมีประสิทธิภาพเป็นไปตามข้อบังคับของบริษัท การพิจารณาและลงคะแนนเสียงเป็นไปตามลำดับวาระการประชุมที่กำหนด มีการพิจารณาแต่งตั้งกรรมการ พิจารณาคำตอบแทนกรรมการ รวมทั้งการแต่งตั้งผู้สอบบัญชี และอนุมัติค่าสอบบัญชี และวาระอื่น ๆ จากการเสนอของผู้ถือหุ้นในที่ประชุม



2.2 สำหรับผู้ที่ไม่สะดวกเข้าร่วมประชุมด้วยตนเองสามารถมอบฉันทะให้กรรมการอิสระ/ประธานคณะกรรมการตรวจสอบ หรือ บุคคลใดๆ เข้าประชุมและลงคะแนนเสียงแทน

2.3 ในการลงคะแนนเสียงแต่ละวาระ ให้ใช้บัตรลงคะแนน เพื่อให้กระบวนการนับคะแนนเป็นไปอย่างมีประสิทธิภาพและรวดเร็ว ไม่ยุ่งยาก ซับซ้อน บริษัทจะเก็บบัตรลงคะแนนเฉพาะกรณีที่ผู้ถือหุ้นคัดค้าน หรือ งดออกเสียง และจัดให้ตัวแทนจากผู้สอบบัญชี ตรวจสอบนับคะแนน และ ยืนยันความถูกต้องของคะแนนเสียง รวมถึง มีการเก็บบัตรลงคะแนนเหล่านี้ไว้เพื่อให้สามารถตรวจสอบได้ภายหลัง

2.4 ระหว่างการประชุมสามัญผู้ถือหุ้น มีการบันทึกรายงานการประชุมอย่างครบถ้วน ถูกต้อง ซึ่งประกอบด้วย สารสำคัญ ได้แก่ มติที่ประชุม และผลการลงคะแนนเสียง โดยแสดงรายละเอียดอย่างชัดเจน ประกอบด้วย จำนวนเสียงที่เห็นด้วย จำนวนเสียงที่ไม่เห็นด้วย จำนวนเสียงที่งดออกเสียง รวมจำนวนเสียงทั้งสิ้นในแต่ละวาระ ตลอดจน คำถาม คำชี้แจง และ ความคิดเห็นของที่ประชุม และจัดส่งรายงานการประชุมดังกล่าวให้หน่วยงานที่เกี่ยวข้อง ภายในระยะเวลา 14 วันนับแต่วันประชุมผู้ถือหุ้น และเผยแพร่สำเนารายงานการประชุมดังกล่าว บนเว็บไซต์ของบริษัทด้วย สำหรับมติที่ประชุมผู้ถือหุ้น บริษัทได้เผยแพร่บนเว็บไซต์ของตลาดหลักทรัพย์แห่งประเทศไทย ให้ผู้ถือหุ้นทุกท่านได้รับทราบทันทีที่ประชุมแล้วเสร็จ

2.5 บริษัทมีมาตรการดูแลการใช้ข้อมูลภายใน โดยจะไม่เปิดเผยข้อมูลภายในก่อนการเปิดเผยสารสนเทศต่อสาธารณชน โดยผู้บริหารต้องรายงานการซื้อขายและการถือครองหลักทรัพย์ของบริษัท ทุกครั้งที่มีการเปลี่ยนแปลง และมีข้อห้ามผู้บริหารซื้อขายหลักทรัพย์ของบริษัท ในช่วงก่อนการเปิดเผยข้อมูลต่อสาธารณชน 1 เดือนและหลังการเปิดเผยข้อมูล 2 สัปดาห์ซึ่งบริษัทได้นำแนวทางปฏิบัติที่ดีของสำนักงานกำกับหลักทรัพย์และตลาดหลักทรัพย์แห่งประเทศไทย มาถือปฏิบัติอย่างเคร่งครัด

กำหนดให้ กรรมการ และผู้บริหาร ที่ดำรงตำแหน่งระดับผู้จัดการฝ่ายขึ้นไป มีหน้าที่ต้องรายงานการถือหลักทรัพย์ของบริษัท ทั้งของตน ของ คู่สมรส และบุตรที่ยังไม่บรรลุนิติภาวะ และรายงานการ เปลี่ยนแปลงการถือหลักทรัพย์ของบริษัท ทุกครั้งเมื่อมีการซื้อ ขาย โอน หรือ รับโอนหลักทรัพย์ ตามที่สำนักงานกำกับหลักทรัพย์และตลาดหลักทรัพย์ กำหนด ภายใน 3 วันทำการ และมีหน้าที่รายงานให้เลขานุการคณะกรรมการบริษัททราบด้วย

3. บทบาทของผู้มีส่วนได้เสีย

บริษัทได้ให้ความสำคัญต่อสิทธิของผู้มีส่วนได้เสียทุกกลุ่ม ทั้งที่เป็นผู้มีส่วนได้เสียภายในได้แก่ ผู้ถือหุ้น พนักงานและผู้บริหารของบริษัท หรือผู้มีส่วนได้เสียภายนอก ได้แก่ ลูกค้า คู่แข่ง คู่ค้า เจ้าหนี้ ภาครัฐและหน่วยงานอื่น ๆ ที่เกี่ยวข้อง ตลอดจนชุมชน เนื่องจากบริษัทตระหนักถึงแรงสนับสนุนจากผู้มีส่วนได้เสียต่าง ๆ ซึ่งจะสร้างความสามารถในการแข่งขันและสร้างกำไรให้กับบริษัท ซึ่งเป็นส่วนหนึ่งของการสร้างความสำเร็จในระยะยาว

3.1 ผู้ถือหุ้น บริษัทมุ่งเน้นให้มีการดำเนินธุรกิจซึ่งมีผลการดำเนินงานที่ดี มีการเจริญเติบโตอย่างมั่นคง มีความสามารถในการแข่งขัน โดยคำนึงถึงความเสี่ยงในปัจจุบันและในอนาคต เพื่อให้เกิดมูลค่าเพิ่มแก่ผู้ถือหุ้นของบริษัทในระยะยาว บริษัทมีหน้าที่เปิดเผยข้อมูลให้เกิดความโปร่งใส เป็นธรรม รวดเร็ว ทันเวลา ถูกต้อง ครบถ้วน และพยายามอย่างเต็มที่ในการปกป้องทรัพย์สินของบริษัท ตลอดจนจ่ายผลตอบแทนการลงทุนที่เป็นที่น่าพอใจ เพื่อให้ผู้ถือหุ้นมีความพึงพอใจสูงสุด

3.2 คณะกรรมการบริษัท และผู้บริหาร เป็นผู้รับรู้ถึงสิทธิและมีการดูแลสิทธิของผู้มีส่วนได้เสียทุกกลุ่มของบริษัท ทั้งผู้มีส่วนได้เสียภายใน และผู้มีส่วนได้เสียภายนอก อย่างเท่าเทียมกัน และเป็นธรรม

3.3 พนักงาน บริษัทตระหนักอยู่เสมอว่าพนักงานของบริษัท คือทรัพยากรที่สำคัญที่สุด จึงได้มีการเตรียมความพร้อมของบุคลากรอย่างต่อเนื่อง โดยมุ่งเน้นการพัฒนาความรู้ ความสามารถ ทักษะ และคุณภาพของพนักงาน โดยจัดให้มีการฝึกอบรมทั้งภายในและภายนอกอย่างต่อเนื่องและสม่ำเสมอ มีการอบรม On the Job Training แก่พนักงานที่เข้าใหม่ หรือ เปลี่ยนแปลง โยกย้ายงาน เป็นต้น นอกจากนี้บริษัทยังจัดให้พนักงานได้รับสวัสดิการต่างๆ เช่น กองทุนสำรองเลี้ยงชีพ ทุนการศึกษาบุตรพนักงาน การท่องเที่ยวทัศนศึกษา การจัดให้มีการช้อปปิ้ง และระบบป้องกันภัย เป็นต้น เพื่อส่งเสริมคุณภาพชีวิตที่ดี เหมาะกับการดำรงชีพในสังคม และมีโอกาสเติบโตไปพร้อมกับความก้าวหน้าของบริษัท

3.4 ลูกค้าบริษัทมุ่งเน้นให้ลูกค้ามีความพึงพอใจสูงสุด ทั้งคุณภาพ และบริการ ในผลิตภัณฑ์ของบริษัท ตลอดจนการส่งมอบที่ทันเวลา พร้อมตอบสนองความต้องการของลูกค้า โดยเอาใจใส่ และมีความรับผิดชอบต่ลูกค้า มีการเปิดโอกาสให้ลูกค้าแสดงความคิดเห็น มีการสำรวจความพึงพอใจของลูกค้าเป็นประจำทุกปี พร้อมทั้งจัดรายการส่งเสริมสัมพันธ์ภาพระหว่างลูกค้าและบริษัทอย่างต่อเนื่อง เช่น รายการท่องเที่ยวทั้งในและต่างประเทศ การนำลูกค้าเยี่ยมชมโรงงาน เป็นต้น และจัดให้หน่วยธุรการขายเป็นผู้รับผิดชอบในการรับซื้อร้องเรียนของลูกค้า

3.5 คู่ค้า บริษัทเล็งเห็นความสำคัญของการปฏิบัติต่อคู่ค้า ตามเงื่อนไขทางการค้า และปฏิบัติตามสัญญา มีการประพฤติตามกรอบกติกาการแข่งขันที่ดี เป็นธรรม และไม่ใช่วิธีการที่ไม่สุจริต

3.6 คู่แข่งขัน บริษัทแข่งขันทางการค้าตามกรอบกติกาแห่งการแข่งขันที่ดี และไม่ใช่วิธีการที่ไม่สุจริต เพื่อทำลายคู่แข่งทางการค้า โดยปล่อยให้ไปตามกลไกของตลาด

3.7 เจ้าหนี้ บริษัทได้ปฏิบัติตามเงื่อนไขการค้าตามข้อตกลง และ หน้าที่ที่พึงมีต่อเจ้าหนี้ ปฏิบัติตัวเป็นลูกหนี้ที่ดี นอกจากนี้ บริษัทยังให้ข้อมูลต่าง ๆ ที่เป็นประโยชน์ต่อเจ้าหนี้

3.8 ภาครัฐ ส่วนราชการ และหน่วยงานต่าง ๆ ที่เกี่ยวข้อง บริษัทปฏิบัติตามกฎหมายและข้อกำหนดของส่วนราชการและหน่วยงานต่าง ๆ ที่เกี่ยวข้อง อย่างสม่ำเสมอ และไม่มีเจตนาที่จะฝ่าฝืนการปฏิบัติดังกล่าว

3.9 ชุมชน สังคม และสิ่งแวดล้อม บริษัทตระหนักถึงความรับผิดชอบต่อชุมชน สังคม และสิ่งแวดล้อม โดยดำเนินการดังต่อไปนี้

- ระบบบำบัดน้ำเสีย ระบบบำบัดน้ำเสียของบริษัทสามารถรองรับน้ำเสียได้ 2 เท่าของปริมาณน้ำเสียในปัจจุบัน ค่าบีโอดีไม่สูงกว่า

ค่าที่กฎหมายกำหนด (ค่าบีโอดี ที่อุณหภูมิ 20 องศาเซลเซียส เวลา 5 วัน ไม่มากกว่า 20 มิลลิกรัมต่อลิตร) ค่าบีโอดีของบริษัท เดือน ธันวาคม 2553 เท่ากับ 6 มิลลิกรัมต่อลิตร ค่าบีโอดีเฉลี่ยทั้งปี 2553 เท่ากับ 12.21 มิลลิกรัมต่อลิตร ค่าบีโอดีสูงสุด 17 มิลลิกรัมต่อลิตร (เมษายน 2553) ค่าบีโอดีต่ำสุด 5 มิลลิกรัมต่อลิตร (ตุลาคม 2553)

- การจัดสภาพแวดล้อมในสถานที่ปฏิบัติงาน โดยคำนึงถึงความปลอดภัย อาชีวอนามัย สิ่งแวดล้อม และการอำนวยความสะดวกแก่พนักงาน และลูกค้า
- การสนับสนุนการอนุรักษ์สิ่งแวดล้อม
- การสนับสนุนกิจกรรมนักศึกษาจากสถาบันการศึกษาต่าง ๆ รวมทั้งกิจกรรมวันเด็กแห่งชาติเป็นประจำทุกปีอย่างต่อเนื่อง
- การสนับสนุนกิจกรรม หน่วยงานภาครัฐต่าง ๆ ทั้งในจังหวัดสมุทรปราการ และในส่วนกลาง
- การสนับสนุนกิจกรรมสาธารณกุศล ร่วมกับองค์กรภาครัฐ และเอกชน อื่นๆ
- การสนับสนุนกิจกรรมส่งเสริมพระพุทธศาสนา
- ร้านค้าสวัสดิการ จำหน่ายสินค้าราคาประหยัด มอบส่วนลดให้แก่พนักงาน และลูกค้าในชุมชนใกล้เคียง ตลอดจนลูกค้าทั่วไป

4. การเปิดเผยข้อมูลและความโปร่งใส

คณะกรรมการ ได้ให้ความสำคัญต่อการเปิดเผยข้อมูลที่มีความถูกต้อง ครบถ้วน โปร่งใสทั่วถึง ทั้งรายงานข้อมูลทางการเงิน และข้อมูลทั่วไป ตลอดจนข้อมูลสำคัญที่มีผลกระทบต่อราคาหลักทรัพย์ของบริษัท โดยได้เผยแพร่ข้อมูลข่าวสารต่าง ๆ ดังกล่าวเพื่อให้ผู้ลงทุนและผู้ที่เกี่ยวข้องได้รับทราบ ทั้งโดยผ่านช่องทางและสื่อการเผยแพร่ข้อมูลต่าง ๆ ของตลาดหลักทรัพย์ ในส่วนงานด้านผู้ลงทุนสัมพันธ์นั้น บริษัทยังไม่ได้จัดตั้งหน่วยงานขึ้น เฉพาะ แต่ได้มอบหมายให้ ผู้จัดการฝ่ายการตลาด ทำหน้าที่ติดต่อสื่อสารกับนักลงทุน สถาบัน ผู้ถือหุ้น รวมทั้งนักวิเคราะห์ และผู้ที่เกี่ยวข้อง ทั้งนี้เนื่องจาก กิจกรรมดังกล่าวยังไม่มากนัก ซึ่งผู้ลงทุนสามารถติดต่อขอทราบข้อมูลได้ที่ โทร (02) 703-4444 ต่อเลขานุการบริษัทหรือ ที่ www.gmsauce.com

ในปี 2553 บริษัทมีการเปิดเผยข้อมูลทางการเงินที่สำคัญอย่างเพียงพอในงบการเงิน โดยการเปิดเผยเป็นไปตามหลักเกณฑ์ของตลาดหลักทรัพย์แห่งประเทศไทย สำนักงานคณะกรรมการกำกับหลักทรัพย์และตลาดหลักทรัพย์ และตามมาตรฐานการบัญชีกำหนด ได้เผยแพร่ผ่านระบบเผยแพร่ข้อมูลของตลาดหลักทรัพย์แห่งประเทศไทย ซึ่งงบการเงินดังกล่าวได้ผ่านการตรวจสอบและให้ความเห็นอย่างไม่มีเงื่อนไขจากผู้สอบบัญชีรับอนุญาต และผ่านความเห็นชอบจากที่ประชุมคณะกรรมการตรวจสอบ และคณะกรรมการบริษัท ก่อนเปิดเผยต่อผู้ถือหุ้น โดยคณะกรรมการบริษัทได้เปิดเผยรายงานความรับผิดชอบของคณะกรรมการต่อรายงานทางการเงินในรายงานประจำปีด้วย

นอกจากนี้บริษัทได้เปิดเผย สรุปผลการดำเนินงานของงบการเงินผ่านการสอบทาน และคำอธิบายและการวิเคราะห์ของฝ่ายจัดการ รายไตรมาส และรายปี รวมถึงข้อมูลที่มีใช้ข้อมูลทางการเงินอื่น ๆ ตลอดจนการประกาศจ่ายเงินปันผล และกำหนดวันประชุมสามัญผู้ถือหุ้น

เพื่อเป็นการอำนวยความสะดวกให้ผู้ถือหุ้น บริษัทจึงเพิ่ม เมนู สำหรับผู้ถือหุ้น บนเว็บไซต์ของบริษัทขึ้นในปี 2550 เป็นต้นมา (ในปี 2554 เปลี่ยนเป็น “นักลงทุนสัมพันธ์”) เอกสารเชิญประชุมสามัญผู้ถือหุ้น เปิดเผยบนเว็บไซต์ของบริษัทก่อนการประชุม 1 เดือน เพื่อให้ผู้ถือหุ้นได้มีโอกาสศึกษาข้อมูลก่อนการประชุมอย่างเพียงพอ นอกจากนี้ผู้ถือหุ้นยังสามารถเสนอวาระการประชุมเพิ่มเติมได้ตามระยะเวลาที่บริษัทกำหนด

บริษัทได้ปรับปรุงการเปิดเผยข้อมูลดังกล่าวบนเว็บไซต์ของบริษัทให้ทันสมัยอยู่เสมอ

บริษัทได้เปิดเผยข้อมูลและข่าวสารที่สำคัญอย่างสม่ำเสมอ เพื่อให้ผู้ถือหุ้นและผู้มีส่วนได้เสียได้รับทราบข้อมูลข่าวสารอย่างทั่วถึง ครบถ้วน โดยได้ดำเนินการผ่านช่องทางต่าง ๆ ดังนี้

1. เว็บไซต์ของตลาดหลักทรัพย์แห่งประเทศไทย

- งบการเงิน รายไตรมาส และรายปี
- รายงานประจำปี
- แบบแสดงรายการข้อมูลประจำปี (แบบ 56-1)
- ข่าว (สรุปผลการดำเนินงานของ บจ. คำอธิบายงบการเงิน การประกาศจ่ายเงินปันผล มติคณะกรรมการ มติที่ประชุมผู้ถือหุ้น

รายการที่เกี่ยวข้องกัน เป็นต้น)

2. สำนักงานคณะกรรมการกำกับหลักทรัพย์และตลาดหลักทรัพย์แห่งประเทศไทย
3. กระทรวงพาณิชย์
4. หนังสือพิมพ์ (จดหมายเชิญประชุม งบดุลและบัญชีกำไรขาดทุน ประกาศจ่ายเงินปันผล เป็นต้น)
5. เว็บไซต์บริษัท (www.gmsauce.com) มี 2 ภาษา ได้แก่ ภาษาไทย และภาษาอังกฤษ
6. การพบปะให้ข้อมูลแบบตัวต่อตัว (Company Visit)
7. การจัดส่งหนังสือแจ้งผู้ถือหุ้นทางไปรษณีย์

5. ความรับผิดชอบต่อคณะกรรมการ

5.1 โครงสร้างของคณะกรรมการ

คณะกรรมการบริษัท ประกอบด้วยผู้ทรงคุณวุฒิที่มีความรู้ความสามารถ และประสบการณ์ที่เป็นประโยชน์ต่อบริษัท จำนวนทั้งสิ้น 10 คน การเลือกตั้งกรรมการเป็นไปตามมติของที่ประชุมผู้ถือหุ้นตามหลักเกณฑ์และวิธีการตามกฎหมายและข้อบังคับของบริษัท ซึ่งเป็นจำนวนที่เหมาะสมกับธุรกิจของบริษัท ปัจจุบันคณะกรรมการบริษัท ประกอบด้วย

| | | |
|----------------------------|------|---------------------------------------|
| กรรมการที่เป็นผู้บริหาร | 2 คน | คิดเป็นร้อยละ 20.00 ของกรรมการทั้งคณะ |
| กรรมการที่ไม่เป็นผู้บริหาร | 4 คน | คิดเป็นร้อยละ 40.00 ของกรรมการทั้งคณะ |
| กรรมการที่เป็นอิสระ | 4 คน | คิดเป็นร้อยละ 40.00 ของกรรมการทั้งคณะ |

(เป็นผู้ที่มีความรู้ทางด้าน บัญชี การเงิน ตลอดจนมีความรู้และประสบการณ์เพียงพอที่จะสามารถทำหน้าที่ในการสอบทานความน่าเชื่อถือของงบการเงิน จำนวน 3 คน)

โดยมีกรรมการผู้มีอำนาจลงลายมือชื่อแทนบริษัท คือ นายปริญญ์ วิญญรัตน์ นายชนวัฒน์ วิญญรัตน์ นายบัญชา วิญญรัตน์ สองในสามคนนี้ลงลายมือชื่อร่วมกันและประทับตราสำคัญของบริษัท



การกำหนดคุณสมบัติของกรรมการอิสระ

กรรมการอิสระของบริษัท ต้องมีคุณสมบัติดังต่อไปนี้

1. เป็นบุคคลที่ถือหุ้นไม่เกินร้อยละ 0.5 ของจำนวนหุ้นที่มีสิทธิออกเสียงทั้งหมดในบริษัท
2. ไม่มีส่วนร่วมในการบริหารงาน ไม่เป็นลูกจ้าง พนักงาน ที่ปรึกษาที่ได้รับเงินเดือนประจำ หรือไม่ได้เป็นผู้ให้บริการด้านวิชาชีพผู้สอบบัญชี หมายคาม หรือ วิชาชีพที่ทำให้มีข้อจำกัดในการแสดงความเห็นที่เป็นอิสระแก่บริษัท บริษัทในเครือ บริษัทร่วมหรือ ไม่เป็นผู้มีอำนาจควบคุมของบริษัท บริษัทในเครือ บริษัทร่วม หรือ ไม่เป็นบุคคลที่อาจมีความขัดแย้งทางผลประโยชน์ และต้องพ้นจากสถานะหรือตำแหน่งที่อาจเกิดความขัดแย้งดังกล่าวแล้วเป็นเวลา 1 ปีขึ้นไป
3. ไม่มีความสัมพันธ์ทางธุรกิจ ในลักษณะที่เป็นการจำกัดความเป็นอิสระในการปฏิบัติหน้าที่ตำแหน่งกรรมการ ซึ่งมีจำนวนเงิน หรือ มีมูลค่า ที่มีนัยสำคัญเป็นสัดส่วนกับรายได้ของบริษัทตามเกณฑ์ที่กำหนด และไม่มผลประโยชน์ หรือ ส่วนได้ส่วนเสีย ไม่ว่าทางตรงหรือทางอ้อม ทั้งในด้านการเงิน และการบริหารงานของบริษัท บริษัทในเครือ บริษัทร่วม หรือบุคคลที่อาจมีความขัดแย้งทางผลประโยชน์ในลักษณะที่จะทำให้ขาดความเป็นอิสระ
4. ไม่เป็นญาติสนิทกับผู้บริหารระดับสูง ผู้ถือหุ้นรายใหญ่ของบริษัท บริษัทในเครือบริษัทร่วม หรือ บุคคลที่อาจมีความขัดแย้งทางผลประโยชน์ และไม่ได้รับการแต่งตั้งให้เป็นตัวแทนเพื่อรักษาผลประโยชน์ของกรรมการ หรือ ผู้ถือหุ้นรายใหญ่

การกำหนดวาระการดำรงตำแหน่ง

ตามข้อบังคับของบริษัท ในการประชุมสามัญประจำปีทุกครั้ง ให้กรรมการออกจากตำแหน่ง หนึ่งในสาม กรรมการที่จะต้องออกจากตำแหน่ง ในปีแรกและปีที่สองที่จดทะเบียนแปรสภาพเป็นบริษัทมหาชนให้จับสลากกันว่าผู้ใดจะออก ส่วนปีหลังๆ ต่อไป ให้กรรมการคนที่ยู่ในตำแหน่งนานที่สุด เป็นผู้ออกจากตำแหน่ง กรรมการผู้ออกจากตำแหน่งนี้จะเลือกตั้งให้เข้ารับตำแหน่งอีกก็ได้ ที่ประชุมผู้ถือหุ้นอาจลงมติให้กรรมการคนใดออกจากตำแหน่ง ก่อนถึงคราวออกตามวาระได้ด้วยคะแนนเสียงไม่น้อยกว่า 3 ใน 4 ของจำนวนผู้ถือหุ้น ซึ่งมาประชุมและมีสิทธิออกเสียงและมีหุ้นนับรวมกันได้ไม่น้อยกว่ากึ่งหนึ่งของจำนวนหุ้นที่ถือ โดยผู้ถือหุ้นที่มาประชุมและมีสิทธิออกเสียง

สำหรับวาระการดำรงตำแหน่งของกรรมการชุดย่อย ได้แก่ คณะกรรมการตรวจสอบ มีวาระดำรงตำแหน่งคราวละ 2 ปี

การดำรงตำแหน่งกรรมการในบริษัทอื่นของกรรมการและผู้บริหารระดับสูง

ปัจจุบัน ไม่มีกรรมการและผู้บริหารระดับสูงของบริษัทคนใดที่ดำรงตำแหน่งกรรมการในบริษัทจดทะเบียนอื่นเกิน 3 บริษัท และไม่มีกรรมการ และผู้บริหารระดับสูงของบริษัทคนใดที่เป็นประธานกรรมการ กรรมการบริหาร หรือ กรรมการผู้มีอำนาจลงนามในบริษัทอื่นเกิน 3 บริษัท

การแยกตำแหน่งประธานกรรมการบริหาร และกรรมการผู้จัดการ

ปัจจุบันประธานกรรมการบริหาร และกรรมการผู้จัดการ ของบริษัทเป็นบุคคลเดียวกัน

เลขานุการบริษัท

บริษัทได้แต่งตั้ง นางสาวสุณี วิญญรัตน์ ผู้จัดการฝ่ายการเงิน เป็นเลขานุการบริษัท และทำหน้าที่เลขานุการคณะกรรมการ และเลขานุการ คณะกรรมการตรวจสอบด้วยด้วย

คณะกรรมการบริษัท

ณ วันที่ 31 ธันวาคม พ.ศ. 2553 คณะกรรมการของบริษัท ไทยเทพรสผลิตภัณฑ์อาหาร จำกัด (มหาชน) ประกอบด้วยบุคคลผู้ทรงคุณวุฒิ จำนวนรวมทั้งสิ้น 10 ท่านดังนี้

| ชื่อ | | ประเภท | ตำแหน่ง |
|-----------------|-------------|-------------------------------|--------------------------------------|
| 1. นายปริญญา | วิญญรัตน์ | กรรมการและกรรมการบริหาร | ประธานกรรมการบริหาร/กรรมการผู้จัดการ |
| 2. นางพรณา | วิญญรัตน์ | กรรมการและกรรมการบริหาร | รองกรรมการผู้จัดการ |
| 3. นางสาวมาลี | วิญญรัตน์ | กรรมการและกรรมการบริหาร | กรรมการ |
| 4. นายบัณฑิต | วิญญรัตน์ | กรรมการ | กรรมการ |
| 5. นายธนวัฒน์ | วิญญรัตน์ | กรรมการ | กรรมการ |
| 6. นายบัญชา | วิญญรัตน์ | กรรมการ | กรรมการ |
| 7. นายพจน์ | กองวุฒิ | กรรมการอิสระ | กรรมการอิสระ |
| 8. นายธานี | จันทร์ฉาย | กรรมการอิสระและกรรมการตรวจสอบ | กรรมการอิสระ/กรรมการตรวจสอบ |
| 9. ผศ. รวีวัลย์ | ภิชโยพนากุล | กรรมการอิสระและกรรมการตรวจสอบ | กรรมการอิสระ/ประธานกรรมการตรวจสอบ |
| 10. พลเรือโททอง | ศิริรังษี | กรรมการอิสระและกรรมการตรวจสอบ | กรรมการอิสระ/กรรมการตรวจสอบ |

การสรรหาคณะกรรมการบริษัท

บริษัทฯ ไม่มีคณะกรรมการสรรหา คณะกรรมการบริษัทจะเป็นผู้เสนอชื่อบุคคลที่มีคุณสมบัติเหมาะสมจะเป็นคณะกรรมการบริษัท ต่อที่ประชุมผู้ถือหุ้นเพื่อพิจารณาอนุมัติ

กรรมการอิสระ จะต้องเป็นผู้ที่มีความรู้ความสามารถในการบริหารงาน และอย่างน้อยหนึ่งในจำนวนนั้นจะต้องเป็นผู้มีความรู้และประสบการณ์เพียงพอที่จะสามารถทำหน้าที่ในการสอบทานความน่าเชื่อถือของงบการเงิน

(กรรมการอิสระ ของบริษัท จำนวน 3 คน คือ ผศ.รวิวัลย์ ภิชัยพนากุล, นายชานี จันทรฉาย และ นายพจน์ กองพุ่ม มีความรู้และประสบการณ์เพียงพอที่จะสามารถทำหน้าที่ในการสอบทานความน่าเชื่อถือของงบการเงิน)

ตามข้อบังคับของบริษัท ในการประชุมสามัญประจำปีทุกครั้ง ให้กรรมการออกจากตำแหน่งหนึ่งในสาม กรรมการที่จะต้องออกจากตำแหน่งในปีแรกและปีที่สองที่จดทะเบียนแปรสภาพเป็นบริษัทมหาชนให้จับสลากกันว่าผู้ใดจะออก ส่วนปีหลังๆ ต่อไป ให้กรรมการคนที่อยู่ในตำแหน่งนานที่สุดเป็นผู้ออกจากตำแหน่ง กรรมการผู้ออกจากตำแหน่งนี้จะเลือกตั้งให้เข้ารับตำแหน่งอีกก็ได้ ที่ประชุมผู้ถือหุ้นอาจลงมติให้กรรมการคนใดออกจากตำแหน่งก่อนถึงคราวออกตามวาระได้ด้วยคะแนนเสียงไม่น้อยกว่า 3 ใน 4 ของจำนวนผู้ถือหุ้น ซึ่งมาประชุมและมีสิทธิออกเสียงและมีหุ้นนับรวมกันได้ไม่น้อยกว่ากึ่งหนึ่งของจำนวนหุ้นที่ถือ โดยผู้ถือหุ้นที่มาประชุมและมีสิทธิออกเสียง

5.2 คณะกรรมการชุดย่อย

คณะกรรมการบริษัทได้แต่งตั้ง คณะกรรมการตรวจสอบ เป็นคณะกรรมการชุดย่อยเพื่อช่วยในการกำกับดูแลกิจการของบริษัท

บริษัทยังไม่มีคณะกรรมการกำหนดค่าตอบแทน แต่มีกระบวนการพิจารณาค่าตอบแทนเบื้องต้นที่เหมาะสม โดยใช้ข้อมูลค่าตอบแทนของบริษัทในอุตสาหกรรมเดียวกันและมีขนาดใกล้เคียงกัน รวมทั้งผลการประกอบการของบริษัทประกอบการพิจารณา

คณะกรรมการตรวจสอบ ประกอบด้วย กรรมการอิสระ 3 ท่าน ดังต่อไปนี้

| | | |
|----------------|-------------|-------------------------|
| 1. ผศ.รวิวัลย์ | ภิชัยพนากุล | ประธานคณะกรรมการตรวจสอบ |
| 2. นายชานี | จันทรฉาย | กรรมการตรวจสอบ |
| 3. พลเรือโททนง | ศิริรังษี | กรรมการตรวจสอบ |

คณะกรรมการตรวจสอบลำดับที่ 1 และ ลำดับที่ 2 มีความรู้และประสบการณ์เพียงพอที่จะสามารถทำหน้าที่ในการสอบทานความน่าเชื่อถือของงบการเงิน

อำนาจหน้าที่ของคณะกรรมการตรวจสอบ

1. สอบทานให้บริษัทมีการรายงานทางการเงินอย่างถูกต้องและเพียงพอ
2. สอบทานให้บริษัทมีระบบการควบคุมภายใน (internal control) และระบบการตรวจสอบภายใน (internal audit) ที่เหมาะสม และมีประสิทธิผล และพิจารณาความเป็นอิสระของหน่วยงาน ตรวจสอบภายใน ตลอดจนให้ความเห็นชอบในการพิจารณาแต่งตั้ง โยกย้าย เลิกจ้างหัวหน้าหน่วยงานตรวจสอบภายใน หรือหน่วยงานอื่นใดที่รับผิดชอบเกี่ยวกับการตรวจสอบภายใน
3. สอบทานให้บริษัทปฏิบัติตามกฎหมายว่าด้วยหลักทรัพย์และตลาดหลักทรัพย์ ข้อกำหนดของตลาดหลักทรัพย์ และกฎหมายที่เกี่ยวข้องกับธุรกิจของบริษัท
4. พิจารณา คัดเลือก เสนอแต่งตั้งบุคคลซึ่งมีความเป็นอิสระเพื่อทำหน้าที่เป็นผู้สอบบัญชีของบริษัท และเสนอ ค่าตอบแทนของบุคคลดังกล่าว รวมทั้งเข้าร่วมประชุมกับผู้สอบบัญชีโดยไม่ฝายจัดการเข้าร่วมประชุมด้วย อย่างน้อยปีละ 1 ครั้ง
5. พิจารณารายการที่เกี่ยวข้องกันหรือรายการที่อาจมีความขัดแย้งทางผลประโยชน์ ให้เป็นไปตามกฎหมาย และข้อกำหนดของตลาดหลักทรัพย์ ทั้งนี้ เพื่อให้มั่นใจว่ารายการดังกล่าวสมเหตุสมผลและเป็นประโยชน์สูงสุดต่อบริษัท
6. จัดทำรายงานของคณะกรรมการตรวจสอบโดยเปิดเผยไว้ในรายงานประจำปีของบริษัท ซึ่งรายงาน ดังกล่าวต้องลงนามโดยประธานคณะกรรมการตรวจสอบและต้องประกอบด้วยข้อมูลอย่างน้อยดังต่อไปนี้

- จำนวนการประชุมคณะกรรมการตรวจสอบ และการเข้าร่วมประชุมของกรรมการตรวจสอบแต่ละท่าน
- ความเห็นเกี่ยวกับความถูกต้อง ครบถ้วน เป็นที่เชื่อถือได้ของรายงานทางการเงินของบริษัท
- ความเห็นเกี่ยวกับความเพียงพอของระบบการควบคุมภายในของบริษัท
- ความเห็นเกี่ยวกับการปฏิบัติตามกฎหมายว่าด้วยหลักทรัพย์และตลาดหลักทรัพย์ ข้อกำหนดของ ตลาดหลักทรัพย์ หรือกฎหมายที่เกี่ยวข้องกับธุรกิจของบริษัท

- ความเห็นเกี่ยวกับความเหมาะสมของผู้สอบบัญชี
- ความเห็นเกี่ยวกับรายการที่อาจมีความขัดแย้งทางผลประโยชน์
- ความเห็นหรือข้อสังเกตโดยรวมที่คณะกรรมการตรวจสอบได้รับจากการปฏิบัติหน้าที่ตามกฎหมาย (charter)
- รายการอื่นที่เห็นว่าผู้ถือหุ้นและผู้ลงทุนทั่วไปควรทราบภายใต้ขอบเขตหน้าที่และความรับผิดชอบที่ได้รับมอบหมายจากคณะกรรมการบริษัท

7. ปฏิบัติการอื่นใดตามที่คณะกรรมการของบริษัทมอบหมายด้วยความเห็นชอบจากคณะกรรมการตรวจสอบ

คณะกรรมการบริหาร ประกอบด้วยคณะกรรมการ 2 ท่าน ดังต่อไปนี้

| | | |
|--------------|------------|--|
| 1. นายปริญญ์ | วิญญูรัตน์ | ประธานกรรมการบริหารและกรรมการผู้จัดการ |
| 2. นางพรณภา | วิญญูรัตน์ | รองกรรมการผู้จัดการ |

อำนาจหน้าที่ของคณะกรรมการบริหาร

มีหน้าที่กำกับดูแลการดำเนินงานของบริษัทให้มีประสิทธิภาพ และมีความเข้มแข็งทางธุรกิจ มีการขยายตัวทางธุรกิจ และบริหารการลงทุนตามแผนนโยบายของคณะกรรมการบริษัท รวมทั้งการบริหารการเงิน และการกลั่นกรองเรื่องต่างๆ ที่จะนำเสนอคณะกรรมการบริษัทพิจารณาและดำเนินการอื่นๆ ตามที่คณะกรรมการบริษัทมอบหมาย

5.3 บทบาทหน้าที่และความรับผิดชอบของคณะกรรมการ

หน้าที่และความรับผิดชอบของคณะกรรมการบริษัท

1. ดูแลและจัดการบริษัทให้เป็นไปตามกฎหมาย วัตถุประสงค์ และข้อบังคับของบริษัท รวมทั้งมติของที่ประชุมผู้ถือหุ้น
2. ติดตามผลการดำเนินงานของบริษัท และความคืบหน้า ในการบรรลุวัตถุประสงค์ การปฏิบัติตามกฎหมาย ระเบียบและนโยบายที่เกี่ยวข้อง
3. ให้ความเห็นชอบ วิสัยทัศน์ ภารกิจ คุณค่าที่บริษัทมุ่งหวัง และ จรรยาบรรณในการดำเนินธุรกิจ
4. พิจารณาให้ความเห็นชอบนโยบายการบริหารต่างๆ
5. ดูแลกำกับให้มีระบบการควบคุมภายในที่มีประสิทธิภาพ
6. ดูแลให้มีการกำกับตรวจสอบ ทั้งจากผู้ตรวจสอบภายใน และผู้ตรวจสอบภายนอก ให้ทำหน้าที่อย่างมีประสิทธิภาพ
7. อนุมัติงบการเงินประจำปี งบกำไรขาดทุน และงบดุล ให้มีการจัดทำงบการเงินเป็นไปตามหลักการบัญชีที่รับรองทั่วไป
8. ดูแลให้มีการเปิดเผยข้อมูล อย่างถูกต้อง ครบถ้วน และโปร่งใส
9. ดูแลการป้องกันความขัดแย้งทางผลประโยชน์
10. พิจารณากลับกรองเรื่องต่าง ๆ ที่จะนำเข้าสู่ที่ประชุมผู้ถือหุ้น

นโยบายเกี่ยวกับการกำกับดูแลกิจการ

คณะกรรมการบริษัทได้ตระหนักถึงความสำคัญของการกำกับดูแลกิจการที่ดี เพื่อเพิ่มความโปร่งใส เพิ่มขีดความสามารถในการแข่งขันทางธุรกิจของบริษัท ตลอดจนเพิ่มความเชื่อมั่นให้แก่ผู้ถือหุ้น ผู้ลงทุนและผู้เกี่ยวข้องทุกฝ่าย จึงได้กำหนดนโยบายการกำกับดูแลกิจการที่ดี โดยครอบคลุมหลักการสำคัญดังนี้

การปฏิบัติต่อผู้ถือหุ้นและผู้มีส่วนได้ส่วนเสียอย่างเท่าเทียมกัน และเป็นธรรมต่อทุกฝ่าย

คณะกรรมการมีความมุ่งมั่นในการสร้างมูลค่าเพิ่มแก่กิจการในระยะยาว บริหารงานด้วยความรอบคอบและระมัดระวัง รับผิดชอบต่อการปฏิบัติหน้าที่ด้วยความสามารถและประสิทธิภาพที่เพียงพอเพื่อให้เกิดประโยชน์สูงสุดต่อผู้ถือหุ้น ดูแลมิให้เกิดปัญหาความขัดแย้งทางผลประโยชน์ และรับผิดชอบต่อการตัดสินใจและการกระทำของตนเอง

การดำเนินงานเป็นไปด้วยความโปร่งใส สามารถตรวจสอบได้ เปิดเผยข้อมูลอย่างเพียงพอแก่ผู้ที่เกี่ยวข้องทุกฝ่าย ดำเนินธุรกิจโดยคำนึงถึงความเสี่ยงอยู่เสมอ โดยมีการควบคุมและบริหารความเสี่ยงที่เหมาะสม

การดูแลเรื่องการเปิดเผยข้อมูลภายใน

บริษัทมีมาตรการดูแลเรื่องข้อมูลภายใน โดยจะไม่เปิดเผยข้อมูลภายในก่อนการเปิดเผยสารสนเทศต่อสาธารณชนโดยผู้บริหารต้องรายงานการซื้อขายและการถือครองหลักทรัพย์ของบริษัททุกครั้งที่มีการเปลี่ยนแปลง และมีข้อห้ามผู้บริหารซื้อขายหลักทรัพย์ของบริษัทในช่วงก่อนการเปิดเผยข้อมูลต่อสาธารณชน 1 เดือน และหลังการเปิดเผยข้อมูล 2 สัปดาห์ ซึ่งบริษัทได้นำแนวทางปฏิบัติที่ดีของสำนักงานคณะกรรมการกำกับหลักทรัพย์ และตลาดหลักทรัพย์มาถือปฏิบัติอย่างเคร่งครัด

การควบคุมภายใน

บริษัทมีมาตรการควบคุมภายในและการติดตามการปฏิบัติงานให้เป็นไปตามมาตรการดังกล่าวโดยมีวัตถุประสงค์เพื่อให้แน่ใจว่ารายงานทางการเงินของบริษัทที่แสดงต่อสาธารณชนมีความถูกต้อง เชื่อถือได้ การบริหารทรัพย์สินของบริษัทเป็นไปอย่างถูกต้องชอบธรรม และธุรกรรมต่าง ๆ ดำเนินไปอย่างถูกต้องตามขั้นตอนที่ได้รับอนุมัติจากผู้บริหาร

5.4 การประชุมคณะกรรมการ

คณะกรรมการมีกำหนดประชุมโดยปกติเป็นประจำทุกไตรมาสปีละ 5 ครั้ง ได้แก่ เดือน กุมภาพันธ์ มีนาคม พฤษภาคม สิงหาคม พฤศจิกายน และมีการประชุมพิเศษเพิ่มเติมตามความจำเป็น โดยมีการกำหนดวาระที่ชัดเจนล่วงหน้าและมีวาระพิจารณาติดตามผลการดำเนินงานเป็นประจำเลขานุการได้จัดหนังสือเชิญประชุมพร้อมระเบียบวาระการประชุมและเอกสารก่อนการประชุมล่วงหน้า 7 วัน เพื่อให้คณะกรรมการ ได้มีเวลาศึกษาข้อมูลอย่างเพียงพอก่อนเข้าร่วมประชุม ปกติการประชุมแต่ละครั้งจะใช้เวลาประมาณ 2.5 - 3 ชั่วโมง โดยปี 2553 ที่ผ่านมา คณะกรรมการมีการประชุมตามวาระปกติ 6 ครั้ง โดยกรรมการทุกท่านเข้าร่วมประชุมโดยพร้อมเพรียงทุกครั้ง

5.5 ค่าตอบแทน

ค่าตอบแทนกรรมการ: บริษัทได้กำหนดค่าตอบแทนกรรมการ โดยได้รับการอนุมัติจากที่ประชุมสามัญผู้ถือหุ้นแล้ว กรรมการตรวจสอบจะได้รับเงินเดือนเพิ่มขึ้นตามปริมาณงานที่เพิ่มขึ้น

ค่าตอบแทนผู้บริหาร: ค่าตอบแทนผู้บริหารเป็นไปตามหลักการที่คณะกรรมการบริษัทกำหนด กรรมการที่เป็นผู้บริหาร จะได้รับ เงินเดือน โบนัส เพิ่มเติมจากค่าตอบแทนกรรมการ

จำนวนค่าตอบแทนในปี 2553 บริษัทได้จ่ายค่าตอบแทนต่าง ๆ (ที่เป็นตัวเงิน) ได้แก่ เงินเดือน โบนัส ค่าที่ปรึกษา เงินสมทบเงินกองทุนสำรองเลี้ยงชีพ เงินสมทบกองทุนประกันสังคม เบี้ยเลี้ยง เงินจ่ายครั้งเดียวเมื่อออกจากงาน และค่าตอบแทนกรรมการ (บำเหน็จกรรมการ) ให้แก่กรรมการและผู้บริหาร มีรายละเอียดดังนี้

| | จำนวน | ค่าตอบแทนกรรมการ | เงินเดือน + โบนัส+อื่น ๆ | รวม ปี 2553 |
|----------------------------|-------|------------------|--------------------------|---------------|
| คณะกรรมการ | 10 | 4,400,000.00 | 8,237,100.00 | 12,637,100.00 |
| ผู้บริหาร | 7 | - | 11,912,130.00 | 11,912,130.00 |
| รวมคณะกรรมการ และผู้บริหาร | 17 | 4,400,000.00 | 20,149,230.00 | 24,549,230.00 |

ปัจจัยความเสี่ยง

ความเสี่ยงด้านการประกอบธุรกิจ

- การพึ่งพิงลูกค้า

ลูกค้าของบริษัทฯ ส่วนใหญ่เป็นร้านค้าส่ง (ยี่ปั้ว) กว่า 1,000 รายที่มีการติดต่อซื้อขายมาเป็นเวลานาน และมีสัมพันธภาพทางธุรกิจเป็นอันดีกับบริษัทตลอดมา / ร้านค้าปลีก และผู้บริโภคโดยตรง ทำให้บริษัทฯ ไม่มีผลกระทบจากการสูญเสียลูกค้ารายใดรายหนึ่งไป ยกเว้น Discount Store รายใหญ่ 3 ราย

ในระยะ 3 ปีที่ผ่านมา ยอดขายให้ลูกค้า Discount Store รายใหญ่ 3 รายรวมกันประมาณร้อยละ 20 ของยอดขาย

| (พันบาท) | 2553 | 2552 | 2551 |
|------------------------------------|---------|---------|---------|
| ยอดขายลูกค้าโมเดิร์นเทรด 3 รายใหญ่ | 529,507 | 521,601 | 467,182 |
| คิดเป็น อัตราร้อยละของยอดขายรวม | 20.80 | 21.59 | 20.26 |

นอกจากลูกค้าโมเดิร์นเทรดแล้ว บริษัทฯ ยังมีช่องทางการจัดจำหน่ายที่หลากหลาย ครอบคลุม ร้านค้าส่ง (ยี่ปั้ว) ภัตตาคาร ร้านอาหาร ตลอดจนโรงงานอุตสาหกรรม และผู้ค้าต่างประเทศ กว่า 1,000 ราย และ ร้านค้าปลีกอีกกว่า 7,000 ราย

จากฐานลูกค้าที่หลากหลายดังกล่าว ประกอบกับผลิตภัณฑ์ที่มีคุณภาพและ เครื่องหมายการค้า “ตราภูเขาทอง” ที่เป็นที่ยอมรับของผู้บริโภคมานานกว่า 50 ปี จึงเป็นข้อได้เปรียบของบริษัทฯ

ความเสี่ยงด้านการผลิต

- การขาดแคลนวัตถุดิบ

ถึงแม้ว่าบริษัทฯ จะซื้อวัตถุดิบจากผู้ผลิตหรือผู้จัดจำหน่ายน้อยราย แต่ส่วนใหญ่เป็นผู้ผลิตหรือผู้จัดจำหน่ายรายใหญ่ของอุตสาหกรรมประเภทนั้น ๆ และสามารถส่งมอบวัตถุดิบให้บริษัทฯ ได้ต่อเนื่องตลอดทั้งปี ไม่มีปัญหาการขาดแคลนวัตถุดิบ เนื่องจากหากไม่ซื้อจากผู้ผลิตหรือผู้จำหน่ายประจำก็สามารถซื้อจากผู้จำหน่ายรายอื่น ๆ ในอุตสาหกรรมประเภทนั้น ๆ ซึ่งมีจำนวนหลายราย แต่อาจจะต้องซื้อในราคาที่แพงขึ้นเล็กน้อย สำหรับวัตถุดิบบางประเภทซึ่งมีลักษณะเป็นฤดูกาล เช่น พริกชี้ฟ้า พริกชี้หนู กระเทียม ทางบริษัทฯ จะบริหารความเสี่ยงโดยจะทำการซื้อในฤดูกาลผลิตและจะทำการแปรรูปวัตถุดิบเพื่อให้ใช้ได้ตลอดปี

จากข้อมูลในอดีตที่ผ่านมา ในไตรมาส 4 ปี 2551 บริษัทฯ ประสบปัญหาขาดแคลนวัตถุดิบที่เป็นฤดูกาลดังกล่าว ทำให้บริษัทสูญเสียรายได้ไป ประมาณ ร้อยละ 1 ของยอดขายรวมของบริษัท หรือ ประมาณ 23 ล้านบาท ซึ่งบริษัทฯ สามารถชดเชยได้ในไตรมาส 1/2552 หลังจากนั้นบริษัทยังไม่เคยประสบปัญหาขาดแคลนวัตถุดิบดังกล่าว เนื่องจากบริษัทฯ ได้ลงทุน Storage tank เพิ่ม

ความเสี่ยงด้านการบริหารการจัดการ

ณ วันประชุมสามัญผู้ถือหุ้น ครั้งที่ 1/2553 กลุ่มตระกูล วิญญรัตน์ ถือหุ้นในบริษัท ร้อยละ 73.06 ของจำนวนหุ้นที่จำหน่ายได้แล้วทั้งหมดของบริษัทฯ จึงทำให้สามารถควบคุมมติที่ประชุมผู้ถือหุ้นได้เกือบทั้งหมดไม่ว่าจะเป็นเรื่องแต่งตั้งกรรมการ หรือ การขอมติในเรื่องอื่นที่ต้องใช้เสียงส่วนใหญ่ของที่ประชุมผู้ถือหุ้น ยกเว้นเรื่องที่กฎหมาย หรือ ข้อบังคับบริษัทกำหนดให้ต้องได้รับเสียง 3 ใน 4 ของที่ประชุมผู้ถือหุ้น ดังนั้น ผู้ถือหุ้นรายอื่นจึงไม่สามารถรวบรวมคะแนนเสียงเพื่อตรวจสอบและถ่วงดุลเรื่องที่ผู้ถือหุ้นใหญ่เสนอได้



รายการระหว่างกัน

บริษัทไม่มีรายการระหว่างกันกับบุคคลที่เกี่ยวข้องกัน แต่มีรายการที่เกี่ยวข้องกันกับกิจการที่เกี่ยวข้องกันคือบริษัทร่วม (ซึ่งมีกรรมกร่วมกัน) ดังต่อไปนี้

| | | | |
|--------------------|---|-------|-------|
| ชื่อ | บ. ยามาซา (ประเทศไทย) จำกัด (บริษัท ยามาซา คอร์ปอเรชั่น จำกัด ประเทศญี่ปุ่น ถือหุ้น 49%) | | |
| ลักษณะความสัมพันธ์ | เป็นบริษัทร่วม บริษัทถือหุ้น 26 % มีนายธนวัฒน์ วิญญูรัตน์ เป็นกรรมการร่วมกัน | | |
| | 2553 | 2552 | |
| | (พันบาท) | | |
| รายการ | ขายสินค้า | 3,581 | 1,307 |
| นโยบายการกำหนดราคา | ราคาตลาด | | |
| ความจำเป็น | บริษัท ยามาซา (ประเทศไทย) จำกัด ก่อตั้งขึ้นเพื่อจำหน่าย ซีอิ๊วญี่ปุ่น ตรา ยามาซา (ประเทศญี่ปุ่น) ในภูมิภาคเอเชียอาคเนย์ โดยมอบหมายให้ บริษัท ไทยเทพรสผลิตภัณฑ์ อาหาร จำกัด (มหาชน) เป็นผู้ผลิตแต่เพียงผู้เดียวในประเทศไทย | | |
| | 2553 | 2552 | |
| | (พันบาท) | | |
| รายการ | ให้เช่าอาคารสำนักงาน | 120 | 110 |
| นโยบายการกำหนดราคา | ตามราคาที่ตกลงกันตามสัญญา โดย ค่าเช่าสามารถเทียบกับค่าเช่าใน พื้นที่ใกล้เคียง | | |
| ความจำเป็น | บริษัท ให้บริษัท ยามาซา (ประเทศไทย) จำกัด เช่าอาคารสำนักงานขนาดพื้นที่ 43 ตร.เมตร ใช้เป็นที่ตั้ง สนง. เพื่อความสะดวกในการ บริหารงาน และประหยัด ค่าขนส่ง เนื่องจากอยู่ในบริเวณเดียวกัน | | |

คณะกรรมการตรวจสอบ มีความเห็นเกี่ยวกับรายการที่เกี่ยวข้องกัน ตามรายงานการตรวจสอบของประธานคณะกรรมการตรวจสอบ ลงวันที่ 22 กุมภาพันธ์ 2554 ดังต่อไปนี้

“การพิจารณารายการอาจมีความขัดแย้งทางผลประโยชน์ ประจำปี 2553 คณะกรรมการตรวจสอบมีความเห็นว่า รายการที่เกี่ยวข้องกันของ บริษัท ไทยเทพรสผลิตภัณฑ์อาหาร จำกัด (มหาชน) เป็นรายการที่มีราคายุติธรรม ไม่มีการเอื้อประโยชน์แก่ผู้มีส่วนได้เสีย เป็นรายการสมเหตุสมผลและเป็นประโยชน์สูงสุดต่อบริษัท”

ค่าตอบแทนของผู้สอบบัญชี

- ค่าตอบแทนจากการสอบบัญชี (audit fee) (บาท)
บริษัท จ่ายค่าตอบแทนการสอบบัญชีให้แก่

| | | |
|--------------------------------------|------------------|------------------|
| | 2553 | 2552 |
| ผู้สอบบัญชีของบริษัท | - | - |
| สำนักงานสอบบัญชีที่ผู้สอบบัญชีสังกัด | 630,000.- | 600,000.- |
| รวมค่าสอบบัญชี | 630,000.- | 600,000.- |

- ค่าบริการอื่น (non-audit fee)

บริษัท ไม่มีการจ่ายค่าตอบแทนของงานบริการอื่น ให้แก่ผู้สอบบัญชีของบริษัท หรือ สำนักงานสอบบัญชีที่ผู้สอบบัญชีสังกัด บุคคล หรือกิจการที่เกี่ยวข้องกับผู้สอบบัญชีและสำนักงานสอบบัญชีดังกล่าว



บริษัท ไทยเทพรสผลิตภัณฑ์อาหาร จำกัด (มหาชน)

งบการเงิน

หน้า

| | |
|---|------|
| - รายงานความรับผิดชอบของคณะกรรมการต่อรายงานทางการเงิน | 29 - |
| - รายงานคณะกรรมการตรวจสอบ | 30 - |
| - รายงานของพิสูจน์บัญชีรับอนุญาต | 31 - |
| - งบการเงิน | 32 - |



รายงานความรับผิดชอบ ของคณะกรรมการต่อรายงานทางการเงิน

งบการเงินของ บริษัท ไทยเทพรสผลิตภัณฑ์อาหารจำกัด(มหาชน) ได้จัดทำขึ้นตามหลักการบัญชีที่รับรองทั่วไป ภายใต้พระราชบัญญัติการบัญชี พ.ศ. 2543 ซึ่งหมายความว่ารวมถึงมาตรฐานการบัญชีที่ออกภายใต้พระราชบัญญัติวิชาชีพบัญชี พ.ศ. 2547 และตามข้อกำหนดของคณะกรรมการกำกับหลักทรัพย์และตลาดหลักทรัพย์ ว่าด้วยการจัดทำและนำเสนอรายงานทางการเงิน ภายใต้พระราชบัญญัติหลักทรัพย์และตลาดหลักทรัพย์ พ.ศ. 2535 รวมทั้งประกาศของกรมทะเบียนการค้า เรื่อง “กำหนดรายการย่อที่ต้องมีในงบการเงิน พ.ศ. 2544” ลงวันที่ 14 กันยายน 2544 ออกตามความในมาตรา 11 วรรคสาม แห่งพระราชบัญญัติการบัญชี พ.ศ.2543

คณะกรรมการรับผิดชอบต่อรายงานทางการเงินของ บริษัท ไทยเทพรสผลิตภัณฑ์อาหารจำกัด(มหาชน) ที่จัดทำขึ้นเพื่อให้เกิดความมั่นใจว่า ได้แสดงฐานะการเงิน รายได้และค่าใช้จ่าย และกระแสเงินสดที่เป็นจริงและสมเหตุสมผล โดยได้จัดให้มีการบันทึกข้อมูลทางบัญชีที่ถูกต้องครบถ้วน เพียงพอที่จะรักษาไว้ซึ่งทรัพย์สิน รวมทั้งการป้องกันการทุจริตและการดำเนินการที่ผิดปกติ และในการจัดทำรายงานทางการเงิน ได้พิจารณาเลือกใช้นโยบายบัญชีที่เหมาะสมและถือปฏิบัติโดยสม่ำเสมอ และเป็นไปตามมาตรฐานการบัญชีที่รับรองโดยทั่วไป รวมทั้งได้มีการเปิดเผยข้อมูลสำคัญอย่างเพียงพอในหมายเหตุประกอบงบการเงิน ซึ่งผู้สอบบัญชีได้แสดงความเห็นต่องบการเงินของ บริษัท ไทยเทพรสผลิตภัณฑ์อาหาร จำกัด (มหาชน) ในรายงานผู้สอบบัญชี

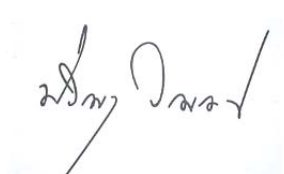

(นายปริญญ์ วิญญรัตน์)
ประธานกรรมการบริหาร

ในนามคณะกรรมการ



(นายธนวัฒน์ วิญญรัตน์)
กรรมการ

22 กุมภาพันธ์ 2554

รายงานคณะกรรมการตรวจสอบ

เรียน ท่านผู้ถือหุ้น บริษัท ไทยเทพรสผลิตภัณฑ์อาหาร จำกัด (มหาชน)

คณะกรรมการตรวจสอบ บริษัท ไทยเทพรสผลิตภัณฑ์อาหาร จำกัด (มหาชน) ได้ปฏิบัติหน้าที่ตามความรับผิดชอบที่ได้รับมอบหมายจากคณะกรรมการบริษัท ในรอบระยะเวลาบัญชีสิ้นสุด วันที่ 31 ธันวาคม 2553 คณะกรรมการตรวจสอบได้มีการประชุมรวม 4 ครั้ง คณะกรรมการตรวจสอบทุกท่านเข้าประชุมครบทุกครั้ง ภาระกิจที่สำคัญสรุปได้ดังนี้

1. การสอบทานงบการเงินของบริษัทฯ เป็นรายไตรมาส และงบการเงินประจำปี 2553 คณะกรรมการตรวจสอบมีความเห็นว่า งบการเงินของบริษัท ไทยเทพรสผลิตภัณฑ์อาหาร จำกัด (มหาชน) มีความถูกต้อง ครบถ้วน เป็นที่เชื่อถือได้ ได้ปฏิบัติตามมาตรฐานการบัญชีที่กำหนดไว้ในพระราชบัญญัติการบัญชี พ.ศ. 2543 ประกาศของคณะกรรมการกำกับหลักทรัพย์และตลาดหลักทรัพย์ ประกาศของตลาดหลักทรัพย์แห่งประเทศไทย รวมทั้งได้มีการเปิดเผยข้อมูลในงบการเงินอย่างถูกต้องและเพียงพอ

2. การกำกับดูแลระบบการควบคุมภายในและงานตรวจสอบภายใน คณะกรรมการตรวจสอบมีความเห็นว่า ระบบควบคุมภายในของ บริษัท ไทยเทพรสผลิตภัณฑ์อาหาร จำกัด (มหาชน) มีความเพียงพอ เหมาะสม และมีประสิทธิผล

3. การกำกับดูแลกิจการที่ดี คณะกรรมการตรวจสอบได้กำกับให้มีการปฏิบัติตามหลักการกำกับดูแลกิจการที่ดี คณะกรรมการตรวจสอบมีความเห็นว่า บริษัท ไทยเทพรสผลิตภัณฑ์อาหาร จำกัด (มหาชน) ได้ปฏิบัติตามประกาศของคณะกรรมการกำกับหลักทรัพย์และตลาดหลักทรัพย์ ประกาศ และข้อบังคับของตลาดหลักทรัพย์แห่งประเทศไทย ตลอดจนกฎหมายที่เกี่ยวข้อง และมีการเปิดเผยข้อมูลสารสนเทศ อย่างเพียงพอ ถูกต้อง ครบถ้วน ตลอดจนเน้นการบริหารงานที่รัดกุม และโปร่งใส

การพิจารณารายการอาจมีความขัดแย้งทางผลประโยชน์ประจำปี 2553 คณะกรรมการตรวจสอบมีความเห็นว่า รายการที่เกี่ยวข้องกันของ บริษัท ไทยเทพรสผลิตภัณฑ์อาหาร จำกัด (มหาชน) เป็นรายการที่มีราคายุติธรรม ไม่มีการเอื้อประโยชน์แก่ผู้มีส่วนได้เสีย เป็นรายการสมเหตุสมผลและเป็นประโยชน์สูงสุดต่อบริษัท

4. การคัดเลือกผู้สอบบัญชีของบริษัท ประจำปี 2554 คณะกรรมการตรวจสอบได้คัดเลือกบริษัทสอบบัญชีและกำหนดอัตราค่าสอบบัญชี ที่เหมาะสมกับ บริษัท ไทยเทพรสผลิตภัณฑ์อาหาร จำกัด (มหาชน) โดยมีมติเสนอคณะกรรมการบริษัท เพื่อขออนุมัติต่อที่ประชุมผู้ถือหุ้น ให้แต่งตั้ง นายศักดิ์ดา เกาทัณฑ์ทอง ผู้สอบบัญชีรับอนุญาตเลขที่ 4628 หรือ นายบุญฤทธิ์ ถนอมเจริญ ผู้สอบบัญชีรับอนุญาตเลขที่ 7900 หรือ นายเจริญ ผู้สัมฤทธิ์เลิศ ผู้สอบบัญชีรับอนุญาตเลขที่ 4068 หรือ นางวิไล นูรณกิตติโสภณ ผู้สอบบัญชีรับอนุญาตเลขที่ 3920 แห่งบริษัท เคพีเอ็มจี ภูมิไชย สอบบัญชี จำกัด เป็นผู้สอบบัญชีของบริษัทประจำปี 2554

ผู้สอบบัญชีดังกล่าวมีความเป็นอิสระ ไม่มีส่วนเกี่ยวข้องใด ๆ กับบริษัท และ ไม่มีการให้บริการอื่นใดนอกเหนือจากการสอบบัญชีระหว่างปี 2553 คณะกรรมการตรวจสอบได้ร่วมประชุมกับผู้สอบบัญชีอย่างอิสระ เพื่อขอความเห็นจากผู้สอบบัญชีในเรื่องต่าง ๆ 2 ครั้ง

5. คณะกรรมการตรวจสอบมีความเห็นว่า การปฏิบัติงานของคณะกรรมการตรวจสอบ มีความเป็นอิสระ โดยฝ่ายบริหารได้รายงานผลการดำเนินงานให้ทราบเป็นระยะ การดำเนินงานของบริษัท ไม่พบว่ามีเหตุการณ์ใดที่เกิดขึ้นซึ่งอาจก่อให้เกิดผลกระทบที่เป็นสาระสำคัญต่อการปฏิบัติงานของบริษัท

ในนามคณะกรรมการตรวจสอบ

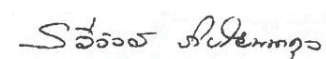

ผศ. รวีวัลย์ ภิชัยพนากุล

ประธานคณะกรรมการตรวจสอบ

22 กุมภาพันธ์ 2554



รายงานของผู้อยู่สอบบัญชีรับอนุญาต



KPMG Phoomchal Audit Ltd.
Empire Tower, 50th - 51st Floors
195 South Sathorn Road
Bangkok 10120, Thailand

บริษัท เคพีเอ็มจี ภูมิไชย สอบบัญชี จำกัด
ชั้น 50 - 51 เอ็มไพร์ทาวเวอร์
195 ถนนสาทรใต้
กรุงเทพ 10120

Tel : 66 (2) 677 2000
Fax : 66 (2) 677 2222
www.kpmg.co.th

รายงานของผู้อยู่สอบบัญชีรับอนุญาต

เสนอ ผู้ถือหุ้นบริษัท ไทยเทพรสผลิตภัณฑ์อาหาร จำกัด (มหาชน)

ข้าพเจ้าได้ตรวจสอบงบดุลที่แสดงเงินลงทุนตามวิธีส่วนได้เสียและงบดุลเฉพาะกิจการ ณ วันที่ 31 ธันวาคม 2553 งบกำไรขาดทุนของงบการเงินที่แสดงเงินลงทุนตามวิธีส่วนได้เสียและงบกำไรขาดทุนเฉพาะกิจการ งบแสดงการเปลี่ยนแปลงส่วนของผู้ถือหุ้นของงบการเงินที่แสดงเงินลงทุนตามวิธีส่วนได้เสียและงบแสดงการเปลี่ยนแปลงส่วนของผู้ถือหุ้นเฉพาะกิจการ และงบกระแสเงินสดของงบการเงินที่แสดงเงินลงทุนตามวิธีส่วนได้เสียและงบกระแสเงินสดเฉพาะกิจการ สำหรับปีสิ้นสุดวันเดียวกันของบริษัท ไทยเทพรสผลิตภัณฑ์อาหาร จำกัด (มหาชน) ซึ่งผู้บริหารของกิจการเป็นผู้รับผิดชอบต่อความถูกต้องและครบถ้วนของข้อมูลในงบการเงินเหล่านี้ ส่วนข้าพเจ้าเป็นผู้รับผิดชอบในการแสดงความเห็นต่อ งบการเงินดังกล่าวจากผลการตรวจสอบของข้าพเจ้าซึ่งงบการเงินที่แสดงเงินลงทุนตามวิธีส่วนได้เสียและงบการเงินเฉพาะกิจการสำหรับปีสิ้นสุดวันที่ 31 ธันวาคม 2552 ของบริษัท ไทยเทพรสผลิตภัณฑ์อาหาร จำกัด (มหาชน) ตรวจสอบโดยผู้อยู่สอบบัญชีอื่น ซึ่งแสดงความเห็นอย่างไม่มีเงื่อนไขตามรายงานลงวันที่ 17 กุมภาพันธ์ 2553

ข้าพเจ้าได้ปฏิบัติงานตรวจสอบตามมาตรฐานการสอบบัญชีที่รับรองทั่วไป ซึ่งกำหนดให้ข้าพเจ้าต้องวางแผนและปฏิบัติงานเพื่อให้ได้ความเชื่อมั่นอย่างมีเหตุผลว่างบการเงินแสดงข้อมูลที่ขัดต่อข้อเท็จจริงอันเป็นสาระสำคัญหรือไม่ การตรวจสอบรวมถึงการใช้วิธีการทดสอบหลักฐานประกอบรายการ ทั้งที่เป็นจำนวนเงินและการเปิดเผยข้อมูลใน งบการเงิน การประเมินความเหมาะสมของหลักการบัญชีที่กิจการใช้และประมาณการเกี่ยวกับรายการทางการเงินที่เป็นสาระสำคัญ ซึ่งผู้บริหารเป็นผู้จัดทำขึ้น ตลอดจนการประเมินถึงความเหมาะสมของการแสดงรายการที่น่าเสนอใน งบการเงินโดยรวม ข้าพเจ้าเชื่อว่าการตรวจสอบดังกล่าวให้ข้อสรุปที่เป็นเกณฑ์อย่างเหมาะสมในการแสดงความเห็นของข้าพเจ้า

ข้าพเจ้าเห็นว่างบการเงินข้างต้นนี้แสดงฐานะการเงิน ณ วันที่ 31 ธันวาคม 2553 ผลการดำเนินงาน และกระแสเงินสด สำหรับปีสิ้นสุดวันเดียวกันของบริษัท ไทยเทพรสผลิตภัณฑ์อาหาร จำกัด (มหาชน) โดยถูกต้องตามที่ควรในสาระสำคัญตามหลักการบัญชีที่รับรองทั่วไป



(นายคัตตา เกาทัณฑ์ทอง)
ผู้อยู่สอบบัญชีรับอนุญาต
เลขทะเบียน 4628

บริษัท เคพีเอ็มจี ภูมิไชย สอบบัญชี จำกัด
กรุงเทพมหานคร
22 กุมภาพันธ์ 2554

งบดุล

บริษัท ไทยเทพรสผลิตภัณฑ์อาหาร จำกัด (มหาชน)

งบดุล

ณ วันที่ 31 ธันวาคม 2553 และ 2552

| | | งบการเงินที่แสดงเงินลงทุน | | | |
|---------------------------------|----------|---------------------------|---------------|----------------------|---------------|
| | | ตามวิธีส่วนได้เสีย | | งบการเงินเฉพาะกิจการ | |
| สินทรัพย์ | หมายเหตุ | 2553 | 2552 | 2553 | 2552 |
| (บาท) | | | | | |
| สินทรัพย์หมุนเวียน | | | | | |
| เงินสดและรายการเทียบเท่าเงินสด | 5 | 341,899,746 | 352,420,863 | 341,899,746 | 352,420,863 |
| เงินลงทุนชั่วคราว | 6 | 437,183,736 | 387,102,686 | 437,183,736 | 387,102,686 |
| ลูกหนี้การค้า | 4,7 | 271,721,085 | 251,582,708 | 271,721,085 | 251,582,708 |
| สินค้าคงเหลือ | 8 | 230,877,704 | 237,022,440 | 230,877,704 | 237,022,440 |
| สินทรัพย์หมุนเวียนอื่น | 9 | 60,142,026 | 48,668,920 | 60,142,026 | 48,668,920 |
| รวมสินทรัพย์หมุนเวียน | | 1,341,824,297 | 1,276,797,617 | 1,341,824,297 | 1,276,797,617 |
| สินทรัพย์ไม่หมุนเวียน | | | | | |
| เงินฝากที่ติดภาระผูกพัน | 6 | 4,593,000 | 4,608,000 | 4,593,000 | 4,608,000 |
| เงินลงทุนในบริษัทร่วม | 10 | 10,532,182 | 1,814,848 | 13,199,393 | 2,599,707 |
| เงินลงทุนระยะยาวอื่น | 6 | 20,494,152 | 40,329,434 | 20,494,152 | 40,329,434 |
| ที่ดินที่ยังไม่ได้ใช้ดำเนินงาน | 11 | 94,952,000 | 94,952,000 | 94,952,000 | 94,952,000 |
| อุปกรณ์ที่ยังไม่ได้ใช้ดำเนินงาน | | 6,716,439 | 7,986,344 | 6,716,439 | 7,986,344 |
| เงินจ่ายล่วงหน้าค่าซื้ออุปกรณ์ | | - | 1,825,074 | - | 1,825,074 |
| ที่ดิน อาคาร และอุปกรณ์ | 12 | 1,013,380,874 | 979,417,903 | 1,013,380,874 | 979,417,903 |
| สินทรัพย์ไม่มีตัวตน | 13 | 1,224,814 | 1,322,842 | 1,224,814 | 1,322,842 |
| สินทรัพย์ไม่หมุนเวียนอื่น | | 564,372 | 561,622 | 564,372 | 561,622 |
| รวมสินทรัพย์ไม่หมุนเวียน | | 1,152,457,833 | 1,132,818,067 | 1,155,125,044 | 1,133,602,926 |
| รวมสินทรัพย์ | | 2,494,282,130 | 2,409,615,684 | 2,496,949,341 | 2,410,400,543 |

หมายเหตุประกอบการเงินเป็นส่วนหนึ่งของงบการเงินนี้

บริษัท ไทยเทพรสผลิตภัณฑ์อาหาร จำกัด (มหาชน)

งบดุล

ณ วันที่ 31 ธันวาคม 2553 และ 2552

| หนี้สินและส่วนของผู้ถือหุ้น | หมายเหตุ | งบการเงินที่แสดงเงินลงทุน | | งบการเงินเฉพาะกิจการ | |
|---------------------------------------|----------|---------------------------|---------------|----------------------|---------------|
| | | ตามวิธีส่วนได้เสีย | | | |
| | | 2553 | 2552 | 2553 | 2552 |
| (บาท) | | | | | |
| หนี้สินหมุนเวียน | | | | | |
| เจ้าหนี้การค้า | | 81,662,897 | 59,116,810 | 81,662,897 | 59,116,810 |
| ภาษีเงินได้ค้างจ่าย | | 88,190,175 | 75,471,881 | 88,190,175 | 75,471,881 |
| ค่าใช้จ่ายค้างจ่าย | 14 | 51,343,691 | 56,448,249 | 51,343,691 | 56,448,249 |
| หนี้สินหมุนเวียนอื่น | | 18,284,741 | 18,796,469 | 18,284,741 | 18,796,469 |
| รวมหนี้สินหมุนเวียน | | 239,481,504 | 209,833,409 | 239,481,504 | 209,833,409 |
| รวมหนี้สิน | | 239,481,504 | 209,833,409 | 239,481,504 | 209,833,409 |
| ส่วนของผู้ถือหุ้น | | | | | |
| ทุนเรือนหุ้น | 15 | | | | |
| ทุนจดทะเบียน | | 600,000,000 | 600,000,000 | 600,000,000 | 600,000,000 |
| ทุนที่ออกและชำระแล้ว | | 360,000,000 | 360,000,000 | 360,000,000 | 360,000,000 |
| ส่วนเกินทุน | 16 | | | | |
| ส่วนเกินมูลค่าหุ้นสามัญ | | 615,600,000 | 615,600,000 | 615,600,000 | 615,600,000 |
| ผลกำไร (ขาดทุน) ที่ยังไม่เกิดขึ้นจริง | 16 | | | | |
| การเปลี่ยนแปลงในมูลค่ายุติธรรม | | | | | |
| ของเงินลงทุน | | 95,648 | (87,449) | 95,648 | (87,449) |
| กำไรสะสม | | | | | |
| จัดสรรแล้ว | | | | | |
| ทุนสำรองตามกฎหมาย | 16 | 60,000,000 | 60,000,000 | 60,000,000 | 60,000,000 |
| ยังไม่ได้จัดสรร | | 1,219,104,978 | 1,164,269,724 | 1,221,772,189 | 1,165,054,583 |
| รวมส่วนของผู้ถือหุ้น | | 2,254,800,626 | 2,199,782,275 | 2,257,467,837 | 2,200,567,134 |
| รวมหนี้สินและส่วนของผู้ถือหุ้น | | 2,494,282,130 | 2,409,615,684 | 2,496,949,341 | 2,410,400,543 |

หมายเหตุประกอบการเงินเป็นส่วนหนึ่งของงบการเงินนี้

งบกำไรขาดทุน

บริษัท ไทยเทพรสผลิตภัณฑ์อาหาร จำกัด (มหาชน)

งบกำไรขาดทุน

สำหรับแต่ละปีสิ้นสุดวันที่ 31 ธันวาคม 2553 และ 2552

| หมายเหตุ | งบการเงินที่แสดงเงินลงทุน ตามวิธีส่วนได้เสีย | | งบการเงินเฉพาะกิจการ | |
|--|---|----------------------|----------------------|----------------------|
| | 2553 | 2552 | 2553 | 2552 |
| (บาท) | | | | |
| รายได้ | | | | |
| รายได้จากการขาย | 2,545,345,050 | 2,416,401,324 | 2,545,345,050 | 2,416,401,324 |
| รายได้อื่น 18 | 15,628,164 | 42,953,712 | 15,628,164 | 42,953,712 |
| รวมรายได้ | 2,560,973,214 | 2,459,355,036 | 2,560,973,214 | 2,459,355,036 |
| ค่าใช้จ่าย | | | | |
| ต้นทุนขาย | 1,526,365,056 | 1,431,335,798 | 1,526,365,056 | 1,431,335,798 |
| ค่าใช้จ่ายในการขาย | 313,625,816 | 301,198,251 | 313,625,816 | 301,198,251 |
| ค่าใช้จ่ายในการบริหาร | 117,536,738 | 116,691,149 | 117,536,738 | 116,691,149 |
| ค่าตอบแทนผู้บริหาร | 23,492,630 | 25,361,805 | 23,492,630 | 25,361,805 |
| รวมค่าใช้จ่าย | 1,981,020,240 | 1,874,587,003 | 1,981,020,240 | 1,874,587,003 |
| ส่วนแบ่งขาดทุนจากเงินลงทุนในบริษัทร่วม | (1,882,352) | (697,400) | - | - |
| กำไรก่อนภาษีเงินได้ | 578,070,622 | 584,070,633 | 579,952,974 | 584,768,033 |
| ภาษีเงินได้ 21 | (159,635,368) | (154,089,194) | (159,635,368) | (154,089,194) |
| กำไรสำหรับปี | 418,435,254 | 429,981,439 | 420,317,606 | 430,678,839 |
| กำไรต่อหุ้นขั้นพื้นฐาน | 11.62 | 11.94 | 11.68 | 11.96 |

หมายเหตุประกอบการเงินเป็นส่วนหนึ่งของงบการเงินนี้



งบแสดงการเปลี่ยนแปลงส่วนของผู้ถือหุ้น

บริษัท ไทยเทพรสผลิตภัณฑ์อาหาร จำกัด (มหาชน)
งบแสดงการเปลี่ยนแปลงส่วนของผู้ถือหุ้น
สำหรับแต่ละปีสิ้นสุดวันที่ 31 ธันวาคม 2553 และ 2552

| | | งบการเงินที่แสดงเงินลงทุนตามวิธีส่วนได้เสีย | | | | | |
|--|----|---|-------------|------------------|-----------------|---------------|---------------|
| | | ทุนเรือนหุ้น | ส่วนเกินทุน | | กำไรสะสม | | |
| | | ที่ออก | ส่วนเกิน | การเปลี่ยนแปลง | จัดสรรเป็นสำรอง | ยังไม่ได้ | รวมส่วน |
| หมายเหตุ | | และชำระแล้ว | มูลค่าหุ้น | ในมูลค่ายุติธรรม | ตามกฎหมาย | จัดสรร | ของผู้ถือหุ้น |
| (บาท) | | | | | | | |
| ยอดคงเหลือ ณ วันที่ 1 มกราคม 2552 | | 360,000,000 | 615,600,000 | 13,995 | 60,000,000 | 1,049,288,285 | 2,084,902,280 |
| ผลขาดทุนที่ยังไม่เกิดขึ้นจริง | | | | | | | |
| เงินลงทุนเพื่อขาย | | | | | | | |
| การเปลี่ยนแปลงในมูลค่ายุติธรรมสุทธิที่รับรู้ | | | | | | | |
| ในส่วนของผู้ถือหุ้น | | | | | | | |
| | | - | - | (101,444) | - | - | (101,444) |
| กำไรสำหรับปี | | - | - | - | - | 429,981,439 | 429,981,439 |
| รวมส่วนของรายได้และค่าใช้จ่ายที่รับรู้ | | 360,000,000 | 615,600,000 | (87,449) | 60,000,000 | 1,479,269,724 | 2,514,782,275 |
| เงินปันผล | 23 | - | - | - | - | (315,000,000) | (315,000,000) |
| ยอดคงเหลือ ณ วันที่ 31 ธันวาคม 2552 | | 360,000,000 | 615,600,000 | (87,449) | 60,000,000 | 1,164,269,724 | 2,199,782,275 |
| | | | | | | | |
| ยอดคงเหลือ ณ วันที่ 1 มกราคม 2553 | | 360,000,000 | 615,600,000 | (87,449) | 60,000,000 | 1,164,269,724 | 2,199,782,275 |
| ผลกำไรที่ยังไม่เกิดขึ้นจริง | | | | | | | |
| เงินลงทุนเพื่อขาย | | | | | | | |
| การเปลี่ยนแปลงในมูลค่ายุติธรรมสุทธิที่รับรู้ | | | | | | | |
| ในส่วนของผู้ถือหุ้น | | | | | | | |
| | | - | - | 183,097 | - | - | 183,097 |
| กำไรสำหรับปี | | - | - | - | - | 418,435,254 | 418,435,254 |
| รวมส่วนของรายได้และค่าใช้จ่ายที่รับรู้ | | 360,000,000 | 615,600,000 | 95,648 | 60,000,000 | 1,582,704,978 | 2,618,400,626 |
| เงินปันผล | 23 | - | - | - | - | (363,600,000) | (363,600,000) |
| ยอดคงเหลือ ณ วันที่ 31 ธันวาคม 2553 | | 360,000,000 | 615,600,000 | 95,648 | 60,000,000 | 1,219,104,978 | 2,254,800,626 |

หมายเหตุประกอบการเงินเป็นส่วนหนึ่งของงบการเงินนี้

บริษัท ไทยเทพรสผลิตภัณฑ์อาหาร จำกัด (มหาชน)
งบแสดงการเปลี่ยนแปลงส่วนของผู้ถือหุ้น
สำหรับแต่ละปีสิ้นสุดวันที่ 31 ธันวาคม 2553 และ 2552

| หมายเหตุ | งบการเงินเฉพาะกิจการ | | | | | |
|--|---------------------------------------|------------------------|------------------------------------|------------------------------|----------------------|--------------------------|
| | ทุนเรือนหุ้น ที่ออก และชำระแล้ว | ส่วนเกินทุน | | กำไรสะสม | | รวมส่วน ของผู้ถือหุ้น |
| | | ส่วนเกิน มูลค่าหุ้น | การเปลี่ยนแปลง ในมูลค่ายุติธรรม | จัดสรรเป็นสำรอง ตามกฎหมาย | ยังไม่ได้ จัดสรร | |
| | | | | (บาท) | | |
| ยอดคงเหลือ ณ วันที่ 1 มกราคม 2552 | 360,000,000 | 615,600,000 | 13,995 | 60,000,000 | 1,049,375,744 | 2,084,989,73 |
| ผลขาดทุนที่ยังไม่เกิดขึ้นจริง | | | | | | |
| เงินลงทุนเพื่อขาย | | | | | | |
| การเปลี่ยนแปลงในมูลค่ายุติธรรมสุทธิที่รับรู้ | | | | | | |
| ในส่วนของผู้ถือหุ้น | - | - | (101,444) | - | - | (101,444) |
| กำไรสำหรับปี | - | - | - | - | 430,678,839 | 430,678,839 |
| รวมส่วนของรายได้และค่าใช้จ่ายที่รับรู้ | 360,000,000 | 615,600,000 | (87,449) | 60,000,000 | 1,480,054,583 | 2,515,567,134 |
| เงินปันผล | 23 | - | - | - | (315,000,000) | (315,000,000) |
| ยอดคงเหลือ ณ วันที่ 31 ธันวาคม 2552 | 360,000,000 | 615,600,000 | (87,449) | 60,000,000 | 1,165,054,583 | 2,200,567,134 |
| ยอดคงเหลือ ณ วันที่ 1 มกราคม 2553 | 360,000,000 | 615,600,000 | (87,449) | 60,000,000 | 1,165,054,583 | 2,200,567,134 |
| ผลกำไรที่ยังไม่เกิดขึ้นจริง | | | | | | |
| เงินลงทุนเพื่อขาย | | | | | | |
| การเปลี่ยนแปลงในมูลค่ายุติธรรมสุทธิที่รับรู้ | | | | | | |
| ในส่วนของผู้ถือหุ้น | - | - | 183,097 | - | - | 183,097 |
| กำไรสำหรับปี | - | - | - | - | 420,317,606 | 420,317,606 |
| รวมส่วนของรายได้และค่าใช้จ่ายที่รับรู้ | 360,000,000 | 615,600,000 | 95,648 | 60,000,000 | 1,585,372,189 | 2,621,067,837 |
| เงินปันผล | 23 | - | - | - | (363,600,000) | (363,600,000) |
| ยอดคงเหลือ ณ วันที่ 31 ธันวาคม 2553 | 360,000,000 | 615,600,000 | 95,648 | 60,000,000 | 1,221,772,189 | 2,257,467,837 |

หมายเหตุประกอบการเงินเป็นส่วนหนึ่งของงบการเงินนี้

งบกระแสเงินสด

บริษัท ไทยเทพรสผลิตภัณฑ์อาหาร จำกัด (มหาชน)

งบกระแสเงินสด

สำหรับแต่ละปีสิ้นสุดวันที่ 31 ธันวาคม 2553 และ 2552

| | งบการเงินที่แสดงเงินลงทุน ตามวิธีส่วนได้เสีย | | งบการเงินเฉพาะกิจการ | |
|---|---|--------------------|----------------------|--------------------|
| | 2553 | 2552 | 2553 | 2552 |
| | (บาท) | | | |
| กระแสเงินสดจากกิจกรรมดำเนินงาน | | | | |
| กำไรสำหรับปี | 418,435,254 | 429,981,439 | 420,317,606 | 430,678,839 |
| รายการปรับปรุง | | | | |
| ค่าเสื่อมราคาและค่าตัดจำหน่าย | 93,910,433 | 91,853,554 | 93,910,433 | 91,853,554 |
| ดอกเบี้ยรับ | (7,297,492) | (8,894,362) | (7,297,492) | (8,894,362) |
| หนี้สูญและหนี้สงสัยจะสูญ | 333,005 | 387,867 | 333,005 | 387,867 |
| กำไรจากอัตราแลกเปลี่ยนที่ยังไม่เกิดขึ้นจริง | (63,493) | (21,400) | (63,493) | (21,400) |
| ขาดทุนจากการตัดจำหน่ายสินค้าคงเหลือ | 186,891 | 112,447 | 186,891 | 112,447 |
| กำไรจากการจำหน่ายอุปกรณ์ และอุปกรณ์ที่ยังไม่ได้ใช้ดำเนินงาน | (2,074,809) | (915,748) | (2,074,809) | (915,748) |
| กลับรายการค่าเผื่อการด้อยค่าของที่ดินที่ยังไม่ได้ใช้ดำเนินงาน | - | (23,752,000) | - | (23,752,000) |
| กลับรายการค่าเผื่อการด้อยค่าของอุปกรณ์ | (1,351,680) | (19,791) | (1,351,680) | (19,791) |
| ส่วนแบ่งขาดทุนจากเงินลงทุนในบริษัทร่วม | 1,882,352 | 697,400 | - | - |
| ภาษีเงินได้ | 159,635,368 | 154,089,194 | 159,635,368 | 154,089,194 |
| | 663,595,829 | 643,518,600 | 663,595,829 | 643,518,600 |
| การเปลี่ยนแปลงในสินทรัพย์และหนี้สินดำเนินงาน | | | | |
| ลูกหนี้การค้า | (20,407,889) | (15,474,519) | (20,407,889) | (15,474,519) |
| สินค้าคงเหลือ | 5,957,845 | (7,614,009) | 5,957,845 | (7,614,009) |
| สินทรัพย์หมุนเวียนอื่น | (10,798,381) | 27,636,074 | (10,798,381) | 27,636,074 |
| สินทรัพย์ไม่หมุนเวียนอื่น | (2,000) | 19,178 | (2,000) | 19,178 |
| เจ้าหนี้การค้า | 22,546,087 | 12,264,393 | 22,546,087 | 12,264,393 |
| ค่าใช้จ่ายค้างจ่าย | (5,104,558) | 18,582,688 | (5,104,558) | 18,582,688 |
| หนี้สินหมุนเวียนอื่น | 79,671 | (1,286,113) | 79,671 | (1,286,113) |
| จ่ายภาษีเงินได้ | (146,917,074) | (127,546,688) | (146,917,074) | (127,546,688) |
| เงินสดสุทธิได้มาจากกิจกรรมดำเนินงาน | 508,949,530 | 550,099,604 | 508,949,530 | 550,099,604 |

หมายเหตุประกอบการเงินเป็นส่วนหนึ่งของงบการเงินนี้

บริษัท ไทยเทพรสผลิตภัณฑ์อาหาร จำกัด (มหาชน)

งบกระแสเงินสด

สำหรับแต่ละปีสิ้นสุดวันที่ 31 ธันวาคม 2553 และ 2552

| | งบการเงินที่แสดงเงินลงทุน | | งบการเงินเฉพาะกิจการ | |
|---|---------------------------|---------------|----------------------|---------------|
| | ตามวิธีส่วนได้เสีย | | | |
| หมายเหตุ | 2553 | 2552 | 2553 | 2552 |
| | (บาท) | | | |
| กระแสเงินสดจากกิจกรรมลงทุน | | | | |
| รับดอกเบี้ย | 7,136,770 | 11,969,426 | 7,136,770 | 11,969,426 |
| ซื้อที่อาคารและอุปกรณ์ | (125,194,740) | (148,401,521) | (125,194,740) | (148,401,521) |
| ขายอุปกรณ์ | 3,586,230 | 3,885,307 | 3,586,230 | 3,885,307 |
| ซื้อสินทรัพย์ไม่มีตัวตน | (751,550) | (86,181) | (751,550) | (86,181) |
| เงินฝากที่ติดภาระผูกพันลดลง | 15,000 | 41,000 | 15,000 | 41,000 |
| เงินลงทุนชั่วคราวเพิ่มขึ้น | (50,062,671) | (70,148,448) | (50,062,671) | (70,148,448) |
| ซื้อเงินลงทุนระยะยาว | - | (20,000,000) | - | (20,000,000) |
| ขายเงินลงทุนระยะยาว | 20,000,000 | - | 20,000,000 | - |
| เงินจ่ายสุทธิจากการซื้อบริษัทร่วม | (10,599,686) | - | (10,599,686) | - |
| เงินสดสุทธิใช้ไปในกิจกรรมลงทุน | (155,870,647) | (222,740,417) | (155,870,647) | (222,740,417) |
| กระแสเงินสดจากกิจกรรมจัดหาเงิน | | | | |
| จ่ายเงินปันผลให้ผู้ถือหุ้นของบริษัท | (363,600,000) | (315,000,000) | (363,600,000) | (315,000,000) |
| เงินสดใช้ไปในกิจกรรมจัดหาเงิน | (363,600,000) | (315,000,000) | (363,600,000) | (315,000,000) |
| เงินสดและรายการเทียบเท่าเงินสดเพิ่มขึ้น (ลดลง) สุทธิ | (10,521,117) | 12,359,187 | (10,521,117) | 12,359,187 |
| เงินสดและรายการเทียบเท่าเงินสด ณ วันต้นปี 5 | 352,420,863 | 340,061,676 | 352,420,863 | 340,061,676 |
| เงินสดและรายการเทียบเท่าเงินสด ณ วันสิ้นปี 5 | 341,899,746 | 352,420,863 | 341,899,746 | 352,420,863 |
| ข้อมูลงบกระแสเงินสดเปิดเผยเพิ่มเติม | | | | |
| รายละเอียด อาคารและอุปกรณ์ที่ซื้อมาในระหว่างปี มีดังนี้ | | | | |
| อาคารและอุปกรณ์ที่เพิ่มขึ้นในระหว่างปี | 126,428,415 | 167,590,229 | 126,428,415 | 167,590,229 |
| บวก เงินจ่ายชำระหนี้ค่า อาคารและอุปกรณ์ที่ซื้อในปีก่อน | 8,317,451 | 3,950,728 | 8,317,451 | 3,950,728 |
| หัก เจ้าหนี้ค่าซื้อ อาคารและอุปกรณ์ | (7,726,052) | (8,317,451) | (7,726,052) | (8,317,451) |
| บวก เงินจ่ายล่วงหน้าค่าซื้ออุปกรณ์ | - | 1,825,074 | - | 1,825,074 |
| หัก เงินจ่ายล่วงหน้าค่าซื้ออุปกรณ์ที่จ่ายในปีก่อน | (1,825,074) | (16,647,059) | (1,825,074) | (16,647,059) |
| | 125,194,740 | 148,401,521 | 125,194,740 | 148,401,521 |

หมายเหตุประกอบการเงินเป็นส่วนหนึ่งของงบการเงินนี้

หมายเหตุประกอบงบการเงิน

บริษัท ไทยเทพรสผลิตภัณฑ์อาหาร จำกัด (มหาชน)

หมายเหตุประกอบงบการเงิน

สำหรับแต่ละปีสิ้นสุดวันที่ 31 ธันวาคม 2553 และ 2552

หมายเหตุ

สารบัญ

| | |
|----|--|
| 1 | ข้อมูลทั่วไป |
| 2 | เกณฑ์การจัดทำงบการเงิน |
| 3 | นโยบายการบัญชีที่สำคัญ |
| 4 | รายการที่เกิดขึ้นและยอดคงเหลือกับบุคคลหรือกิจการที่เกี่ยวข้องกัน |
| 5 | เงินสดและรายการเทียบเท่าเงินสด |
| 6 | เงินลงทุนอื่น |
| 7 | ลูกหนี้การค้า |
| 8 | สินค้าคงเหลือ |
| 9 | สินทรัพย์หมุนเวียนอื่น |
| 10 | เงินลงทุนในบริษัทร่วม |
| 11 | ที่ดินที่ยังไม่ได้ใช้ดำเนินงาน |
| 12 | ที่ดิน อาคารและอุปกรณ์ |
| 13 | สินทรัพย์ไม่มีตัวตน |
| 14 | ค่าใช้จ่ายค้างจ่าย |
| 15 | ทุนเรือนหุ้น |
| 16 | ส่วนเกินทุนและสำรอง |
| 17 | ข้อมูลทางการเงินจำแนกตามส่วนงาน |
| 18 | รายได้อื่น |
| 19 | ค่าใช้จ่ายผลประโยชน์ตอบแทนพนักงาน |
| 20 | ค่าใช้จ่ายตามลักษณะ |
| 21 | ภาษีเงินได้ |
| 22 | กำไรต่อหุ้นขั้นพื้นฐาน |
| 23 | เงินปันผล |
| 24 | เครื่องมือทางการเงิน |
| 25 | ภาระผูกพันกับบุคคลหรือกิจการที่ไม่เกี่ยวข้องกัน |
| 26 | มาตรฐานการรายงานทางการเงินที่ยังไม่ได้ใช้ |
| 27 | การจัดประเภทรายการใหม่ |

บริษัท ไทยเทพรสผลิตภัณฑ์อาหาร จำกัด (มหาชน)
หมายเหตุประกอบงบการเงิน
สำหรับแต่ละปีสิ้นสุดวันที่ 31 ธันวาคม 2553 และ 2552

หมายเหตุประกอบงบการเงินเป็นส่วนหนึ่งของการเงินนี้

งบการเงินนี้ได้รับอนุมัติให้ออกงบการเงินจากคณะกรรมการเมื่อวันที่ 22 กุมภาพันธ์ 2554

1 ข้อมูลทั่วไป

บริษัท ไทยเทพรสผลิตภัณฑ์อาหาร จำกัด (มหาชน) “บริษัท” เป็นนิติบุคคลที่จัดตั้งขึ้นในประเทศไทย และมีที่อยู่ จดทะเบียนตั้งอยู่เลขที่ 208 หมู่ 6 ถนนท้ายบ้าน ตำบลท้ายบ้าน อำเภอเมือง จังหวัดสมุทรปราการ ประเทศไทย และมีสาขาอยู่ที่จังหวัดลำปาง

บริษัทจดทะเบียนกับตลาดหลักทรัพย์แห่งประเทศไทย เมื่อวันที่ 20 มกราคม 2538

ผู้ถือหุ้นรายใหญ่ในระหว่างปี ได้แก่ ตระกูลวิญญูรัตน์ ซึ่งถือหุ้นรวมทั้งสิ้นร้อยละ 73.06

บริษัทดำเนินธุรกิจหลักเกี่ยวกับธุรกิจการผลิตและจำหน่ายเครื่องปรุงรสอาหาร

2 เกณฑ์การจัดทำงบการเงิน

งบการเงินนี้นำเสนอเพื่อวัตถุประสงค์ของการรายงานเพื่อใช้ในประเทศไทยและจัดทำเป็นภาษาไทยงบการเงินฉบับภาษาอังกฤษได้จัดทำขึ้น เพื่อความสะดวกของผู้อ่านงบการเงินที่ไม่คุ้นเคยกับภาษาไทย

งบการเงินนี้จัดทำแสดงหน่วยเงินตราเป็นเงินบาท และมีการเปิดเผยในหมายเหตุประกอบงบการเงินเพื่อให้แสดงเป็นพันบาท ยกเว้นที่ระบุไว้เป็นอย่างอื่น งบการเงินนี้ได้จัดทำขึ้นโดยถือหลักเกณฑ์การบันทึกตามราคาทุนเดิม ยกเว้นที่กล่าวไว้ในนโยบายการบัญชี

งบการเงินนี้จัดทำขึ้นตามมาตรฐานการรายงานทางการเงินรวมถึงการตีความและแนวปฏิบัติทางการบัญชีที่ประกาศใช้โดยสภาวิชาชีพบัญชี (“สภาวิชาชีพบัญชี”) กฎระเบียบและประกาศคณะกรรมการกำกับหลักทรัพย์และตลาดหลักทรัพย์ที่เกี่ยวข้อง และจัดทำขึ้นตามหลักเกณฑ์การบัญชี ที่รับรองทั่วไปของประเทศไทย

ระหว่างปี 2553 สภาวิชาชีพบัญชีได้ออกประกาศการจัดเลขระบบบัญชีที่มาตรฐานการรายงานทางการเงินของไทยใหม่ ดังนี้

| ฉบับเดิม | ฉบับใหม่ | เรื่อง |
|----------------------------|-----------------------------|--|
| มาตรฐานการบัญชี ฉบับที่ 11 | มาตรฐานการบัญชี ฉบับที่ 101 | หนี้สงสัยจะสูญและหนี้สูญ |
| มาตรฐานการบัญชี ฉบับที่ 40 | มาตรฐานการบัญชี ฉบับที่ 105 | การบัญชีสำหรับเงินลงทุนในตราสารหนี้และตราสารทุน |
| มาตรฐานการบัญชี ฉบับที่ 48 | มาตรฐานการบัญชี ฉบับที่ 107 | การแสดงรายการและการเปิดเผยข้อมูลสำหรับเครื่องมือทางการเงิน |

บริษัทได้ใช้แม่บทการบัญชี (ปรับปรุง 2552) เพื่อจัดทำและนำเสนองบการเงิน ซึ่งออกโดยสภาวิชาชีพบัญชีระหว่างปี 2553 และมีผลบังคับใช้เมื่อวันที่ 26 พฤษภาคม 2553 การใช้แม่บทการบัญชีที่ปรับปรุงใหม่นี้ไม่มีผลกระทบต่อสาระสำคัญของงบการเงินของบริษัท

ในระหว่างปี 2553 สภาวิชาชีพบัญชีได้ออกและปรับปรุงมาตรฐานการรายงานทางการเงินหลายฉบับ ซึ่งยังไม่ผลบังคับใช้ปัจจุบันและไม่ได้มีการนำมาใช้สำหรับการจัดทำงบการเงินนี้ มาตรฐานการรายงานทางการเงินที่ได้ออกและปรับปรุงใหม่เหล่านี้ได้เปิดเผยในหมายเหตุประกอบงบการเงินข้อ 26

ในการจัดทำงบการเงินให้เป็นไปตามมาตรฐานการรายงานทางการเงิน ผู้บริหารต้องใช้การประมาณและข้อสมมติฐานหลายประการ ซึ่งมีผลกระทบต่อการกำหนดนโยบายและการรายงานจำนวนเงินที่เกี่ยวกับ สินทรัพย์ หนี้สิน รายได้ และค่าใช้จ่าย ผลที่เกิดขึ้นจริงอาจแตกต่างจากที่ประมาณไว้





บริษัท ไทยเทพรสผลิตภัณฑ์อาหาร จำกัด (มหาชน)

หมายเหตุประกอบงบการเงิน

สำหรับแต่ละปีสิ้นสุดวันที่ 31 ธันวาคม 2553 และ 2552

ประมาณการและข้อสมมติฐานที่ใช้ในการจัดทำงบการเงินจะได้รับการทบทวนอย่างต่อเนื่อง การปรับประมาณการทางบัญชีจะบันทึกในงวดบัญชีที่ประมาณการดังกล่าวได้รับการทบทวนและในงวดอนาคตที่ได้รับผลกระทบ

ข้อมูลเกี่ยวกับการประมาณความไม่แน่นอนและข้อสมมติฐานที่สำคัญในการกำหนดนโยบายการบัญชีมีผลกระทบสำคัญต่อการรับรู้จำนวนเงินในงบการเงินซึ่งประกอบด้วยหมายเหตุประกอบงบการเงินต่อไปนี้

หมายเหตุประกอบงบการเงิน 11

ที่ดินที่ยังไม่ได้ใช้ดำเนินงาน

หมายเหตุประกอบงบการเงิน 24

การตีมูลค่าของเครื่องมือทางการเงิน

3 นโยบายการบัญชีที่สำคัญ

(ก) เงินตราต่างประเทศ

รายการบัญชีที่เป็นเงินตราต่างประเทศ

รายการบัญชีที่เป็นเงินตราต่างประเทศแปลงค่าเป็นเงินบาทโดยใช้อัตราแลกเปลี่ยน ณ วันที่เกิดรายการ

สินทรัพย์และหนี้สินที่เป็นตัวเงินและเป็นเงินตราต่างประเทศ ณ วันที่รายงาน แปลงค่าเป็นเงินบาทโดยใช้อัตราแลกเปลี่ยน ณ วันนั้น กำไรหรือขาดทุนจากการแปลงค่าจะบันทึกในงบกำไรขาดทุน

สินทรัพย์และหนี้สินที่ไม่เป็นตัวเงินซึ่งเกิดจากรายการบัญชีที่เป็นเงินตราต่างประเทศซึ่งแสดงในมูลค่ายุติธรรม แปลงค่าเป็นเงินบาทโดยใช้อัตราแลกเปลี่ยน ณ วันที่มีการพิจารณามูลค่ายุติธรรม

(ข) เงินสดและรายการเทียบเท่าเงินสด

เงินสดและรายการเทียบเท่าเงินสดประกอบด้วย ยอดเงินสด ยอดเงินฝากธนาคารประเภทเพื่อเรียก และเงินลงทุนระยะสั้นที่มีสภาพคล่องสูง

(ค) ลูกหนี้การค้าและลูกหนี้อื่น

ลูกหนี้การค้าและลูกหนี้อื่นแสดงในราคาตามใบแจ้งหนี้หักค่าเผื่อน้ำสงสัยจะสูญ

ค่าเผื่อน้ำสงสัยจะสูญประเมินโดยการวิเคราะห์ประวัติการชำระหนี้ และการคาดการณ์เกี่ยวกับการชำระหนี้ในอนาคตของลูกค้า ลูกหนี้จะถูกตัดจำหน่ายบัญชีเมื่อทราบว่าเป็นหนี้สูญ

(ง) สินค้าคงเหลือ

สินค้าคงเหลือแสดงในราคาทุนหรือมูลค่าสุทธิที่จะได้รับแล้วแต่ราคาใดจะต่ำกว่า

ต้นทุนสินค้าระหว่างผลิตแสดงในราคาทุนตามวิธีถัวเฉลี่ย ในขณะที่ต้นทุนของสินค้าคงเหลืออื่นคำนวณโดยใช้วิธีเข้าก่อนออกก่อน ต้นทุนสินค้าประกอบด้วยต้นทุนที่ซื้อ ต้นทุนในการตัดแปลงหรือต้นทุนอื่นเพื่อให้สินค้าอยู่ในสถานที่และสภาพปัจจุบัน ในกรณีของสินค้าสำเร็จรูปและสินค้าระหว่างผลิตที่ผลิตเอง ต้นทุนสินค้ารวมการปันส่วนของค่าเสียห่วยการผลิตอย่างเหมาะสมโดยคำนึงถึงระดับกำลังการผลิตตามปกติ

มูลค่าสุทธิที่จะได้รับเป็นการประมาณราคาที่จะขายได้จากการดำเนินธุรกิจปกติหักด้วยค่าใช้จ่ายที่จำเป็นในการขาย

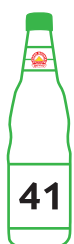

บริษัท ไทยเทพรสผลิตภัณฑ์อาหาร จำกัด (มหาชน)
หมายเหตุประกอบงบการเงิน
สำหรับแต่ละปีสิ้นสุดวันที่ 31 ธันวาคม 2553 และ 2552

(จ) เงินลงทุน

เงินลงทุนในบริษัทร่วม

เงินลงทุนในบริษัทร่วม ในงบการเงินเฉพาะกิจการของบริษัท บันทึกบัญชีโดยใช้วิธีราคาทุน ส่วนการบันทึกบัญชีเงินลงทุนในบริษัทร่วมในงบการเงินที่แสดงเงินลงทุนตามวิธีส่วนได้เสียใช้วิธีส่วนได้เสีย

เงินลงทุนในตราสารหนี้และตราสารทุนอื่น

ตราสารหนี้ซึ่งบริษัทตั้งใจและสามารถถือจนครบกำหนดจัดประเภทเป็นเงินลงทุนที่ถือจนครบกำหนด เงินลงทุนที่ถือจนครบกำหนดแสดงในราคาทุน ตัดจำหน่ายหักด้วยขาดทุนจากการด้อยค่าของเงินลงทุน ผลต่างระหว่างราคาทุนที่ซื้อเท่ากับมูลค่าไถ่ถอนของตราสารหนี้จะถูกตัดจ่ายโดยวิธีอัตราดอกเบี้ยที่แท้จริงตลอดอายุของตราสารหนี้ที่เหลือ

ตราสารทุนซึ่งเป็นหลักทรัพย์ในความต้องการของตลาด นอกเหนือจากที่ถือไว้เพื่อค้าหรือตั้งใจถือไว้จนครบกำหนด จัดประเภทเป็นเงินลงทุนเผื่อขาย ภายหลังการรับรู้มูลค่าในครั้งแรกเงินลงทุนเผื่อขายแสดงในมูลค่ายุติธรรม และการเปลี่ยนแปลงที่ไม่ใช่ผลขาดทุนจากการด้อยค่า บันทึกโดยตรงในส่วนของผู้ถือหุ้น ส่วนผลขาดทุนจากการด้อยค่ารับรู้ในงบกำไรขาดทุน เมื่อมีการจำหน่ายเงินลงทุน จะรับรู้ผลกำไรหรือขาดทุนที่เคยบันทึกในส่วนของผู้ถือหุ้นโดยตรงเข้าในงบกำไรขาดทุน

เงินลงทุนในตราสารทุนซึ่งไม่ใช่หลักทรัพย์ในความต้องการของตลาด แสดงในราคาทุนหักขาดทุนจากการด้อยค่า

(ฉ) ที่ดินที่ยังไม่ได้ใช้ดำเนินงาน

ที่ดินที่ยังไม่ได้ใช้ดำเนินงานแสดงในราคาทุนหักขาดทุนจากการด้อยค่า

(ช) ที่ดิน อาคารและอุปกรณ์

สินทรัพย์ที่เป็นกรรมสิทธิ์ของกิจการ

ที่ดิน อาคารและอุปกรณ์แสดงด้วยราคาทุนหักค่าเสื่อมราคาสะสมและขาดทุนจากการด้อยค่า

ค่าเสื่อมราคา

ค่าเสื่อมราคابันทึกเป็นค่าใช้จ่ายในงบกำไรขาดทุน คำนวณโดยวิธียอดลดลงตามเกณฑ์อายุการใช้งานโดย ประมาณของสินทรัพย์แต่ละรายการ อัตราร้อยละที่ใช้ในการคำนวณตามวิธียอดลดลงแสดงได้ดังนี้

| | ร้อยละต่อปี |
|------------------------------------|-------------|
| อาคารและส่วนปรับปรุง | 5 |
| เครื่องจักรและอุปกรณ์ | 20 |
| เครื่องตกแต่งและเครื่องใช้สำนักงาน | 20 - 33 |
| ยานพาหนะ | 10 - 20 |

บริษัทไม่คิดค่าเสื่อมราคาสำหรับที่ดินและสินทรัพย์ที่อยู่ระหว่างการก่อสร้าง



บริษัท ไทยเทพรสผลิตภัณฑ์อาหาร จำกัด (มหาชน)

หมายเหตุประกอบงบการเงิน

สำหรับแต่ละปีสิ้นสุดวันที่ 31 ธันวาคม 2553 และ 2552

(ข) สินทรัพย์ไม่มีตัวตน

สินทรัพย์ไม่มีตัวตนที่บริษัทซื้อและมีอายุการใช้งานจำกัด แสดงในราคาทุนหักค่าตัดจำหน่ายสะสมและขาดทุนจากการด้อยค่า สินทรัพย์ไม่มีตัวตนถูกตัดจำหน่ายและบันทึกในงบกำไรขาดทุนโดยวิธีเส้นตรงตามเกณฑ์ระยะเวลาที่คาดว่าจะได้รับประโยชน์เชิงเศรษฐกิจนับจากวันที่อยู่ในสภาพพร้อมใช้งาน ระยะเวลาที่คาดว่าจะได้รับประโยชน์เชิงเศรษฐกิจแสดงได้ดังนี้

| | |
|----------------------|-------|
| ค่าเครื่องหมายการค้า | 10 ปี |
| ซอฟต์แวร์ | 5 ปี |

(ฉ) การด้อยค่า

ยอดสินทรัพย์ตามบัญชีของบริษัทได้รับการทบทวน ณ ทุกวันที่รายงานว่ามีข้อบ่งชี้เรื่องการด้อยค่าหรือไม่ ในกรณีที่ข้อบ่งชี้จะทำการประมาณมูลค่าสินทรัพย์ที่คาดว่าจะได้รับคืน

ขาดทุนจากการด้อยค่ารับรู้เมื่อมูลค่าตามบัญชีของสินทรัพย์สูงกว่ามูลค่าที่จะได้รับคืน ขาดทุนจากการด้อยค่าบันทึกในงบกำไรขาดทุน เว้นแต่เมื่อมีการกลับรายการการประเมินมูลค่าของสินทรัพย์เพิ่มของสินทรัพย์ขึ้นเดียวกันที่เคยรับรู้ในส่วนของผู้ถือหุ้นและมีการด้อยค่าในเวลาต่อมา ในกรณีนี้ให้รับรู้ในส่วนของผู้ถือหุ้น

เมื่อมีการลดลงในมูลค่ายุติธรรมของสินทรัพย์ทางการเงินเพื่อขาย ซึ่งได้บันทึกในส่วนของผู้ถือหุ้น และมีความชัดเจนว่าสินทรัพย์ดังกล่าวมีการด้อยค่า ยอดขาดทุนซึ่งเคยบันทึกในส่วนของผู้ถือหุ้นจะถูกบันทึกในงบกำไรขาดทุนโดยไม่ต้องปรับกับยอดสินทรัพย์ทางการเงินดังกล่าว ยอดขาดทุนที่บันทึกในงบกำไรขาดทุนเป็นผลต่างระหว่างราคาทุนที่ซื้อกับมูลค่ายุติธรรมในปัจจุบันของสินทรัพย์ หักขาดทุนจากการด้อยค่าของสินทรัพย์ทางการเงินนั้นๆ ซึ่งเคยรับรู้แล้วในงบกำไรขาดทุน

การคำนวณมูลค่าที่คาดว่าจะได้รับคืน

มูลค่าที่คาดว่าจะได้รับคืนของหลักทรัพย์ที่ถือไว้จนกว่าจะครบกำหนด คำนวณโดยการหามูลค่าปัจจุบันของประมาณการกระแสเงินสดที่จะได้รับในอนาคต คิดลดด้วยอัตราดอกเบี้ยที่แท้จริง สำหรับลูกหนี้ระยะสั้นไม่มีการคิดลด

มูลค่าที่คาดว่าจะได้รับคืนของสินทรัพย์ทางการเงินสำหรับหลักทรัพย์เพื่อขาย คำนวณโดยอ้างอิงถึงมูลค่ายุติธรรม

มูลค่าที่คาดว่าจะได้รับคืนของสินทรัพย์ที่ไม่ใช่สินทรัพย์ทางการเงิน หมายถึง มูลค่าจากการใช้ของสินทรัพย์หรือมูลค่ายุติธรรมของสินทรัพย์หักต้นทุนในการขายแล้วแต่มูลค่าใดจะสูงกว่า ในการประเมินมูลค่าจากการใช้ของสินทรัพย์ ประมาณการกระแสเงินสดที่จะได้รับในอนาคตจะคิดลดเป็นมูลค่าปัจจุบันโดยใช้อัตราคิดลดก่อนคำนึงภาษีเงินได้เพื่อให้สะท้อนมูลค่าที่อาจประเมินได้ในตลาดปัจจุบัน ซึ่งแปรไปตามเวลาและความเสี่ยงที่มีต่อสินทรัพย์ สำหรับสินทรัพย์ที่ไม่ก่อให้เกิดกระแสเงินสดโดยอิสระจากสินทรัพย์อื่น จะพิจารณามูลค่าที่คาดว่าจะได้รับคืนรวมกับหน่วยสินทรัพย์ที่ก่อให้เกิดเงินสดที่สินทรัพย์นั้นเกี่ยวข้องด้วย

การกลับรายการด้อยค่า

ขาดทุนจากการด้อยค่าของสินทรัพย์ทางการเงินจะถูกกลับรายการ เมื่อมูลค่าที่คาดว่าจะได้รับคืนเพิ่มขึ้นในภายหลัง และการเพิ่มขึ้นนั้นสัมพันธ์โดยตรงกับขาดทุนจากการด้อยค่าที่เคยรับรู้ สำหรับสินทรัพย์ทางการเงินที่บันทึกโดยวิธีราคาทุนตัดจำหน่ายและตราสารหนี้ที่จัดประเภทเป็นหลักทรัพย์เพื่อขาย การกลับรายการจะถูกบันทึกในงบกำไรขาดทุน ส่วนสินทรัพย์ทางการเงินที่เป็นตราสารหนี้ที่จัดประเภทเป็นหลักทรัพย์เพื่อขาย การกลับรายการจะถูกรับรู้โดยตรงในส่วนของผู้ถือหุ้น

บริษัท ไทยเทพรสผลิตภัณฑ์อาหาร จำกัด (มหาชน)

หมายเหตุประกอบงบการเงิน

สำหรับแต่ละปีสิ้นสุดวันที่ 31 ธันวาคม 2553 และ 2552

ขาดทุนจากการด้อยค่าของสินทรัพย์ที่ไม่ใช่สินทรัพย์ทางการเงินอื่นๆ ที่เคยรับรู้ในงวดก่อนจะถูกประเมิน ณ ทุกวันที่ออกรายงานว่าข้อบ่งชี้เรื่องการด้อยค่าได้ลดลงหรือหมดไปหรือไม่ ขาดทุนจากการด้อยค่าจะถูกกลับรายการ หากมีการเปลี่ยนแปลงประมาณการที่ใช้ในการคำนวณมูลค่าที่คาดว่าจะได้รับคืน ขาดทุนจากการด้อยค่าจะถูกกลับรายการเพียงเท่าที่มูลค่าตามบัญชีของสินทรัพย์ไม่เกินกว่ามูลค่าตามบัญชีภายหลังหักค่าเสื่อมราคาหรือค่าตัดจำหน่าย เสมือนหนึ่งไม่เคยมีการบันทึกขาดทุนจากการด้อยค่ามาก่อน

(ญ) **เจ้าหนี้การค้าและเจ้าหนี้อื่น**

เจ้าหนี้การค้าและเจ้าหนี้อื่นแสดงในราคาทุน

(ฉ) **รายได้**

รายได้ที่รับรู้ไม่รวมภาษีมูลค่าเพิ่ม และแสดงสุทธิจากส่วนลดการค้า

การขายสินค้า

รายได้รับรู้ในงบกำไรขาดทุนเมื่อได้โอนความเสี่ยงและผลตอบแทนของความเป็นเจ้าของสินค้าที่มีนัยสำคัญไปให้กับผู้ซื้อแล้ว และจะไม่รับรู้รายได้ถ้าฝ่ายบริหารยังมีการควบคุมหรือบริหารสินค้าที่ขายไปแล้วนั้นหรือมีความไม่แน่นอนที่มีนัยสำคัญในการได้รับประโยชน์เชิงเศรษฐกิจจากการขายสินค้า ไม่อาจวัดมูลค่าของจำนวนรายได้และต้นทุนที่เกิดขึ้นได้อย่างน่าเชื่อถือ หรือมีความเป็นไปได้ค่อนข้างแน่นอนที่จะต้องรับคืนสินค้า

ดอกเบี้ยรับและเงินปันผลรับ

ดอกเบี้ยรับบันทึกในงบกำไรขาดทุนตามเกณฑ์คงค้าง เงินปันผลรับบันทึกในงบกำไรขาดทุนในวันที่บริษัทมีสิทธิได้รับเงินปันผล

(ค) **ค่าใช้จ่าย**

สัญญาเช่าดำเนินงาน

รายจ่ายภายใต้สัญญาเช่าดำเนินงานบันทึกในงบกำไรขาดทุนโดยวิธีเส้นตรงตลอดอายุสัญญาเช่า ประโยชน์ที่ได้รับตามสัญญาเช่าจะรับรู้ในงบกำไรขาดทุนเป็นส่วนหนึ่งของค่าเช่าทั้งสิ้นตามสัญญา ค่าเช่าที่อาจเกิดขึ้นจะบันทึกในงบกำไรขาดทุนในรอบบัญชีที่มีรายการดังกล่าว

ต้นทุนทางการเงิน

ดอกเบี้ยจ่ายและค่าใช้จ่ายในทำนองเดียวกันบันทึกในงบกำไรขาดทุนในงวดที่ค่าใช้จ่ายดังกล่าวเกิดขึ้น ยกเว้นในกรณีที่มีการบันทึกเป็นต้นทุนส่วนหนึ่งของสินทรัพย์อันเป็นผลมาจากการใช้เวลายาวนานในการจัดหาก่อสร้างหรือการผลิตสินทรัพย์ดังกล่าวก่อนที่จะนำมาใช้เองหรือเพื่อขาย

(ง) **ภาษีเงินได้**

ภาษีเงินได้จากกำไรหรือขาดทุนสำหรับปีประกอบด้วยภาษีเงินได้ปัจจุบัน ซึ่งได้แก่ภาษีที่คาดว่าจะจ่ายชำระโดยคำนวณจากกำไรประจำปีที่ต้องเสียภาษี โดยใช้อัตราภาษีที่ประกาศใช้ ณ วันที่รายงาน ตลอดจนการปรับปรุงทางภาษีที่เกี่ยวกับรายการในปีก่อน ๆ



บริษัท ไทยเทพรสผลิตภัณฑ์อาหาร จำกัด (มหาชน)
หมายเหตุประกอบงบการเงิน
สำหรับแต่ละปีสิ้นสุดวันที่ 31 ธันวาคม 2553 และ 2552

4 รายการที่เกิดขึ้นและยอดคงเหลือกับบุคคลหรือกิจการที่เกี่ยวข้องกัน

บุคคลหรือกิจการที่เกี่ยวข้องกันได้แก่บุคคลหรือกิจการต่างๆ ที่มีความเกี่ยวข้องกับบริษัท โดยการเป็นผู้ถือหุ้น หรือมีผู้ถือหุ้นร่วมกัน หรือมีกรรมกรร่วมกัน รายการที่มีขึ้นกับบุคคลหรือกิจการที่เกี่ยวข้องกันได้กำหนดขึ้นโดยใช้ราคาตลาดหรือในราคาที่ตกลงกันตามสัญญาหากไม่มีราคาตลาดรองรับ

ความสัมพันธ์ที่บริษัทมีกับบุคคลหรือกิจการที่เกี่ยวข้องกันซึ่งมีการควบคุม หรือควบคุมร่วมกันในบริษัท หรือเป็นกิจการที่บริษัทควบคุม หรือควบคุมร่วมกันหรือเป็นบุคคลหรือกิจการที่มีรายการบัญชีกับบริษัทมีดังนี้

| ชื่อกิจการ | ประเทศที่จัดตั้ง/สัญชาติ | ลักษณะความสัมพันธ์ |
|--------------------------------------|--------------------------|---------------------------------------|
| บริษัท ยามาฮา (ประเทศไทย) จำกัด | ไทย | เป็นบริษัทร่วม บริษัทถือหุ้นร้อยละ 26 |
| บริษัท เอ็กซ์เตอร์ (ประเทศไทย) จำกัด | ไทย | เป็นบริษัทร่วม บริษัทถือหุ้นร้อยละ 40 |

นโยบายการกำหนดราคาสำหรับรายการแต่ละประเภทอธิบายได้ดังต่อไปนี้

| รายการ | นโยบายการกำหนดราคา |
|---------------|---------------------------|
| ขายสินค้า | ราคาตลาด |
| รายได้ค่าเช่า | ตามราคาที่ตกลงกันตามสัญญา |

รายการที่สำคัญกับบุคคลหรือกิจการที่เกี่ยวข้องกันสำหรับแต่ละปีสิ้นสุดวันที่ 31 ธันวาคม 2553 และ 2552 สรุปได้ดังนี้

| | งบการเงินที่แสดงเงินลงทุน ตามวิธีส่วนได้เสีย | | งบการเงินเฉพาะกิจการ | |
|---|---|-------|----------------------|-------|
| | 2553 | 2552 | 2553 | 2552 |
| | (พันบาท) | | | |
| บริษัทร่วม - บริษัท ยามาฮา (ประเทศไทย) จำกัด | | | | |
| ขายสินค้า | 3,581 | 1,307 | 3,581 | 1,307 |
| รายได้ค่าเช่า | 120 | 110 | 120 | 110 |

ยอดคงเหลือกับบุคคลหรือกิจการที่เกี่ยวข้องกัน ณ วันที่ 31 ธันวาคม 2553 และ 2552 มีดังนี้

| | งบการเงินที่แสดงเงินลงทุน ตามวิธีส่วนได้เสีย | | งบการเงินเฉพาะกิจการ | |
|---|---|------|----------------------|------|
| | 2553 | 2552 | 2553 | 2552 |
| | (พันบาท) | | | |
| บริษัทร่วม - บริษัท ยามาฮา (ประเทศไทย) จำกัด | | | | |
| ลูกหนี้การค้า | 964 | 543 | 964 | 543 |
| หนี้สินหมุนเวียนอื่น - เงินมัดจำรับ | 20 | 20 | 20 | 20 |

เมื่อวันที่ 1 กุมภาพันธ์ 2552 บริษัทได้ทำสัญญาให้เช่าอาคารเป็นสำนักงานกับบริษัท ยามาฮา (ประเทศไทย) จำกัด สัญญาเช่ามีอายุ 2 ปี เริ่มตั้งแต่วันที่ 1 กุมภาพันธ์ 2552 ถึงวันที่ 31 มกราคม 2554 โดยบริษัทได้รับค่าเช่าเดือนละ 10,000 บาท

บริษัท ไทยเทพรสผลิตภัณฑ์อาหาร จำกัด (มหาชน)
หมายเหตุประกอบงบการเงิน
สำหรับแต่ละปีสิ้นสุดวันที่ 31 ธันวาคม 2553 และ 2552

5 เงินสดและรายการเทียบเท่าเงินสด

| | งบการเงินที่แสดงเงินลงทุนตามวิธี ส่วนได้เสีย/งบการเงินเฉพาะกิจการ | |
|--|--|----------------|
| | 2553 | 2552 |
| | (พันบาท) | |
| เงินสดในมือ | 1,140 | 1,457 |
| เงินฝากธนาคารประเภทกระแสรายวัน | 12,862 | 11,409 |
| เงินฝากธนาคารประเภทออมทรัพย์ | 258,989 | 218,484 |
| เงินฝากประจำธนาคาร ระยะเวลาการฝากไม่เกิน 3 เดือน | 68,909 | 121,071 |
| รวม | 341,900 | 352,421 |

ยอดเงินสดและรายการเทียบเท่าเงินสด ณ วันที่ 31 ธันวาคม จัดตามประเภทสกุลเงินตราได้ดังนี้

| | งบการเงินที่แสดงเงินลงทุนตามวิธี ส่วนได้เสีย/งบการเงินเฉพาะกิจการ | |
|------------------------------------|--|----------------|
| | 2553 | 2552 |
| | (พันบาท) | |
| สกุลเงินบาท | 341,368 | 351,832 |
| สกุลเงินเหรียญสหรัฐ/ดอลลาร์อเมริกา | 532 | 589 |
| รวม | 341,900 | 352,421 |

6 เงินลงทุนอื่น

| | งบการเงินที่แสดงเงินลงทุนตามวิธี ส่วนได้เสีย/งบการเงินเฉพาะกิจการ | |
|--|--|----------------|
| | 2553 | 2552 |
| | (พันบาท) | |
| เงินลงทุนชั่วคราว | | |
| เงินฝากประจำธนาคารระยะเวลาการฝากเกิน 3 เดือน | 9,678 | 9,631 |
| ตั๋วแลกเงินระยะเวลาการฝากเกิน 3 เดือน | 430,000 | 380,000 |
| เงินลงทุนในความต้องการของตลาด - กองทุนรวม | 2,099 | 2,080 |
| | 441,777 | 391,711 |
| หัก เงินฝากประจำธนาคารระยะเวลาการฝากเกิน 3 เดือน ที่ติดภาระผูกพัน | (4,593) | (4,608) |
| รวม | 437,184 | 387,103 |
| เงินลงทุนระยะยาวอื่น | | |
| หุ้นกู้ | 20,000 | 40,000 |
| หลักทรัพย์ในความต้องการของตลาด - หุ้นทุน | 494 | 329 |
| รวม | 20,494 | 40,329 |

บริษัท ไทยเทพรสผลิตภัณฑ์อาหาร จำกัด (มหาชน)

หมายเหตุประกอบงบการเงิน

สำหรับแต่ละปีสิ้นสุดวันที่ 31 ธันวาคม 2553 และ 2552

หุ้นกู้เป็นหุ้นกู้ธนาคาร กสิกรไทย จำกัด (มหาชน) จำนวน 20 ล้านบาท ซึ่งเป็นตราสารหนี้ที่จะถือจนครบกำหนด มีอายุ 10 ปี อัตราดอกเบี้ยร้อยละ 3.75 สำหรับห้าปีแรกและอัตราดอกเบี้ยร้อยละ 4.25 สำหรับห้าปีหลัง ครบกำหนดไถ่ถอนวันที่ 16 ตุลาคม 2556 และหุ้นกู้ธนาคาร กรุงไทย จำกัด (มหาชน) จำนวน 20 ล้านบาท ซึ่งเป็นตราสารหนี้ที่จะถือจนครบกำหนด มีอายุ 10 ปี อัตราดอกเบี้ยร้อยละ 5.00 สำหรับห้าปีแรกและอัตราดอกเบี้ยร้อยละ 6.50 สำหรับ ห้าปีหลัง ครบกำหนดไถ่ถอนวันที่ 20 กุมภาพันธ์ 2562 เมื่อวันที่ 16 กรกฎาคม 2553 ธนาคาร กสิกรไทย จำกัด (มหาชน) ได้ไถ่ถอนหุ้นกู้ดังกล่าวก่อนครบกำหนดชำระตามที่ได้รับอนุญาตเป็นลายลักษณ์อักษรจากธนาคารแห่งประเทศไทย

ณ วันที่ 31 ธันวาคม 2553 เงินฝากประจำธนาคารที่ติดภาระผูกพันจำนวน 4.59 ล้านบาท (2552: 4.61 ล้านบาท) ติดภาระค่าประกันการใช้ไฟฟ้า

7 ลูกหนี้การค้า

| หมายเหตุ | งบการเงินที่แสดงเงินลงทุนตามวิธี ส่วนได้เสีย/งบการเงินเฉพาะกิจการ | |
|----------------------------------|--|----------------|
| | 2553 | 2552 |
| | (พันบาท) | |
| กิจการที่เกี่ยวข้องกัน | 964 | 543 |
| กิจการอื่น | 274,449 | 258,910 |
| หัก ค่าเผื่อนหนี้สงสัยจะสูญ | (3,692) | (7,870) |
| สุทธิ | 271,721 | 251,583 |
| หนี้สูญและหนี้สงสัยจะสูญสำหรับปี | 333 | 223 |

การวิเคราะห์อายุของลูกหนี้การค้ามีดังนี้

| | งบการเงินที่แสดงเงินลงทุนตามวิธี ส่วนได้เสีย/งบการเงินเฉพาะกิจการ | |
|-------------------------------------|--|----------------|
| | 2553 | 2552 |
| | (พันบาท) | |
| กิจการที่เกี่ยวข้องกัน | | |
| ยังไม่ครบกำหนดชำระ | 964 | 543 |
| กิจการอื่น | | |
| ยังไม่ครบกำหนดชำระ | 251,631 | 236,024 |
| เกินกำหนดชำระ | | |
| น้อยกว่า 3 เดือน | 18,115 | 15,016 |
| 3 - 6 เดือน | 1,011 | - |
| 6 - 12 เดือน | 219 | 250 |
| มากกว่า 12 เดือน | 3,473 | 7,620 |
| | 274,449 | 258,910 |
| หัก ค่าเผื่อนหนี้สงสัยจะสูญสำหรับปี | (3,692) | (7,870) |
| สุทธิ | 270,757 | 251,040 |
| | 271,721 | 251,583 |

โดยปกติระยะเวลาการให้สินเชื่อแก่ลูกค้าของบริษัท มีระยะเวลาตั้งแต่ 30 วันถึง 60 วัน

บริษัท ไทยเทพรสผลิตภัณฑ์อาหาร จำกัด (มหาชน)
หมายเหตุประกอบงบการเงิน
สำหรับแต่ละปีสิ้นสุดวันที่ 31 ธันวาคม 2553 และ 2552

ยอดลูกหนี้การค้า ณ วันที่ 31 ธันวาคม จัดตามประเภทสกุลเงินตราได้ดังนี้

งบการเงินที่แสดงเงินลงทุนตามวิธี
ส่วนได้เสีย/งบการเงินเฉพาะกิจการ

| | 2553 | 2552 |
|----------------------------|----------------|----------------|
| | (พันบาท) | |
| สกุลเงินบาท | 255,613 | 239,696 |
| สกุลเงินเหรียญสหรัฐอเมริกา | 14,224 | 10,378 |
| สกุลเงินเหรียญออสเตรเลีย | 1,529 | 1,509 |
| สกุลเงินยูโร | 355 | - |
| รวม | 271,721 | 251,583 |

8 สินค้าคงเหลือ

งบการเงินที่แสดงเงินลงทุนตามวิธี
ส่วนได้เสีย/งบการเงินเฉพาะกิจการ

| | 2553 | 2552 |
|-------------------|----------------|----------------|
| | (พันบาท) | |
| สินค้าสำเร็จรูป | 55,208 | 51,591 |
| สินค้าระหว่างผลิต | 101,222 | 113,172 |
| วัตถุดิบ | 73,966 | 72,020 |
| วัสดุ | 482 | 239 |
| รวม | 230,878 | 237,022 |

ต้นทุนของสินค้าคงเหลือที่บันทึกเป็นค่าใช้จ่ายและได้รวมในบัญชีต้นทุนขายสำหรับปีสิ้นสุดวันที่ 31 ธันวาคม 2553 มีจำนวน 1,526 ล้านบาท (2552: 1,431 ล้านบาท)

9 สิทธิประโยชน์อื่น

งบการเงินที่แสดงเงินลงทุนตามวิธี
ส่วนได้เสีย/งบการเงินเฉพาะกิจการ

| | 2553 | 2552 |
|------------------------|---------------|---------------|
| | (พันบาท) | |
| เงินล่วงหน้าค่าสินค้า | 33,241 | 22,409 |
| วัสดุสิ้นเปลือง | 20,514 | 16,999 |
| ค่าใช้จ่ายจ่ายล่วงหน้า | 2,364 | 2,405 |
| วัสดุส่งเสริมการขาย | 1,556 | 3,915 |
| ดอกเบี้ยค้างรับ | 1,444 | 1,284 |
| อื่นๆ | 1,023 | 1,657 |
| รวม | 60,142 | 48,669 |

ในระหว่างปี 2553 บริษัทไม่มีการตั้งหนี้สงสัยจะสูญจากลูกหนี้อื่น (2552: มีหนี้สงสัยจะสูญจำนวน 0.11 ล้านบาท)



บริษัท ไทยเทพรสผลิตภัณฑ์อาหาร จำกัด (มหาชน)
หมายเหตุประกอบงบการเงิน
สำหรับแต่ละปีสิ้นสุดวันที่ 31 ธันวาคม 2553 และ 2552

10 เงินลงทุนในบริษัทร่วม

| | งบการเงินที่แสดงเงินลงทุนตามวิธีส่วนได้เสีย | | งบการเงินเฉพาะกิจการ | |
|---|---|--------------|----------------------|--------------|
| | 2553 | 2552 | 2553 | 2552 |
| | (พันบาท) | | | |
| ณ วันที่ 1 มกราคม | 1,815 | 2,513 | 2,600 | 2,600 |
| ส่วนแบ่งขาดทุนสุทธิจากเงินลงทุนตามวิธีส่วนได้เสีย | (1,882) | (698) | - | - |
| ซื้อเงินลงทุน | 10,599 | - | 10,599 | - |
| ณ วันที่ 31 ธันวาคม | <u>10,532</u> | <u>1,815</u> | <u>13,199</u> | <u>2,600</u> |

งบการเงินที่แสดงเงินลงทุนตามวิธีส่วนได้เสีย/งบการเงินเฉพาะกิจการ

| สัดส่วนความเป็นเจ้าของ | | ทุนชำระแล้ว | | วิธีราคาทุน | | วิธีส่วนได้เสีย | |
|------------------------|------|-------------|------|-------------|------|-----------------|------|
| 2553 | 2552 | 2553 | 2552 | 2553 | 2552 | 2553 | 2552 |
| (ร้อยละ) | | | | (พันบาท) | | | |

บริษัทร่วม

| | | | | | | | | |
|--------------------------------------|----|----|---------------|---------------|---------------|--------------|---------------|--------------|
| บริษัท ยามาฮา (ประเทศไทย) จำกัด | 26 | 26 | 20,001 | 10,001 | 5,199 | 2,600 | 3,597 | 1,815 |
| บริษัท เอ็กซ์เตอร์ (ประเทศไทย) จำกัด | 40 | - | 20,000 | - | 8,000 | - | 6,935 | - |
| รวม | | | <u>40,001</u> | <u>10,001</u> | <u>13,199</u> | <u>2,600</u> | <u>10,532</u> | <u>1,815</u> |

ในเดือนพฤษภาคม 2553 บริษัทได้เริ่มลงทุนในหุ้นสามัญของ บริษัท เอ็กซ์เตอร์ (ประเทศไทย) จำกัด ในสัดส่วนร้อยละ 40 ของทุนจดทะเบียน

บริษัทบันทึกเงินลงทุนในบริษัทร่วมตามวิธีส่วนได้เสีย โดยถือตามงบการเงินสำหรับปีสิ้นสุดวันที่ 31 ธันวาคม 2553 ซึ่งได้ตรวจสอบโดยผู้สอบบัญชีแล้ว ณ วันที่ 31 ธันวาคม 2553 เงินลงทุนในบริษัทร่วมจำนวน 10.53 ล้านบาท คิดเป็นร้อยละ 0.42 ของสินทรัพย์รวมในงบดุลที่แสดงเงินลงทุนตามวิธีส่วนได้เสีย (31 ธันวาคม 2552: 1.81 ล้านบาท คิดเป็นร้อยละ 0.08) และมีส่วนแบ่งขาดทุนจากเงินลงทุนในบริษัทร่วมสำหรับปีสิ้นสุดวันที่ 31 ธันวาคม 2553 จำนวน 1.88 ล้านบาท คิดเป็นร้อยละ 0.45 ของกำไรสำหรับปีในงบกำไรขาดทุนของงบการเงินที่แสดงเงินลงทุนตามวิธีส่วนได้เสีย (2552: 0.70 ล้านบาท คิดเป็นร้อยละ 0.16)

11 ที่ดินที่ยังไม่ได้ใช้ดำเนินการ

งบการเงินที่แสดงเงินลงทุนตามวิธีส่วนได้เสีย/งบการเงินเฉพาะกิจการ

| | 2553 | 2552 |
|------------------------------------|---------------|---------------|
| | (พันบาท) | |
| ที่ดินที่ยังไม่ได้ใช้ดำเนินการ | 204,073 | 204,073 |
| หัก ค่าเผื่อการด้อยค่าของสินทรัพย์ | (109,121) | (109,121) |
| สุทธิ | <u>94,952</u> | <u>94,952</u> |

ตามรายงานการประเมินราคาของผู้ประเมินราคาอิสระลงวันที่ 2 กรกฎาคม 2552 บริษัทประเมินราคาได้ประเมินราคาที่ดินที่ยังไม่ได้ใช้ดำเนินการของ บริษัทโดยใช้วิธีการเปรียบเทียบราคาตลาด โดยมีราคาประเมินมูลค่า 94.95 ล้านบาท บริษัทจึงบันทึกกลับรายการค่าเผื่อการด้อยค่าของสินทรัพย์ดังกล่าวจำนวน 23.75 ล้านบาทเป็นรายได้ในงบกำไรขาดทุนสำหรับปีสิ้นสุดวันที่ 31 ธันวาคม 2552

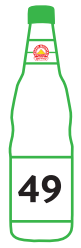

บริษัท ไทยเทพรสผลิตภัณฑ์อาหาร จำกัด (มหาชน)
 หมายเหตุประกอบงบการเงิน
 สำหรับแต่ละปีสิ้นสุดวันที่ 31 ธันวาคม 2553 และ 2552

12 ที่ดิน อาคาร และ อุปกรณ์

งบการเงินที่แสดงเงินลงทุนตามวิธีส่วนได้เสีย/งบการเงินเฉพาะกิจการ

| | ที่ดินและ ส่วนปรับปรุง ที่ดิน | อาคารและ ส่วน ปรับปรุง | เครื่องจักรและ อุปกรณ์ | เครื่องตกแต่ง ติดตั้งและ เครื่องใช้ สำนักงาน (พันบาท) | ยานพาหนะ | งานระหว่าง ก่อสร้าง | รวม |
|---|-------------------------------------|------------------------------|---------------------------|---|----------------|------------------------|------------------|
| ราคาทุน | | | | | | | |
| ณ วันที่ 1 มกราคม 2552 | 111,491 | 399,385 | 1,202,762 | 50,604 | 117,257 | 152,248 | 2,033,747 |
| เพิ่มขึ้น | 993 | 203 | 8,498 | 1,346 | 63 | 156,487 | 167,590 |
| โอน | - | 21,661 | 78,214 | 3,286 | 4,775 | (107,936) | - |
| จำหน่าย | - | - | (15,564) | (3,489) | (1,401) | (136) | (20,590) |
| จัดประเภทรายการใหม่ | - | - | - | - | - | (7,986) | (7,986) |
| ณ วันที่ 31 ธันวาคม 2552 | | | | | | | |
| และ 1 มกราคม 2553 | 112,484 | 421,249 | 1,273,910 | 51,747 | 120,694 | 192,677 | 2,172,761 |
| เพิ่มขึ้น | 32 | - | 4,138 | 2,389 | 1,478 | 118,391 | 126,428 |
| โอน | - | 8,366 | 28,442 | 1,096 | 974 | (38,878) | - |
| โอนจากอุปกรณ์ที่ยังไม่ได้ใช้ ดำเนินงาน | 90 | - | 536 | - | - | 83 | 709 |
| จำหน่าย | - | - | (10,839) | - | (3,159) | - | (13,998) |
| ณ วันที่ 31 ธันวาคม 2553 | 112,606 | 429,615 | 1,296,187 | 55,232 | 119,987 | 272,273 | 2,285,900 |
| ค่าเสื่อมราคาและขาดทุน | | | | | | | |
| จากการด้อยค่า | | | | | | | |
| ณ วันที่ 1 มกราคม 2552 | 844 | 138,688 | 860,991 | 38,959 | 80,899 | - | 1,120,381 |
| ค่าเสื่อมราคาสำหรับปี | 17 | 12,677 | 69,818 | 2,775 | 5,316 | - | 90,603 |
| จำหน่าย | - | - | (13,295) | (3,058) | (1,288) | - | (17,641) |
| ณ วันที่ 31 ธันวาคม 2552 | | | | | | | |
| และ 1 มกราคม 2553 | 861 | 151,365 | 917,514 | 38,676 | 84,927 | - | 1,193,343 |
| ค่าเสื่อมราคาสำหรับปี | 20 | 12,926 | 72,179 | 3,002 | 4,935 | - | 93,062 |
| กลับรายการขาดทุนจากการด้อยค่า | - | - | (1,352) | - | - | - | (1,352) |
| จำหน่าย | - | - | (9,632) | - | (2,902) | - | (12,534) |
| ณ วันที่ 31 ธันวาคม 2553 | 881 | 164,291 | 978,709 | 41,678 | 86,960 | - | 1,272,519 |
| มูลค่าสุทธิทางบัญชี | | | | | | | |
| ณ วันที่ 1 มกราคม 2552 | 110,647 | 260,697 | 341,771 | 11,645 | 36,358 | 152,248 | 913,366 |
| ณ วันที่ 31 ธันวาคม 2552 | | | | | | | |
| และ 1 มกราคม 2553 | 111,623 | 269,884 | 356,396 | 13,071 | 35,767 | 192,677 | 979,418 |
| ณ วันที่ 31 ธันวาคม 2553 | 111,725 | 265,324 | 317,478 | 13,554 | 33,027 | 272,273 | 1,013,381 |



บริษัท ไทยเทพรสผลิตภัณฑ์อาหาร จำกัด (มหาชน)

หมายเหตุประกอบงบการเงิน

สำหรับแต่ละปีสิ้นสุดวันที่ 31 ธันวาคม 2553 และ 2552

ราคาทรัพย์สินของบริษัทก่อนหักค่าเสื่อมราคาสะสมของอาคารและอุปกรณ์ ซึ่งได้คิดค่าเสื่อมราคาเต็มจำนวนแล้ว แต่ยังคงใช้งานจนถึง ณ วันที่ 31 ธันวาคม 2553 มีจำนวน 481.00 ล้านบาท (2552: 369.19 ล้านบาท) ในระหว่างปี 2553 บริษัทได้จำหน่ายส่วนหนึ่งของเครื่องจักรและอุปกรณ์ ซึ่งได้บันทึกผลขาดทุนจากการด้อยค่าเต็มจำนวน 7.28 ล้านบาทแล้ว ดังนั้นบริษัทจึงได้กลับรายการค่าเผื่อการด้อยค่าจากเครื่องจักรและอุปกรณ์ส่วนที่จำหน่ายดังกล่าวจำนวน 1.35 ล้านบาท

การค้าประกัน

ณ วันที่ 31 ธันวาคม 2553 ที่ดินบางส่วนของบริษัทมูลค่าตามบัญชีจำนวน 79.66 ล้านบาท (2552: 79.66 ล้านบาท) ได้ใช้เป็นหลักประกันในการขอสินเชื่อกับธนาคาร

13

สินทรัพย์ไม่มีตัวตน

งบการเงินที่แสดงเงินลงทุนตามวิธีส่วนได้เสีย/งบการเงินเฉพาะกิจการ

| | โปรแกรมคอมพิวเตอร์ | เครื่องหมายการค้า | โปรแกรมคอมพิวเตอร์ระหว่างติดตั้ง (พันบาท) | รวม |
|----------------------------|--------------------|-------------------|--|--------|
| ราคาทุน | | | | |
| ณ วันที่ 1 มกราคม 2552 | 11,009 | 23,002 | – | 34,011 |
| เพิ่มขึ้น | 86 | – | – | 86 |
| ณ วันที่ 31 ธันวาคม 2552 | | | | |
| และ 1 มกราคม 2553 | 11,095 | 23,002 | – | 34,097 |
| เพิ่มขึ้น | 82 | – | 669 | 751 |
| ณ วันที่ 31 ธันวาคม 2553 | 11,177 | 23,002 | 669 | 34,848 |
| ค่าตัดจำหน่าย | | | | |
| ณ วันที่ 1 มกราคม 2552 | 9,100 | 22,423 | – | 31,523 |
| ค่าตัดจำหน่ายสำหรับปี | 923 | 328 | – | 1,251 |
| ณ วันที่ 31 ธันวาคม 2552 | | | | |
| และ 1 มกราคม 2553 | 10,023 | 22,751 | – | 32,774 |
| ค่าตัดจำหน่ายสำหรับปี | 623 | 226 | – | 849 |
| ณ วันที่ 31 ธันวาคม 2553 | 10,646 | 22,977 | – | 33,623 |
| มูลค่าสุทธิทางบัญชี | | | | |
| ณ วันที่ 1 มกราคม 2552 | 1,909 | 579 | – | 2,488 |
| ณ วันที่ 31 ธันวาคม 2552 | | | | |
| และ 1 มกราคม 2553 | 1,072 | 251 | – | 1,323 |
| ณ วันที่ 31 ธันวาคม 2553 | 531 | 25 | 669 | 1,225 |

บริษัท ไทยเทพรสผลิตภัณฑ์อาหาร จำกัด (มหาชน)
หมายเหตุประกอบงบการเงิน
สำหรับแต่ละปีสิ้นสุดวันที่ 31 ธันวาคม 2553 และ 2552

14 ค่าใช้จ่ายค้างจ่าย

งบการเงินที่แสดงเงินลงทุนตามวิธีส่วนได้เสีย
/งบการเงินเฉพาะกิจการ

| | 2553 | 2552 |
|----------------------------------|---------------|---------------|
| | (พันบาท) | |
| โบนัสพนักงานค้างจ่าย | 17,049 | 10,456 |
| ค่าขนส่งออกค้างจ่าย | 8,148 | 8,551 |
| ค่าใช้จ่ายส่งเสริมการขายค้างจ่าย | 5,698 | 4,424 |
| ค่าซ่อมแซมค้างจ่าย | 4,955 | 3,548 |
| ค่าโฆษณาค้างจ่าย | 2,855 | 17,647 |
| อื่นๆ | 12,639 | 11,822 |
| รวม | 51,344 | 56,448 |

15 ทุนเรือนหุ้น

งบการเงินที่แสดงเงินลงทุนตามวิธีส่วนได้เสีย
/งบการเงินเฉพาะกิจการ

| มูลค่าหุ้น ต่อหุ้น (บาท) | | 2553 | | 2552 | |
|--------------------------------|----|-----------|---------------------------------|-----------|-----------|
| | | จำนวนหุ้น | จำนวนเงิน (พันหุ้น / พันบาท) | จำนวนหุ้น | จำนวนเงิน |
| ทุนจดทะเบียน | | | | | |
| ณ วันที่ 1 มกราคม | | | | | |
| - หุ้นสามัญ | 10 | 60,000 | 600,000 | 60,000 | 600,000 |
| ณ วันที่ 31 ธันวาคม | | | | | |
| - หุ้นสามัญ | 10 | 60,000 | 600,000 | 60,000 | 600,000 |
| หุ้นที่ออกและชำระแล้ว | | | | | |
| ณ วันที่ 1 มกราคม | | | | | |
| - หุ้นสามัญ | 10 | 36,000 | 360,000 | 36,000 | 360,000 |
| ณ วันที่ 31 ธันวาคม | | | | | |
| - หุ้นสามัญ | 10 | 36,000 | 360,000 | 36,000 | 360,000 |

16 ส่วนเกินทุนและสำรอง

ส่วนเกินมูลค่าหุ้น

ตามบทบัญญัติแห่งพระราชบัญญัติบริษัทมหาชนจำกัด พ.ศ. 2535 มาตรา 51 ในกรณีที่บริษัทเสนอขายหุ้นสูงกว่ามูลค่าหุ้นที่จดทะเบียนไว้ บริษัทต้องนำค่าหุ้นส่วนเกินนี้ตั้งเป็นทุนสำรอง ("ส่วนเกินมูลค่าหุ้น") ส่วนเกินมูลค่าหุ้นนี้จะนำไปจ่ายเป็นเงินปันผลไม่ได้

สำรองตามกฎหมาย

ตามบทบัญญัติแห่งพระราชบัญญัติบริษัทมหาชนจำกัด พ.ศ. 2535 มาตรา 116 บริษัทจะต้องจัดสรรทุนสำรอง ("สำรองตามกฎหมาย") อย่างน้อยร้อยละ 5 ของกำไรสุทธิประจำปีหลังจากหักขาดทุนสะสมยกมา (ถ้ามี) จนกว่าสำรองดังกล่าวมีจำนวนไม่น้อยกว่าร้อยละ 10 ของทุนจดทะเบียน เงินสำรองนี้จะนำไปจ่ายเป็นเงินปันผลไม่ได้



บริษัท ไทยเทพรสผลิตภัณฑ์อาหาร จำกัด (มหาชน)
หมายเหตุประกอบงบการเงิน
สำหรับแต่ละปีสิ้นสุดวันที่ 31 ธันวาคม 2553 และ 2552

ผลต่างจากการเปลี่ยนแปลงในมูลค่ายุติธรรม

ผลต่างจากการเปลี่ยนแปลงในมูลค่ายุติธรรมแสดงในส่วนของผู้ถือหุ้นประกอบด้วยผลรวมการเปลี่ยนแปลงในมูลค่ายุติธรรมของสินทรัพย์ทางการเงินเพื่อขายจนกระทั่งมีการตัดรายการหรือเกิดการด้อยค่า

17 ข้อมูลทางการเงินจำแนกตามส่วนงาน

บริษัทได้นำเสนอข้อมูลทางการเงินจำแนกตามส่วนงานธุรกิจ รูปแบบหลักในการรายงานส่วนงานธุรกิจพิจารณาจากระบบการบริหารจัดการและโครงสร้างการรายงานทางการเงินภายในของบริษัทเป็นเกณฑ์ในการกำหนดส่วนงาน

บริษัทดำเนินกิจการในส่วนงานธุรกิจเดียวคือธุรกิจเครื่องปรุงรสอาหาร ดังนั้นฝ่ายบริหารจึงพิจารณาว่าบริษัทมีส่วนงานธุรกิจเพียงส่วนงานเดียว

18 รายได้อื่น

| หมายเหตุ | งบการเงินที่แสดงเงินลงทุนตามวิธี ส่วนได้เสีย/งบการเงินเฉพาะกิจการ | |
|---|--|--------|
| | 2553 | 2552 |
| | (พันบาท) | |
| ดอกเบี้ยรับ | 7,297 | 8,894 |
| รายได้เบ็ดเตล็ด | 5,452 | 9,774 |
| กำไรจากการจำหน่ายอุปกรณ์ | 2,111 | 140 |
| กำไรจากการกลับรายการค่าเผื่อการด้อยค่าของที่ดิน ที่ยังไม่ได้ใช้ดำเนินงาน | 11 | - |
| อื่นๆ | 768 | 394 |
| รวม | 15,628 | 42,954 |

19 ค่าใช้จ่ายผลประโยชน์ตอบแทนพนักงาน

| | งบการเงินที่แสดงเงินลงทุนตามวิธี ส่วนได้เสีย/งบการเงินเฉพาะกิจการ | |
|------------------------------|--|---------|
| | 2553 | 2552 |
| | (พันบาท) | |
| ผู้บริหาร | | |
| เงินเดือนและค่าแรง | 17,592 | 18,414 |
| เงินสมทบกองทุนสำรองเลี้ยงชีพ | 664 | 708 |
| อื่นๆ | 6,293 | 7,263 |
| | 24,549 | 26,385 |
| พนักงานอื่น | | |
| เงินเดือนและค่าแรง | 140,285 | 135,488 |
| เงินสมทบกองทุนสำรองเลี้ยงชีพ | 4,344 | 4,517 |
| อื่นๆ | 33,720 | 33,614 |
| | 178,349 | 173,619 |
| รวม | 202,898 | 200,004 |

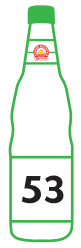

บริษัท ไทยเทพรสผลิตภัณฑ์อาหาร จำกัด (มหาชน)
หมายเหตุประกอบงบการเงิน
สำหรับแต่ละปีสิ้นสุดวันที่ 31 ธันวาคม 2553 และ 2552

คำตอบแทนผู้บริหารรวมอยู่ในงบกำไรขาดทุน ดังนี้

| | งบการเงินที่แสดงเงินลงทุนตามวิธี ส่วนได้เสีย/งบการเงินเฉพาะกิจการ | |
|-------------------|--|---------------|
| | 2553 | 2552 |
| | (พันบาท) | |
| ต้นทุนขาย | 1,056 | 1,023 |
| คำตอบแทนผู้บริหาร | 23,493 | 25,362 |
| รวม | 24,549 | 26,385 |

บริษัทได้จัดตั้งกองทุนสำรองเลี้ยงชีพสำหรับพนักงานของบริษัทบนพื้นฐานความสมัครใจของพนักงานในการเป็นสมาชิกของกองทุน โดยพนักงานจ่ายเงินสะสมในอัตราร้อยละ 5 ของเงินเดือนทุกเดือน และ บริษัทจ่ายสมทบในอัตราร้อยละ 5 ของเงินเดือนของพนักงานทุกเดือน กองทุนสำรองเลี้ยงชีพนี้ได้จัดทะเบียนเป็นกองทุนสำรองเลี้ยงชีพตามข้อกำหนดของกระทรวงการคลังและจัดการกองทุนโดยผู้จัดการกองทุนที่ได้รับอนุญาต

20 ค่าใช้จ่ายตามลักษณะ

งบการเงินได้รวมการวิเคราะห์ค่าใช้จ่ายตามหน้าที่ ค่าใช้จ่ายตามลักษณะได้เปิดเผยตามข้อกำหนดในมาตรฐานการรายงานทางการเงินฉบับต่าง ๆ ดังนี้

| | งบการเงินที่แสดงเงินลงทุนตามวิธี ส่วนได้เสีย/งบการเงินเฉพาะกิจการ | |
|--|--|------------------|
| | 2553 | 2552 |
| | (พันบาท) | |
| รวมอยู่ในต้นทุนขาย | | |
| การเปลี่ยนแปลงในสินค้าสำเร็จรูปและงานระหว่างทำ | 8,333 | (21,266) |
| โอนสินค้าสำเร็จรูปเป็นค่าใช้จ่ายส่งเสริมการขาย | (77,701) | (79,493) |
| วัตถุดิบและวัสดุสิ้นเปลืองใช้ไป | 1,345,289 | 1,289,928 |
| ค่าใช้จ่ายผลประโยชน์ตอบแทนพนักงาน | 75,967 | 74,960 |
| ค่าเสื่อมราคาและค่าตัดจำหน่าย | 79,053 | 76,831 |
| อื่นๆ | 95,424 | 90,376 |
| รวม | 1,526,365 | 1,431,336 |

รวมอยู่ในค่าใช้จ่ายในการขาย

| | | |
|---|----------------|----------------|
| รับโอนสินค้าสำเร็จรูปเป็นค่าใช้จ่ายส่งเสริมการขาย | 77,701 | 79,493 |
| ค่าใช้จ่ายการตลาด | 77,415 | 77,487 |
| ค่าใช้จ่ายในการจัดจำหน่าย | 118,203 | 107,876 |
| ค่าใช้จ่ายผลประโยชน์ตอบแทนพนักงาน | 19,098 | 19,399 |
| อื่นๆ | 21,209 | 16,943 |
| รวม | 313,626 | 301,198 |

รวมอยู่ในค่าใช้จ่ายในการบริหาร

| | | |
|-----------------------------------|----------------|----------------|
| ค่าใช้จ่ายผลประโยชน์ตอบแทนพนักงาน | 84,340 | 80,283 |
| ค่าเสื่อมราคาและค่าตัดจำหน่าย | 13,037 | 12,639 |
| อื่นๆ | 20,160 | 23,769 |
| รวม | 117,537 | 116,691 |

บริษัท ไทยเทพรสผลิตภัณฑ์อาหาร จำกัด (มหาชน)
หมายเหตุประกอบงบการเงิน
สำหรับแต่ละปีสิ้นสุดวันที่ 31 ธันวาคม 2553 และ 2552

21 ภาษีเงินได้

การลดภาษีเงินได้นิติบุคคล

พระราชกฤษฎีกาออกตามความในประมวลรัษฎากรว่าด้วยการลดอัตราภาษีเงินได้ 475 พ.ศ. 2551 ให้สิทธิแก่บริษัทที่มีหลักทรัพย์จดทะเบียนในตลาดหลักทรัพย์แห่งประเทศไทยตามกฎหมายว่าด้วยหลักทรัพย์และตลาดหลักทรัพย์ โดยลดอัตราภาษีเงินได้จากร้อยละ 30 เป็นร้อยละ 25 สำหรับกำไรสุทธิเฉพาะส่วนที่ไม่เกิน 300 ล้านบาท เป็นเวลาสามรอบระยะเวลาบัญชีต่อเนื่องกันนับแต่รอบระยะเวลาบัญชีแรกที่เริ่มในหรือหลัง 1 มกราคม 2551 บริษัทได้คำนวณภาษีเงินได้นิติบุคคลตามส่วนของกำไรทางภาษีสำหรับปีสิ้นสุดวันที่ 31 ธันวาคม 2553 และ 2552 เฉพาะส่วนที่ไม่เกิน 300 ล้านบาทในอัตราร้อยละ 25

จำนวนภาษีเงินได้ในงบกำไรขาดทุนเฉพาะกิจการมากกว่า/หรือน้อยกว่าจำนวนภาษีเงินได้ที่คำนวณโดยการใช้อัตราร้อยละ 25 กับยอดกำไรสุทธิตามบัญชีสำหรับปี เนื่องจากความแตกต่างระหว่างการรับรู้รายได้และค่าใช้จ่ายทางบัญชีกับรายได้และค่าใช้จ่ายทางภาษีบางรายการโดยเฉพาะอย่างยิ่งในเรื่องเกี่ยวกับรายได้หรือค่าใช้จ่ายซึ่งไม่ถือเป็นรายได้หรือค่าใช้จ่ายทางภาษีซึ่งรับรู้ในงบกำไรขาดทุน

22 กำไรต่อหุ้นขั้นพื้นฐาน

กำไรต่อหุ้นขั้นพื้นฐานสำหรับแต่ละปีสิ้นสุดวันที่ 31 ธันวาคม 2553 และ 2552 คำนวณจากกำไรสำหรับปีที่เป็นส่วนของผู้ถือหุ้นของบริษัท และจำนวนหุ้นสามัญที่ออกจำหน่ายแล้วระหว่างปี โดยแสดงการคำนวณดังนี้

| | งบการเงินที่แสดงเงินลงทุนตามวิธีส่วนได้เสีย | | งบการเงินเฉพาะกิจการ | |
|---|---|---------|----------------------|---------|
| | 2553 | 2552 | 2553 | 2552 |
| | (พันบาท / พันหุ้น) | | | |
| กำไรที่เป็นส่วนของผู้ถือหุ้นของบริษัท (ขั้นพื้นฐาน) | 418,435 | 429,981 | 420,318 | 430,679 |
| จำนวนหุ้นสามัญที่ออกจำหน่ายแล้ว | 36,000 | 36,000 | 36,000 | 36,000 |
| กำไรต่อหุ้น (ขั้นพื้นฐาน) (บาท) | 11.62 | 11.94 | 11.68 | 11.96 |

23 เงินปันผล

ในการประชุมสามัญประจำปีของผู้ถือหุ้นของบริษัทเมื่อวันที่ 23 เมษายน 2553 ผู้ถือหุ้นมีมติอนุมัติการจ่ายกำไรเป็นเงินปันผลในอัตราหุ้นละ 10.10 บาท เป็นจำนวนเงินทั้งสิ้น 363.60 ล้านบาท เงินปันผลดังกล่าวได้จ่ายให้แก่ผู้ถือหุ้นในระหว่างปี 2553

ในการประชุมสามัญประจำปีของผู้ถือหุ้นของบริษัทเมื่อวันที่ 23 เมษายน 2552 ผู้ถือหุ้นมีมติอนุมัติการจ่ายกำไรเป็นเงินปันผลในอัตราหุ้นละ 8.75 บาท เป็นจำนวนเงินทั้งสิ้น 315.00 ล้านบาท เงินปันผลดังกล่าวได้จ่ายให้แก่ผู้ถือหุ้นในระหว่างปี 2552

24 เครื่องมือทางการเงิน

นโยบายการจัดการความเสี่ยงทางการเงิน

บริษัทมีความเสี่ยงจากการดำเนินธุรกิจตามปกติจากการเปลี่ยนแปลงอัตราดอกเบี้ยและอัตราแลกเปลี่ยนเงินตราต่างประเทศ และจากการไม่ปฏิบัติตามข้อกำหนดตามสัญญาของสัญญา บริษัทไม่มีการถือหรือออกเครื่องมือทางการเงินที่เป็นตราสารอนุพันธ์ เพื่อการเก็งกำไรหรือการค้า

บริษัท ไทยเทพรสผลิตภัณฑ์อาหาร จำกัด (มหาชน)

หมายเหตุประกอบงบการเงิน

สำหรับแต่ละปีสิ้นสุดวันที่ 31 ธันวาคม 2553 และ 2552

การจัดการความเสี่ยงเป็นส่วนที่สำคัญของธุรกิจของบริษัท บริษัทมีระบบในการควบคุมให้มีความสมดุลของระดับความเสี่ยงที่ยอมรับได้โดยพิจารณา
ระหว่างต้นทุนที่เกิดจากความเสี่ยงและต้นทุนของการจัดการความเสี่ยง ฝ่ายบริหารได้มีการควบคุมกระบวนการจัดการความเสี่ยงของบริษัท
อย่างต่อเนื่องเพื่อให้มั่นใจว่ามีความสมดุลระหว่างความเสี่ยงและการควบคุมความเสี่ยง

การบริหารจัดการทุน

นโยบายของคณะกรรมการบริษัทคือการรักษาระดับเงินทุนให้มั่นคงเพื่อรักษานักลงทุนเจ้าหนี้และความเชื่อมั่นของตลาดและก่อให้เกิดการพัฒนา
ของธุรกิจในอนาคต คณะกรรมการได้มีการกำกับดูแลผลตอบแทนจากการลงทุน ซึ่งบริษัทพิจารณาจากสัดส่วนของผลตอบแทนจากกิจกรรม
ดำเนินงานต่อส่วนของผู้ถือหุ้นรวม อีกทั้งยังกำกับดูแลระดับการจ่ายเงินปันผลให้แก่ผู้ถือหุ้นสามัญ

ความเสี่ยงด้านอัตราดอกเบี้ย

ความเสี่ยงด้านอัตราดอกเบี้ย หมายถึงความเสี่ยงที่เกิดจากการเปลี่ยนแปลงที่จะเกิดในอนาคตของอัตราดอกเบี้ยในตลาด ซึ่งส่งผลกระทบต่อ
การดำเนินงานและกระแสเงินสดของบริษัท

อัตราดอกเบี้ยของสินทรัพย์ทางการเงิน ณ วันที่ 31 ธันวาคม 2553 และ 2552 และระยะเวลาที่ครบกำหนดมีดังนี้

| | อัตราดอกเบี้ยถัวเฉลี่ยต่อปี (ร้อยละต่อปี) | งบการเงินที่แสดงเงินลงทุนตามวิธีส่วนได้เสีย/งบการเงินเฉพาะกิจการ | | | |
|--------------------------|--|--|-----------------|--------------|---------|
| | | ระยะเวลาครบกำหนด | | | |
| | | ภายใน 3 เดือน | 3 เดือนถึง 1 ปี | มากกว่า 1 ปี | รวม |
| | | | (พันบาท) | | |
| ปี 2553 | | | | | |
| หมุนเวียน | | | | | |
| เงินฝากธนาคารเมื่อทวงถาม | 0.25 | 258,989 | - | - | 258,989 |
| เงินฝากประจำธนาคาร | 0.50 - 0.95 | 68,909 | 9,678 | - | 78,587 |
| ตั๋วแลกเงิน | 1.40 - 1.85 | - | 430,000 | - | 430,000 |
| ไม่หมุนเวียน | | | | | |
| หุ้นกู้ | 5 | - | - | 20,000 | 20,000 |
| ปี 2552 | | | | | |
| หมุนเวียน | | | | | |
| เงินฝากธนาคารเมื่อทวงถาม | 0.25 | 218,484 | - | - | 218,484 |
| เงินฝากประจำธนาคาร | 0.70 | 121,071 | 9,631 | - | 130,702 |
| ตั๋วแลกเงิน | 1.20 | - | 380,000 | - | 380,000 |
| ไม่หมุนเวียน | | | | | |
| หุ้นกู้ | 4.28 | - | - | 40,000 | 40,000 |

ความเสี่ยงจากเงินตราต่างประเทศ

บริษัทมีความเสี่ยงจากอัตราแลกเปลี่ยนที่เกี่ยวข้องกับลูกหนี้การค้าและเจ้าหนี้การค้าที่เป็นสกุลเงินต่างประเทศ บริษัทไม่ได้ใช้มาตรการในการ
ป้องกันความเสี่ยงเนื่องจากบริษัทมีสินทรัพย์ทางการเงินและหนี้สินทางการเงินที่เป็นสกุลเงินตราต่างประเทศเป็นจำนวนไม่เป็นสาระสำคัญ



บริษัท ไทยเทพรสผลิตภัณฑ์อาหาร จำกัด (มหาชน)
หมายเหตุประกอบงบการเงิน
สำหรับแต่ละปีสิ้นสุดวันที่ 31 ธันวาคม 2553 และ 2552

ณ วันที่ 31 ธันวาคม บริษัทมีความเสี่ยงจากอัตราแลกเปลี่ยนเงินตราต่างประเทศอันเป็นผลมาจากการมีสินทรัพย์และหนี้สินที่เป็นเงินตราต่างประเทศดังนี้

| | | งบการเงินที่แสดงเงินลงทุนตามวิธี ส่วนได้เสีย/งบการเงินเฉพาะกิจการ | |
|---------------------------------------|----------|--|---------------|
| | หมายเหตุ | 2553 | 2552 |
| | | (พันบาท) | |
| เงินเหรียญสหรัฐอเมริกา | | | |
| เงินสดและรายการเทียบเท่าเงินสด | 5 | 532 | 589 |
| ลูกหนี้การค้า | 7 | 14,224 | 10,378 |
| เงินยูโร | | | |
| ลูกหนี้การค้า | 7 | 355 | – |
| เงินเหรียญออสเตรเลีย | | | |
| ลูกหนี้การค้า | 7 | 1,529 | 1,509 |
| ยอดบัญชีในงบดุลที่มีความเสี่ยง | | 16,640 | 12,476 |

ความเสี่ยงทางด้านสินเชื่อ

ความเสี่ยงทางด้านสินเชื่อ คือความเสี่ยงที่ลูกค้าหรือคู่สัญญาไม่สามารถชำระหนี้แก่บริษัทตามเงื่อนไขที่ตกลงไว้เมื่อครบกำหนด

ฝ่ายบริหารได้กำหนดนโยบายทางด้านสินเชื่อเพื่อควบคุมความเสี่ยงทางด้านสินเชื่อดังกล่าวโดยสม่ำเสมอ โดยการวิเคราะห์ฐานะทางการเงินของลูกค้าทุกรายที่ขอวงเงินสินเชื่อในระดับหนึ่ง ๆ ณ วันที่รายงานไม่พบว่ามีความเสี่ยงจากสินเชื่อที่เป็นสาระสำคัญ ความเสี่ยงสูงสุดทางด้านสินเชื่อแสดงไว้ในราคาตามบัญชีของสินทรัพย์ทางการเงินแต่ละรายการในงบดุล อย่างไรก็ตามเนื่องจากบริษัทมีฐานลูกค้าจำนวนมาก ฝ่ายบริหารไม่ได้คาดว่าจะเกิดผลเสียหายที่มีสาระสำคัญจากการเก็บหนี้ไม่ได้

ความเสี่ยงจากสภาพคล่อง

บริษัทมีการควบคุมความเสี่ยงจากการขาดสภาพคล่องโดยการรักษาระดับของเงินสดและรายการเทียบเท่าเงินสดให้เพียงพอต่อการดำเนินงานของบริษัท และเพื่อทำให้ผลกระทบจากความผันผวนของกระแสเงินสดลดลง

การกำหนดมูลค่ายุติธรรม

นโยบายการบัญชีและการเปิดเผยของบริษัทกำหนดให้มีการกำหนดมูลค่ายุติธรรมทั้งสินทรัพย์และหนี้สินทางการเงินและไม่ใช่ทางการเงิน มูลค่ายุติธรรม หมายถึง จำนวนเงินที่ผู้ซื้อและผู้ขายตกลงแลกเปลี่ยนสินทรัพย์หรือชำระหนี้สินกัน ในขณะที่ทั้งสองฝ่ายมีความรอบรู้และเต็มใจในการแลกเปลี่ยนกัน และสามารถต่อรองราคากันได้อย่างเป็นอิสระในลักษณะของผู้ที่ไม่มีความเกี่ยวข้องกัน วัตถุประสงค์ของการวัดมูลค่าและ/หรือการเปิดเผยมูลค่ายุติธรรมถูกกำหนดโดยวิธีต่อไปนี้ข้อมูลเพิ่มเติมเกี่ยวกับสมมติฐานในการกำหนดมูลค่ายุติธรรมถูกเปิดเผยในหมายเหตุที่เกี่ยวข้องกับสินทรัพย์และหนี้สินนั้นๆ

มูลค่ายุติธรรมของลูกหนี้การค้าและลูกหนี้ระยะสั้นอื่นๆ เป็นมูลค่าที่ใกล้เคียงกับราคาที่ยื่นที่กในบัญชี

มูลค่ายุติธรรมของเงินลงทุนในหลักทรัพย์ที่เป็นตราสารทุนและตราสารหนี้ที่ถือไว้เพื่อค้า ที่จะถือไว้จนครบกำหนดและเพื่อขาย พิจารณาโดยอ้างอิงกับราคาเสนอซื้อ ณ วันที่ในรายงาน มูลค่ายุติธรรมของเงินลงทุนที่จะถือไว้จนครบกำหนดถูกพิจารณาเพื่อความมุ่งหมายในการเปิดเผยในงบการเงินเท่านั้น

ฝ่ายบริหารของบริษัทเชื่อว่ามูลค่ายุติธรรมของสินทรัพย์ทางการเงินและหนี้สินทางการเงินดังกล่าวจะไม่แตกต่างอย่างมีสาระสำคัญกับมูลค่าตามบัญชี

บริษัท ไทยเทพรสผลิตภัณฑ์อาหาร จำกัด (มหาชน)
หมายเหตุประกอบงบการเงิน
สำหรับแต่ละปีสิ้นสุดวันที่ 31 ธันวาคม 2553 และ 2552

มูลค่ายุติธรรมของสินทรัพย์และหนี้สินทางการเงิน พร้อมทั้งมูลค่าตามบัญชีตามที่ปรากฏในงบดุล ณ วันที่ 31 ธันวาคม มีดังนี้

งบการเงินที่แสดงเงินลงทุนตามวิธีส่วนได้เสีย/งบการเงินเฉพาะกิจการ
มูลค่ายุติธรรม
มูลค่าตามบัญชี
(พันบาท)

ปี 2553

หมุนเวียน

หลักทรัพย์ที่เป็นตราสารทุนถือไว้เพื่อขาย

2,099

2,099

ไม่หมุนเวียน

หลักทรัพย์ที่เป็นตราสารทุนถือไว้เพื่อขาย

494

494

หลักทรัพย์ที่เป็นตราสารหนี้จะถือจนครบกำหนด

21,010

20,000

รวม

23,603

22,593

ปี 2552

หมุนเวียน

หลักทรัพย์ที่เป็นตราสารทุนถือไว้เพื่อขาย

2,080

2,080

ไม่หมุนเวียน

หลักทรัพย์ที่เป็นตราสารทุนถือไว้เพื่อขาย

330

330

หลักทรัพย์ที่เป็นตราสารหนี้จะถือจนครบกำหนด

41,302

40,000

รวม

43,712

42,410

25 ภาวะผูกพันกับบุคคลหรือกิจการที่ไม่เกี่ยวข้องกัน

งบการเงินที่แสดงเงินลงทุนตามวิธีส่วนได้เสีย/งบการเงินเฉพาะกิจการ
2553
2552
(พันบาท)

ภาวะผูกพันรายจ่ายฝ่ายทุน

สัญญาที่ยังไม่ได้รับรู้

อาคารและสิ่งปลูกสร้างอื่น

51

-

เครื่องจักรและอุปกรณ์

6,000

15,019

โปรแกรมคอมพิวเตอร์

372

745

รวม

6,423

15,764

ภาวะผูกพันอื่นๆ

หนังสือค้ำประกันจากธนาคาร

4,593

4,608

รวม

4,593

4,608

หนังสือค้ำประกันจากธนาคาร

บริษัทมีภาวะผูกพันกับธนาคารแห่งหนึ่งจากการให้ธนาคารออกหนังสือค้ำประกันการใช้ไฟฟ้าโดยมีเงินฝากธนาคารใช้เป็นหลักประกัน (ดูหมายเหตุ 6)

บริษัท ไทยเทพรสผลิตภัณฑ์อาหาร จำกัด (มหาชน)
หมายเหตุประกอบงบการเงิน
สำหรับแต่ละปีสิ้นสุดวันที่ 31 ธันวาคม 2553 และ 2552

26 มาตรฐานการรายงานทางการเงินที่ยังไม่ได้ใช้

บริษัทยังไม่ได้ใช้มาตรฐานการรายงานทางการเงินที่ออกและปรับปรุงใหม่ดังต่อไปนี้ ณ วันที่รายงาน เนื่องจากยังไม่มีฉบับบังคับใช้ มาตรฐานการรายงานทางการเงินที่ออกและปรับปรุงใหม่ดังต่อไปนี้กำหนดให้ถือปฏิบัติกับ งบการเงินสำหรับรอบระยะเวลาบัญชีที่เริ่มในหรือหลังวันที่ 1 มกราคม ในปีดังต่อไปนี้

| มาตรฐานการรายงานทางการเงิน | เรื่อง | ปีที่มีผลบังคับใช้ |
|--|---|--------------------|
| มาตรฐานการบัญชี ฉบับที่ 1 (ปรับปรุง 2552) | การนำเสนองบการเงิน | 2554 |
| มาตรฐานการบัญชี ฉบับที่ 2 (ปรับปรุง 2552) | สินค้าคงเหลือ | 2554 |
| มาตรฐานการบัญชี ฉบับที่ 7 (ปรับปรุง 2552) | งบกระแสเงินสด | 2554 |
| มาตรฐานการบัญชี ฉบับที่ 8 (ปรับปรุง 2552) | นโยบายการบัญชี การเปลี่ยนแปลงประมาณการทางบัญชี และข้อผิดพลาด | 2554 |
| มาตรฐานการบัญชี ฉบับที่ 10 (ปรับปรุง 2552) | เหตุการณ์ภายหลังรอบระยะเวลารายงาน | 2554 |
| มาตรฐานการบัญชี ฉบับที่ 12 | ภาษีเงินได้ | 2556 |
| มาตรฐานการบัญชี ฉบับที่ 16 (ปรับปรุง 2552) | ที่ดิน อาคารและอุปกรณ์ | 2554 |
| มาตรฐานการบัญชี ฉบับที่ 17 (ปรับปรุง 2552) | สัญญาเช่า | 2554 |
| มาตรฐานการบัญชี ฉบับที่ 18 (ปรับปรุง 2552) | รายได้ | 2554 |
| มาตรฐานการบัญชี ฉบับที่ 19 | ผลประโยชน์ของพนักงาน | 2554 |
| มาตรฐานการบัญชี ฉบับที่ 21 (ปรับปรุง 2552) | ผลกระทบจากการเปลี่ยนแปลงของอัตราแลกเปลี่ยนเงินตราต่างประเทศ | 2556 |
| มาตรฐานการบัญชี ฉบับที่ 23 (ปรับปรุง 2552) | ต้นทุนการกู้ยืม | 2554 |
| มาตรฐานการบัญชี ฉบับที่ 24 (ปรับปรุง 2552) | การเปิดเผยข้อมูลเกี่ยวกับบุคคลหรือกิจการที่เกี่ยวข้องกัน | 2554 |
| มาตรฐานการบัญชี ฉบับที่ 28 (ปรับปรุง 2552) | เงินลงทุนในบริษัทร่วม | 2554 |
| มาตรฐานการบัญชี ฉบับที่ 33 (ปรับปรุง 2552) | กำไรต่อหุ้น | 2554 |
| มาตรฐานการบัญชี ฉบับที่ 34 (ปรับปรุง 2552) | งบการเงินระหว่างกาล | 2554 |
| มาตรฐานการบัญชี ฉบับที่ 36 (ปรับปรุง 2552) | การด้อยค่าของสินทรัพย์ | 2554 |
| มาตรฐานการบัญชี ฉบับที่ 37 (ปรับปรุง 2552) | ประมาณการหนี้สิน หนี้สินที่อาจเกิดขึ้น และสินทรัพย์ที่อาจเกิดขึ้น | 2554 |
| มาตรฐานการบัญชี ฉบับที่ 38 (ปรับปรุง 2552) | สินทรัพย์ไม่มีตัวตน | 2554 |
| มาตรฐานการบัญชี ฉบับที่ 40 (ปรับปรุง 2552) | อสังหาริมทรัพย์เพื่อการลงทุน | 2554 |
| มาตรฐานการรายงานทางการเงิน ฉบับที่ 2 | การจ่ายโดยใช้หุ้นเป็นเกณฑ์ | 2554 |
| มาตรฐานการรายงานทางการเงิน ฉบับที่ 5 (ปรับปรุง 2552) | สินทรัพย์ไม่หมุนเวียนที่ถือไว้เพื่อขายและการดำเนินงานที่ยกเลิก | 2554 |

ผู้บริหารคาดว่าจะถือปฏิบัติตามมาตรฐานการรายงานทางการเงินที่ออกและปรับปรุงใหม่ที่ประกาศโดย สภาวิชาชีพ และได้ประเมินผลกระทบเบื้องต้นที่อาจเกิดขึ้นต่องบการเงินของกิจการ กิจการได้ประเมินผลกระทบที่คาดว่าจะเกิดขึ้นมากที่สุดต่องบการเงินที่เริ่มนำมาตรฐานรายงานทางการเงินที่ออกและปรับปรุงใหม่เหล่านี้มาถือปฏิบัติเป็นครั้งแรก ดังต่อไปนี้

บริษัท ไทยเทพรสผลิตภัณฑ์อาหาร จำกัด (มหาชน)

หมายเหตุประกอบงบการเงิน

สำหรับแต่ละปีสิ้นสุดวันที่ 31 ธันวาคม 2553 และ 2552

มาตรฐานการบัญชี ฉบับที่ 16 (ปรับปรุง 2552) เรื่อง ที่ดิน อาคารและอุปกรณ์

การเปลี่ยนแปลงที่สำคัญจากการปรับปรุงมาตรฐานการบัญชี ฉบับที่ 16 และมีผลกระทบต่อบริษัท ดังนี้ (ก) ต้นทุนการรื้อถอน การขนย้าย และการบูรณะสภาพของสินทรัพย์ ต้องถือเป็นต้นทุนของสินทรัพย์และอาจมีการคิดค่าเสื่อมราคาประจำปี (ข) การกำหนดค่าเสื่อมราคา ต้องพิจารณาแต่ละส่วนแยกต่างหากหากจากกันเมื่อแต่ละส่วนประกอบนั้นมีสาระสำคัญ (ค) มูลค่าคงเหลือของที่ดินอาคารและอุปกรณ์ต้องมีการประมาณด้วยมูลค่าที่กิจการคาดว่าจะได้รับในปัจจุบันจากสินทรัพย์นั้น หากมีอายุและสภาพที่คาดว่าจะได้รับในปัจจุบันเมื่อสิ้นสุดอายุการใช้ประโยชน์ นอกจากนี้ต้องมีการสอบทานมูลค่าคงเหลือและอายุการใช้ประโยชน์อย่างน้อยทุกสิ้นปี

มาตรฐานการบัญชี ฉบับที่ 16 (ปรับปรุง 2552) อนุญาตให้กิจการเลือกปรับไปข้างหน้าสำหรับปีที่เริ่มนำมาถือปฏิบัติ ฝ่ายบริหารมีความตั้งใจที่จะใช้ทางเลือกตามที่ระบุในมาตรฐานการบัญชี ฉบับที่ 16 (ปรับปรุง 2552) นับตั้งแต่วันที่ 1 มกราคม 2554 ซึ่งไม่เกิดผลกระทบต่องบการเงินปี 2553 หรือปีก่อนหน้านั้น ปัจจุบันฝ่ายบริหารอยู่ระหว่างการสอบทานผลกระทบต่องบการเงินหากได้ถือปฏิบัติตามมาตรฐานการบัญชี ฉบับที่ 16 (ปรับปรุง 2552) นับจากวันที่ 1 มกราคม 2554

มาตรฐานการบัญชี ฉบับที่ 19 เรื่อง ผลประโยชน์ของพนักงาน

ในปัจจุบันไม่มีมาตรฐานการบัญชีไทยเกี่ยวกับผลประโยชน์ของพนักงานและบริษัทไม่ได้บันทึกบัญชีผลประโยชน์หลังจากออกจากงานภายใต้โครงการผลประโยชน์ที่กำหนดไว้ ผลประโยชน์ระยะยาวอื่น และผลประโยชน์เมื่อเลิกจ้างจนกว่าจะเกิดค่าใช้จ่ายขึ้น ตามมาตรฐานการบัญชี ฉบับที่ 19 ใหม่ได้รวมข้อกำหนดในการรับรู้และต้นทุนในระหว่างงวดซึ่งได้มีการให้บริการข้อกำหนดมีความซับซ้อนและกำหนดให้มีข้อสมมติฐานตามหลักการคณิตศาสตร์ประกันภัยเพื่อประเมินภาระผูกพัน และค่าใช้จ่าย ยิ่งไปกว่านั้นภาระผูกพันได้ถูกประเมินโดยการการคิดลดกระแสเงินสดเนื่องจากอาจมีการจ่ายชำระในหลาย ๆ ปีภายหลังจากที่พนักงานได้ทำงานให้ การปฏิบัติในช่วงเปลี่ยนแปลงตามที่กำหนดในมาตรฐานการบัญชี ฉบับที่ 19 อนุญาตให้หนี้สินในช่วงการเปลี่ยนแปลงได้ถูกรับรู้และบันทึกบัญชีได้วิธีใดวิธีหนึ่งในสี่ทางเลือก

1. โดยวิธีปรับย้อนหลัง
2. โดยปรับกับกำไรสะสม ณ วันที่นำมาตรฐานการบัญชีมาใช้ครั้งแรก
3. โดยรับรู้เป็นค่าใช้จ่ายทันที ณ วันที่นำมาตรฐานการบัญชีมาใช้ครั้งแรก
4. โดยรับรู้เป็นค่าใช้จ่ายตามวิธีเส้นตรงภายในระยะเวลา 5 ปี นับจากวันที่นำมาตรฐานการบัญชีมาใช้ครั้งแรก

ฝ่ายบริหารอยู่ระหว่างการประเมินหนี้สินและประเมินทางเลือกในการรับรู้และบันทึกหนี้สินในช่วงการเปลี่ยนแปลง ณ วันที่ 1 มกราคม 2554 สำหรับผลประโยชน์พนักงานหลังจากออกจากงาน

27 การจัดประเภทรายการใหม่

รายการในงบการเงินของปี 2552 บางรายการได้จัดประเภทใหม่ให้สอดคล้องกับรายการในงบการเงินของปี 2553 ดังนี้

| | งบการเงินที่แสดงเงินลงทุนตามวิธีส่วนได้เสีย/งบการเงินเฉพาะกิจการ | | |
|---------------------------------|--|-----------------------------------|----------------------|
| | ก่อนการจัดประเภทใหม่ | 2552 จัดประเภทใหม่ (พันบาท) | หลังการจัดประเภทใหม่ |
| งบดุล | | | |
| อุปกรณ์ที่ยังไม่ได้ใช้ดำเนินงาน | - | 7,986 | 7,986 |
| ที่ดิน อาคาร และอุปกรณ์ | 987,404 | (7,986) | 979,418 |
| | | <u>-</u> | |

การจัดประเภทรายการใหม่นี้เนื่องจากผู้บริหารเห็นว่ามีความเหมาะสมกับธุรกิจของบริษัทมากกว่า



ซอสพริกผสมมะเขือเทศ ซอสพริกเผ็ดน้อย ซอสมะเขือเทศ

E zeee Squeeze

อร่อย นวดง่าย แค่บีบ...ก็อร่อย



คัดสรรถั่วเหลืองพันธุ์ดีจากธรรมชาติ...



เต็มเปี่ยมคุณภาพทุกกระบวนการผลิต เพื่อความอร่อยจาก ซอวขาว สูตร 1 ตราภูเขาทอง



บริษัท ไทยเทพรสผลิตภัณฑ์อาหาร จำกัด (มหาชน)

208 หมู่ 6 ถ.ท้ายบ้าน ต.ท้ายบ้าน อ.เมือง

จ.สมุทรปราการ 10280

โทรศัพท์ 0-2703-4444 โทรสาร 0-2703-4444 ต่อ 3000

www.gmsauce.com