

บริษัท ไทยออยล์ จำกัด (มหาชน)



ซอสพริกศรีราชา ตรา ศรีราชาพานิช

เป็นอีกหนึ่งผลิตภัณฑ์ที่พมภาคภูมิใจ



อ.เผ่าทอง ทองเจือ



www.gmsauce.com



www.facebook.com/thaitheparos



www.twitter.com/gmsauce

สารบัญ

สรุปฐานะทางการเงิน และผลการดำเนินงาน	1
สารจากประธานกรรมการบริหาร	3
ข้อมูลบริษัท	4
ประวัติความเป็นมา	5
ลักษณะการประกอบธุรกิจ	6
โครงสร้างรายได้จากการจำหน่ายผลิตภัณฑ์	6
การเปลี่ยนแปลงที่สำคัญ	7
สภาวะการแข่งขันของอุตสาหกรรม	8
กิจกรรมการตลาด และสังคมปี 2554	9
แผนผังการจัดองค์กร	10
คณะกรรมการบริษัท	11
คณะผู้บริหาร	14
รายชื่อผู้ถือหุ้นรายใหญ่	16
บทรายงาน และการวิเคราะห์ของฝ่ายบริหาร	17
หลักการกำกับดูแลกิจการที่ดี	20
ปัจจัยความเสี่ยง	26
รายการระหว่างกัน	27
งบการเงิน	29
- รายงานความรับผิดชอบของคณะกรรมการต่อรายงานทางการเงิน	30
- รายงานคณะกรรมการตรวจสอบ	31
- รายงานของผู้สอบบัญชีรับอนุญาต	32
- งบการเงิน บริษัท ไทยเทพรส จำกัด (มหาชน)	33



สรุปฐานะทางการเงิน และผลการดำเนินงาน

หน่วย : พันบาท	2554	2553	2552
รายได้จากการขาย	2,646,090	2,545,345	2,416,401
ต้นทุนขาย	1,548,079	1,526,365	1,431,336
กำไรสุทธิ	478,393	418,435	429,981
สินทรัพย์รวม	2,615,590	2,494,282	2,409,616
หนี้สินรวม	292,738	239,481	209,833
ส่วนของผู้ถือหุ้น	2,322,852	2,254,801	2,199,782
กำไรต่อหุ้น (บาท)	1.33	1.16	1.19
เงินปันผลต่อหุ้น (บาท)	1.22	1.05	1.01
อัตราเงินปันผลต่อกำไรสุทธิ %	91.81	90.34	84.59
อัตราส่วนต้นทุนขาย/ยอดขาย %	58.50	59.97	59.23
อัตราการเจริญเติบโตของยอดขาย %	3.96	5.34	4.80
อัตราการเจริญเติบโตของกำไรสุทธิ %	14.33	(2.69)	14.58
อัตรากำไรสุทธิต่อรายได้รวม %	17.87	16.34	17.48
อัตราผลตอบแทนต่อส่วนของผู้ถือหุ้น %	20.90	18.79	20.07
อัตราผลตอบแทนจากสินทรัพย์รวม %	18.72	17.07	18.52
มูลค่าตามบัญชีต่อหุ้น(บาท)	6.45	6.26	6.11
หมายเหตุ 2554 เปลี่ยนแปลงราคาพาร์ จาก 10.00 บาท เป็น 1.00 บาท			

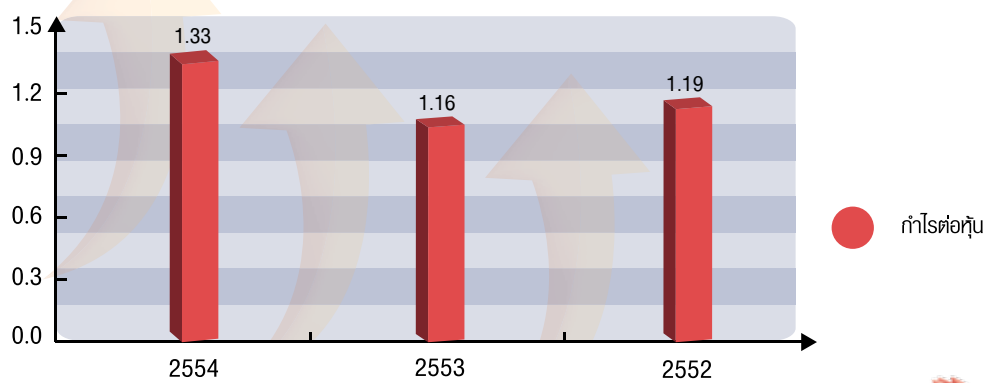
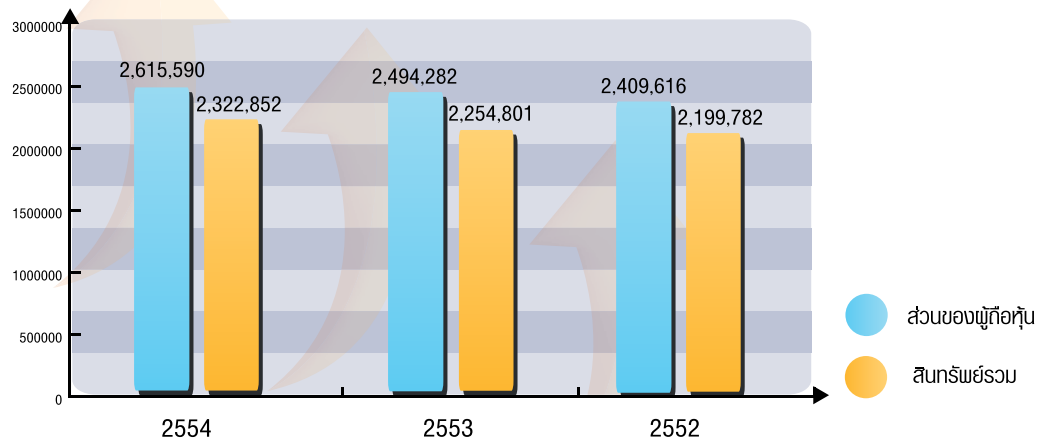
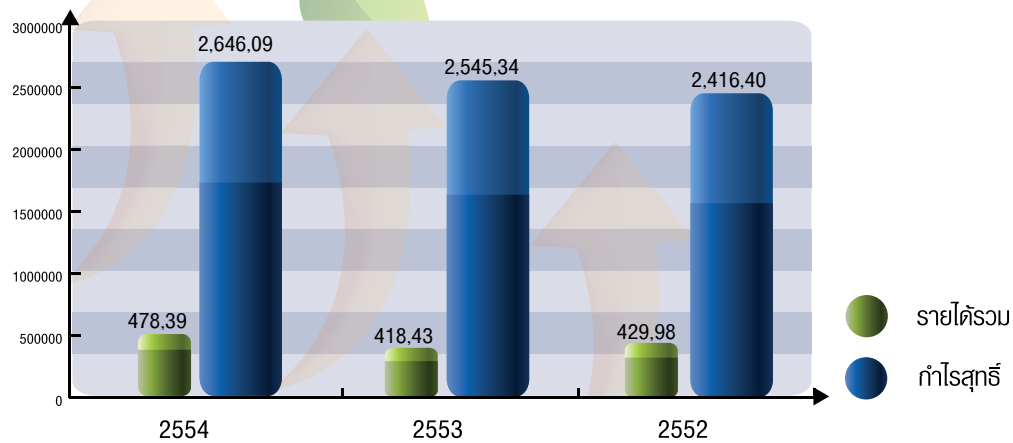

สารจากประธาน



ภาพรวมเศรษฐกิจในปี 2554 ค่อนข้างชะลอตัว เนื่องจากได้รับผลกระทบจากภัยพิบัติทั้งในประเทศและต่างประเทศเป็นระยะ โดยในครึ่งปีแรกจากเหตุการณ์แผ่นดินไหว และสึนามิในประเทศญี่ปุ่นเมื่อเดือนมีนาคม ในครึ่งปีหลังได้รับผลกระทบอีกครั้งจากอุทกภัยครั้งใหญ่เมื่อเดือนตุลาคม ที่เกิดขึ้นในบริเวณกว้างและกินระยะเวลานาน ภาคการเมืองที่ยังไม่นิ่ง รวมทั้งปัญหานี้สารธารณะในกลุ่มประเทศยุโรป

บริษัทฯ ได้รับผลกระทบเช่นกันในความกังวลเรื่องต้นทุนที่สูงขึ้นอย่างต่อเนื่อง จากปัญหาด้านอุปทานและการขนส่งมีการปรับเปลี่ยนเส้นทางขนส่งซึ่งใช้ระยะเวลานานขึ้น ศูนย์กระจายสินค้า ตลอดจนโรงงานหลายแห่งถูกน้ำท่วม เกิดภาวะขาดแคลนวัตถุดิบและบรรจุภัณฑ์ อย่างไรก็ตามบริษัทฯ สามารถก้าวผ่านวิกฤตดังกล่าวด้วยผลประกอบการโดยรวมที่น่าพอใจ

ในปี 2554 บริษัทมีการปรับเปลี่ยนที่เป็นนัยสำคัญ คือ เปลี่ยนชื่อจากบริษัท ไทยเทพรสผลิตภัณฑ์อาหาร จำกัด (มหาชน) เป็น บริษัท ไทยเทพรส จำกัด (มหาชน) เพื่อให้ง่ายต่อการจดจำชื่อบริษัทฯ ไปพร้อมกับตราสินค้า “ภูเขาทอง” มีการปรับปรุงด้านการตลาดและขาย จัดช่องทางการขาย จัดกลุ่มผลิตภัณฑ์ที่ชัดเจนขึ้น พร้อมพัฒนาทีมการตลาดและขายในการเข้าถึงลูกค้าแต่ละประเภท ปรับปรุงและพัฒนาด้านการผลิตอย่างต่อเนื่อง โดยเน้นในเรื่องความสะอาด ถูกสุขอนามัย และความปลอดภัย ตลอดจนการเป็นมิตรกับสิ่งแวดล้อม จัดทำระบบการจัดการของเสีย ระบบบำบัด

อากาศ ระบบบำบัดน้ำเสีย ซึ่งบริษัทฯ ได้รับการรับรองระบบการจัดการสิ่งแวดล้อมสำหรับโรงงานอุตสาหกรรมในพื้นที่ลุ่มน้ำหลัก (EMS for SMEs) ปีงบประมาณ 2554 “EMS นำประเทศสู่การพัฒนาเชิงเศรษฐกิจ” และรับมอบสัญลักษณ์ ชั้นที่ 2 จากกรมโรงงานอุตสาหกรรม นอกจากนี้ยังมีส่วนร่วมในการให้ความช่วยเหลือ และพัฒนาสังคมอย่างสม่ำเสมอ จัดทำโครงการช่วยเหลือผู้ประสบภัยน้ำท่วมทั้งในพื้นที่กรุงเทพฯ และปริมณฑลที่ได้รับผลกระทบ จัดทำ “โครงการรถเข็นครัวภูเขาทอง” ร่วมกับกองทัพบกช่วยเหลือผู้ประสบภัยน้ำท่วมให้มีเครื่องมืออุปกรณ์ในการประกอบอาชีพต่อไป

ด้วยปณิธานในการดำเนินธุรกิจอย่างมีคุณธรรม ซื่อสัตย์ต่อลูกค้า ลูกจ้างและผู้บริโภคมานานกว่า 58 ปี บริษัทฯ มุ่งมั่นผลิตสินค้าที่มีคุณภาพ สะอาดและปลอดภัยสำหรับผู้บริโภค สร้างความพึงพอใจแก่ลูกค้า และสร้างผลตอบแทนแก่ผู้ถือหุ้น มุ่งมั่นในการพัฒนาศักยภาพในการแข่งขัน และปฏิบัติงานด้วยความตั้งใจจริง ทุ่มเทกำลังกาย สติปัญญา และความสามารถ เพื่อให้บริษัทฯ เติบโตด้วยความมั่นคง ยั่งยืนตลอดไป

ในปี 2555 ที่จะมาถึง จากนโยบายของรัฐบาล การขึ้นอัตราค่าแรงขั้นต่ำเป็น 300 บาทต่อวันซึ่งมีผลตั้งแต่วันที่ 1 เมษายน 2555 เป็นปัจจัยสำคัญที่ส่งผลกระทบต่อต้นทุนที่สูงขึ้น ทั้งการปรับโครงสร้างเงินเดือนทั้งระบบ การพิจารณาอัตราค่าจ้างเริ่มต้น และยังมีผลกระทบต่ออุตสาหกรรมที่ใช้แรงงานเป็นหลัก โดยเฉพาะค่าล่วงเวลาจะสูงขึ้นอย่างมาก จึงจำเป็นต้องทำความเข้าใจให้ถ่องแท้ถึงประโยชน์และผลกระทบของการขึ้นค่าแรงที่มีผลต่อภาคอุตสาหกรรม การสร้างความรู้ ความเข้าใจให้แก่องค์กรเพื่อเพิ่มประสิทธิภาพการทำงาน โดย การเพิ่มคุณภาพ และผลผลิต รวมทั้งการลดของเสีย ลดต้นทุน จึงถือเป็นปีที่ท้าทายอีกปีหนึ่ง ซึ่งด้วยความร่วมมือของทุกภาคส่วนขององค์กร เชื่อว่าบริษัทฯ จะสามารถเอาชนะความท้าทายนั้นๆ ได้

ความมุ่งมั่นสู่ความสำเร็จเหล่านี้ เกิดจากแรงสนับสนุนและความไว้วางใจของผู้เกี่ยวข้องทุกระดับ ผมขอขอบคุณผู้ถือหุ้น ลูกค้า คู่ค้า องค์กรภาครัฐและเอกชน ตลอดจนพันธมิตรทางธุรกิจทุกท่าน พร้อมกันนี้ขอขอบคุณทีมบริหารจัดการ และพนักงานบริษัทฯ ทุกท่าน ที่ทุ่มเทความรู้ความสามารถอย่างเต็มกำลัง ในการขับเคลื่อนและพัฒนาบริษัทฯ ให้เจริญก้าวหน้ามาโดยตลอด



นายปริญญ์ วัฒนรัตน

ประธานกรรมการบริหาร

ข้อมูลบริษัท

ชื่อบริษัท

สำนักงานใหญ่

บริษัท ไทยเบฟเวอเรจ จำกัด (มหาชน) (เดิมชื่อ บริษัท ไทยเบฟเวอเรจผลิตภัณฑ์อาหาร จำกัด (มหาชน))

208 หมู่ 6 ถนนท้ายบ้าน ตำบลท้ายบ้าน อำเภอเมือง จังหวัดสมุทรปราการ 10280

โทรศัพท์ 0-2703-4444 โทรสาร 0-2387-1163, 0-2703-4444 ต่อ 3000

www.gmsauce.com

เลขทะเบียนบริษัท

0107536001265 (เดิมเลขที่ บมจ.200)

สาขา 1

162/1 หมู่ 2 ถนนบ้านเฟือง-แม่ทะ ตำบลชมพู อำเภอเมือง จังหวัดลำปาง 52000

โทรศัพท์ (054) 251-149 , (054) 251-005 โทรสาร (054) 251-138

วันก่อตั้ง

พ.ศ.2497

ชื่อขายวันแรก

20 มกราคม 2538

ชื่อย่อหลักกรรณ

SAUCE

กลุ่มอุตสาหกรรม / หมวดธุรกิจ

เกษตร และอุตสาหกรรมอาหาร / อาหาร และเครื่องดื่ม

ทุนจดทะเบียน

600 ล้านบาท (หุ้นสามัญ 600 ล้านหุ้น มูลค่าหุ้นละ 1 บาท)

ทุนที่ออกและเรียกชำระแล้ว

360 ล้านบาท (หุ้นสามัญ 360 ล้านหุ้น มูลค่าหุ้นละ 1 บาท)

จำนวนพนักงาน

สำนักงานใหญ่ 686 คน

รอบระยะเวลาบัญชี

1 มกราคม - 31 ธันวาคม

บุคคลอ้างอิงอื่น

ก. นายทะเบียนหลักกรรณ

บริษัท ศูนย์รับฝากหลักกรรณ (ประเทศไทย) จำกัด

อาคารสถาบันวิทยาการฉลาดทุน ตลาดหลักทรัพย์แห่งประเทศไทย 2/7 หมู่ 4

(โครงการนอร์ธปาร์ค) ถนนวิภาวดีรังสิต กม. 27 แขวงทุ่งสองห้อง เขตหลักสี่ กรุงเทพฯ 10210

โทรศัพท์ 0-2596-9000 , 0-2596-9302-11 โทรสาร 0-2832-4994 - 96

ข. ผู้สอบบัญชี

นายศักดิ์ เกาทัณฑ์ทอง เลขทะเบียนผู้สอบบัญชี เลขที่ 4628 หรือ

นายบุญญฤทธิ์ นอมเจริญ เลขทะเบียนผู้สอบบัญชี เลขที่ 7900 หรือ

นายเจริญ ผู้สันฤทธิ์เลิศ เลขทะเบียนผู้สอบบัญชี เลขที่ 4068 หรือ

นางวิไล บุรณกิตติโสภณ เลขทะเบียนผู้สอบบัญชี เลขที่ 3920

บริษัท เคพีเอ็มจี วูมิโซ่ สอบบัญชี จำกัด ชั้น 22 อาคารเอ็มโพรเวอ

เลขที่ 195 ถนนสาทรใต้ แขวงยานนาวา เขตสาทร กรุงเทพฯ 10120

โทรศัพท์ 0-2677-2000 โทรสาร 0-2677-2222

ค. ที่ปรึกษากฎหมาย

บริษัท บรรจง แอนด์วิทียา สอว์ ออฟฟิศ จำกัด อาคารวอลด์สตรีกทาวเวอร์ ชั้น 9

เลขที่ 33/35 ถนนสุขุมวิท เขตบางรัก กรุงเทพฯ 10500

โทรศัพท์ 0-2236-2334 โทรสาร 0-2236-3916

ชื่อบริษัทร่วม (1)

บริษัท ยามาซา (ประเทศไทย) จำกัด

208 หมู่ 6 ถนนท้ายบ้าน ตำบลท้ายบ้าน อำเภอเมือง จังหวัดสมุทรปราการ 10280

โทรศัพท์ 0-2703-5360 โทรสาร 0-2703-4956 www.yamasathailand.com

ประกอบธุรกิจหลัก

จำหน่ายซีอิ๊วญี่ปุ่น “ตรายามาซา” ในภูมิภาคเอเชียอาคเนย์

ทุนจดทะเบียน

30 ล้านบาท (หุ้นสามัญ 300,000 หุ้น มูลค่าหุ้นละ 100.00 บาท)

ทุนที่ออกและเรียกชำระแล้ว

20 ล้านบาท (หุ้นสามัญ 3 หุ้น มูลค่าหุ้นละ 100.00 บาท)

(หุ้นสามัญ 146,998 หุ้น มูลค่าหุ้นละ 66.68 บาท)

(หุ้นสามัญ 152,999 หุ้น มูลค่าหุ้นละ 66.66 บาท)

สัดส่วนการถือหุ้น

26%

ชื่อบริษัทร่วม (2)

บริษัท เอ็กซ์เตอร์ (ประเทศไทย) จำกัด

208 หมู่ 6 ถนนท้ายบ้าน ตำบลท้ายบ้าน อำเภอเมือง จังหวัดสมุทรปราการ 10280

โทรศัพท์ 0-2755-2888 โทรสาร 0-2755-2887

ประกอบธุรกิจหลัก

ผลิตและจำหน่ายเครื่องปรุงแต่งรสอาหาร “ตราเอ็กซ์เตอร์” ส่งออกสหภาพยุโรป และเอเชียอาคเนย์

ทุนจดทะเบียน

20 ล้านบาท (หุ้นสามัญ 2,000,000 หุ้น มูลค่าหุ้นละ 10.00 บาท)

ทุนที่ออกและเรียกชำระแล้ว

20 ล้านบาท (หุ้นสามัญ 2,000,000 หุ้น มูลค่าหุ้นละ 10.00 บาท)

สัดส่วนการถือหุ้น

40%

ประเภทกิจการและลักษณะการดำเนินงาน

บริษัท ไทยเบฟเวอเรจ จำกัด (มหาชน) ประกอบธุรกิจหลัก ผลิตและจำหน่ายผลิตภัณฑ์เครื่องปรุงรสอาหารภายใต้เครื่องหมายการค้า “กุเบาทอง” ซึ่งประกอบด้วย ซอสปรุงรส ซอสพริก น้ำส้มสายชูกลั่น ซอสมะเขือเทศ ซอสพริกผสมมะเขือเทศ ซอสหอยนางรม ซีอิ๊วขาว ซอสผง ซีอิ๊วผง ซอสหอยนางรมตรา “ตำโง” รวมถึงซอสพริกตรา “ศรีราชาพริก” และซีอิ๊วญี่ปุ่น ตรา “คันซัน” นอกจากนี้ยังผลิตตามเครื่องหมายการค้าของลูกค้านำด้วย



ประวัติความเป็นมา

บริษัท ไทยเทพรสผลิตภัณฑ์อาหาร จำกัด (มหาชน) ก่อกำเนิดขึ้นภายใต้ชื่อห้างหุ้นส่วนสามัญนิติบุคคลโรงงานไทยเทพรสเมื่อปี พ.ศ. 2497 โดย นายใช้ แซ่โค้ว ดำเนินธุรกิจผลิตและจำหน่ายเครื่องปรุงอาหารภายใต้เครื่องหมายการค้าชื่อ “ภูเขาทอง” ด้วยการดำเนินธุรกิจที่เจริญเติบโตมาเป็นลำดับ นับตั้งแต่ นายใช้ แซ่โค้ว, นายไกรลาศ วิทยุรัตน์ จวบจนมาถึง นายปริญญา วิทยุรัตน์ ได้ทำการจัดตั้งบริษัท ไทยเทพรสผลิตภัณฑ์อาหาร จำกัด (มหาชน) มีสถานที่ตั้งโรงงาน ผลิตอันกัสนัย ณ จังหวัดสมุทรปราการ ทำการผลิตซอสปรุงรส ซอสพริก น้ำส้มสายชูกลั่น ซอสหอยนางรม ตรา “ภูเขาทอง” ด้วยเทคโนโลยี เครื่องจักร และอุปกรณ์ทันสมัยได้รับคุณภาพมาตรฐาน ผลิตกันที่อุตสาหกรรมมากกว่า 58 ปี

ด้วยศักยภาพความพร้อมของการผลิตและทีมงานบริหารส่งผลให้บริษัทฯ ประสบความสำเร็จและมีความเจริญเติบโตอย่างมั่นคง และรวดเร็ว ตลอดจนบริษัทฯ ยังให้ความสำคัญในการวิจัยและพัฒนาผลิตภัณฑ์อย่างต่อเนื่องเช่นในปัจจุบัน

มุ่งสู่มาตรฐานสากล

บริษัทฯ ยังคงมุ่งเน้นการมอบความพึงพอใจสูงสุดให้กับลูกค้าและพันธมิตร ด้วยการส่งมอบผลิตภัณฑ์ที่เปี่ยมด้วยคุณภาพ ด้วยสัมพันธภาพที่ดี ความซื่อสัตย์ จริงใจ และด้วยสิ่งนี้ทำให้บริษัทฯ ประสบความสำเร็จและได้รับการรับรองระบบคุณภาพมาตรฐานสากล เช่น ระบบคุณภาพ ISO 9001:2008 จาก SGS Yarsley International Certification Services เมื่อวันที่ 19 มิถุนายน 2543 ระบบมาตรฐาน GMP จากกระทรวงสาธารณสุข เมื่อวันที่ 12 มิถุนายน 2544 และได้รับการรับรองระบบ HACCP ของ Codex Alimentarius Commission มาตรฐานสากลที่เน้นการปฏิบัติโดยทั่วไปของสุขอนามัยอาหาร จาก SGS Yarsley International Certification Services เมื่อวันที่ 29 มิถุนายน 2544 และ HACCP ของ Codex Alimentarius Commission มาตรฐานสากลที่เน้นการปฏิบัติโดยทั่วไปของสุขอนามัยอาหาร นอกจากนี้ ผลิตภัณฑ์ภูเขาทอง เช่น ซีอิ๊ว และน้ำส้มสายชูกลั่นยังได้รับการรับรอง ระบบคุณภาพมาตรฐาน HAL-Q ซึ่งหมายถึง ความสะอาดปลอดภัยของอาหารฮาลาล (Hygiene) การรับประกันความมั่นคงอาหารฮาลาลที่ผลิต (Assurance) การยอมรับผิด/การรับประกันผิดชอบในอาหารฮาลาลที่ผลิต (Liability) คุณภาพของอาหารฮาลาล (Quality System) จากศูนย์วิทยาศาสตร์ฮาลาล จุฬาลงกรณ์มหาวิทยาลัย (HSC-CU) ซึ่งเป็นมาตรฐานของขั้นตอนในการผลิตอาหารฮาลาลที่ถูกต้องเหมาะสม จำเป็นต้องประกอบด้วย 4 เอ็ม (M) ได้แก่ คน (Man) วัสดุ (Material) กลไก (Mechanism) และการตรวจสอบ (Monitoring) ซึ่งต้องสอดคล้องกับหลักการในศาสนาอิสลาม บริษัทฯ ยังคงมุ่งมั่นเพื่อให้บรรลุมาตรฐานที่สูงขึ้นและดำเนินนโยบายในการผลิตที่มีคุณภาพและความปลอดภัยอย่างต่อเนื่อง

ห่วงใยสังคมและสิ่งแวดล้อม

นอกจากความพึงพอใจสูงสุดที่มอบให้แก่ลูกค้าและพันธมิตรด้วยสินค้าที่มีคุณภาพแล้ว บริษัทฯ ยังคงให้ความสำคัญกับโครงการและกิจกรรมเพื่อปรับปรุงคุณภาพชีวิตและสภาพแวดล้อมที่ดีขึ้นของพนักงาน ของชุมชนและของสังคมที่อาศัยอยู่ บริษัทฯ ประสบความสำเร็จ และได้รับการรับรองระบบการจัดการสิ่งแวดล้อมสำหรับ เอส เอ็ม อี ทั้งระดับที่ 1 ในปี 2553 และระดับที่ 2 ในปี 2554 ตามลำดับ พนักงานทุกคนของบริษัทฯ ตระหนักในบทบาทสำคัญที่จะช่วยให้พนักงานทุกคนและคนทุกคนมีชีวิตที่ดียิ่งขึ้นไป



นายใช้ แซ่โค้ว



ลักษณะการประกอบธุรกิจ

บริษัทฯ มีผลิตภัณฑ์ย่อย ประกอบธุรกิจในกลุ่มอาหารและเครื่องดื่ม โดยเป็นผู้ผลิตและจำหน่ายผลิตภัณฑ์เครื่องปรุงรสอาหารภายใต้เครื่องหมายการค้า “ภูเขาทอง” ซึ่งประกอบด้วยซอสปรุงรส ซอสพริก น้ำส้มสายชูกลั่น ซอสมะเขือเทศ ซอสพริกผสมมะเขือเทศซอสหอยนางรม ซีอิ๊วขาว ซอสผง ซีอิ๊วผง ซอสหอยนางรมตรา “ต้าโฮ” รวมถึงซอสพริกตรา “ศรีราชาพาณิช” และซีอิ๊วญี่ปุ่นตรา “คินซัน” นอกจากนี้ยังผลิตตามเครื่องหมายการค้าของลูกค้านำด้วย

ในปี 2552 บริษัทฯ ได้เริ่มผลิต ซีอิ๊วญี่ปุ่น ตรา “ยามาซา” จำหน่าย ให้กับ บริษัทร่วม ได้แก่ บริษัท ยามาซา (ประเทศไทย) จำกัด

ในปี 2554 บริษัทฯ ได้เริ่มผลิต ซอสดิบจำหน่าย ให้กับ บริษัทร่วม ได้แก่ บริษัท เอ็กซ์เตอร์ (ประเทศไทย) จำกัด

โครงสร้างรายได้จากการจำหน่ายผลิตภัณฑ์

ในปี 2554 บริษัทฯ มีการจำหน่ายผลิตภัณฑ์ทั้งตลาดในประเทศและตลาดต่างประเทศ ตลาดในประเทศคิดเป็นร้อยละ 90.95 ของยอดขายรวม ประกอบด้วย พู่กันส่งทั่วไป(ซีบีวี) ดีสเคาน์ทาสเตอร์ ห้างสรรพสินค้า ภัตตาคารและร้านอาหาร ร้านค้าย่อย และลูกค้าอุตสาหกรรม ทั้งในกรุงเทพฯ และต่างจังหวัด ส่วนตลาดต่างประเทศคิดเป็นร้อยละ 9.05 ของยอดขายรวม ประกอบด้วย บริษัทส่งออก และ ตัวแทนจำหน่ายสินค้าในต่างประเทศ

มูลค่าการจำหน่ายของผลิตภัณฑ์

(หน่วย: ล้านบาท)

ผลิตภัณฑ์	2554		2553	
	จำนวนเงิน	ร้อยละ	จำนวนเงิน	ร้อยละ
มูลค่าการจำหน่ายในประเทศ	2,406,488	90.95	2,274,179	89.35
มูลค่าการจำหน่ายต่างประเทศ	239,602	9.05	271,166	10.65
รวมมูลค่าการจำหน่าย	2,646,090	100.00	2,545,345	100.00
อัตราเพิ่ม(ลด)ของมูลค่าการจำหน่าย		3.96		5.34

ศิลปะแห่งความอร่อย.. ซอสหอยนางรม ตรา ภูเขาทอง

บริษัท ไทยพารอส จำกัด (มหาชน)
www.facebook.com/thaiparos.gmsauce
 208 หมู่ 6 ถนนพหลโยธิน แขวงจตุจักร เขตจตุจักร กรุงเทพฯ 10280 โทร. 0-2703-4444 โทรสาร 0-2387-1163

การเปลี่ยนแปลงที่สำคัญ

การเปลี่ยนแปลงชื่อบริษัทและมูลค่าที่ตราไว้

ที่ประชุมสามัญผู้ถือหุ้น ประจำปี 2554 เมื่อวันที่ 26 เมษายน 2554 มีมติดังต่อไปนี้

1. เปลี่ยนแปลงชื่อบริษัท จาก “บริษัท ไทยเทพรสพลิตภัณฑ์อาหาร จำกัด (มหาชน)” เป็น “บริษัท ไทยเทพรส จำกัด (มหาชน)”
2. เปลี่ยนแปลงมูลค่าหุ้นที่ตราไว้ จาก 10.- บาท (สิบบาท) เป็น 1.- บาท (หนึ่งบาท)

โดยบริษัทฯ ได้ดำเนินการจดทะเบียนเปลี่ยนแปลงชื่อและมูลค่าหุ้นที่ตราไว้ต่อกรมพัฒนาธุรกิจการค้า กระทรวงพาณิชย์ เรียบร้อยแล้ว เมื่อวันที่ 27 เมษายน 2554

รายละเอียดที่เปลี่ยนแปลงแล้วมีดังต่อไปนี้

1. ชื่อบริษัท บริษัท “ไทยเทพรส จำกัด (มหาชน)”
2. รายละเอียดเกี่ยวกับทุน

ราคาพาร์

1.- บาท (หนึ่งบาท)

หุ้นสามัญ ทุนจดทะเบียน

600,000,000.- บาท (600,000,000 หุ้น)

ทุนจดทะเบียนชำระแล้ว

360,000,000.- บาท (360,000,000 หุ้น)

โดยชื่อย่อหลักทรัพย์ “SAUCE” ยังคงเดิม

บริษัทร่วม

บริษัท ไต้พลสิต ซีอีวี่ปู่น ตรา “ยามาซา” จำหน่ายให้กับ บริษัท ยามาซา (ประเทศไทย) จำกัด บริษัทร่วม โดยมียอดขายในปีที่สามนี้ จำนวน 16.54 ล้านบาท เพิ่มขึ้น 13.02 ล้านบาท เมื่อเทียบกับ 3.53 ล้านบาท ในปี 2553

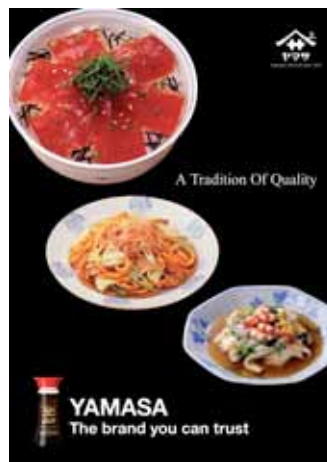

บริษัทฯ ไต้พลสิตซอสดิบ จำหน่ายให้กับ บ. เอ็กซ์เตอร์ (ประเทศไทย) จำกัด บริษัทร่วม ตั้งแต่ไตรมาส 3/2554 โดยมียอดขายในปีแรกนี้ จำนวน 13.55 ล้านบาท



สภาะการแข่งขันของอุตสาหกรรม

สภาพตลาดในปี 2554 ที่ผ่านมา

จะเห็นว่าในช่วงไตรมาสแรกของปี 2554 เริ่มฟื้นตัวจากปลายปี 2553 ตอนรับการเปลี่ยนแปลงทางการเมือง และรัฐบาลใหม่ มาช่วงกลางปีภาวะเศรษฐกิจเริ่มดีขึ้น มีการคาดการณ์ว่า GDP ในปีนี้จะเป็นไปตามเป้าหมาย รวมถึงการส่งออก แต่เหตุการณ์ไม่เป็นดังคาด เพราะมหาอุทกภัยครั้งยิ่งใหญ่ของประเทศ ในช่วงปลายปี

โดยภาพรวม การขยายตัวในปี 2554 มีอัตราการเติบโตเพิ่มขึ้น จากร้อยละ 5.62 เป็น ร้อยละ 11.17 ตามภาวะเศรษฐกิจที่เริ่มฟื้นตัวดีขึ้น แต่ก็ได้รับผลกระทบจากอุทกภัยครั้งนี้ หากไม่มีผลกระทบจากภัยธรรมชาติในครั้งนี้การเติบโตจะมากกว่านี้ การแข่งขันในตลาดไม่มีความแตกต่างจากปีก่อนหน้านั้น ในอุตสาหกรรมเครื่องปรุงรสการทำตลาดยังใช้วิธีการลด แลก แจก แถม เหมือนดังปีที่ผ่านมา

สภาะการการแข่งขันของอุตสาหกรรมเครื่องปรุงรสในตลาดโมเดิร์นเทรด มีการซื้อกิจการของห้างค้าปลีกควบรวมกับ ห้างบิ๊กซี ซึ่งปรับปรุงห้างค้าปลีกทั่วประเทศ เป็นห้างบิ๊กซี ทำให้ตลาดโมเดิร์นเทรดมีคู่ค้าจาก 4 ราย เหลือ 3 ราย คือ บิ๊กซี โลตัส และแม็คโคร สภาะการการแข่งขันคงทวีความรุนแรงขึ้นอย่างต่อเนื่องระหว่างห้างเอง ส่วนใหญ่ยังคงทำสินค้าเข้าสับแบรนด์ของตนเองในราคาถูก เพื่อเสนอให้ลูกค้าและการดึงผู้บริโภคจากการลดราคาสินค้าแบรนด์ผู้นำตลาด เป็นหลักทั้งปี

ในส่วนการโฆษณา มีการใช้สื่อทาง Internet เพิ่มขึ้น ไม่ว่าจะเป็นการใช้ Facebook blog เพื่อให้ผู้บริโภคได้ติดตาม ในส่วนของโทรทัศน์ยังเห็นผู้นำตลาดเช่น ภูเขาทอง อาซิโนโมโต้ คอนอร์ เด็กสมบูรณ์ เป็นต้น ยังใช้สื่อนี้อยู่เป็นประจำ สำหรับปีนี้ผ่านมามี ทาง บริษัท ไทยเทพรส จำกัด(มหาชน) ได้ทำโฆษณา เพื่อตอบย้ำความทรงจำของผู้บริโภคในสินค้าซอสปรุงรสฝาเหลือง ซอสปรุงรสฝาเขียว ซอสพริกศรีราชาพานิช และซอสหอยนางรม ตลอดทั้งปี

ในปี 2554 ตลาดเครื่องปรุงรสที่มีมากกว่า 50 ยี่ห้อ มีผู้ผลิตออกผลิตภัณฑ์ใหม่ ๆ โดยขยายจากไลน์เดิม ในส่วนของบริษัทฯ เอง ในปีที่ผ่านมา ไม่มีการออกผลิตภัณฑ์ใหม่ การจัดรายการส่งเสริมการขายของบริษัทฯ ในปี 2554 มุ่งเน้นไปที่ผู้บริโภคโดยการนำตลาดด้วยวิธีการเข้าถึงตัวผู้บริโภคโดยตรง จัดทีม มุ่งเน้นให้ผู้บริโภคได้ชิมอาหารที่ทำจากผลิตภัณฑ์ของบริษัทฯ เป็นการกระตุ้นให้เกิดการทดลองใช้ ไม่ว่าจะจัดรายการในห้างสรรพสินค้าในช่วงเทศกาลกินเจที่เดอะมอลล์ หรือร่วมมือกับโมเดิร์นเทรด และห้างสรรพสินค้ารายใหญ่ ในการจัดทีม จากการจัดรายการที่ผ่านมา ได้รับการตอบรับจากผู้บริโภค และมีการซื้อสินค้าไปเพื่อทดลองใช้ รวมทั้งการทำโฆษณาทั้งสื่อวิทยุ โทรทัศน์ ทีวี อย่างต่อเนื่อง ทำให้ยอดขายสินค้า “ซอสหอยนางรม”, “ซอสพริกศรีราชา ตรา ศรีราชาพานิช” มีแนวโน้มดีขึ้นอย่างต่อเนื่อง

ในช่วงปลายปี 2554 เกิดอุทกภัยครั้งใหญ่ในประเทศไทย ทำให้ผู้ผลิตหลายรายและผู้จัดจำหน่ายไม่มีสินค้าป้อนตลาด เนื่องจากได้รับผลกระทบทั้งทางตรงและทางอ้อมเสียหาย บริษัทฯถึงแม้ไม่ได้รับผลกระทบโดยตรงแต่ได้รับผลกระทบทางอ้อม กล่าวคือ ผู้จัดจำหน่ายบรรจุก้นท์ ทั้งขวดแก้ว และขวดพลาสติก ได้รับผลกระทบจากน้ำท่วม ไม่สามารถป้อนวัตถุดิบที่ใช้ในการบรรจุได้อย่างต่อเนื่อง เพื่อตอบสนองความต้องการที่เพิ่มมากขึ้นในช่วงน้ำท่วม ถึงแม้ยอดขายโมเดิร์นเทรดจะลดลงเพราะไม่สามารถส่งสินค้าได้ แต่ผู้บริโภคก็หันไปซื้อสินค้าจากร้านค้าส่ง หรือยี่ปี่เพิ่มมากขึ้น จึงทำให้ยอดขายร้านค้าส่ง หรือยี่ปี่เพิ่มขึ้นอย่างเห็นได้ชัดในไตรมาสสุดท้าย ผู้ผลิตและผู้จัดจำหน่ายยังคงมีปัญหาคความยากลำบากในการจัดส่งสินค้าและค่าขนส่งที่สูงขึ้น อย่างไรก็ตามในไตรมาสสุดท้ายของปี 2554 ยอดขายเครื่องปรุงรสเติบโตเพิ่มขึ้นจากปีที่แล้ว

ตลาดส่งออก

ตลาดส่งออกเครื่องปรุงรสของประเทศไทยในปี 2554 มีมูลค่ากว่า 14,403.27 ล้านบาท เติบโตขึ้นกว่า 11.02% เมื่อเทียบกับปี 2553 เครื่องปรุงรสหลักๆ ที่ส่งออกได้แก่ ซอส น้ำปลา เครื่องแกงสำเร็จรูป พงชูรส สิ่งปรุงรสอื่นๆ โดยแบ่งสัดส่วนของกลุ่มสินค้า ซอสพริก ซอสหัวเหลือง ซอสมะเขือเทศ เป็นมูลค่ากว่า 2,134.74 ล้านบาท คิดเป็นสัดส่วน 14.82% ของเครื่องปรุงรสทั้งหมด เติบโต 16.65% จากปี 2010

ตลาดส่งออกซอสหัวเหลืองของประเทศไทยหลักๆ คือ ประเทศสหรัฐอเมริกา สเปน ลาว กัมพูชา สิงคโปร์ ออสเตรเลีย ฝรั่งเศส และสหราชอาณาจักร รวมเป็นมูลค่ากว่า 396 ล้านบาท คิดเป็นสัดส่วน 67.65% จากมูลค่าซอสปรุงรสทั้งหมด กว่า 545.40 ล้านบาท

ส่วนตลาดซอสพริกของประเทศไทยหลักๆ คือ สหราชอาณาจักร เยอรมนี ญี่ปุ่น สหรัฐอเมริกา เกาหลีใต้ เนเธอร์แลนด์ และฝรั่งเศส รวมเป็นมูลค่ากว่า 802 ล้านบาท คิดเป็นสัดส่วน 56.96% จากมูลค่าซอสปรุงรสทั้งหมดกว่า 1,409.44 ล้านบาท

ในปี 2554 บริษัทฯ ส่งออกเครื่องปรุงรสทั้งหมด 239.60 ล้านบาท ลดลง 13.17% หรือ 31.57 ล้านบาท เทียบกับปี 2553 ที่ส่งออกทั้งหมด 271.17 ล้านบาท



กิจกรรมทางการตลาด และสังคม ปี 2554



กิจกรรมสืบสานวัฒนธรรมประเพณี

ร่วมกิจกรรมสืบสานวัฒนธรรมประเพณีต่างๆ อาทิเช่น ร่วมกิจกรรม “12 ปี อาหารเจทั่วทิศ กุศลจิตทั่วไทย 26 ก.ย. - 5 ต.ค. 54” กับเดอะมอลล์กรุ๊ป โดยมี พระเจ้าวรวงศ์เธอ พระองค์เจ้าโสมสวลี พระวรราชาทินัดดามาตุ เสด็จมาเป็นประธานเปิดงาน นอกจากนี้ยังร่วมกิจกรรมกันใจในพื้นที่ จ.ภูเก็ต, จ.ตรัง, จ.สงขลา, จ.นครสวรรค์ และ จ.ชลบุรี เป็นต้น

กิจกรรมช่วยเหลือสังคม

โครงการช่วยเหลือผู้ประสบอุทกภัย ปี 2554 ร่วมกับหน่วยงานภาครัฐ และภาคเอกชน อาทิเช่น ร่วมกับ กองทัพบก, ร่วมกับสมาคมกรียาการเรือ, ร่วมกับสำนักงานเทศบาล จ.พระนครศรีอยุธยา, จ.สุราษฎร์ธานี, จ.นครศรีธรรมราช, จ.สงขลา, จ.พัทลุง, จ.สตูล เป็นต้น

นอกจากนี้บริษัทฯ ร่วมกับกองทัพบกจัดทำ “โครงการรถเข็นขายอาหารช่วยเหลือผู้ประสบอุทกภัย ปี 2554 จำนวน 100 คัน มูลค่า 1,500,000 บาท” มอบให้ผู้ประสบอุทกภัย เพื่อใช้เป็นเครื่องมือประกอบอาชีพ สร้างงาน สร้างรายได้ เลี้ยงตนเองและครอบครัว



กิจกรรมส่งเสริมการขายและการโฆษณาประชาสัมพันธ์

ในปี 2554 นี้ เพื่อเป็นการส่งเสริมการขายและการโฆษณาประชาสัมพันธ์สินค้าตรา “ภูเขาทอง” จึงได้จัดทำภาพยนตร์โฆษณาชุดใหม่ขึ้น เพื่อสร้างภาพลักษณ์ของสินค้าและบริษัทฯ จำนวน 5 ชุด ดังนี้

1. ชุดขอสปรงรสบาเขียว ต้อง ภูเขาทองเท่านั้น
2. ชุดขอสปรงรสบาเหลือง เมฆวันนี้
3. ชุดศิลปะความอร่อย ขอสาทอยนางรม ตรา ภูเขาทอง
4. ชุดขอสปรงรสบาตรา ตรา ศรีราชาพาณิช ต้นตำหรับ
5. ชุดภูเขาทอง อยู่คู่ครัวไทยมากกว่า 55 ปี

ตลอดจนมีการเปลี่ยนแบรนด์แอมบาสเดอร์ เป็น อาจารย์เผ่าทอง ทองเจือ เพื่อโฆษณาและประชาสัมพันธ์ ให้เป็นที่แพร่หลายมากยิ่งขึ้น และให้สอดคล้องกับแคมเปญ “ทุกทิศทั่วไทยใช้ภูเขาทอง” ที่ดำเนินมาอย่างต่อเนื่อง

อีกทั้งยังได้เข้าร่วมกิจกรรมการส่งเสริมการขายและประชาสัมพันธ์ ในงานต่างๆ เช่น Thaifex, BOI Fair, Makro Horeca, และ งานอร่อยไป เทียวไป ทั่วเมืองไทย ที่ร่วมกับ The Mall เป็นต้น

นอกจากนี้ ยังได้สนับสนุนสื่อประชาสัมพันธ์ ทางรายการทีวี ดังนี้

1. เข้านี้ที่ช่อง 5 (ออกอากาศทางช่อง 5) ช่วง “สัมผัสความอร่อยกับ อาจารย์ เผ่าทอง”
2. อร่อยแน่ (ออกอากาศทางช่อง 5) ช่วง “การหาความอร่อยกับ ภูเขาทอง”



แผนผังการจัดการองค์กร

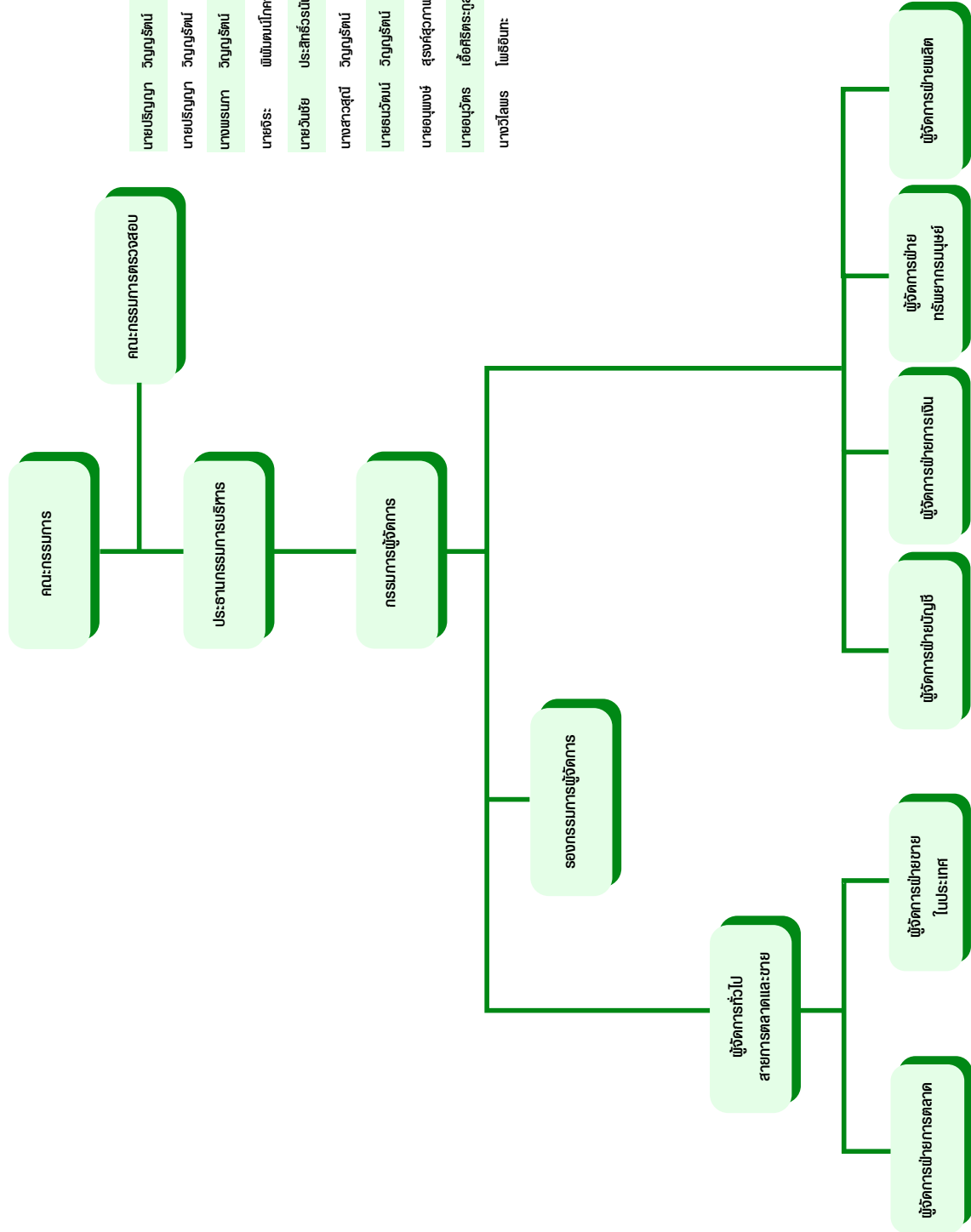

นายปริญญา วัฒนปฐม์	ประธานกรรมการบริหาร
นายปริญญา วัฒนปฐม์	กรรมการผู้จัดการ
นางพรมภา วัฒนปฐม์	รองกรรมการผู้จัดการ
นายธีระ พิพัฒน์โกศา	ผู้จัดการทั่วไปสายการตลาด และขาย
นายวันชัย ประสิทธิ์ธำมณ	ผู้จัดการฝ่ายบัญชี
นางสาวสุณี วัฒนปฐม์	ผู้จัดการฝ่ายการเงิน
นายสมวัฒน์ วัฒนปฐม์	ผู้จัดการฝ่ายการตลาด
นายอนุพงษ์ สุวงศ์อุปถ	ผู้จัดการฝ่ายขายในประเทศ
นายอนุวัตร เอื้อศิริตระกูล	ผู้จัดการฝ่ายผลิต
นางวิไลพร ไชยธำมา	ผู้จัดการฝ่ายทรัพยากรมนุษย์

คณะกรรมการบริษัท



1. นายปริญญญา วิทยุรัตน์ (กรรมการ/ประธานกรรมการบริหาร และกรรมการผู้จัดการ)

อายุ : 57 ปี
 คุณวุฒิการศึกษาสูงสุด : ปริญญาตรีวิทยาศาสตร์บัณฑิต (สาขาเคมี)
 มหาวิทยาลัยแห่งชาติไต้หวัน

ประสบการณ์ทำงาน
 ปี 2543 - ปัจจุบัน : กรรมการผู้จัดการ
 บริษัท ไทยเทพรส จำกัด (มหาชน)

ปี 2536 - ปัจจุบัน : กรรมการ และประธานกรรมการบริหาร
 บริษัท ไทยเทพรส จำกัด (มหาชน)

ปี 2530 - 2536 : กรรมการผู้จัดการ
 บมจ. ไทยเทพรสผลิตภัณฑ์อาหาร

จำนวนหุ้นที่ถือ : 119,158,580 หุ้น
 จำนวนหุ้นที่เปลี่ยนแปลง : -

ความสัมพันธ์ทางครอบครัว : เป็นบิดาของนายบัญชา วิทยุรัตน์
 กับกรรมการและผู้บริหาร และเป็นอาของนายธนวัฒน์ วิทยุรัตน์

ค่าตอบแทนกรรมการ : 1,100,000 บาท

จำนวนครั้งที่ประชุมคณะกรรมการปี 2554 : 5 ครั้ง
 จำนวนครั้งที่เข้าประชุมคณะกรรมการปี 2554 : 5 ครั้ง

2. นางพรนภา วิทยุรัตน์ (กรรมการ/รองกรรมการผู้จัดการ)

อายุ : 62 ปี
 การอบรมบทบาท : Director Accreditation Program (DAP)
 หน้าที่กรรมการ : รุ่นที่ 37/2005
 สมาคมส่งเสริมสถาบันกรรมการบริษัทไทย

ประสบการณ์ทำงาน
 ปี 2539 - ปัจจุบัน : รองกรรมการผู้จัดการ
 บริษัท ไทยเทพรส จำกัด (มหาชน)

ปี 2536 - ปัจจุบัน : กรรมการ
 บริษัท ไทยเทพรส จำกัด (มหาชน)

จำนวนหุ้นที่ถือ : 16,958,570 หุ้น
 จำนวนหุ้นที่เปลี่ยนแปลง : -

ความสัมพันธ์ทางครอบครัว : เป็นมารดาของนายธนวัฒน์ วิทยุรัตน์
 กับกรรมการและผู้บริหาร และเป็นพี่สะใภ้ของนายปริญญญา วิทยุรัตน์

ค่าตอบแทนกรรมการ : 500,000 บาท

จำนวนครั้งที่ประชุมคณะกรรมการปี 2554 : 5 ครั้ง
 จำนวนครั้งที่เข้าประชุมคณะกรรมการปี 2554 : 5 ครั้ง

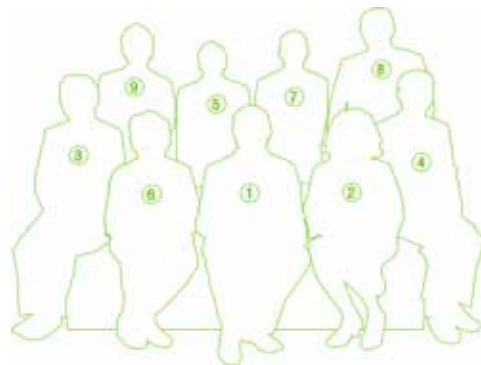

3. นางสาวมาลี วิทยุรัตน์ (กรรมการ)

อายุ : 57 ปี
 คุณวุฒิการศึกษาสูงสุด : บริหารธุรกิจบัณฑิตสาขาการเงินการธนาคาร
 มหาวิทยาลัยรามคำแหง

การอบรมบทบาท : Director Accreditation Program (DAP)
 หน้าที่กรรมการ : รุ่นที่ 37/2005
 สมาคมส่งเสริมสถาบันกรรมการบริษัทไทย

ประสบการณ์ทำงาน
 ปี 2536 - ปัจจุบัน : กรรมการ
 บริษัท ไทยเทพรส จำกัด (มหาชน)

ปี 2536 - 2553 : กรรมการ และ รองกรรมการผู้จัดการ
 สายบัญชีและการเงิน
 บมจ. ไทยเทพรสผลิตภัณฑ์อาหาร

ปี 2530 - 2536 : ผู้จัดการฝ่ายบัญชีและการเงิน
 บมจ. ไทยเทพรสผลิตภัณฑ์อาหาร

จำนวนหุ้นที่ถือ : 14,004,520 หุ้น
 จำนวนหุ้นที่เปลี่ยนแปลง : -

ความสัมพันธ์ทางครอบครัว : เป็นหลานของนายปริญญญา วิทยุรัตน์
 กับกรรมการและผู้บริหาร และเป็นพี่สาวของนายบัณฑิต วิทยุรัตน์

ค่าตอบแทนกรรมการ : 500,000 บาท

จำนวนครั้งที่ประชุมคณะกรรมการปี 2554 : 5 ครั้ง
 จำนวนครั้งที่เข้าประชุมคณะกรรมการปี 2554 : 5 ครั้ง

4. นายบัณฑิต วิทยุรัตน์ (กรรมการ)

อายุ : 55 ปี
 คุณวุฒิการศึกษาสูงสุด : ศิลปศาสตรมหาบัณฑิต สาขาการจัดการ
 มนุษย์กับสิ่งแวดล้อม มหาวิทยาลัยเชียงใหม่
 : วิศวกรรมศาสตรบัณฑิต (สาขาเครื่องกล)
 มหาวิทยาลัย Adamson ประเทศฟิลิปปินส์
 การอบรมบทบาท : Director Accreditation Program (DAP)
 หน้าที่กรรมการ : รุ่นที่ 37/2005
 สมาคมส่งเสริมสถาบันกรรมการบริษัทไทย
 ประสบการณ์ทำงาน
 ปี 2536 - ปัจจุบัน : กรรมการ
 บริษัท ไทยเทพรส จำกัด (มหาชน)
 ปี 2536 - 2551 : รองกรรมการผู้จัดการ
 บมจ. ไทยเทพรสผลิตภัณฑ์อาหาร
 ปี 2530 - 2550 : ผู้จัดการสาขาลำปาง
 บมจ. ไทยเทพรสผลิตภัณฑ์อาหาร
 จำนวนหุ้นที่ถือ : 26,419,520 หุ้น
 จำนวนหุ้นที่เปลี่ยนแปลง : -
 ความสัมพันธ์ทางครอบครัว : เป็นหลานของนายปริญญา วิทยุรัตน์
 กับกรรมการและผู้บริหาร และเป็นน้องชายของนางสาวมาลี วิทยุรัตน์
 ค่าตอบแทนกรรมการ : 500,000 บาท
 จำนวนครั้งที่ประชุมคณะกรรมการปี 2554 : 5 ครั้ง
 จำนวนครั้งที่เข้าประชุมคณะกรรมการปี 2554 : 5 ครั้ง

5. นายพจน์ กองวุฒิ (กรรมการอิสระ)

อายุ : 73 ปี
 คุณวุฒิการศึกษาสูงสุด : ปริญญาตรี วิชาการบัญชี
 A.B.I Institute of Book-Keeper London
 ประสบการณ์ทำงาน
 ปี 2551 - ปัจจุบัน : กรรมการ และกรรมการผู้จัดการ
 บริษัท พรหมมาโม้นิจ จำกัด
 ปี 2545 - ปัจจุบัน : กรรมการอิสระ
 บริษัท ไทยเทพรส จำกัด (มหาชน)
 จำนวนหุ้นที่ถือ : ไม่มี
 จำนวนหุ้นที่เปลี่ยนแปลง : -
 ความสัมพันธ์ทางครอบครัว : -
 กับกรรมการและผู้บริหาร
 ค่าตอบแทนกรรมการตรวจสอบ : 300,000 บาท
 ค่าตอบแทนกรรมการตรวจสอบ : 100,000 บาท
 จำนวนครั้งที่ประชุมคณะกรรมการปี 2554 : 5 ครั้ง
 จำนวนครั้งที่เข้าประชุมคณะกรรมการปี 2554 : 5 ครั้ง
 จำนวนครั้งที่ประชุมคณะกรรมการตรวจสอบปี 2554 : 4 ครั้ง
 จำนวนครั้งที่เข้าประชุมคณะกรรมการตรวจสอบปี 2554 : 4 ครั้ง

6. พศ.รวิวัลย์ กิโยพนากุล (กรรมการอิสระ/ประธานคณะกรรมการตรวจสอบ)

อายุ : 64 ปี
 คุณวุฒิการศึกษาสูงสุด : บัญชีบัณฑิต
 มหาวิทยาลัยธรรมศาสตร์
 : MBA, Michigan State University
 การอบรมบทบาท : Director Accreditation Program (DAP)
 หน้าที่กรรมการ : Audit Committee Program (ACP)
 สมาคมส่งเสริมสถาบันกรรมการบริษัทไทย
 ประสบการณ์ทำงาน
 ปี 2551 - ปัจจุบัน : ประธานกรรมการตรวจสอบ
 บมจ. ชาติป้า
 ปี 2550 - ปัจจุบัน : ข้าราชการบำนาญ
 ปี 2545 - ปัจจุบัน : กรรมการตรวจสอบ
 บมจ. ทาเคด้า (ประเทศไทย)
 ปี 2543 - ปัจจุบัน : กรรมการตรวจสอบ
 บมจ. ไทยเคม เปเปอร์
 ปี 2542 - ปัจจุบัน : ประธานคณะกรรมการตรวจสอบ
 บริษัท ไทยเทพรส จำกัด (มหาชน)
 ปี 2536 - ปัจจุบัน : กรรมการอิสระ
 บริษัท ไทยเทพรส จำกัด (มหาชน)
 จำนวนหุ้นที่ถือ : ไม่มี
 จำนวนหุ้นที่เปลี่ยนแปลง : -
 ความสัมพันธ์ทางครอบครัว : -
 กับกรรมการและผู้บริหาร
 ค่าตอบแทนกรรมการ : 300,000 บาท
 ค่าตอบแทนกรรมการตรวจสอบ : 180,000 บาท
 จำนวนครั้งที่ประชุมคณะกรรมการปี 2554 : 5 ครั้ง
 จำนวนครั้งที่เข้าประชุมคณะกรรมการปี 2554 : 5 ครั้ง
 จำนวนครั้งที่ประชุมคณะกรรมการตรวจสอบปี 2554 : 4 ครั้ง
 จำนวนครั้งที่เข้าประชุมคณะกรรมการตรวจสอบปี 2554 : 4 ครั้ง

7. พลเรือโททอง ศิริรังษี (กรรมการอิสระ/กรรมการตรวจสอบ)

อายุ : 79 ปี
 คุณวุฒิการศึกษาสูงสุด : วิทยาลัยกองทัพเรือ
 การอบรมบทบาท : Director Certification Program (DCP)
 หน้าที่กรรมการ : รุ่นที่ 65/2005,
 Director Accreditation Program (DAP)
 รุ่นที่ 38/2005,
 Audit Committee Program (ACP)
 รุ่นที่ 7/2005
 สมาคมส่งเสริมสถาบันกรรมการบริษัทไทย
 ประสบการณ์ทำงาน
 ปี 2542 - ปัจจุบัน : กรรมการตรวจสอบ
 บริษัท ไทยเทพรส จำกัด (มหาชน)
 ปี 2537 - ปัจจุบัน : กรรมการอิสระ
 บริษัท ไทยเทพรส จำกัด (มหาชน)
 ปี 2536 - ปัจจุบัน : กรรมการผู้จัดการและผู้อำนวยการท่าเรือ
 บมจ. ศรีราชา ฮาร์เบอร์
 จำนวนหุ้นที่ถือ : ไม่มี
 จำนวนหุ้นที่เปลี่ยนแปลง : -
 ความสัมพันธ์ทางครอบครัว : -
 กับกรรมการและผู้บริหาร
 ค่าตอบแทนกรรมการ : 300,000 บาท
 ค่าตอบแทนกรรมการตรวจสอบ : 120,000 บาท
 จำนวนครั้งที่ประชุมคณะกรรมการปี 2554 : 5 ครั้ง
 จำนวนครั้งที่เข้าประชุมคณะกรรมการปี 2554 : 5 ครั้ง
 จำนวนครั้งที่ประชุมคณะกรรมการตรวจสอบปี 2554 : 4 ครั้ง
 จำนวนครั้งที่เข้าประชุมคณะกรรมการตรวจสอบปี 2554 : 4 ครั้ง



รายงานประจำปี 2554

8. นายธนวัฒน์ วิญญูรัตน์ (กรรมการ/ผู้จัดการฝ่ายการตลาด)

อายุ : 39 ปี
คุณวุฒิการศึกษาสูงสุด : วิทยาศาสตรมหาบัณฑิต (การเงิน),
Bentley College, Massachusetts, USA
: วิทยาศาสตรมหาบัณฑิต
(วิศวกรรมระบบการผลิต),
Rensselaer Polytechnic Institute, USA
: วิทยาศาสตรบัณฑิต (ระบบบริหาร)
Rensselaer Polytechnic Institute, USA

ประสบการณ์ทำงาน

ปี 2553 - ปัจจุบัน : กรรมการ
บริษัท ไทยเทพรส จำกัด (มหาชน)
ปี 2553 - ปัจจุบัน : กรรมการ
บริษัท เอ็กซ์เตอร์ (ประเทศไทย) จำกัด
ปี 2551 - ปัจจุบัน : กรรมการ
บริษัท ยามาฮา (ประเทศไทย) จำกัด
ปี 2548 - ปัจจุบัน : กรรมการ
บริษัท รชตโยธิน จำกัด
ปี 2547 - ปัจจุบัน : ผู้จัดการฝ่ายการตลาด
บริษัท ไทยเทพรส จำกัด (มหาชน)

จำนวนหุ้นที่ถือ : 25,709,000 หุ้น
จำนวนหุ้นที่เปลี่ยนแปลง : -
ความสัมพันธ์ทางครอบครัว : เป็นบุตรชายของนางพรรณภา วิญญูรัตน์
กับกรรมการและผู้บริหาร และเป็นหลานของนายปริญญา วิญญูรัตน์
ค่าตอบแทนกรรมการ : 300,000 บาท
ค่าตอบแทนกรรมการตรวจสอบ : 120,000 บาท
จำนวนครั้งที่ประชุมคณะกรรมกรปี 2554 : 5 ครั้ง
จำนวนครั้งที่เข้าประชุมคณะกรรมกรปี 2554 : 5 ครั้ง

9. นายบัญชา วิญญูรัตน์ (กรรมการ)

อายุ : 26 ปี
คุณวุฒิการศึกษาสูงสุด : Master of Science in Environmental Engineering,
Imperial College London
: Bachelor of Engineering in Engineering with
Business Finance,
University College London (UCL)

ประสบการณ์ทำงาน

ปี 2553 - ปัจจุบัน : กรรมการ
บริษัท ไทยเทพรส จำกัด (มหาชน)
ปี 2553 - ปัจจุบัน : กรรมการ
บริษัท เอ็กซ์เตอร์ (ประเทศไทย) จำกัด

จำนวนหุ้นที่ถือ : 15,600,000 หุ้น
ความสัมพันธ์ทางครอบครัว : เป็นบุตรชายของนายปริญญา วิญญูรัตน์
กับกรรมการและผู้บริหาร
ค่าตอบแทนกรรมการ : 300,000 บาท
จำนวนครั้งที่ประชุมคณะกรรมกรปี 2554 : 5 ครั้ง



คณะผู้บริหาร



- | | | |
|---------------|-------------------|---|
| 1. นายปริญญา | วิญญรัตน์ | ประธานกรรมการบริหาร และกรรมการผู้จัดการ |
| 2. นายจิระ | พีพัฒน์โกศา | ผู้จัดการทั่วไป (สายการตลาดและขาย) |
| 3. นายวันชัย | ประสิทธิ์วรรณันท์ | ผู้จัดการฝ่ายบัญชี |
| 4. นางสาวสุณี | วิญญรัตน์ | ผู้จัดการฝ่ายการเงิน |
| 5. นายธนวัฒน์ | วิญญรัตน์ | ผู้จัดการฝ่ายการตลาด |
| 6. นายอนุพงษ์ | สุรงค์สุภาพ | ผู้จัดการฝ่ายขายในประเทศ |
| 7. นางวิไลพร | โพธิ์อินทะ | ผู้จัดการฝ่ายทรัพยากรมนุษย์ |
| 8. นายอนุวัตร | เชื้อศิริตระกูล | ผู้จัดการฝ่ายผลิต |

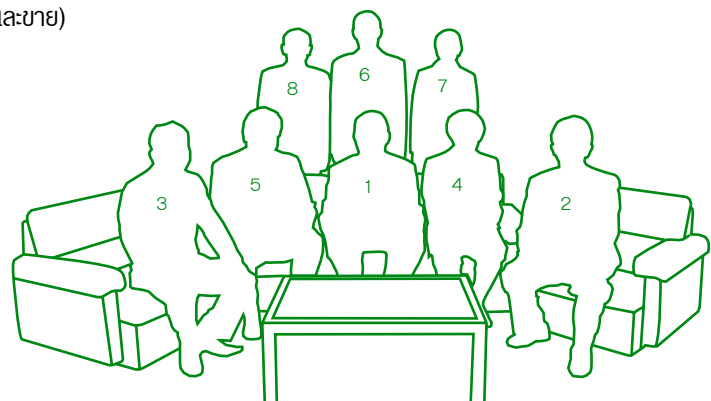



คณะผู้บริหาร

นายจิระ พิพัฒน์โกศา (ผู้จัดการทั่วไปสายการตลาดและขาย)

อายุ	: 55 ปี
คุณวุฒิการศึกษาสูงสุด	: พานิชยศาสตร์มหาบัณฑิต มหาวิทยาลัยธรรมศาสตร์ : วิศวกรรมศาสตรบัณฑิต จุฬาลงกรณ์มหาวิทยาลัย
ประสบการณ์การทำงาน	
ปี 2542 - ปัจจุบัน	: ผู้จัดการทั่วไปสายการตลาดและขาย : บริษัท ไทยเทพรส จำกัด (มหาชน)
ปี 2540 - 2542	: รองประธานกรรมการบริหาร : บริษัท ออฟฟิศแควร์ จำกัด
ปี 2536 - 2540	: ผู้จัดการฝ่ายอาวุโส : บมจ.ไทยเทพรสผลิตภัณฑ์อาหาร
จำนวนหุ้นที่ถือ	: ไม่มี
จำนวนหุ้นที่เปลี่ยนแปลง	: -

นายวันชัย ประสิทธิ์วรณันท์ (ผู้จัดการฝ่ายบัญชี)

อายุ	: 50 ปี
คุณวุฒิการศึกษาสูงสุด	: บริหารธุรกิจบัณฑิต (เกียรตินิยมอันดับ 2) : มหาวิทยาลัยสุโขทัยธรรมาธิราช
ประสบการณ์การทำงาน	
ปี 2537 - ปัจจุบัน	: ผู้จัดการฝ่ายบัญชี : บริษัท ไทยเทพรส จำกัด (มหาชน)
จำนวนหุ้นที่ถือ	: 5,000,000 หุ้น
จำนวนหุ้นที่เปลี่ยนแปลง	: -

นางสาวสุณี วัฒนรัตน์ (ผู้จัดการฝ่ายการเงิน)

อายุ	: 52 ปี
คุณวุฒิการศึกษาสูงสุด	: เศรษฐศาสตรบัณฑิต : มหาวิทยาลัยรามคำแหง
ประสบการณ์การทำงาน	
ปี 2537 - ปัจจุบัน	: ผู้จัดการฝ่ายการเงิน : บริษัท ไทยเทพรส จำกัด (มหาชน)
การฝึกอบรมหลักสูตร	: Corporate Secretary Development Program, : จุฬาลงกรณ์มหาวิทยาลัย
จำนวนหุ้นที่ถือ	: 13,066,530 หุ้น
จำนวนหุ้นที่เปลี่ยนแปลง	: -

นางวิไลพร โพธิ์อินทะ (ผู้จัดการฝ่ายทรัพยากรมนุษย์)

อายุ	: 51 ปี
คุณวุฒิการศึกษาสูงสุด	: รัฐประศาสนศาสตรบัณฑิต : มหาวิทยาลัยสุโขทัยธรรมาธิราช
ประสบการณ์การทำงาน	
ปี 2547 - ปัจจุบัน	: ผู้จัดการฝ่ายทรัพยากรมนุษย์ : บริษัท ไทยเทพรส จำกัด (มหาชน)
จำนวนหุ้นที่ถือ	: 5,139,000 หุ้น
จำนวนหุ้นที่เปลี่ยนแปลง	: 41,000 หุ้น

นายอนุพงษ์ สุรงค์สุภาพ (ผู้จัดการฝ่ายขายในประเทศ)

อายุ	: 50 ปี
คุณวุฒิการศึกษาสูงสุด	: บริหารธุรกิจบัณฑิต (การตลาด) : มหาวิทยาลัยเกริก
ประสบการณ์การทำงาน	
ปี 2537 - ปัจจุบัน	: ผู้จัดการฝ่ายขายในประเทศ : บริษัท ไทยเทพรส จำกัด (มหาชน)
จำนวนหุ้นที่ถือ	: 10,000 หุ้น
จำนวนหุ้นที่เปลี่ยนแปลง	: -

นายอนุวัตร เอื้อศิริตระกูล (ผู้จัดการฝ่ายผลิต)

อายุ	: 45 ปี
คุณวุฒิการศึกษาสูงสุด	: วิทยาศาสตร์บัณฑิต (อุตสาหกรรมเกษตร) : สถาบันเทคโนโลยีพระจอมเกล้าคุณทหารลาดกระบัง
ประสบการณ์การทำงาน	
ปี 2548 - ปัจจุบัน	: ผู้จัดการฝ่ายผลิต : บริษัท ไทยเทพรส จำกัด (มหาชน)
ปี 2544 - 2548	: ผู้จัดการโรงงาน : บริษัท น้ำมันวังปารมย์ จำกัด (กลุ่มวังนาย)
จำนวนหุ้นที่ถือ	: ไม่มี
จำนวนหุ้นที่เปลี่ยนแปลง	: -



รายชื่อผู้ถือหุ้นรายใหญ่

รายชื่อผู้ถือหุ้นรายใหญ่ : ณ วันประชุมสามัญผู้ถือหุ้น ประจำปี 2554 วันที่ 26 เมษายน 2554

	รายชื่อผู้ถือหุ้น	จำนวนหุ้น	ร้อยละของจำนวนหุ้นทั้งหมด
1.	กลุ่มตระกูลวิญญรัตน์	268,599,000	74.61
2.	กลุ่มตระกูล ตั้งวิเศษชาญ	14,832,000	4.12
3.	บจก. กรุงเทพประกันชีวิต	11,828,000	3.29
4.	นางวิไลพร โพธิ์อินทะ	5,143,000	1.43
5.	นายวันชัย ประสิทธิ์วรนันท์	5,000,000	1.39
6.	บมจ. กรุงเทพประกันภัย	4,896,000	1.36
7.	นางปัทมา เศรษฐอนุกุล	4,200,000	1.17
8.	บจก. กรีนสปอร์ต (ประเทศไทย)	3,861,000	1.07
9.	น.ส.เนตรชนก สุวรรณชีพ	3,650,000	1.01
10.	นายเชิดชู โสภณพนิช	3,100,000	0.86
	รวม	325,109,000	90.31

หมายเหตุ : ปรับจำนวนหุ้นจากมูลค่าหุ้นละ 10 บาท เป็นหุ้นละ 1 บาท



บทรายงานและการวิเคราะห์ของฝ่ายบริหาร

สำหรับปี สิ้นสุด 31 ธันวาคม 2554 และ 31 ธันวาคม 2553

การวิเคราะห์ผลการดำเนินงานและฐานะการเงิน

การวิเคราะห์ผลการดำเนินงาน

ความสามารถในการทำกำไร

บริษัทฯ มีกำไรสุทธิ จากผลการดำเนินงานสำหรับปี สิ้นสุด วันที่ 31 ธันวาคม 2554 และ 31 ธันวาคม 2553 ดังต่อไปนี้

	ล้านบาท	ร้อยละของรายได้รวม
ปี 2554	478.39	17.87
ปี 2553	418.44	16.34

เหตุผลสำคัญที่ บริษัทฯ มีกำไรสุทธิ ปี 2554 มากกว่าปี 2553 ร้อยละ 14.33 หรือมากกว่า 59.95 ล้านบาทเกิดจาก

(หน่วย ล้านบาท)	2554	2553	เปลี่ยนแปลง	%
1. ขายในประเทศ	2,376.39	2,270.76	105.63	4.65
ขายบริษัทร่วม	30.10	3.42	26.68	780.12
ขายต่างประเทศ	239.60	224.40	15.20	6.77
ขายต่างประเทศ- สินค้าสั่งทำ	-	46.77	(46.77)	(100.00)
รวมรายได้จากการขาย	2,646.09	2,545.35	100.74	3.96
2. ต้นทุนขาย/ยอดขาย %	58.5%	59.97%	-1.47%	(2.45)
3. ค่าใช้จ่ายในการขาย	304.68	313.63	(8.95)	(2.85)
% ต่อยอดขาย	11.51%	12.32%	-0.81%	(6.57)
4. ค่าใช้จ่ายในการบริหาร	135.02	141.03	(6.01)	(4.26)
% ต่อยอดขาย	5.10%	5.54%	-0.44%	(7.94)

มูลค่าการจำหน่ายภายในประเทศเพิ่มขึ้นจาก 2,270.76 ล้านบาทในปี 2553 เป็น 2,376.39 ล้านบาทในปี 2554 นี้ เพิ่มขึ้น 105.63 ล้านบาท หรือเพิ่มขึ้นร้อยละ 4.65 % เพิ่มขึ้นจากช่องทางการจัดจำหน่าย เครดิตต่างจังหวัด และ โมเดิร์นเทรดเป็นสำคัญ

มูลค่าการจำหน่ายต่างประเทศเพิ่มขึ้นจาก 224.40 ล้านบาทในปี 2553 เป็น 239.60 ล้านบาทในปี 2554 นี้ เพิ่มขึ้น 15.20 ล้านบาท หรือ เพิ่มขึ้น 6.77 %

มูลค่าการจำหน่ายต่างประเทศ (สินค้าสั่งทำ) ลดลง 46.77 ล้านบาท หรือ ลดลง 100.00 % เนื่องจากลูกค้าคำสั่งการผลิตลงเพราะการขยายตลาดไม่เป็นไปตามเป้าหมาย จึงยกเลิกคำสั่งซื้อ

มูลค่าการจำหน่ายบริษัทร่วมเพิ่มขึ้นจาก 3.42 ล้านบาทในปี 2553 เป็น 30.10 ล้านบาทในปี 2554 นี้ เพิ่มขึ้น 26.68 ล้านบาท หรือ เพิ่มขึ้น 780.12 % เนื่องจาก บริษัท ยามาฮา (ประเทศไทย) จำกัด ได้ขยายตลาดเพิ่มขึ้น และ บริษัท เอ็กซ์เตอร์ (ประเทศไทย) จำกัด ได้เริ่มดำเนินการผลิตสินค้าในเดือน สิงหาคม 2554

ด้วยเหตุผลดังกล่าว จึงทำให้ยอดขายทั้งสิ้น เพิ่มขึ้น 100.74 ล้านบาท หรือ เพิ่มขึ้นร้อยละ 3.96

ต้นทุนขายลดลงจากร้อยละ 59.97 ของยอดขาย ในปี 2553 คงเหลือ 58.50 ในปี 2554 นี้ส่วนหนึ่งเนื่องจากในไตรมาส 3/2554 บริษัทฯ ได้ปรับราคาขาย ขอสหพริก เพื่อให้สอดคล้องกับต้นทุนการผลิต

ค่าใช้จ่ายในการขายลดลง จาก 313.63 ล้านบาทในปี 2553 คงเหลือ 304.68 ล้านบาทในปี 2554 นี้ ลดลง 8.94 ล้านบาท หรือร้อยละ 2.85 เนื่องจาก ค่าโฆษณาเพิ่มขึ้นมีการออกภาพยนตร์โฆษณาชุดใหม่ในไตรมาส 3/2554 นี้ เพื่อโฆษณาและประชาสัมพันธ์ ผลิตภัณฑ์เครื่องปรุงรส ตรา “ภูเขาทอง” และ “ ศรีราชาพาณิชย์” ให้เป็นที่รู้จักแพร่หลายยิ่งขึ้น และลดค่าใช้จ่ายในการส่งเสริมการขายลง

รายได้อื่น ๆ เพิ่มขึ้นจาก 15.63 ล้านบาท เป็น 31.28 ล้านบาท เพิ่มขึ้น 100.18 %

การลดภาษีเงินได้นิติบุคคล พระราชบัญญัติการออกความในประมวลรัษฎากรว่าด้วยการลดอัตราภาษีเงินได้ฉบับที่ 475 พ.ศ. 2551 ลงวันที่ 6 สิงหาคม 2551 ให้สิทธิแก่บริษัทที่มีหลักทรัพ์จดทะเบียนในตลาดหลักทรัพย์แห่งประเทศไทยตามกฎหมายว่าด้วยหลักทรัพ์และตลาดหลักทรัพย์ โดยลดอัตราภาษีเงินได้จากร้อยละ 30 เป็นร้อยละ 25 สำหรับกำไรสุทธิ เฉพาะส่วนที่ไม่เกิน 300 ล้านบาทเป็นเวลาสามรอบระยะเวลาบัญชีต่อเนื่องกันนับแต่รอบระยะเวลาบัญชีแรกที่เริ่มในหรือหลัง 1 มกราคม 2551 (2551-2553) บริษัทฯ ค่าเงินภาษีเงินได้นิติบุคคลจากกำไรสำหรับปี สิ้นสุด 31 ธันวาคม 2554 ในอัตราร้อยละ 30 (2553 : กำไรส่วนที่ไม่เกิน 300 ล้านบาท ในอัตรา ร้อยละ 25)

จากเหตุผลดังกล่าวข้างต้น ผลการดำเนินงานสำหรับปี สิ้นสุดวันที่ 31 ธันวาคม 2554 บริษัทฯมีกำไรสุทธิ 478.39 ล้านบาท ซึ่งมากกว่าช่วงเวลาเดียวกันของปี 2553 จำนวน 59.96 ล้านบาท หรือประมาณร้อยละ 14.33

บริษัทฯ มีกำไรก่อนภาษีเงินได้ (EBT) จากผลการดำเนินงานสำหรับปี สิ้นสุดวันที่ 31 ธันวาคม 2554 และ 31 ธันวาคม 2553 ดังต่อไปนี้

	ล้านบาท	ร้อยละของรายรับรวม
ปี 2554	686.94	25.66
ปี 2553	578.07	22.57

บริษัทฯ มี กำไรก่อนภาษีเงินได้(EBT) ซึ่งมากกว่าช่วงเวลาเดียวกันของปี 2553 จำนวน 108.86 ล้านบาท หรือเพิ่มขึ้นร้อยละ 18.83

การจ่ายเงินปันผล

ในการประชุมสามัญประจำปีผู้ถือหุ้นของบริษัท เมื่อ วันที่ 26 เมษายน 2554 ผู้ถือหุ้นมีมติอนุมัติการจัดสรรกำไรเป็นเงินปันผล สำหรับผลการดำเนินงาน ปี 2553 จำนวน 360 ล้านบาท ในอัตราหุ้นละ 1.05 บาท หรือคิด เป็นร้อยละ 90.๐๐ ของกำไรสุทธิ เป็นจำนวนเงินปันผลทั้งสิ้น 378.00 ล้านบาท เงินปันผลดังกล่าว จ่ายให้ผู้ถือหุ้นในวันที่ 19 พฤษภาคม 2554

การวิเคราะห์ฐานะการเงิน

โครงสร้างเงินทุน

อัตราส่วนหนี้สินต่อส่วนของผู้ถือหุ้น

ปี 2554 เท่ากับ 0.13 และในปี 2553 เท่ากับ 0.11 โครงสร้างเงินทุนดังกล่าวเหมาะสม กับกิจกรรมและฐานะของกิจการ โดยหนี้สินส่วนใหญ่เป็นหนี้สินหมุนเวียน

	31 ธันวาคม 2554		31 ธันวาคม 2553	
	ล้านบาท	%	ล้านบาท	%
หนี้สินทั้งสิน	292.74	11.19	239.48	9.60
ส่วนของผู้ถือหุ้น	2,322.85	88.81	2,254.80	90.40
สินทรัพย์รวม	2,615.59	100.00	2,494.28	100.00
ค่าภาษีเงินได้ติดบุคคลค้างจ่าย	118.20	40.38	88.19	36.83
เจ้าหนี้การค้า	71.04	24.27	81.66	34.10
ค่าใช้จ่ายค้างจ่าย	52.55	17.95	51.34	21.44
หนี้สินหมุนเวียนอื่น	16.55	5.65	18.29	7.64
หนี้สินไม่หมุนเวียน	34.40	11.75	-	-
หนี้สินทั้งสิน	292.74	100.00	239.48	100.00
ทุนหุ้นสามัญ	360.00	15.49	360.00	15.96
ส่วนเกินมูลค่าหุ้น	615.60	26.50	615.60	27.30
การเปลี่ยนแปลงในมูลค่ายุติธรรม	0.04	0.00	0.10	0.00
กำไรสะสมจัดสรร	60.00	2.58	60.00	2.66
กำไรสะสมยังไม่ได้จัดสรร	1,287.21	55.42	1,219.10	54.07
รวมส่วนของผู้ถือหุ้น	2,322.85	100.00	2,254.80	100.00

บริษัทฯ ไม่มีหนี้สินจากการกู้ยืม บริษัทฯ ใช้โครงสร้างเงินทุนส่วนใหญ่จากส่วนของผู้ถือหุ้น

สภาพคล่อง

กระแสเงินสด

(หน่วย ล้านบาท)	2554	2553	เปลี่ยนแปลง	%
กระแสเงินสดจากกิจกรรมดำเนินงาน	571.08	512.57	58.5	111.42
กระแสเงินสดจากกิจกรรมลงทุน	(227.05)	(159.49)	(67.56)	42.36
กระแสเงินสดจากกิจกรรมจัดหาเงิน	(378.00)	(363.60)	(14.40)	3.96
เงินสดและรายการเทียบเท่าเงินสดสุทธิ				
(ลดลง)เพิ่มขึ้น	(33.97)	(10.52)	(23.45)	222.91

อัตราส่วนเงินทุนหมุนเวียน

ปี 2554 เท่ากับ 5.54 เท่า ลดลงจากปี 2553 ซึ่งเท่ากับ 5.60 เท่า ทั้งนี้เนื่องจาก บริษัทฯ มีสินทรัพย์หมุนเวียนเพิ่มขึ้น 106.37 ล้านบาท ซึ่งส่วนใหญ่ เป็น เงินลงทุนชั่วคราว และมีหนี้สินหมุนเวียนเพิ่มขึ้น 18.86 ล้านบาท ซึ่งส่วนใหญ่เป็น ภาษีเงินได้ค้างจ่าย



รายงานประจำปี 2554

อย่างไรก็ตามบริษัทได้ทบทวนนโยบายบริหารการเงินอย่างเคร่งครัด จะเห็นได้ว่า บริษัทฯมีอัตราส่วนเงินทุนหมุนเวียนสูง ไม่มีปัญหาด้านสภาพคล่อง ระยะเวลาในการเก็บหนี้เฉลี่ย 36 วัน ลดลง 1 วัน จากปี 2553 ระยะเวลาขายสินค้าเฉลี่ย 60 วันเพิ่มขึ้น 6 วัน จาก 54 วันในปี 2553 ณ วันที่ 31 ธันวาคม 2554 บริษัทฯ มีเงินสดและรายการเทียบเท่าเงินสดกว่า 307.93 ล้านบาท และยังมีส่วนเกินกักเก็บบัญชี ที่ยังไม่ได้ใช้จากธนาคารขนาดใหญ่อีกกว่า 35.50 ล้านบาท เพื่อรองรับความจำเป็นในการใช้เงินทุนกรณีฉุกเฉิน

คุณภาพของสินทรัพย์

การเปลี่ยนแปลงในสินทรัพย์

บริษัทฯ มีสินทรัพย์รวมสิ้นสุด ณ วันที่ 31 ธันวาคม 2554 จำนวน 2,615.59 ล้านบาท เพิ่มขึ้น ร้อยละ 4.86 เมื่อเทียบกับสินทรัพย์รวมจำนวน 2,494.28 ล้านบาท ณ วันที่ 31 ธันวาคม 2553

ส่วนประกอบสำคัญของสินทรัพย์

	31 ธันวาคม 2554		31 ธันวาคม 2553	
	ล้านบาท	%	ล้านบาท	%
ที่ดิน อาคารและอุปกรณ์	1,037.80	39.68	1,030.09	41.30
เงินลงทุนชั่วคราว	567.32	21.69	437.19	17.53
เงินสดและรายการเทียบเท่าเงินสด	307.93	11.77	341.90	13.71
ลูกหนี้การค้า	262.49	10.04	271.72	10.89
สินค้าคงเหลือ	259.60	9.93	230.88	9.26
ที่ดิน ที่ยังไม่ได้ใช้ดำเนินงาน	94.95	3.63	94.95	3.81
สินทรัพย์หมุนเวียนอื่น	34.14	1.31	43.43	1.74
เงินลงทุนระยะยาว	20.40	0.78	20.49	0.82
เงินลงทุนในบริษัทร่วม	7.88	0.30	10.53	0.42
อุปกรณ์ที่ยังไม่ได้ดำเนินงาน	6.22	0.24	6.72	0.27
เงินให้กู้ยืมระยะยาวแก่บริษัทร่วม	6.00	0.23	-	-
สินทรัพย์ไม่มีตัวตน	5.77	0.22	1.23	0.05
เงินฝากประจำที่ติดการกำกับ	4.59	0.18	4.59	0.18
สินทรัพย์ไม่หมุนเวียนอื่น	0.50	0.02	0.56	0.02
รวมสินทรัพย์	2,615.59	100.00	2,494.28	100.00

ณ วันที่ 31 ธันวาคม 2554 บริษัทฯ มีสินทรัพย์หมุนเวียน และ สินทรัพย์ไม่หมุนเวียนคิดเป็นสัดส่วนร้อยละ 54.73 และ 45.27 ของสินทรัพย์รวมตามลำดับ เทียบกับร้อยละ 53.13 และ 46.87 ณ วันที่ 31 ธันวาคม 2553

สำหรับลูกหนี้การค้าได้มีการตั้งค่าเผื่อนี้สงจะสูญอย่างเพียงพอตามข้อเท็จจริง เงินลงทุนระยะยาว ที่มีกำหนดไถ่ถอน 2562 จำนวน 20 ล้านบาท



หลักการกำกับดูแลกิจการที่ดี

การปฏิบัติตามหลักการกำกับดูแลกิจการที่ดี

คณะกรรมการบริษัทได้ตระหนักถึงความสำคัญของการกำกับดูแลกิจการที่ดี เพื่อเพิ่มความโปร่งใส เพิ่มขีดความสามารถในการแข่งขันทางธุรกิจของบริษัท ตลอดจนเพิ่มความเชื่อมั่นให้แก่ผู้ถือหุ้นผู้ลงทุนและผู้เกี่ยวข้องทุกฝ่ายจึงได้กำหนดนโยบายการกำกับดูแลกิจการที่ดีโดยครอบคลุมหลักการสำคัญดังนี้

1. สิทธิของผู้ถือหุ้น

SAUCE ได้ตระหนักถึงสิทธิของผู้ถือหุ้นและให้ความสำคัญและอำนวยความสะดวก ให้ผู้ถือหุ้นทุกราย ได้รับสิทธิพื้นฐานต่างๆ ทั้งในฐานะนักลงทุนในหลักทรัพย์และในฐานะเจ้าของบริษัท ด้วยมาตรฐานที่เป็นที่ยอมรับและเชื่อถือได้ โดยให้สิทธิในการซื้อ ขาย โอน หลักทรัพย์ที่ตนถืออยู่อย่างเป็นอิสระ การได้รับส่วนแบ่งผลกำไรจากบริษัท การเข้าร่วมประชุมผู้ถือหุ้น การแสดงความเห็นในที่ประชุมผู้ถือหุ้นอย่างเป็นอิสระ ทั้งนี้ผู้ถือหุ้นของบริษัททุกคนมีสิทธิออกเสียงตามจำนวนหุ้นที่ถืออยู่ โดยหุ้นแต่ละหุ้นมีสิทธิออกเสียงหนึ่งเสียง และไม่มีการใช้สิทธิพิเศษที่เป็นการจำกัดสิทธิของผู้ถือหุ้นรายอื่น

นอกเหนือจากสิทธิขั้นพื้นฐานต่าง ๆ ข้างต้นแล้ว บริษัทยังได้ให้ความสำคัญในการเปิดเผยข้อมูลข่าวสารที่ถูกต้องครบถ้วนทันเวลา และ โปร่งใสแก่ผู้ถือหุ้น โดยมีการเปิดเผยข่าวสารที่สำคัญบนเว็บไซต์ของบริษัท ทั้งภาษาไทย และ ภาษาอังกฤษ และในปี 2554 คณะกรรมการบริษัทได้ดำเนินการในเรื่องต่าง ๆ ที่เป็นการส่งเสริมและอำนวยความสะดวกในการใช้สิทธิของผู้ถือหุ้นของบริษัท ดังต่อไปนี้

1.1 เปิดเผยมติที่ประชุมคณะกรรมการบริษัท ครั้งที่ 2/2554 เมื่อวันที่ 4 มีนาคม 2554 ซึ่งมีมติกำหนดให้จัดการประชุมสามัญผู้ถือหุ้นประจำปี 2554 ในวันที่ 26 เมษายน 2554 ในเว็บไซต์ของตลาดหลักทรัพย์แห่งประเทศไทย ตั้งแต่วันที่นับมติกำหนดวันประชุม

1.2 ก่อนวันประชุมสามัญผู้ถือหุ้น บริษัทจัดส่งหนังสือเชิญประชุมให้แก่ผู้ถือหุ้น ซึ่งมีวันเวลา สถานที่ประชุม แผนกของสถานที่ประชุม และรายละเอียดระเบียบวาระการประชุมอย่างครบถ้วน เพียงพอ ตามข้อกำหนดของกฎหมาย ตลาดหลักทรัพย์แห่งประเทศไทย และข้อบังคับของบริษัท โดยแนบหนังสือมอบฉันทะ และเอกสารประกอบการประชุม ให้แก่ผู้ถือหุ้นได้พิจารณาล่วงหน้าก่อนการประชุม มากกว่า 21 วัน โดยมีรายละเอียดของวาระการประชุมอย่างเพียงพอที่จะใช้ประกอบการตัดสินใจลงคะแนนในวาระต่าง ๆ และในแต่ละวาระจะระบุอย่างชัดเจนว่า เป็นเรื่องเสนอเพื่อทราบ หรือ เพื่อพิจารณา รวมทั้งมีความเห็นของคณะกรรมการที่เพียงพอ และชัดเจน เพื่อให้ผู้ถือหุ้นตัดสินใจในการใช้สิทธิออกเสียงได้

นอกจากนี้ บริษัทยังได้เปิดเผยหนังสือเชิญประชุมดังกล่าว ตลอดจนรายละเอียดประกอบการประชุม บนเว็บไซต์ของบริษัท ทั้งภาษาไทยและ ภาษาอังกฤษ ล่วงหน้า 30 วันก่อนวันประชุม เพื่อให้ผู้ถือหุ้นได้รับทราบข้อมูลได้โดยสะดวกและรวดเร็ว ซึ่งเป็นข้อมูลเหมือนกับที่บริษัทจะจัดส่งให้ผู้ถือหุ้นในรูปแบบเอกสาร

บริษัทได้ลงประกาศหนังสือเชิญประชุมสามัญผู้ถือหุ้นในหนังสือพิมพ์รายวันภาษาไทย ก่อนวันประชุมผู้ถือหุ้น 30 วัน โดยลงติดต่อกัน 3 วัน ตั้งแต่วันที่ 24 - 26 มีนาคม 2554 ในการเข้าร่วมการประชุมผู้ถือหุ้น บริษัทได้แจ้งรายละเอียดเอกสารหลักฐานที่จำเป็นที่ผู้ถือหุ้นต้องนำมาแสดงให้ครบถ้วนเพื่อรักษาสิทธิของผู้ถือหุ้นในการเข้าร่วมประชุม และแนบหนังสือมอบฉันทะและรายชื่อ กรรมการอิสระและประธานคณะกรรมการตรวจสอบ หรือ บุคคลใด ๆ เพื่อให้ผู้ถือหุ้นที่ประสงค์จะมอบฉันทะให้ผู้อื่นมาประชุมแทนได้เลือกที่จะมอบฉันทะให้เข้าประชุมและลงคะแนนเสียงได้

1.3 ในวันประชุมผู้ถือหุ้น บริษัทเปิดให้ผู้ถือหุ้นสามารถลงคะแนนเข้าร่วมประชุมได้ล่วงหน้าก่อนเวลาประชุมอย่างน้อย 1 ชั่วโมง และได้อำนวยความสะดวกแก่ผู้ถือหุ้นก่อนการประชุม พร้อมทั้งจัดพิมพ์บัตรลงคะแนนในแต่ละวาระให้ผู้ถือหุ้น

1.4 ก่อนเริ่มการประชุมผู้ถือหุ้น ประธานกรรมการได้ชี้แจงวิธีการลงคะแนน และวิธีการนับคะแนนอย่างชัดเจน ซึ่งการลงคะแนนและการนับคะแนนเสียงเป็นไปอย่างเปิดเผย และโปร่งใส (นับคะแนนโดย ตัวแทนจากผู้สอบบัญชีของบริษัท) โดยการออกเสียงลงคะแนน บริษัทจะนับ 1 หุ้นเป็น 1 เสียง และถือเสียงข้างมากเป็นมติ ยกเว้นกรณีการลงมติที่กำหนดให้ถือคะแนนเสียงไม่น้อยกว่าสองในสามของจำนวนเสียงทั้งหมดของผู้ถือหุ้นซึ่งมาประชุมและมีสิทธิออกเสียงลงคะแนน หรือ การลงมติที่กำหนดให้ถือคะแนนเสียงไม่น้อยกว่าสามในสี่ของจำนวนเสียงทั้งหมดของผู้ถือหุ้นซึ่งมาประชุมและมีสิทธิออกเสียงลงคะแนน ซึ่งเป็นไปตามที่ระบุไว้ในข้อบังคับของบริษัท และตามกฎหมายกำหนด

1.5 ระหว่างการประชุม ประธานกรรมการได้เปิดโอกาสให้ผู้ถือหุ้นทุกรายมีสิทธิเท่าเทียมกันในการแสดงความคิดเห็นและซักถามและเสนอวาระอื่น ๆ โดยจัดสรรเวลาอย่างเพียงพอ และให้กรรมการที่เกี่ยวข้องชี้แจงและให้ข้อมูลต่าง ๆ แก่ผู้ถือหุ้นอย่างครบถ้วน

นอกจากนี้ ผู้ถือหุ้นที่มาประชุมผู้ถือหุ้นภายหลังการประชุมแล้วมีสิทธิออกเสียงหรือลงคะแนนในระเบียบวาระที่อยู่ระหว่างการพิจารณาและยังไม่ได้ลงมติ

1.6 บริษัท มีนโยบายให้กรรมการทุกท่านเข้าร่วมประชุมผู้ถือหุ้น โดยผู้ถือหุ้นสามารถซักถามคณะกรรมการชุดย่อยต่าง ๆ ในเรื่องที่เกี่ยวข้องได้ คณะกรรมการที่เข้าร่วมในการประชุมสามัญผู้ถือหุ้นประจำปี 2554 วันที่ 26 เมษายน 2554 ประกอบด้วย คณะกรรมการบริหาร ทั้งคณะ จำนวน 3 ท่าน (ประกอบด้วย ประธานกรรมการบริหาร รองกรรมการผู้จัดการอีก 1 ท่าน และกรรมการผู้จัดการฝ่ายการตลาดอีก 1 ท่าน) กรรมการที่ไม่ใช่ผู้บริหาร 2 ท่าน และ ประธานคณะกรรมการตรวจสอบ 1 ท่าน คณะกรรมการตรวจสอบ 2 ท่าน รวมกรรมการทั้งสิ้น 8 ท่าน

2. การปฏิบัติต่อผู้ถือหุ้นอย่างเท่าเทียมกัน

บริษัทได้ให้ความสำคัญในการปฏิบัติต่อผู้ถือหุ้นอย่างเท่าเทียมกันโดยคณะกรรมการได้กำหนดนโยบายการกำกับดูแลกิจการ โดยคำนึงถึงสิทธิของผู้ถือหุ้น และการปฏิบัติต่อผู้ถือหุ้นทุกรายอย่างเป็นธรรม และเท่าเทียมกัน โดยได้ดำเนินการดังต่อไปนี้

2.1 จัดให้มีกระบวนการประชุมผู้ถือหุ้นที่โปร่งใสและมีประสิทธิภาพเป็นไปตามข้อบังคับของบริษัท การพิจารณาและลงคะแนนเสียงเป็นไปตามลำดับวาระการประชุมที่กำหนด มีการพิจารณาแต่งตั้งกรรมการ พิจารณาคำตอบแทนกรรมการ รวมทั้งการแต่งตั้งผู้สอบบัญชี และอนุมัติค่าสอบบัญชี และวาระอื่น ๆ จากการเสนอของผู้ถือหุ้นในที่ประชุม

2.2 สำหรับผู้ที่ไม่สะดวกเข้าร่วมประชุมด้วยตนเองสามารถมอบฉันทะให้กรรมการอิสระ/ประธานคณะกรรมการตรวจสอบ หรือ บุคคลใดๆ เข้าประชุมและลงคะแนนเสียงแทน

2.3 ในการลงคะแนนเสียงแต่ละวาระ ให้ใช้บัตรลงคะแนน เพื่อให้กระบวนการนับคะแนนเป็นไปอย่างมีประสิทธิภาพและรวดเร็ว ไม่ยุ่งยากซับซ้อน บริษัทจะเก็บบัตรลงคะแนนเฉพาะกรณีที่ผู้ถือหุ้นคัดค้าน หรือ งดออกเสียง และจัดให้ตัวแทนจากผู้สอบบัญชี ตรวจสอบนับคะแนน และ ยืนยันความถูกต้องของคะแนนเสียง รวมทั้ง มีการเก็บบัตรลงคะแนนเหล่านี้ไว้เพื่อให้สามารถตรวจสอบได้ภายหลัง



2.4 ระหว่างการประชุมสามัญผู้ถือหุ้น มีการบันทึกรายงานการประชุมอย่างครบถ้วน ถูกต้อง ซึ่งประกอบด้วย สารสำคัญ ได้แก่ มติที่ประชุม และผลการลงคะแนนเสียง โดยแสดงรายละเอียดอย่างชัดเจน ประกอบด้วย จำนวนเสียงที่เห็นด้วย จำนวนเสียงที่ไม่เห็นด้วย จำนวนเสียงที่งดออกเสียง รวมจำนวนเสียงทั้งสิ้นในแต่ละวาระ ตลอดจน คำชี้แจง และ ความคิดเห็นของที่ประชุม และจัดส่งรายงานการประชุมดังกล่าวให้หน่วยงานที่เกี่ยวข้อง ภายในระยะเวลา 14 วันนับแต่วันประชุมผู้ถือหุ้น และเผยแพร่สำเนารายงานการประชุมดังกล่าว บนเว็บไซต์ของบริษัทด้วย สำหรับมติที่ประชุมผู้ถือหุ้น บริษัทได้เผยแพร่บนเว็บไซต์ของตลาดหลักทรัพย์แห่งประเทศไทย ให้ผู้ถือหุ้นทุกท่านได้รับทราบกันที่ประชุมแล้วเสร็จ

2.5 บริษัทมีมาตรการดูแลการใช้ข้อมูลภายใน โดยจะไม่เปิดเผยข้อมูลภายในก่อนการเปิดเผยสารสนเทศต่อสาธารณชน โดยผู้บริหารต้องรายงาน งานการซื้อขาย และการถือครองหลักทรัพย์ของบริษัท ทุกครั้งที่มีการเปลี่ยนแปลง และมีข้อห้ามผู้บริหารซื้อขายหลักทรัพย์ของบริษัท ในช่วงก่อนการเปิดเผยข้อมูลต่อสาธารณชน 1 เดือน และหลังการเปิดเผยข้อมูล 2 สัปดาห์ซึ่งบริษัทได้นำแนวทางปฏิบัติที่ดีของสำนักงานกำกับหลักทรัพย์และตลาดหลักทรัพย์แห่งประเทศไทย มาถือปฏิบัติอย่างเคร่งครัด

กำหนดให้ กรรมการ และผู้บริหาร ที่ดำรงตำแหน่งระดับผู้จัดการฝ่ายขึ้นไป มีหน้าที่ต้องรายงานการถือหลักทรัพย์ของบริษัท ทั้งของตน ของคู่สมรส และบุตรที่ยังไม่บรรลุนิติภาวะ และรายงานการ เปลี่ยนแปลงการถือหลักทรัพย์ของบริษัท ทุกครั้งเมื่อมีการซื้อ ขาย โอน หรือ รับโอนหลักทรัพย์ ตามที่สำนักงานกำกับหลักทรัพย์และตลาดหลักทรัพย์ กำหนด ภายใน 3 วันทำการ และมีหน้าที่รายงานให้เลขานุการคณะกรรมการบริษัททราบด้วย

3. บทบาทของผู้มีส่วนได้เสีย

บริษัทให้ความสำคัญต่อสิทธิของผู้มีส่วนได้เสียทุกกลุ่ม ทั้งที่เป็นผู้มีส่วนได้เสียภายในได้แก่ ผู้ถือหุ้น พนักงานและผู้บริหารของบริษัท หรือผู้มีส่วนได้เสียภายนอก ได้แก่ ลูกค้า คู่แข่ง คู่ค้า เจ้าหนี้ ภาครัฐและหน่วยงานอื่น ๆ ที่เกี่ยวข้อง ตลอดจนชุมชน เนื่องจากบริษัทตระหนักถึงแรงสนับสนุนจากผู้มีส่วนได้เสียต่าง ๆ ซึ่งจะสร้างความสามารถในการแข่งขันและสร้างกำไรให้กับบริษัท ซึ่งเป็นส่วนหนึ่งของการสร้างความสำเร็จในระยะยาว

3.1 ผู้ถือหุ้น บริษัทมุ่งมั่นให้บริษัทดำเนินธุรกิจซึ่งมีผลการดำเนินงานที่ดี มีการเจริญเติบโตอย่างมั่นคง มีความสามารถในการแข่งขัน โดยคำนึงถึงความเสี่ยงในปัจจุบันและในอนาคต เพื่อให้เกิดมูลค่าเพิ่มแก่ผู้ถือหุ้นของบริษัทในระยะยาว บริษัทมีหน้าที่เปิดเผยข้อมูลให้เกิดความโปร่งใส เป็นธรรม รวดเร็ว ทันเวลา ถูกต้อง ครบถ้วน และพยายามอย่างเต็มที่ในการปกป้องทรัพย์สินของบริษัท ตลอดจนจ่ายผลตอบแทนการลงทุนที่เป็นที่น่าพอใจ เพื่อให้ผู้ถือหุ้นมีความพึงพอใจสูงสุด

3.2 คณะกรรมการบริษัท และผู้บริหาร เป็นผู้รับรู้ถึงสิทธิและมีการดูแลสิทธิของผู้มีส่วนได้เสียทุกกลุ่มของบริษัท ทั้งผู้มีส่วนได้เสียภายใน และผู้มีส่วนได้เสียภายนอก อย่างเท่าเทียมกัน และเป็นธรรม

3.3 พนักงาน บริษัทตระหนักอยู่เสมอว่าพนักงานของบริษัท คือทรัพยากรที่สำคัญที่สุด จึงได้มีการเตรียมความพร้อมของบุคลากรอย่างต่อเนื่อง โดยมุ่งเน้นการพัฒนาความรู้ ความสามารถ ทักษะ และคุณภาพของพนักงาน โดยจัดให้มีการฝึกอบรมทั้งภายในและภายนอกอย่างต่อเนื่องและสม่ำเสมอ มีการอบรม On the Job Training แก่พนักงานที่เข้าใหม่ หรือ เปลี่ยนแปลง โยคย้ายงาน เป็นต้น นอกจากนี้บริษัทยังจัดให้พนักงานได้รับสวัสดิการต่างๆ

เช่น กองทุนสำรองเลี้ยงชีพ การศึกษาบุตรพนักงาน การท่องเที่ยวพักผ่อน การจัดหาที่พักอาศัย การจัดหาอาหารกลางวัน และระบบป้องกันภัย เป็นต้น เพื่อส่งเสริมคุณภาพชีวิตที่ดี เหมาะกับการดำรงชีพในสังคม และมีโอกาสเติบโตไปพร้อมกับความก้าวหน้าของบริษัท

3.4 ลูกค้าบริษัทมุ่งมั่นให้ลูกค้ามีความพึงพอใจสูงสุด ทั้งคุณภาพ และบริการ ในผลิตภัณฑ์ของบริษัท ตลอดจนการส่งมอบที่ทันเวลา พร้อม ตอบสนองความต้องการของลูกค้า โดยเอาใจใส่ และมีความรับผิดชอบต่อลูกค้า มีการเปิดโอกาสให้ลูกค้าแสดงความคิดเห็น มีการสำรวจความพึงพอใจของลูกค้าเป็นประจำทุกปี พร้อมทั้งจัดรายการส่งเสริมสัมพันธ์ระหว่างลูกค้าและบริษัทอย่างต่อเนื่อง เช่น รายการท่องเที่ยวทั้งในและต่างประเทศ การนำลูกค้าเยี่ยมชมโรงงาน เป็นต้น และจัดให้หน่วยธุรการขายเป็นผู้รับผิดชอบในการรับข้อร้องเรียนของลูกค้า

3.5 คู่ค้า บริษัทเล็งเห็นความสำคัญของการปฏิบัติต่อคู่ค้า ตามเงื่อนไขทางการค้า และปฏิบัติตามสัญญา มีการประพฤติตามกรอบกติกาการแข่งขันที่ดี เป็นธรรม และไม่ใช้วิธีการที่ไม่สุจริต

3.6 คู่แข่งขัน บริษัทแข่งขันทางการค้าตามกรอบกติกาการแข่งขันที่ดี และไม่ใช้วิธีการที่ไม่สุจริต เพื่อกำลายคู่แข่งทางการค้า โดยปล่อยให้ไปตามกลไกของตลาด

3.7 เจ้าหนี้ บริษัทได้ปฏิบัติตามเงื่อนไขการค้าตามข้อตกลง และ หน้าที่ที่พึงมีต่อเจ้าหนี้ ปฏิบัติตัวเป็นลูกหนี้ที่ดี นอกจากนี้ บริษัทยังให้ข้อมูล ต่าง ๆ ที่เป็นประโยชน์ต่อเจ้าหนี้

3.8 ภาครัฐ ส่วนราชการ และหน่วยงานต่าง ๆ ที่เกี่ยวข้อง บริษัทปฏิบัติตามกฎหมายและข้อกำหนดของส่วนราชการและหน่วยงานต่าง ๆ ที่เกี่ยวข้อง อย่างสม่ำเสมอ และไม่มีเจตนาที่จะฝ่าฝืนการปฏิบัติตามดังกล่าว

3.9 ชุมชน สังคม และสิ่งแวดล้อม บริษัทตระหนักถึงความรับผิดชอบต่อชุมชน สังคม และสิ่งแวดล้อม โดยดำเนินการดังต่อไปนี้

- ระบบบำบัดน้ำเสีย ระบบบำบัดน้ำเสียของบริษัทสามารถรองรับน้ำเสียได้ 2 เท่าของปริมาณน้ำเสียในปัจจุบัน ค่าบีโอดีไม่สูงกว่าค่าที่กฎหมายกำหนด (ค่าบีโอดี ที่อุณหภูมิตั้ง 20 องศาเซลเซียส เวลา 5 วัน ไม่มากกว่า 20 มิลลิกรัมต่อลิตร) ค่าบีโอดีเฉลี่ยทั้งปี 2554 เท่ากับ 13.31 มิลลิกรัมต่อลิตร

- การจัดสภาพแวดล้อมในสถานที่ปฏิบัติงาน โดยคำนึงถึงความปลอดภัย อาชีวอนามัย สิ่งแวดล้อม และ การอำนวยความสะดวกแก่พนักงาน และลูกค้า

- การสนับสนุนการอนุรักษ์สิ่งแวดล้อม

- การสนับสนุนกิจกรรมนักศึกษาจากสถานศึกษาต่าง ๆ รวมทั้งกิจกรรมวันเด็กแห่งชาติเป็นประจำทุกปีอย่างต่อเนื่อง

- การสนับสนุนกิจกรรมหน่วยงานภาครัฐต่าง ๆ ทั้งในจังหวัดสมุทรปราการ และในส่วนกลาง

- การสนับสนุนกิจกรรมสาธารณกุศล ร่วมกับองค์กรภาครัฐ และเอกชน อื่นๆ

- การสนับสนุนกิจกรรมส่งเสริมพระพุทธศาสนา

- ร้านค้าสวัสดิการ จำหน่ายสินค้าราคาประหยัด มอบส่วนลดให้แก่พนักงาน และลูกค้าในชุมชนใกล้เคียง ตลอดจนลูกค้าทั่วไป

4. การเปิดเผยข้อมูลและความโปร่งใส

คณะกรรมการ ได้ให้ความสำคัญต่อการเปิดเผยข้อมูลที่มีความถูกต้อง ครบถ้วน โปร่งใสทั่วถึง ทั้งรายงานข้อมูลทางการเงิน และข้อมูลทั่วไป ตลอดจนข้อมูลสำคัญที่มีผลกระทบต่อราคาหลักทรัพย์ของบริษัท โดยได้เผยแพร่ข้อมูลข่าวสารต่าง ๆ ดังกล่าวเพื่อให้ผู้ลงทุนและผู้ที่เกี่ยวข้องได้รับทราบ ทั้งโดยผ่านช่องทางและสื่อการเผยแพร่ข้อมูลต่าง ๆ ของตลาดหลักทรัพย์ ในส่วนงานด้านผู้ลงทุนสัมพันธ์นั้น บริษัทยังไม่ได้จัดตั้งหน่วยงานขึ้น เฉพาะ แต่ได้มอบหมายให้ ผู้จัดการฝ่ายการตลาด ทำหน้าที่ติดต่อสื่อสารกับนักลงทุน สถาบัน ผู้ถือหุ้น รวมทั้งนักวิเคราะห์ และผู้ที่เกี่ยวข้อง ทั้งนี้เนื่องจาก กิจกรรมดังกล่าวยังไม่มากนัก ซึ่งผู้ลงทุนสามารถติดต่อขอทราบข้อมูลได้ที่ โทร (02) 703-4444 ต่อเลขานุการบริษัทหรือ ที่ www.gmsauce.com

ในปี 2554 บริษัทมีการเปิดเผยข้อมูลทางการเงินที่สำคัญอย่างเพียงพอในงบการเงิน โดยการเปิดเผยเป็นไปตามหลักเกณฑ์ของตลาดหลักทรัพย์แห่งประเทศไทย สำนักงานคณะกรรมการกำกับหลักทรัพย์และตลาดหลักทรัพย์ และตามมาตรฐานการบัญชีกำหนด ได้เผยแพร่ผ่านระบบเผยแพร่ข้อมูลของตลาดหลักทรัพย์แห่งประเทศไทย ซึ่งงบการเงินดังกล่าวได้ผ่านการตรวจสอบและให้ความเห็นอย่างไม่มีเงื่อนไขจากผู้สอบบัญชีรับอนุญาต และผ่าน ความเห็นชอบจากที่ประชุมคณะกรรมการตรวจสอบ และคณะกรรมการบริษัท ก่อนเปิดเผยต่อผู้ถือหุ้น โดยคณะกรรมการบริษัทได้เปิดเผยรายงานความ รับผิดชอบของคณะกรรมการต่อรายงานทางการเงินในรายงานประจำปีด้วย นอกจากนี้บริษัทได้เปิดเผย สรุปผลการดำเนินงานของงบการเงินผ่านการสอบทาน และคำอธิบายและการวิเคราะห์ของฝ่ายจัดการ รายไตรมาสและรายปี รวมถึงข้อมูลที่มีข้อมูลทางการเงินอื่น ๆ ตลอดจนการประกาศจ่ายเงินปันผล และกำหนดวันประชุมสามัญผู้ถือหุ้น

เพื่อเป็นการอำนวยความสะดวกให้ผู้ถือหุ้น บริษัทจึงเพิ่ม เมนู สำหรับผู้ถือหุ้น บนเว็บไซต์ของบริษัทขึ้นในปี 2550 เป็นต้นมา (ในปี 2554 เปลี่ยนเป็น “นักลงทุนสัมพันธ์”) เอกสารเชิญประชุมสามัญผู้ถือหุ้น เปิดเผยบนเว็บไซต์ของบริษัทก่อนการประชุม 1 เดือน เพื่อให้ผู้ถือหุ้นได้มีโอกาสศึกษาข้อมูลก่อนการประชุมอย่างเพียงพอ นอกจากนี้ผู้ถือหุ้นยังสามารถเสนอวาระการประชุมเพิ่มเติมได้ตามระยะเวลาที่บริษัทกำหนด

บริษัทได้ปรับปรุงการเปิดเผยข้อมูลดังกล่าวบนเว็บไซต์ของบริษัทให้ทันสมัยอยู่เสมอ

บริษัทได้เปิดเผยข้อมูลและข่าวสารที่สำคัญอย่างสม่ำเสมอ เพื่อให้ผู้ถือหุ้นและผู้มีส่วนได้เสียได้รับทราบข้อมูลข่าวสารอย่างทั่วถึง ครบถ้วน โดยได้ดำเนินการผ่านช่องทางต่าง ๆ ดังนี้

1. เว็บไซต์ของตลาดหลักทรัพย์แห่งประเทศไทย

- งบการเงิน รายไตรมาส และรายปี

- รายงานประจำปี

- แบบแสดงรายการข้อมูลประจำปี (แบบ 56-1)

- ข่าว (สรุปผลการดำเนินงานของ บจ. คำอธิบายงบการเงิน การประกาศจ่ายเงินปันผล มติคณะกรรมการ มติที่ประชุมผู้ถือหุ้น รายการที่เกี่ยวข้อง

กัน เป็นต้น)

2. สำนักงานคณะกรรมการกำกับหลักทรัพย์และตลาดหลักทรัพย์แห่งประเทศไทย

3. กระทรวงพาณิชย์

4. หนังสือพิมพ์ (จดหมายเชิญประชุม งบดุลและบัญชีกำไรขาดทุน ประกาศจ่ายเงินปันผล เป็นต้น)

5. เว็บไซต์บริษัท (www.gmsauce.com) มี 2 ภาษา ได้แก่ ภาษาไทย และภาษาอังกฤษ

6. การพบปะให้ข้อมูลแบบตัวต่อตัว (Company Visit)

7. การจัดส่งหนังสือแจ้งผู้ถือหุ้นทางไปรษณีย์

5. ความรับผิดชอบของคณะกรรมการ

5.1 โครงสร้างของคณะกรรมการ

คณะกรรมการบริษัท ประกอบด้วยผู้ทรงคุณวุฒิที่มีความรู้ความสามารถ และประสบการณ์ที่เป็นประโยชน์ต่อบริษัท จำนวนทั้งสิ้น 9 คน การเลือกตั้งกรรมการเป็นไปตามมติของที่ประชุมผู้ถือหุ้นตามหลักเกณฑ์และวิธีการตามกฎหมายและข้อบังคับของบริษัท ซึ่งเป็นจำนวนที่เหมาะสมกับธุรกิจของ บริษัท ปัจจุบันคณะกรรมการบริษัทประกอบด้วย

กรรมการที่เป็นผู้บริหาร 3 คน คิดเป็นร้อยละ 33.33 ของกรรมการทั้งคณะ

กรรมการที่ไม่เป็นผู้บริหาร 3 คน คิดเป็นร้อยละ 33.33 ของกรรมการทั้งคณะ

กรรมการที่เป็นอิสระ 3 คน คิดเป็นร้อยละ 33.33 ของกรรมการทั้งคณะ

(เป็นผู้ที่มีความรู้ทางด้าน บัญชี การเงิน ตลอดจนมีความรู้และประสบการณ์เพียงพอที่จะสามารถทำหน้าที่ในการสอบทานความน่าเชื่อถือของงบการเงิน จำนวน 3 คน)

โดยมีกรรมการผู้มีอำนาจลงลายมือชื่อแทนบริษัท คือ นายปริญญา วิทยุรัตน์ นายธนวัฒน์ วิทยุรัตน์ นายบัญชา วิทยุรัตน์ สองในสามคนนี้ลงลายมือชื่อร่วมกันและประทับตราสำคัญของบริษัท

การกำหนดคุณสมบัติของกรรมการอิสระ

กรรมการอิสระของบริษัท ต้องมีคุณสมบัติดังต่อไปนี้

1. เป็นบุคคลที่ถือหุ้นไม่เกินร้อยละ 0.5 ของจำนวนหุ้นที่มีสิทธิออกเสียงทั้งหมดในบริษัท

2. ไม่มีส่วนร่วมในการบริหารงาน ไม่เป็นลูกจ้าง พนักงาน ที่ปรึกษาที่ได้รับเงินเดือนประจำ หรือไม่ได้เป็นผู้ให้บริการด้านวิชาชีพผู้สอบบัญชี ทนายความ หรือวิชาชีพที่ทำให้อยู่อาศัยในการแสดงความเห็นที่เป็นอิสระแก่บริษัท บริษัทในเครือ บริษัทร่วมหรือ ไม่เป็นผู้มีอำนาจควบคุมของบริษัท บริษัทในเครือ บริษัทร่วม หรือ ไม่เป็นบุคคลที่อาจมีความขัดแย้งทางผลประโยชน์ และต้องพ้นจากสถานะหรือตำแหน่งที่อาจเกิดความขัดแย้งดังกล่าวแล้ว เป็นเวลา 1 ปีขึ้นไป

3. ไม่มีความสัมพันธ์ทางธุรกิจ ในลักษณะที่เป็นการจำกัดความเป็นอิสระในการปฏิบัติหน้าที่ตำแหน่งกรรมการ ซึ่งมีจำนวนเงิน หรือ มีมูลค่าที่มีนัยสำคัญเป็นสัดส่วนกับรายได้ของบริษัทตามเกณฑ์ที่กำหนด และไม่มีผลประโยชน์ หรือ ส่วนได้ส่วนเสีย ไม่ว่าทางตรงหรือทางอ้อม ทั้งในด้านการเงิน และการบริหารงานของบริษัท บริษัทในเครือ บริษัทร่วม หรือบุคคลที่อาจมีความขัดแย้งทางผลประโยชน์ในลักษณะที่จะทำให้เกิดความขัดแย้งความเป็นอิสระ





รายงานประจำปี 2554

4. ไม่เป็นญาติกับผู้บริหารระดับสูง ผู้ถือหุ้นรายใหญ่ของบริษัท บริษัทในเครือบริษัทร่วม หรือ บุคคลที่อาจมีความขัดแย้งทางผลประโยชน์และไม่ได้รับการแต่งตั้งให้เป็นตัวแทนเพื่อรักษาผลประโยชน์ของกรรมการ หรือ ผู้ถือหุ้นรายใหญ่

การกำหนดวาระการดำรงตำแหน่ง

ตามข้อบังคับของบริษัท ในการประชุมสามัญประจำปีทุกครั้ง ให้กรรมการออกจากตำแหน่ง หนึ่งในสาม กรรมการที่จะต้องออกจากตำแหน่งในปีแรกและปีที่สองทั้งคณะเป็นบริษัทมหาชนให้จับสลากกันว่าผู้ใดจะออก ส่วนปีหลังๆ ต่อไป ให้กรรมการคนที่อยู่ในตำแหน่งนานที่สุดเป็นผู้ออกจากตำแหน่ง กรรมการที่ออกจากตำแหน่งนี้จะเลือกตั้งให้เข้ารับตำแหน่งอีกก็ได้ ที่ประชุมผู้ถือหุ้นอาจลงมติให้กรรมการคนใดออกจากตำแหน่งก่อนถึงคราวออกตามวาระได้ด้วยคะแนนเสียงไม่น้อยกว่า

3 ใน 4 ของจำนวนผู้ถือหุ้น ซึ่งมาประชุมและมีสิทธิออกเสียงและมีหุ้นนับรวมกันได้ไม่น้อยกว่ากึ่งหนึ่งของจำนวนหุ้นที่ถือ โดยผู้ถือหุ้นที่มาประชุมและมีสิทธิออกเสียงสำหรับวาระการดำรงตำแหน่งของกรรมการชุดย่อย ได้แก่ คณะกรรมการตรวจสอบ มีวาระดำรงตำแหน่งคราวละ 2 ปี

การดำรงตำแหน่งกรรมการในบริษัทอื่นของกรรมการและผู้บริหารระดับสูง

ปัจจุบัน ไม่มีกรรมการและผู้บริหารระดับสูงของบริษัทคนใดที่ดำรงตำแหน่งกรรมการในบริษัทจดทะเบียนอื่นเกิน 3 บริษัท และไม่มีกรรมการและผู้บริหารระดับสูงของบริษัทคนใดที่เป็นประธานกรรมการ กรรมการบริหาร หรือ กรรมการผู้มีอำนาจลงนามในบริษัทอื่นเกิน 3 บริษัท

การแยกตำแหน่งประธานกรรมการบริหาร และกรรมการผู้จัดการ

ปัจจุบันประธานกรรมการบริหาร และกรรมการผู้จัดการ ของบริษัทเป็นบุคคลเดียวกัน

เลขานุการบริษัท

บริษัทได้แต่งตั้ง นางवासุดิ วิทยุรัตน์ ผู้จัดการฝ่ายการเงิน เป็นเลขานุการบริษัท และทำหน้าที่เลขานุการคณะกรรมการ และเลขานุการ

คณะกรรมการตรวจสอบด้วยด้วย

คณะกรรมการบริษัท

ณ วันที่ 31 ธันวาคม พ.ศ. 2554 คณะกรรมการของบริษัท ไทยเทพรสผลิตภัณฑ์อาหาร จำกัด (มหาชน) ประกอบด้วยบุคคลผู้ทรงคุณวุฒิจำนวนรวมทั้งสิ้น 10 ท่านดังนี้

ชื่อ	ประเภท	ตำแหน่ง
1. นายปริญญญา วิทยุรัตน์	กรรมการและกรรมการบริหาร	ประธานกรรมการบริหาร/กรรมการผู้จัดการ
2. นางพรนภา วิทยุรัตน์	กรรมการและกรรมการบริหาร	รองกรรมการผู้จัดการ
3. นางสาวมาลี วิทยุรัตน์	กรรมการ	กรรมการ
4. นายบัณฑิต วิทยุรัตน์	กรรมการ	กรรมการ
5. นายธนวัฒน์ วิทยุรัตน์	กรรมการ	กรรมการ
6. นายบัญชา วิทยุรัตน์	กรรมการ	กรรมการ
7. นายพจน์ กองพุฒ	กรรมการอิสระและกรรมการตรวจสอบ	กรรมการอิสระ/กรรมการตรวจสอบ
8. พศ. รวีวัลย์ กิโยพนากุล	กรรมการอิสระและกรรมการตรวจสอบ	กรรมการอิสระ/ประธานกรรมการตรวจสอบ
9. พลเรือโททนง ศิริรังษี	กรรมการอิสระและกรรมการตรวจสอบ	กรรมการอิสระ/กรรมการตรวจสอบ

การสรรหาคณะกรรมการบริษัท

บริษัทฯ ไม่มีคณะกรรมการสรรหา คณะกรรมการบริษัทจะเป็นผู้เสนอชื่อบุคคลที่มีคุณสมบัติเหมาะสมจะเป็นคณะกรรมการบริษัท ต่อที่ประชุมผู้ถือหุ้นเพื่อพิจารณาอนุมัติ

กรรมการอิสระ จะต้องเป็นผู้ที่มีความรู้ความสามารถในการบริหารงาน และอย่างน้อยหนึ่งในจำนวนนั้นจะต้องเป็นผู้มีความรู้และประสบการณ์เพียงพอที่จะสามารถทำหน้าที่ในการสอบทานความน่าเชื่อถือของงบการเงิน

(กรรมการอิสระ ของบริษัท จำนวน 3 คน คือ พศ.รวีวัลย์ กิโยพนากุล, พลเรือโททนง ศิริรังษี และ นายพจน์ กองพุฒ มีความรู้และประสบการณ์เพียงพอที่จะสามารถทำหน้าที่ในการสอบทานความน่าเชื่อถือของงบการเงิน)

ตามข้อบังคับของบริษัท ในการประชุมสามัญประจำปีทุกครั้ง ให้กรรมการออกจากตำแหน่งหนึ่งในสาม กรรมการที่จะต้องออกจากตำแหน่งในปีแรกและปีที่สองทั้งคณะเป็นบริษัทมหาชนให้จับสลากกันว่าผู้ใดจะออก ส่วนปีหลังๆ ต่อไป ให้กรรมการคนที่อยู่ในตำแหน่งนานที่สุดเป็นผู้ออกจากตำแหน่ง กรรมการที่ออกจากตำแหน่งนี้จะเลือกตั้งให้เข้ารับตำแหน่งอีกก็ได้ ที่ประชุมผู้ถือหุ้นอาจลงมติให้กรรมการคนใดออกจากตำแหน่งก่อนถึงคราวออกตามวาระได้ด้วยคะแนนเสียงไม่น้อยกว่า 3 ใน 4 ของจำนวนผู้ถือหุ้น ซึ่งมาประชุมและมีสิทธิออกเสียงและมีหุ้นนับรวมกันได้ไม่น้อยกว่ากึ่งหนึ่งของจำนวนหุ้นที่ถือ โดยผู้ถือหุ้นที่มาประชุมและมีสิทธิออกเสียง

5.2 คณะกรรมการชุดย่อย

คณะกรรมการบริษัทได้แต่งตั้ง คณะกรรมการตรวจสอบ เป็นคณะกรรมการชุดย่อยเพื่อช่วยในการกำกับดูแลกิจการของบริษัท

บริษัทยังไม่มีคณะกรรมการกำหนดค่าตอบแทน แต่มีกระบวนการพิจารณาค่าตอบแทนเบื้องต้นที่เหมาะสม โดยใช้ข้อมูลค่าตอบแทนของบริษัทในอุตสาหกรรมเดียวกันและมีขนาดใกล้เคียงกัน รวมทั้งผลการประกอบการของบริษัทประกอบการพิจารณา

คณะกรรมการตรวจสอบ ประกอบด้วย กรรมการอิสระ 3 ท่าน ดังต่อไปนี้

1. พศ.รวีวัลย์	กิโยพนากุล	ประธานคณะกรรมการตรวจสอบ
2. พลเรือโททนง	ศิริรังษี	กรรมการตรวจสอบ
3. นายพจน์	กองพุฒ	กรรมการตรวจสอบ

คณะกรรมการตรวจสอบลำดับที่ 1 และ ลำดับที่ 2 มีความรู้และประสบการณ์เพียงพอที่จะสามารถทำหน้าที่ในการสอบทานความน่าเชื่อถือของงบการเงิน



อำนาจหน้าที่ของคณะกรรมการตรวจสอบ

1. สอบทานให้บริษัทมีการรายงานทางการเงินอย่างถูกต้องและเพียงพอ
2. สอบทานให้บริษัทมีระบบการควบคุมภายใน (internal control) และระบบการตรวจสอบภายใน (internal audit) ที่เหมาะสม และมีประสิทธิภาพ และพิจารณาความเป็นอิสระของหน่วยงาน ตรวจสอบภายใน ตลอดจนให้ความเห็นชอบในการพิจารณาแต่งตั้ง โยกย้าย เลิกจ้างหัวหน้าหน่วยงานตรวจสอบภายใน หรือหน่วยงานอื่นใดที่รับผิดชอบเกี่ยวกับการตรวจสอบภายใน
3. สอบทานให้บริษัทปฏิบัติตามกฎหมายว่าด้วยหลักทรัพย์และตลาดหลักทรัพย์ ข้อกำหนดของตลาดหลักทรัพย์ และกฎหมายที่เกี่ยวข้องกับธุรกิจของบริษัท
4. พิจารณา คัดเลือก เสนอแต่งตั้งบุคคลซึ่งมีความเป็นอิสระเพื่อทำหน้าที่เป็นผู้สอบบัญชีของบริษัท และเสนอ คำตอบแทนของบุคคลดังกล่าว รวมทั้งเข้าร่วมประชุมกับผู้สอบบัญชีโดยไม่ฝ่ายจัดการเข้าร่วมประชุมด้วย อย่างน้อยปีละ 1 ครั้ง
5. พิจารณารายการที่เกี่ยวข้องกันหรือรายการที่อาจมีความขัดแย้งทางผลประโยชน์ ให้เป็นไปตามกฎหมาย และข้อกำหนดของตลาดหลักทรัพย์ ทั้งนี้ เพื่อให้มั่นใจว่ารายการดังกล่าวเหมาะสมและเป็นประโยชน์สูงสุดต่อบริษัท
6. จัดทำรายงานของคณะกรรมการตรวจสอบโดยเปิดเผยไว้ในรายงานประจำปีของบริษัท ซึ่งรายงาน ดังกล่าวต้องลงนามโดยประธานคณะกรรมการตรวจสอบ และต้องประกอบด้วยข้อมูลอย่างน้อยดังต่อไปนี้
 - จำนวนการประชุมคณะกรรมการตรวจสอบ และการเข้าร่วมประชุมของกรรมการตรวจสอบแต่ละท่าน
 - ความเห็นเกี่ยวกับความถูกต้อง ครบถ้วน เป็นที่เชื่อถือได้ของรายงานทางการเงินของบริษัท
 - ความเห็นเกี่ยวกับความเพียงพอของระบบการควบคุมภายในของบริษัท
 - ความเห็นเกี่ยวกับการปฏิบัติตามกฎหมายว่าด้วยหลักทรัพย์และตลาดหลักทรัพย์ ข้อกำหนดของ ตลาดหลักทรัพย์ หรือกฎหมายที่เกี่ยวข้องกับธุรกิจของบริษัท
 - ความเห็นเกี่ยวกับความเหมาะสมของผู้สอบบัญชี
 - ความเห็นเกี่ยวกับรายการที่อาจมีความขัดแย้งทางผลประโยชน์
 - ความเห็นหรือข้อสังเกตโดยรวมที่คณะกรรมการตรวจสอบได้รับจากการปฏิบัติหน้าที่ตามกฎบัตร (charter)
 - รายการอื่นที่เห็นว่าผู้ถือหุ้นและนักลงทุนทั่วไปควรทราบ ภายใต้ขอบเขตหน้าที่และความรับผิดชอบ ที่ได้รับมอบหมายจากคณะกรรมการบริษัท
7. ปฏิบัติการอื่นใดตามที่คณะกรรมการของบริษัทมอบหมายด้วยความเห็นชอบจากคณะกรรมการตรวจสอบ

คณะกรรมการบริหาร ประกอบด้วยคณะกรรมการ 3 ท่าน ดังต่อไปนี้

1. นายปริญญญา	วิญญูรัตน์	ประธานกรรมการบริหารและกรรมการผู้จัดการ
2. นางพรนภา	วิญญูรัตน์	รองกรรมการผู้จัดการ
3. นายธนวัฒน์	วิญญูรัตน์	กรรมการและผู้จัดการฝ่ายการตลาด

อำนาจหน้าที่ของคณะกรรมการบริหาร

มีหน้าที่กำกับดูแลการดำเนินงานของบริษัทให้มีประสิทธิภาพ และมีความเข้มแข็งทางธุรกิจ มีการขยายตัวทางธุรกิจ และบริหารการลงทุนตามนโยบายของคณะกรรมการบริษัท รวมทั้งการบริหารการเงิน และการกลั่นกรองเรื่องต่างๆ ที่จะนำเสนอคณะกรรมการบริษัทพิจารณาและดำเนินการอื่นๆ ตามที่คณะกรรมการบริษัทมอบหมาย

5.3 บทบาทหน้าที่และความรับผิดชอบของคณะกรรมการ

หน้าที่และความรับผิดชอบของคณะกรรมการบริษัท

1. ดูแลและจัดการบริษัทให้เป็นไปตามกฎหมาย วัตถุประสงค์ และข้อบังคับของบริษัท รวมทั้งมติของที่ประชุมผู้ถือหุ้น
2. ติดตามผลการดำเนินงานของบริษัท และความคืบหน้า ในการบรรลุวัตถุประสงค์ การปฏิบัติตามกฎหมาย ระเบียบและนโยบายที่เกี่ยวข้อง
3. ให้ความเห็นชอบ วิสัยทัศน์ การกิจ คุณค่าที่บริษัทมุ่งหวัง และ จรรยาบรรณในการดำเนินธุรกิจ
4. พิจารณาให้ความเห็นชอบนโยบายการบริหารต่างๆ
5. ดูแลกำกับให้ระบบการควบคุมภายในที่มีประสิทธิภาพ
6. ดูแลให้มีการกำกับตรวจสอบ ทั้งจากผู้ตรวจสอบภายใน และผู้ตรวจสอบภายนอก ให้ทำหน้าที่อย่างมีประสิทธิภาพ
7. อนุมัติงบการเงินประจำปีไตรมาส และประจำปี และดูแลให้มีการจัดทำงบการเงินเป็นไปตามหลักการบัญชีที่รับรองทั่วไป
8. ดูแลให้มีการเปิดเผยข้อมูลอย่างถูกต้อง ครบถ้วน และโปร่งใส
9. ดูแลการป้องกันความขัดแย้งทางผลประโยชน์
10. พิจารณากลั่นกรองเรื่องต่าง ๆ ที่จะนำเข้าสู่ประชุมผู้ถือหุ้น

นโยบายเกี่ยวกับการกำกับดูแลกิจการ

คณะกรรมการบริษัทได้ตระหนักถึงความสำคัญของการกำกับดูแลกิจการที่ดี เพื่อเพิ่มความโปร่งใส เพิ่มขีดความสามารถในการแข่งขันทางธุรกิจของบริษัท ตลอดจนเพิ่มความเชื่อมั่นให้แก่ผู้ถือหุ้น ผู้ลงทุนและผู้เกี่ยวข้องทุกฝ่าย จึงได้กำหนดนโยบายการกำกับดูแลกิจการที่ดี โดยครอบคลุมหลักการสำคัญดังนี้

การปฏิบัติต่อผู้ถือหุ้นและผู้มีส่วนได้ส่วนเสียอย่างเท่าเทียมกัน และเป็นธรรมต่อทุกฝ่าย

คณะกรรมการมีความมุ่งมั่นในการสร้างมูลค่าเพิ่มแก่กิจการในระยะยาว บริหารงานด้วยความรอบคอบและระมัดระวัง รับผิดชอบต่อการปฏิบัติหน้าที่ด้วยความสามารถและประสิทธิภาพที่เพียงพอเพื่อให้เกิดประโยชน์สูงสุดต่อผู้ถือหุ้น ดูแลไม่ให้เกิดปัญหาความขัดแย้งทางผลประโยชน์ และรับผิดชอบต่อการตัดสินใจและการกระทำของตนเอง

การดำเนินงานเป็นไปด้วยความโปร่งใส สามารถตรวจสอบได้ เปิดเผยข้อมูลอย่างเพียงพอแก่ผู้ที่เกี่ยวข้องทุกฝ่าย ดำเนินธุรกิจโดยคำนึงถึงความเสี่ยงอยู่เสมอ โดยมีการควบคุมและบริหารความเสี่ยงที่เหมาะสม



รายงานประจำปี 2554

การดูแลเรื่องการใช้ข้อมูลภายใน

บริษัทมีมาตรการดูแลเรื่องใช้ข้อมูลภายใน โดยจะไม่เปิดเผยข้อมูลภายในก่อนการเปิดเผยสารสนเทศต่อสาธารณชนโดยผู้บริหารต้องรายงานการซื้อขายและการถือครองหลักทรัพย์ของบริษัททุกครั้งที่มีการเปลี่ยนแปลง และมีข้อห้ามผู้บริหารซื้อขายหลักทรัพย์ของบริษัทในช่วงก่อนการเปิดเผยข้อมูลต่อสาธารณชน 1 เดือน และหลังการเปิดเผยข้อมูล 2 สัปดาห์ ซึ่งบริษัทได้นำแนวทางปฏิบัติที่ดีของสำนักงานคณะกรรมการกำกับหลักทรัพย์ และตลาดหลักทรัพย์ มาถือปฏิบัติอย่างเคร่งครัด

การควบคุมภายใน

บริษัทมีมาตรการควบคุมภายในและการติดตามการปฏิบัติงานให้เป็นไปตามมาตรการดังกล่าวโดยมีวัตถุประสงค์เพื่อให้มั่นใจว่ารายงานทางการเงินของบริษัทที่แสดงต่อสาธารณชนมีความถูกต้อง เชื่อถือได้ การบริหารทรัพย์สินของบริษัทเป็นไปอย่างถูกต้องชอบธรรม และธุรกรรมต่าง ๆ ดำเนินไปอย่างถูกต้องตามขั้นตอนที่ได้รับอนุมัติจากผู้บริหาร

5.4 การประชุมคณะกรรมการ

คณะกรรมการมีกำหนดประชุมโดยปกติเป็นประจำทุกไตรมาสปีละ 5 ครั้ง ได้แก่ เดือน กุมภาพันธ์ มีนาคม พฤษภาคม สิงหาคม พฤศจิกายนและมีการประชุมพิเศษเพิ่มตามความจำเป็น โดยมีการกำหนดวาระที่ชัดเจนล่วงหน้าและมีวาระพิจารณาติดตามผลการดำเนินงานเป็นประจำและสามารถได้จัดตั้งสื่อเชิญประชุมพร้อมระเบียบวาระการประชุมและเอกสารก่อนการประชุมล่วงหน้า 7 วัน เพื่อให้คณะกรรมการ ได้มีเวลาศึกษาข้อมูลอย่างเพียงพอก่อนเข้าร่วมประชุม ปกติการประชุมแต่ละครั้งจะใช้เวลาประมาณ 2.5 - 3 ชั่วโมง โดยปี 2554 ที่ผ่านมา คณะกรรมการมีการประชุมตามวาระปกติ 5 ครั้ง โดยกรรมการทุกท่านเข้าร่วมประชุมโดยพร้อมเพรียงทุกครั้ง

5.5 ค่าตอบแทน

ค่าตอบแทนกรรมการ: บริษัทได้กำหนดค่าตอบแทนกรรมการ โดยได้รับการอนุมัติจากที่ประชุมสามัญผู้ถือหุ้นแล้ว กรรมการตรวจสอบจะได้รับเงินเดือนเพิ่มขึ้นตามปริมาณงานที่เพิ่มขึ้น

ค่าตอบแทนผู้บริหาร: ค่าตอบแทนผู้บริหารเป็นไปตามหลักการที่คณะกรรมการบริษัทกำหนด กรรมการที่เป็นผู้บริหาร จะได้รับ เงินเดือน โบนัส เพิ่มเติมจากค่าตอบแทนกรรมการ

จำนวนค่าตอบแทนในปี 2554 บริษัทได้จ่ายค่าตอบแทนต่าง ๆ (ที่เป็นตัวเงิน) ได้แก่ เงินเดือน โบนัส ค่าที่ปรึกษา เงินสมทบเงินกองทุนสำรองเลี้ยงชีพ เงินสมทบกองทุนประกันสังคม เบี้ยเลี้ยง เงินจ่ายครั้งเดียวเมื่อออกจากงาน และค่าตอบแทนกรรมการ (บำเหน็จกรรมการ) ให้แก่กรรมการและผู้บริหาร มีรายละเอียดดังนี้

	จำนวน	ค่าตอบแทนกรรมการ	เงินเดือน + โบนัส+อื่น ๆ	รวม ปี 2554
คณะกรรมการ	9	4,100,000.00	11,343,560.00	15,443,560.00
ผู้บริหาร	6	-	10,044,101.00	10,044,101.00
รวมคณะกรรมการ และผู้บริหาร	15	4,100,000.00	21,387,661.00	25,487,661.00



ปัจจัยความเสี่ยง

ความเสี่ยงด้านการประกอบธุรกิจ

- การพึ่งพิงลูกค้า

ลูกค้าของบริษัทฯ ส่วนใหญ่เป็นร้านค้าส่ง (ยี่ปี่ว) กว่า 1,000 รายที่มีการติดต่อซื้อขายมาเป็นเวลานาน และมีสัมพันธ์ทางธุรกิจเป็นอันดีกับบริษัทตลอดมา / ร้านค้าปลีก และผู้บริโภคโดยตรง ทำให้บริษัทฯ ไม่มีผลกระทบจากการสูญเสียลูกค้ารายใดรายหนึ่งไป ยกเว้น Discount Store รายใหญ่ 3 ราย

ในระยะ 3 ปีที่ผ่านมา ยอดขายให้ลูกค้า Discount Store รายใหญ่ 3 รายรวมกันประมาณร้อยละ 20 ของยอดขาย

(พันบาท)	2554	2553	2552
ยอดขายลูกค้าโมเดิร์นเทรด 3 รายใหญ่	569,128	529,507	521,601
คิดเป็น อัตราร้อยละของยอดขายรวม	21.51	20.80	21.59

นอกจากลูกค้าโมเดิร์นเทรดแล้ว บริษัทฯ ยังมีช่องทางการจัดจำหน่ายที่หลากหลาย ครอบคลุม ร้านค้าส่ง (ยี่ปี่ว) ภัตตาคารร้านอาหาร ตลอดจนโรงงานอุตสาหกรรม และผู้ค้าต่างประเทศ กว่า 1,000 ราย และ ร้านค้าปลีกอีกกว่า 7,000 ราย

จากฐานลูกค้าที่หลากหลายดังกล่าว ประกอบกับผลิตภัณฑ์ที่มีคุณภาพและ เครื่องหมายการค้า “ตราภูเขาทอง” ที่เป็นที่ยอมรับของผู้บริโภคมานานกว่า 50 ปี จึงเป็นข้อได้เปรียบของบริษัทฯ

ความเสี่ยงด้านการผลิต

- การขาดแคลนวัตถุดิบ

ถึงแม้ว่าบริษัทฯ จะซื้อวัตถุดิบจากผู้ผลิตหรือผู้จัดจำหน่ายรายราย แต่ส่วนใหญ่เป็นผู้ผลิตหรือผู้จัดจำหน่ายรายใหญ่ของอุตสาหกรรมประเภทนั้น ๆ และสามารถส่งมอบวัตถุดิบให้บริษัทฯ ได้ต่อเนื่องตลอดทั้งปี ไม่มีปัญหาการขาดแคลนวัตถุดิบ เนื่องจากหากไม่ซื้อจากผู้ผลิตหรือผู้จำหน่ายประจำก็สามารถซื้อจากผู้จำหน่ายรายอื่น ๆ ในอุตสาหกรรมประเภทนั้น ๆ ซึ่งมีจำนวนหลายราย แต่อาจจะต้องซื้อในราคาที่แพงขึ้นเล็กน้อย สำหรับวัตถุดิบบางประเภทซึ่งมีลักษณะเป็นฤดูกาล เช่น พริกชี้ฟ้า พริกขี้หนู กระเทียม ทางบริษัทฯ จะบริหารความเสี่ยงโดยจะทำการซื้อในฤดูกาลผลิต และจะทำการแปรรูปวัตถุดิบเพื่อให้ใช้ได้ตลอดปี

จากข้อมูลในอดีตที่ผ่านมา ในไตรมาส 4 ปี 2551 บริษัทฯ ประสบปัญหาขาดแคลนวัตถุดิบที่เป็นฤดูกาลดังกล่าว ทำให้บริษัทสูญเสียรายได้ไป ประมาณ ร้อยละ 1 ของยอดขายรวมของบริษัทฯ หรือ ประมาณ 23 ล้านบาท ซึ่งบริษัทฯ สามารถชดเชยได้ในไตรมาส 1/2552 หลังจากนั้นบริษัทฯ ยังไม่เคยประสบปัญหาขาดแคลนวัตถุดิบดังกล่าว เนื่องจากบริษัทฯ ได้ลงทุน Storage tank เพิ่ม

ความเสี่ยงด้านการบริหารการจัดการ

ณ วันประชุมสามัญผู้ถือหุ้น ประจำปี 2554 กลุ่มตระกูล วิทยุรัตน์ ถือหุ้นในบริษัท ร้อยละ 74.61 ของจำนวนหุ้นที่จำหน่ายได้แล้วทั้งหมดของบริษัทฯ จึงทำให้สามารถควบคุมมติที่ประชุมผู้ถือหุ้นได้เกือบทั้งหมดไม่ว่าจะเป็นเรื่องแต่งตั้งกรรมการ หรือ การขอมติในเรื่องอื่นที่ต้องใช้เสียงส่วนใหญ่ของที่ประชุมผู้ถือหุ้น ยกเว้นเรื่องที่เกี่ยวข้องกับกฎหมาย หรือ ข้อบังคับบริษัทกำหนดให้ต้องได้รับเสียง 3 ใน 4 ของที่ประชุมผู้ถือหุ้น ดังนั้น ผู้ถือหุ้นรายอื่นจึงไม่สามารถรวบรวมคะแนนเสียงเพื่อตรวจสอบและถ่วงดุลเรื่องที่ผู้ถือหุ้นใหญ่เสนอได้



รายการระหว่างกัน

บริษัทไม่มีรายการระหว่างกันกับบุคคลที่เกี่ยวข้องกันแต่มีรายการที่เกี่ยวข้องกันกับกิจการที่เกี่ยวข้องกันคือบริษัทร่วม (ซึ่งมีกรรมกร่วมกัน) ดังต่อไปนี้

ชื่อ	บ. ยามาซ่า (ประเทศไทย) จำกัด (บริษัท ยามาซ่า คอร์เปอร์เรชั่น จำกัด ประเทศญี่ปุ่น ถือหุ้น 49%)		
ลักษณะความสัมพันธ์	เป็นบริษัทร่วม บริษัทถือหุ้น 26 % มีนายธนวัฒน์ วัฒนรัตน์ เป็นกรรมการร่วมกัน		
	2554	2553	(พันบาท)
รายการ	ขายสินค้า	16,573	3,581
นโยบายการกำหนดราคา	ราคาตลาด		
ความจำเป็น	บริษัท ยามาซ่า (ประเทศไทย) จำกัด ก่อตั้งขึ้นเพื่อจำหน่าย ซีอีวีญี่ปุ่น ตรา ยามาซ่า (ประเทศญี่ปุ่น) ในภูมิภาคเอเชียอาคเนย์ โดยมอบหมายให้ บริษัท ไทยเทพรส จำกัด (มหาชน) เป็นผู้ผลิต แต่เพียงผู้เดียวในประเทศไทย		
	2554	2553	(พันบาท)
รายการ	ให้เช่าอาคารสำนักงาน	123	120
นโยบายการกำหนดราคา	ตามราคาที่ตกลงกันตามสัญญา โดย ค่าเช่าสามารถเทียบกับค่าเช่าใน พื้นที่ใกล้เคียง		
ความจำเป็น	บริษัท ให้บริษัท ยามาซ่า (ประเทศไทย) จำกัด เช่าอาคารสำนักงานขนาดพื้นที่ 43 ตร.เมตร ใช้เป็นที่ตั้ง สนง. เพื่อความสะดวกในการ บริหารงาน และประหยัด ค่าขนส่ง เนื่องจากอยู่ในบริเวณเดียวกัน		
ชื่อ	บ. เอ็กซ์เตอร์ (ประเทศไทย) จำกัด (บริษัท เอ็กซ์เตอร์ จำกัด ประเทศเนเธอร์แลนด์ ถือหุ้น 60%)		
ลักษณะความสัมพันธ์	เป็นบริษัทร่วม บริษัทถือหุ้น 40 % มีนายธนวัฒน์ วัฒนรัตน์ และนายบัญชา วัฒนรัตน์ เป็นกรรมการร่วมกัน		
	2554	2553	(พันบาท)
รายการ	ขายสินค้า	13,552	-
นโยบายการกำหนดราคา	ราคาตลาด		
ความจำเป็น	บริษัท เอ็กซ์เตอร์ (ประเทศไทย) จำกัด ก่อตั้งขึ้นเพื่อจำหน่าย เครื่องปรุงแต่งรสอาหาร ตรา “เอ็กซ์เตอร์” ส่งออกสหภาพยุโรป และเอเชียอาคเนย์ โดย บริษัท ไทยเทพรส จำกัด (มหาชน) เป็นผู้ผลิต วัตถุดิบส่งให้		



		2554	2553 (พันบาท)
รายการ	ให้เช่าอาคารโรงงาน รายได้อื่นๆ	554	-
	ค่าน้ำ	133	-
	ค่าไฟฟ้า	836	-
	ค่าสติม	2,558	-
นโยบายการกำหนดราคา	ตามราคาที่ตกลงกันตามสัญญา โดย ค่าเช่าสามารถเทียบกับค่าเช่าใน พื้นที่ใกล้เคียง/ ค่าน้ำ ค่าไฟฟ้า ค่า สติม ราคาที่ตกลงกัน		
ความจำเป็น	บริษัท เอ็กซ์เตอร์ (ประเทศไทย) จำกัด เช่าอาคารโรงงานขนาดพื้นที่ 880 ตร.เมตร ใช้เป็นที่ตั้ง สนง และโรงงานผลิตสินค้าเพื่อความสะดวกในการ บริหารงาน และประหยัดค่าขนส่ง เนื่องจากอยู่ในบริเวณ เดียวกัน รวมทั้งให้บริการสาธารณูปโภค ได้แก่ น้ำประปา ไฟฟ้า และสติมด้วย		
		2554	2553 (พันบาท)
รายการ	ให้กู้เงิน	6,000	-
	ดอกเบี้ยรับ	279	-
นโยบายการกำหนดราคา	MLR (KBANK)+1.0%		
ความจำเป็น	บริษัท ให้ความช่วยเหลือทางการเงินแก่บริษัท เอ็กซ์เตอร์ (ประเทศไทย) จำกัด เพื่อประโยชน์ในการ บริหารสภาพคล่องของ บริษัท เอ็กซ์เตอร์ (ประเทศไทย) จำกัด ให้ดำเนินธุรกิจต่อไปได้ และอัตราดอกเบี้ย อยู่ในเกณฑ์ที่เหมาะสม		

คณะกรรมการตรวจสอบ มีความเห็นเกี่ยวกับรายการที่เกี่ยวข้องกัน ตามรายงานการตรวจสอบของประธานคณะกรรมการตรวจสอบ
ลงวันที่ 21 กุมภาพันธ์ 2555 ดังต่อไปนี้

“การพิจารณารายการอาจมีความขัดแย้งทางผลประโยชน์ ประจำปี 2554 คณะกรรมการตรวจสอบมีความเห็นว่า รายการที่เกี่ยวข้องกัน
ของ บริษัท ไทยเบฟเวอเรจผลิตภัณฑ์อาหาร จำกัด (มหาชน) เป็นรายการที่มีราคายุติธรรม ไม่มีการเอื้อประโยชน์แก่ผู้มีส่วนได้เสีย เป็นรายการสมเหตุ
สมผลและเป็นประโยชน์สูงสุดต่อบริษัทฯ”

ค่าตอบแทนของผู้สอบบัญชี

1. ค่าตอบแทนจากการสอบบัญชี (audit fee) (บาท)

บริษัท จ่ายค่าตอบแทนการสอบบัญชีให้แก่

		2554	2553
ผู้สอบบัญชีของบริษัท	เป็นจำนวนเงิน	-	-
สำนักงานสอบบัญชีที่ผู้สอบบัญชีสังกัด	เป็นจำนวนเงิน	660,000.-	630,000.-
รวมค่าสอบบัญชี		660,000.-	630,000.-

2. ค่าบริการอื่น (non-audit fee)

บริษัท ไม่มีการจ่ายค่าตอบแทนของงานบริการอื่น ให้แก่ผู้สอบบัญชีของบริษัท หรือ สำนักงานสอบบัญชีที่ผู้สอบบัญชีสังกัด บุคคล หรือ
กิจการที่เกี่ยวข้องกับผู้สอบบัญชีและสำนักงานสอบบัญชีดังกล่าว

บริษัท ไทยเทพรส จำกัด (มหาชน)

(เดิมชื่อ บริษัท ไทยเทพรสผลิตภัณฑ์อาหาร จำกัด (มหาชน))

งบการเงิน

และ

รายงานของผู้สอบบัญชีรับอนุญาต

สำหรับปีสิ้นสุดวันที่ 31 ธันวาคม 2554 และ 2553



รายงานความรับผิดชอบ

ของคณะกรรมการต่อรายงานทางการเงิน

งบการเงินของ บริษัท ไทยเบฟเวอเรจ จำกัด (มหาชน) ได้จัดทำขึ้นตามหลักการบัญชีที่รับรองทั่วไป ภายใต้พระราชบัญญัติการบัญชี พ.ศ. 2543 ซึ่งหมายความว่ารวมถึงมาตรฐานการบัญชีที่ออกภายใต้พระราชบัญญัติวิชาชีพบัญชี พ.ศ. 2547 และตามข้อกำหนดของคณะกรรมการกำกับหลักทรัพย์และตลาดหลักทรัพย์ ว่าด้วยการจัดทำและนำเสนอรายงานทางการเงิน ภายใต้พระราชบัญญัติหลักทรัพย์และตลาดหลักทรัพย์ พ.ศ. 2535 รวมทั้งประกาศของกรมทะเบียนการค้า เรื่อง “กำหนดรายการย่อที่ต้องมีในงบการเงิน พ.ศ. 2544” ลงวันที่ 14 กันยายน 2544 ออกตามความในมาตรา 11 วรรคสาม แห่งพระราชบัญญัติการบัญชี พ.ศ.2543

คณะกรรมการรับผิดชอบต่อรายงานทางการเงินของ บริษัท ไทยเบฟเวอเรจ จำกัด(มหาชน) ที่จัดทำขึ้นเพื่อให้เกิดความมั่นใจว่า ได้แสดงฐานะการเงิน รายได้และค่าใช้จ่าย และกระแสเงินสด ที่เป็นจริงและสมเหตุสมผล โดยได้จัดให้มีการบันทึกข้อมูลทางบัญชีที่ถูกต้องครบถ้วน เพียงพอที่จะรักษาไว้ซึ่งทรัพย์สิน รวมทั้งการป้องกันการทุจริตและการดำเนินการที่ผิดปกติ และในการจัดทำรายงานทางการเงิน ได้พิจารณาเลือกใช้นโยบายบัญชีที่เหมาะสมและถือปฏิบัติโดยสม่ำเสมอ และเป็นไปตามมาตรฐานการบัญชีที่รับรองโดยทั่วไป รวมทั้งได้มีการเปิดเผยข้อมูลสำคัญอย่างเพียงพอในหมายเหตุประกอบงบการเงิน ซึ่งผู้สอบบัญชีได้แสดงความเห็นต่องบการเงินของ บริษัท ไทยเบฟเวอเรจผลิตภัณฑ์อาหาร จำกัด(มหาชน) ในรายงานผู้สอบบัญชี

ในนามคณะกรรมการ

(นายบุญญา วัฒนรัตน)
ประธานกรรมการบริหาร

(นายธนวัฒน์ วัฒนรัตน)
กรรมการ

21 กุมภาพันธ์ 2555





รายงานคณะกรรมการตรวจสอบ

เรียน ท่านผู้ถือหุ้น บริษัท ไทยเบวर्स จำกัด (มหาชน)

คณะกรรมการตรวจสอบ บริษัท ไทยเบวर्स จำกัด (มหาชน) ได้ปฏิบัติหน้าที่ตามความรับผิดชอบที่ได้รับมอบหมายจากคณะกรรมการบริษัท ในรอบระยะเวลาบัญชีสิ้นสุด วันที่ 31 ธันวาคม 2554 คณะกรรมการตรวจสอบได้มีการประชุมรวม 4 ครั้ง คณะกรรมการตรวจสอบทุกท่านเข้าประชุมครบทุกครั้ง การปฏิบัติงานที่สำคัญสรุปได้ดังนี้

1. การสอบทานงบการเงินของบริษัทฯ เป็นรายไตรมาส และงบการเงินประจำปี 2554 คณะกรรมการตรวจสอบมีความเห็นว่า งบการเงินของบริษัท ไทยเบวर्स จำกัด (มหาชน) มีความถูกต้อง ครบถ้วน เป็นที่เชื่อถือได้ ได้ปฏิบัติตามมาตรฐานการบัญชีที่กำหนดไว้ในพระราชบัญญัติการบัญชี พ.ศ. 2543 ประกาศของคณะกรรมการกำกับหลักทรัพย์และตลาดหลักทรัพย์ ประกาศของตลาดหลักทรัพย์แห่งประเทศไทย รวมทั้งได้มีการเปิดเผยข้อมูลในงบการเงินอย่างถูกต้องและเพียงพอ

2. การกำกับดูแลและระบบการควบคุมภายในและงานตรวจสอบภายใน คณะกรรมการตรวจสอบมีความเห็นว่า ระบบควบคุมภายในของ บริษัท ไทยเบวर्स จำกัด (มหาชน) มีความเพียงพอ เหมาะสม และมีประสิทธิภาพ

3. การกำกับดูแลกิจการที่ดี คณะกรรมการตรวจสอบได้กำกับให้มีการปฏิบัติตามหลักการกำกับดูแลกิจการที่ดี คณะกรรมการตรวจสอบมีความเห็นว่า บริษัท ไทยเบวर्स จำกัด (มหาชน) ได้ปฏิบัติตาม ประกาศของคณะกรรมการกำกับหลักทรัพย์และตลาดหลักทรัพย์ ประกาศและ ข้อบังคับของตลาดหลักทรัพย์แห่งประเทศไทย ตลอดจนกฎหมายที่เกี่ยวข้อง และมีการเปิดเผยข้อมูลสารสนเทศ อย่างเพียงพอ ถูกต้อง ครบถ้วน ตลอดจนเน้นการบริหารงานที่รัดกุม และ โปร่งใส

การพิจารณารายการอาจมีความขัดแย้งทางผลประโยชน์ ประจำปี 2554 คณะกรรมการตรวจสอบมีความเห็นว่า รายการที่เกี่ยวข้องกันของ บริษัท ไทยเบวर्स จำกัด (มหาชน) เป็นรายการที่มีรากษยัตริธรรม ไม่มีการเอื้อประโยชน์แก่ผู้มีส่วนได้เสีย เป็นรายการสมเหตุสมผลและเป็นประโยชน์สูงสุดต่อบริษัท

4. การคัดเลือกผู้สอบบัญชีของบริษัท ประจำปี 2555 คณะกรรมการตรวจสอบได้คัดเลือกบริษัทสอบบัญชีและกำหนดอัตราค่าสอบบัญชี ที่เหมาะสมกับ บริษัท ไทยเบวर्स จำกัด (มหาชน) โดยมีมติเสนอคณะกรรมการบริษัท เพื่อขออนุมัติต่อที่ประชุมผู้ถือหุ้น ให้แต่งตั้ง นายศักดิ์ดา เกาทัณฑ์ทอง ผู้สอบบัญชีรับอนุญาตเลขที่ 4628 หรือ นายบุญฤทธิ์ ถนอมเจริญ ผู้สอบบัญชีรับอนุญาตเลขที่ 7900 หรือ นายเจริญ ผู้สัมฤทธิ์เลิศ ผู้สอบบัญชีรับอนุญาตเลขที่ 4068 หรือ นางวิไล บุรณกิตติโสภณ ผู้สอบบัญชีรับอนุญาตเลขที่ 3920 แห่งบริษัท เคพีเอ็มจี ภูเก็ต สอบบัญชี จำกัด เป็นผู้สอบบัญชีของบริษัท ประจำปี 2555

ผู้สอบบัญชีดังกล่าวมีความเป็นอิสระ ไม่ส่วนเกี่ยวข้องกับใด ๆ กับบริษัท และ ไม่มีการให้บริการอื่นใดนอกเหนือจากการสอบบัญชี

ระหว่างปี 2554 คณะกรรมการตรวจสอบ ได้ร่วมประชุมกับผู้สอบบัญชีโดยไม่มีผู้บริหารร่วมประชุมด้วย จำนวน 1 ครั้ง

5. คณะกรรมการตรวจสอบมีความเห็นว่า การปฏิบัติงานของคณะกรรมการตรวจสอบ มีความเป็นอิสระโดยฝ่ายบริหารได้รายงานผลการดำเนินงานให้ทราบเป็นระยะ การดำเนินงานของบริษัท ไม่พบว่า มีเหตุการณ์ใดที่เกิดขึ้นซึ่งอาจก่อให้เกิดผลกระทบที่เป็นสาระสำคัญต่อการปฏิบัติงานของบริษัท

ในนามคณะกรรมการตรวจสอบ

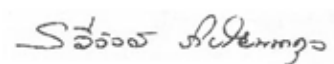

พ.ศ. รวีวัลย์ กิโยพนากุล

ประธานคณะกรรมการตรวจสอบ

21 กุมภาพันธ์ 2555



รายงานของผู้สอบบัญชีรับอนุญาต



KPMG Phoomchai Audit Ltd.
Empire Tower, 50 - 51st Floors
195 South Sathorn Road
Bangkok 10120, Thailand

บริษัท เคพีเอ็มซี ภูเก็ต สอบบัญชี จำกัด
ชั้น 50 - 51 เอ็มไพร์ทาวเวอร์
195 ถนนสาทรใต้
กรุงเทพฯ 10120

Tel : 66 (2) 677 2000
Fax : 66 (2) 677 2222
www.kpmg.co.th

รายงานของผู้สอบบัญชีรับอนุญาต

เสนอ ผู้ถือหุ้นบริษัท ไทยเทพรส จำกัด (มหาชน) (เดิมชื่อ บริษัท ไทยเทพรสผลิตภัณฑ์อาหาร จำกัด (มหาชน))

ข้าพเจ้าได้ตรวจสอบงบแสดงฐานะการเงินที่แสดงเงินลงทุนตามวิธีส่วนได้เสียและงบแสดงฐานะการเงินเฉพาะกิจการ ณ วันที่ 31 ธันวาคม 2554 และ 2553 งบกำไรขาดทุนเบ็ดเสร็จของงบการเงินที่แสดงเงินลงทุนตามวิธีส่วนได้เสียและงบกำไรขาดทุนเบ็ดเสร็จเฉพาะกิจการ งบแสดงการเปลี่ยนแปลงส่วนของผู้ถือหุ้นของงบการเงินที่แสดงเงินลงทุนตามวิธีส่วนได้เสียและงบแสดงการเปลี่ยนแปลงส่วนของผู้ถือหุ้นเฉพาะกิจการ และงบกระแสเงินสดของงบการเงินที่แสดงเงินลงทุนตามวิธีส่วนได้เสียและงบกระแสเงินสดเฉพาะกิจการ สำหรับปีสิ้นสุดวันเดียวกันของแต่ละปีของบริษัท ไทยเทพรส จำกัด (มหาชน) ซึ่งผู้บริหารของกิจการเป็นผู้รับผิดชอบต่อความถูกต้องและครบถ้วนของข้อมูลในงบการเงินเหล่านี้ ส่วนข้าพเจ้าเป็นผู้รับผิดชอบในการแสดงความเห็นต่องบการเงินดังกล่าวจากผลการตรวจสอบของข้าพเจ้า

ข้าพเจ้าได้ปฏิบัติตามตรวจสอบตามมาตรฐานการสอบบัญชีที่รับรองทั่วไป ซึ่งกำหนดให้ข้าพเจ้าต้องวางแผนและปฏิบัติงาน เพื่อให้ได้ความเชื่อมั่นอย่างมีเหตุผลว่างบการเงินแสดงข้อมูลที่ขัดต่อข้อเท็จจริงอันเป็นสาระสำคัญหรือไม่ การตรวจสอบรวมถึงการใช้วิธีการทดสอบหลักฐานประกอบรายการ ทั้งที่เป็นจำนวนเงินและการเปิดเผยข้อมูลใน งบการเงิน การประเมินความเหมาะสมของหลักการบัญชีที่กิจการใช้และประมาณการเกี่ยวกับรายการทางการเงินที่เป็นสาระสำคัญ ซึ่งผู้บริหารเป็นผู้จัดทำขึ้น ตลอดจนการประเมินถึงความเหมาะสมของการแสดงรายการที่นำเสนอใน งบการเงินโดยรวม ข้าพเจ้าเชื่อว่าการตรวจสอบดังกล่าวให้ข้อสรุปที่เป็นเกณฑ์อย่างเหมาะสมในการแสดงความเห็นของข้าพเจ้า

ข้าพเจ้าเห็นว่างบการเงินข้างต้นนี้แสดงฐานะการเงิน ณ วันที่ 31 ธันวาคม 2554 และ 2553 ผลการดำเนินงาน และกระแสเงินสด สำหรับปีสิ้นสุดวันเดียวกันของแต่ละปีของบริษัท ไทยเทพรส จำกัด (มหาชน) โดยถูกต้องตามที่ควรในสาระสำคัญตามมาตรฐานการรายงานทางการเงิน

ตามที่อธิบายไว้ในหมายเหตุประกอบงบการเงินข้อ 2 และ 3 กิจการได้ใช้มาตรฐานการรายงานทางการเงินที่ออกและปรับปรุงใหม่ซึ่งมีผลบังคับใช้ตั้งแต่วันที่ 1 มกราคม 2554 งบการเงินที่แสดงเงินลงทุนตามวิธีส่วนได้เสียและงบการเงินเฉพาะกิจการสำหรับปีสิ้นสุดวันที่ 31 ธันวาคม 2553 ได้ปรับปรุงใหม่แล้ว



(นายศักดิ์ดา เกาทัณฑ์ทอง)
ผู้สอบบัญชีรับอนุญาต
เลขทะเบียน 4628

บริษัท เคพีเอ็มซี ภูเก็ต สอบบัญชี จำกัด
กรุงเทพมหานคร
21 กุมภาพันธ์ 2555



รายงานประจำปี 2554

งบแสดงฐานะการเงิน

บริษัท ไทยเบวर्स จำกัด (มหาชน)

(เดิมชื่อ บริษัท ไทยเบวรสผลิตภัณฑอาหาร จำกัด (มหาชน))

งบแสดงฐานะการเงิน

ณ วันที่ 31 ธันวาคม 2554 และ 2553

สินทรัพย์	หมายเหตุ	งบการเงินที่แสดงเงินลงทุน		งบการเงินเฉพาะกิจการ	
		ตามวิธีส่วนได้เสีย			
		2554	2553	2554	2553
			(ปรับปรุงใหม่)		(ปรับปรุงใหม่)
			(บาท)		
สินทรัพย์หมุนเวียน					
เงินสดและรายการเทียบเท่าเงินสด	6	307,932,544	341,899,746	307,932,544	341,899,746
เงินลงทุนชั่วคราว	7	567,322,634	437,183,736	567,322,634	437,183,736
ลูกหนี้การค้า	8	262,485,877	271,721,085	262,485,877	271,721,085
สินค้าคงเหลือ	9	259,601,930	230,877,704	259,601,930	230,877,704
สินทรัพย์หมุนเวียนอื่น	10	<u>34,142,320</u>	<u>43,432,682</u>	<u>34,142,320</u>	<u>43,432,682</u>
รวมสินทรัพย์หมุนเวียน		<u>1,431,485,305</u>	<u>1,325,114,953</u>	<u>1,431,485,305</u>	<u>1,325,114,953</u>
สินทรัพย์ไม่หมุนเวียน					
เงินฝากที่ติดภาระผูกพัน	7	4,593,000	4,593,000	4,593,000	4,593,000
เงินลงทุนในบริษัทร่วม	11	7,880,46	10,532,182	13,199,393	13,199,39
เงินลงทุนระยะยาวอื่น	7	20,395,036	20,494,152	20,395,036	20,494,152
เงินให้กู้ยืมแก่บริษัทร่วม	5	6,000,000	-	6,000,000	-
ที่ดินที่ยังไม่ได้ใช้ดำเนินงาน	12	94,952,000	94,952,000	94,952,000	94,952,000
อุปกรณ์ที่ยังไม่ได้ใช้ดำเนินงาน		6,215,039	6,716,439	6,215,039	6,716,439
ที่ดิน อาคาร และอุปกรณ์	13	1,037,794,413	1,030,090,218	1,037,794,413	1,030,090,218
สินทรัพย์ไม่มีตัวตน	14	5,773,311	1,224,814	5,773,311	1,224,814
สินทรัพย์ไม่หมุนเวียนอื่น		<u>501,572</u>	<u>564,372</u>	<u>501,572</u>	<u>564,372</u>
รวมสินทรัพย์ไม่หมุนเวียน		<u>1,184,104,838</u>	<u>1,169,167,177</u>	<u>1,189,423,764</u>	<u>1,171,834,388</u>
รวมสินทรัพย์		<u>2,615,590,143</u>	<u>2,494,282,130</u>	<u>2,620,909,069</u>	<u>2,496,949,341</u>

หมายเหตุประกอบการการเงินเป็นส่วนหนึ่งของงบการเงินนี้



บริษัท ไทยเบว จำกัด (มหาชน)
(เดิมชื่อ บริษัท ไทยเบวสผลิตภัณฑอาหาร จำกัด (มหาชน))
งบแสดงฐานะการเงิน
ณ วันที่ 31 ธันวาคม 2554 และ 2553

หนี้สินและส่วนของผู้ถือหุ้น	หมายเหตุ	งบการเงินที่แสดงเงินลงทุน		งบการเงินเฉพาะกิจการ	
		ตามวิธีส่วนได้เสีย			
		2554	2553	2554	2553
			(ปรับปรุงใหม่)		(ปรับปรุงใหม่)
			(บาท)		
หนี้สินหมุนเวียน					
เจ้าหนี้การค้า		71,036,234	81,662,897	71,036,234	1,662,897
ภาษีเงินได้ค้างจ่าย		118,197,771	88,190,175	118,197,771	88,190,175
ค่าใช้จ่ายค้างจ่าย	15	52,553,489	51,343,691	52,553,489	51,343,691
หนี้สินหมุนเวียนอื่น		<u>16,553,708</u>	<u>18,284,741</u>	<u>16,553,708</u>	<u>18,284,741</u>
รวมหนี้สินหมุนเวียน		<u>258,341,202</u>	<u>239,481,504</u>	<u>258,341,202</u>	<u>239,481,504</u>
หนี้สินไม่หมุนเวียน					
การผูกพันผลประโยชน์พนักงาน	16	<u>34,396,533</u>	<u>-</u>	<u>34,396,533</u>	<u>-</u>
รวมหนี้สินไม่หมุนเวียน		<u>34,396,533</u>	<u>-</u>	<u>34,396,533</u>	<u>-</u>
รวมหนี้สิน		<u>292,737,735</u>	<u>239,481,504</u>	<u>292,737,735</u>	<u>239,481,504</u>
ส่วนของผู้ถือหุ้น					
ทุนเรือนหุ้น	17				
ทุนจดทะเบียน		<u>600,000,000</u>	<u>600,000,000</u>	<u>600,000,000</u>	<u>600,000,000</u>
ทุนที่ออกและชำระแล้ว		<u>360,000,000</u>	<u>360,000,000</u>	<u>360,000,000</u>	<u>360,000,000</u>
ส่วนเกินทุน	17				
ส่วนเกินมูลค่าหุ้นสามัญ		615,600,000	615,600,000	615,600,000	615,600,000
กำไรสะสม					
จัดสรรแล้ว					
ทุนสำรองตามกฎหมาย	18	60,000,000	60,000,000	60,000,000	60,000,000
ยังไม่ได้จัดสรร		1,287,208,000	1,219,104,978	1,292,526,926	1,221,772,189
องค์ประกอบอื่นของส่วนของผู้ถือหุ้น					
ผลต่างจากการเปลี่ยนแปลงในมูลค่ายุติธรรมของ					
เงินลงทุนเพื่อขาย	18	<u>44,408</u>	<u>95,648</u>	<u>44,408</u>	<u>95,648</u>
รวมส่วนของผู้ถือหุ้น		<u>2,322,852,408</u>	<u>2,254,800,626</u>	<u>2,328,171,334</u>	<u>2,257,467,837</u>
รวมหนี้สินและส่วนของผู้ถือหุ้น		<u>2,615,590,143</u>	<u>2,494,282,130</u>	<u>2,620,909,069</u>	<u>2,496,949,341</u>

หมายเหตุประกอบการการเงินเป็นส่วนหนึ่งของงบการเงินนี้



งบกำไรขาดทุนเบ็ดเสร็จ

บริษัท ไทยเบฟเวอเรจ จำกัด (มหาชน)

(เดิมชื่อ บริษัท ไทยเบฟเวอเรจผลิตภัณฑ์อาหาร จำกัด (มหาชน))

งบกำไรขาดทุนเบ็ดเสร็จ

สำหรับแต่ละปีสิ้นสุดวันที่ 31 ธันวาคม 2554 และ 2553

หนี้สินและส่วนของผู้ถือหุ้น	หมายเหตุ	งบการเงินที่แสดงเงินลงทุน		งบการเงินเฉพาะกิจการ	
		ตามวิธีส่วนได้เสีย			
		2554	2553	2554	2553
			(ปรับปรุงใหม่)		(ปรับปรุงใหม่)
			(บาท)		
รายได้					
รายได้จากการขาย		2,646,089,487	2,545,345,050	2,646,089,487	2,545,345,050
รายได้อื่น	20	31,284,491	15,628,164	31,284,491	15,628,164
รวมรายได้		2,677,373,978	2,560,973,214	2,677,373,978	2,560,973,214
ค่าใช้จ่าย	21, 22				
ต้นทุนขาย		1,548,078,877	1,526,365,056	1,548,078,877	1,526,365,056
ค่าใช้จ่ายในการขาย		304,684,206	313,625,816	304,684,206	313,625,816
ค่าใช้จ่ายในการบริหาร		135,023,454	141,029,368	135,023,454	141,029,368
รวมค่าใช้จ่าย		1,987,786,537	1,981,020,240	1,987,786,537	1,981,020,240
ส่วนแบ่งขาดทุนจากเงินลงทุนในบริษัทร่วม		(2,651,715)	(1,882,352)	-	-
กำไรก่อนค่าใช้จ่ายภาษีเงินได้		686,935,726	578,070,622	689,587,44	579,952,974
ค่าใช้จ่ายภาษีเงินได้	23	(208,542,385)	(159,635,368)	(208,542,385)	(159,635,368)
กำไรสำหรับปี		478,393,341	418,435,254	481,045,056	420,317,606
กำไรขาดทุนเบ็ดเสร็จอื่น					
การเปลี่ยนแปลงในมูลค่าธุรกรรมสุทธิ					
ของเงินลงทุนเพื่อขาย		(51,240)	183,097	(51,240)	183,097
กำไรขาดทุนเบ็ดเสร็จอื่นสำหรับปี		(51,240)	183,097	(51,240)	183,097
กำไรขาดทุนเบ็ดเสร็จรวมสำหรับปี		478,342,101	418,618,351	480,993,816	420,500,703
กำไรต่อหุ้นขั้นพื้นฐาน	24	1.33	1.16	1.34	1.17



งบแสดงการเปลี่ยนแปลงส่วนของผู้ถือหุ้น

บริษัท ไทยเบฟเวอเรจ จำกัด (มหาชน)

(เดิมชื่อ บริษัท ไทยเบฟเวอเรจผลิตภัณฑ์อาหาร จำกัด (มหาชน))

งบแสดงการเปลี่ยนแปลงส่วนของผู้ถือหุ้น

สำหรับแต่ละปีสิ้นสุด วันที่ 31 ธันวาคม 2554 และ 2553

		งบการเงินที่แสดงเงินลงทุนตามวิธีส่วนได้เสีย				
		ส่วนเกินทุน		กำไรสะสม		องค์ประกอบอื่น
						ของส่วนของผู้ถือหุ้น
						พลต่างจากการ
						เปลี่ยนแปลง
						ในมูลค่ายุติธรรมของ
						เงินลงทุนเพื่อขาย
						รวมส่วน
						ของผู้ถือหุ้น
หมายเหตุ	ทุนเรือนหุ้น	ส่วนเกิน	ทุนสำรอง	ยังไม่ได้		
	ที่ออก					
	และชำระแล้ว	มูลค่าหุ้นสามัญ	ตามกฎหมาย	จัดสรร		
			(บาท)			
ยอดคงเหลือ ณ วันที่ 1 มกราคม 2553	360,000,000	615,600,000	60,000,000	1,164,269,724	(87,449)	2,199,782,275
รายการกับส่วนที่บันทึกโดยตรงเข้าส่วนของผู้ถือหุ้น						
การจัดสรรส่วนทุนให้ส่วนผู้ถือหุ้น						
เงินปันผลให้ส่วนผู้ถือหุ้นของบริษัท	25	-	-	(363,000,000)	-	(363,000,000)
รวมการจัดสรรส่วนทุนให้ส่วนผู้ถือหุ้น		-	-	(363,000,000)	-	(363,000,000)
กำไรขาดทุนเบ็ดเสร็จสำหรับปี						
กำไร		-	-	418,435,254	-	418,435,254
กำไรขาดทุนเบ็ดเสร็จอื่น		-	-	-	183,097	183,097
รวมกำไรขาดทุนเบ็ดเสร็จสำหรับปี		-	-	418,435,254	183,097	418,618,351
ยอดคงเหลือ ณ วันที่ 31 ธันวาคม 2553 (ปรับปรุงใหม่)	360,000,000	615,600,000	60,000,000	1,219,104,978	95,648	2,254,800,626

หมายเหตุประกอบงบการเงินเป็นส่วนหนึ่งของงบการเงินนี้





รายงานประจำปี 2554

บริษัท ไทยเบวเรส จำกัด (มหาชน)

(เดิมชื่อ บริษัท ไทยเบวเรสผลิตภัณฑ์อาหาร จำกัด (มหาชน))

งบแสดงการเปลี่ยนแปลงส่วนของผู้ถือหุ้น

สำหรับแต่ละปีสิ้นสุด วันที่ 31 ธันวาคม 2554 และ 2553

งบการเงินที่แสดงเงินลงทุนตามวิธีส่วนได้เสีย						
		ส่วนเกินทุน	กำไรสะสม		องค์ประกอบอื่น	
					ของส่วนของผู้ถือหุ้น	
					ผลต่างจากการ	
					เปลี่ยนแปลง	
					ในมูลค่ายุติธรรมของ	รวมส่วน
					เงินลงทุนเพื่อขาย	ของผู้ถือหุ้น



หมายเหตุประกอบงบการเงินเป็นส่วนหนึ่งของการเงินนี้



บริษัท ไทยเบฟเวอเรจ จำกัด (มหาชน)
(เดิมชื่อ บริษัท ไทยเบฟเวอเรจผลิตภัณฑ์อาหาร จำกัด (มหาชน))
งบแสดงการเปลี่ยนแปลงส่วนของผู้ถือหุ้น
สำหรับแต่ละปีสิ้นสุด วันที่ 31 ธันวาคม 2554 และ 2553

		งบการเงินเฉพาะกิจการ				องค์ประกอบอื่น	
		ส่วนเกินทุน	กำไรสะสม		ของส่วนของผู้ถือหุ้น		
					ผลต่างจากการเปลี่ยนแปลง		
หมายเหตุ	ทุนเรือนหุ้น ที่ออก และชำระแล้ว	ส่วนเกิน มูลค่าหุ้นสามัญ	ทุนสำรอง ตามกฎหมาย (บาท)	ยังไม่ได้ จัดสรร	ในมูลค่ายุติธรรมของ เงินลงทุนเพื่อขาย	รวมส่วน ของผู้ถือหุ้น	
ยอดคงเหลือ ณ วันที่ 1 มกราคม 2553	360,000,000	615,600,000	60,000,000	1,165,054,583	(87,449)	2,200,567,134	
รายการกับผู้ถือหุ้นที่บันทึกโดยตรงเข้าส่วนของผู้ถือหุ้น							
การจัดสรรส่วนทุนให้ผู้ถือหุ้น							
เงินปันผลให้ผู้ถือหุ้นของบริษัท	25	-	-	(363,600,000)	-	(363,600,000)	
รวมการจัดสรรส่วนทุนให้ผู้ถือหุ้น		-	-	(363,600,000)	-	(363,600,000)	
กำไรขาดทุนเบ็ดเสร็จสำหรับปี							
กำไร		-	-	420,317,606	-	420,317,606	
กำไรขาดทุนเบ็ดเสร็จอื่น		-	-	-	183,097	183,097	
รวมกำไรขาดทุนเบ็ดเสร็จสำหรับปี		-	-	420,317,606	183,097	420,500,703	
ยอดคงเหลือ ณ วันที่ 31 ธันวาคม 2554 (ปรับปรุงใหม่)	360,000,000	615,600,000	60,000,000	1,221,772,189	95,648	2,257,467,837	





รายงานประจำปี 2554

บริษัท ไทยเบฟเวอเรจ จำกัด (มหาชน)

(เดิมชื่อ บริษัท ไทยเบฟเวอเรจผลิตภัณฑ์อาหาร จำกัด (มหาชน))

งบแสดงการเปลี่ยนแปลงส่วนของผู้ถือหุ้น

สำหรับแต่ละปีสิ้นสุด วันที่ 31 ธันวาคม 2554 และ 2553

		งบการเงินเฉพาะกิจการ				
หมายเหตุ	ทุนเรือนหุ้น ที่ออก และชำระแล้ว	ส่วนเกินทุน		กำไรสะสม		องค์ประกอบอื่น ของส่วนของผู้ถือหุ้น ผลต่างจากการ เปลี่ยนแปลง ในมูลค่ายุติธรรมของ เงินลงทุนเพื่อขาย
		ส่วนเกิน มูลค่าหุ้นสามัญ	ทุนสำรอง ตามกฎหมาย (บาท)	ยังไม่ได้ จัดสรร		
ยอดคงเหลือ ณ วันที่ 1 มกราคม 2554 ตามรายงานในปีก่อน	360,000,000	615,600,000	60,000,000	1,221,772,189	95,648	2,257,467,837
ผลกระทบจากการเปลี่ยนแปลงนโยบายการบัญชี	-	-	-	(32,290,319)	-	(32,290,319)
ยอดคงเหลือ ณ วันที่ 1 มกราคม 2554 ปรับปรุงใหม่	<u>360,000,000</u>	<u>615,600,000</u>	<u>60,000,000</u>	<u>1,189,481,870</u>	<u>95,648</u>	<u>2,225,177,518</u>
รายการกับผู้ถือหุ้นที่บันทึกโดยตรงเข้าส่วนของผู้ถือหุ้น						
<i>การจัดสรรส่วนทุนให้ผู้ถือหุ้น</i>						
เงินปันผลให้ผู้ถือหุ้นของบริษัท	-	-	-	(378,000,000)	-	(378,000,000)
<i>รวมการจัดสรรส่วนทุนให้ผู้ถือหุ้น</i>	<u>-</u>	<u>-</u>	<u>-</u>	<u>(378,000,000)</u>	<u>-</u>	<u>(378,000,000)</u>
กำไรขาดทุนเบ็ดเสร็จสำหรับปี						
กำไร	-	-	-	481,045,056	-	481,045,056
กำไรขาดทุนเบ็ดเสร็จอื่น	-	-	-	-	(51,240)	(51,240)
รวมกำไรขาดทุนเบ็ดเสร็จสำหรับปี	<u>-</u>	<u>-</u>	<u>-</u>	<u>478,393,341</u>	<u>(51,240)</u>	<u>480,993,816</u>
ยอดคงเหลือ ณ วันที่ 31 ธันวาคม 2554	<u>360,000,000</u>	<u>615,600,000</u>	<u>60,000,000</u>	<u>1,292,526,926</u>	<u>44,408</u>	<u>2,328,171,334</u>



หมายเหตุประกอบงบการเงินเป็นส่วนหนึ่งของงบการเงินนี้

39

งบกระแสเงินสด

บริษัท ไทยเบวเรส จำกัด (มหาชน)

(เดิมชื่อ บริษัท ไทยเบวเรสผลิตภัณฑ์อาหาร จำกัด (มหาชน))

งบกระแสเงินสด

ณ วันที่ 31 ธันวาคม 2554 และ 2553

	งบการเงินที่แสดงเงินลงทุน ตามวิธีส่วนได้เสีย		งบการเงินเฉพาะกิจการ	
	2554	2553 (ปรับปรุงใหม่)	2554	2553 (ปรับปรุงใหม่)
	(บาท)			
กระแสเงินสดจากกิจกรรมดำเนินงาน				
กำไรสำหรับปี	478,393,341	418,435,254	481,045,056	420,317,606
รายการปรับปรุง				
ค่าเสื่อมราคาและค่าตัดจำหน่าย	85,794,628	93,910,433	85,794,628	93,910,433
ดอกเบี้ยรับ	(15,026,285)	(7,297,492)	(15,026,285)	(7,297,492)
หนี้สูญและหนี้สงสัยจะสูญ	148,860	333,005	148,860	33,005
กำไรจากอัตราแลกเปลี่ยนที่ยังไม่เกิดขึ้นจริง	(372,507)	(63,493)	(372,507)	(63,493)
ขาดทุนจากสินค้าเสื่อมคุณภาพและค้างนาน	3,355,807	-	3,355,807	-
ขาดทุนจากการตัดจำหน่ายสินค้าคงเหลือ	118,866	186,891	118,866	186,891
กำไรจากการจำหน่ายและเลือกใช้อุปกรณ์และอุปกรณ์ที่ยังไม่ได้ใช้ดำเนินงาน	(738,570)	(2,074,809)	(738,570)	(2,074,809)
ขาดทุนจากการตัดจำหน่ายสินทรัพย์ไม่มีตัวตน	4	-	4	-
กลับรายการค่าเพื่อการด้อยค่าของอุปกรณ์	(238,462)	(1,351,680)	(238,462)	(1,351,680)
ผลประโยชน์ของพนักงาน	2,106,214	-	2,106,214	-
ส่วนแบ่งขาดทุนจากเงินลงทุนในบริษัทร่วม	2,651,715	1,882,352	-	-
ภาษีเงินได้	<u>208,542,385</u>	<u>159,635,368</u>	<u>208,542,385</u>	<u>159,635,368</u>
	764,735,996	663,595,829	764,735,996	663,595,829
การเปลี่ยนแปลงในสินทรัพย์และหนี้สินดำเนินงาน				
ลูกหนี้การค้า	9,474,770	(20,407,889)	9,474,770	(20,407,889)
สินค้าคงเหลือ	(32,198,899)	5,957,845	(32,198,899)	5,957,845
สินทรัพย์หมุนเวียนอื่น	12,845,448	(7,177,148)	12,845,448	(7,177,148)
สินทรัพย์ไม่หมุนเวียนอื่น	62,800	(2,000)	62,800	(2,000)
เจ้าหนี้การค้า	(10,656,118)	22,546,087	(10,656,118)	22,546,087
ค่าใช้จ่ายค้างจ่าย	1,209,798	(5,104,558)	1,209,798	(5,104,558)
หนี้สินหมุนเวียนอื่น	4,139,308	79,671	4,139,308	79,671
จ่ายภาษีเงินได้	<u>(178,534,789)</u>	<u>(146,917,074)</u>	<u>(178,534,789)</u>	<u>(146,917,074)</u>
เงินสดสุทธิได้มาจากกิจกรรมดำเนินงาน	<u>571,078,314</u>	<u>512,570,763</u>	<u>571,078,314</u>	<u>512,570,763</u>

หมายเหตุประกอบการการเงินเป็นส่วนหนึ่งของการเงิน





รายงานประจำปี 2554

บริษัท ไทยเบวर्स จำกัด (มหาชน)

(เดิมชื่อ บริษัท ไทยเบวส์ผลิตภัณฑ์อาหาร จำกัด (มหาชน))

งบกระแสเงินสด

ณ วันที่ 31 ธันวาคม 2554 และ 2553

		งบการเงินที่แสดงเงินลงทุน			
		ตามวิธีส่วนได้เสีย		งบการเงินเฉพาะกิจการ	
	หมายเหตุ	2554	2553 (ปรับปรุงใหม่)	2554	2553 (ปรับปรุงใหม่)
(บาท)					
กระแสเงินสดจากกิจกรรมลงทุน					
		11,484,739	7,136,770	11,484,739	7,136,770
		(99,363,899)	(128,815,973)	(99,363,899)	(128,815,973)
		2,453,222	3,586,230	2,453,222	3,586,230
		(6,000,000)	-	(6,000,000)	-
		(5,528,556)	(751,550)	(5,528,556)	(751,550)
		-	15,000	-	15,000
		(130,091,022)	(50,062,671)	(130,091,022)	(50,062,671)
		-	20,000,000	-	20,000,000
		-	(10,599,686)	-	(10,599,686)
		(227,045,516)	(159,491,880)	(227,045,516)	(159,491,880)
กระแสเงินสดจากกิจกรรมจัดหาเงิน					
		(378,000,000)	(363,600,000)	(378,000,000)	(363,600,000)
		(378,000,000)	(363,600,000)	(378,000,000)	(363,600,000)
		(33,967,202)	(10,521,117)	(33,967,202)	(10,521,117)
	6	341,899,746	352,420,863	341,899,746	352,420,863
	6	307,932,544	341,899,746	307,932,544	341,899,746
ข้อมูลงบกระแสเงินสดเปิดเผยเพิ่มเติม					
รายละเอียดอาคารและอุปกรณ์ที่ซื้อมาในระหว่างปี มีดังนี้					
		93,493,558	130,049,648	93,493,558	130,049,648
		7,726,052	8,317,451	7,726,052	8,317,451
		(1,855,711)	(7,726,052)	(1,855,711)	(7,726,052)
		-	(1,825,074)	-	(1,825,074)
		99,363,899	128,815,973	99,363,899	128,815,973



หมายเหตุประกอบการการเงินเป็นส่วนหนึ่งของงบการเงินนี้

หมายเหตุประกอบงบการเงิน

บริษัท ไทยเบวเรส จำกัด (มหาชน)

(เดิมชื่อ บริษัท ไทยเบวเรสผลิตภัณฑ์อาหาร จำกัด (มหาชน))

หมายเหตุประกอบงบการเงิน

สำหรับแต่ละปีสิ้นสุดวันที่ 31 ธันวาคม 2554 และ 2553

หมายเหตุ	สารบัญ
1	ข้อมูลทั่วไป
2	เกณฑ์การจัดทำงบการเงิน
3	การเปลี่ยนแปลงนโยบายการบัญชี
4	นโยบายการบัญชีที่สำคัญ
5	บุคคลหรือกิจการที่เกี่ยวข้องกัน
6	เงินสดและรายการเทียบเท่าเงินสด
7	เงินลงทุนอื่น
8	ลูกหนี้การค้า
9	สินค้าคงเหลือ
10	สินทรัพย์หมุนเวียนอื่น
11	เงินลงทุนในบริษัทร่วม
12	ที่ดินที่ยังไม่ได้ใช้ดำเนินงาน
13	ที่ดิน อาคารและอุปกรณ์
14	สินทรัพย์ไม่มีตัวตน
15	ค่าใช้จ่ายค้างจ่าย
16	การผูกพันผลประโยชน์พนักงาน
17	ทุนเรือนหุ้น
18	สำรอง
19	ข้อมูลทางการเงินจำแนกตามส่วนงาน
20	รายได้อื่น
21	ค่าใช้จ่ายผลประโยชน์ของพนักงาน
22	ค่าใช้จ่ายตามลักษณะ
23	ภาษีเงินได้
24	กำไรต่อหุ้นขั้นพื้นฐาน
25	เงินปันผล
26	เครื่องมือทางการเงิน
27	การผูกพันกับบุคคลหรือกิจการที่ไม่เกี่ยวข้องกัน
28	การเปลี่ยนชื่อบริษัท
29	มาตรฐานการรายงานทางการเงินที่ยังไม่ได้ใช้
30	การจัดประเภทรายการใหม่



รายงานประจำปี 2554

บริษัท ไทยเบวเรส จำกัด (มหาชน)

(เดิมชื่อ บริษัท ไทยเบวเรสผลิตภัณฑ์อาหาร จำกัด (มหาชน))

หมายเหตุประกอบงบการเงิน

สำหรับแต่ละปีสิ้นสุดวันที่ 31 ธันวาคม 2554 และ 2553

หมายเหตุประกอบงบการเงินเป็นส่วนหนึ่งของงบการเงินนี้

งบการเงินนี้ได้รับอนุมัติให้ออกงบการเงินจากคณะกรรมการเมื่อวันที่ 21 กุมภาพันธ์ 2555

1 ข้อมูลทั่วไป

บริษัท ไทยเบวเรส จำกัด (มหาชน) (เดิมชื่อ บริษัท ไทยเบวเรสผลิตภัณฑ์อาหาร จำกัด (มหาชน)) “บริษัท” เป็นนิติบุคคลที่จัดตั้งขึ้นในประเทศไทย และมีที่อยู่จดทะเบียนตั้งอยู่เลขที่ 208 หมู่ 6 ถนนท้ายบ้าน ตำบลท้ายบ้าน อำเภอเมือง จังหวัดสมุทรปราการ ประเทศไทย และมีสาขาอยู่ที่จังหวัดลำปาง

บริษัทจดทะเบียนในตลาดหลักทรัพย์แห่งประเทศไทย เมื่อวันที่ 20 มกราคม 2538

ผู้ถือหุ้นรายใหญ่ในระหว่างปี ได้แก่ ตระกูลวิญญูรัตน์ ซึ่งถือหุ้นรวมทั้งสิ้นร้อยละ 74.61

บริษัทดำเนินธุรกิจหลักเกี่ยวกับธุรกิจการผลิตและจำหน่ายเครื่องปรุงรสอาหาร

2 เกณฑ์การจัดทำงบการเงิน

(ก) เกณฑ์การถือปฏิบัติ

งบการเงินนี้จัดทำขึ้นตามมาตรฐานการรายงานทางการเงิน รวมถึงแนวปฏิบัติทางการบัญชีที่ประกาศใช้โดยสภาวิชาชีพบัญชี (“สภาวิชาชีพบัญชี”) กฎระเบียบและประกาศคณะกรรมการกำกับหลักทรัพย์และตลาดหลักทรัพย์ที่เกี่ยวข้อง

ระหว่างปี 2553 และ 2554 สภาวิชาชีพบัญชีได้ออกและปรับปรุงมาตรฐานการรายงานทางการเงินหลายฉบับ ซึ่งเกี่ยวข้องกับการดำเนินงานของบริษัท และมีผลบังคับใช้ตั้งแต่รอบระยะเวลาบัญชีที่เริ่มในหรือหลัง วันที่ 1 มกราคม 2554 ดังต่อไปนี้

มาตรฐานการรายงานทางการเงิน	เรื่อง
มาตรฐานการบัญชี ฉบับที่ 1 (ปรับปรุง 2552)	การนำเสนองบการเงิน
มาตรฐานการบัญชี ฉบับที่ 2 (ปรับปรุง 2552)	สินค้าคงเหลือ
มาตรฐานการบัญชี ฉบับที่ 7 (ปรับปรุง 2552)	งบกระแสเงินสด
มาตรฐานการบัญชี ฉบับที่ 8 (ปรับปรุง 2552)	นโยบายการบัญชี การเปลี่ยนแปลงประมาณการทางบัญชี และข้อผิดพลาด
มาตรฐานการบัญชี ฉบับที่ 10 (ปรับปรุง 2552)	เหตุการณ์ภายหลังรอบระยะเวลารายงาน
มาตรฐานการบัญชี ฉบับที่ 16 (ปรับปรุง 2552)	ที่ดิน อาคารและอุปกรณ์
มาตรฐานการบัญชี ฉบับที่ 17 (ปรับปรุง 2552)	สัญญาเช่า
มาตรฐานการบัญชี ฉบับที่ 18 (ปรับปรุง 2552)	รายได้
มาตรฐานการบัญชี ฉบับที่ 19	ผลประโยชน์ของพนักงาน
มาตรฐานการบัญชี ฉบับที่ 23 (ปรับปรุง 2552)	ต้นทุนการกู้ยืม
มาตรฐานการบัญชี ฉบับที่ 24 (ปรับปรุง 2552)	การเปิดเผยข้อมูลเกี่ยวกับบุคคลหรือกิจการที่เกี่ยวข้องกัน
มาตรฐานการบัญชี ฉบับที่ 28 (ปรับปรุง 2552)	เงินลงทุนในบริษัทร่วม
มาตรฐานการบัญชี ฉบับที่ 33 (ปรับปรุง 2552)	กำไรต่อหุ้น
มาตรฐานการบัญชี ฉบับที่ 34 (ปรับปรุง 2552)	งบการเงินระหว่างกาล
มาตรฐานการบัญชี ฉบับที่ 36 (ปรับปรุง 2552)	การด้อยค่าของสินทรัพย์
มาตรฐานการบัญชี ฉบับที่ 37 (ปรับปรุง 2552)	ประมาณการหนี้สิน หนี้สินที่อาจเกิดขึ้น และสินทรัพย์ที่อาจเกิดขึ้น
มาตรฐานการบัญชี ฉบับที่ 38 (ปรับปรุง 2552)	สินทรัพย์ไม่มีตัวตน



บริษัท ไทยเบียร์ จำกัด (มหาชน)
(เดิมชื่อ บริษัท ไทยเบียร์ผลิตภัณฑอาหาร จำกัด (มหาชน))
หมายเหตุประกอบงบการเงิน
สำหรับแต่ละปีสิ้นสุดวันที่ 31 ธันวาคม 2554 และ 2553

มาตรฐานการรายงานทางการเงิน	เรื่อง
มาตรฐานการบัญชี ฉบับที่ 40 (ปรับปรุง 2552)	อสังหาริมทรัพย์เพื่อการลงทุน
มาตรฐานการรายงานทางการเงิน ฉบับที่ 2	การจ่ายโดยใช้หุ้นเป็นเกณฑ์
มาตรฐานการรายงานทางการเงิน ฉบับที่ 5 (ปรับปรุง 2552)	สินทรัพย์ไม่หมุนเวียนที่ถือไว้เพื่อขาย และการดำเนินงานที่ยกเลิก
ประกาศสภาวิชาชีพบัญชี ฉบับที่ 17/2554	การปฏิบัติในช่วงเปลี่ยนแปลงสำหรับผลประโยชน์ระยะยาวอื่นของพนักงาน

การปฏิบัติตามมาตรฐานการรายงานทางการเงินที่ออกและปรับปรุงใหม่นั้น มีผลให้เกิดการเปลี่ยนแปลงนโยบายการบัญชีของบริษัท ผลกระทบจากการเปลี่ยนแปลงนี้ได้เปิดเผยไว้ในหมายเหตุประกอบงบการเงินข้อ 3

นอกเหนือจากมาตรฐานการรายงานทางการเงินที่ออกและปรับปรุงใหม่ข้างต้น ระหว่างปี 2553 สภาวิชาชีพบัญชีได้ออกและปรับปรุงมาตรฐานการรายงานทางการเงินฉบับอื่น ๆ ซึ่งมีผลบังคับสำหรับงบการเงินที่เริ่มในหรือหลังวันที่ 1 มกราคม 2556 เป็นต้นไป และไม่ได้มีการนำมาใช้สำหรับการจัดทำงบการเงินนี้ มาตรฐานการรายงานทางการเงินที่ออกและปรับปรุงใหม่ดังกล่าวได้เปิดเผยในหมายเหตุประกอบงบการเงินข้อ 29

(ข) เกณฑ์การวัดมูลค่า

งบการเงินนี้จัดทำขึ้นโดยถือหลักเกณฑ์การบันทึกตามราคาทุนเดิม ยกเว้นเงินลงทุนเพื่อขายวัดมูลค่าด้วยราคายุติธรรม

(ค) สกุลเงินที่นำเสนองบการเงิน

งบการเงินนี้จัดทำและแสดงหน่วยเงินตราเป็นเงินบาท ข้อมูลทางการเงินทั้งหมดมีการเปิดเผยในหมายเหตุประกอบงบการเงินเพื่อให้แสดงเป็นหลักพันบาท ยกเว้นที่ระบุไว้เป็นอย่างอื่น

(ง) การประมาณการและใช้วิจารณญาณ

ในการจัดทำงบการเงินให้เป็นไปตามมาตรฐานการรายงานทางการเงิน ผู้บริหารต้องใช้วิจารณญาณ การประมาณและข้อสมมติฐานหลายประการ ซึ่งมีผลกระทบต่อการกำหนดนโยบายการบัญชีและการรายงานจำนวนเงินที่เกี่ยวกับ สินทรัพย์ หนี้สิน รายได้ และค่าใช้จ่าย ผลที่เกิดขึ้นจริงอาจแตกต่างจากที่ประมาณไว้

ประมาณการและข้อสมมติฐานที่ใช้ในการจัดทำงบการเงินจะได้รับการทบทวนอย่างต่อเนื่อง การปรับปรุงประมาณการทางบัญชีจะบันทึกในงวดบัญชีที่ประมาณการดังกล่าวได้รับการทบทวนและในงวดอนาคตที่ได้รับผลกระทบ

ข้อมูลเกี่ยวกับการประมาณความไม่แน่นอนและข้อสมมติฐานที่สำคัญในการกำหนดนโยบายการบัญชี มีผลกระทบสำคัญต่อการรับรู้จำนวนเงินในงบการเงินซึ่งประกอบด้วยหมายเหตุประกอบงบการเงินต่อไปนี้

- หมายเหตุประกอบงบการเงินข้อ 12 ที่ดินที่ยังไม่ได้ใช้ดำเนินงาน
- หมายเหตุประกอบงบการเงินข้อ 16 การวัดมูลค่าของการผูกพันของผลประโยชน์พนักงานที่กำหนดไว้
- หมายเหตุประกอบงบการเงินข้อ 26 การตีมูลค่าของเครื่องมือทางการเงิน



รายงานประจำปี 2554

บริษัท ไทยเบวर्स จำกัด (มหาชน)

(เดิมชื่อ บริษัท ไทยเบวส์ผลิตภัณฑ์อาหาร จำกัด (มหาชน))

หมายเหตุประกอบงบการเงิน

สำหรับแต่ละปีสิ้นสุดวันที่ 31 ธันวาคม 2554 และ 2553

3 การเปลี่ยนแปลงนโยบายการบัญชี

(ก) ภาพรวม

ตั้งแต่วันที่ 1 มกราคม 2554 ผลจากการถือปฏิบัติตามมาตรฐานการรายงานทางการเงินที่ออกและปรับปรุงใหม่ตามที่กล่าวในหมายเหตุประกอบงบการเงินข้อ 2 บริษัทมีการเปลี่ยนแปลงนโยบายการบัญชีดังต่อไปนี้

- การนำเสนองบการเงิน
- การบัญชีเกี่ยวกับที่ดิน อาคารและอุปกรณ์
- การบัญชีเกี่ยวกับผลประโยชน์ตอบแทนพนักงาน

รายละเอียดของนโยบายการบัญชีใหม่ที่ต้องปฏิบัติโดยบริษัทและผลกระทบต่องบการเงินได้กล่าวรวมในหมายเหตุประกอบงบการเงินข้อ 3 (ค) ถึง 3 (ง) ดังต่อไปนี้ ส่วนการถือปฏิบัติตามมาตรฐานการรายงานทางการเงินที่ออกใหม่และฉบับปรับปรุงอื่นๆ ไม่มีผลกระทบต่อนโยบายบัญชี ฐานทางการเงิน หรือ ผลประกอบการของบริษัทอย่างมีนัยสำคัญ

(ข) การนำเสนองบการเงิน

ตั้งแต่วันที่ 1 มกราคม 2554 บริษัทถือปฏิบัติตามมาตรฐานการบัญชี ฉบับที่ 1 (ปรับปรุง 2552) เรื่อง การนำเสนองบการเงิน ภายใต้ข้อกำหนดของมาตรฐานที่ปรับปรุงใหม่ งบการเงินประกอบด้วย

- งบแสดงฐานะการเงิน
- งบกำไรขาดทุนเบ็ดเสร็จ
- งบแสดงการเปลี่ยนแปลงส่วนของผู้ถือหุ้น
- งบกระแสเงินสดและ
- หมายเหตุประกอบงบการเงิน

ทั้งนี้เพื่อให้บริษัทแสดงการเปลี่ยนแปลงของส่วนของผู้ถือหุ้นทั้งหมดในงบแสดงการเปลี่ยนแปลง ส่วนของผู้ถือหุ้น และแสดงการเปลี่ยนแปลงทั้งหมดที่ไม่ใช่ส่วนของผู้ถือหุ้นในงบกำไรขาดทุนเบ็ดเสร็จ โดยก่อนหน้านี้การเปลี่ยนแปลงทั้งหมดดังกล่าวแสดงในงบแสดงการเปลี่ยนแปลงส่วนของผู้ถือหุ้น

ข้อมูลเปรียบเทียบได้มีการนำเสนอใหม่เพื่อให้เป็นไปตามข้อกำหนดของมาตรฐานฉบับปรับปรุงใหม่ การเปลี่ยนแปลงนโยบายการบัญชีดังกล่าวมีผลกระทบต่อการนำเสนองบการเงินเท่านั้น โดยไม่มีผลกระทบต่อกำไรหรือกำไรต่อหุ้น

(ค) การบัญชีเกี่ยวกับที่ดิน อาคารและอุปกรณ์

ตั้งแต่วันที่ 1 มกราคม 2554 บริษัทถือปฏิบัติตามมาตรฐานการบัญชี ฉบับที่ 16 (ปรับปรุง 2552) เรื่อง ที่ดิน อาคารและอุปกรณ์ ในการระบุและบันทึกบัญชีที่ดินทุนและค่าเสื่อมราคาของที่ดิน อาคารและอุปกรณ์

การเปลี่ยนแปลงที่สำคัญจากการปรับปรุงมาตรฐานการบัญชี ฉบับที่ 16 และมีผลกระทบต่อบริษัท ดังนี้ (ก) ต้นทุนการรื้อถอน การขนย้ายและการบูรณะสภาพของสินทรัพย์ ต้องถือเป็นต้นทุนของสินทรัพย์และอาจมีการคิดค่าเสื่อมราคาประจำปี (ข) การกำหนดค่าเสื่อมราคา ต้องพิจารณาแต่ละส่วนแยกต่างหากจากกัน เมื่อแต่ละส่วนประกอบนั้นมีสาระสำคัญ (ค) มูลค่าคงเหลือของที่ดิน อาคารและอุปกรณ์ต้องมีการประมาณด้วยมูลค่าที่กิจการคาดว่าจะได้รับในปัจจุบันจากสินทรัพย์นั้น หากมีอายุและสภาพที่คาดว่าจะได้รับในปัจจุบันเมื่อสิ้นสุดอายุการใช้ประโยชน์ นอกจากนี้ต้องมีการสอบทานมูลค่าคงเหลือและอายุการให้ประโยชน์อย่างน้อยทุกสิ้นปี



บริษัท ไทยเบวเรส จำกัด (มหาชน)
(เดิมชื่อ บริษัท ไทยเบวรสผลิตภัณฑ์อาหาร จำกัด (มหาชน))
หมายเหตุประกอบงบการเงิน
สำหรับแต่ละปีสิ้นสุดวันที่ 31 ธันวาคม 2554 และ 2553

การเปลี่ยนแปลงดังกล่าวถือปฏิบัติโดยวิธีเปลี่ยนกันที่ตามที่กำหนดในวิธีปฏิบัติในช่วงเปลี่ยนแปลงของมาตรฐานฉบับปรับปรุงใหม่ดังกล่าว ยกเว้นการพิจารณา ต้นทุนการรื้อถอน การขนย้ายและบูรณะสถานที่ซึ่งถือปฏิบัติโดยวิธีรับย้อนหลัง การเปลี่ยนแปลงไม่มีผลกระทบต่อผลกำไรและกำไรต่อหุ้นสำหรับปีสิ้นสุดวันที่ 31 ธันวาคม 2554 และ 2553

(ข) การบัญชีเกี่ยวกับผลประโยชน์พนักงาน

ตั้งแต่วันที่ 1 มกราคม 2554 บริษัทได้ปฏิบัติตามมาตรฐานบัญชี ฉบับที่ 19 เรื่องผลประโยชน์ของพนักงาน ภายใต้นโยบายการบัญชีใหม่ หนี้สินของ บริษัทเกี่ยวกับผลประโยชน์หลังออกจากงานและหนี้สินผลประโยชน์ระยะยาวอื่น ได้บันทึกในงบการเงินด้วยวิธีคิดลดแต่ละหน่วยที่ประมาณการไว้ซึ่งคำนวณ โดยนักคณิตศาสตร์ประจักษ์ทุกปี ที่ผ่านมานี้หนี้สินเหล่านี้รับรู้เมื่อจะต้องจ่ายชำระ

หนี้สินของบริษัทเกี่ยวกับผลประโยชน์หลังออกจากงานและหนี้สินผลประโยชน์ระยะยาวอื่น ณ วันที่ 1 มกราคม 2554 เป็นจำนวนเงิน 32.29 ล้านบาท บริษัท เลือกที่จะบันทึกหนี้สินทั้งหมดดังกล่าวเป็นรายการปรับปรุงกำไรสะสม ณ วันที่ 1 มกราคม 2554 ตามวิธีปฏิบัติในช่วงเปลี่ยนแปลงของมาตรฐานการบัญชี ฉบับ ที่ 19 ผลกระทบต่องบการเงิน 2554 มีดังต่อไปนี้

	งบการเงินที่แสดง เงินลงทุนตามวิธี ส่วนได้เสีย 2554	งบการเงิน เฉพาะกิจการ 2553
	(พันบาท)	
งบแสดงฐานะการเงิน		
กำไรสะสม ณ วันที่ 31 ธันวาคม 2553 ตามที่		
รายงานในงวดก่อน	1,279,105	1,281,772
การผูกพันของผลประโยชน์พนักงานเพิ่มขึ้น	(32,290)	(32,290)
กำไรสะสม ณ วันที่ 1 มกราคม 2554	<u>1,246,815</u>	<u>1,249,482</u>
งบกำไรขาดทุนเบ็ดเสร็จสำหรับปีสิ้นสุดวันที่		
 วันที่ 31 ธันวาคม 2554		
ค่าใช้จ่ายผลประโยชน์พนักงานเพิ่มขึ้นส่งผลให้		
ต้นทุนขาย (เพิ่มขึ้น)	(1,288)	(1,288)
ค่าใช้จ่ายในการขาย (เพิ่มขึ้น)	(620)	(620)
ค่าใช้จ่ายในการบริหาร (เพิ่มขึ้น)	(3,576)	(3,576)
กำไรลดลง	<u>(5,484)</u>	<u>(5,484)</u>
กำไรต่อหุ้นขั้นพื้นฐานลดลง (บาท)	<u>(0.015)</u>	<u>(0.015)</u>

4 นโยบายการบัญชีที่สำคัญ

นโยบายการบัญชีที่นำเสนอต่อไปนี้ได้ถือปฏิบัติโดยสม่ำเสมอสำหรับการเงินทุกรอบระยะเวลาที่รายงาน ยกเว้นที่ได้กล่าวไว้ในหมายเหตุประกอบงบการเงินข้อ 3 เรื่อง การเปลี่ยนแปลงนโยบายบัญชี

(ก) รายการบัญชีที่เป็นเงินตราต่างประเทศ

รายการบัญชีที่เป็นเงินตราต่างประเทศแปลงค่าเป็นเงินบาทโดยใช้อัตราแลกเปลี่ยน ณ วันที่เกิดรายการ



รายงานประจำปี 2554

บริษัท ไทยเบวเรส จำกัด (มหาชน)

(เดิมชื่อ บริษัท ไทยเบวเรสผลิตภัณฑ์อาหาร จำกัด (มหาชน))

หมายเหตุประกอบงบการเงิน

สำหรับแต่ละปีสิ้นสุดวันที่ 31 ธันวาคม 2554 และ 2553

สินทรัพย์และหนี้สินที่เป็นตัวเงินและเป็นเงินตราต่างประเทศ ณ วันที่รายงาน แปลงค่าเป็นเงินบาทโดยใช้อัตราแลกเปลี่ยน ณ วันนั้น ถ้าไร หรือ ขาดทุนจากการแปลงค่าบันทึกในกำไรหรือขาดทุน

สินทรัพย์และหนี้สินที่ไม่เป็นตัวเงินซึ่งเกิดจากรายการบัญชีที่เป็นเงินตราต่างประเทศซึ่งบันทึกตามเกณฑ์ราคาทุนเดิม แปลงค่าเป็นเงินบาทโดยใช้อัตราแลกเปลี่ยน ณ วันที่เกิดรายการ

(ข) เงินสดและรายการเทียบเท่าเงินสด

เงินสดและรายการเทียบเท่าเงินสดในงบกระแสเงินสดประกอบด้วย ยอดเงินสด ยอดเงินฝากธนาคารประเภท เพื่อเรียก และเงินลงทุนระยะสั้นที่มีสภาพคล่องสูง

(ค) ลูกหนี้การค้าและลูกหนี้อื่น

ลูกหนี้การค้าและลูกหนี้อื่นแสดงในราคาตามใบแจ้งหนี้หักค่าเพื่อหนี้สงสัยจะสูญ

ค่าเพื่อหนี้สงสัยจะสูญประเมินโดยการวิเคราะห์ประวัติการชำระหนี้ และการคาดการณ์เกี่ยวกับการชำระหนี้ในอนาคตของลูกหนี้ ลูกหนี้จะถูกตัดจำหน่ายบัญชีเมื่อทราบว่าเป็นหนี้สูญ

(ง) สินค้าคงเหลือ

สินค้าคงเหลือแสดงในราคาทุนหรือมูลค่าสุทธิที่จะได้รับแล้วแต่ราคาใดจะต่ำกว่า

ต้นทุนสินค้าระหว่างผลิตแสดงในราคาทุนตามวิธีกึ่งตัวเฉลี่ย ในขณะที่ต้นทุนของสินค้าคงเหลืออื่นคำนวณโดยใช้วิธีเข้าก่อนออกก่อน ต้นทุนสินค้าประกอบด้วยต้นทุนที่ซื้อ ต้นทุนในการดัดแปลงหรือต้นทุนอื่นเพื่อให้สินค้าอยู่ในสถานที่และสภาพปัจจุบัน ในกรณีของสินค้าสำเร็จรูปและสินค้าระหว่างผลิตที่ผลิตเอง ต้นทุนสินค้ารวมการปันส่วนของการกระจายการผลิตอย่างเหมาะสมโดยคำนึงถึงระดับกำลังการผลิตตามปกติ

มูลค่าสุทธิที่จะได้รับเป็นการประมาณราคาที่จะขายได้จากการดำเนินการธุรกิจปกติหักด้วยค่าใช้จ่ายที่จำเป็นโดยประมาณในการขาย

บริษัทบันทึกค่าเพื่อสำหรับสินค้าที่เสื่อมคุณภาพ เสียหาย ไร้สมัย และค้างนาน

(จ) เงินลงทุน

เงินลงทุนในบริษัทร่วม

เงินลงทุนในบริษัทร่วมในงบการเงินเฉพาะกิจการของบริษัท บันทึกบัญชีโดยใช้วิธีราคาทุน ส่วนการบันทึกบัญชีเงินลงทุนในบริษัทร่วมในงบการเงินที่แสดงเงินลงทุนตามวิธีส่วนได้เสียใช้วิธีส่วนได้เสีย

เงินลงทุนในตราสารหนี้และตราสารทุนอื่น

ตราสารหนี้ซึ่งบริษัทตั้งใจและสามารถถือจนครบกำหนดจัดประเภทเป็นเงินลงทุนที่จะถือจนครบกำหนด เงินลงทุนที่จะถือจนครบกำหนดแสดงในราคาทุนตัดจำหน่ายหักด้วยขาดทุนจากการด้อยค่าของเงินลงทุน ผลต่างระหว่างราคาทุนที่ซื้อเท่ากับมูลค่าได้ก่อนของตราสารหนี้จะถูกตัดจ่ายโดยวิธีอัตราดอกเบี้ยที่แท้จริงตลอดอายุของตราสารหนี้ที่เหลือ



บริษัท ไทยเบฟเวอเรจ จำกัด (มหาชน)
(เดิมชื่อ บริษัท ไทยเบฟเวอเรจผลิตภัณฑ์อาหาร จำกัด (มหาชน))
หมายเหตุประกอบงบการเงิน
สำหรับแต่ละปีสิ้นสุดวันที่ 31 ธันวาคม 2554 และ 2553

ตราสารทุนซึ่งเป็นหลักทรัพ์ในความต้องการของตลาด นอกเหนือจากที่ถือไว้เพื่อชำระหรือตั้งใจถือไว้จนครบกำหนด จัดประเภทเป็นเงินลงทุนเพื่อขาย ภายหลังจากการรับรู้มูลค่าในครั้งแรกเป็นเงินลงทุนเพื่อขายแสดงในมูลค่ายุติธรรม และการเปลี่ยนแปลงที่ไม่ใช่ผลขาดทุนจากการด้อยค่า บันทึกโดยตรงในส่วนของผู้ถือหุ้นส่วนผลขาดทุนจากการด้อยค่ารับรู้ในกำไรหรือขาดทุน เมื่อมีการจำหน่ายเงินลงทุน จะรับรู้ผลกำไรหรือขาดทุนที่เคยบันทึกในส่วนของผู้ถือหุ้นโดยตรงเข้าในกำไรหรือขาดทุน

เงินลงทุนในตราสารทุนซึ่งไม่ใช่หลักทรัพ์ในความต้องการของตลาด แสดงในราคาทุนหักขาดทุนจากการด้อยค่า

(ก) ที่ดินที่ยังไม่ได้ใช้ดำเนินงาน

ที่ดินที่ยังไม่ได้ใช้ดำเนินงานแสดงในราคาทุนหักขาดทุนจากการด้อยค่า

(ข) ที่ดิน อาคารและอุปกรณ์

การรับรู้และการวัดมูลค่า

สินทรัพย์ที่เป็นกรรมสิทธิ์ของกิจการ

ที่ดิน อาคารและอุปกรณ์แสดงด้วยราคาทุนหักค่าเสื่อมราคาสะสมและขาดทุนจากการด้อยค่า

ราคาทุนรวมถึงต้นทุนทางตรง ที่เกี่ยวข้องกับการได้มาของสินทรัพย์ ต้นทุนของการก่อสร้างสินทรัพย์ที่กิจการก่อสร้างเอง รวมถึงต้นทุนของวัสดุ แรงงานทางตรง และต้นทุนทางตรงอื่น ๆ ที่เกี่ยวข้องกับการจัดหาสินทรัพย์เพื่อให้สินทรัพย์นั้นอยู่ในสภาพที่พร้อมจะใช้งานได้ตามความประสงค์ ต้นทุนในการรื้อถอน การขนย้าย การบูรณะสถานที่ตั้งของสินทรัพย์และต้นทุนการกู้ยืม นอกจากนี้ต้นทุนอาจรวมถึงกำไรหรือขาดทุนจากการป้องกันความเสี่ยงกระแสเงินสดจากการซื้อที่ดิน อาคารและอุปกรณ์ที่เป็นเงินตราต่างประเทศ ซึ่งถูกโอนจาก งบกำไรขาดทุนเบ็ดเสร็จ สำหรับเครื่องมือที่ควบคุมโดยลิขสิทธิ์ ซอฟต์แวร์ซึ่งไม่สามารถทำงานได้โดยปราศจากลิขสิทธิ์ซอฟต์แวร์นั้นให้ถือว่า ลิขสิทธิ์ซอฟต์แวร์ดังกล่าวเป็นส่วนหนึ่งของอุปกรณ์และถือเป็นที่ดิน อาคาร และอุปกรณ์

ส่วนประกอบของรายการที่ดิน อาคาร และอุปกรณ์แต่ละรายการที่มีอายุการให้ประโยชน์ไม่เท่ากันต้องบันทึกแต่ละส่วนประกอบที่มีนัยสำคัญแยกต่างหากจากกัน

กำไรหรือขาดทุนจากการจำหน่ายที่ดิน อาคาร และอุปกรณ์ คือผลต่างระหว่างสิ่งตอบแทนสุทธิที่ได้รับจากการจำหน่ายกับมูลค่าตามบัญชีของที่ดิน อาคาร และอุปกรณ์ โดยรับรู้สุทธิเป็นรายได้อื่นในกำไรหรือขาดทุน

ต้นทุนที่เกิดขึ้นในภายหลัง

ต้นทุนในการเปลี่ยนแทนส่วนประกอบจะรับรู้เป็นส่วนหนึ่งของมูลค่าตามบัญชีของรายการที่ดิน อาคารและอุปกรณ์ ถ้ามีความเป็นไปได้ก่อนข้างต้นบริษัทจะได้รับประโยชน์เชิงเศรษฐกิจในอนาคตจากรายการนั้น และสามารถวัดมูลค่าต้นทุนของรายการนั้นได้อย่างน่าเชื่อถือ ชิ้นส่วนที่ถูกเปลี่ยนแทนจะถูกตัดจำหน่ายตามมูลค่าตามบัญชี ต้นทุนที่เกิดขึ้นในการซ่อมบำรุงที่ดิน อาคารและอุปกรณ์ที่เกิดขึ้นเป็นประจำรับรู้ในกำไรหรือขาดทุนเมื่อเกิดขึ้น

ค่าเสื่อมราคา

ค่าเสื่อมราคาคำนวณจากมูลค่าเสื่อมสภาพของรายการอาคาร และอุปกรณ์ ซึ่งประกอบด้วยราคาทุนของสินทรัพย์หรือต้นทุนในการเปลี่ยนแทนอื่น หักด้วยมูลค่าคงเหลือของสินทรัพย์

ค่าเสื่อมราคาบันทึกเป็นค่าใช้จ่ายในกำไรหรือขาดทุน คำนวณโดยวิธียอดลดลงตามเกณฑ์อายุการใช้งานโดย ประมาณของส่วนประกอบของสินทรัพย์แต่ละรายการ อัตราร้อยละใช้ในการคำนวณตามวิธียอดลดลงแสดงได้ดังนี้





รายงานประจำปี 2554

บริษัท ไทยเบวर्स จำกัด (มหาชน)
(เดิมชื่อ บริษัท ไทยเบวส์ผลิตภัณฑอาหาร จำกัด (มหาชน))
หมายเหตุประกอบงบการเงิน
สำหรับแต่ละปีสิ้นสุดวันที่ 31 ธันวาคม 2554 และ 2553

	ร้อยละต่อปี
อาคารและส่วนปรับปรุง	5
เครื่องจักรและอุปกรณ์	20
เครื่องตกแต่งและเครื่องใช้สำนักงาน	20 - 33
ยานพาหนะ	10 - 20

บริษัทไม่คิดค่าเสื่อมราคาสำหรับที่ดิน อะไหล่ และสินทรัพย์ที่อยู่ระหว่างการก่อสร้าง

วิธีการคิดค่าเสื่อมราคา อายุการให้ประโยชน์ของสินทรัพย์ และมูลค่าคงเหลือ ถูกบทวนอย่างน้อยที่สุดทุกสิ้น รอบปีบัญชี และปรับปรุงตามความเหมาะสม

(ข) สินทรัพย์ไม่มีตัวตน

สินทรัพย์ไม่มีตัวตนที่บริษัทซื้อและมีอายุการใช้งานจำกัด แสดงในราคาทุนหักค่าตัดจำหน่ายสะสมและขาดทุนจากการด้อยค่า ค่าตัดจำหน่ายคำนวณโดยนำราคาทุนของสินทรัพย์หรือจำนวนอื่นที่ใช้แทนราคาทุนหักด้วยมูลค่าคงเหลือ ค่าตัดจำหน่ายรับรู้ในกำไรขาดทุนโดยวิธีเส้นตรงซึ่งโดยส่วนใหญ่จะสะท้อนรูปแบบที่คาดว่าจะได้รับประโยชน์ในอนาคตจากสินทรัพย์นั้นตามระยะเวลาที่คาดว่าจะได้รับประโยชน์จากสินทรัพย์ไม่มีตัวตน โดยเริ่มตัดจำหน่ายสินทรัพย์ไม่มีตัวตนเมื่อสินทรัพย์นั้นพร้อมที่จะให้ประโยชน์ ระยะเวลาที่คาดว่าจะได้รับประโยชน์สำหรับปีปัจจุบันและปีเปรียบเทียบแสดงได้ดังนี้

ค่าเครื่องหมายการค้า	3 - 10 ปี
โปรแกรมคอมพิวเตอร์	5 ปี

วิธีการตัดจำหน่าย ระยะเวลาที่คาดว่าจะได้รับประโยชน์และมูลค่าคงเหลือ จะได้รับการทบทวนทุกสิ้นรอบปีบัญชีและปรับปรุงตามความเหมาะสม

(ณ) การด้อยค่า

ยอดสินทรัพย์ตามบัญชีของบริษัทได้รับการทบทวน ณ ทุกวันที่รายงานว่ามีข้อบ่งชี้เรื่องการด้อยค่าหรือไม่ ในกรณีที่ข้อบ่งชี้จะทำการประมาณมูลค่าสินทรัพย์ที่คาดว่าจะได้รับคืน

ขาดทุนจากการด้อยค่ารับรู้เมื่อมูลค่าตามบัญชีของสินทรัพย์สูงกว่ามูลค่าที่จะได้รับคืน ขาดทุนจากการด้อยค่าบันทึกในกำไรหรือขาดทุน เว้นแต่เมื่อมีการกลับรายการการประเมินมูลค่าของสินทรัพย์เพิ่มของสินทรัพย์ขึ้นเดียวกันที่เคยรับรู้ในส่วนของผู้ถือหุ้นและมีการด้อยค่าในเวลาต่อมา ในกรณีนี้ให้รับรู้ในส่วนของผู้ถือหุ้น

เมื่อมีการลดลงในมูลค่ายุติธรรมของสินทรัพย์ทางการเงินเพื่อขาย ซึ่งได้บันทึกในส่วนของผู้ถือหุ้น และมีความชัดเจนว่าสินทรัพย์ดังกล่าวมีการด้อยค่า ยอดขาดทุนซึ่งเคยบันทึกในส่วนของผู้ถือหุ้นจะถูกบันทึกในกำไรหรือขาดทุนโดยไม่ต้องปรับกับยอดสินทรัพย์ทางการเงินดังกล่าว ยอดขาดทุนที่บันทึกในงบกำไรขาดทุนเป็นผลต่างระหว่างราคาทุนที่ซื้อกับมูลค่ายุติธรรมในปัจจุบันของสินทรัพย์ หักขาดทุนจากการด้อยค่าของสินทรัพย์ทางการเงินนั้นๆ ซึ่งเคยรับรู้แล้วในกำไรหรือขาดทุน

การคำนวณมูลค่าที่คาดว่าจะได้รับคืน

มูลค่าที่คาดว่าจะได้รับคืนของหลักทรัพย์ที่ถือไว้จนกว่าจะครบกำหนด คำนวณโดยการหามูลค่าปัจจุบันของประมาณการกระแสเงินสดที่จะได้รับในอนาคต คัดลดด้วยอัตราดอกเบี้ยที่แท้จริง สำหรับลูกหนี้ระยะสั้นไม่มีการคิดลด

มูลค่าที่คาดว่าจะได้รับคืนของสินทรัพย์ทางการเงินสำหรับหลักทรัพย์เพื่อขาย คำนวณโดยอ้างอิงถึงมูลค่ายุติธรรม



บริษัท ไทยเบฟเวอเรจ จำกัด (มหาชน)

(เดิมชื่อ บริษัท ไทยเบฟเวอเรจผลิตภัณฑ์อาหาร จำกัด (มหาชน))

หมายเหตุประกอบงบการเงิน

สำหรับแต่ละปีสิ้นสุดวันที่ 31 ธันวาคม 2554 และ 2553

มูลค่าที่คาดว่าจะได้รับคืนของสินทรัพย์ที่ไม่ใช่สินทรัพย์ทางการเงิน หมายถึง มูลค่าจากการใช้ของสินทรัพย์หรือมูลค่ายุติธรรมของสินทรัพย์หักต้นทุนในการขายแล้วแต่มูลค่าใดจะสูงกว่า ในการประเมินมูลค่าจากการใช้ของสินทรัพย์ ประมาณการกระแสเงินสดที่จะได้รับในอนาคตจะคิดลดเป็นมูลค่าปัจจุบันโดยใช้อัตราคิดลดก่อนคำนึงภาษีเงินได้เพื่อให้สะท้อนมูลค่าที่อาจประเมินได้ในตลาดปัจจุบัน ซึ่งแปรไปตามเวลาและความเสี่ยงที่มีต่อสินทรัพย์ สำหรับสินทรัพย์ที่ไม่ก่อให้เกิดกระแสเงินสดรับโดยอิสระจากสินทรัพย์อื่น จะพิจารณามูลค่าที่คาดว่าจะได้รับคืนรวมกับหน่วยสินทรัพย์ที่ก่อให้เกิดเงินสดที่สินทรัพย์นั้นเกี่ยวข้องด้วย

การกลับรายการด้อยค่า

ขาดทุนจากการด้อยค่าของสินทรัพย์ทางการเงินจะถูกกลับรายการ เมื่อมูลค่าที่คาดว่าจะได้รับคืนเพิ่มขึ้นในภายหลัง และการเพิ่มขึ้นนั้นสัมพันธ์โดยตรงกับขาดทุนจากการด้อยค่าที่เคยรับรู้ในกำไรหรือขาดทุน สำหรับสินทรัพย์ทางการเงินที่บันทึกโดยวิธีราคาทุนตัดจำหน่ายและตราสารหนี้ที่จัดประเภทเป็นหลักทรัพย์เพื่อขาย การกลับรายการจะถูกบันทึกในกำไรหรือขาดทุน ส่วนสินทรัพย์ทางการเงินที่เป็นตราสารทุนที่จัดประเภทเป็นหลักทรัพย์เพื่อขาย การกลับรายการจะถูกรับรู้โดยตรงในกำไรขาดทุนเบ็ดเสร็จอื่น

ขาดทุนจากการด้อยค่าของสินทรัพย์ที่ไม่ใช่สินทรัพย์ทางการเงินอื่นๆ ที่เคยรับรู้ในงวดก่อนจะถูกประเมิน ณ ทุกวันที่ออกรายงานว่าข้อบ่งชี้เรื่องการด้อยค่าได้ลดลงหรือหมดไปหรือไม่ ขาดทุนจากการด้อยค่าจะถูกกลับรายการ หากมีการเปลี่ยนแปลงประมาณการที่ใช้ในการคำนวณมูลค่าที่คาดว่าจะได้รับคืน ขาดทุนจากการด้อยค่าจะถูกกลับรายการเพียงเท่าที่มูลค่าตามบัญชีของสินทรัพย์ไม่เกินกว่ามูลค่าตามบัญชีภายหลังหักค่าเสื่อมราคาหรือค่าตัดจำหน่าย เสมือนหนึ่งไม่เคยมีการบันทึกขาดทุนจากการด้อยค่ามาก่อน

(ญ) เจ้าหนี้การค้าและเจ้าหนี้อื่น

เจ้าหนี้การค้าและเจ้าหนี้อื่นแสดงในราคาทุน

(ฎ) ผลประโยชน์ของพนักงาน

โครงการสมทบเงิน

โครงการสมทบเงินเป็นโครงการผลประโยชน์พนักงานหลังจากออกจากงาน ซึ่งกิจการจ่ายสมทบเป็นจำนวนเงินที่แน่นอนไปอีกรับการหนึ่งแยกต่างหาก (กองทุนสำรองเลี้ยงชีพ) และจะไม่มีการผูกพันตามกฎหมายหรือการผูกพันโดยอนุบาลที่จะต้องจ่ายสมทบเพิ่มเติม การผูกพันในการสมทบเข้าโครงการสมทบเงินจะถูกรับรู้เป็นค่าใช้จ่ายพนักงานในกำไรหรือขาดทุนในรอบระยะเวลาที่พนักงานได้ทำงานให้กับกิจการ

โครงการผลประโยชน์ที่กำหนดไว้

โครงการผลประโยชน์ที่กำหนดไว้เป็นโครงการผลประโยชน์หลังจากออกจากงานนอกเหนือจากโครงการสมทบเงิน การผูกพันสุทธิของบริษัทจากโครงการผลประโยชน์ที่กำหนดไว้ถูกคำนวณแยกต่างหากเป็นรายโครงการจากการประมาณผลประโยชน์ในอนาคตที่เกิดจากการทำงานของพนักงานในปัจจุบันและในงวดก่อน ๆ ผลประโยชน์ดังกล่าวได้มีการคิดลดกระแสเงินสดเพื่อให้เป็นมูลค่าปัจจุบัน ทั้งนี้ได้สุทธจากต้นทุนบริการในอดีตที่ยังไม่รับรู้และมูลค่ายุติธรรมของสินทรัพย์โครงการ อัตราคิดลดเป็นอัตรา ณ วันที่รายงานจากพันธบัตรที่ออกโดยรัฐบาลในประเทศไทย ซึ่งมีระยะเวลาครบกำหนดใกล้เคียงกับระยะเวลาของการผูกพันของบริษัท และสกุลเงินเดียวกับสกุลเงินของผลประโยชน์ที่คาดว่าจะจ่าย

การคำนวณนั้นจัดทำโดยนักคณิตศาสตร์ประกันภัยที่ได้รับอนุญาตเป็นประจำปี โดยวิธีคิดลดแต่ละหน่วยที่ประมาณการไว้ เมื่อมีการคำนวณผลของผลประโยชน์ของพนักงานของบริษัท การรับรู้เป็นสินทรัพย์จำกัดเพียงยอดรวมของต้นทุนในอดีตที่ยังไม่รับรู้และมูลค่าปัจจุบันของประโยชน์เชิงเศรษฐกิจที่มีในรูปของการได้รับคืนในอนาคตจากโครงการหรือการหักการสมทบเข้าโครงการในอนาคต ในการคำนวณมูลค่าปัจจุบันของประโยชน์เชิงเศรษฐกิจ มีการพิจารณาถึงความต้องการเงินทุนขั้นต่ำสำหรับโครงการต่าง ๆ ของบริษัท ผลประโยชน์เชิงเศรษฐกิจมีให้กับบริษัท ถ้าได้รับรู้ภายในระยะเวลาของโครงการ หรือ การจ่ายชำระของหนี้สินของโครงการ





รายงานประจำปี 2554

บริษัท ไทยเบวर्स จำกัด (มหาชน)

(เดิมชื่อ บริษัท ไทยเบวส์ผลิตภัณฑ์อาหาร จำกัด (มหาชน))

หมายเหตุประกอบงบการเงิน

สำหรับแต่ละปีสิ้นสุดวันที่ 31 ธันวาคม 2554 และ 2553

เมื่อมีการเพิ่มผลประโยชน์ในโครงการผลประโยชน์ สัดส่วนที่เพิ่มขึ้นของผลประโยชน์ที่เกี่ยวข้องกับต้นทุนบริการในอดีตของพนักงานรับรู้ในกำไรหรือขาดทุนโดยวิธีเส้นตรงตามระยะเวลาที่เฉลี่ยจนถึงวันที่ผลประโยชน์นั้นเป็นสิทธิขาด ผลประโยชน์ที่เป็นสิทธิขาดจะรับรู้เป็นค่าใช้จ่ายในกำไรหรือขาดทุนทันที

บริษัทรับรู้กำไรขาดทุนจากการประมาณการตามหลักการคณิตศาสตร์ประกันภัยทั้งหมดที่เกิดขึ้นในรายการกำไรขาดทุนเบ็ดเสร็จอื่น และรับรู้ค่าใช้จ่ายของโครงการผลประโยชน์ที่กำหนดไว้ในกำไรหรือขาดทุน

ผลประโยชน์ระยะยาวอื่น

การผูกพันสุทธิของบริษัทที่เป็นผลประโยชน์ระยะยาวของพนักงานนอกเหนือจากโครงการบำนาญ เป็นผลประโยชน์ในอนาคตที่เกิดจากการทำงานของพนักงานในปัจจุบันและงวดก่อน ซึ่งผลประโยชน์นี้ได้คิดลดกระแสเงินสดเพื่อให้เป็นมูลค่าปัจจุบันและสุทธจากมูลค่าสุทธิของสินทรัพย์ที่เกี่ยวข้อง อัตราคิดลดเป็นอัตรา ณ วันที่รายงานจากพันธบัตรที่ออกโดยรัฐบาลในประเทศไทย ซึ่งมีระยะเวลาครบกำหนดใกล้เคียงกับระยะเวลาของการผูกพันของบริษัท โดยคำนวณตามวิธีคิดลดแต่ละหน่วยที่ประมาณการไว้ กำไรขาดทุนจากการประมาณการตามหลักการคณิตศาสตร์ประกันภัยรับรู้ในกำไรหรือขาดทุนเมื่อเกิดขึ้น

ผลประโยชน์ระยะสั้นของพนักงาน

การผูกพันผลประโยชน์ระยะสั้นของพนักงานวัดมูลค่าโดยมีได้คิดลดกระแสเงินสดและรับรู้เป็นค่าใช้จ่ายเมื่อพนักงานทำงานให้

หนี้สินรับรู้ด้วยมูลค่าที่คาดว่าจะจ่ายชำระสำหรับการจ่ายโบนัสเป็นเงินสดระยะสั้นหรือการปันส่วนกำไร หาก บริษัทมีการผูกพันตามกฎหมายหรือการผูกพันโดยอนุมาณที่จะต้องจ่ายอันเป็นผลมาจากการที่พนักงานได้ทำงานให้ในอดีตและการผูกพันนี้สามารถประมาณได้อย่างสมเหตุสมผล

(ก) **ประมาณการหนี้สิน**

ประมาณการหนี้สินจะรับรู้ที่ต่อเนื่องเมื่อบริษัทมีการหนี้สินตามกฎหมายที่เกิดขึ้นในปัจจุบันหรือที่ก่อตัวขึ้นอันเป็นผลมาจากเหตุการณ์ในอดีต และมีความเป็นไปได้ค่อนข้างแน่นอนว่าประโยชน์เชิงเศรษฐกิจจะต้องถูกจ่ายไปเพื่อชำระหนี้สินดังกล่าว ประมาณการหนี้สินพิจารณาจากการคิดลดกระแสเงินสดที่จะจ่ายในอนาคตโดยใช้อัตราคิดลดในตลาดปัจจุบันก่อนคำนึงภาษีเงินได้ เพื่อให้สะท้อนจำนวนที่อาจประเมินได้ในตลาดปัจจุบันซึ่งแปรไปตามเวลาและความเสี่ยงที่มีต่อ หนี้สิน ประมาณการหนี้สินส่วนที่เพิ่มขึ้นเนื่องจากเวลาที่ผ่านไปรับรู้เป็นต้นทุนทางการเงิน

(ข) **รายได้**

รายได้ที่รับรู้ไม่รวมภาษีมูลค่าเพิ่ม และแสดงสุทธิจากส่วนลดการค้า

การขายสินค้า

รายได้รับรู้ในกำไรหรือขาดทุนเมื่อใดโอนความเสี่ยงและผลตอบแทนของความเป็นเจ้าของสินค้าที่มีนัยสำคัญไปให้กับผู้ซื้อแล้ว และจะไม่รับรู้รายได้ถ้าฝ่ายบริหารยังมีการควบคุมหรือบริหารสินค้าที่ขายไปแล้วนั้นหรือมีความไม่แน่นอนที่มีนัยสำคัญในการได้รับประโยชน์เชิงเศรษฐกิจจากการขายสินค้า ไม่อาจวัดมูลค่าของจำนวนรายได้และต้นทุนที่เกิดขึ้นได้อย่างน่าเชื่อถือ หรือมีความเป็นไปได้ค่อนข้างแน่นอนที่จะต้องรับคืนสินค้า

ดอกเบี้ยรับและเงินปันผลรับ

ดอกเบี้ยรับบันทึกในกำไรหรือขาดทุนตามเกณฑ์คงค้าง เงินปันผลรับบันทึกในกำไรหรือขาดทุนในวันที่บริษัทมีสิทธิได้รับเงินปันผล

(ค) **สัญญาเช่าดำเนินงาน**

รายจ่ายภายใต้สัญญาเช่าดำเนินงานบันทึกในกำไรหรือขาดทุนโดยวิธีเส้นตรงตลอดอายุสัญญาเช่า ประโยชน์ที่ได้รับตามสัญญาเช่ารับรู้ในกำไรหรือขาดทุนเป็นส่วนหนึ่งของค่าเช่าทั้งสิ้นตามสัญญา ค่าเช่าที่อาจเกิดขึ้นต้องนำมารวมคำนวณจำนวนเงินขั้นต่ำที่ต้องจ่ายตามระยะเวลาที่คงเหลือของสัญญาเช่า เมื่อได้รับการยืนยันการปรับ ค่าเช่า



บริษัท ไทยเบฟเวอเรจ จำกัด (มหาชน)
(เดิมชื่อ บริษัท ไทยเบฟเวอเรจผลิตภัณฑ์อาหาร จำกัด (มหาชน))
หมายเหตุประกอบงบการเงิน
สำหรับแต่ละปีสิ้นสุดวันที่ 31 ธันวาคม 2554 และ 2553

(ต) ภาษีเงินได้

ภาษีเงินได้จากกำไรหรือขาดทุนสำหรับปีประกอบด้วยภาษีเงินได้ปัจจุบัน ซึ่งได้แก่ภาษีที่คาดว่าจะจ่ายชำระโดยคำนวณจากกำไรประจำปีที่ต้องเสียภาษี โดยใช้ อัตราภาษีที่ประกาศใช้ ณ วันที่รายงาน ตลอดจนการปรับปรุงทางภาษีที่เกี่ยวกับรายการในปีก่อนๆ

ในการกำหนดมูลค่าของภาษีเงินได้ปัจจุบัน บริษัทต้องคำนึงถึงผลกระทบของสถานการณ์ทางภาษีที่ไม่แน่นอนและอาจทำให้จำนวนภาษีที่ต้องจ่ายเพิ่มขึ้น และมี ดอกเบี้ยที่ต้องชำระ บริษัทเชื่อว่าได้ตั้งภาษีเงินได้ค้างจ่ายเพียงพอสำหรับภาษีเงินได้ที่จะจ่ายในอนาคต ซึ่งเกิดจากการประเมินผลกระทบจากหลายปัจจัย รวมถึง การตีความทางกฎหมายภาษี และจากประสบการณ์ในอดีต การประเมินนี้อยู่บนพื้นฐานการประมาณการและข้อสมมติฐาน และอาจจะเกี่ยวข้องกับการตัดสินใจ เกี่ยวกับเหตุการณ์ในอนาคต ข้อมูลใหม่ๆ อาจจะทำให้บริษัทเปลี่ยนการตัดสินใจโดยขึ้นอยู่กับความเพียงพอของภาษีเงินได้ค้างจ่ายที่มีอยู่ การเปลี่ยนแปลงในภาษี เงินได้ค้างจ่ายจะกระทบต่อค่าใช้จ่ายภาษีเงินได้ในงวดที่เกิดการเปลี่ยนแปลง

(ณ) กำไรต่อหุ้นขั้นพื้นฐาน

บริษัทแสดงกำไรต่อหุ้นขั้นพื้นฐาน ซึ่งคำนวณโดยการหารกำไรหรือขาดทุนของผู้ถือหุ้นสามัญของบริษัท ด้วยจำนวนหุ้นสามัญกึ่งเฉลี่ยถ่วงน้ำหนักที่ ออกจำหน่ายระหว่างปีรับปรับปรุงด้วยผลกระทบจากการแบ่งแยกมูลค่าหุ้น

5 บุคคลหรือกิจการที่เกี่ยวข้องกัน

เพื่อวัตถุประสงค์ในการจัดทำงบการเงิน บุคคลหรือกิจการที่เกี่ยวข้องกันกับบริษัท หากบริษัทมีอำนาจควบคุมหรือควบคุมร่วมกันทั้งทางตรงและทางอ้อมหรือมี อิทธิพลอย่างมีสาระสำคัญต่อบุคคลหรือกิจการในการตัดสินใจทางการเงินและการบริหารหรือในทางกลับกัน หรือบริษัทอยู่ภายใต้การควบคุมเดียวกันหรืออยู่ ภายใต้อิทธิพลอย่างมีสาระสำคัญเดียวกันกับบุคคลหรือกิจการนั้น การเกี่ยวข้องกันนี้อาจเป็นรายบุคคลหรือเป็นกิจการ

ความสัมพันธ์ที่มีกับบุคคลหรือกิจการที่เกี่ยวข้องกัน มีดังนี้

ชื่อกิจการ	ประเทศที่จัดตั้ง /สัญชาติ	ลักษณะความสัมพันธ์
บริษัท ยามาฮา (ประเทศไทย) จำกัด	ไทย	เป็นบริษัทร่วม บริษัทถือหุ้นร้อยละ 26
บริษัท เอ็กซ์เตอร์ (ประเทศไทย) จำกัด	ไทย	เป็นบริษัทร่วม บริษัทถือหุ้นร้อยละ 40
ผู้บริหารสำคัญ	ไทย	บุคคลที่มีอำนาจและความรับผิดชอบการวางแผน สั่งการและควบคุม กิจกรรมต่าง ๆ ของกิจการไม่ว่าทางตรงหรือทางอ้อม ทั้งนี้ รวมถึง กรรมการของบริษัท (ไม่ว่าจะทำหน้าที่ในระดับบริหารหรือไม่)

นโยบายการกำหนดราคาสำหรับรายการแต่ละประเภทอธิบายได้ดังต่อไปนี้

รายการ	นโยบายการกำหนดราคา
ขายสินค้า	ราคาตลาด
รายได้ค่าเช่า	ตามราคาที่ตกลงกันตามสัญญา
ดอกเบี้ยรับ	ตามอัตราที่ตกลงกันตามสัญญา
รายได้อื่น	ตามที่ตกลงกัน

รายการที่สำคัญกับบุคคลหรือกิจการที่เกี่ยวข้องกันสำหรับแต่ละปีสิ้นสุดวันที่ 31 ธันวาคม 2554 และ 2553 สรุปได้ดังนี้



รายงานประจำปี 2554

บริษัท ไทยเบวर्स จำกัด (มหาชน)

(เดิมชื่อ บริษัท ไทยเบวส์ผลิตภัณฑ์อาหาร จำกัด (มหาชน))

หมายเหตุประกอบงบการเงิน

สำหรับแต่ละปีสิ้นสุดวันที่ 31 ธันวาคม 2554 และ 2553

	งบการเงินที่แสดงเงินลงทุน		งบการเงินเฉพาะกิจการ	
สำหรับปีสิ้นสุดวันที่ 31 ธันวาคม	ตามวิธีส่วนได้เสีย			
	2554	2553	2554	2553
			(พันบาท)	
บริษัทร่วม - บริษัท ยามาฮา (ประเทศไทย) จำกัด				
ขายสินค้า	16,553	3,581	16,553	3,581
รายได้ค่าเช่า	123	120	123	120
รายได้ค่านายหน้า	20	-	20	-
บริษัทร่วม - บริษัท เอ็กซ์เตอร์ (ประเทศไทย) จำกัด				
ขายสินค้า	13,552	-	13,552	-
รายได้ค่าเช่า	554	-	554	-
ดอกเบี้ยรับ	279	-	279	-
รายได้อื่น	3,406	-	3,406	-
ผู้บริหารสำคัญ				
คำตอบแทนผู้บริหารสำคัญ				
ผลประโยชน์ระยะสั้นของพนักงาน	24,666	24,549	24,666	24,549
ผลประโยชน์หลังออกจากงาน	793	-	793	-
ผลประโยชน์ระยะยาวอื่น	29	-	29	-
รวมคำตอบแทนผู้บริหารสำคัญ	25,488	24,549	25,488	24,549

ยอดคงเหลือกับบุคคลหรือกิจการที่เกี่ยวข้องกัน ณ วันที่ 31 ธันวาคม 2554 และ 2553 มีดังนี้

	งบการเงินที่แสดงเงินลงทุน		งบการเงินเฉพาะกิจการ	
	ตามวิธีส่วนได้เสีย		2554	2553
	2554	2553	2554	2553
			(พันบาท)	
บริษัทร่วม - บริษัท ยามาฮา (ประเทศไทย) จำกัด				
ลูกหนี้การค้า	5,852	964	5,852	964
หนี้สินหมุนเวียนอื่น - เงินมัดจำรับ	20	20	20	20
บริษัทร่วม - บริษัท เอ็กซ์เตอร์ (ประเทศไทย) จำกัด				
ลูกหนี้การค้า	10,440	-	10,440	-
สินทรัพย์หมุนเวียนอื่น - ดอกเบี้ยค้างรับ	15	-	15	-
เงินให้กู้ยืมระยะยาว	6,000	-	6,000	-
หนี้สินหมุนเวียนอื่น - เงินมัดจำรับ	200	-	200	-

สัญญาสำคัญที่ทำกับบุคคลหรือกิจการที่เกี่ยวข้องกัน

สัญญาให้เช่าอาคาร

เมื่อวันที่ 1 มิถุนายน 2554 บริษัทได้ทำสัญญาให้เช่าอาคารเป็นสำนักงานและโรงงานผลิตกับบริษัทร่วมแห่งหนึ่ง(บริษัท เอ็กซ์เตอร์ (ประเทศไทย) จำกัด) สัญญาเช่ามีอายุ 10 ปี เริ่มตั้งแต่วันที่ 1 มิถุนายน 2554 ถึงวันที่ 31 พฤษภาคม 2564 โดยบริษัทได้รับค่าเช่าเดือนละ 79,200 บาทสำหรับปีที่ 1 ถึง ปีที่ 3, ได้รับค่าเช่าเดือนละ 105,600 บาท สำหรับปีที่ 4 ถึง ปีที่ 5 และได้รับค่าเช่าเดือนละ 158,400 บาท สำหรับปีที่ 6 ถึง ปีที่ 10 ทั้งนี้ บริษัทดังกล่าวต้องจ่ายเงินมัดจำการเช่าเป็นจำนวน 200,000 บาท



บริษัท ไทยเบฟเวอเรจ จำกัด (มหาชน)

(เดิมชื่อ บริษัท ไทยเบฟเวอเรจผลิตภัณฑ์อาหาร จำกัด (มหาชน))

หมายเหตุประกอบงบการเงิน

สำหรับแต่ละปีสิ้นสุดวันที่ 31 ธันวาคม 2554 และ 2553

เมื่อวันที่ 1 ตุลาคม 2553 บริษัทได้ทำสัญญาให้เข้าอาคารเป็นสำนักงานกับบริษัทร่วมแห่งหนึ่ง (บริษัท ยามาฮา (ประเทศไทย) จำกัด) สัญญาเช่ามีอายุ 5 ปี เริ่มตั้งแต่วันที่ 1 ตุลาคม 2553 ถึงวันที่ 30 กันยายน 2558 โดยบริษัทได้รับค่าเช่าเดือนละ 10,000 บาท สำหรับ 13 เดือนแรก และได้รับค่าเช่าเดือนละ 11,520 บาท สำหรับเดือนที่เหลือ

สัญญาเงินกู้ยืม

ณ วันที่ 31 ธันวาคม 2554 บริษัท ("ผู้ให้กู้") มีสัญญาเงินให้กู้ยืมกับบริษัทเอ็กซ์เตอร์ (ประเทศไทย) จำกัด ("ผู้กู้") เป็นจำนวน 6.0 ล้านบาท โดยกำหนดชำระคืนรายปี ๆ ละเท่า ๆ กันเป็นระยะเวลา 5 ปี เริ่มตั้งแต่วันที่ 20 พฤษภาคม 2556 จนถึง 20 พฤษภาคม 2560 เงินให้กู้ยืมนี้มีอัตราดอกเบี้ยร้อยละ 7.5 ต่อปี สำหรับ 3 ปีแรก หลังจากนั้นอัตราดอกเบี้ยจะคิดจาก MLR ของธนาคารพาณิชย์ในประเทศแห่งหนึ่งบวกร้อยละ 1.0 ต่อปี

6 เงินสดและรายการเทียบเท่าเงินสด

	งบการเงินที่แสดงเงินลงทุนตามวิธี ส่วนได้เสีย/งบการเงินเฉพาะกิจการ	
	2554	2553
	(พันบาท)	
เงินสดในมือ	1,294	1,140
เงินฝากธนาคารประเภทกระแสรายวัน	10,547	12,862
เงินฝากธนาคารประเภทออมทรัพย์	288,309	258,989
เงินฝากประจำธนาคาร ระยะเวลาการฝากไม่เกิน 3 เดือน	<u>7,783</u>	<u>68,909</u>
รวม	<u>307,933</u>	<u>341,900</u>

ยอดเงินสดและรายการเทียบเท่าเงินสด ณ วันที่ 31 ธันวาคม จัดตามประเภทสกุลเงินตราได้ดังนี้

	งบการเงินที่แสดงเงินลงทุนตามวิธี ส่วนได้เสีย/งบการเงินเฉพาะกิจการ	
	2554	2553
	(พันบาท)	
สกุลเงินบาท	307,375	341,368
สกุลเงินเหรียญสหรัฐอเมริกา	<u>558</u>	<u>532</u>
รวม	<u>307,933</u>	<u>341,900</u>

7 เงินลงทุนอื่น

	งบการเงินที่แสดงเงินลงทุนตามวิธี ส่วนได้เสีย/งบการเงินเฉพาะกิจการ	
	2554	2553
	(พันบาท)	
เงินลงทุนชั่วคราว		
เงินฝากประจำธนาคาร ระยะเวลาการฝากเกิน 3 เดือน	9,769	9,678
ตัวแลกเปลี่ยนระยะเวลาการฝากเกิน 3 เดือน	560,000	430,000
เงินลงทุนในความต้องการของตลาด - กองทุนรวม	<u>2,147</u>	<u>2,099</u>
	571,916	441,777
หัก เงินฝากประจำธนาคารระยะเวลาการฝากเกิน 3 เดือน ที่ติดการผูกพัน	<u>(4,593)</u>	<u>(4,593)</u>
รวม	<u>567,323</u>	<u>437,184</u>



รายงานประจำปี 2554

บริษัท ไทยเบวเรส จำกัด (มหาชน)

(เดิมชื่อ บริษัท ไทยเบวเรสผลิตภัณฑ์อาหาร จำกัด (มหาชน))

หมายเหตุประกอบงบการเงิน

สำหรับแต่ละปีสิ้นสุดวันที่ 31 ธันวาคม 2554 และ 2553

งบการเงินที่แสดงเงินลงทุนตามวิธี

ส่วนได้เสีย/งบการเงินเฉพาะกิจการ

2554 2553

(พันบาท)

เงินลงทุนระยะยาวอื่น

หุ้นกู้

20,000 20,000

หลักทรัพย์ในความต้องการของตลาด - หุ้นกู้

395 494

รวม

20,395 20,494

หุ้นกู้เป็นหุ้นกู้ธนาคาร กรุงไทย จำกัด (มหาชน) จำนวน 20 ล้านบาท ซึ่งเป็นตราสารหนี้ที่จะถึงครบกำหนด มีอายุ 10 ปี ครบกำหนดไถ่ถอนวันที่ 20 กุมภาพันธ์ 2562 อัตราดอกเบี้ยร้อยละ 5.00 สำหรับห้าปีแรกและอัตราดอกเบี้ยร้อยละ 6.50 สำหรับห้าปีหลัง

ณ วันที่ 31 ธันวาคม 2554 เงินฝากประจำธนาคารที่ติดการผูกพันจำนวน 4.59 ล้านบาท (2553: 4.59 ล้านบาท) ติดการกำกับการใช้ไฟฟ้า

8

ลูกหนี้การค้า

งบการเงินที่แสดงเงินลงทุนตามวิธี

ส่วนได้เสีย/งบการเงินเฉพาะกิจการ

หมายเหตุ

2554 2553

(พันบาท)

กิจการที่เกี่ยวข้องกัน

5

16,292 964

กิจการอื่น

247,926 274,449

264,218 275,413

หัก ค่าเพื่อหนี้สงสัยจะสูญ

(1,732) (3,692)

สุทธิ

262,486 271,721

หนี้สูญและหนี้สงสัยจะสูญสำหรับปี

162 333

การวิเคราะห์อายุของลูกหนี้การค้ามีดังนี้

งบการเงินที่แสดงเงินลงทุนตามวิธี

ส่วนได้เสีย/งบการเงินเฉพาะกิจการ

2554 2553

(พันบาท)

กิจการที่เกี่ยวข้องกัน

ยังไม่ครบกำหนดชำระ

13,019 964

เกินกำหนดชำระ

น้อยกว่า 3 เดือน

3,273 -

16,292 964



บริษัท ไทยเบฟเวอเรจ จำกัด (มหาชน)
(เดิมชื่อ บริษัท ไทยเบฟเวอเรจผลิตภัณฑ์อาหาร จำกัด (มหาชน))
หมายเหตุประกอบงบการเงิน
สำหรับแต่ละปีสิ้นสุดวันที่ 31 ธันวาคม 2554 และ 2553

	งบการเงินที่แสดงเงินลงทุนตามวิธี ส่วนได้เสีย/งบการเงินเฉพาะกิจการ	
	2554	2553
	(พันบาท)	
กิจการอื่น		
ยังไม่ครบกำหนดชำระ	223,535	251,631
เกินกำหนดชำระ:		
น้อยกว่า 3 เดือน	22,644	18,115
3 - 6 เดือน	564	1,011
6 - 12 เดือน	-	219
มากกว่า 12 เดือน	<u>1,183</u>	<u>3,473</u>
	247,926	274,449
หัก ค่าเพื่อหนี้สงสัยจะสูญ	<u>(1,732)</u>	<u>(3,692)</u>
	<u>246,194</u>	<u>270,757</u>
สุทธิ	<u>262,486</u>	<u>271,721</u>

โดยปกติระยะเวลาการให้สินเชื่อแก่ลูกค้าของบริษัท มีระยะเวลาตั้งแต่ 30 วันถึง 60 วัน

ยอดลูกหนี้การค้า ณ วันที่ 31 ธันวาคม จัดตามประเภทสกุลเงินตราได้ดังนี้

	งบการเงินที่แสดงเงินลงทุนตามวิธี ส่วนได้เสีย/งบการเงินเฉพาะกิจการ	
	2554	2553
	(พันบาท)	
สกุลเงินบาท	241,999	255,613
สกุลเงินเหรียญสหรัฐอเมริกา	19,785	14,224
สกุลเงินเหรียญออสเตรเลีย	532	1,529
สกุลเงินยูโร	<u>170</u>	<u>355</u>
รวม	<u>262,486</u>	<u>271,721</u>

9 สินค้ายกเหลือ

	งบการเงินที่แสดงเงินลงทุนตามวิธี ส่วนได้เสีย/งบการเงินเฉพาะกิจการ	
	2554	2553
	(พันบาท)	
สินค้าสำเร็จรูป	71,317	55,208
สินค้าระหว่างผลิต	109,863	101,222
วัตถุดิบ	81,393	73,966
วัสดุ	<u>385</u>	<u>482</u>
	262,958	230,878
หัก ค่าเพื่อมูลค่าสินค้าเสื่อมคุณภาพและค้างนาน	<u>(3,356)</u>	<u>-</u>
สุทธิ	<u>259,602</u>	<u>230,878</u>



รายงานประจำปี 2554

บริษัท ไทยเบวเรส จำกัด (มหาชน)

(เดิมชื่อ บริษัท ไทยเบวเรสผลิตภัณฑ์อาหาร จำกัด (มหาชน))

หมายเหตุประกอบงบการเงิน

สำหรับแต่ละปีสิ้นสุดวันที่ 31 ธันวาคม 2554 และ 2553

งบการเงินที่แสดงเงินลงทุนตามวิธี ส่วนได้เสีย/งบการเงินเฉพาะกิจการ

2554 2553

(พันบาท)

ต้นทุนของสินค้าคงเหลือที่บันทึก

เป็นค่าใช้จ่ายและได้รวมในบัญชีต้นทุนขาย

- ต้นทุนขาย

1,544,723

1,526,365

- ค่าเพื่อมูลค่าสินค้าเสื่อมคุณภาพและค้างนาน

3,356

-

รวม

1,548,079

1,526,365

10 สินทรัพย์หมุนเวียนอื่น

งบการเงินที่แสดงเงินลงทุนตามวิธี ส่วนได้เสีย/งบการเงินเฉพาะกิจการ

2554 2553

(พันบาท)

เงินล่วงหน้าค่าสินค้า

21,737

33,241

ดอกเบียค้างรับ

4,986

1,444

วัสดุสิ้นเปลือง

3,779

3,805

ค่าใช้จ่ายจ่ายล่วงหน้า

1,630

2,364

วัสดุส่งเสริมการขาย

1,099

1,556

อื่นๆ

911

1,023

รวม

34,142

43,433

11 เงินลงทุนในบริษัทร่วม

งบการเงินที่แสดงเงินลงทุน

ตามวิธีส่วนได้เสีย

2554

2553

งบการเงินเฉพาะกิจการ

2554

2553

(พันบาท)

ณ วันที่ 1 มกราคม

10,532

1,815

13,199

2,600

ส่วนแบ่งขาดทุนสุทธิจากเงินลงทุน

ตามวิธีส่วนได้เสีย

(2,652)

(1,882)

-

-

ซื้อเงินลงทุน

-

10,599

-

10,599

ณ วันที่ 31 ธันวาคม

7,880

10,532

13,199

13,199



บริษัท ไทยเบฟเวอเรจ จำกัด (มหาชน)
(เดิมชื่อ บริษัท ไทยเบฟเวอเรจผลิตภัณฑ์อาหาร จำกัด (มหาชน))
หมายเหตุประกอบงบการเงิน
สำหรับแต่ละปีสิ้นสุดวันที่ 31 ธันวาคม 2554 และ 2553

	งบการเงินที่แสดงเงินลงทุนตามวิธีส่วนได้เสีย/งบการเงินเฉพาะกิจการ							
	สัดส่วนความเป็น		ทุนชำระแล้ว		วิธีราคาทุน		วิธีส่วนได้เสีย	
	เจ้าของ							
	2554	2553	2554	2553	2554	2553	2554	2553
	(ร้อยละ)				(พันบาท)			
บริษัทร่วม								
บริษัท ยามาฮา								
(ประเทศไทย) จำกัด	26	26	20,001	20,001	5,199	5,199	2,703	3,597
บริษัท เอ็กซ์เตอร์								
(ประเทศไทย) จำกัด	40	40	<u>20,000</u>	<u>20,000</u>	<u>8,000</u>	<u>8,000</u>	<u>5,177</u>	<u>6,935</u>
รวม			<u>40,001</u>	<u>40,001</u>	<u>13,199</u>	<u>13,199</u>	<u>7,880</u>	<u>10,532</u>

ในเดือนพฤษภาคม 2553 บริษัทได้เริ่มลงทุนในหุ้นสามัญของ บริษัท เอ็กซ์เตอร์ (ประเทศไทย) จำกัด ในสัดส่วนร้อยละ 40 ของทุนจดทะเบียน

บริษัทบันทึกเงินลงทุนในบริษัทร่วมตามวิธีส่วนได้เสีย โดยถือตามงบการเงินสำหรับปีสิ้นสุดวันที่ 31 ธันวาคม 2554 ซึ่งได้ตรวจสอบโดยผู้สอบบัญชีแล้ว ณ วันที่ 31 ธันวาคม 2554 เงินลงทุนในบริษัทร่วมจำนวน 7.88 ล้านบาท คิดเป็นร้อยละ 0.30 ของสินทรัพย์รวมในงบแสดงฐานะการเงินที่แสดงเงินลงทุนตามวิธีส่วนได้เสีย (31 ธันวาคม 2553: 10.53 ล้านบาท คิดเป็นร้อยละ 0.42) และมีส่วนแบ่งขาดทุนจากเงินลงทุนในบริษัทร่วมสำหรับปีสิ้นสุดวันที่ 31 ธันวาคม 2554 จำนวน 2.65 ล้านบาท คิดเป็นร้อยละ 0.55 ของกำไรสำหรับปีในงบกำไรขาดทุนเบ็ดเสร็จของงบการเงินที่แสดงเงินลงทุนตามวิธีส่วนได้เสีย (2553: 1.88 ล้านบาท คิดเป็นร้อยละ 0.45)

12 ที่ดินที่ยังไม่ได้ใช้ดำเนินงาน

	งบการเงินที่แสดงเงินลงทุนตามวิธี	
	ส่วนได้เสีย/งบการเงินเฉพาะกิจการ	
	2554	2553
	(พันบาท)	
ที่ดินที่ยังไม่ได้ใช้ดำเนินงาน	204,073	204,073
หัก ค่าเพื่อการด้อยค่าของสินทรัพย์	<u>(109,121)</u>	<u>(109,121)</u>
สุทธิ	<u>94,952</u>	<u>94,952</u>

ตามรายงานการประเมินราคาของผู้ประเมินราคาอิสระลงวันที่ 2 กรกฎาคม 2552 บริษัทประเมินราคาได้ประเมินราคาที่ดินที่ยังไม่ได้ใช้ดำเนินงานของบริษัทโดยใช้วิธีการเปรียบเทียบราคาตลาด โดยมีราคาประเมินมูลค่า 94.95 ล้านบาท



รายงานประจำปี 2554

บริษัท ไทยเบวर्स จำกัด (มหาชน)

(เดิมชื่อ บริษัท ไทยเบวส์ผลิตภัณฑ์อาหาร จำกัด (มหาชน))

หมายเหตุประกอบงบการเงิน

สำหรับแต่ละปีสิ้นสุดวันที่ 31 ธันวาคม 2554 และ 2553

13 ที่ดิน อาคาร และอุปกรณ์

งบการเงินที่แสดงเงินลงทุนตามวิธีส่วนได้เสีย/งบการเงินเฉพาะกิจการ

	ที่ดินและ ส่วนปรับปรุง ที่ดิน	อาคารและ ส่วน ปรับปรุง	เครื่องจักรและ อุปกรณ์	เครื่องตกแต่ง ติดตั้งและ เครื่องใช้ สำนักงาน ยานพาหนะ อะไหล่ (พันบาท)	งานระหว่าง ก่อสร้าง	รวม
ราคาทุน						
ณ วันที่ 1 มกราคม 2553	112,484	421,249	1,273,910	51,747	120,694	2,185,849
เพิ่มขึ้น	32	-	4,138	2,389	1,478	130,049
โอน	-	8,366	28,442	1,096	(32,113)	-
โอนจากอุปกรณ์ที่ยังไม่ได้ใช้ดำเนินงาน	90	-	536	-	83	709
จำหน่าย	-	-	(10,839)	-	(3,159)	(13,998)
ณ วันที่ 31 ธันวาคม 2553 และ 1 มกราคม 2554	112,606	429,615	1,296,187	55,232	119,987	2,302,609
เพิ่มขึ้น	-	-	1,876	1,963	8,070	93,494
โอน	-	1,544	29,315	-	(26,302)	-
โอนจากอุปกรณ์ที่ยังไม่ได้ใช้ดำเนินงาน	-	-	44	-	-	44
จำหน่าย	-	-	(2,751)	(772)	(5,764)	(9,287)
ณ วันที่ 31 ธันวาคม 2554	112,606	431,159	1,324,671	56,423	123,293	2,386,860
ค่าเสื่อมราคาและขาดทุน						
จากการด้อยค่า						
ณ วันที่ 1 มกราคม 2553	861	151,365	917,514	38,676	84,927	1,193,343
ค่าเสื่อมราคาสำหรับปี	20	12,926	72,179	3,002	4,935	93,062
กลับรายการขาดทุนจากการด้อยค่า	-	-	(1,352)	-	-	(1,352)
จำหน่าย	-	-	(9,632)	-	(2,902)	(12,534)
ณ วันที่ 31 ธันวาคม 2553 และ 1 มกราคม 2554	881	164,291	978,709	41,678	86,960	1,272,519
ค่าเสื่อมราคาสำหรับปี	16	12,487	64,668	3,045	4,602	84,818
กลับรายการขาดทุนจากการด้อยค่า	-	-	(238)	-	-	(238)
จำหน่าย	-	-	(2,489)	(637)	(4,907)	(8,033)
ณ วันที่ 31 ธันวาคม 2554	897	176,778	1,040,650	44,086	86,655	1,349,066
มูลค่าสุทธิทางบัญชี						
ณ วันที่ 1 มกราคม 2553	111,623	269,884	356,396	13,071	35,767	992,506
ณ วันที่ 31 ธันวาคม 2553 และ 1 มกราคม 2554	111,725	265,324	317,478	13,554	33,027	1,030,090
ณ วันที่ 31 ธันวาคม 2554	111,709	254,381	284,021	12,337	3 6,638	1,037,794

ราคาทรัพย์สินของบริษัทก่อนหักค่าเสื่อมราคาสะสมของอาคารและอุปกรณ์ ซึ่งได้คิดค่าเสื่อมราคาเต็มจำนวนแล้ว แต่ยังคงใช้งานจนถึง ณ วันที่ 31 ธันวาคม 2554 มีจำนวน 526.51 ล้านบาท (2553: 481.00 ล้านบาท) ในระหว่างปี 2554 บริษัทได้จำหน่ายส่วนหนึ่งของเครื่องจักรและอุปกรณ์ ซึ่งได้บันทึกผลขาดทุนจากการด้อยค่าเต็มจำนวน 5.93 ล้านบาทแล้ว (2553: 7.28 ล้านบาท) ดังนั้นบริษัทจึงได้กลับรายการค่าเพื่อการด้อยค่าจากเครื่องจักรและอุปกรณ์ส่วนที่จำหน่ายดังกล่าวจำนวน 0.24 ล้านบาท (2553: 1.35 ล้านบาท)



ณ วันที่ 31 ธันวาคม 2554 ที่ดินบางส่วนของบริษัทมูลค่าตามบัญชีจำนวน 79.66 ล้านบาท (2553: 79.66 ล้านบาท) ได้ใช้เป็นหลักประกันในการขอสินเชื่อกับธนาคาร





รายงานประจำปี 2554

บริษัท ไทยเบวर्स จำกัด (มหาชน)
(เดิมชื่อ บริษัท ไทยเบวส์ผลิตภัณฑ์อาหาร จำกัด (มหาชน))
หมายเหตุประกอบงบการเงิน
สำหรับแต่ละปีสิ้นสุดวันที่ 31 ธันวาคม 2554 และ 2553

16 การผูกพันของผลประโยชน์พนักงาน

งบแสดงฐานะการเงิน

การผูกพันในงบแสดงฐานะการเงินสำหรับ

ผลประโยชน์หลังออกจากงาน

ผลประโยชน์ระยะยาวอื่น

รวม

งบการเงินที่แสดงเงินลงทุนตามวิธี
ส่วนได้เสีย/งบการเงินเฉพาะกิจการ
2554 2553
(พันบาท)

27,015

-

7,382

-

34,397

-

สำหรับปีสิ้นสุดวันที่ 31 ธันวาคม

งบการเงินที่แสดงเงินลงทุนตามวิธี
ส่วนได้เสีย/งบการเงินเฉพาะกิจการ
2554 2553
(พันบาท)

3,816

-

1,668

-

5,484

-

งบกำไรขาดทุนเบ็ดเสร็จ

รับรู้ในกำไรหรือขาดทุน

ผลประโยชน์หลังออกจากงาน

ผลประโยชน์ระยะยาวอื่น

รวม

บริษัทถือปฏิบัติตามมาตรฐานการบัญชี ฉบับที่ 19 เรื่องผลประโยชน์ของพนักงาน ซึ่งมีผลบังคับใช้ตั้งแต่วันที่ 1 มกราคม 2554 ผลกระทบต่อการเงินได้เปิด
เผยในหมายเหตุประกอบงบการเงินข้อ 3 (ง) ตามที่กล่าวใน หมายเหตุประกอบงบการเงินข้อ 3 (ง) บริษัทได้เลือกบันทึกการผูกพันในช่วงเปลี่ยนแปลง
ทั้งหมด ณ วันที่ 1 มกราคม 2554 เป็นเงินรวม 32.29 ล้านบาท ทั้งนี้ได้มีการปรับปรุงกำไรสะสม ณ วันที่ 1 มกราคม 2554 แล้ว

ผลประโยชน์หลังออกจากงาน

บริษัทจัดการโครงการบำเหน็จบำนาญพนักงานตามข้อกำหนดของพระราชบัญญัติคุ้มครองแรงงาน พ.ศ. 2541 ในการให้ผลประโยชน์เมื่อเกษียณแก่พนักงาน
ตามสิทธิและอายุงาน

การเปลี่ยนแปลงในมูลค่าปัจจุบันของการผูกพันของโครงการผลประโยชน์หลังออกจากงาน

งบการเงินที่แสดงเงินลงทุนตามวิธี
ส่วนได้เสีย/งบการเงินเฉพาะกิจการ
2554 2553
(พันบาท)

25,588

-

(2,389)

3,816

-

27,015

-

การผูกพันของโครงการผลประโยชน์หลังออกจากงาน ณ วันที่ 1 มกราคม

ผลประโยชน์จ่ายโดยโครงการ

ต้นทุนบริการปัจจุบันและดอกเบี้ย

การผูกพันของโครงการผลประโยชน์หลังออกจากงาน ณ วันที่ 31 ธันวาคม



บริษัท ไทยเบฟเวอเรจ จำกัด (มหาชน)
(เดิมชื่อ บริษัท ไทยเบฟเวอเรจผลิตภัณฑ์อาหาร จำกัด (มหาชน))
หมายเหตุประกอบงบการเงิน
สำหรับแต่ละปีสิ้นสุดวันที่ 31 ธันวาคม 2554 และ 2553

ค่าใช้จ่ายที่รับรู้ในกำไรหรือขาดทุน

สำหรับปีสิ้นสุดวันที่ 31 ธันวาคม

ต้นทุนบริการปัจจุบัน
ดอกเบี้ยจากการผูกพัน
รวม

งบการเงินที่แสดงเงินลงทุนตามวิธี
ส่วนได้เสีย/งบการเงินเฉพาะกิจการ

2554	2553
(พันบาท)	
2,894	-
922	-
3,816	-

ค่าใช้จ่ายดังกล่าวข้างต้นรับรู้ในรายการต่อไปในงบกำไรขาดทุนเบ็ดเสร็จ

สำหรับปีสิ้นสุดวันที่ 31 ธันวาคม

ต้นทุนขาย
ค่าใช้จ่ายในการขาย
ค่าใช้จ่ายในการบริหาร
รวม

งบการเงินที่แสดงเงินลงทุนตามวิธี
ส่วนได้เสีย/งบการเงินเฉพาะกิจการ

2554	2553
(พันบาท)	
824	-
396	-
2,596	-
3,816	-

ผลประโยชน์ระยะยาวอื่น

ผลประโยชน์ระยะยาวอื่นถือตามอายุงานของพนักงานและข้อสมมติฐานในการประมาณการตามหลักคณิตศาสตร์ประกันภัยเป็นเกณฑ์

การเปลี่ยนแปลงในมูลค่าปัจจุบันของการผูกพันของโครงการผลประโยชน์ระยะยาวอื่น

การผูกพันของโครงการผลประโยชน์ระยะยาวอื่น ณ วันที่ 1 มกราคม
ผลประโยชน์จ่ายโดยโครงการ
ต้นทุนบริการปัจจุบันและดอกเบี้ย
การผูกพันของโครงการผลประโยชน์ระยะยาวอื่น ณ วันที่ 31 ธันวาคม

งบการเงินที่แสดงเงินลงทุนตามวิธี
ส่วนได้เสีย/งบการเงินเฉพาะกิจการ

2554	2553
(พันบาท)	
6,702	-
(988)	-
1,668	-
7,382	-

ค่าใช้จ่ายที่รับรู้ในกำไรหรือขาดทุน

สำหรับปีสิ้นสุดวันที่ 31 ธันวาคม

ต้นทุนบริการปัจจุบัน
ดอกเบี้ยจากการผูกพัน
รวม

งบการเงินที่แสดงเงินลงทุนตามวิธี
ส่วนได้เสีย/งบการเงินเฉพาะกิจการ

2554	2553
(พันบาท)	
1,426	-
242	-
1,668	-



รายงานประจำปี 2554

บริษัท ไทยเบวเรส จำกัด (มหาชน)

(เดิมชื่อ บริษัท ไทยเบวเรสผลิตภัณฑ์อาหาร จำกัด (มหาชน))

หมายเหตุประกอบงบการเงิน

สำหรับแต่ละปีสิ้นสุดวันที่ 31 ธันวาคม 2554 และ 2553

ค่าใช้จ่ายดังกล่าวข้างต้นรับรู้ในรายการต่อไปในปีในงบกำไรขาดทุนเบ็ดเสร็จ

	งบการเงินที่แสดงเงินลงทุนตามวิธี ส่วนได้เสีย/งบการเงินเฉพาะกิจการ	
	2554	2553
สำหรับปีสิ้นสุดวันที่ 31 ธันวาคม	(พันบาท)	
ต้นทุนขาย	464	-
ค่าใช้จ่ายในการขาย	224	-
ค่าใช้จ่ายในการบริหาร	980	-
รวม	1,668	-

ข้อสมมติหลักในการประมาณการตามหลักการคณิตศาสตร์ประกันภัย ณ วันที่รายงาน (แสดงโดยวิธีถ่วงน้ำหนัก) ของการผูกพันผลประโยชน์หลังออกจากงานและผลประโยชน์ระยะยาวอื่น มีดังนี้

	งบการเงินที่แสดงเงินลงทุนตามวิธี ส่วนได้เสีย/งบการเงินเฉพาะกิจการ	
	2554	2553
	(พันบาท)	
อัตราคิดลดต่อปี (ร้อยละ)	3.6041	-
การเพิ่มขึ้นของเงินเดือนในอนาคต (ร้อยละ)	4.30	-
อัตราการหมุนเวียนของพนักงาน (ร้อยละ)	0 - 38	-
อายุครบเกษียณ (ปี)	55	-

ข้อสมมุติเกี่ยวกับอัตราภาษีและอัตราอุปทานในอนาคตถือตามข้อมูลจากตารางมรณะไทยปี 2551

17 กุณเรือนหุ้น

งบการเงินที่แสดงเงินลงทุนตามวิธีส่วนได้เสีย					
/งบการเงินเฉพาะกิจการ					
	มูลค่าหุ้น ต่อหุ้น (บาท)	2554		2553	
		จำนวนหุ้น	จำนวนเงิน	จำนวนหุ้น	จำนวนเงิน
		(พันหุ้น / พันบาท)			
ทุนจดทะเบียน					
ณ วันที่ 1 มกราคม					
- หุ้นสามัญ	10	60,000	600,000	60,000	600,000
แบ่งแยกมูลค่าหุ้นสามัญที่ตราไว้					
จาก 10 บาท เป็น 1 บาท	1	540,000	-	-	-
ณ วันที่ 31 ธันวาคม					
- หุ้นสามัญ	10	-	-	60,000	600,000
- หุ้นสามัญ	1	600,000	600,000	-	-
หุ้นที่ออกและชำระแล้ว					
ณ วันที่ 1 มกราคม					
- หุ้นสามัญ	10	36,000	360,000	36,000	360,000
แบ่งแยกมูลค่าหุ้นสามัญที่ตราไว้					
จาก 10 บาท เป็น 1 บาท	1	324,000	-	-	-



บริษัท ไทยเบฟเวอเรจ จำกัด (มหาชน)
(เดิมชื่อ บริษัท ไทยเบฟเวอเรจผลิตภัณฑ์อาหาร จำกัด (มหาชน))
หมายเหตุประกอบงบการเงิน
สำหรับแต่ละปีสิ้นสุดวันที่ 31 ธันวาคม 2554 และ 2553

	มูลค่าหุ้น ต่อหุ้น (บาท)	งบการเงินที่แสดงเงินลงทุนตามวิธี ส่วนได้เสีย/งบการเงินเฉพาะกิจการ			
		2554		2553	
		จำนวนหุ้น	จำนวนเงิน (พันหุ้น / พันบาท)	จำนวนหุ้น	จำนวนเงิน
ณ วันที่ 31 ธันวาคม					
- หุ้นสามัญ	10	-	-	36,000	360,000
- หุ้นสามัญ	1	<u>360,000</u>	<u>360,000</u>	<u>-</u>	<u>-</u>

ผู้ถือหุ้นสามัญจะได้รับสิทธิในการรับเงินปันผลจากการประกาศจ่ายเงินปันผลและมีสิทธิออกเสียงลงคะแนนหนึ่งเสียงต่อหนึ่งหุ้นในที่ประชุมของบริษัท

ส่วนเกินมูลค่าหุ้น

ตามบทบัญญัติแห่งพระราชบัญญัติบริษัทมหาชนจำกัด พ.ศ. 2535 มาตรา 51 ในกรณีที่บริษัทเสนอขายหุ้นสูงกว่ามูลค่าหุ้นที่จดทะเบียนไว้ บริษัทต้องนำค่าหุ้นส่วนเกินนี้ตั้งเป็นทุนสำรอง ("ส่วนเกินมูลค่าหุ้น") ส่วนเกินมูลค่าหุ้นนี้จะนำไปจ่ายเป็นเงินปันผลไม่ได้

การเปลี่ยนแปลงมูลค่าหุ้นสามัญ

ในการประชุมสามัญประจำปีของผู้ถือหุ้นของบริษัท เมื่อวันที่ 26 เมษายน 2554 ผู้ถือหุ้นมีมติอนุมัติให้มีการเปลี่ยนแปลงมูลค่าหุ้นของบริษัทที่ตราไว้ (แบ่งแยกมูลค่าหุ้นที่ตราไว้ (Split Par)) จากเดิมหุ้นละ 10 บาท เป็นหุ้นละ 1 บาท ซึ่งทุนจดทะเบียนของบริษัทยังคงเดิมเท่ากับ 600 ล้านบาท โดยแบ่งเป็นหุ้นสามัญจำนวน 600 ล้านหุ้น มูลค่าที่ตราไว้หุ้นละ 1 บาท และหุ้นที่ออกและชำระแล้วยังคงเดิมเท่ากับ 360 ล้านบาท โดยแบ่งเป็นหุ้นสามัญที่ออกและเรียกชำระแล้วจำนวน 360 ล้านหุ้น มูลค่าที่ตราไว้หุ้นละ 1 บาท บริษัทได้จดทะเบียนการเปลี่ยนแปลงมูลค่าที่ตราไว้ต่อหุ้นและจำนวนหุ้นกับกระทรวงพาณิชย์เมื่อวันที่ 27 เมษายน 2554

18 สำรอง

สำรองประกอบด้วย

การจัดสรรกำไร

สำรองตามกฎหมาย

ตามบทบัญญัติแห่งพระราชบัญญัติบริษัทมหาชนจำกัด พ.ศ. 2535 มาตรา 116 บริษัทจะต้องจัดสรรทุนสำรอง ("สำรองตามกฎหมาย") อย่างน้อยร้อยละ 5 ของกำไรสุทธิประจำปีหลังจากหักขาดทุนสะสมยกมา (ถ้ามี) จนกว่าสำรองดังกล่าวมีจำนวนไม่น้อยกว่าร้อยละ 10 ของทุนจดทะเบียน เงินสำรองนี้จะนำไปจ่ายเป็นเงินปันผลไม่ได้

องค์ประกอบอื่นของส่วนของผู้ถือหุ้น

ผลต่างจากการเปลี่ยนแปลงในมูลค่ายุติธรรม

ผลต่างจากการเปลี่ยนแปลงในมูลค่ายุติธรรมแสดงในส่วนของผู้ถือหุ้นประกอบด้วยผลรวมการเปลี่ยนแปลงในมูลค่ายุติธรรมของสินทรัพย์ทางการเงินเพื่อขาย จนกระทั่งมีการตัดรายการหรือเกิดการด้อยค่า

การเคลื่อนไหวในทุนสำรอง

การเคลื่อนไหวในทุนสำรองแสดงรายการในงบแสดงการเปลี่ยนแปลงส่วนของผู้ถือหุ้น



รายงานประจำปี 2554

บริษัท ไทยเบฟเวอเรจ จำกัด (มหาชน)
(เดิมชื่อ บริษัท ไทยเบฟเวอเรจผลิตภัณฑ์อาหาร จำกัด (มหาชน))
หมายเหตุประกอบงบการเงิน
สำหรับแต่ละปีสิ้นสุดวันที่ 31 ธันวาคม 2554 และ 2553

19 ข้อมูลทางการเงินจำแนกตามส่วนงาน

บริษัทได้นำเสนอข้อมูลทางการเงินจำแนกตามส่วนงานธุรกิจ รูปแบบหลักในการรายงานส่วนงานธุรกิจพิจารณาจากระบบการบริหารจัดการและโครงสร้างการรายงานทางการเงินภายในของบริษัทเป็นเกณฑ์ในการกำหนด ส่วนงาน

บริษัทดำเนินการในส่วนงานธุรกิจเดียวคือธุรกิจเครื่องปรุงรสอาหาร ดังนั้นฝ่ายบริหารจึงพิจารณาว่าบริษัทมีส่วนงานธุรกิจเพียงส่วนงานเดียว

20 รายได้อื่น

	งบการเงินที่แสดงเงินลงทุนตามวิธี ส่วนได้เสีย/งบการเงินเฉพาะกิจการ	
	2554	2553
	(พันบาท)	
ดอกเบี้ยรับ	15,026	7,297
รายได้เบ็ดเตล็ด	9,122	5,452
กำไรจากการจำหน่ายอุปกรณ์	1,222	2,111
อื่นๆ	<u>5,914</u>	<u>768</u>
รวม	<u><u>31,284</u></u>	<u><u>15,628</u></u>

21 ค่าใช้จ่ายผลประโยชน์ของพนักงาน

	งบการเงินที่แสดงเงินลงทุนตามวิธี ส่วนได้เสีย/งบการเงินเฉพาะกิจการ	
	2554	2553
	(พันบาท)	
ผู้บริหาร		
เงินเดือนและค่าแรง	17,850	17,592
ต้นทุนบำเหน็จบำนาญ-โครงการผลประโยชน์ที่ กำหนดไว้	822	-
ต้นทุนบำเหน็จบำนาญ-โครงการสมทบเงิน ที่กำหนดไว้	679	664
อื่นๆ	<u>6,137</u>	<u>6,293</u>
	<u><u>25,488</u></u>	<u><u>24,549</u></u>
พนักงานอื่น		
เงินเดือนและค่าแรง	136,295	140,285
ต้นทุนบำเหน็จบำนาญ-โครงการผลประโยชน์ที่ กำหนดไว้	4,662	-
ต้นทุนบำเหน็จบำนาญ-โครงการสมทบเงิน ที่กำหนดไว้	4,242	4,344
อื่นๆ	<u>32,418</u>	<u>33,720</u>
	<u><u>177,617</u></u>	<u><u>178,349</u></u>
รวมค่าใช้จ่ายผลประโยชน์ของพนักงาน	<u><u>203,105</u></u>	<u><u>202,898</u></u>

โครงการผลประโยชน์ที่กำหนดไว้

รายละเอียดของโครงการผลประโยชน์ที่กำหนดเปิดเผยในหมายเหตุประกอบงบการเงิน 16



บริษัท ไทยเบียร์ จำกัด (มหาชน)
(เดิมชื่อ บริษัท ไทยเบียร์ผลิตภัณฑอาหาร จำกัด (มหาชน))
หมายเหตุประกอบงบการเงิน
สำหรับแต่ละปีสิ้นสุดวันที่ 31 ธันวาคม 2554 และ 2553

โครงการสมทบเงินที่กำหนดไว้

บริษัทได้จัดตั้งกองทุนสำรองเลี้ยงชีพสำหรับพนักงานของบริษัทบนพื้นฐานความสมัครใจของพนักงานในการเป็นสมาชิกของกองทุน โดยพนักงานจ่ายเงินสะสมในอัตราร้อยละ 5 ของเงินเดือนทุกเดือน และบริษัทจ่ายสมทบในอัตราร้อยละ 5 ของเงินเดือนของพนักงานทุกเดือน กองทุนสำรองเลี้ยงชีพนี้ได้จดทะเบียนเป็นกองทุนสำรองเลี้ยงชีพตามข้อกำหนดของกระทรวงการคลังและจัดการกองทุนโดยผู้จัดการกองทุนที่ได้รับอนุญาต

22 ค่าใช้จ่ายตามลักษณะ:

งบกำไรขาดทุนเบ็ดเสร็จได้รวมการวิเคราะห์ค่าใช้จ่ายตามหน้าที่ ค่าใช้จ่ายตามลักษณะได้เปิดเผยตามข้อกำหนดในมาตรฐานการรายงานทางการเงินฉบับต่าง ๆ ดังนี้

	งบการเงินที่แสดงเงินลงทุนตามวิธี ส่วนได้เสีย/งบการเงินเฉพาะกิจการ	
	2554	2553
	(พันบาท)	
รวมอยู่ในต้นทุนขาย		
การเปลี่ยนแปลงในสินค้าสำเร็จรูปและงานระหว่างทำ	(24,751)	8,333
โอนสินค้าสำเร็จรูปเป็นค่าใช้จ่ายส่งเสริมการขาย	(62,924)	(77,701)
วัตถุดิบและวัสดุสิ้นเปลืองใช้ไป	1,371,108	1,345,289
ค่าใช้จ่ายผลประโยชน์ตอบแทนพนักงาน	87,579	75,967
ค่าเสื่อมราคาและค่าตัดจำหน่าย	70,419	79,053
อื่นๆ	<u>106,648</u>	<u>95,424</u>
รวม	<u>1,548,079</u>	<u>1,526,365</u>
รวมอยู่ในค่าใช้จ่ายในการขาย		
รับโอนสินค้าสำเร็จรูปเป็นค่าใช้จ่ายส่งเสริมการขาย	62,924	77,701
ค่าใช้จ่ายการตลาด	81,206	77,415
ค่าใช้จ่ายในการจัดจำหน่าย	120,256	118,203
ค่าใช้จ่ายผลประโยชน์ตอบแทนพนักงาน	16,375	19,098
อื่นๆ	<u>23,923</u>	<u>21,209</u>
รวม	<u>304,684</u>	<u>313,626</u>
รวมอยู่ในค่าใช้จ่ายในการบริการ		
ค่าใช้จ่ายผลประโยชน์ตอบแทนพนักงาน	99,151	107,832
ค่าเสื่อมราคาและค่าตัดจำหน่าย	11,812	13,037
อื่นๆ	<u>24,060</u>	<u>20,160</u>
รวม	<u>135,023</u>	<u>141,029</u>

23 ภาษีเงินได้

การลดภาษีเงินได้บุคคล



รายงานประจำปี 2554

บริษัท ไทยเบวर्स จำกัด (มหาชน)

(เดิมชื่อ บริษัท ไทยเบวส์ผลิตภัณฑอาหาร จำกัด (มหาชน))

หมายเหตุประกอบงบการเงิน

สำหรับแต่ละปีสิ้นสุดวันที่ 31 ธันวาคม 2554 และ 2553

พระราชกฤษฎีกาออกตามความในประมวลรัษฎากรว่าด้วยการลดอัตราภาษีอากรฉบับที่ 475 พ.ศ. 2551 ลงวันที่ 6 สิงหาคม 2551 ให้สิทธิแก่บริษัทที่มีหลักทรัพ์ยังจดทะเบียนในตลาดหลักทรัพย์แห่งประเทศไทยตามกฎหมายว่าด้วยหลักทรัพย์และตลาดหลักทรัพย์ โดยลดอัตราภาษีเงินได้จากร้อยละ 30 เป็นร้อยละ 25 สำหรับกำไรสุทธิเฉพาะส่วนที่ไม่เกิน 300 ล้านบาท เป็นเวลาสามรอบระยะเวลาบัญชีต่อเนื่องกันนับแต่รอบระยะเวลาบัญชีแรกที่เริ่มในหรือหลังวันที่ 1 มกราคม 2551

บริษัทได้คำนวณภาษีเงินได้บุคคลจากกำไรทางภาษีสำหรับปีสิ้นสุดวันที่ 31 ธันวาคม 2554 ในอัตราร้อยละ 30 (2553: กำไรส่วนที่ไม่เกิน 300 ล้านบาทในอัตราร้อยละ 25 และส่วนที่เกิน 300 ล้านบาทในอัตราร้อยละ 30)

ตามที่คณะรัฐมนตรี ได้มีมติเรื่อง มาตรการภาษีเพื่อเพิ่มขีดความสามารถในการแข่งขันของประเทศ เมื่อวันที่ 11 ตุลาคม 2554 โดยเห็นชอบให้ปรับลดอัตราภาษีเงินได้บุคคลจากอัตราร้อยละ 30 ลงเหลือร้อยละ 23 ของกำไรสุทธิ สำหรับรอบระยะเวลาบัญชี 2555 ที่สิ้นสุดในหรือหลังวันที่ 31 ธันวาคม 2555 และร้อยละ 20 ของกำไรสุทธิ สำหรับรอบระยะเวลาบัญชีที่เริ่มในหรือหลังวันที่ 1 มกราคม 2556 เป็นต้นไป

เพื่อให้เป็นไปตามมติคณะรัฐมนตรี รัฐบาลได้ตราพระราชกฤษฎีกาตามความในประมวลรัษฎากรว่าด้วยการลดอัตราและยกเว้นรัษฎากร (ฉบับที่ 530) พ.ศ. 2554 ซึ่งพระราชกฤษฎีกาดังกล่าวกำหนดให้ลดอัตราภาษีเงินได้บุคคลสำหรับกำไรสุทธิเป็นระยะเวลาสามรอบระยะเวลาบัญชีได้แก่ปี 2555, 2556 และ 2557 จากอัตราร้อยละ 30 เหลืออัตราร้อยละ 23 สำหรับรอบระยะเวลาบัญชี 2555 ที่เริ่มในหรือหลังวันที่ 1 มกราคม 2555 และร้อยละ 20 ของกำไรสุทธิสำหรับสองรอบระยะเวลาบัญชีถัดมา (2556 และ 2557) ที่เริ่มในหรือหลังวันที่ 1 มกราคม 2556 และ 2557 ตามลำดับ การเปลี่ยนแปลงอัตราภาษีเงินได้บุคคลดังกล่าวไม่มีผลกระทบต่องบการเงินของบริษัทสำหรับปีสิ้นสุดวันที่ 31 ธันวาคม 2554

24 กำไรต่อหุ้นขั้นพื้นฐาน

กำไรต่อหุ้นขั้นพื้นฐานสำหรับแต่ละปีสิ้นสุดวันที่ 31 ธันวาคม 2554 และ 2553 คำนวณจากกำไรสำหรับปีที่เป็นส่วนของผู้ที่ถือหุ้นสามัญของบริษัทและจำนวนหุ้นสามัญที่ออกจำหน่ายแล้วระหว่างปี บริษัทได้ปรับกระทบจำนวนหุ้นสามัญที่เกิดจากการแบ่งแยกมูลค่าหุ้นตามหมายเหตุประกอบงบการเงินข้อ 17 และกำไรต่อหุ้นขั้นพื้นฐานของปีก่อนได้ถูกคำนวณขึ้นใหม่ โดยถือเสมือนว่าการแบ่งแยกมูลค่าหุ้นได้เกิดขึ้นตั้งแต่วันเริ่มต้นของงวดแรกที่เสนอรายงานโดยแสดงการคำนวณดังนี้

	งบการเงินที่แสดงเงินลงทุน		งบการเงินเฉพาะกิจการ	
	ตามวิธีส่วนได้เสีย		2553	
	2554		2553	
	จำนวนหุ้น	จำนวนเงิน	จำนวนหุ้น	จำนวนเงิน
	(พันหุ้น / พันบาท)			
กำไรที่เป็นส่วนของผู้ที่ถือหุ้นของบริษัท				
(ขั้นพื้นฐาน)	<u>478,393</u>	<u>418,435</u>	<u>481,045</u>	<u>420,318</u>
จำนวนหุ้นสามัญที่ออก ณ วันที่ 1 มกราคม	36,000	36,000	36,000	36,000
ผลกระทบจากการแบ่งแยกมูลค่าหุ้น	<u>324,000</u>	<u>324,000</u>	<u>324,000</u>	<u>324,000</u>
จำนวนหุ้นสามัญ ณ วันที่ 31 ธันวาคม				
(ขั้นพื้นฐาน)	<u>360,000</u>	<u>360,000</u>	<u>360,000</u>	<u>360,000</u>
กำไรต่อหุ้น (ขั้นพื้นฐาน) (บาท)	<u>1.33</u>	<u>1.16</u>	<u>1.34</u>	<u>1.17</u>

25 เงินปันผล

ในการประชุมสามัญประจำปีของผู้ถือหุ้นของบริษัทเมื่อวันที่ 26 เมษายน 2554 ผู้ถือหุ้นมีมติอนุมัติการจ่ายปันผลเป็นเงินปันผลในอัตราหุ้นละ 1.05 บาท เป็นจำนวนทั้งสิ้น 378.00 ล้านบาท เงินปันผลดังกล่าวได้จ่ายให้แก่ผู้ถือหุ้นในระหว่างปี 2554

ในการประชุมสามัญประจำปีของผู้ถือหุ้นของบริษัทเมื่อวันที่ 23 เมษายน 2553 ผู้ถือหุ้นมีมติอนุมัติการจ่ายปันผลเป็นเงินปันผลในอัตราหุ้นละ 10.10 บาท เป็นจำนวนทั้งสิ้น 363.60 ล้านบาท เงินปันผลดังกล่าวได้จ่ายให้แก่ผู้ถือหุ้น ในระหว่างปี 2553



บริษัท ไทยเบียร์ จำกัด (มหาชน)
(เดิมชื่อ บริษัท ไทยเบียร์ผลิตภัณฑอาหาร จำกัด (มหาชน))
หมายเหตุประกอบงบการเงิน
สำหรับแต่ละปีสิ้นสุดวันที่ 31 ธันวาคม 2554 และ 2553

26 เครื่องมือทางการเงิน

นโยบายการจัดการความเสี่ยงทางการเงิน

บริษัทมีความเสี่ยงจากการดำเนินงานธุรกิจตามปกติจากการเปลี่ยนแปลงอัตราดอกเบี้ยและอัตราแลกเปลี่ยนเงินตราต่างประเทศ และจากการไม่ปฏิบัติตามข้อกำหนดตามสัญญาของลูกค้า บริษัทไม่มีการถือหรือออกเครื่องมือทางการเงินที่เป็นตราสารอนุพันธ์ เพื่อการเก็งกำไรหรือการค้า

การจัดการความเสี่ยงเป็นส่วนสำคัญของธุรกิจของบริษัท บริษัทมีระบบในการควบคุมให้มีความสมดุลของระดับความเสี่ยงที่ยอมรับได้ โดยพิจารณาระหว่างต้นทุนที่เกิดจากความเสียหายและต้นทุนของการจัดการความเสี่ยง ฝ่ายบริหารได้มีการควบคุมกระบวนการจัดการความเสี่ยงของบริษัทอย่างต่อเนื่องเพื่อให้มั่นใจว่ามีความสมดุลระหว่างความเสี่ยงและการควบคุมความเสี่ยง

การบริหารจัดการทุน

นโยบายของคณะกรรมการบริษัท คือการรักษาระดับเงินทุนให้มั่นคงเพื่อรักษานักลงทุน เจ้าหนี้และความเชื่อมั่นของตลาดและก่อให้เกิดการพัฒนาของธุรกิจในอนาคต คณะกรรมการได้มีการกำกับดูแลผลตอบแทนจากการลงทุน ซึ่งบริษัทพิจารณาจากสัดส่วนของผลตอบแทนจากกิจกรรมดำเนินงานต่อส่วนของผู้ถือหุ้นรวม อีกทั้งยังกำกับดูแลระดับการจ่ายเงินปันผลให้แก่ผู้ถือหุ้นสามัญ

ความเสี่ยงด้านอัตราดอกเบี้ย

ความเสี่ยงด้านอัตราดอกเบี้ย หมายถึงความเสี่ยงที่เกิดจากการเปลี่ยนแปลงที่จะเกิดในอนาคตของอัตราดอกเบี้ยในตลาด ซึ่งส่งผลกระทบต่อภาระดำเนินงานและกระแสเงินสดของบริษัท

อัตราดอกเบี้ยของสินทรัพย์ทางการเงิน ณ วันที่ 31 ธันวาคม 2554 และ 2553 และระยะเวลาที่ครบกำหนดมีดังนี้

		งบการเงินที่แสดงเงินลงทุนตามวิธีส่วนได้เสีย/ งบการเงินเฉพาะกิจการ ระยะเวลาครบกำหนด				
	อัตราดอกเบี้ย ถัวเฉลี่ยต่อปี (ร้อยละต่อปี)	ภายใน 3 เดือน	3 เดือนถึง 1 ปี	มากกว่า 1 ปี (เป็นบาท)	รวม	
ปี 2554						
ทุนเรือน						
เงินฝากธนาคารเมื่อทวงถาม	0.50 - 1.50	288,309	-	-	288,309	
เงินฝากประจำธนาคาร	1.50 - 2.35	7,783	9,769	-	17,552	
ตั๋วแลกเงิน	3.47 - 4.50	-	560,000	-	560,000	
ไม่ทุนเรือน						
หุ้นกู้	5	-	-	20,000	20,000	
เงินให้กู้ยืมแก่บริษัทร่วม	7.5	-	-	6,000	6,000	



รายงานประจำปี 2554

บริษัท ไทยเบวर्स จำกัด (มหาชน)

(เดิมชื่อ บริษัท ไทยเบวส์ผลิตภัณฑ์อาหาร จำกัด (มหาชน))

หมายเหตุประกอบงบการเงิน

สำหรับแต่ละปีสิ้นสุดวันที่ 31 ธันวาคม 2554 และ 2553

งบการเงินที่แสดงเงินลงทุนตามวิธีส่วนได้เสีย/

งบการเงินเฉพาะกิจการ

ระยะเวลาครบกำหนด

	อัตราดอกเบี้ย ถัวเฉลี่ยต่อปี (ร้อยละต่อปี)	ภายใน 3 เดือน	3 เดือนถึง 1 ปี (พันบาท)	มากกว่า 1 ปี	รวม
ปี 2553					
ทุนเรือน					
เงินฝากธนาคารเมื่อทวงถาม	0.25	258,989	-	-	258,989
เงินฝากประจำธนาคาร	0.50 - 0.95	68,909	9,678	-	78,587
ตั๋วแลกเงิน	1.40 - 1.85	-	430,000	-	430,000
ไม่ทุนเรือน					
หุ้นกู้	5	-	-	20,000	20,000

ความเสี่ยงจากเงินตราต่างประเทศ

บริษัทมีความเสี่ยงจากอัตราแลกเปลี่ยนเงินตราต่างประเทศที่เกี่ยวข้องกับลูกหนี้การค้าและเจ้าหนี้การค้าที่เป็นสกุลเงินต่างประเทศ บริษัทไม่ได้ใช้มาตรการในการป้องกันความเสี่ยงเนื่องจากบริษัทมีสินทรัพย์ทางการเงินและหนี้สินทางการเงินที่เป็นสกุลเงินตราต่างประเทศเป็นจำนวนไม่เป็นสาระสำคัญ

ณ วันที่ 31 ธันวาคม บริษัทมีความเสี่ยงจากอัตราแลกเปลี่ยนเงินตราต่างประเทศอันเป็นผลมาจากการมีสินทรัพย์และหนี้สินที่เป็นเงินตราต่างประเทศดังนี้

		งบการเงินที่แสดงเงินลงทุนตามวิธี ส่วนได้เสีย/งบการเงินเฉพาะกิจการ	
	หมายเหตุ	2554	2553
		(พันบาท)	
เงินเหรียญสหรัฐอเมริกา			
เงินสดและรายการเทียบเท่าเงินสด	6	558	532
ลูกหนี้การค้า	8	19,785	14,224
เงินยูโร			
ลูกหนี้การค้า	8	170	355
เงินเหรียญออสเตรเลีย			
ลูกหนี้การค้า	8	532	1,529
ยอดบัญชีในงบแสดงฐานะการเงินที่มีความเสี่ยง		21,045	16,640

ความเสี่ยงทางด้านสินเชื่อ

ความเสี่ยงทางด้านสินเชื่อ คือความเสี่ยงที่ลูกค้าหรือคู่สัญญาไม่สามารถชำระหนี้แก่บริษัทตามเงื่อนไขที่ตกลงไว้เมื่อครบกำหนด

ฝ่ายบริหารได้กำหนดนโยบายทางด้านสินเชื่อเพื่อควบคุมความเสี่ยงทางด้านสินเชื่อดังกล่าวโดยสม่ำเสมอ โดยการวิเคราะห์ฐานะทางการเงินของลูกค้าทุกรายที่ขอวงเงินสินเชื่อในระดับหนึ่ง ณ วันที่รายงานไม่พบว่ามีความเสี่ยงจากสินเชื่อที่เป็นสาระสำคัญ ความเสี่ยงสูงสุดทางด้านสินเชื่อแสดงไว้ในราคาตามบัญชีของสินทรัพย์ทางการเงินแต่ละรายการในงบแสดงฐานะการเงิน อย่างไรก็ตามเนื่องจากบริษัทมีฐานลูกค้าจำนวนมาก ฝ่ายบริหารไม่ได้คาดหวังว่าจะเกิดผลเสียหายที่มีสาระสำคัญจากการเก็บหนี้ไม่ได้



69

บริษัท ไทยเบฟเวอเรจ จำกัด (มหาชน)
(เดิมชื่อ บริษัท ไทยเบฟเวอเรจผลิตภัณฑ์อาหาร จำกัด (มหาชน))
หมายเหตุประกอบงบการเงิน
สำหรับแต่ละปีสิ้นสุดวันที่ 31 ธันวาคม 2554 และ 2553

ความเสี่ยงจากสภาพคล่อง

บริษัทมีการควบคุมความเสี่ยงจากการขาดสภาพคล่องโดยการรักษาระดับของเงินสดและรายการเทียบเท่าเงินสดให้เพียงพอต่อการดำเนินงานของบริษัท และเพื่อทำให้ผลกระทบจากความผันผวนของกระแสเงินสดลดลง

การกำหนดมูลค่ายุติธรรม

นโยบายการบัญชีและการเปิดเผยของบริษัทกำหนดให้มีการกำหนดมูลค่ายุติธรรมทั้งสินทรัพย์และหนี้สินทางการเงินและไม่ใช่ทางการเงิน มูลค่ายุติธรรม หมายถึง จำนวนเงินที่ผู้ซื้อและผู้ขายตกลงแลกเปลี่ยนสินทรัพย์หรือชำระหนี้สินกัน ในขณะที่ทั้งสองฝ่ายมีความรอบรู้และเต็มใจในการแลกเปลี่ยนกัน และสามารถต่อรองราคากันได้อย่างเป็นอิสระในลักษณะของผู้ที่ไม่มีความเกี่ยวข้องกัน วัตถุประสงค์ของการวัดมูลค่าและ/หรือการเปิดเผยมูลค่ายุติธรรมถูกกำหนดโดยวิธีต่อไปนี้ ข้อมูลเพิ่มเติมเกี่ยวกับสมมติฐานในการกำหนดมูลค่ายุติธรรมถูกเปิดเผยในหมายเหตุที่เกี่ยวข้องกับสินทรัพย์และหนี้สินนั้นๆ

มูลค่ายุติธรรมของลูกหนี้การค้าและลูกหนี้ระยะสั้นอื่นๆ เป็นมูลค่าที่ใกล้เคียงกับราคาที่ยังค้างในบัญชี

มูลค่ายุติธรรมของเงินลงทุนในหลักทรัพ์ที่เป็นตราสารทุนและตราสารหนี้ที่ถือไว้เพื่อค้า ที่ถือไว้จนครบกำหนดและเพื่อขาย พิจารณาโดยอ้างอิงกับราคาเสนอซื้อ ณ วันที่ในรายงาน มูลค่ายุติธรรมของเงินลงทุนที่ถือไว้จนครบกำหนดถูกพิจารณาเพื่อความมุ่งหมายในการเปิดเผยในงบการเงินเท่านั้น

ฝ่ายบริหารของบริษัทเชื่อว่ามูลค่ายุติธรรมของสินทรัพย์ทางการเงินและหนี้สินทางการเงินดังกล่าวจะไม่แตกต่างอย่างมีนัยสำคัญกับมูลค่าตามบัญชี

มูลค่ายุติธรรมของสินทรัพย์และหนี้สินทางการเงิน รวมทั้งมูลค่าตามบัญชีตามที่ปรากฏในงบแสดงฐานะการเงิน ณ วันที่ 31 ธันวาคม มีดังนี้

	งบการเงินที่แสดงเงินลงทุนตามวิธี ส่วนได้เสีย/งบการเงินเฉพาะกิจการ	
	มูลค่ายุติธรรม	มูลค่าตามบัญชี (พันบาท)
ปี 2554		
ทุนเรือน		
หลักทรัพ์ที่เป็นตราสารทุนถือไว้เพื่อขาย	2,147	2,147
ไม่ทุนเรือน		
หลักทรัพ์ที่เป็นตราสารทุนถือไว้เพื่อขาย	395	395
หลักทรัพ์ที่เป็นตราสารหนี้ที่ถือจนครบกำหนด	21,010	20,000
รวม	<u><u>23,552</u></u>	<u><u>22,542</u></u>
ปี 2553		
ทุนเรือน		
หลักทรัพ์ที่เป็นตราสารทุนถือไว้เพื่อขาย	2,099	2,099
ไม่ทุนเรือน		
หลักทรัพ์ที่เป็นตราสารทุนถือไว้เพื่อขาย	494	494
หลักทรัพ์ที่เป็นตราสารหนี้ที่ถือจนครบกำหนด	21,010	20,000
รวม	<u><u>23,603</u></u>	<u><u>22,593</u></u>





รายงานประจำปี 2554

บริษัท ไทยเบฟเวอเรจ จำกัด (มหาชน)
(เดิมชื่อ บริษัท ไทยเบฟเวอเรจผลิตภัณฑ์อาหาร จำกัด (มหาชน))
หมายเหตุประกอบงบการเงิน
สำหรับแต่ละปีสิ้นสุดวันที่ 31 ธันวาคม 2554 และ 2553

27 การระงับข้อพิพาทกับบุคคลหรือกิจการที่ไม่เกี่ยวข้องกัน

งบการเงินที่แสดงเงินลงทุนตามวิธี
ส่วนได้เสีย/งบการเงินเฉพาะกิจการ
2554 2553
(พันบาท)

การระงับข้อพิพาทรายจ่ายฝ่ายทุน

สัญญาที่ยังไม่ได้รับรู้

อาคารและสิ่งปลูกสร้างอื่น

เครื่องจักรและอุปกรณ์

โปรแกรมคอมพิวเตอร์

รวม

-	51
4,760	6,000
372	372
5,132	6,423

การระงับข้อพิพาทอื่นๆ

หนังสือคำประกันจากธนาคาร

อื่นๆ

รวม

4,593	4,593
3,289	-
7,882	4,593

หนังสือคำประกันจากธนาคาร

บริษัทมีการระงับข้อพิพาทกับธนาคารแห่งหนึ่งจากการให้ธนาคารออกหนังสือคำประกันการใช้ไฟฟ้า โดยมีเงินฝากธนาคารใช้เป็นหลักประกัน (ดูหมายเหตุ 7)

สัญญากับบริษัทที่ไม่เกี่ยวข้องกัน

เมื่อวันที่ 15 กรกฎาคม 2554 บริษัทได้ทำสัญญา License Agreement for Seasoning Product กับบริษัทที่ไม่เกี่ยวข้องกัน (Yamasa Corporation) โดยบริษัทที่ไม่เกี่ยวข้องดังกล่าวจะให้บริการข้อมูลทางด้านเทคนิคการผลิตแก่บริษัทภายใต้เงื่อนไขของสัญญา บริษัทตกลงที่จะจ่ายค่าลิขสิทธิ์เป็นจำนวนเงินรวม 5 ล้านบาท โดยแบ่งชำระเป็น 2 งวด งวดละเท่าๆ กัน โดยชำระงวดแรกภายใน 10 วันนับตั้งแต่วันที่บริษัทดังกล่าวให้บริการข้อมูลด้านเทคนิคแก่บริษัทและงวดต่อไปจะชำระภายใน 1 ปีนับตั้งแต่วันที่เดียวกันกับงวดแรก สัญญานี้มีระยะเวลาสาม (3) ปี

28 การเปลี่ยนชื่อบริษัท

ในการประชุมสามัญประจำปีของผู้ถือหุ้นของบริษัท เมื่อวันที่ 26 เมษายน 2554 ผู้ถือหุ้นมีมติอนุมัติเปลี่ยนชื่อบริษัทจาก “บริษัท ไทยเบฟเวอเรจผลิตภัณฑ์อาหาร จำกัด (มหาชน)” เป็น “บริษัท ไทยเบฟเวอเรจ จำกัด (มหาชน)” บริษัทได้จดทะเบียนการเปลี่ยนชื่อนี้ดังกล่าวกับกระทรวงพาณิชย์แล้วเมื่อวันที่ 27 เมษายน 2554

29 มาตรฐานการรายงานทางการเงินที่ยังไม่ได้ใช้

บริษัทยังไม่ได้ใช้มาตรฐานการรายงานทางการเงินที่ออกและปรับปรุงใหม่ดังต่อไปนี้ ณ วันที่รายงาน เนื่องจากยังไม่มีฉบับบังคับใช้ มาตรฐานการรายงานทางการเงินที่ออกและปรับปรุงใหม่ดังต่อไปนี้กำหนดให้ถือปฏิบัติกับ งบการเงินสำหรับรอบระยะเวลาบัญชีที่เริ่มในหรือหลังวันที่ 1 มกราคม ในปีดังต่อไปนี้

มาตรฐานการรายงานทางการเงิน	เรื่อง	ปีที่เริ่มบังคับใช้
มาตรฐานการบัญชี ฉบับที่ 12	ภาษีเงินได้	2556
มาตรฐานการบัญชี ฉบับที่ 21 (ปรับปรุง 2552)	ผลกระทบจากการเปลี่ยนแปลงของอัตราแลกเปลี่ยนเงินตราต่างประเทศ	2556



บริษัท ไทยเบวर्स จำกัด (มหาชน)

(เดิมชื่อ บริษัท ไทยเบวส์ผลิตภัณฑอาหาร จำกัด (มหาชน))

หมายเหตุประกอบงบการเงิน

สำหรับแต่ละปีสิ้นสุดวันที่ 31 ธันวาคม 2554 และ 2553

ผู้บริหารคาดว่าจะนำมาตรฐานการรายงานทางการเงินใหม่ตามประกาศสภาวิชาชีพบัญชีมาใช้และถือปฏิบัติ โดยผู้บริหารพิจารณาถึงผลกระทบที่อาจเกิดขึ้นจากการใช้มาตรฐานการรายงานทางการเงินที่ออกและปรับปรุงใหม่ดังกล่าวต่องบการเงินของบริษัท ซึ่งมีผลกระทบที่มีสำคัญต่องบการเงินในงวดที่ถือปฏิบัติมาตรฐานการบัญชีดังกล่าวมีดังต่อไปนี้

มาตรฐานการบัญชี ฉบับที่ 12 - ภาษีเงินได้

การเปลี่ยนแปลงหลักการของมาตรฐานการบัญชีฉบับที่ 12 ระบุให้กิจการต้องบันทึกสินทรัพย์ภาษีเงินได้รอการตัดบัญชี และหนี้สินภาษีเงินได้รอการตัดบัญชีในงบการเงิน สินทรัพย์และหนี้สินภาษีเงินได้รอการตัดบัญชีคือ จำนวนภาษีเงินได้ที่กิจการต้องจ่าย หรือได้รับ ตามลำดับในอนาคต ซึ่งเกิดจากผลแตกต่างชั่วคราวระหว่างมูลค่าทางบัญชีของสินทรัพย์และหนี้สินที่แสดงในงบแสดงฐานะการเงินกับฐานภาษีของสินทรัพย์และหนี้สินนั้น และ ขาดทุนทางภาษีที่ยังไม่ได้ใช้ ปัจจุบันบริษัทไม่ได้บันทึกภาษีเงินได้รอการตัดบัญชีในงบการเงิน

บริษัทจะถือปฏิบัติมาตรฐานการบัญชีฉบับที่ 12 สำหรับรอบระยะเวลาบัญชีที่เริ่มตั้งแต่วันที่ 1 มกราคม 2556 เป็นต้นไป ผลกระทบของการเปลี่ยนแปลงจะปรับปรุงย้อนหลังในงบการเงิน และปรากฏในงบแสดงฐานะการเงิน ณ วันที่ 31 ธันวาคม 2554 ผู้บริหารประมาณผลกระทบที่ต้องแสดงฐานะการเงิน ณ วันที่ 31 ธันวาคม 2554 ดังนี้

งบการเงินที่แสดงเงินลงทุนตามวิธี
ส่วนได้เสีย/งบการเงินเฉพาะกิจการ
2554 2553
(พันบาท)

งบแสดงฐานะการเงิน

การปรับปรุงงบการเงินย้อนหลังเนื่องมาจากการเปลี่ยนแปลงประมาณ

ทางบัญชี - มาตรฐานการบัญชีฉบับที่ 12 - ภาษีเงินได้:		
สินทรัพย์ภาษีเงินได้รอการตัดบัญชีเพิ่มขึ้น	32,075	31,011
หนี้สินภาษีเงินได้รอการตัดบัญชีเพิ่มขึ้น	9	9
กำไรสะสมเพิ่มขึ้น	32,075	31,011
องค์ประกอบอื่นของส่วนของผู้ถือหุ้นลดลง	(9)	(9)
ส่วนของผู้ถือหุ้นเพิ่มขึ้น	32,066	31,002

ผลกระทบในงบกำไรขาดทุนเบ็ดเสร็จสำหรับปี 2555 และในงวดต่อมาภายหลังยังไม่สามารถประเมินได้ในปัจจุบัน

มาตรฐานการบัญชีฉบับที่ 21 - ผลกระทบจากการเปลี่ยนแปลงของอัตราแลกเปลี่ยนเงินตราต่างประเทศ

การเปลี่ยนแปลงหลักการของมาตรฐานการบัญชีฉบับที่ 21 เพื่อเสนอแนวคิดของสกุลเงินต่างๆที่ใช้ในการรายงาน ซึ่งเป็นสกุลเงินที่พิจารณาว่าเป็นสกุลเงินในสภาวะแวดล้อมทางเศรษฐกิจที่กิจการนั้นประกอบกิจการ มาตรฐานการบัญชีฉบับที่ 21 กำหนดให้กิจการระบุสกุลเงินที่ใช้รายงานและแปลงค่ารายการที่เป็นสกุลต่างประเทศให้เป็นสกุลเงินที่ใช้ในการดำเนินงาน และรายงานผลกระทบจากการแปลงค่าดังกล่าวตามมาตรฐานการบัญชีฉบับที่ 21 มาตรฐานการบัญชี ฉบับที่ 21 ได้ให้คำนิยามสำหรับเงินตราต่างประเทศ กล่าวคือ เงินตราสกุลอื่น นอกเหนือจากสกุลเงินที่ใช้ในการดำเนินงานของกิจการ

ผู้บริหารกำหนดสกุลเงินที่ใช้รายงานของบริษัทเป็นสกุลเงินบาท ดังนั้นการถือปฏิบัติตามมาตรฐานการบัญชีฉบับที่ 21 สำหรับรอบระยะเวลาบัญชีที่เริ่มตั้งแต่วันที่ 1 มกราคม 2556 จะไม่ได้รับผลกระทบที่มีสำคัญต่อสินทรัพย์ หนี้สิน และ กำไรสะสมของบริษัท



รายงานประจำปี 2554

บริษัท ไทยเบวเรส จำกัด (มหาชน)

(เดิมชื่อ บริษัท ไทยเบวเรสผลิตภัณฑ์อาหาร จำกัด (มหาชน))

หมายเหตุประกอบงบการเงิน

สำหรับแต่ละปีสิ้นสุดวันที่ 31 ธันวาคม 2554 และ 2553

30 การจัดประเภทรายการใหม่

รายการบางรายการในงบการเงินปี 2553 ได้มีการจัดประเภทรายการใหม่เพื่อให้สอดคล้องกับการนำเสนอในงบการเงินปี 2554 การจัดประเภทรายการเหล่านี้เป็นไปตามการเปลี่ยนแปลงนโยบายการบัญชี ซึ่งเป็นผลจากการใช้มาตรฐานการรายงานทางการเงินที่ออกและปรับปรุงใหม่ ดังที่กล่าวไว้ในหมายเหตุประกอบงบการเงินข้อ 3 การจัดประเภทรายการอื่นที่มีสาระสำคัญเป็นดังนี้

งบแสดงฐานะการเงิน

สินทรัพย์หมุนเวียนอื่น

ที่ดิน อาคาร และอุปกรณ์

งบการเงินที่แสดงเงินลงทุนตามวิธี

ส่วนได้เสีย/งบการเงินเฉพาะกิจการ

2553		
ก่อนการจัด ประเภทใหม่	จัดประเภทใหม่ (พันบาท)	หลังการจัด ประเภทใหม่
60,142	<u>(16,709)</u>	43,433
1,013,381	<u>16,709</u>	1,030,090
	-	







บริษัท ไทยพรส จำกัด (มหาชน)

208 หมู่ 6 ต.ท้ายบ้าน ต.ท้ายบ้าน อ.เมือง

จ.สมุทรปราการ 10280

โทรศัพท์ 0-2703-4444 โทรสาร 0-2703-4444 ต่อ 3000

www.gmsauce.com, www.facebook.com/thaitheparos