



รายงานประจำปี 2555

บริษัท ไทยเทพรส จำกัด (มหาชน)



ความอร่อยแบบดั้งเดิมของคนไทยมากกว่า 60 ปี



ซอสพริกศรีราชา
ตรา **ศรีราชาพานิช**



อัดแน่นความเผ็ดเต็ม ๆ ขวด



www.thaitheparos.com



thaitheparos

บอ. 2973/2555

สารบัญ

- 4 สรุปฐานะทางการเงิน และผลการดำเนินงาน
- 6 สารจากประธานกรรมการบริหาร
- 7 ข้อมูลบริษัท
- 8 ประวัติความเป็นมา
- 9 ลักษณะการประกอบธุรกิจ
- 9 โครงสร้างรายได้จากการจำหน่ายผลิตภัณฑ์
- 10 การเปลี่ยนแปลงที่สำคัญ
- 12 สภาวะการแข่งขันของอุตสาหกรรม
- 13 กิจกรรมการตลาด ปี 2555
- 14 ความรับผิดชอบต่อสังคมขององค์กร
- 15 แผนผังการจัดองค์กร
- 16 คณะกรรมการบริษัท
- 20 คณะผู้บริหาร
- 22 รายชื่อผู้ถือหุ้นรายใหญ่
- 23 บทรายงาน และการวิเคราะห์ของฝ่ายบริหาร
- 26 หลักการกำกับดูแลกิจการที่ดี
- 32 ปัจจัยความเสี่ยง
- 33 รายการระหว่างกัน
- 35 งบการเงิน
- 36 - รายงานความรับผิดชอบต่อคณะกรรมการต่อรายงานทางการเงิน
- 37 - รายงานคณะกรรมการตรวจสอบ
- 38 - รายงานของผู้สอบบัญชีรับอนุญาต
- 39 - งบการเงิน บริษัท ไทยเทพรส จำกัด (มหาชน)

สรุปฐานะทางการเงิน และผลการดำเนินงาน

หน่วย : พันบาท	2555	2554	2553
รายได้จากการขาย	2,644,332	2,646,090	2,545,345
ต้นทุนขาย	1,507,500	1,548,079	1,526,365
กำไรสุทธิ	571,101	478,393	418,435
สินทรัพย์รวม	2,715,619	2,615,590	2,494,282
หนี้สินรวม	260,652	292,738	239,481
ส่วนของผู้ถือหุ้น	2,454,967	2,322,852	2,254,801
กำไรต่อหุ้น (บาท)	1.59	1.33	1.16
เงินปันผลต่อหุ้น (บาท)	1.33	1.22	1.05
อัตราเงินปันผลต่อกำไรสุทธิ %	83.65	91.81	90.34
อัตราส่วนต้นทุนขาย/ยอดขาย %	57.01	58.50	59.97
อัตราการเจริญเติบโตของยอดขาย %	(0.07)	3.96	5.34
อัตราการเจริญเติบโตของกำไรสุทธิ %	19.38	14.33	(2.69)
อัตรากำไรสุทธิต่อรายได้รวม %	21.30	17.87	16.34
อัตราผลตอบแทนต่อส่วนของผู้ถือหุ้น %	23.91	20.90	18.79
อัตราผลตอบแทนจากสินทรัพย์รวม %	21.42	18.72	17.07
มูลค่าตามบัญชีต่อหุ้น(บาท)	6.82	6.45	6.26

หมายเหตุ 2554 เปลี่ยนแปลงราคาพาร์ จาก 10.00 บาท เป็น 1.00 บาท



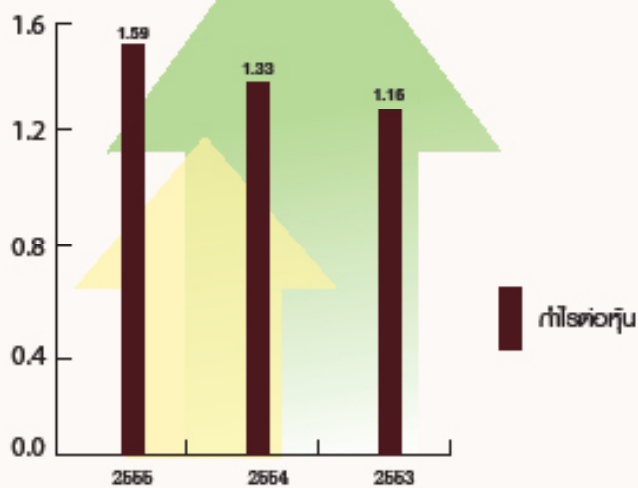
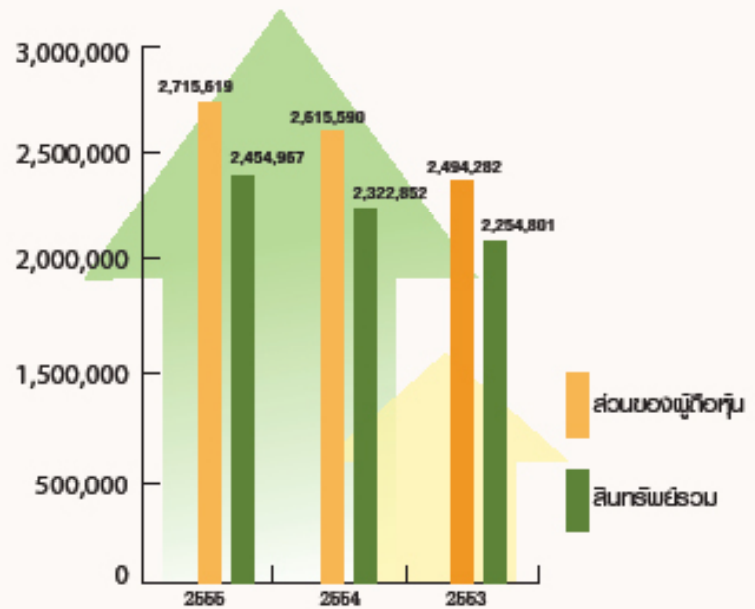
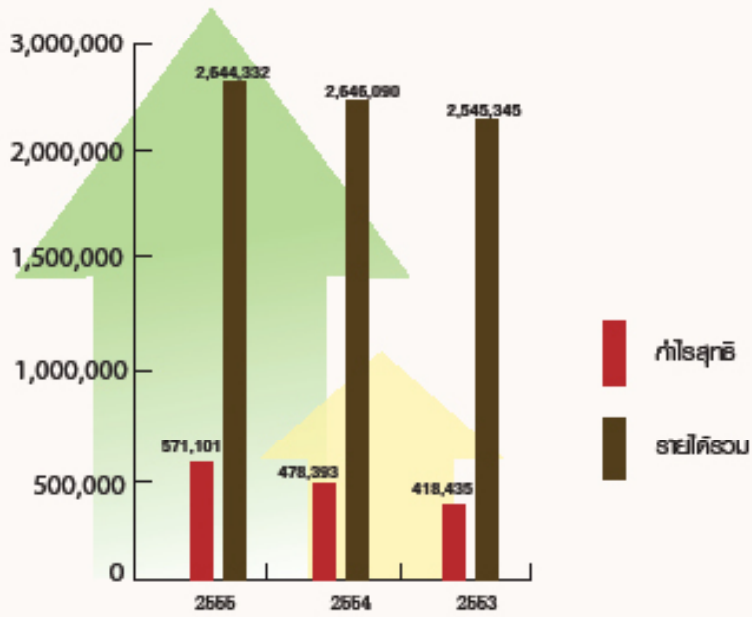

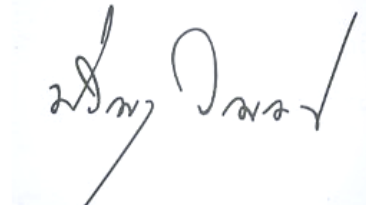
นายปริญญ์ วิญญรัตน์
ประธานกรรมการบริหาร

สารจากประธาน

สภาพเศรษฐกิจโดยภาพรวมปี 2555 ยังฟื้นตัวในระดับต่ำ บางธุรกิจขยายตัวสูงขึ้นมาก โดยเฉพาะอุตสาหกรรมยานยนต์ จากการเร่งผลิตขดเย็บในช่วงเกิดอุทกภัย ประกอบกับมาตรการกระตุ้นเศรษฐกิจของภาครัฐ เช่น นโยบายคืนภาษีสำหรับรถยนต์คันแรก และบ้านหลังแรก ในขณะที่บางธุรกิจไม่สามารถขยับตัวได้มากเท่าที่ควร โดยเฉพาะอุตสาหกรรมการผลิตอาหารที่จำเป็นต้องพึ่งสินค้าเกษตร ในขณะที่พืชผลการเกษตรบางชนิด เช่น ถั่วเหลือง พริก ขาดแคลนและมีราคาสูงขึ้นมาก ซึ่งส่วนหนึ่งเป็นผลกระทบจากอุทกภัยเมื่อปีที่ผ่านมาและสภาพดินฟ้าอากาศที่ไม่ถูกต้องตามฤดูกาล ทำให้วัตถุดิบที่ใช้ในการผลิตขาดแคลน ต้นทุนการผลิตเพิ่มสูงตามไปด้วย อย่างไรก็ตาม บริษัทฯยังสามารถทำยอดขายอยู่ในระดับเดียวกับปีที่ผ่านมาแล้ว

ปี 2555 นับเป็นก้าวสำคัญอีกก้าวหนึ่งของ บริษัท ไทยเทพรส จำกัด (มหาชน) โดยมีการปรับกลยุทธ์ในการดำเนินการซึ่งเป็นก้าวเปลี่ยนที่สำคัญ เป้าหมายคือ การมุ่งไปสู่ความเป็นบริษัทสากลที่สามารถยืนหยัดในระดับภูมิภาคอาเซียนได้อย่างภาคภูมิใจ และเป็นบริษัทที่เติบโตอย่างยั่งยืน บริษัทฯจึงมีการปรับโครงสร้างในด้านการตลาดและขาย โดยเฉพาะขายต่างประเทศ โดยเน้นการทำตลาดต่างประเทศโดยตรงควบคู่ไปกับบริษัทตัวแทนในต่างประเทศ (Trading Firm) เพื่อให้สินค้าเป็นที่รู้จักและยอมรับมากขึ้น จากการที่ประเทศไทยจะก้าวไปสู่ความเป็นประชาคมเศรษฐกิจอาเซียน (AEC) ภายในปี 2558 จึงมองว่าตลาดกลุ่มประเทศอาเซียนจะมีบทบาทสำคัญต่อการส่งออกของบริษัทฯ และการเติบโตทางเศรษฐกิจโดยรวมในอนาคต สิ่งสำคัญที่สุดคือการพัฒนาผลิตภัณฑ์ใหม่ ๆ และออกบรรจุภัณฑ์ใหม่ ๆ เพื่อตอบสนองความต้องการของลูกค้าที่แตกต่างกัน ในด้านการขายมีเสถียรภาพในการซื้อขายมากกว่าปีที่ผ่านมา สภาพการแข่งขันสูงทำให้ในปีก่อนๆมีการทำรายการส่งเสริมการขายกันตลอดทั้งปี แข่งกันลด แลก แจก แถม บริษัทฯจึงปรับทิศทางการดำเนินธุรกิจโดยมุ่งเน้นกลยุทธ์ในการเสริมสร้างความจงรักภักดีต่อตราสินค้า โดยเน้นการผลิตสินค้าด้วยมาตรฐานคุณภาพสูงทุกขวด ทุกผลิตภัณฑ์ และมีความปลอดภัยต่อการบริโภค มีการควบคุมกระบวนการผลิตให้เป็นไปตามขั้นตอน ดูแล เอาใจใส่ในคุณภาพอย่างสม่ำเสมอ ซึ่งต้องใช้เวลาในกระบวนการผลิตอย่างเหมาะสม เพื่อคงรสชาติความอร่อยที่มีความโดดเด่นเป็นเอกลักษณ์ของสินค้าตรา “ภูเขาทอง” และ “ศรีราชาพาณิชย์” เพื่อให้ลูกค้า และผู้บริโภคยอมรับ มีความพึงพอใจในสินค้าที่มีคุณภาพ และเกิดความจงรักภักดีต่อตราสินค้าอย่างมั่นคงและยั่งยืน บริษัทฯตั้งเป้าหมายยอดขายให้ขยายตัวอย่างต่อเนื่องในกลุ่มลูกค้าที่ให้บริการด้านอาหาร (Food Service) เช่นภัตตาคาร โรงแรม ซึ่งมีการใช้ผลิตภัณฑ์เครื่องปรุงรสจำนวนมาก บริษัทฯยังคงต้องมุ่งมั่นในการให้ความรู้ความเข้าใจ ในเรื่องการผลิตอย่างถ่องแท้เพื่อพัฒนาเทคโนโลยีการผลิตหรือนวัตกรรมใหม่ๆให้การผลิตเป็นไปอย่างมีประสิทธิภาพ ในปีนี้ บริษัทฯยังได้รับการรับรองมาตรฐานอาหารฮาลาล (เครื่องหมายมาตรฐานสากลโคเชอร์) ในกลุ่มผลิตภัณฑ์ซอสปรุงรส ซีอิ๊ว และน้ำส้มสายชูกลั่น รวมถึงการรับรองบรรจุภัณฑ์กลุ่มถัง และขวด PET ในขนาดต่างๆ เมื่อวันที่ 1 กรกฎาคม 2555 จากผลสำเร็จอันนี้ทำให้ลูกค้า ลูกค้า โดยเฉพาะผู้บริโภคอาหารโคเชอร์ เพิ่มความเชื่อมั่น และไว้วางใจในผลิตภัณฑ์ของบริษัทฯยิ่งขึ้น และคาดว่าจะยอดขายกำลังเติบโตขึ้น

บริษัทฯตระหนักถึงความสำคัญในการมีสิ่งแวดล้อมที่ดี การอนุรักษ์พลังงาน และการใช้ทรัพยากรอย่างคุ้มค่า ซึ่งทำให้คนมีคุณภาพชีวิตที่ดีขึ้น บริษัทฯจึงมีนโยบายในปีนี้ ในการปรับปรุงและพัฒนากระบวนการบำบัดน้ำเสียใหม่เพื่อให้ระบบเป็นไปอย่างมีประสิทธิภาพและประสิทธิผล โดยมีการศึกษาการใช้เทคโนโลยีในการบำบัดน้ำเสียในแต่ละพื้นที่ได้อย่างถูกต้อง เหมาะสม และสามารถนำน้ำที่บำบัดแล้วมาใช้น้ำประปาในบางส่วน เช่น ใช้รดน้ำต้นไม้ ใช้ความสะอาดสุกกับพื้นที่ และใช้ล้างพื้นโดยรอบบริเวณโรงงาน เป็นต้น ด้วยความตระหนักในความรับผิดชอบต่อสังคม ทำให้บริษัทฯยังคงมีการพัฒนาสิ่งใหม่ ๆ และสร้างสรรค์สิ่งที่ดียิ่งขึ้น เพื่อสังคม ชุมชน และประเทศชาติต่อไป

ผม ในนามประธานกรรมการบริหาร บริษัท ไทยเทพรส จำกัด (มหาชน) ขอขอบคุณ คู่ค้า ลูกค้า ผู้มีส่วนได้ส่วนเสียทุกท่านทุกฝ่าย ผู้ถือหุ้น พันธมิตรทางธุรกิจทุกภาคส่วน ผู้บริหารและเพื่อนพนักงานทุกท่าน ซึ่งมีส่วนร่วมในการเจริญเติบโตอย่างมั่นคงและยั่งยืนของบริษัทฯ ผมมีความภาคภูมิใจที่บริษัทฯของเราดำเนินกิจการมาด้วยความโปร่งใส ซื่อสัตย์ และเป็นธรรมและพร้อมที่จะก้าวไปสู่ความสำเร็จร่วมกัน

ข้อมูลบริษัท

ชื่อบริษัท	บริษัท ไทยเทพรส จำกัด (มหาชน) (เดิมชื่อ บริษัท ไทยเทพรสผลิตภัณฑ์อาหาร จำกัด (มหาชน))
สำนักงานใหญ่	208 หมู่ 6 ถนนก้ายบ้าน ตำบลก้ายบ้าน อำเภอเมือง จังหวัดสุพรรณบุรี 10280 โทรศัพท์ 0-2703-4444 โทรสาร 0-2387-1163, 0-2703-4444 ต่อ 3000 www.gmsauce.com
เลขทะเบียนบริษัท	0107536001265 (เดิมเลขที่ บมจ.200)
สาขา 1	162/1 หมู่ 2 ถนนบ้านพื่อน-แม่ทะ ตำบลลพบุรี อำเภอเมือง จังหวัดลำปาง 52000 โทรศัพท์ (054) 251-149 ,(054) 251-005 โทรสาร (054) 251-138 พ.ศ.2497
วันก่อตั้ง	20 มกราคม 2538
ชื่อขายวันแรก	SAUCE
ชื่อย่อหลักกรณีย์	เกษตร และอุตสาหกรรมอาหาร / อาหาร และเครื่องดื่ม
กลุ่มอุตสาหกรรม / หมวดธุรกิจ	600 ล้านบาท (หุ้นสามัญ 600 ล้านหุ้น มูลค่าหุ้นละ 1 บาท)
ทุนจดทะเบียน	360 ล้านบาท (หุ้นสามัญ 360 ล้านหุ้น มูลค่าหุ้นละ 1 บาท)
ทุนที่ออกและเรียกชำระแล้ว	สำนักงานใหญ่ 659 คน
จำนวนพนักงาน	1 มกราคม - 31 ธันวาคม
รอบระยะเวลาบัญชี	ก. นายทะเบียนหลักกรณีย์
บุคคลอ้างอิงอื่น	บริษัท ศูนย์รับฝากหลักทรัพย์ (ประเทศไทย) จำกัด อาคารสถาบันวิทยาการตลาดทุน ตลาดหลักทรัพย์แห่งประเทศไทย 2/7 หมู่ 4 (โครงการนอร์ธปาร์ค) ถนนวิภาวดีรังสิต กม. 27 แขวงทุ่งสองห้อง เขตหลักสี่ กรุงเทพฯ 10210 โทรศัพท์ 0-2596-9000 ,0-2596-9302-11 โทรสาร 0-2832-4994 - 96 ข. ผู้สอบบัญชี นายศักดา เกาทัณฑ์ทอง เลขทะเบียนผู้สอบบัญชี เลขที่ 4628 หรือ นายบุญญฤกษ์ กอนมเจริญ เลขทะเบียนผู้สอบบัญชี เลขที่ 7900 หรือ นายเจริญ ผู้สันฤกษ์เลิศ เลขทะเบียนผู้สอบบัญชี เลขที่ 4068 หรือ นางวิไล บุณยภักดีโสภณ เลขทะเบียนผู้สอบบัญชี เลขที่ 3920 บริษัท เคพีเอ็มจี ภูเก็ต สอบบัญชี จำกัด ชั้น 22 อาคารเอ็มไพร์ทาวเวอร์ เลขที่ 195 ถนนสาทรใต้ แขวงยานนาวา เขตสาทร กรุงเทพฯ 10120 โทรศัพท์ 0-2677-2000 โทรสาร 0-2677-2222 ค. ที่ปรึกษากฎหมาย บริษัท บรรจง แอนด์วิทก้า ลอว์ ออฟฟิศ จำกัด อาคารวอลสตรีททาวเวอร์ ชั้น 9 เลขที่ 33/35 ถนนสุรวงศ์ เขตบางรัก กรุงเทพฯ 10500 โทรศัพท์ 0-2236-2334 โทรสาร 0-2236-3916 บริษัท ยามาฮา (ประเทศไทย) จำกัด 208 หมู่ 6 ถนนก้ายบ้าน ตำบลก้ายบ้าน อำเภอเมือง จังหวัดสุพรรณบุรี 10280 โทรศัพท์ 0-2703-5360 โทรสาร 0-2703-4956 www.yamasathailand.com จำหน่ายซีอีวีญี่ปุ่น “ตรายามาฮา” ในภูมิภาคเอเชียอาคเนย์ 30 ล้านบาท (หุ้นสามัญ 300,000 หุ้น มูลค่าหุ้นละ 100.00 บาท) 20 ล้านบาท (หุ้นสามัญ 3 หุ้น มูลค่าหุ้นละ 100.00 บาท) (หุ้นสามัญ 146,998 หุ้น มูลค่าหุ้นละ 66.68 บาท) (หุ้นสามัญ 152,999 หุ้น มูลค่าหุ้นละ 66.66 บาท)
ชื่อบริษัทร่วม (1)	สัดส่วนการถือหุ้น 26%
ประกอบธุรกิจหลัก	ชื่อบริษัท เอ็กซ์เตอร์ (ประเทศไทย) จำกัด
ทุนจดทะเบียน	208 หมู่ 6 ถนนก้ายบ้าน ตำบลก้ายบ้าน อำเภอเมือง จังหวัดสุพรรณบุรี 10280
ทุนที่ออกและเรียกชำระแล้ว	โทรศัพท์ 0-2755-2888 โทรสาร 0-2755-2887
สัดส่วนการถือหุ้น	ผลิตและจำหน่ายเครื่องปรุงแต่งรสอาหาร “ตราเอ็กซ์เตอร์” ส่งออกสหภาพยุโรป และเอเชียอาคเนย์
ชื่อบริษัทร่วม (2)	20 ล้านบาท (หุ้นสามัญ 2,000,000 หุ้น มูลค่าหุ้นละ 10.00 บาท)
ประกอบธุรกิจหลัก	20 ล้านบาท (หุ้นสามัญ 2,000,000 หุ้น มูลค่าหุ้นละ 10.00 บาท)
ทุนจดทะเบียน	สัดส่วนการถือหุ้น 40%
ทุนที่ออกและเรียกชำระแล้ว	ประเภทกิจการและลักษณะการดำเนินงาน
สัดส่วนการถือหุ้น	

บริษัท ไทยเทพรส จำกัด (มหาชน) ประกอบธุรกิจหลัก ผลิตและจำหน่ายผลิตภัณฑ์เครื่องปรุงรสอาหารภายใต้เครื่องหมายการค้า “ภูเขาทอง” ซึ่งประกอบด้วย ซอสปรุงรส ซอสพริก น้ำส้มสายชูกลั่น ซอสมะเขือเทศ ซอสพริกผสมมะเขือเทศ ซอสหอยนางรม ซีอิ๊วขาว ซอสพริก ซีอิ๊วผง ซอสหอยนางรมตรา “ตำไผ่” รวมถึงซอสพริกตรา “ศรีราชาพามาซ” และซีอิ๊วญี่ปุ่น ตรา “คินซัน” นอกจากนี้ยังผลิตตามเครื่องหมายการค้าของลูกค้านับด้วย

ประวัติความเป็นมา



บริษัท ไทยเทพรสผลิตภัณฑ์อาหาร จำกัด (มหาชน) ก่อกำเนิดขึ้นภายใต้ชื่อห้างหุ้นส่วนสามัญนิติบุคคล โรงงานไทยเทพรสเมื่อปี พ.ศ. 2497 โดย นายไช้ ไช้ไคว ดำเนินธุรกิจผลิตและจำหน่ายเครื่องปรุงรสอาหารภายใต้เครื่องหมายการค้าชื่อ“ภูเขาทอง”ด้วยการดำเนินธุรกิจที่เจริญเติบโตมาเป็นลำดับ นับตั้งแต่ นายไช้ ไช้ไคว, นายไกรลาศ วิทยุรัตน์ จวบจนมาถึง นายปริญญา วิทยุรัตน์ ได้ทำการจัดตั้งบริษัท ไทยเทพรสผลิตภัณฑ์อาหาร จำกัด (มหาชน) มีสถานที่ตั้งโรงงาน ผลิตอันกัณสมัย ณ จังหวัดสมุทรปราการ ทำการผลิตซอสปรุงรส ซอสพริก น้ำส้มสายชูกลิ่น ซอสหอยนางรม ตรา“ภูเขาทอง” ด้วยเทคโนโลยี เครื่องจักร และอุปกรณ์ทันสมัยได้รับคุณภาพมาตรฐาน ผลิตกันที่อุตสาหกรรมมากกว่า 59 ปี

ด้วยศักยภาพความพร้อมของการผลิตและทีมงานบริหารส่งผลให้บริษัทฯ ประสบความสำเร็จและมีความเจริญเติบโตอย่างมั่นคง และรวดเร็ว ตลอดจนบริษัทฯ ยังให้ความสำคัญในการวิจัยและพัฒนาผลิตภัณฑ์อย่างต่อเนื่องเช่นในปัจจุบัน

มุ่งสู่มาตรฐานสากล

บริษัทฯ ยังคงมุ่งเน้นการมอบความพึงพอใจสูงสุดให้กับลูกค้าและพันธมิตร ด้วยการส่งมอบผลิตภัณฑ์ที่เปี่ยมด้วยคุณภาพ ด้วยสัมพันธภาพที่ดี ความซื่อสัตย์ จริงใจ และด้วยสิ่งนี้ทำให้บริษัทฯ ประสบความสำเร็จและได้รับการรับรองระบบคุณภาพมาตรฐานสากล เช่น



ระบบคุณภาพ ISO 9001:2008 จาก SGS Yarsley International Certification Services เมื่อวันที่ 13 พฤษภาคม 2553



ระบบมาตรฐาน GMP ของ Codex Alimentarius Commission เมื่อวันที่ 13 พฤษภาคม 2544



ได้รับการรับรองระบบ HACCP ของ Codex Alimentarius Commission เมื่อวันที่ 13 พฤษภาคม 2544



ระบบคุณภาพมาตรฐาน HAL-Q ซึ่งหมายถึง ความสะอาดปลอดภัยของอาหารฮาลาล (Hygiene) การรับประกันความมั่นใจอาหารฮาลาลที่ผลิต (Assurance) การยอมรับผิด/การรับผิดชอบในอาหารฮาลาลที่ผลิต (Liability) คุณภาพของอาหารฮาลาล (Quality System) จากศูนย์วิทยาศาสตร์ฮาลาล จุฬาลงกรณ์มหาวิทยาลัย (HSC-CU) ซึ่งเป็นมาตรฐานของขั้นตอนในการผลิตอาหารฮาลาลที่ถูกต้องเหมาะสม บริษัทฯ ยังคงมุ่งมั่นเพื่อให้บรรลุมาตรฐานที่สูงขึ้นและดำเนินนโยบายในการผลิตที่มีคุณภาพและความปลอดภัยอย่างต่อเนื่อง เมื่อวันที่ 1 เมษายน 2554



ได้รับการรับรองมาตรฐานอาหารฮาลาล (เครื่องหมายมาตรฐานสากลโคเชอร์) ในกลุ่มผลิตภัณฑ์ซอสปรุงรส ซีอิ๊ว และน้ำส้มสายชูกลิ่น รวมถึงการรับรองบรรจุภัณฑ์กลุ่มถัง และขวด PET ในขนาดต่าง ๆ เมื่อวันที่ 1 กรกฎาคม 2555



ได้รับการรับรองจากสำนักคณะกรรมการกลางอิสลามแห่งประเทศไทย เริ่มต้นประมาณปี 2530

ลักษณะการประกอบธุรกิจ

บริษัทฯไม่มีบริษัทย่อย ประกอบธุรกิจในกลุ่มอาหารและเครื่องดื่ม โดยเป็นผู้ผลิตและจำหน่ายผลิตภัณฑ์เครื่องปรุงรสอาหารภายใต้เครื่องหมายการค้า “ภูเขาทอง” ซึ่งประกอบด้วยซอสปรุงรส ซอสพริก น้ำส้มสายชูกลั่น ซอสมะเขือเทศ ซอสพริกผสมมะเขือเทศซอสหอยนางรม ซีอิ๊วขาว ซอสพริก ซีอิ๊วผง ซอสหอยนางรมตรา “ต้าโฮ” รวมถึงซอสพริกตรา “ศรีราชาพาณิช” และซีอิ๊วญี่ปุ่นตรา “คินซัน” นอกจากนี้ยังผลิตตามเครื่องหมายการค้าของลูกค้านำด้วย

ในปี 2552 บริษัทฯ ได้เริ่มผลิต ซีอิ๊วญี่ปุ่น ตรา “ยามาฮา” จำหน่าย ให้กับ บริษัทร่วม ได้แก่ บริษัท ยามาฮา (ประเทศไทย) จำกัด

ในปี 2554 บริษัทฯ ได้เริ่มผลิต ซอสดิบจำหน่าย ให้กับ บริษัทร่วม ได้แก่ บริษัท เอ็กซ์เตอร์ (ประเทศไทย) จำกัด

โครงสร้างรายได้จากการจำหน่ายผลิตภัณฑ์

ในปี 2555 บริษัทฯ มีการจำหน่ายผลิตภัณฑ์ทั้งตลาดในประเทศและตลาดต่างประเทศ ตลาดในประเทศคิดเป็นร้อยละ 91.25 ของยอดขายรวม ประกอบด้วย ผู้ค้าส่งทั่วไป(ยี่สิบ) ดิสเคาน์ทรี ห้างสรรพสินค้า กิจการและร้านอาหาร ร้านค้าย่อย และลูกค้าอุตสาหกรรม ทั้งในกรุงเทพฯ และต่างจังหวัด ส่วนตลาดต่างประเทศคิดเป็นร้อยละ 8.75 ของยอดขายรวม ประกอบด้วย บริษัทส่งออก และ ตัวแทนจำหน่ายสินค้าในต่างประเทศ

มูลค่าการจำหน่ายของผลิตภัณฑ์

(หน่วย:พันบาท)

ผลิตภัณฑ์	2555		2554	
	จำนวนเงิน	ร้อยละ	จำนวนเงิน	ร้อยละ
มูลค่าการจำหน่ายในประเทศ	2,412,976	91.25	2,406,488	90.95
มูลค่าการจำหน่ายต่างประเทศ	239,602	8.75	239,602	9.05
รวมมูลค่าการจำหน่าย	2,644,332	100.00	2,646,090	100.00
อัตราเพิ่ม(ลด)ของมูลค่าการจำหน่าย	(0.07)%		3.96%	



การเปลี่ยนแปลงที่สำคัญ

ในปี 2555 บริษัทฯดำเนินธุรกิจโดยปกติ และมีการเปลี่ยนแปลงที่อาจเป็นสาระสำคัญต่อการประกอบธุรกิจ ดังต่อไปนี้

ด้านการผลิต/ด้านการตลาด

1. ได้ยกเลิกการผลิต ขอสปรุงรสฝาเขียว ขอสปรุงรสฟ้าน้ำตาล ขอสปรุงรสฝาแดงและซีอิ๊วขาวขวดแก้ว ขนาด 740 ซีซี บรรจุ 1x12 สำหรับเขตการขายโมเดิร์นเทรดในไตรมาส 1/2555 และผลิตขอสปรุงรสฝาเขียว ขอสปรุงรสฟ้าน้ำตาล ขอสปรุงรสฝาแดง และซีอิ๊วขาวขวดเพ็ก ขนาด 980 ซีซี บรรจุ 1x12 มีเฉพาะสำหรับเขตการขายโมเดิร์นเทรดแทน (ขวดเพ็ก แข็งแรง เหนียว น้ำหนักเบา ไม่แตกง่าย ช่วยให้อาหารอร่อยเหมือนเดิม สะดวกในการขนส่ง)



2. อาคารคั้นชันและเครื่องจักรอันทันสมัย สำหรับการผลิตขอสปรุงรส กำลังการผลิต 12,000 ตัน ซึ่งเริ่มดำเนินการก่อสร้างในปี 2550 งบประมาณประมาณ 280 ล้านบาท บางส่วนได้ดำเนินการก่อสร้างเสร็จสิ้นแล้ว มีกำลังการผลิต 6,000 ตัน โดยมีเงินลงทุนกว่า 197 ล้านบาท และเริ่มดำเนินการผลิตในเดือน มิถุนายน 2555 ส่วนที่เหลือประมาณ 83 ล้านบาท กำลังการผลิตอีก 6,000 ตัน คาดว่าจะแล้วเสร็จในปี 2556



การเปลี่ยนแปลงที่สำคัญ

บริษัทร่วม

บริษัทได้ผลิต ซีอิ๊วญี่ปุ่น ตรา ยามาซา จำหน่ายให้กับ บริษัท ยามาซา (ประเทศไทย) จำกัด บริษัทร่วม โดยมียอดขายในปีที่สามนี้ จำนวน 15.47 ล้านบาท ลดลง 1.07 หรือลดลง 6.471 ล้านบาท เมื่อเทียบกับ 16.54 ล้านบาทในปี 2554



บริษัทฯ ได้ผลิตซอสดิบ จำหน่ายให้กับ บ. เอ็กซ์เตอร์ (ประเทศไทย) จำกัด บริษัทร่วม ตั้งแต่ไตรมาส 3/2554 โดยมียอดขายในปีที่สองนี้จำนวน 22.64 ล้านบาท เพิ่มขึ้น 9.09 ล้านบาทหรือ 67.08 เมื่อเทียบกับ 13.55 ในปี 2554



สภาวะการแข่งขันของอุตสาหกรรม

สภาพตลาดในปี 2555 ที่ผ่านมา

เศรษฐกิจไทยปี 2555 ที่ผ่านมาในไตรมาสแรกเริ่มมีการฟื้นตัวจากอุทกภัยในปีที่ผ่านมาอย่างต่อเนื่อง ตอบรับนโยบายรถคันแรกและการรับจำนำข้าวทุกเมล็ดของรัฐบาลเป็นอย่างดี คาดว่าเกษตรกรจะมีรายได้ดีขึ้น แต่ติดปัญหาในด้านการส่งออกเพราะว่าการรับจำนำข้าวสูงกว่าตลาดโลกทำให้ผู้ส่งออกไม่สามารถจำหน่ายข้าวแข่งขันกับตลาดได้ทำให้ประเทศไทยเสียแชมป์ส่งออกข้าวร่วมกับภาวะทางการเงินของสหรัฐ “ภาวะหน้าพาทองการคลัง” ทำให้เศรษฐกิจโลกตกถอยลง

โดยภาพรวม การขยายตัวในปี 2555 มีอัตราการเติบโตลดลง จากร้อยละ 11.71 คงเหลือเพียง 3.38 ตามภาวะเศรษฐกิจที่ถดถอยมาข้างต้น อุตสาหกรรมเครื่องปรงูรส ในปีที่ผ่านมาประสบภาวะปัญหาเรื่องการปรับราคาวัตถุดิบอันมีผลมาจากสภาพอากาศที่เปลี่ยนแปลงเนื่องมาจากสภาวะโลกร้อนที่รุนแรงขึ้น รวมทั้งการขาดแคลนแรงงาน ทำให้สินค้าหลายค่ายปรับราคาสูงขึ้นในไตรมาสที่ 3 ในอุตสาหกรรมเครื่องปรงูรสการทำตลาดยังใช้วิธี ลด แลก แจก แถม เหมือนดังปีที่ผ่านมา เนื่องจากเหตุผลดังกล่าว มีการออกสินค้าใหม่ในจำพวกเครื่องปรงูรสที่เป็นพวงเป็นส่วนใหญ่ โดยเฉพาะค่ายใหญ่อย่างคณอร์ และอาฮี ที่ยังคงแข่งขันกันอย่างดุเดือด ในตลาดอุตสาหกรรมที่เป็นเครื่องปรงูรสที่เป็นน้ำนั้นในปีที่ผ่านมาจะเห็นว่าแม็กก็ฟาส์เสียงยังทำตลาดเชิงรุกจัดกิจกรรมกับโมเดิร์นเทรดอย่างต่อเนื่อง โดยจัดรายการทั้งลดราคาและแถมตลอดทั้งปี

ในด้านการโฆษณา มีการใช้สื่อทางอินเทอร์เน็ต ในการทำตลาดเพิ่มมากขึ้นอย่างต่อเนื่อง โดยเฉพาะ Facebook ได้ใช้กันมากเนื่องจากมีต้นทุนต่ำ และผู้บริโภค รุ่นใหม่ให้ความสนใจ ในส่วนของโทรทัศน์ มีการทำโฆษณา ออกไปทางฟรีทีวีเป็นหลัก และทีวีดาวเทียมเพิ่มมากขึ้น ในส่วนของบริษัทไทยเกษตร จำกัด (มหาชน) ในปีที่ผ่านมามีการทำโฆษณา ขอสปรงูรสชุด ซูโม ทางทีวี บิตยสาร บิลบอร์ด ตามหัวเมืองใหญ่ เน้นสินค้าที่บรรจุขวด Pet ที่เน้นเรื่องการแข็งแรงเหนียว ไม่แตกง่าย และการออกโฆษณา ขอสหอยนางรมและพริกศรีราชาพานิชเพื่อตอกย้ำผู้บริโภคว่าขอสหพริกศรีราชาต้นตำรับของแก๊ตองมีคำว่า “พานิช”

ในส่วนของบริษัทฯ ในปีที่ผ่านมา ได้ปรับปรุงสินค้าออกซีอีว้กั๋วเหล็องในไตรมาส 4 และการปรับเปลี่ยนฉลาก หีบห่อ ให้ดูทันสมัยขึ้นรวมทั้งได้ยกเลิกการผลิตสินค้าที่ไม่ค่อยเคลื่อนไหวหรือทำตลาดได้ช้าออก เพื่อเพิ่มผลการผลิตและพื้นที่ในการจัดเก็บ ส่วนกิจกรรมในปีที่ผ่านมาได้ออกงาน “ตลาดนัดโซ่ห่วย ครั้งที่ 4 “ ที่ห้างแม็คโคร ทำกิจกรรมเทศกาลกินเจร่วมกับห้างสรรพสินค้า เดอะมอลล์ การทำชิม การแจกตัวอย่างสินค้าในงานแสดงสินค้า THAIFEX”

ใน ปี 2555 บริษัทได้ใช้ ซีเอสอาร์ (Corporate Social Responsibility: CSR) แบบเชิงลึกมากขึ้น ทั้งในแนวทางของธุรกิจ เพื่อสังคมและในรูปแบบกิจกรรมเพื่อสังคม ร่วมทั้งคู่ค้า เพื่อสร้างความสัมพันธ์ที่ดี

ตลาดส่งออก

ตลาดส่งออกเครื่องปรงูรสของประเทศไทยในปี 2555 มีมูลค่ากว่า 15,661 ล้านบาท เติบโตขึ้นกว่า 8.70% เมื่อเทียบกับปี 2554 เครื่องปรงูรสหลักๆ ที่ส่งออกได้แก่ ขอส น้ำปลา เครื่องแกงสำเร็จรูป พงชูรส สิ่งปรงูรสอื่นๆ โดยแบ่งสัดส่วนของกลุ่มสินค้า ขอสหพริก ขอสกั๋วเหล็อง ขอสมะเขือเทศ เป็นมูลค่ากว่า 2,219 ล้านบาท คิดเป็นสัดส่วน 14.17% ของเครื่องปรงูรสทั้งหมดเติบโต 4.02% จากปี 2554

ตลาดส่งออกขอสกั๋วเหล็องของประเทศไทยหลักๆ คือ ประเทศสหรัฐอเมริกา สเปน.ลาว กัมพูชา ออสเตรเลีย และ สิงคโปร์ รวมเป็นมูลค่ากว่า 371 ล้านบาท คิดเป็นสัดส่วน 57.1% จากมูลค่าขอสหพริกทั้งหมด กว่า 649.08 ล้านบาท ส่วนตลาดขอสหพริกของประเทศไทยหลักๆ คือ สหราชอาณาจักร เยอรมนี เกาหลีใต้ สหรัฐอเมริกา และฝรั่งเศส รวมเป็นมูลค่ากว่า 635.7 ล้านบาท คิดเป็นสัดส่วน 45.5% จากมูลค่าขอสหพริกทั้งหมดกว่า 1,397 ล้านบาท

ในปี 2555 บริษัทฯ ส่งออกเครื่องปรงูรสทั้งหมด 231.36 ล้านบาท ลดลง 3.44% หรือ 8.24 ล้านบาท เทียบกับปี 2554 ที่ส่งออกทั้งหมด 239.60 ล้านบาท ด้วยเหตุผลจากสภาวะชะลอตัวของเศรษฐกิจโลก และสภาวะลูกค้าอุตสาหกรรมต่างประเทศที่ประสบปัญหาจากสภาวะตลาดโลกโดยมีการลดต้นทุนการสั่งซื้อลง

กิจกรรมทางการตลาด ปี 2555

บริษัท ไทยเทพรส จำกัด (มหาชน) ได้ตระหนักถึงความสำคัญของกิจกรรมทางการตลาด ที่นอกเหนือจากการช่วยส่งเสริมยอดขายให้สูงขึ้นแล้ว ยังช่วยดึงดูดกลุ่มเป้าหมายใหม่ๆ ช่วยขยายฐานผู้บริโภคให้กว้างขวางยิ่งขึ้นรวมทั้งเสริมสร้างการบริโภคอย่างต่อเนื่องในระยะยาว และที่สำคัญอย่างยิ่งคือ ช่วยสร้างภาพลักษณ์ของตราสินค้า และทัศนคติที่ดีของผู้บริโภคต่อผลิตภัณฑ์ของบริษัท



โฆษณาทางหนังสือพิมพ์ ซอสปรุงรสฝาเขียวขวด ซูโม่



รายการ I AM BANKY

Facebook



กิจกรรมลูกค้าสัมพันธ์ชมคอนเสิร์ต แบบเบิร์ดเบิร์ด

ดังนั้น ในปี 2555 บริษัทได้จัดกิจกรรมทางการตลาดและการสื่อสารกับผู้บริโภคอย่างมีประสิทธิภาพและต่อเนื่อง โดยโฆษณาแนะนำบรรจุภัณฑ์ใหม่ออกภาพยนตร์โฆษณาทางโทรทัศน์ ซอสปรุงรสฝาเขียวขวดพุด “ซูโม่” และตอกย้ำแบรนด์ด้วยการลงหนังสือพิมพ์

เรายังคงพัฒนาและสรรหาช่องทางใหม่ ๆ ในการสื่อสารทางการตลาดอย่างต่อเนื่องไม่ว่าจะเป็นเว็บไซต์Thaitheparos ,Wrapโฆษณาบนรถประจำทาง

รายการทำอาหาร I am Banky โดย คุณ บัญชา วิญญรัตน์ (แบงค์) ออกอากาศทุกวันเสาร์ช่อง 5 เวลา 10.55-11.00 น.

สื่อ Social Network เช่น Facebook, Instagram etc.รวมถึงยังเป็นสปอนเซอร์สนับสนุนรายการ Iron Chef Thailand (เชฟกระทะเหล็กประเทศไทย)

มีการจัดกิจกรรมลูกค้าสัมพันธ์หรือ CRM เพื่อเป็นการสร้างความสัมพันธ์ที่ดีต่อลูกค้าโดยการพา ร้านคู่ค้าไปทานอาหารและชมคอนเสิร์ต “Green Concert”และคอนเสิร์ต 25 ปีแบบเบิร์ดเบิร์ด

ในปีนี้ทางบริษัทได้เข้าไปมีส่วนร่วมในกิจกรรมลอยกระทงที่ทางจังหวัดจัดขึ้นเพื่อสืบสานประเพณีวัฒนธรรมไทย ณ ศาลากลางจังหวัดสมุทรปราการ

ด้านกิจกรรมเพื่อสังคมเราก็ยังคงทำอย่างต่อเนื่องไม่ว่าจะเป็นการใกล้ชิดโคกระบือ มอบผลิตภัณฑ์ให้มูลนิธิเพื่อนพึ่งภัยยามยาก สภาเกษตรกรไทยมอบผลิตภัณฑ์ให้กองทัพเรือ ลัดทิป ฯลฯ

ซีอิ๊วแก้วเหลือง ตราภูเขาทอง



ความรับผิดชอบต่อสังคมขององค์กร



โครงการรถเข็นมอบอาชีพ



กิจกรรมเลี้ยงอาหารเด็กๆ
ที่ สถานกำพร้าบ้านเด็กโสสะ



มอบผลิตภัณฑ์ให้มูลนิธิเพื่อนพึ่งกายามยาก



กิจกรรมส่งเสริมประเพณีลอยกระทง

ไม่ปล่อยน้ำเสียสู่แหล่งชุมชน



จัดอบรมปลูกจิตสำนึกให้กับพนักงาน

ลดการใช้พลังงาน



คัดแยกพลังงาน

แผนผังการจัดการองค์กร

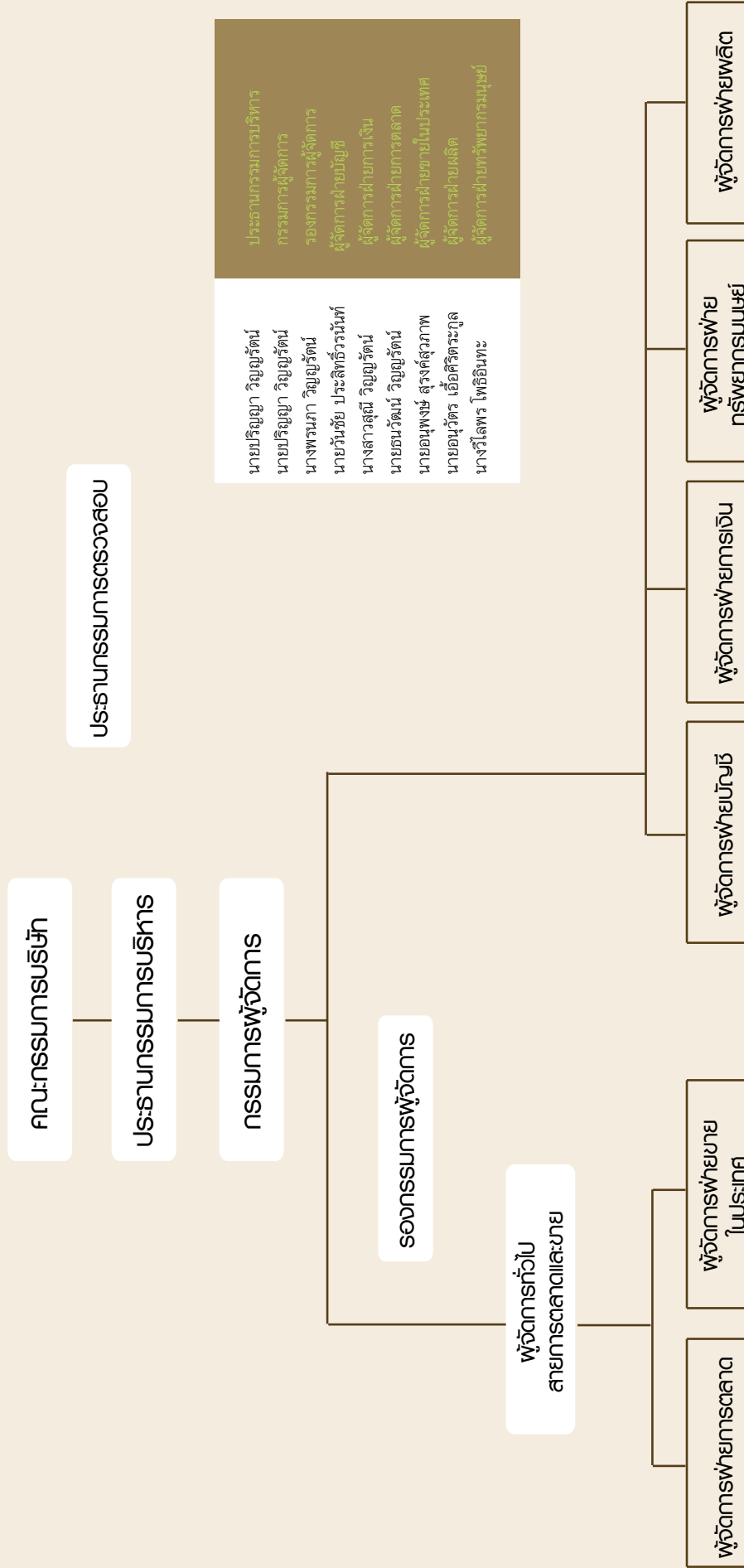



คณะกรรมการบริษัท

1. นายปริญญา วิทยุรัตน์ (กรรมการ/ประธานกรรมการบริหาร และกรรมการผู้จัดการ)

เกิดเมื่อ : 26 พฤษภาคม 2497
อายุ : 59 ปี
คุณวุฒิการศึกษาสูงสุด : ปริญญาโทบริหารธุรกิจบัณฑิตบัณฑิต
สาขาวิทยาศาสตร์การอาหารและโภชนาการ
มหาวิทยาลัยเทคโนโลยีราชมงคล วิทยาเขตพระนคร
ปริญญาตรีวิทยาศาสตร์บัณฑิต (สาขาเคมี)
มหาวิทยาลัยแห่งชาติไต้หวัน

ประสบการณ์ทำงาน
ปี 2543 - ปัจจุบัน : กรรมการผู้จัดการ
บริษัท ไทยเทพรส จำกัด (มหาชน)
ปี 2536 - ปัจจุบัน : กรรมการ และประธานกรรมการบริหาร
บริษัท ไทยเทพรส จำกัด (มหาชน)
ปี 2530 - 2536 : กรรมการผู้จัดการ
บริษัท ไทยเทพรส จำกัด (มหาชน)

จำนวนหุ้นที่ถือ : 119,158,580 หุ้น
จำนวนหุ้นที่เปลี่ยนแปลง : -
ตำแหน่งในบริษัทจดทะเบียนอื่น : ไม่มี
ตำแหน่งในกิจการอื่น : ไม่มี
ตำแหน่งในกิจการที่เกี่ยวข้อง
เนื่องจากธุรกิจของบริษัทที่อาจก่อให้เกิด
เกิดความขัดแย้งทางผลประโยชน์ : ไม่มี
ความสัมพันธ์ทางครอบครัว : เป็นบิดาของนายบัญชา วิทยุรัตน์
กับกรรมการและผู้บริหาร : และเป็นอาของนายธนวัฒน์ วิทยุรัตน์
ค่าตอบแทนกรรมการ : 1,100,000 บาท
จำนวนครั้งที่ประชุมคณะกรรมการ : 5 ครั้ง จากจำนวนทั้งสิ้น 5 ครั้ง
ปี 2555

2. นางพรนภา วิทยุรัตน์ (กรรมการ)

เกิดเมื่อ : 26 พฤษภาคม 2492
อายุ : 63 ปี
วุฒิการศึกษา : -
การอบรมบทบาท : Director Accreditation Program (DAP)
หน้าที่กรรมการ : รุ่นที่ 37/2005
สมาคมส่งเสริมสถาบันกรรมการบริษัทไทย

ประสบการณ์ทำงาน
ปี 2536 - ปัจจุบัน : กรรมการ
บริษัท ไทยเทพรส จำกัด (มหาชน)
ปี 2539 - ปัจจุบัน : รองกรรมการผู้จัดการ
บริษัท ไทยเทพรส จำกัด (มหาชน)

จำนวนหุ้นที่ถือ : 16,958,570 หุ้น
จำนวนหุ้นที่เปลี่ยนแปลง : -
ตำแหน่งในบริษัทจดทะเบียนอื่น : ไม่มี
ตำแหน่งในกิจการอื่น : ไม่มี
ตำแหน่งในกิจการที่เกี่ยวข้อง
เนื่องจากธุรกิจของบริษัทที่อาจก่อให้เกิด
เกิดความขัดแย้งทางผลประโยชน์ : ไม่มี
ความสัมพันธ์ทางครอบครัว : เป็นมารดาของนายธนวัฒน์ วิทยุรัตน์
กับกรรมการและผู้บริหาร : และเป็นพี่สาวของนายปริญญา วิทยุรัตน์
ค่าตอบแทนกรรมการ : 500,000 บาท
จำนวนครั้งที่ประชุมคณะกรรมการ : 5 ครั้ง จากจำนวนทั้งสิ้น 5 ครั้ง
กรรมการปี 2555

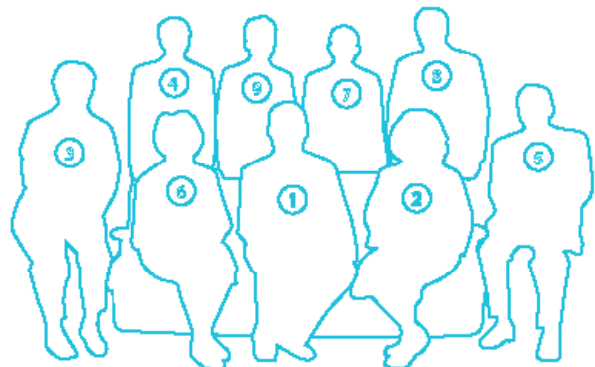

3. นางสาวมาลี วิทยุรัตน์ (กรรมการ)

เกิดเมื่อ : 14 กุมภาพันธ์ 2497
 อายุ : 58 ปี
 คุณวุฒิการศึกษาสูงสุด : บริหารธุรกิจบัณฑิตสาขาการเงินการธนาคาร มหาวิทยาลัยรามคำแหง
 การอบรมบทบาทหน้าที่กรรมการ : Director Accreditation Program (DAP) รุ่นที่ 37/2005 สมาคมส่งเสริมสถาบันกรรมการบริษัทไทย
 ประสบการณ์ทำงาน
 ปี 2536 - ปัจจุบัน : กรรมการ บริษัท ไทยเทพรส จำกัด (มหาชน)
 ปี 2536 - 2553 : กรรมการ และ รองกรรมการผู้จัดการ สายบัญชีและการเงิน บมจ. ไทยเทพรสผลิตภัณฑ์อาหาร
 ปี 2530 - 2536 : ผู้จัดการฝ่ายบัญชีและการเงิน บมจ. ไทยเทพรสผลิตภัณฑ์อาหาร
 จำนวนหุ้นที่ถือ : 14,004,520 หุ้น
 จำนวนหุ้นที่เปลี่ยนแปลง : -
 ความสัมพันธ์ทางครอบครัว : เป็นหลานของนายปริญญา วิทยุรัตน์ กับกรรมการและผู้บริหาร และเป็นพี่สาวของนายบัณฑิต วิทยุรัตน์
 ค่าตอบแทนกรรมการ : 500,000 บาท
 จำนวนครั้งที่ประชุมคณะกรรมการปี 2555 : 5 ครั้ง จากจำนวนทั้งสิ้น 5 ครั้ง

4. นายบัณฑิต วิทยุรัตน์ (กรรมการ)

เกิดเมื่อ : 2 ตุลาคม 2499
 อายุ : 56 ปี
 คุณวุฒิการศึกษาสูงสุด : ศิลปศาสตรมหาบัณฑิต สาขาการจัดการ มนุษย์กับสิ่งแวดล้อม มหาวิทยาลัยเชียงใหม่ : วิศวกรรมศาสตรบัณฑิต (สาขาเครื่องกล) มหาวิทยาลัย Adamsom ประเทศฟิลิปปินส์
 การอบรมบทบาทหน้าที่กรรมการ : Director Accreditation Program (DAP) รุ่นที่ 37/2005 สมาคมส่งเสริมสถาบันกรรมการบริษัทไทย
 ประสบการณ์ทำงาน
 ปี 2536 - ปัจจุบัน : กรรมการ บริษัท ไทยเทพรส จำกัด (มหาชน)
 ปี 2536 - 2551 : รองกรรมการผู้จัดการ บริษัท ไทยเทพรส จำกัด (มหาชน)
 ปี 2530 - 2550 : ผู้จัดการสาขาต่างประเทศ บริษัท ไทยเทพรส จำกัด (มหาชน)
 จำนวนหุ้นที่ถือ : 26,419,520 หุ้น
 จำนวนหุ้นที่เปลี่ยนแปลง : -
 ตำแหน่งในบริษัทจดทะเบียนอื่น : ไม่มี
 ตำแหน่งในกิจการอื่น : ไม่มี
 ตำแหน่งในกิจการที่เกี่ยวข้อง : ไม่มี
 เนื่องจากธุรกิจของบริษัทที่อาจทำให้เกิดความขัดแย้งทางผลประโยชน์ : ไม่มี
 ความสัมพันธ์ทางครอบครัว : เป็นหลานของนายปริญญา วิทยุรัตน์ และป็นน้องชายของนางสาวมาลี วิทยุรัตน์
 กับกรรมการและผู้บริหาร : และเป็นน้องชายของนางสาวมาลี วิทยุรัตน์
 ค่าตอบแทนกรรมการ : 500,000 บาท
 จำนวนครั้งที่ประชุมคณะกรรมการปี 2555 : 5 ครั้ง จากจำนวนทั้งสิ้น 5 ครั้ง

5. นายพจน์ กองพุฒิ (กรรมการอิสระ)

เกิดเมื่อ : 10 ตุลาคม 2482
 อายุ : 74 ปี
 คุณวุฒิการศึกษาสูงสุด : ปริญญาตรี วิชาการบัญชี A>B>I Institute of Book-Keeper London
 การอบรมบทบาท : ไม่มี
 ประสบการณ์ทำงาน
 ปี 2545 - ปัจจุบัน : กรรมการอิสระ บริษัท ไทยเทพรส จำกัด (มหาชน) กรรมการตรวจสอบ บริษัท ไทยเทพรส จำกัด (มหาชน)
 จำนวนหุ้นที่ถือ : ไม่มี
 จำนวนหุ้นที่เปลี่ยนแปลง : -
 ตำแหน่งในบริษัทจดทะเบียนอื่น : ไม่มี
 ตำแหน่งในกิจการอื่น : มี 1 แห่ง
 ปี 2545 - ปัจจุบัน : กรรมการและกรรมการผู้จัดการ บริษัท พรหมโชน จำกัด
 ตำแหน่งในกิจการที่เกี่ยวข้อง : ไม่มี
 เนื่องจากธุรกิจของบริษัทที่อาจทำให้เกิดความขัดแย้งทางผลประโยชน์ : ไม่มี
 ค่าตอบแทนกรรมการ : 350,000 บาท
 ค่าตอบแทนกรรมการตรวจสอบ : 120,000 บาท
 จำนวนครั้งที่ประชุมคณะกรรมการปี 2555 : 5 ครั้ง จากจำนวนทั้งสิ้น 5 ครั้ง
 จำนวนครั้งที่ประชุมคณะกรรมการตรวจสอบปี 2555 : 4 ครั้ง จากจำนวนทั้งสิ้น 4 ครั้ง

6. พศ.รวิวัลย์ ภิชัยพนากุล (กรรมการอิสระ/ประธานคณะกรรมการตรวจสอบ)

เกิดเมื่อ	: 8 พฤษภาคม 2490
อายุ	: 65 ปี
คุณวุฒิการศึกษาสูงสุด	: บัณฑิตบัณฑิต มหาวิทยาลัยธรรมศาสตร์
การอบรมบทบาทหน้าที่กรรมการ	: MBA, Michigan State University Director Accreditation Program (DAP) Audit Committee Program (ACP) สมาคมส่งเสริมสถาบันกรรมการบริษัทไทย
ประสบการณ์ทำงาน	
ปี 2542 - ปัจจุบัน	: ประธานคณะกรรมการตรวจสอบ บริษัท ไทยเทเพรส จำกัด (มหาชน)
ปี 2536 - ปัจจุบัน	: กรรมการอิสระ บริษัท ไทยเทเพรส จำกัด (มหาชน)
จำนวนหุ้นที่ถือ	: ไม่มี
จำนวนหุ้นที่เปลี่ยนแปลง	: -
ตำแหน่งในบริษัทจดทะเบียนอื่น	: ปี 3 แห่ง
ปี 2551 - ปัจจุบัน	: ประธานกรรมการตรวจสอบ บริษัท ชานีนา จำกัด (มหาชน)
ปี 2545 - ปัจจุบัน	: กรรมการตรวจสอบ บริษัท ทากาสตีล (ประเทศไทย) จำกัด (มหาชน)
ปี 2543 - ปัจจุบัน	: กรรมการตรวจสอบ บริษัท ไทยเคเนเปเปอร์ จำกัด (มหาชน)
ตำแหน่งในกิจการอื่น	: ไม่มี
ตำแหน่งในกิจการที่เกี่ยวข้อง	
เนื่องจากธุรกิจของบริษัทที่อาจทำให้เกิดความขัดแย้งทางผลประโยชน์	: ไม่มี
ความสัมพันธ์ทางครอบครัว	: -
กับกรรมการและผู้บริหาร	
ค่าตอบแทนกรรมการ	: 400,000 บาท
ค่าตอบแทนกรรมการตรวจสอบ	: 180,000 บาท
จำนวนครั้งที่ประชุมคณะกรรมการปี 2555	: 5 ครั้ง จากจำนวนทั้งสิ้น 5 ครั้ง
จำนวนครั้งที่ประชุมคณะกรรมการตรวจสอบปี 2555	: 4 ครั้ง จากจำนวนทั้งสิ้น 4 ครั้ง

7. พลเรือโททอง ศิริรังษี (กรรมการอิสระ/กรรมการตรวจสอบ)

เกิดเมื่อ	: 7 มกราคม 2475
อายุ	: 80 ปี
คุณวุฒิการศึกษาสูงสุด	: วิทยาลัยกองทัพเรือ United States Naval War College, USA
การอบรมบทบาทหน้าที่กรรมการ	: Director Certification Program (DCP) รุ่นที่ 65/2005 Director iAccreditation Program (DAP) รุ่นที่ 38/2005 Audit Committee Program (ACP) รุ่นที่ 7/2005 สมาคมส่งเสริมสถาบันกรรมการบริษัทไทย
ประสบการณ์ทำงาน	
ปี 2542 - ปัจจุบัน	: กรรมการตรวจสอบ บริษัท ไทยเทเพรส จำกัด (มหาชน)
ปี 2537 - ปัจจุบัน	: กรรมการอิสระ บริษัท ไทยเทเพรส จำกัด (มหาชน)
จำนวนหุ้นที่ถือ	: ไม่มี
จำนวนหุ้นที่เปลี่ยนแปลง	: -
ตำแหน่งในบริษัทจดทะเบียนอื่น	: ปี 1 แห่ง
ปี 2536 - ปัจจุบัน	: กรรมการผู้จัดการและผู้อำนวยการท่าเรือ บริษัท ศรีราชาฮาร์เบอร์ จำกัด (มหาชน)
ตำแหน่งในกิจการอื่น	: ไม่มี
ตำแหน่งในกิจการที่เกี่ยวข้อง	
เนื่องจากธุรกิจของบริษัทที่อาจทำให้เกิดความขัดแย้งทางผลประโยชน์	: ไม่มี
ความสัมพันธ์ทางครอบครัว	: -
กับกรรมการและผู้บริหาร	
ค่าตอบแทนกรรมการ	: 350,000 บาท
ค่าตอบแทนกรรมการตรวจสอบ	: 120,000 บาท
จำนวนครั้งที่ประชุมคณะกรรมการปี 2555	: 5 ครั้ง จากจำนวนทั้งสิ้น 5 ครั้ง
จำนวนครั้งที่ประชุมคณะกรรมการตรวจสอบปี 2555	: 4 ครั้ง จากจำนวนทั้งสิ้น 4 ครั้ง

8. นายธนวัฒน์ วิทยุรัตน์ (กรรมการผู้จัดการฝ่ายการตลาด)

เกิดเมื่อ : 13 พฤศจิกายน 2515
อายุ : 40 ปี
คุณวุฒิการศึกษาสูงสุด : Master of Science in Finance,
Bentley College, Massachusetts, USA
: Master of Science in Manufacturing System
Engineering, Rensselaer Polytechnic
Institute, USA
: Bachelor of Science in Management System
Rensselaer Polytechnic Institute, USA

การอบรมนอกภาค

หน้าที่กรรมการ

ประสบการณ์ทำงาน

ปี 2553 - ปัจจุบัน : กรรมการ
บริษัท ไทยเทพรส จำกัด (มหาชน)
ปี 2547 - ปัจจุบัน : ผู้จัดการฝ่ายการตลาด
บริษัท ไทยเทพรส จำกัด (มหาชน)

ตำแหน่งในบริษัทจดทะเบียนอื่น

: ไม่มี

ตำแหน่งในกิจการอื่น

3 แห่งคือ

ปี 2553 - ปัจจุบัน : กรรมการ
บริษัท เอ็กซ์เตอร์ (ประเทศไทย) จำกัด
ปี 2551 - ปัจจุบัน : กรรมการ
บริษัท ยามาฮา (ประเทศไทย) จำกัด
ปี 2548 - ปัจจุบัน : กรรมการ
บริษัท รชตโยธิน จำกัด

ตำแหน่งในกิจการที่แข่งขันเกี่ยวข้อง

เนื่องจากธุรกิจของบริษัทที่อาจทำให้

เกิดความขัดแย้งทางผลประโยชน์

: ไม่มี

จำนวนหุ้นที่ถือ

: 25,709,000 หุ้น

จำนวนหุ้นที่เปลี่ยนแปลง

: -

ความสัมพันธ์ทางครอบครัว

: เป็นบุตรของนางพรรณภา วิทยุรัตน์
และเป็นหลานของนายปริญญา วิทยุรัตน์

กับกรรมการและผู้บริหาร

: 300,000 บาท

ค่าตอบแทนกรรมการ

: 5 ครั้ง จากจำนวนทั้งสิ้น 5 ครั้ง

กรรมการปี 2555

9. นายบัญชา วิทยุรัตน์ (กรรมการ)

เกิดเมื่อ : 27 เมษายน 2528
อายุ : 27 ปี
คุณวุฒิการศึกษาสูงสุด : Master of Science & DIC in Environmental
Engineering,
Imperial College London, UK
: Bachelor of Engineering, Mechanical Engineering
with Business Finance, with Business Finance
with First class Honors, University College
London, U.K.

การอบรมนอกภาค

: -

หน้าที่กรรมการ

ประสบการณ์ทำงาน

ปี 2553 - ปัจจุบัน : กรรมการ บริษัท ไทยเทพรส จำกัด(มหาชน)
ตำแหน่งในบริษัทจดทะเบียนอื่น : ไม่มี
ตำแหน่งในกิจการอื่น : 1 แห่งคือ
ปี 2553 - ปัจจุบัน : กรรมการ บริษัท เอ็กซ์เตอร์ (ประเทศไทย) จำกัด

ตำแหน่งในกิจการที่แข่งขันเกี่ยวข้อง

เนื่องจากธุรกิจของบริษัทที่อาจทำให้

เกิดความขัดแย้งทางผลประโยชน์

: ไม่มี

จำนวนหุ้นที่ถือ

: 24,632,000 หุ้น

จำนวนหุ้นที่เปลี่ยนแปลง

: 9,032,000 หุ้น

ความสัมพันธ์ทางครอบครัว

: เป็นบุตรชายของนายปริญญา วิทยุรัตน์

กับกรรมการและผู้บริหาร

ค่าตอบแทนกรรมการ

: 300,000 บาท

จำนวนครั้งที่ประชุมคณะ

: 5 ครั้ง จากจำนวนทั้งสิ้น 5 ครั้ง

กรรมการปี 2555

คณะกรรมการ	จำนวนหุ้นที่เปลี่ยนแปลง			
	ยกมา 1 ม.ค. 55	ซื้อ	ขาย	ยกไป 31 ธ.ค.55
1.นายปริญญา วิทยุรัตน์	119,158,580	-	-	119,158,580
2.นางพรรณภา วิทยุรัตน์	16,958,570	-	-	16,958,570
3.น.ส.มาลี วิทยุรัตน์	14,004,520	-	-	14,004,520
4.นายบัณฑิต วิทยุรัตน์	26,419,520	-	-	26,419,520
5.นายพจน์ กองพุฒิ	-	-	-	-
6.พศ.รวีวัลย์ ภักย์พานากุล	-	-	-	-
7.พลเรือโททนง ศิริรังษี	-	-	-	-
8.นายธนวัฒน์ วิทยุรัตน์	25,709,000	-	-	25,709,000
9.นายบัญชา วิทยุรัตน์	15,600,000	9,032,000	-	24,632,000
รวม	217,850,190	9,032,000	-	226,882,190



คณะผู้บริหาร

1. นายปริญญา วิทยุรัตน์

ประธานกรรมการบริหาร และกรรมการผู้จัดการ

2. นายวันชัย ประสิทธิ์วรนนท์

ผู้จัดการฝ่ายบัญชี

3. นางสาวสุณี วิทยุรัตน์

ผู้จัดการฝ่ายการเงิน

4. นายธนวัฒน์ วิทยุรัตน์

ผู้จัดการฝ่ายการตลาด

5. นายอนุพงษ์ สุรงค์สุภาพ

ผู้จัดการฝ่ายขายในประเทศ

6. นางวิไลพร โพธิ์อินทะ

ผู้จัดการฝ่ายทรัพยากรมนุษย์

7. นายอนุวัตร เอื้อศิริตระกูล

ผู้จัดการฝ่ายผลิต

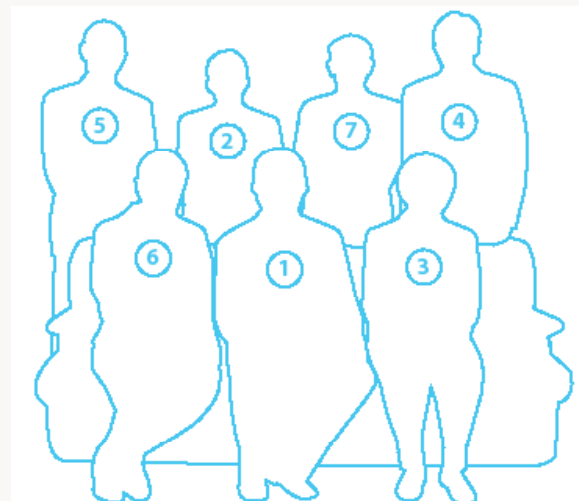

คณะผู้บริหาร

2.นายวันชัย ประสิทธิ์วรนันท์ (ผู้จัดการฝ่ายบัญชี)

อายุ : 51 ปี
 คุณวุฒิการศึกษาสูงสุด : บริหารธุรกิจบัณฑิต (เกียรตินิยมอันดับ 2)
 มหาวิทยาลัยสุโขทัยธรรมาธิราช
 ประสบการณ์การทำงาน
 ปี 2537 - ปัจจุบัน : ผู้จัดการฝ่ายบัญชี
 บริษัท ไทยเทพรส จำกัด (มหาชน)
 จำนวนหุ้นที่ถือ : 5,000,000 หุ้น
 จำนวนหุ้นที่เปลี่ยนแปลง : -

3.นางสาวสุณี วัฒนรัตน์ (ผู้จัดการฝ่ายการเงิน)

อายุ : 53 ปี
 คุณวุฒิการศึกษาสูงสุด : เศรษฐศาสตรบัณฑิต
 มหาวิทยาลัยรามคำแหง
 ประสบการณ์การทำงาน
 ปี 2537 - ปัจจุบัน : ผู้จัดการฝ่ายการเงิน
 บริษัท ไทยเทพรส จำกัด (มหาชน)
 การฝึกอบรมหลักสูตร : Corporate Secretary Development
 Program,
 จุฬาลงกรณ์มหาวิทยาลัย
 จำนวนหุ้นที่ถือ : 13,066,530 หุ้น
 จำนวนหุ้นที่เปลี่ยนแปลง : -

5.นายอนุพงษ์ สุรงค์สุภาพ (ผู้จัดการฝ่ายขายในประเทศ)

อายุ : 51 ปี
 คุณวุฒิการศึกษาสูงสุด : บริหารธุรกิจบัณฑิต (การตลาด)
 มหาวิทยาลัยเกริก
 ประสบการณ์การทำงาน
 ปี 2547 - ปัจจุบัน : ผู้จัดการฝ่ายขายในประเทศ
 บริษัท ไทยเทพรส จำกัด (มหาชน)
 จำนวนหุ้นที่ถือ : 10,000 หุ้น
 จำนวนหุ้นที่เปลี่ยนแปลง : -

6.นางวิไลพร โพธิ์อินทะ (ผู้จัดการฝ่ายทรัพยากรมนุษย์)

อายุ : 52 ปี
 คุณวุฒิการศึกษาสูงสุด : รัฐประศาสนศาสตรบัณฑิต
 มหาวิทยาลัยสุโขทัยธรรมาธิราช
 ประสบการณ์การทำงาน
 ปี 2547 - ปัจจุบัน : ผู้จัดการฝ่ายทรัพยากรมนุษย์
 บริษัท ไทยเทพรส จำกัด (มหาชน)
 จำนวนหุ้นที่ถือ : 5,600,000 หุ้น
 จำนวนหุ้นที่เปลี่ยนแปลง : 461,000 หุ้น

7.นายอนุวัตร เอื้อศิริตระกูล (ผู้จัดการฝ่ายผลิต)

อายุ : 46 ปี
 คุณวุฒิการศึกษาสูงสุด : วิทยาศาสตร์บัณฑิต
 (อุตสาหกรรมและการเกษตร)
 สถาบันเทคโนโลยีพระจอมเกล้าคุณทหาร
 ลาดกระบัง
 ประสบการณ์การทำงาน
 ปี 2548 - ปัจจุบัน : ผู้จัดการฝ่ายผลิต
 บริษัท ไทยเทพรส จำกัด (มหาชน)
 ปี 2544 - 2548 : ผู้จัดการโรงงาน
 บริษัท น้ำมันวังปารมย์ จำกัด
 (กลุ่มวังขนาย)
 จำนวนหุ้นที่ถือ : ไม่มี
 จำนวนหุ้นที่เปลี่ยนแปลง : -

คณะผู้บริหาร	จำนวนหุ้นที่เปลี่ยนแปลง			
	ยกมา 1 ม.ค. 55	ซื้อ	ขาย	ยกไป 31 ธ.ค. 55
2.นายวันชัย ประสิทธิ์วรนันท์	5,000,000	-	-	5,000,000
3.น.ส.สุณี วัฒนรัตน์	13,066,530	-	-	13,066,530
5.นายอนุพงษ์ สุรงค์สุภาพ	10,000	-	-	10,000
6.นางวิไลพร โพธิ์อินทะ	5,139,000	461,000	-	5,600,000
7.นายอนุวัตร เอื้อศิริตระกูล	-	-	-	-
รวม	23,215,530	461,000	-	23,676,530

รายชื่อผู้ถือหุ้นรายใหญ่

รายชื่อผู้ถือหุ้นรายใหญ่ : ณ วันประชุมสามัญผู้ถือหุ้น ประจำปี 2555 วันที่ 25 เมษายน 2555

รายชื่อผู้ถือหุ้น	จำนวนหุ้น	ร้อยละของ จำนวนหุ้นทั้งหมด
1.กลุ่มตระกูลวิญญรัตน์	268,599,000	74.61
2.กลุ่มตระกูล ตั้งวิชาชาญ	12,832,000	3.56
3.บจก. กรุงเทพประกันชีวิต	11,771,600	3.27
4. นางวิไลพร โพธิอินทะ	5,139,000	1.43
5. นายวันชัย ประสิทธิ์วรนนท์	5,000,000	1.39
6. บมจ. กรุงเทพประกันภัย	4,325,200	1.20
7. นางปัทมา เศรษฐอนุกุล	4,200,000	1.17
8. บจก. กรีนสปอร์ต (ประเทศไทย)	3,861,000	1.07
9. น.ส.เนตรชนก สุวรรณชีพ	3,650,000	1.01
10. นายเชิดชู โสภณพนิช	3,094,500	0.86
รวม	323,472,390	89.58

บทรายงานและการวิเคราะห์ของฝ่ายบริหาร

สำหรับปี สิ้นสุด 31 ธันวาคม 2555 และ 31 ธันวาคม 2554

การวิเคราะห์ผลการดำเนินงานและฐานะการเงิน

การวิเคราะห์ผลการดำเนินงาน

ความสามารถในการทำกำไร

บริษัทฯ มีกำไรสุทธิ จากผลการดำเนินงานสำหรับปี สิ้นสุด วันที่ 31 ธันวาคม 2555 และ 31 ธันวาคม 2554 ดังต่อไปนี้

	ล้านบาท	ร้อยละของรายรับรวม
ปี 2555	571.10	21.30
ปี 2554	478.39	17.87

เหตุผลสำคัญที่ บริษัทฯ มีกำไรสุทธิ ปี 2555 มากกว่าปี 2554 ร้อยละ 19.38 หรือมากกว่า 92.71 ล้านบาทเกิดจาก

(หน่วย ล้านบาท)	2555	2554	เปลี่ยนแปลง	%
1. ขายในประเทศ	2,374.86	2,376.39	(1.53)	0.06
ขายบริษัทร่วม	38.11	30.10	8.01	26.61
ขายต่างประเทศ	231.36	239.60	(8.24)	3.44
รวมรายได้จากการขาย	2,644.33	2,646.09	(1.76)	(0.07)
2. ต้นทุนขาย/ยอขาย %	57.01%	58.50%	-1.49%	(2.55)
3. ค่าใช้จ่ายในการขาย	293.65	304.68	(11.03)	(3.62)
% ต่อยอขาย	11.10%	11.51%	-0.41%	(3.56)
4. ค่าใช้จ่ายในการบริหาร	131.30	135.02	(3.72)	(2.76)
% ต่อยอขาย	4.97%	5.10%	-0.13%	(2.55)
5. ภาษีเงินได้นิติบุคคล	176.17	208.54	-32.37	(15.52)
อัตราภาษีเงินได้	23.00%	30.00%	-7.00%	-23.33

มูลค่าการจำหน่ายภายในประเทศลดลงจาก 2,376.39 ล้านบาทในปี 2554 เป็น 2,374.86 ล้านบาทในปี 2555 นี้ ลดลง 1.53 ล้านบาท หรือลดลงร้อยละ 0.06 % เนื่องจากช่องทางการจัดจำหน่ายค้าส่ง(ยี่ปี่ว) เพิ่มขึ้นกว่าร้อยละ 3.26% หน่วยรถเงินสด เพิ่มขึ้นกว่าร้อยละ 15.59 % และ ช่องทางการจัดจำหน่ายอุตสาหกรรม เพิ่มขึ้นกว่าร้อยละ 10.22 % แต่ไม่ได้รับเครดิต ลดลง กว่า 15.34% หรือ 99.70 ล้านบาท เป็นสำคัญ

มูลค่าการจำหน่ายต่างประเทศลดลงจาก 239.60 ล้านบาทในปี 2554 เป็น 231.36 ล้านบาทในปี 2555 นี้ ลดลง 8.24 ล้านบาท หรือ ลดลง 3.44 % เนื่องจากช่องทางเอเย่นต์ต่างประเทศลดลง

มูลค่าการจำหน่ายบริษัทร่วมเพิ่มขึ้นจาก 30.10 ล้านบาทในปี 2554 เป็น 38.11 ล้านบาทในปี 2555 นี้ เพิ่มขึ้น 8.01 ล้านบาท หรือ เพิ่มขึ้น 26.61 % เนื่องจาก บริษัท ยามาฮา (ประเทศไทย) จำกัด ได้ขยายตลาดเพิ่มขึ้น และ บริษัท เอ็กซ์เตอร์ (ประเทศไทย) จำกัด ได้เริ่มดำเนินการผลิตสินค้าในเดือน สิงหาคม 2554

ด้วยเหตุผลดังกล่าว จึงทำให้ยอดขายทั้งสิ้น ลดลง 1.76 ล้านบาท หรือ ลดลงร้อยละ 0.07%

ต้นทุนขายลดลงจากร้อยละ 58.50 ของยอดขาย ในปี 2554 ลงเหลือเป็นร้อยละ 57.01 ในปี 2555 นี้ ส่วนหนึ่งเนื่องจากไตรมาส 3/2554 บริษัทฯ ได้ปรับราคาขายขอสพริก เพื่อให้สอดคล้องกับต้นทุนการผลิต แต่อย่างไรก็ตามต้นทุนขาย เพิ่มขึ้นจาก ร้อยละ 56.73 ในไตรมาส 4/2554 เป็น ต้นทุนขายร้อยละ 60.21 ในไตรมาส 4/2555 เนื่องจาก ราคาจากทั่วหล้า และ โปรตีนข้าวโพดปรับตัวสูงขึ้นกว่าร้อยละ 39.86% และ 20.48% ตามลำดับ

ค่าใช้จ่ายในการขายลดลง จาก 304.68 ล้านบาทในปี 2554 ลงเหลือ 293.65 ล้านบาทในปี 2555 นี้ ลดลง 11.03 ล้านบาท หรือร้อยละ 3.62 เนื่องจาก ค่าโฆษณาเพิ่มขึ้นมีการออกภาพยนตร์โฆษณาชุดใหม่ เพื่อโฆษณาและประชาสัมพันธ์ ผลิตภัณฑ์เครื่องปรุงรส ตรา "ภูเขาทอง" และ " ศรีราชาพาณิข" ให้เป็นที่รู้จักแพร่หลายยิ่งขึ้น และลดค่าใช้จ่ายในการส่งเสริมการขายลง

รายได้อื่น ๆ เพิ่มขึ้นจาก 31.28 ล้านบาทในปี 2554 เป็น 36.96 ล้านบาทในปี 2555 นี้ เพิ่มขึ้น 5.67 ล้านบาท หรือ 18.13 %

การลดภาษีเงินได้นิติบุคคล พระราชกฤษฎีกาออกความในประมวลรัษฎากรว่าด้วยการลดอัตราวิทยากร ฉบับ ที่ 530 พ.ศ. 2554 กำหนดให้ลดอัตราภาษีเงินได้นิติบุคคลสำหรับกำไรสุทธิเป็นระยะเวลาสามรอบระยะเวลาบัญชี ได้แก่ 2555 , 2556 และ 2557 จากอัตราร้อยละ 30 ลงเหลืออัตราร้อยละ 23 สำหรับรอบระยะเวลาบัญชี 2555 ที่เริ่มในหรือหลังวันที่ 1 มกราคม 2555 และร้อยละ 20 ของกำไรสุทธิสำหรับสองรอบระยะเวลาบัญชีถัดมา (2556 และ 2557) ที่เริ่มในหรือหลังวันที่ 1 มกราคม 2556 และ 2557 ตามลำดับ

บริษัทฯ คำนวณภาษีเงินได้นิติบุคคลจากกำไรสำหรับปี สิ้นสุด 31 ธันวาคม 2555 ในอัตราร้อยละ 23 (2554 :อัตราร้อยละ 30)

จากเหตุผลดังกล่าวข้างต้น ผลการดำเนินงานสำหรับปี สิ้นสุดวันที่ 31 ธันวาคม 2555 บริษัทฯมีกำไรสุทธิ 571.10 ล้านบาท ซึ่งมากกว่าช่วงเวลาเดียวกันของปี 2554 จำนวน 92.71 ล้านบาท หรือประมาณร้อยละ 19.38

บริษัทฯ มีกำไรก่อนภาษีเงินได้ (EBT) จากผลการดำเนินงานสำหรับปี สิ้นสุดวันที่ 31 ธันวาคม 2554 และ 31 ธันวาคม 2553 ดังต่อไปนี้

	ล้านบาท	ร้อยละของรายรับรวม
ปี 2555	747.27	27.93
ปี 2554	686.94	25.76

บริษัทฯ มี กำไรก่อนภาษีเงินได้(EBT) ซึ่งมากกว่าช่วงเวลาดียวกันของปี 2554 จำนวน 60.33 ล้านบาท หรือเพิ่มขึ้นร้อยละ 8.78

การจ่ายเงินปันผล

ในการประชุมสามัญประจำปีของผู้ถือหุ้นของบริษัท เมื่อวันที่ 25 เมษายน 2555 ผู้ถือหุ้นมีมติอนุมัติการจ่ายปันผลเป็นเงินปันผล สำหรับผลการดำเนินงาน ปี 2554 จำนวน 360 ล้านบาท ในอัตราหุ้นละ 1.22 บาท หรือคิด เป็นร้อยละ 90.81 ของกำไรสุทธิ เป็นจำนวนเงินปันผลทั้งสิ้น 439.20 ล้านบาท เงินปันผลดังกล่าว จ่ายให้ผู้ถือหุ้นในวันที่ 18 พฤษภาคม 2555

ต้นทุนขาย(ร้อยละของยอดขาย) เปรียบเทียบรายไตรมาส

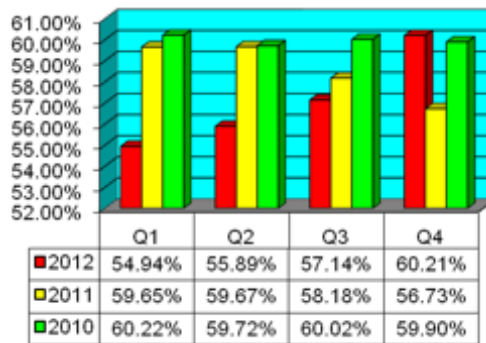

ปัจจัยที่มีผลกระทบต่อผลการดำเนินงานในอนาคต

ต้นทุนขายในปี 2556 จะสูงกว่าต้นทุนขาย 57.01 % ในปี 2555 ใกล้เคียงกับต้นทุนขาย 60.21 % ในไตรมาส 4/2555 เนื่องจาก ราคากากแก้ว เหลือง และ โพรตีนข้าวโพดยังคงใกล้เคียงกับต้นทุนในเดือน ธันวาคม 2555

ผลการดำเนินงานในปี 2556 คาดว่าจะมีกำไรสุทธิลดลงจากปี 2555 ในอัตรา 8-10 % เนื่องมาจากต้นทุนขาย/ยอดขาย ที่เพิ่มขึ้น 3.20% -3.50 % จากราคากากแก้วเหลืองและโปรตีนข้าวโพดที่ยังชะลอตัวแคบ ๆ ขณะที่ราคายางยังต่ำเดิม

การวิเคราะห์ฐานะการเงิน

โครงสร้างเงินทุน

อัตราส่วนหนี้สินต่อส่วนของผู้ถือหุ้น

ปี 2555 เท่ากับ 0.11และในปี 2554 เท่ากับ 0.13 โครงสร้างเงินทุนดังกล่าวเหมาะสม กับกิจกรรมและฐานะของกิจการ โดยหนี้สินส่วนใหญ่เป็นหนี้สินหมุนเวียน

	31 ธันวาคม 2555		31 ธันวาคม 2554	
	ล้านบาท	%	ล้านบาท	%
หนี้สินทั้งสิน	260.65	9.60	292.74	11.19
ส่วนของผู้ถือหุ้น	2,454.97	90.40	2,322.85	88.81
สินทรัพย์รวม	2,715.62	100.00	2,615.59	100.00
ค่าภาษีเงินได้ติดบัญชีค้างจ่าย	78.56	25.59	118.20	40.38
เจ้าหนี้การค้า	66.69	24.86	71.04	24.27
ค่าใช้จ่ายค้างจ่าย	64.81	4.67	52.55	17.95
หนี้สินหมุนเวียนอื่น	12.16	14.74	16.55	5.65
หนี้สินไม่หมุนเวียน	38.43	11.75	34.40	11.75
หนี้สินทั้งสิน	260.65	100.00	292.74	100.00
ทุนหุ้นสามัญ	360.00	15.49	360.00	15.96
ส่วนเกินมูลค่าหุ้น	615.60	26.50	615.60	26.50
การเปลี่ยนแปลงในมูลค่ายุติธรรม	0.26	0.00	0.04	0.00
กำไรสะสมจัดสรร	60.00	2.58	60.00	2.58
กำไรสะสมยังไม่ได้จัดสรร	1,419.00	57.81	1,287.21	55.42
รวมส่วนของผู้ถือหุ้น	2,454.97	100.00	2,322.85	100.00

บริษัทฯ ไม่มีหนี้สินจากการกู้ยืม บริษัทฯ ใช้โครงสร้างเงินทุนส่วนใหญ่จากส่วนของผู้ถือหุ้น

สภาพคล่อง

กระแสเงินสด

(หน่วย ล้านบาท)	2555	2554	เปลี่ยนแปลง	%
กระแสเงินสดจากกิจกรรมดำเนินงาน	589.23	571.08	18.15	3.18
กระแสเงินสดจากกิจกรรมลงทุน	(46.41)	(227.05)	(180.64)	79.56
กระแสเงินสดจากกิจกรรมจัดหาเงิน	(439.20)	(378.00)	(61.20)	16.19
เงินสดและรายการเทียบเท่าเงินสดสุทธิ				
(ลดลง)เพิ่มขึ้น	(103.62)	(33.97)	137.59	(405.03)

อัตราส่วนเงินหมุนเวียน

ปี 2555 เท่ากับ 6.22 เท่า ลดลงจากปี 2554 ซึ่งเท่ากับ 5.54 เท่า ทั้งนี้เนื่องจาก บริษัทฯ มีสินทรัพย์หมุนเวียนลดลง 5.57 ล้านบาท ซึ่งส่วนใหญ่ เป็น เงินลงทุนชั่วคราว และมีหนี้สินหมุนเวียนลดลง 36.12 ล้านบาท ซึ่งส่วนใหญ่เป็น ภาษีเงินได้ค้างจ่าย

อย่างไรก็ตามบริษัทได้ทบทวนนโยบายบริหารการเงินอย่างเคร่งครัด จะเห็นว่า บริษัทฯ มีอัตราส่วนเงินหมุนเวียนสูง ไม่มีปัญหาด้านสภาพคล่อง ระยะเวลาในการเก็บหนี้เฉลี่ย 36 วัน เท่ากับปี 2554 ระยะเวลาขายสินค้าเฉลี่ย 65 วันเพิ่มขึ้น 5 วัน จาก 60 วันในปี 2554 วงจรเงินสดเฉลี่ย 85 วันเพิ่มขึ้น 5 วันจาก 80 วันในปี 2554 ณ วันที่ 31 ธันวาคม 2555 บริษัทฯ มีเงินสดและรายการเทียบเท่าเงินสดกว่า 411.56 ล้านบาท และยังมีวงเงินกู้เบิกเกินบัญชี ที่ยังไม่ได้ใช้จากธนาคารขนาดใหญ่อีกกว่า 35.50 ล้านบาท เพื่อรองรับความจำเป็นในการใช้เงินหมุนเวียน

คุณภาพของสินทรัพย์

การเปลี่ยนแปลงในสินทรัพย์

บริษัทฯ มีสินทรัพย์รวมสิ้นสุด ณ วันที่ 31 ธันวาคม 2555 จำนวน 2,715.62 ล้านบาท เพิ่มขึ้น ร้อยละ 3.82 เมื่อเทียบกับสินทรัพย์รวมจำนวน 2,615.59 ล้านบาท ณ วันที่ 31 ธันวาคม 2554

ส่วนประกอบสำคัญของสินทรัพย์

	31 ธันวาคม 2555		31 ธันวาคม 2554	
	ล้านบาท	%	ล้านบาท	%
ที่ดิน อาคารและอุปกรณ์	1,133.41	41.74	1,037.80	39.68
เงินลงทุนชั่วคราว	432.71	15.93	567.32	21.69
เงินสดและรายการเทียบเท่าเงินสด	411.5	15.16	307.93	11.77
ลูกหนี้การค้า	259.62	9.56	262.49	10.04
สินค้าคงเหลือ	272.34	10.03	259.60	9.93
ที่ดิน ที่ยังไม่ได้ใช้ดำเนินงาน	94.95	3.50	94.95	3.63
สินทรัพย์หมุนเวียนอื่น	48.47	1.78	34.14	1.31
เงินลงทุนระยะยาว	40.45	1.49	20.40	0.78
เงินลงทุนในบริษัทร่วม	6.31	0.23	7.88	0.30
อุปกรณ์ที่ยังไม่ได้ดำเนินงาน	-	-	6.22	0.24
เงินให้กู้ยืมระยะยาวแก่บริษัทร่วม	6.00	0.22	6.00	0.23
สินทรัพย์ไม่มีตัวตน	4.72	0.17	5.77	0.22
เงินฝากประจำที่ติดการกำกับ	4.59	0.17	4.59	0.18
สินทรัพย์ไม่หมุนเวียนอื่น	0.49	0.02	0.50	0.02
รวมสินทรัพย์	2,715.62	100.00	2,615.59	100.00

ณ วันที่ 31 ธันวาคม 2555 บริษัทฯ มีสินทรัพย์หมุนเวียน และ สินทรัพย์ไม่หมุนเวียนคิดเป็นสัดส่วนร้อยละ 52.51 และ 47.49 ของสินทรัพย์รวมตามลำดับ เทียบกับร้อยละ 54.73 และ 45.27 ณ วันที่ 31 ธันวาคม 2554

สำหรับลูกหนี้การค้าได้มีการตั้งค่าเผื่อนี้สงสัยสูญอย่างเพียงพอตามข้อเท็จจริง เงินลงทุนระยะยาว ที่มีกำหนดไถ่ถอน 2562 จำนวน 20 ล้านบาท บาท และ ปี 2565 จำนวน 20 ล้านบาท ตามลำดับ

หลักการกำกับดูแลกิจการที่ดี

การปฏิบัติตามหลักการกำกับดูแลกิจการที่ดี

คณะกรรมการบริษัทได้ตระหนักถึงความสำคัญของการกำกับดูแลกิจการที่ดี เพื่อเพิ่มความโปร่งใส เพิ่มขีดความสามารถในการแข่งขันทางธุรกิจของบริษัท ตลอดจนเพิ่มความเชื่อมั่นให้แก่ผู้ถือหุ้นผู้ลงทุนและผู้เกี่ยวข้องทุกฝ่ายจึงได้กำหนดนโยบายการกำกับดูแลกิจการที่ดีโดยครอบคลุมหลักการสำคัญดังนี้

1. สิทธิของผู้ถือหุ้น

SAUCE ได้ตระหนักถึงสิทธิของผู้ถือหุ้นและให้ความสำคัญและอำนวยความสะดวก ให้ผู้ถือหุ้นทุกราย ได้รับสิทธิพื้นฐานต่างๆ ทั้งในฐานะนักลงทุนในหลักทรัพย์ และในฐานะเจ้าของบริษัท ด้วยมาตรฐานที่เป็นที่ยอมรับและเชื่อถือได้ โดยให้สิทธิในการซื้อ ขาย โอน หลักทรัพย์ที่ตนถืออยู่อย่างเป็นอิสระ การได้รับส่วนแบ่งผลกำไรจากบริษัท การเข้าร่วมประชุมผู้ถือหุ้น การแสดงความคิดเห็นในที่ประชุมผู้ถือหุ้นอย่างเป็นอิสระ ทั้งนี้ผู้ถือหุ้นของบริษัททุกคนมีสิทธิออกเสียงตามจำนวนหุ้นที่ถืออยู่ โดยหุ้นแต่ละหุ้นมีสิทธิออกเสียงหนึ่งเสียง และไม่มีหุ้นใดมีสิทธิพิเศษที่เป็นการจำกัดสิทธิของผู้ถือหุ้นรายอื่น

นอกเหนือจากสิทธิขั้นพื้นฐานต่าง ๆ ข้างต้นแล้ว บริษัทยังได้ให้ความสำคัญในการเปิดเผยข้อมูลข่าวสารที่ถูกต้องครบถ้วนทันเวลา และ โปร่งใสแก่ผู้ถือหุ้น โดยมีการเปิดเผยข่าวสารที่สำคัญบนเว็บไซต์ของบริษัท ทั้งภาษาไทย และ ภาษาอังกฤษ และในปี 2555 คณะกรรมการบริษัทได้ดำเนินการในเรื่องต่าง ๆ ที่เป็นการส่งเสริมและอำนวยความสะดวกในการใช้สิทธิของผู้ถือหุ้นของบริษัท ดังต่อไปนี้

1.1 เปิดเผยมติที่ประชุมคณะกรรมการบริษัท ครั้งที่ 2/2555 เมื่อวันที่ 6 มีนาคม 2555 ซึ่งมีมติกำหนดให้จัดการประชุมสามัญผู้ถือหุ้นประจำปี 2555 ในวันที่ 25 เมษายน 2555 ในเว็บไซต์ของตลาดหลักทรัพย์แห่งประเทศไทย ตั้งแต่วันที่มิตินี้กำหนดวันประชุม

1.2 ก่อนวันประชุมสามัญผู้ถือหุ้น บริษัทจัดส่งหนังสือเชิญประชุมให้แก่ผู้ถือหุ้น ซึ่งมีวันเวลา สถานที่ประชุม แผนที่ของสถานที่ประชุม และรายละเอียดระเบียบวาระการประชุมอย่างครบถ้วน เพียงพอ ตามข้อกำหนดของกฎหมาย ตลาดหลักทรัพย์แห่งประเทศไทย และข้อบังคับของบริษัท โดยแนบหนังสือมอบฉันทะ และเอกสารประกอบการประชุม ให้แก่ผู้ถือหุ้นได้พิจารณาล่วงหน้าก่อนการประชุม มากกว่า 21 วัน โดยมีรายละเอียดของวาระการประชุมอย่างเพียงพอที่จะใช้ประกอบการตัดสินใจลงคะแนนในวาระต่าง ๆ และในแต่ละวาระจะระบุอย่างชัดเจนว่า เป็นเรื่องเสนอเพื่อทราบ หรือ เพื่อพิจารณา รวมทั้งมีความเห็นของคณะกรรมการที่เพียงพอ และชัดเจน เพื่อให้ผู้ถือหุ้นตัดสินใจในการใช้สิทธิออกเสียงได้

นอกจากนี้ บริษัทยังได้เปิดเผยหนังสือเชิญประชุมดังกล่าว ตลอดจนรายละเอียดประกอบการประชุม บนเว็บไซต์ของบริษัท ทั้งภาษาไทยและ ภาษาอังกฤษ ล่วงหน้า 30 วันก่อนวันประชุม เพื่อให้ผู้ถือหุ้นได้รับทราบข้อมูลได้โดยสะดวกและรวดเร็ว ซึ่งเป็นข้อมูลเหมือนกับที่บริษัทจะจัดส่งให้ผู้ถือหุ้นในรูปแบบเอกสาร

บริษัทได้ลงประกาศหนังสือเชิญประชุมสามัญผู้ถือหุ้นในหนังสือพิมพ์รายวันภาษาไทย ก่อนวันประชุมผู้ถือหุ้น 30 วัน โดยลงติดต่อกัน 3 วัน ตั้งแต่วันที่ 28 มีนาคม - 29 มีนาคม และ 1 เมษายน 2555 ในการเข้าร่วมการประชุมผู้ถือหุ้น บริษัทได้แจ้งรายละเอียดเอกสารหลักฐานที่จำเป็นที่ผู้ถือหุ้นต้องนำมาแสดงให้ครบถ้วนเพื่อรักษาสิทธิของผู้ถือหุ้นในการเข้าร่วมประชุม และแนบหนังสือมอบฉันทะและรายชื่อ กรรมการอิสระและประธานคณะกรรมการตรวจสอบ หรือ บุคคลใด ๆ เพื่อให้ผู้ถือหุ้นที่ประสงค์จะมอบฉันทะให้ผู้อื่นมาประชุมแทนได้เลือกที่จะมอบฉันทะให้เข้าประชุมและลงคะแนนเสียงได้

1.3 ในวันประชุมผู้ถือหุ้น บริษัทเปิดให้ผู้ถือหุ้นสามารถลงคะแนนเข้าร่วมประชุมได้ล่วงหน้าก่อนเวลาประชุมอย่างน้อย 1 ชั่วโมง และได้อำนวยความสะดวกแก่ผู้ถือหุ้นก่อนการประชุม พร้อมทั้งจัดพิมพ์บัตรลงคะแนนในแต่ละวาระให้ผู้ถือหุ้น

1.4 ก่อนเริ่มการประชุมผู้ถือหุ้น ประธานกรรมการได้ชี้แจงวิธีการลงคะแนน และวิธีการนับคะแนนอย่างชัดเจน ซึ่งการลงคะแนนและการนับคะแนนเสียงเป็นไปอย่างเปิดเผย และโปร่งใส (นับคะแนนโดย ตัวแทนจากผู้สอบบัญชีของบริษัท) โดยการออกเสียงลงคะแนน บริษัทจะนับ 1 หุ้นเป็น 1 เสียง และถือเสียงข้างมากเป็นมติ ยกเว้นกรณีการลงมติที่กำหนดให้ถือคะแนนเสียงไม่น้อยกว่าสองในสามของจำนวนเสียงทั้งหมดของผู้ถือหุ้นซึ่งมาประชุมและมีสิทธิออกเสียงลงคะแนน หรือ การลงมติที่กำหนดให้ถือคะแนนเสียงไม่น้อยกว่าสามในสี่ของจำนวนเสียงทั้งหมดของผู้ถือหุ้นซึ่งมาประชุมและมีสิทธิออกเสียงลงคะแนน ซึ่งเป็นไปตามที่ระบุไว้ในข้อบังคับของบริษัท และตามกฎหมายกำหนด

1.5 ระหว่างการประชุม ประธานกรรมการได้เปิดโอกาสให้ผู้ถือหุ้นทุกรายมีสิทธิเท่าเทียมกันในการแสดงความคิดเห็นและซักถามและเสนอแนะอื่น ๆ โดยจัดสรรเวลาอย่างเพียงพอ และให้กรรมการที่เกี่ยวข้องชี้แจงและให้ข้อมูลต่าง ๆ แก่ผู้ถือหุ้นอย่างครบถ้วน

นอกจากนี้ ผู้ถือหุ้นที่มาประชุมผู้ถือหุ้นภายหลังเริ่มการประชุมแล้วมีสิทธิออกเสียงหรือลงคะแนนในระเบียบวาระที่อยู่ระหว่างการพิจารณาและยังไม่ได้ลงมติ

1.6 บริษัท มีนโยบายให้กรรมการทุกท่านเข้าร่วมประชุมผู้ถือหุ้น โดยผู้ถือหุ้นสามารถซักถามคณะกรรมการชุดย่อยต่าง ๆ ในเรื่องที่เกี่ยวข้องได้ คณะกรรมการที่เข้าร่วมในการประชุมสามัญผู้ถือหุ้นประจำปี 2555 วันที่ 25 เมษายน 2555 ประกอบด้วย คณะกรรมการบริหาร ทั้งคณะ จำนวน 3 ท่าน (ประกอบด้วย ประธานกรรมการบริหาร รองกรรมการผู้จัดการอีก 1 ท่าน และกรรมการผู้จัดการฝ่ายการตลาดอีก 1 ท่าน) กรรมการที่ไม่ใช่ผู้บริหาร 3 ท่าน และ ประธานคณะกรรมการตรวจสอบ 1 ท่าน คณะกรรมการตรวจสอบ 2 ท่าน รวมกรรมการทั้งสิ้น 9 ท่าน

2. การปฏิบัติต่อผู้ถือหุ้นอย่างเท่าเทียมกัน

บริษัทได้ให้ความสำคัญในการปฏิบัติต่อผู้ถือหุ้นอย่างเท่าเทียมกันโดยคณะกรรมการได้กำหนดนโยบายการกำกับดูแลกิจการ โดยคำนึงถึงสิทธิของผู้ถือหุ้น และการปฏิบัติต่อผู้ถือหุ้นทุกรายอย่างเป็นธรรม และเท่าเทียมกัน โดยได้ดำเนินการดังต่อไปนี้

2.1 จัดให้มีการประชุมผู้ถือหุ้นที่โปร่งใสและมีประสิทธิภาพเป็นไปตามข้อบังคับของบริษัท การพิจารณาและลงคะแนนเสียงเป็นไปตามลำดับวาระการประชุมที่กำหนด มีการพิจารณาแต่งตั้งกรรมการ พิจารณาคำตอบแทนกรรมการ รวมทั้งการแต่งตั้งผู้สอบบัญชี และอนุมัติค่าสอบบัญชี และวาระอื่น ๆ จากการเสนอของผู้ถือหุ้นในที่ประชุม

2.2 สำหรับผู้ที่ไม่สะดวกเข้าร่วมประชุมด้วยตนเองสามารถมอบฉันทะให้กรรมการอิสระ/ประธานคณะกรรมการตรวจสอบ หรือ บุคคลใดๆ เข้าประชุมและลงคะแนนเสียงแทน

2.3 ในการลงคะแนนเสียงแต่ละวาระ ให้ใช้บัตรลงคะแนน เพื่อให้กระบวนการนับคะแนนเป็นไปอย่างมีประสิทธิภาพและรวดเร็ว ไม่ยุ่งยากซับซ้อน บริษัทจะเก็บบัตรลงคะแนนเฉพาะกรณีผู้ถือหุ้นคัดค้าน หรือ งดออกเสียง และจัดให้ตัวแทนจากผู้สอบบัญชี ตรวจสอบนับคะแนน และ ยืนยันความถูกต้องของคะแนนเสียง รวมทั้ง มีการเก็บบัตรลงคะแนนเหล่านี้ไว้เพื่อให้สามารถตรวจสอบได้ภายหลัง

2.4 ระหว่างการประชุมสามัญผู้ถือหุ้น มีการบันทึกรายงานการประชุมอย่างครบถ้วน ถูกต้อง ซึ่งประกอบด้วย สารสำคัญ ได้แก่ มติที่ประชุม และผลการลงคะแนนเสียง โดยแสดงรายละเอียดอย่างชัดเจน ประกอบด้วย จำนวนเสียงที่เห็นด้วย จำนวนเสียงที่ไม่เห็นด้วย จำนวนเสียงที่งดออกเสียง รวมจำนวนเสียงทั้งสิ้นในแต่ละวาระ ตลอดจน คำถาม คำชี้แจง และ ความคิดเห็นของที่ประชุม และจัดส่งรายงานการประชุมดังกล่าวให้หน่วยงานที่เกี่ยวข้อง ภายในระยะเวลา 14 วันนับแต่วันประชุมผู้ถือหุ้น และเผยแพร่สำเนารายงานการประชุมดังกล่าว บนเว็บไซต์ของบริษัทด้วย สำหรับมติที่ประชุมผู้ถือหุ้น บริษัทได้เผยแพร่บนเว็บไซต์ของตลาดหลักทรัพย์แห่งประเทศไทย ให้ผู้ถือหุ้นทุกท่านได้รับทราบกันที่ประชุมแล้วเสร็จ

2.5 บริษัทมีมาตรการดูแลการใช้ข้อมูลภายใน โดยจะไม่เปิดเผยข้อมูลภายในก่อนการเปิดเผยสารสนเทศต่อสาธารณชน โดยผู้บริหารต้องรายงาน การซื้อขาย และการถือครองหลักทรัพย์ของบริษัท ทุกครั้งที่มีการเปลี่ยนแปลง และมีข้อกำหนดผู้บริหารซื้อขายหลักทรัพย์ของบริษัท ในช่วงก่อนการเปิดเผยข้อมูลต่อสาธารณชน 1 เดือน และหลังการเปิดเผยข้อมูล 2 สัปดาห์ซึ่งบริษัทได้นำแนวทางปฏิบัติที่ดีของสำนักงานกำกับหลักทรัพย์และตลาดหลักทรัพย์แห่งประเทศไทย มาถือปฏิบัติอย่างเคร่งครัด

กำหนดให้ กรรมการ และผู้บริหาร ที่ดำรงตำแหน่งระดับผู้จัดการฝ่ายขึ้นไป มีหน้าที่ต้องรายงานการถือหลักทรัพย์ของบริษัท ทั้งของตน ของคู่สมรส และบุตรที่ยังไม่บรรลุนิติภาวะ และรายงานการ เปลี่ยนแปลงการถือหลักทรัพย์ของบริษัท ทุกครั้งเมื่อมีการซื้อ ขาย โอน หรือ รับโอนหลักทรัพย์ ตามที่สำนักงานกำกับหลักทรัพย์และตลาดหลักทรัพย์ กำหนด ภายใน 3 วันทำการ และมีหน้าที่รายงานให้เลขานุการคณะกรรมการบริษัททราบด้วย

3. บทบาทของผู้มีส่วนได้เสีย

บริษัทให้ความสำคัญต่อสิทธิของผู้มีส่วนได้เสียทุกกลุ่ม ทั้งที่เป็นผู้มีส่วนได้เสียภายในได้แก่ ผู้ถือหุ้น พนักงานและผู้บริหารของบริษัท หรือผู้มีส่วนได้เสียภายนอก ได้แก่ ลูกค้า คู่แข่ง คู่ค้า เจ้าหนี้ ภาครัฐและหน่วยงานอื่น ๆ ที่เกี่ยวข้อง ตลอดจนชุมชน เนื่องจากบริษัทตระหนักถึงแรงสนับสนุนจากผู้มีส่วนได้เสียต่าง ๆ ซึ่งจะสร้างความสามารถในการแข่งขันและสร้างกำไรให้กับบริษัท ซึ่งเป็นส่วนหนึ่งของการสร้างความสำเร็จในระยะยาว

3.1 ผู้ถือหุ้น บริษัทมุ่งเน้นให้มีการดำเนินการเชิงรุกซึ่งมีผลการดำเนินงานที่ดี มีการเจริญเติบโตอย่างมั่นคง มีความสามารถในการแข่งขัน โดยคำนึงถึงความเสี่ยงในปัจจุบันและในอนาคต เพื่อให้เกิดมูลค่าเพิ่มแก่ผู้ถือหุ้นของบริษัทในระยะยาว บริษัทมีหน้าที่เปิดเผยข้อมูลให้เกิดความโปร่งใส เป็นธรรม รวดเร็วทันเวลา ถูกต้อง ครบถ้วน และพยายามอย่างเต็มที่ในการปกป้องทรัพย์สินของบริษัท ตลอดจนจ่ายผลตอบแทนการลงทุนที่เป็นที่น่าพอใจ เพื่อให้ผู้ถือหุ้นมีความพึงพอใจสูงสุด

3.2 คณะกรรมการบริษัท และผู้บริหาร เป็นผู้รับรู้ถึงสิทธิและมีการดูแลสิทธิของผู้มีส่วนได้เสียทุกกลุ่มของบริษัท ทั้งผู้มีส่วนได้เสียภายใน และผู้มีส่วนได้เสียภายนอก อย่างเท่าเทียมกัน และเป็นธรรม

3.3 พนักงาน บริษัทตระหนักอยู่เสมอว่าพนักงานของบริษัท คือทรัพยากรที่สำคัญที่สุด ซึ่งได้มีการเตรียมความพร้อมของบุคลากรอย่างต่อเนื่อง โดยมุ่งเน้นการพัฒนาความรู้ ความสามารถ ทักษะ และคุณภาพของพนักงาน โดยจัดให้มีการฝึกอบรมทั้งภายในและภายนอกอย่างต่อเนื่องและสม่ำเสมอ มีการอบรม On the Job Training แก่พนักงานที่เข้าใหม่ หรือ เปลี่ยนแปลง โยกย้ายงาน เป็นต้น นอกจากนี้บริษัทยังจัดให้พนักงานได้รับสวัสดิการต่างๆ

เช่น กองทุนสำรองเลี้ยงชีพ การศึกษาบุตรพนักงาน การท่องเที่ยวทัศนศึกษา การจัดให้มีการช้อปปิ้ง และระบบป้องกันภัย เป็นต้น เพื่อส่งเสริมคุณภาพชีวิตที่ดี เหมาะกับการดำรงชีพในสังคม และมีโอกาสเติบโตไปพร้อมกับความก้าวหน้าของบริษัท

3.4 ลูกค้าบริษัทมุ่งเน้นให้ลูกค้ามีความพึงพอใจสูงสุด ทั้งคุณภาพ และบริการ ในผลิตภัณฑ์ของบริษัท ตลอดจนการส่งมอบที่ทันเวลา พร้อม ตอบสนองความต้องการของลูกค้า โดยเอาใจใส่ และมีความรับผิดชอบต่อกัน มีการเปิดโอกาสให้ลูกค้าแสดงความคิดเห็น มีการสำรวจความพึงพอใจของลูกค้าเป็นประจำทุกปี พร้อมทั้งจัดรายการส่งเสริมสัมพันธ์ระหว่างลูกค้าและบริษัทอย่างต่อเนื่อง เช่น รายการท่องเที่ยวทั้งในและต่างประเทศ การนำลูกค้าเยี่ยมชมโรงงาน เป็นต้น และจัดให้หน่วยธุรการขายเป็นผู้รับผิดชอบในการรับข้อร้องเรียนของลูกค้า

3.5 คู่ค้า บริษัทเล็งเห็นความสำคัญของการปฏิบัติตามคู่ค้า ตามเงื่อนไขทางการค้า และปฏิบัติตามสัญญา มีการประพฤติตามกรอบกติกาการแข่งขันที่ดี เป็นธรรม และไม่ใช้วิธีการที่ไม่สุจริต

3.6 คู่แข่งขัน บริษัทแข่งขันทางการค้าตามกรอบกติกาการแข่งขันที่ดี และไม่ใช้วิธีการที่ไม่สุจริต เพื่อทำลายคู่แข่งทางการค้า โดยปล่อยให้ไปตามกลไกของตลาด

3.7 เจ้าหนี้ บริษัทได้ปฏิบัติตามเงื่อนไขการค้าตามข้อตกลง และ หน้าที่ที่พึงมีต่อเจ้าหนี้ ปฏิบัติตัวเป็นลูกหนี้ที่ดี นอกจากนี้ บริษัทยังให้ข้อมูล ต่าง ๆ ที่เป็นประโยชน์ต่อเจ้าหนี้

3.8 ภาครัฐ ส่วนราชการ และหน่วยงานต่าง ๆ ที่เกี่ยวข้อง บริษัทปฏิบัติตามกฎหมายและข้อกำหนดของส่วนราชการและหน่วยงานต่าง ๆ ที่เกี่ยวข้อง อย่างสม่ำเสมอ และไม่มองแต่ว่าจะฝ่าฝืนการปฏิบัติตามกฏ

3.9 ชุมชน สังคม และสิ่งแวดล้อม บริษัทตระหนักถึงความรับผิดชอบต่อชุมชน สังคม และสิ่งแวดล้อม โดยดำเนินการดังต่อไปนี้

- ระบบบำบัดน้ำเสีย ระบบบำบัดน้ำเสียของบริษัทสามารถรองรับน้ำเสียได้ 2 เท่าของปริมาณน้ำเสียในปัจจุบัน ค่าบีโอดีไม่สูงกว่าค่าที่กฎหมายกำหนด (ค่าบีโอดี ที่อุณหภูมิ 20 องศาเซลเซียส เวลา 5 วัน ไม่มากกว่า 20 มิลลิกรัมต่อลิตร) ค่าบีโอดีเฉลี่ยทั้งปี 2554 เท่ากับ 18.90 มิลลิกรัมต่อลิตร

- การจัดสภาพแวดล้อมในสถานที่ปฏิบัติงาน โดยคำนึงถึงความปลอดภัย อาชีวอนามัย สิ่งแวดล้อม และ การอำนวยความสะดวกแก่พนักงาน และลูกค้า

- การสนับสนุนการอนุรักษ์สิ่งแวดล้อม
- การสนับสนุนกิจกรรมนักศึกษาจากสถาบันการศึกษาต่าง ๆ รวมทั้งกิจกรรมวันเด็กแห่งชาติเป็นประจำทุกปีอย่างต่อเนื่อง
- การสนับสนุนกิจกรรม หน่วยงานภาครัฐต่าง ๆ ทั้งในจังหวัดสมุทรปราการ และในส่วนกลาง
- การสนับสนุนกิจกรรมสาธารณกุศล ร่วมกับองค์กรภาครัฐ และเอกชน อื่นๆ
- การสนับสนุนกิจกรรมส่งเสริมพระพุทธศาสนา
- ร้านค้าสวัสดิการ จำหน่ายสินค้าราคาประหยัด มอบส่วนลดให้แก่พนักงาน และลูกค้าในชุมชนใกล้เคียง ตลอดจนลูกค้าทั่วไป

4. การเปิดเผยข้อมูลและความโปร่งใส

คณะกรรมการ ได้ให้ความสำคัญต่อการเปิดเผยข้อมูลที่มีความถูกต้อง ครบถ้วน โปร่งใสทั่วถึง ทั้งรายงานข้อมูลทางการเงิน และข้อมูลทั่วไป ตลอดจนข้อมูลสำคัญที่มีผลกระทบต่อราคาหลักทรัพย์ของบริษัท โดยได้เผยแพร่ข้อมูลข่าวสารต่าง ๆ ดังกล่าวเพื่อให้ผู้ลงทุนและผู้ที่เกี่ยวข้องได้รับทราบ ทั้งโดยผ่านช่องทางและสื่อการเผยแพร่ข้อมูลต่าง ๆ ของตลาดหลักทรัพย์ ในส่วนงานด้านผู้ลงทุนสัมพันธ์นั้น บริษัทยังไม่ได้จัดตั้งหน่วยงานขึ้น เฉพาะ แต่ได้มอบหมายให้ ผู้จัดการฝ่ายการตลาด ทำหน้าที่ติดต่อสื่อสารกับนักลงทุน สถาบัน ผู้ถือหุ้น รวมทั้งนักวิเคราะห์ และผู้ที่เกี่ยวข้อง ทั้งนี้เนื่องจาก กิจกรรมดังกล่าวยังไม่มากนัก ซึ่งผู้ลงทุนสามารถติดต่อขอทราบข้อมูลได้ที่ โทร (02) 703-4444 ต่อเลขานุการบริษัทหรือ ที่ www.gmsauce.com

ในปี 2555 บริษัทมีการเปิดเผยข้อมูลทางการเงินที่สำคัญอย่างเพียงพอในงบการเงิน โดยการเปิดเผยเป็นไปตามหลักเกณฑ์ของตลาดหลักทรัพย์แห่งประเทศไทย สำนักงานคณะกรรมการกำกับหลักทรัพย์และตลาดหลักทรัพย์ และตามมาตรฐานการบัญชีกำหนด ได้เผยแพร่ผ่านระบบเผยแพร่ข้อมูลของตลาดหลักทรัพย์แห่งประเทศไทย ซึ่งงบการเงินดังกล่าวได้ผ่านการตรวจสอบและให้ความเห็นอย่างไม่มีเงื่อนไขจากผู้สอบบัญชีรับอนุญาต และผ่าน ความเห็นชอบจากที่ประชุมคณะกรรมการตรวจสอบ และคณะกรรมการบริษัท ก่อนเปิดเผยต่อผู้ถือหุ้น โดยคณะกรรมการบริษัทได้เปิดเผยรายงานความ รับผิดชอบของคณะกรรมการต่อรายงานทางการเงินในรายงานประจำปีด้วย นอกจากนี้บริษัทได้เปิดเผย สรุปผลการดำเนินงานของงบการเงินผ่านการสอบทาน และคำอธิบายและการวิเคราะห์ของฝ่ายจัดการ รายไตรมาสและรายปี รวมถึงข้อมูลที่มีข้อมูลทางการเงินอื่น ๆ ตลอดจนการประกาศจ่ายเงินปันผล และกำหนดวันประชุมสามัญผู้ถือหุ้น

เพื่อเป็นการอำนวยความสะดวกให้ผู้ถือหุ้น บริษัทจึงเพิ่ม เมนู สำหรับผู้ถือหุ้น บนเว็บไซต์ของบริษัทขึ้นในปี 2550 เป็นต้นมา (ในปี 2554 เปลี่ยนเป็น “นักลงทุนสัมพันธ์”) เอกสารเชิญประชุมสามัญผู้ถือหุ้น เปิดเผยบนเว็บไซต์ของบริษัทก่อนการประชุม 1 เดือน เพื่อให้ผู้ถือหุ้นได้มีโอกาสศึกษาข้อมูลก่อนการประชุมอย่างเพียงพอ นอกจากนี้ผู้ถือหุ้นยังสามารถเสนอวาระการประชุมเพิ่มเติมได้ตามระยะเวลาที่บริษัทกำหนด

บริษัทได้ปรับปรุงการเปิดเผยข้อมูลดังกล่าวบนเว็บไซต์ของบริษัทให้ทันสมัยอยู่เสมอ

บริษัทได้เปิดเผยข้อมูลและข่าวสารที่สำคัญอย่างสม่ำเสมอ เพื่อให้ผู้ถือหุ้นและผู้มีส่วนได้เสียได้รับทราบข้อมูลข่าวสารอย่างทั่วถึง ครบถ้วน โดยได้ดำเนินการผ่านช่องทางต่าง ๆ ดังนี้

1. เว็บไซต์ของตลาดหลักทรัพย์แห่งประเทศไทย

- งบการเงิน รายไตรมาส และรายปี

- รายงานประจำปี

- แบบแสดงรายการข้อมูลประจำปี (แบบ 56-1)

- ข่าว (สรุปผลการดำเนินงานของ บจ. คำอธิบายงบการเงิน การประกาศจ่ายเงินปันผล มติคณะกรรมการ มติที่ประชุมผู้ถือหุ้น รายการที่เกี่ยวข้อง

กัน เป็นต้น)

2. สำนักงานคณะกรรมการกำกับหลักทรัพย์และตลาดหลักทรัพย์แห่งประเทศไทย

3. กระทรวงพาณิชย์

4. หนังสือพิมพ์ (จดหมายเชิญประชุม งบดุลและบัญชีกำไรขาดทุน ประกาศจ่ายเงินปันผล เป็นต้น)

5. เว็บไซต์บริษัท (www.gmsauce.com) มี 2 ภาษา ได้แก่ ภาษาไทย และภาษาอังกฤษ

6. การพบปะให้ข้อมูลแบบตัวต่อตัว (Company Visit)

7. การจัดส่งหนังสือแจ้งผู้ถือหุ้นทางไปรษณีย์

5. ความรับผิดชอบของคณะกรรมการ

5.1 โครงสร้างของคณะกรรมการ

คณะกรรมการบริษัท ประกอบด้วยผู้ทรงคุณวุฒิที่มีความรู้ความสามารถ และประสบการณ์ที่เป็นประโยชน์ต่อบริษัท จำนวนทั้งสิ้น 9 คน การเลือกตั้งกรรมการเป็นไปตามมติของที่ประชุมผู้ถือหุ้นตามหลักเกณฑ์และวิธีการตามกฎหมายและข้อบังคับของบริษัท ซึ่งเป็นจำนวนที่เหมาะสมกับธุรกิจของ บริษัท ปัจจุบันคณะกรรมการบริษัทประกอบด้วย

กรรมการที่เป็นผู้บริหาร 3 คน คิดเป็นร้อยละ 33.33 ของกรรมการทั้งคณะ

กรรมการที่ไม่เป็นผู้บริหาร 3 คน คิดเป็นร้อยละ 33.33 ของกรรมการทั้งคณะ

กรรมการที่เป็นอิสระ 3 คน คิดเป็นร้อยละ 33.33 ของกรรมการทั้งคณะ

(เป็นผู้ที่มีความรู้ทางด้าน บัญชี การเงิน ตลอดจนมีความรู้และประสบการณ์เพียงพอที่จะสามารถทำหน้าที่ในการสอบทานความน่าเชื่อถือของงบการเงิน จำนวน 2 คน)

โดยมีกรรมการผู้ชำนาญการลงลายมือชื่อแทนบริษัท คือ นายปริญญา วิทยุรัตน์ นายธนวัฒน์ วิทยุรัตน์ นายบัญชา วิทยุรัตน์ สองในสามคนนี้ลงลายมือชื่อร่วมกันและประทับตราสำคัญของบริษัท

การกำหนดคุณสมบัติของกรรมการอิสระ

กรรมการอิสระของบริษัท ต้องมีคุณสมบัติดังต่อไปนี้

1. เป็นบุคคลที่ถือหุ้นไม่เกินร้อยละ 0.5 ของจำนวนหุ้นที่มีสิทธิออกเสียงทั้งหมดในบริษัท

2. ไม่มีส่วนร่วมในการบริหารงาน ไม่เป็นลูกจ้าง พนักงาน ที่ปรึกษาที่ได้รับเงินเดือนประจำ หรือไม่ได้เป็นผู้ให้บริการด้านวิชาชีพผู้สอบบัญชี ทนายความ หรือวิชาชีพที่ทำให้มีข้อจำกัดในการแสดงความคิดเห็นที่เป็นอิสระแก่บริษัท บริษัทในเครือ บริษัทร่วมหรือ ไม่เป็นผู้มีอำนาจควบคุมของบริษัท บริษัทในเครือ บริษัทร่วม หรือ ไม่เป็นบุคคลที่อาจมีความขัดแย้งทางผลประโยชน์ และต้องพ้นจากสถานะหรือตำแหน่งที่อาจเกิดความขัดแย้งดังกล่าวแล้ว เป็นเวลา 1 ปีขึ้นไป

3. ไม่มีความสัมพันธ์ทางธุรกิจ ในลักษณะที่เป็นการจำกัดความเป็นอิสระในการปฏิบัติหน้าที่ตำแหน่งกรรมการ ซึ่งมีจำนวนเงิน หรือ มีมูลค่าที่มีนัยสำคัญเป็นสัดส่วนกับรายได้ของบริษัทตามเกณฑ์ที่กำหนด และไม่มีผลประโยชน์ หรือ ส่วนได้ส่วนเสีย ไม่ว่าทางตรงหรือทางอ้อม ทั้งในด้านการเงิน และการบริหารงานของบริษัท บริษัทในเครือ บริษัทร่วม หรือบุคคลที่อาจมีความขัดแย้งทางผลประโยชน์ในลักษณะที่จะทำให้เกิดความเป็นอิสระ

4. ไม่เป็นญาติกับผู้บริหารระดับสูง ผู้ถือหุ้นรายใหญ่ของบริษัท บริษัทในเครือบริษัทร่วม หรือ บุคคลที่อาจมีความขัดแย้งทางผลประโยชน์และไม่ได้รับการแต่งตั้งให้เป็นตัวแทนเพื่อรักษาผลประโยชน์ของกรรมการ หรือ ผู้ถือหุ้นรายใหญ่

การกำหนดวาระการดำรงตำแหน่ง

ตามข้อบังคับของบริษัท ในการประชุมสามัญประจำปีทุกครั้ง ให้กรรมการออกจากตำแหน่งหนึ่งในสาม กรรมการที่จะต้องออกจากตำแหน่งในปีแรกและปีที่สองที่จดทะเบียนแปรรูปเป็นบริษัทมหาชนให้จบสัปดาห์ที่ผู้ใดจะออก ส่วนปีหลังๆ ต่อไป ให้กรรมการคนที่อยู่ในตำแหน่งนานที่สุดเป็นผู้ออกจากตำแหน่งกรรมการที่ออกจากตำแหน่งนี้จะเลือกตั้งให้เข้ารับตำแหน่งอีกก็ได้ ที่ประชุมผู้ถือหุ้นอาจลงมติให้กรรมการคนใดออกจากตำแหน่งก่อนถึงคราวออกตามวาระได้ด้วยคะแนนเสียงไม่น้อยกว่า 3 ใน 4 ของจำนวนผู้ถือหุ้น ซึ่งมาประชุมและมีสิทธิออกเสียงและมีหุ้นนับรวมกันได้ไม่น้อยกว่ากึ่งหนึ่งของจำนวนหุ้นที่ถือ โดยผู้ถือหุ้นที่มาประชุมและมีสิทธิออกเสียง

สำหรับวาระการดำรงตำแหน่งของกรรมการชุดย่อย ได้แก่ คณะกรรมการตรวจสอบ มีวาระดำรงตำแหน่งคราวละ 2 ปี

การดำรงตำแหน่งกรรมการในบริษัทอื่นของกรรมการและผู้บริหารระดับสูง

ปัจจุบัน ไม่มีกรรมการและผู้บริหารระดับสูงของบริษัทคนใดที่ดำรงตำแหน่งกรรมการในบริษัทจดทะเบียนอื่นเกิน 3 บริษัท และไม่มีกรรมการและผู้บริหารระดับสูงของบริษัทคนใดที่เป็นประธานกรรมการ กรรมการบริหาร หรือ กรรมการผู้มีอำนาจลงนามในบริษัทอื่นเกิน 3 บริษัท

การแยกตำแหน่งประธานกรรมการบริหาร และกรรมการผู้จัดการ

ปัจจุบันประธานกรรมการบริหาร และกรรมการผู้จัดการ ของบริษัทเป็นบุคคลเดียวกัน

เลขานุการบริษัท

บริษัทได้แต่งตั้ง นางสาวสุณี วัฒนรัตน์ ผู้จัดการฝ่ายการเงิน เป็นเลขานุการบริษัท และทำหน้าที่เลขานุการคณะกรรมการ และเลขานุการ

คณะกรรมการตรวจสอบด้วย

คณะกรรมการบริษัท

ณ วันที่ 31 ธันวาคม พ.ศ. 2555 คณะกรรมการของบริษัท ไทยเพรช จำกัด (มหาชน) ประกอบด้วยบุคคลผู้ทรงคุณวุฒิ

จำนวนรวมทั้งสิ้น 9 ท่านดังนี้

ชื่อ	ประเภท	ตำแหน่ง
1. นายปริญญญา วัฒนรัตน์	กรรมการและกรรมการบริหาร	ประธานกรรมการบริหาร/กรรมการผู้จัดการ
2. นางพรนภา วัฒนรัตน์	กรรมการและกรรมการบริหาร	รองกรรมการผู้จัดการ
3. นายธนวัฒน์ วัฒนรัตน์	กรรมการและกรรมการบริหาร	กรรมการ/พจก.ฝ่ายการตลาด
4. นางสาวมาลี วัฒนรัตน์	กรรมการ	กรรมการ
5. นายบัณฑิต วัฒนรัตน์	กรรมการ	กรรมการ
6. นายบัญชา วัฒนรัตน์	กรรมการ	กรรมการ
7. นายพจน์ กองพุฒิ	กรรมการอิสระและกรรมการตรวจสอบ	กรรมการอิสระ/กรรมการตรวจสอบ
8. พศ. รวีวัลย์ ภัยโยพนากุล	กรรมการอิสระและกรรมการตรวจสอบ	กรรมการอิสระ/ประธานกรรมการตรวจสอบ
9. พลเรือโททนง ศุภรังษี	กรรมการอิสระและกรรมการตรวจสอบ	กรรมการอิสระ/กรรมการตรวจสอบ

การสรรหาคณะกรรมการบริษัท

บริษัทฯ ไม่มีคณะกรรมการสรรหา คณะกรรมการบริษัทจะเป็นผู้เสนอชื่อบุคคลที่มีคุณสมบัติเหมาะสมจะเป็นคณะกรรมการบริษัท ต่อที่ประชุมผู้ถือหุ้นเพื่อพิจารณาอนุมัติ

กรรมการอิสระ จะต้องเป็นผู้ที่มีความรู้ความสามารถในการบริหารงาน และอย่างน้อยหนึ่งในจำนวนนั้นจะต้องเป็นผู้มีความรู้และประสบการณ์เพียงพอที่จะสามารถทำหน้าที่ในการสอบทานความน่าเชื่อถือของงบการเงิน

(กรรมการอิสระ ของบริษัท จำนวน 2 คน คือ พศ.รวีวัลย์ ภัยโยพนากุล และ นายพจน์ กองพุฒิ มีความรู้และประสบการณ์เพียงพอที่จะสามารถทำหน้าที่ในการสอบทานความน่าเชื่อถือของงบการเงิน)

ตามข้อบังคับของบริษัท ในการประชุมสามัญประจำปีทุกครั้ง ให้กรรมการออกจากตำแหน่งหนึ่งในสาม กรรมการที่จะต้องออกจากตำแหน่งในปีแรกและปีที่สองที่จดทะเบียนแปรรูปเป็นบริษัทมหาชนให้จบสัปดาห์ที่ผู้ใดจะออก ส่วนปีหลังๆ ต่อไป ให้กรรมการคนที่อยู่ในตำแหน่งนานที่สุดเป็นผู้ออกจากตำแหน่ง กรรมการที่ออกจากตำแหน่งนี้จะเลือกตั้งให้เข้ารับตำแหน่งอีกก็ได้ ที่ประชุมผู้ถือหุ้นอาจลงมติให้กรรมการคนใดออกจากตำแหน่งก่อนถึงคราวออกตามวาระได้ด้วยคะแนนเสียงไม่น้อยกว่า 3 ใน 4 ของจำนวนผู้ถือหุ้น ซึ่งมาประชุมและมีสิทธิออกเสียงและมีหุ้นนับรวมกันได้ไม่น้อยกว่ากึ่งหนึ่งของจำนวนหุ้นที่ถือ โดยผู้ถือหุ้นที่มาประชุมและมีสิทธิออกเสียง

5.2 คณะกรรมการชุดย่อย

คณะกรรมการบริษัทได้แต่งตั้ง คณะกรรมการตรวจสอบ เป็นคณะกรรมการชุดย่อยเพื่อช่วยในการกำกับดูแลกิจการของบริษัท

บริษัทยังไม่มีคณะกรรมการกำหนดค่าตอบแทน แต่มีกระบวนการพิจารณาค่าตอบแทนเบื้องต้นที่เหมาะสม โดยใช้ข้อมูลค่าตอบแทนของบริษัทในอุตสาหกรรมเดียวกันและมีขนาดใกล้เคียงกัน รวมทั้งผลการประกอบการของบริษัทประกอบการพิจารณา

คณะกรรมการตรวจสอบ ประกอบด้วย กรรมการอิสระ 3 ท่าน ดังต่อไปนี้

1. พศ.รวีวัลย์	ภัยโยพนากุล	ประธานคณะกรรมการตรวจสอบ
2. พลเรือโททนง	ศุภรังษี	กรรมการตรวจสอบ
3. นายพจน์	กองพุฒิ	กรรมการตรวจสอบ

คณะกรรมการตรวจสอบลำดับที่ 1 และ ลำดับที่ 3 มีความรู้และประสบการณ์เพียงพอที่จะสามารถทำหน้าที่ในการสอบทานความน่าเชื่อถือของงบการเงิน

อำนาจหน้าที่ของคณะกรรมการตรวจสอบ

1. สอบทานให้บริษัทมีการรายงานทางการเงินอย่างถูกต้องและเพียงพอ
2. สอบทานให้บริษัทมีระบบการควบคุมภายใน (internal control) และระบบการตรวจสอบภายใน (internal audit) ที่เหมาะสม และมีประสิทธิภาพ และพิจารณาความเป็นอิสระของหน่วยงาน ตรวจสอบภายใน ตลอดจนให้ความเห็นชอบในการพิจารณาแต่งตั้ง โยกย้าย เลิกจ้างหัวหน้าหน่วยงานตรวจสอบภายใน หรือหน่วยงานอื่นใดที่รับผิดชอบเกี่ยวกับการตรวจสอบภายใน
3. สอบทานให้บริษัทปฏิบัติตามกฎหมายว่าด้วยหลักทรัพย์และตลาดหลักทรัพย์ ข้อกำหนดของตลาดหลักทรัพย์ และกฎหมายที่เกี่ยวข้องกับธุรกิจของบริษัท
4. พิจารณา คัดเลือก เสนอแต่งตั้งบุคคลซึ่งมีความเป็นอิสระเพื่อทำหน้าที่เป็นผู้สอบบัญชีของบริษัท และเสนอ คำตอบแทนของบุคคลดังกล่าว รวมทั้งเข้าร่วมประชุมกับผู้สอบบัญชีโดยไม่ฝ่ายจัดการเข้าร่วมประชุมด้วย อย่างน้อยปีละ 1 ครั้ง
5. พิจารณารายการที่เกี่ยวข้องกันหรือรายการที่อาจมีความขัดแย้งทางผลประโยชน์ ให้เป็นไปตามกฎหมาย และข้อกำหนดของตลาดหลักทรัพย์ ทั้งนี้ เพื่อให้มั่นใจว่ารายการดังกล่าวสมเหตุสมผลและเป็นประโยชน์สูงสุดต่อบริษัท
6. จัดทำรายงานของคณะกรรมการตรวจสอบโดยเปิดเผยไว้ในรายงานประจำปีของบริษัท ซึ่งรายงาน ดังกล่าวต้องลงนามโดยประธานคณะกรรมการตรวจสอบ และต้องประกอบด้วยข้อมูลอย่างน้อยดังต่อไปนี้
 - จำนวนการประชุมคณะกรรมการตรวจสอบ และการเข้าร่วมประชุมของกรรมการตรวจสอบแต่ละท่าน
 - ความเห็นเกี่ยวกับความถูกต้อง ครบถ้วน เป็นที่เชื่อถือได้ของรายงานทางการเงินของบริษัท
 - ความเห็นเกี่ยวกับความเพียงพอของระบบการควบคุมภายในของบริษัท
 - ความเห็นเกี่ยวกับการปฏิบัติตามกฎหมายว่าด้วยหลักทรัพย์และตลาดหลักทรัพย์ ข้อกำหนดของ ตลาดหลักทรัพย์ หรือกฎหมายที่เกี่ยวข้องกับธุรกิจของบริษัท
 - ความเห็นเกี่ยวกับความเหมาะสมของผู้สอบบัญชี
 - ความเห็นเกี่ยวกับรายการที่อาจมีความขัดแย้งทางผลประโยชน์
 - ความเห็นหรือข้อสังเกตโดยรวมที่คณะกรรมการตรวจสอบได้รับจากการปฏิบัติตามหน้าที่ตามกฎบัตร (charter)
 - รายการอื่นที่เห็นว่าผู้ถือหุ้นและผู้ลงทุนทั่วไปควรทราบ ภายใต้ขอบเขตหน้าที่และความรับผิดชอบ ที่ได้รับมอบหมายจากคณะกรรมการบริษัท
7. ปฏิบัติการอื่นใดตามที่คณะกรรมการของบริษัทมอบหมายด้วยความเห็นชอบจากคณะกรรมการตรวจสอบ

คณะกรรมการบริหาร ประกอบด้วยคณะกรรมการ 3 ท่าน ดังต่อไปนี้

1. นายปริญญญา	วิญญูรัตน์	ประธานกรรมการบริหารและกรรมการผู้จัดการ
2. นางพรนภา	วิญญูรัตน์	รองกรรมการผู้จัดการ
3. นายธนวัฒน์	วิญญูรัตน์	กรรมการและผู้จัดการฝ่ายการตลาด

อำนาจหน้าที่ของคณะกรรมการบริหาร

มีหน้าที่กำกับดูแลการดำเนินงานของบริษัทให้มีประสิทธิภาพ และมีความเข้มแข็งทางธุรกิจ มีการขยายตัวทางธุรกิจ และบริหารการลงทุนตามนโยบายของคณะกรรมการบริษัท รวมทั้งการบริหารการเงิน และการกลั่นกรองเรื่องต่างๆ ที่จะนำเสนอคณะกรรมการบริษัทพิจารณาและดำเนินการอื่นๆ ตามที่คณะกรรมการบริษัทมอบหมาย

5.3 บทบาทหน้าที่และความรับผิดชอบของคณะกรรมการ

หน้าที่และความรับผิดชอบของคณะกรรมการบริษัท

1. ดูแลและจัดการบริษัทให้เป็นไปตามกฎหมาย วัตถุประสงค์ และข้อบังคับของบริษัท รวมทั้งมติของที่ประชุมผู้ถือหุ้น
2. ติดตามผลการดำเนินงานของบริษัท และความคืบหน้า ในการบรรลุวัตถุประสงค์ การปฏิบัติตามกฎหมาย ระเบียบและนโยบายที่เกี่ยวข้อง
3. ให้ความเห็นชอบ วัสดุภัณฑ์ การกิจ คุณค่าที่บริษัทมุ่งหวัง และ จรรยาบรรณในการดำเนินธุรกิจ
4. พิจารณาให้ความเห็นชอบนโยบายการบริหารต่างๆ
5. ดูแลกำกับให้มีระบบการควบคุมภายในที่มีประสิทธิภาพ
6. ดูแลให้มีการกำกับตรวจสอบ ทั้งจากผู้ตรวจสอบภายใน และผู้ตรวจสอบภายนอก ให้ทำหน้าที่อย่างมีประสิทธิภาพ
7. อนุมัติงบการเงินประจำปีไตรมาส และประจำปี และดูแลให้มีการจัดทำงบการเงินเป็นไปตามหลักการบัญชีที่รับรองทั่วไป
8. ดูแลให้มีการเปิดเผยข้อมูล อย่างถูกต้อง ครบถ้วน และโปร่งใส
9. ดูแลการป้องกันความขัดแย้งทางผลประโยชน์
10. พิจารณากลั่นกรองเรื่องต่าง ๆ ที่จะนำเข้าสู่ที่ประชุมผู้ถือหุ้น

นโยบายเกี่ยวกับการกำกับดูแลกิจการ

คณะกรรมการบริษัทได้ตระหนักถึงความสำคัญของการกำกับดูแลกิจการที่ดี เพื่อเพิ่มความโปร่งใส เพิ่มขีดความสามารถในการแข่งขันทางธุรกิจของบริษัท ตลอดจนเพิ่มความเชื่อมั่นให้แก่ผู้ถือหุ้น ผู้ลงทุนและผู้ที่เกี่ยวข้องทุกฝ่าย จึงได้กำหนดนโยบายการกำกับดูแลกิจการที่ดี โดยครอบคลุมหลักการสำคัญดังนี้

การปฏิบัติตามที่ผู้ถือหุ้นและผู้มีส่วนได้ส่วนเสียอย่างเท่าเทียมกัน และเป็นธรรมต่อทุกฝ่าย

คณะกรรมการมีความมุ่งมั่นในการสร้างมูลค่าเพิ่มแก่กิจการในระยะยาว บริหารงานด้วยความรอบคอบและระมัดระวัง รับผิดชอบต่อการใช้ทรัพยากรอย่างมีประสิทธิภาพที่เพียงพอเพื่อให้เกิดประโยชน์สูงสุดต่อผู้ถือหุ้น ดูแลมิให้เกิดปัญหาความขัดแย้งทางผลประโยชน์ และรับผิดชอบต่อการตัดสินใจและการกระทำของตนเอง

การดำเนินงานเป็นไปด้วยความโปร่งใส สามารถตรวจสอบได้ เปิดเผยข้อมูลอย่างเพียงพอแก่ผู้ที่เกี่ยวข้องทุกฝ่าย ดำเนินธุรกิจโดยคำนึงถึงความเสี่ยงอยู่เสมอ โดยมีการควบคุมและบริหารความเสี่ยงที่เหมาะสม

การดูแลเรื่องการใช้ข้อมูลภายใน

บริษัทมีมาตรการดูแลเรื่องใช้ข้อมูลภายใน โดยจะไม่เปิดเผยข้อมูลภายในก่อนการเปิดเผยสารสนเทศต่อสาธารณชนโดยผู้บริหารต้องรายงานการซื้อขายและการถือครองหลักทรัพย์ของบริษัทรูททุกครั้งที่มีการเปลี่ยนแปลง และมีห้ามนักบริหารซื้อขายหลักทรัพย์ของบริษัทในช่วงก่อนการเปิดเผยข้อมูลต่อสาธารณชน 1 เดือน และหลังการเปิดเผยข้อมูล 2 สัปดาห์ ซึ่งบริษัทได้นำแนวทางปฏิบัติที่ดีของสำนักงานคณะกรรมการกำกับหลักทรัพย์ และตลาดหลักทรัพย์มาถือปฏิบัติอย่างเคร่งครัด

การควบคุมภายใน

บริษัทมีมาตรการควบคุมภายในและการติดตามการปฏิบัติงานให้เป็นไปตามมาตรการดังกล่าวโดยมีวัตถุประสงค์เพื่อให้แน่ใจว่ารายงานทางการเงินของบริษัทที่แสดงต่อสาธารณชนมีความถูกต้อง เชื่อถือได้ การบริหารทรัพย์สินของบริษัทเป็นไปอย่างถูกต้องชอบธรรม และธุรกรรมต่าง ๆ ดำเนินไปอย่างถูกต้องตามขั้นตอนที่ได้รับอนุมัติจากผู้บริหาร

5.4 การประชุมคณะกรรมการ

คณะกรรมการมีกำหนดประชุมโดยปกติเป็นประจำทุกไตรมาสละ 5 ครั้ง ได้แก่ เดือน กุมภาพันธ์ มีนาคม พฤษภาคม สิงหาคม พฤศจิกายนและมีการประชุมพิเศษเพิ่มเติมตามความจำเป็น โดยมีการกำหนดวาระที่ชัดเจน ส่วนหน้าและมีวาระพิจารณาติดตามผลการดำเนินงานเป็นประจำเลขานุการได้จัดทำหนังสือเชิญประชุมพร้อมระเบียบวาระการประชุมและเอกสารก่อนการประชุมล่วงหน้า 7 วัน เพื่อให้คณะกรรมการ ได้มีเวลาศึกษาข้อมูลอย่างเพียงพอก่อนเข้าร่วมประชุม ปกติการประชุมแต่ละครั้งจะใช้เวลาประมาณ 2.5 - 3 ชั่วโมง โดยปี 2555 ที่ผ่านมา คณะกรรมการมีการประชุมตามวาระปกติ 5 ครั้ง โดยกรรมการทุกท่านเข้าร่วมประชุมโดยพร้อมเพรียงทุกครั้ง

5.5 ค่าตอบแทน

ค่าตอบแทนกรรมการ: บริษัทได้กำหนดค่าตอบแทนกรรมการ โดยได้รับการอนุมัติจากที่ประชุมสามัญผู้ถือหุ้นแล้ว กรรมการตรวจสอบจะได้รับเงินเดือนเพิ่มขึ้นตามปริมาณงานที่เพิ่มขึ้น

ค่าตอบแทนผู้บริหาร: ค่าตอบแทนผู้บริหารเป็นไปตามหลักการที่คณะกรรมการบริษัทกำหนด กรรมการที่เป็นผู้บริหาร จะได้รับ เงินเดือน โบนัส เพิ่มเติมจากค่าตอบแทนกรรมการ

จำนวนค่าตอบแทนในปี 2555 บริษัทได้จ่ายค่าตอบแทนต่าง ๆ (ที่เป็นตัวเงิน) ได้แก่ เงินเดือนโบนัส ค่าที่ปรึกษา เงินสมทบเงินกองทุนสำรองเลี้ยงชีพ เงินสมทบกองทุนประกันสังคม เบี้ยเลี้ยง เงินจ่ายครั้งเดียวเมื่อออกจากงาน และค่าตอบแทนกรรมการ (บำเหน็จกรรมการ) ให้แก่กรรมการและผู้บริหาร มีรายละเอียดดังนี้

			2555	
	จำนวน	ค่าตอบแทนกรรมการ	เงินเดือน + โบนัส+อื่น ๆ	รวม ปี 2554
คณะกรรมการ	9	4,300,000.00	11,214,074.00	15,514,074.00
ผู้บริหาร	5	-	7,975,326.00	7,975,326.00
รวมคณะกรรมการ และผู้บริหาร	14	4,300,000.00	19,189,400.00	23,489,400.00



ปัจจัยความเสี่ยง

ความเสี่ยงด้านการประกอบธุรกิจ

- การพึ่งพิงลูกค้า

ลูกค้าของบริษัทฯ ส่วนใหญ่เป็นร้านค้าส่ง (ยี่ปั้ว) กว่า 1,000 รายที่มีการติดต่อซื้อขายมาเป็นเวลานาน และมีสัมพันธ์ทางธุรกิจเป็นอันดีกับบริษัทตลอดมา / ร้านค้าปลีก และผู้บริโภคโดยตรง ทำให้บริษัทฯ ไม่มีความเสี่ยงจากการสูญเสียลูกค้ารายใดรายหนึ่งไป ยกเว้น Discount Store รายใหญ่ 3 ราย

ในระยะ 3 ปีที่ผ่านมา ยอดขายให้ลูกค้า Discount Store รายใหญ่ 3 รายรวมกันประมาณร้อยละ 20 ของยอดขาย

(พันบาท)	2555	2554	2553
ยอดขายลูกค้าโมเดิร์นเทรด 3 รายใหญ่	492,640	569,128	529,507
คิดเป็น อัตราร้อยละของยอดขายรวม	18.63	21.51	20.80

นอกจากลูกค้าโมเดิร์นเทรดแล้ว บริษัทฯ ยังมีช่องทางการจัดจำหน่ายที่หลากหลาย ครอบคลุม ร้านค้าส่ง (ยี่ปั้ว) ภัตตาคารร้านอาหาร ตลอดจนโรงงานอุตสาหกรรม และผู้ค้าต่างประเทศ กว่า 1,000 ราย และ ร้านค้าปลีกอีกกว่า 7,000 ราย

จากฐานลูกค้าที่หลากหลายดังกล่าว ประกอบกับผลิตภัณฑ์ที่มีคุณภาพและ เครื่องหมายการค้า “ตราภูเขาทอง” ที่เป็นที่ยอมรับของผู้บริโภคมานานกว่า 49 ปี จึงเป็นข้อได้เปรียบของบริษัทฯ

ความเสี่ยงด้านการผลิต

- การขาดแคลนวัตถุดิบ

ถึงแม้ว่าบริษัทฯ จะซื้อวัตถุดิบจากผู้ผลิตหรือผู้จัดจำหน่ายรายราย แต่ส่วนใหญ่เป็นผู้ผลิตหรือผู้จัดจำหน่ายรายใหญ่ของอุตสาหกรรมประเภทนั้น ๆ และสามารถส่งมอบวัตถุดิบให้บริษัทฯ ได้ต่อเนื่องตลอดทั้งปี ไม่มีปัญหาการขาดแคลนวัตถุดิบ เนื่องจากหากไม่ซื้อจากผู้ผลิตหรือผู้จำหน่ายประจำก็สามารถซื้อจากผู้จำหน่ายรายอื่น ๆ ในอุตสาหกรรมประเภทนั้น ๆ ซึ่งมีจำนวนหลายราย แต่อาจจะต้องซื้อในราคาที่แพงขึ้นเล็กน้อย สำหรับวัตถุดิบบางประเภทซึ่งมีลักษณะเป็นฤดูกาล เช่น พริกชี้ฟ้า พริกขี้หนู กระเทียม ทางบริษัทฯ จะบริหารความเสี่ยงโดยจะทำการซื้อในฤดูกาลผลิต และจะทำการแปรรูปวัตถุดิบเพื่อให้ใช้ได้ตลอดปี

จากข้อมูลในอดีตที่ผ่านมา ในไตรมาส 4 ปี 2551 บริษัทฯ ประสบปัญหาขาดแคลนวัตถุดิบที่เป็นฤดูกาลดังกล่าว ทำให้บริษัทสูญเสียรายได้ไป ประมาณ ร้อยละ 1 ของยอดขายรวมของบริษัทฯ หรือ ประมาณ 23 ล้านบาท ซึ่งบริษัทฯ สามารถชดเชยได้ในไตรมาส 1/2552 หลังจากนั้นบริษัทฯ ยังไม่เคยประสบปัญหาขาดแคลนวัตถุดิบดังกล่าว เนื่องจากบริษัทฯ ได้ลงทุน Storage tank เพิ่ม

ความเสี่ยงด้านการบริหารการจัดการ

ณ วันประชุมสามัญผู้ถือหุ้น ประจำปี 2555 กลุ่มตระกูล วัฒนวิรัตน์ ถือหุ้นในบริษัท ร้อยละ 74.61 ของจำนวนหุ้นที่จำหน่ายได้แล้วทั้งหมดของบริษัทฯ จึงทำให้สามารถควบคุมบริษัทได้เกือบทั้งหมดไม่ว่าจะเป็นเรื่องแต่งตั้งกรรมการ หรือ การขอมติในเรื่องอื่นที่ต้องใช้เสียงส่วนใหญ่ของที่ประชุมผู้ถือหุ้น ยกเว้นเรื่องที่เกี่ยวข้องกฎหมาย หรือ ข้อบังคับบริษัทกำหนดให้ต้องได้รับเสียง 3 ใน 4 ของที่ประชุมผู้ถือหุ้น ดังนั้น ผู้ถือหุ้นรายอื่นจึงไม่สามารถรวบรวมคะแนนเสียงเพื่อตรวจสอบและถ่วงดุลเรื่องที่ผู้ถือหุ้นใหญ่เสนอได้

รายการระหว่างกัน

บริษัทไม่มีรายการระหว่างกันกับบุคคลที่เกี่ยวข้องกันแต่มีรายการที่เกี่ยวข้องกันกับกิจการที่เกี่ยวข้องกันคือบริษัทร่วม (ซึ่งมีกรรมกร่วมกัน) ดังต่อไปนี้

ชื่อ	บ. ยามาฮา (ประเทศไทย) จำกัด (บริษัท ยามาฮา คอร์ปอเรชั่น จำกัด ประเทศญี่ปุ่น ถือหุ้น 49%)		
ลักษณะความสัมพันธ์	เป็นบริษัทร่วม บริษัทถือหุ้น 26 % มีนายธนวัฒน์ วิญญูรัตน์ เป็นกรรมการร่วมกัน		
		2555	2554 (พันบาท)
รายการ	ขายสินค้า	15,483	16,553
นโยบายการกำหนดราคา	ราคาตลาด		
ความจำเป็น	บริษัท ยามาฮา (ประเทศไทย) จำกัด ก่อตั้งขึ้นเพื่อจำหน่าย ซีอีวีญี่ปุ่น ตรา ยามาฮา (ประเทศญี่ปุ่น) ในภูมิภาคเอเชียอาคเนย์ โดยมอบหมายให้ บริษัท ไทยเทพรส จำกัด (มหาชน) เป็นผู้ผลิตแต่เพียงผู้เดียวในประเทศไทย		
		2555	2554 (พันบาท)
รายการ	ให้เช่าอาคารสำนักงาน	138	123
นโยบายการกำหนดราคา	ตามราคาที่ตกลงกันตามสัญญา โดย ค่าเช่าสามารถเทียบกับค่าเช่าใน พื้นที่ใกล้เคียง		
ความจำเป็น	บริษัท ให้บริษัท ยามาฮา (ประเทศไทย) จำกัด เช่าอาคารสำนักงานขนาดพื้นที่ 43 ตร.เมตร ใช้เป็นที่ตั้ง สนง. เพื่อความสะดวกในการ บริหารงาน และประหยัดค่าขนส่ง เนื่องจากอยู่ในบริเวณเดียวกัน		
ชื่อ	บ. เอ็กซ์เตอร์ (ประเทศไทย) จำกัด (บริษัท เอ็กซ์เตอร์ จำกัด ประเทศเนเธอร์แลนด์ ถือหุ้น 60%)		
ลักษณะความสัมพันธ์	เป็นบริษัทร่วม บริษัทถือหุ้น 40 % มีนายธนวัฒน์ วิญญูรัตน์ และนายบัญชา วิญญูรัตน์ เป็นกรรมการร่วมกัน		
		2555	2554 (พันบาท)
รายการ	ขายสินค้า	22,637	13,552
นโยบายการกำหนดราคา	ราคาตลาด		
ความจำเป็น	บริษัท เอ็กซ์เตอร์ (ประเทศไทย) จำกัด ก่อตั้งขึ้นเพื่อจำหน่าย เครื่องปรุงแต่งรสอาหาร ตรา “เอ็กซ์เตอร์” ส่งออกสหภาพยุโรป และเอเชียอาคเนย์ โดย บริษัท ไทยเทพรส จำกัด (มหาชน) เป็นผู้ผลิตวัตถุดิบส่งให้		

		2555	2554 (พันบาท)
รายการ	ให้เช่าอาคารโรงงาน	950	554
	รายได้อื่นๆ		
	ค่าน้ำ	172	133
	ค่าไฟฟ้า	1,540	836
	ค่าสเต็ม	3,803	2,558
นโยบายการกำหนดราคา	ตามราคาที่ตกลงกันตามสัญญา โดย ค่าเช่าสามารถเทียบกับค่าเช่าใน พื้นที่ใกล้เคียง/ ค่าน้ำ ค่าไฟฟ้า ค่าสเต็ม ราคาที่ตกลงกัน		
ความจำเป็น	บริษัท เอ็กซ์เตอร์ (ประเทศไทย) จำกัด เช่าอาคารโรงงานขนาดพื้นที่ 880 ตร.เมตร ใช้เป็นที่ตั้ง สนง และโรงงานผลิตสินค้าเพื่อความสะดวกในการ บริหารงาน และประหยัดค่าขนส่ง เนื่องจากอยู่ในบริเวณเดียวกัน รวมทั้งให้บริการสาธารณูปโภค ได้แก่ น้ำประปา ไฟฟ้า และสเต็มด้วย		
		2555	2554 (พันบาท)
รายการ	ให้กู้เงิน	-	6,000
	ดอกเบี้ยรับ	450	279
นโยบายการกำหนดราคา	MLR (KBANK)+1.0%		
ความจำเป็น	บริษัท ให้ความช่วยเหลือทางการเงินแก่บริษัท เอ็กซ์เตอร์ (ประเทศไทย) จำกัด เพื่อประโยชน์ในการ บริหารสภาพคล่องของ บริษัท เอ็กซ์เตอร์ (ประเทศไทย) จำกัด ให้ดำเนินธุรกิจต่อไปได้ และอัตราดอกเบี้ย อยู่ในเกณฑ์ที่เหมาะสม		

คณะกรรมการตรวจสอบ มีความเห็นเกี่ยวกับรายการที่เกี่ยวข้องกัน ตามรายงานการตรวจสอบของประธานคณะกรรมการตรวจสอบ ลงวันที่ 19 กุมภาพันธ์ 2556 ดังต่อไปนี้

“การพิจารณารายการอาจมีความขัดแย้งทางผลประโยชน์ ประจำปี 2555 คณะกรรมการตรวจสอบมีความเห็นว่า รายการที่เกี่ยวข้องกัน ของ บริษัท ไทยเทพรสผลิตภัณฑอาหาร จำกัด (มหาชน) เป็นรายการที่มีราคายุติธรรม ไม่มีการเอื้อประโยชน์แก่ผู้มีส่วนได้เสีย เป็นรายการสมเหตุสมผลและเป็นประโยชน์สูงสุดต่อบริษัท”

ค่าตอบแทนของผู้สอบบัญชี

1. ค่าตอบแทนจากการสอบบัญชี (audit fee) (บาท)

บริษัท จ่ายค่าตอบแทนการสอบบัญชีให้แก่

		2555	2554
ผู้สอบบัญชีของบริษัท	เป็นจำนวนเงิน	-	-
สำนักงานสอบบัญชีที่ผู้สอบบัญชีสังกัด	เป็นจำนวนเงิน	690,000.-	660,000.-
รวมค่าสอบบัญชี		690,000.-	660,000.-

2. ค่าบริการอื่น (non-audit fee)

บริษัท ไม่มีการจ่ายค่าตอบแทนของงานบริการอื่น ให้แก่ผู้สอบบัญชีของบริษัท หรือ สำนักงานสอบบัญชีที่ผู้สอบบัญชีสังกัด บุคคล หรือ กิจการที่เกี่ยวข้องกับผู้สอบบัญชีและสำนักงานสอบบัญชีดังกล่าว



บริษัท ไทยเทพรส จำกัด (มหาชน)

งบการเงินสำหรับปีสิ้นสุดวันที่ 31 ธันวาคม 2555

และ

รายงานของผู้สอบบัญชีรับอนุญาต



รายงานความรับผิดชอบ

ของคณะกรรมการต่อรายงานทางการเงิน

งบการเงินของ บริษัท ไทยเทพรส จำกัด (มหาชน) ได้จัดทำขึ้นตามหลักการบัญชีที่รับรองทั่วไป ภายใต้พระราชบัญญัติการบัญชี พ.ศ. 2543 ซึ่งหมายความว่ารวมถึงมาตรฐานการบัญชีที่ออกภายใต้พระราชบัญญัติวิชาชีพบัญชี พ.ศ. 2547 และตามข้อกำหนดของคณะกรรมการกำกับหลักทรัพย์และตลาดหลักทรัพย์ ว่าด้วยการจัดทำและนำเสนอรายงานทางการเงิน ภายใต้พระราชบัญญัติหลักทรัพย์และตลาดหลักทรัพย์ พ.ศ. 2535 รวมทั้งประกาศของกรมทะเบียนการค้า เรื่อง “กำหนดรายการย่อที่ต้องมีในงบการเงิน พ.ศ. 2544” ลงวันที่ 14 กันยายน 2544 ออกตามความในมาตรา 11 วรรคสาม แห่งพระราชบัญญัติการบัญชี พ.ศ.2543

คณะกรรมการรับผิดชอบต่อรายงานทางการเงินของ บริษัท ไทยเทพรส จำกัด(มหาชน) ที่จัดทำขึ้นเพื่อให้เกิดความมั่นใจว่า ได้แสดงฐานะการเงิน รายได้และค่าใช้จ่าย และกระแสเงินสด ที่เป็นจริงและสมเหตุสมผล โดยได้จัดทำให้มีการบันทึกข้อมูลทางบัญชีที่ถูกต้องครบถ้วน เพียงพอที่จะรักษาไว้ซึ่งทรัพย์สิน รวมทั้งการป้องกันการทุจริตและการดำเนินการที่ผิดปกติ และในการจัดทำรายงานทางการเงิน ได้พิจารณาเลือกใช้นโยบายบัญชีที่เหมาะสมและถือปฏิบัติโดยสม่ำเสมอ และเป็นไปตามมาตรฐานการบัญชีที่รับรองโดยทั่วไป รวมทั้งได้มีการเปิดเผยข้อมูลสำคัญอย่างเพียงพอในหมายเหตุประกอบงบการเงิน ซึ่งผู้สอบบัญชีได้แสดงความเห็นต่องบการเงินของ บริษัท ไทยเทพรสผลิตภัณฑ์อาหารจำกัด(มหาชน) ในรายงานผู้สอบบัญชี

ในนามคณะกรรมการ



(นายปริญญา วัฒนรัตน)
ประธานกรรมการบริหาร



(นายรณวัฒน์ วัฒนรัตน)
กรรมการ

19 กุมภาพันธ์ 2556

รายงานคณะกรรมการตรวจสอบ

เรียน ท่านผู้ถือหุ้น บริษัท ไทยเทพรส จำกัด (มหาชน)

คณะกรรมการตรวจสอบ บริษัท ไทยเทพรส จำกัด (มหาชน) ได้ปฏิบัติหน้าที่ตามความรับผิดชอบที่ได้รับมอบหมายจากคณะกรรมการบริษัท ในรอบระยะเวลาบัญชีสิ้นสุด วันที่ 31 ธันวาคม 2555 คณะกรรมการตรวจสอบได้มีการประชุมรวม 4 ครั้ง คณะกรรมการตรวจสอบทุกท่านเข้าประชุมครบทุกครั้ง การปฏิบัติงานที่สำคัญสรุปได้ดังนี้

1. การสอบทานงบการเงินของบริษัทฯ เป็นรายไตรมาส และงบการเงินประจำปี 2555 คณะกรรมการตรวจสอบมีความเห็นว่า งบการเงินของบริษัท ไทยเทพรส จำกัด (มหาชน) มีความถูกต้อง ครบถ้วน เป็นที่เชื่อถือได้ ได้ปฏิบัติตามมาตรฐานการบัญชีที่กำหนดไว้ในพระราชบัญญัติการบัญชี พ.ศ. 2543 ประกาศของคณะกรรมการกำกับหลักทรัพย์และตลาดหลักทรัพย์ ประกาศของตลาดหลักทรัพย์แห่งประเทศไทย รวมทั้งได้มีการเปิดเผยข้อมูลในงบการเงินอย่างถูกต้องและเพียงพอ

2. การกำกับดูแลระบบการควบคุมภายในและงานตรวจสอบภายใน คณะกรรมการตรวจสอบมีความเห็นว่า ระบบควบคุมภายในของ บริษัท ไทยเทพรส จำกัด (มหาชน) มีความเพียงพอ เหมาะสม และ มีประสิทธิภาพ

3. การกำกับดูแลกิจการที่ดี คณะกรรมการตรวจสอบได้กำกับให้มีการปฏิบัติตามหลักการกำกับดูแลกิจการที่ดี คณะกรรมการตรวจสอบมีความเห็นว่า บริษัท ไทยเทพรส จำกัด (มหาชน) ได้ปฏิบัติตาม ประกาศของคณะกรรมการกำกับหลักทรัพย์และตลาดหลักทรัพย์ ประกาศและ ข้อบังคับของตลาดหลักทรัพย์แห่งประเทศไทย ตลอดจนกฎหมายที่เกี่ยวข้อง และมีการเปิดเผยข้อมูลสารสนเทศ อย่างเพียงพอ ถูกต้อง ครบถ้วน ตลอดจนเน้นการบริหารงานที่รัดกุม และ โปร่งใส

การพิจารณารายการอาจมีความขัดแย้งทางผลประโยชน์ ประจำปี 2555 คณะกรรมการตรวจสอบมีความเห็นว่า รายการที่เกี่ยวข้องกันของ บริษัท ไทยเทพรส จำกัด (มหาชน) เป็นรายการที่มีรากยุดีธรรม ไม่มีการเอื้อประโยชน์แก่ผู้มีส่วนได้เสีย เป็นรายการสมเหตุสมผลและเป็นประโยชน์สูงสุดต่อบริษัท

4. การคัดเลือกผู้สอบบัญชีของบริษัท ประจำปี 2556 คณะกรรมการตรวจสอบได้คัดเลือกบริษัทสอบบัญชีและกำหนดอัตราค่าสอบบัญชี ที่เหมาะสมกับ บริษัท ไทยเทพรส จำกัด (มหาชน) โดยมีมติเสนอคณะกรรมการบริษัท เพื่อขออนุมัติต่อที่ประชุมผู้ถือหุ้น ให้แต่งตั้ง นายศักดิ์ดา เกาทันท์ทอง ผู้สอบบัญชีรับอนุญาตเลขที่ 4628 หรือ นายบุญฤทธิ์ งามอมเจริญ ผู้สอบบัญชีรับอนุญาตเลขที่ 7900 หรือ นายเจริญ ผู้สัมฤทธิ์เลิศ ผู้สอบบัญชีรับอนุญาตเลขที่ 4068 หรือ นางวิไล บุรณกิตติโสภณ ผู้สอบบัญชีรับอนุญาตเลขที่ 3920 แห่งบริษัท เคพีเอ็มจี กูมิโฮย สอบบัญชี จำกัด เป็นผู้สอบบัญชีของบริษัท ประจำปี 2556

ผู้สอบบัญชีดังกล่าวมีความเป็นอิสระ ไม่ส่วนเกี่ยวข้องกับใด ๆ กับบริษัท และ ไม่มีการให้บริการอื่นใดนอกเหนือจากการสอบบัญชี

ระหว่างปี 2555 คณะกรรมการตรวจสอบ ได้ร่วมประชุมกับผู้สอบบัญชีโดยไม่มีผู้บริหารร่วมประชุมด้วย จำนวน 4 ครั้ง

5. คณะกรรมการตรวจสอบมีความเห็นว่า การปฏิบัติงานของคณะกรรมการตรวจสอบ มีความเป็นอิสระโดยฝ่ายบริหารได้รายงานผลการดำเนินงานให้ทราบเป็นระยะ การดำเนินงานของบริษัท ไม่พบว่า มีเหตุการณ์ใดที่เกิดขึ้นซึ่งอาจก่อให้เกิดผลกระทบที่เป็นสาระสำคัญต่อการปฏิบัติงานของบริษัท

ในนามคณะกรรมการตรวจสอบ

พ.ศ. รวีวัลย์ ภัยยพนากุล

ประธานคณะกรรมการตรวจสอบ

19 กุมภาพันธ์ 2556

รายงานของผู้สอบบัญชีรับอนุญาต



KPMG Phoomchai Audit Ltd.
Empire Tower, 50 - 51 Floors
195 South Sathorn Road
Bangkok 10120, Thailand

บริษัท เคพีเอ็มจี ภูมิไชย สอบบัญชี จำกัด
ชั้น 50 - 51 เอ็มไพร์ทาวเวอร์
195 ถนนสาทรใต้
กรุงเทพฯ 10120

Tel : 66 (2) 677 2000
Fax : 66 (2) 677 2222
www.kpmg.co.th

รายงานของผู้สอบบัญชีรับอนุญาต

เสนอ ผู้ถือหุ้นบริษัท ไทยเทพรส จำกัด (มหาชน)

ข้าพเจ้าได้ตรวจสอบงบการเงินที่แสดงเงินลงทุนตามวิธีส่วนได้เสียและงบการเงินเฉพาะกิจการของ บริษัท ไทยเทพรส จำกัด (มหาชน) ซึ่งประกอบด้วยงบแสดงฐานะการเงินที่แสดงเงินลงทุนตามวิธีส่วนได้เสียและงบแสดงฐานะการเงินเฉพาะกิจการ ณ วันที่ 31 ธันวาคม 2555 งบกำไรขาดทุน เบ็ดเสร็จที่แสดงเงินลงทุนตามวิธีส่วนได้เสียและงบกำไรขาดทุนเบ็ดเสร็จเฉพาะกิจการ งบแสดงการเปลี่ยนแปลงส่วนของผู้ถือหุ้นที่แสดงเงินลงทุนตามวิธีส่วนได้เสียและงบแสดงการเปลี่ยนแปลงส่วนของผู้ถือหุ้นเฉพาะกิจการ และงบกระแสเงินสดที่แสดงเงินลงทุนตามวิธีส่วนได้เสียและงบกระแสเงินสดเฉพาะกิจการ สำหรับปีสิ้นสุดวันเดียวกัน รวมถึงหมายเหตุสรุปนโยบายการบัญชีที่สำคัญและหมายเหตุเรื่องอื่น ๆ

ความรับผิดชอบของผู้บริหารต่อการเงินที่แสดงเงินลงทุนตามวิธีส่วนได้เสียและงบการเงินเฉพาะกิจการ

ผู้บริหารเป็นผู้รับผิดชอบในการจัดทำและการนำเสนอการเงินที่แสดงเงินลงทุนตามวิธีส่วนได้เสียและงบการเงินเฉพาะกิจการเหล่านี้โดยถูกต้องตามที่ควรตามมาตรฐานการรายงานทางการเงิน และรับผิดชอบเกี่ยวกับการควบคุมภายในที่ผู้บริหารพิจารณาว่าจำเป็นเพื่อให้สามารถจัดการทางการเงินที่แสดงเงินลงทุนตามวิธีส่วนได้เสียและงบการเงินเฉพาะกิจการที่ปราศจากการแสดงข้อมูลที่ขัดต่อข้อเท็จจริงอันเป็นสาระสำคัญไม่ว่าจะเกิดจากการทุจริตหรือข้อผิดพลาด

ความรับผิดชอบของผู้สอบบัญชี

ข้าพเจ้าเป็นผู้รับผิดชอบในการแสดงความเห็นต่อการเงินที่แสดงเงินลงทุนตามวิธีส่วนได้เสียและงบการเงินเฉพาะกิจการดังกล่าวจากผลการตรวจสอบของข้าพเจ้า ข้าพเจ้าได้ปฏิบัติตามตรวจสอบตามมาตรฐานการสอบบัญชี ซึ่งกำหนดให้ข้าพเจ้าปฏิบัติตามข้อกำหนดด้านจรรยาบรรณ รวมถึงวางแผนและปฏิบัติงานตรวจสอบเพื่อให้ได้ความเชื่อมั่นอย่างสมเหตุสมผลว่างบการเงินที่แสดงเงินลงทุนตามวิธีส่วนได้เสียและงบการเงินเฉพาะกิจการปราศจากการแสดงข้อมูลที่ขัดต่อข้อเท็จจริงอันเป็นสาระสำคัญหรือไม่

การตรวจสอบรวมถึงการใช้วิธีการตรวจสอบเพื่อให้ได้มาซึ่งหลักฐานการสอบบัญชีเกี่ยวกับจำนวนเงินและการเปิดเผยข้อมูลในงบการเงิน วิธีการตรวจสอบที่เลือกใช้นั้นขึ้นอยู่กับดุลยพินิจของผู้สอบบัญชี ซึ่งรวมถึงการประเมินความเสี่ยงจากการแสดงข้อมูลที่ขัดต่อข้อเท็จจริงอันเป็นสาระสำคัญของงบการเงิน ไม่ว่าจะเกิดจากการทุจริตหรือข้อผิดพลาด ในการประเมินความเสี่ยงดังกล่าว ผู้สอบบัญชีพิจารณาการควบคุมภายในที่เกี่ยวข้องกับการจัดทำและการนำเสนอการเงินโดยถูกต้องตามที่ควรของกิจการ เพื่อออกแบบวิธีการตรวจสอบที่เหมาะสมกับสถานการณ์ แต่ไม่ใช่เพื่อวัตถุประสงค์ในการแสดงความเห็นต่อประสิทธิภาพของการควบคุมภายในของกิจการ การตรวจสอบรวมถึงการประเมินความเหมาะสมของนโยบายการบัญชีที่ผู้บริหารใช้และความสมเหตุสมผลของประมาณการทางบัญชีที่จัดทำขึ้นโดยผู้บริหาร รวมทั้งการประเมินการนำเสนอการเงินโดยรวม ข้าพเจ้าเชื่อว่าหลักฐานการสอบบัญชีที่ข้าพเจ้าได้รับเพียงพอและเหมาะสมเพื่อใช้เป็นเกณฑ์ในการแสดงความเห็นของข้าพเจ้า

ความเห็น

ข้าพเจ้าเห็นว่า งบการเงินที่แสดงเงินลงทุนตามวิธีส่วนได้เสียและงบการเงินเฉพาะกิจการข้างต้นนี้ แสดงฐานะการเงินของ บริษัท ไทยเทพรส จำกัด (มหาชน) ณ วันที่ 31 ธันวาคม 2555 ผลการดำเนินงานและกระแสเงินสด สำหรับปีสิ้นสุดวันเดียวกัน โดยถูกต้องตามที่ควรในสาระสำคัญตามมาตรฐานการรายงานทางการเงิน



(นายศักดิ์ เกาทัณฑ์ทอง)
ผู้สอบบัญชีรับอนุญาต
เลขทะเบียน 4628

บริษัท เคพีเอ็มจี ภูมิไชย สอบบัญชี จำกัด
กรุงเทพมหานคร
19 กุมภาพันธ์ 2556

งบแสดงฐานะการเงิน

บริษัท ไทยเทพรส จำกัด (มหาชน)

งบแสดงฐานะการเงิน

		งบการเงินที่แสดงเงินลงทุน			
		ตามวิธีส่วนได้เสีย		งบการเงินเฉพาะกิจการ	
		31 ธันวาคม		31 ธันวาคม	
สินทรัพย์	หมายเหตุ	2555	2554	2555	2554
(บาท)					
สินทรัพย์หมุนเวียน					
เงินสดและรายการเทียบเท่าเงินสด	5	411,557,553	307,932,544	411,557,553	307,932,544
เงินลงทุนชั่วคราว	6	432,705,903	567,322,634	432,705,903	567,322,634
ลูกหนี้การค้า	7	259,621,088	262,485,877	259,621,088	262,485,877
เงินให้กู้ยืมแก่บริษัทร่วมส่วนที่ครบกำหนดชำระภายในหนึ่งปี	4	1,200,000	-	1,200,000	-
สินค้าคงเหลือ	8	272,336,460	259,601,930	272,336,460	259,601,930
เงินจ่ายล่วงหน้าค่าวัตถุดิบ		33,188,728	21,736,621	33,188,728	21,736,621
สินทรัพย์หมุนเวียนอื่น		15,279,478	12,405,699	15,279,478	12,405,699
รวมสินทรัพย์หมุนเวียน		1,425,889,210	1,431,485,305	1,425,889,210	1,431,485,305
สินทรัพย์ไม่หมุนเวียน					
เงินฝากที่ติดการผูกพัน	6	4,593,000	4,593,000	4,593,000	4,593,000
เงินลงทุนในบริษัทร่วม	9	6,309,039	7,880,467	13,199,393	13,199,393
เงินลงทุนระยะยาวอื่น	6	40,453,320	20,395,036	40,453,320	20,395,036
เงินให้กู้ยืมแก่บริษัทร่วม	4	4,800,000	6,000,000	4,800,000	6,000,000
ที่ดินที่ยังไม่ได้ใช้ดำเนินงาน	10	94,952,000	94,952,000	94,952,000	94,952,000
อุปกรณ์ที่ยังไม่ได้ใช้ดำเนินงาน		-	6,215,039	-	6,215,039
ที่ดิน อาคาร และอุปกรณ์	11	1,133,411,007	1,037,794,413	1,133,411,007	1,037,794,413
สินทรัพย์ไม่มีตัวตน	12	4,722,861	5,773,311	4,722,861	5,773,311
สินทรัพย์ไม่หมุนเวียนอื่น		488,620	501,572	488,620	501,572
รวมสินทรัพย์ไม่หมุนเวียน		1,289,729,847	1,184,104,838	1,296,620,201	1,189,423,764
รวมสินทรัพย์		2,715,619,057	2,615,590,143	2,722,509,411	2,620,909,069

หมายเหตุประกอบงบการเงินเป็นส่วนหนึ่งของงบการเงินนี้

บริษัท ไทยเทพรส จำกัด (มหาชน)

งบแสดงฐานะการเงิน

หนี้สินและส่วนของผู้ถือหุ้น	หมายเหตุ 2555	งบการเงินที่แสดงเงินลงทุน		งบการเงินเฉพาะกิจการ	
		ตามวิธีส่วนได้เสีย		2554	
		2554	2555	2554	2555
		(บาท)			
หนี้สินหมุนเวียน					
เจ้าหนี้การค้า		66,686,428	71,036,234	66,686,428	71,036,234
ภาษีเงินได้ค้างจ่าย		78,557,023	118,197,771	78,557,023	118,197,771
ค่าใช้จ่ายค้างจ่าย	13	64,810,730	52,553,489	64,810,730	52,553,489
หนี้สินหมุนเวียนอื่น		<u>12,163,168</u>	<u>16,553,708</u>	<u>12,163,168</u>	<u>16,553,708</u>
รวมหนี้สินหมุนเวียน		<u>222,217,349</u>	<u>258,341,202</u>	<u>222,217,349</u>	<u>258,341,202</u>
หนี้สินไม่หมุนเวียน					
การผูกพันผลประโยชน์พนักงาน	14	<u>38,434,293</u>	<u>34,396,533</u>	<u>38,434,293</u>	<u>34,396,533</u>
รวมหนี้สินไม่หมุนเวียน		<u>38,434,293</u>	<u>34,396,533</u>	<u>38,434,293</u>	<u>34,396,533</u>
รวมหนี้สิน		<u>260,651,642</u>	<u>292,737,735</u>	<u>260,651,642</u>	<u>292,737,735</u>
ส่วนของผู้ถือหุ้น					
ทุนเรือนหุ้น	15				
ทุนจดทะเบียน		<u>600,000,000</u>	<u>600,000,000</u>	<u>600,000,000</u>	<u>600,000,000</u>
ทุนที่ออกและชำระแล้ว		<u>360,000,000</u>	<u>360,000,000</u>	<u>360,000,000</u>	<u>360,000,000</u>
ส่วนเกินทุน	15				
ส่วนเกินมูลค่าหุ้นสามัญ		615,600,000	615,600,000	615,600,000	615,600,000
กำไรสะสม					
จัดสรรแล้ว					
ทุนสำรองตามกฎหมาย	16	60,000,000	60,000,000	60,000,000	60,000,000
ยังไม่ได้จัดสรร		1,419,109,354	1,287,208,000	1,425,999,708	1,292,526,926
องค์ประกอบอื่นของส่วนของผู้ถือหุ้น					
ผลต่างจากการเปลี่ยนแปลงในมูลค่ายุติธรรมของ					
เงินลงทุนเพื่อขาย		<u>258,061</u>	<u>44,408</u>	<u>258,061</u>	<u>44,408</u>
รวมส่วนของผู้ถือหุ้น		<u>2,454,967,415</u>	<u>2,322,852,408</u>	<u>2,461,857,769</u>	<u>2,328,171,334</u>
รวมหนี้สินและส่วนของผู้ถือหุ้น		<u>2,715,619,057</u>	<u>2,615,590,143</u>	<u>2,722,509,411</u>	<u>2,620,909,069</u>

หมายเหตุประกอบการการเงินเป็นส่วนหนึ่งของงบการเงินนี้

งบกำไรขาดทุนเบ็ดเสร็จ

บริษัท ไทยเทพรส จำกัด (มหาชน)

งบกำไรขาดทุนเบ็ดเสร็จ

	หมายเหตุ	งบการเงินที่แสดงเงินลงทุน		งบการเงินเฉพาะกิจการ	
		ตามวิธีส่วนได้เสีย	สำหรับปีสิ้นสุดวันที่	สำหรับปีสิ้นสุดวันที่	
(บาท)		2555	2554	2555	2554
รายได้					
รายได้จากการขาย		2,644,332,124	2,646,089,487	2,644,332,124	2,646,089,487
รายได้อื่น	18	36,955,573	31,284,491	36,955,573	31,284,491
รวมรายได้		<u>2,681,287,697</u>	<u>2,677,373,978</u>	<u>2,681,287,697</u>	<u>2,677,373,978</u>
ค่าใช้จ่าย	19, 20				
ต้นทุนขาย		1,507,500,241	1,548,078,877	1,507,500,241	1,548,078,877
ค่าใช้จ่ายในการขาย		293,645,862	304,684,206	293,645,862	304,684,206
ค่าใช้จ่ายในการบริหาร		131,299,806	135,023,454	131,299,806	135,023,454
รวมค่าใช้จ่าย		<u>1,932,445,909</u>	<u>1,987,786,537</u>	<u>1,932,445,909</u>	<u>1,987,786,537</u>
ส่วนแบ่งขาดทุนจากเงินลงทุนในบริษัทร่วม		(1,571,428)	(2,651,715)	-	-
กำไรก่อนค่าใช้จ่ายภาษีเงินได้		<u>747,270,360</u>	<u>686,935,726</u>	<u>748,841,788</u>	<u>689,587,441</u>
ค่าใช้จ่ายภาษีเงินได้	21	(176,169,006)	(208,542,385)	(176,169,006)	(208,542,385)
กำไรสำหรับปี		<u>571,101,354</u>	<u>478,393,341</u>	<u>572,672,782</u>	<u>481,045,056</u>
กำไรขาดทุนเบ็ดเสร็จอื่น					
การเปลี่ยนแปลงในมูลค่าสุทธิของเงินลงทุนเพื่อขาย		213,653	(51,240)	213,653	(51,240)
กำไรขาดทุนเบ็ดเสร็จอื่นสำหรับปี		<u>213,653</u>	<u>(51,240)</u>	<u>213,653</u>	<u>(51,240)</u>
กำไรขาดทุนเบ็ดเสร็จรวมสำหรับปี		<u>571,315,007</u>	<u>478,342,101</u>	<u>572,886,435</u>	<u>480,993,816</u>
กำไรต่อหุ้นขั้นพื้นฐาน	22	<u>1.59</u>	<u>1.33</u>	<u>1.59</u>	<u>1.34</u>

หมายเหตุประกอบการการเงินเป็นส่วนหนึ่งของงบการเงินนี้

งบแสดงการเปลี่ยนแปลงส่วนของผู้ถือหุ้น

บริษัท ไทยเทพรส จำกัด (มหาชน)

งบแสดงการเปลี่ยนแปลงส่วนของผู้ถือหุ้น

งบการเงินที่แสดงเงินลงทุนตามวิธีส่วนได้เสีย						
หมายเหตุ	ทุนเรือนหุ้น ที่ออก และชำระแล้ว	ส่วนเกินทุน		กำไรสะสม	องค์ประกอบอื่น ของส่วนของผู้ถือหุ้น	
		ส่วนเกิน มูลค่าหุ้นสามัญ	ทุนสำรอง ตามกฎหมาย (บาท)	ยังไม่ได้ จัดสรร	ผลต่างจากการ เปลี่ยนแปลง ในมูลค่ายุติธรรมของ เงินลงทุนเพื่อขาย	
					รวมส่วน ของผู้ถือหุ้น	
สำหรับปีสิ้นสุดวันที่ 31 ธันวาคม 2554						
ยอดคงเหลือ ณ วันที่ 1 มกราคม 2554	360,000,000	615,600,000	60,000,000	1,186,814,659	95,648	2,222,510,307
รายการกับส่วนที่บันทึกกันทันทีโดยตรงเข้าส่วนของผู้ถือหุ้น						
การจัดสรรส่วนทุนให้ส่วนผู้ถือหุ้น						
เงินปันผลให้ส่วนผู้ถือหุ้นของบริษัท	23	-	-	(378,000,000)	-	(378,000,000)
รวมการจัดสรรส่วนทุนให้ส่วนผู้ถือหุ้น		-	-	(378,000,000)	-	(378,000,000)
กำไรขาดทุนเบ็ดเสร็จสำหรับปี						
กำไร		-	-	478,393,341	-	478,393,341
กำไรขาดทุนเบ็ดเสร็จอื่น		-	-	-	(51,240)	(51,240)
รวมกำไรขาดทุนเบ็ดเสร็จสำหรับปี		-	-	478,393,341	(51,240)	478,342,101
ยอดคงเหลือ ณ วันที่ 31 ธันวาคม 2554	360,000,000	615,600,000	60,000,000	1,287,208,000	44,408	2,322,852,408

บริษัท ไทยเทพรส จำกัด (มหาชน)
งบแสดงการเปลี่ยนแปลงส่วนของผู้ถือหุ้น

		งบการเงินที่แสดงเงินลงทุนตามวิธีส่วนได้เสีย				
		ส่วนเกินทุน	กำไรสะสม		องค์ประกอบอื่น ของส่วนของผู้ถือหุ้น	
					ผลต่างจากการ เปลี่ยนแปลง	
หมายเหตุ	ทุนเรือนหุ้น ที่ออก และชำระแล้ว	ส่วนเกิน มูลค่าหุ้นสามัญ	ทุนสำรอง ตามกฎหมาย (บาท)	ยังไม่ได้ จัดสรร	ในมูลค่ายุติธรรมของ เงินลงทุนเพื่อขาย	รวมส่วน ของผู้ถือหุ้น
สำหรับปีสิ้นสุดวันที่ 31 ธันวาคม 2555						
ยอดคงเหลือ ณ วันที่ 1 มกราคม 2555	360,000,000	615,600,000	60,000,000	1,287,208,000	44,408	2,322,852,408
รายการกับผู้ถือหุ้นที่บันทึกโดยตรงเข้าส่วนของผู้ถือหุ้น						
การจัดสรรส่วนทุนให้ผู้ถือหุ้น						
เงินปันผลให้ผู้ถือหุ้นของบริษัท 23	-	-	-	(439,200,000)	-	(439,200,000)
รวมการจัดสรรส่วนทุนให้ผู้ถือหุ้น	-	-	-	(439,200,000)	-	(439,200,000)
กำไรขาดทุนเบ็ดเสร็จสำหรับปี						
กำไร	-	-	-	571,101,354	-	571,101,354
กำไรขาดทุนเบ็ดเสร็จอื่น	-	-	-	-	213,653	213,653
รวมกำไรขาดทุนเบ็ดเสร็จสำหรับปี	-	-	-	571,101,354	213,653	571,315,007
ยอดคงเหลือ ณ วันที่ 31 ธันวาคม 2555	360,000,000 #	615,600,000	60,000,000	1,419,109,354	258,061	2,454,967,415

บริษัท ไทยเทพรส จำกัด (มหาชน)

งบแสดงการเปลี่ยนแปลงส่วนของผู้ถือหุ้น

		งบการเงินเฉพาะกิจการ				องค์ประกอบอื่น	
		ส่วนเกินทุน	กำไรสะสม		ของส่วนของผู้ถือหุ้น		
					ผลต่างจากการ		
					เปลี่ยนแปลง		
หมายเหตุ	ทุนเรือนหุ้น ที่ออก และชำระแล้ว	ส่วนเกิน มูลค่าหุ้นสามัญ	ทุนสำรอง ตามกฎหมาย (บาท)	ยังไม่ได้ จัดสรร	ในมูลค่ายุติธรรมของ เงินลงทุนเพื่อขาย	รวมส่วน ของผู้ถือหุ้น	
สำหรับปีสิ้นสุดวันที่ 31 ธันวาคม 2554							
ยอดคงเหลือ ณ วันที่ 1 มกราคม 2554	360,000,000	615,600,000	60,000,000	1,189,481,870	95,648	2,225,177,518	
รายการกับผู้ถือหุ้นที่บันทึกโดยตรงเข้าส่วนของผู้ถือหุ้น							
การจัดสรรส่วนทุนให้ผู้ถือหุ้น							
เงินเป็นผลให้ผู้ถือหุ้นของบริษัท	23	-	-	-	(378,000,000)	(378,000,000)	
รวมการจัดสรรส่วนทุนให้ผู้ถือหุ้น		-	-	-	(378,000,000)	(378,000,000)	
กำไรขาดทุนเบ็ดเสร็จสำหรับปี							
กำไร		-	-	481,045,056	-	481,045,056	
กำไรขาดทุนเบ็ดเสร็จอื่น		-	-	-	(51,240)	(51,240)	
รวมกำไรขาดทุนเบ็ดเสร็จสำหรับปี		-	-	481,045,056	(51,240)	480,993,816	
ยอดคงเหลือ ณ วันที่ 31 ธันวาคม 2554	360,000,000	615,600,000	60,000,000	1,292,526,926	44,408	2,328,171,334	

หมายเหตุประกอบการการเงินเป็นส่วนหนึ่งของงบการเงินนี้

บริษัท ไทยเทพรส จำกัด (มหาชน)
งบแสดงการเปลี่ยนแปลงส่วนของผู้ถือหุ้น

		งบการเงินเฉพาะกิจการ					
		ส่วนเกินทุน	กำไรสะสม		องค์ประกอบอื่น ของส่วนของผู้ถือหุ้น		
	ทุนเรือนหุ้น ที่ออก	ส่วนเกิน	ทุนสำรอง	ยังไม่ได้	ผลต่างจากการ เปลี่ยนแปลง		รวมส่วน
หมายเหตุ	และชำระแล้ว	มูลค่าหุ้นสามัญ	ตามกฎหมาย	จัดสรร (บวก)	ในมูลค่ายุติธรรมของ เงินลงทุนเพื่อขาย		ของผู้ถือหุ้น
สำหรับปีสิ้นสุดวันที่ 31 ธันวาคม 2555							
ยอดคงเหลือ ณ วันที่ 1 มกราคม 2555	360,000,000	615,600,000	60,000,000	1,292,526,926	44,408		2,328,171,334
รายการกับผู้ถือหุ้นที่บันทึกโดยตรงเข้าส่วนของผู้ถือหุ้น							
การจัดสรรส่วนทุนให้ผู้ถือหุ้น							
เงินปันผลให้ผู้ถือหุ้นของบริษัท	23	-	-	(439,200,000)	-		(439,200,000)
รวมการจัดสรรส่วนทุนให้ผู้ถือหุ้น		-	-	(439,200,000)	-		(439,200,000)
กำไรขาดทุนเบ็ดเสร็จสำหรับปี							
กำไร	-	-	-	572,672,782	-		572,672,782
กำไรขาดทุนเบ็ดเสร็จอื่น	-	-	-	-	213,653		213,653
รวมกำไรขาดทุนเบ็ดเสร็จสำหรับปี	-	-	-	572,672,782	213,653		572,886,435
ยอดคงเหลือ ณ วันที่ 31 ธันวาคม 2555	360,000,000	615,600,000	60,000,000	1,425,999,708	258,061		2,461,857,769

หมายเหตุประกอบการการเงินเป็นส่วนหนึ่งของงบการเงินนี้

งบกระแสเงินสด

บริษัท ไทยเทพรส จำกัด (มหาชน)

งบกระแสเงินสด

(บาท)	งบการเงินที่แสดงเงินลงทุน ตามวิธีส่วนได้เสีย สำหรับปีสิ้นสุดวันที่ 31 ธันวาคม		งบการเงินเฉพาะกิจการ สำหรับปีสิ้นสุดวันที่ 31 ธันวาคม	
	2555	2554	2555	2554
กระแสเงินสดจากกิจกรรมดำเนินงาน				
กำไรสำหรับปี	571,101,354	478,393,341	572,672,782	481,045,056
รายการปรับปรุง				
ค่าเสื่อมราคาและค่าตัดจำหน่าย	88,480,019	85,794,628	88,480,019	85,794,628
ดอกเบี้ยรับ	(22,101,956)	(15,026,285)	(22,101,956)	(15,026,285)
(กลับรายการ) หนี้สูญและหนี้สงสัยจะสูญ	(42,137)	148,860	(42,137)	148,860
ขาดทุน (กำไร) จากอัตราแลกเปลี่ยนที่ยังไม่เกิดขึ้นจริง	58,675	(372,507)	58,675	(372,507)
ขาดทุนจากสินค้าเสื่อมคุณภาพและค้างนาน	-	3,355,807	-	3,355,807
ขาดทุนจากการตัดจำหน่ายสินค้าคงเหลือ	731,482	118,866	731,482	118,866
ขาดทุน (กำไร) จากการจำหน่ายและเลิกใช้อุปกรณ์และอุปกรณ์ที่ ยังไม่ได้ใช้ดำเนินงาน	2,675,473	(738,570)	2,675,473	(738,570)
ขาดทุนจากการตัดจำหน่ายสินทรัพย์ไม่มีตัวตน	-	4	-	4
กลับรายการค่าเพื่อการค้ำของอุปกรณ์	(13,611)	(238,462)	(13,611)	(238,462)
ขาดทุนจากการค้ำของอุปกรณ์ที่ยังไม่ได้ใช้ดำเนินงาน	6,168,539	-	6,168,539	-
ผลประโยชน์ของพนักงาน	4,037,760	2,106,214	4,037,760	2,106,214
ส่วนแบ่งขาดทุนจากเงินลงทุนในบริษัทร่วม	1,571,428	2,651,715	-	-
ภาษีเงินได้	176,169,006	208,542,385	176,169,006	208,542,385
	828,836,032	764,735,996	828,836,032	764,735,996
การเปลี่ยนแปลงในสินทรัพย์และหนี้สินดำเนินงาน				
ลูกหนี้การค้า	2,848,251	9,474,770	2,848,251	9,474,770
สินค้าคงเหลือ	(13,466,012)	(32,198,899)	(13,466,012)	(32,198,899)
เงินล่วงหน้าค่าวัตถุดิบ	(11,452,107)	11,504,706	(11,452,107)	11,504,706
สินทรัพย์หมุนเวียนอื่น	(5,942,509)	1,340,742	(5,942,509)	1,340,742
สินทรัพย์ไม่หมุนเวียนอื่น	12,952	62,800	12,952	62,800
เจ้าหนี้การค้า	(4,349,806)	(10,656,118)	(4,349,806)	(10,656,118)
ค่าใช้จ่ายค้างจ่าย	12,257,241	1,209,798	12,257,241	1,209,798
หนี้สินหมุนเวียนอื่น	(3,701,703)	4,139,308	(3,701,703)	4,139,308
เงินสดได้มาจากกิจกรรมดำเนินงาน	805,042,339	749,613,103	805,042,339	749,613,103
จ่ายภาษีเงินได้	(215,809,754)	(178,534,789)	(215,809,754)	(178,534,789)
เงินสดสุทธิได้มาจากกิจกรรมดำเนินงาน	589,232,585	571,078,314	589,232,585	571,078,314

บริษัท ไทยเทพรส จำกัด (มหาชน)
งบกระแสเงินสด

หมายเหตุ (บาท)	งบการเงินที่แสดงเงินลงทุน ตามวิธีส่วนได้เสีย สำหรับปีสิ้นสุดวันที่ 31 ธันวาคม		งบการเงินเฉพาะกิจการ สำหรับปีสิ้นสุดวันที่ 31 ธันวาคม	
	2555	2554	2555	2554
กระแสเงินสดจากกิจกรรมลงทุน				
รับดอกเบี้ย	25,170,686	11,484,739	25,170,686	11,484,739
ซื้อที่ดิน อาคารและอุปกรณ์	(186,225,102)	(99,363,899)	(186,225,102)	(99,363,899)
ขายอุปกรณ์	1,040,234	2,453,222	1,040,234	2,453,222
เงินให้กู้ยืมแก่บริษัทร่วม	-	(6,000,000)	-	(6,000,000)
ซื้อสินทรัพย์ไม่มีตัวตน	(1,165,494)	(5,528,556)	(1,165,494)	(5,528,556)
เงินลงทุนชั่วคราวลดลง (เพิ่มขึ้น)	134,772,100	(130,091,022)	134,772,100	(130,091,022)
ซื้อเงินลงทุนระยะยาว	<u>(20,000,000)</u>	<u>-</u>	<u>(20,000,000)</u>	<u>-</u>
เงินสดสุทธิใช้ไปในกิจกรรมลงทุน	<u>(46,407,576)</u>	<u>(227,045,516)</u>	<u>(46,407,576)</u>	<u>(227,045,516)</u>
กระแสเงินสดจากกิจกรรมจัดหาเงิน				
จ่ายเงินปันผลให้ผู้ถือหุ้นของบริษัท	<u>(439,200,000)</u>	<u>(378,000,000)</u>	<u>(439,200,000)</u>	<u>(378,000,000)</u>
เงินสดใช้ไปในกิจกรรมจัดหาเงิน	<u>(439,200,000)</u>	<u>(378,000,000)</u>	<u>(439,200,000)</u>	<u>(378,000,000)</u>
เงินสดและรายการเทียบเท่าเงินสดเพิ่มขึ้น (ลดลง) สุทธิ	103,625,009	(33,967,202)	103,625,009	(33,967,202)
เงินสดและรายการเทียบเท่าเงินสด ณ วันที่ 1 มกราคม 5	<u>307,932,544</u>	<u>341,899,746</u>	<u>307,932,544</u>	<u>341,899,746</u>
เงินสดและรายการเทียบเท่าเงินสด ณ วันที่ 31 ธันวาคม 5	<u>411,557,553</u>	<u>307,932,544</u>	<u>411,557,553</u>	<u>307,932,544</u>
ข้อมูลงบกระแสเงินสดเปิดเผยเพิ่มเติม				
รายละเอียดที่ดิน อาคารและอุปกรณ์ที่ซื้อมาในระหว่างปี มีดังนี้				
ที่ดิน อาคารและอุปกรณ์ที่เพิ่มขึ้นในระหว่างปี	185,536,265	93,493,558	185,536,265	93,493,558
บวก เงินจ่ายชำระหนี้ค่าอาคารและอุปกรณ์ที่ซื้อในปีก่อน	1,855,711	7,726,052	1,855,711	7,726,052
หัก เจ้าหนี้ค่าซื้ออาคารและอุปกรณ์	<u>(1,166,874)</u>	<u>(1,855,711)</u>	<u>(1,166,874)</u>	<u>(1,855,711)</u>
	<u>186,225,102</u>	<u>99,363,899</u>	<u>186,225,102</u>	<u>99,363,899</u>

หมายเหตุประกอบการการเงินเป็นส่วนหนึ่งของการการเงินนี้

หมายเหตุประกอบงบการเงิน

บริษัท ไทยเทพรส จำกัด (มหาชน)

หมายเหตุประกอบงบการเงิน

หมายเหตุ สารบัญ

- 1 ข้อมูลทั่วไป
- 2 เกณฑ์การจัดทำงบการเงิน
- 3 นโยบายการบัญชีที่สำคัญ
- 4 บุคคลหรือกิจการที่เกี่ยวข้องกัน
- 5 เงินสดและรายการเทียบเท่าเงินสด
- 6 เงินลงทุนอื่น
- 7 ลูกหนี้การค้า
- 8 สินค้าคงเหลือ
- 9 เงินลงทุนในบริษัทร่วม
- 10 ที่ดินที่ยังไม่ได้ใช้ดำเนินงาน
- 11 ที่ดิน อาคารและอุปกรณ์
- 12 สินทรัพย์ไม่มีตัวตน
- 13 ค่าใช้จ่ายค้างจ่าย
- 14 ภาระผูกพันผลประโยชน์พนักงาน
- 15 ทุนเรือนหุ้น
- 16 สำรอง
- 17 ข้อมูลทางการเงินจำแนกตามส่วนงาน
- 18 รายได้อื่น
- 19 ค่าใช้จ่ายผลประโยชน์ของพนักงาน
- 20 ค่าใช้จ่ายตามลักษณะ
- 21 ภาษีเงินได้
- 22 กำไรต่อหุ้นขั้นพื้นฐาน
- 23 เงินปันผล
- 24 เครื่องมือทางการเงิน
- 25 ภาระผูกพันกับบุคคลหรือกิจการที่ไม่เกี่ยวข้องกัน
- 26 มาตรฐานการรายงานทางการเงินที่ยังไม่ได้ใช้
- 27 การจัดประเภทรายการใหม่

บริษัท ไทยเทพรส จำกัด (มหาชน)

หมายเหตุประกอบงบการเงิน

หมายเหตุประกอบงบการเงินเป็นส่วนหนึ่งของงบการเงินนี้

งบการเงินนี้ได้รับอนุมัติให้ออกงบการเงินจากคณะกรรมการเมื่อวันที่ 19 กุมภาพันธ์ 2556

1 ข้อมูลทั่วไป

บริษัท ไทยเทพรส จำกัด (มหาชน) “บริษัท” เป็นนิติบุคคลที่จัดตั้งขึ้นในประเทศไทย และมีที่อยู่ จดทะเบียนตั้งอยู่เลขที่ 208 หมู่ 6 ถนนท้ายบ้าน ตำบลท้ายบ้าน อำเภอเมือง จังหวัดสมุทรปราการ ประเทศไทย และมีสาขาอยู่ที่จังหวัดลำปาง

บริษัทจดทะเบียนในตลาดหลักทรัพย์แห่งประเทศไทย เมื่อวันที่ 20 มกราคม 2538

ผู้ถือหุ้นรายใหญ่ในระหว่างปี ได้แก่ ตระกูลวิญญูรัตน์ ซึ่งถือหุ้นรวมทั้งสิ้นร้อยละ 77.56

บริษัทดำเนินธุรกิจหลักเกี่ยวกับธุรกิจการผลิตและจำหน่ายเครื่องปรุงรสอาหาร

2 เกณฑ์การจัดทำงบการเงิน

(1) (ก) เกณฑ์การถือปฏิบัติ

งบการเงินนี้จัดทำขึ้นตามมาตรฐานการรายงานทางการเงิน รวมถึงแนวปฏิบัติทางการเงินบัญชีที่ประกาศใช้โดยสภาวิชาชีพบัญชี (“สภาวิชาชีพบัญชี”) กฎระเบียบและประกาศ คณะกรรมการกำกับหลักทรัพย์และตลาดหลักทรัพย์ที่เกี่ยวข้อง

สภาวิชาชีพบัญชีได้ออกและปรับปรุงมาตรฐานการรายงานทางการเงินฉบับอื่น ๆ ซึ่งมีผลบังคับสำหรับงบการเงินที่เริ่มในหรือหลังวันที่ 1 มกราคม 2556 เป็นต้นไป และไม่ได้มีการนำมาใช้สำหรับการจัดทำงบการเงินนี้ มาตรฐานการรายงานทางการเงินที่ออกและปรับปรุงใหม่ดังกล่าวได้เปิดเผยในหมายเหตุประกอบงบการเงินข้อ 26

(2) (ข) เกณฑ์การวัดมูลค่า

งบการเงินนี้จัดทำขึ้นโดยถือหลักเกณฑ์การบันทึกตามราคาทุนเดิม ยกเว้นเงินลงทุนเพื่อขายวัดมูลค่าด้วยราคายุติธรรม

(3) (ค) สกุลเงินที่นำเสนองบการเงิน

งบการเงินนี้จัดทำและแสดงหน่วยเงินตราเป็นเงินบาท ข้อมูลทางการเงินทั้งหมดมีการเปิดเผยในหมายเหตุประกอบงบการเงินเพื่อให้แสดงเป็นหลักพันบาท ยกเว้นที่ระบุไว้เป็นอย่างอื่น

บริษัท ไทยเพรซ จำกัด (มหาชน)

หมายเหตุประกอบงบการเงิน

(4) (ง) การประมาณการและใช้วิจารณญาณ

ในการจัดทำงบการเงินให้เป็นไปตามมาตรฐานการรายงานทางการเงิน ผู้บริหารต้องใช้วิจารณญาณ การประมาณและข้อสมมติฐานหลายประการ ซึ่งมีผลกระทบต่อ การกำหนดนโยบายการบัญชีและการรายงานจำนวนเงินที่เกี่ยวกับ สินทรัพย์ หนี้สิน รายได้ และค่าใช้จ่าย ผลที่เกิดขึ้นจริงอาจแตกต่างจากที่ประมาณไว้

ประมาณการและข้อสมมติฐานที่ใช้ในการจัดทำงบการเงินจะได้รับการทบทวนอย่างต่อเนื่อง การปรับประมาณการทางบัญชีจะบันทึกในงวดบัญชีที่ประมาณการดังกล่าวได้รับการทบทวนและในงวดอนาคตที่ได้รับผลกระทบ

ข้อมูลเกี่ยวกับการประมาณความไม่แน่นอนและข้อสมมติฐานที่สำคัญในการกำหนดนโยบายการบัญชี มีผลกระทบสำคัญต่อการรับรู้จำนวนเงินในงบการเงินซึ่งประกอบด้วย หมายเหตุประกอบงบการเงินต่อไปนี้

หมายเหตุประกอบงบการเงินข้อ 10 ที่ดินที่ยังไม่ได้ใช้ดำเนินงาน

หมายเหตุประกอบงบการเงินข้อ 14 การวัดมูลค่าของการผูกพันของโครงการผลประโยชน์พนักงานที่กำหนดไว้

หมายเหตุประกอบงบการเงินข้อ 24 การตีมูลค่าของเครื่องมือทางการเงิน

3 นโยบายการบัญชีที่สำคัญ

นโยบายการบัญชีที่นำเสนอต่อไปนี้ได้ถือปฏิบัติโดยสม่ำเสมอสำหรับงบการเงินทุกรอบระยะเวลาที่รายงาน

(ก) รายการบัญชีที่เป็นเงินตราต่างประเทศ

รายการบัญชีที่เป็นเงินตราต่างประเทศแปลงค่าเป็นเงินบาทโดยใช้อัตราแลกเปลี่ยน ณ วันที่เกิดรายการ

สินทรัพย์และหนี้สินที่เป็นตัวเงินและเป็นเงินตราต่างประเทศ ณ วันที่รายงาน แปลงค่าเป็นเงินบาทโดยใช้อัตราแลกเปลี่ยน ณ วันนั้น กำไรหรือขาดทุนจากการแปลงค่าบันทึกใน กำไรหรือขาดทุน

สินทรัพย์และหนี้สินที่ไม่เป็นตัวเงินซึ่งเกิดจากรายการบัญชีที่เป็นเงินตราต่างประเทศซึ่งบันทึกตามเกณฑ์ราคาทุนเดิม แปลงค่าเป็นเงินบาทโดยใช้อัตราแลกเปลี่ยน ณ วันที่เกิด รายการ

(ข) เงินสดและรายการเทียบเท่าเงินสด

เงินสดและรายการเทียบเท่าเงินสดในงบกระแสเงินสดประกอบด้วย ยอดเงินสด ยอดเงินฝากธนาคารประเภท เพื่อเรียก และเงินลงทุนระยะสั้นที่มีสภาพคล่องสูง

(ค) ลูกหนี้การค้าและลูกหนี้อื่น

ลูกหนี้การค้าและลูกหนี้อื่นแสดงในราคาตามใบแจ้งหนี้หักค่าเผื่อนี้สงสัยจะสูญ

บริษัท ไทยเทพรส จำกัด (มหาชน)

หมายเหตุประกอบงบการเงิน

ค่าเพื่อหนี้สงสัยจะสูญประเมินโดยการวิเคราะห์ประวัติการชำระหนี้ และการคาดการณ์เกี่ยวกับการชำระหนี้ในอนาคตของลูกค้า ลูกหนี้จะถูกตัดจำหน่ายบัญชีเมื่อทราบว่าเป็นหนี้สูญ

(ง) **สินค้าคงเหลือ**

สินค้าคงเหลือแสดงในราคาทุนหรือมูลค่าสุทธิที่จะได้รับแล้วแต่ราคาใดจะต่ำกว่า

ต้นทุนสินค้าระหว่างผลิตแสดงในราคาทุนตามวิธีถัวเฉลี่ย ในขณะที่ต้นทุนของสินค้าคงเหลืออื่นคำนวณโดยใช้วิธีเข้าก่อนออกก่อน ต้นทุนสินค้าประกอบด้วยต้นทุนที่ซื้อ ต้นทุนในการตัดแปลงหรือต้นทุนอื่นเพื่อให้สินค้าอยู่ในสถานที่และสภาพปัจจุบัน ในกรณีของสินค้าสำเร็จรูปและสินค้าระหว่างผลิตที่ผลิตเอง ต้นทุนสินค้ารวมการปันส่วนของค่าเสียหายการผลิตที่เหมาะสมโดยคำนึงถึงระดับกำลังการผลิตตามปกติ

มูลค่าสุทธิที่จะได้รับเป็นการประมาณราคาที่จะขายได้จากการดำเนินการธุรกิจปกติหักด้วยค่าใช้จ่ายที่จำเป็นโดยประมาณในการขาย

บริษัทบันทึกค่าเพื่อสำหรับสินค้าที่เสื่อมคุณภาพ เสียหาย ล้าสมัย และค้างนาน

(จ) **เงินลงทุน**

เงินลงทุนในบริษัทร่วม

เงินลงทุนในบริษัทร่วมในงบการเงินเฉพาะกิจการของบริษัท บันทึกบัญชีโดยใช้วิธีราคาทุน ส่วนการบันทึกบัญชีเงินลงทุนในบริษัทร่วมในงบการเงินที่แสดงเงินลงทุนตามวิธีส่วนได้เสียใช้วิธีส่วนได้เสีย

เงินลงทุนในตราสารหนี้และตราสารทุนอื่น

ตราสารหนี้ซึ่งบริษัทตั้งใจและสามารถถือจนครบกำหนดจัดประเภทเป็นเงินลงทุนที่จะถือจนครบกำหนด เงินลงทุนที่จะถือจนครบกำหนดแสดงในราคาทุนตัดจำหน่ายหักด้วยขาดทุนจากการด้อยค่าของเงินลงทุน ผลต่างระหว่างราคาทุนที่ซื้อมากับมูลค่าไถ่ถอนของตราสารหนี้จะถูกตัดจ่ายโดยวิธีอัตราดอกเบี้ยที่แท้จริงตลอดอายุของตราสารหนี้ที่เหลือ

ตราสารทุนซึ่งเป็นหลักทรัพย์ในความต้องการของตลาด นอกเหนือจากที่ถือไว้เพื่อชำระหรือตั้งไว้เพื่อไถ่ถอนครบกำหนด จัดประเภทเป็นเงินลงทุนเพื่อขาย ภายหลังการรับรู้มูลค่าในครั้งแรกเงินลงทุนเพื่อขายแสดงในมูลค่ายุติธรรม และการเปลี่ยนแปลงที่ไม่ใช่ผลขาดทุนจากการด้อยค่า บันทึกโดยตรงในส่วนของผู้ถือหุ้น ส่วนผลขาดทุนจากการด้อยค่ารับรู้ในกำไรหรือขาดทุน เมื่อมีการจำหน่ายเงินลงทุน จะรับรู้ผลกำไรหรือขาดทุนที่เคยบันทึกในส่วนของผู้ถือหุ้นโดยตรงเข้าในกำไรหรือขาดทุน

เงินลงทุนในตราสารทุนซึ่งไม่ใช่หลักทรัพย์ในความต้องการของตลาด แสดงในราคาทุนหักขาดทุนจากการด้อยค่า

มูลค่ายุติธรรมของเครื่องมือทางการเงินสำหรับหลักทรัพย์หลักทรัพย์เพื่อขายจะใช้ราคาเสนอซื้อ ณ วันที่รายงาน

การจำหน่ายเงินลงทุน

เมื่อมีการจำหน่ายเงินลงทุน ผลต่างระหว่างจำนวนเงินสุทธิที่ได้รับและมูลค่าตามบัญชีและรวมถึงกำไรหรือขาดทุนสะสมจากการตีราคาหลักทรัพย์ที่เกี่ยวข้องที่เคยบันทึกในส่วนของผู้ถือหุ้น จะถูกบันทึกในกำไรหรือขาดทุน

ในกรณีที่บริษัทจำหน่ายบางส่วนของเงินลงทุนที่ถืออยู่ การคำนวณต้นทุนสำหรับเงินลงทุนที่จำหน่ายไปและเงินลงทุนที่ยังถืออยู่ใช้วิธีเข้าก่อนออกก่อนปรับใช้กับมูลค่าตามบัญชีของเงินลงทุนที่เหลืออยู่ทั้งหมด

(ฉ) **ที่ดินที่ยังไม่ได้ใช้ดำเนินงาน**

ที่ดินที่ยังไม่ได้ใช้ดำเนินงานแสดงในราคาทุนหักขาดทุนจากการด้อยค่า

บริษัท ไทยเทพรส จำกัด (มหาชน)

หมายเหตุประกอบงบการเงิน

(๖) ที่ดิน อาคารและอุปกรณ์

การรับรู้และการวัดมูลค่า

สินทรัพย์ที่เป็นกรรมสิทธิ์ของกิจการ

ที่ดิน อาคารและอุปกรณ์แสดงด้วยราคาทุนหักค่าเสื่อมราคาสะสมและขาดทุนจากการด้อยค่า

ราคาทุนรวมถึงต้นทุนทางตรง ที่เกี่ยวข้องกับการได้มาของสินทรัพย์ ต้นทุนของการก่อสร้างสินทรัพย์ที่กิจการก่อสร้างเอง รวมถึงต้นทุนของวัสดุ แรงงานทางตรง และต้นทุนทางตรงอื่น ๆ ที่เกี่ยวข้องกับการจัดหาสินทรัพย์เพื่อให้สินทรัพย์นั้นอยู่ในสภาพที่พร้อมจะใช้งานได้ตามความประสงค์ ต้นทุนในการรื้อถอน การขนย้าย การบูรณะสถานที่ตั้งของสินทรัพย์และต้นทุนการกู้ยืม นอกจากนี้ต้นทุนอาจรวมถึงกำไรหรือขาดทุนจากการป้องกันความเสี่ยงกระแสเงินสดจากการซื้อที่ดิน อาคารและอุปกรณ์ที่เป็นเงินตราต่างประเทศ ซึ่งถูกโอนจาก งบกำไรขาดทุนเบ็ดเสร็จอื่น สำหรับเครื่องมือที่ควบคุมโดยลิขสิทธิ์ซอฟต์แวร์ซึ่งไม่สามารถทำงานได้โดยปราศจาก ลิขสิทธิ์ซอฟต์แวร์นั้นให้ถือว่า ลิขสิทธิ์ซอฟต์แวร์ดังกล่าวเป็นส่วนหนึ่งของอุปกรณ์

ส่วนประกอบของรายการที่ดิน อาคาร และอุปกรณ์แต่ละรายการที่มีอายุการให้ประโยชน์ไม่เท่ากันต้องบันทึกแต่ละส่วนประกอบที่มีนัยสำคัญแยกต่างหากจากกัน

กำไรหรือขาดทุนจากการจำหน่ายที่ดิน อาคาร และอุปกรณ์ คือผลต่างระหว่างสิ่งตอบแทนสุทธิที่ได้รับจากการจำหน่ายกับมูลค่าตามบัญชีของที่ดิน อาคาร และอุปกรณ์ โดยรับรู้สุทธิเป็นรายได้อื่นในกำไรหรือขาดทุน

ต้นทุนที่เกิดขึ้นในภายหลัง

ต้นทุนในการเปลี่ยนแปลงส่วนประกอบจะรับรู้เป็นส่วนหนึ่งของมูลค่าตามบัญชีของรายการที่ดิน อาคารและอุปกรณ์ ถ้ามีความเป็นไปได้ก่อนข้างแปดบริษัทจะได้รับการประโยชน์เชิงเศรษฐกิจในอนาคตจากรายการนั้น และสามารถวัดมูลค่าต้นทุนของรายการนั้นได้อย่างน่าเชื่อถือ ชิ้นส่วนที่ถูกเปลี่ยนแปลงจะถูกตัดจำหน่ายตามมูลค่าตามบัญชี ต้นทุนที่เกิดขึ้นในการซ่อมบำรุงที่ดิน อาคารและอุปกรณ์ที่เกิดขึ้นเป็นประจำรับรู้ในกำไรหรือขาดทุนเมื่อเกิดขึ้น

ค่าเสื่อมราคา

ค่าเสื่อมราคาคำนวณจากมูลค่าเสื่อมสภาพของรายการอาคาร และอุปกรณ์ ซึ่งประกอบด้วยราคาทุนของสินทรัพย์หรือต้นทุนในการเปลี่ยนแปลงอื่น หักด้วยมูลค่าคงเหลือของสินทรัพย์

ค่าเสื่อมราคาบันทึกเป็นค่าใช้จ่ายในกำไรหรือขาดทุน คำนวณโดยวิธียอดลดลงตามเกณฑ์อายุการใช้งานโดย

บริษัท ไทยเทพรส จำกัด (มหาชน)

หมายเหตุประกอบงบการเงิน

ประมาณของส่วนประกอบของสินทรัพย์แต่ละรายการที่ได้มาก่อนวันที่ 1 มกราคม 2555

อัตราร้อยละที่ใช้ในการคำนวณตามวิธียอดลดลงแสดงได้ดังนี้

	ร้อยละต่อปี
อาคารและส่วนปรับปรุง	5
เครื่องจักรและอุปกรณ์	20
เครื่องตกแต่งและเครื่องใช้สำนักงาน	20 - 33
ยานพาหนะ	10 - 20

ค่าเสื่อมราคาของสินทรัพย์ที่ได้มาตั้งแต่วันที่ 1 มกราคม 2555 คำนวณโดยวิธีเส้นตรงตามเกณฑ์อายุการใช้งานโดย ประมาณของส่วนประกอบของสินทรัพย์แต่ละรายการ ประมาณการอายุการใช้งานของสินทรัพย์แสดงได้ดังนี้

อาคารและส่วนปรับปรุง	10 - 20 ปี
เครื่องจักรและอุปกรณ์	5 - 14 ปี
เครื่องตกแต่งและเครื่องใช้สำนักงาน	5 - 10 ปี
ยานพาหนะ	8 - 10 ปี

บริษัทไม่คิดค่าเสื่อมราคาสำหรับที่ดิน อะไหล่ และสินทรัพย์ที่อยู่ระหว่างการก่อสร้าง

วิธีการคิดค่าเสื่อมราคา อายุการให้ประโยชน์ของสินทรัพย์ และมูลค่าคงเหลือ ถูกทบทวนอย่างน้อยที่สุดทุกสิ้นรอบปีบัญชี และปรับปรุงตามความเหมาะสม

(ข) **สินทรัพย์ไม่มีตัวตน**

สินทรัพย์ไม่มีตัวตนที่บริษัทซื้อและปีอายุการใช้งานจำกัด แสดงในราคาทุนหักค่าตัดจำหน่ายสะสมและผลขาดทุนจากการด้อยค่าสะสม

ค่าตัดจำหน่าย

ค่าตัดจำหน่ายคำนวณจากราคาทุนของสินทรัพย์หรือจำนวนอื่นที่ใช้แทนราคาทุนหักด้วยมูลค่าคงเหลือ

ค่าตัดจำหน่ายรับรู้ในกำไรขาดทุนโดยวิธีเส้นตรงซึ่งโดยส่วนใหญ่จะสะท้อนรูปแบบที่คาดว่าจะได้รับประโยชน์ในอนาคตจากสินทรัพย์นั้นตามระยะเวลาที่คาดว่าจะได้รับประโยชน์จากสินทรัพย์ไม่มีตัวตน โดยเริ่มตัดจำหน่ายสินทรัพย์ไม่มีตัวตนเมื่อสินทรัพย์นั้นพร้อมที่จะให้ประโยชน์ ระยะเวลาที่คาดว่าจะได้รับประโยชน์สำหรับปีปัจจุบันและปีเปรียบเทียบแสดงได้ดังนี้

ค่าเครื่องหมายการค้า	3 - 10 ปี
โปรแกรมคอมพิวเตอร์	5 ปี

วิธีการตัดจำหน่าย ระยะเวลาที่คาดว่าจะได้รับประโยชน์และมูลค่าคงเหลือ

จะได้รับการทบทวนทุกสิ้นรอบปีบัญชีและปรับปรุงตามความเหมาะสม

บริษัท ไทยเทพรส จำกัด (มหาชน)

หมายเหตุประกอบงบการเงิน

(ณ) การด้อยค่า

ยอดสินทรัพย์ตามบัญชีของบริษัทได้รับการทบทวน ณ ทุกวันที่รายงานว่ามีข้อสงสัยเรื่องการด้อยค่าหรือไม่ ในกรณีที่ข้อสงสัยจะทำการประมาณมูลค่าสินทรัพย์ที่คาดว่าจะได้รับคืน

ขาดทุนจากการด้อยค่ารับรู้เมื่อมูลค่าตามบัญชีของสินทรัพย์สูงกว่ามูลค่าที่จะได้รับคืน ขาดทุนจากการด้อยค่าบันทึกในกำไรหรือขาดทุน เว้นแต่เมื่อมีการกลับรายการการประเมินมูลค่าของสินทรัพย์เพิ่มของสินทรัพย์ขึ้นเดียวกันที่เคยรับรู้ในส่วนของผู้ถือหุ้นและมีการด้อยค่าในเวลาต่อมา ในกรณีนี้ให้รับรู้ในส่วนของผู้ถือหุ้น

เมื่อมีการลดลงในมูลค่ายุติธรรมของสินทรัพย์ทางการเงินเพื่อขาย ซึ่งได้บันทึกในส่วนของผู้ถือหุ้น และมีความชัดเจนว่าสินทรัพย์ดังกล่าวมีการด้อยค่า ยอดขาดทุนซึ่งเคยบันทึกในส่วนของผู้ถือหุ้นจะถูกบันทึกในกำไรหรือขาดทุนโดยไม่ต้องปรับกับยอดสินทรัพย์ทางการเงินดังกล่าว ยอดขาดทุนที่บันทึกในงบกำไรขาดทุนเป็นผลต่างระหว่างราคาทุนที่ซื้อกับมูลค่ายุติธรรมในปัจจุบันของสินทรัพย์ หักขาดทุนจากการด้อยค่าของสินทรัพย์ทางการเงินนั้นๆ ซึ่งเคยรับรู้แล้วในกำไรหรือขาดทุน

การคำนวณมูลค่าที่คาดว่าจะได้รับคืน

มูลค่าที่คาดว่าจะได้รับคืนของหลักทรัพย์ที่ถือไว้จนกว่าจะครบกำหนด คำนวณโดยการหามูลค่าปัจจุบันของประมาณการกระแสเงินสดที่จะได้รับในอนาคต คัดลดด้วยอัตราดอกเบี้ยที่แท้จริง สำหรับลูกหนี้ระยะสั้นไม่มีการคิดลด

มูลค่าที่คาดว่าจะได้รับคืนของสินทรัพย์ทางการเงินสำหรับหลักทรัพย์เพื่อขาย คำนวณโดยอ้างอิงถึงมูลค่ายุติธรรม

มูลค่าที่คาดว่าจะได้รับคืนของสินทรัพย์ที่ไม่ใช่สินทรัพย์ทางการเงิน หมายถึง มูลค่าจากการใช้ของสินทรัพย์หรือมูลค่ายุติธรรมของสินทรัพย์หักต้นทุนในการขายแล้วแต่มูลค่าใดจะสูงกว่า

ในการประเมินมูลค่าจากการใช้ของสินทรัพย์

ประมาณการกระแสเงินสดที่จะได้รับในอนาคตจะคิดลดเป็นมูลค่าปัจจุบันโดยใช้อัตราคิดลดก่อนคำนึงภาษีเงินได้เพื่อให้สะท้อนมูลค่าที่อาจประเมินได้ในตลาดปัจจุบัน ซึ่งแปรไปตามเวลาและความเสี่ยงที่มีต่อสินทรัพย์ สำหรับสินทรัพย์ที่ไม่ก่อให้เกิดกระแสเงินสดรับโดยอิสระจากสินทรัพย์อื่น จะพิจารณามูลค่าที่คาดว่าจะได้รับคืนรวมกับหน่วยสินทรัพย์ที่ก่อให้เกิดเงินสดที่สินทรัพย์นั้นเกี่ยวข้องด้วย

การกลับรายการด้อยค่า

ขาดทุนจากการด้อยค่าของสินทรัพย์ทางการเงินจะถูกกลับรายการ เมื่อมูลค่าที่คาดว่าจะได้รับคืนเพิ่มขึ้นในภายหลัง และการเพิ่มขึ้นนั้นสัมพันธ์โดยตรงกับขาดทุนจากการด้อยค่าที่เคยรับรู้ในกำไรหรือขาดทุน สำหรับสินทรัพย์ทางการเงินที่บันทึกโดยวิธีราคาทุนตัดจำหน่ายและตราสารหนี้ที่จัดประเภทเป็นหลักทรัพย์เพื่อขาย การกลับรายการจะถูกบันทึกในกำไรหรือขาดทุน ส่วนสินทรัพย์ทางการเงินที่เป็นตราสารหนี้ที่จัดประเภทเป็นหลักทรัพย์เพื่อขาย การกลับรายการจะถูกรับรู้โดยตรงในกำไรขาดทุนเบ็ดเสร็จอื่น

ขาดทุนจากการด้อยค่าของสินทรัพย์ที่ไม่ใช่สินทรัพย์ทางการเงินอื่นๆ ที่เคยรับรู้ในงวดก่อนจะถูกประเมิน ณ ทุกวันที่ออกรายงานว่ามีข้อสงสัยเรื่องการด้อยค่าได้ลดลงหรือหมดไปหรือไม่ ขาดทุนจากการด้อยค่าจะถูกกลับรายการ หากมีการเปลี่ยนแปลงประมาณการที่ใช้ในการคำนวณมูลค่าที่คาดว่าจะได้รับคืน ขาดทุนจากการด้อยค่าจะถูกกลับรายการเพียงเท่าที่มูลค่าตามบัญชีของสินทรัพย์ไม่เกินกว่ามูลค่าตามบัญชีภายหลังหักค่าเสื่อมราคาหรือค่าตัดจำหน่าย เสมือนหนึ่งไม่เคยมีการบันทึกขาดทุนจากการด้อยค่ามาก่อน

บริษัท ไทยเทพรส จำกัด (มหาชน)

หมายเหตุประกอบงบการเงิน

(ญ) **เจ้าหนี้การค้าและเจ้าหนี้อื่น**

เจ้าหนี้การค้าและเจ้าหนี้อื่นแสดงในราคาทุน

(ฎ) **ผลประโยชน์ของพนักงาน**

โครงการสมทบเงิน

โครงการสมทบเงินเป็นโครงการผลประโยชน์พนักงานหลังจากออกจากงาน ซึ่งกิจการจ่ายสมทบเป็นจำนวนเงินที่แน่นอนไปหักกิจการหนึ่งแยกต่างหาก (กองทุนสำรองเลี้ยงชีพ) และจะไม่มีการผูกพันตามกฎหมายหรือการผูกพันโดยอนุมาณที่จะต้องจ่ายสมทบเพิ่มเติม การผูกพันในการสมทบเข้าโครงการสมทบเงินจะถูกรับรู้เป็นค่าใช้จ่ายพนักงานในกำไรหรือขาดทุนในรอบระยะเวลาที่พนักงานได้ทำงานให้กับกิจการ

โครงการผลประโยชน์ที่กำหนดไว้

โครงการผลประโยชน์ที่กำหนดไว้เป็นโครงการผลประโยชน์หลังจากออกจากงานนอกเหนือจากโครงการสมทบเงิน การผูกพันสุทธิของบริษัทจากโครงการผลประโยชน์ที่กำหนดไว้ถูกคำนวณแยกต่างหากเป็นรายโครงการจากการประมาณผลประโยชน์ในอนาคตที่เกิดจากการทำงานของพนักงานในปัจจุบันและในงวดก่อน ๆ ผลประโยชน์ดังกล่าวได้มีการคิดลดกระแสเงินสดเพื่อให้เป็นมูลค่าปัจจุบัน

ทั้งนี้ได้สุทธจากต้นทุนบริการในอดีตที่ยังไม่รับรู้และมูลค่ายุติธรรมของสินทรัพย์โครงการ อัตราคิดลดเป็นอัตรา ณ วันที่รายงานจากพันธบัตรที่ออกโดยรัฐบาลในประเทศไทย ซึ่งมีระยะเวลาครบกำหนดใกล้เคียงกับระยะเวลาของการผูกพันของบริษัท และมีสกุลเงินเดียวกับสกุลเงินของผลประโยชน์ที่คาดว่าจะจ่าย

การคำนวณเงินจัดทำโดยนักคณิตศาสตร์ประกันภัยที่ได้รับอนุญาตเป็นประจำทุกปี โดยวิธีคิดลดแต่ละหน่วยที่ประมาณการไว้ เมื่อมีการคำนวณผลของผลประโยชน์ของพนักงานของบริษัท การรับรู้เป็นสินทรัพย์จำกัดเพียงยอดรวมของต้นทุนในอดีตที่ยังไม่รับรู้และมูลค่าปัจจุบันของประโยชน์เชิงเศรษฐกิจที่มีในรูปของการได้รับคืนในอนาคตจากโครงการหรือการหักการสมทบเข้าโครงการในอนาคต ในการคำนวณมูลค่าปัจจุบันของประโยชน์เชิงเศรษฐกิจ มีการพิจารณาถึงความต้องการเงินกู้ขึ้นสำหรับโครงการต่าง ๆ ของบริษัท ผลประโยชน์เชิงเศรษฐกิจมีให้กับบริษัท ถ้าถูกรับรู้ภายในระยะเวลาของโครงการ หรือ การจ่ายชำระของหนี้สินของโครงการ

เมื่อมีการเพิ่มผลประโยชน์ในโครงการผลประโยชน์ สัดส่วนที่เพิ่มขึ้นของผลประโยชน์ที่เกี่ยวข้องกับต้นทุนบริการในอดีตของพนักงานรับรู้ในกำไรหรือขาดทุนโดยวิธีเส้นตรงตามระยะเวลาที่เฉลี่ยจนถึงวันที่ผลประโยชน์นั้นเป็นสิทธิขาด ผลประโยชน์ที่เป็นสิทธิขาดจะรับรู้เป็นค่าใช้จ่ายในกำไรหรือขาดทุนทันที

บริษัทรับรู้กำไรขาดทุนจากการประมาณการตามหลักการคณิตศาสตร์ประกันภัยทั้งหมดที่เกิดขึ้นในรายการกำไรขาดทุนเบ็ดเสร็จอื่น และรับรู้ค่าใช้จ่ายของโครงการผลประโยชน์ที่กำหนดไว้ในกำไรหรือขาดทุน

ผลประโยชน์ระยะยาวอื่น

การผูกพันสุทธิของบริษัทที่เป็นผลประโยชน์ระยะยาวของพนักงานนอกเหนือจากโครงการบำนาญ เป็นผลประโยชน์ในอนาคตที่เกิดจากการทำงานของพนักงานในปัจจุบันและงวดก่อน ซึ่งผลประโยชน์นี้ได้คิดลดกระแสเงินสดเพื่อให้เป็นมูลค่าปัจจุบันและสุทธจากมูลค่ายุติธรรมของสินทรัพย์ที่เกี่ยวข้อง อัตราคิดลดเป็นอัตรา ณ วันที่รายงานจากพันธบัตรที่ออกโดยรัฐบาลในประเทศไทย ซึ่งมีระยะเวลาครบกำหนดใกล้เคียงกับระยะเวลาของการผูกพันของบริษัท โดยคำนวณตามวิธีคิดลดแต่ละหน่วยที่ประมาณการไว้ กำไรขาดทุนจากการประมาณการตามหลักการคณิตศาสตร์ประกันภัยรับรู้ในกำไรหรือขาดทุนเมื่อเกิดขึ้น

ผลประโยชน์ระยะสั้นของพนักงาน

การผูกพันผลประโยชน์ระยะสั้นของพนักงานวัดมูลค่าโดยมิได้คิดลดกระแสเงินสดและรับรู้เป็นค่าใช้จ่ายเมื่อพนักงานทำงานให้

หนี้สินรับรู้ด้วยมูลค่าที่คาดว่าจะจ่ายชำระสำหรับการจ่ายโบนัสเป็นเงินสดระยะสั้นหรือการปันส่วนกำไร หาก บริษัทมีการผูกพันตามกฎหมายหรือการผูกพันโดยอนุมาณที่จะต้องจ่ายเป็นผลมาจากการที่พนักงานได้ทำงานให้ในอดีตและการผูกพันนี้สามารถประมาณได้อย่างสมเหตุสมผล

บริษัท ไทยเทพรส จำกัด (มหาชน)

หมายเหตุประกอบงบการเงิน

(ก) **ประมาณการหนี้สิน**

ประมาณการหนี้สินจะรับรู้ที่ต่อเนื่องเมื่อบริษัทมีการหนี้สินตามกฎหมายที่เกิดขึ้นในปัจจุบันหรือที่ก่อตัวขึ้นอันเป็นผลมาจากเหตุการณ์ในอดีต และมีความเป็นไปได้ค่อนข้างแน่นอนว่าประโยชน์เชิงเศรษฐกิจจะต้องถูกจ่ายไปเพื่อชำระหนี้สินดังกล่าว ประมาณการหนี้สินพิจารณาจากการคิดลดกระแสเงินสดที่จะจ่ายในอนาคตโดยใช้อัตราคิดลดในตลาดปัจจุบันก่อนคำนึงถึงภาษีเงินได้ เพื่อให้สะท้อนจำนวนที่อาจประเมินได้ในตลาดปัจจุบันซึ่งแปรไปตามเวลาและความเสี่ยงที่มีต่อหนี้สิน ประมาณการหนี้สินส่วนที่เพิ่มขึ้นเนื่องจากเวลาที่ผ่านไปรับรู้เป็นต้นทุนทางการเงิน

(ข) **รายได้**

รายได้ที่รับรู้ไปรวมภาษีมูลค่าเพิ่ม และแสดงสุทธิจากส่วนลดการค้า

การขายสินค้า

รายได้รับรู้ในกำไรหรือขาดทุนเมื่อใดโอนความเสี่ยงและผลตอบแทนของความเป็นเจ้าของสินค้าที่มีนัยสำคัญไปให้กับผู้ซื้อแล้ว และจะไม่รับรู้รายได้ถ้าฝ่ายบริหารยังมีการควบคุมหรือบริหารสินค้าที่ขายไปแล้วนั้นหรือมีความไม่แน่นอนที่มีนัยสำคัญในการได้รับประโยชน์เชิงเศรษฐกิจจากการขายสินค้า ไม่อาจวัดมูลค่าของจำนวนรายได้และต้นทุนที่เกิดขึ้นได้อย่างน่าเชื่อถือ หรือมีความเป็นไปได้ค่อนข้างแน่นอนที่จะต้องรับคืนสินค้า

ดอกเบี้ยรับและเงินปันผลรับ

ดอกเบี้ยรับบันทึกในกำไรหรือขาดทุนตามเกณฑ์คงค้าง เงินปันผลรับบันทึกในกำไรหรือขาดทุนในวันที่บริษัทมีสิทธิได้รับเงินปันผล

(ค) **สัญญาเช่าดำเนินงาน**

รายจ่ายภายใต้สัญญาเช่าดำเนินงานบันทึกในกำไรหรือขาดทุนโดยวิธีเส้นตรงตลอดอายุสัญญาเช่า

ค่าเช่าที่อาจเกิดขึ้นต้องนำมารวมคำนวณจำนวนเงินขั้นต่ำที่ต้องจ่ายตามระยะเวลาที่คงเหลือของสัญญาเช่า เมื่อได้รับการยืนยันการปรับค่าเช่า

(ด) **ภาษีเงินได้**

ภาษีเงินได้จากกำไรหรือขาดทุนสำหรับปีประกอบด้วยภาษีเงินได้ของงวดปัจจุบัน ซึ่งได้แก่ภาษีที่คาดว่าจะจ่ายชำระโดยคำนวณจากกำไรประจำปีที่ต้องเสียภาษี โดยใช้อัตราภาษีที่ประกาศใช้ ณ วันที่รายงาน ตลอดจนการปรับปรุงทางภาษีที่เกี่ยวข้องรายการในปีก่อนๆ

ในการกำหนดมูลค่าของภาษีเงินได้ของงวดปัจจุบัน บริษัทต้องคำนึงถึงผลกระทบของสถานการณ์ทางภาษีที่ไม่แน่นอนและอาจทำให้จำนวนภาษีที่ต้องจ่ายเพิ่มขึ้น และมีดอกเบี้ยที่ต้องชำระ บริษัทเชื่อว่าได้ตั้งภาษีเงินได้ค้างจ่ายเพียงพอสำหรับภาษีเงินได้ที่จะจ่ายในอนาคต ซึ่งเกิดจากการประเมินผลกระทบจากหลายปัจจัย รวมถึง การตีความทางกฎหมายภาษี และจากประสบการณ์ในอดีต การประเมินนี้อยู่บนพื้นฐานการประมาณการและข้อสมมติฐาน และอาจจะเกี่ยวข้องกับการตัดสินใจเกี่ยวกับเหตุการณ์ในอนาคต ข้อมูลใหม่อาจจะทำให้บริษัทเปลี่ยนการตัดสินใจโดยขึ้นอยู่กับความเพียงพอของภาษีเงินได้ค้างจ่ายที่มีอยู่ การเปลี่ยนแปลงในภาษีเงินได้ค้างจ่ายจะกระทบต่อค่าใช้จ่ายภาษีเงินได้ในงวดที่เกิดการเปลี่ยนแปลง

(ง) **กำไรต่อหุ้นขั้นพื้นฐาน**

บริษัทแสดงกำไรต่อหุ้นขั้นพื้นฐานคำนวณโดยการหารกำไรหรือขาดทุนของผู้ถือหุ้นสามัญของบริษัท ด้วยจำนวนหุ้นสามัญถ่วงเฉลี่ยถ่วงน้ำหนักที่ออกจำหน่ายระหว่างปี ปรับปรุงด้วยผลกระทบจากการแบ่งแยกมูลค่าหุ้น

4 **บุคคลหรือกิจการที่เกี่ยวข้องกัน**

เพื่อวัตถุประสงค์ในการจัดทำงานการเงิน บุคคลหรือกิจการเป็นบุคคลหรือกิจการที่เกี่ยวข้องกันกับบริษัท หากบริษัทมีอำนาจควบคุมหรือควบคุมร่วมกันทั้งทางตรงและทางอ้อมหรืออิทธิพลอย่างมีสาระสำคัญต่อบุคคลหรือกิจการในการตัดสินใจทางการเงินและการบริหารหรือในทางกลับกัน หรือบริษัทอยู่ภายใต้การควบคุมเดียวกันหรืออยู่ภายใต้อิทธิพลอย่างมีสาระสำคัญเดียวกันกับบุคคลหรือกิจการนั้น การเกี่ยวข้องกันนี้อาจเป็นรายบุคคลหรือเป็นกิจการ

บริษัท ไทยเทพรส จำกัด (มหาชน)
หมายเหตุประกอบงบการเงิน

ความสัมพันธ์ที่มีกับบุคคลหรือกิจการที่เกี่ยวข้องกัน มีดังนี้

ชื่อกิจการ	ประเทศที่จัดตั้ง /สัญชาติ	ลักษณะความสัมพันธ์
บริษัท ยามาฮา (ประเทศไทย) จำกัด	ไทย	เป็นบริษัทร่วม บริษัทถือหุ้นร้อยละ 26
บริษัท เอ็กเซเตอร์ (ประเทศไทย) จำกัด	ไทย	เป็นบริษัทร่วม บริษัทถือหุ้นร้อยละ 40
ผู้บริหารสำคัญ	ไทย	บุคคลที่อำนาจและความรับผิดชอบการวางแผน สั่งการและควบคุมกิจกรรมต่าง ๆ ของกิจการไม่ว่าทางตรงหรือทางอ้อม ทั้งนี้ รวมถึงกรรมการของบริษัท (ไม่ว่าจะทำหน้าที่ในระดับบริหารหรือไม่)

นโยบายการกำหนดราคาสำหรับรายการแต่ละประเภทอธิบายได้ดังต่อไปนี้

รายการ	นโยบายการกำหนดราคา
ขายสินค้า	ราคาตลาด
รายได้ค่าเช่า	ตามราคาที่ตกลงกันตามสัญญา
ดอกเบี้ยรับ	ตามอัตราที่ตกลงกันตามสัญญา
รายได้อื่น	ตามที่ตกลงกัน

รายการที่สำคัญกับบุคคลหรือกิจการที่เกี่ยวข้องกันสำหรับแต่ละปีสิ้นสุดวันที่ 31 ธันวาคม 2555 และ 2554 สรุปได้ดังนี้

	งบการเงินที่แสดงเงินลงทุน			
	ตามวิธีส่วนได้เสีย		งบการเงินเฉพาะกิจการ	
	2555	2554	2555	2554
สำหรับปีสิ้นสุดวันที่ 31 ธันวาคม				
(พันบาท)				
บริษัทร่วม - บริษัท ยามาฮา (ประเทศไทย) จำกัด				
ขายสินค้า	15,483	16,553	15,483	16,553
รายได้ค่าเช่า	138	123	138	123
รายได้ค่านายหน้า	1	20	1	20

บริษัท ไทยเทเพรส จำกัด (มหาชน)

หมายเหตุประกอบงบการเงิน

	งบการเงินที่แสดงเงินลงทุน ตามวิธีส่วนได้เสีย		งบการเงินเฉพาะกิจการ	
	2555	2554	2555	2554
สำหรับปีสิ้นสุดวันที่ 31 ธันวาคม		(พันบาท)		
บริษัทร่วม - บริษัท เอ็กซ์เตอร์ (ประเทศไทย) จำกัด				
ขายสินค้า	22,637	13,552	22,637	13,552
รายได้ค่าเช่า	950	554	950	554
ดอกเบี้ยรับ	450	279	450	279
รายได้อื่น	6,179	3,406	6,179	3,406
ผู้บริหารสำคัญ				
คำตอบแทนผู้บริหารสำคัญ				
ผลประโยชน์ระยะสั้นของพนักงาน	22,843	24,666	22,843	24,666
ผลประโยชน์หลังออกจากงาน	627	793	627	793
ผลประโยชน์ระยะยาวอื่น	19	29	19	29
รวมคำตอบแทนผู้บริหารสำคัญ	<u>23,489</u>	<u>25,488</u>	<u>23,489</u>	<u>25,488</u>

ยอดคงเหลือกับบุคคลหรือกิจการที่เกี่ยวข้องกัน ณ วันที่ 31 ธันวาคม 2555 และ 2554 มีดังนี้

	งบการเงินที่แสดงเงินลงทุน ตามวิธีส่วนได้เสีย		งบการเงินเฉพาะกิจการ	
	2555	2554	2555	2554
		(พันบาท)		
บริษัทร่วม - บริษัท ยามาฮา (ประเทศไทย) จำกัด				
ลูกหนี้การค้า	3,962	5,852	3,962	5,852
หนี้สินหมุนเวียนอื่น - เงินมัดจำรับ	20	20	20	20
บริษัทร่วม - บริษัท เอ็กซ์เตอร์ (ประเทศไทย) จำกัด				
ลูกหนี้การค้า	16,477	10,440	16,477	10,440
สินทรัพย์หมุนเวียนอื่น - ดอกเบี้ยค้างรับ	15	15	15	15
เงินให้กู้ยืมระยะยาว	6,000	6,000	6,000	6,000
หนี้สินหมุนเวียนอื่น - เงินมัดจำรับ	200	200	200	200

บริษัท ไทยเทพรส จำกัด (มหาชน)
หมายเหตุประกอบงบการเงิน

สัญญาสำคัญที่ทำกับบุคคลหรือกิจการที่เกี่ยวข้องกัน

สัญญาให้เช่าอาคาร

เมื่อวันที่ 1 มิถุนายน 2554

บริษัทได้ทำสัญญาให้เช่าอาคารเป็นสำนักงานและโรงงานผลิตกับบริษัทร่วมแห่งหนึ่ง (บริษัท เอ็กซ์เตอร์ (ประเทศไทย) จำกัด) สัญญาเช่ามีอายุ 10 ปี เริ่มตั้งแต่วันที่ 1 มิถุนายน 2554 ถึงวันที่ 31 พฤษภาคม 2564 โดยบริษัทได้รับค่าเช่าเดือนละ 79,200 บาทสำหรับปีที่ 1 ถึง ปีที่ 3, ได้รับค่าเช่าเดือนละ 105,600 บาท สำหรับปีที่ 4 ถึง ปีที่ 5 และได้รับค่าเช่าเดือนละ 158,400 บาท สำหรับปีที่ 6 ถึง ปีที่ 10 ทั้งนี้ บริษัทต้องจ่ายเงินมัดจำการเช่าเป็นจำนวน 200,000 บาท

เมื่อวันที่ 1 ตุลาคม 2553 บริษัทได้ทำสัญญาให้เช่าอาคารเป็นสำนักงานกับบริษัทร่วมแห่งหนึ่ง (บริษัท ยามาฮา (ประเทศไทย) จำกัด) สัญญาเช่ามีอายุ 5 ปี เริ่มตั้งแต่วันที่ 1 ตุลาคม 2553 ถึงวันที่ 30 กันยายน 2558 โดยบริษัทได้รับค่าเช่าเดือนละ 10,000 บาท สำหรับ 13 เดือนแรก และได้รับค่าเช่าเดือนละ 11,520 บาท สำหรับเดือนที่เหลือ

สัญญาเงินกู้ยืม

ณ วันที่ 31 ธันวาคม 2555 บริษัท (“ผู้กู้”) มีสัญญาเงินกู้ยืมกับบริษัทเอ็กซ์เตอร์ (ประเทศไทย) จำกัด (“ผู้กู้”) เป็นจำนวน 6.0 ล้านบาท โดยมีกำหนดชำระคืนรายปี ๆ ละเท่า ๆ กันเป็นระยะเวลา 5 ปี เริ่มตั้งแต่วันที่ 20 พฤษภาคม 2556 จนถึง 20 พฤษภาคม 2560 เงินกู้ยืมนี้มีอัตราดอกเบี้ยร้อยละ 7.5 ต่อปี สำหรับ 3 ปีแรก หลังจากนั้นอัตราดอกเบี้ยจะคิดจาก MLR ของธนาคารพาณิชย์ในประเทศแห่งหนึ่งบวกร้อยละ 1.0 ต่อปี

5 เงินสดและรายการเทียบเท่าเงินสด

	งบการเงินที่แสดงเงินลงทุนตามวิธี ส่วนได้เสีย/งบการเงินเฉพาะกิจการ	
	2555	2554
	(พันบาท)	
เงินสดในมือ	1,201	1,294
เงินฝากธนาคารประเภทกระแสรายวัน	10,267	10,547
เงินฝากธนาคารประเภทออมทรัพย์	262,165	288,309
เงินฝากประจำธนาคาร ระยะเวลาการฝากไม่เกิน 3 เดือน	137,925	7,783
รวม	<u>411,558</u>	<u>307,933</u>

บริษัท ไทยเทพรส จำกัด (มหาชน)

หมายเหตุประกอบงบการเงิน

ยอดเงินสดและรายการเทียบเท่าเงินสด ณ วันที่ 31 ธันวาคม จัดตามประเภทสกุลเงินตราได้ดังนี้

งบการเงินที่แสดงเงินลงทุนตามวิธี

ส่วนได้เสีย/งบการเงินเฉพาะกิจการ

	2555	2554
	(พันบาท)	
สกุลเงินบาท	411,017	307,375
สกุลเงินเหรียญสหรัฐอเมริกา	541	558
รวม	<u>411,558</u>	<u>307,933</u>

6 เงินลงทุนอื่น

งบการเงินที่แสดงเงินลงทุนตามวิธี

ส่วนได้เสีย/งบการเงินเฉพาะกิจการ

	2555	2554
	(พันบาท)	
เงินลงทุนชั่วคราว		
เงินฝากประจำธนาคาร ระยะเวลาก่อนครบกำหนด 3 เดือน	329,997	9,769
ตั๋วแลกเงินระยะเวลาก่อนครบกำหนด 3 เดือน	50,000	560,000
เงินลงทุนในความต้องการของตลาด - กองทุนรวม	<u>57,302</u>	<u>2,147</u>
	437,299	571,916
หัก เงินฝากประจำธนาคารระยะเวลาก่อนครบกำหนด 3 เดือน		
ที่ติดการผูกพัน	<u>(4,593)</u>	<u>(4,593)</u>
รวม	<u>432,706</u>	<u>567,323</u>

เงินลงทุนระยะยาวอื่น

หุ้นกู้	40,000	20,000
หลักทรัพย์ในความต้องการของตลาด - หุ้นกู้	<u>453</u>	<u>395</u>
รวม	<u>40,453</u>	<u>20,395</u>

หุ้นกู้เป็นหุ้นกู้ธนาคาร กรุงไทย จำกัด (มหาชน) จำนวน 20 ล้านบาท ซึ่งเป็นตราสารหนี้ที่จะถึงครบกำหนด มีอายุ 10 ปี ครบกำหนดไถ่ถอนวันที่ 20 กุมภาพันธ์ 2562 อัตราดอกเบี้ยร้อยละ 5.00 สำหรับห้าปีแรกและอัตราดอกเบี้ยร้อยละ 6.50 สำหรับห้าปีหลัง และหุ้นกู้ธนาคาร กสิกรไทย จำกัด (มหาชน) จำนวน 20 ล้านบาท ที่ลงทุนในระหว่างปี 2555 ซึ่งเป็นตราสารหนี้ที่จะถึงครบกำหนด มีอายุ 10 ปี ครบกำหนดไถ่ถอนวันที่ 15 กุมภาพันธ์ 2565 อัตราดอกเบี้ยร้อยละ 4.50 ตลอดอายุหุ้นกู้ ณ วันที่ 31 ธันวาคม 2555 เงินฝากประจำธนาคารที่ติดการผูกพันจำนวน 4.59 ล้านบาท (2554: 4.59 ล้านบาท) ติดการกำกับการใช้ไฟฟ้า

บริษัท ไทยเทพรส จำกัด (มหาชน)
หมายเหตุประกอบงบการเงิน

7 ลูกหนี้การค้า

งบการเงินที่แสดงเงินลงทุนตามวิธี
ส่วนได้เสีย/งบการเงินเฉพาะกิจการ

หมายเหตุ	2555	2554
	(พันบาท)	
กิจการที่เกี่ยวข้องกัน 4	20,439	16,292
กิจการอื่น	240,857	247,926
รวม	261,296	264,218
หัก ค่าเพื่อหนี้สงสัยจะสูญ	(1,675)	(1,732)
สุทธิ	259,621	262,486
(กลับรายการ) หนี้สูญและหนี้สงสัยจะสูญสำหรับปี	(42)	162

การวิเคราะห์อายุของลูกหนี้การค้ามีดังนี้

งบการเงินที่แสดงเงินลงทุนตามวิธี
ส่วนได้เสีย/งบการเงินเฉพาะกิจการ

	2555	2554
	(พันบาท)	
กิจการที่เกี่ยวข้องกัน		
ยังไม่ครบกำหนดชำระ	5,944	13,019
เกินกำหนดชำระ		
น้อยกว่า 3 เดือน	5,462	3,273
3 - 6 เดือน	4,212	-
6 - 12 เดือน	4,821	-
	20,439	16,292

งบการเงินที่แสดงเงินลงทุนตามวิธี
ส่วนได้เสีย/งบการเงินเฉพาะกิจการ

	2555	2554
	(พันบาท)	
กิจการอื่น		
ยังไม่ครบกำหนดชำระ	222,999	223,535
เกินกำหนดชำระ		
น้อยกว่า 3 เดือน	16,036	22,644
3 - 6 เดือน	147	564
มากกว่า 12 เดือน	1,675	1,183
	240,857	247,926
หัก ค่าเพื่อหนี้สงสัยจะสูญ	(1,675)	(1,732)
	239,182	246,194
สุทธิ	259,621	262,486

โดยปกติระยะเวลาการให้สินเชื่อแก่ลูกค้าของบริษัท มีระยะเวลาดังแต่ 30 วันถึง 90 วัน

บริษัท ไทยเทพรส จำกัด (มหาชน)
หมายเหตุประกอบงบการเงิน

ยอดลูกหนี้การค้า ณ วันที่ 31 ธันวาคม จัดตามประเภทสกุลเงินตราได้ดังนี้

	งบการเงินที่แสดงเงินลงทุนตามวิธี ส่วนได้เสีย/งบการเงินเฉพาะกิจการ	
	2555	2554
	(พันบาท)	
สกุลเงินบาท	246,834	241,999
สกุลเงินเหรียญสหรัฐอเมริกา	12,361	19,785
สกุลเงินเหรียญออสเตรเลีย	426	532
สกุลเงินยูโร	-	170
รวม	<u>259,621</u>	<u>262,486</u>

บริษัท ไทยเทพรส จำกัด (มหาชน)
หมายเหตุประกอบงบการเงิน

8 สินค้ำคงเหลือ

	งบการเงินที่แสดงเงินลงทุนตามวิธี ส่วนได้เสีย/งบการเงินเฉพาะกิจการ	
	2555	2554
	(พันบาท)	
สินค้าสำเร็จรูป	56,786	71,317
สินค้าระหว่างผลิต	125,369	109,863
วัตถุดิบ	89,762	81,393
วัสดุ	419	385
รวม	272,336	262,958
หัก ค่าเพื่อมูลค่าสินค้าเสื่อมคุณภาพและค้างนาน	-	(3,356)
สุทธิ	272,336	259,602
ต้นทุนของสินค้ำคงเหลือที่บันทึก		
เป็นค่าใช้จ่ายและได้รวมในบัญชีต้นทุนขาย		
- ต้นทุนขาย	1,507,500	1,544,723
- ค่าเพื่อมูลค่าสินค้าเสื่อมคุณภาพและค้างนาน	-	3,356
รวม	1,507,500	1,548,079

9 เงินลงทุนในบริษัทร่วม

	งบการเงินที่แสดงเงินลงทุน			
	ตามวิธีส่วนได้เสีย		งบการเงินเฉพาะกิจการ	
	2555	2554	2555	2554
	(พันบาท)			
ณ วันที่ 1 มกราคม	7,880	10,532	13,199	13,199
ส่วนแบ่งขาดทุนสุทธิจาก				
เงินลงทุนตามวิธีส่วนได้เสีย	(1,571)	(2,652)	-	-
ณ วันที่ 31 ธันวาคม	6,309	7,880	13,199	13,199

บริษัท ไทยเทพรส จำกัด (มหาชน)
หมายเหตุประกอบงบการเงิน

งบการเงินที่แสดงเงินลงทุนตามวิธีส่วนได้เสีย/งบการเงินเฉพาะกิจการ

		สัดส่วนความเป็น							
		เจ้าของ		ทุนชำระแล้ว		ราคาทุน		ส่วนได้เสีย	
		2555	2554	2555	2555	2555	2554	2555	2554
		(ร้อยละ)				(พันบาท)			
บริษัทร่วม									
บริษัท ยามาฮา (ประเทศไทย) จำกัด									
(ประเทศไทย) จำกัด	26	26		20,001	20,001	5,199	5,199	3,269	2,703
บริษัท เอ็กซ์เตอร์									
(ประเทศไทย) จำกัด	40	40		20,000	20,000	8,000	8,000	3,040	5,177
รวม				40,001	40,001	13,199	13,199	6,309	7,880

บริษัทบันทึกเงินลงทุนในบริษัทร่วมตามวิธีส่วนได้เสีย โดยถือตามงบการเงินสำหรับปีสิ้นสุดวันที่ 31 ธันวาคม 2555 ซึ่งได้ตรวจสอบโดยผู้สอบบัญชีแล้ว ณ วันที่ 31 ธันวาคม 2555 เงินลงทุนในบริษัทร่วมจำนวน 6.31 ล้านบาท คิดเป็นร้อยละ 0.23 ของสินทรัพย์รวมในงบแสดงฐานะการเงินที่แสดงเงินลงทุนตามวิธีส่วนได้เสีย (31 ธันวาคม 2554: 7.88 ล้านบาท คิดเป็นร้อยละ 0.30) และมีส่วนแบ่งขาดทุนจากเงินลงทุนในบริษัทร่วมสำหรับปีสิ้นสุดวันที่ 31 ธันวาคม 2555 จำนวน 1.57 ล้านบาท คิดเป็นร้อยละ 0.28 ของกำไรสำหรับปีในงบกำไรขาดทุนเบ็ดเสร็จของงบการเงินที่แสดงเงินลงทุนตามวิธีส่วนได้เสีย (2554: 2.65 ล้านบาท คิดเป็นร้อยละ 0.55)

10 ที่ดินที่ยังไม่ได้ใช้ดำเนินงาน

งบการเงินที่แสดงเงินลงทุนตามวิธีส่วนได้เสีย/งบการเงินเฉพาะกิจการ	
2555	2554
(พันบาท)	
ที่ดินที่ยังไม่ได้ใช้ดำเนินงาน	204,073
หัก ค่าเพื่อการด้อยค่าของสินทรัพย์	(109,121)
สุทธิ	94,952

ตามรายงานการประเมินราคาของผู้ประเมินราคาอิสระลงวันที่ 2 กรกฎาคม 2552 บริษัทประเมินราคาได้ประเมินราคาที่ดินที่ยังไม่ได้ใช้ดำเนินงานของบริษัทโดยใช้วิธีการเปรียบเทียบราคาตลาด โดยมีราคาประเมินมูลค่า 94.95 ล้านบาท

บริษัท ไทยเทพรส จำกัด (มหาชน)

หมายเหตุประกอบงบการเงิน

11 ที่ดิน อาคาร และอุปกรณ์

งบการเงินที่แสดงเงินลงทุนตามวิธีส่วนได้เสีย/งบการเงินเฉพาะกิจการ

	ที่ดินและ ส่วนปรับปรุง ที่ดิน	อาคารและ ส่วน ปรับปรุง	เครื่องจักรและ อุปกรณ์	เครื่องตกแต่ง ติดตั้งและ เครื่องใช้ สำนักงาน	ยานพาหนะ	อะไหล่	งานระหว่าง ก่อสร้าง	เงินจ่าย ล่วงหน้า ค่าซื้อ เครื่องจักร	รวม
				(พันบาท)					
ราคาทุน									
ณ วันที่ 1 มกราคม 2554	112,606	429,615	1,296,187	55,232	119,987	16,709	272,273	-	2,302,609
เพิ่มขึ้น	-	-	1,876	1,963	8,070	30,417	51,168	-	93,494
โอน	-	1,544	29,315	-	1000	(26,302)	(5,557)	-	-
โอนจากอุปกรณ์ที่ยังไม่ได้ใช้ดำเนินงาน	-	-	44	-	-	-	-	-	44
จำหน่าย	-	-	(2,751)	(772)	(5,764)	-	-	-	(9,287)
ณ วันที่ 31 ธันวาคม 2554									
และ 1 มกราคม 2555	112,606	431,159	1,324,671	56,423	123,293	20,824	317,884		2,386,860
เพิ่มขึ้น	925	-	3,240	1,645	2,775	26,695	59,709	90,547	185,536
โอน	-	101,526	131,878	251	80	(23,117)	(126,360)	(84,258)	-
โอนจากอุปกรณ์ที่ยังไม่ได้ใช้ดำเนินงาน	-	-	47	-	-	-	-	-	47
จำหน่าย	700	-	(47,265)	(1,786)	(4,935)	-	-	-	(54,686)
ณ วันที่ 31 ธันวาคม 2555	112,831	532,685	1,412,571	56,533	121,213	24,402	251,233	6,289	2,517,757
ค่าเสื่อมราคาและขาดทุน									
ค้อยค่า									
ณ วันที่ 1 มกราคม 2554	881	164,291	978,709	41,678	86,960	-	-	-	1,272,519
ค่าเสื่อมราคาสำหรับปี	16	12,487	64,668	3,045	4,602	-	-	-	84,818
กลับรายการขาดทุนจากการค้อยค่า	-	-	238	-	-	-	-	-	(238)
จำหน่าย	-	-	(2,489)	(637)	(4,907)	-	-	-	(8,033)
ณ วันที่ 31 ธันวาคม 2554									
และ 1 มกราคม 2555	897	176,778	1,040,650	44,086	86,655	-	-	-	1,349,066
ค่าเสื่อมราคาสำหรับปี	13	19,757	59,707	2,579	4,209	-	-	-	86,265
กลับรายการขาดทุนจากการค้อยค่า	-	-	(14)	-	-	-	-	-	(14)
จำหน่าย	(662)	-	(44,472)	(1,676)	(4,161)	-	-	-	(50,971)
ณ วันที่ 31 ธันวาคม 2554	248	196,535	1,055,871	44,989	86,703	-	-	-	1,384,346
มูลค่าสุทธิทางบัญชี									
ณ วันที่ 1 มกราคม 2554	111,725	265,324	317,478	13,554	33,027	16,709	272,273	-	1,030,090
ณ วันที่ 31 ธันวาคม 2554 และ									
1 มกราคม 2555	111,709	254,381	248,021	12,337	36,638	20,824	317,884	-	1,037,794
ณ วันที่ 31 ธันวาคม 2554	112,583	336,150	356,700	11,544	34,510	24,402	251,233	6,289	1,133,411

การกำกับ

ณ วันที่ 31 ธันวาคม 2555 ที่ดินบางส่วนของบริษัทมีมูลค่าตามบัญชีจำนวน 79.66 ล้านบาท (2554: 79.66 ล้านบาท) ได้ใช้เป็นหลักประกันในการขอสินเชื่อจากธนาคาร

บริษัท ไทยเทพรส จำกัด (มหาชน)
หมายเหตุประกอบงบการเงิน

12 สินทรัพย์ไม่มีตัวตน

งบการเงินที่แสดงเงินลงทุนตามวิธีส่วนได้เสีย/งบการเงินเฉพาะกิจการ

	โปรแกรม คอมพิวเตอร์	เครื่องหมาย การค้า (พันบาท)	โปรแกรมคอมพิวเตอร์ ระหว่างติดตั้ง	รวม
ราคาทุน				
ณ วันที่ 1 มกราคม 2554	11,177	23,002	669	34,848
เพิ่มขึ้น	514	5,015	-	5,529
จำหน่าย	(4)	-	-	(4)
ณ วันที่ 31 ธันวาคม 2554				
และ 1 มกราคม 2555	11,687	28,017	669	40,373
เพิ่มขึ้น	231	558	376	1,165
โอน	1,017	-	(1,017)	-
ณ วันที่ 31 ธันวาคม 2555	12,935	28,575	28	41,538
ค่าตัดจำหน่าย				
ณ วันที่ 1 มกราคม 2554	10,646	22,977	-	33,623
ค่าตัดจำหน่ายสำหรับปี	323	654	-	977
ณ วันที่ 31 ธันวาคม 2554				
และ 1 มกราคม 2555	10,969	23,631	-	34,600
ค่าตัดจำหน่ายสำหรับปี	482	1,733	-	2,215
ณ วันที่ 31 ธันวาคม 2555	11,451	25,364	-	36,815
มูลค่าสุทธิทางบัญชี				
ณ วันที่ 1 มกราคม 2554	531	25	669	1,225
ณ วันที่ 31 ธันวาคม 2554				
และ 1 มกราคม 2555	718	4,386	669	5,773
ณ วันที่ 31 ธันวาคม 2555	1,484	3,211	28	4,723

บริษัท ไทยเทพรส จำกัด (มหาชน)
หมายเหตุประกอบงบการเงิน

13 ค่าใช้จ่ายค้างจ่าย

	งบการเงินที่แสดงเงินลงทุนตามวิธี ส่วนได้เสีย/งบการเงินเฉพาะกิจการ	
	2555	2554
	(พันบาท)	
โบนัสพนักงานค้างจ่าย	17,165	16,613
ค่าโฆษณาค้างจ่าย	11,440	7,769
ค่าขนส่งออกค้างจ่าย	8,587	7,680
ค่าใช้จ่ายส่งเสริมการขายค้างจ่าย	6,424	1,164
ค่าซ่อมแซมค้างจ่าย	6,369	4,146
อื่นๆ	14,826	15,181
รวม	<u>64,811</u>	<u>52,553</u>

14 การผูกพันผลประโยชน์พนักงาน

	งบการเงินที่แสดงเงินลงทุนตามวิธี ส่วนได้เสีย/งบการเงินเฉพาะกิจการ	
	2555	2554
	(พันบาท)	
งบแสดงฐานะการเงิน		
การผูกพันในงบแสดงฐานะการเงินสำหรับ		
ผลประโยชน์หลังออกจากงาน	30,487	27,015
ผลประโยชน์ระยะยาวอื่น	<u>7,947</u>	<u>7,382</u>
รวม	<u>38,434</u>	<u>34,397</u>
สำหรับปีสิ้นสุดวันที่ 31 ธันวาคม	2555	2554
(พันบาท)		
งบกำไรขาดทุนเบ็ดเสร็จ		
รับรู้ในกำไรหรือขาดทุน		
ผลประโยชน์หลังออกจากงาน	3,921	3,816
ผลประโยชน์ระยะยาวอื่น	<u>1,812</u>	<u>1,668</u>
รวม	<u>5,733</u>	<u>5,484</u>

บริษัท ไทยเทพรส จำกัด (มหาชน)

หมายเหตุประกอบงบการเงิน

บริษัทถือปฏิบัติตามมาตรฐานการบัญชี ฉบับที่ 19 เรื่องผลประโยชน์พนักงาน ซึ่งมีผลบังคับใช้ตั้งแต่วันที่ 1 มกราคม 2554 บริษัทได้เลือกบันทึกการผูกพันในช่วงเปลี่ยนแปลงทั้งหมด ณ วันที่ 1 มกราคม 2554 เป็นเงินรวม 32.29 ล้านบาท ทั้งนี้ได้มีการปรับปรุงกำไรสะสม ณ วันที่ 1 มกราคม 2554 แล้ว

ผลประโยชน์หลังออกจากงาน

บริษัทจัดการโครงการบำเหน็จบำนาญพนักงานตามข้อกำหนดของพระราชบัญญัติคุ้มครองแรงงาน พ.ศ. 2541 ในการให้ผลประโยชน์เมื่อเกษียณแก่พนักงานตามสิทธิและอายุงาน

ผลประโยชน์ระยะยาวอื่น

ผลประโยชน์ระยะยาวอื่นถือตามอายุงานของพนักงานและข้อสมมติฐานในการประมาณการตามหลักคณิตศาสตร์ประกันภัยเป็นเกณฑ์

การเปลี่ยนแปลงในมูลค่าปัจจุบันของการผูกพันของโครงการผลประโยชน์หลังออกจากงานและผลประโยชน์ระยะยาวอื่น

	งบการเงินที่แสดงเงินลงทุนตามวิธี ส่วนได้เสีย/งบการเงินเฉพาะกิจการ			
	ผลประโยชน์ หลังออกจากงาน		ผลประโยชน์ ระยะยาวอื่น	
	2555	2554	2555	2554
(พันบาท)				
การผูกพันของโครงการผลประโยชน์ ณ วันที่ 1 มกราคม				
	27,015	25,588	7,382	6,702
ผลประโยชน์จ่ายโดยโครงการ	(449)	(2,389)	(1,247)	(988)
ต้นทุนบริการปัจจุบันและดอกเบี้ย	<u>3,921</u>	<u>3,816</u>	<u>1,812</u>	<u>1,668</u>
การผูกพันของโครงการผลประโยชน์ ณ วันที่ 31 ธันวาคม	<u>30,487</u>	<u>27,015</u>	<u>7,947</u>	<u>7,382</u>

บริษัท ไทยเทพรส จำกัด (มหาชน)
หมายเหตุประกอบงบการเงิน

ค่าใช้จ่ายที่รับรู้ในกำไรหรือขาดทุน

	งบการเงินที่แสดงเงินลงทุนตามวิธี ส่วนได้เสีย/งบการเงินเฉพาะกิจการ			
	ผลประโยชน์ หลังออกจากงาน		ผลประโยชน์ ระยะยาวอื่น	
	2555	2554	2555	2554
สำหรับปีสิ้นสุดวันที่ 31 ธันวาคม				
	(พันบาท)			
ต้นทุนบริการปัจจุบัน	2,948	2,894	1,546	1,426
ดอกเบี้ยจากการผูกพัน	973	922	266	242
รวม	<u>3,921</u>	<u>3,816</u>	<u>1,812</u>	<u>1,668</u>

ค่าใช้จ่ายดังกล่าวข้างต้นรับรู้ในรายการต่อไปนี้ในงบกำไรขาดทุนเบ็ดเสร็จ

	งบการเงินที่แสดงเงินลงทุนตามวิธี ส่วนได้เสีย/งบการเงินเฉพาะกิจการ			
	ผลประโยชน์ หลังออกจากงาน		ผลประโยชน์ ระยะยาวอื่น	
	2555	2554	2555	2554
สำหรับปีสิ้นสุดวันที่ 31 ธันวาคม				
	(พันบาท)			
ต้นทุนขาย	1,773	824	1,052	464
ค่าใช้จ่ายในการขาย	1,052	396	484	224
ค่าใช้จ่ายในการบริหาร	1,096	2,596	276	980
รวม	<u>3,921</u>	<u>3,816</u>	<u>1,812</u>	<u>1,668</u>

บริษัท ไทยเทพรส จำกัด (มหาชน)
หมายเหตุประกอบงบการเงิน

ข้อสมมติหลักในการประมาณการตามหลักการคณิตศาสตร์ประกันภัย ณ วันที่รายงาน (แสดงโดยวิธีกึ่งเฉลี่ยถ่วงน้ำหนัก) ของการผูกพันผลประโยชน์หลังออกจากงานและผลประโยชน์ระยะยาวอื่น มีดังนี้

	งบการเงินที่แสดงเงินลงทุนตามวิธี ส่วนได้เสีย/งบการเงินเฉพาะกิจการ	
	2555	2554
อัตราคิดลดต่อปี (ร้อยละ)	3.6041	3.6041
การเพิ่มขึ้นของเงินเดือนในอนาคต (ร้อยละ)	4.30	4.30
อัตราการลงทุนเฉลี่ยของพนักงาน (ร้อยละ)	0 - 38	0 - 38
อายุครบเกษียณ (ปี)	55	55

ข้อสมมติเกี่ยวกับอัตราสมณะและอัตราอุปทานในอนาคตถือตามข้อมูลจากตารางสมณะไทยปี 2551

15 กุณเรือนหุ้น

งบการเงินที่แสดงเงินลงทุนตามวิธีส่วนได้เสีย					
/งบการเงินเฉพาะกิจการ					
มูลค่าหุ้น ต่อหุ้น (บาท)	2555		2554		
	จำนวนหุ้น	จำนวนเงิน	จำนวนหุ้น	จำนวนเงิน	
	(พันหุ้น / พันบาท)				
ทุนจดทะเบียน					
ณ วันที่ 1 มกราคม					
- หุ้นสามัญ	10	-	-	60,000	600,000
- หุ้นสามัญ	1	600,000	600,000	-	-
แบ่งแยกมูลค่าหุ้นสามัญที่ตราไว้					
จาก 10 บาท เป็น 1 บาท	1	-	-	540,000	-
ณ วันที่ 31 ธันวาคม					
- หุ้นสามัญ	1	600,000	600,000	600,000	600,000

บริษัท ไทยเทเพรส จำกัด (มหาชน)
หมายเหตุประกอบงบการเงิน

งบการเงินที่แสดงเงินลงทุนตามวิธีส่วนได้เสีย
/งบการเงินเฉพาะกิจการ

	มูลค่าหุ้น	2555	2554
	ต่อหุ้น	จำนวนหุ้น	จำนวนเงิน
	(บาท)		(พันหุ้น / พันบาท)
หุ้นที่ออกและชำระแล้ว			
ณ วันที่ 1 มกราคม			
- หุ้นสามัญ	10	-	36,000
- หุ้นสามัญ	1	360,000	-
แบ่งแยกมูลค่าหุ้นสามัญที่ตราไว้			
จาก 10 บาท เป็น 1 บาท	1	-	324,000
ณ วันที่ 31 ธันวาคม			
- หุ้นสามัญ	1	360,000	360,000

ส่วนเกินมูลค่าหุ้น

ตามบทบัญญัติแห่งพระราชบัญญัติบริษัทมหาชนจำกัด พ.ศ. 2535 มาตรา 51 ในกรณีที่บริษัทเสนอขายหุ้นสูงกว่ามูลค่าหุ้นที่จดทะเบียนไว้ บริษัทต้องนำค่าหุ้นส่วนเกินนี้ตั้งเป็นทุนสำรอง ("ส่วนเกินมูลค่าหุ้น") ส่วนเกินมูลค่าหุ้นนี้จะนำไปจ่ายเป็นเงินปันผลไม่ได้

การเปลี่ยนแปลงมูลค่าหุ้นสามัญ

ในการประชุมสามัญประจำปีของผู้ถือหุ้นของบริษัท เมื่อวันที่ 26 เมษายน 2554 ผู้ถือหุ้นมีมติอนุมัติให้มีการเปลี่ยนแปลงมูลค่าหุ้นของบริษัทที่ตราไว้ (แบ่งแยกมูลค่าหุ้นที่ตราไว้ (Split Par)) จากเดิมหุ้นละ 10 บาท เป็นหุ้นละ 1 บาท ซึ่งทุนจดทะเบียนของบริษัทยังคงเดิมเท่ากับ 600 ล้านบาท โดยแบ่งเป็นหุ้นสามัญจำนวน 600 ล้านหุ้น มูลค่าที่ตราไว้หุ้นละ 1 บาท และหุ้นที่ออกและชำระแล้วยังคงเดิมเท่ากับ 360 ล้านหุ้น โดยแบ่งเป็นหุ้นสามัญที่ออกและเรียกชำระแล้วจำนวน 360 ล้านหุ้น มูลค่าที่ตราไว้หุ้นละ 1 บาท บริษัทได้จดทะเบียนการเปลี่ยนแปลงมูลค่าที่ตราไว้ต่อหุ้นและจำนวนหุ้นกับกระทรวงพาณิชย์เมื่อวันที่ 27 เมษายน 2554

16 สำรอง

สำรองประกอบด้วย

การจัดสรรกำไร

สำรองตามกฎหมาย

ตามบทบัญญัติแห่งพระราชบัญญัติบริษัทมหาชนจำกัด พ.ศ. 2535 มาตรา 116 บริษัทจะต้องจัดสรรทุนสำรอง ("สำรองตามกฎหมาย") อย่างน้อยร้อยละ 5 ของกำไรสุทธิประจำปีหลังจากหักขาดทุนสะสมยกมา (ถ้ามี) จนกว่าสำรองดังกล่าวมีจำนวนไม่น้อยกว่าร้อยละ 10 ของทุนจดทะเบียน เงินสำรองนี้จะนำไปจ่ายเป็นเงินปันผลไม่ได้

องค์ประกอบอื่นของส่วนของผู้ถือหุ้น

ผลต่างจากการเปลี่ยนแปลงในมูลค่ายุติธรรม

ผลต่างจากการเปลี่ยนแปลงในมูลค่ายุติธรรมแสดงในส่วนของผู้ถือหุ้นประกอบด้วยผลรวมการเปลี่ยนแปลงในมูลค่ายุติธรรมของสินทรัพย์ทางการเงินเพื่อขายจนกระทั่งมีการตัดรายการหรือเกิดการด้อยค่า

การเคลื่อนไหวในทุนสำรอง

การเคลื่อนไหวในทุนสำรองแสดงรายการในงบแสดงการเปลี่ยนแปลงส่วนของผู้ถือหุ้น

17 ข้อมูลทางการเงินจำแนกตามส่วนงาน

บริษัทได้นำเสนอข้อมูลทางการเงินจำแนกตามส่วนงานธุรกิจ รูปแบบหลักในการรายงานส่วนงานธุรกิจพิจารณาจากระบบการบริหารจัดการและโครงสร้างการรายงานทางการเงินภายในของบริษัทเป็นเกณฑ์ในการกำหนด ส่วนงาน

บริษัทดำเนินกิจการในส่วนงานธุรกิจเดียวคือธุรกิจเครื่องปรุงรสอาหาร ดังนั้นฝ่ายบริหารจึงพิจารณาว่าบริษัทมีส่วนงานธุรกิจเพียงส่วนงานเดียว

บริษัท ไทยเทพรส จำกัด (มหาชน)
หมายเหตุประกอบงบการเงิน

18 รายได้อื่น

	งบการเงินที่แสดงเงินลงทุนตามวิธี ส่วนได้เสีย/งบการเงินเฉพาะกิจการ	
	2555	2554
	(พันบาท)	
ดอกเบี้ยรับ	22,102	15,026
รายได้เบ็ดเตล็ด	6,932	9,122
กำไรจากการจำหน่ายอุปกรณ์	140	1,222
อื่นๆ	7,781	5,914
รวม	<u>36,955</u>	<u>31,284</u>

19 ค่าใช้จ่ายผลประโยชน์ของพนักงาน

	งบการเงินที่แสดงเงินลงทุนตามวิธี ส่วนได้เสีย/งบการเงินเฉพาะกิจการ	
	2555	2554
	(พันบาท)	
ผู้บริหาร		
เงินเดือนและค่าแรง	16,331	17,850
ต้นทุนบำเหน็จบำนาญ - โครงการผลประโยชน์ที่กำหนดไว้	646	822
ต้นทุนบำเหน็จบำนาญ - โครงการสมทบเงินที่กำหนดไว้	593	679
อื่นๆ	5,919	6,137
	<u>23,489</u>	<u>25,488</u>
พนักงานอื่น		
เงินเดือนและค่าแรง	135,922	136,295
ต้นทุนบำเหน็จบำนาญ - โครงการผลประโยชน์ที่กำหนดไว้	5,087	4,662
ต้นทุนบำเหน็จบำนาญ - โครงการสมทบเงินที่กำหนดไว้	4,204	4,242
อื่นๆ	33,953	32,418
	<u>179,166</u>	<u>177,617</u>
รวม	<u>202,655</u>	<u>203,105</u>
โครงการผลประโยชน์ที่กำหนดไว้		

รายละเอียดของโครงการผลประโยชน์ที่กำหนดเปิดเผยในหมายเหตุประกอบงบการเงิน 14

โครงการสมทบเงินที่กำหนดไว้

บริษัทได้จัดตั้งกองทุนสำรองเลี้ยงชีพสำหรับพนักงานของบริษัทบนพื้นฐานความสมัครใจของพนักงานในการเป็นสมาชิกของกองทุน โดยพนักงานจ่ายเงินสะสมในอัตราร้อยละ 5 ของเงินเดือนทุกเดือน และบริษัทจ่ายสมทบในอัตราร้อยละ 5 ของเงินเดือนของพนักงานทุกเดือน กองทุนสำรองเลี้ยงชีพนี้ได้จดทะเบียนเป็นกองทุนสำรองเลี้ยงชีพตามข้อกำหนดของกระทรวงการคลังและจัดการกองทุนโดยผู้จัดการกองทุนที่ได้รับอนุญาต

บริษัท ไทยเทพรส จำกัด (มหาชน)

หมายเหตุประกอบงบการเงิน

20 ค่าใช้จ่ายตามลักษณะ

งบกำไรขาดทุนเบ็ดเสร็จได้รวมการวิเคราะห์ค่าใช้จ่ายตามหน้าที่ ค่าใช้จ่ายตามลักษณะได้เปิดเผยตามข้อกำหนดในมาตรฐานการรายงานทางการเงินฉบับต่าง ๆ ดังนี้

	งบการเงินที่แสดงเงินลงทุนตามวิธี ส่วนได้เสีย/งบการเงินเฉพาะกิจการ	
	2555	2554
	(พันบาท)	
รวมอยู่ในต้นทุนขาย		
การเปลี่ยนแปลงในสินค้าสำเร็จรูปและงานระหว่างทำ	(975)	(24,751)
โอนสินค้าสำเร็จรูปเป็นค่าใช้จ่ายส่งเสริมการขาย	(47,879)	(62,924)
วัตถุดิบและวัสดุสิ้นเปลืองใช้ไป	1,271,914	1,371,10
ค่าใช้จ่ายผลประโยชน์ตอบแทนพนักงาน	100,833	87,579
ค่าเสื่อมราคาและค่าตัดจำหน่าย	69,928	70,419
อื่นๆ	113,679	106,648
รวม	1,507,500	1,548,079

	งบการเงินที่แสดงเงินลงทุนตามวิธี ส่วนได้เสีย/งบการเงินเฉพาะกิจการ	
	2555	2554
	(พันบาท)	
รวมอยู่ในค่าใช้จ่ายในการขาย		
ค่าใช้จ่ายในการจัดจำหน่าย	109,855	120,256
ค่าใช้จ่ายการตลาด	90,927	81,206
รับโอนสินค้าสำเร็จรูปเป็นค่าใช้จ่ายส่งเสริมการขาย	47,879	62,924
ค่าใช้จ่ายผลประโยชน์ตอบแทนพนักงาน	18,714	16,375
อื่นๆ	26,271	23,923
รวม	293,646	304,684

รวมอยู่ในค่าใช้จ่ายในการบริหาร		
ค่าใช้จ่ายผลประโยชน์ตอบแทนพนักงาน	83,108	99,151
ค่าเสื่อมราคาและค่าตัดจำหน่าย	13,550	11,812
อื่นๆ	34,642	24,060
รวม	131,300	135,023

21 ภาษีเงินได้

การลดภาษีเงินได้นิติบุคคล

พระราชกฤษฎีกาตามความในประมวลรัษฎากรว่าด้วยการลดอัตราและยกเว้นรัษฎากร ฉบับที่ 530 พ.ศ. 2554 วันที่ 21 ธันวาคม 2554 ให้ลดอัตราภาษีเงินได้นิติบุคคลสำหรับกำไรสุทธิเป็นระยะเวลาสามรอบระยะเวลาบัญชีได้แก่ปี 2555 2556 และ 2557 จากอัตราร้อยละ 30 เหลืออัตราร้อยละ 23 สำหรับรอบระยะเวลาบัญชี 2555 ที่เริ่มในหรือหลังวันที่ 1 มกราคม 2555 และร้อยละ 20 ของกำไรสุทธิสำหรับสองรอบระยะเวลาบัญชีถัดมา (2556 และ 2557) ที่เริ่มในหรือหลังวันที่ 1 มกราคม 2556 และ 2557 ตามลำดับ

ทั้งนี้เป็นที่เชื่อได้ว่ารัฐบาลจะดำเนินการแก้ไขกฎหมายเพื่อให้อัตราภาษีไม่สูงไปกว่าร้อยละ 20 สำหรับรอบระยะเวลาบัญชีที่เริ่มในหรือหลังวันที่ 1 มกราคม 2558 เป็นต้นไป เพื่อให้เป็นไปตามมติคณะรัฐมนตรีเมื่อวันที่ 11 ตุลาคม 2554 ในการเพิ่มขีดความสามารถในการแข่งขันของประเทศ

บริษัทได้คำนวณภาษีเงินได้นิติบุคคลจากกำไรทางภาษีสำหรับปีสิ้นสุดวันที่ 31 ธันวาคม 2555 ในอัตราร้อยละ 23 (2554: ร้อยละ 30)

บริษัท ไทยเทปอส จำกัด (มหาชน)
หมายเหตุประกอบงบการเงิน

22 **กำไรต่อหุ้นขั้นพื้นฐาน**

กำไรต่อหุ้นขั้นพื้นฐานสำหรับแต่ละปีสิ้นสุดวันที่ 31 ธันวาคม 2555 และ 2554 คำนวณจากกำไรสำหรับปีที่เป็นส่วนของผู้ถือหุ้นสามัญของบริษัทและจำนวนหุ้นสามัญที่ออกจำหน่ายแล้วระหว่างปี บริษัทได้ปรับกระทบจำนวนหุ้นสามัญที่เกิดจากการแบ่งแยกมูลค่าหุ้นตามหมายเหตุประกอบงบการเงินข้อ 15 และกำไรต่อหุ้นขั้นพื้นฐานของปีก่อนได้ถูกคำนวณขึ้นใหม่ โดยถือเสมือนว่าการแบ่งแยกมูลค่าหุ้นได้เกิดขึ้นตั้งแต่วันเริ่มต้นของงวดแรกที่เสนอรายงานโดยแสดงการคำนวณดังนี้

	งบการเงินที่แสดงเงินลงทุน		งบการเงินเฉพาะกิจการ	
	ตามวิธีส่วนได้เสีย			
	2555	2554	2555	2554
(พันบาท / พันหุ้น)				
กำไรที่เป็นส่วนของผู้ถือหุ้นของบริษัท (ขั้นพื้นฐาน)	571,101	478,393	572,673	481,045
จำนวนหุ้นสามัญที่ออก ณ วันที่ 1 มกราคม	360,000	36,000	360,000	36,000
ผลกระทบจากการแบ่งแยกมูลค่าหุ้น	-	324,000	-	324,000
จำนวนหุ้นสามัญ ณ วันที่ 31 ธันวาคม (ขั้นพื้นฐาน)	360,000	360,000	360,000	360,000
กำไรต่อหุ้น (ขั้นพื้นฐาน) (บาท)	1.59	1.33	1.59	1.34

23 **เงินปันผล**

ในการประชุมสามัญประจำปีของผู้ถือหุ้นของบริษัทเมื่อวันที่ 25 เมษายน 2555 ผู้ถือหุ้นมีมติอนุมัติการจ่ายกำไรเป็นเงินปันผลในอัตราหุ้นละ 1.22 บาท เป็นจำนวนทั้งสิ้น 439.20 ล้านบาท เงินปันผลดังกล่าวได้จ่ายให้แก่ผู้ถือหุ้นในระหว่างปี 2555

ในการประชุมสามัญประจำปีของผู้ถือหุ้นของบริษัทเมื่อวันที่ 26 เมษายน 2554 ผู้ถือหุ้นมีมติอนุมัติการจ่ายกำไรเป็นเงินปันผลในอัตราหุ้นละ 1.05 บาท เป็นจำนวนทั้งสิ้น 378.00 ล้านบาท เงินปันผลดังกล่าวได้จ่ายให้แก่ผู้ถือหุ้นในระหว่างปี 2554

24 **เครื่องมือทางการเงิน**

นโยบายการจัดการความเสี่ยงทางการเงิน

บริษัทมีความเสี่ยงจากการดำเนินธุรกิจตามปกติจากการเปลี่ยนแปลงอัตราดอกเบี้ยและอัตราแลกเปลี่ยนเงินตราต่างประเทศ และจากการไม่ปฏิบัติตามข้อกำหนดตามสัญญาของคู่สัญญา บริษัทไม่มีการถือหรือออกเครื่องมือทางการเงินที่เป็นตราสารอนุพันธ์ เพื่อการเก็งกำไรหรือการค้า

การจัดการความเสี่ยงเป็นส่วนที่สำคัญของธุรกิจของบริษัท บริษัทมีระบบในการควบคุมให้มีความสมดุลของระดับความเสี่ยงที่ยอมรับได้ โดยพิจารณาจากต้นทุนที่เกิดขึ้นจากความเสียหายและต้นทุนของการจัดการความเสี่ยง ฝ่ายบริหารได้มีการควบคุมกระบวนการจัดการความเสี่ยงของบริษัทอย่างต่อเนื่องเพื่อให้มั่นใจว่ามีความสมดุลระหว่างความเสี่ยงและการควบคุมความเสี่ยง

การบริหารจัดการทุน

นโยบายของคณะกรรมการบริษัท คือการรักษาระดับเงินทุนให้มั่นคงเพื่อรักษานักลงทุน เจ้าหนี้และความเชื่อมั่นของตลาดและก่อให้เกิดการพัฒนาของธุรกิจในอนาคต คณะกรรมการได้มีการกำกับดูแลผลตอบแทนจากการลงทุน ซึ่งบริษัทพิจารณาจากสัดส่วนของผลตอบแทนจากกิจกรรมดำเนินงานต่อส่วนของผู้ถือหุ้นรวม อีกทั้งยังกำกับดูแลระดับการจ่ายเงินปันผลให้แก่ผู้ถือหุ้นสามัญ

ความเสี่ยงด้านอัตราดอกเบี้ย

ความเสี่ยงด้านอัตราดอกเบี้ย หมายถึงความเสี่ยงที่เกิดจากการเปลี่ยนแปลงที่จะเกิดในอนาคตของอัตราดอกเบี้ยในตลาด ซึ่งส่งผลกระทบต่อภาระดำเนินงานและกระแสเงินสดของบริษัท

บริษัท ไทยเทพรส จำกัด (มหาชน)
หมายเหตุประกอบงบการเงิน

อัตราดอกเบี้ยของสินทรัพย์ทางการเงิน ณ วันที่ 31 ธันวาคม 2555 และ 2554 และระยะเวลาที่ครบกำหนดมีดังนี้

	อัตราดอกเบี้ย ถัวเฉลี่ยต่อปี (ร้อยละต่อปี)	ภายใน 3 เดือน	งบการเงินที่แสดงเงินลงทุนตามวิธีส่วนได้เสีย/ งบการเงินเฉพาะกิจการ ระยะเวลาครบกำหนด			รวม
			3 เดือนถึง 1 ปี (พันบาท)	มากกว่า 1 ปี		
ปี 2555						
ทุนเรือน						
เงินฝากธนาคารเมื่อทวงถาม	0.13 - 0.75	262,165	-	-		262,165
เงินฝากประจำธนาคาร	1.75 - 3.65	137,925	329,997	-		467,922
ตั๋วแลกเงิน	3.65	-	50,000	-		50,000
ไม่ทุนเรือน						
หุ้นกู้	4.5 - 5.0	-	-	40,000		40,000
เงินให้กู้ยืมแก่บริษัทร่วม	7.5	-	1,200	4,800		6,000
ปี 2554						
ทุนเรือน						
เงินฝากธนาคารเมื่อทวงถาม	0.50 - 1.50	288,309	-	-		288,309
เงินฝากประจำธนาคาร	1.50 - 2.35	7,783	9,769	-		17,552
ตั๋วแลกเงิน	3.47 - 4.50	-	560,000	-		560,000
ไม่ทุนเรือน						
หุ้นกู้	5	-	-	20,000		20,000
เงินให้กู้ยืมแก่บริษัทร่วม	7.5	-	-	6,000		6,000

ความเสี่ยงจากเงินตราต่างประเทศ

บริษัทมีความเสี่ยงจากอัตราแลกเปลี่ยนเงินตราต่างประเทศที่เกี่ยวข้องกับลูกหนี้การค้าและเจ้าหนี้การค้าที่เป็นสกุลเงินต่างประเทศ บริษัทไม่ได้ใช้มาตรการในการป้องกันความเสี่ยงเนื่องจากบริษัทมีสินทรัพย์ทางการเงินและหนี้สินทางการเงินที่เป็นสกุลเงินตราต่างประเทศเป็นจำนวนไม่เป็นสาระสำคัญ

ณ วันที่ 31 ธันวาคม บริษัทมีความเสี่ยงจากอัตราแลกเปลี่ยนเงินตราต่างประเทศอันเป็นผลมาจากการมีสินทรัพย์ที่เป็นเงินตราต่างประเทศดังนี้

		งบการเงินที่แสดงเงินลงทุนตามวิธี ส่วนได้เสีย/งบการเงินเฉพาะกิจการ	
	หมายเหตุ	2555	2554
		(พันบาท)	
เงินเหรียญสหรัฐอเมริกา			
เงินสดและรายการเทียบเท่าเงินสด	5	541	558
ลูกหนี้การค้า	7	12,361	19,785
เงินยูโร			
ลูกหนี้การค้า	7	-	170
เงินเหรียญออสเตรเลีย			
ลูกหนี้การค้า	7	426	532
ยอดบัญชีในงบแสดงฐานะการเงินที่มีความเสี่ยง		13,328	21,045

บริษัท ไทยเทพรส จำกัด (มหาชน)

หมายเหตุประกอบงบการเงิน

ความเสี่ยงทางด้านสินเชื่อ

ความเสี่ยงทางด้านสินเชื่อ คือความเสี่ยงที่ลูกค้าหรือคู่สัญญาไม่สามารถชำระหนี้แก่บริษัทตามเงื่อนไขที่ตกลงไว้เมื่อครบกำหนด

ฝ่ายบริหารได้กำหนดนโยบายทางด้านสินเชื่อเพื่อควบคุมความเสี่ยงทางด้านสินเชื่อดังกล่าวโดยสม่ำเสมอ โดยการวิเคราะห์ฐานะทางการเงินของลูกค้าทุกรายที่ขอวงเงินสินเชื่อในระดับหนึ่งๆ ณ วันที่รายงานไม่พบว่ามีความเสี่ยงจากสินเชื่อที่เป็นสาระสำคัญ ความเสี่ยงสูงสุดทางด้านสินเชื่อแสดงไว้ในราคาตามบัญชีของสินทรัพย์ทางการเงินแต่ละรายการในงบแสดงฐานะการเงิน อย่างไรก็ตามเนื่องจากบริษัทมีฐานลูกค้าจำนวนมาก ฝ่ายบริหารไม่ได้คาดว่าจะเกิดผลเสียหายที่มีสาระสำคัญจากการเก็บหนี้ไม่ได้

ความเสี่ยงจากสภาพคล่อง

บริษัทมีการควบคุมความเสี่ยงจากการขาดสภาพคล่องโดยการรักษาระดับของเงินสดและรายการเทียบเท่าเงินสดให้เพียงพอต่อการดำเนินงานของบริษัท และเพื่อให้ผลกระทบจากความผันผวนของกระแสเงินสดลดลง

การกำหนดมูลค่ายุติธรรม

นโยบายการบัญชีและการเปิดเผยของบริษัทกำหนดให้มีการกำหนดมูลค่ายุติธรรมทั้งสินทรัพย์และหนี้สินทางการเงินและไม่ใช่ทางการเงิน มูลค่ายุติธรรม หมายถึง จำนวนเงินที่ผู้ซื้อและผู้ขายตกลงแลกเปลี่ยนสินทรัพย์หรือชำระหนี้สินกัน ในขณะที่ทั้งสองฝ่ายมีความรอบรู้และตั้งใจในการแลกเปลี่ยนกัน และสามารถต่อรองราคากันได้อย่างเป็นอิสระในลักษณะของผู้ที่ไม่มีความเกี่ยวข้องกัน วัตถุประสงค์ของการวัดมูลค่าและ/หรือการเปิดเผยมูลค่ายุติธรรมถูกกำหนดโดยวิธีต่อไปนี้ ข้อมูลเพิ่มเติมเกี่ยวกับสมมติฐานในการกำหนดมูลค่ายุติธรรมถูกเปิดเผยในหมายเหตุที่เกี่ยวข้องกับสินทรัพย์และหนี้สินอื่นๆ

มูลค่ายุติธรรมของลูกหนี้การค้าและลูกหนี้ระยะสั้นอื่นๆ เป็นมูลค่าที่ใกล้เคียงกับราคาที่บันทึกในบัญชี

มูลค่ายุติธรรมของเงินลงทุนในหลักทรัพย์ที่เป็นตราสารทุนและตราสารหนี้ที่ถือไว้เพื่อขาย ที่จะถือไว้จนครบกำหนดและเพื่อขาย พิจารณาโดยอ้างอิงกับราคาเสนอซื้อ ณ วันที่ในรายงาน มูลค่ายุติธรรมของเงินลงทุนที่จะถือไว้จนครบกำหนดถูกพิจารณาเพื่อความมุ่งหมายในการเปิดเผยในงบการเงินเท่านั้น

ฝ่ายบริหารของบริษัทเชื่อว่ามูลค่ายุติธรรมของสินทรัพย์ทางการเงินและหนี้สินทางการเงินดังกล่าวจะไม่แตกต่างอย่างมีนัยสำคัญกับมูลค่าตามบัญชี

มูลค่ายุติธรรมของสินทรัพย์และหนี้สินทางการเงิน รวมทั้งมูลค่าตามบัญชีตามที่ปรากฏในงบแสดงฐานะการเงิน ณ วันที่ 31 ธันวาคม มีดังนี้

งบการเงินที่แสดงเงินลงทุนตามวิธี ส่วนได้เสีย/งบการเงินเฉพาะกิจการ มูลค่ายุติธรรม มูลค่าตามบัญชี (พันบาท)

ปี 2555

ทุนเรือน

หลักทรัพย์ที่เป็นตราสารทุนถือไว้เพื่อขาย

57,302

57,302

ไม่ทุนเรือน

หลักทรัพย์ที่เป็นตราสารทุนถือไว้เพื่อขาย

453

453

หลักทรัพย์ที่เป็นตราสารหนี้จะถือจนครบกำหนด

39,741

40,000

รวม

97,496

97,755

ปี 2554

ทุนเรือน

หลักทรัพย์ที่เป็นตราสารทุนถือไว้เพื่อขาย

2,147

2,147

ไม่ทุนเรือน

หลักทรัพย์ที่เป็นตราสารทุนถือไว้เพื่อขาย

395

395

หลักทรัพย์ที่เป็นตราสารหนี้จะถือจนครบกำหนด

21,010

20,000

รวม

23,552

22,542

บริษัท ไทยเทเวศร จำกัด (มหาชน)
หมายเหตุประกอบงบการเงิน

25 การะผูกพันกับบุคคลหรือกิจการที่ไม่เกี่ยวข้องกัน

	งบการเงินที่แสดงเงินลงทุนตามวิธี ส่วนได้เสีย/งบการเงินเฉพาะกิจการ	
	2555	2554
	(พันบาท)	
การะผูกพันรายจ่ายฝ่ายทุน		
สัญญาที่ยังไม่ได้รับรู้		
เครื่องจักรและอุปกรณ์	17,507	4,760
โปรแกรมคอมพิวเตอร์	-	372
รวม	<u>17,507</u>	<u>5,132</u>
การะผูกพันอื่นๆ		
หนังสือค้ำประกันจากธนาคาร	4,593	4,593
อื่นๆ	-	3,289
รวม	<u>4,593</u>	<u>7,882</u>

ณ วันที่ 31 ธันวาคม 2555 บริษัทมีวงเงินสินเชื่อซึ่งยังมิได้เบิกใช้เป็นจำนวนเงินรวม 292.5 ล้านบาท

หนังสือค้ำประกันจากธนาคาร

บริษัทมีการะผูกพันกับธนาคารแห่งหนึ่งจากการให้ธนาคารออกหนังสือค้ำประกันการใช้ไฟฟ้า โดยมีเงินฝากธนาคารใช้เป็นหลักประกัน (ดูหมายเหตุ 6)

สัญญากับบริษัทที่ไม่เกี่ยวข้องกัน

เมื่อวันที่ 15 กรกฎาคม 2554 บริษัทได้ทำสัญญา License Agreement for Seasoning Product กับบริษัทที่ไม่เกี่ยวข้องกัน (Yamasa Corporation) โดยบริษัทที่ไม่เกี่ยวข้องกันดังกล่าวจะให้บริการข้อมูลทางด้านเทคนิคการผลิตแก่บริษัทภายใต้เงื่อนไขของสัญญา บริษัทตกลงที่จะจ่ายค่าลิขสิทธิ์เป็นจำนวนเงินรวม 5 ล้านบาท โดยแบ่งชำระเป็น 2 งวด งวดละเท่าๆ กัน โดยชำระงวดแรกภายใน 10 วันนับตั้งแต่วันที่บริษัทดังกล่าวให้บริการข้อมูลด้านเทคนิคแก่บริษัทและงวดต่อไปจะชำระภายใน 1 ปีนับตั้งแต่วันที่เดียวกันกับงวดแรก สัญญานี้มีระยะเวลาสาม (3) ปี

26 มาตรฐานการรายงานทางการเงินที่ยังไม่ได้ใช้

บริษัทยังไม่ได้ใช้มาตรฐานการรายงานทางการเงินที่ออกและปรับปรุงใหม่ดังต่อไปนี้ ณ วันที่รายงาน เนื่องจากยังไม่มีฉบับบังคับใช้ มาตรฐานการรายงานทางการเงินที่ออกและปรับปรุงใหม่ดังต่อไปนี้กำหนดให้ถือปฏิบัติกับ งบการเงินสำหรับรอบระยะเวลาบัญชีที่เริ่มในหรือหลังวันที่ 1 มกราคม ในปีดังต่อไปนี้

มาตรฐานการรายงานทางการเงิน	เรื่อง	ปีที่มีผล บังคับใช้
มาตรฐานการบัญชี ฉบับที่ 12	ภาษีเงินได้	2556
มาตรฐานการบัญชี ฉบับที่ 21 (ปรับปรุง 2552)	ผลกระทบจากการเปลี่ยนแปลงของอัตราแลกเปลี่ยนเงินตราต่างประเทศ	2556
มาตรฐานการรายงานทางการเงิน ฉบับที่ 8	ส่วนงานดำเนินงาน	2556

ผู้บริหารคาดว่าจะนำมาตรฐานการรายงานทางการเงินใหม่ตามประกาศสภาวิชาชีพบัญชีมาใช้และถือปฏิบัติ โดยผู้บริหารพิจารณาถึงผลกระทบที่อาจเกิดขึ้นจากการใช้ มาตรฐานการรายงานทางการเงินที่ออกและปรับปรุงใหม่ดังกล่าวต่องบการเงินของบริษัท ซึ่งมีผลกระทบที่มีสาระสำคัญต่อการงบการเงินในงวดที่ถือปฏิบัติมาตรฐานการบัญชี ดังกล่าวมีดังต่อไปนี้

มาตรฐานการบัญชี ฉบับที่ 12 – ภาษีเงินได้

บริษัท ไทยเทพรส จำกัด (มหาชน)

หมายเหตุประกอบงบการเงิน

การเปลี่ยนแปลงหลักการของมาตรฐานการบัญชีฉบับที่ 12 ระบุให้กิจการต้องบันทึกสินทรัพย์ภาษีเงินได้รอการตัดบัญชี และหนี้สินภาษีเงินได้รอการตัดบัญชีในงบการเงิน สินทรัพย์และหนี้สินภาษีเงินได้รอการตัดบัญชีคือ จำนวนภาษีเงินได้ที่กิจการต้องจ่าย หรือได้รับ ตามลำดับในอนาคต ซึ่งเกิดจากผลแตกต่างชั่วคราวระหว่างมูลค่าทางบัญชีของสินทรัพย์และหนี้สินที่แสดงในงบแสดงฐานะการเงินกับฐานภาษีของสินทรัพย์และหนี้สินนั้น และขาดทุนทางภาษีที่ยังไม่ได้ใช้ ปัจจุบันบริษัทไม่ได้บันทึกภาษีเงินได้รอการตัดบัญชีในงบการเงิน

บริษัทจะถือปฏิบัติมาตรฐานการบัญชีฉบับที่ 12 สำหรับรอบระยะเวลาบัญชีที่เริ่มตั้งแต่วันที่ 1 มกราคม 2556 เป็นต้นไป ผลกระทบของการเปลี่ยนแปลงจะปรับปรุงย้อนหลังในงบการเงิน และปรากฏในงบแสดงฐานะการเงิน ณ วันที่ 31 ธันวาคม 2555 ผู้บริหารประมาณผลกระทบต่องบแสดงฐานะการเงิน ณ วันที่ 31 ธันวาคม 2555 ดังนี้

	งบการเงินที่แสดง		งบการเงิน	
	เงินลงทุนตามวิธีส่วนได้เสีย		เฉพาะกิจการ	
	2555	2554	2555	2554
(พันบาท)				
งบแสดงฐานะการเงิน				
การปรับปรุงงบการเงินย้อนหลังเนื่องมาจากการเปลี่ยนแปลง				
ประมาณ การบัญชี - มาตรฐานการบัญชีฉบับที่ 12 - ภาษีเงินได้:				
สินทรัพย์ภาษีเงินได้รอการตัดบัญชีเพิ่มขึ้น	32,360	32,075	30,982	31,011
หนี้สินภาษีเงินได้รอการตัดบัญชีเพิ่มขึ้น	(52)	(9)	(52)	(9)
กำไรสะสมเพิ่มขึ้น	32,360	32,075	30,982	31,011
องค์ประกอบอื่นของส่วนของผู้ถือหุ้นลดลง	(52)	(9)	(52)	(9)
ส่วนของผู้ถือหุ้นเพิ่มขึ้น	32,308	32,066	30,930	31,002

ยังไม่สามารถกำหนดผลกระทบต่องบกำไรขาดทุนเบ็ดเสร็จสำหรับปี 2556 และในงวดต่อมาภายหลัง
มาตรฐานการบัญชีฉบับที่ 21 - ผลกระทบจากการเปลี่ยนแปลงของอัตราแลกเปลี่ยนเงินตราต่างประเทศ

การเปลี่ยนแปลงหลักการของมาตรฐานการบัญชีฉบับที่ 21 เพื่อเสนอแนวคิดของสกุลเงินต่างๆที่ใช้ในการรายงาน ซึ่งเป็นสกุลเงินที่พิจารณาว่าเป็นสกุลเงินในสภาวะแวดล้อมทางเศรษฐกิจที่กิจการนั้นประกอบกิจการ มาตรฐานการบัญชีฉบับที่ 21 กำหนดให้กิจการระบุสกุลเงินที่ใช้รายงานและแปลงค่ารายการที่เป็นสกุลต่างประเทศให้เป็นสกุลเงินที่ใช้ในการดำเนินงาน และรายงานผลกระทบจากการแปลงค่าดังกล่าวตามมาตรฐานการบัญชีฉบับที่ 21 มาตรฐานการบัญชี ฉบับที่ 21 ได้ให้คำนิยามสำหรับเงินตราต่างประเทศ กล่าวคือ เงินตราสกุลอื่น นอกเหนือจากสกุลเงินที่ใช้ในการดำเนินงานของกิจการ

ผู้บริหารกำหนดสกุลเงินที่ใช้ในการดำเนินงานของบริษัทเป็นสกุลเงินบาท ดังนั้นการถือปฏิบัติตามมาตรฐานการบัญชีฉบับที่ 21 สำหรับรอบระยะเวลาบัญชีที่เริ่มตั้งแต่วันที่ 1 มกราคม 2556 จะไม่ได้รับผลกระทบที่มีสาระสำคัญต่อสินทรัพย์ หนี้สิน และ กำไรสะสมของบริษัท

มาตรฐานการรายงานทางการเงินฉบับที่ 8 เรื่อง ส่วนงานดำเนินงาน

มาตรฐานการรายงานทางการเงิน ฉบับที่ 8 นำเสนอหลักการที่เปลี่ยนไปจากเดิม โดยมีหลักการเปิดเผยส่วนงานดำเนินงานจากข้อมูลภายในที่นำเสนอให้ผู้มีอำนาจตัดสินใจสูงสุดด้านการดำเนินงาน การเปลี่ยนนโยบายการบัญชีดังกล่าวกระทบเพียงการเปิดเผยข้อมูลเท่านั้นไม่มีผลกระทบต่องบการเงินของบริษัท

บริษัท ไทยเทพรส จำกัด (มหาชน)
หมายเหตุประกอบงบการเงิน

27 การจัดประเภทรายการใหม่

รายการบางรายการในงบแสดงฐานะการเงิน ณ วันที่ 31 ธันวาคม 2554 ซึ่งรวมอยู่ในงบการเงินเพื่อวัตถุประสงค์ในการเปรียบเทียบของปี 2555 ได้มีการจัดประเภทรายการใหม่เพื่อให้สอดคล้องกับการนำเสนอในงบการเงินปี 2555 ดังนี้

	งบการเงินที่แสดงเงินลงทุนตามวิธี ส่วนได้เสีย/งบการเงินเฉพาะกิจการ		
	2554		
	ก่อนการจัด ประเภทใหม่	จัดประเภทใหม่ (พันบาท)	หลังการจัด ประเภทใหม่
งบแสดงฐานะการเงิน			
เงินจ่ายล่วงหน้าค่าวัตถุดิบ	-	21,737	21,737
สินทรัพย์หมุนเวียนอื่น	34,142	(21,737)	12,405
		<u>-</u>	

การจัดประเภทรายการใหม่นี้ เนื่องจากผู้บริหารเห็นว่ามีความเหมาะสมกับธุรกิจมากกว่า



ขวดเพท!!
แข็งแรง ไม่แตกง่าย
ช่วยให้อาหารอร่อย
เหมือนเดิม!



ซอสปรุงรสฝาเขียว ตรา ภูเขาทอง

ขวดเพท แข็งแรง เหนียว น้ำหนักเบา ไม่แตกง่าย

ผลิตและจัดจำหน่ายโดย บริษัท ไทยเฟรอส จำกัด (มหาชน)

ขวดเพท!





บอ.2969/2555

น้ำส้มสายชูกลั่น 5% ตรา **ภูเขาทอง**



www.thaitheparos.com



thaitheparos



บริษัท ไทยเทพรส จำกัด (มหาชน)

208 หมู่ 6 ต.ท้ายบ้าน ต.ท้ายบ้าน จ.สมุทรปราการ 10280

โทรศัพท์ 0-2703-4444 โทรสาร 0-2387-1163

THAITHEPAROS PUBLIC COMPANY LIMITED

208 Moo 6 Taiban Rd., T. Taiban, Muang, Samutprakarn 10280

Tel: +66-2703-4444 Fax: +66-2387-1163



www.thaitheparos.com



thaitheparos