



บริษัท ไทเฮปารอส จำกัด(มหาชน)
THAITHEPAROS PUBLIC COMPANY LIMITED

ANNUAL REPORT 2013 รายงานประจำปี 2556



ANNUAL REPORT 2013

รายงานประจำปี 2556

2497

ซอสปรุงรส



2527

น้ำส้มสายชูกลั่น 5%



2528

ซอสพริกเผ็ดน้อย



2529

ซอสมะเขือเทศ

2531

ซอสหอยนางรม



2532

ซอสพริกผสมมะเขือเทศ



2538

ซีอิ๊วขาว

2541

ซอสพริกศรีราชา
ตรา ศรีราชาพานิช



2542

ซีอิ๊วญี่ปุ่น
ตราคินซัน



2556

ซีอิ๊วถั่วเหลือง

สารบัญ

จุดเด่นทางการเงิน	4
สารจากประธานกรรมการบริหาร	6
นโยบายและภาพรวมการประกอบธุรกิจ	7
ลักษณะการประกอบธุรกิจ	8
ปัจจัยความเสี่ยง	13
ข้อมูลทั่วไปและข้อมูลสำคัญอื่น	14
ข้อมูลหลักทรัพย์และผู้ถือหุ้น	15
โครงสร้างการจัดการ	16
การทำกับดูละกิจการ	24
ความรับผิดชอบต่อสังคมขององค์กร	30
การควบคุมภายในและการบริหารจัดการความเสี่ยง	32
รายการระหว่างกัน	34
การวิเคราะห์และคำอธิบายของฝ่ายจัดการ	36
งบการเงิน	42

จุดเด่นทางการเงิน

จุดเด่นทางการเงิน	พันบาท	2556	2555	2554
งบแสดงฐานะการเงิน				
สินทรัพย์รวม		2,761,154	2,749,161	2,647,656
หนี้สินรวม		250,291	260,652	292,738
ส่วนของผู้ถือหุ้น		2,510,863	2,488,509	2,354,918
งบกำไรขาดทุน				
รายได้จากการขาย		2,630,452	2,644,332	2,646,089
ต้นทุนขาย		1,606,142	1,507,500	1,548,079
กำไรสุทธิ		500,310	572,620	478,393
หุ้นหรือข้อมูลเกี่ยวกับหุ้นสามัญ				
กำไรต่อหุ้น	(บาท)	1.39	1.59	1.33
มูลค่าตามบัญชีต่อหุ้น	(บาท)	6.97	6.91	6.45
เงินปันผลต่อหุ้น	(บาท)	1.35	1.33	1.22
อัตราเงินปันผลต่อกำไรสุทธิ	%	97.14	83.62	91.81
อัตราส่วนทางการเงิน				
อัตราการเจริญเติบโตของยอดขาย	%	(0.52)	(0.07)	3.96
อัตราการเจริญเติบโตของกำไรสุทธิ	%	(12.63)	19.70	14.33
อัตราส่วนต้นทุนขาย	%	61.06	57.01	58.50
อัตรากำไรขั้นต้น	%	38.94	42.99	41.50
อัตรากำไรก่อนภาษีเงินได้	%	23.11	27.87	25.76
อัตรากำไรสุทธิ	%	18.46	21.36	17.87
อัตราผลตอบแทนต่อส่วนของผู้ถือหุ้น(ROE)	%	20.01	23.65	20.27
อัตราผลตอบแทนต่อส่วนของผู้ถือหุ้น(ROA)	%	18.16	21.22	18.61
อัตราส่วนเงินทุนหมุนเวียน	%	6.63	6.42	6.54
อัตราหนี้สินต่อส่วนของผู้ถือหุ้น	%	0.10	0.10	0.12

“ผู้ที่ลงทุนสามารถศึกษาข้อมูลของบริษัทที่ออกหลักทรัพย์เพิ่มเติมได้จากแบบแสดงรายการข้อมูลประจำปี (แบบ 56-1) ของบริษัท
ที่แสดงไว้ใน www.sec.or.th หรือ www.thaitheparos.com

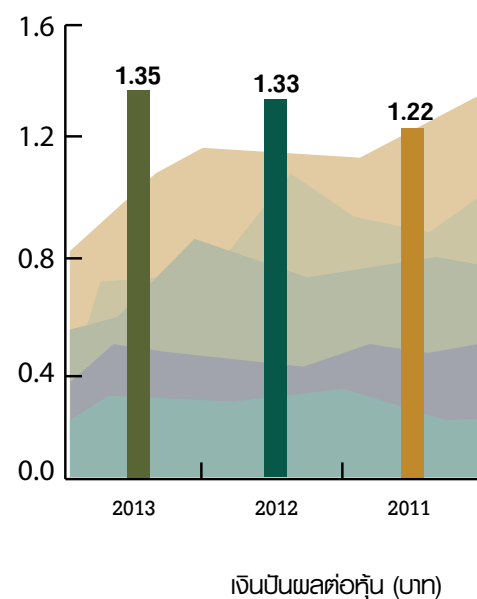
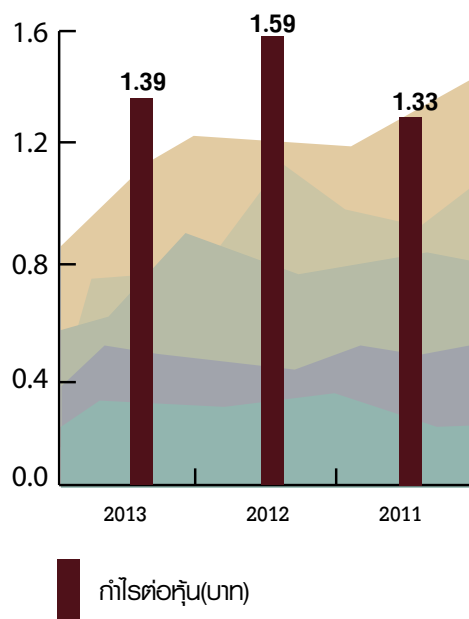
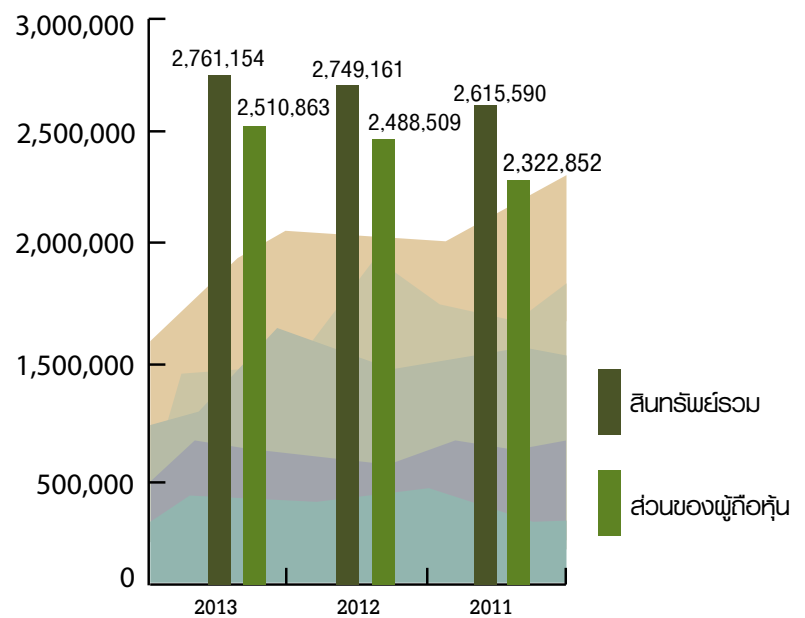
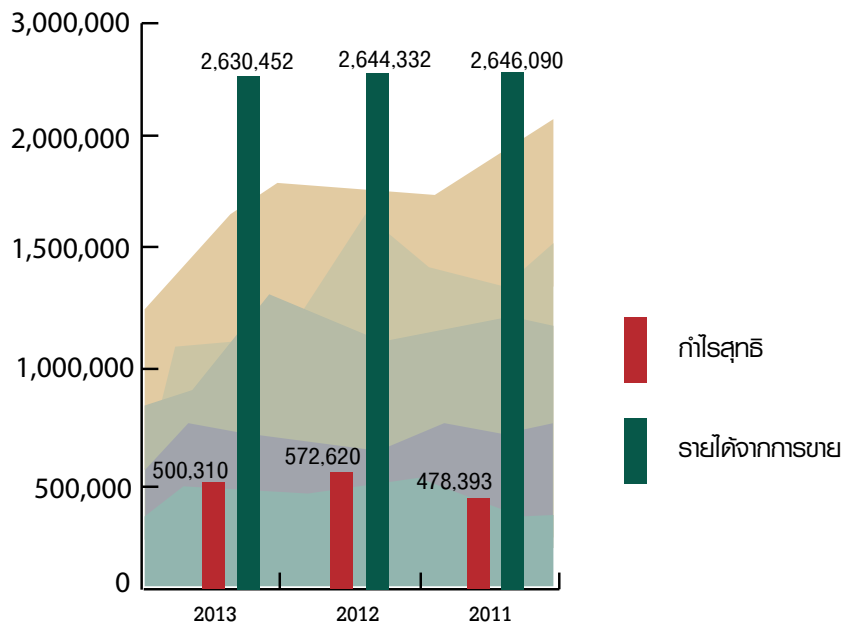

สารจากประธานกรรมการบริหาร

ในปี 2556 โดยภาพรวมเศรษฐกิจของไทยปรับตัวลดลงจากปัจจัยลบต่างๆ เช่น กำลังซื้อที่ลดลงจากผู้บริโภคที่ยังมีความกังวลต่อประเด็นเรื่องค่าครองชีพและต้นทุนค่าใช้จ่ายที่สูงขึ้นอย่างต่อเนื่องเป็นผลให้มีการระมัดระวังการใช้จ่าย รวมถึงการขาดแคลนแรงงานในบางอุตสาหกรรม ตลอดจนปัญหาด้านทุนการผลิตที่เพิ่มสูงขึ้นทำให้เกิดการชะลอตัวในบางอุตสาหกรรม โดยเฉพาะกลุ่มอุตสาหกรรมเกษตรและอาหาร และกลุ่มสินค้าอุปโภคและบริโภค ขณะเดียวกันภาคธุรกิจยังอยู่ในช่วงที่รอประเมินแนวโน้มสถานการณ์เศรษฐกิจและการเมืองภายในประเทศ เป็นผลให้ชะลอการลงทุนใหม่และการจ้างงานเพิ่ม ด้วยสัญญาณลบต่าง ๆ เหล่านี้ สะท้อนภาพมาสู่ภาวะทางเศรษฐกิจของประเทศที่ลดลงอย่างต่อเนื่อง

บริษัท ไทยเทพรส จำกัด (มหาชน) ได้รับผลกระทบอย่างหลีกเลี่ยงไม่ได้ ทำให้ผลประกอบการในปีนี้เป็นไปตามเป้าหมาย ถึงแม้สภาวะทางเศรษฐกิจมีแนวโน้มจะเปลี่ยนแปลงและผันผวนอยู่ บริษัทฯยังคงให้ความสำคัญทั้งการพัฒนาคุณภาพผลิตภัณฑ์และบรรจุภัณฑ์ รวมทั้งมุ่งเน้นด้านการบริหารจัดการพลังงาน น้ำ ไอน้ำ ไฟฟ้า ถ่านหิน เป็นต้น โดยให้มีการใช้อย่างมีประสิทธิภาพ ตลอดจนการจัดการสิ่งแวดล้อมที่ดีทั้งภายในและภายนอกองค์กรให้สอดคล้องกับการบริหารจัดการด้านการผลิต เพื่อสร้างความเชื่อมั่นแก่ลูกค้า ผู้บริโภค ตลอดจนคู่ค้า อาทิ

- ปรับปรุงคุณภาพผลิตภัณฑ์อย่างต่อเนื่อง ตลอดจนพัฒนาผลิตภัณฑ์ต่างๆที่หลากหลายเพิ่มมากขึ้น สร้างโอกาสและเพิ่มศักยภาพในการแข่งขันทั้งภายในประเทศและตลาดต่างประเทศ
- บริษัทฯปรับเปลี่ยนและพัฒนารูปแบบขวดแก้ว 200มล. แบบใหม่ ซึ่งมีน้ำหนักเบากว่าเดิมถึง 6% จับกระชับ น้ำหนักเบา ลดผลกระทบจากการขนส่ง ลดการใช้ทรัพยากร และยังเป็นการผลิตต้นทุนอีกด้วย
- ปรับปรุงท่อไอน้ำที่ส่งไปยังหน่วยงานต่างๆรอบบริเวณโรงงาน โดยการหุ้มฉนวน เพื่อให้ไอน้ำภายในท่อมีความร้อนคงที่นานที่สุด และลดการกลั่นตัวเป็นหยดน้ำเนื่องจากอุณหภูมิที่แตกต่างกันระหว่างไอน้ำภายในท่อกับอากาศที่อยู่รอบนอก ทำให้การใช้ไอน้ำเป็นไปอย่างมีประสิทธิภาพ
- ปรับปรุงถังต้มซอสสุกใบโดยหุ้มฉนวนรอบถัง ลดการสูญเสียพลังงานความร้อน และประหยัดการใช้พลังงานไอน้ำในการต้ม อีกทั้งยังทำให้ค่าโปรตีน (TN) สูงขึ้นเนื่องจากการต้มที่สมบูรณ์ขึ้น นอกจากนี้ยังช่วยในเรื่องของสภาพแวดล้อมในการทำงานที่ดีขึ้นมาก โดยเฉพาะความร้อนและอากาศเสียที่เกิดจากการต้มลดลงได้เป็นอย่างมาก
- ปรับปรุงระบบบำบัดน้ำเสีย โดยเพิ่มประสิทธิภาพบ่อเติมอากาศแบบ OHR Aerator (Original Hydrodynamic Reaction) ทำให้น้ำที่ผ่านการบำบัดแล้วอยู่ในสภาพที่ดีขึ้น ลดเรื่องการบำรุงรักษาอุปกรณ์เติมอากาศ OHR ตลอดจนประหยัดพลังงานได้ถึง 25%

อย่างไรก็ดี บริษัทฯคาดการณ์ว่าในปีหน้าต้นทุนวัตถุดิบยังคงสูงอย่างต่อเนื่อง ด้วยความแปรปรวนของสภาพภูมิอากาศโลก ที่เริ่มมองเห็นตั้งแต่ปลายปีนี้จะส่งผลกระทบต่อผลผลิตทางการเกษตร นอกจากนี้ปัญหาทางการเมืองภายในประเทศที่มีความขัดแย้งกันและยังไม่มีความชัดเจน เป็นแรงกดดันต่อหลายภาคส่วน และส่งผลต่อการใช้จ่ายใช้สอยของภาคประชาชนอีกด้วย บริษัทฯจึงมีแผนเตรียมการในเรื่องวัตถุดิบพืชผลการเกษตรไว้ล่วงหน้าบางส่วน นอกจากนี้บริษัทฯยังมุ่งมั่นต่อการดำเนินธุรกิจที่รับผิดชอบต่อสังคมและสิ่งแวดล้อม ด้วยการเข้าถึงความต้องการผู้บริโภค พัฒนาคุณภาพสินค้า สร้างความแตกต่าง สร้างมูลค่าเพิ่ม มีการบริหารต้นทุนและการใช้พลังงานอย่างมีประสิทธิภาพ รวมไปถึงมองหาจุดในการพัฒนาและตั้งศักยภาพบุคลากรมาใช้ให้เกิดประโยชน์อย่างเต็มที่ เพื่อรองรับกับการแข่งขันทั้งในประเทศและการก้าวสู่ประชาคมเศรษฐกิจอาเซียน (AEC) ในอนาคตอันใกล้

ผมในนามของประธานกรรมการบริหาร ขอขอบคุณท่านผู้ถือหุ้น ลูกค้า คู่ค้า ผู้มีส่วนได้ส่วนเสียทุกท่าน ที่ให้ความไว้วางใจในการดำเนินงานและสนับสนุนบริษัทฯด้วยดีเสมอมา รวมทั้ง ขอขอบคุณความตั้งใจจริงของผู้บริหารและพนักงานทุกคนที่ได้มุ่งมั่นปฏิบัติงานอย่างเต็มความสามารถผมหวังเป็นอย่างยิ่งว่าบริษัทฯจะยังคงได้รับความปรารถนาดีเช่นนี้สืบต่อไป



นายปริญญ์ วิญญรัตน์
ประธานกรรมการบริหาร

นโยบายและภาพรวมการประกอบธุรกิจ

วิสัยทัศน์

“บริษัท ไทยเทพรส จำกัด(มหาชน)

มุ่งสู่การเป็นผู้นำในธุรกิจเครื่องปรุงรสของไทย

เป็นรสชาติของคุณ ความสุขของคุณ”

“ผลิตเครื่องปรุงรสด้วยความซื่อสัตย์ต่อลูกค้า เพื่อให้ลูกค้าพึงพอใจ และภักดีต่อตราสินค้า”

พันธกิจ

คุณค่านิยมหลัก

1. มอบงานให้ทุกคน
2. รู้กันที่ ทำกันที่ เดินกันที่
3. สัตย์ซื่อ ถือวินัย ใฝ่เรียนรู้ สู้งานหนัก สร้างสุขลักษณะ และประหยัด
4. สามัคคีก่อให้เกิดประโยชน์สุข

ประวัติความเป็นมา



บริษัท ไทยเทพรสผลิตภัณฑ์อาหาร จำกัด (มหาชน) ก่อกำเนิดขึ้นภายใต้ชื่อห้างหุ้นส่วนสามัญนิติบุคคล โรงงานไทยเทพรสเมื่อปี พ.ศ. 2497 โดย นายไช้ แซ่โค้ว ดำเนินธุรกิจผลิตและจำหน่ายเครื่องปรุงรสอาหารภายใต้เครื่องหมายการค้าชื่อ “ภูเขาทอง” ด้วยการดำเนินธุรกิจที่เจริญเติบโตมาเป็นลำดับ นับตั้งแต่ นายไช้ แซ่โค้ว, นายไกรลาส วิญญรัตน์ จวบจนมาถึง นายปริญญ์ วิญญรัตน์ ได้ทำการจัดตั้งบริษัท ไทยเทพรสผลิตภัณฑ์อาหาร จำกัด (มหาชน) มีสถานที่ตั้งโรงงาน ผลิตอันันทันสมัย ณ จังหวัดสมุทรปราการ ทำการผลิตซอสปรุงรส ซอสพริก น้ำส้มสายชูกลั่น ซอสหอยนางรม ตรา “ภูเขาทอง” ด้วยเทคโนโลยี เครื่องจักร และอุปกรณ์ทันสมัยได้รับคุณภาพมาตรฐาน ผลิตภัณฑ์อุตสาหกรรมมากกว่า 59 ปี ด้วยศักยภาพความพร้อมของการผลิตและทีมงานบริหารส่งผลให้บริษัทฯ ประสบความสำเร็จและมีความเจริญเติบโตอย่างมั่นคง และรวดเร็ว ตลอดจนบริษัทฯ ยังให้ความสำคัญในการวิจัยและพัฒนาผลิตภัณฑ์อย่างต่อเนื่องจนในปัจจุบัน



13 พฤษภาคม 2553



13 พฤษภาคม 2544



13 พฤษภาคม 2544



1 เมษายน 2554



13 กรกฎาคม 2555



ปี 2530

ลักษณะการประกอบธุรกิจ

บริษัทไม่มีบริษัทย่อย ประกอบธุรกิจในกลุ่มอาหารและเครื่องดื่ม โดยเป็นผู้ผลิตและจำหน่ายผลิตภัณฑ์เครื่องปรุงรสอาหารภายใต้เครื่องหมายการค้า “ภูเขาทอง” ซึ่งประกอบด้วยซอสปรุงรส ซอสพริก น้ำส้มสายชูกลั่น ซอสมะเขือเทศ ซอสพริกผสมมะเขือเทศซอสหอยนางรม ซีอิ๊วขาว ซอสพง ซีอิ๊วผง ซอสหอยนางรมตรา “ต้าไฉ่” รวมถึงซอสพริกตรา “ศรีราชาพาณิชย์” และซีอิ๊วญี่ปุ่นตรา “คินซัน” นอกจากนี้ยังผลิตตามเครื่องหมายการค้าของลูกค้าด้วย

ในปี 2552 บริษัทฯ ได้เริ่มผลิต ซีอิ๊วญี่ปุ่น ตรา “ยามาซา” จำหน่าย ให้กับ บริษัทร่วม ได้แก่ บริษัท ยามาซา (ประเทศไทย) จำกัด

ในปี 2554 บริษัทฯ ได้เริ่มผลิต ซอสดิบจำหน่าย ให้กับ บริษัทร่วม ได้แก่ บริษัท เอ็กซ์เตอร์ (ประเทศไทย) จำกัด

โครงสร้างรายได้จากการจำหน่ายผลิตภัณฑ์

ในปี 2556 บริษัทฯ มีการจำหน่ายผลิตภัณฑ์ทั้งตลาดในประเทศและตลาดต่างประเทศ ตลาดในประเทศคิดเป็นร้อยละ 90.37 ของยอดขายรวม ประกอบด้วย ผู้ค้าส่งทั่วไป(ยี่ห้อ) ดิสเคาน์ทาสเตอร์ ห้างสรรพสินค้า ภัตตาคารและร้านอาหาร ร้านค้าย่อย และลูกค้าอุตสาหกรรม ทั้งในกรุงเทพฯและต่างจังหวัด ส่วนตลาดต่างประเทศคิดเป็นร้อยละ 9.63 ของยอดขายรวม ประกอบด้วย บริษัทส่งออก และ ตัวแทนจำหน่ายสินค้าในต่างประเทศ

มูลค่าการจำหน่ายของผลิตภัณฑ์

(หน่วย: ล้านบาท)

ผลิตภัณฑ์/ กลุ่มธุรกิจ	2556		2555		2554	
	จำนวนเงิน	ร้อยละ	จำนวนเงิน	ร้อยละ	จำนวนเงิน	ร้อยละ
มูลค่าการจำหน่ายในประเทศ	2,377,096	90.37%	2,412,976	91.25%	2,406,488	90.95%
มูลค่าการจำหน่ายต่างประเทศ	253,356	9.63%	231,356	8.75%	239,602	9.05%
รวมมูลค่าการจำหน่าย	2,630,452	100%	2,644,332	100%	2,646,090	100%
อัตราเพิ่ม(ลด)ของมูลค่าการจำหน่าย		(0.52)%		(0.07)%		3.96%

กล่องแบบเดิม



กล่องใหม่ Wrap around



การเปลี่ยนแปลงที่สำคัญ



ด้านการผลิต

1. เปลี่ยนแปลงโฉมใหม่ ซอสปรุงรสฝาเขียว 200 มล. ในไตรมาส 2/2556

1.1 การเปลี่ยนแปลงโฉมใหม่ ซอสปรุงรสฝาเขียว 200 มล. ซีซี 1x24 ในเดือน มิถุนายน 2556 ได้เปลี่ยนการเลือกใช้ขวดแก้วที่มีน้ำหนักเบาที่สุด โดยบริษัท เปลี่ยนการผลิตจากระบบ B&B (Blow&Blow) มาเป็น NNPB (Narrow Neck Press & Blow) ส่งผลให้น้ำหนักขวด ซอสปรุงรสฝาเขียว 200 มล. จากน้ำหนัก 158 กรัม ลดลงเหลือ 142 กรัม ลดลง 16 กรัม หรือลดลง 10% ซึ่งช่วยลดผลกระทบต่อสิ่งแวดล้อม และสะดวกในการส่งสินค้า

1.2 เปลี่ยนแปลงการบรรจุกล่อง ใช้เทคโนโลยี การบรรจุแบบ Wrap Around เป็นการบรรจุกล่องแบบชั้นตอนเดียวและสามารถลดการใช้กระดาษในขั้นตอนการบรรจุ ซึ่งช่วยลดผลกระทบต่อสิ่งแวดล้อมเช่นกัน

2. เครื่องจักรบรรจุใหม่ ซอสปรุงรส 1000 มล. ในไตรมาส 3/2556

การติดตั้งเครื่องบรรจุผลิตขวดเพ็ท 1000 ml (New Line Pet) กำลังการผลิต 18,000 ขวดต่อชั่วโมง ผลิตได้ 180,000 หีบต่อเดือน สำหรับบรรจุซอสปรุงรสและซีอิ๊วขาว ซึ่งเริ่มดำเนินการในปี 2555 งบลงทุน กว่า 110 ล้านบาท และเริ่มดำเนินการผลิตในเดือน กรกฎาคม 2556 เป็นเทคโนโลยีที่ทันสมัย จากสหภาพยุโรป เพื่อรองรับยอดเขตการขายโมเดิร์นเทรด



การเปลี่ยนแปลงที่สำคัญ

บริษัทร่วม

บริษัทไดพลิต ซีอีวี่ญี่ปุ่น ตรา ยามาซา จำหน่ายให้กับ บริษัท ยามาซา (ประเทศไทย) จำกัด บริษัทร่วม โดยมียอดขายในปีที่สี่นี้จำนวน 25.62 ล้านบาท เพิ่มขึ้น 10.15 ล้านบาท หรือเพิ่มขึ้นร้อยละ 65.61 เมื่อเทียบกับ 15.47 ล้านบาทในปี 2555



บริษัทฯ ได้ผลิตซอสดิบ จำหน่ายให้กับ บริษัท เอ็กซ์เตอร์ (ประเทศไทย) จำกัด บริษัทร่วม ตั้งแต่ไตรมาส 3/2554 โดยมียอดขายในปีที่สามนี้จำนวน 14.92 ล้านบาท ลดลง 7.72 ล้านบาทหรือลดลง 34.12% เมื่อเทียบกับ 22.04 ล้านบาท ในปี 2555



สภาวะการแข่งขันของอุตสาหกรรม

เศรษฐกิจไทย ปี 2556 ที่ผ่านมา ภาพเศรษฐกิจโดยรวมชะลอตัวลงมาจากปัจจัยที่มีผลกระทบจากการชะลอตัวของเศรษฐกิจต่างประเทศ การแข็งค่าของเงินบาท ทำให้เกิดผลกระทบกับการส่งออกโดยรวมของไทย รวมทั้งนโยบายกระตุ้นเศรษฐกิจของภาครัฐ เป็นตัวเร่งให้หนี้ภาคครัวเรือนสูงขึ้นเป็นตัวดึงกำลังซื้อของประชาชนให้ลดต่ำลง การบริโภคและการลงทุนภาคเอกชนชะลอตัวลงหลังเร่งกระตุ้นอย่างมากหลังช่วงน้ำท่วมใหญ่ปลายปี 2554 ส่วนโครงการ Mega Project ของรัฐบาลยังไม่มีความชัดเจน การประกาศยุบสภาของรัฐบาล ส่งผลกระทบต่อความเชื่อมั่นของนักลงทุนภาคเอกชนไม่น้อยยังทำให้การเบิกจ่ายงบประมาณของรัฐบาลเป็นไปอย่างล่าช้าไม่เป็นไปตามแผนที่วางไว้ ปัจจัยเหล่านี้กระทบกับการบริโภคของประชาชนโดยตรงทำให้ค่าครองชีพสูงขึ้นการใช้จ่ายเป็นไปอย่างระมัดระวัง

ภาพรวมอุตสาหกรรม ปี 2556 เนื่องจากผลกระทบต่างๆ ที่กล่าวมาข้างต้นทำให้การเติบโตลดลง จากร้อยละ 3.83 ในปี 2555 คงเหลือเพียง 3.23 กำลังซื้อชะลอตัวลง และค่าครองชีพสูงขึ้นจากการปรับราคาสินค้าต่างๆ ขึ้นไปรองรับการปรับค่าแรง ทำให้การบริโภคลดต่ำลงการใช้เครื่องปรุงรสต่างๆ ลดลงด้วย เพราะผู้บริโภคไม่กล้าจับจ่ายใช้สอยและสินค้ามีราคาสูงขึ้น ทำให้การแข่งขันในตลาดเครื่องปรุงรสในปีที่ผ่านมาจะแข่งขันไม่รุนแรงมาก หลายค่ายผู้ผลิตยังคงใช้การลดราคา แคมเปญสินค้า และการให้ผู้บริโภคพร้อมชิงโชค เป็นเครื่องมือในการสร้างยอดขายซึ่งก็ไม่ค่อยประสบความสำเร็จมากนักเนื่องจากผลกระทบดังกล่าวและต้นทุนวัตถุดิบที่มีแนวโน้มปรับราคาสูงขึ้นอย่างต่อเนื่อง การทำตลาดส่วนใหญ่ยังคงเน้นไปกับการตั้งโชว์ตามห้างสรรพสินค้าและโมเดิร์นเทรดเป็นส่วนใหญ่ด้วยการซื้อหิ้วขึ้น การซื้อชิ้นเรียงเพื่อขยายพื้นที่ในการจัดเรียงให้ดูสวยงามและทำให้ผู้บริโภคเห็นได้ง่ายอีกด้วย การออกสินค้าใหม่ส่วนใหญ่แล้วจะเพิ่มขนาดบรรจุภัณฑ์ให้ผู้บริโภคมีทางเลือกมากขึ้นกับกำลังซื้อที่มีน้อย

ในปี 2556 นับเป็นปีที่บริษัท ไทยเพอร์ส จำกัด (มหาชน) รุกคืบเข้าถึงกลุ่มผู้บริโภคด้วยการทำการตลาดเชิงรุก ด้วยการทำโปรโมชั่นในช่องทางการกระจายสินค้าต่างๆ ได้แก่ การทำโปรโมชั่นสินค้าราคาพิเศษในโมเดิร์นเทรดอย่างต่อเนื่อง รวมถึง การใช้สื่อโฆษณา ณ จุดขาย (Point of Purchase: POP) เพื่อกระตุ้นการซื้อ ในห้างสรรพสินค้าและร้านค้าในต่างจังหวัด

ด้านโฆษณา บริษัทฯ เผยแพร่สื่อโฆษณา ชุด “เจริญ เจริญ” ที่ใช้ศิลปินลูกทุ่งเป็นผู้ดำเนินเรื่อง โดยได้จัดทำเป็นทั้งภาพยนตร์โฆษณา ออกอากาศทางสถานีโทรทัศน์ช่องต่างๆ นิตยสาร บิลบอร์ด และแบนเนอร์ ต่อยอดการรับรู้และสร้างความผูกพันกับแบรนด์ “ภูเขาทอง” ให้กับกลุ่มผู้บริโภคในวงกว้าง

นอกจากนี้ บริษัทฯ ยังได้นำนวัตกรรมการผลิตที่ทันสมัยมาใช้ในการพัฒนาผลิตภัณฑ์ โดยได้ทำการเปลี่ยนรูปผลิตภัณฑ์ไส้ ขวดแก้วสำหรับบรรจุซอสปรุงรส ฝาเขียว ขนาด 200 มล. ใหม่ ให้มีน้ำหนักเบา จับถนัดกระชับมือ เพื่อเพิ่มความสะดวกในการใช้งานของผู้บริโภค



ตลาดส่งออก

ตลาดส่งออกเครื่องปรุงรสของประเทศไทยในปี 2556 มีมูลค่ากว่า 16,796 ล้านบาท เติบโตขึ้นกว่า 7.25% เมื่อเทียบกับปี 2555 เครื่องปรุงรสหลักๆ ที่ส่งออก ได้แก่ ซอส น้ำปลา เครื่องแกงสำเร็จรูป ผงชูรส สิ่งปรุงรสต่างๆ โดยแบ่งสัดส่วนของกลุ่มสินค้า ซอสพริก ซอสถั่วเหลือง ซอสมะเขือเทศ เป็นมูลค่ากว่า 2,541 ล้านบาท คิดเป็นสัดส่วน 15.13% ของเครื่องปรุงรสทั้งหมด เติบโต 14.51% จากปี 2555

ตลาดส่งออกซอสถั่วเหลืองของประเทศไทยหลักๆ คือ ประเทศสหรัฐอเมริกา สเปน ลาว กัมพูชา มาเลเซีย และสิงคโปร์ รวมเป็นมูลค่ากว่า 372.94 ล้านบาท คิดเป็นสัดส่วน 53.65% จากมูลค่าการส่งออกซอสถั่วเหลืองทั้งหมดกว่า 695.17 ล้านบาท ส่วนตลาดซอสพริกของประเทศไทยหลักๆ คือ สหราชอาณาจักร เยอรมนี เกาหลีใต้ สหรัฐอเมริกา และเนเธอร์แลนด์ รวมเป็นมูลค่ากว่า 822.89 ล้านบาท คิดเป็นสัดส่วน 48.90% ของมูลค่าซอสถั่วเหลืองที่ส่งออกทั้งหมด 1,682.58 ล้านบาท

ในปี 2556 บริษัทฯ ส่งออกเครื่องปรุงรสทั้งหมด 253.35 ล้านบาท เพิ่มขึ้น 9.5% หรือ 21.98 ล้านบาท เทียบกับปี 2555 ที่ส่งออกทั้งหมด 231.36 ล้านบาท ด้วยทางบริษัทฯ มีนโยบายการขยายตลาดและเพิ่มจำนวนลูกค้าใหม่อย่างต่อเนื่อง ทั้งตลาดเดิมและตลาดใหม่อย่างต่อเนื่อง ซึ่งถือว่าประสบความสำเร็จดีเท่าที่ควร ส่วนสภาวะลูกค้าอุตสาหกรรมต่างประเทศยังคงประสบปัญหาจากสภาวะตลาดโลกโดยมีการลดต้นทุนการสั่งซื้อลง

กิจกรรมทางการตลาด

บริษัท ไทยเทพรส จำกัด (มหาชน) ตระหนักถึงความสำคัญของกิจกรรมทางการตลาดซึ่งสามารถช่วยส่งเสริมและผลักดันให้กระบวนการขายมีประสิทธิภาพยิ่งขึ้น สามารถช่วยดึงดูดและเข้าถึงกลุ่มเป้าหมายใหม่ๆ ช่วยขยายฐานผู้บริโภคให้กว้างขึ้น และกระตุ้นให้เกิดการบริโภคอย่างต่อเนื่อง อีกทั้งยังช่วยเสริมสร้างภาพลักษณ์ของตราสินค้า และทัศนคติที่ดีของผู้บริโภคต่อผลิตภัณฑ์ของบริษัทได้อีกด้วย

ในปี 2556 บริษัท ได้จัดกิจกรรมทางการตลาดและการสื่อสารกับผู้บริโภคอย่างมีประสิทธิภาพและต่อเนื่อง



โทรทัศน์

- โฆษณาแนะนำผลิตภัณฑ์ ซอสปรุงรสฝาเขียว โดยศิลปินลูกทุ่งจาก GMM Grammy ชุด “เจริญ เจริญ” และชุด “หนึ่ง ณรงวิทย์”
- รายการทำอาหาร “Kitchen Bank (คิด-เช่น-แบงค์)” โดยคุณบัญชา วิญญูรัตน์ (แบงค์) ออกอากาศทางสถานีโทรทัศน์โมเดิร์นไนน์ทีวี ทุกวันเสาร์ เวลา 11.45 – 11.50 น. และสถานีโทรทัศน์ Fan TV
- รายการแนะนำร้านอาหาร “Eat Night by ไทยเทพรส” โดยคุณบัญชา วิญญูรัตน์ (แบงค์) ออกอากาศในรายการ The Iron Chef Thailand
- ผู้สนับสนุนหลักของรายการ “The Iron Chef Thailand” ออกอากาศทางโทรทัศน์สีกองทัพบก ช่อง 7 ทุกวันพุธ เวลา 23.00 – 01.00 น. และรายการ “The Iron Chef Special” ทุกวันหยุดนักขัตฤกษ์ เวลา 09.00 – 10.00 น.

Social media

- การสื่อสารกับผู้บริโภคผ่านทาง Fan Page “ซอสภูเขาทอง by Thaitheparos” บน Facebook
- กิจกรรม “เกมส์เหาะสู้ฟัด” ลุ้นรับตั๋วเครื่องบินไป-กลับ กรุงเทพ-ฮ่องกง จำนวน 2 ที่นั่ง
- กิจกรรมถ่ายรูปคู่กับผลิตภัณฑ์ ลุ้นรับ กล้องดิจิทัล samsung nx1000
- กิจกรรมสอนการปรุงอาหาร โดย Blogger ชื่อตั้ง
- การสื่อสารกับผู้บริโภคผ่านทาง You tube ในช่อง THAITHEPAROS PLC.

กิจกรรมลูกค้าสัมพันธ์ (CRM)

- กิจกรรมชิงชิมแนะนำผลิตภัณฑ์ภูเขาทองแก่ลูกค้า ให้ห้างสรรพสินค้าชั้นนำ ร้านค้า ในต่างจังหวัดทั่วประเทศ และในงานเทศกาลต่างๆ
 - กิจกรรมแนะนำและประชาสัมพันธ์ผลิตภัณฑ์ “อร่อยทั่วไทย กับไทยเทพรส” ในจังหวัดต่างๆ
 - กิจกรรมคืนกำไร “แจกพวงพริกผลิตภัณฑ์” แก่ลูกค้าในตลาดชั้นนำต่างๆ
 - กิจกรรมสาธิตการปรุงอาหาร Cooking class
 - การจัดตกแต่งร้านอาหาร แจกผ้าปูโต๊ะและผ้ากันเปื้อนแก่ร้านอาหารและผู้ประกอบการต่างๆ
 - การเปิดบูธจัดแสดงสินค้า ในงานแสดงสินค้าอาหาร 2556 “THAIFEX World of Food Asia 2013” และงาน Makro HoReCa
 - กิจกรรมจำหน่ายผลิตภัณฑ์ราคาประหยัด ในงานธงฟ้าไทยช่วยไทย ณ ลานศาลากลาง จังหวัดสมุทรปราการ
- กิจกรรมประชาสัมพันธ์
- งานแถลงข่าว “บมจ.ไทยเทพรส ก้าวสู่ปีที่ 60”
 - กิจกรรม “เปิดครัวไทยเทพรส เสิร์ฟเมนูเด็ด ต้อนรับปีใหม่”
 - กิจกรรมเปิดบ้านต้อนรับนิสิต ภาควิชาเทคโนโลยีชีวภาพ คณะอุตสาหกรรมเกษตร มหาวิทยาลัยเกษตรศาสตร์ เข้มชมโรงงาน
 - การให้สนับสนุนสมาคมผู้สื่อข่าว จังหวัดสมุทรปราการ ในงานฉลองครบรอบ 4 ปี ของการก่อตั้งสมาคมฯ



ปัจจัยความเสี่ยง

ความเสี่ยงด้านการประกอบธุรกิจ

- การพึ่งพิงลูกค้า

ลูกค้าของบริษัทฯ ส่วนใหญ่เป็นร้านค้าส่ง (ยี่ปั้ว) กว่า 1,000 รายที่มีการติดต่อซื้อขายมาเป็นเวลานาน และมีสัมพันธ์ภาพทางธุรกิจเป็นอันดีกับบริษัทตลอดมา / ร้านค้าปลีก และผู้บริโภคโดยตรง ทำให้บริษัทฯ ไม่มีผลกระทบจากการสูญเสียลูกค้ารายใดรายหนึ่งไป ยกเว้น Discount Store รายใหญ่ 3 ราย

ในระยะ 3 ปีที่ผ่านมา ยอดขายให้ลูกค้า Discount Store รายใหญ่ 3 รายรวมกันประมาณร้อยละ 20 ของยอดขาย

(พันบาท)	2556	2555	2554
ยอดขายลูกค้าโมเดิร์นเทรด 3 รายใหญ่	522,673	492,640	569,128
คิดเป็น อัตราร้อยละของยอดขายรวม	19.87	18.63	21.51

นอกจากลูกค้าโมเดิร์นเทรดแล้ว บริษัทฯ ยังมีช่องทางการจัดจำหน่ายที่หลากหลาย ครอบคลุม ร้านค้าส่ง (ยี่ปั้ว) ภัตตาคาร ร้านอาหาร ตลอดจนโรงงานอุตสาหกรรม และผู้ค้าต่างประเทศ กว่า 1,000 ราย และ ร้านค้าปลีกอีกกว่า 6,000 ราย

จากฐานลูกค้าที่หลากหลายดังกล่าว ประกอบกับผลิตภัณฑ์ที่มีคุณภาพและ เครื่องหมายการค้า “ตราภูเขาทอง” ที่เป็นที่ยอมรับของผู้บริโภคมานานกว่า 59 ปี จึงเป็นข้อได้เปรียบของบริษัทฯ

ความเสี่ยงด้านการผลิต

- การขาดแคลนวัตถุดิบ

ถึงแม้ว่าบริษัทฯ จะซื้อวัตถุดิบจากผู้ผลิตหรือผู้จัดจำหน่ายรายย่อย แต่ส่วนใหญ่เป็นผู้ผลิตหรือผู้จัดจำหน่ายรายใหญ่ของอุตสาหกรรมประเภทนั้น ๆ และสามารถส่งมอบวัตถุดิบให้บริษัทฯ ได้ต่อเนื่องตลอดทั้งปี ไม่มีปัญหาการขาดแคลนวัตถุดิบ เนื่องจากหากไม่ซื้อจากผู้ผลิตหรือผู้จำหน่ายประจำก็สามารถซื้อจากผู้จำหน่ายรายอื่น ๆ ในอุตสาหกรรมประเภทนั้น ๆ ซึ่งมีจำนวนหลายราย แต่อาจจะต้องซื้อในราคาที่แพงขึ้นเล็กน้อย สำหรับวัตถุดิบบางประเภทซึ่งมีลักษณะเป็นฤดูกาล เช่น พริกชี้ฟ้า พริกชี้หนู กระเทียม ทางบริษัทฯ จะบริหารความเสี่ยงโดยจะทำการซื้อในฤดูกาลผลิตและจะทำการแปรรูปวัตถุดิบเพื่อให้ใช้ได้ตลอดปี

จากข้อมูลในอดีตที่ผ่านมา ในไตรมาส 4 ปี 2551 บริษัทฯ ประสบปัญหาขาดแคลนวัตถุดิบที่เป็นฤดูกาลดังกล่าว ทำให้บริษัทสูญเสียรายได้ไป ประมาณ ร้อยละ 1 ของยอดขายรวมของบริษัท หรือ ประมาณ 23 ล้านบาท ซึ่งบริษัทฯ สามารถชดเชยได้ในไตรมาส 1/2552 หลังจากนั้นบริษัทยังไม่เคยประสบปัญหาขาดแคลนวัตถุดิบดังกล่าว เนื่องจากบริษัทฯ ได้ลงทุน Storage tank เพิ่ม

ความเสี่ยงด้านการบริหารการจัดการ

ณ วันประชุมสามัญผู้ถือหุ้น ประจำปี 2556 กลุ่มตระกูล วิญญูรัตน์ ถือหุ้นในบริษัท ร้อยละ 78.12 ของจำนวนหุ้นที่จำหน่ายได้แล้วทั้งหมดของบริษัทฯ จึงทำให้สามารถควบคุมมติที่ประชุมผู้ถือหุ้นได้เกือบทั้งหมดไม่ว่าจะเป็นเรื่องแต่งตั้งกรรมการ หรือ การขอมติในเรื่องอื่นที่ต้องใช้เสียงส่วนใหญ่ของที่ประชุมผู้ถือหุ้น ยกเว้นเรื่องที่กฎหมาย หรือ ข้อบังคับบริษัทกำหนดให้ต้องได้รับเสียง 3 ใน 4 ของที่ประชุมผู้ถือหุ้น ดังนั้น ผู้ถือหุ้นรายอื่นจึงไม่สามารถรวบรวมคะแนนเสียงเพื่อตรวจสอบและถ่วงดุลเรื่องที่ผู้ถือหุ้นใหญ่เสนอได้

ข้อมูลทั่วไปและข้อมูลสำคัญอื่น

ชื่อบริษัท

สำนักงานใหญ่

บริษัท ไทยเทพรส จำกัด (มหาชน) (เดิมชื่อ บริษัท ไทยเทพรสผลิตภัณฑ์อาหาร จำกัด (มหาชน))

208 หมู่ 6 ถนนท้ายบ้าน ตำบลท้ายบ้าน อำเภอเมือง จังหวัดสมุทรปราการ 10280

โทรศัพท์ 0-2703-4444 โทรสาร 0-2387-1163, 0-2703-4444 ต่อ 3000

www.gmsauce.com

เลขทะเบียนบริษัท

0107536001265 (เดิมเลขที่ บมจ.200)

สาขา 1

162/1 หมู่ 2 ถนนบ้านพอน-แม่ทะ ตำบลชมพู อำเภอเมือง จังหวัดลำปาง 52000

โทรศัพท์ (054) 251-149 , (054) 251-005 โทรสาร (054) 251-138

พ.ศ.2497

วันก่อตั้ง

ชื่อขายวันแรก

20 มกราคม 2538

ชื่อย่อหลักทรัพย์

SAUCE

กลุ่มอุตสาหกรรม / หมวดธุรกิจ

เกษตร และอุตสาหกรรมอาหาร / อาหาร และเครื่องดื่ม

ทุนจดทะเบียน

600 ล้านบาท (หุ้นสามัญ 600 ล้านหุ้น มูลค่าหุ้นละ 1 บาท)

ทุนที่ออกและเรียกชำระแล้ว

360 ล้านบาท (หุ้นสามัญ 360 ล้านหุ้น มูลค่าหุ้นละ 1 บาท)

จำนวนพนักงาน

สำนักงานใหญ่ 688 คน

รอบระยะเวลาบัญชี

1 มกราคม - 31 ธันวาคม

บุคคลอ้างอิงอื่น

ก. นายทะเบียนหลักทรัพย์

บริษัท ศูนย์รับฝากหลักทรัพย์ (ประเทศไทย) จำกัด

62 อาคารตลาดหลักทรัพย์แห่งประเทศไทย

ถนนรัชดาภิเษก เขตคลองเตย กรุงเทพฯ 10110

โทรศัพท์ 02-229-2800

โทรสาร 02-359-1259

TSD Call center: 02-229-2888

ข. ผู้สอบบัญชี

นายศักดิ์ เกาทัณฑ์ทอง เลขทะเบียนผู้สอบบัญชี เลขที่ 4628 หรือ

นายบุญญฤทธิ์ ถานอมเจริญ เลขทะเบียนผู้สอบบัญชี เลขที่ 7900 หรือ

นายเจริญ ผู้สัมพันธ์เลิศ เลขทะเบียนผู้สอบบัญชี เลขที่ 4068 หรือ

นางวิไล บุรณกิตติโสภณ เลขทะเบียนผู้สอบบัญชี เลขที่ 3920

บริษัท เคทีเอ็มจี ภูมิไชย สอบบัญชี จำกัด ชั้น 48 อาคารเอ็มไพร์ทาวเวอร์

เลขที่ 195 ถนนสาทรใต้ แขวงยานนาวา เขตสาทร กรุงเทพฯ 10120

โทรศัพท์ 0-2677-2000 โทรสาร 0-2677-2222

ชื่อบริษัทร่วม (1)

บริษัท ยามาซา (ประเทศไทย) จำกัด

208 หมู่ 6 ถนนท้ายบ้าน ตำบลท้ายบ้าน อำเภอเมือง จังหวัดสมุทรปราการ 10280

โทรศัพท์ 0-2703-5360 โทรสาร 0-2703-4956 www.yamasathailand.com

ประกอบธุรกิจหลัก

จำหน่ายซีอิ๊วญี่ปุ่น “ตรายามาซา” ในภูมิภาคเอเชียอาคเนย์

ทุนจดทะเบียน

30 ล้านบาท (หุ้นสามัญ 300,000 หุ้น มูลค่าหุ้นละ 100.00 บาท)

ทุนที่ออกและเรียกชำระแล้ว

20 ล้านบาท (หุ้นสามัญ 3 หุ้น มูลค่าหุ้นละ 100.00 บาท)

(หุ้นสามัญ 146,998 หุ้น มูลค่าหุ้นละ 66.68 บาท)

(หุ้นสามัญ 152,999 หุ้น มูลค่าหุ้นละ 66.66 บาท)

สัดส่วนการถือหุ้น

26%

ชื่อบริษัทร่วม (2)

บริษัท เอ็กซ์เตอร์ (ประเทศไทย) จำกัด

208 หมู่ 6 ถนนท้ายบ้าน ตำบลท้ายบ้าน อำเภอเมือง จังหวัดสมุทรปราการ 10280

โทรศัพท์ 0-2755-2888 โทรสาร 0-2755-2887

ประกอบธุรกิจหลัก

ผลิตและจำหน่ายเครื่องปรุงแต่งรสอาหาร “ตราเอ็กซ์เตอร์” ส่งออกสหภาพยุโรป และเอเชียอาคเนย์

ทุนจดทะเบียน

20 ล้านบาท (หุ้นสามัญ 2,000,000 หุ้น มูลค่าหุ้นละ 10.00 บาท)

ทุนที่ออกและเรียกชำระแล้ว

20 ล้านบาท (หุ้นสามัญ 2,000,000 หุ้น มูลค่าหุ้นละ 10.00 บาท)

สัดส่วนการถือหุ้น

40%

ประเภทกิจการและลักษณะการดำเนินงาน

บริษัท ไทยเทพรส จำกัด (มหาชน) ประกอบธุรกิจหลัก ผลิตและจำหน่ายผลิตภัณฑ์เครื่องปรุงรสอาหารภายใต้เครื่องหมายการค้า “ภูเขาทอง” ซึ่งประกอบด้วยซอสปรุงรส ซอสพริก น้ำส้มสายชูกลั่น ซอสมะเขือเทศ ซอสพริกผสมมะเขือเทศ ซอสหอยนางรม ซีอิ๊วขาว ซอสผง ซีอิ๊วผง ซอสหอยนางรมตรา “ต้าไฉ่” รวมถึงซอสพริกตรา “ศรีราชาพานิช” และซีอิ๊วญี่ปุ่น ตรา “คินซัน” นอกจากนี้ยังผลิตตามเครื่องหมายการค้าของลูกค้านด้วย

ข้อมูลหลักทรัพ์และผู้อถือหุ้น

ข้อมูลหลักทรัพ์และผู้อถือหุ้น

1. จำนวนทุนจดทะเบียนและทุนชำระแล้ว

บริษัท มีทุนจดทะเบียน 600 ล้านบาท เรียกชำระแล้ว 360 ล้านบาท แบ่งเป็นหุ้นสามัญ 360 ล้านหุ้น มูลค่าหุ้นละ 1 บาท

2. ผู้อถือหุ้น

รายชื่อกลุ่มผู้อถือหุ้นรายใหญ่ 10 รายแรก ณ วันประชุมสามัญผู้อถือหุ้น ประจำปี 2556 วันที่ 24 เมษายน 2556 มีดังนี้

รายชื่อผู้อถือหุ้น	จำนวนหุ้น	ร้อยละของ จำนวนหุ้นทั้งหมด
1. กลุ่มตระกูลวิญญรัตน์	281,238,500	78.12
2. บมจ.กรุงเทพประกันชีวิต	11,687,200	3.25
3. นางวิไลพร โพธิอินทะ	5,139,000	1.43
4. นายวันชัย ประสิทธิ์วรนนท์	5,000,000	1.39
5. นางปัทมา เศรษฐอนุกูล	4,200,000	1.17
6. บจก.กรีนสปอต (ประเทศไทย)	3,861,000	1.07
7. น.ส.เนตรชนก สุวรรณชีพ	3,650,000	1.01
8. บมจ.กรุงเทพประกันภัย	3,320,900	0.92
9. นายเชิดชู โสภณพนิช	3,065,000	0.85
10. บจก. ซี.เอส.แคปปิตอล	2,700,000	0.75
รวม	323,861,600	89.96

หมายเหตุ กลุ่มตระกูลวิญญรัตน์ ประกอบด้วย

รายชื่อผู้อถือหุ้น	จำนวนหุ้น	ร้อยละของจำนวนหุ้นทั้งหมด
นายปริญญา วิญญรัตน์ และผู้ที่เกี่ยวข้อง	180,424,860	50.12
น.ส.มาลี วิญญรัตน์ และผู้ที่เกี่ยวข้อง	53,498,070	14.86
นางพรนภา วิญญรัตน์ และผู้ที่เกี่ยวข้อง	47,267,570	13.13
นายวสันต์ วิญญรัตน์	48,000	0.01
	<u>281,238,500</u>	<u>78.12</u>

โครงสร้างการจัดการ

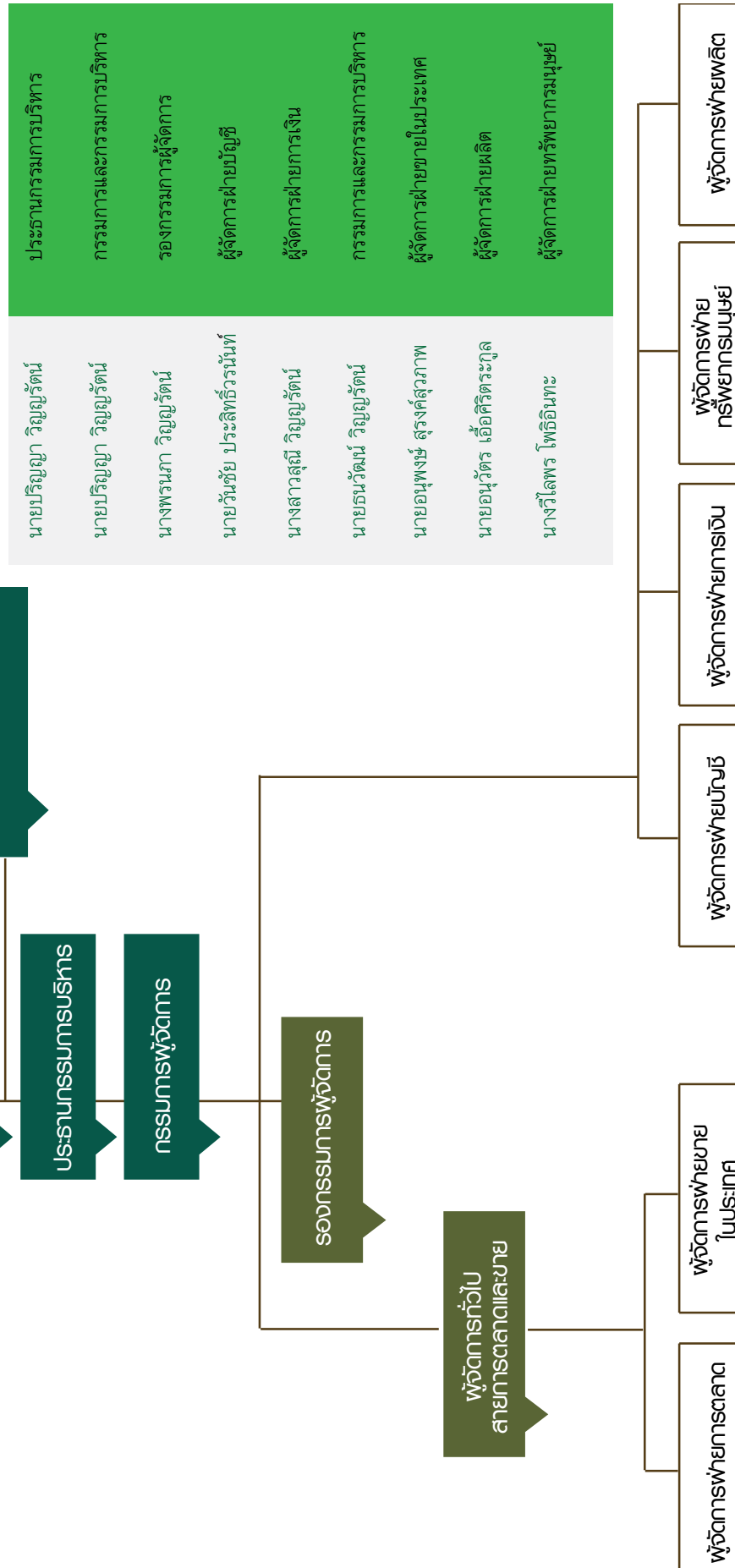
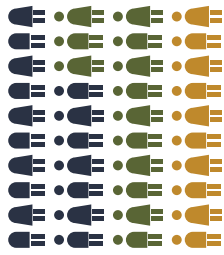

แผนผังการจัดการองค์กร

คณะกรรมการบริษัท



1. นายปริญญ์ วิญญูรัตน์
(กรรมการ/ประธานกรรมการบริหาร
และกรรมการผู้จัดการ)

เกิดเมื่อ	: 26 พฤษภาคม 2497
อายุ	: 59 ปี
คุณวุฒิการศึกษาสูงสุด	: ปริญญาตรัศศาสตรดุษฎีบัณฑิตกิตติมศักดิ์ สาขาวิทยาศาสตร์การอาหารและโภชนาการ มหาวิทยาลัยเทคโนโลยีราชมงคล วิทยาเขตพระนคร ปริญญาตรีวิทยาศาสตร์บัณฑิต (สาขาเคมี) มหาวิทยาลัยแห่งชาติไต้หวัน
ประสบการณ์ทำงาน	
ปี 2543 - ปัจจุบัน	: กรรมการผู้จัดการ บริษัท ไทยเทพรส จำกัด (มหาชน)
ปี 2536 - ปัจจุบัน	: กรรมการ และประธานกรรมการบริหาร บริษัท ไทยเทพรส จำกัด (มหาชน)
ปี 2530 - 2536	: กรรมการผู้จัดการ บริษัท ไทยเทพรส จำกัด (มหาชน)
จำนวนหุ้นที่ถือ	: 119,158,580 หุ้น
จำนวนหุ้นที่เปลี่ยนแปลง	: -
ตำแหน่งในบริษัทจดทะเบียนอื่น	: ไม่มี
ตำแหน่งในกิจการอื่น	: ไม่มี
ตำแหน่งในกิจการที่แข่งขันเกี่ยว เนื่องกับธุรกิจของบริษัทที่อาจทำให้ เกิดความขัดแย้งทางผลประโยชน์	: ไม่มี
ความสัมพันธ์ทางครอบครัว กับกรรมการและผู้บริหาร	: เป็นบิดาของนายบัญชา วิญญูรัตน์ และเป็นอาของนายธนวัฒน์ วิญญูรัตน์
ค่าตอบแทนกรรมการ	: 1,100,000 บาท
จำนวนครั้งที่ประชุมคณะกรรมการ	: 5 ครั้ง จากจำนวนทั้งสิ้น 5 ครั้ง
ปี 2556	



2. นางพรนภา วิญญูรัตน์
(กรรมการ)

เกิดเมื่อ	: 26 กรกฎาคม 2492
อายุ	: 64 ปี
วุฒิการศึกษา	: -
การอบรมบทบาท	: Director Accreditation Program (DAP)
หน้าที่กรรมการ	: รุ่นที่ 37/2005 สมาคมส่งเสริมสถาบันกรรมการบริษัทไทย
ประสบการณ์ทำงาน	
ปี 2536 - ปัจจุบัน	: กรรมการ บริษัท ไทยเทพรส จำกัด (มหาชน)
ปี 2539 - ปัจจุบัน	: รองกรรมการผู้จัดการ บริษัท ไทยเทพรส จำกัด (มหาชน)
จำนวนหุ้นที่ถือ	: 16,958,570 หุ้น
จำนวนหุ้นที่เปลี่ยนแปลง	: -
ตำแหน่งในบริษัทจดทะเบียนอื่น	: ไม่มี
ตำแหน่งในกิจการอื่น	: ไม่มี
ตำแหน่งในกิจการที่แข่งขันเกี่ยว เนื่องกับธุรกิจของบริษัทที่อาจทำให้ เกิดความขัดแย้งทางผลประโยชน์	: ไม่มี
ความสัมพันธ์ทางครอบครัว กับกรรมการและผู้บริหาร	: เป็นมารดาของนายธนวัฒน์ วิญญูรัตน์ และเป็นพี่สะใภ้ของนายปริญญ์ วิญญูรัตน์
ค่าตอบแทนกรรมการ	: 500,000 บาท
จำนวนครั้งที่ประชุมคณะกรรมการ	: 5 ครั้ง จากจำนวนทั้งสิ้น 5 ครั้ง
กรรมการปี 2556	



3. นายบัณฑิต วิญญูรัตน์ (กรรมการ)

เกิดเมื่อ	: 2 ตุลาคม 2499
อายุ	: 57 ปี
คุณวุฒิการศึกษาสูงสุด	: ศิลปศาสตรมหาบัณฑิต สาขาการจัดการ มนุษย์กับสิ่งแวดล้อม มหาวิทยาลัยเชียงใหม่
	: วิศวกรรมศาสตรบัณฑิต (สาขาเครื่องกล) มหาวิทยาลัย Adamsom ประเทศฟิลิปปินส์
การอบรมบทบาทหน้าที่กรรมการ	: Director Accreditation Program (DAP) รุ่นที่ 37/2005
	: สมาคมส่งเสริมสถาบันกรรมการบริษัทไทย
ประสบการณ์ทำงาน	
ปี 2536 - ปัจจุบัน	: กรรมการ บริษัท ไทยเทพรส จำกัด (มหาชน)
ปี 2536 - 2551	: รองกรรมการผู้จัดการ บริษัท ไทยเทพรส จำกัด (มหาชน)
ปี 2530 - 2550	: ผู้จัดการสาขาลำปาง บริษัท ไทยเทพรส จำกัด (มหาชน)
จำนวนหุ้นที่ถือ	: 26,427,020 หุ้น
จำนวนหุ้นที่เปลี่ยนแปลง	: 7,500 หุ้น
ตำแหน่งในบริษัทจดทะเบียนอื่น	: ไม่มี
ตำแหน่งในกิจการอื่น	: ไม่มี
ตำแหน่งในกิจการที่แข่งขันเกี่ยวเนื่องกับธุรกิจของบริษัทที่อาจทำให้เกิดความขัดแย้งทางผลประโยชน์	: ไม่มี
ความสัมพันธ์ทางครอบครัวกับกรรมการและผู้บริหาร	: เป็นหลานของนายปริญญา วิญญูรัตน์ และเป็นน้องชายของนางสาวมาลี วิญญูรัตน์
ค่าตอบแทนกรรมการ	: 500,000 บาท
จำนวนครั้งที่ประชุมคณะกรรมการปี 2556	: 5 ครั้ง จากจำนวนทั้งสิ้น 5 ครั้ง



4. นายพจน์ กองสุต (กรรมการอิสระ/กรรมการตรวจสอบ)

เกิดเมื่อ	: 10 ตุลาคม 2482
อายุ	: 75 ปี
คุณวุฒิการศึกษาสูงสุด	: ปริญญาตรี วิชาการบัญชี A.B.I Institute of Book-Keeper London
การอบรมบทบาทหน้าที่กรรมการ	: ไม่มี
ประสบการณ์ทำงาน	
ปี 2554 - ปัจจุบัน	: กรรมการตรวจสอบ บริษัท ไทยเทพรส จำกัด (มหาชน)
ปี 2553 - ปัจจุบัน	: กรรมการอิสระ บริษัท ไทยเทพรส จำกัด (มหาชน)
ปี 2545 - ปัจจุบัน	: กรรมการ
จำนวนหุ้นที่ถือ	: ไม่มี
จำนวนหุ้นที่เปลี่ยนแปลง	: -
ตำแหน่งในบริษัทจดทะเบียนอื่น	: ไม่มี
ตำแหน่งในกิจการอื่น	: มี 1 แห่ง
ปี 2545 - ปัจจุบัน	: กรรมการและกรรมการผู้จัดการ บริษัท พรหมมาไมนิ่ง จำกัด
ตำแหน่งในกิจการที่แข่งขันเกี่ยวเนื่องกับธุรกิจของบริษัทที่อาจทำให้เกิดความขัดแย้งทางผลประโยชน์	: ไม่มี
ค่าตอบแทนกรรมการ	: 350,000 บาท
ค่าตอบแทนกรรมการตรวจสอบ	: 132,000 บาท
จำนวนครั้งที่ประชุมคณะกรรมการปี 2556	: 5 ครั้ง จากจำนวนทั้งสิ้น 5 ครั้ง
จำนวนครั้งที่ประชุมคณะกรรมการตรวจสอบปี 2556	: 4 ครั้ง จากจำนวนทั้งสิ้น 4 ครั้ง



5. นางสาวมาลี วิญญูรัตน์ (กรรมการ)

เกิดเมื่อ	: 14 กุมภาพันธ์ 2497
อายุ	: 59 ปี
คุณวุฒิการศึกษาสูงสุด	: บริหารธุรกิจบัณฑิตสาขาการเงินการธนาคาร มหาวิทยาลัยรามคำแหง
การอบรมบทบาทหน้าที่กรรมการ	: Director Accreditation Program (DAP) รุ่นที่ 37/2005
	: สมาคมส่งเสริมสถาบันกรรมการบริษัทไทย
ประสบการณ์ทำงาน	
ปี 2536 - ปัจจุบัน	: กรรมการ บริษัท ไทยเทพรส จำกัด (มหาชน)
ปี 2536 - 2553	: กรรมการ และ รองกรรมการผู้จัดการ สายบัญชีและการเงิน บมจ. ไทยเทพรสผลิตภัณฑ์อาหาร
ปี 2530 - 2536	: ผู้จัดการฝ่ายบัญชีและการเงิน บมจ. ไทยเทพรสผลิตภัณฑ์อาหาร
จำนวนหุ้นที่ถือ	: 14,004,520 หุ้น
จำนวนหุ้นที่เปลี่ยนแปลง	: -
ความสัมพันธ์ทางครอบครัวกับกรรมการและผู้บริหาร	: เป็นหลานของนายปริญญา วิญญูรัตน์ และเป็นพี่สาวของนายบัณฑิต วิญญูรัตน์
ค่าตอบแทนกรรมการ	: 500,000 บาท
จำนวนครั้งที่ประชุมคณะกรรมการปี 2556	: 5 ครั้ง จากจำนวนทั้งสิ้น 5 ครั้ง



6. พศ.รวิวัลย์ กียโยพนากุล (กรรมการอิสระ/ประธานคณะกรรมการตรวจสอบ)

เกิดเมื่อ	: 8 พฤษภาคม 2490
อายุ	: 66 ปี
คุณวุฒิการศึกษาสูงสุด	: MBA, Michigan State University : บัณฑิตวิทยาลัย มหาวิทยาลัยธรรมศาสตร์
การอบรมบทบาทหน้าที่กรรมการ	: Director Accreditation Program (DAP) Audit Committee Program (ACP) สมาคมส่งเสริมสถาบันกรรมการบริษัทไทย
ประสบการณ์ทำงาน	
ปี 2542 - ปัจจุบัน	: ประธานคณะกรรมการตรวจสอบ บริษัท ไทยเทพรส จำกัด (มหาชน)
ปี 2536 - ปัจจุบัน	: กรรมการอิสระ บริษัท ไทยเทพรส จำกัด (มหาชน)
จำนวนหุ้นที่ถือ	: ไม่มี
จำนวนหุ้นที่เปลี่ยนแปลง	: -
ตำแหน่งในบริษัทจดทะเบียนอื่น	: มี 3 แห่ง
ปี 2551 - ปัจจุบัน	: ประธานกรรมการตรวจสอบ บริษัท ชามีน่า จำกัด (มหาชน)
ปี 2545 - ปัจจุบัน	: กรรมการตรวจสอบ บริษัท ทาฮาสติล (ประเทศไทย) จำกัด (มหาชน)
ปี 2543 - ปัจจุบัน	: กรรมการตรวจสอบ บริษัท ไทยเคนเปเปอร์ จำกัด (มหาชน)
ตำแหน่งในกิจการอื่น	: ไม่มี
ตำแหน่งในกิจการที่แข่งขันเกี่ยวเนื่องกับธุรกิจของบริษัทที่อาจทำให้เกิดความขัดแย้งทางผลประโยชน์	: ไม่มี
ความสัมพันธ์ทางครอบครัว	: -
กับกรรมการและผู้บริหาร	
ค่าตอบแทนกรรมการ	: 400,000 บาท
ค่าตอบแทนกรรมการตรวจสอบ	: 198,000 บาท
จำนวนครั้งที่ประชุมคณะ	: 5 ครั้ง จากจำนวนทั้งสิ้น 5 ครั้ง
กรรมการปี 2556	
จำนวนครั้งที่ประชุมคณะกรรมการ	: 4 ครั้ง จากจำนวนทั้งสิ้น 4 ครั้ง
ตรวจสอบปี 2556	



7. พลเรือโททง ศรีรังษี (กรรมการอิสระ/กรรมการตรวจสอบ)

เกิดเมื่อ	: 7 มกราคม 2475
อายุ	: 81 ปี
คุณวุฒิการศึกษาสูงสุด	: United States Naval War College, USA : วิทยาลัยกองทัพเรือ
การอบรมบทบาท	: Director Certification Program (DCP) รุ่นที่ 65/2005 Director iAccreditation Program (DAP) รุ่นที่ 38/2005 Audit Committee Program (ACP) รุ่นที่ 7/2005 สมาคมส่งเสริมสถาบันกรรมการบริษัทไทย
ประสบการณ์ทำงาน	
ปี 2542 - ปัจจุบัน	: กรรมการตรวจสอบ บริษัท ไทยเทพรส จำกัด (มหาชน)
ปี 2537 - ปัจจุบัน	: กรรมการอิสระ บริษัท ไทยเทพรส จำกัด (มหาชน)
จำนวนหุ้นที่ถือ	: ไม่มี
จำนวนหุ้นที่เปลี่ยนแปลง	: -
ตำแหน่งในบริษัทจดทะเบียนอื่น	: มี 1 แห่ง
ปี 2536 - ปัจจุบัน	: กรรมการผู้จัดการและผู้อำนวยการท่าเรือ บริษัท ศรีราชาฮาร์เบอร์ จำกัด (มหาชน)
ตำแหน่งในกิจการอื่น	: ไม่มี
ตำแหน่งในกิจการที่แข่งขันเกี่ยวเนื่องกับธุรกิจของบริษัทที่อาจทำให้เกิดความขัดแย้งทางผลประโยชน์	: ไม่มี
ความสัมพันธ์ทางครอบครัว	: -
กับกรรมการและผู้บริหาร	
ค่าตอบแทนกรรมการ	: 350,000 บาท
ค่าตอบแทนกรรมการตรวจสอบ	: 132,000 บาท
จำนวนครั้งที่ประชุมคณะ	: 5 ครั้ง จากจำนวนทั้งสิ้น 5 ครั้ง
กรรมการปี 2556	
จำนวนครั้งที่ประชุมคณะกรรมการ	: 4 ครั้ง จากจำนวนทั้งสิ้น 4 ครั้ง
ตรวจสอบปี 2556	



8. นายธนวัฒน์ วิญญูรัตน์ (กรรมการ)

เกิดเมื่อ	: 13 พฤศจิกายน 2515
อายุ	: 41 ปี
คุณวุฒิการศึกษาสูงสุด	: Master of Science in Finance, Bentley College, Massachusetts, USA
	: Master of Science in Manufacturing System Engineering, Rensselaer Polytechnic Institute, USA
	: Bachelor of Science in Management System Rensselaer Polytechnic Institute, USA
การอบรมบทบาทหน้าที่กรรมการ	: -
ประสบการณ์ทำงาน	
ปี 2553 - ปัจจุบัน	: กรรมการ บริษัท ไทยเทพรส จำกัด (มหาชน)
ปี 2547 - ปี 2555	: ผู้จัดการฝ่ายการตลาด บริษัท ไทยเทพรส จำกัด (มหาชน)
ตำแหน่งในบริษัทจดทะเบียนอื่น	: ไม่มี
ตำแหน่งในกิจการอื่น	: 3 แห่งคือ
ปี 2553 - ปัจจุบัน	: กรรมการ บริษัท เอ็กซ์เตอร์ (ประเทศไทย) จำกัด
ปี 2551 - ปัจจุบัน	: กรรมการ บริษัท ยามาฮา (ประเทศไทย) จำกัด
ปี 2548 - ปัจจุบัน	: กรรมการ บริษัท รชโยธิน จำกัด
ตำแหน่งในกิจการที่แข่งขันเกี่ยวข้องกับธุรกิจของบริษัทที่อาจทำให้เกิดความขัดแย้งทางผลประโยชน์	: ไม่มี
จำนวนหุ้นที่ถือ	: 25,709,000 หุ้น
จำนวนหุ้นที่เปลี่ยนแปลง	: -
ความสัมพันธ์ทางครอบครัวกับกรรมการและผู้บริหาร	: เป็นบุตรของนางพรรณภา วิญญูรัตน์ และเป็นหลานของนายปริญญา วิญญูรัตน์
ค่าตอบแทนกรรมการ	: 300,000 บาท
จำนวนครั้งที่ประชุมคณะกรรมการปี 2556	: 5 ครั้ง จากจำนวนทั้งสิ้น 5 ครั้ง



9. นายบัญชา วิญญูรัตน์ (กรรมการ)

เกิดเมื่อ	: 27 เมษายน 2528
อายุ	: 28 ปี
คุณวุฒิการศึกษาสูงสุด	: MSc & DIC in Environmental Engineering, Imperial College London, U.K.
	: Bachelor of Engineering in Engineering with Business Finance with First Class Honours, University College London
การอบรมบทบาทหน้าที่กรรมการ	: -
ประสบการณ์ทำงาน	
ปี 2553 - ปัจจุบัน	: กรรมการ บริษัท ไทยเทพรส จำกัด(มหาชน)
ตำแหน่งในบริษัทจดทะเบียนอื่น	: ไม่มี
ตำแหน่งในกิจการอื่น	: 1 แห่งคือ
ปี 2553 - ปัจจุบัน	: กรรมการ บริษัท เอ็กซ์เตอร์ (ประเทศไทย) จำกัด
ตำแหน่งในกิจการที่แข่งขันเกี่ยวข้องกับธุรกิจของบริษัทที่อาจทำให้เกิดความขัดแย้งทางผลประโยชน์	: ไม่มี
จำนวนหุ้นที่ถือ	: 24,632,000 หุ้น
จำนวนหุ้นที่เปลี่ยนแปลง	: -
ความสัมพันธ์ทางครอบครัวกับกรรมการและผู้บริหาร	: เป็นบุตรชายของนายปริญญา วิญญูรัตน์
ค่าตอบแทนกรรมการ	: 300,000 บาท
จำนวนครั้งที่ประชุมคณะกรรมการปี 2556	: 5 ครั้ง จากจำนวนทั้งสิ้น 5 ครั้ง

คณะกรรมการ	จำนวนหุ้นที่เปลี่ยนแปลง			
	ยกมา 1 ม.ค. 56	ซื้อ	ขาย	ยกไป 31 ธ.ค. 56
1.นายปริญญา วิญญูรัตน์	119,158,580	-	-	119,158,580
2.นางพรรณภา วิญญูรัตน์	16,958,570	-	-	16,958,570
3.น.ส.มาลี วิญญูรัตน์	14,004,520	-	-	14,004,520
4.นายบัณฑิต วิญญูรัตน์	26,419,520	7,500	-	26,427,020
5.นายพจน์ กองพุฒิ	-	-	-	-
6.พศ.รวิวัลย์ ภียโยพนากุล	-	-	-	-
7.พลเรือโททนง ศิริรังษี	-	-	-	-
8.นายธนวัฒน์ วิญญูรัตน์	25,709,000	-	-	25,709,000
9.นายบัญชา วิญญูรัตน์	24,632,000	-	-	24,632,000
รวม	226,882,190	7,500	-	226,889,690



1. นายปริญญ์ วิกญูรัตน์

ประธานกรรมการบริหาร และกรรมการผู้จัดการ

2. นายวันชัย ประสิทธิ์วรนนท์

ผู้จัดการฝ่ายบัญชี

3. นางสาวสุณี วิกญูรัตน์

ผู้จัดการฝ่ายการเงิน

4. นายธนวัฒน์ วิกญูรัตน์

ผู้จัดการฝ่ายการตลาด

5. นายอนุพงษ์ สุรงค์สุภาพ

ผู้จัดการฝ่ายขายในประเทศ

6. นางวิไลพร โพธิ์อินทะ

ผู้จัดการฝ่ายทรัพยากรมนุษย์

7. นายอนุวัตร เอื้อศิริตระกูล

ผู้จัดการฝ่ายผลิต

1

2

3

4

5

6

7

คณะผู้บริหาร

2.นายวันชัย ประสิทธิ์วรนันท์ (ผู้จัดการฝ่ายบัญชี)

อายุ : 52 ปี
 คุณวุฒิการศึกษาสูงสุด : บริหารธุรกิจบัณฑิต (เกียรตินิยมอันดับ 2)
 มหาวิทยาลัยสุโขทัยธรรมาธิราช
 ประสบการณ์การทำงาน
 ปี 2537 - ปัจจุบัน : ผู้จัดการฝ่ายบัญชี
 บริษัท ไทยเทพรส จำกัด (มหาชน)
 จำนวนหุ้นที่ถือ : 5,000,000 หุ้น
 จำนวนหุ้นที่เปลี่ยนแปลง : -

3.นางสาวสุณี วิทยุรัตน์ (ผู้จัดการฝ่ายการเงิน/เลขานุการบริษัท)

อายุ : 54 ปี
 คุณวุฒิการศึกษาสูงสุด : เศรษฐศาสตรบัณฑิต
 มหาวิทยาลัยรามคำแหง
 ประสบการณ์การทำงาน
 ปี 2551 - ปัจจุบัน : เลขานุการบริษัท
 ปี 2537 - ปัจจุบัน : ผู้จัดการฝ่ายการเงิน
 บริษัท ไทยเทพรส จำกัด (มหาชน)
 การฝึกอบรมหลักสูตร : Corporate Secretary Development
 Program,
 จุฬาลงกรณ์มหาวิทยาลัย
 จำนวนหุ้นที่ถือ : 13,066,530 หุ้น
 จำนวนหุ้นที่เปลี่ยนแปลง : -

5.นายอนุพงษ์ สุรงค์สุวรรณ (ผู้จัดการฝ่ายขายในประเทศ)

อายุ : 52 ปี
 คุณวุฒิการศึกษาสูงสุด : บริหารธุรกิจบัณฑิต (การตลาด)
 มหาวิทยาลัยเกริก
 ประสบการณ์การทำงาน
 ปี 2547 - ปัจจุบัน : ผู้จัดการฝ่ายขายในประเทศ
 บริษัท ไทยเทพรส จำกัด (มหาชน)
 จำนวนหุ้นที่ถือ : 10,000 หุ้น
 จำนวนหุ้นที่เปลี่ยนแปลง : -

6.นางวิไลพร โพธิ์อินทะ (ผู้จัดการฝ่ายทรัพยากรมนุษย์)

อายุ : 53 ปี
 คุณวุฒิการศึกษาสูงสุด : รัฐประศาสนศาสตรบัณฑิต
 มหาวิทยาลัยสุโขทัยธรรมาธิราช
 ประสบการณ์การทำงาน
 ปี 2547 - ปัจจุบัน : ผู้จัดการฝ่ายทรัพยากรมนุษย์
 บริษัท ไทยเทพรส จำกัด (มหาชน)
 จำนวนหุ้นที่ถือ : 5,600,000 หุ้น
 จำนวนหุ้นที่เปลี่ยนแปลง : -

7.นายอนุวัตร เอื้อศิริตระกูล (ผู้จัดการฝ่ายผลิต)

อายุ : 47 ปี
 คุณวุฒิการศึกษาสูงสุด : บริหารธุรกิจมหาบัณฑิต
 มหาวิทยาลัยรามคำแหง
 : วิทยาศาสตรบัณฑิต
 (อุตสาหกรรมและการเกษตร)
 สถาบันเทคโนโลยีพระจอมเกล้าเจ้าคุณ
 ทหารลาดกระบัง
 ประสบการณ์การทำงาน
 ปี 2548 - ปัจจุบัน : ผู้จัดการฝ่ายผลิต
 บริษัท ไทยเทพรส จำกัด (มหาชน)
 ปี 2544 - 2548 : ผู้จัดการโรงงาน
 บริษัท น้ำมันวังปารมย์ จำกัด
 (กลุ่มวังขนาย)
 จำนวนหุ้นที่ถือ : ไม่มี
 จำนวนหุ้นที่เปลี่ยนแปลง : -

คณะผู้บริหาร	จำนวนหุ้นที่เปลี่ยนแปลง			
	ยกมา 1 ม.ค. 56	ซื้อ	ขาย	ยกไป 31 ธ.ค. 56
2.นายวันชัย ประสิทธิ์วรนันท์	5,000,000	-	-	5,000,000
3.น.ส.สุณี วิทยุรัตน์	13,066,530	-	-	13,066,530
5.นายอนุพงษ์ สุรงค์สุวรรณ	10,000	-	-	10,000
6.นางวิไลพร โพธิ์อินทะ	5,600,000	-	-	5,600,000
7.นายอนุวัตร เอื้อศิริตระกูล	-	-	-	-
รวม	23,676,530	-	-	23,676,530

เลขานุการบริษัท

บริษัทได้แต่งตั้ง นางสาวสุณี วิญญูรัตน์ ผู้จัดการฝ่ายการเงิน เป็นเลขานุการบริษัท และทำหน้าที่เลขานุการคณะกรรมการ และเลขานุการคณะกรรมการตรวจสอบด้วย

ค่าตอบแทนกรรมการและผู้บริหาร

(1) ค่าตอบแทนที่เป็นตัวเงิน

ในปี 2556 บริษัทฯ จ่ายค่าตอบแทนที่เป็นตัวเงินให้แก่ผู้บริหารทั้ง 14 ท่านของบริษัทดังนี้

ค่าตอบแทนกรรมการ 9 ราย (บำเหน็จกรรมการ)	=	4,300,000.00 บาท
ค่าตอบแทนคณะกรรมการและผู้บริหารทั้งสิ้น 14 ราย	=	<u>19,383,082.00 บาท</u>
รวมค่าตอบแทนทั้งสิ้น	=	<u>23,683,082.00 บาท</u>

(ประกอบด้วยเงินเดือน โบนัส เงินสมทบกองทุนสำรองเลี้ยงชีพ เงินสมทบกองทุนประกันสังคม เบี้ยเลี้ยง และบำเหน็จกรรมการ)

(2) ค่าตอบแทนอื่น – ไม่มี

	(หน่วย ล้านบาท)	2556	2555	เปลี่ยนแปลง	%
บำเหน็จกรรมการ	9	4.30	4.30		
เงินเดือนและโบนัสอื่น ๆ -คณะกรรมการ	9	11.51	11.44	0.07	0.61
รวมคณะกรรมการ	9	15.81	15.74	0.07	0.44
เงินเดือนและโบนัส อื่น ๆ -ผู้บริหาร	5	<u>7.87</u>	<u>7.87</u>	<u>0.00</u>	<u>-</u>
รวมคณะกรรมการและผู้บริหาร	14	<u>23.68</u>	<u>23.61</u>	<u>0.07</u>	<u>0.30</u>

บุคลากร

ณ วันที่ 31 ธันวาคม 2556 บริษัทฯ มีพนักงานทั้งสิ้น 688 คน เพิ่มขึ้นจาก 658 คนในปี 2555 จำนวน 30 คน หรือ 4.56%

สำนักงานใหญ่ 688 คน แยกตามส่วนงานได้ดังต่อไปนี้

ฝ่ายบริหาร	2 คน
ฝ่ายผลิต	382 คน
ฝ่ายประกันคุณภาพและพัฒนาผลิตภัณฑ์	23 คน
ฝ่ายวิศวกรรม	14 คน
ฝ่ายขาย /ฝ่ายการตลาด / คลังสินค้าและจัดส่ง	195 คน
ฝ่ายบัญชี ฝ่ายการเงิน และ แผนกคอมพิวเตอร์	40 คน
ฝ่ายทรัพยากรมนุษย์	22 คน
แผนกจัดซื้อ	6 คน
ผู้แทนฝ่ายบริหารคุณภาพและเลขานุการ	5 คน

บริษัทจ่ายค่าตอบแทนพนักงาน ซึ่งได้แก่ เงินเดือนและค่าจ้าง ค่าล่วงเวลา ค่าครองชีพ ค่าเบี้ยขยัน ค่านายหน้า ค่าเบี้ยเลี้ยง ค่าพักร้อน โบนัส เงินจ่ายครั้งเดียวเมื่อออกจากงาน เงินสมทบกองทุนสำรองเลี้ยงชีพ เงินสมทบกองทุนประกันสังคม ประจำปี 2556 เป็นเงินทั้งสิ้น 221.67 ล้านบาทเพิ่มขึ้นจาก 202.66 ล้านบาท ในปี 2555 จำนวน 19.01 ล้านบาท หรือร้อยละ 9.38 (ในจำนวนนี้รวม ค่าตอบแทนกรรมการ และค่าที่ปรึกษากรรมการด้วย) นอกจากนี้ยังจัดสวัสดิการต่าง ๆ ให้กับพนักงานอีกด้วย

บริษัทตระหนักถึงความสำคัญของพนักงาน จึงมีนโยบายในการพัฒนาบุคลากร โดยเสริมสร้างศักยภาพของบุคลากร มีการพัฒนาด้านวิชาการ ทักษะ และทัศนคติ มีการฝึกอบรมทั้งในและนอกสถานที่ มีแผนแม่บทการฝึกอบรมประจำปี มีการฝึกอบรม ON THE JOB TRAINING แก่พนักงานที่เข้าใหม่ หรือเปลี่ยนแปลง โยกย้ายงาน เป็นต้น

บริษัทไม่มีข้อพิพาทด้านแรงงานที่สำคัญในระยะ 3 ปีที่ผ่านมา

การกำกับดูแลกิจการที่ดี

การปฏิบัติตามหลักการกำกับดูแลกิจการที่ดี

คณะกรรมการบริษัทได้ตระหนักถึงความสำคัญของการกำกับดูแลกิจการที่ดี เพื่อเพิ่มความโปร่งใส เพิ่มขีดความสามารถในการแข่งขันทางธุรกิจของบริษัท ตลอดจนเพิ่มความเชื่อมั่นให้แก่ผู้ถือหุ้นผู้ลงทุนและผู้เกี่ยวข้องทุกฝ่ายจึงได้กำหนดนโยบายการกำกับดูแลกิจการที่ดีโดยครอบคลุมหลักการสำคัญดังนี้

1. สิทธิของผู้ถือหุ้น

SAUCE ได้ตระหนักถึงสิทธิของผู้ถือหุ้นและให้ความสำคัญและอำนวยความสะดวก ให้ผู้ถือหุ้นทุกราย ได้รับสิทธิพื้นฐานต่าง ๆ ทั้งในฐานะนักลงทุนในหลักทรัพย์และในฐานะเจ้าของบริษัท ด้วยมาตรฐานที่เป็นที่ยอมรับและเชื่อถือได้ โดยให้สิทธิในการซื้อ ขาย โอน หลักทรัพย์ที่ตนถืออยู่อย่างเป็นอิสระ การได้รับส่วนแบ่งผลกำไรจากบริษัท การเข้าร่วมประชุมผู้ถือหุ้น การแสดงความเห็นในที่ประชุมผู้ถือหุ้นอย่างเป็นอิสระ ทั้งนี้ผู้ถือหุ้นของบริษัททุกคนมีสิทธิออกเสียงตามจำนวนหุ้นที่ถืออยู่ โดยหุ้นแต่ละหุ้นมีสิทธิออกเสียงหนึ่งเสียง และไม่มีหุ้นใดมีสิทธิพิเศษที่เป็นการจำกัดสิทธิของผู้ถือหุ้นรายอื่น

นอกเหนือจากสิทธิขั้นพื้นฐานต่าง ๆ ข้างต้นแล้ว บริษัทยังได้ให้ความสำคัญในการเปิดเผยข้อมูลข่าวสารที่ถูกต้องครบถ้วนทันเวลา และ โปร่งใสแก่ผู้ถือหุ้น โดยมีการเปิดเผยข่าวสารที่สำคัญบนเว็บไซต์ของบริษัท ทั้งภาษาไทย และ ภาษาอังกฤษ และในปี 2555 คณะกรรมการบริษัทได้ดำเนินการในเรื่องต่าง ๆ ที่เป็นการส่งเสริมและอำนวยความสะดวกในการใช้สิทธิของผู้ถือหุ้นของบริษัท ดังต่อไปนี้

1.1 เปิดเผยมติที่ประชุมคณะกรรมการบริษัท ครั้งที่ 2/2556 เมื่อวันที่ 12 มีนาคม 2556 ซึ่งมีมติกำหนดให้จัดการประชุมสามัญผู้ถือหุ้นประจำปี 2556 ในวันที่ 24 เมษายน 2556 ในเว็บไซต์ของตลาดหลักทรัพย์แห่งประเทศไทย ตั้งแต่วันที่มติดำเนินการวันประชุม

1.2 ก่อนวันประชุมสามัญผู้ถือหุ้น บริษัทจัดส่งหนังสือเชิญประชุมให้แก่ผู้ถือหุ้น ซึ่งมีวันเวลา สถานที่ประชุม แผนที่ของสถานที่ประชุม และรายละเอียดระเบียบวาระการประชุมอย่างครบถ้วน เพียงพอ ตามข้อกำหนดของกฎหมาย ตลาดหลักทรัพย์แห่งประเทศไทย และข้อบังคับของบริษัท โดยแนบหนังสือมอบฉันทะและเอกสารประกอบการประชุม ให้แก่ผู้ถือหุ้นได้พิจารณาล่วงหน้าก่อนการประชุม มากกว่า 21 วัน โดยมีรายละเอียดของวาระการประชุมอย่างเพียงพอที่จะใช้ประกอบการตัดสินใจลงคะแนนในวาระต่าง ๆ และในแต่ละวาระจะระบุอย่างชัดเจนว่า เป็นเรื่องเสนอเพื่อทราบ หรือ เพื่อพิจารณา รวมทั้งมีความเห็นของคณะกรรมการที่เพียงพอ และชัดเจน เพื่อให้ผู้ถือหุ้นตัดสินใจในการใช้สิทธิออกเสียงได้

นอกจากนี้ บริษัทยังได้เปิดเผยหนังสือเชิญประชุมดังกล่าว ตลอดจนรายละเอียดประกอบการประชุม บนเว็บไซต์ของบริษัท ทั้งภาษาไทยและภาษาอังกฤษ ล่วงหน้า 30 วันก่อนวันประชุม เพื่อให้ผู้ถือหุ้นได้รับทราบข้อมูลได้โดยสะดวกและรวดเร็ว ซึ่งเป็นข้อมูลเหมือนกับที่บริษัทจะจัดส่งให้ผู้ถือหุ้นในรูปแบบเอกสาร

บริษัทได้ลงประกาศหนังสือเชิญประชุมสามัญผู้ถือหุ้นในหนังสือพิมพ์รายวันภาษาไทย ก่อนวันประชุมผู้ถือหุ้น 30 วัน โดยลงติดต่อกัน 3 วัน ตั้งแต่วันที่ 27 มีนาคม - 29 มีนาคม 2556 ในการเข้าร่วมการประชุมผู้ถือหุ้น บริษัทได้แจ้งรายละเอียดเอกสารหลักฐานที่จำเป็นที่ผู้ถือหุ้นต้องนำมาแสดงให้ครบถ้วนเพื่อรักษาสิทธิของผู้ถือหุ้นในการเข้าร่วมประชุม และแนบหนังสือมอบฉันทะและรายชื่อ กรรมการอิสระและประธานคณะกรรมการตรวจสอบ หรือ บุคคลใด ๆ เพื่อให้ผู้ถือหุ้นที่ประสงค์จะมอบฉันทะให้ผู้อื่นมาประชุมแทนได้เลือกที่จะมอบฉันทะให้เข้าประชุมและลงคะแนนเสียงได้

1.3 ในวันประชุมผู้ถือหุ้น บริษัทเปิดให้ผู้ถือหุ้นสามารถลงทะเบียนเข้าร่วมประชุมได้ล่วงหน้าก่อนเวลาประชุมอย่างน้อย 1 ชั่วโมง และได้อำนวยความสะดวกแก่ผู้ถือหุ้นก่อนการประชุม พร้อมทั้งจัดพิมพ์บัตรลงคะแนนในแต่ละวาระให้ผู้ถือหุ้น

1.4 ก่อนเริ่มการประชุมผู้ถือหุ้น ประธานกรรมการได้ชี้แจงวิธีการลงคะแนน และวิธีการนับคะแนนอย่างชัดเจน ซึ่งการลงคะแนนและการนับคะแนนเสียงเป็นไปอย่างเปิดเผย และโปร่งใส (นับคะแนนโดย ตัวแทนจากผู้สอบบัญชีของบริษัท) โดยการออกเสียงลงคะแนน บริษัทจะนับ 1 หุ้นเป็น 1 เสียง และถือเสียงข้างมากเป็นมติ ยกเว้นกรณีการลงมติที่กำหนดให้ถือคะแนนเสียงไม่น้อยกว่าสองในสามของจำนวนเสียงทั้งหมดของผู้ถือหุ้นซึ่งมาประชุมและมีสิทธิออกเสียงลงคะแนน หรือ การลงมติที่กำหนดให้ถือคะแนนเสียงไม่น้อยกว่าสามในสี่ของจำนวนเสียงทั้งหมดของผู้ถือหุ้นซึ่งมาประชุมและมีสิทธิออกเสียงลงคะแนน ซึ่งเป็นไปตามที่ระบุไว้ในข้อบังคับของบริษัท และตามกฎหมายกำหนด

1.5 ระหว่างการประชุม ประธานกรรมการได้เปิดโอกาสให้ผู้ถือหุ้นทุกรายมีสิทธิเท่าเทียมกันในการแสดงความคิดเห็นและซักถามและเสนอวาระอื่น ๆ โดยจัดสรรเวลาอย่างเพียงพอ และให้กรรมการที่เกี่ยวข้องชี้แจงและให้ข้อมูลต่าง ๆ แก่ผู้ถือหุ้นอย่างครบถ้วน

นอกจากนี้ ผู้ถือหุ้นที่มาร่วมประชุมผู้ถือหุ้นภายหลังเริ่มการประชุมแล้วมีสิทธิออกเสียงหรือลงคะแนนในระเบียบวาระที่อยู่ระหว่างการพิจารณาและยังไม่ได้ลงมติ

1.6 บริษัท มีนโยบายให้กรรมการทุกท่านเข้าร่วมประชุมผู้ถือหุ้น โดยผู้ถือหุ้นสามารถชักถามคณะกรรมการชุดย่อยต่าง ๆ ในเรื่องที่เกี่ยวข้องได้ คณะกรรมการที่เข้าร่วมในการประชุมสามัญผู้ถือหุ้นประจำปี 2556 วันที่ 24 เมษายน 2556 ประกอบด้วย คณะกรรมการบริหาร ทั้งคณะ จำนวน 3 ท่าน (ประกอบด้วย ประธานกรรมการบริหาร รองกรรมการผู้จัดการอีก 1 ท่าน และกรรมการ/ผู้จัดการฝ่ายการตลาดอีก 1 ท่าน) กรรมการที่ไม่ใช่ผู้บริหาร 3 ท่าน และ ประธานคณะกรรมการตรวจสอบ 1 ท่าน คณะกรรมการตรวจสอบ 2 ท่าน รวมกรรมการทั้งสิ้น 9 ท่าน

2. การปฏิบัติต่อผู้ถือหุ้นอย่างเท่าเทียมกัน

บริษัทได้ให้ความสำคัญในการปฏิบัติต่อผู้ถือหุ้นอย่างเท่าเทียมกันโดยคณะกรรมการได้กำหนดนโยบายการกำกับดูแลกิจการ โดยคำนึงถึงสิทธิของผู้ถือหุ้น และการปฏิบัติต่อผู้ถือหุ้นทุกรายอย่างเป็นธรรม และเท่าเทียมกัน โดยได้ดำเนินการดังต่อไปนี้

2.1 จัดให้มีกระบวนการประชุมผู้ถือหุ้นที่โปร่งใสและมีประสิทธิภาพเป็นไปตามข้อบังคับของบริษัท การพิจารณาและลงคะแนนเสียงเป็นไปตามลำดับวาระการประชุมที่กำหนด มีการพิจารณาแต่งตั้งกรรมการ พิจารณาคำตอบแทนกรรมการ รวมทั้งการแต่งตั้งผู้สอบบัญชี และอนุมัติค่าสอบบัญชี และวาระอื่น ๆ จากการเสนอของผู้ถือหุ้นในที่ประชุม

2.2 สำหรับผู้ที่ไม่สะดวกเข้าร่วมประชุมด้วยตนเองสามารถมอบฉันทะให้กรรมการอิสระ/ประธานคณะกรรมการตรวจสอบ หรือ บุคคลใด ๆ เข้าประชุมและลงคะแนนเสียงแทน

2.3 ในการลงคะแนนเสียงแต่ละวาระ ให้ใช้บัตรลงคะแนน เพื่อให้กระบวนการนับคะแนนเป็นไปอย่างมีประสิทธิภาพและรวดเร็ว ไม่ยุ่งยากซับซ้อน บริษัทจะเก็บบัตรลงคะแนนเฉพาะกรณีที่ผู้ถือหุ้นคัดค้าน หรือ จดออกเสียง และจัดให้ตัวแทนจากผู้สอบบัญชี ตรวจสอบนับคะแนน และ ยืนยันความถูกต้องของคะแนนเสียง รวมถึง

2.4 ระหว่างการประชุมสามัญผู้ถือหุ้นมีการบันทึกรายงานการประชุมอย่างครบถ้วนถูกต้องซึ่งประกอบด้วยสาระสำคัญได้แก่ มติที่ประชุมและผลการลงคะแนนเสียง โดยแสดงรายละเอียดอย่างชัดเจนประกอบด้วย จำนวนเสียงที่เห็นด้วย จำนวนเสียงที่ไม่เห็นด้วย จำนวนเสียงที่งดออกเสียง รวมจำนวนเสียงทั้งสิ้นในแต่ละวาระตลอดจนคำถาม คำชี้แจงและความคิดเห็นของที่ประชุมและจัดส่งรายงานการประชุมดังกล่าวให้หน่วยงานที่เกี่ยวข้องภายในระยะเวลา 14 วันนับแต่วันประชุมผู้ถือหุ้นและเผยแพร่สำเนารายงานการประชุมดังกล่าวบนเว็บไซต์ของบริษัทด้วย สำหรับมติที่ประชุมผู้ถือหุ้นบริษัทได้เผยแพร่บนเว็บไซต์ของตลาดหลักทรัพย์แห่งประเทศไทย ให้ผู้ถือหุ้นทุกท่านได้รับทราบทันทีที่ประชุมแล้วเสร็จ

2.5 บริษัทมีมาตรการดูแลการใช้ข้อมูลภายในโดยจะไม่เปิดเผยข้อมูลภายในก่อนการเปิดเผยสารสนเทศต่อสาธารณชน โดยผู้บริหารต้องรายงานการซื้อขายและการถือครองหลักทรัพย์ของบริษัททุกครั้งที่มีการเปลี่ยนแปลง และมีข้อห้ามผู้บริหารซื้อขายหลักทรัพย์ของบริษัทในช่วงก่อนการเปิดเผยข้อมูลต่อสาธารณชน 1 เดือนและหลังการเปิดเผยข้อมูล 2 สัปดาห์ซึ่งบริษัทได้นำแนวทางปฏิบัติที่ดีของสำนักงานกำกับหลักทรัพย์และตลาดหลักทรัพย์แห่งประเทศไทยมาถือปฏิบัติอย่างเคร่งครัด

กำหนดให้กรรมการและผู้บริหารที่ดำรงตำแหน่งระดับผู้จัดการฝ่ายขึ้นไป มีหน้าที่ต้องรายงานการถือหลักทรัพย์ของบริษัท ทั้งของตน ของคู่สมรสและบุตรที่ยังไม่บรรลุนิติภาวะและรายงานการเปลี่ยนแปลงการถือหลักทรัพย์ของบริษัททุกครั้งที่มีการซื้อ ขาย โอน หรือ รับโอนหลักทรัพย์ตามที่สำนักงานกำกับหลักทรัพย์และตลาดหลักทรัพย์กำหนดภายใน 3 วันทำการและมีหน้าที่รายงานให้เลขานุการคณะกรรมการบริษัททราบด้วย

3. บทบาทของผู้มีส่วนได้เสีย

บริษัทได้ให้ความสำคัญต่อสิทธิของผู้มีส่วนได้เสียทุกกลุ่ม ทั้งที่เป็นผู้มีส่วนได้เสียภายในได้แก่ ผู้ถือหุ้น พนักงานและผู้บริหารของบริษัท หรือผู้มีส่วนได้เสียภายนอก ได้แก่ ลูกค้า คู่แข่ง คู่ค้า เจ้าหนี้ ภาครัฐและหน่วยงานอื่น ๆ ที่เกี่ยวข้อง ตลอดจนชุมชน เนื่องจากบริษัทตระหนักถึงแรงสนับสนุนจากผู้มีส่วนได้เสียต่าง ๆ ซึ่งจะสร้างความสามารถในการแข่งขันและสร้างกำไรให้กับบริษัท ซึ่งเป็นส่วนหนึ่งของการสร้างความสำเร็จในระยะยาว

3.1 ผู้ถือหุ้น บริษัทมุ่งมั่นให้มีการดำเนินธุรกิจซึ่งมีผลการดำเนินงานที่ดี มีการเจริญเติบโตอย่างมั่นคง มีความสามารถในการแข่งขัน โดยคำนึงถึงความเสี่ยงในปัจจุบันและในอนาคต เพื่อให้เกิดมูลค่าเพิ่มแก่ผู้ถือหุ้นของบริษัทในระยะยาว บริษัทมีหน้าที่เปิดเผยข้อมูลให้เกิดความโปร่งใส เป็นธรรม รวดเร็ว ทันเวลา ถูกต้อง ครบถ้วน และพยายามอย่างเต็มที่ในการปกป้องทรัพย์สินของบริษัท ตลอดจนจ่ายผลตอบแทนการลงทุนที่เป็นที่น่าพอใจ เพื่อให้ผู้ถือหุ้นมีความพึงพอใจสูงสุด

3.2 คณะกรรมการบริษัทและผู้บริหารเป็นผู้รับรู้ถึงสิทธิและมีการดูแลสิทธิของผู้มีส่วนได้เสียทุกกลุ่มของบริษัท ทั้งผู้มีส่วนได้เสียภายในและผู้มีส่วนได้เสียภายนอกอย่างเท่าเทียมกันและเป็นธรรม

3.3 พนักงานบริษัทตระหนักอยู่เสมอว่าพนักงานของบริษัทคือทรัพยากรที่สำคัญที่สุด จึงได้มีการเตรียมความพร้อมของบุคลากรอย่างต่อเนื่องโดยมุ่งเน้นการพัฒนาความรู้ ความสามารถ ทักษะ และคุณภาพของพนักงาน โดยจัดให้มีการฝึกอบรมทั้งภายในและภายนอกอย่างต่อเนื่องและสม่ำเสมอ มีการอบรม On the Job Training แก่พนักงานที่เข้าใหม่หรือเปลี่ยนแปลง โยกย้ายงาน เป็นต้น นอกจากนี้บริษัทยังจัดให้พนักงานได้รับสวัสดิการต่างๆ เช่น กองทุนสำรองเลี้ยงชีพ ทุนการศึกษาบุตรพนักงาน การท่องเที่ยวทัศนศึกษา การจัดให้มีการซ่อมหนี้ไฟและระบบป้องกันภัย เป็นต้น เพื่อส่งเสริมคุณภาพชีวิตที่ดีเหมาะกับการดำรงชีพในสังคมและมีโอกาสเติบโตไปพร้อมกับความก้าวหน้าของบริษัท

3.4 ลูกค้า บริษัทมุ่งมั่นให้ลูกค้ามีความพึงพอใจสูงสุดทั้งคุณภาพและบริการในผลิตภัณฑ์ของบริษัท ตลอดจนการส่งมอบที่ทันเวลาพร้อมตอบสนองความต้องการของลูกค้า โดยเอาใจใส่ และมีความรับผิดชอบต่ลูกค้า มีการเปิดโอกาสให้ลูกค้าแสดงความคิดเห็น มีการสำรวจความพึงพอใจของลูกค้าเป็นประจำทุกปีพร้อมทั้งจัดรายการส่งเสริมสัมพันธ์ระหว่างลูกค้าและบริษัทอย่างต่อเนื่อง เช่น รายการท่องเที่ยวทั้งในและต่างประเทศ การนำลูกค้าเยี่ยมชมโรงงาน เป็นต้น และจัดให้หน่วยธุรการขายเป็นผู้รับผิดชอบในการรับข้อร้องเรียนของลูกค้า

3.5 คู่ค้า บริษัทเล็งเห็นความสำคัญของการปฏิบัติตามคู่ค้า ตามเงื่อนไขทางการค้า และปฏิบัติตามสัญญา มีการประพฤติตามกรอบกติกาการแข่งขันที่ดีเป็นธรรม และไม่ใช้วิธีการที่ไม่สุจริต

3.6 คู่แข่งขัน บริษัทแข่งขันทางการค้าตามกรอบกติกาแห่งการแข่งขันที่ดีและไม่ใช้วิธีการที่ไม่สุจริตเพื่อทำลายคู่แข่งทางการค้า โดยปล่อยให้ไปตามกลไกของตลาด

3.7 เจ้าหนี้ บริษัทได้ปฏิบัติตามเงื่อนไขการค้าตามข้อตกลงและหน้าที่ที่พึงมีต่อเจ้าหนี้ ปฏิบัติตัวเป็นลูกหนี้ที่ดี นอกจากนี้บริษัทยังให้ข้อมูลต่าง ๆ ที่เป็นประโยชน์ต่อเจ้าหนี้

3.8 ภาครัฐ ส่วนราชการ และหน่วยงานต่าง ๆ ที่เกี่ยวข้อง บริษัทปฏิบัติตามกฎหมายและข้อกำหนดของส่วนราชการและหน่วยงานต่าง ๆ ที่เกี่ยวข้อง อย่างสม่ำเสมอและไม่มีความล่าช้าในการปฏิบัติตามดังกล่าว

3.9 ชุมชน สังคม และสิ่งแวดล้อม บริษัทตระหนักถึงความรับผิดชอบต่อชุมชน สังคม และสิ่งแวดล้อม โดยดำเนินการดังต่อไปนี้

- ระบบบำบัดน้ำเสีย ระบบบำบัดน้ำเสียของบริษัทสามารถรองรับน้ำเสียได้ 2 เท่าของปริมาณน้ำเสียในปัจจุบัน ค่าบีโอดีไม่สูงกว่าค่าที่กฎหมายกำหนด (ค่าบีโอดี ที่อุณหภูมิ 20 องศาเซลเซียส เวลา 5 วัน ไม่มากกว่า 20 มิลลิกรัมต่อลิตร) ค่าบีโอดีเฉลี่ยทั้งปี 2556 เท่ากับ 15.57 มิลลิกรัมต่อลิตร

- การจัดสภาพแวดล้อมในสถานที่ปฏิบัติงาน โดยคำนึงถึงความปลอดภัย อาชีวอนามัย สิ่งแวดล้อม และการอำนวยความสะดวกแก่พนักงาน และลูกค้า

- การสนับสนุนการอนุรักษ์สิ่งแวดล้อม

- การสนับสนุนกิจกรรมนักศึกษาจากสถาบันการศึกษาต่าง ๆ รวมทั้งกิจกรรมวันเด็กแห่งชาติเป็นประจำทุกปีอย่างต่อเนื่อง

- การสนับสนุนกิจกรรม หน่วยงานภาครัฐต่าง ๆ ทั้งในจังหวัดสมุทรปราการ และในส่วนกลาง

- การสนับสนุนกิจกรรมสาธารณกุศล ร่วมกับองค์กรภาครัฐ และเอกชน อื่นๆ

- การสนับสนุนกิจกรรมส่งเสริมพระพุทธศาสนา

- ร้านค้าสวัสดิการ จำหน่ายสินค้าราคาประหยัด มอบส่วนลดให้แก่พนักงาน และลูกค้าในชุมชนใกล้เคียง ตลอดจนลูกค้าทั่วไป

4. การเปิดเผยข้อมูลและความโปร่งใส

คณะกรรมการ ได้ให้ความสำคัญต่อการเปิดเผยข้อมูลที่มีความถูกต้อง ครบถ้วน โปร่งใสทั่วถึง ทั้งรายงานข้อมูลทางการเงิน และข้อมูลทั่วไป ตลอดจนข้อมูลสำคัญที่มีผลกระทบต่อราคาหลักทรัพย์ของบริษัท โดยได้เผยแพร่ข้อมูลข่าวสารต่าง ๆ ดังกล่าวเพื่อให้ผู้ลงทุนและผู้ที่เกี่ยวข้องได้รับทราบ ทั้งโดยผ่านช่องทางและสื่อการเผยแพร่ข้อมูลต่าง ๆ ของตลาดหลักทรัพย์ ในส่วนงานด้านผู้ลงทุนสัมพันธ์นั้น บริษัทยังไม่ได้จัดตั้งหน่วยงานขึ้น เฉพาะ แต่ได้มอบหมายให้ ผู้จัดการฝ่ายการตลาด ทำหน้าที่ติดต่อสื่อสารกับนักลงทุน สถาบัน ผู้ถือหุ้น รวมทั้งนักวิเคราะห์ และผู้ที่เกี่ยวข้อง ทั้งนี้เนื่องจาก กิจกรรมดังกล่าวยังไม่มากนัก ซึ่งผู้ลงทุนสามารถติดต่อขอทราบข้อมูลได้ที่ โทร (02) 703-4444 ต่อเลขานุการบริษัทหรือ ที่ www.gmsauce.com

ในปี 2556 บริษัทมีการเปิดเผยข้อมูลทางการเงินที่สำคัญอย่างเพียงพอในงบการเงิน โดยการเปิดเผยเป็นไปตามหลักเกณฑ์ของตลาดหลักทรัพย์แห่งประเทศไทย สำนักงานคณะกรรมการกำกับหลักทรัพย์และตลาดหลักทรัพย์ และตามมาตรฐานการบัญชีกำหนด ได้เผยแพร่ผ่านระบบเผยแพร่ข้อมูลของตลาดหลักทรัพย์แห่งประเทศไทย ซึ่งงบการเงินดังกล่าวได้ผ่านการตรวจสอบและให้ความเห็นอย่างไม่มีเงื่อนไขจากผู้สอบบัญชีรับอนุญาต และผ่านความเห็นชอบจากที่ประชุมคณะกรรมการตรวจสอบ และคณะกรรมการบริษัท ก่อนเปิดเผยต่อผู้ถือหุ้น โดยคณะกรรมการบริษัทได้เปิดเผยรายงานความ รับผิดชอบของคณะกรรมการต่อรายงานทางการเงินในรายงานประจำปีด้วย

นอกจากนี้บริษัทได้เปิดเผย สรุปผลการดำเนินงานของงบการเงินผ่านการสอบทาน และคำอธิบายและการวิเคราะห์ของฝ่ายจัดการ รายไตรมาสและรายปี รวมถึงข้อมูลที่มีใช้ข้อมูลทางการเงินอื่น ๆ ตลอดจนการประกาศจ่ายเงินปันผล และกำหนดวันประชุมสามัญผู้ถือหุ้น

เพื่อเป็นการอำนวยความสะดวกให้ผู้ถือหุ้น บริษัทจึงเพิ่ม เมนู สำหรับผู้ถือหุ้น บนเว็บไซต์ของบริษัทขึ้นในปี 2550 เป็นต้นมา (ในปี 2554 เปลี่ยนเป็น “นักลงทุนสัมพันธ์”) เอกสารเชิญประชุมสามัญผู้ถือหุ้น เปิดเผยบนเว็บไซต์ของบริษัทก่อนการประชุม 1 เดือน เพื่อให้ผู้ถือหุ้นได้มีโอกาสศึกษาข้อมูลก่อนการประชุมอย่างเพียงพอ นอกจากนี้ผู้ถือหุ้นยังสามารถเสนอวาระการประชุมเพิ่มเติมได้ตามระยะเวลาที่บริษัทกำหนด

บริษัทได้ปรับปรุงการเปิดเผยข้อมูลดังกล่าวบนเว็บไซต์ของบริษัทให้ทันสมัยอยู่เสมอ

บริษัทได้เปิดเผยข้อมูลและข่าวสารที่สำคัญอย่างสม่ำเสมอ เพื่อให้ผู้ถือหุ้นและผู้มีส่วนได้เสียได้รับทราบข้อมูลข่าวสารอย่างทั่วถึง ครบถ้วน โดยได้ดำเนินการผ่านช่องทางต่าง ๆ ดังนี้

1. เว็บไซต์ของตลาดหลักทรัพย์แห่งประเทศไทย

-งบการเงิน รายไตรมาส และรายปี

-รายงานประจำปี

-แบบแสดงรายการข้อมูลประจำปี (แบบ 56-1)

-ข่าว (สรุปผลการดำเนินงานของ บจ. คำอธิบายงบการเงิน การประกาศจ่ายเงินปันผล มติคณะกรรมการ มติที่ประชุมผู้ถือหุ้น รายการที่เกี่ยวข้องกัน

เป็นต้น)

2. สำนักงานคณะกรรมการกำกับหลักทรัพย์และตลาดหลักทรัพย์แห่งประเทศไทย

3. กระทรวงพาณิชย์

4. หนังสือพิมพ์ (จดหมายเชิญประชุม งบดุลและบัญชีกำไรขาดทุน ประกาศจ่ายเงินปันผล เป็นต้น)

5. เว็บไซต์บริษัท (www.gmsauce.com) มี 2 ภาษา ได้แก่ ภาษาไทย และภาษาอังกฤษ

6. การพบปะให้ข้อมูลแบบตัวต่อตัว (Company Visit)

7. การจัดส่งหนังสือแจ้งผู้ถือหุ้นทางไปรษณีย์

5. ความรับผิดชอบของคณะกรรมการ

5.1 โครงสร้างของคณะกรรมการ

คณะกรรมการบริษัท ประกอบด้วยผู้ทรงคุณวุฒิที่มีความรู้ความสามารถ และประสบการณ์ที่เป็นประโยชน์ต่อบริษัท จำนวนทั้งสิ้น 9 คน การเลือกตั้งกรรมการเป็นไปตามมติของที่ประชุมผู้ถือหุ้นตามหลักเกณฑ์และวิธีการตามกฎหมายและข้อบังคับของบริษัท ซึ่งเป็นจำนวนที่เหมาะสมกับธุรกิจของ บริษัท ปัจจุบันคณะกรรมการบริษัท ประกอบด้วย

กรรมการที่เป็นผู้บริหาร 3 คน คิดเป็นร้อยละ 33.33 ของกรรมการทั้งหมด

กรรมการที่ไม่เป็นผู้บริหาร 3 คน คิดเป็นร้อยละ 33.33 ของกรรมการทั้งหมด

กรรมการที่เป็นอิสระ 3 คน คิดเป็นร้อยละ 33.33 ของกรรมการทั้งหมด

(เป็นผู้ที่มีความรู้ทางด้าน บัญชี การเงิน ตลอดจนมีความรู้และประสบการณ์เพียงพอที่จะสามารถทำหน้าที่ในการสอบทานความน่าเชื่อถือของงบการเงิน จำนวน 2 คน)

โดยมีกรรมการผู้มีอำนาจลงลายมือชื่อแทนบริษัท คือ นายปริญญา วิญญูรัตน์ นายชนวัฒน์ วิญญูรัตน์ นายบัญชา วิญญูรัตน์ สองในสามคนนี้ลงลายมือชื่อร่วมกันและประทับตราสำคัญของบริษัท

การกำหนดคุณสมบัติของกรรมการอิสระ

กรรมการอิสระ หมายถึง กรรมการที่เป็นอิสระจากผู้ถือหุ้นรายใหญ่ หรือกลุ่มของผู้ถือหุ้นรายใหญ่ กรรมการอิสระของบริษัท มีคุณสมบัติ ดังนี้

1) ต้องถือหุ้นไม่เกิน 0.5% ของจำนวนหุ้นที่มีสิทธิออกเสียงทั้งหมดของบริษัท บริษัทในเครือ ร่วมทุนหรือมีบุคคลที่อาจมีความขัดแย้ง (นับรวมบุคคลที่เกี่ยวข้องตามมาตรา 258 ตามกฎหมายหลักทรัพย์)

2) ไม่เป็นกรรมการที่มีส่วนร่วมบริหารงาน รวมทั้งไม่เป็นลูกจ้าง พนักงาน ที่ปรึกษาที่ได้รับเงินเดือนประจำ รวมถึงที่ปรึกษาตรวจสอบบัญชี ที่ปรึกษากฎหมาย ที่ปรึกษาด้านอื่นๆ หรือเป็นผู้มีอำนาจควบคุมบริษัท บริษัทในเครือ บริษัทร่วมทุนหรือมีบุคคลที่อาจมีความขัดแย้ง โดยต้องไม่มีผลประโยชน์หรือส่วนได้เสียในลักษณะดังกล่าวมาแล้วเป็นเวลาไม่น้อยกว่า 2 ปี

3) ไม่มีความสัมพันธ์ทางธุรกิจ เช่น เป็นลูกค้า เจ้าหนี้ ลูกหนี้การค้า เจ้าหนี้ ลูกหนี้เงินกู้ เป็นต้น รวมทั้งไม่มีผลประโยชน์ หรือส่วนได้เสียไม่ว่าทางตรงหรือทางอ้อม ทั้งในด้านการเงินและการบริหารงานของบริษัท บริษัทในเครือ บริษัทร่วมทุนหรือมีบุคคลที่อาจมีความขัดแย้งในลักษณะที่จะทำให้ขาดความเป็นอิสระ

4) ไม่มีความสัมพันธ์ทางสายโลหิตหรือโดยการจดทะเบียนในลักษณะที่เป็นบิดา มารดา คู่สมรส พี่น้องและบุตร รวมทั้งคู่สมรสของบุตรกับผู้บริหาร ผู้ถือหุ้นรายใหญ่ ผู้มีอำนาจควบคุมหรือบุคคลที่จะได้รับการเสนอชื่อเป็นผู้บริหารหรือผู้มีอำนาจควบคุมของบริษัท บริษัทในเครือ บริษัทร่วม

การกำหนดวาระการดำรงตำแหน่ง
ตามข้อบังคับของบริษัท ในการประชุมสามัญประจำปีทุกครั้ง ให้กรรมการออกจากตำแหน่ง หนึ่งในสามกรรมการที่จะต้องออกจากตำแหน่งในปีแรกและปีที่สองที่จดทะเบียนแปรสภาพเป็นบริษัทมหาชนให้จบสลาภกันว่าผู้ใดจะออก ส่วนปีหลังๆ ต่อไปให้กรรมการคนที่อยู่ในตำแหน่งนานที่สุดเป็นผู้ออกจากตำแหน่ง กรรมการผู้ออกจากตำแหน่งนี้จะเลือกตั้งให้เข้ารับตำแหน่งอีกก็ได้ ที่ประชุมผู้ถือหุ้นอาจลงมติให้กรรมการคนใดออกจากตำแหน่งก่อนถึงคราวออกตามวาระได้ด้วยคะแนนเสียงไม่น้อยกว่า 3 ใน 4 ของจำนวนผู้ถือหุ้น ซึ่งมาประชุมและมีสิทธิออกเสียงและมีหุ้นนับรวมกันได้ไม่น้อยกว่ากึ่งหนึ่งของจำนวนหุ้นที่ถือ โดยผู้ถือหุ้นที่มาประชุมและมีสิทธิออกเสียง

สำหรับวาระการดำรงตำแหน่งของกรรมการชุดย่อย ได้แก่ คณะกรรมการตรวจสอบ มีวาระดำรงตำแหน่งคราวละ 2 ปี

การดำรงตำแหน่งกรรมการในบริษัทอื่นของกรรมการและผู้บริหารระดับสูง

ปัจจุบัน ไม่มีกรรมการและผู้บริหารระดับสูงของบริษัทคนใดที่ดำรงตำแหน่งกรรมการในบริษัทจดทะเบียนอื่นเกิน 3 บริษัท และไม่มีกรรมการและผู้บริหารระดับสูงของบริษัทคนใดที่เป็นประธานกรรมการ กรรมการบริหาร หรือ กรรมการผู้มีอำนาจลงนามในบริษัทอื่นเกิน 3 บริษัท

การแยกตำแหน่งประธานกรรมการบริหารและกรรมการผู้จัดการ

ปัจจุบันประธานกรรมการบริหาร และกรรมการผู้จัดการ ของบริษัทเป็นบุคคลเดียวกัน

เลขานุการบริษัท

บริษัทได้แต่งตั้ง นางสาวสุณี วิญญรัตน์ ผู้จัดการฝ่ายการเงิน เป็นเลขานุการบริษัท และทำหน้าที่เลขานุการคณะกรรมการ และเลขานุการ

คณะกรรมการตรวจสอบด้วย

คณะกรรมการบริษัท

ณ วันที่ 31 ธันวาคม พ.ศ. 2556 คณะกรรมการของบริษัท ไทยเทพรส จำกัด (มหาชน) ประกอบด้วยบุคคลผู้ทรงคุณวุฒิ

จำนวนรวมทั้งสิ้น 9 ท่านดังนี้

ชื่อ	ประเภท	ตำแหน่ง
1. นายปริญญญา วิญญรัตน์	กรรมการและกรรมการบริหาร	ประธานกรรมการบริหาร/กรรมการผู้จัดการ
2. นางพรนภา วิญญรัตน์	กรรมการและกรรมการบริหาร	รองกรรมการผู้จัดการ
3. นายชนวิวัฒน์ วิญญรัตน์	กรรมการและกรรมการบริหาร	กรรมการ
4. นางสาวมาลี วิญญรัตน์	กรรมการ	กรรมการ
5. นายบัณฑิต วิญญรัตน์	กรรมการ	กรรมการ
6. นายบัญชา วิญญรัตน์	กรรมการ	กรรมการ
7. นายพจน์ กองพุฒิ	กรรมการอิสระและกรรมการตรวจสอบ	กรรมการอิสระ/กรรมการตรวจสอบ
8. ผศ. รวีวัลย์ ภัยโยพนากุล	กรรมการอิสระและกรรมการตรวจสอบ	กรรมการอิสระ/ประธานกรรมการตรวจสอบ
9. พลเรือโททนง ศิริรังษี	กรรมการอิสระและกรรมการตรวจสอบ	กรรมการอิสระ/กรรมการตรวจสอบ

การสรรหาคณะกรรมการบริษัท

บริษัทฯ ไม่มีคณะกรรมการสรรหา คณะกรรมการบริษัทจะเป็นผู้เสนอชื่อบุคคลที่มีคุณสมบัติเหมาะสมจะเป็นคณะกรรมการบริษัท ต่อที่ประชุมผู้ถือหุ้นเพื่อพิจารณาอนุมัติ

กรรมการอิสระ จะต้องเป็นผู้ที่มีความรู้ความสามารถในการบริหารงานและอย่างน้อยหนึ่งในจำนวนนั้นจะต้องเป็นผู้มีความรู้และประสบการณ์เพียงพอที่จะสามารถทำหน้าที่ในการสอบทานความน่าเชื่อถือของงบการเงิน

(กรรมการอิสระ ของบริษัท จำนวน 2 คน คือ ผศ.รวีวัลย์ ภัยโยพนากุล และนายพจน์ กองพุฒิ มีความรู้และประสบการณ์เพียงพอที่จะสามารถทำหน้าที่ในการสอบทานความน่าเชื่อถือของงบการเงิน)

ตามข้อบังคับของบริษัท ในการประชุมสามัญประจำปีทุกครั้งให้กรรมการออกจากตำแหน่งหนึ่งในสาม กรรมการที่จะต้องออกจากตำแหน่งในปีแรกและปีที่สองที่จดทะเบียนแปรสภาพเป็นบริษัทมหาชนให้จบสลาภกันว่าผู้ใดจะออก ส่วนปีหลังๆ ต่อไปให้กรรมการคนที่อยู่ในตำแหน่งนานที่สุดเป็นผู้ออกจากตำแหน่ง กรรมการผู้ออกจากตำแหน่งนี้จะเลือกตั้งให้เข้ารับตำแหน่งอีกก็ได้ ที่ประชุมผู้ถือหุ้นอาจลงมติให้กรรมการคนใดออกจากตำแหน่งก่อนถึงคราวออกตามวาระได้ด้วยคะแนนเสียงไม่น้อยกว่า 3 ใน 4 ของจำนวนผู้ถือหุ้น ซึ่งมาประชุมและมีสิทธิออกเสียงและมีหุ้นนับรวมกันได้ไม่น้อยกว่ากึ่งหนึ่งของจำนวนหุ้นที่ถือ โดยผู้ถือหุ้นที่มาประชุมและมีสิทธิออกเสียง

5.2 คณะกรรมการชุดย่อย

คณะกรรมการบริษัทได้แต่งตั้ง คณะกรรมการตรวจสอบ เป็นคณะกรรมการชุดย่อยเพื่อช่วยในการกำกับดูแลกิจการของบริษัท

บริษัทยังไม่มีคณะกรรมการกำหนดค่าตอบแทน แต่มีกระบวนการพิจารณาค่าตอบแทนเบื้องต้นที่เหมาะสม โดยใช้ข้อมูลค่าตอบแทนของบริษัทในอุตสาหกรรมเดียวกันและมีขนาดใกล้เคียงกัน รวมทั้งผลการประกอบการของบริษัทประกอบการพิจารณา

คณะกรรมการตรวจสอบ ประกอบด้วย กรรมการอิสระ 3 ท่าน ดังต่อไปนี้

1. ผศ.รวีวัลย์	ภัยโยพนากุล	ประธานคณะกรรมการตรวจสอบ
2. พลเรือโททนง	ศิริรังษี	กรรมการตรวจสอบ
3. นายพจน์	กองพุฒิ	กรรมการตรวจสอบ

คณะกรรมการตรวจสอบลำดับที่ 1 และ ลำดับที่ 3 มีความรู้และประสบการณ์เพียงพอที่จะสามารถทำหน้าที่ในการสอบทานความน่าเชื่อถือของงบการเงิน

อำนาจหน้าที่ของคณะกรรมการตรวจสอบ

1. สอบทานให้บริษัทมีการรายงานทางการเงินอย่างถูกต้องและเพียงพอ
2. สอบทานให้บริษัทมีระบบการควบคุมภายใน (internal control) และระบบการตรวจสอบภายใน (internal audit) ที่เหมาะสม และมีประสิทธิภาพ และพิจารณาความเป็นอิสระของหน่วยงาน ตรวจสอบภายใน ตลอดจนให้ความเห็นชอบในการพิจารณาแต่งตั้ง โยกย้าย เลิกจ้างหัวหน้าหน่วยงานตรวจสอบภายใน หรือหน่วยงานอื่นใดที่รับผิดชอบเกี่ยวกับการตรวจสอบภายใน

3. สอบทานให้บริษัทปฏิบัติตามกฎหมายว่าด้วยหลักทรัพย์และตลาดหลักทรัพย์ ข้อกำหนดของตลาดหลักทรัพย์ และกฎหมายที่เกี่ยวข้องกับธุรกิจของบริษัท

4. พิจารณา คัดเลือก เสนอแต่งตั้งบุคคลซึ่งมีความเป็นอิสระเพื่อทำหน้าที่เป็นผู้สอบบัญชีของบริษัท และเสนอ คำตอบแทนของบุคคลดังกล่าว รวมทั้งเข้าร่วมประชุมกับผู้สอบบัญชีโดยไม่มีฝ่ายจัดการเข้าร่วมประชุมด้วย อย่างน้อยปีละ 1 ครั้ง

5. พิจารณารายการที่เกี่ยวข้องกันหรือรายการที่อาจมีความขัดแย้งทางผลประโยชน์ ให้เป็นไปตามกฎหมาย และข้อกำหนดของตลาดหลักทรัพย์ ทั้งนี้ เพื่อให้มั่นใจว่ารายการดังกล่าวสมเหตุสมผลและเป็นประโยชน์สูงสุดต่อบริษัท

6. จัดทำรายงานของคณะกรรมการตรวจสอบโดยเปิดเผยไว้ในรายงานประจำปีของบริษัท ซึ่งรายงาน ดังกล่าวต้องลงนามโดยประธานคณะกรรมการตรวจสอบและต้องประกอบด้วยข้อมูลอย่างน้อยดังต่อไปนี้

- จำนวนการประชุมคณะกรรมการตรวจสอบ และการเข้าร่วมประชุมของกรรมการตรวจสอบแต่ละท่าน
- ความเห็นเกี่ยวกับความถูกต้อง ครบถ้วน เป็นที่เชื่อถือได้ของรายงานทางการเงินของบริษัท
- ความเห็นเกี่ยวกับความเพียงพอของระบบการควบคุมภายในของบริษัท
- ความเห็นเกี่ยวกับการปฏิบัติตามกฎหมายว่าด้วยหลักทรัพย์และตลาดหลักทรัพย์ ข้อกำหนดของ ตลาดหลักทรัพย์ หรือกฎหมายที่เกี่ยวข้องกับธุรกิจของบริษัท

- ความเห็นเกี่ยวกับความเหมาะสมของผู้สอบบัญชี
- ความเห็นเกี่ยวกับรายการที่อาจมีความขัดแย้งทางผลประโยชน์
- ความเห็นหรือข้อสังเกตโดยรวมที่คณะกรรมการตรวจสอบได้รับจากการปฏิบัติหน้าที่ตามกฎหมาย (charter)
- รายการอื่นที่เห็นว่าผู้ถือหุ้นและผู้ลงทุนทั่วไปควรทราบ ภายใต้ขอบเขตหน้าที่และความรับผิดชอบ ที่ได้รับมอบหมายจากคณะกรรมการบริษัท

7. ปฏิบัติการอื่นใดตามที่คณะกรรมการของบริษัทมอบหมายด้วยความเห็นชอบจากคณะกรรมการตรวจสอบ

คณะกรรมการบริหาร ประกอบด้วยคณะกรรมการ 3 ท่าน ดังต่อไปนี้

- | | | |
|---------------|-----------|--|
| 1. นายปริญญา | วิญญรัตน์ | ประธานกรรมการบริหารและกรรมการผู้จัดการ |
| 2. นางพรณา | วิญญรัตน์ | รองกรรมการผู้จัดการ |
| 3. นายธนวัฒน์ | วิญญรัตน์ | กรรมการ |

อำนาจหน้าที่ของคณะกรรมการบริหาร

มีหน้าที่กำกับดูแลการดำเนินงานของบริษัทให้มีประสิทธิภาพ และมีความเข้มแข็งทางธุรกิจ มีการขยายตัวทางธุรกิจ และบริหารการลงทุนตามแนวนโยบายของคณะกรรมการบริษัท รวมทั้งการบริหารการเงิน และการกลั่นกรองเรื่องต่างๆ ที่จะนำเสนอคณะกรรมการบริษัทพิจารณาและดำเนินการอื่นๆ ตามที่คณะกรรมการบริษัทมอบหมาย

5.3 บทบาทหน้าที่และความรับผิดชอบของคณะกรรมการ

หน้าที่และความรับผิดชอบของคณะกรรมการบริษัท

1. ดูแลและจัดการบริษัทให้เป็นไปตามกฎหมาย วัตถุประสงค์ และข้อบังคับของบริษัท รวมทั้งมติของที่ประชุมผู้ถือหุ้น
2. ติดตามผลการดำเนินงานของบริษัท และความคืบหน้า ในการบรรลุวัตถุประสงค์ การปฏิบัติตามกฎหมาย ระเบียบและนโยบายที่เกี่ยวข้อง
3. ให้ความเห็นชอบ วิสัยทัศน์ การกิจ คุณค่าที่บริษัทมุ่งหวัง และ จรรยาบรรณในการดำเนินธุรกิจ
4. พิจารณาให้ความเห็นชอบนโยบายการบริหารต่างๆ
5. ดูแลกำกับให้มีระบบการควบคุมภายในที่มีประสิทธิภาพ
6. ดูแลให้มีการกำกับตรวจสอบ ทั้งจากผู้ตรวจสอบภายใน และผู้ตรวจสอบภายนอก ให้ทำหน้าที่อย่างมีประสิทธิภาพ
7. อนุมัติงบประมาณประจำปีไตรมาส และประจำปี และดูแลให้มีการจัดทำงบการเงินเป็นไปตามหลักการบัญชีที่รับรองทั่วไป
8. ดูแลให้มีการเปิดเผยข้อมูล อย่างถูกต้อง ครบถ้วน และโปร่งใส
9. ดูแลการป้องกันความขัดแย้งทางผลประโยชน์
10. พิจารณากลั่นกรองเรื่องต่าง ๆ ที่จะนำเข้าสู่ที่ประชุมผู้ถือหุ้น

นโยบายเกี่ยวกับการกำกับดูแลกิจการ

คณะกรรมการบริษัทได้ตระหนักถึงความสำคัญของการกำกับดูแลกิจการที่ดี เพื่อเพิ่มความโปร่งใส เพิ่มขีดความสามารถในการแข่งขันทางธุรกิจของบริษัท ตลอดจนเพิ่มความเชื่อมั่นให้แก่ผู้ถือหุ้น ผู้ลงทุนและผู้เกี่ยวข้องทุกฝ่าย จึงได้กำหนดนโยบายการกำกับดูแลกิจการที่ดี โดยครอบคลุมหลักการสำคัญดังนี้

การปฏิบัติต่อผู้ถือหุ้นและผู้มีส่วนได้ส่วนเสียอย่างเท่าเทียมกัน และเป็นธรรมต่อทุกฝ่าย

คณะกรรมการมีความมุ่งมั่นในการสร้างมูลค่าเพิ่มแก่กิจการในระยะยาว บริหารงานด้วยความรอบคอบและระมัดระวัง รับผิดชอบต่อการปฏิบัติหน้าที่ด้วยความสามารถและประสิทธิภาพที่เพียงพอเพื่อให้เกิดประโยชน์สูงสุดต่อผู้ถือหุ้น ดูแลมิให้เกิดปัญหาความขัดแย้งทางผลประโยชน์ และรับผิดชอบต่อการตัดสินใจและการกระทำของตนเอง

การดำเนินงานเป็นไปด้วยความโปร่งใส สามารถตรวจสอบได้ เปิดเผยข้อมูลอย่างเพียงพอแก่ผู้ที่เกี่ยวข้องทุกฝ่าย ดำเนินธุรกิจโดยคำนึงถึงความเสี่ยงอยู่เสมอ โดยมีการควบคุมและบริหารความเสี่ยงที่เหมาะสม

การดูแลเรื่องการใช้ข้อมูลภายใน

บริษัทมีมาตรการดูแลเรื่องใช้ข้อมูลภายใน โดยจะไม่เปิดเผยข้อมูลภายในก่อนการเปิดเผยสารสนเทศต่อสาธารณชนโดยผู้บริหารต้องรายงานการซื้อขายและการถือครองหลักทรัพย์ของบริษัททุกครั้งที่มีการเปลี่ยนแปลง และมีข้อห้ามผู้บริหารซื้อขายหลักทรัพย์ของบริษัทในช่วงก่อนการเปิดเผยข้อมูลต่อสาธารณชน 1 เดือน และหลังการเปิดเผยข้อมูล 2 สัปดาห์ ซึ่งบริษัทได้นำแนวทางปฏิบัติที่ดีของสำนักงานคณะกรรมการกำกับหลักทรัพย์ และตลาดหลักทรัพย์มาถือปฏิบัติอย่างเคร่งครัด

การควบคุมภายใน

บริษัทมีมาตรการควบคุมภายในและการติดตามการปฏิบัติงานให้เป็นไปตามมาตรการดังกล่าวโดยมีวัตถุประสงค์เพื่อให้แน่ใจว่ารายงานทางการเงินของบริษัทที่แสดงต่อสาธารณชนมีความถูกต้อง เชื่อถือได้ การบริหารทรัพย์สินของบริษัทเป็นไปอย่างถูกต้องชอบธรรม และธุรกรรมต่าง ๆ ดำเนินไปอย่างถูกต้องตามขั้นตอนที่ได้รับอนุมัติจากผู้บริหาร

5.4 การประชุมคณะกรรมการ

คณะกรรมการมีกำหนดประชุมโดยปกติเป็นประจำทุกไตรมาสปีละ 5 ครั้ง ได้แก่ เดือน กุมภาพันธ์ มีนาคม พฤษภาคม สิงหาคม พฤศจิกายนและมีการประชุมพิเศษเพิ่มเติมตามความจำเป็น โดยมีการกำหนดวาระที่ชัดเจนล่วงหน้าและมีวาระพิจารณาติดตามผลการดำเนินงานเป็นประจำเลขานุการได้จัดหนังสือเชิญประชุมพร้อมระเบียบวาระการประชุมและเอกสารก่อนการประชุมล่วงหน้า 7 วัน เพื่อให้คณะกรรมการ ได้มีเวลาศึกษาข้อมูลอย่างเพียงพอก่อนเข้าร่วมประชุม ปกติการประชุมแต่ละครั้งจะใช้เวลาประมาณ 2.5 - 3 ชั่วโมง โดยปี 2556 ที่ผ่านมา คณะกรรมการมีการประชุมตามวาระปกติ 5 ครั้ง โดยกรรมการทุกท่านเข้าร่วมประชุมโดยพร้อมเพรียงทุกครั้ง

5.5 ค่าตอบแทน

ค่าตอบแทนกรรมการ: บริษัทได้กำหนดค่าตอบแทนกรรมการ โดยได้รับการอนุมัติจากที่ประชุมสามัญผู้ถือหุ้นแล้ว กรรมการตรวจสอบจะได้รับเงินเดือนเพิ่มขึ้นตามปริมาณงานที่เพิ่มขึ้น

ค่าตอบแทนผู้บริหาร: ค่าตอบแทนผู้บริหารเป็นไปตามหลักการที่คณะกรรมการบริษัทกำหนด กรรมการที่เป็นผู้บริหาร จะได้รับ เงินเดือน โบนัส เพิ่มเติมจากค่าตอบแทนกรรมการ

จำนวนค่าตอบแทนในปี 2556 บริษัทได้จ่ายค่าตอบแทนต่าง ๆ (ที่เป็นตัวเงิน) ได้แก่ เงินเดือนโบนัส ค่าที่ปรึกษา เงินสมทบเงินกองทุนสำรองเลี้ยงชีพ เงินสมทบกองทุนประกันสังคม เบี้ยเลี้ยง เงินจ่ายครั้งเดียวเมื่อออกจากงาน และค่าตอบแทนกรรมการ (บำเหน็จกรรมการ) ให้แก่กรรมการและผู้บริหาร มีรายละเอียดดังนี้

	จำนวน	ค่าตอบแทนกรรมการ	เงินเดือน + โบนัส+อื่น ๆ	รวม ปี 2556
คณะกรรมการ	9	4,300,000.00	11,515,917.00	15,815,917.00
ผู้บริหาร	5	-	7,867,165.00	7,867,165.00
รวมคณะกรรมการ และผู้บริหาร	14	4,300,000.00	19,383,082.00	23,683,082.00

การกำกับดูแลการดำเนินงานของบริษัทรวม

มีการส่งคณะกรรมการของบริษัทไปเป็นกรรมการ ของบริษัทรวม มีเห็นชอบที่ประชุมคณะกรรมการบริษัท ดังต่อไปนี้

- 1 บริษัท ยามาฮา (ประเทศไทย) จำกัด กรรมการ 1 นายชนวัฒน์ วิญญูรัตน์
- 2 บริษัท เอ็กซ์เตอร์ (ประเทศไทย) จำกัด กรรมการ 1 นายชนวัฒน์ วิญญูรัตน์
2 นายบัญชา วิญญูรัตน์

ค่าตอบแทนของผู้สอบบัญชี

1. ค่าตอบแทนจากการสอบบัญชี (audit fee) (บาท)

บริษัท จ่ายค่าตอบแทนการสอบบัญชีให้แก่

		2556	2555
ผู้สอบบัญชีของบริษัท	เป็นจำนวนเงิน	-	-
สำนักงานสอบบัญชีที่ผู้สอบบัญชีสังกัด	เป็นจำนวนเงิน	720,000.-	690,000.-
รวมค่าสอบบัญชี		720,000.-	660,000.-

2. ค่าบริการอื่น (non-audit fee)

บริษัท ไม่มีการจ่ายค่าตอบแทนของงานบริการอื่น ในรอบปีบัญชี 2556 ให้แก่ผู้สอบบัญชีของบริษัท หรือ สำนักงานสอบบัญชีที่ผู้สอบบัญชีสังกัด บุคคล หรือกิจการที่เกี่ยวข้องกับผู้สอบบัญชีและสำนักงานสอบบัญชีดังกล่าว

ความรับผิดชอบต่อสังคม

นโยบายความรับผิดชอบต่อสังคม

ตลอดระยะเวลาการดำเนินงานของเรา บริษัท ไทยเทพรส จำกัด (มหาชน) ได้ตระหนักถึงความสำคัญของผู้มีส่วนได้ส่วนเสียทุกกลุ่มของบริษัท อันได้แก่ ผู้ถือหุ้น พนักงาน ชุมชน สังคม และสิ่งแวดล้อม ดังจะเห็นได้จาก แนวทางนโยบายความรับผิดชอบต่อสังคมของบริษัท ที่แสดงออกถึงความมุ่งมั่นและตั้งใจจริงของเรา รวมถึงแนวปฏิบัติของพนักงานและผู้บริหารของบริษัทที่สอดคล้องกับทิศทางความรับผิดชอบต่อสังคม

นโยบายนี้ มีหลักการกำหนดไว้เพื่อเป็นแนวปฏิบัติร่วมกัน ประกอบด้วยหลัก 7 ประการดังนี้

1. การประกอบกิจการด้วยความเป็นธรรม

เรายึดมั่นในการดำเนินธุรกิจที่เป็นธรรม มีความเป็นมืออาชีพ โปร่งใส ถูกต้องตามกฎหมายเกณฑ์ และระเบียบปฏิบัติตามกฎหมายต่างๆ โดยยึดถือตามหลักการกำกับดูแลกิจการที่ดี ที่กำหนดโดยตลาดหลักทรัพย์แห่งประเทศไทย

2. การต่อต้านการทุจริตคอร์รัปชัน

บริษัทฯ ดำเนินกิจการด้วยความโปร่งใส และไม่มีส่วนเกี่ยวข้องกับการคอร์รัปชัน ไม่ว่าด้วยการเรียกรับ และจ่ายสินบนใดๆ ตามที่กฎหมายบัญญัติไว้ มีหน่วยงานทั้งภายในและภายนอกที่ทำหน้าที่ตรวจสอบการประกอบกิจการ

กรรมการ ผู้บริหารและพนักงานของบริษัทฯ ทุกคนต้องอยู่ภายใต้กฎระเบียบ ข้อปฏิบัติ และมาตรการ การป้องกันการทุจริตคอร์รัปชันอย่างเคร่งครัด หากกระทำผิดจะต้องได้รับการพิจารณาลงโทษทางวินัย ในลักษณะของความผิดที่มีโทษสถานหนัก

3. สิทธิมนุษยชน

เราให้ความสำคัญกับสิทธิมนุษยชน ขึ้นพื้นฐานเพื่อส่งเสริมการเคารพต่อสิทธิและเสรีภาพ ด้วยการไม่เลือกปฏิบัติ ส่งเสริมความเสมอภาค ไม่แบ่งแยกเพศ และชนชั้น ไม่ใช่แรงงานเด็ก

4. การปฏิบัติต่อแรงงานอย่างเป็นธรรม และความรับผิดชอบต่อพนักงาน

การพัฒนาบุคลากรเป็นปัจจัยหลักที่ต้องทำ การสร้างทีมบริหารที่ดี ปลูกฝังวัฒนธรรมองค์กร และสร้างความรู้สึกร่วมกัน โดยการคัดเลือกบุคลากร สอนวิธีคิด มีทัศนคติ อุปนิสัย ตลอดจนการดำเนินชีวิต ความมีระเบียบวินัย อยู่ร่วมกันด้วยความรัก ความรับผิดชอบส่วนรวมมากกว่าส่วนตน และทำให้องค์กรน่าอยู่ ยั่งยืนและเอื้อให้ทุกคนเป็นคนดีด้วย

เราสนับสนุนให้พนักงานของเรามีคุณภาพชีวิตที่ดีเทียบเท่ากับมาตรฐานด้านแรงงาน ด้วยการปฏิบัติและให้การดูแลพนักงานอย่างเท่าเทียมกัน เปิดโอกาสด้านการจ้างงานอย่างเป็นธรรม จัดให้มีสวัสดิการในรูปแบบต่างๆ อย่างเหมาะสม และเสริมสร้างความปลอดภัยและสุขอนามัยที่ดีในการทำงาน

นโยบายอาชีวอนามัยและความปลอดภัย (จป.)

“ทำงานอย่างปลอดภัย ไม่ประมาท ปราศจากอุบัติเหตุ”

นอกจากนี้ บริษัทฯ ยังได้สืบทอดการดำเนินโครงการกองทุนการศึกษาบุตรพนักงาน ที่เริ่มถือกำเนิดขึ้นตั้งแต่เมื่อปี 2535 ตามดำริของคุณแม่กิมเชียว แซ่ตั้ง (ภริยาของคุณพ่อไช้ แซ่โค้ว ผู้ก่อตั้งบริษัทฯ) โดยมีวัตถุประสงค์เพื่อช่วยเหลือการศึกษาของบุตรพนักงาน ที่ศึกษาเล่าเรียนดี และมีความประพฤติที่ดี

5. ความรับผิดชอบต่อผู้บริโภค

• บริษัทฯ ได้เปิดบริการสายด่วนผู้บริโภคเพื่อรับข้อติชมจากลูกค้า เพื่อนำข้อมูลดังกล่าวไปใช้ในการพัฒนาและปรับปรุงคุณภาพสินค้าและบริการของเราต่อไป

• เราทุ่มเทพัฒนาแนวทางการปฏิบัติงานที่มีประสิทธิภาพ เพื่อช่วยพัฒนาคุณภาพผลิตภัณฑ์

และกระบวนการการผลิต จนได้รับการรับรองระบบคุณภาพมาตรฐานสากล อาทิ ระบบมาตรฐาน GMP, การรับรองระบบ HACCP และ ระบบคุณภาพ ISO 9001:2008 เป็นต้น เราให้ความสำคัญและยึดมั่นกับการผลิตสินค้าที่มีคุณภาพ และมีรสชาติสอดคล้องกับความต้องการของผู้บริโภค

นโยบายคุณภาพ

“ผลิตสินค้าคุณภาพ ปลอดภัย ถูกต้องตามกฎหมายอาหาร สอดคล้องตามความต้องการและสร้างความพึงพอใจแก่ลูกค้า”

นโยบายด้านฮาลาล (HAL-Q)

“ผลิตเครื่องปรุงรสที่ได้คุณภาพ ปลอดภัยต่อสุขภาพ ปราศจากสิ่งปนเปื้อนหรือสิ่งต้องห้ามตามบทบัญญัติทางศาสนาอิสลาม”

• เราทุ่มเททรัพยากรที่มีในการดำเนินงานด้านวิจัยและพัฒนา เพื่อนำเสนอผลิตภัณฑ์ที่ดีและมีคุณภาพแก่ผู้บริโภค

6. การดูแลรักษาสิ่งแวดล้อม

• บริษัทฯ มีนโยบายด้านสิ่งแวดล้อมที่ชัดเจนและถือเป็นแนวทางปฏิบัติอย่างเคร่งครัด เช่น มีมาตรการลดผลกระทบด้านสิ่งแวดล้อมในกิจกรรมต่างๆ ขององค์กร

นโยบายสิ่งแวดล้อม (EMS)

1. ตั้งใจดำเนินงานระบบการจัดการสิ่งแวดล้อมและพัฒนาอย่างต่อเนื่อง

2. ตั้งใจดำเนินงานให้สอดคล้องกับกฎหมายและข้อกำหนดอื่นๆ ที่เกี่ยวข้องกับการจัดการสิ่งแวดล้อม

3. ตั้งใจดำเนินการใช้ทรัพยากรพลังงานอย่างคุ้มค่าและลดมลพิษจากแหล่งกำเนิดนโยบายการอนุรักษ์พลังงานใช้ทรัพยากร และพลังงานอย่างคุ้มค่าพัฒนาอย่างต่อเนื่อง ภายใต้กฎหมายอนุรักษ์พลังงานที่เกี่ยวข้อง”

• เราตระหนักถึงผลกระทบด้านสิ่งแวดล้อมที่อาจส่งผลกระทบต่อคุณภาพชีวิตของผู้คน ดังนั้น เราจึงสร้างระบบกระบวนการผลิตที่เป็นมิตรต่อสิ่งแวดล้อม รวมถึงการใช้ทรัพยากรอย่างมีประสิทธิภาพ ตามโครงการบำบัดน้ำเสียและการคัดแยกขยะ

• บริษัทฯ ได้พัฒนาหีบบรรจุภัณฑ์ ที่ยึดหลัก “Green carton” ซึ่งเป็นนวัตกรรมบรรจุภัณฑ์เพื่อสิ่งแวดล้อม ลดการใช้ทรัพยากรธรรมชาติ รวมทั้งยังมีน้ำหนักเบา และแข็งแรงยิ่งขึ้นกว่าเดิม

• เราปลูกฝังจิตสำนึกที่ดีให้พนักงานร่วมกันประหยัดและใช้พลังงานอย่างรู้คุณค่า

7. การร่วมพัฒนาชุมชนหรือสังคม

เราทุ่มเทเพื่อสร้างสรรค์การมีส่วนร่วม และสร้างความเป็นอันหนึ่งอันเดียวกันระหว่างบริษัท ชุมชน และสังคม ส่งเสริมบุคลากรที่เกี่ยวข้องในท้องถิ่นรอบสถานประกอบการ พร้อมทั้งส่งเสริมและสนับสนุนให้พนักงานมีส่วนร่วมทำงานอาสาสมัครและกิจกรรมสาธารณประโยชน์ร่วมกับชุมชน บริษัท ไทยเทพรส จำกัด (มหาชน) พร้อมมุ่งมั่นและอุทิศกำลังและความสามารถในการดำเนินโครงการความรับผิดชอบต่อสังคม เพื่อเป็นส่วนหนึ่งในการพัฒนาและขับเคลื่อนชุมชน สังคม และประชาชนไทยไปข้างหน้าพร้อมกัน

นโยบายความรับผิดชอบต่อสังคมนี้ มีผลบังคับใช้ ตั้งแต่วันที่ 4 ธันวาคม 2556 เป็นต้นไป

(นายปริญญา วิญญูรัตน์)
ประธานกรรมการบริหาร

กิจกรรมความรับผิดชอบต่อสังคม

โดยที่ผ่านมามีโครงการและกิจกรรมต่างๆ ด้านความรับผิดชอบต่อสังคมของบริษัท



งานวันเด็ก

เมื่อวันที่ 12 มกราคม 2556 บริษัทฯ ได้จัดกิจกรรม งานวันเด็ก ประจำปี 2556 ขึ้น ภายใต้ชื่อ งาน “มหัศจรรย์วันเด็ก” เพื่อให้บุตรหลานพนักงานของบริษัทได้ร่วมสนุก สร้างความสุข รอยยิ้ม เสียงหัวเราะ และเป็นขวัญกำลังใจแก่เด็กๆ รวมทั้งยังการสร้างความสัมพันธ์อันดีกับพนักงานและครอบครัว ภายในงานมีศิลปินรับเชิญ ต๊ากแตน ชลลดา มาร่วมสร้างสีสันและความบันเทิงในงาน นอกจากนี้ บริษัทฯ ยังได้ให้การสนับสนุนบริจาคผลิตภัณฑ์ แก่โรงเรียน หน่วยงานภาครัฐ และเอกชนต่างๆ ที่จัดกิจกรรมงานวันเด็กทั่วประเทศ

โดยบริษัทฯ ได้เริ่มจัดกิจกรรมวันเด็กใน ปี 2556 เป็นปีแรก และได้รับผลตอบรับอันดี ทั้งในปี 2557 บริษัทฯ จะขยายขอบเขตการจัดกิจกรรม ด้วยการเปิดโอกาสให้เด็กและเยาวชนในชุมชนข้างเคียงได้ร่วมกิจกรรมด้วย และจะสานต่อการจัดกิจกรรมอย่างเป็นประจำทุกปี เพื่อสร้างความสุขที่ยั่งยืนแก่เด็ก เยาวชน และชุมชนของเรา

โครงการกองทุนการศึกษาบุตรพนักงาน

ในปี พ.ศ.2556 กองทุนการศึกษาบุตรพนักงาน ได้จัดพิธีมอบทุนการศึกษาขึ้น เมื่อวันที่ 18 พฤษภาคม 2556 โดยได้พิจารณามอบทุนแก่บุตรพนักงาน รวมจำนวน 49 ทุนการศึกษา เป็นเงินทั้งสิ้น 125,000 บาท และตลอดระยะเวลา 21 ปี บริษัทฯ ได้ดำเนินการบริหารเงินกองทุนฯ อย่างมีประสิทธิภาพ และได้มอบทุนให้แก่บุตรพนักงานไปแล้วทั้งสิ้น เป็นเงินจำนวน 1,991,000 บาท

กิจกรรมสืบสานวัฒนธรรม

บริษัทร่วมกับท้องถิ่น ชุมชน และภาครัฐ จัดกิจกรรมสืบสานวัฒนธรรม และขนบธรรมเนียมประเพณีอันดีงาม อาทิ งานเทศกาลถือศีลกินเจ ด้วยการให้การสนับสนุนกิจกรรมทั้งด้านงบประมาณ ผลิตภัณฑ์ และเข้าร่วมกับขบวนแห่ที่จัดขึ้น ทั้งนี้ บริษัทฯ ดำเนินกิจกรรมที่เกี่ยวข้องกับประเพณีและวัฒนธรรมอย่างต่อเนื่องมายาวนาน

กิจกรรมเพื่อผู้สูงอายุ

บริษัทร่วมกับองค์การบริหารส่วนจังหวัดสมุทรปราการ จัดโครงการศึกษาดูงานผู้สูงอายุ เพื่อนำช่วงเวลาแห่งความสุขกลับคืนสู่ผู้สูงอายุอีกครั้งหนึ่ง

การบริจาคผลิตภัณฑ์

ตลอดปีที่ผ่านมา บริษัทฯ ได้ดำเนินโครงการมอบผลิตภัณฑ์เครื่องปรุงรสเพื่อสนับสนุนกิจกรรมการดำเนินงานของหน่วยงานภาครัฐและเอกชน มูลนิธิ และโรงเรียนต่างๆ เป็นจำนวนมาก นอกจากนี้เรายังได้มอบผลิตภัณฑ์ของเราเพื่อช่วยเหลือผู้ประสบอุทกภัยที่ได้รับความเดือดร้อนในพื้นที่ อำเภอกบินบุรี จังหวัดปราจีนบุรี



การควบคุมภายในและการบริหารจัดการความเสี่ยง

11. การควบคุมภายในและการบริหารจัดการความเสี่ยง

การควบคุมภายใน

ความเห็นของคณะกรรมการตรวจสอบ

บริษัทมีมาตรการควบคุมภายในและการติดตามการปฏิบัติงานให้เป็นไปตามมาตรการดังกล่าว โดยมีวัตถุประสงค์เพื่อให้แน่ใจว่ารายงานทางการเงินของบริษัทที่แสดงต่อสาธารณชนมีความถูกต้อง เชื่อถือได้ การบริหารทรัพย์สินของบริษัทเป็นไปอย่างถูกต้องชอบธรรม และธุรกรรมต่างๆ ดำเนินไปอย่างถูกต้องตามขั้นตอนที่ได้รับอนุมัติจากผู้บริหาร

คณะกรรมการบริษัท ได้มอบหมายให้คณะกรรมการตรวจสอบเป็นผู้ประเมินระบบการควบคุมภายในของบริษัท ในการประชุมคณะกรรมการตรวจสอบครั้งที่ 1/2557 เมื่อวันที่ 20 กุมภาพันธ์ 2557 คณะกรรมการตรวจสอบได้ประเมินระบบการควบคุมภายใน ประจำปี 2556 โดยการซักถามข้อมูลจากฝ่ายบริหารแล้วสรุปได้ว่า จากการประเมินระบบการควบคุมภายในของบริษัทในด้านต่างๆ 5 ส่วน คือ องค์กรและสภาพแวดล้อม การบริหารความเสี่ยง การควบคุมการปฏิบัติงานของฝ่ายบริหาร ระบบสารสนเทศและการสื่อสารข้อมูล และระบบการติดตาม

คณะกรรมการตรวจสอบ มีความเห็นเกี่ยวกับการควบคุมภายใน ตามรายงานการตรวจสอบของประธานคณะกรรมการตรวจสอบ ลงวันที่ 20 กุมภาพันธ์ 2557 ดังต่อไปนี้

2 การกำกับดูแลระบบการควบคุมภายในและงานตรวจสอบภายใน คณะกรรมการตรวจสอบมีความเห็นว่า “ระบบควบคุมภายในของ บริษัท ไทยเทพรส จำกัด (มหาชน) มีความเพียงพอ เหมาะสม และมีประสิทธิผล”

รายงานคณะกรรมการตรวจสอบ

เรียน ท่านผู้ถือหุ้น บริษัท ไทยเทพรส จำกัด (มหาชน)

คณะกรรมการตรวจสอบ บริษัท ไทยเทพรส จำกัด (มหาชน) ได้ปฏิบัติหน้าที่ตามความรับผิดชอบที่ได้รับมอบหมายจากคณะกรรมการบริษัท ในรอบระยะเวลาบัญชีสิ้นสุด วันที่ 31 ธันวาคม 2556 คณะกรรมการตรวจสอบได้มีการประชุมรวม 4 ครั้ง คณะกรรมการตรวจสอบทุกท่านเข้าประชุมครบทุกครั้ง ภาระกิจที่สำคัญสรุปได้ดังนี้

1. การสอบทานงบการเงินของบริษัทฯ เป็นรายไตรมาส และงบการเงินประจำปี 2556 คณะกรรมการตรวจสอบมีความเห็นว่า งบการเงินของบริษัท ไทยเทพรส จำกัด (มหาชน) มีความถูกต้อง ครบถ้วน เป็นที่เชื่อถือได้ ได้ปฏิบัติตามมาตรฐานการบัญชีที่กำหนดไว้ในพระราชบัญญัติการบัญชี พ.ศ. 2543 ประกาศของคณะกรรมการกำกับหลักทรัพย์และตลาดหลักทรัพย์ ประกาศของตลาดหลักทรัพย์แห่งประเทศไทย รวมทั้งได้มีการเปิดเผยข้อมูลในงบการเงินอย่างถูกต้องและเพียงพอ

2. การกำกับดูแลระบบการควบคุมภายในและงานตรวจสอบภายใน คณะกรรมการตรวจสอบมีความเห็นว่า ระบบควบคุมภายในของ บริษัท ไทยเทพรส จำกัด (มหาชน) มีความเพียงพอ เหมาะสม และมีประสิทธิผล

3. การกำกับดูแลกิจการที่ดี คณะกรรมการตรวจสอบได้กำกับให้มีการปฏิบัติตามหลักการกำกับดูแลกิจการที่ดี คณะกรรมการตรวจสอบมีความเห็นว่า บริษัท ไทยเทพรส จำกัด (มหาชน) ได้ปฏิบัติตามประกาศของคณะกรรมการกำกับหลักทรัพย์และตลาดหลักทรัพย์ ประกาศและข้อบังคับของตลาดหลักทรัพย์แห่งประเทศไทย ตลอดจนกฎหมายที่เกี่ยวข้อง และมีการเปิดเผยข้อมูลสารสนเทศ อย่างเพียงพอ ถูกต้อง ครบถ้วน ตลอดจนเน้นการบริหารงานที่รัดกุม และ โปร่งใส

การพิจารณารายการอาจมีความขัดแย้งทางผลประโยชน์ ประจำปี 2556 คณะกรรมการตรวจสอบมีความเห็นว่า รายการที่เกี่ยวข้องกันของ บริษัท ไทยเทพรส จำกัด (มหาชน) เป็นรายการที่มีราคายุติธรรม ไม่มีการเอื้อประโยชน์แก่ผู้มีส่วนได้เสีย เป็นรายการสมเหตุสมผลและเป็นประโยชน์สูงสุดต่อบริษัท

4. การคัดเลือกผู้สอบบัญชีของบริษัท ประจำปี 2557 คณะกรรมการตรวจสอบได้คัดเลือกบริษัทสอบบัญชีและกำหนดอัตราค่าสอบบัญชี ที่เหมาะสมกับ บริษัท ไทยเทพรส จำกัด (มหาชน) โดยมีมติเสนอคณะกรรมการบริษัท เพื่อขออนุมัติต่อที่ประชุมผู้ถือหุ้น ให้แต่งตั้ง นายศักดิ์ดา เกาทัณฑ์ทอง ผู้สอบบัญชีรับอนุญาตเลขที่ 4628 หรือ นายบุญฤทธิ์ ถนอมเจริญ ผู้สอบบัญชีรับอนุญาตเลขที่ 7900 หรือ นายเจริญ ผู้สัมฤทธิ์เลิศ ผู้สอบบัญชีรับอนุญาตเลขที่ 4068 หรือ นางวิไล บุรณกิตติโสภณ ผู้สอบบัญชีรับอนุญาตเลขที่ 3920 แห่งบริษัท เคพีเอ็มจี ภูมิภาคไทย สอบบัญชี จำกัด เป็นผู้สอบบัญชีของบริษัท ประจำปี 2557

ผู้สอบบัญชีดังกล่าวมีความเป็นอิสระ ไม่มีส่วนเกี่ยวข้องใด ๆ กับบริษัท และ ไม่มีการให้บริการอื่นใดนอกเหนือจากการสอบบัญชี

ระหว่างปี 2556 คณะกรรมการตรวจสอบ ได้ร่วมประชุมกับผู้สอบบัญชีโดยไม่มีผู้บริหารร่วมประชุมด้วย จำนวน 4 ครั้ง

5. คณะกรรมการตรวจสอบมีความเห็นว่า การปฏิบัติงานของคณะกรรมการตรวจสอบ มีความเป็นอิสระโดยฝ่ายบริหารได้รายงานผลการดำเนินงานให้ทราบเป็นระยะ การดำเนินงานของบริษัทไม่พบว่ามีเหตุการณ์ใดที่เกิดขึ้นซึ่งอาจก่อให้เกิดผลกระทบที่เป็นสาระสำคัญต่อการปฏิบัติงานของบริษัท

ในนามคณะกรรมการตรวจสอบ

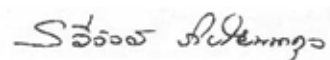

ผศ. รวิวัลย์ ภัยไพพนากุล
ประธานคณะกรรมการตรวจสอบ
20 กุมภาพันธ์ 2557

รายการระหว่างกัน

บริษัทไม่มีรายการระหว่างกันกับบุคคลที่เกี่ยวข้องกันแต่มีรายการที่เกี่ยวข้องกันกับกิจการที่เกี่ยวข้องกันคือบริษัทร่วม (ซึ่งมีกรรมกร่วมกัน) ดังต่อไปนี้

ชื่อ	บริษัท ยามาฮา (ประเทศไทย) จำกัด (บริษัท ยามาฮา คอร์ปอเรชั่น จำกัด ประเทศญี่ปุ่น ถือหุ้น 49%)		
ลักษณะความสัมพันธ์	เป็นบริษัทร่วม บริษัทถือหุ้น 26 % มีนายธนวัฒน์ วิญญูรัตน์ เป็นกรรมกร่วมกัน		
	2556	2555	
	(พันบาท)		
รายการ	ขายสินค้า	25,620	15,483
นโยบายการกำหนดราคา	ราคาตลาด		
ความจำเป็น	บริษัท ยามาฮา (ประเทศไทย) จำกัด ก่อตั้งขึ้นเพื่อจำหน่าย ซีอีวญี่ปุ่น ตรา ยามาฮา (ประเทศญี่ปุ่น) ในภูมิภาคเอเชียอาคเนย์ โดยมอบหมายให้ บริษัท ไทยเทพรส จำกัด (มหาชน) เป็นผู้ผลิตแต่เพียงผู้เดียวในประเทศไทย		
	2556	2555	
	(พันบาท)		
รายการ	ให้เช่าอาคารสำนักงาน	138	138
นโยบายการกำหนดราคา	ตามราคาที่ตกลงกันตามสัญญา โดย ค่าเช่าสามารถเทียบกับค่าเช่าใน พื้นที่ใกล้เคียง		
ความจำเป็น	บริษัท ให้บริษัท ยามาฮา (ประเทศไทย) จำกัด เช่าอาคารสำนักงานขนาดพื้นที่ 43 ตร.เมตร ใช้เป็นที่ตั้ง สนง. เพื่อความสะดวกในการ บริหารงาน และประหยัด ค่าขนส่ง เนื่องจากอยู่ในบริเวณเดียวกัน		
ชื่อ	บริษัท เอ็กซ์เตอร์ (ประเทศไทย) จำกัด (บริษัท เอ็กซ์เตอร์ จำกัด ประเทศเนเธอร์แลนด์ ถือหุ้น 60%)		
ลักษณะความสัมพันธ์	เป็นบริษัทร่วม บริษัทถือหุ้น 40 % มีนายธนวัฒน์ วิญญูรัตน์ และนายบัญชา วิญญูรัตน์ เป็นกรรมกร่วมกัน		
	2556	2555	
	(พันบาท)		
รายการ	ขายสินค้า	15,051	22,637
นโยบายการกำหนดราคา	ราคาตลาด		
ความจำเป็น	บริษัท เอ็กซ์เตอร์ (ประเทศไทย) จำกัด ก่อตั้งขึ้นเพื่อจำหน่าย เครื่องปรุงแต่งรสอาหาร ตรา “เอ็กซ์เตอร์” ส่งออกสหภาพยุโรป และเอเชียอาคเนย์ โดย บริษัท ไทยเทพรส จำกัด (มหาชน) เป็นผู้ผลิต วัตถุดิบส่งให้		

		2556	2555
		(พันบาท)	
รายการ	ให้เช่าอาคารโรงงาน รายได้อื่นๆ	1,489	950
	ค่าน้ำ	134	172
	ค่าไฟฟ้า	1,129	1,540
	ค่าสเต็ม	2,020	3,803
นโยบายการกำหนดราคา	ตามราคาที่ตั้งลงกันตามสัญญา โดย ค่าเช่าสามารถเทียบกับค่าเช่าใน พื้นที่ใกล้เคียง/ ค่าน้ำ ค่าไฟฟ้า ค่าสเต็ม ราคาที่ตั้งลงกัน		
ความจำเป็น	บริษัท เอ็กซ์เตอร์ (ประเทศไทย) จำกัด เช่าอาคารโรงงานขนาดพื้นที่ 880 ตร.เมตร ใช้เป็นที่ตั้งสำนักงานใหญ่ และโรงงานผลิตสินค้าเพื่อความสะดวกในการ บริหารงาน และประหยัดค่าขนส่ง เนื่องจากอยู่ในบริเวณ เดียวกัน รวมทั้งให้บริการสาธารณูปโภค ได้แก่ น้ำประปา ไฟฟ้า และสเต็มด้วย		
		2556	2555
		(พันบาท)	
รายการ	เงินให้กู้ยืมระยะยาว	4,800	6,000
	ดอกเบี้ยรับ	404	450
นโยบายการกำหนดราคา	MLR (KBANK)+1.0%		
ความจำเป็น	บริษัท ให้ความช่วยเหลือทางการเงินแก่บริษัท เอ็กซ์เตอร์ (ประเทศไทย) จำกัด เพื่อประโยชน์ในการ บริหารสภาพคล่องของ บริษัท เอ็กซ์เตอร์ (ประเทศไทย) จำกัด ให้ดำเนินธุรกิจต่อไปได้และอัตรา ดอกเบี้ยอยู่ในเกณฑ์ที่เหมาะสม		

คณะกรรมการตรวจสอบ มีความเห็นเกี่ยวกับรายการที่เกี่ยวข้องกัน ตามรายงานการตรวจสอบของประธานคณะกรรมการตรวจสอบ
ลงวันที่ 20 กุมภาพันธ์ 2557 ดังต่อไปนี้

“การพิจารณารายการอาจมีความขัดแย้งทางผลประโยชน์ประจำปี 2556 คณะกรรมการตรวจสอบมีความเห็นว่า รายการที่เกี่ยวข้อง
กันของ บริษัท ไทยเทพรส จำกัด (มหาชน) เป็นรายการที่มีราคายุติธรรม ไม่มีการเอื้อประโยชน์แก่ผู้มีส่วนได้เสีย เป็นรายการสมเหตุสมผล
และเป็นประโยชน์สูงสุดต่อบริษัท”

การวิเคราะห์และคำอธิบายของฝ่ายจัดการ

บทรายงานและการวิเคราะห์ของฝ่ายบริหาร

สำหรับปี สิ้นสุด 31 ธันวาคม 2556 และ 31 ธันวาคม 2555

ภาพรวม

การดำเนินงานของบริษัท ในปี 2556 ไม่เป็นไปตามที่คาดไว้ ยอดขายไม่เจริญเติบโต แต่ต้นทุนขาย และ ค่าใช้จ่ายในการขายสูงขึ้น ดังต่อไปนี้

ต้นทุนขาย (ร้อยละของยอดขาย) เปรียบเทียบรายไตรมาส

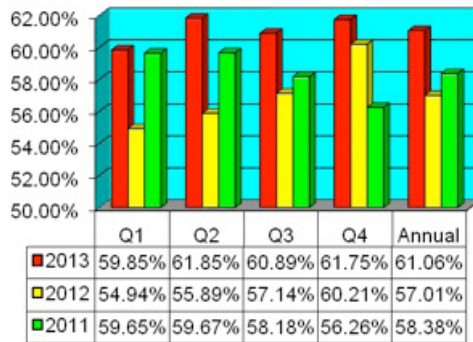

1) ต้นทุนขายต่อยอดขายเพิ่มขึ้น 4.05% จาก 57.01% ในปี 2555 เป็น 61.06% ในปี 2556 หรือเพิ่มขึ้น 98.64ล้านบาท เนื่องมาจากราคาวัตถุดิบหลัก เช่น กากถั่วเหลือง โปรตีนข้าวโพด ถั่วเหลือง ฟริกสโต กระเทียม เพิ่มขึ้น นอกจากนี้ ค่าแรงงาน และ ค่าใช้จ่ายในการผลิต เพิ่มขึ้น

2) ค่าใช้จ่ายในการขายต่อยอดขาย เพิ่มขึ้น 1.87 % จาก 11.10% ในปี 2555 เป็น 12.97% ในปี 2556 หรือเพิ่มขึ้น 47.57 ล้านบาท จากค่าโฆษณา และค่าใช้จ่ายในการส่งเสริมการขาย เพิ่มขึ้น เนื่องจากการแข่งขันสูงขึ้น

3) ยอดขาย ลดลงจากปีที่แล้วเล็กน้อย 0.52 % หรือลดลง 13.88 ล้านบาท เนื่องจากราคายางยังเท่าเดิม แต่ปริมาณยอดขายไม่เจริญเติบโต เนื่องจากสภาวะเศรษฐกิจในประเทศชะลอตัวลง

การวิเคราะห์ผลการดำเนินงานและฐานะการเงินตามวิธีส่วนได้ส่วนเสีย

การวิเคราะห์ผลการดำเนินงาน

ความสามารถในการทำกำไร

บริษัท มีกำไรสุทธิ จากผลการดำเนินงานสำหรับปี สิ้นสุด วันที่ 31 ธันวาคม 2556 และ 31 ธันวาคม 2555 ดังต่อไปนี้

		2556	2555	เปลี่ยนแปลง	%
กำไรสุทธิ	(ล้านบาท)	500.31	572.62	(72.31)	(12.63)
อัตรากำไรขั้นต้น	%	38.94	42.99	(4.05)	
อัตรากำไรสุทธิต่อรายได้รวม	%	18.46	21.36	(2.90)	
อัตราผลตอบแทนต่อส่วนของผู้ถือหุ้น	%	20.01	23.65	(3.64)	
อัตราผลตอบแทนจากสินทรัพย์รวม	%	18.16	21.22	(3.06)	

(หน่วย ล้านบาท)	2556	2555	เปลี่ยนแปลง	%
1. ขายในประเทศ	2,336.56	2,374.86	(38.30)	(1.61)
ขายบริษัทรวม	40.54	38.11	2.43	6.38
ขายต่างประเทศ	253.35	231.36	21.99	9.50
รวมรายได้จากการขาย	2,630.45	2,644.33	(13.88)	(0.52)
2. ต้นทุนขาย	1,606.14	1,507.50	98.64	6.54
% ต่อยอดขาย	61.06%	57.01%	4.05%	
3. ค่าใช้จ่ายในการขาย	341.22	293.65	47.57	16.20
% ต่อยอดขาย	12.97%	11.10%	1.87%	
4. ค่าใช้จ่ายในการบริหาร	136.67	131.30	5.37	4.09
% ต่อยอดขาย	5.20%	4.97%	0.23%	

(หน่วยล้านบาท)	2556	2555	เปลี่ยนแปลง	%
5. รายได้อื่น	32.43	36.96	(4.53)	(12.26)
กลับรายการค่าเผื่อการด้อยค่าของที่ดิน	47.48	-	47.48	100.00
รวมรายได้อื่น	79.91	36.96	42.95	116.21
6. ภาษีเงินได้นิติบุคคล	126.19	174.65	(48.46)	(27.75)
อัตราภาษีเงินได้ %	20.00	23.00	(3.00)	

มูลค่าการจำหน่ายภายในประเทศลดลง 38.30 ล้านบาท หรือลดลงร้อยละ 1.61 เนื่องจากช่องทางการจัดจำหน่ายค้าส่ง(ยี่ปั่ว) ลดลงกว่าร้อยละ 4.63 และ หน่วยรถยนต์ ลดลงกว่าร้อยละ 7.14 จากสภาวะเศรษฐกิจในประเทศชะลอตัวลง แต่ช่องทางการจัดจำหน่ายอุตสาหกรรม เพิ่มขึ้นกว่าร้อยละ 4.04 โมเดิร์นเทรด เพิ่มขึ้น กว่าร้อยละ 7.19

มูลค่าการจำหน่ายต่างประเทศเพิ่มขึ้น 21.99 ล้านบาท หรือ เพิ่มขึ้น 9.50 % เนื่องจากได้รับการสั่งซื้อเพิ่มขึ้นของช่างทางการจัดจำหน่าย ลูกค้าโดยตรงในต่างประเทศ

มูลค่าการจำหน่ายบริษัทรวมเพิ่มขึ้น 2.43 ล้านบาท หรือ เพิ่มขึ้น 6.38 % เนื่องจาก บริษัท ยามาฮา (ประเทศไทย) จำกัด ได้ขยายตลาดเพิ่มขึ้น แต่ บริษัท เอ็กซ์เตอร์ (ประเทศไทย) จำกัด ลดการผลิตลง

ด้วยเหตุผลดังกล่าว จึงทำให้ออขายทั้งสิ้น ลดลง 13.88 ล้านบาท หรือ ลดลงร้อยละ 0.52% จากปริมาณลดลง ขณะที่ราคาขายไม่เปลี่ยนแปลง

ต้นทุนขาย (ร้อยละของยอดขาย) เปรียบเทียบรายไตรมาส

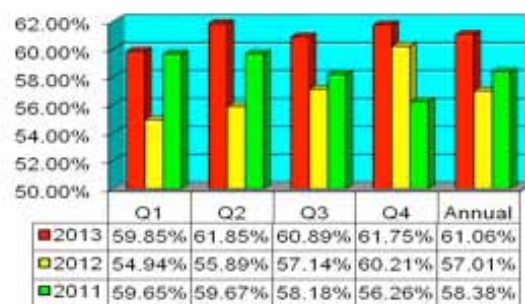

ต้นทุนขายเพิ่มขึ้นจากร้อยละ 4.05 ของยอดขาย ในปี 2555หรือ เพิ่มขึ้น 98.64 ล้านบาท เนื่องจาก ราคากากถั่วเหลือง และ โปรตีนข้าวโพด วัตถุดิบหลักของซอสปรุงรส ปรับราคาสูงขึ้นกว่าในปี 2555 ร้อยละ 13.15 และ 4.49 ตามลำดับ นอกจากนี้ ราคาพริกและกระเทียม วัตถุดิบหลักของซอสพริก ปรับราคาสูงขึ้นกว่าในปี 2555 ร้อยละ 24.97 และ 14.22 ตามลำดับ เนื่องจากพริกสดขาดแคลน

ค่าใช้จ่ายในการขายเพิ่มขึ้นจาก 293.65 ล้านบาทในปี 2555 เป็น 341.22 ล้านบาทในปี 2556 เพิ่มขึ้น 47.57 ล้านบาท หรือร้อยละ 16.20 เนื่องจาก ค่าโฆษณาเพิ่มขึ้น มีการออกภาพยนตร์โฆษณาชุดใหม่ “เจริญ เจริญ” ในไตรมาส 2/2556นี้ เพื่อโฆษณาและประชาสัมพันธ์ ผลิตภัณฑ์เครื่องปรุงรสผาเขียว ตรา “ภูเขาทอง” ให้เป็นที่รู้จักแพร่หลายยิ่งขึ้น และค่าใช้จ่ายในการส่งเสริมการขายเพิ่มขึ้นเพื่อกระตุ้นยอดขาย

รายได้อื่น ๆ เพิ่มขึ้นจาก 36.96 ล้านบาทในปี 2555 เป็น 79.91 ล้านบาทในปี 2556นี้ เพิ่มขึ้น 42.95 ล้านบาท หรือ 116.21 % เนื่องมาจาก กลับรายการค่าเผื่อการด้อยค่าของที่ดินที่ยังไม่ได้ใช้ดำเนินการ 47.48 ล้านบาท

บริษัทฯ คำนวณภาษีเงินได้นิติบุคคลจากกำไรสำหรับปี สิ้นสุด 31 ธันวาคม 2556 ในอัตราร้อยละ 20 (2555 :อัตราร้อยละ 23)

จากเหตุผลดังกล่าวข้างต้น รายได้ราคาขายเท่าเดิม ปริมาณยอดขายไม่เจริญเติบโต เนื่องจากสภาวะเศรษฐกิจและภาวะการเมือง แต่ต้นทุนขายเพิ่มขึ้นจากราคาวัตถุดิบเพิ่มขึ้น และค่าใช้จ่ายในการขาย เพิ่มขึ้นเนื่องจากการแข่งขันสูงขึ้น ผลการดำเนินงานสำหรับปี สิ้นสุดวันที่ 31 ธันวาคม 2556 บริษัทมีกำไรสุทธิ 500.31 ล้านบาท ซึ่งน้อยกว่าช่วงเวลาเดียวกันของปี 2555 จำนวน 72.31 ล้านบาท หรือประมาณร้อยละ 12.63

บริษัทฯ มีกำไรก่อนภาษีเงินได้ (EBT) จากผลการดำเนินงานสำหรับปี สิ้นสุดวันที่ 31 ธันวาคม 2556 และ 31 ธันวาคม 2555 ดังต่อไปนี้

		2556	2555	เปลี่ยนแปลง	%
กำไรก่อนภาษีเงินได้	(ล้านบาท)	626.50	747.27	(120.77)	(16.16)
อัตรากำไรก่อนภาษีเงินได้ต่อรายได้รวม	%	23.11	27.87	(4.76)	

การจ่ายเงินปันผล

บริษัทมีนโยบายจ่ายเงินปันผล ในอัตราไม่น้อยกว่าร้อยละ 50 ของกำไรสุทธิในแต่ละปี โดยจะจ่ายในปีถัดไป

ในการประชุมสามัญประจำปีผู้ถือหุ้นของบริษัท เมื่อวันที่ 24 เมษายน 2556 ผู้ถือหุ้นมีมติอนุมัติการจ่ายกำไรเป็นเงินปันผล สำหรับผลการดำเนินงาน ปี 2555 จำนวน 360 ล้านบาท ในอัตราหุ้นละ 1.33 บาท หรือคิด เป็นร้อยละ 83.62 ของกำไรสุทธิ เป็นจำนวนเงินปันผลทั้งสิ้น 478.80 ล้านบาท เงินปันผลดังกล่าว จ่ายให้ผู้ถือหุ้นในวันที่ 21 พฤษภาคม 2556

		2556	2555	เปลี่ยนแปลง	%
กำไรสุทธิ จากปีที่แล้ว	(ล้านบาท)	572.62	478.39	94.23	19.70
เงินปันผลจ่าย	(ล้านบาท)	478.80	439.20	39.60	9.02
เงินปันผลต่อหุ้น	(บาท)	1.33	1.22	0.11	9.02
อัตราเงินปันผลต่อกำไรสุทธิ	%	83.62%	91.81%	-8.19%	



การวิเคราะห์ฐานะการเงิน

โครงสร้างเงินทุน

อัตราส่วนหนี้สินต่อส่วนของผู้ถือหุ้น

ปี 2556 เท่ากับ 0.10 และในปี 2555 เท่ากับ 0.10 โครงสร้างเงินทุนดังกล่าวเหมาะสม กับกิจกรรมและฐานะของกิจการ โดยหนี้สินส่วนใหญ่ เป็นหนี้สินหมุนเวียน

	31 ธันวาคม 2556		31 ธันวาคม 2555	
	ล้านบาท	%	ล้านบาท	%
หนี้สินทั้งสิ้น	250.29	9.06	260.65	9.48
ส่วนของผู้ถือหุ้น	2,510.86	90.94	2,488.51	90.52
สินทรัพย์รวม	2,761.15	100.00	2,749.16	100.00
เจ้าหนี้การค้า	70.10	28.01	66.69	25.59
ภาษีเงินได้นิติบุคคลค้างจ่าย	55.89	22.33	78.56	30.14
ค่าใช้จ่ายค้างจ่าย	66.12	26.41	64.81	24.86
หนี้สินหมุนเวียนอื่น	17.89	7.15	12.16	4.67
หนี้สินไม่หมุนเวียน	40.29	16.10	38.43	14.74
หนี้สินทั้งสิ้น	250.29	100.00	260.65	100.00
ทุนหุ้นสามัญ	360.00	14.34	360.00	14.46
ส่วนเกินมูลค่าหุ้น	615.60	24.52	615.60	24.74
การเปลี่ยนแปลงในมูลค่ายุติธรรม	1.05	0.04	0.21	0.01
กำไรสะสมจัดสรร	60.00	2.39	60.00	2.41
กำไรสะสมยังไม่จัดสรร	1,474.21	58.71	1,452.70	58.38
รวมส่วนของผู้ถือหุ้น	2,510.86	100.00	2,488.51	100.00

บริษัทฯ ไม่มีหนี้สินจากการกู้ยืม บริษัทฯ ใช้โครงสร้างเงินทุนส่วนใหญ่จากส่วนของผู้ถือหุ้น

สภาพคล่อง

กระแสเงินสด

(หน่วย ล้านบาท)	2556	2555	เปลี่ยนแปลง	%
กระแสเงินสดจากกิจกรรมดำเนินงาน	474.26	589.23	(114.97)	(19.51)
กระแสเงินสดจากกิจกรรมลงทุน	136.85	(46.41)	183.26	394.87
กระแสเงินสดจากกิจกรรมจัดหาเงิน	(478.80)	(439.20)	(39.60)	(9.02)
เงินสดและรายการเทียบเท่าเงินสดสุทธิเพิ่มขึ้น	132.31	103.62	28.69	27.69
(หน่วย ล้านบาท)	2556	2555	เปลี่ยนแปลง	%
ทรัพย์สินหมุนเวียน	1,393.29	1,425.89	(32.60)	(2.29)
หนี้สินหมุนเวียน	210.00	222.22	(12.22)	(5.50)
อัตราส่วนเงินทุนหมุนเวียน เท่า	6.63	6.42	0.21	3.27
ระยะเวลาในการเก็บหนี้เฉลี่ย (วัน)	37	36	1	2.78
ระยะเวลาขายสินค้าเฉลี่ย (วัน)	67	64	3	4.69
วงจรเงินสดเฉลี่ย (วัน)	88	83	5	6.02

อัตราส่วนเงินทุนหมุนเวียน

ปี 2556 เท่ากับ 6.63 เท่า เพิ่มขึ้นจากปี 2555 ซึ่งเท่ากับ 6.42 เท่า ทั้งนี้เนื่องจาก บริษัทฯ มีสินทรัพย์หมุนเวียนลดลง 32.60 ล้านบาท ซึ่งส่วนใหญ่ เป็น เงินลงทุนชั่วคราว และมีหนี้สินหมุนเวียนลดลง 12.21 ล้านบาท ซึ่งส่วนใหญ่เป็น ภาษีเงินได้ค้างจ่าย อย่างไรก็ตามบริษัทได้ถือนโยบายบริหารการเงินอย่างเคร่งครัด จะเห็นได้ว่า บริษัทฯ มีอัตราส่วนเงินทุนหมุนเวียนสูง ไม่มีปัญหาด้านสภาพคล่อง ระยะเวลาในการเก็บหนี้เฉลี่ย 37 วัน เพิ่มขึ้น 1 วัน จาก 36 วันในปี 2555 ระยะเวลาขายสินค้าเฉลี่ย 67 วันเพิ่มขึ้น 3 วัน จาก 64 วันในปี 2555 วงจรเงินสดเฉลี่ย 88 วันเพิ่มขึ้น 5 วันจาก 83 วันในปี 2555

ณ วันที่ 31 ธันวาคม 2556 บริษัทฯ มีเงินสดและรายการเทียบเท่าเงินสดกว่า 543.86 ล้านบาท และยังมีวงเงินกู้เบิกเกินบัญชี ที่ยังไม่ได้ใช้จากธนาคารขนาดใหญ่อีกกว่า 35.50 ล้านบาท เพื่อรองรับความจำเป็นในการใช้เงินทุนกรณีฉุกเฉิน และยังมีวงเงินสินเชื่อซึ่งยังมิได้เบิกใช้เป็นจำนวนเงินอีก 212 ล้านบาท รวมเป็นวงเงินเชื่อจำนวนเงินรวม 247.50 ล้านบาท

ความสามารถในการชำระหนี้ และการปฏิบัติตามเงื่อนไขการกู้ยืม

บริษัทฯ ไม่มีการกู้ยืม มีแต่หนี้สินหมุนเวียน จากเจ้าหนี้การค้า และ ค่าใช้จ่ายค้างจ่าย บริษัทฯ ปฏิบัติตามเงื่อนไขการค้าตามข้อตกลงแต่ละราย เป็นลูกหนี้ที่ดีจ่ายชำระหนี้ตรงตามเงื่อนไข

คุณภาพของสินทรัพย์

การเปลี่ยนแปลงในสินทรัพย์

บริษัทฯ มีสินทรัพย์รวมสิ้นสุด ณ วันที่ 31 ธันวาคม 2556 จำนวน 2,761.15 ล้านบาท เพิ่มขึ้น ร้อยละ 0.44 เมื่อเทียบกับสินทรัพย์รวมจำนวน 2,749.16 ล้านบาท ณ วันที่ 31 ธันวาคม 2555

(หน่วย ล้านบาท)		2556	2555	เปลี่ยนแปลง	%
สินทรัพย์หมุนเวียน		1,393.29	1,425.89	(32.60)	(2.29)
สินทรัพย์ไม่หมุนเวียน		1,367.86	1,323.27	44.59	3.37
รวมสินทรัพย์		2,761.15	2,749.16	11.99	0.44
อัตราสินทรัพย์หมุนเวียน	%	50.46%	51.87%	(1.41%)	
อัตราสินทรัพย์ไม่หมุนเวียน	%	49.54%	48.13%	1.41%	
อัตราสินทรัพย์	%	100.00%	100.00%		

ณ วันที่ 31 ธันวาคม 2556 บริษัทฯ มีสินทรัพย์หมุนเวียน และ สินทรัพย์ไม่หมุนเวียน คิดเป็นสัดส่วนร้อยละ 50.46 และ 49.54 ของสินทรัพย์รวมตามลำดับ เทียบกับร้อยละ 51.87 และ 48.13 ณ วันที่ 31 ธันวาคม 2555

ส่วนประกอบสำคัญของสินทรัพย์

	31 ธันวาคม 2556		31 ธันวาคม 2555	
	ล้านบาท	%	ล้านบาท	%
ที่ดิน อาคารและอุปกรณ์	1,131.71	40.99	1,133.41	41.23
เงินสดและรายการเทียบเท่าเงินสด	543.86	19.70	411.56	14.97
เงินลงทุนชั่วคราว	218.90	7.93	432.71	15.74
ลูกหนี้การค้า	278.17	10.07	259.62	9.44
สินค้าคงเหลือ	322.09	11.67	272.34	9.91
ที่ดิน ที่ยังไม่ได้ใช้ดำเนินงาน	142.43	5.16	94.95	3.45
เงินลงทุนระยะยาว	50.51	1.83	40.45	1.47
สินทรัพย์ภาษีเงินได้รอการตัดบัญชี	23.89	0.86	33.54	1.22
สินทรัพย์หมุนเวียนอื่น	15.13	0.55	15.28	0.56
เงินจ่ายล่วงหน้าค่าสินค้า	13.94	0.50	33.19	1.21
เงินลงทุนในบริษัทร่วม	6.48	0.23	6.31	0.23
เงินฝากประจำที่ติดภาระค้ำประกัน	4.59	0.17	4.59	0.17
เงินให้กู้ยืมระยะยาวแก่บริษัทร่วม	3.60	0.13	4.80	0.17
สินทรัพย์ไม่มีตัวตน	2.77	0.10	4.72	0.17
สินทรัพย์ไม่หมุนเวียนอื่น	1.88	0.07	0.49	0.02
เงินให้กู้ยืมระยะยาวแก่บริษัทร่วม	1.20	0.04	1.20	0.04
ส่วนที่ครบกำหนดในหนึ่งปี				
รวมสินทรัพย์	2,761.15	100.00	2,749.16	100.00

สำหรับลูกหนี้การค้าได้มีการตั้งค่าเผื่อหนี้สงสัยจะสูญอย่างเพียงพอตามข้อเท็จจริง ณ วันที่ 31 ธันวาคม 2556 มีค่าเผื่อหนี้สงสัยจะสูญ จำนวน 1.63 ล้านบาท เทียบกับ จำนวน 1.68 ล้านบาท ณ วันที่ 31 ธันวาคม 2555

(หน่วย ล้านบาท)	2556	2555	เปลี่ยนแปลง	%
กิจการที่เกี่ยวข้องกัน	22.11	20.44	1.67	8.17
กิจการอื่น	257.69	240.86	16.83	6.99
รวม	279.80	261.30	18.50	7.08
หัก ค่าเผื่อหนี้สงสัยจะสูญ	(1.63)	(1.68)	0.05	(2.98)
ลูกหนี้การค้า	278.17	259.62	18.55	7.15

สินค้าคงเหลือ ไม่มีการเสื่อมสภาพหรือล้าสมัย

(หน่วย ล้านบาท)	2556	2555	เปลี่ยนแปลง	%
สินค้าสำเร็จรูป	65.00	56.79	8.21	14.46
สินค้าระหว่างผลิต	140.31	125.37	14.94	11.92
วัตถุดิบและหีบห่อ	116.50	89.76	26.74	29.79
วัสดุ	0.28	0.42	(0.14)	(33.33)
สินค้าคงเหลือ	322.09	272.34	49.75	18.27

เงินลงทุนระยะยาว

เงินลงทุนระยะยาวมีกำหนดไถ่ถอน 2562 จำนวน 20 ล้านบาท บาท และปี 2565 จำนวน 20 ล้านบาท ตามลำดับ

(หน่วย ล้านบาท)	2556	2555	เปลี่ยนแปลง	%
เงินฝากประจำธนาคารระยะเวลาเกิน 1 ปี	10.00	-	10.00	
หุ้นกู้	40.00	40.00	0.00	0.00
หุ้นสามัญ	0.51	0.45	0.06	13.33
เงินลงทุนระยะยาวอื่น	50.51	40.45	10.06	24.87

การด้อยค่า

ที่ดินที่ยังไม่ได้ใช้ดำเนินงาน

(หน่วย ล้านบาท)	2556	2555	เปลี่ยนแปลง	%
ที่ดินที่ยังไม่ได้ใช้ดำเนินงาน	204.07	204.07	0.00	0.00
หัก ค่าเผื่อการด้อยค่าของสินทรัพย์	(61.65)	(109.12)	47.47	43.50
สุทธิ	142.42	94.95	47.47	49.99

มูลค่าตามบัญชีของที่ดินที่ยังไม่ได้ใช้ดำเนินงาน ณ วันที่ 31 ธันวาคม 2555 เป็นราคาประเมิน ตามรายงานการประเมินของผู้ประเมินราคาอิสระลงวันที่ 2 กรกฎาคม 2552

ตามรายงานการประเมินราคาวันที่ 11 ธันวาคม 2556 บริษัทประเมินราคาอิสระได้ประเมินราคาที่ดินที่ยังไม่ได้ใช้ดำเนินงานของบริษัท โดยใช้วิธีการเปรียบเทียบราคาตลาด โดยมีราคาประเมินมูลค่า 142.42 ล้านบาท บริษัทจึงบันทึกการกลบรายการค่าเผื่อการด้อยค่าของสินทรัพย์ดังกล่าวจำนวน 47.47 ล้านบาทเป็นรายได้อื่นในงบกำไรขาดทุนเบ็ดเสร็จปี 2556

ปัจจัยที่มีผลกระทบต่อผลการดำเนินงานในอนาคต

แนวโน้มต้นทุนขายในปี 2557 จะสูงกว่าต้นทุนขาย 61.06 % ในปี 2556 เป็น 62.00%-62.50 % ในปี 2557 เพิ่มขึ้นจากต้นทุนขาย 61.75 % ในไตรมาส 4/2556 เนื่องมาจาก ราคากากถั่วเหลือง และ โปรตีนข้าวโพด ต้นปี 2557 จะเพิ่มขึ้นจากต้นทุนในเดือน ธันวาคม 2556 ร้อยละ 14.29 % และ 20.19 % ตามลำดับ ขณะที่ราคาขายยังเท่าเดิม

ต้นทุนขาย (ร้อยละของยอดขาย) เปรียบเทียบรายไตรมาส

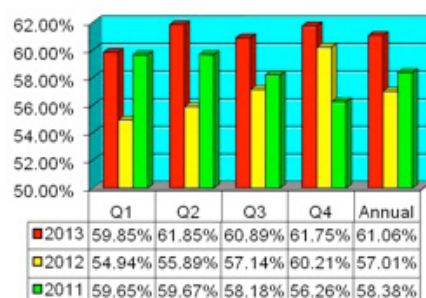

ผลการดำเนินงานในปี 2557 คาดว่าจะมีกำไรสุทธิลดลงจากปี 2556 ในอัตรา 3-5 %



บริษัท ไทยเทพรส จำกัด (มหาชน)

งบการเงินสำหรับปีสิ้นสุดวันที่ 31 ธันวาคม 2556

และ

รายงานของผู้สอบบัญชีรับอนุญาต



รายงานความรับผิดชอบ ของคณะกรรมการต่อรายงานทางการเงิน

งบการเงินของ บริษัท ไทยเทพรส จำกัด (มหาชน) ได้จัดทำขึ้นตามหลักการบัญชีที่รับรองทั่วไป ภายใต้พระราชบัญญัติการบัญชี พ.ศ. 2543 ซึ่งหมายความว่ารวมถึงมาตรฐานการบัญชีที่ออกภายใต้พระราชบัญญัติวิชาชีพบัญชี พ.ศ. 2547 และตามข้อกำหนดของคณะกรรมการกำกับหลักทรัพย์และตลาดหลักทรัพย์ ว่าด้วยการจัดทำและนำเสนอรายงานทางการเงิน ภายใต้พระราชบัญญัติหลักทรัพย์และตลาดหลักทรัพย์ พ.ศ. 2535 รวมทั้งประกาศของกรมทะเบียนการค้า เรื่อง “กำหนดรายการย่อที่ต้องมีในงบการเงิน พ.ศ. 2544” ลงวันที่ 14 กันยายน 2544 ออกตามความในมาตรา 11 วรรคสาม แห่งพระราชบัญญัติการบัญชี พ.ศ. 2543

คณะกรรมการรับผิดชอบต่อรายงานทางการเงินของ บริษัท ไทยเทพรส จำกัด(มหาชน) ที่จัดทำขึ้นเพื่อให้เกิดความมั่นใจว่า ได้แสดงฐานะการเงิน รายได้และค่าใช้จ่าย และกระแสเงินสด ที่เป็นจริงและสมเหตุสมผล โดยได้จัดให้มีการบันทึกข้อมูลทางบัญชีที่ถูกต้องครบถ้วน เพียงพอที่จะรักษาไว้ซึ่งทรัพย์สิน รวมทั้งการป้องกันการทุจริตและการดำเนินการที่ผิดปกติ และในการจัดทำรายงานทางการเงิน ได้พิจารณาเลือกใช้นโยบายบัญชีที่เหมาะสมและถือปฏิบัติโดยสม่ำเสมอ และเป็นไปตามมาตรฐานการบัญชีที่รับรองโดยทั่วไป รวมทั้งได้มีการเปิดเผยข้อมูลสำคัญอย่างเพียงพอในหมายเหตุประกอบงบการเงิน ซึ่งผู้สอบบัญชีได้แสดงความเห็นต่องบการเงินของ บริษัท ไทยเทพรส จำกัด(มหาชน) ในรายงานผู้สอบบัญชี



(นายปริญญ์ วิญญรัตน์)
ประธานกรรมการบริหาร

ในนามคณะกรรมการ



(นายธวัชณ์ วิญญรัตน์)
กรรมการ

20 กุมภาพันธ์ 2557

รายงานของผู้สอบบัญชีรับอนุญาต



KPMG Phoomchai Audit Ltd.
Empire Tower, 50 - 51 Floors
195 South Sathorn Road
Bangkok 10120, Thailand

บริษัท เคพีเอ็มจี ภูมิภาค ไทย สอบบัญชี จำกัด
ชั้น 50 - 51 เอ็มไพร์ทาวเวอร์
195 ถนนสาทรใต้
กรุงเทพฯ 10120

Tel : 66 (2) 677 2000
Fax : 66 (2) 677 2222
www.kpmg.co.th

รายงานของผู้สอบบัญชีรับอนุญาต

เสนอ ผู้ถือหุ้นบริษัท ไทยเทพรส จำกัด (มหาชน)

ข้าพเจ้าได้ตรวจสอบงบการเงินที่แสดงเงินลงทุนตามวิธีส่วนได้เสียและงบการเงินเฉพาะกิจการของบริษัท ไทยเทพรส จำกัด (มหาชน) (บริษัท) ซึ่งประกอบด้วยงบแสดงฐานะการเงินที่แสดงเงินลงทุนตามวิธีส่วนได้เสียและงบแสดงฐานะการเงินเฉพาะกิจการ ณ วันที่ 31 ธันวาคม 2556 งบกำไรขาดทุนเบ็ดเสร็จที่แสดงเงินลงทุนตามวิธีส่วนได้เสียและงบกำไรขาดทุนเบ็ดเสร็จเฉพาะกิจการ งบแสดงการเปลี่ยนแปลงส่วนของผู้ถือหุ้นที่แสดงเงินลงทุนตามวิธีส่วนได้เสียและงบแสดงการเปลี่ยนแปลงส่วนของผู้ถือหุ้นเฉพาะกิจการ และงบกระแสเงินสดที่แสดงเงินลงทุนตามวิธีส่วนได้เสียและงบกระแสเงินสดเฉพาะกิจการ สำหรับปีสิ้นสุดวันเดียวกัน รวมถึงหมายเหตุซึ่งประกอบด้วยสรุปนโยบายการบัญชีที่สำคัญและเรื่องอื่น ๆ

ความรับผิดชอบของผู้บริหารต่องบการเงินที่แสดงเงินลงทุนตามวิธีส่วนได้เสียและงบการเงินเฉพาะกิจการ

ผู้บริหารเป็นผู้รับผิดชอบในการจัดทำและการนำเสนองบการเงินที่แสดงเงินลงทุนตามวิธีส่วนได้เสียและงบการเงินเฉพาะกิจการเหล่านี้โดยถูกต้องตามที่ควรตามมาตรฐานการรายงานทางการเงิน และรับผิดชอบเกี่ยวกับการควบคุมภายในที่ผู้บริหารพิจารณาว่าจำเป็นเพื่อให้สามารถจัดทำงบการเงินที่แสดงเงินลงทุนตามวิธีส่วนได้เสียและงบการเงินเฉพาะกิจการที่ปราศจากการแสดงข้อมูลที่ขัดต่อข้อเท็จจริงอันเป็นสาระสำคัญไม่ว่าจะเกิดจากการทุจริตหรือข้อผิดพลาด

ความรับผิดชอบของผู้สอบบัญชี

ข้าพเจ้าเป็นผู้รับผิดชอบในการแสดงความเห็นต่องบการเงินที่แสดงเงินลงทุนตามวิธีส่วนได้เสียและงบการเงินเฉพาะกิจการดังกล่าวจากผลการตรวจสอบของข้าพเจ้า ข้าพเจ้าได้ปฏิบัติตามตรวจสอบตามมาตรฐานการสอบบัญชี ซึ่งกำหนดให้ข้าพเจ้าปฏิบัติตามข้อกำหนดด้านจรรยาบรรณ รวมถึงวางแผนและปฏิบัติตามตรวจสอบเพื่อให้ได้ความเชื่อมั่นอย่างสมเหตุสมผลว่างบการเงินที่แสดงเงินลงทุนตามวิธีส่วนได้เสียและงบการเงินเฉพาะกิจการปราศจากการแสดงข้อมูลที่ขัดต่อข้อเท็จจริงอันเป็นสาระสำคัญหรือไม่

การตรวจสอบรวมถึงการใช้วิธีการตรวจสอบเพื่อให้ได้มาซึ่งหลักฐานการสอบบัญชีเกี่ยวกับจำนวนเงินและการเปิดเผยข้อมูลในงบการเงิน วิธีการตรวจสอบที่เลือกใช้ขึ้นอยู่กับดุลยพินิจของผู้สอบบัญชี ซึ่งรวมถึงการประเมินความเสี่ยงจากการแสดงข้อมูลที่ขัดต่อข้อเท็จจริงอันเป็นสาระสำคัญของงบการเงิน ไม่ว่าจะเกิดจากการทุจริตหรือข้อผิดพลาด ในการประเมินความเสี่ยงดังกล่าว ผู้สอบบัญชีพิจารณาการควบคุมภายในที่เกี่ยวข้องกับการจัดทำและการนำเสนองบการเงินโดยถูกต้องตามที่ควรของกิจการ เพื่อออกแบบวิธีการตรวจสอบที่เหมาะสมกับสถานการณ์ แต่ไม่ใช่เพื่อวัตถุประสงค์ในการแสดงความเห็นต่อประสิทธิภาพของการควบคุมภายในของกิจการ การตรวจสอบรวมถึงการประเมินความเหมาะสมของนโยบายการบัญชีที่ผู้บริหารใช้และความสมเหตุสมผลของประมาณการทางบัญชีที่จัดทำขึ้นโดยผู้บริหาร รวมทั้งการประเมินการนำเสนองบการเงินโดยรวม

ข้าพเจ้าเชื่อว่าหลักฐานการสอบบัญชีที่ข้าพเจ้าได้รับเพียงพอและเหมาะสมเพื่อใช้เป็นเกณฑ์ในการแสดงความเห็นของข้าพเจ้า

ความเห็น

ข้าพเจ้าเห็นว่า งบการเงินที่แสดงเงินลงทุนตามวิธีส่วนได้เสียและงบการเงินเฉพาะกิจการข้างต้นนี้ แสดงฐานะการเงินของ บริษัท ณ วันที่ 31 ธันวาคม 2556 ผลการดำเนินงานและกระแสเงินสด สำหรับปีสิ้นสุดวันเดียวกัน โดยถูกต้องตามที่ควรในสาระสำคัญตามมาตรฐานการรายงานทางการเงิน

ข้อมูลและเหตุการณ์ที่เห็น

โดยมิได้แสดงความเห็นอย่างมีเงื่อนไข ข้าพเจ้าขอให้สังเกตหมายเหตุประกอบงบการเงินข้อ 2 และ 3 ซึ่งได้อธิบายถึงผลกระทบต่อกิจการจากการนำนโยบายการบัญชีใหม่มาถือปฏิบัติตั้งแต่วันที่ 1 มกราคม 2556 ตัวเลขเปรียบเทียบที่นำมาแสดงนี้มาจากงบการเงินที่ตรวจสอบแล้ว ณ วันที่ และสำหรับปีสิ้นสุดวันที่ 31 ธันวาคม 2555 และหลังจากปรับปรุงรายการตามที่ได้อธิบายไว้ในหมายเหตุประกอบงบการเงินข้อ 3



(นายศักดิ์ เกาทัณฑ์ทอง)

ผู้สอบบัญชีรับอนุญาต
เลขทะเบียน 4628

บริษัท เคพีเอ็มจี ภูมิภาค ไทย สอบบัญชี จำกัด
กรุงเทพมหานคร
20 กุมภาพันธ์ 2557

งบแสดงฐานะการเงิน

บริษัท ไทยเทพรส จำกัด (มหาชน)

งบแสดงฐานะการเงิน

		งบการเงินที่แสดงเงินลงทุน ตามวิธีส่วนได้เสีย			งบการเงินเฉพาะกิจการ		
สินทรัพย์	หมายเหตุ	31 ธันวาคม	31 ธันวาคม	1 มกราคม	31 ธันวาคม	31 ธันวาคม	1 มกราคม
		2556	2555	2555	2556	2555	2555
			(ปรับปรุงใหม่)	(ปรับปรุงใหม่)		(ปรับปรุงใหม่)	(ปรับปรุงใหม่)
(บาท)							
สินทรัพย์หมุนเวียน							
เงินสดและรายการเทียบเท่าเงินสด	6	543,864,808	411,557,553	307,932,544	543,864,808	411,557,553	307,932,544
เงินลงทุนชั่วคราว	7	218,899,503	432,705,903	567,322,634	218,899,503	432,705,903	567,322,634
ลูกหนี้การค้า	8	278,169,888	259,621,088	262,485,877	278,169,888	259,621,088	262,485,877
เงินให้กู้ยืมแก่บริษัทร่วมส่วนที่ครบกำหนดชำระภายในหนึ่งปี	5	1,200,000	1,200,000	-	1,200,000	1,200,000	-
สินค้าคงเหลือ	9	322,094,073	272,336,460	259,601,930	322,094,073	272,336,460	259,601,930
เงินจ่ายล่วงหน้าค่าวัตถุดิบ		13,938,665	33,188,728	21,736,621	13,938,665	33,188,728	21,736,621
สินทรัพย์หมุนเวียนอื่น	5	15,126,072	15,279,478	12,405,699	15,126,072	15,279,478	12,405,699
รวมสินทรัพย์หมุนเวียน		1,393,293,009	1,425,889,210	1,431,485,305	1,393,293,009	1,425,889,210	1,431,485,305
สินทรัพย์ไม่หมุนเวียน							
เงินฝากที่ติดภาระผูกพัน	7	4,593,000	4,593,000	4,593,000	4,593,000	4,593,000	4,593,000
เงินลงทุนในบริษัทร่วม	10	6,478,289	6,309,039	7,880,467	13,199,393	13,199,393	13,199,393
เงินลงทุนระยะยาวอื่น	7	50,511,604	40,453,320	20,395,036	50,511,604	40,453,320	20,395,036
เงินให้กู้ยืมแก่บริษัทร่วม	5	3,600,000	4,800,000	6,000,000	3,600,000	4,800,000	6,000,000
ที่ดินที่ยังไม่ได้ใช้ดำเนินงาน	11	142,428,000	94,952,000	94,952,000	142,428,000	94,952,000	94,952,000
อุปกรณ์ที่ยังไม่ได้ใช้ดำเนินงาน		-	-	6,215,039	-	-	6,215,039
ที่ดิน อาคาร และอุปกรณ์	12	1,131,709,933	1,133,411,007	1,037,794,413	1,131,709,933	1,133,411,007	1,037,794,413
สินทรัพย์ไม่มีตัวตน	13	2,775,953	4,722,861	5,773,311	2,775,953	4,722,861	5,773,311
สินทรัพย์ภาษีเงินได้รอการตัดบัญชี	14	23,886,110	33,541,708	32,065,775	22,541,889	32,163,637	31,001,989
สินทรัพย์ไม่หมุนเวียนอื่น	5	1,878,030	488,620	501,572	1,878,030	488,620	501,572
รวมสินทรัพย์ไม่หมุนเวียน		1,367,860,919	1,323,271,555	1,216,170,613	1,373,237,802	1,328,783,838	1,220,425,753
รวมสินทรัพย์		2,761,153,928	2,749,160,765	2,647,655,918	2,766,530,811	2,754,673,048	2,651,911,058

หมายเหตุประกอบงบการเงินเป็นส่วนหนึ่งของงบการเงินนี้

บริษัท ไทยเทพรส จำกัด (มหาชน)
งบแสดงฐานะการเงิน
งบการเงินที่แสดงเงินลงทุน
ตามวิธีส่วนได้เสีย
งบการเงินเฉพาะกิจการ

หนี้สินและส่วนของผู้ถือหุ้น	หมายเหตุ	31 ธันวาคม	31 ธันวาคม	1 มกราคม	31 ธันวาคม	31 ธันวาคม	1 มกราคม
		2556	2555	2555	2556	2555	2555
			(ปรับปรุงใหม่)	(ปรับปรุงใหม่)		(ปรับปรุงใหม่)	(ปรับปรุงใหม่)
					(บาท)		
หนี้สินหมุนเวียน							
เจ้าหนี้การค้า		70,099,694	66,686,428	71,036,234	70,099,694	66,686,428	71,036,234
ภาษีเงินได้ค้างจ่าย		55,896,290	78,557,023	118,197,771	55,896,290	78,557,023	118,197,771
ค่าใช้จ่ายค้างจ่าย	15	66,120,167	64,810,730	52,553,489	66,120,167	64,810,730	52,553,489
หนี้สินหมุนเวียนอื่น	5	17,887,324	12,163,168	16,553,708	17,887,324	12,163,168	16,553,708
รวมหนี้สินหมุนเวียน		210,003,475	222,217,349	258,341,202	210,003,475	222,217,349	258,341,202
หนี้สินไม่หมุนเวียน							
ภาระผูกพันผลประโยชน์พนักงาน	16	40,287,775	38,434,293	34,396,533	40,287,775	38,434,293	34,396,533
รวมหนี้สินไม่หมุนเวียน		40,287,775	38,434,293	34,396,533	40,287,775	38,434,293	34,396,533
รวมหนี้สิน		250,291,250	260,651,642	292,737,735	250,291,250	260,651,642	292,737,735
ส่วนของผู้ถือหุ้น							
ทุนเรือนหุ้น	17						
ทุนจดทะเบียน		600,000,000	600,000,000	600,000,000	600,000,000	600,000,000	600,000,000
ทุนที่ออกและชำระแล้ว		360,000,000	360,000,000	360,000,000	360,000,000	360,000,000	360,000,000
ส่วนเกินทุน							
ส่วนเกินมูลค่าหุ้นสามัญ	17	615,600,000	615,600,000	615,600,000	615,600,000	615,600,000	615,600,000
กำไรสะสม							
จัดสรรแล้ว							
ทุนสำรองตามกฎหมาย	18	60,000,000	60,000,000	60,000,000	60,000,000	60,000,000	60,000,000
ยังไม่ได้จัดสรร		1,474,213,074	1,452,702,674	1,319,282,657	1,479,589,957	1,458,214,957	1,323,537,797
องค์ประกอบอื่นของส่วนของผู้ถือหุ้น							
ผลต่างจากการเปลี่ยนแปลงในมูลค่ายุติธรรมของ							
เงินลงทุนเพื่อขาย		1,049,604	206,449	35,526	1,049,604	206,449	35,526
รวมส่วนของผู้ถือหุ้น		2,510,862,678	2,488,509,123	2,354,918,183	2,516,239,561	2,494,021,406	2,359,173,323
รวมหนี้สินและส่วนของผู้ถือหุ้น		2,761,153,928	2,749,160,765	2,647,655,918	2,766,530,811	2,754,673,048	2,651,911,058

หมายเหตุประกอบงบการเงินเป็นส่วนหนึ่งของงบการเงินนี้

งบกำไรขาดทุนเบ็ดเสร็จ

บริษัท ไทยเทพรส จำกัด (มหาชน)

งบกำไรขาดทุนเบ็ดเสร็จ

หมายเหตุ	งบการเงินที่แสดงเงินลงทุน ตามวิธีส่วนได้เสีย สำหรับปีสิ้นสุดวันที่ 31 ธันวาคม		งบการเงินเฉพาะกิจการ สำหรับปีสิ้นสุดวันที่ 31 ธันวาคม	
	2556	2555 (ปรับปรุงใหม่)	2556 (บาท)	2555 (ปรับปรุงใหม่)
รายได้				
รายได้จากการขาย	2,630,452,297	2,644,332,124	2,630,452,297	2,644,332,124
รายได้อื่น 20	79,907,376	36,955,573	79,907,376	36,955,573
รวมรายได้	2,710,359,673	2,681,287,697	2,710,359,673	2,681,287,697
ค่าใช้จ่าย				
ต้นทุนขาย 21, 22	1,606,142,586	1,507,500,241	1,606,142,586	1,507,500,241
ค่าใช้จ่ายในการขาย	341,217,488	293,645,862	341,217,488	293,645,862
ค่าใช้จ่ายในการบริหาร	136,671,057	131,299,806	136,671,057	131,299,806
รวมค่าใช้จ่าย	2,084,031,131	1,932,445,909	2,084,031,131	1,932,445,909
ส่วนแบ่งกำไร (ขาดทุน) จากเงินลงทุนในบริษัทร่วม	169,250	(1,571,428)	-	-
กำไรก่อนค่าใช้จ่ายภาษีเงินได้	626,497,792	747,270,360	626,328,542	748,841,788
ค่าใช้จ่ายภาษีเงินได้ 23	(126,187,392)	(174,650,343)	(126,153,542)	(174,964,628)
กำไรสำหรับปี	500,310,400	572,620,017	500,175,000	573,877,160
กำไรขาดทุนเบ็ดเสร็จอื่น				
การเปลี่ยนแปลงในมูลค่าสุทธิของ ของเงินลงทุนเพื่อขาย	1,053,944	213,653	1,053,944	213,653
ภาษีเงินได้เกี่ยวกับองค์ประกอบของ กำไรขาดทุนเบ็ดเสร็จอื่น	(210,789)	(42,730)	(210,789)	(42,730)
กำไรขาดทุนเบ็ดเสร็จอื่นสำหรับปี-สุทธิจากภาษี	843,155	170,923	843,155	170,923
กำไรขาดทุนเบ็ดเสร็จรวมสำหรับปี	501,153,555	572,790,940	501,018,155	574,048,083
กำไรต่อหุ้นขั้นพื้นฐาน 24	1.39	1.59	1.39	1.59

หมายเหตุประกอบงบการเงินเป็นส่วนหนึ่งของงบการเงินนี้

งบแสดงการเปลี่ยนแปลงส่วนของผู้ถือหุ้น

บริษัท ไทยเทพรส จำกัด (มหาชน)

งบแสดงการเปลี่ยนแปลงส่วนของผู้ถือหุ้น

งบการเงินที่แสดงเงินลงทุนตามวิธีส่วนได้เสีย

หมายเหตุ	ทุนเรือนหุ้น ที่ออก และชำระแล้ว	ส่วนเกินทุน		กำไรสะสม		องค์ประกอบอื่น ของส่วนของผู้ถือหุ้น		รวมส่วน ของผู้ถือหุ้น
		ส่วนเกิน มูลค่าหุ้นสามัญ	ทุนสำรอง ตามกฎหมาย (บาท)	ยังไม่ได้ จัดสรร	ใหม่มูลค่ายุติธรรม ของเงินลงทุนเผื่อขาย	ผลต่างจากการ เปลี่ยนแปลง		
สำหรับปีสิ้นสุดวันที่ 31 ธันวาคม 2555								
ยอดคงเหลือ ณ วันที่ 1 มกราคม 2555 ตามที่รายงานในปีก่อน	360,000,000	615,600,000	60,000,000	1,287,208,000	44,408			2,322,852,408
ผลกระทบจากการเปลี่ยนแปลงนโยบายการบัญชี	-	-	-	32,074,657	(8,882)			32,065,775
ยอดคงเหลือ ณ วันที่ 1 มกราคม 2555 ปรับปรุงใหม่	360,000,000	615,600,000	60,000,000	1,319,282,657	35,526			2,354,918,183
รายการกับผู้ถือหุ้นที่บันทึกโดยตรงเข้าส่วนของผู้ถือหุ้น								
การจัดสรรส่วนทุนให้ผู้ถือหุ้น								
เงินปันผลให้ผู้ถือหุ้นของบริษัท	-	-	-	(439,200,000)	-			(439,200,000)
รวมรายการกับผู้ถือหุ้นที่บันทึกโดยตรงเข้าส่วนของผู้ถือหุ้น	-	-	-	(439,200,000)	-			(439,200,000)
กำไรขาดทุนเบ็ดเสร็จสำหรับปี								
กำไร	-	-	-	572,620,017	-			572,620,017
กำไรขาดทุนเบ็ดเสร็จอื่น	-	-	-	-	170,923			170,923
รวมกำไรขาดทุนเบ็ดเสร็จสำหรับปี	-	-	-	572,620,017	170,923			572,790,940
ยอดคงเหลือ ณ วันที่ 31 ธันวาคม 2555	360,000,000	615,600,000	60,000,000	1,452,702,674	206,449			2,488,509,123

หมายเหตุประกอบงบการเงินเป็นส่วนหนึ่งของงบการเงินนี้

บริษัท ไทยเทพรส จำกัด (มหาชน)

งบแสดงการเปลี่ยนแปลงส่วนของผู้ถือหุ้น

งบการเงินที่แสดงเงินลงทุนตามวิธีส่วนได้เสีย

		ส่วนเกินทุน	กำไรสะสม	องค์ประกอบอื่น ของส่วนของผู้ถือหุ้น		
	ทุนเรือนหุ้น ที่ออก	ส่วนเกิน มูลค่าหุ้นสามัญ	ทุนสำรอง ตามกฎหมาย (บาท)	ยังไม่ได้ จัดสรร	ผลต่างจากการ เปลี่ยนแปลง ในมูลค่ายุติธรรมของ เงินลงทุนเพื่อขาย	รวมส่วน ของผู้ถือหุ้น
หมายเหตุ	และชำระแล้ว					
สำหรับปีสิ้นสุดวันที่ 31 ธันวาคม 2556						
ยอดคงเหลือ ณ วันที่ 31 ธันวาคม 2555 ตามที่รายงานในปีก่อน	360,000,000	615,600,000	60,000,000	1,419,109,354	258,061	2,454,967,415
ผลกระทบจากการเปลี่ยนแปลงนโยบายการบัญชี	3	-	-	33,593,320	(51,612)	33,541,708
ยอดคงเหลือ ณ วันที่ 31 ธันวาคม 2555 และ 1 มกราคม 2556 ปรับปรุงใหม่	360,000,000	615,600,000	60,000,000	1,452,702,674	206,449	2,488,509,123
รายการกับผู้ถือหุ้นที่บันทึกโดยตรงเข้าส่วนของผู้ถือหุ้น						
การจัดสรรส่วนทุนให้ผู้ถือหุ้น						
เงินปันผลให้ผู้ถือหุ้นของบริษัท	25	-	-	(478,800,000)	-	(478,800,000)
รวมรายการกับผู้ถือหุ้นที่บันทึกโดยตรงเข้าส่วนของผู้ถือหุ้น	-	-	-	(478,800,000)	-	(478,800,000)
กำไรขาดทุนเบ็ดเสร็จสำหรับปี						
กำไร	-	-	-	500,310,400	-	500,310,400
กำไรขาดทุนเบ็ดเสร็จอื่น	-	-	-	-	843,155	843,155
รวมกำไรขาดทุนเบ็ดเสร็จสำหรับปี	-	-	-	500,310,400	843,155	501,153,555
ยอดคงเหลือ ณ วันที่ 31 ธันวาคม 2556	360,000,000	615,600,000	60,000,000	1,474,213,074	1,049,604	2,510,862,678

หมายเหตุประกอบงบการเงินเป็นส่วนหนึ่งของงบการเงินนี้

บริษัท ไทยเทพรส จำกัด (มหาชน)
งบแสดงการเปลี่ยนแปลงส่วนของผู้ถือหุ้น

งบการเงินเฉพาะกิจการ						
		ส่วนเกินทุน	กำไรสะสม		องค์ประกอบอื่น ของส่วนของผู้ถือหุ้น	
	ทุนเรือนหุ้น ที่ออก	ส่วนเกิน	ทุนสำรอง	ยังไม่ได้	ผลต่างจากการ เปลี่ยนแปลง	รวมส่วน
หมายเหตุ	และชำระแล้ว	มูลค่าหุ้นสามัญ	ตามกฎหมาย	จัดสรร	ในมูลค่ายุติธรรมของ เงินลงทุนเพื่อขาย	ของผู้ถือหุ้น
			(บาท)			
สำหรับปีสิ้นสุดวันที่ 31 ธันวาคม 2555						
ยอดคงเหลือ ณ วันที่ 1 มกราคม 2555 ตามที่รายงานในปีก่อน	360,000,000	615,600,000	60,000,000	1,292,526,926	44,408	2,328,171,334
ผลกระทบจากการเปลี่ยนแปลงนโยบายการบัญชี	3	-	-	31,010,871	(8,882)	31,001,989
ยอดคงเหลือ ณ วันที่ 1 มกราคม 2555 ปรับปรุงใหม่	360,000,000	615,600,000	60,000,000	1,323,537,797	35,526	2,359,173,323
รายการกับผู้ถือหุ้นที่บันทึกโดยตรงเข้าส่วนของผู้ถือหุ้น						
การจัดสรรส่วนทุนให้ผู้ถือหุ้น						
เงินปันผลให้ผู้ถือหุ้นของบริษัท	25	-	-	(439,200,000)	-	(439,200,000)
รวมรายการกับผู้ถือหุ้นที่บันทึกโดยตรงเข้าส่วนของผู้ถือหุ้น		-	-	(439,200,000)	-	(439,200,000)
กำไรขาดทุนเบ็ดเสร็จสำหรับปี						
กำไร	-	-	-	573,877,160	-	573,877,160
กำไรขาดทุนเบ็ดเสร็จอื่น	-	-	-	-	170,923	170,923
รวมกำไรขาดทุนเบ็ดเสร็จสำหรับปี	-	-	-	573,877,160	170,923	574,048,083
ยอดคงเหลือ ณ วันที่ 31 ธันวาคม 2555	360,000,000	615,600,000	60,000,000	1,458,214,957	206,449	2,494,021,406

หมายเหตุประกอบงบการเงินเป็นส่วนหนึ่งของงบการเงินนี้

บริษัท ไทยเทพรส จำกัด (มหาชน)

งบแสดงการเปลี่ยนแปลงส่วนของผู้ถือหุ้น

งบการเงินเฉพาะกิจการ						
	ทุนเรือนหุ้น ที่ออก และชำระแล้ว	ส่วนเกิน มูลค่าหุ้นสามัญ	กำไรสะสม	องค์ประกอบอื่น ของส่วนของผู้ถือหุ้น ผลต่างจากการ เปลี่ยนแปลง ในมูลค่ายุติธรรมของ เงินลงทุนเผื่อขาย	รวมส่วน ของผู้ถือหุ้น	
หมายเหตุ			ทุนสำรอง ตามกฎหมาย	ยังไม่ได้ จัดสรร (บาท)		
สำหรับปีสิ้นสุดวันที่ 31 ธันวาคม 2556						
ยอดคงเหลือ ณ วันที่ 31 ธันวาคม 2555 ตามที่รายงานในปีก่อน	360,000,000	615,600,000	60,000,000	1,425,999,708	258,061	2,461,857,769
ผลกระทบจากการเปลี่ยนแปลงนโยบายการบัญชี 3	-	-	-	32,215,249	(51,612)	32,163,637
ยอดคงเหลือ ณ วันที่ 31 ธันวาคม 2555						
และ 1 มกราคม 2556 ปรับปรุงใหม่	360,000,000	615,600,000	60,000,000	1,458,214,957	206,449	2,494,021,406
รายการกับผู้ถือหุ้นที่บันทึกโดยตรงเข้าส่วนของผู้ถือหุ้น						
การจัดสรรส่วนทุนให้ผู้ถือหุ้น						
เงินปันผลให้ผู้ถือหุ้นของบริษัท 25	-	-	-	(478,800,000)	-	(478,800,000)
รวมรายการกับผู้ถือหุ้นที่บันทึกโดยตรงเข้าส่วนของผู้ถือหุ้น	-	-	-	(478,800,000)	-	(478,800,000)
กำไรขาดทุนเบ็ดเสร็จสำหรับปี						
กำไร	-	-	-	500,175,000	-	500,175,000
กำไรขาดทุนเบ็ดเสร็จอื่น	-	-	-	-	843,155	843,155
รวมกำไรขาดทุนเบ็ดเสร็จสำหรับปี	-	-	-	500,175,000	843,155	501,018,155
ยอดคงเหลือ ณ วันที่ 31 ธันวาคม 2556	360,000,000	615,600,000	60,000,000	1,479,589,957	1,049,604	2,516,239,561

หมายเหตุประกอบงบการเงินเป็นส่วนหนึ่งของงบการเงินนี้

งบกระแสเงินสด

บริษัท ไทยเทพรส จำกัด (มหาชน)

งบกระแสเงินสด

	งบการเงินที่แสดงเงินลงทุน ตามวิธีส่วนได้เสีย สำหรับปีสิ้นสุดวันที่ 31 ธันวาคม		งบการเงินเฉพาะกิจการ สำหรับปีสิ้นสุดวันที่ 31 ธันวาคม	
	2556	2555	2556	2555
	(ปรับปรุงใหม่)		(ปรับปรุงใหม่)	
	(บาท)			
กระแสเงินสดจากกิจกรรมดำเนินงาน				
กำไรสำหรับปี	500,310,400	572,620,017	500,175,000	573,877,160
รายการปรับปรุง				
ค่าเสื่อมราคาและค่าตัดจำหน่าย	87,258,301	88,480,019	87,258,301	88,480,019
ดอกเบี้ยรับ	(16,587,494)	(22,101,956)	(16,587,494)	(22,101,956)
กลับรายการหนี้สูญและหนี้สงสัยจะสูญ	(41,000)	(42,137)	(41,000)	(42,137)
(กำไร) ขาดทุนจากอัตราแลกเปลี่ยนที่ยังไม่เกิดขึ้นจริง	(232,174)	58,675	(232,174)	58,675
ขาดทุนจากการตัดจำหน่ายสินค้าคงเหลือ	291,552	731,482	291,552	731,482
ขาดทุนจากการจำหน่ายอาคารและอุปกรณ์	3,472,064	2,675,473	3,472,064	2,675,473
กลับรายการค่าเผื่อการด้อยค่าของอุปกรณ์	-	(13,611)	-	(13,611)
กลับรายการค่าเผื่อการด้อยค่าของที่ดินที่ยังไม่ได้ใช้ดำเนินงาน	(47,476,000)	-	(47,476,000)	-
ขาดทุนจากการด้อยค่าของอุปกรณ์ที่ยังไม่ได้ใช้ดำเนินงาน	-	6,168,539	-	6,168,539
ผลประโยชน์ของพนักงาน	1,853,482	4,037,760	1,853,482	4,037,760
ส่วนแบ่ง (กำไร) ขาดทุนจากเงินลงทุนในบริษัทร่วม	(169,250)	1,571,428	-	-
ภาษีเงินได้	126,187,392	174,650,343	126,153,542	174,964,628
	654,867,273	828,836,032	654,867,273	828,836,032
การเปลี่ยนแปลงในสินทรัพย์และหนี้สินดำเนินงาน				
ลูกหนี้การค้า	(18,276,245)	2,848,251	(18,276,245)	2,848,251
สินค้าคงเหลือ	(50,049,165)	(13,466,012)	(50,049,165)	(13,466,012)
เงินล่วงหน้าค่าวัตถุดิบ	19,250,063	(11,452,107)	19,250,063	(11,452,107)
สินทรัพย์หมุนเวียนอื่น	(213,142)	(5,942,509)	(213,142)	(5,942,509)
สินทรัพย์ไม่หมุนเวียนอื่น	(1,389,410)	12,952	(1,389,410)	12,952
เจ้าหนี้การค้า	3,413,266	(4,349,806)	3,413,266	(4,349,806)
ค่าใช้จ่ายค้างจ่าย	1,309,437	12,257,241	1,309,437	12,257,241
หนี้สินหมุนเวียนอื่น	4,749,425	(3,701,703)	4,749,425	(3,701,703)
เงินสดได้มาจากกิจกรรมดำเนินงาน	613,661,502	805,042,339	613,661,502	805,042,339
จ่ายภาษีเงินได้	(139,403,316)	(215,809,754)	(139,403,316)	(215,809,754)
เงินสดสุทธิได้มาจากกิจกรรมดำเนินงาน	474,258,186	589,232,585	474,258,186	589,232,585

หมายเหตุประกอบงบการเงินเป็นส่วนหนึ่งของงบการเงินนี้

บริษัท ไทยเทพรส จำกัด (มหาชน)

งบกระแสเงินสด

หมายเหตุ	งบการเงินที่แสดงเงินลงทุน ตามวิธีส่วนได้เสีย สำหรับปีสิ้นสุดวันที่ 31 ธันวาคม		งบการเงินเฉพาะกิจการ สำหรับปีสิ้นสุดวันที่ 31 ธันวาคม	
	2556	2555 (บาท)	2556	2555
กระแสเงินสดจากกิจกรรมลงทุน				
รับดอกเบี้ย	16,954,042	25,170,686	16,954,042	25,170,686
ซื้อที่ดิน อาคารและอุปกรณ์	(86,446,911)	(186,225,102)	(86,446,911)	(186,225,102)
ขายอาคารและอุปกรณ์	517,188	1,040,234	517,188	1,040,234
เงินรับจากเงินให้กู้ยืมแก่บริษัทร่วม	1,200,000	-	1,200,000	-
ซื้อสินทรัพย์ไม่มีตัวตน	(177,310)	(1,165,494)	(177,310)	(1,165,494)
เงินลงทุนชั่วคราวลดลง	214,802,060	134,772,100	214,802,060	134,772,100
ซื้อเงินลงทุนระยะยาว	(10,000,000)	(20,000,000)	(10,000,000)	(20,000,000)
เงินสดสุทธิได้มาจาก (ใช้ไปใน) กิจกรรมลงทุน	136,849,069	(46,407,576)	136,849,069	(46,407,576)
กระแสเงินสดจากกิจกรรมจัดหาเงิน				
จ่ายเงินปันผลให้ผู้ถือหุ้นของบริษัท	25 (478,800,000)	(439,200,000)	(478,800,000)	(439,200,000)
เงินสดใช้ไปในกิจกรรมจัดหาเงิน	(478,800,000)	(439,200,000)	(478,800,000)	(439,200,000)
เงินสดและรายการเทียบเท่าเงินสดเพิ่มขึ้นสุทธิ	132,307,255	103,625,009	132,307,255	103,625,009
เงินสดและรายการเทียบเท่าเงินสด ณ วันที่ 1 มกราคม	6 411,557,553	307,932,544	411,557,553	307,932,544
เงินสดและรายการเทียบเท่าเงินสด ณ วันที่ 31 ธันวาคม	6 543,864,808	411,557,553	543,864,808	411,557,553
ข้อมูลงบกระแสเงินสดเปิดเผยเพิ่มเติม				
รายละเอียดที่ดิน อาคารและอุปกรณ์ที่ซื้อมาในระหว่างปี มีดังนี้				
ที่ดิน อาคารและอุปกรณ์ที่เพิ่มขึ้นในระหว่างปี	87,422,261	185,536,265	87,422,261	185,536,265
บวก เงินจ่ายชำระหนี้ค่าอาคารและอุปกรณ์ที่ซื้อในปีก่อน	1,166,874	1,855,711	1,166,874	1,855,711
หัก เจ้าหนี้ค่าซื้ออาคารและอุปกรณ์	(2,142,224)	(1,166,874)	(2,142,224)	(1,166,874)
	86,446,911	186,225,102	86,446,911	186,225,102

หมายเหตุประกอบงบการเงินเป็นส่วนหนึ่งของงบการเงินนี้

บริษัท ไทยเทพรส จำกัด (มหาชน)

หมายเหตุประกอบงบการเงิน

หมายเหตุ **สารบัญ**

- 1 ข้อมูลทั่วไป
- 2 เกณฑ์การจัดทำงบการเงิน
- 3 การเปลี่ยนแปลงนโยบายการบัญชี
- 4 นโยบายการบัญชีที่สำคัญ
- 5 บุคคลหรือกิจการที่เกี่ยวข้องกัน
- 6 เงินสดและรายการเทียบเท่าเงินสด
- 7 เงินลงทุนอื่น
- 8 ลูกหนี้การค้า
- 9 สินค้าคงเหลือ
- 10 เงินลงทุนในบริษัทร่วม
- 11 ที่ดินที่ยังไม่ได้ใช้ดำเนินงาน
- 12 ที่ดิน อาคารและอุปกรณ์
- 13 สินทรัพย์ไม่มีตัวตน
- 14 ภาษีเงินได้รอการตัดบัญชี
- 15 ค่าใช้จ่ายค้างจ่าย
- 16 ภาระผูกพันผลประโยชน์พนักงาน
- 17 ทุนเรือนหุ้น
- 18 สำรอง
- 19 ส่วนงานดำเนินงาน
- 20 รายได้อื่น
- 21 ค่าใช้จ่ายผลประโยชน์ของพนักงาน
- 22 ค่าใช้จ่ายตามลักษณะ
- 23 ค่าใช้จ่ายภาษีเงินได้
- 24 กำไรต่อหุ้นขั้นพื้นฐาน
- 25 เงินปันผล
- 26 เครื่องมือทางการเงิน
- 27 ภาระผูกพันกับบุคคลหรือกิจการที่ไม่เกี่ยวข้องกัน
- 28 มาตรฐานการรายงานทางการเงินที่ยังไม่ได้ใช้

หมายเหตุ ประกอบงบการเงิน

บริษัท ไทยเทพรส จำกัด (มหาชน)

หมายเหตุประกอบงบการเงิน

หมายเหตุประกอบงบการเงินเป็นส่วนหนึ่งของงบการเงินนี้

งบการเงินนี้ได้รับอนุมัติให้ออกงบการเงินจากคณะกรรมการเมื่อวันที่ 20 กุมภาพันธ์ 2557

1 ข้อมูลทั่วไป

บริษัท ไทยเทพรส จำกัด (มหาชน) “บริษัท” เป็นนิติบุคคลที่จัดตั้งขึ้นในประเทศไทย และมีที่อยูจดทะเบียนตั้งอยู่เลขที่ 208 หมู่ 6 ถนนท้ายบ้าน ตำบลท้ายบ้าน อำเภอเมือง จังหวัดสมุทรปราการ ประเทศไทย และมีสาขาอยู่ที่จังหวัดลำปาง

บริษัทจดทะเบียนกับตลาดหลักทรัพย์แห่งประเทศไทยเมื่อวันที่ 20 มกราคม 2538

ผู้ถือหุ้นรายใหญ่ในระหว่างปี ได้แก่ ตระกูลวิญญูรัตน์ ซึ่งถือหุ้นรวมทั้งสิ้นร้อยละ 78.59

บริษัทดำเนินธุรกิจหลักเกี่ยวกับธุรกิจการผลิตและจำหน่ายเครื่องปรุงรสอาหาร

2 เกณฑ์การจัดทำงบการเงิน

(ก) เกณฑ์การถือปฏิบัติ

งบการเงินนี้จัดทำขึ้นตามมาตรฐานการรายงานทางการเงิน รวมถึงแนวปฏิบัติทางการบัญชีที่ประกาศใช้โดย สภาวิชาชีพบัญชี (“สภาวิชาชีพบัญชี”) กฎระเบียบและประกาศคณะกรรมการกำกับหลักทรัพย์และตลาดหลักทรัพย์ที่เกี่ยวข้อง

สภาวิชาชีพบัญชีได้ออกและปรับปรุงมาตรฐานการรายงานทางการเงินหลายฉบับ ซึ่งเกี่ยวข้องกับการดำเนินงานของบริษัท และมีผลบังคับใช้ตั้งแต่นั้นเป็นต้นมา บัญชีที่เริ่มในหรือหลังวันที่ 1 มกราคม 2556 ดังต่อไปนี้

มาตรฐานการรายงานทางการเงิน	เรื่อง
มาตรฐานการบัญชี ฉบับที่ 12	ภาษีเงินได้
มาตรฐานการบัญชี ฉบับที่ 21 (ปรับปรุง 2552)	ผลกระทบจากการเปลี่ยนแปลงของอัตราแลกเปลี่ยนเงินตราต่างประเทศ
มาตรฐานการรายงานทางการเงิน ฉบับที่ 8	ส่วนงานดำเนินงาน

การปฏิบัติตามมาตรฐานการรายงานทางการเงินที่ออกและปรับปรุงใหม่ข้างต้นนั้น มีผลให้เกิดการเปลี่ยนแปลงนโยบายการบัญชีของบริษัท ผลกระทบจากการเปลี่ยนแปลงได้เปิดเผยไว้ในหมายเหตุประกอบงบการเงินข้อ 3

นอกเหนือจากมาตรฐานการรายงานทางการเงินที่ออกและปรับปรุงใหม่ข้างต้น สภาวิชาชีพบัญชีได้ออกและปรับปรุงมาตรฐานการรายงานทางการเงินฉบับอื่น ๆ ซึ่งมีผลบังคับสำหรับงบการเงินที่เริ่มในหรือหลังวันที่ 1 มกราคม 2557 เป็นต้นไป และไม่ได้มีการนำมาใช้สำหรับการจัดทำงบการเงินนี้ มาตรฐานการรายงานทางการเงินที่ออกและปรับปรุงใหม่ที่เกี่ยวข้องกับการดำเนินงานของบริษัทได้เปิดเผยในหมายเหตุประกอบงบการเงินข้อ 28

(ข) เกณฑ์การวัดมูลค่า

งบการเงินนี้จัดทำขึ้นโดยถือหลักเกณฑ์การบันทึกตามราคาทุนเดิม ยกเว้นเงินลงทุนเพื่อขายวัดมูลค่าด้วยราคายุติธรรม

(ค) สกุลเงินที่ใช้ในการดำเนินงานและนำเสนองบการเงิน

งบการเงินนี้จัดทำและแสดงหน่วยเงินตราเป็นเงินบาทซึ่งเป็นสกุลเงินที่ใช้ในการดำเนินงานของบริษัท ข้อมูลทางการเงินทั้งหมดมีการเปิดเผยในหมายเหตุประกอบงบการเงินเพื่อให้แสดงเป็นหลักพันบาท ยกเว้นที่ระบุไว้เป็นอย่างอื่น

บริษัท ไทยเทพรส จำกัด (มหาชน)

หมายเหตุประกอบงบการเงิน

(ง) การประมาณการและใช้วิจารณ์ญาณ

ในการจัดทำงบการเงินให้เป็นไปตามมาตรฐานการรายงานทางการเงิน ผู้บริหารต้องใช้วิจารณ์ญาณ การประมาณและข้อสมมติฐานหลายประการ ซึ่งมีผลกระทบต่อ การกำหนดนโยบายการบัญชีและการรายงานจำนวนเงินที่เกี่ยวกับ สินทรัพย์ หนี้สิน รายได้ และค่าใช้จ่าย ผลที่เกิดขึ้นจริงอาจแตกต่างจากที่ประมาณไว้

ประมาณการและข้อสมมติฐานที่ใช้ในการจัดทำงบการเงินจะได้รับการทบทวนอย่างต่อเนื่อง การปรับประมาณการทางบัญชีจะบันทึกในงวดบัญชีที่ประมาณการดังกล่าวได้รับการทบทวนและในงวดอนาคตที่ได้รับผลกระทบ

ข้อมูลเกี่ยวกับการประมาณความไม่แน่นอนและข้อสมมติฐานที่สำคัญในการกำหนดนโยบายการบัญชี มีผลกระทบสำคัญต่อการรับรู้จำนวนเงินในงบการเงินซึ่ง ประกอบด้วยหมายเหตุประกอบงบการเงินต่อไปนี้

หมายเหตุประกอบงบการเงินข้อ 11	ที่ดินที่ยังไม่ได้ใช้ดำเนินงาน
หมายเหตุประกอบงบการเงินข้อ 14	ภาษีเงินได้ของงวดปัจจุบันและภาษีเงินได้รอการตัดบัญชี
หมายเหตุประกอบงบการเงินข้อ 16	การวัดมูลค่าของภาระผูกพันผลประโยชน์พนักงาน
หมายเหตุประกอบงบการเงินข้อ 26	การตีมูลค่าของเครื่องมือทางการเงิน

3 การเปลี่ยนแปลงนโยบายการบัญชี

ก) ภาพรวม

ตั้งแต่วันที่ 1 มกราคม 2556 ผลจากการถือปฏิบัติตามมาตรฐานการรายงานทางการเงินที่ออกและปรับปรุงใหม่ดังที่กล่าวในหมายเหตุประกอบงบการเงินข้อ 2 บริษัท ได้เปลี่ยนนโยบายการบัญชีดังนี้

- การบัญชีภาษีเงินได้
- การบัญชีเกี่ยวกับผลกระทบจากการเปลี่ยนแปลงของอัตราแลกเปลี่ยนเงินตราต่างประเทศ
- การนำเสนอข้อมูลส่วนงานดำเนินงาน

รายละเอียดเกี่ยวกับนโยบายการบัญชีใหม่ที่บริษัทถือปฏิบัติได้รวมอยู่ในหมายเหตุประกอบงบการเงินข้อ 3 (ข) ถึง 3 (ง) ดังนี้ สำหรับมาตรฐานการรายงานทางการเงินอื่นที่ออกและปรับปรุงใหม่นั้นไม่มีผลกระทบต่อนโยบายการบัญชี ฐานะการเงินและผลการดำเนินงานของบริษัท

ข) การบัญชีภาษีเงินได้

การเปลี่ยนแปลงหลักการของมาตรฐานการบัญชีฉบับที่ 12 ระบุให้กิจการต้องบันทึกสินทรัพย์และหนี้สิน ภาษีเงินได้รอการตัดบัญชีในงบการเงิน สินทรัพย์และหนี้สินภาษีเงินได้รอการตัดบัญชีคือ จำนวนภาษีเงินได้ที่กิจการได้รับคืนหรือต้องจ่ายในอนาคตตามลำดับ ซึ่งเกิดจากผลแตกต่างชั่วคราวระหว่างมูลค่าทางบัญชีของสินทรัพย์และหนี้สินที่แสดงในงบแสดงฐานะทางการเงินกับฐานภาษีของสินทรัพย์และหนี้สินนั้น และขาดทุนทางภาษีที่ยังไม่ได้ใช้ นโยบายการบัญชีเกี่ยวกับภาษีเงินได้รอการตัดบัญชีได้อธิบายไว้ในหมายเหตุข้อ 4 (ฅ)

บริษัท ไทยเทพรส จำกัด (มหาชน)

หมายเหตุประกอบงบการเงิน

บริษัทถือปฏิบัติตามมาตรฐานการบัญชีฉบับที่ 12 สำหรับรอบระยะเวลาบัญชีที่เริ่มตั้งแต่วันที่ 1 มกราคม 2556 เป็นต้นไป ผลกระทบของการเปลี่ยนแปลงจะปรับปรุงย้อนหลังในงบการเงิน ผลกระทบต่องบการเงินมีดังต่อไปนี้

งบแสดงฐานะทางการเงิน	งบการเงินที่แสดงเงินลงทุนตามวิธีส่วนได้เสีย			งบการเงินเฉพาะกิจการ		
	31 ธันวาคม	1 มกราคม		31 ธันวาคม	1 มกราคม	
	2556	2555	2555	2556	2555	2555
			(พันบาท)			
สินทรัพย์ภาษีเงินได้รอ						
การตัดบัญชีเพิ่มขึ้น	24,427	33,594	32,075	23,083	32,216	31,011
หนี้สินภาษีเงินได้รอ						
การตัดบัญชีเพิ่มขึ้น	(541)	(52)	(9)	(541)	(52)	(9)
กำไรสะสมเพิ่มขึ้น	24,149	33,594	32,075	22,805	32,216	31,011
องค์ประกอบอื่น ๆ ของผู้ถือหุ้น						
ของบริษัทลดลง	(263)	(52)	(9)	(263)	(52)	(9)
รวมส่วนของผู้ถือหุ้นเพิ่มขึ้น	23,886	33,542	32,066	22,542	32,164	31,002

งบกำไรขาดทุนเบ็ดเสร็จ สำหรับปีสิ้นสุดวันที่ 31 ธันวาคม	งบการเงินที่แสดงเงินลงทุนตามวิธีส่วนได้เสีย		งบการเงินเฉพาะกิจการ	
	2556	2555	556	2555
			(พันบาท)	
ค่าใช้จ่ายภาษีเงินได้เพิ่มขึ้น (ลดลง)	9,445	(1,519)	9,411	(1,205)
กำไรสำหรับปี (ลดลง) เพิ่มขึ้น	(9,445)	1,519	(9,411)	1,205
กำไรต่อหุ้นขั้นพื้นฐานลดลง (บาท)	(0.03)	-	(0.03)	-

บริษัท ไทยเทพรส จำกัด (มหาชน)

หมายเหตุประกอบงบการเงิน

ค) การบัญชีเกี่ยวกับผลกระทบจากการเปลี่ยนแปลงของอัตราแลกเปลี่ยนเงินตราต่างประเทศ

ตั้งแต่วันที่ 1 มกราคม 2556 บริษัทถือปฏิบัติตามมาตรฐานการบัญชี ฉบับที่ 21 (ปรับปรุง 2552) เรื่อง ผลกระทบจากการเปลี่ยนแปลงของอัตราแลกเปลี่ยนเงินตราต่างประเทศ

การเปลี่ยนแปลงหลักการของมาตรฐานการบัญชีฉบับที่ 21 (ปรับปรุง 2552) เพื่อเสนอแนวคิดของสกุลเงินต่างๆ ที่ใช้ในการรายงาน ซึ่งเป็นสกุลเงินที่พิจารณาว่าเป็นสกุลเงินในสถานะแวดล้อมทางเศรษฐกิจที่กิจการนั้นประกอบกิจการ มาตรฐานการบัญชีฉบับที่ 21 (ปรับปรุง 2552) กำหนดให้กิจการ ระบุสกุลเงินที่ใช้ในการดำเนินงานและแปลงค่ารายการที่เป็นสกุลต่างประเทศให้เป็นสกุลเงินที่ใช้ในการดำเนินงาน และรายงานผลกระทบจากการแปลงค่าดังกล่าวตามมาตรฐานการบัญชีฉบับที่ 21 (ปรับปรุง 2552) ซึ่งมาตรฐานการบัญชี ฉบับที่ 21 (ปรับปรุง 2552) ได้ให้คำนิยามสำหรับเงินตราต่างประเทศคือ เงินตราสกุลอื่นนอกเหนือจากสกุลเงินที่ใช้ในการดำเนินงานของกิจการ

ผู้บริหารกำหนดสกุลเงินที่ใช้ในการดำเนินงานของบริษัทเป็นสกุลเงินบาท ดังนั้นการถือปฏิบัติตามมาตรฐานการบัญชีฉบับที่ 21 (ปรับปรุง 2552) สำหรับรอบระยะเวลาบัญชีที่เริ่มตั้งแต่วันที่ 1 มกราคม 2556 จะไม่ได้รับผลกระทบที่มีสาระสำคัญต่อสินทรัพย์ หนี้สิน และ กำไรสะสมของบริษัท

ง) การนำเสนอข้อมูลส่วนงานดำเนินงาน

ตั้งแต่วันที่ 1 มกราคม 2556 บริษัทถือปฏิบัติตามมาตรฐานการรายงานทางการเงิน ฉบับที่ 8 เรื่อง ส่วนงานดำเนินงานนโยบายการบัญชีใหม่เกี่ยวกับการแสดงข้อมูลเกี่ยวกับส่วนงานดำเนินงานและนโยบายการบัญชีเดิมนั้นอธิบายในย่อหน้าถัดไป ทั้งนี้การเปลี่ยนแปลงดังกล่าวกระทบเพียงการเปิดเผยข้อมูลเท่านั้นและไม่มีผลกระทบต่อสินทรัพย์ หนี้สิน หรือกำไรต่อหุ้นของบริษัท

มาตรฐานการรายงานทางการเงินฉบับที่ 8 นำเสนอมุมมองของผู้บริหารในการรายงานข้อมูลส่วนงาน จึงมีการเปลี่ยนแปลงการนำเสนอและการเปิดเผยข้อมูลเกี่ยวกับส่วนงาน ทั้งนี้ข้อมูลส่วนงานอ้างอิงจากข้อมูลภายในที่ได้รายงานต่อผู้มีอำนาจตัดสินใจสูงสุดด้านการดำเนินงานของบริษัทอย่างสม่ำเสมอ เพื่อประเมินผลการดำเนินงานของส่วนงานและเพื่อจัดสรรทรัพยากรให้ส่วนงานดังกล่าว ที่ผ่านมามีบริษัทนำเสนอข้อมูลส่วนงานตามส่วนงานธุรกิจและส่วนงานภูมิศาสตร์ตามมาตรฐานการบัญชี ฉบับที่ 14 เรื่อง การเสนอข้อมูลทางการเงินจำแนกตามส่วนงาน

การเปลี่ยนแปลงการนำเสนอและการเปิดเผยข้อมูลส่วนงานนี้ไม่มีผลกระทบที่มีสาระสำคัญต่อข้อมูลส่วนงานที่เคยนำเสนอในงบการเงินของบริษัท

4 นโยบายการบัญชีที่สำคัญ

นโยบายการบัญชีที่นำเสนอต่อไปนี้ได้ถือปฏิบัติโดยสม่ำเสมอสำหรับงบการเงินทุกรอบระยะเวลาที่รายงาน ยกเว้นที่ได้กล่าวไว้ในหมายเหตุประกอบงบการเงินข้อ 3 เรื่อง การเปลี่ยนแปลงนโยบายบัญชี

(ก) รายการบัญชีที่เป็นเงินตราต่างประเทศ

รายการบัญชีที่เป็นเงินตราต่างประเทศแปลงค่าเป็นสกุลเงินที่ใช้ในการดำเนินงานของบริษัท (บาท) โดยใช้อัตราแลกเปลี่ยน ณ วันที่เกิดรายการสินทรัพย์และหนี้สินที่เป็นตัวเงินและเป็นเงินตราต่างประเทศ ณ วันที่รายงาน แปลงค่าเป็นสกุลเงินที่ใช้ในการดำเนินงานโดยใช้อัตราแลกเปลี่ยน ณ วันนั้น กำไรหรือขาดทุนจากการแปลงค่าบันทึกในกำไรหรือขาดทุน

สินทรัพย์และหนี้สินที่ไม่เป็นตัวเงินซึ่งเกิดจากรายการบัญชีที่เป็นเงินตราต่างประเทศซึ่งบันทึกตามเกณฑ์ราคาทุนเดิม แปลงค่าเป็นสกุลเงินที่ใช้ในการดำเนินงานโดยใช้อัตราแลกเปลี่ยน ณ วันที่เกิดรายการ

(ข) เงินสดและรายการเทียบเท่าเงินสด

เงินสดและรายการเทียบเท่าเงินสดในงบกระแสเงินสดประกอบด้วย ยอดเงินสด ยอดเงินฝากธนาคารประเภทเผื่อเรียก และเงินลงทุนระยะสั้นที่มีสภาพคล่องสูง

(ค) ลูกหนี้การค้าและลูกหนี้อื่น

ลูกหนี้การค้าและลูกหนี้อื่นแสดงในราคาตามใบแจ้งหนี้หักค่าเผื่อนี้สงสัยจะสูญ

ค่าเผื่อนี้สงสัยจะสูญประเมินโดยการวิเคราะห์ประวัติการชำระหนี้ และการคาดการณ์เกี่ยวกับการชำระหนี้ในอนาคตของลูกค้า ลูกหนี้จะถูกตัดจำหน่ายบัญชีเมื่อทราบว่าเป็นหนี้สูญ

บริษัท ไทยเทพรส จำกัด (มหาชน)

หมายเหตุประกอบงบการเงิน

(ง) สินค้าคงเหลือ

สินค้าคงเหลือแสดงในราคาทุนหรือมูลค่าสุทธิที่จะได้รับแล้วแต่ราคาใดจะต่ำกว่า

ต้นทุนสินค้าระหว่างผลิตแสดงในราคาทุนตามวิธีถัวเฉลี่ย ในขณะที่ต้นทุนของสินค้าคงเหลืออื่นคำนวณโดยใช้วิธีเข้าก่อนออกก่อน ต้นทุนสินค้าประกอบด้วยต้นทุนที่ซื้อ ต้นทุนแปลงสภาพหรือต้นทุนอื่นเพื่อให้สินค้าอยู่ในสถานที่และสภาพปัจจุบัน ในกรณีของสินค้าสำเร็จรูปและสินค้าระหว่างผลิตที่ผลิตเอง ต้นทุนสินค้ารวมการปันส่วนของค่าใช่จ่ายการผลิตอย่างเหมาะสมโดยคำนึงถึงระดับกำลังการผลิตตามปกติ

มูลค่าสุทธิที่จะได้รับเป็นการประมาณราคาที่จะขายได้จากการดำเนินธุรกิจปกติหักด้วยค่าใช้จ่ายที่จำเป็นโดยประมาณในการขาย

บริษัทบันทึกค่าเผื่อสำหรับสินค้าที่เสื่อมคุณภาพ เสียหาย ล้าสมัย และค้างนาน

(จ) เงินลงทุน

เงินลงทุนในบริษัทร่วม

เงินลงทุนในบริษัทร่วมในงบการเงินเฉพาะกิจการของบริษัท บันทึกบัญชีโดยใช้วิธีราคาทุน ส่วนการบันทึกบัญชีเงินลงทุนในบริษัทร่วมในงบการเงินที่แสดงเงินลงทุนตามวิธีส่วนได้เสียใช้วิธีส่วนได้เสีย

เงินลงทุนในตราสารหนี้และตราสารทุนอื่น

ตราสารหนี้ซึ่งบริษัทตั้งใจและสามารถถือจนครบกำหนดจัดประเภทเป็นเงินลงทุนที่จะถือจนครบกำหนด เงินลงทุนที่จะถือจนครบกำหนดแสดงในราคาทุนตัดจำหน่ายหักด้วยขาดทุนจากการด้อยค่าของเงินลงทุน ผลต่างระหว่างราคาทุนที่ซื้อเข้ากับมูลค่าไถ่ถอนของตราสารหนี้จะถูกตัดจ่ายโดยวิธีอัตราดอกเบี้ยที่แท้จริงตลอดอายุของตราสารหนี้ที่เหลือ

ตราสารทุนซึ่งเป็นหลักทรัพย์ในความต้องการของตลาด นอกเหนือจากที่ถือไว้เพื่อค้าหรือตั้งใจถือไว้จนครบกำหนดจัดประเภทเป็นเงินลงทุนเผื่อขาย ภายหลังการรับรู้มูลค่าในครั้งแรกเงินลงทุนเผื่อขายแสดงในมูลค่ายุติธรรม และการเปลี่ยนแปลงที่ไม่ใช่ผลขาดทุนจากการด้อยค่า บันทึกโดยตรงในส่วนของผู้ถือหุ้น ส่วนผลขาดทุนจากการด้อยค่ารับรู้ในกำไรหรือขาดทุน เมื่อมีการจำหน่ายเงินลงทุน จะรับรู้ผลกำไรหรือขาดทุนที่เคยบันทึกในส่วนของผู้ถือหุ้นโดยตรงเข้าในกำไรหรือขาดทุน

เงินลงทุนในตราสารทุนซึ่งไม่ใช่หลักทรัพย์ในความต้องการของตลาดแสดงในราคาทุนหักขาดทุนจากการด้อยค่า มูลค่ายุติธรรมของเครื่องมือทางการเงินสำหรับหลักทรัพย์หลักทรัพย์เผื่อขายจะใช้ราคาเสนอซื้อ ณ วันที่รายงาน

การจำหน่ายเงินลงทุน

เมื่อมีการจำหน่ายเงินลงทุน ผลต่างระหว่างจำนวนเงินสุทธิที่ได้รับและมูลค่าตามบัญชีและรวมถึงกำไรหรือขาดทุนสะสมจากการตีราคาหลักทรัพย์ที่เกี่ยวข้องที่เคยบันทึกในส่วนของผู้ถือหุ้น จะถูกบันทึกในกำไรหรือขาดทุน

ในกรณีที่บริษัทจำหน่ายบางส่วนของเงินลงทุนที่ถืออยู่ การคำนวณต้นทุนสำหรับเงินลงทุนที่จำหน่ายไปและเงินลงทุนที่ยังถืออยู่ใช้วิธีเข้าก่อนออกก่อนปรับใช้กับมูลค่าตามบัญชีของเงินลงทุนที่เหลืออยู่ทั้งหมด

(ณ) ที่ดินที่ยังไม่ได้ใช้ดำเนินงาน

ที่ดินที่ยังไม่ได้ใช้ดำเนินงานแสดงในราคาทุนหักขาดทุนจากการด้อยค่า

(ข) ที่ดิน อาคารและอุปกรณ์

การรับรู้และการวัดมูลค่า

สินทรัพย์ที่เป็นกรรมสิทธิ์ของกิจการ

ที่ดิน อาคารและอุปกรณ์แสดงด้วยราคาทุนหักค่าเสื่อมราคาสะสมและขาดทุนจากการด้อยค่า

บริษัท ไทยเทพรส จำกัด (มหาชน)

หมายเหตุประกอบงบการเงิน

ราคาทุนรวมถึงต้นทุนทางตรง ที่เกี่ยวข้องกับการได้มาของสินทรัพย์ ต้นทุนของการก่อสร้างสินทรัพย์ที่กิจการก่อสร้างเอง รวมถึงต้นทุนของวัสดุ แรงงานทางตรง และต้นทุนทางตรงอื่น ๆ ที่เกี่ยวข้องกับการจัดหาสินทรัพย์เพื่อให้สินทรัพย์นั้นอยู่ในสภาพที่พร้อมจะใช้งานได้ตามความประสงค์ ต้นทุนในการรื้อถอน การขนย้าย การบูรณะสถานที่ตั้งของสินทรัพย์และต้นทุนการกู้ยืม นอกจากนี้ต้นทุนอาจรวมถึงกำไรหรือขาดทุนจากการป้องกันความเสี่ยงกระแสเงินสดจากการซื้อที่ดิน อาคารและอุปกรณ์ที่เป็นเงินตราต่างประเทศ ซึ่งถูกโอนจากงบกำไรขาดทุนเบ็ดเสร็จอื่น สำหรับเครื่องมือที่ควบคุมโดยลิขสิทธิ์ซอฟต์แวร์ซึ่งไม่สามารถทำงานได้โดยปราศจากลิขสิทธิ์ซอฟต์แวร์นั้นให้ถือว่า ลิขสิทธิ์ซอฟต์แวร์ดังกล่าวเป็นส่วนหนึ่งของอุปกรณ์

ส่วนประกอบของรายการที่ดิน อาคาร และอุปกรณ์แต่ละรายการที่มีอายุการให้ประโยชน์ไม่เท่ากันต้องบันทึกแต่ละส่วนประกอบที่มีนัยสำคัญแยกต่างหากจากกัน

กำไรหรือขาดทุนจากการจำหน่ายที่ดิน อาคาร และอุปกรณ์ คือผลต่างระหว่างสิ่งตอบแทนสุทธิที่ได้รับจากการจำหน่ายกับมูลค่าตามบัญชีของที่ดิน อาคาร และอุปกรณ์ โดยรับรู้สุทธิเป็นรายได้อื่นในกำไรหรือขาดทุน

ต้นทุนที่เกิดขึ้นในภายหลัง

ต้นทุนในการเปลี่ยนแทนส่วนประกอบจะรับรู้เป็นส่วนหนึ่งของมูลค่าตามบัญชีของรายการที่ดิน อาคารและอุปกรณ์ ถ้ามีความเป็นไปได้ค่อนข้างแน่ที่บริษัทจะได้รับประโยชน์เชิงเศรษฐกิจในอนาคตจากรายการนั้น และสามารถวัดมูลค่าต้นทุนของรายการนั้นได้อย่างน่าเชื่อถือ ชิ้นส่วนที่ถูกเปลี่ยนแทนจะถูกตัดจำหน่าย ตามมูลค่าตามบัญชี ต้นทุนที่เกิดขึ้นในการซ่อมบำรุงที่ดิน อาคารและอุปกรณ์ที่เกิดขึ้นเป็นประจำจะรับรู้ในกำไรหรือขาดทุนเมื่อเกิดขึ้น

ค่าเสื่อมราคา

ค่าเสื่อมราคาคำนวณจากมูลค่าเสื่อมสภาพของรายการอาคาร และอุปกรณ์ ซึ่งประกอบด้วยราคาทุนของสินทรัพย์หรือต้นทุนในการเปลี่ยนแทนอื่น หักด้วยมูลค่าคงเหลือของสินทรัพย์

ค่าเสื่อมราคามันก็เป็นค่าใช้จ่ายในกำไรหรือขาดทุน คำนวณโดยวิธียอดลดลงตามเกณฑ์อายุการให้ประโยชน์ โดยประมาณของส่วนประกอบของสินทรัพย์แต่ละรายการที่ได้มาก่อนวันที่ 1 มกราคม 2555 อัตราร้อยละที่ใช้ในการคำนวณตามวิธียอดลดลงแสดงได้ดังนี้

ร้อยละต่อปี

อาคารและส่วนปรับปรุง	5
เครื่องจักรและอุปกรณ์	20
เครื่องตกแต่ง ติดตั้งและเครื่องใช้สำนักงาน	20 - 33
ยานพาหนะ	10 - 20

ค่าเสื่อมราคาของสินทรัพย์ที่ได้มาตั้งแต่วันที่ 1 มกราคม 2555 คำนวณโดยวิธีเส้นตรงตามเกณฑ์อายุการให้ประโยชน์โดยประมาณของส่วนประกอบของสินทรัพย์แต่ละรายการ ประมาณการอายุการให้ประโยชน์ของสินทรัพย์แสดงได้ดังนี้

อาคารและส่วนปรับปรุง	10 - 20	ปี
เครื่องจักรและอุปกรณ์	5 - 14	ปี
เครื่องตกแต่ง ติดตั้งและเครื่องใช้สำนักงาน	5 - 10	ปี
ยานพาหนะ	8 - 10	ปี

บริษัทไม่คิดค่าเสื่อมราคาสำหรับที่ดิน ไร่ ไร่ และสินทรัพย์ที่อยู่ระหว่างการก่อสร้าง

วิธีการคิดค่าเสื่อมราคา อายุการให้ประโยชน์ของสินทรัพย์ และมูลค่าคงเหลือถูกทบทวนอย่างน้อยที่สุดทุกสิ้นรอบปีบัญชี และปรับปรุงตามความเหมาะสม

บริษัท ไทยเทพรส จำกัด (มหาชน)

หมายเหตุประกอบงบการเงิน

(ช) สินทรัพย์ไม่มีตัวตน

สินทรัพย์ไม่มีตัวตนที่บริษัทซื้อและมีการใช้งานจำกัด แสดงในราคาทุนหักค่าตัดจำหน่ายสะสมและ ผลขาดทุนจากการด้อยค่าสะสม

ค่าตัดจำหน่าย

ค่าตัดจำหน่ายคำนวณจากราคาทุนของสินทรัพย์หรือจำนวนอื่นที่ใช้แทนราคาทุนหักด้วยมูลค่าคงเหลือ

ค่าตัดจำหน่ายรับรู้ในกำไรหรือขาดทุนโดยวิธีเส้นตรงซึ่งโดยส่วนใหญ่จะสะท้อนรูปแบบที่คาดว่าจะได้รับประโยชน์ในอนาคตจากสินทรัพย์นั้นตามระยะเวลาที่คาดว่าจะได้รับประโยชน์จากสินทรัพย์ไม่มีตัวตน โดยเริ่มตัดจำหน่ายสินทรัพย์ไม่มีตัวตนเมื่อสินทรัพย์นั้นพร้อมที่จะให้ประโยชน์ระยะเวลาที่คาดว่าจะได้รับประโยชน์สำหรับปีปัจจุบันและปีเปรียบเทียบแสดงได้ดังนี้

ค่าเครื่องหมายความการค้า

3 - 10 ปี

โปรแกรมคอมพิวเตอร์

5 ปี

วิธีการตัดจำหน่าย ระยะเวลาที่คาดว่าจะได้รับประโยชน์และมูลค่าคงเหลือจะได้รับการทบทวนทุกสิ้นรอบปีบัญชีและปรับปรุงตามความเหมาะสม

(ฅ) การด้อยค่า

ยอดสินทรัพย์ตามบัญชี ของบริษัทได้รับการทบทวน ณ ทุกวันที่รายงานว่ามีข้อบ่งชี้เรื่องการด้อยค่าหรือไม่ ในกรณีที่มีข้อบ่งชี้จะทำการประมาณมูลค่าสินทรัพย์ที่คาดว่าจะได้รับคืน

ขาดทุนจากการด้อยค่ารับรู้เมื่อมูลค่าตามบัญชีของสินทรัพย์สูงกว่ามูลค่าที่จะได้รับคืน ขาดทุนจากการด้อยค่าบันทึกในกำไรหรือขาดทุน เว้นแต่เมื่อมีการกลับรายการการประเมินมูลค่าของสินทรัพย์เพิ่มของสินทรัพย์ขึ้นเดียวกันที่เคยรับรู้ในส่วนของผู้ถือหุ้นและมีการด้อยค่าในเวลาต่อมา ในกรณีนี้ให้รับรู้ในส่วนของผู้ถือหุ้น

เมื่อมีการลดลงในมูลค่ายุติธรรมของสินทรัพย์ทางการเงินเผื่อขาย ซึ่งได้บันทึกในส่วนของผู้ถือหุ้น และมีความชัดเจนว่าสินทรัพย์ดังกล่าวมีการด้อยค่า ยอดขาดทุนซึ่งเคยบันทึกในส่วนของผู้ถือหุ้นจะถูกบันทึกในกำไรหรือขาดทุนโดยไม่ต้องปรับกับยอดสินทรัพย์ทางการเงินดังกล่าว ยอดขาดทุนที่บันทึกในกำไรหรือขาดทุนเป็นผลต่างระหว่างราคาทุนที่ซื้อกับมูลค่ายุติธรรมในปัจจุบันของสินทรัพย์ หักขาดทุนจากการด้อยค่าของสินทรัพย์ทางการเงินนั้นๆ ซึ่งเคยรับรู้แล้วในกำไรหรือขาดทุน

การคำนวณมูลค่าที่คาดว่าจะได้รับคืน

มูลค่าที่คาดว่าจะได้รับคืนของหลักทรัพย์ ที่ถือไว้จนกว่าจะครบกำหนด คำนวณโดยการหามูลค่าปัจจุบันของประมาณการกระแสเงินสดที่จะได้รับในอนาคต คัดลดด้วยอัตราดอกเบี้ยที่แท้จริง สำหรับลูกหนี้ระยะสั้นไม่มีการคิดลด

มูลค่าที่คาดว่าจะได้รับคืนของสินทรัพย์ทางการเงินสำหรับหลักทรัพย์เผื่อขาย คำนวณโดยอ้างอิงถึงมูลค่ายุติธรรม

มูลค่าที่คาดว่าจะได้รับคืนของสินทรัพย์ที่ไม่ใช่สินทรัพย์ทางการเงิน หมายถึง มูลค่าจากการใช้ของสินทรัพย์หรือมูลค่ายุติธรรมของสินทรัพย์หักต้นทุนในการขายแล้วแต่มูลค่าใดจะสูงกว่า ในการประเมินมูลค่าจากการใช้ของสินทรัพย์ ประมาณการกระแสเงินสดที่จะได้รับในอนาคตจะคิดลดเป็นมูลค่าปัจจุบันโดยใช้อัตราคิดลดก่อนคำนึงภาษีเงินได้เพื่อให้สะท้อนมูลค่าที่อาจประเมินได้ในตลาดปัจจุบัน ซึ่งแปรไปตามเวลาและความเสี่ยงที่มีต่อสินทรัพย์ สำหรับสินทรัพย์ที่ไม่ก่อให้เกิดกระแสเงินสดรับโดยอิสระจากสินทรัพย์อื่น จะพิจารณามูลค่าที่คาดว่าจะได้รับคืนรวมกับหน่วยสินทรัพย์ที่ก่อให้เกิดเงินสดที่สินทรัพย์นั้นเกี่ยวข้องกับด้วย

การกลับรายการด้อยค่า

ขาดทุนจากการด้อยค่าของสินทรัพย์ทางการเงินจะถูกกลับรายการ เมื่อมูลค่าที่คาดว่าจะได้รับคืนเพิ่มขึ้นในภายหลัง และการเพิ่มขึ้นนั้นสัมพันธ์โดยตรงกับขาดทุนจากการด้อยค่าที่เคยรับรู้ในกำไรหรือขาดทุน สำหรับสินทรัพย์ทางการเงินที่บันทึกโดยวิธีราคาทุนตัดจำหน่ายและตราสารหนี้ที่จัดประเภทเป็นหลักทรัพย์เผื่อขาย การกลับรายการจะถูกบันทึกในกำไรหรือขาดทุน ส่วนสินทรัพย์ทางการเงินที่เป็นตราสารหนี้ที่จัดประเภทเป็นหลักทรัพย์เผื่อขาย การกลับรายการจะถูกรับรู้โดยตรงในกำไรขาดทุนเบ็ดเสร็จอื่น

ขาดทุนจากการด้อยค่าของสินทรัพย์ที่ไม่ใช่สินทรัพย์ทางการเงินอื่นๆ ที่เคยรับรู้ในงวดก่อนจะถูกประเมิน ณ ทุกวันที่ออกรายงานว่าข้อบ่งชี้เรื่องการด้อยค่าได้ลดลงหรือหมดไปหรือไม่ ขาดทุนจากการด้อยค่าจะถูกกลับรายการ หากมีการเปลี่ยนแปลงประมาณการที่ใช้ในการคำนวณมูลค่าที่คาดว่าจะได้รับคืน ขาดทุนจากการด้อยค่าจะถูกกลับรายการเพียงเท่าที่มูลค่าตามบัญชีของสินทรัพย์ไม่เกินกว่ามูลค่าตามบัญชีภายหลังหักค่าเสื่อมราคาหรือ ค่าตัดจำหน่ายเสมือนหนึ่งไม่เคยมีการบันทึกขาดทุนจากการด้อยค่ามาก่อน

(ญ) เจ้าหนี้การค้าและเจ้าหนี้อื่น

เจ้าหนี้การค้าและเจ้าหนี้อื่นแสดงในราคาทุน

+

บริษัท ไทยเทพรส จำกัด (มหาชน)

หมายเหตุประกอบงบการเงิน

(ฎ) ผลประโยชน์ของพนักงาน

โครงการสมทบเงิน

โครงการสมทบเงินเป็นโครงการผลประโยชน์พนักงานหลังจากออกจากงาน ซึ่งกิจการจ่ายสมทบเป็นจำนวนเงินที่แน่นอนไปอีกกิจการหนึ่งแยกต่างหาก (กองทุนสำรองเลี้ยงชีพ) และจะไม่มีภาระผูกพันตามกฎหมายหรือภาระผูกพันโดยอนุमानที่จะต้องจ่ายสมทบเพิ่มเติม ภาระผูกพันในการสมทบเข้าโครงการสมทบเงินจะถูกรับรู้เป็นค่าใช้จ่ายพนักงานในกำไรหรือขาดทุนในรอบระยะเวลาที่พนักงานได้ทำงานให้กับกิจการ

โครงการผลประโยชน์ที่กำหนดไว้

โครงการผลประโยชน์ที่กำหนดไว้เป็นโครงการผลประโยชน์หลังจากออกจากงานนอกเหนือจากโครงการสมทบเงิน ภาระผูกพันสุทธิของบริษัทจากโครงการผลประโยชน์ที่กำหนดไว้ถูกคำนวณแยกต่างหากเป็นรายโครงการจากการประมาณผลประโยชน์ในอนาคตที่เกิดจากการทำงานของพนักงานในปัจจุบันและในงวดก่อน ๆ ผลประโยชน์ดังกล่าวได้มีการคิดลดกระแสเงินสดเพื่อให้เป็นมูลค่าปัจจุบัน ทั้งนี้ได้สุทธิจากต้นทุนบริการในอดีตที่ยังไม่รับรู้และมูลค่ายุติธรรมของสินทรัพย์โครงการ อัตราคิดลดเป็นอัตรา ณ วันที่รายงานจากพันธบัตรที่ออกโดยรัฐบาลในประเทศไทย ซึ่งมีระยะเวลาครบกำหนดใกล้เคียงกับระยะเวลาของภาระผูกพันของบริษัท และมีสกุลเงินเดียวกับสกุลเงินของผลประโยชน์ที่คาดว่าจะจ่าย

การคำนวณนั้นจัดทำโดยนักคณิตศาสตร์ประกันภัยที่ได้รับอนุญาตเป็นประจำทุกปี โดยวิธีคิดลดแต่ละหน่วยที่ประมาณการไว้ เมื่อมีการคำนวณผลของผลประโยชน์ของพนักงานของบริษัท การรับรู้เป็นสินทรัพย์จำกัดเพียงยอดรวมของต้นทุนในอดีตที่ยังไม่รับรู้และมูลค่าปัจจุบันของประโยชน์เชิงเศรษฐกิจที่มีในรูปของการได้รับคืนในอนาคตจากโครงการหรือการหักการสมทบเข้าโครงการในอนาคต ในการคำนวณมูลค่าปัจจุบันของประโยชน์เชิงเศรษฐกิจ มีการพิจารณาถึงความต้องการเงินทุนขั้นต่ำสำหรับโครงการต่าง ๆ ของบริษัท ผลประโยชน์เชิงเศรษฐกิจมีให้กับบริษัท ถ้าถูกรับรู้ภายในระยะเวลาของโครงการ หรือ การจ่ายชำระของหนี้สินของโครงการ

เมื่อมีการเพิ่มผลประโยชน์ในโครงการผลประโยชน์ สัดส่วนที่เพิ่มขึ้นของผลประโยชน์ที่เกี่ยวข้องกับต้นทุนบริการในอดีตของพนักงานรับรู้ในกำไรหรือขาดทุนโดยวิธีเส้นตรงตามระยะเวลาถัวเฉลี่ยจนถึงวันที่ผลประโยชน์นั้นเป็นสิทธิขาด ผลประโยชน์ที่เป็นสิทธิขาดจะรับรู้เป็นค่าใช้จ่ายในกำไรหรือขาดทุนทันที

บริษัทรับรู้กำไรขาดทุนจากการประมาณการตามหลักการคณิตศาสตร์ประกันภัยทั้งหมดที่เกิดขึ้นในรายการกำไรขาดทุนเบ็ดเสร็จอื่น และรับรู้ค่าใช้จ่ายของโครงการผลประโยชน์ที่กำหนดไว้ในกำไรหรือขาดทุน

ผลประโยชน์ระยะยาวอื่น

ภาระผูกพันสุทธิของบริษัท ที่เป็นผลประโยชน์ระยะยาวของพนักงานนอกเหนือจากโครงการบำนาญเป็นผลประโยชน์ในอนาคตที่เกิดจากการทำงานของพนักงานในปัจจุบันและในงวดก่อน ซึ่งผลประโยชน์นี้ได้คิดลดกระแสเงินสดเพื่อให้เป็นมูลค่าปัจจุบันและสุทธิจากมูลค่ายุติธรรมของสินทรัพย์ที่เกี่ยวข้อง อัตราคิดลดเป็นอัตรา ณ วันที่รายงานจากพันธบัตรที่ออกโดยรัฐบาลในประเทศไทย ซึ่งมีระยะเวลาครบกำหนดใกล้เคียงกับระยะเวลาของภาระผูกพันของบริษัท โดยคำนวณตามวิธีคิดลดแต่ละหน่วยที่ประมาณการไว้ กำไรขาดทุนจากการประมาณการตามหลักการคณิตศาสตร์ประกันภัยรับรู้ในกำไรหรือขาดทุนเมื่อเกิดขึ้น

ผลประโยชน์ระยะสั้นของพนักงาน

ภาระผูกพันผลประโยชน์ระยะสั้นของพนักงานวัดมูลค่าโดยมิได้คิดลดกระแสเงินสดและรับรู้เป็นค่าใช้จ่ายเมื่อพนักงานทำงานให้

หนี้สินรับรู้ด้วยมูลค่าที่คาดว่าจะจ่ายชำระสำหรับการจ่ายโบนัสเป็นเงินสดระยะสั้นหรือการปันส่วนกำไร หากบริษัทมีภาระผูกพันตามกฎหมายหรือภาระผูกพันโดยอนุमानที่จะต้องจ่ายอันเป็นผลมาจากการที่พนักงานได้ทำงานให้ในอดีตและภาระผูกพันนี้สามารถประมาณได้อย่างสมเหตุสมผล

(ฎ) ประมาณการหนี้สิน

ประมาณการหนี้สินจะรับรู้ก็ต่อเมื่อบริษัทมีภาระหนี้สินตามกฎหมายที่เกิดขึ้นในปัจจุบันหรือที่ก่อตัวขึ้นอันเป็นผลมาจากเหตุการณ์ในอดีต และมีความเป็นไปได้ค่อนข้างแน่นอนว่าประโยชน์เชิงเศรษฐกิจจะต้องถูกจ่ายไปเพื่อชำระภาระหนี้สินดังกล่าว ประมาณการหนี้สินพิจารณาจากการคิดลดกระแสเงินสดที่จะจ่ายในอนาคตโดยใช้อัตราคิดลดในตลาดปัจจุบันก่อนคำนึงถึงภาษีเงินได้ เพื่อให้สะท้อนจำนวนที่อาจประเมินได้ในตลาดปัจจุบันซึ่งแปรไปตามเวลาและความเสี่ยงที่มีต่อหนี้สิน ประมาณการหนี้สินส่วนที่เพิ่มขึ้นเนื่องจากเวลาที่ผ่านไปรับรู้เป็นต้นทุนทางการเงิน

บริษัท ไทยเทพรส จำกัด (มหาชน)

หมายเหตุประกอบงบการเงิน

(จ) รายได้

รายได้ที่รับรู้ไม่รวมภาษีมูลค่าเพิ่ม และแสดงสุทธิจากส่วนลดการค้า

การขายสินค้า

รายได้รับรู้ในกำไรหรือขาดทุนเมื่อได้โอนความเสี่ยงและผลตอบแทนของความเป็นเจ้าของสินค้าที่มีนัยสำคัญไปให้กับผู้ซื้อแล้ว และจะไม่รับรู้รายได้ถ้าฝ่ายบริหารยังมีการควบคุมหรือบริหารสินค้าที่ขายไปแล้วนั้นหรือมีความไม่แน่นอนที่มีนัยสำคัญในการได้รับประโยชน์เชิงเศรษฐกิจจากการขายสินค้า ไม่อาจวัดมูลค่าของจำนวนรายได้และต้นทุนที่เกิดขึ้นได้อย่างน่าเชื่อถือ หรือมีความเป็นไปได้ค่อนข้างแน่นอนที่จะต้องรับคืนสินค้า

รายได้ค่าเช่า

รายได้ค่าเช่ารับรู้ในกำไรหรือขาดทุนโดยวิธีเส้นตรงตลอดอายุสัญญาเช่า ค่าเช่าที่อาจเกิดขึ้นรับรู้เป็นรายได้ในรอบระยะเวลาบัญชีซึ่งค่าเช่านั้นเกิดขึ้น

ดอกเบี้ยรับและเงินปันผลรับ

ดอกเบี้ยรับบันทึกในกำไรหรือขาดทุนตามเกณฑ์คงค้าง เงินปันผลรับบันทึกในกำไรหรือขาดทุนในวันที่บริษัทมีสิทธิได้รับเงินปันผล

(ข) สัญญาเช่าดำเนินงาน

รายจ่ายภายใต้สัญญาเช่าดำเนินงานบันทึกในกำไรหรือขาดทุนโดยวิธีเส้นตรงตลอดอายุสัญญาเช่า

ค่าเช่าที่อาจเกิดขึ้นต้องนำมารวมคำนวณจำนวนเงินขั้นต่ำที่ต้องจ่ายตามระยะเวลาที่คงเหลือของสัญญาเช่า เมื่อได้รับการยืนยันการปรับค่าเช่า

(ค) ภาษีเงินได้

ค่าใช้จ่ายภาษีเงินได้สำหรับปีประกอบด้วยภาษีเงินได้ของงวดปัจจุบันและภาษีเงินได้รอการตัดบัญชี ภาษีเงินได้ของงวดปัจจุบันและภาษีเงินได้รอการตัดบัญชีรับรู้ในกำไรหรือขาดทุนวันแต่ในส่วนที่เกี่ยวข้องกับรายการที่เกี่ยวข้องในการรวมธุรกิจ หรือ รายการที่รับรู้โดยตรงในส่วนของผู้ถือหุ้นหรือกำไรขาดทุนเบ็ดเสร็จอื่น

ภาษีเงินได้ของงวดปัจจุบันได้แก่ภาษีที่คาดว่าจะจ่ายชำระหรือได้รับชำระ โดยคำนวณจากกำไรหรือขาดทุนประจำปีที่ต้องเสียภาษี โดยใช้อัตราภาษีที่ประกาศใช้หรือที่คาดว่าจะมีผลบังคับใช้ ณ วันที่รายงาน ตลอดจนการปรับปรุงทางภาษีที่เกี่ยวข้องกับรายการในปีก่อนๆ

ภาษีเงินได้รอการตัดบัญชีบันทึกโดยคำนวณจากผลแตกต่างชั่วคราวที่เกิดขึ้นระหว่างมูลค่าตามบัญชีของสินทรัพย์และหนี้สินและจำนวนที่ใช้เพื่อความมุ่งหมายทางภาษี ภาษีเงินได้รอการตัดบัญชีจะไม่ถูกรับรู้เมื่อเกิดจากผลแตกต่างชั่วคราวต่อไปนี้ การรับรู้ค่าความนิยมในครั้งแรก การรับรู้สินทรัพย์หรือหนี้สินในครั้งแรกซึ่งเป็นการที่ไม่ใช่การรวมธุรกิจและรายการนั้นไม่มีผลกระทบต่อกำไรขาดทุนทางบัญชีหรือทางภาษี และผลแตกต่างที่เกี่ยวข้องกับเงินลงทุนในบริษัทย่อยและกิจการร่วมค้าหากเป็นไปได้ว่าจะไม่มีการกลับรายการในอนาคตอันใกล้

การวัดมูลค่าของภาษีเงินได้รอการตัดบัญชีต้องสะท้อนถึงผลกระทบทางภาษีที่จะเกิดจากลักษณะวิธีการที่บริษัทคาดว่าจะได้รับผลประโยชน์จากสินทรัพย์หรือจะจ่ายชำระหนี้สินตามมูลค่าตามบัญชี ณ วันที่สิ้นรอบระยะเวลาที่รายงาน

ภาษีเงินได้รอการตัดบัญชีวัดมูลค่าโดยใช้อัตราภาษีที่คาดว่าจะใช้กับผลแตกต่างชั่วคราวเมื่อมีการกลับรายการโดยใช้อัตราภาษีที่ประกาศใช้หรือที่คาดว่าจะมีผลบังคับใช้ ณ วันที่รายงาน

ในการกำหนดมูลค่าของภาษีเงินได้ของงวดปัจจุบันและภาษีเงินได้รอการตัดบัญชี บริษัทต้องคำนึงถึงผลกระทบของสถานการณ์ทางภาษีที่ไม่แน่นอนและอาจทำให้จำนวนภาษีที่ต้องจ่ายเพิ่มขึ้น และมีดอกเบี้ยที่ต้องชำระ บริษัท เชื่อว่าได้ตั้งภาษีเงินได้ค้างจ่ายเพียงพอสำหรับภาษีเงินได้ที่จะจ่ายในอนาคต ซึ่งเกิดจากการประเมินผลกระทบจากหลายปัจจัย รวมถึง การตีความทางกฎหมายภาษี และจากประสบการณ์ในอดีต การประเมินนี้อยู่บนพื้นฐานการประมาณการและข้อสมมติฐาน และอาจเกี่ยวข้องกับการตัดสินใจเกี่ยวกับเหตุการณ์ในอนาคต ข้อมูลใหม่ๆ อาจจะทำให้บริษัทเปลี่ยนการตัดสินใจโดยขึ้นอยู่กับความเพียงพอของภาษีเงินได้ค้างจ่ายที่มีอยู่ การเปลี่ยนแปลงในภาษีเงินได้ค้างจ่ายจะกระทบต่อค่าใช้จ่ายภาษีเงินได้ในงวดที่เกิดการเปลี่ยนแปลง

บริษัท ไทยเทพรส จำกัด (มหาชน)

หมายเหตุประกอบงบการเงิน

สินทรัพย์ภาษีเงินได้รอการตัดบัญชีและหนี้สินภาษีเงินได้รอการตัดบัญชีสามารถหักกลบได้เมื่อกิจการมีสิทธิตามกฎหมายที่จะนำสินทรัพย์ภาษีเงินได้ของงวดปัจจุบันมาหักกลบกับหนี้สินภาษีเงินได้ของงวดปัจจุบันและภาษีเงินได้นี้ประเมินโดยหน่วยงานจัดเก็บภาษีหน่วยงานเดียวกันสำหรับหน่วยภาษีเดียวกันหรือหน่วยภาษีต่างกันสำหรับหน่วยภาษีต่างกันนั้นกิจการมีความตั้งใจจะจ่ายชำระหนี้สินและสินทรัพย์ภาษีเงินได้ของงวดปัจจุบันด้วยยอดสุทธิหรือตั้งใจจะรับคืนสินทรัพย์และจ่ายชำระหนี้สินในเวลาเดียวกัน

สินทรัพย์ภาษีเงินได้รอการตัดบัญชีจะบันทึกต่อเมื่อมีความเป็นไปได้ค่อนข้างแน่นอนว่ากำไรเพื่อเสียภาษีในอนาคตจะมีจำนวนเพียงพอกับการใช้ประโยชน์จากผลแตกต่างชั่วคราวดังกล่าว สินทรัพย์ภาษีเงินได้รอการตัดบัญชีจะถูกทบทวน ณ ทุกวันที่รายงานและจะถูกปรับลดลงเท่าที่ประโยชน์ทางภาษีจะมีโอกาสถูกใช้จริง

(ณ) กำไรต่อหุ้นขั้นพื้นฐาน

บริษัทแสดงกำไรต่อหุ้นขั้นพื้นฐาน คำนวณโดยการหารกำไรหรือขาดทุนของผู้ถือหุ้นสามัญของบริษัทด้วยจำนวนหุ้นสามัญเฉลี่ยถ่วงน้ำหนักที่ออกจำหน่ายระหว่างปี

(ด) รายงานทางการเงินจำแนกตามส่วนงาน

ผลการดำเนินงานของส่วนงานที่รายงานต่อประธานเจ้าหน้าที่บริหารของบริษัท (ผู้มีอำนาจตัดสินใจสูงสุดด้านการดำเนินงาน) จะแสดงถึงรายการที่เกิดขึ้นจากส่วนงานดำเนินงานนั้นโดยตรงรวมถึงรายการที่ได้รับการปันส่วนอย่างสมเหตุสมผล

5 บุคคลหรือกิจการที่เกี่ยวข้องกัน

เพื่อวัตถุประสงค์ในการจัดทำงบการเงิน บุคคลหรือกิจการเป็นบุคคลหรือกิจการที่เกี่ยวข้องกันกับบริษัท หากบริษัทมีอำนาจควบคุมหรือควบคุมร่วมกันทั้งทางตรงและทางอ้อมหรือมีอิทธิพลอย่างมีสาระสำคัญต่อบุคคลหรือกิจการในการตัดสินใจทางการเงินและการบริหารหรือในทางกลับกัน หรือบริษัทอยู่ภายใต้การควบคุมเดียวกันหรืออยู่ภายใต้อิทธิพลอย่างมีสาระสำคัญเดียวกันกับบุคคลหรือกิจการนั้น การเกี่ยวข้องกันนี้อาจเป็นรายบุคคลหรือเป็นกิจการ

ความสัมพันธ์ที่มีกับบุคคลหรือกิจการที่เกี่ยวข้องกัน มีดังนี้

ชื่อกิจการ

บริษัท ยามาฮา (ประเทศไทย) จำกัด

บริษัท เอ็กซ์เตอร์(ประเทศไทย)จำกัด

ผู้บริหารสำคัญ

ประเทศที่จัดตั้ง/สัญชาติ

ไทย

ไทย

ไทย

ลักษณะความสัมพันธ์

เป็นบริษัทร่วม บริษัทถือหุ้นร้อยละ 26

เป็นบริษัทร่วม บริษัทถือหุ้นร้อยละ 40

บุคคลที่มีอำนาจและความรับผิดชอบการวางแผนสั่งการและควบคุมกิจกรรมต่าง ๆ ของกิจการไม่ว่าทางตรงหรือทางอ้อม ทั้งนี้ รวมถึงกรรมการของบริษัท (ไม่ว่าจะทำหน้าที่ในระดับบริหารหรือไม่)

บริษัท ไทยเทพรส จำกัด (มหาชน)
หมายเหตุประกอบงบการเงิน

นโยบายการกำหนดราคาสำหรับรายการแต่ละประเภทอธิบายได้ดังต่อไปนี้

รายการ	นโยบายการกำหนดราคา
ขายสินค้า	ราคาตลาด
รายได้ค่าเช่า	ตามราคาที่ตกลงกันตามสัญญา
ดอกเบี้ยรับ	อัตราตลาด
รายได้อื่น	ตามที่ตกลงกัน

รายการที่สำคัญกับบุคคลหรือกิจการที่เกี่ยวข้องกันสำหรับแต่ละปีสิ้นสุดวันที่ 31 ธันวาคม สรุปได้ดังนี้

สำหรับปีสิ้นสุดวันที่ 31 ธันวาคม	งบการเงินที่แสดงเงินลงทุน ตามวิธีส่วนได้เสีย		งบการเงินเฉพาะกิจการ (พันบาท)	
	2556	2555	2556	2555
บริษัทร่วม - บริษัท ยามาฮ่า (ประเทศไทย) จำกัด				
ขายสินค้า	25,620	15,483	25,620	15,483
รายได้ค่าเช่า	138	138	138	138
รายได้อื่น	27	1	27	1
บริษัทร่วม - บริษัท เอ็กซ์เตอร์ (ประเทศไทย) จำกัด				
ขายสินค้า	15,051	22,637	15,051	22,637
รายได้ค่าเช่า	1,489	950	1,489	950
ดอกเบี้ยรับ	404	450	404	450
รายได้อื่น	5,088	6,179	5,088	6,179
ผู้บริหารสำคัญ				
ค่าตอบแทนผู้บริหารสำคัญ				
ผลประโยชน์ระยะสั้นของพนักงาน	23,017	22,843	23,017	22,843
ผลประโยชน์หลังออกจากงาน	650	627	650	627
ผลประโยชน์ระยะยาวอื่น	16	19	16	19
รวมค่าตอบแทนผู้บริหารสำคัญ	<u>23,683</u>	<u>23,489</u>	<u>23,683</u>	<u>23,489</u>

บริษัท ไทยเทพรส จำกัด (มหาชน)
หมายเหตุประกอบงบการเงิน

ยอดคงเหลือกับบุคคลหรือกิจการที่เกี่ยวข้องกัน ณ วันที่ 31 ธันวาคม มีดังนี้

	งบการเงินที่แสดงเงินลงทุน ตามวิธีส่วนได้เสีย		งบการเงินเฉพาะกิจการ	
	2556	2555	2556	2555
	(พันบาท)			
บริษัทร่วม - บริษัท ยามาฮ่า (ประเทศไทย) จำกัด				
ลูกหนี้การค้า	6,841	3,962	6,841	3,962
หนี้สินหมุนเวียนอื่น - เงินมัดจำรับ	20	20	20	20
บริษัทร่วม - บริษัท เอ็กซ์เตอร์ (ประเทศไทย) จำกัด				
ลูกหนี้การค้า	15,275	16,477	15,275	16,477
สินทรัพย์หมุนเวียนอื่น - ลูกหนี้อื่น	12	15	12	15
เงินให้กู้ยืมระยะยาว	4,800	6,000	4,800	6,000
สินทรัพย์ไม่หมุนเวียนอื่น	1,391	-	1,391	-
หนี้สินหมุนเวียนอื่น - เงินมัดจำรับ	200	200	200	200

รายการเคลื่อนไหวของเงินให้กู้ยืมแก่บุคคลหรือกิจการที่เกี่ยวข้องกันสำหรับแต่ละปีสิ้นสุดวันที่ 31 ธันวาคม มีดังนี้

เงินให้กู้ยืมแก่กิจการที่เกี่ยวข้องกัน สำหรับปีสิ้นสุดวันที่ 31 ธันวาคม	งบการเงินที่แสดงเงินลงทุน ตามวิธีส่วนได้เสีย		งบการเงินเฉพาะกิจการ	
	2556	2555	2556	2555
	(พันบาท)			
บริษัทร่วม - บริษัท เอ็กซ์เตอร์ (ประเทศไทย) จำกัด				
ณ วันที่ 1 มกราคม	6,000	6,000	6,000	6,000
ลดลง	(1,200)	-	(1,200)	-
ณ วันที่ 31 ธันวาคม	<u>4,800</u>	<u>6,000</u>	<u>4,800</u>	<u>6,000</u>

บริษัท ไทยเทพรส จำกัด (มหาชน)

หมายเหตุประกอบงบการเงิน

สัญญาสำคัญที่ทำกับบุคคลหรือกิจการที่เกี่ยวข้องกัน

สัญญาให้เช่าอาคาร

เมื่อวันที่ 1 มิถุนายน 2554 บริษัทได้ทำสัญญาให้เช่าอาคารเป็นสำนักงานและโรงงานผลิตกับบริษัทร่วมแห่งหนึ่ง(บริษัท เอ็กซ์เตอร์ (ประเทศไทย) จำกัด) สัญญาเช่ามีอายุ 10 ปี เริ่มตั้งแต่วันที่ 1 มิถุนายน 2554 ถึงวันที่ 31 พฤษภาคม 2564 โดยบริษัทได้รับค่าเช่าเดือนละ 79,200 บาทสำหรับปีที่ 1 ถึง ปีที่ 3 ได้รับค่าเช่าเดือนละ 105,600 บาท สำหรับปีที่ 4 ถึง ปีที่ 5 และได้รับค่าเช่าเดือนละ 158,400 บาท สำหรับปีที่ 6 ถึง ปีที่ 10 ทั้งนี้ บริษัทดังกล่าวต้องจ่ายเงินมัดจำการเช่าเป็นจำนวน 200,000 บาท

เมื่อวันที่ 1 ตุลาคม 2553 บริษัทได้ทำสัญญาให้เช่าอาคารเป็นสำนักงานกับบริษัทร่วมแห่งหนึ่ง (บริษัท ยามาฮา (ประเทศไทย) จำกัด) สัญญาเช่ามีอายุ 5 ปี เริ่มตั้งแต่วันที่ 1 ตุลาคม 2553 ถึงวันที่ 30 กันยายน 2558 โดยบริษัทได้รับค่าเช่าเดือนละ 10,000 บาท สำหรับ 13 เดือนแรก และได้รับค่าเช่าเดือนละ 11,520 บาท สำหรับเดือนที่เหลือ

สัญญาเงินกู้ยืม

ณ วันที่ 31 ธันวาคม 2556 บริษัท ("ผู้ให้กู้") มีสัญญาเงินให้กู้ยืมกับบริษัทเอ็กซ์เตอร์ (ประเทศไทย) จำกัด ("ผู้กู้") เป็นจำนวน 6.0 ล้านบาท โดยมีกำหนดชำระคืนรายปี ๆ ละเท่า ๆ กันเป็นระยะเวลา 5 ปี เริ่มตั้งแต่วันที่ 20 พฤษภาคม 2556 จนถึง 20 พฤษภาคม 2560 เงินให้กู้ยืมนี้มีอัตราดอกเบี้ยร้อยละ 7.5 ต่อปี สำหรับ 3 ปีแรก หลังจากนั้นอัตราดอกเบี้ยจะคิดจาก MLR ของธนาคารพาณิชย์ในประเทศแห่งหนึ่งบวกร้อยละ 1.0 ต่อปี

6 เงินสดและรายการเทียบเท่าเงินสด

	งบการเงินที่แสดงเงินลงทุนตามวิธี ส่วนได้เสีย/งบการเงินเฉพาะกิจการ	
	2556	2555
	(พันบาท)	
เงินสดในมือ	1,538	1,201
เงินฝากธนาคารประเภทกระแสรายวัน	10,682	10,267
เงินฝากธนาคารประเภทออมทรัพย์	260,216	262,165
เงินฝากประจำธนาคาร ระยะเวลากการฝากไม่เกิน 3 เดือน	<u>271,429</u>	<u>137,925</u>
รวม	<u>543,865</u>	<u>411,558</u>

บริษัท ไทยเทพรส จำกัด (มหาชน)
หมายเหตุประกอบงบการเงิน

ยอดเงินสดและรายการเทียบเท่าเงินสด ณ วันที่ 31 ธันวาคม จัดตามประเภทสกุลเงินตราได้ดังนี้

	งบการเงินที่แสดงเงินลงทุนตามวิธี ส่วนได้เสีย/งบการเงินเฉพาะกิจการ	
	2556	2555
	(พันบาท)	
สกุลเงินบาท	543,285	411,017
สกุลเงินเหรียญสหรัฐอเมริกา	<u>580</u>	<u>541</u>
รวม	<u>543,865</u>	<u>411,558</u>

7 เงินลงทุนอื่น

	งบการเงินที่แสดงเงินลงทุนตามวิธี ส่วนได้เสีย/งบการเงินเฉพาะกิจการ	
	2556	2555
	(พันบาท)	
เงินลงทุนชั่วคราว		
เงินฝากประจำธนาคาร ระยะเวลากการฝากเกิน 3 เดือน	185,195	329,997
ตั๋วแลกเงินระยะเวลากการฝากเกิน 3 เดือน	-	50,000
เงินลงทุนในความต้องการของตลาด - กองทุนรวม	<u>38,298</u>	<u>57,302</u>
	223,493	437,299
หัก เงินฝากประจำธนาคารระยะเวลากการฝากเกิน 3 เดือน ที่ติดภาระผูกพัน	<u>(4,593)</u>	<u>(4,593)</u>
รวม	<u>218,900</u>	<u>432,706</u>

เงินลงทุนระยะยาวอื่น

เงินฝากประจำธนาคาร ระยะเวลากการฝากเกิน 1 ปี	10,000	-
หุ้นกู้	40,000	40,000
หลักทรัพย์ในความต้องการของตลาด - หุ้นทุน	<u>512</u>	<u>453</u>
รวม	<u>50,512</u>	<u>40,453</u>

หุ้นกู้เป็นหุ้นกู้ธนาคาร กรุงไทย จำกัด (มหาชน) จำนวน 20 ล้านบาท ซึ่งเป็นตราสารหนี้ที่จะถือจนครบกำหนด มีอายุ 10 ปี ครบกำหนดไถ่ถอนวันที่ 20 กุมภาพันธ์ 2562 อัตราดอกเบี้ยร้อยละ 5.00 สำหรับห้าปีแรกและอัตราดอกเบี้ยร้อยละ 6.50 สำหรับห้าปีหลัง และหุ้นกู้ธนาคาร กสิกรไทย จำกัด (มหาชน) จำนวน 20 ล้านบาท ที่ลงทุนในระหว่างปี 2555 ซึ่งเป็นตราสารหนี้ที่จะถือจนครบกำหนด มีอายุ 10 ปี ครบกำหนดไถ่ถอนวันที่ 15 กุมภาพันธ์ 2565 อัตราดอกเบี้ยร้อยละ 4.50 ตลอดอายุหุ้นกู้

ณ วันที่ 31 ธันวาคม 2556 เงินฝากประจำธนาคารที่ติดภาระผูกพันจำนวน 4.59 ล้านบาท (2555: 4.59 ล้านบาท) ติดภาระค้ำประกันการใช้ไฟฟ้า

บริษัท ไทยเทพรส จำกัด (มหาชน)

หมายเหตุประกอบงบการเงิน

8 ลูกหนี้การค้า

หมายเหตุ	งบการเงินที่แสดงเงินลงทุนตามวิธี ส่วนได้เสีย/งบการเงินเฉพาะกิจการ	
	2556	2555
	(พันบาท)	
กิจการที่เกี่ยวข้องกัน	22,116	20,439
กิจการอื่น	257,688	240,857
รวม	279,804	261,296
หัก ค่าเผื่อหนี้สงสัยจะสูญ	(1,634)	(1,675)
สุทธิ	278,170	259,621
กลับรายการหนี้สูญและหนี้สงสัยจะสูญสำหรับปี	(41)	(42)
การวิเคราะห์อายุของลูกหนี้การค้ามีดังนี้		

	งบการเงินที่แสดงเงินลงทุนตามวิธี ส่วนได้เสีย/งบการเงินเฉพาะกิจการ	
	2556	2555
	(พันบาท)	
กิจการที่เกี่ยวข้องกัน		
ยังไม่ครบกำหนดชำระ	7,656	5,944
เกินกำหนดชำระ		
น้อยกว่า 3 เดือน	4,893	5,462
3 - 6 เดือน	2,872	4,212
6 - 12 เดือน	6,695	4,821
	22,116	20,439

	งบการเงินที่แสดงเงินลงทุนตามวิธี ส่วนได้เสีย/งบการเงินเฉพาะกิจการ	
	2556	2555
	(พันบาท)	
กิจการอื่น		
ยังไม่ครบกำหนดชำระ	234,072	222,999
เกินกำหนดชำระน้อยกว่า 3 เดือน	21,059	16,036
3 - 6 เดือน	908	147
6 - 12 เดือน	15	-
มากกว่า 12 เดือน	1,634	1,675
	257,688	240,857
หัก ค่าเผื่อหนี้สงสัยจะสูญ	(1,634)	(1,675)
	256,054	239,182
สุทธิ	278,170	259,621

โดยปกติระยะเวลาการให้สินเชื่อแก่ลูกค้าของบริษัท มีระยะเวลาตั้งแต่ 30 วันถึง 90 วัน

บริษัท ไทยเทพรส จำกัด (มหาชน)
หมายเหตุประกอบงบการเงิน

ยอดลูกหนี้การค้า ณ วันที่ 31 ธันวาคม จัดตามประเภทสกุลเงินตราได้ดังนี้

	งบการเงินที่แสดงเงินลงทุนตามวิธี ส่วนได้เสีย/งบการเงินเฉพาะกิจการ	
	2556	2555
	(พันบาท)	
สกุลเงินบาท	264,106	246,834
สกุลเงินเหรียญสหรัฐอเมริกา	13,234	12,361
สกุลเงินเหรียญออสเตรเลีย	830	426
รวม	<u>278,170</u>	<u>259,621</u>

9 สินค้ำคงเหลือ

	งบการเงินที่แสดงเงินลงทุนตามวิธี ส่วนได้เสีย/งบการเงินเฉพาะกิจการ	
	2556	2555
	(พันบาท)	
สินค้าสำเร็จรูป	65,004	56,786
สินค้าระหว่างผลิต	140,312	125,369
วัตถุดิบ	116,502	89,762
วัสดุ	276	419
รวม	<u>322,094</u>	<u>272,336</u>
ต้นทุนของสินค้ำคงเหลือที่บันทึกเป็นค่าใช้จ่ายและ ได้รวมในบัญชีต้นทุนขาย		
- ต้นทุนขาย	<u>1,606,143</u>	<u>1,507,500</u>

10 เงินลงทุนในบริษัทรวม

	งบการเงินที่แสดงเงินลงทุน ตามวิธีส่วนได้เสีย		งบการเงินเฉพาะกิจการ	
	2556	2555	2556	2555
	(พันบาท)			
ณ วันที่ 1 มกราคม	6,309	7,880	13,199	13,199
ส่วนแบ่งกำไร (ขาดทุน) สุทธิจาก เงินลงทุนตามวิธีส่วนได้เสีย	169	(1,571)	-	-
ณ วันที่ 31 ธันวาคม	<u>6,478</u>	<u>6,309</u>	<u>13,199</u>	<u>13,199</u>

บริษัท ไทยเทพรส จำกัด (มหาชน)
หมายเหตุประกอบงบการเงิน

	งบการเงินที่แสดงเงินลงทุนตามวิธีส่วนได้เสีย/งบการเงินเฉพาะกิจการ							
	สัดส่วนความ				มูลค่าตามวิธี			
	เป็นเจ้าของ		ทุนชำระแล้ว		ราคาทุน		ส่วนได้เสีย	
	2556	2555	2556	2555	2556	2555	2556	2555
	(ร้อยละ)				(พันบาท)			
บริษัทรวม								
บริษัท ยามาฮา (ประเทศไทย) จำกัด	26	26	20,001	20,001	5,199	5,199	4,256	3,269
บริษัท เอ็กซ์เตอร์ (ประเทศไทย) จำกัด	40	40	20,000	20,000	8,000	8,000	2,222	3,040
รวม			40,001	40,001	13,199	13,199	6,478	6,309

11 ที่ดินที่ยังไม่ได้ใช้ดำเนินงาน

	งบการเงินที่แสดงเงินลงทุนตามวิธีส่วนได้เสีย/งบการเงินเฉพาะกิจการ	
	2556	2555
	(พันบาท)	
ที่ดินที่ยังไม่ได้ใช้ดำเนินงาน	204,073	204,073
หัก ค่าเผื่อการด้อยค่าของสินทรัพย์	(61,645)	(109,121)
สุทธิ	142,428	94,952

มูลค่าตามบัญชีของที่ดินที่ยังไม่ได้ใช้ดำเนินงาน ณ วันที่ 31 ธันวาคม 2555 เป็นราคาประเมิน ตามรายงานการประเมินราคาของผู้ประเมินราคาอิสระเมื่อปี 2552

ตามรายงานการประเมินราคาลงวันที่ 11 ธันวาคม 2556 บริษัทประเมินราคาอิสระได้ประเมินราคาที่ดินที่ยังไม่ได้ใช้ดำเนินงานของบริษัทโดยใช้วิธีการเปรียบเทียบราคาตลาด โดยมีราคาประเมินมูลค่า 142.4 ล้านบาท บริษัทจึงบันทึกการกลับรายการค่าเผื่อการด้อยค่าของสินทรัพย์ดังกล่าวจำนวน 47.5 ล้านบาทเป็นรายได้อื่นในงบกำไรขาดทุนเบ็ดเสร็จปี 2556

บริษัท ไทยเทพรส จำกัด (มหาชน)
หมายเหตุประกอบงบการเงิน
12 ที่ดิน อาคารและอุปกรณ์
งบการเงินที่แสดงเงินลงทุนตามวิธีส่วนได้เสีย/งบการเงินเฉพาะกิจการ

	ที่ดินและ ส่วนปรับปรุง ที่ดิน	อาคารและ ส่วน ปรับปรุง	เครื่องจักรและ อุปกรณ์	เครื่องตกแต่ง ติดตั้งและ เครื่องใช้ สำนักงาน	ยานพาหนะ (พันบาท)	อะไหล่	งานระหว่าง ก่อสร้าง	เงินจ่าย ล่วงหน้า ค่าซื้อ เครื่องจักร	รวม
ราคาทุน									
ณ วันที่ 1 มกราคม 2555	112,606	431,159	1,324,671	56,423	123,293	20,824	317,884	-	2,386,860
เพิ่มขึ้น	925	-	3,240	1,645	2,775	26,695	59,709	90,547	185,536
โอน	-	101,526	131,878	251	80	(23,117)	(126,360)	(84,258)	-
โอนจากอุปกรณ์									
ที่ยังไม่ได้ใช้ดำเนินงาน	-	-	47	-	-	-	-	-	47
จำหน่าย	(700)	-	(47,265)	(1,786)	(4,935)	-	-	-	(54,686)
ณ วันที่ 31 ธันวาคม 2555									
และ 1 มกราคม 2556	112,831	532,685	1,412,571	56,533	121,213	24,402	251,233	6,289	2,517,757
เพิ่มขึ้น	-	-	3,638	1,902	3,456	17,812	56,324	4,290	87,422
โอน	-	14,935	169,119	5,555	13,506	(13,059)	(180,131)	(9,925)	-
จำหน่าย	-	(1,110)	(14,070)	(4,544)	(7,745)	-	-	-	(27,469)
ณ วันที่ 31 ธันวาคม 2556	112,831	546,510	1,571,258	59,446	130,430	29,155	127,426	654	2,577,710
ค่าเสื่อมราคาและ									
ขาดทุนจากการด้อยค่า									
ณ วันที่ 1 มกราคม 2555	897	176,778	1,040,650	44,086	86,655	-	-	-	1,349,066
ค่าเสื่อมราคาสำหรับปี	13	19,757	59,707	2,579	4,209	-	-	-	86,265
กลับรายการขาดทุนจากการด้อยค่า	-	-	(14)	-	-	-	-	-	(14)
จำหน่าย	(662)	-	(44,472)	(1,676)	(4,161)	-	-	-	(50,971)
ณ วันที่ 31 ธันวาคม 2555									
และ 1 มกราคม 2556	248	196,535	1,055,871	44,989	86,703	-	-	-	1,384,346
ค่าเสื่อมราคาสำหรับปี	10	17,096	61,400	2,356	4,272	-	-	-	85,134
จำหน่าย	-	(47)	(12,587)	(4,284)	(6,562)	-	-	-	(23,480)
ณ วันที่ 31 ธันวาคม 2556	258	213,584	1,104,684	43,061	84,413	-	-	-	1,446,000
มูลค่าสุทธิทางบัญชี									
ณ วันที่ 1 มกราคม 2555	111,709	254,381	284,021	12,337	36,638	20,824	317,884	-	1,037,794
ณ วันที่ 31 ธันวาคม 2555									
และ 1 มกราคม 2556	112,583	336,150	356,700	11,544	34,510	24,402	251,233	6,289	1,133,411
ณ วันที่ 31 ธันวาคม 2556	112,573	332,926	466,574	16,385	46,017	29,155	127,426	654	1,131,710

ราคาทรัพย์สินของบริษัทก่อนหักค่าเสื่อมราคาสะสมของอาคารและอุปกรณ์ ซึ่งได้คิดค่าเสื่อมราคาเต็มจำนวนแล้ว แต่ยังคงใช้งานจนถึง ณ วันที่ 31 ธันวาคม 2556 มีจำนวน 522 ล้านบาท (2555: 491 ล้านบาท)

การค้าประกัน

ณ วันที่ 31 ธันวาคม 2556 ที่ดินบางส่วนของบริษัทมูลค่าตามบัญชีจำนวน 80 ล้านบาท (2555: 80 ล้านบาท) ได้ใช้เป็นหลักประกันในการขอสินเชื่อกับธนาคาร

บริษัท ไทยเทพรส จำกัด (มหาชน)
หมายเหตุประกอบงบการเงิน

13 สินทรัพย์ไม่มีตัวตน

	งบการเงินที่แสดงเงินลงทุนตามวิธีส่วนได้เสีย/งบการเงินเฉพาะกิจการ			
	โปรแกรมคอมพิวเตอร์	เครื่องหมายการค้า	โปรแกรมคอมพิวเตอร์ระหว่างติดตั้ง (พันบาท)	รวม
ราคาทุน				
ณ วันที่ 1 มกราคม 2555	11,687	28,017	669	40,373
เพิ่มขึ้น	231	558	376	1,165
โอน	<u>1,017</u>	<u>-</u>	<u>(1,017)</u>	<u>-</u>
ณ วันที่ 31 ธันวาคม 2555				
และ 1 มกราคม 2556	12,935	28,575	28	41,538
เพิ่มขึ้น	17	160	-	177
โอน	<u>28</u>	<u>-</u>	<u>(28)</u>	<u>-</u>
ณ วันที่ 31 ธันวาคม 2556	<u>12,980</u>	<u>28,735</u>	<u>-</u>	<u>41,715</u>
ค่าตัดจำหน่าย				
ณ วันที่ 1 มกราคม 2555	10,969	23,631	-	34,600
ค่าตัดจำหน่ายสำหรับปี	<u>482</u>	<u>1,733</u>	<u>-</u>	<u>2,215</u>
ณ วันที่ 31 ธันวาคม 2555				
และ 1 มกราคม 2556	11,451	25,364	-	36,815
ค่าตัดจำหน่ายสำหรับปี	<u>384</u>	<u>1,740</u>	<u>-</u>	<u>2,124</u>
ณ วันที่ 31 ธันวาคม 2556	<u>11,835</u>	<u>27,104</u>	<u>-</u>	<u>38,939</u>
มูลค่าสุทธิทางบัญชี				
ณ วันที่ 1 มกราคม 2555	718	4,386	669	5,773
ณ วันที่ 31 ธันวาคม 2555				
และ 1 มกราคม 2556	1,484	3,211	28	4,723
ณ วันที่ 31 ธันวาคม 2556	1,145	1,631	-	2,776

14 ภาษีเงินได้รอการตัดบัญชี

สินทรัพย์และหนี้สินภาษีเงินได้รอการตัดบัญชี ณ วันที่ 31 ธันวาคม มีดังนี้

	งบการเงินที่แสดงเงินลงทุนตามวิธีส่วนได้เสีย			
	สินทรัพย์	หนี้สิน		
	2556	2555	2556	2555
			(พันบาท)	
รวม	24,427	33,594	(541)	(52)
หักกลบรายการของภาษีภาษีเงินได้	<u>(541)</u>	<u>(52)</u>	<u>541</u>	<u>52</u>
สินทรัพย์ภาษีเงินได้รอการตัดบัญชีสุทธิ	<u>23,886</u>	<u>33,542</u>	<u>-</u>	<u>-</u>
	งบการเงินเฉพาะกิจการ			
	สินทรัพย์	หนี้สิน		
	2556	2555	2556	2555
			(พันบาท)	
รวม	23,083	32,216	(541)	(52)
หักกลบรายการของภาษีภาษีเงินได้	<u>(541)</u>	<u>(52)</u>	<u>541</u>	<u>52</u>
สินทรัพย์ภาษีเงินได้รอการตัดบัญชีสุทธิ	<u>22,542</u>	<u>32,164</u>	<u>-</u>	<u>-</u>

บริษัท ไทยเทพรส จำกัด (มหาชน)
หมายเหตุประกอบงบการเงิน

รายการเคลื่อนไหวของสินทรัพย์และหนี้สินภาษีเงินได้รอการตัดบัญชีรวมที่เกิดขึ้นในระหว่างปีมีดังนี้

	ณ วันที่ 1 มกราคม 2556	งบการเงินที่แสดงเงินลงทุนตามวิธีส่วนได้เสีย บันทึกเป็น(รายจ่าย) / รายได้ใน		ณ วันที่ 31 ธันวาคม 2556
		กำไรหรือขาดทุน	กำไรขาดทุน เบ็ดเสร็จอื่น (พันบาท)	
สินทรัพย์ภาษีเงินได้รอการตัดบัญชี				
ที่ดินที่ยังไม่ได้ใช้ดำเนินงาน	21,824	(9,495)	-	12,329
ภาระผูกพันผลประโยชน์พนักงาน	7,687	371	-	8,058
อื่นๆ	4,083	(43)	-	4,040
รวม	33,594	(9,167)	-	24,427
หนี้สินภาษีเงินได้รอการตัดบัญชี				
หลักทรัพย์ในความต้องการของตลาด	(52)	-	(211)	(263)
อื่นๆ	-	(278)	-	(278)
รวม	(52)	(278)	(211)	(541)
สุทธิ	33,542	(9,445)	(211)	23,886
	ณ วันที่ 1 มกราคม 2555	งบการเงินที่แสดงเงินลงทุนตามวิธีส่วนได้เสีย บันทึกเป็น(รายจ่าย) / รายได้ใน		ณ วันที่ 31 ธันวาคม 2555
		กำไรหรือขาดทุน	กำไรขาดทุน เบ็ดเสร็จอื่น (พันบาท)	
สินทรัพย์ภาษีเงินได้รอการตัดบัญชี				
ที่ดินที่ยังไม่ได้ใช้ดำเนินงาน	21,824	-	-	21,824
ภาระผูกพันผลประโยชน์พนักงาน	6,930	757	-	7,687
อื่นๆ	3,321	762	-	4,083
รวม	32,075	1,519	-	33,594
หนี้สินภาษีเงินได้รอการตัดบัญชี				
หลักทรัพย์ในความต้องการของตลาด	(9)	-	(43)	(52)
รวม	(9)	-	(43)	(52)
สุทธิ	32,066	1,519	(43)	33,542

บริษัท ไทยเทพรส จำกัด (มหาชน)

หมายเหตุประกอบงบการเงิน

	ณ วันที่ 1 มกราคม 2556	งบการเงินเฉพาะกิจการ บันทึกเป็น(รายจ่าย) / รายได้ใน		ณ วันที่ 31 ธันวาคม 2556
		กำไรหรือขาดทุน	กำไรขาดทุน เบ็ดเสร็จอื่น	
		(พันบาท)		
สินทรัพย์ภาษีเงินได้รอการตัดบัญชี				
ที่ดินที่ยังไม่ได้ใช้ดำเนินงาน	21,824	(9,495)	-	12,329
ภาระผูกพันผลประโยชน์พนักงาน	7,687	371	-	8,058
อื่นๆ	2,705	(9)	-	2,696
รวม	32,216	(9,133)	-	23,083
หนี้สินภาษีเงินได้รอการตัดบัญชี				
หลักทรัพย์ในความต้องการของตลาด	(52)	-	(211)	(263)
อื่นๆ	-	(278)	-	(278)
รวม	(52)	(278)	(211)	(541)
สุทธิ	32,164	(9,411)	(211)	22,542

	ณ วันที่ 1 มกราคม 2555	งบการเงินเฉพาะกิจการ บันทึกเป็น(รายจ่าย) / รายได้ใน		ณ วันที่ 31 ธันวาคม 2555
		กำไรหรือขาดทุน	กำไรขาดทุน เบ็ดเสร็จอื่น	
		(พันบาท)		
สินทรัพย์ภาษีเงินได้รอการตัดบัญชี				
ที่ดินที่ยังไม่ได้ใช้ดำเนินงาน	21,824	-	-	21,824
ภาระผูกพันผลประโยชน์พนักงาน	6,930	757	-	7,687
อื่นๆ	2,257	448	-	2,705
รวม	31,011	1,205	-	32,216
หนี้สินภาษีเงินได้รอการตัดบัญชี				
หลักทรัพย์ในความต้องการของตลาด	(9)	-	(43)	(52)
รวม	(9)	-	(43)	(52)
สุทธิ	31,002	1,205	(43)	32,164

บริษัท ไทยเทพรส จำกัด (มหาชน)
หมายเหตุประกอบงบการเงิน
15 ค่าใช้จ่ายค้างจ่าย

	งบการเงินที่แสดงเงินลงทุนตามวิธี ส่วนได้เสีย/งบการเงินเฉพาะกิจการ	
	2556	2555
	(พันบาท)	
โบนัสพนักงานค้างจ่าย	18,389	17,165
ค่าโฆษณาค้างจ่าย	13,198	11,440
ค่าขนส่งออกค้างจ่าย	8,952	8,587
ค่าใช้จ่ายส่งเสริมการขายค้างจ่าย	5,629	6,424
ค่าซ่อมแซมค้างจ่าย	4,507	6,369
อื่นๆ	15,445	14,826
รวม	<u>66,120</u>	<u>64,811</u>

16 ภาระผูกพันผลประโยชน์พนักงาน

	งบการเงินที่แสดงเงินลงทุนตามวิธี ส่วนได้เสีย/งบการเงินเฉพาะกิจการ	
	2556	2555
	(พันบาท)	
งบแสดงฐานะการเงิน		
ภาระผูกพันในงบแสดงฐานะการเงินสำหรับ		
ผลประโยชน์หลังออกจากงาน	31,887	30,487
ผลประโยชน์ระยะยาวอื่น	8,401	7,947
รวม	<u>40,288</u>	<u>38,434</u>
สำหรับปีสิ้นสุดวันที่ 31 ธันวาคม	2556	2555
	(พันบาท)	
งบกำไรขาดทุนเบ็ดเสร็จ		
รับรู้ในกำไรหรือขาดทุน		
ผลประโยชน์หลังออกจากงาน	4,268	3,921
ผลประโยชน์ระยะยาวอื่น	1,905	1,812
รวม	<u>6,173</u>	<u>5,733</u>

ผลประโยชน์หลังออกจากงาน

บริษัทจัดการโครงการบำเหน็จบำนาญพนักงานตามข้อกำหนดของพระราชบัญญัติคุ้มครองแรงงาน พ.ศ. 2541 ในการให้ผลประโยชน์เมื่อเกษียณแก่พนักงานตามสิทธิและอายุงาน

ผลประโยชน์ระยะยาวอื่น

ผลประโยชน์ระยะยาวอื่นถือตามอายุงานของพนักงานและข้อสมมติฐานในการประมาณการตามหลักคณิตศาสตร์ประกันภัยเป็นเกณฑ์

บริษัท ไทยเทพรส จำกัด (มหาชน)

หมายเหตุประกอบงบการเงิน

การเปลี่ยนแปลงในมูลค่าปัจจุบันของภาระผูกพันของโครงการผลประโยชน์หลังออกจากงานและผลประโยชน์ระยะยาวอื่น

	งบการเงินที่แสดงเงินลงทุนตามวิธี ส่วนได้เสีย/งบการเงินเฉพาะกิจการ		งบการเงินที่แสดงเงินลงทุนตามวิธี ส่วนได้เสีย/งบการเงินเฉพาะกิจการ	
	ผลประโยชน์ หลังออกจากงาน	ผลประโยชน์ ระยะยาวอื่น	ผลประโยชน์ หลังออกจากงาน	ผลประโยชน์ ระยะยาวอื่น
	2556	2555	2556	2555
	(พันบาท)			
ภาระผูกพันของโครงการผลประโยชน์				
ณ วันที่ 1 มกราคม	30,487	27,015	7,947	7,382
ผลประโยชน์จ่ายโดยโครงการ	(2,868)	(449)	(1,451)	(1,247)
ต้นทุนบริการปัจจุบันและดอกเบี้ย	4,268	3,921	1,905	1,812
ภาระผูกพันของโครงการผลประโยชน์				
ณ วันที่ 31 ธันวาคม	<u>31,887</u>	<u>30,487</u>	<u>8,401</u>	<u>7,947</u>

ค่าใช้จ่ายที่รับรู้ในกำไรหรือขาดทุน

	งบการเงินที่แสดงเงินลงทุนตามวิธี ส่วนได้เสีย/งบการเงินเฉพาะกิจการ		งบการเงินที่แสดงเงินลงทุนตามวิธี ส่วนได้เสีย/งบการเงินเฉพาะกิจการ	
	ผลประโยชน์ หลังออกจากงาน	ผลประโยชน์ ระยะยาวอื่น	ผลประโยชน์ หลังออกจากงาน	ผลประโยชน์ ระยะยาวอื่น
	2556	2555	2556	2555
	(พันบาท)			
ต้นทุนบริการปัจจุบัน	3,169	2,948	1,619	1,546
ดอกเบี้ยจากภาระผูกพัน	1,099	973	286	266
รวม	<u>4,268</u>	<u>3,921</u>	<u>1,905</u>	<u>1,812</u>

ค่าใช้จ่ายดังกล่าวข้างต้นรับรู้ในรายการต่อไปนี้ในงบกำไรขาดทุนเบ็ดเสร็จ

	งบการเงินที่แสดงเงินลงทุนตามวิธี ส่วนได้เสีย/งบการเงินเฉพาะกิจการ		งบการเงินที่แสดงเงินลงทุนตามวิธี ส่วนได้เสีย/งบการเงินเฉพาะกิจการ	
	ผลประโยชน์ หลังออกจากงาน	ผลประโยชน์ ระยะยาวอื่น	ผลประโยชน์ หลังออกจากงาน	ผลประโยชน์ ระยะยาวอื่น
	2556	2555	2556	2555
	(พันบาท)			
ต้นทุนขาย	1,955	1,773	1,109	1,052
ค่าใช้จ่ายในการขาย	973	1,052	521	484
ค่าใช้จ่ายในการบริหาร	1,340	1,096	275	276
รวม	<u>4,268</u>	<u>3,921</u>	<u>1,905</u>	<u>1,812</u>

ข้อสมมติหลักในการประมาณการตามหลักการคณิตศาสตร์ประกันภัย ณ วันที่รายงาน (แสดงโดยวิธีถัวเฉลี่ยถ่วงน้ำหนัก) ของภาระผูกพันผลประโยชน์หลังออกจากงานและผลประโยชน์ระยะยาวอื่น มีดังนี้

	งบการเงินที่แสดงเงินลงทุนตามวิธี ส่วนได้เสีย/งบการเงินเฉพาะกิจการ		งบการเงินที่แสดงเงินลงทุนตามวิธี ส่วนได้เสีย/งบการเงินเฉพาะกิจการ	
	2556	2555	2556	2555
อัตราคิดลดต่อปี (ร้อยละ)	3.6041	3.6041	3.6041	3.6041
การเพิ่มขึ้นของเงินเดือนในอนาคต (ร้อยละ)	4.30	4.30	4.30	4.30
อัตราการหมุนเวียนของพนักงาน (ร้อยละ)	0 - 38	0 - 38	0 - 38	0 - 38
อายุครบเกษียณ (ปี)	55	55	55	55

ข้อสมมุติเกี่ยวกับอัตราดอกเบี้ยในอนาคตถือตามข้อมูลทางสถิติที่เผยแพร่ทั่วไปและจากตารางมรณะไทยปี 2551

บริษัท ไทยเทพรส จำกัด (มหาชน)
หมายเหตุประกอบงบการเงิน
17 ทุนเรือนหุ้น
**งบการเงินที่แสดงเงินลงทุนตามวิธีส่วนได้เสีย
/ งบการเงินเฉพาะกิจการ**

	มูลค่าหุ้น	2556		2555	
	ต่อหุ้น	จำนวนหุ้น	จำนวนเงิน	จำนวนหุ้น	จำนวนเงิน
	(บาท)	(พันหุ้น / พันบาท)			
ทุนจดทะเบียน					
ณ วันที่ 1 มกราคม					
- หุ้นสามัญ	1	600,000	600,000	600,000	600,000
ณ วันที่ 31 ธันวาคม					
- หุ้นสามัญ	1	600,000	600,000	600,000	600,000
หุ้นที่ออกและชำระแล้ว					
ณ วันที่ 1 มกราคม					
- หุ้นสามัญ	1	360,000	360,000	360,000	360,000
ณ วันที่ 31 ธันวาคม					
- หุ้นสามัญ	1	360,000	360,000	360,000	360,000

ส่วนเกินมูลค่าหุ้น

ตามบทบัญญัติแห่งพระราชบัญญัติบริษัทมหาชนจำกัด พ.ศ. 2535 มาตรา 51 ในกรณีที่บริษัทเสนอขายหุ้นสูงกว่ามูลค่าหุ้นที่จดทะเบียนไว้ บริษัทต้องนำค่าหุ้นส่วนเกินนี้ตั้งเป็นทุนสำรอง ("ส่วนเกินมูลค่าหุ้น") ส่วนเกินมูลค่าหุ้นนี้จะนำไปจ่ายเป็นเงินปันผลไม่ได้

18 สำรอง

สำรองประกอบด้วย

การจัดสรรกำไร
สำรองตามกฎหมาย

ตามบทบัญญัติแห่งพระราชบัญญัติบริษัทมหาชนจำกัด พ.ศ. 2535 มาตรา 116 บริษัทจะต้องจัดสรรทุนสำรอง ("สำรองตามกฎหมาย") อย่างน้อยร้อยละ 5 ของกำไรสุทธิประจำปีหลังจากหักขาดทุนสะสมยกมา (ถ้ามี) จนกว่าสำรองดังกล่าวมีจำนวนไม่น้อยกว่าร้อยละ 10 ของทุนจดทะเบียน เงินสำรองนี้จะนำไปจ่ายเป็นเงินปันผลไม่ได้

องค์ประกอบอื่นของส่วนของผู้ถือหุ้น
ผลต่างจากการเปลี่ยนแปลงในมูลค่ายุติธรรม

ผลต่างจากการเปลี่ยนแปลงในมูลค่ายุติธรรมแสดงในส่วนของเจ้าของประกอบด้วยผลรวมการเปลี่ยนแปลงในมูลค่ายุติธรรมของสินทรัพย์ทางการเงินเพื่อขายจนกระทั่งมีการตัดรายการหรือเกิดการด้อยค่า

การเคลื่อนไหวในทุนสำรอง

การเคลื่อนไหวในทุนสำรองแสดงรายการในงบแสดงการเปลี่ยนแปลงส่วนของผู้ถือหุ้น

19 ส่วนงานดำเนินงาน

บริษัทดำเนินกิจการในส่วนงานเดียวคือธุรกิจเครื่องปรุงรสอาหาร ดังนั้นฝ่ายบริหารจึงพิจารณาว่าบริษัทมีส่วนงานที่รายงานเพียงส่วนงานเดียว

บริษัทดำเนินธุรกิจหลักในประเทศไทยและไม่มีรายได้จากต่างประเทศที่มีสาระสำคัญ ดังนั้นฝ่ายบริหารจึงพิจารณาว่าบริษัทมีส่วนงานทางภูมิศาสตร์เพียงส่วนงานเดียว

บริษัท ไทยเทพรส จำกัด (มหาชน)

หมายเหตุประกอบงบการเงิน

20 รายได้อื่น

	งบการเงินที่แสดงเงินลงทุนตามวิธี ส่วนได้เสีย/งบการเงินเฉพาะกิจการ	
	2556	2555
	(พันบาท)	
กำไรจากการกลับรายการค่าเผื่อการด้อยค่าของที่ดินที่ยังไม่ได้ใช้ดำเนินงาน	47,476	-
ดอกเบี้ยรับ	16,587	22,102
กำไรจากการจำหน่ายอุปกรณ์	-	140
อื่นๆ	15,844	14,714
รวม	79,907	36,956

21 ค่าใช้จ่ายผลประโยชน์ของพนักงาน

	งบการเงินที่แสดงเงินลงทุนตามวิธี ส่วนได้เสีย/งบการเงินเฉพาะกิจการ	
	2556	2555
	(พันบาท)	
ผู้บริหาร		
เงินเดือนและค่าแรง	16,377	16,331
ต้นทุนบำเหน็จบำนาญ - โครงการผลประโยชน์ที่กำหนดไว้	666	646
ต้นทุนบำเหน็จบำนาญ - โครงการสมทบเงินที่กำหนดไว้	606	593
อื่นๆ	6,034	5,919
	23,683	23,489
พนักงานอื่น		
เงินเดือนและค่าแรง	153,696	135,922
ต้นทุนบำเหน็จบำนาญ - โครงการผลประโยชน์ที่กำหนดไว้	5,507	5,087
ต้นทุนบำเหน็จบำนาญ - โครงการสมทบเงินที่กำหนดไว้	4,562	4,204
อื่นๆ	34,224	33,953
	197,989	179,166
รวม	221,672	202,655

โครงการผลประโยชน์ที่กำหนดไว้

รายละเอียดของโครงการผลประโยชน์ที่กำหนดเปิดเผยในหมายเหตุประกอบงบการเงิน 16

โครงการสมทบเงินที่กำหนดไว้

บริษัทได้จัดตั้งกองทุนสำรองเลี้ยงชีพสำหรับพนักงานของบริษัทบนพื้นฐานความสมัครใจของพนักงานในการเป็นสมาชิกของกองทุน โดยพนักงานจ่ายเงินสะสมในอัตราร้อยละ 5 ของเงินเดือนทุกเดือน และบริษัทจ่ายสมทบในอัตราร้อยละ 5 ของเงินเดือนของพนักงานทุกเดือน กองทุนสำรองเลี้ยงชีพนี้ได้จดทะเบียนเป็นกองทุนสำรองเลี้ยงชีพตามข้อกำหนดของกระทรวงการคลังและจัดการกองทุนโดยผู้จัดการกองทุนที่ได้รับอนุญาต

บริษัท ไทยเทพรส จำกัด (มหาชน)
หมายเหตุประกอบงบการเงิน
22 ค่าใช้จ่ายตามลักษณะ

งบกำไรขาดทุนเบ็ดเสร็จได้รวมการวิเคราะห์ค่าใช้จ่ายตามหน้าที่

ค่าใช้จ่ายตามลักษณะได้เปิดเผยตามข้อกำหนดในมาตรฐานการรายงานทางการเงินฉบับต่าง ๆ ดังนี้

**งบการเงินที่แสดงเงินลงทุนตามวิธี
ส่วนได้เสีย/งบการเงินเฉพาะกิจการ**

	2556	2555
	(พันบาท)	
รวมอยู่ในต้นทุนขาย		
การเปลี่ยนแปลงในสินค้าสำเร็จรูปและงานระหว่างทำ	(23,161)	(975)
โอนสินค้าสำเร็จรูปเป็นค่าใช้จ่ายส่งเสริมการขาย	(71,560)	(47,879)
วัตถุดิบและวัสดุสิ้นเปลืองใช้ไป	1,387,306	1,271,914
ค่าใช้จ่ายผลประโยชน์ตอบแทนพนักงาน	114,191	100,833
ค่าเสื่อมราคาและค่าตัดจำหน่าย	71,723	69,928
อื่นๆ	127,644	113,679
รวม	<u>1,606,143</u>	<u>1,507,500</u>

**งบการเงินที่แสดงเงินลงทุนตามวิธี
ส่วนได้เสีย/งบการเงินเฉพาะกิจการ**

	2556	2555
	(พันบาท)	
รวมอยู่ในค่าใช้จ่ายในการขาย		
ค่าใช้จ่ายการตลาด	116,130	90,927
ค่าใช้จ่ายในการจัดจำหน่าย	111,080	109,855
รับโอนสินค้าสำเร็จรูปเป็นค่าใช้จ่ายส่งเสริมการขาย	71,560	47,879
ค่าใช้จ่ายผลประโยชน์ตอบแทนพนักงาน	17,563	18,714
อื่นๆ	24,884	26,271
รวม	<u>341,217</u>	<u>293,646</u>

รวมอยู่ในค่าใช้จ่ายในการบริหาร

ค่าใช้จ่ายผลประโยชน์ตอบแทนพนักงาน	89,918	83,108
ค่าเสื่อมราคาและค่าตัดจำหน่าย	11,323	13,550
อื่นๆ	35,430	34,642
รวม	<u>136,671</u>	<u>131,300</u>

บริษัท ไทยเทพรส จำกัด (มหาชน)
หมายเหตุประกอบงบการเงิน

23 ค่าใช้จ่ายภาษีเงินได้

ภาษีเงินได้ที่รับรู้ในกำไรหรือขาดทุน

หมายเหตุ	งบการเงินที่แสดงเงินลงทุน ตามวิธีส่วนได้ส่วนเสีย		งบการเงินเฉพาะกิจการ	
	2556	2555	2556	2555
	(พันบาท)			
ภาษีเงินได้ของงวดปัจจุบัน สำหรับงวดปัจจุบัน	116,742	176,169	116,742	176,169
ภาษีเงินได้รอการตัดบัญชี	14			
การเปลี่ยนแปลงของผลต่างชั่วคราว	9,445	(1,921)	9,411	(1,560)
การลดภาษีเงินได้ - รอการตัดบัญชี	-	402	-	355
	<u>9,445</u>	<u>(1,519)</u>	<u>9,411</u>	<u>(1,205)</u>
รวมค่าใช้จ่ายภาษีเงินได้	<u>126,187</u>	<u>174,650</u>	<u>126,153</u>	<u>174,964</u>

ภาษีเงินได้ที่รับรู้ในกำไรขาดทุนเบ็ดเสร็จอื่น

	งบการเงินที่แสดงเงินลงทุนตามวิธีส่วนได้เสีย/งบการเงินเฉพาะกิจการ					
	2556			2555		
	ก่อนภาษีเงินได้	รายได้(ค่าใช้จ่าย) ภาษีเงินได้	สุทธิจาก ภาษีเงินได้	ก่อนภาษีเงินได้	รายได้(ค่าใช้จ่าย) ภาษีเงินได้	สุทธิจาก ภาษีเงินได้
				(พันบาท)		
การเปลี่ยนแปลงในมูลค่ายุติธรรมสุทธิของเงินลงทุนเมื่อขาย	1,054	(211)	843	214	(43)	171

การกระทบยอดเพื่อหาอัตราภาษีที่แท้จริง

	งบการเงินที่แสดงเงินลงทุนตามวิธีส่วนได้เสีย		งบการเงินเฉพาะกิจการ	
	2556		2555	
	อัตราภาษี	อัตราภาษี	อัตราภาษี	อัตราภาษี
	(ร้อยละ)	(พันบาท)	(ร้อยละ)	(พันบาท)
กำไรก่อนภาษีเงินได้รวม		626,498		747,270
จำนวนภาษีตามอัตราภาษีเงินได้	20	125,299	23	171,872
การลดภาษีเงินได้ - ภาษีเงินได้รอการตัดบัญชี		-		402
รายได้ที่ไม่ต้องเสียภาษี		(5)		(3)
ค่าใช้จ่ายต้องห้ามทางภาษี		893		2,379
รวม	20	<u>126,187</u>	23	<u>174,650</u>

บริษัท ไทยเทพรส จำกัด (มหาชน)
หมายเหตุประกอบงบการเงิน

	งบการเงินเฉพาะกิจการ		งบการเงินเฉพาะกิจการ	
	2556		2555	
	อัตราภาษี (ร้อยละ)	(ล้านบาท)	อัตราภาษี (ร้อยละ)	(ล้านบาท)
กำไรก่อนภาษีเงินได้รวม		<u>626,329</u>		<u>748,842</u>
จำนวนภาษีตามอัตราภาษีเงินได้	20	125,265	23	172,234
การลดภาษีเงินได้ - ภาษีเงินได้รอการตัดบัญชี		-		355
รายได้ที่ไม่ต้องเสียภาษี		(5)		(3)
ค่าใช้จ่ายต้องห้ามทางภาษี		<u>893</u>		<u>2,378</u>
รวม	20	<u>126,153</u>	23	<u>174,964</u>

การลดอัตราภาษีเงินได้นิติบุคคล

พระราชกฤษฎีกาตามความในประมวลรัษฎากรว่าด้วยการลดอัตราและยกเว้นรัษฎากร ฉบับที่ 530 พ.ศ. 2554 ลงวันที่ 21 ธันวาคม 2554 ให้ลดอัตราภาษีเงินได้นิติบุคคลสำหรับกำไรสุทธิเป็นระยะเวลาสามรอบระยะเวลาบัญชีได้แก่ปี 2555 2556 และ 2557 จากอัตราร้อยละ 30 เหลืออัตราร้อยละ 23 สำหรับรอบระยะเวลาบัญชี 2555 ที่เริ่มในหรือหลังวันที่ 1 มกราคม 2555 และร้อยละ 20 ของกำไรสุทธิสำหรับสองรอบระยะเวลาบัญชีถัดมา (2556 และ 2557) ที่เริ่มในหรือหลังวันที่ 1 มกราคม 2556 และ 2557 ตามลำดับ

ทั้งนี้เป็นที่เชื่อได้ว่ารัฐบาลจะดำเนินการแก้ไขกฎหมายเพื่อให้อัตราภาษีไม่สูงไปกว่าร้อยละ 20 สำหรับรอบระยะเวลาบัญชีที่เริ่มในหรือหลังวันที่ 1 มกราคม 2558 เป็นต้นไป ทั้งนี้เพื่อให้เป็นไปตามมติคณะรัฐมนตรีเมื่อวันที่ 11 ตุลาคม 2554 ในการเพิ่มขีดความสามารถในการแข่งขันของประเทศ

24 กำไรต่อหุ้นขั้นพื้นฐาน

กำไรต่อหุ้นขั้นพื้นฐานสำหรับแต่ละปีสิ้นสุดวันที่ 31 ธันวาคม 2556 และ 2555 คำนวณจากกำไรสำหรับปีที่เป็นส่วนของผู้ถือหุ้นสามัญของบริษัทและจำนวนหุ้นสามัญที่ออกจำหน่ายแล้วระหว่างปีโดยแสดงการคำนวณดังนี้

	งบการเงินที่แสดงเงินลงทุน ตามวิธีส่วนได้เสีย		งบการเงินเฉพาะกิจการ	
	2556	2555	2556	2555
		(ปรับปรุงใหม่)	(พันบาท / พันหุ้น)	(ปรับปรุงใหม่)
กำไรที่เป็นส่วนของผู้ถือหุ้นสามัญ ของบริษัท (ขั้นพื้นฐาน)	<u>500,310</u>	<u>572,620</u>	<u>500,175</u>	<u>573,877</u>
จำนวนหุ้นสามัญที่ออกจำหน่ายแล้ว	<u>360,000</u>	<u>360,000</u>	<u>360,000</u>	<u>360,000</u>
กำไรต่อหุ้น (ขั้นพื้นฐาน) (บาท)	<u>1.39</u>	<u>1.59</u>	<u>1.39</u>	<u>1.59</u>

25 เงินปันผล

ในการประชุมสามัญประจำปีของผู้ถือหุ้นของบริษัทเมื่อวันที่ 24 เมษายน 2556 ผู้ถือหุ้นมีมติอนุมัติการจ่ายกำไรเป็นเงินปันผลในอัตราหุ้นละ 1.33 บาท เป็นจำนวนทั้งสิ้น 478.8 ล้านบาท เงินปันผลดังกล่าวได้จ่ายให้แก่ผู้ถือหุ้นในระหว่างปี 2556

ในการประชุมสามัญประจำปีของผู้ถือหุ้นของบริษัทเมื่อวันที่ 25 เมษายน 2555 ผู้ถือหุ้นมีมติอนุมัติการจ่ายกำไรเป็นเงินปันผลในอัตราหุ้นละ 1.22 บาท เป็นจำนวนทั้งสิ้น 439.2 ล้านบาท เงินปันผลดังกล่าวได้จ่ายให้แก่ผู้ถือหุ้นในระหว่างปี 2555

26 เครื่องมือทางการเงิน
นโยบายการจัดการความเสี่ยงทางการเงิน

บริษัทมีความเสี่ยงจากการดำเนินธุรกิจตามปกติจากการเปลี่ยนแปลงอัตราดอกเบี้ยและอัตราแลกเปลี่ยนเงินตราต่างประเทศ และจากการไม่ปฏิบัติตามข้อกำหนดตามสัญญาของคู่สัญญา บริษัทไม่มีการถือหรือออกเครื่องมือทางการเงินที่เป็นตราสารอนุพันธ์ เพื่อการเก็งกำไรหรือการค้า

การจัดการความเสี่ยงเป็นส่วนที่สำคัญของธุรกิจของบริษัท บริษัทมีระบบในการควบคุมให้มีความสมดุลของระดับความเสี่ยงที่ยอมรับได้ โดยพิจารณาระหว่างต้นทุนที่เกิดจากความเสียหายและต้นทุนของการจัดการความเสี่ยง ฝ่ายบริหารได้มีการควบคุมกระบวนการจัดการความเสี่ยงของบริษัทอย่างต่อเนื่องเพื่อให้มั่นใจว่ามีความสมดุลระหว่างความเสี่ยง

บริษัท ไทยเทพรส จำกัด (มหาชน)

หมายเหตุประกอบงบการเงิน

การบริหารจัดการทุน

นโยบายของคณะกรรมการบริษัท คือการรักษาระดับเงินทุนให้มั่นคงเพื่อรักษานักลงทุน เจ้าหนี้และความเชื่อมั่นของตลาดและก่อให้เกิดการพัฒนาของธุรกิจในอนาคต คณะกรรมการได้มีการกำกับดูแลผลตอบแทนจากการลงทุน ซึ่งบริษัทพิจารณาจากสัดส่วนของผลตอบแทนจากกิจกรรมดำเนินงานต่อส่วนของผู้ถือหุ้นรวม อีกทั้งยังกำกับดูแลระดับการจ่ายเงินปันผลให้แก่ผู้ถือหุ้นสามัญ

ความเสี่ยงด้านอัตราดอกเบี้ย

ความเสี่ยงด้านอัตราดอกเบี้ย หมายถึงความเสี่ยงที่เกิดจากการเปลี่ยนแปลงที่จะเกิดในอนาคตของอัตราดอกเบี้ยในตลาด ซึ่งส่งผลกระทบต่อภาระดอกเบี้ยและกระแสเงินสดของบริษัท

อัตราดอกเบี้ยของสินทรัพย์ทางการเงิน ณ วันที่ 31 ธันวาคม และระยะเวลาที่ครบกำหนดมีดังนี้

งบการเงินที่แสดงเงินลงทุนตามวิธีส่วนได้เสีย/ งบการเงินเฉพาะกิจการ					
	อัตราดอกเบี้ย ถัวเฉลี่ยต่อปี (ร้อยละต่อปี)	ระยะเวลาครบกำหนด			รวม
		ภายใน 3 เดือน	3 เดือนถึง 1 ปี (พันธบัตร)	มากกว่า 1 ปี	
ปี 2556					
หมุนเวียน					
เงินฝากธนาคารเมื่อทวงถาม	0.10 - 2.75	260,216	-	-	260,216
เงินฝากประจำธนาคาร	1.60 - 3.25	271,429	185,195	10,000	466,624
ไม่หมุนเวียน					
หุ้นกู้	4.5 - 5.0	-	-	40,000	40,000
เงินให้กู้ยืมแก่บริษัทร่วม	7.5	-	1,200	3,600	4,800
ปี 2555					
หมุนเวียน					
เงินฝากธนาคารเมื่อทวงถาม	0.13 - 0.75	262,165	-	-	262,165
เงินฝากประจำธนาคาร	1.75 - 3.65	137,925	329,997	-	467,922
ตั๋วแลกเงิน	3.65	-	50,000	-	50,000
ไม่หมุนเวียน					
หุ้นกู้	4.5 - 5.0	-	-	40,000	40,000
เงินให้กู้ยืมแก่บริษัทร่วม	7.5	-	1,200	4,800	6,000

ความเสี่ยงจากเงินตราต่างประเทศ

บริษัทมีความเสี่ยงจากอัตราแลกเปลี่ยนเงินตราต่างประเทศที่เกี่ยวข้องกับลูกหนี้การค้าและเจ้าหนี้การค้าที่เป็นสกุลเงินต่างประเทศ บริษัทไม่ได้ใช้มาตรการในการป้องกันความเสี่ยงเนื่องจากบริษัทมีสินทรัพย์ทางการเงินและหนี้สินทางการเงินที่เป็นสกุลเงินตราต่างประเทศเป็นจำนวนไม่เป็นสาระสำคัญ

หมายเหตุประกอบงบการเงิน

ณ วันที่ 31 ธันวาคม บริษัทมีความเสี่ยงจากอัตราแลกเปลี่ยนเงินตราต่างประเทศอันเป็นผลมาจากการมีสินทรัพย์และหนี้สินที่เป็นเงินตราต่างประเทศดังนี้

หมายเหตุ	งบการเงินที่แสดงเงินลงทุนตามวิธี ส่วนได้เสีย/งบการเงินเฉพาะกิจการ	
	2556	2555
	(พันบาท)	
เงินเหรียญสหรัฐอเมริกา		
เงินสดและรายการเทียบเท่าเงินสด	6	580
ลูกหนี้การค้า	8	13,234
หนี้สินหมุนเวียนอื่น		(156)
เงินเหรียญออสเตรเลีย		
ลูกหนี้การค้า	8	830
ยอดบัญชีในงบแสดงฐานะการเงินที่มีความเสี่ยง	14,488	13,328

ความเสี่ยงทางด้านสินเชื่อ

ความเสี่ยงทางด้านสินเชื่อ คือความเสี่ยงที่ลูกค้าหรือคู่สัญญาไม่สามารถชำระหนี้แก่บริษัทตามเงื่อนไขที่ตกลงไว้เมื่อครบกำหนด

ฝ่ายบริหารได้กำหนดนโยบายทางด้านสินเชื่อเพื่อควบคุมความเสี่ยงทางด้านสินเชื่อดังกล่าวโดยสม่ำเสมอ โดยการวิเคราะห์ฐานะทางการเงินของลูกค้าทุกรายที่ขอวงเงินสินเชื่อในระดับหนึ่งๆ ณ วันที่รายงานไม่พบว่ามีความเสี่ยงจากสินเชื่อที่เป็นสาระสำคัญ ความเสี่ยงสูงสุดทางด้านสินเชื่อแสดงไว้ในราคาตามบัญชีของสินทรัพย์ทางการเงินแต่ละรายการในงบแสดงฐานะการเงิน อย่างไรก็ตามเนื่องจากบริษัทมีฐานลูกค้าจำนวนมาก ฝ่ายบริหารไม่ได้คาดว่าจะเกิดผลเสียหายที่มีสาระสำคัญจากการเก็บหนี้ไม่ได้

ความเสี่ยงจากสภาพคล่อง

บริษัทมีการควบคุมความเสี่ยงจากการขาดสภาพคล่องโดยการรักษาระดับของเงินสดและรายการเทียบเท่าเงินสดให้เพียงพอต่อการดำเนินงานของบริษัท และเพื่อทำให้ผลกระทบจากความผันผวนของกระแสเงินสดลดลง

การกำหนดมูลค่ายุติธรรม

นโยบายการบัญชีและการเปิดเผยของบริษัทกำหนดให้มีการกำหนดมูลค่ายุติธรรมทั้งสินทรัพย์และหนี้สินทางการเงินและไม่ใช้ทางการเงิน มูลค่ายุติธรรม หมายถึง จำนวนเงินที่ผู้ซื้อและผู้ขายตกลงแลกเปลี่ยนสินทรัพย์หรือชำระหนี้สินกัน ในขณะที่ทั้งสองฝ่ายมีความรอบรู้และเต็มใจในการแลกเปลี่ยนกัน และสามารถต่อรองราคากันได้อย่างเป็นอิสระในลักษณะของผู้ที่ไม่มีความเกี่ยวข้องกัน วัตถุประสงค์ของการวัดมูลค่าและ/หรือการเปิดเผยมูลค่ายุติธรรมถูกกำหนดโดยวิธีต่อไปนี้ ข้อมูลเพิ่มเติมเกี่ยวกับสมมติฐานในการกำหนดมูลค่ายุติธรรมถูกเปิดเผยในหมายเหตุที่เกี่ยวข้องกับสินทรัพย์และหนี้สินนั้นๆ

มูลค่ายุติธรรมของลูกหนี้การค้าและลูกหนี้ระยะสั้นอื่นๆ เป็นมูลค่าที่ใกล้เคียงกับมูลค่าตามบัญชี

มูลค่ายุติธรรมของเงินลงทุนในหลักทรัพย์ที่เป็นตราสารทุนและตราสารหนี้ที่ถือไว้เพื่อค้า ที่จะถือไว้จนครบกำหนดและเพื่อขาย พิจารณาโดยอ้างอิงกับราคาเสนอซื้อ ณ วันที่ในรายงาน มูลค่ายุติธรรมของเงินลงทุนที่จะถือไว้จนครบกำหนดถูกพิจารณาเพื่อความมุ่งหมายในการเปิดเผยในงบการเงินเท่านั้น

ฝ่ายบริหารของบริษัทเชื่อว่ามูลค่ายุติธรรมของสินทรัพย์ทางการเงินและหนี้สินทางการเงินดังกล่าวจะไม่แตกต่างอย่างมีสาระสำคัญกับมูลค่าตามบัญชี

หมายเหตุประกอบงบการเงิน

มูลค่ายุติธรรมของสินทรัพย์และหนี้สินทางการเงิน พร้อมทั้งมูลค่าตามบัญชีตามที่ปรากฏในงบแสดงฐานะการเงิน ณ วันที่ 31 ธันวาคม มีดังนี้

งบการเงินที่แสดงเงินลงทุนตามวิธี
ส่วนได้เสีย/งบการเงินเฉพาะกิจการ
มูลค่ายุติธรรม มูลค่าตามบัญชี
(พันบาท)

ปี 2556

หมุนเวียน

หลักทรัพย์ที่เป็นตราสารทุนถือไว้เพื่อขาย	38,298	38,298	
--	--------	--------	--

ไม่หมุนเวียน

หลักทรัพย์ที่เป็นตราสารทุนถือไว้เพื่อขาย	512	512	
--	-----	-----	--

หลักทรัพย์ที่เป็นตราสารหนี้จะถือจนครบกำหนด	39,719	40,000	
--	--------	--------	--

รวม	78,529	78,810	
------------	---------------	---------------	--

ปี 2555

หมุนเวียน

หลักทรัพย์ที่เป็นตราสารทุนถือไว้เพื่อขาย	57,302	57,302	
--	--------	--------	--

ไม่หมุนเวียน

หลักทรัพย์ที่เป็นตราสารทุนถือไว้เพื่อขาย	453	453	
--	-----	-----	--

หลักทรัพย์ที่เป็นตราสารหนี้จะถือจนครบกำหนด	39,741	40,000	
--	--------	--------	--

รวม	97,496	97,755	
------------	---------------	---------------	--

27 การระผูกพันกับบุคคลหรือกิจการที่ไม่เกี่ยวข้องกัน

งบการเงินที่แสดงเงินลงทุนตามวิธี
ส่วนได้เสีย/งบการเงินเฉพาะกิจการ
2556 2555
(พันบาท)

การระผูกพันรายจ่ายฝ่ายทุน

สัญญาที่ยังไม่ได้รับรู้

เครื่องจักรและอุปกรณ์	10,604	17,507	
-----------------------	--------	--------	--

การระผูกพันอื่น ๆ

หนังสือค้ำประกันจากธนาคาร	4,593	4,593	
---------------------------	-------	-------	--

ณ วันที่ 31 ธันวาคม 2556 บริษัทมีวงเงินสินเชื่อซึ่งยังมีได้เบิกใช้เป็นจำนวนเงินรวม 247.5 ล้านบาท (2555: 292.50 ล้านบาท)

หนังสือค้ำประกันจากธนาคาร

บริษัทมีการระผูกพันกับธนาคารแห่งหนึ่งจากการให้ธนาคารออกหนังสือค้ำประกันการใช้ไฟฟ้า โดยมีเงินฝากธนาคารใช้เป็นหลักประกัน (ดูหมายเหตุ 6)

สัญญากับบริษัทที่ไม่เกี่ยวข้องกัน

เมื่อวันที่ 15 กรกฎาคม 2554 บริษัทได้ทำสัญญา License Agreement for Seasoning Product กับบริษัทต่างประเทศแห่งหนึ่ง โดยบริษัทดังกล่าวจะให้บริการข้อมูลทางด้านเทคนิคการผลิตแก่บริษัทภายใต้เงื่อนไขของสัญญา บริษัทตกลงที่จะจ่ายค่าลิขสิทธิ์เป็นจำนวนเงินรวม 5 ล้านบาท โดยแบ่งชำระเป็น 2 งวด งวดละเท่าๆ กัน โดยชำระงวดแรกภายใน 10 วัน นับตั้งแต่วันที่บริษัทดังกล่าวให้บริการข้อมูลด้านเทคนิคแก่บริษัทและงวดต่อไปจะชำระภายใน 1 ปี นับตั้งแต่วันที่เดียวกันกับงวดแรก สัญญานี้มีระยะเวลาสาม (3) ปี

บริษัท ไทยเทพรส จำกัด (มหาชน)
หมายเหตุประกอบงบการเงิน
28 มาตรฐานการรายงานทางการเงินที่ยังไม่ได้ใช้

บริษัทยังไม่ได้ใช้มาตรฐานการรายงานทางการเงินที่ออกและปรับปรุงใหม่ดังต่อไปนี้ ณ วันที่รายงาน เนื่องจากยังไม่มีฉบับบังคับใช้ มาตรฐานการรายงานทางการเงินที่ออกและปรับปรุงใหม่ซึ่งเกี่ยวข้องกับการดำเนินงานของ บริษัท และกำหนดให้ถือปฏิบัติกับงบการเงินสำหรับรอบระยะเวลาบัญชีที่เริ่มในหรือหลังวันที่ 1 มกราคม ในปีดังต่อไปนี้

มาตรฐานการรายงานทางการเงิน

	เรื่อง	ปีที่มีผลบังคับใช้
มาตรฐานการบัญชี ฉบับที่ 1 (ปรับปรุง 2555)	การนำเสนองบการเงิน	2557
มาตรฐานการบัญชี ฉบับที่ 7 (ปรับปรุง 2555)	งบกระแสเงินสด	2557
มาตรฐานการบัญชี ฉบับที่ 12 (ปรับปรุง 2555)	ภาษีเงินได้	2557
มาตรฐานการบัญชี ฉบับที่ 17 (ปรับปรุง 2555)	สัญญาเช่า	2557
มาตรฐานการบัญชี ฉบับที่ 18 (ปรับปรุง 2555)	รายได้	2557
มาตรฐานการบัญชี ฉบับที่ 19 (ปรับปรุง 2555)	ผลประโยชน์ของพนักงาน	2557
มาตรฐานการบัญชี ฉบับที่ 21 (ปรับปรุง 2555)	ผลกระทบจากการเปลี่ยนแปลงของอัตราแลกเปลี่ยนเงินตราต่างประเทศ	2557
มาตรฐานการบัญชี ฉบับที่ 24 (ปรับปรุง 2555)	การเปิดเผยข้อมูลเกี่ยวกับบุคคลหรือกิจการที่เกี่ยวข้องกัน	2557
มาตรฐานการบัญชี ฉบับที่ 28 (ปรับปรุง 2555)	เงินลงทุนในบริษัทร่วม	2557
มาตรฐานการบัญชี ฉบับที่ 34 (ปรับปรุง 2555)	งบการเงินระหว่างกาล	2557
มาตรฐานการบัญชี ฉบับที่ 36 (ปรับปรุง 2555)	การตัดจ่ายของสินทรัพย์	2557
มาตรฐานการบัญชี ฉบับที่ 38 (ปรับปรุง 2555)	สินทรัพย์ไม่มีตัวตน	2557
มาตรฐานการรายงานทางการเงิน ฉบับที่ 8 (ปรับปรุง 2555)	ส่วนงานดำเนินงาน	2557
การตีความมาตรฐานการรายงานทางการเงิน ฉบับที่ 4	การประเมินว่าข้อตกลงประกอบด้วยสัญญาเช่าหรือไม่	2557
การตีความมาตรฐานการรายงานทางการเงิน ฉบับที่ 10	งบการเงินระหว่างกาลและการตัดจ่าย	2557
การตีความมาตรฐานการรายงานทางการเงิน ฉบับที่ 13	โปรแกรมสิทธิพิเศษแก่ลูกค้า	2557

ผู้บริหารคาดว่าจะนำมาตรฐานการรายงานทางการเงินที่ออกและปรับปรุงใหม่ตามประกาศสภาวิชาชีพบัญชีมาใช้และถือปฏิบัติ โดยผู้บริหารพิจารณาถึงผลกระทบที่อาจเกิดขึ้นจากการถือปฏิบัติตามมาตรฐานการรายงานทางการเงินที่ออกและปรับปรุงใหม่ดังกล่าวต่องบการเงินของบริษัท ซึ่งคาดว่าจะไม่มีผลกระทบที่มีสาระสำคัญต่องบการเงินในงวดที่ถือปฏิบัติ



เจริญอาหาร ทุกที่ที่มีภูเขาทอง



สติกโก๋ ไล่อั่ว ส้มตำ ทั้งยำใหญ่
คลั่งลิงพัตไทย ไข่เจียว น้าอร่อย
เติมภูเขาทองฟาเขียวอีกหน่อย
(เติมภูเขาทองฟาเขียวอีกหน่อย)
เพิ่มความอร่อยให้เจริญอาหาร



บริษัท ไทยเทพารส จำกัด (มหาชน)
208 หมู่ 6 ถ.ท้ายบ้าน ต.ท้ายบ้าน จ.สมุทรปราการ 10280
โทรศัพท์ 0-2703-4444 โทรสาร 0-2387-1163

THAITHEPAROS PUBLIC COMPANY LIMITED
208 Moo 6 Taiban Rd., T.Taiban, Muang, Samutprakarn 10280
Tel:+66-2703-4444 Fax:+66-2387-1163



www.thaitheparos.com



[thaitheparos](https://www.facebook.com/thaitheparos)