



THAITHEPAROS

บริษัท ไทยเทพรส จำกัด (มหาชน)

รายงานประจำปี 2557



60th

THAITHEPAROS

สารบัญ

จุดเด่นทางการเงิน	3
สารจากประธานกรรมการบริหาร	5
นโยบายและภาพรวมการประกอบธุรกิจ	6
2497 กว่าจะมาเป็นชอสฎเฑาทอง	7
ลักษณะการประกอบธุรกิจ	10
ปัจจัยความเสี่ยง	16
ข้อมูลทั่วไปและข้อมูลสำคัญอื่น	17
ข้อมูลหลักทรัพย์และผู้ถือหุ้น	18
โครงสร้างการจัดการ	19
การกำกับดูแลกิจการ	28
ความรับผิดชอบต่อสังคมขององค์กร	34
การควบคุมภายในและการบริหารจัดการความเสี่ยง	36
รายการระหว่างกัน	38
การวิเคราะห์และคำอธิบายของฝ่ายจัดการ	40
งบการเงิน	49

จุดเด่นทางการเงิน

จุดเด่นทางการเงิน	พันบาท	2557	2556	2555
งบแสดงฐานะการเงิน				
สินทรัพย์รวม		2,632.08	2,761.15	2,749.16
หนี้สินรวม		235.41	250.29	260.65
ส่วนของผู้ถือหุ้น		2,396.67	2,510.86	2,488.51
งบกำไรขาดทุน				
รายได้จากการขาย		2,645.80	2,630.45	2,644.33
ต้นทุนขาย		1,790.45	1,676.53	1,554.07
กำไรขั้นต้น		855.35	953.92	1,090.26
ค่าใช้จ่ายในการขาย		283.22	270.82	247.08
ค่าใช้จ่ายในการบริหาร		145.14	136.67	131.30
กำไรก่อนภาษีเงินได้		461.29	626.50	747.27
กำไรสุทธิ		368.00	500.31	572.62
หุ้นหรือข้อมูลเกี่ยวกับหุ้นสามัญ				
กำไรต่อหุ้น	(บาท)	1.02	1.39	1.59
มูลค่าตามบัญชีต่อหุ้น	(บาท)	6.66	6.97	6.91
เงินปันผลต่อหุ้น	(บาท)	1.10	1.35	1.33
อัตราเงินปันผลต่อกำไรสุทธิ	%	107.61	97.14	83.62
อัตราส่วนทางการเงิน				
อัตราการเจริญเติบโตของยอดขาย	%	0.58	(0.52)	(0.07)
อัตราการเจริญเติบโตของกำไรสุทธิ	%	(26.45)	(12.63)	19.70
อัตราส่วนต้นทุนขาย	%	67.67	63.74	58.77
อัตรากำไรขั้นต้น	%	32.33	36.26	41.23
อัตรากำไรก่อนภาษีเงินได้	%	17.22	23.11	27.87
อัตรากำไรสุทธิ	%	13.74	18.46	21.36
อัตราผลตอบแทนต่อส่วนของผู้ถือหุ้น(ROE)	%	15.00	20.01	23.65
อัตราผลตอบแทนจากสินทรัพย์รวม(ROA)	%	13.65	18.16	21.22
อัตราส่วนเงินทุนหมุนเวียน	เท่า	6.34	6.63	6.42
อัตราหนี้สินต่อส่วนของผู้ถือหุ้น	เท่า	0.10	0.10	0.10

“ผู้ที่ลงทุนสามารถศึกษาข้อมูลของบริษัทที่ออกหลักทรัพย์เพิ่มเติมได้จากแบบแสดงรายการข้อมูลประจำปี (แบบ 56-1) ของบริษัท ที่แสดงไว้ใน www.sec.or.th หรือ www.thaitheparos.com

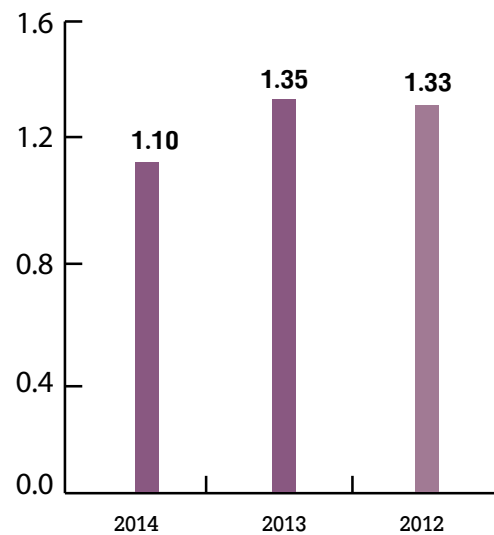
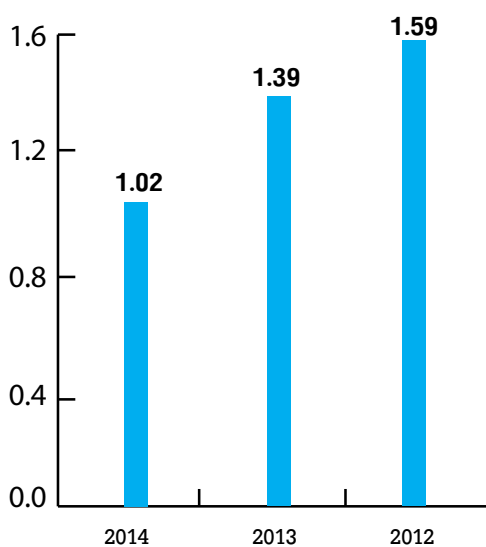
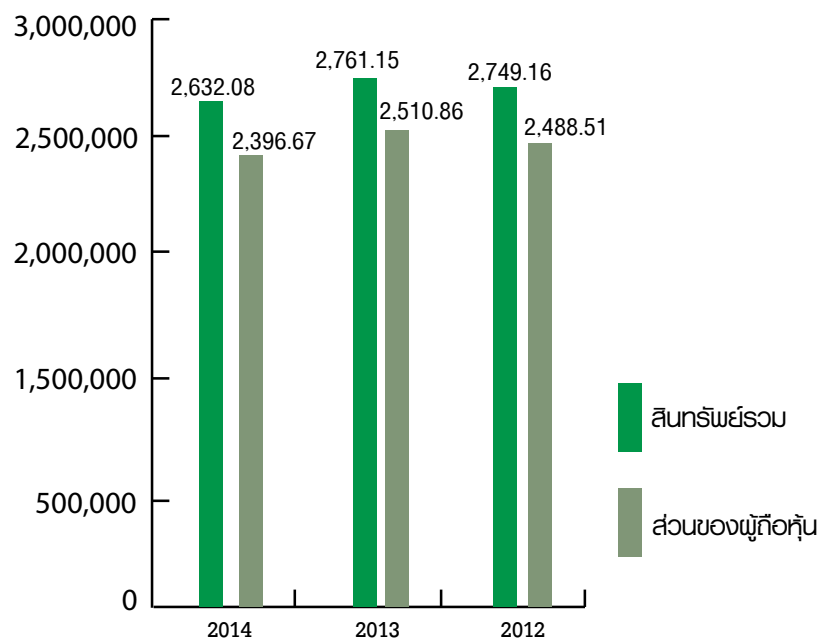
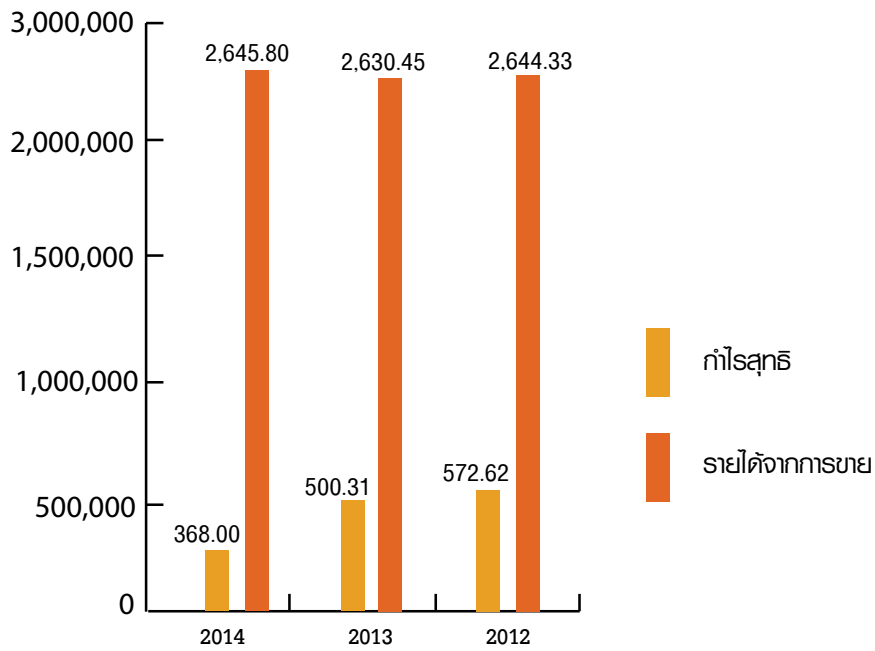

กำไรต่อหุ้น(บาท)

เงินปันผลต่อหุ้น (บาท)

สารจากท่านประธาน

นาย ปริญญญา วิญญูรัตน์



ปี 2557 นี้ เป็นปีที่บริษัทฯ ครบรอบ 60 ปี จึงถือโอกาสอันดีนี้เฉลิมฉลองบริษัทฯ และเปิดตัวโลโก้ของบริษัทฯ แบบใหม่ ซึ่งแสดงถึงความทันสมัย ก้าวไกลสู่ตลาดโลก เมื่อวันที่ 20 มิถุนายน 2557 ที่โรงแรมเซ็นทาราแกรนด์ไฮแอท เอ็นจิเนียริ่ง และเป็นการขอบคุณผู้มีอุปการะคุณทุกท่านที่ได้ให้การสนับสนุนบริษัทฯ ด้วยดีเสมอมา

ในช่วงเวลา 1 ปีที่ผ่านมา ก้าวของบริษัทฯ ในประเทศดกตอยมากในช่วงครึ่งปีแรก เนื่องจากปัจจัยลบทางด้านการเมือง เป็นเหตุให้นักลงทุนขาดความเชื่อมั่น ประชาชนไม่กล้าที่จะใช้จ่าย ต่อมาเมื่อคณะรักษาความสงบแห่งชาติ (คสช.) ได้เข้ามาบริหารประเทศในช่วงครึ่งปีหลัง ก้าวของบริษัทฯ ในการเมืองเริ่มจะคลี่คลายไปในทางที่ดีขึ้น ได้มีการกระตุ้นให้ประชาชนมีการจับจ่ายใช้สอยมากขึ้นตลอดจนส่งเสริมด้านการท่องเที่ยว เพื่อช่วยฟื้นฟูเศรษฐกิจอีกทางหนึ่ง ประกอบกับในปีต้นฤดูใบไม้ผลิขึ้นอย่าง

มาก บริษัทฯ ได้รับผลกระทบจากภาพรวมทางด้านเศรษฐกิจดังที่กล่าวมาข้างต้น อย่างไรก็ตาม บริษัทฯ มีการเตรียมพร้อม โดยวางแผนการจัดการด้านการผลิต และการติดตามต้นทุนวัตถุดิบอย่างใกล้ชิด รวมทั้งได้ปรับเปลี่ยนและกำหนดแนวทางการตลาดและการขายให้สอดคล้องและเหมาะสมกับสถานการณ์ในประเทศและตลาดโลก ส่งผลให้ยอดขายในปีนี้ได้ใกล้เคียงกับปีที่ผ่านมา บริษัทฯ ยังมุ่งมั่นด้านการปรับปรุงคุณภาพของผลิตภัณฑ์อย่างต่อเนื่อง อีกทั้งให้ความใส่ใจอย่างยิ่งต่อผู้บริโภคที่ใช้ผลิตภัณฑ์ของบริษัทฯ มีการพัฒนาผลิตภัณฑ์โดยปรับปรุงรูปแบบบรรจุภัณฑ์ขวดแพคเกจ และฝาจากใหม่ ให้ความแข็งแรง และมีน้ำหนักเบากว่าเดิม ลดการใช้พลาสติก ด้านบนขวดมีตัวหนังสือ “ภูเขาทอง” ลายเส้นงดงามปรากฏอยู่ บริษัทฯ คำนึงถึงคุณภาพผลิตภัณฑ์ที่ขายในขวดเป็นสำคัญ ตลอดจนความสะอาดในการใช้ สะอาด ถูก สุจริต และคำนึงถึงผลกระทบต่อสิ่งแวดล้อม

ด้านกิจกรรมเพื่อสังคมเป็นอีกนโยบายหนึ่งที่บริษัทฯ ให้ความสำคัญ ในปีนี้ได้มีการบริจาคเงินทุนการศึกษาเพื่อช่วยเหลือเด็กนักเรียนที่ขาดทุนทรัพย์ไปยังโรงเรียนต่าง ๆ และซื้อชุดนักเรียน อุปกรณ์การเรียน ตลอดจนอุปกรณ์ที่ใช้ภายในห้องครัวให้

แก่โรงเรียน เพื่อให้เด็กนักเรียนมีโภชนาการที่ถูกสุขลักษณะ ซึ่งบริษัทฯ ตระหนักเสมอว่าเป็นส่วนหนึ่งของสังคมไทยด้วยศักยภาพในการดำเนินธุรกิจอย่างเข้มแข็ง ควบคู่กับการปรับปรุงประสิทธิภาพอย่างต่อเนื่อง ในปีนี้บริษัทฯ เริ่มนำระบบมาตรฐานการจัดการด้านความปลอดภัยของอาหาร FSSC 22000 (Food Safety System Certification version 22000) ซึ่งเน้นด้านคุณภาพของผลิตภัณฑ์ที่ผลิตอย่างถูกสุขลักษณะ และปลอดภัยต่อการบริโภค มาประยุกต์ใช้ในระบบการผลิต และคาดว่าจะได้รับการรับรองระบบฯ ภายในต้นปี 2558 อย่างแน่นอน เพื่อเป็นการเตรียมพร้อมในการเข้าสู่การแข่งขันในประชาคมเศรษฐกิจอาเซียน (ASEAN Economic Community (AEC)) ตลอดจนมุ่งสู่ตลาดโลก

ในท้ายที่สุดนี้ ผมขอขอบคุณผู้ถือหุ้น และผู้มีส่วนเกี่ยวข้องทั้งหมด ทั้งหน่วยงานภาครัฐและเอกชน รวมถึง ผู้มีอุปการะคุณทุกท่านที่ให้ความไว้วางใจ ความเชื่อมั่น และให้การสนับสนุนการดำเนินงาน และผลิตภัณฑ์ของบริษัทฯ ด้วยดีเสมอมา ขอขอบคุณ คณะกรรมการบริษัทฯ ผู้บริหาร และพนักงานทุกคน ในพลังแห่งความมุ่งมั่น และความสามัคคี ที่ทำให้บริษัทฯ ประสบความสำเร็จในการประกอบธุรกิจ เป็นองค์กรที่พร้อมจะก้าวไปข้างหน้าอย่างมั่นคงต่อไป

นายปริญญญา วิญญูรัตน์
ประธานกรรมการบริหาร

ประวัติความเป็นมา



บริษัท ไทยเทพรสผลิตภัณฑ์อาหาร จำกัด (มหาชน) ก่อกำเนิดขึ้นภายใต้ชื่อห้างหุ้นส่วนสามัญนิติบุคคลโรงงาน ไทยเทพรสเมื่อปี พ.ศ. 2497 โดย นายใช้ แซ่โค้ว ดำเนินธุรกิจผลิตและจำหน่ายเครื่องปรุงรสอาหารภายใต้ เครื่องหมายการค้าชื่อ “ภูเขาทอง” ด้วยการดำเนินธุรกิจที่เจริญเติบโตมาเป็นลำดับ นับตั้งแต่ นายใช้ แซ่โค้ว, นาย โกรสาศ วิทยุรัตน์ จวบจนมาถึง นายปริญญา วิทยุรัตน์ ได้ทำการจัดตั้งบริษัท ไทยเทพรสผลิตภัณฑ์อาหาร จำกัด (มหาชน) มีสถานที่ตั้งโรงงาน ผลิตอันกัณสมัย ณ จังหวัดสมุทรปราการ ทำการผลิตซอสปรุงรส ซอสพริก น้ำส้มสายชูกลั่น ซอสหอยนางรม ตรา “ภูเขาทอง” ด้วยเทคโนโลยี เครื่องจักร และอุปกรณ์ทันสมัยได้รับคุณภาพ มาตรฐาน ผลิตภัณท์อุตสาหกรรมมากกว่า 60 ปี ด้วยศักยภาพความพร้อมของการผลิตและทีมงานบริหารส่งผล ให้บริษัทฯ ประสบความสำเร็จและมีความเจริญเติบโตอย่างมั่นคง และรวดเร็ว ตลอดจนบริษัทฯ ยังให้ความสำคัญ ในการวิจัยและพัฒนาผลิตภัณฑ์อย่างต่อเนื่องเดกเช่นในปัจจุบัน



13 พฤษภาคม 2553



13 พฤษภาคม 2544



13 พฤษภาคม 2544



1 เมษายน 2554



13 กรกฎาคม 2555



ปี 2530

นโยบายและภาพรวมการประกอบธุรกิจ

วิสัยทัศน์

“บริษัท ไทยเทพรส จำกัด(มหาชน)

มุ่งสู่การเป็นผู้นำในธุรกิจเครื่องปรุงรสของไทย
เป็นรสชาติของคุณ ความสุขของคุณ”

พันธกิจ

“ผลิตเครื่องปรุงรสด้วยความซื่อสัตย์ต่อลูกค้า เพื่อให้ลูกค้าพึงพอใจ
และภักดีต่อตราสินค้า”

คุณค่านิยมหลัก

1. มอบงานให้ถูกคน
2. รู้กันที่ ทำกันที่ เดินกันที่
3. สัตย์ซื่อ ถือวินัย ใฝ่เรียนรู้ สู้งานหนัก สร้างสุขลักษณะ และประหยัด
4. สามัคคีก่อให้เกิดประโยชน์สุข



2497 กว่าจะมาเป็นขอสฤงเภาทอง ที่รู้จักทุกครัวเรือน

จากเดิมที่ปู่ใช้ แซ่โค้ว และลูกชาย (นายอิทธิพล วัฒนฤติน) ก่อตั้ง ภายไต้ ชื่อร้าน ใช้หลี่จิ้น ซึ่งเป็นธุรกิจเกี่ยวกับการซื้อขายและส่งออกพืช ไร่ แต่เนื่องจากที่บ้าน ชอบทำอาหารและมีเพื่อนชาวเวียดนามได้ชวนคุณ ปู่ร่วมลงทุนผลิต ขอสปรุงรสที่เมืองไทย คุณปู่จึงเห็นว่าเป็นสินค้าที่คน ไทยเริ่มรู้จักมากขึ้นและการสั่งเข้าจากเมืองนอกก็ราคาแพง ถ้าผลิตและ ขายเองได้ก็จะมีกำไร คุณปู่จึงเริ่มศึกษาข้อมูลต่างๆ หาที่ตั้งโรงงานว่าจะ ก่อสร้างอาคารแบบใด โดยได้ติดต่อกับเพื่อนชาวเวียดนามเป็นระยะๆ เมื่อได้ที่ตั้งของโรงงาน ณ ถนนสุขุมวิท พระโขนงแล้ว จึงได้ไปจดทะเบียน เป็นห้างหุ้นส่วนสามัญนิติบุคคล โรงงานไทยเทพรอส เมื่อวันที่ 1 มิถุนายน พ.ศ. 2497

ชื่อ “ไทยเทพรอส” นั้นได้มาจากน้องๆ ของคุณปู่เป็นผู้เลือกให้ เพราะวา ความหมายดี ส่วนชื่อผลิตภัณฑ์ คุณปู่และคุณพ่อเป็นคนเลือก ชื่อ **ตราภูเขาทอง** ซึ่งหมายถึง ความยั่งยืน ความอุดมสมบูรณ์ไปตลอด กาล



ใบประกาศนียบัตรจากฮ่องกง



บรรจุภัณฑ์ ผลิตภัณฑ์รุ่นแรก



โต๊ะปิดออก

นอกจากการผลิตขอสปรุงรสแล้ว

คุณปู่เห็นว่าคนไทยเราชอบรับประทานอาหารรสจัด เลยคิดที่จะทำขอส พริกด้วย จึงได้เริ่มผลิต และใช้คำว่า “**ขอสพริกศรีราชา ตราภูเขาทอง**” เพราะเห็นว่าคำว่า ศรีราชา จะทำให้ติดตลาดเร็วขึ้น จึงได้ทำการตลาด โดยนำมาขายคู่กับขอสปรุงรสภูเขาทอง ในงานออกร้านต่าง ๆ ทำให้ขาย ดีขึ้นตามลำดับ

ในปี พ.ศ. 2505 วันที่ 25 พฤศจิกายน และของทุก ๆ ปี จะมีงาน วจิราวุธานุสรณ์ คุณปู่บอกว่าได้เข้าไปขายในงานนี้ด้วย และจากการออก รั้งงาน**วจิราวุธานุสรณ์** ทำให้สินค้าเป็นที่ยอมรับในรสชาติ ผู้คนมักจะ เรียกขอสฤงเภาทองว่า แม็กกี้ไทย ในงานจะมีขายสินค้าราคาพิเศษ โดยซื้อ ขอสปรุงรสแถมขอสพริกกระปุกพริกไทย หรือถ้วยน้ำจิ้ม โดยในงานยัง จัดให้มีการชิมขอสปรุงรสและขอสพริกด้วยการทอดไข่ให้ชิม และยังได้ซื้อ ไม้กรอกแบบฝรั่งมาจิ้มให้ลูกค้าชิม ซึ่งเป็นที่ชื่นชอบของลูกค้าเป็นอย่างมาก



งานแสดงออกร้าน “งานวจิราวุธานุสรณ์



งวดเก็บขอส



เตาต้มขอส

เมื่อเริ่มทำการผลิต ในตอนแรกได้จ้างคนต้มขอสชาวเวียดนาม(เรียกว่า เก้าชั่ว)มาทำการผลิตสินค้าเพราะยังไม่มีประสบการณ์ ตอนแรกสินค้าที่ ผลิตยังไม่ได้คุณภาพ รสชาติไม่อร่อย ขายไม่ได้ ขายแล้วถูกตีคืน คุณปู่ กับคุณพ่อเลยตัดสินใจส่งคนต้มขอสชาวเวียดนามกลับมา

คุณปู่กับคุณพ่อพยายามศึกษาวิธีการทำขอสปรุงรสให้ประส ความสำเร็จให้ได้ โดยได้ลงทุนซื้อวัตถุดิบ และศึกษาจากตำราโดยการ เรียนทางไปรษณีย์ และส่งผลการเรียนตัวอย่างไปทางฮ่องกง จนได้รับ ประกาศนียบัตรจากฮ่องกง

“นอกจากงานวิจัยฐานุสรณ์แล้ว ยังได้นำสินค้าออกแสดงในงานกาชาดต่างจังหวัด งานวัด งานประเพณีต่าง ๆ รวมทั้งร่วมงานแสดงสินค้ากรมส่งเสริมอุตสาหกรรมเป็นครั้งแรกอีกด้วย จนได้รับรางวัลเหรียญทอง”



ออกโฆษณาช่อง 4 บางขุนพรหม



ออกโฆษณาช่อง 8 ขอนแก่น

เนื่องจากโรงงานที่พระโขนงไม่สามารถรองรับกับความต้องการในการผลิตที่มีมากขึ้น คุณพ่อจึงได้ปรึกษาผู้หาซื้อที่ดินเพื่อสร้างโรงงานแห่งใหม่ใน จ.สมุทรปราการ เนื้อที่ 12 ไร่เศษ เมื่อปี พ.ศ. 2513

และต่อมาคุณอาคนที่สาม (นายไกรลาศ วัฒนวิรัตน์) สำเร็จการศึกษา กลับมารับช่วงดำเนินกิจการต่อ โดยการนำเอาเทคโนโลยีใหม่ ๆ เข้ามาปรับใช้กับกระบวนการผลิต ทำให้บริษัทฯ มีความรู้ความเข้าใจเป็นอย่างมาก

ปี พ.ศ. 2523 กิจการเติบโตและยอดขายเพิ่มขึ้น จึงได้เชิญบุคคลที่เป็นที่ยอมรับในการชิมอาหารมาเป็นผู้โฆษณาให้ คือ ม.ร.ว. อดิศร สวัสดิวัตน์ โดยใช้สโลแกนว่า “เอาสเต็กมาแลก ก็ไม่ยอม” และ “ซอสสำหรับคนเบีน้อยและเบีนใหญ่” ทำให้สินค้าขายดียิ่งขึ้น ธุรกิจเติบโตขึ้น

วันที่ 20 มกราคม พ.ศ. 2538

คุณอาคนที่เจ็ด (คุณปริญญ์ วัฒนวิรัตน์) นำบริษัทฯ เข้าจดทะเบียนในตลาดหลักทรัพย์แห่งประเทศไทย ชื่อ บริษัท ไทยเทพรส ผลิตภัณฑอาหาร จำกัด (มหาชน) โดยมีการขายหุ้นให้กับประชาชนทั่วไป ใช้ชื่อย่อหลักทรัพย์ว่า “SAUCE” จากการที่บริษัทฯ เข้าสู่ตลาดหลักทรัพย์ ทำให้ธุรกิจเจริญรุ่งเรืองยิ่งขึ้น มีเงินทุนเวียนเพิ่มขึ้นสามารถขยายกำลังการผลิตได้อย่างเต็มที่ เพื่อรองรับการส่งออกไปยังต่างประเทศ

ในปี พ.ศ. 2551

บริษัทฯ ได้ร่วมลงทุนกับ บริษัท ยามาฮา (ไทยแลนด์) ประเทศญี่ปุ่น ในการผลิตซอสญี่ปุ่น “ตรายามาฮา” ขายในภูมิภาคเอเชียอาคเนย์ โดยใช้โรงงานสมุทรปราการเป็นที่ผลิตสินค้า

ในปี พ.ศ.2553

บริษัทฯ ได้ร่วมลงทุนกับ บริษัท เอ็กซ์เตอร์ (ประเทศไทย) จำกัด ทำการผลิต และจำหน่ายเครื่องปรุงแต่งอาหาร “ตรา เอ็กซ์เตอร์” เพื่อส่งออกสหภาพยุโรป และเอเชียอาคเนย์

ในปี พ.ศ. 2554

เปลี่ยนแปลงชื่อบริษัท จาก “บริษัท ไทยเทพรสผลิตภัณฑอาหาร จำกัด(มหาชน)” เป็น “บริษัท ไทยเทพรส จำกัด (มหาชน)”



60th
THAITHEPAROS

จากบทบันทึกย่อของ
คุณสุณี วัฒนวิรัตน์
“จากหลานถึงปู่”



ผลิตภัณฑ์ที่เราภาคภูมิใจ



ซอสฟ้าเหลืองรุ่นแรก



ซอสฟ้าเหลือง



ซอสฟ้าขาว



ซอสฟ้าแดง



ซีอิ๊วที่ผลิตรุ่นแรก
“ตราสิงโตคู่”



ซอสเปรี้ยว
(ฝรั่งเรียกซอสตรากระต่าย)



ซอสปรุงรส
“Cookie” ตรารูปกบ



ซอส ปรุงรส MARKI “ตราดาว”
ขวดกลม และ ขวดสี่เหลี่ยม



ซอสพริกศรีราชา “ตราภูเขา”



รวมผลิตภัณฑ์

ลักษณะการประกอบธุรกิจ

บริษัทฯ ไม่มีบริษัทย่อย ประกอบธุรกิจในกลุ่มอาหารและเครื่องดื่ม โดยเป็นผู้ผลิตและจำหน่ายผลิตภัณฑ์เครื่องปรุงรสอาหารภายใต้เครื่องหมายการค้า “ภูเขาทอง” ซึ่งประกอบด้วยซอสปรุงรส ซอสพริก น้ำส้มสายชูกลั่น ซอสมะเขือเทศ ซอสพริกผสมมะเขือเทศ ซอสหอยนางรม ซีอิ๊วขาว ซอสผง ซีอิ๊วผง รวมถึงซอสพริกตรา “ศรีราชาพานิช” และซีอิ๊วญี่ปุ่นตรา “คินซัน” นอกจากนี้ยังผลิตตามเครื่องหมายการค้าของลูกค้าด้วย

ในปี 2552 บริษัทฯ ได้เริ่มผลิต ซีอิ๊วญี่ปุ่น ตรา “ยามาฮา” จำหน่าย ให้กับ บริษัทร่วม ได้แก่ บริษัท ยามาฮา (ประเทศไทย) จำกัด

ในปี 2554 บริษัทฯ ได้เริ่มผลิต ซอสดิบจำหน่าย ให้กับ บริษัทร่วม ได้แก่ บริษัท เอ็กซ์เตอร์ (ประเทศไทย) จำกัด

โครงสร้างรายได้จากการจำหน่ายผลิตภัณฑ์

ในปี 2557 บริษัทฯ มีการจำหน่ายผลิตภัณฑ์ทั้งตลาดในประเทศและตลาดต่างประเทศ

ตัวแทนจำหน่ายสินค้าในประเทศ ตลาดในประเทศคิดเป็นร้อยละ 92.05 ของยอดขายรวม ประกอบด้วย ผู้ค้าส่งทั่วไป(ยี่ปั๊ว) ดิสเคาน์สโตร์ ห้างสรรพสินค้า ภัตตาคารและร้านอาหาร ร้านค้าย่อย และลูกค้าอุตสาหกรรม ทั้งในกรุงเทพฯและต่างจังหวัด และ บริษัทส่งออก

ส่วนตลาดต่างประเทศคิดเป็นร้อยละ 7.95 ของยอดขายรวม ประกอบด้วยตัวแทนจำหน่ายสินค้าในต่างประเทศ และอุตสาหกรรมในต่างประเทศ

มูลค่าการจำหน่ายของผลิตภัณฑ์

(หน่วย:ล้านบาท)

ผลิตภัณฑ์/ กลุ่มธุรกิจ	2557		2556		2555	
	จำนวนเงิน	ร้อยละ	จำนวนเงิน	ร้อยละ	จำนวนเงิน	ร้อยละ
มูลค่าการจำหน่ายในประเทศ	2,435.40	92.05%	2,452.09	93.22%	2,487.74	94.08%
มูลค่าการจำหน่ายต่างประเทศ	210.40	7.95%	178.36	6.78%	156.59	5.92%
รวมมูลค่าการจำหน่าย	2,645.80	100.00%	2,630.45	100.00%	2,644.33	100.00%
อัตราเพิ่ม(ลด)ของมูลค่าการจำหน่าย	15.35	0.58%	(13.88)	(0.52)%	(1.76)	(0.07)%



บริษัทร่วม

บริษัทได้ผลิต ซีอิ๊วญี่ปุ่น ตรา ยามาซ่า จำหน่ายให้กับ บริษัท ยามาซ่า (ประเทศไทย) จำกัด บริษัทร่วม โดยมียอดขายในปีที่ห้านี้ จำนวน 23.32 ล้านบาท ลดลง 2.30 ล้านบาท หรือลดลงร้อยละ 8.98 เมื่อเทียบกับ 25.62 ล้านบาทในปี 2556



YAMASA

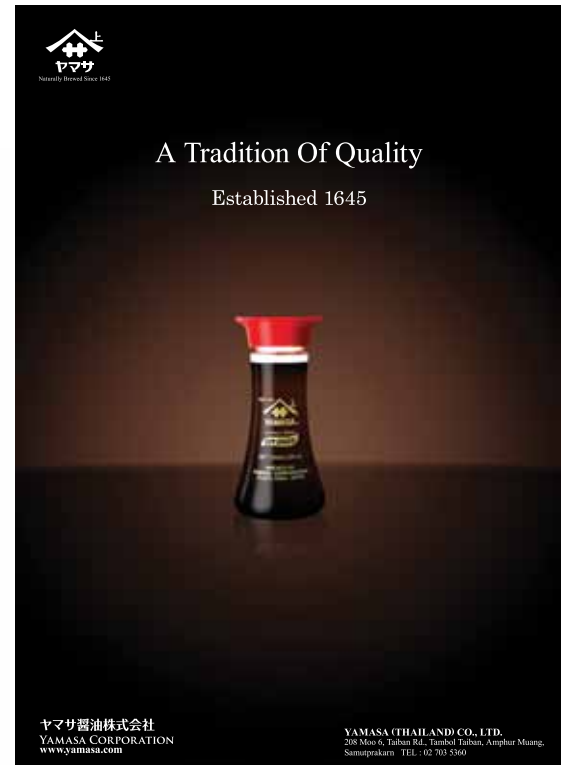

บริษัทฯ ได้ผลิตซอสดิบ จำหน่ายให้กับ บริษัท เอ็กซ์เตอร์ (ประเทศไทย) จำกัด บริษัทร่วม ตั้งแต่ไตรมาส 3/2554 โดยมียอดขายในปีที่สี่นี้ จำนวน 23.53 ล้านบาท เพิ่มขึ้น 8.61 ล้านบาทหรือเพิ่มขึ้นร้อยละ 57.71 เมื่อเทียบกับ 14.92 ล้านบาท ในปี 2556



การเปลี่ยนแปลงที่สำคัญ

ในปี 2557 บริษัทฯ ดำเนินธุรกิจโดยปกติและมีการเปลี่ยนแปลงที่อาจเป็นสาระสำคัญต่อการประกอบธุรกิจ ดังต่อไปนี้

ด้านการผลิต

1. การเปลี่ยนแปลงรูปแบบขวด PET ขนาด 500 มล. และขนาด 1 ลิตร โดยปรับให้ปากขวดบางลงและเพิ่มความหนาของตัวขวดมากขึ้น เพื่อความแข็งแรงของขวดซึ่งช่วยให้รักษาคุณภาพของสินค้าได้ดียิ่งขึ้น



ขวด 500 มล.
แบบเดิม



ขวด 500 มล.
แบบใหม่!

ด้านการตลาด

1. วางตลาดผลิตภัณฑ์ใหม่ ศรีราชามาโย 250 กรัม ในเดือนมิถุนายน 2557 ในช่องทางซูเปอร์มาร์เก็ต ได้แก่ วิลล่า เดอะมอลล์ พารากอน TOP supermarket



ด้านการบริหาร

ปี 2557 นี้ เป็นปีที่บริษัทฯ ครบรอบ 60 ปี จึงถือโอกาสอันดีนี้ เฉลิมฉลองบริษัทฯ และเปิดตัวโลโก้ของบริษัทฯ แบบใหม่ ซึ่งแสดงถึงความทันสมัย ก้าวไกลสู่ตลาดโลก

2. การเปลี่ยนแปลงฝาจุกของขวด PET ขนาด 500 มล. และขนาด 1 ลิตร จากเดิมที่เป็นฝาตั้งเป็นฝาแบบใหม่เปิดง่าย สะดวกต่อการใช้งานของผู้บริโภคมากขึ้น



โลโก้แบบเดิม



โลโก้แบบใหม่



สภาวะการแข่งขันของอุตสาหกรรม

จากสถานการณ์เศรษฐกิจในภาพรวมของประเทศในปี 2557 ที่ชะงักงัน มีภาวะของความไม่มั่นคงทางเศรษฐกิจและการเมืองส่งผลให้กำลังซื้อของผู้บริโภคมีน้อย ฝืดเคือง ไม่มีอารมณ์ในการจับจ่ายใช้สอย ทั้งสินค้าอุปโภคและบริโภค มีการเลือกจับจ่ายใช้สอย สินค้าที่จำเป็นสำหรับชีวิตประจำวันเท่านั้น เช่น ข้าวสาร ไข่ น้ำมันพืช นมผงสำหรับเด็ก เป็นต้น ประกอบกับบรรยากาศในการเดินทางท่องเที่ยวที่ไม่เอื้ออำนวย นักท่องเที่ยวทั้งชาวไทยและชาวต่างชาติลดลง ทำให้การใช้จ่ายในพื้นที่ท่องเที่ยวก็น้อยลงตามไปด้วย ประกอบกับพฤติกรรมการใช้สอยของผู้บริโภคเปลี่ยนแปลงไป โดยมีสัดส่วนในการใช้จ่ายเงินเพื่อการบริโภคน้อยลง เนื่องจากต้องแบ่งเงินส่วนใหญ่เป็นค่าใช้จ่ายในการอำนวยความสะดวกให้ตนเอง และสินค้าฟุ่มเฟือย เช่น ค่าผ่อนรถ ค่าน้ำมันเชื้อเพลิง ค่าโทรศัพท์มือถือและค่าบริการโทรศัพท์ เป็นต้น ทั้งหมดทั้งมวลส่งผลให้อัตราการรับประทานอาหารนอกบ้านลดลงอย่างมาก ทำให้ผู้ประกอบการร้านอาหารโดยทั่วไป ภัตตาคารและโรงแรม มีผลประกอบการที่ลดลง ซึ่งผู้ประกอบการเหล่านั้นเป็นผู้ที่มีอัตราการใช้เครื่องปรุงรสจำนวนมาก ทำให้อัตราการเจริญเติบโตของตลาดเครื่องปรุงรสมีการเติบโตในอัตราที่ลดลง โดยเฉพาะตลาดซอสปรุงรสที่มีการเจริญเติบโตเพียง 1.59% เท่านั้น

จากสถานการณ์ทางเศรษฐกิจที่ไม่เอื้ออำนวยนั้น ส่งผลให้คู่แข่งในในตลาดทุกรายพยายามอย่างหนักที่จะเอาตัวรอดจากสภาวะดังกล่าว จึงมีความพยายามที่กระตุ้นตลาด และการจับจ่ายใช้สอยผลิตภัณฑ์เครื่องปรุงรสต่างๆ โดยการใช้จ่ายเงินเพื่อการส่งเสริมการขายอย่างหนักหน่วงและต่อเนื่อง ทั้งลดราคา แคมเปญพรีเมียม ซิงค์ ซอส 1 แกรม 1 และการซื้อพื้นที่ตั้งกองในโมเดิร์นเทรดและร้านค้าทั่วไปในต่างจังหวัด ก็ยังไม่สามารถที่จะทำให้ตลาดมีการเจริญเติบโตได้อย่างที่ได้ใช้จ่ายไปได้เลย

และในปี 2557 บริษัทฯ (ในฐานะผู้นำตลาด) ไม่สามารถที่จะหยุดยั้งได้ ต้องมีการใช้จ่ายเงิน ทั้งการโฆษณา ประชาสัมพันธ์ ส่งเสริมการขาย การรักษา และเพิ่มพื้นที่ขายในทั้งโมเดิร์นเทรดและร้านค้ารายใหญ่ในต่างจังหวัด เพื่อรักษาส่วนแบ่งตลาดและความเป็นผู้นำไว้ และมากกว่านั้นบริษัทฯ ได้ตระหนักถึงความสำคัญของพื้นที่ขายในห้างโมเดิร์นเทรด ที่สามารถดึงดูดให้ผู้บริโภคเห็นและหยิบสินค้าของบริษัทฯ อย่างสะดวก เด่นชัด และสามารถเลือกซื้อได้มากขึ้น จึงได้เริ่มมีการจัดส่งพนักงานจัดเรียงสินค้าเข้าไปในห้างโมเดิร์นเทรดทั่วกรุงเทพฯ เพื่อทำให้แน่ใจว่ามีสินค้าพร้อมขายตลอดเวลาในร้าน (Availability) และการจัดเรียงสินค้า การตกแต่งพื้นที่ขายที่สะอาด สวยงาม เป็นระเบียบ (Visibility) ประกอบกับการส่งเสริมการขายในรูปแบบต่างๆ อีกมากมาย ทั้งการลด แลก แจก แถม ต่างๆ การแนะนำเมนูอาหารที่ใช้ผลิตภัณฑ์ของบริษัทฯ โดยการทำอาหารแจกให้ผู้บริโภคชิมทั้งในโมเดิร์นเทรด ร้านค้าใหญ่ในต่างจังหวัด และอีเวนต์สำคัญๆ และอีเวนต์ใหญ่ของปีที่ตลาดไม่ได้ก็คือเทศกาลกินเจ บริษัทฯ ได้เข้าร่วมสนับสนุนกิจกรรมนี้ทั้งกับคู่ค้า (เดอะมอลล์) ร้านค้าโมเดิร์นเทรด ร้านค้าใหญ่ในต่างจังหวัดทั่วประเทศ โรงเจ และศาลเจ้าอีกด้วย



ตลาดส่งออก

ตลาดส่งออกเครื่องปรุงรสของประเทศไทยในปี 2557 มีมูลค่ากว่า 19,076 ล้านบาท เติบโตขึ้นกว่า 13.58% เมื่อเทียบกับปี 2556 เครื่องปรุงรสหลักที่ส่งออก ได้แก่ ซอส น้ำปลา เครื่องแกงสำเร็จรูป ผงชูรส สิ่งปรุงรสต่างๆ โดยแบ่งสัดส่วนของกลุ่มสินค้า ซอสพริก ซอสถั่วเหลือง ซอสมะเขือเทศ เป็นมูลค่ากว่า 3,156 ล้านบาท คิดเป็นสัดส่วน 16.54% ของเครื่องปรุงรสทั้งหมด เติบโต 24.20% จากปี 2556

ตลาดส่งออกซอสถั่วเหลืองของประเทศไทย 5 อันดับแรก คือ ประเทศสหรัฐอเมริกา สเปน ลาว มาเลเซีย เนเธอร์แลนด์ สวีเดน รวมเป็นมูลค่ากว่า 431.34 ล้านบาท คิดเป็นสัดส่วน 53.29% จากมูลค่าการส่งออกซอสถั่วเหลืองทั้งหมด 809.37 ล้านบาท ส่วนตลาดซอสพริกที่ส่งออกของประเทศไทย 5 อันดับแรก คือ สหราชอาณาจักร เยอรมนี สหรัฐอเมริกา เนเธอร์แลนด์ และเกาหลีใต้ รวมเป็นมูลค่ากว่า 1,036.79 ล้านบาท คิดเป็นสัดส่วน 48.72% ของมูลค่าซอสถั่วเหลืองที่ส่งออกทั้งหมด 2,128.25 ล้านบาท

ในปี 2557 บริษัทฯ ส่งออกเครื่องปรุงรสทั้งหมด 210.40 ล้านบาท เพิ่มขึ้น 17.96% หรือ 32.04 ล้านบาท เทียบกับปี 2556 ที่ส่งออกทั้งหมด 178.36 ล้านบาท ด้วยทางบริษัทฯ มีนโยบายการขายตลาด และเพิ่มจำนวนลูกค้าใหม่อย่างต่อเนื่อง ทั้งตลาดเดิมและตลาดใหม่ ซึ่งถือว่าประสบความสำเร็จดี ส่วนสภาวะลูกค้าอุตสาหกรรมต่างประเทศ ยังคงประสบปัญหาจากสภาวะตลาดโลกโดยมีการลดต้นทุนการสั่งซื้อ

ลง

งานเฉลิมฉลองครบรอบ 60 ปี วันศุกร์ที่ 20 มิถุนายน 2557



ในงานเฉลิมฉลองครบรอบ 60 ปี บริษัท ไทยเทพรส จำกัด (มหาชน) ถือเป็นโอกาสที่สำคัญยิ่งในการตอกย้ำความเป็นผู้นำด้านผลิตภัณฑ์เครื่องปรุงรสไปยังคู่ค้าและลูกค้า บรรยาการศงงานจึงสะท้อนออกมาเพื่อแสดงศักยภาพและเจตนารมณ์อันแน่วแน่ตลอดระยะเวลา 60 ปีที่ผ่านมาในการพัฒนาคุณภาพผลิตภัณฑ์ภายใต้เครื่องหมายการค้า ภูเขาทอง ศรีราชาพานิชและคินซัน เพื่อนำรสชาติแห่งความสูงมาสู่ครอบครัวไทยพร้อมส่งมอบคุณค่าอาหารไทยสู่สายตาประชาคมโลก ซึ่งในค่ำคืนพิเศษนี้ อาหารได้ถูกปรุงโดยฝีมือของ เชฟกระทะเหล็กประเทศไทย ผู้นำเสนอรสชาติอาหารอันเป็นเอกลักษณ์ด้วยผลิตภัณฑ์ทั้งอง บริษัท ไทยเทพรส จำกัด (มหาชน) อาหารทุกจานเต็มเปี่ยมด้วยรสชาติแห่งความอร่อยและสะท้อนถึงความรักความเอาใจใส่ของผู้ปรุงเพื่อให้ทุกจานเป็นอาหารจานพิเศษของทุกคนที่ได้ลิ้มลองในค่ำคืนแห่งการเฉลิมฉลองนี้

จากวันนี้ก้าวต่อไปของ บริษัท ไทยเทพรส จำกัด (มหาชน) จะยังคงรักษาคุณภาพสินค้า ตามปณิธานอันแน่วแน่ของบริษัทฯ เพื่อให้ผลิตภัณฑ์คุณภาพอยู่คู่กับคนไทยตลอดไป



ณ โรงแรมเซ็นทาราแกรนด์ แอท เซ็นทรัลเวิลด์

กิจกรรมการตลาด



กิจกรรมทางการตลาด ปี 2557

บริษัท ไทยเทพรอส จำกัด (มหาชน) ตระหนักถึงความสำคัญของกิจกรรมทางการตลาดซึ่งสามารถช่วยส่งเสริมและผลักดันให้กระบวนการขายมีประสิทธิภาพยิ่งขึ้น สามารถช่วยดึงดูดและเข้าถึงกลุ่มเป้าหมายใหม่ๆ ช่วยขยายฐานผู้บริโภคให้กว้างขึ้น และกระตุ้นให้เกิดการบริโภคอย่างต่อเนื่อง อีกทั้งยังช่วยเสริมสร้างภาพลักษณ์ของตราสินค้า และทัศนคติที่ดีของผู้บริโภคต่อผลิตภัณฑ์ของบริษัทได้อีกด้วย

เทศกาลกินเจประจำปี 2557

- ร่วมสืบทอดเทศกาล ถิ่นศีล กินเจ โดยจัดแคมเปญ **อัมบุญเจริญอาหาร สุกภาพดีกับภูเงาทอง**
 - มีสื่อสนับสนุนและร่วมกิจกรรมกับศาลเจ้า และร้านค้า เพื่อประชาสัมพันธ์รณรงค์
 - ให้ผู้บริโภครับประทานอาหารเจ งดเนื้อสัตว์ ทำบุญ และมีสุขภาพที่ดี
- และยังมีโครงการให้ร้านค้าเข้าร่วมจัดประกวดการตกแต่งกองตั้งโชว์ เทศกาลเจ โดยจัดประกวด ทั้ง 4 ภาค ภาคเหนือ ภาคอีสาน ภาคกลาง (รวมกรุงเทพฯ ปริมณฑล) และภาคใต้ โดยให้เงินรางวัลสนับสนุน กว่า แสนบาท



นอกจากนี้ยังมีรายการโปรโมชันอัมบุญ รับฟรี ! ซิวแก้วเหลือง 500 มล. 1ขวด มูลค่า 55 บาท เมื่อซื้อสินค้ากลุ่มเจ ครบทุก 159 บาท รับฟรี ! ซิวแก้วเหลืองขนาด 500 มล. จำนวน 1 ขวด



Communication

- ผู้สนับสนุนหลักของรายการ “The Iron Chef Thailand” ออกอากาศทางโทรทัศน์สีกองทัพบก ช่อง 7 ทุกวันพุธ เวลา 23.00 – 01.00 น. และ รายการ “The Iron Chef Special” ทุกวันหยุดนักขัตฤกษ์ เวลา 09.00 – 10.00 น.
- Magazine Advertising : นิตยสารแม่บ้าน นิตยสารครัว
- การสื่อสารกับผู้บริโภคผ่านทาง Fanpage “ซอสภูเงาทอง by Thaitheparos” บน Facebook

Booth Activities

- กิจกรรมชิมและนำผลิตภัณฑ์ภูเงาทองแก่ลูกค้า ในห้างสรรพสินค้าชั้นนำ ร้านค้าในต่างจังหวัดทั่วประเทศ และในงานเทศกาลต่างๆ
- กิจกรรมสาธิตการปรุงอาหาร Cooking class กับสำนักพิมพ์แสงแดด
- การเปิดบูธจัดแสดงสินค้า ในงานแสดงสินค้าอาหาร 2556 “THAIFEX World of Food Asia 2014” , Makro ShowHuay, Makro HoReCa

CRM Activities

- ทริปเสมือนหรูหรา กับลูกค้า Tops 50 รายของบริษัท เพื่อสร้างความประทับใจและรักษาความสัมพันธ์อันยั่งยืนกับลูกค้ารายสำคัญของบริษัท



ปัจจัยความเสี่ยง

ความเสี่ยงด้านการประกอบธุรกิจ

- การพึ่งพิงลูกค้า

ลูกค้าของบริษัทฯ ส่วนใหญ่เป็นร้านค้าส่ง (ยี่ปั้ว) กว่า 1,000 รายที่มีการติดต่อซื้อขายมาเป็นเวลานาน และมีสัมพันธภาพทางธุรกิจเป็นอันดีกับบริษัทตลอดมา / ร้านค้าปลีก และผู้บริโภคโดยตรง ทำให้บริษัทฯ ไม่มีผลกระทบจากการสูญเสียลูกค้ารายใดรายหนึ่งไป ยกเว้น Discount Store รายใหญ่ 3 ราย

ในระยะ 3 ปีที่ผ่านมา ยอดขายให้ลูกค้า Discount Store รายใหญ่ 3 รายรวมกันประมาณร้อยละ 21 ของยอดขาย

(พันบาท)	2557	2556	2555
ยอดขายลูกค้าโมเดิร์นเทรด 3 รายใหญ่	559,113	522,673	492,640
คิดเป็น อัตราร้อยละของยอดขายรวม	21.13	19.87	18.63

นอกจากลูกค้าโมเดิร์นเทรดแล้ว บริษัทฯ ยังมีช่องทางการจัดจำหน่ายที่หลากหลาย ครอบคลุม ร้านค้าส่ง (ยี่ปั้ว) ภัตตาคาร ร้านอาหาร ตลอดจนโรงงานอุตสาหกรรม และผู้ค้าต่างประเทศ กว่า 1,000 ราย และ ร้านค้าปลีกอีกกว่า 6,000 ราย

จากฐานลูกค้าที่หลากหลายดังกล่าว ประกอบกับผลิตภัณฑ์ที่มีคุณภาพและ เครื่องหมายการค้า “ตราภูเขาทอง” ที่เป็นที่ยอมรับของผู้บริโภคมานานกว่า 60 ปี จึงเป็นข้อได้เปรียบของบริษัท

ความเสี่ยงด้านการผลิต

- การขาดแคลนวัตถุดิบ

ถึงแม้ว่าบริษัทฯ จะซื้อวัตถุดิบจากผู้ผลิตหรือผู้จัดจำหน่ายรายใหญ่ของผู้ประกอบการประเภทนั้น ๆ และสามารถส่งมอบวัตถุดิบให้กับบริษัทฯ ได้ต่อเนื่องตลอดทั้งปี ไม่มีปัญหาการขาดแคลนวัตถุดิบ เนื่องจากหากไม่ซื้อจากผู้ผลิตหรือผู้จำหน่ายประจำก็สามารถซื้อจากผู้จำหน่ายรายอื่น ๆ ในอุตสาหกรรมประเภทนั้น ๆ ซึ่งมีจำนวนหลายราย แต่อาจจะต้องซื้อในราคาที่แพงขึ้นเล็กน้อย สำหรับวัตถุดิบบางประเภทซึ่งมีลักษณะเป็นฤดูกาล เช่น พริกชี้ฟ้า พริกขี้หนู กระเทียม ทางบริษัทฯ จะบริหารความเสี่ยงโดยจะทำการซื้อในฤดูกาลผลิตและจะทำการแปรรูปวัตถุดิบเพื่อให้ใช้ได้ตลอดปี

จากข้อมูลในอดีตที่ผ่านมา ในไตรมาส 4 ปี 2551 บริษัทฯ ประสบปัญหาขาดแคลนวัตถุดิบที่เป็นฤดูกาลดังกล่าว ทำให้บริษัทสูญเสียรายได้ไปประมาณ ร้อยละ 1 ของยอดขายรวมของบริษัท หรือ ประมาณ 23 ล้านบาท ซึ่งบริษัทฯ สามารถชดเชยได้ในไตรมาส 1/2552 หลังจากนั้นบริษัทยังไม่เคยประสบปัญหาขาดแคลนวัตถุดิบดังกล่าว เนื่องจากบริษัทฯ ได้ลงทุน Storage tank เพิ่ม

ความเสี่ยงด้านการบริหารจัดการ

ณ วันประชุมสามัญผู้ถือหุ้น ประจำปี 2557 กลุ่มตระกูล วัฒนวิรัตน์ ถือหุ้นในบริษัท ร้อยละ 78.65 ของจำนวนหุ้นที่จำหน่ายได้แล้วทั้งหมดของบริษัท จึงทำให้สามารถควบคุมมติที่ประชุมผู้ถือหุ้นได้เกือบทั้งหมดไม่ว่าจะเป็นเรื่องแต่งตั้งกรรมการ หรือ การขอมติในเรื่องอื่นที่ต้องใช้เสียงส่วนใหญ่ของที่ประชุมผู้ถือหุ้น ยกเว้นเรื่องที่กฎหมาย หรือ ข้อบังคับบริษัทกำหนดให้ต้องได้รับเสียง 3 ใน 4 ของที่ประชุมผู้ถือหุ้น ดังนั้น ผู้ถือหุ้นรายอื่นจึงไม่สามารถรวบรวมคะแนนเสียงเพื่อตรวจสอบและถ่วงดุลเรื่องที่ผู้ถือหุ้นใหญ่เสนอได้

ข้อมูลทั่วไปและข้อมูลสำคัญอื่น

ชื่อบริษัท	บริษัท ไทยเทพรส จำกัด (มหาชน) (เดิมชื่อ บริษัท ไทยเทพรสผลิตภัณฑ์อาหาร จำกัด (มหาชน))
สำนักงานใหญ่	208 หมู่ 6 ถนนท้ายบ้าน ตำบลท้ายบ้าน อำเภอเมือง จังหวัดสมุทรปราการ 10280 โทรศัพท์ 0-2703-4444 โทรสาร 0-2387-1163, 0-2703-4444 ต่อ 3000 www.gmsauce.com
เลขทะเบียนบริษัท	0107536001265 (เดิมเลขที่ บมจ.200)
สาขา 1	162/1 หมู่ 2 ถนนบ้านพ่อนแม่ทะ ตำบลชมพู อำเภอเมือง จังหวัดลำปาง 52000 โทรศัพท์ (054) 251-149 , (054) 251-005 โทรสาร (054) 251-138
วันก่อตั้ง	พ.ศ.2497
ซื้อขายวันแรก	20 มกราคม 2538
ชื่อย่อหลักทรัพย์	SAUCE
กลุ่มอุตสาหกรรม / หมวดธุรกิจ	เกษตร และอุตสาหกรรมอาหาร / อาหาร และเครื่องดื่ม
ทุนจดทะเบียน	600 ล้านบาท (หุ้นสามัญ 600 ล้านหุ้น มูลค่าหุ้นละ 1 บาท)
ทุนที่ออกและเรียกชำระแล้ว	360 ล้านบาท (หุ้นสามัญ 360 ล้านหุ้น มูลค่าหุ้นละ 1 บาท)
จำนวนพนักงาน	สำนักงานใหญ่ 732 คน
รอบระยะเวลาบัญชี	1 มกราคม - 31 ธันวาคม
บุคคลอ้างอิงอื่น	ก. นายทะเบียนหลักทรัพย์ บริษัท ศูนย์รับฝากหลักทรัพย์ (ประเทศไทย) จำกัด 62 อาคารตลาดหลักทรัพย์แห่งประเทศไทย ถนนรัชดาภิเษก เขตคลองเตย กรุงเทพฯ 10110 โทรศัพท์ 02-229-2800 โทรสาร 02-359-1259 TSD Call center: 02-229-2888 ว. ผู้สอบบัญชี นายศักดิ์ เกาทัณฑ์ทอง เลขทะเบียนผู้สอบบัญชี เลขที่ 4628 หรือ นายบุญญฤทธิ์ กนอมเจริญ เลขทะเบียนผู้สอบบัญชี เลขที่ 7900 หรือ นายเจริญ ผู้สัมฤทธิ์เลิศ เลขทะเบียนผู้สอบบัญชี เลขที่ 4068 หรือ นางวิไล บุรณกิตติโสภณ เลขทะเบียนผู้สอบบัญชี เลขที่ 3920 บริษัท เคพีเอ็มจี ภูมิไชย สอบบัญชี จำกัด ชั้น 48 อาคารเอ็มไพร์ทาวเวอร์ เลขที่ 195 ถนนสาทรใต้ แขวงยานนาวา เขตสาทร กรุงเทพฯ 10120 โทรศัพท์ 0-2677-2000 โทรสาร 0-2677-2222
ชื่อบริษัทร่วม (1)	บริษัท ยามาซา (ประเทศไทย) จำกัด 208 หมู่ 6 ถนนท้ายบ้าน ตำบลท้ายบ้าน อำเภอเมือง จังหวัดสมุทรปราการ 10280 โทรศัพท์ 0-2703-5360 โทรสาร 0-2703-4956 www.yamasathailand.com
ประกอบธุรกิจหลัก	จำหน่ายซีอิ๊วญี่ปุ่น “ตรายามาซา” ในภูมิภาคเอเชียอาคเนย์
ทุนจดทะเบียน	30 ล้านบาท (หุ้นสามัญ 300,000 หุ้น มูลค่าหุ้นละ 100.00 บาท)
ทุนที่ออกและเรียกชำระแล้ว	20 ล้านบาท (หุ้นสามัญ 3 หุ้น มูลค่าหุ้นละ 100.00 บาท) (หุ้นสามัญ 146,998 หุ้น มูลค่าหุ้นละ 66.68 บาท) (หุ้นสามัญ 152,999 หุ้น มูลค่าหุ้นละ 66.66 บาท)
สัดส่วนการถือหุ้น	26%
ชื่อบริษัทร่วม (2)	บริษัท เอ็กซ์เตอร์ (ประเทศไทย) จำกัด 208 หมู่ 6 ถนนท้ายบ้าน ตำบลท้ายบ้าน อำเภอเมือง จังหวัดสมุทรปราการ 10280 โทรศัพท์ 0-2755-2888 โทรสาร 0-2755-2887
ประกอบธุรกิจหลัก	ผลิตและจำหน่ายเครื่องปรุงแต่งรสอาหาร “ตราเอ็กซ์เตอร์” ส่งออกสหภาพยุโรป และเอเชียอาคเนย์
ทุนจดทะเบียน	20 ล้านบาท (หุ้นสามัญ 2,000,000 หุ้น มูลค่าหุ้นละ 10.00 บาท)
ทุนที่ออกและเรียกชำระแล้ว	20 ล้านบาท (หุ้นสามัญ 2,000,000 หุ้น มูลค่าหุ้นละ 10.00 บาท)
สัดส่วนการถือหุ้น	40%
ประเภทกิจการและลักษณะการดำเนินงาน	บริษัท ไทยเทพรส จำกัด (มหาชน) ประกอบธุรกิจหลัก ผลิตและจำหน่ายผลิตภัณฑ์เครื่องปรุงรสอาหารภายใต้เครื่องหมายการค้า “ภูเขาทอง” ซึ่งประกอบด้วยซอสปรุงรส ซอสพริก น้ำส้มสายชูกลั่น ซอสมะเขือเทศ ซอสพริกผสมมะเขือเทศ ซอสหอยนางรม ซีอิ๊วขาว ซอสผง ซีอิ๊วผง รวมถึงซอสพริกตรา “ศรีราชาพานิช” และซีอิ๊วญี่ปุ่น ตรา “คินซัน” นอกจากนี้ยังผลิตตามเครื่องหมายการค้าของลูกค้านำด้วย

ข้อมูลหลักทรัพย์และผู้ถือหุ้น

ข้อมูลหลักทรัพย์และผู้ถือหุ้น

1. จำนวนทุนจดทะเบียนและทุนชำระแล้ว

บริษัท มีทุนจดทะเบียน 600 ล้านบาท เรียกชำระแล้ว 360 ล้านบาท แบ่งเป็นหุ้นสามัญ 360 ล้านหุ้น มูลค่าหุ้นละ 1 บาท

2. ผู้ถือหุ้น

รายชื่อกลุ่มผู้ถือหุ้นรายใหญ่ 10 รายแรก ณ วันประชุมสามัญผู้ถือหุ้น ประจำปี 2557 วันที่ 24 เมษายน 2557 มีดังนี้

รายชื่อผู้ถือหุ้น	จำนวนหุ้น	ร้อยละของจำนวนหุ้นทั้งหมด
1. กลุ่มตระกูลวิญญรัตน์	283,154,900	78.65
2. บมจ.กรุงเทพประกันชีวิต	11,687,200	3.25
3. นางจารุตา โพธิ์อินทะ	5,600,000	1.56
4. นายวันชัย ประสิทธิ์วรนนท์	5,000,000	1.39
5. นางปัทมา เศรษฐอนุกุล	4,200,000	1.17
6. บจก.กรีนสปอต (ประเทศไทย)	3,861,000	1.07
7. น.ส.เนตรชนก สุวรรณชีพ	3,650,000	1.01
8. บมจ.กรุงเทพประกันภัย	3,394,500	0.94
9. นายเชิดชู ไสภณพนิช	3,043,100	0.85
10. บจก. ซี.เอส.แคปปิตอล	2,700,000	0.75
รวม	326,290,700	90.64

รายชื่อผู้ถือหุ้น

นายปริญญา วิญญรัตน์ และผู้ที่เกี่ยวข้อง

น.ส.มาลี วิญญรัตน์ และผู้ที่เกี่ยวข้อง

นางพรนภา วิญญรัตน์ และผู้ที่เกี่ยวข้อง

นายวสันต์ วิญญรัตน์

รวม กลุ่มตระกูลวิญญรัตน์

จำนวนหุ้น

180,440,860

55,398,470

47,267,570

48,000

283,154,900

ร้อยละของจำนวนหุ้นทั้งหมด

50.12

15.39

13.13

0.01

78.65

โครงสร้างการจัดการ

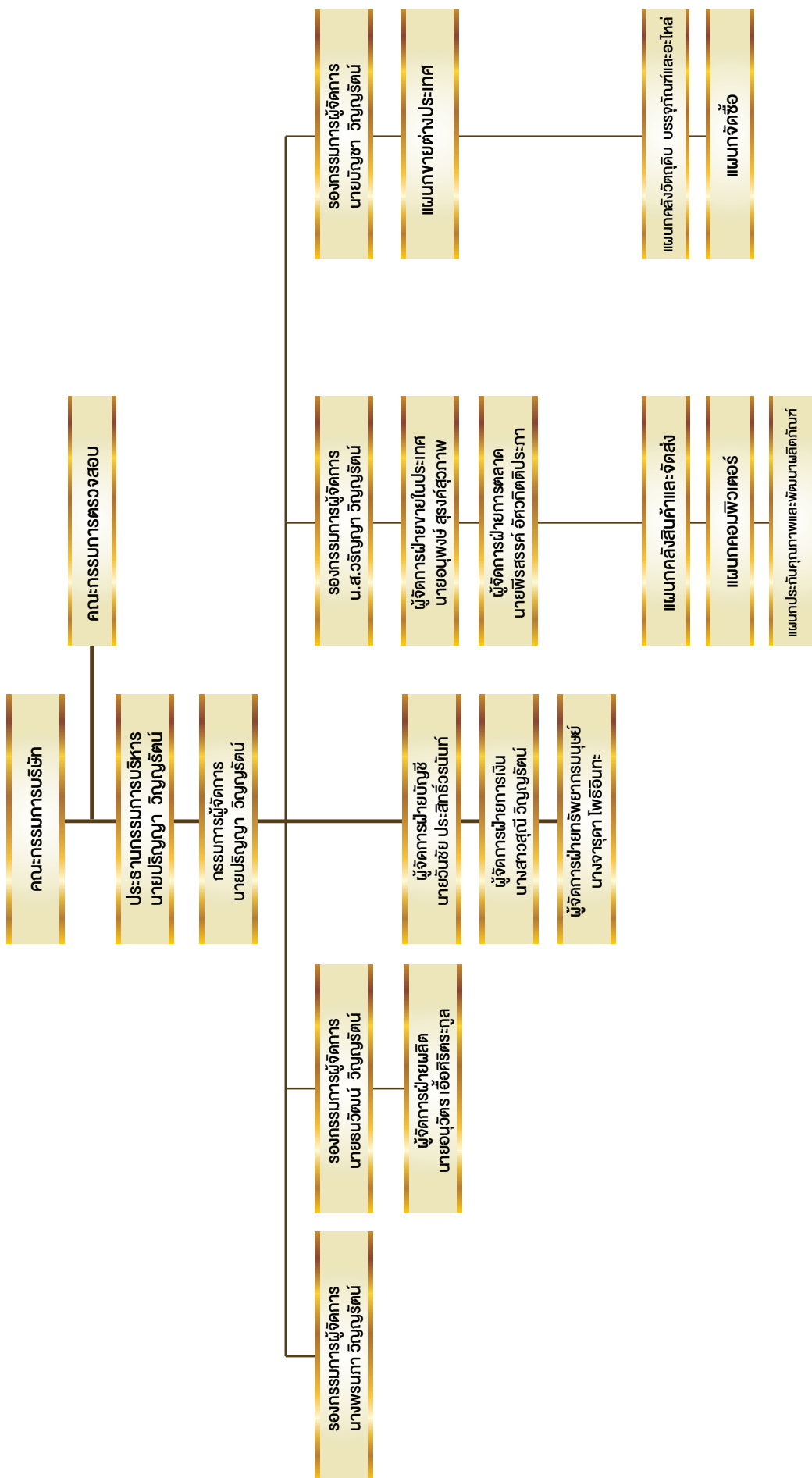



កងរដ្ឋមន្ត្រី

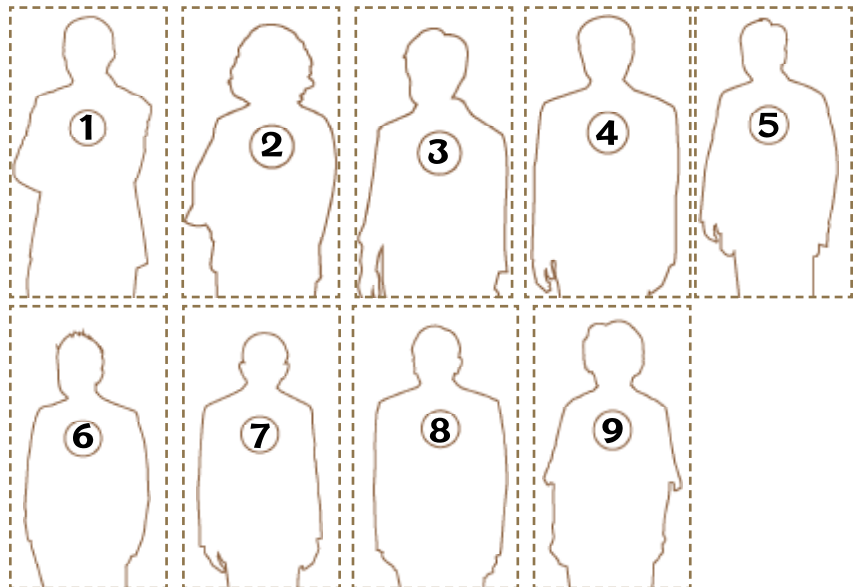

1. นายปริญญา วิทยุรัตน์ (กรรมการ/ประธานกรรมการบริหาร และกรรมการผู้จัดการ)

เกิดเมื่อ	: 26 พฤษภาคม 2497
อายุ	: 60 ปี
คุณวุฒิการศึกษาสูงสุด	: ปริญญาโทเศรษฐศาสตร์บัณฑิตศึกษาศาสตร์ สาขาวิทยาศาสตร์การอาหารและโภชนาการ มหาวิทยาลัยเทคโนโลยีราชมงคล วิทยาเขตพระนคร ปริญญาตรีวิทยาศาสตร์บัณฑิต (สาขาเคมี) มหาวิทยาลัยแห่งชาติไต้หวัน
ประสบการณ์ทำงาน	
ปี 2543 - ปัจจุบัน	: กรรมการผู้จัดการ บริษัท ไทยเทพรส จำกัด (มหาชน)
ปี 2536 - ปัจจุบัน	: กรรมการ และประธานกรรมการบริหาร บริษัท ไทยเทพรส จำกัด (มหาชน)
ปี 2530 - 2536	: กรรมการผู้จัดการ บริษัท ไทยเทพรส จำกัด (มหาชน)
จำนวนหุ้นที่ถือ	: 119,158,580 หุ้น
จำนวนหุ้นที่เปลี่ยนแปลง	: -
ตำแหน่งในบริษัทจดทะเบียนอื่น	: ไม่มี
ตำแหน่งในกิจการอื่น	: ไม่มี
ตำแหน่งในกิจการที่เกี่ยวข้อง	
เนื่องจากธุรกิจของบริษัทที่อาจทำให้เกิดความขัดแย้งทางผลประโยชน์	: ไม่มี
ความสัมพันธ์ทางครอบครัว	: เป็นบิดาของนายบัญชา วิทยุรัตน์
กับกรรมการและผู้บริหาร	: และเป็นน้องชายของนายบัณฑิต วิทยุรัตน์
ค่าตอบแทนกรรมการ	: 1,100,000 บาท
จำนวนครั้งที่ประชุมคณะกรรมการ	: 5 ครั้ง จากจำนวนทั้งสิ้น 5 ครั้ง
ปี 2557	

2. นางพรนภา วิทยุรัตน์ (กรรมการ)

เกิดเมื่อ	: 26 กรกฎาคม 2492
อายุ	: 65 ปี
วุฒิการศึกษา	: -
การอบรมบทบาท	: Director Accreditation Program (DAP)
หน้าที่กรรมการ	: รุ่นที่ 37/2005 สมาคมส่งเสริมสถาบันกรรมการบริษัทไทย
ประสบการณ์ทำงาน	
ปี 2536 - ปัจจุบัน	: กรรมการ บริษัท ไทยเทพรส จำกัด (มหาชน)
ปี 2539 - ปัจจุบัน	: รองกรรมการผู้จัดการ บริษัท ไทยเทพรส จำกัด (มหาชน)
จำนวนหุ้นที่ถือ	: 16,958,570 หุ้น
จำนวนหุ้นที่เปลี่ยนแปลง	: -
ตำแหน่งในบริษัทจดทะเบียนอื่น	: ไม่มี
ตำแหน่งในกิจการอื่น	: ไม่มี
ตำแหน่งในกิจการที่เกี่ยวข้อง	
เนื่องจากธุรกิจของบริษัทที่อาจทำให้เกิดความขัดแย้งทางผลประโยชน์	: ไม่มี
ความสัมพันธ์ทางครอบครัว	: เป็นมารดาของนายธนวัฒน์ วิทยุรัตน์
กับกรรมการและผู้บริหาร	: และเป็นพี่สะใภ้ของนายปริญญา วิทยุรัตน์
ค่าตอบแทนกรรมการ	: 500,000 บาท
จำนวนครั้งที่ประชุมคณะกรรมการ	: 5 ครั้ง จากจำนวนทั้งสิ้น 5 ครั้ง
กรรมการปี 2557	

3. นางสาวมาลี วิทยุรัตน์ (กรรมการ)

เกิดเมื่อ	: 14 กุมภาพันธ์ 2497
อายุ	: 60 ปี
คุณวุฒิการศึกษาสูงสุด	: บริหารธุรกิจบัณฑิตสาขาการเงินการธนาคาร มหาวิทยาลัยรามคำแหง
การอบรมบทบาท	: Director Accreditation Program (DAP)
หน้าที่กรรมการ	: รุ่นที่ 37/2005 สมาคมส่งเสริมสถาบันกรรมการบริษัทไทย
ประสบการณ์ทำงาน	
ปี 2536 - ปัจจุบัน	: กรรมการ บริษัท ไทยเทพรส จำกัด (มหาชน)
ปี 2536 - 2553	: กรรมการ และ รองกรรมการผู้จัดการ สายบัญชีและการเงิน บมจ. ไทยเทพรสผลิตภัณฑ์อาหาร
ปี 2530 - 2536	: ผู้จัดการฝ่ายบัญชีและการเงิน บมจ. ไทยเทพรสผลิตภัณฑ์อาหาร
จำนวนหุ้นที่ถือ	: 14,004,520 หุ้น
จำนวนหุ้นที่เปลี่ยนแปลง	: -
ความสัมพันธ์ทางครอบครัว	: เป็นหลานของนายปริญญา วิทยุรัตน์
กับกรรมการและผู้บริหาร	: และเป็นพี่สาวของนายบัณฑิต วิทยุรัตน์
ค่าตอบแทนกรรมการ	: 500,000 บาท
จำนวนครั้งที่ประชุมคณะกรรมการ	: 5 ครั้ง จากจำนวนทั้งสิ้น 5 ครั้ง
ปี 2557	

4. นายบัณฑิต วิทยุรัตน์ (กรรมการ)

เกิดเมื่อ	: 2 ตุลาคม 2499
อายุ	: 58 ปี
คุณวุฒิการศึกษาสูงสุด	: ศิลปศาสตรมหาบัณฑิต สาขาการจัดการ มนุษยกับสิ่งแวดล้อม มหาวิทยาลัยเชียงใหม่ วิศวกรรมศาสตรบัณฑิต (สาขาเครื่องกล) มหาวิทยาลัย Adamsom ประเทศฟิลิปปินส์
การอบรมบทบาท	: Director Accreditation Program (DAP)
หน้าที่กรรมการ	: รุ่นที่ 37/2005 สมาคมส่งเสริมสถาบันกรรมการบริษัทไทย
ประสบการณ์ทำงาน	
ปี 2536 - ปัจจุบัน	: กรรมการ บริษัท ไทยเทพรส จำกัด (มหาชน)
ปี 2536 - 2551	: รองกรรมการผู้จัดการ บริษัท ไทยเทพรส จำกัด (มหาชน)
ปี 2530 - 2550	: ผู้จัดการสาขาลำปาง บริษัท ไทยเทพรส จำกัด (มหาชน)
จำนวนหุ้นที่ถือ	: 26,427,020 หุ้น
จำนวนหุ้นที่เปลี่ยนแปลง	: 7,500 หุ้น
ตำแหน่งในบริษัทจดทะเบียนอื่น	: ไม่มี
ตำแหน่งในกิจการอื่น	: ไม่มี
ตำแหน่งในกิจการที่เกี่ยวข้อง	
เนื่องจากธุรกิจของบริษัทที่อาจทำให้เกิดความขัดแย้งทางผลประโยชน์	: ไม่มี
ความสัมพันธ์ทางครอบครัว	: เป็นหลานของนายปริญญา วิทยุรัตน์
กับกรรมการและผู้บริหาร	: และเป็นน้องชายของนางสาวมาลี วิทยุรัตน์
ค่าตอบแทนกรรมการ	: 500,000 บาท
จำนวนครั้งที่ประชุมคณะกรรมการ	: 5 ครั้ง จากจำนวนทั้งสิ้น 5 ครั้ง
กรรมการปี 2557	

5. นายธนวัฒน์ วิทยุรัตน์ (กรรมการ)

เกิดเมื่อ	: 13 พฤศจิกายน 2515
อายุ	: 42 ปี
คุณวุฒิการศึกษาสูงสุด	: Master of Science in Finance, Bentley College, Massachusetts, USA : Master of Science in Manufacturing System Engineering, Rensselaer Polytechnic Institute, USA : Bachelor of Science in Management System Rensselaer Polytechnic Institute, USA
การอบรมบทบาทหน้าที่กรรมการ	: -
ประสบการณ์ทำงาน	
ปี 2557 - ปัจจุบัน	: รองกรรมการผู้จัดการ บริษัท ไทยเทปารอส จำกัด (มหาชน)
ปี 2553 - ปัจจุบัน	: กรรมการ บริษัท ไทยเทปารอส จำกัด (มหาชน)
ปี 2547 - ปี 2555	: ผู้จัดการฝ่ายการตลาด บริษัท ไทยเทปารอส จำกัด (มหาชน)
ตำแหน่งในบริษัทจดทะเบียนอื่น	: ไม่มี
ตำแหน่งในกิจการอื่น	: 3 แห่งคือ
ปี 2553 - ปัจจุบัน	: กรรมการ บริษัท เอ็กซ์เตอร์ (ประเทศไทย) จำกัด
ปี 2551 - ปัจจุบัน	: กรรมการ บริษัท ยามาฮา (ประเทศไทย) จำกัด
ปี 2548 - ปัจจุบัน	: กรรมการ บริษัท รชตโยธิน จำกัด
ตำแหน่งในกิจการที่แข่งขันเกี่ยวข้อง	
เนื่องจากธุรกิจของบริษัทที่อาจทำให้เกิดความขัดแย้งทางผลประโยชน์	: ไม่มี
จำนวนหุ้นที่ถือ	: 25,709,000 หุ้น
จำนวนหุ้นที่เปลี่ยนแปลง	: -
ความสัมพันธ์ทางครอบครัว	: เป็นบุตรของนางพรมภา วิทยุรัตน์ และเป็นหลานของนายปริญญา วิทยุรัตน์
กับกรรมการและผู้บริหาร	
คำตอบแทนกรรมการ	: 300,000 บาท
จำนวนครั้งที่ประชุมคณะ	: 5 ครั้ง จากจำนวนทั้งสิ้น 5 ครั้ง
กรรมการปี 2557	

6. นายบัญชา วิทยุรัตน์ (กรรมการ)

เกิดเมื่อ	: 27 เมษายน 2528
อายุ	: 29 ปี
คุณวุฒิการศึกษาสูงสุด	: MSc & DIC in Environmental Engineering, Imperial College London, U.K. : Bachelor of Engineering in Engineering with Business Finance with First Class Honours, University College London, U.K.
การอบรมบทบาท	: -
หน้าที่กรรมการ	
ประสบการณ์ทำงาน	
ปี 2557 - ปัจจุบัน	: รองกรรมการผู้จัดการ บริษัท ไทยเทปารอส จำกัด (มหาชน)
ปี 2553 - ปัจจุบัน	: กรรมการ บริษัท ไทยเทปารอส จำกัด (มหาชน)
ตำแหน่งในบริษัทจดทะเบียนอื่น	: ไม่มี
ตำแหน่งในกิจการอื่น	: 1 แห่งคือ
ปี 2553 - ปัจจุบัน	: กรรมการ บริษัท เอ็กซ์เตอร์ (ประเทศไทย) จำกัด
ตำแหน่งในกิจการที่แข่งขันเกี่ยวข้อง	
เนื่องจากธุรกิจของบริษัทที่อาจทำให้เกิดความขัดแย้งทางผลประโยชน์	: ไม่มี
จำนวนหุ้นที่ถือ	: 24,632,000 หุ้น
จำนวนหุ้นที่เปลี่ยนแปลง	: -
ความสัมพันธ์ทางครอบครัว	: เป็นบุตรชายของนายปริญญา วิทยุรัตน์
กับกรรมการและผู้บริหาร	
คำตอบแทนกรรมการ	: 300,000 บาท
จำนวนครั้งที่ประชุมคณะ	: 3 ครั้ง จากจำนวนทั้งสิ้น 5 ครั้ง
กรรมการปี 2557	: (ติดภารกิจไปติดต่อลูกค้าต่างประเทศ)

7. พลเรือโททรง ศรีรังษี (กรรมการอิสระ/กรรมการตรวจสอบ)

เกิดเมื่อ	: 7 มกราคม 2475
อายุ	: 82 ปี
คุณวุฒิการศึกษาสูงสุด	: United States Naval War College, USA : วิทยาลัยกองทัพเรือ
การอบรมบทบาท	: Director Certification Program (DCP) รุ่นที่ 65/2005 Director iAccreditation Program (DAP) รุ่นที่ 38/2005 Audit Committee Program (ACP) รุ่นที่ 7/2005 สมาคมส่งเสริมสถาบันกรรมการบริษัทไทย
ประสบการณ์ทำงาน	
ปี 2542 - ปัจจุบัน	: กรรมการตรวจสอบ บริษัท ไทยเทปารอส จำกัด (มหาชน)
ปี 2537 - ปัจจุบัน	: กรรมการอิสระ บริษัท ไทยเทปารอส จำกัด (มหาชน)
จำนวนหุ้นที่ถือ	: ไม่มี
จำนวนหุ้นที่เปลี่ยนแปลง	: -
ตำแหน่งในบริษัทจดทะเบียนอื่น	: มี 1 แห่ง
ปี 2536 - ปัจจุบัน	: กรรมการผู้จัดการและผู้อำนวยการท่าเรือ บริษัท ศรีราชาฮาร์เบอร์ จำกัด (มหาชน)
ตำแหน่งในกิจการอื่น	: ไม่มี
ตำแหน่งในกิจการที่แข่งขันเกี่ยวข้อง	
เนื่องจากธุรกิจของบริษัทที่อาจทำให้เกิดความขัดแย้งทางผลประโยชน์	: ไม่มี
ความสัมพันธ์ทางครอบครัว	: -
กับกรรมการและผู้บริหาร	
คำตอบแทนกรรมการ	: 350,000 บาท
คำตอบแทนกรรมการตรวจสอบ	: 132,000 บาท
จำนวนครั้งที่ประชุมคณะ	: 5 ครั้ง จากจำนวนทั้งสิ้น 5 ครั้ง
กรรมการปี 2557	
จำนวนครั้งที่ประชุมคณะ-กรรมการ	: 4 ครั้ง จากจำนวนทั้งสิ้น 4 ครั้ง
ตรวจสอบปี 2557	

8. นายพจน์ กองพุฒิ (กรรมการอิสระ/กรรมการตรวจสอบ)

เกิดเมื่อ	: 10 ตุลาคม 2482
อายุ	: 75 ปี
คุณวุฒิการศึกษาสูงสุด	: ปริญญาตรี วิชาการบัญชี A>B>I Institute of Book-Keeper London
การอบรมบทบาท	: ไม่มี
ประสบการณ์ทำงาน	
ปี 2545 - ปัจจุบัน	: กรรมการอิสระ บริษัท ไทยเทปารอส จำกัด (มหาชน) กรรมการตรวจสอบ บริษัท ไทยเทปารอส จำกัด (มหาชน)
จำนวนหุ้นที่ถือ	: ไม่มี
จำนวนหุ้นที่เปลี่ยนแปลง	: -
ตำแหน่งในบริษัทจดทะเบียนอื่น	: ไม่มี
ตำแหน่งในกิจการอื่น	: มี 1 แห่ง
ปี 2545 - ปัจจุบัน	: กรรมการและกรรมการผู้จัดการ บริษัท พรหมโมไน้ง จำกัด
ตำแหน่งในกิจการที่แข่งขันเกี่ยวข้อง	
เนื่องจากธุรกิจของบริษัทที่อาจทำให้เกิดความขัดแย้งทางผลประโยชน์	: ไม่มี
คำตอบแทนกรรมการ	: 350,000 บาท
คำตอบแทนกรรมการตรวจสอบ	: 120,000 บาท
จำนวนครั้งที่ประชุมคณะ-กรรมการปี 2557	: 5 ครั้ง จากจำนวนทั้งสิ้น 5 ครั้ง
จำนวนครั้งที่ประชุมคณะ-กรรมการ	
ตรวจสอบปี 2557	: 4 ครั้ง จากจำนวนทั้งสิ้น 4 ครั้ง

9. พศ.รวิวัลย์ กิโยพนากุล (กรรมการอิสระ/ประธานคณะกรรมการตรวจสอบ)

เกิดเมื่อ	: 8 พฤษภาคม 2490
อายุ	: 67 ปี
คุณวุฒิการศึกษาสูงสุด	: MBA, Michigan State University : บัณฑิตบัณฑิต มหาวิทยาลัยธรรมศาสตร์
การอบรมบทบาท	: Director Accreditation Program (DAP)
หน้าที่กรรมการ	: Audit Committee Program (ACP) สมาคมส่งเสริมสถาบันกรรมการบริษัทไทย
ประสบการณ์ทำงาน	
ปี 2542 - ปัจจุบัน	: ประธานคณะกรรมการตรวจสอบ บริษัท ไทยเทพรส จำกัด (มหาชน)
ปี 2536 - ปัจจุบัน	: กรรมการอิสระ บริษัท ไทยเทพรส จำกัด (มหาชน)
จำนวนหุ้นที่ถือ	: ไม่มี
จำนวนหุ้นที่เปลี่ยนแปลง	: -
ตำแหน่งในบริษัทจดทะเบียนอื่น	: มี 3 แห่ง
ปี 2551 - ปัจจุบัน	: ประธานกรรมการตรวจสอบ บริษัท ซาบีน่า จำกัด (มหาชน)
ปี 2545 - ปัจจุบัน	: กรรมการตรวจสอบ บริษัท ทากาสติล (ประเทศไทย) จำกัด (มหาชน)
ปี 2543 - ปัจจุบัน	: กรรมการตรวจสอบ บริษัท ไทยเคเนเปเปอร์ จำกัด (มหาชน)
ตำแหน่งในกิจการอื่น	: ไม่มี
ตำแหน่งในกิจการที่เกี่ยวข้อง	
เนื่องกับธุรกิจของบริษัทที่อาจทำให้	
เกิดความขัดแย้งทางผลประโยชน์	: ไม่มี
ความสัมพันธ์ทางครอบครัว	: -
กับกรรมการและผู้บริหาร	
ค่าตอบแทนกรรมการ	: 400,000 บาท
ค่าตอบแทนกรรมการตรวจสอบ	: 198,000 บาท
จำนวนครั้งที่ประชุมคณะ	: 5 ครั้ง จากจำนวนทั้งสิ้น 5 ครั้ง
กรรมการปี 2557	
จำนวนครั้งที่ประชุมคณะกรรมการ	: 4 ครั้ง จากจำนวนทั้งสิ้น 4 ครั้ง
ตรวจสอบปี 2557	

คณะกรรมการ	จำนวนหุ้นที่เปลี่ยนแปลง			
	ยกมา 1 ม.ค. 57	ซื้อ	ขาย	ยกไป 31 ธ.ค. 57
1.นายปริญญา วิญญูรัตน์	119,158,580	-	-	119,158,580
2.นางพรรณภา วิญญูรัตน์	16,958,570	-	-	16,958,570
3.น.ส.มาลี วิญญูรัตน์	14,004,520	-	-	14,004,520
4.นายบัณฑิต วิญญูรัตน์	26,427,020	-	-	26,427,020
5.นายพจน์ กองพุฒิ	-	-	-	-
6.พศ.รวิวัลย์ กิโยพนากุล	-	-	-	-
7.พลเรือโททนง ศรีรังษี	-	-	-	-
8.นายธนวัฒน์ วิญญูรัตน์	25,709,000	-	-	25,709,000
9.นายบัญชา วิญญูรัตน์	24,632,000	-	-	24,632,000
รวม	226,889,690	-	-	226,889,690



1. นายปริญญา วิทยุรัตน์
ประธานกรรมการบริหาร และกรรมการผู้จัดการ
2. นายธนวัฒน์ วิทยุรัตน์
รองกรรมการผู้จัดการ
3. นายบัญชา วิทยุรัตน์
รองกรรมการผู้จัดการ
4. นางสาววรัญญา วิทยุรัตน์
รองกรรมการผู้จัดการ
5. นายวันชัย ประสิทธิ์วรนนท์
ผู้จัดการฝ่ายบัญชี
6. นางสาวสุณี วิทยุรัตน์
ผู้จัดการฝ่ายการเงิน
7. นายอนุพงษ์ สุรงค์สุภาพ
ผู้จัดการฝ่ายขายในประเทศ
8. นางจารุตา โพธิ์อินทะ
ผู้จัดการฝ่ายทรัพยากรมนุษย์
9. นายอนุวัตร เอื้อศิริตระกูล
ผู้จัดการฝ่ายผลิต
10. นายพีรสรรค์ อัครกิตติประภา
ผู้จัดการฝ่ายการตลาด

คณะผู้บริหาร

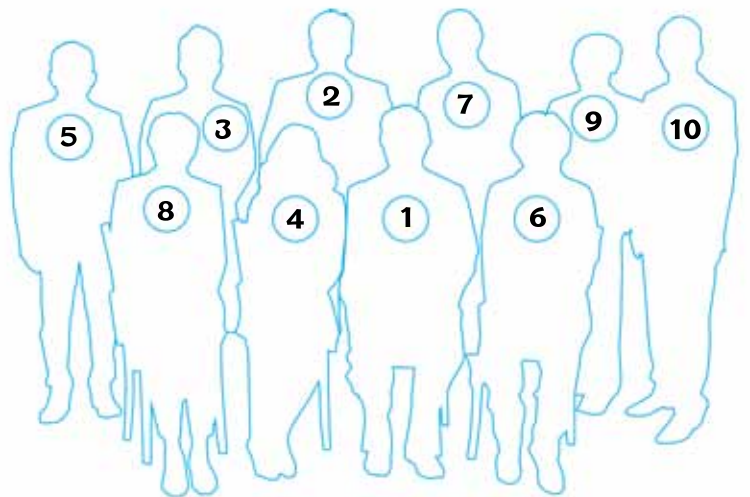

4.น.ส.วริญญา วิญญรัตน์

อายุ : 31 ปี
 คุณวุฒิการศึกษาสูงสุด : Bachelor of Arts with a major in Economics , University of California , U.S.A.
 ประสบการณ์การทำงาน
 ปี 2557 - ปัจจุบัน : รองกรรมการผู้จัดการ บริษัท ไทยเทพรส จำกัด (มหาชน)
 ปี 2556 : ผู้จัดการฝ่ายการตลาด บริษัท ไทยเทพรส จำกัด (มหาชน)
 จำนวนหุ้นที่ถือ : 19,000,000 หุ้น
 จำนวนหุ้นที่เปลี่ยนแปลง : 1,800,000 หุ้น
 -

5.นายวันชัย ประสิทธิ์วรนนท์ (ผู้จัดการฝ่ายบัญชี)

อายุ : 53 ปี
 คุณวุฒิการศึกษาสูงสุด : บริหารธุรกิจบัณฑิต (เกียรตินิยมอันดับ 2) มหาวิทยาลัยสุโขทัยธรรมาธิราช
 ประสบการณ์การทำงาน
 ปี 2537 - ปัจจุบัน : ผู้จัดการฝ่ายบัญชี บริษัท ไทยเทพรส จำกัด (มหาชน)
 จำนวนหุ้นที่ถือ : 5,000,000 หุ้น
 จำนวนหุ้นที่เปลี่ยนแปลง : -

6.นางสาวสุณี วิญญรัตน์ (ผู้จัดการฝ่ายการเงิน/เลขานุการบริษัท)

อายุ : 55 ปี
 คุณวุฒิการศึกษาสูงสุด : เศรษฐศาสตรบัณฑิต มหาวิทยาลัยรามคำแหง
 ประสบการณ์การทำงาน
 ปี 2551 - ปัจจุบัน : เลขานุการบริษัท
 ปี 2537 - ปัจจุบัน : ผู้จัดการฝ่ายการเงิน บริษัท ไทยเทพรส จำกัด (มหาชน)
 การฝึกอบรมหลักสูตร : Corporate Secretary Development Program, จุฬาลงกรณ์มหาวิทยาลัย
 จำนวนหุ้นที่ถือ : 13,066,530 หุ้น
 จำนวนหุ้นที่เปลี่ยนแปลง : -

7.นายอนุพงษ์ สุรงค์สุวภาพ (ผู้จัดการฝ่ายขายในประเทศ)

อายุ : 53 ปี
 คุณวุฒิการศึกษาสูงสุด : บริหารธุรกิจบัณฑิต (การตลาด) มหาวิทยาลัยเกริก
 ประสบการณ์การทำงาน
 ปี 2547 - ปัจจุบัน : ผู้จัดการฝ่ายขายในประเทศ บริษัท ไทยเทพรส จำกัด (มหาชน)
 จำนวนหุ้นที่ถือ : 10,000 หุ้น
 จำนวนหุ้นที่เปลี่ยนแปลง : -

8.นางจารุตา โพธิ์อินทะ (ผู้จัดการฝ่ายทรัพยากรมนุษย์)

อายุ : 54 ปี
 คุณวุฒิการศึกษาสูงสุด : รัฐประศาสนศาสตรบัณฑิต มหาวิทยาลัยสุโขทัยธรรมาธิราช
 ประสบการณ์การทำงาน
 ปี 2547 - ปัจจุบัน : ผู้จัดการฝ่ายทรัพยากรมนุษย์ บริษัท ไทยเทพรส จำกัด (มหาชน)
 จำนวนหุ้นที่ถือ : 5,595,000 หุ้น
 จำนวนหุ้นที่เปลี่ยนแปลง : (5,000) หุ้น

8.นายอนุวัตร เอื้อศิริตระกูล (ผู้จัดการฝ่ายผลิต)

อายุ : 48 ปี
 คุณวุฒิการศึกษาสูงสุด : บริหารธุรกิจมหาบัณฑิต
 มหาวิทยาลัยรามคำแหง
 : วิทยาศาสตร์บัณฑิต
 (อุตสาหกรรมและการเกษตร)
 สถาบันเทคโนโลยีพระจอมเกล้าเจ้าคุณ
 ทหารลาดกระบัง
 ประสบการณ์การทำงาน
 ปี 2548 - ปัจจุบัน : ผู้จัดการฝ่ายผลิต
 บริษัท ไทยเทพารอส จำกัด (มหาชน)
 ปี 2544 - 2548 : ผู้จัดการโรงงาน
 บริษัท น้ำมันวังปารมย์ จำกัด
 (กลุ่มวังนาย)
 จำนวนหุ้นที่ถือ : ไม่มี
 จำนวนหุ้นที่เปลี่ยนแปลง : -

10.นายพีรสรณ์ อัสวาทิตประภา

อายุ : 49 ปี
 คุณวุฒิการศึกษาสูงสุด : บริหารธุรกิจบัณฑิต (การโฆษณา)
 มหาวิทยาลัยรามคำแหง
 ประสบการณ์ทำงาน
 ปี 2557 - ปัจจุบัน : ผู้จัดการฝ่ายการตลาด
 บริษัท ไทยเทพารอส จำกัด (มหาชน)
 ปี 2556 : ผู้จัดการฝ่ายขายลูกค้ารายใหญ่
 บริษัท ฟรอสแลนด์คัมพินา จำกัด (มหาชน)
 ปี 2553 - 2555 : ผู้จัดการแผนการตลาดร้านค้า
 บริษัท กรีนสปอต จำกัด
 จำนวนหุ้นที่ถือ : ไม่มี
 จำนวนหุ้นที่เปลี่ยนแปลง : -

คณะผู้บริหาร	จำนวนหุ้นที่เปลี่ยนแปลง			
	ยกมา 1 ม.ค. 57	ซื้อ	ขาย	ยกไป 31 ธ.ค.57
4.น.ส.วรัญญา วิญญูรัตน์	17,200,000	1,800,000	-	19,000,000
5.นายวันชัย ประสิทธิ์วรนนท์	5,000,000	-	-	5,000,000
6.น.ส.สุณี วิญญูรัตน์	13,066,530	-	-	13,066,530
7.นายอนุพงษ์ สุรงค์สุภาพ	10,000	-	-	10,000
8.นางจรรดา โพธิ์อินทะ	5,600,000	-	5,000	5,595,000
9.นายอนุวัตร เอื้อศิริตระกูล	-	-	-	-
10.นายพีรสรณ์ อัสวาทิตประภา	-	-	-	-
รวม	40,876,530	1,800,000	5,000	42,671,530



เลขานุการบริษัท

บริษัทได้แต่งตั้ง นางสาวสุณี วัฒนฤทธิ์น ผู้จัดการฝ่ายการเงิน เป็นเลขานุการบริษัท และทำหน้าที่เลขานุการคณะกรรมการ และเลขานุการคณะกรรมการตรวจสอบด้วย

คำตอบแทนกรรมการและผู้บริหาร

(1) คำตอบแทนที่เป็นตัวเงิน

ในปี 2557 บริษัทฯ จ่ายคำตอบแทนที่เป็นตัวเงินให้แก่ผู้บริหารทั้ง 16 ท่านของบริษัทดังนี้

คำตอบแทนกรรมการ 9 ราย (บำเหน็จกรรมการ)	=	4,300,000.00 บาท
คำตอบแทนคณะกรรมการและผู้บริหารทั้งสิ้น 16 ราย	=	22,831,263.00 บาท
รวมคำตอบแทนทั้งสิ้น	=	27,131,263.00 บาท

(ประกอบด้วยเงินเดือน โบนัส เงินสมทบกองทุนสำรองเลี้ยงชีพ เงินสมทบกองทุนประกันสังคม เบี้ยเลี้ยง และบำเหน็จกรรมการ)

(2) คำตอบแทนอื่น - ไม่มี

(หน่วย ล้านบาท)	ท่าน	2557	2556	เปลี่ยนแปลง	%
บำเหน็จกรรมการ	9	4.30	4.30	-	-
เงินเดือนและโบนัสอื่น ๆ - กรรมการ	9	13.05	11.51	1.54	2.37
รวมคณะกรรมการ	9	17.35	15.81	1.54	2.37
เงินเดือนและโบนัสอื่น ๆ - ผู้บริหาร	7	9.78	7.87	1.91	3.64
รวมคณะกรรมการและผู้บริหาร	16	27.13	23.68	3.45	11.90

บุคลากร

ณ วันที่ 31 ธันวาคม 2557 บริษัทฯ มีพนักงานทั้งสิ้น 732 คน เพิ่มขึ้นจาก 689 คนในปี 2556 จำนวน 43 คน หรือ 6.24%

สำนักงานใหญ่ 732 คน แยกตามส่วนงานได้ดังต่อไปนี้

หน่วยงาน / คน	2557	2556	เปลี่ยนแปลง	%
ฝ่ายบริหาร	3	2	1	50.00
ฝ่ายผลิต	407	382	25	6.54
แผนกประกันคุณภาพและพัฒนาผลิตภัณฑ์	24	23	1	4.35
ฝ่ายวิศวกรรม	16	14	2	14.29
ฝ่ายขาย / ฝ่ายการตลาด / คลังสินค้าและจัดส่ง	209	195	14	7.18
ฝ่ายบัญชี ฝ่ายการเงิน และ แผนกคอมพิวเตอร์	39	40	(1)	(2.50)
ฝ่ายทรัพยากรมนุษย์	21	22	(1)	(4.55)
แผนกจัดซื้อ	8	6	2	33.33
ผู้แทนฝ่ายบริหารคุณภาพและเลขานุการ	5	5	-	-
รวม	732	689	43	6.24

บริษัทจ่ายคำตอบแทนพนักงาน ซึ่งได้แก่ เงินเดือนและค่าจ้าง ค่าล่วงเวลา ค่าครองชีพ ค่าเบี้ยยังชีพ ค่าวันหยุด ค่าพาหนะ ค่าเบี้ยเลี้ยง ค่าพักร้อน โบนัส เงินจ่ายครั้งเดียวเมื่อออกจากงาน เงินสมทบกองทุนสำรองเลี้ยงชีพ เงินสมทบกองทุนประกันสังคม ประจำปี 2557 เป็นเงินทั้งสิ้น 237.54 ล้านบาทเพิ่มขึ้นจาก 221.67 ล้านบาท ในปี 2556 จำนวน 15.87 ล้านบาท หรือร้อยละ 7.16 (ในจำนวนนี้รวม คำตอบแทนกรรมการ และค่าที่ปรึกษากรรมการด้วย) นอกจากนี้ยังจัดสวัสดิการต่าง ๆ ให้กับพนักงานอีกด้วย

บริษัทตระหนักถึงความสำคัญของพนักงาน จึงมีนโยบายในการพัฒนาบุคลากร โดยเสริมสร้างศักยภาพของบุคลากร มีการพัฒนาด้านวิชาการ ทักษะ และทัศนคติ มีการฝึกอบรมทั้งในและนอกสถานที่ มีแผนแม่บทการฝึกอบรมประจำปี มีการฝึกอบรม ON THE JOB TRAINING แก่พนักงานที่เข้าใหม่ หรือ เปลี่ยนแปลง โยงย้ายงาน เป็นต้น

บริษัทไม่มีข้อพิพาทด้านแรงงานที่สำคัญในระยะ 3 ปีที่ผ่านมา

การกำกับดูแลกิจการที่ดี

การปฏิบัติตามหลักการกำกับดูแลกิจการที่ดี

คณะกรรมการบริษัทได้ตระหนักถึงความสำคัญของการกำกับดูแลกิจการที่ดี เพื่อเพิ่มความโปร่งใส เพิ่มขีดความสามารถในการแข่งขันทางธุรกิจของบริษัท ตลอดจนเพิ่มความเชื่อมั่นให้แก่ผู้ถือหุ้นผู้ลงทุนและผู้ที่เกี่ยวข้องทุกฝ่ายจึงได้กำหนดนโยบายการกำกับดูแลกิจการที่ดีโดยครอบคลุมหลักการสำคัญดังนี้

1. สิทธิของผู้ถือหุ้น

SAUCE ได้ตระหนักถึงสิทธิของผู้ถือหุ้นและให้ความสำคัญและอำนวยความสะดวก ให้ผู้ถือหุ้นทุกราย ได้รับสิทธิพื้นฐานต่างๆ ทั้งในฐานะนักลงทุนในหลักทรัพย์ และในฐานะเจ้าของบริษัท ด้วยมาตรฐานที่เป็นที่ยอมรับและเชื่อถือได้ โดยให้สิทธิในการซื้อ ขาย โอน หลักทรัพย์ที่ตนถืออยู่อย่างอิสระ การได้รับส่วนแบ่งผลกำไรจากบริษัท การเข้าร่วมประชุมผู้ถือหุ้น การแสดงความคิดเห็นในที่ประชุมผู้ถือหุ้นอย่างเป็นอิสระ ทั้งนี้ผู้ถือหุ้นของบริษัททุกคนมีสิทธิออกเสียงตามจำนวนหุ้นที่ถืออยู่ โดยหุ้นแต่ละหุ้นมีสิทธิออกเสียงหนึ่งเสียง และไม่มีหุ้นใดมีสิทธิพิเศษที่เป็นการจำกัดสิทธิของผู้ถือหุ้นรายอื่น

นอกเหนือจากสิทธิพื้นฐานต่าง ๆ ข้างต้นแล้ว บริษัทยังได้ให้ความสำคัญในการเปิดเผยข้อมูลข่าวสารที่ถูกต้องครบถ้วนทันเวลา และ โปร่งใสแก่ผู้ถือหุ้น โดยมีการเปิดเผยข่าวสารที่สำคัญบนเว็บไซต์ของบริษัท ทั้งภาษาไทย และ ภาษาอังกฤษ และในปี 2557 คณะกรรมการบริษัทได้ดำเนินการในเรื่องต่าง ๆ ที่เป็นการส่งเสริมและอำนวยความสะดวกในการใช้สิทธิของผู้ถือหุ้นของบริษัท ดังต่อไปนี้

1.1 เปิดเผยมติที่ประชุมคณะกรรมการบริษัท ครั้งที่ 2/2557 เมื่อวันที่ 10 มีนาคม 2557 ซึ่งมีมติกำหนดให้จัดการประชุมสามัญผู้ถือหุ้นประจำปี 2557 ในวันที่ 24 เมษายน 2557 ในเว็บไซต์ของตลาดหลักทรัพย์แห่งประเทศไทย ตั้งแต่วันที่มิตกำหนดวันประชุม

1.2 ก่อนวันประชุมสามัญผู้ถือหุ้น บริษัทจัดส่งหนังสือเชิญประชุมให้แก่ผู้ถือหุ้น ซึ่งมีวันเวลา สถานที่ประชุม แผนกที่ของสถานที่ประชุม และรายละเอียดระเบียบวาระการประชุมอย่างครบถ้วน เพียงพอ ตามข้อกำหนดของกฎหมาย ตลาดหลักทรัพย์แห่งประเทศไทย และข้อบังคับของบริษัท โดยแนบหนังสือมอบฉันทะ และเอกสารประกอบการประชุม ให้แก่ผู้ถือหุ้นได้พิจารณาล่วงหน้าก่อนการประชุม มากกว่า 21 วัน โดยมีรายละเอียดของวาระการประชุมอย่างเพียงพอที่จะใช้ประกอบการตัดสินใจลงคะแนนในวาระต่าง ๆ และในแต่ละวาระจะระบุอย่างชัดเจนว่า เป็นเรื่องเสนอเพื่อทราบ หรือ เพื่อพิจารณา รวมทั้งความเห็นของคณะกรรมการที่เพียงพอ และชัดเจน เพื่อให้ผู้ถือหุ้นตัดสินใจในการใช้สิทธิออกเสียงได้

นอกจากนี้ บริษัทยังได้เปิดเผยหนังสือเชิญประชุมดังกล่าว ตลอดจนรายละเอียดประกอบการประชุม บนเว็บไซต์ของบริษัท ทั้งภาษาไทยและ ภาษาอังกฤษ ล่วงหน้า 30 วันก่อนวันประชุม เพื่อให้ผู้ถือหุ้นได้รับทราบข้อมูลได้โดยสะดวกและรวดเร็ว ซึ่งเป็นข้อมูลเหมือนกับที่บริษัทจะจัดส่งให้ผู้ถือหุ้นในรูปแบบเอกสาร

บริษัทได้ลงประกาศหนังสือเชิญประชุมสามัญผู้ถือหุ้นในหนังสือพิมพ์รายวันภาษาไทย ก่อนวันประชุมผู้ถือหุ้น 30 วัน โดยลงติดต่อกัน 3 วัน ตั้งแต่วันที่ 26 มีนาคม - 28 มีนาคม 2557 ในการเข้าร่วมการประชุมผู้ถือหุ้น บริษัทได้แจ้งรายละเอียดเอกสารหลักฐานที่จำเป็นที่ผู้ถือหุ้นต้องนำมาแสดงให้ครบถ้วนเพื่อรักษาสหสิทธิของผู้ถือหุ้นในการเข้าร่วมประชุม และแนบหนังสือมอบฉันทะและรายชื่อ กรรมการอิสระและประธานคณะกรรมการตรวจสอบ หรือ บุคคลใด ๆ เพื่อให้ผู้ถือหุ้นที่ประสงค์จะมอบฉันทะให้ผู้อื่นมาประชุมแทนได้เลือกที่จะมอบฉันทะให้เจ้าประชุมและลงคะแนนเสียงได้

1.3 ในวันประชุมผู้ถือหุ้น บริษัทเปิดให้ผู้ถือหุ้นสามารถลงทะเบียนเข้าร่วมประชุมได้ล่วงหน้าก่อนเวลาประชุมอย่างน้อย 1 ชั่วโมง และได้อำนวยความสะดวกแก่ผู้ถือหุ้นก่อนการประชุม พร้อมทั้งจัดพิมพ์บัตรลงคะแนนในแต่ละวาระให้ผู้ถือหุ้น

1.4 ก่อนเริ่มการประชุมผู้ถือหุ้น ประธานกรรมการได้ชี้แจงวิธีการลงคะแนน และวิธีการนับคะแนนอย่างชัดเจน ซึ่งการลงคะแนนและการนับคะแนนเสียงเป็นไปอย่างเปิดเผย และโปร่งใส (นับคะแนนโดย ตัวแทนจากผู้สอบบัญชีของบริษัท) โดยการออกเสียงลงคะแนน บริษัทจะนับ 1 หุ้นเป็น 1 เสียง และถือเสียงข้างมากเป็นมติ ยกเว้นกรณีการลงมติที่กำหนดให้ถือคะแนนเสียงไม่น้อยกว่าสองในสามของจำนวนเสียงทั้งหมดของผู้ถือหุ้นซึ่งมาประชุมและมีสิทธิออกเสียงลงคะแนน หรือ การลงมติที่กำหนดให้ถือคะแนนเสียงไม่น้อยกว่าสามในสี่ของจำนวนเสียงทั้งหมดของผู้ถือหุ้นซึ่งมาประชุมและมีสิทธิออกเสียงลงคะแนน ซึ่งเป็นไปตามที่ระบุไว้ในข้อบังคับของบริษัท และตามกฎหมายกำหนด

1.5 ระหว่างการประชุม ประธานกรรมการได้เปิดโอกาสให้ผู้ถือหุ้นทุกรายมีสิทธิเท่าเทียมกันในการแสดงความคิดเห็นและซักถามและเสนอวาระอื่น ๆ โดยจัดสรรเวลาอย่างเพียงพอ และให้กรรมการที่เกี่ยวข้องชี้แจงและให้ข้อมูลต่าง ๆ แก่ผู้ถือหุ้นอย่างครบถ้วน

นอกจากนี้ ผู้ถือหุ้นที่มาร่วมประชุมผู้ถือหุ้นภายหลังเริ่มการประชุมแล้วมีสิทธิออกเสียงหรือลงคะแนนในระเบียบวาระที่อยู่ระหว่างการพิจารณาและยังไม่ได้ลงมติ

1.6 บริษัท มีนโยบายให้กรรมการทุกท่านเข้าร่วมประชุมผู้ถือหุ้น โดยผู้ถือหุ้นสามารถซักถามคณะกรรมการชุดย่อยต่าง ๆ ในเรื่องที่เกี่ยวข้องได้ คณะกรรมการที่เข้าร่วมในการประชุมสามัญผู้ถือหุ้นประจำปี 2557 วันที่ 24 เมษายน 2557 ประกอบด้วย คณะกรรมการบริหาร ทั้งคณะ จำนวน 3 ท่าน (ประกอบด้วย ประธานกรรมการบริหาร รองกรรมการผู้จัดการอีก 1 ท่าน และกรรมการ/ผู้จัดการฝ่ายการตลาดอีก 1 ท่าน) กรรมการที่ไม่ใช่ผู้บริหาร 3 ท่าน และ ประธานคณะกรรมการตรวจสอบ 1 ท่าน คณะกรรมการตรวจสอบ 2 ท่าน รวมกรรมการทั้งสิ้น 9 ท่าน

2. การปฏิบัติต่อผู้ถือหุ้นอย่างเท่าเทียมกัน

บริษัทได้ให้ความสำคัญในการปฏิบัติต่อผู้ถือหุ้นอย่างเท่าเทียมกันโดยคณะกรรมการได้กำหนดนโยบายการกำกับดูแลกิจการ โดยคำนึงถึงสิทธิของผู้ถือหุ้น และการปฏิบัติต่อผู้ถือหุ้นทุกรายอย่างเป็นธรรม และเท่าเทียมกัน โดยได้ดำเนินการดังต่อไปนี้

2.1 จัดให้มีกระบวนการประชุมผู้ถือหุ้นที่โปร่งใสและมีประสิทธิภาพเป็นไปตามข้อบังคับของบริษัท การพิจารณาและลงคะแนนเสียงเป็นไปตามลำดับวาระการประชุมที่กำหนด มีการพิจารณาแต่งตั้งกรรมการ พิจารณาคำตอบแทนกรรมการ รวมทั้งการแต่งตั้งผู้สอบบัญชี และอนุมัติค่าสอบบัญชี และวาระอื่น ๆ จากการเสนอของผู้ถือหุ้นในที่ประชุม

2.2 สำหรับผู้ที่ไม่สะดวกเข้าร่วมประชุมด้วยตนเองสามารถมอบฉันทะให้กรรมการอิสระ/ประธานคณะกรรมการตรวจสอบ หรือ บุคคลใดๆ เข้าประชุมและลงคะแนนเสียงแทน

2.3 ในการลงคะแนนเสียงแต่ละวาระ ให้ใช้บัตรลงคะแนน เพื่อให้กระบวนการนับคะแนนเป็นไปอย่างมีประสิทธิภาพและรวดเร็ว ไม่ยุ่งยากซับซ้อน บริษัทจะเก็บบัตรลงคะแนนเฉพาะกรณีที่ผู้ถือหุ้นคัดค้าน หรือ งดออกเสียง และจัดให้ตัวแทนจากผู้สอบบัญชี ตรวจสอบนับคะแนน และ ยืนยันความถูกต้องของคะแนนเสียง รวมถึง มีการเก็บบัตรลงคะแนนเหล่านี้ไว้เพื่อให้สามารถตรวจสอบได้ภายหลัง

2.4 ระหว่างการประชุมสามัญผู้ถือหุ้นมีการบันทึกรายงานการประชุมอย่างครบถ้วนถูกต้องซึ่งประกอบด้วยสาระสำคัญได้แก่ มติที่ประชุมและผลการลงคะแนนเสียง โดยแสดงรายละเอียดอย่างชัดเจนประกอบด้วย จำนวนเสียงที่เห็นด้วย จำนวนเสียงที่ไม่เห็นด้วย จำนวนเสียงที่งดออกเสียง รวมจำนวนเสียงทั้งสิ้นในแต่ละวาระตลอดจนคำถาม คำชี้แจงและความคิดเห็นของที่ประชุมและจัดส่งรายงานการประชุมดังกล่าวให้หน่วยงานที่เกี่ยวข้องภายในระยะเวลา 14 วันนับแต่วันประชุมผู้ถือหุ้นและเผยแพร่สำเนารายงานการประชุมดังกล่าวบนเว็บไซต์ของบริษัทด้วย สำหรับมติที่ประชุมผู้ถือหุ้นบริษัทได้เผยแพร่บนเว็บไซต์ของตลาดหลักทรัพย์แห่งประเทศไทย ให้ผู้ถือหุ้นทุกท่านได้รับทราบกันที่ประชุมแล้วเสร็จ

2.5 บริษัทมีมาตรการดูแลการใช้ข้อมูลภายในโดยจะไม่เปิดเผยข้อมูลภายในก่อนการเปิดเผยสารสนเทศต่อสาธารณชน โดยผู้บริหารต้องรายงานการซื้อขายและการถือครองหลักทรัพย์ของบริษัททุกครั้งที่มีการเปลี่ยนแปลง และมีข้อห้ามผู้บริหารซื้อขายหลักทรัพย์ของบริษัทในช่วงก่อนการเปิดเผยข้อมูลต่อสาธารณชน 1 เดือนและหลังการเปิดเผยข้อมูล 2 สัปดาห์ซึ่งบริษัทได้นำแนวทางปฏิบัติที่ตึงต่งของสำนักงานกำกับหลักทรัพย์และตลาดหลักทรัพย์แห่งประเทศไทยมาถือปฏิบัติอย่างเคร่งครัด

กำหนดให้กรรมการและผู้บริหารที่ดำรงตำแหน่งระดับผู้จัดการฝ่ายขึ้นไป มีหน้าที่ต้องรายงานการถือหลักทรัพย์ของบริษัท ทั้งของตน ของคู่สมรสและบุตรที่ยังไม่บรรลุนิติภาวะและรายงานการเปลี่ยนแปลงการถือหลักทรัพย์ของบริษัททุกครั้งเมื่อมีการซื้อ ขาย โอน หรือ รับโอนหลักทรัพย์ตามที่สำนักงานกำกับหลักทรัพย์และตลาดหลักทรัพย์กำหนดภายใน 3 วันทำการและมีหน้าที่รายงานให้เลขาธิการคณะกรรมการบริษัททราบด้วย

3. บทบาทของผู้มีส่วนได้เสีย

บริษัทได้ให้ความสำคัญต่อสิทธิของผู้มีส่วนได้เสียทุกกลุ่ม ทั้งที่เป็นผู้มีส่วนได้เสียภายในได้แก่ ผู้ถือหุ้น พนักงานและผู้บริหารของบริษัท หรือผู้มีส่วนได้เสียภายนอก ได้แก่ ลูกค้า คู่แข่ง คู่ค้า เจ้าหนี้ ภาครัฐและหน่วยงานอื่น ๆ ที่เกี่ยวข้อง ตลอดจนชุมชน เนื่องจากบริษัทตระหนักถึงแรงสนับสนุนจากผู้มีส่วนได้เสียต่าง ๆ ซึ่งจะสร้างความสามารถในการแข่งขันและสร้างกำไรให้กับบริษัท ซึ่งเป็นส่วนหนึ่งของการสร้างความสำเร็จในระยะยาว

3.1 ผู้ถือหุ้น บริษัทมุ่งมั่นให้มีการดำเนินธุรกิจซึ่งมีผลการดำเนินงานที่ดี มีการเจริญเติบโตอย่างมั่นคง มีความสามารถในการแข่งขัน โดยคำนึงถึงความเสี่ยงในปัจจุบันและในอนาคต เพื่อให้เกิดมูลค่าเพิ่มแก่ผู้ถือหุ้นของบริษัทในระยะยาว บริษัทมีหน้าที่เปิดเผยข้อมูลให้เกิดความโปร่งใส เป็นธรรม รวดเร็ว ทันเวลา ถูกต้อง ครบถ้วน และพยายามอย่างเต็มที่ในการปกป้องทรัพย์สินของบริษัท ตลอดจนจ่ายผลตอบแทนการลงทุนที่เป็นที่น่าพอใจ เพื่อให้ผู้ถือหุ้นมีความพึงพอใจสูงสุด

3.2 คณะกรรมการบริษัทและผู้บริหารเป็นผู้รับรู้ถึงสิทธิและมีการดูแลสิทธิของผู้มีส่วนได้เสียทุกกลุ่มของบริษัท ทั้งผู้มีส่วนได้เสียภายในและผู้มีส่วนได้เสียภายนอกอย่างเท่าเทียมกันและเป็นธรรม

3.3 พนักงานบริษัทตระหนักอยู่เสมอว่าพนักงานของบริษัทคือทรัพยากรที่สำคัญที่สุด จึงได้มีการเตรียมความพร้อมของบุคลากรอย่างต่อเนื่องโดยมุ่งเน้นการพัฒนาความรู้ ความสามารถ ทักษะ และคุณภาพของพนักงาน โดยจัดให้มีการฝึกอบรมทั้งภายในและภายนอกอย่างต่อเนื่องและสม่ำเสมอ มีการอบรม On the Job Training แก่พนักงานที่ใหม่หรือเปลี่ยนแปลง โยกย้ายงาน เป็นต้น นอกจากนี้บริษัทยังจัดให้พนักงานได้รับสวัสดิการต่างๆเช่น กองทุนสำรองเลี้ยงชีพ ทุนการศึกษาบุตรพนักงาน การท่องเที่ยวทัศนศึกษา การจัดให้มีการซ้อมหนีไฟและระบบป้องกันภัย เป็นต้น เพื่อส่งเสริมคุณภาพชีวิตที่ดีเหมาะกับการดำรงชีพในสังคมและมีโอกาสเติบโตไปพร้อมกับความก้าวหน้าของบริษัท

3.4 ลูกค้า บริษัทมุ่งมั่นให้ลูกค้ามีความพึงพอใจสูงสุดทั้งคุณภาพและบริการในผลิตภัณฑ์ของบริษัท ตลอดจนการส่งมอบที่ทันเวลาพร้อมตอบสนองความต้องการของลูกค้า โดยเอาใจใส่ และมีความรับผิดชอบต่ลูกค้า มีการเปิดโอกาสให้ลูกค้าแสดงความคิดเห็น มีการสำรวจความพึงพอใจของลูกค้าเป็นประจำทุกปีพร้อมทั้งจัดรายการส่งเสริมสัมพันธ์ภาพระหว่างลูกค้าและบริษัทอย่างต่อเนื่อง เช่น รายการท่องเที่ยวทั้งในและต่างประเทศ การนำลูกค้าเยี่ยมชมโรงงาน เป็นต้น และจัดให้หน่วยธุรกิจขายเป็นผู้รับผิดชอบในการรับข้อร้องเรียนของลูกค้า

3.5 คู่ค้า บริษัทเล็งเห็นความสำคัญของการปฏิบัติต่อคู่ค้า ตามเงื่อนไขทางการค้า และปฏิบัติตามสัญญา มีการประพฤติตามรอบคอบการ แข่งขันที่ดี เป็นธรรม และไม่ใช้วิธีการที่ไม่สุจริต

3.6 คู่แข่งเงิน บริษัทแข่งขันทางการค้าตามกรอบกติกาแห่งการแข่งขันที่ดีและไม่ใช้วิธีการที่ไม่สุจริตเพื่อทำลายคู่แข่งทางการค้า โดยปล่อยให้ไปไปตามกลไกของตลาด

3.7 เจ้าหนี้ บริษัทได้ปฏิบัติตามเงื่อนไขการค้าตามข้อตกลงและหน้าที่ที่พึงมีต่อเจ้าหนี้ ปฏิบัติตัวเป็นลูกหนี้ที่ดี นอกจากนี้บริษัทยังให้ข้อมูลต่าง ๆ ที่เป็นประโยชน์ต่อเจ้าหนี้

3.8 ภาครัฐ ส่วนราชการ และหน่วยงานต่าง ๆ ที่เกี่ยวข้อง บริษัทปฏิบัติตามกฎหมายและข้อกำหนดของส่วนราชการและหน่วยงานต่าง ๆ ที่เกี่ยวข้อง อย่างสม่ำเสมอและไม่เบียดเบียนที่จะฝ่าฝืนการปฏิบัติตามดังกล่าว

3.9 ชุมชน สังคม และสิ่งแวดล้อม บริษัทตระหนักถึงความรับผิดชอบต่อชุมชน สังคม และสิ่งแวดล้อม โดยดำเนินการดังต่อไปนี้

- ระบบบำบัดน้ำเสีย ระบบบำบัดน้ำเสียของบริษัทสามารถรองรับน้ำเสียได้ 2 เท่าของปริมาณน้ำเสียในปัจจุบัน ค่าบีโอดีไม่สูงกว่าค่าที่กฎหมายกำหนด (ค่าบีโอดีที่อุณหภูมิ 20 องศาเซลเซียส เวลา 5 วัน ไม่มากกว่า 20 มิลลิกรัมต่อลิตร) ในเดือนธันวาคมปี 2557 ค่าบีโอดี เท่ากับ 9.4 มิลลิกรัมต่อลิตร

- การจัดสภาพแวดล้อมในสถานที่ปฏิบัติงาน โดยคำนึงถึงความปลอดภัย อาชีวอนามัย สิ่งแวดล้อม และ การอำนวยความสะดวกแก่พนักงาน และลูกค้า

- การสนับสนุนการอนุรักษ์สิ่งแวดล้อม

- การสนับสนุนกิจกรรมนักศึกษาจากสถาบันการศึกษาต่าง ๆ รวมทั้งกิจกรรมวันเด็กแห่งชาติเป็นประจำทุกปีอย่างต่อเนื่อง

- การสนับสนุนกิจกรรม หน่วยงานภาครัฐต่าง ๆ ทั้งในจังหวัดสมุทรปราการ และในส่วนกลาง

- การสนับสนุนกิจกรรมสาธารณกุศล ร่วมกับองค์กรภาครัฐ และเอกชน อื่นๆ

- การสนับสนุนกิจกรรมส่งเสริมพระพุทธศาสนา

- ร้านค้าสวัสดิการ จำหน่ายสินค้าราคาประหยัด มอบส่วนลดให้แก่พนักงาน และลูกค้าในชุมชนใกล้เคียง ตลอดจนลูกค้าทั่วไป

4. การเปิดเผยข้อมูลและความโปร่งใส

คณะกรรมการ ได้ให้ความสำคัญต่อการเปิดเผยข้อมูลที่มีความถูกต้อง ครบถ้วน โปร่งใสทั่วถึง ทั้งรายงานข้อมูลทางการเงิน และข้อมูลทั่วไป ตลอดจนข้อมูลสำคัญที่มีผลกระทบต่อราคาหลักทรัพย์ของบริษัท โดยได้เผยแพร่ข้อมูลข่าวสารต่าง ๆ ดังกล่าวเพื่อให้ผู้ลงทุนและผู้ที่เกี่ยวข้องได้รับทราบ ทั้งโดยผ่านช่องทางและสื่อการเผยแพร่ข้อมูลต่าง ๆ ของตลาดหลักทรัพย์ ในส่วนงานด้านผู้ลงทุนสัมพันธ์นั้น บริษัทยังไม่ได้จัดตั้งหน่วยงานขึ้น เฉพาะ แต่ได้มอบหมายให้ ผู้จัดการฝ่ายการตลาด ทำหน้าที่ติดต่อสื่อสารกับนักลงทุน สถาบัน ผู้ถือหุ้น รวมทั้งนักวิเคราะห์ และผู้ที่เกี่ยวข้อง ทั้งนี้เนื่องจาก กิจกรรมดังกล่าวยังไม่มากนัก ซึ่งผู้ลงทุนสามารถติดต่อขอทราบข้อมูลได้ที่ โทร (02) 703-4444 ต่อเลขานุการบริษัทหรือ ที่ www.gmsauce.com

ในปี 2557 บริษัทมีการเปิดเผยข้อมูลทางการเงินที่สำคัญอย่างเพียงพอในงบการเงิน โดยการเปิดเผยเป็นไปตามหลักเกณฑ์ของตลาดหลักทรัพย์แห่งประเทศไทย สำนักงานคณะกรรมการกำกับหลักทรัพย์และตลาดหลักทรัพย์ และตามมาตรฐานการบัญชีกำหนด ได้เผยแพร่ผ่านระบบเผยแพร่ข้อมูลของตลาดหลักทรัพย์แห่งประเทศไทย ซึ่งงบการเงินดังกล่าวได้ผ่านการตรวจสอบและให้ความเห็นอย่างไม่มีเงื่อนไขจากผู้สอบบัญชีรับอนุญาต และผ่านความเห็นชอบจากที่ประชุมคณะกรรมการตรวจสอบ และคณะกรรมการบริษัท ก่อนเปิดเผยต่อผู้ถือหุ้น โดยคณะกรรมการบริษัทได้เปิดเผยรายงานความรับผิดชอบของคณะกรรมการต่อรายงานทางการเงินในรายงานประจำปีด้วย

นอกจากนี้บริษัทได้เปิดเผย สรุปผลการดำเนินงานของงบการเงินผ่านการสอบทาน และคำอธิบายและการวิเคราะห์ของฝ่ายจัดการ รายไตรมาสและรายปี รวมถึงข้อมูลที่ใช้ข้อมูลทางการเงินอื่น ๆ ตลอดจนการประกาศจ่ายเงินปันผล และกำหนดวันประชุมสามัญผู้ถือหุ้น

เพื่อเป็นการอำนวยความสะดวกให้ผู้ถือหุ้น บริษัทจึงเพิ่ม เมนู สำหรับผู้ถือหุ้น บนเว็บไซต์ของบริษัทขึ้นในปี 2550 เป็นต้นมา (ในปี 2554 เปลี่ยนเป็น “นักลงทุนสัมพันธ์”) เอกสารเชิญประชุมสามัญผู้ถือหุ้น เปิดเผยบนเว็บไซต์ของบริษัทก่อนการประชุม 1 เดือน เพื่อให้ผู้ถือหุ้นได้มีโอกาสศึกษาข้อมูลก่อนการประชุมอย่างเพียงพอ นอกจากนี้ผู้ถือหุ้นยังสามารถเสนอวาระการประชุมเพิ่มเติมได้ตามระยะเวลาที่บริษัทกำหนด

บริษัทได้ปรับปรุงการเปิดเผยข้อมูลดังกล่าวบนเว็บไซต์ของบริษัทให้ทันสมัยอยู่เสมอ

บริษัทได้เปิดเผยข้อมูลและข่าวสารที่สำคัญอย่างสม่ำเสมอ เพื่อให้ผู้ถือหุ้นและผู้มีส่วนได้เสียได้รับทราบข้อมูลข่าวสารอย่างทั่วถึง ครบถ้วน โดยได้ดำเนินการผ่านช่องทางต่าง ๆ ดังนี้

1. เว็บไซต์ของตลาดหลักทรัพย์แห่งประเทศไทย

- งบการเงิน รายไตรมาส และรายปี

- รายงานประจำปี

- แบบแสดงรายการข้อมูลประจำปี (แบบ 56-1)

- ข่าว (สรุปผลการดำเนินงานของ บจ. คำอธิบายงบการเงิน การประกาศจ่ายเงินปันผล มติคณะกรรมการ มติที่ประชุมผู้ถือหุ้น รายการที่เกี่ยวข้องกัน เป็นต้น)

2. สำนักงานคณะกรรมการกำกับหลักทรัพย์และตลาดหลักทรัพย์แห่งประเทศไทย

3. กระทรวงพาณิชย์

4. หนังสือพิมพ์ (จดหมายเชิญประชุม งบดุลและบัญชีกำไรขาดทุน ประกาศจ่ายเงินปันผล เป็นต้น)

5. เว็บไซต์บริษัท (www.gmsauce.com) มี 2 ภาษา ได้แก่ ภาษาไทย และภาษาอังกฤษ

6. การพบปะให้ข้อมูลแบบตัวต่อตัว (Company Visit)

7. การจัดส่งหนังสือแจ้งผู้ถือหุ้นทางไปรษณีย์

5. ความรับผิดชอบของคณะกรรมการ

5.1 โครงสร้างของคณะกรรมการ

คณะกรรมการบริษัท ประกอบด้วยผู้ทรงคุณวุฒิที่มีความรู้ความสามารถ และประสบการณ์ที่เป็นประโยชน์ต่อบริษัท จำนวนทั้งสิ้น 9 คน การเลือกตั้งกรรมการเป็นไปตามมติของที่ประชุมผู้ถือหุ้นตามหลักเกณฑ์และวิธีการตามกฎหมายและข้อบังคับของบริษัท ซึ่งเป็นจำนวนที่เหมาะสมกับธุรกิจของ บริษัท ปัจจุบันคณะกรรมการบริษัท ประกอบด้วย

กรรมการที่ไม่เป็นผู้บริหาร	2 คน	คิดเป็นร้อยละ 22.22 ของกรรมการทั้งคณะ
กรรมการที่เป็นผู้บริหาร	4 คน	คิดเป็นร้อยละ 44.44 ของกรรมการทั้งคณะ
กรรมการที่เป็นอิสระ	3 คน	คิดเป็นร้อยละ 33.33 ของกรรมการทั้งคณะ

(เป็นผู้ที่มีความรู้ทางด้าน บัญชี การเงิน ตลอดจนมีความรู้และประสบการณ์เพียงพอที่จะสามารถทำหน้าที่ในการสอบทานความน่าเชื่อถือของงบการเงิน จำนวน 2 คน)

โดยมีกรรมการผู้มีอำนาจลงลายมือชื่อแทนบริษัท คือ นายปริญญา วิทยุรัตน์ นายธนวัฒน์ วิทยุรัตน์ นายบัญชา วิทยุรัตน์ สองในสามคนนี้ลงลายมือชื่อร่วมกันและประทับตราสำคัญของบริษัท

การกำหนดคุณสมบัติของกรรมการอิสระ

กรรมการอิสระ หมายถึง กรรมการที่เป็นอิสระจากผู้ถือหุ้นรายใหญ่ หรือกลุ่มของผู้ถือหุ้นรายใหญ่ กรรมการอิสระของบริษัท มีคุณสมบัติ ดังนี้

1) ต้องถือหุ้นไม่เกิน 0.5% ของจำนวนหุ้นที่มีสิทธิออกเสียงทั้งหมดของบริษัท บริษัทในเครือ ร่วมทุนหรือนิติบุคคลที่อาจมีความขัดแย้ง (นับรวมบุคคลที่เกี่ยวข้องตามมาตรา 258 ตามกฎหมายหลักทรัพย์)

2) ไม่เป็นกรรมการที่มีส่วนร่วมบริหารงาน รวมทั้งไม่เป็นลูกจ้าง พนักงาน ที่ปรึกษาที่ได้รับเงินเดือนประจำ รวมทั้งที่ปรึกษาตรวจสอบบัญชี ที่ปรึกษากฎหมาย ที่ปรึกษาด้านอื่นๆ หรือเป็นผู้มีอำนาจควบคุมบริษัท บริษัทในเครือ บริษัทร่วมหรือเป็นบุคคลที่อาจมีความขัดแย้ง โดยต้องไม่มีผลประโยชน์หรือส่วนได้เสียในลักษณะดังกล่าวมาแล้วเป็นเวลาไม่น้อยกว่า 2 ปี

3) ไม่มีความสัมพันธ์ทางธุรกิจ เช่น เป็นลูกค้า เจ้าหนี้ ลูกหนี้การค้า เจ้าหนี้ ลูกหนี้เงินกู้ เป็นต้น รวมทั้งไม่มีผลประโยชน์ หรือส่วนได้เสียไม่ว่าทางตรงหรือทางอ้อม ทั้งในด้านการเงินและการบริหารงานของบริษัท บริษัทในเครือ บริษัทร่วมหรือนิติบุคคลที่อาจมีความขัดแย้งในลักษณะที่จะทำให้เกิดความไม่เป็นอิสระ

4) ไม่มีความสัมพันธ์ทางสายโลหิตหรือโดยการจดทะเบียนในลักษณะที่เป็นบิดา มารดา คู่สมรส พี่น้องและบุตร รวมทั้งคู่สมรสของบุตรกับผู้บริหาร ผู้ถือหุ้น รายใหญ่ ผู้มีอำนาจควบคุมหรือบุคคลที่จะได้รับการเสนอชื่อเป็นผู้บริหารหรือผู้มีอำนาจควบคุมของบริษัท บริษัทในเครือ บริษัทร่วม

การกำหนดวาระการดำรงตำแหน่ง

ตามข้อบังคับของบริษัท ในการประชุมสามัญประจำปีทุกครั้ง ให้กรรมการออกจากตำแหน่งหนึ่งในสามกรรมการที่จะต้องออกจากตำแหน่งในปีแรกและปีที่สอง ที่จดทะเบียนแปรรูปเป็นบริษัทมหาชนให้จบสลาภกันว่าผู้ใดจะออก ส่วนปีหลังๆ ต่อไปให้กรรมการคนที่อยู่ในตำแหน่งนานที่สุดเป็นผู้ออกจากตำแหน่งกรรมการผู้ออกจากตำแหน่งนี้จะเลือกตั้งให้เข้ารับตำแหน่งอีกก็ได้ ที่ประชุมผู้ถือหุ้นอาจลงมติให้กรรมการคนใดออกจากตำแหน่งก่อนถึงคราวออกตามวาระได้ด้วยคะแนนเสียงไม่น้อยกว่า 3 ใน 4 ของจำนวนผู้ถือหุ้น ซึ่งมาประชุมและมีสิทธิออกเสียงและมีหุ้นนับรวมกันได้ไม่น้อยกว่ากึ่งหนึ่งของจำนวนหุ้นที่ถือ โดยผู้ถือหุ้นที่มาประชุมและมีสิทธิออกเสียง

สำหรับวาระการดำรงตำแหน่งของกรรมการชุดย่อย ได้แก่ คณะกรรมการตรวจสอบ มีวาระดำรงตำแหน่งคราวละ 2 ปี

การดำรงตำแหน่งกรรมการในบริษัทอื่นของกรรมการและผู้บริหารระดับสูง

ปัจจุบัน ไม่มีกรรมการและผู้บริหารระดับสูงของบริษัทคนใดที่ดำรงตำแหน่งกรรมการในบริษัทจดทะเบียนอื่นเกิน 3 บริษัท และไม่มีกรรมการและผู้บริหารระดับสูงของบริษัทคนใดที่เป็นประธานกรรมการ กรรมการบริหาร หรือ กรรมการผู้มีอำนาจลงนามในบริษัทอื่นเกิน 3 บริษัท

การแยกตำแหน่งประธานกรรมการบริหารและกรรมการผู้จัดการ

ปัจจุบันประธานกรรมการบริหาร และกรรมการผู้จัดการ ของบริษัทเป็นบุคคลเดียวกัน

เลขาธิการบริษัท

บริษัทได้แต่งตั้ง นางสาวสุณี วิทยุรัตน์ ผู้จัดการฝ่ายการเงิน เป็นเลขาธิการบริษัท และทำหน้าที่เลขาธิการคณะกรรมการ และเลขานุการ

คณะกรรมการตรวจสอบด้วย

คณะกรรมการบริษัท

ณ วันที่ 31 ธันวาคม พ.ศ. 2557 คณะกรรมการของบริษัท ไทยเทพรส จำกัด (มหาชน) ประกอบด้วยบุคคลผู้ทรงคุณวุฒิ

จำนวนรวมทั้งสิ้น 9 ท่านดังนี้

ชื่อ	ประเภท	ตำแหน่ง
1. นายปริญญญา วิทยุรัตน์	กรรมการและกรรมการบริหาร	ประธานกรรมการบริหาร/กรรมการผู้จัดการ
2. นางพรณา วิทยุรัตน์	กรรมการและกรรมการบริหาร	กรรมการ/รองกรรมการผู้จัดการ
3. นายธนวัฒน์ วิทยุรัตน์	กรรมการและกรรมการบริหาร	กรรมการ/รองกรรมการผู้จัดการ
4. นายบัญชา วิทยุรัตน์	กรรมการและกรรมการบริหาร	กรรมการ/รองกรรมการผู้จัดการ
5. นางสาวมาลี วิทยุรัตน์	กรรมการ	กรรมการ
6. นายบัณฑิต วิทยุรัตน์	กรรมการ	กรรมการ
7. นายพจน์ กองพุฒิ	กรรมการอิสระและกรรมการตรวจสอบ	กรรมการอิสระ/กรรมการตรวจสอบ
8. ผศ. รวีวัลย์ ภิชัยพนากุล	กรรมการอิสระและกรรมการตรวจสอบ	กรรมการอิสระ/ประธานกรรมการตรวจสอบ
9. พลเรือโททนง ศิริรังษี	กรรมการอิสระและกรรมการตรวจสอบ	กรรมการอิสระ/กรรมการตรวจสอบ

การสรรหาคณะกรรมการบริษัท

บริษัทฯ ไม่มีคณะกรรมการสรรหา คณะกรรมการบริษัทจะเป็นผู้เสนอชื่อบุคคลที่มีคุณสมบัติเหมาะสมจะเป็นคณะกรรมการบริษัท ต่อที่ประชุมผู้ถือหุ้นเพื่อพิจารณาอนุมัติ

กรรมการอิสระ จะต้องเป็นผู้ที่มีความรู้ความสามารถในการบริหารงานและอย่างน้อยหนึ่งในจำนวนนั้นจะต้องเป็นผู้มีความรู้และประสบการณ์เพียงพอที่จะสามารถทำหน้าที่ในการสอบทานความน่าเชื่อถือของงบการเงิน

(กรรมการอิสระ ของบริษัท จำนวน 2 คน คือ ผศ.รวีวัลย์ ภิชัยพนากุล และนายพจน์ กองพุฒิ มีความรู้และประสบการณ์เพียงพอที่จะสามารถทำหน้าที่ในการสอบทานความน่าเชื่อถือของงบการเงิน)

ตามข้อบังคับของบริษัท ในการประชุมสามัญประจำปีทุกครั้งให้กรรมการออกจากตำแหน่งหนึ่งในสาม กรรมการที่จะต้องออกจากตำแหน่งในปีแรกและปีที่สอง ที่จดทะเบียนแปรรูปเป็นบริษัทมหาชนให้จบสลาภกันว่าผู้ใดจะออก ส่วนปีหลังๆ ต่อไปให้กรรมการคนที่อยู่ในตำแหน่งนานที่สุดเป็นผู้ออกจากตำแหน่ง กรรมการผู้ออกจากตำแหน่งนี้จะเลือกตั้งให้เข้ารับตำแหน่งอีกก็ได้ ที่ประชุมผู้ถือหุ้นอาจลงมติให้กรรมการคนใดออกจากตำแหน่งก่อนถึงคราวออกตามวาระได้ด้วยคะแนนเสียงไม่น้อยกว่า 3 ใน 4 ของจำนวนผู้ถือหุ้น ซึ่งมาประชุมและมีสิทธิออกเสียงและมีหุ้นนับรวมกันได้ไม่น้อยกว่ากึ่งหนึ่งของจำนวนหุ้นที่ถือ โดยผู้ถือหุ้นที่มาประชุมและมีสิทธิออกเสียง

5.2 คณะกรรมการชุดย่อย

คณะกรรมการบริษัทได้แต่งตั้ง คณะกรรมการตรวจสอบ เป็นคณะกรรมการชุดย่อยเพื่อช่วยในการกำกับดูแลกิจการของบริษัท

บริษัทยังไม่มีคณะกรรมการกำหนดค่าตอบแทน แต่มีกระบวนการพิจารณาค่าตอบแทนเบื้องต้นที่เหมาะสม โดยใช้ข้อมูลค่าตอบแทนของบริษัทในอุตสาหกรรมเดียวกันและมีขนาดใกล้เคียงกัน รวมทั้งผลการประกอบการของบริษัทประกอบการพิจารณา

คณะกรรมการตรวจสอบ ประกอบด้วย กรรมการอิสระ 3 ท่าน ดังต่อไปนี้

1. ผศ.รวีวัลย์	ภิชัยพนากุล	ประธานคณะกรรมการตรวจสอบ
2. พลเรือโททนง	ศิริรังษี	กรรมการตรวจสอบ
3. นายพจน์	กองพุฒิ	กรรมการตรวจสอบ

คณะกรรมการตรวจสอบลำดับที่ 1 และ ลำดับที่ 3 มีความรู้และประสบการณ์เพียงพอที่จะสามารถทำหน้าที่ในการสอบทานความน่าเชื่อถือของงบการเงิน

อำนาจหน้าที่ของคณะกรรมการตรวจสอบ

1. สอบทานให้บริษัทมีการรายงานทางการเงินอย่างถูกต้องและเพียงพอ
2. สอบทานให้บริษัทมีระบบการควบคุมภายใน (internal control) และระบบการตรวจสอบภายใน (internal audit) ที่เหมาะสม และมีประสิทธิภาพ และพิจารณาความเป็นอิสระของหน่วยงาน ตรวจสอบภายใน ตลอดจนให้ความเห็นชอบในการพิจารณาแต่งตั้ง โยกย้าย เลิกจ้างหัวหน้าหน่วยงานตรวจสอบภายใน หรือหน่วยงานอื่นใดที่ได้รับผิดชอบเกี่ยวกับการตรวจสอบภายใน
3. สอบทานให้บริษัทปฏิบัติตามกฎหมายว่าด้วยหลักทรัพย์และตลาดหลักทรัพย์ ข้อกำหนดของตลาดหลักทรัพย์ และกฎหมายที่เกี่ยวข้องกับธุรกิจของบริษัท
4. พิจารณา คัดเลือก เสนอแต่งตั้งบุคคลซึ่งมีความเป็นอิสระเพื่อทำหน้าที่เป็นผู้สอบบัญชีของบริษัท และเสนอ คำตอบแทนของบุคคลดังกล่าว รวมทั้งเข้าร่วมประชุมกับผู้สอบบัญชีโดยไม่ฝ่ายจัดการเข้าร่วมประชุมด้วย อย่างน้อยปีละ 1 ครั้ง
5. พิจารณารายการที่เกี่ยวข้องกันหรือรายการที่อาจมีความขัดแย้งทางผลประโยชน์ ให้เป็นไปตามกฎหมาย และข้อกำหนดของตลาดหลักทรัพย์ ทั้งนี้ เพื่อให้มั่นใจว่ารายการดังกล่าวสมเหตุสมผลและเป็นประโยชน์สูงสุดต่อบริษัท
6. จัดทำรายงานของคณะกรรมการตรวจสอบโดยเปิดเผยไว้ในรายงานประจำปีของบริษัท ซึ่งรายงาน ดังกล่าวต้องลงนามโดยประธานคณะกรรมการตรวจสอบ และต้องประกอบด้วยข้อมูลอย่างน้อยดังต่อไปนี้
 - จำนวนการประชุมคณะกรรมการตรวจสอบ และการเข้าร่วมประชุมของกรรมการตรวจสอบแต่ละท่าน
 - ความเห็นเกี่ยวกับความถูกต้อง ครบถ้วน เป็นที่เชื่อถือได้ของรายงานทางการเงินของบริษัท
 - ความเห็นเกี่ยวกับความเพียงพอของระบบการควบคุมภายในของบริษัท
 - ความเห็นเกี่ยวกับการปฏิบัติตามกฎหมายว่าด้วยหลักทรัพย์และตลาดหลักทรัพย์ ข้อกำหนดของ ตลาดหลักทรัพย์ หรือกฎหมายที่เกี่ยวข้องกับธุรกิจของบริษัท
 - ความเห็นเกี่ยวกับความเหมาะสมของผู้สอบบัญชี
 - ความเห็นเกี่ยวกับรายการที่อาจมีความขัดแย้งทางผลประโยชน์
 - ความเห็นหรือข้อสังเกตโดยรวมที่คณะกรรมการตรวจสอบได้รับจากการปฏิบัติหน้าที่ตามกฎหมาย (charter)
 - รายการอื่นที่เห็นว่าผู้ถือหุ้นและผู้ลงทุนทั่วไปควรทราบ ภายใต้ขอบเขตหน้าที่และความรับผิดชอบ ที่ได้รับมอบหมายจากคณะกรรมการบริษัท
7. ปฏิบัติการอื่นใดตามที่คณะกรรมการของบริษัทมอบหมายด้วยความเห็นชอบจากคณะกรรมการตรวจสอบ

คณะกรรมการบริหาร ประกอบด้วยคณะกรรมการ 4 ท่าน ดังต่อไปนี้

1. นายปริญญญา	วิญญูรัตน์	ประธานกรรมการบริหารและกรรมการผู้จัดการ
2. นางพรนภา	วิญญูรัตน์	กรรมการ/รองกรรมการผู้จัดการ
3. นายธนวัฒน์	วิญญูรัตน์	กรรมการ/รองกรรมการผู้จัดการ
4. นายบัญชา	วิญญูรัตน์	กรรมการ/รองกรรมการผู้จัดการ

อำนาจหน้าที่ของคณะกรรมการบริหาร

มีหน้าที่กำกับดูแลการดำเนินงานของบริษัทให้มีประสิทธิภาพ และมีความเข้มแข็งทางธุรกิจ มีการขยายตัวทางธุรกิจ และบริหารการลงทุนตามนโยบายของคณะกรรมการบริษัท รวมทั้งการบริหารการเงิน และการกลั่นกรองเรื่องต่างๆ ที่จะนำเสนอคณะกรรมการบริษัทพิจารณาและดำเนินการอื่นๆ ตามที่คณะกรรมการบริษัทมอบหมาย

5.3 บทบาทหน้าที่และความรับผิดชอบของคณะกรรมการ

หน้าที่และความรับผิดชอบของคณะกรรมการบริษัท

1. ดูแลและจัดการบริษัทให้เป็นไปตามกฎหมาย วัตถุประสงค์ และข้อบังคับของบริษัท รวมทั้งมีมติของที่ประชุมผู้ถือหุ้น
2. ติดตามผลการดำเนินงานของบริษัท และความคืบหน้า ในการบรรลุวัตถุประสงค์ การปฏิบัติตามกฎหมาย ระเบียบและนโยบายที่เกี่ยวข้อง
3. ให้ความเห็นชอบ วัสดุภัณฑ์ การกิจ คุณค่าที่บริษัทมุ่งหวัง และ จรรยาบรรณในการดำเนินธุรกิจ
4. พิจารณาให้ความเห็นชอบนโยบายการบริหารต่างๆ
5. ดูแลกำกับให้มีระบบการควบคุมภายในที่มีประสิทธิภาพ
6. ดูแลให้มีการกำกับตรวจสอบ ทั้งจากผู้ตรวจสอบภายใน และผู้ตรวจสอบภายนอก ให้ทำหน้าที่อย่างมีประสิทธิภาพ
7. อนุมัติเงินงบประมาณประจำปี และดูแลให้มีการจัดทำงบการเงินเป็นไปตามหลักการบัญชีที่รับรองทั่วไป
8. ดูแลให้มีการเปิดเผยข้อมูล อย่างถูกต้อง ครบถ้วน และโปร่งใส
9. ดูแลการป้องกันความขัดแย้งทางผลประโยชน์
10. พิจารณากลั่นกรองเรื่องต่าง ๆ ที่จะนำเข้าสู่ที่ประชุมผู้ถือหุ้น

นโยบายเกี่ยวกับการกำกับดูแลกิจการ

คณะกรรมการบริษัทได้ตระหนักถึงความสำคัญของการกำกับดูแลกิจการที่ดี เพื่อเพิ่มความโปร่งใส เพิ่มขีดความสามารถในการแข่งขันทางธุรกิจของบริษัท ตลอดจนเพิ่มความเชื่อมั่นให้แก่ผู้ถือหุ้น ผู้ลงทุนและผู้ที่เกี่ยวข้องทุกฝ่าย จึงได้กำหนดนโยบายการกำกับดูแลกิจการที่ดี โดยครอบคลุมหลักการสำคัญดังนี้

การปฏิบัติต่อผู้ถือหุ้นและผู้มีส่วนได้ส่วนเสียอย่างเท่าเทียมกัน และเป็นธรรมต่อทุกฝ่าย

คณะกรรมการมีความมุ่งมั่นในการสร้างมูลค่าเพิ่มแก่กิจการในระยะยาว บริหารงานด้วยความรอบคอบและระมัดระวัง รับผิดชอบต่อการปฏิบัติหน้าที่ด้วยความสามารถและประสิทธิภาพที่เพียงพอเพื่อให้เกิดประโยชน์สูงสุดต่อผู้ถือหุ้น ดูแลมิให้เกิดปัญหาความขัดแย้งทางผลประโยชน์ และรับผิดชอบต่อการตัดสินใจและการกระทำของตนเอง

การดำเนินงานเป็นไปด้วยความโปร่งใส สามารถตรวจสอบได้ เปิดเผยข้อมูลอย่างเพียงพอแก่ผู้ที่เกี่ยวข้องทุกฝ่าย ดำเนินธุรกิจโดยคำนึงถึงความเสี่ยงอยู่เสมอ โดยมีการควบคุมและบริหารความเสี่ยงที่เหมาะสม

การดูแลเรื่องการใช้ข้อมูลภายใน

บริษัทมีมาตรการดูแลเรื่องใช้ข้อมูลภายใน โดยจะไม่เปิดเผยข้อมูลภายในก่อนการเปิดเผยสารสนเทศต่อสาธารณชนโดยผู้บริหารต้องรายงานการซื้อขายและการถือครองหลักทรัพย์ของบริษัททุกครั้งที่มีการเปลี่ยนแปลง และมีข้อห้ามผู้บริหารซื้อขายหลักทรัพย์ของบริษัทในช่วงก่อนการเปิดเผยข้อมูลต่อสาธารณชน 1 เดือน และหลังการเปิดเผยข้อมูล 2 สัปดาห์ ซึ่งบริษัทได้นำแนวทางปฏิบัติที่ดีของสำนักงานคณะกรรมการกำกับหลักทรัพย์ และตลาดหลักทรัพย์มาถือปฏิบัติอย่างเคร่งครัด

การควบคุมภายใน

บริษัทมีมาตรการควบคุมภายในและการติดตามการปฏิบัติงานให้เป็นไปตามมาตรการดังกล่าวโดยมีวัตถุประสงค์เพื่อให้แน่ใจว่ารายงานทางการเงินของบริษัทที่แสดงต่อสาธารณชนมีความถูกต้อง เชื่อถือได้ การบริหารทรัพย์สินของบริษัทเป็นไปอย่างถูกต้องชอบธรรม และธุรกรรมต่าง ๆ ดำเนินไปอย่างถูกต้องตามขั้นตอนที่ได้รับอนุมัติจากผู้บริหาร

5.4 การประชุมคณะกรรมการ

คณะกรรมการมีกำหนดประชุมโดยปกติเป็นประจำทุกไตรมาสละ 5 ครั้ง ได้แก่ เดือน กุมภาพันธ์ มีนาคม พฤษภาคม สิงหาคม พฤศจิกายนและมีการประชุมพิเศษเพิ่มตามความจำเป็นโดย มีการกำหนดวาระที่ชัดเจนล่วงหน้าและมีวาระพิจารณาติดตามผลการดำเนินงานเป็นประจำเลขานุการได้จัดหนังสือเชิญประชุมพร้อมระเบียบวาระการประชุมและเอกสารก่อนการประชุมล่วงหน้า 7 วัน เพื่อให้คณะกรรมการ ได้มีเวลาศึกษาข้อมูลอย่างเพียงพอก่อนเข้าร่วมประชุม ปกติการประชุมแต่ละครั้ง จะใช้เวลาประมาณ 2.5 - 3 ชั่วโมง โดยปี 2556 ที่ผ่านมา คณะกรรมการมีการประชุมตามวาระปกติ 5 ครั้ง โดยกรรมการทุกท่านเข้าร่วมประชุมโดยพร้อมเพรียงทุกครั้ง (ยกเว้น นายบัญชา วิทยธรณ์ จำนวนครั้งที่ประชุมคณะกรรมการปี 2557 : 3 ครั้ง จากจำนวนทั้งสิ้น 5 ครั้ง (ติดภารกิจไปติดต่อกู้ค่าต่างประเทศ)

5.5 ค่าตอบแทน

ค่าตอบแทนกรรมการ: บริษัทได้กำหนดค่าตอบแทนกรรมการ โดยได้รับอนุมัติจากที่ประชุมสามัญผู้ถือหุ้นแล้ว กรรมการตรวจสอบจะได้รับเงินเดือนเพิ่มขึ้นตามปริมาณงานที่เพิ่มขึ้น

ค่าตอบแทนผู้บริหาร ค่าตอบแทนผู้บริหารเป็นไปตามหลักการที่คณะกรรมการบริษัทกำหนด กรรมการที่เป็นผู้บริหาร จะได้รับ เงินเดือน โบนัส เพิ่มเติมจากค่าตอบแทนกรรมการ

จำนวนค่าตอบแทนในปี 2557 บริษัทได้จ่ายค่าตอบแทนต่าง ๆ (ที่เป็นตัวเงิน) ได้แก่ เงินเดือนโบนัส ค่าที่ปรึกษา เงินสมทบเงินกองทุนสำรองเลี้ยงชีพ เงินสมทบกองทุนประกันสังคม เบี้ยเลี้ยง เงินจ่ายครั้งเดียวเมื่อออกจากงาน และค่าตอบแทนกรรมการ (นำหนึ่งกรรมการ) ให้แก่กรรมการและผู้บริหาร มีรายละเอียดดังนี้

	ท่าน	ค่าตอบแทนกรรมการ	เงินเดือน + โบนัส+อื่น ๆ	รวม ปี 2557
คณะกรรมการ	9	4,300,000.00	13,054,588.00	17,354,588.00
ผู้บริหาร	7	-	9,776,675.00	9,776,675.00
รวมคณะกรรมการ และผู้บริหาร	16	4,300,000.00	22,831,263.00	27,131,263.00

การกำกับดูแลการดำเนินงานของบริษัทร่วม

มีการส่งคณะกรรมการของบริษัทไปเป็นกรรมการ ของบริษัทร่วม ตามมติเห็นชอบที่ประชุมคณะกรรมการบริษัท ดังต่อไปนี้

- บริษัท ยามาฮา (ประเทศไทย) จำกัด กรรมการ 1 นายธนวัฒน์ วิทยธรณ์
- บริษัท เอ็กซ์เตอร์ (ประเทศไทย) จำกัด กรรมการ 1 นายธนวัฒน์ วิทยธรณ์
กรรมการ 2 นายบัญชา วิทยธรณ์

ค่าตอบแทนของผู้สอบบัญชี

1. ค่าตอบแทนจากการสอบบัญชี (audit fee) (บาท)

บริษัท จ่ายค่าตอบแทนการสอบบัญชีให้แก่

ผู้สอบบัญชีของบริษัท เป็นจำนวนเงิน
สำนักงานสอบบัญชีที่ผู้สอบบัญชีสังกัด เป็นจำนวนเงิน
รวมค่าสอบบัญชี

	2557	2556
	-	-
	750,000.00	720,000.00
	750,000.00	720,000.00

2. ค่าบริการอื่น (non-audit fee)

บริษัท ไม่มีการจ่ายค่าตอบแทนของงานบริการอื่น ในรอบปีบัญชี 2556 ให้แก่ผู้สอบบัญชีของบริษัท หรือ สำนักงานสอบบัญชีที่ผู้สอบบัญชีสังกัดบุคคล หรือกิจการที่เกี่ยวข้องกับผู้สอบบัญชีและสำนักงานสอบบัญชีดังกล่าว

ความรับผิดชอบต่อสังคม

นโยบายความรับผิดชอบต่อสังคม

ตลอดระยะเวลาการดำเนินงานของเรา บริษัท ไทยเทพรอส จำกัด (มหาชน) ได้ตระหนักถึงความสำคัญของผู้มีส่วนได้ส่วนเสียทุกกลุ่มของบริษัท อันได้แก่ ผู้ถือหุ้น พนักงาน ชุมชน สังคม และสิ่งแวดล้อม ดังจะเห็นได้จาก แนวทางนโยบายความรับผิดชอบต่อสังคมของบริษัท ที่แสดงออกถึงความมุ่งมั่นและตั้งใจจริงของเรา รวมถึงแนวปฏิบัติของพนักงานและผู้บริหารของบริษัทที่สอดคล้องกับทิศทางความรับผิดชอบต่อสังคม

นโยบายนี้ มีหลักการกำหนดไว้เพื่อเป็นแนวปฏิบัติร่วมกัน ประกอบด้วยหลัก 7 ประการดังนี้

1. การประกอบกิจการด้วยความเป็นธรรม

เรายึดมั่นในการดำเนินธุรกิจที่เป็นธรรม มีความเป็นมืออาชีพ โปร่งใส ถูกต้องตามกฎหมายเกณฑ์ และระเบียบปฏิบัติตามกฎหมายต่างๆ โดยยึดถือตามหลักการกำกับดูแลกิจการที่ดี ที่กำหนดโดยตลาดหลักทรัพย์แห่งประเทศไทย

2. การต่อต้านการทุจริตคอร์รัปชัน

บริษัทฯ ดำเนินกิจการด้วยความโปร่งใส และไม่มีส่วนเกี่ยวข้องกับการคอร์รัปชัน ไม่ว่าด้วยการเรียกรับ และจ่ายสินบนใดๆ ตามที่กฎหมายบัญญัติไว้ มีหน่วยงานทั้งภายในและภายนอกที่ทำหน้าที่ตรวจสอบการประกอบกิจการ

กรรมการ ผู้บริหารและพนักงานของบริษัทฯ ทุกคนต้องอยู่ภายใต้กฎระเบียบ ข้อปฏิบัติ และมาตรการ การป้องกันการทุจริตคอร์รัปชันอย่างเคร่งครัด หากกระทำความผิดจะต้องได้รับการพิจารณาโทษทางวินัย ในลักษณะของความผิดที่มีโทษสถานหนัก

3. สิทธิมนุษยชน

เราให้ความสำคัญกับสิทธิมนุษยชน ขั้นพื้นฐานเพื่อส่งเสริมการเคารพต่อสิทธิและเสรีภาพ ด้วยการไม่เลือกปฏิบัติ ส่งเสริมความเสมอภาค ไม่แบ่งแยกเพศ และชนชั้น ไม่ใช้แรงงานเด็ก

4. การปฏิบัติต่อแรงงานอย่างเป็นธรรม และความรับผิดชอบต่อพนักงาน

การพัฒนาบุคลากรเป็นปัจจัยหลักที่ต้องทำ การสร้างทีมบริหารที่ดี ปลูกฝังวัฒนธรรมองค์กร และสร้างความรู้สึกร่วมกัน โดยการคัดเลือกบุคลากร สอนวิธีคิด มีทัศนคติ อุทิศตน ปลอดจากการดำเนินชีวิต ความมีระเบียบวินัย อยู่ร่วมกันด้วยความรัก ความรับผิดชอบต่อส่วนรวมมากกว่าส่วนตน และทำให้องค์กรน่าอยู่ ยั่งยืนและเอื้อให้ทุกคนเป็นคนดีด้วย

เราสนับสนุนให้พนักงานของเรามีคุณภาพชีวิตที่ดีเทียบเท่ากับมาตรฐานด้านแรงงาน ด้วยการปฏิบัติและให้การดูแลพนักงานอย่างเท่าเทียมกัน เปิดโอกาสด้านการจ้างงานอย่างเป็นธรรม จัดให้มีสวัสดิการในรูปแบบต่างๆ อย่างเหมาะสม และเสริมสร้างความปลอดภัยและสุขอนามัยที่ดีในการทำงาน

นโยบายอาชีวอนามัยและความปลอดภัย (จป.)

“ทำงานอย่างปลอดภัย ไม่ประมาท ปราศจากอุบัติเหตุ”

นอกจากนี้ บริษัทฯ ยังได้สืบทอดการดำเนินโครงการกองทุนการศึกษาบุตรพนักงาน ที่เริ่มถือกำเนิดขึ้นตั้งแต่เมื่อปี 2535 ตามคำร้องคุณแม่กิมเซียว แซ่ตั้ง (ภริยาของคุณพ่อใช้ แซ่ไคว ผู้ก่อตั้งบริษัทฯ) โดยมีวัตถุประสงค์เพื่อช่วยเหลือการศึกษาของบุตรพนักงาน ที่ศึกษาเล่าเรียนดี และมีความประพฤติที่ดี

5. ความรับผิดชอบต่อผู้บริโภค

• บริษัทฯ ได้เปิดบริการสายด่วนผู้บริโภคเพื่อรับข้อติชมจากลูกค้า เพื่อนำข้อมูลดังกล่าวไปใช้ในการพัฒนาและปรับปรุงคุณภาพสินค้าและบริการของเราต่อไป

• เราทุ่มเทพัฒนาแนวทางการปฏิบัติงานที่มีประสิทธิภาพ เพื่อช่วยพัฒนาคุณภาพผลิตภัณฑ์

และกระบวนการผลิต จนได้รับการรับรองระบบคุณภาพมาตรฐานสากล อาทิ ระบบมาตรฐาน GMP, การรับรองระบบ HACCP และ ระบบคุณภาพ ISO 9001:2008 เป็นต้น เราให้ความสำคัญและยึดมั่นกับการผลิตสินค้าที่มีคุณภาพ และมีรสชาติสอดคล้องกับความต้องการของผู้บริโภค

นโยบายคุณภาพ

“ผลิตสินค้าคุณภาพ ปลอดภัย ถูกต้องตามกฎหมายอาหาร สอดคล้องตามความต้องการและสร้างความพึงพอใจแก่ลูกค้า”

นโยบายด้านอาหาร (HAL-Q)

“ผลิตเครื่องปรุงรสที่ได้คุณภาพ ปลอดภัยต่อสุขภาพ ปราศจากสิ่งปนเปื้อนหรือสิ่งต้องห้ามตามบทบัญญัติทางศาสนาอิสลาม”

• เราทุ่มเททรัพยากรที่มีในการดำเนินงานด้านวิจัยและพัฒนา เพื่อนำเสนอผลิตภัณฑ์ที่ดีและมีคุณภาพแก่ผู้บริโภค

6. การดูแลรักษาสิ่งแวดล้อม

• บริษัทฯ มีนโยบายด้านสิ่งแวดล้อมที่ชัดเจนและถือเป็นแนวทางปฏิบัติอย่างเคร่งครัด เช่น มีมาตรการลดผลกระทบด้านสิ่งแวดล้อมในกิจกรรมต่างๆ ขององค์กร

นโยบายสิ่งแวดล้อม (EMS)

“1. ตั้งใจดำเนินงานระบบการจัดการสิ่งแวดล้อมและพัฒนาอย่างต่อเนื่อง

2. ตั้งใจดำเนินงานให้สอดคล้องกับกฎหมายและข้อกำหนดอื่นๆ ที่เกี่ยวข้องกับการจัดการสิ่งแวดล้อม

3. ตั้งใจดำเนินการใช้ทรัพยากรพลังงานอย่างคุ้มค่าและลดมลพิษจากแหล่งกำเนิด”

นโยบายการอนุรักษ์พลังงาน

“ใช้ทรัพยากร และพลังงานอย่างคุ้มค่าพัฒนาอย่างต่อเนื่อง ภายใต้กฎหมายอนุรักษ์พลังงานที่เกี่ยวข้อง”

• เราตระหนักถึงผลกระทบด้านสิ่งแวดล้อมที่อาจส่งผลกระทบต่อคุณภาพชีวิตของชุมชน ดังนั้น เราจึงสร้างระบบกระบวนการผลิตที่เป็นมิตรต่อสิ่งแวดล้อม รวมถึงการใช้ทรัพยากรอย่างมีประสิทธิภาพ ตามโครงการบำบัดน้ำเสียและการคัดแยกขยะ

• บริษัทฯ ได้พัฒนาหีบบรรจุภัณฑ์ ที่ยึดหลัก “Green carton” ซึ่งเป็นนวัตกรรมบรรจุภัณฑ์เพื่อสิ่งแวดล้อม ลดการใช้ทรัพยากรธรรมชาติ รวมทั้งยังมีน้ำหนักเบา และแข็งแรงยิ่งกว่าเดิม

• เราปลูกฝังจิตสำนึกที่ดีให้พนักงานร่วมกันประหยัดและใช้พลังงานอย่างรู้คุณค่า

7. การร่วมพัฒนาชุมชนหรือสังคม

เราทุ่มเทเพื่อสร้างสรรค์การมีส่วนร่วม และสร้างความเป็นอันหนึ่งอันเดียวกันระหว่างบริษัท ชุมชน และสังคม ส่งเสริมบุคลากรที่เกี่ยวข้องในท้องถิ่นรอบสถานประกอบการ พร้อมทั้งส่งเสริมและสนับสนุนให้พนักงานมีส่วนร่วมทำงานอาสาสมัครและกิจกรรมสาธารณประโยชน์ร่วมกับชุมชน บริษัท ไทยเทพรส จำกัด (มหาชน) พร้อมมุ่งมั่นและอุทิศกำลังและความสามารถในการดำเนินโครงการความรับผิดชอบต่อสังคม เพื่อเป็นส่วนหนึ่งในการพัฒนาและขับเคลื่อนชุมชน สังคม และประชาชนไทยไปข้างหน้าพร้อมกัน

นโยบายความรับผิดชอบต่อสังคมนี้ มีผลบังคับใช้ ตั้งแต่วันที่ 4 ธันวาคม 2556 เป็นต้นไป

(นายปริญญ์ วิญญูรัตน์)
ประธานกรรมการบริหาร

กิจกรรมความรับผิดชอบต่อสังคม

โดยที่ผ่านมาเรามีโครงการและกิจกรรมต่างๆ ด้านความรับผิดชอบต่อสังคมของบริษัท



งานวันเด็ก

เมื่อวันที่ 11 มกราคม 2557 บริษัทฯ ได้จัดกิจกรรม งานวันเด็ก ครั้งที่ 2 ประจำปี 2557 ภายใต้ชื่อ งาน “เด็กดี 60 ปี ภูเขาทอง” เพื่อให้บุตรหลานพนักงานของบริษัท และเด็กๆ ที่อยู่ในชุมชนท้ายบ้านและละแวกใกล้เคียงได้ร่วมสนุก สร้างความสุข รอยยิ้ม และเสียงหัวเราะ รวมทั้งยังสร้างความสัมพันธ์อันดีกับชุมชนและครอบครัวพนักงาน ภายในงานมีศิลปินรับเชิญ “มอส ปฏิภาณ ปฐวีกานต์” มาร่วมสร้างสีสันและความบันเทิงในงาน นอกจากนี้ บริษัทฯ ยังได้ให้การสนับสนุนทุนการศึกษาและผลิตภัณฑ์ แก่ โรงเรียน หน่วยงานภาครัฐ และเอกชนต่างๆ ที่จัดกิจกรรมงานวันเด็กทั่วประเทศ

งานกุศลบริษัทประจำปี 2557

งานกุศลสมาคมศิษย์ร่วมสร้างเมรุ วัดโพธิ์ธาราม (ทองคง) จังหวัดสมุทรปราการ เมื่อวันที่ 26 ตุลาคม พ.ศ. 2557 ทางบริษัทได้เป็นเจ้าภาพทอดกฐินสามัคคี เพื่อสมทบทุนสร้างเมรุหลังใหม่ โดยได้ร่วมกับผู้บริหารและพนักงานทุกท่านรวมทั้งชุมชนร่วมเป็นเจ้าภาพทอดกฐินสามัคคีตามจิตศรัทธา ในการทอดกฐินสามัคคีในครั้งนี้ทางบริษัท ไทยเทพรส จำกัด(มหาชน) คณะกรรมการบริษัท ผู้บริหารและพนักงานทุกท่านได้เป็นเจ้าภาพและได้ร่วมทำบุญเป็นจำนวนเงิน 700,000 บาท ในครั้งนี้

มอบเครื่องกรองน้ำและตู้ทำน้ำเย็นพร้อมเลี้ยงอาหารกลางวัน โรงเรียนคลองแสนสุข จ.สมุทรปราการ

ในวันที่ 16 สิงหาคม 2557 บริษัทได้จัดกิจกรรมเลี้ยงอาหารกลางวันให้กับเด็กอนุบาล พร้อมส่งมอบเครื่องกรองน้ำและตู้ทำน้ำเย็นที่โรงเรียนคลองแสนสุข ตำบลท้ายบ้าน จังหวัดสมุทรปราการ

สนับสนุนผลิตภัณฑ์และเครื่องครัวให้กับโรงเรียนที่ขาดแคลนและก้นดาร์ โรงเรียนบ้านกล้วย จังหวัดสุพรรณบุรี

เมื่อวันที่ 21 พ.ย. 2557 ที่ผ่านมา ทางบริษัท ไทยเทพรส จำกัด(มหาชน) นำทีม “คิดดี ทำดี เพื่อสังคมที่ยั่งยืน” มีตัวแทนบริษัทนำโดย คุณมาลี วิญญูรัตน์ คณะกรรมการบริษัท คุณสุณี วิญญูรัตน์ ผู้จัดการฝ่ายการเงิน และคุณวันชัย ประสิทธิ์วรณันท์ ผู้จัดการฝ่ายบัญชี เป็นตัวแทนการส่งมอบผลิตภัณฑ์และอุปกรณ์เครื่องครัว พร้อมทั้งเลี้ยงอาหารกลางวันสร้างความสุขให้กับเด็กนักเรียน ที่โรงเรียนบ้านกล้วย อ.ด่านช้าง จ.สุพรรณบุรี

ส่งมอบอุปกรณ์ห้องพยาบาล ชุดนักเรียน และเลี้ยงอาหารกลางวัน โรงเรียนบ้านป่าเต็ง จ.เพชรบุรี

ในวันที่ 9 ธันวาคม 2557 ทางบริษัทได้เดินทางไปโรงเรียนบ้านป่าเต็ง จังหวัดเพชรบุรี เพื่อทำการส่งมอบอุปกรณ์ห้องพยาบาล อาทิ ชุดเตียงพยาบาล อุปกรณ์เครื่องนอน ตู้และยาโรคภัย สำหรับเด็กนักเรียน พร้อมทั้งส่งมอบความสุขด้วยชุดนักเรียนให้กับเด็กอนุบาล 1 จำนวน 120 ชุด พร้อมทั้งเลี้ยงอาหารกลางวันให้กับเด็กนักเรียนจำนวน 800 คน และส่งมอบผลิตภัณฑ์บริษัท เพื่อให้ปฎิภาณแก่เด็กในครั้งนี้



การควบคุมภายในและการบริหารจัดการความเสี่ยง

การควบคุมภายในและการบริหารจัดการความเสี่ยง

การควบคุมภายใน

ความเห็นของคณะกรรมการตรวจสอบ

บริษัทมีมาตรการควบคุมภายในและการติดตามการปฏิบัติงานให้เป็นไปตามมาตรฐานดังกล่าว โดยมีวัตถุประสงค์เพื่อให้แน่ใจว่ารายงานทางการเงินของบริษัทที่แสดงต่อสาธารณชนมีความถูกต้อง เชื่อถือได้ การบริหารทรัพย์สินของบริษัทเป็นไปอย่างถูกต้องชอบธรรม และธุรกรรมต่าง ๆ ดำเนินไปอย่างถูกต้องตามขั้นตอนที่ได้รับอนุมัติจากผู้บริหาร

คณะกรรมการบริษัท ได้มอบหมายให้คณะกรรมการตรวจสอบเป็นผู้ประเมินระบบการควบคุมภายในของบริษัท ในการประชุมคณะกรรมการตรวจสอบครั้งที่ 1/2558 เมื่อวันที่ 23 กุมภาพันธ์ 2558 คณะกรรมการตรวจสอบได้ประเมินระบบการควบคุมภายใน ประจำปี 2557 โดยการซักถามข้อมูลจากฝ่ายบริหารแล้วสรุปได้ว่า จากการประเมินระบบการควบคุมภายในของบริษัทในด้านต่างๆ 5 ส่วน คือ องค์กรและสภาพแวดล้อม การบริหารความเสี่ยง การควบคุมการปฏิบัติงานของฝ่ายบริหาร ระบบสารสนเทศและการสื่อสารข้อมูล และระบบการติดตาม

คณะกรรมการตรวจสอบ มีความเห็นเกี่ยวกับการควบคุมภายใน ตามรายงานการตรวจสอบของประธานคณะกรรมการตรวจสอบ ลงวันที่ 23 กุมภาพันธ์ 2558 ดังต่อไปนี้

2 การกำกับดูแลระบบการควบคุมภายในและงานตรวจสอบภายใน คณะกรรมการตรวจสอบมีความเห็นว่า “ระบบควบคุมภายในของ บริษัท ไทยเทพรอส จำกัด (มหาชน) มีความเพียงพอ เหมาะสม และมีประสิทธิผล”

รายงานคณะกรรมการตรวจสอบ

เรียน ท่านผู้ถือหุ้น บริษัท ไทยเทพรอส จำกัด (มหาชน)

คณะกรรมการตรวจสอบ บริษัท ไทยเทพรอส จำกัด (มหาชน) ได้ปฏิบัติหน้าที่ตามความรับผิดชอบที่ได้รับมอบหมายจากคณะกรรมการบริษัท ในรอบระยะเวลาบัญชีสิ้นสุด วันที่ 31 ธันวาคม 2557 คณะกรรมการตรวจสอบได้มีการประชุมรวม 4 ครั้ง คณะกรรมการตรวจสอบทุกท่านเข้าประชุมครบทุกครั้ง การปฏิบัติงานที่สำคัญสรุปได้ดังนี้

1. การสอบทานงบการเงินของบริษัทฯ เป็นรายไตรมาส และงบการเงินประจำปี 2557 คณะกรรมการตรวจสอบมีความเห็นว่า งบการเงินของบริษัท ไทยเทพรอส จำกัด (มหาชน) มีความถูกต้อง ครบถ้วน เป็นที่เชื่อถือได้ ได้ปฏิบัติตามมาตรฐานการบัญชีที่กำหนดไว้ในพระราชบัญญัติการบัญชี พ.ศ. 2543 ประกาศของคณะกรรมการกำกับหลักทรัพย์และตลาดหลักทรัพย์ ประกาศของตลาดหลักทรัพย์แห่งประเทศไทย รวมทั้งได้มีการเปิดเผยข้อมูลในงบการเงินอย่างถูกต้องและเพียงพอ

2. การกำกับดูแลระบบการควบคุมภายในและงานตรวจสอบภายใน คณะกรรมการตรวจสอบมีความเห็นว่า ระบบควบคุมภายในของ บริษัท ไทยเทพรอส จำกัด (มหาชน) มีความเพียงพอ เหมาะสม และมีประสิทธิผล

3. การกำกับดูแลกิจการที่ดี คณะกรรมการตรวจสอบได้กำกับให้มีการปฏิบัติตามหลักการกำกับดูแลกิจการที่ดี คณะกรรมการตรวจสอบมีความเห็นว่า บริษัท ไทยเทพรอส จำกัด (มหาชน) ได้ปฏิบัติตามประกาศของคณะกรรมการกำกับหลักทรัพย์และตลาดหลักทรัพย์ ประกาศและข้อบังคับของตลาดหลักทรัพย์แห่งประเทศไทย ตลอดจนกฎหมายที่เกี่ยวข้อง และมีการเปิดเผยข้อมูลสารสนเทศ อย่างเพียงพอ ถูกต้อง ครบถ้วน ตลอดจนเน้นการบริหารงานที่รัดกุม และ โปร่งใส

การพิจารณารายการอาจมีความขัดแย้งทางผลประโยชน์ ประจำปี 2557 คณะกรรมการตรวจสอบมีความเห็นว่า รายการที่เกี่ยวข้องกันของ บริษัท ไทยเทพรอส จำกัด (มหาชน) เป็นรายการที่มีราคายุติธรรม ไม่มีการเอื้อประโยชน์แก่ผู้มีส่วนได้เสีย เป็นรายการสมเหตุสมผลและเป็นประโยชน์สูงสุดต่อบริษัท

4. การคัดเลือกผู้สอบบัญชีของบริษัท ประจำปี 2558 คณะกรรมการตรวจสอบได้คัดเลือกบริษัทสอบบัญชีและกำหนดอัตราค่าสอบบัญชี ที่เหมาะสมกับ บริษัท ไทยเทพรอส จำกัด (มหาชน) โดยมีมติเสนอคณะกรรมการบริษัท เพื่อขออนุมัติต่อที่ประชุมผู้ถือหุ้น ให้แต่งตั้ง นายศิริเพ็ญ สูงเจริญยิ่งยง ผู้สอบบัญชีรับอนุญาตเลขที่ 3636 หรือ นายบุญฤทธิ์ ถนอมเจริญ ผู้สอบบัญชีรับอนุญาตเลขที่ 7900 หรือ นายเจริญ ผู้สัมฤทธิ์เลิศ ผู้สอบบัญชีรับอนุญาตเลขที่ 4068 หรือ นางวิไล บุรณกิตติโสภณ ผู้สอบบัญชีรับอนุญาตเลขที่ 3920 แห่งบริษัท เคพีเอ็มจี ภูมิไชย สอบบัญชี จำกัด เป็นผู้สอบบัญชีของบริษัท ประจำปี 2558

ผู้สอบบัญชีดังกล่าวมีความเป็นอิสระ ไม่มีส่วนเกี่ยวข้องใด ๆ กับบริษัท และ ไม่มีการให้บริการอื่นใดนอกเหนือจากการสอบบัญชี

ระหว่างปี 2556 คณะกรรมการตรวจสอบ ได้ร่วมประชุมกับผู้สอบบัญชีโดยไม่มีผู้บริหารร่วมประชุมด้วย จำนวน 4 ครั้ง

5. คณะกรรมการตรวจสอบมีความเห็นว่า การปฏิบัติงานของคณะกรรมการตรวจสอบ มีความเป็นอิสระโดยฝ่ายบริหารได้รายงานผลการดำเนินงานให้ทราบเป็นระยะ การดำเนินงานของบริษัทไม่พบว่ามีเหตุการณ์ใดที่เกิดขึ้นซึ่งอาจก่อให้เกิดผลกระทบที่เป็นสาระสำคัญต่อการปฏิบัติงานของบริษัท

ในนามคณะกรรมการตรวจสอบ

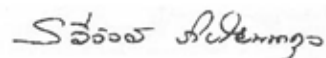

ผศ. รวิวัลย์ กียโยพนากุล
ประธานคณะกรรมการตรวจสอบ
23 กุมภาพันธ์ 2558

รายการระหว่างกัน

บริษัทไม่มีรายการระหว่างกันกับบุคคลที่เกี่ยวข้องกันแต่มีรายการที่เกี่ยวข้องกันกับกิจการที่เกี่ยวข้องกันคือบริษัทร่วม (ซึ่งมีกรรมกร่วมกัน) ดังต่อไปนี้

ชื่อ	บริษัท ยามาฮา (ประเทศไทย) จำกัด (บริษัท ยามาฮา คอร์ปอเรชั่น จำกัด ประเทศญี่ปุ่น ถือหุ้น 49%)		
ลักษณะความสัมพันธ์	เป็นบริษัทร่วม บริษัทถือหุ้น 26 % มีนายธนวัฒน์ วัฒนุญรัตน์ เป็นกรรมการร่วมกัน		
	2557	2556	
	(พันบาท)		
รายการ	ขายสินค้า	23,321	25,620
นโยบายการกำหนดราคา	ราคาตลาด		
ความจำเป็น	บริษัท ยามาฮา (ประเทศไทย) จำกัด ก่อตั้งขึ้นเพื่อจำหน่าย ซีอีวัญญี่ปุ่น ตรา ยามาฮา (ประเทศญี่ปุ่น) ในภูมิภาคเอเชียอาคเนย์ โดยมอบหมายให้ บริษัท ไทยเทพรส จำกัด (มหาชน) เป็นผู้ผลิตแต่เพียงผู้เดียวในประเทศไทย		
	2557	2556	
	(พันบาท)		
รายการ	ให้เช่าอาคารสำนักงาน	138	138
นโยบายการกำหนดราคา	ตามราคาที่ตกลงกันตามสัญญา โดย ค่าเช่าสามารถเทียบกับค่าเช่าใน พื้นที่ใกล้เคียง		
ความจำเป็น	บริษัท ให้บริษัท ยามาฮา (ประเทศไทย) จำกัด เช่าอาคารสำนักงานขนาดพื้นที่ 43 ตร.เมตร ใช้เป็นที่ตั้ง สนง. เพื่อความสะดวกในการ บริหารงาน และประหยัด ค่าขนส่ง เนื่องจากอยู่ในบริเวณเดียวกัน		
ชื่อ	บริษัท เอ็กซ์เตอร์ (ประเทศไทย) จำกัด (บริษัท เอ็กซ์เตอร์ จำกัด ประเทศเนเธอร์แลนด์ ถือหุ้น 60%)		
ลักษณะความสัมพันธ์	เป็นบริษัทร่วม บริษัทถือหุ้น 40 % มีนายธนวัฒน์ วัฒนุญรัตน์ และนายบัญชา วัฒนุญรัตน์ เป็นกรรมการร่วมกัน		
	2557	2556	
	(พันบาท)		
รายการ	ขายสินค้า	23,678	15,051
นโยบายการกำหนดราคา	ราคาตลาด		
ความจำเป็น	บริษัท เอ็กซ์เตอร์ (ประเทศไทย) จำกัด ก่อตั้งขึ้นเพื่อจำหน่าย เครื่องปรุงแต่งรสอาหาร ตรา “เอ็กซ์เตอร์” ส่งออกสหภาพยุโรป และเอเชียอาคเนย์ โดย บริษัท ไทยเทพรส จำกัด (มหาชน) เป็นผู้ผลิต วัตถุดิบส่งให้		

		2557	2556
		(พันบาท)	
รายการ	ให้เช่าอาคารโรงงาน	1,489	1,489
	รายได้อื่นๆ		
	ค่าน้ำ	164	134
	ค่าไฟฟ้า	1,644	1,129
	ค่าสเต็ม	3,776	2,620
นโยบายการกำหนดราคา	ตามราคาที่ตกลงกันตามสัญญา โดย ค่าเช่าสามารถเทียบกับค่าเช่าใน พื้นที่ใกล้เคียง/ ค่าน้ำ ค่าไฟฟ้า ค่าสเต็ม ราคาที่ตกลงกัน		
ความจำเป็น	บริษัท เอ็กซ์เตอร์ (ประเทศไทย) จำกัด เช่าอาคารโรงงานขนาดพื้นที่ 880 ตร.เมตร ใช้เป็นที่ตั้งสำนักงานใหญ่ และโรงงานผลิตสินค้าเพื่อความสะดวกในการ บริหารงาน และประหยัดค่าขนส่ง เนื่องจากอยู่ในบริเวณ เดียวกัน รวมทั้งให้บริการสาธารณูปโภค ได้แก่ น้ำประปา ไฟฟ้า และสเต็มด้วย		

		2557	2556
		(พันบาท)	
รายการ	เงินให้กู้ยืมระยะยาว	3,600	4,800
	ดอกเบี้ยรับ	326	404
นโยบายการกำหนดราคา	MLR (KBANK)+1.0%		
ความจำเป็น	บริษัท ให้ความช่วยเหลือทางการเงินแก่บริษัท เอ็กซ์เตอร์ (ประเทศไทย) จำกัด เพื่อประโยชน์ในการ บริหารสภาพคล่องของ บริษัท เอ็กซ์เตอร์ (ประเทศไทย) จำกัด ให้ดำเนินธุรกิจต่อไปได้และอัตรา ดอกเบี้ยอยู่ในเกณฑ์ที่เหมาะสม		

คณะกรรมการตรวจสอบ มีความเห็นเกี่ยวกับรายการที่เกี่ยวข้องกัน ตามรายงานการตรวจสอบของประธานคณะกรรมการตรวจสอบ ลงวันที่ 23 กุมภาพันธ์ 2558 ดังต่อไปนี้

“การพิจารณารายการอาจมีความขัดแย้งทางผลประโยชน์ประจำปี 2557 คณะกรรมการตรวจสอบมีความเห็นว่า รายการที่เกี่ยวข้องกันของ บริษัท ไทยเทพรส จำกัด (มหาชน) เป็นรายการที่มีราคายุติธรรม ไม่มีการเอื้อประโยชน์แก่ผู้มีส่วนได้เสีย เป็นรายการสมเหตุสมผลและเป็น ประโยชน์สูงสุดต่อบริษัท”

การวิเคราะห์และคำอธิบายของฝ่ายจัดการ

บทรายงานและการวิเคราะห์ของฝ่ายบริหาร

สำหรับปี สิ้นสุด 31 ธันวาคม 2557 และ 31 ธันวาคม 2556

ภาพรวม

ผลการดำเนินงานของบริษัท ในปี 2557 ยังคงชะลอตัวไม่เป็นไปตามที่คาดไว้ ส่งผลให้กำไรสุทธิลดลงจากปีก่อนหน้านี้ ยอดขายโตขึ้นเล็กน้อยเนื่องจากภาวะเศรษฐกิจชะลอตัว ในขณะที่ต้นทุนขายเพิ่มขึ้นเนื่องจากราคาวัตถุดิบหลักสูงขึ้น และ ค่าใช้จ่ายในการขายสูงขึ้นมาจากการแข่งขันที่สูง เช่นเดียวกับปี 2556

(ล้านบาท)	2557	2556	เปลี่ยนแปลง	%
ยี่ปัว หน่วยรถ อุตสาหกรรม	1,745.26	1,821.72	(76.46)	(4.20)
โมเตอรันเทรค	643.29	589.83	53.46	9.06
บริษัทร่วม	46.85	40.54	6.31	15.56
ขายต่างประเทศ	210.40	178.36	32.04	17.96
รวมยอดขาย	2,645.80	2,630.45	15.35	0.58
รายได้อื่นๆ	32.53	79.91	(47.38)	59.29
ต้นทุนขาย	1,790.45	1,676.53	113.92	6.79
ค่าใช้จ่ายในการขาย	283.22	270.82	12.40	4.58
ค่าใช้จ่ายในการบริหาร	145.14	136.67	8.47	6.20
กำไรสุทธิ	368.00	500.31	(132.31)	(26.45)

ต้นทุนขาย (ร้อยละของยอดขาย) เปรียบเทียบ 5 ปี

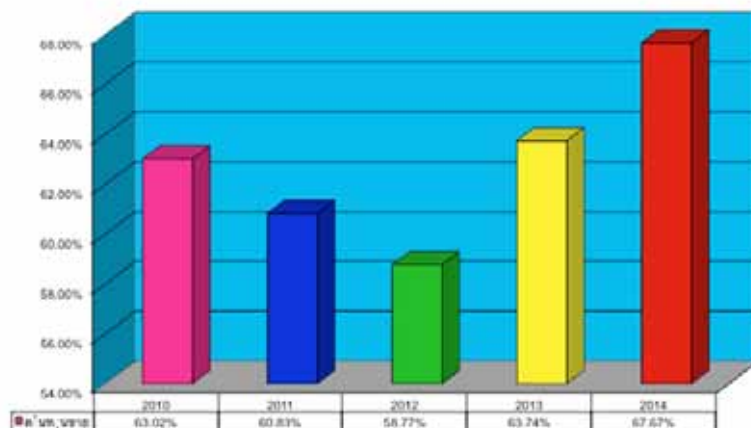

กำไรสุทธิเปรียบเทียบย้อนหลัง 5 ปี (ล้านบาท)

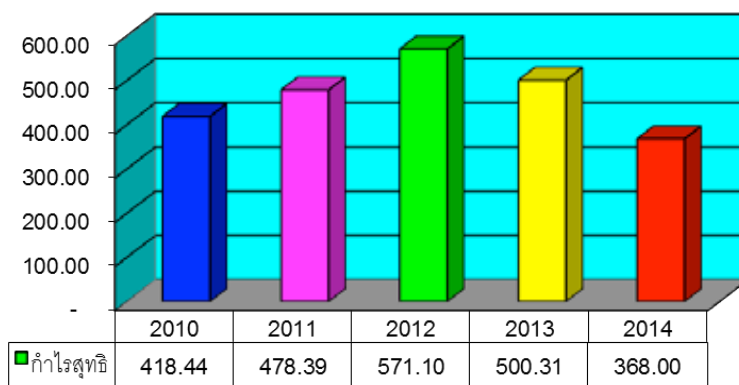

การวิเคราะห์ผลการดำเนินงานและฐานะการเงิน

การวิเคราะห์ผลการดำเนินงาน

ความสามารถในการทำกำไร

บริษัทฯ มีกำไรสุทธิ จากผลการดำเนินงานสำหรับปี สิ้นสุด วันที่ 31 ธันวาคม 2557 และ 31 ธันวาคม 2556 ดังต่อไปนี้

	2557	2556	เปลี่ยนแปลง	%
กำไรสุทธิ (ล้านบาท)	368.00	500.31	(132.31)	(26.45)
อัตรากำไรขั้นต้น %	32.33	38.94	(6.61)	
อัตรากำไรสุทธิต่อรายได้รวม %	13.74	18.46	(4.72)	
อัตราผลตอบแทนต่อส่วนของผู้ถือหุ้น %	15.00	20.01	(5.01)	
อัตราผลตอบแทนจากสินทรัพย์รวม %	13.65	18.16	(4.51)	

บริษัทฯ มีกำไรสุทธิ ปี 2557 น้อยกว่าปี 2556 ร้อยละ 26.45 หรือน้อยกว่า 132.31 ล้านบาทเกิดจาก

(หน่วยล้านบาท)	2557	2556	เปลี่ยนแปลง	%
1. ขายในประเทศ	2,388.55	2,411.55	(23.00)	(0.95)
ขายบริษัทร่วม	46.85	40.54	6.31	15.56
ขายต่างประเทศ	210.40	178.36	32.04	17.96
รวมรายได้จากการขาย	2,645.80	2,630.45	15.35	0.58
2. ต้นทุนขาย	1,790.45	1,676.53	113.92	6.79
% ต่อยอดขาย	67.67%	63.74%	3.93%	
3. ค่าใช้จ่ายในการขาย	283.22	270.82	12.40	4.58
% ต่อยอดขาย	10.70%	10.30%	0.40%	
4. ค่าใช้จ่ายในการบริหาร	145.14	136.67	8.47	6.20
% ต่อยอดขาย	5.49%	5.20%	0.29%	
5. รายได้อื่น	32.53	32.43	0.10	0.31
กลับรายการค่าเผื่อการด้อยค่าของที่ดิน	-	47.48	(47.48)	
รวมรายได้อื่น	32.53	79.91	(47.38)	(59.29)
6. ภาษีเงินได้นิติบุคคล	93.29	126.19	(32.90)	(26.07)
อัตราภาษีเงินได้	20.00%	20.00%		

มูลค่าการจำหน่ายภายในประเทศลดลง 23.00 ล้านบาท หรือลดลงร้อยละ 0.95 เนื่องจากช่องทางการจัดจำหน่ายค้าส่ง (ยี่ป๊อ) ลดลง 74.20 ล้านบาท หรือลดลงกว่าร้อยละ 5.72 และ หน่วยรถเงินสด ลดลง 14.61 ล้านบาท หรือลดลงกว่า ร้อยละ 5.09 ตลอดจนช่องทางการจัดจำหน่ายอุตสาหกรรม ลดลง 11.19 ล้านบาท หรือลดลงกว่าร้อยละ 6.99

(ล้านบาท)	2557	2556	เปลี่ยนแปลง	%
ผู้ค้าส่งทั่วไป(ยี่ป๊อ)	1,222.92	1,297.11	(74.19)	(5.72)
หน่วยรถเงินสด	272.33	286.94	(14.61)	(5.09)
หน่วยอุตสาหกรรม	150.66	161.11	(10.45)	(6.49)
บริษัทส่งออก	98.12	75.00	23.12	30.83
อื่น ๆ	1.23	1.56	(0.33)	(21.15)
รวมยอดขายในประเทศ	1,745.26	1,821.72	(76.46)	(4.20)
โมเดิร์นเทรด	643.29	589.83	53.46	9.06
รวมยอดขายในประเทศทั้งสิ้น	2,388.55	2,411.55	(23.00)	(0.95)

ยอดขายในประเทศ รายไตรมาส (ล้านบาท)

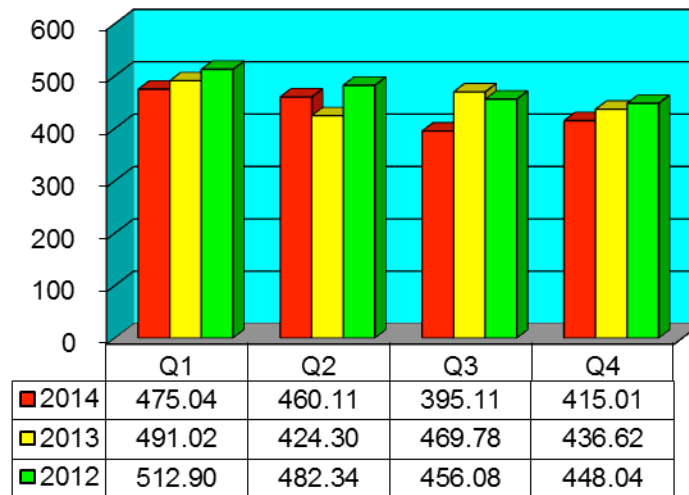

ในขณะที่ไม่ได้ร่นเกรด เพิ่มขึ้น 53.46 ล้านบาท หรือเพิ่มขึ้น ร้อยละ 9.06

ยอดขายไม่ได้รับเกรด รายไตรมาส (ล้านบาท)

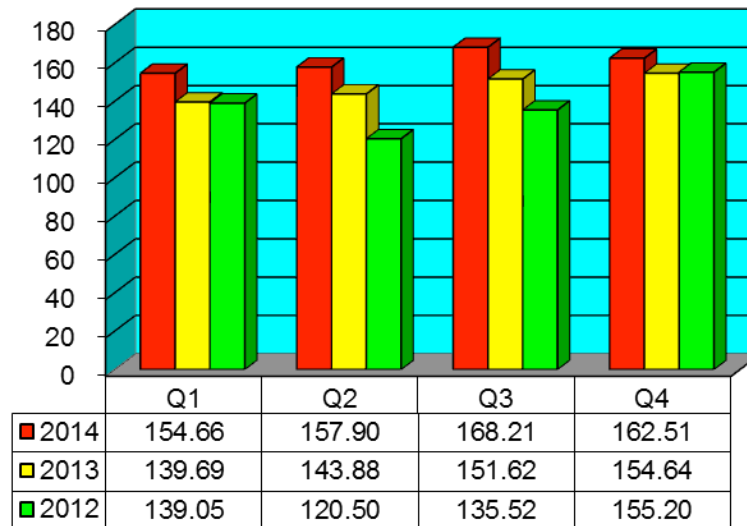

มูลค่าการจำหน่ายต่างประเทศเพิ่มขึ้น 32.04 ล้านบาท หรือ เพิ่มขึ้น 17.96% เนื่องจากได้รับการสั่งซื้อเพิ่มขึ้นของช่องทางการจัดจำหน่าย ลูกค้าโดยตรงในต่างประเทศ

ยอดขายต่างประเทศ รายไตรมาส (ล้านบาท)

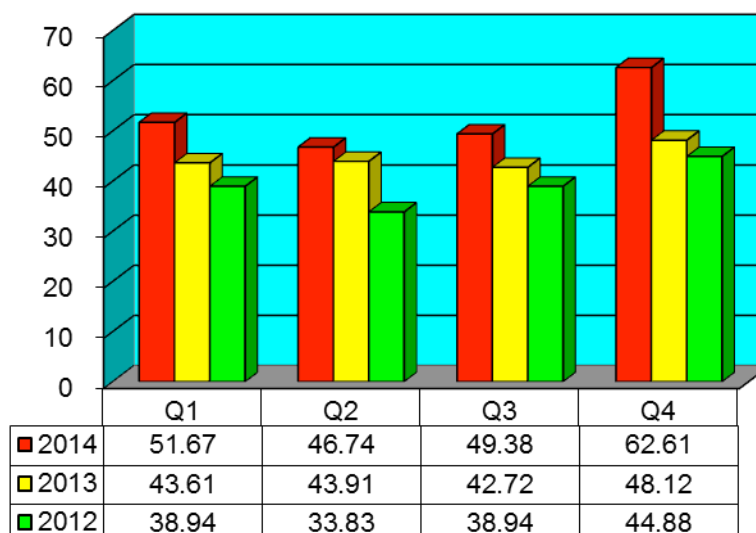

มูลค่าการจำหน่ายบริษักร่วมเพิ่มขึ้น 6.31 ล้านบาท หรือ เพิ่มขึ้น 15.56% เนื่องจาก บริษัท เอ็กซ์เตอร์ (ประเทศไทย) จำกัด เพิ่มการผลิตขึ้น ด้วยเหตุผลดังกล่าว จึงทำให้ ยอดขายทั้งสิ้น เพิ่มขึ้น 15.35 ล้านบาท หรือ เพิ่มขึ้นร้อยละ 0.58 ยอดขายโตขึ้นเล็กน้อยเนื่องจากสภาวะเศรษฐกิจชะลอตัว ขณะที่ราคาขายไม่เปลี่ยนแปลง

ต้นทุนขาย (ร้อยละของยอดขาย) เปรียบเทียบรายไตรมาส

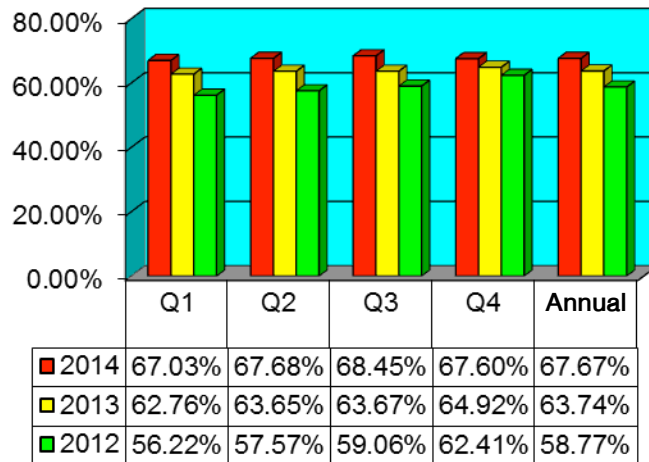

ต้นทุนขายเพิ่มขึ้นจากร้อยละ 3.93 ของยอดขาย จากระยะ 63.74 ในปี 2556 เป็น ร้อยละ 67.67 ในปี 2557 นี้ หรือ เพิ่มขึ้น 113.92 ล้านบาท เนื่องจาก ราคากากถั่วเหลือง และ โปรตีนข้าวโพด วัตถุดิบหลักของซอสปรุงรส ปรับราคาสูงขึ้นกว่าในปี 2556 ร้อยละ 10.09 และ 17.70 ตามลำดับ นอกจากนี้ ราคาพริกและกระเทียม วัตถุดิบหลักของ ซอสพริก ปรับราคาสูงขึ้นกว่าในปี 2556 ร้อยละ 6.58 และ 11.91 ตามลำดับ

ค่าใช้จ่ายในการขายเพิ่มขึ้น จากระยะ 0.40 ของยอดขาย ในปี 2557 หรือเพิ่มขึ้น 12.40 ล้านบาท เนื่องจากค่าใช้จ่ายในการส่งเสริมการขาย มาจากการการแข่งกันสูงในประเทศ โดยเฉพาะจากช่องทางทางรายการโมเดิร์นเทรด และยูทูบ

รายได้อื่น ๆ ลดลงจาก 79.91 ล้านบาทในปี 2556 เป็น 32.53 ล้านบาทในปี 2557 นี้ ลดลงจาก 47.38 ล้านบาท หรือ 59.29 % เนื่องมาจาก ลดลงกลับรายการค่าเผื่อ การด้อยค่าของที่ดินที่ยังไม่ได้ใช้ดำเนินการ 47.48 ล้านบาท

จากเหตุผลดังกล่าวข้างต้น รายได้ราคาขายเท่าเดิม ปริมาณยอดขายเพิ่มขึ้นเล็กน้อย เนื่องจากสภาวะเศรษฐกิจ และภาวะการเมือง แต่ต้นทุนขายเพิ่มขึ้นจากราคา วัตถุดิบเพิ่มขึ้น และค่าใช้จ่ายในการขาย เพิ่มขึ้นเนื่องจากการแข่งกันสูงขึ้น ผลการดำเนินงานสำหรับปี สิ้นสุดวันที่ 31 ธันวาคม 2557 บริษัทฯมีกำไรสุทธิ 368.00 ล้านบาท ซึ่งน้อยกว่าช่วงเวลาเดียวกันของปี 2556 จำนวน 132.31 ล้านบาท หรือประมาณ ร้อยละ 26.45

กำไรสุทธิ เปรียบเทียบรายไตรมาส (ล้านบาท)

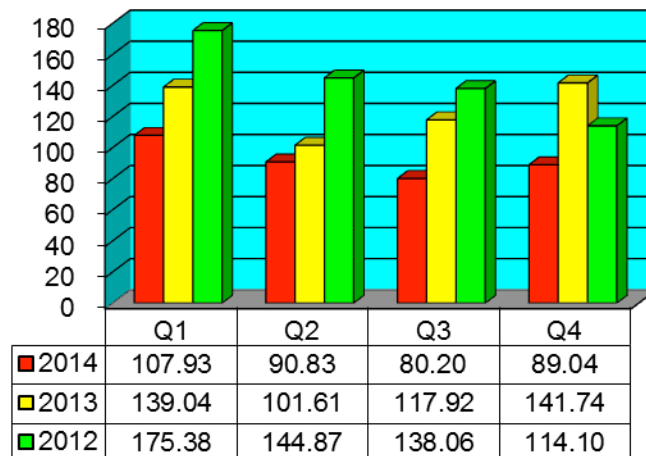

บริษัทฯ มีกำไรก่อนภาษีเงินได้ (EBT) จากผลการดำเนินงานสำหรับปี สิ้นสุดวันที่ 31 ธันวาคม 2557 และ 31 ธันวาคม 2556 ดังต่อไปนี้

	2557	2556	เปลี่ยนแปลง	%
กำไรก่อนภาษีเงินได้ (ล้านบาท)	461.29	626.50	(165.21)	(26.37)
อัตรากำไรก่อนภาษีเงินได้ต่อรายได้รวม	17.22	23.11	(5.89)	(25.49)

การจ่ายเงินปันผล

บริษัทมีนโยบายจ่ายเงินปันผล ในอัตราไม่น้อยกว่าร้อยละ 50 ของกำไรสุทธิในแต่ละปี โดยจะจ่ายในปีถัดไป

ในการประชุมสามัญประจำปีผู้ถือหุ้นของบริษัท เมื่อวันที่ 24 เมษายน 2557 ผู้ถือหุ้นมีมติอนุมัติการจ่ายกำไรเป็นเงินปันผล สำหรับผลการดำเนินงาน ปี 2556 และ 2555 จำนวน 360 ล้านบาท ในอัตราหุ้นละ 1.35 บาท หรือคิดเป็น ร้อยละ 97.14 ของกำไรสุทธิ เป็นจำนวนเงินปันผลทั้งสิ้น 486 ล้านบาท เงินปันผลดังกล่าว จ่ายให้ผู้ถือหุ้นในวันที่ 19 พฤษภาคม 2557

	2557	2556	เปลี่ยนแปลง	%
กำไรสุทธิ จากปีที่แล้ว	500.31	572.62	(72.31)	(12.63)
เงินปันผลจ่าย (ล้านบาท)	486.00	478.80	7.20	1.50
เงินปันผลต่อหุ้น (บาท)	1.35	1.33	0.02	1.50
อัตราเงินปันผลต่อกำไรสุทธิ	97.14%	83.62%	13.52%	

เงินปันผล เปรียบเทียบย้อนหลัง 3 ปี (บาท)

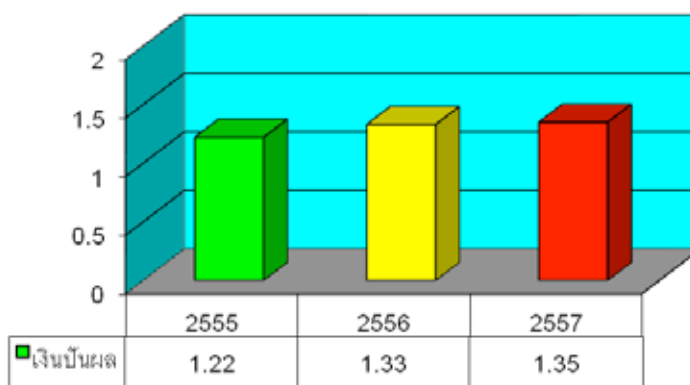

การวิเคราะห์ฐานะการเงิน

โครงสร้างเงินทุน

อัตราส่วนหนี้สินต่อส่วนของผู้ถือหุ้น ปี 2557 เท่ากับ 0.10 เท่ากับปี 2556 โครงสร้างเงินทุนดังกล่าวเหมาะสม กับกิจกรรมและฐานะของกิจการ โดยหนี้สินส่วนใหญ่เป็นหนี้สินหมุนเวียน

บริษัทฯ ไม่มีหนี้สินจากการกู้ยืม บริษัทฯ ใช้โครงสร้างเงินทุนส่วนใหญ่จากส่วนของผู้ถือหุ้น

	31 ธันวาคม 2557		31 ธันวาคม 2556	
	ล้านบาท	%	ล้านบาท	%
หนี้สินทั้งสิ้น	235.41	8.94	250.29	9.06
ส่วนของผู้ถือหุ้น	2,396.67	91.06	2,510.86	90.94
สินทรัพย์รวม	2,632.08	100.00	2,761.15	100.00
เจ้าหนี้การค้า	81.88	34.78	70.10	28.01
ค่าภาษีเงินได้ติดบุคคลค้างจ่าย	43.36	18.42	55.89	22.33
ค่าใช้จ่ายค้างจ่าย	59.28	25.18	66.12	26.41
หนี้สินหมุนเวียนอื่น	16.16	6.87	17.89	7.15
หนี้สินไม่หมุนเวียน	34.73	14.75	40.29	16.10
หนี้สินทั้งสิ้น	235.41	100.00	250.29	100.00
ทุนหุ้นสามัญ	360.00	15.02	360.00	14.34
ส่วนเกินมูลค่าหุ้น	615.60	25.69	615.60	24.52
การเปลี่ยนแปลงในมูลค่ายุติธรรม	0.07	0.00	1.05	0.04
กำไรสะสมจัดสรร	60.00	2.50	60.00	2.39
กำไรสะสมยังไม่ได้จัดสรร	1,361.00	56.79	1,474.21	58.71
รวมส่วนของผู้ถือหุ้น	2,396.67	100.00	2,510.86	100.00

สภาพคล่อง

กระแสเงินสด

(หน่วย ล้านบาท)	2557	2556	เปลี่ยนแปลง	%
กระแสเงินสดจากกิจกรรมดำเนินงาน	379.95	474.26	(94.31)	(19.89)
กระแสเงินสดจากกิจกรรมลงทุน	(173.81)	136.85	(310.66)	(227.01)
กระแสเงินสดจากกิจกรรมจัดหาเงิน	(486.00)	(478.80)	(7.20)	1.50
เงินสดและรายการเทียบเท่าเงินสดสุทธิ (ลดลง) เพิ่มขึ้น	(279.86)	132.31	(412.17)	(311.52)

(หน่วย ล้านบาท)	2557	2556	เปลี่ยนแปลง	%
ทรัพย์สินหมุนเวียน	1,271.74	1,393.29	(121.55)	(8.72)
หนี้สินหมุนเวียน	200.68	210.00	(9.32)	(4.44)
อัตราส่วนเงินทุนหมุนเวียน %	6.34	6.63	(0.30)	(4.48)

ระยะเวลาในการเก็บหนี้เฉลี่ย (วัน)	37	37	-	-
ระยะเวลาขายสินค้าเฉลี่ย (วัน)	69	67	2	2.99
วงจรเงินสดเฉลี่ย (วัน)	90	88	2	2.27

อัตราส่วนเงินทุนหมุนเวียน

ปี 2557 เท่ากับ 6.34 เท่า ลดลงจาก 6.63 เท่าในปี 2556 ทั้งนี้เนื่องจาก บริษัทฯ มีสินทรัพย์หมุนเวียนลดลง 121.55 ล้านบาท ซึ่งส่วนใหญ่ เป็น เงินสดและรายการเทียบเท่าเงินสด และมีหนี้สินหมุนเวียนลดลง 9.32 ล้านบาท ซึ่งส่วนใหญ่เป็น ภาษีเงินได้ค้างจ่าย

อย่างไรก็ตามบริษัทได้ทอนนโยบายบริหารการเงินอย่างเคร่งครัด จะเห็นได้ว่า บริษัทฯ มีอัตราส่วนเงินทุนหมุนเวียนสูง ไม่มีปัญหาด้านสภาพคล่อง ระยะเวลาในการเก็บหนี้เฉลี่ย 37 วันเท่ากับปี 2556 ระยะเวลาขายสินค้าเฉลี่ย 69 วัน เพิ่มขึ้น 2 วัน จาก 67 วันในปี 2556 วงจรเงินสดเฉลี่ย 90 วันเพิ่มขึ้น 2 วันจาก 88 วันในปี 2556

ณ วันที่ 31 ธันวาคม 2557 บริษัทฯ มีเงินสดและรายการเทียบเท่าเงินสดกว่า 264.00 ล้านบาท และยังมีวงเงินกู้เบิกเกินบัญชี ที่ยังไม่ได้ใช้จากธนาคารขนาดใหญ่อีกกว่า 35.50 ล้านบาท เพื่อรองรับความจำเป็นในการใช้เงินทุนกรณีฉุกเฉิน และยังมีวงเงินสินเชื่อซึ่งยังมิได้เบิกใช้เป็นจำนวนเงินอีก 212 ล้านบาท รวมเป็นวงเงินเชื่อจำนวนเงินรวม 247.50 ล้านบาท

ความสามารถในการชำระหนี้ และการปฏิบัติตามเงื่อนไขการกู้ยืม

บริษัทไม่มีการกู้ยืม มีแต่หนี้สินหมุนเวียน จากเจ้าหนี้การค้า และ ค่าใช้จ่ายค้างจ่าย บริษัทปฏิบัติตามเงื่อนไขการค้าตามข้อตกลงแต่ละราย เป็นลูกหนี้ที่ดี จ่ายชำระหนี้ตรงตามเงื่อนไข

คุณภาพของสินทรัพย์

การเปลี่ยนแปลงในสินทรัพย์

บริษัทฯ มีสินทรัพย์รวมสิ้นสุด ณ วันที่ 31 ธันวาคม 2557 จำนวน 2,632.08 ล้านบาท ลดลง ร้อยละ 4.67 เมื่อเทียบกับสินทรัพย์รวมจำนวน 2,761.15 ล้านบาท ณ วันที่ 31 ธันวาคม 2556

(หน่วย ล้านบาท)	2557	2556	เปลี่ยนแปลง	%
สินทรัพย์หมุนเวียน	1,271.74	1,393.29	(121.55)	(8.72)
สินทรัพย์ไม่หมุนเวียน	1,360.34	1,367.86	(7.52)	(0.55)
รวมสินทรัพย์	2,632.08	2,761.15	(129.07)	(4.67)
อัตราสินทรัพย์หมุนเวียน %	48.32%	50.46%	(2.14%)	
อัตราสินทรัพย์ไม่หมุนเวียน %	51.68%	49.54%	2.14%	
อัตราสินทรัพย์ %	100.00%	100.00%		

ณ วันที่ 31 ธันวาคม 2557 บริษัทฯ มีสินทรัพย์หมุนเวียน และ สินทรัพย์ไม่หมุนเวียน คิดเป็นสัดส่วนร้อยละ 48.32 และ 51.68 ของสินทรัพย์รวมตามลำดับ เทียบกับร้อยละ 50.46 และ 49.54 ณ วันที่ 31 ธันวาคม 2556

ส่วนประกอบสำคัญของสินทรัพย์

	31 ธันวาคม 2557		31 ธันวาคม 2556	
	ล้านบาท	%	ล้านบาท	%
ที่ดิน อาคารและอุปกรณ์	1,155.83	43.91	1,131.71	40.99
สินค้าคงเหลือ	364.05	13.83	322.09	11.67
เงินลงทุนชั่วคราว	315.98	12.01	218.90	7.93
ลูกหนี้การค้า	270.69	10.29	278.17	10.07
เงินสดและรายการเทียบเท่าเงินสด	264.00	10.03	543.86	19.70
ที่ดิน ที่ยังไม่ได้ใช้ดำเนินงาน	142.43	5.41	142.43	5.16
เงินจ่ายล่วงหน้าค่าสินค้า	28.16	1.07	13.94	0.50
สินทรัพย์หมุนเวียนอื่น	27.67	1.05	15.13	0.55
สินทรัพย์ภาษีเงินได้รอการตัดบัญชี	22.41	0.85	23.89	0.86
เงินลงทุนระยะยาว	20.33	0.77	50.51	1.83
เงินลงทุนในบริษัทร่วม	8.25	0.31	6.48	0.23
เงินฝากประจำที่ติดภาระค่าประกัน	4.60	0.18	4.59	0.17
เงินให้กู้ยืมระยะยาวแก่บริษัทร่วม	2.40	0.09	3.60	0.13
สินทรัพย์ไม่หมุนเวียนอื่น	2.40	0.09	1.88	0.07
สินทรัพย์ไม่มีตัวตน	1.68	0.06	2.77	0.10
เงินให้กู้ยืมระยะยาวแก่บริษัทร่วม	1.20	0.05	1.20	0.04
ส่วนที่ครบกำหนดในหนึ่งปี				
รวมสินทรัพย์	2,632.08	100.00	2,761.15	100.00

สำหรับลูกหนี้การค้าได้มีการตั้งค่าเผื่อนี้สงสัยจะสูญอย่างเพียงพอตามข้อเท็จจริง ณ วันที่ 31 ธันวาคม 2557 มีค่าเผื่อนี้สงสัยจะสูญ จำนวน 0.81 ล้านบาท เทียบกับจำนวน 1.63 ล้านบาท ณ วันที่ 31 ธันวาคม 2556

(หน่วย ล้านบาท)	2557	2556	เปลี่ยนแปลง	%
กิจการที่เกี่ยวข้องกัน	27.21	22.11	5.10	23.07
กิจการอื่น	244.29	257.69	(13.40)	(5.20)
รวม	271.50	279.80	(8.30)	(2.97)
หัก ค่าเผื่อนี้สงสัยจะสูญ	(0.81)	(1.63)	0.82	(50.31)
ลูกหนี้การค้า	270.69	278.17	(7.48)	(2.69)

สินค้าคงเหลือ ไม่มีการเสื่อมสภาพหรือล้าสมัย

(หน่วย ล้านบาท)	2557	2556	เปลี่ยนแปลง	%
สินค้าสำเร็จรูป	94.19	65.00	29.19	44.91
สินค้าระหว่างผลิต	163.15	140.31	22.84	16.28
วัตถุดิบและหีบห่อ	106.23	116.50	(10.27)	(8.82)
วัสดุ	0.48	0.28	0.20	71.43
สินค้าคงเหลือ	364.05	322.09	41.96	13.03

เงินลงทุนระยะยาว ที่มีกำหนดไถ่ถอน 2562 จำนวน 20 ล้านบาท บาท และปี 2565 จำนวน 20 ล้านบาท ตามลำดับ

(หน่วย ล้านบาท)	2557	2556	เปลี่ยนแปลง	%
เงินฝากประจำธนาคารระยะเวลากิน 1 ปี	-	10.00	(10.00)	
หุ้นกู้	20.00	40.00	(20.00)	(50.00)
หุ้นสามัญ	0.33	0.51	(0.18)	(35.29)
เงินลงทุนระยะยาวอื่น	20.33	50.51	(30.18)	(59.75)

การด้อยค่า

ที่ดินที่ยังไม่ได้ใช้

(หน่วย ล้านบาท)	2557	2556	เปลี่ยนแปลง	%
ที่ดินที่ยังไม่ได้ใช้ดำเนินงาน	204.07	204.07	0.00	0.00
หัก ค่าเพื่อการด้อยค่าของสินทรัพย์	(61.65)	(61.65)	0.00	0.00
สุทธิ	142.42	142.42	0.00	0.00

ตามรายงานการประเมินราคาวันที่ 11 ธันวาคม 2556 บริษัทประเมินราคาอิสระได้ประเมินราคาที่ดินที่ยังไม่ได้ใช้ดำเนินงานของบริษัท โดยใช้วิธีการเปรียบเทียบราคาตลาด โดยมีราคาประเมินมูลค่า 142.42 ล้านบาท บริษัทจึงบันทึกการกลบรายการค่าเพื่อการด้อยค่าของสินทรัพย์ดังกล่าวจำนวน 47.47 ล้านบาทเป็นรายได้อื่นในงบกำไรขาดทุนเบ็ดเสร็จปี 2556

ปัจจัยที่มีผลกระทบต่อผลการดำเนินงานในอนาคต

แนวโน้มต้นทุนขายในปี 2558 นี้ จะลดลงจากต้นทุนขาย 67.67 % ในปี 2557 เป็น 65.67 % ในปี 2558 หรือ ลดลง 2.00 % ลดลงจากต้นทุนขาย 67.60 % ในไตรมาส 4/2557 เนื่องมาจาก ราคากากแก้วเหลือง ไปรตินข้าวโพด และ พริก กระเทียม มีแนวโน้มราคาลดลงจากปี 2557

ต้นทุนขาย (ร้อยละของยอดขาย) เปรียบเทียบรายไตรมาส

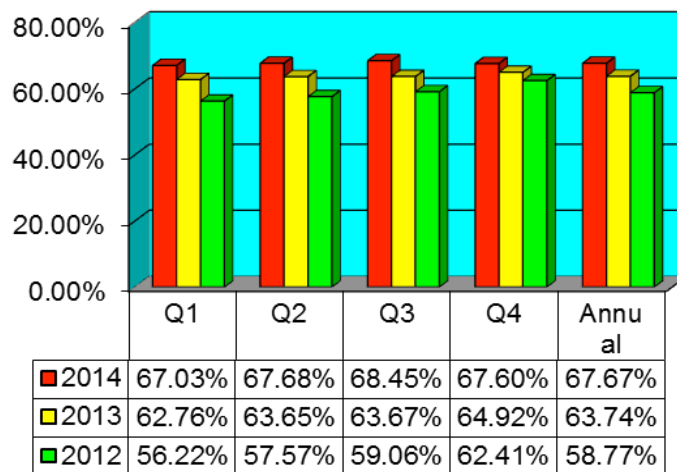

ต้นทุนขาย (ร้อยละของยอดขาย) เปรียบเทียบ 5 ปี

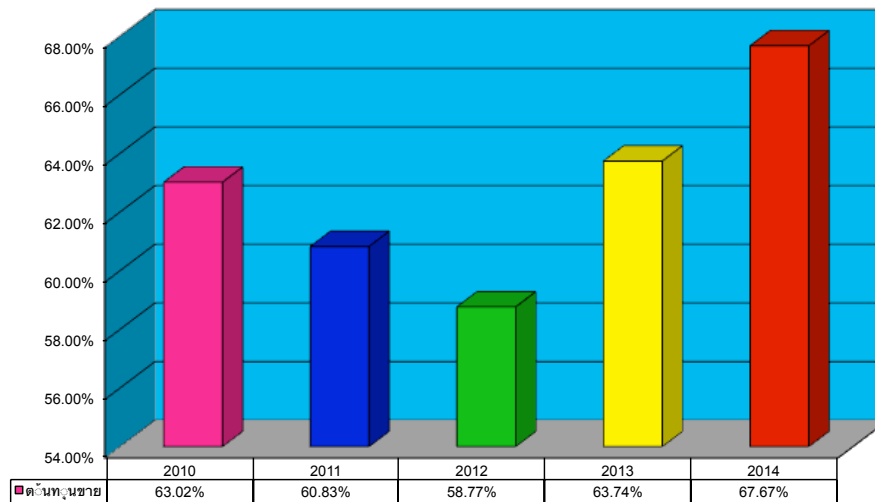

ผลการดำเนินงานในปี 2558 คาดว่าจะมีกำไรสุทธิเพิ่มขึ้นจากปี 2557 ในอัตรา 6.00-6.50 % ยอดขายจะเพิ่มขึ้นร้อยละ 5 จากปี 2557 ถึงแม้ต้นทุนขายจะลดลงร้อยละ 2 แต่ค่าใช้จ่ายในการขายจะเพิ่มขึ้น เนื่องจากจะมีการออกภาพยนตร์โฆษณาสปรู๊ตส์ เรื่องใหม่ในปี 2558 นี้

กำไรสุทธิเปรียบเทียบย้อนหลัง 5 ปี (ล้านบาท)

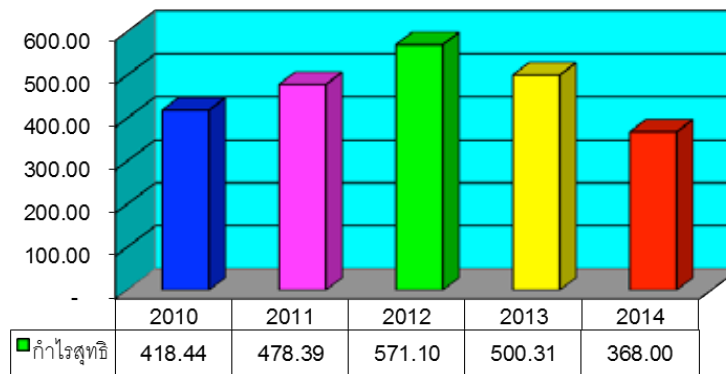



บริษัท ไทยเทพรส จำกัด (มหาชน)

งบการเงินสำหรับปีสิ้นสุดวันที่ 31 ธันวาคม 2557

และ

รายงานของผู้สอบบัญชีรับอนุญาต



รายงานความรับผิดชอบ ของคณะกรรมการต่อรายงานทางการเงิน

งบการเงินของ บริษัท ไทยเทพรส จำกัด (มหาชน) ได้จัดทำขึ้นตามหลักการบัญชีที่รับรองทั่วไป ภายใต้พระราชบัญญัติการบัญชี พ.ศ. 2543 ซึ่งหมายความรวมถึงมาตรฐานการบัญชีที่ออกภายใต้พระราชบัญญัติวิชาชีพบัญชี พ.ศ. 2547 และตามข้อกำหนดของคณะกรรมการกำกับหลักทรัพย์และตลาดหลักทรัพย์ ว่าด้วยการจัดทำและนำเสนอรายงานทางการเงิน ภายใต้พระราชบัญญัติหลักทรัพย์และตลาดหลักทรัพย์ พ.ศ. 2535 รวมทั้งประกาศของกรมทะเบียนการค้า เรื่อง “กำหนดรายการย่อที่ต้องมีในงบการเงิน พ.ศ. 2544” ลงวันที่ 14 กันยายน 2544 ออกตามความในมาตรา 11 วรรคสาม แห่งพระราชบัญญัติการบัญชี พ.ศ.2543

คณะกรรมการรับผิดชอบต่อรายงานทางการเงินของ บริษัท ไทยเทพรส จำกัด(มหาชน) ที่จัดทำขึ้นเพื่อให้เกิดความมั่นใจว่า ได้แสดงฐานะการเงิน รายได้และค่าใช้จ่าย และกระแสเงินสด ที่เป็นจริงและสมเหตุสมผล โดยได้จัดให้มีการบันทึกข้อมูลทางบัญชีที่ถูกต้องครบถ้วน เพียงพอที่จะรักษาไว้ซึ่งทรัพย์สิน รวมทั้งการป้องกันการทุจริตและการดำเนินการที่ผิดปกติ และในการจัดทำรายงานทางการเงิน ได้พิจารณาเลือกใช้นโยบายบัญชีที่เหมาะสมและถือปฏิบัติโดยสม่ำเสมอ และเป็นไปตามมาตรฐานการบัญชีที่รับรองโดยทั่วไป รวมทั้งได้มีการเปิดเผยข้อมูลสำคัญอย่างเพียงพอในหมายเหตุประกอบงบการเงิน ซึ่งผู้สอบบัญชีได้แสดงความเห็นต่องบการเงินของ บริษัท ไทยเทพรส จำกัด(มหาชน) ในรายงานผู้สอบบัญชี

ในนามคณะกรรมการ

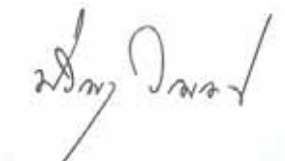

ประธานกรรมการบริหาร



กรรมการ

23 กุมภาพันธ์ 2558

รายงานของผู้สอบบัญชีรับอนุญาต



KPMG Phoomchai Audit Ltd.
Empire Tower, 50 - 51 Floors
195 South Sathorn Road
Bangkok 10120, Thailand

บริษัท เคพีเอ็มจี ภูมิไชย สอบบัญชี จำกัด
ชั้น 50 - 51 เอ็มไพร์ทาวเวอร์
195 ถนนสาทรใต้
กรุงเทพฯ 10120

Tel : 66 (2) 677 2000
Fax : 66 (2) 677 2222
www.kpmg.co.th

รายงานของผู้สอบบัญชีรับอนุญาต

เสนอ ผู้ถือหุ้นบริษัท ไทยเทพรอส จำกัด (มหาชน)

ข้าพเจ้าได้ตรวจสอบงบการเงินที่แสดงเงินลงทุนตามวิธีส่วนได้เสียและงบการเงินเฉพาะกิจการของบริษัท ไทยเทพรอส จำกัด (มหาชน) (บริษัท) ซึ่งประกอบด้วย งบแสดงฐานะการเงินที่แสดงเงินลงทุนตามวิธีส่วนได้เสียและงบแสดงฐานะการเงินเฉพาะกิจการ ณ วันที่ 31 ธันวาคม 2557 งบกำไรขาดทุนเบ็ดเสร็จที่แสดงเงินลงทุนตามวิธีส่วนได้เสียและ งบกำไรขาดทุนเบ็ดเสร็จเฉพาะกิจการ งบแสดงการเปลี่ยนแปลงส่วนของผู้ถือหุ้นที่แสดงเงินลงทุนตามวิธีส่วนได้เสียและงบแสดงการเปลี่ยนแปลงส่วนของผู้ถือหุ้นเฉพาะกิจการ และงบกระแสเงินสดที่แสดงเงินลงทุนตามวิธีส่วนได้เสียและ งบกระแสเงินสดเฉพาะกิจการ สำหรับปีสิ้นสุดวันเดียวกัน รวมถึงหมายเหตุซึ่งประกอบด้วยสรุปนโยบายการบัญชีที่สำคัญและเรื่องอื่น ๆ

ความรับผิดชอบของผู้บริหารต้องงบการเงินที่แสดงเงินลงทุนตามวิธีส่วนได้เสียและงบการเงินเฉพาะกิจการ

ผู้บริหารเป็นผู้รับผิดชอบในการจัดทำและการนำเสนองบการเงินที่แสดงเงินลงทุนตามวิธีส่วนได้เสียและงบการเงินเฉพาะกิจการเหล่านี้โดยถูกต้องตามที่ควรตามมาตรฐานการรายงานทางการเงิน และรับผิดชอบเกี่ยวกับการควบคุมภายในที่ผู้บริหารพิจารณาว่าจำเป็นเพื่อให้สามารถจัดทำงบการเงินที่แสดงเงินลงทุนตามวิธีส่วนได้เสียและงบการเงินเฉพาะกิจการที่ปราศจากการแสดงข้อมูลที่ขัดต่อข้อเท็จจริงอันเป็นสาระสำคัญไม่ว่าจะเกิดจากการทุจริตหรือข้อผิดพลาด

ความรับผิดชอบของผู้สอบบัญชี

ข้าพเจ้าเป็นผู้รับผิดชอบในการแสดงความเห็นต่องบการเงินที่แสดงเงินลงทุนตามวิธีส่วนได้เสียและงบการเงินเฉพาะกิจการดังกล่าวจากผลการตรวจสอบของข้าพเจ้า ข้าพเจ้าได้ปฏิบัติตามตรวจสอบตามมาตรฐานการสอบบัญชี ซึ่งกำหนดให้ข้าพเจ้าปฏิบัติตามข้อกำหนดด้านจรรยาบรรณ รวมถึงวางแผนและปฏิบัติงานตรวจสอบเพื่อให้ได้ความเชื่อมั่นอย่างสมเหตุสมผลว่างบการเงินที่แสดงเงินลงทุนตามวิธีส่วนได้เสียและงบการเงินเฉพาะกิจการปราศจากการแสดงข้อมูลที่ขัดต่อข้อเท็จจริงอันเป็นสาระสำคัญหรือไม่

การตรวจสอบรวมถึงการใช้วิธีการตรวจสอบเพื่อให้ได้มาซึ่งหลักฐานการสอบบัญชีเกี่ยวกับจำนวนเงินและการเปิดเผยข้อมูลในงบการเงิน วิธีการตรวจสอบที่เลือกใช้ขึ้นอยู่กับดุลยพินิจของผู้สอบบัญชี ซึ่งรวมถึงการประเมินความเสี่ยงจากการแสดงข้อมูลที่ขัดต่อข้อเท็จจริงอันเป็นสาระสำคัญของงบการเงิน ไม่ว่าจะเกิดจากการทุจริตหรือข้อผิดพลาด ในการประเมินความเสี่ยงดังกล่าว ผู้สอบบัญชีพิจารณาการควบคุมภายในที่เกี่ยวข้องกับการจัดทำและการนำเสนองบการเงินโดยถูกต้องตามที่ควรของกิจการ เพื่อออกแบบวิธีการตรวจสอบที่เหมาะสมกับสถานการณ์ แต่ไม่ใช่เพื่อวัตถุประสงค์ในการแสดงความเห็นต่อประสิทธิภาพของการควบคุมภายในของกิจการ การตรวจสอบรวมถึงการประเมินความเหมาะสมของนโยบายการบัญชีที่ผู้บริหารใช้และความสมเหตุสมผลของประมาณการทางบัญชีที่จัดทำขึ้นโดยผู้บริหาร รวมทั้งการประเมินการนำเสนองบการเงินโดยรวม

ข้าพเจ้าเชื่อว่าหลักฐานการสอบบัญชีที่ข้าพเจ้าได้รับเพียงพอและเหมาะสมเพื่อใช้เป็นเกณฑ์ในการแสดงความเห็นของข้าพเจ้า

ความเห็น

ข้าพเจ้าเห็นว่า งบการเงินที่แสดงเงินลงทุนตามวิธีส่วนได้เสียและงบการเงินเฉพาะกิจการข้างต้นนี้ แสดงฐานะการเงินของ บริษัท ณ วันที่ 31 ธันวาคม 2557 ผลการดำเนินงานและกระแสเงินสด สำหรับปีสิ้นสุดวันเดียวกัน โดยถูกต้องตามที่ควรในสาระสำคัญตามมาตรฐานการรายงานทางการเงิน

(นายศีกดา เกาทัณฑ์ทอง)
ผู้สอบบัญชีรับอนุญาต
เลขทะเบียน 4628

บริษัท เคพีเอ็มจี ภูมิไชย สอบบัญชี จำกัด
กรุงเทพมหานคร
23 กุมภาพันธ์ 2558

งบแสดงฐานะการเงิน

บริษัท ไทยเทพรอส จำกัด (มหาชน)

งบแสดงฐานะการเงิน

		งบการเงินที่แสดงเงินลงทุน			
		ตามวิธีส่วนได้เสีย		งบการเงินเฉพาะกิจการ	
		31 ธันวาคม	31 ธันวาคม	31 ธันวาคม	31 ธันวาคม
สินทรัพย์	หมายเหตุ	2557	2556	2557	2556
(บาท)					
สินทรัพย์หมุนเวียน					
เงินสดและรายการเทียบเท่าเงินสด	5	264,003,322	543,864,808	264,003,322	543,864,808
เงินลงทุนชั่วคราว	6	315,974,281	218,899,503	315,974,281	218,899,503
ลูกหนี้การค้า	7	270,686,849	278,169,888	270,686,849	278,169,888
เงินให้กู้ยืมแก่บริษัทร่วมส่วนที่ครบกำหนดชำระภายในหนึ่งปี					
	4	1,200,000	1,200,000	1,200,000	1,200,000
สินค้าคงเหลือ	8	364,051,705	322,094,073	364,051,705	322,094,073
เงินจ่ายล่วงหน้าค่าวัตถุดิบ		28,157,410	13,938,665	28,157,410	13,938,665
สินทรัพย์หมุนเวียนอื่น	4	27,666,846	15,126,072	27,666,846	15,126,072
รวมสินทรัพย์หมุนเวียน		1,271,740,413	1,393,293,009	1,271,740,413	1,393,293,009
สินทรัพย์ไม่หมุนเวียน					
เงินฝากที่ติดภาระผูกพัน	6	4,603,000	4,593,000	4,603,000	4,593,000
เงินลงทุนในบริษัทร่วม	9	8,251,626	6,478,289	13,199,393	13,199,393
เงินลงทุนระยะยาวอื่น	6	20,331,895	50,511,604	20,331,895	50,511,604
เงินให้กู้ยืมแก่บริษัทร่วม	4	2,400,000	3,600,000	2,400,000	3,600,000
ที่ดินที่ยังไม่ได้ใช้ดำเนินงาน	10	142,428,000	142,428,000	142,428,000	142,428,000
ที่ดิน อาคาร และอุปกรณ์	11	1,155,834,060	1,131,709,933	1,155,834,060	1,131,709,933
สินทรัพย์ไม่มีตัวตน	12	1,676,886	2,775,953	1,676,886	2,775,953
สินทรัพย์ภาษีเงินได้รอการตัดบัญชี	13	22,411,731	23,886,110	21,422,177	22,541,889
สินทรัพย์ไม่หมุนเวียนอื่น	4	2,401,627	1,878,030	2,401,627	1,878,030
รวมสินทรัพย์ไม่หมุนเวียน		1,360,338,825	1,367,860,919	1,364,297,038	1,373,237,802
รวมสินทรัพย์		2,632,079,238	2,761,153,928	2,636,037,451	2,766,530,811

หมายเหตุประกอบงบการเงินเป็นส่วนหนึ่งของงบการเงินนี้

บริษัท ไทยเทพรส จำกัด (มหาชน)

งบแสดงฐานะการเงิน

		งบการเงินที่แสดงเงินลงทุน ตามวิธีส่วนได้เสีย		งบการเงินเฉพาะกิจการ	
		31 ธันวาคม 2557	31 ธันวาคม 2556	31 ธันวาคม 2557	31 ธันวาคม 2556
หนี้สินและส่วนของผู้ถือหุ้น	หมายเหตุ				
(บาท)					
หนี้สินหมุนเวียน					
เจ้าหนี้การค้า		81,877,597	70,099,694	81,877,597	70,099,694
ภาษีเงินได้ค้างจ่าย		43,364,596	55,896,290	43,364,596	55,896,290
ค่าใช้จ่ายค้างจ่าย	14	59,279,508	66,120,167	59,279,508	66,120,167
หนี้สินหมุนเวียนอื่น	4	16,155,136	17,887,324	16,155,136	17,887,324
รวมหนี้สินหมุนเวียน		<u>200,676,837</u>	<u>210,003,475</u>	<u>200,676,837</u>	<u>210,003,475</u>
หนี้สินไม่หมุนเวียน					
การผูกพันผลประโยชน์พนักงาน	15	34,728,435	40,287,775	34,728,435	40,287,775
รวมหนี้สินไม่หมุนเวียน		<u>34,728,435</u>	<u>40,287,775</u>	<u>34,728,435</u>	<u>40,287,775</u>
รวมหนี้สิน		<u>235,405,272</u>	<u>250,291,250</u>	<u>235,405,272</u>	<u>250,291,250</u>
ส่วนของผู้ถือหุ้น					
ทุนเรือนหุ้น	16				
ทุนจดทะเบียน		<u>600,000,000</u>	<u>600,000,000</u>	<u>600,000,000</u>	<u>600,000,000</u>
ทุนที่ออกและชำระแล้ว		<u>360,000,000</u>	<u>360,000,000</u>	<u>360,000,000</u>	<u>360,000,000</u>
ส่วนเกินทุน					
ส่วนเกินมูลค่าหุ้นสามัญ	16	615,600,000	615,600,000	615,600,000	615,600,000
กำไรสะสม					
จัดสรรแล้ว					
ทุนสำรองตามกฎหมาย	17	60,000,000	60,000,000	60,000,000	60,000,000
ยังไม่ได้จัดสรร		1,360,999,833	1,474,213,074	1,364,958,046	1,479,589,957
องค์ประกอบอื่นของส่วนของผู้ถือหุ้น					
ผลต่างจากการเปลี่ยนแปลงในมูลค่ายุติธรรมของ					
เงินลงทุนเพื่อขาย		<u>74,133</u>	<u>1,049,604</u>	<u>74,133</u>	<u>1,049,604</u>
รวมส่วนของผู้ถือหุ้น		<u>2,396,673,966</u>	<u>2,510,862,678</u>	<u>2,400,632,179</u>	<u>2,516,239,561</u>
รวมหนี้สินและส่วนของผู้ถือหุ้น		<u>2,632,079,238</u>	<u>2,761,153,928</u>	<u>2,636,037,451</u>	<u>2,766,530,811</u>

หมายเหตุประกอบงบการเงินเป็นส่วนหนึ่งของงบการเงินนี้

งบกำไรขาดทุนเบ็ดเสร็จ

บริษัท ไทยเทพรส จำกัด (มหาชน)

งบกำไรขาดทุนเบ็ดเสร็จ

หมายเหตุ		งบการเงินที่แสดงเงินลงทุน ตามวิธีส่วนได้เสีย สำหรับปีสิ้นสุดวันที่ 31 ธันวาคม		งบการเงินเฉพาะกิจการ สำหรับปีสิ้นสุดวันที่ 31 ธันวาคม	
		2557	2556	2557	2556
		(บาท)			
รายได้	4				
รายได้จากการขาย		2,645,804,340	2,630,452,297	2,645,804,340	2,630,452,297
รายได้อื่น	19	32,532,110	79,907,376	32,532,110	79,907,376
รวมรายได้		<u>2,678,336,450</u>	<u>2,710,359,673</u>	<u>2,678,336,450</u>	<u>2,710,359,673</u>
ค่าใช้จ่าย	20, 21				
ต้นทุนขาย		1,790,452,666	1,676,534,166	1,790,452,666	1,676,534,166
ค่าใช้จ่ายในการขาย		283,224,160	270,825,908	283,224,160	270,825,908
ค่าใช้จ่ายในการบริหาร		145,140,516	136,671,057	145,140,516	136,671,057
รวมค่าใช้จ่าย		<u>2,218,817,342</u>	<u>2,084,031,131</u>	<u>2,218,817,342</u>	<u>2,084,031,131</u>
ส่วนแบ่งกำไรจากเงินลงทุนในบริษัทร่วม	9	1,773,337	169,250	-	-
กำไรก่อนค่าใช้จ่ายภาษีเงินได้		461,292,445	626,497,792	459,519,108	626,328,542
ค่าใช้จ่ายภาษีเงินได้	22	(93,290,534)	(126,187,392)	(92,935,867)	(126,153,542)
กำไรสำหรับปี		<u>368,001,911</u>	<u>500,310,400</u>	<u>366,583,241</u>	<u>500,175,000</u>
กำไรขาดทุนเบ็ดเสร็จอื่น					
การเปลี่ยนแปลงในมูลค่าธุรกรรมสุทธิ					
ของเงินลงทุนเพื่อขาย		(1,219,339)	1,053,944	(1,219,339)	1,053,944
กำไรสุทธิจากการประมาณการตามหลักคณิตศาสตร์					
ประกันภัยสำหรับโครงการผลประโยชน์พนักงาน	15	5,981,060	-	5,981,060	-
ภาษีเงินได้เกี่ยวกับองค์ประกอบของ					
กำไรขาดทุนเบ็ดเสร็จอื่น	22	(952,344)	(210,789)	(952,344)	(210,789)
กำไรขาดทุนเบ็ดเสร็จอื่นสำหรับปี-สุทธิจากภาษี		<u>3,809,377</u>	<u>843,155</u>	<u>3,809,377</u>	<u>843,155</u>
กำไรขาดทุนเบ็ดเสร็จรวมสำหรับปี		<u>371,811,288</u>	<u>501,153,555</u>	<u>370,392,618</u>	<u>501,018,155</u>
กำไรต่อหุ้นขั้นพื้นฐาน	23	<u>1.02</u>	<u>1.39</u>	<u>1.02</u>	<u>1.39</u>

หมายเหตุประกอบการการเงินเป็นส่วนหนึ่งของงบการเงินนี้

งบแสดงการเปลี่ยนแปลงส่วนของผู้ถือหุ้น

บริษัท ไทยเทพรส จำกัด (มหาชน)
งบแสดงการเปลี่ยนแปลงส่วนของผู้ถือหุ้น

งบการเงินที่แสดงเงินลงทุนตามวิธีส่วนได้เสีย						
หมายเหตุ	ทุนเรือนหุ้น ที่ออก และชำระแล้ว	ส่วนเกิน มูลค่าหุ้นสามัญ	ส่วนเกินทุน	กำไรสะสม	องค์ประกอบอื่น ของส่วนของผู้ถือหุ้น	
			ทุนสำรอง ตามกฎหมาย (บาท)	ยังไม่ได้ จัดสรร	ผลต่างจากการ เปลี่ยนแปลง	รวมส่วน ของผู้ถือหุ้น
					ในมูลค่ายุติธรรม ของเงินลงทุนเพื่อขาย	
สำหรับปีสิ้นสุดวันที่ 31 ธันวาคม 2556						
ยอดคงเหลือ ณ วันที่ 1 มกราคม 2556	360,000,000	615,600,000	60,000,000	1,452,702,674	206,449	2,488,509,123
รายการกับผู้ถือหุ้นที่บันทึกโดยตรงเข้าส่วนของผู้ถือหุ้น						
การจัดสรรส่วนทุนให้ผู้ถือหุ้น						
เงินปันผลให้ผู้ถือหุ้นของบริษัท	24	-	-	(478,800,000)	-	(478,800,000)
รวมรายการกับผู้ถือหุ้นที่บันทึกโดยตรงเข้าส่วนของผู้ถือหุ้น		-	-	(478,800,000)	-	(478,800,000)
กำไรขาดทุนเบ็ดเสร็จสำหรับปี						
กำไร	-	-	-	500,310,400	-	500,310,400
กำไรขาดทุนเบ็ดเสร็จอื่น	-	-	-	-	843,155	843,155
รวมกำไรขาดทุนเบ็ดเสร็จสำหรับปี	-	-	-	500,310,400	843,155	501,153,555
ยอดคงเหลือ ณ วันที่ 31 ธันวาคม 2556	360,000,000	615,600,000	60,000,000	1,474,213,074	1,049,604	2,510,862,678

หมายเหตุประกอบงบการเงินเป็นส่วนหนึ่งของงบการเงินนี้

บริษัท ไทยเทพรอส จำกัด (มหาชน)
งบแสดงการเปลี่ยนแปลงส่วนของผู้ถือหุ้น

หมายเหตุ	งบการเงินที่แสดงเงินลงทุนตามวิธีส่วนได้เสีย				องค์ประกอบอื่น	
	ส่วนเกินทุน		กำไรสะสม		ของส่วนของผู้ถือหุ้น	
	ทุนเรือนหุ้น ที่ออก และชำระแล้ว	ส่วนเกิน มูลค่าหุ้นสามัญ	ทุนสำรอง ตามกฎหมาย (บาท)	ยังไม่ได้ จัดสรร	ผลต่างจากการ เปลี่ยนแปลง ในมูลค่ายุติธรรมของ เงินลงทุนเพื่อขาย	รวมส่วน ของผู้ถือหุ้น
สำหรับปีสิ้นสุดวันที่ 31 ธันวาคม 2557						
ยอดคงเหลือ ณ วันที่ 1 มกราคม 2557	360,000,000	615,600,000	60,000,000	1,474,213,074	1,049,604	2,510,862,678
รายการกับผู้ถือหุ้นที่บันทึกโดยตรงเข้าส่วนของผู้ถือหุ้น						
การจัดสรรส่วนทุนให้ผู้ถือหุ้น						
เงินปันผลให้ผู้ถือหุ้นของบริษัท	24	-	-	(486,000,000)	-	(486,000,000)
รวมรายการกับผู้ถือหุ้นที่บันทึกโดยตรงเข้าส่วนของผู้ถือหุ้น	-	-	-	(486,000,000)	-	(486,000,000)
กำไรขาดทุนเบ็ดเสร็จสำหรับปี						
กำไร	-	-	-	368,001,911	-	368,001,911
กำไรขาดทุนเบ็ดเสร็จอื่น	-	-	-	4,784,848	(975,471)	3,809,377
รวมกำไรขาดทุนเบ็ดเสร็จสำหรับปี	-	-	-	372,786,759	(975,471)	371,811,288
ยอดคงเหลือ ณ วันที่ 31 ธันวาคม 2557	360,000,000	615,600,000	60,000,000	1,360,999,833	74,133	2,396,673,966

หมายเหตุประกอบงบการเงินเป็นส่วนหนึ่งของงบการเงินนี้

บริษัท ไทยเทพรอส จำกัด (มหาชน)
งบแสดงการเปลี่ยนแปลงส่วนของผู้ถือหุ้น

หมายเหตุ	ทุนเรือนหุ้น ที่ออก และชำระแล้ว	งบการเงินเฉพาะกิจการ			องค์ประกอบอื่น ของส่วนของผู้ถือหุ้น	
		ส่วนเกินทุน	กำไรสะสม		ผลต่างจากการ เปลี่ยนแปลง	รวมส่วน ของผู้ถือหุ้น
		ส่วนเกิน มูลค่าหุ้นสามัญ	ทุนสำรอง ตามกฎหมาย (บาท)	ยังไม่ได้ จัดสรร	ในมูลค่ายุติธรรมของ เงินลงทุนเพื่อขาย	
สำหรับปีสิ้นสุดวันที่ 31 ธันวาคม 2556						
ยอดคงเหลือ ณ วันที่ 1 มกราคม 2556	360,000,000	615,600,000	60,000,000	1,458,214,957	206,449	2,494,021,406
รายการกับผู้ถือหุ้นที่บันทึกโดยตรงเข้าส่วนของผู้ถือหุ้น						
การจัดสรรส่วนทุนให้ผู้ถือหุ้น						
เงินปันผลให้ผู้ถือหุ้นของบริษัท	24	-	-	(478,800,000)	-	(478,800,000)
รวมรายการกับผู้ถือหุ้นที่บันทึกโดยตรงเข้าส่วนของผู้ถือหุ้น		-	-	(478,800,000)	-	(478,800,000)
กำไรขาดทุนเบ็ดเสร็จสำหรับปี						
กำไร	-	-	-	500,175,000	-	500,175,000
กำไรขาดทุนเบ็ดเสร็จอื่น	-	-	-	-	843,155	843,155
รวมกำไรขาดทุนเบ็ดเสร็จสำหรับปี	-	-	-	500,175,000	843,155	501,018,155
ยอดคงเหลือ ณ วันที่ 31 ธันวาคม 2556	<u>360,000,000</u>	<u>615,600,000</u>	<u>60,000,000</u>	<u>1,479,589,957</u>	<u>1,049,604</u>	<u>2,516,239,561</u>

หมายเหตุประกอบงบการเงินเป็นส่วนหนึ่งของงบการเงินนี้

บริษัท ไทยเทพรอส จำกัด (มหาชน)
งบแสดงการเปลี่ยนแปลงส่วนของผู้ถือหุ้น

		งบการเงินเฉพาะกิจการ				องค์ประกอบอื่น ของส่วนของผู้ถือหุ้น	
		ส่วนเกินทุน	กำไรสะสม		ผลต่างจากการ เปลี่ยนแปลง		
หมายเหตุ	ทุนเรือนหุ้น ที่ออก และชำระแล้ว	ส่วนเกิน มูลค่าหุ้นสามัญ	ทุนสำรอง ตามกฎหมาย	ยังไม่ได้ จัดสรร (บาท)	ในมูลค่ายุติธรรมของ เงินลงทุนเพื่อขาย	รวมส่วน ของผู้ถือหุ้น	
สำหรับปีสิ้นสุดวันที่ 31 ธันวาคม 2557							
ยอดคงเหลือ ณ วันที่ 1 มกราคม 2557	360,000,000	615,600,000	60,000,000	1,479,589,957	1,049,604	2,516,239,561	
รายการกับผู้ถือหุ้นที่บันทึกโดยตรงเข้าส่วนของผู้ถือหุ้น							
การจัดสรรส่วนทุนให้ผู้ถือหุ้น							
เงินปันผลให้ผู้ถือหุ้นของบริษัท 24	-	-	-	(486,000,000)	-	(486,000,000)	
รวมรายการกับผู้ถือหุ้นที่บันทึกโดยตรงเข้าส่วนของผู้ถือหุ้น	-	-	-	(486,000,000)	-	(486,000,000)	
กำไรขาดทุนเบ็ดเสร็จสำหรับปี							
กำไร	-	-	-	366,583,241	-	366,583,241	
กำไรขาดทุนเบ็ดเสร็จอื่น	-	-	-	4,784,848	(975,471)	3,809,377	
รวมกำไรขาดทุนเบ็ดเสร็จสำหรับปี	-	-	-	371,368,089	(975,471)	370,392,618	
ยอดคงเหลือ ณ วันที่ 31 ธันวาคม 2557	360,000,000	615,600,000	60,000,000	1,364,958,046	74,133	2,400,632,179	

หมายเหตุประกอบงบการเงินเป็นส่วนหนึ่งของการงบการเงินนี้

งบกระแสเงินสด

บริษัท ไทยเทพรอส จำกัด (มหาชน)

งบกระแสเงินสด

หมายเหตุ	งบการเงินที่แสดงเงินลงทุน ตามวิธีส่วนได้เสีย สำหรับปีสิ้นสุดวันที่ 31 ธันวาคม		งบการเงินเฉพาะกิจการ สำหรับปีสิ้นสุดวันที่ 31 ธันวาคม	
	2557	2556	2557	2556
	(บาท)			
กระแสเงินสดจากกิจกรรมดำเนินงาน				
กำไรสำหรับปี	368,001,911	500,310,400	366,583,241	500,175,000
รายการปรับปรุง				
ค่าเสื่อมราคาและค่าตัดจำหน่าย	92,833,645	87,258,301	92,833,645	87,258,301
ดอกเบี้ยรับ	19 (10,853,567)	(16,587,494)	(10,853,567)	(16,587,494)
กลับรายการหนี้สูญและหนี้สงสัยจะสูญ	(598,701)	(41,000)	(598,701)	(41,000)
กำไรจากอัตราแลกเปลี่ยนที่ยังไม่เกิดเงินจริง	(12,222)	(232,174)	(12,222)	(232,174)
ขาดทุนจากการตัดจำหน่ายสินค้าคงเหลือ	615,316	291,552	615,316	291,552
ขาดทุนจากการจำหน่ายอาคารและอุปกรณ์	4,726,704	3,472,064	4,726,704	3,472,064
กำไรจากการจำหน่ายเงินลงทุนชั่วคราว	(1,651,238)	-	(1,651,238)	-
กลับรายการค่าเผื่อการด้อยค่าของอุปกรณ์	(306,095)	-	(306,095)	-
กลับรายการค่าเผื่อการด้อยค่าของที่ดินที่ยัง ไม่ได้ใช้ดำเนินงาน	10 -	(47,476,000)	-	(47,476,000)
ผลประโยชน์ของพนักงาน	2,396,470	1,853,482	2,396,470	1,853,482
ส่วนแบ่งกำไรจากเงินลงทุนในบริษัทร่วม	9 (1,773,337)	(169,250)	-	-
ภาษีเงินได้	22 93,290,534	126,187,392	92,935,867	126,153,542
	546,669,420	654,867,273	546,669,420	654,867,273
การเปลี่ยนแปลงในสินทรัพย์และหนี้สินดำเนินงาน				
ลูกหนี้การค้า	8,302,466	(18,276,245)	8,302,466	(18,276,245)
สินค้าคงเหลือ	(42,572,948)	(50,049,165)	(42,572,948)	(50,049,165)
เงินล่วงหน้าค่าวัตถุดิบ	(14,218,745)	19,250,063	(14,218,745)	19,250,063
สินทรัพย์หมุนเวียนอื่น	(12,178,098)	(213,142)	(12,178,098)	(213,142)
สินทรัพย์ไม่หมุนเวียนอื่น	(523,597)	(1,389,410)	(523,597)	(1,389,410)
เจ้าหนี้การค้า	11,780,228	3,413,266	11,780,228	3,413,266
การผูกพันผลประโยชน์พนักงาน	(1,974,750)	-	(1,974,750)	-
ค่าใช้จ่ายค้างจ่าย	(6,831,085)	1,309,437	(6,831,085)	1,309,437
หนี้สินหมุนเวียนอื่น	(3,196,398)	4,749,425	(3,196,398)	4,749,425
เงินสดได้มาจากกิจกรรมดำเนินงาน	485,256,493	613,661,502	485,256,493	613,661,502
จ่ายภาษีเงินได้	(105,300,193)	(139,403,316)	(105,300,193)	(139,403,316)
เงินสดสุทธิได้มาจากกิจกรรมดำเนินงาน	379,956,300	474,258,186	379,956,300	474,258,186

หมายเหตุประกอบงบการเงินเป็นส่วนหนึ่งของงบการเงินนี้

บริษัท ไทยเทพรอส จำกัด (มหาชน)

งบกระแสเงินสด

งบการเงินที่แสดงเงินลงทุน				
ตามวิธีส่วนได้เสีย			งบการเงินเฉพาะกิจการ	
สำหรับปีสิ้นสุดวันที่			สำหรับปีสิ้นสุดวันที่	
31 ธันวาคม			31 ธันวาคม	
หมายเหตุ	2557	2556	2557	2556
		(บาท)		
กระแสเงินสดจากกิจกรรมลงทุน				
รับดอกเบี้ย	10,270,488	16,954,042	10,270,488	16,954,042
ซื้อที่ดิน อาคารและอุปกรณ์	(119,117,619)	(86,446,911)	(119,117,619)	(86,446,911)
ขายอุปกรณ์	735,288	517,188	735,288	517,188
รายได้จากการจำหน่ายเงินลงทุนชั่วคราว	38,698,412	-	38,698,412	-
เงินรับจากเงินให้กู้ยืมแก่บริษัทร่วม	4 1,200,000	1,200,000	1,200,000	1,200,000
ซื้อสินทรัพย์ไม่มีตัวตน	(432,773)	(177,310)	(432,773)	(177,310)
เงินฝากที่ติดภาระผูกพัน (เพิ่มขึ้น) ลดลง	(10,000)	-	(10,000)	-
เงินลงทุนชั่วคราว (เพิ่มขึ้น) ลดลง	(135,161,582)	214,802,060	(135,161,582)	214,802,060
เงินลงทุนระยะยาว (เพิ่มขึ้น) ลดลง	30,000,000	(10,000,000)	30,000,000	(10,000,000)
เงินสดสุทธิได้มาจาก (ใช้ไปใน) กิจกรรมลงทุน	(173,817,786)	136,849,069	(173,817,786)	136,849,069
กระแสเงินสดจากกิจกรรมจัดหาเงิน				
จ่ายเงินปันผลให้ผู้ถือหุ้นของบริษัท	24 (486,000,000)	(478,800,000)	(486,000,000)	(478,800,000)
เงินสดใช้ไปในกิจกรรมจัดหาเงิน	(486,000,000)	(478,800,000)	(486,000,000)	(478,800,000)
เงินสดและรายการเทียบเท่าเงินสดเพิ่มขึ้น (ลดลง) สุทธิ	(279,861,486)	132,307,255	(279,861,486)	132,307,255
เงินสดและรายการเทียบเท่าเงินสด ณ วันที่ 1 มกราคม	543,864,808	411,557,553	543,864,808	411,557,553
เงินสดและรายการเทียบเท่าเงินสด ณ วันที่ 31 ธันวาคม	5 264,003,322	543,864,808	264,003,322	543,864,808
ข้อมูลงบกระแสเงินสดเปิดเผยเพิ่มเติม				
รายละเอียดที่ดิน อาคารและอุปกรณ์ที่ซื้อในระหว่างปี มีดังนี้				
ที่ดิน อาคารและอุปกรณ์ที่เพิ่มขึ้นในระหว่างปี	11 120,581,829	87,422,261	120,581,829	87,422,261
บวก เงินจ่ายชำระหนี้ค่าอาคารและอุปกรณ์ที่ซื้อในปีก่อน	2,141,605	1,166,874	2,141,605	1,166,874
หัก เจ้าหนี้ค่าซื้ออาคารและอุปกรณ์	(3,605,815)	(2,142,224)	(3,605,815)	(2,142,224)
	119,117,619	86,446,911	119,117,619	86,446,911

หมายเหตุประกอบงบการเงินเป็นส่วนหนึ่งของงบการเงินนี้

บริษัท ไทยเทพรส จำกัด (มหาชน)

หมายเหตุประกอบงบการเงิน

หมายเหตุสารบัญ

- 1 ข้อมูลทั่วไป
- 2 เกณฑ์การจัดทำงบการเงิน
- 3 นโยบายการบัญชีที่สำคัญ
- 4 บุคคลหรือกิจการที่เกี่ยวข้องกัน
- 5 เงินสดและรายการเทียบเท่าเงินสด
- 6 เงินลงทุนอื่น
- 7 ลูกหนี้การค้า
- 8 สินค้าคงเหลือ
- 9 เงินลงทุนในบริษัทร่วม
- 10 ที่ดินที่ยังไม่ได้ใช้ดำเนินงาน
- 11 ที่ดิน อาคารและอุปกรณ์
- 12 สินทรัพย์ไม่มีตัวตน
- 13 ภาษีเงินได้รอการตัดบัญชี
- 14 ค่าใช้จ่ายค้างจ่าย
- 15 ภาระผูกพันผลประโยชน์พนักงาน
- 16 ทุนเรือนหุ้น
- 17 สำรอง
- 18 ข้อมูลส่วนงาน
- 19 รายได้อื่น
- 20 ค่าใช้จ่ายผลประโยชน์ของพนักงาน
- 21 ค่าใช้จ่ายตามลักษณะ
- 22 ภาษีเงินได้
- 23 กำไรต่อหุ้นขั้นพื้นฐาน
- 24 เงินปันผล
- 25 เครื่องมือทางการเงิน
- 26 ภาระผูกพันกับบุคคลหรือกิจการที่ไม่เกี่ยวข้องกัน
- 27 มาตรฐานการรายงานทางการเงินที่ยังไม่ได้ใช้
- 28 การจัดประเภทรายการใหม่

หมายเหตุ ประกอบงบการเงิน

บริษัท ไทยเทพรส จำกัด (มหาชน)

หมายเหตุประกอบงบการเงิน

หมายเหตุประกอบงบการเงินเป็นส่วนหนึ่งของงบการเงินนี้

งบการเงินนี้ได้รับอนุมัติให้ออกงบการเงินจากคณะกรรมการเมื่อวันที่ 23 กุมภาพันธ์ 2558

1 ข้อมูลทั่วไป

บริษัท ไทยเทพรส จำกัด (มหาชน) “บริษัท” เป็นนิติบุคคลที่จัดตั้งขึ้นในประเทศไทย และมียุ้งจกระเบียนตั้งอยู่เลขที่ 208 หมู่ 6 ถนนท้ายบ้าน ตำบลท้ายบ้าน อำเภอเมือง จังหวัดสมุทรปราการ ประเทศไทย และมีสาขาอยู่ที่จังหวัดลำปาง

บริษัทจดทะเบียนในตลาดหลักทรัพย์แห่งประเทศไทยเมื่อวันที่ 20 มกราคม 2538

ผู้ถือหุ้นรายใหญ่ในระหว่างปี ได้แก่ ตระกูลวิญญรัตน์ ซึ่งถือหุ้นรวมทั้งสิ้นร้อยละ 79.90

บริษัทดำเนินธุรกิจหลักเกี่ยวกับธุรกิจการผลิตและจำหน่ายเครื่องปรุงรสอาหาร

2 เกณฑ์การจัดทำงบการเงิน

(ก) เกณฑ์การถือปฏิบัติ

งบการเงินนี้จัดทำขึ้นตามมาตรฐานการรายงานทางการเงิน รวมถึงแนวปฏิบัติทางการเงินบัญชีที่ประกาศใช้โดย สภาวิชาชีพบัญชี (“สภาวิชาชีพบัญชี”) กฎระเบียบและประกาศคณะกรรมการกำกับหลักทรัพย์และตลาดหลักทรัพย์ที่เกี่ยวข้อง

สภาวิชาชีพบัญชีได้ออกและปรับปรุงมาตรฐานการรายงานทางการเงินหลายฉบับ ซึ่งเกี่ยวข้องกับการดำเนินงานของบริษัท และมีผลบังคับใช้ตั้งแต่รอบระยะเวลาบัญชีที่เริ่มในหรือหลังวันที่ 1 มกราคม 2557 ดังต่อไปนี้

มาตรฐานการรายงานทางการเงิน	เรื่อง
มาตรฐานการบัญชี ฉบับที่ 1 (ปรับปรุง 2555)	การนำเสนองบการเงิน
มาตรฐานการบัญชี ฉบับที่ 7 (ปรับปรุง 2555)	งบกระแสเงินสด
มาตรฐานการบัญชี ฉบับที่ 12 (ปรับปรุง 2555)	ภาษีเงินได้
มาตรฐานการบัญชี ฉบับที่ 17 (ปรับปรุง 2555)	สัญญาเช่า
มาตรฐานการบัญชี ฉบับที่ 18 (ปรับปรุง 2555)	รายได้
มาตรฐานการบัญชี ฉบับที่ 19 (ปรับปรุง 2555)	ผลประโยชน์ของพนักงาน
มาตรฐานการบัญชี ฉบับที่ 21 (ปรับปรุง 2555)	ผลกระทบจากการเปลี่ยนแปลงของอัตราแลกเปลี่ยนเงินตราต่างประเทศ
มาตรฐานการบัญชี ฉบับที่ 24 (ปรับปรุง 2555)	การเปิดเผยข้อมูลเกี่ยวกับบุคคลหรือกิจการที่เกี่ยวข้องกัน
มาตรฐานการบัญชี ฉบับที่ 28 (ปรับปรุง 2555)	เงินลงทุนในบริษัทร่วม
มาตรฐานการบัญชี ฉบับที่ 34 (ปรับปรุง 2555)	งบการเงินระหว่างกาล
มาตรฐานการบัญชี ฉบับที่ 36 (ปรับปรุง 2555)	การด้อยค่าของสินทรัพย์
มาตรฐานการบัญชี ฉบับที่ 38 (ปรับปรุง 2555)	สินทรัพย์ไม่มีตัวตน
มาตรฐานการรายงานทางการเงิน ฉบับที่ 8 (ปรับปรุง 2555)	ส่วนงานดำเนินงาน
การตีความมาตรฐานการรายงานทางการเงิน ฉบับที่ 10	งบการเงินระหว่างกาลและการด้อยค่า

ในเบื้องต้นการปฏิบัติตามมาตรฐานการรายงานทางการเงินที่ออกและปรับปรุงใหม่ข้างต้นนั้น มีผลให้เกิดการเปลี่ยนแปลงนโยบายการบัญชีของบริษัทในบางเรื่อง ซึ่งการเปลี่ยนแปลงนี้ไม่มีผลกระทบอย่างเป็นสาระสำคัญต่องบการเงิน

นอกเหนือจากมาตรฐานการรายงานทางการเงินที่ออกและปรับปรุงใหม่ข้างต้น สภาวิชาชีพบัญชีได้ออกและปรับปรุงมาตรฐานการรายงานทางการเงินฉบับอื่น ๆ ซึ่งมีผลบังคับสำหรับรอบระยะเวลาบัญชีที่เริ่มในหรือหลังวันที่ 1 มกราคม 2558 เป็นต้นไป และไม่ได้มีการนำมาใช้สำหรับการจัดทำงบการเงินนี้ มาตรฐานการรายงานทางการเงินที่ออกและปรับปรุงใหม่ที่เกี่ยวข้องกับการดำเนินงานของบริษัทได้เปิดเผยในหมายเหตุประกอบงบการเงินข้อ 27

บริษัท ไทยเทพรส จำกัด (มหาชน)

หมายเหตุประกอบงบการเงิน

(v) เกณฑ์การวัดมูลค่า

งบการเงินนี้จัดทำขึ้นโดยถือหลักเกณฑ์การบันทึกตามราคาทุนเดิม ยกเว้นเงินลงทุนเพื่อขายวัดมูลค่าด้วยราคาขายสุทธิ

(ค) สกุลเงินที่ใช้ในการดำเนินงานและนำเสนองบการเงิน

งบการเงินนี้จัดทำและแสดงหน่วยเงินตราเป็นเงินบาทซึ่งเป็นสกุลเงินที่ใช้ในการดำเนินงานของบริษัท ข้อมูลทางการเงินทั้งหมดมีการเปิดเผยในหมายเหตุประกอบงบการเงินเพื่อให้แสดงเป็นหลักพันบาท ยกเว้นที่ระบุไว้เป็นอย่างอื่น

(ง) การประมาณการและใช้วิจารณ์ญาณ

ในการจัดทำงบการเงินให้เป็นไปตามมาตรฐานการรายงานทางการเงิน ผู้บริหารต้องใช้วิจารณ์ญาณ การประมาณและข้อสมมติฐานหลายประการ ซึ่งมีผลกระทบต่อ การกำหนดนโยบายการบัญชีและการรายงานจำนวนเงินที่เกี่ยวกับ สินทรัพย์ หนี้สิน รายได้ และค่าใช้จ่าย ผลที่เกิดขึ้นจริงอาจแตกต่างจากที่ประมาณไว้

ประมาณการและข้อสมมติฐานที่ใช้ในการจัดทำงบการเงินจะได้รับการทบทวนอย่างต่อเนื่อง การปรับปรุงประมาณการทางบัญชีจะบันทึกในงวดบัญชีที่ประมาณการดังกล่าวได้ รับการทบทวนและในงวดอนาคตที่ได้รับผลกระทบ

ข้อมูลเกี่ยวกับการประมาณการความไม่แน่นอนและข้อสมมติฐานที่สำคัญในการกำหนดนโยบายการบัญชี มีผลกระทบสำคัญต่อการรับรู้จำนวนเงินในงบการเงินซึ่งประกอบ ด้วยหมายเหตุประกอบงบการเงินต่อไปนี้

หมายเหตุประกอบงบการเงินข้อ 10	ที่ดินที่ยังไม่ได้ใช้ดำเนินงาน
หมายเหตุประกอบงบการเงินข้อ 13	ภาษีเงินได้ของงวดปัจจุบันและภาษีเงินได้รอการตัดบัญชี
หมายเหตุประกอบงบการเงินข้อ 15	การวัดมูลค่าของภาระผูกพันผลประโยชน์พนักงาน
หมายเหตุประกอบงบการเงินข้อ 25	การตีมูลค่าของเครื่องมือทางการเงิน

3 นโยบายการบัญชีที่สำคัญ

(ก) รายการบัญชีที่เป็นเงินตราต่างประเทศ

รายการบัญชีที่เป็นเงินตราต่างประเทศแปลงค่าเป็นสกุลเงินที่ใช้ในการดำเนินงานของบริษัท โดยใช้อัตราแลกเปลี่ยน ณ วันที่เกิดรายการ

สินทรัพย์และหนี้สินที่เป็นตัวเงินและเป็นเงินตราต่างประเทศ ณ วันที่รายงาน แปลงค่าเป็นสกุลเงินที่ใช้ใน การดำเนินงานโดยใช้อัตราแลกเปลี่ยน ณ วันนั้น

สินทรัพย์และหนี้สินที่ไม่เป็นตัวเงินซึ่งเกิดจากรายการบัญชีที่เป็นเงินตราต่างประเทศซึ่งบันทึกตามเกณฑ์ราคาทุนเดิม แปลงค่าเป็นสกุลเงินที่ใช้ในการดำเนินงานโดยใช้อัตรา แลกเปลี่ยน ณ วันที่เกิดรายการ

(v) เงินสดและรายการเทียบเท่าเงินสด

เงินสดและรายการเทียบเท่าเงินสดในงบกระแสเงินสดประกอบด้วย ยอดเงินสด ยอดเงินฝากธนาคารประเภท เพื่อเรียก และเงินลงทุนระยะสั้นที่มีสภาพคล่องสูง

(ค) ลูกหนี้การค้าและลูกหนี้อื่น

ลูกหนี้การค้าและลูกหนี้อื่นแสดงในราคาตามใบแจ้งหนี้หักค่าเผื่อนี้สงสัยจะสูญ

ค่าเผื่อนี้สงสัยจะสูญประเมินโดยการวิเคราะห์ประวัติการชำระหนี้ และการคาดการณ์เกี่ยวกับการชำระหนี้ในอนาคตของลูกหนี้ ลูกหนี้จะถูกตัดจำหน่ายบัญชีเมื่อทราบว่า เป็นหนี้สูญ

(ง) สินค้าคงเหลือ

สินค้าคงเหลือแสดงในราคาทุนหรือมูลค่าสุทธิที่ได้รับแล้วแต่ราคาใดจะต่ำกว่า

ต้นทุนสินค้าระหว่างผลิตแสดงในราคาทุนตามวิธีถัวเฉลี่ย ในขณะที่ต้นทุนของสินค้าคงเหลืออื่นคำนวณโดยใช้วิธีเข้าก่อนออกก่อน ต้นทุนสินค้าประกอบด้วยต้นทุนที่ซื้อ ต้นทุนแปลงสภาพหรือต้นทุนอื่นเพื่อให้สินค้าอยู่ในสถานที่และสภาพปัจจุบัน ในกรณีของสินค้าสำเร็จรูปและสินค้าระหว่างผลิตที่ผลิตเอง ต้นทุนสินค้ารวมการปันส่วนของ ค่าใช้จ่ายการผลิตอย่างเหมาะสมโดยคำนึงถึงระดับกำลังการผลิตตามปกติ

มูลค่าสุทธิที่จะได้รับเป็นการประมาณราคาที่จะขายได้จากการดำเนินการธุรกิจปกติหักด้วยค่าใช้จ่ายที่จำเป็นโดยประมาณในการขาย

บริษัทบันทึกค่าเผื่อสำหรับสินค้าที่เสื่อมคุณภาพ เสียหาย ล้าสมัย และค้างนาน

บริษัท ไทยเทพรอส จำกัด (มหาชน)

หมายเหตุประกอบงบการเงิน

(จ) เงินลงทุน

เงินลงทุนในบริษัทร่วม

เงินลงทุนในบริษัทร่วมในงบการเงินเฉพาะกิจการของบริษัท บันทึกบัญชีโดยใช้วิธีราคาทุน ส่วนการบันทึกบัญชีเงินลงทุนในบริษัทร่วมในงบการเงินที่แสดงเงินลงทุนตามวิธีส่วนได้เสียใช้วิธีส่วนได้เสีย

เงินลงทุนในตราสารหนี้และตราสารทุนอื่น

ตราสารหนี้ซึ่งบริษัทตั้งใจและสามารถถือจนครบกำหนดจัดประเภทเป็นเงินลงทุนที่จะถือจนครบกำหนด เงินลงทุนที่จะถือจนครบกำหนดแสดงในราคาทุนตัดจำหน่ายหักด้วยขาดทุนจากการด้อยค่าของเงินลงทุน ผลต่างระหว่างราคาทุนที่ซื้อตามมูลค่าไถ่ถอนของตราสารหนี้จะถูกตัดจ่ายโดยวิธีอัตราดอกเบี้ยที่แท้จริงตลอดอายุของตราสารหนี้ที่เหลือ

ตราสารทุนซึ่งเป็นหลักทรัพย์ในความต้องการของตลาด นอกเหนือจากที่ถือไว้เพื่อค้าหรือตั้งใจถือไว้จนครบกำหนดจัดประเภทเป็นเงินลงทุนเพื่อขาย ภายหลังการรับรู้มูลค่าในครั้งแรกเงินลงทุนเพื่อขายแสดงในมูลค่ายุติธรรม และการเปลี่ยนแปลงที่ไม่ใช่ผลขาดทุนจากการด้อยค่า บันทึกโดยตรงในส่วนของผู้ถือหุ้น ส่วนผลขาดทุนจากการด้อยค่ารับรู้ในกำไรหรือขาดทุน เมื่อมีการจำหน่ายเงินลงทุน จะรับรู้ผลกำไรหรือขาดทุนที่เคยบันทึกในส่วนของผู้ถือหุ้นโดยตรงเข้าในกำไรหรือขาดทุน

เงินลงทุนในตราสารทุนซึ่งไม่ใช่หลักทรัพย์ในความต้องการของตลาดแสดงในราคาทุนหักขาดทุนจากการด้อยค่า

มูลค่ายุติธรรมของเครื่องมือทางการเงินสำหรับหลักทรัพย์เพื่อขายจะใช้ราคาเสนอซื้อ ณ วันที่รายงาน

การจำหน่ายเงินลงทุน

เมื่อมีการจำหน่ายเงินลงทุน ผลต่างระหว่างจำนวนเงินสุทธิที่ได้รับและมูลค่าตามบัญชีและรวมถึงกำไรหรือขาดทุนสะสมจากการตราสารหลักทรัพย์ที่เกี่ยวข้องที่เคยบันทึกในส่วนของผู้ถือหุ้น จะถูกบันทึกในกำไรหรือขาดทุน

ในกรณีที่บริษัทจำหน่ายบางส่วนของเงินลงทุนที่ถืออยู่ การคำนวณต้นทุนสำหรับเงินลงทุนที่จำหน่ายไปและ เงินลงทุนที่ยังถืออยู่ใช้วิธีเข้าก่อนออกก่อนปรับใช้กับมูลค่าตามบัญชีของเงินลงทุนที่เหลืออยู่ทั้งหมด

(ฉ) ที่ดินที่ยังไม่ได้ใช้ดำเนินงาน

ที่ดินที่ยังไม่ได้ใช้ดำเนินงานแสดงในราคาทุนหักขาดทุนจากการด้อยค่า

(ช) ที่ดิน อาคารและอุปกรณ์

การรับรู้และการวัดมูลค่า

สินทรัพย์ที่เป็นกรรมสิทธิ์ของกิจการ

ที่ดิน อาคารและอุปกรณ์แสดงด้วยราคาทุนหักค่าเสื่อมราคาสะสมและขาดทุนจากการด้อยค่า

ราคาทุนรวมถึงต้นทุนทางตรง ที่เกี่ยวข้องกับการได้มาของสินทรัพย์ ต้นทุนของการก่อสร้างสินทรัพย์ที่กิจการก่อสร้างเอง รวมถึงต้นทุนของวัสดุ แรงงานทางตรง และต้นทุนทางตรงอื่น ๆ ที่เกี่ยวข้องกับการจัดหาสินทรัพย์เพื่อให้สินทรัพย์นั้นอยู่ในสภาพที่พร้อมจะใช้งานได้ตามความประสงค์ ต้นทุนในการรื้อถอน การขนย้าย การบูรณะสถานที่ตั้งของสินทรัพย์และต้นทุนการกู้ยืม นอกจากนี้ต้นทุนอาจรวมถึงกำไรหรือขาดทุนจากการป้องกันความเสี่ยงกระแสเงินสดจากการซื้อที่ดิน อาคารและอุปกรณ์ที่เป็นเงินตราต่างประเทศ ซึ่งถูกโอนจาก งบกำไรขาดทุนเบ็ดเสร็จอื่น สำหรับเครื่องมือที่ควบคุมโดยลิ้งสิทธิ์ซอฟต์แวร์ซึ่งไม่สามารถทำงานได้โดยปราศจาก ลิ้งสิทธิ์ซอฟต์แวร์นั้นให้ถือว่า ลิ้งสิทธิ์ซอฟต์แวร์ดังกล่าวเป็นส่วนหนึ่งของอุปกรณ์

ส่วนประกอบของรายการที่ดิน อาคาร และอุปกรณ์แต่ละรายการที่มีอายุการให้ประโยชน์ไม่เท่ากันต้องบันทึกแต่ละส่วนประกอบที่มีนัยสำคัญแยกต่างหากจากกัน

กำไรหรือขาดทุนจากการจำหน่ายที่ดิน อาคาร และอุปกรณ์ คือผลต่างระหว่างสิ่งตอบแทนสุทธิที่ได้รับจากการจำหน่ายกับมูลค่าตามบัญชีของที่ดิน อาคาร และอุปกรณ์ โดยรับรู้สุทธิเป็นรายได้อื่นในกำไรหรือขาดทุน

ต้นทุนที่เกิดขึ้นในภายหลัง

ต้นทุนในการเปลี่ยนแปลงส่วนประกอบจะรับรู้เป็นส่วนหนึ่งของมูลค่าตามบัญชีของรายการที่ดิน อาคารและอุปกรณ์ ถ้ามีความเป็นไปได้ก่อนจ้างแนบที่บริษัทจะได้รับประโยชน์เชิงเศรษฐกิจในอนาคตจากรายการนั้น และสามารถวัดมูลค่าต้นทุนของรายการนั้นได้อย่างน่าเชื่อถือ ชิ้นส่วนที่ถูกเปลี่ยนแปลงจะถูกตัดจำหน่ายตามมูลค่าตามบัญชี ต้นทุนที่เกิดขึ้นในการซ่อมบำรุงที่ดิน อาคารและอุปกรณ์ที่เกิดขึ้นเป็นประจำจะรับรู้ในกำไรหรือขาดทุนเมื่อเกิดขึ้น

บริษัท ไทยเทพรส จำกัด (มหาชน)

หมายเหตุประกอบงบการเงิน

ค่าเสื่อมราคา

ค่าเสื่อมราคาคำนวณจากมูลค่าเสื่อมสภาพของรายการอาคาร และอุปกรณ์ ซึ่งประกอบด้วยราคาทุนของสินทรัพย์หรือต้นทุนในการเปลี่ยนแทนอื่น หักด้วยมูลค่าคงเหลือของสินทรัพย์

ค่าเสื่อมราคาบันทึกเป็นค่าใช้จ่ายในกำไรหรือขาดทุน คำนวณโดยวิธียอดลดลงตามเกณฑ์อายุการให้ประโยชน์ โดยประมาณของส่วนประกอบของสินทรัพย์แต่ละรายการที่ได้มาก่อนวันที่ 1 มกราคม 2555 อัตราร้อยละที่ใช้ในการคำนวณตามวิธียอดลดลงแสดงได้ดังนี้

	ร้อยละต่อปี
อาคารและส่วนปรับปรุง	5
เครื่องจักรและอุปกรณ์	20
เครื่องตกแต่ง ติดตั้งและเครื่องใช้สำนักงาน	20 - 33
ยานพาหนะ	10 - 20

ค่าเสื่อมราคาของสินทรัพย์ที่ได้มาตั้งแต่วันที่ 1 มกราคม 2555 คำนวณโดยวิธีเส้นตรงตามเกณฑ์อายุการให้ประโยชน์โดยประมาณของส่วนประกอบของสินทรัพย์แต่ละรายการ ประมาณการอายุการให้ประโยชน์ของสินทรัพย์แสดงได้ดังนี้

อาคารและส่วนปรับปรุง	10 - 20 ปี
เครื่องจักรและอุปกรณ์	3 - 14 ปี
เครื่องตกแต่ง ติดตั้งและเครื่องใช้สำนักงาน	3 - 10 ปี
ยานพาหนะ	5 - 12 ปี

บริษัทไม่คิดค่าเสื่อมราคาสำหรับที่ดิน อะไหล่ และสินทรัพย์ที่อยู่ระหว่างการก่อสร้าง

วิธีการคิดค่าเสื่อมราคา อายุการให้ประโยชน์ของสินทรัพย์ และมูลค่าคงเหลือถูกทบทวนอย่างน้อยที่สุดทุกสิ้นรอบปีบัญชี และปรับปรุงตามความเหมาะสม

(ซ) สินทรัพย์ไม่มีตัวตน

สินทรัพย์ไม่มีตัวตนที่บริษัทซื้อและมีการใช้งานจำกัด แสดงในราคาทุนหักค่าตัดจำหน่ายสะสมและผลขาดทุนจากการด้อยค่าสะสม ค่าตัดจำหน่าย

ค่าตัดจำหน่ายคำนวณจากราคาทุนของสินทรัพย์หรือจำนวนอื่นที่ใช้แทนราคาทุนหักด้วยมูลค่าคงเหลือ

ค่าตัดจำหน่ายรับรู้ในกำไรหรือขาดทุนโดยวิธีเส้นตรงซึ่งโดยส่วนใหญ่จะสะท้อนรูปแบบที่คาดว่าจะได้รับประโยชน์ในอนาคตจากสินทรัพย์นั้นตามระยะเวลาที่คาดว่าจะได้รับประโยชน์จากสินทรัพย์ไม่มีตัวตน โดยเริ่มตัดจำหน่ายสินทรัพย์ไม่มีตัวตนเมื่อสินทรัพย์นั้นพร้อมที่จะให้ประโยชน์ระยะเวลาที่คาดว่าจะได้รับประโยชน์สำหรับปีปัจจุบันและปีเปรียบเทียบแสดงได้ดังนี้

ค่าเครื่องหมายการค้า	3 - 10 ปี
โปรแกรมคอมพิวเตอร์	5 ปี

วิธีการตัดจำหน่าย ระยะเวลาที่คาดว่าจะได้รับประโยชน์และมูลค่าคงเหลือจะได้รับการทบทวนทุกสิ้นรอบปีบัญชีและปรับปรุงตามความเหมาะสม

(ณ) การด้อยค่า

ยอดสินทรัพย์ตามบัญชีของบริษัทได้รับการทบทวน ณ ทุกวันที่รายงานว่ามีข้อบ่งชี้เรื่องการด้อยค่าหรือไม่ ในกรณีที่ข้อบ่งชี้จะทำการประมาณมูลค่าสินทรัพย์ที่คาดว่าจะได้รับคืน

ขาดทุนจากการด้อยค่ารับรู้เมื่อมูลค่าตามบัญชีของสินทรัพย์สูงกว่ามูลค่าที่จะได้รับคืน ขาดทุนจากการด้อยค่าบันทึกในกำไรหรือขาดทุน เว้นแต่เมื่อมีการกลับรายการการประเมินมูลค่าของสินทรัพย์เพิ่มของสินทรัพย์ขึ้นเดียวกันที่เคยรับรู้ในส่วนของผู้ถือหุ้นและมีการด้อยค่าในเวลาต่อมา ในกรณีนี้ให้รับรู้ในส่วนของผู้ถือหุ้น

เมื่อมีการลดลงในมูลค่ายุติธรรมของสินทรัพย์ทางการเงินเพื่อขาย ซึ่งได้บันทึกในส่วนของผู้ถือหุ้น และมีความชัดเจนว่าสินทรัพย์ดังกล่าวมีการด้อยค่า ยอดขาดทุนซึ่งเคยบันทึกในส่วนของผู้ถือหุ้นจะถูกบันทึกในกำไรหรือขาดทุนโดยไม่ต้องปรับกับยอดสินทรัพย์ทางการเงินดังกล่าว ยอดขาดทุนที่บันทึกในกำไรหรือขาดทุนเป็นผลต่างระหว่างราคาทุนที่ซื้อกับมูลค่ายุติธรรมในปัจจุบันของสินทรัพย์ หักขาดทุนจากการด้อยค่าของสินทรัพย์ทางการเงินนั้นๆ ซึ่งเคยรับรู้แล้วในกำไรหรือขาดทุน

บริษัท ไทยเทพรอส จำกัด (มหาชน)

หมายเหตุประกอบงบการเงิน

การคำนวณมูลค่าที่คาดว่าจะได้รับคืน

มูลค่าที่คาดว่าจะได้รับคืนของหลักทรัพย์ที่ถือไว้จนกว่าจะครบกำหนด คำนวณโดยการหามูลค่าปัจจุบันของประมาณการกระแสเงินสดที่จะได้รับในอนาคต คัดลดด้วยอัตราดอกเบี้ยที่แท้จริง สำหรับลูกหนี้ระยะสั้นไม่มีการคิดลด

มูลค่าที่คาดว่าจะได้รับคืนของสินทรัพย์ทางการเงินสำหรับหลักทรัพย์เพื่อขาย คำนวณโดยอ้างอิงถึงมูลค่ายุติธรรม

มูลค่าที่คาดว่าจะได้รับคืนของสินทรัพย์ที่ไม่ใช่สินทรัพย์ทางการเงิน หมายถึง มูลค่าจากการใช้ของสินทรัพย์หรือมูลค่ายุติธรรมของสินทรัพย์หักต้นทุนในการขายแล้วแต่มูลค่าใดจะสูงกว่า ในการประเมินมูลค่าจากการใช้ของสินทรัพย์ ประมาณการกระแสเงินสดที่จะได้รับในอนาคตจะคิดลดเป็นมูลค่าปัจจุบันโดยใช้อัตราคิดลดก่อนคำนึงภาษีเงินได้เพื่อให้สะท้อนมูลค่าที่อาจประเมินได้ในตลาดปัจจุบัน ซึ่งแปรไปตามเวลาและความเสี่ยงที่มีต่อสินทรัพย์ สำหรับสินทรัพย์ที่ไม่ก่อให้เกิดกระแสเงินสดโดยอิสระจากสินทรัพย์อื่น จะพิจารณามูลค่าที่คาดว่าจะได้รับคืนรวมกับหน่วยสินทรัพย์ที่ก่อให้เกิดเงินสดที่สินทรัพย์นั้นเกี่ยวข้องด้วย

การกลับรายการด้อยค่า

ขาดทุนจากการด้อยค่าของสินทรัพย์ทางการเงินจะถูกกลับรายการ เมื่อมูลค่าที่คาดว่าจะได้รับคืนเพิ่มขึ้นในภายหลัง และการเพิ่มขึ้นนั้นสัมพันธ์โดยตรงกับขาดทุนจากการด้อยค่าที่เคยรับรู้ในกำไรหรือขาดทุน สำหรับสินทรัพย์ทางการเงินที่บันทึกโดยวิธีราคาทุนตัดจำหน่ายและตราสารหนี้ที่จัดประเภทเป็นหลักทรัพย์เพื่อขาย การกลับรายการจะถูกบันทึกในกำไรหรือขาดทุน ส่วนสินทรัพย์ทางการเงินที่เป็นตราสารหนี้ที่จัดประเภทเป็นหลักทรัพย์เพื่อขาย การกลับรายการจะถูกรับรู้โดยตรงในกำไรขาดทุนเบ็ดเสร็จอื่น

ขาดทุนจากการด้อยค่าของสินทรัพย์ที่ไม่ใช่สินทรัพย์ทางการเงินอื่นๆ ที่เคยรับรู้ในงวดก่อนจะถูกประเมิน ณ ทุกวันที่ออกรายงานว่าข้อบ่งชี้เรื่องการด้อยค่าได้ลดลงหรือหมดไปหรือไม่ ขาดทุนจากการด้อยค่าจะถูกกลับรายการ หากมีการเปลี่ยนแปลงประมาณการที่ใช้ในการคำนวณมูลค่าที่คาดว่าจะได้รับคืน ขาดทุนจากการด้อยค่าจะถูกกลับรายการเพียงเท่าที่มูลค่าตามบัญชีของสินทรัพย์ไม่เกินกว่ามูลค่าตามบัญชีภายหลังหักค่าเสื่อมราคาหรือ ค่าตัดจำหน่ายเสมือนหนึ่งไม่เคยมีการบันทึกขาดทุนจากการด้อยค่ามาก่อน

(ญ) เจ้าหนี้การค้าและเจ้าหนี้อื่น

เจ้าหนี้การค้าและเจ้าหนี้อื่นแสดงในราคาทุน

(ฎ) ผลประโยชน์ของพนักงาน

โครงการสมทบเงิน

โครงการสมทบเงินเป็นโครงการผลประโยชน์พนักงานหลังจากออกจากงาน ซึ่งกิจการจ่ายสมทบเป็นจำนวนเงินที่แน่นอนไปอภักกิจการหนึ่งแยกต่างหาก (กองทุนสำรองเลี้ยงชีพ) และจะไม่มีภาระผูกพันตามกฎหมายหรือภาระผูกพันโดยอนุมาณที่จะต้องจ่ายสมทบเพิ่มเติม ภาระผูกพันในการสมทบเข้าโครงการสมทบเงินจะถูกรับรู้เป็นค่าใช้จ่ายพนักงานในกำไรหรือขาดทุนในรอบระยะเวลาที่พนักงานได้ทำงานให้กับกิจการ

โครงการผลประโยชน์ที่กำหนดไว้

โครงการผลประโยชน์ที่กำหนดไว้เป็นโครงการผลประโยชน์หลังจากออกจากงานนอกเหนือจากโครงการสมทบเงิน ภาระผูกพันสุทธิของบริษัทยังคงมีอยู่จากโครงการผลประโยชน์ที่กำหนดไว้ถูกคำนวณแยกต่างหากเป็นรายโครงการจากการประมาณผลประโยชน์ในอนาคตที่เกิดจากการทำงานของพนักงานในปัจจุบันและในงวดก่อน ๆ ผลประโยชน์ดังกล่าวได้มีการคิดลดกระแสเงินสดเพื่อให้เป็นมูลค่าปัจจุบัน ทั้งนี้ได้สุทธจากต้นทุนบริการในอดีตที่ยังไม่รับรู้และมูลค่ายุติธรรมของสินทรัพย์โครงการ อัตราคิดลดเป็นอัตรา ณ วันที่รายงานจากพันธบัตรที่ออกโดยรัฐบาลในประเทศไทย ซึ่งมีระยะเวลาครบกำหนดใกล้เคียงกับระยะเวลาของการผูกพันของบริษัท และมีสกุลเงินเดียวกับสกุลเงินของผลประโยชน์ที่คาดว่าจะจ่าย

การคำนวณนั้นจัดทำโดยนักคณิตศาสตร์ประกันภัยที่ได้รับอนุญาตเป็นประจำทุกปี โดยวิธีคิดลดแต่ละหน่วยที่ประมาณการไว้ เมื่อมีการคำนวณผลของผลประโยชน์ของพนักงานของบริษัท การรับรู้เป็นสินทรัพย์จำกัดเพียงยอดรวมของต้นทุนในอดีตที่ยังไม่รับรู้และมูลค่าปัจจุบันของประโยชน์ซึ่งเศรษฐกิจที่มีในรูปของการได้รับคืนในอนาคตจากโครงการหรือการหักการสมทบเข้าโครงการในอนาคต ในการคำนวณมูลค่าปัจจุบันของประโยชน์ซึ่งเศรษฐกิจ มีการพิจารณาถึงความต้องการเงินทุนขึ้นสำหรับโครงการต่าง ๆ ของบริษัท ผลประโยชน์ซึ่งเศรษฐกิจมีให้กับบริษัท ถ้าถูกรับรู้ภายในระยะเวลาของโครงการ หรือ การจ่ายชำระของหนี้สินของโครงการ

เมื่อมีการเพิ่มผลประโยชน์ในโครงการผลประโยชน์ สัดส่วนที่เพิ่มขึ้นของผลประโยชน์ที่เกี่ยวข้องกับต้นทุนบริการในอดีตของพนักงานรับรู้ในกำไรหรือขาดทุนโดยวิธีเส้นตรงตามระยะเวลาที่เฉลี่ยจนถึงวันที่ผลประโยชน์นั้นเป็นสิทธิขาด ผลประโยชน์ที่เป็นสิทธิขาดจะรับรู้เป็นค่าใช้จ่ายในกำไรหรือขาดทุนทันที

บริษัทรับรู้กำไรขาดทุนจากการประมาณการตามหลักการคณิตศาสตร์ประกันภัยทั้งหมดที่เกิดขึ้นในรายการกำไรขาดทุนเบ็ดเสร็จอื่น และรับรู้ค่าใช้จ่ายของโครงการผลประโยชน์ที่กำหนดไว้ในกำไรหรือขาดทุน

บริษัท ไทยเทพรส จำกัด (มหาชน)

หมายเหตุประกอบงบการเงิน

ผลประโยชน์ระยะยาวอื่น

การผูกพันสุทธของบริษัที่เป็นผลประโยชน์ระยะยาวของพนักงานนอกเหนือจากโครงการบำนาญ เป็นผลประโยชน์ในอนาคตที่เกิดจากการทำงานของพนักงานในปัจจุบันและงวดก่อน ซึ่งผลประโยชน์นี้ได้คิดลดกระแสเงินสดเพื่อให้เป็นมูลค่าปัจจุบันและสุทธจากมูลค่ายุติธรรมของสินทรัพย์ที่เกี่ยวข้อง อัตราคิดลดเป็นอัตรา ณ วันที่รายงานจากพันธบัตรที่ออกโดยรัฐบาลในประเทศไทย ซึ่งมีระยะเวลาครบกำหนดใกล้เคียงกับระยะเวลาของการผูกพันของบริษั โดยคำนวณตามวิธีคิดลดแต่ละหน่วยที่ประมาณการไว้ กำไรขาดทุนจากการประมาณการตามหลักการคณิตศาสตร์ประกันภัยรับรู้ในกำไรหรือขาดทุนเมื่อเกิดขึ้น

ผลประโยชน์ระยะสั้นของพนักงาน

การผูกพันผลประโยชน์ระยะสั้นของพนักงานวัดมูลค่าโดยมิได้คิดลดกระแสเงินสดและรับรู้เป็นค่าใช้จ่ายเมื่อพนักงานทำงานให้

หนี้สินรับรู้ด้วยมูลค่าที่คาดว่าจะจ่ายชำระสำหรับการจ่ายโบนัสเป็นเงินสดระยะสั้นหรือการปันส่วนกำไร หาก บริษัทมีการผูกพันตามกฎหมายหรือการผูกพันโดยอนุมาณที่จะต้องจ่ายอันเป็นผลมาจากการที่พนักงานได้ทำงานให้ในอดีตและการผูกพันนี้สามารถประมาณได้อย่างสมเหตุสมผล

(ฎ) ประมาณการหนี้สิน

ประมาณการหนี้สินจะรับรู้ก็ต่อเมื่อบริษัทมีการหนี้สินตามกฎหมายที่เกิดขึ้นในปัจจุบันหรือที่ก่อตัวขึ้นอันเป็นผลมาจากเหตุการณ์ในอดีต และมีความเป็นไปได้ค่อนข้างแน่นอนว่าประโยชน์เชิงเศรษฐกิจจะต้องถูกจ่ายไปเพื่อชำระภาระหนี้สินดังกล่าว ประมาณการหนี้สินพิจารณาจากการคิดลดกระแสเงินสดที่จะจ่ายในอนาคตโดยใช้อัตราคิดลดในตลาดปัจจุบันก่อนคำนึงถึงภาษีเงินได้ เพื่อให้สะท้อนจำนวนที่อาจประเมินได้ในตลาดปัจจุบันซึ่งแปรไปตามเวลาและความเสี่ยงที่มีต่อหนี้สิน ประมาณการหนี้สินส่วนที่เพิ่มขึ้นเนื่องจากเวลาที่ผ่านไปรับรู้เป็นต้นทุนทางการเงิน

(จ) รายได้

รายได้ที่รับรู้ไม่รวมภาษีมูลค่าเพิ่ม และแสดงสุทธจากส่วนลดการค้า

การขายสินค้า

รายได้รับรู้ในกำไรหรือขาดทุนเมื่อได้โอนความเสี่ยงและผลตอบแทนของความเป็นเจ้าของสินค้าที่มีนัยสำคัญไปให้กับผู้ซื้อแล้ว และจะไม่รับรู้รายได้ถ้าฝ่ายบริหารยังมีการควบคุมหรือบริหารสินค้าที่ขายไปแล้วนั้นหรือมีความไม่แน่นอนที่มีนัยสำคัญในการได้รับประโยชน์เชิงเศรษฐกิจจากการขายสินค้า ไม่อาจวัดมูลค่าของจำนวนรายได้และต้นทุนที่เกิดขึ้นได้อย่างน่าเชื่อถือ หรือมีความเป็นไปได้ค่อนข้างแน่นอนที่จะต้องรับคืนสินค้า

รายได้ค่าเช่า

รายได้ค่าเช่ารับรู้ในกำไรหรือขาดทุนโดยวิธีเส้นตรงตลอดอายุสัญญา ค่าเช่าที่อาจเกิดขึ้นรับรู้เป็นรายได้ในรอบระยะเวลาบัญชีซึ่งค่าเช่านั้นเกิดขึ้น

ดอกเบี้ยรับและเงินปันผลรับ

ดอกเบี้ยรับบันทึกในกำไรหรือขาดทุนตามเกณฑ์คงค้าง เงินปันผลรับบันทึกในกำไรหรือขาดทุนในวันที่บริษัทมีสิทธิได้รับเงินปันผล

(ก) สัญญาเช่าดำเนินงาน

รายจ่ายภายใต้สัญญาเช่าดำเนินงานบันทึกในกำไรหรือขาดทุนโดยวิธีเส้นตรงตลอดอายุสัญญาเช่า

ค่าเช่าที่อาจเกิดขึ้นต้องนำมารวมคำนวณจำนวนเงินขั้นต่ำที่ต้องจ่ายตามระยะเวลาที่คงเหลือของสัญญาเช่า เมื่อได้รับการยืนยันการปรับค่าเช่า

(ข) ภาษีเงินได้

ค่าใช้จ่ายภาษีเงินได้สำหรับปีประกอบด้วยภาษีเงินได้ของงวดปัจจุบันและภาษีเงินได้รอการตัดบัญชี ภาษีเงินได้ของงวดปัจจุบันและภาษีเงินได้รอการตัดบัญชีรับรู้ในกำไรหรือขาดทุนวันแต่ในส่วนที่เกี่ยวข้องกับรายการที่เกี่ยวข้องในการรวมธุรกิจ หรือ รายการที่รับรู้โดยตรงในส่วนของผู้ถือหุ้นหรือกำไรขาดทุนเบ็ดเสร็จอื่น

ภาษีเงินได้ของงวดปัจจุบันได้แก่ภาษีที่คาดว่าจะจ่ายชำระหรือได้รับชำระ โดยคำนวณจากกำไรหรือขาดทุนประจำปีที่ต้องเสียภาษี โดยใช้อัตราภาษีที่ประกาศใช้หรือที่คาดว่าจะมีผลบังคับใช้ ณ วันที่รายงาน ตลอดจนการปรับปรุงทางภาษีที่เกี่ยวข้องกับรายการในปีก่อนๆ

บริษัท ไทยเทพรอส จำกัด (มหาชน)

หมายเหตุประกอบงบการเงิน

ภาษีเงินได้รอการตัดบัญชีบันทึกโดยคำนวณจากผลแตกต่างชั่วคราวที่เกิดขึ้นระหว่างมูลค่าตามบัญชีของสินทรัพย์และหนี้สินและจำนวนที่ใช้เพื่อความมุ่งหมายทางภาษี ภาษีเงินได้รอการตัดบัญชีจะไม่ถูกรับรู้เมื่อเกิดจากผลแตกต่างชั่วคราวต่อไปนี้ การรับรู้ค่าความนิยมในครั้งแรก การรับรู้สินทรัพย์หรือหนี้สินในครั้งแรกซึ่งเป็นรายการที่ไม่ใช่การรวมธุรกิจและรายการนั้นไม่มีผลกระทบต่อกำไรขาดทุนทางบัญชีหรือทางภาษี และผลแตกต่างที่เกี่ยวข้องกับเงินลงทุนในบริษัทย่อยและกิจการร่วมค้าหากเป็นไปได้ว่าจะไม่มีการกลับรายการในอนาคตอันใกล้

การวัดมูลค่าของภาษีเงินได้รอการตัดบัญชีต้องสะท้อนถึงผลกระทบทางภาษีที่จะเกิดจากลักษณะวิธีการที่บริษัทคาดว่าจะได้รับผลประโยชน์จากสินทรัพย์หรือจะจ่ายชำระหนี้สินตามมูลค่าตามบัญชี ณ วันที่สิ้นรอบระยะเวลาที่รายงาน

ภาษีเงินได้รอการตัดบัญชีวัดมูลค่าโดยใช้อัตราภาษีที่คาดว่าจะใช้กับผลแตกต่างชั่วคราวเมื่อมีการกลับรายการโดยใช้อัตราภาษีที่ประกาศใช้หรือที่คาดว่าจะมีผลบังคับใช้ ณ วันที่รายงาน

ในการกำหนดมูลค่าของภาษีเงินได้ของงวดปัจจุบันและภาษีเงินได้รอการตัดบัญชี บริษัทต้องคำนึงถึงผลกระทบของสถานการณ์ทางภาษีที่ไม่แน่นอนและอาจทำให้จำนวนภาษีที่ต้องจ่ายเพิ่มขึ้น และมีดอกเบี้ยที่ต้องชำระ บริษัท เชื่อว่าได้ตั้งภาษีเงินได้ค้างจ่ายเพียงพอสำหรับภาษีเงินได้ที่จ่ายในอนาคต ซึ่งเกิดจากการประเมินผลกระทบจากหลายปัจจัย รวมถึง การตีความทางกฎหมายภาษี และจากประสบการณ์ในอดีต การประเมินนี้อยู่บนพื้นฐานการประมาณการและข้อสมมติฐาน และอาจจะเกี่ยวข้องกับการตัดสินใจเกี่ยวกับเหตุการณ์ในอนาคต ข้อมูลใหม่ๆ อาจจะทำให้บริษัทเปลี่ยนการตัดสินใจโดยขึ้นอยู่กับความเพียงพอของภาษีเงินได้ค้างจ่ายที่มีอยู่ การเปลี่ยนแปลงในภาษีเงินได้ค้างจ่ายจะกระทบต่อค่าใช้จ่ายภาษีเงินได้ในงวดที่เกิดการเปลี่ยนแปลง

สินทรัพย์ภาษีเงินได้รอการตัดบัญชีและหนี้สินภาษีเงินได้รอการตัดบัญชีสามารถหักกลบได้เมื่อกิจการมีสิทธิตามกฎหมายที่จะนำสินทรัพย์ภาษีเงินได้ของงวดปัจจุบันมาหักกลบกับหนี้สินภาษีเงินได้ของงวดปัจจุบันและ ภาษีเงินได้นี้ประเมินโดยหน่วยงานจัดเก็บภาษีหน่วยงานเดียวกันสำหรับหน่วยภาษีเดียวกันหรือหน่วยภาษีต่างกัน สำหรับหน่วยภาษีต่างกันนั้นกิจการมีความตั้งใจจะจ่ายชำระหนี้สินและสินทรัพย์ภาษีเงินได้ของงวดปัจจุบันด้วยยอดสุทธิหรือตั้งใจจะรับคืนสินทรัพย์และจ่ายชำระหนี้สินในเวลาเดียวกัน

สินทรัพย์ภาษีเงินได้รอการตัดบัญชีจะบันทึกต่อเมื่อมีความเป็นไปได้ค่อนข้างแน่นอนว่ากำไรเพื่อเสียภาษีในอนาคตจะมีจำนวนเพียงพอกับการใช้ประโยชน์จากผลแตกต่างชั่วคราวดังกล่าว สินทรัพย์ภาษีเงินได้รอการตัดบัญชีจะถูกยกทวน ณ ทุกวันที่รายงานและจะถูกปรับลดลงเท่าที่ประโยชน์ทางภาษีจะมีโอกาสถูกใช้จริง

(ณ) กำไรต่อหุ้นขั้นพื้นฐาน

บริษัทแสดงกำไรต่อหุ้นขั้นพื้นฐานคำนวณโดยการหารกำไรหรือขาดทุนของผู้ถือหุ้นสามัญของบริษัท ด้วยจำนวนหุ้นสามัญที่เฉลี่ยถ่วงน้ำหนักที่ออกจำหน่ายระหว่างปี

(ด) รายงานทางการเงินจำแนกตามส่วนงาน

ผลการดำเนินงานของส่วนงานที่รายงานต่อประธานเจ้าหน้าที่บริหารของบริษัท (ผู้มีอำนาจตัดสินใจสูงสุดด้านการดำเนินงาน) จะแสดงถึงรายการที่เกิดขึ้นจากส่วนงานดำเนินงานนั้นโดยตรงรวมถึงรายการที่ได้รับการปันส่วนอย่างสมเหตุสมผล

4 บุคคลหรือกิจการที่เกี่ยวข้องกัน

เพื่อวัตถุประสงค์ในการจัดทำงบการเงิน บุคคลหรือกิจการเป็นบุคคลหรือกิจการที่เกี่ยวข้องกันกับบริษัท หากบริษัทมีอำนาจควบคุมหรือควบคุมร่วมกันทั้งทางตรงและทางอ้อมหรือมีอิทธิพลอย่างมีสาระสำคัญต่อบุคคลหรือกิจการในการตัดสินใจทางการเงินและการบริหารหรือในทางกลับกัน หรือบริษัทอยู่ภายใต้การควบคุมเดียวกันหรืออยู่ภายใต้อิทธิพลอย่างมีสาระสำคัญเดียวกันกับบุคคลหรือกิจการนั้น การเกี่ยวข้องกันนี้อาจเป็นรายบุคคลหรือเป็นกิจการ

ความสัมพันธ์ที่มีกับบุคคลหรือกิจการที่เกี่ยวข้องกัน มีดังนี้

ชื่อกิจการ	ประเทศที่จัดตั้ง /สัญชาติ	ลักษณะความสัมพันธ์
บริษัท ยามาฮา (ประเทศไทย) จำกัด	ไทย	เป็นบริษัทร่วม บริษัทถือหุ้นร้อยละ 26
บริษัท เอ็กซ์เตอร์ (ประเทศไทย) จำกัด	ไทย	เป็นบริษัทร่วม บริษัทถือหุ้นร้อยละ 40
ผู้บริหารสำคัญ	ไทย	บุคคลที่มีอำนาจและความรับผิดชอบการวางแผน สิ่งการและควบคุมกิจกรรมต่าง ๆ ของกิจการไม่ว่าทางตรงหรือทางอ้อม ทั้งนี้ รวมถึงกรรมการของบริษัท (ไม่ว่าจะทำหน้าที่ในระดับบริหารหรือไม่)

บริษัท ไทยเทพรส จำกัด (มหาชน)

หมายเหตุประกอบงบการเงิน

นโยบายการกำหนดราคาสำหรับรายการแต่ละประเภทอธิบายได้ดังต่อไปนี้

รายการ	นโยบายการกำหนดราคา
ขายสินค้า	ราคาตลาด
รายได้ค่าเช่า	ตามราคาที่ตกลงกันตามสัญญา
ดอกเบี้ยรับ	อัตราตลาด
รายได้อื่น	ตามราคาที่ตกลงกัน

รายการที่สำคัญกับบุคคลหรือกิจการที่เกี่ยวข้องกันสำหรับแต่ละปีสิ้นสุดวันที่ 31 ธันวาคม สรุปได้ดังนี้

	งบการเงินที่แสดงเงินลงทุน		งบการเงินเฉพาะกิจการ	
	ตามวิธีส่วนได้เสีย			
สำหรับปีสิ้นสุดวันที่ 31 ธันวาคม	2557	2556	2557	2556
		(พันบาท)		
บริษัทร่วม - บริษัท ยามาฮา (ประเทศไทย) จำกัด				
ขายสินค้า	23,321	25,620	23,321	25,620
รายได้ค่าเช่า	138	138	138	138
รายได้อื่น	69	27	69	27
บริษัทร่วม - บริษัท เอ็กซ์เตอร์ (ประเทศไทย) จำกัด				
ขายสินค้า	23,678	15,051	23,678	15,051
รายได้ค่าเช่า	1,489	1,489	1,489	1,489
ดอกเบี้ยรับ	326	404	326	404
รายได้อื่น	5,968	5,088	5,968	5,088
ผู้บริหารสำคัญ				
ค่าตอบแทนผู้บริหารสำคัญ				
ผลประโยชน์ระยะสั้นของพนักงาน	26,426	23,017	26,426	23,017
ผลประโยชน์หลังออกจากงาน	687	650	687	650
ผลประโยชน์ระยะยาวอื่น	18	16	18	16
รวมค่าตอบแทนผู้บริหารสำคัญ	<u>27,131</u>	<u>23,683</u>	<u>27,131</u>	<u>23,683</u>

ยอดคงเหลือกับบุคคลหรือกิจการที่เกี่ยวข้องกัน ณ วันที่ 31 ธันวาคม มีดังนี้

	งบการเงินที่แสดงเงินลงทุน		งบการเงินเฉพาะกิจการ	
	ตามวิธีส่วนได้เสีย			
	2557	2556	2557	2556
		(พันบาท)		
บริษัทร่วม - บริษัท ยามาฮา (ประเทศไทย) จำกัด				
ลูกหนี้การค้า	4,783	6,841	4,783	6,841
หนี้สินหมุนเวียนอื่น - เงินมัดจำรับ	20	20	20	20
บริษัทร่วม - บริษัท เอ็กซ์เตอร์ (ประเทศไทย) จำกัด				
ลูกหนี้การค้า	22,426	15,275	22,426	15,275
สินทรัพย์หมุนเวียนอื่น - ลูกหนี้อื่น	9	12	9	12
เงินให้กู้ยืมระยะยาว	3,600	4,800	3,600	4,800
สินทรัพย์ไม่หมุนเวียนอื่น	1,745	1,391	1,745	1,391
หนี้สินหมุนเวียนอื่น - เงินมัดจำรับ	200	200	200	200

บริษัท ไทยเทพรส จำกัด (มหาชน)

หมายเหตุประกอบงบการเงิน

รายการเคลื่อนไหวของเงินให้กู้ยืมแก่บุคคลหรือกิจการที่เกี่ยวข้องกันสำหรับแต่ละปีสิ้นสุดวันที่ 31 ธันวาคม มีดังนี้

เงินให้กู้ยืมแก่กิจการที่เกี่ยวข้องกัน สำหรับปีสิ้นสุดวันที่ 31 ธันวาคม	งบการเงินที่แสดงเงินลงทุน ตามวิธีส่วนได้เสีย		งบการเงินเฉพาะกิจการ	
	2557	2556	2557	2556
	(พันบาท)			
บริษัทร่วม - บริษัท เอ็กซ์เตอร์ (ประเทศไทย) จำกัด				
ณ วันที่ 1 มกราคม	4,800	6,000	4,800	6,000
ลดลง	(1,200)	(1,200)	(1,200)	(1,200)
ณ วันที่ 31 ธันวาคม	<u>3,600</u>	<u>4,800</u>	<u>3,600</u>	<u>4,800</u>

สัญญาสำคัญที่ทำกับบุคคลหรือกิจการที่เกี่ยวข้องกัน

สัญญาให้เช่าอาคาร

เมื่อวันที่ 1 มิถุนายน 2554 บริษัทได้ทำสัญญาให้เช่าอาคารเป็นสำนักงานและโรงงานผลิตกับบริษัทร่วมแห่งหนึ่ง (บริษัท เอ็กซ์เตอร์ (ประเทศไทย) จำกัด) สัญญาเช่ามีอายุ 10 ปี เริ่มตั้งแต่วันที่ 1 มิถุนายน 2554 ถึงวันที่ 31 พฤษภาคม 2564 โดยบริษัทได้รับค่าเช่าเดือนละ 79,200 บาท สำหรับปีที่ 1 ถึง ปีที่ 3 ได้รับค่าเช่าเดือนละ 105,600 บาท สำหรับปีที่ 4 ถึง ปีที่ 5 และได้รับค่าเช่าเดือนละ 158,400 บาท สำหรับปีที่ 6 ถึง ปีที่ 10 ทั้งนี้ บริษัทดังกล่าวต้องจ่ายเงินมัดจำการเช่าเป็นจำนวน 200,000 บาท

เมื่อวันที่ 1 ตุลาคม 2553 บริษัทได้ทำสัญญาให้เช่าอาคารเป็นสำนักงานกับบริษัทร่วมแห่งหนึ่ง (บริษัท ยามาฮา (ประเทศไทย) จำกัด) สัญญาเช่ามีอายุ 5 ปี เริ่มตั้งแต่วันที่ 1 ตุลาคม 2553 ถึงวันที่ 30 กันยายน 2558 โดยบริษัทได้รับค่าเช่าเดือนละ 10,000 บาท สำหรับ 13 เดือนแรก และได้รับค่าเช่าเดือนละ 11,520 บาท สำหรับเดือนที่เหลือ

สัญญาเงินกู้ยืม

ณ วันที่ 31 ธันวาคม 2557 บริษัท (“ผู้ให้กู้”) มีสัญญาเงินให้กู้ยืมกับบริษัทเอ็กซ์เตอร์ (ประเทศไทย) จำกัด (“ผู้กู้”) เป็นจำนวน 6.0 ล้านบาท โดยมีกำหนดชำระคืนรายปี ๆ ละเท่า ๆ กันเป็นระยะเวลา 5 ปี เริ่มตั้งแต่วันที่ 20 พฤษภาคม 2556 จนถึง 20 พฤษภาคม 2560 เงินให้กู้ยืมนี้มีอัตราดอกเบี้ยร้อยละ 7.5 ต่อปี สำหรับ 3 ปีแรก หลังจากนั้น อัตราดอกเบี้ยจะคิดจาก MLR ของธนาคารพาณิชย์ในประเทศแห่งหนึ่งบวกร้อยละ 1.0 ต่อปี

5 เงินสดและรายการเทียบเท่าเงินสด

	งบการเงินที่แสดงเงินลงทุนตามวิธี ส่วนได้เสีย/งบการเงินเฉพาะกิจการ	
	2557	2556
	(พันบาท)	
เงินสดในมือ	1,227	1,538
เงินฝากธนาคารประเภทกระแสรายวัน	10,230	10,682
เงินฝากธนาคารประเภทออมทรัพย์	241,100	260,216
เงินฝากประจำธนาคาร ระยะเวลาการฝากไม่เกิน 3 เดือน	<u>11,446</u>	<u>271,429</u>
รวม	<u>264,003</u>	<u>543,865</u>

ยอดเงินสดและรายการเทียบเท่าเงินสด ณ วันที่ 31 ธันวาคม จัดตามประเภทสกุลเงินตราได้ดังนี้

	งบการเงินที่แสดงเงินลงทุนตามวิธี ส่วนได้เสีย/งบการเงินเฉพาะกิจการ	
	2557	2556
	(พันบาท)	
สกุลเงินบาท	263,419	543,285
สกุลเงินเหรียญสหรัฐอเมริกา	<u>584</u>	<u>580</u>
รวม	<u>264,003</u>	<u>543,865</u>

บริษัท ไทยเทพรส จำกัด (มหาชน)
หมายเหตุประกอบงบการเงิน

6 เงินลงทุนอื่น

	งบการเงินที่แสดงเงินลงทุนตามวิธี ส่วนได้เสีย/งบการเงินเฉพาะกิจการ	
	2557	2556
	(พันบาท)	
เงินลงทุนชั่วคราว		
เงินฝากประจำธนาคาร ระยะเวลาก่อนครบกำหนด 3 เดือน	280,366	185,195
เงินลงทุนในความต้องการของตลาด - กองทุนรวม	40,211	38,298
	<u>320,577</u>	<u>223,493</u>
หัก เงินฝากประจำธนาคารระยะเวลาก่อนครบกำหนด 3 เดือน ที่ติดการสูญพัน	<u>(4,603)</u>	<u>(4,593)</u>
รวม	<u><u>315,974</u></u>	<u><u>218,900</u></u>
เงินลงทุนระยะยาวอื่น		
เงินฝากประจำธนาคาร ระยะเวลาก่อนครบกำหนด 1 ปี	-	10,000
หุ้นกู้	20,000	40,000
หลักทรัพ์ในความต้องการของตลาด - หุ้นทุน	332	512
รวม	<u><u>20,332</u></u>	<u><u>50,512</u></u>

หุ้นกู้เป็นหุ้นกู้ธนาคาร กรุงไทย จำกัด (มหาชน) จำนวน 20 ล้านบาท ซึ่งเป็นตราสารหนี้ที่จะถึงครบกำหนด มีอายุ 10 ปี ครบกำหนดไถ่ถอนวันที่ 20 กุมภาพันธ์ 2562 อัตราดอกเบี้ยร้อยละ 5.00 สำหรับห้าปีแรกและอัตราดอกเบี้ยร้อยละ 6.50 สำหรับห้าปีหลัง และหุ้นกู้ธนาคาร กสิกรไทย จำกัด (มหาชน) จำนวน 20 ล้านบาท ที่ลงทุนในระหว่างปี 2555 ซึ่งเป็นตราสารหนี้ที่จะถึงครบกำหนด มีอายุ 10 ปี ครบกำหนดไถ่ถอนวันที่ 15 กุมภาพันธ์ 2565 อัตราดอกเบี้ยร้อยละ 4.50 ตลอดอายุหุ้นกู้

ในระหว่างไตรมาสที่ 1 ปี 2557 ธนาคาร กรุงไทย จำกัด (มหาชน) ได้ไถ่ถอนหุ้นกู้ก่อนครบกำหนดชำระเป็นจำนวนทั้งสิ้น 20 ล้านบาท ซึ่งสามารถทำได้ตามเงื่อนไขที่กำหนดของหุ้นกู้ดังกล่าว

ณ วันที่ 31 ธันวาคม 2557 เงินฝากประจำธนาคารที่ติดการสูญพันจำนวน 4.60 ล้านบาท (2556: 4.59 ล้านบาท) ติดการค้างชำระการใช้ไฟฟ้าและค้างชำระการใช้ส่วนผสมในกระบวนการผลิต

7 ลูกหนี้การค้า

		งบการเงินที่แสดงเงินลงทุนตามวิธี ส่วนได้เสีย/งบการเงินเฉพาะกิจการ	
	หมายเหตุ	2557	2556
		(พันบาท)	
กิจการที่เกี่ยวข้องกัน	4	27,209	22,116
กิจการอื่น		<u>244,293</u>	<u>257,688</u>
รวม		<u><u>271,502</u></u>	<u><u>279,804</u></u>
หัก ค่าเผื่อนี้สงสัยจะสูญ		<u>(815)</u>	<u>(1,634)</u>
สุทธิ		<u><u>270,687</u></u>	<u><u>278,170</u></u>
กลับรายการหนี้สูญและหนี้สงสัยจะสูญสำหรับปี		<u><u>(819)</u></u>	<u><u>(41)</u></u>

บริษัท ไทยเทพรส จำกัด (มหาชน)

หมายเหตุประกอบงบการเงิน

การวิเคราะห์อายุของลูกหนี้การค้ามีดังนี้

	งบการเงินที่แสดงเงินลงทุนตามวิธี ส่วนได้เสีย/งบการเงินเฉพาะกิจการ	
	2557	2556
	(พันบาท)	
กิจการที่เกี่ยวข้องกัน		
ยังไม่ครบกำหนดชำระ	8,839	7,656
เกินกำหนดชำระ		
น้อยกว่า 3 เดือน	9,285	4,893
3 - 6 เดือน	4,200	2,872
6 - 12 เดือน	4,885	6,695
	<u>27,209</u>	<u>22,116</u>

	งบการเงินที่แสดงเงินลงทุนตามวิธี ส่วนได้เสีย/งบการเงินเฉพาะกิจการ	
	2557	2556
	(พันบาท)	
กิจการอื่น		
ยังไม่ครบกำหนดชำระ	225,223	234,072
เกินกำหนดชำระ		
น้อยกว่า 3 เดือน	15,418	21,059
3 - 6 เดือน	1,003	908
6 - 12 เดือน	161	15
มากกว่า 12 เดือน	2,488	1,634
	<u>244,293</u>	<u>257,688</u>
หัก ค่าเผื่อนี้สงสัยจะสูญ	<u>(815)</u>	<u>(1,634)</u>
	<u>243,478</u>	<u>256,054</u>
สุทธิ	<u>270,687</u>	<u>278,170</u>

โดยปกติระยะเวลาการให้สินเชื่อแก่ลูกค้าของบริษัท มีระยะเวลาดังตั้ง 30 วันถึง 90 วัน

ยอดลูกหนี้การค้า ณ วันที่ 31 ธันวาคม จัดตามประเภทสกุลเงินตราได้ดังนี้

	งบการเงินที่แสดงเงินลงทุนตามวิธี ส่วนได้เสีย/งบการเงินเฉพาะกิจการ	
	2557	2556
	(พันบาท)	
สกุลเงินบาท	263,945	264,106
สกุลเงินเหรียญสหรัฐอเมริกา	6,229	13,234
สกุลเงินเหรียญออสเตรเลีย	513	830
รวม	<u>270,687</u>	<u>278,170</u>

บริษัท ไทยเทพรอส จำกัด (มหาชน)
หมายเหตุประกอบงบการเงิน

8 สินค้ำคงเหลือ

	งบการเงินที่แสดงเงินลงทุนตามวิธี ส่วนได้เสีย/งบการเงินเฉพาะกิจการ	
	2557	2556
	(พันบาท)	
สินค้าสำเร็จรูป	94,190	65,004
สินค้าระหว่างผลิต	163,151	140,312
วัตถุดิบ	106,227	116,502
วัสดุ	484	276
รวม	<u>364,052</u>	<u>322,094</u>
ต้นทุนของสินค้ำคงเหลือที่บันทึกเป็นค่าใช้จ่ายและ ได้รวมในบัญชีต้นทุนขาย		
- ต้นทุนขาย	<u>1,790,453</u>	<u>1,676,534</u>

9 เงินลงทุนในบริษัทร่วม

	งบการเงินที่แสดงเงินลงทุน			
	ตามวิธีส่วนได้เสีย		งบการเงินเฉพาะกิจการ	
	2557	2556	2557	2556
(พันบาท)				
ณ วันที่ 1 มกราคม	6,478	6,309	13,199	13,199
ส่วนแบ่งกำไรสุทธิจากเงินลงทุน				
ตามวิธีส่วนได้เสีย	<u>1,774</u>	<u>169</u>	<u>-</u>	<u>-</u>
ณ วันที่ 31 ธันวาคม	<u>8,252</u>	<u>6,478</u>	<u>13,199</u>	<u>13,199</u>

งบการเงินที่แสดงเงินลงทุนตามวิธีส่วนได้เสีย/งบการเงินเฉพาะกิจการ								
	สัดส่วนความเป็นเจ้าของ				มูลค่าตามวิธีส่วนได้เสีย			
	เป็นเจ้าของ		ทุนชำระแล้ว		ราคาทุน			
	2557	2556	2557	2556	2557	2556	2557	2556
	(ร้อยละ)		(พันบาท)					
บริษัทร่วม								
บริษัท ยามาฮา								
(ประเทศไทย) จำกัด	26	26	20,001	20,001	5,199	5,199	6,255	4,256
บริษัท เอ็กซ์เตอร์								
(ประเทศไทย) จำกัด	40	40	20,000	20,000	8,000	8,000	1,997	2,222
รวม			40,001	40,001	13,199	13,199	8,252	6,478

บริษัท ไทยเทพรอส จำกัด (มหาชน)

หมายเหตุประกอบงบการเงิน

ข้อมูลทางการเงินโดยสรุปของเงินลงทุนตามวิธีส่วนได้เสียในตราสารทุน-การบัญชีด้านผู้ลงทุน ซึ่งบริษัทบันทึกเงินลงทุนในบริษัทดังกล่าวตามวิธีส่วนได้เสีย โดยแสดงเป็นยอดรวม ไม่ปรับปรุงตามส่วนได้เสียของบริษัท

	วันที่ รายงาน	สัดส่วน ความเป็น เจ้าของ (ร้อยละ)	สินทรัพย์ หมุนเวียน	สินทรัพย์ ไม่ หมุนเวียน	สินทรัพย์ รวม	หนี้สิน หมุนเวียน	หนี้สินไม่ หมุนเวียน (พันบาท)	หนี้สิน รวม	รายได้ รวม	ค่าใช้จ่าย รวม	กำไร (ขาดทุน) สุทธิ
ปี 2557											
บริษัทร่วม											
บริษัท ยามาฮา											
(ประเทศไทย) จำกัด	31 ธันวาคม	26	35,370	368	35,738	10,854	153	11,007	77,045	(69,490)	7,555
บริษัท เอ็กซ์เตอร์											
(ประเทศไทย) จำกัด	31 ธันวาคม	40	28,577	26,115	54,692	30,531	18,660	49,191	44,579	(44,835)	(256)
รวม			63,947	26,483	90,430	41,385	18,813	60,198	121,624	(114,325)	7,299
ปี 2556											
บริษัทร่วม											
บริษัท ยามาฮา											
(ประเทศไทย) จำกัด	31 ธันวาคม	26	25,835	425	26,260	8,965	119	9,084	55,540	(52,033)	3,507
บริษัท เอ็กซ์เตอร์											
(ประเทศไทย) จำกัด	31 ธันวาคม	40	12,536	31,755	44,291	19,349	19,186	38,535	34,224	(36,714)	(2,490)
รวม			38,371	32,180	70,551	28,314	19,305	47,619	89,764	(88,747)	1,017

10 ที่ดินที่ยังไม่ได้ใช้ดำเนินงาน

	งบการเงินที่แสดงเงินลงทุนตามวิธี ส่วนได้เสีย/งบการเงินเฉพาะกิจการ	
	2557 (พันบาท)	2556
ที่ดินที่ยังไม่ได้ใช้ดำเนินงาน	204,073	204,073
หัก ค่าเผื่อการด้อยค่าของสินทรัพย์	(61,645)	(61,645)
สุทธิ	142,428	142,428

ตามรายงานการประเมินราคา ณ วันที่ 11 ธันวาคม 2556 บริษัทประเมินราคาได้ประเมินราคาที่ดินที่ยังไม่ได้ใช้ดำเนินงานของบริษัทโดยใช้วิธีการเปรียบเทียบราคาตลาด โดยมีราคาประเมินมูลค่า 142.4 ล้านบาท บริษัทจึงบันทึกการกลับรายการค่าเผื่อการด้อยค่าของสินทรัพย์ดังกล่าวจำนวน 47.5 ล้านบาทเป็นรายได้อื่นในงบกำไรขาดทุนเบ็ดเสร็จปี 2556

บริษัท ไทยเทพรส จำกัด (มหาชน)

หมายเหตุประกอบงบการเงิน

11 ที่ดิน อาคารและอุปกรณ์

	งบการเงินที่แสดงเงินลงทุนตามวิธีส่วนได้เสีย/งบการเงินเฉพาะกิจการ							เงินจ่าย	
	ที่ดินและ ส่วนปรับปรุง ที่ดิน	อาคารและ ส่วน ปรับปรุง	เครื่องจักรและ อุปกรณ์	เครื่องตกแต่ง ติดตั้งและ เครื่องใช้ สำนักงาน	ยานพาหนะ (พันบาท)	อะไหล่	งานระหว่าง ก่อสร้าง	ส่วนหน้า ค่าซื้อ เครื่องจักร	รวม
ราคาทุน									
ณ วันที่ 1 มกราคม 2556	112,831	532,685	1,412,571	56,533	121,213	24,402	251,233	6,289	2,517,757
เพิ่มขึ้น	-	-	3,638	1,902	3,456	17,812	56,324	4,290	87,422
โอน	-	14,935	169,119	5,555	13,506	(13,059)	(180,131)	(9,925)	-
จำหน่าย	-	(1,110)	(14,070)	(4,544)	(7,745)	-	-	-	(27,469)
ณ วันที่ 31 ธันวาคม 2556									
และ 1 มกราคม 2557	112,831	546,510	1,571,258	59,446	130,430	29,155	127,426	654	2,577,710
เพิ่มขึ้น	242	-	6,773	3,105	2,003	15,448	80,706	12,305	120,582
โอน	501	9,160	87,545	1,317	2,893	(20,486)	(67,971)	(12,959)	-
จำหน่าย	-	(5,761)	(5,807)	(2,597)	(5,763)	-	(1,295)	-	(21,223)
ณ วันที่ 31 ธันวาคม 2557	113,574	549,909	1,659,769	61,271	129,563	24,117	138,866	-	2,677,069
ค่าเสื่อมราคาและ									
ขาดทุนจากการด้อยค่า									
ณ วันที่ 1 มกราคม 2556	248	196,535	1,055,871	44,989	86,703	-	-	-	1,384,346
ค่าเสื่อมราคาสำหรับปี	10	17,096	61,400	2,356	4,272	-	-	-	85,134
จำหน่าย	-	(47)	(12,587)	(4,284)	(6,562)	-	-	-	(23,480)
ณ วันที่ 31 ธันวาคม 2556									
และ 1 มกราคม 2557	258	213,584	1,104,684	43,061	84,413	-	-	-	1,446,000
ค่าเสื่อมราคาสำหรับปี	8	17,320	66,393	2,991	4,590	-	-	-	91,302
กลับรายการขาดทุนจากการด้อยค่า	-	-	(306)	-	-	-	-	-	(306)
จำหน่าย	-	(3,702)	(5,020)	(2,339)	(4,700)	-	-	-	(15,761)
ณ วันที่ 31 ธันวาคม 2557	266	227,202	1,165,751	43,713	84,303	-	-	-	1,521,235
มูลค่าสุทธิทางบัญชี									
ณ วันที่ 1 มกราคม 2556	112,583	336,150	356,700	11,544	34,510	24,402	251,233	6,289	1,133,411
ณ วันที่ 31 ธันวาคม 2556									
และ 1 มกราคม 2557	112,573	332,926	466,574	16,385	46,017	29,155	127,426	654	1,131,710
ณ วันที่ 31 ธันวาคม 2557	113,308	322,707	494,018	17,558	45,260	24,117	138,866	-	1,155,834

ราคาทรัพย์สินของบริษัทก่อนหักค่าเสื่อมราคาสะสมของอาคารและอุปกรณ์ ซึ่งได้คิดค่าเสื่อมราคาเต็มจำนวนแล้ว แต่ยังคงใช้งานจนถึง ณ วันที่ 31 ธันวาคม 2557 มีจำนวน 546 ล้านบาท (2556: 522 ล้านบาท)

การค้ำประกัน

ณ วันที่ 31 ธันวาคม 2557 ที่ดินบางส่วนของบริษัทมูลค่าตามบัญชีจำนวน 80 ล้านบาท (2556: 80 ล้านบาท) ได้ใช้เป็นหลักประกันในการขอสินเชื่อกับธนาคาร

บริษัท ไทยเทพรอส จำกัด (มหาชน)

หมายเหตุประกอบงบการเงิน

12 สินทรัพย์ไม่มีตัวตน

	งบการเงินที่แสดงเงินลงทุนตามวิธีส่วนได้เสีย/งบการเงินเฉพาะกิจการ			
	โปรแกรมคอมพิวเตอร์	เครื่องหมายการค้า	โปรแกรมคอมพิวเตอร์ระหว่างติดตั้ง (พันบาท)	รวม
ราคาทุน				
ณ วันที่ 1 มกราคม 2556	12,935	28,575	28	41,538
เพิ่มขึ้น	17	160	-	177
โอน	28	-	(28)	-
ณ วันที่ 31 ธันวาคม 2556				
และ 1 มกราคม 2557	12,980	28,735	-	41,715
เพิ่มขึ้น	415	18	-	433
ณ วันที่ 31 ธันวาคม 2557	13,395	28,753	-	42,148
ค่าตัดจำหน่าย				
ณ วันที่ 1 มกราคม 2556	11,451	25,364	-	36,815
ค่าตัดจำหน่ายสำหรับปี	384	1,740	-	2,124
ณ วันที่ 31 ธันวาคม 2556				
และ 1 มกราคม 2557	11,835	27,104	-	38,939
ค่าตัดจำหน่ายสำหรับปี	416	1,116	-	1,532
ณ วันที่ 31 ธันวาคม 2557	12,251	28,220	-	40,471
มูลค่าสุทธิทางบัญชี				
ณ วันที่ 1 มกราคม 2556	1,484	3,211	28	4,723
ณ วันที่ 31 ธันวาคม 2556				
และ 1 มกราคม 2557	1,145	1,631	-	2,776
ณ วันที่ 31 ธันวาคม 2557	1,144	533	-	1,677

13 ภาษีเงินได้รอการตัดบัญชี

สินทรัพย์และหนี้สินภาษีเงินได้รอการตัดบัญชี ณ วันที่ 31 ธันวาคม มีดังนี้

	งบการเงินที่แสดงเงินลงทุนตามวิธีส่วนได้เสีย			
	สินทรัพย์	หนี้สิน	สินทรัพย์	หนี้สิน
	2557	2556	2557	2556
		(พันบาท)		
รวม	22,780	24,427	(368)	(541)
หักกลบรายการของภาษี	(368)	(541)	368	541
สินทรัพย์ภาษีเงินได้รอการตัดบัญชีสุทธิ	22,412	23,886	-	-
	งบการเงินเฉพาะกิจการ			
	สินทรัพย์	หนี้สิน	สินทรัพย์	หนี้สิน
	2557	2556	2557	2556
		(พันบาท)		
รวม	21,790	23,083	(368)	(541)
หักกลบรายการของภาษี	(368)	(541)	368	541
สินทรัพย์ภาษีเงินได้รอการตัดบัญชีสุทธิ	21,422	22,542	-	-

บริษัท ไทยเทพรอส จำกัด (มหาชน)
หมายเหตุประกอบงบการเงิน

รายการเคลื่อนไหวของสินทรัพย์และหนี้สินภายใต้การตัดบัญชีรวมที่เกิดขึ้นในช่วงปีมีดังนี้

	ณ วันที่ 1 มกราคม 2557	งบการเงินที่แสดงเงินลงทุนตามวิธีส่วนได้เสีย บันทึกเป็น(รายจ่าย) / รายได้ใน (พันบาท)		ณ วันที่ 31 ธันวาคม 2557
		กำไรหรือ ขาดทุน	กำไรขาดทุน เบ็ดเสร็จอื่น	
สินทรัพย์ภายใต้การตัดบัญชี				
ที่ดินที่ยังไม่ได้ใช้ดำเนินงาน	12,329	-	-	12,329
ภาระผูกพันผลประโยชน์พนักงาน	8,058	84	(1,196)	6,946
อื่นๆ	4,040	(535)	-	3,505
รวม	24,427	(451)	(1,196)	22,780
หนี้สินภายใต้การตัดบัญชี				
หลักทรัพย์ในความต้องการของตลาด	(263)	-	244	(19)
อื่นๆ	(278)	(71)	-	(349)
รวม	(541)	(71)	244	(368)
สุทธิ	23,886	(522)	(952)	22,412
งบการเงินที่แสดงเงินลงทุนตามวิธีส่วนได้เสีย				
บันทึกเป็น(รายจ่าย) / รายได้ใน				
(พันบาท)				
	ณ วันที่ 1 มกราคม 2556	กำไรหรือ ขาดทุน	กำไรขาดทุน เบ็ดเสร็จอื่น	ณ วันที่ 31 ธันวาคม 2556
สินทรัพย์ภายใต้การตัดบัญชี				
ที่ดินที่ยังไม่ได้ใช้ดำเนินงาน	21,824	(9,495)	-	12,329
ภาระผูกพันผลประโยชน์พนักงาน	7,687	371	-	8,058
อื่นๆ	4,083	(43)	-	4,040
รวม	33,594	(9,167)	-	24,427
หนี้สินภายใต้การตัดบัญชี				
หลักทรัพย์ในความต้องการของตลาด	(52)	-	(211)	(263)
อื่นๆ	-	(278)	-	(278)
รวม	(52)	(278)	(211)	(541)
สุทธิ	33,542	(9,445)	(211)	23,886

บริษัท ไทยเทพรส จำกัด (มหาชน)
หมายเหตุประกอบงบการเงิน

	ณ วันที่ 1 มกราคม 2557	งบการเงินเฉพาะกิจการ บันทึกเป็น(รายจ่าย) / รายได้ใน		ณ วันที่ 31 ธันวาคม 2557
		กำไรหรือ ขาดทุน (พันบาท)	กำไรขาดทุน เบ็ดเสร็จอื่น	
สินทรัพย์ภาษีเงินได้รอการตัดบัญชี				
ที่ดินที่ยังไม่ได้ใช้ดำเนินงาน	12,329	-	-	12,329
การผูกพันผลประโยชน์พนักงาน	8,058	84	(1,196)	6,946
อื่นๆ	2,696	(181)	-	2,515
รวม	<u>23,083</u>	<u>(97)</u>	<u>(1,196)</u>	<u>21,790</u>
หนี้สินภาษีเงินได้รอการตัดบัญชี				
หลักทรัพย์ในความต้องการของตลาด	(263)	-	244	(19)
อื่นๆ	(278)	(71)	-	(349)
รวม	<u>(541)</u>	<u>(71)</u>	<u>244</u>	<u>(368)</u>
สุทธิ	<u>22,542</u>	<u>(168)</u>	<u>(952)</u>	<u>21,422</u>

	ณ วันที่ 1 มกราคม 2556	งบการเงินเฉพาะกิจการ บันทึกเป็น(รายจ่าย) / รายได้ใน		ณ วันที่ 31 ธันวาคม 2556
		กำไรหรือ ขาดทุน (พันบาท)	กำไรขาดทุน เบ็ดเสร็จอื่น	
สินทรัพย์ภาษีเงินได้รอการตัดบัญชี				
ที่ดินที่ยังไม่ได้ใช้ดำเนินงาน	21,824	(9,495)	-	12,329
การผูกพันผลประโยชน์พนักงาน	7,687	371	-	8,058
อื่นๆ	2,705	(9)	-	2,696
รวม	<u>32,216</u>	<u>(9,133)</u>	<u>-</u>	<u>23,083</u>
หนี้สินภาษีเงินได้รอการตัดบัญชี				
หลักทรัพย์ในความต้องการของตลาด	(52)	-	(211)	(263)
อื่นๆ	-	(278)	-	(278)
รวม	<u>(52)</u>	<u>(278)</u>	<u>(211)</u>	<u>(541)</u>
สุทธิ	<u>32,164</u>	<u>(9,411)</u>	<u>(211)</u>	<u>22,542</u>

บริษัท ไทยเทพรอส จำกัด (มหาชน)

หมายเหตุประกอบงบการเงิน

14 ค่าใช้จ่ายค้างจ่าย

	งบการเงินที่แสดงเงินลงทุนตามวิธี ส่วนได้เสีย/งบการเงินเฉพาะกิจการ	
	2557	2556
	(พันบาท)	
โบนัสพนักงานค้างจ่าย	20,452	18,389
ค่าขนส่งออกค้างจ่าย	8,889	8,952
ค่าใช้จ่ายส่งเสริมการขายค้างจ่าย	7,682	5,629
ค่าซ่อมแซมค้างจ่าย	6,268	4,507
ค่าโฆษณาค้างจ่าย	5,252	13,198
อื่นๆ	10,737	15,445
รวม	<u>59,280</u>	<u>66,120</u>

15 การผูกพันผลประโยชน์พนักงาน

	งบการเงินที่แสดงเงินลงทุนตามวิธี ส่วนได้เสีย/งบการเงินเฉพาะกิจการ	
	2557	2556
	(พันบาท)	
งบแสดงฐานะการเงิน		
การผูกพันในงบแสดงฐานะการเงินสำหรับ		
ผลประโยชน์หลังออกจากงาน	28,908	31,887
ผลประโยชน์ระยะยาวอื่น	5,820	8,401
รวม	<u>34,728</u>	<u>40,288</u>

	2557	2556
	(พันบาท)	
งบกำไรขาดทุนเบ็ดเสร็จ		
รับรู้ในกำไรหรือขาดทุน		
ผลประโยชน์หลังออกจากงาน	4,055	4,268
ผลประโยชน์ระยะยาวอื่น	1,358	1,905
กำไรจากการประมาณการตามหลักคณิตศาสตร์		
ประกันภัยของผลประโยชน์ระยะยาวอื่นที่รับรู้ในระหว่างปี	(3,017)	-
รวม	<u>2,396</u>	<u>6,173</u>

	งบการเงินที่แสดงเงินลงทุนตามวิธี ส่วนได้เสีย/งบการเงินเฉพาะกิจการ	
	2557	2556
	(พันบาท)	
รับรู้ในกำไรขาดทุนเบ็ดเสร็จอื่น		
กำไรจากการประมาณการตามหลักคณิตศาสตร์		
ประกันภัยที่รับรู้ในระหว่างปี	(5,981)	-

ผลประโยชน์หลังออกจากงาน

บริษัทจัดการโครงการบำเหน็จบำนาญพนักงานตามข้อกำหนดของพระราชบัญญัติคุ้มครองแรงงาน พ.ศ. 2541 ในการให้ผลประโยชน์เมื่อเกษียณแก่พนักงานตามสิทธิและอายุงาน

บริษัท ไทยเทพรอส จำกัด (มหาชน)

หมายเหตุประกอบงบการเงิน

ผลประโยชน์ระยะยาวอื่น

ผลประโยชน์ระยะยาวอื่นคือตามอายุงานของพนักงานและข้อสมมติฐานในการประมาณการตามหลักคณิตศาสตร์ประกันภัยเป็นเกณฑ์

การเปลี่ยนแปลงในมูลค่าปัจจุบันของการผูกพันของโครงการผลประโยชน์หลังจากออกจากงานและผลประโยชน์ระยะยาวอื่น

	งบการเงินที่แสดงเงินลงทุนตามวิธี ส่วนได้เสีย/งบการเงินเฉพาะกิจการ			
	ผลประโยชน์ หลังจากออกจากงาน		ผลประโยชน์ ระยะยาวอื่น	
	2557	2556	2557	2556
	(พันบาท)			
การผูกพันของโครงการผลประโยชน์				
ณ วันที่ 1 มกราคม	31,887	30,487	8,401	7,947
ผลประโยชน์จ่ายโดยโครงการ	(1,052)	(2,868)	(922)	(1,451)
ต้นทุนบริการปัจจุบันและดอกเบี้ย	4,055	4,268	1,358	1,905
กำไรจากการประมาณตามหลักคณิตศาสตร์				
ประกันภัยที่รับรู้ในกำไรขาดทุน	-	-	(3,017)	-
กำไรจากการประมาณตามหลักคณิตศาสตร์				
ประกันภัยที่รับรู้ในกำไรขาดทุนเบ็ดเสร็จอื่น	(5,981)	-	-	-
การผูกพันของโครงการผลประโยชน์				
ณ วันที่ 31 ธันวาคม	<u>28,909</u>	<u>31,887</u>	<u>5,820</u>	<u>8,401</u>

ค่าใช้จ่ายที่รับรู้ในกำไรหรือขาดทุน

	งบการเงินที่แสดงเงินลงทุนตามวิธี ส่วนได้เสีย/งบการเงินเฉพาะกิจการ			
	ผลประโยชน์ หลังจากออกจากงาน		ผลประโยชน์ ระยะยาวอื่น	
	2557	2556	2557	2556
	(พันบาท)			
สำหรับปีสิ้นสุดวันที่ 31 ธันวาคม				
ต้นทุนบริการปัจจุบัน	3,129	3,169	1,166	1,619
ดอกเบี้ยจากการผูกพัน	926	1,099	192	286
กำไรจากการประมาณตามหลักคณิตศาสตร์ประกันภัย	-	-	(3,017)	-
รวม	<u>4,055</u>	<u>4,268</u>	<u>(1,659)</u>	<u>1,905</u>

ค่าใช้จ่ายดังกล่าวข้างต้นรับรู้ในรายการต่อไปนี้ในงบกำไรขาดทุนเบ็ดเสร็จ

	งบการเงินที่แสดงเงินลงทุนตามวิธี ส่วนได้เสีย/งบการเงินเฉพาะกิจการ			
	ผลประโยชน์ หลังจากออกจากงาน		ผลประโยชน์ ระยะยาวอื่น	
	2557	2556	2557	2556
	(พันบาท)			
สำหรับปีสิ้นสุดวันที่ 31 ธันวาคม				
ต้นทุนขาย	1,767	1,955	775	1,109
ค่าใช้จ่ายในการขาย	1,001	973	388	521
ค่าใช้จ่ายในการบริหาร	1,287	1,340	(2,822)	275
รวม	<u>4,055</u>	<u>4,268</u>	<u>(1,659)</u>	<u>1,905</u>

กำไรจากการประมาณการตามหลักคณิตศาสตร์ประกันภัยที่รับรู้ในกำไรขาดทุนเบ็ดเสร็จอื่น

บริษัท ไทยเทพรส จำกัด (มหาชน)
หมายเหตุประกอบงบการเงิน

	งบการเงินที่แสดงเงินลงทุนตามวิธี ส่วนได้เสีย/งบการเงินเฉพาะกิจการ	
	2557	2556
รวมในกำไรสะสม	(พันบาท)	
ณ 1 มกราคม	-	-
รับรู้ระหว่างปี	5,981	-
ณ 31 ธันวาคม	5,981	-

ข้อสมมติหลักในการประมาณการตามหลักการคณิตศาสตร์ประกันภัย ณ วันที่รายงาน (แสดงโดยวิธีถ่วงน้ำหนัก) ของการผูกพันผลประโยชน์หลังออกจากงานและผลประโยชน์ระยะยาวอื่น มีดังนี้

	งบการเงินที่แสดงเงินลงทุนตามวิธี ส่วนได้เสีย/งบการเงินเฉพาะกิจการ	
	2557	2556
อัตราคิดลดต่อปี (ร้อยละ)	3.5752	3.6041
การเพิ่มขึ้นของเงินเดือนในอนาคต (ร้อยละ)	5.79	4.30
อัตราการหมุนเวียนของพนักงาน (ร้อยละ)	0 - 33	0 - 38
อายุครบเกษียณ (ปี)	55	55

ข้อสมมุติเกี่ยวกับอัตราผลตอบแทนในอนาคตถือตามข้อมูลทางสถิติที่เผยแพร่ทั่วไปและจากตารางมรณะไทย

16 กุณเรือนหุ้น

		งบการเงินที่แสดงเงินลงทุนตามวิธีส่วนได้เสีย			
		/งบการเงินเฉพาะกิจการ			
	มูลค่าหุ้น	2557		2556	
	ต่อหุ้น	จำนวนหุ้น	จำนวนเงิน	จำนวนหุ้น	จำนวนเงิน
	(บาท)	(พันหุ้น / พันบาท)			
ทุนจดทะเบียน					
ณ วันที่ 1 มกราคม					
- หุ้นสามัญ	1	<u>600,000</u>	<u>600,000</u>	<u>600,000</u>	<u>600,000</u>
ณ วันที่ 31 ธันวาคม					
- หุ้นสามัญ	1	<u><u>600,000</u></u>	<u><u>600,000</u></u>	<u><u>600,000</u></u>	<u><u>600,000</u></u>
หุ้นที่ออกและชำระแล้ว					
ณ วันที่ 1 มกราคม					
- หุ้นสามัญ	1	<u>360,000</u>	<u>360,000</u>	<u>360,000</u>	<u>360,000</u>
ณ วันที่ 31 ธันวาคม					
- หุ้นสามัญ	1	<u>360,000</u>	<u>360,000</u>	<u>360,000</u>	<u>360,000</u>

ส่วนเกินมูลค่าหุ้น

ตามบทบัญญัติแห่งพระราชบัญญัติบริษัทมหาชนจำกัด พ.ศ. 2535 มาตรา 51 ในกรณีที่บริษัทเสนอขายหุ้นสูงกว่ามูลค่าหุ้นที่จดทะเบียนไว้ บริษัทต้องนำค่าหุ้นส่วนเกินนี้ตั้งเป็นทุนสำรอง ("ส่วนเกินมูลค่าหุ้น") ส่วนเกินมูลค่าหุ้นนี้จะนำไปจ่ายเป็นเงินปันผลไม่ได้

บริษัท ไทยเทพรอส จำกัด (มหาชน)

หมายเหตุประกอบงบการเงิน

17 สำรอง

สำรองประกอบด้วย

การจัดสรรกำไร

สำรองตามกฎหมาย

ตามบทบัญญัติแห่งพระราชบัญญัติบริษัทมหาชนจำกัด พ.ศ. 2535 มาตรา 116 บริษัทจะต้องจัดสรรทุนสำรอง (“สำรองตามกฎหมาย”) อย่างน้อยร้อยละ 5 ของกำไรสุทธิประจำปีหลังจากหักขาดทุนสะสมยกมา (ถ้ามี) จนกว่าสำรองดังกล่าวมีจำนวนไม่น้อยกว่าร้อยละ 10 ของทุนจดทะเบียน เงินสำรองนี้จะนำไปจ่ายเป็นเงินปันผลไม่ได้

องค์ประกอบอื่นของส่วนของผู้ถือหุ้น

ผลต่างจากการเปลี่ยนแปลงในมูลค่ายุติธรรม

ผลต่างจากการเปลี่ยนแปลงในมูลค่ายุติธรรมแสดงในส่วนของผู้ถือหุ้นประกอบด้วยผลรวมการเปลี่ยนแปลงในมูลค่ายุติธรรมของสินทรัพย์ทางการเงินเพื่อขาย จนกระทั่งมีการตัดรายการหรือเกิดการด้อยค่า

การเคลื่อนไหวในทุนสำรอง

การเคลื่อนไหวในทุนสำรองแสดงรายการในงบแสดงการเปลี่ยนแปลงส่วนของผู้ถือหุ้น

18 ข้อมูลส่วนงาน

บริษัทดำเนินกิจการในส่วนงานเดียวคือธุรกิจเครื่องปรุงรสอาหาร ดังนั้นฝ่ายบริหารจึงพิจารณาว่าบริษัทมีส่วนงานที่รายงานเพียงส่วนงานเดียว

บริษัทดำเนินธุรกิจหลักในประเทศไทยและไม่มีรายได้จากต่างประเทศที่มีสาระสำคัญ ดังนั้นฝ่ายบริหารจึงพิจารณาว่าบริษัทมีส่วนงานทางภูมิศาสตร์เพียงส่วนงานเดียว

19 รายได้อื่น

	หมายเหตุ	งบการเงินที่แสดงเงินลงทุนตามวิธี ส่วนได้เสีย/งบการเงินเฉพาะกิจการ	
		2557	2556
		(พันบาท)	
ดอกเบี้ยรับ		10,854	16,587
กำไรจากการกลับรายการค่าเผื่อการด้อยค่าของที่ดินที่ยัง ไม่ได้ใช้ดำเนินงาน	10	-	47,476
อื่นๆ		21,678	15,844
รวม		<u>32,532</u>	<u>79,907</u>

20 ค่าใช้จ่ายผลประโยชน์ของพนักงาน

		งบการเงินที่แสดงเงินลงทุนตามวิธี ส่วนได้เสีย/งบการเงินเฉพาะกิจการ	
		2557	2556
		(พันบาท)	
ผู้บริหาร			
เงินเดือนและค่าแรง		19,663	16,377
ต้นทุนบำเหน็จบำนาญ -โครงการผลประโยชน์ที่กำหนดไว้		705	666
ต้นทุนบำเหน็จบำนาญ -โครงการสมทบเงินที่กำหนดไว้		691	606
อื่นๆ		6,072	6,034
		<u>27,131</u>	<u>23,683</u>

บริษัท ไทยเทพรส จำกัด (มหาชน)
หมายเหตุประกอบงบการเงิน

	งบการเงินที่แสดงเงินลงทุนตามวิธี ส่วนได้เสีย/งบการเงินเฉพาะกิจการ	
	2557	2556
	(พันบาท)	
พนักงานอื่น		
เงินเดือนและค่าแรง	164,042	153,696
ต้นทุนบำเหน็จบำนาญ -โครงการผลประโยชน์ที่กำหนดไว้	4,708	5,507
ต้นทุนบำเหน็จบำนาญ -โครงการสมทบเงินที่กำหนดไว้	4,838	4,562
อื่นๆ	36,821	34,224
	<u>210,409</u>	<u>197,989</u>
รวม	<u><u>237,540</u></u>	<u><u>221,672</u></u>

โครงการผลประโยชน์ที่กำหนดไว้

รายละเอียดของโครงการผลประโยชน์ที่กำหนดเปิดเผยในหมายเหตุประกอบงบการเงิน 15

โครงการสมทบเงินที่กำหนดไว้

บริษัทได้จัดตั้งกองทุนสำรองเลี้ยงชีพสำหรับพนักงานของบริษัทบนพื้นฐานความสมัครใจของพนักงานในการเป็นสมาชิกของกองทุน โดยพนักงานจ่ายเงินสะสมในอัตราร้อยละ 5 ของเงินเดือนทุกเดือน และบริษัทจ่ายสมทบในอัตราร้อยละ 5 ของเงินเดือนของพนักงานทุกเดือน กองทุนสำรองเลี้ยงชีพนี้อาจจะถือเป็นกองทุนสำรองเลี้ยงชีพตามข้อกำหนดของกระทรวงการคลังและจัดการกองทุนโดยผู้จัดการกองทุนที่ได้รับอนุญาต

21 ค่าใช้จ่ายตามลักษณะ

งบกำไรขาดทุนเบ็ดเสร็จได้รวมการวิเคราะห์ค่าใช้จ่ายตามหน้าที่ ค่าใช้จ่ายตามลักษณะได้เปิดเผยตามข้อกำหนดในมาตรฐานการรายงานทางการเงินฉบับต่าง ๆ ดังนี้

	งบการเงินที่แสดงเงินลงทุนตามวิธี ส่วนได้เสีย/งบการเงินเฉพาะกิจการ	
	2557	2556
	(พันบาท)	
รวมอยู่ในต้นทุนขาย		
การเปลี่ยนแปลงในสินค้าสำเร็จรูปและงานระหว่างทำ	(52,024)	(23,161)
วัตถุดิบและวัสดุสิ้นเปลืองใช้ไป	1,516,934	1,387,306
ค่าใช้จ่ายผลประโยชน์ตอบแทนพนักงาน	120,284	114,191
สินค้าเพื่อใช้ส่งเสริมการขาย	78,549	70,392
ค่าเสื่อมราคาและค่าตัดจำหน่าย	76,122	71,723
อื่นๆ	50,588	56,083
รวม	<u><u>1,790,453</u></u>	<u><u>1,676,534</u></u>

รวมอยู่ในค่าใช้จ่ายในการขาย

ค่าใช้จ่ายการตลาด	115,619	116,130
ค่าใช้จ่ายในการจัดจำหน่าย	118,353	111,080
ค่าใช้จ่ายผลประโยชน์ตอบแทนพนักงาน	18,718	17,563
อื่นๆ	30,534	26,053
รวม	<u><u>283,224</u></u>	<u><u>270,826</u></u>

บริษัท ไทยเทพรส จำกัด (มหาชน)
หมายเหตุประกอบงบการเงิน

	งบการเงินที่แสดงเงินลงทุนตามวิธี ส่วนได้เสีย/งบการเงินเฉพาะกิจการ	
	2557	2556
	(พันบาท)	
รวมอยู่ในค่าใช้จ่ายในการบริหาร		
ค่าใช้จ่ายผลประโยชน์ตอบแทนพนักงาน	98,538	89,918
ค่าเสื่อมราคาและค่าตัดจำหน่าย	12,838	11,323
อื่นๆ	33,765	35,430
รวม	<u>145,141</u>	<u>136,671</u>

22 ภาษีเงินได้

ภาษีเงินได้ที่รับรู้ในกำไรหรือขาดทุน

หมายเหตุ	งบการเงินที่แสดงเงินลงทุน			
	ตามวิธีส่วนได้เสีย		งบการเงินเฉพาะกิจการ	
	2557	2556	2557	2556
	(พันบาท)			
ภาษีเงินได้ของงวดปัจจุบัน				
สำหรับงวดปัจจุบัน	<u>92,768</u>	<u>116,742</u>	<u>92,768</u>	<u>116,742</u>
ภาษีเงินได้รอการตัดบัญชี				
13				
การเปลี่ยนแปลงของผลต่างชั่วคราว	<u>522</u>	<u>9,445</u>	<u>168</u>	<u>9,411</u>
	<u>522</u>	<u>9,445</u>	<u>168</u>	<u>9,411</u>
รวมค่าใช้จ่ายภาษีเงินได้	<u>93,290</u>	<u>126,187</u>	<u>92,936</u>	<u>126,153</u>

ภาษีเงินได้ที่รับรู้ในกำไรขาดทุนเบ็ดเสร็จอื่น

	งบการเงินที่แสดงเงินลงทุนตามวิธีส่วนได้เสีย/งบการเงินเฉพาะกิจการ					
	2557			2556		
	ก่อนภาษีเงินได้	รายได้ (ค่าใช้จ่าย) ภาษีเงินได้	สุทธิจาก ภาษีเงินได้	ก่อนภาษีเงินได้	(ค่าใช้จ่าย) ภาษีเงินได้	สุทธิจาก ภาษีเงินได้
	(พันบาท)					
การเปลี่ยนแปลงในมูลค่าสุทธิของเงินลงทุนเนื่องจา	(1,219)	244	(975)	1,054	(211)	843
กำไรสุทธิจากการประมาณการตามหลักคณิตศาสตร์ประ						
กันภัย						
สำหรับโครงการผลประโยชน์พนักงาน	<u>5,981</u>	<u>(1,196)</u>	<u>4,785</u>	<u>-</u>	<u>-</u>	<u>-</u>
รวม	<u>4,762</u>	<u>(952)</u>	<u>3,810</u>	<u>1,054</u>	<u>(211)</u>	<u>843</u>

การกระทบยอดเพื่อหาอัตราภาษีที่แท้จริง

	งบการเงินที่แสดงเงินลงทุนตามวิธีส่วนได้เสีย			
	2557		2556	
	อัตราภาษี (ร้อยละ)	(พันบาท)	อัตราภาษี (ร้อยละ)	(พันบาท)
กำไรก่อนภาษีเงินได้รวม		<u>461,292</u>		<u>626,498</u>
จำนวนภาษีตามอัตราภาษีเงินได้	20	92,258	20	125,299
รายได้ที่ไม่ต้องเสียภาษี		(217)		(5)
ค่าใช้จ่ายต้องห้ามทางภาษี		<u>1,249</u>		<u>893</u>
รวม	20	<u>93,290</u>	20	<u>126,187</u>

บริษัท ไทยเทพรส จำกัด (มหาชน)
หมายเหตุประกอบงบการเงิน

	งบการเงินเฉพาะกิจการ			
	2557		2556	
	อัตราภาษี (ร้อยละ)	(พันบาท)	อัตราภาษี (ร้อยละ)	(พันบาท)
กำไรก่อนภาษีเงินได้รวม		459,519		626,329
จำนวนภาษีตามอัตราภาษีเงินได้	20	91,904	20	125,265
รายได้ที่ไม่ต้องเสียภาษี		(217)		(5)
ค่าใช้จ่ายต้องห้ามทางภาษี		1,249		893
รวม	20	92,936	20	126,153

การลดอัตราภาษีเงินได้นิติบุคคล

พระราชกฤษฎีกาตามความในประมวลรัษฎากรว่าด้วยการลดอัตราและยกเว้นรัษฎากร ฉบับที่ 530 พ.ศ. 2554 ลงวันที่ 21 ธันวาคม 2554 ให้ลดอัตราภาษีเงินได้นิติบุคคลสำหรับกำไรสุทธิเป็นระยะเวลาสามรอบระยะเวลาบัญชีได้แก่ปี 2555 2556 และ 2557 จากอัตราร้อยละ 30 เหลืออัตราร้อยละ 23 สำหรับรอบระยะเวลาบัญชี 2555 ที่เริ่มในหรือหลังวันที่ 1 มกราคม 2555 และร้อยละ 20 ของกำไรสุทธิสำหรับสองรอบระยะเวลาบัญชีถัดมา (2556 และ 2557) ที่เริ่มในหรือหลังวันที่ 1 มกราคม 2556 และ 2557 ตามลำดับ พระราชกฤษฎีกาออกตามความในประมวลรัษฎากรว่าด้วยการลดอัตราและยกเว้นรัษฎากร ฉบับที่ 577 พ.ศ. 2557 ลงวันที่ 10 พฤศจิกายน 2557 ย้ายเวลาการลดอัตราภาษีเงินได้นิติบุคคลร้อยละ 20 สำหรับรอบระยะเวลาบัญชีปี 2558 ที่เริ่มในหรือหลังวันที่ 1 มกราคม 2558

บริษัทใช้อัตราภาษีเงินได้ที่ลดลงเหลือร้อยละ 20 ในการวัดมูลค่าสินทรัพย์และหนี้สินภาษีเงินได้รอการตัดบัญชี ณ วันที่ 31 ธันวาคม 2557 และ 2556 ตามคำชี้แจงของสภาวิชาชีพบัญชีที่ออกในปี 2555

23 กำไรต่อหุ้นขั้นพื้นฐาน

กำไรต่อหุ้นขั้นพื้นฐานสำหรับแต่ละปีสิ้นสุดวันที่ 31 ธันวาคม 2557 และ 2556 คำนวณจากกำไรสำหรับปีที่เป็นส่วนของผู้ถือหุ้นสามัญของบริษัทและจำนวนหุ้นสามัญที่ออกจำหน่ายแล้วระหว่างปีโดยแสดงการคำนวณดังนี้

	งบการเงินที่แสดงเงินลงทุน ตามวิธีส่วนได้เสีย		งบการเงินเฉพาะกิจการ	
	2557	2556	2557	2556
	(พันบาท / พันหุ้น)			
กำไรที่เป็นส่วนของผู้ถือหุ้นสามัญ ของบริษัท (ขั้นพื้นฐาน)	368,002	500,310	366,583	500,175
จำนวนหุ้นสามัญที่ออกจำหน่ายแล้ว	360,000	360,000	360,000	360,000
กำไรต่อหุ้น (ขั้นพื้นฐาน) (บาท)	1.02	1.39	1.02	1.39

24 เงินปันผล

ในการประชุมสามัญประจำปีของผู้ถือหุ้นของบริษัทเมื่อวันที่ 24 เมษายน 2557 ผู้ถือหุ้นมีมติอนุมัติการจัดสรรกำไรเป็นเงินปันผลในอัตราหุ้นละ 1.35 บาท เป็นจำนวนทั้งสิ้น 486 ล้านบาท เงินปันผลดังกล่าวได้จ่ายให้แก่ผู้ถือหุ้นในระหว่างปี 2557

ในการประชุมสามัญประจำปีของผู้ถือหุ้นของบริษัทเมื่อวันที่ 24 เมษายน 2556 ผู้ถือหุ้นมีมติอนุมัติการจัดสรรกำไรเป็นเงินปันผลในอัตราหุ้นละ 1.33 บาท เป็นจำนวนทั้งสิ้น 478.8 ล้านบาท เงินปันผลดังกล่าวได้จ่ายให้แก่ผู้ถือหุ้นในระหว่างปี 2556

บริษัท ไทยเทพรส จำกัด (มหาชน)

หมายเหตุประกอบงบการเงิน

25 เครื่องมือทางการเงิน

นโยบายการจัดการความเสี่ยงด้านการเงิน

บริษัทมีความเสี่ยงจากการดำเนินธุรกิจตามปกติจากการเปลี่ยนแปลงอัตราดอกเบี้ยและอัตราแลกเปลี่ยนเงินตราต่างประเทศ และจากการไม่ปฏิบัติตามข้อกำหนดตามสัญญาของผู้สัญญา บริษัทไม่มีการถือหรือออกเครื่องมือทางการเงินที่เป็นตราสารอนุพันธ์ เพื่อการเก็งกำไรหรือการค้า การจัดการความเสี่ยงเป็นส่วนที่สำคัญของธุรกิจของบริษัท บริษัทมีระบบในการควบคุมให้มีความสมดุลของระดับความเสี่ยงที่ยอมรับได้ โดยพิจารณา ระหว่างต้นทุนที่เกิดจากความเสี่ยงและต้นทุนของการจัดการความเสี่ยง ฝ่ายบริหารได้มีการควบคุมกระบวนการจัดการความเสี่ยงของบริษัทอย่างต่อเนื่องเพื่อให้มั่นใจว่ามีความสมดุลระหว่างความเสี่ยงและการควบคุมความเสี่ยง

การบริหารจัดการทุน

นโยบายของคณะกรรมการบริษัท คือการรักษาระดับเงินทุนให้มั่นคงเพื่อรักษานักลงทุน เจ้าหนี้และความเชื่อมั่นของตลาดและก่อให้เกิดการพัฒนาของธุรกิจ ในอนาคต คณะกรรมการได้มีการกำกับดูแลผลตอบแทนจากการลงทุน ซึ่งบริษัทพิจารณาจากสัดส่วนของผลตอบแทนจากกิจกรรมดำเนินงานต่อส่วนของผู้ถือหุ้นรวม อีกทั้งยังกำกับดูแลระดับการจ่ายเงินปันผลให้แก่ผู้ถือหุ้นสามัญ

ความเสี่ยงด้านอัตราดอกเบี้ย

ความเสี่ยงด้านอัตราดอกเบี้ย หมายถึงความเสี่ยงที่เกิดจากการเปลี่ยนแปลงที่จะเกิดในอนาคตของอัตราดอกเบี้ยในตลาด ซึ่งส่งผลกระทบต่อภาระการดำเนินงาน และกระแสเงินสดของบริษัท

อัตราดอกเบี้ยของสินทรัพย์ทางการเงิน ณ วันที่ 31 ธันวาคม และระยะเวลาที่ครบกำหนดมีดังนี้

	อัตราดอกเบี้ย ต่อปี (ร้อยละต่อปี)	งบการเงินที่แสดงเงินลงทุนตามวิธีส่วนได้เสีย/ งบการเงินเฉพาะกิจการ ระยะเวลาครบกำหนด				รวม
		ภายใน 3 เดือน	3 เดือนถึง 1 ปี (พันบาท)	มากกว่า 1 ปี		
ปี 2557						
หมุนเวียน						
เงินฝากธนาคารเมื่อทวงถาม	0.10 - 2.15	241,100	-	-		241,100
เงินฝากประจำธนาคาร	1.05 - 2.80	11,446	280,366	-		291,812
ไม่หมุนเวียน						
หุ้นกู้	4.5	-	-	20,000		20,000
เงินให้กู้ยืมแก่บริษัทร่วม	7.5	-	1,200	2,400		3,600
ปี 2556						
หมุนเวียน						
เงินฝากธนาคารเมื่อทวงถาม	0.10 - 2.75	260,216	-	-		260,216
เงินฝากประจำธนาคาร	1.60 - 3.25	271,429	185,195	10,000		466,624
ไม่หมุนเวียน						
หุ้นกู้	4.5 - 5.0	-	-	40,000		40,000
เงินให้กู้ยืมแก่บริษัทร่วม	7.5	-	1,200	3,600		4,800

บริษัท ไทยเทพรส จำกัด (มหาชน)
หมายเหตุประกอบงบการเงิน

ความเสี่ยงจากเงินตราต่างประเทศ

บริษัทมีความเสี่ยงจากอัตราแลกเปลี่ยนเงินตราต่างประเทศที่เกี่ยวข้องกับลูกหนี้การค้าและเจ้าหนี้การค้าที่เป็นสกุลเงินต่างประเทศ บริษัทไม่ได้ใช้มาตรการในการป้องกันความเสี่ยงเนื่องจากบริษัทมีสินทรัพย์ทางการเงินและหนี้สินทางการเงินที่เป็นสกุลเงินตราต่างประเทศเป็นจำนวนไม่เป็นสาระสำคัญ

ณ วันที่ 31 ธันวาคม บริษัทมีความเสี่ยงจากอัตราแลกเปลี่ยนเงินตราต่างประเทศอันเป็นผลมาจากการมีสินทรัพย์และหนี้สินที่เป็นเงินตราต่างประเทศดังนี้

หมายเหตุ	งบการเงินที่แสดงเงินลงทุนตามวิธี ส่วนได้เสีย/งบการเงินเฉพาะกิจการ	
	2557 (พันบาท)	2556
เงินเหรียญสหรัฐอเมริกา		
เงินสดและรายการเทียบเท่าเงินสด	5	584
ลูกหนี้การค้า	7	6,229
เจ้าหนี้การค้า		(1,538)
หนี้สินหมุนเวียนอื่น		(259)
เงินเหรียญออสเตรเลีย		
ลูกหนี้การค้า	7	513
เงินเหรียญเยน		
เจ้าหนี้การค้า		(421)
ยอดบัญชีในงบแสดงฐานะการเงินที่มีความเสี่ยง	5,108	14,488

ความเสี่ยงทางด้านสินเชื่อ

ความเสี่ยงทางด้านสินเชื่อ คือความเสี่ยงที่ลูกค้าหรือคู่สัญญาไม่สามารถชำระหนี้แก่บริษัทตามเงื่อนไขที่กำหนดไว้เมื่อครบกำหนด

ฝ่ายบริหารได้กำหนดนโยบายทางด้านสินเชื่อเพื่อควบคุมความเสี่ยงทางด้านสินเชื่อดังกล่าวโดยสม่ำเสมอ โดยการวิเคราะห์ฐานะทางการเงินของลูกค้านักธุรกิจที่ขอเงินสินเชื่อในระดับหนึ่งๆ ณ วันที่รายงานไม่พบว่ามีความเสี่ยงจากสินเชื่อที่เป็นสาระสำคัญ ความเสี่ยงสูงสุดทางด้านสินเชื่อแสดงไว้ในราคาตามบัญชีของสินทรัพย์ทางการเงินแต่ละรายการในงบแสดงฐานะการเงิน อย่างไรก็ตามเนื่องจากบริษัทมีฐานลูกค้าจำนวนมาก ฝ่ายบริหารไม่ได้คาดว่าจะเป็นผลเสียหายที่มีสาระสำคัญจากการเก็บหนี้ไม่ได้

ความเสี่ยงจากสภาพคล่อง

บริษัทมีการควบคุมความเสี่ยงจากการขาดสภาพคล่องโดยการรักษาระดับของเงินสดและรายการเทียบเท่าเงินสดให้เพียงพอต่อการดำเนินงานของบริษัท และเพื่อให้ผลกระทบจากความผันผวนของกระแสเงินสดลดลง

การกำหนดมูลค่ายุติธรรม

นโยบายการบัญชีและการเปิดเผยของบริษัทกำหนดให้มีการกำหนดมูลค่ายุติธรรมทั้งสินทรัพย์และหนี้สินทางการเงินและไม่ใช่ทางการเงิน มูลค่ายุติธรรม หมายถึง จำนวนเงินที่ผู้ซื้อและผู้ขายตกลงแลกเปลี่ยนสินทรัพย์หรือชำระหนี้สินกัน ในกรณีที่ทั้งสองฝ่ายมีความรอบรู้และเต็มใจในการแลกเปลี่ยนกัน และสามารถต่อรองราคากันได้อย่างเป็นอิสระในลักษณะของผู้ที่ไม่มีส่วนเกี่ยวข้องกัน วัตถุประสงค์ของการวัดมูลค่าและ/หรือการเปิดเผยมูลค่ายุติธรรมถูกกำหนดโดยวิธีต่อไปนี้ ข้อมูลเพิ่มเติมเกี่ยวกับสมมติฐานในการกำหนดมูลค่ายุติธรรมถูกเปิดเผยในหมายเหตุที่เกี่ยวข้องกับสินทรัพย์และหนี้สินนั้นๆ

มูลค่ายุติธรรมของลูกหนี้การค้าและลูกหนี้ระยะสั้นอื่นๆ เป็นมูลค่าที่ใกล้เคียงกับมูลค่าตามบัญชี

มูลค่ายุติธรรมของเงินลงทุนในหลักทรัพย์ที่เป็นตราสารทุนและตราสารหนี้ที่ถือไว้เพื่อค้า ที่จะถือไว้จนครบกำหนดและเพื่อขาย พิจารณาโดยอ้างอิงกับราคาเสนอซื้อ ณ วันที่ในรายงาน มูลค่ายุติธรรมของเงินลงทุนที่จะถือไว้จนครบกำหนดถูกพิจารณาเพื่อความมุ่งหมายในการเปิดเผยในงบการเงินเท่านั้น

บริษัท ไทยเทพรส จำกัด (มหาชน)

หมายเหตุประกอบงบการเงิน

ฝ่ายบริหารของบริษัทฯ เชื่อว่ามูลค่ายุติธรรมของสินทรัพย์ทางการเงินและหนี้สินทางการเงินดังกล่าวจะไม่แตกต่างอย่างเป็นสาระสำคัญกับมูลค่าตามบัญชี

มูลค่ายุติธรรมของสินทรัพย์และหนี้สินทางการเงิน พร้อมทั้งมูลค่าตามบัญชีตามที่ปรากฏในงบแสดงฐานะการเงิน ณ วันที่ 31 ธันวาคม มีดังนี้

	งบการเงินที่แสดงเงินลงทุนตามวิธี ส่วนได้เสีย/งบการเงินเฉพาะกิจการ มูลค่ายุติธรรม มูลค่าตามบัญชี (พันบาท)	
ปี 2557		
หมุนเวียน		
หลักทรัพย์ที่เป็นตราสารทุนถือไว้เพื่อขาย	40,211	40,211
ไม่หมุนเวียน		
หลักทรัพย์ที่เป็นตราสารทุนถือไว้เพื่อขาย	332	332
หลักทรัพย์ที่เป็นตราสารหนี้จะถือจนครบกำหนด	19,988	20,000
รวม	60,531	60,543
ปี 2556		
หมุนเวียน		
หลักทรัพย์ที่เป็นตราสารทุนถือไว้เพื่อขาย	38,298	38,298
ไม่หมุนเวียน		
หลักทรัพย์ที่เป็นตราสารทุนถือไว้เพื่อขาย	512	512
หลักทรัพย์ที่เป็นตราสารหนี้จะถือจนครบกำหนด	39,719	40,000
รวม	78,529	78,810

26 การผูกพันกับบุคคลหรือกิจการที่ไม่เกี่ยวข้องกัน

	งบการเงินที่แสดงเงินลงทุนตามวิธี ส่วนได้เสีย/งบการเงินเฉพาะกิจการ 2557 2556 (พันบาท)	
การผูกพันรายจ่ายฝ่ายทุน		
สัญญาที่ยังไม่ได้รับรู้		
เครื่องจักรและอุปกรณ์	17,714	10,604
รวม	17,714	10,604
การผูกพันอื่นๆ		
หนังสือค้ำประกันจากธนาคาร	4,603	4,593
อื่น ๆ	810	-
รวม	5,413	4,593

ณ วันที่ 31 ธันวาคม 2557 บริษัทมีวงเงินสินเชื่อซึ่งยังมิได้เบิกใช้เป็นจำนวนเงินรวม 247.5 ล้านบาท (2556: 247.5 ล้านบาท)

บริษัท ไทยเทพรส จำกัด (มหาชน)

หมายเหตุประกอบงบการเงิน

หนังสือคำประกันจากธนาคาร

บริษัทมีการผูกพันกับธนาคารแห่งหนึ่งจากการให้ธนาคารออกหนังสือคำประกันการใช้ไฟฟ้าและคำประกันส่วนผสมที่ใช้ในกระบวนการผลิต โดยมีเงินฝากธนาคารใช้เป็นหลักประกัน (ดูหมายเหตุ 6)

27 มาตรฐานการรายงานทางการเงินที่ยังไม่ได้ใช้

มาตรฐานการรายงานทางการเงินที่ออกและปรับปรุงใหม่หลายฉบับได้มีการประกาศและยังไม่มีผลบังคับใช้และไม่ได้นำมาใช้ในการจัดทำงบการเงินนี้ มาตรฐานการรายงานทางการเงินที่ออกและปรับปรุงใหม่เหล่านี้อาจเกี่ยวข้องกับการดำเนินงานของบริษัท และถือปฏิบัติกับงบการเงินสำหรับรอบระยะเวลาบัญชีที่เริ่มในหรือหลังวันที่ 1 มกราคม ในปีดังต่อไปนี้ บริษัทไม่มีแผนที่จะนำมาตรฐานการรายงานทางการเงินเหล่านี้มาใช้ก่อนวันที่ถือปฏิบัติ

มาตรฐานการรายงานทางการเงิน	เรื่อง	ปีที่เริ่มบังคับใช้
มาตรฐานการบัญชี ฉบับที่ 1 (ปรับปรุง 2557)	การนำเสนองบการเงิน	2558
มาตรฐานการบัญชี ฉบับที่ 2 (ปรับปรุง 2557)	สินค้าคงเหลือ	2558
มาตรฐานการบัญชี ฉบับที่ 7 (ปรับปรุง 2557)	งบกระแสเงินสด	2558
มาตรฐานการบัญชี ฉบับที่ 8 (ปรับปรุง 2557)	นโยบายการบัญชี การเปลี่ยนแปลงประมาณการทางบัญชีและข้อผิดพลาด	2558
มาตรฐานการบัญชี ฉบับที่ 10 (ปรับปรุง 2557)	เหตุการณ์ภายหลังรอบระยะเวลารายงาน	2558
มาตรฐานการบัญชี ฉบับที่ 12 (ปรับปรุง 2557)	ภาษีเงินได้	2558
มาตรฐานการบัญชี ฉบับที่ 16 (ปรับปรุง 2557)	ที่ดิน อาคารและอุปกรณ์	2558
มาตรฐานการบัญชี ฉบับที่ 17 (ปรับปรุง 2557)	สัญญาเช่า	2558
มาตรฐานการบัญชี ฉบับที่ 18 (ปรับปรุง 2557)	รายได้	2558
มาตรฐานการบัญชี ฉบับที่ 19 (ปรับปรุง 2557)	ผลประโยชน์พนักงาน	2558
มาตรฐานการบัญชี ฉบับที่ 21 (ปรับปรุง 2557)	ผลกระทบจากการเปลี่ยนแปลงของอัตราแลกเปลี่ยนเงินตราต่างประเทศ	2558
มาตรฐานการบัญชี ฉบับที่ 24 (ปรับปรุง 2557)	การเปิดเผยข้อมูลเกี่ยวกับบุคคลหรือกิจการที่เกี่ยวข้องกัน	2558
มาตรฐานการบัญชี ฉบับที่ 27 (ปรับปรุง 2557)	งบการเงินเฉพาะกิจการ	2558
มาตรฐานการบัญชี ฉบับที่ 28 (ปรับปรุง 2557)	เงินลงทุนในบริษัทร่วมและการร่วมค้า	2558
มาตรฐานการบัญชี ฉบับที่ 33 (ปรับปรุง 2557)	กำไรต่อหุ้น	2558
มาตรฐานการบัญชี ฉบับที่ 34 (ปรับปรุง 2557)	งบการเงินระหว่างกาล	2558
มาตรฐานการบัญชี ฉบับที่ 36 (ปรับปรุง 2557)	การวัดมูลค่าของสินทรัพย์	2558
มาตรฐานการบัญชี ฉบับที่ 37 (ปรับปรุง 2557)	ประมาณการหนี้สิน หนี้สินที่อาจเกิดขึ้น และสินทรัพย์ที่อาจเกิดขึ้น	2558
มาตรฐานการบัญชี ฉบับที่ 38 (ปรับปรุง 2557)	สินทรัพย์ไม่มีตัวตน	2558
มาตรฐานการบัญชี ฉบับที่ 40 (ปรับปรุง 2557)	อสังหาริมทรัพย์เพื่อการลงทุน	2558
มาตรฐานการรายงานทางการเงิน ฉบับที่ 5 (ปรับปรุง 2557)	สินทรัพย์ไม่หมุนเวียนที่ถือไว้เพื่อขายและการดำเนินงานที่ยกเลิก	2558
มาตรฐานการรายงานทางการเงิน ฉบับที่ 8 (ปรับปรุง 2557)	ส่วนงานดำเนินงาน	2558
มาตรฐานการรายงานทางการเงิน ฉบับที่ 13	การวัดมูลค่ายุติธรรม	2558
การตีความมาตรฐานการรายงานทางการเงิน ฉบับที่ 1 (ปรับปรุง 2557)	การเปลี่ยนแปลงในหนี้สินที่เกิดขึ้นจากการรื้อถอน การบูรณะ และหนี้สินที่มีลักษณะคล้ายคลึงกัน	2558
การตีความมาตรฐานการรายงานทางการเงิน ฉบับที่ 10 (ปรับปรุง 2557)	งบการเงินระหว่างกาลและการวัดมูลค่า	2558

บริษัทได้ประเมินเบื้องต้นถึงผลกระทบที่อาจเกิดขึ้นต่องบการเงินของบริษัท จากการถือปฏิบัติตามมาตรฐานการรายงานทางการเงินที่ออกและปรับปรุงใหม่เหล่านี้ ซึ่งคาดว่าจะไม่มีผลกระทบที่มีสำคัญต่องบการเงินในงวดที่ถือปฏิบัติ

บริษัท ไทยเทพรส จำกัด (มหาชน)
หมายเหตุประกอบงบการเงิน

28 การจัดประเภทรายการใหม่

รายการบัญชีในงบการเงินของปี 2556 บางรายการได้จัดประเภทรายการใหม่ให้สอดคล้องกับการแสดงรายการในงบการเงินของปี 2557 ดังนี้

	งบการเงินที่แสดงเงินลงทุนตามวิธี ส่วนได้เสีย/งบการเงินเฉพาะกิจการ		
	2556		
	ก่อนการจัด ประเภทใหม่	จัดประเภทใหม่ (พันบาท)	หลังการจัด ประเภทใหม่
งบกำไรขาดทุนเบ็ดเสร็จ			
ต้นทุนขาย	1,606,142	70,392	1,676,534
ค่าใช้จ่ายในการขาย	341,218	(70,392)	270,826
		<u>-</u>	

การจัดประเภทรายการใหม่นี้ เนื่องจากผู้บริหารเห็นว่ามีความเหมาะสมกับธุรกิจของบริษัทมากกว่า

น้ำซอสปรุงรส **ฝาเขียว**
เข้มข้น **อร่อย**

เจ๊าะเนื่อ



สัมผัสประสบการณ์ อร่อย... เจ๊าะเนื่อ ตั้งแต่คำแรก ด้วย
น้ำซอสปรุงรส **ภูเขาทองฝาเขียว** ให้ความอร่อยซึมลึกลงใน
ทุกเมนูของคุณ ไม่ว่าจะหมัก, ตุ่น หรือต้ม ก็อร่อยด้วย
รสชาติในแบบของคุณได้





THAITHEPAROS

บริษัท ไทยเทพรส จำกัด (มหาชน)



60th
THAITHEPAROS

บริษัท ไทยเทพรส จำกัด (มหาชน) 208 หมู่ 6 ต.ท้ายบ้าน อ.ท้ายบ้าน จ.สมุทรปราการ 10280
โทรศัพท์ 0-2703-4444 โทรสาร 0-2387-1163

THAITHEPAROS PUBLIC COMPANY LIMITED 208 Moo 6 Taiban Rd., T.Taiban, Muang, Samutprakarn 10280

Tel: +66-2703-4444 Fax: +66-2387-1163