

บริษัท ไทยเทพรส จำกัด (มหาชน)  
รายงานประจำปี 2558





ทุกเมนูผัด  
เข้าถึงทุกรส

# สัมผัสผัด

รูป ลักษณะน่าทาน

รสชาติแบบต้นตำรับแท้ๆ

กลิ่นหอม อร่อยลงตัวทุกจานผัด

ใหม่!!

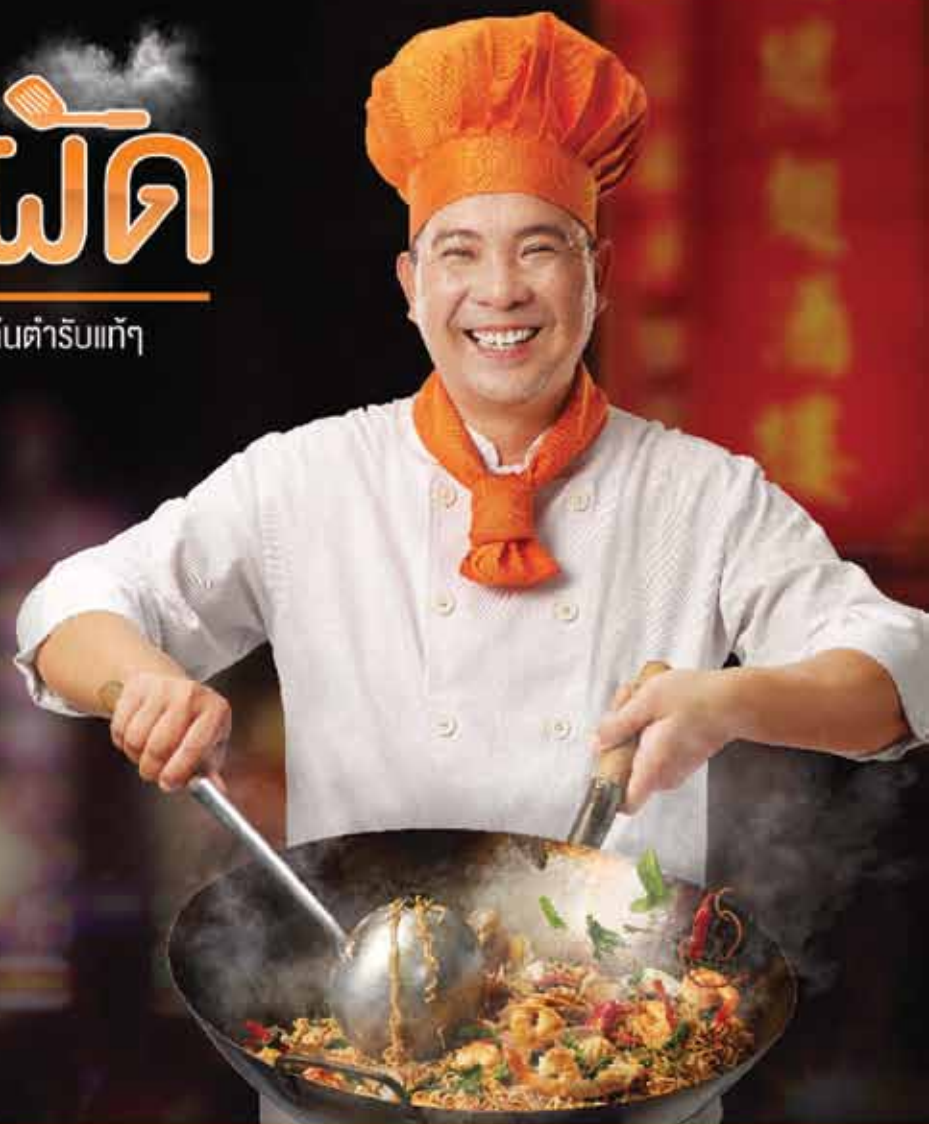

## ซอสปรุงรสอาหารตราภูเขาทอง

หอมอร่อย...เหมือนต้นตำรับมาผัดให้



# สารบัญ

---

จุดเด่นทางการเงิน	4
สารจากประธานกรรมการบริหาร	6
นโยบายและภาพรวมการประกอบธุรกิจ	7
รางวัลแห่งความภาคภูมิใจ	8
ลักษณะการประกอบธุรกิจ	9
ปัจจัยความเสี่ยง	16
ข้อมูลทั่วไปและข้อมูลสำคัญอื่น	17
ข้อมูลหลักทรัพย์และผู้ถือหุ้น	18
โครงสร้างการจัดการ	19
การกำกับดูแลกิจการ	27
ความรับผิดชอบต่อสังคมขององค์กร	33
การควบคุมภายในและการบริหารจัดการความเสี่ยง	36
รายการระหว่างกัน	38
การวิเคราะห์และคำอธิบายของฝ่ายจัดการ	40
งบการเงิน	48

## จุดเด่นทางการเงิน

จุดเด่นทางการเงิน	(ล้านบาท)	2558	2557	2556
<b>งบแสดงฐานะการเงิน</b>				
สินทรัพย์รวม		2,650.98	2,632.08	2,761.15
หนี้สินรวม		257.46	235.41	250.29
ส่วนของผู้ถือหุ้น		2,393.52	2,396.67	2,510.861
<b>งบกำไรขาดทุนเบ็ดเสร็จ</b>				
รายได้จากการขาย		2,744.83	2,645.80	2,630.45
ต้นทุนขาย		1,793.45	1,790.45	1,676.53
กำไรขั้นต้น		951.38	855.35	953.92
ค่าใช้จ่ายในการขาย		322.48	283.22	270.82
ค่าใช้จ่ายในการบริหาร		161.21	145.14	136.67
กำไรก่อนภาษีเงินได้		492.51	461.29	626.50
กำไรสุทธิ		391.84	368.00	461.29
<b>หุ้นหรือข้อมูลเกี่ยวกับหุ้นสามัญ</b>				
กำไรต่อหุ้น	(บาท)	1.09	1.02	1.39
มูลค่าตามบัญชีต่อหุ้น	(บาท)	6.65	6.66	6.97
เงินปันผลต่อหุ้น	(บาท)	1.15	1.10	1.35
อัตราเงินปันผลต่อกำไรสุทธิ	%	105.66	107.61	97.14
<b>อัตราส่วนทางการเงิน</b>				
อัตราการเจริญเติบโตของยอดขาย	%	3.74	0.58	(0.52)
อัตราการเจริญเติบโตของกำไรสุทธิ	%	6.48	(26.45)	(12.63)
อัตราส่วนต้นทุนขาย	%	65.34	67.67	63.74
อัตรากำไรขั้นต้น	%	34.66	32.33	36.26
อัตรากำไรก่อนภาษีเงินได้	%	17.78	17.22	23.11
อัตรากำไรสุทธิ	%	14.14	13.74	18.46
อัตราผลตอบแทนต่อส่วนของผู้ถือหุ้น(ROE)	%	16.36	15.00	20.01
อัตราผลตอบแทนจากสินทรัพย์รวม(ROA)	%	14.83	13.65	18.16
อัตราส่วนเงินทุนหมุนเวียน	เท่า	5.96	6.34	6.63
อัตราหนี้สินต่อส่วนของผู้ถือหุ้น	เท่า	0.11	0.10	0.10

“ผู้ที่ลงทุนสามารถศึกษาข้อมูลของบริษัทที่ออกหลักทรัพย์เพิ่มเติมได้จากแบบแสดงรายการข้อมูลประจำปี (แบบ 56-1) ของบริษัท  
ที่แสดงไว้ใน [www.sec.or.th](http://www.sec.or.th) หรือ [www.thaitheparos.com](http://www.thaitheparos.com)

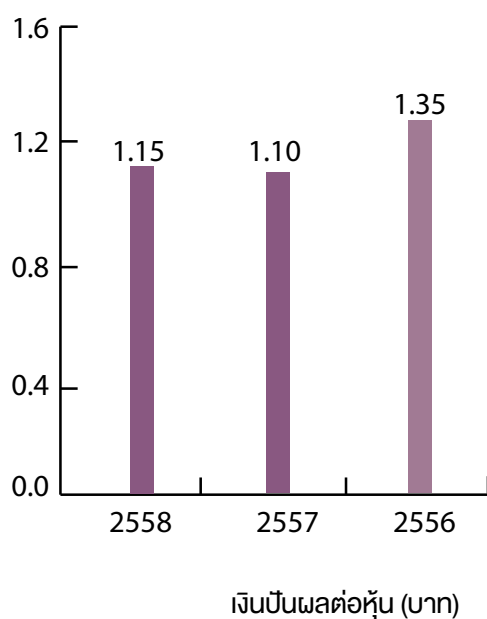
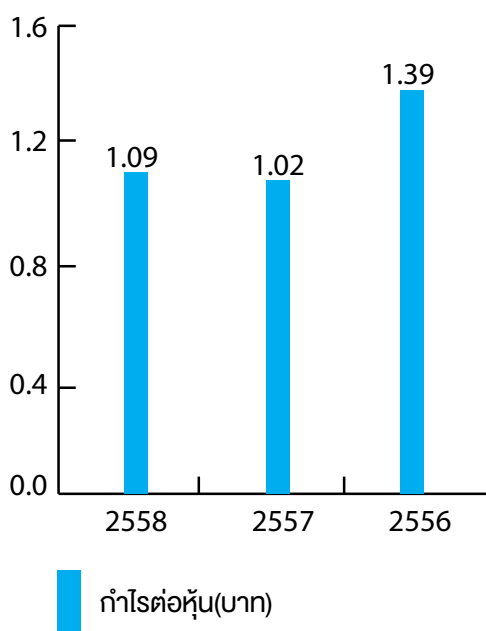
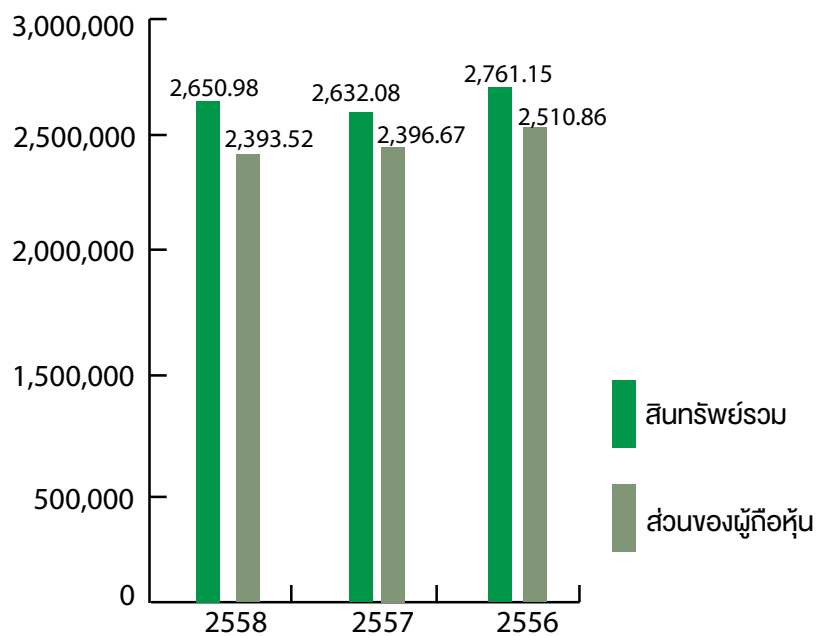
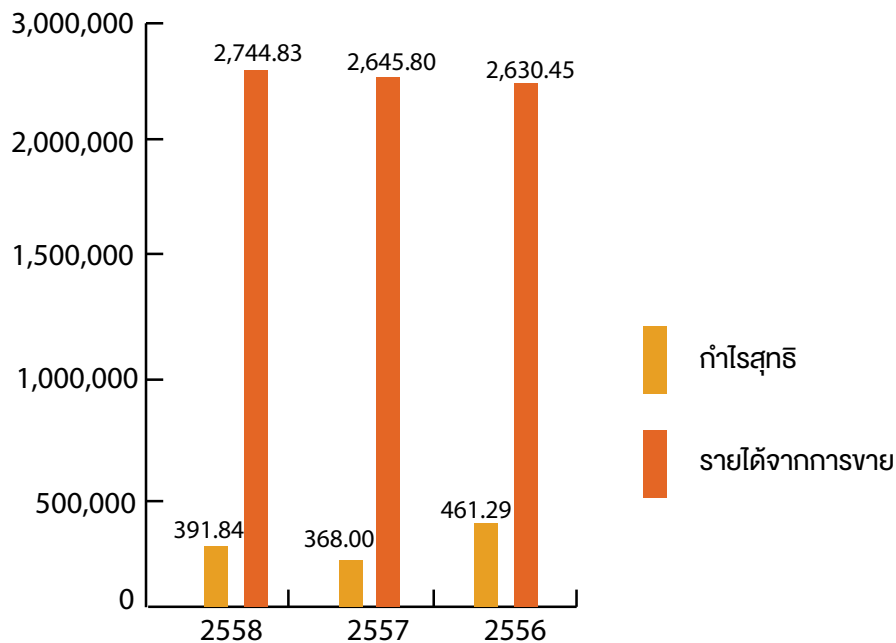



## สารจากท่านประธาน



ในปี 2558 ทลายภาคส่วนต่างจับตามองสภาวะเศรษฐกิจไทยอย่างใกล้ชิด โดยเศรษฐกิจเริ่มมีการฟื้นตัวในช่วงครึ่งปีแรก แต่ในครึ่งปีหลังมีการชะลอตัวลง มูลค่าการส่งออกและสินค้านำเข้าลดลงตามราคาน้ำมันในตลาดโลก ความสามารถในการแข่งขันในตลาดต่างประเทศลดลง ความต้องการบริโภคภายในประเทศชะลอตัวลง แม้จะมีการสนับสนุนจากภาครัฐในโครงการลงทุนต่างๆ รวมถึงการท่องเที่ยวที่เติบโตขึ้น แต่ยังไม่สามารถกระตุ้นเศรษฐกิจให้ดีขึ้นตามที่คาดหวัง อัตราการขยายตัวทางเศรษฐกิจ (GDP) ของไทยในปี 2558 จึงเติบโตเพียง 2.8% ต่ำกว่าที่คาดการณ์ไว้

บริษัท ไทยเทพรส จำกัด (มหาชน) ได้รับผลกระทบจากสภาพัฒนาการเศรษฐกิจในระดับหนึ่ง แต่ด้วยแผนการตลาดและการขายที่สอดคล้องกับสภาวะเศรษฐกิจในประเทศและกลยุทธ์การมุ่งสู่ตลาดต่างประเทศ จึงทำให้ผลประกอบการของบริษัทเติบโตดีขึ้นกว่าปีที่ผ่านมา บริษัทฯตระหนักดีว่าสภาวะการแข่งขันในตลาดซอสปรุงรสในประเทศสูงมาก จะเห็นได้ว่ามีผลิตภัณฑ์เครื่องปรุงรสใหม่ๆ ออกสู่ตลาดเพิ่มขึ้นมากมาย มีการแข่งขันกันทั้งด้านราคาและการส่งเสริมการขายในรูปแบบต่างๆ และที่สำคัญซึ่งเป็นข้อดีคือ ผู้บริโภคในปัจจุบันมีความรู้ ความเข้าใจในสิ่งที่ตนเลือกซื้อ เลือกบริโภคมากขึ้น อีกทั้งมีช่องทางการรับรู้ข่าวสารมากขึ้น เลือกซื้อสินค้าที่มีคุณภาพ มีประโยชน์ และปลอดภัยต่อสุขภาพ ซึ่งนี่คือนโยบายหลักของบริษัทฯที่ยึดมั่นตลอดมา คือการผลิตผลิตภัณฑ์ที่มีคุณภาพ และปลอดภัยต่อการบริโภค บริษัทฯ จึงเร่งพัฒนาการควบคุมคุณภาพผลิตภัณฑ์ทุกขั้นตอน และในปีนี้ บริษัทฯ มีความภูมิใจที่ได้รับการรับรองมาตรฐานระบบการจัดการด้านความปลอดภัยของอาหาร FSSC22000 (FOOD SAFETY SYSTEM CERTIFICATION 22000) จากบริษัท บิวโร เวิร์กส์ (ประเทศไทย) จำกัด (BUREAU VERITAS (Thailand) Ltd.)

นอกจากนี้ บริษัทฯมีผลิตภัณฑ์ใหม่ที่ออกสู่ตลาด คือซอสปรุงรสอาหารฟาลูกสีส้ม หรือสีแครอท บรรจุในขวดแพก 700 มิลลิลิตร รูปโคมระย้าด้วย ชริกซ์ฟาลูกทั้งขวดเป็นรูปเซฟ หรือเรียกง่าย ๆ ว่า มีสเตอร์แครอท (MR. CARROT) เป็นผลิตภัณฑ์ที่ใช้สำหรับเมนูพืชต่างๆ สะดวกใช้ด้วยรสชาติที่ถูกต้องในขวดเดียว บริษัทฯยังทุ่มเทกำลังกายและกำลังใจที่จะดำเนินการอย่าง

เต็มที่ในการเอาใจใส่ต่อผู้บริโภค การให้บริการอย่างประณีตและรวดเร็ว และสำคัญที่สุดคือมีความซื่อสัตย์ต่อลูกค้าและผู้บริโภคมาตลอดระยะเวลา 61 ปี ความสำเร็จและมาตรฐานของ “ภูเขาทอง” จึงได้รับการยอมรับว่าเป็นหนึ่งในแบรนด์อันดับหนึ่งในใจผู้บริโภคและได้รับมอบรางวัลสุดยอดแบรนด์แห่งปี หรือซูเปอร์แบรนด์ประจำปี 2558 (Superbrands Thailand 2015) จากการคัดสรรโดยคณะกรรมการซูเปอร์แบรนด์ประเทศไทย และรางวัล Marketeer No. 1 Brand Thailand 2014 – 2015 ในผลิตภัณฑ์ซอสปรุงรสจากนิตยสารมาร์เก็ตเรียร์ นิตยสารทางการตลาดชั้นนำ

บริษัทฯยังคงยึดมั่นการเสริมสร้างความแข็งแกร่งในการเติบโตของธุรกิจซอสปรุงรส เพิ่มศักยภาพและความสามารถในการแข่งขันของบริษัทฯทั้งในประเทศ และต่างประเทศ ดำเนินนโยบายวางแผนการพัฒนาต่างๆที่จะมีการเติบโตอย่างยั่งยืน รวมทั้งสร้างคุณค่าให้แก่ชุมชน สังคม และสิ่งแวดล้อมควบคู่ไปพร้อมกับการเติบโตของบริษัทฯต่อไป

ความสำเร็จเหล่านี้คงเกิดขึ้นไม่ได้ หากไม่ได้รับการสนับสนุนอันดีจากท่านผู้ถือหุ้น ลูกค้าและพันธมิตรทางธุรกิจ ผู้มีส่วนเกี่ยวข้องทุกท่าน อีกทั้งการปฏิบัติหน้าที่อย่างเต็มความสามารถของคณะกรรมการบริษัทฯ ผู้บริหารและพนักงานทุกท่าน ถือเป็นอีกหนึ่งปัจจัยสำคัญที่ทำให้บริษัทฯมั่นคงและเจริญเติบโตอย่างต่อเนื่อง ในนามของบริษัท ไทยเทพรส จำกัด (มหาชน) จึงขอขอบคุณทุกท่านมา ณ โอกาสนี้

นายปริญญา วัฒนฤตน์

ประธานกรรมการบริหาร

## ประวัติความเป็นมา



บริษัท ไทยเทพรสผลิตภัณฑ์อาหาร จำกัด (มหาชน) ก่อกำเนิดขึ้นภายใต้ชื่อห้างหุ้นส่วนสามัญนิติบุคคลโรงงานไทยเทพรสเมื่อปี พ.ศ. 2497 โดย นายไซ แซ่โค้ว ดำเนินธุรกิจผลิตและจำหน่ายเครื่องปรุงรสอาหารภายใต้เครื่องหมายการค้าชื่อ “ภูเขาทอง” ด้วยการดำเนินธุรกิจที่เจริญเติบโตมาเป็นลำดับ นับตั้งแต่ นายไซ แซ่โค้ว, นายไกรสาศ วิทยุรัตน์ จวบจนมาถึง นายปริญญา วิทยุรัตน์ ได้ดำเนินการจัดตั้งบริษัท ไทยเทพรสผลิตภัณฑ์อาหาร จำกัด (มหาชน)

มีสถานที่ตั้งโรงงาน ผลิตอันกั้นสมัย ณ จังหวัดสมุทรปราการ ทำการผลิต ซอสปรุงรส ซอสพริก น้ำส้มสายชูกลั่น ซอสหอยนางรม ตรา “ภูเขาทอง” ด้วยเทคโนโลยี เครื่องจักร และอุปกรณ์ทันสมัยมากกว่า 61 ปี และได้รับคุณภาพมาตรฐานผลิตภัณฑ์อุตสาหกรรม ด้วยศักยภาพความพร้อมของการผลิต และทีมงานบริหารส่งผลให้บริษัทฯ ประสบความสำเร็จและมีความเจริญเติบโตอย่างมั่นคงและรวดเร็ว ตลอดจนบริษัทฯ ยังให้ความสำคัญในการวิจัยและพัฒนาผลิตภัณฑ์อย่างต่อเนื่องเดกเช่นในปัจจุบัน



13 พฤษภาคม 2553



13 พฤษภาคม 2544



13 พฤษภาคม 2544



1 เมษายน 2554



13 กรกฎาคม 2555



ปี 2530



## นโยบายและภาพรวมการประกอบธุรกิจ

วิสัยทัศน์

พันธกิจ

คุณค่านิยมหลัก

“บริษัท ไทยเทพรส จำกัด(มหาชน)

มุ่งสู่การเป็นผู้นำในธุรกิจเครื่องปรุงรสของไทย  
เป็นรสชาติของคุณ ความสุขของคุณ”

“ผลิตเครื่องปรุงรสด้วยความซื่อสัตย์ต่อลูกค้า เพื่อให้ลูกค้าพึงพอใจ  
และภาคีต่อตราสินค้า”

1. มอบงานให้ทุกคน
2. รู้กันที่ ทำกันที่ เดินกันที่
3. สัตย์ซื่อ ถือวินัย ใฝ่เรียนรู้ สู้งานหนัก สร้างสุขลักษณะ และประหยัด
4. สามัคคีก่อให้เกิดประโยชน์สุข

## รางวัลแห่งความภาคภูมิใจ



- รับรางวัล No. 1 Brand Thailand ปี 2014-2015 ในหมวด Soy Sauce โดยนิตยสาร Marketeer จากการโหวตของประชาชนไทยทั่วประเทศว่าแบรนด์ กูเงาทอง เป็นแบรนด์ซอสถั่วเหลืองยอดนิยมของคนไทย



- รับรางวัล Superbrands Thailand 2015 สำหรับแบรนด์ กูเงาทอง จากการโหวตโดยผู้บริโภคและผู้ทรงคุณวุฒิในธุรกิจด้านต่างๆ ที่ตอกย้ำความเชื่อมั่นในแบรนด์ กูเงาทอง ของผู้บริโภคทั่วประเทศ



# ลักษณะการประกอบธุรกิจ

บริษัทฯ ไม่มีบริษัทย่อย ประกอบธุรกิจในกลุ่มอาหารและเครื่องดื่ม โดยเป็นผู้ผลิตและจำหน่ายผลิตภัณฑ์เครื่องปรุงรสอาหารภายใต้เครื่องหมายการค้า “ภูเขาทอง” ซึ่งประกอบด้วยซอสปรุงรส ซอสพริก น้ำส้มสายชูกลั่น ซอสมะเขือเทศ ซอสพริกผสมมะเขือเทศ ซอสหอยนางรม ซีอิ๊วขาว ซอสผง ซีอิ๊วผง รวมถึงซอสพริกตรา “ศรีราชาพานิช” และซีอิ๊วญี่ปุ่นตรา “คินซัน” นอกจากนี้ยังผลิตตามเครื่องหมายการค้าของลูกค้าด้วย

ในปี 2552 บริษัทฯ ได้เริ่มผลิต ซีอิ๊วญี่ปุ่น ตรา “ยามาซา” จำหน่าย ให้กับ บริษัทร่วม ได้แก่ บริษัท ยามาซา (ประเทศไทย) จำกัด

ในปี 2554 บริษัทฯ ได้เริ่มผลิต ซอสดิบจำหน่าย ให้กับ บริษัทร่วม ได้แก่ บริษัท เอ็กซ์เตอร์ (ประเทศไทย) จำกัด

## โครงสร้างรายได้จากการจำหน่ายผลิตภัณฑ์

ในปี 2558 บริษัทฯ มีการจำหน่ายผลิตภัณฑ์ทั้งตลาดในประเทศและตลาดต่างประเทศ

ตัวแทนจำหน่ายสินค้าในประเทศ ตลาดในประเทศคิดเป็นร้อยละ 91.67 ของยอดขายรวม ประกอบด้วย ผู้ค้าส่งทั่วไป(ยี่ปั้ว) ดิสคานท์สโตร์ ห้างสรรพสินค้า ภัตตาคารและร้านอาหาร ร้านค้าย่อย และลูกค้าอุตสาหกรรม ทั้งในกรุงเทพฯและต่างจังหวัด และ บริษัทส่งออก

ส่วนตลาดต่างประเทศคิดเป็นร้อยละ 8.33 ของยอดขายรวม ประกอบด้วยตัวแทนจำหน่ายสินค้าในต่างประเทศ และอุตสาหกรรมในต่างประเทศ

## มูลค่าการจำหน่ายของผลิตภัณฑ์

(หน่วย: ล้านบาท)

ผลิตภัณฑ์/ กลุ่มธุรกิจ	2558		2557		2556	
	จำนวนเงิน	ร้อยละ	จำนวนเงิน	ร้อยละ	จำนวนเงิน	ร้อยละ
มูลค่าการจำหน่ายในประเทศ	2,516.12	91.67%	2,435.40	92.05%	2,452.09	93.22%
มูลค่าการจำหน่ายต่างประเทศ	228.71	8.33%	210.40	7.95%	178.36	6.78%
รวมมูลค่าการจำหน่าย	2,744.83	100.00%	2,645.80	100.00%	2,630.45	100.00%
อัตราเพิ่ม(ลด)ของมูลค่าการจำหน่าย	99.03	3.74%	15.35	0.58%	(13.88)	(0.52)%



THAITHEPAROS PUBLIC COMPANY LIMITED

## บริษัทร่วม

บริษัทได้ผลิต ซีอิ๊วญี่ปุ่น ตรา ยามาซา จำหน่ายให้กับ บริษัท ยามาซา (ประเทศไทย) จำกัด บริษัทร่วม โดยมียอดขายในปีที่หักนี้ จำนวน 26.27 ล้านบาท เพิ่มขึ้น 2.95 ล้านบาท หรือเพิ่มขึ้นร้อยละ 12.65 เมื่อเทียบกับ 23.32 ล้านบาทในปี 2557

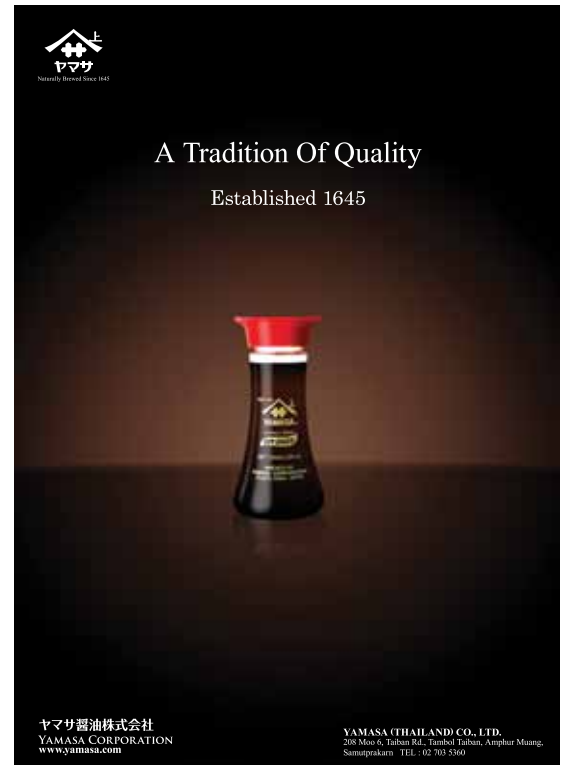
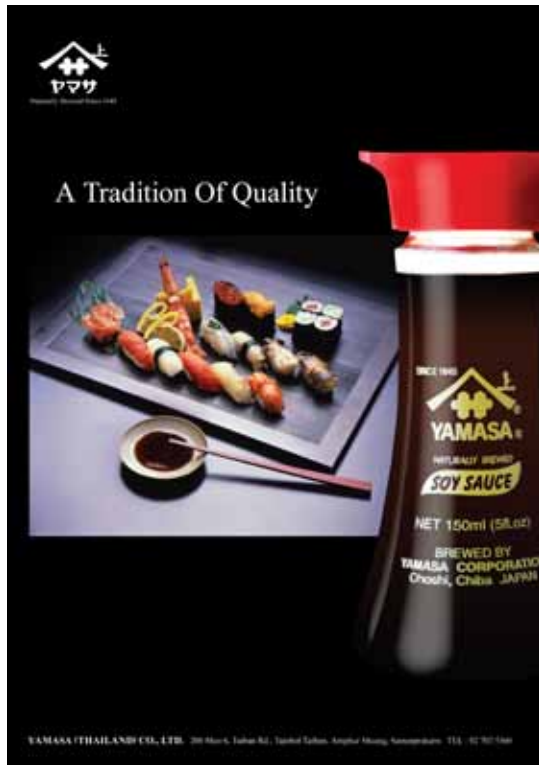

บริษัทฯ ได้ผลิตซอสดิบ จำหน่ายให้กับ บริษัท เอ็กซ์เตอร์ (ประเทศไทย) จำกัด บริษัทร่วม ตั้งแต่ไตรมาส 3/2554 โดยมียอดขายในปีที่หักนี้ จำนวน 16.40 ล้านบาท ลดลง 7.13 ล้านบาทหรือลดลงร้อยละ 30.30 เมื่อเทียบกับ 23.53 ล้านบาท ในปี 2557



# การเปลี่ยนแปลงที่สำคัญ

## ฉลากซอสพริกเผ็ดน้อยแบบใหม่

วัตถุประสงค์ในการเปลี่ยนแปลงฉลากซอสพริก ตราภูเขาทอง เป็นการปรับภาพลักษณ์สู่ความทันสมัยด้วยดีไซน์ฉลากที่สวยงามขึ้น พร้อมการต่อยอดความเป็นแบรนด์ซอสพริกที่มียอดขายอันดับ 1 ในประเทศไทยเพื่อสร้างความมั่นใจให้กับผู้บริโภค ทางบริษัทฯ ได้มีการเปลี่ยนแปลงฉลากซอสพริกตราภูเขาทองขนาด 230 กรัม และ ขนาด 680 กรัมในไตรมาสที่ 3/2558 โดยเน้นการออกแบบที่ดูทันสมัย เพื่อตอบสนองความต้องการของกลุ่มผู้บริโภครุ่นใหม่ อีกทั้ง บนฉลากของซอสพริก ตราภูเขาทอง ยังมีการการันตี ยอดขายอันดับ 1 ในประเทศไทย เพื่อให้ผู้บริโภคมั่นใจในตัวสินค้าอีกด้วย



## • ฟิล์มซอสพริกศรีราชาพานิช

วัตถุประสงค์ในการเปลี่ยนแปลง งานพิมพ์ของฟิล์ม ซอสพริกศรีราชาพานิช ขนาด 900 กรัม คือ การออกแบบดีไซน์ซอง Stand Pouch ให้ทันสมัยและขยายช่องทางการจัดจำหน่ายให้เข้าถึงกลุ่มผู้บริโภค ร้านค้าและร้านอาหารต่างๆ มากขึ้น ในไตรมาสที่ 3/2558 และเพิ่มคุณภาพของฟิล์มให้มากขึ้น เพื่อเพิ่มความมั่นใจในตัวสินค้าของผู้บริโภค โดยเริ่มเปลี่ยนมาใช้ฟิล์มแบบใหม่ในไตรมาสที่ 3/2558

ใหม่!



## วางตลาดผลิตภัณฑ์ใหม่

### ซอสปรุงรสอาหาร ตราภูเขาทอง

ในฐานะผู้นำตลาดซอสปรุงรส บมจ. ไทยเทพรอส จึงได้วางตลาดซอสปรุงรสอาหารตราภูเขาทอง ซึ่งผลิตจากวัตถุดิบที่มีคุณภาพ และมีการพัฒนาสูตรให้เหมาะกับเมนูผัด เพื่อตอบสนอง Lifestyle ผู้บริโภครุ่นใหม่ที่ต้องการซอสปรุงรสที่มีรสชาติอร่อย กลิ่นหอม เหมาะสำหรับเมนูประจำบ้านคือผัดและเมนูที่กินสบายใจเช่นผัดผัสดก โดยวางตลาดในห้างสรรพสินค้าและร้านค้าชั้นนำทั่วไปตั้งแต่เดือนกรกฎาคม 2558 “ซอสปรุงรสอาหารตราภูเขาทอง หอมอร่อย...ทุกเมนูผัด”

#### 1 กิจกรรมการตลาด

- มีการจัดกิจกรรมภายใน Cooking Class ให้กับพนักงานเพื่อให้พนักงานได้ทราบถึงคุณสมบัติเด่นของซอสปรุงรสอาหารที่สามารถปรุงเมนูผัดได้ง่าย มีกลิ่นหอม รสชาติอร่อย แม้คนไม่เคยทำอาหารก็สามารถทำอาหารได้รสชาติอร่อยด้วยซอสปรุงรสอาหารเพียงขวดเดียว
- จัดกิจกรรมชิม ซอสปรุงรสอาหาร ในห้างสรรพสินค้าต่างๆ รวมทั้งร้านค้าต่างๆ ทั้งในกรุงเทพฯ และต่างจังหวัด
- มีกิจกรรมออนไลน์ ในช่องทาง Facebook, Youtube เพื่อโฆษณาประชาสัมพันธ์สินค้าใหม่ให้เข้าถึงกลุ่มเป้าหมายฯ ที่มี Lifestyle ในสื่อ Online
- สนับสนุนสินค้าใหม่ซอสปรุงรสอาหารให้เป็นที่รู้จักสำหรับผู้บริโภคในงานต่างๆ เช่น งานมหกรรมหนังสือระดับชาติครั้งที่ 20 ผ่านบูธกิจกรรมของนิทรรศการต่างๆ







- กิจกรรม Sales Blitz ซอสปรุงรสอาหาร ตราภูเขาทอง ซึ่งในปี 2558 ทางบริษัทได้จัดกิจกรรม Sales Blitz ขึ้นเป็นครั้งแรก โดยมีวัตถุประสงค์เพื่อกระจายสินค้าซอสปรุงรสอาหารให้แก่ผู้บริโภคให้มากที่สุด โดยได้รับความร่วมมืออย่างดียิ่งจากพนักงาน ทุกฝ่าย ทุกแผนกในบริษัท

## 2 การสื่อสารการตลาด Synopsis

ซอสปรุงรสอาหารตราภูเขาทอง หอม...อร่อยทุกเมนูผัด เมนูผัดเป็นเมนูที่อยู่คู่กับคนไทยมาช้านาน เรามีร้านอาหารจานผัดที่โด่งดังมากมายระดับโลกซึ่งถ้าดูไปแล้วอาจจะเป็นเมนูที่ทุกคนคิดว่าทำได้ไม่ยากนัก แต่ในความเป็นจริงเมื่อเรากลับมาทำเองที่คอนโด หรือที่บ้าน ทำยังไงก็ไม่อร่อยเหมือนที่ร้าน ยิ่งมือใหม่ก็ยิ่งไม่รู้ว่าต้องใช้ส่วนผสมในสัดส่วนเท่าใดถึงอร่อยถูกปาก จะดีแค่ไหน...ถ้ามีซอสปรุงรสอาหารที่สามารถทำให้ทุกอย่างสามารถจบได้ในขวดเดียว ไม่ต้องปรุงเพิ่ม ก็ให้กลิ่นหอม...อร่อยเหมือนร้านชื่อดัง



สื่อ น จุดขาย

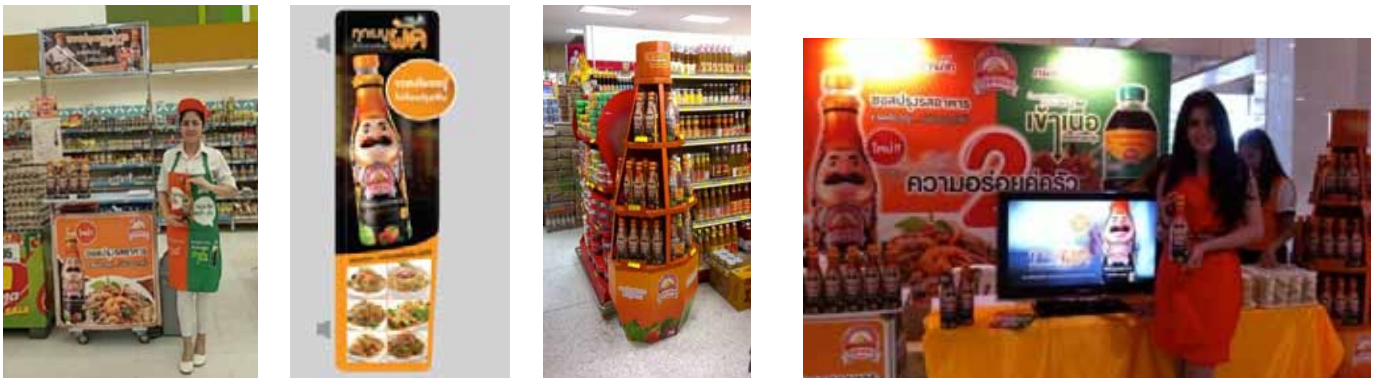

สื่อออนไลน์

# สภาวะการแข่งขันของอุตสาหกรรม

ในปี 2558 จากสถานการณ์เศรษฐกิจในภาพรวมของประเทศ และ การบริโภค ยังคงชะลอตัว ซึ่งเป็นผลมาจากราคาสินค้าผลผลิตทางการเกษตรไม่มั่นคง ทำให้กำลังการซื้อของผู้บริโภคมีน้อย ฝืดเคือง ไม่กล้าจะนำเงินมาใช้จ่ายใช้สอย จะใช้จ่ายใช้สอยเฉพาะสินค้าที่จำเป็นสำหรับชีวิตประจำวันเท่านั้น ถึงแม้ภาครัฐจะดำเนินการกระตุ้นเศรษฐกิจด้วยวิธีต่างๆ ในช่วงปลายปี แต่ก็ยังไม่สามารถแก้ไขเศรษฐกิจให้ดีขึ้นมากนัก จากความเชื่อมั่นของผู้บริโภคมีลดลง เนื่องจากการกังวลเกี่ยวกับภาวะภัยแล้ง และ การชะลอตัวของสภาวะเศรษฐกิจโลก เป็นผลทำให้อัตราการเติบโตในเชิงมูลค่าของซอสปรุงรสในตลาดค้าปลีกเพิ่มขึ้นเพียง 1.56% และในกลุ่มซอสพริก มีอัตราการเติบโตเชิงมูลค่าของซอสพริกเพิ่มขึ้น 4.04% ซึ่งใกล้เคียงกับปี 2557

จากสถานการณ์ทางเศรษฐกิจที่ไม่เอื้ออำนวยนั้น ส่งผลให้คู่แข่งในตลาดทุกรายพยายามเป็นอย่างมาก ที่จะกระตุ้นตลาด ให้ผู้บริโภคออกมาใช้จ่ายใช้สอยผลิตภัณฑ์เครื่องปรุงรสต่างๆ โดยการเพิ่มงบประมาณในการส่งเสริมการขายอย่างหนักหน่วงและต่อเนื่อง ทั้งการลดราคา, ซื้อ 1 แถม 1, ซิงโซค, แกรมของพรีเมียม, แจกสินค้าตัวอย่าง และ การซื้อพื้นที่ตั้งกอง หรือ สื่อต่างๆ ในโมเดิร์นเทรดและร้านค้าทั่วไปในต่างจังหวัด แต่ก็ยังไม่สามารถที่จะทำให้ตลาดมีการเจริญเติบโตได้อย่างที่คาดหวังไว้ได้เลย

**ภาพรวมอุตสาหกรรม ปี 2558** เนื่องจากผลกระทบต่างๆ ที่กล่าวมาข้างต้นทำให้มูลค่าตลาดค้าปลีก ในประเภทสินค้าอุปโภคบริโภค เติบโตในเชิงมูลค่าประมาณร้อยละ 4.30 โดยกลุ่มผงสำเร็จที่เติบโตถึงร้อยละ 11.70 แต่ในส่วนของกลุ่มเครื่องปรุงรส (ไม่นับรวมน้ำปลา และ ผงสำเร็จ) เติบโตเพิ่มขึ้นร้อยละ 1.71 จากร้อยละ 4.20 ในปี 2557 เป็นร้อยละ 5.91 โดยเติบโตในกลุ่มซอสหอยนางรม ซึ่งเป็นผลมาจากการเข้ามาทำการตลาดของคู่แข่งรายใหม่ ที่ใช้งบประมาณในการทำการตลาดค่อนข้างสูง ทั้งการใช้สื่อโฆษณาประชาสัมพันธ์ และ ซื้อพื้นที่พิเศษในโมเดิร์นเทรด รวมทั้งปรับราคาขายจากตลาดกลาง ทำให้ตลาดซอสหอยนางรม เติบโตมากขึ้น

ในปี 2558 บริษัท (ในฐานะผู้นำตลาด) มีการใช้ค่าใช้จ่ายในการขายเพิ่มขึ้น ทั้งการใช้โฆษณาประชาสัมพันธ์ ส่งเสริมการขาย การรักษาและเพิ่มพื้นที่ขายในโมเดิร์นเทรดและร้านค้ารายใหญ่ในต่างจังหวัด เพื่อรักษาส่วนแบ่งตลาดและความเป็นผู้นำไว้ ประกอบกับการส่งเสริมการขายในรูปแบบต่างๆ ไม่ว่าจะเป็นการทำการกิจกรรม Road Show, กิจกรรม Sales Blitz และ การแนะนำเมนูอาหารที่ใช้ผลิตภัณฑ์ของบริษัท โดยการทำการแจกให้ผู้บริโภคชิมทั้งในโมเดิร์นเทรด และ ร้านค้าใหญ่ๆ ในต่างจังหวัด รวมทั้งจัดกิจกรรมชิงโชคเพื่อส่งเสริมยอดขายทางการตลาดด้วย แคมเปญ “ใบเสร็จภูเขาทอง ลุ้นทองภูเขาระดับโลก” เพื่อลุ้นรางวัลเพ็คเก็จทัวร์ ภูเขาชื่อดังระดับโลก ได้แก่ ภูเขาเอแอลพี ประเทศสวิตเซอร์แลนด์, ภูเขาไฟฟูจิ ประเทศญี่ปุ่น และ ภูเขาเทียนจื่อซาน ประเทศจีน ในเดือน พฤศจิกายน 2558 ถึง มกราคม 2559

นอกจากนี้ การวางผลิตภัณฑ์ใหม่ “ซอสปรุงรสอาหาร ภูเขาทอง” เพื่อเป็นการกระตุ้นให้ผู้บริโภคได้มีการใช้จ่ายใช้สอยมากขึ้นโดยซอสปรุงรสอาหาร ภูเขาทองนี้ มีการพัฒนาสูตรให้เหมาะกับเมนูเพื่อตอบสนองรูปแบบการดำเนินชีวิต (Lifestyle) ผู้บริโภครุ่นใหม่ที่ต้องการซอสปรุงรสที่มีรสชาติอร่อย กลิ่นหอม เหมาะสำหรับเมนูผัด และมีบรรจุภัณฑ์ที่ทันสมัยใช้งานสะดวกโดยวางตลาดในห้างสรรพสินค้า, โมเดิร์นเทรด และร้านค้าชั้นนำทั่วไปตั้งแต่วันที่เดือนกรกฎาคม 2558 “ซอสปรุงรสอาหาร ภูเขาทอง หอมอร่อย...ทุกเมนูผัด”



## ตลาดส่งออก

ตลาดส่งออกเครื่องปรุงรสของประเทศไทยในปี 2558 มีมูลค่ากว่า 19,729 ล้านบาท เติบโตขึ้นกว่า 3.76% เมื่อเทียบกับปี 2557 เครื่องปรุงรสหลักๆ ที่ส่งออก ได้แก่ ซอส ซอสพริก น้ำปลา เครื่องแกงสำเร็จรูป ผงชูรส สิ่งปรุงรสต่างๆ โดยแบ่งสัดส่วนของกลุ่มสินค้า ซอสพริก ซอสถั่วเหลือง ซอสมะเขือเทศ เป็นมูลค่ากว่า 3,050 ล้านบาท คิดเป็นสัดส่วน 15.46% ของเครื่องปรุงรสทั้งหมด ลดลง 3.47% จากปี 2557

ตลาดส่งออกซอสถั่วเหลืองของประเทศไทย 5 อันดับแรก คือ ประเทศสหรัฐอเมริกา สเปน ลาว เนเธอร์แลนด์ เวียดนาม และ สวิตเซอร์แลนด์ รวมเป็นมูลค่ากว่า 415.8 ล้านบาท คิดเป็นสัดส่วน 53.10% จากมูลค่าการส่งออกซอสถั่วเหลืองทั้งหมด 783 ล้านบาท ส่วนตลาดซอสพริกที่ส่งออกของประเทศไทย 5 อันดับแรก คือ สหราชอาณาจักร เยอรมนี สหรัฐอเมริกา เกาหลีใต้ และเนเธอร์แลนด์ รวมเป็นมูลค่ากว่า 1,016.20 ล้านบาท คิดเป็นสัดส่วน 49.72% ของมูลค่าซอสถั่วเหลืองที่ส่งออกทั้งหมด 2,044 ล้านบาท

ในปี 2558 บริษัทฯ ส่งออกเครื่องปรุงรสทั้งหมด 228.71 ล้านบาท เพิ่มขึ้น 8.70% หรือ 18.31 ล้านบาท เทียบกับปี 2557 ที่ส่งออกทั้งหมด 210.40 ล้านบาท ด้วยทางบริษัทฯ มีนโยบายการขยายตลาด และเพิ่มจำนวนลูกค้าใหม่อย่างต่อเนื่อง ทั้งตลาดเดิมและตลาดใหม่อย่างต่อเนื่อง ซึ่งถือว่าประสบความสำเร็จดี ส่วนสภาวะลูกค้าอุตสาหกรรมต่างประเทศยังคงประสบปัญหาจากสภาวะตลาดโลกโดยมีการลดต้นทุนการสั่งซื้อลง



## กิจกรรมการตลาด

1. ร่วมเทศกาลสำคัญของพี่น้องชาวไทยเชื้อสายจีนในเทศกาลตรุษจีน ยะเวยราชปี 2558 “มะแมเบิกฟ้า เฉลิมหล้าหมามงคล พูนผลยะเวยราช” แนะนำผลิตภัณฑ์ กุ๊กจากทอง ศรีราชาพานิช และ คินซัน พร้อมแจกอาหาร เมี่ยงมงคลซูโก่เม้งมีและผัดหมี่ศรีสุฯ เมื่อวันที่ 19-20 กุมภาพันธ์ 2558



2. กิจกรรมออกบูธประชาสัมพันธ์สินค้าในงาน แม็คโครโชว์ช่วยครั้งที่ 7 ภายใต้แนวคิด “โซ่ช่วย.Com โซ่ช่วยยุคใหม่ สร้างยอดขาย เพิ่มกำไร ด้วย ไอเดีย” ในฐานะพันธมิตรที่ดีของร้านค้าโซ่ช่วยในประเทศไทยมากกว่า 60 ปี ที่อิมแพ็คอารีนาเมืองทองธานี วันที่ 26 – 27 มีนาคม 2558



3. THAIFEX-World of Food Asia 2015 โดเด่นกว่าใครในปีนี ด้วยบุรุษโสธรวันเทกที่สะท้อนคุณภาพผลิตภัณฑ์ที่เป็นผู้นำความอร่อยคู่ครัวไทยมายาวนานกว่า 60 ปี และก้าวไปสู่ครัวโลกเพื่อส่งต่อรสชาติความอร่อยไปยังทุกมุมโลก



4. ร่วมสืบทอดเทศกาล ถือน้ำ ถิ่นใจ ประจำปี 2558 ด้วยแคมเปญ “อ๋มบุญทุกใจ อร่อยทุกจาน” ในจังหวัดต่างๆ ทั่วประเทศ



5. ร่วมงาน “มหกรรมครบเครื่องเรื่องอาหารและอุปกรณ์ ครั้งที่ 10 Makro HoReCa 2015” ภายใต้ Concept “The Professional จากมืออาชีพ... เพื่อมืออาชีพ” จัดขึ้น ณ อิมแพ็ค เมืองทองธานี วันที่ 29 ตุลาคม – 1 พฤศจิกายน 2558



6. กิจกรรม Road Show แนะนำสินค้าและตอกย้ำความมั่นใจในคุณภาพของผลิตภัณฑ์กุ๊กจากทอง ศรีราชาพานิชและคินซัน ทั่วประเทศตลอดปี 2558





## การสื่อสารการตลาด

ด้วยสภาวะการแข่งขันที่รุนแรงของตลาดเครื่องปรุงรส บมจ. ไทยเทพรอสยังคงต้องอาศัยความมั่นใจในคุณภาพสินค้าของบริษัทฯ อย่างต่อเนื่อง ด้วยการสื่อสารการตลาดที่ครบวงจรด้วย 2 แคมเปญโฆษณาในปี 2558 คือ ซอสปรุงรสฝาเขียว และ ซอสปรุงรสฝาเขียว

- โฆษณาทาง TV 2 แคมเปญ
- ซอสปรุงรสฝาเขียวตราภูเขาทอง เข้มข้น...อร่อยเข้าเนื้อ ทั้งหมักและตุ๋น

การรักษาความเป็นผู้นำตลาดจำเป็นต้องความต่างอยู่เสมอ โดยเฉพาะการสื่อสารข้อมูลของสินค้าไปยังผู้บริโภค ในปีนี้จึงเปลี่ยนจากการสื่อสารซอสปรุงรสฝาเขียวในรูปแบบเดิมๆ มาสู่การสื่อสารถึง Benefit ของซอสปรุงรสฝาเขียวตราภูเขาทองว่าสามารถหมักเนื้อสัตว์ได้เข้าเนื้อกว่าด้วยโปรตีนเข้มข้นและปริมาณซอสที่พอเหมาะ และยังเหมาะกับเมนูตุ๋น เพราะช่วยน้ำซุสหอม เข้มข้น เนื้อสัตว์หวานอร่อยมากขึ้น โดยจะใช้ผ่านสื่ออย่างครบวงจรทั้งโฆษณา

- ผู้สนับสนุนหลักของรายการ “เซฟเกาะเหล็กละประเทศไทย” ออกอากาศทางโทรทัศน์สีกองทัพบกช่อง 7 ทุกวันเสาร์ เวลา 12.00 – 13.00 น. และ ทุกวันหยุดนักขัตฤกษ์ เวลา 09.00 – 10.00 น.
- สื่อสิ่งพิมพ์ : นิตยสารแม่บ้าน, ครีว และ วารสารอาหารมหาวิทยาลัยเกษตรศาสตร์
- การสื่อสารผลิตภัณฑ์กับผู้บริโภคผ่านทาง Fan Page “ซอสภูเขาทอง by Thaitheparos” บน Facebook ซึ่งมีสมาชิกเพิ่มขึ้นในปี 2015 อีก 2,110 คน
- จัดกิจกรรมชิงโชคเพื่อส่งเสริมยอดขายทางการตลาดด้วยแคมเปญ “ใบเสร็จภูเขาทอง ลุ้นท่องเที่ยวระดับโลก” เพื่อลุ้นรางวัลแพ็คเกจทัวร์ภูเขาชื่อดังระดับโลก ได้แก่ ภูเขาเทียนจื่อซาน ประเทศจีน, ภูเขาไฟฟูจิ ประเทศญี่ปุ่น และ เทือกเขาแอลป์ ประเทศสวิตเซอร์แลนด์ ตั้งแต่วันที่ 1 พฤศจิกายน 2558 – 31 มกราคม 2559

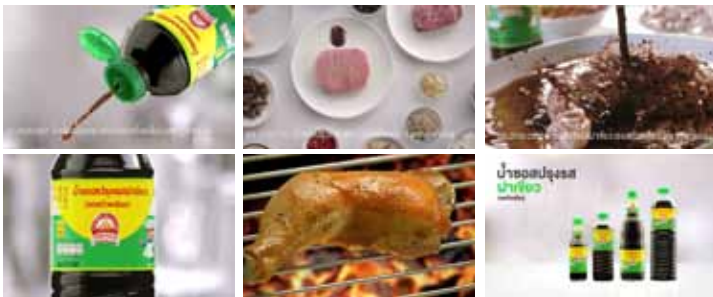

# ปัจจัยความเสี่ยง

## ความเสี่ยงด้านการประกอบธุรกิจ

### - การพึ่งพิงลูกค้า

ลูกค้าของบริษัทฯ ส่วนใหญ่เป็นร้านค้าส่ง (ยี่ปั้ว) กว่า 1,000 รายที่มีการติดต่อซื้อขายมาเป็นเวลานาน และมีสัมพันธภาพทางธุรกิจเป็นอันดีกับบริษัทตลอดมา / ร้านค้าปลีก และผู้บริโภคโดยตรง ทำให้บริษัทฯ ไม่มีผลกระทบจากการสูญเสียลูกค้ารายใดรายหนึ่งไป ยกเว้น Discount Store รายใหญ่ 3 ราย

ในระยะ 3 ปีที่ผ่านมา ยอดขายให้ลูกค้า Discount Store รายใหญ่ 3 รายรวมกันประมาณร้อยละ 21 ของยอดขาย

(พันบาท)	2558	2557	2556
ยอดขายลูกค้าโมเดิร์นเทรด 3 รายใหญ่	592,151	559,113	522,673
คิดเป็น อัตราร้อยละของยอดขายรวม	21.58	21.13	19.87

นอกจากลูกค้าโมเดิร์นเทรดแล้ว บริษัทฯ ยังมีช่องทางการจัดจำหน่ายที่หลากหลาย ครอบคลุม ร้านค้าส่ง (ยี่ปั้ว) ภัตตาคาร ร้านอาหาร ตลอดจนโรงงานอุตสาหกรรม และผู้ค้าต่างประเทศ กว่า 1,000 ราย และ ร้านค้าปลีกอีกกว่า 6,000 ราย

จากฐานลูกค้าที่หลากหลายดังกล่าว ประกอบกับผลิตภัณฑ์ที่มีคุณภาพและ เครื่องหมายการค้า “ตราภูเขาทอง” ที่เป็นที่ยอมรับของผู้บริโภคมานานกว่า 61 ปี จึงเป็นข้อได้เปรียบของบริษัท

## ความเสี่ยงด้านการผลิต

### - การขาดแคลนวัตถุดิบ

ถึงแม้ว่าบริษัทฯ จะซื้อวัตถุดิบจากผู้ผลิตหรือผู้จัดจำหน่ายรายใหญ่ส่วนใหญ่เป็นผู้ผลิตหรือผู้จัดจำหน่ายรายใหญ่ของอุตสาหกรรมประเภทนั้น ๆ และสามารถส่งมอบวัตถุดิบให้บริษัทฯ ได้ต่อเนื่องตลอดทั้งปี ไม่มีปัญหาการขาดแคลนวัตถุดิบ เนื่องจากหากไม่ซื้อจากผู้ผลิตหรือผู้จำหน่ายประจำก็สามารถซื้อจากผู้จำหน่ายรายอื่น ๆ ในอุตสาหกรรมประเภทนั้น ๆ ซึ่งมีจำนวนหลายราย แต่อาจจะต้องซื้อในราคาที่แพงขึ้นเล็กน้อย สำหรับวัตถุดิบบางประเภทซึ่งมีลักษณะเป็นฤดูกาล เช่น พริกชี้ฟ้า พริกขี้หนู กระเทียม ทางบริษัทฯ จะบริหารความเสี่ยงโดยจะทำการซื้อในฤดูกาลผลิตและจะทำการแปรรูปวัตถุดิบเพื่อให้ใช้ได้ตลอดปี

จากข้อมูลในอดีตที่ผ่านมา ในไตรมาส 4 ปี 2551 บริษัทฯ ประสบปัญหาขาดแคลนวัตถุดิบที่เป็นฤดูกาลดังกล่าว ทำให้บริษัทสูญเสียรายได้ไปประมาณ ร้อยละ 1 ของยอดขายรวมของบริษัท หรือ ประมาณ 23 ล้านบาท ซึ่งบริษัทฯ สามารถชดเชยได้ในไตรมาส 1/2552 หลังจากนั้นบริษัทยังไม่เคยประสบปัญหาขาดแคลนวัตถุดิบดังกล่าว เนื่องจากบริษัทฯ ได้ลงทุน Storage tank เพิ่ม

## ความเสี่ยงด้านการบริหารการจัดการ

ณ วันประชุมสามัญผู้ถือหุ้น ประจำปี 2558 กลุ่มตระกูล วัฒนวิรัตน์ ถือหุ้นในบริษัท ร้อยละ 79.91 ของจำนวนหุ้นที่จำหน่ายได้แล้วทั้งหมดของบริษัท จึงทำให้สามารถควบคุมมติที่ประชุมผู้ถือหุ้นได้เกือบทั้งหมดไม่ว่าจะเป็นเรื่องแต่งตั้งกรรมการ หรือ การขอมติในเรื่องอื่นที่ต้องใช้เสียงส่วนใหญ่ของที่ประชุมผู้ถือหุ้น ยกเว้นเรื่องที่กฎหมาย หรือ ข้อบังคับบริษัทกำหนดให้ต้องได้รับเสียง 3 ใน 4 ของที่ประชุมผู้ถือหุ้น ดังนั้น ผู้ถือหุ้นรายอื่นจึงไม่สามารถรวบรวมคะแนนเสียงเพื่อตรวจสอบและถ่วงดุลเรื่องที่ผู้ถือหุ้นใหญ่เสนอได้

# ข้อมูลทั่วไปและข้อมูลสำคัญอื่น

ชื่อบริษัท	บริษัท ไทยเทพรส จำกัด (มหาชน) (เดิมชื่อ บริษัท ไทยเทพรสผลิตภัณฑ์อาหาร จำกัด (มหาชน))
สำนักงานใหญ่	208 หมู่ 6 ถนนท้ายบ้าน ตำบลท้ายบ้าน อำเภอเมือง จังหวัดสมุทรปราการ 10280 โทรศัพท์ 0-2703-4444 โทรสาร 0-2387-1163, 0-2703-4444 ต่อ 3000 www.gmsauce.com
เลขทะเบียนบริษัท	0107536001265 (เดิมเลขที่ บมจ.200)
สาขา 1	162/1 หมู่ 2 ถนนบ้านพ่อน-แม่ทะ ตำบลชมพู อำเภอเมือง จังหวัดลำปาง 52000 โทรศัพท์ (054) 251-149 , (054) 251-005 โทรสาร (054) 251-138 พ.ศ.2497
วันก่อตั้ง	20 มกราคม 2538
ซื้อขายวันแรก	SAUCE
ชื่อย่อหลักทรัพย์	เกษตร และอุตสาหกรรมอาหาร / อาหาร และเครื่องดื่ม
กลุ่มอุตสาหกรรม / หมวดธุรกิจ	600 ล้านบาท (หุ้นสามัญ 600 ล้านหุ้น มูลค่าหุ้นละ 1 บาท)
ทุนจดทะเบียน	360 ล้านบาท (หุ้นสามัญ 360 ล้านหุ้น มูลค่าหุ้นละ 1 บาท)
ทุนที่ออกและเรียกชำระแล้ว	ไม่น้อยกว่าร้อยละ 50 ของกำไรสุทธิในแต่ละปี โดยจะจ่ายในปีถัดไป
นโยบายเงินปันผล	สำนักงานใหญ่ 760 คน
จำนวนพนักงาน	1 มกราคม - 31 ธันวาคม
รอบระยะเวลาบัญชี	ก. นายทะเบียนหลักทรัพย์
บุคคลอ้างอิงอื่น	บริษัท ศูนย์รับฝากหลักทรัพย์ (ประเทศไทย) จำกัด ตลาดหลักทรัพย์แห่งประเทศไทย เลขที่ 93 ถนนรัชดาภิเษก แขวงดินแดน เขตดินแดง กรุงเทพฯ 10400 โทร: +662 009 9000 โทรสาร: +662 009 9991 SET Contact Center: +662 009 9999 E-mail: SETContactCenter@set.or.th <a href="http://www.set.or.th">www.set.or.th</a> จ. ผู้สอบบัญชี นางศิริเพ็ญ สุพเจริญยิ่งยง เลขทะเบียนผู้สอบบัญชี เลขที่ 3636 หรือ นายเจริญ ผู้สัมฤทธิ์เลิศ เลขทะเบียนผู้สอบบัญชี เลขที่ 4068 หรือ นางวิไล บุรณกิตติโสภณ เลขทะเบียนผู้สอบบัญชี เลขที่ 3920 บริษัท เคพีเอ็มจี ภูมิไชย สอบบัญชี จำกัด ชั้น 48 อาคารเอ็มโพร์ทาวเวอร์ เลขที่ 195 ถนนสาทรใต้ แขวงยานนาวา เขตสาทร กรุงเทพฯ 10120 โทรศัพท์ 0-2677-2000 โทรสาร 0-2677-2222 บริษัท ยามาฮา (ประเทศไทย) จำกัด 208 หมู่ 6 ถนนท้ายบ้าน ตำบลท้ายบ้าน อำเภอเมือง จังหวัดสมุทรปราการ 10280 โทรศัพท์ 0-2703-5360 โทรสาร 0-2703-4956 www.yamasathailand.com จำหน่ายซีอีวียู “ตรายามาฮา” ในภูมิภาคเอเชียอาคเนย์ 30 ล้านบาท (หุ้นสามัญ 300,000 หุ้น มูลค่าหุ้นละ 100.00 บาท) 20 ล้านบาท (หุ้นสามัญ 3 หุ้น มูลค่าหุ้นละ 100.00 บาท) (หุ้นสามัญ 146,998 หุ้น มูลค่าหุ้นละ 66.68 บาท) (หุ้นสามัญ 152,999 หุ้น มูลค่าหุ้นละ 66.66 บาท)
สัดส่วนการถือหุ้น	26%
ชื่อบริษัทร่วม (1)	บริษัท เอ็กซ์เตอร์ (ประเทศไทย) จำกัด 208 หมู่ 6 ถนนท้ายบ้าน ตำบลท้ายบ้าน อำเภอเมือง จังหวัดสมุทรปราการ 10280 โทรศัพท์ 0-2755-2888 โทรสาร 0-2755-2887 ผลิตและจำหน่ายเครื่องปรุงแต่งรสอาหาร “ตราเอ็กซ์เตอร์” ส่งออกสหภาพยุโรป และเอเชียอาคเนย์
ประกอบธุรกิจหลัก	20 ล้านบาท (หุ้นสามัญ 2,000,000 หุ้น มูลค่าหุ้นละ 10.00 บาท)
ทุนจดทะเบียน	20 ล้านบาท (หุ้นสามัญ 2,000,000 หุ้น มูลค่าหุ้นละ 10.00 บาท)
ทุนที่ออกและเรียกชำระแล้ว	40%
สัดส่วนการถือหุ้น	บริษัท ไทยเทพรส จำกัด (มหาชน) ประกอบธุรกิจหลัก ผลิตและจำหน่ายผลิตภัณฑ์เครื่องปรุงรสอาหารภายใต้ เครื่องหมายการค้า “ภูเขาทอง” ซึ่งประกอบด้วยซอสปรุงรส ซอสพริก น้ำส้มสายชูกลั่น ซอสเผือกเทศ ซอสพริกผสม
ประเภทกิจการและลักษณะการดำเนินงาน	



# ข้อมูลหลักทรัพย์และผู้ถือหุ้น

## ข้อมูลหลักทรัพย์และผู้ถือหุ้น

### 1. จำนวนทุนจดทะเบียนและทุนชำระแล้ว

บริษัท มีทุนจดทะเบียน 600 ล้านบาท เรียกชำระแล้ว 360 ล้านบาท แบ่งเป็นหุ้นสามัญ 360 ล้านหุ้น มูลค่าหุ้นละ 1 บาท

### 2. ผู้ถือหุ้น

รายชื่อกลุ่มผู้ถือหุ้นรายใหญ่ 10 รายแรก ณ วันประชุมสามัญผู้ถือหุ้น ประจำปี 2558 วันที่ 23 เมษายน 2558 มีดังนี้

รายชื่อผู้ถือหุ้น	จำนวนหุ้น	ร้อยละของ
1. กลุ่มตระกูลวิญญรัตน์	287,691,000	79.91
2. บมจ.กรุงเทพประกันชีวิต	11,604,200	3.22
3. นางจารุตา โพธิ์อินทะ	5,595,000	1.55
4. นายวันชัย ประสิทธิ์วรณันท์	5,000,000	1.39
5. นางปัทมา เศรษฐอนุกุล	4,200,000	1.17
6. บจก.กรีนสปอต (ประเทศไทย)	3,861,000	1.07
7. น.ส.เนตรชนก สุวรรณชีพ	3,650,000	1.01
8. บมจ.กรุงเทพประกันภัย	3,579,500	1.00
9. นายเชิดชู ไสภณพนิช	2,933,400	0.82
10. บจก. ซี.เอส.แคปปิตอล	2,658,200	0.74
รวม	330,772,300	91.88

### รายชื่อผู้ถือหุ้น

นายปริญญา วิญญรัตน์ และผู้ที่เกี่ยวข้อง

น.ส.มาลี วิญญรัตน์ และผู้ที่เกี่ยวข้อง

นางพรนภา วิญญรัตน์ และผู้ที่เกี่ยวข้อง

นายวสันต์ วิญญรัตน์ และอื่นๆ

รวม กลุ่มตระกูลวิญญรัตน์

### จำนวนหุ้น

182,259,160

58,103,470

47,267,570

60,800

287,691,000

### ร้อยละของจำนวนหุ้นทั้งหมด

50.63

16.14

13.13

0.02

79.91

# โครงสร้างการจัดการ

## แผนผังการจัดการองค์กร

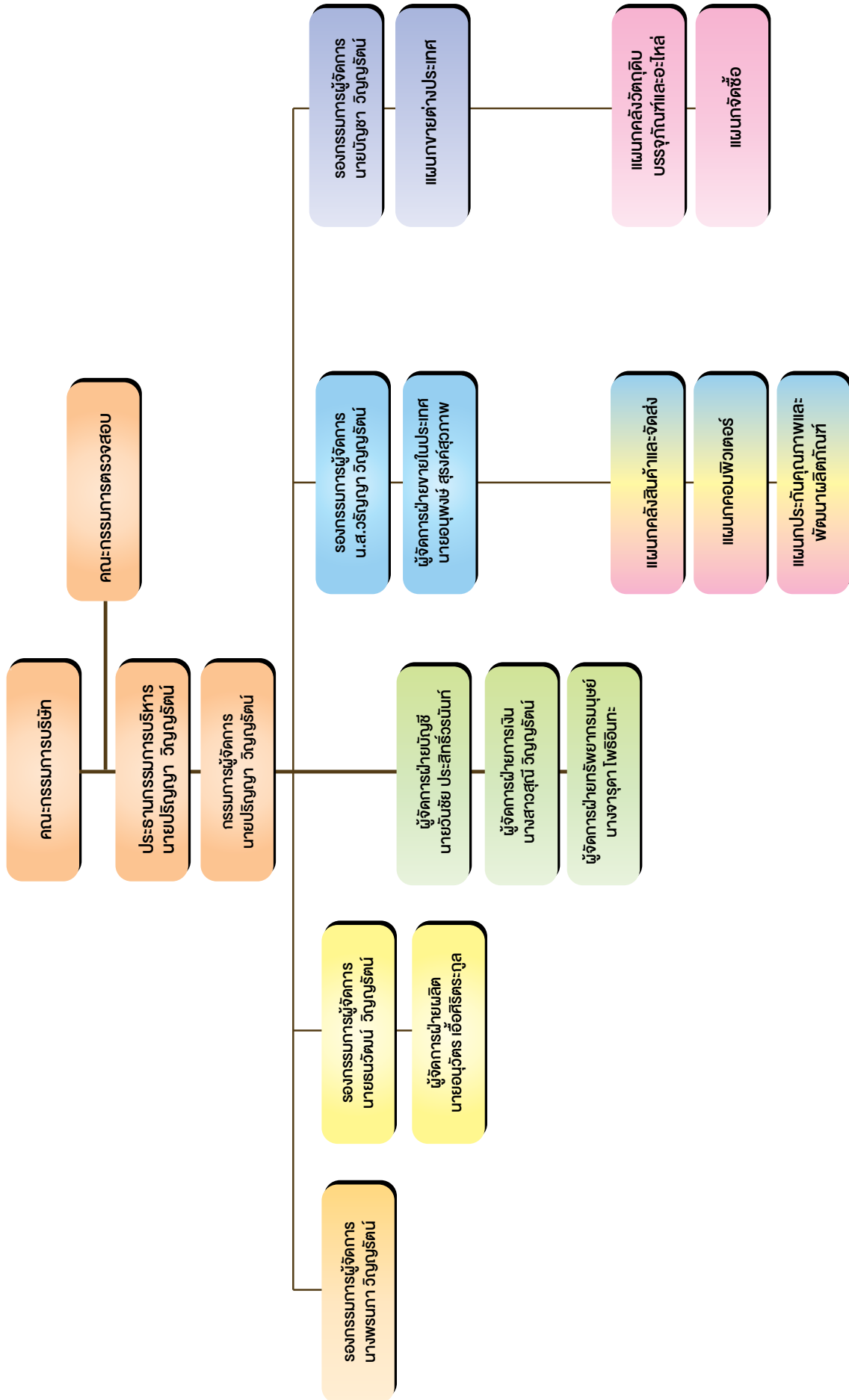



## คณะกรรมการ

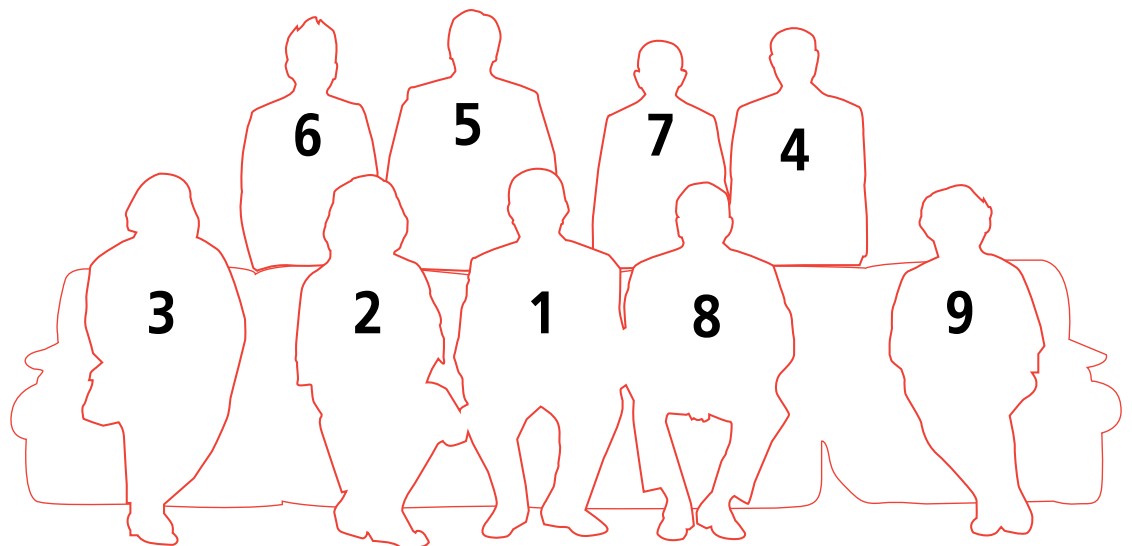



## 1. นายปริญญา วิทยุรัตน์ (กรรมการ/ประธานกรรมการบริหาร และกรรมการผู้จัดการ)

เกิดเมื่อ	: 26 พฤษภาคม 2497
อายุ	: 61 ปี
คุณวุฒิการศึกษาสูงสุด	: ปริญญาโทเศรษฐศาสตร์บัณฑิตศึกษาศาสตร์ สาขาวิทยาศาสตร์การอาหารและโภชนาการ มหาวิทยาลัยเทคโนโลยีราชมงคล วิทยาเขตพระนคร ปริญญาตรีวิทยาศาสตร์บัณฑิต (สาขาเคมี) มหาวิทยาลัยแห่งชาติไต้หวัน
ประสบการณ์ทำงาน ปี 2543 - ปัจจุบัน	: กรรมการผู้จัดการ บริษัท ไทยเทพรส จำกัด (มหาชน)
ปี 2536 - ปัจจุบัน	: กรรมการ และประธานกรรมการบริหาร บริษัท ไทยเทพรส จำกัด (มหาชน)
ปี 2530 - 2536	: กรรมการผู้จัดการ บริษัท ไทยเทพรส จำกัด (มหาชน)
จำนวนหุ้นที่ถือ	: 119,158,580 หุ้น
จำนวนหุ้นที่เปลี่ยนแปลง	: -
ตำแหน่งในบริษัทจดทะเบียนอื่น	: ไม่มี
ตำแหน่งในกิจการอื่น	: ไม่มี
ตำแหน่งในกิจการที่เกี่ยวข้อง	: ไม่มี
เนื่องจากธุรกิจของบริษัทที่อาจทำให้ เกิดความขัดแย้งทางผลประโยชน์	: ไม่มี
ความสัมพันธ์ทางครอบครัว กับกรรมการและผู้บริหาร	: เป็นบิดาของนายบัญชา วิทยุรัตน์ และเป็นน้องชายของนายวันรัตน์ วิทยุรัตน์
ค่าตอบแทนกรรมการ	: 1,100,000 บาท
จำนวนครั้งที่ประชุมคณะกรรมการ	: 5 ครั้ง จากจำนวนทั้งสิ้น 5 ครั้ง
ปี 2558	

## 2. นางพรนภา วิทยุรัตน์ (กรรมการ)

เกิดเมื่อ	: 26 กรกฎาคม 2492
อายุ	: 66 ปี
วุฒิการศึกษา	: -
การอบรมบทบาท	: Director Accreditation Program (DAP)
หน้าที่กรรมการ	: รุ่นที่ 37/2005 สมาคมส่งเสริมสถาบันกรรมการบริษัทไทย
ประสบการณ์ทำงาน ปี 2536 - ปัจจุบัน	: กรรมการ บริษัท ไทยเทพรส จำกัด (มหาชน)
ปี 2539 - ปัจจุบัน	: รองกรรมการผู้จัดการ บริษัท ไทยเทพรส จำกัด (มหาชน)
จำนวนหุ้นที่ถือ	: 16,958,570 หุ้น
จำนวนหุ้นที่เปลี่ยนแปลง	: -
ตำแหน่งในบริษัทจดทะเบียนอื่น	: ไม่มี
ตำแหน่งในกิจการอื่น	: ไม่มี
ตำแหน่งในกิจการที่เกี่ยวข้อง	: ไม่มี
เนื่องจากธุรกิจของบริษัทที่อาจทำให้ เกิดความขัดแย้งทางผลประโยชน์	: ไม่มี
ความสัมพันธ์ทางครอบครัว กับกรรมการและผู้บริหาร	: เป็นมารดาของนายวันรัตน์ วิทยุรัตน์ และเป็นพี่สะใภ้ของนายปริญญา วิทยุรัตน์
ค่าตอบแทนกรรมการ	: 500,000 บาท
จำนวนครั้งที่ประชุมคณะกรรมการ	: 5 ครั้ง จากจำนวนทั้งสิ้น 5 ครั้ง
กรรมการปี 2558	

## 3. นางสาวมาลี วิทยุรัตน์ (กรรมการ)

เกิดเมื่อ	: 14 กุมภาพันธ์ 2497
อายุ	: 61 ปี
คุณวุฒิการศึกษาสูงสุด	: บริหารธุรกิจบัณฑิตสาขาการเงินการธนาคาร มหาวิทยาลัยรามคำแหง
การอบรมบทบาท	: Director Accreditation Program (DAP)
หน้าที่กรรมการ	: รุ่นที่ 37/2005 สมาคมส่งเสริมสถาบันกรรมการบริษัทไทย
ประสบการณ์ทำงาน ปี 2536 - ปัจจุบัน	: กรรมการ บริษัท ไทยเทพรส จำกัด (มหาชน)
ปี 2536 - 2553	: กรรมการ และ รองกรรมการผู้จัดการ สายบัญชีและการเงิน บมจ. ไทยเทพรสผลิตภัณฑ์อาหาร
ปี 2530 - 2536	: ผู้จัดการฝ่ายบัญชีและการเงิน บมจ. ไทยเทพรสผลิตภัณฑ์อาหาร
จำนวนหุ้นที่ถือ	: 14,004,520 หุ้น
จำนวนหุ้นที่เปลี่ยนแปลง	: -
ความสัมพันธ์ทางครอบครัว กับกรรมการและผู้บริหาร	: เป็นหลานของนายปริญญา วิทยุรัตน์ และเป็นพี่สาวของนายบัณฑิต วิทยุรัตน์
ค่าตอบแทนกรรมการ	: 500,000 บาท
จำนวนครั้งที่ประชุมคณะกรรมการปี 2558	: 5 ครั้ง จากจำนวนทั้งสิ้น 5 ครั้ง

## 4. นายบัณฑิต วิทยุรัตน์ (กรรมการ)

เกิดเมื่อ	: 2 ตุลาคม 2499
อายุ	: 59 ปี
คุณวุฒิการศึกษาสูงสุด	: ศิลปศาสตรมหาบัณฑิต สาขาการจัดการ มนุษยกับสิ่งแวดล้อม มหาวิทยาลัยเชียงใหม่ : วิศวกรรมศาสตรบัณฑิต (สาขาเครื่องกล) มหาวิทยาลัย Adamsom ประเทศฟิลิปปินส์
การอบรมบทบาท	: Director Accreditation Program (DAP)
หน้าที่กรรมการ	: รุ่นที่ 37/2005 สมาคมส่งเสริมสถาบันกรรมการบริษัทไทย
ประสบการณ์ทำงาน ปี 2536 - ปัจจุบัน	: กรรมการ บริษัท ไทยเทพรส จำกัด (มหาชน)
ปี 2536 - 2551	: รองกรรมการผู้จัดการ บริษัท ไทยเทพรส จำกัด (มหาชน)
ปี 2530 - 2550	: ผู้จัดการสาขาลำปาง บริษัท ไทยเทพรส จำกัด (มหาชน)
จำนวนหุ้นที่ถือ	: 26,427,020 หุ้น
จำนวนหุ้นที่เปลี่ยนแปลง	: 7,500 หุ้น
ตำแหน่งในบริษัทจดทะเบียนอื่น	: ไม่มี
ตำแหน่งในกิจการอื่น	: ไม่มี
ตำแหน่งในกิจการที่เกี่ยวข้อง	: ไม่มี
เนื่องจากธุรกิจของบริษัทที่อาจทำให้ เกิดความขัดแย้งทางผลประโยชน์	: ไม่มี
ความสัมพันธ์ทางครอบครัว กับกรรมการและผู้บริหาร	: เป็นหลานของนายปริญญา วิทยุรัตน์ และเป็นน้องชายของนางสาวมาลี วิทยุรัตน์
ค่าตอบแทนกรรมการ	: 500,000 บาท
จำนวนครั้งที่ประชุมคณะกรรมการปี 2558	: 5 ครั้ง จากจำนวนทั้งสิ้น 5 ครั้ง

## 5. นายธนวัฒน์ วิทยุญรัตน์ (กรรมการ)

เกิดเมื่อ	: 13 พฤศจิกายน 2515
อายุ	: 43 ปี
คุณวุฒิการศึกษาสูงสุด	: Master of Science in Finance, Bentley College, Massachusetts, USA : Master of Science in Manufacturing System Engineering, Rensselaer Polytechnic Institute, USA : Bachelor of Science in Management System Rensselaer Polytechnic Institute, USA
การอบรมบทบาทหน้าที่กรรมการ	: -
ประสบการณ์ทำงาน	
ปี 2557 - ปัจจุบัน	: รองกรรมการผู้จัดการ บริษัท ไทยเทพรส จำกัด (มหาชน)
ปี 2553 - ปัจจุบัน	: กรรมการ บริษัท ไทยเทพรส จำกัด (มหาชน)
ปี 2547 - ปี 2555	: ผู้จัดการฝ่ายการตลาด บริษัท ไทยเทพรส จำกัด (มหาชน)
ตำแหน่งในบริษัทจดทะเบียนอื่น	: ไม่มี
ตำแหน่งในกิจการอื่น	: 3 แห่งคือ
ปี 2553 - ปัจจุบัน	: กรรมการ บริษัท เอ็กซ์เตอร์ (ประเทศไทย) จำกัด
ปี 2551 - ปัจจุบัน	: กรรมการ บริษัท ยามาฮา (ประเทศไทย) จำกัด
ปี 2548 - ปัจจุบัน	: กรรมการ บริษัท รัชตโยธิน จำกัด
ตำแหน่งในกิจการที่แข่งขันเกี่ยวข้อง	
เนื่องจากธุรกิจของบริษัทที่อาจทำให้	
เกิดความขัดแย้งทางผลประโยชน์	: ไม่มี
จำนวนหุ้นที่ถือ	: 25,709,000 หุ้น
จำนวนหุ้นที่เปลี่ยนแปลง	: -
ความสัมพันธ์ทางครอบครัว	: เป็นบุตรของนางพรมภา วิทยุญรัตน์
กับกรรมการและผู้บริหาร	และเป็นหลานของนายปริญญา วิทยุญรัตน์
ค่าตอบแทนกรรมการ	: 300,000 บาท
จำนวนครั้งที่ประชุมคณะ	: 5 ครั้ง จากจำนวนทั้งสิ้น 5 ครั้ง
กรรมการปี 2558	

## 6. นายบัญชา วิทยุญรัตน์ (กรรมการ)

เกิดเมื่อ	: 27 เมษายน 2528
อายุ	: 30 ปี
คุณวุฒิการศึกษาสูงสุด	: MSc & DIC in Environmental Engineering, Imperial College London, U.K. : Bachelor of Engineering in Engineering with Business Finance with First Class Honours, University College London, U.K.
การอบรมบทบาท	: -
หน้าที่กรรมการ	
ประสบการณ์ทำงาน	
ปี 2557 - ปัจจุบัน	: รองกรรมการผู้จัดการ บริษัท ไทยเทพรส จำกัด (มหาชน)
ปี 2553 - ปัจจุบัน	: กรรมการ บริษัท ไทยเทพรส จำกัด (มหาชน)
ตำแหน่งในบริษัทจดทะเบียนอื่น	: ไม่มี
ตำแหน่งในกิจการอื่น	: 1 แห่งคือ
ปี 2553 - ปัจจุบัน	: กรรมการ บริษัท เอ็กซ์เตอร์ (ประเทศไทย) จำกัด
ตำแหน่งในกิจการที่แข่งขันเกี่ยวข้อง	
เนื่องจากธุรกิจของบริษัทที่อาจทำให้	
เกิดความขัดแย้งทางผลประโยชน์	: ไม่มี
จำนวนหุ้นที่ถือ	: 24,632,000 หุ้น
จำนวนหุ้นที่เปลี่ยนแปลง	: -
ความสัมพันธ์ทางครอบครัว	: เป็นบุตรชายของนายปริญญา วิทยุญรัตน์
กับกรรมการและผู้บริหาร	
ค่าตอบแทนกรรมการ	: 300,000 บาท
จำนวนครั้งที่ประชุมคณะ	: 5 ครั้ง จากจำนวนทั้งสิ้น 5 ครั้ง
กรรมการปี 2558	

## 7. พลเรือโททนง ศิริรังษี (กรรมการอิสระ/กรรมการตรวจสอบ)

เกิดเมื่อ	: 7 มกราคม 2475
อายุ	: 83 ปี
คุณวุฒิการศึกษาสูงสุด	: United States Naval War College, USA : วิทยาลัยกองทัพเรือ
การอบรมบทบาท	: Director Certification Program (DCP) รุ่นที่ 65/2005 Director iAccreditation Program (DAP) รุ่นที่ 38/2005 Audit Committee Program (ACP) รุ่นที่ 7/2005 สมาคมส่งเสริมสถาบันกรรมการบริษัทไทย
ประสบการณ์ทำงาน	
ปี 2542 - ปัจจุบัน	: กรรมการตรวจสอบ บริษัท ไทยเทพรส จำกัด (มหาชน)
ปี 2537 - ปัจจุบัน	: กรรมการอิสระ บริษัท ไทยเทพรส จำกัด (มหาชน)
จำนวนหุ้นที่ถือ	: ไม่มี
จำนวนหุ้นที่เปลี่ยนแปลง	: -
ตำแหน่งในบริษัทจดทะเบียนอื่น	: มี 1 แห่ง
ปี 2536 - ปัจจุบัน	: กรรมการผู้จัดการและผู้อำนวยการทำเรือ บริษัท ศรีราชาฮาร์เบอร์ จำกัด (มหาชน)
ตำแหน่งในกิจการอื่น	: ไม่มี
ตำแหน่งในกิจการที่แข่งขันเกี่ยวข้อง	
เนื่องจากธุรกิจของบริษัทที่อาจทำให้	
เกิดความขัดแย้งทางผลประโยชน์	: ไม่มี
ความสัมพันธ์ทางครอบครัว	: -
กับกรรมการและผู้บริหาร	
ค่าตอบแทนกรรมการ	: 350,000 บาท
ค่าตอบแทนกรรมการตรวจสอบ	: 132,000 บาท
จำนวนครั้งที่ประชุมคณะ	: 5 ครั้ง จากจำนวนทั้งสิ้น 5 ครั้ง
กรรมการปี 2557	
จำนวนครั้งที่ประชุมคณะ-กรรมการ	: 4 ครั้ง จากจำนวนทั้งสิ้น 4 ครั้ง
ตรวจสอบปี 2558	

## 8. นายพจน์ กองพุฒิ (กรรมการอิสระ/กรรมการตรวจสอบ)

เกิดเมื่อ	: 10 ตุลาคม 2482
อายุ	: 76 ปี
คุณวุฒิการศึกษาสูงสุด	: ปริญญาตรี วิชาการบัญชี A>B>I Institute of Book-Keeper London
การอบรมบทบาท	: ไม่มี
ประสบการณ์ทำงาน	
ปี 2545 - ปัจจุบัน	: กรรมการอิสระ บริษัท ไทยเทพรส จำกัด (มหาชน) กรรมการตรวจสอบ บริษัท ไทยเทพรส จำกัด (มหาชน)
จำนวนหุ้นที่ถือ	: ไม่มี
จำนวนหุ้นที่เปลี่ยนแปลง	: -
ตำแหน่งในบริษัทจดทะเบียนอื่น	: ไม่มี
ตำแหน่งในกิจการอื่น	: มี 1 แห่ง
ปี 2545 - ปัจจุบัน	: กรรมการและกรรมการผู้จัดการ บริษัท พรหมมโนนิจ จำกัด
ตำแหน่งในกิจการที่แข่งขันเกี่ยวข้อง	
เนื่องจากธุรกิจของบริษัทที่อาจทำให้	
เกิดความขัดแย้งทางผลประโยชน์	: ไม่มี
ค่าตอบแทนกรรมการ	: 350,000 บาท
ค่าตอบแทนกรรมการตรวจสอบ	: 120,000 บาท
จำนวนครั้งที่ประชุมคณะ-กรรมการปี 2557	: 5 ครั้ง จากจำนวนทั้งสิ้น 5 ครั้ง
จำนวนครั้งที่ประชุมคณะ-กรรมการ	
ตรวจสอบปี 2558	: 4 ครั้ง จากจำนวนทั้งสิ้น 4 ครั้ง

## 9. ผศ.รวิวิทย์ กิโยพนากุล (กรรมการอิสระ/ประธานคณะกรรมการตรวจสอบ)

เกิดเมื่อ	: 8 พฤษภาคม 2490
อายุ	: 68 ปี
คุณวุฒิการศึกษาสูงสุด	: MBA, Michigan State University : บัณฑิตวิทยาลัย มหาวิทยาลัยธรรมศาสตร์
การอบรมบทบาท	: Director Accreditation Program (DAP)
หน้าที่กรรมการ	: Audit Committee Program (ACP) สมาคมส่งเสริมสถาบันกรรมการบริษัทไทย
ประสบการณ์ทำงาน	
ปี 2542 - ปัจจุบัน	: ประธานคณะกรรมการตรวจสอบ บริษัท ไทยเทพรส จำกัด (มหาชน)
ปี 2536 - ปัจจุบัน	: กรรมการอิสระ บริษัท ไทยเทพรส จำกัด (มหาชน)
จำนวนหุ้นที่ถือ	: ไม่มี
จำนวนหุ้นที่เปลี่ยนแปลง	: -
ตำแหน่งในบริษัทจดทะเบียนอื่น	: มี 3 แห่ง
ปี 2551 - ปัจจุบัน	: ประธานกรรมการตรวจสอบ บริษัท ชาน้ำ จำกัด (มหาชน)
ปี 2545 - ปัจจุบัน	: กรรมการตรวจสอบ บริษัท ทากาสติล (ประเทศไทย) จำกัด (มหาชน)
ปี 2543 - ปัจจุบัน	: กรรมการตรวจสอบ บริษัท ไทยเคเนเปเปอร์ จำกัด (มหาชน)
ตำแหน่งในกิจการอื่น	: ไม่มี
ตำแหน่งในกิจการที่เกี่ยวข้อง	
เนื่องกับธุรกิจของบริษัทที่อาจทำให้	
เกิดความขัดแย้งทางผลประโยชน์	: ไม่มี
ความสัมพันธ์ทางครอบครัว	: -
กับกรรมการและผู้บริหาร	
ค่าตอบแทนกรรมการ	: 400,000 บาท
ค่าตอบแทนกรรมการตรวจสอบ	: 198,000 บาท
จำนวนครั้งที่ประชุมคณะ	: 5 ครั้ง จากจำนวนทั้งสิ้น 5 ครั้ง
กรรมการปี 2558	
จำนวนครั้งที่ประชุมคณะกรรมการ	: 4 ครั้ง จากจำนวนทั้งสิ้น 4 ครั้ง
ตรวจสอบปี 2558	

คณะกรรมการ	จำนวนหุ้นที่เปลี่ยนแปลง			
	ยกมา 1 ม.ค. 58	ซื้อ	ขาย	ยกไป 31 ธ.ค. 58
1.นายปริญญญา วิญญูรัตน์	119,158,580	-	-	119,158,580
2.นางพรนภา วิญญูรัตน์	16,958,570	-	-	16,958,570
3.น.ส.มาลี วิญญูรัตน์	14,004,520	-	-	14,004,520
4.นายบัณฑิต วิญญูรัตน์	26,427,020	-	-	26,427,020
5.นายพจน์ กองพุฒิ	-	-	-	-
6.ผศ.รวิวิทย์ กิโยพนากุล	-	-	-	-
7.พลเรือโททนง ศิริรังษี	-	-	-	-
8.นายธนวัฒน์ วิญญูรัตน์	25,709,000	-	-	25,709,000
9.นายบัญชา วิญญูรัตน์	24,632,000	-	-	24,632,000
รวม	226,889,690	-	-	226,889,690





## คณะผู้บริหาร

1. นายปริญญา วิญญรัตน์  
ประธานกรรมการบริหาร และกรรมการผู้จัดการ
2. นายธนวัฒน์ วิญญรัตน์  
รองกรรมการผู้จัดการ
3. นายบัญชา วิญญรัตน์  
รองกรรมการผู้จัดการ
4. นางสาววิญญา วิญญรัตน์  
รองกรรมการผู้จัดการ
5. นายวันชัย ประสิทธิ์วรนนท์  
ผู้จัดการฝ่ายบัญชี
6. นางสาวสุณี วิญญรัตน์  
ผู้จัดการฝ่ายการเงิน
7. นายอนุพงษ์ สุรงค์สุภาพ  
ผู้จัดการฝ่ายขายในประเทศ
8. นางจารุดา โพธิ์อินทะ  
ผู้จัดการฝ่ายทรัพยากรมนุษย์
9. นายอนุวัตร เอื้อศิริตระกูล  
ผู้จัดการฝ่ายผลิต

1	2	3	4	5
	6	7	8	9

#### 4.น.ส.วริญญา วัฒนฤธินันท์

อายุ : 32 ปี  
คุณวุฒิการศึกษาสูงสุด : Bachelor of Arts with a major in Economics , University of California , U.S.A.  
ประสบการณ์การทำงาน  
ปี 2557 - ปัจจุบัน : รองกรรมการผู้จัดการ บริษัท ไทยเทพรส จำกัด (มหาชน)  
ปี 2556 : ผู้จัดการฝ่ายการตลาด บริษัท ไทยเทพรส จำกัด (มหาชน)  
จำนวนหุ้นที่ถือ : 19,000,000 หุ้น  
จำนวนหุ้นที่เปลี่ยนแปลง : -

#### 5.นายวันชัย ประสิทธิ์วรนนท์ (ผู้จัดการฝ่ายบัญชี)

อายุ : 54 ปี  
คุณวุฒิการศึกษาสูงสุด : บริหารธุรกิจบัณฑิต (เกียรตินิยมอันดับ 2) มหาวิทยาลัยสุโขทัยธรรมาธิราช  
ประสบการณ์การทำงาน  
ปี 2537 - ปัจจุบัน : ผู้จัดการฝ่ายบัญชี บริษัท ไทยเทพรส จำกัด (มหาชน)  
จำนวนหุ้นที่ถือ : 5,000,000 หุ้น  
จำนวนหุ้นที่เปลี่ยนแปลง : -

#### 6.นางสาวสุณี วัฒนฤธินันท์ (ผู้จัดการฝ่ายการเงิน/เลขาผู้บริหาร)

อายุ : 56 ปี  
คุณวุฒิการศึกษาสูงสุด : เศรษฐศาสตรบัณฑิต มหาวิทยาลัยรามคำแหง  
ประสบการณ์การทำงาน  
ปี 2551 - ปัจจุบัน : เลขาผู้บริหาร บริษัท ไทยเทพรส จำกัด (มหาชน)  
ปี 2537 - ปัจจุบัน : ผู้จัดการฝ่ายการเงิน บริษัท ไทยเทพรส จำกัด (มหาชน)  
การฝึกอบรมหลักสูตร : Corporate Secretary Development Program, จุฬาลงกรณ์มหาวิทยาลัย  
จำนวนหุ้นที่ถือ : 13,066,530 หุ้น  
จำนวนหุ้นที่เปลี่ยนแปลง : -

#### 7.นายอนุพงษ์ สุรงค์สุภาพ (ผู้จัดการฝ่ายขายในประเทศ)

อายุ : 54 ปี  
คุณวุฒิการศึกษาสูงสุด : บริหารธุรกิจบัณฑิต (การตลาด) มหาวิทยาลัยเกริก  
ประสบการณ์การทำงาน  
ปี 2547 - ปัจจุบัน : ผู้จัดการฝ่ายขายในประเทศ บริษัท ไทยเทพรส จำกัด (มหาชน)  
จำนวนหุ้นที่ถือ : 10,000 หุ้น  
จำนวนหุ้นที่เปลี่ยนแปลง : -

#### 8.นางจารุดา โพธิ์อินทะ (ผู้จัดการฝ่ายทรัพยากรมนุษย์)

อายุ : 55 ปี  
คุณวุฒิการศึกษาสูงสุด : รัฐประศาสนศาสตรบัณฑิต มหาวิทยาลัยสุโขทัยธรรมาธิราช  
ประสบการณ์การทำงาน  
ปี 2547 - ปัจจุบัน : ผู้จัดการฝ่ายทรัพยากรมนุษย์ บริษัท ไทยเทพรส จำกัด (มหาชน)  
จำนวนหุ้นที่ถือ : 5,595,000 หุ้น  
จำนวนหุ้นที่เปลี่ยนแปลง : -

#### 9.นายอนุวัตร เอื้อศิริตระกูล (ผู้จัดการฝ่ายผลิต)

อายุ : 49 ปี  
คุณวุฒิการศึกษาสูงสุด : บริหารธุรกิจมหาบัณฑิต มหาวิทยาลัยรามคำแหง  
: วิทยาศาสตร์บัณฑิต (อุตสาหกรรมเกษตร) สถาบันเทคโนโลยีพระจอมเกล้าเจ้าคุณทหารลาดกระบัง  
ประสบการณ์การทำงาน  
ปี 2548 - ปัจจุบัน : ผู้จัดการฝ่ายผลิต บริษัท ไทยเทพรส จำกัด (มหาชน)  
ปี 2544 - 2548 : ผู้จัดการโรงงาน บริษัท นามันวังปาล์ม จำกัด (กลุ่มวังนายน)  
จำนวนหุ้นที่ถือ : ไม่มี  
จำนวนหุ้นที่เปลี่ยนแปลง : -

คณะผู้บริหาร	จำนวนหุ้นที่เปลี่ยนแปลง			
	ยกมา 1 ม.ค. 58	ซื้อ	ขาย	ยกไป 31 ธ.ค. 58
4.น.ส.วริญญา วัฒนฤธินันท์	19,000,000	-	-	19,000,000
5.นายวันชัย ประสิทธิ์วรนนท์	5,000,000	-	-	5,000,000
6.น.ส.สุณี วัฒนฤธินันท์	13,066,530	-	-	13,066,530
7.นายอนุพงษ์ สุรงค์สุภาพ	10,000	-	-	10,000
8.นางจารุดา โพธิ์อินทะ	5,595,000	-	-	5,595,000
9.นายอนุวัตร เอื้อศิริตระกูล	-	-	-	-
รวม	42,671,530	-	-	42,671,530

## เลขานุการบริษัท

บริษัทได้แต่งตั้ง นางสาวสุณี วิทยุรัตน ผู้จัดการฝ่ายการเงิน เป็นเลขานุการบริษัท และทำหน้าที่เลขานุการคณะกรรมการ และเลขานุการคณะกรรมการตรวจสอบด้วย

## คำตอบแทนกรรมการและผู้บริหาร

### (1) คำตอบแทนที่เป็นตัวเงิน

ในปี 2558 บริษัทฯ จ่ายคำตอบแทนที่เป็นตัวเงินให้แก่ผู้บริหารทั้ง 15 ท่านของบริษัทดังนี้

คำตอบแทนกรรมการ 9 ราย (บำเหน็จกรรมการ)	=	4,300,000.00 บาท
คำตอบแทนคณะกรรมการและผู้บริหารทั้งสิ้น 15 ราย	=	21,667,925.00 บาท
รวมคำตอบแทนทั้งสิ้น	=	25,967,925.00 บาท

(ประกอบด้วยเงินเดือน โบนัส เงินสมทบกองทุนสำรองเลี้ยงชีพ เงินสมทบกองทุนประกันสังคม เบี้ยเลี้ยง และบำเหน็จกรรมการ)

(หน่วย ล้านบาท)	ท่าน	2558	2557	เปลี่ยนแปลง	%
บำเหน็จกรรมการ	9	4.30	4.30	-	-
เงินเดือนและโบนัสอื่น ๆ - กรรมการ	9	13.14	13.05	0.09	0.69
รวมกรรมการ	9	17.44	17.35	0.09	0.52
เงินเดือนและโบนัสอื่น ๆ - ผู้บริหาร	6	8.53	9.78	(1.25)	(12.78)
รวมคณะกรรมการและผู้บริหาร	15	25.97	27.13	(1.16)	(4.28)

### (2) คำตอบแทนอื่น - ไม่มี

## บุคลากร

ณ วันที่ 31 ธันวาคม 2558 บริษัทฯ มีพนักงานทั้งสิ้น 760 คน เพิ่มขึ้นจาก 732 คนในปี 2557 จำนวน 28 คน หรือ 3.83%

หน่วยงาน / คน	2558	2557	เปลี่ยนแปลง	%
ฝ่ายบริหาร	3	3	-	-
ฝ่ายผลิต	432	407	25	6.14
แผนกประกันคุณภาพและพัฒนาผลิตภัณฑ์	25	24	1	4.17
ฝ่ายวิศวกรรม	13	16	(3)	(18.75)
ฝ่ายขาย /ฝ่ายการตลาด / คลังสินค้าและจัดส่ง	216	209	7	3.35
ฝ่ายบัญชี ฝ่ายการเงิน แผนกคอมพิวเตอร์	32	33	(1)	(3.03)
แผนกคอมพิวเตอร์	6	6	-	-
ฝ่ายทรัพยากรมนุษย์	22	21	1	4.76
แผนกจัดซื้อ	7	8	(1)	(12.50)
ผู้แทนฝ่ายบริหารคุณภาพและเลขานุการ	4	5	(1)	(20.00)
รวม	760	732	28	3.83

บริษัทจ่ายคำตอบแทนพนักงาน ซึ่งได้แก่ เงินเดือนและค่าจ้าง ค่าล่วงเวลา ค่าครองชีพ ค่าเบี้ยยังชีพ ค่าพาหนะ ค่าเบี้ยเลี้ยง ค่าพักร้อน โบนัส เงินจ่ายครั้งเดียวเมื่อออกจากงาน เงินสมทบกองทุนสำรองเลี้ยงชีพ เงินสมทบกองทุนประกันสังคม ประจำปี 2558 เป็นเงินทั้งสิ้น 250.03 ล้านบาทเพิ่มขึ้นจาก 237.54 ล้านบาท ในปี 2557 จำนวน 12.49 ล้านบาท หรือร้อยละ 5.26 (ในจำนวนนี้รวม คำตอบแทนกรรมการ และค่าที่ปรึกษากรรมการด้วย) นอกจากนี้ยังจัดสวัสดิการต่าง ๆ ให้กับพนักงานอีกด้วย

บริษัทตระหนักถึงความสำคัญของพนักงาน จึงมีนโยบายในการพัฒนาบุคลากร โดยเสริมสร้างศักยภาพของบุคลากร มีการพัฒนาด้านวิชาการ ทักษะ และทัศนคติ มีการฝึกอบรมทั้งในและนอกสถานที่ มีแผนแม่บทการฝึกอบรมประจำปี มีการฝึกอบรม ON THE JOB TRAINING แก่พนักงานที่เข้าใหม่ หรือ เปลี่ยนแปลง โยกย้ายงาน เป็นต้น

บริษัทไม่มีข้อพิพาทด้านแรงงานที่สำคัญในระยะ 3 ปีที่ผ่านมา



# การกำกับดูแลกิจการที่ดี

การปฏิบัติตามหลักการกำกับดูแลกิจการที่ดี

คณะกรรมการบริษัทได้ตระหนักถึงความสำคัญของการกำกับดูแลกิจการที่ดี เพื่อเพิ่มความโปร่งใส เพิ่มขีดความสามารถในการแข่งขันทางธุรกิจของบริษัท ตลอดจนเพิ่มความเชื่อมั่นให้แก่ผู้ถือหุ้นผู้ลงทุนและผู้เกี่ยวข้องทุกฝ่ายจึงได้กำหนดนโยบายการกำกับดูแลกิจการที่ดีโดยครอบคลุมหลักการสำคัญดังนี้

## 1. สิทธิของผู้ถือหุ้น

SAUCE ได้ตระหนักถึงสิทธิของผู้ถือหุ้นและให้ความสำคัญและอำนวยความสะดวก ให้ผู้ถือหุ้นทุกราย ได้รับสิทธิพื้นฐานต่างๆ ทั้งในฐานะนักลงทุนในหลักทรัพย์ และในฐานะเจ้าของบริษัท ด้วยมาตรฐานที่เป็นที่ยอมรับและเชื่อถือได้ โดยให้สิทธิในการซื้อ ขาย โอน หลักทรัพย์ที่ตนถืออยู่อย่างเป็นอิสระ การได้รับส่วนแบ่งผลกำไรจากบริษัท การเข้าร่วมประชุมผู้ถือหุ้น การแสดงความคิดเห็นในที่ประชุมผู้ถือหุ้นอย่างเป็นอิสระ ทั้งนี้ผู้ถือหุ้นของบริษัททุกคนมีสิทธิออกเสียงตามจำนวนหุ้นที่ถืออยู่ โดยหุ้นแต่ละหุ้นมีสิทธิออกเสียงหนึ่งเสียง และไม่มีการใช้สิทธิพิเศษที่เป็นการจำกัดสิทธิของผู้ถือหุ้นรายอื่น

นอกเหนือจากสิทธิขั้นพื้นฐานต่าง ๆ ข้างต้นแล้ว บริษัทยังได้ให้ความสำคัญในการเปิดเผยข้อมูลข่าวสารที่ถูกต้องครบถ้วนทันเวลา และ โปร่งใสแก่ผู้ถือหุ้น โดยมีการเปิดเผยข่าวสารที่สำคัญบนเว็บไซต์ของบริษัท ทั้งภาษาไทย และ ภาษาอังกฤษ และในปี 2558 คณะกรรมการบริษัทได้ดำเนินการในเรื่องต่าง ๆ ที่เป็นการส่งเสริมและอำนวยความสะดวกในการใช้สิทธิของผู้ถือหุ้นของบริษัท ดังต่อไปนี้

1.1 เปิดเผยมติที่ประชุมคณะกรรมการบริษัท ครั้งที่ 2/2558 เมื่อวันที่ 9 มีนาคม 2558 ซึ่งมีมติกำหนดให้จัดการประชุมสามัญผู้ถือหุ้นประจำปี 2558 ในวันที่ 23 เมษายน 2558 ในเว็บไซต์ของตลาดหลักทรัพย์แห่งประเทศไทย ตั้งแต่วันที่ 9 มีนาคม 2558 เป็นต้นไป

1.2 ก่อนวันประชุมสามัญผู้ถือหุ้น บริษัทจัดส่งหนังสือเชิญประชุมให้แก่ผู้ถือหุ้น ซึ่งมีวันเวลา สถานที่ประชุม แผนกของสถานที่ประชุม และรายละเอียดระเบียบวาระการประชุมอย่างครบถ้วน เพียงพอ ตามข้อกำหนดของกฎหมาย ตลาดหลักทรัพย์แห่งประเทศไทย และข้อบังคับของบริษัท โดยแนบหนังสือมอบฉันทะ และเอกสารประกอบการประชุม ให้แก่ผู้ถือหุ้นได้พิจารณาล่วงหน้าก่อนการประชุม มากกว่า 21 วัน โดยมีรายละเอียดของวาระการประชุมอย่างเพียงพอที่จะใช้ประกอบการตัดสินใจลงคะแนนในวาระต่าง ๆ และในแต่ละวาระจะระบุอย่างชัดเจนว่า เป็นเรื่องเสนอเพื่อทราบ หรือ เพื่อพิจารณา รวมทั้งความเห็นของคณะกรรมการที่เพียงพอ และชัดเจน เพื่อให้ผู้ถือหุ้นตัดสินใจในการใช้สิทธิออกเสียงได้

นอกจากนี้ บริษัทยังได้เปิดเผยหนังสือเชิญประชุมดังกล่าว ตลอดจนรายละเอียดประกอบการประชุม บนเว็บไซต์ของบริษัท ทั้งภาษาไทยและ ภาษาอังกฤษ ล่วงหน้า 30 วันก่อนวันประชุม เพื่อให้ผู้ถือหุ้นได้รับทราบข้อมูลได้โดยสะดวกและรวดเร็ว ซึ่งเป็นข้อมูลเหมือนกับที่บริษัทจะจัดส่งให้ผู้ถือหุ้นในรูปแบบเอกสาร

บริษัทได้ลงประกาศหนังสือเชิญประชุมสามัญผู้ถือหุ้นในหนังสือพิมพ์รายวันภาษาไทย ก่อนวันประชุมผู้ถือหุ้น 30 วัน โดยลงติดต่อกัน 3 วัน ตั้งแต่วันที่ 25 มีนาคม - 27 มีนาคม 2558 ในการเข้าร่วมการประชุมผู้ถือหุ้น บริษัทได้แจ้งรายละเอียดเอกสารหลักฐานที่จำเป็นที่ผู้ถือหุ้นต้องนำมาแสดงให้ครบถ้วนเพื่อรักษาสิทธิของผู้ถือหุ้นในการเข้าร่วมประชุม และแนบหนังสือมอบฉันทะและรายชื่อ กรรมการอิสระและประธานคณะกรรมการตรวจสอบ หรือ บุคคลใด ๆ เพื่อให้ผู้ถือหุ้นที่ประสงค์จะมอบฉันทะให้ผู้อื่นมาประชุมแทนได้เลือกที่จะมอบฉันทะให้เข้าประชุมและลงคะแนนเสียงได้

1.3 ในวันประชุมผู้ถือหุ้น บริษัทเปิดให้ผู้ถือหุ้นสามารถลงทะเบียนเข้าร่วมประชุมได้ล่วงหน้าก่อนเวลาประชุมอย่างน้อย 1 ชั่วโมง และได้อำนวยความสะดวกแก่ผู้ถือหุ้นก่อนการประชุม พร้อมทั้งจัดพิมพ์บัตรลงคะแนนในแต่ละวาระให้ผู้ถือหุ้น

1.4 ก่อนเริ่มการประชุมผู้ถือหุ้น ประธานกรรมการได้ชี้แจงวิธีการลงคะแนน และวิธีการนับคะแนนอย่างชัดเจน ซึ่งการลงคะแนนและการนับคะแนนเสียงเป็นไปอย่างเปิดเผย และโปร่งใส (นับคะแนนโดย ตัวแทนจากผู้สอบบัญชีของบริษัท) โดยการออกเสียงลงคะแนน บริษัทจะนับ 1 หุ้นเป็น 1 เสียง และถือเสียงข้างมากเป็นมติ ยกเว้นกรณีการลงมติที่กำหนดให้ถือคะแนนเสียงไม่น้อยกว่าสองในสามของจำนวนเสียงทั้งหมดของผู้ถือหุ้นซึ่งมาประชุมและมีสิทธิออกเสียงลงคะแนน หรือ การลงมติที่กำหนดให้ถือคะแนนเสียงไม่น้อยกว่าสามในสี่ของจำนวนเสียงทั้งหมดของผู้ถือหุ้นซึ่งมาประชุมและมีสิทธิออกเสียงลงคะแนน ซึ่งเป็นไปตามที่ระบุไว้ในข้อบังคับของบริษัท และตามกฎหมายกำหนด

1.5 ระหว่างการประชุม ประธานกรรมการได้เปิดโอกาสให้ผู้ถือหุ้นทุกรายมีสิทธิเท่าเทียมกันในการแสดงความคิดเห็นและซักถามและเสนอวาระอื่น ๆ โดยจัดสรรเวลาอย่างเพียงพอ และให้กรรมการที่เกี่ยวข้องชี้แจงและให้ข้อมูลต่าง ๆ แก่ผู้ถือหุ้นอย่างครบถ้วน

นอกจากนี้ ผู้ถือหุ้นที่มาประชุมผู้ถือหุ้นภายหลังเริ่มการประชุมแล้วมีสิทธิออกเสียงหรือลงคะแนนในระเบียบวาระที่อยู่ระหว่างการพิจารณาและยังไม่ได้ลงมติ

1.6 บริษัท มีนโยบายให้กรรมการทุกท่านเข้าร่วมประชุมผู้ถือหุ้น โดยผู้ถือหุ้นสามารถซักถามคณะกรรมการชุดย่อยต่าง ๆ ในเรื่องที่เกี่ยวข้องได้ คณะกรรมการที่เข้าร่วมในการประชุมสามัญผู้ถือหุ้นประจำปี 2558 วันที่ 23 เมษายน 2558 ประกอบด้วย คณะกรรมการบริหาร จำนวน 3 ท่าน (ประกอบด้วย ประธานกรรมการบริหาร รองกรรมการผู้จัดการอีก 2 ท่าน ) กรรมการที่ไม่ใช่ผู้บริหาร 2 ท่าน และ ประธานคณะกรรมการตรวจสอบ 1 ท่าน คณะกรรมการตรวจสอบ 2 ท่าน รวมกรรมการทั้งสิ้น 8 ท่าน

## 2. การปฏิบัติต่อผู้ถือหุ้นอย่างเท่าเทียมกัน

บริษัทได้ให้ความสำคัญในการปฏิบัติต่อผู้ถือหุ้นอย่างเท่าเทียมกันโดยคณะกรรมการได้กำหนดนโยบายการกำกับดูแลกิจการ โดยคำนึงถึงสิทธิของผู้ถือหุ้น และการปฏิบัติต่อผู้ถือหุ้นทุกรายอย่างเป็นธรรม และเท่าเทียมกัน โดยได้ดำเนินการดังต่อไปนี้

2.1 จัดให้มีกระบวนการประชุมผู้ถือหุ้นที่โปร่งใสและมีประสิทธิภาพเป็นไปตามข้อบังคับของบริษัท การพิจารณาและลงคะแนนเสียงเป็นไปตามลำดับวาระการประชุมที่กำหนด มีการพิจารณาแต่งตั้งกรรมการ พิจารณาคำตอบแทนกรรมการ รวมทั้งการแต่งตั้งผู้สอบบัญชี และอนุมัติค่าสอบบัญชี และวาระอื่น ๆ จากการเสนอของผู้ถือหุ้นในที่ประชุม

2.2 สำหรับผู้ที่ไม่สะดวกเข้าร่วมประชุมด้วยตนเองสามารถมอบฉันทะให้กรรมการอิสระ/ประธานคณะกรรมการตรวจสอบ หรือ บุคคลใดๆ เข้าประชุมและลงคะแนนเสียงแทน

2.3 ในการลงคะแนนเสียงแต่ละวาระ ให้ใช้บัตรลงคะแนน เพื่อให้กระบวนการนับคะแนนเป็นไปอย่างมีประสิทธิภาพและรวดเร็ว ไม่ยุ่งยากซับซ้อน บริษัทจะเก็บบัตรลงคะแนนเฉพาะกรณีที่ผู้ถือหุ้นคัดค้าน หรือ งดออกเสียง และจัดให้ตัวแทนจากผู้สอบบัญชี ตรวจสอบนับคะแนน และ ยืนยันความถูกต้องของคะแนนเสียง รวมถึง มีการเก็บบัตรลงคะแนนเหล่านี้ไว้เพื่อให้สามารถตรวจสอบได้ภายหลัง

2.4 ระหว่างการประชุมสามัญผู้ถือหุ้นมีการบันทึกรายงานการประชุมอย่างครบถ้วนถูกต้องซึ่งประกอบด้วยสาระสำคัญได้แก่ มติที่ประชุมและผลการลงคะแนนเสียง โดยแสดงรายละเอียดอย่างชัดเจนประกอบด้วย จำนวนเสียงที่เห็นด้วย จำนวนเสียงที่ไม่เห็นด้วย จำนวนเสียงที่งดออกเสียง รวมจำนวนเสียงทั้งสิ้นในแต่ละวาระตลอดจนคำถาม คำชี้แจงและความคิดเห็นของที่ประชุมและจัดส่งรายงานการประชุมดังกล่าวให้หน่วยงานที่เกี่ยวข้องภายในระยะเวลา 14 วันนับแต่วันประชุมผู้ถือหุ้นและเผยแพร่สำเนารายงานการประชุมดังกล่าวบนเว็บไซต์ของบริษัทด้วย สำหรับมติที่ประชุมผู้ถือหุ้นบริษัทได้เผยแพร่บนเว็บไซต์ของตลาดหลักทรัพย์แห่งประเทศไทย ให้ผู้ถือหุ้นทุกท่านได้รับทราบกันที่ประชุมแล้วเสร็จ

2.5 บริษัทมีมาตรการดูแลการใช้ข้อมูลภายในโดยไม่เปิดเผยข้อมูลภายในก่อนการเปิดเผยสารสนเทศต่อสาธารณชน โดยผู้บริหารต้องรายงานการซื้อขายและการถือครองหลักทรัพย์ของบริษัททุกครั้งที่มีการเปลี่ยนแปลง และมีข้อห้ามผู้บริหารซื้อขายหลักทรัพย์ของบริษัทในช่วงก่อนการเปิดเผยข้อมูลต่อสาธารณชน 1 เดือนและหลังการเปิดเผยข้อมูล 2 สัปดาห์ซึ่งบริษัทได้นำแนวทางปฏิบัติที่ตึงตังสำนักงานกำกับหลักทรัพย์และตลาดหลักทรัพย์แห่งประเทศไทยมาถือปฏิบัติอย่างเคร่งครัด

กำหนดให้กรรมการและผู้บริหารที่ดำรงตำแหน่งระดับผู้จัดการฝ่ายขึ้นไป มีหน้าที่ต้องรายงานการถือหลักทรัพย์ของบริษัท ทั้งของตน ของคู่สมรสและบุตรที่ยังไม่บรรลุนิติภาวะและรายงานการเปลี่ยนแปลงการถือหลักทรัพย์ของบริษัททุกครั้งเมื่อมีการซื้อ ขาย โอน หรือ รับโอนหลักทรัพย์ตามที่สำนักงานกำกับหลักทรัพย์และตลาดหลักทรัพย์กำหนดภายใน 3 วันทำการและมีหน้าที่รายงานให้เลขาธิการคณะกรรมการบริษัททราบด้วย

### 3. บทบาทของผู้มีส่วนได้เสีย

บริษัทได้ให้ความสำคัญต่อสิทธิของผู้มีส่วนได้เสียทุกกลุ่ม ทั้งที่เป็นผู้มีส่วนได้เสียภายในได้แก่ ผู้ถือหุ้น พนักงานและผู้บริหารของบริษัท หรือผู้มีส่วนได้เสียภายนอกได้แก่ ลูกค้า คู่แข่ง คู่ค้า เจ้าหนี้ ภาครัฐและหน่วยงานอื่น ๆ ที่เกี่ยวข้อง ตลอดจนชุมชน เนื่องจากบริษัทตระหนักถึงแรงสนับสนุนจากผู้มีส่วนได้เสียต่าง ๆ ซึ่งจะสร้างความสามารถในการแข่งขันและสร้างกำไรให้กับบริษัท ซึ่งเป็นส่วนหนึ่งของการสร้างความสำเร็จในระยะยาว

3.1 ผู้ถือหุ้น บริษัทมุ่งมั่นให้มีการดำเนินธุรกิจซึ่งมีผลการดำเนินงานที่ดี มีการเจริญเติบโตอย่างมั่นคง มีความสามารถในการแข่งขัน โดยคำนึงถึงความเสี่ยงในปัจจุบันและในอนาคต เพื่อให้เกิดมูลค่าเพิ่มแก่ผู้ถือหุ้นของบริษัทในระยะยาว บริษัทมีหน้าที่เปิดเผยข้อมูลให้เกิดความโปร่งใส เป็นธรรม รวดเร็ว ทันเวลา ถูกต้อง ครบถ้วน และพยายามอย่างเต็มที่ในการปกป้องทรัพย์สินของบริษัท ตลอดจนจ่ายผลตอบแทนการลงทุนที่เป็นที่น่าพอใจ เพื่อให้ผู้ถือหุ้นมีความพึงพอใจสูงสุด

3.2 คณะกรรมการบริษัทและผู้บริหารเป็นผู้รับรู้ถึงสิทธิและมีการดูแลสิทธิของผู้มีส่วนได้เสียทุกกลุ่มของบริษัท ทั้งผู้มีส่วนได้เสียภายในและผู้มีส่วนได้เสียภายนอกอย่างเท่าเทียมกันและเป็นธรรม

3.3 พนักงานบริษัทตระหนักอยู่เสมอว่าพนักงานของบริษัทคือทรัพยากรที่สำคัญที่สุด จึงได้มีการเตรียมความพร้อมของบุคลากรอย่างต่อเนื่องโดยมุ่งเน้นการพัฒนาความรู้ ความสามารถ ทักษะ และคุณภาพของพนักงาน โดยจัดให้มีการฝึกอบรมทั้งภายในและภายนอกอย่างต่อเนื่องและสม่ำเสมอ มีการอบรม On the Job Training แก่พนักงานที่ใหม่หรือเปลี่ยนแปลง โยกย้ายงาน เป็นต้น นอกจากนี้บริษัทยังจัดให้พนักงานได้รับสวัสดิการต่างๆเช่น กองทุนสำรองเลี้ยงชีพ การศึกษาบุตรพนักงาน การท่องเที่ยวทัศนศึกษา การจัดให้มีการซ้อมหนีไฟและระบบป้องกันภัย เป็นต้น เพื่อส่งเสริมคุณภาพชีวิตที่ดีเหมาะกับการดำรงชีพในสังคมและมีโอกาสเติบโตไปพร้อมกับความก้าวหน้าของบริษัท

3.4 ลูกค้า บริษัทมุ่งมั่นให้ลูกค้ามีความพึงพอใจสูงสุดทั้งคุณภาพและบริการในผลิตภัณฑ์ของบริษัท ตลอดจนการส่งมอบที่ทันเวลาพร้อมตอบสนองความต้องการของลูกค้า โดยเอาใจใส่ และมีความรับผิดชอบต่อกัน มีการเปิดโอกาสให้ลูกค้าแสดงความคิดเห็น มีการสำรวจความพึงพอใจของลูกค้าเป็นประจำทุกปีพร้อมทั้งจัดรายการส่งเสริมสัมพันธ์ระหว่างลูกค้าและบริษัทอย่างต่อเนื่อง เช่น รายการท่องเที่ยวทั้งในและต่างประเทศ การนำลูกค้าเยี่ยมชมโรงงาน เป็นต้น และจัดให้หน่วยธุรการขายเป็นผู้รับผิดชอบในการรับข้อร้องเรียนของลูกค้า

3.5 คู่ค้า บริษัทเล็งเห็นความสำคัญของการปฏิบัติต่อคู่ค้า ตามเงื่อนไขทางการค้า และปฏิบัติตามสัญญา มีการประพฤติตามกรอบกติกาการ แข่งขันที่ดี เป็นธรรม และไม่ใช่วิธีการที่ไม่สุจริต

3.6 คู่แข่งขัน บริษัทแข่งขันทางการค้าตามกรอบกติกาแห่งการแข่งขันที่ดีและไม่ใช่วิธีการที่ไม่สุจริตเพื่อทำลายคู่แข่งทางการค้า โดยปล่อยให้ไปไปตามกลไกของตลาด

3.7 เจ้าหนี้ บริษัทได้ปฏิบัติตามเงื่อนไขการค้าตามข้อตกลงและหน้าที่ที่พึงมีต่อเจ้าหนี้ ปฏิบัติตัวเป็นลูกหนี้ที่ดี นอกจากนี้บริษัทยังให้ข้อมูลต่าง ๆ ที่เป็นประโยชน์ต่อเจ้าหนี้

3.8 ภาครัฐ ส่วนราชการ และหน่วยงานต่าง ๆ ที่เกี่ยวข้อง บริษัทปฏิบัติตามกฎหมายและข้อกำหนดของส่วนราชการและหน่วยงานต่าง ๆ ที่เกี่ยวข้อง อย่างสม่ำเสมอและไม่เบี่ยงเบนที่จะฝ่าฝืนการปฏิบัติตามดังกล่าว

3.9 ชุมชน สังคม และสิ่งแวดล้อม บริษัทตระหนักถึงความรับผิดชอบต่อชุมชน สังคม และสิ่งแวดล้อม โดยดำเนินการดังต่อไปนี้

- ระบบบำบัดน้ำเสีย ระบบบำบัดน้ำเสียของบริษัทสามารถรองรับน้ำเสียได้ 2 เท่าของปริมาณน้ำเสียในปัจจุบัน ค่าบีโอดีไม่สูงกว่าค่าที่กฎหมายกำหนด (ค่าบีโอดีที่อุณหภูมิ 20 องศาเซลเซียส เวลา 5 วัน ไม่มากกว่า 20 มิลลิกรัมต่อลิตร) ในเดือนธันวาคม ปี 2558 ค่าบีโอดี เท่ากับ 16.00 มิลลิกรัมต่อลิตร

- การจัดสภาพแวดล้อมในสถานที่ปฏิบัติงาน โดยคำนึงถึงความปลอดภัย อาชีวอนามัย สิ่งแวดล้อม และ การอำนวยความสะดวกแก่พนักงาน และลูกค้า

- การสนับสนุนการอนุรักษ์สิ่งแวดล้อม

- การสนับสนุนกิจกรรมนักศึกษาจากสถาบันการศึกษาต่าง ๆ รวมทั้งกิจกรรมวันเด็กแห่งชาติเป็นประจำทุกปีอย่างต่อเนื่อง

- การสนับสนุนกิจกรรม หน่วยงานภาครัฐต่าง ๆ ทั้งในจังหวัดสมุทรปราการ และในส่วนกลาง

- การสนับสนุนกิจกรรมสาธารณกุศล ร่วมกับองค์กรภาครัฐ และเอกชน อื่นๆ

- การสนับสนุนกิจกรรมส่งเสริมพระพุทธศาสนา

- ร้านค้าสวัสดิการ จำหน่ายสินค้าราคาประหยัด มอบส่วนลดให้แก่พนักงาน และลูกค้าในชุมชนใกล้เคียง ตลอดจนลูกค้าทั่วไป

#### 4. การเปิดเผยข้อมูลและความโปร่งใส

คณะกรรมการ ได้ให้ความสำคัญต่อการเปิดเผยข้อมูลที่มีความถูกต้อง ครบถ้วน โปร่งใสทั่วถึง ทั้งรายงานข้อมูลทางการเงิน และข้อมูลทั่วไป ตลอดจนข้อมูลสำคัญที่มีผลกระทบต่อราคาหลักทรัพย์ของ บริษัท โดยได้เผยแพร่ข้อมูลข่าวสารต่าง ๆ ดังกล่าวเพื่อให้ผู้ลงทุนและผู้ที่เกี่ยวข้องได้รับทราบ ทั้งโดยผ่านช่องทางและสื่อการเผยแพร่ข้อมูลต่าง ๆ ของตลาดหลักทรัพย์ ในส่วนงานด้านผู้ลงทุนสัมพันธ์นั้น บริษัทยังไม่ได้จัดตั้งหน่วยงานขึ้น เฉพาะ แต่ได้มอบหมายให้ ผู้จัดการฝ่ายการตลาด ทำหน้าที่ติดต่อสื่อสารกับนักลงทุน สถาบัน ผู้ถือหุ้น รวมทั้งนักวิเคราะห์ และผู้ที่เกี่ยวข้อง ทั้งนี้เนื่องจาก กิจกรรมดังกล่าวยังไม่มากนัก ซึ่งผู้ลงทุนสามารถติดต่อขอทราบข้อมูลได้ที่ โทร (02) 703-4444 ต่อเลขานุการบริษัทหรือ ที่ [www.gmsauce.com](http://www.gmsauce.com)

ในปี 2558 บริษัทมีการเปิดเผยข้อมูลทางการเงินที่สำคัญอย่างเพียงพอในงบการเงิน โดยการเปิดเผยเป็นไปตามหลักเกณฑ์ของตลาดหลักทรัพย์แห่งประเทศไทย สำนักงานคณะกรรมการกำกับหลักทรัพย์และตลาดหลักทรัพย์ และตามมาตรฐานการบัญชีกำหนด ได้เผยแพร่ผ่านระบบเผยแพร่ข้อมูลของตลาดหลักทรัพย์แห่งประเทศไทย ซึ่งงบการเงินดังกล่าวได้ผ่านการตรวจสอบและให้ความเห็นอย่างไม่มีเงื่อนไขจากผู้สอบบัญชีรับอนุญาต และผ่านความเห็นชอบจากที่ประชุมคณะกรรมการตรวจสอบ และคณะกรรมการบริษัท ก่อนเปิดเผยต่อผู้ถือหุ้น โดยคณะกรรมการบริษัทได้เปิดเผยรายงานความรับผิดชอบของคณะกรรมการต่อรายงานทางการเงินในรายงานประจำปีด้วย

นอกจากนี้บริษัทได้เปิดเผย สรุปผลการดำเนินงานของงบการเงินผ่านการสอบทาน และคำอธิบายและการวิเคราะห์ของฝ่ายจัดการ รายไตรมาสและรายปี รวมถึงข้อมูลที่ใช้ข้อมูลทางการเงินอื่น ๆ ตลอดจนการประกาศจ่ายเงินปันผล และกำหนดวันประชุมสามัญผู้ถือหุ้น

เพื่อเป็นการอำนวยความสะดวกให้ผู้ถือหุ้น บริษัทจึงเพิ่ม เมนู สำหรับผู้ถือหุ้น บนเว็บไซต์ของบริษัทขึ้นในปี 2550 เป็นต้นมา (ในปี 2554 เปลี่ยนเป็น “นักลงทุนสัมพันธ์”) เอกสารเชิญประชุมสามัญผู้ถือหุ้น เปิดเผยบนเว็บไซต์ของบริษัทก่อนการประชุม 1 เดือน เพื่อให้ผู้ถือหุ้นได้มีโอกาสศึกษาข้อมูลก่อนการประชุมอย่างเพียงพอ นอกจากนี้ผู้ถือหุ้นยังสามารถเสนอวาระการประชุมเพิ่มเติมได้ตามระยะเวลาที่บริษัทกำหนด

บริษัทได้ปรับปรุงการเปิดเผยข้อมูลดังกล่าวบนเว็บไซต์ของบริษัทให้ทันสมัยอยู่เสมอ

บริษัทได้เปิดเผยข้อมูลและข่าวสารที่สำคัญอย่างสม่ำเสมอ เพื่อให้ผู้ถือหุ้นและผู้มีส่วนได้เสียได้รับทราบข้อมูลข่าวสารอย่างทั่วถึง ครบถ้วน โดยได้ดำเนินการผ่านช่องทางต่าง ๆ ดังนี้

1. เว็บไซต์ของตลาดหลักทรัพย์แห่งประเทศไทย
  - งบการเงิน รายไตรมาส และรายปี
  - รายงานประจำปี
  - แบบแสดงรายการข้อมูลประจำปี (แบบ 56-1)
  - ข่าว (สรุปผลการดำเนินงานของ บจ. คำอธิบายงบการเงิน การประกาศจ่ายเงินปันผล มติคณะกรรมการ มติที่ประชุมผู้ถือหุ้น รายการที่เกี่ยวข้องกัน เป็นต้น)
2. สำนักงานคณะกรรมการกำกับหลักทรัพย์และตลาดหลักทรัพย์แห่งประเทศไทย
3. กระทรวงพาณิชย์
4. หนังสือพิมพ์ (จดหมายเชิญประชุม งบดุลและบัญชีกำไรขาดทุน ประกาศจ่ายเงินปันผล เป็นต้น)
5. เว็บไซต์บริษัท ([www.gmsauce.com](http://www.gmsauce.com)) มี 2 ภาษา ได้แก่ ภาษาไทย และภาษาอังกฤษ
6. การพบปะให้ข้อมูลแบบตัวต่อตัว (Company Visit)
7. การจัดส่งหนังสือแจ้งผู้ถือหุ้นทางไปรษณีย์

#### 5. ความรับผิดชอบต่อคณะกรรมการ

##### 5.1 โครงสร้างของคณะกรรมการ

คณะกรรมการบริษัท ประกอบด้วยผู้ทรงคุณวุฒิที่มีความรู้ความสามารถ และประสบการณ์ที่เป็นประโยชน์ต่อบริษัท จำนวนทั้งสิ้น 9 คน การเลือกตั้งกรรมการเป็นไปตามมติของที่ประชุมผู้ถือหุ้นตามหลักเกณฑ์และวิธีการตามกฎหมายและข้อบังคับของบริษัท ซึ่งเป็นจำนวนที่เหมาะสมกับธุรกิจของ บริษัท ปัจจุบันคณะกรรมการบริษัท ประกอบด้วย

กรรมการที่ไม่เป็นผู้บริหาร	2 คน	คิดเป็นร้อยละ 22.22 ของกรรมการทั้งคณะ
กรรมการที่เป็นผู้บริหาร	4 คน	คิดเป็นร้อยละ 44.44 ของกรรมการทั้งคณะ
กรรมการที่เป็นอิสระ	3 คน	คิดเป็นร้อยละ 33.33 ของกรรมการทั้งคณะ

(เป็นผู้ที่มีความรู้ทางด้าน บัญชี การเงิน ตลอดจนมีความรู้และประสบการณ์เพียงพอที่จะสามารถทำหน้าที่ในการสอบทานความน่าเชื่อถือของงบการเงินจำนวน 2 คน)

โดยมีกรรมการผู้มีอำนาจลงลายมือชื่อแทนบริษัท คือ นายปริญญ์ วิทยุรัตน์ นายธนวัฒน์ วิทยุรัตน์ นายบัญชา วิทยุรัตน์ สองในสามคนนี้ลงลายมือชื่อร่วมกันและประทับตราสำคัญของบริษัท

การกำหนดคุณสมบัติของกรรมการอิสระ

กรรมการอิสระ หมายถึง กรรมการที่เป็นอิสระจากผู้ถือหุ้นรายใหญ่ หรือกลุ่มของผู้ถือหุ้นรายใหญ่ กรรมการอิสระของบริษัท มีคุณสมบัติ ดังนี้

1) ต้องถือหุ้นไม่เกิน 0.5% ของจำนวนหุ้นที่มีสิทธิออกเสียงทั้งหมดของบริษัท บริษัทในเครือ ร่วมทุนหรือนิติบุคคลที่อาจมีความขัดแย้ง (นับรวมบุคคลที่เกี่ยวข้องตามมาตรา 258 ตามกฎหมายหลักทรัพย์)

2) ไม่เป็นกรรมการที่มีส่วนร่วมบริหารงาน รวมทั้งไม่เป็นลูกจ้าง พนักงาน ที่ปรึกษาที่ได้รับเงินเดือนประจำ รวมทั้งที่ปรึกษาตรวจสอบบัญชี ที่ปรึกษากฎหมาย ที่ปรึกษาด้านอื่นๆ หรือเป็นผู้มีอำนาจควบคุมบริษัท บริษัทในเครือ บริษัทร่วมหรือเป็นบุคคลที่อาจมีความขัดแย้ง โดยต้องไม่มีผลประโยชน์หรือส่วนได้เสียในลักษณะดังกล่าวมาแล้วเป็นเวลาไม่น้อยกว่า 2 ปี

3) ไม่มีความสัมพันธ์ทางธุรกิจ เช่น เป็นลูกค้า เจ้าหนี้ ลูกหนี้การค้า เจ้าหนี้ ลูกหนี้เงินกู้ เป็นต้น รวมทั้งไม่มีผลประโยชน์ หรือส่วนได้เสียไม่ว่าทางตรงหรือทางอ้อม ทั้งในด้านการเงินและการบริหารงานของบริษัท บริษัทในเครือ บริษัทร่วมหรือนิติบุคคลที่อาจมีความขัดแย้งในลักษณะที่จะทำให้เกิดความเป็นอิสระ



4) ไม่มีความสัมพันธ์ทางสายโลหิตหรือโดยการจดทะเบียนในลักษณะที่เป็นบิดา มารดา คู่สมรส พี่น้องและบุตร รวมทั้งคู่สมรสของบุตรกับผู้บริหาร ผู้ถือหุ้นรายใหญ่ ผู้มีอำนาจควบคุมหรือบุคคลที่จะได้รับการเสนอชื่อเป็นผู้บริหารหรือผู้มีอำนาจควบคุมของบริษัท บริษัทในเครือ บริษัทร่วม

การกำหนดวาระการดำรงตำแหน่ง

ตามข้อบังคับของบริษัท ในการประชุมสามัญประจำปีทุกครั้ง ให้กรรมการออกจากตำแหน่ง หนึ่งในสามกรรมการที่จะต้องออกจากตำแหน่งในปีแรกและปีที่สอง ที่จดทะเบียนแปรรูปเป็นบริษัทมหาชนให้จบสลาภกันว่าผู้ใดจะออก ส่วนปีหลังๆ ต่อไปให้กรรมการคนที่อยู่ในตำแหน่งนานที่สุดเป็นผู้ออกจากตำแหน่งกรรมการผู้ออกจากตำแหน่งนี้จะเลือกตั้งให้เข้ารับตำแหน่งอีกก็ได้ ที่ประชุมผู้ถือหุ้นอาจลงมติให้กรรมการคนใดออกจากตำแหน่งก่อนถึงคราวออกตามวาระได้ด้วยคะแนนเสียงไม่น้อยกว่า 3 ใน 4 ของจำนวนผู้ถือหุ้น ซึ่งมาประชุมและมีสิทธิออกเสียงและมีหุ้นนับรวมกันได้ไม่น้อยกว่าหนึ่งในสองจำนวนหุ้นที่ถือ โดยผู้ถือหุ้นที่มาประชุมและมีสิทธิออกเสียง

สำหรับวาระการดำรงตำแหน่งของกรรมการชุดย่อย ได้แก่ คณะกรรมการตรวจสอบ มีวาระดำรงตำแหน่งคราวละ 2 ปี

การดำรงตำแหน่งกรรมการในบริษัทอื่นของกรรมการและผู้บริหารระดับสูง

ปัจจุบัน ไม่มีกรรมการและผู้บริหารระดับสูงของบริษัทคนใดที่ดำรงตำแหน่งกรรมการในบริษัทจดทะเบียนอื่นเกิน 3 บริษัท และไม่มีกรรมการและผู้บริหารระดับสูงของบริษัทคนใดที่เป็นประธานกรรมการ กรรมการบริหาร หรือ กรรมการผู้มีอำนาจลงนามในบริษัทอื่นเกิน 3 บริษัท

การแยกตำแหน่งประธานกรรมการบริหารและกรรมการผู้จัดการ

ปัจจุบันประธานกรรมการบริหาร และกรรมการผู้จัดการ ของบริษัทเป็นบุคคลเดียวกัน

เลขาธิการบริษัท

บริษัทได้แต่งตั้ง นางสาวสุนัน วิทยุรัตน์ ผู้จัดการฝ่ายการเงิน เป็นเลขาธิการบริษัท และทำหน้าที่เลขาธิการคณะกรรมการ และเลขาธิการ

คณะกรรมการตรวจสอบด้วย

คณะกรรมการบริษัท

ณ วันที่ 31 ธันวาคม พ.ศ. 2558 คณะกรรมการของบริษัท ไทยเทพรส จำกัด (มหาชน) ประกอบด้วยบุคคลผู้ทรงคุณวุฒิ

จำนวนรวมทั้งสิ้น 9 ท่านดังนี้

ชื่อ	ประเภท	ตำแหน่ง
1. นายปริญญญา วิทยุรัตน์	กรรมการและกรรมการบริหาร	ประธานกรรมการบริหาร/กรรมการผู้จัดการ
2. นางพรนภา วิทยุรัตน์	กรรมการและกรรมการบริหาร	กรรมการ/รองกรรมการผู้จัดการ
3. นายธนวัฒน์ วิทยุรัตน์	กรรมการและกรรมการบริหาร	กรรมการ/รองกรรมการผู้จัดการ
4. นายบัญชา วิทยุรัตน์	กรรมการและกรรมการบริหาร	กรรมการ/รองกรรมการผู้จัดการ
5. นางสาวมาลี วิทยุรัตน์	กรรมการ	กรรมการ
6. นายบัณฑิต วิทยุรัตน์	กรรมการ	กรรมการ
7. นายพจน์ กองพุฒิ	กรรมการอิสระและกรรมการตรวจสอบ	กรรมการอิสระ/กรรมการตรวจสอบ
8. ผศ. รวีวิทย์ กิโยพนากุล	กรรมการอิสระและกรรมการตรวจสอบ	กรรมการอิสระ/ประธานกรรมการตรวจสอบ
9. พลเรือโททนง ศิริรังษี	กรรมการอิสระและกรรมการตรวจสอบ	กรรมการอิสระ/กรรมการตรวจสอบ

การสรรหาคณะกรรมการบริษัท

บริษัทฯ ไม่มีคณะกรรมการสรรหา คณะกรรมการบริษัทจะเป็นผู้เสนอชื่อบุคคลที่มีคุณสมบัติเหมาะสมจะเป็นคณะกรรมการบริษัท ต่อที่ประชุมผู้ถือหุ้นเพื่อพิจารณาอนุมัติ

กรรมการอิสระ จะต้องเป็นผู้ที่มีความรู้ความสามารถในการบริหารงานและอย่างน้อยหนึ่งในจำนวนนั้นจะต้องเป็นผู้มีความรู้และประสบการณ์เพียงพอที่จะสามารถทำหน้าที่ในการสอบทานความน่าเชื่อถือของงบการเงิน

(กรรมการอิสระ ของบริษัท จำนวน 2 คน คือ ผศ.รวีวิทย์ กิโยพนากุล และนายพจน์ กองพุฒิ มีความรู้และประสบการณ์เพียงพอที่จะสามารถทำหน้าที่ในการสอบทานความน่าเชื่อถือของงบการเงิน)

ตามข้อบังคับของบริษัท ในการประชุมสามัญประจำปีทุกครั้งให้กรรมการออกจากตำแหน่งหนึ่งในสาม กรรมการที่จะต้องออกจากตำแหน่งในปีแรกและปีที่สอง ที่จดทะเบียนแปรรูปเป็นบริษัทมหาชนให้จบสลาภกันว่าผู้ใดจะออก ส่วนปีหลังๆ ต่อไปให้กรรมการคนที่อยู่ในตำแหน่งนานที่สุดเป็นผู้ออกจากตำแหน่ง กรรมการผู้ออกจากตำแหน่งนี้จะเลือกตั้งให้เข้ารับตำแหน่งอีกก็ได้ ที่ประชุมผู้ถือหุ้นอาจลงมติให้กรรมการคนใดออกจากตำแหน่งก่อนถึงคราวออกตามวาระได้ด้วยคะแนนเสียงไม่น้อยกว่า 3 ใน 4 ของจำนวนผู้ถือหุ้น ซึ่งมาประชุมและมีสิทธิออกเสียงและมีหุ้นนับรวมกันได้ไม่น้อยกว่าหนึ่งในสองจำนวนหุ้นที่ถือ โดยผู้ถือหุ้นที่มาประชุมและมีสิทธิออกเสียง

## 5.2 คณะกรรมการชุดย่อย

คณะกรรมการบริษัทได้แต่งตั้ง คณะกรรมการตรวจสอบ เป็นคณะกรรมการชุดย่อยเพื่อช่วยในการกำกับดูแลกิจการของบริษัท

บริษัทยังไม่มีคณะกรรมการกำหนดค่าตอบแทน แต่มีกระบวนการพิจารณาค่าตอบแทนเบื้องต้นที่เหมาะสม โดยใช้ข้อมูลค่าตอบแทนของบริษัทในอุตสาหกรรมเดียวกันและมีขนาดใกล้เคียงกัน รวมทั้งผลการประกอบการของบริษัทประกอบการพิจารณา

คณะกรรมการตรวจสอบ ประกอบด้วย กรรมการอิสระ 3 ท่าน ดังต่อไปนี้

1. ผศ.รวีวิทย์	กิโยพนากุล	ประธานคณะกรรมการตรวจสอบ
2. พลเรือโททนง	ศิริรังษี	กรรมการตรวจสอบ
3. นายพจน์	กองพุฒิ	กรรมการตรวจสอบ

คณะกรรมการตรวจสอบลำดับที่ 1 และ ลำดับที่ 3 มีความรู้และประสบการณ์เพียงพอที่จะสามารถทำหน้าที่ในการสอบทานความน่าเชื่อถือของงบการเงิน

อำนาจหน้าที่ของคณะกรรมการตรวจสอบ

1. สอบทานให้บริษัทมีการรายงานทางการเงินอย่างถูกต้องและเพียงพอ  
2. สอบทานให้บริษัทมีระบบการควบคุมภายใน (internal control) และระบบการตรวจสอบภายใน (internal audit) ที่เหมาะสม และมีประสิทธิภาพ และพิจารณาความเป็นอิสระของหน่วยงาน ตรวจสอบภายใน ตลอดจนให้ความเห็นชอบในการพิจารณาแต่งตั้ง โยกย้าย เลิกจ้างหัวหน้าหน่วยงานตรวจสอบภายใน หรือหน่วยงานอื่นใดที่ได้รับผิดชอบเกี่ยวกับการตรวจสอบภายใน

3. สอบทานให้บริษัทปฏิบัติตามกฎหมายว่าด้วยหลักทรัพย์และตลาดหลักทรัพย์ ข้อกำหนดของตลาดหลักทรัพย์ และกฎหมายที่เกี่ยวข้องกับธุรกิจของบริษัท

4. พิจารณา คัดเลือก เสนอแต่งตั้งบุคคลซึ่งมีความเป็นอิสระเพื่อทำหน้าที่เป็นผู้สอบบัญชีของบริษัท และเสนอ คำตอบแทนของบุคคลดังกล่าว รวมทั้งเข้าร่วมประชุมกับผู้สอบบัญชีโดยไม่ฝ่ายจัดการเข้าร่วมประชุมด้วย อย่างน้อยปีละ 1 ครั้ง

5. พิจารณารายการที่เกี่ยวข้องกันหรือรายการที่อาจมีความขัดแย้งทางผลประโยชน์ ให้เป็นไปตามกฎหมาย และข้อกำหนดของตลาดหลักทรัพย์ ทั้งนี้ เพื่อให้มั่นใจว่ารายการดังกล่าวสมเหตุสมผลและเป็นประโยชน์สูงสุดต่อบริษัท

6. จัดทำรายงานของคณะกรรมการตรวจสอบโดยเปิดเผยไว้ในรายงานประจำปีของบริษัท ซึ่งรายงาน ดังกล่าวต้องลงนามโดยประธานคณะกรรมการตรวจสอบ และต้องประกอบด้วยข้อมูลอย่างน้อยดังต่อไปนี้

- จำนวนการประชุมคณะกรรมการตรวจสอบ และการเข้าร่วมประชุมของกรรมการตรวจสอบแต่ละท่าน
- ความเห็นเกี่ยวกับความถูกต้อง ครบถ้วน เป็นที่เชื่อถือได้ของรายงานทางการเงินของบริษัท
- ความเห็นเกี่ยวกับความเพียงพอของระบบการควบคุมภายในของบริษัท
- ความเห็นเกี่ยวกับการปฏิบัติตามกฎหมายว่าด้วยหลักทรัพย์และตลาดหลักทรัพย์ ข้อกำหนดของ ตลาดหลักทรัพย์ หรือกฎหมายที่เกี่ยวข้องกับธุรกิจของบริษัท

- ความเห็นเกี่ยวกับความเหมาะสมของผู้สอบบัญชี
- ความเห็นเกี่ยวกับรายการที่อาจมีความขัดแย้งทางผลประโยชน์
- ความเห็นหรือข้อสังเกตโดยรวมที่คณะกรรมการตรวจสอบได้รับจากการปฏิบัติหน้าที่ตามกฎหมาย (charter)
- รายการอื่นที่เห็นว่าผู้ถือหุ้นและผู้ลงทุนทั่วไปควรทราบ ภายใต้ขอบเขตหน้าที่และความรับผิดชอบ ที่ได้รับมอบหมายจากคณะกรรมการบริษัท

7. ปฏิบัติการอื่นใดตามที่คณะกรรมการของบริษัทมอบหมายด้วยความเห็นชอบจากคณะกรรมการตรวจสอบ

คณะกรรมการบริหาร ประกอบด้วยคณะกรรมการ 4 ท่าน ดังต่อไปนี้

1. นายปริญญา วิทยุรัตน์	ประธานกรรมการบริหารและกรรมการผู้จัดการ
2. นางพรนภา วิทยุรัตน์	กรรมการ/รองกรรมการผู้จัดการ
3. นายธนวัฒน์ วิทยุรัตน์	กรรมการ/รองกรรมการผู้จัดการ
4. นายบัญชา วิทยุรัตน์	กรรมการ/รองกรรมการผู้จัดการ

อำนาจหน้าที่ของคณะกรรมการบริหาร

มีหน้าที่กำกับดูแลการดำเนินงานของบริษัทให้มีประสิทธิภาพ และมีความเข้มแข็งทางธุรกิจ มีการขยายตัวทางธุรกิจ และบริหารการลงทุนตามนโยบายของคณะกรรมการบริษัท รวมทั้งการบริหารการเงิน และการกลั่นกรองเรื่องต่างๆ ที่จะนำเสนอคณะกรรมการบริษัทพิจารณาและดำเนินการอื่นๆ ตามที่คณะกรรมการบริษัทมอบหมาย

5.3 บทบาทหน้าที่และความรับผิดชอบของคณะกรรมการ

หน้าที่และความรับผิดชอบของคณะกรรมการบริษัท

1. ดูแลและจัดการบริษัทให้เป็นไปตามกฎหมาย วัตถุประสงค์ และข้อบังคับของบริษัท รวมทั้งมีมติของที่ประชุมผู้ถือหุ้น
2. ติดตามผลการดำเนินงานของบริษัท และความคืบหน้า ในการบรรลุวัตถุประสงค์ การปฏิบัติตามกฎหมาย ระเบียบและนโยบายที่เกี่ยวข้อง
3. ให้ความเห็นชอบ วัสดุภัณฑ์ การกิจ คุณค่าที่บริษัทมุ่งหวัง และ จรรยาบรรณในการดำเนินธุรกิจ
4. พิจารณาให้ความเห็นชอบนโยบายการบริหารต่างๆ
5. ดูแลกำกับให้มีระบบการควบคุมภายในที่มีประสิทธิภาพ
6. ดูแลให้มีการกำกับตรวจสอบ ทั้งจากผู้ตรวจสอบภายใน และผู้ตรวจสอบภายนอก ให้ทำหน้าที่อย่างมีประสิทธิภาพ
7. อนุมัติเงินงบประมาณประจำปี และดูแลให้มีการจัดท่างบการเงินเป็นไปตามหลักการบัญชีที่รับรองทั่วไป
8. ดูแลให้มีการเปิดเผยข้อมูล อย่างถูกต้อง ครบถ้วน และโปร่งใส
9. ดูแลการป้องกันความขัดแย้งทางผลประโยชน์
10. พิจารณากลั่นกรองเรื่องต่าง ๆ ที่จะนำเข้าสู่ที่ประชุมผู้ถือหุ้น

นโยบายเกี่ยวกับการกำกับดูแลกิจการ

คณะกรรมการบริษัทได้ตระหนักถึงความสำคัญของการกำกับดูแลกิจการที่ดี เพื่อเพิ่มความสามารถในการแข่งขันทางธุรกิจของบริษัท ตลอดจนเพิ่มความเชื่อมั่นให้แก่ผู้ถือหุ้น ผู้ลงทุนและผู้ที่เกี่ยวข้องทุกฝ่าย จึงได้กำหนดนโยบายการกำกับดูแลกิจการที่ดี โดยครอบคลุมหลักการสำคัญดังนี้

การปฏิบัติต่อผู้ถือหุ้นและผู้มีส่วนได้ส่วนเสียอย่างเท่าเทียมกัน และเป็นธรรมต่อทุกฝ่าย

คณะกรรมการมีความมุ่งมั่นในการสร้างมูลค่าเพิ่มแก่กิจการในระยะยาว บริหารงานด้วยความรอบคอบและระมัดระวัง รับผิดชอบต่อการปฏิบัติหน้าที่ด้วยความสามารถและประสิทธิภาพที่เพียงพอเพื่อให้เกิดประโยชน์สูงสุดต่อผู้ถือหุ้น ดูแลให้เกิดปัญหาความขัดแย้งทางผลประโยชน์ และรับผิดชอบต่อการตัดสินใจและการกระทำของตนเอง

การดำเนินงานเป็นไปด้วยความโปร่งใส สามารถตรวจสอบได้ เปิดเผยข้อมูลอย่างเพียงพอแก่ผู้ที่เกี่ยวข้องทุกฝ่าย ดำเนินธุรกิจโดยคำนึงถึงความเสี่ยงอยู่เสมอ โดยมีการควบคุมและบริหารความเสี่ยงที่เหมาะสม

#### การดูแลเรื่องการใช้ข้อมูลภายใน

บริษัทมีมาตรการดูแลเรื่องการใช้ข้อมูลภายใน โดยจะไม่เปิดเผยข้อมูลภายในก่อนการเปิดเผยสารสนเทศต่อสาธารณชนโดยผู้บริหารต้องรายงานการซื้อขายและการถือครองหลักทรัพย์ของบริษัทรูททุกครั้งที่มีการเปลี่ยนแปลง และมีข้อห้ามผู้บริหารซื้อขายหลักทรัพย์ของบริษัทรูทในช่วงก่อนการเปิดเผยข้อมูลต่อสาธารณชน 1 เดือน และหลังการเปิดเผยข้อมูล 2 สัปดาห์ ซึ่งบริษัทได้นำแนวทางปฏิบัติที่ดีของสำนักงานคณะกรรมการกำกับหลักทรัพย์ และตลาดหลักทรัพย์มาถือปฏิบัติอย่างเคร่งครัด

#### การควบคุมภายใน

บริษัทมีมาตรการควบคุมภายในและการติดตามการปฏิบัติงานให้เป็นไปตามมาตรการดังกล่าวโดยมีวัตถุประสงค์เพื่อให้แน่ใจว่ารายงานทางการเงินของบริษัทที่แสดงต่อสาธารณชนมีความถูกต้อง เชื่อถือได้ การบริหารทรัพยากรสินของบริษัทรูทเป็นไปอย่างถูกต้องชอบธรรม และธุรกรรมต่าง ๆ ดำเนินไปอย่างถูกต้องตามขั้นตอนที่ได้รับอนุมัติจากผู้บริหาร

#### 5.4 การประชุมคณะกรรมการ

คณะกรรมการมีกำหนดประชุมโดยปกติเป็นประจำทุกไตรมาสปีละ 5 ครั้ง ได้แก่ เดือน กุมภาพันธ์ มีนาคม พฤษภาคม สิงหาคม พฤศจิกายนและมีการประชุมพิเศษเพิ่มตามความจำเป็น โดย มีการกำหนดวาระที่ชัดเจนล่วงหน้าและมีวาระพิจารณาติดตามผลการดำเนินงานเป็นประจำเลขานุการได้จัดหนังสือเชิญประชุมพร้อมระเบียบวาระการประชุมและเอกสารก่อนการประชุมล่วงหน้า 7 วัน เพื่อให้คณะกรรมการ ได้มีเวลาศึกษาข้อมูลอย่างเพียงพอก่อนเข้าร่วมประชุม ปกติการประชุมแต่ละครั้ง จะใช้เวลาประมาณ 2.5 - 3 ชั่วโมง โดยปี 2558 ที่ผ่านมา คณะกรรมการมีการประชุมตามวาระปกติ 5 ครั้ง โดยกรรมการทุกท่านเข้าร่วมประชุมโดยพร้อมเพรียงทุกครั้ง

#### 5.5 ค่าตอบแทน

ค่าตอบแทนกรรมการ: บริษัทได้กำหนดค่าตอบแทนกรรมการ โดยได้รับอนุมัติจากที่ประชุมสามัญผู้ถือหุ้นแล้ว กรรมการตรวจสอบจะได้รับเงินเดือนเพิ่มขึ้นตามปริมาณงานที่เพิ่มขึ้น

ค่าตอบแทนผู้บริหาร: ค่าตอบแทนผู้บริหารเป็นไปตามหลักการที่คณะกรรมการบริษัทกำหนด กรรมการที่เป็นผู้บริหาร จะได้รับ เงินเดือน โบนัส เพิ่มเติมจากค่าตอบแทนกรรมการ

จำนวนค่าตอบแทนในปี 2558 บริษัทได้จ่ายค่าตอบแทนต่าง ๆ (ที่เป็นตัวเงิน) ได้แก่ เงินเดือนโบนัส ค่าที่ปรึกษา เงินสมทบเงินกองทุนสำรองเลี้ยงชีพ เงินสมทบกองทุนประกันสังคม เบี้ยเลี้ยง เงินจ่ายครั้งเดียวเมื่อออกจากงาน และค่าตอบแทนกรรมการ (บำเหน็จกรรมการ) ให้แก่กรรมการและผู้บริหาร มีรายละเอียดดังนี้

	ท่าน	ค่าตอบแทนกรรมการ	เงินเดือน + โบนัส+อื่น ๆ	รวม ปี 2558
คณะกรรมการ	9	4,300,000.00	13,140,045.00	17,440,045.00
ผู้บริหาร	6	-	8,527,880.00	8,527,880.00
รวมคณะกรรมการ และผู้บริหาร	15	4,300,000.00	21,667,925.00	25,967,925.00

#### การกำกับดูแลการดำเนินงานของบริษัทรูทร่วม

มีการส่งคณะกรรมการของบริษัทไปเป็นกรรมการ ของบริษัทรูทร่วม ตามมติเห็นชอบที่ประชุมคณะกรรมการบริษัท ดังต่อไปนี้

- 1 บริษัท ยามาฮ่า (ประเทศไทย) จำกัด กรรมการ 1 นายธนวัฒน์ วิญญูรัตน์
- 2 บริษัท เอ็กซ์เตอร์ (ประเทศไทย) จำกัด กรรมการ 1 นายธนวัฒน์ วิญญูรัตน์  
กรรมการ 2 นายบัญชา วิญญูรัตน์

#### ค่าตอบแทนของผู้สอบบัญชี

##### 1. ค่าตอบแทนจากการสอบบัญชี (audit fee) (บาท)

บริษัท จ่ายค่าตอบแทนการสอบบัญชีให้แก่

ผู้สอบบัญชีของบริษัท เป็นจำนวนเงิน  
สำนักงานสอบบัญชีที่ผู้สอบบัญชีสังกัด เป็นจำนวนเงิน  
รวมค่าสอบบัญชี

2558	2557
-	-
780,000.00	750,000.00
780,000.00	750,000.00

##### 2. ค่าบริการอื่น (non-audit fee)

บริษัท ไม่มีการจ่ายค่าตอบแทนของงานบริการอื่น ในรอบปีบัญชี 2558 ให้แก่ผู้สอบบัญชีของบริษัท หรือ สำนักงานสอบบัญชีที่ผู้สอบบัญชีสังกัด บุคคล หรือกิจการที่เกี่ยวข้องกับผู้สอบบัญชีและสำนักงานสอบบัญชีดังกล่าว



# ความรับผิดชอบต่อสังคม

## นโยบายความรับผิดชอบต่อสังคม

ตลอดระยะเวลาการดำเนินงานของเรา บริษัท ไทยเทพรส จำกัด (มหาชน) ได้ตระหนักถึงความสำคัญของผู้มีส่วนได้ส่วนเสียทุกกลุ่มของบริษัท อันได้แก่ ผู้ถือหุ้น พนักงาน ชุมชน สังคม และสิ่งแวดล้อม ดังจะเห็นได้จาก แนวทางนโยบายความรับผิดชอบต่อสังคมของบริษัท ที่แสดงออกถึงความมุ่งมั่นและตั้งใจจริงของเรา รวมถึงแนวปฏิบัติของพนักงานและผู้บริหารของบริษัทที่สอดคล้องกับทิศทางความรับผิดชอบต่อสังคม

นโยบายนี้ มีหลักการกำหนดไว้เพื่อเป็นแนวปฏิบัติร่วมกัน ประกอบด้วยหลัก 7 ประการดังนี้

### 1. การประกอบกิจการด้วยความเป็นธรรม

เรายึดมั่นในการดำเนินธุรกิจที่เป็นธรรม มีความเป็นมืออาชีพ โปร่งใส ถูกต้องตามกฎหมาย และระเบียบปฏิบัติตามกฎหมายต่างๆ โดยยึดถือตามหลักการกำกับดูแลกิจการที่ดี ที่กำหนดโดยตลาดหลักทรัพย์แห่งประเทศไทย

### 2. การต่อต้านการทุจริตคอร์รัปชัน

บริษัทฯ ดำเนินกิจการด้วยความโปร่งใส และไม่มีส่วนเกี่ยวข้องกับการคอร์รัปชัน ไม่ว่าด้วยการเรียกรับ และจ่ายสินบนใดๆ ตามที่กฎหมายบัญญัติไว้ มีหน่วยงานทั้งภายในและภายนอกที่ทำหน้าที่ตรวจสอบการประกอบกิจการ

กรรมการ ผู้บริหารและพนักงานของบริษัทฯ ทุกคนต้องอยู่ภายใต้กฎระเบียบ ข้อปฏิบัติ และมาตรการ การป้องกันการทุจริตคอร์รัปชันอย่างเคร่งครัด หากกระทำความผิดจะต้องได้รับการพิจารณาโทษทางวินัย ในลักษณะของความผิดที่มีโทษสถานหนัก

### 3. สิทธิมนุษยชน

เราให้ความสำคัญกับสิทธิมนุษยชน ขึ้นพื้นฐานเพื่อส่งเสริมการเคารพต่อสิทธิและเสรีภาพ ด้วยการไม่เลือกปฏิบัติ ส่งเสริมความเสมอภาค ไม่แบ่งแยกเพศ และชนชั้น ไม่ใช้แรงงานเด็ก

### 4. การปฏิบัติต่อแรงงานอย่างเป็นธรรม และความรับผิดชอบต่อพนักงาน

การพัฒนาบุคลากรเป็นปัจจัยหลักที่ต้องทำ การสร้างทีมบริหารที่ดี ปลุกฝังวัฒนธรรมองค์กร และสร้างความรู้สึกร่วมกัน โดยการคัดเลือกบุคลากร สอนวิธีคิด มีทัศนคติ อุบิสัย ตลอดจนการดำเนินชีวิต ความมีระเบียบวินัย อยู่ร่วมกันด้วยความรัก ความรับผิดชอบต่อส่วนรวมมากกว่าส่วนตน และทำให้องค์กรน่าอยู่ ยั่งยืนและเอื้อให้ทุกคนเป็นคนดีด้วย

เราสนับสนุนให้พนักงานของเรามีคุณภาพชีวิตที่ดีเทียบเท่ากับมาตรฐานด้านแรงงาน ด้วยการปฏิบัติและให้การดูแลพนักงานอย่างเท่าเทียมกัน เปิดโอกาสด้านการจ้างงานอย่างเป็นธรรม จัดให้มีสวัสดิการในรูปแบบต่างๆ อย่างเหมาะสม และเสริมสร้างความปลอดภัยและสุขอนามัยที่ดีในการทำงาน

#### นโยบายอาชีวอนามัยและความปลอดภัย (จป.)

“ทำงานอย่างปลอดภัย ไม่ประมาท ปราศจากอุบัติเหตุ”

นอกจากนี้ บริษัทฯ ยังได้สืบทอดการดำเนินโครงการกองทุนการศึกษาบุตรพนักงาน ที่เริ่มถือกำเนิดขึ้นตั้งแต่เมื่อปี 2535 ตามคำร้องคุณแม่กิมเซียว แซ่ตั้ง (ภริยาของคุณพ่อใช้ แซ่ไคว้ ผู้ก่อตั้งบริษัทฯ) โดยมีวัตถุประสงค์เพื่อช่วยเหลือการศึกษาของบุตรพนักงาน ที่ศึกษาเล่าเรียนดี และมีความประพฤติที่ดี

### 5. ความรับผิดชอบต่อผู้บริโภค

• บริษัทฯ ได้เปิดบริการสายด่วนผู้บริโภคเพื่อรับข้อติชมจากลูกค้า เพื่อนำข้อมูลดังกล่าวไปใช้ในการพัฒนาและปรับปรุงคุณภาพสินค้าและบริการของเราต่อไป

• เราทุ่มเทพัฒนาแนวทางการปฏิบัติงานที่มีประสิทธิภาพ เพื่อช่วยพัฒนาคุณภาพผลิตภัณฑ์ และกระบวนการผลิต จนได้รับการรับรองระบบคุณภาพมาตรฐานสากล อาทิ ระบบมาตรฐาน GMP, การรับรองระบบ HACCP และ ระบบคุณภาพ ISO 9001:2008 เป็นต้น เราให้ความสำคัญและยึดมั่นกับการผลิตสินค้าที่มีคุณภาพ และมีรสชาติสอดคล้องกับความต้องการของผู้บริโภค

#### นโยบายคุณภาพ

“ผลิตสินค้าคุณภาพ ปลอดภัย ถูกต้องตามกฎหมายอาหาร สอดคล้องตามความต้องการและสร้างความพึงพอใจแก่ลูกค้า”

#### นโยบายด้านฮาลาล (HAL-Q)

“ผลิตเครื่องปรุงรสที่ได้คุณภาพ ปลอดภัยต่อสุขภาพ ปราศจากสิ่งปนเปื้อนหรือสิ่งต้องห้ามตามบทบัญญัติทางศาสนาอิสลาม”

• เราทุ่มเททรัพยากรที่มีในการดำเนินงานด้านวิจัยและพัฒนา เพื่อนำเสนอผลิตภัณฑ์ที่ดีและมีคุณภาพแก่ผู้บริโภค

### 6. การดูแลรักษาสิ่งแวดล้อม

• บริษัทฯ มีนโยบายด้านสิ่งแวดล้อมที่ชัดเจนและถือเป็นแนวทางปฏิบัติอย่างเคร่งครัด เช่น มีมาตรการลดผลกระทบด้านสิ่งแวดล้อมในกิจกรรมต่างๆ ขององค์กร

#### นโยบายสิ่งแวดล้อม (EMS)

1. ตั้งใจดำเนินงานระบบการจัดการสิ่งแวดล้อมและพัฒนาอย่างต่อเนื่อง
2. ตั้งใจดำเนินงานให้สอดคล้องกับกฎหมายและข้อกำหนดอื่นๆ ที่เกี่ยวข้องกับการจัดการสิ่งแวดล้อม
3. ตั้งใจดำเนินการใช้ทรัพยากรพลังงานอย่างคุ้มค่าและลดมลพิษจากแหล่งกำเนิด

#### นโยบายการอนุรักษ์พลังงาน

“ใช้ทรัพยากร และพลังงานอย่างคุ้มค่าพัฒนาอย่างต่อเนื่อง ภายใต้กฎหมายอนุรักษ์พลังงานที่เกี่ยวข้อง”

• เราตระหนักถึงผลกระทบด้านสิ่งแวดล้อมที่อาจส่งผลกระทบต่อคุณภาพชีวิตของชุมชน ดังนั้น เราจึงสร้างระบบกระบวนการผลิตที่เป็นมิตรต่อสิ่งแวดล้อม รวมถึงการใช้ทรัพยากรอย่างมีประสิทธิภาพ ตามโครงการบำบัดน้ำเสียและการคัดแยกขยะ

• บริษัทฯ ได้พัฒนาหีบบรรจุภัณฑ์ ที่ยึดหลัก “Green carton” ซึ่งเป็นนวัตกรรมบรรจุภัณฑ์เพื่อสิ่งแวดล้อม ลดการใช้ทรัพยากรธรรมชาติ รวมทั้งยังมีน้ำหนักเบา และแข็งแรงยิ่งกว่าเดิม

• เราปลูกฝังจิตสำนึกที่ดีให้พนักงานร่วมกันประหยัดและใช้พลังงานอย่างรู้คุณค่า

## 7. การร่วมพัฒนาชุมชนหรือสังคม

เราทุ่มเทเพื่อสร้างสรรค์การมีส่วนร่วม และสร้างความเป็นอันหนึ่งอันเดียวกันระหว่างบริษัท ชุมชน และสังคม ส่งเสริมบุคลากรที่เกี่ยวข้องในท้องถิ่นรอบสถานประกอบการ พร้อมทั้งส่งเสริมและสนับสนุนให้พนักงานมีส่วนร่วมทำงานอาสาสมัครและกิจกรรมสาธารณประโยชน์ร่วมกับชุมชน บริษัท ไทยเทพรส จำกัด (มหาชน) พร้อมมุ่งมั่นและอุทิศกำลังและความสามารถในการดำเนินโครงการความรับผิดชอบต่อสังคม เพื่อเป็นส่วนหนึ่งในการพัฒนาและขับเคลื่อนชุมชน สังคม และประชาชนไทยไปข้างหน้าพร้อมกัน นโยบายความรับผิดชอบต่อสังคมนี้ มีผลบังคับใช้ ตั้งแต่วันที่ 4 ธันวาคม 2556 เป็นต้นไป

  
(นายปริญญ์ วิญญูรัตน์)  
ประธานกรรมการบริหาร

### กิจกรรมความรับผิดชอบต่อสังคม

โดยที่ผ่านมาระบบโครงการและกิจกรรมต่างๆ ด้านความรับผิดชอบต่อสังคมของบริษัท

#### งานเด็กดีภูเขากอง ครั้งที่ 3

เมื่อวันที่ 10 มกราคม 2558 บริษัทฯ ได้จัดกิจกรรม งานวันเด็ก ครั้งที่ 3 ประจำปี 2558 ภายใต้ชื่อ งาน “เด็กดี ภูเขากอง ครั้งที่ 3” เพื่อให้บุตรหลานพนักงานของบริษัทฯ และเด็กฯ ที่อยู่ชุมชนท้ายบ้านและละแวกใกล้เคียงได้ร่วมสนุก สร้างความสุข รอยยิ้ม และเสียงหัวเราะ รวมทั้งยังสร้างความสัมพันธ์อันดีกับชุมชนและครอบครัวพนักงาน ภายในงานมีศิลปินรับเชิญ “เซน ธนา ลิ้มปายระยะ อดีตศิลปินค่าย RS มาร่วมสร้างสีสันและความบันเทิงในงาน นอกจากนี้ บริษัทฯ ยังได้ให้การสนับสนุนทุนการศึกษาและผลิตภัณฑืแก่โรงเรียน หน่วยงานภาครัฐ และเอกชนต่างๆ ที่จัดกิจกรรมงานวันเด็กทั่วประเทศ เป็นจำนวน 248 โรงเรียน



**จัดมอบทุนการศึกษาของทุนบุตรพนักงาน** จัดมอบเป็นครั้งที่ 23 ของการดำเนินงานโดยมีวัตถุประสงค์เพื่อช่วยเหลือการศึกษาบุตรพนักงาน โดยให้คัดเลือกบุตรพนักงานที่เรียนดี และมีความประพฤติดีสม่ำเสมอ เมื่อวันที่ 6 มิถุนายน 2558 โดยได้พิจารณาทุนการศึกษาจำนวน 50 ทุน เป็นเงินทั้งสิ้น 180,000 บาท และตลอดระยะเวลา 23 ปี ได้มอบทุนการศึกษาแก่บุตรพนักงานไปแล้วเป็นจำนวนเงินทั้งสิ้น 2,292,000 บาท



#### การปลูกป่าชายเลน ครั้งที่ 1

เมื่อวันที่ 1 เมษายน 2558 ทางบริษัทฯ ได้จัดกิจกรรมปลูกป่าชายเลน ครั้งที่ 1 ที่สถานตากอากาศบางปู นำโดยคณะผู้บริหาร คุณวรัญญา วิญญูรัตน์ รองกรรมการผู้จัดการ และคณะผู้บริหาร พนักงานบริษัท กว่า 100 คน พร้อมบุตรหลาน ได้เป็นตัวแทนไปร่วมกิจกรรม



**สร้างห้องครัวให้กับ โรงเรียนบ้านนาท่า** จังหวัดขอนแก่น วันที่ 26-29 กรกฎาคม พ.ศ.2558 ทางคณะทีมงาน “คิดดี ทำดี เพื่อสังคมที่ยั่งยืน” ได้เดินทางไปส่งมอบห้องครัวให้กับโรงเรียนบ้านนาท่า จังหวัดขอนแก่น พร้อมทั้งเลี้ยงอาหารกลางวัน ให้กับทางโรงเรียนและผู้ปกครอง



**บริจาคช่วยเหลือผู้ประสบภัยแผ่นดินไหวชาวเนปาล** ทางบริษัทฯ โดยคุณวรัญญา วิญญูรัตน์ รองกรรมการผู้จัดการ เป็นตัวแทนมอบเงินช่วยเหลือผู้ประสบภัยผ่านทางทางสภาอากาศไทย เป็นจำนวนเงิน 100,000 บาทถ้วน





**ส่งมอบลานกีฬาอเนกประสงค์หน้าเสาธง** โรงเรียนบ้านคลองสง จังหวัดชุมพร  
ในวันที่ 26 - 27 กุมภาพันธ์ 2558 ได้มีการส่งมอบอย่างเป็นทางการ โดยมีตัวแทนบริษัทฯ โดยคุณสุณี วิทยุรัตน์ ผู้จัดการฝ่ายการเงิน พร้อมทีมงาน “คิดดี ทำดี เพื่อสังคมที่ยั่งยืน” ได้เดินทางไปส่งมอบกีฬาอเนกประสงค์หน้าเสาธง พร้อมเลี้ยงอาหารกลางวัน และแข่งขันกีฬาสามัคคี



**การแข่งขันกีฬาเบดมินตันภายใต้ชื่อ “ปากน้ำเกมส์”**

สนับสนุนการจัดงานชมรมเบดมินตันเพื่อหาตัวแทนนักกีฬาเบดมินตันประจำจังหวัดสมุทรปราการ ไปแข่งขันระดับภาคในการแข่งขันกีฬายาวชนแห่งชาติ ครั้งที่ 32 ระดับประเทศ ระหว่างวันที่ 9-19 มีนาคม 2558 จังหวัดสุพรรณบุรี ภายใต้ชื่อ “ปากน้ำเกมส์”



**เลี้ยงอาหารกลางวัน สถานสงเคราะห์เด็กนักเรียนชาวเขา เพื่อการศึกษา**

ในวันที่ 29 กรกฎาคม ทางบริษัทฯ ได้เลี้ยงอาหารกลางวันเด็กชาวเขาที่เดินทางมาศึกษาดูการเจริญเติบโตของปศุสัตว์ ณ สถานตากอากาศบางปู ทั้งนี้ทางบริษัทได้มอบผลิตภัณฑ์เพื่อนำกลับไปใช้ประกอบอาหาร



**สนับสนุนการจัดการแข่งขันแรลลีการกุศลต่อต้านยาเสพติด**

เมื่อวันที่ 21 - 22 กุมภาพันธ์ 2558 ทางบริษัท ไทยเทพรส จำกัด(มหาชน) ได้ให้การสนับสนุนการจัดการแข่งขันแรลลีการกุศลต่อต้านยาเสพติดร่วมกับหอการค้าสมุทรปราการ

**สนับสนุนผลิตภัณฑ์และอุปกรณ์กีฬา** ให้กับทาง หมู่เรือฝึกนักเรียนนายเรือ  
ในวันที่ 20 สิงหาคม 2558 ทางโรงเรียนนายเรือ นำโดย เสนาธิการ พลเรือตรี ประชาชาติ ศิริสวัสดิ์ ได้เข้ามารับมอบผลิตภัณฑ์และอุปกรณ์กีฬาที่จะนำไปมอบให้โรงเรียนตามหมู่เกาะที่ถูกรังสรรค์ ตามจังหวัด ตราด ชุมพร เพื่อเป็นการสนับสนุนการออกกำลังกายและใช้เวลาว่างให้เป็นประโยชน์เพื่อห่างไกลยาเสพติด



**ร่วมสนับสนุนผลิตภัณฑ์และอุปกรณ์เครื่องครัว** ให้กับโรงเรียนบ้านไทรทอง จังหวัดเพชรบูรณ์ ในวันที่ 28 พฤศจิกายน 2558 ทางบริษัทฯ ได้ให้การสนับสนุนผลิตภัณฑ์และอุปกรณ์เครื่องครัว โดยมอบผ่านตัวแทน “ชมรมคนแบ่งปัน” ที่ได้ไปสร้างโรงอาหารให้กับทางโรงเรียนบ้านไทรทองสำนักงานเขตพื้นที่การศึกษาประถมศึกษาเพชรบูรณ์เขต 3 ตำบลวังโตนด อำเภอหนองไผ่ จังหวัดเพชรบูรณ์



**สนับสนุนการจัดงานวันคนพิการ จังหวัดสมุทรปราการ**

ในวันที่ 5 กุมภาพันธ์ 2558 ทางบริษัทฯ ได้เข้าร่วมให้การสนับสนุนการจัดงานวันคนพิการสากลส่งเสริมและพัฒนาศักยภาพชีวิตคนพิการ จังหวัดสมุทรปราการ โดยมีคณะผู้บริหารได้ขึ้นรับใบประกาศเกียรติคุณในครั้งนี้



## การควบคุมภายในและการบริหารจัดการความเสี่ยง

### การควบคุมภายในและการบริหารจัดการความเสี่ยง

#### การควบคุมภายใน

##### ความเห็นของคณะกรรมการตรวจสอบ

บริษัทมีมาตรการควบคุมภายในและการติดตามการปฏิบัติงานให้เป็นไปตามมาตรฐานดังกล่าว โดยมีวัตถุประสงค์เพื่อให้แน่ใจว่ารายงานทางการเงินของบริษัทที่แสดงต่อสาธารณชนมีความถูกต้อง เชื่อถือได้ การบริหารทรัพย์สินของบริษัทเป็นไปอย่างถูกต้องชอบธรรม และธุรกรรมต่างๆ ดำเนินไปอย่างถูกต้องตามขั้นตอนที่ได้รับอนุมัติจากผู้บริหาร

คณะกรรมการบริษัท ได้มอบหมายให้คณะกรรมการตรวจสอบเป็นผู้ประเมินระบบการควบคุมภายในของบริษัท ในการประชุมคณะกรรมการตรวจสอบครั้งที่ 1/2559 เมื่อวันที่ 19 กุมภาพันธ์ 2559 คณะกรรมการตรวจสอบได้ประเมินระบบการควบคุมภายใน ประจำปี 2558 โดยการซักถามข้อมูลจากฝ่ายบริหารแล้วสรุปได้ว่า จากการประเมินระบบการควบคุมภายในของบริษัทในด้านต่างๆ 5 ส่วน คือ องค์กรและสภาพแวดล้อม การบริหารความเสี่ยง การควบคุมการปฏิบัติงานของฝ่ายบริหาร ระบบสารสนเทศและการสื่อสารข้อมูล และระบบการติดตาม

คณะกรรมการตรวจสอบ มีความเห็นเกี่ยวกับการควบคุมภายใน ตามรายงานการตรวจสอบของประธานคณะกรรมการตรวจสอบ ลงวันที่ 19 กุมภาพันธ์ 2559 ดังต่อไปนี้

2 การกำกับดูแลระบบการควบคุมภายในและงานตรวจสอบภายใน คณะกรรมการตรวจสอบมีความเห็นว่า “ระบบควบคุมภายในของ บริษัท ไทยเทพรส จำกัด (มหาชน) มีความเพียงพอ เหมาะสม และมีประสิทธิภาพ”



## รายงานคณะกรรมการตรวจสอบ

เรียน ท่านผู้ถือหุ้น บริษัท ไทยเทพรส จำกัด (มหาชน)

คณะกรรมการตรวจสอบ บริษัท ไทยเทพรส จำกัด (มหาชน) ได้ปฏิบัติหน้าที่ตามความรับผิดชอบที่ได้รับมอบหมายจากคณะกรรมการบริษัท ในรอบระยะเวลาบัญชีสิ้นสุด วันที่ 31 ธันวาคม 2558 คณะกรรมการตรวจสอบได้มีการประชุมรวม 4 ครั้ง คณะกรรมการตรวจสอบทุกท่านเข้าประชุมครบทุกครั้ง การปฏิบัติงานที่สำคัญสรุปได้ดังนี้

1. การสอบทานงบการเงินของบริษัทฯ เป็นรายไตรมาส และงบการเงินประจำปี 2558 คณะกรรมการตรวจสอบมีความเห็นว่า งบการเงินของบริษัท ไทยเทพรส จำกัด (มหาชน) มีความถูกต้อง ครบถ้วน เป็นที่เชื่อถือได้ ได้ปฏิบัติตามมาตรฐานการบัญชีที่กำหนดไว้ในพระราชบัญญัติการบัญชี พ.ศ. 2543 ประกาศของคณะกรรมการกำกับหลักทรัพย์และตลาดหลักทรัพย์ ประกาศของตลาดหลักทรัพย์แห่งประเทศไทย รวมทั้งได้มีการเปิดเผยข้อมูลในงบการเงินอย่างถูกต้องและเพียงพอ

2. การกำกับดูแลระบบการควบคุมภายในและงานตรวจสอบภายใน คณะกรรมการตรวจสอบมีความเห็นว่า ระบบควบคุมภายในของ บริษัท ไทยเทพรส จำกัด (มหาชน) มีความเพียงพอ เหมาะสม และมีประสิทธิผล

3. การกำกับดูแลกิจการที่ดี คณะกรรมการตรวจสอบได้กำกับให้มีการปฏิบัติตามหลักการกำกับดูแลกิจการที่ดี คณะกรรมการตรวจสอบมีความเห็นว่า บริษัท ไทยเทพรส จำกัด (มหาชน) ได้ปฏิบัติตามประกาศของคณะกรรมการกำกับหลักทรัพย์และตลาดหลักทรัพย์ ประกาศและข้อบังคับของตลาดหลักทรัพย์แห่งประเทศไทย ตลอดจนกฎหมายที่เกี่ยวข้อง และมีการเปิดเผยข้อมูลสารสนเทศ อย่างเพียงพอ ถูกต้อง ครบถ้วน ตลอดจนเน้นการบริหารงานที่รัดกุม และ โปร่งใส

การพิจารณารายการอาจมีความขัดแย้งทางผลประโยชน์ ประจำปี 2558 คณะกรรมการตรวจสอบมีความเห็นว่า รายการที่เกี่ยวข้องกันของ บริษัท ไทยเทพรส จำกัด (มหาชน) เป็นรายการที่มีราคายุติธรรม ไม่มีการเอื้อประโยชน์แก่ผู้มีส่วนได้เสีย เป็นรายการสมเหตุสมผลและเป็นประโยชน์สูงสุดต่อบริษัท

4. การคัดเลือกผู้สอบบัญชีของบริษัท ประจำปี 2559 คณะกรรมการตรวจสอบได้คัดเลือกบริษัทสอบบัญชีและกำหนดอัตราค่าสอบบัญชี ที่เหมาะสมกับ บริษัท ไทยเทพรส จำกัด (มหาชน) โดยมีมติเสนอคณะกรรมการบริษัท เพื่อขออนุมัติต่อที่ประชุมผู้ถือหุ้น ให้แต่งตั้ง นาง ศิริเพ็ญ สุเจริญยังยง ผู้สอบบัญชีรับอนุญาตเลขที่ 3636 หรือ นาย เจริญ ผู้สัมฤทธิ์เลิศ ผู้สอบบัญชีรับอนุญาตเลขที่ 4068 หรือ นาง วิไล บุรณกิตติโสภณ ผู้สอบบัญชีรับอนุญาตเลขที่ 3920 แห่งบริษัท เคพีเอ็นจี ภูเก็ต สอบบัญชี จำกัด เป็นผู้สอบบัญชีของบริษัท ประจำปี 2559

ผู้สอบบัญชีดังกล่าวมีความเป็นอิสระ ไม่มีส่วนเกี่ยวข้องกับใด ๆ กับบริษัท และ ไม่มีการให้บริการอื่นใดนอกเหนือจากการสอบบัญชี

ระหว่างปี 2558 คณะกรรมการตรวจสอบ ได้ร่วมประชุมกับผู้สอบบัญชีโดยไม่มีผู้บริหารร่วมประชุมด้วย จำนวน 4 ครั้ง

5. คณะกรรมการตรวจสอบมีความเห็นว่า การปฏิบัติงานของคณะกรรมการตรวจสอบ มีความเป็นอิสระโดยฝ่ายบริหารได้รายงานผลการดำเนินงานให้ทราบเป็นระยะ การดำเนินงานของบริษัทไม่พบว่ามีเหตุการณ์ใดที่เกิดขึ้นซึ่งอาจก่อให้เกิดผลกระทบที่เป็นสาระสำคัญต่อการปฏิบัติงานของบริษัท

ในนามคณะกรรมการตรวจสอบ

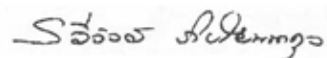

ผศ. รวิวัลย์ กียโยพนากุล  
ประธานคณะกรรมการตรวจสอบ  
19 กุมภาพันธ์ 2559

## รายการระหว่างกัน

บริษัทไม่มีรายการระหว่างกันกับบุคคลที่เกี่ยวข้องกันแต่มีรายการที่เกี่ยวข้องกันกับกิจการที่เกี่ยวข้องกันคือบริษัทร่วม (ซึ่งมีกรรมกร่วมกัน) ดังต่อไปนี้

ชื่อ	บริษัท ยามาฮา (ประเทศไทย) จำกัด (บริษัท ยามาฮา คอร์ปอเรชั่น จำกัด ประเทศญี่ปุ่น ถือหุ้น 49%)		
ลักษณะความสัมพันธ์	เป็นบริษัทร่วม บริษัทถือหุ้น 26 % มีนายธนวัฒน์ วิทยุรัตน์ เป็นกรรมการร่วมกัน		
	2558	2557	
	(พันบาท)		
รายการ	ขายสินค้า	26,274	23,321
นโยบายการกำหนดราคา	ราคาตลาด		
ความจำเป็น	บริษัท ยามาฮา (ประเทศไทย) จำกัด ก่อตั้งขึ้นเพื่อจำหน่าย ซีอีวญี่ปุ่น ตรา ยามาฮา (ประเทศญี่ปุ่น) ในภูมิภาคเอเชียอาคเนย์ โดยมอบหมายให้ บริษัท ไทยเทพรส จำกัด (มหาชน) เป็นผู้ผลิตแต่เพียงผู้เดียวในประเทศไทย		
	2558	2557	
	(พันบาท)		
รายการ	ให้เช่าอาคารสำนักงาน	138	138
นโยบายการกำหนดราคา	ตามราคาที่ตกลงกันตามสัญญา โดย ค่าเช่าสามารถเทียบกับค่าเช่าใน พื้นที่ใกล้เคียง		
ความจำเป็น	บริษัท ให้บริษัท ยามาฮา (ประเทศไทย) จำกัด เช่าอาคารสำนักงานขนาดพื้นที่ 43 ตร.เมตร ใช้เป็นที่ตั้ง สนง. เพื่อความสะดวกในการ บริหารงาน และประหยัด ค่าขนส่ง เนื่องจากอยู่ในบริเวณเดียวกัน		
ชื่อ	บริษัท เอ็กซ์เตอร์ (ประเทศไทย) จำกัด (บริษัท เอ็กซ์เตอร์ จำกัด ประเทศเนเธอร์แลนด์ ถือหุ้น 60%)		
ลักษณะความสัมพันธ์	เป็นบริษัทร่วม บริษัทถือหุ้น 40 % มีนายธนวัฒน์ วิทยุรัตน์ และนายบัญชา วิทยุรัตน์ เป็นกรรมการร่วมกัน		
	2558	2557	
	(พันบาท)		
รายการ	ซื้อวัตถุดิบ	24,854	-
	ขายสินค้า	17,524	23,678
นโยบายการกำหนดราคา	ราคาตลาด		
ความจำเป็น	บริษัท เอ็กซ์เตอร์ (ประเทศไทย) จำกัด ก่อตั้งขึ้นเพื่อจำหน่าย เครื่องปรุงแต่งรสอาหาร ตรา “เอ็กซ์เตอร์” ส่งออกสหภาพยุโรป และเอเชียอาคเนย์ โดย บริษัท ไทยเทพรส จำกัด (มหาชน) เป็นผู้ผลิต วัตถุดิบส่งให้		

		2558	2557
		(พันบาท)	
รายการ	ให้เช่าอาคารโรงงาน	1,489	1,489
	รายได้อื่นๆ		
	ค่าน้ำ	148	164
	ค่าไฟฟ้า	1,730	1,644
	ค่าส้วม	3,591	3,776
นโยบายการกำหนดราคา	ตามราคาที่ตกลงกันตามสัญญา โดย ค่าเช่าสามารถเทียบกับค่าเช่าใน พื้นที่ใกล้เคียง/ ค่าน้ำ ค่าไฟฟ้า ค่าส้วม ราคาที่ตกลงกัน		
ความจำเป็น	บริษัท เอ็กซ์เตอร์ (ประเทศไทย) จำกัด เช่าอาคารโรงงานขนาดพื้นที่ 880 ตร.เมตร ใช้เป็นที่ตั้งสำนักงานใหญ่ และโรงงานผลิตสินค้าเพื่อความสะดวกในการ บริหารงาน และประหยัดค่าขนส่ง เนื่องจากอยู่ในบริเวณ เดียวกัน รวมทั้งให้บริการสาธารณูปโภค ได้แก่ น้ำประปา ไฟฟ้า และส้วมด้วย		

		2558	2557
		(พันบาท)	
รายการ	เงินให้กู้ยืมระยะยาว	2,400	3,600
	ดอกเบี้ยรับ	218	326
นโยบายการกำหนดราคา	MLR (KBANK)+1.0%		
ความจำเป็น	บริษัท ให้ความช่วยเหลือทางการเงินแก่บริษัท เอ็กซ์เตอร์ (ประเทศไทย) จำกัด เพื่อประโยชน์ในการ บริหารสภาพคล่องของ บริษัท เอ็กซ์เตอร์ (ประเทศไทย) จำกัด ให้ดำเนินธุรกิจต่อไปได้และอัตรา ดอกเบี้ยอยู่ในเกณฑ์ที่เหมาะสม		

คณะกรรมการตรวจสอบ มีความเห็นเกี่ยวกับรายการที่เกี่ยวข้องกัน ตามรายงานการตรวจสอบของประธานคณะกรรมการตรวจสอบ ลงวันที่ 19 กุมภาพันธ์ 2559 ดังต่อไปนี้

“การพิจารณารายการอาจมีความขัดแย้งทางผลประโยชน์ประจำปี 2558 คณะกรรมการตรวจสอบมีความเห็นว่า รายการที่เกี่ยวข้องกันของ บริษัท ไทยเทพรส จำกัด (มหาชน) เป็นรายการที่มีราคายุติธรรม ไม่มีการเอื้อประโยชน์แก่ผู้มีส่วนได้เสีย เป็นรายการสมเหตุสมผลและเป็น ประโยชน์สูงสุดต่อบริษัท”

## การวิเคราะห์และคำอธิบายของฝ่ายจัดการ

สำหรับปี สิ้นสุด 31 ธันวาคม 2558 และ 31 ธันวาคม 2557

### ภาพรวม

ผลการดำเนินงานของบริษัท ในปี 2558 ดีกว่าปี 2557 ส่งผลให้กำไรสุทธิเพิ่มขึ้นจากปีก่อนหน้า เนื่องจากยอดขายเพิ่มขึ้น ในขณะที่ต้นทุนขายลดลง เนื่องจากราคาวัตถุดิบหลักลดลง แต่ค่าใช้จ่ายในการขายสูงขึ้น จากการแข่งขันสูง เช่นเดียวกับปี 2557

ในปีนี้ บริษัท ได้ออกผลิตภัณฑ์ใหม่ “ซอสปรุงรสอาหาร ธรรมชาติจาก” เชี่ยวชาญเมนูผัด ทอดเคี้ยวอยู่...ไม่ต้องปรุงเพิ่ม หอม....อร่อยเหมือนเชฟมืออาชีพให้ ในเดือน กรกฎาคม 2558 เพิ่มความอร่อยคู่ครัว กับซอสปรุงรสฝาเขียว อร่อยเข้าเนื้อ ถนอมเรื่องหมักดอง

(ล้านบาท)	2558	2557	เปลี่ยนแปลง	%
ยี่ปัว หน่วยรถ	1,620.87	1,594.60	26.27	1.65%
อุตสาหกรรม	155.48	150.66	4.82	3.20%
โมเดิร์นเทรด	697.10	643.29	53.81	8.36%
บริษัทร่วม	42.67	46.85	(4.18)	-8.92%
ขายต่างประเทศ	228.71	210.40	18.31	8.70%
รวมยอดขาย	2,744.83	2,645.80	99.03	3.74%
ต้นทุนขาย	1,793.45	1,790.45	3.00	0.17%
ค่าใช้จ่ายในการขาย	322.48	283.22	39.26	13.86%
ค่าใช้จ่ายในการบริหาร	161.21	145.14	16.07	11.07%
กำไรสุทธิ	391.84	368.00	23.84	6.48%

		2558	คาดการณ์	ประสิทธิภาพ
ยอดขาย	เพิ่มขึ้น	3.74%	5%	74.80%
ต้นทุนขาย	ลดลง	-2.33%	-2%	116.50%
กำไรสุทธิ	เพิ่มขึ้น	6.48%	6.50%	99.69%

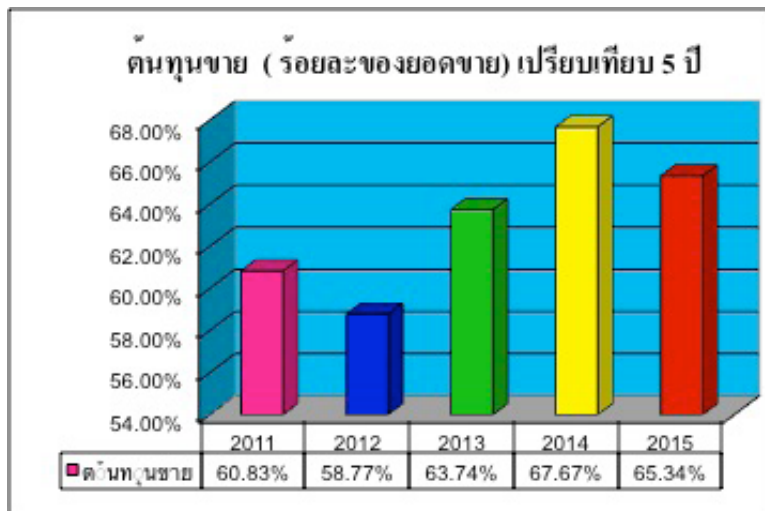

กำไรสุทธิ เปรียบเทียบย้อนหลัง 5 ปี (ล้านบาท)

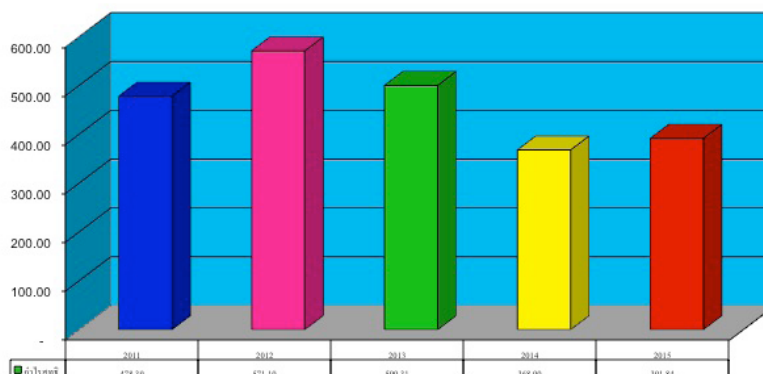



## การวิเคราะห์ผลการดำเนินงานและฐานะการเงิน

### การวิเคราะห์ผลการดำเนินงาน

#### ความสามารถในการทำกำไร

บริษัทฯ มีกำไรสุทธิ จากผลการดำเนินงานสำหรับปี สิ้นสุด วันที่ 31 ธันวาคม 2558 และ 31 ธันวาคม 2557 ดังต่อไปนี้

	2558	2557	เปลี่ยนแปลง	%
กำไรสุทธิ (ล้านบาท)	391.84	368.00	23.84	6.48
อัตรากำไรขั้นต้น %	34.66	32.33	2.33	
อัตรากำไรสุทธิต่อรายได้รวม %	14.14	13.74	0.40	
อัตราผลตอบแทนต่อส่วนของผู้ถือหุ้น %	16.36	15.00	1.36	
อัตราผลตอบแทนจากสินทรัพย์รวม %	14.83	13.65	1.18	

บริษัทฯ มีกำไรสุทธิ ปี 2558 เพิ่มขึ้นกว่าปี 2557 ร้อยละ 6.48 หรือเพิ่มขึ้นกว่า 23.84 ล้านบาท เกิดจาก

(หน่วยล้านบาท)	2558	2557	เปลี่ยนแปลง	%
1. ขายในประเทศ	1,620.87	1,594.60	26.27	1.65
ขายโมเดิร์นเทรด	697.10	643.29	53.81	8.36
ขายอุตสาหกรรม	155.48	150.66	4.82	3.20
ขายบริษัทร่วม	42.67	46.85	(4.18)	(8.92)
ขายต่างประเทศ	228.71	210.40	18.31	8.70
รวมรายได้จากการขาย	2,744.83	2,645.80	99.03	3.74
2. ต้นทุนขาย	1,793.45	1,790.45	3.00	0.17
% ต่อยอดขาย	65.34%	67.67%	-2.33%	
3. ค่าใช้จ่ายในการขาย	322.48	283.22	39.26	13.86
% ต่อยอดขาย	11.75%	10.70%	1.05%	
4. ค่าใช้จ่ายในการบริหาร	161.21	145.14	16.07	11.07
% ต่อยอดขาย	5.87%	5.49%	0.38%	

มูลค่าการจำหน่ายภายในประเทศเพิ่มขึ้น 26.27 ล้านบาท หรือเพิ่มขึ้นร้อยละ 1.65 เนื่องจากช่องทางการจัดจำหน่ายค้าส่ง (ยี่ป๊อ) เพิ่มขึ้น 12.71 ล้านบาทหรือเพิ่มขึ้นกว่าร้อยละ 1.04 ตลอดจนช่องทางการจัดจำหน่ายบริษัทส่งออก เพิ่มขึ้น 13.16 ล้านบาท หรือเพิ่มขึ้นกว่าร้อยละ 13.41 แต่หน่วยรถเงินสดลดลง 0.90 ล้านบาท หรือลดลงกว่า ร้อยละ 0.33 เนื่องจากการส่งเสริมการขายในไตรมาส4นี้อย่างต่อเนื่อง

(ล้านบาท)	2558	2557	เปลี่ยนแปลง	%
ผู้ค้าส่งทั่วไป(ยี่ป๊อ)	1,235.63	1,222.92	12.71	1.04%
หน่วยรถเงินสด	271.43	272.33	(0.90)	-0.33%
บริษัทส่งออก	111.28	98.12	13.16	13.41%
อื่น ๆ	2.53	1.23	1.30	105.69%
รวมยอดขายในประเทศ	1,620.87	1,594.60	26.27	1.65%

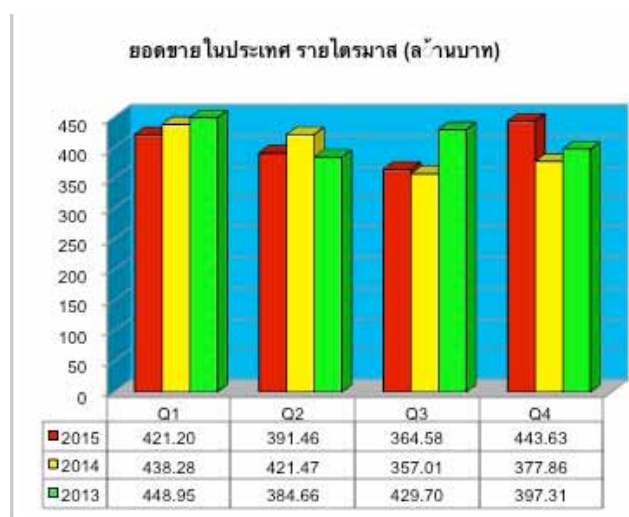

ในขณะที่ไม่ได้ร่นเทรด เพิ่มขึ้น 53.81 ล้านบาท หรือเพิ่มขึ้น ร้อยละ 8.36

ยอดขายโมเดิร์นเทรด รายไตรมาส (ล้านบาท)

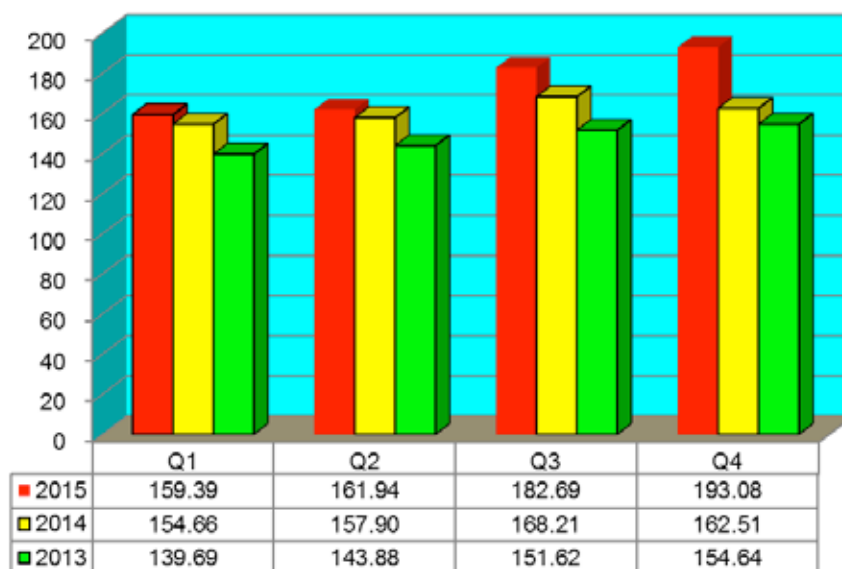

มูลค่าการจำหน่ายต่างประเทศเพิ่มขึ้น 18.31 ล้านบาท หรือ เพิ่มขึ้น 8.70% ส่วนใหญ่เพิ่มจาก เอเชีย และจีน

ยอดขายต่างประเทศ รายไตรมาส (ล้านบาท)

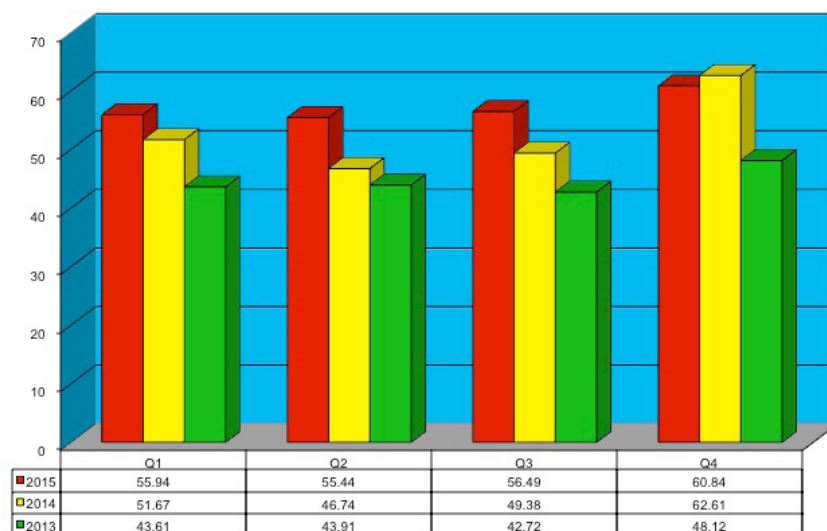

มูลค่าการจำหน่ายบริษัทร่วมลดลง 4.18 ล้านบาท หรือ ลดลง 8.92% เนื่องจาก บริษัท เอ็กซ์เตอร์ (ประเทศไทย) จำกัด ลดลง 7.13 ล้านบาท หรือลดลง ร้อยละ 30.30 ขณะที่ บริษัท ยามาฮา (ประเทศไทย) จำกัด เพิ่มขึ้น 2.95 ล้านบาท หรือเพิ่มขึ้นร้อยละ 12.65 ด้วยเหตุผลดังกล่าว จึงทำให้ยอดขายทั้งสิ้น เพิ่มขึ้น 99.03 ล้านบาท หรือ เพิ่มขึ้นร้อยละ 3.74

### ต้นทุนขาย (ร้อยละของยอดขาย) เปรียบเทียบรายไตรมาส

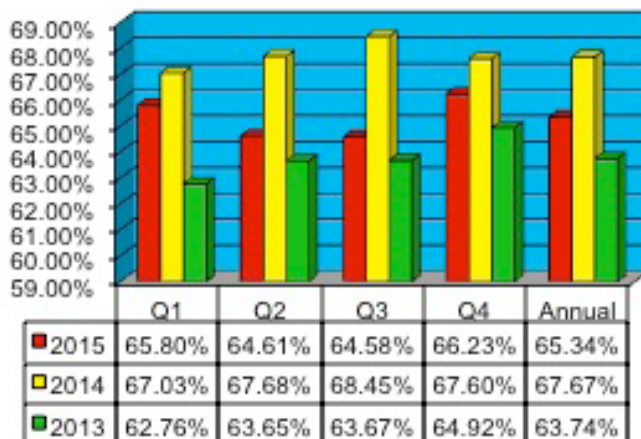

ต้นทุนขายลดลงจากร้อยละ 2.33 ของยอดขาย จากร้อยละ 67.67 ในปี 2557 เป็น ร้อยละ 65.34 ในปี 2558 นี้ หรือ เพิ่มขึ้น 3.00 ล้านบาท เนื่องจาก ราคา กุ้งเหวี่ยง และ โปรตีนข้าวโพด วัตถุดิบหลักของซอสปรุงรส ปรับราคาลดลงกว่าในปี 2557 ร้อยละ 8.50 และ 13.03 ตามลำดับ นอกจากนี้ ราคาพริก และกระเทียม วัตถุดิบหลักของซอสพริก ปรับราคาลดลงกว่าในปี 2557 ร้อยละ 13.73 และ 18.15 ตามลำดับ

ค่าใช้จ่ายในการขายเพิ่มขึ้น จากร้อยละ 1.05 ของยอดขาย ในปี 2557 จากร้อยละ 10.70 เป็น ร้อยละ 11.75 หรือเพิ่มขึ้น 39.26 ล้านบาท เนื่องจากค่าใช้จ่ายในการส่งเสริมการขาย จากแข่งขันสูงในประเทศ โดยเฉพาะจากช่องทางการขายโมเดิร์นเทรดและอีบีวี ตลอดจน ค่าโฆษณาเพิ่มขึ้น มีการออกภาพยนตร์โฆษณาชุดใหม่ เพื่อโฆษณาและประชาสัมพันธ์ ผลิตภัณฑ์เครื่องปรุงรส ตรา “ภูเขาทอง” 2 เรื่อง ได้แก่ “ซอสปรุงรสฝาเขียว อร่อยเข้าเนื้อ ถนอมเครื่องหมักคั่ว” และ “ใหม่ ซอสปรุงรสอาหาร หมดเดี๋ยวอยู่ ไม่ต้องปรุงเพิ่ม เขียวชาญผัด” เป็นการนำเสนอ 2 ความอร่อยคู่ครัว ให้เป็นที่รู้จักแพร่หลายยิ่งขึ้น ในไตรมาส 1 และ ไตรมาส 3 ตามลำดับ

ค่าใช้จ่ายในการบริหาร เพิ่มขึ้นจาก ร้อยละ 5.49 ของยอดขายในปี 2557 เป็น ร้อยละ 5.87 ของยอดขายในปี 2558 เพิ่มขึ้นร้อยละ 0.38 หรือ เพิ่มขึ้น 16.07 ล้านบาท หรือร้อยละ 11.07 ส่วนใหญ่มาจาก คชจ.เกี่ยวกับพนักงานหนี้สงสัยจะสูญ และ ขาดทุนจากการลดมูลค่าสินค้า เป็นต้น

จากเหตุผลดังกล่าวข้างต้น ยอดขายเพิ่มขึ้น และต้นทุนขายลดลง กำไรขั้นต้นเพิ่มขึ้น แต่ค่าใช้จ่ายในการขาย และ ค่าใช้จ่ายในการบริหารเพิ่มขึ้น ผลการดำเนินงานสำหรับปี สิ้นสุดวันที่ 31 ธันวาคม 2558 บริษัทฯมีกำไรสุทธิ 391.84 ล้านบาท ซึ่งเพิ่มขึ้นกว่าช่วงเวลาเดียวกันของปี 2557 จำนวน 23.84 ล้านบาท หรือประมาณ ร้อยละ 6.48

### กำไรสุทธิ เปรียบเทียบรายไตรมาส (ล้านบาท)

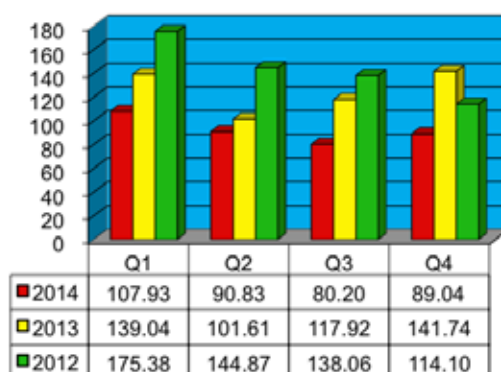

บริษัทฯ มีกำไรก่อนภาษีเงินได้ (EBT) จากผลการดำเนินงานสำหรับปี สิ้นสุดวันที่ 31 ธันวาคม 2558 และ 31 ธันวาคม 2557 ดังต่อไปนี้

	2558	2557	เปลี่ยนแปลง	%
กำไรก่อนภาษีเงินได้ (ล้านบาท)	492.51	461.29	31.22	6.77
อัตรากำไรก่อนภาษีเงินได้ต่อรายได้รวม	17.78	17.22	0.56	3.25

## การจ่ายเงินปันผล

บริษัทมีนโยบายจ่ายเงินปันผล ในอัตราไม่น้อยกว่าร้อยละ 50 ของกำไรสุทธิในแต่ละปี โดยจะจ่ายในปีถัดไป

ในการประชุมสามัญประจำปีผู้ถือหุ้นของบริษัท เมื่อวันที่ 23 เมษายน 2558 ผู้ถือหุ้นมีมติอนุมัติการจ่ายกำไรเป็นเงินปันผล สำหรับผลการดำเนินงาน ปี 2557 และ 2555 จำนวน 360 ล้านบาท ในอัตราหุ้นละ 1.10 บาท หรือคิดเป็น ร้อยละ 107.61 ของกำไรสุทธิ เป็นจำนวนเงินปันผลทั้งสิ้น 396 ล้านบาท เงินปันผลดังกล่าว จ่ายให้ผู้ถือหุ้นในวันที่ 19 พฤษภาคม 2558

	2558	2557	เปลี่ยนแปลง	%
กำไรสุทธิ จากปีที่แล้ว	368.00	500.31	(132.31)	(26.45)
เงินปันผลจ่าย (ล้านบาท)	396.00	486.00	(90.00)	(18.52)
เงินปันผลต่อหุ้น (บาท)	1.10	1.35	(0.25)	(18.52)
อัตราเงินปันผลต่อกำไรสุทธิ	107.61%	97.14%	10.47%	

เงินปันผลเปรียบเทียบย้อนหลัง (บาท)

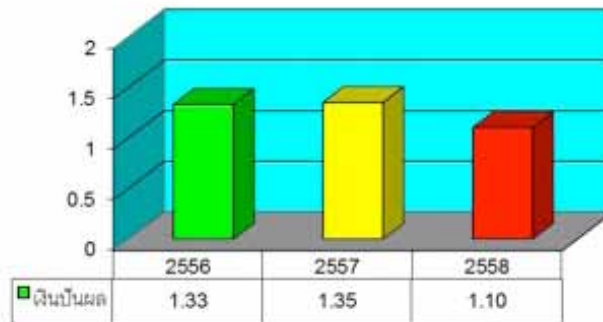

## การวิเคราะห์ฐานะการเงิน

### โครงสร้างเงินทุน

อัตราส่วนหนี้สินต่อส่วนของผู้ถือหุ้น

ปี 2558 เท่ากับ 0.11 สูงกว่า 0.10 ในปี 2557 โครงสร้างเงินทุนดังกล่าวเหมาะสม กับกิจกรรมและฐานะของกิจการ โดยหนี้สินส่วนใหญ่เป็นหนี้สินหมุนเวียน บริษัทฯ ไม่มีหนี้สินจากการกู้ยืม บริษัทฯ ใช้โครงสร้างเงินทุนส่วนใหญ่จากส่วนของผู้ถือหุ้น

	31 ธันวาคม 2558		31 ธันวาคม 557	
	ล้านบาท	%	ล้านบาท	%
หนี้สินทั้งสิ้น	257.46	9.71	235.41	8.94
ส่วนของผู้ถือหุ้น	2,393.52	90.29	2,396.67	91.06
สินทรัพย์รวม	2,650.98	100.00	2,632.08	100.00
เจ้าหนี้การค้า	82.60	32.08	81.88	34.78
ค่าภาษีเงินได้นิติบุคคลค้างจ่าย	49.16	19.09	43.36	18.42
ค่าใช้จ่ายค้างจ่าย	68.14	26.47	59.28	25.18
หนี้สินหมุนเวียนอื่น	20.01	7.78	16.16	6.87
หนี้สินไม่หมุนเวียน	37.55	14.58	34.73	14.75
หนี้สินทั้งสิ้น	257.46	100.00	235.41	100.00
ทุนหุ้นสามัญ	360.00	15.04	360.00	15.02
ส่วนเกินมูลค่าหุ้น	615.60	25.72	615.60	25.69
การเปลี่ยนแปลงในมูลค่ายุติธรรม	1.08	0.04	0.07	0.00
กำไรสะสมจัดสรร	60.00	2.51	60.00	2.50
กำไรสะสมยังไม่ได้จัดสรร	1,356.84	56.69	1,361.00	56.79
รวมส่วนของผู้ถือหุ้น	2,393.52	100.00	2,396.67	100.00



## สภาพคล่อง

### กระแสเงินสด

(หน่วย ล้านบาท)	2558	2557	เปลี่ยนแปลง	%
กระแสเงินสดจากกิจกรรมดำเนินงาน	573.26	379.95	193.31	50.88
กระแสเงินสดจากกิจกรรมลงทุน	(108.22)	(173.81)	65.59	(37.74)
กระแสเงินสดจากกิจกรรมจัดหาเงิน	(396.00)	(486.00)	90.00	(18.52)
เงินสดและรายการเทียบเท่าเงินสดสุทธิ (ลดลง) เพิ่มขึ้น	69.04	(279.86)	348.90	(124.67)

(หน่วย ล้านบาท)	2558	2557	เปลี่ยนแปลง	%
ทรัพย์สินหมุนเวียน	1,309.94	1,271.74	38.20	3.00
หนี้สินหมุนเวียน	219.91	200.68	19.23	9.58
อัตราส่วนเงินทุนหมุนเวียน %	5.96	6.34	(0.38)	(6.00)

ระยะเวลาในการเก็บหนี้เฉลี่ย (วัน)	37	37	-	-
ระยะเวลาขายสินค้าเฉลี่ย (วัน)	68	69	(1)	(1.45)
วงจรเงินสดเฉลี่ย (วัน)	88	90	(2)	(2.22)

### อัตราส่วนเงินทุนหมุนเวียน

ปี 2558 เท่ากับ 5.96 เท่า ลดลงจาก 6.34 เท่าในปี 2557 ทั้งนี้เนื่องจาก บริษัทฯ มีสินทรัพย์หมุนเวียนเพิ่มขึ้น 38.20 ล้านบาท ซึ่งส่วนใหญ่ เป็น เงินสดและรายการเทียบเท่าเงินสด และมีหนี้สินหมุนเวียนเพิ่มขึ้น 19.23 ล้านบาท ซึ่งส่วนใหญ่เป็น ค่าใช้จ่ายค้างจ่าย และภาษีเงินได้ค้างจ่าย

อย่างไรก็ตามบริษัทฯได้ทบทวนนโยบายบริหารการเงินอย่างเคร่งครัด จะเห็นได้ว่า บริษัทฯมีอัตราส่วนเงินทุนหมุนเวียนสูง ไม่มีปัญหาด้านสภาพคล่อง ระยะเวลาในการเก็บหนี้เฉลี่ย 37 วันเท่ากับปี 2557 ระยะเวลาขายสินค้าเฉลี่ย 68 วัน ลดลง 1 วัน จาก 69 วันในปี 2557 วงจรเงินสดเฉลี่ย 88 วันลดลง 2 วันจาก 90 วันในปี 2557

ณ วันที่ 31 ธันวาคม 2558 บริษัทฯ มีเงินสดและรายการเทียบเท่าเงินสดกว่า 333.05 ล้านบาท และยังมีวงเงินกู้เบิกเกินบัญชี ที่ยังไม่ได้ใช้จากธนาคารขนาดใหญ่อีกกว่า 35.50 ล้านบาท เพื่อรองรับความจำเป็นในการใช้เงินทุนกรณีฉุกเฉิน และยังมีวงเงินสินเชื่อซึ่งยังมิได้เบิกใช้เป็นจำนวนเงินอีก 212 ล้านบาท รวมเป็นวงสินเชื่อจำนวนเงินรวม 247.50 ล้านบาท

### ความสามารถในการชำระหนี้ และการปฏิบัติตามเงื่อนไขการกู้ยืม

บริษัทไม่มีการกู้ยืม มีแต่หนี้สินหมุนเวียน จากเจ้าหนี้การค้า และ ค่าใช้จ่ายค้างจ่าย บริษัทปฏิบัติตามเงื่อนไขการค้ำตามข้อตกลงแต่ละราย เป็นลูกหนี้ที่ดี จ่ายชำระหนี้ตรงตามเงื่อนไข

### คุณภาพของสินทรัพย์

#### การเปลี่ยนแปลงในสินทรัพย์

บริษัทฯ มีสินทรัพย์รวมสิ้นสุด ณ วันที่ 31 ธันวาคม 2558 จำนวน 2,650.98 ล้านบาท เพิ่มขึ้น ร้อยละ 0.72 เมื่อเทียบกับสินทรัพย์รวมจำนวน 2,632.08 ล้านบาท ณ วันที่ 31 ธันวาคม 2557

(หน่วย ล้านบาท)	2558	2557	เปลี่ยนแปลง	%
สินทรัพย์หมุนเวียน	1,309.94	1,271.74	38.20	3.00
สินทรัพย์ไม่หมุนเวียน	1,341.04	1,360.34	(19.30)	(1.42)
รวมสินทรัพย์	2,650.98	2,632.08	18.90	0.72
อัตราสินทรัพย์หมุนเวียน %	49.41%	48.32%	1.10%	
อัตราสินทรัพย์ไม่หมุนเวียน %	50.59%	51.68%	-1.10%	
อัตราสินทรัพย์ %	100.00%	100.00%		

ณ วันที่ 31 ธันวาคม 2558 บริษัทฯ มีสินทรัพย์หมุนเวียน และ สินทรัพย์ไม่หมุนเวียน คิดเป็นสัดส่วนร้อยละ 49.41 และ 50.59 ของสินทรัพย์รวมตามลำดับ เทียบกับร้อยละ 48.32 และ 51.68 ณ วันที่ 31 ธันวาคม 2557

ส่วนประกอบสำคัญของสินทรัพย์

	31 ธันวาคม 2558		31 ธันวาคม 2557	
	ล้านบาท	%	ล้านบาท	%
ที่ดิน อาคารและอุปกรณ์	1,137.58	42.91	1,155.83	43.91
เงินลงทุนชั่วคราว	336.83	12.71	315.98	12.00
เงินสดและรายการเทียบเท่าเงินสด	333.05	12.56	264.00	10.03
สินค้าคงเหลือ	309.07	11.66	364.05	13.83
ลูกหนี้การค้า	298.45	11.26	270.69	10.29
ที่ดิน ที่ยังไม่ได้ใช้ดำเนินงาน	142.43	5.37	142.43	5.41
สินทรัพย์ภาษีเงินได้รอการตัดบัญชี	22.30	0.83	22.41	0.86
เงินลงทุนระยะยาว	20.33	0.77	20.33	0.77
เงินจ่ายล่วงหน้าค่าสินค้า	19.13	0.72	28.16	1.07
สินทรัพย์หมุนเวียนอื่น	12.21	0.46	27.67	1.05
เงินลงทุนในบริษัทร่วม	7.42	0.28	8.25	0.31
เงินฝากประจำที่ติดการระงับประกัน	4.60	0.17	4.60	0.18
สินทรัพย์ไม่หมุนเวียนอื่น	3.09	0.12	2.40	0.09
สินทรัพย์ไม่มีตัวตน	2.09	0.08	1.68	0.06
เงินให้กู้ยืมระยะยาวแก่บริษัทร่วม	1.20	0.05	2.40	0.09
เงินให้กู้ยืมระยะยาวแก่บริษัทร่วม	1.20	0.05	1.20	0.05
ส่วนที่ครบกำหนดในหนึ่งปี				
รวมสินทรัพย์	2,650.98	100.00	2,632.08	100.00

สำหรับลูกหนี้การค้าได้มีการตั้งค่าเผื่อนี้สงสัยจะสูญอย่างเพียงพอตามข้อเท็จจริง ณ วันที่ 31 ธันวาคม 2558 มีค่าเผื่อนี้สงสัยจะสูญ จำนวน 2.82 ล้านบาท เทียบกับ จำนวน 0.81 ล้านบาท ณ วันที่ 31 ธันวาคม 2557

(หน่วย ล้านบาท)	2558	2557	เปลี่ยนแปลง	%
กิจการที่เกี่ยวข้องกัน	21.02	27.21	(6.19)	(22.75)
กิจการอื่น	280.25	244.29	35.96	14.72
รวม	301.27	271.50	29.77	10.97
หัก ค่าเผื่อนี้สงสัยจะสูญ	(2.82)	(0.81)	(2.01)	248.15
ลูกหนี้การค้า	298.45	270.69	27.76	10.26

สินค้าคงเหลือ ไม่มีการเสื่อมสภาพหรือล้าสมัย

(หน่วย ล้านบาท)	2558	2557	เปลี่ยนแปลง	%
สินค้าสำเร็จรูป	51.92	94.19	(42.27)	(44.88)
สินค้าระหว่างผลิต	106.82	163.15	(56.33)	(34.53)
วัตถุดิบและหีบห่อ	147.79	106.23	41.56	39.12
หีบห่อระหว่างทาง	1.95	-	1.95	
วัสดุ	0.59	0.48	0.11	22.92
สินค้าคงเหลือ	309.07	364.05	(54.98)	(15.10)

เงินลงทุนระยะยาว ก็มีกำหนดไถ่ถอน 2565 จำนวน 20 ล้านบาท

(หน่วย ล้านบาท)	2558	2557	เปลี่ยนแปลง	%
เงินฝากประจำธนาคารระยะเวลาเกิน 1 ปี	-	-	0.00	
หุ้นกู้	20.00	20.00	0.00	0.00
หุ้นสามัญ	0.33	0.33	0.00	0.00
เงินลงทุนระยะยาวอื่น	20.33	20.33	0.00	0.00

## การด้อยค่า

ที่ดินที่ยังไม่ได้ใช้ดำเนินงาน

(หน่วย ล้านบาท)	2558	2557	เปลี่ยนแปลง	%
ที่ดินที่ยังไม่ได้ใช้ดำเนินงาน	204.07	204.07	0.00	0.00
หัก ค่าเผื่อการด้อยค่าของสินทรัพย์	(61.65)	(61.65)	0.00	0.00
สุทธิ	142.42	142.42	0.00	0.00

ตามรายงานการประเมินราคาวันที่ 11 ธันวาคม 2556 บริษัทประเมินราคาอิสระได้ประเมินราคาที่ดินที่ยังไม่ได้ใช้ดำเนินงานของบริษัท โดยใช้วิธีการเปรียบเทียบราคาตลาด โดยมีราคาประเมินมูลค่า 142.42 ล้านบาท บริษัทจึงบันทึกการกลบรายการค่าเผื่อการด้อยค่าของสินทรัพย์ดังกล่าวจำนวน 47.47 ล้านบาทเป็นรายได้อื่นในงบกำไรขาดทุนเบ็ดเสร็จปี 2556

ปัจจัยที่มีผลกระทบต่อผลการดำเนินงานในอนาคต

แนวโน้มต้นทุนขายในปี 2559 นี้ จะใกล้เคียงกับปี 2558 เนื่องมาจาก ราคากากแก้วเหลือง โปแตสเซียมโพแทสเซียม และ โซลฟริก กระทบ มีแนวโน้มราคาใกล้เคียงกับปี 2558

ต้นทุนขาย (ร้อยละของยอดขาย) เปรียบเทียบ 5 ปี

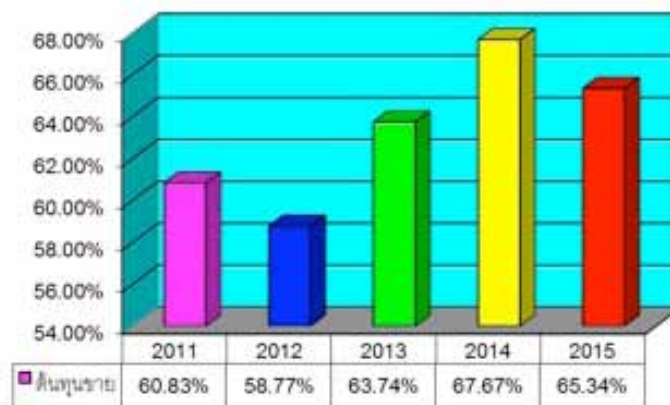

ผลการดำเนินงานในปี 2559 คาดว่าจะมีกำไรสุทธิเพิ่มขึ้นจากปี 2558 ร้อยละ 2.00-2.50 ยอดขายจะเพิ่มขึ้นร้อยละ 5 จากปี 2558 ขณะที่ต้นทุนขายใกล้เคียงกับปี 2558 แต่ค่าใช้จ่ายในการขายจะเพิ่มขึ้นร้อยละ 9-10 เนื่องจากการแข่งขันสูงเช่นเดียวกับปี 2558

กำไรสุทธิ เปรียบเทียบย้อนหลัง 5 ปี (ล้านบาท)

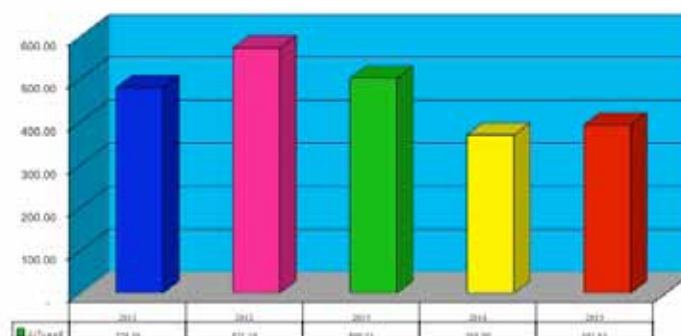



# บริษัท ไทยเทพรส จำกัด (มหาชน)

งบการเงินสำหรับปีสิ้นสุดวันที่ 31 ธันวาคม 2558

และ

รายงานของผู้สอบบัญชีรับอนุญาต





## รายงานความรับผิดชอบ ของคณะกรรมการต่อรายงานทางการเงิน

งบการเงินของ บริษัท ไทยเทพรส จำกัด (มหาชน) ได้จัดทำขึ้นตามหลักการบัญชีที่รับรองทั่วไป ภายใต้พระราชบัญญัติการบัญชี พ.ศ. 2543 ซึ่งหมายความรวมถึงมาตรฐานการบัญชีที่ออกภายใต้พระราชบัญญัติวิชาชีพบัญชี พ.ศ. 2547 และตามข้อกำหนดของคณะกรรมการกำกับหลักทรัพย์และตลาดหลักทรัพย์ ว่าด้วยการจัดทำและนำเสนอรายงานทางการเงิน ภายใต้พระราชบัญญัติหลักทรัพย์และตลาดหลักทรัพย์ พ.ศ. 2535 รวมทั้งประกาศของกรมทะเบียนการค้า เรื่อง “กำหนดรายการย่อที่ต้องมีในงบการเงิน พ.ศ. 2544” ลงวันที่ 14 กันยายน 2544 ออกตามความในมาตรา 11 วรรคสาม แห่งพระราชบัญญัติการบัญชี พ.ศ.2543

คณะกรรมการรับผิดชอบต่อรายงานทางการเงินของ บริษัท ไทยเทพรส จำกัด(มหาชน) ที่จัดทำขึ้นเพื่อให้เกิดความมั่นใจว่า ได้แสดงฐานะการเงิน รายได้และค่าใช้จ่าย และกระแสเงินสด ที่เป็นจริงและสมเหตุสมผล โดยได้จัดให้มีการบันทึกข้อมูลทางบัญชีที่ถูกต้องครบถ้วน เพียงพอที่จะรักษาไว้ซึ่งทรัพย์สิน รวมทั้งการป้องกันการทุจริตและการดำเนินการที่ผิดปกติ และในการจัดทำรายงานทางการเงิน ได้พิจารณาเลือกใช้นโยบายบัญชีที่เหมาะสมและถือปฏิบัติโดยสม่ำเสมอ และเป็นไปตามมาตรฐานการบัญชีที่รับรองโดยทั่วไป รวมทั้งได้มีการเปิดเผยข้อมูลสำคัญอย่างเพียงพอในหมายเหตุประกอบงบการเงิน ซึ่งผู้สอบบัญชีได้แสดงความเห็นต่องบการเงินของ บริษัท ไทยเทพรส จำกัด(มหาชน) ในรายงานผู้สอบบัญชี



(นายปริญญ์ วิญญูรัตน์)  
ประธานกรรมการบริหาร

ในนามคณะกรรมการ



(นายธนวัฒน์ วิญญูรัตน์)  
กรรมการ

19 กุมภาพันธ์ 2559

# รายงานของผู้สอบบัญชีรับอนุญาต



KPMG Phoomchai Audit Ltd.  
Empire Tower, 50 - 51 Floors  
195 South Sathorn Road  
Bangkok 10120, Thailand

บริษัท เคพีเอ็มจี ภูมิภาค ไทย สอบบัญชี จำกัด  
ชั้น 50 - 51 เอ็มไพร์ทาวเวอร์  
195 ถนนสาทรใต้  
กรุงเทพ 10120

Tel : 66 (2) 677 2000  
Fax : 66 (2) 677 2222  
www.kpmg.co.th

## รายงานของผู้สอบบัญชีรับอนุญาต

เสนอ ผู้ถือหุ้นบริษัท ไทยเทพรส จำกัด (มหาชน)

ข้าพเจ้าได้ตรวจสอบงบการเงินที่แสดงเงินลงทุนตามวิธีส่วนได้เสียและงบการเงินเฉพาะกิจการของบริษัท ไทยเทพรส จำกัด (มหาชน)(บริษัท)ซึ่งประกอบด้วย งบแสดงฐานะการเงินที่แสดงเงินลงทุนตามวิธีส่วนได้เสียและงบแสดงฐานะการเงินเฉพาะกิจการ ณ วันที่ 31 ธันวาคม 2558 งบกำไรขาดทุนเบ็ดเสร็จที่แสดงเงินลงทุนตามวิธีส่วนได้เสียและงบกำไรขาดทุนเบ็ดเสร็จเฉพาะกิจการ งบแสดงการเปลี่ยนแปลงส่วนของผู้ถือหุ้นที่แสดงเงินลงทุนตามวิธีส่วนได้เสียและงบแสดงการเปลี่ยนแปลงส่วนของผู้ถือหุ้นเฉพาะกิจการ และงบกระแสเงินสดที่แสดงเงินลงทุนตามวิธีส่วนได้เสียและงบกระแสเงินสดเฉพาะกิจการ สำหรับปีสิ้นสุดวันเดียวกันรวมถึงหมายเหตุซึ่งประกอบด้วยสรุปนโยบายการบัญชีที่สำคัญและเรื่องอื่นๆ

ความรับผิดชอบของผู้บริหารต่องบการเงินที่แสดงเงินลงทุนตามวิธีส่วนได้เสียและงบการเงินเฉพาะกิจการ

ผู้บริหารเป็นผู้รับผิดชอบในการจัดทำและการนำเสนองบการเงินที่แสดงเงินลงทุนตามวิธีส่วนได้เสียและงบการเงินเฉพาะกิจการเหล่านี้โดยถูกต้องตามที่ควรตามมาตรฐานการรายงานทางการเงิน และรับผิดชอบเกี่ยวกับการควบคุมภายในที่ผู้บริหารพิจารณาว่าจำเป็นเพื่อให้สามารถจัดทำงบการเงินที่แสดงเงินลงทุนตามวิธีส่วนได้เสียและงบการเงินเฉพาะกิจการที่ปราศจากการแสดงข้อมูลที่ขัดต่อข้อเท็จจริงอันเป็นสาระสำคัญไม่ว่าจะเกิดจากการทุจริตหรือข้อผิดพลาด

ความรับผิดชอบของผู้สอบบัญชี

ข้าพเจ้าเป็นผู้รับผิดชอบในการแสดงความเห็นต่องบการเงินที่แสดงเงินลงทุนตามวิธีส่วนได้เสียและงบการเงินเฉพาะกิจการดังกล่าวจากผลการตรวจสอบของข้าพเจ้า ข้าพเจ้าได้ปฏิบัติงานตรวจสอบตามมาตรฐานการสอบบัญชี ซึ่งกำหนดให้ข้าพเจ้าปฏิบัติตามข้อกำหนดด้านจรรยาบรรณ รวมถึงวางแผนและปฏิบัติตามตรวจสอบเพื่อให้ได้ความเชื่อมั่นอย่างสมเหตุสมผลว่างบการเงินที่แสดงเงินลงทุนตามวิธีส่วนได้เสียและงบการเงินเฉพาะกิจการปราศจากการแสดงข้อมูลที่ขัดต่อข้อเท็จจริงอันเป็นสาระสำคัญหรือไม่

การตรวจสอบรวมถึงการใช้วิธีการตรวจสอบเพื่อให้ได้มาซึ่งหลักฐานการสอบบัญชีเกี่ยวกับจำนวนเงินและการเปิดเผยข้อมูลในงบการเงิน วิธีการตรวจสอบที่เลือกใช้ขึ้นอยู่กับดุลยพินิจของผู้สอบบัญชี ซึ่งรวมถึงการประเมินความเสี่ยงจากการแสดงข้อมูลที่ขัดต่อข้อเท็จจริงอันเป็นสาระสำคัญของงบการเงินไม่ว่าจะเกิดจากการทุจริตหรือข้อผิดพลาด ในการประเมินความเสี่ยงดังกล่าว ผู้สอบบัญชีพิจารณาการควบคุมภายในที่เกี่ยวข้องกับการจัดทำและการนำเสนองบการเงินโดยถูกต้องตามที่ควรของกิจการเพื่อออกแบบวิธีการตรวจสอบที่เหมาะสมกับสถานการณ์แต่ไม่ใช่เพื่อวัตถุประสงค์ในการแสดงความเห็นต่อประสิทธิภาพของการควบคุมภายในของกิจการ การตรวจสอบรวมถึงการประเมินความเหมาะสมของนโยบายการบัญชีที่ผู้บริหารใช้และความสมเหตุสมผลของประมาณการทางบัญชีที่จัดทำขึ้นโดยผู้บริหาร รวมถึงการประเมินการนำเสนองบการเงินโดยรวม

ข้าพเจ้าเชื่อว่าหลักฐานการสอบบัญชีที่ข้าพเจ้าได้รับเพียงพอและเหมาะสมเพื่อใช้เป็นเกณฑ์ในการแสดงความเห็นของข้าพเจ้า

ความเห็น

ข้าพเจ้าเห็นว่า งบการเงินที่แสดงเงินลงทุนตามวิธีส่วนได้เสียและงบการเงินเฉพาะกิจการข้างต้นนี้แสดงฐานะการเงินของ บริษัท ณ วันที่ 31 ธันวาคม 2558 ผลการดำเนินงานและกระแสเงินสด สำหรับปีสิ้นสุดวันเดียวกัน โดยถูกต้องตามที่ควรในสาระสำคัญตามมาตรฐานการรายงานทางการเงิน

(นางศิริเพ็ญ สุขเจริญยิ่งยง)

ผู้สอบบัญชีรับอนุญาต

เลขทะเบียน 3636

บริษัท เคพีเอ็มจี ภูมิภาคไทยสอบบัญชีจำกัด

กรุงเทพมหานคร

19 กุมภาพันธ์ 2559

# งบแสดงฐานะการเงิน

บริษัท ไทยเทพรส จำกัด (มหาชน)

งบแสดงฐานะการเงิน

สินทรัพย์	หมายเหตุ	งบการเงินที่แสดงเงินลงทุน		งบการเงินเฉพาะกิจการ	
		ตามวิธีส่วนได้เสีย			
		31 ธันวาคม	31 ธันวาคม	31 ธันวาคม	31 ธันวาคม
		2558	2557	2558	2557
(บาท)					
<b>สินทรัพย์หมุนเวียน</b>					
เงินสดและรายการเทียบเท่าเงินสด	5	333,050,380	264,003,322	333,050,380	264,003,322
เงินลงทุนชั่วคราว	6	336,831,606	315,974,281	336,831,606	315,974,281
ลูกหนี้การค้า	7	298,447,683	270,686,849	298,447,683	270,686,849
เงินให้กู้ยืมแก่บริษัทร่วมส่วนที่ครบกำหนดชำระภายในหนึ่งปี	4	1,200,000	1,200,000	1,200,000	1,200,000
สินค้าคงเหลือ	8	309,072,881	364,051,705	309,072,881	364,051,705
เงินจ่ายล่วงหน้าค่าวัตถุดิบ		19,131,309	28,157,410	19,131,309	28,157,410
สินทรัพย์หมุนเวียนอื่น	4	12,210,176	27,666,846	12,210,176	27,666,846
<b>รวมสินทรัพย์หมุนเวียน</b>		<b>1,309,944,035</b>	<b>1,271,740,413</b>	<b>1,309,944,035</b>	<b>1,271,740,413</b>
<b>สินทรัพย์ไม่หมุนเวียน</b>					
เงินฝากที่ติดภาระผูกพัน	6	4,603,000	4,603,000	4,603,000	4,603,000
เงินลงทุนในบริษัทร่วม	9	7,422,901	8,251,626	5,199,413	13,199,393
เงินลงทุนระยะยาวอื่น	6	20,323,800	20,331,895	20,323,800	20,331,895
เงินให้กู้ยืมแก่บริษัทร่วม	4	1,200,000	2,400,000	1,200,000	2,400,000
ที่ดินที่ยังไม่ได้ใช้ดำเนินงาน	10	142,428,000	142,428,000	142,428,000	142,428,000
ที่ดิน อาคาร และอุปกรณ์	11	1,137,579,981	1,155,834,060	1,137,579,981	1,155,834,060
สินทรัพย์ไม่มีตัวตน	12	2,091,862	1,676,886	2,091,862	1,676,886
สินทรัพย์ภาษีเงินได้รอการตัดบัญชี	13	22,302,262	22,411,731	22,302,262	21,422,177
สินทรัพย์ไม่หมุนเวียนอื่น	4	3,086,684	2,401,627	3,086,684	2,401,627
<b>รวมสินทรัพย์ไม่หมุนเวียน</b>		<b>1,341,038,490</b>	<b>1,360,338,825</b>	<b>1,338,815,002</b>	<b>1,364,297,038</b>
<b>รวมสินทรัพย์</b>		<b>2,650,982,525</b>	<b>2,632,079,238</b>	<b>2,648,759,037</b>	<b>2,636,037,451</b>

หมายเหตุประกอบงบการเงินเป็นส่วนหนึ่งของงบการเงินนี้

บริษัท ไทยเทพรส จำกัด (มหาชน)  
งบแสดงฐานะการเงิน

		งบการเงินที่แสดงเงินลงทุน ตามวิธีส่วนได้เสีย		งบการเงินเฉพาะกิจการ	
		31 ธันวาคม 2558	31 ธันวาคม 2557	31 ธันวาคม 2558	31 ธันวาคม 2557
หนี้สินและส่วนของผู้ถือหุ้น	หมายเหตุ				
(บาท)					
หนี้สินหมุนเวียน					
เจ้าหนี้การค้า	4	82,598,146	81,877,597	82,598,146	81,877,597
ภาษีเงินได้ค้างจ่าย		49,163,800	43,364,596	49,163,800	43,364,596
ค่าใช้จ่ายค้างจ่าย	14	68,136,276	59,279,508	68,136,276	59,279,508
หนี้สินหมุนเวียนอื่น	4	20,015,008	16,155,136	20,015,008	16,155,136
รวมหนี้สินหมุนเวียน		219,913,230	200,676,837	219,913,230	200,676,837
หนี้สินไม่หมุนเวียน					
การผูกพันผลประโยชน์พนักงาน	15	37,547,987	34,728,435	37,547,987	34,728,435
รวมหนี้สินไม่หมุนเวียน		37,547,987	34,728,435	37,547,987	34,728,435
รวมหนี้สิน		257,461,217	235,405,272	257,461,217	235,405,272
ส่วนของผู้ถือหุ้น					
ทุนเรือนหุ้น	16				
ทุนจดทะเบียน		600,000,000	600,000,000	600,000,000	600,000,000
ทุนที่ออกและชำระแล้ว		360,000,000	360,000,000	360,000,000	360,000,000
ส่วนเกินทุน					
ส่วนเกินมูลค่าหุ้นสามัญ	16	615,600,000	615,600,000	615,600,000	615,600,000
กำไรสะสม					
จัดสรรแล้ว					
ทุนสำรองตามกฎหมาย	17	60,000,000	60,000,000	60,000,000	60,000,000
ยังไม่ได้จัดสรร		1,356,838,497	1,360,999,833	1,354,615,009	1,364,958,046
องค์ประกอบอื่นของส่วนของผู้ถือหุ้น					
ผลต่างจากการเปลี่ยนแปลงในมูลค่ายุติธรรมของ					
เงินลงทุนเพื่อขาย		1,082,811	74,133	1,082,811	74,133
รวมส่วนของผู้ถือหุ้น		2,393,521,308	2,396,673,966	2,391,297,820	2,400,632,179
รวมหนี้สินและส่วนของผู้ถือหุ้น		2,650,982,525	2,632,079,238	2,648,759,037	2,636,037,451

หมายเหตุประกอบงบการเงินเป็นส่วนหนึ่งของงบการเงินนี้



# งบกำไรขาดทุนเบ็ดเสร็จ

บริษัท ไทยเทพรส จำกัด (มหาชน)  
งบกำไรขาดทุนเบ็ดเสร็จ

		งบการเงินที่แสดงเงินลงทุน ตามวิธีส่วนได้เสีย สำหรับปีสิ้นสุดวันที่ 31 ธันวาคม		งบการเงินเฉพาะกิจการ สำหรับปีสิ้นสุดวันที่ 31 ธันวาคม	
หมายเหตุ		2558	2557	2558	2557
		(บาท)			
<b>รายได้</b>	<b>4</b>				
รายได้จากการขาย		2,744,829,366	2,645,804,340	2,744,829,366	2,645,804,340
รายได้อื่น	19	25,655,428	32,532,110	25,655,428	32,532,110
<b>รวมรายได้</b>		<b>2,770,484,794</b>	<b>2,678,336,450</b>	<b>2,770,484,794</b>	<b>2,678,336,450</b>
<b>ค่าใช้จ่าย</b>	<b>20, 21</b>				
ต้นทุนขาย		1,793,450,617	1,790,452,666	1,793,450,617	1,790,452,666
ค่าใช้จ่ายในการขาย		322,482,354	283,224,160	322,482,354	283,224,160
ค่าใช้จ่ายในการบริหาร		161,212,589	145,140,516	169,212,569	145,140,516
<b>รวมค่าใช้จ่าย</b>		<b>2,277,145,560</b>	<b>2,218,817,342</b>	<b>2,285,145,540</b>	<b>2,218,817,342</b>
ส่วนแบ่งกำไร (ขาดทุน) จากเงินลงทุนในบริษัทร่วม	9	(828,725)	1,773,337	-	-
กำไรก่อนค่าใช้จ่ายภาษีเงินได้		492,510,509	461,292,445	485,339,254	459,519,108
ค่าใช้จ่ายภาษีเงินได้	22	(100,672,175)	(93,290,534)	(99,682,621)	(92,935,867)
<b>กำไรสำหรับปี</b>		<b>391,838,334</b>	<b>368,001,911</b>	<b>385,656,633</b>	<b>366,583,241</b>
<b>กำไรขาดทุนเบ็ดเสร็จอื่น</b>					
รายการที่จะไม่ถูกจัดประเภทรายการใหม่เข้าไปในกำไรหรือขาดทุน					
กำไรจากการประมาณการตามหลักคณิตศาสตร์					
ประกันภัยสำหรับโครงการผลประโยชน์พนักงาน		-	4,784,848	-	4,784,848
รายการที่อาจถูกจัดประเภทรายการใหม่เข้าไปในกำไรหรือขาดทุน					
การเปลี่ยนแปลงในมูลค่าทรัพย์สินของ					
เงินลงทุนเพื่อขาย		1,008,678	(975,471)	1,008,678	(975,471)
กำไรขาดทุนเบ็ดเสร็จอื่นสำหรับปี-สุทธิจากภาษี		1,008,678	3,809,377	1,008,678	3,809,377
<b>กำไรขาดทุนเบ็ดเสร็จรวมสำหรับปี</b>		<b>392,847,012</b>	<b>371,811,288</b>	<b>386,665,311</b>	<b>370,392,618</b>
<b>กำไรต่อหุ้นขั้นพื้นฐาน</b>	<b>23</b>	<b>1.09</b>	<b>1.02</b>	<b>1.07</b>	<b>1.02</b>

หมายเหตุประกอบการการเงินเป็นส่วนหนึ่งของงบการเงินนี้

# งบแสดงการเปลี่ยนแปลงส่วนของผู้ถือหุ้น

บริษัท ไทยเทพรส จำกัด (มหาชน)  
งบแสดงการเปลี่ยนแปลงส่วนของผู้ถือหุ้น

		งบการเงินที่แสดงเงินลงทุนตามวิธีส่วนได้เสีย					องค์ประกอบอื่น ของส่วนของผู้ถือหุ้น	
		ส่วนเกินทุน		กำไรสะสม		ผลต่างจากการ เปลี่ยนแปลง		รวมส่วน ของผู้ถือหุ้น
		ทุนเรือนหุ้น ที่ออก และชำระแล้ว	ส่วนเกิน มูลค่าหุ้นสามัญ	ทุนสำรอง ตามกฎหมาย	ยังไม่ได้ จัดสรร	ในมูลค่ายุติธรรม ของเงินลงทุนเพื่อขาย		
หมายเหตุ								
(บาท)								
สำหรับปีสิ้นสุดวันที่ 31 ธันวาคม 2557								
ยอดคงเหลือ ณ วันที่ 1 มกราคม 2557		360,000,000	615,600,000	60,000,000	1,474,213,074	1,049,604		2,510,862,678
รายการกับผู้ถือหุ้นที่บันทึกโดยตรงเข้าส่วนของผู้ถือหุ้น								
การจัดสรรส่วนทุนให้ผู้ถือหุ้น								
เงินปันผลให้ผู้ถือหุ้นของบริษัท		24	-	-	(486,000,000)	-		(486,000,000)
รวมรายการกับผู้ถือหุ้นที่บันทึกโดยตรงเข้าส่วนของผู้ถือหุ้น			-	-	(486,000,000)	-		(486,000,000)
กำไรขาดทุนเบ็ดเสร็จสำหรับปี								
กำไร			-	-	368,001,911	-		368,001,911
กำไรขาดทุนเบ็ดเสร็จอื่น			-	-	4,784,848	(975,471)		3,809,377
รวมกำไรขาดทุนเบ็ดเสร็จสำหรับปี			-	-	372,786,759	(975,471)		371,811,288
ยอดคงเหลือ ณ วันที่ 31 ธันวาคม 2557		<u>360,000,000</u>	<u>615,600,000</u>	<u>60,000,000</u>	<u>1,360,999,833</u>	<u>74,133</u>		<u>2,396,673,966</u>

หมายเหตุประกอบงบการเงินเป็นส่วนหนึ่งของงบการเงินนี้

บริษัท ไทยเทพรส จำกัด (มหาชน)  
งบแสดงการเปลี่ยนแปลงส่วนของผู้ถือหุ้น

หมายเหตุ	งบการเงินที่แสดงเงินลงทุนตามวิธีส่วนได้เสีย					
	ทุนเรือนหุ้น ที่ออก และชำระแล้ว	ส่วนเกินทุน		กำไรสะสม		องค์ประกอบอื่น ของส่วนของผู้ถือหุ้น ผลต่างจากการ เปลี่ยนแปลง ในมูลค่าสุทธิธรรม ของเงินลงทุนเพื่อขาย
		ส่วนเกิน มูลค่าหุ้นสามัญ	ทุนสำรอง ตามกฎหมาย (บาท)	ยังไม่ได้ จัดสรร		รวมส่วน ของผู้ถือหุ้น
สำหรับปีสิ้นสุดวันที่ 31 ธันวาคม 2558						
ยอดคงเหลือ ณ วันที่ 1 มกราคม 2558	360,000,000	615,600,000	60,000,000	1,360,999,833	74,133	2,396,673,966
รายการกับผู้ถือหุ้นที่บันทึกโดยตรงเข้าส่วนของผู้ถือหุ้น						
การจัดสรรส่วนทุนให้ผู้ถือหุ้น						
เงินปันผลให้ผู้ถือหุ้นของบริษัท	24	-	-	(395,999,670)	-	(395,999,670)
รวมรายการกับผู้ถือหุ้นที่บันทึกโดยตรงเข้าส่วนของผู้ถือหุ้น		-	-	(395,999,670)	-	(395,999,670)
กำไรขาดทุนเบ็ดเสร็จสำหรับปี						
กำไร		-	-	391,838,334	-	391,838,334
กำไรขาดทุนเบ็ดเสร็จอื่น		-	-	-	1,008,678	1,008,678
รวมกำไรขาดทุนเบ็ดเสร็จสำหรับปี		-	-	391,838,334	1,008,678	392,847,012
ยอดคงเหลือ ณ วันที่ 31 ธันวาคม 2558	360,000,000	615,600,000	60,000,000	1,356,838,497	1,082,811	2,393,521,308

หมายเหตุประกอบงบการเงินเป็นส่วนหนึ่งของงบการเงินนี้

บริษัท ไทยเทพรส จำกัด (มหาชน)  
งบแสดงการเปลี่ยนแปลงส่วนของผู้ถือหุ้น

งบการเงินเฉพาะกิจการ							
หมายเหตุ	ทุนเรือนหุ้น ที่ออก และชำระแล้ว	ส่วนเกินทุน		กำไรสะสม		องค์ประกอบอื่น	
		ส่วนเกิน มูลค่าหุ้นสามัญ	ทุนสำรอง ตามกฎหมาย	ยังไม่ได้ จัดสรร	ของส่วนของผู้ถือหุ้น		
					ผลต่างจากการ เปลี่ยนแปลง ในมูลค่ายุติธรรม ของเงินลงทุนเพื่อขาย	รวมส่วน ของผู้ถือหุ้น	
(บาท)							
สำหรับปีสิ้นสุดวันที่ 31 ธันวาคม 2557							
ยอดคงเหลือ ณ วันที่ 1 มกราคม 2557	360,000,000	615,600,000	60,000,000	1,479,589,957	1,049,604	2,516,239,561	
รายการกับผู้ถือหุ้นที่บันทึกโดยตรงเข้าส่วนของผู้ถือหุ้น							
การจัดสรรส่วนทุนให้ผู้ถือหุ้น							
เงินปันผลให้ผู้ถือหุ้นของบริษัท	24	-	-	-	(486,000,000)	-	(486,000,000)
รวมรายการกับผู้ถือหุ้นที่บันทึกโดยตรงเข้าส่วนของผู้ถือหุ้น		-	-	-	(486,000,000)	-	(486,000,000)
กำไรขาดทุนเบ็ดเสร็จสำหรับปี							
กำไร		-	-	-	366,583,241	-	366,583,241
กำไรขาดทุนเบ็ดเสร็จอื่น		-	-	-	4,784,848	(975,471)	3,809,377
รวมกำไรขาดทุนเบ็ดเสร็จสำหรับปี		-	-	-	371,368,089	(975,471)	370,392,618
ยอดคงเหลือ ณ วันที่ 31 ธันวาคม 2557	360,000,000	615,600,000	60,000,000	1,364,958,046	74,133	2,400,632,179	

หมายเหตุประกอบงบการเงินเป็นส่วนหนึ่งของงบการเงินนี้



บริษัท ไทยเทพรส จำกัด (มหาชน)  
งบแสดงการเปลี่ยนแปลงส่วนของผู้ถือหุ้น

งบการเงินเฉพาะกิจการ						
หมายเหตุ	ทุนเรือนหุ้น ที่ออก และชำระแล้ว	ส่วนเกินทุน	กำไรสะสม		องค์ประกอบอื่น ของส่วนของผู้ถือหุ้น	รวมส่วน ของผู้ถือหุ้น
		ส่วนเกิน มูลค่าหุ้นสามัญ	ทุนสำรอง ตามกฎหมาย	ยังไม่ได้ จัดสรร (บาท)	ผลต่างจากการ เปลี่ยนแปลง	
					ในมูลค่ายุติธรรม ของเงินลงทุนเพื่อขาย	
สำหรับปีสิ้นสุดวันที่ 31 ธันวาคม 2558						
ยอดคงเหลือ ณ วันที่ 1 มกราคม 2558	360,000,000	615,600,000	60,000,000	1,364,958,046	74,133	2,400,632,179
รายการกับผู้ถือหุ้นที่บันทึกโดยตรงเข้าส่วนของผู้ถือหุ้น						
การจัดสรรส่วนทุนให้ผู้ถือหุ้น						
เงินปันผลให้ผู้ถือหุ้นของบริษัท	24	-	-	(395,999,670)	-	(395,999,670)
รวมรายการกับผู้ถือหุ้นที่บันทึกโดยตรงเข้าส่วนของผู้ถือหุ้น		-	-	(395,999,670)	-	(395,999,670)
กำไรขาดทุนเบ็ดเสร็จสำหรับปี						
กำไร		-	-	385,656,633	-	385,656,633
กำไรขาดทุนเบ็ดเสร็จอื่น		-	-	-	1,008,678	1,008,678
รวมกำไรขาดทุนเบ็ดเสร็จสำหรับปี		-	-	385,656,633	1,008,678	386,665,311
ยอดคงเหลือ ณ วันที่ 31 ธันวาคม 2558	360,000,000	615,600,000	60,000,000	1,354,615,009	1,082,811	2,391,297,820

หมายเหตุประกอบงบการเงินเป็นส่วนหนึ่งของงบการเงินนี้

# งบกระแสเงินสด

## บริษัท ไทยเทพรส จำกัด (มหาชน) งบกระแสเงินสด

		งบการเงินที่แสดงเงินลงทุน		งบการเงินเฉพาะกิจการ	
		ตามวิธีส่วนได้เสีย		สำหรับปีสิ้นสุดวันที่	
		สำหรับปีสิ้นสุดวันที่		สำหรับปีสิ้นสุดวันที่	
		31 ธันวาคม		31 ธันวาคม	
หมายเหตุ		2558	2557	2558	2557
(บาท)					
กระแสเงินสดจากกิจกรรมดำเนินงาน					
		391,838,334	368,001,911	385,656,633	366,583,241
					</

หมายเหตุประกอบงบการเงินเป็นส่วนหนึ่งของงบการเงินนี้

## บริษัท ไทยเทพรส จำกัด (มหาชน)

### งบกระแสเงินสด

		งบการเงินที่แสดงเงินลงทุน		งบการเงินเฉพาะกิจการ	
		ตามวิธีส่วนได้เสีย		สำหรับการเงินเฉพาะกิจการ	
		สำหรับปีสิ้นสุดวันที่		สำหรับปีสิ้นสุดวันที่	
		31 ธันวาคม		31 ธันวาคม	
หมายเหตุ		2558	2557	2558	2557
(บาท)					
กระแสเงินสดจากกิจกรรมลงทุน					
		9,199,023	10,270,488	9,199,023	10,270,488
		(98,318,431)	(119,117,619)	(98,318,431)	(119,117,619)
		256,586	735,288	256,586	735,288
		-	38,698,412	-	38,698,412
	4	1,200,000	1,200,000	1,200,000	1,200,000
		(967,009)	(432,773)	(967,009)	(432,773)
		-	(10,000)	-	(10,000)
		(19,588,381)	(135,161,582)	(19,588,381)	(135,161,582)
		-	30,000,000	-	30,000,000
		(108,218,212)	(173,817,786)	(108,218,212)	(173,817,786)
กระแสเงินสดจากกิจกรรมจัดหาเงิน					
	24	(395,999,670)	(486,000,000)	(395,999,670)	(486,000,000)
		(395,999,670)	(486,000,000)	(395,999,670)	(486,000,000)
		69,047,058	(279,861,486)	69,047,058	(279,861,486)
		264,003,322	543,864,808	264,003,322	543,864,808
	5	333,050,380	264,003,322	333,050,380	264,003,322
ข้อมูลงบกระแสเงินสดเปิดเผยเพิ่มเติม					
รายละเอียดที่ดิน อาคารและอุปกรณ์ที่ซื้อในระหว่างปี มีดังนี้					
	11	95,703,104	120,581,829	95,703,104	120,581,829
		3,605,815	2,141,605	3,605,815	2,141,605
		(990,488)	(3,605,815)	(990,488)	(3,605,815)
		98,318,431	119,117,619	98,318,431	119,117,619

หมายเหตุประกอบงบการเงินเป็นส่วนหนึ่งของงบการเงินนี้

## บริษัท ไทยเทพรอส จำกัด (มหาชน)

### หมายเหตุประกอบงบการเงิน

### หมายเหตุ สารบัญ

- 1 ข้อมูลทั่วไป
- 2 เกณฑ์การจัดทำงบการเงิน
- 3 นโยบายการบัญชีที่สำคัญ
- 4 บุคคลหรือกิจการที่เกี่ยวข้องกัน
- 5 เงินสดและรายการเทียบเท่าเงินสด
- 6 เงินลงทุนอื่น
- 7 ลูกหนี้การค้า
- 8 สินค้าคงเหลือ
- 9 เงินลงทุนในบริษัทร่วม
- 10 ที่ดินที่ยังไม่ได้ใช้ดำเนินงาน
- 11 ที่ดิน อาคารและอุปกรณ์
- 12 สินทรัพย์ไม่มีตัวตน
- 13 ภาษีเงินได้รอการตัดบัญชี
- 14 ค่าใช้จ่ายค้างจ่าย
- 15 การผูกพันผลประโยชน์พนักงาน
- 16 ทุนเรือนหุ้น
- 17 สำรอง
- 18 ข้อมูลส่วนงาน
- 19 รายได้อื่น
- 20 ค่าใช้จ่ายผลประโยชน์ของพนักงาน
- 21 ค่าใช้จ่ายตามลักษณะ
- 22 ภาษีเงินได้
- 23 กำไรต่อหุ้นขั้นพื้นฐาน
- 24 เงินปันผล
- 25 เครื่องมือทางการเงิน
- 26 การผูกพันกับบุคคลหรือกิจการที่ไม่เกี่ยวข้องกัน
- 27 มาตรฐานการรายงานทางการเงินที่ยังไม่ได้ใช้

## หมายเหตุ ประกอบงบการเงิน



## บริษัท ไทยเทพรส จำกัด (มหาชน)

### หมายเหตุประกอบงบการเงิน

หมายเหตุประกอบงบการเงินเป็นส่วนหนึ่งของงบการเงินนี้

งบการเงินนี้ได้รับอนุมัติให้ออกงบการเงินจากคณะกรรมการเมื่อวันที่ 19 กุมภาพันธ์ 2559

#### 1 ข้อมูลทั่วไป

บริษัท ไทยเทพรส จำกัด (มหาชน) “บริษัท” เป็นนิติบุคคลที่จัดตั้งขึ้นในประเทศไทยและมีที่อยู่ถาวรตั้งอยู่เลขที่ 208 หมู่ 6 ถนนท้ายบ้าน ตำบลท้ายบ้าน อำเภอเมือง จังหวัดสมุทรปราการ ประเทศไทย และมีสาขาอยู่ที่จังหวัดลำปาง

บริษัทจดทะเบียนในตลาดหลักทรัพย์แห่งประเทศไทยเมื่อวันที่ 20 มกราคม 2538

ผู้ถือหุ้นรายใหญ่ในระหว่างปีได้แก่ ตระกูลวิญญูรัตน์ ซึ่งถือหุ้นรวมทั้งสิ้นร้อยละ 79.91

บริษัทดำเนินธุรกิจหลักเกี่ยวกับธุรกิจการผลิตและจำหน่ายเครื่องปรุงรสอาหาร

#### 2 เกณฑ์การจัดทำงบการเงิน

##### (ก) เกณฑ์การถือปฏิบัติ

งบการเงินนี้จัดทำขึ้นตามมาตรฐานการรายงานทางการเงิน รวมถึงแนวปฏิบัติทางการบัญชีที่ประกาศใช้โดยสภาวิชาชีพบัญชี (“สภาวิชาชีพบัญชี”) กฤษฎีการะเบียนและประกาศคณะกรรมการกำกับหลักทรัพย์และตลาดหลักทรัพย์ที่เกี่ยวข้อง

สภาวิชาชีพบัญชีได้ออกและปรับปรุงมาตรฐานการรายงานทางการเงินหลายฉบับซึ่งเกี่ยวข้องกับการดำเนินงานของบริษัท และมีผลบังคับใช้ตั้งแต่รอบระยะเวลาบัญชีที่เริ่มในหรือหลังวันที่ 1 มกราคม 2558 ซึ่งการเปลี่ยนแปลงนี้ไม่มีผลกระทบอย่างเป็นสาระสำคัญต่องบการเงิน

นอกเหนือจากมาตรฐานการรายงานทางการเงินที่ออกและปรับปรุงใหม่ข้างต้น สภาวิชาชีพบัญชีได้ออกและปรับปรุงมาตรฐานการรายงานทางการเงินฉบับอื่น ๆ ซึ่งมีผลบังคับใช้สำหรับรอบระยะเวลาบัญชีที่เริ่มในหรือหลังวันที่ 1 มกราคม 2559 เป็นต้นไป และได้มีการนำมาใช้สำหรับการจัดทำงบการเงินนี้ มาตรฐานการรายงานทางการเงินที่ออกและปรับปรุงใหม่ที่เกี่ยวข้องกับการดำเนินงานของบริษัทได้เปิดเผยในหมายเหตุประกอบงบการเงินข้อ 27

##### (ข) เกณฑ์การวัดมูลค่า

งบการเงินนี้จัดทำขึ้นโดยถือหลักเกณฑ์การบันทึกตามราคาทุนเดิม ยกเว้นรายการดังต่อไปนี้ที่ใช้ทางเลือกในการวัดมูลค่าในแต่ละรอบระยะเวลารายงาน

##### รายการ

สินทรัพย์ทางการเงินเพื่อขาย  
หนี้สินผลประโยชน์ที่กำหนดไว้สุก

##### เกณฑ์การวัดมูลค่า

มูลค่ายุติธรรม  
มูลค่าปัจจุบันของการผูกพันตามผลประโยชน์ที่กำหนดไว้ ได้เปิดเผยไว้ในหมายเหตุข้อ 15

##### (ค) สกุลเงินที่ใช้ในการดำเนินงานและนำเสนอของงบการเงิน

งบการเงินนี้จัดทำและแสดงหน่วยเงินตราเป็นเงินบาทซึ่งเป็นสกุลเงินที่ใช้ในการดำเนินงานของบริษัท ข้อมูลทางการเงินทั้งหมดมีการเปิดเผยในหมายเหตุประกอบงบการเงินเพื่อให้แสดงเป็นหลักพันบาท ยกเว้นที่ระบุไว้เป็นอย่างอื่น

##### (ง) การใช้วิจารณญาณและการประมาณการ

ในการจัดทำงบการเงินให้เป็นไปตามมาตรฐานการรายงานทางการเงิน ผู้บริหารต้องใช้วิจารณญาณ การประมาณและข้อสมมติฐานหลายประการ ซึ่งมีผลกระทบต่อการกำหนดนโยบายการบัญชีและการรายงานจำนวนเงินที่เกี่ยวข้อง สินทรัพย์ หนี้สิน รายได้ และค่าใช้จ่าย ผลที่เกิดขึ้นจริงอาจแตกต่างจากที่ประมาณไว้

ประมาณการและข้อสมมติฐานที่ใช้ในการจัดทำงบการเงินจะได้รับการทบทวนอย่างต่อเนื่อง การปรับประมาณการทางบัญชีจะบันทึกโดยวิธีเปลี่ยนทันทีเป็นต้นไป

##### (1) การใช้วิจารณญาณ

ข้อมูลเกี่ยวกับการใช้วิจารณญาณในการเลือกนโยบายการบัญชีซึ่งมีผลกระทบที่มีนัยสำคัญที่สุดต่อจำนวนเงินที่รับรู้ในงบการเงินซึ่งประกอบด้วยหมายเหตุประกอบงบการเงินต่อไปนี้

หมายเหตุประกอบงบการเงินข้อ 10	ที่ดินที่ยังไม่ได้ใช้ดำเนินงาน
หมายเหตุประกอบงบการเงินข้อ 13	ภาษีเงินได้ของงวดปัจจุบันและภาษีเงินได้รอการตัดบัญชี
หมายเหตุประกอบงบการเงินข้อ 15	การวัดมูลค่าของการผูกพันผลประโยชน์พนักงาน
หมายเหตุประกอบงบการเงินข้อ 25	การตีมูลค่าของเครื่องมือทางการเงิน

##### การวัดมูลค่ายุติธรรม

นโยบายการบัญชีและการเปิดเผยข้อมูลของบริษัทหลายข้อกำหนดให้มีการวัดมูลค่ายุติธรรมทั้งสินทรัพย์และหนี้สินทางการเงินและไม่ใช้ทางการเงิน

## บริษัท ไทยเทพรส จำกัด (มหาชน)

### หมายเหตุประกอบงบการเงิน

บริษัทกำหนดกรอบแนวคิดของการควบคุมเกี่ยวกับการวัดมูลค่าธุรกรรม กรอบแนวคิดนี้รวมถึงกลุ่มผู้ประเมินมูลค่าซึ่งมีความรับผิดชอบโดยรวมต่อการวัดมูลค่าธุรกรรมที่มีนัยสำคัญ รวมถึงการวัดมูลค่าธุรกรรมระดับ 3 และรายงานโดยตรงต่อผู้บริหารสูงสุดทางด้านการเงิน

กลุ่มผู้ประเมินมูลค่ามีการทบทวนข้อมูลที่ไม่สามารถสังเกตได้ และปรับปรุงการวัดมูลค่าที่มีนัยสำคัญอย่างสม่ำเสมอ หากมีการใช้ข้อมูลจากบุคคลที่สามเพื่อวัดมูลค่าธุรกรรม เช่น ราคาจากนายหน้า หรือการตั้งราคา กลุ่มผู้ประเมินได้ประเมินหลักฐานที่ได้มาจากบุคคลที่สามที่สนับสนุนข้อสรุปเกี่ยวกับการวัดมูลค่ารวมถึงการจัดระดับชั้นของมูลค่าธุรกรรมว่าเป็นไปตามที่กำหนดไว้ในมาตรฐานการรายงานทางการเงินอย่างเหมาะสม

ประเด็นปัญหาของการวัดมูลค่าที่มีนัยสำคัญจะถูกรายงานต่อคณะกรรมการตรวจสอบของบริษัท

เมื่อวัดมูลค่าธุรกรรมของสินทรัพย์หรือหนี้สิน บริษัทได้ใช้ข้อมูลที่สามารถสังเกตได้ให้มากที่สุดเท่าที่จะทำได้มูลค่าธุรกรรมเหล่านี้ถูกจัดประเภทในแต่ละลำดับชั้นของมูลค่าธุรกรรมตามข้อมูลที่ใช้ในการประเมินมูลค่าดังนี้

- ข้อมูลระดับ 1 เป็นราคาเสนอซื้อขาย (ไม่ต้องปรับปรุง) ในตลาดที่มีสภาพคล่องสำหรับสินทรัพย์หรือหนี้สินอย่างเดียวกัน
- ข้อมูลระดับ 2 เป็นข้อมูลอื่นที่สังเกตได้โดยตรง (เช่น ราคาขาย) หรือโดยอ้อม (เช่น ได้มาจากราคา) สำหรับสินทรัพย์นั้นหรือหนี้สินนั้นนอกเหนือจากราคาเสนอซื้อขายซึ่งรวมอยู่ในข้อมูลระดับ 1
- ข้อมูลระดับ 3 เป็นข้อมูลสำหรับสินทรัพย์หรือหนี้สินที่ไม่ได้มาจากข้อมูลที่สังเกตได้ (ข้อมูลที่ไม่สามารถสังเกตได้)

หากข้อมูลที่น่ามาใช้ในการวัดมูลค่าธุรกรรมของสินทรัพย์หรือหนี้สินถูกจัดประเภทลำดับชั้นของมูลค่าธุรกรรมที่แตกต่างกัน การวัดมูลค่าธุรกรรมโดยรวมจะถูกจัดประเภทในภาพรวมในระดับเดียวกันตามลำดับชั้นของมูลค่าธุรกรรมของข้อมูลที่อยู่ในระดับต่ำสุดที่มีนัยสำคัญสำหรับการวัดมูลค่าธุรกรรมโดยรวม

บริษัทรับรู้การโอนระหว่างลำดับชั้นของมูลค่าธุรกรรม ณ วันสิ้นรอบระยะเวลารายงานที่เกิดการโอนขึ้น

ข้อมูลเพิ่มเติมเกี่ยวกับข้อสมมติฐานที่ใช้ในการวัดมูลค่าธุรกรรม อยู่ในหมายเหตุประกอบงบการเงิน ดังต่อไปนี้

- หมายเหตุข้อ 10 ที่ดินที่ยังไม่ได้ใช้ดำเนินงาน
- หมายเหตุข้อ 25 เครื่องมือทางการเงิน

### 3 นโยบายการบัญชีที่สำคัญ

#### (ก) รายการบัญชีที่เป็นเงินตราต่างประเทศ

รายการบัญชีที่เป็นเงินตราต่างประเทศแปลงค่าเป็นสกุลเงินที่ใช้ในการดำเนินงานของบริษัท โดยใช้อัตราแลกเปลี่ยน ณ วันที่เกิดรายการ

สินทรัพย์และหนี้สินที่เป็นตัวเงินและเป็นเงินตราต่างประเทศ ณ วันที่รายงานแปลงค่าเป็นสกุลเงินที่ใช้ในการดำเนินงานโดยใช้อัตราแลกเปลี่ยน ณ วันนั้น

สินทรัพย์และหนี้สินที่ไม่เป็นตัวเงินซึ่งเกิดจากรายการบัญชีที่เป็นเงินตราต่างประเทศซึ่งบันทึกตามเกณฑ์ราคาทุนเดิม แปลงค่าเป็นสกุลเงินที่ใช้ในการดำเนินงานโดยใช้อัตราแลกเปลี่ยน ณ วันที่เกิดรายการ

#### (ข) เงินสดและรายการเทียบเท่าเงินสด

เงินสดและรายการเทียบเท่าเงินสดในงบกระแสเงินสดประกอบด้วย ยอดเงินสด ยอดเงินฝากธนาคารประเภทเผื่อเรียก และเงินลงทุนระยะสั้นที่มีสภาพคล่องสูง

#### (ค) ลูกหนี้การค้าและลูกหนี้อื่น

ลูกหนี้การค้าและลูกหนี้อื่นแสดงในราคาตามใบแจ้งหนี้หักค่าเผ่อนับสงสัยจะสูญ

ค่าเผ่อนับสงสัยจะสูญประเมินโดยการวิเคราะห์ประวัติการชำระหนี้ และการคาดการณ์เกี่ยวกับการชำระหนี้ในอนาคตของลูกหนี้ ลูกหนี้จะถูกตัดจำหน่ายบัญชีเมื่อทราบว่า เป็นหนี้สูญ

#### (ง) สินค้าคงเหลือ

สินค้าคงเหลือแสดงในราคาทุนหรือมูลค่าสุทธิที่จะได้รับแล้วแต่ราคาใดจะต่ำกว่า

ต้นทุนสินค้าระหว่างผลิตแสดงในราคาทุนตามวิธีทวิเวส ในกรณีที่ต้นทุนของสินค้าคงเหลืออื่นคำนวณโดยใช้วิธีเข้าก่อนออกก่อน ต้นทุนสินค้าประกอบด้วยต้นทุนที่ซื้อ ต้นทุนแปลงสภาพหรือต้นทุนอื่นเพื่อให้สินค้าอยู่ในสถานที่และสภาพปัจจุบัน ในกรณีของสินค้าสำเร็จรูปและสินค้าระหว่างผลิตที่ผลิตเองต้นทุนสินค้ารวมการปันส่วนของค่าเสียการผลิตรวมเหมาะสมโดยคำนึงถึงระดับกำลังการผลิตตามปกติ

มูลค่าสุทธิที่จะได้รับเป็นการประมาณราคาที่จะขายได้จากผลการดำเนินงานธุรกิจปกติหักด้วยค่าใช้จ่ายที่จำเป็นโดยประมาณในการขาย

บริษัทบันทึกค่าเผ่อนับสำหรับสินค้าที่เสื่อมคุณภาพ เสียหาย ล้าสมัย และค้างนาน

## บริษัท ไทยเทพรส จำกัด (มหาชน)

### หมายเหตุประกอบงบการเงิน

#### (จ) เงินลงทุน

##### เงินลงทุนในบริษัทร่วม

เงินลงทุนในบริษัทร่วมในงบการเงินเฉพาะกิจการของบริษัท บันทึกบัญชีโดยใช้วิธีราคาทุน ส่วนการบันทึกบัญชีเงินลงทุนในบริษัทร่วมในงบการเงินที่แสดงเงินลงทุนตามวิธีส่วนได้เสียใช้วิธีส่วนได้เสีย

##### เงินลงทุนในตราสารหนี้และตราสารทุนอื่น

ตราสารหนี้ซึ่งบริษัทตั้งใจและสามารถถือจนครบกำหนดจัดประเภทเป็นเงินลงทุนที่จะถือจนครบกำหนดแสดงในราคาทุนตัดจำหน่ายหักด้วยขาดทุนจากการด้อยค่าของเงินลงทุน ผลต่างระหว่างราคาทุนที่ซื้อตามมูลค่าไถ่ถอนของตราสารหนี้จะถูกตัดจ่ายโดยวิธีอัตราดอกเบี้ยที่แท้จริงตลอดอายุของตราสารหนี้ที่เหลือ

ตราสารทุนซึ่งเป็นหลักทรัพย์ในความต้องการของตลาด นอกเหนือจากที่ถือไว้เพื่อค้าหรือตั้งใจถือไว้จนครบกำหนดจัดประเภทเป็นเงินลงทุนเพื่อขาย ภายหลังการรับรู้มูลค่าในครั้งแรกเงินลงทุนเพื่อขายแสดงในมูลค่ายุติธรรม และการเปลี่ยนแปลงที่ไม่ใช่ผลขาดทุนจากการด้อยค่า บันทึกโดยตรงในส่วนของผู้ถือหุ้น ส่วนผลขาดทุนจากการด้อยค่ารับรู้ในกำไรหรือขาดทุน เมื่อมีการจำหน่ายเงินลงทุน จะรับรู้ผลกำไรหรือขาดทุนที่เคยบันทึกในส่วนของผู้ถือหุ้นโดยตรงเข้าในกำไรหรือขาดทุน

เงินลงทุนในตราสารทุนซึ่งไม่ใช่หลักทรัพย์ในความต้องการของตลาดแสดงในราคาทุนหักขาดทุนจากการด้อยค่า

มูลค่ายุติธรรมของเครื่องมือทางการเงินสำหรับหลักทรัพย์เพื่อขายจะใช้ราคาเสนอซื้อ ณ วันที่รายงาน

##### การจำหน่ายเงินลงทุน

เมื่อมีการจำหน่ายเงินลงทุน ผลต่างระหว่างจำนวนเงินสุทธิที่ได้รับและมูลค่าตามบัญชีและรวมถึงกำไรหรือขาดทุนสะสมจากการตีราคาหลักทรัพย์ที่เกี่ยวข้องที่เคยบันทึกในส่วนของผู้ถือหุ้น จะถูกบันทึกในกำไรหรือขาดทุน

ในกรณีที่บริษัทจำหน่ายบางส่วนของเงินลงทุนที่ถืออยู่ การคำนวณต้นทุนสำหรับเงินลงทุนที่จำหน่ายไปและเงินลงทุนที่ยังถืออยู่ใช้วิธีเข้าก่อนออกก่อนปรับใช้กับมูลค่าตามบัญชีของเงินลงทุนที่เหลืออยู่ทั้งหมด

#### (ฉ) ที่ดินที่ยังไม่ได้ใช้ดำเนินการ

ที่ดินที่ยังไม่ได้ใช้ดำเนินการแสดงในราคาทุนหักขาดทุนจากการด้อยค่า

#### (ซ) ที่ดิน อาคารและอุปกรณ์

##### การรับรู้และการวัดมูลค่า

##### สินทรัพย์ที่เป็นกรรมสิทธิ์ของกิจการ

ที่ดิน อาคารและอุปกรณ์แสดงด้วยราคาทุนหักค่าเสื่อมราคาสะสมและขาดทุนจากการด้อยค่า

ราคาทุนรวมถึงต้นทุนทางตรงที่เกี่ยวข้องกับการได้มาของสินทรัพย์ ต้นทุนของการก่อสร้างสินทรัพย์ที่กิจการก่อสร้างเอง รวมถึงต้นทุนของวัสดุแรงงานทางตรง และต้นทุนทางตรงอื่น ๆ ที่เกี่ยวข้องกับการจัดหาสินทรัพย์เพื่อให้สินทรัพย์นั้นอยู่ในสภาพที่พร้อมจะใช้งานได้ตามความประสงค์ ต้นทุนในการรื้อถอนการขยับย้ายการบูรณะสถานที่ตั้งของสินทรัพย์และต้นทุนการกู้ยืม นอกจากนี้ต้นทุนอาจรวมถึงกำไรหรือขาดทุนจากการป้องกันความเสี่ยงกระแสเงินสดจากการซื้อที่ดิน อาคารและอุปกรณ์ที่เป็นเงินตราต่างประเทศ ซึ่งถูกโอนจากงบกำไรขาดทุนเบ็ดเสร็จอื่น สำหรับเครื่องมือที่ควบคุมโดยลิขสิทธิ์ซอฟต์แวร์ซึ่งไม่สามารถทำงานได้โดยปราศจากลิขสิทธิ์ซอฟต์แวร์นั้นให้ถือว่าลิขสิทธิ์ซอฟต์แวร์ดังกล่าวเป็นส่วนหนึ่งของอุปกรณ์

ส่วนประกอบของรายการที่ดินอาคารและอุปกรณ์แต่ละรายการที่มีอายุการให้ประโยชน์ไม่เท่ากันต้องบันทึกแต่ละส่วนประกอบที่มีนัยสำคัญแยกต่างหากจากกัน

กำไรหรือขาดทุนจากการจำหน่ายที่ดิน อาคาร และอุปกรณ์ คือผลต่างระหว่างสิ่งตอบแทนสุทธิที่ได้รับจากการจำหน่ายกับมูลค่าตามบัญชีของที่ดิน อาคาร และอุปกรณ์ โดยรับรู้สุทธิเป็นรายได้อื่นในกำไรหรือขาดทุน

##### ต้นทุนที่เกิดขึ้นในภายหลัง

ต้นทุนในการเปลี่ยนแปลงส่วนประกอบจะรับรู้เป็นส่วนหนึ่งของมูลค่าตามบัญชีของรายการที่ดินอาคารและอุปกรณ์ ถ้ามีความเป็นไปได้ค่อนข้างแน่ที่บริษัทจะได้รับประโยชน์เชิงเศรษฐกิจในอนาคตจากรายการนั้น และสามารถวัดมูลค่าต้นทุนของรายการนั้นได้อย่างน่าเชื่อถือ ชิ้นส่วนที่ถูกเปลี่ยนแปลงจะถูกตัดจำหน่ายตามมูลค่าตามบัญชี ต้นทุนที่เกิดขึ้นในการซ่อมบำรุงที่ดินอาคารและอุปกรณ์ที่เกิดขึ้นเป็นประจำจะรับรู้ในกำไรหรือขาดทุนเมื่อเกิดขึ้น

##### ค่าเสื่อมราคา

ค่าเสื่อมราคาคำนวณจากมูลค่าเสื่อมสภาพของรายการอาคาร และอุปกรณ์ ซึ่งประกอบด้วยราคาทุนของสินทรัพย์หรือต้นทุนในการเปลี่ยนแปลงอื่นหักด้วยมูลค่าคงเหลือของสินทรัพย์

## บริษัท ไทยเทพรส จำกัด (มหาชน)

### หมายเหตุประกอบงบการเงิน

ค่าเสื่อมราคาสินทรัพย์เป็นค่าใช้จ่ายในกำไรหรือขาดทุน คำนวณโดยวิธียอดคงตามเกณฑ์อายุการให้ประโยชน์ โดยประมาณของส่วนประกอบของสินทรัพย์แต่ละรายการที่ได้มาก่อนวันที่ 1 มกราคม 2555 อัตราร้อยละที่ใช้ในการคำนวณตามวิธียอดคงแสดงได้ดังนี้

	ร้อยละต่อปี
อาคารและส่วนปรับปรุง	5
เครื่องจักรและอุปกรณ์	20
เครื่องตกแต่ง ติดตั้งและเครื่องใช้สำนักงาน	20 - 33
ยานพาหนะ	10 - 20

ค่าเสื่อมราคาสินทรัพย์เป็นค่าใช้จ่ายในกำไรหรือขาดทุน คำนวณโดยวิธีเส้นตรงตามเกณฑ์อายุการให้ประโยชน์โดยประมาณของส่วนประกอบของสินทรัพย์แต่ละรายการประมาณการอายุการให้ประโยชน์ของสินทรัพย์แสดงได้ดังนี้

	10 - 20 ปี
อาคารและส่วนปรับปรุง	10 - 20 ปี
เครื่องจักรและอุปกรณ์	3 - 14 ปี
เครื่องตกแต่ง ติดตั้งและเครื่องใช้สำนักงาน	3 - 10 ปี
ยานพาหนะ	5 - 12 ปี

บริษัทไม่คิดค่าเสื่อมราคาสำหรับที่ดินอะไหล่ และสินทรัพย์ที่อยู่ระหว่างการก่อสร้าง

วิธีการคิดค่าเสื่อมราคา อายุการให้ประโยชน์ของสินทรัพย์ และมูลค่าคงเหลือถูกทบทวนอย่างน้อยที่สุดทุกสิ้นรอบปีบัญชี และปรับปรุงตามความเหมาะสม

#### (ซ) สินทรัพย์ไม่มีตัวตน

สินทรัพย์ไม่มีตัวตนกับบริษัทซื้อและมียอายุการใช้งานจำกัด แสดงในราคาทุนหักค่าตัดจำหน่ายสะสมและผลขาดทุนจากการด้อยค่าสะสม

##### ค่าตัดจำหน่าย

ค่าตัดจำหน่ายคำนวณจากราคาทุนของสินทรัพย์หรือจำนวนอื่นที่ใช้แทนราคาทุนหักด้วยมูลค่าคงเหลือ

ค่าตัดจำหน่ายรับรู้ในกำไรหรือขาดทุนโดยวิธีเส้นตรงซึ่งโดยส่วนใหญ่จะสะท้อนรูปแบบที่คาดว่าจะได้รับประโยชน์เชิงเศรษฐกิจในอนาคตจากสินทรัพย์นั้นตามระยะเวลาที่คาดว่าจะได้รับประโยชน์จากสินทรัพย์ไม่มีตัวตนระยะเวลาที่คาดว่าจะได้รับประโยชน์สำหรับปีปัจจุบันและปีเปรียบเทียบแสดงได้ดังนี้

	3 - 10 ปี
ค่าเครื่องหมายความการค้า	3 - 10 ปี
โปรแกรมคอมพิวเตอร์	5 ปี

วิธีการตัดจำหน่าย ระยะเวลาที่คาดว่าจะได้รับประโยชน์และมูลค่าคงเหลือจะได้รับการทบทวนทุกสิ้นรอบปีบัญชีและปรับปรุงตามความเหมาะสม

#### (ณ) การด้อยค่า

ยอดสินทรัพย์ตามบัญชีของบริษัทได้รับการทบทวน ณ ทุกวันที่รายงานว่ามีข้อบ่งชี้เรื่องการด้อยค่าหรือไม่ ในกรณีที่ข้อบ่งชี้จะทำการประมาณมูลค่าสินทรัพย์ที่คาดว่าจะได้รับคืน

ขาดทุนจากการด้อยค่ารับรู้เมื่อมูลค่าตามบัญชีของสินทรัพย์สูงกว่ามูลค่าที่จะได้รับคืน ขาดทุนจากการด้อยค่าบันทึกในกำไรหรือขาดทุน เว้นแต่เมื่อมีการกลับรายการการประเมินมูลค่าของสินทรัพย์เพิ่มของสินทรัพย์ขึ้นเดียวกันที่เคยรับรู้ในส่วนของผู้ถือหุ้นและมีการด้อยค่าในเวลาต่อมา ในกรณีนี้ให้รับรู้ในส่วนของผู้ถือหุ้น

เมื่อมีการลดลงในมูลค่ายุติธรรมของสินทรัพย์ทางการเงินเพื่อขาย ซึ่งได้บันทึกในส่วนของผู้ถือหุ้น และมีความชัดเจนว่าสินทรัพย์ดังกล่าวมีการด้อยค่า ยอดขาดทุนซึ่งเคยบันทึกในส่วนของผู้ถือหุ้นจะถูกบันทึกในกำไรหรือขาดทุนโดยไม่ต้องปรับกับยอดสินทรัพย์ทางการเงินดังกล่าว ยอดขาดทุนที่บันทึกในกำไรหรือขาดทุนเป็นผลต่างระหว่างราคาทุนที่ซื้อกับมูลค่ายุติธรรมในปัจจุบันของสินทรัพย์ หักขาดทุนจากการด้อยค่าของสินทรัพย์ทางการเงินอื่นๆ ซึ่งเคยรับรู้แล้วในกำไรหรือขาดทุน

##### การคำนวณมูลค่าที่คาดว่าจะได้รับคืน

มูลค่าที่คาดว่าจะได้รับคืนของสินทรัพย์ที่ถือไว้จนกว่าจะครบกำหนดที่บันทึกโดยวิธีราคาทุนตัดจำหน่าย คำนวณโดยการหามูลค่าปัจจุบันของประมาณการกระแสเงินสดที่จะได้รับในอนาคต คิดลดด้วยอัตราดอกเบี้ยที่แท้จริง

มูลค่าที่คาดว่าจะได้รับคืนของสินทรัพย์ทางการเงินสำหรับสินทรัพย์เพื่อขาย คำนวณโดยอ้างอิงถึงมูลค่ายุติธรรม

มูลค่าที่คาดว่าจะได้รับคืนของสินทรัพย์ที่ไม่ใช่สินทรัพย์ทางการเงิน หมายถึง มูลค่าจากการใช้ของสินทรัพย์หรือมูลค่ายุติธรรมของสินทรัพย์หักต้นทุนในการขายแล้วแต่มูลค่าใดจะสูงกว่า ในการประเมินมูลค่าจากการใช้ของสินทรัพย์ ประมาณการกระแสเงินสดที่จะได้รับในอนาคตจะคิดลดเป็นมูลค่าปัจจุบันโดยใช้อัตราคิดลดก่อนคำนึงภาษีเงินได้เพื่อให้สะท้อนมูลค่าที่อาจประเมินได้ในตลาดปัจจุบัน ซึ่งแปรไปตามเวลาและความเสี่ยงที่มีต่อสินทรัพย์ สำหรับสินทรัพย์ที่ไม่ก่อให้เกิดกระแสเงินสดรับโดยอิสระจากสินทรัพย์อื่น จะพิจารณามูลค่าที่คาดว่าจะได้รับคืนรวมกับหน่วยสินทรัพย์ที่ก่อให้เกิดเงินสดที่สินทรัพย์นั้นเกี่ยวข้องด้วย



## บริษัท ไทยเทพรส จำกัด (มหาชน)

### หมายเหตุประกอบงบการเงิน

#### การกลับรายการด้วยค่า

ขาดทุนจากการด้อยค่าของสินทรัพย์ทางการเงินจะถูกกลับรายการ เมื่อมูลค่าที่คาดว่าจะได้รับคืนเพิ่มขึ้นในภายหลัง และการเพิ่มขึ้นนั้นสัมพันธ์โดยตรงกับขาดทุนจากการด้อยค่าที่เคยรับรู้ในกำไรหรือขาดทุน สำหรับสินทรัพย์ทางการเงินที่บันทึกโดยวิธีราคาทุนตัดจำหน่ายและตราสารหนี้ที่จัดประเภทเป็นหลักทรัพย์เพื่อขาย การกลับรายการจะถูกบันทึกในกำไรหรือขาดทุน ส่วนสินทรัพย์ทางการเงินที่เป็นตราสารหนี้ที่จัดประเภทเป็นหลักทรัพย์เพื่อขาย การกลับรายการจะรับรู้โดยตรงในกำไรหรือขาดทุนเบ็ดเสร็จอื่น

ขาดทุนจากการด้อยค่าของสินทรัพย์ที่ไม่ใช่สินทรัพย์ทางการเงินอื่น ๆ ที่เคยรับรู้ในงวดก่อนจะถูกประเมิน ณ ทุกวันที่ออกรายงานว่าข้อบ่งชี้เรื่องการด้อยค่าได้ลดลงหรือหมดไปหรือไม่ ขาดทุนจากการด้อยค่าจะถูกกลับรายการ หากมีการเปลี่ยนแปลงประมาณการที่ใช้ในการคำนวณมูลค่าที่คาดว่าจะได้รับคืน ขาดทุนจากการด้อยค่าจะถูกกลับรายการเพียงเท่าที่มูลค่าตามบัญชีของสินทรัพย์ไม่เกินกว่ามูลค่าตามบัญชีภายหลังหักค่าเสื่อมราคาหรือ ค่าตัดจำหน่ายเสมือนหนึ่งไม่เคยมีการบันทึกขาดทุนจากการด้อยค่ามาก่อน

#### (ง) เจ้าหนี้การค้าและเจ้าหนี้อื่น

เจ้าหนี้การค้าและเจ้าหนี้อื่นแสดงในราคาทุน

#### (ด) ผลประโยชน์ของพนักงาน

##### โครงการสมทบเงิน

การผูกพันในการสมทบเข้าโครงการสมทบเงินจะรับรู้เป็นค่าใช้จ่ายพนักงานในกำไรหรือขาดทุนในรอบระยะเวลาที่พนักงานได้ทำงานให้กับกิจการ

##### โครงการผลประโยชน์ที่กำหนดไว้

การผูกพันสุทธิของบริษัทจากโครงการผลประโยชน์ที่กำหนดไว้ถูกคำนวณแยกต่างหากเป็นรายโครงการจากการประมาณผลประโยชน์ในอนาคตที่เกิดจากการดำเนินงานของพนักงานในงวดปัจจุบันและงวดก่อนๆ ผลประโยชน์ดังกล่าวได้มีการคิดลดกระแสเงินสดเพื่อให้เป็นมูลค่าปัจจุบัน

การคำนวณการผูกพันของโครงการผลประโยชน์ที่กำหนดไว้ที่จัดทำโดยนักคณิตศาสตร์ประกันภัยที่ได้รับอนุญาตเป็นประจำทุกปี โดยวิธีคิดลดแต่ละหน่วยที่ประมาณการไว้

ในการวัดมูลค่าใหม่ของหนี้สินผลประโยชน์ที่กำหนดไว้สุทธิกำไรหรือขาดทุนจากการประมาณการตามหลักคณิตศาสตร์ประกันภัยจะรับรู้รายการในกำไรหรือขาดทุนเบ็ดเสร็จอื่นกับบริษัทกำหนดดอกเบี้ยจ่ายของหนี้สินผลประโยชน์ที่กำหนดไว้สุทธิโดยใช้อัตราคิดลดที่ใช้วัดมูลค่าการผูกพันตามโครงการผลประโยชน์ ณ ต้นปี โดยคำนึงถึงการเปลี่ยนแปลงใดๆ ในหนี้สินผลประโยชน์ที่กำหนดไว้สุทธิซึ่งเป็นผลมาจากการสมทบเงินและการจ่ายชำระผลประโยชน์ดอกเบี้ยจ่ายสุทธิและค่าใช้จ่ายอื่นๆ ที่เกี่ยวข้องกับโครงการผลประโยชน์รับรู้รายการในกำไรหรือขาดทุน

เมื่อมีการเปลี่ยนแปลงผลประโยชน์ของโครงการหรือการลดขนาดโครงการ การเปลี่ยนแปลงในผลประโยชน์ที่เกี่ยวข้องกับการบริการในอดีต หรือ กำไรหรือขาดทุนจากการลดขนาดโครงการต้องรับรู้ในกำไรหรือขาดทุนทันที บริษัท รับรู้กำไรและขาดทุนจากการจ่ายชำระผลประโยชน์พนักงานเมื่อเกิดขึ้น

##### ผลประโยชน์ระยะยาวอื่น

การผูกพันสุทธิของบริษัทที่เป็นผลประโยชน์ระยะยาวของพนักงานเป็นผลประโยชน์ในอนาคตที่เกิดจากการดำเนินงานของพนักงานในงวดปัจจุบันและงวดก่อนๆ ซึ่งผลประโยชน์นี้ได้คิดลดกระแสเงินสดเพื่อให้เป็นมูลค่าปัจจุบัน การวัดมูลค่าใหม่จะรับรู้ในกำไรหรือขาดทุนเมื่อเกิดขึ้น

##### ผลประโยชน์เมื่อเลิกจ้าง

ผลประโยชน์เมื่อเลิกจ้างจะรับรู้เป็นค่าใช้จ่ายเมื่อวันใดวันหนึ่งต่อไปนี้เกิดขึ้นก่อน เมื่อบริษัทไม่สามารถยกเลิกข้อเสนอการให้ผลประโยชน์ดังกล่าวได้อีกต่อไป หรือเมื่อบริษัทรับรู้ต้นทุนสำหรับการปรับโครงสร้าง หากระยะเวลาการจ่ายผลประโยชน์เกินกว่า 12 เดือนนับจากวันสิ้นสุดระยะเวลารายงาน ผลประโยชน์เมื่อเลิกจ้างจะถูกคิดลดกระแสเงินสด

## บริษัท ไทยเทพรส จำกัด (มหาชน)

### หมายเหตุประกอบงบการเงิน

#### ผลประโยชน์ระยะสั้นของพนักงาน

ผลประโยชน์ระยะสั้นของพนักงานรับรู้เป็นค่าใช้จ่ายเมื่อพนักงานทำงานให้ หนี้สินรับรู้ด้วยมูลค่าที่คาดว่าจะจ่ายชำระ หากบริษัทมีการผูกพันตามกฎหมาย หรือการผูกพันโดยอนุมาณที่จะต้องจ่ายอันเป็นผลมาจากการที่พนักงานได้ทำงานให้ในอดีตและการผูกพันนี้สามารถประมาณได้อย่างสมเหตุสมผล

#### (ณ) ประมาณการหนี้สิน

ประมาณการหนี้สินจะรับรู้ต่อเมื่อบริษัทมีการหนี้สินตามกฎหมายที่เกิดขึ้นในปัจจุบันหรือที่ก่อตัวขึ้นอันเป็นผลมาจากเหตุการณ์ในอดีต และมีความเป็นไปได้ค่อนข้างแน่นอนว่าประโยชน์เชิงเศรษฐกิจจะต้องถูกจ่ายไปเพื่อชำระหนี้สินดังกล่าว ประมาณการหนี้สินพิจารณาจากการคิดลดกระแสเงินสดที่จะจ่ายในอนาคตโดยใช้อัตราคิดลดในตลาดปัจจุบันก่อนคำนึงถึงภาษีเงินได้ เพื่อให้สะท้อนจำนวนที่อาจประเมินได้ในตลาดปัจจุบันซึ่งแปรไปตามเวลาและความเสี่ยงที่มีต่อหนี้สิน ประมาณการหนี้สินส่วนที่เพิ่มขึ้นเนื่องจากเวลาที่ผ่านไปรับรู้เป็นต้นทุนทางการเงิน

#### (จ) รายได้

รายได้ที่รับรู้ไม่รวมภาษีมูลค่าเพิ่ม และแสดงสุทธิจากส่วนลดการค้า

#### การขายสินค้า

รายได้รับรู้ในกำไรหรือขาดทุนเมื่อได้โอนความเสี่ยงและผลตอบแทนของความเป็นเจ้าของสินค้าที่มีนัยสำคัญไปให้กับผู้ซื้อแล้ว และจะไม่รับรู้รายได้ถ้าฝ่ายบริหารยังมีการควบคุมหรือบริหารสินค้าที่ขายไปแล้วนั้นหรือมีความไม่แน่นอนที่มีนัยสำคัญในการได้รับประโยชน์เชิงเศรษฐกิจจากการขายสินค้า ไม่อาจวัดมูลค่าของจำนวนรายได้และต้นทุนที่เกิดขึ้นได้อย่างน่าเชื่อถือ หรือมีความเป็นไปได้ค่อนข้างแน่นอนที่จะต้องรับคืนสินค้า

#### รายได้ค่าเช่า

รายได้ค่าเช่ารับรู้ในกำไรหรือขาดทุนโดยวิธีเส้นตรงตลอดอายุสัญญาเช่าที่อาจเกิดขึ้นรับรู้เป็นรายได้ในรอบระยะเวลาบัญชีซึ่งค่าเช่านั้นเกิดขึ้น

#### ดอกเบี้ยรับและเงินปันผลรับ

ดอกเบี้ยรับบันทึกในกำไรหรือขาดทุนตามเกณฑ์คงค้าง เงินปันผลรับบันทึกในกำไรหรือขาดทุนในวันที่บริษัทมีสิทธิได้รับเงินปันผล

#### (ก) สัญญาเช่าดำเนินงาน

รายจ่ายภายใต้สัญญาเช่าดำเนินงานบันทึกในกำไรหรือขาดทุนโดยวิธีเส้นตรงตลอดอายุสัญญาเช่า

ค่าเช่าที่อาจเกิดขึ้นต้องนำมารวมคำนวณจำนวนเงินเงินต้นที่ต้องจ่ายตามระยะเวลาที่คงเหลือของสัญญาเช่า เมื่อได้รับการยืนยันการปรับค่าเช่า

#### (ข) ภาษีเงินได้

ค่าใช้จ่ายภาษีเงินได้สำหรับปีประกอบด้วยภาษีเงินได้ของงวดปัจจุบันและภาษีเงินได้รอการตัดบัญชี ภาษีเงินได้ของงวดปัจจุบันและภาษีเงินได้รอการตัดบัญชีรับรู้ในกำไรหรือขาดทุนเว้นแต่ในส่วนที่เกี่ยวข้องกับรายการที่เกี่ยวข้องในการรวมธุรกิจ หรือ รายการที่รับรู้โดยตรงในส่วนของผู้ถือหุ้นหรือกำไรขาดทุนเบ็ดเสร็จอื่น

ภาษีเงินได้ของงวดปัจจุบันได้แก่ภาษีที่คาดว่าจะจ่ายชำระหรือได้รับชำระ โดยคำนวณจากกำไรหรือขาดทุนประจำปีที่ต้องเสียภาษี โดยใช้อัตราภาษีที่ประกาศใช้ หรือที่คาดว่าจะมีผลบังคับใช้ ณ วันที่รายงาน ตลอดจนการปรับปรุงทางภาษีที่เกี่ยวข้องกับรายการในปีก่อนๆ

ภาษีเงินได้รอการตัดบัญชีบันทึกโดยคำนวณจากผลแตกต่างชั่วคราวที่เกิดขึ้นระหว่างมูลค่าตามบัญชีของสินทรัพย์และหนี้สินและจำนวนที่ใช้เพื่อความมุ่งหมายทางภาษี ภาษีเงินได้รอการตัดบัญชีจะไม่ถูกรับรู้เมื่อเกิดจากผลแตกต่างชั่วคราวต่อไปนี้ การรับรู้ค่าความนิยมในครั้งแรก การรับรู้สินทรัพย์หรือหนี้สินในครั้งแรกซึ่งเป็นรายการที่ไม่ใช่การรวมธุรกิจและรายการนั้นไม่มีผลกระทบต่อกำไรขาดทุนทางบัญชีหรือทางภาษีและผลแตกต่างที่เกี่ยวข้องกับเงินลงทุนในบริษัทย่อยและกิจการร่วมค้าหากเป็นไปได้ว่าจะไม่มีการกลับรายการในอนาคตอันใกล้

## บริษัท ไทยเทพรส จำกัด (มหาชน)

### หมายเหตุประกอบงบการเงิน

การวัดมูลค่าของภาษีเงินได้รอการตัดบัญชีต้องสะท้อนถึงผลกระทบทางภาษีที่จะเกิดจากลักษณะวิธีการที่บริษัทคาดว่าจะได้รับผลประโยชน์จากสินทรัพย์หรือจะจ่ายชำระหนี้สินตามมูลค่าตามบัญชี ณ วันที่สิ้นรอบระยะเวลาที่รายงาน

ภาษีเงินได้รอการตัดบัญชีวัดมูลค่าโดยใช้อัตราภาษีที่คาดว่าจะใช้กับผลแตกต่างชั่วคราวเมื่อมีการกลับรายการโดยใช้อัตราภาษีที่ประกาศใช้หรือที่คาดว่าจะมีผลบังคับใช้ ณ วันที่รายงาน

ในการกำหนดมูลค่าของภาษีเงินได้ของงวดปัจจุบันและภาษีเงินได้รอการตัดบัญชี บริษัทต้องคำนึงถึงผลกระทบของสถานการณ์ทางภาษีที่ไม่แน่นอนและอาจทำให้จำนวนภาษีที่ต้องจ่ายเพิ่มขึ้น และมีดอกเบี้ยที่ต้องชำระ บริษัท เชื่อว่าได้ตั้งภาษีเงินได้ค้างจ่ายเพียงพอสำหรับภาษีเงินได้ที่จะจ่ายในอนาคต ซึ่งเกิดจากการประเมินผลกระทบจากหลายปัจจัย รวมถึง การตีความทางกฎหมายภาษี และจากประสบการณ์ในอดีต การประเมินนี้อยู่บนพื้นฐานการประมาณการและข้อสมมติฐาน และอาจจะเกี่ยวข้องกับการตัดสินใจเกี่ยวกับเหตุการณ์ในอนาคต ข้อมูลใหม่ๆ อาจจะทำให้บริษัทเปลี่ยนการตัดสินใจโดยขึ้นอยู่กับความเพียงพอของภาษีเงินได้ค้างจ่ายที่มีอยู่ การเปลี่ยนแปลงในภาษีเงินได้ค้างจ่ายจะกระทบต่อค่าใช้จ่ายภาษีเงินได้ในงวดที่เกิดการเปลี่ยนแปลง

สินทรัพย์ภาษีเงินได้รอการตัดบัญชีและหนี้สินภาษีเงินได้รอการตัดบัญชีสามารถหักกลบได้เมื่อกิจการมีสิทธิตามกฎหมายที่จะนำสินทรัพย์ภาษีเงินได้ของงวดปัจจุบันมาหักกลบกับหนี้สินภาษีเงินได้ของงวดปัจจุบันและภาษีเงินได้นี้ประเมินโดยหน่วยงานจัดเก็บภาษีหน่วยงานเดียวกันสำหรับหน่วยภาษีเดียวกันหรือหน่วยภาษีต่างกันสำหรับหน่วยภาษีต่างกันนั้นกิจการมีความตั้งใจจะจ่ายชำระหนี้สินและสินทรัพย์ภาษีเงินได้ของงวดปัจจุบันด้วยยอดสุทธิหรือตั้งใจจะรับคืนสินทรัพย์และจ่ายชำระหนี้สินในเวลาเดียวกัน

สินทรัพย์ภาษีเงินได้รอการตัดบัญชีจะบันทึกต่อเมื่อมีความเป็นไปได้ค่อนข้างแน่นอนว่ากำไรเพื่อเสียภาษีในอนาคตจะมีจำนวนเพียงพอกับการใช้ประโยชน์จากผลแตกต่างชั่วคราวดังกล่าว สินทรัพย์ภาษีเงินได้รอการตัดบัญชีจะถูกยกทวน ณ ทุกวันที่รายงานและจะถูกปรับลดลงแก่ประโยชน์ทางภาษีจะมีโอกาสถูกใช้จริง

#### (ณ) กำไรต่อหุ้นขั้นพื้นฐาน

บริษัทแสดงกำไรต่อหุ้นขั้นพื้นฐานคำนวณโดยการหารกำไรหรือขาดทุนของผู้ถือหุ้นสามัญของบริษัทด้วยจำนวนหุ้นสามัญที่เฉลี่ยถ่วงน้ำหนักที่ออกจำหน่ายระหว่างปี

#### (ด) รายงานทางการเงินจำแนกตามส่วนงาน

ผลการดำเนินงานของส่วนงานที่รายงานต่อประธานเจ้าหน้าที่บริหารของกลุ่มบริษัท (ผู้มีอำนาจตัดสินใจสูงสุดด้านการดำเนินงาน) จะแสดงถึงรายการที่เกิดขึ้นจากส่วนงานดำเนินงานนั้นโดยตรงรวมถึงรายการที่ได้รับการปันส่วนอย่างสมเหตุสมผล

### 4 บุคคลหรือกิจการที่เกี่ยวข้องกัน

เพื่อวัตถุประสงค์ในการจัดทำงบการเงิน บุคคลหรือกิจการเป็นบุคคลหรือกิจการที่เกี่ยวข้องกันกับบริษัท หากบริษัทมีอำนาจควบคุมหรือควบคุมร่วมกันทั้งทางตรงและทางอ้อมหรือมีอิทธิพลอย่างมีสาระสำคัญต่อบุคคลหรือกิจการในการตัดสินใจทางการเงินและการบริหารหรือในทางกลับกัน หรือบริษัทอยู่ภายใต้การควบคุมเดียวกันหรืออยู่ภายใต้อิทธิพลอย่างมีนัยสำคัญเดียวกันกับบุคคลหรือกิจการนั้น การเกี่ยวข้องกันนี้อาจเป็นรายบุคคลหรือเป็นกิจการ

ความสัมพันธ์ที่มีกับบุคคลหรือกิจการที่เกี่ยวข้องกัน มีดังนี้

ชื่อกิจการ	ประเทศที่จัดตั้ง /สัญชาติ	ลักษณะความสัมพันธ์
บริษัท ยามาฮ่า (ประเทศไทย) จำกัด	ไทย	เป็นบริษัทร่วม บริษัทถือหุ้นร้อยละ 26
บริษัท เอ็กซ์เตอร์ (ประเทศไทย) จำกัด	ไทย	เป็นบริษัทร่วม บริษัทถือหุ้นร้อยละ 40
ผู้บริหารสำคัญ	ไทย	บุคคลที่มีอำนาจและความรับผิดชอบการวางแผน สั่งการและควบคุมกิจกรรมต่าง ๆ ของกิจการไม่ว่าทางตรงหรือทางอ้อม ทั้งนี้ รวมถึงกรรมการของบริษัท (ไม่ว่าจะทำหน้าที่ในระดับบริหารหรือไม่)

นโยบายการกำหนดราคาสำหรับรายการแต่ละประเภทอธิบายได้ดังต่อไปนี้

รายการ	นโยบายการกำหนดราคา
ซื้อวัตถุดิบ	ราคาตลาด
ขายสินค้า	ราคาตลาด
รายได้ค่าเช่า	ตามราคาที่ตกลงกันตามสัญญา
ดอกเบี้ยรับ	อัตราตลาด
รายได้อื่น	ตามราคาที่ตกลงกัน

## บริษัท ไทยเทพรส จำกัด (มหาชน)

### หมายเหตุประกอบงบการเงิน

รายการที่สำคัญกับบุคคลหรือกิจการที่เกี่ยวข้องกันสำหรับแต่ละปีสิ้นสุดวันที่ 31 ธันวาคมสรุปได้ดังนี้

	งบการเงินที่แสดงเงินลงทุน ตามวิธีส่วนได้เสีย		งบการเงินเฉพาะกิจการ	
	2558	2557	2558	2557
สำหรับปีสิ้นสุดวันที่ 31 ธันวาคม				
			(พันบาท)	
<b>บริษัทร่วม - บริษัท ยามาฮา (ประเทศไทย) จำกัด</b>				
ขายสินค้า	26,274	23,321	26,274	23,321
รายได้ค่าเช่า	138	138	138	138
รายได้อื่น	43	69	43	69
<b>บริษัทร่วม - บริษัท เอ็กซ์เตอร์ (ประเทศไทย) จำกัด</b>				
ซื้อวัตถุดิบ	24,854	-	24,854	-
ขายสินค้า	17,524	23,678	17,524	23,678
รายได้ค่าเช่า	1,489	1,489	1,489	1,489
ดอกเบี้ยรับ	218	326	218	326
รายได้อื่น	6,374	5,968	6,374	5,968
<b>ผู้บริหารสำคัญ</b>				
ค่าตอบแทนผู้บริหารสำคัญ				
ผลประโยชน์ระยะสั้นของพนักงาน	25,267	26,426	25,267	26,426
ผลประโยชน์หลังออกจากงาน	681	687	681	687
ผลประโยชน์ระยะยาวอื่น	20	18	20	18
รวมค่าตอบแทนผู้บริหารสำคัญ	<u>25,968</u>	<u>27,131</u>	<u>25,968</u>	<u>27,131</u>
ยอดคงเหลือกับบุคคลหรือกิจการที่เกี่ยวข้องกัน ณ วันที่ 31 ธันวาคม มีดังนี้				

	งบการเงินที่แสดงเงินลงทุน ตามวิธีส่วนได้เสีย		งบการเงินเฉพาะกิจการ	
	2558	2557	2558	2557
			(พันบาท)	
<b>บริษัทร่วม - บริษัท ยามาฮา (ประเทศไทย) จำกัด</b>				
ลูกหนี้การค้า	3,733	4,783	3,733	4,783
หนี้สินหมุนเวียนอื่น - เงินมัดจำรับ	20	20	20	20
<b>บริษัทร่วม - บริษัท เอ็กซ์เตอร์ (ประเทศไทย) จำกัด</b>				
ลูกหนี้การค้า	17,286	22,426	17,286	22,426
สินทรัพย์หมุนเวียนอื่น - ลูกหนี้อื่น	6	9	6	9
เงินให้กู้ยืมระยะยาวแก่บุคคลหรือกิจการที่เกี่ยวข้องกัน	2,400	3,600	2,400	3,600
สินทรัพย์ไม่หมุนเวียนอื่น	1,967	1,745	1,967	1,745
เจ้าหนี้การค้า	5,350	-	5,350	-
หนี้สินหมุนเวียนอื่น - เงินมัดจำรับ	200	200	200	200

รายการเคลื่อนไหวของเงินให้กู้ยืมแก่บุคคลหรือกิจการที่เกี่ยวข้องกันสำหรับแต่ละปีสิ้นสุดวันที่ 31 ธันวาคม มีดังนี้

	งบการเงินที่แสดงเงินลงทุน ตามวิธีส่วนได้เสีย		งบการเงินเฉพาะกิจการ	
	2558	2557	2558	2557
เงินให้กู้ยืมแก่กิจการที่เกี่ยวข้องกัน				
สำหรับปีสิ้นสุดวันที่ 31 ธันวาคม			(พันบาท)	
<b>บริษัทร่วม - บริษัท เอ็กซ์เตอร์ (ประเทศไทย) จำกัด</b>				
ณ วันที่ 1 มกราคม	3,600	4,800	3,600	4,800
ลดลง	<u>(1,200)</u>	<u>(1,200)</u>	<u>(1,200)</u>	<u>(1,200)</u>
ณ วันที่ 31 ธันวาคม	<u>2,400</u>	<u>3,600</u>	<u>2,400</u>	<u>3,600</u>

## บริษัท ไทยเทพรส จำกัด (มหาชน)

### หมายเหตุประกอบงบการเงิน

#### สัญญาสำคัญที่ทำกับบุคคลหรือกิจการที่เกี่ยวข้องกัน

##### สัญญาให้เช่าอาคาร

เมื่อวันที่ 1 มิถุนายน 2554 บริษัทได้ทำสัญญาให้เช่าอาคารเป็นสำนักงานและโรงงานผลิตกับบริษัทร่วมแห่งหนึ่ง (บริษัท เอ็กซ์เตอร์ (ประเทศไทย) จำกัด) สัญญาเช่ามีอายุ 10 ปีเริ่มตั้งแต่วันที่ 1 มิถุนายน 2554 ถึงวันที่ 31 พฤษภาคม 2564 โดยบริษัทได้รับค่าเช่าเดือนละ 79,200 บาทสำหรับปีที่ 1 ถึง ปีที่ 3 ได้รับค่าเช่าเดือนละ 105,600 บาท สำหรับปีที่ 4 ถึง ปีที่ 5 และได้รับค่าเช่าเดือนละ 158,400 บาท สำหรับปีที่ 6 ถึง ปีที่ 10 ทั้งนี้ บริษัทดังกล่าวต้องจ่ายเงินมัดจำการเช่าเป็นจำนวน 200,000 บาท

เมื่อวันที่ 1 ตุลาคม 2558 บริษัทได้ทำสัญญาให้เช่าอาคารเป็นสำนักงานกับบริษัทร่วมแห่งหนึ่ง (บริษัท ยามาฮา (ประเทศไทย) จำกัด) สัญญาเช่ามีอายุ 1 ปี เริ่มตั้งแต่วันที่ 1 ตุลาคม 2558 ถึงวันที่ 30 กันยายน 2559 โดยบริษัทได้รับค่าเช่าเดือนละ 11,520 บาท ทั้งนี้ บริษัทดังกล่าวต้องจ่ายเงินมัดจำการเช่าเป็นจำนวน 20,000 บาท

เมื่อวันที่ 1 ตุลาคม 2553 บริษัทได้ทำสัญญาให้เช่าอาคารเป็นสำนักงานกับบริษัทร่วมแห่งหนึ่ง (บริษัท ยามาฮา (ประเทศไทย) จำกัด) สัญญาเช่ามีอายุ 5 ปี เริ่มตั้งแต่วันที่ 1 ตุลาคม 2553 ถึงวันที่ 30 กันยายน 2558 โดยบริษัทได้รับค่าเช่าเดือนละ 10,000 บาท สำหรับ 13 เดือนแรก และได้รับค่าเช่าเดือนละ 11,520 บาท สำหรับเดือนที่เหลือ

##### สัญญาเงินกู้ยืม

ณ วันที่ 31 ธันวาคม 2558 บริษัท (“ผู้ให้กู้”) มีสัญญาเงินให้กู้ยืมกับบริษัทเอ็กซ์เตอร์(ประเทศไทย) จำกัด (“ผู้กู้”) เป็นจำนวน 6.0 ล้านบาท โดยมีกำหนดชำระคืนรายปี ๆ ละเท่า ๆ กันเป็นระยะเวลา 5 ปี เริ่มตั้งแต่วันที่ 20 พฤษภาคม 2556 จนถึง 20 พฤษภาคม 2560 เงินให้กู้ยืมนี้มีอัตราดอกเบี้ยร้อยละ 7.5 ต่อปี สำหรับปีที่ 1 ถึง ปีที่ 3 หลังจากนั้นอัตราดอกเบี้ยจะคิดจาก MLR ของธนาคารพาณิชย์ในประเทศแห่งหนึ่งบวกร้อยละ 1.0 ต่อปี

## 5 เงินสดและรายการเทียบเท่าเงินสด

	งบการเงินที่แสดงเงินลงทุนตามวิธี ส่วนได้เสีย/งบการเงินเฉพาะกิจการ	
	2558	2557
	(พันบาท)	
เช็คในมือ	1,331	-
เงินสดในมือ	1,787	1,227
เงินฝากธนาคารประเภทกระแสรายวัน	11,400	10,230
เงินฝากธนาคารประเภทออมทรัพย์	318,532	241,100
เงินฝากประจำธนาคาร ระยะเวลาการฝากไม่เกิน 3 เดือน	-	11,446
<b>รวม</b>	<b>333,050</b>	<b>264,003</b>

ยอดเงินสดและรายการเทียบเท่าเงินสด ณ วันที่ 31 ธันวาคม จัดตามประเภทสกุลเงินตราได้ดังนี้

	งบการเงินที่แสดงเงินลงทุนตามวิธี ส่วนได้เสีย/งบการเงินเฉพาะกิจการ	
	2558	2557
	(พันบาท)	
สกุลเงินบาท	332,412	263,419
สกุลเงินเหรียญสหรัฐอเมริกา	638	584
<b>รวม</b>	<b>333,050</b>	<b>264,003</b>



## บริษัท ไทยเทพรส จำกัด (มหาชน)

### หมายเหตุประกอบงบการเงิน

#### 6 เงินลงทุนอื่น

	งบการเงินที่แสดงเงินลงทุนตามวิธี ส่วนได้เสีย/งบการเงินเฉพาะกิจการ	
	2558	2557
	(พันบาท)	
<b>เงินลงทุนชั่วคราว</b>		
เงินฝากประจำธนาคารระยะเวลาก่อน 3 เดือน	276,955	280,366
เงินลงทุนในความต้องการของตลาด - กองทุนรวม	64,480	40,211
	<u>341,435</u>	<u>320,577</u>
หัก เงินฝากประจำธนาคารระยะเวลาก่อน 3 เดือน ที่ติดการผูกพัน	<u>(4,603)</u>	<u>(4,603)</u>
<b>รวม</b>	<u><b>336,832</b></u>	<u><b>315,974</b></u>
<b>เงินลงทุนระยะยาวอื่น</b>		
หุ้นกู้	20,000	20,000
หลักทรัพย์ในความต้องการของตลาด - หุ้นทุน	324	332
<b>รวม</b>	<u><b>20,324</b></u>	<u><b>20,332</b></u>

หุ้นกู้เป็นหุ้นกู้ธนาคาร กสิกรไทย จำกัด (มหาชน) จำนวน 20 ล้านบาทที่ลงทุนในช่วงปี 2555 ซึ่งเป็นตราสารหนี้ที่จะถึงครบกำหนด มีอายุ 10 ปี ครบกำหนดก่อนวันที่ 15 กุมภาพันธ์ 2565 อัตราดอกเบี้ยร้อยละ 4.50 ตลอดอายุหุ้นกู้

ณ วันที่ 31 ธันวาคม 2558 เงินฝากประจำธนาคารที่ติดการผูกพันจำนวน 4.60 ล้านบาท (2557: 4.60 ล้านบาท) ติดการรับประกันการใช้ไฟฟ้าและรับประกันการใช้ส่วนผสมในกระบวนการผลิต

#### 7 ลูกหนี้การค้า

	หมายเหตุ	งบการเงินที่แสดงเงินลงทุนตามวิธี ส่วนได้เสีย/งบการเงินเฉพาะกิจการ	
		2558	2557
		(พันบาท)	
กิจการที่เกี่ยวข้องกัน	4	21,019	27,209
กิจการอื่น		280,249	244,293
<b>รวม</b>		<u>301,268</u>	<u>271,502</u>
หัก ค่าเผื่อนี้สงสัยจะสูญ		<u>(2,820)</u>	<u>(815)</u>
<b>สุทธิ</b>		<u><b>298,448</b></u>	<u><b>270,687</b></u>
หนี้สูญและหนี้สงสัยจะสูญ (กลับรายการ) สำหรับปี		<u>2,005</u>	<u>(819)</u>

การวิเคราะห์อายุของลูกหนี้การค้ามีดังนี้

	ส่วนได้เสีย/งบการเงินเฉพาะกิจการ	
	2558	2557
	(พันบาท)	
<b>กิจการที่เกี่ยวข้องกัน</b>		
ยังไม่ครบกำหนดชำระ	8,175	8,839
เกินกำหนดชำระ		
น้อยกว่า 3 เดือน	4,724	9,285
3 - 6 เดือน	3,293	4,200
6 - 12 เดือน	4,827	4,885
	<u>21,019</u>	<u>27,209</u>

บริษัท ไทยเทพรส จำกัด (มหาชน)  
หมายเหตุประกอบงบการเงิน

	งบการเงินที่แสดงเงินลงทุนตามวิธี ส่วนได้เสีย/งบการเงินเฉพาะกิจการ	
	2558	2557
	(พันบาท)	
<b>กิจการอื่น</b>		
ยังไม่ครบกำหนดชำระ	199,622	225,223
เกินกำหนดชำระ		
น้อยกว่า 3 เดือน	77,802	15,418
3 - 6 เดือน	-	1,003
6 - 12 เดือน	-	161
มากกว่า 12 เดือน	2,825	2,488
	280,249	244,293
หัก ค่าเผื่อนี้สงสัยจะสูญ	(2,820)	(815)
	<u>277,429</u>	<u>243,478</u>
<b>สุทธิ</b>	<u><b>298,448</b></u>	<u><b>270,687</b></u>

โดยปกติระยะเวลาการให้สินเชื่อแก่ลูกค้าของบริษัท มีระยะเวลาตั้งแต่ 30 วันถึง 90 วัน

ยอดลูกหนี้การค้า ณ วันที่ 31 ธันวาคม จัดตามประเภทสกุลเงินตราได้ดังนี้

	งบการเงินที่แสดงเงินลงทุนตามวิธี ส่วนได้เสีย/งบการเงินเฉพาะกิจการ	
	2558	2557
	(พันบาท)	
สกุลเงินบาท	287,426	263,945
สกุลเงินเหรียญสหรัฐอเมริกา	9,928	6,229
สกุลเงินเหรียญออสเตรเลีย	891	513
สกุลเงินสหราชอาณาจักร(ปอนด์สเตอร์ลิง)	203	-
รวม	<u>298,448</u>	<u>270,687</u>

8 สินค้าคงเหลือ

	งบการเงินที่แสดงเงินลงทุนตามวิธี ส่วนได้เสีย/งบการเงินเฉพาะกิจการ	
	2558	2557
	(พันบาท)	
สินค้าสำเร็จรูป	51,917	94,190
สินค้าระหว่างผลิต	106,820	163,151
วัตถุดิบ	147,795	106,227
วัตถุดิบระหว่างทาง	1,949	-
วัสดุ	592	484
รวม	<u>309,073</u>	<u>364,052</u>
ต้นทุนของสินค้าคงเหลือที่บันทึกเป็นค่าใช้จ่ายและ ได้รวมในบัญชีต้นทุนขาย		
- ต้นทุนขาย	<u>1,793,451</u>	<u>1,790,453</u>

## บริษัท ไทยเทพรส จำกัด (มหาชน)

### หมายเหตุประกอบงบการเงิน

#### 9 เงินลงทุนในบริษัทร่วม

	งบการเงินที่แสดงเงินลงทุน ตามวิธีส่วนได้เสีย งบการเงินเฉพาะกิจการ			
	2558	2557	2558	2557
	(พันบาท)			
ณ วันที่ 1 มกราคม	8,252	6,478	13,199	13,199
ส่วนแบ่งกำไร(ขาดทุน) สุทธิจากเงินลงทุน ในบริษัทร่วม	(829)	1,774	-	-
ค่าเผื่อการด้อยค่า	-	-	(8,000)	-
ณ วันที่ 31 ธันวาคม	<u>7,423</u>	<u>8,252</u>	<u>5,199</u>	<u>13,199</u>

เงินลงทุนในบริษัทร่วมณวันที่31 ธันวาคม 2558 และ2557 สำหรับแต่ละปี มีดังนี้

	งบการเงินที่แสดงเงินลงทุนตามวิธีส่วนได้เสีย/งบการเงินเฉพาะกิจการ							
	สัดส่วนความเป็นเจ้าของ		ทุนชำระแล้ว		ราคาทุน ส่วนได้เสีย		มูลค่าตามวิธี	
	2558 (ร้อยละ)	2557	2558	2557 (พันบาท)	2558	2557	2558	2557
<b>บริษัทร่วม</b>								
บริษัท ยามาฮา (ประเทศไทย) จำกัด	26	26	20,001	20,001	5,199	5,199	7,423	6,255
บริษัท เอ็กซ์เตอร์ (ประเทศไทย) จำกัด	40	40	<u>20,000</u>	<u>20,000</u>	<u>8,000</u>	<u>8,000</u>	-	1,997
<b>รวม</b>			<u>40,001</u>	<u>40,001</u>	<u>13,199</u>	<u>13,199</u>	<u>7,423</u>	<u>8,252</u>
หัก ค่าเผื่อการด้อยค่า			-	-	(8,000)	-	-	-
<b>สุทธิ</b>			<u>40,001</u>	<u>40,001</u>	<u>5,199</u>	<u>13,199</u>	<u>7,423</u>	<u>8,252</u>

บริษัทไม่มีเงินลงทุนในบริษัทร่วมซึ่งจดทะเบียนในตลาดหลักทรัพย์ ดังนั้นจึงไม่มีราคาที่เปิดเผยต่อสาธารณชน

ข้อมูลทางการเงินโดยสรุปของเงินลงทุนตามวิธีส่วนได้เสียในตราสารทุน-การบัญชีด้านผู้ลงทุน ซึ่งบริษัทบันทึกเงินลงทุนในบริษัทดังกล่าวตามวิธีส่วนได้เสีย โดยแสดงเป็นยอดรวมไม่ปรับปรุงตามส่วนได้เสียของบริษัท

	วันที่ รายงาน	สัดส่วน ความเป็น เจ้าของ	สินทรัพย์			หนี้สิน			รายได้ รวม	ค่าใช้จ่าย รวม	กำไร (ขาดทุน) สุทธิ
			สินทรัพย์ หมุนเวียน	ไม่ หมุนเวียน	รวม	หนี้สิน หมุนเวียน	หนี้สินไม่ หมุนเวียน	รวม			
<b>ปี 2558</b>		(ร้อยละ)									
<b>บริษัทร่วม</b>											
บริษัท ยามาฮา (ประเทศไทย) จำกัด	31 ธันวาคม	26	38,873	1,542	40,415	11,575	170	11,745	78,973	75,033	3,940
บริษัท เอ็กซ์เตอร์ (ประเทศไทย) จำกัด	31 ธันวาคม	40	<u>43,714</u>	<u>21,796</u>	<u>65,509</u>	<u>33,193</u>	<u>26,440</u>	<u>59,633</u>	<u>55,847</u>	<u>55,472</u>	<u>375</u>
<b>รวม</b>			<u>82,587</u>	<u>23,338</u>	<u>105,924</u>	<u>44,768</u>	<u>26,610</u>	<u>71,378</u>	<u>134,820</u>	<u>130,505</u>	<u>4,315</u>
<b>ปี 2557</b>											
<b>บริษัทร่วม</b>											
บริษัท ยามาฮา (ประเทศไทย) จำกัด	31 ธันวาคม	26	35,370	368	35,738	10,854	153	11,007	77,045	(69,490)	7,555
บริษัท เอ็กซ์เตอร์ (ประเทศไทย) จำกัด	31 ธันวาคม	40	<u>28,577</u>	<u>26,115</u>	<u>54,692</u>	<u>30,531</u>	<u>18,660</u>	<u>49,191</u>	<u>44,579</u>	<u>(44,835)</u>	<u>(256)</u>
<b>รวม</b>			<u>63,947</u>	<u>26,483</u>	<u>90,430</u>	<u>41,385</u>	<u>18,813</u>	<u>60,198</u>	<u>121,624</u>	<u>(114,325)</u>	<u>7,299</u>

## บริษัท ไทยเทพรส จำกัด (มหาชน)

### หมายเหตุประกอบงบการเงิน

#### 10 ที่ดินที่ยังไม่ได้ใช้ดำเนินงาน

	งบการเงินที่แสดงเงินลงทุนตามวิธี ส่วนได้เสีย/งบการเงินเฉพาะกิจการ	
	2558	2557
	(พันบาท)	
ที่ดินที่ยังไม่ได้ใช้ดำเนินงาน	204,073	204,073
หัก ค่าเพื่อการด้อยค่าของสินทรัพย์	(61,645)	(61,645)
สุทธิ	<u>142,428</u>	<u>142,428</u>

ตามรายงานการประเมินราคาเมื่อวันที่ 11 ธันวาคม 2556 โดยบริษัท ไทยประเมินราคา สิ้นเปลี่น จำกัด ซึ่งเป็นผู้ประเมินราคาอิสระโดยใช้วิธีการเปรียบเทียบราคาตลาด โดยมีราคาประเมินมูลค่า 142.4 ล้านบาท

#### การวัดมูลค่ายุติธรรม

##### ลำดับชั้นมูลค่ายุติธรรม

มูลค่ายุติธรรมของสังหาริมทรัพย์เพื่อการลงทุนถูกประเมินโดยผู้ประเมินราคาสินทรัพย์อิสระจากภายนอก ซึ่งมีคุณสมบัติในวิชาชีพที่เหมาะสมและมีประสบการณ์ในการประเมินราคาสินทรัพย์ประเภทดังกล่าว ผู้ประเมินราคาสินทรัพย์อิสระได้ประเมินมูลค่ายุติธรรมของสังหาริมทรัพย์เพื่อการลงทุนของบริษัทเป็นประจำปี การวัดมูลค่ายุติธรรมของสังหาริมทรัพย์เพื่อการลงทุนจำนวน 142 ล้านบาท ถูกจัดลำดับชั้นการวัดมูลค่ายุติธรรม อยู่ในระดับที่ 3 จากเกณฑ์ข้อมูลที่น่าเชื่อถือในเทคนิคการประเมินมูลค่ายุติธรรม

เทคนิคการประเมินมูลค่าและข้อมูลที่ไม่สามารถสังเกตได้ที่มีนัยสำคัญ

เทคนิคการประเมินมูลค่าและข้อมูลที่ไม่สามารถสังเกตได้ที่มีนัยสำคัญที่ใช้ในการวัดมูลค่ายุติธรรมของสังหาริมทรัพย์เพื่อการลงทุนแสดงในตารางดังต่อไปนี้

เทคนิคการประเมินมูลค่า	ข้อมูลที่ไม่สามารถสังเกตได้ ที่มีนัยสำคัญ	ความสัมพันธ์ระหว่างข้อมูลที่ไม่สามารถสังเกต ได้ที่มีนัยสำคัญและการวัดมูลค่ายุติธรรม
วิธีราคาตลาดโดยใช้แบบจำลองการพิจารณาราคาย โดยวิธีการเปรียบเทียบตลาดด้วยการเฉลี่ยเชิงคุณภาพ หรือแบบถ่วงน้ำหนัก ปัจจัยที่มีผลต่อราคาประกอบด้วย ที่ตั้งขนาดของที่ดินประโยชน์ใช้สอย และสภาพการใช้งาน ของที่ดิน	<ul style="list-style-type: none"> <li>• ความผันผวนของเศรษฐกิจ</li> <li>• การเปลี่ยนแปลงบริเวณรอบๆ ที่ตั้งของที่ดิน</li> <li>• สภาพการใช้งาน</li> </ul>	<ul style="list-style-type: none"> <li>• มูลค่ายุติธรรมที่ประมาณการไว้จะเพิ่มขึ้น (ลดลง) หาก</li> <li>• การเติบโตของเศรษฐกิจในประเทศไทยสูงขึ้น (ลดลง)</li> </ul>

## บริษัท ไทยเทพรส จำกัด (มหาชน)

### หมายเหตุประกอบงบการเงิน

#### 11 ที่ดิน อาคารและอุปกรณ์

	งบการเงินที่แสดงเงินลงทุนตามวิธีส่วนได้เสีย/งบการเงินเฉพาะกิจการ								รวม
	ที่ดินและ ส่วนปรับปรุง ที่ดิน	อาคารและ ส่วน ปรับปรุง	เครื่องตกแต่ง		งานระหว่าง ก่อสร้าง	เงินจ่าย ล่วงหน้า ค่าซื้อ เครื่องจักร			
			เครื่องจักรและ อุปกรณ์	ติดตั้งและ เครื่องใช้ สำนักงาน					
							ยานพาหนะ (พันบาท)	อะไหล่	
ราคาทุน									
ณ วันที่ 1 มกราคม 2557	112,831	546,510	1,571,258	59,446	130,430	29,155	127,426	654	2,577,710
เพิ่มขึ้น	242	-	6,773	3,105	2,003	15,448	80,706	12,305	120,582
โอน	501	9,160	87,545	1,317	2,893	(20,486)	(67,971)	(12,959)	-
จำหน่าย	-	(5,761)	(5,807)	(2,597)	(5,763)	-	(1,295)	-	(21,223)
ณ วันที่ 31 ธันวาคม 2557									
และ 1 มกราคม 2558	113,574	549,909	1,659,769	61,271	129,563	24,117	138,866	-	2,677,069
เพิ่มขึ้น	-	-	7,470	3,732	3,008	11,422	57,486	12,585	95,703
โอน	-	21,894	163,113	943	9,940	(11,220)	(173,644)	(11,026)	-
จำหน่าย	-	(1,311)	(29,331)	(2,135)	(1,432)	-	-	-	(34,209)
ณ วันที่ 31 ธันวาคม 2558	113,574	570,492	1,801,021	63,811	141,079	24,319	22,708	1,559	2,738,563
ค่าเสื่อมราคาและ ขาดทุนจากการด้อยค่า									
ณ วันที่ 1 มกราคม 2557	258	213,584	1,104,684	43,061	84,413	-	-	-	1,446,000
ค่าเสื่อมราคาสำหรับปี	8	17,320	66,393	2,991	4,590	-	-	-	91,302
กลับรายการขาดทุนจาก การด้อยค่า	-	-	(306)	-	-	-	-	-	(306)
จำหน่าย	-	(3,702)	(5,020)	(2,339)	(4,700)	-	-	-	(15,761)
ณ วันที่ 31 ธันวาคม 2557									
และ 1 มกราคม 2558	266	227,202	1,165,751	43,713	84,303	-	-	-	1,521,235
ค่าเสื่อมราคาสำหรับปี	7	18,279	84,666	3,318	5,240	-	-	-	111,510
โอน	-	-	-	-	-	-	-	-	-
จำหน่าย	-	(817)	(27,854)	(1,936)	(1,155)	-	-	-	(31,762)
ณ วันที่ 31 ธันวาคม 2558	273	244,664	1,222,563	45,095	88,388	-	-	-	1,600,983
มูลค่าสุทธิทางบัญชี									
ณ วันที่ 1มกราคม 2557	112,573	332,926	466,574	16,385	46,017	29,155	127,426	654	1,131,710
ณ วันที่ 31 ธันวาคม 2557									
และ 1 มกราคม 2558	113,308	322,707	494,018	17,558	45,260	24,117	138,866	-	1,155,834
ณ วันที่ 31 ธันวาคม 2558	113,301	325,828	578,458	18,716	52,691	24,319	22,708	1,559	1,137,580

ราคาทรัพย์สินของบริษัทก่อนหักค่าเสื่อมราคาสะสมของอาคารและอุปกรณ์ ซึ่งได้คิดค่าเสื่อมราคาเต็มจำนวนแล้ว แต่ยังคงใช้งานจนถึง ณ วันที่ 31 ธันวาคม 2558 มีจำนวน 555 ล้านบาท (2557: 546 ล้านบาท)

การคำนวณ

ณ วันที่ 31 ธันวาคม 2558 ที่ดินบางส่วนของบริษัทมูลค่าตามบัญชีจำนวน 80 ล้านบาท (2557: 80 ล้านบาท) ได้ใช้เป็นหลักประกันในการขอสินเชื่อจากธนาคาร



## บริษัท ไทยเทพรส จำกัด (มหาชน)

### หมายเหตุประกอบงบการเงิน

#### 12 สินทรัพย์ไม่มีตัวตน

#### งบการเงินที่แสดงเงินลงทุนตามวิธีส่วนได้เสีย/งบการเงินเฉพาะกิจการ

	โปรแกรมคอมพิวเตอร์	เครื่องหมายการค้า (พันบาท)	รวม
<b>ราคาทุน</b>			
ณ วันที่ 1 มกราคม 2557	12,980	28,735	41,715
เพิ่มขึ้น	<u>415</u>	<u>18</u>	<u>433</u>
ณ วันที่ 31 ธันวาคม 2557			
และ 1 มกราคม 2558	13,395	28,753	42,148
เพิ่มขึ้น	<u>926</u>	<u>41</u>	<u>967</u>
ณ วันที่ 31 ธันวาคม 2558	<u>14,321</u>	<u>28,794</u>	<u>43,115</u>
<b>ค่าตัดจำหน่าย</b>			
ณ วันที่ 1 มกราคม 2557	11,835	27,104	38,939
ค่าตัดจำหน่ายสำหรับปี	<u>416</u>	<u>1,116</u>	<u>1,532</u>
ณ วันที่ 31 ธันวาคม 2557			
และ 1 มกราคม 2558	12,251	28,220	40,471
ค่าตัดจำหน่ายสำหรับปี	<u>473</u>	<u>79</u>	<u>552</u>
ณ วันที่ 31 ธันวาคม 2558	<u>12,724</u>	<u>28,299</u>	<u>41,023</u>
<b>มูลค่าสุทธิทางบัญชี</b>			
ณ วันที่ 1 มกราคม 2557	1,145	1,631	2,776
ณ วันที่ 31 ธันวาคม 2557			
และ 1 มกราคม 2558	1,144	533	1,677
ณ วันที่ 31 ธันวาคม 2558	<u>1,597</u>	<u>495</u>	<u>2,092</u>

#### 13 ภาษีเงินได้รอการตัดบัญชี

สินทรัพย์และหนี้สินภาษีเงินได้รอการตัดบัญชี ณ วันที่ 31 ธันวาคมมีดังนี้

	งบการเงินที่แสดงเงินลงทุนตามวิธีส่วนได้เสีย			
	สินทรัพย์		หนี้สิน	
	2558	2557	2558	2557
			(พันบาท)	
รวม	22,967	22,780	(665)	(368)
การหักกลบรายการของภาษี	<u>(665)</u>	<u>(368)</u>	<u>665</u>	<u>368</u>
สินทรัพย์ภาษีเงินได้รอการตัดบัญชีสุทธิ	<u>22,302</u>	<u>22,412</u>	<u>-</u>	<u>-</u>

	งบการเงินเฉพาะกิจการ			
	สินทรัพย์		หนี้สิน	
	2558	2557	2558	2557
			(พันบาท)	
รวม	22,967	21,790	(665)	(368)
การหักกลบรายการของภาษี	<u>(665)</u>	<u>(368)</u>	<u>665</u>	<u>368</u>
สินทรัพย์ภาษีเงินได้รอการตัดบัญชีสุทธิ	<u>22,302</u>	<u>21,422</u>	<u>-</u>	<u>-</u>

บริษัท ไทยเทพรส จำกัด (มหาชน)  
หมายเหตุประกอบงบการเงิน

รายการเคลื่อนไหวของสินทรัพย์และหนี้สินภาษีเงินได้รอการตัดบัญชีรวมที่เกิดขึ้นในระหว่างปีมีดังนี้

	ณ วันที่ 1 มกราคม 2558	งบการเงินที่แสดงเงินลงทุนตามวิธีส่วนได้เสีย บันทึกเป็น(รายจ่าย) / รายได้ใน		ณ วันที่ 31 ธันวาคม 2558
		กำไรหรือ ขาดทุน	กำไรขาดทุน เบ็ดเสร็จอื่น	
		(พันบาท)		
<b>สินทรัพย์ภาษีเงินได้รอการตัดบัญชี</b>				
ที่ดินที่ยังไม่ได้ใช้ดำเนินงาน	12,329	-	-	12,329
การผูกพันผลประโยชน์พนักงาน	6,946	564	-	7,510
อื่นๆ	3,505	(377)	-	3,128
<b>รวม</b>	<b>22,780</b>	<b>187</b>	<b>-</b>	<b>22,967</b>
<b>หนี้สินภาษีเงินได้รอการตัดบัญชี</b>				
หลักทรัพย์ในความต้องการของตลาด	(19)	-	(252)	(271)
อื่นๆ	(349)	(45)	-	(394)
<b>รวม</b>	<b>(368)</b>	<b>(45)</b>	<b>(252)</b>	<b>(665)</b>
<b>สุทธิ</b>	<b>22,412</b>	<b>142</b>	<b>(252)</b>	<b>22,302</b>

	ณ วันที่ 1 มกราคม 2557	งบการเงินที่แสดงเงินลงทุนตามวิธีส่วนได้เสีย บันทึกเป็น(รายจ่าย) / รายได้ใน		ณ วันที่ 31 ธันวาคม 2557
		กำไรหรือ ขาดทุน	กำไรขาดทุน เบ็ดเสร็จอื่น	
		(พันบาท)		
<b>สินทรัพย์ภาษีเงินได้รอการตัดบัญชี</b>				
ที่ดินที่ยังไม่ได้ใช้ดำเนินงาน	12,329	-	-	12,329
การผูกพันผลประโยชน์พนักงาน	8,058	84	(1,196)	6,946
อื่นๆ	4,040	(535)	-	3,505
<b>รวม</b>	<b>24,427</b>	<b>(451)</b>	<b>(1,196)</b>	<b>22,780</b>
<b>หนี้สินภาษีเงินได้รอการตัดบัญชี</b>				
หลักทรัพย์ในความต้องการของตลาด	(263)	-	244	(19)
อื่นๆ	(278)	(71)	-	(349)
<b>รวม</b>	<b>(541)</b>	<b>(71)</b>	<b>244</b>	<b>(368)</b>
<b>สุทธิ</b>	<b>23,886</b>	<b>(522)</b>	<b>(952)</b>	<b>22,412</b>

	ณ วันที่ 1 มกราคม 2558	งบการเงินเฉพาะกิจการ บันทึกเป็น(รายจ่าย) / รายได้ใน		ณ วันที่ 31 ธันวาคม 2558
		กำไรหรือ ขาดทุน	กำไรขาดทุน เบ็ดเสร็จอื่น	
		(พันบาท)		
<b>สินทรัพย์ภาษีเงินได้รอการตัดบัญชี</b>				
ที่ดินที่ยังไม่ได้ใช้ดำเนินงาน	12,329	-	-	12,329
การผูกพันผลประโยชน์พนักงาน	6,946	564	-	7,510
อื่นๆ	2,515	613	-	3,128
<b>รวม</b>	<b>21,790</b>	<b>1,177</b>	<b>-</b>	<b>22,967</b>
<b>หนี้สินภาษีเงินได้รอการตัดบัญชี</b>				
หลักทรัพย์ในความต้องการของตลาด	(19)	-	(252)	(271)
อื่นๆ	(349)	(45)	-	(394)
<b>รวม</b>	<b>(368)</b>	<b>(45)</b>	<b>(252)</b>	<b>(665)</b>
<b>สุทธิ</b>	<b>21,422</b>	<b>1,132</b>	<b>(252)</b>	<b>22,302</b>

## บริษัท ไทยเทพรส จำกัด (มหาชน)

### หมายเหตุประกอบงบการเงิน

	งบการเงินเฉพาะกิจการ		
	บันทึกเป็น(รายจ่าย) / รายได้ใน		
	ณ วันที่ 1 มกราคม 2557	กำไรหรือ ขาดทุน (พันบาท)	กำไรขาดทุน เบ็ดเสร็จอื่น ณ วันที่ 31 ธันวาคม 2557
<b>สินทรัพย์ภาษีเงินได้รอการตัดบัญชี</b>			
ที่ดินที่ยังไม่ได้ใช้ดำเนินงาน	12,329	-	12,329
การผูกพันผลประโยชน์พนักงาน	8,058	84	6,946
อื่นๆ	2,696	(181)	2,515
<b>รวม</b>	<b>23,083</b>	<b>(97)</b>	<b>21,790</b>
<b>หนี้สินภาษีเงินได้รอการตัดบัญชี</b>			
หลักทรัพย์ในความต้องการของตลาด	(263)	-	(19)
อื่นๆ	(278)	(71)	(349)
<b>รวม</b>	<b>(541)</b>	<b>(71)</b>	<b>(368)</b>
<b>สุทธิ</b>	<b>22,542</b>	<b>(168)</b>	<b>21,422</b>

#### 14 ค่าใช้จ่ายค้างจ่าย

	งบการเงินที่แสดงเงินลงทุนตามวิธี ส่วนได้เสีย/งบการเงินเฉพาะกิจการ	
	2558	2557
	(พันบาท)	
โบนัสพนักงานค้างจ่าย	21,430	20,452
ค่าใช้จ่ายส่งเสริมการขายค้างจ่าย	12,777	7,682
ค่าขนส่งออกค้างจ่าย	10,291	8,889
ค่าโฆษณาค้างจ่าย	7,682	5,252
ค่าซ่อมแซมค้างจ่าย	2,955	6,268
อื่นๆ	13,001	10,737
<b>รวม</b>	<b>68,136</b>	<b>59,280</b>

#### 15 การผูกพันผลประโยชน์พนักงาน

	งบการเงินที่แสดงเงินลงทุนตามวิธี ส่วนได้เสีย/งบการเงินเฉพาะกิจการ	
	2558	2557
	(พันบาท)	
งบแสดงฐานะการเงิน		
การผูกพันในงบแสดงฐานะการเงินสำหรับ		
ผลประโยชน์หลังออกจากงาน	31,328	28,908
ผลประโยชน์ระยะยาวอื่น	6,220	5,820
<b>รวม</b>	<b>37,548</b>	<b>34,728</b>

#### สำหรับปีสิ้นสุดวันที่ 31 ธันวาคม

	2558	2557
	(พันบาท)	
งบกำไรขาดทุนเบ็ดเสร็จ		
รับรู้ในกำไรหรือขาดทุน		
ผลประโยชน์หลังออกจากงาน	4,389	4,055
ผลประโยชน์ระยะยาวอื่น	1,472	(1,659)
<b>รวม</b>	<b>5,861</b>	<b>2,396</b>

บริษัท ไทยเทพรส จำกัด (มหาชน)

หมายเหตุประกอบงบการเงิน

งบการเงินที่แสดงเงินลงทุนตามวิธี  
ส่วนได้เสีย/งบการเงินเฉพาะกิจการ

2558 2557  
(พันบาท)

รับรู้ในกำไรขาดทุนเบ็ดเสร็จอื่น

(กำไร) ขาดทุนจากการประมาณตามหลักคณิตศาสตร์

ประกันภัยที่รับรู้ในระหว่างปี

- (5,981)

(กำไร) ขาดทุนสะสมจากการประมาณตามหลักคณิตศาสตร์

ประกันภัยที่รับรู้

(5,981) (5,981)

ผลประโยชน์หลังออกจากงาน

บริษัทจัดการโครงการบำเหน็จบำนาญพนักงานตามข้อกำหนดของพระราชบัญญัติคุ้มครองแรงงาน พ.ศ. 2541 ในการให้ผลประโยชน์เมื่อเกษียณแก่พนักงานตามสิทธิและอายุงาน

โครงการผลประโยชน์ที่กำหนดไว้มีความเสี่ยงจากการประมาณการตามหลักคณิตศาสตร์ประกันภัย ได้แก่ ความเสี่ยงของช่วงชีวิต ความเสี่ยงจากอัตราแลกเปลี่ยน ความเสี่ยงจากอัตราดอกเบี้ย และความเสี่ยงจากตลาด (เงินลงทุน)

ผลประโยชน์ระยะยาวอื่น

ผลประโยชน์ระยะยาวอื่นถือตามอายุงานของพนักงานและข้อสมมติฐานในการประมาณการตามหลักคณิตศาสตร์ประกันภัยเป็นเกณฑ์

การเปลี่ยนแปลงในมูลค่าปัจจุบันของการผูกพันของโครงการผลประโยชน์

งบการเงินที่แสดงเงินลงทุนตามวิธี  
ส่วนได้เสีย/งบการเงินเฉพาะกิจการ

ผลประโยชน์  
หลังออกจากงาน

ผลประโยชน์  
ระยะยาวอื่น

2558

2557

(พันบาท)

2558

2557

การผูกพันของโครงการผลประโยชน์  
ณ วันที่ 1 มกราคม

28,909

31,887

5,820

8,401

รับรู้ในกำไรขาดทุน

ต้นทุนบริการปัจจุบัน

3,356

3,129

1,264

1,166

ดอกเบี้ยจากการผูกพัน

1,033

926

208

192

กำไรจากการประมาณตามหลักคณิตศาสตร์ประกันภัย

-

-

-

(3,017)

4,389

4,055

1,472

(1,659)

รับรู้ในกำไรขาดทุนเบ็ดเสร็จอื่น

กำไรจากการประมาณตามหลักคณิตศาสตร์ประกันภัย

-

(5,981)

-

-

-

(5,981)

-

-

อื่น ๆ

ผลประโยชน์จ่าย

(1,970)

(1,052)

(1,072)

(922)

(1,970)

(1,052)

(1,072)

(922)

การผูกพันของโครงการผลประโยชน์

ณ วันที่ 31 ธันวาคม

31,328

28,909

6,220

5,820

กำไรจากการประมาณการตามหลักคณิตศาสตร์ประกันภัยที่รับรู้ในกำไรขาดทุนเบ็ดเสร็จอื่น เกิดขึ้นจาก

งบการเงินที่แสดงเงินลงทุน  
ตามวิธีส่วนได้เสีย

งบการเงินเฉพาะกิจการ

2558

2557

(พันบาท)

2558

2557

การปรับปรุงจากประสบการณ์

-

(5,981)

-

(5,981)

รวม

-

(5,981)

-

(5,981)

## บริษัท ไทยเทพรส จำกัด (มหาชน)

### หมายเหตุประกอบงบการเงิน

ข้อสมมติในการประมาณการตามหลักคณิตศาสตร์ประกันภัย

ข้อสมมติหลักในการประมาณการตามหลักการคณิตศาสตร์ประกันภัย ณ วันที่รายงาน (แสดงโดยวิธีถ่วงน้ำหนัก) ได้แก่

	งบการเงินที่แสดงเงิน ลงทุนตามวิธีส่วนได้เสีย		งบการเงินเฉพาะกิจการ	
	2558	2557	2558	2557
อัตราคิดลด (ร้อยละ)	3.5752	3.5752	3.5752	3.5752
การเพิ่มขึ้นของเงินเดือนในอนาคต (ร้อยละ)	5.79	5.79	5.79	5.79
อัตราการหมุนเวียนของพนักงาน (ร้อยละ)	0 - 33	0 - 33	0 - 33	0 - 33
อายุครบเกษียณ (ปี)	55	55	55	55

ข้อสมมติฐานเกี่ยวกับอัตราผลตอบแทนในอนาคตถือตามข้อมูลทางสถิติที่เผยแพร่ทั่วไปและตารางมรณะ จำนวนช่วงชีวิตปัจจุบันที่เกี่ยวกับการระบุพันธผลประโยชน์ที่กำหนดไว้ ณ วันที่รายงาน

ณ วันที่ 31 ธันวาคม 2558 ระยะเวลาก่อนเกษียณของพนักงานของการระบุพันธผลประโยชน์ที่กำหนดไว้เป็น 19.93 ปี (2557: 20.93 ปี)

#### การวิเคราะห์ความอ่อนไหว

การเปลี่ยนแปลงในแต่ละข้อสมมติฐานที่เกี่ยวข้องในการประมาณการตามหลักคณิตศาสตร์ประกันภัยที่อาจเป็นไปได้อย่างสมเหตุสมผล ณ วันที่รายงาน โดยถือว่าข้อสมมติฐานอื่นๆ คงที่ จะมีผลกระทบต่อภาระผูกพันผลประโยชน์ที่กำหนดไว้เป็นจำนวนเงินดังต่อไปนี้

	งบการเงินที่แสดงเงิน ลงทุนตามวิธีส่วนได้เสีย		งบการเงินเฉพาะกิจการ	
	(พันบาท)		(พันบาท)	
การผูกพันของโครงการผลประโยชน์				
ณ วันที่ 31 ธันวาคม 2558	เพิ่มขึ้น	ลดลง	เพิ่มขึ้น	ลดลง
อัตราคิดลด (เปลี่ยนแปลงร้อยละ 1)	(1,847)	2,093	(1,847)	2,093
การเพิ่มขึ้นของเงินเดือนในอนาคต (เปลี่ยนแปลงร้อยละ 1)	2,341	(2,106)	2,341	(2,106)
อัตราการลาออก (เปลี่ยนแปลงร้อยละ 1)	(2,019)	1,207	(2,019)	1,207

แม้ว่าการวิเคราะห์นี้ไม่ได้คำนึงการกระจายตัวแบบเต็มรูปแบบของกระแสเงินสดที่คาดหวังกภายใต้โครงการดังกล่าว แต่ได้แสดงประมาณการความอ่อนไหวของข้อสมมติฐานต่างๆ

## 16 กุณเรือนหุ้น

	มูลค่าหุ้น ต่อหุ้น (บาท)	งบการเงินที่แสดงเงินลงทุนตามวิธีส่วนได้เสีย			
		งบการเงินเฉพาะกิจการ			
		2558	2557	2558	2557
		จำนวนหุ้น	จำนวนเงิน	จำนวนหุ้น	จำนวนเงิน
		(พันหุ้น / พันบาท)			
ทุนจดทะเบียน					
ณ วันที่ 1 มกราคม					
- หุ้นสามัญ	1	600,000	600,000	600,000	600,000
ณ วันที่ 31 ธันวาคม					
- หุ้นสามัญ	1	600,000	600,000	600,000	600,000



## บริษัท ไทยเทพรส จำกัด (มหาชน)

### หมายเหตุประกอบงบการเงิน

		งบการเงินที่แสดงเงินลงทุนตามวิธีส่วนได้เสีย			
		งบการเงินเฉพาะกิจการ			
มูลค่าหุ้น ต่อหุ้น (บาท)		2558		2557	
		จำนวนหุ้น	จำนวนเงิน	จำนวนหุ้น	จำนวนเงิน
		(พันหุ้น / พันบาท)			
หุ้นที่ออกและชำระแล้ว					
ณ วันที่ 1 มกราคม					
- หุ้นสามัญ	1	360,000	360,000	360,000	360,000
ณ วันที่ 31 ธันวาคม					
- หุ้นสามัญ	1	360,000	360,000	360,000	360,000

#### ส่วนเกินมูลค่าหุ้น

ตามบทบัญญัติแห่งพระราชบัญญัติบริษัทมหาชนจำกัด พ.ศ. 2535 มาตรา 51 ในกรณีที่บริษัทเสนอขายหุ้นสูงกว่ามูลค่าหุ้นที่จดทะเบียนไว้ บริษัทต้องนำค่าหุ้นส่วนเกินนี้ตั้งเป็นทุนสำรอง ("ส่วนเกินมูลค่าหุ้น") ส่วนเกินมูลค่าหุ้นนี้จะนำไปจ่ายเป็นเงินปันผลไม่ได้

#### 17 สำรอง

สำรองประกอบด้วย

การจัดสรรกำไร

สำรองตามกฎหมาย

ตามบทบัญญัติแห่งพระราชบัญญัติบริษัทมหาชนจำกัด พ.ศ. 2535 มาตรา 116 บริษัทจะต้องจัดสรรทุนสำรอง ("สำรองตามกฎหมาย") อย่างน้อยร้อยละ 5 ของกำไรสุทธิประจำปีหลังจากหักขาดทุนสะสมยกมา (ถ้ามี) จนกว่าสำรองดังกล่าวมีจำนวนไม่น้อยกว่าร้อยละ 10 ของทุนจดทะเบียน เงินสำรองนี้จะนำไปจ่ายเป็นเงินปันผลไม่ได้

องค์ประกอบอื่นของส่วนของผู้ถือหุ้น

ผลต่างจากการเปลี่ยนแปลงในมูลค่ายุติธรรมของเงินลงทุนเพื่อขาย

ผลต่างจากการเปลี่ยนแปลงในมูลค่ายุติธรรมของเงินลงทุนเพื่อขายแสดงในส่วนของผู้ถือหุ้นประกอบด้วยผลรวมการเปลี่ยนแปลงในมูลค่ายุติธรรมของเงินลงทุนเพื่อขายจนกระทั่งมีการตัดรายการหรือเกิดการด้อยค่า

การเคลื่อนไหวในทุนสำรอง

การเคลื่อนไหวในทุนสำรองแสดงรายการในงบแสดงการเปลี่ยนแปลงส่วนของผู้ถือหุ้น

#### 18 ข้อมูลส่วนงาน

ผู้บริหารเห็นว่าบริษัทดำเนินกิจการในส่วนงานเดียวคือธุรกิจเครื่องปรุงรสอาหาร ดังนั้นฝ่ายบริหารจึงพิจารณาว่าบริษัทมีส่วนงานที่รายงานเพียงส่วนงานเดียว

บริษัทดำเนินธุรกิจหลักในประเทศไทยและไม่มีรายได้จากต่างประเทศที่มีสาระสำคัญ ดังนั้นฝ่ายบริหารจึงพิจารณาว่าบริษัทมีส่วนงานทางภูมิศาสตร์เพียงส่วนงานเดียว

## บริษัท ไทยเทพรส จำกัด (มหาชน)

### หมายเหตุประกอบงบการเงิน

#### 19 รายได้อื่น

	งบการเงินที่แสดงเงินลงทุนตามวิธี ส่วนได้เสีย/งบการเงินเฉพาะกิจการ	
	2558	2557
	(พันบาท)	
ดอกเบี้ยรับ	8,148	10,854
อื่นๆ	17,507	21,678
รวม	<u>25,655</u>	<u>32,532</u>

#### 20 ค่าใช้จ่ายผลประโยชน์ของพนักงาน

	งบการเงินที่แสดงเงินลงทุนตามวิธี ส่วนได้เสีย/งบการเงินเฉพาะกิจการ	
	2558	2557
	(พันบาท)	
<b>ผู้บริหาร</b>		
เงินเดือนและค่าแรง	18,655	19,663
ต้นทุนบำเหน็จบำนาญ -โครงการผลประโยชน์ที่กำหนดไว้	701	705
ต้นทุนบำเหน็จบำนาญ -โครงการสมทบเงินที่กำหนดไว้	655	691
อื่นๆ	5,957	6,072
	<u>25,968</u>	<u>27,131</u>
<b>พนักงานอื่น</b>		
เงินเดือนและค่าแรง	176,443	164,042
ต้นทุนบำเหน็จบำนาญ -โครงการผลประโยชน์ที่กำหนดไว้	5,160	4,708
ต้นทุนบำเหน็จบำนาญ -โครงการสมทบเงินที่กำหนดไว้	5,388	4,838
อื่นๆ	37,066	36,821
	<u>224,057</u>	<u>210,409</u>
รวม	<u>250,025</u>	<u>237,540</u>

โครงการผลประโยชน์ที่กำหนดไว้

รายละเอียดของโครงการผลประโยชน์ที่กำหนดเปิดเผยในหมายเหตุประกอบงบการเงิน 15

โครงการสมทบเงินที่กำหนดไว้

บริษัทได้จัดตั้งกองทุนสำรองเลี้ยงชีพสำหรับพนักงานของบริษัทบนพื้นฐานความสมัครใจของพนักงานในการเป็นสมาชิกของกองทุน โดยพนักงานจ่ายเงินสะสมในอัตราร้อยละ 5 ของเงินเดือนทุกเดือน และบริษัทจ่ายสมทบในอัตราร้อยละ 5 ของเงินเดือนของพนักงานทุกเดือน กองทุนสำรองเลี้ยงชีพนี้ได้จดทะเบียนเป็นกองทุนสำรองเลี้ยงชีพตามข้อกำหนดของกระทรวงการคลังและจัดการกองทุนโดยผู้จัดการกองทุนที่ได้รับอนุญาต

#### 21 ค่าใช้จ่ายตามลักษณะ

งบกำไรขาดทุนเบ็ดเสร็จได้รวมการวิเคราะห์ค่าใช้จ่ายตามหน้าที่ ค่าใช้จ่ายตามลักษณะได้เปิดเผยตามข้อกำหนดในมาตรฐานการรายงานทางการเงินฉบับต่างๆ ดังนี้

## บริษัท ไทยเทพรส จำกัด (มหาชน)

### หมายเหตุประกอบงบการเงิน

	งบการเงินที่แสดงเงินลงทุน ตามวิธีส่วนได้เสีย		งบการเงินเฉพาะกิจการ	
	2558	2557	2558	2557
	(พันบาท)			
<b>รวมอยู่ในต้นทุนขาย</b>				
การเปลี่ยนแปลงในสินค้าสำเร็จรูปและงานระหว่างทำ	98,604	(52,024)	98,604	(52,024)
วัตถุดิบและวัสดุสิ้นเปลืองใช้ไป	1,364,548	1,516,934	1,364,548	1,516,934
ค่าใช้จ่ายผลประโยชน์ตอบแทนพนักงาน	127,067	120,284	127,067	120,284
ค่าเสื่อมราคาและค่าตัดจำหน่าย	93,494	76,122	93,494	76,122
สินค้าเพื่อใช้ส่งเสริมการขาย	71,926	78,549	71,926	78,549
อื่นๆ	37,812	50,588	37,812	50,588
<b>รวม</b>	<b>1,793,451</b>	<b>1,790,453</b>	<b>1,793,451</b>	<b>1,790,453</b>
<b>รวมอยู่ในค่าใช้จ่ายในการขาย</b>				
ค่าใช้จ่ายการตลาด	142,501	115,619	142,501	115,619
ค่าใช้จ่ายในการจัดจำหน่าย	123,853	118,353	123,853	118,353
ค่าใช้จ่ายผลประโยชน์ตอบแทนพนักงาน	19,496	18,718	19,496	18,718
อื่นๆ	36,632	30,534	36,632	30,534
<b>รวม</b>	<b>322,482</b>	<b>283,224</b>	<b>322,482</b>	<b>283,224</b>
<b>รวมอยู่ในค่าใช้จ่ายในการบริหาร</b>				
ค่าใช้จ่ายผลประโยชน์ตอบแทนพนักงาน	103,462	98,538	103,462	98,538
ค่าเสื่อมราคาและค่าตัดจำหน่าย	15,042	12,838	15,042	12,838
ขาดทุนจากการด้อยค่าเงินลงทุนในบริษัทร่วม	-	-	8,000	-
อื่นๆ	42,709	33,765	42,709	33,765
<b>รวม</b>	<b>161,213</b>	<b>145,141</b>	<b>169,213</b>	<b>145,141</b>

## 22 ภาษีเงินได้

### ภาษีเงินได้ที่รับรู้ในกำไรหรือขาดทุน

หมายเหตุ	งบการเงินที่แสดงเงินลงทุน ตามวิธีส่วนได้เสีย		งบการเงินเฉพาะกิจการ	
	2558	2557	2558	2557
	(พันบาท)			
<b>ภาษีเงินได้ของงวดปัจจุบัน</b>				
สำหรับงวดปัจจุบัน	100,815	92,768	100,815	92,768
<b>ภาษีเงินได้รอการตัดบัญชี</b>				
การเปลี่ยนแปลงของผลต่างชั่วคราว	(143)	522	(1,132)	168
	(143)	522	(1,132)	168
<b>รวมภาษีเงินได้</b>	<b>100,672</b>	<b>93,290</b>	<b>99,683</b>	<b>92,936</b>

### ภาษีเงินได้ที่รับรู้ในกำไรขาดทุนเบ็ดเสร็จอื่น

	งบการเงินที่แสดงเงินลงทุนตามวิธีส่วนได้เสีย/งบการเงินเฉพาะกิจการ					
	2558		2557			
	รายได้			รายได้		
	ก่อนภาษี	(ค่าใช้จ่าย)	สุทธิจาก	ก่อนภาษี	(ค่าใช้จ่าย)	สุทธิจาก
	เงินได้	ภาษีเงินได้	ภาษีเงินได้	เงินได้	ภาษีเงินได้	ภาษีเงินได้
	(พันบาท)					
การเปลี่ยนแปลงในมูลค่าสุทธิของเงินลงทุนเพื่อขาย	1,261	(252)	1,009	(1,219)	244	(975)
กำไรสุทธิจากการประมาณการตามหลักคณิตศาสตร์	-	-	-	5,981	(1,196)	4,785
ประกันภัย	-	-	-	-	-	-
<b>รวม</b>	<b>1,261</b>	<b>(252)</b>	<b>1,009</b>	<b>4,762</b>	<b>(952)</b>	<b>3,810</b>

## บริษัท ไทยเทพรส จำกัด (มหาชน)

### หมายเหตุประกอบงบการเงิน

#### การกระทบยอดเพื่อหาอัตราภาษีที่แท้จริง

	งบการเงินที่แสดงเงินลงทุนตามวิธีส่วนได้เสีย			
	2558		2557	
	อัตราภาษี (ร้อยละ)	(พันบาท)	อัตราภาษี (ร้อยละ)	(พันบาท)
กำไรก่อนภาษีเงินได้รวม		<u>492,511</u>		<u>461,292</u>
จำนวนภาษีตามอัตราภาษีเงินได้	20	98,502	20	92,258
รายได้ที่ไม่ต้องเสียภาษี		(3)		(217)
ค่าใช้จ่ายต้องห้ามทางภาษี		<u>2,173</u>		<u>1,249</u>
รวม	20	<u>100,672</u>	20	<u>93,290</u>

	งบการเงินเฉพาะกิจการ			
	2558		2557	
	อัตราภาษี (ร้อยละ)	(พันบาท)	อัตราภาษี (ร้อยละ)	(พันบาท)
กำไรก่อนภาษีเงินได้รวม		<u>485,339</u>		<u>459,519</u>
จำนวนภาษีตามอัตราภาษีเงินได้	20	97,068	20	91,904
รายได้ที่ไม่ต้องเสียภาษี		(3)		(217)
ค่าใช้จ่ายต้องห้ามทางภาษี		<u>2,618</u>		<u>1,249</u>
รวม	21	<u>99,683</u>	20	<u>92,936</u>

#### การลดอัตราภาษีเงินได้นิติบุคคล

พระราชกฤษฎีกาออกตามความในประมวลรัษฎากรว่าด้วยการลดอัตราและยกเว้นรัษฎากร ฉบับที่ 577 พ.ศ. 2557 ลงวันที่ 10 พฤศจิกายน 2557 ให้คงอัตราภาษีเงินได้นิติบุคคลสำหรับกำไรสุทธิร้อยละ 20 สำหรับรอบระยะเวลาบัญชี 2558 ที่เริ่มในหรือหลังวันที่ 1 มกราคม 2558

เมื่อวันที่ 22 มกราคม 2559 คณะรัฐมนตรีได้มีมติเรื่อง มาตรการภาษีเพื่อเพิ่มขีดความสามารถในการแข่งขันของประเทศ โดยอนุมัติหลักการร่างพระราชบัญญัติแก้ไขเพิ่มเติมประมวลรัษฎากร (มาตรการปรับลดอัตราภาษีเงินได้นิติบุคคลเป็นการถาวร) โดยให้ปรับลดอัตราภาษีเงินได้นิติบุคคลจากอัตราร้อยละ 30 เหลือร้อยละ 20 ของกำไรสุทธิ สำหรับรอบระยะเวลาบัญชีที่เริ่มในหรือหลังวันที่ 1 มกราคม 2559 เป็นต้นไป

บริษัทใช้อัตราภาษีเงินได้ที่ลดลงเหลือร้อยละ 20 ในการวัดมูลค่าสินทรัพย์และหนี้สินภาษีเงินได้รอการตัดบัญชี ณ วันที่ 31 ธันวาคม 2558 และ 2557 ตามคำชี้แจงของสภาวิชาชีพบัญชีที่ออกในปี 2555

#### 23 กำไรต่อหุ้นขั้นพื้นฐาน

กำไรต่อหุ้นขั้นพื้นฐานสำหรับแต่ละปีสิ้นสุดวันที่ 31 ธันวาคม 2558 และ 2557 คำนวณจากกำไรสำหรับปีที่เป็นส่วนของผู้ถือหุ้นสามัญของบริษัทและจำนวนหุ้นสามัญที่ออกจำหน่ายแล้วระหว่างปีโดยแสดงการคำนวณดังนี้

	งบการเงินที่แสดงเงินลงทุน ตามวิธีส่วนได้เสีย		งบการเงินเฉพาะกิจการ	
	2558	2557	2558	2557
	(พันบาท / พันหุ้น)			
กำไรที่เป็นส่วนของผู้ถือหุ้นสามัญ ของบริษัท (ขั้นพื้นฐาน)	<u>391,838</u>	<u>368,002</u>	<u>385,657</u>	<u>366,583</u>
จำนวนหุ้นสามัญที่ออกจำหน่ายแล้ว	<u>360,000</u>	<u>360,000</u>	<u>360,000</u>	<u>360,000</u>
กำไรต่อหุ้น (ขั้นพื้นฐาน) (บาท)	<u>1.09</u>	<u>1.02</u>	<u>1.07</u>	<u>1.02</u>

#### 24 เงินปันผล

ในการประชุมสามัญประจำปีของผู้ถือหุ้นของบริษัทเมื่อวันที่ 23 เมษายน 2558 ผู้ถือหุ้นมีมติอนุมัติการจัดสรรกำไรเป็นเงินปันผลในอัตราหุ้นละ 1.10 บาท เป็นจำนวนทั้งสิ้น 396 ล้านบาท ซึ่งเป็นกำไรจากการดำเนินงานในปี 2557 และ 2555 เงินปันผลดังกล่าวได้จ่ายให้แก่ผู้ถือหุ้นเมื่อวันที่ 19 พฤษภาคม 2558

ในการประชุมสามัญประจำปีของผู้ถือหุ้นของบริษัทเมื่อวันที่ 24 เมษายน 2557 ผู้ถือหุ้นมีมติอนุมัติการจัดสรรกำไรเป็นเงินปันผลในอัตราหุ้นละ 1.35 บาท เป็นจำนวนทั้งสิ้น 486 ล้านบาท เงินปันผลดังกล่าวได้จ่ายให้แก่ผู้ถือหุ้นในระหว่างปี 2557

## บริษัท ไทยเทพรส จำกัด (มหาชน)

### หมายเหตุประกอบงบการเงิน

#### 25 เครื่องมือทางการเงิน

##### นโยบายการจัดการความเสี่ยงทางการเงิน

บริษัทมีความเสี่ยงจากการดำเนินธุรกิจตามปกติจากการเปลี่ยนแปลงอัตราดอกเบี้ยและอัตราแลกเปลี่ยนเงินตราต่างประเทศและจากการไม่ปฏิบัติตามข้อกำหนดตามสัญญาของคู่สัญญา บริษัทไม่มีการถือหรือออกเครื่องมือทางการเงินที่เป็นตราสารอนุพันธ์ เพื่อการเก็งกำไรหรือการค้า

การจัดการความเสี่ยงเป็นส่วนที่สำคัญของธุรกิจของบริษัท บริษัทมีระบบในการควบคุมให้มีความสมดุลของระดับความเสี่ยงให้เป็นที่ยอมรับได้ โดยพิจารณาระหว่างต้นทุนที่เกิดจากความเสียหายและต้นทุนของการจัดการความเสี่ยง ฝ่ายบริหารได้มีการควบคุมกระบวนการจัดการความเสี่ยงของ บริษัทอย่างต่อเนื่องเพื่อให้มั่นใจว่ามีความสมดุลระหว่างความเสี่ยงและการควบคุมความเสี่ยง

##### การบริหารจัดการทุน

นโยบายของคณะกรรมการบริษัท คือการรักษาระดับเงินทุนให้มั่นคงเพื่อรักษานักลงทุน เจ้าหนี้และความเชื่อมั่นของตลาดและก่อให้เกิดการพัฒนาของธุรกิจในอนาคต คณะกรรมการได้มีการกำกับดูแลผลตอบแทนจากการลงทุน ซึ่งกลุ่มบริษัทพิจารณาจากสัดส่วนของผลตอบแทนจากกิจกรรมดำเนินงานต่อส่วนของเจ้าของรวม ซึ่งไม่รวมส่วนได้เสียที่ไม่มีอำนาจควบคุม อีกทั้งยังกำกับดูแลระดับการจ่ายเงินปันผลให้แก่ผู้ถือหุ้นสามัญ

##### ความเสี่ยงด้านอัตราดอกเบี้ย

ความเสี่ยงด้านอัตราดอกเบี้ย หมายถึงความเสี่ยงที่เกิดจากการเปลี่ยนแปลงที่จะเกิดในอนาคตของอัตราดอกเบี้ยในตลาด ซึ่งส่งผลกระทบต่อผลการดำเนินงานและกระแสเงินสดของบริษัท

อัตราดอกเบี้ยของสินทรัพย์ทางการเงิน ณ วันที่ 31 ธันวาคม และระยะเวลาที่ครบกำหนดมีดังนี้

งบการเงินที่แสดงเงินลงทุนตามวิธีส่วนได้เสีย/					
งบการเงินเฉพาะกิจการ					
	อัตราดอกเบี้ย ที่แท้จริง (ร้อยละต่อปี)	ภายใน 3 เดือน	หลังจาก 3 เดือน แต่ภายใน 1 ปี	หลังจาก 1 ปี	รวม
(พันบาท)					
ปี 2558					
หมุนเวียน					
เงินฝากธนาคารเมื่อทวงถาม	0.37- 1.60	318,532	-	-	318,532
เงินฝากประจำธนาคาร	1.00 - 1.88	-	276,955	-	276,955
ไม่หมุนเวียน					
หุ้นกู้	4.5	-	-	20,000	20,000
เงินให้กู้ยืมแก่บริษัทร่วม	7.5	-	1,200	1,200	2,400
รวม		318,532	278,155	21,200	617,887
ปี 2557					
หมุนเวียน					
เงินฝากธนาคารเมื่อทวงถาม	0.10 - 2.15	241,100	-	-	241,100
เงินฝากประจำธนาคาร	1.05 - 2.80	11,446	280,366	-	291,812
ไม่หมุนเวียน					
หุ้นกู้	4.5	-	-	20,000	20,000
เงินให้กู้ยืมแก่บริษัทร่วม	7.5	-	1,200	2,400	3,600
รวม		252,546	281,566	22,400	556,512

##### ความเสี่ยงจากเงินตราต่างประเทศ

บริษัทมีความเสี่ยงจากอัตราแลกเปลี่ยนเงินตราต่างประเทศที่เกี่ยวข้องกับลูกหนี้การค้าและเจ้าหนี้การค้าที่เป็นสกุลเงินต่างประเทศ บริษัทไม่ได้ใช้มาตรการในการป้องกันความเสี่ยงเนื่องจากบริษัทมีสินทรัพย์ทางการเงินและหนี้สินทางการเงินที่เป็นสกุลเงินตราต่างประเทศเป็นจำนวนไม่มากนัก

ณ วันที่ 31 ธันวาคม บริษัทมีความเสี่ยงจากอัตราแลกเปลี่ยนเงินตราต่างประเทศอันเป็นผลมาจากการมีสินทรัพย์และหนี้สินที่เป็นเงินตราต่างประเทศดังนี้

## บริษัท ไทยเทพรส จำกัด (มหาชน)

### หมายเหตุประกอบงบการเงิน

หมายเหตุ	งบการเงินที่แสดงเงินลงทุนตามวิธี ส่วนได้เสีย/งบการเงินเฉพาะกิจการ	
	2558	2557
	(พันบาท)	
<b>เงินเหรียญสหรัฐอเมริกา</b>		
เงินสดและรายการเทียบเท่าเงินสด	5	638
ลูกหนี้การค้า	7	9,928
เจ้าหนี้การค้า		(1,605)
หนี้สินหมุนเวียนอื่น		(1)
<b>เงินสกุลยูโร</b>		
เจ้าหนี้การค้า		(1,117)
<b>เงินเหรียญออสเตรเลีย</b>		
ลูกหนี้การค้า	7	891
<b>สกุลเงินสหราชอาณาจักร(ปอนด์สเตอร์ลิง)</b>		
ลูกหนี้การค้า	7	203
<b>เงินเยน</b>		
เจ้าหนี้การค้า		(460)
<b>ยอดบัญชีในงบแสดงฐานะการเงินที่มีความเสี่ยง</b>	<b><u>8,477</u></b>	<b><u>5,108</u></b>

### ความเสี่ยงทางด้านสินเชื่อ

ความเสี่ยงทางด้านสินเชื่อ คือความเสี่ยงที่ลูกค้าหรือคู่สัญญาไม่สามารถชำระหนี้แก่บริษัทตามเงื่อนไขที่ตกลงไว้เมื่อครบกำหนด

ฝ่ายบริหารได้กำหนดนโยบายทางด้านสินเชื่อเพื่อควบคุมความเสี่ยงทางด้านสินเชื่อดังกล่าวโดยสม่ำเสมอ โดยการวิเคราะห์ฐานะทางการเงินของลูกค้าทุกรายที่ขอวงเงินสินเชื่อในระดับหนึ่งๆ ณ วันที่รายงานไม่พบว่ามีความเสี่ยงจากสินเชื่อที่เป็นสาระสำคัญ ความเสี่ยงสูงสุดทางด้านสินเชื่อแสดงให้เห็นในราคาตามบัญชีของสินทรัพย์ทางการเงินแต่ละรายการในงบแสดงฐานะการเงิน อย่างไรก็ตามเนื่องจากบริษัทมีฐานลูกค้าจำนวนมาก ฝ่ายบริหารไม่ได้คาดว่าจะเป็นผลเสียหายที่มีสาระสำคัญจากการเก็บหนี้ไม่ได้

### ความเสี่ยงจากสภาพคล่อง

บริษัทมีการควบคุมความเสี่ยงจากการขาดสภาพคล่องโดยการรักษาระดับของเงินสดและรายการเทียบเท่าเงินสดให้เพียงพอต่อการดำเนินงานของบริษัท และเพื่อให้ผลกระทบจากความผันผวนของกระแสเงินสดลดลง

### มูลค่ายุติธรรมของสินทรัพย์และหนี้สินทางการเงิน

มูลค่ายุติธรรมของสินทรัพย์และหนี้สินทางการเงินรวมถึงมูลค่าตามบัญชีในงบการเงินที่แสดงเงินลงทุนตามวิธีส่วนได้เสียและงบแสดงฐานะการเงินเฉพาะกิจการ ณ วันที่ 31 ธันวาคม มีดังนี้

มูลค่าตามบัญชี	งบการเงินที่แสดงเงินลงทุนตามวิธี ส่วนได้เสีย/งบการเงินเฉพาะกิจการ		
	มูลค่ายุติธรรม		
	ระดับ 1	ระดับ 2	รวม
	(พันบาท)		
<b>ปี 2558</b>			
หมุนเวียน			
ตราสารทุนที่เป็นหลักทรัพย์เผื่อขาย	64,480	-	64,480
ไม่หมุนเวียน			
ตราสารทุนที่เป็นหลักทรัพย์เผื่อขาย	324	324	324
ตราสารหนี้ที่จะถือจนครบกำหนด	20,000	-	20,000
<b>ปี 2557</b>			
หมุนเวียน			
ตราสารทุนที่เป็นหลักทรัพย์เผื่อขาย	40,211	-	40,211
ไม่หมุนเวียน			
ตราสารทุนที่เป็นหลักทรัพย์เผื่อขาย	332	332	332
ตราสารหนี้ที่จะถือจนครบกำหนด	20,000	-	20,000



## บริษัท ไทยเทพรส จำกัด (มหาชน)

### หมายเหตุประกอบงบการเงิน

มูลค่ายุติธรรมของสินทรัพย์และหนี้สินทางการเงิน พร้อมทั้งมูลค่าตามบัญชีที่ปรากฏในงบแสดงฐานะการเงิน ณ วันที่ 31 ธันวาคม มีดังนี้

	งบการเงินที่แสดงเงินลงทุนตามวิธี ส่วนได้เสีย/งบการเงินเฉพาะกิจการ มูลค่ายุติธรรม    มูลค่าตามบัญชี (พันบาท)	
<b>ปี 2558</b>		
<b>หมุนเวียน</b>		
หลักทรัพย์ที่เป็นตราสารทุนถือไว้เพื่อขาย	64,480	64,480
<b>ไม่หมุนเวียน</b>		
หลักทรัพย์ที่เป็นตราสารทุนถือไว้เพื่อขาย	324	324
หลักทรัพย์ที่เป็นตราสารหนี้จะถือจนครบกำหนด	20,329	20,000
<b>รวม</b>	<b>85,133</b>	<b>84,804</b>
<b>ปี 2557</b>		
<b>หมุนเวียน</b>		
หลักทรัพย์ที่เป็นตราสารทุนถือไว้เพื่อขาย	40,211	40,211
<b>ไม่หมุนเวียน</b>		
หลักทรัพย์ที่เป็นตราสารทุนถือไว้เพื่อขาย	332	332
หลักทรัพย์ที่เป็นตราสารหนี้จะถือจนครบกำหนด	19,988	20,000
<b>รวม</b>	<b>60,531</b>	<b>60,543</b>

บริษัทใช้วิธีการและข้อสมมติฐานในการประมาณมูลค่ายุติธรรมของเครื่องมือทางการเงินแต่ละชนิดดังนี้

- เงินสดและเงินลงทุนชั่วคราว  
มูลค่าที่ปรากฏในงบแสดงฐานะทางการเงินมีจำนวนใกล้เคียงกับมูลค่ายุติธรรม เนื่องจากมีกำหนดครบชำระในระยะเวลาอันสั้น
- ลูกหนี้และเจ้าหนี้การค้า ลูกหนี้และเจ้าหนี้อื่น

มูลค่าที่ปรากฏในงบแสดงฐานะทางการเงินมีจำนวนใกล้เคียงกับมูลค่ายุติธรรม เนื่องจากมีกำหนดการรับชำระ หรือจ่ายชำระในระยะเวลาอันสั้น

- เงินลงทุนในหุ้นทุน

ในกรณีเงินลงทุนในหุ้นทุนที่ไม่มีราคาตลาดรองรับ ฝ่ายบริหารเชื่อว่ามูลค่าที่แสดงในงบแสดงฐานะทางการเงินมีจำนวนใกล้เคียงกับมูลค่ายุติธรรม โดยยึดถือตามมูลค่าสินทรัพย์สุทธิของเงินลงทุนนั้น

### เครื่องมือทางการเงินที่วัดมูลค่าด้วยมูลค่ายุติธรรม

#### ลำดับชั้นของมูลค่ายุติธรรม

ตารางข้างต้นวิเคราะห์การวัดมูลค่ายุติธรรมที่เกิดขึ้นประจำสำหรับสินทรัพย์ทางการเงินการวัดมูลค่ายุติธรรมเหล่านี้ถูกจัดประเภทอยู่ในระดับที่ต่างกันของลำดับชั้นมูลค่ายุติธรรมตามข้อมูลที่ใช้ในการประเมินมูลค่า นิยามของระดับต่างๆ มีดังนี้

- ข้อมูลระดับ 1 เป็นราคาเสนอซื้อขาย (ไม่ต้องปรับปรุง) ในตลาดที่มีสภาพคล่องสำหรับสินทรัพย์หรือหนี้สินอย่างเดียวกัน ซึ่งกลุ่มบริษัท/บริษัทสามารถเข้าถึงตลาดนั้น ณ วันที่วัดมูลค่า
- ข้อมูลระดับ 2 เป็นข้อมูลอื่นที่สังเกตได้ไม่ว่าโดยทางตรงหรือโดยทางอ้อมสำหรับสินทรัพย์นั้นหรือหนี้สินนั้นนอกเหนือจากราคาเสนอซื้อขายซึ่งรวมอยู่ในข้อมูลระดับ 1
- ข้อมูลระดับ 3 เป็นข้อมูลที่ไม่สามารถสังเกตได้สำหรับสินทรัพย์นั้นหรือหนี้สินนั้น

บริษัทพิจารณามูลค่ายุติธรรมระดับ 2 สำหรับตราสารหนี้ ด้วยวิธีคิดลดกระแสเงินสด ซึ่งใช้กระแสเงินสดตามสัญญาและอัตราคิดลดที่เกี่ยวข้องกับตลาด

มูลค่ายุติธรรมระดับ 2 สำหรับตราสารอนุพันธ์ที่ซื้อขายนอกตลาดหลักทรัพย์ อ้างอิงราคาจากนายหน้า ซึ่งได้มีการทดสอบความสมเหตุสมผลของราคาเหล่านั้น โดยการคิดลดกระแสเงินสดในอนาคตที่คาดการณ์ไว้ด้วยอัตราดอกเบี้ยในตลาดสำหรับเครื่องมือทางการเงินที่เหมือนกัน ณ วันที่วัดมูลค่า มูลค่ายุติธรรมของเครื่องมือทางการเงินสะท้อนผลกระทบของความเสี่ยงด้านเครดิตและได้รวมการปรับปรุงความเสี่ยงด้านเครดิตของบริษัทและคู่สัญญาตามความเหมาะสม

## บริษัท ไทยเทพรส จำกัด (มหาชน)

### หมายเหตุประกอบงบการเงิน

#### 26 การผูกพันกับบุคคลหรือกิจการที่ไม่เกี่ยวข้องกัน

	งบการเงินที่แสดงเงินลงทุนตามวิธี ส่วนได้เสีย/งบการเงินเฉพาะกิจการ	
	2558	2557
	(พันบาท)	
<b>การผูกพันรายจ่ายจ่ายทุก</b>		
สัญญาที่ยังไม่ได้รับรู้		
เครื่องจักรและอุปกรณ์	6,672	17,714
<b>รวม</b>	<b>6,672</b>	<b>17,714</b>
<b>การผูกพันอื่นๆ</b>		
หนังสือค้ำประกันจากธนาคาร	4,603	4,603
อื่น ๆ	1,785	810
<b>รวม</b>	<b>6,388</b>	<b>5,413</b>

ณ วันที่ 31 ธันวาคม 2558 บริษัทมีวงเงินสินเชื่อซึ่งยังมิได้เบิกใช้เป็นจำนวนเงินรวม 247.5 ล้านบาท (2557: 247.5 ล้านบาท)

#### หนังสือค้ำประกันจากธนาคาร

บริษัทมีการผูกพันกับธนาคารแห่งหนึ่งจากการให้ธนาคารออกหนังสือค้ำประกันการใช้ไฟฟ้าและค้ำประกันในการซื้อวัตถุดิบ โดยมีเงินฝากธนาคารใช้เป็นหลักประกัน (ดูหมายเหตุ 6)

#### 27 มาตรฐานการรายงานทางการเงินที่ยังไม่ได้ใช้

มาตรฐานการรายงานทางการเงินที่ออกและปรับปรุงใหม่หลายฉบับได้มีการประกาศและยังไม่มีผลบังคับใช้และไม่ได้นำมาใช้ในการจัดทำงบการเงินนี้ มาตรฐานการรายงานทางการเงินที่ออกและปรับปรุงใหม่นี้อาจเกี่ยวข้องกับการดำเนินงานของบริษัท และถือปฏิบัติกับงบการเงินสำหรับรอบระยะเวลาบัญชีที่เริ่มในหรือหลังวันที่ 1 มกราคม 2559 บริษัทไม่มีแผนที่จะนำมาตรฐานการรายงานทางการเงินเหล่านี้มาใช้ก่อนวันที่ถือปฏิบัติ

มาตรฐานการรายงานทางการเงิน	เรื่อง
มาตรฐานการบัญชี ฉบับที่ 1 (ปรับปรุง 2558)	การนำเสนองบการเงิน
มาตรฐานการบัญชี ฉบับที่ 2 (ปรับปรุง 2558)	สินค้าคงเหลือ
มาตรฐานการบัญชี ฉบับที่ 7 (ปรับปรุง 2558)	งบกระแสเงินสด
มาตรฐานการบัญชี ฉบับที่ 8 (ปรับปรุง 2558)	นโยบายการบัญชี การเปลี่ยนแปลงประมาณการทางบัญชีและข้อผิดพลาด
มาตรฐานการบัญชี ฉบับที่ 10 (ปรับปรุง 2558)	เหตุการณ์ภายหลังรอบระยะเวลารายงาน
มาตรฐานการบัญชี ฉบับที่ 12 (ปรับปรุง 2558)	ภาษีเงินได้
มาตรฐานการบัญชี ฉบับที่ 16 (ปรับปรุง 2558)	ที่ดิน อาคารและอุปกรณ์
มาตรฐานการบัญชี ฉบับที่ 17 (ปรับปรุง 2558)	สัญญาเช่า
มาตรฐานการบัญชี ฉบับที่ 18 (ปรับปรุง 2558)	รายได้

## บริษัท ไทยเทพรส จำกัด (มหาชน)

### หมายเหตุประกอบงบการเงิน

มาตรฐานการบัญชี ฉบับที่ 18 (ปรับปรุง 2558)	รายได้
มาตรฐานการบัญชี ฉบับที่ 19 (ปรับปรุง 2558)	ผลประโยชน์ของพนักงาน
มาตรฐานการบัญชี ฉบับที่ 21 (ปรับปรุง 2558)	ผลกระทบจากการเปลี่ยนแปลงของอัตราแลกเปลี่ยนเงินตราต่างประเทศ
มาตรฐานการบัญชี ฉบับที่ 23 (ปรับปรุง 2558)	ต้นทุนการกู้ยืม
มาตรฐานการบัญชี ฉบับที่ 24 (ปรับปรุง 2558)	การเปิดเผยข้อมูลเกี่ยวกับบุคคลหรือกิจการที่เกี่ยวข้องกัน
มาตรฐานการบัญชี ฉบับที่ 26 (ปรับปรุง 2558)	การบัญชีและการรายงานโครงการผลประโยชน์เมื่อออกจากงาน
มาตรฐานการบัญชี ฉบับที่ 27 (ปรับปรุง 2558)	งบการเงินเฉพาะกิจการ
มาตรฐานการบัญชี ฉบับที่ 28 (ปรับปรุง 2558)	เงินลงทุนในบริษัทร่วมและการร่วมค้า
มาตรฐานการบัญชี ฉบับที่ 33 (ปรับปรุง 2558)	กำไรต่อหุ้น
มาตรฐานการบัญชี ฉบับที่ 34 (ปรับปรุง 2558)	งบการเงินระหว่างกาล
มาตรฐานการบัญชี ฉบับที่ 36 (ปรับปรุง 2558)	การค้ำประกันของสินทรัพย์
มาตรฐานการบัญชี ฉบับที่ 37 (ปรับปรุง 2558)	ประมาณการหนี้สิน หนี้สินที่อาจเกิดขึ้น และสินทรัพย์ที่อาจเกิดขึ้น
มาตรฐานการบัญชี ฉบับที่ 38 (ปรับปรุง 2558)	สินทรัพย์ไม่มีตัวตน
มาตรฐานการบัญชี ฉบับที่ 40 (ปรับปรุง 2558)	อสังหาริมทรัพย์เพื่อการลงทุน
มาตรฐานการรายงานทางการเงินฉบับที่ 8 (ปรับปรุง 2558)	ส่วนงานดำเนินงาน
มาตรฐานการรายงานทางการเงินฉบับที่ 12 (ปรับปรุง 2558)	การเปิดเผยข้อมูลเกี่ยวกับส่วนได้เสียในกิจการอื่น
มาตรฐานการรายงานทางการเงิน ฉบับที่ 13 (ปรับปรุง 2558)	การวัดมูลค่ายุติธรรม
การตีความมาตรฐานการบัญชี ฉบับที่ 15 (ปรับปรุง 2558)	สัญญาเช่าดำเนินงาน-สิ่งจูงใจที่ให้แก่ผู้เช่า
การตีความมาตรฐานการบัญชี ฉบับที่ 27 (ปรับปรุง 2558)	การประเมินเนื้อหาสัญญาเช่าที่สร้างขึ้นตามรูปแบบกฎหมาย
การตีความมาตรฐานการรายงานทางการเงิน ฉบับที่ 1 (ปรับปรุง 2558)	การเปลี่ยนแปลงในหนี้สินที่เกิดขึ้นจากการรี้อถอน การบูรณะ และหนี้สินที่มีลักษณะคล้ายคลึงกัน
การตีความมาตรฐานการรายงานทางการเงิน ฉบับที่ 4 (ปรับปรุง 2558)	การประเมินว่าข้อตกลงประกอบด้วยสัญญาเช่าหรือไม่
การตีความมาตรฐานการรายงานทางการเงิน ฉบับที่ 10 (ปรับปรุง 2558)	งบการเงินระหว่างกาลและการค้ำประกัน
การตีความมาตรฐานการรายงานทางการเงิน ฉบับที่ 13 (ปรับปรุง 2558)	โปรแกรมสิทธิพิเศษแก่ลูกค้า

บริษัทได้ประเมินเบื้องต้นถึงผลกระทบที่อาจเกิดขึ้นต่องบการเงินของบริษัท จากการถือปฏิบัติตามมาตรฐานการรายงานทางการเงินที่ออกและปรับปรุงใหม่เหล่านี้ ซึ่งคาดว่าจะไม่มีผลกระทบที่มีสำคัญต่องบการเงินในงวดที่ถือปฏิบัติ

น้ำซอสปรุงรส **ฝาเขียว**  
เข้มข้น **อร่อย**

# เจ๊าะเนื่อ



สัมผัสประสบการณ์ อร่อย... เจ๊าะเนื่อ ตั้งแต่คำแรก ด้วย  
น้ำซอสปรุงรส **ภูเขาทองฝาเขียว** ให้ความอร่อยซึมลึกลงใน  
ทุกเมนูของคุณ ไม่ว่าจะหมัก, ตุ่น หรือต้ม ก็อร่อยด้วย  
รสชาติในแบบของคุณได้







บริษัท ไทยเทพรส จำกัด (มหาชน)

208 หมู่ 6 ถ.ท้ายบ้าน ต.ท้ายบ้าน จ.สมุทรปราการ 10280

โทรศัพท์ 0-2703-4444 โทรสาร 0-2387-1163

**THAITHEPAROS PUBLIC COMPANY LIMITED**

208 Moo 6 Taiban Rd., T.Taiban, Muang, Samutprakarn 10280

Tel:+66-2703-4444 Fax:+66-2387-1163