



THAITHEPAROS

บริษัท ไทยเทพรส จำกัด (มหาชน)

# รายงานประจำปี | 2559





## พ่อหลวงของแผ่นดิน

ขอขอมเกล้าขอมกระหม่อมรำลึกในพระมหากรุณาธิคุณหาที่สุดมิได้



ด้วยเกล้าด้วยกระหม่อม ขอเดชะ ข้าพระพุทธเจ้า คณะผู้บริหารและพนักงาน  
บริษัท ไทยเทพรส จำกัด (มหาชน)

# สารบัญ

จุดเด่นทางการเงิน	4
สารจากประธานกรรมการบริหาร	6
นโยบายและภาพรวมการประกอบธุรกิจ	7
ลักษณะการประกอบธุรกิจ	8
ปัจจัยความเสี่ยง	16
ข้อมูลทั่วไปและข้อมูลสำคัญอื่น	17
ข้อมูลหลักกรัฟฟ์และผู้ถือหุ้น	18
โครงสร้างการจัดการ	19
การกำกับดูแลกิจการที่ดี	27
ความรับผิดชอบต่อสังคมขององค์กร	33
การควบคุมภายในและการบริหารจัดการความเสี่ยง	36
รายการระหว่างกัน	38
การวิเคราะห์และคำอธิบายของฝ่ายจัดการ	40
งบการเงิน	48

# จุดเด่นทางการเงิน

จุดเด่นทางการเงิน	(ล้านบาท)	2559	2558	2557
<b>งบแสดงฐานะการเงิน</b>				
สินทรัพย์รวม		2,658.49	2,650.98	2,632.08
หนี้สินรวม		265.09	257.46	235.41
ส่วนของผู้ถือหุ้น		2,393.41	2,393.52	2,396.67
<b>งบกำไรขาดทุนเบ็ดเสร็จ</b>				
รายได้จากการขาย		2,666.28	2,744.83	2,645.80
ต้นทุนขาย		1,731.99	1,793.45	1,790.45
กำไรขั้นต้น		934.29	951.38	855.35
ค่าใช้จ่ายในการขาย		338.45	322.48	283.22
ค่าใช้จ่ายในการบริหาร		157.62	161.21	145.14
กำไรก่อนภาษีเงินได้		517.93	492.51	461.29
กำไรสุทธิ		415.00	391.84	368.00
<b>หุ้นหรือข้อมูลเกี่ยวกับหุ้นสามัญ</b>				
กำไรต่อหุ้น	(บาท)	1.15	1.09	1.02
มูลค่าตามบัญชีต่อหุ้น	(บาท)	6.65	6.65	6.66
เงินปันผลต่อหุ้น	(บาท)	1.15	1.15	1.10
อัตราเงินปันผลต่อกำไรสุทธิ	%	99.76	105.66	107.61
<b>อัตราส่วนทางการเงิน</b>				
อัตราการเจริญเติบโตของยอดขาย	%	(2.86)	3.74	0.58
อัตราการเจริญเติบโตของกำไรสุทธิ	%	5.91	6.48	(26.45)
อัตราส่วนต้นทุนขาย	%	64.96	65.34	67.67
อัตรากำไรขั้นต้น	%	35.04	34.66	32.33
อัตรากำไรก่อนภาษีเงินได้	%	18.89	17.78	17.22
อัตรากำไรสุทธิ	%	15.14	14.14	13.74
อัตราผลตอบแทนต่อส่วนของผู้ถือหุ้น(ROE)	%	17.34	16.36	15.00
อัตราผลตอบแทนจากสินทรัพย์รวม(ROA)	%	15.63	14.83	13.65
อัตราส่วนเงินหมุนเวียน	เท่า	5.62	5.96	6.34
อัตราหนี้สินต่อส่วนของผู้ถือหุ้น	เท่า	0.11	0.11	0.10

“ผู้ที่ลงทุนสามารถศึกษาข้อมูลของบริษัทที่ออกหลักทรัพย์เพิ่มเติมได้จากแบบแสดงรายการข้อมูลประจำปี (แบบ 56-1) ของบริษัท ที่แสดงไว้ใน [www.sec.or.th](http://www.sec.or.th) หรือ [www.thaitheparos.com](http://www.thaitheparos.com)



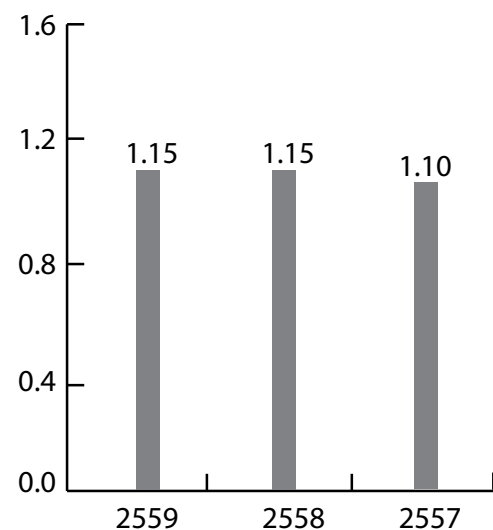
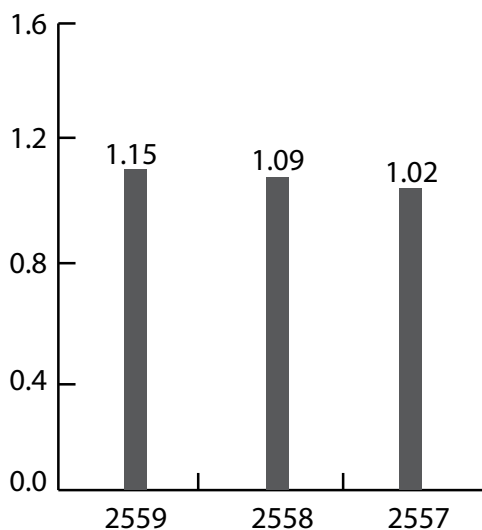
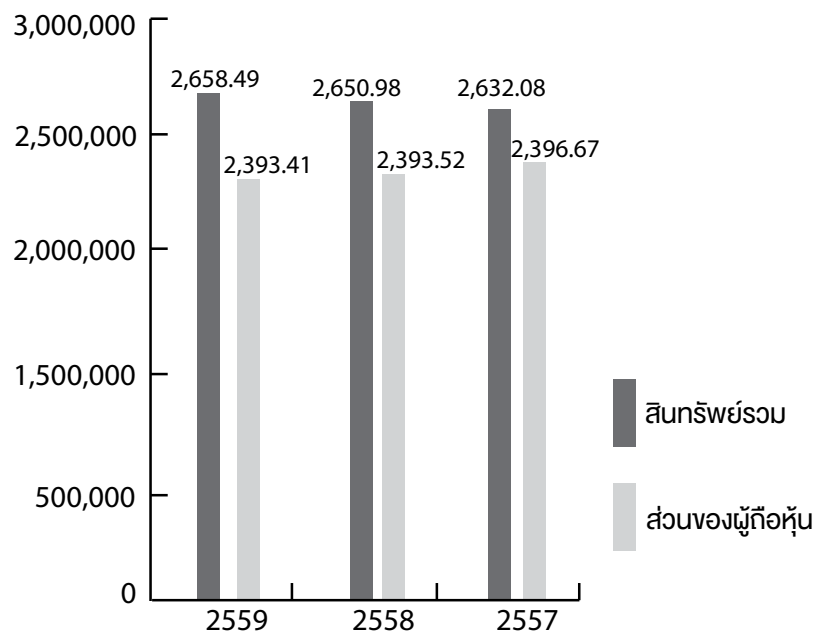
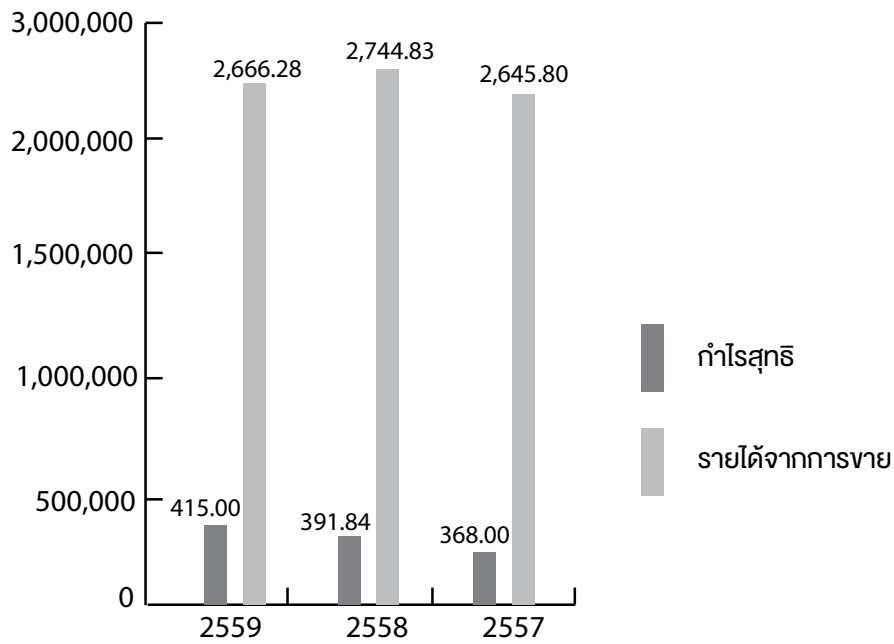

กำไรต่อหุ้น(บาท)

เงินปันผลต่อหุ้น (บาท)

## สารจากท่านประธาน

ช่วงปี 2559 สภาพเศรษฐกิจในประเทศยังคงชะลอตัว การค้าและการลงทุนซบเซา การหนี้ครัวเรือนอยู่ในระดับสูง เกษตรกรประสบปัญหาภัยแล้ง ฝนเหือดหาย ด้านการส่งออกปรับตัวลดลง และอุทกภัยในภาคใต้ช่วงต้นเดือนธันวาคม อีกทั้งธุรกิจยังต้องเผชิญกับคู่แข่งทางการค้าที่เพิ่มขึ้น และมีการแข่งขันด้านราคามาก บริษัทฯจึงต้องปรับมาตรการที่สามารถรองรับกับภาวะเศรษฐกิจทั้งในประเทศ และต่างประเทศอย่างต่อเนื่อง

บริษัทฯมุ่งเน้นการทำตลาดในเชิงรุก การเข้าถึงและเอาใจใส่ต่อลูกค้า และผู้บริโภค ตลอดจนการทำการตลาดดิจิทัล การเพิ่มจุดส่งเสริมการขาย การเข้าไปในแหล่งชุมชนต่างๆเพื่อนำสินค้า เพิ่มการรับรู้ และสร้างความรักในตราสินค้าของบริษัทฯมากขึ้น นอกจากนี้ยังคงมุ่งมั่นรักษามาตรฐานด้านการผลิต เพิ่มประสิทธิภาพในกระบวนการผลิตควบคุมต้นทุนการผลิตต่อหน่วยให้อยู่ในงบประมาณที่กำหนดไว้ โดยยึดมั่นในการส่งมอบผลิตภัณฑ์ที่มีคุณภาพ มีความปลอดภัยด้านอาหารต่อลูกค้า และผู้บริโภค รักษาความเป็นที่หนึ่งทางด้านซอสปรุงรส และยังเพิ่มผลิตภัณฑ์ปรุงรสชนิดใหม่ๆ ในบรรจุภัณฑ์รูปลักษณะใหม่ ที่คุ้มค่า เหมาะสม และสะดวกต่อการใช้ปรุงอาหาร เพื่อตอบสนองความต้องการและความพึงพอใจให้แก่ลูกค้า และผู้บริโภคให้ดีที่สุด



แม้ปัจจุบันบริษัทฯเป็นผู้นำในการผลิตและจำหน่ายซอสปรุงรสตราภูเขาทอง รวมทั้งยังมีผลิตภัณฑ์ในตราสินค้าของ ศรีราชาพานิช และคันฉับ แต่บริษัทฯยังไม่หยุดยั้งที่จะพัฒนาเสริมความแข็งแกร่ง และสร้างตราสินค้าให้แข็งแรง เติบโตอย่างยั่งยืน สามารถแข่งขันในตลาดโลกได้ โดยเฉพาะในปี 2559 ประเทศไทยเริ่มก้าวเข้าสู่ยุค ไทยแลนด์ 4.0 โดยมีวิสัยทัศน์ในการพัฒนาเศรษฐกิจที่ขับเคลื่อนด้วยนวัตกรรมและความคิดสร้างสรรค์ ดังนั้นการตลาดในยุค 4.0 จึงเป็นยุคการเปลี่ยนแปลง และผู้บริโภคจะมีบทบาทที่สำคัญยิ่ง การตลาดจึงต้องปรับรูปแบบให้สอดคล้องและนำสถานการณ์อยู่เสมอ โครงการสำคัญด้านการปรับปรุงเครื่องจักร อุปกรณ์ในกระบวนการผลิต ที่สำเร็จล่วงตามที่กำหนดไว้ในปีนี้ นอกจากช่วยเพิ่มประสิทธิภาพในการผลิตแล้ว ยังให้ความสำคัญต่อการใช้พลังงานอย่างคุ้มค่า และเป็นมิตรกับสิ่งแวดล้อม เช่น

- การปรับปรุงประสิทธิภาพของถังต้มซอสปรุงรส ทำให้ประสิทธิภาพในการต้มซอสปรุงรสดีขึ้น และช่วยประหยัดการใช้พลังงานความร้อนจากไอน้ำ อีกทั้งยังช่วยปรับปรุงสภาพแวดล้อมให้ดียิ่งขึ้น
- การปรับปรุงระบบบอยเลอร์ เพื่อเพิ่มประสิทธิภาพ และความแข็งแรงทนทานต่อการใช้งานยาวนานขึ้น
- การปรับปรุงระบบบำบัดน้ำเสียเพิ่มเติม โดยน้ำทิ้ง น้ำเสีย ในโรงงานทั้งระบบผ่านการบำบัดอย่างมีประสิทธิภาพก่อนปล่อยสู่ธรรมชาติ
- บริษัทฯดำเนินธุรกิจภายใต้การกำกับดูแลกิจการที่ดี มีมาตรฐานสูงขึ้นอย่างต่อเนื่อง มุ่งมั่นเสริมสร้างรากฐานที่แข็งแกร่ง และสร้างความเชื่อมั่นที่ดีต่อลูกค้าและผู้บริโภค ทำกิจกรรมดีเพื่อตอบแทนสังคม และชุมชน การอนุรักษ์พลังงาน และดูแลรักษาสภาพแวดล้อมผ่านโครงการต่างๆ สิ่งเหล่านี้จะนำไปสู่การเติบโตอย่างยั่งยืน

ในนามคณะกรรมการของบริษัทฯ ผมขอขอบคุณความตั้งใจจริงของผู้บริหาร และพนักงานทุกคนที่มุ่งมั่นปฏิบัติงานอย่างเต็มความสามารถ รวมทั้งขอขอบคุณท่านผู้ถือหุ้น ลูกค้า คู่ค้า ผู้มีส่วนได้ส่วนเสีย พันธมิตรทางธุรกิจทุกภาคส่วน ตลอดจนผู้อุปการะคุณทุกท่าน ที่ได้ให้ความไว้วางใจในการดำเนินงานและสนับสนุนบริษัทฯด้วยดีเสมอมา

นายปริญญ์ วิญญูรัตน์  
ประธานกรรมการบริหาร

## ประวัติความเป็นมา



บริษัท ไทยเทพรส จำกัด (มหาชน) ก่อกำเนิดขึ้นภายใต้ชื่อห้างหุ้นส่วนสามัญนิติบุคคล โรงงานไทยเทพรสเมื่อปี พ.ศ. 2497 โดย นาย ไข่ แซ่โค้ว ดำเนินธุรกิจผลิตและจำหน่ายเครื่องปรุงรสอาหารภายใต้เครื่องหมายการค้าชื่อ “ภูเขาทอง” ด้วยการดำเนินธุรกิจที่เจริญเติบโตมาเป็นลำดับ นับตั้งแต่ นายไข่ แซ่โค้ว, นายไกรลาศ วิทยุรัตน์ จวบจนมาถึง นายปริญญา วิทยุรัตน์ ได้ทำการจัดตั้ง บริษัท ไทยเทพรสผลิตภัณฑ์อาหาร จำกัด (มหาชน)

มีสถานที่ตั้งโรงงาน ผลิตอันกัสนิมย ณ จังหวัดสมุทรปราการ ทำการผลิตซอสปรุงรส ซอสพริก น้ำส้มสายชูกลั่น ซอสหอยนางรม ตรา “ภูเขาทอง” ด้วยเทคโนโลยี เครื่องจักร และอุปกรณ์ทันสมัยมากกว่า 62 ปี และได้รับคุณภาพมาตรฐานผลิตภัณฑ์อุตสาหกรรม ด้วยศักยภาพความพร้อมของการผลิตและทีมงานบริหารส่งผลให้บริษัทฯ ประสบความสำเร็จและมีความเจริญเติบโตอย่างมั่นคงและรวดเร็ว ตลอดจนบริษัทฯ ยังให้ความสำคัญในการวิจัยและพัฒนาผลิตภัณฑ์อย่างต่อเนื่องเช่นในปัจจุบัน



## นโยบายและภาพรวมการประกอบธุรกิจ

### วิสัยทัศน์

“บริษัท ไทยเทพรส จำกัด(มหาชน)  
มุ่งสู่การเป็นผู้นำในธุรกิจเครื่องปรุงรสของไทย  
เป็นรสชาติของคุณ ความสุขของคุณ”

### พันธกิจ

“ผลิตเครื่องปรุงรสด้วยความซื่อสัตย์ต่อลูกค้า เพื่อให้ลูกค้าพึงพอใจ  
และภักดีต่อตราสินค้า”

### คุณค่านิยมหลัก

1. มอบงานให้ถูกคน
2. รู้กันที่ ทำกันที่ เดินกันที่
3. สัตย์ซื่อ ทื่อวินัย ใฝ่เรียนรู้ สู้งานหนัก สร้างสูงลักษณะ และประหยัด
4. สามัคคีก่อให้เกิดประโยชน์สุข

## ลักษณะการประกอบธุรกิจ

บริษัทฯ ไม่มีบริษัทย่อยประกอบธุรกิจในกลุ่มอาหารและเครื่องดื่มโดยเป็นผู้ผลิตและจำหน่ายผลิตภัณฑ์เครื่องปรุงรสอาหารภายใต้เครื่องหมายการค้า “ภูเขาทอง” ซึ่งประกอบด้วยซอสปรุงรส ซอสพริก น้ำส้มสายชูกลั่น ซอสมะเขือเทศ ซอสพริกผสมมะเขือเทศ ซอสหอยนางรม ซีอิ๊วขาว ซอสผง ซีอิ๊วผง รวมถึงซอสพริกตรา “ศรีราชาพาณิช” และซีอิ๊วญี่ปุ่นตรา “คินซัน” นอกจากนี้ยังผลิตตามเครื่องหมายการค้าของลูกค้าด้วย

ในปี 2552 บริษัทฯ ได้เริ่มผลิต ซีอิ๊วญี่ปุ่น ตรา “ยามาซา” จำหน่าย ให้กับ บริษัทร่วม ได้แก่ บริษัท ยามาซา (ประเทศไทย) จำกัด

ในปี 2554 บริษัทฯ ได้เริ่มผลิต ซอสดิบจำหน่าย ให้กับ บริษัทร่วม ได้แก่ บริษัท เอ็กซ์เตอร์ (ประเทศไทย) จำกัด

### โครงสร้างรายได้จากการจำหน่ายผลิตภัณฑ์

ในปี 2559 บริษัทฯ มีการจำหน่ายผลิตภัณฑ์ทั้งตลาดในประเทศและตลาดต่างประเทศ

ตัวแทนจำหน่ายสินค้าในประเทศ ตลาดในประเทศคิดเป็นร้อยละ 91.21 ของยอดขายรวม ประกอบด้วย ผู้ค้าส่งทั่วไป(ยี่ปั้ว) ดิสคานท์สโตร์ ห้างสรรพสินค้า ภัตตาคารและร้านอาหาร ร้านค้าย่อย และลูกค้าอุตสาหกรรม ทั้งในกรุงเทพฯและต่างจังหวัด และ บริษัทส่งออก

ส่วนตลาดต่างประเทศคิดเป็นร้อยละ 8.79 ของยอดขายรวม ประกอบด้วยตัวแทนจำหน่ายสินค้าในต่างประเทศ และอุตสาหกรรมในต่างประเทศ

### มูลค่าการจำหน่ายของผลิตภัณฑ์

(หน่วย:ล้านบาท)

ผลิตภัณฑ์/ กลุ่มธุรกิจ	2559		2558		2557	
	จำนวนเงิน	ร้อยละ	จำนวนเงิน	ร้อยละ	จำนวนเงิน	ร้อยละ
มูลค่าการจำหน่ายในประเทศ	2,431.85	91.21%	2,516.12	91.67%	2,435.40	92.05%
มูลค่าการจำหน่ายต่างประเทศ	234.43	8.79%	228.71	8.33%	210.40	7.95%
รวมมูลค่าการจำหน่าย	2,666.28	100.00%	2,744.83	100.00%	2,645.80	100.00%
อัตราเพิ่ม(ลด)ของมูลค่าการจำหน่าย	(78.55)	(2.86)%	99.03	3.74%	15.35	0.58%



## บริษัทร่วม

บริษัทได้ผลิต ซิอิ๋วญี่ปุ่น ตรา ยามาซ่า จำหน่ายให้กับ บริษัท ยามาซ่า (ประเทศไทย) จำกัด บริษัทร่วม โดยมียอดขายในปีที่เจ็ดนี้ จำนวน 42.02 ล้านบาท เพิ่มขึ้น 15.75 ล้านบาท หรือเพิ่มขึ้นร้อยละ 59.95 เมื่อเทียบกับ 26.27 ล้านบาทในปี 2558

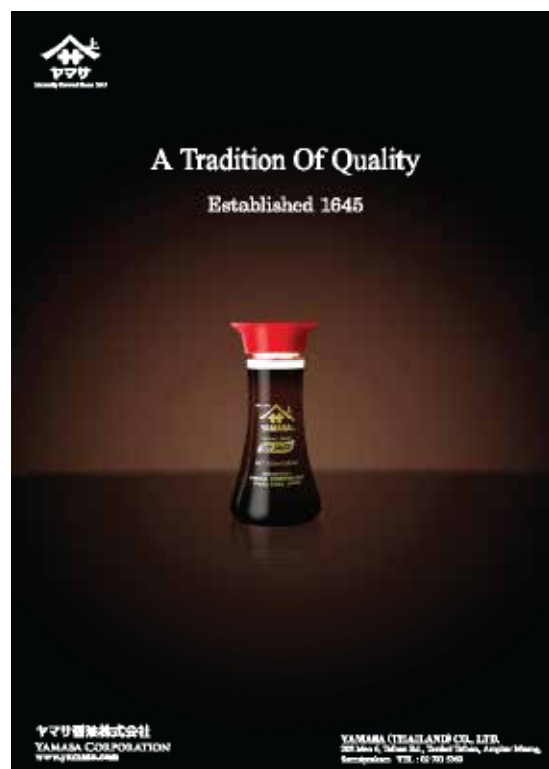

บริษัทฯ ได้ผลิตซอสดิบ จำหน่ายให้กับ บริษัท เอ็กซ์เตอร์ (ประเทศไทย) จำกัด บริษัทร่วม ตั้งแต่วันที่ 3/2554 โดยมียอดขายในปีที่หกนี้จำนวน 22.94 ล้านบาท เพิ่มขึ้น 6.54 ล้านบาทหรือเพิ่มขึ้นร้อยละ 39.91 เมื่อเทียบกับ 16.40 ล้านบาท ในปี 2558



## การเปลี่ยนแปลงที่สำคัญ



ใหม่

ซอสพริกตราภูเขา โดยซอสพริกอีซีเป็นซอสพริกที่ราคาแข่งขันได้และยังมีรสชาติอร่อย สีสวย ตรงกับความต้องการของกลุ่มผู้บริโภคและร้านอาหาร โดยจุดขายของสินค้า คือ อร่อยง่าย มีอาชีพที่หนักก็ใช้กัน เน้นขายผ่านทางช่องทางหน่วยรถที่ส่งเข้าร้านอาหารเป็นหลักและขยายเข้าสู่ช่องทางห้างสรรพสินค้า และ ร้านค้าชั้นนำทั่วประเทศต่อไป

- กิจกรรม Commando สินค้าใหม่ เพื่อแนะนำให้อาหารได้เกิดการทดลองใช้สินค้า ซอสพริกอีซี พร้อมทั้งยังทำกิจกรรมทำซิมและเชียร์ขาย

## วางตลาดผลิตภัณฑ์ใหม่ซีอิ๊วดำสูตรมืออาชีพ ตราภูเขาทอง



ใหม่

### ฉลากซอสหอยนางรม ตราภูเขาทอง

ในปี 2559 ได้มีการเปลี่ยนแปลงฉลากซอสหอยนางรม ตราภูเขาทอง เพื่อปรับภาพลักษณ์ของสินค้าให้ดูทันสมัย โดดเด่น ณ จุดขาย ด้วยการดีไซน์ฉลากให้ดูสวยงามและเป็นรูปแบบเดียวกันกับฉลากซอสพริกตราภูเขาทองที่ได้มีการเปลี่ยนแปลงฉลากไปในปี 2558 โดยฉลากซอสหอยนางรมตราภูเขาทองเน้นจุดเด่นของสินค้าที่ผลิตจากหอยนางรมสด ด้วยการใส่รูปหอยนางรมสด พร้อมทั้งเน้นสื่อสารจุดขายที่สำคัญ คือ NO MSG ลงไปบนฉลากซอสหอยนางรม โดยได้เปลี่ยนแปลงฉลากซอสหอยนางรม ตราภูเขาทองขนาด 220 กรัม และ 660 กรัม ในไตรมาส 2/2559

## วางตลาดผลิตภัณฑ์ใหม่ซอสพริกตราอีซี



ใหม่

ตลาดค้าปลีกซอสพริกในประเทศมีมูลค่าลดลงอย่างต่อเนื่องโดยเฉพาะในปี 2559 นี้ ซึ่งสาเหตุหลักเกิดจาก สภาวะเศรษฐกิจชะลอตัว การจับจ่ายของผู้บริโภคและร้านอาหารต่างๆ เปลี่ยนแปลงไปโดยเฉพาะอย่างยิ่งในกลุ่มของตลาดซอสพริก พฤติกรรมของผู้ซื้อเปลี่ยนไปโดยมีการซื้อสินค้าปลีกมากขึ้น ซื้อสินค้ากลุ่มราคาถูกมากขึ้นทำให้สินค้าซอสพริกกลุ่มราคาถูกมีการเติบโตมากขึ้นในขณะที่ซอสพริกตราภูเขาทองกลับลดลง ดังนั้น บริษัท ไทยเทพรส จำกัด (มหาชน) ในฐานะผู้ผลิตและจัดจำหน่ายซอสพริกตราภูเขาทอง ซึ่งเป็นซอสพริกที่มียอดขายเป็นอันดับ 1 ของประเทศ ซึ่งบริษัทฯ มีความพร้อมทั้งในด้านกำลังการผลิต แหล่งวัตถุดิบที่มีคุณภาพพร้อมทั้งองค์ความรู้ในการผลิตซอสพริก จึงต้องตอบสนองความต้องการที่เปลี่ยนแปลงไปของตลาด โดยการวางตลาดซอสพริกแบรนด์ อีซี ในเดือนเมษายน 2559 โดยเป็นซอสพริกที่มีราคาที่สามารถแข่งขัน

ในฐานะผู้นำตลาดเครื่องปรุงรส การเพิ่มกลุ่มสินค้าประเภทซอสต่างๆ จึงเป็นอีกกลยุทธ์หนึ่งในการเพิ่มยอดขายของบริษัทฯ จากการศึกษาพฤติกรรมของร้านอาหารที่จะใช้ซอสปรุงรสฝาเขียวตราภูเขาทองคู่กับซีอิ๊วดำยี่ห้ออื่นๆ อยู่เสมอ จึงเป็นที่มาของการวางตลาดสินค้า ซีอิ๊วดำสูตรมืออาชีพตราภูเขาทอง ซึ่งเป็นซีอิ๊วดำที่พัฒนาสูตรเพื่อเพิ่มสีสันให้อาหารให้ดูน่ารับประทานยิ่งขึ้น โดยเฉพาะถ้าใช้ปรุงรสคู่กับซอสปรุงรสฝาเขียวตราภูเขาทองแล้วก็จะได้รับรสชาติที่หอมอร่อย สีสวยให้กับเมนู บริษัท ไทยเทพรส จำกัด (มหาชน) วางตลาด ซีอิ๊วดำสูตรมืออาชีพ ตราภูเขาทอง ในเดือนตุลาคม 2559 โดยมุ่งเน้นไปยังกลุ่มของเจ้าของร้านอาหารต่างๆ ให้เกิดการทดลองใช้และทราบถึงจุดเด่นของผลิตภัณฑ์ ซึ่งทางบริษัทฯ จะเน้นขายสินค้าผ่านทางช่องทางหน่วยรถที่ส่งเข้าร้านอาหารและขยายเข้าสู่ช่องทาง ห้างสรรพสินค้า และ ร้านค้าชั้นนำทั่วประเทศ ต่อไป

- มีการจัด Cooking Class ให้กับพนักงานขายได้ทราบถึงคุณสมบัติและจุดเด่นของผลิตภัณฑ์ ซีอิ๊วดำสูตรมืออาชีพ ที่สามารถทำได้หลากหลายคือ เพิ่มสีสัน , เพิ่มรสชาติ และ เพิ่มกลิ่นหอมให้อาหารอร่อย
- กิจกรรม Commando สินค้าใหม่ เพื่อแนะนำให้อาหารได้เกิดการทดลองใช้สินค้าซีอิ๊วดำสูตรมืออาชีพ พร้อมทั้งยังทำกิจกรรมทำซิม และ เชียร์ขายสินค้าที่หน้าร้านค้าชั้นนำตามจังหวัดต่างๆ จัดรายการส่งเสริมการขายโดยเน้นกลยุทธ์ในเรื่องความคุ้มค่าราคา เพื่อสร้างความน่าสนใจให้กับสินค้าที่วางตลาดใหม่และ เป็นการโน้มน้าวใจให้ลูกค้ากลุ่มร้านอาหารหันมาใช้สินค้าซีอิ๊วดำสูตรมืออาชีพมากยิ่งขึ้น โดยสื่อสารผ่านสื่อ ณ จุดขายต่างๆ





ในปี 2559 ทางฝ่ายการตลาดได้จัดกิจกรรมท่องเที่ยวสำหรับร้านค้า เพื่อเป็นการขอบคุณลูกค้าที่ให้การสนับสนุนบริษัทฯ ด้วยดีเสมอมาเป็นระยะเวลายาวนาน โดยเป็นการจัดกิจกรรมเพื่อให้ลูกค้าสะสมคะแนนจากการซื้อผลิตภัณฑ์ร่วมรายการโดยรางวัลจะเป็นตัวท่องเที่ยวประเทศไต้หวัน และสินค้าตามมูลค่าการสะสมของร้านค้า โดยโปรแกรมท่องเที่ยวไต้หวันได้จัดขึ้นเป็นเวลา 4 วัน 3 คืน โดยเดินทางตั้งแต่วันที่ 9-12 พ.ย.2559 ในกิจกรรมครั้งนี้ ทางบริษัทได้คัดสรรสถานที่ท่องเที่ยวที่น่าประทับใจ พร้อมทั้งอาหารและเครื่องดื่มที่ดีที่สุดให้กับลูกค้า และของรางวัลรวมทั้งของขวัญต่างๆ มากมาย

#### ภาพความประทับใจ

#### โปรแกรมท่องเที่ยวไต้หวัน สำหรับลูกค้า ประจำปี 2559



## สภาวะการแข่งขันของอุตสาหกรรม

จากสถานการณ์เศรษฐกิจภาพรวมของประเทศในปี 2559 ที่ชะงักงัน ซึ่งได้รับผลกระทบจากการชะลอตัวของสภาวะเศรษฐกิจอย่างต่อเนื่องจากปี 2558 และการชะลอตัวของเศรษฐกิจในไตรมาส 4/59 กำลังซื้อภายในประเทศของภาคครัวเรือนซบเซาลง โดยเฉพาะการใช้จ่ายของครัวเรือนในภาคเกษตรที่มีปัจจัยบั่นทอนจากราคาสินค้าเกษตรตกต่ำและปัญหาภัยแล้งในช่วงครึ่งแรกของปี รวมถึงหนี้สินครัวเรือน ส่งผลให้การบริโภคของภาคครัวเรือนยังคงเป็นไปด้วยความระมัดระวัง คือลดงบประมาณในการซื้อ จำนวนครั้งในการซื้อน้อยลง การจับจ่ายใช้สอยของผู้บริโภคโดยส่วนมากจะเน้นไปที่สินค้าอุปโภคบริโภคที่จำเป็นในชีวิตประจำวันและหันไปให้ความสำคัญกับสินค้าที่สามารถใช้ทดแทนกันได้ มีคุณภาพ ราคาถูก ถึงปัญหาราคาสินค้าเกษตรที่ตกต่ำและภัยแล้ง ได้เริ่มคลี่คลายลงตามลำดับเมื่อเข้าสู่ช่วงครึ่งหลังของปีก็ตาม ก็ไม่ทำให้ตลาดฟื้นตัวได้อย่างทั่วถึง โดยเฉพาะตลาดยี่เป็ง เป็นผลทำให้อัตราการเจริญเติบโตลดลง

จากสถานการณ์ทางเศรษฐกิจที่ไม่เอื้ออำนวยนั้น ส่งผลให้คู่แข่งในตลาดทุกรายพยายามอย่างหนักที่จะเอาตัวรอดจากสภาวะดังกล่าว จึงพยายามที่จะกระตุ้นตลาด โดยการใช้จ่ายเงินในการส่งเสริมการขายอย่างต่อเนื่อง เช่น ลดราคา เกมของฟรีมีม ซิงโซค ซ้อ 1 เกม 1 รวมถึงการซื้อพื้นที่ตั้งกองสินค้าทั้งในโมเดิร์นเทรดและร้านค้าทั่วไปในต่างจังหวัด แต่ก็ยังไม่สามารถทำให้ตลาดเติบโตได้

ปี 2559 บริษัทฯ(ในฐานะผู้นำตลาด) ไม่สามารถที่จะอยู่เฉยได้ จึงได้มีการใช้จ่ายเงินทั้งการโฆษณา ประชาสัมพันธ์ การส่งเสริมการขาย การรักษาพื้นที่ขายทั้งในโมเดิร์นเทรดและร้านค้ารายใหญ่ในต่างจังหวัด รวมถึงการเพิ่มพื้นที่ขายในร้านค้าที่มีหน้าร้านขนาดเล็กที่มีศักยภาพในการเพิ่มยอดขาย เพื่อรักษาส่วนแบ่งตลาดและความเป็นผู้นำไว้ ทางบริษัทฯ ได้จัดรายการท่องเที่ยวได้หัววัน 4 วัน 3 คืน กับร้านค้าที่ยี่เป็งขนาดใหญ่ โดยการสะสมยอดขายในเดือนกุมภาพันธ์ถึงเดือนพฤษภาคม 2559 เดินทางตั้งแต่วันที่ 9-12 พฤศจิกายน 2559

ประชาสัมพันธ์และส่งเสริมการขาย Boot&Troop กิจกรรม Sales Blitz ทั่วทุกภาคของประเทศ การแนะนำเมนูอาหารที่ใช้ผลิตภัณฑ์ของบริษัทฯ โดยการนำอาหารแจกให้กับผู้บริโภคชิมทั้งในโมเดิร์นเทรด ร้านค้าใหญ่ในต่างจังหวัด การจัดอีเวนต์สำหรับเทศกาลฯ บริษัทฯ ได้เข้าร่วมสนับสนุนกิจกรรมนี้กับลูกค้าโมเดิร์นเทรด ร้านค้าใหญ่ รวมถึงศาลเจ้าต่าง ๆ ทั่วประเทศ การส่งเสริมการขายสำหรับซอสพริกศรีราชาพานิช ภายใต้แคมเปญที่ชื่อว่า “The Taste of The Original”

นอกจากนี้ ในไตรมาสที่ 2/59 และในไตรมาส 4/59 ได้มีการวางผลิตภัณฑ์ใหม่ ซอสพริกตราฮีโร่ และซีอิ๊วดำสูตรมืออาชีพ ตราภูเขาทอง ตามลำดับ เพื่อเป็นการสร้าง market share ในกลุ่มผลิตภัณฑ์สินค้าราคาถูกที่มีแนวโน้มที่จะเติบโตขึ้นอย่างต่อเนื่อง โดยเริ่มวางตั้งแต่เดือนตุลาคม 2559 ในร้านค้าทั่วไป โมเดิร์นเทรด และผู้ประกอบการร้านอาหารโดยตรงที่ใช้ผลิตภัณฑ์ราคาถูก ภายใต้จุดขายที่ว่า “อร่อยง่าย ๆ มืออาชีพที่ไหนก็ใช้กัน”

ภาพรวมอุตสาหกรรม ปี 2559 เนื่องจากผลกระทบต่างๆ ที่กล่าวมาข้างต้นทำให้ในส่วนของกลุ่มเครื่องปรุงรส (ไม่รวมน้ำปลา และผงสำเร็จ) ลดลงร้อยละ 6.44 จากเติบโตร้อยละ 5.91 ในปี 2558 เป็นลดลงร้อยละ 0.53 โดยลดลงมากในกลุ่ม ซอสพริก ซอสปรุงรส ยกเว้น น้ำส้มสายชูเส้นเติบโตร้อยละ 4.17

### ส่วนแบ่งการตลาด

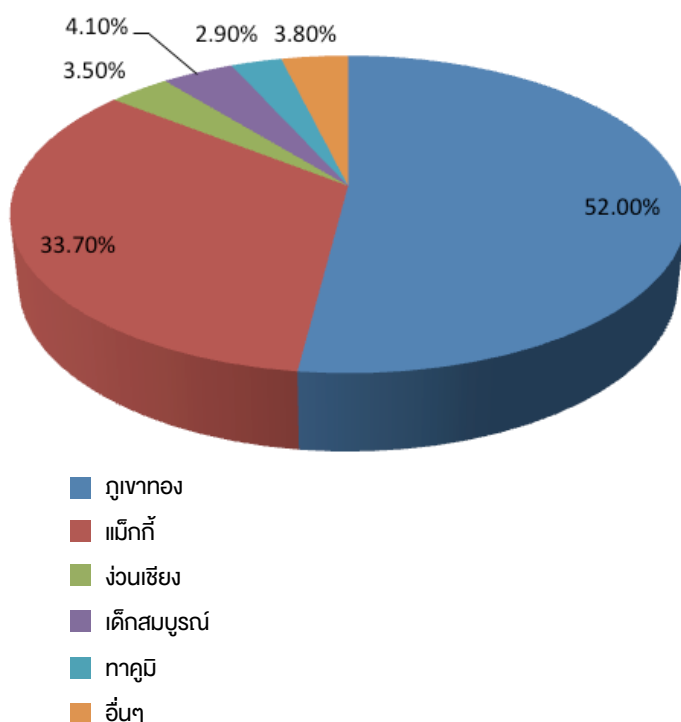

\*\*แหล่งที่มา อ้างอิงจากดัชนีค้าปลีกรายเดือนที่รายงานโดย Nielsen สำหรับตลาดซอสปรุงรสในช่วงเวลา 12 เดือน สิ้นสุด ณ เดือน ธันวาคม 2559 ซึ่งเป็นลิขสิทธิ์ของ Nielsen (Copy @ 2016, Nielsen)

### ตลาดส่งออก

ตลาดส่งออกเครื่องปรุงรสของประเทศไทยในปี 2559 มีมูลค่ากว่า 20,874 ล้านบาท เติบโตขึ้นกว่า 5.80% เมื่อเทียบกับปี 2558 เครื่องปรุงรสหลักๆ ที่ส่งออก ได้แก่ ซอส ซอสพริก น้ำปลา เครื่องแกงสำเร็จรูป ผงชูรส สิ่งปรุงรสต่างๆ โดยแบ่งสัดส่วนของกลุ่มสินค้า ซอสพริก ซอสถั่วเหลือง ซอสมะเขือเทศ เป็นมูลค่ากว่า 3,240 ล้านบาท คิดเป็นสัดส่วน 15.52% ของเครื่องปรุงรสทั้งหมด เพิ่มขึ้น 6.19% จากปี 2558

ตลาดส่งออกซอสถั่วเหลืองของประเทศไทย 5 อันดับแรก คือ ประเทศสหรัฐอเมริกา สเปน.ลาว เนเธอร์แลนด์ เวียดนาม และออสเตรเลีย รวมเป็นมูลค่ากว่า 442 ล้านบาท คิดเป็นสัดส่วน 52.75% จากมูลค่าการส่งออกซอสถั่วเหลืองทั้งหมด 837.9 ล้านบาท ส่วนตลาดซอสพริกที่ส่งออกของประเทศไทย 5 อันดับแรก คือ เยอรมนี สหราชอาณาจักร สหรัฐอเมริกา เกาหลีใต้ และเนเธอร์แลนด์ รวมเป็นมูลค่ากว่า 1,002.8 ล้านบาท คิดเป็นสัดส่วน 46.40% ของมูลค่าซอสพริกที่ส่งออกทั้งหมด 2,161.6 ล้านบาท

ในปี 2559 บริษัทฯ ส่งออกเครื่องปรุงรสทั้งหมด 234.43 ล้านบาท เพิ่มขึ้น 2.50 % หรือ 5.72 ล้านบาท เทียบกับปี 2558 ที่ส่งออกทั้งหมด 228.71 ล้านบาท ด้วยทางบริษัทฯ มีนโยบายการขยายตลาดและเพิ่มจำนวนลูกค้าใหม่ทั้งตลาดเดิมและตลาดใหม่อย่างต่อเนื่องซึ่งถือว่าประสบความสำเร็จดี ส่วนสภาวะลูกค้าอุตสาหกรรมต่างประเทศยังคงประสบปัญหาจากสภาวะตลาดโลกโดยมีการลดต้นทุนการสั่งซื้อ



# กิจกรรมการตลาด

## แบรนด์ภูเงาทอง

ร่วมเทศกาลสำคัญของพี่น้องชาวไทยเชื้อสายจีนในเทศกาล ตรุษจีนเยาวราช 2559 ที่ถนนเยาวราช ด้วยกิจกรรมออกบูธ นำยสินค้าราคาพิเศษ และ กิจกรรมแจกของรางวัลต่างมากมาย พร้อมกับแนะนำผลิตภัณฑ์ ซอสปรุงรสอาหารตราภูเงาทอง และ ซอสปรุงรสฝาเหลือง ตราภูเงาทอง ด้วยเมนูพิเศษ “เมนูไฟฟ้ากระป๋องสวรรค์” เมื่อวันที่ 8-9 กุมภาพันธ์ 2559



มอบรางวัลให้แก่ผู้โชคดีกิจกรรม “ใบเสร็จภูเงาทอง ลุ้นทองภูเงาระดับโลก” ในวันที่ 19 กุมภาพันธ์ 2559 ซึ่งผู้โชคดีทุกท่านต่างก็ประทับใจในกิจกรรมที่ทางบริษัทฯ จัดขึ้น และต้องการให้ทางบริษัทฯ จัดกิจกรรมดีๆ แบบนี้ต่อไป



กิจกรรมออกบูธประชาสัมพันธ์ในงานแม่โครตลาดนัดโซ่ห้วย ครั้งที่ 8 ที่อิมแพคเมืองทองธานี เมื่อวันที่ 17 – 20 มีนาคม 2559 โดยเน้นประชาสัมพันธ์สินค้า ซอสปรุงรสอาหารตราภูเงาทอง ซอสพริกศรีราชา พานิช และ ซอสปรุงรสฝาเหลือง ตราภูเงาทอง โดยเน้นสื่อสารถึงจุดเด่นของแต่ละผลิตภัณฑ์ให้กลุ่มลูกค้าร้านโซ่ห้วย



กิจกรรมเข้านี้ อิม อร่อย สุขภาพดีแบบไม่มีผงชูรสMSG กับเมนู “โวลวกซอสปรุงรสฝาเหลือง ตราภูเงาทอง” ในงาน DonBosco Mini Marathon#13 ที่สวนหลวง s.9



กิจกรรม Roadshow Booth & Troop ตลอดปี 2559 เพื่อนำเสนอผลิตภัณฑ์ใหม่ และ ตอกย้ำความเชื่อมั่นในตราสินค้าของบริษัทฯ เพื่อประชาสัมพันธ์ให้ผู้บริโภค/ร้านอาหารกลุ่มเป้าหมาย ได้ทราบถึงจุดเด่นของสินค้าแต่ละตัว รวมทั้งรายการส่งเสริมการขายทั่วประเทศ โดยกระจายจัดไปตามภาคต่างๆ ทั่วประเทศ





ร่วมสืบทอดเทศกาล ถั่วลิสง กินเจ ประจำปี 2559 ด้วยแคมเปญ  
“เจปีนี้ สุขภาพดีกับภูเขาทอง” ในจังหวัดต่างๆ ทั่วประเทศ



กิจกรรมออกบูธ สาธิตการทำอาหารห้างMakro ที่กรุงเทพฯ เป็น  
กิจกรรมที่ทางบริษัทร่วมกับทาง Makro เพื่อประชาสัมพันธ์สินค้า ซอส  
ปรุงรสอาหารตราภูเขาทอง และ ซอสพริกศรีราชาพานิช ให้ผู้บริโภค ที่  
เข้าไปซื้อสินค้าที่ห้าง Makro ได้รู้จักถึงจุดเด่นของสินค้าทั้ง 2 ผลิตภัณฑ์



#### แบรนด์ศรีราชาพานิช

งาน THAIFEX – World Food Asia 2016 ในวันที่ 25 – 29 พฤษภาคม  
2559 เพื่อตอกย้ำความเป็นผู้นำตลาดซอสปรุงรสในประเทศไทย อีกทั้งยังมี  
งานเปิดตัวแคมเปญของซอสพริกศรีราชาพานิช The Taste Of The Original  
ให้กับผู้บริโภคได้ทราบอีกด้วย โดยการเชิญ คุณ อู๋ วนากร ไปยานนท์ มาโชว์  
ฝีมือทำอาหาร ร่วมกับคุณ วรวิญญา วิญญูรัตน์ อีกด้วย



กิจกรรม Ms. Happy Diet Charity Market ในวันที่ 15 พฤษภาคม 2559  
ณ ห้างเอ็มควอเทียร์ ครั้งแรกในการรวมตัวกันของคนรักสุขภาพ Celebrities  
Influencers ร้านอาหาร ซึ่งสินค้าตราศรีราชาพานิช ก็ได้เข้าร่วมกิจกรรมในครั้งนี้  
โดยรายได้หลังหักค่าใช้จ่ายมอบให้มูลนิธิรณรงค์ป้องกันโรค



กิจกรรมออกบูธต่างๆ เพื่อเข้าถึงกลุ่มเป้าหมายของศรีราชาพานิช และ  
ตอกย้ำความเป็น “The Taste of the Original”





## การสื่อสารการตลาด

### ซอสพริกศรีราชาพานิช

ในปี 2559 บริษัทไทยเทพรส จำกัด (มหาชน) ได้มีการจัด แคมเปญทางการตลาด ของซอสพริกศรีราชาพานิช ในแคมเปญชื่อ The Taste Of The Original โดยจะตอกย้ำความเป็นต้นตำรับ ซอสพริกศรีราชา ที่มีประวัติความเป็นมากว่า 80 ปี ซึ่งมีคนไทยหลายคนไม่ทราบถึงเรื่องราวเหล่านี้



โดยสื่อสารผ่านทางภาพยนตร์โฆษณา ในช่องทางออนไลน์ ซึ่งได้ดารา นักแสดงผู้มากความสามารถอย่างคุณอุ๋น นานกร ไปชยานนท์ มาเป็นตัวแทนในการออกตามหารสชาติของต้นตำรับ ซอสพริกศรีราชา ต้องศรีราชาพานิช เท่านั้น!



และยังมีการร่วมมือกับ Partner ต่างๆทั้งในช่องทางออนไลน์และสื่อต่างๆ เพื่อนำเสนอแคมเปญ ศรีราชาพานิช The Taste Of The Original อีกมากมาย ไม่ว่าจะเป็น การใช้สื่อ ณ จุดขายเพิ่มเติม



ทั้งสื่อในห้างสรรพสินค้าชั้นนำทั่วไป หนังสือพิมพ์ และ นิตยสารชั้นนำในประเทศ ร่วมทั้งการเปิดตัวแคมเปญ ศรีราชาพานิช The Taste Of The Original ในงาน ThaiFex 2016 เพื่อที่จะสื่อสารให้ผู้บริโภคทราบเกี่ยวกับประวัติความเป็นมาของซอสพริกศรีราชาพานิช ที่มีมาอย่างยาวนานกว่า 80 ปี อีกทั้งยังต้องการสื่อถึงเอกลักษณ์ที่ไม่เหมือนใครของซอสพริกศรีราชาพานิช ที่เน้นเรื่องการคัดสรรวัตถุดิบที่มีคุณภาพ และความพิถีพิถันในการผลิตซอสพริกศรีราชาพานิชให้ทุกคนได้ทราบ



## สื่อต่างๆ

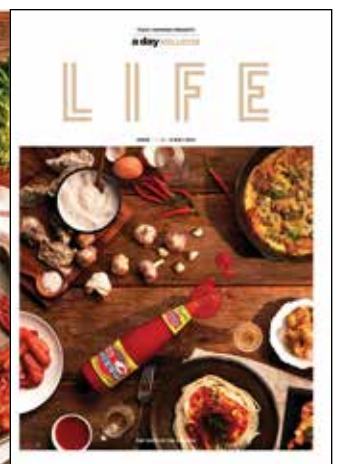

# ปัจจัยความเสี่ยง

## ความเสี่ยงด้านการประกอบธุรกิจ

### - การพึ่งพิงลูกค้า

ลูกค้าของบริษัทฯ ส่วนใหญ่เป็นร้านค้าส่ง (ยี่ปั้ว) กว่า 1,000 รายที่มีการติดต่อซื้อขายมาเป็นเวลานาน และมีสัมพันธ์ภาพทางธุรกิจเป็นอันดีกับบริษัทตลอดมา / ร้านค้าปลีก และผู้บริโภคโดยตรง ทำให้บริษัทฯ ไม่มีผลกระทบจากการสูญเสียลูกค้ารายใดรายหนึ่งไป ยกเว้น Discount Store รายใหญ่ 3 ราย

ในระยะ 3 ปีที่ผ่านมา ยอดขายให้ลูกค้า Discount Store รายใหญ่ 3 รายรวมกันประมาณร้อยละ 21 ของยอดขาย

(พันบาท)	2559	2558	2557
ยอดขายลูกค้าโมเดิร์นเทรด 3 รายใหญ่	592,086	592,151	559,113
คิดเป็น อัตราร้อยละของยอดขายรวม	22.21	21.58	21.13

นอกจากลูกค้าโมเดิร์นเทรดแล้ว บริษัทฯ ยังมีช่องทางการจัดจำหน่ายที่หลากหลาย ครอบคลุม ร้านค้าส่ง (ยี่ปั้ว) ภัตตาคาร ร้านอาหาร ตลอดจนโรงงานอุตสาหกรรม และผู้ค้าต่างประเทศ กว่า 1,000 ราย และ ร้านค้าปลีกอีกกว่า 6,000 ราย

จากฐานลูกค้าที่หลากหลายดังกล่าว ประกอบกับผลิตภัณฑ์ที่มีคุณภาพและ เครื่องหมายการค้า “ตราภูเขาทอง” ที่เป็นที่ยอมรับของผู้บริโภคมานานกว่า 62 ปี จึงเป็นข้อได้เปรียบของบริษัท

## ความเสี่ยงด้านการผลิต

### - การขาดแคลนวัตถุดิบ

ถึงแม้ว่าบริษัทฯ จะซื้อวัตถุดิบจากผู้ผลิตหรือผู้จัดจำหน่ายรายใหญ่ส่วนใหญ่เป็นผู้ผลิตหรือผู้จัดจำหน่ายรายใหญ่ของอุตสาหกรรมประเภทนั้น ๆ และสามารถส่งมอบวัตถุดิบให้กับบริษัทฯ ได้ต่อเนื่องตลอดทั้งปี ไม่มีปัญหาการขาดแคลนวัตถุดิบ เนื่องจากหากไม่ซื้อจากผู้ผลิตหรือผู้จำหน่ายประจำก็สามารถซื้อจากผู้จำหน่ายรายอื่น ๆ ในอุตสาหกรรมประเภทนั้น ๆ ซึ่งมีจำนวนหลายราย แต่อาจจะต้องซื้อในราคาที่แพงขึ้นเล็กน้อย สำหรับวัตถุดิบบางประเภทซึ่งมีลักษณะเป็นฤดูกาล เช่น พริกชี้ฟ้า พริกขี้หนู กระเทียม ทางบริษัทฯ จะบริหารความเสี่ยงโดยจะทำการซื้อในฤดูกาลผลิตและจะทำการแปรรูปวัตถุดิบเพื่อให้ใช้ได้ตลอดปี

จากข้อมูลในอดีตที่ผ่านมา ในไตรมาส 4 ปี 2551 บริษัทฯ ประสบปัญหาขาดแคลนวัตถุดิบที่เป็นฤดูกาลดังกล่าว ทำให้บริษัทสูญเสียรายได้ไป ประมาณ ร้อยละ 1 ของยอดขายรวมของบริษัท หรือ ประมาณ 23 ล้านบาท ซึ่งบริษัทฯ สามารถชดเชยได้ในไตรมาส 1/2552 หลังจากนั้นบริษัทยังไม่เคยประสบปัญหาขาดแคลนวัตถุดิบดังกล่าว เนื่องจากบริษัทฯ ได้ลงทุน Storage tank เพิ่ม

## ความเสี่ยงด้านการบริหารจัดการ

ณ วันประชุมสามัญผู้ถือหุ้น ประจำปี 2559 กลุ่มตระกูล วัฒนวิรัตน์ ถือหุ้นในบริษัท ร้อยละ 79.91 ของจำนวนหุ้นที่จำหน่ายได้แล้วทั้งหมดของบริษัท จึงทำให้สามารถควบคุมมติที่ประชุมผู้ถือหุ้นได้เกือบทั้งหมดไม่ว่าจะเป็นเรื่องแต่งตั้งกรรมการ หรือ การขอมติในเรื่องอื่นที่ต้องใช้เสียงส่วนใหญ่ของที่ประชุมผู้ถือหุ้น ยกเว้นเรื่องที่กฎหมาย หรือ ข้อบังคับบริษัทกำหนดให้ต้องได้รับเสียง 3 ใน 4 ของที่ประชุมผู้ถือหุ้น ดังนั้น ผู้ถือหุ้นรายอื่นจึงไม่สามารถรวบรวมคะแนนเสียงเพื่อตรวจสอบและถ่วงดุลเรื่องที่ผู้ถือหุ้นใหญ่เสนอได้



# ข้อมูลทั่วไปและข้อมูลสำคัญอื่น

## ชื่อบริษัท

สำนักงานใหญ่

บริษัท ไทยเทพรอส จำกัด (มหาชน) (เดิมชื่อ บริษัท ไทยเทพรอสผลิตภัณฑ์อาหาร จำกัด (มหาชน))  
208 หมู่ 6 ถนนท้ายบ้าน ตำบลท้ายบ้าน อำเภอเมือง จังหวัดสมุทรปราการ 10280  
โทรศัพท์ 0-2703-4444 โทรสาร 0-2387-1163, 0-2703-4444 ต่อ 3000  
www.gmsauce.com

## เลขทะเบียนบริษัท

สาขา 1

0107536001265 (เดิมเลขที่ บมจ.200)  
162/1 หมู่ 2 ถนนบ้านพ่อนแม่ทะ ตำบลชมพู อำเภอเมือง จังหวัดลำปาง 52000  
โทรศัพท์ (054) 251-149 , (054) 251-005 โทรสาร (054) 251-138

## วันก่อตั้ง

พ.ศ.2497

## ชื่อย่อวันแรก

20 มกราคม 2538

## ชื่อย่อหลักทรัพย์

SAUCE

## กลุ่มอุตสาหกรรม / หมวดธุรกิจ

เกษตร และอุตสาหกรรมอาหาร / อาหาร และเครื่องดื่ม

## ทุนจดทะเบียน

600 ล้านบาท (หุ้นสามัญ 600 ล้านหุ้น มูลค่าหุ้นละ 1 บาท)

## ทุนที่ออกและเรียกชำระแล้ว

360 ล้านบาท (หุ้นสามัญ 360 ล้านหุ้น มูลค่าหุ้นละ 1 บาท)

## นโยบายเงินปันผล

ไม่น้อยกว่าร้อยละ 50 ของกำไรสุทธิในแต่ละปี โดยจะจ่ายในปีถัดไป

## จำนวนพนักงาน

สำนักงานใหญ่ 753 คน

## รอบระยะเวลาบัญชี

1 มกราคม - 31 ธันวาคม

## บุคคลอ้างอิงอื่น

ก. นายทะเบียนหลักทรัพย์

บริษัท ศูนย์รับฝากหลักทรัพย์ (ประเทศไทย) จำกัด

ตลาดหลักทรัพย์แห่งประเทศไทย

เลขที่ 93 ถนนรัชดาภิเษก แขวงดินแดน เขตดินแดง กรุงเทพฯ 10400

โทร: +662 009 9000

โทรสาร: +662 009 9991

SET Contact Center: +662 009 9999

E-mail: [SETContactCenter@set.or.th](mailto:SETContactCenter@set.or.th)

[www.set.or.th](http://www.set.or.th)

ข. ผู้สอบบัญชี

นางศิริเพ็ญ สุเจริญยังยง เลขทะเบียนผู้สอบบัญชี เลขที่ 3636 หรือ

นายเจริญ ผู้สัมฤทธิ์เลิศ เลขทะเบียนผู้สอบบัญชี เลขที่ 4068 หรือ

นางวิไล บุณกิตติโสภณ เลขทะเบียนผู้สอบบัญชี เลขที่ 3920

บริษัท เคพีเอ็มจี ภูมิไชย สอบบัญชี จำกัด ชั้น 48 อาคารเอ็มโพรวเวอร์

เลขที่ 195 ถนนสาทรใต้ แขวงยานนาวา เขตสาทร กรุงเทพฯ 10120

โทรศัพท์ 0-2677-2000 โทรสาร 0-2677-2222

บริษัท ยามาซา (ประเทศไทย) จำกัด

208 หมู่ 6 ถนนท้ายบ้าน ตำบลท้ายบ้าน อำเภอเมือง จังหวัดสมุทรปราการ 10280

โทรศัพท์ 0-2703-5360 โทรสาร 0-2703-4956 [www.yamasathailand.com](http://www.yamasathailand.com)

จำหน่ายซีอีวัญญู “ตรายามาซา” ในภูมิภาคเอเชียอาคเนย์

30 ล้านบาท (หุ้นสามัญ 300,000 หุ้น มูลค่าหุ้นละ 100.00 บาท)

20 ล้านบาท (หุ้นสามัญ 3 หุ้น มูลค่าหุ้นละ 100.00 บาท)

(หุ้นสามัญ 146,998 หุ้น มูลค่าหุ้นละ 66.68 บาท)

(หุ้นสามัญ 152,999 หุ้น มูลค่าหุ้นละ 66.66 บาท)

26%

บริษัท เอ็กซ์เตอร์ (ประเทศไทย) จำกัด

208 หมู่ 6 ถนนท้ายบ้าน ตำบลท้ายบ้าน อำเภอเมือง จังหวัดสมุทรปราการ 10280

โทรศัพท์ 0-2755-2888 โทรสาร 0-2755-2887

ผลิตและจำหน่ายเครื่องปรุงแต่งรสอาหาร “ตราเอ็กซ์เตอร์” ส่งออกสหภาพยุโรป และเอเชียอาคเนย์

40 ล้านบาท (หุ้นสามัญ 2,000,000 หุ้น มูลค่าหุ้นละ 10.00 บาท)

40 ล้านบาท (หุ้นสามัญ 2,000,000 หุ้น มูลค่าหุ้นละ 10.00 บาท)

40%

บริษัท ไทยเทพรอส จำกัด (มหาชน) ประกอบธุรกิจหลัก ผลิตและจำหน่ายผลิตภัณฑ์เครื่องปรุงรสอาหารภายใต้

เครื่องหมายการค้า “ภูเขาทอง” ซึ่งประกอบด้วยซอสปรุงรส ซอสพริก น้ำส้มสายชูกลั่น ซอสมะเขือเทศ ซอสพริกผสม มะเขือเทศ ซอสหอยนางรม ซีอิ๊วขาว ซอสผง ซีอิ๊วผง รวมถึงซอสพริกตรา “ศรีราชาพาณิช” และซีอิ๊วญูแป้น ตรา “คินซัน”

## ชื่อบริษัทร่วม (1)

## ประกอบธุรกิจหลัก

ทุนจดทะเบียน

ทุนที่ออกและเรียกชำระแล้ว

## สัดส่วนการถือหุ้น

## ชื่อบริษัทร่วม (2)

## ประกอบธุรกิจหลัก

ทุนจดทะเบียน

ทุนที่ออกและเรียกชำระแล้ว

สัดส่วนการถือหุ้น

ประเภทกิจการและลักษณะการดำเนินงาน

# ข้อมูลหลักทรัพ์และผู้ถือหุ้น

## ข้อมูลหลักทรัพ์และผู้ถือหุ้น

### 1. จำนวนทุนจดทะเบียนและทุนชำระแล้ว

บริษัท มีทุนจดทะเบียน 600 ล้านบาท เรียกชำระแล้ว 360 ล้านบาท แบ่งเป็นหุ้นสามัญ 360 ล้านหุ้น มูลค่าหุ้นละ 1 บาท

### 2. ผู้ถือหุ้น

รายชื่อกลุ่มผู้ถือหุ้นรายใหญ่ 10 รายแรก ณ วันประชุมสามัญผู้ถือหุ้น ประจำปี 2559 วันที่ 22 เมษายน 2559 มีดังนี้

รายชื่อผู้ถือหุ้น	จำนวนหุ้น	ร้อยละของ
1. กลุ่มตระกูลวิญญูรัตน์	287,704,200	79.91
2. บมจ.กรุงเทพประกันชีวิต	11,604,200	3.22
3. นางจารุดา โพธิ์อินทะ	5,604,900	1.56
4. นายวันชัย ประสิทธิ์วรนนท์	5,000,000	1.39
5. นางปัทมา เศรษฐอนุกูล	4,200,000	1.17
6. บจก.กรีนสปอต (ประเทศไทย)	3,861,000	1.07
7. น.ส.เนตรชนก สุวรรณชีพ	3,650,000	1.01
8. บมจ.กรุงเทพประกันภัย	3,579,500	1.00
9. นายเชิดชู ไสภณพนิช	2,921,400	0.81
10. บจก. ซี.เอส.แคปปิตอล	2,658,200	0.74
รวม	330,783,400	91.88

### รายชื่อผู้ถือหุ้น

นายปริญญา วิญญูรัตน์ และผู้ที่เกี่ยวข้อง

น.ส.มาลี วิญญูรัตน์ และผู้ที่เกี่ยวข้อง

นางพรนภา วิญญูรัตน์ และผู้ที่เกี่ยวข้อง

นายวสันต์ วิญญูรัตน์ และอื่นๆ

รวม กลุ่มตระกูลวิญญูรัตน์

### จำนวนหุ้น

182,259,160

58,103,470

47,267,570

74,000

287,704,200

### ร้อยละของจำนวนหุ้นทั้งหมด

50.63

16.14

13.13

0.01

79.91



# แผนผังการจัดการองค์กร

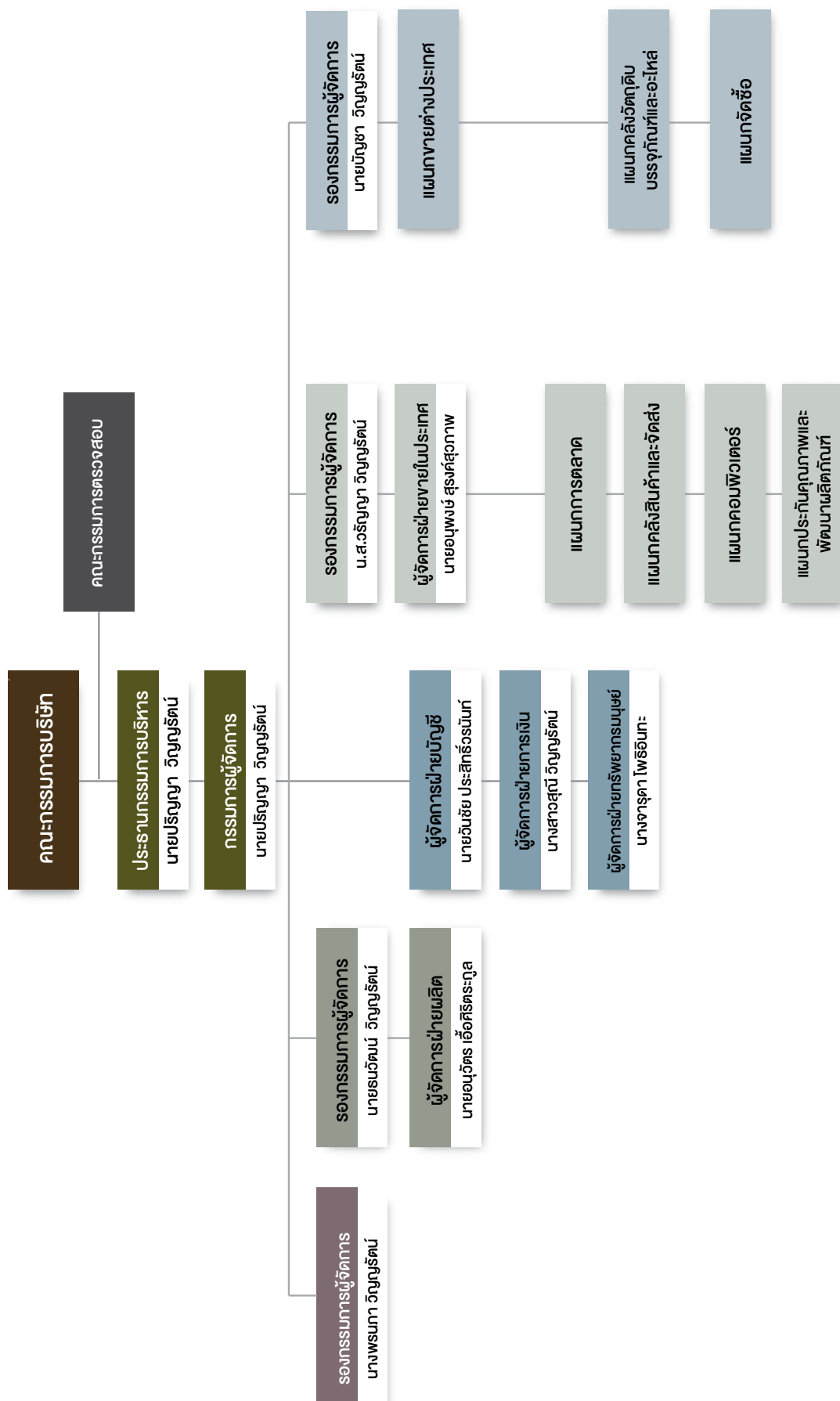



## คณะกรรมการ

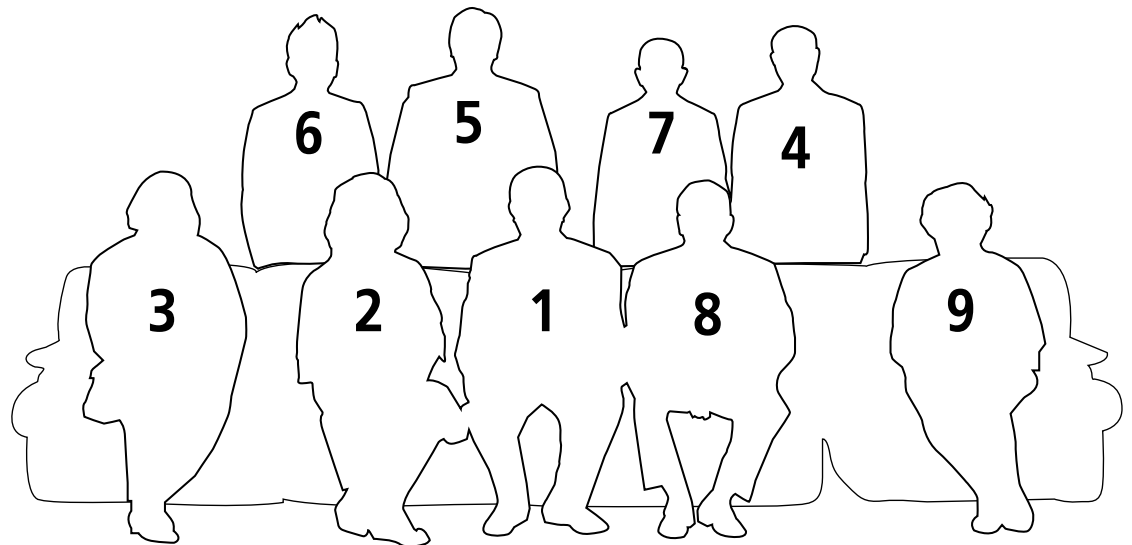

## 1. นายปริญญา วิทยุรัตน์ (กรรมการ/ประธานกรรมการบริหาร และกรรมการผู้จัดการ)

เกิดเมื่อ	: 26 พฤษภาคม 2497
อายุ	: 62 ปี
คุณวุฒิการศึกษาสูงสุด	: ปริญญาโทเศรษฐศาสตรบัณฑิตศึกษาศาสตร์ สาขาวิทยาศาสตร์การอาหารและโภชนาการ มหาวิทยาลัยเทคโนโลยีราชมงคล วิทยาเขตพระนคร ปริญญาตรีวิทยาศาสตรบัณฑิต (สาขาเคมี) มหาวิทยาลัยแห่งชาติไต้หวัน
ประสบการณ์ทำงาน	
ปี 2543 - ปัจจุบัน	: กรรมการผู้จัดการ บริษัท ไทยเทพรส จำกัด (มหาชน)
ปี 2536 - ปัจจุบัน	: กรรมการ และประธานกรรมการบริหาร บริษัท ไทยเทพรส จำกัด (มหาชน)
ปี 2530 - 2536	: กรรมการผู้จัดการ บริษัท ไทยเทพรส จำกัด (มหาชน)
จำนวนหุ้นที่ถือ	: 119,158,580 หุ้น
จำนวนหุ้นที่เปลี่ยนแปลง	: -
ตำแหน่งในบริษัทจดทะเบียนอื่น	: ไม่มี
ตำแหน่งในกิจการอื่น	: มี 5 แห่ง คือ
ปี 2554 - ปัจจุบัน	: กรรมการ บริษัท บางปะอินสปอร์ตคลับ จำกัด
ปี 2553 - ปัจจุบัน	: กรรมการ บริษัท ราชครามพรีอเพอร์ตี้ จำกัด
ปี 2551 - ปัจจุบัน	: กรรมการ บริษัท พรหมมาโมเนจ จำกัด
ปี 2548 - ปัจจุบัน	: กรรมการ บริษัท รามครามแลนด์ จำกัด
ปี 2551 - ปัจจุบัน	: กรรมการ บริษัท สยามกันทิโม จำกัด
ตำแหน่งในกิจการที่แข่งขันเกี่ยวข้อง	
เนื่องจากธุรกิจของบริษัทที่อาจก่อให้เกิดความขัดแย้งทางผลประโยชน์	: ไม่มี
ความสัมพันธ์ทางครอบครัว	: เป็นบิดาของนายบัญชา วิทยุรัตน์
กับกรรมการและผู้บริหาร	: และเป็นอาจารย์ของนายธนวัฒน์ วิทยุรัตน์
ค่าตอบแทนกรรมการ	: 1,155,000 บาท
จำนวนครั้งที่ประชุมคณะกรรมการ	: 6 ครั้ง จากจำนวนทั้งสิ้น 6 ครั้ง
ปี 2559	

## 2. นางพรนภา วิทยุรัตน์ (กรรมการ)

เกิดเมื่อ	: 26 กรกฎาคม 2492
อายุ	: 67 ปี
วุฒิการศึกษา	: -
การอบรมบทบาท	: Director Accreditation Program (DAP)
หน้าที่กรรมการ	: รุ่นที่ 37/2005 สมาคมส่งเสริมสถาบันกรรมการบริษัทไทย
ประสบการณ์ทำงาน	
ปี 2536 - ปัจจุบัน	: กรรมการ บริษัท ไทยเทพรส จำกัด (มหาชน)
ปี 2539 - ปัจจุบัน	: รองกรรมการผู้จัดการ บริษัท ไทยเทพรส จำกัด (มหาชน)
จำนวนหุ้นที่ถือ	: 16,958,570 หุ้น
จำนวนหุ้นที่เปลี่ยนแปลง	: -
ตำแหน่งในบริษัทจดทะเบียนอื่น	: ไม่มี
ตำแหน่งในกิจการอื่น	: ไม่มี
ตำแหน่งในกิจการที่แข่งขันเกี่ยวข้อง	
เนื่องจากธุรกิจของบริษัทที่อาจก่อให้เกิดความขัดแย้งทางผลประโยชน์	: ไม่มี
ความสัมพันธ์ทางครอบครัว	: เป็นมารดาของนายธนวัฒน์ วิทยุรัตน์
กับกรรมการและผู้บริหาร	: และเป็นพี่สะใภ้ของนายปริญญา วิทยุรัตน์
ค่าตอบแทนกรรมการ	: 525,000 บาท
จำนวนครั้งที่ประชุมคณะกรรมการ	: 6 ครั้ง จากจำนวนทั้งสิ้น 6 ครั้ง
กรรมการปี 2559	

## 3. นางสาวมาลี วิทยุรัตน์ (กรรมการ)

เกิดเมื่อ	: 14 กุมภาพันธ์ 2497
อายุ	: 62 ปี
คุณวุฒิการศึกษาสูงสุด	: บริหารธุรกิจบัณฑิตสาขาการเงินการธนาคาร มหาวิทยาลัยรามคำแหง
การอบรมบทบาท	: Director Accreditation Program (DAP)
หน้าที่กรรมการ	: รุ่นที่ 37/2005 สมาคมส่งเสริมสถาบันกรรมการบริษัทไทย
ประสบการณ์ทำงาน	
ปี 2536 - ปัจจุบัน	: กรรมการ บริษัท ไทยเทพรส จำกัด (มหาชน)
ปี 2536 - 2553	: กรรมการ และ รองกรรมการผู้จัดการ สายบัญชีและการเงิน บมจ. ไทยเทพรสผลิตภัณฑ์อาหาร
ปี 2530 - 2536	: ผู้จัดการฝ่ายบัญชีและการเงิน บมจ. ไทยเทพรสผลิตภัณฑ์อาหาร
จำนวนหุ้นที่ถือ	: 14,004,520 หุ้น
จำนวนหุ้นที่เปลี่ยนแปลง	: -
ความสัมพันธ์ทางครอบครัว	: เป็นหลานของนายปริญญา วิทยุรัตน์
กับกรรมการและผู้บริหาร	: และเป็นพี่สาวของนายบัณฑิต วิทยุรัตน์
ค่าตอบแทนกรรมการ	: 525,000 บาท
จำนวนครั้งที่ประชุมคณะกรรมการปี 2559	: 6 ครั้ง จากจำนวนทั้งสิ้น 6 ครั้ง

## 4. นายบัณฑิต วิทยุรัตน์ (กรรมการ)

เกิดเมื่อ	: 2 ตุลาคม 2499
อายุ	: 60 ปี
คุณวุฒิการศึกษาสูงสุด	: ศิลปศาสตรมหาบัณฑิต สาขาการจัดการ มนุษยศาสตร์สิ่งแวดล้อม มหาวิทยาลัยเชียงใหม่ วิศวกรรมศาสตรบัณฑิต (สาขาเครื่องกล) มหาวิทยาลัย Adamsom ประเทศฟิลิปปินส์
การอบรมบทบาท	: Director Accreditation Program (DAP)
หน้าที่กรรมการ	: รุ่นที่ 37/2005 สมาคมส่งเสริมสถาบันกรรมการบริษัทไทย
ประสบการณ์ทำงาน	
ปี 2536 - ปัจจุบัน	: กรรมการ บริษัท ไทยเทพรส จำกัด (มหาชน)
ปี 2536 - 2551	: รองกรรมการผู้จัดการ บริษัท ไทยเทพรส จำกัด (มหาชน)
ปี 2530 - 2550	: ผู้จัดการสาขาลำปาง บริษัท ไทยเทพรส จำกัด (มหาชน)
จำนวนหุ้นที่ถือ	: 26,427,020 หุ้น
จำนวนหุ้นที่เปลี่ยนแปลง	: -
ตำแหน่งในบริษัทจดทะเบียนอื่น	: ไม่มี
ตำแหน่งในกิจการอื่น	: ไม่มี
ตำแหน่งในกิจการที่แข่งขันเกี่ยวข้อง	
เนื่องจากธุรกิจของบริษัทที่อาจก่อให้เกิดความขัดแย้งทางผลประโยชน์	: ไม่มี
ความสัมพันธ์ทางครอบครัว	: เป็นหลานของนายปริญญา วิทยุรัตน์
กับกรรมการและผู้บริหาร	: และเป็นน้องชายของนางสาวมาลี วิทยุรัตน์
ค่าตอบแทนกรรมการ	: 525,000 บาท
จำนวนครั้งที่ประชุมคณะกรรมการปี 2559	: 5 ครั้ง จากจำนวนทั้งสิ้น 6 ครั้ง (ติดภารกิจไปต่างประเทศ)

## 5. นายธนวัฒน์ วิทยุรัตน์ (กรรมการ)

เกิดเมื่อ	: 13 พฤศจิกายน 2515
อายุ	: 44 ปี
คุณวุฒิการศึกษาสูงสุด	: Master of Science in Finance, Bentley College, Massachusetts, USA : Master of Science in Manufacturing System Engineering, Rensselaer Polytechnic Institute, USA : Bachelor of Science in Management System Rensselaer Polytechnic Institute, USA
การอบรมบทบาทหน้าที่กรรมการ	: -
ประสบการณ์ทำงาน	
ปี 2557 - ปัจจุบัน	: รองกรรมการผู้จัดการ บริษัท ไทยเทพรส จำกัด (มหาชน)
ปี 2553 - ปัจจุบัน	: กรรมการ บริษัท ไทยเทพรส จำกัด (มหาชน)
ปี 2547 - ปี 2555	: ผู้จัดการฝ่ายการตลาด บริษัท ไทยเทพรส จำกัด (มหาชน)
ตำแหน่งในบริษัทจดทะเบียนอื่น	: ไม่มี
ตำแหน่งในกิจการอื่น	: 3 แห่งคือ
ปี 2553 - ปัจจุบัน	: กรรมการ บริษัท เอ็กซ์เตอร์ (ประเทศไทย) จำกัด
ปี 2551 - ปัจจุบัน	: กรรมการ บริษัท ยามาฮา (ประเทศไทย) จำกัด
ปี 2548 - ปัจจุบัน	: กรรมการ บริษัท รชตโยธิน จำกัด
ตำแหน่งในกิจการที่แข่งขันเกี่ยวข้อง	
เนื่องจากธุรกิจของบริษัทที่อาจทำให้	
เกิดความขัดแย้งทางผลประโยชน์	: ไม่มี
จำนวนหุ้นที่ถือ	: 25,709,000 หุ้น
จำนวนหุ้นที่เปลี่ยนแปลง	: -
ความสัมพันธ์ทางครอบครัว	: เป็นบุตรของนางพจนภา วิทยุรัตน์
กับกรรมการและผู้บริหาร	และเป็นหลานของนายปริญญา วิทยุรัตน์
ค่าตอบแทนกรรมการ	: 315,000 บาท
จำนวนครั้งที่ประชุมคณะ	: 6 ครั้ง จากจำนวนทั้งสิ้น 6 ครั้ง
กรรมการปี 2559	

## 6. นายบัญชา วิทยุรัตน์ (กรรมการ)

เกิดเมื่อ	: 27 เมษายน 2528
อายุ	: 31 ปี
คุณวุฒิการศึกษาสูงสุด	: MSc & DIC in Environmental Engineering, Imperial College London, U.K. : Bachelor of Engineering in Engineering with Business Finance with First Class Honours, University College London, U.K
การอบรมบทบาท	: -
หน้าที่กรรมการ	
ประสบการณ์ทำงาน	
ปี 2557 - ปัจจุบัน	: รองกรรมการผู้จัดการ บริษัท ไทยเทพรส จำกัด (มหาชน)
ปี 2553 - ปัจจุบัน	: กรรมการ บริษัท ไทยเทพรส จำกัด (มหาชน)
ตำแหน่งในบริษัทจดทะเบียนอื่น	: ไม่มี
ตำแหน่งในกิจการอื่น	: 2 แห่งคือ
ปี 2553 - ปัจจุบัน	: กรรมการ บริษัท เอ็กซ์เตอร์ (ประเทศไทย) จำกัด
ปี 2558 - ปัจจุบัน	: กรรมการ บริษัท ไทเวอร์ อินเตอร์เทรด จำกัด
ตำแหน่งในกิจการที่แข่งขันเกี่ยวข้อง	
เนื่องจากธุรกิจของบริษัทที่อาจทำให้	
เกิดความขัดแย้งทางผลประโยชน์	: ไม่มี
จำนวนหุ้นที่ถือ	: 24,632,000 หุ้น
จำนวนหุ้นที่เปลี่ยนแปลง	: -
ความสัมพันธ์ทางครอบครัว	: เป็นบุตรชายของนายปริญญา วิทยุรัตน์
กับกรรมการและผู้บริหาร	
ค่าตอบแทนกรรมการ	: 315,000 บาท
จำนวนครั้งที่ประชุมคณะ	: 4 ครั้ง จากจำนวนทั้งสิ้น 6 ครั้ง
กรรมการปี 2559	: (ติดภารกิจไปติดต่อลูกค้าต่างประเทศ)

## 7. พลเรือโททง ศิริรังษี (กรรมการอิสระ/กรรมการตรวจสอบ)

เกิดเมื่อ	: 7 มกราคม 2475
อายุ	: 84 ปี
คุณวุฒิการศึกษาสูงสุด	: United States Naval War College, USA : วิทยาลัยกองทัพเรือ
การอบรมบทบาท	: Director Certification Program (DCP) รุ่นที่ 65/2005 Director iAccreditation Program (DAP) รุ่นที่ 38/2005 Audit Committee Program (ACP) รุ่นที่ 7/2005 สมาคมส่งเสริมสถาบันกรรมการบริษัทไทย
ประสบการณ์ทำงาน	
ปี 2542 - ปัจจุบัน	: กรรมการตรวจสอบ บริษัท ไทยเทพรส จำกัด (มหาชน)
ปี 2537 - ปัจจุบัน	: กรรมการอิสระ บริษัท ไทยเทพรส จำกัด (มหาชน)
จำนวนหุ้นที่ถือ	: ไม่มี
จำนวนหุ้นที่เปลี่ยนแปลง	: -
ตำแหน่งในบริษัทจดทะเบียนอื่น	: มี 1 แห่ง
ปี 2536 - ปัจจุบัน	: กรรมการผู้จัดการและผู้อำนวยการท่าเรือ บริษัท ศรีราชาฮาร์เบอร์ จำกัด (มหาชน)
ตำแหน่งในกิจการอื่น	: ไม่มี
ตำแหน่งในกิจการที่แข่งขันเกี่ยวข้อง	
เนื่องจากธุรกิจของบริษัทที่อาจทำให้	
เกิดความขัดแย้งทางผลประโยชน์	: ไม่มี
ความสัมพันธ์ทางครอบครัว	: -
กับกรรมการและผู้บริหาร	
ค่าตอบแทนกรรมการ	: 367,500 บาท
ค่าตอบแทนกรรมการตรวจสอบ	: 132,000 บาท
จำนวนครั้งที่ประชุมคณะ	: 6 ครั้ง จากจำนวนทั้งสิ้น 6 ครั้ง
กรรมการปี 2559	
จำนวนครั้งที่ประชุมคณะ-กรรมการ	: 5 ครั้ง จากจำนวนทั้งสิ้น 5 ครั้ง
ตรวจสอบปี 2559	

## 8. นายพจน์ กองพุฒิ (กรรมการอิสระ/กรรมการตรวจสอบ)

เกิดเมื่อ	: 10 ตุลาคม 2482
อายุ	: 77 ปี
คุณวุฒิการศึกษาสูงสุด	: ปริญญาตรี วิชาการบัญชี A>B>I Institute of Book-Keeper London
การอบรมบทบาท	: ไม่มี
ประสบการณ์ทำงาน	
ปี 2545 - ปัจจุบัน	: กรรมการอิสระ บริษัท ไทยเทพรส จำกัด (มหาชน) กรรมการตรวจสอบ บริษัท ไทยเทพรส จำกัด (มหาชน)
จำนวนหุ้นที่ถือ	: ไม่มี
จำนวนหุ้นที่เปลี่ยนแปลง	: -
ตำแหน่งในบริษัทจดทะเบียนอื่น	: ไม่มี
ตำแหน่งในกิจการอื่น	: มี 1 แห่ง
ปี 2545 - ปัจจุบัน	: กรรมการและกรรมการผู้จัดการ บริษัท พรหมโมไน้ง จำกัด
ตำแหน่งในกิจการที่แข่งขันเกี่ยวข้อง	
เนื่องจากธุรกิจของบริษัทที่อาจทำให้	
เกิดความขัดแย้งทางผลประโยชน์	: ไม่มี
ค่าตอบแทนกรรมการ	: 367,500 บาท
ค่าตอบแทนกรรมการตรวจสอบ	: 132,000 บาท
จำนวนครั้งที่ประชุมคณะ-กรรมการปี 2559	: 6 ครั้ง จากจำนวนทั้งสิ้น 6 ครั้ง
จำนวนครั้งที่ประชุมคณะ-กรรมการ	
ตรวจสอบปี 2559	: 5 ครั้ง จากจำนวนทั้งสิ้น 5 ครั้ง

## 9. ผศ.รวีวิทย์ กิโยพพนากุล (กรรมการอิสระ/ประธานคณะกรรมการตรวจสอบ)

เกิดเมื่อ	: 8 พฤษภาคม 2490
อายุ	: 69 ปี
คุณวุฒิการศึกษาสูงสุด	: MBA, Michigan State University : บัญชีบัณฑิต มหาวิทยาลัยธรรมศาสตร์
การอบรมบทบาทหน้าที่กรรมการ	: Director Accreditation Program (DAP) Audit Committee Program (ACP) สมาคมส่งเสริมสถาบันกรรมการบริษัทไทย
ประสบการณ์ทำงาน	
ปี 2542 - ปัจจุบัน	: ประธานคณะกรรมการตรวจสอบ บริษัท ไทยเทพรอส จำกัด (มหาชน)
ปี 2536 - ปัจจุบัน	: กรรมการอิสระ บริษัท ไทยเทพรอส จำกัด (มหาชน)
จำนวนหุ้นที่ถือ	: ไม่มี
จำนวนหุ้นที่เปลี่ยนแปลง	: -
ตำแหน่งในบริษัทจดทะเบียนอื่น	: มี 3 แห่ง
ปี 2551 - ปัจจุบัน	: ประธานกรรมการตรวจสอบ บริษัท ซาบีน่า จำกัด (มหาชน)
ปี 2545 - ปัจจุบัน	: กรรมการตรวจสอบ บริษัท กาศศิลป์ (ประเทศไทย) จำกัด (มหาชน)
ปี 2543 - ปัจจุบัน	: กรรมการตรวจสอบ บริษัท ไทยเคเนเปเปอร์ จำกัด (มหาชน)
ตำแหน่งในกิจการอื่น	: ไม่มี
ตำแหน่งในกิจการที่เกี่ยวข้อง	
เนื่องกับธุรกิจของบริษัทที่อาจทำได้	
เกิดความขัดแย้งทางผลประโยชน์	: ไม่มี
ความสัมพันธ์ทางครอบครัว	: -
กับกรรมการและผู้บริหาร	
ค่าตอบแทนกรรมการ	: 420,000 บาท
ค่าตอบแทนกรรมการตรวจสอบ	: 198,000 บาท
จำนวนครั้งที่ประชุมคณะ	: 6 ครั้ง จากจำนวนทั้งสิ้น 6 ครั้ง
กรรมการปี 2559	
จำนวนครั้งที่ประชุมคณะกรรมการ	: 5 ครั้ง จากจำนวนทั้งสิ้น 5 ครั้ง
ตรวจสอบปี 2559	

คณะกรรมการ	จำนวนหุ้นที่เปลี่ยนแปลง			
	ยกมา 1 ม.ค. 59	ซื้อ	ขาย	ยกไป 31 ธ.ค. 59
1.นายปริญญญา วิญญูรัตน์	119,158,580	-	-	119,158,580
2.นางพรนภา วิญญูรัตน์	16,958,570	-	-	16,958,570
3.น.ส.มาลี วิญญูรัตน์	14,004,520	-	-	14,004,520
4.นายบัณฑิต วิญญูรัตน์	26,427,020	-	-	26,427,020
5.นายพจน์ กองพุฒิ	-	-	-	-
6.ผศ.รวีวิทย์ กิโยพพนากุล	-	-	-	-
7.พลเรือโททง ศิริรังษี	-	-	-	-
8.นายธนวัฒน์ วิญญูรัตน์	25,709,000	-	-	25,709,000
9.นายบัญชา วิญญูรัตน์	24,632,000	-	-	24,632,000
รวม	226,889,690	-	-	226,889,690





## คณะผู้บริหาร

1. นายปริญญา วิทยุรัตน์

ประธานกรรมการบริหาร และกรรมการผู้จัดการ

2. นายธนวัฒน์ วิทยุรัตน์

รองกรรมการผู้จัดการ

3. นายบัญชา วิทยุรัตน์

รองกรรมการผู้จัดการ

4. นางสาวรัญญา วิทยุรัตน์

รองกรรมการผู้จัดการ

5. นายวันชัย ประสิทธิ์วณิช

ผู้จัดการฝ่ายบัญชี

6. นางสาวสุณี วิทยุรัตน์

ผู้จัดการฝ่ายการเงิน

7. นายอนุพงษ์ สุธงศ์สุภาพ

ผู้จัดการฝ่ายขายในประเทศ

8. นางจรรดา โพธิ์อินทะ

ผู้จัดการฝ่ายทรัพยากรมนุษย์

9. นายอนุวัตร เอื้อศิริตระกูล

ผู้จัดการฝ่ายผลิต

1	2	3	4	5
	6	7	8	9

#### 4.น.ส.วริญญา วิญญรัตน์

อายุ	: 33 ปี
คุณวุฒิการศึกษาสูงสุด	: Bachelor of Arts with a major in Economics , University of California , U.S.A.
ประสบการณ์การทำงาน	
ปี 2557 - ปัจจุบัน	: รองกรรมการผู้จัดการ บริษัท ไทยเทพรส จำกัด (มหาชน)
ปี 2556	: ผู้จัดการฝ่ายการตลาด บริษัท ไทยเทพรส จำกัด (มหาชน)
จำนวนหุ้นที่ถือ	: 19,000,000 หุ้น
จำนวนหุ้นที่เปลี่ยนแปลง	: -

#### 5.นายวันชัย ประสิทธิ์วรนนท์ (ผู้จัดการฝ่ายบัญชี)

อายุ	: 55 ปี
คุณวุฒิการศึกษาสูงสุด	: บริหารธุรกิจบัณฑิต (เกียรตินิยมอันดับ 2) มหาวิทยาลัยสุโขทัยธรรมศาสตร์
ประสบการณ์การทำงาน	
ปี 2537 - ปัจจุบัน	: ผู้จัดการฝ่ายบัญชี บริษัท ไทยเทพรส จำกัด (มหาชน)
จำนวนหุ้นที่ถือ	: 5,000,000 หุ้น
จำนวนหุ้นที่เปลี่ยนแปลง	: -

#### 6.นางสาวสุณี วิญญรัตน์ (ผู้จัดการฝ่ายการเงิน/เลขานุการบริษัท)

อายุ	: 57 ปี
คุณวุฒิการศึกษาสูงสุด	: เศรษฐศาสตรบัณฑิต มหาวิทยาลัยรามคำแหง
ประสบการณ์การทำงาน	
ปี 2551 - ปัจจุบัน	: เลขานุการบริษัท
ปี 2537 - ปัจจุบัน	: ผู้จัดการฝ่ายการเงิน บริษัท ไทยเทพรส จำกัด (มหาชน)
การฝึกอบรมหลักสูตร	: Corporate Secretary Development Program, จุฬาลงกรณ์มหาวิทยาลัย
จำนวนหุ้นที่ถือ	: 13,066,530 หุ้น
จำนวนหุ้นที่เปลี่ยนแปลง	: -

#### 7.นายอนุพงษ์ สุรงค์สุภาพ (ผู้จัดการฝ่ายขายในประเทศ)

อายุ	: 55 ปี
คุณวุฒิการศึกษาสูงสุด	: บริหารธุรกิจบัณฑิต (การตลาด) มหาวิทยาลัยเกริก
ประสบการณ์การทำงาน	
ปี 2547 - ปัจจุบัน	: ผู้จัดการฝ่ายขายในประเทศ บริษัท ไทยเทพรส จำกัด (มหาชน)
จำนวนหุ้นที่ถือ	: 10,000 หุ้น
จำนวนหุ้นที่เปลี่ยนแปลง	: -

#### 8.นางจารุดา โพธิ์อินทะ (ผู้จัดการฝ่ายทรัพยากรมนุษย์)

อายุ	: 56 ปี
คุณวุฒิการศึกษาสูงสุด	: รัฐประศาสนศาสตรบัณฑิต มหาวิทยาลัยสุโขทัยธรรมศาสตร์
ประสบการณ์การทำงาน	
ปี 2547 - ปัจจุบัน	: ผู้จัดการฝ่ายทรัพยากรมนุษย์ บริษัท ไทยเทพรส จำกัด (มหาชน)
จำนวนหุ้นที่ถือ	: 5,650,100 หุ้น
จำนวนหุ้นที่เปลี่ยนแปลง	: 55,100

#### 9.นายอนุวัตร เอื้อศิริตระกูล (ผู้จัดการฝ่ายผลิต)

อายุ	: 50 ปี
คุณวุฒิการศึกษาสูงสุด	: บริหารธุรกิจมหาบัณฑิต มหาวิทยาลัยรามคำแหง
	: วิทยาศาสตร์บัณฑิต (อุตสาหกรรมและการเกษตร) สถาบันเทคโนโลยีพระจอมเกล้าเจ้าคุณทหารลาดกระบัง
ประสบการณ์การทำงาน	
ปี 2548 - ปัจจุบัน	: ผู้จัดการฝ่ายผลิต บริษัท ไทยเทพรส จำกัด (มหาชน)
ปี 2544 - 2548	: ผู้จัดการโรงงาน บริษัท น้ำมันวังปารุณ จำกัด (กลุ่มวังนายน)
จำนวนหุ้นที่ถือ	: ไม่มี
จำนวนหุ้นที่เปลี่ยนแปลง	: -

คณะผู้บริหาร	จำนวนหุ้นที่เปลี่ยนแปลง			
	ยกมา 1 ม.ค. 59	ซื้อ	ขาย	ยกไป 31 ธ.ค. 59
4.น.ส.วริญญา วิญญรัตน์	19,000,000	-	-	19,000,000
5.นายวันชัย ประสิทธิ์วรนนท์	5,000,000	-	-	5,000,000
6.น.ส.สุณี วิญญรัตน์	13,066,530	-	-	13,066,530
7.นายอนุพงษ์ สุรงค์สุภาพ	10,000	-	-	10,000
8.นางจารุดา โพธิ์อินทะ	5,595,000	55,100	-	5,650,100
9.นายอนุวัตร เอื้อศิริตระกูล	-	-	-	-
รวม	42,671,530	55,100	-	42,726,630

## เลขาธิการบริษัท

บริษัทได้แต่งตั้ง นางสาวสุณี วัฒนวิรัตน์ ผู้จัดการฝ่ายการเงิน เป็นเลขาธิการบริษัท และทำหน้าที่เลขาธิการคณะกรรมการ และเลขาธิการคณะกรรมการตรวจสอบด้วย

## คำตอบแทนกรรมการและผู้บริหาร

### (1) คำตอบแทนที่เป็นตัวเงิน

ในปี 2559 บริษัทฯ จ่ายคำตอบแทนที่เป็นตัวเงินให้แก่ผู้บริหารทั้ง 15 ท่านของบริษัทดังนี้

คำตอบแทนกรรมการ 9 ราย (บำเหน็จกรรมการ)	=	4,515,000.00 บาท
คำตอบแทนคณะกรรมการและผู้บริหารทั้งสิ้น 15 ราย	=	20,423,895.00 บาท
รวมคำตอบแทนทั้งสิ้น	=	24,938,895.00 บาท

(ประกอบด้วยเงินเดือน โบนัส เงินสมทบกองทุนสำรองเลี้ยงชีพ เงินสมทบกองทุนประกันสังคม เบี้ยเลี้ยง และบำเหน็จกรรมการ)

(หน่วย ล้านบาท)	ท่าน	2559	2558	เปลี่ยนแปลง	%
บำเหน็จกรรมการ	9	4.52	4.30	0.22	5.12
เงินเดือนและโบนัสอื่น ๆ - กรรมการ	9	12.97	13.14	(0.17)	(1.29)
รวมคณะกรรมการ	9	17.49	17.44	0.05	0.29
เงินเดือนและโบนัสอื่น ๆ - ผู้บริหาร	6	7.45	8.53	(1.08)	(12.66)
รวมคณะกรรมการและผู้บริหาร	15	24.94	25.97	(1.03)	(3.97)

### (2) คำตอบแทนอื่น - ไม่มี

## บุคลากร

ณ วันที่ 31 ธันวาคม 2559 บริษัทฯ มีพนักงานทั้งสิ้น 753 คน ลดลงจาก 760 คนในปี 2558 จำนวน 7 คน หรือ 0.92%

หน่วยงาน / คน	2559	2558	เปลี่ยนแปลง	%
ฝ่ายบริหาร	3	3	-	-
ฝ่ายผลิต	422	432	(10)	(2.31)
แผนกประกันคุณภาพและพัฒนาผลิตภัณฑ์	26	25	1	4
ฝ่ายวิศวกรรม	15	13	2	15.38
ฝ่ายขาย / ฝ่ายการตลาด / คลังสินค้าและจัดส่ง	220	216	4	1.85
ฝ่ายบัญชี ฝ่ายการเงิน แผนกคอมพิวเตอร์	33	32	1	3.13
แผนกคอมพิวเตอร์	5	6	(1)	(16.67)
ฝ่ายทรัพยากรมนุษย์	19	22	(3)	(13.64)
แผนกจัดซื้อ	8	7	1	14.29
ผู้แทนฝ่ายบริหารคุณภาพและเลขาธิการ	2	4	(2)	(50)
รวม	753	760	(7)	(0.92)

บริษัทจ่ายคำตอบแทนพนักงาน ซึ่งได้แก่ เงินเดือนและค่าจ้าง ค่าล่วงเวลา ค่าครองชีพ ค่าเบี้ยยังชีพ ค่านายหน้า ค่าเบี้ยเลี้ยง ค่าพักร้อน โบนัส เงินจ่ายครั้งเดียวเมื่อออกจากงาน เงินสมทบกองทุนสำรองเลี้ยงชีพ เงินสมทบกองทุนประกันสังคม ประจำปี 2559 เป็นเงินทั้งสิ้น 258.44 ล้านบาทเพิ่มขึ้นจาก 250.03 ล้านบาท ในปี 2558 จำนวน 8.41 ล้านบาท หรือร้อยละ 3.36 (ในจำนวนนี้รวม คำตอบแทนกรรมการ และค่าที่ปรึกษากรรมการด้วย) นอกจากนี้ยังจัดสวัสดิการต่าง ๆ ให้กับพนักงานอีกด้วย

บริษัทตระหนักถึงความสำคัญของพนักงาน จึงมีนโยบายในการพัฒนาบุคลากร โดยเสริมสร้างศักยภาพของบุคลากร มีการพัฒนาด้านวิชาการ ทักษะ และทัศนคติ มีการฝึกอบรมทั้งในและนอกสถานที่ มีแผนแม่บทการฝึกอบรมประจำปี มีการฝึกอบรม ON THE JOB TRAINING แก่พนักงานที่เข้าใหม่ หรือ เปลี่ยนแปลง โยกย้ายงาน เป็นต้น

บริษัทไม่มีข้อพิพาทด้านแรงงานที่สำคัญในระยะ 3 ปีที่ผ่านมา

# การกำกับดูแลกิจการที่ดี

การปฏิบัติตามหลักการกำกับดูแลกิจการที่ดี

คณะกรรมการบริษัทได้ตระหนักถึงความสำคัญของการกำกับดูแลกิจการที่ดี เพื่อเพิ่มความโปร่งใส เพิ่มขีดความสามารถในการแข่งขันทางธุรกิจของบริษัท ตลอดจนเพิ่มความเชื่อมั่นให้แก่ผู้ถือหุ้นผู้ลงทุนและผู้เกี่ยวข้องทุกฝ่ายจึงได้กำหนดนโยบายการกำกับดูแลกิจการที่ดีโดยครอบคลุมหลักการสำคัญดังนี้

## 1. สิทธิของผู้ถือหุ้น

SAUCE ได้ตระหนักถึงสิทธิของผู้ถือหุ้นและให้ความสำคัญและอำนวยความสะดวก ให้ผู้ถือหุ้นทุกราย ได้รับสิทธิพื้นฐานต่างๆ ทั้งในฐานะนักลงทุนในหลักทรัพย์ และในฐานะเจ้าของบริษัท ด้วยมาตรฐานที่เป็นที่ยอมรับและเชื่อถือได้ โดยให้สิทธิในการซื้อ ขาย โอน หลักทรัพย์ที่ตนถืออยู่อย่างเป็นอิสระ การได้รับส่วนแบ่งผลกำไรจากบริษัท การเข้าร่วมประชุมผู้ถือหุ้น การแสดงความคิดเห็นในที่ประชุมผู้ถือหุ้นอย่างเป็นอิสระ ทั้งนี้ผู้ถือหุ้นของบริษัททุกคนมีสิทธิออกเสียงตามจำนวนหุ้นที่ถืออยู่ โดยหุ้นแต่ละหุ้นมีสิทธิออกเสียงหนึ่งเสียง และไม่มีหุ้นใดมีสิทธิพิเศษที่เป็นการจำกัดสิทธิของผู้ถือหุ้นรายอื่น

นอกเหนือจากสิทธิพื้นฐานต่าง ๆ ข้างต้นแล้ว บริษัทยังได้ให้ความสำคัญในการเปิดเผยข้อมูลข่าวสารที่ถูกต้องครบถ้วนทันเวลา และ โปร่งใสแก่ผู้ถือหุ้น โดยมีการเปิดเผยข่าวสารที่สำคัญบนเว็บไซต์ของบริษัท ทั้งภาษาไทย และ ภาษาอังกฤษ และในปี 2559 คณะกรรมการบริษัทได้ดำเนินการในเรื่องต่าง ๆ ที่เป็นการส่งเสริมและอำนวยความสะดวกในการใช้สิทธิของผู้ถือหุ้นของบริษัท ดังต่อไปนี้

1.1 เปิดเผยมติที่ประชุมคณะกรรมการบริษัท ครั้งที่ 2/2559 เมื่อวันที่ 9 มีนาคม 2559 ซึ่งมีมติกำหนดให้จัดการประชุมสามัญผู้ถือหุ้นประจำปี 2559 ในวันที่ 22 เมษายน 2559 ในเว็บไซต์ของตลาดหลักทรัพย์แห่งประเทศไทย ตั้งแต่วันที่มิตกำหนดวันประชุม

1.2 ก่อนวันประชุมสามัญผู้ถือหุ้น บริษัทจัดส่งหนังสือเชิญประชุมให้แก่ผู้ถือหุ้น ซึ่งมีวันเวลา สถานที่ประชุม แผนกของสถานที่ประชุม และรายละเอียดระเบียบวาระการประชุมอย่างครบถ้วน เพียงพอ ตามข้อกำหนดของกฎหมาย ตลาดหลักทรัพย์แห่งประเทศไทย และข้อบังคับของบริษัท โดยแนบหนังสือมอบฉันทะ และเอกสารประกอบการประชุม ให้แก่ผู้ถือหุ้นได้พิจารณาล่วงหน้าก่อนการประชุม มากกว่า 21 วัน โดยมีรายละเอียดของวาระการประชุมอย่างเพียงพอที่จะใช้ประกอบการตัดสินใจลงคะแนนในวาระต่าง ๆ และในแต่ละวาระจะระบุอย่างชัดเจนว่า เป็นเรื่องเสนอเพื่อทราบ หรือ เพื่อพิจารณา รวมทั้งความเห็นของคณะกรรมการที่เพียงพอ และชัดเจน เพื่อให้ผู้ถือหุ้นตัดสินใจในการใช้สิทธิออกเสียงได้

นอกจากนี้ บริษัทยังได้เปิดเผยหนังสือเชิญประชุมดังกล่าว ตลอดจนรายละเอียดประกอบการประชุม บนเว็บไซต์ของบริษัท ทั้งภาษาไทยและภาษาอังกฤษ ล่วงหน้า 30 วันก่อนวันประชุม เพื่อให้ผู้ถือหุ้นได้รับทราบข้อมูลได้โดยสะดวกและรวดเร็ว ซึ่งเป็นข้อมูลเหมือนกับที่บริษัทจะจัดส่งให้ผู้ถือหุ้นในรูปแบบเอกสาร

บริษัทได้ลงประกาศหนังสือเชิญประชุมสามัญผู้ถือหุ้นในหนังสือพิมพ์รายวันภาษาไทย ก่อนวันประชุมผู้ถือหุ้น 30 วัน โดยลงติดต่อกัน 3 วัน ตั้งแต่วันที่ 18, 21 - 22 มีนาคม 2559 ในการเข้าร่วมการประชุมผู้ถือหุ้น บริษัทได้แจ้งรายละเอียดเอกสารหลักฐานที่จำเป็นอย่างน้อยที่ผู้ถือหุ้นต้องนำมาแสดงให้ครบถ้วนเพื่อรักษาสิทธิของผู้ถือหุ้นในการเข้าร่วมประชุม และแนบหนังสือมอบฉันทะและรายชื่อ กรรมการอิสระและประธานคณะกรรมการตรวจสอบ หรือ บุคคลใด ๆ เพื่อให้ผู้ถือหุ้นที่ประสงค์จะมอบฉันทะให้ผู้อื่นมาประชุมแทนได้เลือกที่จะมอบฉันทะให้เข้าประชุมและลงคะแนนเสียงได้

1.3 ในวันประชุมผู้ถือหุ้น บริษัทเปิดให้ผู้ถือหุ้นสามารถลงทะเบียนเข้าร่วมประชุมได้ล่วงหน้าก่อนเวลาประชุมอย่างน้อย 1 ชั่วโมง และได้อำนวยความสะดวกแก่ผู้ถือหุ้นก่อนการประชุม พร้อมทั้งจัดพิมพ์บัตรลงคะแนนในแต่ละวาระให้ผู้ถือหุ้น

1.4 ก่อนเริ่มการประชุมผู้ถือหุ้น ประธานกรรมการได้ชี้แจงวิธีการลงคะแนน และวิธีการนับคะแนนอย่างชัดเจน ซึ่งการลงคะแนนและการนับคะแนนเสียงเป็นไปอย่างเปิดเผย และโปร่งใส (นับคะแนนโดย ตัวแทนจากผู้สอบบัญชีของบริษัท) โดยการออกเสียงลงคะแนน บริษัทจะนับ 1 หุ้นเป็น 1 เสียง และถือเสียงข้างมากเป็นมติ ยกเว้นกรณีการลงมติที่กำหนดให้ถือคะแนนเสียงไม่น้อยกว่าสองในสามของจำนวนเสียงทั้งหมดของผู้ถือหุ้นซึ่งมาประชุมและมีสิทธิออกเสียงลงคะแนน หรือ การลงมติที่กำหนดให้ถือคะแนนเสียงไม่น้อยกว่าสามในสี่ของจำนวนเสียงทั้งหมดของผู้ถือหุ้นซึ่งมาประชุมและมีสิทธิออกเสียงลงคะแนน ซึ่งเป็นไปตามที่ระบุไว้ในข้อบังคับของบริษัท และตามกฎหมายกำหนด

1.5 ระหว่างการประชุม ประธานกรรมการได้เปิดโอกาสให้ผู้ถือหุ้นทุกรายมีสิทธิเท่าเทียมกันในการแสดงความคิดเห็นและซักถามและเสนอวาระอื่น ๆ โดยจัดสรรเวลาอย่างเพียงพอ และให้กรรมการที่เกี่ยวข้องชี้แจงและให้ข้อมูลต่าง ๆ แก่ผู้ถือหุ้นอย่างครบถ้วน

นอกจากนี้ ผู้ถือหุ้นที่มาร่วมประชุมผู้ถือหุ้นภายหลังเริ่มการประชุมแล้วมีสิทธิออกเสียงหรือลงคะแนนในระเบียบวาระที่อยู่ระหว่างการพิจารณาและยังไม่ได้ลงมติ

1.6 บริษัท มีนโยบายให้กรรมการทุกท่านเข้าร่วมประชุมผู้ถือหุ้น โดยผู้ถือหุ้นสามารถซักถามคณะกรรมการชุดย่อยต่าง ๆ ในเรื่องที่เกี่ยวข้องได้ คณะกรรมการที่เข้าร่วมในการประชุมสามัญผู้ถือหุ้นประจำปี 2559 วันที่ 22 เมษายน 2559 ประกอบด้วย คณะกรรมการบริหาร จำนวน 3 ท่าน (ประกอบด้วย ประธานกรรมการบริหาร รองกรรมการผู้จัดการอีก 2 ท่าน ) กรรมการที่ไม่ใช่ผู้บริหาร 2 ท่าน และ ประธานคณะกรรมการตรวจสอบ 1 ท่าน คณะกรรมการตรวจสอบ 2 ท่าน รวมกรรมการทั้งสิ้น 8 ท่าน

## 2. การปฏิบัติต่อผู้ถือหุ้นอย่างเท่าเทียมกัน

บริษัทได้ให้ความสำคัญในการปฏิบัติต่อผู้ถือหุ้นอย่างเท่าเทียมกันโดยคณะกรรมการได้กำหนดนโยบายการกำกับดูแลกิจการ โดยคำนึงถึงสิทธิของผู้ถือหุ้น และการปฏิบัติต่อผู้ถือหุ้นทุกรายอย่างเป็นธรรม และเท่าเทียมกัน โดยได้ดำเนินการดังต่อไปนี้

2.1 จัดให้มีกระบวนการประชุมผู้ถือหุ้นที่โปร่งใสและมีประสิทธิภาพเป็นไปตามข้อบังคับของบริษัท การพิจารณาและลงคะแนนเสียงเป็นไปตามลำดับวาระการประชุมที่กำหนด มีการพิจารณาแต่งตั้งกรรมการ พิจารณาคำตอบแทนกรรมการ รวมทั้งการแต่งตั้งผู้สอบบัญชี และอนุมัติค่าสอบบัญชี และวาระอื่น ๆ จากการเสนอของผู้ถือหุ้นในที่ประชุม

2.2 สำหรับผู้ที่ไม่สะดวกเข้าร่วมประชุมด้วยตนเองสามารถมอบฉันทะให้กรรมการอิสระ/ประธานคณะกรรมการตรวจสอบ หรือ บุคคลใดๆ เข้าประชุมและลงคะแนนเสียงแทน

2.3 ในการลงคะแนนเสียงแต่ละวาระ ให้ใช้บัตรลงคะแนน เพื่อให้กระบวนการนับคะแนนเป็นไปอย่างมีประสิทธิภาพและรวดเร็ว ไม่ยุ่งยากซับซ้อน บริษัทจะเก็บบัตรลงคะแนนเฉพาะกรณีที่ผู้ถือหุ้นคัดค้าน หรือ งดออกเสียง และจัดให้ตัวแทนจากผู้สอบบัญชี ตรวจสอบนับคะแนน และ ยืนยันความถูกต้องของคะแนนเสียง รวมถึง มีการเก็บบัตรลงคะแนนเหล่านี้ไว้เพื่อสามารถตรวจสอบได้ภายหลัง

2.4 ระหว่างการประชุมสามัญผู้ถือหุ้นมีการบันทึกรายงานการประชุมอย่างครบถ้วนถูกต้องซึ่งประกอบด้วยสาระสำคัญได้แก่ มติที่ประชุมและผลการลงคะแนนเสียง โดยแสดงรายละเอียดอย่างชัดเจนประกอบด้วย จำนวนเสียงที่เห็นด้วย จำนวนเสียงที่ไม่เห็นด้วย จำนวนเสียงที่งดออกเสียง รวมจำนวนเสียงทั้งสิ้นในแต่ละวาระตลอดจนคำถาม คำชี้แจงและความคิดเห็นของที่ประชุมและจัดส่งรายงานการประชุมดังกล่าวให้หน่วยงานที่เกี่ยวข้องภายในระยะเวลา 14 วันนับแต่วันประชุมผู้ถือหุ้นและเผยแพร่สำเนารายงานการประชุมดังกล่าวบนเว็บไซต์ของบริษัทด้วย สำหรับมติที่ประชุมผู้ถือหุ้นบริษัทได้เผยแพร่บนเว็บไซต์ของตลาดหลักทรัพย์แห่งประเทศไทย ให้ผู้ถือหุ้นทุกท่านได้รับทราบกันที่ประชุมแล้วเสร็จ

2.5 บริษัทมีมาตรการดูแลการใช้ข้อมูลภายในโดยไม่เปิดเผยข้อมูลภายในก่อนการเปิดเผยสารสนเทศต่อสาธารณชน โดยผู้บริหารต้องรายงานการซื้อขายและการถือครองหลักทรัพย์ของบริษัททุกครั้งที่มีการเปลี่ยนแปลง และมีข้อห้ามผู้บริหารซื้อขายหลักทรัพย์ของบริษัทในช่วงก่อนการเปิดเผยข้อมูลต่อสาธารณชน 1 เดือนและหลังการเปิดเผยข้อมูล 2 สัปดาห์ซึ่งบริษัทได้นำแนวทางปฏิบัติที่ตึงตังสำนักงานกำกับหลักทรัพย์และตลาดหลักทรัพย์แห่งประเทศไทยมาถือปฏิบัติอย่างเคร่งครัด

กำหนดให้กรรมการและผู้บริหารที่ดำรงตำแหน่งระดับผู้จัดการฝ่ายขึ้นไป มีหน้าที่ต้องรายงานการถือหลักทรัพย์ของบริษัท ทั้งของตน ของคู่สมรสและบุตรที่ยังไม่บรรลุนิติภาวะและรายงานการเปลี่ยนแปลงการถือหลักทรัพย์ของบริษัททุกครั้งที่มีการซื้อ ขาย โอน หรือ รับโอนหลักทรัพย์ตามที่สำนักงานกำกับหลักทรัพย์และตลาดหลักทรัพย์กำหนดภายใน 3 วันทำการและมีหน้าที่รายงานให้เลขาธิการคณะกรรมการบริษัททราบด้วย

### 3. บทบาทของผู้มีส่วนได้เสีย

บริษัทได้ให้ความสำคัญต่อสิทธิของผู้มีส่วนได้เสียทุกกลุ่ม ทั้งที่เป็นผู้มีส่วนได้เสียภายในได้แก่ ผู้ถือหุ้น พนักงานและผู้บริหารของบริษัท หรือผู้มีส่วนได้เสียภายนอกได้แก่ ลูกค้า คู่แข่ง คู่ค้า เจ้าหนี้ ภาครัฐและหน่วยงานอื่น ๆ ที่เกี่ยวข้อง ตลอดจนชุมชน เนื่องจากบริษัทตระหนักถึงแรงสนับสนุนจากผู้มีส่วนได้เสียต่าง ๆ ซึ่งจะสร้างความสามารถในการแข่งขันและสร้างกำไรให้กับบริษัท ซึ่งเป็นส่วนหนึ่งของการสร้างความสำเร็จในระยะยาว

3.1 ผู้ถือหุ้น บริษัทมุ่งมั่นให้มีการดำเนินธุรกิจซึ่งมีผลการดำเนินงานที่ดี มีการเจริญเติบโตอย่างมั่นคง มีความสามารถในการแข่งขัน โดยคำนึงถึงความเสี่ยงในปัจจุบันและในอนาคต เพื่อให้เกิดมูลค่าเพิ่มแก่ผู้ถือหุ้นของบริษัทในระยะยาว บริษัทมีหน้าที่เปิดเผยข้อมูลให้เกิดความโปร่งใส เป็นธรรม รวดเร็ว ทันเวลา ถูกต้อง ครบถ้วน และพยายามอย่างเต็มที่ในการปกป้องทรัพย์สินของบริษัท ตลอดจนจ่ายผลตอบแทนการลงทุนที่เป็นที่น่าพอใจ เพื่อให้ผู้ถือหุ้นมีความพึงพอใจสูงสุด

3.2 คณะกรรมการบริษัทและผู้บริหารเป็นผู้รับรู้ถึงสิทธิและการดูแลสิทธิของผู้มีส่วนได้เสียทุกกลุ่มของบริษัท ทั้งผู้มีส่วนได้เสียภายในและผู้มีส่วนได้เสียภายนอกอย่างเท่าเทียมกันและเป็นธรรม

3.3 พนักงานบริษัทตระหนักอยู่เสมอว่าพนักงานของบริษัทคือทรัพยากรที่สำคัญที่สุด จึงได้มีการเตรียมความพร้อมของบุคลากรอย่างต่อเนื่องโดยมุ่งเน้นการพัฒนาความรู้ ความสามารถ ทักษะ และคุณภาพของพนักงาน โดยจัดให้มีการฝึกอบรมทั้งภายในและภายนอกอย่างต่อเนื่องและสม่ำเสมอ มีการอบรม On the Job Training แก่พนักงานที่เข้าใหม่หรือเปลี่ยนแปลง โยกย้ายงาน เป็นต้น นอกจากนี้บริษัทยังจัดให้พนักงานได้รับสวัสดิการต่างๆเช่น กองทุนสำรองเลี้ยงชีพ ทุนการศึกษาบุตรพนักงาน การท่องเที่ยวทัศนศึกษา การจัดให้มีการซ้อมหนีไฟและระบบป้องกันภัย เป็นต้น เพื่อส่งเสริมคุณภาพชีวิตที่ดีเหมาะกับการดำรงชีพในสังคมและมีโอกาสเติบโตไปพร้อมกับความก้าวหน้าของบริษัท

3.4 ลูกค้า บริษัทมุ่งมั่นให้ลูกค้ามีความพึงพอใจสูงสุดทั้งคุณภาพและบริการในผลิตภัณฑ์ของบริษัท ตลอดจนการส่งมอบที่ทันเวลาพร้อมตอบสนองความต้องการของลูกค้า โดยเอาใจใส่ และมีความรับผิดชอบต่อกลูกค้า มีการเปิดโอกาสให้ลูกค้าแสดงความคิดเห็น มีการสำรวจความพึงพอใจของลูกค้าเป็นประจำทุกปีพร้อมทั้งจัดรายการส่งเสริมสัมพันธ์ระหว่างลูกค้าและบริษัทอย่างต่อเนื่อง เช่น รายการท่องเที่ยวทั้งในและต่างประเทศ การนำลูกค้าเยี่ยมชมโรงงาน เป็นต้น และจัดให้หน่วยธุรการขายเป็นผู้รับผิดชอบในการรับข้อร้องเรียนของลูกค้า

3.5 คู่ค้า บริษัทเล็งเห็นความสำคัญของการปฏิบัติต่อคู่ค้า ตามเงื่อนไขทางการค้า และปฏิบัติตามสัญญา มีการประพฤติตามรอบคอบการ แข่งขันที่ดี เป็นธรรม และไม่ใช่วิธีการที่ไม่สุจริต

3.6 คู่แข่งเงิน บริษัทแข่งขันทางการค้าตามกรอบกติกาแห่งการแข่งขันที่ดีและไม่ใช่วิธีการที่ไม่สุจริตเพื่อทำลายคู่แข่งทางการค้า โดยปล่อยให้ไปตามกลไกของตลาด

3.7 เจ้าหนี้ บริษัทได้ปฏิบัติตามเงื่อนไขการค้าตามข้อตกลงและหน้าที่ที่พึงมีต่อเจ้าหนี้ ปฏิบัติตัวเป็นลูกหนี้ที่ดี นอกจากนี้บริษัทยังให้ข้อมูลต่าง ๆ ที่เป็นประโยชน์ต่อเจ้าหนี้

3.8 ภาครัฐ ส่วนราชการ และหน่วยงานต่าง ๆ ที่เกี่ยวข้อง บริษัทปฏิบัติตามกฎหมายและข้อกำหนดของส่วนราชการและหน่วยงานต่าง ๆ ที่เกี่ยวข้อง อย่างสม่ำเสมอและไม่มีเจตนาที่จะฝ่าฝืนการปฏิบัติตามดังกล่าว

3.9 ชุมชน สังคม และสิ่งแวดล้อม บริษัทตระหนักถึงความรับผิดชอบต่อชุมชน สังคม และสิ่งแวดล้อม โดยดำเนินการดังต่อไปนี้

- ระบบบำบัดน้ำเสีย ระบบบำบัดน้ำเสียของบริษัทสามารถรองรับน้ำเสียได้ 2 เท่าของปริมาณน้ำเสียในปัจจุบัน ค่าบีโอดีไม่สูงกว่าค่าที่กฎหมายกำหนด (ค่าบีโอดีที่อุณหภูมิ 20 องศาเซลเซียส เวลา 5 วัน ไม่มากกว่า 20 มิลลิกรัมต่อลิตร) ค่าบีโอดีเฉลี่ยทั้งปี 2559 ค่าบีโอดี เท่ากับ 15.73 มิลลิกรัมต่อลิตร

- การจัดสภาพแวดล้อมในสถานที่ปฏิบัติงาน โดยคำนึงถึงความปลอดภัย อาชีวอนามัย สิ่งแวดล้อม และ การอำนวยความสะดวก

แก่พนักงาน และลูกค้า

- การสนับสนุนการอนุรักษ์สิ่งแวดล้อม

- การสนับสนุนกิจกรรมนักศึกษาจากสถาบันการศึกษาต่าง ๆ รวมทั้งกิจกรรมวันเด็กแห่งชาติเป็นประจำทุกปีอย่างต่อเนื่อง

- การสนับสนุนกิจกรรม หน่วยงานภาครัฐต่าง ๆ ทั้งในจังหวัดสมุทรปราการ และในส่วนกลาง

- การสนับสนุนกิจกรรมสาธารณกุศล ร่วมกับองค์กรภาครัฐ และเอกชน อื่นๆ

- การสนับสนุนกิจกรรมส่งเสริมพระพุทธศาสนา

- ร้านค้าสวัสดิการ จำหน่ายสินค้าราคาประหยัด มอบส่วนลดให้แก่พนักงาน และลูกค้าในชุมชนใกล้เคียง ตลอดจนลูกค้าทั่วไป



#### 4. การเปิดเผยข้อมูลและความโปร่งใส

คณะกรรมการ ได้ให้ความสำคัญต่อการเปิดเผยข้อมูลที่มีความถูกต้อง ครบถ้วน โปร่งใสทั่วถึง ทั้งรายงานข้อมูลทางการเงิน และข้อมูลทั่วไป ตลอดจนข้อมูลสำคัญที่มีผลกระทบต่อราคาหลักทรัพย์ของบริษัท โดยได้เผยแพร่ข้อมูลข่าวสารต่าง ๆ ดังกล่าวเพื่อให้ผู้ลงทุนและผู้ที่เกี่ยวข้องได้รับทราบ ทั้งโดยผ่านช่องทางและสื่อการเผยแพร่ข้อมูลต่าง ๆ ของตลาดหลักทรัพย์ ในส่วนงานด้านผู้ลงทุนสัมพันธ์นั้น บริษัทยังไม่ได้จัดตั้งหน่วยงานขึ้น เฉพาะ แต่ได้มอบหมายให้ ผู้จัดการฝ่ายการตลาด ทำหน้าที่ติดต่อสื่อสารกับนักลงทุน สถาบัน ผู้ถือหุ้น รวมทั้งนักวิเคราะห์ และผู้ที่เกี่ยวข้อง ทั้งนี้เนื่องจาก กิจกรรมดังกล่าวยังไม่มากนัก ซึ่งผู้ลงทุนสามารถติดต่อขอทราบข้อมูลได้ที่ โทร (02) 703-4444 ต่อเลขานุการบริษัทหรือ ที่ [www.gmsauce.com](http://www.gmsauce.com)

ในปี 2559 บริษัทมีการเปิดเผยข้อมูลทางการเงินที่สำคัญอย่างเพียงพอในงบการเงิน โดยการเปิดเผยเป็นไปตามหลักเกณฑ์ของตลาดหลักทรัพย์แห่งประเทศไทย สำนักงานคณะกรรมการกำกับหลักทรัพย์และตลาดหลักทรัพย์ และตามมาตรฐานการบัญชีกำหนด ได้เผยแพร่ผ่านระบบเผยแพร่ข้อมูลของตลาดหลักทรัพย์แห่งประเทศไทย ซึ่งงบการเงินดังกล่าวได้ผ่านการตรวจสอบและให้ความเห็นอย่างไม่มีเงื่อนไขจากผู้สอบบัญชีรับอนุญาต และผ่านความเห็นชอบจากที่ประชุมคณะกรรมการตรวจสอบ และคณะกรรมการบริษัท ก่อนเปิดเผยต่อผู้ถือหุ้น โดยคณะกรรมการบริษัทได้เปิดเผยรายงานความรับผิดชอบของคณะกรรมการต่อรายงานทางการเงินในรายงานประจำปีด้วย

นอกจากนี้บริษัทได้เปิดเผย สรุปผลการดำเนินงานของงบการเงินผ่านการสอบทาน และคำอธิบายและการวิเคราะห์ของฝ่ายจัดการ รายไตรมาสและรายปี รวมถึงข้อมูลที่ใช้ข้อมูลทางการเงินอื่น ๆ ตลอดจนการประกาศจ่ายเงินปันผล และกำหนดวันประชุมสามัญผู้ถือหุ้น

เพื่อเป็นการอำนวยความสะดวกให้ผู้ถือหุ้น บริษัทจึงเพิ่ม เมนู สำหรับผู้ถือหุ้น บนเว็บไซต์ของบริษัทขึ้นในปี 2550 เป็นต้นมา (ในปี 2554 เปลี่ยนเป็น “นักลงทุนสัมพันธ์”) เอกสารเชิญประชุมสามัญผู้ถือหุ้น เปิดเผยบนเว็บไซต์ของบริษัทก่อนการประชุม 1 เดือน เพื่อให้ผู้ถือหุ้นได้มีโอกาสศึกษาข้อมูลก่อนการประชุมอย่างเพียงพอ นอกจากนี้ผู้ถือหุ้นยังสามารถเสนอวาระการประชุมเพิ่มเติมได้ตามระยะเวลาที่บริษัทกำหนด

บริษัทได้ปรับปรุงการเปิดเผยข้อมูลดังกล่าวบนเว็บไซต์ของบริษัทให้ทันสมัยอยู่เสมอ

บริษัทได้เปิดเผยข้อมูลและข่าวสารที่สำคัญอย่างสม่ำเสมอ เพื่อให้ผู้ถือหุ้นและผู้มีส่วนได้เสียได้รับทราบข้อมูลข่าวสารอย่างทั่วถึง ครบถ้วน โดยได้ดำเนินการผ่านช่องทางต่าง ๆ ดังนี้

##### 1. เว็บไซต์ของตลาดหลักทรัพย์แห่งประเทศไทย

-งบการเงิน รายไตรมาส และรายปี

-รายงานประจำปี

-แบบแสดงรายการข้อมูลประจำปี (แบบ 56-1)

-ข่าว (สรุปผลการดำเนินงานของ บจ. คำอธิบายงบการเงิน การประกาศจ่ายเงินปันผล มติคณะกรรมการ มติที่ประชุมผู้ถือหุ้น รายการที่เกี่ยวข้องกัน เป็นต้น)

##### 2. สำนักงานคณะกรรมการกำกับหลักทรัพย์และตลาดหลักทรัพย์แห่งประเทศไทย

##### 3. กระทรวงพาณิชย์

##### 4. หนังสือพิมพ์ (จดหมายเชิญประชุม งบดุลและบัญชีกำไรขาดทุน ประกาศจ่ายเงินปันผล เป็นต้น)

##### 5. เว็บไซต์บริษัท ([www.gmsauce.com](http://www.gmsauce.com)) มี 2 ภาษา ได้แก่ ภาษาไทย และภาษาอังกฤษ

##### 6. การพบปะให้ข้อมูลแบบตัวต่อตัว (Company Visit)

##### 7. การจัดส่งหนังสือแจ้งผู้ถือหุ้นทางไปรษณีย์

#### 5. ความรับผิดชอบต่อคณะกรรมการ

##### 5.1 โครงสร้างของคณะกรรมการ

คณะกรรมการบริษัท ประกอบด้วยผู้ทรงคุณวุฒิที่มีความรู้ความสามารถ และประสบการณ์ที่เป็นประโยชน์ต่อบริษัท จำนวนทั้งสิ้น 9 คน การเลือกตั้งกรรมการเป็นไปตามมติของที่ประชุมผู้ถือหุ้นตามหลักเกณฑ์และวิธีการตามกฎหมายและข้อบังคับของบริษัท ซึ่งเป็นจำนวนที่เหมาะสมกับธุรกิจของ บริษัท ปัจจุบันคณะกรรมการบริษัท ประกอบด้วย

กรรมการที่ไม่เป็นผู้บริหาร	2 คน	คิดเป็นร้อยละ 22.22 ของกรรมการทั้งคณะ
กรรมการที่เป็นผู้บริหาร	4 คน	คิดเป็นร้อยละ 44.44 ของกรรมการทั้งคณะ
กรรมการที่เป็นอิสระ	3 คน	คิดเป็นร้อยละ 33.33 ของกรรมการทั้งคณะ

(เป็นผู้ที่มีความรู้ทางด้าน บัญชี การเงิน ตลอดจนมีความรู้และประสบการณ์เพียงพอที่จะสามารถทำหน้าที่ในการสอบทานความน่าเชื่อถือของงบการเงินจำนวน 2 คน)

โดยมีกรรมการผู้มีอำนาจลงลายมือชื่อแทนบริษัท คือ นายปริญญา วิญญูรัตน์ นายธนวัฒน์ วิญญูรัตน์ นายบัญชา วิญญูรัตน์ สองในสามคนนี้ลงลายมือชื่อร่วมกันและประทับตราสำคัญของบริษัท

การกำหนดคุณสมบัติของกรรมการอิสระ

กรรมการอิสระ หมายถึง กรรมการที่เป็นอิสระจากผู้ถือหุ้นรายใหญ่ หรือกลุ่มของผู้ถือหุ้นรายใหญ่ กรรมการอิสระของบริษัท มีคุณสมบัติ ดังนี้

1) ต้องถือหุ้นไม่เกิน 0.5% ของจำนวนหุ้นที่มีสิทธิออกเสียงทั้งหมดของบริษัท บริษัทในเครือ ร่วมทุนหรือมีบุคคลที่อาจมีความขัดแย้ง (นับรวมบุคคลที่เกี่ยวข้องตามมาตรา 258 ตามกฎหมายหลักทรัพย์)

2) ไม่เป็นกรรมการที่มีส่วนร่วมบริหารงาน รวมทั้งไม่เป็นลูกจ้าง พนักงาน ที่ปรึกษาที่ได้รับเงินเดือนประจำ รวมทั้งที่ปรึกษาตรวจสอบบัญชี ที่ปรึกษากฎหมาย ที่ปรึกษาด้านอื่นๆ หรือเป็นผู้มีอำนาจควบคุมบริษัท บริษัทในเครือ บริษัทร่วมหรือเป็นบุคคลที่อาจมีความขัดแย้ง โดยต้องไม่มีผลประโยชน์หรือส่วนได้เสียในลักษณะดังกล่าวมาแล้วเป็นเวลาไม่น้อยกว่า 2 ปี

3) ไม่มีความสัมพันธ์ทางธุรกิจ เช่น เป็นลูกค้า เจ้าหนี้ ลูกหนี้การค้า เจ้าหนี้ ลูกหนี้เงินกู้ เป็นต้น รวมทั้งไม่มีผลประโยชน์ หรือส่วนได้เสียไม่ว่าทางตรงหรือทางอ้อม ทั้งในด้านการเงินและการบริหารงานของบริษัท บริษัทในเครือ บริษัทร่วมหรือมีบุคคลที่อาจมีความขัดแย้งในลักษณะที่จะทำให้เกิดความไม่เป็นอิสระ

4) ไม่มีความสัมพันธ์ทางสายโลหิตหรือโดยการจดทะเบียนในลักษณะที่เป็นบิดา มารดา คู่สมรส พี่น้องและบุตร รวมทั้งคู่สมรสของบุตรกับผู้บริหาร ผู้ถือหุ้นรายใหญ่ ผู้มีอำนาจควบคุมหรือบุคคลที่จะได้รับการเสนอชื่อเป็นผู้บริหารหรือผู้มีอำนาจควบคุมของบริษัท บริษัทในเครือ บริษัทร่วม

การกำหนดวาระการดำรงตำแหน่ง

ตามข้อบังคับของบริษัท ในการประชุมสามัญประจำปีทุกครั้ง ให้กรรมการออกจากตำแหน่งหนึ่งในสามกรรมการที่จะต้องออกจากตำแหน่งในปีแรกและปีที่สอง ที่จดทะเบียนแปรรูปเป็นบริษัทมหาชนให้จบสลาบทันทีว่าผู้ใดจะออก ส่วนปีหลังๆ ต่อไปให้กรรมการคนที่อยู่ในตำแหน่งนานที่สุดเป็นผู้ออกจากตำแหน่งกรรมการผู้ออกจากตำแหน่งนี้จะเลือกตั้งให้เข้ารับตำแหน่งอีกก็ได้ ที่ประชุมผู้ถือหุ้นอาจลงมติให้กรรมการคนใดออกจากตำแหน่งก่อนถึงคราวออกตามวาระได้ด้วยคะแนนเสียงไม่น้อยกว่า 3 ใน 4 ของจำนวนผู้ถือหุ้น ซึ่งมาประชุมและมีสิทธิออกเสียงและมีหุ้นนับรวมกันได้ไม่น้อยกว่าหนึ่งในสองจำนวนหุ้นที่ถือ โดยผู้ถือหุ้นที่มาประชุมและมีสิทธิออกเสียง

สำหรับวาระการดำรงตำแหน่งของกรรมการชุดย่อย ได้แก่ คณะกรรมการตรวจสอบ มีวาระดำรงตำแหน่งคราวละ 2 ปี

การดำรงตำแหน่งกรรมการในบริษัทอื่นของกรรมการและผู้บริหารระดับสูง

ปัจจุบัน ไม่มีกรรมการและผู้บริหารระดับสูงของบริษัทคนใดที่ดำรงตำแหน่งกรรมการในบริษัทจดทะเบียนอื่นเกิน 3 บริษัท และไม่มีกรรมการและผู้บริหารระดับสูงของบริษัทคนใดที่เป็นประธานกรรมการ กรรมการบริหาร หรือ กรรมการผู้มีอำนาจลงนามในบริษัทอื่นเกิน 3 บริษัท

การแยกตำแหน่งประธานกรรมการบริหารและกรรมการผู้จัดการ

ปัจจุบันประธานกรรมการบริหาร และกรรมการผู้จัดการ ของบริษัทเป็นบุคคลเดียวกัน

เลขาธิการบริษัท

บริษัทได้แต่งตั้ง นางสาวสุณี วิทยุรัตน์ ผู้จัดการฝ่ายการเงิน เป็นเลขาธิการบริษัท และทำหน้าที่เลขาธิการคณะกรรมการ และเลขาธิการ

คณะกรรมการตรวจสอบด้วย

คณะกรรมการบริษัท

ณ วันที่ 31 ธันวาคม พ.ศ. 2559 คณะกรรมการของบริษัท ไทยเทพรส จำกัด (มหาชน) ประกอบด้วยบุคคลผู้ทรงคุณวุฒิ

จำนวนรวมทั้งสิ้น 9 ท่านดังนี้

ชื่อ	ประเภท	ตำแหน่ง
1. นายปริญญญา วิทยุรัตน์	กรรมการและกรรมการบริหาร	ประธานกรรมการบริหาร/กรรมการผู้จัดการ
2. นางพรนภา วิทยุรัตน์	กรรมการและกรรมการบริหาร	กรรมการ/รองกรรมการผู้จัดการ
3. นายธนวัฒน์ วิทยุรัตน์	กรรมการและกรรมการบริหาร	กรรมการ/รองกรรมการผู้จัดการ
4. นายบัญชา วิทยุรัตน์	กรรมการและกรรมการบริหาร	กรรมการ/รองกรรมการผู้จัดการ
5. นางสาวมาลี วิทยุรัตน์	กรรมการ	กรรมการ
6. นายบัณฑิต วิทยุรัตน์	กรรมการ	กรรมการ
7. นายพจน์ กองพุฒิ	กรรมการอิสระและกรรมการตรวจสอบ	กรรมการอิสระ/กรรมการตรวจสอบ
8. ผศ. รวีวัลย์ กิโยพนากุล	กรรมการอิสระและกรรมการตรวจสอบ	กรรมการอิสระ/ประธานกรรมการตรวจสอบ
9. พลเรือโททอง ศิริรังษี	กรรมการอิสระและกรรมการตรวจสอบ	กรรมการอิสระ/กรรมการตรวจสอบ

การสรรหาคณะกรรมการบริษัท

บริษัทฯ ไม่มีคณะกรรมการสรรหา คณะกรรมการบริษัทจะเป็นผู้เสนอชื่อบุคคลที่มีคุณสมบัติเหมาะสมจะเป็นคณะกรรมการบริษัท ต่อที่ประชุมผู้ถือหุ้นเพื่อพิจารณาอนุมัติ

กรรมการอิสระ จะต้องเป็นผู้ที่มีความรู้ความสามารถในการบริหารงานและอย่างน้อยหนึ่งในจำนวนนั้นจะต้องเป็นผู้มีความรู้และประสบการณ์เพียงพอที่จะสามารถทำหน้าที่ในการสอบทานความน่าเชื่อถือของงบการเงิน

(กรรมการอิสระ ของบริษัท จำนวน 2 คน คือ ผศ.รวีวัลย์ กิโยพนากุล และนายพจน์ กองพุฒิ มีความรู้และประสบการณ์เพียงพอที่จะสามารถทำหน้าที่ในการสอบทานความน่าเชื่อถือของงบการเงิน)

ตามข้อบังคับของบริษัท ในการประชุมสามัญประจำปีทุกครั้งให้กรรมการออกจากตำแหน่งหนึ่งในสาม กรรมการที่จะต้องออกจากตำแหน่งในปีแรกและปีที่สอง ที่จดทะเบียนแปรรูปเป็นบริษัทมหาชนให้จบสลาบทันทีว่าผู้ใดจะออก ส่วนปีหลังๆ ต่อไปให้กรรมการคนที่อยู่ในตำแหน่งนานที่สุดเป็นผู้ออกจากตำแหน่ง กรรมการผู้ออกจากตำแหน่งนี้จะเลือกตั้งให้เข้ารับตำแหน่งอีกก็ได้ ที่ประชุมผู้ถือหุ้นอาจลงมติให้กรรมการคนใดออกจากตำแหน่งก่อนถึงคราวออกตามวาระได้ด้วยคะแนนเสียงไม่น้อยกว่า 3 ใน 4 ของจำนวนผู้ถือหุ้น ซึ่งมาประชุมและมีสิทธิออกเสียงและมีหุ้นนับรวมกันได้ไม่น้อยกว่าหนึ่งในสองจำนวนหุ้นที่ถือ โดยผู้ถือหุ้นที่มาประชุมและมีสิทธิออกเสียง

5.2 คณะกรรมการชุดย่อย

คณะกรรมการบริษัทได้แต่งตั้ง คณะกรรมการตรวจสอบ เป็นคณะกรรมการชุดย่อยเพื่อช่วยในการกำกับดูแลกิจการของบริษัท

บริษัทยังไม่มีคณะกรรมการกำหนดค่าตอบแทน แต่มีกระบวนการพิจารณาค่าตอบแทนเบื้องต้นที่เหมาะสม โดยใช้ข้อมูลค่าตอบแทนของบริษัทในอุตสาหกรรมเดียวกันและมีขนาดใกล้เคียงกัน รวมทั้งผลการประกอบการของบริษัทประกอบการพิจารณา

คณะกรรมการตรวจสอบ ประกอบด้วย กรรมการอิสระ 3 ท่าน ดังต่อไปนี้

1. ผศ.รวีวัลย์	กิโยพนากุล	ประธานคณะกรรมการตรวจสอบ
2. พลเรือโททอง	ศิริรังษี	กรรมการตรวจสอบ
3. นายพจน์	กองพุฒิ	กรรมการตรวจสอบ

คณะกรรมการตรวจสอบลำดับที่ 1 และ ลำดับที่ 3 มีความรู้และประสบการณ์เพียงพอที่จะสามารถทำหน้าที่ในการสอบทานความน่าเชื่อถือของงบการเงิน

#### อำนาจหน้าที่ของคณะกรรมการตรวจสอบ

1. สอบทานให้บริษัทมีการรายงานทางการเงินอย่างถูกต้องและเพียงพอ  
2. สอบทานให้บริษัทมีระบบการควบคุมภายใน (internal control) และระบบการตรวจสอบภายใน (internal audit) ที่เหมาะสม และมีประสิทธิภาพ และพิจารณาความเป็นอิสระของหน่วยงาน ตรวจสอบภายใน ตลอดจนให้ความเห็นชอบในการพิจารณาแต่งตั้ง โยกย้าย เลิกจ้างหัวหน้าหน่วยงานตรวจสอบภายใน หรือหน่วยงานอื่นใดที่รับผิดชอบเกี่ยวกับการตรวจสอบภายใน

3. สอบทานให้บริษัทปฏิบัติตามกฎหมายว่าด้วยหลักทรัพย์และตลาดหลักทรัพย์ ข้อกำหนดของตลาดหลักทรัพย์ และกฎหมายที่เกี่ยวข้องกับธุรกิจของบริษัท

4. พิจารณา คัดเลือก เสนอแต่งตั้งบุคคลซึ่งมีความเป็นอิสระเพื่อทำหน้าที่เป็นผู้สอบบัญชีของบริษัท และเสนอ คำตอบแทนของบุคคลดังกล่าว รวมทั้งเข้าร่วมประชุมกับผู้สอบบัญชีโดยไม่ฝ่ายจัดการเข้าร่วมประชุมด้วย อย่างน้อยปีละ 1 ครั้ง

5. พิจารณารายการที่เกี่ยวข้องกันหรือรายการที่อาจมีความขัดแย้งทางผลประโยชน์ ให้เป็นไปตามกฎหมาย และข้อกำหนดของตลาดหลักทรัพย์ ทั้งนี้ เพื่อให้มั่นใจว่ารายการดังกล่าวเหมาะสมและยุติและเป็นประโยชน์สูงสุดต่อบริษัท

6. จัดทำรายงานของคณะกรรมการตรวจสอบโดยเปิดเผยไว้ในรายงานประจำปีของบริษัท ซึ่งรายงาน ดังกล่าวต้องลงนามโดยประธานคณะกรรมการตรวจสอบ และต้องประกอบด้วยข้อมูลอย่างน้อยดังต่อไปนี้

- จำนวนการประชุมคณะกรรมการตรวจสอบ และการเข้าร่วมประชุมของกรรมการตรวจสอบแต่ละท่าน
- ความเห็นเกี่ยวกับความถูกต้อง ครบถ้วน เป็นที่เชื่อถือได้ของรายงานทางการเงินของบริษัท
- ความเห็นเกี่ยวกับความเพียงพอของระบบการควบคุมภายในของบริษัท
- ความเห็นเกี่ยวกับการปฏิบัติตามกฎหมายว่าด้วยหลักทรัพย์และตลาดหลักทรัพย์ ข้อกำหนดของ ตลาดหลักทรัพย์ หรือกฎหมายที่เกี่ยวข้องกับธุรกิจของบริษัท

บริษัท

- ความเห็นเกี่ยวกับความเหมาะสมของผู้สอบบัญชี
- ความเห็นเกี่ยวกับรายการที่อาจมีความขัดแย้งทางผลประโยชน์
- ความเห็นหรือข้อสังเกตโดยรวมที่คณะกรรมการตรวจสอบได้รับจากการปฏิบัติหน้าที่ตามกฎบัตร (charter)
- รายการอื่นที่เห็นว่าผู้ถือหุ้นและผู้ลงทุนทั่วไปควรทราบ ภายใต้ขอบเขตหน้าที่และความรับผิดชอบ ที่ได้รับมอบหมายจากคณะกรรมการบริษัท

7. ปฏิบัติการอื่นใดตามที่คณะกรรมการของบริษัทมอบหมายด้วยความเห็นชอบจากคณะกรรมการตรวจสอบ

คณะกรรมการบริหาร ประกอบด้วยคณะกรรมการ 4 ท่าน ดังต่อไปนี้

1. นายปริญญญา	วิญญูรัตน์	ประธานกรรมการบริหารและกรรมการผู้จัดการ
2. นางพรนภา	วิญญูรัตน์	กรรมการ/รองกรรมการผู้จัดการ
3. นายธนวัฒน์	วิญญูรัตน์	กรรมการ/รองกรรมการผู้จัดการ
4. นายบัญชา	วิญญูรัตน์	กรรมการ/รองกรรมการผู้จัดการ

#### อำนาจหน้าที่ของคณะกรรมการบริหาร

มีหน้าที่กำกับดูแลการดำเนินงานของบริษัทให้มีประสิทธิภาพ และมีความเข้มแข็งทางธุรกิจ มีการขยายตัวทางธุรกิจ และบริหารการลงทุนตามแผนนโยบายของคณะกรรมการบริษัท รวมทั้งการบริหารการเงิน และการกลั่นกรองเรื่องต่างๆ ที่จะนำเสนอคณะกรรมการบริษัทพิจารณาและดำเนินการอื่นๆ ตามที่คณะกรรมการบริษัทมอบหมาย

5.3 บทบาทหน้าที่และความรับผิดชอบของคณะกรรมการ

หน้าที่และความรับผิดชอบของคณะกรรมการบริษัท

1. ดูแลและจัดการบริษัทให้เป็นไปตามกฎหมาย วัตถุประสงค์ และข้อบังคับของบริษัท รวมทั้งมติของที่ประชุมผู้ถือหุ้น
2. ติดตามผลการดำเนินงานของบริษัท และความคืบหน้า ในการบรรลุวัตถุประสงค์ การปฏิบัติตามกฎหมาย ระเบียบและนโยบายที่เกี่ยวข้อง
3. ให้ความเห็นชอบ วัสดุภัณฑ์ การกิจ คุณค่าที่บริษัทมุ่งหวัง และ จรรยาบรรณในการดำเนินธุรกิจ
4. พิจารณาให้ความเห็นชอบนโยบายการบริหารต่างๆ
5. ดูแลกำกับให้มีระบบการควบคุมภายในที่มีประสิทธิภาพ
6. ดูแลให้มีการกำกับตรวจสอบ ทั้งจากผู้ตรวจสอบภายใน และผู้ตรวจสอบภายนอก ให้ทำหน้าที่อย่างมีประสิทธิภาพ
7. อนุมัติงบการเงินประจำปีไตรมาส และประจำปี และดูแลให้มีการจัดทำงบการเงินเป็นไปตามหลักการบัญชีที่รับรองทั่วไป
8. ดูแลให้มีการเปิดเผยข้อมูล อย่างถูกต้อง ครบถ้วน และโปร่งใส
9. ดูแลการป้องกันความขัดแย้งทางผลประโยชน์
10. พิจารณากลั่นกรองเรื่องต่างๆ ที่จะนำเข้าสู่ที่ประชุมผู้ถือหุ้น

นโยบายเกี่ยวกับการกำกับดูแลกิจการ

คณะกรรมการบริษัทได้ตระหนักถึงความสำคัญของการกำกับดูแลกิจการที่ดี เพื่อเพิ่มความโปร่งใส เพิ่มขีดความสามารถในการแข่งขันทางธุรกิจของบริษัท ตลอดจนเพิ่มความเชื่อมั่นให้แก่ผู้ถือหุ้น ผู้ลงทุนและผู้ที่เกี่ยวข้องทุกฝ่าย จึงได้กำหนดนโยบายการกำกับดูแลกิจการที่ดี โดยครอบคลุมหลักการสำคัญดังนี้

การปฏิบัติต่อผู้ถือหุ้นและผู้มีส่วนได้ส่วนเสียอย่างเท่าเทียมกัน และเป็นธรรมต่อทุกฝ่าย

คณะกรรมการมีความมุ่งมั่นในการสร้างมูลค่าเพิ่มแก่กิจการในระยะยาว บริหารงานด้วยความรอบคอบและระมัดระวัง รับผิดชอบต่อการปฏิบัติหน้าที่ด้วยความสามารถและประสิทธิภาพที่เพียงพอเพื่อให้เกิดประโยชน์สูงสุดต่อผู้ถือหุ้น ดูแลมิให้เกิดปัญหาความขัดแย้งทางผลประโยชน์ และรับผิดชอบต่อการตัดสินใจและการกระทำของตนเอง

การดำเนินงานเป็นไปด้วยความโปร่งใส สามารถตรวจสอบได้ เปิดเผยข้อมูลอย่างเพียงพอแก่ผู้ที่เกี่ยวข้องทุกฝ่าย ดำเนินธุรกิจโดยคำนึงถึงความเสี่ยงอยู่เสมอ โดยมีการควบคุมและบริหารความเสี่ยงที่เหมาะสม

#### การดูแลเรื่องการใช้ข้อมูลภายใน

บริษัทมีมาตรการดูแลเรื่องการใช้ข้อมูลภายใน โดยจะไม่เปิดเผยข้อมูลภายในก่อนการเปิดเผยสารสนเทศต่อสาธารณชนโดยผู้บริหารต้องรายงานการซื้อขายและการถือครองหลักทรัพย์ของบริษัทรูททุกครั้งที่มีการเปลี่ยนแปลง และมีข้อห้ามผู้บริหารซื้อขายหลักทรัพย์ของบริษัทในช่วงก่อนการเปิดเผยข้อมูลต่อสาธารณชน 1 เดือน และหลังการเปิดเผยข้อมูล 2 สัปดาห์ ซึ่งบริษัทได้นำแนวทางปฏิบัติที่ดีของสำนักงานคณะกรรมการกำกับหลักทรัพย์ และตลาดหลักทรัพย์มาถือปฏิบัติอย่างเคร่งครัด

#### การควบคุมภายใน

บริษัทมีมาตรการควบคุมภายในและการติดตามการปฏิบัติงานให้เป็นไปตามมาตรฐานดังกล่าวโดยมีวัตถุประสงค์เพื่อให้แน่ใจว่ารายงานทางการเงินของบริษัทที่แสดงต่อสาธารณชนมีความถูกต้อง เชื่อถือได้ การบริหารทรัพย์สินของบริษัทเป็นไปอย่างถูกต้องชอบธรรม และธุรกรรมต่าง ๆ ดำเนินไปอย่างถูกต้องตามขั้นตอนที่ได้รับอนุมัติจากผู้บริหาร

#### 5.4 การประชุมคณะกรรมการ

คณะกรรมการมีกำหนดประชุมโดยปกติเป็นประจำทุกไตรมาสปีละ 5 ครั้ง ได้แก่ เดือน กุมภาพันธ์ มีนาคม พฤษภาคม สิงหาคม พฤศจิกายนและมีการประชุมพิเศษเพิ่มตามความจำเป็น โดยมีการกำหนดวาระที่ชัดเจนล่วงหน้าและมีวาระพิจารณาติดตามผลการดำเนินงานเป็นประจำเลขานุการได้จัดหนังสือเชิญประชุมพร้อมระเบียบวาระการประชุมและเอกสารก่อนการประชุมล่วงหน้า 7 วัน เพื่อให้คณะกรรมการ ได้มีเวลาศึกษาข้อมูลอย่างเพียงพอก่อนเข้าร่วมประชุม ปกติการประชุมแต่ละครั้งจะใช้เวลาประมาณ 2.5 - 3 ชั่วโมง โดยปี 2559 ที่ผ่านมา คณะกรรมการมีการประชุมตามวาระปกติ 6 ครั้ง โดยกรรมการทุกท่านเข้าร่วมประชุมโดยพร้อมเพรียงทุกครั้ง (ยกเว้น นายบัณฑิต วิทยุญรัตน์ เข้าร่วมประชุมคณะกรรมการ 5 ครั้ง จากจำนวนทั้งสิ้น 6 ครั้ง (ติดภารกิจไปต่างประเทศ) และนาย บัญชา วิทยุญรัตน์ เข้าร่วมประชุมคณะกรรมการ 4 ครั้ง จากจำนวนทั้งสิ้น 6 ครั้ง (ติดภารกิจไปติดต่อลูกค้าต่างประเทศ)

#### 5.5 ค่าตอบแทน

ค่าตอบแทนกรรมการ: บริษัทได้กำหนดค่าตอบแทนกรรมการ โดยได้รับอนุมัติจากที่ประชุมสามัญผู้ถือหุ้นแล้ว กรรมการตรวจสอบจะได้รับเงินเดือนเพิ่มขึ้นตามปริมาณงานที่เพิ่มขึ้น

ค่าตอบแทนผู้บริหาร: ค่าตอบแทนผู้บริหารเป็นไปตามหลักการที่คณะกรรมการบริษัทกำหนด กรรมการที่เป็นผู้บริหาร จะได้รับ เงินเดือน โบนัส เพิ่มเติมจากค่าตอบแทนกรรมการ

จำนวนค่าตอบแทนในปี 2559 บริษัทได้จ่ายค่าตอบแทนต่าง ๆ (ที่เป็นตัวเงิน) ได้แก่ เงินเดือน โบนัส ค่าที่ปรึกษา เงินสมทบเงินกองทุนสำรองเลี้ยงชีพ เงินสมทบกองทุนประกันสังคม เบี้ยเลี้ยง เงินจ่ายครั้งเดียวเมื่อออกจากงาน และค่าตอบแทนกรรมการ (บำเหน็จกรรมการ) ให้แก่กรรมการและผู้บริหาร มีรายละเอียดดังนี้

	ท่าน	ค่าตอบแทนกรรมการ	เงินเดือน + โบนัส+อื่น ๆ	รวม ปี 2559
คณะกรรมการ	9	4,515,000.00	12,975,181.00	17,490,181.00
ผู้บริหาร	6	-	7,448,709.00	7,448,709.00
รวมคณะกรรมการ และผู้บริหาร	15	4,515,000.00	20,423,890.00	24,938,890.00

#### การกำกับดูแลการดำเนินงานของบริษัทร่วม

มีการส่งคณะกรรมการของบริษัทไปเป็นกรรมการ ของบริษัทร่วม ตามมติเห็นชอบที่ประชุมคณะกรรมการบริษัท ดังต่อไปนี้

- 1 บริษัท ยามาฮ่า (ประเทศไทย) จำกัด กรรมการ 1 นายธนวัฒน์ วิทยุญรัตน์
- 2 บริษัท เอ็กซ์เตอร์ (ประเทศไทย) จำกัด กรรมการ 1 นายธนวัฒน์ วิทยุญรัตน์  
กรรมการ 2 นายบัญชา วิทยุญรัตน์

#### ค่าตอบแทนของผู้สอบบัญชี

##### 1. ค่าตอบแทนจากการสอบบัญชี (audit fee) (บาท)

บริษัท จ่ายค่าตอบแทนการสอบบัญชีให้แก่

ผู้สอบบัญชีของบริษัท	เป็นจำนวนเงิน
สำนักงานสอบบัญชีที่ผู้สอบบัญชีสังกัด	เป็นจำนวนเงิน
รวมค่าสอบบัญชี	

	2559	2558
	-	-
	950,000.00	780,000.00
	950,000.00	780,000.00

##### 2. ค่าบริการอื่น (non-audit fee)

บริษัท ไม่มีการจ่ายค่าตอบแทนของงานบริการอื่น ในรอบปีบัญชี 2559 ให้แก่ผู้สอบบัญชีของบริษัท หรือ สำนักงานสอบบัญชีที่ผู้สอบบัญชีสังกัดบุคคล หรือกิจการที่เกี่ยวข้องกับผู้สอบบัญชีและสำนักงานสอบบัญชีดังกล่าว

# ความรับผิดชอบต่อสังคม

## นโยบายความรับผิดชอบต่อสังคม

ตลอดระยะเวลาการดำเนินงานของเรา บริษัท ไทยเทพรอส จำกัด (มหาชน) ได้ตระหนักถึงความสำคัญของผู้มีส่วนได้ส่วนเสียทุกกลุ่มของบริษัท อันได้แก่ ผู้ถือหุ้น พนักงาน ชุมชน สังคม และสิ่งแวดล้อม ดังจะเห็นได้จาก แนวทางนโยบายความรับผิดชอบต่อสังคมของบริษัท ที่แสดงออกถึงความมุ่งมั่นและตั้งใจจริงของเรา รวมถึงแนวปฏิบัติของพนักงานและผู้บริหารของบริษัทที่สอดคล้องกับทิศทางความรับผิดชอบต่อสังคม

นโยบายนี้ มีหลักการกำหนดไว้เพื่อเป็นแนวปฏิบัติร่วมกัน ประกอบด้วยหลัก 7 ประการดังนี้

### 1. การประกอบกิจการด้วยความเป็นธรรม

เรายึดมั่นในการดำเนินธุรกิจที่เป็นธรรม มีความเป็นมืออาชีพ โปร่งใส ถูกต้องตามกฎหมาย และระเบียบปฏิบัติตามกฎหมายต่างๆ โดยยึดถือตามหลักการกำกับดูแลกิจการที่ดี ที่กำหนดโดยตลาดหลักทรัพย์แห่งประเทศไทย

### 2. การต่อต้านการทุจริตคอร์รัปชัน

บริษัทฯ ดำเนินกิจการด้วยความโปร่งใส และไม่มีส่วนเกี่ยวข้องกับการคอร์รัปชัน ไม่ว่าด้วยการเรียกรับ และจ่ายสินบนใดๆ ตามที่กฎหมายบัญญัติไว้ มีหน่วยงานทั้งภายในและภายนอกที่ทำหน้าที่ตรวจสอบการประกอบกิจการ

กรรมการ ผู้บริหารและพนักงานของบริษัทฯ ทุกคนต้องอยู่ภายใต้กฎระเบียบ ข้อปฏิบัติ และมาตรการ การป้องกันการทุจริตคอร์รัปชันอย่างเคร่งครัด หากกระทำความผิดจะต้องได้รับการพิจารณาทางวินัย ในลักษณะของความผิดที่มีโทษสถานหนัก

### 3. สิทธิมนุษยชน

เราให้ความสำคัญกับสิทธิมนุษยชน ขึ้นพื้นฐานเพื่อส่งเสริมการเคารพต่อสิทธิและเสรีภาพ ด้วยการไม่เลือกปฏิบัติ ส่งเสริมความเสมอภาค ไม่แบ่งแยกเพศ และชนชั้น ไม่ใช้แรงงานเด็ก

### 4. การปฏิบัติต่อแรงงานอย่างเป็นธรรม และความรับผิดชอบต่อพนักงาน

การพัฒนาบุคลากรเป็นปัจจัยหลักที่ต้องทำ การสร้างทีมบริหารที่ดี ปลูกฝังวัฒนธรรมองค์กร และสร้างความรู้สึกร่วมกันเป็นเจ้าของร่วมกัน โดยการคัดเลือกบุคลากร สอนวิธีคิด มีทัศนคติ อุปนิสัย ตลอดจนการดำเนินชีวิต ความมีระเบียบวินัย อยู่ร่วมกันด้วยความรัก ความรับผิดชอบส่วนรวมมากกว่าส่วนตน และทำให้องค์กรน่าอยู่ ยั่งยืนและเอื้อให้ทุกคนเป็นคนดีด้วย

เราสนับสนุนให้พนักงานของเรามีคุณภาพชีวิตที่ดีเทียบเท่ากับมาตรฐานด้านแรงงาน ด้วยการปฏิบัติและให้การดูแลพนักงานอย่างเท่าเทียมกัน เปิดโอกาสด้านการจ้างงานอย่างเป็นธรรม จัดให้มีสวัสดิการในรูปแบบต่างๆ อย่างเหมาะสม และเสริมสร้างความปลอดภัยและสุขอนามัยที่ดีในการทำงาน

### นโยบายอาชีวอนามัยและความปลอดภัย (จป.)

“ทำงานอย่างปลอดภัย ไม่ประมาท ปราศจากอุบัติเหตุ”

นอกจากนี้ บริษัทฯ ยังได้สืบทอดการดำเนินโครงการกองทุนการศึกษาบุตรพนักงาน ที่เริ่มถือกำเนิดขึ้นตั้งแต่เมื่อปี 2535 ตามคำร้องขอคุณแม่กิมเซียว แซ่ตั้ง (ภริยาของคุณพ่อใช้ แซ่เคี้ยว ผู้ก่อตั้งบริษัทฯ) โดยมีวัตถุประสงค์เพื่อช่วยเหลือการศึกษาของบุตรพนักงาน ที่ศึกษาเล่าเรียนดี และมีความประพฤติที่ดี

### 5. ความรับผิดชอบต่อผู้บริโภค

• บริษัทฯ ได้เปิดบริการสายด่วนผู้บริโภคเพื่อรับข้อติชมจากลูกค้า เพื่อนำข้อมูลดังกล่าวไปใช้ในการพัฒนาและปรับปรุงคุณภาพสินค้าและบริการของเราต่อไป

• เราทุ่มเทพัฒนาแนวทางการปฏิบัติงานที่มีประสิทธิภาพ เพื่อช่วยพัฒนาคุณภาพผลิตภัณฑ์ และกระบวนการผลิต จนได้รับการรับรองระบบคุณภาพมาตรฐานสากล อาทิ ระบบมาตรฐาน GMP, การรับรองระบบ HACCP และ ระบบคุณภาพ ISO 9001:2008 เป็นต้น เราให้ความสำคัญและยึดมั่นกับการผลิตสินค้าที่มีคุณภาพ และมีรสชาติสอดคล้องกับความต้องการของผู้บริโภค

### นโยบายคุณภาพ

“ผลิตสินค้าคุณภาพ ปลอดภัย ถูกต้องตามกฎหมายอาหาร สอดคล้องตามความต้องการและสร้างความพึงพอใจแก่ลูกค้า”

### นโยบายด้านฮาลาล (HAL-Q)

“ผลิตเครื่องปรุงรสที่ได้คุณภาพ ปลอดภัยต่อสุขภาพ ปราศจากสิ่งปนเปื้อนหรือสิ่งต้องห้ามตามบทบัญญัติทางศาสนาอิสลาม”

• เราทุ่มเททรัพยากรที่มีในการดำเนินงานด้านวิจัยและพัฒนา เพื่อนำเสนอผลิตภัณฑ์ที่ดีและมีคุณภาพแก่ผู้บริโภค

### 6. การดูแลรักษาสิ่งแวดล้อม

• บริษัทฯ มีนโยบายด้านสิ่งแวดล้อมที่ชัดเจนและถือเป็นแนวทางปฏิบัติอย่างเคร่งครัด เช่น มีมาตรการลดผลกระทบด้านสิ่งแวดล้อมในกิจกรรมต่างๆ ขององค์กร

### นโยบายสิ่งแวดล้อม (EMS)

“1. ตั้งใจดำเนินงานระบบการจัดการสิ่งแวดล้อมและพัฒนาอย่างต่อเนื่อง

2. ตั้งใจดำเนินงานให้สอดคล้องกับกฎหมายและข้อกำหนดอื่นๆ ที่เกี่ยวข้องกับการจัดการสิ่งแวดล้อม

3. ตั้งใจดำเนินการใช้ทรัพยากรพลังงานอย่างคุ้มค่าและลดมลพิษจากแหล่งกำเนิด”

### นโยบายการอนุรักษ์พลังงาน

“ใช้ทรัพยากร และพลังงานอย่างคุ้มค่าพัฒนาอย่างต่อเนื่อง ภายใต้กฎหมายอนุรักษ์พลังงานที่เกี่ยวข้อง”

• เราตระหนักถึงผลกระทบด้านสิ่งแวดล้อมที่อาจส่งผลต่อคุณภาพชีวิตของผู้นับ ดังนั้น เราจึงสร้างระบบกระบวนการผลิตที่เป็นมิตรต่อสิ่งแวดล้อม รวมถึงการใช้ทรัพยากรอย่างมีประสิทธิภาพ ตามโครงการบำบัดน้ำเสียและการคัดแยกขยะ

• บริษัทฯ ได้พัฒนาหีบบรรจุภัณฑ์ ที่ยึดหลัก “Green carton” ซึ่งเป็นนวัตกรรมบรรจุภัณฑ์เพื่อสิ่งแวดล้อม ลดการใช้ทรัพยากรธรรมชาติ รวมทั้งยังมีน้ำหนักเบา และแข็งแรงยิ่งกว่าเดิม

• เราปลูกฝังจิตสำนึกที่ดีให้พนักงานร่วมกันประหยัดและใช้พลังงานอย่างรู้คุณค่า



## 7. การร่วมพัฒนาชุมชนหรือสังคม

เราทุ่มเทเพื่อสร้างสรรคการมีส่วนร่วม และสร้างความเป็นอันหนึ่งอันเดียวกันระหว่างบริษัท ชุมชน และสังคม ส่งเสริมบุคลากรที่เกี่ยวข้องในท้องถิ่นรอบสถานประกอบการ พร้อมทั้งส่งเสริมและสนับสนุนให้พนักงานมีส่วนร่วมทำงานอาสาสมัครและกิจกรรมสาธารณประโยชน์ร่วมกับชุมชน

บริษัท ไทยเทพรส จำกัด (มหาชน) พร้อมมุ่งมั่นและอุทิศกำลังและความสามารถในการดำเนินโครงการความรับผิดชอบต่อสังคม เพื่อเป็นส่วนหนึ่งในการพัฒนาและขับเคลื่อนชุมชน สังคม และประชาชนไทยไปข้างหน้าพร้อมกัน

นโยบายความรับผิดชอบต่อสังคมนี้ มีผลบังคับใช้ ตั้งแต่วันที่ 4 ธันวาคม 2556 เป็นต้นไป

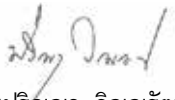
  
(นายปริญญญา วิญญูรัตน์)  
ประธานกรรมการบริหาร

### กิจกรรมความรับผิดชอบต่อสังคม

โดยที่ผ่านมาเรามีโครงการและกิจกรรมต่างๆ ด้านความรับผิดชอบต่อสังคมของบริษัท

#### งานเด็กดีภูเขาทอง ครั้งที่ 4

เมื่อวันที่ 9 มกราคม 2559 บริษัทฯ ได้จัดกิจกรรม งานวันเด็ก ครั้งที่ 4 ประจำปี 2559 ภายใต้ชื่อ งาน “เด็กดี ภูเขาทองครั้งที่ 4” เพื่อให้บุตรหลานพนักงานของบริษัทฯ และเด็กๆ ที่อยู่ชุมชนท้ายบ้านและละแวกใกล้เคียงได้ร่วมสนุก สร้างความสุข รอยยิ้มและเสียงหัวเราะ รวมทั้งยังสร้างความสัมพันธ์อันดีกับชุมชน และครอบครัวพนักงานภายในงานมีคณะตลกรับเชิญ “อาโก กลมก๊ก” มาร่วมสร้างสีสันและความบันเทิงในงาน นอกจากนี้ บริษัทฯ ยังได้ให้การสนับสนุนทุนการศึกษาและผลิตภัณฑ์ แก่โรงเรียน หน่วยงานภาครัฐ และเอกชนต่างๆ ที่จัดกิจกรรมงานวันเด็กทั่วประเทศ เป็นจำนวน 200 โรงเรียน



#### สนับสนุนการจัดงานวันคนพิการ จังหวัดสมุทรปราการ

ในวันที่ 5 มีนาคม 2559 ทางบริษัทฯ ได้เข้าร่วมให้การสนับสนุนการจัดงานวันคนพิการสากลส่งเสริมและพัฒนาคุณภาพชีวิตคนพิการ จังหวัดสมุทรปราการ ครั้งที่ 14 โดยมีคณะผู้บริหารได้ขึ้นรับใบประกาศเกียรติคุณในครั้งนี้ โดยมีกิจกรรมบนเวที และเลี้ยงอาหารคนพิการจำนวน 3,000-4,000 คน



#### สายทาบารมี ช่วยผู้ป่วยติดเชื้อ HIV วัดพระบาทนพพุ

เมื่อวันที่ 12 มีนาคม 2559 ทางบริษัทไทยเทพรส จำกัด(มหาชน) คณะผู้บริหารและพนักงาน ร่วมบริจาคข้าวของเครื่องใช้ที่จำเป็นให้แก่วัดพระบาทนพพุ ทั้งนี้ทางบริษัทได้เลี้ยงอาหารกลางวัน แด่พระสงฆ์และผู้ป่วยติดเชื้อ HIV ณ วัดพระบาทนพพุ จังหวัดลพบุรี โดยมีผู้ป่วยประมาณ 200 - 250 คน พระสงฆ์ 10 รูป



#### จัดมอบทุนการศึกษากองทุนบุตรพนักงาน

จัดมอบเป็นครั้งที่ 24 ของการดำเนินงานโดยมีวัตถุประสงค์เพื่อช่วยเหลือการศึกษาบุตรพนักงาน โดยให้คัดเลือกบุตรพนักงานที่เรียนดีและมีความประพฤติดีสม่ำเสมอ เมื่อวันที่ 28 พฤษภาคม 2559 โดยได้พิจารณามอบทุนการศึกษาจำนวน 50 ทุน เป็นเงินทั้งสิ้น 182,000 บาท และตลอดระยะเวลา 24 ปีได้มอบทุนการศึกษาแก่บุตรพนักงานไปแล้วเป็นจำนวนเงินทั้งสิ้น 2,472,000 บาท





### ร่วมเป็นส่วนหนึ่งของการทำความดีเพื่อสังคม

ในวันที่ 18 ตุลาคม 2559 ทางบริษัท ไทยเทพรอส จำกัด(มหาชน) ร่วมเป็นส่วนหนึ่งของการทำความดีเพื่อสังคม โดยการแจกอาหารและน้ำดื่ม ให้แก่ประชาชนและทหารที่มาช่วยในงานถวายสักการะ “พระบาทสมเด็จพระปรมินทรมหาภูมิพลอดุลยเดช มหิตลาธิเบศรรามาธิบดี จักรีนฤบดินทร สยามินทราธิราช บรมนาถบพิตร” ณ ท้องสนามหลวง



### ร่วมเป็นเจ้าภาพทอดกฐินสามัคคี ประจำปี 2559

ในวันอาทิตย์ที่ 30 ตุลาคม พ.ศ.2559 ทางบริษัท ได้เป็นเจ้าภาพ ในการหารายได้เพื่อสมทบทุนสร้างศาลาการเปรียญ ให้อุบล ฌ วัด วัตรราชวรวิหาร โดยทางบริษัทได้ ออกโรงทาน จำนวน 12 ร้านและออกร้านตัดผมฟรี ยอดองค์กฐินจากทางบริษัท ไทยเทพรอส จำกัด(มหาชน) รวมเป็นเงินทั้งสิ้น 782,253 บาทถ้วน



### ร่วมบริจาคน้ำส้มสายชู เพื่อช่วยเหลือผู้ประสบโดนแมงกระพรุนตามเจตชายทะเล

เมื่อวันที่ 16 พฤษภาคม 2559 ทางบริษัท ไทยเทพรอส จำกัด (มหาชน) ได้มอบผลิตภัณฑ์ น้ำส้มสายชู ให้แก่ สถาบันวิจัยและพัฒนาทรัพยากรทางชายฝั่งและป่าชายเลน เพื่อนำไปติดตั้งไว้ในสถานีวิทยุชายฝั่งทะเล สำหรับผู้ที่โดนแมงกระพรุนสัมผัสในท้องทะเล จำนวน 100 หีบ

ร่วมสนับสนุนงาน “กึ่งกระเจา” ให้แก่ประชาชนผู้ยากไร้ ณ มูลนิธิร่วมกุศล จันทบุรีที่ 8 สิงหาคม 2559 ทางบริษัท ไทยเทพรอส จำกัด(มหาชน) ได้ร่วมสนับสนุนงาน “กึ่งกระเจา” ให้แก่ประชาชนผู้ยากไร้ ณ มูลนิธิร่วมกุศล โดยมีการแจกข้าวสาร อาหารแห้ง ให้แก่ประชาชนผู้ยากไร้ และทำอาหารแจกจ่ายให้แก่ผู้ยากไร้ที่มาร่วมงานในวันนั้น



### สนับสนุนการจัดงานหารายได้เข้า สมาคมสตรีไทยแห่งประเทศไทยในพระบรมราชูปถัมภ์

เมื่อวันที่ 14 - 15 กรกฎาคม 2559 ทางบริษัทได้ร่วมกับสนับสนุนการจัดการรายได้เพื่อเป็นทุนการศึกษาให้แก่เด็กนักเรียนที่ขาดแคลนของทางโรงเรียนสมาคมสตรีไทย

### ร่วมสืบทอดเทศกาล ถิ่นศิลป์ กินเจ ประจำปี 2559

ด้วยแคมเปญ “เจป็นี่ สุขภาพดีกับคุณเจาทอง” ในจังหวัดต่างๆ ทั่วประเทศ



## การควบคุมภายในและการบริหารจัดการความเสี่ยง

### การควบคุมภายในและการบริหารจัดการความเสี่ยง

#### การควบคุมภายใน

##### ความเห็นของคณะกรรมการตรวจสอบ

บริษัทมีมาตรการควบคุมภายในและการติดตามการปฏิบัติงานให้เป็นไปตามมาตรการดังกล่าว โดยมีวัตถุประสงค์เพื่อให้แน่ใจว่ารายงานทางการเงินของบริษัทที่แสดงต่อสาธารณชนมีความถูกต้อง เชื่อถือได้ การบริหารทรัพย์สินของบริษัทเป็นไปอย่างถูกต้องชอบธรรม และธุรกรรมต่าง ๆ ดำเนินไปอย่างถูกต้องตามขั้นตอนที่ได้รับอนุมัติจากผู้บริหาร

คณะกรรมการบริษัท ได้มอบหมายให้คณะกรรมการตรวจสอบเป็นผู้ประเมินระบบการควบคุมภายในของบริษัท ในการประชุมคณะกรรมการตรวจสอบครั้งที่ 1/2560 เมื่อวันที่ 22 กุมภาพันธ์ 2560 คณะกรรมการตรวจสอบได้ประเมินระบบการควบคุมภายใน ประจำปี 2559 โดยการซักถามข้อมูลจากฝ่ายบริหารแล้วสรุปได้ว่า จากการประเมินระบบการควบคุมภายในของบริษัทในด้านต่างๆ 5 ส่วน คือ องค์กรและสภาพแวดล้อม การบริหารความเสี่ยง การควบคุมการปฏิบัติงานของฝ่ายบริหาร ระบบสารสนเทศและการสื่อสารข้อมูล และระบบการติดตาม

คณะกรรมการตรวจสอบ มีความเห็นเกี่ยวกับการควบคุมภายใน ตามรายงานการตรวจสอบของประธานคณะกรรมการตรวจสอบ ลงวันที่ 22 กุมภาพันธ์ 2560 ดังต่อไปนี้

2 การกำกับดูแลระบบการควบคุมภายในและงานตรวจสอบภายใน คณะกรรมการตรวจสอบมีความเห็นว่า “ระบบควบคุมภายในของบริษัท ไทยเทพรส จำกัด (มหาชน) มีความเพียงพอ เหมาะสม และมีประสิทธิผล”

## รายงานคณะกรรมการตรวจสอบ

เรียน ท่านผู้ถือหุ้น บริษัท ไทยเทพรส จำกัด (มหาชน)

คณะกรรมการตรวจสอบ บริษัท ไทยเทพรส จำกัด (มหาชน) ได้ปฏิบัติหน้าที่ตามความรับผิดชอบที่ได้รับมอบหมายจากคณะกรรมการบริษัท ในรอบระยะเวลาบัญชีสิ้นสุด วันที่ 31 ธันวาคม 2559 คณะกรรมการตรวจสอบได้มีการประชุมรวม 5 ครั้ง คณะกรรมการตรวจสอบทุกท่านเข้าประชุมครบทุกครั้ง การปฏิบัติงานที่สำคัญสรุปได้ดังนี้

1. การสอบทานงบการเงินของบริษัทฯ เป็นรายไตรมาส และงบการเงินประจำปี 2559 คณะกรรมการตรวจสอบมีความเห็นว่า งบการเงินของบริษัท ไทยเทพรส จำกัด (มหาชน) มีความถูกต้อง ครบถ้วน เป็นที่เชื่อถือได้ ได้ปฏิบัติตามมาตรฐานการบัญชีที่กำหนดไว้ในพระราชบัญญัติการบัญชี พ.ศ. 2543 ประกาศของคณะกรรมการกำกับหลักทรัพย์และตลาดหลักทรัพย์ ประกาศของตลาดหลักทรัพย์แห่งประเทศไทย รวมทั้งได้มีการเปิดเผยข้อมูลในงบการเงินอย่างถูกต้องและเพียงพอ

2. การกำกับดูแลระบบการควบคุมภายในและงานตรวจสอบภายใน คณะกรรมการตรวจสอบมีความเห็นว่า ระบบควบคุมภายในของ บริษัท ไทยเทพรส จำกัด (มหาชน) มีความเพียงพอ เหมาะสม และมีประสิทธิผล

3. การกำกับดูแลกิจการที่ดี คณะกรรมการตรวจสอบได้กำกับให้มีการปฏิบัติตามหลักการกำกับดูแลกิจการที่ดี คณะกรรมการตรวจสอบมีความเห็นว่า บริษัท ไทยเทพรส จำกัด (มหาชน) ได้ปฏิบัติตาม ประกาศของคณะกรรมการกำกับหลักทรัพย์และตลาดหลักทรัพย์ ประกาศและ ข้อบังคับของตลาดหลักทรัพย์แห่งประเทศไทย ตลอดจนกฎหมายที่เกี่ยวข้อง และมีการเปิดเผยข้อมูลสารสนเทศ อย่างเพียงพอ ถูกต้อง ครบถ้วน ตลอดจนเน้นการบริหารงานที่รัดกุม และ โปร่งใส การพิจารณารายการอาจมีความขัดแย้งทางผลประโยชน์ ประจำปี 2559 คณะกรรมการตรวจสอบมีความเห็นว่า รายการที่เกี่ยวข้องกันของ บริษัท ไทยเทพรส จำกัด (มหาชน) เป็นรายการที่มีราคายุติธรรม ไม่มีการเอื้อประโยชน์แก่ผู้มีส่วนได้เสีย เป็นรายการสมเหตุสมผลและเป็นประโยชน์สูงสุดต่อบริษัท

4. การคัดเลือกผู้สอบบัญชีของบริษัท ประจำปี 2560 คณะกรรมการตรวจสอบได้คัดเลือกบริษัทสอบบัญชีและกำหนดอัตราค่าสอบบัญชี ที่เหมาะสมกับ บริษัท ไทยเทพรส จำกัด (มหาชน) โดยมีมติเสนอคณะกรรมการบริษัท เพื่อขออนุมัติต่อที่ประชุมผู้ถือหุ้น ให้แต่งตั้ง นางศิริเพ็ญ สุพเจริญยั้ง ผู้สอบบัญชีรับอนุญาตเลขที่ 3636 หรือ นายเจริญ ผู้สัมฤทธิ์เลิศ ผู้สอบบัญชีรับอนุญาตเลขที่ 4068 หรือ นางวิไล บุรณกิตติโสภณ ผู้สอบบัญชีรับอนุญาตเลขที่ 3920 แห่งบริษัท เคพีเอ็มจี ภูเก็ต สอบบัญชี จำกัด เป็นผู้สอบบัญชีของบริษัท ประจำปี 2560

ผู้สอบบัญชีดังกล่าวมีความเป็นอิสระ ไม่ส่วนเกี่ยวข้องใด ๆ กับบริษัท และ ไม่มีการให้บริการอื่นใดนอกเหนือจากการสอบบัญชีระหว่างปี 2559 คณะกรรมการตรวจสอบ ได้ร่วมประชุมกับผู้สอบบัญชีโดยไม่มีผู้บริหารร่วมประชุมด้วย จำนวน 4 ครั้ง

5. คณะกรรมการตรวจสอบมีความเห็นว่า การปฏิบัติงานของคณะกรรมการตรวจสอบ มีความเป็นอิสระโดยฝ่ายบริหารได้รายงานผลการดำเนินงานให้ทราบเป็นระยะ การดำเนินงานของบริษัท ไม่พบว่า มีเหตุการณ์ใดที่เกิดขึ้นซึ่งอาจก่อให้เกิดผลกระทบต่อผลการปฏิบัติงานของบริษัท

ในนามคณะกรรมการตรวจสอบ

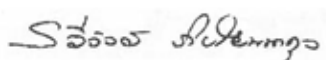

พ.ศ. รวีวัลย์ กียโยพนากุล  
ประธานคณะกรรมการตรวจสอบ  
22 กุมภาพันธ์ 2560



## รายการระหว่างกัน

บริษัทไม่มีรายการระหว่างกันกับบุคคลที่เกี่ยวข้องกันแต่มีรายการที่เกี่ยวข้องกันกับกิจการที่เกี่ยวข้องกันคือบริษัทร่วม (ซึ่งมีกรรมกร่วมกัน) ดังต่อไปนี้

ชื่อ	บริษัท ยามาฮา (ประเทศไทย) จำกัด (บริษัท ยามาฮา คอร์ปอเรชั่น จำกัด ประเทศญี่ปุ่น ถือหุ้น 49%)		
ลักษณะความสัมพันธ์	เป็นบริษัทร่วม บริษัทถือหุ้น 26 % มีนายธนวัฒน์ วิทยุรัตน์ เป็นกรรมการร่วมกัน		
		2559	2558
		(พันบาท)	
รายการ	ขายสินค้า	42,024	26,274
นโยบายการกำหนดราคา	ราคาตลาด		
ความจำเป็น	บริษัท ยามาฮา (ประเทศไทย) จำกัด ก่อตั้งขึ้นเพื่อจำหน่าย ซีอีวีญี่ปุ่น ตรา ยามาฮา (ประเทศญี่ปุ่น) ในภูมิภาคเอเชียอาคเนย์ โดยมอบหมายให้ บริษัท ไทยเทพรส จำกัด (มหาชน) เป็นผู้ผลิตแต่เพียงผู้เดียวในประเทศไทย		
		2559	2558
		(พันบาท)	
รายการ	ให้เช่าอาคารสำนักงาน	138	138
	ให้เช่าคลังสินค้า	201	
นโยบายการกำหนดราคา	ตามราคาที่ตกลงกันตามสัญญา โดย ค่าเช่าสามารถเทียบกับค่าเช่าใน พื้นที่ใกล้เคียง		
ความจำเป็น	บริษัท ให้บริษัท ยามาฮา (ประเทศไทย) จำกัด เช่าอาคารสำนักงานขนาดพื้นที่ 43 ตร.เมตร ใช้เป็นที่ตั้ง สนง. เพื่อความสะดวกในการ บริหารงาน และประหยัด ค่าขนส่ง เนื่องจากอยู่ในบริเวณเดียวกัน		
ชื่อ	บริษัท เอ็กซ์เตอร์ (ประเทศไทย) จำกัด (บริษัท เอ็กซ์เตอร์ จำกัด ประเทศเนเธอร์แลนด์ ถือหุ้น 60%)		
ลักษณะความสัมพันธ์	เป็นบริษัทร่วม บริษัทถือหุ้น 40 % มีนายธนวัฒน์ วิทยุรัตน์ และนายบัญชา วิทยุรัตน์ เป็นกรรมการร่วมกัน		
		2559	2558
		(พันบาท)	
รายการ	ซื้อวัตถุดิบ	22,956	24,854
	ขายสินค้า	23,379	17,524
นโยบายการกำหนดราคา	ราคาตลาด		
ความจำเป็น	บริษัท เอ็กซ์เตอร์ (ประเทศไทย) จำกัด ก่อตั้งขึ้นเพื่อจำหน่าย เครื่องปรุงแต่งรสอาหาร ตรา “เอ็กซ์เตอร์” ส่งออกสหภาพยุโรป และเอเชียอาคเนย์ โดย บริษัท ไทยเทพรส จำกัด (มหาชน) เป็นผู้ผลิต วัตถุดิบส่งให้		

		2559	2558
		(พันบาท)	
รายการ	ให้เช่าอาคารโรงงาน รายได้อื่นๆ	1,489	1,489
	ค่าน้ำ	204	148
	ค่าไฟฟ้า	1,897	1,730
	ค่าสเต็ม	4,717	3,591
นโยบายการกำหนดราคา	ตามราคาที่ตกลงกันตามสัญญา โดย ค่าเช่าสามารถเทียบกับค่าเช่าใน พื้นที่ใกล้เคียง/ ค่าน้ำ ค่าไฟฟ้า ค่าสเต็ม ราคาที่ตกลงกัน		
ความจำเป็น	บริษัท เอ็กซ์เตอร์ (ประเทศไทย) จำกัด เช่าอาคารโรงงานขนาดพื้นที่ 880 ตร.เมตร ใช้เป็นที่ตั้งสำนักงานใหญ่ และโรงงานผลิตสินค้าเพื่อความสะดวกในการ บริหารงาน และประหยัดค่าขนส่ง เนื่องจากอยู่ในบริเวณ เดียวกัน รวมทั้งให้บริการสาธารณูปโภค ได้แก่ น้ำประปา ไฟฟ้า และสเต็มด้วย		
		2559	2558
		(พันบาท)	
รายการ	เงินให้กู้ยืมระยะยาว	1,200	2,400
	ดอกเบี้ยรับ	130	218
นโยบายการกำหนดราคา	MLR (KBANK)+1.0%		
ความจำเป็น	บริษัท ให้ความช่วยเหลือทางการเงินแก่บริษัท เอ็กซ์เตอร์ (ประเทศไทย) จำกัด เพื่อประโยชน์ในการ บริหารสภาพคล่องของ บริษัท เอ็กซ์เตอร์ (ประเทศไทย) จำกัด ให้ดำเนินธุรกิจต่อไปได้และอัตรา ดอกเบี้ยอยู่ในเกณฑ์ที่เหมาะสม		

คณะกรรมการตรวจสอบ มีความเห็นเกี่ยวกับรายการที่เกี่ยวข้องกัน ตามรายงานการตรวจสอบของประธานคณะกรรมการตรวจสอบ  
ลงวันที่ 22 กุมภาพันธ์ 2560 ดังต่อไปนี้

“การพิจารณารายการอาจมีความขัดแย้งทางผลประโยชน์ประจำปี 2559 คณะกรรมการตรวจสอบมีความเห็นว่า รายการที่เกี่ยวข้อง  
กันของ บริษัท ไทยเทพรส จำกัด (มหาชน) เป็นรายการที่มีราคายุติธรรม ไม่มีการเอื้อประโยชน์แก่ผู้มีส่วนได้เสีย เป็นรายการสมเหตุสมผลและเป็น  
ประโยชน์สูงสุดต่อบริษัท”

## การวิเคราะห์และคำอธิบายของฝ่ายจัดการ

สำหรับปี สิ้นสุด 31 ธันวาคม 2559 และ 31 ธันวาคม 2558

### ภาพรวม

ผลการดำเนินงานของบริษัท ในปี 2559 ต่ำกว่าในปี 2558 เพราะเศรษฐกิจชะลอตัวในไตรมาส 4/2559 ส่งผลให้กำไรสุทธิลดลงจากปีก่อนหน้า เนื่องจากยอดขายลดลงในประเทศ โดยเฉพาะยี่สิบและหน่วยรถเงินสด เนื่องจากในภาคเกษตรกรรมลดลง

ยอดขายขอสปริงรถ ซอว์ทาว และ ขอสปริงรถลดลง แต่ขอสอยนางรม น้ำส้มสายชูกลั่น และขอสปริงศรีราชา เพิ่มขึ้น

ในขณะที่ต้นทุนขายใกล้เคียงกันลดลงเล็กน้อย แต่ค่าใช้จ่ายในการขายสูงขึ้น จากการแข่งขันสูง เช่นเดียวกับกับปี 2558 แต่บริษัทมีรายได้จากการกลับรายการค่าเผื่อการด้อยค่าของที่ดินที่ยังไม่ได้ใช้ จำนวน 47.48 ล้านบาท สุทธิหลังจากหักภาษีเงินได้ จำนวน 37.98 ล้านบาท และ จึงทำให้กำไรสุทธิเพิ่มขึ้นจากปีที่แล้ว

(ล้านบาท)	2559	2558	เปลี่ยนแปลง	%
<b>ในประเทศ</b>	<b>1,490.04</b>	<b>1,620.87</b>	<b>(130.83)</b>	<b>(8.07)</b>
อุตสาหกรรม	170.99	155.48	15.51	9.98
โมดิรันเทรด	705.86	697.10	8.76	1.26
บริษัทร่วม	64.96	42.67	22.29	52.24
ขายต่างประเทศ	234.43	228.71	5.72	2.50
<b>รวมยอดขาย</b>	<b>2,666.28</b>	<b>2,744.83</b>	<b>(78.55)</b>	<b>(2.86)</b>
ต้นทุนขาย	1,731.99	1,793.45	(61.46)	(3.43)
<b>ค่าใช้จ่ายในการขาย</b>	<b>338.45</b>	<b>322.48</b>	<b>15.97</b>	<b>4.95</b>
ค่าใช้จ่ายในการบริหาร	157.62	161.21	(3.59)	(2.23)
<b>กำไรสุทธิจากการดำเนินการ</b>	<b>377.02</b>	<b>391.84</b>	<b>14.82</b>	<b>(3.78)</b>
กลับรายการค่าเผื่อการด้อยค่าที่ดิน	37.98	-	37.98	
<b>กำไรสุทธิ</b>	<b>415.00</b>	<b>391.84</b>	<b>23.16</b>	<b>5.91</b>

ต้นทุนขาย (ร้อยละของยอดขาย) เปรียบเทียบ 5 ปี

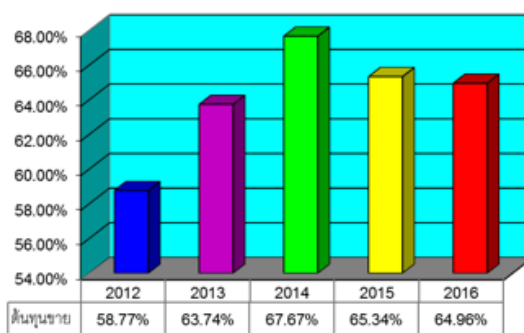

กำไรสุทธิ เปรียบเทียบย้อนหลัง 5 ปี (ล้านบาท)

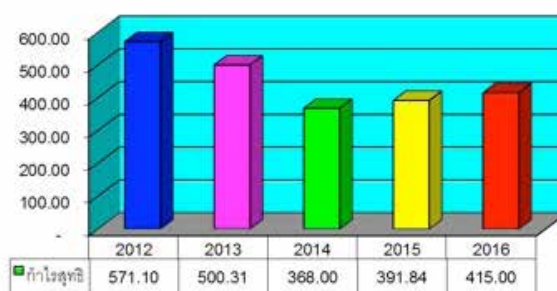

## การวิเคราะห์ผลการดำเนินงานและฐานะการเงิน

### การวิเคราะห์ผลการดำเนินงาน

#### ความสามารถในการทำกำไร

บริษัทฯ มีกำไรสุทธิ จากผลการดำเนินงานสำหรับปี สิ้นสุด วันที่ 31 ธันวาคม 2559 และ 31 ธันวาคม 2558 ดังต่อไปนี้

	2559	2558	เปลี่ยนแปลง	%
กำไรสุทธิ (ล้านบาท)	415.00	391.84	23.16	5.91
อัตรากำไรขั้นต้น %	35.04	34.66	0.38	
อัตรากำไรสุทธิต่อรายได้รวม %	15.14	14.14	0.99	
อัตราผลตอบแทนต่อส่วนของผู้ถือหุ้น %	17.34	16.36	0.98	
อัตราผลตอบแทนจากสินทรัพย์รวม %	15.63	14.83	0.80	

บริษัทฯ มีกำไรสุทธิ ปี 2559 เพิ่มขึ้นกว่าปี 2558 ร้อยละ 5.91 หรือเพิ่มขึ้นกว่า 23.16 ล้านบาทเกิดจาก

(หน่วยล้านบาท)	2559	2558	เปลี่ยนแปลง	%
1. ขายในประเทศ	1,490.04	1,620.87	(130.83)	(8.07)
ขายโมเดิร์นเทรด	705.86	697.10	8.76	1.26
ขายอุตสาหกรรม	170.99	155.48	15.51	9.98
ขายบริษัทร่วม	64.96	42.67	22.29	52.24
ขายต่างประเทศ	234.43	228.71	5.72	2.50
รวมรายได้จากการขาย	2,666.28	2,744.83	(78.55)	(2.86)
2. ต้นทุนขาย	1,731.99	1,793.45	(61.46)	(3.43)
% ต่อยอดขาย	64.96%	65.34%	-0.38%	
3. ค่าใช้จ่ายในการขาย	338.45	322.48	15.97	4.95
% ต่อยอดขาย	12.69%	11.75%	0.94%	
4. ค่าใช้จ่ายในการบริหาร	157.62	161.21	(3.59)	(2.23)
% ต่อยอดขาย	5.91%	5.87%	0.04%	
5. รายได้อื่น				
กำไรจากการกลับรายการ	47.48	-	47.48	
ค่าเผื่อการด้อยค่าของที่ดิน				
ที่ยังไม่ได้ใช้ดำเนินการ				
ดอกเบี้ยรับ	6.66	8.17	(1.51)	(18.48)
อื่น ๆ	21.55	17.49	4.06	23.21
รวมรายได้อื่น	75.69	25.66	50.03	194.97

มูลค่าการจำหน่ายภายในประเทศลดลง 130.83 ล้านบาท หรือลดลงร้อยละ 8.07 เนื่องจากช่องทางการจัดจำหน่ายค้าส่ง (ยี่ป๊อ) ลดลง 116.50 ล้านบาทหรือลดลงกว่าร้อยละ 9.43 ตลอดจนช่องทางหน่วยรถเงินสดลดลง 17.35 ล้านบาท หรือลดลงกว่า ร้อยละ 6.39 แต่ช่องทางการจัดจำหน่ายบริษัทส่งออก เพิ่มขึ้น 3.11 ล้านบาท หรือเพิ่มขึ้นกว่าร้อยละ 2.79 เนื่องจากประชาชนชะลอตัวในการจับจ่ายใช้สอยในไตรมาส 4/59 นี้ เนื่องจากสภาวะภายในประเทศ

(ล้านบาท)	2559	2558	เปลี่ยนแปลง	%
ผู้ค้าส่งทั่วไป(ยี่ป๊อ)	1,119.13	1,235.63	(116.50)	(9.43)
หน่วยรถเงินสด	254.08	271.43	(17.35)	(6.39)
บริษัทส่งออก	114.39	111.28	3.11	2.79
อื่น ๆ	2.44	2.53	(0.09)	(3.56)
รวมยอดขายในประเทศ	1,490.04	1,620.87	(130.83)	(8.07)



ยอดขายในประเทศ รายไตรมาส (ล้านบาท)

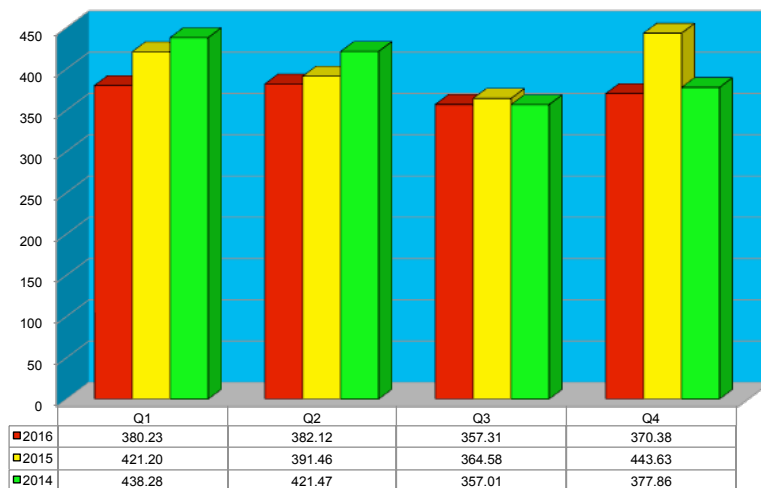

ในขณะที่โมเดิร์นเทรด เพิ่มขึ้น 8.76 ล้านบาท หรือเพิ่มขึ้น ร้อยละ 1.26 ะลดตัวลงเช่นเดียวกัน กับยี่ปี่ว และ หน่วยรณเงนสด

ยอดขายโมเดิร์นเทรดรายไตรมาส (ล้านบาท)

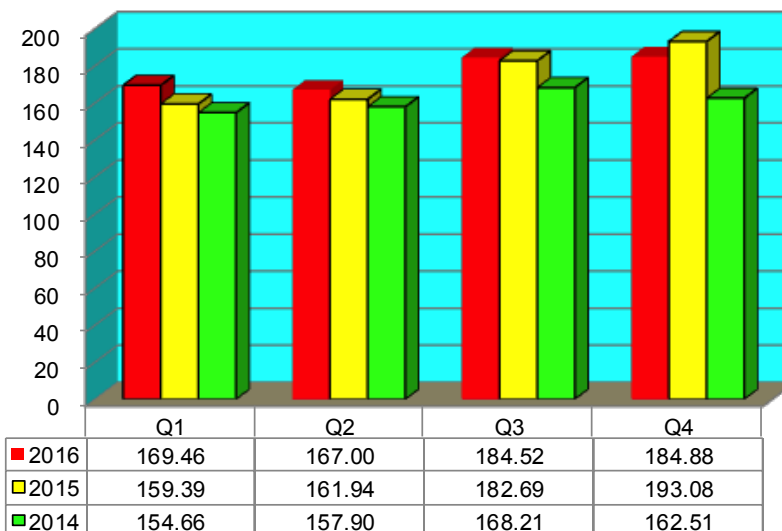

มูลค่าการจำหน่ายต่างประเทศเพิ่มขึ้น 5.72 ล้านบาท หรือ เพิ่มขึ้น 2.50% ส่วนใหญ่เพิ่มจาก เอเชีย และ ออสเตรเลียและอังกฤษ ขณะที่ สหรัฐอเมริกา จีน และ ยุโรป ลดลง

ยอดขายต่างประเทศรายไตรมาส (ล้านบาท)

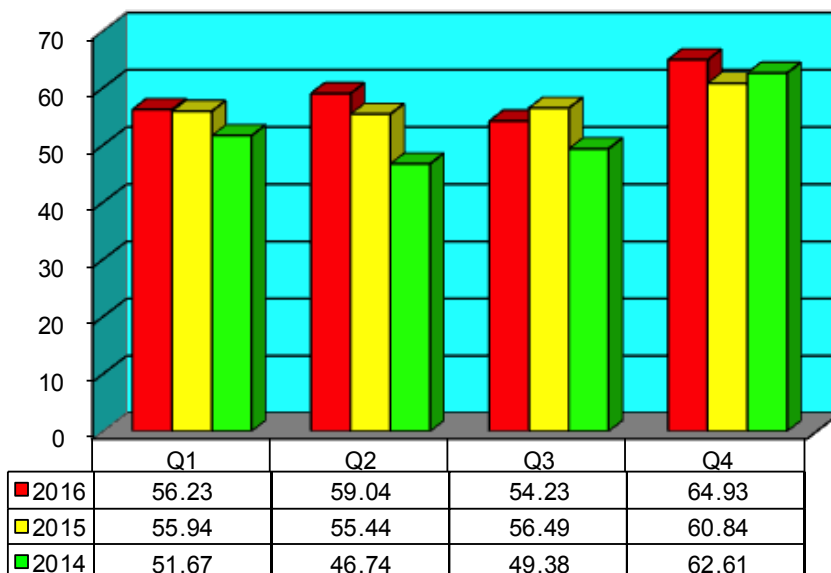

มูลค่าการจำหน่ายบริษัทร่วมเพิ่มขึ้น 22.29 ล้านบาท หรือ เพิ่มขึ้น 52.24% เนื่องจาก บริษัท เอ็กซ์เตอร์ (ประเทศไทย) จำกัด เพิ่มขึ้น 6.54 ล้านบาท หรือเพิ่มขึ้นร้อยละ 39.91 ขณะที่ บริษัท ยามาฮา (ประเทศไทย) จำกัด เพิ่มขึ้น 15.75 ล้านบาท หรือเพิ่มขึ้นร้อยละ 59.95 ด้วยเหตุผลดังกล่าว จึงทำให้ออคงขายทั้งสิ้น ลดลง 78.55 ล้านบาท หรือ ลดลงร้อยละ 2.86

ต้นทุนขาย (ร้อยละของยอดขาย) เปรียบเทียบรายไตรมาส

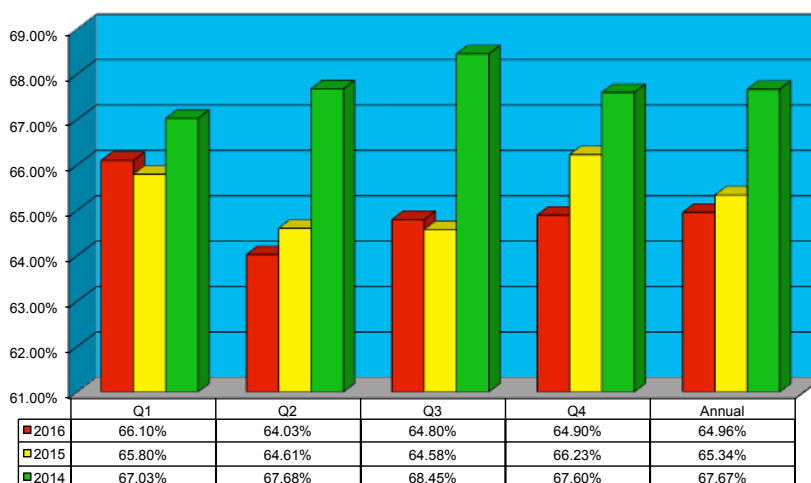

ต้นทุนขายลดลงจากร้อยละ 0.38 ของยอดขาย จากร้อยละ 65.34 ในปี 2558 เป็น ร้อยละ 64.96 ในปี 2559 นี้ เนื่องจาก ราคาจากทั่วแหล่ง และ โปรตีน ข้าวโพด วัตถุดิบหลักของซอสปรุงรส ปรับราคาเพิ่มขึ้น(ลดลง) กว่าในปี 2558 ร้อยละ-7.98 และ (7.01) ตามลำดับ นอกจากนี้ ราคาพริกและกระเทียม วัตถุดิบหลักของซอสพริก ปรับราคา (ลดลง) เพิ่มขึ้น กว่าในปี 2558 ร้อยละ (7.06) และ 4.80 ตามลำดับ และ ของแถมเพิ่มขึ้น

ค่าใช้จ่ายในการขาย เพิ่มขึ้นจาก ร้อยละ 11.75 ของยอดขายในปี 2558 เป็น ร้อยละ 12.69 ของยอดขายในปี 2559 เพิ่มขึ้นร้อยละ 0.94 หรือ เพิ่มขึ้น 15.97 ล้านบาท ส่วนใหญ่มาจากค่าใช้จ่ายส่งเสริมการขาย และ ค่าโฆษณา

ค่าใช้จ่ายในการบริหาร ลดลงจาก ร้อยละ 5.87 ของยอดขายในปี 2558 เป็น ร้อยละ 5.91 ของยอดขายในปี 2559 ลดลงร้อยละ 0.04 หรือ ลดลง 3.59 ล้านบาท ส่วนใหญ่มาจาก ขาดทุนจากการลดมูลค่าสินค้าคงเหลือ เป็นต้น

จากเหตุผลดังกล่าวข้างต้น ผลการดำเนินงานสำหรับปี สิ้นสุดวันที่ 31 ธันวาคม 2559 บริษัทฯมีกำไรสุทธิ 415 ล้านบาท ซึ่งเพิ่มขึ้นกว่าช่วงเวลาเดียวกันของปี 2558 จำนวน 23.16 ล้านบาท หรือประมาณ ร้อยละ-5.91 แต่ผลการดำเนินงานไม่รวมกลับรายการค่าเผื่อการด้อยค่าที่ดินที่ยังไม่ได้ใช้ดำเนินการสุทธิ 37.98 ล้านบาท บริษัทมีกำไรสุทธิ 377.02 ล้านบาท ซึ่งลดลงกว่าช่วงเวลาเดียวกันของปี จำนวน 14.82 ล้านบาท หรือ ประมาณร้อยละ 3.78

กำไรสุทธิเปรียบเทียบรายไตรมาส (ล้านบาท)

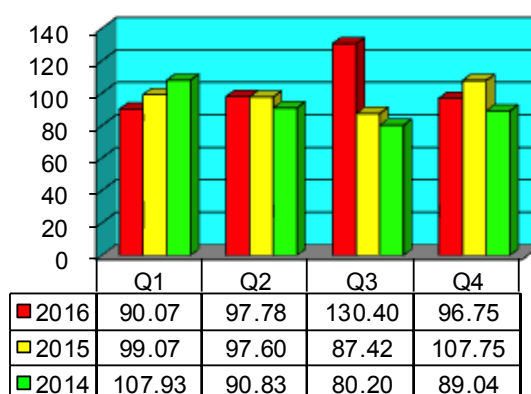

บริษัทฯ มีกำไรก่อนภาษีเงินได้ (EBT) จากผลการดำเนินงานสำหรับปี สิ้นสุดวันที่ 31 ธันวาคม 2559 และ 31 ธันวาคม 2558 ดังต่อไปนี้

	2559	2558	เปลี่ยนแปลง	%
กำไรก่อนภาษีเงินได้ (ล้านบาท)	517.93	492.51	25.42	5.16
อัตรากำไรก่อนภาษีเงินได้ต่อรายได้รวม	18.89%	17.78%	1.11%	

## การจ่ายเงินปันผล

บริษัทมีนโยบายจ่ายเงินปันผล ในอัตราไม่น้อยกว่าร้อยละ 50 ของกำไรสุทธิในแต่ละปี โดยจะจ่ายในปีถัดไป

ในการประชุมสามัญประจำปีผู้ถือหุ้นของบริษัท เมื่อวันที่ 22 เมษายน 2559 ผู้ถือหุ้นมีมติอนุมัติการจ่ายกำไรเป็นเงินปันผล สำหรับผลการดำเนินงาน ปี 2558 และ 2554 จำนวน 360 ล้านบาท ในอัตราหุ้นละ 1.15 บาท หรือคิดเป็น ร้อยละ 105.66 ของกำไรสุทธิ เป็นจำนวนเงินปันผลทั้งสิ้น 414 ล้านบาท เงินปันผลดังกล่าว จ่ายให้ผู้ถือหุ้นในวันที่ 17 พฤษภาคม 2559

	2559	2558	เปลี่ยนแปลง	%
กำไรสุทธิ จากปีที่แล้ว	391.84	368.00	23.84	6.48
เงินปันผลจ่าย (ล้านบาท)	414.00	396.00	18.00	4.55
เงินปันผลต่อหุ้น (บาท)	1.15	1.10	0.05	4.55
อัตราเงินปันผลต่อกำไรสุทธิ	105.66%	107.61%	-1.95%	

เงินปันผลเปรียบเทียบย้อนหลัง (บาท)

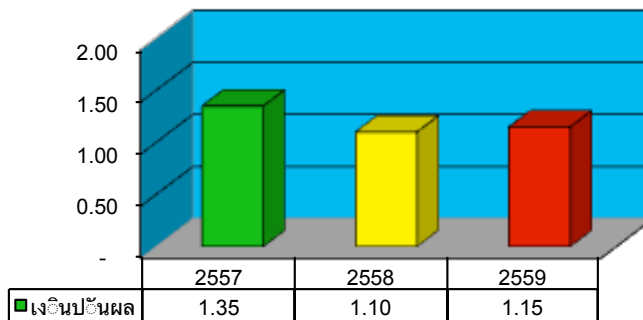

## การวิเคราะห์ฐานะการเงิน

### โครงสร้างเงินทุน

อัตราส่วนหนี้สินต่อส่วนของผู้ถือหุ้น

ปี 2559 เท่ากับ 0.11 เท่ากับ 0.11 ในปี 2558 โครงสร้างเงินทุนดังกล่าวเหมาะสม กับกิจกรรมและฐานะของกิจการ โดยหนี้สินส่วนใหญ่เป็นหนี้สินหมุนเวียน

	2559		2558	
	ล้านบาท	%	ล้านบาท	%
หนี้สินทั้งสิ้น	265.09	9.97	257.46	9.71
ส่วนของผู้ถือหุ้น	2,393.41	90.03	2,393.52	90.29
สินทรัพย์รวม	2,658.50	100.00	2,650.98	100.00
เจ้าหนี้การค้า	84.85	3.19	82.60	3.11
ค่าภาษีเงินได้นิติบุคคลค้างจ่าย	46.86	1.76	49.16	1.85
ค่าใช้จ่ายค้างจ่าย	82.26	3.10	68.14	2.57
เจ้าหนี้อื่น	9.85	0.37	11.31	0.43
หนี้สินหมุนเวียนอื่น	3.15	0.12	8.70	0.33
หนี้สินไม่หมุนเวียน	38.12	1.43	37.55	1.42
หนี้สินทั้งสิ้น	265.09	9.97	257.46	9.71
ทุนหุ้นสามัญ	360.00	13.54	360.00	13.58
ส่วนเกินมูลค่าหุ้น	615.60	23.16	615.60	23.22
การเปลี่ยนแปลงในมูลค่าหุ้น	(0.03)	(0.00)	1.08	0.04
กำไรสะสมจัดสรร	60.00	2.26	60.00	2.27
กำไรสะสมยังไม่ได้จัดสรร	1,357.84	51.07	1,356.84	51.18
รวมส่วนของผู้ถือหุ้น	2,393.41	90.03	2,393.52	90.29

บริษัทฯ ไม่มีหนี้สินจากการกู้ยืม บริษัทฯ ใช้โครงสร้างเงินทุนส่วนใหญ่จากส่วนของผู้ถือหุ้น

## สภาพคล่อง

### กระแสเงินสด

(หน่วย ล้านบาท)	2559	2558	เปลี่ยนแปลง	%
กระแสเงินสดจากกิจกรรมดำเนินงาน	464.57	573.26	(108.69)	(18.96)
กระแสเงินสดจากกิจกรรมลงทุน	(43.97)	(108.22)	64.25	(59.37)
กระแสเงินสดจากกิจกรรมจัดหาเงิน	(414.00)	(396.00)	(18.00)	4.55
เงินสดและรายการเทียบเท่าเงินสดสุทธิ (ลดลง) เพิ่มขึ้น	6.60	69.04	(62.44)	(90.44)

(หน่วย ล้านบาท)	2559	2558	เปลี่ยนแปลง	%
สินทรัพย์หมุนเวียน	1,275.42	1,309.94	(34.52)	(2.64)
หนี้สินหมุนเวียน	226.97	219.91	7.06	3.21
อัตราส่วนเงินทุนหมุนเวียน %	5.62	5.96	(0.34)	(5.66)

ระยะเวลาในการเก็บหนี้เฉลี่ย (วัน)	39	37	2	5.41
ระยะเวลายาวสินค้าเฉลี่ย (วัน)	69	68	1	1.47
วงจรเงินสดเฉลี่ย (วัน)	90	88	2	2.27

### อัตราส่วนเงินทุนหมุนเวียน

อัตราส่วนเงินทุนหมุนเวียน

ปี 2559 เท่ากับ 5.62 เท่า ลดลงจาก 5.96 เท่าในปี 2558 ทั้งนี้เนื่องจาก บริษัทฯ มีสินทรัพย์หมุนเวียนลดลง 34.52 ล้านบาท ซึ่งส่วนใหญ่ เป็น เงินลงทุนชั่วคราว และมีหนี้สินหมุนเวียนเพิ่มขึ้น 7.06 ล้านบาท ซึ่งส่วนใหญ่เป็น ค่าใช้จ่ายค้างจ่าย

อย่างไรก็ตามบริษัทได้ทบทวนนโยบายบริหารการเงินอย่างเคร่งครัด จะเห็นได้ว่า บริษัทฯ มีอัตราส่วนเงินทุนหมุนเวียนสูง ไม่มีปัญหาด้านสภาพคล่อง ระยะเวลาในการเก็บหนี้เฉลี่ย 39 วันเพิ่มขึ้น 2 วันจาก 37 วันในปี 2558 ระยะเวลายาวสินค้าเฉลี่ย 69 วัน เพิ่มขึ้น 1 วัน จาก 68 วันในปี 2558 วงจรเงินสดเฉลี่ย 90 วันเพิ่มขึ้น 2 วันจาก 88 วันในปี 2558

ณ วันที่ 31 ธันวาคม 2559 บริษัทฯ มีเงินสดและรายการเทียบเท่าเงินสดกว่า 339.65 ล้านบาท และยังมีวงเงินกู้เบิกเกินบัญชี ที่ยังไม่ได้ใช้จากธนาคารพาณิชย์อีกกว่า 32.50 ล้านบาท เพื่อรองรับความจำเป็นในการใช้เงินลงทุนฉุกเฉิน และยังมีวงเงินสินเชื่อซึ่งยังมิได้เบิกใช้เป็นจำนวนเงินอีก 65.00 ล้านบาท รวมเป็นวงเงินเชื่อจำนวนเงินรวม 97.50 ล้านบาท

ความสามารถในการชำระหนี้ และการปฏิบัติตามเงื่อนไขการกู้ยืม

บริษัทไม่มีการกู้ยืม มีหนี้สินหมุนเวียน จากเจ้าหนี้การค้า และ ค่าใช้จ่ายค้างจ่าย บริษัทปฏิบัติตามเงื่อนไขการค้ำตามข้อตกลงแต่ละราย เป็นลูกหนี้ที่ดี จ่ายชำระหนี้ตรงตามเงื่อนไข

### คุณภาพของสินทรัพย์

การเปลี่ยนแปลงในสินทรัพย์

บริษัทฯ มีสินทรัพย์รวมสิ้นสุด ณ วันที่ 31 ธันวาคม 2559 จำนวน 2,658.49 ล้านบาท เพิ่มขึ้น ร้อยละ 0.28 เมื่อเทียบกับสินทรัพย์รวมจำนวน 2,650.98 ล้านบาท ณ วันที่ 31 ธันวาคม 2558

(หน่วย ล้านบาท)	2559	2558	เปลี่ยนแปลง	%
สินทรัพย์หมุนเวียน	1,275.42	1,309.94	(34.52)	(2.64)
สินทรัพย์ไม่หมุนเวียน	1,383.07	1,341.04	42.03	3.13
รวมสินทรัพย์	2,658.49	2,650.98	7.51	0.28
อัตราสินทรัพย์หมุนเวียน %	47.98%	49.41%	-1.44%	
อัตราสินทรัพย์ไม่หมุนเวียน %	52.02%	50.59%	1.44%	
อัตราสินทรัพย์ %	100.00%	100.00%		

ณ วันที่ 31 ธันวาคม 2559 บริษัทฯ มีสินทรัพย์หมุนเวียน และ สินทรัพย์ไม่หมุนเวียน คิดเป็นสัดส่วนร้อยละ 47.98 และ 52.02 ของสินทรัพย์รวมตามลำดับ เทียบกับร้อยละ 49.41 และ 50.59 ณ วันที่ 31 ธันวาคม 2558



ส่วนประกอบสำคัญของสินทรัพย์

	31 ธันวาคม 2559		31 ธันวาคม 2558	
	ล้านบาท	%	ล้านบาท	%
ที่ดิน อาคารและอุปกรณ์	1,128.42	42.45	1,137.58	42.91
สินค้าคงเหลือ	351.48	13.22	309.07	11.66
เงินสดและรายการเทียบเท่าเงินสด	339.65	12.78	333.05	12.56
ลูกหนี้การค้า	272.90	10.27	298.45	11.26
เงินลงทุนชั่วคราว	267.47	10.06	336.83	12.71
ที่ดิน ที่ยังไม่ได้ใช้ดำเนินงาน	189.90	7.14	142.43	5.37
เงินจ่ายล่วงหน้าค่าสินค้า	30.75	1.16	19.13	0.72
เงินลงทุนระยะยาว	20.41	0.77	20.33	0.77
เงินลงทุนในบริษัทร่วม	19.44	0.73	7.42	0.28
สินทรัพย์ภาษีเงินได้รอการตัดบัญชี	13.57	0.50	22.30	0.83
สินทรัพย์หมุนเวียนอื่น	7.00	0.26	7.55	0.28
ลูกหนี้อื่น	4.97	0.19	4.66	0.18
เงินฝากประจำที่ติดภาระค่าประกัน	4.60	0.17	4.60	0.17
สินทรัพย์ไม่มีตัวตน	4.26	0.16	2.09	0.08
สินทรัพย์ไม่หมุนเวียนอื่น	2.47	0.09	3.09	0.12
เงินให้กู้ยืมระยะยาวแก่บริษัทร่วม	-	-	1.20	0.05
เงินให้กู้ยืมระยะยาวแก่บริษัทร่วม	1.20	0.05	1.20	0.05
ส่วนที่ครบกำหนดในหนึ่งปี				
<b>รวมสินทรัพย์</b>	<b>2,658.49</b>	<b>100.00</b>	<b>2,650.98</b>	<b>100.00</b>

สำหรับลูกหนี้การค้าได้มีการตั้งค่าเผื่อนี้สงสัยจะสูญอย่างเพียงพอตามข้อเท็จจริง ณ วันที่ 31 ธันวาคม 2559 มีค่าเผื่อนี้สงสัยจะสูญ จำนวน 1.39 ล้านบาท เทียบกับ จำนวน 2.82 ล้านบาท ณ วันที่ 31 ธันวาคม 2558

(หน่วย ล้านบาท)	2559	2558	เปลี่ยนแปลง	%
กิจการที่เกี่ยวข้องกัน	16.41	21.02	(4.61)	(21.93)
กิจการอื่น	257.88	280.25	(22.37)	(7.98)
รวม	274.29	301.27	(26.98)	(8.96)
หัก ค่าเผื่อนี้สงสัยจะสูญ	(1.39)	(2.82)	1.43	(50.71)
ลูกหนี้การค้า	272.90	298.45	(25.55)	(8.56)

สินค้าคงเหลือ ไม่มีการเสื่อมสภาพหรือล้าสมัย

(หน่วย ล้านบาท)	2559	2558	เปลี่ยนแปลง	%
สินค้าสำเร็จรูป	81.59	51.92	29.67	57.15
สินค้าระหว่างผลิต	117.66	106.82	10.84	10.15
วัตถุดิบและหีบห่อ	151.80	147.79	4.01	2.71
หีบห่อระหว่างทาง	-	1.95	(1.95)	
วัสดุ	0.43	0.59	(0.17)	(28.81)
สินค้าคงเหลือ	351.48	309.07	42.40	13.72

เงินลงทุนระยะยาว ที่มิกำหนดไถ่ถอน 2565 จำนวน 20 ล้านบาท

(หน่วย ล้านบาท)	2559	2558	เปลี่ยนแปลง	%
หุ้นกู้	20.00	20.00	0.00	0.00
หุ้นสามัญ	0.41	0.33	0.08	24.24
เงินลงทุนระยะยาวอื่น	20.41	20.33	0.08	0.39

## การด้อยค่า

### ที่ดินที่ยังไม่ได้ใช้ดำเนินงาน

(หน่วย ล้านบาท)	2559	2558	เปลี่ยนแปลง	%
ที่ดินที่ยังไม่ได้ใช้ดำเนินงาน	204.07	204.07	0.00	0.00
หัก ค่าเผื่อการด้อยค่าของสินทรัพย์	(14.17)	(61.65)	47.48	(77.02)
สุทธิ	189.90	142.42	47.48	33.34

ที่ดินที่ยังไม่ได้ใช้ดำเนินงาน บริษัทซื้อไว้เพื่อการขยายโรงงานปี 2537 โดยบริษัทได้ทบทวนนโยบายและยกเลิกการขยายโรงงาน เนื่องจากโรงงานปัจจุบันยังสามารถรองรับการผลิตของบริษัทยังได้

มูลค่าตามบัญชีของที่ดินที่ยังไม่ได้ใช้ดำเนินงาน ณ วันที่ 31 ธันวาคม 2558 เป็นราคาประเมินตามรายการประเมินราคาของผู้ประเมินอิสระเมื่อปี 2556

ตามรายงานการประเมินราคาวันที่ 28 กันยายน 2559 บริษัทประเมินราคาอิสระได้ประเมินราคาที่ดินที่ยังไม่ได้ใช้ดำเนินงานของบริษัท โดยใช้วิธีการเปรียบเทียบราคาตลาด โดยมีราคาประเมินมูลค่า 189.90 ล้านบาท บริษัทจึงบันทึกการกลับรายการค่าเผื่อการด้อยค่าของสินทรัพย์ดังกล่าวจำนวน 47.48 ล้านบาทเป็นรายได้อื่นในงบกำไรขาดทุนเบ็ดเสร็จปี 2559



# บริษัท ไทยเทพรส จำกัด (มหาชน)

งบการเงินสำหรับปีสิ้นสุดวันที่ 31 ธันวาคม 2559

และ

รายงานของผู้สอบบัญชีรับอนุญาต



## รายงานความรับผิดชอบ ของคณะกรรมการต่อรายงานทางการเงิน

งบการเงินของ บริษัท ไทยเทพรส จำกัด (มหาชน) ได้จัดทำขึ้นตามหลักการบัญชีที่รับรองทั่วไป ภายใต้พระราชบัญญัติการบัญชี พ.ศ. 2543 ซึ่งหมายความรวมถึงมาตรฐานการบัญชีที่ออกภายใต้พระราชบัญญัติวิชาชีพบัญชี พ.ศ. 2547 และตามข้อกำหนดของคณะกรรมการกำกับหลักทรัพย์และตลาดหลักทรัพย์ ว่าด้วยการจัดทำและนำเสนอรายงานทางการเงิน ภายใต้พระราชบัญญัติหลักทรัพย์และตลาดหลักทรัพย์ พ.ศ. 2535 รวมทั้งประกาศของกรมทะเบียนการค้า เรื่อง “กำหนดรายการย่อที่ต้องมีในงบการเงิน พ.ศ. 2544” ลงวันที่ 14 กันยายน 2544 ออกตามความในมาตรา 11 วรรคสาม แห่งพระราชบัญญัติการบัญชี พ.ศ.2543

คณะกรรมการรับผิดชอบต่อรายงานทางการเงินของ บริษัท ไทยเทพรส จำกัด(มหาชน) ที่จัดทำขึ้นเพื่อให้เกิดความมั่นใจว่า ได้แสดงฐานะการเงิน รายได้และค่าใช้จ่าย และกระแสเงินสด ที่เป็นจริงและสมเหตุสมผล โดยได้จัดให้มีการบันทึกข้อมูลทางบัญชีที่ถูกต้องครบถ้วน เพียงพอที่จะรักษาไว้ซึ่งทรัพย์สิน รวมทั้งการป้องกันการทุจริตและการดำเนินการที่ผิดปกติ และในการจัดทำรายงานทางการเงิน ได้พิจารณาเลือกใช้นโยบายบัญชีที่เหมาะสมและถือปฏิบัติโดยสม่ำเสมอ และเป็นไปตามมาตรฐานการบัญชีที่รับรองโดยทั่วไป รวมทั้งได้มีการเปิดเผยข้อมูลสำคัญอย่างเพียงพอในหมายเหตุประกอบงบการเงิน ซึ่งผู้สอบบัญชีได้แสดงความเห็นต่องบการเงินของ บริษัท ไทยเทพรส จำกัด(มหาชน) ในรายงานผู้สอบบัญชี



(นายปริญญ์ วิญญูรัตน์)  
ประธานกรรมการบริหาร

ในนามคณะกรรมการ



(นายธนวัฒน์ วิญญูรัตน์)  
กรรมการ

22 กุมภาพันธ์ 2560



# รายงานของผู้สอบบัญชีรับอนุญาต



KPMG Phoomchai Audit Ltd.  
Empire Tower, 50<sup>th</sup> - 51<sup>st</sup> Floors  
1 South Sathorn Road, Yannawa  
Sathorn, Bangkok 10120, Thailand  
Tel +66 2677 2000, Fax +66 2677 2222

บริษัท เคพีเอ็มจี ภูมิภาคไทย สอบบัญชี จำกัด  
ชั้น 50 - 51 เอ็มไพร์ทาวเวอร์  
1 ถนนสาทรใต้ แขวงยานนาวา  
เขตสาทร กรุงเทพฯ 10120  
โทร +66 2677 2000 แฟกซ์ +66 2677 2222

## รายงานของผู้สอบบัญชีรับอนุญาต

เสนอ ผู้ถือหุ้นบริษัท ไทยเทพรอส จำกัด (มหาชน)

### ความเห็น

ข้าพเจ้าได้ตรวจสอบงบการเงินที่แสดงเงินลงทุนตามวิธีส่วนได้เสียและงบการเงินเฉพาะกิจการของบริษัท ไทยเทพรอส จำกัด (มหาชน) (บริษัท) ซึ่งประกอบด้วย งบแสดงฐานะการเงินที่แสดงเงินลงทุนตามวิธีส่วนได้เสียและงบแสดงฐานะการเงินเฉพาะกิจการ ณ วันที่ 31 ธันวาคม 2559 งบกำไรขาดทุนเบ็ดเสร็จที่แสดงเงินลงทุนตามวิธีส่วนได้เสียและงบกำไรขาดทุนเบ็ดเสร็จเฉพาะกิจการ งบแสดงการเปลี่ยนแปลงส่วนของผู้ถือหุ้นที่แสดงเงินลงทุนตามวิธีส่วนได้เสียและงบแสดงการเปลี่ยนแปลงส่วนของผู้ถือหุ้นเฉพาะกิจการ และงบกระแสเงินสดที่แสดงเงินลงทุนตามวิธีส่วนได้เสียและงบกระแสเงินสดเฉพาะกิจการ สำหรับปีสิ้นสุดวันเดียวกัน รวมถึงหมายเหตุซึ่งประกอบด้วยสรุปนโยบายการบัญชีที่สำคัญและเรื่องอื่น ๆ

ข้าพเจ้าเห็นว่า งบการเงินที่แสดงเงินลงทุนตามวิธีส่วนได้เสียและงบการเงินเฉพาะกิจการข้างต้นนี้แสดงฐานะการเงินของบริษัท ณ วันที่ 31 ธันวาคม 2559 ผลการดำเนินงาน และกระแสเงินสด สำหรับปีสิ้นสุดวันเดียวกันโดยถูกต้องตามที่ควรในสาระสำคัญตามมาตรฐานการรายงานทางการเงิน

### เกณฑ์ในการแสดงความเห็น

ข้าพเจ้าได้ปฏิบัติตามตรวจสอบตามมาตรฐานการสอบบัญชี ความรับผิดชอบของข้าพเจ้าได้กล่าวไว้ในส่วนของความรับผิดชอบของผู้สอบบัญชีต่อการตรวจสอบงบการเงินที่แสดงเงินลงทุนตามวิธีส่วนได้เสียและงบการเงินเฉพาะกิจการในรายงานของข้าพเจ้า ข้าพเจ้ามีความเป็นอิสระจากบริษัทตามข้อกำหนดจรรยาบรรณของผู้ประกอบวิชาชีพบัญชีที่กำหนดโดยสภาวิชาชีพบัญชี ในพระบรมราชูปถัมภ์ ในส่วนที่เกี่ยวข้องกับการตรวจสอบงบการเงินที่แสดงเงินลงทุนตามวิธีส่วนได้เสียและงบการเงินเฉพาะกิจการ และข้าพเจ้าได้ปฏิบัติตามความรับผิดชอบด้านจรรยาบรรณอื่น ๆ ซึ่งเป็นไปตามข้อกำหนดเหล่านี้ ข้าพเจ้าเชื่อว่าหลักฐานการสอบบัญชีที่ข้าพเจ้าได้รับเพียงพอและเหมาะสมเพื่อใช้เป็นเกณฑ์ในการแสดงความเห็นของข้าพเจ้า

### เรื่องสำคัญในการตรวจสอบ

เรื่องสำคัญในการตรวจสอบคือเรื่องต่างๆ ที่มีนัยสำคัญที่สุดตามดุลยพินิจของผู้ประกอบวิชาชีพของข้าพเจ้าในการตรวจสอบงบการเงินที่แสดงเงินลงทุนตามวิธีส่วนได้เสียและงบการเงินเฉพาะกิจการสำหรับงวดปัจจุบัน ข้าพเจ้าได้นำเรื่องเหล่านี้มาพิจารณาในบริบทของการตรวจสอบงบการเงินที่แสดงเงินลงทุนตามวิธีส่วนได้เสียและงบการเงินเฉพาะกิจการโดยรวมและในการแสดงความเห็นของข้าพเจ้า ทั้งนี้ข้าพเจ้าไม่ได้แสดงความเห็นแยกต่างหากสำหรับเรื่องเหล่านี้

การกลับรายการค่าเผื่อการด้อยค่าของที่ดินที่ยังไม่ได้ใช้ดำเนินงาน	
อ้างอิงหมายเหตุประกอบงบการเงินข้อ 3(ด) และ 10	
เรื่องสำคัญในการตรวจสอบ	ได้ตรวจสอบเรื่องดังกล่าวอย่างไร
บริษัทมีที่ดินที่ยังไม่ได้ใช้ดำเนินงานมูลค่าสุทธิทางบัญชี 189.90 ล้านบาท (ราคาทุน 204.07 ล้านบาท หักด้วยค่าเผื่อการด้อยค่า 14.17 ล้านบาท) ณ วันที่ 31 ธันวาคม 2559 ที่ดินดังกล่าวบริษัทซื้อไว้เพื่อการขยายโรงงาน ปี 2537 โดยบริษัทได้ทบทวนนโยบายและยกเลิกการขยายโรงงาน เนื่องจากโรงงานปัจจุบันยังสามารถรองรับการเจริญเติบโตของบริษัทได้ มูลค่าสุทธิตามบัญชีของที่ดินที่ยังไม่ได้ใช้ในการดำเนินงาน ณ วันที่ 31 ธันวาคม 2558 มีมูลค่า 142.42 ล้านบาท	วิธีการตรวจสอบของข้าพเจ้ารวมถึงการประเมินมูลค่าของที่ดินที่ยังไม่ได้ใช้ดำเนินงาน โดยเริ่มจากการทำความเข้าใจในระบบและการควบคุมของการประเมินการวัดมูลค่าโดยผู้บริหารที่รับผิดชอบ ทดสอบการออกแบบระบบ และการปฏิบัติตามการควบคุม ประเมินคุณสมบัติ ความเป็นอิสระและความสามารถของผู้ประเมินภายนอก ร่วมมือกับผู้เชี่ยวชาญด้านการประเมินมูลค่าของเคพีเอ็มจีในการที่จะทำความเข้าใจงานของผู้ประเมินภายนอกในการวัดมูลค่ายุติธรรม โดยประเมินเงื่อนไขการจ้างงาน และพิจารณาเทคนิคการประเมินมูลค่าที่ใช้ พิจารณาความเหมาะสมของการคำนวณต้นทุนในการจำหน่ายโดยคาดการณ์จากพื้นฐานของความรู้ของข้าพเจ้าต่อบริษัทและข้อกำหนดทางกฎหมายของการซื้อขายที่ดิน รวมถึงการสังเกตการณ์สภาพโดยรวมของที่ดินที่ยังไม่ได้ใช้ดำเนินงาน ณ สถานที่ตั้ง และการประเมินความเหมาะสมของการเปิดเผยข้อมูลตามมาตรฐานการรายงานทางการเงิน
ในระหว่างปี 2559 บริษัทได้ประเมินราคาที่ดินที่ยังไม่ได้ใช้ดำเนินงานโดยผู้ประเมินราคาอิสระจากภายนอก โดยมีราคาประเมินมูลค่า 189.90 ล้านบาท บริษัทจึงบันทึกการกลับรายการค่าเผื่อการด้อยค่าของที่ดินที่ยังไม่ได้ใช้ดำเนินงานจำนวน 47.48 ล้านบาท เป็นรายได้อื่นในงบกำไรขาดทุนเบ็ดเสร็จ สำหรับปีสิ้นสุดวันที่ 31 ธันวาคม 2559	

การกลับรายการค่าเผื่อการด้อยค่าของที่ดินที่ยังไม่ได้ใช้ดำเนินงาน	
อ้างอิงหมายเหตุประกอบงบการเงินข้อ 3(ง) และ 10	
เรื่องสำคัญในการตรวจสอบ	ได้ตรวจสอบเรื่องดังกล่าวอย่างไร
การกำหนดมูลค่าที่คาดว่าจะได้รับคืนจากมูลค่ายุติธรรมหักด้วยต้นทุนในการจำหน่ายของสินทรัพย์ต้องใช้ วิจารณ์ญาณและการประมาณการหลายประการ รูปแบบการวัดมูลค่ามีความซับซ้อน และเนื่องจากมูลค่าตาม บัญชีของสินทรัพย์ของบริษัทนี้มีนัยสำคัญ เรื่องนี้จึงเป็นประเด็นที่มีความสำคัญต่อการตรวจสอบ	

ความสามารถในการรับชำระหนี้จากลูกหนี้การค้า	
อ้างอิงหมายเหตุประกอบงบการเงินข้อ 3(ค) และ 7	
เรื่องสำคัญในการตรวจสอบ	ได้ตรวจสอบเรื่องดังกล่าวอย่างไร
บริษัทมีช่องทางการจำหน่ายสินค้าที่หลากหลาย ครอบคลุมร้านค้าส่ง (ยี่ปั้ว) ร้านค้าปลีก (หน่วยรถเงินสด) ลูกค้าโมเดิร์นเทรด ภัตตาคาร ร้านอาหาร โรงงานอุตสาหกรรม ตลอดจนลูกค้าบริษัทส่งออกและลูกค้าต่างประเทศ โดยลูกค้าของบริษัทส่วนใหญ่เป็นร้านค้าส่ง (ยี่ปั้ว) จำนวนมารายซึ่ง มีสัดส่วนการขายต่อยอดขายรวมและลูกหนี้การค้าของบริษัทที่มีนัยสำคัญ  บริษัทต้องใช้วิจารณ์ญาณที่สำคัญและการประมาณการหลายประการในการพิจารณาความสามารถในการรับชำระหนี้จากลูกหนี้การค้า และจำนวน สำรองหนี้สงสัยจะสูญ และเนื่องจากมูลค่าตามบัญชีของลูกหนี้การค้าของ บริษัทมีนัยสำคัญ เรื่องนี้จึงเป็นประเด็นที่มีความสำคัญต่อการตรวจสอบของ จ้าพเจ้า	วิธีการตรวจสอบของจ้าพเจ้ารวมถึงการประเมินความสามารถในการรับ ชำระหนี้จากลูกหนี้การค้าโดยเริ่มจากการทำความเข้าใจในระบบและการ ควบคุมของการประเมินการตั้งค่าเผื่อนี้สงสัยจะสูญ โดยพิจารณารายงาน ลูกหนี้ผิดนัด ซึ่งจัดทำโดยผู้บริหารที่รับผิดชอบ ทดสอบการออกแบบระบบ และการปฏิบัติตามการควบคุมและการคาดการณ์เกี่ยวกับการชำระหนี้ใน อนาคตของลูกหนี้จากรายงานลูกหนี้ผิดนัดดังกล่าวและทดสอบการรับ ชำระหนี้จากลูกหนี้ผิดนัดโดยทดสอบการรับชำระหนี้ภายหลังวันสิ้นปี รวม ถึงตรวจทานรายงานอายุลูกหนี้โดยประเมินรายงานรายละเอียดใบแจ้งหนี้ ทั้งหมด ณ สิ้นปี ตรวจสอบความถูกต้องของรายงาน จากการสุ่มตัวอย่าง ตรวจสอบเอกสารใบแจ้งหนี้ และประเมินการคำนวณรายงานอายุลูกหนี้ จ้าพเจ้า ยังได้ทดสอบความสามารถในการรับชำระหนี้จากลูกหนี้ที่ชำระหนี้ล่าช้าที่ เกินกำหนดชำระมากกว่า 3 เดือน นอกเหนือจากรายงานลูกหนี้ผิดนัดซึ่งจัดทำ โดยผู้บริหารที่รับผิดชอบ โดยสุ่มตัวอย่างทดสอบการรับชำระหนี้ภายหลังวันสิ้นปี

#### ข้อมูลอื่น

ผู้บริหารเป็นผู้รับผิดชอบต่อข้อมูลอื่น ข้อมูลอื่นประกอบด้วยข้อมูลซึ่งรวมอยู่ในรายงานประจำปี แต่ไม่รวมถึงงบการเงินที่แสดงเงินลงทุนตามวิธีส่วนได้เสีย และงบการเงินเฉพาะกิจการและรายงานของผู้สอบบัญชีที่อยู่ในรายงานนั้น ซึ่งคาดว่ารายงานประจำปีจะถูกจัดเตรียมให้จ้าพเจ้าภายหลังวันที่ในรายงานของผู้ สอบบัญชีนี้

ความเห็นของจ้าพเจ้าต้องงบการเงินที่แสดงเงินลงทุนตามวิธีส่วนได้เสียและงบการเงินเฉพาะกิจการไม่ครอบคลุมถึงข้อมูลอื่นและจ้าพเจ้าไม่ได้ให้ความเชื่อมั่น ต่อข้อมูลอื่น

ความรับผิดชอบของจ้าพเจ้าที่เกี่ยวข้องกับการตรวจสอบงบการเงินที่แสดงเงินลงทุนตามวิธีส่วนได้เสียและงบการเงินเฉพาะกิจการ คือ การอ่านข้อมูลอื่น ตามที่ระบุข้างต้นเมื่อจัดทำแล้ว และพิจารณาว่าข้อมูลอื่นมีความขัดแย้งที่มีสาระสำคัญกับงบการเงินที่แสดงเงินลงทุนตามวิธีส่วนได้เสียและงบการเงินเฉพาะ กิจการหรือกับความรู้ที่ได้รับจากการตรวจสอบของจ้าพเจ้า หรือปรากฏว่าข้อมูลอื่นมีการแสดงข้อมูลที่ขัดต่อข้อเท็จจริงอันเป็นสาระสำคัญหรือไม่

ความรับผิดชอบของผู้บริหารและผู้มีหน้าที่ในการกำกับดูแลต้องงบการเงินที่แสดงเงินลงทุนตามวิธีส่วนได้เสียและงบการเงินเฉพาะกิจการ

ผู้บริหารมีหน้าที่รับผิดชอบในการจัดทำและนำเสนองบการเงินที่แสดงเงินลงทุนตามวิธีส่วนได้เสียและงบการเงินเฉพาะกิจการเหล่านี้โดยถูกต้องตามที่ควร ตามมาตรฐานการรายงานทางการเงิน และรับผิดชอบเกี่ยวกับการควบคุมภายในที่ผู้บริหารพิจารณาว่าจำเป็นเพื่อให้สามารถจัดทำงบการเงินที่แสดงเงิน ลงทุนตามวิธีส่วนได้เสียและงบการเงินเฉพาะกิจการที่ปราศจากการแสดงข้อมูลที่ขัดต่อข้อเท็จจริงอันเป็นสาระสำคัญไม่ว่าจะเกิดจากการทุจริตหรือข้อผิดพลาด

ในการจัดทำงบการเงินที่แสดงเงินลงทุนตามวิธีส่วนได้เสียและงบการเงินเฉพาะกิจการ ผู้บริหารรับผิดชอบในการประเมินความสามารถของบริษัทในการ ดำเนินงานต่อเนื่อง เปิดเผยเรื่องที่เกี่ยวข้องกับการดำเนินงานต่อเนื่อง (ตามความเหมาะสม) และการใช้เกณฑ์การบัญชีสำหรับการดำเนินงานต่อเนื่องเว้นแต่ผู้ บริหารมีความตั้งใจที่จะเลิกบริษัท หรือหยุดดำเนินงานหรือไม่สามารถดำเนินงานต่อเนื่องต่อไปได้

ผู้มีหน้าที่ในการกำกับดูแลมีหน้าที่ในการสอดส่องดูแลกระบวนการในการจัดทำรายงานทางการเงินของบริษัท

## ความรับผิดชอบของผู้สอบบัญชีต่อการตรวจสอบงบการเงินที่แสดงเงินลงทุนตามวิธีส่วนได้เสียและงบการเงินเฉพาะกิจการ

การตรวจสอบของข้าพเจ้ามีวัตถุประสงค์เพื่อให้ได้ความเชื่อมั่นอย่างสมเหตุสมผลว่างบการเงินที่แสดงเงินลงทุนตามวิธีส่วนได้เสียและงบการเงินเฉพาะกิจการ โดยรวมปราศจากการแสดงข้อมูลที่ขัดต่อข้อเท็จจริงอันเป็นสาระสำคัญหรือไม่ ไม่ว่าจะเกิดจากการทุจริตหรือข้อผิดพลาด และเสนอรายงานของผู้สอบบัญชี ซึ่งรวมความเห็นของข้าพเจ้าอยู่ด้วย ความเชื่อมั่นอย่างสมเหตุสมผลคือความเชื่อมั่นในระดับสูงแต่ไม่ได้เป็นการรับประกันว่าการปฏิบัติงานตรวจสอบตามมาตรฐานการสอบบัญชีจะสามารถตรวจพบข้อมูลที่ขัดต่อข้อเท็จจริงอันเป็นสาระสำคัญที่มีอยู่ได้เสมอไป ข้อมูลที่ขัดต่อข้อเท็จจริงอาจเกิดจากการทุจริตหรือข้อผิดพลาดและถือว่ามีความสำคัญเมื่อคาดการณ์ได้อย่างสมเหตุสมผลว่ารายการที่ขัดต่อข้อเท็จจริงแต่ละรายการหรือรายการรวมกันจะมีผลต่อการตัดสินใจทางเศรษฐกิจของผู้ใช้งบการเงินจากการใช้งบการเงินที่แสดงเงินลงทุนตามวิธีส่วนได้เสียและงบการเงินเฉพาะกิจการเหล่านี้

ในการตรวจสอบของข้าพเจ้าตามมาตรฐานการสอบบัญชี ข้าพเจ้าได้ใช้ดุลยพินิจและการสังเกตและสงสัยยิ่งผู้ประกอบวิชาชีพตลอดการตรวจสอบ การปฏิบัติงานของข้าพเจ้ารวมถึง

- ระบุและประเมินความเสี่ยงจากการแสดงข้อมูลที่ขัดต่อข้อเท็จจริงอันเป็นสาระสำคัญในงบการเงินที่แสดงเงินลงทุนตามวิธีส่วนได้เสียและงบการเงินเฉพาะกิจการไม่ว่าจะเกิดจากการทุจริตหรือข้อผิดพลาด ออกแบบและปฏิบัติตามวิธีการตรวจสอบเพื่อตอบสนองต่อความเสี่ยงเหล่านั้น และได้หลักฐานการสอบบัญชีที่เพียงพอและเหมาะสมเพื่อเป็นเกณฑ์ในการแสดงความเห็นของข้าพเจ้า ความเสี่ยงที่ไม่พบข้อมูลที่ขัดต่อข้อเท็จจริงอันเป็นสาระสำคัญซึ่งเป็นผลมาจากการทุจริตจะสูงกว่าความเสี่ยงที่เกิดจากข้อผิดพลาดเนื่องจากการทุจริตอาจเกี่ยวกับการสมรู้ร่วมคิด การปลอมแปลงเอกสารหลักฐาน การตั้งใจละเว้นการแสดงข้อมูล การแสดงข้อมูลที่ขัดตรงตามข้อเท็จจริงหรือการแทรกแซงการควบคุมภายใน
- ทำความเข้าใจในระบบการควบคุมภายในที่เกี่ยวข้องกับการตรวจสอบ เพื่อออกแบบวิธีการตรวจสอบที่เหมาะสมกับสถานการณ์ แต่ไม่ใช่เพื่อวัตถุประสงค์ในการแสดงความเห็นต่อความมีประสิทธิภาพของการควบคุมภายในของบริษัท
- ประเมินความเหมาะสมของนโยบายการบัญชีที่ผู้บริหารใช้และความสมเหตุสมผลของประมาณการทางบัญชีและการเปิดเผยข้อมูลที่เกี่ยวข้องซึ่งจัดทำขึ้นโดยผู้บริหาร
- สรุปเกี่ยวกับความเหมาะสมของการใช้เกณฑ์การบัญชีสำหรับการดำเนินงานต่อเนื่องของผู้บริหารและจากหลักฐานการสอบบัญชีที่ได้รับ สรุปว่ามีความไม่แน่นอนที่มีสาระสำคัญเกี่ยวกับเหตุการณ์หรือสถานการณ์ที่อาจเป็นเหตุให้เกิดข้อสงสัยอย่างมีนัยสำคัญต่อความสามารถของบริษัทในการดำเนินงานต่อเนื่องหรือไม่ ถ้าข้าพเจ้าได้ข้อสรุปว่ามีความไม่แน่นอนที่มีสาระสำคัญ ข้าพเจ้าต้องกล่าวไว้ในรายงานของผู้สอบบัญชีของข้าพเจ้าถึงการเปิดเผยที่เกี่ยวข้องในงบการเงินที่แสดงเงินลงทุนตามวิธีส่วนได้เสียและงบการเงินเฉพาะกิจการ หรือถ้าการเปิดเผยดังกล่าวไม่เพียงพอ ความเห็นของข้าพเจ้าจะเปลี่ยนแปลงไป ข้อสรุปของข้าพเจ้าขึ้นอยู่กับหลักฐานการสอบบัญชีที่ได้รับจนถึงวันที่ในรายงานของผู้สอบบัญชีของข้าพเจ้า อย่างไรก็ตาม เหตุการณ์หรือสถานการณ์ในอนาคตอาจเป็นเหตุให้บริษัทต้องหยุดการดำเนินงานต่อเนื่อง
- ประเมินการนำเสนอโครงสร้างและเนื้อหาของงบการเงินที่แสดงเงินลงทุนตามวิธีส่วนได้เสียและงบการเงินเฉพาะกิจการโดยรวม รวมถึงการเปิดเผยว่างบการเงินที่แสดงเงินลงทุนตามวิธีส่วนได้เสียและงบการเงินเฉพาะกิจการแสดงรายการและเหตุการณ์ในรูปแบบที่ทำให้มีการนำเสนอข้อมูลโดยถูกต้องตามที่ควร
- ได้รับหลักฐานการสอบบัญชีที่เหมาะสมอย่างเพียงพอเกี่ยวกับข้อมูลทางการเงินของเงินลงทุนที่บันทึกตามวิธีส่วนได้เสียของบริษัทเพื่อแสดงความเห็นต่องบการเงินที่แสดงเงินลงทุนตามวิธีส่วนได้เสีย ข้าพเจ้ารับผิดชอบต่อการกำหนดแนวทาง การควบคุมดูแลและการปฏิบัติตามตรวจสอบงบการเงินที่แสดงเงินลงทุนตามวิธีส่วนได้เสีย ข้าพเจ้าเป็นผู้รับผิดชอบแต่เพียงผู้เดียวต่อความเห็นของข้าพเจ้า

ข้าพเจ้าได้สื่อสารกับผู้มีหน้าที่ในการกำกับดูแลเกี่ยวกับขอบเขตและช่วงเวลาของการตรวจสอบตามที่ไดวางแผนไว้ ประเด็นที่มีนัยสำคัญที่พบจากการตรวจสอบรวมถึงข้อบกพร่องที่มีนัยสำคัญในระบบการควบคุมภายในซึ่งข้าพเจ้าได้พบในระหว่างการตรวจสอบของข้าพเจ้า

ข้าพเจ้าได้ให้คำรับรองแก่ผู้มีหน้าที่ในการกำกับดูแลว่าข้าพเจ้าได้ปฏิบัติตามข้อกำหนดจรรยาบรรณที่เกี่ยวข้องกับความเป็นอิสระและได้สื่อสารกับผู้มีหน้าที่ในการกำกับดูแลเกี่ยวกับความสัมพันธ์ทั้งหมดตลอดจนเรื่องอื่นซึ่งข้าพเจ้าเชื่อว่ามีเหตุผลที่บุคคลภายนอกอาจพิจารณาว่ากระทบต่อความเป็นอิสระของข้าพเจ้าและมาตรการที่ข้าพเจ้าใช้เพื่อป้องกันไม่ให้ข้าพเจ้าขาดความเป็นอิสระ

จากเรื่องที่สื่อสารกับผู้มีหน้าที่ในการกำกับดูแล ข้าพเจ้าได้พิจารณาเรื่องต่าง ๆ ที่มีนัยสำคัญที่สุดในการตรวจสอบงบการเงินที่แสดงเงินลงทุนตามวิธีส่วนได้เสียและงบการเงินเฉพาะกิจการในงวดปัจจุบันและกำหนดเป็นเรื่องสำคัญในการตรวจสอบ ข้าพเจ้าได้อธิบายเรื่องเหล่านี้ในรายงานของผู้สอบบัญชีเว้นแต่กฎหมายหรือข้อบังคับไม่ให้เปิดเผยต่อสาธารณะเกี่ยวกับเรื่องดังกล่าว หรือในสถานการณ์ที่ยากที่จะเกิดขึ้น ข้าพเจ้าพิจารณาว่าไม่ควรสื่อสารเรื่องดังกล่าวในรายงานของข้าพเจ้าเพราะการกระทำดังกล่าวสามารถคาดการณ์ได้อย่างสมเหตุสมผลว่าจะมีผลกระทบในทางลบมากกว่าผลประโยชน์ต่อส่วนได้เสียสาธารณะจากการสื่อสารดังกล่าว



(นางศิริพิชญ์ สุเจริญยิ่งยง)

ผู้สอบบัญชีรับอนุญาต

เลขทะเบียน 3636

บริษัท เคพีเอ็มจี ภูมิไชย สอบบัญชี จำกัด

กรุงเทพมหานคร

22 กุมภาพันธ์ 2560

## งบแสดงฐานะการเงิน

บริษัท ไทยเทพรส จำกัด (มหาชน)

งบแสดงฐานะการเงิน

		งบการเงินที่แสดงเงินลงทุน			
		ตามวิธีส่วนได้เสีย		งบการเงินเฉพาะกิจการ	
		31 ธันวาคม	31 ธันวาคม	31 ธันวาคม	31 ธันวาคม
สินทรัพย์	หมายเหตุ	2559	2558	2559	2558
(บาท)					
สินทรัพย์หมุนเวียน					
เงินสดและรายการเทียบเท่าเงินสด	5	339,654,889	333,050,380	339,654,889	333,050,380
เงินลงทุนชั่วคราว	6	267,474,836	336,831,606	267,474,836	336,831,606
ลูกหนี้การค้า	7	272,904,215	298,447,683	272,904,215	298,447,683
เงินให้กู้ยืมแก่บริษัทร่วมส่วนที่ครบกำหนดชำระภายในหนึ่งปี					
	4	1,200,000	1,200,000	1,200,000	1,200,000
สินค้าคงเหลือ	8	351,478,097	309,072,881	351,478,097	309,072,881
เงินจ่ายล่วงหน้าค่าวัตถุดิบ		30,745,464	19,131,309	30,745,464	19,131,309
ลูกหนี้อื่น		4,967,006	4,656,155	4,967,006	4,656,155
สินทรัพย์หมุนเวียนอื่น	4	6,998,371	7,554,021	6,998,371	7,554,021
รวมสินทรัพย์หมุนเวียน		1,275,422,878	1,309,944,035	1,275,422,878	1,309,944,035
สินทรัพย์ไม่หมุนเวียน					
เงินฝากที่ติดภาระผูกพัน	6	4,603,000	4,603,000	4,603,000	4,603,000
เงินลงทุนในบริษัทร่วม	9	19,440,575	7,422,901	13,199,413	5,199,413
เงินลงทุนระยะยาวอื่น	6	20,407,988	20,323,800	20,407,988	20,323,800
เงินให้กู้ยืมแก่บริษัทร่วม	4	-	1,200,000	-	1,200,000
ที่ดินที่ยังไม่ได้ใช้ดำเนินงาน	10	189,904,000	142,428,000	189,904,000	142,428,000
ที่ดิน อาคาร และอุปกรณ์	11	1,128,416,838	1,137,579,981	1,128,416,838	1,137,579,981
สินทรัพย์ไม่มีตัวตน	12	4,258,028	2,091,862	4,258,028	2,091,862
สินทรัพย์ภาษีเงินได้รอการตัดบัญชี	13	13,572,432	22,302,262	13,572,432	22,302,262
สินทรัพย์ไม่หมุนเวียนอื่น	4	2,469,196	3,086,684	2,469,196	3,086,684
รวมสินทรัพย์ไม่หมุนเวียน		1,383,072,057	1,341,038,490	1,376,830,895	1,338,815,002
รวมสินทรัพย์		2,658,494,935	2,650,982,525	2,652,253,773	2,648,759,037

หมายเหตุประกอบงบการเงินเป็นส่วนหนึ่งของงบการเงินนี้



## บริษัท ไทยเทพรส จำกัด (มหาชน)

### งบแสดงฐานะการเงิน

หนี้สินและส่วนของผู้ถือหุ้น	หมายเหตุ	งบการเงินที่แสดงเงินลงทุน ตามวิธีส่วนได้เสีย		งบการเงินเฉพาะกิจการ	
		31 ธันวาคม 2559	31 ธันวาคม 2558	31 ธันวาคม 2559	31 ธันวาคม 2558
			(บาท)		
<b>หนี้สินหมุนเวียน</b>					
เจ้าหนี้การค้า	4	84,849,315	82,598,146	84,849,315	82,598,146
ภาษีเงินได้ค้างจ่าย		46,865,248	49,163,800	46,865,248	49,163,800
เจ้าหนี้อื่น		3,147,250	8,705,265	3,147,250	8,705,265
ค่าใช้จ่ายค้างจ่าย	14	82,258,858	68,136,276	82,258,858	68,136,276
หนี้สินหมุนเวียนอื่น	4	9,847,576	11,309,743	9,847,576	11,309,743
<b>รวมหนี้สินหมุนเวียน</b>		<b>226,968,247</b>	<b>219,913,230</b>	<b>226,968,247</b>	<b>219,913,230</b>
<b>หนี้สินไม่หมุนเวียน</b>					
ภาระผูกพันผลประโยชน์พนักงาน	15	38,120,327	37,547,987	38,120,327	37,547,987
<b>รวมหนี้สินไม่หมุนเวียน</b>		<b>38,120,327</b>	<b>37,547,987</b>	<b>38,120,327</b>	<b>37,547,987</b>
<b>รวมหนี้สิน</b>		<b>265,088,574</b>	<b>257,461,217</b>	<b>265,088,574</b>	<b>257,461,217</b>
<b>ส่วนของผู้ถือหุ้น</b>					
ทุนเรือนหุ้น	16				
ทุนจดทะเบียน		600,000,000	600,000,000	600,000,000	600,000,000
ทุนที่ออกและชำระแล้ว		360,000,000	360,000,000	360,000,000	360,000,000
ส่วนเกินทุน					
ส่วนเกินมูลค่าหุ้นสามัญ	16	615,600,000	615,600,000	615,600,000	615,600,000
กำไรสะสม					
จัดสรรแล้ว					
ทุนสำรองตามกฎหมาย	17	60,000,000	60,000,000	60,000,000	60,000,000
ยังไม่ได้จัดสรร		1,357,839,971	1,356,838,497	1,351,598,809	1,354,615,009
องค์ประกอบอื่นของส่วนของผู้ถือหุ้น					
ผลต่างจากการเปลี่ยนแปลงในมูลค่ายุติธรรมของ					
เงินลงทุนเพื่อขาย		(33,610)	1,082,811	(33,610)	1,082,811
<b>รวมส่วนของผู้ถือหุ้น</b>		<b>2,393,406,361</b>	<b>2,393,521,308</b>	<b>2,387,165,199</b>	<b>2,391,297,820</b>
<b>รวมหนี้สินและส่วนของผู้ถือหุ้น</b>		<b>2,658,494,935</b>	<b>2,650,982,525</b>	<b>2,652,253,773</b>	<b>2,648,759,037</b>

หมายเหตุประกอบงบการเงินเป็นส่วนหนึ่งของงบการเงินนี้

# งบกำไรขาดทุนเบ็ดเสร็จ

หมายเหตุ	งบการเงินที่แสดงเงินลงทุน ตามวิธีส่วนได้เสีย สำหรับปีสิ้นสุดวันที่ 31 ธันวาคม		งบการเงินเฉพาะกิจการ สำหรับปีสิ้นสุดวันที่ 31 ธันวาคม	
	2559	2558	2559	2558
	(บาท)			
รายได้	4			
รายได้จากการขาย	18	2,666,283,087	2,744,829,366	2,666,283,087
รายได้อื่น	19	75,690,627	25,655,428	75,690,627
รวมรายได้		<u>2,741,973,714</u>	<u>2,770,484,794</u>	<u>2,741,973,714</u>
ค่าใช้จ่าย	21			
ต้นทุนขาย		1,731,993,316	1,793,450,617	1,731,993,316
ค่าใช้จ่ายในการขาย		338,453,986	322,482,354	338,453,986
ค่าใช้จ่ายในการบริหาร		157,616,546	161,212,589	157,616,546
รวมค่าใช้จ่าย		<u>2,228,063,848</u>	<u>2,277,145,560</u>	<u>2,285,145,540</u>
ส่วนแบ่งกำไร (ขาดทุน) จากเงินลงทุนในบริษัทร่วม	9	4,017,674	(828,725)	-
กำไรก่อนค่าใช้จ่ายภาษีเงินได้		517,927,540	492,510,509	513,909,866
ค่าใช้จ่ายภาษีเงินได้	22	(102,926,066)	(100,672,175)	(99,682,621)
กำไรสำหรับปี		<u>415,001,474</u>	<u>391,838,334</u>	<u>410,983,800</u>
กำไรขาดทุนเบ็ดเสร็จอื่น				
รายการที่อาจถูกจัดประเภทรายการใหม่เข้าไปใน				
กำไรหรือขาดทุนในภายหลัง				
การเปลี่ยนแปลงในมูลค่ายุติธรรมของ				
เงินลงทุนเพื่อขาย	22	(1,116,421)	1,008,678	(1,116,421)
กำไรขาดทุนเบ็ดเสร็จอื่นสำหรับปี-สุทธิจากภาษี		<u>(1,116,421)</u>	<u>1,008,678</u>	<u>(1,116,421)</u>
กำไรขาดทุนเบ็ดเสร็จรวมสำหรับปี		<u>413,885,053</u>	<u>392,847,012</u>	<u>409,867,379</u>
กำไรต่อหุ้นขั้นพื้นฐาน	23	<u>1.15</u>	<u>1.09</u>	<u>1.14</u>

# งบแสดงการเปลี่ยนแปลงส่วนของผู้ถือหุ้น

บริษัท ไทยเทพรส จำกัด (มหาชน)  
งบแสดงการเปลี่ยนแปลงส่วนของผู้ถือหุ้น

งบการเงินที่แสดงเงินลงทุนตามวิธีส่วนได้เสีย						
หมายเหตุ	ทุนเรือนหุ้น ที่ออก และชำระแล้ว	ส่วนเกินทุน	กำไรสะสม		องค์ประกอบอื่น ของส่วนของผู้ถือหุ้น	
		ส่วนเกิน มูลค่าหุ้นสามัญ	ทุนสำรอง ตามกฎหมาย (บาท)	ยังไม่ได้ จัดสรร	ผลต่างจากการ เปลี่ยนแปลง ในมูลค่ายุติธรรมของ เงินลงทุนเพื่อขาย	รวมส่วน ของผู้ถือหุ้น
สำหรับปีสิ้นสุดวันที่ 31 ธันวาคม 2558						
ยอดคงเหลือ ณ วันที่ 1 มกราคม 2558	360,000,000	615,600,000	60,000,000	1,360,999,833	74,133	2,396,673,966
รายการกับผู้ถือหุ้นที่บันทึกโดยตรงจากผู้ถือหุ้น						
การจัดสรรส่วนทุนให้ผู้ถือหุ้น						
เงินปันผลให้ผู้ถือหุ้นของบริษัท	24	-	-	(395,999,670)	-	(395,999,670)
รวมรายการกับผู้ถือหุ้นที่บันทึกโดยตรงจากผู้ถือหุ้น		-	-	(395,999,670)	-	(395,999,670)
กำไรขาดทุนเบ็ดเสร็จสำหรับปี						
กำไร		-	-	391,838,334	-	391,838,334
กำไรขาดทุนเบ็ดเสร็จอื่น		-	-	-	1,008,678	1,008,678
รวมกำไรขาดทุนเบ็ดเสร็จสำหรับปี		-	-	391,838,334	1,008,678	392,847,012
ยอดคงเหลือ ณ วันที่ 31 ธันวาคม 2558	360,000,000	615,600,000	60,000,000	1,356,838,497	1,082,811	2,393,521,308

หมายเหตุประกอบงบการเงินเป็นส่วนหนึ่งของงบการเงินนี้

## บริษัท ไทยเทพรส จำกัด (มหาชน)

งบแสดงการเปลี่ยนแปลงส่วนของผู้ถือหุ้น

งบการเงินที่แสดงเงินลงทุนตามวิธีส่วนได้เสีย						
หมายเหตุ	ทุนเรือนหุ้น ที่ออก และชำระแล้ว	ส่วนเกินทุน	กำไรสะสม		องค์ประกอบอื่น ของส่วนของผู้ถือหุ้น	
		ส่วนเกิน มูลค่าหุ้นสามัญ	ทุนสำรอง ตามกฎหมาย (บาท)	ยังไม่ได้ จัดสรร	ผลต่างจากการ เปลี่ยนแปลง	รวมส่วน ของผู้ถือหุ้น
					ในมูลค่ายุติธรรมของ เงินลงทุนเพื่อขาย	
สำหรับปีสิ้นสุดวันที่ 31 ธันวาคม 2559						
ยอดคงเหลือ ณ วันที่ 1 มกราคม 2559	360,000,000	615,600,000	60,000,000	1,356,838,497	1,082,811	2,393,521,308
รายการกับผู้ถือหุ้นที่บันทึกโดยตรงเข้าส่วนของผู้ถือหุ้น						
การจัดสรรส่วนทุนให้ผู้ถือหุ้น						
เงินปันผลให้ผู้ถือหุ้นของบริษัท	24	-	-	(414,000,000)	-	(414,000,000)
รวมรายการกับผู้ถือหุ้นที่บันทึกโดยตรงเข้าส่วนของผู้ถือหุ้น		-	-	(414,000,000)	-	(414,000,000)
กำไรขาดทุนเบ็ดเสร็จสำหรับปี						
กำไร		-	-	415,001,474	-	415,001,474
กำไรขาดทุนเบ็ดเสร็จอื่น		-	-	-	(1,116,421)	(1,116,421)
รวมกำไรขาดทุนเบ็ดเสร็จสำหรับปี		-	-	415,001,474	(1,116,421)	413,885,053
ยอดคงเหลือ ณ วันที่ 31 ธันวาคม 2559	360,000,000	615,600,000	60,000,000	1,357,839,971	(33,610)	2,393,406,361

หมายเหตุประกอบงบการเงินเป็นส่วนหนึ่งของงบการเงินนี้



บริษัท ไทยเทพรส จำกัด (มหาชน)  
งบแสดงการเปลี่ยนแปลงส่วนของผู้ถือหุ้น

หมายเหตุ	งบการเงินเฉพาะกิจการ				องค์ประกอบอื่น ของส่วนของผู้ถือหุ้น	
	ทุนเรือนหุ้น ที่ออก และชำระแล้ว	ส่วนเกิน มูลค่าหุ้นสามัญ	กำไรสะสม		ผลต่างจากการ เปลี่ยนแปลง ในมูลค่ายุติธรรมของ เงินลงทุนเพื่อขาย	รวมส่วน ของผู้ถือหุ้น
			ทุนสำรอง ตามกฎหมาย (บาท)	ยังไม่ได้ จัดสรร		
สำหรับปีสิ้นสุดวันที่ 31 ธันวาคม 2558						
ยอดคงเหลือ ณ วันที่ 1 มกราคม 2558	360,000,000	615,600,000	60,000,000	1,364,958,046	74,133	2,400,632,179
รายการกับผู้ถือหุ้นที่บันทึกโดยตรงให้ส่วนของผู้ถือหุ้น						
การจัดสรรส่วนทุนให้ผู้ถือหุ้น						
เงินเป็นผลให้ผู้ถือหุ้นของบริษัท	24	-	-	(395,999,670)	-	(395,999,670)
รวมรายการกับผู้ถือหุ้นที่บันทึกโดยตรงให้ส่วนของผู้ถือหุ้น	-	-	-	(395,999,670)	-	(395,999,670)
กำไรขาดทุนเบ็ดเสร็จสำหรับปี						
กำไร	-	-	-	385,656,633	-	385,656,633
กำไรขาดทุนเบ็ดเสร็จอื่น	-	-	-	-	1,008,678	1,008,678
รวมกำไรขาดทุนเบ็ดเสร็จสำหรับปี	-	-	-	385,656,633	1,008,678	386,665,311
ยอดคงเหลือ ณ วันที่ 31 ธันวาคม 2558	<u>360,000,000</u>	<u>615,600,000</u>	<u>60,000,000</u>	<u>1,354,615,009</u>	<u>1,082,811</u>	<u>2,391,297,820</u>

หมายเหตุประกอบงบการเงินเป็นส่วนหนึ่งของงบการเงินนี้

## บริษัท ไทยเทพรส จำกัด (มหาชน)

งบแสดงการเปลี่ยนแปลงส่วนของผู้ถือหุ้น

งบการเงินเฉพาะกิจการ						
หมายเหตุ	ทุนเรือนหุ้น ที่ออก และชำระแล้ว	ส่วนเกิน มูลค่าหุ้นสามัญ	กำไรสะสม		องค์ประกอบอื่น ของส่วนของผู้ถือหุ้น	
			ทุนสำรอง ตามกฎหมาย	ยังไม่ได้ จัดสรร (บาท)	ผลต่างจากการ เปลี่ยนแปลง ในมูลค่ายุติธรรมของ เงินลงทุนเพื่อขาย	รวมส่วน ของผู้ถือหุ้น
สำหรับปีสิ้นสุดวันที่ 31 ธันวาคม 2559						
ยอดคงเหลือ ณ วันที่ 1 มกราคม 2559	360,000,000	615,600,000	60,000,000	1,354,615,009	1,082,811	2,391,297,820
รายการกับผู้ถือหุ้นที่บันทึกโดยตรงเข้าส่วนของผู้ถือหุ้น						
การจัดสรรส่วนทุนให้ผู้ถือหุ้น						
เงินปันผลให้ผู้ถือหุ้นของบริษัท	24	-	-	(414,000,000)	-	(414,000,000)
รวมรายการกับผู้ถือหุ้นที่บันทึกโดยตรงเข้าส่วนของผู้ถือหุ้น		-	-	(414,000,000)	-	(414,000,000)
กำไรขาดทุนเบ็ดเสร็จสำหรับปี						
กำไร	-	-	-	410,983,800	-	410,983,800
กำไรขาดทุนเบ็ดเสร็จอื่น	-	-	-	-	(1,116,421)	(1,116,421)
รวมกำไรขาดทุนเบ็ดเสร็จสำหรับปี	-	-	-	410,983,800	(1,116,421)	409,867,379
ยอดคงเหลือ ณ วันที่ 31 ธันวาคม 2559	360,000,000	615,600,000	60,000,000	1,351,598,809	(33,610)	2,387,165,199

หมายเหตุประกอบงบการเงินเป็นส่วนหนึ่งของงบการเงินนี้

# งบกระแสเงินสด

## บริษัท ไทยเทพรส จำกัด (มหาชน)

### งบกระแสเงินสด

งบการเงินที่แสดงเงินลงทุน					
ตามวิธีส่วนได้เสีย			งบการเงินเฉพาะกิจการ		
สำหรับปีสิ้นสุดวันที่			สำหรับปีสิ้นสุดวันที่		
31 ธันวาคม			31 ธันวาคม		
หมายเหตุ	2559	2558	2559	2558	
(บาท)					
กระแสเงินสดจากกิจกรรมดำเนินงาน					
กำไรสำหรับปี	415,001,474	391,838,334	410,983,800	385,656,633	
รายการปรับปรุง					
ค่าเสื่อมราคาและค่าตัดจำหน่าย	119,390,675	112,062,216	119,390,675	112,062,216	
ดอกเบี้ยรับ	19 (6,650,152)	(8,148,384)	(6,650,152)	(8,148,384)	
หนี้สูญและหนี้สงสัยจะสูญ	3,574,483	3,063,479	3,574,483	3,063,479	
ขาดทุนจากอัตราแลกเปลี่ยนที่ยังไม่เกิดขึ้นจริง	18,487	15,017	18,487	15,017	
ขาดทุนจากการตัดจำหน่ายสินค้าคงเหลือ	1,198,006	4,432,858	1,198,006	4,432,858	
ขาดทุนจากการจำหน่ายอาคารและอุปกรณ์	1,217,032	2,190,414	1,217,032	2,190,414	
ขาดทุนจากการด้อยค่าเงินลงทุนในบริษัทร่วม	-	-	-	7,999,980	
ประมาณการค่าเผื่อนี้สงสัยจะสูญที่มีกับบริษัทร่วม	-	64,086	-	64,086	
กำไรจากการจำหน่ายเงินลงทุนชั่วคราว	(2,030,940)	-	(2,030,940)	-	
กลับรายการค่าเผื่อการด้อยค่าของที่ดินที่ยังไม่ได้ใช้ดำเนินงาน	10 (47,476,000)	-	(47,476,000)	-	
ผลประโยชน์ของพนักงาน	5,428,190	5,861,095	5,428,190	5,861,095	
ส่วนแบ่ง (กำไร) ขาดทุนจากเงินลงทุนในบริษัทร่วม	9 (4,017,674)	828,725	-	-	
ภาษีเงินได้	22 102,926,066	100,672,175	102,926,066	99,682,621	
	588,579,647	612,880,015	588,579,647	612,880,015	
การเปลี่ยนแปลงในสินทรัพย์และหนี้สินดำเนินงาน					
ลูกหนี้การค้า	26,950,581	(29,728,184)	26,950,581	(29,728,184)	
สินค้าคงเหลือ	(43,603,222)	50,545,966	(43,603,222)	50,545,966	
เงินจ่ายล่วงหน้าค่าวัตถุดิบ	(11,614,155)	9,026,101	(11,614,155)	9,026,101	
ลูกหนี้อื่น	(5,571,640)	11,047,374	(5,571,640)	11,047,374	
สินทรัพย์หมุนเวียนอื่น	555,650	2,300,369	555,650	2,300,369	
สินทรัพย์ไม่หมุนเวียนอื่น	617,488	(685,057)	617,488	(685,057)	
เจ้าหนี้การค้า	2,251,086	667,697	2,251,086	667,697	
การผูกพันผลประโยชน์พนักงาน	(4,855,850)	(3,041,543)	(4,855,850)	(3,041,543)	
เจ้าหนี้อื่น	(5,184,382)	4,689,519	(5,184,382)	4,689,519	
ค่าใช้จ่ายค้างจ่าย	14,122,582	8,856,761	14,122,582	8,856,761	
หนี้สินหมุนเวียนอื่น	(1,462,167)	1,721,594	(1,462,167)	1,721,594	
เงินสดได้มาจากกิจกรรมดำเนินงาน	560,785,618	668,280,612	560,785,618	668,280,612	
จ่ายภาษีเงินได้	(96,215,683)	(95,015,672)	(96,215,683)	(95,015,672)	
เงินสดสุทธิได้มาจากกิจกรรมดำเนินงาน	464,569,935	573,264,940	464,569,935	573,264,940	

หมายเหตุประกอบงบการเงินเป็นส่วนหนึ่งของงบการเงินนี้

## บริษัท ไทยเทพรส จำกัด (มหาชน)

### งบกระแสเงินสด

งบการเงินที่แสดงเงินลงทุน				
ตามวิธีส่วนได้เสีย			งบการเงินเฉพาะกิจการ	
สำหรับปีสิ้นสุดวันที่			สำหรับปีสิ้นสุดวันที่	
31 ธันวาคม			31 ธันวาคม	
หมายเหตุ	2559	2558	2559	2558
	(บาท)			
กระแสเงินสดจากกิจกรรมลงทุน				
รับดอกเบี้ย	6,910,941	9,199,023	6,910,941	9,199,023
ซื้ออาคารและอุปกรณ์	(114,715,646)	(98,318,431)	(114,715,646)	(98,318,431)
ขายอุปกรณ์	4,189,094	256,586	4,189,094	256,586
รายได้จากการจำหน่ายเงินลงทุนชั่วคราว	65,954,747	-	65,954,747	-
เงินรับจากเงินให้กู้ยืมแก่บริษัทร่วม	4 1,200,000	1,200,000	1,200,000	1,200,000
ซื้อสินทรัพย์ไม่มีตัวตน	(3,457,811)	(967,009)	(3,457,811)	(967,009)
เงินลงทุนชั่วคราวลดลง (เพิ่มขึ้น)	3,953,249	(19,588,381)	3,953,249	(19,588,381)
เงินลงทุนระยะยาวเพิ่มขึ้น	(8,000,000)	-	(8,000,000)	-
เงินสดสุทธิใช้ไปในกิจกรรมลงทุน	(43,965,426)	(108,218,212)	(43,965,426)	(108,218,212)
กระแสเงินสดจากกิจกรรมจัดหาเงิน				
จ่ายเงินปันผลให้ผู้ถือหุ้นของบริษัท	24 (414,000,000)	(395,999,670)	(414,000,000)	(395,999,670)
เงินสดใช้ไปในกิจกรรมจัดหาเงิน	(414,000,000)	(395,999,670)	(414,000,000)	(395,999,670)
เงินสดและรายการเทียบเท่าเงินสดเพิ่มขึ้นสุทธิ	6,604,509	69,047,058	6,604,509	69,047,058
เงินสดและรายการเทียบเท่าเงินสด ณ วันที่ 1 มกราคม	333,050,380	264,003,322	333,050,380	264,003,322
เงินสดและรายการเทียบเท่าเงินสด ณ วันที่ 31 ธันวาคม	5 339,654,889	333,050,380	339,654,889	333,050,380
ข้อมูลงบกระแสเงินสดเปิดเผยเพิ่มเติม				
รายละเอียดอาคารและอุปกรณ์ที่ซื้อในระหว่างปี มีดังนี้				
อาคารและอุปกรณ์ที่เพิ่มขึ้นในระหว่างปี	11 114,342,013	95,703,104	114,342,013	95,703,104
บวก เงินจ่ายชำระหนี้ค่าอาคารและอุปกรณ์ที่ซื้อในปีก่อน	990,488	3,605,815	990,488	3,605,815
หัก เจ้าหนี้ค่าซื้ออาคารและอุปกรณ์	(616,855)	(990,488)	(616,855)	(990,488)
	114,715,646	98,318,431	114,715,646	98,318,431

หมายเหตุประกอบงบการเงินเป็นส่วนหนึ่งของงบการเงินนี้



## บริษัท ไทยเทพรส จำกัด (มหาชน)

### หมายเหตุประกอบงบการเงิน

สำหรับปีสิ้นสุดวันที่ 31 ธันวาคม 2559

### หมายเหตุ สารบัญ

- 1 ข้อมูลทั่วไป
- 2 เกณฑ์การจัดทำงบการเงิน
- 3 นโยบายการบัญชีที่สำคัญ
- 4 บุคคลหรือกิจการที่เกี่ยวข้องกัน
- 5 เงินสดและรายการเทียบเท่าเงินสด
- 6 เงินลงทุนอื่น
- 7 ลูกหนี้การค้า
- 8 สินค้าคงเหลือ
- 9 เงินลงทุนในบริษัทร่วม
- 10 ที่ดินที่ยังไม่ได้ใช้ดำเนินงาน
- 11 ที่ดิน อาคารและอุปกรณ์
- 12 สินทรัพย์ไม่มีตัวตน
- 13 ภาษีเงินได้รอการตัดบัญชี
- 14 ค่าใช้จ่ายค้างจ่าย
- 15 ภาระผูกพันผลประโยชน์พนักงาน
- 16 ทุนเรือนหุ้น
- 17 สำรอง
- 18 ข้อมูลส่วนงาน
- 19 รายได้อื่น
- 20 ค่าใช้จ่ายผลประโยชน์ของพนักงาน
- 21 ค่าใช้จ่ายตามลักษณะ
- 22 ภาษีเงินได้
- 23 กำไรต่อหุ้นขั้นพื้นฐาน
- 24 เงินปันผล
- 25 เครื่องมือทางการเงิน
- 26 ภาระผูกพันกับบุคคลหรือกิจการที่ไม่เกี่ยวข้องกัน
- 27 มาตรฐานการรายงานทางการเงินที่ยังไม่ได้ใช้
- 28 การจัดประเภทรายการใหม่

## หมายเหตุ ประกอบงบการเงิน

## บริษัท ไทยเทพรส จำกัด (มหาชน)

หมายเหตุประกอบงบการเงิน

สำหรับปีสิ้นสุดวันที่ 31 ธันวาคม 2559

หมายเหตุประกอบงบการเงินเป็นส่วนหนึ่งของงบการเงินนี้

งบการเงินนี้ได้รับอนุมัติให้ออกงบการเงินจากคณะกรรมการเมื่อวันที่ 22 กุมภาพันธ์ 2560

### 1 ข้อมูลทั่วไป

บริษัท ไทยเทพรส จำกัด (มหาชน) “บริษัท” เป็นนิติบุคคลที่จัดตั้งขึ้นในประเทศไทย และมีที่อยู่จดทะเบียนตั้งอยู่เลขที่ 208 หมู่ 6 ถนนท้ายบ้าน ตำบลท้ายบ้าน อำเภอเมือง จังหวัดสมุทรปราการ ประเทศไทย และมีสาขาอยู่ที่จังหวัดลำปาง

บริษัทจดทะเบียนในตลาดหลักทรัพย์แห่งประเทศไทยเมื่อวันที่ 20 มกราคม 2538

ผู้ถือหุ้นรายใหญ่ในระหว่างปี ได้แก่ ตระกูลวิญญูรัตน์ ซึ่งถือหุ้นรวมทั้งสิ้นร้อยละ 79.91

บริษัทดำเนินธุรกิจหลักเกี่ยวกับธุรกิจการผลิตและจำหน่ายเครื่องปรุงรสอาหาร

### 2 เกณฑ์การจัดทำงบการเงิน

#### (ก) เกณฑ์การถือปฏิบัติ

งบการเงินนี้จัดทำขึ้นตามมาตรฐานการรายงานทางการเงิน รวมถึงแนวปฏิบัติทางการบัญชีที่ประกาศใช้โดย สภาวิชาชีพบัญชี (“สภาวิชาชีพบัญชี”) กฎระเบียบและประกาศคณะกรรมการกำกับหลักทรัพย์และตลาดหลักทรัพย์ที่เกี่ยวข้อง

สภาวิชาชีพบัญชีได้ออกและปรับปรุงมาตรฐานการรายงานทางการเงินหลายฉบับ ซึ่งเกี่ยวข้องกับการดำเนินงานของบริษัท และมีผลบังคับใช้ตั้งแต่รอบระยะเวลาบัญชีที่เริ่มในหรือหลังวันที่ 1 มกราคม 2559 ซึ่งการเปลี่ยนแปลงนี้ไม่มีผลกระทบอย่างเป็นสาระสำคัญต่องบการเงิน

นอกเหนือจากมาตรฐานการรายงานทางการเงินที่ออกและปรับปรุงใหม่ข้างต้น สภาวิชาชีพบัญชีได้ออกและปรับปรุงมาตรฐานการรายงานทางการเงินฉบับอื่น ๆ ซึ่งมีผลบังคับใช้สำหรับรอบระยะเวลาบัญชีที่เริ่มในหรือหลังวันที่ 1 มกราคม 2560 เป็นต้นไป และไม่ได้มีการนำมาใช้สำหรับการจัดทำงบการเงินนี้ มาตรฐานการรายงานทางการเงินที่ออกและปรับปรุงใหม่ที่เกี่ยวข้องกับการดำเนินงานของบริษัทได้เปิดเผยในหมายเหตุประกอบงบการเงินข้อ 27

#### (ข) เกณฑ์การวัดมูลค่า

งบการเงินนี้จัดทำขึ้นโดยถือหลักเกณฑ์การบันทึกตามราคาทุนเดิม ยกเว้นรายการดังต่อไปนี้ที่ใช้ทางเลือกในการวัดมูลค่าในแต่ละรอบระยะเวลารายงาน

รายการ	เกณฑ์การวัดมูลค่า
สินทรัพย์ทางการเงินเพื่อขาย	มูลค่ายุติธรรม
หนี้สินผลประโยชน์ที่กำหนดไว้สุกริ	มูลค่าปัจจุบันของการผูกพันตามผลประโยชน์ที่กำหนดไว้ ได้เปิดเผยไว้ในหมายเหตุข้อ 15

#### (ค) สกุลเงินที่ใช้ในการดำเนินงานและนำเสนอของงบการเงิน

งบการเงินนี้จัดทำและแสดงหน่วยเงินตราเป็นเงินบาทซึ่งเป็นสกุลเงินที่ใช้ในการดำเนินงานของบริษัท ข้อมูลทางการเงินทั้งหมดมีการเปิดเผยในหมายเหตุประกอบงบการเงินเพื่อให้แสดงเป็นหลักพันบาท ยกเว้นที่ระบุไว้เป็นอย่างอื่น

#### (ง) การใช้วิจารณญาณและการประมาณการ

ในการจัดทำงบการเงินให้เป็นไปตามมาตรฐานการรายงานทางการเงิน ผู้บริหารต้องใช้วิจารณญาณ การประมาณและข้อสมมติหลายประการ ซึ่งมีผลกระทบต่อการกำหนดนโยบายการบัญชีและการรายงานจำนวนเงินที่เกี่ยวกับ สินทรัพย์ หนี้สิน รายได้ และค่าใช้จ่าย ผลที่เกิดขึ้นจริงอาจแตกต่างจากที่ประมาณไว้

ประมาณการและข้อสมมติที่ใช้ในการจัดทำงบการเงินจะได้รับการทบทวนอย่างต่อเนื่อง การปรับปรุงประมาณการทางบัญชีจะบันทึกโดยวิธีเปลี่ยนแปลงที่เป็นการปรับปรุง

ข้อสมมติและความไม่แน่นอนของการประมาณการ

ข้อมูลเกี่ยวกับการใช้วิจารณญาณในการเลือกนโยบายการบัญชีซึ่งมีผลกระทบที่มีนัยสำคัญที่สุดต่อจำนวนเงินที่รับรู้ในงบการเงินซึ่งประกอบด้วยหมายเหตุประกอบงบการเงินต่อไปนี้

หมายเหตุข้อ 7	การวัดมูลค่าของค่าเผื่อนี้สงสัยจะสูญ เกี่ยวกับการประเมินการจ่ายชำระหนี้ในอดีตและการคาดการณ์การจ่ายชำระหนี้ในอนาคตของลูกค้านอกจากการวิเคราะห์เบื้องต้น
หมายเหตุข้อ 10	การทดสอบการด้อยค่า เกี่ยวกับการใช้ข้อสมมติที่สำคัญในการประมาณมูลค่าที่คาดว่าจะได้รับคืนของที่ดินที่ยังไม่ได้ใช้ดำเนินงาน และ

## บริษัท ไทยเทพรส จำกัด (มหาชน)

หมายเหตุประกอบงบการเงิน

สำหรับปีสิ้นสุดวันที่ 31 ธันวาคม 2559

หมายเหตุข้อ 15 การวัดมูลค่าการผูกพันของโครงการผลประโยชน์ที่กำหนดไว้เกี่ยวกับข้อสมมติหลักในการประมาณการตามหลักคณิตศาสตร์ประกันภัย

### การวัดมูลค่ายุติธรรม

นโยบายการบัญชีและการเปิดเผยข้อมูลของบริษัทหลายข้อกำหนดให้มีการวัดมูลค่ายุติธรรมทั้งสินทรัพย์และหนี้สินทางการเงินและไม่ใช่ทางการเงิน

บริษัทกำหนดกรอบแนวคิดของการควบคุมเกี่ยวกับการวัดมูลค่ายุติธรรม กรอบแนวคิดนี้รวมถึงกลุ่มผู้ประเมินมูลค่าซึ่งมีความรับผิดชอบโดยรวมต่อการวัดมูลค่ายุติธรรมที่มีนัยสำคัญ รวมถึงการวัดมูลค่ายุติธรรมระดับ 3 และรายงานโดยตรงต่อผู้บริหารสูงสุดทางด้านการเงิน

กลุ่มผู้ประเมินมูลค่ามีการทบทวนข้อมูลที่ไม่สามารถสังเกตได้ และปรับปรุงการวัดมูลค่าที่มีนัยสำคัญอย่างสม่ำเสมอ หากมีการใช้ข้อมูลจากบุคคลที่สามเพื่อวัดมูลค่ายุติธรรม เช่น ราคาจากนายหน้า หรือการตั้งราคา กลุ่มผู้ประเมินได้ประเมินหลักฐานที่ได้มาจากบุคคลที่สามที่สนับสนุนข้อสรุปเกี่ยวกับการวัดมูลค่ารวมถึงการจัดระดับชั้นของมูลค่ายุติธรรมว่าเป็นไปตามที่กำหนดไว้ในมาตรฐานการรายงานทางการเงินอย่างเหมาะสม

ประเด็นปัญหาของการวัดมูลค่าที่มีนัยสำคัญจะถูกรายงานต่อคณะกรรมการตรวจสอบของบริษัท

เมื่อวัดมูลค่ายุติธรรมของสินทรัพย์หรือหนี้สิน บริษัทได้ใช้ข้อมูลที่สามารถสังเกตได้ให้มากที่สุดเท่าที่จะทำได้มูลค่ายุติธรรมเหล่านี้ถูกจัดประเภทในแต่ละลำดับชั้นของมูลค่ายุติธรรมตามข้อมูลที่ใช้ในการประเมินมูลค่า ดังนี้

- ข้อมูลระดับ 1 เป็นราคาเสนอซื้อขาย (ไม่ต้องปรับปรุง) ในตลาดที่มีสภาพคล่องสำหรับสินทรัพย์หรือหนี้สินอย่างเดียวกัน
- ข้อมูลระดับ 2 เป็นข้อมูลอื่นที่สังเกตได้โดยตรง (เช่น ราคาขาย) หรือโดยอ้อม (เช่น ได้มาจากราคา) สำหรับสินทรัพย์นั้นหรือหนี้สินนั้นนอกเหนือจากราคาเสนอซื้อขายซึ่งรวมอยู่ในข้อมูลระดับ 1
- ข้อมูลระดับ 3 เป็นข้อมูลสำหรับสินทรัพย์หรือหนี้สินที่ไม่ได้มาจากข้อมูลที่สังเกตได้ (ข้อมูลที่ไม่สามารถสังเกตได้)

หากข้อมูลนำมาใช้ในการวัดมูลค่ายุติธรรมของสินทรัพย์หรือหนี้สินถูกจัดประเภทลำดับชั้นของมูลค่ายุติธรรมที่แตกต่างกัน การวัดมูลค่ายุติธรรมโดยรวมจะถูกจัดประเภทในภาพรวมในระดับเดียวกันตามลำดับชั้นของมูลค่ายุติธรรมของข้อมูลที่อยู่ในระดับต่ำสุดที่มีนัยสำคัญสำหรับการวัดมูลค่ายุติธรรมโดยรวม

บริษัทรับรู้การโอนระหว่างลำดับชั้นของมูลค่ายุติธรรม ณ วันสิ้นรอบระยะเวลารายงานที่เกิดการโอนขึ้น

ข้อมูลเพิ่มเติมเกี่ยวกับข้อสมมติที่ใช้ในการวัดมูลค่ายุติธรรม อยู่ในหมายเหตุประกอบงบการเงิน หมายเหตุข้อ 10 ที่ดินที่ยังไม่ได้ใช้ดำเนินงาน

### 3 นโยบายการบัญชีที่สำคัญ

#### (ก) รายการบัญชีที่เป็นเงินตราต่างประเทศ

รายการบัญชีที่เป็นเงินตราต่างประเทศแปลงค่าเป็นสกุลเงินที่ใช้ในการดำเนินงานของบริษัท โดยใช้อัตราแลกเปลี่ยน ณ วันที่เกิดรายการ

สินทรัพย์และหนี้สินที่เป็นตัวเงินและเป็นเงินตราต่างประเทศ ณ วันที่รายงาน แปลงค่าเป็นสกุลเงินที่ใช้ในการดำเนินงานโดยใช้อัตราแลกเปลี่ยน ณ วันนั้น

สินทรัพย์และหนี้สินที่ไม่เป็นตัวเงินซึ่งเกิดจากรายการบัญชีที่เป็นเงินตราต่างประเทศซึ่งบันทึกตามเกณฑ์ราคาทุนเดิม แปลงค่าเป็นสกุลเงินที่ใช้ในการดำเนินงานโดยใช้อัตราแลกเปลี่ยน ณ วันที่เกิดรายการ

#### (ข) เงินสดและรายการเทียบเท่าเงินสด

เงินสดและรายการเทียบเท่าเงินสดในงบกระแสเงินสดประกอบด้วย ยอดเงินสด ยอดเงินฝากธนาคารประเภท เพื่อเรียก และเงินลงทุนระยะสั้นที่มีสภาพคล่องสูง

#### (ค) ลูกหนี้การค้าและลูกหนี้อื่น

ลูกหนี้การค้าและลูกหนี้อื่นแสดงในราคาตามใบแจ้งหนี้หักค่าเผื่อนี้สงสัยจะสูญ

ค่าเผื่อนี้สงสัยจะสูญประเมินโดยการวิเคราะห์ประวัติการชำระหนี้ และการคาดการณ์เกี่ยวกับการชำระหนี้ในอนาคตของลูกหนี้ ลูกหนี้จะถูกตัดจำหน่ายบัญชีเมื่อทราบว่าเป็นหนี้สูญ

#### (ง) สินค้าคงเหลือ

สินค้าคงเหลือวัดมูลค่าด้วยราคาทุนหรือมูลค่าสุทธิที่จะได้รับแล้วแต่ราคาใดจะต่ำกว่า

ต้นทุนสินค้าระหว่างผลิตแสดงในราคาทุนตามวิธีถ่วงเฉลี่ย ในขณะที่ต้นทุนของสินค้าคงเหลืออื่นคำนวณโดยใช้วิธีเข้าก่อนออกก่อน ต้นทุนสินค้าประกอบด้วยต้นทุนที่ซื้อ ต้นทุนแปลงสภาพหรือต้นทุนอื่นเพื่อให้สินค้าอยู่ในสถานที่และสภาพปัจจุบัน ในกรณีของสินค้าสำเร็จรูปและสินค้าระหว่างผลิตที่ผลิตเอง ต้นทุนสินค้ารวมการปันส่วนของค่าใส่หุ้ยการผลิตอย่างเหมาะสม โดยคำนึงถึงระดับกำลังการผลิตตามปกติ

มูลค่าสุทธิที่จะได้รับเป็นการประมาณราคาที่จะขายได้จากการดำเนินธุรกิจปกติหักด้วยค่าใช้จ่ายที่จำเป็นโดยประมาณในการขาย

บริษัทบันทึกค่าเผื่อสำหรับสินค้าที่เสื่อมคุณภาพ เสียหาย ล้าสมัย และค้างนาน

## บริษัท ไทยเทพรส จำกัด (มหาชน)

หมายเหตุประกอบงบการเงิน

สำหรับปีสิ้นสุดวันที่ 31 ธันวาคม 2559

(จ) เงินลงทุน

เงินลงทุนในบริษัทร่วม

เงินลงทุนในบริษัทร่วมในงบการเงินเฉพาะกิจการของบริษัท บันทึกบัญชีโดยใช้วิธีราคาทุน ส่วนการบันทึกบัญชีเงินลงทุนในบริษัทร่วมในงบการเงินที่แสดงเงินลงทุนตามวิธีส่วนได้เสียใช้วิธีส่วนได้เสีย

เงินลงทุนในตราสารหนี้และตราสารทุนอื่น

ตราสารหนี้ซึ่งบริษัทตั้งใจและสามารถถือจนครบกำหนดจัดประเภทเป็นเงินลงทุนที่จะถือจนครบกำหนด เงินลงทุนที่จะถือจนครบกำหนดแสดงในราคาทุนตัดจำหน่ายหักด้วยขาดทุนจากการด้อยค่าของเงินลงทุน ผลต่างระหว่างราคาทุนที่ซื้อตามมูลค่าก่อนของตราสารหนี้จะถูกตัดจ่ายโดยวิธีอัตราดอกเบี้ยที่แท้จริงตลอดอายุของตราสารหนี้ที่เหลือ

ตราสารทุนซึ่งเป็นหลักทรัพ์ในความต้องการของตลาด นอกเหนือจากที่ถือไว้เพื่อค้าหรือตั้งใจถือไว้จนครบกำหนดจัดประเภทเป็นเงินลงทุนเพื่อขาย ภายหลังการรับรู้มูลค่าในครั้งแรกเงินลงทุนเพื่อขายแสดงในมูลค่ายุติธรรม และการเปลี่ยนแปลงที่ไม่ใช่ผลขาดทุนจากการด้อยค่า บันทึกโดยตรงในส่วนของผู้ถือหุ้น ส่วนผลขาดทุนจากการด้อยค่ารับรู้ในกำไรหรือขาดทุน เมื่อมีการจำหน่ายเงินลงทุน จะรับรู้ผลกำไรหรือขาดทุนที่เคยบันทึกในส่วนของผู้ถือหุ้นโดยตรงเข้าในกำไรหรือขาดทุน

เงินลงทุนในตราสารทุนซึ่งไม่ใช่หลักทรัพ์ในความต้องการของตลาดแสดงในราคาทุนหักขาดทุนจากการด้อยค่า

มูลค่ายุติธรรมของเครื่องมือทางการเงินสำหรับหลักทรัพ์เพื่อขายจะใช้ราคาเสนอซื้อ ณ วันที่รายงาน

การจำหน่ายเงินลงทุน

เมื่อมีการจำหน่ายเงินลงทุน ผลต่างระหว่างจำนวนเงินสุทธิที่ได้รับและมูลค่าตามบัญชีและรวมถึงกำไรหรือขาดทุนสะสมจากการตีราคาหลักทรัพ์ที่เกี่ยวข้องที่เคยบันทึกในส่วนของผู้ถือหุ้น จะถูกบันทึกในกำไรหรือขาดทุน

ในกรณีที่บริษัทจำหน่ายบางส่วนของเงินลงทุนที่ถืออยู่ การคำนวณต้นทุนสำหรับเงินลงทุนที่จำหน่ายไปและ เงินลงทุนที่ยังถืออยู่ใช้วิธีเข้าก่อนออกก่อนปรับใช้กับมูลค่าตามบัญชีของเงินลงทุนที่เหลืออยู่ทั้งหมด

(ฉ) ที่ดินที่ยังไม่ได้ใช้ดำเนินงาน

ที่ดินที่ยังไม่ได้ใช้ดำเนินงานแสดงในราคาทุนหักขาดทุนจากการด้อยค่า

(ช) ที่ดิน อาคารและอุปกรณ์

การรับรู้และการวัดมูลค่า

สินทรัพย์ที่เป็นกรรมสิทธิ์ของกิจการ

ที่ดิน อาคารและอุปกรณ์แสดงด้วยราคาทุนหักค่าเสื่อมราคาสะสมและขาดทุนจากการด้อยค่า

ราคาทุนรวมถึงต้นทุนทางตรง ที่เกี่ยวข้องกับการได้มาของสินทรัพย์ ต้นทุนของการก่อสร้างสินทรัพย์ที่กิจการก่อสร้างเอง รวมถึงต้นทุนของวัสดุ แรงงานทางตรง และต้นทุนทางตรงอื่น ๆ ที่เกี่ยวข้องกับการจัดหาสินทรัพย์เพื่อให้สินทรัพย์นั้นอยู่ในสภาพที่พร้อมจะใช้งานได้ตามความประสงค์ ต้นทุนในการรื้อถอน การขนย้าย การบูรณะสถานที่ตั้งของสินทรัพย์และต้นทุนการกู้ยืม นอกจากนั้นต้นทุนอาจรวมถึงกำไรหรือขาดทุนจากการป้องกันความเสี่ยงกระแสเงินสดจากการซื้อที่ดิน อาคารและอุปกรณ์ที่เป็นเงินตราต่างประเทศ ซึ่งถูกโอนจาก งบกำไรขาดทุนเบ็ดเสร็จอื่น สำหรับเครื่องมือที่ควบคุมโดยลิ้งสิทธิ์ซอฟต์แวร์ซึ่งไม่สามารถทำงานได้โดยปราศจากลิ้งสิทธิ์ซอฟต์แวร์นั้นให้ถือว่า ลิ้งสิทธิ์ซอฟต์แวร์ดังกล่าวเป็นส่วนหนึ่งของอุปกรณ์

ส่วนประกอบของรายการที่ดิน อาคาร และอุปกรณ์แต่ละรายการที่มีอายุการให้ประโยชน์ไม่เท่ากันต้องบันทึกแต่ละส่วนประกอบที่มีนัยสำคัญแยกต่างหากหากจากกัน

กำไรหรือขาดทุนจากการจำหน่ายที่ดิน อาคาร และอุปกรณ์ คือผลต่างระหว่างสิ่งตอบแทนสุทธิที่ได้รับจากการจำหน่ายกับมูลค่าตามบัญชีของที่ดิน อาคาร และอุปกรณ์ โดยรับรู้สุทธิเป็นรายได้อื่นในกำไรหรือขาดทุน

ต้นทุนที่เกิดขึ้นในภายหลัง

ต้นทุนในการเปลี่ยนแทนส่วนประกอบจะรับรู้เป็นส่วนหนึ่งของมูลค่าตามบัญชีของรายการที่ดิน อาคารและอุปกรณ์ ถ้ามีความเป็นไปได้ค่อนข้างแน่ที่บริษัทจะได้รับประโยชน์เชิงเศรษฐกิจในอนาคตจากรายการนั้น และสามารถวัดมูลค่าต้นทุนของรายการนั้นได้อย่างน่าเชื่อถือ ชิ้นส่วนที่ถูกเปลี่ยนแทนจะถูกตัดจำหน่ายตามมูลค่าตามบัญชี ต้นทุนที่เกิดขึ้นในการซ่อมบำรุงที่ดิน อาคารและอุปกรณ์ที่เกิดขึ้นเป็นประจำจะรับรู้ในกำไรหรือขาดทุนเมื่อเกิดขึ้น

ค่าเสื่อมราคา

ค่าเสื่อมราคาคำนวณจากมูลค่าเสื่อมสภาพของรายการอาคาร และอุปกรณ์ ซึ่งประกอบด้วยราคาทุนของสินทรัพย์หรือต้นทุนในการเปลี่ยนแทนอื่น หักด้วยมูลค่าคงเหลือของสินทรัพย์

## บริษัท ไทยเทพรส จำกัด (มหาชน)

### หมายเหตุประกอบงบการเงิน

สำหรับปีสิ้นสุดวันที่ 31 ธันวาคม 2559

ค่าเสื่อมราคามันถือเป็นค่าใช้จ่ายในกำไรหรือขาดทุน จำนวนโดยวิธียอดลดลงตามเกณฑ์อายุการให้ประโยชน์ โดยประมาณของส่วนประกอบของสินทรัพย์แต่ละรายการที่ได้มาก่อนวันที่ 1 มกราคม 2555 อัตราร้อยละที่ใช้ในการคำนวณตามวิธียอดลดลงแสดงได้ดังนี้

	ร้อยละต่อปี
อาคารและส่วนปรับปรุงอาคาร	5
เครื่องจักรและอุปกรณ์	20
เครื่องตกแต่ง ติดตั้งและเครื่องใช้สำนักงาน	20 - 33
ยานพาหนะ	10 - 20

ค่าเสื่อมราคามันถือเป็นค่าใช้จ่ายในกำไรหรือขาดทุน จำนวนโดยวิธีเส้นตรงตามเกณฑ์อายุการให้ประโยชน์โดยประมาณของส่วนประกอบของสินทรัพย์แต่ละรายการ ประมาณการอายุการให้ประโยชน์ของสินทรัพย์แสดงได้ดังนี้

อาคารและส่วนปรับปรุงอาคาร	10 - 20 ปี
เครื่องจักรและอุปกรณ์	3 - 14 ปี
เครื่องตกแต่ง ติดตั้งและเครื่องใช้สำนักงาน	3 - 10 ปี
ยานพาหนะ	5 - 12 ปี

บริษัท ไม่คิดค่าเสื่อมราคาสำหรับที่ดิน อะไหล่ และสินทรัพย์ที่อยู่ระหว่างการก่อสร้าง

วิธีการคิดค่าเสื่อมราคา อายุการให้ประโยชน์ของสินทรัพย์ และมูลค่าคงเหลือถูกทบทวนอย่างน้อยที่สุดทุกสิ้นรอบปีบัญชี และปรับปรุงตามความเหมาะสม

(ซ) สินทรัพย์ไม่มีตัวตน

สินทรัพย์ไม่มีตัวตนที่บริษัทซื้อและมีย่อยการใช้งานจำกัด แสดงในราคาทุนหักค่าตัดจำหน่ายสะสมและผลขาดทุนจากการด้อยค่าสะสม

ค่าตัดจำหน่าย

ค่าตัดจำหน่ายคำนวณจากราคาทุนของสินทรัพย์หรือจำนวนอื่นที่ใช้แทนราคาทุนหักด้วยมูลค่าคงเหลือ

ค่าตัดจำหน่ายรับรู้ในกำไรหรือขาดทุนโดยวิธีเส้นตรงซึ่งโดยส่วนใหญ่จะสะท้อนรูปแบบที่คาดว่าจะได้รับประโยชน์เชิงเศรษฐกิจในอนาคตจากสินทรัพย์นั้นตามระยะเวลาที่คาดว่าจะได้รับประโยชน์จากสินทรัพย์ไม่มีตัวตน ระยะเวลาที่คาดว่าจะได้รับประโยชน์สำหรับปีปัจจุบันและปีเปรียบเทียบแสดงได้ดังนี้

ค่าเครื่องหมายความการค้า	3 - 10 ปี
โปรแกรมคอมพิวเตอร์	5 ปี

วิธีการตัดจำหน่าย ระยะเวลาที่คาดว่าจะได้รับประโยชน์และมูลค่าคงเหลือจะได้รับการทบทวนทุกสิ้นรอบปีบัญชีและปรับปรุงตามความเหมาะสม

(ณ) การด้อยค่า

ยอดสินทรัพย์ตามบัญชีของบริษัทได้รับการทบทวน ณ ทุกวันที่รายงานว่ามีข้อบ่งชี้เรื่องการด้อยค่าหรือไม่ ในกรณีที่มีข้อบ่งชี้จะทำการประมาณมูลค่าสินทรัพย์ที่คาดว่าจะได้รับคืน

ขาดทุนจากการด้อยค่ารับรู้เมื่อมูลค่าตามบัญชีของสินทรัพย์สูงกว่ามูลค่าที่คาดว่าจะได้รับคืน ขาดทุนจากการด้อยค่าบันทึกในกำไรหรือขาดทุน เว้นแต่เมื่อมีการกลับรายการการประเมินมูลค่าของสินทรัพย์เพิ่มของสินทรัพย์ขึ้นเดียวกันที่เคยรับรู้ในส่วนของผู้ถือหุ้นและการด้อยค่าในเวลาต่อมา ในกรณีนี้ให้รับรู้ในส่วนของผู้ถือหุ้น

เมื่อมีการลดลงในมูลค่ายุติธรรมของสินทรัพย์ทางการเงินเผื่อขาย ซึ่งได้บันทึกในส่วนของผู้ถือหุ้น และมีความชัดเจนว่าสินทรัพย์ดังกล่าวมีการด้อยค่า ยอดขาดทุนซึ่งเคยบันทึกในส่วนของผู้ถือหุ้นจะถูกบันทึกในกำไรหรือขาดทุนโดยไม่ต้องปรับกับยอดสินทรัพย์ทางการเงินดังกล่าว ยอดขาดทุนที่บันทึกในกำไรหรือขาดทุนเป็นผลต่างระหว่างราคาทุนที่ซื้อกับมูลค่ายุติธรรมในปัจจุบันของสินทรัพย์ หักขาดทุนจากการด้อยค่าของสินทรัพย์ทางการเงินนั้นๆ ซึ่งเคยรับรู้แล้วในกำไรหรือขาดทุน

การคำนวณมูลค่าที่คาดว่าจะได้รับคืน

มูลค่าที่คาดว่าจะได้รับคืนของหลักทรัพย์ที่ถือไว้จนกว่าจะครบกำหนดที่บันทึกโดยวิธีราคาทุนตัดจำหน่าย จำนวนโดยการหามูลค่าปัจจุบันของประมาณการกระแสเงินสดที่จะได้รับในอนาคต คิดลดด้วยอัตราดอกเบี้ยที่แท้จริง

มูลค่าที่คาดว่าจะได้รับคืนของสินทรัพย์ทางการเงินสำหรับหลักทรัพย์เผื่อขาย จำนวนโดยอ้างอิงถึงมูลค่ายุติธรรม

มูลค่าที่คาดว่าจะได้รับคืนของสินทรัพย์ที่ไม่ใช่สินทรัพย์ทางการเงิน หมายถึง มูลค่าจากการใช้ของสินทรัพย์หรือมูลค่ายุติธรรมของสินทรัพย์หักต้นทุนในการขายแล้วแต่มูลค่าใดจะสูงกว่า ในการประเมินมูลค่าจากการใช้ของสินทรัพย์ ประมาณการกระแสเงินสดที่จะได้รับในอนาคตจะคิดลดเป็นมูลค่าปัจจุบันโดยใช้อัตราคิดลดก่อนคำนึงภาษีเงินได้เพื่อให้สะท้อนมูลค่าที่อาจประเมินได้ในตลาดปัจจุบัน ซึ่งแปรไปตามเวลาและความเสี่ยงที่มีต่อสินทรัพย์ สำหรับสินทรัพย์ที่ไม่ก่อให้เกิดกระแสเงินสดโดยอิสระจากสินทรัพย์อื่น จะพิจารณามูลค่าที่คาดว่าจะได้รับคืนรวมกับหน่วยสินทรัพย์ที่ก่อให้เกิดเงินสดที่สินทรัพย์นั้นเกี่ยวข้องด้วย



## บริษัท ไทยเทพรส จำกัด (มหาชน)

### หมายเหตุประกอบงบการเงิน

สำหรับปีสิ้นสุดวันที่ 31 ธันวาคม 2559

#### การกลับรายการด้อยค่า

ขาดทุนจากการด้อยค่าของสินทรัพย์ทางการเงินจะถูกกลับรายการ เมื่อมูลค่าที่คาดว่าจะได้รับคืนเพิ่มขึ้นในภายหลัง และการเพิ่มขึ้นนั้นสัมพันธ์โดยตรงกับขาดทุนจากการด้อยค่าที่เคยรับรู้ในกำไรหรือขาดทุน สำหรับสินทรัพย์ทางการเงินที่บันทึกโดยวิธีราคาทุนตัดจำหน่ายและตราสารหนี้ที่จัดประเภทเป็นหลักทรัพย์เพื่อขาย การกลับรายการจะถูกบันทึกในกำไรหรือขาดทุน ส่วนสินทรัพย์ทางการเงินที่เป็นตราสารหนี้ที่จัดประเภทเป็นหลักทรัพย์เพื่อขาย การกลับรายการจะถูกรับรู้โดยตรงในกำไรขาดทุนเบ็ดเสร็จอื่น

ขาดทุนจากการด้อยค่าของสินทรัพย์ที่ไม่ใช่สินทรัพย์ทางการเงินอื่นๆ ที่เคยรับรู้ในงวดก่อนจะถูกประเมิน ณ ทุกวันที่ออกรายงานว่าจะต้องชั่งเรื่องการด้อยค่าได้ลดลงหรือหมดไปหรือไม่ขาดทุนจากการด้อยค่าจะถูกกลับรายการ หากมีการเปลี่ยนแปลงประมาณการที่ใช้ในการคำนวณมูลค่าที่คาดว่าจะได้รับคืน ขาดทุนจากการด้อยค่าจะถูกกลับรายการเพียงเท่าที่มูลค่าตามบัญชีของสินทรัพย์ไม่เกินว่ามูลค่าตามบัญชีภายหลังหักค่าเสื่อมราคาหรือ ค่าตัดจำหน่ายเสมือนหนึ่งไม่เคยมีการบันทึกขาดทุนจากการด้อยค่ามาก่อน

(ญ) เจ้าหนี้การค้าและเจ้าหนี้อื่น

เจ้าหนี้การค้าและเจ้าหนี้อื่นแสดงในราคาทุน

(ฎ) ผลประโยชน์ของพนักงาน

#### โครงการสมทบเงิน

การผูกพันในการสมทบเข้าโครงการสมทบเงินจะถูกรับรู้เป็นค่าใช้จ่ายพนักงานในกำไรหรือขาดทุนในรอบระยะเวลาที่พนักงานได้ทำงานให้กับกิจการ

#### โครงการผลประโยชน์ที่กำหนดไว้

การผูกพันสุทธของบริษัทจากโครงการผลประโยชน์ที่กำหนดไว้ถูกคำนวณจากการประมาณผลประโยชน์ในอนาคตที่เกิดจากการทำงานของพนักงานในงวดปัจจุบันและงวดก่อนๆ ผลประโยชน์ดังกล่าวได้มีการคิดลดกระแสเงินสดเพื่อให้เป็นมูลค่าปัจจุบัน

การคำนวณการผูกพันของโครงการผลประโยชน์ที่กำหนดไว้วันนั้นจัดทำโดยนักคณิตศาสตร์ประกันภัยที่ได้รับอนุญาตเป็นประจำปี โดยวิธีคิดลดแต่ละหน่วยที่ประมาณการไว้

ในการวัดมูลค่าใหม่ของหนี้สินผลประโยชน์ที่กำหนดไว้สุทธ กำไรหรือขาดทุนจากการประมาณการตามหลักคณิตศาสตร์ประกันภัยจะถูกรับรู้รายการในกำไรขาดทุนเบ็ดเสร็จอื่นทันที บริษัทกำหนดดอกเบี้ยจ่ายของหนี้สินผลประโยชน์ที่กำหนดไว้สุทธโดยใช้อัตราคิดลดที่ใช้วัดมูลค่าการผูกพันตามโครงการผลประโยชน์ ณ ต้นปี โดยคำนึงถึงการเปลี่ยนแปลงใดๆ ในหนี้สินผลประโยชน์ที่กำหนดไว้สุทธซึ่งเป็นผลมาจากการสมทบเงินและการจ่ายชำระผลประโยชน์ ดอกเบี้ยจ่ายสุทธและค่าใช้จ่ายอื่นๆ ที่เกี่ยวข้องกับการโครงการผลประโยชน์รับรู้รายการในกำไรหรือขาดทุน

เมื่อมีการเปลี่ยนแปลงผลประโยชน์ของโครงการหรือการลดขนาดโครงการ การเปลี่ยนแปลงในผลประโยชน์ที่เกี่ยวข้องกับการบริการในอดีต หรือ กำไรหรือขาดทุนจากการลดขนาดโครงการต้องรับรู้ในกำไรหรือขาดทุนทันที บริษัท รับรู้กำไรและขาดทุนจากการจ่ายชำระผลประโยชน์พนักงานเมื่อเกิดขึ้น

#### ผลประโยชน์ระยะยาวอื่น

การผูกพันสุทธของบริษัทที่เป็นผลประโยชน์ระยะยาวของพนักงานเป็นผลประโยชน์ในอนาคตที่เกิดจากการทำงานของพนักงานในงวดปัจจุบันและงวดก่อนๆ ซึ่งผลประโยชน์นี้ได้คิดลดกระแสเงินสดเพื่อให้เป็นมูลค่าปัจจุบัน การวัดมูลค่าใหม่จะรับรู้ในกำไรหรือขาดทุนเมื่อเกิดขึ้น

#### ผลประโยชน์ระยะสั้นของพนักงาน

ผลประโยชน์ระยะสั้นของพนักงานรับรู้เป็นค่าใช้จ่ายเมื่อพนักงานทำงานให้ หนี้สินรับรู้ด้วยมูลค่าที่คาดว่าจะจ่ายชำระ หากบริษัทมีการผูกพันตามกฎหมายหรือการผูกพันโดยอนุমানที่จะต้องจ่ายเงินเป็นผลมาจากการที่พนักงานได้ทำงานให้ในอดีตและการผูกพันนี้สามารถประมาณได้อย่างสมเหตุสมผล

(ฎ) ประมาณการหนี้สิน

ประมาณการหนี้สินจะรับรู้เมื่อบริษัทมีการผูกพันตามกฎหมายที่เกิดขึ้นในปัจจุบันหรืออันเป็นผลมาจากเหตุการณ์ในอดีต และมีความเป็นไปได้ค่อนข้างแน่นอนว่าประโยชน์เชิงเศรษฐกิจจะต้องถูกจ่ายไปเพื่อชำระหนี้สินดังกล่าว ประมาณการหนี้สินพิจารณาจากการคิดลดกระแสเงินสดที่จะจ่ายในอนาคตโดยใช้อัตราคิดลดในตลาดปัจจุบันก่อนคำนึงถึงภาษีเงินได้ เพื่อให้สะท้อนจำนวนที่อาจประเมินได้ในตลาดปัจจุบันซึ่งแปรไปตามเวลาและความเสี่ยงที่มีต่อหนี้สิน ประมาณการหนี้สินส่วนที่เพิ่มขึ้นเนื่องจากเวลาที่ผ่านไปรับรู้เป็นต้นทุนทางการเงิน

(ฏ) รายได้

รายได้ที่รับรู้ไม่รวมภาษีมูลค่าเพิ่ม และแสดงสุทธจากส่วนลดการค้า

#### การขายสินค้า

รายได้รับรู้ในกำไรหรือขาดทุนเมื่อได้โอนความเสี่ยงและผลตอบแทนของความเป็นเจ้าของสินค้าที่มีนัยสำคัญไปให้กับผู้ซื้อแล้ว และจะไม่รับรู้รายได้ถ้าฝ่ายบริหารยังมีการควบคุมหรือบริหารสินค้าที่ขายไปแล้วนั้นหรือมีความไม่แน่นอนที่มีนัยสำคัญในการได้รับประโยชน์เชิงเศรษฐกิจจากการขายสินค้า ไม่อาจวัดมูลค่าของจำนวนรายได้และต้นทุนที่เกิดขึ้นได้อย่างน่าเชื่อถือ หรือมีความเป็นไปได้ค่อนข้างแน่นอนที่จะต้องรับคืนสินค้า

## บริษัท ไทยเทพรส จำกัด (มหาชน)

### หมายเหตุประกอบงบการเงิน

สำหรับปีสิ้นสุดวันที่ 31 ธันวาคม 2559

#### รายได้ค่าเช่า

รายได้ค่าเช่ารับรู้ในกำไรหรือขาดทุนโดยวิธีเส้นตรงตลอดอายุสัญญา ค่าเช่าที่อาจเกิดขึ้นรับรู้เป็นรายได้ในรอบระยะเวลาบัญชีซึ่งค่าเช่านั้นเกิดขึ้น

#### ดอกเบี้ยรับและเงินปันผลรับ

ดอกเบี้ยรับบันทึกในกำไรหรือขาดทุนตามเกณฑ์คงค้าง เงินปันผลรับบันทึกในกำไรหรือขาดทุนในวันที่บริษัทมีสิทธิได้รับเงินปันผล

#### (ก) สัญญาเช่าดำเนินงาน

รายจ่ายภายใต้สัญญาเช่าดำเนินงานบันทึกในกำไรหรือขาดทุนโดยวิธีเส้นตรงตลอดอายุสัญญาเช่า

ค่าเช่าที่อาจเกิดขึ้นต้องนำมาคำนวณจำนวนเงินขั้นต่ำที่ต้องจ่ายตามระยะเวลาที่คงเหลือของสัญญาเช่า เมื่อได้รับการยืนยันการปรับค่าเช่า

#### (ค) ภาษีเงินได้

ค่าใช้จ่ายภาษีเงินได้สำหรับปีประกอบด้วยภาษีเงินได้ของงวดปัจจุบันและภาษีเงินได้รอการตัดบัญชี ภาษีเงินได้ของงวดปัจจุบันและภาษีเงินได้รอการตัดบัญชีรับรู้ในกำไรหรือขาดทุนเว้นแต่ในส่วนที่เกี่ยวกับรายการที่เกี่ยวข้องในการรวมธุรกิจ หรือ รายการที่รับรู้โดยตรงในส่วนของผู้ถือหุ้นหรือกำไรขาดทุนเบ็ดเสร็จอื่น

ภาษีเงินได้ของงวดปัจจุบันได้แก่ภาษีที่คาดว่าจะจ่ายชำระหรือได้รับชำระ โดยคำนวณจากกำไรหรือขาดทุนประจำปีที่ต้องเสียภาษี โดยใช้อัตราภาษีที่ประกาศใช้หรือที่คาดว่าจะมีผลบังคับใช้ ณ วันที่รายงาน ตลอดจนการปรับปรุงทางภาษีที่เกี่ยวกับรายการในปีก่อนๆ

ภาษีเงินได้รอการตัดบัญชีบันทึกโดยคำนวณจากผลแตกต่างชั่วคราวที่เกิดขึ้นระหว่างมูลค่าตามบัญชีของสินทรัพย์และหนี้สินและจำนวนที่ใช้เพื่อความมุ่งหมายทางภาษี ภาษีเงินได้รอการตัดบัญชีจะไม่ถูกรับรู้เมื่อเกิดจากผลแตกต่างชั่วคราวต่อไปนี้ การรับรู้ความนิยมในครั้งแรก การรับรู้สินทรัพย์หรือหนี้สินในครั้งแรกซึ่งเป็นรายการที่ไม่ใช่การรวมธุรกิจและรายการนั้นไม่มีผลกระทบต่อกำไรขาดทุนทางบัญชีหรือทางภาษี และผลแตกต่างที่เกี่ยวข้องกับเงินลงทุนในบริษัทย่อยและกิจการร่วมค้าหากเป็นไปได้ว่าจะไม่มีการกลับรายการในอนาคตอันใกล้

การวัดมูลค่าของภาษีเงินได้รอการตัดบัญชีต้องสะท้อนถึงผลกระทบทางภาษีที่จะเกิดจากลักษณะ-วิธีการที่บริษัทคาดว่าจะได้รับผลประโยชน์จากสินทรัพย์หรือจะจ่ายชำระหนี้สินตามมูลค่าตามบัญชี ณ วันที่สิ้นรอบระยะเวลาที่รายงาน

ภาษีเงินได้รอการตัดบัญชีวัดมูลค่าโดยใช้อัตราภาษีที่คาดว่าจะใช้กับผลแตกต่างชั่วคราวเมื่อมีการกลับรายการโดยใช้อัตราภาษีที่ประกาศใช้หรือที่คาดว่าจะมีผลบังคับใช้ ณ วันที่รายงาน

ในการกำหนดมูลค่าของภาษีเงินได้ของงวดปัจจุบันและภาษีเงินได้รอการตัดบัญชี บริษัทต้องคำนึงถึงผลกระทบของสถานการณ์ทางภาษีที่ไม่แน่นอนและอาจทำให้จำนวนภาษีที่ต้องจ่ายเพิ่มขึ้น และมีดอกเบี้ยที่ต้องชำระ บริษัท เชื่อว่าได้ตั้งภาษีเงินได้ค้างจ่ายเพียงพอสำหรับภาษีเงินได้ที่จะจ่ายในอนาคต ซึ่งเกิดจากการประเมินผลกระทบจากหลายปัจจัย รวมถึง การตีความทางกฎหมายภาษี และจากประสบการณ์ในอดีต การประเมินนี้อยู่บนพื้นฐานการประมาณการและข้อสมมติ และอาจจะเกี่ยวข้องกับการตัดสินใจเกี่ยวกับเหตุการณ์ในอนาคต ข้อมูลใหม่ๆ อาจจะทำให้บริษัทเปลี่ยนการตัดสินใจโดยขึ้นอยู่กับความเพียงพอของภาษีเงินได้ค้างจ่ายที่มีอยู่ การเปลี่ยนแปลงในภาษีเงินได้ค้างจ่ายจะกระทบต่อค่าใช้จ่ายภาษีเงินได้ในงวดที่เกิดการเปลี่ยนแปลง

สินทรัพย์ภาษีเงินได้รอการตัดบัญชีและหนี้สินภาษีเงินได้รอการตัดบัญชีสามารถหักกลบได้เมื่อมีการมีสิทธิตามกฎหมายที่จะนำสินทรัพย์ภาษีเงินได้ของงวดปัจจุบันมาหักกลบกับหนี้สินภาษีเงินได้ของงวดปัจจุบันและภาษีเงินได้ในปีประเมินโดยหน่วยงานจัดเก็บภาษีหน่วยงานเดียวกันสำหรับหน่วยภาษีเดียวกันหรือหน่วยภาษีต่างกัน สำหรับหน่วยภาษีต่างกันนั้นกิจการมีความตั้งใจจะจ่ายชำระหนี้สินและสินทรัพย์ภาษีเงินได้ของงวดปัจจุบันด้วยยอดสุทธิหรือตั้งใจจะรับคืนสินทรัพย์และจ่ายชำระหนี้สินในเวลาเดียวกัน

สินทรัพย์ภาษีเงินได้รอการตัดบัญชีจะบันทึกต่อเมื่อมีความเป็นไปได้ค่อนข้างแน่นอนว่ากำไรเพื่อเสียภาษีในอนาคตจะมีจำนวนเพียงพอกับการใช้ประโยชน์จากผลแตกต่างชั่วคราวดังกล่าว สินทรัพย์ภาษีเงินได้รอการตัดบัญชีจะถูกทบทวน ณ ทุกวันที่รายงานและจะถูกปรับลดลงเท่าที่ประโยชน์ทางภาษีจะมีโอกาสสูญเสียจริง

#### (ง) กำไรต่อหุ้นขั้นพื้นฐาน

บริษัทแสดงกำไรต่อหุ้นขั้นพื้นฐานคำนวณโดยการหารกำไรหรือขาดทุนของผู้ถือหุ้นสามัญของบริษัท ด้วยจำนวนหุ้นสามัญที่เฉลี่ยถ่วงน้ำหนักที่ออกจำหน่ายระหว่างปี

#### (ค) รายงานทางการเงินจำแนกตามส่วนงาน

ผลการดำเนินงานของส่วนงานที่รายงานต่อประธานเจ้าหน้าที่บริหารของกลุ่มบริษัท (ผู้มีอำนาจตัดสินใจสูงสุดด้านการดำเนินงาน) จะแสดงถึงรายการที่เกิดขึ้นจากส่วนงานดำเนินงานนั้น โดยตรงรวมถึงรายการที่ได้รับการปันส่วนอย่างสมเหตุสมผล

#### 4 บุคคลหรือกิจการที่เกี่ยวข้องกัน

เพื่อวัตถุประสงค์ในการจัดทำงบการเงิน บุคคลหรือกิจการเป็นบุคคลหรือกิจการที่เกี่ยวข้องกันกับบริษัท หากบริษัทมีอำนาจควบคุมหรือควบคุมร่วมกันทั้งทางตรงและทางอ้อมหรือมีอิทธิพลอย่างมีสาระสำคัญต่อบุคคลหรือกิจการในการตัดสินใจทางการเงินและการบริหารหรือในทางกลับกัน หรือบริษัทอยู่ภายใต้การควบคุมเดียวกันหรืออยู่ภายใต้อิทธิพลอย่างมีนัยสำคัญเดียวกันกับบุคคลหรือกิจการนั้น การเกี่ยวข้องกันนี้อาจเป็นรายบุคคลหรือเป็นกิจการ

## บริษัท ไทยเทพรอส จำกัด (มหาชน)

### หมายเหตุประกอบงบการเงิน

สำหรับปีสิ้นสุดวันที่ 31 ธันวาคม 2559

ความสัมพันธ์ที่มีกับบุคคลหรือกิจการที่เกี่ยวข้องกัน มีดังนี้

ชื่อกิจการ	ประเทศที่จัดตั้ง /สัญชาติ	ลักษณะความสัมพันธ์
บริษัท ยามาฮา (ประเทศไทย) จำกัด	ไทย	เป็นบริษัทร่วม บริษัทถือหุ้นร้อยละ 26
บริษัท เอ็กซ์เตอร์ (ประเทศไทย) จำกัด	ไทย	เป็นบริษัทร่วม บริษัทถือหุ้นร้อยละ 40
ผู้บริหารสำคัญ	ไทย	บุคคลที่มีอำนาจและความรับผิดชอบการวางแผน สั่งการและควบคุมกิจกรรมต่าง ๆ ของกิจการไม่ว่าทาง ตรงหรือทางอ้อม ทั้งนี้ รวมถึงกรรมการของบริษัท (ไม่ว่าจะทำหน้าที่ในระดับบริหารหรือไม่)

นโยบายการกำหนดราคาสำหรับรายการแต่ละประเภทอธิบายได้ดังต่อไปนี้

รายการ	นโยบายการกำหนดราคา
ขายสินค้า	ราคาตลาด
รายได้ค่าเช่า	ตามราคาที่ตกลงกันตามสัญญา
ดอกเบี้ยรับ	อัตราตลาด
รายได้อื่น	ตามราคาที่ตกลงกัน
ขายส่วนปรับปรุงอาคารและอุปกรณ์	ตามราคาที่ตกลงกัน
ซื้อวัตถุดิบ	ราคาตลาด
ค่าบริการ	ตามที่ตกลงกัน

รายการที่สำคัญกับบุคคลหรือกิจการที่เกี่ยวข้องกันสำหรับแต่ละปีสิ้นสุดวันที่ 31 ธันวาคม สรุปได้ดังนี้

สำหรับปีสิ้นสุดวันที่ 31 ธันวาคม	งบการเงินที่แสดงเงินลงทุนตามวิธี ส่วนได้เสีย/งบการเงินเฉพาะกิจการ	
	2559	2558
	(พันบาท)	
<b>บริษัทร่วม - บริษัท ยามาฮา (ประเทศไทย) จำกัด</b>		
ขายสินค้า	42,024	26,274
กำไรจากการจำหน่ายส่วนปรับปรุงอาคารและอุปกรณ์	558	-
รายได้ค่าเช่า	339	138
รายได้อื่น	169	43
<b>บริษัทร่วม - บริษัท เอ็กซ์เตอร์ (ประเทศไทย) จำกัด</b>		
ขายสินค้า	23,379	17,524
รายได้ค่าเช่า	1,489	1,489
ดอกเบี้ยรับ	130	218
รายได้อื่น	8,073	6,374
ซื้อวัตถุดิบ	22,956	24,854
ค่าบริการ	1,890	-
	งบการเงินที่แสดงเงินลงทุนตามวิธี ส่วนได้เสีย/งบการเงินเฉพาะกิจการ	
	2559	2558
	(พันบาท)	
<b>ผู้บริหารสำคัญ</b>		
ค่าตอบแทนผู้บริหารสำคัญ		
ผลประโยชน์ระยะสั้นของพนักงาน	24,751	25,267
ผลประโยชน์หลังออกจากงาน	164	681
ผลประโยชน์ระยะยาวอื่น	24	20
รวมค่าตอบแทนผู้บริหารสำคัญ	<u>24,939</u>	<u>25,968</u>

## บริษัท ไทยเทพรส จำกัด (มหาชน)

### หมายเหตุประกอบงบการเงิน

สำหรับปีสิ้นสุดวันที่ 31 ธันวาคม 2559

ยอดคงเหลือกับบุคคลหรือกิจการที่เกี่ยวข้องกัน ณ วันที่ 31 ธันวาคม มีดังนี้

	งบการเงินที่แสดงเงินลงทุนตามวิธี ส่วนได้เสีย/งบการเงินเฉพาะกิจการ	
	2559	2558
	(พันบาท)	
<b>บริษัทร่วม - บริษัท ยามาฮา (ประเทศไทย) จำกัด</b>		
ลูกหนี้การค้า	6,067	3,733
เจ้าหนี้อื่น	20	20
<b>บริษัทร่วม - บริษัท เอ็กซ์เตอร์ (ประเทศไทย) จำกัด</b>		
ลูกหนี้การค้า	10,346	17,286
ลูกหนี้อื่น	3	6
เงินให้กู้ยืมระยะยาวแก่บุคคลหรือกิจการที่เกี่ยวข้องกัน	1,200	2,400
สินทรัพย์ไม่หมุนเวียนอื่น	1,819	1,967
เจ้าหนี้การค้า	5,631	5,350
เจ้าหนี้อื่น	200	200

รายการเคลื่อนไหวของเงินให้กู้ยืมแก่บุคคลหรือกิจการที่เกี่ยวข้องกันสำหรับแต่ละปีสิ้นสุดวันที่ 31 ธันวาคม มีดังนี้

เงินให้กู้ยืมแก่กิจการที่เกี่ยวข้องกัน สำหรับปีสิ้นสุดวันที่ 31 ธันวาคม	งบการเงินที่แสดงเงินลงทุนตามวิธี ส่วนได้เสีย/งบการเงินเฉพาะกิจการ	
	2559	2558
	(พันบาท)	
<b>บริษัทร่วม - บริษัท เอ็กซ์เตอร์ (ประเทศไทย) จำกัด</b>		
ณ วันที่ 1 มกราคม	2,400	3,600
ลดลง	(1,200)	(1,200)
ณ วันที่ 31 ธันวาคม	<u>1,200</u>	<u>2,400</u>

สัญญาสำคัญที่ทำกับบุคคลหรือกิจการที่เกี่ยวข้องกัน

สัญญาให้เช่าอาคาร

เมื่อวันที่ 1 มิถุนายน 2554 บริษัทได้ทำสัญญาให้เช่าอาคารเป็นสำนักงานและโรงงานผลิตกับบริษัทร่วมแห่งหนึ่ง (บริษัท เอ็กซ์เตอร์ (ประเทศไทย) จำกัด) สัญญาเช่ามีอายุ 10 ปี เริ่มตั้งแต่วันที่ 1 มิถุนายน 2554 ถึงวันที่ 31 พฤษภาคม 2564 โดยบริษัทได้รับค่าเช่าเดือนละ 79,200 บาท สำหรับปีที่ 1 ถึง ปีที่ 3 ได้รับค่าเช่าเดือนละ 105,600 บาท สำหรับปีที่ 4 ถึง ปีที่ 5 และได้รับค่าเช่าเดือนละ 158,400 บาท สำหรับปีที่ 6 ถึง ปีที่ 10 ทั้งนี้ บริษัทดังกล่าวต้องจ่ายเงินมัดจำการเช่าเป็นจำนวน 200,000 บาท

เมื่อวันที่ 1 ตุลาคม 2558 บริษัทได้ทำสัญญาให้เช่าอาคารเป็นสำนักงานกับบริษัทร่วมแห่งหนึ่ง (บริษัท ยามาฮา (ประเทศไทย) จำกัด) สัญญาเช่ามีอายุ 1 ปี เริ่มตั้งแต่วันที่ 1 ตุลาคม 2558 ถึงวันที่ 30 กันยายน 2559 โดยบริษัทได้รับค่าเช่าเดือนละ 11,520 บาท ทั้งนี้ บริษัทดังกล่าวต้องจ่ายเงินมัดจำการเช่าเป็นจำนวน 20,000 บาท

เมื่อวันที่ 1 ตุลาคม 2559 บริษัทได้ทำสัญญาให้เช่าอาคารเป็นสำนักงานกับบริษัทร่วมแห่งหนึ่ง (บริษัท ยามาฮา (ประเทศไทย) จำกัด) สัญญาเช่ามีอายุ 1 ปี เริ่มตั้งแต่วันที่ 1 ตุลาคม 2559 ถึงวันที่ 30 กันยายน 2560 โดยบริษัทได้รับค่าเช่าเดือนละ 11,520 บาท ทั้งนี้ บริษัทดังกล่าวต้องจ่ายเงินมัดจำการเช่าเป็นจำนวน 20,000 บาท

สัญญาเงินกู้ยืม

ณ วันที่ 31 ธันวาคม 2558 บริษัท (“ผู้ให้กู้”) มีสัญญาเงินให้กู้ยืมกับบริษัทเอ็กซ์เตอร์ (ประเทศไทย) จำกัด (“ผู้กู้”) เป็นจำนวน 6.0 ล้านบาท โดยมีกำหนดชำระคืนรายปี ๆ ละเท่า ๆ กันเป็นระยะเวลา 5 ปี เริ่มตั้งแต่วันที่ 20 พฤษภาคม 2556 จนถึง 20 พฤษภาคม 2560 เงินให้กู้ยืมนี้มีอัตราดอกเบี้ยร้อยละ 7.5 ต่อปี สำหรับปีที่ 1 ถึง ปีที่ 3 หลังจากนั้นอัตราดอกเบี้ยจะคิดจาก MLR ของธนาคารพาณิชย์ในประเทศไทยแห่งหนึ่งบวกร้อยละ 1.0 ต่อปี

## 5 เงินสดและรายการเทียบเท่าเงินสด

	งบการเงินที่แสดงเงินลงทุนตามวิธี ส่วนได้เสีย/งบการเงินเฉพาะกิจการ	
	2559	2558
	(พันบาท)	
เช็คในมือ	503	1,331
เงินสดในมือ	1,444	1,787
เงินฝากธนาคารประเภทกระแสรายวัน	8,044	11,400
เงินฝากธนาคารประเภทออมทรัพย์	279,664	318,532
เงินฝากประจำธนาคาร ระยะเวลากการฝากไม่เกิน 3 เดือน	50,000	-
<b>รวม</b>	<u>339,655</u>	<u>333,050</u>

## บริษัท ไทยเทพรอส จำกัด (มหาชน)

### หมายเหตุประกอบงบการเงิน

สำหรับปีสิ้นสุดวันที่ 31 ธันวาคม 2559

ยอดเงินสดและรายการเทียบเท่าเงินสด ณ วันที่ 31 ธันวาคม จัดตามประเภทสกุลเงินตราได้ดังนี้

	งบการเงินที่แสดงเงินลงทุนตามวิธี ส่วนได้เสีย/งบการเงินเฉพาะกิจการ	
	2559	2558
	(พันบาท)	
สกุลเงินบาท	339,020	332,412
สกุลเงินเหรียญสหรัฐอเมริกา	635	638
รวม	<u>339,655</u>	<u>333,050</u>

#### 6 เงินลงทุนอื่น

	งบการเงินที่แสดงเงินลงทุนตามวิธี ส่วนได้เสีย/งบการเงินเฉพาะกิจการ	
	2559	2558
	(พันบาท)	
เงินลงทุนชั่วคราว		
เงินฝากประจำธนาคาร ระยะเวลาดำเนินการ 3 เดือน	272,078	276,955
เงินลงทุนในความต้องการของตลาด - กองทุนรวม	-	64,480
	<u>272,078</u>	<u>341,435</u>
หัก เงินฝากประจำธนาคารระยะเวลาดำเนินการ 3 เดือน ที่ติดการผูกพัน	(4,603)	(4,603)
รวม	<u>267,475</u>	<u>336,832</u>
เงินลงทุนระยะยาวอื่น		
หุ้นกู้	20,000	20,000
หลักประกันในความต้องการของตลาด - หุ้นกู้	408	324
รวม	<u>20,408</u>	<u>20,324</u>

หุ้นกู้เป็นหุ้นกู้ธนาคาร กสิกรไทย จำกัด (มหาชน) จำนวน 20 ล้านบาท ที่ลงทุนในระหว่างปี 2555 ซึ่งเป็นตราสารหนี้ที่จะถึงจนครบกำหนด มีอายุ 10 ปี ครบกำหนดได้ก่อนวันที่ 15 กุมภาพันธ์ 2565 อัตราดอกเบี้ยร้อยละ 4.50 ตลอดอายุหุ้นกู้  
ณ วันที่ 31 ธันวาคม 2559 เงินฝากประจำธนาคารที่ติดการผูกพันจำนวน 4.60 ล้านบาท (2558: 4.60 ล้านบาท) ติดการกำกับการใช้ไฟฟ้าและกำกับการใช้ส่วนผสมในกระบวนการผลิต

#### 7 ลูกหนี้การค้า

	หมายเหตุ	งบการเงินที่แสดงเงินลงทุนตามวิธี ส่วนได้เสีย/งบการเงินเฉพาะกิจการ	
		2559	2558
		(พันบาท)	
กิจการที่เกี่ยวข้องกัน	4	16,413	21,019
กิจการอื่น		257,885	280,249
รวม		<u>274,298</u>	<u>301,268</u>
หัก ค่าเผื่อนหนี้สงสัยจะสูญ		(1,394)	(2,820)
สุทธิ		<u>272,904</u>	<u>298,448</u>
หนี้สูญและหนี้สงสัยจะสูญ (กลับริายการ) สำหรับปี		<u>(1,426)</u>	<u>2,005</u>

การวิเคราะห์อายุของลูกหนี้การค้ามีดังนี้

	งบการเงินที่แสดงเงินลงทุนตามวิธี ส่วนได้เสีย/งบการเงินเฉพาะกิจการ	
	2559	2558
	(พันบาท)	
กิจการที่เกี่ยวข้องกัน		
ยังไม่ครบกำหนดชำระ	10,325	8,175
เกินกำหนดชำระ		
น้อยกว่า 3 เดือน	6,088	4,724
3 - 6 เดือน	-	3,293
6 - 12 เดือน	-	4,827
	<u>16,413</u>	<u>21,019</u>



## บริษัท ไทยเทพรส จำกัด (มหาชน)

### หมายเหตุประกอบงบการเงิน

สำหรับปีสิ้นสุดวันที่ 31 ธันวาคม 2559

	งบการเงินที่แสดงเงินลงทุนตามวิธี ส่วนได้เสีย/งบการเงินเฉพาะกิจการ	
	2559	2558
	(พันบาท)	
<b>กิจการอื่น</b>		
ยังไม่ครบกำหนดชำระ	198,598	199,622
เกินกำหนดชำระ		
น้อยกว่า 3 เดือน	57,709	77,802
3 - 6 เดือน	495	-
มากกว่า 12 เดือน	1,083	2,825
	257,885	280,249
หัก ค่าเผื่อนี้สงสัยจะสูญ	(1,394)	(2,820)
	256,491	277,429
<b>สุทธิ</b>	<b>272,904</b>	<b>298,448</b>
โดยปกติระยะเวลาการให้สินเชื่อแก่ลูกค้าของบริษัท มีระยะเวลาดังแต่ 30 วันถึง 90 วัน		
ลูกหนี้การค้าของบริษัทประกอบด้วย ร้านค้าส่ง (ยี่เป็ด) ร้านค้าปลีก (หน่วยรถเงินสด) ลูกค้าไมโครไฟแนนซ์ กิจการร้านอาหาร โรงงานอุตสาหกรรม ตลอดจนลูกค้าบริษัทส่งออกและลูกค้าต่างประเทศ		
ยอดลูกหนี้การค้า ณ วันที่ 31 ธันวาคม จัดตามประเภทสกุลเงินตราได้ดังนี้		

	งบการเงินที่แสดงเงินลงทุนตามวิธี ส่วนได้เสีย/งบการเงินเฉพาะกิจการ	
	2559	2558
	(พันบาท)	
สกุลเงินบาท	262,463	287,426
สกุลเงินเหรียญสหรัฐอเมริกา	8,822	9,928
สกุลเงินเหรียญสิงคโปร์	891	-
สกุลเงินเหรียญออสเตรเลีย	544	891
สกุลเงินสหราชอาณาจักร (ปอนด์สเตอร์ลิง)	184	203
<b>รวม</b>	<b>272,904</b>	<b>298,448</b>

#### 8 สินค้าคงเหลือ

	งบการเงินที่แสดงเงินลงทุนตามวิธี ส่วนได้เสีย/งบการเงินเฉพาะกิจการ	
	2559	2558
	(พันบาท)	
สินค้าสำเร็จรูป	81,594	51,917
สินค้าระหว่างผลิต	117,656	106,820
วัตถุดิบ	151,803	147,795
วัตถุดิบระหว่างทาง	-	1,949
วัสดุ	425	592
<b>รวม</b>	<b>351,478</b>	<b>309,073</b>

#### 9 เงินลงทุนในบริษัทร่วม

	งบการเงินที่แสดงเงินลงทุน			
	ตามวิธีส่วนได้เสีย		งบการเงินเฉพาะกิจการ	
	2559	2558	2559	2558
	(พันบาท)			
ณ วันที่ 1 มกราคม	7,423	8,252	5,199	13,199
ส่วนแบ่งกำไร (ขาดทุน) สุทธิจากเงินลงทุน				
ในบริษัทร่วม	4,018	(829)	-	-
เพิ่มขึ้น	8,000	-	8,000	-
ค่าเผื่อการด้อยค่า	-	-	-	(8,000)
ณ วันที่ 31 ธันวาคม	<b>19,441</b>	<b>7,423</b>	<b>13,199</b>	<b>5,199</b>

บริษัท ไทยเทพรส จำกัด (มหาชน)

หมายเหตุประกอบงบการเงิน

สำหรับปีสิ้นสุดวันที่ 31 ธันวาคม 2559

เงินลงทุนในบริษัทร่วม ณ วันที่ 31 ธันวาคม 2559 และ 2558 สำหรับแต่ละปี มีดังนี้

	งบการเงินที่แสดงเงินลงทุนตามวิธีส่วนได้เสีย/งบการเงินเฉพาะกิจการ							
	สัดส่วนความ เป็นเจ้าของ		ทุนชำระแล้ว		ราคาทุน		มูลค่าตามวิธีส่วนได้เสีย	
	2559	2558	2559	2558	2559	2558	2559	2558
	(ร้อยละ)		(พันบาท)					
<b>บริษัทร่วม</b>								
บริษัท ยามาฮา (ประเทศไทย) จำกัด	26	26	20,001	20,001	5,199	5,199	7,767	7,423
บริษัท เอ็กซ์เตอร์ (ประเทศไทย) จำกัด	40	40	40,000	20,000	16,000	8,000	11,674	-
<b>รวม</b>			60,001	40,001	21,199	13,199	19,441	7,423
หัก ค่าเพื่อการด้อยค่า			-	-	(8,000)	(8,000)	-	-
<b>สุทธิ</b>			60,001	40,001	13,199	5,199	19,441	7,423

เมื่อวันที่ 28 เมษายน 2559 คณะกรรมการมีมติอนุมัติการเพิ่มเงินลงทุนในบริษัทร่วม บริษัท เอ็กซ์เตอร์ (ประเทศไทย) จำกัด อีกจำนวน 8 ล้านบาท รวมเป็นเงินลงทุนจำนวน 16 ล้านบาท

ข้อมูลทางการเงินโดยสรุปของเงินลงทุนตามวิธีส่วนได้เสียในตราสารทุน-การบัญชีด้านผู้ลงทุน ซึ่งบริษัทบันทึกเงินลงทุนในบริษัทดังกล่าวตามวิธีส่วนได้เสีย โดยแสดงเป็นยอดรวมไม่ปรับปรุงตามส่วนได้เสียของบริษัท

	วันที่ รายงาน	สัดส่วน ความเป็น เจ้าของ <i>(ร้อยละ)</i>	สินทรัพย์ ไม่ หมุนเวียน	สินทรัพย์ ไม่ หมุนเวียน	สินทรัพย์ รวม	หนี้สิน หมุนเวียน	หนี้สินไม่ หมุนเวียน	หนี้สิน รวม	รายได้ รวม	ค่าใช้จ่าย รวม	กำไร (ขาดทุน) สุทธิ
<i>ปี 2559</i>											
บริษัทรวม											
บริษัท ยามาฮา (ประเทศไทย) จำกัด	31 ธันวาคม	26	39,485	3,592	43,077	12,542	247	12,789	91,905	90,287	1,618
บริษัท เอ็กซ์เตอร์ (ประเทศไทย) จำกัด	31 ธันวาคม	40	51,956	20,830	72,786	28,458	9,995	38,453	84,877	76,419	8,458
รวม			91,441	24,422	115,863	41,000	10,242	51,242	176,782	166,706	10,076
<i>ปี 2558</i>											
บริษัทรวม											
บริษัท ยามาฮา (ประเทศไทย) จำกัด	31 ธันวาคม	26	38,873	1,542	40,415	11,575	170	11,745	78,973	75,033	3,940
บริษัท เอ็กซ์เตอร์ (ประเทศไทย) จำกัด	31 ธันวาคม	40	43,714	21,796	65,510	33,193	26,440	59,633	55,847	55,472	375
รวม			82,587	23,338	105,925	44,768	26,610	71,378	134,820	130,505	4,315

10 ที่ดินที่ยังไม่ได้ใช้ดำเนินงาน

	งบการเงินที่แสดงเงินลงทุนตามวิธี ส่วนได้เสีย/งบการเงินเฉพาะกิจการ	
	2559	2558
	(พันบาท)	
ที่ดินที่ยังไม่ได้ใช้ดำเนินงาน	204,073	204,073
หัก ค่าเพื่อการด้อยค่าของสินทรัพย์	(14,169)	(61,645)
<b>สุทธิ</b>	<b>189,904</b>	<b>142,428</b>

ที่ดินที่ยังไม่ได้ใช้ดำเนินงาน บริษัทซื้อไว้เพื่อการขยายโรงงานปี 2537 โดยบริษัทได้ทบทวนนโยบายและยกเลิกการขายโรงงาน เนื่องจากโรงงานปัจจุบันยังสามารถรองรับการเจริญเติบโตของบริษัทได้

## บริษัท ไทยเทพรส จำกัด (มหาชน)

### หมายเหตุประกอบงบการเงิน

สำหรับปีสิ้นสุดวันที่ 31 ธันวาคม 2559

มูลค่าตามบัญชีของที่ดินที่ยังไม่ได้ใช้ดำเนินงาน ณ วันที่ 31 ธันวาคม 2558 เป็นราคาประเมินตามรายงานการประเมินราคาของผู้ประเมินอิสระเมื่อปี 2556

ตามรายงานการประเมินราคาของผู้ประเมินราคาอิสระลงวันที่ 28 กันยายน 2559 ผู้ประเมินราคาอิสระได้ประเมินราคาที่ดินที่ยังไม่ได้ใช้ดำเนินงานของบริษัทโดยใช้วิธีการเปรียบเทียบราคาตลาด โดยมีราคาประเมินมูลค่า 189.90 ล้านบาท บริษัทจึงบันทึกการกลับรายการค่าเผื่อการด้อยค่าของที่ดินที่ยังไม่ได้ใช้ดำเนินงานจำนวน 47.48 ล้านบาท เป็นรายได้อื่นในงบกำไรขาดทุนเบ็ดเสร็จสำหรับปีสิ้นสุดวันที่ 31 ธันวาคม 2559

### การวัดมูลค่ายุติธรรม

#### ลำดับชั้นมูลค่ายุติธรรม

มูลค่ายุติธรรมของอสังหาริมทรัพย์เพื่อการลงทุนถูกประเมินโดยผู้ประเมินราคาอิสระจากภายนอก ซึ่งมีคุณสมบัติในวิชาชีพที่เหมาะสมและมีประสบการณ์ในการประเมินราคาทรัพย์สินประเภทดังกล่าว

การวัดมูลค่ายุติธรรมของอสังหาริมทรัพย์เพื่อการลงทุนจำนวน 189.90 ล้านบาท (2558: 142.43 ล้านบาท) ถูกจัดลำดับชั้นการวัดมูลค่ายุติธรรม อยู่ในระดับที่ 3 จากเกณฑ์ข้อมูลที่น่ามาใช้ในเทคนิคการประเมินมูลค่ายุติธรรม

#### เทคนิคการประเมินมูลค่าและข้อมูลที่ไม่สามารถสังเกตได้ที่มีนัยสำคัญ

เทคนิคการประเมินมูลค่าและข้อมูลที่ไม่สามารถสังเกตได้ที่มีนัยสำคัญที่ใช้ในการวัดมูลค่ายุติธรรมของอสังหาริมทรัพย์เพื่อการลงทุนแสดงในตารางดังต่อไปนี้

เทคนิคการประเมินมูลค่า	ข้อมูลที่ไม่สามารถสังเกตได้ที่มีนัยสำคัญ	ความสัมพันธ์ระหว่างข้อมูลที่ไม่สามารถสังเกตได้ที่มีนัยสำคัญและการวัดมูลค่ายุติธรรม
<p>วิธีราคาตลาด โดยใช้แบบจำลองการพิจารณาราคายโดยวิธีการเปรียบเทียบตลาดด้วยการเฉลี่ยเชิงคุณภาพหรือแบบถ่วงน้ำหนัก</p> <p>ปัจจัยที่มีผลต่อราคาประกอบด้วย ที่ตั้ง ขนาดของที่ดิน ประชาชนใช้สอย และสภาพการใช้งานของที่ดิน</p>	<ul style="list-style-type: none"> <li>• ความผันผวนของเศรษฐกิจ</li> <li>• การเปลี่ยนแปลงบริเวณรอบๆ ที่ตั้งของที่ดิน</li> <li>• สภาพการใช้งาน</li> </ul>	<p>มูลค่ายุติธรรมที่ประมาณการไว้จะเพิ่มขึ้น (ลดลง) หาก</p> <ul style="list-style-type: none"> <li>• การเติบโตของเศรษฐกิจในประเทศไทยสูงขึ้น (ลดลง)</li> </ul>

11 ที่ดิน อาคารและอุปกรณ์

	งบการเงินที่แสดงเงินลงทุนตามวิธีส่วนได้เสีย/งบการเงินเฉพาะกิจการ								รวม
	ที่ดินและ ส่วนปรับปรุง ที่ดิน	อาคารและ ส่วน ปรับปรุง อาคาร	เครื่องจักรและ อุปกรณ์	เครื่องตกแต่ง ติดตั้งและ เครื่องใช้ สำนักงาน	ยานพาหนะ  (พันบาท)	อะไหล่	งานระหว่าง ก่อสร้าง	เงินจ่าย ล่วงหน้า ค่าซื้อ เครื่องจักร	
ราคาทุน									
ณ วันที่ 1 มกราคม 2558	113,574	549,909	1,659,769	61,271	129,563	24,117	138,866	-	2,677,069
เพิ่มขึ้น	-	-	7,470	3,732	3,008	11,422	57,486	12,585	95,703
โอน	-	21,894	163,113	943	9,940	(11,220)	(173,644)	(11,026)	-
จำหน่าย	-	(1,311)	(29,331)	(2,135)	(1,432)	-	-	-	(34,209)
ณ วันที่ 31 ธันวาคม 2558									
และ 1 มกราคม 2559	113,574	570,492	1,801,021	63,811	141,079	24,319	22,708	1,559	2,738,563
เพิ่มขึ้น	-	-	3,845	1,818	168	5,813	29,312	73,386	114,342
โอน	-	8,276	31,717	665	11,086	(5,820)	(26,206)	(19,718)	-
จำหน่าย	-	(1,177)	(30,974)	(6,160)	(11,710)	-	-	-	(50,021)
ณ วันที่ 31 ธันวาคม 2559	113,574	577,591	1,805,609	60,134	140,623	24,312	25,814	55,227	2,802,884
ค่าเสื่อมราคาและ									
ขาดทุนจากการด้อยค่า									
ณ วันที่ 1 มกราคม 2558	266	227,202	1,165,751	43,713	84,303	-	-	-	1,521,235
ค่าเสื่อมราคาสำหรับปี	7	18,279	84,666	3,318	5,240	-	-	-	111,510
จำหน่าย	-	(817)	(27,854)	(1,936)	(1,155)	-	-	-	(31,762)
ณ วันที่ 31 ธันวาคม 2558									
และ 1 มกราคม 2559	273	244,664	1,222,563	45,095	88,388	-	-	-	1,600,983
ค่าเสื่อมราคาสำหรับปี	6	18,919	89,565	3,688	5,920	-	-	-	118,098
จำหน่าย	-	-	(30,167)	(5,109)	(9,338)	-	-	-	(44,614)
ณ วันที่ 31 ธันวาคม 2559	279	263,583	1,281,961	43,674	84,970	-	-	-	1,674,467
มูลค่าสุทธิทางบัญชี									
ณ วันที่ 1 มกราคม 2558	113,308	322,707	494,018	17,558	45,260	24,117	138,866	-	1,155,834
ณ วันที่ 31 ธันวาคม 2558									
และ 1 มกราคม 2559	113,301	325,828	578,458	18,716	52,691	24,319	22,708	1,559	1,137,580
ณ วันที่ 31 ธันวาคม 2559	113,295	314,008	523,648	16,460	55,653	24,312	25,814	55,227	1,128,417

ราคารับซื้อสินของบริษัทยกก่อนหักค่าเสื่อมราคาสะสมของอาคารและอุปกรณ์ ซึ่งได้คิดค่าเสื่อมราคาเต็มจำนวนแล้ว แต่ยังคงใช้งานจนถึง ณ วันที่ 31 ธันวาคม 2559 มีจำนวน 618 ล้านบาท (2558: 619 ล้านบาท)

การค้าประกัน

ณ วันที่ 31 ธันวาคม 2559 บริษัทมีวงเงินสินเชื่อซึ่งยังมีได้เบิกใช้เป็นจำนวนเงินรวม 97.50 ล้านบาท (2558: 97.50 ล้านบาท) กับสถาบันการเงินบางแห่งซึ่งค้าประกันโดยที่ดินส่วนใหญ่ของ บริษัทมูลค่าตามบัญชีจำนวน 79.66 ล้านบาท (2558: 79.66 ล้านบาท) และกรรมการบริษัท

## บริษัท ไทยเทพรส จำกัด (มหาชน)

หมายเหตุประกอบงบการเงิน

สำหรับปีสิ้นสุดวันที่ 31 ธันวาคม 2559

### 12 สินทรัพย์ไม่มีตัวตน

	งบการเงินที่แสดงเงินลงทุนตามวิธีส่วนได้เสีย/งบการเงินเฉพาะกิจการ			
	โปรแกรมคอมพิวเตอร์	เครื่องหมายการค้า (พันบาท)	โปรแกรมคอมพิวเตอร์ระหว่างติดตั้ง	รวม
<i>ราคาทุน</i>				
ณ วันที่ 1 มกราคม 2558	13,395	28,753	-	42,148
เพิ่มขึ้น	926	41	-	967
ณ วันที่ 31 ธันวาคม 2558				
และ 1 มกราคม 2559	14,321	28,794	-	43,115
เพิ่มขึ้น	322	2,072	1,064	3,458
ณ วันที่ 31 ธันวาคม 2559	14,643	30,866	1,064	46,573
<i>ค่าตัดจำหน่าย</i>				
ณ วันที่ 1 มกราคม 2558	12,251	28,220	-	40,471
ค่าตัดจำหน่ายสำหรับปี	473	79	-	552
ณ วันที่ 31 ธันวาคม 2558				
และ 1 มกราคม 2559	12,724	28,299	-	41,023
ค่าตัดจำหน่ายสำหรับปี	690	602	-	1,292
ณ วันที่ 31 ธันวาคม 2559	13,414	28,901	-	42,315
<i>มูลค่าสุทธิทางบัญชี</i>				
ณ วันที่ 1 มกราคม 2558	1,144	533	-	1,677
ณ วันที่ 31 ธันวาคม 2558				
และ 1 มกราคม 2559	1,597	495	-	2,092
ณ วันที่ 31 ธันวาคม 2559	1,229	1,965	1,064	4,258

### 13 ภาษีเงินได้รอการตัดบัญชี

สินทรัพย์และหนี้สินภาษีเงินได้รอการตัดบัญชี ณ วันที่ 31 ธันวาคม มีดังนี้

	งบการเงินที่แสดงเงินลงทุนตามวิธีส่วนได้เสีย/งบการเงินเฉพาะกิจการ			
	สินทรัพย์		หนี้สิน	
	2559	2558	2559	2558
		(พันบาท)		
รวม	13,936	22,967	(364)	(665)
การหักกลบรายการของภาษี	(364)	(665)	364	665
สินทรัพย์ภาษีเงินได้รอการตัดบัญชีสุทธิ	13,572	22,302	-	-

รายการเคลื่อนไหวของสินทรัพย์และหนี้สินภาษีเงินได้รอการตัดบัญชีรวมที่เกิดขึ้นในระหว่างปีมีดังนี้

	งบการเงินที่แสดงเงินลงทุนตามวิธีส่วนได้เสีย			
	บันทึกเป็น(รายจ่าย) / รายได้ใน			
	ณ วันที่ 1	กำไรหรือ	กำไรขาดทุน	ณ วันที่ 31
	มกราคม 2559	ขาดทุน	เบ็ดเสร็จอื่น	ธันวาคม 2559
		(พันบาท)		
สินทรัพย์ภาษีเงินได้รอการตัดบัญชี				
ที่ดินที่ยังไม่ได้ใช้ดำเนินงาน	12,329	(9,495)	-	2,834
การผูกพันผลประโยชน์พนักงาน	7,510	114	-	7,624
อื่นๆ	3,128	342	8	3,478
รวม	22,967	(9,039)	8	13,936



## บริษัท ไทยเทพรส จำกัด (มหาชน)

### หมายเหตุประกอบงบการเงิน

สำหรับปีสิ้นสุดวันที่ 31 ธันวาคม 2559

	งบการเงินที่แสดงเงินลงทุนตามวิธีส่วนได้เสีย บันทึกเป็น(รายจ่าย) / รายได้ใน		
	ณ วันที่ 1 มกราคม 2559	กำไร หรือขาดทุน เบ็ดเสร็จอื่น (พันบาท)	ณ วันที่ 31 ธันวาคม 2559
หนี้สินภาษีเงินได้รอการตัดบัญชี			
หลักทรัพย์ในความต้องการของตลาด	(271)	-	271
อื่นๆ	(394)	30	-
รวม	(665)	30	271
สุทธิ	22,302	(9,009)	279

	งบการเงินที่แสดงเงินลงทุนตามวิธีส่วนได้เสีย บันทึกเป็น(รายจ่าย) / รายได้ใน		
	ณ วันที่ 1 มกราคม 2558	กำไร หรือขาดทุน เบ็ดเสร็จอื่น (พันบาท)	ณ วันที่ 31 ธันวาคม 2558
สินทรัพย์ภาษีเงินได้รอการตัดบัญชี			
ที่ดินที่ยังไม่ได้ใช้ดำเนินงาน	12,329	-	-
การผูกพันผลประโยชน์พนักงาน	6,946	564	-
อื่นๆ	3,505	(377)	-
รวม	22,780	187	-
สุทธิ	22,780	187	-

	งบการเงินที่แสดงเงินลงทุนตามวิธีส่วนได้เสีย บันทึกเป็น(รายจ่าย) / รายได้ใน		
	ณ วันที่ 1 มกราคม 2559	กำไร หรือขาดทุน เบ็ดเสร็จอื่น (พันบาท)	ณ วันที่ 31 ธันวาคม 2559
หนี้สินภาษีเงินได้รอการตัดบัญชี			
หลักทรัพย์ในความต้องการของตลาด	(19)	-	(252)
อื่นๆ	(349)	(45)	-
รวม	(368)	(45)	(252)
สุทธิ	22,412	142	(252)

	งบการเงินเฉพาะกิจการ บันทึกเป็น(รายจ่าย) / รายได้ใน		
	ณ วันที่ 1 มกราคม 2559	กำไร หรือขาดทุน เบ็ดเสร็จอื่น (พันบาท)	ณ วันที่ 31 ธันวาคม 2559
สินทรัพย์ภาษีเงินได้รอการตัดบัญชี			
ที่ดินที่ยังไม่ได้ใช้ดำเนินงาน	12,329	(9,495)	-
การผูกพันผลประโยชน์พนักงาน	7,510	114	-
อื่นๆ	3,128	342	8
รวม	22,967	(9,039)	8
สุทธิ	22,967	(9,039)	8

	งบการเงินที่แสดงเงินลงทุนตามวิธีส่วนได้เสีย บันทึกเป็น(รายจ่าย) / รายได้ใน		
	ณ วันที่ 1 มกราคม 2559	กำไร หรือขาดทุน เบ็ดเสร็จอื่น (พันบาท)	ณ วันที่ 31 ธันวาคม 2559
หนี้สินภาษีเงินได้รอการตัดบัญชี			
หลักทรัพย์ในความต้องการของตลาด	(271)	-	271
อื่นๆ	(394)	30	-
รวม	(665)	30	271
สุทธิ	22,302	(9,009)	279

## บริษัท ไทยเทพรส จำกัด (มหาชน)

หมายเหตุประกอบงบการเงิน

สำหรับปีสิ้นสุดวันที่ 31 ธันวาคม 2559

	ณ วันที่ 1 มกราคม 2558	งบการเงินเฉพาะกิจการ บันทึกเป็น(รายจ่าย) / รายได้ใน		ณ วันที่ 31 ธันวาคม 2558
		กำไร หรือขาดทุน	กำไรขาดทุน เบ็ดเสร็จอื่น	
		(พันบาท)		
<b>สินทรัพย์ภายใต้การควบคุม</b>				
ที่ดินที่ยังไม่ได้ใช้ดำเนินงาน	12,329	-	-	12,329
การผูกพันผลประโยชน์พนักงาน	6,946	564	-	7,510
อื่นๆ	2,515	613	-	3,128
<b>รวม</b>	<b>21,790</b>	<b>1,177</b>	<b>-</b>	<b>22,967</b>
<b>หนี้สินภายใต้การควบคุม</b>				
หลักทรัพย์ในความต้องการของตลาด	(19)	-	(252)	(271)
อื่นๆ	(349)	(45)	-	(394)
<b>รวม</b>	<b>(368)</b>	<b>(45)</b>	<b>(252)</b>	<b>(665)</b>
<b>สุทธิ</b>	<b>21,422</b>	<b>1,132</b>	<b>(252)</b>	<b>22,302</b>

สินทรัพย์ภายใต้การควบคุมที่ยังไม่ได้รับรู้เกิดจากรายการดังต่อไปนี้

	งบการเงินที่แสดง		งบการเงินเฉพาะกิจการ	
	เงินลงทุนตามวิธีส่วนได้เสีย		2559	2558
	2559	2558	2559	2558
			(พันบาท)	
ค่าเผื่อการด้อยค่าเงินลงทุนในบริษัทร่วม	-	-	1,600	1,600
ส่วนแบ่งขาดทุนสะสมจากเงินลงทุนในบริษัทร่วม	865	1,613	-	-
<b>รวมสินทรัพย์ภายใต้การควบคุม</b>	<b>865</b>	<b>1,613</b>	<b>1,600</b>	<b>1,600</b>

### 14 ค่าใช้จ่ายค้างจ่าย

	งบการเงินที่แสดงเงินลงทุนตามวิธี ส่วนได้เสีย/งบการเงินเฉพาะกิจการ	
	2559	2558
	(พันบาท)	
โบนัสพนักงานค้างจ่าย	31,978	21,430
ค่าใช้จ่ายส่งเสริมการขายค้างจ่าย	11,774	12,777
ค่าโฆษณาค้างจ่าย	14,006	7,682
ค่าขนส่งออกค้างจ่าย	9,458	10,291
ค่าซ่อมแซมค้างจ่าย	1,946	2,955
อื่นๆ	13,097	13,001
<b>รวม</b>	<b>82,259</b>	<b>68,136</b>

### 15 การผูกพันผลประโยชน์พนักงาน

	งบการเงินที่แสดงเงินลงทุนตามวิธี ส่วนได้เสีย/งบการเงินเฉพาะกิจการ	
	2559	2558
	(พันบาท)	
งบแสดงฐานะการเงิน		
การผูกพันในงบแสดงฐานะการเงินสำหรับ		
ผลประโยชน์หลังออกจากงาน	31,433	31,328
ผลประโยชน์ระยะยาวอื่น	6,687	6,220
<b>รวม</b>	<b>38,120</b>	<b>37,548</b>

## บริษัท ไทยเทพรส จำกัด (มหาชน)

### หมายเหตุประกอบงบการเงิน

สำหรับปีสิ้นสุดวันที่ 31 ธันวาคม 2559

	งบการเงินที่แสดงเงินลงทุนตามวิธี ส่วนได้เสีย/งบการเงินเฉพาะกิจการ	
	2559	2558
	(พันบาท)	
งบกำไรขาดทุนเบ็ดเสร็จ		
รับรู้ในกำไรหรือขาดทุน		
ผลประโยชน์หลังออกจากงาน	3,915	4,389
ผลประโยชน์ระยะยาวอื่น	1,450	1,472
รวม	<u>5,365</u>	<u>5,861</u>

	งบการเงินที่แสดงเงินลงทุนตามวิธี ส่วนได้เสีย/งบการเงินเฉพาะกิจการ	
	2559	2558
	(พันบาท)	
รับรู้ในกำไรขาดทุนเบ็ดเสร็จอื่น		
(กำไร) ขาดทุนสะสมจากการประมาณตามหลักคณิตศาสตร์		
ประกันภัยที่รับรู้	<u>(5,981)</u>	<u>(5,981)</u>

#### ผลประโยชน์หลังออกจากงาน

บริษัทจัดการโครงการบำเหน็จบำนาญพนักงานตามข้อกำหนดของพระราชบัญญัติคุ้มครองแรงงาน พ.ศ. 2541 ในการให้ผลประโยชน์เมื่อเกษียณแก่พนักงานตามสิทธิและอายุงาน

โครงการผลประโยชน์ที่กำหนดไว้มีความเสี่ยงจากการประมาณการตามหลักคณิตศาสตร์ประกันภัย ได้แก่ ความเสี่ยงของช่วงชีวิต ความเสี่ยงจากอัตราแลกเปลี่ยน ความเสี่ยงจากอัตราดอกเบี้ย และความเสี่ยงจากตลาด (เงินลงทุน)

#### ผลประโยชน์ระยะยาวอื่น

ผลประโยชน์ระยะยาวอื่นถือตามอายุงานของพนักงานและข้อสมมติฐานในการประมาณการตามหลักคณิตศาสตร์ประกันภัยเป็นเกณฑ์ การเปลี่ยนแปลงในมูลค่าปัจจุบันของการผูกพันของโครงการผลประโยชน์

	งบการเงินที่แสดงเงินลงทุนตามวิธี ส่วนได้เสีย/งบการเงินเฉพาะกิจการ			
	ผลประโยชน์ หลังออกจากงาน		ผลประโยชน์ ระยะยาวอื่น	
	2559	2558	2559	2558
	(พันบาท)			
การผูกพันของโครงการผลประโยชน์ ณ วันที่ 1 มกราคม	31,328	28,909	6,220	5,820
รับรู้ในกำไรขาดทุน				
ต้นทุนบริการปัจจุบัน	3,817	3,356	1,247	1,264
ดอกเบี้ยจากการผูกพัน	728	1,033	148	208
กำไรจากการประมาณตามหลักคณิตศาสตร์ประกันภัย	(630)	-	55	-
	<u>3,915</u>	<u>4,389</u>	<u>1,450</u>	<u>1,472</u>

	งบการเงินที่แสดงเงินลงทุนตามวิธี ส่วนได้เสีย/งบการเงินเฉพาะกิจการ			
	ผลประโยชน์ หลังออกจากงาน		ผลประโยชน์ ระยะยาวอื่น	
	2559	2558	2559	2558
	(พันบาท)			
อื่น ๆ				
ผลประโยชน์จ่าย	<u>(3,810)</u>	<u>(1,970)</u>	<u>(983)</u>	<u>(1,072)</u>
	<u>(3,810)</u>	<u>(1,970)</u>	<u>(983)</u>	<u>(1,072)</u>
การผูกพันของโครงการผลประโยชน์ ณ วันที่ 31 ธันวาคม	<u>31,433</u>	<u>31,328</u>	<u>6,687</u>	<u>6,220</u>

## บริษัท ไทยเทพรส จำกัด (มหาชน)

### หมายเหตุประกอบงบการเงิน

สำหรับปีสิ้นสุดวันที่ 31 ธันวาคม 2559

#### ข้อสมมติในการประมาณการตามหลักคณิตศาสตร์ประกันภัย

ข้อสมมติหลักในการประมาณการตามหลักการคณิตศาสตร์ประกันภัย ณ วันที่รายงาน (แสดงโดยวิธีถ่วงน้ำหนัก) ได้แก่

	งบการเงินที่แสดงเงินลงทุนตามวิธี ส่วนได้เสีย/งบการเงินเฉพาะกิจการ	
	2559	2558
อัตราคิดลด (ร้อยละ)	2.37	3.58
การเพิ่มขึ้นของเงินเดือนในอนาคต (ร้อยละ)	5.50	5.79
อัตราการหมุนเวียนของพนักงาน (ร้อยละ)	0 - 34	0 - 33
อายุครบเกษียณ (ปี)	55	55

ข้อสมมติฐานเกี่ยวกับอัตราดอกเบี้ยในอนาคตถือตามข้อมูลทางสถิติที่เผยแพร่ทั่วไปและตารางมรณะ จำนวนช่วงชีวิตปัจจุบันที่เกี่ยวกับการะผูกพันผลประโยชน์ที่กำหนดไว้ ณ วันที่รายงาน

ณ วันที่ 31 ธันวาคม 2559 ระยะเวลากว้างถ่วงน้ำหนักของการะผูกพันผลประโยชน์ที่กำหนดไว้เป็น 21.32 ปี (2558: 19.93 ปี)

#### การวิเคราะห์ความอ่อนไหว

การเปลี่ยนแปลงในแต่ละข้อสมมติฐานที่เกี่ยวข้องในการประมาณการตามหลักคณิตศาสตร์ประกันภัยที่อาจเป็นไปได้อย่างสมเหตุสมผล ณ วันที่รายงาน โดยถือว่าข้อสมมติฐานอื่นๆ คงที่ จะมีผลกระทบต่อการะผูกพันผลประโยชน์ที่กำหนดไว้เป็นจำนวนเงินดังต่อไปนี้

การะผูกพันของโครงการผลประโยชน์ ณ วันที่ 31 ธันวาคม 2559	งบการเงินที่แสดงเงินลงทุนตามวิธี ส่วนได้เสีย/งบการเงินเฉพาะกิจการ	
	เพิ่มขึ้น (พันบาท)	ลดลง
อัตราคิดลด (เปลี่ยนแปลงร้อยละ 1)	(2,070)	2,349
การเพิ่มขึ้นของเงินเดือนในอนาคต (เปลี่ยนแปลงร้อยละ 1)	2,252	(2,030)
อัตราการลาออก (เปลี่ยนแปลงร้อยละ 1)	(2,230)	1,357
อายุเกษียณ (1 ปี)	130	(129)

แม้ว่าการวิเคราะห์นี้ไม่ได้คำนึงการกระจายตัวแบบเต็มรูปแบบของกระแสเงินสดที่คาดหวังภายใต้โครงการดังกล่าว แต่ได้แสดงประมาณการความอ่อนไหวของข้อสมมติฐานต่างๆ

#### 16 กุณเรือนหุ้น

งบการเงินที่แสดงเงินลงทุนตามวิธีส่วนได้เสีย/ งบการเงินเฉพาะกิจการ					
มูลค่าหุ้น ต่อหุ้น (บาท)	2559		2558		
	จำนวนหุ้น	จำนวนเงิน (พันหุ้น / พันบาท)	จำนวนหุ้น	จำนวนเงิน	
ทุนจดทะเบียน					
ณ วันที่ 1 มกราคม					
- หุ้นสามัญ	1	600,000	600,000	600,000	600,000
ณ วันที่ 31 ธันวาคม					
- หุ้นสามัญ	1	600,000	600,000	600,000	600,000
งบการเงินที่แสดงเงินลงทุนตามวิธีส่วนได้เสีย/ งบการเงินเฉพาะกิจการ					
มูลค่าหุ้น ต่อหุ้น (บาท)	2559		2558		
	จำนวนหุ้น	จำนวนเงิน (พันหุ้น / พันบาท)	จำนวนหุ้น	จำนวนเงิน	
หุ้นที่ออกและชำระแล้ว					
ณ วันที่ 1 มกราคม					
- หุ้นสามัญ	1	360,000	360,000	360,000	360,000
ณ วันที่ 31 ธันวาคม					
- หุ้นสามัญ	1	360,000	360,000	360,000	360,000

## บริษัท ไทยเทพรส จำกัด (มหาชน)

### หมายเหตุประกอบงบการเงิน

สำหรับปีสิ้นสุดวันที่ 31 ธันวาคม 2559

#### ส่วนเกินมูลค่าหุ้น

ตามบทบัญญัติแห่งพระราชบัญญัติบริษัทมหาชนจำกัด พ.ศ. 2535 มาตรา 51 ในกรณีที่บริษัทเสนอขายหุ้นสูงกว่ามูลค่าหุ้นที่จดทะเบียนไว้ บริษัทต้องนำค่าหุ้นส่วนเกินนี้ตั้งเป็นทุนสำรอง (“ส่วนเกินมูลค่าหุ้น”) ส่วนเกินมูลค่าหุ้นนี้จะนำไปจ่ายเป็นเงินปันผลไม่ได้

#### 17 สำรอง

##### สำรองประกอบด้วย

##### การจัดสรรกำไร

##### สำรองตามกฎหมาย

ตามบทบัญญัติแห่งพระราชบัญญัติบริษัทมหาชนจำกัด พ.ศ. 2535 มาตรา 116 บริษัทจะต้องจัดสรรทุนสำรอง (“สำรองตามกฎหมาย”) อย่างน้อยร้อยละ 5 ของกำไรสุทธิประจำปีหลังจากหักขาดทุนสะสมยกมา (ถ้ามี) จนกว่าสำรองดังกล่าวมีจำนวนไม่น้อยกว่าร้อยละ 10 ของทุนจดทะเบียน เงินสำรองนี้จะนำไปจ่ายเป็นเงินปันผลไม่ได้

##### องค์ประกอบอื่นของส่วนของผู้ถือหุ้น

ผลต่างจากการเปลี่ยนแปลงในมูลค่ายุติธรรมของเงินลงทุนเพื่อขาย

ผลต่างจากการเปลี่ยนแปลงในมูลค่ายุติธรรมของเงินลงทุนเพื่อขายแสดงในส่วนของผู้ถือหุ้นประกอบด้วยผลรวมการเปลี่ยนแปลงในมูลค่ายุติธรรมของเงินลงทุนเพื่อขายจนกระทั่งมีการตัดรายการหรือเกิดการด้อยค่า

##### การเคลื่อนไหวในทุนสำรอง

การเคลื่อนไหวในทุนสำรองแสดงรายการในงบแสดงการเปลี่ยนแปลงส่วนของผู้ถือหุ้น

#### 18 ข้อมูลส่วนงาน

บริษัทดำเนินกิจการในส่วนงานเดียวคือเครื่องปรุงรสอาหาร ดังนั้นฝ่ายบริหารจึงพิจารณาว่าบริษัทมีส่วนงานที่รายงานเพียงส่วนงานเดียว

##### ส่วนงานภูมิศาสตร์

ในการนำเสนอการจำแนกส่วนงานภูมิศาสตร์ รายได้ตามส่วนงานแยกตามที่ตั้งทางภูมิศาสตร์ของลูกค้า สินทรัพย์ตามส่วนงานหลักตั้งอยู่ในประเทศไทย

	งบการเงินที่แสดงเงินลงทุนตามวิธี ส่วนได้เสีย/งบการเงินเฉพาะกิจการ	
	2559	2558
	(พันบาท)	
ประเทศไทย	2,431,850	2,516,118
ต่างประเทศ	234,433	228,711
รวม	<u>2,666,283</u>	<u>2,744,829</u>

#### 19 รายได้อื่น

	งบการเงินที่แสดงเงินลงทุนตามวิธี ส่วนได้เสีย/งบการเงินเฉพาะกิจการ	
	2559	2558
	(พันบาท)	
กลับรายการขาดทุนจากการด้อยค่าของที่ดินที่ยังไม่ได้ใช้ดำเนินงาน		
10	47,476	-
ดอกเบี้ยรับ	6,650	8,148
อื่นๆ	21,565	17,507
รวม	<u>75,691</u>	<u>25,655</u>

#### 20 ค่าใช้จ่ายผลประโยชน์ของพนักงาน

	งบการเงินที่แสดงเงินลงทุนตามวิธี ส่วนได้เสีย/งบการเงินเฉพาะกิจการ	
	2559	2558
	(พันบาท)	
ผู้บริหาร		
เงินเดือนและค่าแรง	18,024	18,655
ต้นทุนบำเหน็จบำนาญ -โครงการผลประโยชน์ที่กำหนดไว้	188	701
ต้นทุนบำเหน็จบำนาญ -โครงการสมทบเงินที่กำหนดไว้	577	655
อื่นๆ	6,150	5,957
	<u>24,939</u>	<u>25,968</u>



## บริษัท ไทยเทพรส จำกัด (มหาชน)

### หมายเหตุประกอบงบการเงิน

สำหรับปีสิ้นสุดวันที่ 31 ธันวาคม 2559

	งบการเงินที่แสดงเงินลงทุนตามวิธี ส่วนได้เสีย/งบการเงินเฉพาะกิจการ	
	2559	2558
	(พันบาท)	
<i>พนักงานอื่น</i>		
เงินเดือนและค่าแรง	182,606	176,443
ต้นทุนบำเหน็จบำนาญ -โครงการผลประโยชน์ที่กำหนดไว้	5,177	5,160
ต้นทุนบำเหน็จบำนาญ -โครงการสมทบเงินที่กำหนดไว้	5,583	5,388
อื่นๆ	40,134	37,066
	<u>233,500</u>	<u>224,057</u>
<b>รวม</b>	<u><b>258,439</b></u>	<u><b>250,025</b></u>

#### โครงการผลประโยชน์ที่กำหนดไว้

รายละเอียดของโครงการผลประโยชน์ที่กำหนดเปิดเผยในหมายเหตุประกอบงบการเงิน 15

#### โครงการสมทบเงินที่กำหนดไว้

บริษัทได้จัดตั้งกองทุนสำรองเลี้ยงชีพสำหรับพนักงานของบริษัทบนพื้นฐานความสมัครใจของพนักงานในการเป็นสมาชิกของกองทุน โดยพนักงานจ่ายเงินสะสมในอัตรา 5 ของเงินเดือนทุกเดือน และบริษัทจ่ายสมทบในอัตราร้อยละ 5 ของเงินเดือนของพนักงานทุกเดือน กองทุนสำรองเลี้ยงชีพนี้ได้จดทะเบียนเป็นกองทุนสำรองเลี้ยงชีพตามข้อกำหนดของกระทรวงการคลังและจัดการกองทุนโดยผู้จัดการกองทุนที่ได้รับอนุญาต

## 21 ค่าใช้จ่ายตามลักษณะ

งบกำไรขาดทุนเบ็ดเสร็จได้รวมการวิเคราะห์ค่าใช้จ่ายตามหน้าที่ ค่าใช้จ่ายตามลักษณะได้เปิดเผยตามข้อกำหนดในมาตรฐานการรายงานทางการเงินฉบับต่าง ๆ ดังนี้

	งบการเงินที่แสดงเงินลงทุน ตามวิธีส่วนได้เสีย		งบการเงินเฉพาะกิจการ	
	2559	2558	2559	2558
	(พันบาท)			
<i>รวมอยู่ในต้นทุนขาย</i>				
การเปลี่ยนแปลงในสินค้าสำเร็จรูปและงาน ระหว่างทำ	(40,513)	98,604	(40,513)	98,604
วัตถุดิบและวัสดุสิ้นเปลืองใช้ไป	1,442,494	1,364,548	1,442,494	1,364,548
ค่าใช้จ่ายผลประโยชน์ตอบแทนพนักงาน	133,609	127,067	133,609	127,067
ค่าเสื่อมราคาและค่าตัดจำหน่าย	98,294	93,494	98,294	93,494
สินค้าเพื่อใช้ส่งเสริมการขาย	73,736	71,926	73,736	71,926
อื่นๆ	24,373	37,812	24,373	37,812
<b>รวม</b>	<u><b>1,731,993</b></u>	<u><b>1,793,451</b></u>	<u><b>1,731,993</b></u>	<u><b>1,793,451</b></u>
<i>รวมอยู่ในค่าใช้จ่ายในการขาย</i>				
ค่าใช้จ่ายการตลาด	156,562	142,501	156,562	142,501
ค่าใช้จ่ายในการจัดจำหน่าย	115,008	123,853	115,008	123,853
ค่าใช้จ่ายผลประโยชน์ตอบแทนพนักงาน	20,800	19,496	20,800	19,496
อื่นๆ	46,084	36,632	46,084	36,632
<b>รวม</b>	<u><b>338,454</b></u>	<u><b>322,482</b></u>	<u><b>338,454</b></u>	<u><b>322,482</b></u>
<i>รวมอยู่ในค่าใช้จ่ายในการบริหาร</i>				
ค่าใช้จ่ายผลประโยชน์ตอบแทนพนักงาน	104,030	103,462	104,030	103,462
ค่าเสื่อมราคาและค่าตัดจำหน่าย	17,991	15,042	17,991	15,042
ขาดทุนจากการด้อยค่าเงินลงทุนในบริษัทร่วม	-	-	-	8,000
อื่นๆ	35,596	42,709	35,596	42,709
<b>รวม</b>	<u><b>157,617</b></u>	<u><b>161,213</b></u>	<u><b>157,617</b></u>	<u><b>169,213</b></u>

## บริษัท ไทยเทพรส จำกัด (มหาชน)

### หมายเหตุประกอบงบการเงิน

สำหรับปีสิ้นสุดวันที่ 31 ธันวาคม 2559

#### 22 ภาษีเงินได้

หมายเหตุ	งบการเงินที่แสดงเงินลงทุน ตามวิธีส่วนได้เสีย		งบการเงินเฉพาะกิจการ	
	2559	2558	2559	2558
	(พันบาท)			
ภาษีเงินได้ของงวดปัจจุบัน สำหรับงวดปัจจุบัน	93,917	100,815	93,917	100,815
ภาษีเงินได้รอการตัดบัญชี การเปลี่ยนแปลงของผลต่างชั่วคราว	13			
	9,009	(143)	9,009	(1,132)
	<u>9,009</u>	<u>(143)</u>	<u>9,009</u>	<u>(1,132)</u>
รวมภาษีเงินได้	<u>102,926</u>	<u>100,672</u>	<u>102,926</u>	<u>99,683</u>

ภาษีเงินได้ที่รับรู้ในกำไรขาดทุนเบ็ดเสร็จอื่น

	งบการเงินที่แสดงเงินลงทุนตามวิธีส่วนได้เสีย/งบการเงินเฉพาะกิจการ					
	2559			2558		
	รายได้	สุทธิจาก	ก่อนภาษี	รายได้	สุทธิจาก	
	(ค่าใช้จ่าย)	ภาษีเงินได้	เงินได้	(ค่าใช้จ่าย)	ภาษีเงินได้	
	(พันบาท)					
การเปลี่ยนแปลงในมูลค่ายุติธรรมสุทธิของเงินลงทุนเพื่อขาย	(1,395)	279	(1,116)	1,261	(252)	1,009

การกระทบยอดเพื่อหาอัตราภาษีที่แท้จริง

	งบการเงินที่แสดงเงินลงทุนตามวิธีส่วนได้เสีย			
	2559		2558	
	อัตราภาษี		อัตราภาษี	
	(ร้อยละ)	(พันบาท)	(ร้อยละ)	(พันบาท)
กำไรก่อนภาษีเงินได้รวม		517,928		492,511
จำนวนภาษีตามอัตราภาษีเงินได้	20	103,586	20	98,502
ส่วนแบ่งกำไรจากเงินลงทุนใน บริษัทร่วม		(804)		-
รายได้ที่ไม่ต้องเสียภาษี		(3)		(3)
ค่าใช้จ่ายมีสิทธิให้หักเพิ่มทางภาษี		(1,120)		-
ค่าใช้จ่ายต้องห้ามทางภาษี		1,267		2,173
รวม	20	<u>102,926</u>	20	<u>100,672</u>

	งบการเงินเฉพาะกิจการ			
	2559		2558	
	อัตราภาษี		อัตราภาษี	
	(ร้อยละ)	(พันบาท)	(ร้อยละ)	(พันบาท)
กำไรก่อนภาษีเงินได้รวม		513,910		485,339
จำนวนภาษีตามอัตราภาษีเงินได้	20	102,782	20	97,068
รายได้ที่ไม่ต้องเสียภาษี		(3)		(3)
ค่าใช้จ่ายมีสิทธิให้หักเพิ่มทางภาษี		(1,120)		-
ค่าใช้จ่ายต้องห้ามทางภาษี		1,267		2,618
รวม	20	<u>102,926</u>	21	<u>99,683</u>

การลดอัตราภาษีเงินได้นิติบุคคล

พระราชบัญญัติแก้ไขเพิ่มเติมประมวลรัษฎากร ฉบับที่ 42 พ.ศ. 2559 ลงวันที่ 3 มีนาคม 2559 ให้ปรับลดอัตราภาษีเงินได้นิติบุคคลเหลืออัตราร้อยละ 20 ของกำไรสุทธิ สำหรับรอบระยะเวลาบัญชีที่เริ่มในหรือหลังวันที่ 1 มกราคม 2559 เป็นต้นไป

## บริษัท ไทยเทพรส จำกัด (มหาชน)

### หมายเหตุประกอบงบการเงิน

สำหรับปีสิ้นสุดวันที่ 31 ธันวาคม 2559

#### 23 กำไรต่อหุ้นขั้นพื้นฐาน

กำไรต่อหุ้นขั้นพื้นฐานสำหรับแต่ละปีสิ้นสุดวันที่ 31 ธันวาคม 2559 และ 2558 คำนวณจากกำไรสำหรับปีที่เป็นส่วนของผู้ถือหุ้นสามัญของบริษัทและจำนวนหุ้นสามัญที่เฉลี่ยถ่วงน้ำหนักที่ออกจำหน่ายแล้วระหว่างปีโดยการคำนวณดังนี้

	งบการเงินที่แสดงเงินลงทุน ตามวิธีส่วนได้เสีย		งบการเงินเฉพาะกิจการ	
	2559	2558	2559	2558
	(พันบาท / พันหุ้น)			
กำไรที่เป็นส่วนของผู้ถือหุ้นสามัญ ของบริษัท (ขั้นพื้นฐาน)	<u>415,001</u>	<u>391,838</u>	<u>410,984</u>	<u>385,657</u>
จำนวนหุ้นสามัญที่ออกจำหน่ายแล้ว	<u>360,000</u>	<u>360,000</u>	<u>360,000</u>	<u>360,000</u>
กำไรต่อหุ้น (ขั้นพื้นฐาน) (บาท)	<u>1.15</u>	<u>1.09</u>	<u>1.14</u>	<u>1.07</u>

#### 24 เงินปันผล

ในการประชุมสามัญประจำปีของผู้ถือหุ้นของบริษัท เมื่อวันที่ 22 เมษายน 2559 ผู้ถือหุ้นมีมติอนุมัติการจ่ายเงินปันผลจากผลการดำเนินงานปี 2554 และปี 2558 ในอัตราหุ้นละ 0.10 บาทและอัตราหุ้นละ 1.05 บาทตามลำดับ รวม 1.15 บาทต่อหุ้น เป็นจำนวนเงิน 414 ล้านบาท เงินปันผลดังกล่าวจ่ายให้แก่ผู้ถือหุ้นในวันที่ 17 พฤษภาคม 2559

ในการประชุมสามัญประจำปีของผู้ถือหุ้นของบริษัท เมื่อวันที่ 23 เมษายน 2558 ผู้ถือหุ้นมีมติอนุมัติการจ่ายเงินปันผลจากผลการดำเนินงานปี 2557 และ 2555 ในอัตราหุ้นละ 1.10 บาท เป็นจำนวนเงินรวม 396 ล้านบาท เงินปันผลดังกล่าวจ่ายให้แก่ผู้ถือหุ้นในวันที่ 19 พฤษภาคม 2558

#### 25 เครื่องมือทางการเงิน

##### นโยบายการจัดการความเสี่ยงทางด้านการเงิน

บริษัทมีความเสี่ยงจากการดำเนินธุรกิจตามปกติจากการเปลี่ยนแปลงอัตราดอกเบี้ยและอัตราแลกเปลี่ยนเงินตราต่างประเทศ และจากการไม่ปฏิบัติตามข้อกำหนดตามสัญญาของคู่สัญญา บริษัทไม่มีการถือหรือออกเครื่องมือทางการเงินที่เป็นตราสารอนุพันธ์ เพื่อการเก็งกำไรหรือการค้า

การจัดการความเสี่ยงเป็นส่วนที่สำคัญของธุรกิจของบริษัท บริษัทมีระบบในการควบคุมให้มีความสมดุลของระดับความเสี่ยงให้เป็นที่ยอมรับได้ โดยพิจารณาระหว่างต้นทุนที่เกิดจากความเสียหายและต้นทุนของการจัดการความเสี่ยง ฝ่ายบริหารได้มีการควบคุมกระบวนการจัดการความเสี่ยงของ บริษัทอย่างต่อเนื่องเพื่อให้มั่นใจว่ามีความสมดุลระหว่างความเสี่ยงและการควบคุมความเสี่ยง

##### การบริหารจัดการทุน

นโยบายของคณะกรรมการบริษัท คือการรักษาระดับเงินทุนให้มั่นคงเพื่อรักษากำไรสุทธิ บริษัทนี้และความเชื่อมั่นของตลาดและก่อให้เกิดการพัฒนาของธุรกิจในอนาคต คณะกรรมการได้มีการกำกับดูแลผลตอบแทนจากการลงทุน ซึ่งกลุ่มบริษัทพิจารณาจากสัดส่วนของผลตอบแทนจากกิจกรรมดำเนินงานต่อส่วนของผู้ถือหุ้นรวม ซึ่งไม่รวมส่วนได้เสียที่ไม่มีอำนาจควบคุม อีกทั้งยังกำกับดูแลระดับการจ่ายเงินปันผลให้แก่ผู้ถือหุ้นสามัญ

##### ความเสี่ยงด้านอัตราดอกเบี้ย

ความเสี่ยงด้านอัตราดอกเบี้ย หมายถึงความเสี่ยงที่เกิดจากการเปลี่ยนแปลงที่จะเกิดในอนาคตของอัตราดอกเบี้ยในตลาด ซึ่งส่งผลกระทบต่อผลการดำเนินงานและกระแสเงินสดของบริษัท

## บริษัท ไทยเทพรส จำกัด (มหาชน)

### หมายเหตุประกอบงบการเงิน

สำหรับปีสิ้นสุดวันที่ 31 ธันวาคม 2559

อัตราดอกเบี้ยของสินทรัพย์ทางการเงิน ณ วันที่ 31 ธันวาคม และระยะเวลาที่ครบกำหนดมีดังนี้

		งบการเงินที่แสดงเงินลงทุนตามวิธีส่วนได้เสีย/ งบการเงินเฉพาะกิจการ			
	อัตราดอกเบี้ย ที่แท้จริง (ร้อยละต่อปี)	ภายใน 3 เดือน	หลังจาก 3 เดือน แต่ภายใน 1 ปี (พันบาท)	หลังจาก 1 ปี	รวม
ปี 2559					
หมุนเวียน					
เงินฝากธนาคารเมื่อทวงถาม	0.10 - 1.50	329,664	-	-	329,664
เงินฝากประจำธนาคาร	0.90 - 1.50	-	272,078	-	272,078
ไม่หมุนเวียน					
หุ้นกู้	4.5	-	-	20,000	20,000
เงินให้กู้ยืมแก่บริษัทร่วม	7.5	-	1,200	-	1,200
รวม		329,664	273,278	20,000	622,942
ปี 2558					
หมุนเวียน					
เงินฝากธนาคารเมื่อทวงถาม	0.37 - 1.60	318,532	-	-	318,532
เงินฝากประจำธนาคาร	1.00 - 1.88	-	276,955	-	276,955
ไม่หมุนเวียน					
หุ้นกู้	4.5	-	-	20,000	20,000
เงินให้กู้ยืมแก่บริษัทร่วม	7.5	-	1,200	1,200	2,400
รวม		318,532	278,155	21,200	617,887

### ความเสี่ยงจากเงินตราต่างประเทศ

บริษัทมีความเสี่ยงจากอัตราแลกเปลี่ยนเงินตราต่างประเทศที่เกี่ยวข้องกับลูกหนี้การค้าและเจ้าหนี้การค้าที่เป็นสกุลเงินต่างประเทศ บริษัทไม่ได้ใช้มาตรการในการป้องกันความเสี่ยงเนื่องจากบริษัทมีสินทรัพย์ทางการเงินและหนี้สินทางการเงินที่เป็นสกุลเงินตราต่างประเทศเป็นจำนวนไม่เป็นสาระสำคัญ

ณ วันที่ 31 ธันวาคม บริษัทมีความเสี่ยงจากอัตราแลกเปลี่ยนเงินตราต่างประเทศอันเป็นผลมาจากการมีสินทรัพย์และหนี้สินที่เป็นเงินตราต่างประเทศดังนี้

		งบการเงินที่แสดงเงินลงทุนตามวิธี ส่วนได้เสีย/งบการเงินเฉพาะกิจการ	
	หมายเหตุ	2559	2558
		(พันบาท)	
เงินเหรียญสหรัฐอเมริกา			
เงินสดและรายการเทียบเท่าเงินสด	5	635	638
ลูกหนี้การค้า	7	8,822	9,928
เจ้าหนี้การค้า		(11)	(1,605)
หนี้สินหมุนเวียนอื่น		-	(1)
เงินสกุลยูโร			
เจ้าหนี้การค้า		-	(1,117)
เงินเหรียญออสเตรเลีย			
ลูกหนี้การค้า	7	544	891
สกุลเงินสหราชอาณาจักร (ปอนด์สเตอร์ลิง)			
ลูกหนี้การค้า	7	184	203
เงินเยน			
เจ้าหนี้การค้า		-	(460)
เงินเหรียญสิงคโปร์			
ลูกหนี้การค้า	7	891	-
ยอดบัญชีในงบแสดงฐานะการเงินที่มีความเสี่ยง		11,065	8,477

บริษัท ไทยเทพรส จำกัด (มหาชน)  
หมายเหตุประกอบงบการเงิน  
สำหรับปีสิ้นสุดวันที่ 31 ธันวาคม 2559

**ความเสี่ยงทางด้านสินเชื่อ**

ความเสี่ยงทางด้านสินเชื่อ คือความเสี่ยงที่ลูกค้าหรือคู่สัญญาไม่สามารถชำระหนี้แก่บริษัทตามเงื่อนไขที่กำหนดไว้เมื่อครบกำหนด

ฝ่ายบริหารได้กำหนดนโยบายทางด้านการเงินเพื่อควบคุมความเสี่ยงทางด้านสินเชื่อดังกล่าวโดยสม่ำเสมอ โดยการวิเคราะห์ฐานะทางการเงินของลูกค้าทุกราย ที่ขอวงเงินสินเชื่อในระดับหนึ่ง ณ วันที่รายงานไม่พบว่ามีความเสี่ยงจากสินเชื่อที่เป็นสาระสำคัญ ความเสี่ยงสูงสุดทางด้านสินเชื่อแสดงให้เห็นในราคาตามบัญชีของสินทรัพย์ทางการเงินแต่ละรายการในงบแสดงฐานะการเงิน อย่างไรก็ตามเนื่องจากบริษัทมีฐานลูกค้าจำนวนมาก ฝ่ายบริหารไม่ได้คาดว่าจะเป็นผลเสียหายที่มีสาระสำคัญจากการเก็บหนี้ไม่ได้

**ความเสี่ยงจากสภาพคล่อง**

บริษัทมีการควบคุมความเสี่ยงจากการขาดสภาพคล่องโดยการรักษาระดับของเงินสดและรายการเทียบเท่าเงินสดให้เพียงพอต่อการดำเนินงานของบริษัท และเพื่อทำให้ผลกระทบจากความผันผวนของกระแสเงินสดลดลง

**มูลค่าตามบัญชีและมูลค่ายุติธรรม**

ตารางดังต่อไปนี้แสดงมูลค่าตามบัญชีและมูลค่ายุติธรรมของสินทรัพย์ทางการเงินและหนี้สินทางการเงินรวมถึงลำดับชั้นมูลค่ายุติธรรม แต่ไม่รวมถึงการแสดงข้อมูลมูลค่ายุติธรรมสำหรับสินทรัพย์ทางการเงินและหนี้สินทางการเงินที่ไม่ได้วัดมูลค่าด้วยมูลค่ายุติธรรมหากมูลค่าตามบัญชีใกล้เคียงกับมูลค่ายุติธรรมอย่างสมเหตุสมผล

	มูลค่าตามบัญชี	งบการเงินที่แสดงเงินลงทุนตามวิธีส่วนได้เสีย/ งบการเงินเฉพาะกิจการ		
		มูลค่ายุติธรรม		
		ระดับ 1	ระดับ 2 (พันบาท)	รวม
<b>31 ธันวาคม 2559</b>				
<i>ไม่หมุนเวียน</i>				
ตราสารทุนที่เป็นหลักทรัพย์เพื่อขาย	408	408	-	408
ตราสารหนี้ที่จะถือจนครบกำหนด	20,000	-	20,130	20,130
<b>31 ธันวาคม 2558</b>				
<i>หมุนเวียน</i>				
ตราสารทุนที่เป็นหลักทรัพย์เพื่อขาย	64,480	-	64,480	64,480
<i>ไม่หมุนเวียน</i>				
ตราสารทุนที่เป็นหลักทรัพย์เพื่อขาย	324	324	-	324
ตราสารหนี้ที่จะถือจนครบกำหนด	20,000	-	20,329	20,329



## บริษัท ไทยเทพรส จำกัด (มหาชน)

### หมายเหตุประกอบงบการเงิน

สำหรับปีสิ้นสุดวันที่ 31 ธันวาคม 2559

บริษัทใช้วิธีการและข้อสมมติฐานในการประมาณมูลค่ายุติธรรมของเครื่องมือทางการเงินในกรณีที่เงินลงทุนในหุ้นทุนที่ไม่มีราคาตลาดรองรับ ฝ่ายบริหารเชื่อว่ามูลค่าที่แสดงในงบแสดงฐานะทางการเงินมีจำนวนใกล้เคียงกับมูลค่ายุติธรรม โดยยึดถือตามมูลค่าสินทรัพย์สุทธิของเงินลงทุนนั้น

### การวัดมูลค่ายุติธรรม

เทคนิคการประเมินมูลค่าและข้อมูลที่ไม่สามารถสังเกตได้ที่มีนัยสำคัญ

ตารางดังต่อไปนี้แสดงเทคนิคการประเมินมูลค่าและข้อมูลที่ไม่สามารถสังเกตได้ที่มีนัยสำคัญที่ใช้ในการวัดมูลค่ายุติธรรมระดับ 2

เครื่องมือทางการเงินที่วัดมูลค่าด้วยมูลค่ายุติธรรม

ประเภท	เทคนิคการประเมินมูลค่า	ข้อมูลที่ไม่สามารถสังเกตได้ที่มีนัยสำคัญ	ความสัมพันธ์ระหว่างข้อมูลที่ไม่สามารถสังเกตได้ที่มีนัยสำคัญ และการวัดมูลค่ายุติธรรม
ตราสารหนี้ที่จะถือจนครบกำหนด	มูลค่าสินทรัพย์สุทธิ ณ วันที่รายงาน	ไม่เกี่ยวข้อง	ไม่เกี่ยวข้อง

### 26 การผูกพันกับบุคคลหรือกิจการที่ไม่เกี่ยวข้องกัน

	งบการเงินที่แสดงเงินลงทุนตามวิธี ส่วนได้เสีย/งบการเงินเฉพาะกิจการ 2559                      2558 (พันบาท)	
<b>การผูกพันรายจ่ายฝ่ายทุน</b>		
สัญญาที่ยังไม่ได้รับรู้		
ส่วนปรับปรุงอาคาร	394	-
เครื่องจักรและอุปกรณ์	63,438	6,672
โปรแกรมคอมพิวเตอร์	1,976	-
<b>รวม</b>	<b>65,808</b>	<b>6,672</b>
<b>การผูกพันอื่นๆ</b>		
หนังสือค้ำประกันจากธนาคาร	4,603	4,603
อื่น ๆ	-	1,785
<b>รวม</b>	<b>4,603</b>	<b>6,388</b>

หนังสือค้ำประกันจากธนาคาร

บริษัทมีการผูกพันกับธนาคารแห่งหนึ่งจากการให้ธนาคารออกหนังสือค้ำประกันการใช้ไฟฟ้าและค้ำประกันในการซื้อวัตถุดิบ โดยมีเงินฝากธนาคารใช้เป็นหลักประกัน (ดูหมายเหตุ 6)

### 27 มาตรฐานการรายงานทางการเงินที่ยังไม่ได้ใช้

มาตรฐานการรายงานทางการเงินที่ออกและปรับปรุงใหม่หลายฉบับได้มีการประกาศและยังไม่มีผลบังคับใช้และไม่ได้นำมาใช้ในการจัดทำงบการเงินนี้ มาตรฐานการรายงานทางการเงินที่ออกและปรับปรุงใหม่เหล่านี้อาจเกี่ยวข้องกับการดำเนินงานของบริษัท และถือปฏิบัติกับงบการเงินสำหรับรอบระยะเวลาบัญชีที่เริ่มในหรือหลังวันที่ 1 มกราคม 2560 บริษัทไม่มีแผนที่จะนำมาตรฐานการรายงานทางการเงินเหล่านี้มาใช้ก่อนวันที่ถือปฏิบัติ

## บริษัท ไทยเทพรส จำกัด (มหาชน)

### หมายเหตุประกอบงบการเงิน

สำหรับปีสิ้นสุดวันที่ 31 ธันวาคม 2559

มาตรฐานการรายงานทางการเงิน	เรื่อง
มาตรฐานการบัญชี ฉบับที่ 1 (ปรับปรุง 2559)	การนำเสนองบการเงิน
มาตรฐานการบัญชี ฉบับที่ 2 (ปรับปรุง 2559)	สินค้าคงเหลือ
มาตรฐานการบัญชี ฉบับที่ 7 (ปรับปรุง 2559)	งบกระแสเงินสด
มาตรฐานการบัญชี ฉบับที่ 8 (ปรับปรุง 2559)	นโยบายการบัญชี การเปลี่ยนแปลงประมาณการทางบัญชีและข้อผิดพลาด
มาตรฐานการบัญชี ฉบับที่ 10 (ปรับปรุง 2559)	เหตุการณ์ภายหลังรอบระยะเวลารายงาน
มาตรฐานการบัญชี ฉบับที่ 12 (ปรับปรุง 2559)	ภาษีเงินได้
มาตรฐานการบัญชี ฉบับที่ 16 (ปรับปรุง 2559)	ที่ดิน อาคารและอุปกรณ์
มาตรฐานการบัญชี ฉบับที่ 17 (ปรับปรุง 2559)	สัญญาเช่า
มาตรฐานการบัญชี ฉบับที่ 18 (ปรับปรุง 2559)	รายได้
มาตรฐานการบัญชี ฉบับที่ 19 (ปรับปรุง 2559)	ผลประโยชน์ของพนักงาน
มาตรฐานการบัญชี ฉบับที่ 21 (ปรับปรุง 2559)	ผลกระทบจากการเปลี่ยนแปลงของอัตราแลกเปลี่ยนเงินตราต่างประเทศ
มาตรฐานการบัญชี ฉบับที่ 23 (ปรับปรุง 2559)	ต้นทุนการกู้ยืม
มาตรฐานการบัญชี ฉบับที่ 24 (ปรับปรุง 2559)	การเปิดเผยข้อมูลเกี่ยวกับบุคคลหรือกิจการที่เกี่ยวข้องกัน
มาตรฐานการบัญชี ฉบับที่ 26 (ปรับปรุง 2559)	การบัญชีและการรายงานโครงการผลประโยชน์เมื่อออกจากงาน
มาตรฐานการบัญชี ฉบับที่ 27 (ปรับปรุง 2559)	งบการเงินเฉพาะกิจการ
มาตรฐานการบัญชี ฉบับที่ 28 (ปรับปรุง 2559)	เงินลงทุนในบริษัทร่วมและการร่วมค้า
มาตรฐานการบัญชี ฉบับที่ 33 (ปรับปรุง 2559)	กำไรต่อหุ้น
มาตรฐานการบัญชี ฉบับที่ 34 (ปรับปรุง 2559)	การรายงานทางการเงินระหว่างกาล
มาตรฐานการบัญชี ฉบับที่ 36 (ปรับปรุง 2559)	การด้อยค่าของสินทรัพย์
มาตรฐานการบัญชี ฉบับที่ 37 (ปรับปรุง 2559)	ประมาณการหนี้สิน หนี้สินที่อาจเกิดขึ้น และสินทรัพย์ที่อาจเกิดขึ้น
มาตรฐานการบัญชี ฉบับที่ 38 (ปรับปรุง 2559)	สินทรัพย์ไม่มีตัวตน
มาตรฐานการบัญชี ฉบับที่ 40 (ปรับปรุง 2559)	อสังหาริมทรัพย์เพื่อการลงทุน
มาตรฐานการรายงานทางการเงิน ฉบับที่ 8 (ปรับปรุง 2559)	ส่วนงานดำเนินงาน
มาตรฐานการรายงานทางการเงิน ฉบับที่ 12 (ปรับปรุง 2559)	การเปิดเผยข้อมูลเกี่ยวกับส่วนได้เสียในกิจการอื่น
มาตรฐานการรายงานทางการเงิน ฉบับที่ 13 (ปรับปรุง 2559)	การวัดมูลค่ายุติธรรม
การตีความมาตรฐานการบัญชี ฉบับที่ 15 (ปรับปรุง 2559)	สัญญาเช่าดำเนินงาน-สิ่งจงใจที่ให้แก่ผู้เช่า
การตีความมาตรฐานการบัญชี ฉบับที่ 27 (ปรับปรุง 2559)	การประเมินเนื้อหาสัญญาเช่าที่ทำขึ้นตามรูปแบบกฎหมาย
การตีความมาตรฐานการรายงานทางการเงิน ฉบับที่ 1 (ปรับปรุง 2559)	การเปลี่ยนแปลงในหนี้สินที่เกิดขึ้นจากการรื้อถอน การบูรณะและหนี้สินที่มีลักษณะคล้ายคลึงกัน
การตีความมาตรฐานการรายงานทางการเงิน ฉบับที่ 4 (ปรับปรุง 2559)	การประเมินว่าข้อตกลงประกอบด้วยสัญญาเช่าหรือไม่
การตีความมาตรฐานการรายงานทางการเงิน ฉบับที่ 10 (ปรับปรุง 2559)	การรายงานทางการเงินระหว่างกาลและการด้อยค่า
การตีความมาตรฐานการรายงานทางการเงิน ฉบับที่ 13 (ปรับปรุง 2559)	โปรแกรมสิทธิพิเศษแก่ลูกค้า
ประกาศสภาวิชาชีพบัญชี ฉบับที่ 5/2559	แนวปฏิบัติทางการบัญชีสำหรับการตัดรายการสินทรัพย์ทางการเงินและหนี้สินทางการเงิน

## บริษัท ไทยเทพรส จำกัด (มหาชน)

หมายเหตุประกอบงบการเงิน

สำหรับปีสิ้นสุดวันที่ 31 ธันวาคม 2559

บริษัทได้ประเมินเบื้องต้นถึงผลกระทบที่อาจเกิดขึ้นต่องบการเงินของบริษัท จากการถือปฏิบัติตามมาตรฐานการรายงานทางการเงินที่ออกและปรับปรุงใหม่เหล่านี้ ซึ่งคาดว่าจะไม่มีผลกระทบที่มีสำคัญต่องบการเงินในงวดที่ถือปฏิบัติ

### 28 การจัดประเภทรายการใหม่

รายการบางรายการในงบแสดงฐานะการเงิน ณ วันที่ 31 ธันวาคม 2558 ซึ่งรวมอยู่ในงบการเงินเพื่อวัตถุประสงค์ในการเปรียบเทียบของปี 2559 ได้มีการจัดประเภทรายการใหม่เพื่อให้สอดคล้องกับการนำเสนอของงบการเงินปี 2559 ดังนี้

	2558		
	งบการเงินที่แสดงเงินลงทุนตามวิธี		
	ส่วนได้เสีย/งบการเงินเฉพาะกิจการ		
	ก่อนการจัด ประเภทใหม่	จัดประเภทใหม่ (พันบาท)	หลังการจัด ประเภทใหม่
งบแสดงฐานะการเงิน			
ณ วันที่ 31 ธันวาคม			
ลูกหนี้อื่น	-	4,656	4,656
สินทรัพย์หมุนเวียนอื่น	12,210	(4,656)	7,554
เจ้าหนี้อื่น	-	(8,705)	(8,705)
หนี้สินหมุนเวียนอื่น	(20,015)	8,705	(11,310)
		-	

การจัดประเภทรายการใหม่นี้ เนื่องจากผู้บริหารเห็นว่ามีความเหมาะสมกับธุรกิจของบริษัทมากกว่า



# SRIRAJA PANICH

## *The Taste of the Original*



ซอสพริกศรีราชา ซอสพริกแดง (เผ็ดกลาง) ตราสรีราชาพานิช รสชาติของต้นตำรับ

🌶️ ไม่ใส่สารกันเสีย 🌶️ ไม่เจือสีสังเคราะห์ 🌶️ ไม่ใส่ผงชูรส MSG





### บริษัท ไทยเทพรส จำกัด (มหาชน)

208 หมู่ 6 ต.ท้ายบ้าน ต.ท้ายบ้าน อ.เมือง จ.สมุทรปราการ 10280 โทรศัพท์ 0-2703-4444 โทรสาร 0-2387-1163

**THAITHEPAROS PUBLIC COMPANY LIMITED**

208 Moo 6 Taiban Rd., T. Taiban, Muang, Samutprakarn 10280 Tel:+66-2703-4444 Fax:+66-2387-1163



รสภูเขาทอง by thaitheparos



Thaitheparos

Scan QR Code  
เพื่อดูข้อมูลมากมาย

