



รายงานประจำปี 2560

บริษัท ไทยเบฟเวอเรจ จำกัด (มหาชน)

6 พฤษภาคม 2560

สารบัญ

จุดเด่นทางการเงิน	3
สารจากประธานกรรมการบริหาร	5
นโยบายและภาพรวมการประกอบธุรกิจ	6
ลักษณะการประกอบธุรกิจ	7
ปัจจัยความเสี่ยง	17
ข้อมูลทั่วไปและข้อมูลสำคัญอื่น	18
ข้อมูลหลักกริพย์และผู้ถือหุ้น	19
โครงสร้างการจัดการ	20
การกำกับดูแลกิจการที่ดี	28
ความรับผิดชอบต่อสังคมขององค์กร	34
การควบคุมภายในและการบริหารจัดการความเสี่ยง	37
รายการระหว่างกัน	39
การวิเคราะห์และคำอธิบายของฝ่ายจัดการ	41
งบการเงิน	49

จุดเด่นทางการเงิน

จุดเด่นทางการเงิน	(ล้านบาท)	2560	2559	2558
งบแสดงฐานะการเงิน				
สินทรัพย์รวม		2,610.40	2,658.50	2,650.98
หนี้สินรวม		285.51	265.09	257.46
ส่วนของผู้ถือหุ้น		2,324.89	2,393.41	2,393.52
งบกำไรขาดทุนเบ็ดเสร็จ				
รายได้จากการขาย		2,734.66	2,633.75	2,715.83
ต้นทุนขาย		1,836.15	1,739.36	1,793.45
กำไรขั้นต้น		898.51	894.39	922.38
ค่าใช้จ่ายในการขาย		348.98	298.56	293.49
ค่าใช้จ่ายในการบริหาร		148.63	157.62	161.21
กำไรก่อนภาษีเงินได้		427.65	517.93	492.51
กำไรสุทธิ		345.37	415.00	391.84
หุ้นหรือข้อมูลเกี่ยวกับหุ้นสามัญ				
กำไรต่อหุ้น	(บาท)	0.96	1.15	1.09
มูลค่าตามบัญชีต่อหุ้น	(บาท)	6.46	6.65	6.65
เงินปันผลต่อหุ้น	(บาท)	1.00	1.15	1.15
อัตราเงินปันผลต่อกำไรสุทธิ	%	104.24	99.76	105.66
อัตราส่วนทางการเงิน				
อัตรากำไรสุทธิ	%	3.83	(3.02)	2.83
อัตรากำไรขั้นต้น	%	(16.78)	5.91	6.48
อัตราส่วนต้นทุนขาย	%	67.14	66.04	66.04
อัตรากำไรขั้นต้น	%	32.86	33.96	33.96
อัตรากำไรก่อนภาษีเงินได้	%	15.50	19.12	17.97
อัตรากำไรสุทธิ	%	12.52	15.32	14.14
อัตราผลตอบแทนต่อส่วนของผู้ถือหุ้น(ROE)	%	14.64	17.34	16.36
อัตราผลตอบแทนจากสินทรัพย์รวม(ROA)	%	13.11	15.63	14.83
อัตราส่วนเงินหมุนเวียน	เท่า	4.98	5.61	5.96
อัตราหนี้สินต่อส่วนของผู้ถือหุ้น	เท่า	0.12	0.11	0.11

“ผู้ที่ลงทุนสามารถศึกษาข้อมูลของบริษัทที่ออกหลักทรัพย์เพิ่มเติมได้จากแบบแสดงรายการข้อมูลประจำปี (แบบ 56-1) ของบริษัท ที่แสดงไว้ใน www.sec.or.th หรือ www.thaitheparos.com

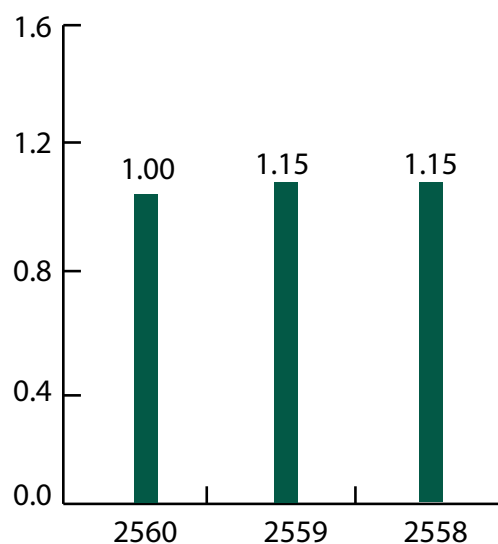
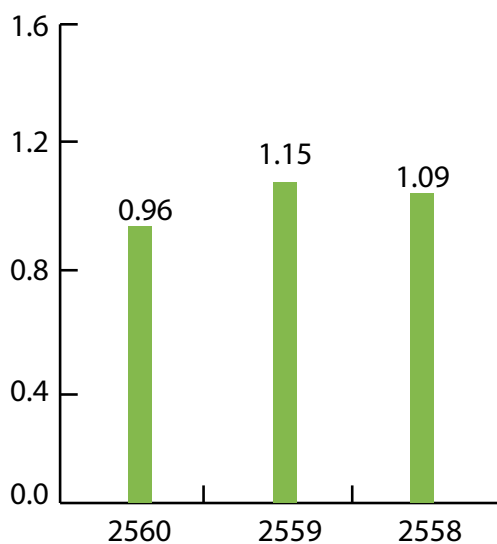
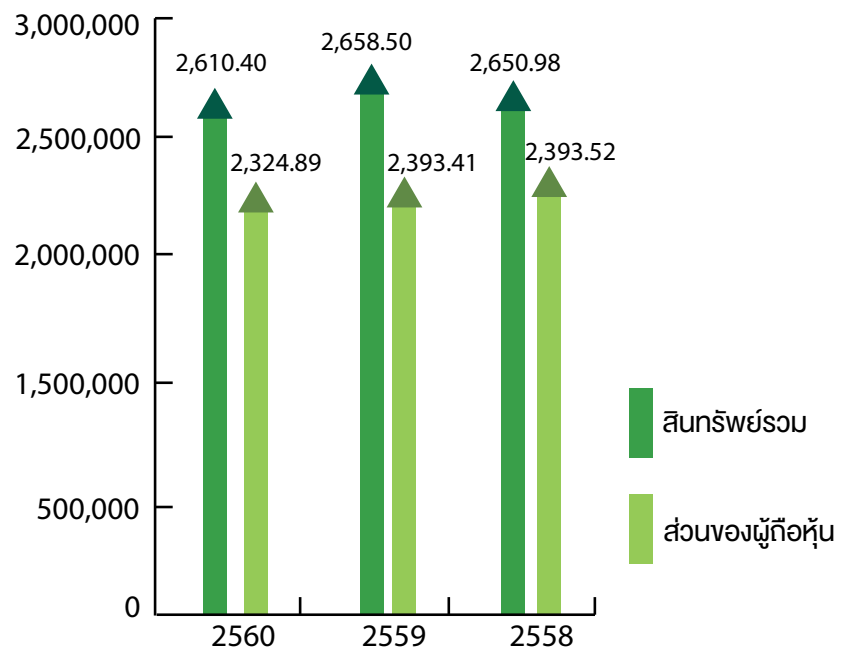
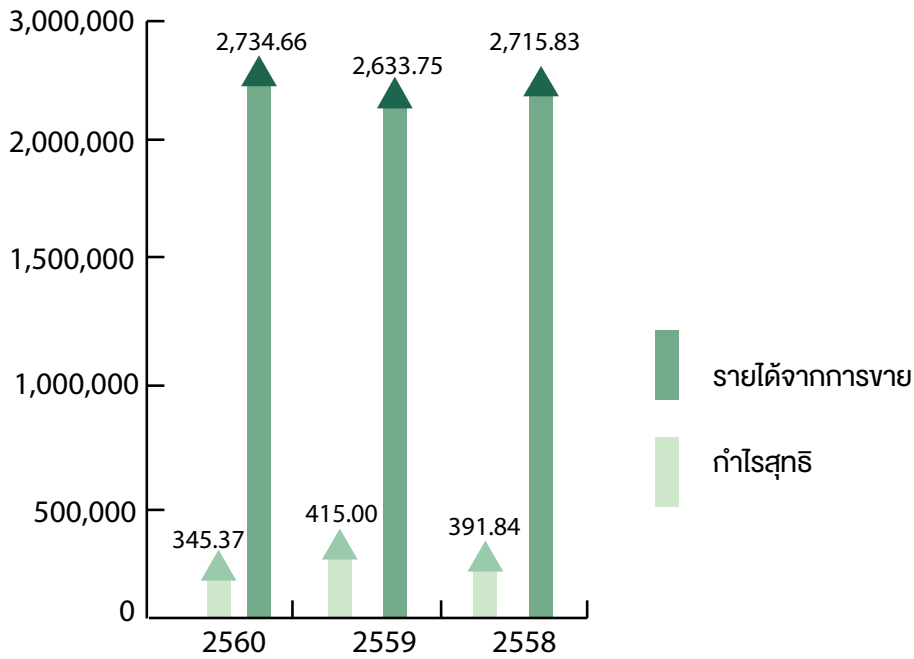

กำไรต่อหุ้น(บาท)

เงินปันผลต่อหุ้น (บาท)

สารจากท่านประธาน

อุตสาหกรรมซอสปรุงรสในปี 2560 ที่ผ่านมายังคงมีการแข่งขันอย่างรุนแรง มีสินค้าหลากหลายเข้าสู่ตลาดซอสปรุงรส เพื่อเป็นตัวเลือกให้ผู้บริโภคมากมาย ถือเป็นความท้าทายอย่างมากในการดำเนินธุรกิจให้เจริญเติบโต และมั่นคง

จากสภาวะเศรษฐกิจในปี 2560 การกระตุ้นการส่งออกขยายตัว กำลังซื้อและการใช้จ่ายดีขึ้นจากนโยบายการสนับสนุนของรัฐบาลที่มีอย่างต่อเนื่อง อย่างไรก็ตาม บริษัทยังตระหนักดีว่า ความต้องการของลูกค้าและผู้บริโภคในปัจจุบัน มีความหลากหลาย นอกจากคุณภาพ และการบริการ ยังมีปัจจัยอื่นซับซ้อนมากขึ้น การตลาดและการขายจึงต้องไม่หยุดนิ่งที่จะทำความเข้าใจ ลูกค้าผู้บริโภคและเข้าถึงในช่องทางต่างๆ บริษัทฯ จึงได้มีการวิจัยและพัฒนาผลิตภัณฑ์ใหม่อย่างหลากหลาย เพื่อตอบสนองลูกค้าในกลุ่มอุตสาหกรรม และต่างประเทศ เช่น น้ำจิ้มไก่ ซอว์ดำ ซอสเทอริยากิ ซอสเห็ดหอม อีกทั้งยังมี ซอสสำเร็จรูปต่างๆ เช่น ซอสข้าวผัด ซอสผัดกระเพรา ซอสผัดพริกไทยดำ ซอสผัดไทย และซอสผัดซีอิ๊ว “ตราภูเขาทอง” เพื่อเหมาะสมและสะดวกต่อการใช้งาน อีกทั้งยังต้องรักษาตราสินค้าของบริษัทฯ ทั้ง “ตราภูเขาทอง” และ “ตราศรีราชาพานิช” ให้ลูกค้าผู้บริโภครู้จักและจดจำอย่างต่อเนื่อง ในปีนี้ จึงมีการลงโฆษณาโดยมุ่งเน้น ผลิตภัณฑ์ตรา “ศรีราชาพานิช” ให้เข้มแข็งยิ่งขึ้น



ด้านการผลิต ปีนี้มีการลงทุนค่อนข้างมาก บริษัทฯ ยังคงยึดมั่นแนวนโยบายการลงทุนระยะยาวในการปรับปรุงประสิทธิภาพของเครื่องจักรเพิ่มขึ้น พร้อมทั้งมุ่งเน้นการขยายกำลังการผลิตอย่างต่อเนื่อง ทั้งในกระบวนการผลิต และไลน์การบรรจุ ซึ่งมีความหลากหลาย เพื่อสามารถตอบโจทย์ความต้องการของลูกค้าและผู้บริโภคมากขึ้นด้วย

บริษัทฯ มุ่งเน้นการผลิตผลิตภัณฑ์แต่ละชนิดที่ใช้ในชีวิตประจำวัน ทั้งตราภูเขาทอง และตราศรีราชาพานิช อย่างมีคุณภาพ สะอาด และปลอดภัยต่อการบริโภค โดยมีการควบคุมกระบวนการผลิตที่ได้มาตรฐานสากล และมีการพัฒนาระบบบริหารคุณภาพอย่างต่อเนื่อง ทั้งระบบบริหารคุณภาพมาตรฐานสากล (ISO9001:2008), หลักเกณฑ์และวิธีการที่ดีและมาตรฐานควบคุมดูแลความปลอดภัยในทุกกระบวนการผลิตอาหาร (GMP&HACCP), ระบบมาตรฐานการรับรองความปลอดภัยสำหรับการผลิตอาหาร (FSSC22000:V3.2), มาตรฐานอาหารฮาลาล (Halal), มาตรฐานโคเชอร์ (Krosher) และก้าวสู่การพัฒนาระบบบริหารคุณภาพมาตรฐานสากล ISO9001:2015, GMP&HACCP และ FSSC22000: V4.1 ในต้นปี 2561 นอกเหนือจากนี้ บริษัทฯ ยังคงยึดมั่นในหลักจริยธรรม บรรษัทภิบาล และแนวทางการกำกับกิจการที่ดี อีกทั้งยังมุ่งเน้นความรับผิดชอบต่อสังคมและชุมชน โดยสนับสนุนกิจกรรมด้านความรับผิดชอบต่อสังคม (CSR) ควบคู่ไปกับการให้ความสำคัญต่อการจัดการพลังงาน ประหยัดการใช้ทรัพยากรธรรมชาติ และการจัดการสภาวะแวดล้อมที่ดีทั้งภายในและภายนอกองค์กร

สิ่งสำคัญอื่นใดคือการพัฒนาศักยภาพบุคคลเพื่อเพิ่มศักยภาพและความสามารถผลักดันให้เกิดการทำงานอย่างมีประสิทธิภาพ การปรับเปลี่ยนกระบวนการคิดและปรับตัวให้ทันต่อเหตุการณ์ ต่อการเปลี่ยนแปลง การเข้าถึงข้อมูลได้รวดเร็ว และเข้าใจในการนำข้อมูลมาปรับใช้ให้เกิดประสิทธิภาพ เพิ่มขีดความสามารถในการทำงานมากขึ้น ซึ่งจะเป็นตัวจักรสำคัญให้บริษัทฯ ก้าวไปอย่างมั่นคง และต่อยอดให้ธุรกิจเจริญเติบโตอย่างยั่งยืน

ผมใคร่ขอขอบคุณ ผู้มีส่วนได้ส่วนเสีย ลูกค้า ผู้บริโภค ผู้ถือหุ้น พันธมิตรทางธุรกิจ หน่วยงานภาครัฐและเอกชนที่เกี่ยวข้อง ตลอดจนลูกค้า ผู้บริโภคที่ให้ความเชื่อมั่น และสนับสนุนบริษัทฯ ด้วยดีเสมอมา ที่สำคัญผมขอขอบคุณคณะผู้บริหาร และพนักงานของบริษัทฯ ที่ทุ่มเทแรงกาย แรงใจก่อเป็นแรงผลักดันให้เกิดผลสำเร็จ ขอให้เชื่อมั่นว่าบริษัทฯ ยังคงมุ่งมั่นทุ่มเทในการดำเนินธุรกิจให้เติบโตอย่างมั่นคง แข็งแกร่ง สร้างสรรค์สิ่งที่ดีมีคุณค่าและมุ่งสู่ความสำเร็จด้วยกันต่อไป

นายปริญญญา วิทยุณรัตน์
ประธานกรรมการบริหาร

ประวัติความเป็นมา



บริษัท ไทยเทพรส จำกัด (มหาชน) ก่อกำเนิดขึ้นภายใต้ชื่อห้างหุ้นส่วนสามัญนิติบุคคล โรงงานไทยเทพรสเมื่อปี พ.ศ. 2497 โดย นาย ไข่ แซ่ไคว่ ดำเนินธุรกิจผลิตและจำหน่ายเครื่องปรุงรสอาหารภายใต้เครื่องหมายการค้าชื่อ “ภูเขาทอง” ด้วยการดำเนินธุรกิจที่เจริญเติบโตมาเป็นลำดับ นับตั้งแต่ นายไข่ แซ่ไคว่, นายไกรลาศ วิทยุรัตน์ จวบจนมาถึง นายปริญญา วิทยุรัตน์ ได้ทำการจัดตั้ง บริษัท ไทยเทพรสผลิตภัณฑ์อาหาร จำกัด (มหาชน)

มีสถานที่ตั้งโรงงาน ผลิตอันกันสมัย ณ จังหวัดสมุทรปราการ ทำการผลิต ซอสปรุงรส ซอสพริก น้ำส้มสายชูกลั่น ซอสหอยนางรม ตรา “ภูเขาทอง” ด้วยเทคโนโลยี เครื่องจักร และอุปกรณ์ทันสมัยมากกว่า 63 ปี และได้รับคุณภาพมาตรฐานผลิตภัณฑ์อุตสาหกรรม ด้วยศักยภาพความพร้อมของการผลิต และทีมงานบริหารส่งผลให้บริษัทฯ ประสบความสำเร็จและมีความเจริญเติบโตอย่างมั่นคงและรวดเร็ว ตลอดจนบริษัทฯ ยังให้ความสำคัญในการวิจัยและพัฒนาผลิตภัณฑ์อย่างต่อเนื่องเฉพาะเช่นในปัจจุบัน



นโยบายและภาพรวมการประกอบธุรกิจ

วิสัยทัศน์

“บริษัท ไทยเทพรส จำกัด(มหาชน)
มุ่งสู่การเป็นผู้นำในธุรกิจเครื่องปรุงรสของไทย
เป็นรสชาติของคุณ ความสุขของคุณ”

พันธกิจ

“ผลิตเครื่องปรุงรสด้วยความซื่อสัตย์ต่อลูกค้า เพื่อให้ลูกค้าพึงพอใจ
และภักดีต่อตราสินค้า”

คุณค่านิยมหลัก

1. มอบงานให้ถูกคน
2. รู้กันที่ ทำกันที่ เดินกันที่
3. ซื่อสัตย์ซื่อ ถือวินัย ใฝ่เรียนรู้ สู้งานหนัก สร้างสุขลักษณะ และประหยัด
4. สามัคคีก่อให้เกิดประโยชน์สุข

ลักษณะการประกอบธุรกิจ

บริษัทฯ ไม่มีบริษัทย่อยประกอบธุรกิจในกลุ่มอาหารและเครื่องดื่มโดยเป็นผู้ผลิตและจำหน่ายผลิตภัณฑ์เครื่องปรุงรสอาหารภายใต้เครื่องหมายการค้า “ภูเขาทอง” ซึ่งประกอบด้วยซอสปรุงรส ซอสพริก น้ำส้มสายชูกลั่น ซอสมะเขือเทศ ซอสพริกผสมมะเขือเทศ ซอสหอยนางรม ซีอิ๊วขาว ซอสผง ซีอิ๊วผง รวมถึงซอสพริกตรา “ศรีราชาพาณิช” และซีอิ๊วญี่ปุ่นตรา “คินซัน” นอกจากนี้ยังผลิตตามเครื่องหมายการค้าของลูกค้าด้วย

ในปี 2552 บริษัทฯ ได้เริ่มผลิต ซีอิ๊วญี่ปุ่น ตรา “ยามาซา” จำหน่าย ให้กับ บริษัทร่วม ได้แก่ บริษัท ยามาซา (ประเทศไทย) จำกัด

ในปี 2554 บริษัทฯ ได้เริ่มผลิต ซอสดิบจำหน่าย ให้กับ บริษัทร่วม ได้แก่ บริษัท เอ็กซ์เตอร์ (ประเทศไทย) จำกัด

โครงสร้างรายได้จากการจำหน่ายผลิตภัณฑ์

ในปี 2560 บริษัทฯ มีการจำหน่ายผลิตภัณฑ์ทั้งตลาดในประเทศและตลาดต่างประเทศ

ตัวแทนจำหน่ายสินค้าในประเทศ ตลาดในประเทศคิดเป็นร้อยละ 89.87 ของยอดขายรวม ประกอบด้วย ผู้ค้าส่งทั่วไป(ยี่ปั้ว) ดิสคานท์ไฮเปอร์มาร์เก็ต ห้างสรรพสินค้า ภัตตาคารและร้านอาหาร ร้านค้าย่อย และลูกค้าอุตสาหกรรม ทั้งในกรุงเทพฯและต่างจังหวัด และ บริษัทส่งออก

ส่วนตลาดต่างประเทศคิดเป็นร้อยละ 10.13 ของยอดขายรวม ประกอบด้วยตัวแทนจำหน่ายสินค้าในต่างประเทศ และอุตสาหกรรมในต่างประเทศ

มูลค่าการจำหน่ายของผลิตภัณฑ์

(หน่วย:ล้านบาท)

	2560		2559		2558	
ผลิตภัณฑ์/ กลุ่มธุรกิจ	จำนวนเงิน	ร้อยละ	จำนวนเงิน	ร้อยละ	จำนวนเงิน	ร้อยละ
มูลค่าการจำหน่ายในประเทศ	2,457.72	89.87%	2,399.32	91.10%	2,487.14	91.58%
มูลค่าการจำหน่ายต่างประเทศ	276.94	10.13%	234.43	8.90%	228.71	8.42%
รวมมูลค่าการจำหน่าย	2,734.66	100.00%	2,633.75	100.00%	2,715.85	100.00%
อัตราเพิ่ม(ลด)ของมูลค่าการจำหน่าย	100.91	3.83	(82.10)	(3.02)	74.85	2.83



บริษัทร่วม

บริษัทได้ผลิต ซิอิวญี่ปุ่น ตรา ยามาซ่า จำหน่ายให้กับ บริษัท ยามาซ่า (ประเทศไทย) จำกัด บริษัทร่วม โดยมียอดขายในปีที่แปดนี้ จำนวน 42.34 ล้านบาท เพิ่มขึ้น 0.32 ล้านบาท หรือเพิ่มขึ้นร้อยละ 0.75 เมื่อเทียบกับ 42.02 ล้านบาทในปี 2559

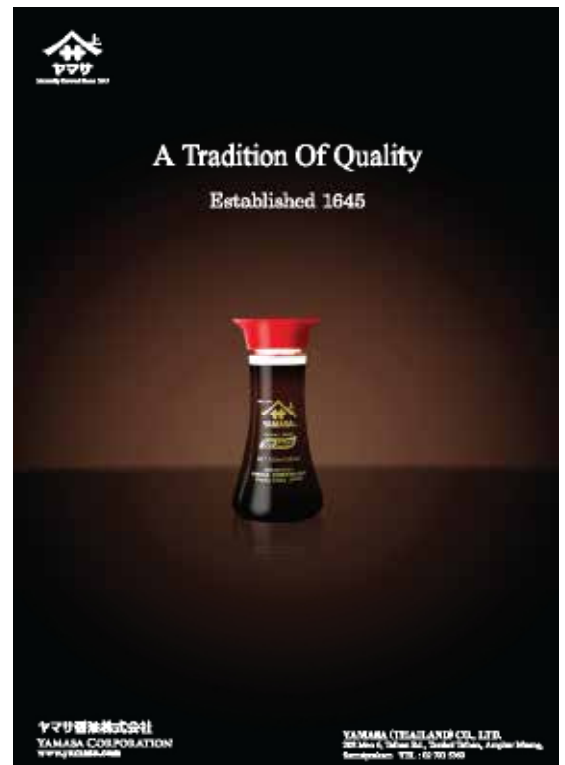

บริษัทฯ ได้ผลิตซอสดิบ จำหน่ายให้กับ บริษัท เอ็กซ์เตอร์ (ประเทศไทย) จำกัด บริษัทร่วม ตั้งแต่ไตรมาส 3/2554 โดยมียอดขายในปีที่เจ็ดนี้จำนวน 27.09 ล้านบาท เพิ่มขึ้น 3.71 ล้านบาทหรือเพิ่มขึ้นร้อยละ 15.87 เมื่อเทียบกับ 23.38 ล้านบาท ในปี 2559



การเปลี่ยนแปลงที่สำคัญ



ฉลากซอสมะเขือเทศ ตราภูเขาทอง

วัตถุประสงค์ในการเปลี่ยนฉลากซอสมะเขือเทศ ตราภูเขาทอง คือ ต้องการปรับภาพลักษณ์ให้ดูทันสมัยด้วยดีไซน์ฉลากให้ดูสวยงาม และเน้นสื่อสารให้กับกลุ่มเป้าหมายที่เป็นเด็กให้ชัดเจนมากขึ้น พร้อมทั้งเน้นสื่อสารจุดขายที่สำคัญ คือ ผลิตจากมะเขือเทศพันธุ์ดีจากต่างประเทศ ลงไปบนฉลากซอสมะเขือเทศ โดยทางบริษัทได้มีการเปลี่ยนแปลงฉลากซอสมะเขือเทศ ตราภูเขาทองขนาด 220 กรัม และ 660 กรัม ในไตรมาส 1/2560

วางตลาดผลิตภัณฑ์ใหม่ซอสหอยนางรมตราอีซี่



สภาพตลาดซอสหอยนางรมในประเทศในปี 2560 ได้เติบโตต่อเนื่อง ซึ่งกลุ่มร้านอาหาร ที่เน้นซื้อซอสหอยนางรมราคาถูก มียอดขายเพิ่มขึ้นอย่างมาก เนื่องจากต้องการลดต้นทุนของอาหาร และสร้างผลกำไรได้มากขึ้น ดังนั้น บริษัท ไทยเทพรส จำกัด (มหาชน) จึงได้วางตลาดซอสหอยนางรมราคาถูกภายใต้แบรนด์ อีซี่ ตั้งแต่เดือน กุมภาพันธ์ 2560 เพื่อเข้ามารองรับความต้องการสินค้าราคาถูกของกลุ่มผู้ประกอบการร้านอาหารที่กำลังมีเพิ่มมากขึ้น โดยทางบริษัทเน้นสื่อสารเรื่องของจุดขายของสินค้า คือ อร่อยง่ายมืออาชีพที่ไหนก็ใช้กันไปยังกลุ่มของเจ้าของร้านอาหารต่างๆ และเน้นขายผ่านทางช่องทางหน่วยรถที่ส่งเข้าร้านอาหารเป็นหลัก และขยายเข้าสู่ช่องทาง ห้างสรรพสินค้า และ ร้านค้าชั้นนำทั่วประเทศ ต่อไป



- กิจกรรม เปิดตัวสินค้าใหม่ ในห้าง Makro เพื่อแนะนำให้ลูกค้ากลุ่มร้านอาหารได้เกิดการทดลองใช้สินค้า หอยนางรม อีซี่ พร้อมทั้งยังทำกิจกรรมทำชิม และ เชียร์ขายสินค้าที่ห้าง Makro
- จัดรายการส่งเสริมการขายโดยเน้นเรื่องราคาถูกเพื่อสร้างความน่าสนใจให้กับสินค้าที่วางตลาดใหม่และเป็นการโน้มน้าวใจให้ลูกค้ากลุ่มร้านอาหารหันมาใช้สินค้า ซอสหอยนางรมอีซี่มากยิ่งขึ้น โดยสื่อสารผ่านสื่อ ณ จุดขายต่างๆ

เว็บไซต์ผลิตภัณฑ์ ซอสภูเขาทอง



ในปี 2017 ทางบริษัท ไทยเทพรส จำกัด (มหาชน) ได้มีการทำเว็บไซต์ www.goldenmountainsauce.com สำหรับใช้เป็นสื่อของผลิตภัณฑ์ ภูเขาทอง พร้อมทั้ง รวบรวมสูตรอาหาร และ ข่าวสาร กิจกรรมต่างๆ ให้ทุกคนที่สนใจได้ทราบข้อมูล เกี่ยวกับซอสภูเขาทองมากขึ้น ซึ่งเว็บไซต์นี้ยังเชื่อมต่อกับ youtube และ Facebook ของซอสภูเขาทองด้วย



อีกทั้งในกิจกรรม ประกวดหนังสั้น ในหัวข้อ เพราะทุกจานมีเรื่องราว ก็ใช้เว็บไซต์เป็นพื้นที่เก็บคลิปวิดีโอผู้เข้าประกวดทั้งหมด รวมไปถึงช่องทางการประชาสัมพันธ์อีกด้วย

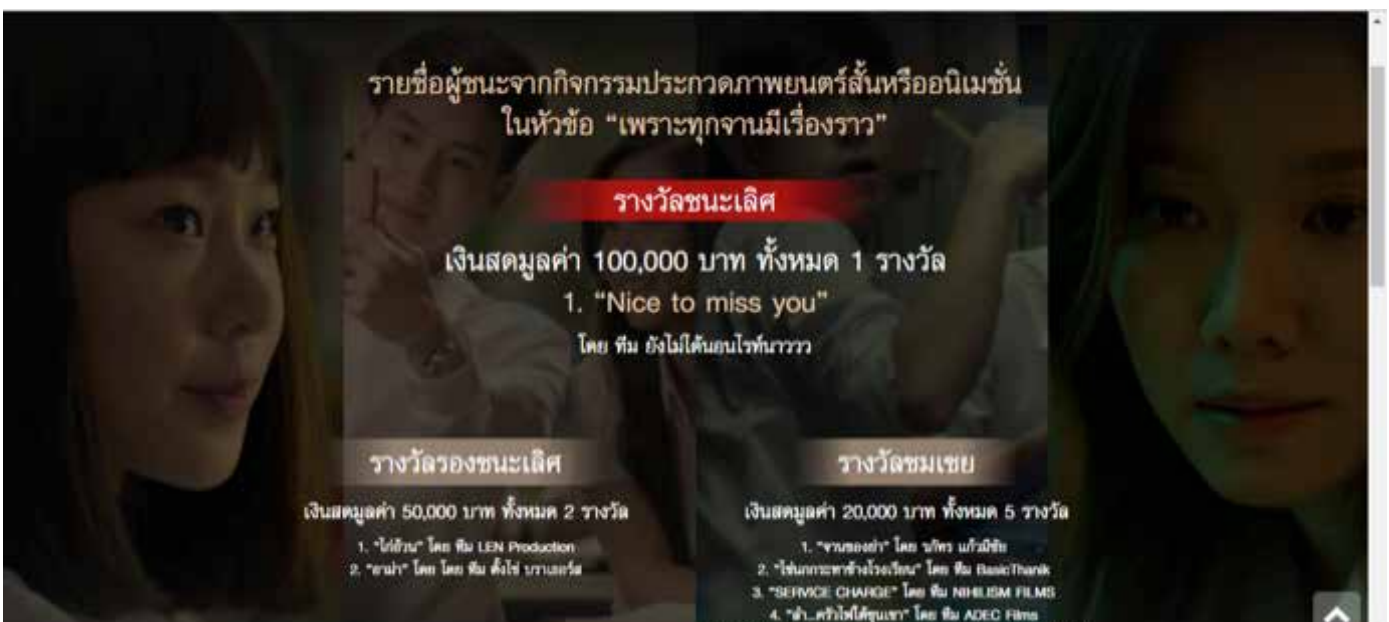

เว็บไซต์ผลิตภัณฑ์ ซอสพริกศรีราชาพานิช



ในปี 2017 ทางบริษัท ไทยเทพรส จำกัด (มหาชน) ได้มีการทำเว็บไซต์ www.srirajapanich.co.th โดยให้แยกออกจาก website ของซอสสุญเภาทอง เพื่อที่ต้องการสื่อสารผลิตภัณฑ์ ซอสพริกศรีราชาพานิชโดยเฉพาะ โดยเน้นในเรื่องของประวัติความเป็นมา , รายละเอียดผลิตภัณฑ์ , ข่าวสาร และ กิจกรรมต่างๆ ให้ทุกคนที่สนใจได้ทราบข้อมูล เกี่ยวกับซอสพริกศรีราชาพานิชมากขึ้น ซึ่งเว็บไซต์นี้ยังเชื่อมต่อกับ youtube และ Facebook ของซอสพริกศรีราชาพานิชด้วย



สภาวะการแข่งขันของอุตสาหกรรม

จากสถานการณ์เศรษฐกิจภาพรวมของประเทศในปี 2560 ที่มีแนวโน้มฟื้นตัวไปในทิศทางที่ดีขึ้นอย่างต่อเนื่อง จากการฟื้นตัวของเศรษฐกิจโลกอย่างสหรัฐอเมริกา สหภาพยุโรป และญี่ปุ่นที่มีการฟื้นตัวพร้อม ๆ กัน การมีเสถียรภาพทางการเมือง การกลับมาของนักท่องเที่ยวที่มีมากขึ้น โดยเฉพาะนักท่องเที่ยวชาวจีนที่มีคุณภาพ การกระจายการท่องเที่ยวไปยังเมืองรองมากขึ้น การเร่งรัดการลงทุนของภาครัฐด้านโครงสร้างพื้นฐานการคมนาคมขนส่ง โครงการลงทุนในเขตเศรษฐกิจพิเศษใกล้ชายแดน แรงหนุนจากโครงการระเบียงเศรษฐกิจภาคตะวันออก(ECC) มาตรการบัตรสวัสดิการแห่งรัฐ และผลกระทบด้านอุทกภัยมีไม่มากเมื่อเทียบกับปีที่ผ่านมา แต่การบริโภคและการใช้จ่ายในประเทศก็ยังไม่ดีเท่าที่ควร การฟื้นตัวเป็นแบบค่อยเป็นค่อยไป เพราะภาระหนี้สินเดิมของภาคครัวเรือนยังคงมีอยู่ในระดับสูง รายได้ของเกษตรกรดีขึ้นเป็นบางกลุ่มและบางพื้นที่ยังกระจายได้ไม่ทั่วถึง กำลังการซื้อของผู้บริโภคจึงยังอยู่กับกลุ่มผู้บริโภคที่มีรายได้ปานกลาง-สูง และพนักงานประจำกำลังซื้อที่ค่อนข้างจุกจิกอยู่ในเขตกรุงเทพฯ ปริมณฑล หัวเมืองใหญ่และเมืองท่องเที่ยว รวมถึงพฤติกรรมของผู้บริโภคในเมืองและต่างจังหวัดก็แตกต่างกัน กลุ่มคนเมืองจะลดความถี่ในการซื้อสินค้าลงแต่จะใช้จ่ายต่อครั้งเพิ่มขึ้นจากการซื้อสินค้าไปบริโภคหรือสินค้าที่มีบรรจุภัณฑ์ขนาดใหญ่ เพื่อให้ได้ราคาเฉลี่ยต่อหน่วยที่ถูกลง การซื้อสินค้าผ่านระบบออนไลน์มากขึ้นโดยเฉพาะกลุ่มสินค้าอุปโภคและบริโภค เนื่องจากราคาถูกกว่าและมีบริการส่งสินค้าโดยไม่คิดเงิน (Free shipping) ส่วนผู้บริโภคต่างจังหวัดจะมีความถี่ในการซื้อเพิ่มขึ้น แต่เลือกซื้อสินค้าขนาดเล็กและนิยมซื้อจากร้านสะดวกซื้อใกล้บ้าน เนื่องจากมีเงินในการจับจ่ายต่อครั้งไม่มากนัก การขยายตัวของธุรกิจค้าปลีกอย่าง Modern Trade ที่มีการปรับตัวให้มีขนาดเล็กลงและขยายสาขาไปยังต่างจังหวัดและให้เข้าถึงแหล่งชุมชนมากขึ้นในต่างจังหวัด อันส่งผลกระทบต่อร้านค้าขนาดเล็กและตลาดยี่เป็ง โดยตรง

จากสถานการณ์เศรษฐกิจที่ดีขึ้นทำให้ผู้ประกอบการพยายามจัดรายการส่งเสริมการขายกับห้างโมเดิร์นเทรดและร้านค้าที่มีหน้าร้าน เพื่อเพิ่มยอดขายอย่างต่อเนื่อง โดยการใช้กลยุทธ์ ลดราคา แคมเปญพรีเมียม ซิงโครนัส 1 แกม 1 รวมถึงการซื้อพื้นที่ตั้งกองสินค้าเพิ่มเติม ทั้งในโมเดิร์นเทรดและร้านค้าทั่วไปในต่างจังหวัด

ปี 2560 บริษัทฯ (ในฐานะผู้นำตลาด) จึงได้มีการใช้จ่ายมากขึ้นทั้งการโฆษณาประชาสัมพันธ์ การส่งเสริมการขาย การรักษาพื้นที่ขายทั้งในโมเดิร์นเทรดและร้านค้ารายใหญ่ในต่างจังหวัด ทำรายการส่งเสริมการขายกับร้านยี่เป็งและโมเดิร์นเทรดตลอดทั้งปี รวมถึงเน้นการทำรายการส่งเสริมการขายให้ตรงกลุ่มลูกค้าเป้าหมายมากขึ้น จัดรายการซิงโครนัสสำหรับผู้บริโภคและคู่ค้าในภาคอีสานและตะวันออก “โซคังชนคนซื้อถูกจากทอง” ในไตรมาสที่ 3-4/60 และจัดรายการสะสมยอดขายสำหรับอาหารในเดือน เมษายนถึงเดือนกันยายน 60 การออก Event ในงาน “Thai Fex” และกับคู่ค้าในงาน “Makroช่วย” เหมือนทุกปี ในปีนี้ยังเพิ่มการออก Event กับคู่ค้าอย่าง Lotus ในงาน “Lotus Expro” ที่เมืองทองธานี และงาน “Makro Horeca” ที่จังหวัดเชียงใหม่

ประชาสัมพันธ์และส่งเสริมการขาย กิจกรรม Sales Blitz ทั่วทุกภาคของประเทศ การแนะนำผลิตภัณฑ์ของบริษัทฯ โดยการนำอาหารให้กับผู้บริโภคได้ทดลองชิมทั้งในโมเดิร์นเทรดและร้านค้าใหญ่ในต่างจังหวัด จัด Event เทศกาลง กับคู่ค้าโมเดิร์นเทรด ร้านค้าใหญ่ รวมถึงศาลเจ้าต่าง ๆ ทั่วประเทศ ใช้สื่อ Online ในการประชาสัมพันธ์ขอสมัครสมาชิก ตราตราชาพานิช โดยมีคุณกานดาแม่(พิชรี เบญจมาศ) เป็นพิธีกรและออกงาน Event ภายใต้ชื่อ “Food truck club on tour by Sriraja panich” ที่ เอเชียทีค

นอกจากนี้ บริษัทฯ ได้มีการวางผลิตภัณฑ์ใหม่ ซอสหอยนางรม ตราอิ๊ซ ขนาด 660 กรัม เพื่อเป็นการสร้าง Market Share ในกลุ่มผลิตภัณฑ์สินค้าราคาถูก โดยเริ่มวางสินค้าตั้งแต่เดือนกรกฎาคม 60 อย่างไรก็ตาม บริษัทฯ ยังคงมุ่งเน้นความสำคัญด้านคุณภาพและความปลอดภัยของผลิตภัณฑ์ที่นำเสนอต่อผู้บริโภคเป็นสำคัญ



ตลาดส่งออก

ตลาดส่งออกเครื่องปรุงรสของประเทศไทยในปี 2560 มีมูลค่ากว่า 22,117 ล้านบาท เติบโตขึ้นกว่า 6.71% เมื่อเทียบกับปี 2559 เครื่องปรุงรสหลักที่ส่งออก ได้แก่ ซอส ซอสพริก น้ำปลา เครื่องแกงสำเร็จรูป ผงชูรส สิ่งปรุงรสต่างๆ โดยแบ่งสัดส่วนของกลุ่มสินค้า ซอสพริก ซอสถั่วเหลือง ซอสมะเขือเทศ เป็นมูลค่ากว่า 1,453 ล้านบาท คิดเป็นสัดส่วน 6.57% ของเครื่องปรุงรสทั้งหมด

ตลาดส่งออกซอสถั่วเหลืองของประเทศไทย 5 อันดับแรก คือ ประเทศสหรัฐอเมริกา สเปน ลาว เนเธอร์แลนด์ เวียดนาม และ สวีเดน รวมเป็นมูลค่ากว่า 477.8 ล้านบาท คิดเป็นสัดส่วน 52.47% จากมูลค่าการส่งออกซอสถั่วเหลืองทั้งหมด 910.7 ล้านบาท ส่วนตลาดซอสพริกที่ส่งออกของประเทศไทย 5 อันดับแรก คือ เยอรมนี สหราชอาณาจักร สหรัฐอเมริกา เนเธอร์แลนด์ และแคนาดา รวมเป็นมูลค่ากว่า 128.8 ล้านบาท คิดเป็นสัดส่วน 57.97% ของมูลค่าซอสพริกที่ส่งออกทั้งหมด 222.2 ล้านบาท

ในปี 2560 บริษัทฯ ส่งออกเครื่องปรุงรสทั้งหมด 276.94 ล้านบาท เพิ่มขึ้น 18.13 % หรือ 42.51 ล้านบาท เทียบกับปี 2559 ที่ส่งออกทั้งหมด 234.43 ล้านบาท ด้วยทางบริษัทฯ มีนโยบายการขยายตลาดและเพิ่มจำนวนลูกค้าใหม่อย่างต่อเนื่อง ทั้งตลาดเดิมและตลาดใหม่อย่างต่อเนื่อง ซึ่งถือว่าประสบความสำเร็จดี ส่วนสภาวะลูกค้าอุตสาหกรรมต่างประเทศยังคงประสบปัญหาจากสภาวะตลาดโลกโดยมีการลดต้นทุนการสั่งซื้อลงอย่างต่อเนื่อง การขยายตลาดในภูมิภาคเอเชียมากขึ้นเป็นพิเศษ

กิจกรรมการตลาดปี 2560

1. Brand campaign เพราะทุกจานมีเรื่องราว...ภูเขาทอง

ด้วยอายุแบรนด์ 63 ปีของภูเขาทอง และเป็นสินค้าที่อยู่ในครัวเรือนอาหาร ทำให้ภาพลักษณ์ของแบรนด์ “ซอสภูเขาทอง” ดูเป็นแบรนด์เก่าแก่มีระยะห่างไกลจากกลุ่มคนรุ่นใหม่และถูกมองว่าเป็นสินค้าที่ไม่มีความจำเป็นแม้แต่น้อยที่จะต้องสื่อสาร Branding ไปยังกลุ่มวัยรุ่น แต่วันนี้ถึงเวลาที่ ซอสภูเขาทองต้องมองการทำตลาด “ซอสปรุงรส” ให้เปลี่ยนไป จากที่ในอดีตเน้นการสร้างยอดขายโดยการออกสินค้าSKUใหม่ในกลุ่มตลาดเดิม การลงตลาดสู่กับโปรโมชันราคา ณ จุดขาย มาเป็นการมองลูกค้าในอนาคต สร้างแบรนด์ให้เป็นแบรนด์ร่วมสมัย มุ่งสื่อสารอย่างเข้มข้นกับกลุ่ม Gen Y ผ่านแคมเปญการตลาด “เพราะทุกจานมีเรื่องราว”

แคมเปญเพื่อสร้างแบรนด์ระยะยาว

ภายใต้แคมเปญ “เพราะทุกจานมีเรื่องราว” ในปีแรกเริ่มต้นด้วยนำเสนอผ่านภาพยนตร์สั้น 4 เรื่องราวเกี่ยวกับช่วงชีวิตวัยมหาวิทยาลัย ที่ใครหลายคนต้องเคยเจอโหม่งตบของการแอบชอบเพื่อน มีแฟน ออกหัก แต่ไม่ว่าจะสุขสนุก เศร้าอย่างไร เมื่อเวลาผ่านไป เหตุการณ์เหล่านั้นได้กลายมาเป็นความทรงจำดีๆ ของชีวิตในวันที่โตเป็นผู้ใหญ่

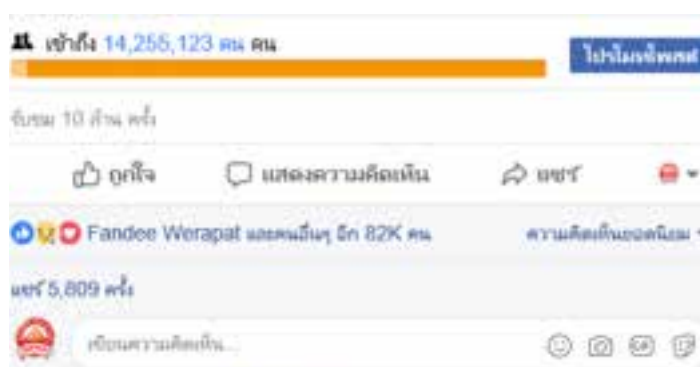

ต่อยอดเป็นแคมเปญหนังโฆษณาทั้ง 4 เรื่องไปสู่โครงการประกวดหนังสั้น เพราะเราอยากสร้างประสบการณ์ที่ดี เด็กนักศึกษาในมหาวิทยาลัยซึ่งเป็น Target Group ที่ต้องการจะสื่อสารให้มีส่วนร่วมกับแบรนด์จริงๆ เพื่อสร้างประสบการณ์เกี่ยวกับจานอาหาร กติกาเราคือให้น้องๆส่งหนังสั้นเข้ามาประกวด หนังสือต้องสร้างขึ้นจากหัวข้อ ‘เพราะทุกจานมีเรื่องราว...ภูเขาทอง EVERY DISH HAS A STORY’ ซึ่งได้รับการตอบรับเกินความคาดหมายกว่า 100 เรื่องของหนังสั้นที่ GenY ส่งเข้าประกวดสะท้อนมุมมองของคนรุ่นใหม่ต่อจานอาหารและเรื่องราวในความทรงจำของรสชาติอาหารและรสชาติความรู้สึก



กิจกรรมสนับสนุนแคมเปญเพราะทุกจานมีเรื่องราวทางสถานีวิทยุต่างๆ เพื่อตอกย้ำ “เพราะทุกจานมีเรื่องราว ภูเขาทอง” : EFM 104.5, Green Wave 106.5, Virgin Hitz



2. ร่วมกิจกรรม Big Event

เพื่อสร้าง Cooking Experience กับผู้บริโภคให้รู้จักกับสินค้าของบริษัทฯ มากขึ้นโดยเฉพาะซอสอื่นๆที่นอกเหนือจากซอสปรุงรส 2.1 “มหกรรมครบเครื่องเรื่องอาหารและอุปกรณ์ ครั้งที่ 12 Makro HoReCa 2017”ภายใต้ Concept “The Creativity เพิ่มมูลค่าธุรกิจ ด้วยแนวคิดสร้างสรรค์” ภายในงานที่บูธภูเขาทอง ได้จัดกิจกรรม Work Shop ให้ผู้บริโภคร่วมกิจกรรม กับ เชฟป๊อม (เชฟกระทะเหล็กประเทศไทย) ซึ่งได้รับการตอบรับมีผู้สนใจเข้าร่วมกิจกรรมมากมาย จัดขึ้น ณ ศูนย์ประชุมและแสดงสินค้านานาชาติ จ.เชียงใหม่ วันที่ 7-9 กรกฎาคม 2560 ที่ผ่านมา



2.2 “เทศกาลโกลด์ส เอเคโป ชีวิตดีดี” ภูเงาทองแะครีรราชพานิชร่วมออกบูธกับคู่ค้าเทศกาลโกลด์สในงานเทศกาลโกลด์ส เอเคโป ชีวิตดีดี” พบสินค้าภูเงาทองราคาพิเศษ ลิ้มรสอาหารอร่อยๆ และร่วมสนุกกับกิจกรรมพิเศษ เพื่อลุ้นรับของรางวัลมากมาย และร่วมพูดคุย และเข้าร่วม Workshop ทำอาหารกับเชฟป้อม เชฟกระทะเหล็กประเทศไทย เมื่อวันที่ 9-12 พฤศจิกายน 2560 ที่ชาเลนเจอร์ฮอลล์ อิมแพ็ค เมืองทองธานี



2.3 Todd Food Fest 2018 ผลิตภัณฑ์ภูเงาทองร่วมเป็นสปอนเซอร์กับงาน Todd Food Festival ในการรวมร้านอาหารอร่อยที่ใช้ผลิตภัณฑ์ภูเงาทองและซอสดีดในการปรุงเมนูพิเศษในงาน Todd Food Fest Paseo ราชพฤกษ์, รามคำแหง และ ลาดกระบัง



3. กิจกรรมการตลาดสร้างสรรค์สังคม

3.1 บริษัท ไทยเทพรสฯ ร่วมกับ SCG จัดโครงการ

“SCG PackagingxWallpaper The Challenge 2017 “ เปิดโอกาสให้นิสิตนักศึกษาประกวดการออกแบบบรรจุภัณฑ์ภายใต้แนวคิด “ความคิดสร้างสรรค์ที่เป็นจริง” ซึ่งเงินรางวัลรวมมูลค่า 333,000 บาท



3.2 กิจกรรมสนับสนุนงานวิ่งเพื่อสุขภาพกับหน่วยงานต่างๆ ด้วยซอสปรุงรสฝาเหลืองที่เข้ากับกับกลุ่มคนที่ดูแลสุขภาพ เพราะ ซอสปรุงรสฝาเหลือง ตราภูเขาทองไม่ใส่ผงชูรสMSG ไม่ใส่วัตถุกันเสียและไม่เจือสี

- Mini Marathon ผู้หญิงอ่อนเยาว์ น สอนวชิรเบญจทัศ(สวสทฟ) 5 พฤศจิกายน 2560
- SCG Partnership Mini Marathon น สอนวชิรเบญจทัศ(สวสทฟ) 17 กันยายน 2560



4. ซอสพริกศรีราชาพาณิช The Taste of The Original

ซอสพริกศรีราชาพาณิชต้องการที่จะก้าวเข้าไปอยู่ในใจคนไทย ด้วยการต่อยอดต้นตำรับรสชาติต้นตำรับ ภายใต้แคมเปญ The Taste of The Original โดยได้พิธีกรสาว อย่างคุณกานดาแม่ พิศศรี เบญจมาศ เป็นออนไลน์พิธีกรคนใหม่ เพื่อถ่ายทอดเรื่องราวในคอนเซ็ปต์ “Be Yourself Be Original”



หากใครได้ติดตามประวัติการทำงานของกานดาแม่ จะทราบว่า กานดาแม่ได้เติบโตมาพร้อมกับทุกบทบาทในชีวิตทำให้ได้รับการพิสูจน์และก้าวสู่ความเป็นออริจินัลในเส้นทางที่เลือกเดิน เหมือนกับซอสพริกศรีราชาพาณิช ที่พิสูจน์ตัวเองว่าเป็น Original มาหลายทศวรรษ ด้วยวัตถุดิบที่อัดแน่นไปด้วยคุณภาพ ผสมกับความพิถีพิถันในการผลิต ทำให้ได้ซอสพริกศรีราชาที่มีเนื้อซอสเข้มข้น และมีรสสัมผัส “เผ็ด เปรี้ยว เค็ม หวาน” อันเป็นเอกลักษณ์ตามสูตรต้นตำรับของศรีราชาพาณิช แล้วที่สำคัญ ซอสพริกศรีราชาพาณิช ไม่ใส่ผงชูรส ไม่เจือสี ไม่ใส่วัตถุกันเสียและไม่ผสมแป้ง ในทุกๆขวดที่วางขายมากกว่า 80 ปี และนี่ก็คือความลับของการเป็นต้นตำรับของซอสพริกศรีราชาจวบจนทุกวันนี้...

Be Yourself Be Original

5. ต่อยอดแบรนด์ในตำนาน 80 ปี ซอสพริกศรีราชาพานิช ด้วยแบรนด์ Food Truck ครั้งแรกในไทย ด้วยกระแสแบรนด์ Food Truck ที่กำลังมาแรงในประเทศไทย ซอสพริกศรีราชาพานิช จัดกิจกรรมพิเศษงาน Food Truck Club on Tour by Sriraja Panich เมื่อวันที่ 22-25 มิถุนายนที่ผ่านมา โดยเน้นสร้างประสบการณ์เจาะกลุ่มลูกค้ารุ่นใหม่ทั้งคนไทยและต่างชาติให้รู้จักและได้ทดลองสินค้าโดยมีผู้ร่วมงานกว่า 40,000 คน ตลอด 4 วัน ณ เอเชียทีกด คอมมูนิตี้ริมน้ำสุขุมวิทของไทย



7. ออกบูธกิจกรรม ขายอาหารเพื่อสุขภาพ กระเพราศรีนัว ออกอย่างศรีราชาพานิช ที่งานอยู่ดีมีสุข ด้วยแบรนด์สุขภาพกำลังมาแรง ซอสพริกศรีราชาพานิช เป็นซอสพริกที่เหมาะสมกับอาหารเพื่อสุขภาพ เนื่องจากไม่มีส่วนผสมของแป้ง ทำให้กลุ่มคนรักสุขภาพได้ทดลองชิมอาหารและรู้จักซอสพริกศรีราชาพานิชมากยิ่งขึ้น

โดยไฮไลต์ภายในงาน ซอสพริกศรีราชาพานิช กลุ่มทุนดัง Food Truck 5 ร้านดัง ไม่ว่าจะเป็น 1.Mother Trucker 2.Rocket Pizza Cone 3.Pad Thai Truck 4.Bo Bo Truck 5.Shark & Truck ร่วมรังสรรค์เมนูพิเศษที่ใช้ซอสพริกศรีราชาพานิชเป็นส่วนประกอบ เพื่อให้ผู้บริโภคได้สัมผัสรสชาติต้นตำรับของซอสพริกศรีราชาที่มีมากกว่า 80 ปี และสามารถผสมผสานเข้ากับได้ดีกว่าเมนูสมัยใหม่ในปัจจุบันอย่างลงตัว ไม่ใช่แค่เป็นซอสจิ้มกับอาหารเท่านั้น



สื่อ และ กิจกรรม ณ จุดขาย

บริษัทได้มีการใช้สื่อ ณ จุดขายเพิ่มเติม ทั้งสื่อในห้างสรรพสินค้า และการทำชิมสินค้า เพื่อจะสื่อสารให้ผู้บริโภคทราบเกี่ยวกับจุดเด่นและรสชาติของสินค้าทั้งเก่าและใหม่



6. ซอสพริกศรีราชาพานิช ร่วมสร้างแรงบันดาลใจในการทำอาหาร ด้วยกิจกรรม Inspiration Cooking Workshop by Sriraja Panich เมื่อวันที่ 19 พฤศจิกายน 2560 ที่ผ่านมา โดยมีเหล่า Influencer นักทำอาหารชื่อดังมาร่วมตัวกันทำอาหารเมนูสุดพิเศษ โดยใช้ซอสพริกศรีราชาพานิชเป็นวัตถุดิบหลักในการทำอาหาร ซึ่งสามารถรังสรรค์เมนู ได้หลากหลาย ไม่ใช่เฉพาะแค่เข้าไปจิ้มเท่านั้น อีกทั้งในงานยังมี พิธีกรสาวสวย มากความสามารถอย่างคุณ กาละแมร์ พิศศรี เบญจมาศ และ คุณ พลอย ญัฐนิชา บุญเลิศ ผู้เข้าแข่งขัน 4 คนสุดท้ายรายการ Master chef Thailand มา ร่วมสร้าง Inspiration ในการทำอาหารให้กับทุกคนในงานอีกด้วย



กิจกรรมทางการตลาดเชิงพาณิชย์

ในปัจจุบันธุรกิจมีการแข่งขันสูง ประกอบกับสภาพเศรษฐกิจที่มีการเติบโตแบบชะลอตัว จึงต้องมีการพัฒนาทีมขายและให้ความสำคัญกับการส่งเสริมการขายเป็นพิเศษ จุดประสงค์ในการพัฒนาทีมขาย เพื่อเพิ่มศักยภาพทีมขายให้เข้มแข็งมากยิ่งขึ้น ในส่วนการส่งเสริมการขาย เพื่อให้ผู้บริโภคและผู้ค้าเกิดความสนใจในตัวสินค้ามากขึ้น โดยเสนอผลประโยชน์พิเศษให้กับลูกค้าเป็นครั้งคราว เพื่อกระตุ้นให้ลูกค้าเกิดความต้องการสินค้าในช่วงเวลานั้น ซึ่งในปี 2560 ทางการตลาด ได้จัดกิจกรรมต่างๆ เพื่อให้เกิดยอดขายอย่างต่อเนื่อง

1.1 กิจกรรม Sales Blitz 2560

ฝ่ายการตลาดและการขาย จัดกิจกรรม Sale Blitz ครั้งที่ 2 ในเขตกรุงเทพฯ และต่างจังหวัด โดยมีวัตถุประสงค์ เพื่อเพิ่มส่วนแบ่งทางการตลาด การเปิดร้านใหม่ การตรวจเยี่ยมร้านค้า รวมถึงประชาสัมพันธ์ตราสินค้าและผลิตภัณฑ์ใหม่ ซอสปรุงรสอาหาร ซีอิ๊วดำ ฯลฯ ให้ผู้บริโภคเป็นที่รู้จัก กิจกรรมครั้งนี้ จัดขึ้นในช่วงสัปดาห์จีน และ เทศกาลกินเจ ในวันที่ 2 กันยายน และ วันที่ 30 กันยายน Sales Blitz เป็นกิจกรรมส่งเสริมการขายที่ทางเจ้าหน้าที่ฝ่ายการตลาดและฝ่ายขาย จะลงพื้นที่ไปตามร้านค้าต่างๆ เพื่อเสนอขายผลิตภัณฑ์ซอสปรุงรส โดยมีโปรโมชั่นพิเศษสุดสำหรับร้านค้าที่เข้าร่วมกิจกรรม เพื่อกระจายสินค้าใหม่ สู่มือผู้บริโภคทั่วไป



1.2 กิจกรรมส่งเสริมการขาย “LUCKY DRAW” โชคฉิ่งชน คนซื้อภูเขาทอง

เพื่อเป็นการกระตุ้นและผลักดันยอดขายในช่วงไตรมาสที่ 3 เขตภาคอีสาน และตะวันออก ทางฝ่ายการตลาดได้จัดกิจกรรมส่งเสริมการขาย ภายใต้ชื่อ Campaign “โชคฉิ่งชน คนซื้อภูเขาทอง” เพื่อกระตุ้นผู้บริโภคและผู้ค้า โดยมีมูลค่าของรางวัลรวม 1,674,000 บาท ในช่วงเดือน ก.ค- ก.ย. 60 และมีร้านค้า เข้าร่วมกิจกรรมกว่า 50 ร้านค้า โดยมีการประชาสัมพันธ์กิจกรรมผ่านสื่อ Social media ต่างๆ และผ่านสื่อประชาสัมพันธ์ ณ จุดขาย



ปัจจัยความเสี่ยง

ความเสี่ยงด้านการประกอบธุรกิจ

- การพึ่งพิงลูกค้า

ลูกค้าของบริษัทฯ ส่วนใหญ่เป็นร้านค้าส่ง (ยี่ปั้ว) กว่า 1,000 รายที่มีการติดต่อซื้อขายมาเป็นเวลานาน และมีสัมพันธภาพทางธุรกิจเป็นอันดีกับบริษัทตลอดมา / ร้านค้าปลีก และผู้บริโภคโดยตรง ทำให้บริษัทฯ ไม่มีผลกระทบจากการสูญเสียลูกค้ารายใดรายหนึ่งไป ยกเว้น Discount Store รายใหญ่ 3 ราย

ในระยะ 3 ปีที่ผ่านมา ยอดขายให้ลูกค้า Discount Store รายใหญ่ 3 รายรวมกันประมาณร้อยละ 22 ของยอดขาย

(พันบาท)	2560	2559	2558
ยอดขายลูกค้าโมเดิร์นเทรด 3 รายใหญ่	617,688	592,086	592,151
คิดเป็น อัตราร้อยละของยอดขายรวม	22.59	22.48	21.80

นอกจากลูกค้าโมเดิร์นเทรดแล้ว บริษัทฯ ยังมีช่องทางการจัดจำหน่ายที่หลากหลาย ครอบคลุม ร้านค้าส่ง (ยี่ปั้ว) ภัตตาคาร ร้านอาหาร ตลอดจนโรงงานอุตสาหกรรม และผู้ค้าต่างประเทศ กว่า 1,000 ราย และ ร้านค้าปลีกอีกกว่า 6,000 ราย

จากฐานลูกค้าที่หลากหลายดังกล่าว ประกอบกับผลิตภัณฑ์ที่มีคุณภาพและ เครื่องหมายการค้า “ตราภูเขาทอง” ที่เป็นที่ยอมรับของผู้บริโภคมานานกว่า 63 ปี จึงเป็นข้อได้เปรียบของบริษัท

ความเสี่ยงด้านการผลิต

- การขาดแคลนวัตถุดิบ

ถึงแม้ว่าบริษัทฯ จะซื้อวัตถุดิบจากผู้ผลิตหรือผู้จัดจำหน่ายรายใหญ่เป็นผู้ผลิตหรือผู้จัดจำหน่ายรายใหญ่ของอุตสาหกรรมประเภทนั้น ๆ และสามารถส่งมอบวัตถุดิบให้บริษัทฯ ได้ต่อเนื่องตลอดทั้งปี ไม่มีปัญหาการขาดแคลนวัตถุดิบ เนื่องจากหากไม่ซื้อจากผู้ผลิตหรือผู้จำหน่ายประจำก็สามารถซื้อจากผู้จำหน่ายรายอื่น ๆ ในอุตสาหกรรมประเภทนั้น ๆ ซึ่งมีจำนวนหลายราย แต่อาจจะต้องซื้อในราคาที่แพงขึ้นเล็กน้อย สำหรับวัตถุดิบบางประเภทซึ่งมีลักษณะเป็นฤดูกาล เช่น พริกชี้ฟ้า พริกขี้หนู กระเทียม ทางบริษัทฯ จะบริหารความเสี่ยงโดยจะทำการซื้อในฤดูกาลผลิตและจะทำการแปรรูปวัตถุดิบเพื่อให้ใช้ได้ตลอดปี

จากข้อมูลในอดีตที่ผ่านมา ในไตรมาส 4 ปี 2551 บริษัทฯ ประสบปัญหาขาดแคลนวัตถุดิบที่เป็นฤดูกาลดังกล่าว ทำให้บริษัทสูญเสียรายได้ไป ประมาณ ร้อยละ 1 ของยอดขายรวมของบริษัท หรือ ประมาณ 23 ล้านบาท ซึ่งบริษัทฯ สามารถชดเชยได้ในไตรมาส 1/2552 หลังจากนั้นบริษัทยังไม่เคยประสบปัญหาขาดแคลนวัตถุดิบดังกล่าว เนื่องจากบริษัทฯ ได้ลงทุน Storage tank เพิ่ม

ความเสี่ยงด้านการบริหารจัดการ

ณ วันประชุมสามัญผู้ถือหุ้น ประจำปี 2560 กลุ่มตระกูล วัฒนวิรัตน์ ถือหุ้นในบริษัท ร้อยละ 79.91 ของจำนวนหุ้นที่จำหน่ายได้แล้วทั้งหมดของบริษัท จึงทำให้สามารถควบคุมมติที่ประชุมผู้ถือหุ้นได้เกือบทั้งหมดไม่ว่าจะเป็นเรื่องแต่งตั้งกรรมการ หรือ การขอมติในเรื่องอื่นที่ต้องใช้เสียงส่วนใหญ่ของที่ประชุมผู้ถือหุ้น ยกเว้นเรื่องที่เกี่ยวข้องกฎหมาย หรือ ข้อบังคับบริษัทกำหนดให้ต้องได้รับเสียง 3 ใน 4 ของที่ประชุมผู้ถือหุ้น ดังนั้น ผู้ถือหุ้นรายอื่นจึงไม่สามารถรวบรวมคะแนนเสียงเพื่อตรวจสอบและถ่วงดุลเรื่องที่ผู้ถือหุ้นใหญ่เสนอได้

ข้อมูลทั่วไปและข้อมูลสำคัญอื่น

ชื่อบริษัท	บริษัท ไทยเทพรส จำกัด (มหาชน) (เดิมชื่อ บริษัท ไทยเทพรสผลิตภัณฑ์อาหาร จำกัด (มหาชน))
สำนักงานใหญ่	208 หมู่ 6 ถนนท้ายบ้าน ตำบลท้ายบ้าน อำเภอเมือง จังหวัดสมุทรปราการ 10280 โทรศัพท์ 0-2703-4444 โทรสาร 0-2387-1163, 0-2703-4444 ต่อ 3000 www.gmsauce.com
เลขทะเบียนบริษัท	0107536001265 (เดิมเลขที่ บมจ.200)
สาขา 1	162/1 หมู่ 2 ถนนบ้านพ่อนแม่ทะ ตำบลชมพู อำเภอเมือง จังหวัดลำปาง 52000 โทรศัพท์ (054) 251-149 , (054) 251-005 โทรสาร (054) 251-138 พ.ศ.2497
วันก่อตั้ง	20 มกราคม 2538
ชื่อย่อวันแรก	SAUCE
ชื่อย่อหลักทรัพย์	เกษตร และอุตสาหกรรมอาหาร / อาหาร และเครื่องดื่ม
กลุ่มอุตสาหกรรม / หมวดธุรกิจ	600 ล้านบาท (หุ้นสามัญ 600 ล้านหุ้น มูลค่าหุ้นละ 1 บาท)
ทุนจดทะเบียน	360 ล้านบาท (หุ้นสามัญ 360 ล้านหุ้น มูลค่าหุ้นละ 1 บาท)
ทุนที่ออกและเรียกชำระแล้ว	ไม่น้อยกว่าร้อยละ 50 ของกำไรสุทธิในแต่ละปี โดยจะจ่ายในปีถัดไป
นโยบายเงินปันผล	สำนักงานใหญ่ 768 คน
จำนวนพนักงาน	1 มกราคม - 31 ธันวาคม
รอบระยะเวลาบัญชี	ก. นายทะเบียนหลักทรัพย์
บุคคลอ้างอิงอื่น	บริษัท ศูนย์รับฝากหลักทรัพย์ (ประเทศไทย) จำกัด ตลาดหลักทรัพย์แห่งประเทศไทย เลขที่ 93 ถนนรัชดาภิเษก แขวงดินแดน เขตดินแดง กรุงเทพฯ 10400 โทร: +662 009 9000 โทรสาร: +662 009 9991 SET Contact Center: +662 009 9999 E-mail: SETContactCenter@set.or.th www.set.or.th
ชื่อบริษัทร่วม (1)	ว. ผู้สอบบัญชี นางศิริเพ็ญ สุเวจริยยิ่งยง เลขทะเบียนผู้สอบบัญชี เลขที่ 3636 หรือ นายเจริญ ผู้สัมฤทธิ์เลิศ เลขทะเบียนผู้สอบบัญชี เลขที่ 4068 หรือ นางวิไล บุรณกิตติโสภณ เลขทะเบียนผู้สอบบัญชี เลขที่ 3920 บริษัท เคพีเอ็มจี ภูมิไชย สอบบัญชี จำกัด ชั้น 48 อาคารเอ็มโพรเวอส์ เลขที่ 195 ถนนสาทรใต้ แขวงยานนาวา เขตสาทร กรุงเทพฯ 10120 โทรศัพท์ 0-2677-2000 โทรสาร 0-2677-2222 บริษัท ยามาซา (ประเทศไทย) จำกัด 208 หมู่ 6 ถนนท้ายบ้าน ตำบลท้ายบ้าน อำเภอเมือง จังหวัดสมุทรปราการ 10280 โทรศัพท์ 0-2703-5360 โทรสาร 0-2703-4956 www.yamasathailand.com จำหน่ายซีอิ๊วญี่ปุ่น “ตรายามาซา” ในภูมิภาคเอเชียอาคเนย์ 30 ล้านบาท (หุ้นสามัญ 300,000 หุ้น มูลค่าหุ้นละ 100.00 บาท) 20 ล้านบาท (หุ้นสามัญ 3 หุ้น มูลค่าหุ้นละ 100.00 บาท) (หุ้นสามัญ 146,998 หุ้น มูลค่าหุ้นละ 66.68 บาท) (หุ้นสามัญ 152,999 หุ้น มูลค่าหุ้นละ 66.66 บาท)
ประกอบธุรกิจหลัก	26%
ทุนจดทะเบียน	บริษัท เอ็กซ์เตอร์ (ประเทศไทย) จำกัด
ทุนที่ออกและเรียกชำระแล้ว	208 หมู่ 6 ถนนท้ายบ้าน ตำบลท้ายบ้าน อำเภอเมือง จังหวัดสมุทรปราการ 10280 โทรศัพท์ 0-2755-2888 โทรสาร 0-2755-2887 ผลิตและจำหน่ายเครื่องปรุงแต่งรสอาหาร “ตราเอ็กซ์เตอร์” ส่งออกสหภาพยุโรป และเอเชียอาคเนย์ 40 ล้านบาท (หุ้นสามัญ 2,000,000 หุ้น มูลค่าหุ้นละ 10.00 บาท) 40 ล้านบาท (หุ้นสามัญ 2,000,000 หุ้น มูลค่าหุ้นละ 10.00 บาท) 40%
สัดส่วนการถือหุ้น	บริษัท ไทยเทพรส จำกัด (มหาชน) ประกอบธุรกิจหลัก ผลิตและจำหน่ายผลิตภัณฑ์เครื่องปรุงรสอาหารภายใต้ เครื่องหมายการค้า “ภูเขาทอง” ซึ่งประกอบด้วยซอสปรุงรส ซอสพริก น้ำส้มสายชูกลั่น ซอสมะเขือเทศ ซอสพริกผสม มะเขือเทศ ซอสหอยนางรม ซีอิ๊วขาว ซอสผง ซีอิ๊วผง รวมถึงซอสพริกตรา “ศรีราชาพาณิช” และซีอิ๊วญี่ปุ่น ตรา “คินซัน”
ชื่อบริษัทร่วม (2)	
ประกอบธุรกิจหลัก	
ทุนจดทะเบียน	
ทุนที่ออกและเรียกชำระแล้ว	
สัดส่วนการถือหุ้น	
ประเภทกิจการและลักษณะการดำเนินงาน	

ข้อมูลหลักทรัพ์และผู้ถือหุ้น

ข้อมูลหลักทรัพ์และผู้ถือหุ้น

1. จำนวนทุนจดทะเบียนและทุนชำระแล้ว

บริษัท มีทุนจดทะเบียน 600 ล้านบาท เรียกชำระแล้ว 360 ล้านบาท แบ่งเป็นหุ้นสามัญ 360 ล้านหุ้น มูลค่าหุ้นละ 1 บาท

2. ผู้ถือหุ้น

รายชื่อกลุ่มผู้ถือหุ้นรายใหญ่ 10 รายแรก ณ วันประชุมสามัญผู้ถือหุ้น ประจำปี 2560 วันที่ 21 เมษายน 2560 มีดังนี้

รายชื่อผู้ถือหุ้น	จำนวนหุ้น	ร้อยละของ
1. กลุ่มตระกูลวิญญรัตน์	287,703,000	79.91
2. บมจ.กรุงเทพประกันชีวิต	11,530,600	3.22
3. นางจารุดา โพธิ์อินทะ	5,650,100	1.56
4. นายวันชัย ประสิทธิ์วรนนท์	5,000,000	1.39
5. นางปัทมา เศรษฐอนุกูล	4,200,000	1.17
6. บจก.กรีนสปอต (ประเทศไทย)	3,861,000	1.07
7. น.ส.เนตรชนก สุวรรณชีพ	3,650,000	1.01
8. บมจ.กรุงเทพประกันภัย	3,579,500	1.00
9. นายเชิดชู ไสภณพนิช	2,921,400	0.81
10. บจก. ซี.เอส.แคปปิตอล	2,658,200	0.74
รวม	330,753,800	91.88

รายชื่อผู้ถือหุ้น	จำนวนหุ้น	ร้อยละของจำนวนหุ้นทั้งหมด
นายปริญญา วิญญรัตน์ และผู้ที่เกี่ยวข้อง	182,259,160	50.63
น.ส.มาลี วิญญรัตน์ และผู้ที่เกี่ยวข้อง	58,103,470	16.14
นางพรนภา วิญญรัตน์ และผู้ที่เกี่ยวข้อง	47,267,570	13.13
นายวสันต์ วิญญรัตน์ และอื่นๆ	72,800	0.01
รวม กลุ่มตระกูลวิญญรัตน์	287,703,000	79.91

แผนผังการจัดการองค์กร

โครงสร้างการจัดการ

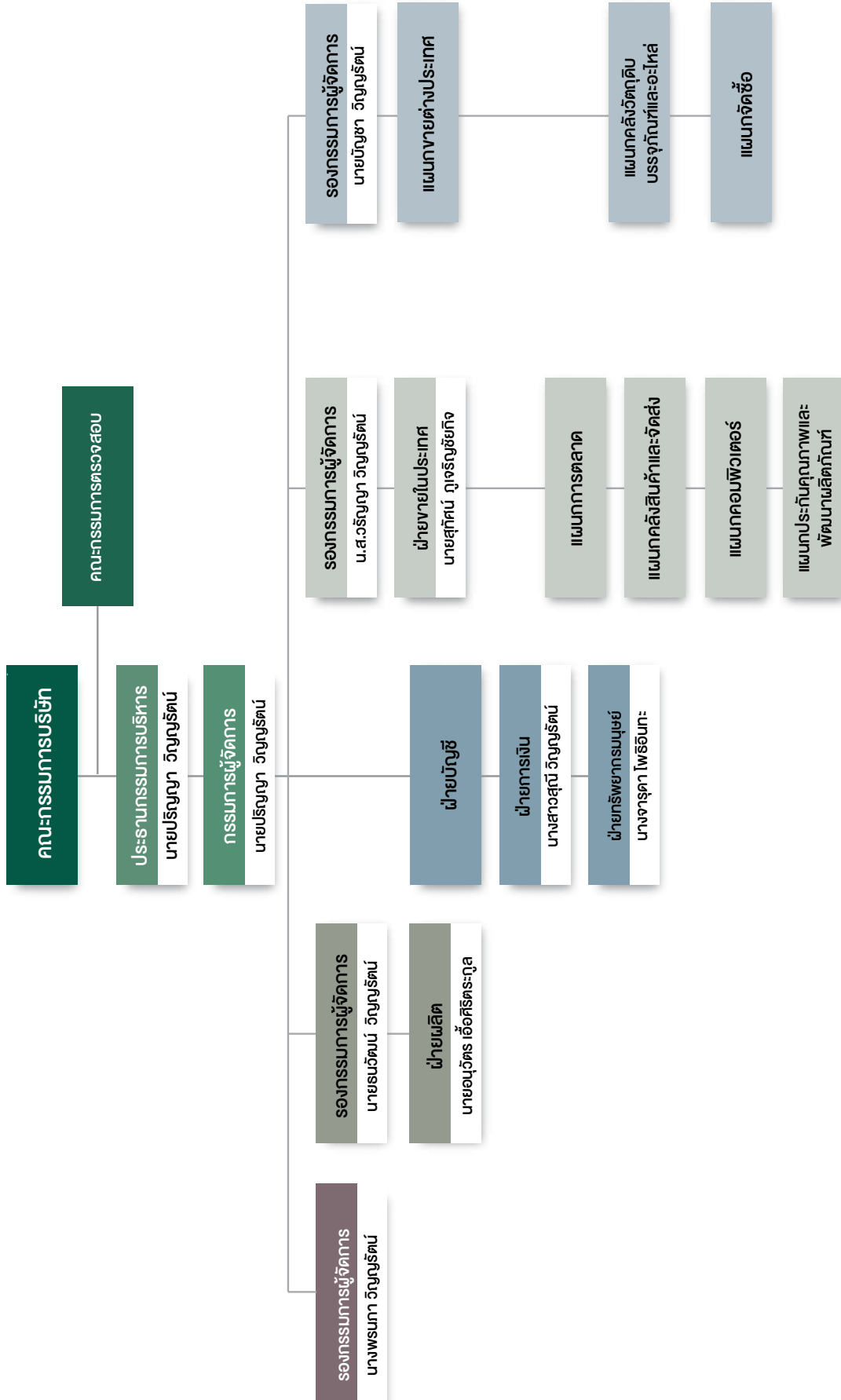



คณะกรรมการ

	1	2	3	4
5	6	7	8	9

1. นายปริญญา วิทยุรัตน์ (กรรมการ/ประธานกรรมการบริหาร และกรรมการผู้จัดการ)

เกิดเมื่อ	: 26 พฤษภาคม 2497
อายุ	: 63 ปี
คุณวุฒิการศึกษาสูงสุด	: ปริญญาโทบริหารธุรกิจบัณฑิตศึกษาศาสตร์ สาขาวิทยาศาสตร์การอาหารและโภชนาการ มหาวิทยาลัยเทคโนโลยีราชมงคล วิทยาเขตพระนคร ปริญญาตรีวิทยาศาสตร์บัณฑิต (สาขาเคมี) มหาวิทยาลัยแห่งชาติไต้หวัน
ประสบการณ์ทำงาน ปี 2543 - ปัจจุบัน	: กรรมการผู้จัดการ บริษัท ไทยเทพรส จำกัด (มหาชน)
ปี 2536 - ปัจจุบัน	: กรรมการ และประธานกรรมการบริหาร บริษัท ไทยเทพรส จำกัด (มหาชน)
จำนวนหุ้นที่ถือ	: 119,158,580 หุ้น
จำนวนหุ้นที่เปลี่ยนแปลง	: -
ตำแหน่งในบริษัทจดทะเบียนอื่น	: ไม่มี
ตำแหน่งในกิจการอื่น	: มี 5 แห่ง คือ
ปี 2560 - ปัจจุบัน	กรรมการ บริษัท ราชครามการเกษตร จำกัด
ปี 2554 - ปัจจุบัน	กรรมการ บริษัท บางปะอินสปอร์ตคลับ จำกัด
ปี 2553 - ปัจจุบัน	กรรมการ บริษัท ราชครามฟร็อพเพอร์ตี้ จำกัด
ปี 2551 - ปัจจุบัน	กรรมการ บริษัท พรหมมาโมเน็ง จำกัด
ปี 2548 - ปัจจุบัน	กรรมการ บริษัท รามครามแลนด์ จำกัด
ปี 2551 - ปัจจุบัน	กรรมการ บริษัท สยามกันทิโม้ จำกัด

ตำแหน่งในกิจการที่แข่งขันเกี่ยวข้อง
เนื่องกับธุรกิจของบริษัทที่อาจทำให้
เกิดความขัดแย้งทางผลประโยชน์ : ไม่มี

ความสัมพันธ์ทางครอบครัว
กับกรรมการและผู้บริหาร : เป็นบิดาของนายบัญชา วิทยุรัตน์
และเป็นอาของนายธนวัฒน์ วิทยุรัตน์

ค่าตอบแทนกรรมการ : 1,155,000 บาท

จำนวนครั้งที่ประชุมคณะกรรมการ
ปี 2560 : 5 ครั้ง จากจำนวนทั้งสิ้น 5 ครั้ง

2. นางพรนภา วิทยุรัตน์ (กรรมการ)

เกิดเมื่อ	: 26 กรกฎาคม 2492
อายุ	: 68 ปี
วุฒิการศึกษา	: -
การอบรมบทบาท หน้าที่กรรมการ	: Director Accreditation Program (DAP) รุ่นที่ 37/2005 สมาคมส่งเสริมสถาบันกรรมการบริษัทไทย
ประสบการณ์ทำงาน ปี 2536 - ปัจจุบัน	: กรรมการ บริษัท ไทยเทพรส จำกัด (มหาชน)
ปี 2539 - ปัจจุบัน	: รองกรรมการผู้จัดการ บริษัท ไทยเทพรส จำกัด (มหาชน)
จำนวนหุ้นที่ถือ	: 16,958,570 หุ้น
จำนวนหุ้นที่เปลี่ยนแปลง	: -
ตำแหน่งในบริษัทจดทะเบียนอื่น	: ไม่มี
ตำแหน่งในกิจการอื่น	: ไม่มี
ตำแหน่งในกิจการที่แข่งขันเกี่ยวข้อง เนื่องกับธุรกิจของบริษัทที่อาจทำให้ เกิดความขัดแย้งทางผลประโยชน์	: ไม่มี
ความสัมพันธ์ทางครอบครัว กับกรรมการและผู้บริหาร	: เป็นมารดาของนายธนวัฒน์ วิทยุรัตน์ และเป็นผู้พี่สะใภ้ของนายปริญญา วิทยุรัตน์
ค่าตอบแทนกรรมการ	: 525,000 บาท
จำนวนครั้งที่ประชุมคณะกรรมการ ปี 2560	: 5 ครั้ง จากจำนวนทั้งสิ้น 5 ครั้ง

3. นางสาวมาลี วิทยุรัตน์ (กรรมการ)

เกิดเมื่อ	: 14 กุมภาพันธ์ 2497
อายุ	: 63 ปี
คุณวุฒิการศึกษาสูงสุด	: บริหารธุรกิจบัณฑิตสาขาการเงินการธนาคาร มหาวิทยาลัยรามคำแหง
การอบรมบทบาท หน้าที่กรรมการ	: Director Accreditation Program (DAP) รุ่นที่ 37/2005 สมาคมส่งเสริมสถาบันกรรมการบริษัทไทย
ประสบการณ์ทำงาน ปี 2536 - ปัจจุบัน	: กรรมการ บริษัท ไทยเทพรส จำกัด (มหาชน)
ปี 2536 - 2553	: กรรมการ และ รองกรรมการผู้จัดการ สายบัญชีและการเงิน บมจ. ไทยเทพรสผลิตภัณฑ์อาหาร
ปี 2530 - 2536	: ผู้จัดการฝ่ายบัญชีและการเงิน บมจ. ไทยเทพรสผลิตภัณฑ์อาหาร
จำนวนหุ้นที่ถือ	: 14,004,520 หุ้น
จำนวนหุ้นที่เปลี่ยนแปลง	: -
ความสัมพันธ์ทางครอบครัว กับกรรมการและผู้บริหาร	: เป็นหลานของนายปริญญา วิทยุรัตน์ และเป็นพี่สาวของนายบัณฑิต วิทยุรัตน์
ค่าตอบแทนกรรมการ	: 525,000 บาท
จำนวนครั้งที่ประชุมคณะกรรมการ ปี 2560	: 5 ครั้ง จากจำนวนทั้งสิ้น 5 ครั้ง

4. นายบัณฑิต วิทยุรัตน์ (กรรมการ)

เกิดเมื่อ	: 2 ตุลาคม 2499
อายุ	: 61 ปี
คุณวุฒิการศึกษาสูงสุด	: ศิลปศาสตรมหาบัณฑิต สาขาการจัดการ มนุษย์กับสิ่งแวดล้อม มหาวิทยาลัยเชียงใหม่ : วิศวกรรมศาสตรบัณฑิต (สาขาเครื่องกล) มหาวิทยาลัย Adamsom ประเทศฟิลิปปินส์
การอบรมบทบาท หน้าที่กรรมการ	: Director Accreditation Program (DAP) รุ่นที่ 37/2005 สมาคมส่งเสริมสถาบันกรรมการบริษัทไทย
ประสบการณ์ทำงาน ปี 2536 - ปัจจุบัน	: กรรมการ บริษัท ไทยเทพรส จำกัด (มหาชน)
ปี 2536 - 2551	: รองกรรมการผู้จัดการ บริษัท ไทยเทพรส จำกัด (มหาชน)
ปี 2530 - 2550	: ผู้จัดการสาขาลำปาง บริษัท ไทยเทพรส จำกัด (มหาชน)
จำนวนหุ้นที่ถือ	: 26,427,020 หุ้น
จำนวนหุ้นที่เปลี่ยนแปลง	: -
ตำแหน่งในบริษัทจดทะเบียนอื่น	: ไม่มี
ตำแหน่งในกิจการอื่น	: ไม่มี
ตำแหน่งในกิจการที่แข่งขันเกี่ยวข้อง เนื่องกับธุรกิจของบริษัทที่อาจทำให้ เกิดความขัดแย้งทางผลประโยชน์	: ไม่มี
ความสัมพันธ์ทางครอบครัว กับกรรมการและผู้บริหาร	: เป็นหลานของนายปริญญา วิทยุรัตน์ และเป็นน้องชายของนางสาวมาลี วิทยุรัตน์
ค่าตอบแทนกรรมการ	: 525,000 บาท
จำนวนครั้งที่ประชุมคณะกรรมการ ปี 2560	: 4 ครั้ง จากจำนวนทั้งสิ้น 5 ครั้ง (ติดภารกิจไปต่างประเทศ)

5. นายธนวัฒน์ วิทยุรัตน์
(กรรมการ)

เกิดเมื่อ	: 13 พฤศจิกายน 2515
อายุ	: 45 ปี
คุณวุฒิการศึกษาสูงสุด	: Master of Science in Finance, Bentley College, Massachusetts, USA : Master of Science in Manufacturing System Engineering, Rensselaer Polytechnic Institute, USA : Bachelor of Science in Management System Rensselaer Polytechnic Institute, USA
การอบรมบทบาทหน้าที่กรรมการ	: Ethical Leadership Program (ELP) รุ่นที่ 9/2560 สมาคมส่งเสริมสถาบันกรรมการบริหาร
ประสบการณ์ทำงาน ปี 2557 - ปัจจุบัน	: รองกรรมการผู้จัดการ บริษัท ไทยเพรซ จำกัด (มหาชน)
ปี 2553 - ปัจจุบัน	: กรรมการ บริษัท ไทยเพรซ จำกัด (มหาชน)
ปี 2547 - ปี 2555	: ผู้จัดการฝ่ายการตลาด บริษัท ไทยเพรซ จำกัด (มหาชน)
ตำแหน่งในบริษัทจดทะเบียนอื่น	: ไม่มี
ตำแหน่งในกิจการอื่น	: 3 แห่งคือ
ปี 2553 - ปัจจุบัน	: กรรมการ บริษัท เอ็กซ์เตอร์ (ประเทศไทย) จำกัด
ปี 2551 - ปัจจุบัน	: กรรมการ บริษัท ยามาฮา (ประเทศไทย) จำกัด
ปี 2548 - ปัจจุบัน	: กรรมการ บริษัท รชตโยธิน จำกัด
ตำแหน่งในกิจการที่แข่งขันเกี่ยวข้อง เนื่องกับธุรกิจของบริษัทที่อาจทำให้ เกิดความขัดแย้งทางผลประโยชน์	: ไม่มี
จำนวนหุ้นที่ถือ	: 25,709,000 หุ้น
จำนวนหุ้นที่เปลี่ยนแปลง	: -
ความสัมพันธ์ทางครอบครัว กับกรรมการและผู้บริหาร	: เป็นบุตรของนางพรมภา วิทยุรัตน์ และเป็นหลานของนายปริญญา วิทยุรัตน์
ค่าตอบแทนกรรมการ	: 315,000 บาท
จำนวนครั้งที่ประชุมคณะกรรมการปี 2560	: 5 ครั้ง จากจำนวนทั้งสิ้น 5 ครั้ง

6. นายบัญชา วิทยุรัตน์
(กรรมการ)

เกิดเมื่อ	: 27 เมษายน 2528
อายุ	: 32 ปี
คุณวุฒิการศึกษาสูงสุด	: MSc & DIC in Environmental Engineering, Imperial College London, U.K. : Bachelor of Engineering in Engineering with Business Finance with First Class Honours, University College London, U.K.
การอบรมบทบาท หน้าที่กรรมการ	: -
ประสบการณ์ทำงาน ปี 2557 - ปัจจุบัน	: รองกรรมการผู้จัดการ บริษัท ไทยเพรซ จำกัด (มหาชน)
ปี 2553 - ปัจจุบัน	: กรรมการ บริษัท ไทยเพรซ จำกัด (มหาชน)
ตำแหน่งในบริษัทจดทะเบียนอื่น	: ไม่มี
ตำแหน่งในกิจการอื่น	: 2 แห่งคือ
ปี 2553 - ปัจจุบัน	: กรรมการ บริษัท เอ็กซ์เตอร์ (ประเทศไทย) จำกัด
ปี 2558 - ปัจจุบัน	: กรรมการ บริษัท ไทเวอร์ อินเตอร์เทรด จำกัด
ตำแหน่งในกิจการที่แข่งขันเกี่ยวข้อง เนื่องกับธุรกิจของบริษัทที่อาจทำให้ เกิดความขัดแย้งทางผลประโยชน์	: ไม่มี
จำนวนหุ้นที่ถือ	: 24,632,000 หุ้น
จำนวนหุ้นที่เปลี่ยนแปลง	: -
ความสัมพันธ์ทางครอบครัว กับกรรมการและผู้บริหาร	: เป็นบุตรชายของนายปริญญา วิทยุรัตน์
ค่าตอบแทนกรรมการ	: 315,000 บาท
จำนวนครั้งที่ประชุมคณะกรรมการปี 2560	: 4 ครั้ง จากจำนวนทั้งสิ้น 5 ครั้ง (ติดภารกิจไปติดต่อลูกค้าต่างประเทศ)

7. พลเรือโททนง ศิริรังษี
(กรรมการอิสระ/กรรมการตรวจสอบ)

เกิดเมื่อ	: 7 มกราคม 2475
อายุ	: 85 ปี
คุณวุฒิการศึกษาสูงสุด	: United States Naval War College, USA : วิทยาลัยกองทัพเรือ
การอบรมบทบาท หน้าที่กรรมการ	: Director Certification Program (DCP) รุ่นที่ 65/2005 Director iAccreditation Program (DAP) รุ่นที่ 38/2005 Audit Committee Program (ACP) รุ่นที่ 7/2005 สมาคมส่งเสริมสถาบันกรรมการบริษัทไทย
ประสบการณ์ทำงาน ปี 2542 - ปัจจุบัน	: กรรมการตรวจสอบ บริษัท ไทยเพรซ จำกัด (มหาชน)
ปี 2537 - ปัจจุบัน	: กรรมการอิสระ บริษัท ไทยเพรซ จำกัด (มหาชน)
จำนวนหุ้นที่ถือ	: ไม่มี
จำนวนหุ้นที่เปลี่ยนแปลง	: -
ตำแหน่งในบริษัทจดทะเบียนอื่น	: มี 1 แห่ง
ปี 2536 - ปัจจุบัน	: กรรมการผู้จัดการและผู้อำนวยการท่าเรือ บริษัท ศรีราชาฮาร์เบอร์ จำกัด (มหาชน)
ตำแหน่งในกิจการอื่น	: ไม่มี
ตำแหน่งในกิจการที่แข่งขันเกี่ยวข้อง เนื่องกับธุรกิจของบริษัทที่อาจทำให้ เกิดความขัดแย้งทางผลประโยชน์	: ไม่มี
ความสัมพันธ์ทางครอบครัว กับกรรมการและผู้บริหาร	: -
ค่าตอบแทนกรรมการ	: 388,500 บาท
ค่าตอบแทนกรรมการตรวจสอบ	: 132,000 บาท
จำนวนครั้งที่ประชุมคณะกรรมการปี 2560	: 5 ครั้ง จากจำนวนทั้งสิ้น 5 ครั้ง
จำนวนครั้งที่ประชุมคณะกรรมการตรวจสอบปี 2560	: 4 ครั้ง จากจำนวนทั้งสิ้น 4 ครั้ง

8. นายพจน์ กองพุฒิ
(กรรมการอิสระ/กรรมการตรวจสอบ/ประธานคณะกรรมการตรวจสอบ)

เกิดเมื่อ	: 10 ตุลาคม 2482
อายุ	: 78 ปี
คุณวุฒิการศึกษาสูงสุด	: ปริญญาตรี วิชาการศึกษา ABI Institute of Book-Keeper London
การอบรมบทบาท หน้าที่กรรมการ	: ไม่มี
ประสบการณ์ทำงาน ปี 2545 - ปัจจุบัน	: กรรมการอิสระ บริษัท ไทยเพรซ จำกัด (มหาชน) กรรมการตรวจสอบ บริษัท ไทยเพรซ จำกัด (มหาชน)
จำนวนหุ้นที่ถือ	: ไม่มี
จำนวนหุ้นที่เปลี่ยนแปลง	: -
ตำแหน่งในบริษัทจดทะเบียนอื่น	: ไม่มี
ตำแหน่งในกิจการอื่น	: มี 1 แห่ง
ปี 2545 - ปัจจุบัน	: กรรมการและกรรมการผู้จัดการ บริษัท พรหมโมนิ่ง จำกัด
ตำแหน่งในกิจการที่แข่งขันเกี่ยวข้อง เนื่องกับธุรกิจของบริษัทที่อาจทำให้ เกิดความขัดแย้งทางผลประโยชน์	: ไม่มี
ค่าตอบแทนกรรมการ	: 388,500 บาท
ค่าตอบแทนกรรมการตรวจสอบ	: 132,000 บาท
จำนวนครั้งที่ประชุมคณะกรรมการปี 2560	: 5 ครั้ง จากจำนวนทั้งสิ้น 5 ครั้ง
จำนวนครั้งที่ประชุมคณะกรรมการตรวจสอบปี 2560	: 4 ครั้ง จากจำนวนทั้งสิ้น 4 ครั้ง

9. นายจิรวุฑฒิ มาศรีธรรมรงค์ (กรรมการอิสระ/ประธานคณะกรรมการตรวจสอบ)

เกิดเมื่อ	: 5 พฤษภาคม 2481
อายุ	: 80 ปี
คุณวุฒิการศึกษาสูงสุด	: พานิชยศาสตร์บัณฑิต มหาวิทยาลัยธรรมศาสตร์ บัญชีบัณฑิตมหาวิทยาลัยธรรมศาสตร์
การอบรมบทบาท	: -
ประสบการณ์ทำงาน	: -
ปี 2560 – ปัจจุบัน	: กรรมการอิสระและกรรมการตรวจสอบ บริษัท ไทยเทพรส จำกัด (มหาชน)
ปี 2544 – ปัจจุบัน	: ผู้สอบบัญชีรับอนุญาตอิสระ (ผู้สอบบัญชีรับอนุญาตเลขที่ 1309)
ปี 2534 – 2544	: CFO (Chief Financial Officer) บริษัท เหมราชพัฒนาที่ดิน จำกัด (มหาชน)
ปี 2532 – 2534	: ผู้อำนวยการฝ่ายโครงการ วินด์มิลล์ก่อสร้าง และบางปะกงก่อสร้างบริษัทวินด์มิลล์ก่อสร้างกรุงเทพฯ
ปี 2510 – 2532	: รองผู้อำนวยการฝ่ายบัญชี ธนาคารกสิกรไทย จำกัด(มหาชน)
จำนวนหุ้นที่ถือ	: ไม่มี
จำนวนหุ้นที่เปลี่ยนแปลง	: -
ตำแหน่งในบริษัทจดทะเบียนอื่น	: ไม่มี
ตำแหน่งในกิจการอื่น	: กรรมการบริษัท เจ.เอ็ม.ซี บิสซิเนส จำกัด
ตำแหน่งในกิจการที่เกี่ยวข้อง	: -
เนื่องกับธุรกิจของบริษัทที่อาจทำให้	: -
เกิดความขัดแย้งทางผลประโยชน์	: ไม่มี
ความสัมพันธ์ทางครอบครัว	: ไม่มี
กับกรรมการและผู้บริหาร	: -
ค่าตอบแทนกรรมการ	: 378,000 บาท
ค่าตอบแทนกรรมการตรวจสอบ	: 132,000 บาท
จำนวนครั้งที่ประชุมคณะ	: 5 ครั้ง จากจำนวนทั้งสิ้น 5 ครั้ง
กรรมการปี 2560	: -
จำนวนครั้งที่ประชุมคณะ-กรรมการ	: 3 ครั้ง จากจำนวนทั้งสิ้น 4 ครั้ง
ตรวจสอบปี 2560	: -

คณะกรรมการ	ยกมา 1 ม.ค. 60	จำนวนหุ้นที่เปลี่ยนแปลง		
		ซื้อ	ขาย	ยกไป 31 ธ.ค.60
1.นายปริญญญา วิญญูรัตน์	119,158,580	-	-	119,158,580
2.นางพรนภา วิญญูรัตน์	16,958,570	-	-	16,958,570
3.น.ส.มาลี วิญญูรัตน์	14,004,520	-	-	14,004,520
4.นายบัณฑิต วิญญูรัตน์	26,427,020	-	-	26,427,020
5.นายธนวัฒน์ วิญญูรัตน์	25,709,000	-	-	25,709,000
6.นายบัญชา วิญญูรัตน์	24,632,000	-	-	24,632,000
7.พลเรือโททนง ศิริรังษี	-	-	-	-
8.นายพจน์ กองพุฒิ	-	-	-	-
9.นายจิรวุฑฒิ มาศรีธรรมรงค์	-	-	-	-
รวม	226,889,690	-	-	226,889,690



คณะผู้บริหาร

1. นายปริญญา วิญญรัตน์
ประธานกรรมการบริหาร และกรรมการผู้จัดการ
2. นายธนวัฒน์ วิญญรัตน์
รองกรรมการผู้จัดการ
3. นายบัญชา วิญญรัตน์
รองกรรมการผู้จัดการ
4. นางสาวปริญญา วิญญรัตน์
รองกรรมการผู้จัดการ
5. นางสาวสุณี วิญญรัตน์
ผู้จัดการฝ่ายการเงิน
6. นางจรรดา โพธิ์อินทะ
ผู้จัดการฝ่ายทรัพยากรมนุษย์
7. นายสุทัศน์ ภูเจริญชัยกิจ
ผู้จัดการฝ่ายขายในประเทศ
8. นายอนุวัตร เอื้อศิริตระกูล
ผู้จัดการฝ่ายผลิต

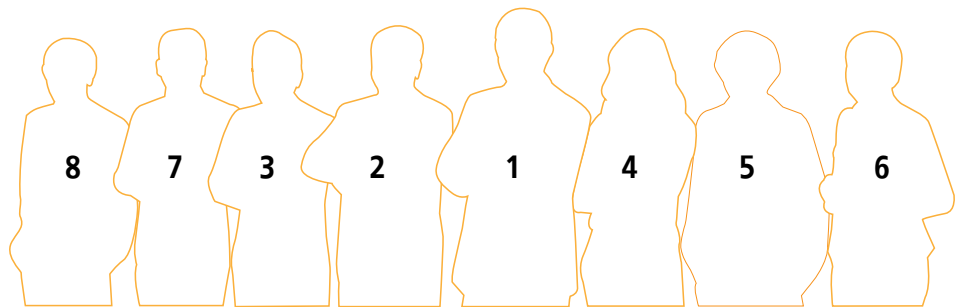

4.น.ส.วริญญา วิทยุรัตน์

อายุ	: 34 ปี
คุณวุฒิการศึกษาสูงสุด	: Bachelor of Arts with a major in Economics , University of California , U.S.A.
ประสบการณ์ทำงาน	
ปี 2557 - ปัจจุบัน	: รองกรรมการผู้จัดการ บริษัท ไทยเทพรส จำกัด (มหาชน)
ปี 2556	: ผู้จัดการฝ่ายการตลาด บริษัท ไทยเทพรส จำกัด (มหาชน)
จำนวนหุ้นที่ถือ	: 19,000,000 หุ้น
จำนวนหุ้นที่เปลี่ยนแปลง	: -

5.นางสาวสุณี วิทยุรัตน์ (ผู้จัดการฝ่ายการเงิน/เลขาธิการบริษัท)

อายุ	: 58 ปี
คุณวุฒิการศึกษาสูงสุด	: เศรษฐศาสตรบัณฑิต มหาวิทยาลัยรามคำแหง
ประสบการณ์การทำงาน	
ปี 2551 - ปัจจุบัน	: เลขาธิการบริษัท
ปี 2537 - ปัจจุบัน	: ผู้จัดการฝ่ายการเงิน บริษัท ไทยเทพรส จำกัด (มหาชน)
การฝึกอบรมหลักสูตร	: Corporate Secretary Development Program, จุฬาลงกรณ์มหาวิทยาลัย
จำนวนหุ้นที่ถือ	: 13,066,530 หุ้น
จำนวนหุ้นที่เปลี่ยนแปลง	: -

6.นางจารุดา โพธิ์อินทะ (ผู้จัดการฝ่ายทรัพยากรมนุษย์)

อายุ	: 57 ปี
คุณวุฒิการศึกษาสูงสุด	: รัฐประศาสนศาสตรบัณฑิต มหาวิทยาลัยสุโขทัยธรรมาธิราช
ประสบการณ์การทำงาน	
ปี 2547 - ปัจจุบัน	: ผู้จัดการฝ่ายทรัพยากรมนุษย์ บริษัท ไทยเทพรส จำกัด (มหาชน)
จำนวนหุ้นที่ถือ	: 5,665,100 หุ้น
จำนวนหุ้นที่เปลี่ยนแปลง	: 15,000

7.นายสุทัศน์ ภูเจริญชัยกิจ (ผู้จัดการฝ่ายขายในประเทศ)

อายุ	: 49 ปี
คุณวุฒิการศึกษาสูงสุด	: บริหารธุรกิจมหาบัณฑิต(การตลาด) มหาวิทยาลัยรามคำแหง
	: บริหารธุรกิจบัณฑิต (การตลาด) มหาวิทยาลัยราชภัฏธนบุรี
ประสบการณ์การทำงาน	
ปี 2560 - ปัจจุบัน	: ผู้จัดการฝ่ายขายในประเทศ บริษัท ไทยเทพรส จำกัด (มหาชน)
ปี 2555 - 2560	: ผู้จัดการแผนกขายต่างจังหวัด บริษัท ไทยเทพรส จำกัด (มหาชน)
จำนวนหุ้นที่ถือ	: ไม่มี
จำนวนหุ้นที่เปลี่ยนแปลง	: -

8.นายอนุวัตร เอื้อศิริตระกูล (ผู้จัดการฝ่ายผลิต)

อายุ	: 51 ปี
คุณวุฒิการศึกษาสูงสุด	: บริหารธุรกิจมหาบัณฑิต มหาวิทยาลัยรามคำแหง
	: วิทยาศาสตร์บัณฑิต (อุตสาหกรรมเกษตร) สถาบันเทคโนโลยีพระจอมเกล้าเจ้าคุณทหารลาดกระบัง
ประสบการณ์การทำงาน	
ปี 2548 - ปัจจุบัน	: ผู้จัดการฝ่ายผลิต บริษัท ไทยเทพรส จำกัด (มหาชน)
ปี 2544 - 2548	: ผู้จัดการโรงงาน บริษัท น้ำมันวังปาล์ม จำกัด (กลุ่มวังนายน)
จำนวนหุ้นที่ถือ	: ไม่มี
จำนวนหุ้นที่เปลี่ยนแปลง	: -

คณะผู้บริหาร	จำนวนหุ้นที่เปลี่ยนแปลง			
	ยกมา 1 ม.ค. 60	ซื้อ	ขาย	ยกไป 31 ธ.ค.60
4.น.ส.วริญญา วิทยุรัตน์	19,000,000	-	-	19,000,000
5.น.ส.สุณี วิทยุรัตน์	13,066,530	-	-	13,066,530
6.นางจารุดา โพธิ์อินทะ	5,650,100	15,000	-	5,665,100
7.นายสุทัศน์ ภูเจริญชัยกิจ	-	-	-	-
8.นายอนุวัตร เอื้อศิริตระกูล	-	-	-	-
รวม	37,716,630	15,000	-	37,731,630

เลขานุการบริษัท

บริษัทได้แต่งตั้ง นางสาวสุณี วัฒนฤทธิ์น ผู้จัดการฝ่ายการเงิน เป็นเลขานุการบริษัท และทำหน้าที่เลขานุการคณะกรรมการ และเลขานุการคณะกรรมการตรวจสอบด้วย

คำตอบแทนกรรมการและผู้บริหาร

(1) คำตอบแทนที่เป็นตัวเงิน

ในปี 2560 บริษัทฯ จ่ายคำตอบแทนที่เป็นตัวเงินให้แก่ผู้บริหารทั้ง 15 ท่านของบริษัทดังนี้

คำตอบแทนกรรมการ 9 ราย (บำเหน็จกรรมการ)	=	4,515,000.00 บาท
คำตอบแทนคณะกรรมการและผู้บริหารทั้งสิ้น 15 ราย	=	21,399,196.00 บาท
รวมคำตอบแทนทั้งสิ้น	=	25,914,196.00 บาท

(ประกอบด้วยเงินเดือน โบนัส เงินสมทบกองทุนสำรองเลี้ยงชีพ เงินสมทบกองทุนประกันสังคม เบี้ยเลี้ยง และบำเหน็จกรรมการ)

(หน่วย ล้านบาท)	ท่าน	2560	2559	เปลี่ยนแปลง	%
บำเหน็จกรรมการ	9	4.52	4.52	-	-
เงินเดือนและโบนัสอื่น ๆ -กรรมการ	9	14.79	12.97	1.82	14.03
รวมคณะกรรมการ	9	19.31	17.49	1.82	10.41
เงินเดือนและโบนัสอื่น ๆ - ผู้บริหาร	5	6.60	7.45	(0.85)	(11.41)
รวมคณะกรรมการและผู้บริหาร	14	25.91	24.94	0.97	3.89

(2) คำตอบแทนอื่น - ไม่มี

บุคลากร

ณ วันที่ 31 ธันวาคม 2560 บริษัทฯ มีพนักงานทั้งสิ้น 768 คน เพิ่มขึ้นจาก 753 คน ในปี 2559 จำนวน 15 คน หรือ 1.99%

หน่วยงาน / คน	2560	2559	เปลี่ยนแปลง	%
ฝ่ายบริหาร	5	3	2	66.67
ฝ่ายผลิต	432	422	10	2.37
แผนกประกันคุณภาพและพัฒนาผลิตภัณฑ์	28	26	2	7.69
ฝ่ายวิศวกรรม	15	15	-	-
ฝ่ายขาย /ฝ่ายการตลาด / คลังสินค้าและจัดส่ง	224	220	4	1.82
ฝ่ายบัญชี ฝ่ายการเงิน	30	33	(3)	(9)
แผนกคอมพิวเตอร์	6	5	1	20
ฝ่ายทรัพยากรมนุษย์	19	19	-	-
แผนกจัดซื้อ	7	8	(1)	(12.50)
ผู้แทนฝ่ายบริหารคุณภาพและเลขานุการ	2	2	-	-
รวม	768	753	15	(1.99)

บริษัทจ่ายคำตอบแทนพนักงาน ซึ่งได้แก่ เงินเดือนและค่าจ้าง ค่าล่วงเวลา ค่าครองชีพ ค่าเบี้ยยังชีพ ค่านายหน้า ค่าเบี้ยเลี้ยง ค่าพักร้อน โบนัส เงินจ่ายครั้งเดียวเมื่อออกจากงาน เงินสมทบกองทุนสำรองเลี้ยงชีพ เงินสมทบกองทุนประกันสังคม ประจำปี 2560 เป็นเงินทั้งสิ้น 262.98 ล้านบาทเพิ่มขึ้นจาก 258.44 ล้านบาท ในปี 2559 จำนวน 4.54 ล้านบาท หรือร้อยละ 1.76 (ในจำนวนนี้รวม คำตอบแทนกรรมการ และค่าที่ปรึกษากรรมการด้วย) นอกจากนี้ยังจัดสวัสดิการต่าง ๆ ให้กับพนักงานอีกด้วย

บริษัทตระหนักถึงความสำคัญของพนักงาน จึงมีนโยบายในการพัฒนาบุคลากร โดยเสริมสร้างศักยภาพของบุคลากร มีการพัฒนาด้านวิชาการ ทักษะ และทัศนคติ มีการฝึกอบรมทั้งในและนอกสถานที่ มีแผนแม่บทการฝึกอบรมประจำปี มีการฝึกอบรม ON THE JOB TRAINING แก่พนักงานที่เข้าใหม่ หรือ เปลี่ยนแปลง โยกย้ายงาน เป็นต้น

บริษัทไม่มีข้อพิพาทด้านแรงงานที่สำคัญในระยะ 3 ปีที่ผ่านมา

การกำกับดูแลกิจการที่ดี

การปฏิบัติตามหลักการกำกับดูแลกิจการที่ดี

คณะกรรมการบริษัทได้ตระหนักถึงความสำคัญของการกำกับดูแลกิจการที่ดี เพื่อเพิ่มความโปร่งใส เพิ่มขีดความสามารถในการแข่งขันทางธุรกิจของบริษัท ตลอดจนเพิ่มความเชื่อมั่นให้แก่ผู้ถือหุ้นผู้ลงทุนและผู้ที่เกี่ยวข้องทุกฝ่ายจึงได้กำหนดนโยบายการกำกับดูแลกิจการที่ดีโดยครอบคลุมหลักการสำคัญดังนี้

1. สิทธิของผู้ถือหุ้น

SAUCE ได้ตระหนักถึงสิทธิของผู้ถือหุ้นและให้ความสำคัญและอำนวยความสะดวก ให้ผู้ถือหุ้นทุกราย ได้รับสิทธิพื้นฐานต่างๆ ทั้งในฐานะนักลงทุนในหลักทรัพย์ และในฐานะเจ้าของบริษัท ด้วยมาตรฐานที่เป็นที่ยอมรับและเชื่อถือได้ โดยให้สิทธิในการซื้อ ขาย โอน หลักทรัพย์ที่ตนถืออยู่อย่างเป็นอิสระ การได้รับส่วนแบ่งผลกำไรจากบริษัท การเข้าร่วมประชุมผู้ถือหุ้น การแสดงความคิดเห็นในที่ประชุมผู้ถือหุ้นอย่างเป็นอิสระ ทั้งนี้ผู้ถือหุ้นของบริษัททุกคนมีสิทธิออกเสียงตามจำนวนหุ้นที่ถืออยู่ โดยหุ้นแต่ละหุ้นมีสิทธิออกเสียงหนึ่งเสียง และไม่มีหุ้นใดมีสิทธิพิเศษที่เป็นการจำกัดสิทธิของผู้ถือหุ้นรายอื่น

นอกเหนือจากสิทธิพื้นฐานต่าง ๆ ข้างต้นแล้ว บริษัทยังได้ให้ความสำคัญในการเปิดเผยข้อมูลข่าวสารที่ถูกต้องครบถ้วนทันเวลา และ โปร่งใสแก่ผู้ถือหุ้น โดยมีการเปิดเผยข่าวสารที่สำคัญบนเว็บไซต์ของบริษัท ทั้งภาษาไทย และ ภาษาอังกฤษ และในปี 2560 คณะกรรมการบริษัทได้ดำเนินการในเรื่องต่าง ๆ ที่เป็นการส่งเสริมและอำนวยความสะดวกในการใช้สิทธิของผู้ถือหุ้นของบริษัท ดังต่อไปนี้

1.1 เปิดเผยมติที่ประชุมคณะกรรมการบริษัท ครั้งที่ 2/2560 เมื่อวันที่ 13 มีนาคม 2560 ซึ่งมีมติกำหนดให้จัดการประชุมสามัญผู้ถือหุ้นประจำปี 2560 ในวันที่ 21 เมษายน 2560 ในเว็บไซต์ของตลาดหลักทรัพย์แห่งประเทศไทย ตั้งแต่วันที่มติดำเนินการจนครบวาระ

1.2 ก่อนวันประชุมสามัญผู้ถือหุ้น บริษัทจัดส่งหนังสือเชิญประชุมให้แก่ผู้ถือหุ้น ซึ่งมีวันเวลา สถานที่ประชุม แผนกของสถานที่ประชุม และรายละเอียดระเบียบวาระการประชุมอย่างครบถ้วน เพียงพอ ตามข้อกำหนดของกฎหมาย ตลาดหลักทรัพย์แห่งประเทศไทย และข้อบังคับของบริษัท โดยแนบหนังสือมอบฉันทะ และเอกสารประกอบการประชุม ให้แก่ผู้ถือหุ้นได้พิจารณาล่วงหน้าก่อนการประชุม มากกว่า 21 วัน โดยมีรายละเอียดของวาระการประชุมอย่างเพียงพอที่จะใช้ประกอบการตัดสินใจลงคะแนนในวาระต่าง ๆ และในแต่ละวาระจะระบุอย่างชัดเจนว่า เป็นเรื่องเสนอเพื่อทราบ หรือ เพื่อพิจารณา รวมทั้งมีความเห็นของคณะกรรมการที่เพียงพอ และชัดเจน เพื่อให้ผู้ถือหุ้นตัดสินใจในการใช้สิทธิออกเสียงได้

นอกจากนี้ บริษัทยังได้เปิดเผยหนังสือเชิญประชุมดังกล่าว ตลอดจนรายละเอียดประกอบการประชุม บนเว็บไซต์ของบริษัท ทั้งภาษาไทยและภาษาอังกฤษ ล่วงหน้า 30 วันก่อนวันประชุม เพื่อให้ผู้ถือหุ้นได้รับทราบข้อมูลได้โดยสะดวกและรวดเร็ว ซึ่งเป็นข้อมูลเหมือนกับที่บริษัทจะจัดส่งให้ผู้ถือหุ้นในรูปแบบเอกสาร

บริษัทได้ลงประกาศหนังสือเชิญประชุมสามัญผู้ถือหุ้นในหนังสือพิมพ์รายวันภาษาไทย ก่อนวันประชุมผู้ถือหุ้น 30 วัน โดยลงติดต่อกัน 3 วัน ตั้งแต่วันที่ 17, 20 - 21 มีนาคม 2560 ในการเข้าร่วมการประชุมผู้ถือหุ้น บริษัทได้แจ้งรายละเอียดเอกสารหลักฐานที่จำเป็นที่ผู้ถือหุ้นต้องนำมาแสดงให้ครบถ้วนเพื่อรักษาสิทธิของผู้ถือหุ้นในการเข้าร่วมประชุม และแนบหนังสือมอบฉันทะและรายชื่อ กรรมการอิสระและประธานคณะกรรมการตรวจสอบ หรือ บุคคลใด ๆ เพื่อให้ผู้ถือหุ้นที่ประสงค์จะมอบฉันทะให้ผู้อื่นมาประชุมแทนได้เลือกที่จะมอบฉันทะให้เข้าประชุมและลงคะแนนเสียงได้

1.3 ในวันประชุมผู้ถือหุ้น บริษัทเปิดให้ผู้ถือหุ้นสามารถลงทะเบียนเข้าร่วมประชุมได้ล่วงหน้าก่อนเวลาประชุมอย่างน้อย 1 ชั่วโมง และได้อำนวยความสะดวกแก่ผู้ถือหุ้นก่อนการประชุม พร้อมทั้งจัดพิมพ์บัตรลงคะแนนในแต่ละวาระให้ผู้ถือหุ้น

1.4 ก่อนเริ่มการประชุมผู้ถือหุ้น ประธานกรรมการได้ชี้แจงวิธีการลงคะแนน และวิธีการนับคะแนนอย่างชัดเจน ซึ่งการลงคะแนนและการนับคะแนนเสียงเป็นไปอย่างเปิดเผย และโปร่งใส (นับคะแนนโดย ตัวแทนจากผู้สอบบัญชีของบริษัท) โดยการออกเสียงลงคะแนน บริษัทจะนับ 1 หุ้นเป็น 1 เสียง และถือเสียงข้างมากเป็นมติ ยกเว้นกรณีการลงมติที่กำหนดให้ถือคะแนนเสียงไม่น้อยกว่าสองในสามของจำนวนเสียงทั้งหมดของผู้ถือหุ้นซึ่งมาประชุมและมีสิทธิออกเสียงลงคะแนน หรือ การลงมติที่กำหนดให้ถือคะแนนเสียงไม่น้อยกว่าสามในสี่ของจำนวนเสียงทั้งหมดของผู้ถือหุ้นซึ่งมาประชุมและมีสิทธิออกเสียงลงคะแนน ซึ่งเป็นไปตามที่ระบุไว้ในข้อบังคับของบริษัท และตามกฎหมายกำหนด

1.5 ระหว่างการประชุม ประธานกรรมการได้เปิดโอกาสให้ผู้ถือหุ้นทุกรายมีสิทธิทำถามเกี่ยวกับการแสดงความคิดเห็นและซักถามและเสนอวาระอื่น ๆ โดยจัดสรรเวลาอย่างเพียงพอ และให้กรรมการที่เกี่ยวข้องชี้แจงและให้ข้อมูลต่าง ๆ แก่ผู้ถือหุ้นอย่างครบถ้วน

นอกจากนี้ ผู้ถือหุ้นที่มาประชุมผู้ถือหุ้นภายหลังเริ่มการประชุมแล้วมีสิทธิออกเสียงหรือลงคะแนนในระเบียบวาระที่อยู่ระหว่างการพิจารณาและยังไม่ได้ลงมติ

1.6 บริษัท มีนโยบายให้กรรมการทุกท่านเข้าร่วมประชุมผู้ถือหุ้น โดยผู้ถือหุ้นสามารถซักถามคณะกรรมการชุดย่อยต่าง ๆ ในเรื่องที่เกี่ยวข้องได้ คณะกรรมการที่เข้าร่วมในการประชุมสามัญผู้ถือหุ้นประจำปี 2560 วันที่ 21 เมษายน 2560 ประกอบด้วย คณะกรรมการบริหาร จำนวน 3 ท่าน (ประกอบด้วย ประธานกรรมการบริหาร รองกรรมการผู้จัดการอีก 3 ท่าน) กรรมการที่ไม่ใช่ผู้บริหาร 2 ท่าน และ ประธานคณะกรรมการตรวจสอบ 1 ท่าน คณะกรรมการตรวจสอบ 3 ท่าน รวมกรรมการทั้งสิ้น 9 ท่าน

2. การปฏิบัติต่อผู้ถือหุ้นอย่างเท่าเทียมกัน

บริษัทได้ให้ความสำคัญในการปฏิบัติต่อผู้ถือหุ้นอย่างเท่าเทียมกันโดยคณะกรรมการได้กำหนดนโยบายการกำกับดูแลกิจการ โดยคำนึงถึงสิทธิของผู้ถือหุ้น และการปฏิบัติต่อผู้ถือหุ้นทุกรายอย่างเป็นธรรม และเท่าเทียมกัน โดยได้ดำเนินการดังต่อไปนี้

2.1 จัดให้มีกระบวนการประชุมผู้ถือหุ้นที่โปร่งใสและมีประสิทธิภาพเป็นไปตามข้อบังคับของบริษัท การพิจารณาและลงคะแนนเสียงเป็นไปตามลำดับวาระการประชุมที่กำหนด มีการพิจารณาแต่งตั้งกรรมการ พิจารณาคำตอบแทนกรรมการ รวมทั้งการแต่งตั้งผู้สอบบัญชี และอนุมัติค่าสอบบัญชี และวาระอื่น ๆ จากการเสนอของผู้ถือหุ้นในที่ประชุม

2.2 สำหรับผู้ที่ไม่สะดวกเข้าร่วมประชุมด้วยตนเองสามารถมอบฉันทะให้กรรมการอิสระ/ประธานคณะกรรมการตรวจสอบ หรือ บุคคลใด ๆ เข้าประชุมและลงคะแนนเสียงแทน

2.3 ในการลงคะแนนเสียงแต่ละวาระ ให้ใช้บัตรลงคะแนน เพื่อให้กระบวนการนับคะแนนเป็นไปอย่างมีประสิทธิภาพและรวดเร็ว ไม่ยุ่งยากซับซ้อน บริษัทจะเก็บบัตรลงคะแนนเฉพาะกรณีที่ผู้ถือหุ้นคัดค้าน หรือ งดออกเสียง และจัดให้ตัวแทนจากผู้สอบบัญชี ตรวจสอบนับคะแนน และ ยืนยันความถูกต้องของคะแนนเสียง รวมถึง มีการเก็บบัตรลงคะแนนเหล่านี้ไว้เพื่อให้สามารถตรวจสอบได้ภายหลัง

2.4 ระหว่างการประชุมสามัญผู้ถือหุ้นมีการบันทึกรายงานการประชุมอย่างครบถ้วนถูกต้องซึ่งประกอบด้วยสาระสำคัญได้แก่ มติที่ประชุมและผลการลงคะแนนเสียง โดยแสดงรายละเอียดอย่างชัดเจนประกอบด้วย จำนวนเสียงที่เห็นด้วย จำนวนเสียงที่ไม่เห็นด้วย จำนวนเสียงที่งดออกเสียง รวมจำนวนเสียงทั้งสิ้นในแต่ละวาระตลอดจนคำถาม คำชี้แจงและความคิดเห็นของที่ประชุมและจัดส่งรายงานการประชุมดังกล่าวให้หน่วยงานที่เกี่ยวข้องภายในระยะเวลา 14 วันนับแต่วันประชุมผู้ถือหุ้นและเผยแพร่สำเนารายงานการประชุมดังกล่าวบนเว็บไซต์ของบริษัทด้วย สำหรับมติที่ประชุมผู้ถือหุ้นบริษัทได้เผยแพร่บนเว็บไซต์ของตลาดหลักทรัพย์แห่งประเทศไทย ให้ผู้ถือหุ้นทุกท่านได้รับทราบกันที่ประชุมแล้วเสร็จ

2.5 บริษัทมีมาตรการดูแลการใช้ข้อมูลภายในโดยจะไม่เปิดเผยข้อมูลภายในก่อนการเปิดเผยสารสนเทศต่อสาธารณชน โดยผู้บริหารต้องรายงานการซื้อขายและการถือครองหลักทรัพย์ของบริษัททุกครั้งที่มีการเปลี่ยนแปลง และมีข้อห้ามผู้บริหารซื้อขายหลักทรัพย์ของบริษัทในช่วงก่อนการเปิดเผยข้อมูลต่อสาธารณชน 1 เดือนและหลังการเปิดเผยข้อมูล 2 สัปดาห์ซึ่งบริษัทได้นำแนวทางปฏิบัติที่ตึงตังสำนักงานกำกับหลักทรัพย์และตลาดหลักทรัพย์แห่งประเทศไทยมาถือปฏิบัติอย่างเคร่งครัด

กำหนดให้กรรมการและผู้บริหารที่ดำรงตำแหน่งระดับผู้จัดการฝ่ายขึ้นไป มีหน้าที่ต้องรายงานการถือหลักทรัพย์ของบริษัท ทั้งของตน ของคู่สมรสและบุตรที่ยังไม่บรรลุนิติภาวะและรายงานการเปลี่ยนแปลงการถือหลักทรัพย์ของบริษัททุกครั้งที่มีการซื้อ ขาย โอน หรือ รับโอนหลักทรัพย์ตามที่สำนักงานกำกับหลักทรัพย์และตลาดหลักทรัพย์กำหนดภายใน 3 วันทำการและมีหน้าที่รายงานให้เลขาธิการคณะกรรมการบริษัททราบด้วย

3. บทบาทของผู้มีส่วนได้เสีย

บริษัทได้ให้ความสำคัญต่อสิทธิของผู้มีส่วนได้เสียทุกกลุ่ม ทั้งที่เป็นผู้มีส่วนได้เสียภายในได้แก่ ผู้ถือหุ้น พนักงานและผู้บริหารของบริษัท หรือผู้มีส่วนได้เสียภายนอกได้แก่ ลูกค้า คู่แข่ง คู่ค้า เจ้าหนี้ ภาครัฐและหน่วยงานอื่น ๆ ที่เกี่ยวข้อง ตลอดจนชุมชน เนื่องจากบริษัทตระหนักถึงแรงสนับสนุนจากผู้มีส่วนได้เสียต่าง ๆ ซึ่งจะสร้างความสามารถในการแข่งขันและสร้างกำไรให้กับบริษัท ซึ่งเป็นส่วนหนึ่งของการสร้างความสำเร็จในระยะยาว

3.1 ผู้ถือหุ้น บริษัทมุ่งเน้นให้มีการดำเนินธุรกิจซึ่งมีผลการดำเนินงานที่ดี มีการเจริญเติบโตอย่างมั่นคง มีความสามารถในการแข่งขัน โดยคำนึงถึงความเสี่ยงในปัจจุบันและในอนาคต เพื่อให้เกิดมูลค่าเพิ่มแก่ผู้ถือหุ้นของบริษัทในระยะยาว บริษัทมีหน้าที่เปิดเผยข้อมูลให้เกิดความโปร่งใส เป็นธรรม รวดเร็ว ทันเวลา ถูกต้อง ครบถ้วน และพยายามอย่างเต็มที่ในการปกป้องทรัพย์สินของบริษัท ตลอดจนจ่ายผลตอบแทนการลงทุนที่เป็นที่น่าพอใจ เพื่อให้ผู้ถือหุ้นมีความพึงพอใจสูงสุด

3.2 คณะกรรมการบริษัทและผู้บริหารเป็นผู้รับรู้ถึงสิทธิและการดูแลสิทธิของผู้มีส่วนได้เสียทุกกลุ่มของบริษัท ทั้งผู้มีส่วนได้เสียภายในและผู้มีส่วนได้เสียภายนอกอย่างเท่าเทียมกันและเป็นธรรม

3.3 พนักงานบริษัทตระหนักอยู่เสมอว่าพนักงานของบริษัทคือทรัพยากรที่สำคัญที่สุด จึงได้มีการเตรียมความพร้อมของบุคลากรอย่างต่อเนื่องโดยมุ่งเน้นการพัฒนาความรู้ ความสามารถ ทักษะ และคุณภาพของพนักงาน โดยจัดให้มีการฝึกอบรมทั้งภายในและภายนอกอย่างต่อเนื่องและสม่ำเสมอ มีการอบรม On the Job Training แก่พนักงานที่เข้าใหม่หรือเปลี่ยนแปลง โยกย้ายงาน เป็นต้น นอกจากนี้บริษัทยังจัดให้พนักงานได้รับสวัสดิการต่างๆเช่น กองทุนสำรองเลี้ยงชีพ ทุนการศึกษาบุตรพนักงาน การท่องเที่ยวทัศนศึกษา การจัดให้มีการซ้อมหนีไฟและระบบป้องกันภัย เป็นต้น เพื่อส่งเสริมคุณภาพชีวิตที่ดีเหมาะกับการดำรงชีพในสังคมและมีโอกาสเติบโตไปพร้อมกับความก้าวหน้าของบริษัท

3.4 ลูกค้า บริษัทมุ่งเน้นให้ลูกค้ามีความพึงพอใจสูงสุดทั้งคุณภาพและบริการในผลิตภัณฑ์ของบริษัท ตลอดจนการส่งมอบที่ทันเวลาพร้อมตอบสนองความต้องการของลูกค้า โดยเอาใจใส่ และมีความรับผิดชอบต่อกู้ค้า มีการเปิดโอกาสให้ลูกค้าแสดงความคิดเห็น มีการสำรวจความพึงพอใจของลูกค้าเป็นประจำทุกปีพร้อมทั้งจัดรายการส่งเสริมสัมพันธ์ระหว่างลูกค้าและบริษัทอย่างต่อเนื่อง เช่น รายการท่องเที่ยวทั้งในและต่างประเทศ การนำลูกค้าเยี่ยมชมโรงงาน เป็นต้น และจัดให้หน่วยธุรการขายเป็นผู้รับผิดชอบในการรับข้อร้องเรียนของลูกค้า

3.5 คู่ค้า บริษัทเห็นความสำคัญของการปฏิบัติต่อคู่ค้า ตามเงื่อนไขทางการค้า และปฏิบัติตามสัญญา มีการประพฤติตามรอบคอบการ แข่งขันที่ดี เป็นธรรม และไม่ใช่วิธีการที่ไม่สุจริต

3.6 คู่แข่งเงิน บริษัทแข่งขันทางการค้าตามกรอบกติกาแห่งการแข่งขันที่ดีและไม่ใช่วิธีการที่ไม่สุจริตเพื่อทำลายคู่แข่งทางการค้า โดยปล่อยให้ไปตามกลไกของตลาด

3.7 เจ้าหนี้ บริษัทได้ปฏิบัติตามเงื่อนไขการค้าตามข้อตกลงและหน้าที่ที่พึงมีต่อเจ้าหนี้ ปฏิบัติตัวเป็นลูกหนี้ที่ดี นอกจากนี้บริษัทยังให้ข้อมูลต่าง ๆ ที่เป็นประโยชน์ต่อเจ้าหนี้

3.8 ภาครัฐ ส่วนราชการ และหน่วยงานต่าง ๆ ที่เกี่ยวข้อง บริษัทปฏิบัติตามกฎหมายและข้อกำหนดของส่วนราชการและหน่วยงานต่าง ๆ ที่เกี่ยวข้อง อย่างสม่ำเสมอและไม่มีเจตนาที่จะฝ่าฝืนการปฏิบัติตามดังกล่าว

3.9 ชุมชน สังคม และสิ่งแวดล้อม บริษัทตระหนักถึงความรับผิดชอบต่อชุมชน สังคม และสิ่งแวดล้อม โดยดำเนินการดังต่อไปนี้

- ระบบบำบัดน้ำเสีย ระบบบำบัดน้ำเสียของบริษัทสามารถรองรับน้ำเสียได้ 2 เท่าของปริมาณน้ำเสียในปัจจุบัน ค่าบีโอดีไม่สูงกว่าค่าที่กฎหมายกำหนด (ค่าบีโอดีที่อุณหภูมิ 20 องศาเซลเซียส เวลา 5 วัน ไม่มากกว่า 20 มิลลิกรัมต่อลิตร) ค่าบีโอดีเฉลี่ยทั้งปี 2560 ค่าบีโอดี เท่ากับ 9.5 มิลลิกรัมต่อลิตร

- การจัดสภาพแวดล้อมในสถานที่ปฏิบัติงาน โดยคำนึงถึงความปลอดภัย อาชีวอนามัย สิ่งแวดล้อม และ การอำนวยความสะดวกแก่พนักงาน และลูกค้า

- การสนับสนุนการอนุรักษ์สิ่งแวดล้อม

- การสนับสนุนกิจกรรมนักศึกษาจากสถาบันการศึกษาต่าง ๆ รวมทั้งกิจกรรมวันเด็กแห่งชาติเป็นประจำทุกปีอย่างต่อเนื่อง

- การสนับสนุนกิจกรรม หน่วยงานภาครัฐต่าง ๆ ทั้งในจังหวัดสมุทรปราการ และในส่วนกลาง

- การสนับสนุนกิจกรรมสาธารณกุศล ร่วมกับองค์กรภาครัฐ และเอกชน อื่นๆ

- การสนับสนุนกิจกรรมส่งเสริมพระพุทธศาสนา

- ร้านค้าสวัสดิการ จำหน่ายสินค้าราคาประหยัด มอบส่วนลดให้แก่พนักงาน และลูกค้าในชุมชนใกล้เคียง ตลอดจนลูกค้าทั่วไป

4. การเปิดเผยข้อมูลและความโปร่งใส

คณะกรรมการ ได้ให้ความสำคัญต่อการเปิดเผยข้อมูลที่มีความถูกต้อง ครบถ้วน โปร่งใสทั่วถึง ทั้งรายงานข้อมูลทางการเงิน และข้อมูลทั่วไป ตลอดจนข้อมูลสำคัญที่มีผลกระทบต่อราคาหลักทรัพย์ของบริษัท โดยได้เผยแพร่ข้อมูลข่าวสารต่าง ๆ ดังกล่าวเพื่อให้ผู้ลงทุนและผู้ที่เกี่ยวข้องได้รับทราบ ทั้งโดยผ่านช่องทางและสื่อการเผยแพร่ข้อมูลต่าง ๆ ของตลาดหลักทรัพย์ ในส่วนงานด้านผู้ลงทุนสัมพันธ์นั้น บริษัทยังไม่ได้จัดตั้งหน่วยงานขึ้น เฉพาะ แต่ได้มอบหมายให้ ผู้จัดการฝ่ายการตลาด ทำหน้าที่ติดต่อสื่อสารกับนักลงทุน สถาบัน ผู้ถือหุ้น รวมทั้งนักวิเคราะห์ และผู้ที่เกี่ยวข้อง ทั้งนี้เนื่องจาก กิจกรรมดังกล่าวยังไม่มากนัก ซึ่งผู้ลงทุนสามารถติดต่อขอทราบข้อมูลได้ที่ โทร (02) 703-4444 ต่อเลขานุการบริษัทหรือ ที่ www.gmsauce.com

ในปี 2560 บริษัทมีการเปิดเผยข้อมูลทางการเงินที่สำคัญอย่างเพียงพอในงบการเงิน โดยการเปิดเผยเป็นไปตามหลักเกณฑ์ของตลาดหลักทรัพย์แห่งประเทศไทย สำนักงานคณะกรรมการกำกับหลักทรัพย์และตลาดหลักทรัพย์ และตามมาตรฐานการบัญชีกำหนด ได้เผยแพร่ผ่านระบบเผยแพร่ข้อมูลของตลาดหลักทรัพย์แห่งประเทศไทย ซึ่งงบการเงินดังกล่าวได้ผ่านการตรวจสอบและให้ความเห็นอย่างไม่มีเงื่อนไขจากผู้สอบบัญชีรับอนุญาต และผ่านความเห็นชอบจากที่ประชุมคณะกรรมการตรวจสอบ และคณะกรรมการบริษัท ก่อนเปิดเผยต่อผู้ถือหุ้น โดยคณะกรรมการบริษัทได้เปิดเผยรายงานความรับผิดชอบของคณะกรรมการต่อรายงานทางการเงินในรายงานประจำปีด้วย

นอกจากนี้บริษัทได้เปิดเผย สรุปผลการดำเนินงานของงบการเงินผ่านการสอบทาน และคำอธิบายและการวิเคราะห์ของฝ่ายจัดการ รายไตรมาสและรายปี รวมถึงข้อมูลที่ใช้ข้อมูลทางการเงินอื่น ๆ ตลอดจนการประกาศจ่ายเงินปันผล และกำหนดวันประชุมสามัญผู้ถือหุ้น

เพื่อเป็นการอำนวยความสะดวกให้ผู้ถือหุ้น บริษัทจึงเพิ่ม เมนู สำหรับผู้ถือหุ้น บนเว็บไซต์ของบริษัทขึ้นในปี 2550 เป็นต้นมา (ในปี 2554 เปลี่ยนเป็น “นักลงทุนสัมพันธ์”) เอกสารเชิญประชุมสามัญผู้ถือหุ้น เปิดเผยบนเว็บไซต์ของบริษัทก่อนการประชุม 1 เดือน เพื่อให้ผู้ถือหุ้นได้มีโอกาสศึกษาข้อมูลก่อนการประชุมอย่างเพียงพอ นอกจากนี้ผู้ถือหุ้นยังสามารถเสนอวาระการประชุมเพิ่มเติมได้ตามระยะเวลาที่บริษัทกำหนด

บริษัทได้ปรับปรุงการเปิดเผยข้อมูลดังกล่าวบนเว็บไซต์ของบริษัทให้ทันสมัยอยู่เสมอ

บริษัทได้เปิดเผยข้อมูลและข่าวสารที่สำคัญอย่างสม่ำเสมอ เพื่อให้ผู้ถือหุ้นและผู้มีส่วนได้เสียได้รับทราบข้อมูลข่าวสารอย่างทั่วถึง ครบถ้วน โดยได้ดำเนินการผ่านช่องทางต่าง ๆ ดังนี้

1. เว็บไซต์ของตลาดหลักทรัพย์แห่งประเทศไทย
 - งบการเงิน รายไตรมาส และรายปี
 - รายงานประจำปี
 - แบบแสดงรายการข้อมูลประจำปี (แบบ 56-1)
 - ข่าว (สรุปผลการดำเนินงานของ บจ. คำอธิบายงบการเงิน การประกาศจ่ายเงินปันผล มติคณะกรรมการ มติที่ประชุมผู้ถือหุ้น รายการที่เกี่ยวข้องกัน เป็นต้น)
2. สำนักงานคณะกรรมการกำกับหลักทรัพย์และตลาดหลักทรัพย์แห่งประเทศไทย
3. กระทรวงพาณิชย์
4. หนังสือพิมพ์ (จดหมายเชิญประชุม งบดุลและบัญชีกำไรขาดทุน ประกาศจ่ายเงินปันผล เป็นต้น)
5. เว็บไซต์บริษัท (www.gmsauce.com) มี 2 ภาษา ได้แก่ ภาษาไทย และภาษาอังกฤษ
6. การพบปะให้ข้อมูลแบบตัวต่อตัว (Company Visit)
7. การจัดส่งหนังสือแจ้งผู้ถือหุ้นทางไปรษณีย์

5. ความรับผิดชอบต่อคณะกรรมการ

5.1 โครงสร้างของคณะกรรมการ

คณะกรรมการบริษัท ประกอบด้วยผู้ทรงคุณวุฒิที่มีความรู้ความสามารถ และประสบการณ์ที่เป็นประโยชน์ต่อบริษัท จำนวนทั้งสิ้น 9 คน การเลือกตั้งกรรมการเป็นไปตามมติของที่ประชุมผู้ถือหุ้นตามหลักเกณฑ์และวิธีการตามกฎหมายและข้อบังคับของบริษัท ซึ่งเป็นจำนวนที่เหมาะสมกับธุรกิจของ บริษัท ปัจจุบันคณะกรรมการบริษัท ประกอบด้วย

กรรมการที่ไม่เป็นผู้บริหาร	2 คน	คิดเป็นร้อยละ 22.22 ของกรรมการทั้งคณะ
กรรมการที่เป็นผู้บริหาร	4 คน	คิดเป็นร้อยละ 44.44 ของกรรมการทั้งคณะ
กรรมการที่เป็นอิสระ	3 คน	คิดเป็นร้อยละ 33.33 ของกรรมการทั้งคณะ

(เป็นผู้ที่มีความรู้ทางด้าน บัญชี การเงิน ตลอดจนมีความรู้และประสบการณ์เพียงพอที่จะสามารถทำหน้าที่ในการสอบทานความน่าเชื่อถือของงบการเงิน จำนวน 2 คน)

โดยมีกรรมการผู้มีอำนาจลงลายมือชื่อแทนบริษัท คือ นายปริญญ์ วิทยุรัตน์ นายธนวัฒน์ วิทยุรัตน์ นายบัญชา วิทยุรัตน์ สองในสามคนนี้ลงลายมือชื่อร่วมกันและประทับตราสำคัญของบริษัท

การกำหนดคุณสมบัติของกรรมการอิสระ

กรรมการอิสระ หมายถึง กรรมการที่เป็นอิสระจากผู้ถือหุ้นรายใหญ่ หรือกลุ่มของผู้ถือหุ้นรายใหญ่ กรรมการอิสระของบริษัท มีคุณสมบัติ ดังนี้

1) ต้องถือหุ้นไม่เกิน 0.5% ของจำนวนหุ้นที่มีสิทธิออกเสียงทั้งหมดของบริษัท บริษัทในเครือ ร่วมทุนหรือนิติบุคคลที่อาจมีความขัดแย้ง (นับรวมบุคคลที่เกี่ยวข้องตามมาตรา 258 ตามกฎหมายหลักทรัพย์)

2) ไม่เป็นกรรมการที่มีส่วนร่วมบริหารงาน รวมทั้งไม่เป็นลูกจ้าง พนักงาน ที่ปรึกษาที่ได้รับเงินเดือนประจำ รวมทั้งที่ปรึกษาตรวจสอบบัญชี ที่ปรึกษากฎหมาย ที่ปรึกษาด้านอื่นๆ หรือเป็นผู้มีอำนาจควบคุมบริษัท บริษัทในเครือ บริษัทร่วมหรือเป็นบุคคลที่อาจมีความขัดแย้ง โดยต้องไม่มีผลประโยชน์หรือส่วนได้เสียในลักษณะดังกล่าวมาแล้วเป็นเวลาไม่น้อยกว่า 2 ปี

3) ไม่มีความสัมพันธ์ทางธุรกิจ เช่น เป็นลูกค้า เจ้าหนี้ ลูกหนี้การค้า เจ้าหนี้ ลูกหนี้เงินกู้ เป็นต้น รวมทั้งไม่มีผลประโยชน์ หรือส่วนได้เสียไม่ว่าทางตรงหรือทางอ้อม ทั้งในด้านการเงินและการบริหารงานของบริษัท บริษัทในเครือ บริษัทร่วมหรือนิติบุคคลที่อาจมีความขัดแย้งในลักษณะที่จะทำให้เกิดความเป็นอิสระ

4) ไม่มีความสัมพันธ์ทางสายโลหิตหรือโดยการจดทะเบียนในลักษณะที่เป็นบิดา มารดา คู่สมรส พี่น้องและบุตร รวมทั้งคู่สมรสของบุตรกับผู้บริหาร ผู้ถือหุ้นรายใหญ่ ผู้มีอำนาจควบคุมหรือบุคคลที่จะได้รับการเสนอชื่อเป็นผู้บริหารหรือผู้มีอำนาจควบคุมของบริษัท บริษัทในเครือ บริษัทร่วม

การกำหนดวาระการดำรงตำแหน่ง

ตามข้อบังคับของบริษัท ในการประชุมสามัญประจำปีทุกครั้ง ให้กรรมการออกจากตำแหน่งหนึ่งในสามกรรมการที่จะต้องออกจากตำแหน่งในปีแรกและปีที่สอง ที่จดทะเบียนแปรรูปเป็นบริษัทมหาชนให้จบสลาภกันว่าผู้ใดจะออก ส่วนปีหลังๆ ต่อไปให้กรรมการคนใดอยู่ในตำแหน่งนานที่สุดเป็นผู้ออกจากตำแหน่งกรรมการผู้ออกจากตำแหน่งนี้จะเลือกตั้งให้เข้ารับตำแหน่งอีกก็ได้ ที่ประชุมผู้ถือหุ้นอาจลงมติให้กรรมการคนใดออกจากตำแหน่งก่อนถึงคราวออกตามวาระได้ด้วยคะแนนเสียงไม่น้อยกว่า 3 ใน 4 ของจำนวนผู้ถือหุ้น ซึ่งมาประชุมและมีสิทธิออกเสียงและมีหุ้นนับรวมกันได้ไม่น้อยกว่ากึ่งหนึ่งของจำนวนหุ้นที่ถือ โดยผู้ถือหุ้นที่มาประชุมและมีสิทธิออกเสียง

สำหรับวาระการดำรงตำแหน่งของกรรมการชุดย่อย ได้แก่ คณะกรรมการตรวจสอบ มีวาระดำรงตำแหน่งคราวละ 2 ปี

การดำรงตำแหน่งกรรมการในบริษัทอื่นของกรรมการและผู้บริหารระดับสูง

ปัจจุบัน ไม่มีกรรมการและผู้บริหารระดับสูงของบริษัทคนใดที่ดำรงตำแหน่งกรรมการในบริษัทจดทะเบียนอื่นเกิน 3 บริษัท และไม่มีกรรมการและผู้บริหารระดับสูงของบริษัทคนใดที่เป็นประธานกรรมการ กรรมการบริหาร หรือ กรรมการผู้มีอำนาจลงนามในบริษัทอื่นเกิน 3 บริษัท

การแยกตำแหน่งประธานกรรมการบริหารและกรรมการผู้จัดการ

ปัจจุบันประธานกรรมการบริหาร และกรรมการผู้จัดการ ของบริษัทเป็นบุคคลเดียวกัน

เลขาธิการบริษัท

บริษัทได้แต่งตั้ง นางสาวสุณี วิทยุรัตน์ ผู้จัดการฝ่ายการเงิน เป็นเลขาธิการบริษัท และทำหน้าที่เลขาธิการคณะกรรมการ และเลขานุการ

คณะกรรมการตรวจสอบด้วย

คณะกรรมการบริษัท

ณ วันที่ 31 ธันวาคม พ.ศ. 2560 คณะกรรมการของบริษัท ไทยเทพรส จำกัด (มหาชน) ประกอบด้วยบุคคลผู้ทรงคุณวุฒิ

จำนวนรวมทั้งสิ้น 9 ท่านดังนี้

ชื่อ	ประเภท	ตำแหน่ง
1. นายปริญญญา วิทยุรัตน์	กรรมการและกรรมการบริหาร	ประธานกรรมการบริหาร/กรรมการผู้จัดการ
2. นางพรนภา วิทยุรัตน์	กรรมการและกรรมการบริหาร	กรรมการ/รองกรรมการผู้จัดการ
3. นายธนวัฒน์ วิทยุรัตน์	กรรมการและกรรมการบริหาร	กรรมการ/รองกรรมการผู้จัดการ
4. นายบัญชา วิทยุรัตน์	กรรมการและกรรมการบริหาร	กรรมการ/รองกรรมการผู้จัดการ
5. นางสาวมาลี วิทยุรัตน์	กรรมการ	กรรมการ
6. นายบัณฑิต วิทยุรัตน์	กรรมการ	กรรมการ
7. นายพจน์ กองพุฒิ	กรรมการอิสระและกรรมการตรวจสอบ	กรรมการอิสระ/ประธานกรรมการตรวจสอบ
8. พลเรือโททนง ศิริรังษี	กรรมการอิสระและกรรมการตรวจสอบ	กรรมการอิสระ/กรรมการตรวจสอบ
9. นายจิรวิทย์ มาศรีงสรรค์	กรรมการอิสระและกรรมการตรวจสอบ	กรรมการอิสระ/กรรมการตรวจสอบ

การสรรหาคณะกรรมการบริษัท

บริษัทฯ ไม่มีคณะกรรมการสรรหา คณะกรรมการบริษัทจะเป็นผู้เสนอชื่อบุคคลที่มีคุณสมบัติเหมาะสมจะเป็นคณะกรรมการบริษัท ต่อที่ประชุมผู้ถือหุ้นเพื่อพิจารณาอนุมัติ

กรรมการอิสระ จะต้องเป็นผู้ที่มีความรู้ความสามารถในการบริหารงานและอย่างน้อยหนึ่งในจำนวนนั้นจะต้องเป็นผู้มีความรู้และประสบการณ์เพียงพอที่จะสามารถทำหน้าที่ในการสอบทานความน่าเชื่อถือของงบการเงิน

(กรรมการอิสระ ของบริษัท จำนวน 2 คน คือ นายพจน์ กองพุฒิ และนายจิรวิทย์ มาศรีงสรรค์ มีความรู้และประสบการณ์เพียงพอที่จะสามารถทำหน้าที่ในการสอบทานความน่าเชื่อถือของงบการเงิน)

ตามข้อบังคับของบริษัท ในการประชุมสามัญประจำปีทุกครั้งให้กรรมการออกจากตำแหน่งหนึ่งในสาม กรรมการที่จะต้องออกจากตำแหน่งในปีแรกและปีที่สอง ที่จดทะเบียนแปรรูปเป็นบริษัทมหาชนให้จบสลาภกันว่าผู้ใดจะออก ส่วนปีหลังๆ ต่อไปให้กรรมการคนใดอยู่ในตำแหน่งนานที่สุดเป็นผู้ออกจากตำแหน่ง กรรมการผู้ออกจากตำแหน่งนี้จะเลือกตั้งให้เข้ารับตำแหน่งอีกก็ได้ ที่ประชุมผู้ถือหุ้นอาจลงมติให้กรรมการคนใดออกจากตำแหน่งก่อนถึงคราวออกตามวาระได้ด้วยคะแนนเสียงไม่น้อยกว่า 3 ใน 4 ของจำนวนผู้ถือหุ้น ซึ่งมาประชุมและมีสิทธิออกเสียงและมีหุ้นนับรวมกันได้ไม่น้อยกว่ากึ่งหนึ่งของจำนวนหุ้นที่ถือ โดยผู้ถือหุ้นที่มาประชุมและมีสิทธิออกเสียง

5.2 คณะกรรมการชุดย่อย

คณะกรรมการบริษัทได้แต่งตั้ง คณะกรรมการตรวจสอบ เป็นคณะกรรมการชุดย่อยเพื่อช่วยในการกำกับดูแลกิจการของบริษัท

บริษัทยังไม่มีคณะกรรมการกำหนดค่าตอบแทน แต่มีกระบวนการพิจารณาค่าตอบแทนเบื้องต้นที่เหมาะสม โดยใช้ข้อมูลค่าตอบแทนของบริษัทในอุตสาหกรรมเดียวกันและมีขนาดใกล้เคียงกัน รวมทั้งผลการประกอบการของบริษัทประกอบการพิจารณา

คณะกรรมการตรวจสอบ ประกอบด้วย กรรมการอิสระ 3 ท่าน ดังต่อไปนี้

1. นายพจน์	กองพุฒิ	ประธานคณะกรรมการตรวจสอบ
2. พลเรือโททนง	ศิริรังษี	กรรมการตรวจสอบ
3. นายจิรวิทย์	มาศรีงสรรค์	กรรมการตรวจสอบ

คณะกรรมการตรวจสอบลำดับที่ 1 และ ลำดับที่ 3 มีความรู้และประสบการณ์เพียงพอที่จะสามารถทำหน้าที่ในการสอบทานความน่าเชื่อถือของงบการเงิน

อำนาจหน้าที่ของคณะกรรมการตรวจสอบ

1. สอบทานให้บริษัทมีการรายงานทางการเงินอย่างถูกต้องและเพียงพอ
2. สอบทานให้บริษัทมีระบบการควบคุมภายใน (internal control) และระบบการตรวจสอบภายใน (internal audit) ที่เหมาะสม และมีประสิทธิภาพ และพิจารณาความเป็นอิสระของหน่วยงาน ตรวจสอบภายใน ตลอดจนให้ความเห็นชอบในการพิจารณาแต่งตั้ง โยกย้าย เลิกจ้างหัวหน้าหน่วยงานตรวจสอบภายใน หรือหน่วยงานอื่นใดที่รับผิดชอบเกี่ยวกับการตรวจสอบภายใน
3. สอบทานให้บริษัทปฏิบัติตามกฎหมายว่าด้วยหลักทรัพย์และตลาดหลักทรัพย์ ข้อกำหนดของตลาดหลักทรัพย์ และกฎหมายที่เกี่ยวข้องกับธุรกิจของบริษัท
4. พิจารณา คัดเลือก เสนอแต่งตั้งบุคคลซึ่งมีความเป็นอิสระเพื่อทำหน้าที่เป็นผู้สอบบัญชีของบริษัท และเสนอ คำตอบแทนของบุคคลดังกล่าว รวมทั้งเข้าร่วมประชุมกับผู้สอบบัญชีโดยไม่มีฝ่ายจัดการเข้าร่วมประชุมด้วย อย่างน้อยปีละ 1 ครั้ง
5. พิจารณารายการที่เกี่ยวข้องกันหรือรายการที่อาจมีความขัดแย้งทางผลประโยชน์ ให้เป็นไปตามกฎหมาย และข้อกำหนดของตลาดหลักทรัพย์ ทั้งนี้ เพื่อให้มั่นใจว่ารายการดังกล่าวสมเหตุสมผลและเป็นประโยชน์สูงสุดต่อบริษัท
6. จัดทำรายงานของคณะกรรมการตรวจสอบโดยเปิดเผยไว้ในรายงานประจำปีของบริษัท ซึ่งรายงาน ดังกล่าวต้องลงนามโดยประธานคณะกรรมการตรวจสอบ และต้องประกอบด้วยข้อมูลอย่างน้อยดังต่อไปนี้
 - จำนวนการประชุมคณะกรรมการตรวจสอบ และการเข้าร่วมประชุมของกรรมการตรวจสอบแต่ละท่าน
 - ความเห็นเกี่ยวกับความถูกต้อง ครบถ้วน เป็นที่เชื่อถือได้ของรายงานทางการเงินของบริษัท
 - ความเห็นเกี่ยวกับความเพียงพอของระบบการควบคุมภายในของบริษัท
 - ความเห็นเกี่ยวกับการปฏิบัติตามกฎหมายว่าด้วยหลักทรัพย์และตลาดหลักทรัพย์ ข้อกำหนดของ ตลาดหลักทรัพย์ หรือกฎหมายที่เกี่ยวข้องกับธุรกิจของบริษัท
 - ความเห็นเกี่ยวกับความเหมาะสมของผู้สอบบัญชี
 - ความเห็นเกี่ยวกับรายการที่อาจมีความขัดแย้งทางผลประโยชน์
 - ความเห็นหรือข้อสังเกตโดยรวมที่คณะกรรมการตรวจสอบได้รับจากการปฏิบัติหน้าที่ตามกฎหมาย (charter)
 - รายการอื่นที่เห็นว่าผู้ถือหุ้นและผู้ลงทุนทั่วไปควรทราบ ภายใต้ขอบเขตหน้าที่และความรับผิดชอบ ที่ได้รับมอบหมายจากคณะกรรมการบริษัท
7. ปฏิบัติการอื่นใดตามที่คณะกรรมการของบริษัทมอบหมายด้วยความเห็นชอบจากคณะกรรมการตรวจสอบ

คณะกรรมการบริหาร ประกอบด้วยคณะกรรมการ 4 ท่าน ดังต่อไปนี้

1. นายปริญญญา	วิญญูรัตน์	ประธานกรรมการบริหารและกรรมการผู้จัดการ
2. นางพรนภา	วิญญูรัตน์	กรรมการ/รองกรรมการผู้จัดการ
3. นายธนวัฒน์	วิญญูรัตน์	กรรมการ/รองกรรมการผู้จัดการ
4. นายบัญชา	วิญญูรัตน์	กรรมการ/รองกรรมการผู้จัดการ

อำนาจหน้าที่ของคณะกรรมการบริหาร

มีหน้าที่กำกับดูแลการดำเนินงานของบริษัทให้มีประสิทธิภาพ และมีความเข้มแข็งทางธุรกิจ มีการขยายตัวทางธุรกิจ และบริหารการลงทุนตามแผนนโยบายของคณะกรรมการบริษัท รวมทั้งการบริหารการเงิน และการกลั่นกรองเรื่องต่างๆ ที่จะนำเสนอคณะกรรมการบริษัทพิจารณาและดำเนินการอื่นๆ ตามที่คณะกรรมการบริษัทมอบหมาย

5.3 บทบาทหน้าที่และความรับผิดชอบของคณะกรรมการ

หน้าที่และความรับผิดชอบของคณะกรรมการบริษัท

1. ดูแลและจัดการบริษัทให้เป็นไปตามกฎหมาย วัตถุประสงค์ และข้อบังคับของบริษัท รวมทั้งมติของที่ประชุมผู้ถือหุ้น
2. ติดตามผลการดำเนินงานของบริษัท และความคืบหน้า ในการบรรลุวัตถุประสงค์ การปฏิบัติตามกฎหมาย ระเบียบและนโยบายที่เกี่ยวข้อง
3. ให้ความเห็นชอบ วัสดุภัณฑ์ การกิจ คุณค่าที่บริษัทมุ่งหวัง และ จรรยาบรรณในการดำเนินธุรกิจ
4. พิจารณาให้ความเห็นชอบนโยบายการบริหารต่างๆ
5. ดูแลกำกับให้มีระบบการควบคุมภายในที่มีประสิทธิภาพ
6. ดูแลให้มีการกำกับตรวจสอบ ทั้งจากผู้ตรวจสอบภายใน และผู้ตรวจสอบภายนอก ให้ทำหน้าที่อย่างมีประสิทธิภาพ
7. อนุมัติงบการเงินประจำปีไตรมาส และประจำปี และดูแลให้มีการจัดทำงบการเงินเป็นไปตามหลักการบัญชีที่รับรองทั่วไป
8. ดูแลให้มีการเปิดเผยข้อมูล อย่างถูกต้อง ครบถ้วน และโปร่งใส
9. ดูแลการป้องกันความขัดแย้งทางผลประโยชน์
10. พิจารณากลั่นกรองเรื่องต่าง ๆ ที่จะนำเข้าสู่ที่ประชุมผู้ถือหุ้น

นโยบายเกี่ยวกับการกำกับดูแลกิจการ

คณะกรรมการบริษัทได้ตระหนักถึงความสำคัญของการกำกับดูแลกิจการที่ดี เพื่อเพิ่มความโปร่งใส เพิ่มขีดความสามารถในการแข่งขันทางธุรกิจของบริษัท ตลอดจนเพิ่มความเชื่อมั่นให้แก่ผู้ถือหุ้น ผู้ลงทุนและผู้ที่เกี่ยวข้องทุกฝ่าย จึงได้กำหนดนโยบายการกำกับดูแลกิจการที่ดี โดยครอบคลุมหลักการสำคัญดังนี้

การปฏิบัติต่อผู้ถือหุ้นและผู้มีส่วนได้ส่วนเสียอย่างเท่าเทียมกัน และเป็นธรรมต่อทุกฝ่าย

คณะกรรมการมีความมุ่งมั่นในการสร้างมูลค่าเพิ่มแก่กิจการในระยะยาว บริหารงานด้วยความรอบคอบและระมัดระวัง รับผิดชอบต่อการปฏิบัติหน้าที่ด้วยความสามารถและประสิทธิภาพที่เพียงพอเพื่อให้เกิดประโยชน์สูงสุดต่อผู้ถือหุ้น ดูแลมิให้เกิดปัญหาความขัดแย้งทางผลประโยชน์ และรับผิดชอบต่อการตัดสินใจและการกระทำของตนเอง

การดำเนินงานเป็นไปด้วยความโปร่งใส สามารถตรวจสอบได้ เปิดเผยข้อมูลอย่างเพียงพอแก่ผู้ที่เกี่ยวข้องทุกฝ่าย ดำเนินธุรกิจโดยคำนึงถึงความเสี่ยงอยู่เสมอ โดยมีการควบคุมและบริหารความเสี่ยงที่เหมาะสม

การดูแลเรื่องการใช้ข้อมูลภายใน

บริษัทมีมาตรการดูแลเรื่องใช้ข้อมูลภายใน โดยจะไม่เปิดเผยข้อมูลภายในก่อนการเปิดเผยสารสนเทศต่อสาธารณชนโดยผู้บริหารต้องรายงานการซื้อขายและการถือครองหลักทรัพย์ของบริษัทรูททุกครั้งที่มีการเปลี่ยนแปลง และมีข้อห้ามผู้บริหารซื้อขายหลักทรัพย์ของบริษัทในช่วงก่อนการเปิดเผยข้อมูลต่อสาธารณชน 1 เดือน และหลังการเปิดเผยข้อมูล 2 สัปดาห์ ซึ่งบริษัทได้นำแนวทางปฏิบัติที่ดีของสำนักงานคณะกรรมการกำกับหลักทรัพย์ และตลาดหลักทรัพย์มาถือปฏิบัติอย่างเคร่งครัด

การควบคุมภายใน

บริษัทมีมาตรการควบคุมภายในและการติดตามการปฏิบัติงานให้เป็นไปตามมาตรการดังกล่าวโดยมีวัตถุประสงค์เพื่อให้แน่ใจว่ารายงานทางการเงินของบริษัทที่แสดงต่อสาธารณชนมีความถูกต้อง เชื่อถือได้ การบริหารทรัพย์สินของบริษัทเป็นไปอย่างถูกต้องชอบธรรม และธุรกรรมต่าง ๆ ดำเนินไปอย่างถูกต้องตามขั้นตอนที่ได้รับอนุมัติจากผู้บริหาร

5.4 การประชุมคณะกรรมการ

คณะกรรมการมีกำหนดประชุมโดยปกติเป็นประจำทุกไตรมาสปีละ 5 ครั้ง ได้แก่ เดือน กุมภาพันธ์ มีนาคม พฤษภาคม สิงหาคม พฤศจิกายนและมีการประชุมพิเศษเพิ่มตามความจำเป็นโดย มีการกำหนดวาระที่ชัดเจนล่วงหน้าและมีวาระพิจารณาติดตามผลการดำเนินงานเป็นประจำเลขานุการได้จัดหนังสือเชิญประชุมพร้อมระเบียบวาระการประชุมและเอกสารก่อนการประชุมล่วงหน้า 7 วัน เพื่อให้คณะกรรมการ ได้มีเวลาศึกษาข้อมูลอย่างเพียงพอก่อนเข้าร่วมประชุม ปกติการประชุมแต่ละครั้งจะใช้เวลาประมาณ 2.5 - 3 ชั่วโมง โดยปี 2560 ที่ผ่านมา คณะกรรมการมีการประชุมตามวาระปกติ 5 ครั้ง โดยกรรมการทุกท่านเข้าร่วมประชุมโดยพร้อมเพรียงทุกครั้ง (ยกเว้น นายบัณฑิต วิทยุรัตน์ เข้าร่วมประชุมคณะกรรมการ 4 ครั้ง จากจำนวนทั้งสิ้น 5 ครั้ง (ติดภารกิจไปต่างประเทศ) และนาย บัญชา วิทยุรัตน์ เข้าร่วมประชุมคณะกรรมการ 4 ครั้ง จากจำนวนทั้งสิ้น 5 ครั้ง (ติดภารกิจไปติดต่อกู้ค่าต่างประเทศ)

5.5 ค่าตอบแทน

ค่าตอบแทนกรรมการ: บริษัทได้กำหนดค่าตอบแทนกรรมการ โดยได้รับอนุมัติจากที่ประชุมสามัญผู้ถือหุ้นแล้ว กรรมการตรวจสอบจะได้รับเงินเดือนเพิ่มขึ้นตามปริมาณงานที่เพิ่มขึ้น

ค่าตอบแทนผู้บริหาร: ค่าตอบแทนผู้บริหารเป็นไปตามหลักการที่คณะกรรมการบริษัทกำหนด กรรมการที่เป็นผู้บริหาร จะได้รับ เงินเดือน โบนัส เพิ่มเติมจากค่าตอบแทนกรรมการ

จำนวนค่าตอบแทนในปี 2560 บริษัทได้จ่ายค่าตอบแทนต่าง ๆ (ที่เป็นตัวเงิน) ได้แก่ เงินเดือนโบนัส ค่าที่ปรึกษา เงินสมทบเงินกองทุนสำรองเลี้ยงชีพ เงินสมทบกองทุนประกันสังคม เบี้ยเลี้ยง เงินจ่ายครั้งเดียวเมื่อออกจากงาน และค่าตอบแทนกรรมการ (บำเหน็จกรรมการ) ให้แก่กรรมการและผู้บริหาร มีรายละเอียดดังนี้

	ท่าน	ค่าตอบแทนกรรมการ	เงินเดือน + โบนัส+อื่น ๆ	รวม ปี 2560
คณะกรรมการ	9	4,515,000.00	14,799,986.00	19,314,986.00
ผู้บริหาร	5	-	6,599,210.00	6,599,210.00
รวมคณะกรรมการ และผู้บริหาร	14	4,515,000.00	21,399,196.00	25,914,196.00

การกำกับดูแลการดำเนินงานของบริษัทร่วม

มีการส่งคณะกรรมการของบริษัทไปเป็นกรรมการ ของบริษัทร่วม ตามมติเห็นชอบที่ประชุมคณะกรรมการบริษัท ดังต่อไปนี้

- 1 บริษัท ยามาฮา (ประเทศไทย) จำกัด กรรมการ 1 นายธนวัฒน์ วิทยุรัตน์
- 2 บริษัท เอ็กซ์เตอร์ (ประเทศไทย) จำกัด กรรมการ 1 นายธนวัฒน์ วิทยุรัตน์
กรรมการ 2 นายบัญชา วิทยุรัตน์

ค่าตอบแทนของผู้สอบบัญชี

1. ค่าตอบแทนจากการสอบบัญชี (audit fee) (บาท)

บริษัท จ่ายค่าตอบแทนการสอบบัญชีให้แก่

		2560	2559
ผู้สอบบัญชีของบริษัท	เป็นจำนวนเงิน	-	-
สำนักงานสอบบัญชีที่ผู้สอบบัญชีสังกัด	เป็นจำนวนเงิน	1,100,000.00	950,000.00
รวมค่าสอบบัญชี		1,100,000.00	950,000.00

2. ค่าบริการอื่น (non-audit fee)

บริษัท ไม่มีการจ่ายค่าตอบแทนของงานบริการอื่น ในรอบปีบัญชี 2560 ให้แก่ผู้สอบบัญชีของบริษัท หรือ สำนักงานสอบบัญชีที่ผู้สอบบัญชีสังกัด บุคคล หรือกิจการที่เกี่ยวข้องกับผู้สอบบัญชีและสำนักงานสอบบัญชีดังกล่าว

ความรับผิดชอบต่อสังคม

นโยบายความรับผิดชอบต่อสังคม

ตลอดระยะเวลาการดำเนินงานของเรา บริษัท ไทยเทพรส จำกัด (มหาชน) ได้ตระหนักถึงความสำคัญของผู้มีส่วนได้ส่วนเสียทุกกลุ่มของบริษัท อันได้แก่ ผู้ถือหุ้น พนักงาน ชุมชน สังคม และสิ่งแวดล้อม ดังจะเห็นได้จาก แนวทางนโยบายความรับผิดชอบต่อสังคมของบริษัท ที่แสดงออกถึงความมุ่งมั่นและตั้งใจจริงของเรา รวมถึงแนวปฏิบัติของพนักงานและผู้บริหารของบริษัทที่สอดคล้องกับทิศทางความรับผิดชอบต่อสังคม

นโยบายนี้ มีหลักการกำหนดไว้เพื่อเป็นแนวปฏิบัติร่วมกัน ประกอบด้วยหลัก 7 ประการดังนี้

1. การประกอบกิจการด้วยความเป็นธรรม

เรายึดมั่นในการดำเนินธุรกิจที่เป็นธรรม มีความเป็นมืออาชีพ โปร่งใส ถูกต้องตามกฎหมายเกณฑ์ และระเบียบปฏิบัติตามกฎหมายต่างๆ โดยยึดถือตามหลักการกำหนดดูแลกิจการที่ดี ที่กำหนดโดยตลาดหลักทรัพย์แห่งประเทศไทย

2. การต่อต้านการทุจริตคอร์รัปชัน

บริษัทฯ ดำเนินกิจการด้วยความโปร่งใส และไม่มีส่วนเกี่ยวข้องกับการคอร์รัปชัน ไม่ว่าด้วยการเรียกรับ และจ่ายสินบนใดๆ ตามที่กฎหมายบัญญัติไว้ มีหน่วยงานทั้งภายในและภายนอกที่ทำหน้าที่ตรวจสอบการประกอบกิจการ

กรรมการ ผู้บริหารและพนักงานของบริษัทฯ ทุกคนต้องอยู่ภายใต้กฎระเบียบ ข้อปฏิบัติ และมาตรการ การป้องกันการทุจริตคอร์รัปชันอย่างเคร่งครัด หากกระทำผิดจะต้องได้รับการพิจารณาทางวินัย ในลักษณะของความผิดที่มีโทษสถานหนัก

3. สิทธิมนุษยชน

เราให้ความสำคัญกับสิทธิมนุษยชน ขึ้นพื้นฐานเพื่อส่งเสริมการเคารพต่อสิทธิและเสรีภาพ ด้วยการไม่เลือกปฏิบัติ ส่งเสริมความเสมอภาค ไม่แบ่งแยกเพศ และชนชั้น ไม่ใช้แรงงานเด็ก

4. การปฏิบัติต่อแรงงานอย่างเป็นธรรม และความรับผิดชอบต่อพนักงาน

การพัฒนาบุคลากรเป็นปัจจัยหลักที่ต้องทำ การสร้างทีมบริหารที่ดี ปลูกฝังวัฒนธรรมองค์กร และสร้างความรู้สึกร่วมกัน โดยการคัดเลือกบุคลากร สอนวิธีคิด มีทัศนคติ อุปนิสัย ตลอดจนการดำเนินชีวิต ความมีระเบียบวินัย อยู่ร่วมกันด้วยความรัก ความรับผิดชอบต่อส่วนรวมมากกว่าส่วนตน และทำให้องค์กรน่าอยู่ ยั่งยืนและเอื้อให้ทุกคนเป็นคนดีด้วย

เราสนับสนุนให้พนักงานของเรามีคุณภาพชีวิตที่ดีเทียบเท่ากับมาตรฐานด้านแรงงาน ด้วยการปฏิบัติและให้ดูแลพนักงานอย่างเท่าเทียมกัน เปิดโอกาสด้านการจ้างงานอย่างเป็นธรรม จัดให้มีสวัสดิการในรูปแบบต่างๆ อย่างเหมาะสม และเสริมสร้างความปลอดภัยและสุขอนามัยที่ดีในการทำงาน

นโยบายอาชีวอนามัยและความปลอดภัย (จป.)

“ทำงานอย่างปลอดภัย ไม่ประมาท ปราศจากอุบัติเหตุ”

นอกจากนี้ บริษัทฯ ยังได้สืบทอดการดำเนินโครงการกองทุนการศึกษาบุตรพนักงาน ที่เริ่มถือกำเนิดขึ้นตั้งแต่เมื่อปี 2535 ตามคำริของคุณแม่กิมฮิยว แซ่ตั้ง (ภริยาของคุณพ่อไซ้ แซ่โจ้ว ผู้ก่อตั้งบริษัทฯ) โดยมีวัตถุประสงค์เพื่อช่วยเหลือการศึกษาของบุตรพนักงาน ที่ศึกษาเล่าเรียนดี และมีความประพฤติที่ดี

5. ความรับผิดชอบต่อผู้บริโภค

- บริษัทฯ ได้เปิดบริการสายด่วนผู้บริโภคเพื่อรับข้อติชมจากลูกค้า เพื่อนำข้อมูลดังกล่าวไปใช้ในการพัฒนาและปรับปรุงคุณภาพสินค้าและบริการของเราต่อไป

- เราทุ่มเทพัฒนาแนวทางการปฏิบัติงานที่มีประสิทธิภาพ เพื่อช่วยพัฒนาคุณภาพผลิตภัณฑ์และกระบวนการการผลิต จนได้รับการรับรองระบบคุณภาพมาตรฐานสากล อาทิ ระบบมาตรฐาน GMP, การรับรองระบบ HACCP และ ระบบคุณภาพ ISO 9001:2008 เป็นต้น เราให้ความสำคัญและยึดมั่นกับการผลิตสินค้าที่มีคุณภาพ และมีรสชาติสอดคล้องกับความต้องการของผู้บริโภค

นโยบายคุณภาพ

“ผลิตสินค้าคุณภาพ ปลอดภัย ถูกต้องตามกฎหมายอาหาร สอดคล้องตามความต้องการและสร้างความพึงพอใจแก่ลูกค้า”

นโยบายด้านฮาลาล (HAL-Q)

“ผลิตเครื่องปรุงรสที่ได้คุณภาพ ปลอดภัยต่อสุขภาพ ปราศจากสิ่งปนเปื้อนหรือสิ่งต้องห้ามตามบทบัญญัติทางศาสนาอิสลาม”

- เราทุ่มเททรัพยากรที่มีในการดำเนินงานด้านวิจัยและพัฒนา เพื่อนำเสนอผลิตภัณฑ์ที่ดีและมีคุณภาพแก่ผู้บริโภค

6. การดูแลรักษาสิ่งแวดล้อม

- บริษัทฯ มีนโยบายด้านสิ่งแวดล้อมที่ชัดเจนและถือเป็นแนวทางปฏิบัติอย่างเคร่งครัด เช่น มีมาตรการลดผลกระทบด้านสิ่งแวดล้อมในกิจกรรมต่างๆ ขององค์กร

นโยบายสิ่งแวดล้อม (EMS)

“1. ตั้งใจดำเนินงานระบบการจัดการสิ่งแวดล้อมและพัฒนาอย่างต่อเนื่อง

2. ตั้งใจดำเนินงานให้สอดคล้องกับกฎหมายและข้อกำหนดอื่นๆ ที่เกี่ยวข้องกับการจัดการสิ่งแวดล้อม

3. ตั้งใจดำเนินการใช้ทรัพยากรพลังงานอย่างคุ้มค่าและลดมลพิษจากแหล่งกำเนิด”

นโยบายการอนุรักษ์พลังงาน

“ใช้ทรัพยากร และพลังงานอย่างคุ้มค่าพัฒนาอย่างต่อเนื่อง ภายใต้กฎหมายอนุรักษ์พลังงานที่เกี่ยวข้อง”

- เราตระหนักถึงผลกระทบด้านสิ่งแวดล้อมที่อาจส่งผลกระทบต่อคุณภาพชีวิตของผู้คน ดังนั้น เราจึงสร้างระบบกระบวนการผลิตที่เป็นมิตรต่อสิ่งแวดล้อม รวมถึงการใช้ทรัพยากรอย่างมีประสิทธิภาพ ตามโครงการนำบัดน้ำเสียและการคัดแยกขยะ

- บริษัทฯ ได้พัฒนาหีบบรรจุภัณฑ์ ที่ยึดหลัก “Green carton” ซึ่งเป็นนวัตกรรมบรรจุภัณฑ์เพื่อสิ่งแวดล้อม ลดการใช้ทรัพยากรธรรมชาติ รวมทั้งยังมีน้ำหนักเบา และแข็งแรงยิ่งกว่าเดิม

- เราปลูกฝังจิตสำนึกที่ดีให้พนักงานร่วมกันประหยัดและใช้พลังงานอย่างรู้คุณค่า

7. การร่วมพัฒนาชุมชนหรือสังคม

เราทุ่มเทเพื่อสร้างสรรคการมีส่วนร่วม และสร้างความเป็นอันหนึ่งอันเดียวกันระหว่างบริษัท ชุมชน และสังคม ส่งเสริมบุคลากรที่เกี่ยวข้องในท้องถิ่นรอบสถานประกอบการ พร้อมทั้งส่งเสริมและสนับสนุนให้พนักงานมีส่วนร่วมทำงานอาสาสมัครและกิจกรรมสาธารณประโยชน์ร่วมกับชุมชน

บริษัท ไทยเทพรส จำกัด (มหาชน) พร้อมมุ่งมั่นและอุทิศกำลังและความสามารถในการดำเนินโครงการความรับผิดชอบต่อสังคม เพื่อเป็นส่วนหนึ่งในการพัฒนาและขับเคลื่อนชุมชน สังคม และประชาชนไทยไปข้างหน้าพร้อมกัน

นโยบายความรับผิดชอบต่อสังคมนี้ มีผลบังคับใช้ ตั้งแต่วันที่ 4 ธันวาคม 2556 เป็นต้นไป

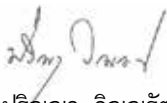
(นายปริญญ์ วิญญรัตน์)
ประธานกรรมการบริหาร

กิจกรรมความรับผิดชอบต่อสังคม

โดยที่ผ่านมาระบบเรามีโครงการและกิจกรรมต่างๆ ด้านความรับผิดชอบต่อสังคมของบริษัท

โครงการมอบทุนการศึกษาบุตรพนักงาน

เมื่อวันที่ 20 พฤษภาคม 2560 ทางบริษัทได้จัดมอบทุนการศึกษาบุตรพนักงานเป็นครั้งที่ 25 วัตถุประสงค์เพื่อช่วยเหลือทางด้านการศึกษาของบุตรพนักงานที่มีผลการเรียนดี จำนวนทั้งสิ้น 59 ทุน เป็นจำนวนเงิน 209,000 บาท



ร่วมเป็นส่วนหนึ่งในงานวันเด็กแห่งชาติ ประจำปี 2560 โรงเรียนคลองแสนสุข จ.สมุทรปราการ

เมื่อวันที่ 13 มกราคม 2560 ทางบมจ.ไทยเทพรสได้มอบผลิตภัณฑ์ ของรางวัล ทุนการศึกษา และเลี้ยงอาหารกลางวัน เพื่อสนับสนุนการจัดงานวันเด็ก โรงเรียนคลองแสนสุขเป็นจำนวนเงินทั้งสิ้น 20,000 บาท



บริจาคตุ๊กตาเย็บและเครื่องกรองน้ำให้แก่โรงเรียนที่ขาดแคลน

ในปี 2560 นี้ทางบริษัทบริจาคตุ๊กตาเย็บและเครื่องกรองน้ำไปทั้งหมด 3 โรงเรียน ดังนี้ โรงเรียนบ้านหนองจอนประชาสรรค์ จ.พิษณุโลก วันที่ 26 มิถุนายน 2560 โรงเรียนบ้านตระแบกงาม จ.พิษณุโลก วันที่ 26 กรกฎาคม 2560 และโรงเรียนวัดดงสวอง จ.ลพบุรี วันที่ 7 กันยายน 2560 เป็นจำนวนเงินทั้งสิ้น 90,363 บาท



บำเพ็ญสาธารณประโยชน์ร่วมกับ เทศบาลบางปู จ.สมุทรปราการ

เมื่อวันที่ 11 สิงหาคม 2560 ทางบริษัทได้เข้าร่วมกิจกรรมทำความดีบำเพ็ญประโยชน์ ร่วมกับเทศบาลตำบลบางปู ถวายเป็นพระราชกุศลเพื่อแสดงออกซึ่งความจงรักภักดีและสำนึกในพระมหากรุณาธิคุณ เนื่องในโอกาสวันเฉลิมพระชนมพรรษาสมเด็จพระนางเจ้าสิริกิติ์ พระบรมราชินีนาถ ในรัชกาลที่ 9



โครงการพัฒนาคุณภาพชีวิตและความเป็นอยู่ที่ยั่งยืนตามศาสตร์แห่งพระราช

โดยทางบริษัทมีวัตถุประสงค์ที่จะพัฒนา ปลูกฝังอนามัยด้านอาหาร และสุขภาพให้กับเยาวชนอย่างยั่งยืน สนับสนุนการจัดทำแปลงเกษตรพืชผักสวนครัวเพื่อป้อนเข้าสู่โรงครัวตามแนวเศรษฐกิจพอเพียง ส่งเสริมให้พึ่งพาตนเองและได้รับประทานอาหารที่ปลอดภัยไร้พิษ ปรับปรุงระบบน้ำดื่ม ห้องสุขาให้ถูกสุขลักษณะอนามัย ปี 2560 มีโรงเรียนที่ได้รับการช่วยเหลือ 2 โรงเรียน ได้แก่ โรงเรียนบ้านหนองจอนประชาสรรค์ ดำเนินการปรับปรุงไปเมื่อวันที่ 26 มิถุนายน 2560 และโรงเรียน บ้านขุนสมุทรไทย เมื่อวันที่ 17 พฤศจิกายน 2560 รวมเป็นจำนวนเงินทั้งสิ้น 120,996 บาท



ร่วมเป็นส่วนหนึ่งของการทำความดีเพื่อสังคม

บริจาคเงินสดให้แก่โครงการทอดผ้าป่าเพื่อสร้างหอผู้ป่วยหนัก (ICU) และอุปกรณ์ทางการแพทย์ โรงพยาบาลสมุทรปราการ เมื่อวันที่ 20 กันยายน 2560 ทางคณะผู้บริหาร บมจ.ไทยเทพรส เดินทางไปมอบเงินสดให้แก่ โรงพยาบาลสมุทรปราการ จำนวน 200,000 บาท



บริจาคผลิตภัณฑ์ให้แก่กระทรวงสาธารณสุข

เมื่อวันที่ 30 สิงหาคม 2560 ทางบริษัทส่งมอบผลิตภัณฑ์ให้แก่กระทรวงสาธารณสุข เพื่อจัดทำอาหารเลี้ยงเจ้าหน้าที่งานพระราชพิธีบำเพ็ญพระราชกุศล ครบรอบ 100 วัน ในหลวง รัชกาลที่ 9 เสด็จสวรรคต มูลค่า 22,000 บาท



กิจกรรมถวายความอาลัยแด่

พระบาทสมเด็จพระปรมินทรมหาภูมิพลอดุลยเดชรัชกาลที่ 9

เมื่อวันที่ 18 สิงหาคม 2560 คณะผู้บริหารและพนักงานบริษัทได้เดินทางไปมอบดอกไม้จันทน์ ที่ศาลากลางจังหวัดสมุทรปราการ และวันที่ 13 ตุลาคม 2560 จัดกิจกรรมถวายความอาลัยครบรอบ 1 ปี พระบาทสมเด็จพระปรมินทรมหาภูมิพลอดุลยเดชรัชกาลที่ 9 ณ บมจ.ไทยเทพรส



ช่วยเหลือผู้ประสบภัยน้ำท่วมภาคใต้

เมื่อวันที่ 13 -16 มกราคม 2560 บมจ.ไทยเทพรส ร่วมกับกลุ่มอาสาสมัคร "ทีมงานปาร์ตี้สัทธิสม" จัดทำถุงยังชีพ จำนวน 360 ชุด มูลค่า 69,000 บาท มอบให้ผู้ประสบภัยน้ำท่วมในพื้นที่ ต.เกาะหมาก อ.ปากพะยูน จ.พัทลุง และบริจาคเงินช่วยเหลือบูรณะ โรงเรียน โรงเรียนอาหารให้แก่ ต.ชะอวด อ.ชะอวด จ.นครศรีธรรมราช จำนวน 160,000 บาท รวมยอดเงินช่วยเหลือ ทั้งสิ้น 229,000 บาท



ช่วยเหลือผู้ประสบภัยน้ำท่วมในจังหวัดสกลนคร

เมื่อวันที่ 1-4 สิงหาคม 2560 ทางทีมงานไทยเทพรส ร่วมกับหน่วยงาน อสมก. สกลนคร และกู้ภัยสกลนคร มอบเงินช่วยเหลือหน่วยงาน หรือศูนย์ พื้นที่ช่วยเหลือผู้ประสบภัย สำหรับซื้อวัตถุดิบในการประกอบอาหาร ทำอาหารแจกจ่ายให้แก่ผู้ประสบภัย บริจาคเรือกู้ชีพให้หน่วยงานจังหวัด - สกลนครเพื่อใช้ในการช่วยเหลือผู้ประสบภัย ครอบคลุมทุกอำเภอ รวมยอดเงินช่วยเหลือทั้งสิ้น 197,415 บาท



การควบคุมภายในและการบริหารจัดการความเสี่ยง

การควบคุมภายในและการบริหารจัดการความเสี่ยง

การควบคุมภายใน

ความเห็นของคณะกรรมการตรวจสอบ

บริษัทมีมาตรการควบคุมภายในและการติดตามการปฏิบัติงานให้เป็นไปตามมาตรการดังกล่าว โดยมีวัตถุประสงค์เพื่อให้แน่ใจว่ารายงานทางการเงินของบริษัทที่แสดงต่อสาธารณชนมีความถูกต้อง เชื่อถือได้ การบริหารทรัพย์สินของบริษัทเป็นไปอย่างถูกต้องชอบธรรม และธุรกรรมต่าง ๆ ดำเนินไปอย่างถูกต้องตามขั้นตอนที่ได้รับอนุมัติจากผู้บริหาร

คณะกรรมการบริษัท ได้มอบหมายให้คณะกรรมการตรวจสอบเป็นผู้ประเมินระบบการควบคุมภายในของบริษัท ในการประชุมคณะกรรมการตรวจสอบครั้งที่ 1/2561 เมื่อวันที่ 19 กุมภาพันธ์ 2561 คณะกรรมการตรวจสอบได้ประเมินระบบการควบคุมภายใน ประจำปี 2560 โดยการชักถามข้อมูลจากฝ่ายบริหารแล้วสรุปได้ว่า จากการประเมินระบบการควบคุมภายในของบริษัทในด้านต่างๆ 5 ส่วน คือ องค์กรและสภาพแวดล้อม การบริหารความเสี่ยง การควบคุมการปฏิบัติงานของฝ่ายบริหาร ระบบสารสนเทศและการสื่อสารข้อมูล และระบบการติดตาม

คณะกรรมการตรวจสอบ มีความเห็นเกี่ยวกับการควบคุมภายใน ตามรายงานการตรวจสอบของประธานคณะกรรมการตรวจสอบ ลงวันที่ 19 กุมภาพันธ์ 2561 ดังต่อไปนี้

2 การกำกับดูแลระบบการควบคุมภายในและงานตรวจสอบภายใน คณะกรรมการตรวจสอบมีความเห็นว่า “ระบบควบคุมภายในของบริษัท ไทยเทพรส จำกัด (มหาชน) มีความเพียงพอ เหมาะสม และมีประสิทธิผล”

รายงานคณะกรรมการตรวจสอบ

เรียน ท่านผู้ถือหุ้น บริษัท ไทยเทพรส จำกัด (มหาชน)

คณะกรรมการตรวจสอบ บริษัท ไทยเทพรส จำกัด (มหาชน) ได้ปฏิบัติหน้าที่ตามความรับผิดชอบที่ได้รับมอบหมายจากคณะกรรมการบริษัท ในรอบระยะเวลาบัญชีสิ้นสุด วันที่ 31 ธันวาคม 2560 คณะกรรมการตรวจสอบได้มีการประชุมรวม 4 ครั้ง คณะกรรมการตรวจสอบทุกท่านเข้าประชุมครบทุกครั้ง การปฏิบัติงานที่สำคัญสรุปได้ดังนี้

1. การสอบทานงบการเงินของบริษัทฯ เป็นรายไตรมาส และงบการเงินประจำปี 2560 คณะกรรมการตรวจสอบมีความเห็นว่า งบการเงินของบริษัท ไทยเทพรส จำกัด (มหาชน) มีความถูกต้อง ครบถ้วน เป็นที่เชื่อถือได้ ได้ปฏิบัติตามมาตรฐานการบัญชีที่กำหนดไว้ในพระราชบัญญัติการบัญชี พ.ศ. 2543 ประกาศของคณะกรรมการกำกับหลักทรัพย์และตลาดหลักทรัพย์ ประกาศของตลาดหลักทรัพย์แห่งประเทศไทย รวมทั้งได้มีการเปิดเผยข้อมูลในงบการเงินอย่างถูกต้องและเพียงพอ

2. การกำกับดูแลระบบการควบคุมภายในและงานตรวจสอบภายใน คณะกรรมการตรวจสอบมีความเห็นว่า ระบบควบคุมภายในของ บริษัท ไทยเทพรส จำกัด (มหาชน) มีความเพียงพอ เหมาะสม และมีประสิทธิผล

3. การกำกับดูแลกิจการที่ดี คณะกรรมการตรวจสอบได้กำกับให้มีการปฏิบัติตามหลักการกำกับดูแลกิจการที่ดี คณะกรรมการตรวจสอบมีความเห็นว่า บริษัท ไทยเทพรส จำกัด (มหาชน) ได้ปฏิบัติตาม ประกาศของคณะกรรมการกำกับหลักทรัพย์และตลาดหลักทรัพย์ ประกาศและ ข้อบังคับของตลาดหลักทรัพย์แห่งประเทศไทย ตลอดจนกฎหมายที่เกี่ยวข้อง และมีการเปิดเผยข้อมูลสารสนเทศ อย่างเพียงพอ ถูกต้อง ครบถ้วน ตลอดจนเน้นการบริหารงานที่รัดกุม และ โปร่งใส การพิจารณารายการอาจมีความขัดแย้งทางผลประโยชน์ ประจำปี 2560 คณะกรรมการตรวจสอบมีความเห็นว่า รายการที่เกี่ยวข้องกันของ บริษัท ไทยเทพรส จำกัด (มหาชน) เป็นรายการที่มีราคายุติธรรม ไม่มีการเอื้อประโยชน์แก่ผู้มีส่วนได้เสีย เป็นรายการสมเหตุสมผลและเป็นประโยชน์สูงสุดต่อบริษัท

4. การคัดเลือกผู้สอบบัญชีของบริษัท ประจำปี 2561 คณะกรรมการตรวจสอบได้คัดเลือกบริษัทสอบบัญชีและกำหนดอัตราค่าสอบบัญชี ที่เหมาะสมกับ บริษัท ไทยเทพรส จำกัด (มหาชน) โดยมีมติเสนอคณะกรรมการบริษัท เพื่อขออนุมัติต่อที่ประชุมผู้ถือหุ้น ให้แต่งตั้ง นางศิริเพ็ญ สุพเจริญยั้ง ผู้สอบบัญชีรับอนุญาตเลขที่ 3636 หรือ นายเจริญ ผู้สัมฤทธิ์เลิศ ผู้สอบบัญชีรับอนุญาตเลขที่ 4068 หรือ นางวิไล บุรณกิตติโสภณ ผู้สอบบัญชีรับอนุญาตเลขที่ 3920 แห่งบริษัท เคพีเอ็มจี ภูเก็ต สอบบัญชี จำกัด เป็นผู้สอบบัญชีของบริษัท ประจำปี 2561

ผู้สอบบัญชีดังกล่าวมีความเป็นอิสระ ไม่ส่วนเกี่ยวข้องใด ๆ กับบริษัท และ ไม่มีการให้บริการอื่นใดนอกเหนือจากการสอบบัญชีระหว่างปี 2560 คณะกรรมการตรวจสอบ ได้ร่วมประชุมกับผู้สอบบัญชีโดยไม่มีผู้บริหารร่วมประชุมด้วย จำนวน 4 ครั้ง

5. คณะกรรมการตรวจสอบมีความเห็นว่า การปฏิบัติงานของคณะกรรมการตรวจสอบ มีความเป็นอิสระโดยฝ่ายบริหารได้รายงานผลการดำเนินงานให้ทราบเป็นระยะ การดำเนินงานของบริษัท ไม่พบว่า มีเหตุการณ์ใดที่เกิดขึ้นซึ่งอาจก่อให้เกิดผลกระทบที่เป็นสาระสำคัญต่อการปฏิบัติงานของบริษัท

ในนามคณะกรรมการตรวจสอบ



นายพจน์ กองพุดมี

ประธานคณะกรรมการตรวจสอบ

19 กุมภาพันธ์ 2561

รายการระหว่างกัน

บริษัทไม่มีรายการระหว่างกันกับบุคคลที่เกี่ยวข้องกันแต่มีรายการที่เกี่ยวข้องกันกับกิจการที่เกี่ยวข้องกันคือบริษัทร่วม (ซึ่งมีกรรมกร่วมกัน) ดังต่อไปนี้

ชื่อ	บริษัท ยามาฮา (ประเทศไทย) จำกัด (บริษัท ยามาฮา คอร์ปอเรชั่น จำกัด ประเทศญี่ปุ่น ถือหุ้น 49%)		
ลักษณะความสัมพันธ์	เป็นบริษัทร่วม บริษัทถือหุ้น 26 % มีนายธนวัฒน์ วิญญูรัตน์ เป็นกรรมการร่วมกัน		
		2560	2559
		(พันบาท)	
รายการ	ขายสินค้า	42,341	42,024
นโยบายการกำหนดราคา	ราคาตลาด		
ความจำเป็น	บริษัท ยามาฮา (ประเทศไทย) จำกัด ก่อตั้งขึ้นเพื่อจำหน่าย ซีอีวีญี่ปุ่น ตรา ยามาฮา (ประเทศญี่ปุ่น) ในภูมิภาคเอเชียอาคเนย์ โดยมอบหมายให้ บริษัท ไทยเทพรส จำกัด (มหาชน) เป็นผู้ผลิตแต่เพียงผู้เดียวในประเทศไทย		
		2560	2559
		(พันบาท)	
รายการ	ให้เช่าอาคารสำนักงาน	138	138
	ให้เช่าคลังสินค้า	416	201
นโยบายการกำหนดราคา	ตามราคาที่ตกลงกันตามสัญญา โดย ค่าเช่าสามารถเทียบกับค่าเช่าใน พื้นที่ใกล้เคียง		
ความจำเป็น	บริษัท ให้บริษัท ยามาฮา (ประเทศไทย) จำกัด เช่าอาคารสำนักงานขนาดพื้นที่ 43 ตร.เมตร ใช้เป็นที่ตั้ง สนง. เพื่อความสะดวกในการ บริหารงาน และประหยัด ค่าขนส่ง เนื่องจากอยู่ในบริเวณเดียวกัน		
ชื่อ	บริษัท เอ็กซ์เตอร์ (ประเทศไทย) จำกัด (บริษัท เอ็กซ์เตอร์ จำกัด ประเทศเนเธอร์แลนด์ ถือหุ้น 60%)		
ลักษณะความสัมพันธ์	เป็นบริษัทร่วม บริษัทถือหุ้น 40 % มีนายธนวัฒน์ วิญญูรัตน์ และนายบัญชา วิญญูรัตน์ เป็นกรรมการร่วมกัน		
		2560	2559
		(พันบาท)	
รายการ	ซื้อวัตถุดิบ	23,070	22,956
	ขายสินค้า	27,088	23,379
นโยบายการกำหนดราคา	ราคาตลาด		
ความจำเป็น	บริษัท เอ็กซ์เตอร์ (ประเทศไทย) จำกัด ก่อตั้งขึ้นเพื่อจำหน่าย เครื่องปรุงแต่งรสอาหาร ตรา “เอ็กซ์เตอร์” ส่งออกสหภาพยุโรป และเอเชียอาคเนย์ โดย บริษัท ไทยเทพรส จำกัด (มหาชน) เป็นผู้ผลิต วัตถุดิบส่งให้		

		2560	2559
		(พันบาท)	
รายการ	ให้เช่าอาคารโรงงาน	1,695	1,489
	รายได้อื่นๆ		
	ค่าน้ำ	184	204
	ค่าไฟฟ้า	2,423	1,897
	ค่าสติม	5,281	4,717
	อื่นๆ	2,744	1,255
นโยบายการกำหนดราคา	ตามราคาที่ตกลงกันตามสัญญา โดย ค่าเช่าสามารถเทียบกับค่าเช่าใน พื้นที่ใกล้เคียง/ ค่าน้ำ ค่าไฟฟ้า ค่าสติม ราคาที่ตกลงกัน		
ความจำเป็น	บริษัท เอ็กซ์เตอร์ (ประเทศไทย) จำกัด เช่าอาคารโรงงานขนาดพื้นที่ 880 ตร.เมตร ใช้เป็นที่ตั้งสำนักงานใหญ่ และโรงงานผลิตสินค้าเพื่อความสะดวกในการ บริหารงาน และประหยัดค่าขนส่ง เนื่องจากอยู่ในบริเวณเดียวกัน รวมทั้งให้บริการสาธารณูปโภค ได้แก่ น้ำประปา ไฟฟ้า และสติมด้วย		

		2560	2559
		(พันบาท)	
รายการ	เงินให้กู้ยืมระยะยาว	-	1,200
	ดอกเบี้ยรับ	42	130
นโยบายการกำหนดราคา	MLR (KBANK)+1.0%		
ความจำเป็น	บริษัท ให้ความช่วยเหลือทางการเงินแก่บริษัท เอ็กซ์เตอร์ (ประเทศไทย) จำกัด เพื่อประโยชน์ในการบริหารสภาพคล่องของ บริษัท เอ็กซ์เตอร์ (ประเทศไทย) จำกัด ให้ดำเนินธุรกิจต่อไปได้และอัตราดอกเบี้ยอยู่ในเกณฑ์ที่เหมาะสม		

คณะกรรมการตรวจสอบ มีความเห็นเกี่ยวกับรายการที่เกี่ยวข้องกัน ตามรายงานการตรวจสอบของประธานคณะกรรมการตรวจสอบ
ลงวันที่ 19 กุมภาพันธ์ 2561 ดังต่อไปนี้

“การพิจารณารายการอาจมีความขัดแย้งทางผลประโยชน์ประจำปี 2560 คณะกรรมการตรวจสอบมีความเห็นว่า รายการที่เกี่ยวข้องกับของ บริษัท ไทยเทพรส จำกัด (มหาชน) เป็นรายการที่มีราคายุติธรรม ไม่มีการเอื้อประโยชน์แก่ผู้มีส่วนได้เสีย เป็นรายการสมเหตุสมผลและเป็นประโยชน์สูงสุดต่อบริษัท”

การวิเคราะห์และคำอธิบายของฝ่ายจัดการ

ภาพรวม

ผลการดำเนินงานของบริษัท ในปี 2560 ต่ำกว่าในปี 2559 เพราะเศรษฐกิจชะลอตัวในไตรมาส 4/2560 ส่งผลให้กำไรสุทธิลดลงจากปีก่อนหน้านี้ เนื่องจากยอดขายในประเทศลดลง โดยเฉพาะช่องทาง การจัดจำหน่ายค้าส่ง (ยี่ปี่ว) และค่าใช้จ่ายส่งเสริมการขายเพิ่มขึ้น

ยอดขายซอสปรุงรส, ซอื๊วขาว, ซอสพริก, น้ำส้มสายชูกลั่น, ซอสหอยนางรม และซอสพริกศรีราชาขายเพิ่มขึ้น

ในขณะที่ต้นทุนขายและค่าใช้จ่ายในการขายสูงขึ้น จากการแข่งขันสูง จึงทำให้กำไรสุทธิลดลงจากปีที่แล้ว

(ล้านบาท)	ปี 2560 ม.ค.-ธ.ค.	%	ปี 2559 ม.ค.-ธ.ค.	%	เปลี่ยนแปลง	%
ขายในประเทศ	1,478.27	54.06	1,468.77	55.77	9.50	0.65
อุตสาหกรรม	176.85	6.47	170.99	6.49	5.86	3.43
โมเดิร์นเทรด	733.96	26.84	694.60	26.37	39.36	5.67
บริษัทร่วม	68.64	2.51	64.96	2.47	3.68	5.67
ขายต่างประเทศ	276.94	10.13	234.43	8.90	42.51	18.13
รวมยอดขาย	2,734.66	100.00	2,633.75	100.00	100.91	3.83
ต้นทุนขาย	1,836.15	67.14	1,739.36	66.04	96.79	5.56
ค่าใช้จ่ายในการขาย	348.98	12.76	298.56	11.34	50.42	16.89
ค่าใช้จ่ายในการบริหาร	148.63	5.44	157.62	5.98	(8.99)	(5.70)
กำไรสุทธิจากการดำเนินการ	345.37	12.63	377.02	14.31	(31.65)	(8.39)
กลับรายการค่าเผื่อการด้อยค่าที่ดิน			37.98		(37.98)	(100.00)
กำไรสุทธิ	345.37		415.00		(69.63)	(16.78)

กำไรสุทธิ เปรียบเทียบย้อนหลัง 5 ปี

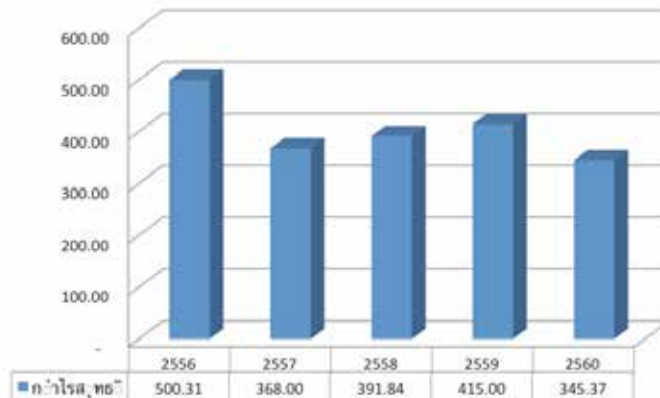

ต้นทุนขาย (ร้อยละของยอดขาย) เปรียบเทียบ 5 ปี

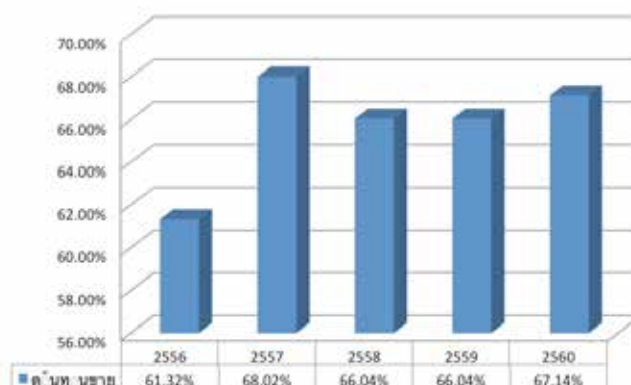

การวิเคราะห์ผลการดำเนินงานและฐานะการเงิน

การวิเคราะห์ผลการดำเนินงาน

ความสามารถในการทำกำไร

บริษัทฯ มีกำไรสุทธิ จากผลการดำเนินงานสำหรับปี สิ้นสุด วันที่ 31 ธันวาคม 2560 และ 31 ธันวาคม 2559 ดังต่อไปนี้

	ปี 2560	ปี 2559	เปลี่ยนแปลง	%
กำไรสุทธิ (ล้านบาท)	345.37	415.00	(69.63)	(16.78)
อัตรากำไรขั้นต้น %	32.86	33.96	(1.10)	
อัตรากำไรสุทธิต่อรายได้รวม %	12.52	15.32	(2.80)	
อัตราผลตอบแทนต่อส่วนของผู้ถือหุ้น %	14.64	17.34	(2.70)	
อัตราผลตอบแทนจากสินทรัพย์รวม %	13.11	15.63	(2.52)	

บริษัทฯ มีกำไรสุทธิ ปี 2560 ลดลงกว่าปี 2559 ร้อยละ 16.78 หรือน้อยกว่า 69.63 ล้านบาทเกิดจาก

(หน่วยล้านบาท)	ปี 2560	%	ปี 2559	%	เปลี่ยนแปลง	%
ผู้ค้าส่งทั่วไป	1,034.15	37.82	1,099.67	41.75	(65.52)	(5.96)
หน่วยรถเงินสด	260.50	9.53	252.27	9.58	8.23	3.26
บริษัทส่งออก	180.55	6.60	114.39	4.34	66.16	57.84
อื่นๆ	3.07	0.11	2.44	0.09	0.63	25.82
1. ขายในประเทศ	1,478.27	54.06	1,468.77	55.77	9.50	0.65
ขายโมเดิร์นเทรด	733.96	26.84	694.60	26.37	39.36	5.67
ขายอุตสาหกรรม	176.85	6.47	170.99	6.49	5.86	3.43
ขายบริษัทร่วม	68.64	2.51	64.96	2.47	3.68	5.67
ขายต่างประเทศ	276.94	10.13	234.43	8.90	42.51	18.13
รวมรายได้จากการขาย	2,734.66	100.00	2,633.75	100.00	100.91	3.83
2. ต้นทุนขาย	1,836.15		1,739.36		96.79	5.56
% ต่อยอดขาย	67.14%		66.04%		1.10%	
3. ค่าใช้จ่ายในการขาย	348.98		298.56		50.42	16.89
% ต่อยอดขาย	12.76%		11.34%		1.42%	
4. ค่าใช้จ่ายในการบริหาร	148.63		157.62		(8.99)	(5.70)
% ต่อยอดขาย	5.44%		5.98%		-0.54%	
5. รายได้อื่น						
กำไรจากการกลับรายการค่าเผื่อการ ด้อยค่าของที่ดินที่ยังไม่ได้ใช้ดำเนินการ			47.48		(47.48)	(100.00)
ดอกเบี้ยรับ	4.31		6.66		(2.35)	(35.29)
อื่นๆ	19.28		21.55		(2.27)	(10.53)
รวมรายได้อื่น	23.59		75.69		(52.10)	(68.83)

มูลค่าการจำหน่ายภายในประเทศเพิ่มขึ้น 9.50 ล้านบาท หรือเพิ่มขึ้นร้อยละ 0.65 เนื่องจากช่องทางการจัดจำหน่ายค้าส่ง (ยี่ปี่ว) ลดลง 65.52 ล้านบาทหรือลดลงกว่าร้อยละ 5.96 ตลอดจนช่องทางหน่วยรถเงินสดเพิ่มขึ้น 8.23 ล้านบาท หรือเพิ่มขึ้นร้อยละ 3.26 และช่องทางการบริษัทส่งออก เพิ่มขึ้น 66.16 ล้านบาท คิดเป็นร้อยละ 57.84 เนื่องจาก ยี่ปี่วมีการปิดตัวลง , ลูกค้าบางส่วนหันไปซื้อขายกับทางโมเดิร์นเทรดมากขึ้นและตลอดปี 2560 เศรษฐกิจไม่มีการเจริญเติบโต

(ล้านบาท)	ปี 2560	%	ปี 2559	%	เปลี่ยนแปลง	%
	ม.ค.-ธ.ค.		ม.ค.-ธ.ค.			
ผู้ค้าส่งทั่วไป (ยี่ปี่ว)	1,034.15	69.96%	1,099.67	74.87%	(65.52)	(5.96)
หน่วยรถเงินสด	260.50	17.62%	252.27	17.18%	8.23	3.26
บริษัทส่งออก	180.55	12.21%	114.39	7.79%	66.16	57.84
อื่นๆ	3.07	0.21%	2.44	0.16%	0.63	25.82
	1,478.27	100.00%	1,468.77	100.00%	9.50	0.65

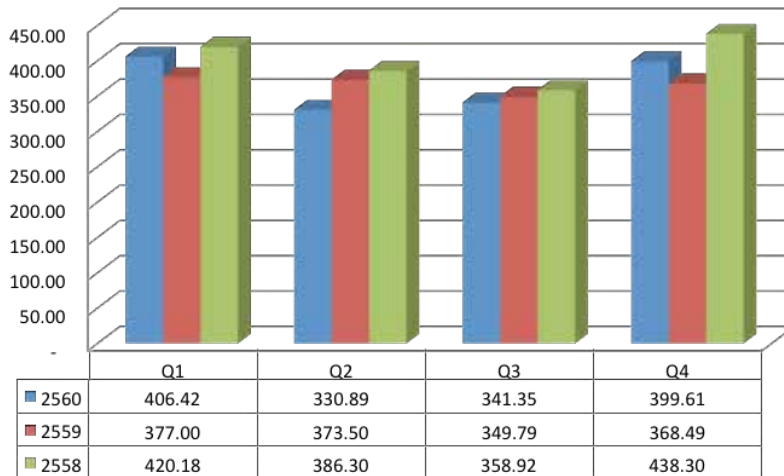

ในขณะที่การจำหน่ายช่องทางโมเดิร์นเทรด เพิ่มขึ้น 39.36 ล้านบาท หรือเพิ่มขึ้น ร้อยละ 5.67

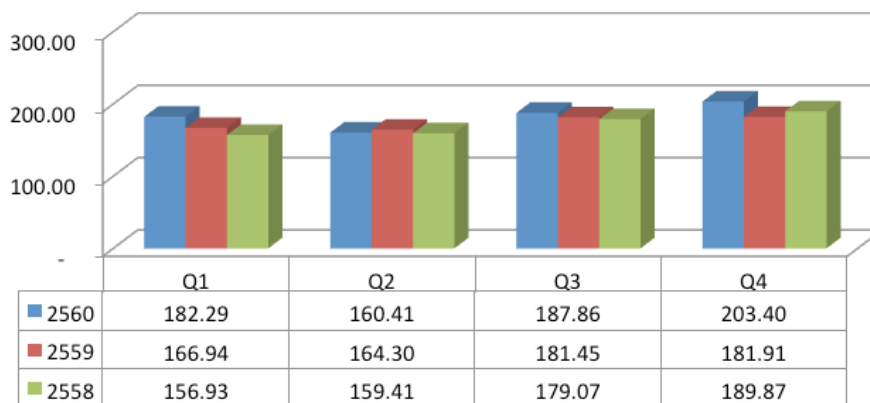

มูลค่าการจำหน่ายต่างประเทศเพิ่มขึ้น 42.51 ล้านบาท หรือ เพิ่มขึ้นร้อยละ 18.13 ส่วนใหญ่เพิ่มจากแถบเอเชีย และยุโรป

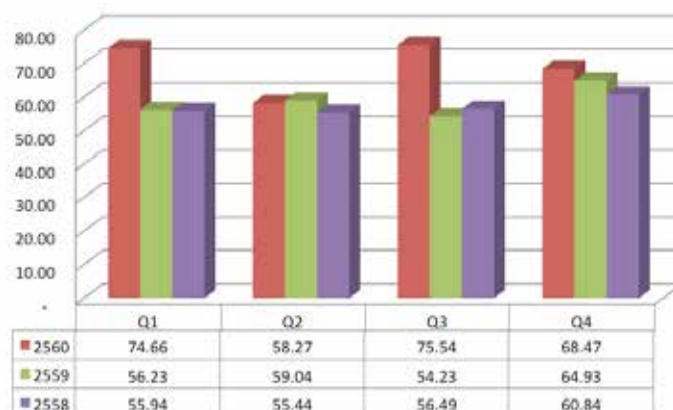

มูลค่าการจำหน่ายบริษัทร่วมเพิ่มขึ้น 3.68 ล้านบาท หรือ เพิ่มขึ้นร้อยละ 5.67 เนื่องจาก บริษัท เอ็กซ์เตอร์ (ประเทศไทย) จำกัด เพิ่มขึ้น 3.36 ล้านบาท หรือเพิ่มขึ้นร้อยละ 14.63 และบริษัท ยามาฮา (ประเทศไทย) จำกัด เพิ่มขึ้นเล็กน้อย 0.32 ล้านบาท หรือเพิ่มขึ้นร้อยละ 0.75 ด้วยเหตุผลดังกล่าว จึงทำให้อยอดขายในปี 2560 เพิ่มขึ้น 100.91 ล้านบาท หรือเพิ่มขึ้นร้อยละ 3.83

ต้นทุนขาย (ร้อยละของยอดขาย) เปรียบเทียบรายไตรมาส

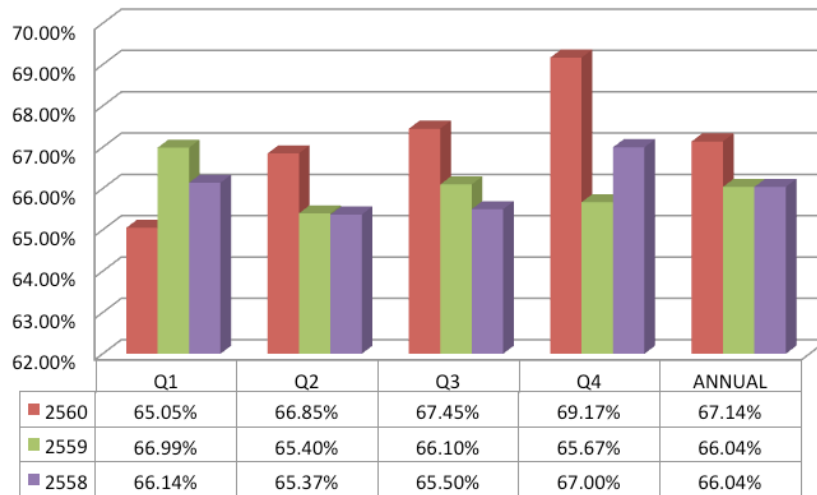

ต้นทุนขายเพิ่มขึ้นจากร้อยละ 66.04 ของยอดขายปี 2559 เป็นร้อยละ 67.14 ของยอดขายในปี 2560 เพิ่มขึ้นร้อยละ 1.10 เนื่องจาก ของแถม สำหรับส่งเสริมการขายสูงขึ้น

ค่าใช้จ่ายในการขาย เพิ่มขึ้นจากร้อยละ 11.34 ของยอดขายในปี 2559 เป็นร้อยละ 12.76 ของยอดขายในปี 2560 เพิ่มขึ้นร้อยละ 1.42 หรือ เพิ่มขึ้น 50.42 ล้านบาท ส่วนใหญ่มาจากค่าใช้จ่ายส่งเสริมการขาย และ ค่าโฆษณา

ค่าใช้จ่ายในการบริหาร ลดลงจากร้อยละ 5.98 ของยอดขายในปี 2559 เป็นร้อยละ 5.44 ของยอดขายในปี 2560 ลดลงร้อยละ 0.54 หรือลด 8.99 ล้านบาท ส่วนใหญ่มาจากหนี้สงสัยจะสูญ

จากเหตุผลดังกล่าวข้างต้น ผลการดำเนินงานสำหรับปี สิ้นสุดวันที่ 31 ธันวาคม 2560 บริษัทฯ มีกำไรสุทธิ 345.37 ล้านบาท ซึ่งลดลงกว่า ช่วงเวลาเดียวกันของปี 2559 จำนวน 69.63 ล้านบาท หรือร้อยละ 16.78

กำไรสุทธิ เปรียบเทียบรายไตรมาส (ล้านบาท)

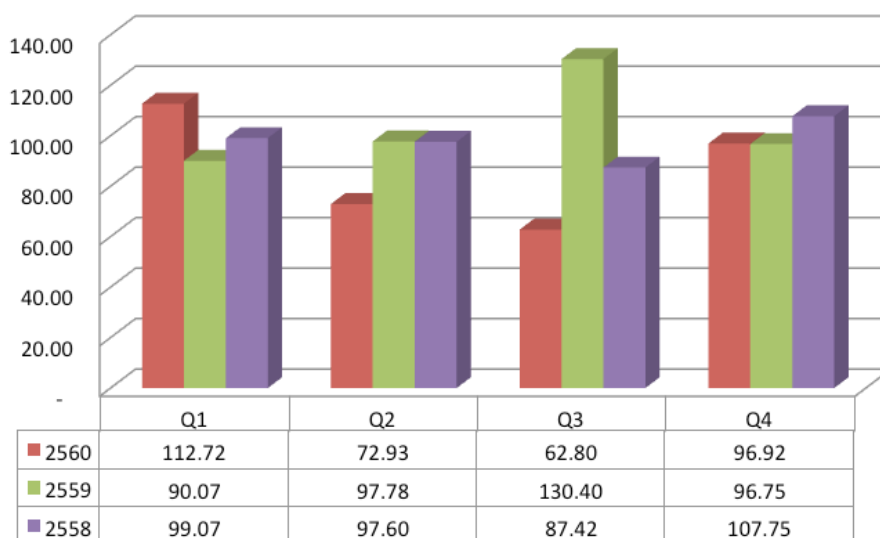

บริษัทฯ มีกำไรก่อนภาษีเงินได้ (EBT) จากผลการดำเนินงานสำหรับปี สิ้นสุดวันที่ 31 ธันวาคม 2560 และ 31 ธันวาคม 2559 ดังต่อไปนี้

	ปี 2560	ปี 2559	เปลี่ยนแปลง	%
	ม.ค.-ธ.ค.	ม.ค.-ธ.ค.		
กำไรก่อนภาษีเงินได้ (ล้านบาท)	427.65	517.93	(90.28)	(17.43)
อัตรากำไรก่อนภาษีเงินได้ต่อรายได้รวม	15.50	19.12	(3.62)	

การจ่ายเงินปันผล

บริษัทมีนโยบายจ่ายเงินปันผล ในอัตราไม่น้อยกว่าร้อยละ 50 ของกำไรสุทธิในแต่ละปี โดยจะจ่ายในปีถัดไป

ในการประชุมสามัญประจำปีผู้ถือหุ้นของบริษัท เมื่อวันที่ 21 เมษายน 2560 ผู้ถือหุ้นมีมติอนุมัติ การจัดสรรกำไรเป็นเงินปันผล สำหรับผลการดำเนินงาน ปี 2559 และ 2553 จำนวน 360 ล้านบาท ในอัตราหุ้นละ 1.15 บาท หรือคิดเป็น ร้อยละ 99.76 ของกำไรสุทธิ เป็นจำนวนเงินปันผลทั้งสิ้น 414 ล้านบาท เงินปันผลดังกล่าว จ่ายให้ผู้ถือหุ้นในวันที่ 17 พฤษภาคม 2560

	ปี 2560	ปี 2559	เปลี่ยนแปลง	%
	ม.ค.-ธ.ค.	ม.ค.-ธ.ค.		
กำไรสุทธิ จากปีที่แล้ว	415.00	391.84	23.16	5.91
เงินปันผลจ่าย (ล้านบาท)	414.00	414.00	0.00	0.00
เงินปันผลต่อหุ้น (บาท)	1.15	1.15	0.00	0.00
อัตราเงินปันผลต่อกำไรสุทธิ	99.76%	105.66%	-5.90%	

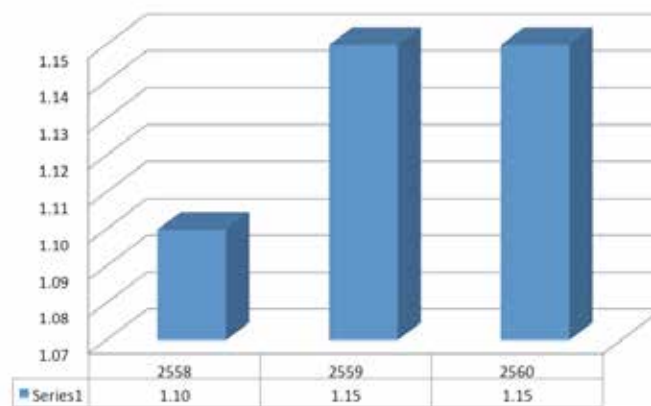

การวิเคราะห์ฐานะการเงิน

โครงสร้างเงินทุน

อัตราส่วนหนี้สินต่อส่วนของผู้ถือหุ้น

ปี 2560 เท่ากับ 0.12 สูงกว่า 0.11 ในปี 2559 โครงสร้างเงินทุนดังกล่าวเหมาะสม กับกิจกรรมและฐานะของกิจการ โดยหนี้สินส่วนใหญ่เป็นหนี้สินหมุนเวียน

	31 ธันวาคม		31 ธันวาคม	
	ปี 2560		ปี 2559	
	ล้านบาท	%	ล้านบาท	%
หนี้สินทั้งสิ้น	285.51	10.94	265.09	9.97
ส่วนของผู้ถือหุ้น	2,324.89	89.06	2,393.41	90.03
สินทรัพย์รวม	2,610.40	100.00	2,658.50	100.00
เจ้าหนี้การค้า	92.00	3.53	84.85	3.19
ค่าภาษีเงินได้มีติดบุคคลค้างจ่าย	36.54	1.40	46.86	1.76
เจ้าหนี้อื่น	115.13	4.41	95.26	3.59
หนี้สินไม่หมุนเวียน	41.84	1.60	38.12	1.43
หนี้สินทั้งสิ้น	285.51	10.94	265.09	9.97
ทุนหุ้นสามัญ	360.00	13.79	360.00	13.54
ส่วนเกินมูลค่าหุ้น	615.60	23.58	615.60	23.16
การเปลี่ยนแปลงในมูลค่ายุติธรรม	0.08	0.00	(0.03)	(0.00)
กำไรสะสมจัดสรร	60.00	2.30	60.00	2.26
กำไรสะสมยังไม่ได้จัดสรร	1,289.21	49.39	1,357.84	51.07
รวมส่วนของผู้ถือหุ้น	2,324.89	89.06	2,393.41	90.03

สภาพคล่อง

กระแสเงินสด

(หน่วย ล้านบาท)	ปี 2560	ปี 2559	เปลี่ยนแปลง	%
กระแสเงินสดจากกิจกรรมดำเนินงาน	388.69	464.55	(75.86)	(16.33)
กระแสเงินสดจากกิจกรรมลงทุน	20.90	(43.95)	64.85	(147.55)
กระแสเงินสดจากกิจกรรมจัดหาเงิน	(414.00)	(414.00)	0.00	0.00
เงินสดและรายการเทียบเท่าเงินสดสุทธิ	-	-	-	-
(ลดลง) เพิ่มขึ้น	(4.41)	6.60	(11.01)	(166.82)
สินทรัพย์หมุนเวียน	1,213.90	1,273.95	(60.05)	(4.71)
หนี้สินหมุนเวียน	243.67	226.97	16.70	7.36
อัตราส่วนเงินทุนหมุนเวียน %	4.98	5.61	(0.63)	(11.24)
ระยะเวลาในการเก็บหนี้เฉลี่ย (วัน)	38	39	(1)	(2.56)
ระยะเวลายาวสินค้าเฉลี่ย (วัน)	77	68	9	13.24
วงจรเงินสดเฉลี่ย (วัน)	97	90	7	7.78

อัตราส่วนเงินทุนหมุนเวียน

ปี 2560 เท่ากับ 4.98 เท่า ลดลงจาก 5.61 เท่าในปี 2559 ทั้งนี้เนื่องจาก บริษัทฯ มีสินทรัพย์หมุนเวียนลดลง 60.05 ล้านบาท ซึ่งส่วนใหญ่ เป็น เงินลงทุนชั่วคราว และมีหนี้สินหมุนเวียนเพิ่มขึ้น 16.70 ล้านบาท ซึ่งส่วนใหญ่เป็น เจ้าหนี้การค้า ค่าใช้จ่ายค้างจ่าย

อย่างไรก็ตามบริษัทได้ทบทวนนโยบายบริหารการเงินอย่างเคร่งครัด จะเห็นได้ว่า บริษัทฯ มีอัตราส่วนเงินทุนหมุนเวียนสูง ไม่มีปัญหาด้านสภาพคล่อง ระยะเวลาในการเก็บหนี้เฉลี่ย 38 วันลดลง 1 วันจาก 39 วันในปี 2559 ระยะเวลายาวสินค้าเฉลี่ย 77 วัน เพิ่มขึ้น 9 วัน จาก 68 วันในปี 2559 วงจรเงินสดเฉลี่ย 97 วันเพิ่มขึ้น 7 วันจาก 90 วันในปี 2559

ณ วันที่ 31 ธันวาคม 2560 บริษัทฯ มีเงินสดและรายการเทียบเท่าเงินสดกว่า 335.24 ล้านบาท และยังมีวงเงินกู้เบิกเกินบัญชี ที่ยังไม่ได้ใช้จากธนาคารขนาดใหญ่อีกกว่า 32.50 ล้านบาท เพื่อรองรับความจำเป็นในการใช้เงินลงทุนฉุกเฉิน และยังมีวงเงินสินเชื่อซึ่งยังมีได้เบิกใช้เป็นจำนวนเงินอีก 65.00 ล้านบาท รวมเป็นวงเงินเชื่อจำนวนเงินรวม 97.50 ล้านบาท

ความสามารถในการชำระหนี้ และการปฏิบัติตามเงื่อนไขการกู้ยืม

บริษัทไม่มีการกู้ยืม มีแต่หนี้สินหมุนเวียน จากเจ้าหนี้การค้า และ ค่าใช้จ่ายค้างจ่าย บริษัทปฏิบัติตามเงื่อนไขการค้าตามข้อตกลงแต่ละราย เป็นลูกหนี้ที่ดี จ่ายชำระหนี้ตรงตามเงื่อนไข

คุณภาพของสินทรัพย์

การเปลี่ยนแปลงในสินทรัพย์

บริษัทฯ มีสินทรัพย์รวมสิ้นสุด ณ วันที่ 31 ธันวาคม 2560 จำนวน 2,610.40 ล้านบาท ลดลงคิดเป็น ร้อยละ 1.81 เมื่อเทียบกับสินทรัพย์รวมจำนวน 2,658.50 ล้านบาท ณ วันที่ 31 ธันวาคม 2559

(หน่วย ล้านบาท)	ปี 2560	ปี 2559	เปลี่ยนแปลง	%
สินทรัพย์หมุนเวียน	1,213.90	1,273.95	(60.05)	(4.71)
สินทรัพย์ไม่หมุนเวียน	1,396.50	1,384.55	11.95	0.86
รวมสินทรัพย์	2,610.40	2,658.50	(48.10)	(1.81)
อัตราสินทรัพย์หมุนเวียน %	46.50	47.92	(1.42)	
อัตราสินทรัพย์ไม่หมุนเวียน %	53.50	52.08	1.42	
อัตราสินทรัพย์ %	100.00	100.00		

ณ วันที่ 31 ธันวาคม 2560 บริษัทฯ มีสินทรัพย์หมุนเวียน และ สินทรัพย์ไม่หมุนเวียน คิดเป็นสัดส่วนร้อยละ 46.50 และ 53.50 ของสินทรัพย์รวมตามลำดับ เทียบกับร้อยละ 47.92 และ 52.08 ณ วันที่ 31 ธันวาคม 2559

ส่วนประกอบสำคัญของสินทรัพย์

	31 ธันวาคม 2560		31 ธันวาคม 2559	
	ล้านบาท	%	ล้านบาท	%
ที่ดิน อาคารและอุปกรณ์	1,133.92	43.44	1,129.89	42.50
สินค้าคงเหลือ	436.59	16.73	351.71	13.23
เงินสดและรายการเทียบเท่าเงินสด	335.24	12.84	339.65	12.78
ลูกหนี้การค้า	298.20	11.42	272.90	10.27
ที่ดิน ที่ยังไม่ได้ใช้ดำเนินงาน	189.90	7.27	189.90	7.14
เงินลงทุนชั่วคราว	117.58	4.50	267.47	10.06
เงินลงทุนในบริษัทร่วม	22.61	0.87	19.44	0.73
เงินลงทุนระยะยาว	20.55	0.79	20.41	0.77
สินทรัพย์ภาษีเงินได้รอการตัดบัญชี	14.15	0.54	13.57	0.51
เงินจ่ายล่วงหน้าค่าสินค้า	13.55	0.52	30.75	1.16
ลูกหนี้อื่น	12.74	0.49	10.27	0.38
สินทรัพย์ไม่มีตัวตน	8.61	0.33	4.26	0.16
เงินฝากประจำที่ติดภาระค่าประกัน	4.60	0.18	4.60	0.17
สินทรัพย์ไม่หมุนเวียนอื่น	2.16	0.08	2.48	0.09
เงินให้กู้ยืมระยะยาวแก่บริษัทร่วม	-	-	-	-
เงินให้กู้ยืมระยะยาวแก่บริษัทร่วม	-	-	1.20	0.05
ส่วนที่ครบกำหนดในหนึ่งปี				
รวมสินทรัพย์	2,610.40	100.00	2,658.50	100.00

สำหรับลูกหนี้การค้าได้มีการตั้งค่าเผื่อนี้สงสัยจะสูญอย่างเพียงพอตามข้อเท็จจริง ณ วันที่ 31 ธันวาคม 2560 มีค่าเผื่อนี้สงสัยจะสูญ จำนวน 1.37 ล้านบาท เทียบกับจำนวน 1.39 ล้านบาท ณ วันที่ 31 ธันวาคม 2559

(หน่วย ล้านบาท)	2560	2559	เปลี่ยนแปลง	%
กิจการที่เกี่ยวข้องกัน	19.58	16.41	3.17	19.32
กิจการอื่น	279.99	257.88	22.11	8.57
รวม	299.57	274.29	25.28	9.22
หัก ค่าเผื่อนี้สงสัยจะสูญ	(1.37)	(1.39)	0.02	(1.44)
ลูกหนี้การค้า	298.20	272.90	25.30	9.27

สินค้าคงเหลือ ไม่มีการเสื่อมสภาพหรือล้าสมัย

(หน่วย ล้านบาท)	2560	2559	เปลี่ยนแปลง	%
สินค้าสำเร็จรูป	88.60	81.59	7.01	8.59
สินค้าระหว่างผลิต	110.84	117.66	(6.82)	(5.80)
วัตถุดิบและหีบห่อ	235.48	152.03	83.45	54.89
หีบห่อระหว่างทาง	0.51	-	0.51	
วัสดุ	1.16	0.43	0.73	169.77
สินค้าคงเหลือ	436.59	351.71	84.88	24.13

เงินลงทุนระยะยาว ที่มีกำหนดไถ่ถอน 2565 จำนวน 20 ล้านบาท

(หน่วย ล้านบาท)	2560	2559	เปลี่ยนแปลง	%
หุ้นกู้	20.00	20.00	0.00	0.00
หุ้นสามัญ	0.55	0.41	0.14	34.15
เงินลงทุนระยะยาวอื่น	20.55	20.41	0.14	0.69

การด้อยค่า

ที่ดินที่ยังไม่ได้ใช้ดำเนินงาน

(หน่วย ล้านบาท)	2560	2559	เปลี่ยนแปลง	%
ที่ดินที่ยังไม่ได้ใช้ดำเนินงาน	204.07	204.07	0.00	0.00
หัก ค่าเผื่อการด้อยค่าของสินทรัพย์	(14.17)	(14.17)	0.00	0.00
สุทธิ	189.90	189.90	0.00	0.00

ที่ดินที่ยังไม่ได้ใช้ดำเนินงาน บริษัทซื้อไว้เพื่อการขยายโรงงานปี 2537 โดยบริษัทได้ทบทวนนโยบายและยกเลิกการขยายโรงงาน เนื่องจากโรงงานปัจจุบันยังสามารถรองรับการเจริญเติบโตของบริษัทได้

มูลค่าตามบัญชีของที่ดินที่ยังไม่ได้ใช้ดำเนินงาน ณ วันที่ 31 ธันวาคม 2559 เป็นราคาประเมินตามรายการประเมินราคาของผู้ประเมินอิสระเมื่อปี 2559

ตามรายงานการประเมินราคาวันที่ 28 กันยายน 2559 บริษัทประเมินราคาอิสระได้ประเมินราคาที่ดินที่ยังไม่ได้ใช้ดำเนินงานของบริษัท โดยใช้วิธีการเปรียบเทียบราคาตลาด โดยมีราคาประเมินมูลค่า 189.90 ล้านบาท บริษัทจึงบันทึกการกลับรายการค่าเผื่อการด้อยค่าของสินทรัพย์ดังกล่าวจำนวน 47.48 ล้านบาทเป็นรายได้อื่นในงบกำไรขาดทุนเบ็ดเสร็จปี 2559



บริษัท ไทยเทพรส จำกัด (มหาชน)

งบการเงินสำหรับปีสิ้นสุดวันที่ 31 ธันวาคม 2560

และ

รายงานของผู้สอบบัญชีรับอนุญาต



รายงานความรับผิดชอบ ของคณะกรรมการต่อรายงานทางการเงิน

งบการเงินของ บริษัท ไทยเทพรส จำกัด (มหาชน) ได้จัดทำขึ้นตามหลักการบัญชีที่รับรองทั่วไป ภายใต้พระราชบัญญัติการบัญชี พ.ศ. 2543 ซึ่งหมายความรวมถึงมาตรฐานการบัญชีที่ออกภายใต้พระราชบัญญัติวิชาชีพบัญชี พ.ศ. 2547 และตามข้อกำหนดของคณะกรรมการกำกับหลักทรัพย์และตลาดหลักทรัพย์ ว่าด้วยการจัดทำและนำเสนอรายงานทางการเงิน ภายใต้พระราชบัญญัติหลักทรัพย์และตลาดหลักทรัพย์ พ.ศ. 2535 รวมทั้งประกาศของกรมทะเบียนการค้า เรื่อง “กำหนดรายการย่อที่ต้องมีในงบการเงิน พ.ศ. 2544” ลงวันที่ 14 กันยายน 2544 ออกตามความในมาตรา 11 วรรคสาม แห่งพระราชบัญญัติการบัญชี พ.ศ. 2543

คณะกรรมการรับผิดชอบต่อรายงานทางการเงินของ บริษัท ไทยเทพรส จำกัด(มหาชน) ที่จัดทำขึ้นเพื่อให้เกิดความมั่นใจว่า ได้แสดงฐานะการเงิน รายได้และค่าใช้จ่าย และกระแสเงินสด ที่เป็นจริงและสมเหตุสมผล โดยได้จัดให้มีการบันทึกข้อมูลทางบัญชีที่ถูกต้องครบถ้วน เพียงพอที่จะรักษาไว้ซึ่งทรัพย์สิน รวมทั้งการป้องกันการทุจริตและการดำเนินการที่ผิดปกติ และในการจัดทำรายงานทางการเงิน ได้พิจารณาเลือกใช้นโยบายบัญชีที่เหมาะสมและถือปฏิบัติโดยสม่ำเสมอ และเป็นไปตามมาตรฐานการบัญชีที่รับรองโดยทั่วไป รวมทั้งได้มีการเปิดเผยข้อมูลสำคัญอย่างเพียงพอในหมายเหตุประกอบงบการเงิน ซึ่งผู้สอบบัญชีได้แสดงความเห็นต่องบการเงินของ บริษัท ไทยเทพรส จำกัด(มหาชน) ในรายงานผู้สอบบัญชี



(นายปริญญာ วิทยุธรณ์)
ประธานกรรมการบริหาร

ในนามคณะกรรมการ



(นายธนวัฒน์ วิทยุธรณ์)
กรรมการ

19 กุมภาพันธ์ 2561

รายงานของผู้สอบบัญชีรับอนุญาต



KPMG Phoomchai Audit Ltd.
Empire Tower, 50th - 51st Floors
1 South Sathorn Road, Yannawa
Sathorn, Bangkok 10120, Thailand
Tel +66 2677 2000, Fax +66 2677 2222

บริษัท เคพีเอ็มจี ภูมิภาค ไทย สอบบัญชี จำกัด
ชั้น 50 - 51 เอ็มไพร์ทาวเวอร์
1 ถนนสาทรใต้ แขวงยานนาวา
เขตสาทร กรุงเทพฯ 10120
โทร +66 2677 2000 แฟกซ์ +66 2677 2222

รายงานของผู้สอบบัญชีรับอนุญาต

เสนอ ผู้ถือหุ้นบริษัท ไทยเทพรส จำกัด (มหาชน)

ความเห็น

ข้าพเจ้าได้ตรวจสอบงบการเงินที่แสดงเงินลงทุนตามวิธีส่วนได้เสียและงบการเงินเฉพาะกิจการของบริษัท ไทยเทพรส จำกัด (มหาชน) (บริษัท) ซึ่งประกอบด้วย งบแสดงฐานะการเงินที่แสดงเงินลงทุนตามวิธีส่วนได้เสียและงบแสดงฐานะการเงินเฉพาะกิจการ ณ วันที่ 31 ธันวาคม 2560 งบกำไรขาดทุนเบ็ดเสร็จที่แสดงเงินลงทุนตามวิธีส่วนได้เสียและงบกำไรขาดทุนเบ็ดเสร็จเฉพาะกิจการ งบแสดงการเปลี่ยนแปลงส่วนของผู้ถือหุ้นที่แสดงเงินลงทุนตามวิธีส่วนได้เสียและงบแสดงการเปลี่ยนแปลงส่วนของผู้ถือหุ้นเฉพาะกิจการ และงบกระแสเงินสดที่แสดงเงินลงทุนตามวิธีส่วนได้เสียและงบกระแสเงินสดเฉพาะกิจการ สำหรับปีสิ้นสุดวันเดียวกัน รวมถึงหมายเหตุซึ่งประกอบด้วยสรุปนโยบายการบัญชีที่สำคัญและเรื่องอื่น ๆ

ข้าพเจ้าเห็นว่า งบการเงินที่แสดงเงินลงทุนตามวิธีส่วนได้เสียและงบการเงินเฉพาะกิจการข้างต้นนี้แสดงฐานะการเงินของบริษัท ณ วันที่ 31 ธันวาคม 2560 ผลการดำเนินงาน และกระแสเงินสด สำหรับปีสิ้นสุดวันเดียวกันโดยถูกต้องตามที่ควรในสาระสำคัญตามมาตรฐานการรายงานทางการเงิน

เกณฑ์ในการแสดงความเห็น

ข้าพเจ้าได้ปฏิบัติตามตรวจสอบตามมาตรฐานการสอบบัญชี ความรับผิดชอบของข้าพเจ้าได้กล่าวไว้ในวรรค ความรับผิดชอบของผู้สอบบัญชีต่อการตรวจสอบงบการเงินที่แสดงเงินลงทุนตามวิธีส่วนได้เสียและงบการเงินเฉพาะกิจการในรายงานของข้าพเจ้า ข้าพเจ้ามีความเป็นอิสระจากบริษัทตามข้อกำหนดจรรยาบรรณของผู้ประกอบวิชาชีพบัญชีที่กำหนดโดยสภาวิชาชีพบัญชีในส่วนที่เกี่ยวข้องกับการตรวจสอบงบการเงินที่แสดงเงินลงทุนตามวิธีส่วนได้เสียและงบการเงินเฉพาะกิจการ และข้าพเจ้าได้ปฏิบัติตามความรับผิดชอบด้านจรรยาบรรณอื่น ๆ ซึ่งเป็นไปตามข้อกำหนดเหล่านี้ ข้าพเจ้าเชื่อว่าหลักฐานการสอบบัญชีที่ข้าพเจ้าได้รับเพียงพอและเหมาะสมเพื่อใช้เป็นเกณฑ์ในการแสดงความเห็นของข้าพเจ้า

เรื่องสำคัญในการตรวจสอบ

เรื่องสำคัญในการตรวจสอบคือเรื่องต่างๆ ที่มีนัยสำคัญที่สุดตามดุลยพินิจของผู้ประกอบวิชาชีพของข้าพเจ้าในการตรวจสอบงบการเงินที่แสดงเงินลงทุนตามวิธีส่วนได้เสียและงบการเงินเฉพาะกิจการสำหรับงวดปัจจุบัน ข้าพเจ้าได้นำเรื่องเหล่านี้มาพิจารณาในบริบทของการตรวจสอบงบการเงินที่แสดงเงินลงทุนตามวิธีส่วนได้เสียและงบการเงินเฉพาะกิจการโดยรวมและในการแสดงความเห็นของข้าพเจ้า ทั้งนี้ข้าพเจ้าไม่ได้แสดงความเห็นแยกต่างหากสำหรับเรื่องเหล่านี้

มูลค่าของที่ดินที่ยังไม่ได้ใช้ดำเนินงาน	
อ้างอิงหมายเหตุประกอบงบการเงินข้อ 3(ด) และ 10	
เรื่องสำคัญในการตรวจสอบ	ได้ตรวจสอบเรื่องดังกล่าวอย่างไร
มูลค่าสุทธิตามบัญชีของที่ดินที่ยังไม่ได้ใช้ดำเนินงาน ณ วันที่ 31 ธันวาคม 2560 มีมูลค่า 189.90 ล้านบาท (ราคาทุน 204.07 ล้านบาทหักด้วยค่าเผื่อการด้อยค่า 14.17 ล้านบาท) ซึ่งประเมินมูลค่าบนพื้นฐานการประเมินมูลค่าโดยผู้ประเมินอิสระจากภายนอก	วิธีการตรวจสอบของข้าพเจ้ารวมถึง
การกำหนดมูลค่าที่คาดว่าจะได้รับคืนจากมูลค่าที่ดินหักด้วยต้นทุนในการจำหน่ายของสินทรัพย์ต้องใช้วิจารณญาณและการประมาณการหลายประการ รูปแบบการวัดมูลค่ามีความซับซ้อน และเนื่องจากมูลค่าตามบัญชีของสินทรัพย์ของบริษัทนี้มีนัยสำคัญ เรื่องนี้จึงเป็นประเด็นที่มีความสำคัญต่อการตรวจสอบ	<ul style="list-style-type: none"> - ทำความเข้าใจในระบบและการประเมินการวัดมูลค่าโดยผู้บริหารที่รับผิดชอบทดสอบการออกแบบระบบและการปฏิบัติตามการควบคุม - ประเมินคุณสมบัติ ความเป็นอิสระและความสามารถของผู้ประเมินภายนอก - พิจารณาความเหมาะสมของข้อสมมติหลักในการประเมินมูลค่า โดยเปรียบเทียบกับปัจจัยภายในและภายนอกและเอกสารที่เกี่ยวข้อง - สังเกตการณ์สภาพโดยรวมของที่ดินที่ยังไม่ได้ใช้ดำเนินงาน ณ สถานที่ตั้ง - ประเมินความเหมาะสมของการเปิดเผยข้อมูลตามมาตรฐานการรายงานทางการเงิน

ความสามารถในการรับชำระหนี้จากลูกหนี้การค้า	
อ้างอิงหมายเหตุประกอบงบการเงินข้อ 3(ค) และ 7	
เรื่องสำคัญในการตรวจสอบ	ได้ตรวจสอบเรื่องดังกล่าวอย่างไร
บริษัทมีช่องทางการจำหน่ายสินค้าที่หลากหลาย	วิธีการตรวจสอบของข้าพเจ้ารวมถึง
<p>ครอบคลุมร้านค้าส่ง (ยี่ปี่ว) ร้านค้าปลีก (หน่วยรถเงินสด) ลูกค้าโมเดิร์นเทรด ภัตตาคาร ร้านอาหาร โรงงานอุตสาหกรรม ตลอดจนลูกค้านักส่งออกและลูกค้าต่างประเทศ โดยลูกค้าของบริษัทส่วนใหญ่เป็นร้านค้าส่ง (ยี่ปี่ว) จำนวนมากรายซึ่งมีสัดส่วนการขายต่อยอดขายรวมและลูกหนี้การค้าของบริษัทที่มีนัยสำคัญ</p> <p>บริษัทต้องใช้วิธีการบัญชีที่สำคัญและการประมาณการหลายประการในการพิจารณาความสามารถในการรับชำระหนี้จากลูกหนี้การค้า และจำนวนสำรองหนี้สงสัยจะสูญ และเนื่องจากมูลค่าตามบัญชีของลูกหนี้การค้าของบริษัทมีนัยสำคัญ เรื่องนี้จึงเป็นประเด็นที่มีความสำคัญต่อการตรวจสอบของข้าพเจ้า</p>	<ul style="list-style-type: none"> - ทำความเข้าใจระบบการตั้งค่าเพื่อหนี้สงสัยจะสูญ โดยพิจารณารายงานลูกหนี้ผัดนัด - ทดสอบการออกแบบระบบและการปฏิบัติตามการควบคุมและการคาดการณ์เกี่ยวกับการชำระหนี้ในอนาคตของลูกหนี้จากรายงานลูกหนี้ผัดนัดดังกล่าว - ตรวจสอบและประเมินความถูกต้องของรายงานอายุลูกหนี้ จากการสุ่มตัวอย่างตรวจสอบเอกสารใบแจ้งหนี้ และทดสอบการคำนวณ - ทดสอบการรับชำระหนี้ภายหลังวันสิ้นปีจากลูกหนี้ผัดนัดและลูกหนี้ที่ชำระเงินล่าช้าที่เกินกำหนดชำระมากกว่า 3 เดือน - ประเมินความเหมาะสมของการเปิดเผยข้อมูลตามมาตรฐานการรายงานทางการเงิน

ข้อมูลอื่น

ผู้บริหารเป็นผู้รับผิดชอบต่อข้อมูลอื่น ข้อมูลอื่นประกอบด้วยข้อมูลซึ่งรวมอยู่ในรายงานประจำปี แต่ไม่รวมถึงงบการเงินที่แสดงเงินลงทุนตามวิธีส่วนได้เสียและงบการเงินเฉพาะกิจการและรายงานของผู้สอบบัญชีที่อยู่ในรายงานนั้น ซึ่งคาดว่ารายงานประจำปีจะถูกจัดเตรียมให้ข้าพเจ้าภายหลังวันที่ในรายงานของผู้สอบบัญชี

ความเห็นของข้าพเจ้าต้องการเงินที่แสดงเงินลงทุนตามวิธีส่วนได้เสียและงบการเงินเฉพาะกิจการไม่ครอบคลุมถึงข้อมูลอื่นและข้าพเจ้าไม่ได้ให้ความเชื่อมั่นต่อข้อมูลอื่น

ความรับผิดชอบของข้าพเจ้าที่เกี่ยวข้องเนื่องจากการตรวจสอบงบการเงินที่แสดงเงินลงทุนตามวิธีส่วนได้เสียและงบการเงินเฉพาะกิจการ คือ การอ่านข้อมูลอื่นตามที่ระบุข้างต้นเมื่อจัดทำแล้ว และพิจารณาว่าข้อมูลอื่นมีความขัดแย้งที่มีสาระสำคัญกับงบการเงินที่แสดงเงินลงทุนตามวิธีส่วนได้เสียและงบการเงินเฉพาะกิจการหรือกับความรู้ที่ได้รับจากการตรวจสอบของข้าพเจ้า หรือปรากฏว่าข้อมูลอื่นมีการแสดงข้อมูลที่ขัดต่อข้อเท็จจริงอันเป็นสาระสำคัญหรือไม่

ความรับผิดชอบของผู้บริหารและผู้มีหน้าที่ในการกำกับดูแลต้องการเงินที่แสดงเงินลงทุนตามวิธีส่วนได้เสียและงบการเงินเฉพาะกิจการ

ผู้บริหารมีหน้าที่รับผิดชอบในการจัดทำและนำเสนองบการเงินที่แสดงเงินลงทุนตามวิธีส่วนได้เสียและงบการเงินเฉพาะกิจการเหล่านี้โดยถูกต้องตามที่ควรตามมาตรฐานการรายงานทางการเงิน และรับผิดชอบเกี่ยวกับการควบคุมภายในที่ผู้บริหารพิจารณาว่าจำเป็นเพื่อให้สามารถจัดทำงบการเงินที่แสดงเงินลงทุนตามวิธีส่วนได้เสียและงบการเงินเฉพาะกิจการที่ปราศจากการแสดงข้อมูลที่ขัดต่อข้อเท็จจริงอันเป็นสาระสำคัญไม่ว่าจะเกิดจากการทุจริตหรือข้อผิดพลาด

ในการจัดทำงบการเงินที่แสดงเงินลงทุนตามวิธีส่วนได้เสียและงบการเงินเฉพาะกิจการ ผู้บริหารรับผิดชอบในการประเมินความสามารถของบริษัทในการดำเนินงานต่อเนื่อง เปิดเผยเรื่องที่เกี่ยวข้องกับการดำเนินงานต่อเนื่อง (ตามความเหมาะสม) และการใช้เกณฑ์การบัญชีสำหรับการดำเนินงานต่อเนื่องวันแต่ผู้บริหารมีความตั้งใจที่จะเลิกบริษัท หรือหยุดดำเนินงานหรือไม่สามารถดำเนินงานต่อเนื่องต่อไปได้

ผู้มีหน้าที่ในการกำกับดูแลมีหน้าที่ในการสอดส่องดูแลกระบวนการในการจัดทำรายงานทางการเงินของบริษัท

ความรับผิดชอบของผู้สอบบัญชีต่อการตรวจสอบงบการเงินที่แสดงเงินลงทุนตามวิธีส่วนได้เสียและงบการเงินเฉพาะกิจการ

การตรวจสอบของข้าพเจ้ามีวัตถุประสงค์เพื่อให้ได้ความเชื่อมั่นอย่างสมเหตุสมผลว่างบการเงินที่แสดงเงินลงทุนตามวิธีส่วนได้เสียและงบการเงินเฉพาะกิจการโดยรวมปราศจากการแสดงข้อมูลที่ขัดต่อข้อเท็จจริงอันเป็นสาระสำคัญหรือไม่ ไม่ว่าจะเกิดจากการทุจริตหรือข้อผิดพลาด และเสนอรายงานของผู้สอบบัญชีซึ่งรวมความเห็นของข้าพเจ้าอยู่ด้วย ความเชื่อมั่นอย่างสมเหตุสมผลคือความเชื่อมั่นในระดับสูงแต่ไม่ได้เป็นการรับประกันว่าการปฏิบัติตามตรวจสอบตามมาตรฐานการสอบบัญชีจะสามารถตรวจพบข้อมูลที่ขัดต่อข้อเท็จจริงอันเป็นสาระสำคัญที่มีอยู่ได้เสมอไป ข้อมูลที่ขัดต่อข้อเท็จจริงอาจเกิดจากการทุจริตหรือข้อผิดพลาดและถือว่ามีความสำคัญเมื่อคาดการณ์ได้อย่างสมเหตุสมผลว่างบการเงินที่ขัดต่อข้อเท็จจริงแต่ละรายการหรือทุกรายการรวมกันจะมีผลต่อการตัดสินใจทางเศรษฐกิจของผู้ใช้งบการเงินจากการใช้งบการเงินที่แสดงเงินลงทุนตามวิธีส่วนได้เสียและงบการเงินเฉพาะกิจการเหล่านี้

ในการตรวจสอบของข้าพเจ้าตามมาตรฐานการสอบบัญชี ข้าพเจ้าได้ใช้ดุลยพินิจและการสังเกตและสงสัยยิ่งผู้ประกอบวิชาชีพตลอดการตรวจสอบ การปฏิบัติตามของข้าพเจ้ารวมถึง

- ระบุและประเมินความเสี่ยงจากการแสดงข้อมูลที่ขัดต่อข้อเท็จจริงอันเป็นสาระสำคัญในงบการเงินที่แสดงเงินลงทุนตามวิธีส่วนได้เสียและงบการเงินเฉพาะกิจการไม่ว่าจะเกิดจากการทุจริตหรือข้อผิดพลาด ออกแบบและปฏิบัติตามวิธีการตรวจสอบเพื่อตอบสนองต่อความเสี่ยงเหล่านั้น และได้หลักฐานการสอบบัญชีที่เพียงพอและเหมาะสมเพื่อเป็นเกณฑ์ในการแสดงความเห็นของข้าพเจ้า ความเสี่ยงที่ไม่พบข้อมูลที่ขัดต่อข้อเท็จจริงอันเป็นสาระสำคัญซึ่งเป็นผลมาจากการทุจริตจะสูงกว่าความเสี่ยงที่เกิดจากข้อผิดพลาดเนื่องจากการทุจริตอาจเกี่ยวกับการสมรู้ร่วมคิด การปลอมแปลงเอกสารหลักฐาน การตั้งใจละเว้นการแสดงข้อมูล การแสดงข้อมูลที่ไม่ตรงตามข้อเท็จจริงหรือการแทรกแซงการควบคุมภายใน
- ทำความเข้าใจในระบบการควบคุมภายในที่เกี่ยวข้องกับการตรวจสอบ เพื่อออกแบบวิธีการตรวจสอบที่เหมาะสมกับสถานการณ์ แต่ไม่ใช่เพื่อวัตถุประสงค์ในการแสดงความเห็นต่อความมีประสิทธิภาพของการควบคุมภายในของบริษัท
- ประเมินความเหมาะสมของนโยบายการบัญชีที่ผู้บริหารใช้และความสมเหตุสมผลของประมาณการทางบัญชีและการเปิดเผยข้อมูลที่เกี่ยวข้องซึ่งจัดทำขึ้นโดยผู้บริหาร
- สรุปเกี่ยวกับความเหมาะสมของการใช้เกณฑ์การบัญชีสำหรับการดำเนินงานต่อเนื่องของผู้บริหารและจากหลักฐานการสอบบัญชีที่ได้รับ สรุปว่ามีความไม่แน่นอนที่มีสาระสำคัญเกี่ยวกับเหตุการณ์หรือสถานการณ์ที่อาจเป็นเหตุให้เกิดข้อสงสัยอย่างมีนัยสำคัญต่อความสามารถของบริษัทในการดำเนินงานต่อเนื่องหรือไม่ ถ้าข้าพเจ้าได้ข้อสรุปว่ามีความไม่แน่นอนที่มีสาระสำคัญ ข้าพเจ้าต้องกล่าวไว้ในรายงานของผู้สอบบัญชีของข้าพเจ้า โดยให้ข้อสังเกตถึงการเปิดเผยข้อมูลในงบการเงินที่แสดงเงินลงทุนตามวิธีส่วนได้เสียและงบการเงินเฉพาะกิจการ ที่เกี่ยวข้อง หรือถ้าการเปิดเผยข้อมูลดังกล่าวไม่เพียงพอ ความเห็นของข้าพเจ้าจะเปลี่ยนแปลงไป ข้อสรุปของข้าพเจ้าขึ้นอยู่กับหลักฐานการสอบบัญชีที่ได้รับจนถึงวันที่ในรายงานของผู้สอบบัญชีของข้าพเจ้า อย่างไรก็ตาม เหตุการณ์หรือสถานการณ์ในอนาคตอาจเป็นเหตุให้บริษัทต้องหยุดการดำเนินงานต่อเนื่อง
- ประเมินการนำเสนอโครงสร้างและเนื้อหาของงบการเงินที่แสดงเงินลงทุนตามวิธีส่วนได้เสียและงบการเงินเฉพาะกิจการโดยรวม รวมถึงการเปิดเผยข้อมูลว่า งบการเงินที่แสดงเงินลงทุนตามวิธีส่วนได้เสียและงบการเงินเฉพาะกิจการแสดงรายการและเหตุการณ์ในรูปแบบที่ทำให้มีการนำเสนอข้อมูลโดยถูกต้องตามที่ควรหรือไม่
- ได้รับหลักฐานการสอบบัญชีที่เหมาะสมอย่างเพียงพอเกี่ยวกับข้อมูลทางการเงินของเงินลงทุนที่บันทึกตามวิธีส่วนได้เสียของบริษัทเพื่อแสดงความเห็นต่อ งบการเงินที่แสดงเงินลงทุนตามวิธีส่วนได้เสีย ข้าพเจ้ารับผิดชอบต่อการกำหนดแนวทาง การควบคุมดูแล และการปฏิบัติตามตรวจสอบงบการเงินที่แสดงเงินลงทุนตามวิธีส่วนได้เสีย ข้าพเจ้าเป็นผู้รับผิดชอบแต่เพียงผู้เดียวต่อความเห็นของข้าพเจ้า

ข้าพเจ้าได้สื่อสารกับผู้มีหน้าที่ในการกำกับดูแลในเรื่องต่าง ๆ ที่สำคัญซึ่งรวมถึงขอบเขตและช่วงเวลาของการตรวจสอบตามที่ได้วางแผนไว้ ประเด็นที่มีนัยสำคัญที่พบจากการตรวจสอบรวมถึงข้อบกพร่องที่มีนัยสำคัญในระบบการควบคุมภายในหากข้าพเจ้าได้พบในระหว่างการตรวจสอบของข้าพเจ้า

ข้าพเจ้าได้ให้คำรับรองแก่ผู้มีหน้าที่ในการกำกับดูแลว่าข้าพเจ้าได้ปฏิบัติตามข้อกำหนดจรรยาบรรณที่เกี่ยวข้องกับ ความเป็นอิสระและได้สื่อสารกับผู้มีหน้าที่ในการกำกับดูแลเกี่ยวกับความสัมพันธ์ทั้งหมดตลอดจนเรื่องอื่นซึ่งข้าพเจ้า เชื่อว่ามีเหตุผลที่บุคคลภายนอกอาจพิจารณาว่ากระทบต่อความเป็นอิสระของข้าพเจ้าและมาตรการที่ข้าพเจ้าใช้เพื่อป้องกันไม่ให้ข้าพเจ้าขาดความเป็นอิสระ

จากเรื่องที่สื่อสารกับผู้มีหน้าที่ในการกำกับดูแล ข้าพเจ้าได้พิจารณาเรื่องต่าง ๆ ที่มีนัยสำคัญที่สุดในการตรวจสอบ งบการเงินที่แสดงเงินลงทุนตามวิธีส่วนได้เสียและงบการเงินเฉพาะกิจการในงวดปัจจุบันและกำหนดเป็นเรื่องสำคัญ ในการตรวจสอบ ข้าพเจ้าได้อธิบายเรื่องเหล่านี้ในรายงานของผู้สอบบัญชีเว้นแต่กฎหมายหรือข้อบังคับไม่ให้เปิดเผย ต่อสาธารณะเกี่ยวกับเรื่องดังกล่าว หรือในสถานการณ์ที่คาดว่าจะเกิดขึ้น ข้าพเจ้าพิจารณาว่าไม่ควรสื่อสารเรื่องดังกล่าว ในรายงานของข้าพเจ้าเพราะการกระทำดังกล่าวสามารถคาดการณ์ได้อย่างสมเหตุสมผลว่าจะมีผลกระทบในทางลบมากกว่าผลประโยชน์ต่อส่วนได้เสียสาธารณะจากการสื่อสารดังกล่าว



(นางศิริพิชญ์ สุวรรณรัตน์)
ผู้สอบบัญชีรับอนุญาต
เลขทะเบียน 3636

บริษัท เคพีเอ็มจี ภูมิไชย สอบบัญชี จำกัด
กรุงเทพมหานคร
19 กุมภาพันธ์ 2561

งบแสดงฐานะการเงิน

บริษัท ไทยเทพรส จำกัด (มหาชน)

งบแสดงฐานะการเงิน

สินทรัพย์	หมายเหตุ	งบการเงินที่แสดงเงินลงทุน		งบการเงินเฉพาะกิจการ	
		ตามวิธีส่วนได้เสีย			
		31 ธันวาคม	31 ธันวาคม	31 ธันวาคม	31 ธันวาคม
		2560	2559	2560	2559
(บาท)					
<i>สินทรัพย์หมุนเวียน</i>					
เงินสดและรายการเทียบเท่าเงินสด	5	335,241,123	339,654,889	335,241,123	339,654,889
เงินลงทุนชั่วคราว	6	117,583,944	267,474,836	117,583,944	267,474,836
ลูกหนี้การค้า	4, 7	298,198,143	272,904,215	298,198,143	272,904,215
เงินให้กู้ยืมแก่บริษัทร่วมส่วนที่ครบกำหนดชำระภายในหนึ่งปี	4	-	1,200,000	-	1,200,000
สินค้าคงเหลือ	8	436,589,581	351,712,003	436,589,581	351,712,003
เงินจ่ายล่วงหน้าค่าวัตถุดิบ		13,550,108	30,745,464	13,550,108	30,745,464
ลูกหนี้อื่น	4	12,739,937	10,254,110	12,739,937	10,254,110
รวมสินทรัพย์หมุนเวียน		<u>1,213,902,836</u>	<u>1,273,945,517</u>	<u>1,213,902,836</u>	<u>1,273,945,517</u>
<i>สินทรัพย์ไม่หมุนเวียน</i>					
เงินฝากที่ติดภาระผูกพัน	6	4,603,000	4,603,000	4,603,000	4,603,000
เงินลงทุนในบริษัทร่วม	9	22,606,030	19,440,575	13,199,413	13,199,413
เงินลงทุนระยะยาวอื่น	6	20,550,460	20,407,988	20,550,460	20,407,988
ที่ดินที่ยังไม่ได้ใช้ดำเนินงาน	10	189,904,000	189,904,000	189,904,000	189,904,000
ที่ดิน อาคาร และอุปกรณ์	11	1,133,922,352	1,129,894,199	1,133,922,352	1,129,894,199
สินทรัพย์ไม่มีตัวตน	12	8,602,384	4,258,028	8,602,384	4,258,028
สินทรัพย์ภาษีเงินได้รอการตัดบัญชี	13	14,153,838	13,572,432	14,930,641	13,572,432
สินทรัพย์ไม่หมุนเวียนอื่น	4	2,157,755	2,469,196	2,157,755	2,469,196
รวมสินทรัพย์ไม่หมุนเวียน		<u>1,396,499,819</u>	<u>1,384,549,418</u>	<u>1,387,870,005</u>	<u>1,378,308,256</u>
รวมสินทรัพย์		<u>2,610,402,655</u>	<u>2,658,494,935</u>	<u>2,601,772,841</u>	<u>2,652,253,773</u>

หมายเหตุประกอบงบการเงินเป็นส่วนหนึ่งของงบการเงินนี้

บริษัท ไทยเทพรส จำกัด (มหาชน)

งบแสดงฐานะการเงิน

หนี้สินและส่วนของผู้ถือหุ้น	หมายเหตุ	งบการเงินที่แสดงเงินลงทุน ตามวิธีส่วนได้เสีย		งบการเงินเฉพาะกิจการ	
		31 ธันวาคม 2560	31 ธันวาคม 2559	31 ธันวาคม 2560	31 ธันวาคม 2559
		(บาท)			
หนี้สินหมุนเวียน					
เจ้าหนี้การค้า	4	92,007,869	84,849,315	92,007,869	84,849,315
เจ้าหนี้อื่น	4, 14	115,126,773	95,253,684	115,126,773	95,253,684
ภาษีเงินได้ค้างจ่าย		36,535,579	46,865,248	36,535,579	46,865,248
รวมหนี้สินหมุนเวียน		<u>243,670,221</u>	<u>226,968,247</u>	<u>243,670,221</u>	<u>226,968,247</u>
หนี้สินไม่หมุนเวียน					
ประมาณการหนี้สินไม่หมุนเวียนสำหรับ					
ผลประโยชน์พนักงาน	15	41,839,078	38,120,327	41,839,078	38,120,327
รวมหนี้สินไม่หมุนเวียน		<u>41,839,078</u>	<u>38,120,327</u>	<u>41,839,078</u>	<u>38,120,327</u>
รวมหนี้สิน		<u>285,509,299</u>	<u>265,088,574</u>	<u>285,509,299</u>	<u>265,088,574</u>
ส่วนของผู้ถือหุ้น					
ทุนเรือนหุ้น	16				
ทุนจดทะเบียน		<u>600,000,000</u>	<u>600,000,000</u>	<u>600,000,000</u>	<u>600,000,000</u>
ทุนที่ออกและชำระแล้ว		<u>360,000,000</u>	<u>360,000,000</u>	<u>360,000,000</u>	<u>360,000,000</u>
ส่วนเกินทุน					
ส่วนเกินมูลค่าหุ้นสามัญ	16	615,600,000	615,600,000	615,600,000	615,600,000
กำไรสะสม					
จัดสรรแล้ว					
ทุนสำรองตามกฎหมาย	17	60,000,000	60,000,000	60,000,000	60,000,000
ยังไม่ได้จัดสรร		1,289,212,988	1,357,839,971	1,280,583,174	1,351,598,809
องค์ประกอบอื่นของส่วนของผู้ถือหุ้น					
ผลต่างจากการเปลี่ยนแปลงในมูลค่ายุติธรรมของ					
เงินลงทุนเพื่อขาย		80,368	(33,610)	80,368	(33,610)
รวมส่วนของผู้ถือหุ้น		<u>2,324,893,356</u>	<u>2,393,406,361</u>	<u>2,316,263,542</u>	<u>2,387,165,199</u>
รวมหนี้สินและส่วนของผู้ถือหุ้น		<u>2,610,402,655</u>	<u>2,658,494,935</u>	<u>2,601,772,841</u>	<u>2,652,253,773</u>

หมายเหตุประกอบงบการเงินเป็นส่วนหนึ่งของงบการเงินนี้

งบกำไรขาดทุนเบ็ดเสร็จ

หมายเหตุ	งบการเงินที่แสดงเงินลงทุน ตามวิธีส่วนได้เสีย สำหรับปีสิ้นสุดวันที่ 31 ธันวาคม		งบการเงินเฉพาะกิจการ สำหรับปีสิ้นสุดวันที่ 31 ธันวาคม	
	2560	2559	2560	2559
	(บาท)			
รายได้	4			
รายได้จากการขาย	18	2,734,663,093	2,633,754,783	2,734,663,093
รายได้อื่น	19	23,587,561	75,690,627	23,587,561
รวมรายได้		<u>2,758,250,654</u>	<u>2,709,445,410</u>	<u>2,758,250,654</u>
ค่าใช้จ่าย	21			
ต้นทุนขาย		1,836,149,141	1,739,356,033	1,836,149,141
ต้นทุนในการจัดจำหน่าย		348,983,693	298,562,965	348,983,693
ค่าใช้จ่ายในการบริหาร		148,630,440	157,616,546	148,630,440
รวมค่าใช้จ่าย		<u>2,333,763,274</u>	<u>2,195,535,544</u>	<u>2,333,763,274</u>
ส่วนแบ่งกำไรจากเงินลงทุนในบริษัทร่วม	9	3,165,455	4,017,674	-
กำไรก่อนค่าใช้จ่ายภาษีเงินได้		<u>427,652,835</u>	<u>517,927,540</u>	<u>424,487,380</u>
ค่าใช้จ่ายภาษีเงินได้	22	(82,279,818)	(102,926,066)	(81,503,015)
กำไรสำหรับปี		<u>345,373,017</u>	<u>415,001,474</u>	<u>342,984,365</u>
กำไรขาดทุนเบ็ดเสร็จอื่น				
รายการที่อาจถูกจัดประเภทรายการใหม่เข้าไปใน กำไรหรือขาดทุนในภายหลัง				
การเปลี่ยนแปลงในมูลค่ายุติธรรมของ เงินลงทุนเพื่อขาย	22	113,978	(1,116,421)	113,978
กำไรขาดทุนเบ็ดเสร็จอื่นสำหรับปี-สุทธิจากภาษี		<u>113,978</u>	<u>(1,116,421)</u>	<u>113,978</u>
กำไรขาดทุนเบ็ดเสร็จรวมสำหรับปี		<u>345,486,995</u>	<u>413,885,053</u>	<u>343,098,343</u>
กำไรต่อหุ้นพื้นฐาน	23	<u>0.96</u>	<u>1.15</u>	<u>0.95</u>

หมายเหตุประกอบงบการเงินเป็นส่วนหนึ่งของงบการเงินนี้

งบแสดงการเปลี่ยนแปลงส่วนของผู้ถือหุ้น

บริษัท ไทยเทพรส จำกัด (มหาชน)
งบแสดงการเปลี่ยนแปลงส่วนของผู้ถือหุ้น

หมายเหตุ	งบการเงินที่แสดงเงินลงทุนตามวิธีส่วนได้เสีย					
	ส่วนเกินทุน		กำไรสะสม		องค์ประกอบอื่น ของส่วนของผู้ถือหุ้น	
	ทุนเรือนหุ้น ที่ออก และชำระแล้ว	ส่วนเกิน มูลค่าหุ้นสามัญ	ทุนสำรอง ตามกฎหมาย (บาท)	ยังไม่ได้ จัดสรร	ผลต่างจากการ เปลี่ยนแปลง ในมูลค่าหุ้นสามัญ เงินลงทุนเพื่อขาย	รวมส่วน ของผู้ถือหุ้น
สำหรับปีสิ้นสุดวันที่ 31 ธันวาคม 2559						
ยอดคงเหลือ ณ วันที่ 1 มกราคม 2559	360,000,000	615,600,000	60,000,000	1,356,838,497	1,082,811	2,393,521,308
รายการกับผู้ถือหุ้นที่บันทึกโดยตรงจากส่วนของผู้ถือหุ้น						
การจัดสรรส่วนทุนให้ผู้ถือหุ้น						
เงินปันผลให้ผู้ถือหุ้นของบริษัท	24	-	-	(414,000,000)	-	(414,000,000)
รวมรายการกับผู้ถือหุ้นที่บันทึกโดยตรงจากส่วนของผู้ถือหุ้น	-	-	-	(414,000,000)	-	(414,000,000)
กำไรขาดทุนเบ็ดเสร็จสำหรับปี						
กำไร	-	-	-	415,001,474	-	415,001,474
กำไรขาดทุนเบ็ดเสร็จอื่น	-	-	-	-	(1,116,421)	(1,116,421)
รวมกำไรขาดทุนเบ็ดเสร็จสำหรับปี	-	-	-	415,001,474	(1,116,421)	413,885,053
ยอดคงเหลือ ณ วันที่ 31 ธันวาคม 2559	<u>360,000,000</u>	<u>615,600,000</u>	<u>60,000,000</u>	<u>1,357,839,971</u>	<u>(33,610)</u>	<u>2,393,406,361</u>

หมายเหตุประกอบงบการเงินเป็นส่วนหนึ่งของงบการเงินนี้

บริษัท ไทยเทพรส จำกัด (มหาชน)
งบแสดงการเปลี่ยนแปลงส่วนของผู้ถือหุ้น

งบการเงินที่แสดงเงินลงทุนตามวิธีส่วนได้เสีย					องค์ประกอบอื่น ของส่วนของผู้ถือหุ้น		
หมายเหตุ	ทุนเรือนหุ้น ที่ออก และชำระแล้ว	ส่วนเกินทุน	กำไรสะสม		ผลต่างจากการ เปลี่ยนแปลง		
		ส่วนเกิน	ทุนสำรอง	ยังไม่ได้	ในมูลค่ายุติธรรมของ เงินลงทุนเพื่อขาย	รวมส่วน ของผู้ถือหุ้น	
		มูลค่าหุ้นสามัญ	ตามกฎหมาย (บาท)	จัดสรร			
สำหรับปีสิ้นสุดวันที่ 31 ธันวาคม 2560							
ยอดคงเหลือ ณ วันที่ 1 มกราคม 2560	360,000,000	615,600,000	60,000,000	1,357,839,971	(33,610)	2,393,406,361	
รายการกับผู้ถือหุ้นที่บันทึกโดยตรงเข้าส่วนของผู้ถือหุ้น							
การจัดสรรส่วนทุนให้ผู้ถือหุ้น							
เงินปันผลให้ผู้ถือหุ้นของบริษัท	24	-	-	-	(414,000,000)	-	(414,000,000)
รวมรายการกับผู้ถือหุ้นที่บันทึกโดยตรงเข้าส่วนของผู้ถือหุ้น		-	-	-	(414,000,000)	-	(414,000,000)
กำไรขาดทุนเบ็ดเสร็จสำหรับปี							
กำไร		-	-	-	345,373,017	-	345,373,017
กำไรขาดทุนเบ็ดเสร็จอื่น		-	-	-	-	113,978	113,978
รวมกำไรขาดทุนเบ็ดเสร็จสำหรับปี		-	-	-	345,373,017	113,978	345,486,995
ยอดคงเหลือ ณ วันที่ 31 ธันวาคม 2560	360,000,000	615,600,000	60,000,000	1,289,212,988	80,368	2,324,893,356	

หมายเหตุประกอบงบการเงินเป็นส่วนหนึ่งของงบการเงินนี้

บริษัท ไทยเทพรส จำกัด (มหาชน)
งบแสดงการเปลี่ยนแปลงส่วนของผู้ถือหุ้น

หมายเหตุ	งบการเงินเฉพาะกิจการ				องค์ประกอบอื่น ของส่วนของผู้ถือหุ้น	
	ส่วนเกินทุน		กำไรสะสม		ผลต่างจากการ เปลี่ยนแปลง ในมูลค่ายุติธรรมของ เงินลงทุนเพื่อขาย	รวมส่วน ของผู้ถือหุ้น
	ทุนเรือนหุ้น ที่ออก และชำระแล้ว	ส่วนเกิน มูลค่าหุ้นสามัญ	ทุนสำรอง ตามกฎหมาย (บาท)	ยังไม่ได้ จัดสรร		
สำหรับปีสิ้นสุดวันที่ 31 ธันวาคม 2559						
ยอดคงเหลือ ณ วันที่ 1 มกราคม 2559	360,000,000	615,600,000	60,000,000	1,354,615,009	1,082,811	2,391,297,820
รายการกับผู้ถือหุ้นที่บันทึกโดยตรงทำส่วนของผู้ถือหุ้น						
การจัดสรรส่วนทุนให้ผู้ถือหุ้น						
เงินเป็นผลให้ผู้ถือหุ้นของบริษัท	24	-	-	(414,000,000)	-	(414,000,000)
รวมรายการกับผู้ถือหุ้นที่บันทึกโดยตรงทำส่วนของผู้ถือหุ้น	-	-	-	(414,000,000)	-	(414,000,000)
กำไรขาดทุนเบ็ดเสร็จสำหรับปี						
กำไร	-	-	-	410,983,800	-	410,983,800
กำไรขาดทุนเบ็ดเสร็จอื่น	-	-	-	-	(1,116,421)	(1,116,421)
รวมกำไรขาดทุนเบ็ดเสร็จสำหรับปี	-	-	-	410,983,800	(1,116,421)	409,867,379
ยอดคงเหลือ ณ วันที่ 31 ธันวาคม 2559	<u>360,000,000</u>	<u>615,600,000</u>	<u>60,000,000</u>	<u>1,351,598,809</u>	<u>(33,610)</u>	<u>2,387,165,199</u>

หมายเหตุประกอบงบการเงินเป็นส่วนหนึ่งของงบการเงินนี้

บริษัท ไทยเทพรส จำกัด (มหาชน)

งบแสดงการเปลี่ยนแปลงส่วนของผู้ถือหุ้น

งบการเงินเฉพาะกิจการ								
หมายเหตุ	ทุนเรือนหุ้น ที่ออก และชำระแล้ว	ส่วนเกิน มูลค่าหุ้นสามัญ	ส่วนเกินทุน		กำไรสะสม		องค์ประกอบอื่น ของส่วนของผู้ถือหุ้น	รวมส่วน ของผู้ถือหุ้น
			ส่วนเกิน	ทุนสำรอง ตามกฎหมาย	ยังไม่ได้ จัดสรร (บาท)	ผลต่างจากการ เปลี่ยนแปลง ในมูลค่ายุติธรรมของ เงินลงทุนเพื่อขาย		
สำหรับปีสิ้นสุดวันที่ 31 ธันวาคม 2560								
ยอดคงเหลือ ณ วันที่ 1 มกราคม 2560	360,000,000	615,600,000	60,000,000	1,351,598,809	(33,610)		2,387,165,199	
รายการกับผู้ถือหุ้นที่บันทึกโดยตรงเข้าส่วนของผู้ถือหุ้น								
การจัดสรรส่วนทุนให้ผู้ถือหุ้น								
เงินปันผลให้ผู้ถือหุ้นของบริษัท	24	-	-	-	(414,000,000)	-	(414,000,000)	
รวมรายการกับผู้ถือหุ้นที่บันทึกโดยตรงเข้าส่วนของผู้ถือหุ้น		-	-	-	(414,000,000)	-	(414,000,000)	
กำไรขาดทุนเบ็ดเสร็จสำหรับปี								
กำไร		-	-	-	342,984,365	-	342,984,365	
กำไรขาดทุนเบ็ดเสร็จอื่น		-	-	-	-	113,978	113,978	
รวมกำไรขาดทุนเบ็ดเสร็จสำหรับปี		-	-	-	342,984,365	113,978	343,098,343	
ยอดคงเหลือ ณ วันที่ 31 ธันวาคม 2560	360,000,000	615,600,000	60,000,000	1,280,583,174	80,368		2,316,263,542	

หมายเหตุประกอบงบการเงินเป็นส่วนหนึ่งของงบการเงินนี้

งบกระแสเงินสด

บริษัท ไทยเทพรส จำกัด (มหาชน)

งบกระแสเงินสด

หมายเหตุ	งบการเงินที่แสดงเงินลงทุน		งบการเงินเฉพาะกิจการ	
	ตามวิธีส่วนได้เสีย		สำหรับปีสิ้นสุดวันที่	
	สำหรับปีสิ้นสุดวันที่		31 ธันวาคม	
	2560	2559	2560	2559
(บาท)				
<i>กระแสเงินสดจากกิจกรรมดำเนินงาน</i>				
กำไรสำหรับปี	345,373,017	415,001,474	342,984,365	410,983,800
ปรับรายการที่กระทบกำไรเป็นเงินสดรับ (จ่าย)				
ภาษีเงินได้	22 82,279,818	102,926,066	81,503,015	102,926,066
ค่าเสื่อมราคาและค่าตัดจำหน่าย	123,046,535	119,390,675	123,046,535	119,390,675
กลับรายการผลขาดทุนจากการด้อยค่าของสินทรัพย์	(477,532)	-	(477,532)	-
ขาดทุนจากอัตราแลกเปลี่ยนที่ยังไม่เกิดขึ้นจริง	20,004	18,487	20,004	18,487
กลับรายการค่าเผื่อการด้อยค่าของที่ดินที่ยังไม่ได้ใช้ดำเนินงาน	10 -	(47,476,000)	-	(47,476,000)
ส่วนแบ่งกำไรจากเงินลงทุนในบริษัทร่วม	9 (3,165,455)	(4,017,674)	-	-
หนี้สูญและหนี้สงสัยจะสูญ (กลับรายการ)	(5,019,008)	3,574,483	(5,019,008)	3,574,483
ขาดทุนจากการตัดจำหน่ายสินค้างเหลือ	683,993	1,198,006	683,993	1,198,006
ขาดทุนจากการจำหน่ายเครื่องจักรและอุปกรณ์	4,225,595	1,217,032	4,225,595	1,217,032
ผลประโยชน์ของพนักงาน	6,772,181	5,428,190	6,772,181	5,428,190
กำไรจากการจำหน่ายเงินลงทุนชั่วคราว	-	(2,030,940)	-	(2,030,940)
เงินปันผลรับ	(412,985)	(15,219)	(412,985)	(15,219)
ดอกเบี้ยรับ	19 (4,309,496)	(6,650,152)	(4,309,496)	(6,650,152)
	549,016,667	588,564,428	549,016,667	588,564,428
<i>การเปลี่ยนแปลงในสินทรัพย์และหนี้สินดำเนินงาน</i>				
ลูกหนี้การค้า	(25,289,470)	26,950,581	(25,289,470)	26,950,581
สินค้างเหลือ	(85,561,571)	(43,283,229)	(85,561,571)	(43,283,229)
เงินจ่ายล่วงหน้าค่าวัตถุดิบ	17,195,356	(11,614,155)	17,195,356	(11,614,155)
ลูกหนี้อื่น	2,361,744	(5,335,983)	2,361,744	(5,335,983)
สินทรัพย์ไม่หมุนเวียนอื่น	311,441	617,488	311,441	617,488
เจ้าหนี้การค้า	7,157,016	2,251,086	7,157,016	2,251,086
เจ้าหนี้อื่น	19,770,647	7,476,033	19,770,647	7,476,033
ประมาณการหนี้สินไม่หมุนเวียนสำหรับผลประโยชน์พนักงาน	(3,053,430)	(4,855,850)	(3,053,430)	(4,855,850)
เงินสดได้มาจากกิจกรรมดำเนินงาน	481,908,400	560,770,399	481,908,400	560,770,399
ภาษีเงินได้จ่ายออก	(93,219,388)	(96,215,683)	(93,219,388)	(96,215,683)
กระแสเงินสดสุทธิได้มาจากกิจกรรมดำเนินงาน	388,689,012	464,554,716	388,689,012	464,554,716

หมายเหตุประกอบงบการเงินเป็นส่วนหนึ่งของงบการเงินนี้

บริษัท ไทยเทพรส จำกัด (มหาชน)

งบกระแสเงินสด

		งบการเงินที่แสดงเงินลงทุน			
		ตามวิธีส่วนได้เสีย		งบการเงินเฉพาะกิจการ	
		สำหรับปีสิ้นสุดวันที่		สำหรับปีสิ้นสุดวันที่	
		31 ธันวาคม		31 ธันวาคม	
หมายเหตุ		2560	2559	2560	2559
(บาท)					
กระแสเงินสดจากกิจกรรมลงทุน					
		149,890,892	3,953,249	149,890,892	3,953,249
		-	65,954,747	-	65,954,747
		-	(8,000,000)	-	(8,000,000)
		926,729	4,189,094	926,729	4,189,094
		(130,366,584)	(114,715,646)	(130,366,584)	(114,715,646)
		(5,628,725)	(3,457,811)	(5,628,725)	(3,457,811)
	4	1,200,000	1,200,000	1,200,000	1,200,000
		412,985	15,219	412,985	15,219
		4,461,925	6,910,941	4,461,925	6,910,941
	กระแสเงินสดสุทธิได้มาจาก (ใช้ไปใน) กิจกรรมลงทุน	20,897,222	(43,950,207)	20,897,222	(43,950,207)
กระแสเงินสดจากกิจกรรมจัดหาเงิน					
	24	(414,000,000)	(414,000,000)	(414,000,000)	(414,000,000)
	กระแสเงินสดสุทธิใช้ไปในกิจกรรมจัดหาเงิน	(414,000,000)	(414,000,000)	(414,000,000)	(414,000,000)
	เงินสดและรายการเทียบเท่าเงินสดเพิ่มขึ้น (ลดลง) สุทธิ	(4,413,766)	6,604,509	(4,413,766)	6,604,509
	เงินสดและรายการเทียบเท่าเงินสด ณ วันที่ 1 มกราคม	339,654,889	333,050,380	339,654,889	333,050,380
	เงินสดและรายการเทียบเท่าเงินสด ณ วันที่ 31 ธันวาคม 5	335,241,123	339,654,889	335,241,123	339,654,889
ข้อมูลงบกระแสเงินสดเปิดเผยเพิ่มเติม					
	11	130,465,110	114,342,013	130,465,110	114,342,013
	บวก เงินจ่ายชำระหนี้ค่าอาคารและอุปกรณ์ที่ซื้อในปีก่อน	616,855	990,488	616,855	990,488
	หัก เจ้าหนี้ค่าซื้ออาคารและอุปกรณ์	(715,381)	(616,855)	(715,381)	(616,855)
		130,366,584	114,715,646	130,366,584	114,715,646

หมายเหตุประกอบงบการเงินเป็นส่วนหนึ่งของงบการเงินนี้

บริษัท ไทยเทพรส จำกัด (มหาชน)

หมายเหตุประกอบงบการเงิน

สำหรับปีสิ้นสุดวันที่ 31 ธันวาคม 2560

หมายเหตุ สารบัญ

- 1 ข้อมูลทั่วไป
- 2 เกณฑ์การจัดทำงบการเงิน
- 3 นโยบายการบัญชีที่สำคัญ
- 4 บุคคลหรือกิจการที่เกี่ยวข้องกัน
- 5 เงินสดและรายการเทียบเท่าเงินสด
- 6 เงินลงทุนอื่น
- 7 ลูกหนี้การค้า
- 8 สินค้าคงเหลือ
- 9 เงินลงทุนในบริษัทร่วม
- 10 ที่ดินที่ยังไม่ได้ใช้ดำเนินงาน
- 11 ที่ดิน อาคารและอุปกรณ์
- 12 สินทรัพย์ไม่มีตัวตน
- 13 ภาษีเงินได้รอการตัดบัญชี
- 14 เจ้าหนี้อื่น
- 15 ประมาณการหนี้สินไม่หมุนเวียนสำหรับผลประโยชน์พนักงาน
- 16 ทุนเรือนหุ้น
- 17 สำรอง
- 18 ข้อมูลส่วนงาน
- 19 รายได้อื่น
- 20 ค่าใช้จ่ายผลประโยชน์ของพนักงาน
- 21 ค่าใช้จ่ายตามลักษณะ
- 22 ภาษีเงินได้
- 23 กำไรต่อหุ้นขั้นพื้นฐาน
- 24 เงินปันผล
- 25 เครื่องมือทางการเงิน
- 26 ภาระผูกพันกับบุคคลหรือกิจการที่ไม่เกี่ยวข้องกัน
- 27 การจัดประเภทรายการใหม่

หมายเหตุ ประกอบงบการเงิน

บริษัท ไทยเทพรส จำกัด (มหาชน)

หมายเหตุประกอบงบการเงิน

สำหรับปีสิ้นสุดวันที่ 31 ธันวาคม 2560

หมายเหตุประกอบงบการเงินเป็นส่วนหนึ่งของงบการเงินนี้

งบการเงินนี้ได้รับอนุมัติให้ออกงบการเงินจากคณะกรรมการเมื่อวันที่ 19 กุมภาพันธ์ 2561

1 ข้อมูลทั่วไป

บริษัท ไทยเทพรส จำกัด (มหาชน) “บริษัท” เป็นนิติบุคคลที่จัดตั้งขึ้นในประเทศไทย และมีที่อยู่จดทะเบียนตั้งอยู่เลขที่ 208 หมู่ 6 ถนนท้ายบ้าน ตำบลท้ายบ้าน อำเภอเมือง จังหวัดสมุทรปราการ ประเทศไทย และมีสาขาอยู่ที่จังหวัดลำปาง

บริษัทจดทะเบียนในตลาดหลักทรัพย์แห่งประเทศไทยเมื่อวันที่ 20 มกราคม 2538

ผู้ถือหุ้นรายใหญ่ในระหว่างปี ได้แก่ ตระกูลวิญญูรัตน์ ซึ่งถือหุ้นรวมทั้งสิ้นร้อยละ 79.91

บริษัทดำเนินธุรกิจหลักเกี่ยวกับธุรกิจการผลิตและจำหน่ายเครื่องปรุงรสอาหาร

2 เกณฑ์การจัดทำงบการเงิน

(ก) เกณฑ์การถือปฏิบัติ

งบการเงินนี้จัดทำขึ้นตามมาตรฐานการรายงานทางการเงิน รวมถึงแนวปฏิบัติทางการบัญชีที่ประกาศใช้โดยสภาวิชาชีพบัญชี (“สภาวิชาชีพบัญชี”) กฏระเบียบและประกาศคณะกรรมการกำกับหลักทรัพย์และตลาดหลักทรัพย์ที่เกี่ยวข้อง

สภาวิชาชีพบัญชีได้ออกและปรับปรุงมาตรฐานการรายงานทางการเงินหลายฉบับ ซึ่งมีผลบังคับใช้ตั้งแต่รอบระยะเวลาบัญชีที่เริ่มในหรือหลังวันที่ 1 มกราคม 2560 ในเบื้องต้นการปฏิบัติตามมาตรฐานการรายงานทางการเงินที่ออกและปรับปรุงใหม่นั้น มีผลให้เกิดการเปลี่ยนแปลงนโยบายการบัญชีของบริษัต์ในบางเรื่อง การเปลี่ยนแปลงนี้ไม่มีผลกระทบอย่างเป็นสาระสำคัญต่องบการเงิน

นอกเหนือจากมาตรฐานการรายงานทางการเงินที่ออกและปรับปรุงใหม่ข้างต้น สภาวิชาชีพบัญชีได้ออกและปรับปรุงมาตรฐานการรายงานทางการเงินฉบับอื่น ๆ ซึ่งมีผลบังคับใช้สำหรับรอบระยะเวลาบัญชีที่เริ่มในหรือหลังวันที่ 1 มกราคม 2561 เป็นต้นไป และไม่ได้มีการนำมาใช้สำหรับการจัดทำงบการเงินนี้ บริษัทได้ประเมินในเบื้องต้นถึงผลกระทบที่อาจเกิดขึ้นต่องบการเงินที่แสดงถึงผลตามวิธีส่วนได้เสียและงบการเงินเฉพาะกิจการ จากการถือปฏิบัติตามมาตรฐานการรายงานทางการเงินที่ออกและปรับปรุงใหม่นี้ ซึ่งคาดว่าจะไม่มีผลกระทบที่มีสาระสำคัญต่องบการเงินในงวดที่ถือปฏิบัติ

(ข) เกณฑ์การวัดมูลค่า

งบการเงินนี้จัดทำขึ้นโดยถือหลักเกณฑ์การบันทึกตามราคาทุนเดิม ยกเว้นรายการดังต่อไปนี้

รายการ	เกณฑ์การวัดมูลค่า
เงินลงทุนเผื่อขาย	มูลค่ายุติธรรม
หนี้สินผลประโยชน์ที่กำหนดไว้	มูลค่าปัจจุบันของการผูกพันตามผลประโยชน์ที่กำหนดไว้ ซึ่งได้เปิดเผยไว้ในหมายเหตุข้อ 15

(ค) สกุลเงินที่ใช้ในการดำเนินงานและนำเสนองบการเงิน

งบการเงินนี้จัดทำและแสดงหน่วยเงินตราเป็นเงินบาทซึ่งเป็นสกุลเงินที่ใช้ในการดำเนินงานของบริษัท ข้อมูลทางการเงินทั้งหมดมีการเปิดเผยในหมายเหตุประกอบงบการเงินเพื่อให้แสดงเป็นหลักพันบาท ยกเว้นที่ระบุไว้เป็นอย่างอื่น

(ง) การใช้วิจารณญาณและการประมาณการ

ในการจัดทำงบการเงินให้เป็นไปตามมาตรฐานการรายงานทางการเงิน ผู้บริหารต้องใช้วิจารณญาณ การประมาณและข้อสมมติหลายประการ ซึ่งมีผลกระทบต่อการกำหนดนโยบายการบัญชีและการรายงานจำนวนเงินที่เกี่ยวกับ สินทรัพย์ หนี้สิน รายได้ และค่าใช้จ่าย ผลที่เกิดขึ้นจริงอาจแตกต่างจากที่ประมาณไว้

ประมาณการและข้อสมมติที่ใช้ในการจัดทำงบการเงินจะได้รับการทบทวนอย่างต่อเนื่อง การปรับปรุงประมาณการทางบัญชีจะบันทึกโดยวิธีเปลี่ยนกันที่เริ่มต้นไป

ข้อสมมติและความไม่แน่นอนของการประมาณการ

ข้อมูลเกี่ยวกับข้อสมมติและความไม่แน่นอนของการประมาณการที่สำคัญซึ่งมีความเสี่ยงอย่างมีนัยสำคัญที่เป็นเหตุให้ต้องมีการปรับปรุงจำนวนเงินที่รับรู้ในงบการเงิน ซึ่งได้เปิดเผยในหมายเหตุประกอบงบการเงินต่อไปนี้

หมายเหตุข้อ 7	การวัดมูลค่าของค่าเผื่อนี้สงสัยจะสูญ เกี่ยวกับการประเมินการจ่ายชำระหนี้ในอดีตและการคาดการณ์การจ่ายชำระหนี้ในอนาคตของลูกค้านจากการวิเคราะห์เบื้องต้น
หมายเหตุข้อ 10	การทดสอบการด้อยค่า เกี่ยวกับการใช้ข้อสมมติที่สำคัญในการประมาณมูลค่าที่คาดว่าจะได้รับคืนของที่ดินที่ยังไม่ได้ใช้ดำเนินงาน และ
หมายเหตุข้อ 15	การวัดมูลค่าการผูกพันของโครงการผลประโยชน์ที่กำหนดไว้เกี่ยวกับข้อสมมติหลักในการประมาณการตามหลักคณิตศาสตร์ประกันภัย

บริษัท ไทยเทพรส จำกัด (มหาชน)

หมายเหตุประกอบงบการเงิน

สำหรับปีสิ้นสุดวันที่ 31 ธันวาคม 2560

การวัดมูลค่ายุติธรรม

นโยบายการบัญชีและการเปิดเผยข้อมูลของบริษัทหลายข้อกำหนดให้มีการวัดมูลค่ายุติธรรมทั้งสินทรัพย์และหนี้สินทางการเงินและไม่ใช้ทางการเงิน

บริษัทกำหนดกรอบแนวคิดของการควบคุมเกี่ยวกับการวัดมูลค่ายุติธรรม กรอบแนวคิดนี้รวมถึงกลุ่มผู้ประเมินมูลค่าซึ่งมีความรับผิดชอบโดยรวมต่อการวัดมูลค่ายุติธรรมที่มีนัยสำคัญ รวมถึงการวัดมูลค่ายุติธรรมระดับ 3 และรายงานโดยตรงต่อผู้บริหารสูงสุดทางด้านการเงิน

กลุ่มผู้ประเมินมูลค่ามีการทบทวนข้อมูลที่สามารถสังเกตได้ และปรับปรุงการวัดมูลค่าที่มีนัยสำคัญอย่างสม่ำเสมอ หากมีการใช้ข้อมูลจากบุคคลที่สามเพื่อวัดมูลค่ายุติธรรม เช่น ราคาจากนายหน้า หรือการตั้งราคา กลุ่มผู้ประเมินได้ประเมินหลักฐานที่ได้มาจากบุคคลที่สามที่สนับสนุนข้อสรุปเกี่ยวกับการวัดมูลค่ารวมถึงการจัดลำดับชั้นของมูลค่ายุติธรรมว่าเป็นไปตามที่กำหนดไว้ในมาตรฐานการรายงานทางการเงินอย่างเหมาะสม

ประเด็นปัญหาของการวัดมูลค่าที่มีนัยสำคัญจะถูกรายงานต่อคณะกรรมการตรวจสอบของบริษัท

เมื่อวัดมูลค่ายุติธรรมของสินทรัพย์หรือหนี้สิน บริษัทได้ใช้ข้อมูลที่สามารถสังเกตได้ให้มากที่สุดเท่าที่จะทำได้ มูลค่ายุติธรรมเหล่านี้ถูกจัดประเภทในแต่ละลำดับชั้นของมูลค่ายุติธรรมตามข้อมูลที่ใช้ในการประเมินมูลค่า ดังนี้

- ข้อมูลระดับ 1 เป็นราคาเสนอซื้อขาย (ไม่ต้องปรับปรุง) ในตลาดที่มีสภาพคล่องสำหรับสินทรัพย์หรือหนี้สินอย่างเดียวกัน
- ข้อมูลระดับ 2 เป็นข้อมูลอื่นที่สังเกตได้โดยตรง (เช่น ราคาขาย) หรือโดยอ้อม (เช่น ได้มาจากราคา) สำหรับสินทรัพย์นั้นหรือหนี้สินนั้นนอกเหนือจากราคาเสนอซื้อขายซึ่งรวมอยู่ในข้อมูลระดับ 1
- ข้อมูลระดับ 3 เป็นข้อมูลสำหรับสินทรัพย์หรือหนี้สินที่ไม่ได้มาจากข้อมูลที่สามารถสังเกตได้ (ข้อมูลที่ไม่สามารถสังเกตได้)

หากข้อมูลที่น่ามาใช้ในการวัดมูลค่ายุติธรรมของสินทรัพย์หรือหนี้สินถูกจัดประเภทลำดับชั้นของมูลค่ายุติธรรมที่แตกต่างกัน การวัดมูลค่ายุติธรรมโดยรวมจะถูกจัดประเภทในภาพรวมในระดับเดียวกันตามลำดับชั้นของมูลค่ายุติธรรมของข้อมูลที่อยู่ในระดับต่ำสุดที่มีนัยสำคัญสำหรับการวัดมูลค่ายุติธรรมโดยรวม

บริษัทรับรู้การโอนระหว่างลำดับชั้นของมูลค่ายุติธรรม ณ วันสิ้นรอบระยะเวลารายงานที่เกิดการโอนขึ้น

ข้อมูลเพิ่มเติมเกี่ยวกับข้อสมมติที่ใช้ในการวัดมูลค่ายุติธรรม อยู่ในหมายเหตุประกอบงบการเงินดังต่อไปนี้

- หมายเหตุข้อ 10 ที่ดินที่ยังไม่ได้ใช้ดำเนินงาน และ
- หมายเหตุข้อ 25 เครื่องมือทางการเงิน

3 นโยบายการบัญชีที่สำคัญ

นโยบายการบัญชีที่น่าเสนอต่อไปนี้ได้ถือปฏิบัติโดยสม่ำเสมอสำหรับงบการเงินทุกรอบระยะเวลาที่รายงาน

(ก) เงินตราต่างประเทศ

รายการบัญชีที่เป็นเงินตราต่างประเทศ

รายการบัญชีที่เป็นเงินตราต่างประเทศแปลงค่าเป็นสกุลเงินที่ใช้ในการดำเนินงานของบริษัท โดยใช้อัตราแลกเปลี่ยน ณ วันที่เกิดรายการ

สินทรัพย์และหนี้สินที่เป็นตัวเงินและเป็นเงินตราต่างประเทศ ณ วันที่รายงาน แปลงค่าเป็นสกุลเงินที่ใช้ในการดำเนินงานโดยใช้อัตราแลกเปลี่ยน ณ วันนั้น

สินทรัพย์และหนี้สินที่ไม่เป็นตัวเงินซึ่งเกิดจากรายการบัญชีที่เป็นเงินตราต่างประเทศซึ่งบันทึกตามเกณฑ์ราคาทุนเดิม แปลงค่าเป็นสกุลเงินที่ใช้ในการดำเนินงานโดยใช้อัตราแลกเปลี่ยน ณ วันที่เกิดรายการ

(ข) เงินสดและรายการเทียบเท่าเงินสด

เงินสดและรายการเทียบเท่าเงินสดในงบกระแสเงินสดประกอบด้วย ยอดเงินสด ยอดเงินฝากธนาคารประเภทเพื่อเรียก และเงินลงทุนระยะสั้นที่มีสภาพคล่องสูง

(ค) ลูกหนี้การค้าและลูกหนี้อื่น

ลูกหนี้การค้าและลูกหนี้อื่นแสดงในราคาตามใบแจ้งหนี้หักค่าเผื่อนี้สงสัยจะสูญ

ค่าเผื่อนี้สงสัยจะสูญประเมินโดยการวิเคราะห์ประวัติการชำระหนี้ และการคาดการณ์เกี่ยวกับการชำระหนี้ในอนาคตของลูกหนี้ ลูกหนี้จะถูกตัดจำหน่ายบัญชีเมื่อทราบว่าเป็นหนี้สูญ

(ง) สินค้าคงเหลือ

สินค้าคงเหลือวัดมูลค่าด้วยราคาทุนหรือมูลค่าสุทธิที่จะได้รับแล้วแต่ราคาใดจะต่ำกว่า

บริษัท ไทยเทพรส จำกัด (มหาชน)

หมายเหตุประกอบงบการเงิน

สำหรับปีสิ้นสุดวันที่ 31 ธันวาคม 2560

ต้นทุนของสินค้าคำนวณโดยใช้วิธีดังนี้

- สินค้าสำเร็จรูป วัตถุดิบและวัสดุ - ราคาทุน (วิธีเข้าก่อนออกก่อน)
- สินค้าระหว่างผลิต - ราคาทุน (วิธีถัวเฉลี่ย)

ต้นทุนสินค้าประกอบด้วยต้นทุนที่ซื้อ ต้นทุนแปลงสภาพหรือต้นทุนอื่นเพื่อให้สินค้าอยู่ในสถานที่และสภาพปัจจุบัน ในกรณีของสินค้าสำเร็จรูปและสินค้าระหว่างผลิตที่ผลิตเอง ต้นทุนสินค้ารวมการปันส่วนของค่าใช่จ่ายการผลิตอย่างเหมาะสมโดยคำนึงถึงระดับกำลังการผลิตตามปกติ

มูลค่าสุทธิที่จะได้รับเป็นการประมาณราคาที่จะขายได้จากการดำเนินธุรกิจปกติหักด้วยค่าใช้จ่ายที่จำเป็นโดยประมาณในการขาย

บริษัทบันทึกค่าเผื่อสำหรับสินค้าที่เสื่อมคุณภาพ เสียหาย ล้าสมัย และค้างนาน

(จ) เงินลงทุน

เงินลงทุนในบริษัทร่วม

เงินลงทุนในบริษัทร่วมในงบการเงินเฉพาะกิจการของบริษัท บันทึกบัญชีโดยใช้วิธีราคาทุน ส่วนการบันทึกบัญชีเงินลงทุนในบริษัทร่วมในงบการเงินที่แสดงเงินลงทุนตามวิธีส่วนได้เสียใช้วิธีส่วนได้เสีย

เงินลงทุนในตราสารหนี้และตราสารทุนอื่น

ตราสารหนี้ซึ่งบริษัทตั้งใจและสามารถถือจนครบกำหนดจัดประเภทเป็นเงินลงทุนที่จะถือจนครบกำหนด เงินลงทุนที่จะถือจนครบกำหนด แสดงในราคาทุนตัดจำหน่ายหักด้วยขาดทุนจากการด้อยค่าของเงินลงทุน ผลต่างระหว่างราคาทุนที่ซื้อกับมูลค่าไถ่ถอนของตราสารหนี้จะถูกตัดจ่ายโดยวิธีอัตราดอกเบี้ยที่แท้จริงตลอดอายุของตราสารหนี้ที่เหลือ

ตราสารทุนซึ่งเป็นหลักทรัพย์ในความต้องการของตลาด นอกเหนือจากที่ถือไว้เพื่อค้าหรือตั้งใจถือไว้จนครบกำหนดจัดประเภทเป็นเงินลงทุนเพื่อขาย ภายหลังการรับรู้มูลค่าในครั้งแรกเงินลงทุนเพื่อขายแสดงในมูลค่ายุติธรรม และการเปลี่ยนแปลงที่ไม่ใช่ผลขาดทุนจากการด้อยค่า บันทึกโดยตรงในส่วนของผู้ถือหุ้น ส่วนผลขาดทุนจากการด้อยค่ารับรู้ในกำไรหรือขาดทุน เมื่อมีการจำหน่ายเงินลงทุน จะรับรู้ผลกำไรหรือขาดทุนสะสมที่เคยบันทึกในส่วนของผู้ถือหุ้นโดยตรงเข้าไปกำไรหรือขาดทุน

เงินลงทุนในตราสารทุนซึ่งไม่ใช่หลักทรัพย์ในความต้องการของตลาดแสดงในราคาทุนหักขาดทุนจากการด้อยค่า

มูลค่ายุติธรรมของเครื่องมือทางการเงินสำหรับหลักทรัพย์เพื่อขายจะใช้ราคาเสนอซื้อ ณ วันที่รายงาน

การจำหน่ายเงินลงทุน

เมื่อมีการจำหน่ายเงินลงทุน ผลต่างระหว่างจำนวนเงินสุทธิที่ได้รับและมูลค่าตามบัญชีและรวมถึงกำไรหรือขาดทุนสะสมจากการตีราคาหลักทรัพย์ที่เกี่ยวข้องที่เคยบันทึกในส่วนของผู้ถือหุ้น จะถูกบันทึกในกำไรหรือขาดทุน

ในกรณีที่บริษัทจำหน่ายบางส่วนของเงินลงทุนที่ถืออยู่ การคำนวณต้นทุนสำหรับเงินลงทุนที่จำหน่ายไปและเงินลงทุนที่ยังถืออยู่ใช้วิธีเข้าก่อนออกก่อนปรับใช้กับมูลค่าตามบัญชีของเงินลงทุนที่เหลืออยู่ทั้งหมด

(ก) ที่ดินที่ยังไม่ได้ใช้ดำเนินงาน

ที่ดินที่ยังไม่ได้ใช้ดำเนินงานแสดงในราคาทุนหักขาดทุนจากการด้อยค่า

(ข) ที่ดิน อาคารและอุปกรณ์

การรับรู้และการวัดมูลค่า

สินทรัพย์ที่เป็นกรรมสิทธิ์ของกิจการ

ที่ดิน อาคารและอุปกรณ์วัดมูลค่าด้วยราคาทุนหักค่าเสื่อมราคาสะสมและขาดทุนจากการด้อยค่า

ราคาทุนรวมถึงต้นทุนทางตรง ที่เกี่ยวข้องกับการได้มาของสินทรัพย์ ต้นทุนของการก่อสร้างสินทรัพย์ที่กิจการก่อสร้างเอง รวมถึงต้นทุนของวัสดุ แรงงานทางตรง และต้นทุนทางตรงอื่น ๆ ที่เกี่ยวข้องกับการจัดหาสินทรัพย์เพื่อให้สินทรัพย์นั้นอยู่ในสภาพที่พร้อมจะใช้งานได้ตามความประสงค์ ต้นทุนในการรื้อถอน การขนย้าย การบูรณะสถานที่ตั้งของสินทรัพย์และต้นทุนการกู้ยืม นอกจากนี้ต้นทุนอาจรวมถึงกำไรหรือขาดทุนจากการป้องกันความเสี่ยงกระแสเงินสดจากการซื้อที่ดิน อาคารและอุปกรณ์ที่เป็นเงินตราต่างประเทศ ซึ่งถูกโอนจาก งบกำไรขาดทุนเบ็ดเสร็จอื่น สำหรับเครื่องมือที่ควบคุมโดยลิ้งค์ซอฟต์แวร์ซึ่งไม่สามารถทำงานได้โดยปราศจาก ลิ้งค์ซอฟต์แวร์นั้นให้ถือว่า ลิ้งค์ซอฟต์แวร์ดังกล่าวเป็นส่วนหนึ่งของอุปกรณ์

ส่วนประกอบของรายการที่ดิน อาคาร และอุปกรณ์แต่ละรายการที่มีอายุการให้ประโยชน์ไม่เท่ากันต้องบันทึกแต่ละส่วนประกอบที่มีนัยสำคัญแยกต่างหากหากจากกัน

กำไรหรือขาดทุนจากการจำหน่ายที่ดิน อาคาร และอุปกรณ์ คือผลต่างระหว่างสิ่งตอบแทนสุทธิที่ได้รับจากการจำหน่ายกับมูลค่าตามบัญชีของที่ดิน อาคาร และอุปกรณ์ โดยรับรู้ในกำไรหรือขาดทุน

บริษัท ไทยเทพรส จำกัด (มหาชน)

หมายเหตุประกอบงบการเงิน

สำหรับปีสิ้นสุดวันที่ 31 ธันวาคม 2560

ต้นทุนที่เกิดขึ้นภายหลัง

ต้นทุนในการเปลี่ยนแปลงส่วนประกอบจะรับรู้เป็นส่วนหนึ่งของมูลค่าตามบัญชีของรายการที่ดิน อาคารและอุปกรณ์ ถ้ามีความเป็นไปได้ค่อนข้างแน่ที่บริษัทจะได้รับประโยชน์เชิงเศรษฐกิจในอนาคตจากรายการนั้น และสามารถวัดมูลค่าต้นทุนของรายการนั้นได้อย่างน่าเชื่อถือ ชั้นส่วนที่ถูกเปลี่ยนแปลงจะถูกตัดจำหน่ายตามมูลค่าตามบัญชี ต้นทุนที่เกิดขึ้นในการซ่อมบำรุงที่ดิน อาคารและอุปกรณ์ที่เกิดขึ้นเป็นประจำจะรับรู้ในกำไรหรือขาดทุนเมื่อเกิดขึ้น

ค่าเสื่อมราคา

ค่าเสื่อมราคาคำนวณจากมูลค่าเสื่อมสภาพของรายการอาคาร และอุปกรณ์ ซึ่งประกอบด้วยราคาทุนของสินทรัพย์หรือต้นทุนในการเปลี่ยนแปลงอื่น หักด้วยมูลค่าคงเหลือของสินทรัพย์

ค่าเสื่อมราคามันก็เป็นค่าใช้จ่ายในกำไรหรือขาดทุน คำนวณโดยวิธียอดลดลงตามเกณฑ์อายุการให้ประโยชน์ โดยประมาณของส่วนประกอบของสินทรัพย์แต่ละรายการที่ได้มาก่อนวันที่ 1 มกราคม 2555 อัตราร้อยละที่ใช้ในการคำนวณตามวิธียอดลดลงแสดงได้ดังนี้

	ร้อยละต่อปี
ส่วนปรับปรุงที่ดิน	20
อาคารและส่วนปรับปรุงอาคาร	5
เครื่องจักรและอุปกรณ์	20
เครื่องตกแต่ง ติดตั้งและเครื่องใช้สำนักงาน	20 - 33
ยานพาหนะ	10 - 20

ค่าเสื่อมราคามันก็เป็นค่าใช้จ่ายในกำไรหรือขาดทุน คำนวณโดยวิธีเส้นตรงตามเกณฑ์อายุการให้ประโยชน์โดยประมาณของส่วนประกอบของสินทรัพย์แต่ละรายการ ประมาณการอายุการให้ประโยชน์ของสินทรัพย์แสดงได้ดังนี้

อาคารและส่วนปรับปรุงอาคาร	10 - 20	ปี
เครื่องจักรและอุปกรณ์	3 - 20	ปี
เครื่องตกแต่ง ติดตั้งและเครื่องใช้สำนักงาน	3 - 10	ปี
ยานพาหนะ	5 - 12	ปี

บริษัทไม่คิดค่าเสื่อมราคาสำหรับที่ดิน อะไหล่ และสินทรัพย์ที่อยู่ระหว่างการก่อสร้าง

วิธีการคิดค่าเสื่อมราคา อายุการให้ประโยชน์ของสินทรัพย์ และมูลค่าคงเหลือถูกทบทวนอย่างน้อยที่สุดทุกสิ้นรอบปีบัญชี และปรับปรุงตามความเหมาะสม

(ซ) สินทรัพย์ไม่มีตัวตน

สินทรัพย์ไม่มีตัวตนที่บริษัทซื้อและมีการใช้งานจำกัด วัดมูลค่าด้วยราคาทุนหักค่าตัดจำหน่ายสะสมและผลขาดทุนจากการด้อยค่าสะสม

ค่าตัดจำหน่าย

ค่าตัดจำหน่ายคำนวณจากราคาทุนของสินทรัพย์หรือจำนวนอื่นที่ใช้แทนราคาทุนหักด้วยมูลค่าคงเหลือ

ค่าตัดจำหน่ายรับรู้ในกำไรหรือขาดทุนโดยวิธีเส้นตรงซึ่งโดยส่วนใหญ่จะสะท้อนรูปแบบที่คาดว่าจะได้รับประโยชน์เชิงเศรษฐกิจในอนาคตจากสินทรัพย์นั้นตามระยะเวลาที่คาดว่าจะได้รับประโยชน์จากสินทรัพย์ไม่มีตัวตน ระยะเวลาที่คาดว่าจะได้รับประโยชน์สำหรับปีปัจจุบันและปีเปรียบเทียบแสดงได้ดังนี้

ค่าเครื่องหมายการค้า	3 - 10	ปี
โปรแกรมคอมพิวเตอร์	5	ปี

วิธีการตัดจำหน่าย ระยะเวลาที่คาดว่าจะได้รับประโยชน์และมูลค่าคงเหลือจะได้รับการทบทวนทุกสิ้นรอบปีบัญชีและปรับปรุงตามความเหมาะสม

(ณ) การด้อยค่า

ยอดสินทรัพย์ตามบัญชีของบริษัทได้รับการทบทวน ณ ทุกวันที่รายงานว่ามีข้อสงสัยเรื่องการด้อยค่าหรือไม่ ในกรณีที่ข้อสงสัยชี้ว่าการประมาณมูลค่าสินทรัพย์ที่คาดว่าจะได้รับคืน

ขาดทุนจากการด้อยค่ารับรู้เมื่อมูลค่าตามบัญชีของสินทรัพย์สูงกว่ามูลค่าที่ได้รับคืน ขาดทุนจากการด้อยค่าบันทึกในกำไรหรือขาดทุน เว้นแต่เมื่อมีการกลับรายการการประเมินมูลค่าของสินทรัพย์เพิ่มของสินทรัพย์ขึ้นเดียวกันที่เคยรับรู้ในส่วนของผู้ถือหุ้นและมีการด้อยค่าในเวลาต่อมา ในกรณีนี้ให้รับรู้ในส่วนของผู้ถือหุ้น

เมื่อมีการลดลงในมูลค่ายุติธรรมของสินทรัพย์ทางการเงินเนื่องมา ซึ่งได้บันทึกในส่วนของผู้ถือหุ้น และมีความชัดเจนว่าสินทรัพย์ดังกล่าวมีการด้อยค่า ยอดขาดทุนซึ่งเคยบันทึกในส่วนของผู้ถือหุ้นจะถูกบันทึกในกำไรหรือขาดทุนโดยไม่ต้องปรับกับยอดสินทรัพย์ทางการเงินดังกล่าว ยอดขาดทุนที่บันทึกในกำไรหรือขาดทุนเป็นผลต่างระหว่างราคาทุนที่ซื้อกับมูลค่ายุติธรรมในปัจจุบันของสินทรัพย์ หักขาดทุนจากการด้อยค่าของสินทรัพย์ทางการเงินนั้นๆ ซึ่งเคยรับรู้แล้วในกำไรหรือขาดทุน

การคำนวณมูลค่าที่คาดว่าจะได้รับคืน

มูลค่าที่คาดว่าจะได้รับคืนของหลักทรัพย์ที่ถือไว้จนกว่าจะครบกำหนดที่บันทึกโดยวิธีราคาทุนตัดจำหน่าย คำนวณโดยการหามูลค่าปัจจุบันของประมาณการกระแสเงินสดที่จะได้รับในอนาคต คิดลดด้วยอัตราดอกเบี้ยที่แท้จริง

บริษัท ไทยเทพรส จำกัด (มหาชน)

หมายเหตุประกอบงบการเงิน

สำหรับปีสิ้นสุดวันที่ 31 ธันวาคม 2560

มูลค่าที่คาดว่าจะได้รับคืนของสินทรัพย์ทางการเงินสำหรับหลักทรัพย์เผื่อขาย คำนวณโดยอ้างอิงถึงมูลค่ายุติธรรม

มูลค่าที่คาดว่าจะได้รับคืนของสินทรัพย์ที่ไม่ใช่สินทรัพย์ทางการเงิน หมายถึง มูลค่าจากการใช้ของสินทรัพย์หรือมูลค่ายุติธรรมของสินทรัพย์หักต้นทุนในการขายแล้วแต่มูลค่าใดจะสูงกว่า ในการประเมินมูลค่าจากการใช้ของสินทรัพย์ ประเมินการกระแสเงินสดที่จะได้รับในอนาคตจะคิดลดเป็นมูลค่าปัจจุบันโดยใช้อัตราคิดลดก่อนคำนึงภาษีเงินได้เพื่อให้สะท้อนมูลค่าที่อาจประเมินได้ในตลาดปัจจุบัน ซึ่งแปรไปตามเวลาและความเสี่ยงที่มีต่อสินทรัพย์ สำหรับสินทรัพย์ที่ไม่ก่อให้เกิดกระแสเงินสดรับโดยอิสระจากสินทรัพย์อื่น จะพิจารณามูลค่าที่คาดว่าจะได้รับคืนรวมกับหน่วยสินทรัพย์ที่ก่อให้เกิดเงินสดที่สินทรัพย์นั้นเกี่ยวข้องด้วย

การกลับรายการด้อยค่า

ขาดทุนจากการด้อยค่าของสินทรัพย์ทางการเงินจะถูกกลับรายการ เมื่อมูลค่าที่คาดว่าจะได้รับคืนเพิ่มขึ้นในภายหลัง และการเพิ่มขึ้นนั้นสัมพันธ์โดยตรงกับขาดทุนจากการด้อยค่าที่เคยรับรู้ในกำไรหรือขาดทุน สำหรับสินทรัพย์ทางการเงินที่บันทึกโดยวิธีราคาทุนตัดจำหน่ายและตราสารหนี้ที่จัดประเภทเป็นหลักทรัพย์เผื่อขาย การกลับรายการจะถูกบันทึกในกำไรหรือขาดทุน ส่วนสินทรัพย์ทางการเงินที่เป็นตราสารหนี้ที่จัดประเภทเป็นหลักทรัพย์เผื่อขาย การกลับรายการจะถูกรับรู้โดยตรงในกำไรขาดทุนเบ็ดเสร็จอื่น

ขาดทุนจากการด้อยค่าของสินทรัพย์ที่ไม่ใช่สินทรัพย์ทางการเงินอื่นๆ ที่เคยรับรู้ในงวดก่อนจะถูกประเมิน ณ ทุกวันที่ออกรายงานว่ายังบ่งชี้เรื่องการด้อยค่าได้ลดลงหรือหมดไปหรือไม่ ขาดทุนจากการด้อยค่าจะถูกกลับรายการ หากมีการเปลี่ยนแปลงประมาณการที่ใช้ในการคำนวณมูลค่าที่คาดว่าจะได้รับคืน ขาดทุนจากการด้อยค่าจะถูกกลับรายการเพียงเท่ากับมูลค่าตามบัญชีของสินทรัพย์ไม่เกินกว่ามูลค่าตามบัญชีภายหลังหักค่าเสื่อมราคาหรือ ค่าตัดจำหน่ายเสมือนหนึ่งไม่เคยมีการบันทึกขาดทุนจากการด้อยค่ามาก่อน

(ญ) เจ้าหนี้การค้าและเจ้าหนี้อื่น

เจ้าหนี้การค้าและเจ้าหนี้อื่นแสดงในราคาทุน

(ฎ) ผลประโยชน์ของพนักงาน

โครงการสมทบเงิน

การผูกพันในการสมทบเข้าโครงการสมทบเงินจะถูกรับรู้เป็นค่าใช้จ่ายพนักงานในกำไรหรือขาดทุนในรอบระยะเวลาที่พนักงานได้ทำงานให้กับกิจการ

โครงการผลประโยชน์ที่กำหนดไว้

การผูกพันสุทธิของบริษัทยังโครงการผลประโยชน์ที่กำหนดไว้ถูกคำนวณจากการประมาณผลประโยชน์ในอนาคตที่เกิดจากการทำงานของพนักงานในงวดปัจจุบันและงวดก่อนๆ ผลประโยชน์ดังกล่าวได้มีการคิดลดกระแสเงินสดเพื่อให้เป็นมูลค่าปัจจุบัน

การคำนวณการผูกพันของโครงการผลประโยชน์ที่กำหนดไว้ที่บันทึกโดยนักคณิตศาสตร์ประกันภัยที่ได้รับอนุญาตเป็นประจำทุกปี โดยวิธีคิดลดแต่ละหน่วยที่ประมาณการไว้

ในการวัดมูลค่าใหม่ของหนี้สินผลประโยชน์ที่กำหนดไว้สุทธิ กำไรหรือขาดทุนจากการประมาณการตามหลักคณิตศาสตร์ประกันภัยจะถูกรับรู้รายการในกำไรขาดทุนเบ็ดเสร็จอื่นกับที่บริษัทกำหนดดอกเบี้ยจ่ายของหนี้สินผลประโยชน์ที่กำหนดไว้สุทธิโดยใช้อัตราคิดลดที่ใช้วัดมูลค่าการผูกพันตามโครงการผลประโยชน์ ณ ต้นปี โดยคำนึงถึงการเปลี่ยนแปลงใดๆ ในหนี้สินผลประโยชน์ที่กำหนดไว้สุทธิซึ่งเป็นผลมาจากการสมทบเงินและการจ่ายชำระผลประโยชน์ ดอกเบี้ยจ่ายสุทธิและค่าใช้จ่ายอื่นๆ ที่เกี่ยวข้องกับการโครงการผลประโยชน์รับรู้รายการในกำไรหรือขาดทุน

เมื่อมีการเปลี่ยนแปลงผลประโยชน์ของโครงการหรือการลดขนาดโครงการ การเปลี่ยนแปลงในผลประโยชน์ที่เกี่ยวข้องกับการบริการในอดีต หรือ กำไรหรือขาดทุนจากการลดขนาดโครงการต้องรับรู้ในกำไรหรือขาดทุนทันที บริษัทรับรู้กำไรและขาดทุนจากการจ่ายชำระผลประโยชน์พนักงานเมื่อเกิดขึ้น

ผลประโยชน์ระยะยาวอื่น

การผูกพันสุทธิของบริษัทยังผลประโยชน์ระยะยาวของพนักงานเป็นผลประโยชน์ในอนาคตที่เกิดจากการทำงานของพนักงานในงวดปัจจุบันและงวดก่อนๆ ซึ่งผลประโยชน์นี้ได้คิดลดกระแสเงินสดเพื่อให้เป็นมูลค่าปัจจุบัน การวัดมูลค่าใหม่จะรับรู้ในกำไรหรือขาดทุนเมื่อเกิดขึ้น

ผลประโยชน์ระยะสั้นของพนักงาน

ผลประโยชน์ระยะสั้นของพนักงานรับรู้เป็นค่าใช้จ่ายเมื่อพนักงานทำงานให้ หนี้สินรับรู้ด้วยมูลค่าที่คาดว่าจะจ่ายชำระ หากบริษัทมีการผูกพันตามกฎหมายหรือการผูกพันโดยอนุมาณที่จะต้องจ่ายอันเป็นผลมาจากการที่พนักงานได้ทำงานให้ในอดีตและการผูกพันสามารถประมาณได้อย่างสมเหตุสมผล

(ฉ) ประมาณการหนี้สิน

ประมาณการหนี้สินจะรับรู้เมื่อเมื่อบริษัทมีการผูกพันตามกฎหมายหรือการผูกพันจากการอนุมาณที่เกิดขึ้นในปัจจุบันหรืออันเป็นผลมาจากเหตุการณ์ในอดีต และมีความเป็นไปได้ค่อนข้างแน่นอนว่าประโยชน์เชิงเศรษฐกิจจะต้องถูกจ่ายไปเพื่อชำระภาระผูกพันดังกล่าว ประมาณการหนี้สินพิจารณาจากการคิดลดกระแสเงินสดที่จะจ่ายในอนาคตโดยใช้อัตราคิดลดในตลาดปัจจุบันก่อนคำนึงถึงภาษีเงินได้ เพื่อให้สะท้อนจำนวนที่อาจประเมินได้ในตลาดปัจจุบันซึ่งแปรไปตามเวลาและความเสี่ยงที่มีต่อหนี้สิน ประมาณการหนี้สินส่วนที่เพิ่มขึ้นเนื่องจากเวลาที่ผ่านมาไปรับรู้เป็นต้นทุนทางการเงิน

(ง) รายได้

รายได้ที่รับรู้ไม่รวมภาษีมูลค่าเพิ่ม และแสดงสุทธิจากส่วนลดการค้า และส่วนลดตามปริมาณ

การขายสินค้า

รายได้รับรู้ในกำไรหรือขาดทุนเมื่อได้โอนความเสี่ยงและผลตอบแทนของความเป็นเจ้าของสินค้าที่มีนัยสำคัญไปให้กับผู้ซื้อแล้ว และจะไม่รับรู้รายได้ถ้าฝ่ายบริหารยังมีการควบคุมหรือบริหารสินค้าที่ขายไปแล้วนี้หรือมีความไม่แน่นอนที่มีนัยสำคัญในการได้รับประโยชน์เชิงเศรษฐกิจจากการขายสินค้า ไม่อาจวัดมูลค่าของจำนวนรายได้และต้นทุนที่เกิดขึ้นได้อย่างน่าเชื่อถือ หรือมีความเป็นไปได้ค่อนข้างแน่นอนที่จะต้องรับคืนสินค้า

บริษัท ไทยเทพรส จำกัด (มหาชน)

หมายเหตุประกอบงบการเงิน

สำหรับปีสิ้นสุดวันที่ 31 ธันวาคม 2560

รายได้ค่าเช่า

รายได้ค่าเช่ารับรู้ในกำไรหรือขาดทุนโดยวิธีเส้นตรงตลอดอายุสัญญา ค่าเช่าที่อาจเกิดขึ้นรับรู้เป็นรายได้ในรอบระยะเวลาบัญชีซึ่งค่าเช่านั้นเกิดขึ้น

ดอกเบี้ยรับและเงินปันผลรับ

ดอกเบี้ยรับบันทึกในกำไรหรือขาดทุนตามเกณฑ์คงค้าง เงินปันผลรับบันทึกในกำไรหรือขาดทุนในวันที่บริษัทมีสิทธิได้รับเงินปันผล

(ก) สัญญาเช่าดำเนินงาน

รายจ่ายภายใต้สัญญาเช่าดำเนินงานบันทึกในกำไรหรือขาดทุนโดยวิธีเส้นตรงตลอดอายุสัญญาเช่า

ค่าเช่าที่อาจเกิดขึ้นต้องนำมารวมคำนวณจำนวนเงินขั้นต่ำที่ต้องจ่ายตามระยะเวลาที่คงเหลือของสัญญาเช่า เมื่อได้รับการยืนยันการปรับค่าเช่า

(ค) ภาษีเงินได้

ค่าใช้จ่ายภาษีเงินได้สำหรับปีประกอบด้วยภาษีเงินได้ของงวดปัจจุบันและภาษีเงินได้รอการตัดบัญชี ภาษีเงินได้ของงวดปัจจุบันและภาษีเงินได้รอการตัดบัญชีรับรู้ในกำไรหรือขาดทุนเว้นแต่ในส่วนที่เกี่ยวข้องกับการที่เกี่ยวเนื่องในการรวมธุรกิจ หรือ รายการที่รับรู้โดยตรงในส่วนของผู้ถือหุ้นหรือกำไรขาดทุนเบ็ดเสร็จอื่น

ภาษีเงินได้ของงวดปัจจุบันได้แก่ภาษีที่คาดว่าจะจ่ายชำระหรือได้รับชำระ โดยคำนวณจากกำไรหรือขาดทุนประจำปีที่ต้องเสียภาษี โดยใช้อัตราภาษีที่ประกาศใช้หรือที่คาดว่าจะมีผลบังคับใช้ ณ วันที่รายงาน ตลอดจนการปรับปรุงทางภาษีที่เกี่ยวข้องกับรายการในปีก่อนๆ

ภาษีเงินได้รอการตัดบัญชีบันทึกโดยคำนวณจากผลแตกต่างชั่วคราวที่เกิดขึ้นระหว่างมูลค่าตามบัญชีของสินทรัพย์และหนี้สินและจำนวนที่ใช้เพื่อความมุ่งหมายทางภาษี ภาษีเงินได้รอการตัดบัญชีจะไม่ถูกรับรู้เมื่อเกิดจากผลแตกต่างชั่วคราวต่อไปนี้ การรับรู้ค่าความนิยมในครั้งแรก การรับรู้สินทรัพย์หรือหนี้สินในครั้งแรกซึ่งเป็นรายการที่ไม่ใช่การรวมธุรกิจและรายการนั้นไม่มีผลกระทบต่อการกำไรขาดทุนทางบัญชีหรือทางภาษี และผลแตกต่างที่เกี่ยวข้องกับเงินลงทุนในบริษัทย่อยและกิจการร่วมค้าหากเป็นไปได้ว่าจะไม่มีการกลับรายการในอนาคตอันใกล้

การวัดมูลค่าของภาษีเงินได้รอการตัดบัญชีต้องสะท้อนถึงผลกระทบทางภาษีที่จะเกิดจากลักษณะวิธีการที่บริษัทคาดว่าจะได้รับผลประโยชน์จากสินทรัพย์หรือจ่ายชำระหนี้สินตามมูลค่าตามบัญชี ณ วันที่สิ้นรอบระยะเวลาที่รายงาน

ภาษีเงินได้รอการตัดบัญชีวัดมูลค่าโดยใช้อัตราภาษีที่คาดว่าจะใช้กับผลแตกต่างชั่วคราวเมื่อมีการกลับรายการโดยใช้อัตราภาษีที่ประกาศใช้หรือที่คาดว่าจะมีผลบังคับใช้ ณ วันที่รายงาน

ในการกำหนดมูลค่าของภาษีเงินได้ของงวดปัจจุบันและภาษีเงินได้รอการตัดบัญชี บริษัทต้องคำนึงถึงผลกระทบของสถานการณ์ทางภาษีที่ไม่แน่นอนและอาจทำให้จำนวนภาษีที่ต้องจ่ายเพิ่มขึ้น และมีดอกเบี้ยที่ต้องชำระ บริษัท เชื่อว่าได้ตั้งภาษีเงินได้ค้างจ่ายเพียงพอสำหรับภาษีเงินได้ที่จะจ่ายในอนาคต ซึ่งเกิดจากการประเมินผลกระทบจากหลายปัจจัย รวมถึง การตีความทางกฎหมายภาษี และจากประสบการณ์ในอดีต การประเมินนี้อยู่บนพื้นฐานการประมาณการและข้อสมมติ และอาจจะเกี่ยวข้องกับการตัดสินใจเกี่ยวกับเหตุการณ์ในอนาคต ข้อมูลใหม่ๆ อาจจะทำให้บริษัทเปลี่ยนการตัดสินใจโดยขึ้นอยู่กับความเพียงพอของภาษีเงินได้ค้างจ่ายที่มีอยู่ การเปลี่ยนแปลงในภาษีเงินได้ค้างจ่ายจะกระทบต่อค่าใช้จ่ายภาษีเงินได้ในงวดที่เกิดการเปลี่ยนแปลง

สินทรัพย์ภาษีเงินได้รอการตัดบัญชีและหนี้สินภาษีเงินได้รอการตัดบัญชีสามารถหักกลบได้เมื่อมีการมีสิทธิตามกฎหมายที่จะนำสินทรัพย์ภาษีเงินได้ของงวดปัจจุบันมาหักกลบกับหนี้สินภาษีเงินได้ของงวดปัจจุบันและภาษีเงินได้นี้ได้ประเมินโดยหน่วยงานจัดเก็บภาษีหน่วยงานเดียวกันสำหรับหน่วยภาษีเดียวกันหรือหน่วยภาษีต่างกัน สำหรับหน่วยภาษีต่างกันนั้นกิจการมีความตั้งใจจะจ่ายชำระหนี้สินและสินทรัพย์ภาษีเงินได้ของงวดปัจจุบันด้วยยอดสุทธิหรือตั้งใจจะรับคืนสินทรัพย์และจ่ายชำระหนี้สินในเวลาเดียวกัน

สินทรัพย์ภาษีเงินได้รอการตัดบัญชีจะบันทึกต่อเมื่อมีความเป็นไปได้ค่อนข้างแน่นอนว่ากำไรเพื่อเสียภาษีในอนาคตจะมีจำนวนเพียงพอกับการใช้ประโยชน์จากผลแตกต่างชั่วคราวดังกล่าว สินทรัพย์ภาษีเงินได้รอการตัดบัญชีจะถูกทบทวน ณ ทุกวันที่รายงานและจะถูกปรับลดลงเท่าที่ประโยชน์ทางภาษีจะมีโอกาสถูกใช้จริง

(ง) กำไรต่อหุ้นขั้นพื้นฐาน

บริษัทแสดงกำไรต่อหุ้นขั้นพื้นฐานคำนวณโดยการหารกำไรหรือขาดทุนของผู้ถือหุ้นสามัญของบริษัท ด้วยจำนวนหุ้นสามัญที่เฉลี่ยถ่วงน้ำหนักที่ออกจำหน่ายระหว่างปี

(ด) รายงานทางการเงินจำแนกตามส่วนงาน

ผลการดำเนินงานของส่วนงานที่รายงานต่อประธานเจ้าหน้าที่บริหารของกลุ่มบริษัท (ผู้มีอำนาจตัดสินใจสูงสุดด้านการดำเนินงาน) จะแสดงถึงรายการที่เกิดขึ้นจากส่วนงานดำเนินงานนั้น โดยตรงรวมถึงรายการที่ได้รับการปันส่วนอย่างสมเหตุสมผล

4 บุคคลหรือกิจการที่เกี่ยวข้องกัน

เพื่อวัตถุประสงค์ในการจัดทำงบการเงิน บุคคลหรือกิจการเป็นบุคคลหรือกิจการที่เกี่ยวข้องกันกับบริษัท หากบริษัทมีอำนาจควบคุมหรือควบคุมร่วมกันทั้งทางตรงและทางอ้อมหรือมีอิทธิพลอย่างมีสาระสำคัญต่อบุคคลหรือกิจการในการตัดสินใจทางการเงินและการบริหารหรือในทางกลับกัน หรือบริษัทอยู่ภายใต้การควบคุมเดียวกันหรืออยู่ภายใต้อิทธิพลอย่างมีนัยสำคัญเดียวกันกับบุคคลหรือกิจการนั้น การเกี่ยวข้องกันนี้อาจเป็นรายบุคคลหรือเป็นกิจการ

บริษัท ไทยเทพรส จำกัด (มหาชน)

หมายเหตุประกอบงบการเงิน

สำหรับปีสิ้นสุดวันที่ 31 ธันวาคม 2560

ความสัมพันธ์ที่มีกับบุคคลหรือกิจการที่เกี่ยวข้องกัน มีดังนี้

ชื่อกิจการ	ประเทศที่จัดตั้ง /สัญชาติ	ลักษณะความสัมพันธ์
บริษัท ยามาฮา (ประเทศไทย) จำกัด	ไทย	เป็นบริษัทร่วม บริษัทถือหุ้นร้อยละ 26
บริษัท เอ็กซ์เตอร์ (ประเทศไทย) จำกัด	ไทย	เป็นบริษัทร่วม บริษัทถือหุ้นร้อยละ 40
ผู้บริหารสำคัญ	ไทย	บุคคลที่มีอำนาจและความรับผิดชอบการวางแผน สั่งการและควบคุมกิจกรรมต่าง ๆ ของกิจการไม่ว่าทางตรงหรือทางอ้อม ทั้งนี้ รวมถึงกรรมการของบริษัท (ไม่ว่าจะทำหน้าที่ในระดับบริหารหรือไม่)

นโยบายการกำหนดราคาสำหรับรายการแต่ละประเภทอธิบายได้ดังต่อไปนี้

รายการ	นโยบายการกำหนดราคา
ขายสินค้า	ราคาตลาด
รายได้ค่าเช่า	ตามราคาที่ตกลงกันตามสัญญา
ดอกเบี้ยรับ	อัตราตลาด
รายได้ค่าบริการจัดการ	ตามราคาที่ตกลงกันตามสัญญา
รายได้อื่น	ตามราคาที่ตกลงกัน
ขายส่วนปรับปรุงอาคารและอุปกรณ์	ตามราคาที่ตกลงกัน
ข้อผิดพลาด	ราคาตลาด
ค่าบริการ	ตามที่ตกลงกัน

รายการที่สำคัญกับบุคคลหรือกิจการที่เกี่ยวข้องกันสำหรับแต่ละปีสิ้นสุดวันที่ 31 ธันวาคม สรุปได้ดังนี้

	งบการเงินที่แสดงเงินลงทุนตามวิธี ส่วนได้เสีย/งบการเงินเฉพาะกิจการ	
สำหรับปีสิ้นสุดวันที่ 31 ธันวาคม	2560	2559
	(พันบาท)	
บริษัทร่วม - บริษัท ยามาฮา (ประเทศไทย) จำกัด		
ขายสินค้า	42,341	42,024
กำไรสุทธิจากการขายส่วนปรับปรุงอาคารและอุปกรณ์	-	558
รายได้ค่าเช่า	554	339
รายได้อื่น	160	169
บริษัทร่วม - บริษัท เอ็กซ์เตอร์ (ประเทศไทย) จำกัด		
ขายสินค้า	27,088	23,379
รายได้ค่าเช่า	1,695	1,489
ดอกเบี้ยรับ	42	130
รายได้อื่น	10,632	8,073
ข้อผิดพลาด	23,070	22,956
ค่าบริการ	429	1,890
	งบการเงินที่แสดงเงินลงทุนตามวิธี ส่วนได้เสีย/งบการเงินเฉพาะกิจการ	
สำหรับปีสิ้นสุดวันที่ 31 ธันวาคม	2560	2559
	(พันบาท)	
ผู้บริหารสำคัญ		
ค่าตอบแทนผู้บริหารสำคัญ		
ผลประโยชน์ระยะสั้นของพนักงาน	25,349	24,751
ผลประโยชน์หลังออกจากงาน	551	164
ผลประโยชน์ระยะยาวอื่น	14	24
รวมค่าตอบแทนผู้บริหารสำคัญ	25,914	24,939

บริษัท ไทยเทพรส จำกัด (มหาชน)

หมายเหตุประกอบงบการเงิน

สำหรับปีสิ้นสุดวันที่ 31 ธันวาคม 2560

ยอดคงเหลือกับบุคคลหรือกิจการที่เกี่ยวข้องกัน ณ วันที่ 31 ธันวาคม มีดังนี้

	งบการเงินที่แสดงเงินลงทุนตามวิธี ส่วนได้เสีย/งบการเงินเฉพาะกิจการ	
	2560	2559
	(พันบาท)	
บริษัทร่วม - บริษัท ยามาฮา (ประเทศไทย) จำกัด		
ลูกหนี้การค้า	4,413	6,067
สินทรัพย์ไม่หมุนเวียนอื่น	72	-
เจ้าหนี้	20	20
บริษัทร่วม - บริษัท เอ็กซ์เตอร์ (ประเทศไทย) จำกัด		
ลูกหนี้การค้า	15,167	10,346
ลูกหนี้	-	3
เงินให้กู้ยืมระยะยาวแก่บุคคลหรือกิจการที่เกี่ยวข้องกัน	-	1,200
สินทรัพย์ไม่หมุนเวียนอื่น	1,407	1,819
เจ้าหนี้การค้า	-	5,631
เจ้าหนี้	200	200

รายการเคลื่อนไหวของเงินให้กู้ยืมแก่บุคคลหรือกิจการที่เกี่ยวข้องกันสำหรับแต่ละปีสิ้นสุดวันที่ 31 ธันวาคม มีดังนี้

เงินให้กู้ยืมแก่กิจการที่เกี่ยวข้องกัน สำหรับปีสิ้นสุดวันที่ 31 ธันวาคม	งบการเงินที่แสดงเงินลงทุนตามวิธี ส่วนได้เสีย/งบการเงินเฉพาะกิจการ	
	2560	2559
	(พันบาท)	
บริษัทร่วม - บริษัท เอ็กซ์เตอร์ (ประเทศไทย) จำกัด		
ณ วันที่ 1 มกราคม	1,200	2,400
ลดลง	(1,200)	(1,200)
ณ วันที่ 31 ธันวาคม	-	1,200

สัญญาสำคัญที่ทำกับบุคคลหรือกิจการที่เกี่ยวข้องกัน**สัญญาให้เช่าอาคาร**

เมื่อวันที่ 1 มิถุนายน 2554 บริษัทได้ทำสัญญาให้เช่าอาคารเป็นสำนักงานและโรงงานผลิตกับบริษัทร่วมแห่งหนึ่ง (บริษัท เอ็กซ์เตอร์ (ประเทศไทย) จำกัด) สัญญาเช่ามีอายุ 10 ปี เริ่มตั้งแต่วันที่ 1 มิถุนายน 2554 ถึงวันที่ 31 พฤษภาคม 2564 โดยบริษัทได้รับค่าเช่าเดือนละ 79,200 บาท สำหรับปีที่ 1 ถึง ปีที่ 3 ได้รับค่าเช่าเดือนละ 105,600 บาท สำหรับปีที่ 4 ถึง ปีที่ 5 และได้รับค่าเช่าเดือนละ 158,400 บาท สำหรับปีที่ 6 ถึง ปีที่ 10 ทั้งนี้ บริษัทดังกล่าวต้องจ่ายเงินมัดจำการเช่าเป็นจำนวน 200,000 บาท

เมื่อวันที่ 27 เมษายน 2559 บริษัทได้ทำสัญญาให้เช่าอาคารเป็นคลังสินค้ากับบริษัทร่วมแห่งหนึ่ง (บริษัท ยามาฮา (ประเทศไทย) จำกัด) สัญญาเช่ามีอายุ 10 ปี เริ่มตั้งแต่วันที่ 1 พฤษภาคม 2559 ถึงวันที่ 30 เมษายน 2569 โดยบริษัทได้รับค่าเช่าเดือนละ 28,664 บาท สำหรับปีที่ 1 ถึง ปีที่ 5 ได้รับค่าเช่าเดือนละ 35,830 บาท สำหรับปีที่ 6 ถึง ปีที่ 10

เมื่อวันที่ 1 ตุลาคม 2559 บริษัทได้ทำสัญญาให้เช่าอาคารเป็นสำนักงานกับบริษัทร่วมแห่งหนึ่ง (บริษัท ยามาฮา (ประเทศไทย) จำกัด) สัญญาเช่ามีอายุ 1 ปี เริ่มตั้งแต่วันที่ 1 ตุลาคม 2559 ถึงวันที่ 30 กันยายน 2560 โดยบริษัทได้รับค่าเช่าเดือนละ 11,520 บาท ทั้งนี้ บริษัทดังกล่าวต้องจ่ายเงินมัดจำการเช่าเป็นจำนวน 20,000 บาท

เมื่อวันที่ 1 ตุลาคม 2560 บริษัทได้ทำสัญญาให้เช่าอาคารเป็นสำนักงานกับบริษัทร่วมแห่งหนึ่ง (บริษัท ยามาฮา (ประเทศไทย) จำกัด) สัญญาเช่ามีอายุ 1 ปี เริ่มตั้งแต่วันที่ 1 ตุลาคม 2560 ถึงวันที่ 30 กันยายน 2561 โดยบริษัทได้รับค่าเช่าเดือนละ 11,520 บาท ทั้งนี้ บริษัทดังกล่าวต้องจ่ายเงินมัดจำการเช่าเป็นจำนวน 20,000 บาท

สัญญาเงินกู้ยืม

บริษัท (“ผู้กู้”) มีสัญญาเงินให้กู้ยืมกับบริษัทเอ็กซ์เตอร์ (ประเทศไทย) จำกัด (“ผู้กู้”) เป็นจำนวน 6.0 ล้านบาท โดยมีกำหนดชำระคืนรายปี ๆ ละเท่า ๆ กันเป็นระยะเวลา 5 ปี เริ่มตั้งแต่วันที่ 20 พฤษภาคม 2556 จนถึง 20 พฤษภาคม 2560 เงินให้กู้ยืมนี้มีอัตราดอกเบี้ยร้อยละ 7.5 ต่อปี สำหรับปีที่ 1 ถึง ปีที่ 3 หลังจากนั้นอัตราดอกเบี้ยจะคิดจาก MLR ของธนาคารพาณิชย์ในประเทศไทยแห่งหนึ่งบวกร้อยละ 1.0 ต่อปี อย่างไรก็ตามบริษัทได้รับชำระคืนครบทั้งจำนวนแล้วในเดือนมิถุนายน 2560

บริษัท ไทยเทพรส จำกัด (มหาชน)

หมายเหตุประกอบงบการเงิน

สำหรับปีสิ้นสุดวันที่ 31 ธันวาคม 2560

5 เงินสดและรายการเทียบเท่าเงินสด

	งบการเงินที่แสดงเงินลงทุนตามวิธี ส่วนได้เสีย/งบการเงินเฉพาะกิจการ	
	2560	2559
	(พันบาท)	
เช็คในมือ	8,281	503
เงินสดในมือ	1,814	1,444
เงินฝากธนาคารประเภทกระแสรายวัน	6,844	8,044
เงินฝากธนาคารประเภทออมทรัพย์	258,302	279,664
เงินฝากประจำธนาคาร ระยะเวลาดำเนินการฝากไม่เกิน 3 เดือน	60,000	50,000
รวม	<u>335,241</u>	<u>339,655</u>

ยอดเงินสดและรายการเทียบเท่าเงินสด ณ วันที่ 31 ธันวาคม จัดตามประเภทสกุลเงินตราได้ดังนี้

	งบการเงินที่แสดงเงินลงทุนตามวิธี ส่วนได้เสีย/งบการเงินเฉพาะกิจการ	
	2560	2559
	(พันบาท)	
สกุลเงินบาท	334,663	339,020
สกุลเงินเหรียญสหรัฐอเมริกา	578	635
รวม	<u>335,241</u>	<u>339,655</u>

6 เงินลงทุนอื่น

	งบการเงินที่แสดงเงินลงทุนตามวิธี ส่วนได้เสีย/งบการเงินเฉพาะกิจการ	
	2560	2559
	(พันบาท)	
เงินลงทุนชั่วคราว		
เงินฝากประจำธนาคาร ระยะเวลาดำเนินการฝากเกิน 3 เดือน	122,187	272,078
หัก เงินฝากประจำธนาคารระยะเวลาดำเนินการฝากเกิน 3 เดือน ที่ติดการผูกพัน	(4,603)	(4,603)
รวม	<u>117,584</u>	<u>267,475</u>
เงินลงทุนระยะยาวอื่น		
หุ้นกู้	20,000	20,000
หลักประกันในความต้องการของตลาด - หุ้นกู้	550	408
รวม	<u>20,550</u>	<u>20,408</u>

ณ วันที่ 31 ธันวาคม 2560 เงินฝากประจำธนาคารที่ติดการผูกพันจำนวน 4.60 ล้านบาท (2559: 4.60 ล้านบาท) ติดการะคำประกันการใช้ไฟฟ้าและคำประกันการซื้อวัตถุดิบ

หุ้นกู้เป็นหุ้นกู้ธนาคาร ทหารไทย จำกัด (มหาชน) จำนวน 20 ล้านบาท ที่ลงทุนในระหว่างปี 2560 ซึ่งเป็นตราสารหนี้ที่จะถึงครบกำหนด มีอายุ 10 ปี 6 เดือน ครบกำหนดไถ่ถอนวันที่ 29 พฤศจิกายน 2570 ซึ่งผู้ออกหุ้นกู้มีสิทธิไถ่ถอนก่อนกำหนด อัตราดอกเบี้ยร้อยละ 3.50 ตลอดอายุหุ้นกู้

7 ลูกหนี้การค้า

	งบการเงินที่แสดงเงินลงทุนตามวิธี ส่วนได้เสีย/งบการเงินเฉพาะกิจการ	
	2560	2559
	(พันบาท)	
กิจการที่เกี่ยวข้องกัน	19,580	16,413
กิจการอื่น	279,993	257,885
รวม	299,573	274,298
หัก ค่าเผื่อนหนี้สงสัยจะสูญ	(1,375)	(1,394)
สุทธิ	<u>298,198</u>	<u>272,904</u>
ส่วนที่หมุนเวียน	296,823	271,821
ส่วนที่ไม่หมุนเวียน	1,375	1,083
รวม	<u>298,198</u>	<u>272,904</u>
กลับรายการหนี้สงสัยจะสูญสำหรับปี	(19)	(1,426)

บริษัท ไทยเทพรส จำกัด (มหาชน)

หมายเหตุประกอบงบการเงิน

สำหรับปีสิ้นสุดวันที่ 31 ธันวาคม 2560

	งบการเงินที่แสดงเงินลงทุนตามวิธี ส่วนได้เสีย/งบการเงินเฉพาะกิจการ	
	2560	2559
	(พันบาท)	
กิจการที่เกี่ยวข้องกัน		
ยังไม่ครบกำหนดชำระ	10,156	10,325
เกินกำหนดชำระ		
น้อยกว่า 3 เดือน	6,535	6,088
3 - 6 เดือน	2,889	-
	<u>19,580</u>	<u>16,413</u>
กิจการอื่น		
ยังไม่ครบกำหนดชำระ	184,980	198,598
เกินกำหนดชำระ		
น้อยกว่า 3 เดือน	93,625	57,709
3 - 6 เดือน	13	495
มากกว่า 12 เดือน	1,375	1,083
	<u>279,993</u>	<u>257,885</u>
หัก ค่าเผื่อนหนี้สงสัยจะสูญ	<u>(1,375)</u>	<u>(1,394)</u>
	<u>278,618</u>	<u>256,491</u>
สุทธิ	<u>298,198</u>	<u>272,904</u>

โดยปกติระยะเวลาการให้สินเชื่อแก่ลูกค้าของบริษัท มีระยะเวลาดังแต่ 30 วันถึง 90 วัน

ลูกหนี้การค้าของบริษัทประกอบด้วย ร้านค้าส่ง (ยี่เป็ด) ร้านค้าปลีก (หน่วยรถเงินสด) ลูกค้าโมเดิร์นเทรด กิจตาการ ร้านอาหาร โรงงานอุตสาหกรรม ตลอดจนลูกค้าบริษัทส่งออกและลูกค้าต่างประเทศ

ยอดลูกหนี้การค้า ณ วันที่ 31 ธันวาคม จัดตามประเภทสกุลเงินตราได้ดังนี้

	งบการเงินที่แสดงเงินลงทุนตามวิธี ส่วนได้เสีย/งบการเงินเฉพาะกิจการ	
	2560	2559
	(พันบาท)	
สกุลเงินบาท	286,608	262,463
สกุลเงินเหรียญสหรัฐอเมริกา	10,869	8,822
สกุลเงินเหรียญสิงคโปร์	-	891
สกุลเงินเหรียญออสเตรเลีย	413	544
สกุลเงินสหราชอาณาจักร (ปอนด์สเตอร์ลิง)	308	184
รวม	<u>298,198</u>	<u>272,904</u>

8 สินค้าคงเหลือ

	งบการเงินที่แสดงเงินลงทุนตามวิธี ส่วนได้เสีย/งบการเงินเฉพาะกิจการ	
	2560	2559
	(พันบาท)	
สินค้าสำเร็จรูป	88,600	81,594
สินค้าระหว่างผลิต	110,839	117,656
วัตถุดิบ	235,478	152,037
วัตถุดิบระหว่างทาง	514	-
วัสดุ	1,159	425
รวม	<u>436,590</u>	<u>351,712</u>

บริษัท ไทยเทพรส จำกัด (มหาชน)
หมายเหตุประกอบงบการเงิน
สำหรับปีสิ้นสุดวันที่ 31 ธันวาคม 2560

9 เงินลงทุนในบริษัทร่วม

	งบการเงินที่แสดงเงินลงทุน			
	ตามวิธีส่วนได้เสีย		งบการเงินเฉพาะกิจการ	
	2560	2559	2560	2559
	(พันบาท)			
ณ วันที่ 1 มกราคม	19,441	7,423	13,199	5,199
ส่วนแบ่งกำไรสุทธิจากเงินลงทุน				
ในบริษัทร่วม	3,555	4,018	-	-
ซื้อเงินลงทุน	-	8,000	-	8,000
รายได้เงินปันผล	(390)	-	-	-
ณ วันที่ 31 ธันวาคม	<u>22,606</u>	<u>19,441</u>	<u>13,199</u>	<u>13,199</u>

เงินลงทุนในบริษัทร่วม ณ วันที่ 31 ธันวาคม 2560 และ 2559 และเงินปันผลรับสำหรับแต่ละปี มีดังนี้

ลักษณะธุรกิจ		งบการเงินที่แสดงเงินลงทุนตามวิธีส่วนได้เสีย/งบการเงินเฉพาะกิจการ									
		สัดส่วนความเป็นเจ้าของ		ทุนชำระแล้ว		ราคาทุน		มูลค่าตามวิธีส่วนได้เสีย		เงินปันผลรับ	
		2560	2559	2560	2559	2560	2559	2560	2559	2560	2559
		(ร้อยละ)		(พันบาท)							
บริษัทร่วม											
บริษัท ยามาฮา	จำหน่ายเครื่อง										
(ประเทศไทย) จำกัด	ปรุงรสอาหาร	26	26	20,001	20,001	5,199	5,199	9,083	7,767	390	-
บริษัท เอ็กซ์เตอร์	ผลิตและจำหน่าย										
(ประเทศไทย) จำกัด	ผงปรุงแต่งอาหาร	40	40	40,000	40,000	16,000	16,000	13,523	11,674	-	-
รวม				60,001	60,001	21,199	21,199	22,606	19,441	390	-
หัก ค่าเผื่อการด้อยค่า				-	-	(8,000)	(8,000)	-	-	-	-
สุทธิ				60,001	60,001	13,199	13,199	22,606	19,441	390	-

บริษัทไม่มีเงินลงทุนในบริษัทร่วมซึ่งจดทะเบียนในตลาดหลักทรัพย์ ดังนั้นจึงไม่มีราคาที่เป็นประโยชน์ต่อสาธารณชน บริษัทร่วมทั้งหมดดำเนินธุรกิจในประเทศไทย

ข้อมูลทางการเงินโดยสรุปของเงินลงทุนตามวิธีส่วนได้เสียในตารางทุน-การบัญชีด้านผู้ลงทุน ซึ่งบริษัทบันทึกเงินลงทุนในบริษัทดังกล่าวตามวิธีส่วนได้เสีย โดยแสดงเป็นยอดรวมไม่ปรับปรุงตามส่วนได้เสียของบริษัท

	วันที่ รายงาน	สัดส่วน ความเป็น เจ้าของ	สินทรัพย์ หมุนเวียน	ไม่ หมุนเวียน	สินทรัพย์ รวม	หนี้สิน หมุนเวียน	หนี้สินไม่ หมุนเวียน	หนี้สิน รวม	รายได้ รวม	ค่าใช้จ่าย รวม	กำไร สุทธิ

บริษัท ไทยเทพรส จำกัด (มหาชน)

หมายเหตุประกอบงบการเงิน

สำหรับปีสิ้นสุดวันที่ 31 ธันวาคม 2560

10 ที่ดินที่ยังไม่ได้ใช้ดำเนินงาน

	งบการเงินที่แสดงเงินลงทุนตามวิธี ส่วนได้เสีย/งบการเงินเฉพาะกิจการ	
	2560	2559
	(พันบาท)	
ที่ดินที่ยังไม่ได้ใช้ดำเนินงาน	204,073	204,073
หัก ค่าเผื่อการด้อยค่าของสินทรัพย์	(14,169)	(14,169)
สุทธิ	<u>189,904</u>	<u>189,904</u>

ที่ดินที่ยังไม่ได้ใช้ดำเนินงาน บริษัทซื้อไว้เพื่อการขยายโรงงานปี 2537 โดยบริษัทได้ทบทวนนโยบายและยกเลิกการขยายโรงงาน เนื่องจากโรงงานปัจจุบันยังสามารถรองรับการเจริญเติบโตของบริษัทได้

มูลค่าตามบัญชีของที่ดินที่ยังไม่ได้ใช้ดำเนินงาน ณ วันที่ 31 ธันวาคม 2560 เป็นราคาประเมินตามรายงานการประเมินราคาของผู้ประเมินอิสระเมื่อปี 2559

ตามรายงานการประเมินราคาของผู้ประเมินราคาอิสระลงวันที่ 28 กันยายน 2559 ผู้ประเมินราคาอิสระได้ประเมินราคาที่ดินที่ยังไม่ได้ใช้ดำเนินงานของบริษัทโดยใช้วิธีการเปรียบเทียบราคาตลาด โดยมีราคาประเมินมูลค่า 189.90 ล้านบาท บริษัทจึงบันทึกการกลับรายการค่าเผื่อการด้อยค่าของที่ดินที่ยังไม่ได้ใช้ดำเนินงานจำนวน 47.48 ล้านบาท เป็นรายได้อื่นในงบกำไรขาดทุนเบ็ดเสร็จสำหรับงวดสามเดือนและเก้าเดือนสิ้นสุดวันที่ 30 กันยายน 2559

การวัดมูลค่ายุติธรรม

ลำดับชั้นมูลค่ายุติธรรม

มูลค่ายุติธรรมของสังหาริมทรัพย์เพื่อการลงทุนถูกประเมินโดยผู้ประเมินราคาอิสระจากภายนอก ซึ่งมีคุณสมบัติในวิชาชีพที่เหมาะสมและมีประสบการณ์ในการประเมินราคาสินทรัพย์ประเภทดังกล่าว

การวัดมูลค่ายุติธรรมของสังหาริมทรัพย์เพื่อการลงทุนจำนวน 189.90 ล้านบาท (2559: 189.90 ล้านบาท) ถูกจัดลำดับชั้นการวัดมูลค่ายุติธรรม อยู่ในระดับที่ 3 จากเกณฑ์ข้อมูลที่น่ามาใช้ในเทคนิคการประเมินมูลค่ายุติธรรม

เทคนิคการประเมินมูลค่าและข้อมูลที่ไม่สามารถสังเกตได้ที่มีนัยสำคัญ

เทคนิคการประเมินมูลค่าและข้อมูลที่ไม่สามารถสังเกตได้ที่มีนัยสำคัญที่ใช้ในการวัดมูลค่ายุติธรรมของสังหาริมทรัพย์เพื่อการลงทุนแสดงในตารางดังต่อไปนี้

เทคนิคการประเมินมูลค่า	ข้อมูลที่ไม่สามารถสังเกตได้ที่มีนัยสำคัญ	ความสัมพันธ์ระหว่างข้อมูลที่ไม่สามารถสังเกตได้ที่มีนัยสำคัญและการวัดมูลค่ายุติธรรม
วิธีราคาตลาด โดยใช้แบบจำลองการพิจารณาราคาขายโดยวิธีการเปรียบเทียบตลาดด้วยการเฉลี่ยเชิงคุณภาพหรือแบบถ่วงน้ำหนักปัจจัยที่มีผลต่อราคาประกอบด้วย ขนาดของที่ดิน ประโยชน์ใช้สอย และสภาพการใช้งานของที่ดิน	<ul style="list-style-type: none"> ความผันผวนของเศรษฐกิจ การเปลี่ยนแปลงบริเวณรอบๆ ที่ตั้งของที่ดิน สภาพการใช้งาน 	มูลค่ายุติธรรมที่ประมาณการไว้จะเพิ่มขึ้น (ลดลง) หาก <ul style="list-style-type: none"> การเติบโตของเศรษฐกิจในประเทศไทยสูงขึ้น (ลดลง)

11 ที่ดิน อาคารและอุปกรณ์

	งบการเงินที่แสดงเงินลงทุนตามวิธีส่วนได้เสีย/งบการเงินเฉพาะกิจการ							
	ที่ดินและ ส่วนปรับปรุง ที่ดิน	อาคารและ ส่วน ปรับปรุง อาคาร	เครื่องจักรและ อุปกรณ์	เครื่องตั้งและ เครื่องใช้ สำนักงาน	ยานพาหนะ	อะไหล่	งานระหว่าง ก่อสร้าง	เงินจ่าย ล่วงหน้า ค่าซื้อ เครื่องจักร
								รวม
	(พันบาท)							
ราคาทุน								
ณ วันที่ 1 มกราคม 2559	113,574	570,492	1,801,021	63,811	141,079	24,319	22,708	1,559
เพิ่มขึ้น	-	-	3,845	1,818	168	5,813	29,312	74,863
โอน	-	8,276	31,717	665	11,086	(5,820)	(26,206)	(19,718)
จำหน่าย	-	(1,177)	(30,974)	(6,160)	(11,710)	-	-	-
ณ วันที่ 31 ธันวาคม 2559	<u>113,574</u>	<u>577,591</u>	<u>1,805,609</u>	<u>60,134</u>	<u>140,623</u>	<u>24,312</u>	<u>25,814</u>	<u>56,704</u>
และ 1 มกราคม 2560	113,574	577,591	1,805,609	60,134	140,623	24,312	25,814	56,704
เพิ่มขึ้น	126	-	3,054	3,496	5	8,137	34,273	81,374
โอน	-	8,890	164,387	1,240	2,438	(3,302)	(50,447)	(123,206)
จำหน่าย	-	-	(63,023)	(1,780)	(5,939)	-	-	-
ณ วันที่ 31 ธันวาคม 2560	<u>113,700</u>	<u>586,481</u>	<u>1,910,027</u>	<u>63,090</u>	<u>137,127</u>	<u>29,147</u>	<u>9,640</u>	<u>14,872</u>

บริษัท ไทยเทพรส จำกัด (มหาชน)

หมายเหตุประกอบงบการเงิน

สำหรับปีสิ้นสุดวันที่ 31 ธันวาคม 2560

งบการเงินที่แสดงเงินลงทุนตามวิธีส่วนได้เสีย/งบการเงินเฉพาะกิจการ

	ที่ดินและ ส่วนปรับปรุง ที่ดิน	อาคารและ ส่วน ปรับปรุง อาคาร	เครื่องจักรและ อุปกรณ์	เครื่องตกแต่ง ติดตั้งและ เครื่องใช้ สำนักงาน	ยานพาหนะ (พันบาท)	อะไหล่	งานระหว่าง ก่อสร้าง	เงินจ่าย ล่วงหน้า ค่าซื้อ เครื่องจักร	รวม
ค่าเสื่อมราคาและ ขาดทุนจากการด้อยค่า									
ณ วันที่ 1 มกราคม 2559	273	244,664	1,222,563	45,095	88,388	-	-	-	1,600,983
ค่าเสื่อมราคาสำหรับปี	6	18,919	89,565	3,688	5,920	-	-	-	118,098
จำหน่าย	-	-	(30,167)	(5,109)	(9,338)	-	-	-	(44,614)
ณ วันที่ 31 ธันวาคม 2559									
และ 1 มกราคม 2560	279	263,583	1,281,961	43,674	84,970	-	-	-	1,674,467
ค่าเสื่อมราคาสำหรับปี	2	19,051	91,547	4,314	6,848	-	-	-	121,762
กลับรายการขาดทุน									
จากการด้อยค่า	-	-	(447)	-	-	-	-	-	(447)
จำหน่าย	-	-	(59,240)	(1,587)	(4,793)	-	-	-	(65,620)
ณ วันที่ 31 ธันวาคม 2560	281	282,634	1,313,821	46,401	87,025	-	-	-	1,730,162

มูลค่าสุทธิทางบัญชี

ณ วันที่ 1 มกราคม 2559	113,301	325,828	578,458	18,716	52,691	24,319	22,708	1,559	1,137,580
ณ วันที่ 31 ธันวาคม 2559									
และ 1 มกราคม 2560	113,295	314,008	523,648	16,460	55,653	24,312	25,814	56,704	1,129,894
ณ วันที่ 31 ธันวาคม 2560	113,419	303,847	596,206	16,689	50,102	29,147	9,640	14,872	1,133,922

ราคารับซื้อสินของบริษัทย่อยก่อนหักค่าเสื่อมราคาสะสมของอาคารและอุปกรณ์ ซึ่งได้คิดค่าเสื่อมราคาเต็มจำนวนแล้ว แต่ยังคงใช้งานจนถึง ณ วันที่ 31 ธันวาคม 2560 มีจำนวน 667 ล้านบาท (2559: 618 ล้านบาท)

การค้าประกัน

ณ วันที่ 31 ธันวาคม 2560 บริษัทมีวงเงินสินเชื่อซึ่งยังมิได้เบิกใช้เป็นจำนวนเงินรวม 97.50 ล้านบาท (2559: 97.50 ล้านบาท) กับสถาบันการเงินบางแห่งซึ่งค้าประกันโดยที่ดินส่วนใหญ่ของบริษัทมูลค่าตามบัญชีจำนวน 79.66 ล้านบาท (2559: 79.66 ล้านบาท) และกรรมการบริษัท

12 สินทรัพย์ไม่มีตัวตน

งบการเงินที่แสดงเงินลงทุนตามวิธีส่วนได้เสีย/งบการเงินเฉพาะกิจการ

	โปรแกรม คอมพิวเตอร์	เครื่องหมายการค้า (พันบาท)	โปรแกรม คอมพิวเตอร์ ระหว่างติดตั้ง	รวม
ราคาทุน				
ณ วันที่ 1 มกราคม 2559	14,321	28,794	-	43,115
เพิ่มขึ้น	322	2,072	1,064	3,458
ณ วันที่ 31 ธันวาคม 2559				
และ 1 มกราคม 2560	14,643	30,866	1,064	46,573
เพิ่มขึ้น	376	61	5,192	5,629
โอน	6,256	-	(6,256)	-
ณ วันที่ 31 ธันวาคม 2560	21,275	30,927	-	52,202
ค่าตัดจำหน่าย				
ณ วันที่ 1 มกราคม 2559	12,724	28,299	-	41,023
ค่าตัดจำหน่ายสำหรับปี	690	602	-	1,292
ณ วันที่ 31 ธันวาคม 2559				
และ 1 มกราคม 2560	13,414	28,901	-	42,315
ค่าตัดจำหน่ายสำหรับปี	658	627	-	1,285
ณ วันที่ 31 ธันวาคม 2560	14,072	29,528	-	43,600
มูลค่าสุทธิทางบัญชี				
ณ วันที่ 1 มกราคม 2559	1,597	495	-	2,092
ณ วันที่ 31 ธันวาคม 2559				
และ 1 มกราคม 2560	1,229	1,965	1,064	4,258
ณ วันที่ 31 ธันวาคม 2560	7,203	1,399	-	8,602

บริษัท ไทยเทพรส จำกัด (มหาชน)

หมายเหตุประกอบงบการเงิน

สำหรับปีสิ้นสุดวันที่ 31 ธันวาคม 2560

13 ภาษีเงินได้รอการตัดบัญชี

สินทรัพย์และหนี้สินภาษีเงินได้รอการตัดบัญชี ณ วันที่ 31 ธันวาคม มีดังนี้

	งบการเงินที่แสดงเงินลงทุนตามวิธีส่วนได้เสีย			
	สินทรัพย์		หนี้สิน	
	2560	2559	2560	2559
	(พันบาท)			
รวม	15,247	13,936	(1,093)	(364)
การหักกลบรายการของภาษี	(1,093)	(364)	1,093	364
สินทรัพย์ภาษีเงินได้รอการตัดบัญชีสุทธิ	<u>14,154</u>	<u>13,572</u>	<u>-</u>	<u>-</u>

	งบการเงินเฉพาะกิจการ			
	สินทรัพย์		หนี้สิน	
	2560	2559	2560	2559
	(พันบาท)			
รวม	15,247	13,936	(316)	(364)
การหักกลบรายการของภาษี	(316)	(364)	316	364
สินทรัพย์ภาษีเงินได้รอการตัดบัญชีสุทธิ	<u>14,931</u>	<u>13,572</u>	<u>-</u>	<u>-</u>

รายการเคลื่อนไหวของสินทรัพย์และหนี้สินภาษีเงินได้รอการตัดบัญชีรวมที่เกิดขึ้นในระหว่างปีมีดังนี้

	งบการเงินที่แสดงเงินลงทุนตามวิธีส่วนได้เสีย			
	บันทึกเป็น(รายจ่าย) / รายได้ใน			
	ณ วันที่ 1	กำไรหรือขาดทุน	กำไรขาดทุน	ณ วันที่ 31
	มกราคม 2560		เบ็ดเสร็จอื่น	ธันวาคม 2560
	(พันบาท)			
สินทรัพย์ภาษีเงินได้รอการตัดบัญชี				
ที่ดินที่ยังไม่ได้ใช้ดำเนินงาน	2,834	-	-	2,834
ค่าใช้จ่ายส่งเสริมการขายค้างจ่าย	-	1,906	-	1,906
การผูกพันผลประโยชน์พนักงาน	7,624	744	-	8,368
อื่นๆ	3,478	(1,331)	(8)	2,139
รวม	<u>13,936</u>	<u>1,319</u>	<u>(8)</u>	<u>15,247</u>

	งบการเงินที่แสดงเงินลงทุนตามวิธีส่วนได้เสีย			
	บันทึกเป็น(รายจ่าย) / รายได้ใน			
	ณ วันที่ 1	กำไรหรือขาดทุน	กำไรขาดทุน	ณ วันที่ 31
	มกราคม 2560		เบ็ดเสร็จอื่น	ธันวาคม 2560
	(พันบาท)			
หนี้สินภาษีเงินได้รอการตัดบัญชี				
หลักทรัพย์ในความต้องการของตลาด	-	-	(20)	(20)
อื่นๆ	(364)	(709)	-	(1,073)
รวม	<u>(364)</u>	<u>(709)</u>	<u>(20)</u>	<u>(1,093)</u>
สุทธิ	<u>13,572</u>	<u>610</u>	<u>(28)</u>	<u>14,154</u>

	งบการเงินที่แสดงเงินลงทุนตามวิธีส่วนได้เสีย			
	บันทึกเป็น(รายจ่าย) / รายได้ใน			
	ณ วันที่ 1	กำไรหรือขาดทุน	กำไรขาดทุน	ณ วันที่ 31
	มกราคม 2559		เบ็ดเสร็จอื่น	ธันวาคม 2559
	(พันบาท)			
สินทรัพย์ภาษีเงินได้รอการตัดบัญชี				
ที่ดินที่ยังไม่ได้ใช้ดำเนินงาน	12,329	(9,495)	-	2,834
การผูกพันผลประโยชน์พนักงาน	7,510	114	-	7,624
อื่นๆ	3,128	342	8	3,478
รวม	<u>22,967</u>	<u>(9,039)</u>	<u>8</u>	<u>13,936</u>
หนี้สินภาษีเงินได้รอการตัดบัญชี				
หลักทรัพย์ในความต้องการของตลาด	(271)	-	271	-
อื่นๆ	(394)	30	-	(364)
รวม	<u>(665)</u>	<u>30</u>	<u>271</u>	<u>(364)</u>
สุทธิ	<u>22,302</u>	<u>(9,009)</u>	<u>279</u>	<u>13,572</u>

บริษัท ไทยเทพรส จำกัด (มหาชน)

หมายเหตุประกอบงบการเงิน

สำหรับปีสิ้นสุดวันที่ 31 ธันวาคม 2560

	งบการเงินเฉพาะกิจการ			
	บันทึกเป็น(รายจ่าย) / รายได้ใน			
	ณ วันที่ 1	กำไร	กำไรขาดทุน	ณ วันที่ 31
	มกราคม 2560	หรือขาดทุน	เบ็ดเสร็จอื่น	ธันวาคม 2560
		(พันบาท)		
สินทรัพย์ภาษีเงินได้รอการตัดบัญชี				
ที่ดินที่ยังไม่ได้ใช้ดำเนินงาน	2,834	-	-	2,834
ค่าใช้จ่ายส่งเสริมการขายค้างจ่าย	-	1,906	-	1,906
ภาระผูกพันผลประโยชน์พนักงาน	7,624	744	-	8,368
อื่นๆ	3,478	(1,331)	(8)	2,139
รวม	13,936	1,319	(8)	15,247
หนี้สินภาษีเงินได้รอการตัดบัญชี				
หลักทรัพย์ในความต้องการของตลาด	-	-	(20)	(20)
อื่นๆ	(364)	68	-	(296)
รวม	(364)	68	(20)	(316)
สุทธิ	13,572	1,387	(28)	14,931

	งบการเงินเฉพาะกิจการ			
	บันทึกเป็น(รายจ่าย) / รายได้ใน			
	ณ วันที่ 1	กำไร	กำไรขาดทุน	ณ วันที่ 31
	มกราคม 2559	หรือขาดทุน	เบ็ดเสร็จอื่น	ธันวาคม 2559
		(พันบาท)		
สินทรัพย์ภาษีเงินได้รอการตัดบัญชี				
ที่ดินที่ยังไม่ได้ใช้ดำเนินงาน	12,329	(9,495)	-	2,834
ภาระผูกพันผลประโยชน์พนักงาน	7,510	114	-	7,624
อื่นๆ	3,128	342	8	3,478
รวม	22,967	(9,039)	8	13,936

	งบการเงินเฉพาะกิจการ			
	บันทึกเป็น(รายจ่าย) / รายได้ใน			
	ณ วันที่ 1	กำไร	กำไรขาดทุน	ณ วันที่ 31
	มกราคม 2559	หรือขาดทุน	เบ็ดเสร็จอื่น	ธันวาคม 2559
		(พันบาท)		
หนี้สินภาษีเงินได้รอการตัดบัญชี				
หลักทรัพย์ในความต้องการของตลาด	(271)	-	271	-
อื่นๆ	(394)	30	-	(364)
รวม	<u>(665)</u>	<u>30</u>	<u>271</u>	<u>(364)</u>
สุทธิ	<u>22,302</u>	<u>(9,009)</u>	<u>279</u>	<u>13,572</u>

14 เจ้าหนี้อื่น

หมายเหตุ

	งบการเงินที่แสดงเงินลงทุนตามวิธี	
	ส่วนได้เสีย/งบการเงินเฉพาะกิจการ	ส่วนได้เสีย/งบการเงินเฉพาะกิจการ
	2560	2559
	(พันบาท)	
ค่าใช้จ่ายส่งเสริมการขายค้างจ่าย	32,789	11,774
โบนัสพนักงานค้างจ่าย	30,365	31,978
ค่าโฆษณาค้างจ่าย	11,359	14,006
เจ้าหนี้อื่น - กรมสรรพากร	10,441	8,959
ค่าขนส่งออกค้างจ่าย	10,102	9,458
ค่าซ่อมแซมค้างจ่าย	1,206	1,946
เจ้าหนี้อื่น - กิจกรรมที่เกี่ยวข้องกัน	220	220
อื่นๆ	18,645	16,913
รวม	115,127	95,254

บริษัท ไทยเทพรส จำกัด (มหาชน)

หมายเหตุประกอบงบการเงิน

สำหรับปีสิ้นสุดวันที่ 31 ธันวาคม 2560

15 ประมาณการหนี้สินไม่หมุนเวียนสำหรับผลประโยชน์พนักงาน

	งบการเงินที่แสดงเงินลงทุนตามวิธี ส่วนได้เสีย/งบการเงินเฉพาะกิจการ	
	2560	2559
	(พันบาท)	
งบแสดงฐานะการเงิน		
ประมาณการหนี้สินไม่หมุนเวียนสำหรับ		
ผลประโยชน์หลังออกจากงาน	34,727	31,433
ผลประโยชน์ระยะยาวอื่น	7,112	6,687
รวม	<u>41,839</u>	<u>38,120</u>
สำหรับปีสิ้นสุดวันที่ 31 ธันวาคม		
งบกำไรขาดทุนเบ็ดเสร็จ		
รับรู้ในกำไรหรือขาดทุน		
ผลประโยชน์หลังออกจากงาน	5,278	3,936
ผลประโยชน์ระยะยาวอื่น	1,494	1,492
รวม	<u>6,772</u>	<u>5,428</u>
รับรู้ในกำไรขาดทุนเบ็ดเสร็จอื่น		
กำไรสะสมจากการประมาณตามหลักคณิตศาสตร์		
ประกันภัยที่รับรู้	<u>(4,785)</u>	<u>(4,785)</u>

ผลประโยชน์หลังออกจากงาน

บริษัทจัดการโครงการผลประโยชน์ที่กำหนดไว้ตามข้อกำหนดของพระราชบัญญัติคุ้มครองแรงงาน พ.ศ. 2541 ในการให้ผลประโยชน์เมื่อเกษียณแก่พนักงานตามสิทธิและอายุงาน

โครงการผลประโยชน์ที่กำหนดไว้มีความเสี่ยงจากการประมาณการตามหลักคณิตศาสตร์ประกันภัย ได้แก่ ความเสี่ยงของช่วงชีวิต ความเสี่ยงจากอัตราแลกเปลี่ยน ความเสี่ยงจากอัตราดอกเบี้ย และความเสี่ยงจากตลาด (เงินลงทุน)

ผลประโยชน์ระยะยาวอื่น

ผลประโยชน์ระยะยาวอื่นถือตามอายุงานของพนักงานและข้อสมมติฐานในการประมาณการตามหลักคณิตศาสตร์ประกันภัยเป็นเกณฑ์

การเปลี่ยนแปลงในมูลค่าปัจจุบันของการผูกพันของโครงการผลประโยชน์

	งบการเงินที่แสดงเงินลงทุนตามวิธี ส่วนได้เสีย/งบการเงินเฉพาะกิจการ			
	ผลประโยชน์ หลังออกจากงาน		ผลประโยชน์ ระยะยาวอื่น	
	2560	2559	2560	2559
	(พันบาท)			
ณ วันที่ 1 มกราคม	31,433	31,328	6,687	6,220
รับรู้ในกำไรขาดทุน				
ต้นทุนบริการปัจจุบัน	4,533	3,838	1,336	1,289
ดอกเบี้ยจากการผูกพัน	745	728	158	148
กำไรจากการประมาณตามหลักคณิตศาสตร์ประกันภัย	-	(630)	-	55
	<u>5,278</u>	<u>3,936</u>	<u>1,494</u>	<u>1,492</u>
อื่น ๆ				
ผลประโยชน์จ่าย	<u>(1,984)</u>	<u>(3,831)</u>	<u>(1,069)</u>	<u>(1,025)</u>
	<u>(1,984)</u>	<u>(3,831)</u>	<u>(1,069)</u>	<u>(1,025)</u>
ณ วันที่ 31 ธันวาคม	<u>34,727</u>	<u>31,433</u>	<u>7,112</u>	<u>6,687</u>

บริษัท ไทยเทพรส จำกัด (มหาชน)

หมายเหตุประกอบงบการเงิน

สำหรับปีสิ้นสุดวันที่ 31 ธันวาคม 2560

ข้อสมมติในการประมาณการตามหลักคณิตศาสตร์ประกันภัย

ข้อสมมติหลักในการประมาณการตามหลักการคณิตศาสตร์ประกันภัย ณ วันที่รายงาน (แสดงโดยวิธีทวิเวถ์ถ่วงน้ำหนัก) ได้แก่

	งบการเงินที่แสดงเงินลงทุนตามวิธี ส่วนได้เสีย/งบการเงินเฉพาะกิจการ	
	2560	2559
อัตราคิดลด (ร้อยละ)	2.18	2.37
การเพิ่มขึ้นของเงินเดือนในอนาคต (ร้อยละ)	5.50	5.50
อัตราการหมุนเวียนของพนักงาน (ร้อยละ)	0 - 34	0 - 34
อายุครบเกษียณ (ปี)	55	55

ข้อสมมติฐานเกี่ยวกับอัตราดอกเบี้ยในอนาคตถือตามข้อมูลทางสถิติที่เผยแพร่ทั่วไปและตารางมรณะ จำนวนช่วงชีวิตปัจจุบันที่เกี่ยวกับการผูกพันผลประโยชน์ที่กำหนดไว้ ณ วันที่รายงาน

ณ วันที่ 31 ธันวาคม 2560 ระยะเวลาทวิเวถ์ถ่วงน้ำหนักของการผูกพันผลประโยชน์ที่กำหนดไว้เป็น 21.37 ปี (2559: 21.32 ปี)

การวิเคราะห์ความอ่อนไหว

การเปลี่ยนแปลงในแต่ละข้อสมมติที่เกี่ยวข้องในการประมาณการตามหลักคณิตศาสตร์ประกันภัยที่อาจเป็นไปได้อย่างสมเหตุสมผล ณ วันที่รายงาน โดยถือว่าข้อสมมติฐานอื่นๆ คงที่ จะมีผลกระทบต่อการผูกพันผลประโยชน์เป็นจำนวนเงินดังต่อไปนี้

ณ วันที่ 31 ธันวาคม 2560	งบการเงินที่แสดงเงินลงทุนตามวิธี ส่วนได้เสีย/งบการเงินเฉพาะกิจการ	
	เพิ่มขึ้น	ลดลง
	(พันบาท)	
อัตราคิดลด (เปลี่ยนแปลงร้อยละ 1)	(2,600)	2,946
การเพิ่มขึ้นของเงินเดือนในอนาคต (เปลี่ยนแปลงร้อยละ 1)	2,449	(2,203)
อัตราการลาออก (เปลี่ยนแปลงร้อยละ 1)	(2,806)	1,850
อายุเกษียณ (1 ปี)	112	(111)
ณ วันที่ 31 ธันวาคม 2559	งบการเงินที่แสดงเงินลงทุนตามวิธี ส่วนได้เสีย/งบการเงินเฉพาะกิจการ	
	เพิ่มขึ้น	ลดลง
	(พันบาท)	
อัตราคิดลด (เปลี่ยนแปลงร้อยละ 1)	(2,420)	2,735
การเพิ่มขึ้นของเงินเดือนในอนาคต (เปลี่ยนแปลงร้อยละ 1)	2,252	(2,030)
อัตราการลาออก (เปลี่ยนแปลงร้อยละ 1)	(2,582)	1,685
อายุเกษียณ (1 ปี)	145	(144)

แม้ว่าการวิเคราะห์นี้ไม่ได้คำนึงการกระจายตัวแบบเต็มรูปแบบของกระแสเงินสดที่คาดหวังภายใต้โครงการดังกล่าว แต่ได้แสดงประมาณการความอ่อนไหวของข้อสมมติฐานต่างๆ

16 กุณเรือนหัน

		งบการเงินที่แสดงเงินลงทุนตามวิธีส่วนได้เสีย/ งบการเงินเฉพาะกิจการ			
		2560		2559	
มูลค่าหุ้น ต่อหุ้น (บาท)		จำนวนหุ้น	จำนวนเงิน	จำนวนหุ้น	จำนวนเงิน
		(พันหุ้น / พันบาท)			
ทุนจดทะเบียน					
ณ วันที่ 1 มกราคม					
- หุ้นสามัญ	1	<u>600,000</u>	<u>600,000</u>	<u>600,000</u>	<u>600,000</u>
ณ วันที่ 31 ธันวาคม					
- หุ้นสามัญ	1	<u><u>600,000</u></u>	<u><u>600,000</u></u>	<u><u>600,000</u></u>	<u><u>600,000</u></u>
หุ้นที่ออกและชำระแล้ว					
ณ วันที่ 1 มกราคม					
- หุ้นสามัญ	1	<u>360,000</u>	<u>360,000</u>	<u>360,000</u>	<u>360,000</u>
ณ วันที่ 31 ธันวาคม					
- หุ้นสามัญ	1	<u>360,000</u>	<u>360,000</u>	<u>360,000</u>	<u>360,000</u>

บริษัท ไทยเทพรส จำกัด (มหาชน)

หมายเหตุประกอบงบการเงิน

สำหรับปีสิ้นสุดวันที่ 31 ธันวาคม 2560

ส่วนเกินมูลค่าหุ้น

ตามบทบัญญัติแห่งพระราชบัญญัติบริษัทมหาชนจำกัด พ.ศ. 2535 มาตรา 51 ในกรณีที่บริษัทเสนอขายหุ้นสูงกว่ามูลค่าหุ้นที่จดทะเบียนไว้ บริษัทต้องนำค่าหุ้นส่วนเกินนี้ตั้งเป็นทุนสำรอง (“ส่วนเกินมูลค่าหุ้น”) ส่วนเกินมูลค่าหุ้นนี้จะนำไปจ่ายเป็นเงินปันผลไม่ได้

17 สำรอง

สำรองประกอบด้วย

การจัดสรรกำไร

สำรองตามกฎหมาย

ตามบทบัญญัติแห่งพระราชบัญญัติบริษัทมหาชนจำกัด พ.ศ. 2535 มาตรา 116 บริษัทจะต้องจัดสรรทุนสำรอง (“สำรองตามกฎหมาย”) อย่างน้อยร้อยละ 5 ของกำไรสุทธิประจำปีหลังจากหักขาดทุนสะสมยกมา (ถ้ามี) จนกว่าสำรองดังกล่าวมีจำนวนไม่น้อยกว่าร้อยละ 10 ของทุนจดทะเบียน เงินสำรองนี้จะนำไปจ่ายเป็นเงินปันผลไม่ได้

องค์ประกอบอื่นของส่วนของผู้ถือหุ้น

ผลต่างจากการเปลี่ยนแปลงในมูลค่ายุติธรรมของเงินลงทุนเพื่อขาย

ผลต่างจากการเปลี่ยนแปลงในมูลค่ายุติธรรมของเงินลงทุนเพื่อขายแสดงในส่วนของผู้ถือหุ้นประกอบด้วยผลรวมการเปลี่ยนแปลงในมูลค่ายุติธรรมของเงินลงทุนเพื่อขายจนกระทั่งมีการตัดรายการหรือเกิดการด้อยค่า

การเคลื่อนไหวในทุนสำรอง

การเคลื่อนไหวในทุนสำรองแสดงรายการในงบแสดงการเปลี่ยนแปลงส่วนของผู้ถือหุ้น

18 ข้อมูลส่วนงาน

บริษัทดำเนินกิจการในส่วนงานเดียวคือเครื่องปรุงรสอาหาร ดังนั้นฝ่ายบริหารจึงพิจารณาว่าบริษัทมีส่วนงานที่รายงานเพียงส่วนงานเดียว

ข้อมูลเกี่ยวกับส่วนงานภูมิศาสตร์

ในการนำเสนอการจำแนกส่วนงานภูมิศาสตร์ รายได้ตามส่วนงานแยกตามที่ตั้งทางภูมิศาสตร์ของลูกค้า สินทรัพย์ตามส่วนงานหลักตั้งอยู่ในประเทศไทย

	งบการเงินที่แสดงเงินลงทุนตามวิธี ส่วนได้เสีย/งบการเงินเฉพาะกิจการ	
	2560	2559
	(พันบาท)	
ประเทศไทย	2,503,680	2,431,850
ต่างประเทศ	276,942	234,433
รวม	2,780,622	2,666,283
หัก ส่วนลดตามปริมาณ	(45,959)	(32,528)
สุทธิ	2,734,663	2,633,755

19 รายได้อื่น

	หมายเหตุ	งบการเงินที่แสดงเงินลงทุนตามวิธี ส่วนได้เสีย/งบการเงินเฉพาะกิจการ	
		2560	2559
		(พันบาท)	
กลับรายการขาดทุนจากการด้อยค่าของที่ดินที่ยังไม่ได้ใช้ดำเนินงาน	10	-	47,476
ดอกเบี้ยรับ		4,309	6,650
อื่นๆ		19,279	21,565
รวม		23,588	75,691

บริษัท ไทยเทพรส จำกัด (มหาชน)

หมายเหตุประกอบงบการเงิน

สำหรับปีสิ้นสุดวันที่ 31 ธันวาคม 2560

20 ค่าใช้จ่ายผลประโยชน์ของพนักงาน

	งบการเงินที่แสดงเงินลงทุนตามวิธี ส่วนได้เสีย/งบการเงินเฉพาะกิจการ	
	2560	2559
	(พันบาท)	
ผู้บริหาร		
เงินเดือนและค่าแรง	20,188	18,024
ต้นทุนบำเหน็จบำนาญ -โครงการผลประโยชน์ที่กำหนดไว้	565	188
ต้นทุนบำเหน็จบำนาญ -โครงการสมทบเงินที่กำหนดไว้	565	577
อื่นๆ	4,596	6,150
	<u>25,914</u>	<u>24,939</u>
พนักงานอื่น		
เงินเดือนและค่าแรง	184,395	182,606
ต้นทุนบำเหน็จบำนาญ -โครงการผลประโยชน์ที่กำหนดไว้	5,866	5,177
ต้นทุนบำเหน็จบำนาญ -โครงการสมทบเงินที่กำหนดไว้	5,746	5,583
อื่นๆ	41,054	40,134
	<u>237,061</u>	<u>233,500</u>
รวม	<u>262,975</u>	<u>258,439</u>

โครงการผลประโยชน์ที่กำหนดไว้

รายละเอียดของโครงการผลประโยชน์ที่กำหนดเปิดเผยในหมายเหตุประกอบงบการเงิน 15

โครงการสมทบเงินที่กำหนดไว้

บริษัทได้จัดตั้งกองทุนสำรองเลี้ยงชีพสำหรับพนักงานของบริษัทบนพื้นฐานความสมัครใจของพนักงานในการเป็นสมาชิกของกองทุน โดยพนักงานจ่ายเงินสะสมในอัตรา 5 ของเงินเดือนทุกเดือน และบริษัทจ่ายสมทบในอัตราร้อยละ 5 ของเงินเดือนของพนักงานทุกเดือน กองทุนสำรองเลี้ยงชีพนี้ได้จดทะเบียนเป็นกองทุนสำรองเลี้ยงชีพตามข้อกำหนดของกระทรวงการคลังและจัดการกองทุนโดยผู้จัดการกองทุนที่ได้รับอนุญาต

21 ค่าใช้จ่ายตามลักษณะ

งบการเงินได้รวมการวิเคราะห์ค่าใช้จ่ายตามหน้าที่ ค่าใช้จ่ายตามลักษณะได้เปิดเผยตามข้อกำหนดในมาตรฐานการรายงานทางการเงินฉบับต่าง ๆ ดังนี้

	งบการเงินที่แสดงเงินลงทุน ตามวิธีส่วนได้เสีย งบการเงินเฉพาะกิจการ			
	2560	2559	2560	2559
	(พันบาท)			
รวมอยู่ในต้นทุนขาย				
การเปลี่ยนแปลงในสินค้าสำเร็จรูปและงาน ระหว่างทำ	(189)	(40,513)	(189)	(40,513)
วัตถุดิบและวัสดุสิ้นเปลืองใช้ไป	1,498,042	1,442,494	1,498,042	1,442,494
ค่าใช้จ่ายผลประโยชน์ตอบแทนพนักงาน	135,249	133,609	135,249	133,609
ค่าเสื่อมราคาและค่าตัดจำหน่าย	103,469	98,294	103,469	98,294
สินค้าเพื่อใช้ส่งเสริมการขาย	125,836	73,736	125,836	73,736
อื่นๆ	(26,258)	31,736	(26,258)	31,736
รวม	<u>1,836,149</u>	<u>1,739,356</u>	<u>1,836,149</u>	<u>1,739,356</u>
รวมอยู่ในต้นทุนการจัดจำหน่าย				
ค่าใช้จ่ายการตลาด	152,717	116,671	152,717	116,671
ค่าใช้จ่ายในการจัดจำหน่าย	123,563	115,008	123,563	115,008
ค่าใช้จ่ายผลประโยชน์ตอบแทนพนักงาน	22,545	20,800	22,545	20,800
อื่นๆ	50,159	46,084	50,159	46,084
รวม	<u>348,984</u>	<u>298,563</u>	<u>348,984</u>	<u>298,563</u>
รวมอยู่ในค่าใช้จ่ายในการบริหาร				
ค่าใช้จ่ายผลประโยชน์ตอบแทนพนักงาน	105,181	104,030	105,181	104,030
ค่าเสื่อมราคาและค่าตัดจำหน่าย	16,807	17,991	16,807	17,991
อื่นๆ	26,642	35,596	26,642	35,596
รวม	<u>148,630</u>	<u>157,617</u>	<u>148,630</u>	<u>157,617</u>

บริษัท ไทยเทพรส จำกัด (มหาชน)

หมายเหตุประกอบงบการเงิน

สำหรับปีสิ้นสุดวันที่ 31 ธันวาคม 2560

22 ภาษีเงินได้

ภาษีเงินได้ที่รับรู้ในกำไรหรือขาดทุน

หมายเหตุ	งบการเงินที่แสดงเงินลงทุนตามวิธีส่วนได้เสีย		งบการเงินเฉพาะกิจการ	
	2560	2559	2560	2559
			(พันบาท)	
ภาษีเงินได้ของงวดปัจจุบัน สำหรับงวดปัจจุบัน	82,890	93,917	82,890	93,917
ภาษีเงินได้รอการตัดบัญชี การเปลี่ยนแปลงของผลต่างชั่วคราว	(610)	9,009	(1,387)	9,009
	(610)	9,009	(1,387)	9,009
รวมภาษีเงินได้	82,280	102,926	81,503	102,926

ภาษีเงินได้ที่รับรู้ในกำไรขาดทุนเบ็ดเสร็จอื่น

	งบการเงินที่แสดงเงินลงทุนตามวิธีส่วนได้เสีย/งบการเงินเฉพาะกิจการ					
	2560			2559		
	ก่อนภาษีเงินได้	รายได้ (ค่าใช้จ่าย) ภาษีเงินได้	สุทธจาก ภาษีเงินได้	ก่อนภาษีเงินได้	รายได้ (ค่าใช้จ่าย) ภาษีเงินได้	สุทธจาก ภาษีเงินได้
				(พันบาท)		
การเปลี่ยนแปลงในมูลค่ายุติธรรมสุทธิของเงินลงทุนเพื่อขาย	142	(28)	114	(1,395)	279	(1,116)

การกระทบยอดเพื่อหาอัตราภาษีที่แท้จริง

	งบการเงินที่แสดงเงินลงทุนตามวิธีส่วนได้เสีย			
	2560		2559	
	อัตราภาษี (ร้อยละ)	(พันบาท)	อัตราภาษี (ร้อยละ)	(พันบาท)
			(พันบาท)	
กำไรก่อนภาษีเงินได้รวม		427,653		517,928
จำนวนภาษีตามอัตราภาษีเงินได้	20	85,530	20	103,586
ส่วนแบ่งกำไรจากเงินลงทุนในบริษัทร่วม		(633)		(804)
รายได้ที่ไม่ต้องเสียภาษี		(82)		(3)
ค่าใช้จ่ายมีสิทธิให้หักเพิ่มทางภาษี		(4,578)		(1,120)
ค่าใช้จ่ายต้องห้ามทางภาษี		1,266		1,267
ผลแตกต่างชั่วคราวที่รับรู้เป็น				
ภาษีเงินได้รอการตัดบัญชี		777		-
รวม	19	82,280	20	102,926

	งบการเงินเฉพาะกิจการ			
	2560		2559	
	อัตราภาษี (ร้อยละ)	(พันบาท)	อัตราภาษี (ร้อยละ)	(พันบาท)
กำไรก่อนภาษีเงินได้รวม		424,487		513,910
จำนวนภาษีตามอัตราภาษีเงินได้	20	84,897	20	102,782
รายได้ที่ไม่ต้องเสียภาษี		(82)		(3)
ค่าใช้จ่ายมีสิทธิให้หักเพิ่มทางภาษี		(4,578)		(1,120)
ค่าใช้จ่ายต้องห้ามทางภาษี		1,266		1,267
รวม	19	81,503	20	102,926

การลดอัตราภาษีเงินได้นิติบุคคล

พระราชบัญญัติแก้ไขเพิ่มเติมประมวลรัษฎากร ฉบับที่ 42 พ.ศ. 2559 ลงวันที่ 3 มีนาคม 2559 ให้ปรับลดอัตราภาษีเงินได้นิติบุคคลเหลืออัตราร้อยละ 20 ของกำไรสุทธิสำหรับรอบระยะเวลาบัญชีที่เริ่มในหรือหลังวันที่ 1 มกราคม 2559 เป็นต้นไป

23 กำไรต่อหุ้นขั้นพื้นฐาน

กำไรต่อหุ้นขั้นพื้นฐานสำหรับแต่ละปีสิ้นสุดวันที่ 31 ธันวาคม 2560 และ 2559 คำนวณจากกำไรสำหรับปีที่เป็นส่วนของผู้ถือหุ้นสามัญของบริษัทและจำนวนหุ้นสามัญที่เฉลี่ยถ่วงน้ำหนักที่ออกจำหน่ายแล้วระหว่างปีโดยแสดงการคำนวณดังนี้

บริษัท ไทยเทพรส จำกัด (มหาชน)

หมายเหตุประกอบงบการเงิน

สำหรับปีสิ้นสุดวันที่ 31 ธันวาคม 2560

	งบการเงินที่แสดงเงินลงทุน ตามวิธีส่วนได้เสีย		งบการเงินเฉพาะกิจการ	
	2560	2559	2560	2559
	(พันบาท / พันหุ้น)			
กำไรที่เป็นส่วนของผู้ถือหุ้นสามัญ ของบริษัท (ขั้นพื้นฐาน)	<u>345,373</u>	<u>415,001</u>	<u>342,984</u>	<u>410,984</u>
จำนวนหุ้นสามัญที่ออกจำหน่ายแล้ว	<u>360,000</u>	<u>360,000</u>	<u>360,000</u>	<u>360,000</u>
กำไรต่อหุ้น (ขั้นพื้นฐาน) (บาท)	<u>0.96</u>	<u>1.15</u>	<u>0.95</u>	<u>1.14</u>

24 เงินปันผล

ในการประชุมสามัญประจำปีของผู้ถือหุ้นของบริษัท เมื่อวันที่ 21 เมษายน 2560 ผู้ถือหุ้นมีมติอนุมัติการจ่ายเงินปันผลจากผลการดำเนินงานปี 2553 และ ปี 2559 ในอัตราหุ้นละ 0.11 บาทและอัตราหุ้นละ 1.04 บาทตามลำดับรวมเป็นอัตราหุ้นละ 1.15 บาท เป็นจำนวนเงินรวม 414 ล้านบาท เงินปันผลดังกล่าวจ่ายให้แก่ผู้ถือหุ้นในวันที่ 17 พฤษภาคม 2560

ในการประชุมสามัญประจำปีของผู้ถือหุ้นของบริษัท เมื่อวันที่ 22 เมษายน 2559 ผู้ถือหุ้นมีมติอนุมัติการจ่ายเงินปันผลจากผลการดำเนินงานปี 2554 และ ปี 2558 ในอัตราหุ้นละ 0.10 บาทและอัตราหุ้นละ 1.05 บาทตามลำดับ รวมเป็นอัตราหุ้นละ 1.15 บาท เป็นจำนวนเงินรวม 414 ล้านบาท เงินปันผลดังกล่าวจ่ายให้แก่ผู้ถือหุ้นในวันที่ 17 พฤษภาคม 2559

25 เครื่องมือทางการเงิน

นโยบายการจัดการความเสี่ยงทางการเงิน

บริษัทมีความเสี่ยงจากการดำเนินธุรกิจตามปกติจากการเปลี่ยนแปลงอัตราดอกเบี้ยและอัตราแลกเปลี่ยนเงินตราต่างประเทศและจากการไม่ปฏิบัติตามข้อกำหนดตามสัญญาของคู่สัญญา บริษัทไม่มีการถือหรือออกเครื่องมือทางการเงินที่เป็นตราสารอนุพันธ์ เพื่อการเก็งกำไรหรือการจัดการความเสี่ยงเป็นส่วนที่สำคัญของธุรกิจของบริษัท บริษัทมีระบบในการควบคุมให้มีความสมดุลของระดับความเสี่ยงให้เป็นที่ยอมรับได้ โดยพิจารณาระหว่างต้นทุนที่เกิดจากความเสียหายและต้นทุนของการจัดการความเสี่ยง ฝ่ายบริหารได้มีการควบคุมกระบวนการจัดการความเสี่ยงของบริษัทอย่างต่อเนื่องเพื่อให้มั่นใจว่ามีความสมดุลระหว่างความเสี่ยงและการควบคุมความเสี่ยง

การบริหารจัดการทุน

นโยบายของคณะกรรมการบริษัท คือการรักษาระดับเงินทุนให้มั่นคงเพื่อรักษาความเชื่อมั่นของนักลงทุน เจ้าหนี้และความเชื่อมั่นของตลาดและก่อให้เกิดการพัฒนาของธุรกิจในอนาคต คณะกรรมการได้มีการกำกับดูแลผลตอบแทนจากการลงทุน ซึ่งกลุ่มบริษัทพิจารณาจากสัดส่วนของผลตอบแทนจากกิจกรรมดำเนินงานต่อส่วนของผู้ถือหุ้นรวม ซึ่งไม่รวมส่วนได้เสียที่ไม่มีอำนาจควบคุม อีกทั้งยังกำกับดูแลระดับการจ่ายเงินปันผลให้แก่ผู้ถือหุ้นสามัญ

ความเสี่ยงด้านอัตราดอกเบี้ย

ความเสี่ยงด้านอัตราดอกเบี้ย หมายถึงความเสี่ยงที่เกิดจากการเปลี่ยนแปลงที่จะเกิดในอนาคตของอัตราดอกเบี้ยในตลาด ซึ่งส่งผลกระทบต่อผลการดำเนินงานและกระแสเงินสดของบริษัท

	อัตราดอกเบี้ย ที่แท้จริง (ร้อยละต่อปี)	งบการเงินที่แสดงเงินลงทุนตามวิธีส่วนได้เสีย/ งบการเงินเฉพาะกิจการ			
		ภายใน 3 เดือน	หลังจาก 3 เดือน แต่ภายใน 1 ปี	หลังจาก 1 ปี	รวม
		(พันบาท)			
ปี 2560					
หมุนเวียน					
เงินฝากธนาคารเมื่อทวงถาม	0.10 - 1.15	318,302	-	-	318,302
เงินฝากประจำธนาคาร	0.90 - 1.55	-	122,187	-	122,187
ไม่หมุนเวียน					
หุ้นกู้	3.50	-	-	20,000	20,000
รวม		<u>318,302</u>	<u>122,187</u>	<u>20,000</u>	<u>460,489</u>
ปี 2559					
หมุนเวียน					
เงินฝากธนาคารเมื่อทวงถาม	0.10 - 1.50	329,664	-	-	329,664
เงินฝากประจำธนาคาร	0.90 - 1.50	-	272,078	-	272,078
ไม่หมุนเวียน					
หุ้นกู้	4.5	-	-	20,000	20,000
เงินให้กู้ยืมแก่บริษัทร่วม	7.5	-	1,200	-	1,200
รวม		<u>329,664</u>	<u>273,278</u>	<u>20,000</u>	<u>622,942</u>

บริษัท ไทยเทพรส จำกัด (มหาชน)

หมายเหตุประกอบงบการเงิน

สำหรับปีสิ้นสุดวันที่ 31 ธันวาคม 2560

ความเสี่ยงจากเงินตราต่างประเทศ

บริษัทมีความเสี่ยงจากอัตราแลกเปลี่ยนเงินตราต่างประเทศที่เกี่ยวข้องกับลูกหนี้การค้าและเจ้าหนี้การค้าที่เป็นสกุลเงินต่างประเทศ บริษัทไม่ได้ใช้ - มาตรการในการป้องกันความเสี่ยงเนื่องจากบริษัทมีสินทรัพย์ทางการเงินและหนี้สินทางการเงินที่เป็นสกุลเงินตราต่างประเทศเป็นจำนวนไม่เป็นสาระสำคัญ

ณ วันที่ 31 ธันวาคม บริษัทมีความเสี่ยงจากอัตราแลกเปลี่ยนเงินตราต่างประเทศอันเป็นผลมาจากการมีสินทรัพย์และหนี้สินที่เป็นเงินตราต่างประเทศดังนี้

หมายเหตุ	งบการเงินที่แสดงเงินลงทุนตามวิธี ส่วนได้เสีย/งบการเงินเฉพาะกิจการ	
	2560	2559
	(พันบาท)	
เงินเหรียญสหรัฐอเมริกา		
เงินสดและรายการเทียบเท่าเงินสด	5	635
ลูกหนี้การค้า	7	8,822
เจ้าหนี้การค้า	(1,070)	(11)
เงินสกุลยูโร		
เจ้าหนี้อื่น	(406)	-
เงินเหรียญออสเตรเลีย		
ลูกหนี้การค้า	7	544
สกุลเงินสหราชอาณาจักร (ปอนด์สเตอร์ลิง)		
ลูกหนี้การค้า	7	184
เงินเหรียญสิงคโปร์		
ลูกหนี้การค้า	7	891
ยอดบัญชีในงบแสดงฐานะการเงินที่มีความเสี่ยง	<u>10,692</u>	<u>11,065</u>

ความเสี่ยงทางด้านสินเชื่อ

ความเสี่ยงทางด้านสินเชื่อ คือความเสี่ยงที่ลูกค้าหรือคู่สัญญาไม่สามารถชำระหนี้แก่บริษัทตามเงื่อนไขที่กำหนดไว้เมื่อครบกำหนด

ฝ่ายบริหารได้กำหนดนโยบายทางด้านสินเชื่อเพื่อควบคุมความเสี่ยงทางด้านสินเชื่อดังกล่าวโดยสม่ำเสมอ โดยการวิเคราะห์ฐานะทางการเงินของลูกค้าทุกรายที่ขอวงเงินสินเชื่อในระดับ

หนึ่งๆ ณ วันที่รายงานไม่พบว่ามีความเสี่ยงจากสินเชื่อที่เป็นสาระสำคัญ ความเสี่ยงสูงสุดทางด้านสินเชื่อแสดงไว้ในราคาตามบัญชีของสินทรัพย์ทางการเงินแต่ละรายการในงบแสดงฐานะการเงิน อย่างไรก็ตามเนื่องจากบริษัทมีฐานลูกค้าจำนวนมาก ฝ่ายบริหารไม่ได้คาดว่าจะเกิดผลเสียหายที่มีสาระสำคัญจากการเก็บหนี้ไม่ได้

ความเสี่ยงจากสภาพคล่อง

บริษัทมีการควบคุมความเสี่ยงจากการขาดสภาพคล่องโดยการรักษาระดับของเงินสดและรายการเทียบเท่าเงินสดให้เพียงพอต่อการดำเนินงานของบริษัท และเพื่อให้ผลกระทบจากความผันผวนของกระแสเงินสดลดลง

มูลค่าตามบัญชีและมูลค่ายุติธรรม

ตารางดังต่อไปนี้แสดงมูลค่าตามบัญชีและมูลค่ายุติธรรมของสินทรัพย์ทางการเงินและหนี้สินทางการเงินรวมถึงลำดับชั้นมูลค่ายุติธรรม แต่ไม่รวมถึงการแสดงข้อมูลมูลค่ายุติธรรมสำหรับสินทรัพย์ทางการเงินและหนี้สินทางการเงินที่ไม่ได้วัดมูลค่าด้วยมูลค่ายุติธรรมหากมูลค่าตามบัญชีใกล้เคียงกับมูลค่ายุติธรรมอย่างสมเหตุสมผล

มูลค่าตามบัญชี	งบการเงินที่แสดงเงินลงทุนตามวิธีส่วนได้เสีย/ งบการเงินเฉพาะกิจการ		
	มูลค่ายุติธรรม		รวม
	ระดับ 1	ระดับ 2	
	(พันบาท)		
31 ธันวาคม 2560			
ไม่หมุนเวียน			
ตราสารทุนที่เป็นหลักประกันเพื่อขาย	550	-	550
ตราสารหนี้ที่จะถือจนครบกำหนด	20,000	20,550	20,550
31 ธันวาคม 2559			
ไม่หมุนเวียน			
ตราสารทุนที่เป็นหลักประกันเพื่อขาย	408	-	408
ตราสารหนี้ที่จะถือจนครบกำหนด	20,000	20,130	20,130

บริษัท ไทยเทพรส จำกัด (มหาชน)

หมายเหตุประกอบงบการเงิน

สำหรับปีสิ้นสุดวันที่ 31 ธันวาคม 2560

บริษัทใช้วิธีการและข้อสมมติฐานในการประมาณมูลค่าธุรกรรมของเครื่องมือทางการเงินในกรณีที่เงินลงทุนในหุ้นที่ไม่มีราคาตลาดรองรับ ฝ่ายบริหารเชื่อว่ามูลค่าที่แสดงในงบแสดงฐานะทางการเงินมีจำนวนใกล้เคียงกับมูลค่าธุรกรรม โดยยึดถือตามมูลค่าสินทรัพย์สุทธิของเงินลงทุนนั้น

การวัดมูลค่าธุรกรรม

เทคนิคการประเมินมูลค่าและข้อมูลที่ไม่สามารถสังเกตได้ที่มีนัยสำคัญ

ตารางดังต่อไปนี้แสดงเทคนิคการประเมินมูลค่าและข้อมูลที่ไม่สามารถสังเกตได้ที่มีนัยสำคัญที่ใช้ในการวัดมูลค่าธุรกรรมระดับ 2 ของเครื่องมือทางการเงินที่วัดมูลค่าด้วยมูลค่าธุรกรรมในงบแสดงฐานะการเงิน ขั้นตอนการประเมินมูลค่าได้เปิดเผยในหมายเหตุข้อ 2 (ง)

เครื่องมือทางการเงินที่วัดมูลค่าด้วยมูลค่าธุรกรรม

ประเภท	เทคนิคการประเมินมูลค่า
ตราสารหนี้ที่จะ	เทคนิคการคิดลดกระแสเงินสด ประเมินมูลค่าธุรกรรมโดยพิจารณาถึงมูลค่าปัจจุบันสุทธิที่
ถือจนครบกำหนด	คำนวณจากอัตราคิดลดที่อ้างอิงจากราคาเสนอซื้อขายของหลักทรัพย์ที่มีระยะเวลา
	ใกล้เคียงและระดับสินเชื่อที่คล้ายคลึงกัน ซึ่งมีการซื้อขายในตลาดที่มีสภาพคล่อง
	ปรับปรุงด้วย illiquidity factor

26 การผูกพันกับบุคคลหรือกิจการที่ไม่เกี่ยวข้องกัน

	งบการเงินที่แสดงเงินลงทุนตามวิธี ส่วนได้เสีย/งบการเงินเฉพาะกิจการ	
	2560	2559
	(พันบาท)	
การผูกพันรายจ่ายฝ่ายคุณ		
สัญญาที่ยังไม่ได้รับรู้		
ส่วนปรับปรุงอาคาร	-	394
เครื่องจักรและอุปกรณ์	23,836	63,438
โปรแกรมคอมพิวเตอร์	-	1,976
รวม	<u>23,836</u>	<u>65,808</u>
การผูกพันอื่นๆ		
หนังสือค้ำประกันจากธนาคาร	<u>4,603</u>	<u>4,603</u>
หนังสือค้ำประกันจากธนาคาร		

บริษัทมีการผูกพันกับธนาคารแห่งหนึ่งจากการให้ธนาคารออกหนังสือค้ำประกันการใช้ไฟฟ้าและค้ำประกันในการซื้อวัตถุดิบ โดยมีเงินฝากธนาคารใช้เป็นหลักประกัน (ดูหมายเหตุ 6)

27 การจัดประเภทรายการใหม่

รายการบางรายการในงบการเงินปี 2559 ซึ่งรวมอยู่ในงบการเงินเพื่อวัตถุประสงค์ในการเปรียบเทียบของปี 2560 ได้มีการจัดประเภทรายการใหม่เพื่อให้สอดคล้องกับการนำเสนองบการเงินปี 2560 ดังนี้

บริษัท ไทยเทพรส จำกัด (มหาชน)
หมายเหตุประกอบงบการเงิน
สำหรับปีสิ้นสุดวันที่ 31 ธันวาคม 2560

	2559		
	งบการเงินที่แสดงเงินลงทุนตามวิธี ส่วนได้เสีย/งบการเงินเฉพาะกิจการ		
	ก่อนการจัดประเภทใหม่	จัดประเภทใหม่ (พันบาท)	หลังการจัดประเภทใหม่
งบแสดงฐานะการเงิน			
ณ วันที่ 31 ธันวาคม			
สินค้าคงเหลือ	351,478	234	351,712
ลูกหนี้อื่น	11,965	(1,711)	10,254
ที่ดิน อาคารและอุปกรณ์	1,128,417	1,477	1,129,894
งบกำไรขาดทุนเบ็ดเสร็จ			
สำหรับปีสิ้นสุดวันที่ 31 ธันวาคม			
รายได้จากการขาย	(2,666,283)	32,528	(2,633,755)
ต้นทุนขาย	1,731,993	7,363	1,739,356
ต้นทุนในการจัดจำหน่าย	338,454	(39,891)	298,563
		-	

การจัดประเภทรายการใหม่นี้ เนื่องจากผู้บริหารเห็นว่ามีความเหมาะสมกับธุรกิจของบริษัทมากกว่า



• SINCE 1954 •

เพราะทุกจานมีเรื่องราว

ซอสมะเขือเทศ ภูเขาทอง

“เปรี้ยวหวานลงตัว”
ขวดนี้ติดครัว รับรองติดใจ!



Scan QR Code:
เมนูอร่อยมากมาย



เพราะทุกจาน

มีอะไรอร่อย



บริษัท ไทยเทพรส จำกัด (มหาชน)

208 หมู่ 6 ต.ท้ายบ้าน ต.ท้ายบ้าน อ.เมือง จ.สมุทรปราการ 10280 โทรศัพท์ 0-2703-4444 โทรสาร 0-2387-1163

THAITHEPAROS PUBLIC COMPANY LIMITED

208 Moo 6 Taiban Rd., T. Taiban, Muang, Samutprakarn 10280 Tel:+66-2703-4444 Fax:+66-2387-1163

 [ซอสภูเขาทอง by thaitheparos](#)

 [ซอสพริกศรีราชาพาณิช Sriraja Panich](#)

 www.goldenmountainsauce.com

 www.srirajapanich.co.th

 www.thaitheparos.com