



THAITHEPAROS

บริษัท ไทยเทพรส จำกัด (มหาชน)



• SINCE 1954 •

เพราะทุกจานมีเรื่องราว

# รายงานประจำปี 2561

บริษัท ไทยเทพรส จำกัด (มหาชน)

# สารบัญ

3

จุดเด่นทางการเงิน

5

สารจากประธานกรรมการบริหาร

6

นโยบายและภาพรวมการประกอบธุรกิจ

7

ลักษณะการประกอบธุรกิจ

13

ปัจจัยความเสี่ยง

14

ข้อมูลทั่วไปและข้อมูลสำคัญอื่น

15

ข้อมูลหลักทรัพย์และผู้ถือหุ้น

16

โครงสร้างการจัดการ

24

การกำกับดูแลกิจการที่ดี

30

ความรับผิดชอบต่อสังคมขององค์กร

33

การควบคุมภายในและการบริหารจัดการความเสี่ยง

35

รายการระหว่างกัน

37

การวิเคราะห์และคำอธิบายของฝ่ายจัดการ

45

งบการเงิน

# จุดเด่นทางการเงิน

จุดเด่นทางการเงิน	(ล้านบาท)	2561	2560	2559
<b>งบแสดงฐานะการเงิน</b>				
สินทรัพย์รวม		2,683.50	2,610.40	2,658.50
หนี้สินรวม		280.17	285.51	265.09
ส่วนของผู้ถือหุ้น		2,403.33	2,324.89	2,393.41
<b>งบกำไรขาดทุนเบ็ดเสร็จ</b>				
รายได้จากการขาย		2,835.76	2,734.67	2,633.75
ต้นทุนขาย		1,882.68	1,836.15	1,739.36
กำไรขั้นต้น		953.08	898.52	894.39
ต้นทุนในการจัดจำหน่าย		287.37	348.98	298.56
ค่าใช้จ่ายในการบริหาร		157.76	148.63	157.62
กำไรก่อนภาษีเงินได้		541.73	427.65	517.93
กำไรสุทธิ		437.01	345.37	415.00
<b>หุ้นหรือข้อมูลเกี่ยวกับหุ้นสามัญ</b>				
กำไรต่อหุ้น	(บาท)	1.21	0.96	1.15
มูลค่าตามบัญชีต่อหุ้น	(บาท)	6.68	6.46	6.65
เงินปันผลต่อหุ้น	(บาท)	0.99	1.00	1.15
อัตราเงินปันผลต่อกำไรสุทธิ	%	81.55	104.24	99.76
<b>อัตราส่วนทางการเงิน</b>				
อัตราการเจริญเติบโตของยอดขาย	%	3.70	3.83	(3.02)
อัตราการเจริญเติบโตของกำไรสุทธิ	%	26.53	(16.78)	5.91
อัตราส่วนต้นทุนขาย	%	66.39	67.14	66.04
อัตรากำไรขั้นต้น	%	33.61	32.86	33.96
อัตรากำไรก่อนภาษีเงินได้	%	18.91	15.50	19.12
อัตรากำไรสุทธิ	%	15.26	12.52	15.32
อัตราผลตอบแทนต่อส่วนของผู้ถือหุ้น(ROE)	%	18.49	14.64	17.34
อัตราผลตอบแทนจากสินทรัพย์รวม(ROA)	%	16.51	13.11	15.63
อัตราส่วนเงินทุนหมุนเวียน	เท่า	5.74	4.98	5.61
อัตราหนี้สินต่อส่วนของผู้ถือหุ้น	เท่า	0.12	0.12	0.11

“ผู้ที่ลงทุนสามารถศึกษาข้อมูลของบริษัทที่ออกหลักทรัพย์เพิ่มเติมได้จากแบบแสดงรายการข้อมูลประจำปี (แบบ 56-1) ของบริษัท ที่แสดงไว้ใน [www.sec.or.th](http://www.sec.or.th) หรือ [www.thaitheparos.com](http://www.thaitheparos.com)

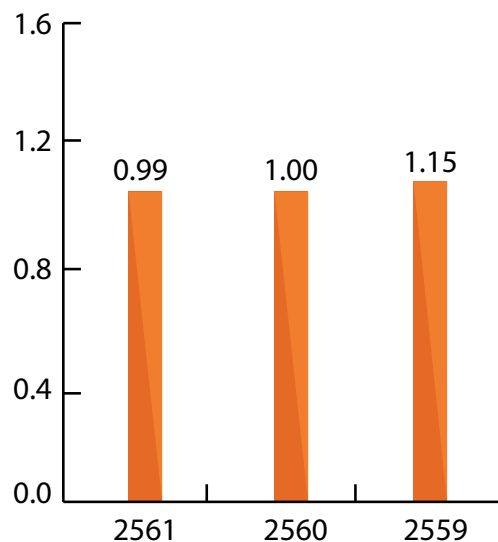
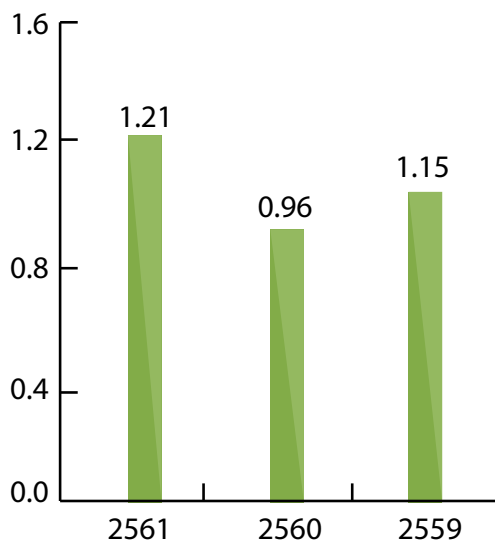
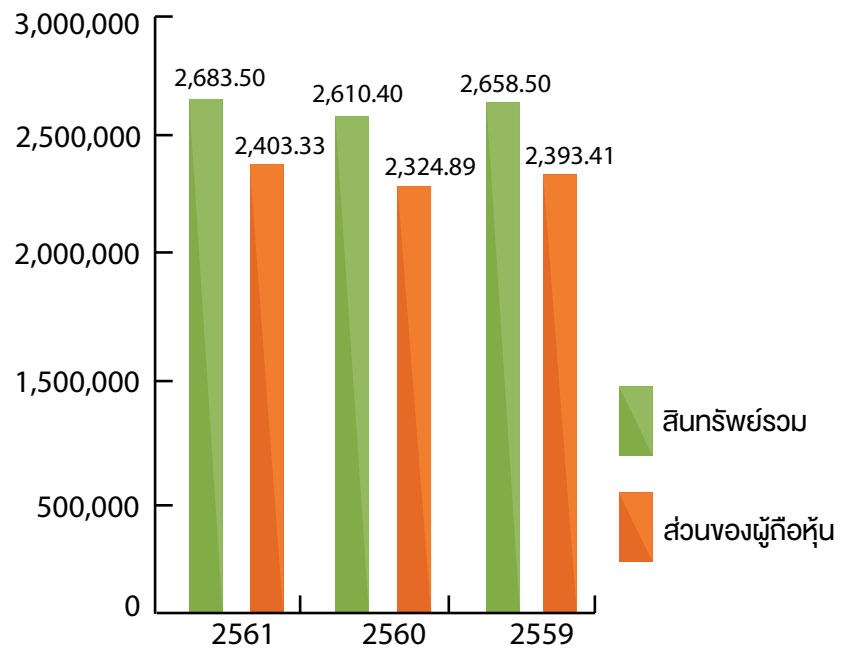
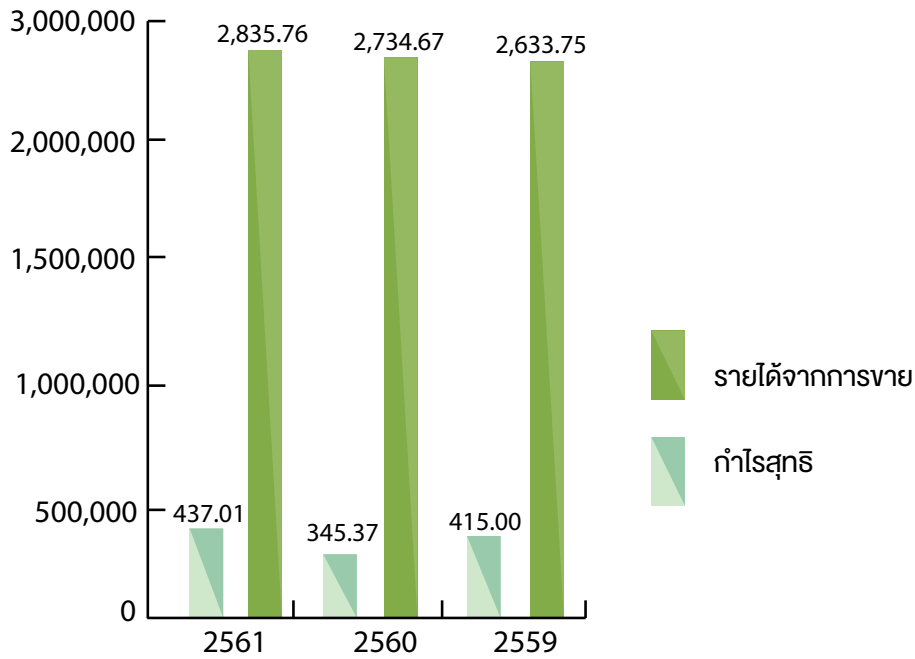

กำไรต่อหุ้น(บาท)

เงินปันผลต่อหุ้น (บาท)



## สารจากท่านประธาน

“เศรษฐกิจประเทศไทยโดยภาพรวมในปี 2561 ยังคงขยายตัวตามทิศทางที่คาดการณ์ไว้ โดยการส่งออกยังคงเติบโตได้ดี สอดคล้องกับเศรษฐกิจโลกที่มีการฟื้นตัวมากขึ้น โดยวางแผนยุทธศาสตร์ของภาครัฐมุ่งเน้นการพัฒนาโครงสร้างพื้นฐาน และระบบโลจิสติกส์ ที่จะเชื่อมโยงทั่วประเทศอย่างเป็นระบบ ตลอดจนการส่งเสริมและพัฒนาคุณภาพชีวิตของทุกกลุ่มในสังคมให้เข้มแข็งและเอื้อต่อการปรับโครงสร้างประเทศไทยไปสู่ประเทศไทย 4.0 นี่คือนโยบายสำคัญในการสร้างความสามารถในการแข่งขัน และเพิ่มศักยภาพการเติบโตของเศรษฐกิจไทยในอนาคตอันใกล้ อย่างไรก็ตาม ยังมีปัจจัยด้านอื่นๆ ที่มีผลกระทบต่อเศรษฐกิจภายในประเทศ เช่น แรงกดดันด้านราคาสินค้าจากการแข่งขันที่รุนแรงในตลาด และผู้บริโภคยังคงมีความระมัดระวังในการใช้จ่าย



การดำเนินงานของบริษัทฯ ในปี 2561 สามารถสร้างยอดขายรวมใกล้เคียงกับผลประกอบการในปีที่ผ่านมา บริษัทฯ มุ่งมั่นที่จะพัฒนาธุรกิจ โดยการลงทุนในการพัฒนาระบบการผลิตอย่างต่อเนื่อง มีการขยายไลน์บรรจุใหม่เพิ่มขึ้น รวมถึงการรักษาคุณภาพผลิตภัณฑ์ให้ได้ตามมาตรฐานสากลสำหรับลูกค้าและผู้บริโภค บริษัทฯ ตระหนักถึงความสำคัญของการปรับตัวพร้อมรับการเปลี่ยนแปลงของธุรกิจ และแนวโน้มพฤติกรรมของผู้บริโภค จึงเพิ่มความหลากหลายของผลิตภัณฑ์เพื่อตอบสนองความต้องการของตลาด ทั้งในประเทศและขยายสู่ตลาดต่างประเทศ นอกจากนี้ ยังดำเนินการจัดกิจกรรมส่งเสริมการขาย และในปีนี้มีกิจกรรมการตลาดร่วมกับ โอคอนสยาม ศูนย์การค้าระดับไฮเอนด์ โดยมีร้านค้าของบริษัทฯ ตั้งอยู่อาณาบริเวณพื้นที่สุขสยาม สำหรับผู้บริโภคสามารถซื้อผลิตภัณฑ์ของบริษัทฯ ได้อย่างสะดวกสบาย และเป็นอีกช่องทางหนึ่ง เพื่อให้ตราสินค้าผลิตภัณฑ์ ภูเขาทอง และ ศรีราชาพานิช เป็นที่จดจำของลูกค้าและผู้บริโภค

ผม ในฐานะตัวแทนของคณะกรรมการบริษัทฯ คณะผู้บริหาร รวมทั้งพนักงานทุกท่าน ขอแสดงความขอบคุณอย่างจริงใจ ต่อลูกค้า หุ้นส่วนธุรกิจ ผู้ถือหุ้น และผู้มีส่วนได้ส่วนเสียทุกท่าน ที่ให้ความไว้วางใจ และสนับสนุนบริษัทฯ มาโดยตลอด ยิ่งกว่านั้น ผมขอขอบคุณทีมผู้บริหาร และพนักงานทุกคน ที่ให้ความไว้วางใจ และทุ่มเทในการปฏิบัติหน้าที่เพื่อให้บรรลุเป้าหมายของบริษัทฯ ผมให้ความเชื่อมั่นว่า บริษัทฯ จะยังคงดำเนินธุรกิจโดยยึดหลักการกำกับดูแลกิจการที่ดี และความรับผิดชอบต่อสังคมและสิ่งแวดล้อม เพื่อการเติบโตอย่างยั่งยืนของบริษัทฯ สืบไป”

นายปริญญ์ วิญญูรัตน์  
ประธานกรรมการบริหาร

# ประวัติความเป็นมา



บริษัท ไทยเทพรส จำกัด (มหาชน) ก่อกำเนิดขึ้นภายใต้ชื่อห้างหุ้นส่วนสามัญนิติบุคคล โรงงานไทยเทพรสเมื่อปี พ.ศ. 2497 โดย นายใช้ แซ่โค้ว ดำเนินธุรกิจผลิตและจำหน่ายเครื่องปรุงรสอาหารภายใต้เครื่องหมายการค้าชื่อ “กูเงากอง” ด้วยการดำเนินธุรกิจที่เจริญเติบโตมาเป็นลำดับ นับตั้งแต่ นายใช้ แซ่โค้ว, นายไกรลาส วิทยุรัตน์ จวบจนมาถึง นายปริญญา วิทยุรัตน์ ได้ทำการจัดตั้ง บริษัท ไทยเทพรสผลิตภัณฑ์อาหาร จำกัด (มหาชน)

มีสถานที่ตั้งโรงงาน ผลิตอันทันสมัย ณ จังหวัดสมุทรปราการ ทำการผลิตซอสปรุงรส ซอสพริก น้ำส้มสายชูกลั่น ซอสหอยนางรม ตรา “กูเงากอง” ด้วยเทคโนโลยี เครื่องจักร และอุปกรณ์ทันสมัยมากกว่า 64 ปี และได้รับคุณภาพมาตรฐานผลิตภัณฑ์อุตสาหกรรม ด้วยศักยภาพความพร้อมของการผลิตและทีมงานบริหารส่งผลให้บริษัทฯ ประสบความสำเร็จและมีความเจริญเติบโตอย่างมั่นคงและรวดเร็ว ตลอดจนบริษัทฯ ยังให้ความสำคัญในการวิจัยและพัฒนาผลิตภัณฑ์อย่างต่อเนื่องเช่นในปัจจุบัน



## นโยบายและภาพรวมการประกอบธุรกิจ

### วิสัยทัศน์

“บริษัท ไทยเทพรส จำกัด(มหาชน)  
มุ่งสู่การเป็นผู้นำในธุรกิจเครื่องปรุงรสของไทย  
เป็นรสชาติของคุณ ความสุขของคุณ”

### พันธกิจ

“ผลิตเครื่องปรุงรสด้วยความซื่อสัตย์ต่อลูกค้า  
เพื่อให้ลูกค้าพึงพอใจ และภักดีต่อตราสินค้า”

### คุณค่า นิยมหลัก

1. มอบงานให้ถูกคน
2. รู้ทันที ทำทันที เดินทันที
3. สัตย์ซื่อ ถื่อวินัย ใฝ่เรียนรู้ สู้งานหนัก สร้างสุขลักษณะ และประหยัด
4. สามัคคีก่อให้เกิดประโยชน์สุข

# ลักษณะการประกอบธุรกิจ

บริษัทฯ ไม่มีบริษัทย่อยประกอบธุรกิจในกลุ่มอาหารและเครื่องดื่มโดยเป็นผู้ผลิตและจำหน่ายผลิตภัณฑ์เครื่องปรุงรสอาหารภายใต้เครื่องหมายการค้า “ภูเขาทอง” ซึ่งประกอบด้วยซอสปรุงรส ซอสพริก น้ำส้มสายชูกลั่น ซอสมะเขือเทศ ซอสพริกผสมมะเขือเทศ ซอสหอยนางรม ซีอิ๊วขาว ซอสผง ซีอิ๊วผง รวมถึงซอสพริกตรา “ศรีราชาพาณิช” และซีอิ๊วญี่ปุ่นตรา “คินซัน” นอกจากนี้ยังผลิตตามเครื่องหมายการค้าของลูกค้าด้วย

ในปี 2552 บริษัทฯ ได้เริ่มผลิต ซีอิ๊วญี่ปุ่น ตรา “ยามาซา” จำหน่าย ให้กับ บริษัทร่วม ได้แก่ บริษัท ยามาซา (ประเทศไทย) จำกัด

ในปี 2554 บริษัทฯ ได้เริ่มผลิต ซอสดิบจำหน่าย ให้กับ บริษัทร่วม ได้แก่ บริษัท เอ็กซ์เตอร์ (ประเทศไทย) จำกัด

## โครงสร้างรายได้จากการจำหน่ายผลิตภัณฑ์

ในปี 2561 บริษัทฯ มีการจำหน่ายผลิตภัณฑ์ทั้งตลาดในประเทศและตลาดต่างประเทศ

ตัวแทนจำหน่ายสินค้าในประเทศ ตลาดในประเทศคิดเป็นร้อยละ 89.32 ของยอดขายรวม ประกอบด้วย ผู้ค้าส่งทั่วไป(ยี่ปั้ว) ดิสคานท์ไฮเปอร์มาร์เก็ต ห้างสรรพสินค้า ภัตตาคารและร้านอาหาร ร้านค้าย่อย และลูกค้าอุตสาหกรรม ทั้งในกรุงเทพฯและต่างจังหวัด และ บริษัทส่งออก

ส่วนตลาดต่างประเทศคิดเป็นร้อยละ 10.68 ของยอดขายรวม ประกอบด้วยตัวแทนจำหน่ายสินค้าในต่างประเทศ และอุตสาหกรรมในต่างประเทศ

## มูลค่าการจำหน่ายของผลิตภัณฑ์

(หน่วย:ล้านบาท)

	2561		2560		2559	
ผลิตภัณฑ์/ กลุ่มธุรกิจ	จำนวนเงิน	ร้อยละ	จำนวนเงิน	ร้อยละ	จำนวนเงิน	ร้อยละ
มูลค่าการจำหน่ายในประเทศ	2,532.81	89.32%	2,457.73	89.87%	2,399.32	91.10%
มูลค่าการจำหน่ายต่างประเทศ	302.95	10.68%	276.94	10.13%	234.43	8.90%
รวมมูลค่าการจำหน่าย	2,835.76	100.00%	2,734.67	100.00%	2,633.75	100.00%
อัตราเพิ่ม(ลด)ของมูลค่าการจำหน่าย	101.09	3.70	100.92	3.83	(82.10)	(3.02)



## บริษัทร่วม

บริษัทฯ ได้ผลิตซอสดิบ จำหน่ายให้กับ บริษัท เอ็กซ์เตอร์ (ประเทศไทย) จำกัด บริษัทร่วม ตั้งแต่ไตรมาส 3/2554 โดยมียอดขายในปีที่เปิด  
นี้จำนวน 32.40 ล้านบาท เพิ่มขึ้น 5.31 ล้านบาทหรือเพิ่มขึ้นร้อยละ 14.61 เมื่อเทียบกับ 27.09 ล้านบาท ในปี 2560





# การเปลี่ยนแปลงที่สำคัญ



## ฉลากซอสปรุงรสฝาเหลือง ตราภูเขาทอง

วัตถุประสงค์ในการเปลี่ยนแปลง ซอสปรุงรสฝาเหลือง ตราภูเขาทอง เพื่อต้องการให้สินค้าดูสวยงามชัดเจนและเน้นการสื่อสารวิธีการการนำไปใช้กับเมนูอาหาร ให้กับกลุ่มเป้าหมายได้รับรู้อย่างยิ่งขึ้น พร้อมทั้งยังเน้นย้ำความเข้มข้นของโปรตีนตัวเหลือง ซึ่งเป็นจุดขายที่สำคัญให้ผู้บริโภคได้ตระหนักและเป็นอีกทางเลือกในการซื้อ โดยทางบริษัทได้มีการเปลี่ยนแปลงฉลากซอสปรุงรสฝาเหลือง ตราภูเขาทองขนาด 110 ml และ 220 ml ในไตรมาสที่ 4/2561 และได้มีการสื่อสารข้อมูลสินค้าผ่านช่องทางต่างๆ เช่น Online Media , In store Media ทั้ง Modern Trade และ Traditional Trade



## ซอสหอยนางรม ตราภูเขาทอง

ซอสหอยนางรม ตราภูเขาทอง มีการปรับเปลี่ยนบรรจุ ขนาด 900 กรัม ให้สะดวกในการใช้งาน และง่ายในจัดเรียงบนชั้นสินค้ามากกว่าเดิม การออกแบบฉลากใหม่ ในด้านการผลิตจะทำให้มีสินค้าออกมาจำหน่ายได้มากขึ้น เพื่อตอบสนองตลาดที่มีการเติบโตอย่างต่อเนื่อง โดยได้ออกแบบบรรจุภัณฑ์ เป็นทรงถุงมีกันตั้งได้



OLD



2018

## ซอสพริกศรีราชาพานิช

ซอสพริกศรีราชาพานิชในปี 2561 มีการปรับเปลี่ยนด้วยกัน 2 เรื่องคือ ฉลาก และ ออกสินค้าขนาดใหม่ ฉลากซอสพริกศรีราชานั้นได้มีการปรับแบบโลโก้ และการออกแบบฉลากใหม่ให้น่าสนใจและชัดเจนขึ้น ดูทันสมัยมากยิ่งขึ้น โดยเน้นสีและตัวอักษรบนฉลากเด่นชัดเจาะจงกว่าเดิม และได้เพิ่มเมนูอาหารไว้บนฉลากคงไว้เพื่อเป็นการแนะนำเมนูอาหารให้เกิดความน่าสนใจในตัวผลิตภัณฑ์ โดยทางบริษัทได้มีการเปลี่ยนแปลงฉลากซอสพริกศรีราชาพานิชทุกขนาด และได้มีการทยอยออกสู่ตลาดในไตรมาสที่ 4/2561



## ออกสินค้าขนาดใหม่

เนื่องจากซอสพริกศรีราชาพานิชมีการเติบโตอย่างต่อเนื่อง ในตลาดซอสพริกกลุ่มพรีเมียม ผู้บริโภค และร้านอาหารชั้นนำต่างให้ความนิยมการใช้ซอสพริกศรีราชาพานิชมาก ด้วยรสชาติต้นตำรับแท้ เผ็ด เปรี้ยว เค็ม หวาน โดยในปี 2561 ได้มีการออกสินค้าซอสพริกศรีราชาเผ็ดกลางขนาด 230 กรัม แบบขวดหัวจรวด โดยทางบริษัทเน้นการสื่อสารเรื่องรูปแบบบรรจุภัณฑ์ใหม่ เทคนิคหรือลูกเล่นในการใช้งานที่ทันสมัย สะดวกในการใช้งาน เพื่อตอบสนองพฤติกรรมของผู้บริโภคในปัจจุบันผ่านช่องทางหลักคือ Online Media, In store Media และได้มีการวางจำหน่ายเข้าไปใน 7-11 เป็นช่องทางแรก ในไตรมาสที่ 2/2561



# สภาวะการแข่งขันของอุตสาหกรรม

ในปี 2561 ที่ผ่านมาเศรษฐกิจไทยขยายตัวดีในช่วงครึ่งปีแรก แต่ในช่วงครึ่งปีหลังสภาพเศรษฐกิจโดยรวมแผ่วลงอย่างชัดเจน โดยเฉพาะภาคการส่งออก เนื่องจากได้รับผลกระทบจากสงครามการค้า(Trade war) ระหว่างสหรัฐอเมริกาและจีน รวมถึงภาคการท่องเที่ยวที่ต้องชดเชยตัวลงจากเหตุการณ์เรือสำเภาที่ภูเก็ต ส่งผลต่อความเชื่อมั่นด้านความปลอดภัย ทำให้นักท่องเที่ยวทยอยหายไปโดยเฉพาะนักท่องเที่ยวชาวจีน และในปัจจุบันจะเห็นว่าพฤติกรรมผู้บริโภคอาหารของผู้บริโภคจะมีความแตกต่างกันเช่น สังคมของคนในเมืองทั้งในกรุงเทพฯ ปริมณฑลและต่างจังหวัดจะทานอาหารนอกบ้านไม่ทำอาหารทานเอง แต่ในทางกลับกันสังคมต่างจังหวัดกับทำอาหารรับประทานเองเพื่อประหยัดค่าใช้จ่าย

จากสภาพตลาดที่ขบเซาในช่วงครึ่งปีหลังทำให้คู่แข่ง พยายามทำรายการส่งเสริมการขายกันอย่างหนัก โดยใช้กลยุทธ์ ลดราคาและแถมของพรีเมียมติดกับตัวสินค้าเป็นหลักทั้งช่องทาง TT และ Modern Trade

ปี 2561 บริษัทฯ(ในฐานะผู้นำตลาด) จึงได้ให้ความสำคัญกับแต่ละช่องทางการจัดจำหน่ายที่มีผลมาจากพฤติกรรมผู้บริโภคของผู้คน โดยใช้จุดแข็งของฝ่ายขาย(หน่วยธุรกิจ)ที่มีอยู่ทั่วประเทศ ให้ความสำคัญกับร้านอาหารเน้นย้ำในเรื่องการบริการรวมถึงร้านค้าปลีกทั่วไป ส่วนคู่ค้าขนาดใหญ่(ยี่ปั้ว) เราได้มีโปรแกรมส่งเสริมการขายโดยผูกเป้ายายเป็นรายไตรมาสและรายปีกับทางร้านและกิจกรรมส่งเสริมการขายต่าง ๆ กับผู้บริโภคให้กับร้านค้าที่มีหน้าร้านมากขึ้นเพื่อเป็นการดึงสินค้าออกจากร้าน(Push&Pull) ในส่วนของช่องทาง Modern Trade และ Exprot เราได้ร่วมมือกับคู่ค้าในการออก Event ในงาน Thai Fex, Makro ไซห่วย, Lotus Expro, Makro Horeca และในปี 61 ยังมี Big C Expro เพิ่มเข้ามาเป็นครั้งแรก

ในเดือนกรกฎาคม 2561 บริษัทฯได้เพิ่มขนาดซอสพริกตราชาพานิช(เผ็ดกลาง)จากเดิมที่มีอยู่ คือขนาด 230 g.(หัวแหลม) เพื่อเป็นการเพิ่มยอดขายให้มากขึ้นโดยวางจำหน่ายที่ 7 Eleven เป็นที่แรกและร้านค้าทั่วไป ทั้งนี้บริษัทฯ ยังคงมุ่งมั่นผลิตสินค้าคุณภาพ ปลอดภัย เพื่อตอบสนองความต้องการของผู้บริโภคและคู่ค้าเป็นสำคัญ



## ตลาดส่งออก

ตลาดส่งออกเครื่องปรุงรสของประเทศไทยในปี 2561 มีมูลค่ากว่า 23,703 ล้านบาท เติบโตขึ้นกว่า 7.25% เมื่อเทียบกับปี 2560 เครื่องปรุงรสหลักๆที่ส่งออก ได้แก่ ซอส ซอสพริก น้ำปลา เครื่องแกงสำเร็จรูป ผงชูรส สิ่งปรุงรสต่างๆ โดยแบ่งสัดส่วนของกลุ่มสินค้า ซอสหอยนางรม ซอสหัวเลื่อง ซอสมะเขือเทศ เป็นมูลค่ากว่า 1,355.79 ล้านบาท คิดเป็นสัดส่วน 5.72% ของเครื่องปรุงรสทั้งหมด

ตลาดส่งออกซอสหัวเลื่องของประเทศไทย 5 อันดับแรก คือ ประเทศสหรัฐอเมริกา สเปน.ลาว เนเธอร์แลนด์ เวียดนาม และ ออสเตรเลีย รวมเป็นมูลค่ากว่า 532.02 ล้านบาท คิดเป็นสัดส่วน 53.16% จากมูลค่าการส่งออกซอสหัวเลื่องทั้งหมด 1,000.86 ล้านบาท ส่วนตลาดซอสหอยนางรมที่ส่งออกของประเทศไทย 5 อันดับแรก คือ พม่า สวีเดน สเปน.ลาว เนเธอร์แลนด์ และกัมพูชา รวมเป็นมูลค่ากว่า 44.68 ล้านบาท คิดเป็นสัดส่วน 57.59% ของมูลค่าซอสพริกที่ส่งออกทั้งหมด 77.58ล้านบาท

ในปี 2561 บมจ. ไทยเทพรส ส่งออกเครื่องปรุงรสทั้งหมด 302.95 ล้านบาท เพิ่มขึ้น 9.39 % หรือ 26.01 ล้านบาท เทียบกับปี 2560 ที่ส่งออกทั้งหมด 276.94 ล้านบาท ด้วยทางบริษัทฯ มีนโยบายการขยายตลาดและเพิ่มจำนวนลูกค้าใหม่อย่างต่อเนื่อง ทั้งตลาดเดิมและตลาดใหม่อย่างต่อเนื่อง ซึ่งถือว่าประสบความสำเร็จดี ส่วนสภาวะลูกค้าอุตสาหกรรมต่างประเทศยังคงประสบปัญหาจากสภาวะตลาดโลกโดยมีการลดต้นทุนการสั่งซื้ออย่างต่อเนื่อง การขยายตลาดในภูมิภาคเอเชียมากขึ้นเป็น



# กิจกรรมการตลาดปี 2561



งานตรุษจีนเยาวราช

สปอนเซอร์หลักงานตรุษจีนเยาวราช “ร่ำรวย โชคดี ปีหมาทอง” พร้อมออกบูธ และ กิจกรรมต่างๆในงานตรุษจีนเยาวราช 2561 ในวันที่ 16-17 กุมภาพันธ์ 2561 โดยมี กิจกรรมพิเศษ ผัดข้าวผัดกระเทียมยักษ์ บนเวทีในเมนู “ข้าวผัดมังกรทอง” และแจกให้ผู้มาร่วมงาน 1,000 คน



งาน MakroHorecaครั้งที่ 13

“มหกรรมครบเครื่องเรื่องอาหารและอุปกรณ์ ครั้งที่ 13 MakroHoReCa “The Inspiration จุดประกายความคิด ต่อยอด...ธุรกิจ”ภายในงาน บูธเราทอง ได้จัดกิจกรรม Workshop กับ เชฟป้อม ธนรัชต์ ชูโต (เชฟกระทะเหล็กประเทศไทย) และ เชฟป้อม หม่อมหลวงขวัญทิพย์ เทวกุล (กรรมการตัดสินรายการ Masterchef Thailand) โดยเป็นกิจกรรมสอนทำอาหารและเทคนิคการทำอาหารให้กับผู้เข้าร่วมกิจกรรม ซึ่งได้รับการตอบรับมีผู้สนใจเข้าร่วมกิจกรรมมากมาย โดยงานจัดขึ้น ณ Exhibitor Hall, ฮอลล์ 2 – 3 อิมแพ็คเมืองทองธานีในวันที่ 22 – 25 มีนาคม 2561 ที่ ผ่านมา

งาน Workshop ห้าง makro 3 สาขา

ฝ่ายการตลาดได้มีโครงการจัดกิจกรรมพิเศษ จัดกิจกรรม Workshop ทำอาหาร ขึ้น โดยใช้ชื่องาน “เปิดเคล็ดลับ ยกระดับเมนู เรียนรู้เพิ่มมูลค่า” โดยร่วมกับห้าง Makro 3 สาขา ได้แก่ Makroสาทร, Makroแจ้งวัฒนะ, Makroศรีนครินทร์ สอนทำอาหาร โดย เชฟป้อม หม่อมหลวงขวัญทิพย์ เทวกุล(คณะกรรมการตัดสินรายการ Masterchef Thailand), เชฟลัก ลัก จีระวิธกุล (ผู้เข้าแข่งขันรายการ Masterchef Thailand ซีซั่น 2) และ เชฟทอส์ สัญญา รัตนวงษ์ (ผู้เข้าแข่งขันรายการ Masterchef Thailand ซีซั่น 2) โดยกิจกรรมได้จัดขึ้นในวันที่ 15 – 16 กันยายน 2561 ที่ Makroสาทร, วันที่ 3 – 4 พฤศจิกายน 2561 ที่ Makroแจ้งวัฒนะ และ ในวันที่ 1 – 2 ธันวาคม 2561 ที่ Makroศรีนครินทร์.





งาน Sales Blitz 2561

ฝ่ายการตลาดและฝ่ายขาย ได้จัดกิจกรรม Sale Blitz ครั้งที่ 3 ในเขตกรุงเทพฯ และปริมณฑล โดยมีวัตถุประสงค์ เพื่อเพิ่มส่วนแบ่งทางการตลาด การเปิดร้านใหม่ การตรวจเยี่ยมร้านค้า รวมถึงประชาสัมพันธ์ตราสินค้าและผลิตภัณฑ์ใหม่ ซอสปรุงรสอาหาร ซอสดำ ฯลฯ ให้เป็นที่รู้จัก ในวันที่ 1 ตุลาคม 2561 , Sales Blitz เป็นกิจกรรมส่งเสริมการขายที่ทางเจ้าหน้าที่ฝ่ายการตลาดและฝ่ายขาย จะลงพื้นที่ไปตามร้านค้าต่างๆ เพื่อเสนอขายผลิตภัณฑ์ซอสปรุงรส โดยมีโปรโมชั่นพิเศษสำหรับร้านค้าที่เข้าร่วมกิจกรรม เพื่อกระจายสินค้าใหม่ สู่มือผู้บริโภค



Master Chef

เป็นผู้สนับสนุนอย่างเป็นทางการรายการ MasterChef Thailand และ Master Chef Junior Thailand รายการแข่งขันทำอาหารที่มี Rating สูงสุดในปัจจุบัน



งาน Commando จู่โจมร้านอาหาร ( Commando)

ทางหน่วยส่งเสริมการขาย แผนการตลาดได้มีการจัดกิจกรรม Commando ร้านอาหาร ภาคเหนือและภาคอีสาน เพื่อแนะนำ และตอกย้ำผลิตภัณฑ์ ซอสปรุงรสอาหารและซอสดำสูตรมืออาชีพตราภูเขาทองให้กับลูกค้ารู้จักและเพื่อกระตุ้นยอดขายของผลิตภัณฑ์



ออกบูธแจกไอ้ลวก งานวิ่ง

กิจกรรมสนับสนุนวิ่งเพื่อสุขภาพกับหน่วยงานต่าง ๆ ด้วยซอส ปรุงรสฝาเหลือง ที่เข้ากับกลุ่มคนที่ดูแลสุขภาพเพราะ ซอสปรุงรสฝาเหลือง ตราภูเขาทอง ไม่ใส่ผงชูรส MSG ไม่ใส่วัตถุกันเสียไม่เจือสี ไม่มีกลูเตน

- เซฟมาร์ก มาราธอน (ครั้งที่ 5 ) ณ ร้านเซฟมาร์กสาขาเคหะ จ.อุดรธานีในวันที่ 11 พฤศจิกายน 2561
- เดิน - วิ่ง การกุศล Central Group Mini Marathon 2018 ณ ลานด้านหน้า ศูนย์การค้าเซ็นทรัลเวิลด์ ลาน สแควร์A-D วันที่ 16 กันยายน 2561



งานเทศกาล

ร่วมกิจกรรมเปิดงานเทศกาลกินเจประจำปี 2561 ณ ศาลเจ้ามูลนิธิศูนย์การค้า จ.นครสวรรค์ ได้มอบเงินสนับสนุนและผลิตภัณฑ์ให้กับศาลเจ้ามูลนิธิศูนย์การค้า และได้ทำอาหารแจกให้กับผู้มาเปิดงานกับศาลเจ้า เมนูปลาเกิดตั้งให้กับผู้มาเปิดงานกับศาลเจ้า จำนวน 500 กล่องในวันที่ 9 ตุลาคม 2561

# ปัจจัยความเสี่ยง

## ความเสี่ยงด้านการประกอบธุรกิจ

### - การพึ่งพิงลูกค้า

ลูกค้าของบริษัทฯ ส่วนใหญ่เป็นร้านค้าส่ง (ยี่ปั้ว) กว่า 1,000 รายที่มีการติดต่อซื้อขายมาเป็นเวลานาน และมีสัมพันธภาพทางธุรกิจเป็นอันดีกับบริษัทตลอดมา / ร้านค้าปลีก และผู้บริโภคโดยตรง ทำให้บริษัทฯ ไม่มีผลกระทบจากการสูญเสียลูกค้ารายใดรายหนึ่งไป ยกเว้น Discount Store รายใหญ่ 3 ราย

ในระยะ 3 ปีที่ผ่านมา ยอดขายให้ลูกค้า Discount Store รายใหญ่ 3 รายรวมกันประมาณร้อยละ 22 ของยอดขาย

(พันบาท)	2561	2560	2559
ยอดขายลูกค้าโมเดิร์นเทรด 3 รายใหญ่	641,990	617,688	592,086
คิดเป็น อัตราร้อยละของยอดขายรวม	22.64	22.59	22.48

นอกจากลูกค้าโมเดิร์นเทรดแล้ว บริษัทฯ ยังมีช่องทางการจัดจำหน่ายที่หลากหลาย ครอบคลุม ร้านค้าส่ง (ยี่ปั้ว) ภัตตาคาร ร้านอาหาร ตลอดจนโรงงานอุตสาหกรรม และผู้ค้าต่างประเทศ กว่า 1,000 ราย และ ร้านค้าปลีกอีกกว่า 6,000 ราย

จากฐานลูกค้าที่หลากหลายดังกล่าว ประกอบกับผลิตภัณฑ์ที่มีคุณภาพและ เครื่องหมายการค้า “ตราภูเขาทอง” ที่เป็นที่ยอมรับของผู้บริโภคมานานกว่า 64 ปี จึงเป็นข้อได้เปรียบของบริษัท

## ความเสี่ยงด้านการผลิต

### - การขาดแคลนวัตถุดิบ

ถึงแม้ว่าบริษัทฯ จะซื้อวัตถุดิบจากผู้ผลิตหรือผู้จัดจำหน่ายรายใหญ่ของผู้ประกอบการในประเภทนั้น ๆ และสามารถส่งมอบวัตถุดิบให้กับบริษัทฯ ได้ต่อเนื่องตลอดทั้งปี ไม่มีปัญหาการขาดแคลนวัตถุดิบ เนื่องจากหากไม่ซื้อจากผู้ผลิตหรือผู้จำหน่ายประจำก็สามารถซื้อจากผู้จำหน่ายรายอื่น ๆ ในอุตสาหกรรมประเภทนั้น ๆ ซึ่งมีจำนวนหลายราย แต่อาจจะต้องซื้อในราคาที่แพงขึ้นเล็กน้อย สำหรับวัตถุดิบบางประเภทซึ่งมีลักษณะเป็นฤดูกาล เช่น พริกชี้ฟ้า พริกขี้หนู กระเทียม ทางบริษัทฯ จะบริหารความเสี่ยงโดยจะทำการซื้อในฤดูกาลผลิตและจะทำการแปรรูปวัตถุดิบเพื่อให้ใช้ได้ตลอดปี

จากข้อมูลในอดีตที่ผ่านมา ในไตรมาส 4 ปี 2551 บริษัทฯ ประสบปัญหาขาดแคลนวัตถุดิบที่เป็นฤดูกาลดังกล่าว ทำให้บริษัทสูญเสียรายได้ไป ประมาณ ร้อยละ 1 ของยอดขายรวมของบริษัท หรือ ประมาณ 23 ล้านบาท ซึ่งบริษัทฯ สามารถชดเชยได้ในไตรมาส 1/2552 หลังจากนั้นบริษัทยังไม่เคยประสบปัญหาขาดแคลนวัตถุดิบดังกล่าว เนื่องจากบริษัทฯ ได้ลงทุน Storage tank เพิ่ม

## ความเสี่ยงด้านการบริหารจัดการ

ณ วันประชุมสามัญผู้ถือหุ้น ประจำปี 2561 กลุ่มตระกูล วัฒนวิรัตน์ ถือหุ้นในบริษัท ร้อยละ 78.58 ของจำนวนหุ้นที่จำหน่ายได้แล้วทั้งหมดของบริษัท จึงทำให้สามารถควบคุมมติที่ประชุมผู้ถือหุ้นได้เกือบทั้งหมดไม่ว่าจะเป็นเรื่องแต่งตั้งกรรมการ หรือ การขอมติในเรื่องอื่นที่ต้องใช้เสียงส่วนใหญ่ของที่ประชุมผู้ถือหุ้น ยกเว้นเรื่องที่เกี่ยวข้องกฎหมาย หรือ ข้อบังคับบริษัทกำหนดให้ต้องได้รับเสียง 3 ใน 4 ของที่ประชุมผู้ถือหุ้น ดังนั้น ผู้ถือหุ้นรายอื่นจึงไม่สามารถรวบรวมคะแนนเสียงเพื่อตรวจสอบและถ่วงดุลเรื่องที่ผู้ถือหุ้นใหญ่เสนอได้

# ข้อมูลทั่วไปและข้อมูลสำคัญอื่น

ชื่อบริษัท  
สำนักงานใหญ่

บริษัท ไทยเทพรส จำกัด (มหาชน) (เดิมชื่อ บริษัท ไทยเทพรสผลิตภัณฑ์อาหาร จำกัด (มหาชน))  
208 หมู่ 6 ถนนท้ายบ้าน ตำบลท้ายบ้าน อำเภอเมือง จังหวัดสมุทรปราการ 10280  
โทรศัพท์ 0-2703-4444 โทรสาร 0-2387-1163, 0-2703-4444 ต่อ 3000  
www.thaitheparos.com

เลขทะเบียนบริษัท  
สาขา 1

0107536001265 (เดิมเลขที่ บมจ.200)  
162/1 หมู่ 2 ถนนบ้านพ่อน-แม่ทะ ตำบลชมพู อำเภอเมือง จังหวัดลำปาง 52000  
โทรศัพท์ (054) 251-149 , (054) 251-005 โทรสาร (054) 251-138

วันก่อตั้ง  
ซื้อขายวันแรก  
ชื่อย่อหลักทรัพย์  
กลุ่มอุตสาหกรรม / หมวดธุรกิจ  
ทุนจดทะเบียน  
ทุนที่ออกและเรียกชำระแล้ว  
นโยบายเงินปันผล  
จำนวนพนักงาน  
รอบระยะเวลาบัญชี  
บุคคลอ้างอิงอื่น

พ.ศ.2497  
20 มกราคม 2538  
SAUCE  
เกษตร และอุตสาหกรรมอาหาร / อาหาร และเครื่องดื่ม  
600 ล้านบาท (หุ้นสามัญ 600 ล้านหุ้น มูลค่าหุ้นละ 1 บาท)  
360 ล้านบาท (หุ้นสามัญ 360 ล้านหุ้น มูลค่าหุ้นละ 1 บาท)  
ไม่น้อยกว่าร้อยละ 50 ของกำไรสุทธิในแต่ละปี โดยจะจ่ายในปีถัดไป  
สำนักงานใหญ่ 767 คน  
1 มกราคม - 31 ธันวาคม  
ก. นายทะเบียนหลักทรัพย์  
บริษัท ศูนย์รับฝากหลักทรัพย์ (ประเทศไทย) จำกัด  
ตลาดหลักทรัพย์แห่งประเทศไทย  
เลขที่ 93 ถนนรัชดาภิเษก แขวงดินแดน เขตดินแดง กรุงเทพฯ 10400  
โทร: +662 009 9000  
โทรสาร: +662 009 9991  
SET Contact Center: +662 009 9999  
E-mail: [SETContactCenter@set.or.th](mailto:SETContactCenter@set.or.th)  
[www.set.or.th](http://www.set.or.th)

ว. ผู้สอบบัญชี  
นางศิริเพ็ญ สุเจริญยังยง เลขทะเบียนผู้สอบบัญชี เลขที่ 3636 หรือ  
นายเจริญ ผู้สัมฤทธิ์เลิศ เลขทะเบียนผู้สอบบัญชี เลขที่ 4068 หรือ  
นางสาวอรรณพ ไซตวิริยะกุล เลขทะเบียนผู้สอบบัญชี เลขที่ 10566  
บริษัท เคพีเอ็มจี ภูมิไชย สอบบัญชี จำกัด ชั้น 48 อาคารเอ็มโพรเวอ  
เลขที่ 195 ถนนสาทรใต้ แขวงยานนาวา เขตสาทร กรุงเทพฯ 10120  
โทรศัพท์ 0-2677-2000 โทรสาร 0-2677-2222

ชื่อบริษัทร่วม

บริษัท เอ็กซ์เตอร์ (ประเทศไทย) จำกัด  
208 หมู่ 6 ถนนท้ายบ้าน ตำบลท้ายบ้าน อำเภอเมือง จังหวัดสมุทรปราการ 10280  
โทรศัพท์ 0-2755-2888 โทรสาร 0-2755-2887

ประกอบธุรกิจหลัก  
ทุนจดทะเบียน  
ทุนที่ออกและเรียกชำระแล้ว  
สัดส่วนการถือหุ้น  
ประเภทกิจการและลักษณะการดำเนินงาน

ผลิตและจำหน่ายเครื่องปรุงแต่งรสอาหาร “ตราเอ็กซ์เตอร์” ส่งออกสหภาพยุโรป และเอเชียอาคเนย์  
40 ล้านบาท (หุ้นสามัญ 2,000,000 หุ้น มูลค่าหุ้นละ 10.00 บาท)  
40 ล้านบาท (หุ้นสามัญ 2,000,000 หุ้น มูลค่าหุ้นละ 10.00 บาท)  
40%

บริษัท ไทยเทพรส จำกัด (มหาชน) ประกอบธุรกิจหลัก ผลิตและจำหน่ายผลิตภัณฑ์เครื่องปรุงรสอาหารภายใต้  
เครื่องหมายการค้า “ภูเขากอง” ซึ่งประกอบด้วยซอสปรุงรส ซอสพริก น้ำส้มสายชูกลั่น ซอสมะเขือเทศ ซอสพริกผสม  
มะเขือเทศ ซอสหอยนางรม ซอิจาว ซอสผง ซอิจิวง รวมถึงซอสพริกตรา “ศรีราชาพานิช” และซอิจิญี่ปุ่น ตรา “คินซัน”  
นอกจากนี้ยังผลิตตามเครื่องหมายการค้าของลูกค้านด้วย

# ข้อมูลหลักทรัพ์และผู้ถือหุ้น

## ข้อมูลหลักทรัพ์และผู้ถือหุ้น

### 1. จำนวนทุนจดทะเบียนและทุนชำระแล้ว

บริษัท มีทุนจดทะเบียน 600 ล้านบาท เรียกชำระแล้ว 360 ล้านบาท แบ่งเป็นหุ้นสามัญ 360 ล้านหุ้น มูลค่าหุ้นละ 1 บาท

### 2. ผู้ถือหุ้น

รายชื่อกลุ่มผู้ถือหุ้นรายใหญ่ 10 รายแรก ณ วันประชุมสามัญผู้ถือหุ้น ประจำปี 2561 วันที่ 24 เมษายน 2561 มีดังนี้

รายชื่อผู้ถือหุ้น	จำนวนหุ้น	ร้อยละของ
1. กลุ่มตระกูลวิญญรัตน์	282,878,760	78.58
2. บมจ.กรุงเทพประกันชีวิต	11,465,300	3.18
3. นางจารุดา โพธิ์อินทะ	5,665,100	1.57
4. นางปัทมา เศรษฐอนุกุล	4,200,000	1.17
5. บจก.กรีนสปอต (ประเทศไทย)	3,861,000	1.07
6. น.ส.เนตรชนก สุวรรณชีพ	3,650,000	1.01
7. บมจ.กรุงเทพประกันภัย	3,579,500	0.99
8. นายเชิดชู ไสภณพนิช	2,921,400	0.81
9. บจก. ซี.เอส.แคปปิตอล	2,346,300	0.65
10. นายเชิดพงศ์ วงศ์วิทย์วิโชติ	2,110,000	0.59
<b>รวม</b>	<b>322,677,360</b>	<b>89.63</b>

รายชื่อผู้ถือหุ้น	จำนวนหุ้น	ร้อยละของจำนวนหุ้นทั้งหมด
นายปริญญา วิญญรัตน์ และผู้ที่เกี่ยวข้อง	177,507,720	49.31
น.ส.มาลี วิญญรัตน์ และผู้ที่เกี่ยวข้อง	58,103,470	16.14
นางพรนภา วิญญรัตน์ และผู้ที่เกี่ยวข้อง	47,267,570	13.13
<b>รวม กลุ่มตระกูลวิญญรัตน์</b>	<b>282,878,760</b>	<b>78.58</b>



# โครงสร้างการจัดการ

# แผนผังการจัดการองค์การ

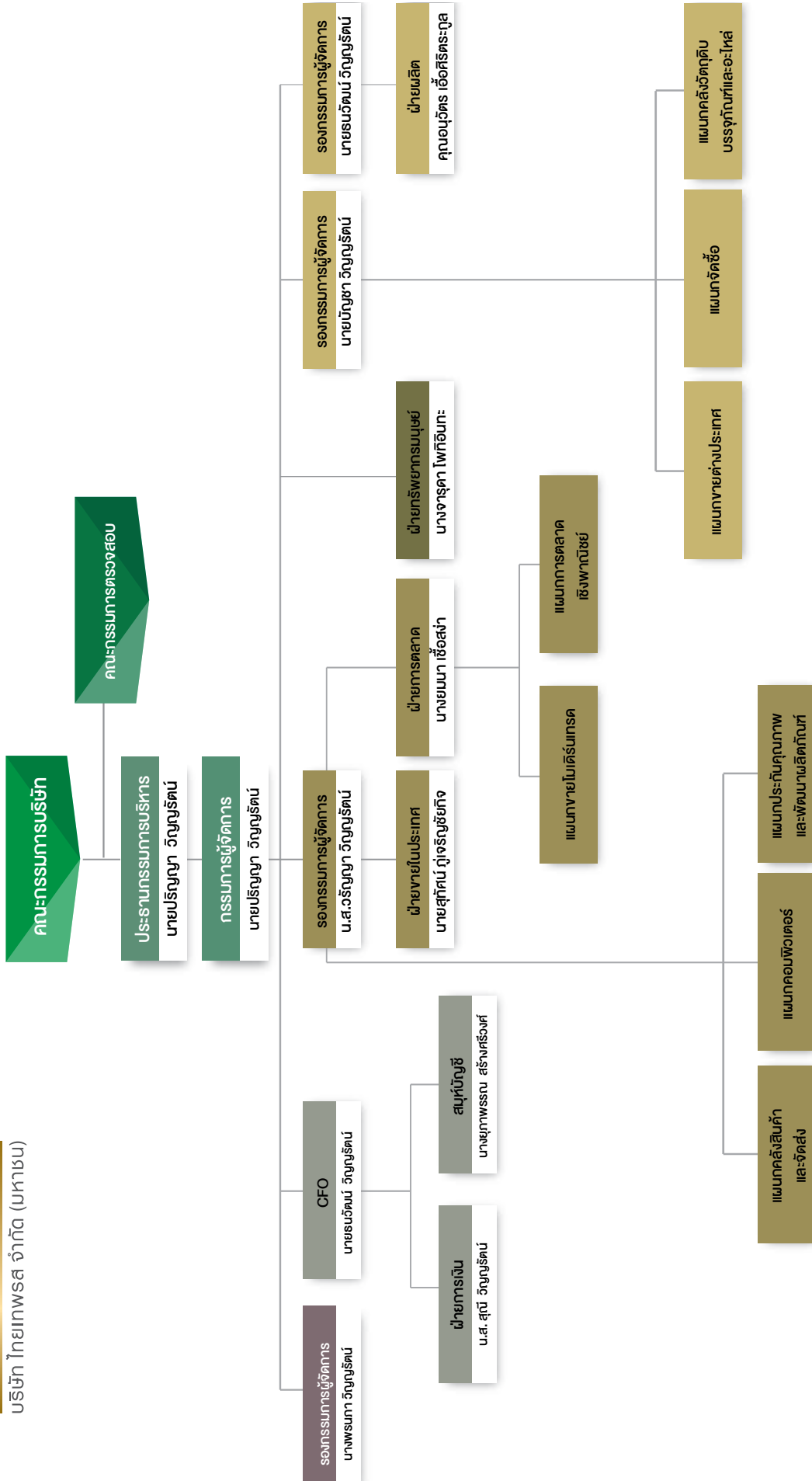





## คณะกรรมการ

	1	2	3	4
5	6	7	8	9

## 1. นายปริญญา วิทยุรัตน์ (ประธานกรรมการบริหาร และกรรมการผู้จัดการ)

เกิดเมื่อ	: 26 พฤษภาคม 2497
อายุ	: 64 ปี
คุณวุฒิการศึกษาสูงสุด	: ปริญญาโท ศึกษาศาสตร์บัณฑิตศึกษาศาสตร์ สาขาวิทยาศาสตร์การอาหารและโภชนาการ มหาวิทยาลัยเทคโนโลยีราชมงคล วิทยาเขตพระนคร ปริญญาตรีวิทยาศาสตร์บัณฑิต (สาขาเคมี) มหาวิทยาลัยแห่งชาติไต้หวัน
ประสบการณ์ทำงาน ปี 2543 - ปัจจุบัน	: กรรมการผู้จัดการ บริษัท ไทยเทพรส จำกัด (มหาชน)
ปี 2536 - ปัจจุบัน	: กรรมการ และประธานกรรมการบริหาร บริษัท ไทยเทพรส จำกัด (มหาชน)
จำนวนหุ้นที่ถือ	: 119,158,580 หุ้น
จำนวนหุ้นที่เปลี่ยนแปลง	: -
ตำแหน่งในบริษัทจดทะเบียนอื่น	: ไม่มี
ตำแหน่งในกิจการอื่น	: มี 7 แห่ง คือ
ปี 2561 - ปัจจุบัน	กรรมการ บริษัท เทวา แลนด์ จำกัด
ปี 2560 - ปัจจุบัน	กรรมการ บริษัท ราชครามการเกษตร จำกัด
ปี 2554 - ปัจจุบัน	กรรมการ บริษัท บางปะอินสปอร์ตคลับ จำกัด
ปี 2553 - ปัจจุบัน	กรรมการ บริษัท ราชครามฟรอนท์พอร์ต จำกัด
ปี 2551 - ปัจจุบัน	กรรมการ บริษัท พรหมมาโมเนจ จำกัด
ปี 2548 - ปัจจุบัน	กรรมการ บริษัท ราชครามแลนด์ จำกัด
ปี 2551 - ปัจจุบัน	กรรมการ บริษัท สยามกันทิโม้ จำกัด
ตำแหน่งในกิจการที่แข่งขันเกี่ยวข้อง เนื่องกับธุรกิจของบริษัทที่อาจทำให้เกิดความขัดแย้งทางผลประโยชน์	: ไม่มี
ความสัมพันธ์ทางครอบครัว กับกรรมการและผู้บริหาร	: เป็นบิดาของนายบัญชา วิทยุรัตน์ และเป็นอาของนายธนวัฒน์ วิทยุรัตน์
ค่าตอบแทนกรรมการ	: 1,155,000 บาท
จำนวนครั้งที่ประชุมคณะกรรมการ	: 5 ครั้ง จากจำนวนทั้งสิ้น 5 ครั้ง
ปี 2561	

## 2. นางพรนภา วิทยุรัตน์ (กรรมการ)

เกิดเมื่อ	: 26 กรกฎาคม 2492
อายุ	: 69 ปี
วุฒิการศึกษา	: -
การอบรมบทบาท หน้าที่กรรมการ	: Director Accreditation Program (DAP) รุ่นที่ 37/2005 สมาคมส่งเสริมสถาบันกรรมการบริษัทไทย
ประสบการณ์ทำงาน ปี 2536 - ปัจจุบัน	: กรรมการ บริษัท ไทยเทพรส จำกัด (มหาชน)
ปี 2539 - ปัจจุบัน	: รองกรรมการผู้จัดการ บริษัท ไทยเทพรส จำกัด (มหาชน)
จำนวนหุ้นที่ถือ	: 16,958,570 หุ้น
จำนวนหุ้นที่เปลี่ยนแปลง	: -
ตำแหน่งในบริษัทจดทะเบียนอื่น	: ไม่มี
ตำแหน่งในกิจการอื่น	: ไม่มี
ตำแหน่งในกิจการที่แข่งขันเกี่ยวข้อง เนื่องกับธุรกิจของบริษัทที่อาจทำให้เกิดความขัดแย้งทางผลประโยชน์	: ไม่มี
ความสัมพันธ์ทางครอบครัว กับกรรมการและผู้บริหาร	: เป็นมารดาของนายธนวัฒน์ วิทยุรัตน์ และเป็นพี่สะใภ้ของนายปริญญา วิทยุรัตน์
ค่าตอบแทนกรรมการ	: 525,000 บาท
จำนวนครั้งที่ประชุมคณะกรรมการ	: 5 ครั้ง จากจำนวนทั้งสิ้น 5 ครั้ง
กรรมการปี 2561	

## 3. นางสาวมาลี วิทยุรัตน์ (กรรมการ)

เกิดเมื่อ	: 14 กุมภาพันธ์ 2497
อายุ	: 64 ปี
คุณวุฒิการศึกษาสูงสุด	: บริหารธุรกิจบัณฑิตสาขาการเงินการธนาคาร มหาวิทยาลัยรามคำแหง
การอบรมบทบาท หน้าที่กรรมการ	: Director Accreditation Program (DAP) รุ่นที่ 37/2005 สมาคมส่งเสริมสถาบันกรรมการบริษัทไทย
ประสบการณ์ทำงาน ปี 2536 - ปัจจุบัน	: กรรมการ บริษัท ไทยเทพรส จำกัด (มหาชน)
ปี 2536 - 2553	: กรรมการ และ รองกรรมการผู้จัดการ สายบัญชีและการเงิน บมจ. ไทยเทพรสผลิตภัณฑ์อาหาร
ปี 2530 - 2536	: ผู้จัดการฝ่ายบัญชีและการเงิน บมจ. ไทยเทพรสผลิตภัณฑ์อาหาร
จำนวนหุ้นที่ถือ	: 14,004,520 หุ้น
จำนวนหุ้นที่เปลี่ยนแปลง	: -
ความสัมพันธ์ทางครอบครัว กับกรรมการและผู้บริหาร	: เป็นหลานของนายปริญญา วิทยุรัตน์ และเป็นพี่สาวของนายบัณฑิต วิทยุรัตน์
ค่าตอบแทนกรรมการ	: 525,000 บาท
จำนวนครั้งที่ประชุมคณะกรรมการ	: 5 ครั้ง จากจำนวนทั้งสิ้น 5 ครั้ง
ปี 2561	

## 4. นายบัณฑิต วิทยุรัตน์ (กรรมการ)

เกิดเมื่อ	: 2 ตุลาคม 2499
อายุ	: 62 ปี
คุณวุฒิการศึกษาสูงสุด	: ศิลปศาสตรมหาบัณฑิต สาขาการจัดการ มนุษย์กับสิ่งแวดล้อม มหาวิทยาลัยเชียงใหม่ : วิศวกรรมศาสตรบัณฑิต (สาขาเครื่องกล) มหาวิทยาลัย Adamsom ประเทศฟิลิปปินส์
การอบรมบทบาท หน้าที่กรรมการ	: Director Accreditation Program (DAP) รุ่นที่ 37/2005 สมาคมส่งเสริมสถาบันกรรมการบริษัทไทย
ประสบการณ์ทำงาน ปี 2536 - ปัจจุบัน	: กรรมการ บริษัท ไทยเทพรส จำกัด (มหาชน)
ปี 2536 - 2551	: รองกรรมการผู้จัดการ บริษัท ไทยเทพรส จำกัด (มหาชน)
ปี 2530 - 2550	: ผู้จัดการสาขาลำปาง บริษัท ไทยเทพรส จำกัด (มหาชน)
จำนวนหุ้นที่ถือ	: 26,427,020 หุ้น
จำนวนหุ้นที่เปลี่ยนแปลง	: -
ตำแหน่งในบริษัทจดทะเบียนอื่น	: ไม่มี
ตำแหน่งในกิจการอื่น	: ไม่มี
ตำแหน่งในกิจการที่แข่งขันเกี่ยวข้อง เนื่องกับธุรกิจของบริษัทที่อาจทำให้เกิดความขัดแย้งทางผลประโยชน์	: ไม่มี
ความสัมพันธ์ทางครอบครัว กับกรรมการและผู้บริหาร	: เป็นหลานของนายปริญญา วิทยุรัตน์ และเป็นน้องชายของนางสาวมาลี วิทยุรัตน์
ค่าตอบแทนกรรมการ	: 525,000 บาท
จำนวนครั้งที่ประชุมคณะกรรมการ	: 3 ครั้ง จากจำนวนทั้งสิ้น 5 ครั้ง (ติดภารกิจไปต่างประเทศ)
กรรมการปี 2561	

5. นายธนวัฒน์ วิทยุรัตน  
(CFO/กรรมการ)

เกิดเมื่อ	: 13 พฤศจิกายน 2515
อายุ	: 46 ปี
คุณวุฒิการศึกษาสูงสุด	: ปริญญาโท Master of Science in Finance, Bentley College, Massachusetts, ประเทศสหรัฐอเมริกา : ปริญญาโท Master of Science in Manufacturing System Engineering, Rensselaer Polytechnic Institute, ประเทศสหรัฐอเมริกา : ปริญญาตรี Bachelor of Science in Management System Rensselaer Polytechnic Institute, ประเทศสหรัฐอเมริกา
การอบรมบทบาทหน้าที่กรรมการ	: Orientation Course-CFO FOCUS ON FINANCIAL REPORTING รุ่นที่ 4/2018 นับชั่วโมงบัญชี 14 ชม. สภาวิชาชีพบัญชีและสำนักงานคณะกรรมการกำกับหลักทรัพย์และตลาดหลักทรัพย์ : ประเด็นที่นักบัญชีต้องระวังและเตรียมความพร้อมสำหรับมาตรฐาน NPEs ในปัจจุบัน บริษัท ฝึกอบรมและสัมมนาธรรมนิติ จำกัด : Ethical Leadership Program (ELP) รุ่นที่ 9/2560 สมาคมส่งเสริมสถาบันกรรมการบริษัทไทย
ประสบการณ์ทำงาน	: ผู้อำนวยการสายการเงิน (CFO) บริษัท ไทยเทพรส จำกัด (มหาชน) : รองกรรมการผู้จัดการ บริษัท ไทยเทพรส จำกัด (มหาชน) : กรรมการ บริษัท ไทยเทพรส จำกัด (มหาชน) : ผู้จัดการฝ่ายการตลาด บริษัท ไทยเทพรส จำกัด (มหาชน)
ปี 2561 - ปัจจุบัน	: ไม่มี
ปี 2557 - ปัจจุบัน	: ปี 3 แห่งคือ
ปี 2553 - ปัจจุบัน	: กรรมการ
ปี 2547 - ปัจจุบัน	: บริษัท เอ็กซ์เตอร์ (ประเทศไทย) จำกัด
ตำแหน่งในบริษัทจดทะเบียนอื่น	: ไม่มี
ตำแหน่งในกิจการอื่น	: กรรมการ
ปี 2553 - ปัจจุบัน	: บริษัท ยามาฮา (ประเทศไทย) จำกัด
ปี 2551 - ปัจจุบัน	: กรรมการ บริษัท รัชชโยธิน จำกัด
ปี 2548 - ปัจจุบัน	: ไม่มี
ตำแหน่งในกิจการที่แข่งขันเกี่ยวข้อง	: ไม่มี
เนื่องกับธุรกิจของบริษัทที่อาจทำให้เกิดความขัดแย้งทางผลประโยชน์	: 25,709,000 หุ้น
จำนวนหุ้นที่ถือ	: -
จำนวนหุ้นที่เปลี่ยนแปลง	: เป็นบุตรของนางพรมภา วิทยุรัตน
ความสัมพันธ์ทางครอบครัว	: และเป็นหลานของนายปริญญา วิทยุรัตน
กับกรรมการและผู้บริหาร	: 315,000 บาท
คำตอบแทนกรรมการ	: 5 ครั้ง จากจำนวนทั้งสิ้น 5 ครั้ง
จำนวนครั้งที่ประชุมคณะกรรมการปี 2561	

6. นายบัญชา วิทยุรัตน  
(กรรมการ)

เกิดเมื่อ	: 27 เมษายน 2528
อายุ	: 33 ปี
คุณวุฒิการศึกษาสูงสุด	: MSc & DIC in Environmental Engineering, Imperial College London, U.K. : Bachelor of Engineering in Engineering with Business Finance with First Class Honours, University College London, U.K.
การอบรมบทบาทหน้าที่กรรมการ	: -
ประสบการณ์ทำงาน	: รองกรรมการผู้จัดการ
ปี 2557 - ปัจจุบัน	: บริษัท ไทยเทพรส จำกัด (มหาชน)
ปี 2554 - ปัจจุบัน	: ผู้จัดการแผนกจัดซื้อ
ปี 2553 - ปัจจุบัน	: บริษัท ไทยเทพรส จำกัด(มหาชน)
ตำแหน่งในบริษัทจดทะเบียนอื่น	: กรรมการ บริษัท ไทยเทพรส จำกัด(มหาชน)
ตำแหน่งในกิจการอื่น	: ไม่มี
ปี 2561 - ปัจจุบัน	: ปี 4 แห่งคือ
ปี 2560 - ปัจจุบัน	: กรรมการบริษัท เทวา แลนด์ จำกัด
ปี 2553 - ปัจจุบัน	: กรรมการ บริษัท บางปะอินสโตร์คลับ จำกัด
ปี 2558 - ปัจจุบัน	: กรรมการ บริษัท เอ็กซ์เตอร์ (ประเทศไทย) จำกัด
ตำแหน่งในกิจการที่แข่งขันเกี่ยวข้อง	: กรรมการ บริษัท ไทเวอร์ อินเทอร์เน็ต จำกัด
เนื่องกับธุรกิจของบริษัทที่อาจทำให้เกิดความขัดแย้งทางผลประโยชน์	: ไม่มี
จำนวนหุ้นที่ถือ	: 27,632,000 หุ้น
จำนวนหุ้นที่เปลี่ยนแปลง	: 3,000,000 หุ้น
ความสัมพันธ์ทางครอบครัว	: เป็นบุตรชายของนายปริญญา วิทยุรัตน
กับกรรมการและผู้บริหาร	: 315,000 บาท
คำตอบแทนกรรมการ	: 5 ครั้ง จากจำนวนทั้งสิ้น 5 ครั้ง
จำนวนครั้งที่ประชุมคณะกรรมการปี 2561	

7. นายพจน์ กองพทวี  
(กรรมการอิสระ/ประธานกรรมการตรวจสอบ)

เกิดเมื่อ	: 10 ตุลาคม 2482
อายุ	: 79 ปี
คุณวุฒิการศึกษาสูงสุด	: ปริญญาตรี วิชาการบัญชี ABI Institute of Book-Keeper London
การอบรมบทบาทหน้าที่กรรมการ	: -
ประสบการณ์ทำงาน	: กรรมการอิสระ
ปี 2545 - ปัจจุบัน	: บริษัท ไทยเทพรส จำกัด (มหาชน)
ประธานกรรมการตรวจสอบ	: บริษัท ไทยเทพรส จำกัด (มหาชน)
จำนวนหุ้นที่ถือ	: ไม่มี
จำนวนหุ้นที่เปลี่ยนแปลง	: -
ตำแหน่งในบริษัทจดทะเบียนอื่น	: ไม่มี
ตำแหน่งในกิจการอื่น	: มี 1 แห่ง
ปี 2545 - ปัจจุบัน	: กรรมการและกรรมการผู้จัดการ
ตำแหน่งในกิจการที่แข่งขันเกี่ยวข้อง	: บริษัท พรหมโมไน้ง จำกัด
เนื่องกับธุรกิจของบริษัทที่อาจทำให้เกิดความขัดแย้งทางผลประโยชน์	: ไม่มี
คำตอบแทนกรรมการ	: 385,000 บาท
คำตอบแทนกรรมการตรวจสอบ	: 198,000 บาท
จำนวนครั้งที่ประชุมคณะกรรมการ	: 5 ครั้ง จากจำนวนทั้งสิ้น 5 ครั้ง
ปี 2561	
จำนวนครั้งที่ประชุมคณะกรรมการ	: 5 ครั้ง จากจำนวนทั้งสิ้น 5 ครั้ง
ตรวจสอบปี 2561	

8. นายจิรวิทย์ มาศรีธรรม  
(กรรมการอิสระ/กรรมการตรวจสอบ)

เกิดเมื่อ	: 5 พฤษภาคม 2481
อายุ	: 80 ปี
คุณวุฒิการศึกษาสูงสุด	: พานิชยศาสตร์บัณฑิต มหาวิทยาลัยธรรมศาสตร์ บัญชีบัณฑิตมหาวิทยาลัยธรรมศาสตร์
การอบรมบทบาทหน้าที่กรรมการ	: -
ประสบการณ์ทำงาน	: กรรมการอิสระและกรรมการตรวจสอบ
ปี 2560 - ปัจจุบัน	: บริษัท ไทยเทพรส จำกัด (มหาชน)
ปี 2544 - ปัจจุบัน	: ผู้สอบบัญชีรับอนุญาตอิสระ (ผู้สอบบัญชีรับอนุญาตเลขที่ 1309)
ปี 2534 - 2544	: CFO (Chief Financial Officer)
ปี 2532 - 2534	: บริษัท เหมราชพัฒน์ที่ดิน จำกัด (มหาชน)
ปี 2510 - 2532	: ผู้อำนวยการฝ่ายโครงการ วินด์มิลล์ก่อสร้างฟลัด และบางปะกงก่อสร้างฟลัดกรีนวิลล์เคอร์คลับกรุงเทพฯ
ปี 2510 - 2532	: รองผู้อำนวยการฝ่ายบัญชี ธนาคารกสิกรไทย จำกัด(มหาชน)
จำนวนหุ้นที่ถือ	: ไม่มี
จำนวนหุ้นที่เปลี่ยนแปลง	: -
ตำแหน่งในบริษัทจดทะเบียนอื่น	: ไม่มี
ตำแหน่งในกิจการอื่น	: กรรมการบริษัท เจ.เอ็ม.ซี บิสซิเนส จำกัด
ตำแหน่งในกิจการที่แข่งขันเกี่ยวข้อง	: ไม่มี
เนื่องกับธุรกิจของบริษัทที่อาจทำให้เกิดความขัดแย้งทางผลประโยชน์	: ไม่มี
ความสัมพันธ์ทางครอบครัว	: ไม่มี
กับกรรมการและผู้บริหาร	: 385,000 บาท
คำตอบแทนกรรมการ	: 132,000 บาท
คำตอบแทนกรรมการตรวจสอบ	: 5 ครั้ง จากจำนวนทั้งสิ้น 5 ครั้ง
จำนวนครั้งที่ประชุมคณะกรรมการ	: 5 ครั้ง จากจำนวนทั้งสิ้น 5 ครั้ง
ปี 2561	
จำนวนครั้งที่ประชุมคณะกรรมการ	: 5 ครั้ง จากจำนวนทั้งสิ้น 5 ครั้ง
ตรวจสอบปี 2561	

## 9. นายนิวัต วงศ์พรหมปรีดา (กรรมการอิสระ/กรรมการตรวจสอบ)

เกิดเมื่อ	: 15 กุมภาพันธ์ 2504	จำนวนหุ้นที่ถือ	: ไม่มี
อายุ	: 57 ปี	จำนวนหุ้นที่เปลี่ยนแปลง	: -
คุณวุฒิการศึกษาสูงสุด	: ปริญญาเอก สาขานิติศาสตร์ คณะนิติศาสตร์ จุฬาลงกรณ์มหาวิทยาลัย : Certificate in Integrated Marketing Communication, Northwestern University : Certificate in Marketing Management , MAT : M.S. in Advertising, Medill School of Journalism Northwestern University, USA : ปริญญาตรี วารสารศาสตร์และสื่อสารมวลชน (เกียรตินิยมอันดับ 2) มหาวิทยาลัยธรรมศาสตร์ : Certificate of Commerce , Assumption Commercial College	ตำแหน่งในบริษัทจดทะเบียนอื่น	: ไม่มี
		ตำแหน่งในกิจการอื่น	: Executive Director, Video Research International (Thailand) Ltd.
		ตำแหน่งในกิจการที่เพิ่งจบเกี่ยว เนื่องกับธุรกิจของบริษัทที่อาจทำให้ เกิดความขัดแย้งทางผลประโยชน์	: ไม่มี
		ความสัมพันธ์ทางครอบครัว	: ไม่มี
		กับกรรมการและผู้บริหาร	
		ค่าตอบแทนกรรมการ	: 385,000 บาท
		ค่าตอบแทนกรรมการตรวจสอบ	: 99,000 บาท
		จำนวนครั้งที่ประชุมคณะ	: 3 ครั้ง จากจำนวนทั้งสิ้น 5 ครั้ง
กรอบสมทบทุนหน้าที่กรรมการ	: Director Certification Programe (DCP) รุ่นที่ 31/2546 สมาคมส่งเสริมสถาบันกรรมการบริษัทไทย	กรรมการปี 2561	
ประสบการณ์การทำงาน		จำนวนครั้งที่ประชุมคณะ	: 3 ครั้ง จากจำนวนทั้งสิ้น 5 ครั้ง
		กรรมการตรวจสอบปี 2561	
ปี 2560 - ปัจจุบัน	: กรรมการอิสระและกรรมการตรวจสอบ บริษัท ไทยเทพรส จำกัด (มหาชน)		
ปี 2546 - 2548	: กรรมการอิสระ บริษัท กราฟฟิคคอร์ปอเรชั่น จำกัด (มหาชน)		
ปี 2545 - ปัจจุบัน	: Executive Director, Video Research International (Thailand) Ltd.		
ปี 2534 - 2535	: Client Service Director SC Matchbox Co., Ltd.		
ปี 2533 - 2534	: Account Director Far East Advertising Co., Ltd.		
ปี 2532 - 2533	: หัวหน้าสาขาโฆษณา คณะวารสารศาสตร์และสื่อสารมวลชน มหาวิทยาลัยธรรมศาสตร์		
ปี 2530 - 2533	: ที่ปรึกษาด้านการวิจัยและการตลาด บริษัท สหพัฒน์เพปูล จำกัด (สาขาพระราม 3)		
ปี 2530 - 2532	: ผู้ช่วยคณบดีฝ่ายกิจการนักศึกษา คณะวารสารศาสตร์และสื่อสารมวลชน มหาวิทยาลัยธรรมศาสตร์		

คณะกรรมการ	ยกมา 1 ม.ค. 61	จำนวนหุ้นที่เปลี่ยนแปลง		
		ซื้อ	ขาย	ยกไป 31 ธ.ค.61
1.นายปริญญา วิญญูรัตน์	119,158,580	-	-	119,158,580
2.นางพรนภา วิญญูรัตน์	16,958,570	-	-	16,958,570
3.น.ส.มาลี วิญญูรัตน์	14,004,520	-	-	14,004,520
4.นายบัณฑิต วิญญูรัตน์	26,427,020	-	-	26,427,020
5.นายธนวัฒน์ วิญญูรัตน์	25,709,000	-	-	25,709,000
6.นายบัญชา วิญญูรัตน์	24,632,000	3,000,000	-	27,632,000
7.นายพจน์ กองพุฒิ	-	-	-	-
8.นายจิรวิทย์ มาศรีธรรม	-	-	-	-
9.นายนิวัต วงศ์พรหมปรีดา	-	-	-	-
รวม	226,889,690	3,000,000	-	229,889,690



## คณะผู้บริหาร

1. นายปริญญา วิทยุรัตน์  
ประธานกรรมการบริหาร และกรรมการผู้จัดการ
2. นายธนวัฒน์ วิทยุรัตน์  
รองกรรมการผู้จัดการ
3. นายบัญชา วิทยุรัตน์  
รองกรรมการผู้จัดการ
4. นางสาววริญญา วิทยุรัตน์  
รองกรรมการผู้จัดการ
5. นางสาวสุณี วิทยุรัตน์  
ผู้จัดการฝ่ายการเงิน
6. นางจรรดา โพธิ์อินทะ  
ผู้จัดการฝ่ายทรัพยากรมนุษย์
7. นายสุทัศน์ ภูเจริญชัยกิจ  
ผู้จัดการฝ่ายขายในประเทศ
8. นายอนุวัตร เอื้อศิริตระกูล  
ผู้จัดการฝ่ายผลิต
9. นางยุภาพรรณ สร้างศรีวงศ์  
สมุหบัญชี

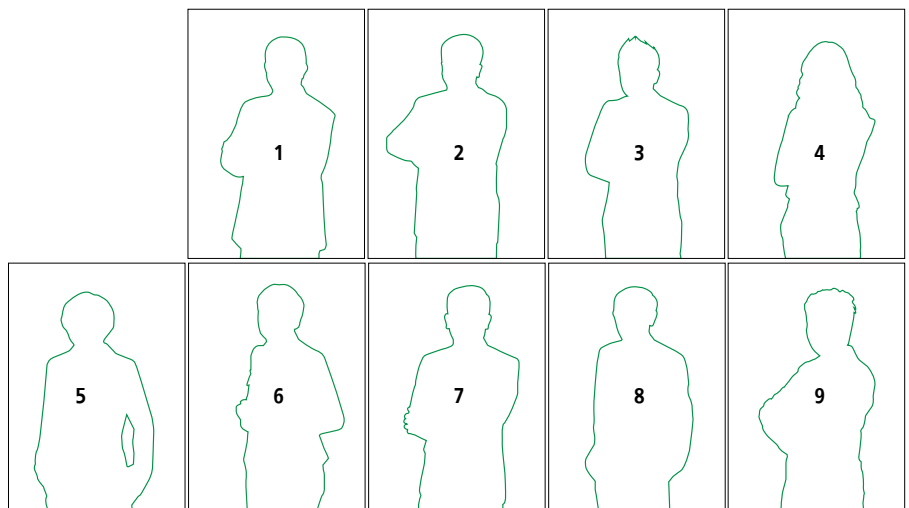



## 4.น.ส.วริญญา วิทยุรัตน์ (รองกรรมการผู้จัดการ)

อายุ	: 35 ปี
คุณวุฒิการศึกษาสูงสุด	: Bachelor of Arts with a major in Economics , University of California , U.S.A.
ประสบการณ์การทำงาน	
ปี 2557 - ปัจจุบัน	: รองกรรมการผู้จัดการ บริษัท ไทยเทพรส จำกัด (มหาชน)
ปี 2556	: ผู้จัดการฝ่ายการตลาด บริษัท ไทยเทพรส จำกัด (มหาชน)
จำนวนหุ้นที่ถือ	: 21,000,000 หุ้น
จำนวนหุ้นที่เปลี่ยนแปลง	: 2,000,000 หุ้น

## 5.นางสาวสุณี วิทยุรัตน์ (ผู้จัดการฝ่ายการเงิน/เลขาธิการบริษัท)

อายุ	: 59 ปี
คุณวุฒิการศึกษาสูงสุด	: เศรษฐศาสตรบัณฑิต มหาวิทยาลัยรามคำแหง
ประสบการณ์การทำงาน	
ปี 2551 - ปัจจุบัน	: เลขาธิการบริษัท
ปี 2537 - ปัจจุบัน	: ผู้จัดการฝ่ายการเงิน บริษัท ไทยเทพรส จำกัด (มหาชน)
การฝึกอบรมหลักสูตร	: Corporate Secretary Development Program, จุฬาลงกรณ์มหาวิทยาลัย
จำนวนหุ้นที่ถือ	: 13,066,530 หุ้น
จำนวนหุ้นที่เปลี่ยนแปลง	: -

## 6.นางจรรุดา โพธิ์อินทะ (ผู้จัดการฝ่ายทรัพยากรมนุษย์)

อายุ	: 58 ปี
คุณวุฒิการศึกษาสูงสุด	: รัฐประศาสนศาสตรบัณฑิต มหาวิทยาลัยสุโขทัยธรรมาธิราช
ประสบการณ์การทำงาน	
ปี 2547 - ปัจจุบัน	: ผู้จัดการฝ่ายทรัพยากรมนุษย์ บริษัท ไทยเทพรส จำกัด (มหาชน)
จำนวนหุ้นที่ถือ	: 5,665,100 หุ้น
จำนวนหุ้นที่เปลี่ยนแปลง	: -

## 7.นายสุทัศน์ ภูเจริญชัยกิจ (ผู้จัดการฝ่ายขายในประเทศ)

อายุ	: 50 ปี
คุณวุฒิการศึกษาสูงสุด	: บริหารธุรกิจมหาบัณฑิต(การตลาด) มหาวิทยาลัยรามคำแหง
	: บริหารธุรกิจบัณฑิต (การตลาด) มหาวิทยาลัยราชภัฏธนบุรี
ประสบการณ์การทำงาน	
ปี 2560 - ปัจจุบัน	: ผู้จัดการฝ่ายขายในประเทศ บริษัท ไทยเทพรส จำกัด (มหาชน)
ปี 2555 - 2560	: ผู้จัดการแผนกขายต่างจังหวัด บริษัท ไทยเทพรส จำกัด (มหาชน)
จำนวนหุ้นที่ถือ	: ไม่มี
จำนวนหุ้นที่เปลี่ยนแปลง	: -

## 8.นายอนุวัตร เอื้อศิริตระกูล (ผู้จัดการฝ่ายผลิต)

อายุ	: 52 ปี
คุณวุฒิการศึกษาสูงสุด	: บริหารธุรกิจมหาบัณฑิต มหาวิทยาลัยรามคำแหง
	: วิทยาศาสตร์บัณฑิต (อุตสาหกรรมกรรมการเกษตร) สถาบันเทคโนโลยีพระจอมเกล้าเจ้าคุณทหารลาดกระบัง
ประสบการณ์การทำงาน	
ปี 2548 - ปัจจุบัน	: ผู้จัดการฝ่ายผลิต บริษัท ไทยเทพรส จำกัด (มหาชน)
ปี 2544 - 2548	: ผู้จัดการโรงงาน บริษัท น้ำมันวังปาล์ม จำกัด (กลุ่มวังนายน)
จำนวนหุ้นที่ถือ	: ไม่มี
จำนวนหุ้นที่เปลี่ยนแปลง	: -

## 9.นางยุภาพรรณ สร้างศรีวงศ์ (สมุหบัญชี)

อายุ	: 57 ปี
คุณวุฒิการศึกษาสูงสุด	: บริหารธุรกิจบัณฑิต สาขาบัญชี มหาวิทยาลัยเกริก
การอบรมและบทบาท	
ปี 2554 - ปัจจุบัน	: ขึ้นทะเบียนเป็นผู้ทำบัญชีของ บริษัท ไทยเทพรส จำกัด (มหาชน) ผ่านการอบรมเพื่อพัฒนาความรู้ต่อเนื่องทางด้านบัญชี 6 ชั่วโมง, ด้านอื่น 6 ชั่วโมง ต่อปี ตามหลักเกณฑ์ที่กำหนดในสภาวิชาชีพบัญชี
ประสบการณ์การทำงาน	
ปี 2535 - ปัจจุบัน	: ผู้จัดการแผนกบัญชี (สมุหบัญชี) บริษัท ไทยเทพรส จำกัด (มหาชน)
ปี 2531 - 2535	: ซุปเปอร์ไวเซอร์หน่วยบัญชีต้นทุน แผนกบัญชี บริษัท ไทยเทพรส จำกัด (มหาชน)
จำนวนหุ้นที่ถือ	: -
จำนวนหุ้นที่เปลี่ยนแปลง	: -

คณะผู้บริหาร	จำนวนหุ้นที่เปลี่ยนแปลง			
	ยกมา 1 ม.ค. 61	ซื้อ	ขาย	ยกไป 31 ธ.ค. 61
4. น.ส.วริญญา วิทยุรัตน์	19,000,000	2,000,000	-	21,000,000
5. น.ส.สุณี วิทยุรัตน์	13,066,530	-	-	13,066,530
6. นางจรรุดา โพธิ์อินทะ	5,665,100	-	-	5,665,100
7. นายสุทัศน์ ภูเจริญชัยกิจ	-	-	-	-
8. นายอนุวัตร เอื้อศิริตระกูล	-	-	-	-
9. นางยุภาพรรณ สร้างศรีวงศ์	-	-	-	-
รวม	37,731,630	2000,000	-	39,731,630



## เลขานุการบริษัท

บริษัทได้แต่งตั้ง นางสาวสุณี วัฒนฤทธิ์น ผู้จัดการฝ่ายการเงิน เป็นเลขานุการบริษัท และทำหน้าที่เลขานุการคณะกรรมการ และเลขานุการคณะกรรมการตรวจสอบด้วย

## คำตอบแทนกรรมการและผู้บริหาร

### (1) คำตอบแทนที่เป็นตัวเงิน

ในปี 2561 บริษัทฯ จ่ายคำตอบแทนที่เป็นตัวเงินให้แก่ผู้บริหารทั้ง 15 ท่านของบริษัทดังนี้

คำตอบแทนกรรมการ 9 ราย (บำเหน็จกรรมการ)	=	4,515,000.00 บาท
คำตอบแทนคณะกรรมการและผู้บริหารทั้งสิ้น 15 ราย	=	21,382,456.00 บาท
รวมคำตอบแทนทั้งสิ้น	=	25,897,456.00 บาท

(ประกอบด้วยเงินเดือน โบนัส เงินสมทบกองทุนสำรองเลี้ยงชีพ เงินสมทบกองทุนประกันสังคม เบี้ยเลี้ยง และบำเหน็จกรรมการ)

(หน่วย ล้านบาท)	ท่าน	2561	2560	เปลี่ยนแปลง	%
บำเหน็จกรรมการ	9	4.52	4.52	-	-
เงินเดือนและโบนัสอื่น ๆ - กรรมการ	9	15.09	14.79	0.30	2.03
รวมคณะกรรมการ	9	19.61	19.31	0.30	1.55
เงินเดือนและโบนัส อื่น ๆ - ผู้บริหาร	6	6.29	6.60	(0.31)	(4.70)
รวมคณะกรรมการและผู้บริหาร	15	25.90	25.91	(0.01)	(0.04)

### (2) คำตอบแทนอื่น - ไม่มี

## บุคลากร

ณ วันที่ 31 ธันวาคม 2561 บริษัทฯ มีพนักงานทั้งสิ้น 767 คน ลดลงจาก 768 คน ในปี 2560 จำนวน 1 คน หรือ 0.13%

หน่วยงาน / คน	2561	2560	เปลี่ยนแปลง	%
ฝ่ายบริหาร	5	5	-	-
ฝ่ายผลิต	438	432	6	1.39
แผนกประกันคุณภาพและพัฒนาผลิตภัณฑ์	23	28	5	17.86
ฝ่ายวิศวกรรม	17	15	2	13.33
ฝ่ายขาย /ฝ่ายการตลาด / คลังสินค้าและจัดส่ง	219	224	5	2.23
ฝ่ายบัญชี ฝ่ายการเงิน	31	30	1	3
แผนกคอมพิวเตอร์	6	6	-	-
ฝ่ายทรัพยากรมนุษย์	21	19	2	10.53
แผนกจัดซื้อ	5	7	(2)	(28.57)
ผู้แทนฝ่ายบริหารคุณภาพและเลขานุการ	2	2	-	-
รวม	767	768	1	(0.13)

บริษัทจ่ายคำตอบแทนพนักงาน ซึ่งได้แก่ เงินเดือนและค่าจ้าง ค่าล่วงเวลา ค่าครองชีพ ค่าเบี้ยยังชีพ ค่านายหน้า ค่าเบี้ยเลี้ยง ค่าพักร้อน โบนัส เงินจ่ายครั้งเดียวเมื่อออกจากงาน เงินสมทบกองทุนสำรองเลี้ยงชีพ เงินสมทบกองทุนประกันสังคม ประจำปี 2561 เป็นเงินทั้งสิ้น 263.68 ล้านบาทเพิ่มขึ้นจาก 262.98 ล้านบาท ในปี 2560 จำนวน 0.70 ล้านบาท หรือร้อยละ 0.27 (ในจำนวนนี้รวม คำตอบแทนกรรมการ และค่าที่ปรึกษากรรมการด้วย) นอกจากนี้ยังจัดสวัสดิการต่าง ๆ ให้กับพนักงานอีกด้วย

บริษัทตระหนักถึงความสำคัญของพนักงาน จึงมีนโยบายในการพัฒนาบุคลากร โดยเสริมสร้างศักยภาพของบุคลากร มีการพัฒนาด้านวิชาการ ทักษะ และทัศนคติ มีการฝึกอบรมทั้งในและนอกสถานที่ มีแผนแม่บทการฝึกอบรมประจำปี มีการฝึกอบรม ON THE JOB TRAINING แก่พนักงานที่เข้าใหม่ หรือ เปลี่ยนแปลง โยกย้ายงาน เป็นต้น

บริษัทไม่มีข้อพิพาทด้านแรงงานที่สำคัญในระยะ 3 ปีที่ผ่านมา

# การกำกับดูแลกิจการที่ดี

การปฏิบัติตามหลักการกำกับดูแลกิจการที่ดี

คณะกรรมการบริษัทได้ตระหนักถึงความสำคัญของการกำกับดูแลกิจการที่ดี เพื่อเพิ่มความโปร่งใส เพิ่มขีดความสามารถในการแข่งขันทางธุรกิจของบริษัท ตลอดจนเพิ่มความเชื่อมั่นให้แก่ผู้ถือหุ้น ผู้ลงทุนและผู้ที่เกี่ยวข้องทุกฝ่ายจึงได้กำหนดนโยบายการกำกับดูแลกิจการที่ดีโดยครอบคลุมหลักการสำคัญดังนี้

## 1. สิทธิของผู้ถือหุ้น

SAUCE ได้ตระหนักถึงสิทธิของผู้ถือหุ้นและให้ความสำคัญและอำนวยความสะดวก ให้ผู้ถือหุ้นทุกราย ได้รับสิทธิพื้นฐานต่างๆ ทั้งในฐานะนักลงทุนในหลักทรัพย์ และในฐานะเจ้าของบริษัท ด้วยมาตรฐานที่เป็นที่ยอมรับและเชื่อถือได้ โดยให้สิทธิในการซื้อ ขาย โอน หลักทรัพย์ที่ตนถืออยู่อย่างเป็นอิสระ การได้รับส่วนแบ่งผลกำไรจากบริษัท การเข้าร่วมประชุมผู้ถือหุ้น การแสดงความเห็นในที่ประชุมผู้ถือหุ้นอย่างเป็นอิสระ ทั้งนี้ผู้ถือหุ้นของบริษัททุกคนมีสิทธิออกเสียงตามจำนวนหุ้นที่ถืออยู่ โดยหุ้นแต่ละหุ้นมีสิทธิออกเสียงหนึ่งเสียง และไม่มีการใช้สิทธิพิเศษที่เป็นการจำกัดสิทธิของผู้ถือหุ้นรายอื่น

นอกเหนือจากสิทธิพื้นฐานต่าง ๆ ข้างต้นแล้ว บริษัทยังได้ให้ความสำคัญในการเปิดเผยข้อมูลข่าวสารที่ถูกต้องครบถ้วนทันเวลา และ โปร่งใสแก่ผู้ถือหุ้น โดยมีการเปิดเผยข่าวสารที่สำคัญบนเว็บไซต์ของบริษัท ทั้งภาษาไทย และ ภาษาอังกฤษ และในปี 2561 คณะกรรมการบริษัทได้ดำเนินการในเรื่องต่าง ๆ ที่เป็นการส่งเสริมและอำนวยความสะดวกในการใช้สิทธิของผู้ถือหุ้นของบริษัท ดังต่อไปนี้

1.1 เปิดเผยมติที่ประชุมคณะกรรมการบริษัท ครั้งที่ 2/2561 เมื่อวันที่ 12 มีนาคม 2561 ซึ่งมีมติกำหนดให้จัดการประชุมสามัญผู้ถือหุ้นประจำปี 2561 ในวันที่ 24 เมษายน 2561 ในเว็บไซต์ของตลาดหลักทรัพย์แห่งประเทศไทย ตั้งแต่วันที่มติดำเนินการจนครบวาระ

1.2 ก่อนวันประชุมสามัญผู้ถือหุ้น บริษัทจัดส่งหนังสือเชิญประชุมให้แก่ผู้ถือหุ้น ซึ่งมีวันเวลา สถานที่ประชุม แผนกของสถานที่ประชุม และรายละเอียดระเบียบวาระการประชุมอย่างครบถ้วน เพียงพอ ตามข้อกำหนดของกฎหมาย ตลาดหลักทรัพย์แห่งประเทศไทย และข้อบังคับของบริษัท โดยแนบหนังสือมอบฉันทะ และเอกสารประกอบการประชุม ให้แก่ผู้ถือหุ้นได้พิจารณาล่วงหน้าก่อนการประชุม มากกว่า 21 วัน โดยมีรายละเอียดของวาระการประชุมอย่างเพียงพอที่จะใช้ประกอบการตัดสินใจลงคะแนนในวาระต่าง ๆ และในแต่ละวาระจะระบุอย่างชัดเจนว่า เป็นเรื่องเสนอเพื่อทราบ หรือ เพื่อพิจารณา รวมทั้งมีความเห็นของคณะกรรมการที่เพียงพอ และชัดเจน เพื่อให้ผู้ถือหุ้นตัดสินใจในการใช้สิทธิออกเสียงได้

นอกจากนี้ บริษัทยังได้เปิดเผยหนังสือเชิญประชุมดังกล่าว ตลอดจนรายละเอียดประกอบการประชุม บนเว็บไซต์ของบริษัท ทั้งภาษาไทยและภาษาอังกฤษ ล่วงหน้า 30 วันก่อนวันประชุม เพื่อให้ผู้ถือหุ้นได้รับทราบข้อมูลได้โดยสะดวกและรวดเร็ว ซึ่งเป็นข้อมูลเหมือนกับที่บริษัทจะจัดส่งให้ผู้ถือหุ้นในรูปแบบเอกสาร

บริษัทได้ลงประกาศหนังสือเชิญประชุมสามัญผู้ถือหุ้นในหนังสือพิมพ์รายวันภาษาไทย ก่อนวันประชุมผู้ถือหุ้น 30 วัน โดยลงติดต่อกัน 3 วัน ตั้งแต่วันที่ 19, 20 - 21 มีนาคม 2561 ในการเข้าร่วมการประชุมผู้ถือหุ้น บริษัทได้แจ้งรายละเอียดเอกสารหลักฐานที่จำเป็นที่ผู้ถือหุ้นต้องนำมาแสดงให้ครบถ้วนเพื่อรักษาสิทธิของผู้ถือหุ้นในการเข้าร่วมประชุม และแนบหนังสือมอบฉันทะและรายชื่อ กรรมการอิสระและประธานคณะกรรมการตรวจสอบ หรือ บุคคลใด ๆ เพื่อให้ผู้ถือหุ้นที่ประสงค์จะมอบฉันทะให้ผู้อื่นมาประชุมแทนได้เลือกที่จะมอบฉันทะให้เข้าประชุมและลงคะแนนเสียงได้

1.3 ในวันประชุมผู้ถือหุ้น บริษัทเปิดให้ผู้ถือหุ้นสามารถลงทะเบียนเข้าร่วมประชุมได้ล่วงหน้าก่อนเวลาประชุมอย่างน้อย 1 ชั่วโมง และได้อำนวยความสะดวกแก่ผู้ถือหุ้นก่อนการประชุม พร้อมทั้งจัดพิมพ์บัตรลงคะแนนในแต่ละวาระให้ผู้ถือหุ้น

1.4 ก่อนเริ่มการประชุมผู้ถือหุ้น ประธานกรรมการได้ชี้แจงวิธีการลงคะแนน และวิธีการนับคะแนนอย่างชัดเจน ซึ่งการลงคะแนนและการนับคะแนนเสียงเป็นไปอย่างเปิดเผย และโปร่งใส (นับคะแนนโดย ตัวแทนจากผู้สอบบัญชีของบริษัท) โดยการออกเสียงลงคะแนน บริษัทจะนับ 1 หุ้นเป็น 1 เสียง และถือเสียงข้างมากเป็นมติ ยกเว้นกรณีการลงมติที่กำหนดให้ถือคะแนนเสียงไม่น้อยกว่าสองในสามของจำนวนเสียงทั้งหมดของผู้ถือหุ้นซึ่งมาประชุมและมีสิทธิออกเสียงลงคะแนน หรือ การลงมติที่กำหนดให้ถือคะแนนเสียงไม่น้อยกว่าสามในสี่ของจำนวนเสียงทั้งหมดของผู้ถือหุ้นซึ่งมาประชุมและมีสิทธิออกเสียงลงคะแนน ซึ่งเป็นไปตามที่ระบุไว้ในข้อบังคับของบริษัท และตามกฎหมายกำหนด

1.5 ระหว่างการประชุม ประธานกรรมการได้เปิดโอกาสให้ผู้ถือหุ้นทุกรายมีสิทธิทำถามเกี่ยวกับการแสดงความคิดเห็นและซักถามและเสนอแนะอื่น ๆ โดยจัดสรรเวลาอย่างเพียงพอ และให้กรรมการที่เกี่ยวข้องชี้แจงและให้ข้อมูลต่าง ๆ แก่ผู้ถือหุ้นอย่างครบถ้วน

นอกจากนี้ ผู้ถือหุ้นที่มาประชุมผู้ถือหุ้นภายหลังเริ่มการประชุมแล้วมีสิทธิออกเสียงหรือลงคะแนนในระเบียบวาระที่อยู่ระหว่างการพิจารณาและยังไม่ได้ลงมติ

1.6 บริษัท มีนโยบายให้กรรมการทุกท่านเข้าร่วมประชุมผู้ถือหุ้น โดยผู้ถือหุ้นสามารถซักถามคณะกรรมการชุดย่อยต่าง ๆ ในเรื่องที่เกี่ยวข้องได้ คณะกรรมการที่เข้าร่วมในการประชุมสามัญผู้ถือหุ้นประจำปี 2561 วันที่ 24 เมษายน 2561 ประกอบด้วย คณะกรรมการบริหาร จำนวน 3 ท่าน (ประกอบด้วย ประธานกรรมการบริหาร รองกรรมการผู้จัดการอีก 3 ท่าน ) กรรมการที่ไม่ใช่ผู้บริหาร 2 ท่าน และ ประธานคณะกรรมการตรวจสอบ 1 ท่าน คณะกรรมการตรวจสอบ 3 ท่าน รวมกรรมการทั้งสิ้น 9 ท่าน

## 2. การปฏิบัติต่อผู้ถือหุ้นอย่างเท่าเทียมกัน

บริษัทได้ให้ความสำคัญในการปฏิบัติต่อผู้ถือหุ้นอย่างเท่าเทียมกันโดยคณะกรรมการได้กำหนดนโยบายการกำกับดูแลกิจการ โดยคำนึงถึงสิทธิของผู้ถือหุ้น และการปฏิบัติต่อผู้ถือหุ้นทุกรายอย่างเป็นธรรม และเท่าเทียมกัน โดยได้ดำเนินการดังต่อไปนี้

2.1 จัดให้มีกระบวนการประชุมผู้ถือหุ้นที่โปร่งใสและมีประสิทธิภาพเป็นไปตามข้อบังคับของบริษัท การพิจารณาและลงคะแนนเสียงเป็นไปตามลำดับวาระการประชุมที่กำหนด มีการพิจารณาแต่งตั้งกรรมการ พิจารณาคำตอบแทนกรรมการ รวมทั้งการแต่งตั้งผู้สอบบัญชี และอนุมัติค่าสอบบัญชี และวาระอื่น ๆ จากการเสนอของผู้ถือหุ้นในที่ประชุม

2.2 สำหรับผู้ที่ไม่สะดวกเข้าร่วมประชุมด้วยตนเองสามารถมอบฉันทะให้กรรมการอิสระ/ประธานคณะกรรมการตรวจสอบ หรือ บุคคลใด ๆ เข้าประชุมและลงคะแนนเสียงแทน

2.3 ในการลงคะแนนเสียงแต่ละวาระ ให้ใช้บัตรลงคะแนน เพื่อให้กระบวนการนับคะแนนเป็นไปอย่างมีประสิทธิภาพและรวดเร็ว ไม่ยุ่งยากซับซ้อน บริษัทจะเก็บบัตรลงคะแนนเฉพาะกรณีที่ผู้ถือหุ้นคัดค้าน หรือ งดออกเสียง และจัดให้ตัวแทนจากผู้สอบบัญชี ตรวจสอบนับคะแนน และ ยืนยันความถูกต้องของคะแนนเสียง รวมถึง มีการเก็บบัตรลงคะแนนเหล่านี้ไว้เพื่อให้สามารถตรวจสอบได้ภายหลัง

2.4 ระหว่างการประชุมสามัญผู้ถือหุ้นมีการบันทึกรายงานการประชุมอย่างครบถ้วนถูกต้องซึ่งประกอบด้วยสาระสำคัญได้แก่ มติที่ประชุมและผลการลงคะแนนเสียง โดยแสดงรายละเอียดอย่างชัดเจนประกอบด้วย จำนวนเสียงที่เห็นด้วย จำนวนเสียงที่ไม่เห็นด้วย จำนวนเสียงที่งดออกเสียง รวมจำนวนเสียงทั้งสิ้นในแต่ละวาระตลอดจนคำถาม คำชี้แจงและความคิดเห็นของที่ประชุมและจัดส่งรายงานการประชุมดังกล่าวให้หน่วยงานที่เกี่ยวข้องภายในระยะเวลา 14 วันนับแต่วันประชุมผู้ถือหุ้นและเผยแพร่สำเนารายงานการประชุมดังกล่าวบนเว็บไซต์ของบริษัทด้วย สำหรับมติที่ประชุมผู้ถือหุ้นบริษัทได้เผยแพร่บนเว็บไซต์ของตลาดหลักทรัพย์แห่งประเทศไทย ให้ผู้ถือหุ้นทุกท่านได้รับทราบกันที่ประชุมแล้วเสร็จ

2.5 บริษัทมีมาตรการดูแลการใช้ข้อมูลภายในโดยจะไม่เปิดเผยข้อมูลภายในก่อนการเปิดเผยสารสนเทศต่อสาธารณชน โดยผู้บริหารต้องรายงานการซื้อขายและการถือครองหลักทรัพย์ของบริษัททุกครั้งที่มีการเปลี่ยนแปลง และมีข้อห้ามผู้บริหารซื้อขายหลักทรัพย์ของบริษัทในช่วงก่อนการเปิดเผยข้อมูลต่อสาธารณชน 1 เดือนและหลังการเปิดเผยข้อมูล 2 สัปดาห์ซึ่งบริษัทได้นำแนวทางปฏิบัติที่ตึงตังสำนักงานกำกับหลักทรัพย์และตลาดหลักทรัพย์แห่งประเทศไทยมาถือปฏิบัติอย่างเคร่งครัด

กำหนดให้กรรมการและผู้บริหารที่ดำรงตำแหน่งระดับผู้จัดการฝ่ายขึ้นไป มีหน้าที่ต้องรายงานการถือหลักทรัพย์ของบริษัท ทั้งของตน ของคู่สมรสและบุตรที่ยังไม่บรรลุนิติภาวะและรายงานการเปลี่ยนแปลงการถือหลักทรัพย์ของบริษัททุกครั้งที่มีการซื้อ ขาย โอน หรือ รับโอนหลักทรัพย์ตามที่สำนักงานกำกับหลักทรัพย์และตลาดหลักทรัพย์กำหนดภายใน 3 วันทำการและมีหน้าที่รายงานให้เลขาธิการคณะกรรมการบริษัททราบด้วย

### 3. บทบาทของผู้มีส่วนได้เสีย

บริษัทได้ให้ความสำคัญต่อสิทธิของผู้มีส่วนได้เสียทุกกลุ่ม ทั้งที่เป็นผู้มีส่วนได้เสียภายในได้แก่ ผู้ถือหุ้น พนักงานและผู้บริหารของบริษัท หรือผู้มีส่วนได้เสียภายนอกได้แก่ ลูกค้า คู่แข่ง คู่ค้า เจ้าหนี้ ภาครัฐและหน่วยงานอื่น ๆ ที่เกี่ยวข้อง ตลอดจนชุมชน เนื่องจากบริษัทตระหนักถึงแรงสนับสนุนจากผู้มีส่วนได้เสียต่าง ๆ ซึ่งจะสร้างความสามารถในการแข่งขันและสร้างกำไรให้กับบริษัท ซึ่งเป็นส่วนหนึ่งของการสร้างความสำเร็จในระยะยาว

3.1 ผู้ถือหุ้น บริษัทมุ่งเน้นให้มีการดำเนินธุรกิจซึ่งมีผลการดำเนินงานที่ดี มีการเจริญเติบโตอย่างมั่นคง มีความสามารถในการแข่งขัน โดยคำนึงถึงความเสี่ยงในปัจจุบันและในอนาคต เพื่อให้เกิดมูลค่าเพิ่มแก่ผู้ถือหุ้นของบริษัทในระยะยาว บริษัทมีหน้าที่เปิดเผยข้อมูลให้เกิดความโปร่งใส เป็นธรรม รวดเร็ว ทันเวลา ถูกต้อง ครบถ้วน และพยายามอย่างเต็มที่ในการปกป้องทรัพย์สินของบริษัท ตลอดจนจ่ายผลตอบแทนการลงทุนที่เป็นที่น่าพอใจ เพื่อให้ผู้ถือหุ้นมีความพึงพอใจสูงสุด

3.2 คณะกรรมการบริษัทและผู้บริหารเป็นผู้รับรู้ถึงสิทธิและการดูแลสิทธิของผู้มีส่วนได้เสียทุกกลุ่มของบริษัท ทั้งผู้มีส่วนได้เสียภายในและผู้มีส่วนได้เสียภายนอกอย่างเท่าเทียมกันและเป็นธรรม

3.3 พนักงานบริษัทตระหนักอยู่เสมอว่าพนักงานของบริษัทคือทรัพยากรที่สำคัญที่สุด จึงได้มีการเตรียมความพร้อมของบุคลากรอย่างต่อเนื่องโดยมุ่งเน้นการพัฒนาความรู้ ความสามารถ ทักษะ และคุณภาพของพนักงาน โดยจัดให้มีการฝึกอบรมทั้งภายในและภายนอกอย่างต่อเนื่องและสม่ำเสมอ มีการอบรม On the Job Training แก่พนักงานที่เข้าใหม่หรือเปลี่ยนแปลง โยกย้ายงาน เป็นต้น นอกจากนี้บริษัทยังจัดให้พนักงานได้รับสวัสดิการต่างๆเช่น กองทุนสำรองเลี้ยงชีพ ทุนการศึกษาบุตรพนักงาน การท่องเที่ยวทัศนศึกษา การจัดให้มีการซ้อมหนีไฟและระบบป้องกันภัย เป็นต้น เพื่อส่งเสริมคุณภาพชีวิตที่ดีเหมาะกับการดำรงชีพในสังคมและมีโอกาสเติบโตไปพร้อมกับความก้าวหน้าของบริษัท

3.4 ลูกค้า บริษัทมุ่งเน้นให้ลูกค้ามีความพึงพอใจสูงสุดทั้งคุณภาพและบริการในผลิตภัณฑ์ของบริษัท ตลอดจนการส่งมอบที่ทันเวลาพร้อมตอบสนองความต้องการของลูกค้า โดยเอาใจใส่ และมีความรับผิดชอบต่อกู้ค้า มีการเปิดโอกาสให้ลูกค้าแสดงความคิดเห็น มีการสำรวจความพึงพอใจของลูกค้าเป็นประจำทุกปีพร้อมทั้งจัดรายการส่งเสริมสัมพันธ์ระหว่างลูกค้าและบริษัทอย่างต่อเนื่อง เช่น รายการท่องเที่ยวทั้งในและต่างประเทศ การนำลูกค้าเยี่ยมชมโรงงาน เป็นต้น และจัดให้หน่วยธุรการขายเป็นผู้รับผิดชอบในการรับข้อร้องเรียนของลูกค้า

3.5 คู่ค้า บริษัทเห็นความสำคัญของการปฏิบัติต่อคู่ค้า ตามเงื่อนไขทางการค้า และปฏิบัติตามสัญญา มีการประพฤติตามรอบคอบการ แข่งขันที่ดี เป็นธรรม และไม่ใช่วิธีการที่ไม่สุจริต

3.6 คู่แข่งเงิน บริษัทแข่งขันทางการค้าตามกรอบกติกาแห่งการแข่งขันที่ดีและไม่ใช่วิธีการที่ไม่สุจริตเพื่อทำลายคู่แข่งทางการค้า โดยปล่อยให้ไปตามกลไกของตลาด

3.7 เจ้าหนี้ บริษัทได้ปฏิบัติตามเงื่อนไขการการค้าตามข้อตกลงและหน้าที่ที่พึงมีต่อเจ้าหนี้ ปฏิบัติตัวเป็นลูกหนี้ที่ดี นอกจากนี้บริษัทยังให้ข้อมูลต่าง ๆ ที่เป็นประโยชน์ต่อเจ้าหนี้

3.8 ภาครัฐ ส่วนราชการ และหน่วยงานต่าง ๆ ที่เกี่ยวข้อง บริษัทปฏิบัติตามกฎหมายและข้อกำหนดของส่วนราชการและหน่วยงานต่าง ๆ ที่เกี่ยวข้อง อย่างสม่ำเสมอและไม่มีเจตนาที่จะฝ่าฝืนการปฏิบัติตามดังกล่าว

3.9 ชุมชน สังคม และสิ่งแวดล้อม บริษัทตระหนักถึงความรับผิดชอบต่อชุมชน สังคม และสิ่งแวดล้อม โดยดำเนินการดังต่อไปนี้

- ระบบบำบัดน้ำเสีย ระบบบำบัดน้ำเสียของบริษัทสามารถรองรับน้ำเสียได้ 2 เท่าของปริมาณน้ำเสียในปัจจุบัน ค่าบีโอดีไม่สูงกว่าค่าที่กฎหมายกำหนด (ค่าบีโอดีที่อุณหภูมิ 20 องศาเซลเซียส เวลา 5 วัน ไม่มากกว่า 20 มิลลิกรัมต่อลิตร) ค่าบีโอดีเฉลี่ยทั้งปี 2561 ค่าบีโอดี เท่ากับ 10.50 มิลลิกรัมต่อลิตร

- การจัดสภาพแวดล้อมในสถานที่ปฏิบัติงาน โดยคำนึงถึงความปลอดภัย อาชีวอนามัย สิ่งแวดล้อม และ การอำนวยความสะดวกแก่พนักงาน และลูกค้า

- การสนับสนุนการอนุรักษ์สิ่งแวดล้อม

- การสนับสนุนกิจกรรมนักศึกษาจากสถาบันการศึกษาต่าง ๆ รวมทั้งกิจกรรมวันเด็กแห่งชาติเป็นประจำทุกปีอย่างต่อเนื่อง

- การสนับสนุนกิจกรรม หน่วยงานภาครัฐต่าง ๆ ทั้งในจังหวัดสมุทรปราการ และในส่วนกลาง

- การสนับสนุนกิจกรรมสาธารณกุศล ร่วมกับองค์กรภาครัฐ และเอกชน อื่นๆ

- การสนับสนุนกิจกรรมส่งเสริมพระพุทธศาสนา

- ร้านค้าสวัสดิการ จำหน่ายสินค้าราคาประหยัด มอบส่วนลดให้แก่พนักงาน และลูกค้าในชุมชนใกล้เคียง ตลอดจนลูกค้าทั่วไป

#### 4. การเปิดเผยข้อมูลและความโปร่งใส

คณะกรรมการ ได้ให้ความสำคัญต่อการเปิดเผยข้อมูลที่มีความถูกต้อง ครบถ้วน โปร่งใสทั่วถึง ทั้งรายงานข้อมูลทางการเงิน และข้อมูลทั่วไป ตลอดจนข้อมูลสำคัญที่มีผลกระทบต่อราคาหลักทรัพย์ของบริษัท โดยได้เผยแพร่ข้อมูลข่าวสารต่าง ๆ ดังกล่าวเพื่อให้ผู้ลงทุนและผู้ที่เกี่ยวข้องได้รับทราบ ทั้งโดยผ่านช่องทางและสื่อการเผยแพร่ข้อมูลต่าง ๆ ของตลาดหลักทรัพย์ ในส่วนงานด้านผู้ลงทุนสัมพันธ์นั้น บริษัทยังไม่ได้จัดตั้งหน่วยงานขึ้น เฉพาะ แต่ได้มอบหมายให้ ผู้จัดการฝ่ายการตลาด ทำหน้าที่ติดต่อสื่อสารกับนักลงทุน สถาบัน ผู้ถือหุ้น รวมทั้งนักวิเคราะห์ และผู้ที่เกี่ยวข้อง ทั้งนี้เนื่องจาก กิจกรรมดังกล่าวยังไม่มากนัก ซึ่งผู้ลงทุนสามารถติดต่อขอทราบข้อมูลได้ที่ โทร (02) 703-4444 ต่อเลขานุการบริษัทหรือ ที่ [www.gmsauce.com](http://www.gmsauce.com)

ในปี 2561 บริษัทมีการเปิดเผยข้อมูลทางการเงินที่สำคัญอย่างเพียงพอในงบการเงิน โดยการเปิดเผยเป็นไปตามหลักเกณฑ์ของตลาดหลักทรัพย์แห่งประเทศไทย สำนักงานคณะกรรมการกำกับหลักทรัพย์และตลาดหลักทรัพย์ และตามมาตรฐานการบัญชีกำหนด ได้เผยแพร่ผ่านระบบเผยแพร่ข้อมูลของตลาดหลักทรัพย์แห่งประเทศไทย ซึ่งงบการเงินดังกล่าวได้ผ่านการตรวจสอบและให้ความเห็นอย่างไม่มีเงื่อนไขจากผู้สอบบัญชีรับอนุญาต และผ่านความเห็นชอบจากที่ประชุมคณะกรรมการตรวจสอบ และคณะกรรมการบริษัท ก่อนเปิดเผยต่อผู้ถือหุ้น โดยคณะกรรมการบริษัทได้เปิดเผยรายงานความรับผิดชอบของคณะกรรมการต่อรายงานทางการเงินในรายงานประจำปีด้วย

นอกจากนี้บริษัทได้เปิดเผย สรุปผลการดำเนินงานของงบการเงินผ่านการสอบทาน และคำอธิบายและการวิเคราะห์ของฝ่ายจัดการ รายไตรมาสและรายปี รวมถึงข้อมูลที่ใช้ข้อมูลทางการเงินอื่น ๆ ตลอดจนการประกาศจ่ายเงินปันผล และกำหนดวันประชุมสามัญผู้ถือหุ้น

เพื่อเป็นการอำนวยความสะดวกให้ผู้ถือหุ้น บริษัทจึงเพิ่ม เมนู สำหรับผู้ถือหุ้น บนเว็บไซต์ของบริษัทขึ้นในปี 2550 เป็นต้นมา (ในปี 2554 เปลี่ยนเป็น “นักลงทุนสัมพันธ์”) เอกสารเชิญประชุมสามัญผู้ถือหุ้น เปิดเผยบนเว็บไซต์ของบริษัทก่อนการประชุม 1 เดือน เพื่อให้ผู้ถือหุ้นได้มีโอกาสศึกษาข้อมูลก่อนการประชุมอย่างเพียงพอ นอกจากนี้ผู้ถือหุ้นยังสามารถเสนอวาระการประชุมเพิ่มเติมได้ตามระยะเวลาที่บริษัทกำหนด

บริษัทได้ปรับปรุงการเปิดเผยข้อมูลดังกล่าวบนเว็บไซต์ของบริษัทให้ทันสมัยอยู่เสมอ

บริษัทได้เปิดเผยข้อมูลและข่าวสารที่สำคัญอย่างสม่ำเสมอ เพื่อให้ผู้ถือหุ้นและผู้มีส่วนได้เสียได้รับทราบข้อมูลข่าวสารอย่างทั่วถึง ครบถ้วน โดยได้ดำเนินการผ่านช่องทางต่าง ๆ ดังนี้

1. เว็บไซต์ของตลาดหลักทรัพย์แห่งประเทศไทย
  - งบการเงิน รายไตรมาส และรายปี
  - รายงานประจำปี
  - แบบแสดงรายการข้อมูลประจำปี (แบบ 56-1)
  - ข่าว (สรุปผลการดำเนินงานของ บจ. คำอธิบายงบการเงิน การประกาศจ่ายเงินปันผล มติคณะกรรมการ มติที่ประชุมผู้ถือหุ้น รายการที่เกี่ยวข้องกัน เป็นต้น)
2. สำนักงานคณะกรรมการกำกับหลักทรัพย์และตลาดหลักทรัพย์แห่งประเทศไทย
3. กระทรวงพาณิชย์
4. หนังสือพิมพ์ (จดหมายเชิญประชุม งบดุลและบัญชีกำไรขาดทุน ประกาศจ่ายเงินปันผล เป็นต้น)
5. เว็บไซต์บริษัท ([www.gmsauce.com](http://www.gmsauce.com)) มี 2 ภาษา ได้แก่ ภาษาไทย และภาษาอังกฤษ
6. การพบปะให้ข้อมูลแบบตัวต่อตัว (Company Visit)
7. การจัดส่งหนังสือแจ้งผู้ถือหุ้นทางไปรษณีย์

#### 5. ความรับผิดชอบต่อคณะกรรมการ

##### 5.1 โครงสร้างของคณะกรรมการ

คณะกรรมการบริษัท ประกอบด้วยผู้ทรงคุณวุฒิที่มีความรู้ความสามารถ และประสบการณ์ที่เป็นประโยชน์ต่อบริษัท จำนวนทั้งสิ้น 9 คน การเลือกตั้งกรรมการเป็นไปตามมติของที่ประชุมผู้ถือหุ้นตามหลักเกณฑ์และวิธีการตามกฎหมายและข้อบังคับของบริษัท ซึ่งเป็นจำนวนที่เหมาะสมกับธุรกิจของ บริษัท ปัจจุบันคณะกรรมการบริษัท ประกอบด้วย

กรรมการที่ไม่เป็นผู้บริหาร	2 คน	คิดเป็นร้อยละ 22.22 ของกรรมการทั้งคณะ
กรรมการที่เป็นผู้บริหาร	4 คน	คิดเป็นร้อยละ 44.44 ของกรรมการทั้งคณะ
กรรมการที่เป็นอิสระ	3 คน	คิดเป็นร้อยละ 33.33 ของกรรมการทั้งคณะ

(เป็นผู้ที่มีความรู้ทางด้าน บัญชี การเงิน ตลอดจนมีความรู้และประสบการณ์เพียงพอที่จะสามารถทำหน้าที่ในการสอบทานความน่าเชื่อถือของงบการเงิน จำนวน 2 คน)

โดยมีกรรมการผู้มีอำนาจลงลายมือชื่อแทนบริษัท คือ นายปริญญ์ วิทยุรัตน์ นายธนวัฒน์ วิทยุรัตน์ นายบัญชา วิทยุรัตน์ สองในสามคนนี้ลงลายมือชื่อร่วมกันและประทับตราสำคัญของบริษัท

การกำหนดคุณสมบัติของกรรมการอิสระ

กรรมการอิสระ หมายถึง กรรมการที่เป็นอิสระจากผู้ถือหุ้นรายใหญ่ หรือกลุ่มของผู้ถือหุ้นรายใหญ่ กรรมการอิสระของบริษัท มีคุณสมบัติ ดังนี้

1) ต้องถือหุ้นไม่เกิน 0.5% ของจำนวนหุ้นที่มีสิทธิออกเสียงทั้งหมดของบริษัท บริษัทในเครือ ร่วมทุนหรือมีบุคคลที่อาจมีความขัดแย้ง (นับรวมบุคคลที่เกี่ยวข้องตามมาตรา 258 ตามกฎหมายหลักทรัพย์)

2) ไม่เป็นกรรมการที่มีส่วนร่วมบริหารงาน รวมทั้งไม่เป็นลูกจ้าง พนักงาน ที่ปรึกษาที่ได้รับเงินเดือนประจำ รวมทั้งที่ปรึกษาตรวจสอบบัญชี ที่ปรึกษากฎหมาย ที่ปรึกษาด้านอื่นๆ หรือเป็นผู้มีอำนาจควบคุมบริษัท บริษัทในเครือ บริษัทร่วมหรือเป็นบุคคลที่อาจมีความขัดแย้ง โดยต้องไม่มีผลประโยชน์หรือส่วนได้เสียในลักษณะดังกล่าวมาแล้วเป็นเวลาไม่น้อยกว่า 2 ปี

3) ไม่มีความสัมพันธ์ทางธุรกิจ เช่น เป็นลูกค้า เจ้าหนี้ ลูกหนี้การค้า เจ้าหนี้ ลูกหนี้เงินกู้ เป็นต้น รวมทั้งไม่มีผลประโยชน์ หรือส่วนได้เสียไม่ว่าทางตรงหรือทางอ้อม ทั้งในด้านการเงินและการบริหารงานของบริษัท บริษัทในเครือ บริษัทร่วมหรือมีบุคคลที่อาจมีความขัดแย้งในลักษณะที่จะทำให้เกิดความเป็นอิสระ

4) ไม่มีความสัมพันธ์ทางสายโลหิตหรือโดยการจดทะเบียนในลักษณะที่เป็นบิดา มารดา คู่สมรส พี่น้องและบุตร รวมทั้งคู่สมรสของบุตรกับผู้บริหาร ผู้ถือหุ้นรายใหญ่ ผู้มีอำนาจควบคุมหรือบุคคลที่จะได้รับการเสนอชื่อเป็นผู้บริหารหรือผู้มีอำนาจควบคุมของบริษัท บริษัทในเครือ บริษัทร่วม

การกำหนดวาระการดำรงตำแหน่ง

ตามข้อบังคับของบริษัท ในการประชุมสามัญประจำปีทุกครั้ง ให้กรรมการออกจากตำแหน่งหนึ่งในสามกรรมการที่จะต้องออกจากตำแหน่งในปีแรกและปีที่สอง ที่จดทะเบียนแปรรูปเป็นบริษัทมหาชนให้จบสลาภกันว่าผู้ใดจะออก ส่วนปีหลังๆ ต่อไปให้กรรมการคนที่อยู่ในตำแหน่งนานที่สุดเป็นผู้ออกจากตำแหน่ง กรรมการผู้ออกจากตำแหน่งนี้จะเลือกตั้งให้เข้ารับตำแหน่งอีกก็ได้ ที่ประชุมผู้ถือหุ้นอาจลงมติให้กรรมการคนใดออกจากตำแหน่งก่อนถึงคราวออกตามวาระได้ด้วยคะแนนเสียงไม่น้อยกว่า 3 ใน 4 ของจำนวนผู้ถือหุ้น ซึ่งมาประชุมและมีสิทธิออกเสียงและมีหุ้นนับรวมกันได้ไม่น้อยกว่ากึ่งหนึ่งของจำนวนหุ้นที่ถือ โดยผู้ถือหุ้นที่มาประชุมและมีสิทธิออกเสียง

สำหรับวาระการดำรงตำแหน่งของกรรมการชุดย่อย ได้แก่ คณะกรรมการตรวจสอบ มีวาระดำรงตำแหน่งคราวละ 2 ปี

การดำรงตำแหน่งกรรมการในบริษัทอื่นของกรรมการและผู้บริหารระดับสูง

ปัจจุบัน ไม่มีกรรมการและผู้บริหารระดับสูงของบริษัทคนใดที่ดำรงตำแหน่งกรรมการในบริษัทจดทะเบียนอื่นเกิน 3 บริษัท และไม่มีกรรมการและผู้บริหารระดับสูงของบริษัทคนใดที่เป็นประธานกรรมการ กรรมการบริหาร หรือ กรรมการผู้มีอำนาจลงนามในบริษัทอื่นเกิน 3 บริษัท

การแยกตำแหน่งประธานกรรมการบริหารและกรรมการผู้จัดการ

ปัจจุบันประธานกรรมการบริหาร และกรรมการผู้จัดการ ของบริษัทเป็นบุคคลเดียวกัน

เลขาธิการบริษัท

บริษัทได้แต่งตั้ง นางสาวสุณี วิทยุรัตน์ ผู้จัดการฝ่ายการเงิน เป็นเลขาธิการบริษัท และทำหน้าที่เลขาธิการคณะกรรมการ และเลขาธิการ

คณะกรรมการตรวจสอบด้วย

คณะกรรมการบริษัท

ณ วันที่ 31 ธันวาคม พ.ศ. 2561 คณะกรรมการของบริษัท ไทยเทพรส จำกัด (มหาชน) ประกอบด้วยบุคคลผู้ทรงคุณวุฒิ

จำนวนรวมทั้งสิ้น 9 ท่านดังนี้

ชื่อ	ประเภท	ตำแหน่ง
1. นายปริญญญา วิทยุรัตน์	กรรมการและกรรมการบริหาร	ประธานกรรมการบริหาร/กรรมการผู้จัดการ
2. นางพรนภา วิทยุรัตน์	กรรมการและกรรมการบริหาร	กรรมการ/รองกรรมการผู้จัดการ
3. นายธนวัฒน์ วิทยุรัตน์	กรรมการและกรรมการบริหาร	กรรมการ/รองกรรมการผู้จัดการ
4. นายบัญชา วิทยุรัตน์	กรรมการและกรรมการบริหาร	กรรมการ/รองกรรมการผู้จัดการ
5. นางสาวมาลี วิทยุรัตน์	กรรมการ	กรรมการ
6. นายบัณฑิต วิทยุรัตน์	กรรมการ	กรรมการ
7. นายพจน์ กองพุฒิ	กรรมการอิสระและกรรมการตรวจสอบ	กรรมการอิสระ/ประธานกรรมการตรวจสอบ
8. นายจิรวิทย์ มาศรีงสรรค์	กรรมการอิสระและกรรมการตรวจสอบ	กรรมการอิสระ/กรรมการตรวจสอบ
9. นายนิวัติ วงศ์พรหมปรีดา	กรรมการอิสระและกรรมการตรวจสอบ	กรรมการอิสระ/กรรมการตรวจสอบ

การสรรหาคณะกรรมการบริษัท

บริษัทฯ ไม่มีคณะกรรมการสรรหา คณะกรรมการบริษัทจะเป็นผู้เสนอชื่อบุคคลที่มีคุณสมบัติเหมาะสมจะเป็นคณะกรรมการบริษัท ต่อที่ประชุมผู้ถือหุ้นเพื่อพิจารณาอนุมัติ

กรรมการอิสระ จะต้องเป็นผู้ที่มีความรู้ความสามารถในการบริหารงานและอย่างน้อยหนึ่งในจำนวนนั้นจะต้องเป็นผู้มีความรู้และประสบการณ์เพียงพอที่จะสามารถทำหน้าที่ในการสอบทานความน่าเชื่อถือของงบการเงิน

(กรรมการอิสระ ของบริษัท จำนวน 2 คน คือ นายพจน์ กองพุฒิ และนายจิรวิทย์ มาศรีงสรรค์ มีความรู้และประสบการณ์เพียงพอที่จะสามารถทำหน้าที่ในการสอบทานความน่าเชื่อถือของงบการเงิน)

ตามข้อบังคับของบริษัท ในการประชุมสามัญประจำปีทุกครั้งให้กรรมการออกจากตำแหน่งหนึ่งในสาม กรรมการที่จะต้องออกจากตำแหน่งในปีแรกและปีที่สอง ที่จดทะเบียนแปรรูปเป็นบริษัทมหาชนให้จบสลาภกันว่าผู้ใดจะออก ส่วนปีหลังๆ ต่อไปให้กรรมการคนที่อยู่ในตำแหน่งนานที่สุดเป็นผู้ออกจากตำแหน่ง กรรมการผู้ออกจากตำแหน่งนี้จะเลือกตั้งให้เข้ารับตำแหน่งอีกก็ได้ ที่ประชุมผู้ถือหุ้นอาจลงมติให้กรรมการคนใดออกจากตำแหน่งก่อนถึงคราวออกตามวาระได้ด้วยคะแนนเสียงไม่น้อยกว่า 3 ใน 4 ของจำนวนผู้ถือหุ้น ซึ่งมาประชุมและมีสิทธิออกเสียงและมีหุ้นนับรวมกันได้ไม่น้อยกว่ากึ่งหนึ่งของจำนวนหุ้นที่ถือ โดยผู้ถือหุ้นที่มาประชุมและมีสิทธิออกเสียง

## 5.2 คณะกรรมการชุดย่อย

คณะกรรมการบริษัทได้แต่งตั้ง คณะกรรมการตรวจสอบ เป็นคณะกรรมการชุดย่อยเพื่อช่วยในการกำกับดูแลกิจการของบริษัท

บริษัทยังไม่มีคณะกรรมการกำหนดค่าตอบแทน แต่มีกระบวนการพิจารณาค่าตอบแทนเบื้องต้นที่เหมาะสม โดยใช้ข้อมูลค่าตอบแทนของบริษัทในอุตสาหกรรมเดียวกันและมีขนาดใกล้เคียงกัน รวมทั้งผลการประกอบการของบริษัทประกอบการพิจารณา

คณะกรรมการตรวจสอบ ประกอบด้วย กรรมการอิสระ 3 ท่าน ดังต่อไปนี้

1. นายพจน์	กองพุฒิ	ประธานคณะกรรมการตรวจสอบ
2. นายจิรวิทย์	มาศรีงสรรค์	กรรมการตรวจสอบ
3. นายนิวัติ	วงศ์พรหมปรีดา	กรรมการตรวจสอบ

คณะกรรมการตรวจสอบลำดับที่ 1 และ ลำดับที่ 2 มีความรู้และประสบการณ์เพียงพอที่จะสามารถทำหน้าที่ในการสอบทานความน่าเชื่อถือของงบการเงิน



อำนาจหน้าที่ของคณะกรรมการตรวจสอบ

1. สอบทานให้บริษัทมีการรายงานทางการเงินอย่างถูกต้องและเพียงพอ  
2. สอบทานให้บริษัทมีระบบการควบคุมภายใน (internal control) และระบบการตรวจสอบภายใน (internal audit) ที่เหมาะสม และมีประสิทธิภาพ และพิจารณา  
ความเป็นอิสระของหน่วยงาน ตรวจสอบภายใน ตลอดจนให้ความเห็นชอบในการพิจารณาแต่งตั้ง โยกย้าย เลิกจ้างหัวหน้าหน่วยงานตรวจสอบภายใน หรือหน่วยงานอื่นใด  
ที่รับผิดชอบเกี่ยวกับการตรวจสอบภายใน

3. สอบทานให้บริษัทปฏิบัติตามกฎหมายว่าด้วยหลักทรัพย์และตลาดหลักทรัพย์ ข้อกำหนดของตลาดหลักทรัพย์ และกฎหมายที่เกี่ยวข้องกับธุรกิจของ  
บริษัท

4. พิจารณา คัดเลือก เสนอแต่งตั้งบุคคลซึ่งมีความเป็นอิสระเพื่อทำหน้าที่เป็นผู้สอบบัญชีของบริษัท และเสนอ คำตอบแทนของบุคคลดังกล่าว รวมทั้งเข้าร่วม  
ประชุมกับผู้สอบบัญชีโดยไม่ฝ่ายจัดการเข้าร่วมประชุมด้วย อย่างน้อยปีละ 1 ครั้ง

5. พิจารณารายการที่เกี่ยวข้องกันหรือรายการที่อาจมีความขัดแย้งทางผลประโยชน์ ให้เป็นไปตามกฎหมาย และข้อกำหนดของตลาดหลักทรัพย์ ทั้งนี้ เพื่อให้  
มั่นใจว่ารายการดังกล่าวเหมาะสมเหตุผลและเป็นประโยชน์สูงสุดต่อบริษัท

6. จัดทำรายงานของคณะกรรมการตรวจสอบโดยเปิดเผยไว้ในรายงานประจำปีของบริษัท ซึ่งรายงาน ดังกล่าวต้องลงนามโดยประธานคณะกรรมการตรวจสอบ  
และต้องประกอบด้วยข้อมูลอย่างน้อยดังต่อไปนี้

- จำนวนการประชุมคณะกรรมการตรวจสอบ และการเข้าร่วมประชุมของกรรมการตรวจสอบแต่ละท่าน
- ความเห็นเกี่ยวกับความถูกต้อง ครบถ้วน เป็นที่เชื่อถือได้ของรายงานทางการเงินของบริษัท
- ความเห็นเกี่ยวกับความเพียงพอของระบบการควบคุมภายในของบริษัท
- ความเห็นเกี่ยวกับการปฏิบัติตามกฎหมายว่าด้วยหลักทรัพย์และตลาดหลักทรัพย์ ข้อกำหนดของ ตลาดหลักทรัพย์ หรือกฎหมายที่เกี่ยวข้องกับธุรกิจของ

บริษัท

- ความเห็นเกี่ยวกับความเหมาะสมของผู้สอบบัญชี
- ความเห็นเกี่ยวกับรายการที่อาจมีความขัดแย้งทางผลประโยชน์
- ความเห็นหรือข้อสังเกตโดยรวมที่คณะกรรมการตรวจสอบได้รับจากการปฏิบัติหน้าที่ตามกฎบัตร (charter)
- รายการอื่นที่เห็นว่าผู้ถือหุ้นและผู้ลงทุนทั่วไปควรทราบ ภายใต้ขอบเขตหน้าที่และความรับผิดชอบ ที่ได้รับมอบหมายจากคณะกรรมการบริษัท

7. ปฏิบัติการอื่นใดตามที่คณะกรรมการของบริษัทมอบหมายด้วยความเห็นชอบจากคณะกรรมการตรวจสอบ

คณะกรรมการบริหาร ประกอบด้วยคณะกรรมการ 4 ท่าน ดังต่อไปนี้

1. นายปริญญญา	วิญญูรัตน์	ประธานกรรมการบริหารและกรรมการผู้จัดการ
2. นางพรนภา	วิญญูรัตน์	กรรมการ/รองกรรมการผู้จัดการ
3. นายธนวัฒน์	วิญญูรัตน์	กรรมการ/รองกรรมการผู้จัดการ
4. นายบัญชา	วิญญูรัตน์	กรรมการ/รองกรรมการผู้จัดการ

อำนาจหน้าที่ของคณะกรรมการบริหาร

มีหน้าที่กำกับดูแลการดำเนินงานของบริษัทให้มีประสิทธิภาพ และมีความเข้มแข็งทางธุรกิจ มีการขยายตัวทางธุรกิจ และบริหารการลงทุนตาม  
แผนนโยบายของคณะกรรมการบริษัท รวมทั้งการบริหารการเงิน และการกลั่นกรองเรื่องต่างๆ ที่จะนำเสนอคณะกรรมการบริษัทพิจารณาและดำเนินการ  
อื่นๆ ตามที่คณะกรรมการบริษัทมอบหมาย

5.3 บทบาทหน้าที่และความรับผิดชอบของคณะกรรมการ

หน้าที่และความรับผิดชอบของคณะกรรมการบริษัท

1. ดูแลและจัดการบริษัทให้เป็นไปตามกฎหมาย วัตถุประสงค์ และข้อบังคับของบริษัท รวมทั้งมติของที่ประชุมผู้ถือหุ้น
2. ติดตามผลการดำเนินงานของบริษัท และความคืบหน้า ในการบรรลุวัตถุประสงค์ การปฏิบัติตามกฎหมาย ระเบียบและนโยบายที่เกี่ยวข้อง
3. ให้ความเห็นชอบ วัสดุภัณฑ์ การกิจ คุณค่าที่บริษัทมุ่งหวัง และ จรรยาบรรณในการดำเนินธุรกิจ
4. พิจารณาให้ความเห็นชอบนโยบายการบริหารต่างๆ
5. ดูแลกำกับให้มีระบบการควบคุมภายในที่มีประสิทธิภาพ
6. ดูแลให้มีการกำกับตรวจสอบ ทั้งจากผู้ตรวจสอบภายใน และผู้ตรวจสอบภายนอก ให้ทำหน้าที่อย่างมีประสิทธิภาพ
7. อนุมัติงบการเงินประจำปีไตรมาส และประจำปี และดูแลให้มีการจัดทำงบการเงินเป็นไปตามหลักการบัญชีที่รับรองทั่วไป
8. ดูแลให้มีการเปิดเผยข้อมูล อย่างถูกต้อง ครบถ้วน และโปร่งใส
9. ดูแลการป้องกันความขัดแย้งทางผลประโยชน์
10. พิจารณากลั่นกรองเรื่องต่าง ๆ ที่จะนำเข้าสู่ที่ประชุมผู้ถือหุ้น

นโยบายเกี่ยวกับการกำกับดูแลกิจการ

คณะกรรมการบริษัทได้ตระหนักถึงความสำคัญของการกำกับดูแลกิจการที่ดี เพื่อเพิ่มความโปร่งใส เพิ่มขีดความสามารถในการแข่งขันทางธุรกิจของบริษัท  
ตลอดจนเพิ่มความเชื่อมั่นให้แก่ผู้ถือหุ้น ผู้ลงทุนและผู้ที่เกี่ยวข้องทุกฝ่าย จึงได้กำหนดนโยบายการกำกับดูแลกิจการที่ดี โดยครอบคลุมหลักการสำคัญดังนี้

การปฏิบัติต่อผู้ถือหุ้นและผู้มีส่วนได้ส่วนเสียอย่างเท่าเทียมกัน และเป็นธรรมต่อทุกฝ่าย

คณะกรรมการมีความมุ่งมั่นในการสร้างมูลค่าเพิ่มแก่กิจการในระยะยาว บริหารงานด้วยความรอบคอบและระมัดระวัง รับผิดชอบต่อการปฏิบัติหน้าที่ด้วย  
ความสามารถและประสิทธิภาพที่เพียงพอเพื่อให้เกิดประโยชน์สูงสุดต่อผู้ถือหุ้น ดูแลมิให้เกิดปัญหาความขัดแย้งทางผลประโยชน์ และรับผิดชอบต่อการตัดสินใจและการ  
กระทำของตนเอง

การดำเนินงานเป็นไปด้วยความโปร่งใส สามารถตรวจสอบได้ เปิดเผยข้อมูลอย่างเพียงพอแก่ผู้ที่เกี่ยวข้องทุกฝ่าย ดำเนินธุรกิจโดยคำนึงถึงความเสี่ยงอยู่เสมอ  
โดยมีการควบคุมและบริหารความเสี่ยงที่เหมาะสม

## การดูแลเรื่องการใช้ข้อมูลภายใน

บริษัทมีมาตรการดูแลเรื่องใช้ข้อมูลภายใน โดยจะไม่เปิดเผยข้อมูลภายในก่อนการเปิดเผยสารสนเทศต่อสาธารณชนโดยผู้บริหารต้องรายงานการซื้อขายและการถือครองหลักทรัพย์ของบริษัทรูททุกครั้งที่มีการเปลี่ยนแปลง และมีห้ามนักบริหารซื้อขายหลักทรัพย์ของบริษัทในช่วงก่อนการเปิดเผยข้อมูลต่อสาธารณชน 1 เดือน และหลังการเปิดเผยข้อมูล 2 สัปดาห์ ซึ่งบริษัทได้นำแนวทางปฏิบัติที่ดีของสำนักงานคณะกรรมการกำกับหลักทรัพย์ และตลาดหลักทรัพย์มาถือปฏิบัติอย่างเคร่งครัด

## การควบคุมภายใน

บริษัทมีมาตรการควบคุมภายในและการติดตามการปฏิบัติงานให้เป็นไปตามมาตรการดังกล่าวโดยมีวัตถุประสงค์เพื่อให้แน่ใจว่ารายงานทางการเงินของบริษัทที่แสดงต่อสาธารณชนมีความถูกต้อง เชื่อถือได้ การบริหารทรัพย์สินของบริษัทเป็นไปอย่างถูกต้องชอบธรรม และธุรกรรมต่าง ๆ ดำเนินไปอย่างถูกต้องตามขั้นตอนที่ได้รับอนุมัติจากผู้บริหาร

## 5.4 การประชุมคณะกรรมการ

คณะกรรมการมีกำหนดประชุมโดยปกติเป็นประจำทุกไตรมาสปีละ 5 ครั้ง ได้แก่ เดือน กุมภาพันธ์ มีนาคม พฤษภาคม สิงหาคม พฤศจิกายน และมีการประชุมพิเศษเพิ่มตามความจำเป็น โดย มีการกำหนดวาระที่ชัดเจนล่วงหน้าและมีวาระพิจารณาติดตามผลการดำเนินงานเป็นประจำเลขานุการได้จัดหนังสือเชิญประชุมพร้อมระเบียบวาระการประชุมและเอกสารก่อนการประชุมล่วงหน้า 7 วัน เพื่อให้คณะกรรมการ ได้มีเวลาศึกษาข้อมูลอย่างเพียงพอก่อนเข้าร่วมประชุม ปกติการประชุมแต่ละครั้งจะใช้เวลาประมาณ 2.5 - 3 ชั่วโมง โดยปี 2561 ที่ผ่านมา คณะกรรมการมีการประชุมตามวาระปกติ 5 ครั้ง โดยกรรมการทุกท่านเข้าร่วมประชุมโดยพร้อมเพรียงทุกครั้ง (ยกเว้น นายบัณฑิต วิทยุรัตน์ เข้าร่วมประชุมคณะกรรมการ 3 ครั้ง จากจำนวนทั้งสิ้น 5 ครั้ง (ติดภารกิจไปต่างประเทศ)

## 5.5 ค่าตอบแทน

ค่าตอบแทนกรรมการ: บริษัทได้กำหนดค่าตอบแทนกรรมการ โดยได้รับอนุมัติจากที่ประชุมสามัญผู้ถือหุ้นแล้ว กรรมการตรวจสอบจะได้รับเงินเดือนเพิ่มขึ้นตามปริมาณงานที่เพิ่มขึ้น

ค่าตอบแทนผู้บริหาร: ค่าตอบแทนผู้บริหารเป็นไปตามหลักการที่คณะกรรมการบริษัทกำหนด กรรมการที่เป็นผู้บริหาร จะได้รับ เงินเดือน โบนัส เพิ่มเติมจากค่าตอบแทนกรรมการ

จำนวนค่าตอบแทนในปี 2561 บริษัทได้จ่ายค่าตอบแทนต่าง ๆ (ที่เป็นตัวเงิน) ได้แก่ เงินเดือน โบนัส ค่าที่ปรึกษา เงินสมทบเงินกองทุนสำรองเลี้ยงชีพ เงินสมทบกองทุนประกันสังคม เบี้ยเลี้ยง เงินจ่ายครั้งเดียวเมื่อออกจากงาน และค่าตอบแทนกรรมการ (บำเหน็จกรรมการ) ให้แก่กรรมการและผู้บริหาร มีรายละเอียดดังนี้

	ท่าน	ค่าตอบแทนกรรมการ	เงินเดือน + โบนัสอื่น ๆ	รวม ปี 2561
คณะกรรมการ	9	4,515,000.00	15,091,784.00	19,606,784.00
ผู้บริหาร	6	-	6,290,672.00	6,290,672.00
รวมคณะกรรมการ และผู้บริหาร	15	4,515,000.00	21,382,456.00	25,897,456.00

## การกำกับดูแลการดำเนินงานของบริษัทร่วม

มีการส่งคณะกรรมการของบริษัทไปเป็นกรรมการ ของบริษัทร่วม ตามมติเห็นชอบที่ประชุมคณะกรรมการบริษัท ดังต่อไปนี้

- 1 บริษัท ยามาฮา (ประเทศไทย) จำกัด กรรมการ 1 นายธนวัฒน์ วิทยุรัตน์
- 2 บริษัท เอ็กซ์เตอร์ (ประเทศไทย) จำกัด กรรมการ 1 นายธนวัฒน์ วิทยุรัตน์  
กรรมการ 2 นายบัญชา วิทยุรัตน์

## ค่าตอบแทนของผู้สอบบัญชี

## 1. ค่าตอบแทนจากการสอบบัญชี (audit fee) (บาท)

บริษัท จ่ายค่าตอบแทนการสอบบัญชีให้แก่

		2561	2560
ผู้สอบบัญชีของบริษัท	เป็นจำนวนเงิน	-	-
สำนักงานสอบบัญชีที่ผู้สอบบัญชีสังกัด	เป็นจำนวนเงิน	1,250,000.00	1,100,000.00
รวมค่าสอบบัญชี		1,250,000.00	1,100,000.00

## 2. ค่าบริการอื่น (non-audit fee)

บริษัท ไม่มีการจ่ายค่าตอบแทนของงานบริการอื่น ในรอบปีบัญชี 2561 ให้แก่ผู้สอบบัญชีของบริษัท หรือ สำนักงานสอบบัญชีที่ผู้สอบบัญชีสังกัดบุคคล หรือกิจการที่เกี่ยวข้องกับผู้สอบบัญชีและสำนักงานสอบบัญชีดังกล่าว

# ความรับผิดชอบต่อสังคมขององค์กร

## นโยบายความรับผิดชอบต่อสังคม

ตลอดระยะเวลาการดำเนินงานของเรา บริษัท ไทยเทพรส จำกัด (มหาชน) ได้ตระหนักถึงความสำคัญของผู้มีส่วนได้ส่วนเสียทุกกลุ่มของบริษัท อันได้แก่ ผู้ถือหุ้น พนักงาน ชุมชน สังคม และสิ่งแวดล้อม ดังจะเห็นได้จาก แนวทางนโยบายความรับผิดชอบต่อสังคมของบริษัท ที่แสดงออกถึงความมุ่งมั่นและตั้งใจจริงของเรา รวมถึงแนวปฏิบัติของพนักงานและผู้บริหารของบริษัทที่สอดคล้องกับทิศทางความรับผิดชอบต่อสังคม

นโยบายนี้ มีหลักการกำหนดไว้เพื่อเป็นแนวปฏิบัติร่วมกัน ประกอบด้วยหลัก 7 ประการดังนี้

### 1. การประกอบกิจการด้วยความเป็นธรรม

เรายึดมั่นในการดำเนินธุรกิจที่เป็นธรรม มีความเป็นมืออาชีพ โปร่งใส ถูกต้องตามกฎหมายเกณฑ์ และระเบียบปฏิบัติตามกฎหมายต่างๆ โดยยึดถือตามหลักการกำกับดูแลกิจการที่ดี ที่กำหนดโดยตลาดหลักทรัพย์แห่งประเทศไทย

### 2. การต่อต้านการทุจริตคอร์รัปชัน

บริษัทฯ ดำเนินกิจการด้วยความโปร่งใส และไม่มีส่วนเกี่ยวข้องกับการคอร์รัปชัน ไม่ว่าด้วยการเรียกรับ และจ่ายสินบนใดๆ ตามที่กฎหมายบัญญัติไว้ มีหน่วยงานทั้งภายในและภายนอกที่ทำหน้าที่ตรวจสอบการประกอบกิจการ

กรรมการ ผู้บริหารและพนักงานของบริษัทฯ ทุกคนต้องอยู่ภายใต้กฎระเบียบ ข้อปฏิบัติ และมาตรการ การป้องกันการทุจริตคอร์รัปชันอย่างเคร่งครัด หากกระทำผิดจะต้องได้รับการพิจารณาทางวินัย ในลักษณะของความผิดที่มีโทษสถานหนัก

### 3. สิทธิมนุษยชน

เราให้ความสำคัญกับสิทธิมนุษยชน ขั้นพื้นฐานเพื่อส่งเสริมการเคารพต่อสิทธิและเสรีภาพ ด้วยการไม่เลือกปฏิบัติ ส่งเสริมความเสมอภาค ไม่แบ่งแยกเพศ และชนชั้น ไม่ใช้แรงงานเด็ก

### 4. การปฏิบัติต่อแรงงานอย่างเป็นธรรม และความรับผิดชอบต่อพนักงาน

การพัฒนาบุคลากรเป็นปัจจัยหลักที่ต้องทำ การสร้างทีมบริหารที่ดี ปลูกฝังวัฒนธรรมองค์กร และสร้างความรู้สึกรักการเป็นเจ้าของร่วมกัน โดยการคัดเลือกบุคลากร สอนวิธีคิด มีทัศนคติ อุปนิสัย ตลอดจนการดำเนินชีวิต ความมีระเบียบวินัย อยู่ร่วมกันด้วยความรัก ความรับผิดชอบต่อส่วนรวมมากกว่าส่วนตน และทำให้องค์กรน่าอยู่ ยั่งยืนและเอื้อให้ทุกคนเป็นคนดีด้วย

เราสนับสนุนให้พนักงานของเรามีคุณภาพชีวิตที่ดีเทียบเท่ากับมาตรฐานด้านแรงงาน ด้วยการปฏิบัติและให้ดูแลพนักงานอย่างเท่าเทียมกัน เปิดโอกาสด้านการจ้างงานอย่างเป็นธรรม จัดให้มีสวัสดิการในรูปแบบต่างๆ อย่างเหมาะสม และเสริมสร้างความปลอดภัยและสุขอนามัยที่ดีในการทำงาน

#### นโยบายอาชีวอนามัยและความปลอดภัย (จป.)

“ทำงานอย่างปลอดภัย ไม่ประมาท ปราศจากอุบัติเหตุ”

นอกจากนี้ บริษัทฯ ยังได้สืบทอดการดำเนินโครงการกองทุนการศึกษาบุตรพนักงาน ที่เริ่มถือกำเนิดขึ้นตั้งแต่เมื่อปี 2535 ตามคำริของคุณแม่กิมฮิยว แซ่ตั้ง (ภริยาของคุณพ่อไซ้ แซ่โค้ว ผู้ก่อตั้งบริษัทฯ) โดยมีวัตถุประสงค์เพื่อช่วยเหลือการศึกษาของบุตรพนักงาน ที่ศึกษาเล่าเรียนดี และมีความประพฤติที่ดี

### 5. ความรับผิดชอบต่อผู้บริโภค

• บริษัทฯ ได้เปิดบริการสายด่วนผู้บริโภคเพื่อรับข้อติชมจากลูกค้า เพื่อนำข้อมูลดังกล่าวไปใช้ในการพัฒนาและปรับปรุงคุณภาพสินค้าและบริการของเราต่อไป

• เราทุ่มเทพัฒนาแนวทางการปฏิบัติงานที่มีประสิทธิภาพ เพื่อช่วยพัฒนาคุณภาพผลิตภัณฑ์ และกระบวนการผลิต จนได้รับการรับรองระบบคุณภาพมาตรฐานสากล อาทิ ระบบมาตรฐาน GMP, การรับรองระบบ HACCP และ ระบบคุณภาพ ISO 9001:2008 เป็นต้น เราให้ความสำคัญและยึดมั่นกับการผลิตสินค้าที่มีคุณภาพ และมีรสชาติสอดคล้องกับความต้องการของผู้บริโภค

#### นโยบายคุณภาพ

“ผลิตสินค้าคุณภาพ ปลอดภัย ถูกต้องตามกฎหมายอาหาร สอดคล้องตามความต้องการและสร้างความพึงพอใจแก่ลูกค้า”

#### นโยบายด้านฮาลาล (HAL-Q)

“ผลิตเครื่องปรุงรสที่ได้คุณภาพ ปลอดภัยต่อสุขภาพ ปราศจากสิ่งปนเปื้อนหรือสิ่งต้องห้ามตามบทบัญญัติทางศาสนาอิสลาม”

• เราทุ่มเททรัพยากรที่มีในการดำเนินงานด้านวิจัยและพัฒนา เพื่อนำเสนอผลิตภัณฑ์ที่ดีและมีคุณภาพแก่ผู้บริโภค

### 6. การดูแลรักษาสิ่งแวดล้อม

• บริษัทฯ มีนโยบายด้านสิ่งแวดล้อมที่ชัดเจนและถือเป็นแนวทางปฏิบัติอย่างเคร่งครัด เช่น มีมาตรการลดผลกระทบด้านสิ่งแวดล้อมในกิจกรรมต่างๆ ขององค์กร

#### นโยบายสิ่งแวดล้อม (EMS)

“1. ตั้งใจดำเนินงานระบบการจัดการสิ่งแวดล้อมและพัฒนาอย่างต่อเนื่อง

2. ตั้งใจดำเนินงานให้สอดคล้องกับกฎหมายและข้อกำหนดอื่นๆ ที่เกี่ยวข้องกับการจัดการสิ่งแวดล้อม

3. ตั้งใจดำเนินการใช้ทรัพยากรพลังงานอย่างคุ้มค่าและลดมลพิษจากแหล่งกำเนิด”

#### นโยบายการอนุรักษ์พลังงาน

“ใช้ทรัพยากร และพลังงานอย่างคุ้มค่าพัฒนาอย่างต่อเนื่อง ภายใต้กฎหมายอนุรักษ์พลังงานที่เกี่ยวข้อง”

• เราตระหนักถึงผลกระทบด้านสิ่งแวดล้อมที่อาจส่งผลกระทบต่อคุณภาพชีวิตของผู้คน ดังนั้น เราจึงสร้างระบบกระบวนการผลิตที่เป็นมิตรต่อสิ่งแวดล้อม รวมถึงการใช้ทรัพยากรอย่างมีประสิทธิภาพ ตามโครงการนำบัดน้ำเสียและการคัดแยกขยะ

• บริษัทฯ ได้พัฒนาหีบบรรจุภัณฑ์ ที่ยึดหลัก “Green carton” ซึ่งเป็นนวัตกรรมบรรจุภัณฑ์เพื่อสิ่งแวดล้อม ลดการใช้ทรัพยากรธรรมชาติ รวมทั้งยังมีน้ำหนักเบา และแข็งแรงยิ่งกว่าเดิม

• เราปลูกฝังจิตสำนึกที่ดีให้พนักงานร่วมกันประหยัดและใช้พลังงานอย่างรู้คุณค่า

## 7. การร่วมพัฒนาชุมชนหรือสังคม

เราทุ่มเทเพื่อสร้างสรรคการมีส่วนร่วม และสร้างความเป็นอันหนึ่งอันเดียวกันระหว่างบริษัท ชุมชน และสังคม ส่งเสริมบุคลากรเกี่ยวข้องในท้องถิ่นรอบสถานประกอบการ พร้อมทั้งส่งเสริมและสนับสนุนให้พนักงานมีส่วนร่วมทำงานอาสาสมัครและกิจกรรมสาธารณประโยชน์ร่วมกับชุมชน

บริษัท ไทยเทพรส จำกัด (มหาชน) พร้อมมุ่งมั่นและอุทิศกำลังและความสามารถในการดำเนินโครงการความรับผิดชอบต่อสังคม เพื่อเป็นส่วนหนึ่งในการพัฒนาและขับเคลื่อนชุมชน สังคม และประชาชนไทยไปข้างหน้าพร้อมกัน

นโยบายความรับผิดชอบต่อสังคมนี้ มีผลบังคับใช้ ตั้งแต่วันที่ 4 ธันวาคม 2556 เป็นต้นไป

(นายปริญญ์ วิญญรัตน์)  
ประธานกรรมการบริหาร

## กิจกรรมความรับผิดชอบต่อสังคม

โดยที่ผ่านมามีโครงการและกิจกรรมต่างๆ ด้านความรับผิดชอบต่อสังคมของบริษัท



### โครงการ Give Back ครั้งที่ 2

เมื่อเดือน มกราคม 2561 ทางบริษัทฯ ได้จัดกิจกรรมกับกลุ่มอาสาในการสนับสนุนจัดซื้ออุปกรณ์เครื่องครัว และ ร่วมทำกิจกรรม/เลี้ยงอาหาร พร้อมทั้งสนับสนุนผลิตภัณฑ์ให้กับศูนย์การเรียนรู้ชุมชนชาวไทยภูเขา “แม่ฟ้าหลวง” กลุ่มบ้านมีหย่อโจ อ.ท่าสองยาง จ.ตาก เป็นจำนวนเงิน 70,000 บาท





#### โครงการมอบเงินช่วยเหลือค่าชุดนักเรียนแก่นักเรียน

เมื่อเดือน พฤษภาคม 2561 บริษัทฯ ได้จัดมอบเงินช่วยเหลือค่าชุดนักเรียนแก่นักเรียน พนักงาน เป็นครั้งที่ 4 วัตถุประสงค์เพื่อช่วยเหลือทางด้านการศึกษา เป็นจำนวน 257 คน เป็นจำนวนเงิน 77,100 บาท



#### สนับสนุนช่วยเหลือทีมกู้ภัยอากาศอานวย จ.สกลนคร

เมื่อเดือน กันยายน 2561 บมจ.ไทยเทพรส ได้สนับสนุนอุปกรณ์กู้ภัยต่างๆ เช่น เสื้อชูชีพ/ชุดไฟส่องสว่าง/เกรลเลอร์ลากเรือ/ เพื่อใช้ในการช่วยเหลือผู้ประสบ อุทกภัยในพื้นที่ต่างๆ ทั่วภาคอีสาน เป็นจำนวนเงิน 50,000 บาท



#### ช่วยเหลือผู้ประสบภัยน้ำท่วมที่ สปป.ลาว

เมื่อเดือน กรกฎาคม 2561 บมจ.ไทยเทพรส และทีมงานอาสาสมัครและกู้ภัย บางเสารง ได้เข้าไปช่วยเหลือและทำอาหารแจกจ่ายให้แก่ผู้ประสบภัยในพื้นที่ แขวง จำปาสักและอัตตะปือ ที่ประเทศลาว พร้อมจัดทำถุงยังชีพ รวมยอดเงินช่วยเหลือทั้งสิ้น 300,000 บาท



#### บริจาคเงินทอดผ้าป่าสามัคคีเพื่อจัดหาอุปกรณ์ทางการแพทย์และปรับปรุงอาคารผู้ป่วยนอก

เมื่อเดือน มิถุนายน 2561 บมจ.ไทยเทพรส ได้ร่วมงานผ้าป่าร่วมสามัคคี ณ โรงพยาบาลโคกเจริญ จ.ลพบุรี ในการร่วมปรับปรุงอาคารผู้ป่วยนอก จัดซื้ออุปกรณ์ เครื่องมือแพทย์ และ เลี้ยงอาหารผู้ป่วย ผู้มาบริจาคและผู้ร่วมงานผ้าป่า พร้อม นำผลัดกันหม่อมให้โรงพยาบาล เป็นจำนวนเงิน 200,000 บาท



#### สนับสนุนอุปกรณ์กีฬาและเสื้อกีฬาเทกทอง

เมื่อเดือน พฤศจิกายน 2561 บมจ.ไทยเทพรส ได้สนับสนุนอุปกรณ์กีฬาและเสื้อ กีฬาเทกทอง จำนวน 50 ตัว ให้กับสโมสรนิวมองทอง จังหวัดลำพูน เพื่อเสริม สร้างทักษะให้กับเด็กๆ ที่รักในการเล่นกีฬาและชอบที่จะออกกำลังกาย พร้อมทั้ง เลี้ยงอาหารให้กับชมรมและผู้ปกครอง เป็นจำนวนเงิน 33,500 บาท



# การควบคุมภายในและการบริหารจัดการความเสี่ยง

## การควบคุมภายในและการบริหารจัดการความเสี่ยง

### การควบคุมภายใน

#### ความเห็นของคณะกรรมการตรวจสอบ

บริษัทมีมาตรการควบคุมภายในและการติดตามการปฏิบัติงานให้เป็นไปตามมาตรฐานดังกล่าว โดยมีวัตถุประสงค์เพื่อให้แน่ใจว่ารายงานทางการเงินของบริษัทที่แสดงต่อสาธารณชนมีความถูกต้อง เชื่อถือได้ การบริหารทรัพย์สินของบริษัทเป็นไปอย่างถูกต้องชอบธรรม และธุรกรรมต่าง ๆ ดำเนินไปอย่างถูกต้องตามขั้นตอนที่ได้รับอนุมัติจากผู้บริหาร

คณะกรรมการบริษัท ได้มอบหมายให้คณะกรรมการตรวจสอบเป็นผู้ประเมินระบบการควบคุมภายในของบริษัท ในการประชุมคณะกรรมการตรวจสอบครั้งที่ 1/2562 เมื่อวันที่ 20 กุมภาพันธ์ 2562 คณะกรรมการตรวจสอบได้ประเมินระบบการควบคุมภายใน ประจำปี 2561 โดยการชักถามข้อมูลจากฝ่ายบริหารแล้วสรุปได้ว่า จากการประเมินระบบการควบคุมภายในของบริษัทในด้านต่างๆ 5 ส่วน คือ องค์กรและสภาพแวดล้อม การบริหารความเสี่ยง การควบคุมการปฏิบัติงานของฝ่ายบริหาร ระบบสารสนเทศและการสื่อสารข้อมูล และระบบการติดตาม

คณะกรรมการตรวจสอบ มีความเห็นเกี่ยวกับการควบคุมภายใน ตามรายงานการตรวจสอบของประธานคณะกรรมการตรวจสอบ ลงวันที่ 20 กุมภาพันธ์ 2562 ดังต่อไปนี้

2 การกำกับดูแลระบบการควบคุมภายในและงานตรวจสอบภายใน คณะกรรมการตรวจสอบมีความเห็นว่า “ระบบควบคุมภายในของ บริษัท ไทยเทพรส จำกัด (มหาชน) มีความเพียงพอ เหมาะสม และมีประสิทธิผล”

# รายงานคณะกรรมการตรวจสอบ

เรียน ท่านผู้ถือหุ้น บริษัท ไทยเทพรส จำกัด (มหาชน)

คณะกรรมการตรวจสอบ บริษัท ไทยเทพรส จำกัด (มหาชน) ได้ปฏิบัติหน้าที่ตามความรับผิดชอบที่ได้รับมอบหมายจากคณะกรรมการบริษัท ในรอบระยะเวลาบัญชีสิ้นสุด วันที่ 31 ธันวาคม 2561 คณะกรรมการตรวจสอบได้มีการประชุมรวม 5 ครั้ง คณะกรรมการตรวจสอบทุกท่านเข้าประชุมครบทุกครั้ง การปฏิบัติงานที่สำคัญสรุปได้ดังนี้

1. การสอบทานงบการเงินของบริษัทฯ เป็นรายไตรมาส และงบการเงินประจำปี 2561 คณะกรรมการตรวจสอบมีความเห็นว่า งบการเงินของบริษัท ไทยเทพรส จำกัด (มหาชน) มีความถูกต้อง ครบถ้วน เป็นที่เชื่อถือได้ ได้ปฏิบัติตามมาตรฐานการบัญชีที่กำหนดไว้ในพระราชบัญญัติการบัญชี พ.ศ. 2543 ประกาศของคณะกรรมการกำกับหลักทรัพย์และตลาดหลักทรัพย์ ประกาศของตลาดหลักทรัพย์แห่งประเทศไทย รวมทั้งได้มีการเปิดเผยข้อมูลในงบการเงินอย่างถูกต้องและเพียงพอ

2. การกำกับดูแลระบบการควบคุมภายในและงานตรวจสอบภายใน คณะกรรมการตรวจสอบมีความเห็นว่า ระบบควบคุมภายในของบริษัท ไทยเทพรส จำกัด (มหาชน) มีความเพียงพอ เหมาะสม และมีประสิทธิผล

3. การกำกับดูแลกิจการที่ดี คณะกรรมการตรวจสอบได้กำกับให้มีการปฏิบัติตามหลักการกำกับดูแลกิจการที่ดี คณะกรรมการตรวจสอบมีความเห็นว่า บริษัท ไทยเทพรส จำกัด (มหาชน) ได้ปฏิบัติตาม ประกาศของคณะกรรมการกำกับหลักทรัพย์และตลาดหลักทรัพย์ ประกาศและ ข้อบังคับของตลาดหลักทรัพย์แห่งประเทศไทย ตลอดจนกฎหมายที่เกี่ยวข้อง และมีการเปิดเผยข้อมูลสารสนเทศ อย่างเพียงพอ ถูกต้อง ครบถ้วน ตลอดจนเน้นการบริหารงานที่รัดกุม และ โปร่งใส การพิจารณารายการอาจมีความขัดแย้งทางผลประโยชน์ ประจำปี 2561 คณะกรรมการตรวจสอบมีความเห็นว่า รายการที่เกี่ยวข้องกันของ บริษัท ไทยเทพรส จำกัด (มหาชน) เป็นรายการที่มีราคายุติธรรม ไม่มีการเอื้อประโยชน์แก่ผู้มีส่วนได้เสีย เป็นรายการสมเหตุสมผลและเป็นประโยชน์สูงสุดต่อบริษัท

4. การคัดเลือกผู้สอบบัญชีของบริษัท ประจำปี 2562 คณะกรรมการตรวจสอบได้คัดเลือกบริษัทสอบบัญชีและกำหนดอัตราค่าสอบบัญชี ที่เหมาะสมกับ บริษัท ไทยเทพรส จำกัด (มหาชน) โดยมีมติเสนอคณะกรรมการบริษัท เพื่อขออนุมัติต่อที่ประชุมผู้ถือหุ้น ให้แต่งตั้งนางศิริเพ็ญ สุพเจริญยิ่งยง ผู้สอบบัญชีรับอนุญาตเลขที่ 3636 หรือ นายเจริญ ผู้สัมฤทธิ์เลิศ ผู้สอบบัญชีรับอนุญาตเลขที่ 4068 หรือ นางสาวอรรธรรณ ไซตวิริยะกุล ผู้สอบบัญชีรับอนุญาตเลขที่ 10566 แห่งบริษัท เคพีเอ็มจี ภูมิไชย สอบบัญชี จำกัด เป็นผู้สอบบัญชีของบริษัท ประจำปี 2562

ผู้สอบบัญชีดังกล่าวมีความเป็นอิสระ ไม่ส่วนเกี่ยวข้องใด ๆ กับบริษัท และ ไม่มีการให้บริการอื่นใดนอกเหนือจากการสอบบัญชีระหว่างปี 2561 คณะกรรมการตรวจสอบ ได้ร่วมประชุมกับผู้สอบบัญชีโดยไม่มีผู้บริหารร่วมประชุมด้วย จำนวน 5 ครั้ง

5. คณะกรรมการตรวจสอบมีความเห็นว่า การปฏิบัติงานของคณะกรรมการตรวจสอบ มีความเป็นอิสระโดยฝ่ายบริหารได้รายงานผลการดำเนินงานให้ทราบเป็นระยะ การดำเนินงานของบริษัท ไม่พบว่า มีเหตุการณ์ใดที่เกิดขึ้นซึ่งอาจก่อให้เกิดผลกระทบที่เป็นสาระสำคัญต่อการปฏิบัติงานของบริษัท

ในนามคณะกรรมการตรวจสอบ



นายพจน์ กองพุดมี

ประธานคณะกรรมการตรวจสอบ

20 กุมภาพันธ์ 2562

## รายการระหว่างกัน

บริษัทไม่มีรายการระหว่างกันกับบุคคลที่เกี่ยวข้องกันแต่มีรายการที่เกี่ยวข้องกันกับกิจการที่เกี่ยวข้องกันคือบริษัทร่วม (ซึ่งมีกรรมการร่วมกัน) ดังต่อไปนี้

ชื่อ	บริษัท เอ็กซ์เตอร์ (ประเทศไทย) จำกัด (บริษัท เอ็กซ์เตอร์ จำกัด ประเทศเนเธอร์แลนด์ ถือหุ้น 60%)		
ลักษณะความสัมพันธ์	เป็นบริษัทร่วม บริษัทถือหุ้น 40 % มีนายธนวัฒน์ วิญญูรัตน์ และนายบัญชา วิญญูรัตน์ เป็นกรรมการร่วมกัน		
		2561	2560
		(พันบาท)	
รายการ	ซื้อวัตถุดิบ	6,906	23,070
	ขายสินค้า	32,401	27,088
นโยบายการกำหนดราคา	ราคาตลาด		
ความจำเป็น	บริษัท เอ็กซ์เตอร์ (ประเทศไทย) จำกัด ก่อตั้งขึ้นเพื่อจำหน่าย เครื่องปรุงแต่งรสอาหาร ตรา “เอ็กซ์เตอร์” ส่งออกสหภาพยุโรป และเอเชียอาคเนย์ โดย บริษัท ไทยเทพรส จำกัด (มหาชน) เป็นผู้ผลิต วัตถุดิบส่งให้		

		2561	2560
		(พันบาท)	
รายการ	ให้เช่าอาคารโรงงาน	1,649	1,695
	รายได้อื่นๆ		
	ค่าน้ำ	307	184
	ค่าไฟฟ้า	3,183	2,423
	ค่าสติม	4,908	5,281
นโยบายการกำหนดราคา	ตามราคาที่ตกลงกันตามสัญญา โดย ค่าเช่าสามารถเทียบกับค่าเช่าใน พื้นที่ใกล้เคียง/ ค่าน้ำ ค่าไฟฟ้า ค่าสติม ราคาที่ตกลงกัน		
ความจำเป็น	บริษัท เอ็กซ์เตอร์ (ประเทศไทย) จำกัด เช่าอาคารโรงงานขนาดพื้นที่ 880 ตร.เมตร ใช้เป็นที่ตั้งสำนักงานใหญ่ และโรงงานผลิตสินค้าเพื่อความสะดวกในการ บริหารงาน และประหยัดค่าขนส่ง เนื่องจากอยู่ในบริเวณเดียวกัน รวมทั้งให้บริการสาธารณูปโภค ได้แก่ น้ำประปา ไฟฟ้า และสติมด้วย		

		2561	2560
		(พันบาท)	
รายการ	เงินให้กู้ยืมระยะยาว	-	-
	ดอกเบี้ยรับ	1,392	42
นโยบายการกำหนดราคา	MLR (KBANK)+1.0%		
ความจำเป็น	บริษัท ให้ความช่วยเหลือทางการเงินแก่บริษัท เอ็กซ์เตอร์ (ประเทศไทย) จำกัด เพื่อประโยชน์ในการ บริหารสภาพคล่องของ บริษัท เอ็กซ์เตอร์ (ประเทศไทย) จำกัด ให้ดำเนินธุรกิจต่อไปได้และอัตราดอกเบี้ยอยู่ในเกณฑ์ที่เหมาะสม		

คณะกรรมการตรวจสอบ มีความเห็นเกี่ยวกับรายการที่เกี่ยวข้องกัน ตามรายงานการตรวจสอบของประธานคณะกรรมการตรวจสอบ ลงวันที่ 20 กุมภาพันธ์ 2562 ดังต่อไปนี้

“การพิจารณารายการอาจมีความขัดแย้งทางผลประโยชน์ประจำปี 2561 คณะกรรมการตรวจสอบมีความเห็นว่า รายการที่เกี่ยวข้องกันของ บริษัท ไทยเทพรส จำกัด (มหาชน) เป็นรายการที่มีราคายุติธรรม ไม่มีการเอื้อประโยชน์แก่ผู้มีส่วนได้เสีย เป็นรายการสมเหตุสมผลและเป็นประโยชน์สูงสุดต่อบริษัท”



# การวิเคราะห์และคำอธิบายของฝ่ายจัดการ

## ภาพรวม

ผลการดำเนินงานของบริษัท ในปี 2561 ต่ำกว่าในปี 2560 ส่งผลให้กำไรสุทธิเพิ่มขึ้นจากปีก่อนหน้านี้ เนื่องจากมียอดขายเพิ่มขึ้น ในขณะที่ต้นทุนในการจัดจำหน่ายลดลง 61.61 ล้านบาท ช่องทางการจัดจำหน่ายค้าส่ง(ยี่ปี่)ลดลง เนื่องจากร้านค้าขนาดเล็กมีการปรับตัวลดลง และปิดกิจการลง

(ล้านบาท)	ปี 2561 ม.ค.-ธ.ค.	%	ปี 2560 ม.ค.-ธ.ค.	%	เปลี่ยนแปลง	%
ขายในประเทศ	1,446.58	51.01	1,478.27	54.06	(31.69)	(2.14)
โมเดิร์นเทรด	782.15	27.58	733.96	26.84	48.19	6.57
อุตสาหกรรม	213.95	7.54	176.86	6.47	37.09	20.97
บริษัทร่วม	90.13	3.18	68.64	2.51	21.49	31.31
ขายต่างประเทศ	302.95	10.68	276.94	10.13	26.01	9.39
รวมยอดขาย	2,835.76	100.00	2,734.67	100.00	101.09	3.70
ต้นทุนขาย	1,882.68	66.39	1,836.15	67.14	46.53	2.53
ต้นทุนในการจัดจำหน่าย	287.37	10.13	348.98	12.76	(61.61)	(17.65)
ค่าใช้จ่ายในการบริหาร	157.76	5.56	148.63	5.44	9.13	6.14
กำไรสุทธิ	437.01	15.41	345.37	12.63	91.64	26.53

กำไรสุทธิ เปรียบเทียบย้อนหลัง 5 ปี

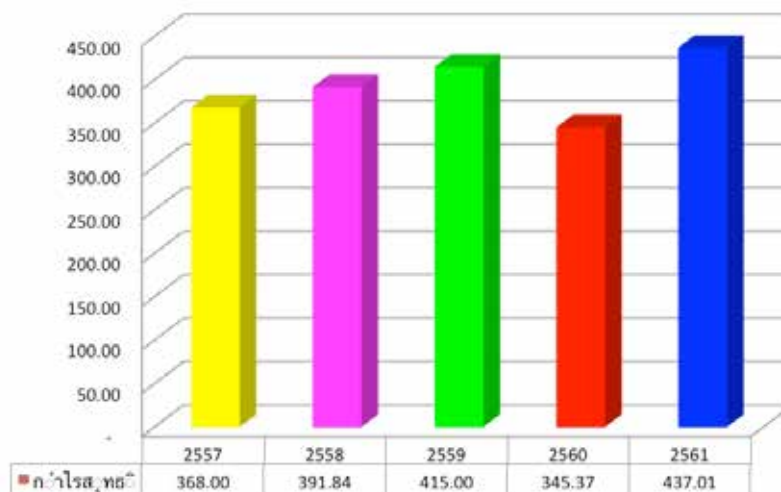

ต้นทุนขาย (ร้อยละของยอดขาย) เปรียบเทียบ 5 ปี

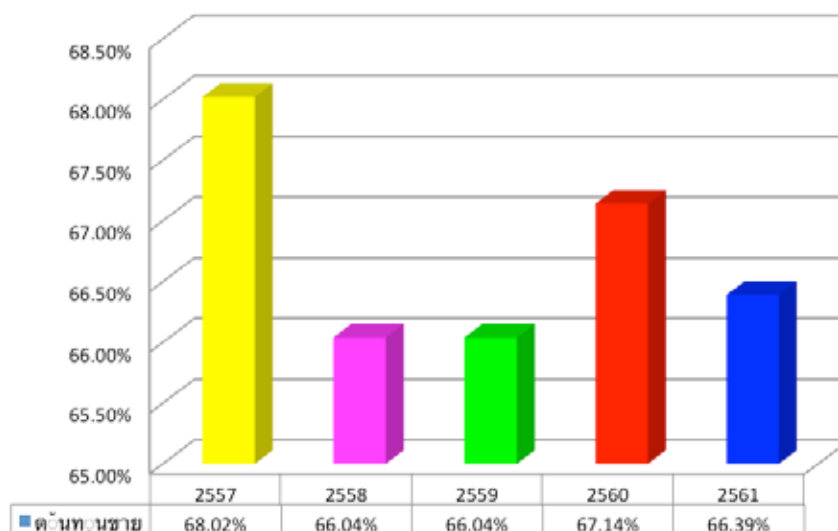

## การวิเคราะห์ผลการดำเนินงานและฐานะการเงิน

## การวิเคราะห์ผลการดำเนินงาน

ความสามารถในการทำกำไร

บริษัทฯ มีกำไรสุทธิ จากผลการดำเนินงานสำหรับปี สิ้นสุด วันที่ 31 ธันวาคม 2561 และ 31 ธันวาคม 2560 ดังต่อไปนี้

	ปี 2561	ปี 2560	เปลี่ยนแปลง	%
กำไรสุทธิ (ล้านบาท)	437.01	345.37	91.64	26.53
อัตรากำไรขั้นต้น %	33.61	32.86	0.75	
อัตรากำไรสุทธิต่อรายได้รวม %	15.27	12.52	2.75	
อัตราผลตอบแทนต่อส่วนของผู้ถือหุ้น %	18.49	14.64	3.85	
อัตราผลตอบแทนจากสินทรัพย์รวม %	16.51	13.11	3.40	

สาเหตุที่บริษัทฯ มีกำไรสุทธิ ปี 2561 เพิ่มขึ้นจาก 2560 เกิดจาก

- ต้นทุนขาย(ร้อยละของยอดขาย)ลดลงจากปีที่ผ่านมา ต้นทุนการผลิตไม่เปลี่ยนแปลงจากปี 2560 เนื่องจากได้จัดทำรายการโปรโมชันสินค้าแถม อย่างมีประสิทธิภาพมากขึ้น
- ต้นทุนในการจัดจำหน่ายลดลง 61.61 ล้านบาท จึงทำให้บริษัทฯ มีกำไรสุทธิ ปี 2561 เพิ่มขึ้นจากปี 2560 ร้อยละ 26.53 หรือเพิ่มขึ้น 91.64 ล้านบาท

(หน่วยล้านบาท)	ปี 2561	%	ปี 2560	%	เปลี่ยนแปลง	%
ผู้ค้าส่งทั่วไป	999.79	35.26	1,034.57	37.83	(34.78)	(3.36)
หน่วยรถเงินสด	261.91	9.24	260.48	9.53	1.43	0.55
บริษัทส่งออก	182.09	6.42	180.55	6.60	1.54	0.85
อื่นๆ	2.79	0.10	2.67	0.10	0.12	4.49
1. ขายในประเทศ	1,446.58	51.01	1,478.27	54.06	(31.69)	(2.14)
ขายโมเดิร์นเทรด	782.15	27.58	733.96	26.84	48.19	6.57
ขายอุตสาหกรรม	213.95	7.54	176.86	6.47	37.09	20.97
ขายบริษัทร่วม	90.13	3.18	68.64	2.51	21.49	31.31
ขายต่างประเทศ	302.95	10.68	276.94	10.13	26.01	9.39
รวมรายได้จากการขาย	2,835.76	100.00	2,734.67	100.00	101.09	3.70
2. ต้นทุนขาย	1,882.68		1,836.15		46.53	2.53
% ต่อยอดขาย	66.39%		67.14%		(0.75%)	
3. ต้นทุนในการจัดจำหน่าย	287.37		348.98		(61.61)	(17.65)
% ต่อยอดขาย	10.13%		12.76%		(2.63%)	
4. ค่าใช้จ่ายในการบริหาร	157.76		148.63		9.13	6.14
% ต่อยอดขาย	5.56%		5.44%		0.13%	
5. รายได้อื่น						
ดอกเบี้ยรับ	5.06		4.72		0.34	7.20
อื่นๆ	23.43		18.87		4.56	24.17
รวมรายได้อื่น	28.49		23.59		4.90	20.77

มูลค่าการจำหน่ายภายในประเทศลดลง 31.69 ล้านบาท หรือลดลงร้อยละ 2.14 เนื่องจากช่องทางการจัดจำหน่ายค้าส่ง(ยี่ปั้ว) ลดลง 34.78 ล้านบาทหรือลดลงกว่าร้อยละ 3.36 เนื่องจากยี่ปั้วขนาดเล็กมีการปิดตัวลง , ลูกค้าบางส่วนหันไปซื้อขายกับทางโมเดิร์นเทรดมากขึ้นแต่ช่องทางหน่วยรถเงินสดเพิ่มขึ้น1.43 ล้านบาท หรือเพิ่มขึ้นร้อยละ 0.55 และช่องทางการบริษัส่งออกเพิ่มขึ้น 1.54 ล้านบาท คิดเป็นร้อยละ 0.85 โดยภาพรวมตลาดในประเทศปี 2561 มียอดขายลดลงเมื่อเทียบกับปี 2560

	ปี 2561	%	ปี 2560	%	เปลี่ยนแปลง	%
	ม.ค.-ธ.ค.		ม.ค.-ธ.ค.			
ผู้ค้าส่งทั่วไป	999.79	69.11	1,034.57	69.99	(34.78)	(3.36)
หน่วยรถเงินสด	261.91	18.11	260.48	17.62	1.43	0.55
บริษัทส่งออก	182.09	12.59	180.55	12.21	1.54	0.85
อื่นๆ	2.79	0.19	2.67	0.18	0.12	4.49
	1,446.58	100.00	1,478.27	100.00	(31.69)	(2.14)

#### ยอดขายในประเทศ รายไตรมาส (ล้านบาท)

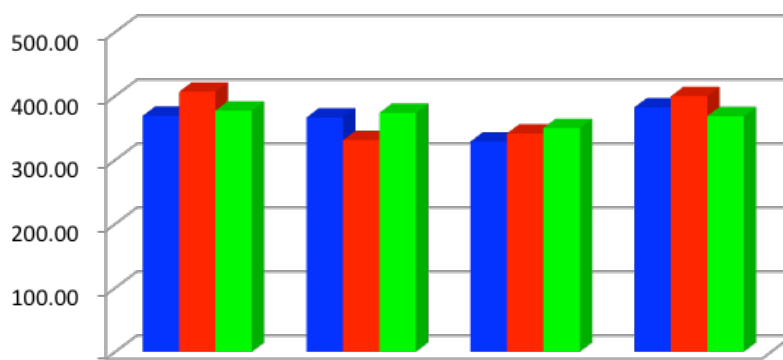

	Q1	Q2	Q3	Q4	รวม
2561	368.91	366.45	328.89	382.33	1,446.58
2560	406.42	330.89	341.35	399.61	1,478.27
2559	377.00	373.50	349.79	368.49	1,468.78

ในขณะที่การจำหน่ายช่องทางโมเดิร์นเทรด เพิ่มขึ้น 48.19 ล้านบาท หรือเพิ่มขึ้น ร้อยละ 6.57

#### ยอดขายโมเดิร์นเทรด รายไตรมาส (ล้านบาท)

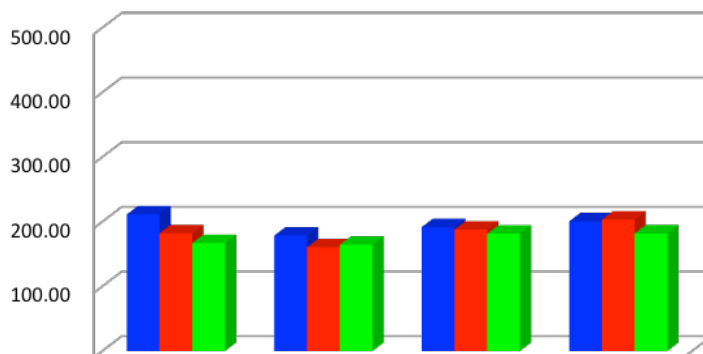

	Q1	Q2	Q3	Q4	รวม
2561	211.38	178.53	191.65	200.59	782.15
2560	182.29	160.40	187.86	203.41	733.96
2559	166.94	164.30	181.45	181.91	694.60

มูลค่าการจำหน่ายต่างประเทศเพิ่มขึ้น 26.01 ล้านบาท หรือ เพิ่มขึ้นร้อยละ 9.39 ส่วนใหญ่เพิ่มจากแถบเอเชีย

## ยอดขายต่างประเทศ รายไตรมาส (ล้านบาท)

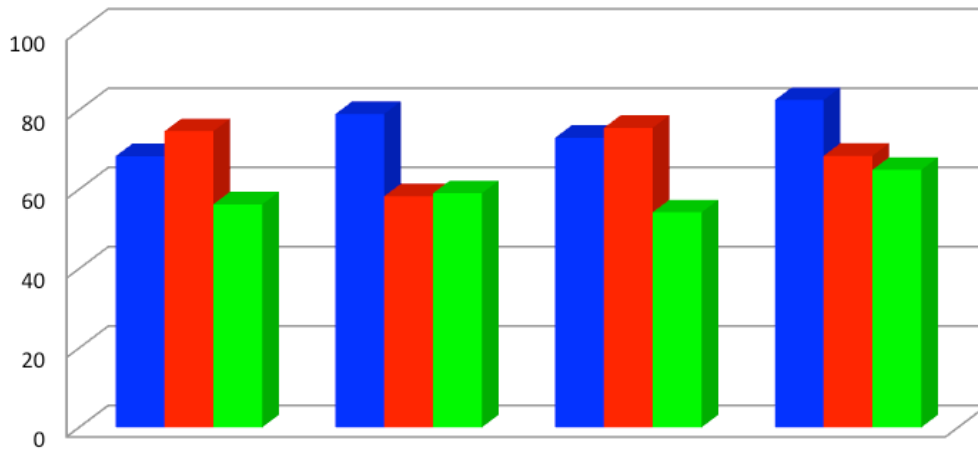

	Q1	Q2	Q3	Q4	รวม
2561	68.39	79.01	73.03	82.52	302.95
2560	74.66	58.27	75.54	68.47	276.94
2559	56.23	59.04	54.23	64.93	234.43

มูลค่าการจำหน่ายบริษัทรวมเพิ่มขึ้น 21.49 ล้านบาท หรือ เพิ่มขึ้นร้อยละ 31.31 เนื่องจาก บริษัท เอ็กซ์เตอร์ (ประเทศไทย) จำกัด เพิ่มขึ้น 5.65 ล้านบาท หรือ เพิ่มขึ้น ร้อยละ 21.48 ด้วยเหตุผลดังกล่าว จึงทำให้ยอดขายในปี 2561 เพิ่มขึ้น 101.09 ล้านบาท หรือ เพิ่มขึ้นร้อยละ 3.70

## ต้นทุนขาย (ร้อยละของยอดขาย) เปรียบเทียบรายไตรมาส

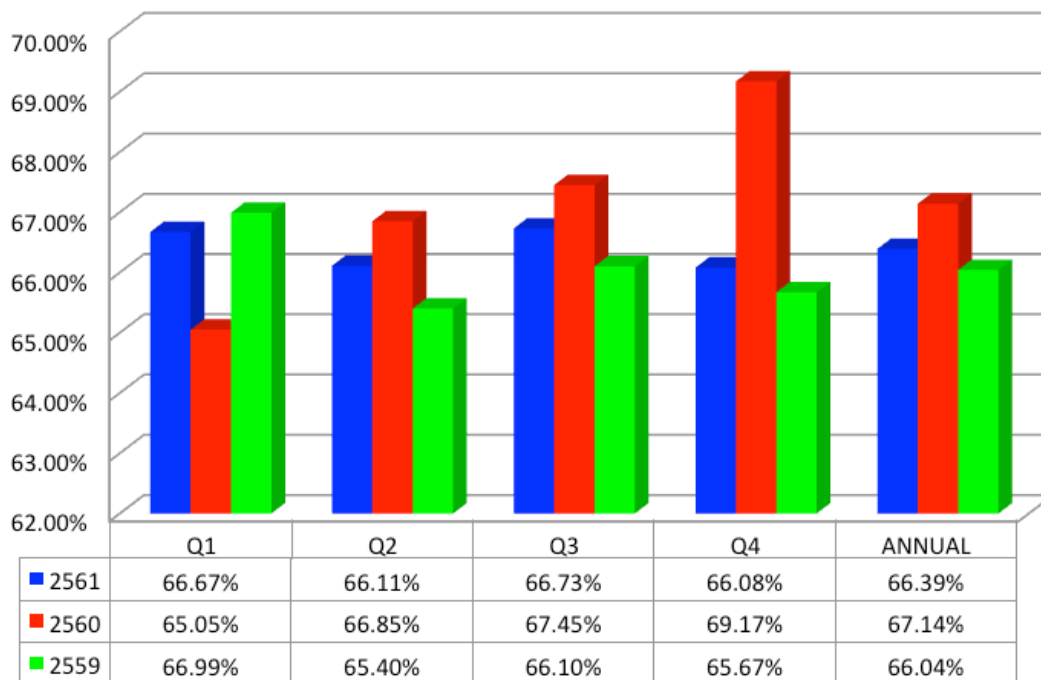

ต้นทุนขายลดลงจากร้อยละ 67.14 ของยอดขายปี 2560 เป็นร้อยละ 66.39 ของยอดขายในปี 2561 ลดลงร้อยละ 0.75 เนื่องจากสินค้าที่แทนให้กับลูกค้าลดลง ต้นทุนในการจัดจำหน่ายลดลงจากร้อยละ 12.76 ของยอดขายในปี 2560 เป็นร้อยละ 10.13 ของยอดขายในปี 2561 ลดลงร้อยละ 2.63 หรือลดลง 61.61 ล้านบาท สาเหตุใหญ่มาจากค่าใช้จ่ายส่งเสริมการขาย และ ค่าโฆษณาลดลง

ค่าใช้จ่ายในการบริหารเพิ่มขึ้นจาก ร้อยละ 5.44 ของยอดขายในปี 2560 เป็นร้อยละ 5.56 ของยอดขายในปี 2561 เพิ่มขึ้นร้อยละ 0.13 หรือเพิ่มขึ้น 9.13 ล้านบาท ส่วนใหญ่มาจากหนี้สงสัยจะสูญ , ขาดทุนจากการเลิกใช้ทรัพย์สิน

จากเหตุผลดังกล่าวข้างต้น ผลการดำเนินงานสำหรับปี สิ้นสุดวันที่ 31 ธันวาคม 2561 บริษัทฯ มีกำไรสุทธิ 437.01 ล้านบาท ซึ่งเพิ่มขึ้นกว่าช่วงเวลาเดียวกันของปี 2560 จำนวน 91.64 ล้านบาทหรือร้อยละ 26.53



## กำไรสุทธิ เปรียบเทียบรายไตรมาส (ล้านบาท)

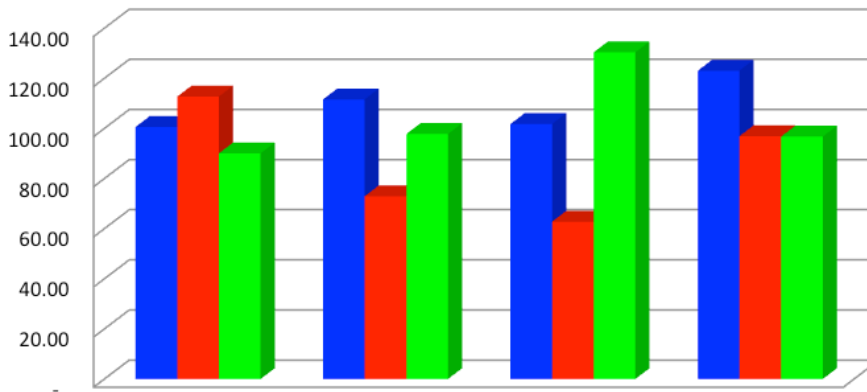

	Q1	Q2	Q3	Q4	รวม
2561	100.62	111.58	101.75	123.06	437.01
2560	112.72	72.93	62.80	96.92	345.37
2559	90.07	97.78	130.40	96.75	415.00

บริษัทฯ มีกำไรก่อนภาษีเงินได้ (EBT) จากผลการดำเนินงานสำหรับปี สิ้นสุดวันที่ 31 ธันวาคม 2561 และ 31 ธันวาคม 2560 ดังต่อไปนี้

	ปี 2561	ปี 2560	เปลี่ยนแปลง	%
	ม.ค.-ธ.ค.	ม.ค.-ธ.ค.		
กำไรก่อนภาษีเงินได้ (ล้านบาท)	541.73	427.65	114.08	26.68
อัตรากำไรก่อนภาษีเงินได้ต่อรายได้รวม %	18.91	15.50	3.41	

## การจ่ายเงินปันผล

บริษัทมีนโยบายจ่ายเงินปันผล ในอัตราไม่น้อยกว่าร้อยละ 50 ของกำไรสุทธิในแต่ละปี โดยจะจ่ายในปีถัดไป ในการประชุมสามัญประจำปีผู้ถือหุ้นของบริษัท เมื่อวันที่ 24 เมษายน 2561 ผู้ถือหุ้นมีมติอนุมัติการจ่ายกำไรเป็นเงินปันผล สำหรับผลการดำเนินงาน ปี 2559 และ 2560 จำนวน 360 ล้านบาท ในอัตราหุ้นละ 0.08 บาท และอัตราหุ้นละ 0.92 ตามลำดับ รวมเป็นอัตราหุ้นละ 1.00 บาท หรือคิดเป็นร้อยละ 104.24 ของกำไรสุทธิ เป็นจำนวนเงินปันผลทั้งสิ้น 360 ล้านบาท เงินปันผลดังกล่าว จ่ายให้ผู้ถือหุ้นในวันที่ 18 พฤษภาคม 2561

	ปี 2561	ปี 2560	เปลี่ยนแปลง	%
	ม.ค.-ธ.ค.	ม.ค.-ธ.ค.		
กำไรสุทธิ จากปีที่แล้ว	345.37	415.00	(69.63)	(16.78)
เงินปันผลจ่าย (ล้านบาท)	360.00	414.00	(54.00)	(13.04)
เงินปันผลต่อหุ้น (บาท)	1.00	1.15	(0.15)	(13.04)
อัตราเงินปันผลต่อกำไรสุทธิ %	104.24	99.76	4.48	

## เงินปันผลเปรียบเทียบกับย้อนหลัง (บาท)

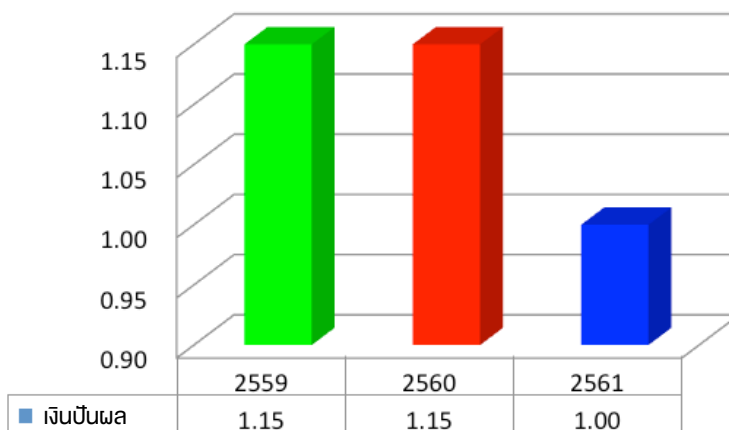

## การวิเคราะห์ฐานะการเงิน

## โครงสร้างเงินทุน

อัตราส่วนหนี้สินต่อส่วนของผู้ถือหุ้น

ปี 2561 0.12 เท่ากับ 0.12 ในปี 2560 โครงสร้างเงินทุนดังกล่าวเหมาะสม กับกิจกรรมและฐานะของกิจการ โดยหนี้สินส่วนใหญ่เป็นหนี้สินหมุนเวียน

	ปี 2561		ปี 2560	
	ล้านบาท	%	ล้านบาท	%
หนี้สินทั้งสิ้น	280.17	10.44	285.51	10.94
ส่วนของผู้ถือหุ้น	2,403.33	89.56	2,324.89	89.06
สินทรัพย์รวม	2,683.50	100.00	2,610.40	100.00
เจ้าหนี้การค้า	92.50	3.45	92.00	3.53
ค่าภาษีเงินได้นิติบุคคลค้างจ่าย	54.80	2.04	36.54	1.40
เจ้าหนี้อื่น	91.37	3.40	115.13	4.41
หนี้สินไม่หมุนเวียน	41.50	1.55	41.84	1.60
หนี้สินทั้งสิ้น	280.17	10.44	285.51	10.94
ทุนหุ้นสามัญ	360.00	13.43	360.00	13.79
ส่วนเกินมูลค่าหุ้น	615.60	22.94	615.60	23.58
การเปลี่ยนแปลงในมูลค่ายุติธรรม	0.01	0.00	0.08	0.00
กำไรสะสมจัดสรร	60.00	2.24	60.00	2.30
กำไรสะสมยังไม่ได้จัดสรร	1,367.72	50.97	1,289.21	49.39
รวมส่วนของผู้ถือหุ้น	2,403.33	89.56	2,324.89	89.06

บริษัทฯ ไม่มีหนี้สินจากการกู้ยืม บริษัทฯ ใช้โครงสร้างเงินทุนส่วนใหญ่จากส่วนของผู้ถือหุ้น

## สภาพคล่อง

## กระแสเงินสด

(หน่วย ล้านบาท)	ปี 2561	ปี 2560	เปลี่ยนแปลง	%
กระแสเงินสดจากกิจกรรมดำเนินงาน	515.97	388.69	127.28	32.75
กระแสเงินสดจากกิจกรรมลงทุน	(91.51)	20.90	(112.41)	(537.85)
กระแสเงินสดจากกิจกรรมจัดหาเงิน	(359.99)	(414.00)	54.01	(13.05)
เงินสดและรายการเทียบเท่าเงินสดสุทธิ	-	-	-	-
(ลดลง) เพิ่มขึ้น	64.47	(4.41)	68.88	(1,561.90)

(หน่วย ล้านบาท)	ปี 2561	ปี 2560	เปลี่ยนแปลง	%
สินทรัพย์หมุนเวียน	1,369.86	1,213.90	155.96	12.85
หนี้สินหมุนเวียน	238.67	243.67	(5.00)	(2.05)
อัตราส่วนเงินทุนหมุนเวียน %	5.74	4.98	0.76	15.21
ระยะเวลาในการเก็บหนี้เฉลี่ย (วัน)	39	38	1	2.63
ระยะเวลายาวสินค้าเฉลี่ย (วัน)	84	77	7	9.09
วงจรเงินสดเฉลี่ย (วัน)	105	97	8	8.25

## อัตราส่วนเงินทุนหมุนเวียน

ปี 2561 เท่ากับ 5.74 เท่า เพิ่มขึ้นจาก 4.98 เท่าในปี 2560 ทั้งนี้เนื่องจาก บริษัทฯ มีสินทรัพย์หมุนเวียนเพิ่มขึ้น 155.96 ล้านบาท ซึ่งส่วนใหญ่เป็นเงินสดและรายการเทียบเท่าเงินสด เงินลงทุนชั่วคราว และมีหนี้สินหมุนเวียนลดลง 5 ล้านบาท ซึ่งส่วนใหญ่เป็น เจ้าหนี้อื่น

อย่างไรก็ตามบริษัทฯ ได้ทบทวนนโยบายบริหารการเงินอย่างเคร่งครัด จะเห็นได้ว่า บริษัทฯ มีอัตราส่วนเงินทุนหมุนเวียนสูง ไม่มีปัญหาด้านสภาพคล่อง ระยะเวลาในการเก็บหนี้เฉลี่ย 39 วันเพิ่มขึ้น 1 วันจาก 38 วันในปี 2560 ระยะเวลายาวสินค้าเฉลี่ย 84 วันเพิ่มขึ้น 7 วัน จาก 77 วันในปี 2560 เนื่องจากสต็อกสินค้าสำเร็จรูปและวัตถุดิบมีปริมาณที่สูงขึ้น รวมเป็นยอดที่เพิ่มขึ้น 6.84 ล้านบาท วงจรเงินสดเฉลี่ย 105 วันเพิ่มขึ้น 8 วันจาก 97 วันในปี 2560

ณ วันที่ 31 ธันวาคม 2561 บริษัทฯ มีเงินสดและรายการเทียบเท่าเงินสดกว่า 399.71 ล้านบาท และยังมีวงเงินกู้เบิกเกินบัญชี ที่ยังไม่ได้ใช้จากธนาคารขนาดใหญ่ อีกกว่า 32.50 ล้านบาท เพื่อรองรับความจำเป็นในการใช้เงินทุนกรณีฉุกเฉิน และยังมีวงเงินสินเชื่อซึ่งยังมีได้เบิกใช้เป็นจำนวนเงินอีก 65 ล้านบาท รวมเป็นวงเงินสินเชื่อจำนวนเงินรวม 97.50 ล้านบาท

ความสามารถในการชำระหนี้ และการปฏิบัติตามเงื่อนไขการกู้ยืม

บริษัทฯ ไม่มีการกู้ยืม มีแต่หนี้สินหมุนเวียน จากเจ้าหนี้การค้า และ ค่าใช้จ่ายค้างจ่าย บริษัทฯ ปฏิบัติตามเงื่อนไขการชำระหนี้ตามข้อตกลงแต่ละราย เป็นลูกหนี้ที่ดี จ่ายชำระหนี้ตรงตามเงื่อนไข

## คุณภาพของสินทรัพย์

## การเปลี่ยนแปลงในสินทรัพย์

บริษัทฯ มีสินทรัพย์รวมสิ้นสุด ณ วันที่ 31 ธันวาคม 2561 จำนวน 2,683.50 ล้านบาท เพิ่มขึ้นคิดเป็น ร้อยละ 2.80 เมื่อเทียบกับสินทรัพย์รวมจำนวน 2,610.40 ล้านบาท ณ วันที่ 31 ธันวาคม 2560

(หน่วย ล้านบาท)	ปี 2561	ปี 2560	เปลี่ยนแปลง	%
สินทรัพย์หมุนเวียน	1,369.86	1,213.90	155.96	12.85
สินทรัพย์ไม่หมุนเวียน	1,313.64	1,396.50	(82.86)	(5.93)
รวมสินทรัพย์	2,683.50	2,610.40	73.10	2.80
อัตราสินทรัพย์หมุนเวียน %	51.05	46.50	4.55	
อัตราสินทรัพย์ไม่หมุนเวียน %	48.95	53.50	(4.55)	
อัตราสินทรัพย์ %	100.00	100.00	-	

ณ วันที่ 31 ธันวาคม 2561 บริษัทฯ มีสินทรัพย์หมุนเวียน และ สินทรัพย์ไม่หมุนเวียนคิดเป็นสัดส่วนร้อยละ 51.05 และ 48.95 ของสินทรัพย์รวมตามลำดับ เทียบกับ ร้อยละ 46.50 และ 53.50 ณ วันที่ 31 ธันวาคม 2560

## ส่วนประกอบสำคัญของสินทรัพย์

	ปี 2561		ปี 2560	
	ล้านบาท	%	ล้านบาท	%
ที่ดิน อาคารและอุปกรณ์	1,056.73	39.38	1,133.92	43.44
สินค้าคงเหลือ	443.43	16.52	436.59	16.73
เงินสดและรายการเทียบเท่าเงินสด	399.71	14.90	335.24	12.84
ลูกหนี้การค้า	316.23	11.78	298.20	11.42
ที่ดิน ที่ยังไม่ได้ใช้ดำเนินงาน	189.90	7.08	189.90	7.27
เงินลงทุนชั่วคราว	177.70	6.62	117.58	4.50
เงินลงทุนระยะยาว	20.46	0.77	20.55	0.79
เงินจ่ายล่วงหน้าค่าสินค้า	19.63	0.73	13.55	0.52
เงินลงทุนในบริษัทร่วม	17.15	0.64	22.61	0.87
สินทรัพย์ภาษีเงินได้รอการตัดบัญชี	16.47	0.61	14.15	0.54
ลูกหนี้อื่น	13.15	0.49	12.74	0.49
สินทรัพย์ไม่มีตัวตน	6.58	0.24	8.61	0.33
เงินฝากประจำที่ติดภาระค่าประกัน	4.59	0.17	4.60	0.18
สินทรัพย์ไม่หมุนเวียนอื่น	1.77	0.07	2.16	0.08
เงินให้กู้ยืมระยะยาวแก่บริษัทร่วม	-	-	-	-
เงินให้กู้ยืมระยะยาวแก่บริษัทร่วม-ส่วนที่ครบกำหนดในหนึ่งปี	-	-	-	-
รวมสินทรัพย์	2,683.50	100.00	2,610.40	100.00

สำหรับลูกหนี้การค้าได้มีการตั้งค่าเผื่อนี้สงสัยจะสูญอย่างเพียงพอตามข้อเท็จจริง ณ วันที่ 31 ธันวาคม 2561 มีค่าเผื่อนี้สงสัยจะสูญ จำนวน 3.10 ล้านบาท เพิ่มขึ้นจากจำนวน 1.37 ล้านบาท ณ วันที่ 31 ธันวาคม 2560

(หน่วย ล้านบาท)	ปี 2561	ปี 2560	เปลี่ยนแปลง	%
กิจการที่เกี่ยวข้องกัน	20.56	19.58	0.98	5.01
กิจการอื่น	298.77	279.99	18.78	6.71
รวม	319.33	299.57	19.76	6.60
หัก ค่าเผื่อนี้สงสัยจะสูญ	(3.10)	(1.37)	(1.73)	126.28
ลูกหนี้การค้า	316.23	298.20	18.03	6.05

สินค้าคงเหลือ ไม่มีการเสื่อมสภาพหรือสูญหาย

(หน่วย ล้านบาท)	ปี 2561	ปี 2560	เปลี่ยนแปลง	%
สินค้าสำเร็จรูป	91.04	88.60	2.44	2.75
สินค้าระหว่างผลิต	113.65	110.84	2.81	2.54
วัตถุดิบและหีบห่อ	234.96	235.48	(0.52)	(0.22)
หีบห่อระหว่างทาง	3.14	0.51	2.63	515.69
วัสดุ	0.64	1.16	(0.52)	(44.83)
สินค้าคงเหลือ	443.43	436.59	6.84	1.57

เงินลงทุนระยะยาวที่มีกำหนดไถ่ถอน 2570 จำนวน 20 ล้านบาท

(หน่วย ล้านบาท)	ปี 2561	ปี 2560	เปลี่ยนแปลง	%
หุ้นกู้	20.00	20.00	0.00	0.00
หุ้นสามัญ	0.46	0.55	(0.09)	(16.36)
เงินลงทุนระยะยาวอื่น	20.46	20.55	(0.09)	(0.44)

#### การด้อยค่า

ที่ดินที่ยังไม่ได้ใช้ดำเนินงาน

(หน่วย ล้านบาท)	ปี 2561	ปี 2560	เปลี่ยนแปลง	%
ที่ดินที่ยังไม่ได้ใช้ดำเนินงาน	204.07	204.07	0.00	0.00
หัก ค่าเผื่อการด้อยค่าของสินทรัพย์	(14.17)	(14.17)	0.00	0.00
สุทธิ	189.90	189.90	0.00	0.00

ที่ดินที่ยังไม่ได้ใช้ดำเนินงาน บริษัทซื้อไว้เพื่อการขยายโรงงานปี 2537 โดยบริษัทได้ทบทวนนโยบายและยกเลิกการขยายโรงงาน เนื่องจากโรงงานปัจจุบันยังสามารถรองรับการผลิตของบริษัทยังได้

ตามรายงานการประเมินราคาวันที่ 14 กันยายน 2561 บริษัทประเมินราคาอิสระได้ประเมินราคาที่ดินที่ยังไม่ได้ใช้ดำเนินงานของบริษัท โดยใช้วิธีการเปรียบเทียบราคาตลาด โดยมีราคาประเมินมูลค่า 189.90 ล้านบาท







## บริษัท ไทยเทพรส จำกัด (มหาชน)

งบการเงินสำหรับปีสิ้นสุดวันที่ 31 ธันวาคม 2561

และ

รายงานของผู้สอบบัญชีรับอนุญาต



# รายงานความรับผิดชอบ ของคณะกรรมการต่อรายงานทางการเงิน

งบการเงินของ บริษัท ไทยเทพรส จำกัด (มหาชน) ได้จัดทำขึ้นตามหลักการบัญชีที่รับรองทั่วไป ภายใต้พระราชบัญญัติการบัญชี พ.ศ. 2543 ซึ่งหมายความรวมถึงมาตรฐานการบัญชีที่ออกภายใต้พระราชบัญญัติวิชาชีพบัญชี พ.ศ. 2547 และตามข้อกำหนดของคณะกรรมการกำกับหลักทรัพย์และตลาดหลักทรัพย์ ว่าด้วยการจัดทำและนำเสนอรายงานทางการเงิน ภายใต้พระราชบัญญัติหลักทรัพย์และตลาดหลักทรัพย์ พ.ศ. 2535 รวมทั้งประกาศของกรมทะเบียนการค้า เรื่อง “กำหนดรายการย่อที่ต้องมีในงบการเงิน พ.ศ. 2544” ลงวันที่ 14 กันยายน 2544 ออกตามความในมาตรา 11 วรรคสาม แห่งพระราชบัญญัติการบัญชี พ.ศ. 2543

คณะกรรมการรับผิดชอบต่อรายงานทางการเงินของ บริษัท ไทยเทพรส จำกัด (มหาชน) ที่จัดทำขึ้นเพื่อให้เกิดความมั่นใจว่า ได้แสดงฐานะการเงิน รายได้และค่าใช้จ่าย และกระแสเงินสด ที่เป็นจริงและสมเหตุสมผล โดยได้จัดให้มีการบันทึกข้อมูลทางบัญชีที่ถูกต้องครบถ้วน เพียงพอที่จะรักษาไว้ซึ่งทรัพย์สิน รวมทั้งการป้องกันการทุจริตและการดำเนินการที่ผิดปกติ และในการจัดทำรายงานทางการเงิน ได้พิจารณาเลือกใช้นโยบายบัญชีที่เหมาะสมและถือปฏิบัติโดยสม่ำเสมอ และเป็นไปตามมาตรฐานการบัญชีที่รับรองโดยทั่วไป รวมทั้งได้มีการเปิดเผยข้อมูลสำคัญอย่างเพียงพอในหมายเหตุประกอบงบการเงิน ซึ่งผู้สอบบัญชีได้แสดงความเห็นต่องบการเงินของ บริษัท ไทยเทพรส จำกัด (มหาชน) ในรายงานผู้สอบบัญชี



(นายปริญญာ วิทยุธรรัตน์)  
ประธานกรรมการบริหาร

ในนามคณะกรรมการ



(นายธนวัฒน์ วิทยุธรรัตน์)  
กรรมการ

20 กุมภาพันธ์ 2562

# รายงานของผู้สอบบัญชีรับอนุญาต



KPMG Phoomchai Audit Ltd.  
Empire Tower, 50<sup>th</sup> - 51<sup>st</sup> Floors  
1 South Sathorn Road, Yannawa  
Sathorn, Bangkok 10120, Thailand  
Tel +66 2677 2000, Fax +66 2677 2222

บริษัท เคพีเอ็มจี ภูมิภาคไทย สอบบัญชี จำกัด  
ชั้น 50 - 51 เอ็มไพร์ทาวเวอร์  
1 ถนนสาทรใต้ แขวงยานนาวา  
เขตสาทร กรุงเทพฯ 10120  
โทร +66 2677 2000 แฟกซ์ +66 2677 2222

## รายงานของผู้สอบบัญชีรับอนุญาต

เสนอ ผู้ถือหุ้นบริษัท ไทยเทพรส จำกัด (มหาชน)

### ความเห็น

ข้าพเจ้าได้ตรวจสอบงบการเงินที่แสดงเงินลงทุนตามวิธีส่วนได้เสียและงบการเงินเฉพาะกิจการของบริษัท ไทยเทพรส จำกัด (มหาชน) (บริษัท) ซึ่งประกอบด้วย งบแสดงฐานะการเงินที่แสดงเงินลงทุนตามวิธีส่วนได้เสียและงบแสดงฐานะการเงินเฉพาะกิจการ ณ วันที่ 31 ธันวาคม 2561 งบกำไรขาดทุนเบ็ดเสร็จที่แสดงเงินลงทุนตามวิธีส่วนได้เสียและงบกำไรขาดทุนเบ็ดเสร็จเฉพาะกิจการ งบแสดงการเปลี่ยนแปลงส่วนของผู้ถือหุ้นที่แสดงเงินลงทุนตามวิธีส่วนได้เสียและงบแสดงการเปลี่ยนแปลงส่วนของผู้ถือหุ้นเฉพาะกิจการ และงบกระแสเงินสดที่แสดงเงินลงทุนตามวิธีส่วนได้เสียและงบกระแสเงินสดเฉพาะกิจการ สำหรับปีสิ้นสุดวันเดียวกัน รวมถึงหมายเหตุซึ่งประกอบด้วยสรุปนโยบายการบัญชีที่สำคัญและเรื่องอื่น ๆ

ข้าพเจ้าเห็นว่า งบการเงินที่แสดงเงินลงทุนตามวิธีส่วนได้เสียและงบการเงินเฉพาะกิจการข้างต้นนี้แสดงฐานะการเงินของบริษัท ณ วันที่ 31 ธันวาคม 2561 ผลการดำเนินงาน และกระแสเงินสด สำหรับปีสิ้นสุดวันเดียวกัน โดยถูกต้องตามที่ควรในสาระสำคัญตามมาตรฐานการรายงานทางการเงิน

### เกณฑ์ในการแสดงความเห็น

ข้าพเจ้าได้ปฏิบัติตามตรวจสอบตามมาตรฐานการสอบบัญชี ความรับผิดชอบของข้าพเจ้าได้กล่าวไว้ใน วรรคความรับผิดชอบของผู้สอบบัญชีต่อการตรวจสอบงบการเงินที่แสดงเงินลงทุนตามวิธีส่วนได้เสียและงบการเงินเฉพาะกิจการในรายงานของข้าพเจ้า ข้าพเจ้ามีความเป็นอิสระจากบริษัทตามข้อกำหนดจรรยาบรรณของผู้ประกอบวิชาชีพบัญชีที่กำหนดโดยสภาวิชาชีพบัญชีในส่วนที่เกี่ยวข้องกับการตรวจสอบงบการเงินที่แสดงเงินลงทุนตามวิธีส่วนได้เสียและงบการเงินเฉพาะกิจการ และข้าพเจ้าได้ปฏิบัติตามความรับผิดชอบด้านจรรยาบรรณอื่น ๆ ซึ่งเป็นไปตามข้อกำหนดเหล่านี้ ข้าพเจ้าเชื่อว่าหลักฐานการสอบบัญชีที่ข้าพเจ้าได้รับเพียงพอและเหมาะสมเพื่อใช้เป็นเกณฑ์ในการแสดงความเห็นของข้าพเจ้า

### เรื่องสำคัญในการตรวจสอบ

เรื่องสำคัญในการตรวจสอบคือเรื่องต่างๆ ที่มีนัยสำคัญที่สุดตามดุลยพินิจของผู้ประกอบวิชาชีพของข้าพเจ้าในการตรวจสอบงบการเงินที่แสดงเงินลงทุนตามวิธีส่วนได้เสียและงบการเงินเฉพาะกิจการสำหรับงวดปัจจุบัน ข้าพเจ้าได้นำเรื่องเหล่านี้มาพิจารณาในบริบทของการตรวจสอบงบการเงินที่แสดงเงินลงทุนตามวิธีส่วนได้เสียและงบการเงินเฉพาะกิจการโดยรวมและในการแสดงความเห็นของข้าพเจ้า ทั้งนี้ข้าพเจ้าไม่ได้แสดงความเห็นแยกต่างหากสำหรับเรื่องเหล่านี้

มูลค่าของที่ดินที่ยังไม่ได้ใช้ดำเนินงาน	
อ้างอิงหมายเหตุประกอบงบการเงินข้อ 3(ด) และ 10	
เรื่องสำคัญในการตรวจสอบ	ได้ตรวจสอบเรื่องดังกล่าวอย่างไร
<p>มูลค่าสุทธิตามบัญชีของที่ดินที่ยังไม่ได้ใช้ดำเนินงาน ณ วันที่ 31 ธันวาคม 2561 มีมูลค่า 189.90 ล้านบาท (ราคาทุน 204.07 ล้านบาทหักด้วยค่าเผื่อการด้อยค่า 14.17 ล้านบาท) ซึ่งประเมินมูลค่าบนพื้นฐานการประเมินมูลค่าโดยผู้ประเมินอิสระจากภายนอก</p> <p>การกำหนดมูลค่าที่คาดว่าจะได้รับคืนจากมูลค่ายุติธรรมหักด้วยต้นทุนในการจำหน่ายของสินทรัพย์ต้องใช้วิจารณญาณและการประมาณการหลายประการ รูปแบบการวัดมูลค่ามีความซับซ้อน และเนื่องจากมูลค่าตามบัญชีของสินทรัพย์ของบริษัทนี้มีนัยสำคัญ เรื่องนี้จึงเป็นประเด็นที่มีความสำคัญต่อการตรวจสอบ</p>	<p>วิธีการตรวจสอบของข้าพเจ้ารวมถึง</p> <ul style="list-style-type: none"> <li>- ทำความเข้าใจในระบบและการประเมินการวัดมูลค่าโดยผู้บริหารที่รับผิดชอบทดสอบการออกแบบระบบและการปฏิบัติตามการควบคุม</li> <li>- ประเมินคุณสมบัติ ความเป็นอิสระและความสามารถของผู้ประเมินภายนอก</li> <li>- การใช้ผลงานของผู้เชี่ยวชาญที่ว่าจ้างโดยเคพีเอ็มจีในการประเมินวิธีการและข้อสมมติหลักของการวัดมูลค่า</li> <li>- พิจารณาความเหมาะสมของข้อสมมติหลักในการประเมินมูลค่า โดยเปรียบเทียบกับปัจจัยภายในและภายนอกและเอกสารที่เกี่ยวข้อง</li> <li>- สังเกตการณ์สภาพโดยรวมของที่ดินที่ยังไม่ได้ใช้ดำเนินงาน ณ สถานที่ตั้ง</li> <li>- ประเมินความเหมาะสมของการเปิดเผยข้อมูลตามมาตรฐานการรายงานทางการเงิน</li> </ul>

ความสามารถในการรับชำระหนี้จากลูกหนี้การค้า	
อ้างอิงหมายเหตุประกอบงบการเงินข้อ 3(ค) และ 7	
เรื่องสำคัญในการตรวจสอบ	ได้ตรวจสอบเรื่องดังกล่าวอย่างไร
<p>บริษัทมีช่องทางการจำหน่ายสินค้าที่หลากหลายครอบคลุมร้านค้าส่ง (ยี่ปั้ว) ร้านค้าปลีก (หน่วยรกรเงินสด) ลูกค้าโมเดิร์นเทรด ภัตตาคาร ร้านอาหาร โรงงานอุตสาหกรรม ตลอดจนลูกค้าบริษัทส่งออกและลูกค้าต่างประเทศ โดยลูกค้าของบริษัทส่วนใหญ่เป็นร้านค้าส่ง (ยี่ปั้ว) จำนวนมากรายซึ่งมีสัดส่วนการขายต่อยอดขายรวมและลูกหนี้การค้าของบริษัทที่มีนัยสำคัญ</p> <p>บริษัทต้องใช้วิธีการรายงานที่สำคัญและการประมาณการหลายประการในการพิจารณาความสามารถในการรับชำระหนี้จากลูกหนี้การค้า และจำนวนสำรองหนี้สงสัยจะสูญและเนื่องจากมูลค่าตามบัญชีของลูกหนี้การค้าของบริษัทมีนัยสำคัญ เรื่องนี้จึงเป็นประเด็นที่มีความสำคัญต่อการตรวจสอบของข้าพเจ้า</p>	<p>วิธีการตรวจสอบของข้าพเจ้ารวมถึง</p> <ul style="list-style-type: none"> <li>- ทำความเข้าใจระบบการตั้งค่าเพื่อหนี้สงสัยจะสูญ โดยพิจารณารายงานลูกหนี้ผิวนัด</li> <li>- ทดสอบการออกแบบระบบและการปฏิบัติตามการควบคุมและการคาดการณ์เกี่ยวกับการชำระหนี้ในขนาดของลูกหนี้จากรายงานลูกหนี้ผิวนัดดังกล่าว</li> <li>- ตรวจสอบและประเมินความถูกต้องของรายงานอายุลูกหนี้ จากการสุ่มตัวอย่างตรวจสอบเอกสารใบแจ้งหนี้ และทดสอบการคำนวณ</li> <li>- ทดสอบการรับชำระหนี้ภายหลังวันสิ้นปีจากลูกหนี้ผิวนัดและลูกหนี้ที่ชำระหนี้ล่าช้าที่เกินกำหนดชำระมากกว่า 3 เดือน</li> <li>- ประเมินความเหมาะสมของการเปิดเผยข้อมูลตามมาตรฐานการรายงานทางการเงิน</li> </ul>

### ข้อมูลอื่น

ผู้บริหารเป็นผู้รับผิดชอบต่อข้อมูลอื่น ข้อมูลอื่นประกอบด้วยข้อมูลซึ่งรวมอยู่ในรายงานประจำปี แต่ไม่รวมถึงงบการเงินที่แสดงเงินลงทุนตามวิธีส่วนได้เสียและงบการเงินเฉพาะกิจการและรายงานของผู้สอบบัญชีที่อยู่ในรายงานนั้น ซึ่งคาดว่ารายงานประจำปีจะถูกจัดเตรียมให้ข้าพเจ้าภายหลังวันที่ในรายงานของผู้สอบบัญชีนี้

ความเห็นของข้าพเจ้าต่อการเงินที่แสดงเงินลงทุนตามวิธีส่วนได้เสียและงบการเงินเฉพาะกิจการไม่ครอบคลุมถึงข้อมูลอื่นและข้าพเจ้าไม่ได้ให้ความเชื่อมั่นต่อข้อมูลอื่น

ความรับผิดชอบของข้าพเจ้าที่เกี่ยวข้องกับการตรวจสอบงบการเงินที่แสดงเงินลงทุนตามวิธีส่วนได้เสียและงบการเงินเฉพาะกิจการ คือ การอ่านข้อมูลอื่นตามที่ระบุข้างต้นเมื่อจัดทำแล้ว และพิจารณาว่าข้อมูลอื่นมีความขัดแย้งที่มีสาระสำคัญกับงบการเงินที่แสดงเงินลงทุนตามวิธีส่วนได้เสียและงบการเงินเฉพาะกิจการหรือกับความรู้ที่ได้รับจากการตรวจสอบของข้าพเจ้า หรือปรากฏว่าข้อมูลอื่นมีการแสดงข้อมูลที่ขัดต่อข้อเท็จจริงอันเป็นสาระสำคัญหรือไม่

เมื่อข้าพเจ้าได้อ่านรายงานประจำปี หากข้าพเจ้าสรุปได้ว่าการแสดงข้อมูลที่ขัดต่อข้อเท็จจริงอันเป็นสาระสำคัญ ข้าพเจ้าต้องสื่อสารเรื่องดังกล่าวกับผู้มีส่วนได้เสียในการกำกับดูแลและขอให้ทำการแก้ไข

*ความรับผิดชอบของผู้บริหารและผู้มีหน้าที่ในการกำกับดูแลต่อการเงินที่แสดงเงินลงทุนตามวิธีส่วนได้เสียและงบการเงินเฉพาะกิจการ*

ผู้บริหารมีหน้าที่รับผิดชอบในการจัดทำและนำเสนองบการเงินที่แสดงเงินลงทุนตามวิธีส่วนได้เสียและงบการเงินเฉพาะกิจการเหล่านี้โดยถูกต้องตามที่ควรตามมาตรฐานการรายงานทางการเงิน และรับผิดชอบเกี่ยวกับการควบคุมภายในที่ผู้บริหารพิจารณาว่าจำเป็นเพื่อให้สามารถจัดการทางการเงินที่แสดงเงินลงทุนตามวิธีส่วนได้เสียและงบการเงินเฉพาะกิจการที่ปราศจากการแสดงข้อมูลที่ขัดต่อข้อเท็จจริงอันเป็นสาระสำคัญไม่ว่าจะเกิดจากการทุจริตหรือข้อผิดพลาด

ในการจัดการทางการเงินที่แสดงเงินลงทุนตามวิธีส่วนได้เสียและงบการเงินเฉพาะกิจการ ผู้บริหารรับผิดชอบในการประเมินความสามารถของบริษัทในการดำเนินงานต่อเนื่อง เปิดเผยเรื่องที่เกี่ยวข้องกับการดำเนินงานต่อเนื่อง (ตามความเหมาะสม) และการใช้เกณฑ์การบัญชีสำหรับการดำเนินงานต่อเนื่องวันแต่ผู้บริหารมีความตั้งใจที่จะเลิกบริษัท หรือหยุดดำเนินงานหรือไม่สามารถดำเนินงานต่อเนื่องต่อไปได้

ผู้มีหน้าที่ในการกำกับดูแลมีหน้าที่ในการสอดส่องดูแลกระบวนการในการจัดทำรายงานทางการเงินของบริษัท

*ความรับผิดชอบของผู้สอบบัญชีต่อการตรวจสอบงบการเงินที่แสดงเงินลงทุนตามวิธีส่วนได้เสียและงบการเงินเฉพาะกิจการ*

การตรวจสอบของข้าพเจ้ามีวัตถุประสงค์เพื่อให้ได้ความเชื่อมั่นอย่างสมเหตุสมผลว่างบการเงินที่แสดงเงินลงทุนตามวิธีส่วนได้เสียและงบการเงินเฉพาะกิจการโดยรวมปราศจากการแสดงข้อมูลที่ขัดต่อข้อเท็จจริงอันเป็นสาระสำคัญหรือไม่ ไม่ว่าจะเกิดจากการทุจริตหรือข้อผิดพลาด และเสนอรายงานของผู้สอบบัญชีซึ่งรวมความเห็นของข้าพเจ้าอยู่ด้วย ความเชื่อมั่นอย่างสมเหตุสมผลคือความเชื่อมั่นในระดับสูงแต่ไม่ได้เป็นการรับประกันว่าการปฏิบัติตามตรวจสอบตามมาตรฐานการสอบบัญชีจะสามารถตรวจพบข้อมูลที่ขัดต่อข้อเท็จจริงอันเป็นสาระสำคัญที่มีอยู่ได้เสมอไป ข้อมูลที่ขัดต่อข้อเท็จจริงอาจเกิดจากการทุจริตหรือข้อผิดพลาดและถือว่ามีความสำคัญเมื่อคาดการณ์ได้อย่างสมเหตุสมผลว่างบการเงินที่ขัดต่อข้อเท็จจริงแต่ละรายการหรือทุกรายการรวมกันจะมีผลต่อการตัดสินใจทางเศรษฐกิจของผู้ใช้งบการเงินจากการใช้งบการเงินที่แสดงเงินลงทุนตามวิธีส่วนได้เสียและงบการเงินเฉพาะกิจการเหล่านี้



ในการตรวจสอบของข้าพเจ้าตามมาตรฐานการสอบบัญชี ข้าพเจ้าได้ใช้ดุลยพินิจและการสังเกตและสงสัยยิ่งยวดประกอบวิชาชีพตลอดการตรวจสอบ การปฏิบัติงานของข้าพเจ้ารวมถึง

- ระบุและประเมินความเสี่ยงจากการแสดงข้อมูลที่ขัดต่อข้อเท็จจริงอันเป็นสาระสำคัญในงบการเงินที่แสดงเงินลงทุนตามวิธีส่วนได้เสียและงบการเงินเฉพาะกิจการไม่ว่าจะเกิดจากการทุจริตหรือข้อผิดพลาด ออกแบบและปฏิบัติตามวิธีการตรวจสอบเพื่อตอบสนองต่อความเสี่ยงเหล่านั้น และได้หลักฐานการสอบบัญชีที่เพียงพอและเหมาะสมเพื่อเป็นเกณฑ์ในการแสดงความเห็นของข้าพเจ้า ความเสี่ยงที่ไม่พบข้อมูลที่ขัดต่อข้อเท็จจริงอันเป็นสาระสำคัญซึ่งเป็นผลมาจากการทุจริตจะสูงกว่าความเสี่ยงที่เกิดจากข้อผิดพลาดเนื่องจากการทุจริตอาจเกี่ยวกับการสมรู้ร่วมคิด การปลอมแปลงเอกสารหลักฐาน การตั้งใจละเว้นการแสดงข้อมูล การแสดงข้อมูลที่ไม่ตรงตามข้อเท็จจริงหรือการแทรกแซงการควบคุมภายใน
- ทำความเข้าใจในระบบการควบคุมภายในที่เกี่ยวข้องกับการตรวจสอบ เพื่อออกแบบวิธีการตรวจสอบที่เหมาะสมกับสถานการณ์ แต่ไม่ใช่เพื่อวัตถุประสงค์ในการแสดงความเห็นต่อความมีประสิทธิภาพของการควบคุมภายในของบริษัท
- ประเมินความเหมาะสมของนโยบายการบัญชีที่ผู้บริหารใช้และความสมเหตุสมผลของประมาณการทางบัญชีและการเปิดเผยข้อมูลที่เกี่ยวข้องซึ่งจัดทำขึ้นโดยผู้บริหาร
- สรุปเกี่ยวกับความเหมาะสมของการใช้เกณฑ์การบัญชีสำหรับการดำเนินงานต่อเนื่องของผู้บริหารและจากหลักฐานการสอบบัญชีที่ได้รับ สรุปว่ามีความไม่แน่นอนที่มีสาระสำคัญเกี่ยวกับเหตุการณ์หรือสถานการณ์ที่อาจเป็นเหตุให้เกิดข้อสงสัยอย่างมีนัยสำคัญต่อความสามารถของบริษัทในการดำเนินงานต่อเนื่องหรือไม่ ถ้าข้าพเจ้าได้ข้อสรุปว่ามีความไม่แน่นอนที่มีสาระสำคัญ ข้าพเจ้าต้องกล่าวไว้ในรายงานของผู้สอบบัญชีของข้าพเจ้า โดยให้ข้อสังเกตถึงการเปิดเผยข้อมูลในงบการเงินที่แสดงเงินลงทุนตามวิธีส่วนได้เสียและงบการเงินเฉพาะกิจการที่เกี่ยวข้อง หรือถ้าการเปิดเผยข้อมูลดังกล่าวไม่เพียงพอ ความเห็นของข้าพเจ้าจะเปลี่ยนแปลงไป ข้อสรุปของข้าพเจ้าขึ้นอยู่กับหลักฐานการสอบบัญชีที่ได้รับจนถึงวันที่ในรายงานของผู้สอบบัญชีของข้าพเจ้า อย่างไรก็ตาม เหตุการณ์หรือสถานการณ์ในอนาคตอาจเป็นเหตุให้บริษัทต้องหยุดการดำเนินงานต่อเนื่อง
- ประเมินการนำเสนอโครงสร้างและเนื้อหาของงบการเงินที่แสดงเงินลงทุนตามวิธีส่วนได้เสียและงบการเงินเฉพาะกิจการโดยรวม รวมถึงการเปิดเผยข้อมูลว่า งบการเงินที่แสดงเงินลงทุนตามวิธีส่วนได้เสียและงบการเงินเฉพาะกิจการแสดงรายการและเหตุการณ์ในรูปแบบที่ทำให้มีการนำเสนอข้อมูลโดยถูกต้องตามที่ควรหรือไม่
- ได้รับหลักฐานการสอบบัญชีที่เหมาะสมอย่างเพียงพอเกี่ยวกับข้อมูลทางการเงินของเงินลงทุนที่บันทึกตามวิธีส่วนได้เสียของบริษัทเพื่อแสดงความเห็นต่อ งบการเงินที่แสดงเงินลงทุนตามวิธีส่วนได้เสีย ข้าพเจ้ารับผิดชอบต่อการกำหนดแนวทาง การควบคุมดูแล และการปฏิบัติงานตรวจสอบงบการเงินที่แสดงเงินลงทุนตามวิธีส่วนได้เสีย ข้าพเจ้าเป็นผู้รับผิดชอบแต่เพียงผู้เดียวต่อความเห็นของข้าพเจ้า

ข้าพเจ้าได้สื่อสารกับผู้มีส่วนได้ส่วนเสียในการกำกับดูแลในเรื่องต่าง ๆ ที่สำคัญซึ่งรวมถึงขอบเขตและช่วงเวลาของการตรวจสอบตามที่ได้อ้างอิงไว้ ประเด็นที่มีนัยสำคัญที่พบจากการตรวจสอบรวมถึงข้อบกพร่องที่มีนัยสำคัญในระบบการควบคุมภายในหากข้าพเจ้าได้พบในระหว่างการตรวจสอบของข้าพเจ้า

ข้าพเจ้าได้ให้คำรับรองแก่ผู้มีส่วนได้ส่วนเสียในการกำกับดูแลว่าข้าพเจ้าได้ปฏิบัติตามข้อกำหนดจรรยาบรรณที่เกี่ยวข้องกับความเป็นอิสระและได้สื่อสารกับผู้มีส่วนได้ส่วนเสียในการกำกับดูแลเกี่ยวกับความสัมพันธ์ทั้งหมดตลอดจนเรื่องอื่นซึ่งข้าพเจ้าเชื่อว่ามีเหตุผลที่บุคคลภายนอกอาจพิจารณาว่ากระทบต่อความเป็นอิสระของข้าพเจ้าและมาตรการที่ข้าพเจ้าใช้เพื่อป้องกันไม่ให้ข้าพเจ้าขาดความเป็นอิสระ

จากเรื่องที่สื่อสารกับผู้มีส่วนได้ส่วนเสียในการกำกับดูแล ข้าพเจ้าได้พิจารณาเรื่องต่าง ๆ ที่มีนัยสำคัญที่สุดในการตรวจสอบงบการเงินที่แสดงเงินลงทุนตามวิธีส่วนได้เสียและงบการเงินเฉพาะกิจการในงวดปัจจุบันและกำหนดเป็นเรื่องสำคัญในการตรวจสอบ ข้าพเจ้าได้อธิบายเรื่องนี้ในรายงานของผู้สอบบัญชีวันแต่กฎหมายหรือข้อบังคับไม่ให้เปิดเผยต่อสาธารณะเกี่ยวกับเรื่องดังกล่าว หรือในสถานการณ์ที่ยากที่จะเกิดขึ้น ข้าพเจ้าพิจารณาว่าไม่ควรสื่อสารเรื่องดังกล่าวในรายงานของข้าพเจ้าเพราะการกระทำดังกล่าวสามารถคาดการณ์ได้อย่างสมเหตุสมผลว่าจะมีผลกระทบในทางลบมากกว่าผลประโยชน์ต่อส่วนได้เสียสาธารณะจากการสื่อสารดังกล่าว



(นางศิริเพ็ญ สุพเจริญยิ่งยง)  
ผู้สอบบัญชีรับอนุญาต  
เลขทะเบียน 3636

บริษัท เคพีเอ็มจี ภูมิภาค สอนบัญชี จำกัด  
กรุงเทพมหานคร  
20 กุมภาพันธ์ 2562

# งบแสดงฐานะการเงิน

บริษัท ไทยเทพรส จำกัด (มหาชน)  
งบแสดงฐานะการเงิน

งบการเงินที่แสดงเงินลงทุน					
ตามวิธีส่วนได้เสีย					
งบการเงินเฉพาะกิจการ					
สินทรัพย์	หมายเหตุ	31 ธันวาคม 2561	31 ธันวาคม 2560	31 ธันวาคม 2561	31 ธันวาคม 2560
(บาท)					
สินทรัพย์หมุนเวียน					
เงินสดและรายการเทียบเท่าเงินสด	5	399,711,757	335,241,123	399,711,757	335,241,123
เงินลงทุนชั่วคราว	6	177,702,529	117,583,944	177,702,529	117,583,944
ลูกหนี้การค้า	4, 7	316,233,270	298,198,143	316,233,270	298,198,143
ลูกหนี้อื่น		13,146,278	12,739,937	13,146,278	12,739,937
สินค้าคงเหลือ	8	443,428,332	436,589,581	443,428,332	436,589,581
เงินจ่ายล่วงหน้าค่าวัตถุดิบ		19,632,171	13,550,108	19,632,171	13,550,108
รวมสินทรัพย์หมุนเวียน		1,369,854,337	1,213,902,836	1,369,854,337	1,213,902,836
สินทรัพย์ไม่หมุนเวียน					
เงินฝากที่ติดภาระผูกพัน	6	4,593,000	4,603,000	4,593,000	4,603,000
เงินลงทุนในบริษัทร่วม	9	17,151,209	22,606,030	8,000,000	13,199,413
เงินลงทุนระยะยาวอื่น	6	20,461,415	20,550,460	20,461,415	20,550,460
ที่ดินที่ยังไม่ได้ใช้ดำเนินงาน	10	189,904,000	189,904,000	189,904,000	189,904,000
ที่ดิน อาคาร และอุปกรณ์	11	1,056,725,804	1,133,922,352	1,056,725,804	1,133,922,352
สินทรัพย์ไม่มีตัวตน	12	6,565,951	8,602,384	6,565,951	8,602,384
สินทรัพย์ภาษีเงินได้รอการตัดบัญชี	13	16,474,861	14,153,838	16,705,107	14,930,641
สินทรัพย์ไม่หมุนเวียนอื่น	4	1,767,172	2,157,755	1,767,172	2,157,755
รวมสินทรัพย์ไม่หมุนเวียน		1,313,643,412	1,396,499,819	1,304,722,449	1,387,870,005
รวมสินทรัพย์		2,683,497,749	2,610,402,655	2,674,576,786	2,601,772,841

หมายเหตุประกอบงบการเงินเป็นส่วนหนึ่งของงบการเงินนี้

## บริษัท ไทยเทพรส จำกัด (มหาชน)

## งบแสดงฐานะการเงิน

หนี้สินและส่วนของผู้ถือหุ้น	หมายเหตุ	งบการเงินที่แสดงเงินลงทุน ตามวิธีส่วนได้เสีย		งบการเงินเฉพาะกิจการ	
		31 ธันวาคม 2561	31 ธันวาคม 2560	31 ธันวาคม 2561	31 ธันวาคม 2560
			(บาท)		
<b>หนี้สินหมุนเวียน</b>					
เจ้าหนี้การค้า	4	92,496,334	92,007,869	92,496,334	92,007,869
เจ้าหนี้อื่น	4, 14	91,371,617	115,126,773	91,371,617	115,126,773
ภาษีเงินได้ค้างจ่าย		54,804,348	36,535,579	54,804,348	36,535,579
รวมหนี้สินหมุนเวียน		<u>238,672,299</u>	<u>243,670,221</u>	<u>238,672,299</u>	<u>243,670,221</u>
<b>หนี้สินไม่หมุนเวียน</b>					
ประมาณการหนี้สินไม่หมุนเวียนสำหรับ					
ผลประโยชน์พนักงาน	15	41,496,274	41,839,078	41,496,274	41,839,078
รวมหนี้สินไม่หมุนเวียน		<u>41,496,274</u>	<u>41,839,078</u>	<u>41,496,274</u>	<u>41,839,078</u>
รวมหนี้สิน		<u>280,168,573</u>	<u>285,509,299</u>	<u>280,168,573</u>	<u>285,509,299</u>
<b>ส่วนของผู้ถือหุ้น</b>					
ทุนเรือนหุ้น	16				
ทุนจดทะเบียน		<u>600,000,000</u>	<u>600,000,000</u>	<u>600,000,000</u>	<u>600,000,000</u>
ทุนที่ออกและชำระแล้ว		<u>360,000,000</u>	<u>360,000,000</u>	<u>360,000,000</u>	<u>360,000,000</u>
ส่วนเกินทุน					
ส่วนเกินมูลค่าหุ้นสามัญ	16	615,600,000	615,600,000	615,600,000	615,600,000
กำไรสะสม					
จัดสรรแล้ว					
ทุนสำรองตามกฎหมาย	17	60,000,000	60,000,000	60,000,000	60,000,000
ยังไม่ได้จัดสรร		1,367,720,044	1,289,212,988	1,358,799,081	1,280,583,174
องค์ประกอบอื่นของส่วนของผู้ถือหุ้น					
การเปลี่ยนแปลงในมูลค่ายุติธรรมสุทธิ					
ของเงินลงทุนเพื่อขาย		9,132	80,368	9,132	80,368
รวมส่วนของผู้ถือหุ้น		<u>2,403,329,176</u>	<u>2,324,893,356</u>	<u>2,394,408,213</u>	<u>2,316,263,542</u>
รวมหนี้สินและส่วนของผู้ถือหุ้น		<u>2,683,497,749</u>	<u>2,610,402,655</u>	<u>2,674,576,786</u>	<u>2,601,772,841</u>

หมายเหตุประกอบงบการเงินเป็นส่วนหนึ่งของงบการเงินนี้

# งบกำไรขาดทุนเบ็ดเสร็จ

บริษัท ไทยเทพรส จำกัด (มหาชน)  
งบกำไรขาดทุนเบ็ดเสร็จ

หมายเหตุ	งบการเงินที่แสดงเงินลงทุน ตามวิธีส่วนได้เสีย สำหรับปีสิ้นสุดวันที่ 31 ธันวาคม		งบการเงินเฉพาะกิจการ สำหรับปีสิ้นสุดวันที่ 31 ธันวาคม	
	2561	2560	2561	2560
(บาท)				
<b>รายได้</b>				
รายได้จากการขาย	4, 18	2,835,763,904	2,734,663,093	2,835,763,904
รายได้อื่น	4, 19	28,494,865	23,587,561	34,029,481
รวมรายได้		<u>2,864,258,769</u>	<u>2,758,250,654</u>	<u>2,869,793,385</u>
<b>ค่าใช้จ่าย</b>	21			
ต้นทุนขาย		1,882,679,988	1,836,149,141	1,882,679,988
ต้นทุนในการจัดจำหน่าย		287,369,771	348,983,693	287,369,771
ค่าใช้จ่ายในการบริหาร		157,757,493	148,630,440	157,757,493
รวมค่าใช้จ่าย		<u>2,327,807,252</u>	<u>2,333,763,274</u>	<u>2,327,807,252</u>
ส่วนแบ่งกำไรจากเงินลงทุนในบริษัทร่วม	9	5,279,208	3,165,455	-
กำไรก่อนค่าใช้จ่ายภาษีเงินได้		<u>541,730,725</u>	<u>427,652,835</u>	<u>541,986,133</u>
ค่าใช้จ่ายภาษีเงินได้	22	(104,723,503)	(82,279,818)	(105,270,060)
กำไรสำหรับปี		<u><u>437,007,222</u></u>	<u><u>345,373,017</u></u>	<u><u>436,716,073</u></u>
<b>กำไรขาดทุนเบ็ดเสร็จอื่น</b>				
<b>รายการที่อาจถูกจัดประเภทรายการใหม่ได้</b>				
<b>ในกำไรหรือขาดทุนในภายหลัง</b>				
การเปลี่ยนแปลงในมูลค่ายุติธรรมสุทธิ ของเงินลงทุนเพื่อขาย	22	(71,236)	113,978	(71,236)
<b>รายการที่จะไม่ถูกจัดประเภทรายการใหม่ได้</b>				
<b>ในกำไรหรือขาดทุนในภายหลัง</b>				
ผลกำไรจากการวัดมูลค่าใหม่ของผลประโยชน์ พนักงานที่กำหนดไว้	15	1,499,834	-	1,499,834
กำไรขาดทุนเบ็ดเสร็จอื่นสำหรับปี - สุทธิจากภาษี		<u>1,428,598</u>	<u>113,978</u>	<u>1,428,598</u>
กำไรขาดทุนเบ็ดเสร็จรวมสำหรับปี		<u><u>438,435,820</u></u>	<u><u>345,486,995</u></u>	<u><u>438,144,671</u></u>
กำไรต่อหุ้นขั้นพื้นฐาน	23	<u>1.21</u>	<u>0.96</u>	<u>1.21</u>

หมายเหตุประกอบงบการเงินเป็นส่วนหนึ่งของงบการเงินนี้



# งบแสดงการเปลี่ยนแปลงส่วนของผู้ถือหุ้น

บริษัท ไทยเทพรส จำกัด (มหาชน)  
งบแสดงการเปลี่ยนแปลงส่วนของผู้ถือหุ้น

หมายเหตุ	งบการเงินที่แสดงเงินลงทุนตามวิธีส่วนได้เสีย					
	ส่วนเกินทุน		กำไรสะสม		องค์ประกอบอื่น ของส่วนของผู้ถือหุ้น	
	ทุนเรือนหุ้น ที่ออก และชำระแล้ว	ส่วนเกิน มูลค่าหุ้นสามัญ	ทุนสำรอง ตามกฎหมาย (บาท)	ยังไม่ได้ จัดสรร	การเปลี่ยนแปลง ในมูลค่าสุทธิของ เงินลงทุนเพื่อขาย	รวมส่วน ของผู้ถือหุ้น
สำหรับปีสิ้นสุดวันที่ 31 ธันวาคม 2560						
ยอดคงเหลือ ณ วันที่ 1 มกราคม 2560	360,000,000	615,600,000	60,000,000	1,357,839,971	(33,610)	2,393,406,361
รายการกับผู้ถือหุ้นที่บันทึกโดยตรงเข้าส่วนของผู้ถือหุ้น						
<b>การจัดสรรส่วนทุนให้ผู้ถือหุ้น</b>						
เงินปันผลให้ผู้ถือหุ้นของบริษัท 24	-	-	-	(414,000,000)	-	(414,000,000)
รวมรายการกับผู้ถือหุ้นที่บันทึกโดยตรงเข้าส่วนของผู้ถือหุ้น	-	-	-	(414,000,000)	-	(414,000,000)
กำไรขาดทุนเบ็ดเสร็จสำหรับปี						
กำไร	-	-	-	345,373,017	-	345,373,017
กำไรขาดทุนเบ็ดเสร็จอื่น						
การเปลี่ยนแปลงในมูลค่าสุทธิของเงินลงทุนเพื่อขาย	-	-	-	-	113,978	113,978
รวมกำไรขาดทุนเบ็ดเสร็จสำหรับปี	-	-	-	345,373,017	113,978	345,486,995
ยอดคงเหลือ ณ วันที่ 31 ธันวาคม 2560	<u>360,000,000</u>	<u>615,600,000</u>	<u>60,000,000</u>	<u>1,289,212,988</u>	<u>80,368</u>	<u>2,324,893,356</u>

หมายเหตุประกอบงบการเงินเป็นส่วนหนึ่งของงบการเงินนี้

บริษัท ไทยเทพรส จำกัด (มหาชน)  
งบแสดงการเปลี่ยนแปลงส่วนของผู้ถือหุ้น

หมายเหตุ	งบการเงินที่แสดงเงินลงทุนตามวิธีส่วนได้เสีย					
	ส่วนเกินทุน		กำไรสะสม		องค์ประกอบอื่น ของส่วนของผู้ถือหุ้น	
	ทุนเรือนหุ้น ที่ออก และชำระแล้ว	ส่วนเกิน มูลค่าหุ้นสามัญ	ทุนสำรอง ตามกฎหมาย (บาท)	ยังไม่ได้ จัดสรร	การเปลี่ยนแปลง ในมูลค่ายุติธรรมสุทธิของ เงินลงทุนเพื่อขาย	รวมส่วน ของผู้ถือหุ้น
สำหรับปีสิ้นสุดวันที่ 31 ธันวาคม 2561						
ยอดคงเหลือ ณ วันที่ 1 มกราคม 2561	360,000,000	615,600,000	60,000,000	1,289,212,988	80,368	2,324,893,356
รายการกับผู้ถือหุ้นที่บันทึกโดยตรงเข้าส่วนของผู้ถือหุ้น						
<b>การจัดสรรส่วนทุนให้ผู้ถือหุ้น</b>						
เงินปันผลให้ผู้ถือหุ้นของบริษัท	24	-	-	(360,000,000)	-	(360,000,000)
รวมรายการกับผู้ถือหุ้นที่บันทึกโดยตรงเข้าส่วนของผู้ถือหุ้น		-	-	(360,000,000)	-	(360,000,000)
กำไรขาดทุนเบ็ดเสร็จสำหรับปี						
กำไร	-	-	-	437,007,222	-	437,007,222
กำไรขาดทุนเบ็ดเสร็จอื่น						
การเปลี่ยนแปลงในมูลค่ายุติธรรมสุทธิของเงินลงทุนเพื่อขาย	-	-	-	-	(71,236)	(71,236)
ผลกำไรจากการวัดมูลค่าใหม่ของผลประโยชน์						
พนักงานที่กำหนดไว้	-	-	-	1,499,834	-	1,499,834
รวมกำไรขาดทุนเบ็ดเสร็จสำหรับปี	-	-	-	438,507,056	(71,236)	438,435,820
ยอดคงเหลือ ณ วันที่ 31 ธันวาคม 2561	360,000,000	615,600,000	60,000,000	1,367,720,044	9,132	2,403,329,176

หมายเหตุประกอบงบการเงินเป็นส่วนหนึ่งของงบการเงินนี้

## บริษัท ไทยเทพรส จำกัด (มหาชน)

งบแสดงการเปลี่ยนแปลงส่วนของผู้ถือหุ้น

		งบการเงินเฉพาะกิจการ				องค์ประกอบอื่น ของส่วนของผู้ถือหุ้น	
		ส่วนเกินทุน	กำไรสะสม				
	หมายเหตุ	ทุนเรือนหุ้น ที่ออก และชำระแล้ว	ส่วนเกิน มูลค่าหุ้นสามัญ	ทุนสำรอง ตามกฎหมาย (บาท)	ยังไม่ได้ จัดสรร	การเปลี่ยนแปลง ในมูลค่ายุติธรรมสุทธิของ เงินลงทุนเพื่อขาย	รวมส่วน ของผู้ถือหุ้น
สำหรับปีสิ้นสุดวันที่ 31 ธันวาคม 2560							
ยอดคงเหลือ ณ วันที่1 มกราคม 2560		360,000,000	615,600,000	60,000,000	1,351,598,809	(33,610)	2,387,165,199
รายการกับผู้ถือหุ้นที่บันทึกโดยตรงเข้าส่วนของผู้ถือหุ้น							
การจัดสรรส่วนเกินให้ผู้ถือหุ้น							
เงินปันผลให้ผู้ถือหุ้นของบริษัท	24	-	-	-	(414,000,000)	-	(414,000,000)
รวมรายการกับผู้ถือหุ้นที่บันทึกโดยตรงเข้าส่วนของผู้ถือหุ้น		-	-	-	(414,000,000)	-	(414,000,000)
กำไรขาดทุนเบ็ดเสร็จสำหรับปี							
กำไร		-	-	-	342,984,365	-	342,984,365
กำไรขาดทุนเบ็ดเสร็จอื่น							
การเปลี่ยนแปลงในมูลค่ายุติธรรมสุทธิของเงินลงทุนเพื่อขาย		-	-	-	-	113,978	113,978
รวมกำไรขาดทุนเบ็ดเสร็จสำหรับปี		-	-	-	342,984,365	113,978	343,098,343
ยอดคงเหลือ ณ วันที่31 ธันวาคม 2560		360,000,000	615,600,000	60,000,000	1,280,583,174	80,368	2,316,263,542

หมายเหตุประกอบงบการเงินเป็นส่วนหนึ่งของงบการเงินนี้

## บริษัท ไทยเทพรส จำกัด (มหาชน)

งบแสดงการเปลี่ยนแปลงส่วนของผู้ถือหุ้น

งบการเงินเฉพาะกิจการ						
		ส่วนเกินทุน	กำไรสะสม		องค์ประกอบอื่น ของส่วนของผู้ถือหุ้น	
หมายเหตุ	ทุนเรือนหุ้น ที่ออก และชำระแล้ว	ส่วนเกิน มูลค่าหุ้นสามัญ	ทุนสำรอง ตามกฎหมาย  (บาท)	ยังไม่ได้ จัดสรร	การเปลี่ยนแปลง ในมูลค่ายุติธรรมสุทธิของ เงินลงทุนเพื่อขาย	รวมส่วน ของผู้ถือหุ้น
สำหรับปีสิ้นสุดวันที่ 31 ธันวาคม 2561						
ยอดคงเหลือ ณ วันที่ 1 มกราคม 2561	360,000,000	615,600,000	60,000,000	1,280,583,174	80,368	2,316,263,542
รายการกับผู้ถือหุ้นที่บันทึกโดยตรงเข้าส่วนของผู้ถือหุ้น						
<b>การจัดสรรส่วนทุนให้ผู้ถือหุ้น</b>						
เงินปันผลให้ผู้ถือหุ้นของบริษัท	24	-	-	(360,000,000)	-	(360,000,000)
รวมรายการกับผู้ถือหุ้นที่บันทึกโดยตรงเข้าส่วนของผู้ถือหุ้น		-	-	(360,000,000)	-	(360,000,000)
กำไรขาดทุนเบ็ดเสร็จสำหรับปี						
กำไร		-	-	436,716,073	-	436,716,073
การเปลี่ยนแปลงในมูลค่ายุติธรรมสุทธิของเงินลงทุนเพื่อขาย		-	-	-	(71,236)	(71,236)
ผลกำไรจากการวัดมูลค่าใหม่ของผลประโยชน์						
พนักงานที่กำหนดไว้		-	-	1,499,834	-	1,499,834
รวมกำไรขาดทุนเบ็ดเสร็จสำหรับปี		-	-	438,215,907	(71,236)	438,144,671
ยอดคงเหลือ ณ วันที่ 31 ธันวาคม 2561	360,000,000	615,600,000	60,000,000	1,358,799,081	9,132	2,394,408,213

หมายเหตุประกอบงบการเงินเป็นส่วนหนึ่งของงบการเงินนี้

# งบกระแสเงินสด

## บริษัท ไทยเทพรส จำกัด (มหาชน)

### งบกระแสเงินสด

		งบการเงินที่แสดงเงินลงทุน		งบการเงินเฉพาะกิจการ	
		ตามวิธีส่วนได้เสีย		สำหรับปีสิ้นสุดวันที่	
		สำหรับปีสิ้นสุดวันที่		31 ธันวาคม	
		31 ธันวาคม		31 ธันวาคม	
หมายเหตุ		2561	2560	2561	2560
(บาท)					
กระแสเงินสดจากกิจกรรมดำเนินงาน					
กำไรสำหรับปี		437,007,222	345,373,017	436,716,073	342,984,365
ปรับรายการที่กระทบกำไรเป็นเงินสดรับ (จ่าย)					
ภาษีเงินได้	22	104,723,503	82,279,818	105,270,060	81,503,015
ค่าเสื่อมราคาและค่าตัดจำหน่าย		119,512,020	123,046,535	119,512,020	123,046,535
กลับรายการผลขาดทุนจากการด้อยค่าของอุปกรณ์		-	(477,532)	-	(477,532)
ขาดทุนจากอัตราแลกเปลี่ยนที่ยังไม่เกิดขึ้นจริง		156,548	20,004	156,548	20,004
ส่วนแบ่งกำไรจากเงินลงทุนในบริษัทร่วม	9	(5,279,208)	(3,165,455)	-	-
กำไรจากการขายเงินลงทุนในบริษัทร่วม	9, 19	(3,305,791)	-	(8,840,407)	-
หนี้สูญและหนี้สงสัยจะสูญ (กลับรายการ)					
สำหรับลูกหนี้การค้าและลูกหนี้อื่น		1,506,318	(5,019,008)	1,506,318	(5,019,008)
ขาดทุนจากการตัดจำหน่ายสินค้าคงเหลือ		350,091	683,993	350,091	683,993
ขาดทุนจากการตัดจำหน่ายเครื่องจักรและอุปกรณ์		10,038,455	4,225,595	10,038,455	4,225,595
เงินปันผลรับ		(677,515)	(412,985)	(677,515)	(412,985)
ดอกเบี้ยรับ	19	(4,386,480)	(4,309,496)	(4,386,480)	(4,309,496)
		659,645,163	542,244,486	659,645,163	542,244,486
การเปลี่ยนแปลงในสินทรัพย์และหนี้สินดำเนินงาน					
ลูกหนี้การค้า		(19,945,378)	(25,289,470)	(19,945,378)	(25,289,470)
ลูกหนี้อื่น		175,110	2,361,744	175,110	2,361,744
สินค้าคงเหลือ		(7,188,842)	(85,561,571)	(7,188,842)	(85,561,571)
เงินจ่ายล่วงหน้าค่าวัตถุดิบ		(6,082,063)	17,195,356	(6,082,063)	17,195,356
สินทรัพย์ไม่หมุนเวียนอื่น		390,583	311,441	390,583	311,441
เจ้าหนี้การค้า		515,445	7,157,016	515,445	7,157,016
เจ้าหนี้อื่น		(23,937,605)	19,770,647	(23,937,605)	19,770,647
ประมาณการหนี้สินไม่หมุนเวียนสำหรับผลประโยชน์พนักงาน		1,531,989	3,718,751	1,531,989	3,718,751
เงินสดได้มาจากกิจกรรมดำเนินงาน		605,104,402	481,908,400	605,104,402	481,908,400
ภาษีเงินได้จ่ายออก		(89,132,906)	(93,219,388)	(89,132,906)	(93,219,388)
กระแสเงินสดสุทธิได้มาจากกิจกรรมดำเนินงาน		515,971,496	388,689,012	515,971,496	388,689,012

หมายเหตุประกอบงบการเงินเป็นส่วนหนึ่งของงบการเงินนี้



บริษัท ไทยเทพรส จำกัด (มหาชน)  
งบกระแสเงินสด

		งบการเงินที่แสดงเงินลงทุน			
		ตามวิธีส่วนได้เสีย		งบการเงินเฉพาะกิจการ	
		สำหรับปีสิ้นสุดวันที่		สำหรับปีสิ้นสุดวันที่	
		31 ธันวาคม		31 ธันวาคม	
หมายเหตุ		2561	2560	2561	2560
(บาท)					
กระแสเงินสดจากกิจกรรมลงทุน					
	เงินลงทุนชั่วคราว (เพิ่มขึ้น) ลดลง	(60,118,585)	149,890,892	(60,118,585)	149,890,892
	เงินสดรับจากการขายเงินลงทุนในบริษัทร่วม	14,039,820	-	14,039,820	-
	เงินสดรับจากการขายอุปกรณ์	739	926,729	739	926,729
	เงินสดจ่ายเพื่อซื้อเครื่องจักรและอุปกรณ์	(49,664,399)	(130,366,584)	(49,664,399)	(130,366,584)
	เงินสดจ่ายเพื่อซื้อสินทรัพย์ไม่มีตัวตน	(471,384)	(5,628,725)	(471,384)	(5,628,725)
	เงินรับชำระคืนจากเงินให้กู้ยืมแก่บริษัทร่วม	-	1,200,000	-	1,200,000
	รับเงินปันผล	677,515	412,985	677,515	412,985
	รับดอกเบี้ย	4,025,432	4,461,925	4,025,432	4,461,925
	กระแสเงินสดสุทธิได้มาจาก (ใช้ไปใน) กิจกรรมลงทุน	(91,510,862)	20,897,222	(91,510,862)	20,897,222
กระแสเงินสดจากกิจกรรมจัดหาเงิน					
	เงินฝากที่ติดภาระผูกพันลดลง	10,000	-	10,000	-
24	จ่ายเงินปันผลให้ผู้ถือหุ้นของบริษัท	(360,000,000)	(414,000,000)	(360,000,000)	(414,000,000)
	กระแสเงินสดสุทธิใช้ไปในกิจกรรมจัดหาเงิน	(359,990,000)	(414,000,000)	(359,990,000)	(414,000,000)
เงินสดและรายการเทียบเท่าเงินสดเพิ่มขึ้น (ลดลง) สุทธิ					
		64,470,634	(4,413,766)	64,470,634	(4,413,766)
	เงินสดและรายการเทียบเท่าเงินสด ณ วันที่ 1 มกราคม	335,241,123	339,654,889	335,241,123	339,654,889
5	เงินสดและรายการเทียบเท่าเงินสด ณ วันที่ 31 ธันวาคม	399,711,757	335,241,123	399,711,757	335,241,123
ข้อมูลงบกระแสเงินสดเปิดเผยเพิ่มเติม					
11	เครื่องจักรและอุปกรณ์ที่เพิ่มขึ้นในระหว่างปี	49,846,850	130,465,110	49,846,850	130,465,110
	รวม เงินจ่ายชำระหนี้ค่าเครื่องจักรและอุปกรณ์ที่ซื้อในปีก่อน	715,381	616,855	715,381	616,855
	หัก เจ้าหนี้ค่าซื้อเครื่องจักรและอุปกรณ์	(897,832)	(715,381)	(897,832)	(715,381)
		49,664,399	130,366,584	49,664,399	130,366,584

หมายเหตุประกอบงบการเงินเป็นส่วนหนึ่งของงบการเงินนี้

## บริษัท ไทยเทพรส จำกัด (มหาชน)

หมายเหตุประกอบงบการเงิน

สำหรับปีสิ้นสุดวันที่ 31 ธันวาคม 2561

### หมายเหตุ สารบัญ

- 1 ข้อมูลทั่วไป
- 2 เกณฑ์การจัดทำงบการเงิน
- 3 นโยบายการบัญชีที่สำคัญ
- 4 บุคคลหรือกิจการที่เกี่ยวข้องกัน
- 5 เงินสดและรายการเทียบเท่าเงินสด
- 6 เงินลงทุนอื่น
- 7 ลูกหนี้การค้า
- 8 สินค้าคงเหลือ
- 9 เงินลงทุนในบริษัทร่วม
- 10 ที่ดินที่ยังไม่ได้ใช้ดำเนินงาน
- 11 ที่ดิน อาคารและอุปกรณ์
- 12 สินทรัพย์ไม่มีตัวตน
- 13 ภาษีเงินได้รอการตัดบัญชี
- 14 เจ้าหนี้อื่น
- 15 ประมาณการหนี้สินไม่หมุนเวียนสำหรับผลประโยชน์พนักงาน
- 16 ทุนเรือนหุ้น
- 17 สำรอง
- 18 ส่วนงานดำเนินงาน
- 19 รายได้อื่น
- 20 ค่าใช้จ่ายผลประโยชน์ของพนักงาน
- 21 ค่าใช้จ่ายตามลักษณะ
- 22 ภาษีเงินได้
- 23 กำไรต่อหุ้นขั้นพื้นฐาน
- 24 เงินปันผล
- 25 เครื่องมือทางการเงิน
- 26 การระบุพันกับบุคคลหรือกิจการที่ไม่เกี่ยวข้องกัน
- 27 มาตรฐานการรายงานทางการเงินที่ยังไม่ได้ใช้

## บริษัท ไทยเทพรส จำกัด (มหาชน)

หมายเหตุประกอบงบการเงิน

สำหรับปีสิ้นสุดวันที่ 31 ธันวาคม 2561

หมายเหตุประกอบงบการเงินเป็นส่วนหนึ่งของงบการเงินนี้

งบการเงินนี้ได้รับอนุมัติให้ออกงบการเงินจากคณะกรรมการเมื่อวันที่ 20 กุมภาพันธ์ 2562

### 1 ข้อมูลทั่วไป

บริษัท ไทยเทพรส จำกัด (มหาชน) “บริษัท” เป็นนิติบุคคลที่จัดตั้งขึ้นในประเทศไทย และมีที่อยู่จดทะเบียนตั้งอยู่เลขที่ 208 หมู่ 6 ถนนท้ายบ้าน ตำบลท้ายบ้าน อำเภอเมือง จังหวัดสมุทรปราการ ประเทศไทย และมีสาขาอยู่ที่จังหวัดลำปาง

บริษัทจดทะเบียนในตลาดหลักทรัพย์แห่งประเทศไทยเมื่อวันที่ 20 มกราคม 2538

ผู้ถือหุ้นรายใหญ่ในระหว่างปี ได้แก่ ตระกูลวิญญูรัตน์ ซึ่งถือหุ้นรวมทั้งสิ้นร้อยละ 78.58

บริษัทดำเนินธุรกิจหลักเกี่ยวกับธุรกิจการผลิตและจำหน่ายเครื่องปรุงรสอาหาร

### 2 แผนการจัดการทำงานการเงิน

#### (ก) แผนการจัดการถือปฏิบัติ

งบการเงินนี้จัดทำขึ้นตามมาตรฐานการรายงานทางการเงิน รวมถึงแนวปฏิบัติทางการบัญชีที่ประกาศใช้โดยสภาวิชาชีพบัญชี (“สภาวิชาชีพบัญชี”) กฎระเบียบและประกาศคณะกรรมการกำกับหลักทรัพย์และตลาดหลักทรัพย์ที่เกี่ยวข้อง

สภาวิชาชีพบัญชีได้ออกและปรับปรุงมาตรฐานการรายงานทางการเงินหลายฉบับ ซึ่งมีผลบังคับใช้ตั้งแต่รอบระยะเวลาบัญชีที่เริ่มในหรือหลังวันที่ 1 มกราคม 2561 การถือปฏิบัติตามมาตรฐานการรายงานทางการเงินที่ออกและปรับปรุงใหม่นั้น มีผลให้เกิดการเปลี่ยนแปลงนโยบายการบัญชีของบริษัทในบางเรื่อง ทั้งนี้การเปลี่ยนแปลงดังกล่าวไม่มีผลกระทบอย่างเป็นสาระสำคัญต่อการงบการเงิน

นอกเหนือจากมาตรฐานการรายงานทางการเงินที่ออกและปรับปรุงใหม่ข้างต้น สภาวิชาชีพบัญชีได้ออกและปรับปรุงมาตรฐานการรายงานทางการเงินซึ่งยังไม่มีผลบังคับใช้ในปัจจุบันและบริษัทไม่ได้ใช้มาตรฐานการรายงานทางการเงินดังกล่าวในการจัดทำงบการเงินก่อนวันที่มีผลบังคับใช้ มาตรฐานการรายงานทางการเงินที่ออกและปรับปรุงใหม่ที่เกี่ยวข้องกับการดำเนินงานของ บริษัท ได้เปิดเผยในหมายเหตุข้อ 28

#### (ข) แผนการวัดมูลค่า

งบการเงินนี้จัดทำขึ้นโดยถือหลักเกณฑ์การบันทึกตามราคาทุนเดิม ยกเว้นรายการดังต่อไปนี้

รายการ	เกณฑ์การวัดมูลค่า
เงินลงทุนเพื่อขาย	มูลค่ายุติธรรม
หนี้สินผลประโยชน์ที่กำหนดไว้	มูลค่าปัจจุบันของการผูกพันตามผลประโยชน์ที่กำหนดไว้ ซึ่งได้เปิดเผยไว้ในหมายเหตุข้อ 15

#### (ค) สกุลเงินที่ใช้ในการดำเนินงานและนำเสนองบการเงิน

งบการเงินนี้จัดทำและแสดงหน่วยเงินตราเป็นเงินบาทซึ่งเป็นสกุลเงินที่ใช้ในการดำเนินงานของบริษัท

ข้อมูลทางการเงินทั้งหมดมีการเปิดเผยในหมายเหตุประกอบงบการเงินเพื่อให้

แสดงเป็นหลักพันบาท ยกเว้นที่ระบุไว้เป็นอย่างอื่น

#### (ง) การใช้วิจารณ์ญาณและการประมาณการ

ในการจัดทำงบการเงินให้เป็นไปตามมาตรฐานการรายงานทางการเงิน ผู้บริหารต้องใช้วิจารณ์ญาณ การประมาณและข้อสมมติหลายประการ ซึ่งมีผลกระทบต่อการกำหนดนโยบายการบัญชีและการรายงานจำนวนเงินที่เกี่ยวกับ สินทรัพย์ หนี้สิน รายได้ และค่าใช้จ่าย ผลที่เกิดขึ้นจริงอาจแตกต่างจากที่ประมาณไว้

ประมาณการและข้อสมมติที่ใช้ในการจัดทำงบการเงินจะได้รับการทบทวนอย่างต่อเนื่อง การปรับปรุงประมาณการทางบัญชีจะบันทึกโดยวิธีเปลี่ยนแปลงที่เป็นต้นไป

ข้อสมมติและความไม่แน่นอนของการประมาณการ

ข้อมูลเกี่ยวกับข้อสมมติและความไม่แน่นอนของการประมาณการที่สำคัญซึ่งมีความเสี่ยงอย่างมีนัยสำคัญที่เป็นเหตุให้ต้องมีการปรับปรุงมูลค่าตามบัญชีของสินทรัพย์และหนี้สินภายในปีบัญชีสิ้นสุดวันที่ 31 ธันวาคม 2562 ซึ่งได้เปิดเผยในหมายเหตุประกอบงบการเงินต่อไปนี้

- หมายเหตุ ข้อ 7 การวัดมูลค่าของค่าเผื่อนี้สงสัยจะสูญ เกี่ยวกับการประเมินการจ่ายชำระหนี้ในอดีตและการคาดการณ์การจ่ายชำระหนี้ในอนาคตของลูกค้านอกจากการวิเคราะห์เบื้องต้น
- หมายเหตุ ข้อ 10 การทดสอบการด้อยค่าเกี่ยวกับการใช้ข้อสมมติที่สำคัญในการประมาณมูลค่าที่คาดว่าจะได้รับคืนของที่ดินที่ยังไม่ได้ใช้ดำเนินการ และ
- หมายเหตุ ข้อ 15 การวัดมูลค่าการผูกพันของโครงการผลประโยชน์ที่กำหนดไว้เกี่ยวกับข้อสมมติหลักในการประมาณการตามหลักคณิตศาสตร์ประกันภัย

## บริษัท ไทยเทพรส จำกัด (มหาชน)

หมายเหตุประกอบงบการเงิน

สำหรับปีสิ้นสุดวันที่ 31 ธันวาคม 2561

## การวัดมูลค่ายุติธรรม

นโยบายการบัญชีและการเปิดเผยข้อมูลของบริษัทหลายข้อกำหนดให้มีการวัดมูลค่ายุติธรรมทั้งสินทรัพย์และหนี้สินทางการเงินและไม่ใช้ทางการเงิน

บริษัทกำหนดกรอบแนวคิดของการควบคุมเกี่ยวกับการวัดมูลค่ายุติธรรม กรอบแนวคิดนี้รวมถึงกลุ่มผู้ประเมินมูลค่าซึ่งมีความรับผิดชอบโดยรวมต่อการวัดมูลค่ายุติธรรมที่มีนัยสำคัญ รวมถึงการวัดมูลค่ายุติธรรมระดับ 3 และรายงานโดยตรงต่อผู้บริหารสูงสุดทางด้านการเงิน

กลุ่มผู้ประเมินมูลค่ามีการทบทวนข้อมูลที่ไม่สามารถสังเกตได้ และปรับปรุงการวัดมูลค่าที่มีนัยสำคัญอย่างสม่ำเสมอ หากมีการใช้ข้อมูลจากบุคคลที่สามเพื่อวัดมูลค่ายุติธรรม เช่น ราคาจากนายหน้า หรือการตั้งราคา กลุ่มผู้ประเมินได้ประเมินหลักฐานที่ได้มาจากบุคคลที่สามที่สนับสนุนข้อสรุปเกี่ยวกับการวัดมูลค่ารวมถึงการจัดลำดับชั้นของมูลค่ายุติธรรมว่าเป็นไปตามที่กำหนดไว้ในมาตรฐานการรายงานทางการเงินอย่างเหมาะสม

ประเด็นปัญหาของการวัดมูลค่าที่มีนัยสำคัญจะถูกรายงานต่อคณะกรรมการตรวจสอบของบริษัท

เมื่อวัดมูลค่ายุติธรรมของสินทรัพย์หรือหนี้สิน บริษัทได้ใช้ข้อมูลที่สามารถสังเกตได้ให้มากที่สุดเท่าที่จะทำได้มูลค่ายุติธรรมเหล่านี้ถูกจัดประเภทในแต่ละลำดับชั้นของมูลค่ายุติธรรมตามข้อมูลที่ใช้ในการประเมินมูลค่า ดังนี้

- ข้อมูลระดับ 1 เป็นราคาเสนอซื้อขาย (ไม่ต้องปรับปรุง) ในตลาดที่มีสภาพคล่องสำหรับสินทรัพย์หรือหนี้สินอย่างเดียวกัน
- ข้อมูลระดับ 2 เป็นข้อมูลอื่นที่สังเกตได้โดยตรง (เช่น ราคาขาย) หรือโดยอ้อม (เช่น ได้มาจากราคา) สำหรับสินทรัพย์นั้นหรือหนี้สินนั้นนอกเหนือจากราคาเสนอซื้อขายซึ่งรวมอยู่ในข้อมูลระดับ 1
- ข้อมูลระดับ 3 เป็นข้อมูลสำหรับสินทรัพย์หรือหนี้สินที่ไม่ได้มาจากข้อมูลที่สามารถสังเกตได้ (ข้อมูลที่ไม่สามารถสังเกตได้)

หากข้อมูลที่น่ามาใช้ในการวัดมูลค่ายุติธรรมของสินทรัพย์หรือหนี้สินถูกจัดประเภทลำดับชั้นของมูลค่ายุติธรรมที่แตกต่างกัน การวัดมูลค่ายุติธรรมโดยรวมจะถูกจัดประเภทในภาพรวมในระดับเดียวกันตามลำดับชั้นของมูลค่ายุติธรรมของข้อมูลที่อยู่ในระดับต่ำสุดที่มีนัยสำคัญสำหรับการวัดมูลค่ายุติธรรมโดยรวม

บริษัทรับรู้การโอนระหว่างลำดับชั้นของมูลค่ายุติธรรม ณ วันสิ้นรอบระยะเวลารายงานที่เกิดการโอนขึ้น

ข้อมูลเพิ่มเติมเกี่ยวกับข้อสมมติที่ใช้ในการวัดมูลค่ายุติธรรม อยู่ในหมายเหตุประกอบงบการเงินดังต่อไปนี้

- หมายเหตุข้อ 10 ที่ดินที่ยังไม่ได้ใช้ดำเนินงาน และ
- หมายเหตุข้อ 25 เครื่องมือทางการเงิน

## 3 นโยบายการบัญชีที่สำคัญ

นโยบายการบัญชีที่นำเสนอต่อไปนี้ได้ถือปฏิบัติโดยสม่ำเสมอสำหรับการเงินทุกรอบระยะเวลาที่รายงาน

## (ก) เงินตราต่างประเทศ

รายการบัญชีที่เป็นเงินตราต่างประเทศ

รายการบัญชีที่เป็นเงินตราต่างประเทศแปลงค่าเป็นสกุลเงินที่ใช้ในการดำเนินงานของบริษัท โดยใช้อัตราแลกเปลี่ยน ณ วันที่เกิดรายการสินทรัพย์และหนี้สินที่เป็นตัวเงินและเป็นเงินตราต่างประเทศ ณ วันที่รายงาน แปลงค่าเป็นสกุลเงินที่ใช้ในการดำเนินงานโดยใช้อัตราแลกเปลี่ยน ณ วันนั้น

สินทรัพย์และหนี้สินที่ไม่เป็นตัวเงินซึ่งเกิดจากรายการบัญชีที่เป็นเงินตราต่างประเทศซึ่งบันทึกตามเกณฑ์ราคาทุนเดิม แปลงค่าเป็นสกุลเงินที่ใช้ในการดำเนินงานโดยใช้อัตราแลกเปลี่ยน ณ วันที่เกิดรายการ

## (ข) เงินสดและรายการเทียบเท่าเงินสด

เงินสดและรายการเทียบเท่าเงินสดในงบกระแสเงินสดประกอบด้วย ยอดเงินสด ยอดเงินฝากธนาคารประเภท เพื่อเรียก และเงินลงทุนระยะสั้นที่มีสภาพคล่องสูง

## (ค) ลูกหนี้การค้าและลูกหนี้อื่น

ลูกหนี้การค้าและลูกหนี้อื่นแสดงในราคาตามใบแจ้งหนี้หักค่าเผื่อนี้สงสัยจะสูญ

ค่าเผื่อนี้สงสัยจะสูญประเมินโดยการวิเคราะห์ประวัติการชำระหนี้ และการคาดการณ์เกี่ยวกับการชำระหนี้ในอนาคตของลูกหนี้ ลูกหนี้จะถูกตัดจำหน่ายบัญชีเมื่อทราบว่าเป็นหนี้สูญ

## (ง) สินค้าคงเหลือ

สินค้าคงเหลือวัดมูลค่าด้วยราคาทุนหรือมูลค่าสุทธิที่จะได้รับแล้วแต่ราคาใดจะต่ำกว่า

ต้นทุนของสินค้าคำนวณโดยใช้วิธีดังนี้

- |                                  |                                 |
|----------------------------------|---------------------------------|
| สินค้าสำเร็จรูป วัตถุดิบและวัสดุ | - ราคาทุน (วิธีเข้าก่อนออกก่อน) |
| สินค้าระหว่างผลิต                | - ราคาทุน (วิธีถ่วงเฉลี่ย)      |

ต้นทุนสินค้าประกอบด้วยต้นทุนที่ซื้อ ต้นทุนแปลงสภาพหรือต้นทุนอื่นเพื่อให้สินค้าอยู่ในสถานที่และสภาพปัจจุบัน ในกรณีของสินค้าสำเร็จรูปและสินค้าระหว่างผลิตที่ผลิตเอง

## บริษัท ไทยเทพรส จำกัด (มหาชน)

## หมายเหตุประกอบงบการเงิน

สำหรับปีสิ้นสุดวันที่ 31 ธันวาคม 2561

ต้นทุนสินค้ารวมการเป็นส่วนของค่าใช่จ่ายการผลิตอย่างเหมาะสมโดยคำนึงถึงระดับกำลังการผลิตตามปกติ

มูลค่าสุทธิที่จะได้รับเป็นการประมาณราคาที่จะรายได้จากการดำเนินธุรกิจปกติหักด้วยค่าใช้จ่ายที่จำเป็นโดยประมาณในการขาย

บริษัทบันทึกค่าเผื่อสำหรับสินค้าที่เสื่อมคุณภาพ เสียหาย ล้าสมัย และค้างนาน

**(จ) เงินลงทุน**

เงินลงทุนในบริษัทร่วม

เงินลงทุนในบริษัทร่วมในงบการเงินเฉพาะกิจการของบริษัท บันทึกบัญชีโดยใช้วิธีราคาทุน ส่วนการบันทึกบัญชีเงินลงทุนในบริษัทร่วมในงบการเงินที่แสดงเงินลงทุนตามวิธีส่วนได้เสียใช้วิธีส่วนได้เสีย

เงินลงทุนในตราสารหนี้และตราสารทุนอื่น

ตราสารหนี้ซึ่งบริษัทตั้งใจและสามารถถือจนครบกำหนดจัดประเภทเป็นเงินลงทุนที่จะถือจนครบกำหนด เงินลงทุนที่จะถือจนครบกำหนด แสดงในราคาทุนตัดจำหน่ายหักด้วยขาดทุนจากการด้อยค่าของเงินลงทุน ผลต่างระหว่างราคาทุนที่ซื้อตามมูลค่าก่อนของตราสารหนี้จะถูกตัดจ่ายโดยวิธีอัตราดอกเบี้ยที่แท้จริงตลอดอายุของตราสารหนี้ที่เหลือ

ตราสารทุนซึ่งเป็นหลักทรัพ์ในความต้องการของตลาด นอกเหนือจากที่ถือไว้เพื่อค้าหรือตั้งใจถือไว้จนครบกำหนดจัดประเภทเป็นเงินลงทุนเพื่อขาย ภายหลังการรับรู้มูลค่าในครั้งแรกเงินลงทุนเพื่อขายแสดงในมูลค่ายุติธรรม และการเปลี่ยนแปลงที่ไม่ใช่ผลขาดทุนจากการด้อยค่า บันทึกโดยตรงในส่วนของผู้ถือหุ้น ส่วนผลขาดทุนจากการด้อยค่ารับรู้ในกำไรหรือขาดทุน เมื่อมีการจำหน่ายเงินลงทุน จะรับรู้ผลกำไรหรือขาดทุนสะสมที่เคยบันทึกในส่วนของผู้ถือหุ้นโดยตรงในกำไรหรือขาดทุน

เงินลงทุนในตราสารทุนซึ่งไม่ใช่หลักทรัพ์ในความต้องการของตลาดแสดงในราคาทุนหักขาดทุนจากการด้อยค่า

มูลค่ายุติธรรมของเครื่องมือทางการเงินสำหรับหลักทรัพ์เพื่อขายจะใช้ราคาเสนอซื้อ ณ วันที่รายงาน

การจำหน่ายเงินลงทุน

เมื่อมีการจำหน่ายเงินลงทุน ผลต่างระหว่างจำนวนเงินสุทธิที่ได้รับและมูลค่าตามบัญชีและรวมถึงกำไรหรือขาดทุนสะสมจากการตีราคาหลักทรัพ์ที่เกี่ยวข้องที่เคยบันทึกในส่วนของผู้ถือหุ้น จะถูกบันทึกในกำไรหรือขาดทุน

ในกรณีที่บริษัทจำหน่ายบางส่วนของเงินลงทุนที่ถืออยู่ การคำนวณต้นทุนสำหรับเงินลงทุนที่จำหน่ายไปและ เงินลงทุนที่ยังถืออยู่ใช้วิธีเข้าก่อนออกก่อนปรับใช้กับมูลค่าตามบัญชีของเงินลงทุนที่เหลืออยู่ทั้งหมด

**(ฉ) ที่ดินที่ยังไม่ได้ใช้ดำเนินงาน**

ที่ดินที่ยังไม่ได้ใช้ดำเนินงานแสดงในราคาทุนหักขาดทุนจากการด้อยค่า

**(ช) ที่ดิน อาคารและอุปกรณ์**

การรับรู้และการวัดมูลค่า

สินทรัพย์ที่เป็นกรรมสิทธิ์ของกิจการ

ที่ดิน อาคารและอุปกรณ์วัดมูลค่าด้วยราคาทุนหักค่าเสื่อมราคาสะสมและขาดทุนจากการด้อยค่า

ราคาทุนรวมถึงต้นทุนทางตรง ที่เกี่ยวข้องกับการได้มาของสินทรัพย์ ต้นทุนของการก่อสร้างสินทรัพย์ที่กิจการก่อสร้างเอง รวมถึงต้นทุนของวัสดุ แรงงานทางตรง และต้นทุนทางตรงอื่น ๆ ที่เกี่ยวข้องกับการจัดหาสินทรัพย์เพื่อให้สินทรัพย์นั้นอยู่ในสภาพที่พร้อมจะใช้งานได้ตามความประสงค์ ต้นทุนในการรื้อถอน การขนย้าย การบูรณะสถานที่ตั้งของสินทรัพย์และ ต้นทุนการกู้ยืม สำหรับเครื่องมือที่ควบคุมโดยลิขสิทธิ์ซอฟต์แวร์ซึ่งไม่สามารถทำงานได้โดยปราศจากลิขสิทธิ์ซอฟต์แวร์นั้นให้ถือว่า ลิขสิทธิ์ซอฟต์แวร์ดังกล่าวเป็นส่วนหนึ่งของอุปกรณ์

ส่วนประกอบของรายการอาคารและอุปกรณ์แต่ละรายการที่มีอายุการให้ประโยชน์ไม่เท่ากันต้องบันทึกแต่ละส่วนประกอบที่มีนัยสำคัญแยกต่างหากหากกัน

กำไรหรือขาดทุนจากการจำหน่ายที่ดิน อาคาร และอุปกรณ์ คือผลต่างระหว่างสิ่งตอบแทนสุทธิที่ได้รับจากการจำหน่ายกับมูลค่าตามบัญชีของที่ดิน อาคาร และอุปกรณ์ โดยรับรู้สุทธิในกำไรหรือขาดทุน

ต้นทุนที่เกิดขึ้นในภายหลัง

ต้นทุนในการเปลี่ยนแทนส่วนประกอบจะรับรู้เป็นส่วนหนึ่งของมูลค่าตามบัญชีของรายการที่ดิน อาคารและอุปกรณ์ ถ้ามีความเป็นไปได้ค่อนข้างแน่ที่บริษัทจะได้รับประโยชน์เชิงเศรษฐกิจในอนาคตจากรายการนั้น และสามารถวัดมูลค่าต้นทุนของรายการนั้นได้อย่างน่าเชื่อถือ ชิ้นส่วนที่ถูกเปลี่ยนแทนจะถูกตัดจำหน่ายตามมูลค่าตามบัญชี ต้นทุนที่เกิดขึ้นในการซ่อมบำรุงที่ดิน อาคารและอุปกรณ์ที่เกิดขึ้นเป็นประจำจะรับรู้ในกำไรหรือขาดทุนเมื่อเกิดขึ้น



## บริษัท ไทยเทพรส จำกัด (มหาชน)

## หมายเหตุประกอบงบการเงิน

สำหรับปีสิ้นสุดวันที่ 31 ธันวาคม 2561

## ค่าเสื่อมราคา

ค่าเสื่อมราคาคำนวณจากมูลค่าเสื่อมสภาพของรายการอาคาร และอุปกรณ์ ซึ่งประกอบด้วยราคาทุนของสินทรัพย์หรือต้นทุนในการเปลี่ยนแทนอื่น หักด้วยมูลค่าคงเหลือของสินทรัพย์

ค่าเสื่อมราคามักเป็นค่าใช้จ่ายในการทำหรือขาดทุน คำนวณโดยวิธียอดคงตามเกณฑ์อายุการให้ประโยชน์ โดยประมาณของส่วนประกอบของสินทรัพย์แต่ละรายการที่ได้มาก่อนวันที่ 1 มกราคม 2555 อัตราร้อยละที่ใช้ในการคำนวณตามวิธียอดคงตามเกณฑ์ได้ดังนี้

	ร้อยละต่อปี
ส่วนปรับปรุงที่ดิน	20
อาคารและส่วนปรับปรุงอาคาร	5
เครื่องจักรและอุปกรณ์	20
เครื่องตกแต่ง ติดตั้งและเครื่องใช้สำนักงาน	20 - 33
ยานพาหนะ	10 - 20

ค่าเสื่อมราคามักเป็นค่าใช้จ่ายในการทำหรือขาดทุน คำนวณโดยวิธีเส้นตรงตามเกณฑ์อายุการให้ประโยชน์โดยประมาณของส่วนประกอบของสินทรัพย์แต่ละรายการ ประมาณการอายุการให้ประโยชน์ของสินทรัพย์ได้ดังนี้

อาคารและส่วนปรับปรุงอาคาร	10 - 20	ปี
เครื่องจักรและอุปกรณ์	3 - 20	ปี
เครื่องตกแต่ง ติดตั้งและเครื่องใช้สำนักงาน	3 - 10	ปี
ยานพาหนะ	5 - 12	ปี

บริษัทไม่คิดค่าเสื่อมราคาสำหรับที่ดิน อะไหล่ และสินทรัพย์ที่อยู่ระหว่างการก่อสร้าง

วิธีการคิดค่าเสื่อมราคา อายุการให้ประโยชน์ของสินทรัพย์ และมูลค่าคงเหลือถูกทบทวนอย่างน้อยที่สุดทุกสิ้นรอบปีบัญชี และปรับปรุงตามความเหมาะสม

**(ข) สินทรัพย์ไม่มีตัวตน**

สินทรัพย์ไม่มีตัวตนที่บริษัทซื้อและมียอายุการใช้งานจำกัด วัดมูลค่าด้วยราคาทุนหักค่าตัดจำหน่ายสะสมและผลขาดทุนจากการด้อยค่าสะสม

## ค่าตัดจำหน่าย

ค่าตัดจำหน่ายคำนวณจากราคาทุนของสินทรัพย์หรือจำนวนอื่นที่ใช้แทนราคาทุนหักด้วยมูลค่าคงเหลือ

ค่าตัดจำหน่ายรับรู้ในกำไรหรือขาดทุนโดยวิธีเส้นตรงซึ่งโดยส่วนใหญ่จะสะท้อนรูปแบบที่คาดว่าจะได้รับประโยชน์เชิงเศรษฐกิจในอนาคตจากสินทรัพย์นั้นตามระยะเวลาที่คาดว่าจะได้รับประโยชน์จากสินทรัพย์ไม่มีตัวตน ระยะเวลาที่คาดว่าจะได้รับประโยชน์สำหรับปีปัจจุบันและปีเปรียบเทียบแสดงได้ดังนี้

ค่าเครื่องหมายการค้า	3 - 10 ปี
โปรแกรมคอมพิวเตอร์	5 ปี

วิธีการตัดจำหน่าย ระยะเวลาที่คาดว่าจะได้รับประโยชน์และมูลค่าคงเหลือจะได้รับการทบทวนทุกสิ้นรอบปีบัญชีและปรับปรุงตามความเหมาะสม

**(ณ) การด้อยค่า**

ยอดสินทรัพย์ตามบัญชีของบริษัทได้รับการทบทวน ณ ทุกวันที่รายงานว่ามีข้อบ่งชี้เรื่องการด้อยค่าหรือไม่ ในกรณีที่ข้อบ่งชี้ชี้ว่าการประมาณมูลค่าสินทรัพย์ที่คาดว่าจะได้รับคืน

ขาดทุนจากการด้อยค่ารับรู้เมื่อมูลค่าตามบัญชีของสินทรัพย์สูงกว่ามูลค่าที่ได้รับคืน ขาดทุนจากการด้อยค่าบันทึกในกำไรหรือขาดทุน

เมื่อมีการลดลงในมูลค่ายุติธรรมของสินทรัพย์ทางการเงินเนื่องมา ซึ่งได้บันทึกในส่วนของผู้ถือหุ้น และมีความชัดเจนว่าสินทรัพย์ดังกล่าวมีการด้อยค่า ยอดขาดทุนซึ่งเคยบันทึกในส่วนของผู้ถือหุ้นจะถูกบันทึกในกำไรหรือขาดทุนโดยไม่ต้องปรับกับยอดสินทรัพย์ทางการเงินดังกล่าว ยอดขาดทุนที่บันทึกในกำไรหรือขาดทุนเป็นผลต่างระหว่างราคาทุนที่ซื้อกับมูลค่ายุติธรรมในปัจจุบันของสินทรัพย์ หักขาดทุนจากการด้อยค่าของสินทรัพย์ทางการเงินนั้นๆ ซึ่งเคยรับรู้แล้วในกำไรหรือขาดทุน

## การคำนวณมูลค่าที่คาดว่าจะได้รับคืน

มูลค่าที่คาดว่าจะได้รับคืนของหลักทรัพย์ที่ถือไว้จนกว่าจะครบกำหนดที่บันทึกโดยวิธีราคาทุนตัดจำหน่าย คำนวณโดยการหามูลค่าปัจจุบันของประมาณการกระแสเงินสดที่จะได้รับในอนาคต คิดลดด้วยอัตราดอกเบี้ยที่แท้จริง

มูลค่าที่คาดว่าจะได้รับคืนของสินทรัพย์ทางการเงินสำหรับหลักทรัพย์เพื่อขาย คำนวณโดยอ้างอิงถึงมูลค่ายุติธรรม

มูลค่าที่คาดว่าจะได้รับคืนของสินทรัพย์ที่ไม่ใช่สินทรัพย์ทางการเงิน หมายถึง มูลค่าจากการใช้ของสินทรัพย์หรือมูลค่ายุติธรรมของสินทรัพย์หักต้นทุนในการขายแล้วแต่มูลค่าใดจะสูงกว่า ในการประเมินมูลค่าจากการใช้ของสินทรัพย์ ประมาณการกระแสเงินสดที่จะได้รับในอนาคตจะคิดลดเป็นมูลค่าปัจจุบันโดยใช้อัตราคิดลดก่อนคำนึงภาษีเงินได้เพื่อให้สะท้อนมูลค่าที่อาจประเมินได้ในตลาดปัจจุบัน ซึ่งแปรไปตามเวลาและความเสี่ยงที่มีต่อสินทรัพย์ สำหรับสินทรัพย์ที่ไม่ก่อให้เกิดกระแสเงินสดรับโดยอิสระจากสินทรัพย์อื่น จะพิจารณามูลค่าที่คาดว่าจะได้รับคืนรวมกับหน่วยสินทรัพย์ที่ก่อให้เกิดเงินสดที่สินทรัพย์นั้นเกี่ยวข้องด้วย

## การกลับรายการด้อยค่า

ขาดทุนจากการด้อยค่าของสินทรัพย์ทางการเงินจะถูกกลับรายการ เมื่อมูลค่าที่คาดว่าจะได้รับคืนเพิ่มขึ้นในภายหลัง และการเพิ่มขึ้นนั้นสัมพันธ์โดยตรงกับขาดทุนจากการด้อยค่าที่เคยรับรู้ในกำไรหรือขาดทุน สำหรับสินทรัพย์ทางการเงินที่บันทึกโดยวิธีราคาทุนตัดจำหน่ายและตราสารหนี้ที่จัดประเภทเป็นหลักทรัพย์เพื่อขาย การกลับรายการจะถูกบันทึกในกำไรหรือขาดทุน ส่วนสินทรัพย์ทางการเงินที่เป็นตราสารหนี้ที่จัดประเภทเป็นหลักทรัพย์เพื่อขาย การกลับรายการจะถูกรับรู้โดยตรงในกำไรขาดทุนเบ็ดเสร็จอื่น

## บริษัท ไทยเทพรส จำกัด (มหาชน)

### หมายเหตุประกอบงบการเงิน

สำหรับปีสิ้นสุดวันที่ 31 ธันวาคม 2561

ขาดทุนจากการด้อยค่าของสินทรัพย์ที่ไม่ใช่สินทรัพย์ทางการเงินอื่น ๆ ที่เคยรับรู้ในงวดก่อนจะถูกประเมิน ณ ทุกวันที่ที่ออกรายงานว่าข้อบ่งชี้เรื่องการด้อยค่าได้ลดลงหรือหมดไปหรือไม่ ขาดทุนจากการด้อยค่าจะถูกกลับรายการ หากมีการเปลี่ยนแปลงประมาณการที่ใช้ในการคำนวณมูลค่าที่คาดว่าจะได้รับคืน ขาดทุนจากการด้อยค่าจะถูกกลับรายการเพียงเท่าที่มูลค่าตามบัญชีของสินทรัพย์ไม่เกินกว่ามูลค่าตามบัญชีภายหลังหักค่าเสื่อมราคาหรือ ค่าตัดจำหน่ายเสมือนหนึ่งไม่เคยมีการบันทึกขาดทุนจากการด้อยค่ามาก่อน

#### (ญ) เจ้าหนี้การค้าและเจ้าหนี้อื่น

เจ้าหนี้การค้าและเจ้าหนี้อื่นแสดงในราคาทุน

#### (ฎ) ผลประโยชน์ของพนักงาน

โครงการสมทบเงิน

การผูกพันในการสมทบเข้าโครงการสมทบเงินจะถูกรับรู้เป็นค่าใช้จ่ายพนักงานในกำไรหรือขาดทุนในรอบระยะเวลาที่พนักงานได้ทำงานให้กับกิจการ

โครงการผลประโยชน์ที่กำหนดไว้

การผูกพันสุทธิของบริษัทยังโครงการผลประโยชน์ที่กำหนดไว้ถูกคำนวณจากการประมาณผลประโยชน์ในอนาคตที่เกิดจากการทำงานของพนักงานในงวดปัจจุบันและงวดก่อนๆ ผลประโยชน์ดังกล่าวได้มีการคิดลดกระแสเงินสดเพื่อให้เป็นมูลค่าปัจจุบัน

การคำนวณภาระผูกพันของโครงการผลประโยชน์ที่กำหนดไว้ที่จัดทำโดยนักคณิตศาสตร์ประกันภัยที่ได้รับอนุญาตเป็นประจำทุกปี โดยวิธีคิดลดแต่ละหน่วยที่ประมาณการไว้

ในการวัดมูลค่าใหม่ของหนี้สินผลประโยชน์ที่กำหนดไว้สุทธิ กำไรหรือขาดทุนจากการประมาณการตามหลักคณิตศาสตร์ประกันภัยจะถูกรับรู้รายการในกำไรหรือขาดทุนเบ็ดเสร็จอื่นที่บริษัทกำหนดดอกเบี้ยจ่ายของหนี้สินผลประโยชน์ที่กำหนดไว้สุทธิโดยใช้อัตราคิดลดที่ใช้วัดมูลค่าภาระผูกพันตามโครงการผลประโยชน์ ณ ต้นปี โดยคำนึงถึงการเปลี่ยนแปลงใดๆ ในหนี้สินผลประโยชน์ที่กำหนดไว้สุทธิซึ่งเป็นผลมาจากการสมทบเงินและการจ่ายชำระผลประโยชน์ ดอกเบี้ยจ่ายสุทธิและค่าใช้จ่ายอื่นๆ ที่เกี่ยวข้องกับการโครงการผลประโยชน์รับรู้อยู่รายการในกำไรหรือขาดทุน

เมื่อมีการเปลี่ยนแปลงผลประโยชน์ของโครงการหรือการลดขนาดโครงการ การเปลี่ยนแปลงในผลประโยชน์ที่เกี่ยวข้องกับการบริการในอดีต หรือ กำไรหรือขาดทุนจากการลดขนาดโครงการต้องรับรู้ในกำไรหรือขาดทุนทันที บริษัทรับรู้กำไรและขาดทุนจากการจ่ายชำระผลประโยชน์พนักงานเมื่อเกิดขึ้น

ผลประโยชน์ระยะยาวอื่น

การผูกพันสุทธิของบริษัที่เป็นผลประโยชน์ระยะยาวของพนักงานเป็นผลประโยชน์ในอนาคตที่เกิดจากการทำงานของพนักงานในงวดปัจจุบันและงวดก่อนๆ ซึ่งผลประโยชน์นี้ได้คิดลดกระแสเงินสดเพื่อให้เป็นมูลค่าปัจจุบัน การวัดมูลค่าใหม่จะรับรู้ในกำไรหรือขาดทุนเมื่อเกิดขึ้น

ผลประโยชน์ระยะสั้นของพนักงาน

ผลประโยชน์ระยะสั้นของพนักงานรับรู้เป็นค่าใช้จ่ายเมื่อพนักงานทำงานให้ หนี้สินรับรู้ด้วยมูลค่าที่คาดว่าจะจ่ายชำระ หากบริษัทมีการผูกพันตามกฎหมายหรือภาระผูกพันโดยอนุমানที่จะต้องจ่ายอันเป็นผลมาจากการที่พนักงานได้ทำงานให้ในอดีตและการผูกพันนี้สามารถประมาณได้อย่างสมเหตุสมผล

#### (ฉ) ประมาณการหนี้สิน

ประมาณการหนี้สินจะรับรู้ก็ต่อเมื่อบริษัทมีการผูกพันตามกฎหมายหรือภาระผูกพันจากการอนุমানที่เกิดขึ้นในปัจจุบันหรืออันเป็นผลมาจากเหตุการณ์ในอดีต และมีความเป็นไปได้ค่อนข้างแน่นอนว่าประโยชน์เชิงเศรษฐกิจจะต้องถูกจ่ายไปเพื่อชำระภาระผูกพันดังกล่าว ประมาณการหนี้สินพิจารณาจากการคิดลดกระแสเงินสดที่จะจ่ายในอนาคตโดยใช้อัตราคิดลดในตลาดปัจจุบันก่อนคำนึงถึงภาษีเงินได้ เพื่อให้สะท้อนจำนวนที่อาจประเมินได้ในตลาดปัจจุบันซึ่งแปรไปตามเวลาและความเสี่ยงที่มีต่อหนี้สิน ประมาณการหนี้สินส่วนที่เพิ่มขึ้นเนื่องจากเวลาที่ผ่านมาไปรับรู้เป็นต้นทุนทางการเงิน

#### (ง) รายได้

รายได้ที่รับรู้ไม่รวมภาษีมูลค่าเพิ่ม และแสดงสุทธิจากส่วนลดการค้า และส่วนลดตามปริมาณ

การขายสินค้า

รายได้รับรู้ในกำไรหรือขาดทุนเมื่อได้โอนความเสี่ยงและผลตอบแทนของความเป็นเจ้าของสินค้าที่มีนัยสำคัญไปให้กับผู้ซื้อแล้ว และจะไม่รับรู้รายได้ถ้าฝ่ายบริหารยังมีการควบคุมหรือบริหารสินค้าที่ขายไปแล้วนั้นหรือมีความไม่แน่นอนที่มีนัยสำคัญในการได้รับประโยชน์เชิงเศรษฐกิจจากการขายสินค้า ไม่อาจวัดมูลค่าของจำนวนรายได้และต้นทุนที่เกิดขึ้นได้อย่างน่าเชื่อถือ หรือมีความเป็นไปได้ค่อนข้างแน่นอนที่จะต้องรับคืนสินค้า

## บริษัท ไทยเทพรส จำกัด (มหาชน)

## หมายเหตุประกอบงบการเงิน

สำหรับปีสิ้นสุดวันที่ 31 ธันวาคม 2561

## รายได้ค่าเช่า

รายได้ค่าเช่ารับรู้ในกำไรหรือขาดทุนโดยวิธีเส้นตรงตลอดอายุสัญญา ค่าเช่าที่อาจเกิดขึ้นรับรู้เป็นรายได้ในรอบระยะเวลาบัญชีซึ่งค่าเช่านั้นเกิดขึ้น

ดอกเบี้ยรับและเงินปันผลรับ

ดอกเบี้ยรับบันทึกในกำไรหรือขาดทุนตามเกณฑ์คงค้าง เงินปันผลรับบันทึกในกำไรหรือขาดทุนในวันที่บริษัทมีสิทธิได้รับเงินปันผล

## (ก) สัญญาเช่าค่าน้ำมันงาน

รายจ่ายภายใต้สัญญาเช่าค่าน้ำมันงานบันทึกในกำไรหรือขาดทุนโดยวิธีเส้นตรงตลอดอายุสัญญาเช่า

ค่าเช่าที่อาจเกิดขึ้นต้องนำมารวมคำนวณจำนวนเงินต้นที่ต้องจ่ายตามระยะเวลาที่คงเหลือของสัญญาเช่า เมื่อได้รับการยืนยันการปรับค่าเช่า

## (ข) ภาษีเงินได้

ค่าใช้จ่ายภาษีเงินได้สำหรับปีประกอบด้วยภาษีเงินได้ของงวดปัจจุบันและภาษีเงินได้รอการตัดบัญชี ภาษีเงินได้ของงวดปัจจุบันและภาษีเงินได้รอการตัดบัญชีรับรู้ในกำไรหรือขาดทุนวันแต่ในส่วนที่เกี่ยวกับรายการที่เกี่ยวข้องในการรวมธุรกิจ หรือ รายการที่รับรู้โดยตรงในส่วนของผู้ถือหุ้นหรือกำไรขาดทุนเบ็ดเสร็จอื่น

ภาษีเงินได้ของงวดปัจจุบันได้แก่ภาษีที่คาดว่าจะจ่ายชำระหรือได้รับชำระ โดยคำนวณจากกำไรหรือขาดทุนประจำปีที่ต้องเสียภาษี โดยใช้อัตราภาษีที่ประกาศใช้หรือที่คาดว่าจะมีผลบังคับใช้ ณ วันที่รายงาน ตลอดจนการปรับปรุงทางภาษีที่เกี่ยวกับรายการในปีก่อนๆ

ภาษีเงินได้รอการตัดบัญชีบันทึกโดยคำนวณจากผลแตกต่างชั่วคราวที่เกิดขึ้นระหว่างมูลค่าตามบัญชีของสินทรัพย์และหนี้สินและจำนวนที่ใช้เพื่อความมุ่งหมายทางภาษี ภาษีเงินได้รอการตัดบัญชีจะไม่ถูกรับรู้เมื่อเกิดจากผลแตกต่างชั่วคราวต่อไปนี้ การรับรู้ค่าความนิยมในครั้งแรก การรับรู้สินทรัพย์หรือหนี้สินในครั้งแรกซึ่งเป็นรายการที่ไม่ใช่การรวมธุรกิจและรายการนั้นไม่มีผลกระทบต่อกำไรขาดทุนทางบัญชีหรือทางภาษี และผลแตกต่างที่เกี่ยวข้องกับเงินลงทุนในบริษัทย่อยและกิจการร่วมค้าหากเป็นไปได้ว่าจะไม่มีการกลับรายการในอนาคตอันใกล้

การวัดมูลค่าของภาษีเงินได้รอการตัดบัญชีต้องสะท้อนถึงผลกระทบทางภาษีที่จะเกิดจากลักษณะวิธีการที่บริษัทคาดว่าจะได้รับผลประโยชน์จากสินทรัพย์หรือจะจ่ายชำระหนี้สินตามมูลค่าตามบัญชี ณ วันที่สิ้นรอบระยะเวลาที่รายงาน

ภาษีเงินได้รอการตัดบัญชีวัดมูลค่าโดยใช้อัตราภาษีที่คาดว่าจะใช้กับผลแตกต่างชั่วคราวเมื่อมีการกลับรายการโดยใช้อัตราภาษีที่ประกาศใช้หรือที่คาดว่าจะมีผลบังคับใช้ ณ วันที่รายงาน

ในการกำหนดมูลค่าของภาษีเงินได้ของงวดปัจจุบันและภาษีเงินได้รอการตัดบัญชี บริษัทต้องคำนึงถึงผลกระทบของสถานการณ์ทางภาษีที่ไม่แน่นอนและอาจทำให้จำนวนภาษีที่ต้องจ่ายเพิ่มขึ้น และมีดอกเบี้ยที่ต้องชำระ บริษัท เชื่อว่าได้ตั้งภาษีเงินได้ค้างจ่ายเพียงพอสำหรับภาษีเงินได้ที่จะต้องจ่ายในอนาคต ซึ่งเกิดจากการประเมินผลกระทบจากหลายปัจจัย รวมถึง การตีความทางกฎหมายภาษี และจากประสบการณ์ในอดีต การประเมินนี้อยู่บนพื้นฐานการประมาณการและข้อสมมติ และอาจจะเกี่ยวข้องกับการตัดสินใจเกี่ยวกับเหตุการณ์ในอนาคต ข้อมูลใหม่ๆ อาจจะทำให้บริษัทเปลี่ยนการตัดสินใจโดยขึ้นอยู่กับความเพียงพอของภาษีเงินได้ค้างจ่ายที่มีอยู่ การเปลี่ยนแปลงในภาษีเงินได้ค้างจ่ายจะกระทบต่อค่าใช้จ่ายภาษีเงินได้ในงวดที่เกิดการเปลี่ยนแปลง

สินทรัพย์ภาษีเงินได้รอการตัดบัญชีและหนี้สินภาษีเงินได้รอการตัดบัญชีสามารถหักกลบได้เมื่อกิจการมีสิทธิตามกฎหมายที่จะนำสินทรัพย์ภาษีเงินได้ของงวดปัจจุบันมาหักกลบกับหนี้สินภาษีเงินได้ของงวดปัจจุบันและ ภาษีเงินได้นี้ประเมินโดยหน่วยงานจัดเก็บภาษีหน่วยงานเดียวกันสำหรับหน่วยภาษีเดียวกันหรือหน่วยภาษีต่างกัน สำหรับหน่วยภาษีต่างกันนั้น กิจการมีความตั้งใจจะจ่ายชำระหนี้สินและสินทรัพย์ภาษีเงินได้ของงวดปัจจุบันด้วยยอดสุทธิหรือตั้งใจจะรับคืนสินทรัพย์และจ่ายชำระหนี้สินในเวลาเดียวกัน

สินทรัพย์ภาษีเงินได้รอการตัดบัญชีจะบันทึกต่อเมื่อมีความเป็นไปได้ค่อนข้างแน่นอนว่ากำไรเพื่อเสียภาษีในอนาคตจะมีจำนวนเพียงพอต่อการใช้ประโยชน์จากผลแตกต่างชั่วคราวดังกล่าว สินทรัพย์ภาษีเงินได้รอการตัดบัญชีจะถูกทบทวน ณ ทุกวันที่รายงานและจะถูกปรับลดลงเท่าที่ประโยชน์ทางภาษีจะมีโอกาสถูกใช้จริง

## (ง) กำไรต่อหุ้นขั้นพื้นฐาน

บริษัทแสดงกำไรต่อหุ้นขั้นพื้นฐานคำนวณโดยการหารกำไรหรือขาดทุนของผู้ถือหุ้นสามัญของบริษัท ด้วยจำนวนหุ้นสามัญที่เฉลี่ยถ่วงน้ำหนักที่ออกจำหน่ายระหว่างปี

## (จ) รายงานทางการเงินจำแนกตามส่วนงาน

ผลการดำเนินงานของส่วนงานที่รายงานต่อประธานเจ้าหน้าที่บริหารของกลุ่มบริษัท (ผู้มีอำนาจตัดสินใจสูงสุดด้านการดำเนินงาน) จะแสดงถึงรายการที่เกิดขึ้นจากส่วนงานดำเนินงานนั้นโดยตรงรวมถึงรายการที่ได้รับการปันส่วนอย่างสมเหตุสมผล

## 4 บุคคลหรือกิจการที่เกี่ยวข้องกัน

เพื่อวัตถุประสงค์ในการจัดทำงบการเงิน บุคคลหรือกิจการเป็นบุคคลหรือกิจการที่เกี่ยวข้องกันกับบริษัท หากบริษัทมีอำนาจควบคุมหรือควบคุมร่วมกันทั้งทางตรงและทางอ้อมหรือมีอิทธิพลอย่างมีสาระสำคัญต่อบุคคลหรือกิจการในการตัดสินใจทางการเงินและการบริหารหรือในทางกลับกัน หรือบริษัทอยู่ภายใต้การควบคุมเดียวกันหรืออยู่ภายใต้อิทธิพลอย่างมีนัยสำคัญเดียวกันกับบุคคลหรือกิจการนั้น การเกี่ยวข้องกันนี้อาจเป็นรายบุคคลหรือเป็นกิจการ

## บริษัท ไทยเทพรส จำกัด (มหาชน)

## หมายเหตุประกอบงบการเงิน

สำหรับปีสิ้นสุดวันที่ 31 ธันวาคม 2561

ความสัมพันธ์ที่มีกับบุคคลหรือกิจการที่เกี่ยวข้องกัน มีดังนี้

ชื่อกิจการ	ประเทศที่จัดตั้ง /สัญชาติ	ลักษณะความสัมพันธ์
บริษัท ยามาฮา (ประเทศไทย) จำกัด	ไทย	เป็นบริษัทร่วม บริษัทถือหุ้นร้อยละ 26 ในปี 2560
บริษัท เอ็กซ์เตอร์ (ประเทศไทย) จำกัด	ไทย	เป็นบริษัทร่วมบริษัทถือหุ้นร้อยละ 40
ผู้บริหารสำคัญ	ไทย	บุคคลที่มีอำนาจและความรับผิดชอบการวางแผน สิ่งการและควบคุมกิจกรรมต่าง ๆ ของกิจการไม่ว่าทางตรงหรือทางอ้อม ทั้งนี้ รวมถึงกรรมการของบริษัท (ไม่ว่าจะทำหน้าที่ในระดับบริหารหรือไม่)

นโยบายการกำหนดราคาสำหรับรายการแต่ละประเภทอธิบายได้ดังต่อไปนี้

รายการ	นโยบายการกำหนดราคา
ขายสินค้า	ราคาตลาด
รายได้ค่าเช่า	ตามราคาที่ตกลงกันตามสัญญา
ดอกเบี้ยรับ	อัตราตลาด
รายได้อื่น	ตามราคาที่ตกลงกัน
ข้อผิดพลาด	ราคาตลาด
ค่าบริการ	ตามที่ตกลงกัน

รายการที่สำคัญกับบุคคลหรือกิจการที่เกี่ยวข้องกันสำหรับแต่ละปีสิ้นสุดวันที่ 31 ธันวาคม สรุปได้ดังนี้

	งบการเงินที่แสดงเงินลงทุนตามวิธี ส่วนได้เสีย/งบการเงินเฉพาะกิจการ	
สำหรับปีสิ้นสุดวันที่ 31 ธันวาคม	2561	2560
	(พันบาท)	
บริษัทร่วม - บริษัท ยามาฮา (ประเทศไทย) จำกัด *		
ขายสินค้า	-	42,341
รายได้ค่าเช่า	-	554
รายได้อื่น	-	160

\* ไม่ได้แสดงรายการเปรียบเทียบสำหรับปี 2561 เนื่องจากจำหน่ายเมื่อวันที่ 27 พฤศจิกายน 2561 (ดูหมายเหตุ 7)

บริษัทร่วม - บริษัท เอ็กซ์เตอร์ (ประเทศไทย) จำกัด		
ขายสินค้า	32,401	27,088
รายได้ค่าเช่า	1,649	1,695
ดอกเบี้ยรับ	-	42
รายได้อื่น	12,335	10,632
ข้อผิดพลาด	6,906	23,070
ค่าบริการ	-	429

## ผู้บริหารสำคัญ

ค่าตอบแทนผู้บริหารสำคัญ		
ผลประโยชน์ระยะสั้นของพนักงาน	25,267	25,349
ผลประโยชน์หลังออกจากงาน	617	551
ผลประโยชน์ระยะยาวอื่น	13	14
รวมค่าตอบแทนผู้บริหารสำคัญ	25,897	25,914

ยอดคงเหลือกับบุคคลหรือกิจการที่เกี่ยวข้องกัน ณ วันที่ 31 ธันวาคม มีดังนี้

	งบการเงินที่แสดงเงินลงทุนตามวิธี ส่วนได้เสีย/งบการเงินเฉพาะกิจการ	
	2561	2560
	(พันบาท)	
บริษัทร่วม - บริษัท ยามาฮา (ประเทศไทย) จำกัด *		
ลูกหนี้การค้า	-	4,413
สินทรัพย์ไม่หมุนเวียนอื่น	-	72
เจ้าหนี้อื่น	-	20

\* ไม่ได้แสดงรายการเปรียบเทียบสำหรับปี 2561 เนื่องจากจำหน่ายเมื่อวันที่ 27 พฤศจิกายน 2561 (ดูหมายเหตุ 7)

## บริษัท ไทยเทพรส จำกัด (มหาชน)

## หมายเหตุประกอบงบการเงิน

สำหรับปีสิ้นสุดวันที่ 31 ธันวาคม 2561

## บริษัทร่วม - บริษัท เอ็กซ์เตอร์ (ประเทศไทย) จำกัด

ลูกหนี้การค้า	20,567	15,167
สินทรัพย์ไม่หมุนเวียนอื่น	995	1,407
เจ้าหนี้อื่น	200	200

## สัญญาสำคัญที่ทำกับบุคคลหรือกิจการที่เกี่ยวข้องกัน

## สัญญาให้เช่าอาคาร

เมื่อวันที่ 1 มิถุนายน 2554 บริษัทได้ทำสัญญาให้เช่าอาคารเป็นสำนักงานและโรงงานผลิตกับบริษัทร่วมแห่งหนึ่ง (บริษัท เอ็กซ์เตอร์ (ประเทศไทย) จำกัด) สัญญาเช่ามีอายุ 10 ปี เริ่มตั้งแต่วันที่ 1 มิถุนายน 2554 ถึงวันที่ 31 พฤษภาคม 2564 โดยบริษัทได้รับค่าเช่าเดือนละ 79,200 บาท สำหรับปีที่ 1 ถึง ปีที่ 3 ได้รับค่าเช่าเดือนละ 105,600 บาท สำหรับปีที่ 4 ถึง ปีที่ 5 และได้รับค่าเช่าเดือนละ 158,400 บาท สำหรับปีที่ 6 ถึง ปีที่ 10 ทั้งนี้ บริษัทดังกล่าวต้องจ่ายเงินมัดจำการเช่าเป็นจำนวน 200,000 บาท

เมื่อวันที่ 27 เมษายน 2559 บริษัทได้ทำสัญญาให้เช่าอาคารเป็นคลังสินค้ากับบริษัทร่วมแห่งหนึ่ง (บริษัท ยามาฮา (ประเทศไทย) จำกัด) สัญญาเช่ามีอายุ 10 ปี เริ่มตั้งแต่วันที่ 1 พฤษภาคม 2559 ถึงวันที่ 30 เมษายน 2569 โดยบริษัทได้รับค่าเช่าเดือนละ 28,664 บาท สำหรับปีที่ 1 ถึง ปีที่ 5 ได้รับค่าเช่าเดือนละ 35,830 บาท สำหรับปีที่ 6 ถึง ปีที่ 10

เมื่อวันที่ 1 ตุลาคม 2560 บริษัทได้ทำสัญญาให้เช่าอาคารเป็นสำนักงานกับบริษัทร่วมแห่งหนึ่ง (บริษัท ยามาฮา (ประเทศไทย) จำกัด) สัญญาเช่ามีอายุ 1 ปี เริ่มตั้งแต่วันที่ 1 ตุลาคม 2560 ถึงวันที่ 30 กันยายน 2561 โดยบริษัทได้รับค่าเช่าเดือนละ 11,520 บาท ทั้งนี้ บริษัทดังกล่าวต้องจ่ายเงินมัดจำการเช่าเป็นจำนวน 20,000 บาท

## 5 เงินสดและรายการเทียบเท่าเงินสด

	งบการเงินที่แสดงเงินลงทุนตามวิธี ส่วนได้เสีย/งบการเงินเฉพาะกิจการ	
	2561	2560
	(พันบาท)	
เช็คในมือ	3,485	8,281
เงินสดในมือ	2,058	1,814
เงินฝากธนาคารประเภทกระแสรายวัน	11,366	6,844
เงินฝากธนาคารประเภทออมทรัพย์	352,803	258,302
เงินฝากประจำธนาคาร ระยะเวลากการฝากไม่เกิน 3 เดือน	30,000	60,000
รวม	399,712	335,241

ยอดเงินสดและรายการเทียบเท่าเงินสด ณ วันที่ 31 ธันวาคม จัดตามประเภทสกุลเงินตราได้ดังนี้

	งบการเงินที่แสดงเงินลงทุนตามวิธี ส่วนได้เสีย/งบการเงินเฉพาะกิจการ	
	2561	2560
	(พันบาท)	
สกุลเงินบาท	399,134	334,663
สกุลเงินเหรียญสหรัฐอเมริกา	578	578
รวม	399,712	335,241

## 6 เงินลงทุนอื่น

	งบการเงินที่แสดงเงินลงทุนตามวิธี ส่วนได้เสีย/งบการเงินเฉพาะกิจการ	
	2561	2560
	(พันบาท)	
เงินลงทุนชั่วคราว		
เงินฝากประจำธนาคาร ระยะเวลากการฝากเกิน 3 เดือน	182,296	122,187
หัก เงินฝากประจำธนาคารระยะเวลากการฝากเกิน 3 เดือน ที่ติดการผูกพัน	(4,593)	(4,603)
รวม	177,703	117,584

## เงินลงทุนระยะยาวอื่น

หุ้นกู้	20,000	20,000
ตราสารทุนที่เป็นหลักกรรพยัเพื่อขาย	461	550
รวม	20,461	20,550

ณ วันที่ 31 ธันวาคม 2561 เงินฝากประจำธนาคารจำนวน 4.6 ล้านบาท (31 ธันวาคม 2560: 4.6 ล้านบาท) ติดการะคำ้ประกันการใช้ไฟฟ้า

หุ้นกู้เป็นหุ้นกู้ธนาคาร ทหารไทย จำกัด (มหาชน) จำนวน 20 ล้านบาท ที่ลงทุนในระหว่างปี 2560 ซึ่งเป็นตราสารหนี้ที่จ้ะถือจนครบกำหนด มีอายุ 10 ปี 6 เดือน ครบกำหนดไ้ก่อนวันที่ 29 พฤศจิกายน 2570 ซึ่งผู้ออกหุ้นกู้มีสิทธิไ้ก่อนกำหนดอัตราดอกเบี้ยร้อยละ 3.50 ตลอดอายุหุ้นกู้



## บริษัท ไทยเทพรส จำกัด (มหาชน)

## หมายเหตุประกอบงบการเงิน

สำหรับปีสิ้นสุดวันที่ 31 ธันวาคม 2561

## 7 ลูกหนี้การค้า

	หมายเหตุ	งบการเงินที่แสดงเงินลงทุนตามวิธี ส่วนได้เสีย/งบการเงินเฉพาะกิจการ	
		2561	2560
		(พันบาท)	
กิจการที่เกี่ยวข้องกัน	4	20,567	19,580
กิจการอื่น		298,768	279,993
รวม		319,335	299,573
หัก ค่าเผื่อนี้สงสัยจะสูญ		(3,102)	(1,375)
สุทธิ		316,233	298,198
ส่วนที่หมุนเวียน		316,233	298,198
ส่วนที่ไม่หมุนเวียน		3,102	1,375
รวม		319,335	299,573
หนี้สงสัยจะสูญ (กลับรายการ) สำหรับปี		1,727	(19)
การวิเคราะห์อายุของลูกหนี้การค้ามีดังนี้			

	หมายเหตุ	งบการเงินที่แสดงเงินลงทุนตามวิธี ส่วนได้เสีย/งบการเงินเฉพาะกิจการ	
		2561	2560
		(พันบาท)	
กิจการที่เกี่ยวข้องกัน			
ยังไม่ครบกำหนดชำระ		5,457	10,156
เกินกำหนดชำระ			
น้อยกว่า 3 เดือน		10,859	6,535
3 - 6 เดือน		4,251	2,889
		20,567	19,580

	หมายเหตุ	งบการเงินที่แสดงเงินลงทุนตามวิธี ส่วนได้เสีย/งบการเงินเฉพาะกิจการ	
		2561	2560
		(พันบาท)	
กิจการอื่น			
ยังไม่ครบกำหนดชำระ		192,944	184,980
เกินกำหนดชำระ			
น้อยกว่า 3 เดือน		102,526	93,625
3 - 6 เดือน		109	13
6 - 12 เดือน		1,809	-
มากกว่า 12 เดือน		1,380	1,375
		298,768	279,993
หัก ค่าเผื่อนี้สงสัยจะสูญ		(3,102)	(1,375)
		295,666	278,618
สุทธิ		316,233	298,198

โดยปกติระยะเวลาการให้สินเชื่อแก่ลูกค้าของบริษัท มีระยะเวลาดังแต่ 30 วันถึง 90 วัน

ลูกหนี้การค้าของบริษัทประกอบด้วย ร้านค้าส่ง (ยี่ป๊อ) ร้านค้าปลีก (หน่วยธุรกิจสด) ลูกค้าโมเดิร์นเทรด กิจตาการ ร้านอาหาร โรงงานอุตสาหกรรม ตลอดจนลูกค้าบริษัทส่งออกและลูกค้าต่างประเทศ

ยอดลูกหนี้การค้า ณ วันที่ 31 ธันวาคม จัดตามประเภทสกุลเงินตราได้ดังนี้

## บริษัท ไทยเทพรส จำกัด (มหาชน)

## หมายเหตุประกอบงบการเงิน

สำหรับปีสิ้นสุดวันที่ 31 ธันวาคม 2561

	งบการเงินที่แสดงเงินลงทุนตามวิธี ส่วนได้เสีย/งบการเงินเฉพาะกิจการ	
	2561	2560
	(พันบาท)	
สกุลเงินบาท	301,552	286,608
สกุลเงินเหรียญสหรัฐอเมริกา	13,588	10,869
สกุลเงินเหรียญออสเตรเลีย	798	413
สกุลเงินสหราชอาณาจักร (ปอนด์สเตอร์ลิง)	295	308
รวม	<u>316,233</u>	<u>298,198</u>

## 8 สินค้ายกเหลือ

	งบการเงินที่แสดงเงินลงทุนตามวิธี ส่วนได้เสีย/งบการเงินเฉพาะกิจการ	
	2561	2560
	(พันบาท)	
สินค้าสำเร็จรูป	91,044	88,600
สินค้าระหว่างผลิต	113,650	110,839
วัตถุดิบ	234,960	235,478
วัตถุดิบระหว่างทาง	3,143	514
วัสดุ	631	1,159
รวม	<u>443,428</u>	<u>436,590</u>

## 9 เงินลงทุนในบริษัทร่วม

	งบการเงินที่แสดงเงินลงทุน ตามวิธีส่วนได้เสีย		งบการเงินเฉพาะกิจการ	
	2561	2560	2561	2560
	(พันบาท)			
ณ วันที่ 1 มกราคม	22,606	19,441	13,199	13,199
ส่วนแบ่งกำไรสุทธิจากเงินลงทุน				
ในบริษัทร่วม	5,929	3,555	-	-
รายได้เงินปันผล	(650)	(390)	-	-
จำหน่าย	(10,734)	-	(5,199)	-
ณ วันที่ 31 ธันวาคม	<u>17,151</u>	<u>22,606</u>	<u>8,000</u>	<u>13,199</u>

เมื่อวันที่ 27 พฤศจิกายน 2561 บริษัทได้ขายหุ้นที่ถืออยู่ทั้งหมดในบริษัท ยามาฮา (ประเทศไทย) จำกัด ซึ่งเป็นบริษัทร่วมของบริษัทย่อยไปคิดเป็นส่วนได้เสียร้อยละ 26 ของทุนที่ออกและชำระแล้ว เป็นจำนวนเงิน 14.04 ล้านบาท ณ วันที่ 31 ธันวาคม บริษัท ยามาฮา (ประเทศไทย) จำกัด ไม่ได้เป็นบริษัทร่วมของบริษัทย่อยต่อไป บริษัทรับรู้กำไรจากการขายจำนวน 3.31 ล้านบาท และ 8.84 ล้านบาทในงบกำไรขาดทุนเบ็ดเสร็จที่แสดงเงินลงทุนตามวิธีส่วนได้เสียและงบกำไรขาดทุนเบ็ดเสร็จเฉพาะกิจการสำหรับปีสิ้นสุดวันที่ 31 ธันวาคม 2561 ตามลำดับ

บริษัท ไทยเทพรส จำกัด (มหาชน)  
หมายเหตุประกอบงบการเงิน  
สำหรับปีสิ้นสุดวันที่ 31 ธันวาคม 2561

เงินลงทุนในบริษัทร่วม ณ วันที่ 31 ธันวาคม 2561 และ 2560 และเงินปันผลรับสำหรับแต่ละปี มีดังนี้

ลักษณะธุรกิจ		งบการเงินที่แสดงเงินลงทุนตามวิธีส่วนได้เสีย/งบการเงินเฉพาะกิจการ									
		สัดส่วนความเป็นเจ้าของ		ทุนชำระแล้ว		ราคาทุน		มูลค่าตามวิธีส่วนได้เสีย		เงินปันผลรับ	
		2561	2560	2561	2560	2561	2560	2561	2560	2561	2560
		(ร้อยละ)				(พันบาท)					
บริษัทร่วม											
บริษัท ยามาฮา (ประเทศไทย) จำกัด	จำหน่ายเครื่องปรุงรสอาหาร	-	26	-	20,001	-	5,199	-	9,083	650	390
บริษัท เอ็กซ์เตอร์ (ประเทศไทย) จำกัด	ผลิตและจำหน่ายผงปรุงแต่งอาหาร	40	40	40,000	40,000	16,000	16,000	17,151	13,523	-	-
รวม				40,000	60,001	16,000	21,199	17,151	22,606	650	390
หัก ค่าเผื่อการด้อยค่า						(8,000)	(8,000)				
สุทธิ						8,000	13,199				

บริษัทไม่มีเงินลงทุนในบริษัทร่วมซึ่งจดทะเบียนในตลาดหลักทรัพย์ ดังนั้นจึงไม่มีราคาที่เป็นประโยชน์ต่อสาธารณชน บริษัทร่วมทั้งหมดดำเนินธุรกิจในประเทศไทย

ข้อมูลทางการเงินโดยสรุปของเงินลงทุนตามวิธีส่วนได้เสียในตารางทุน-การบัญชีด้านผู้ลงทุน ซึ่งบริษัทบันทึกเงินลงทุนในบริษัทดังกล่าวตามวิธีส่วนได้เสีย โดยแสดงเป็นยอดรวมไม่ปรับปรุงตามส่วนได้เสียของบริษัท

	วันที่	สัดส่วนความ	สินทรัพย์	สินทรัพย์ไม่	สินทรัพย์	หนี้สิน	หนี้สินไม่	หนี้สิน	รายได้	ค่าใช้จ่าย	กำไร
	รายงาน	เป็นเจ้าของ	หมุนเวียน	หมุนเวียน	รวม	หมุนเวียน	หมุนเวียน	รวม	รวม	รวม	สุทธิ
<i>ปี 2561</i>		(ร้อยละ)						(พันบาท)			
<i>บริษัทร่วม</i>											
บริษัท เอ็กซ์เตอร์ (ประเทศไทย) จำกัด	31 ธันวาคม	40	65,079	29,383	94,462	45,030	5,640	50,670	136,441	130,799	5,642
<b>รวม</b>			<b>65,079</b>	<b>29,383</b>	<b>94,462</b>	<b>45,030</b>	<b>5,640</b>	<b>50,670</b>	<b>136,441</b>	<b>130,799</b>	<b>5,642</b>
<i>ปี 2560</i>											
<i>บริษัทร่วม</i>											
บริษัท ยามาฮา (ประเทศไทย) จำกัด	31 ธันวาคม	26	43,770	3,106	46,876	11,885	232	12,117	96,650	90,679	5,971
บริษัท เอ็กซ์เตอร์ (ประเทศไทย) จำกัด	31 ธันวาคม	40	67,006	28,195	95,201	49,353	7,698	57,051	118,022	114,206	3,816
<b>รวม</b>			<b>110,776</b>	<b>31,301</b>	<b>142,077</b>	<b>61,238</b>	<b>7,930</b>	<b>69,168</b>	<b>214,672</b>	<b>204,885</b>	<b>9,787</b>

10 ที่ดินที่ยังไม่ได้ใช้ดำเนินงาน

	งบการเงินที่แสดงเงินลงทุนตามวิธีส่วนได้เสีย/งบการเงินเฉพาะกิจการ	
	2561	2560
	(พันบาท)	
ที่ดินที่ยังไม่ได้ใช้ดำเนินงาน	204,073	204,073
หัก ค่าเผื่อการด้อยค่าของสินทรัพย์	(14,169)	(14,169)
<b>สุทธิ</b>	<b>189,904</b>	<b>189,904</b>

ที่ดินที่ยังไม่ได้ใช้ดำเนินงาน บริษัทซื้อไว้เพื่อการขยายโรงงานในปี 2537 โดยบริษัทได้ทบทวนนโยบายและยกเลิกการขยายโรงงาน เนื่องจากโรงงานปัจจุบันยังสามารถรองรับการผลิตของบริษัทได้

ตามรายงานการประเมินราคาของผู้ประเมินราคาอิสระเมื่อวันที่ 14 กันยายน 2561 ผู้ประเมินราคาอิสระได้ประเมินราคาที่ดินที่ยังไม่ได้ใช้ดำเนินงานของบริษัทโดยใช้วิธีการเปรียบเทียบราคาตลาด โดยมีราคาประเมินมูลค่า 189.90 ล้านบาท

## บริษัท ไทยเทพรส จำกัด (มหาชน)

## หมายเหตุประกอบงบการเงิน

สำหรับปีสิ้นสุดวันที่ 31 ธันวาคม 2561

## การวัดมูลค่าธุรกรรม

## ลำดับชั้นมูลค่าธุรกรรม

มูลค่าธุรกรรมของอสังหาริมทรัพย์เพื่อการลงทุนถูกประเมินโดยผู้ประเมินราคาอิสระจากภายนอกซึ่งมีคุณสมบัติในวิชาชีพที่เหมาะสมและมีประสบการณ์ในการประเมินราคาสินทรัพย์ประเภทดังกล่าว

การวัดมูลค่าธุรกรรมของอสังหาริมทรัพย์เพื่อการลงทุนจำนวน 189.90 ล้านบาท (2560: 189.90 ล้านบาท) ถูกจัดลำดับชั้นการวัดมูลค่าธุรกรรม อยู่ในระดับที่ 3 จากเกณฑ์ข้อมูลที่น่าเชื่อถือในเทคนิคการประเมินมูลค่าธุรกรรม

เทคนิคการประเมินมูลค่าและข้อมูลที่ไม่สามารถสังเกตได้ที่มีนัยสำคัญ

เทคนิคการประเมินมูลค่าและข้อมูลที่ไม่สามารถสังเกตได้ที่มีนัยสำคัญที่ใช้ในการวัดมูลค่าธุรกรรมของอสังหาริมทรัพย์เพื่อการลงทุนแสดงในตารางดังต่อไปนี้

เทคนิคการประเมินมูลค่า		ข้อมูลที่ไม่สามารถสังเกตได้ ที่มีนัยสำคัญ		ความสัมพันธ์ระหว่างข้อมูลที่ไม่สามารถสังเกตได้ ที่มีนัยสำคัญ และการวัดมูลค่าธุรกรรม					
วิธีราคาตลาด โดยใช้แบบจำลอง การพิจารณาราคาขายโดยวิธีการเปรียบเทียบตลาด ด้วยการเฉลี่ยเชิงคุณภาพหรือแบบถ่วงน้ำหนัก ปัจจัยที่มีผลต่อราคาประกอบด้วย ที่ตั้ง ขนาดของที่ดิน ประโยชน์ใช้สอย และสภาพการใช้งานของที่ดิน		<ul style="list-style-type: none"><li>• ความผันผวนของเศรษฐกิจ</li><li>• การเปลี่ยนแปลงบริเวณรอบๆ ที่ตั้งของที่ดิน</li><li>• สภาพการใช้งานของที่ดิน</li></ul>		มูลค่าธุรกรรมที่ประมาณการไว้จะเพิ่มขึ้น (ลดลง) หาก <ul style="list-style-type: none"><li>• การเติบโตของเศรษฐกิจในประเทศไทยสูงขึ้น (ลดลง)</li></ul>					
11 ที่ดิน อาคารและอุปกรณ์									
งบการเงินที่แสดงเงินลงทุนตามวิธีส่วนได้เสีย/งบการเงินเฉพาะกิจการ									
	ที่ดินและ ส่วนปรับปรุง ที่ดิน	อาคารและ ส่วน ปรับปรุง อาคาร	เครื่องจักรและ อุปกรณ์	เครื่องตกแต่ง ติดตั้งและ เครื่องใช้ สำนักงาน	ยานพาหนะ  (พันบาท)	อะไหล่	งานระหว่าง ก่อสร้าง	เงินจ่าย ล่วงหน้า ค่าซื้อ เครื่องจักร	รวม
<b>ราคาทุน</b>									
ณ วันที่ 1 มกราคม 2560	113,574	577,591	1,805,609	60,134	140,623	24,312	25,814	56,704	2,804,361
เพิ่มขึ้น	126	-	3,054	3,496	5	8,137	34,273	81,374	130,465
โอน	-	8,890	164,387	1,240	2,438	(3,302)	(50,447)	(123,206)	-
จำหน่าย	-	-	(63,023)	(1,780)	(5,939)	-	-	-	(70,742)
ณ วันที่ 31 ธันวาคม 2560									
และ 1 มกราคม 2561	113,700	586,481	1,910,027	63,090	137,127	29,147	9,640	14,872	2,864,084
เพิ่มขึ้น	-	-	1,543	1,718	-	-	11,189	35,397	49,847
โอน	-	552	28,892	586	4,172	2,566	7,559	(44,327)	-
จำหน่าย	-	(854)	(69,344)	(1,770)	-	(5,091)	-	-	(77,059)
ณ วันที่ 31 ธันวาคม 2561	113,700	586,179	1,871,118	63,624	141,299	26,622	28,388	5,942	2,836,872
<b>ค่าเสื่อมราคาและ ขาดทุนจากการด้อยค่า</b>									
ณ วันที่ 1 มกราคม 2560	279	263,583	1,281,961	43,674	84,970	-	-	-	1,674,467
ค่าเสื่อมราคาสำหรับปี	2	19,051	91,547	4,314	6,848	-	-	-	121,762
กลับรายการขาดทุน จากการด้อยค่า	-	-	(447)	-	-	-	-	-	(447)
จำหน่าย	-	-	(59,240)	(1,587)	(4,793)	-	-	-	(65,620)
ณ วันที่ 31 ธันวาคม 2560									
และ 1 มกราคม 2561	281	282,634	1,313,821	46,401	87,025	-	-	-	1,730,162
ค่าเสื่อมราคาสำหรับปี	2	19,180	86,542	4,443	6,837	-	-	-	117,004
โอน	-	(91)	-	91	-	-	-	-	-
จำหน่าย	-	(588)	(64,861)	(1,571)	-	-	-	-	(67,020)
ณ วันที่ 31 ธันวาคม 2561	283	301,135	1,335,502	49,364	93,862	-	-	-	1,780,146

## บริษัท ไทยเทพรส จำกัด (มหาชน)

## หมายเหตุประกอบงบการเงิน

สำหรับปีสิ้นสุดวันที่ 31 ธันวาคม 2561

## งบการเงินที่แสดงเงินลงทุนตามวิธีส่วนได้เสีย/งบการเงินเฉพาะกิจการ

	ที่ดินและ ส่วนปรับปรุง ที่ดิน	อาคารและ ส่วน ปรับปรุง อาคาร	เครื่องจักรและ อุปกรณ์	เครื่องตกแต่ง ติดตั้งและ เครื่องใช้				งานระหว่าง ก่อสร้าง	เงินจ่าย ล่วงหน้า	
				สำนักงาน	ยานพาหนะ	อะไหล่	ค่าซื้อ เครื่องจักร		รวม	
										(พันบาท)
มูลค่าสุทธิทางบัญชี										
ณ วันที่ 1 มกราคม 2560	113,295	314,008	523,648	16,460	55,653	24,312	25,814	56,704	1,129,894	
ณ วันที่ 31 ธันวาคม 2560										
และ 1 มกราคม 2561	113,419	303,847	596,206	16,689	50,102	29,147	9,640	14,872	1,133,922	
ณ วันที่ 31 ธันวาคม 2561	113,417	285,044	535,616	14,260	47,437	26,622	28,388	5,942	1,056,726	

ราคารับซื้อสินของบริษัทยกก่อนหักค่าเสื่อมราคาสะสมของอาคารและอุปกรณ์ ซึ่งได้คิดค่าเสื่อมราคาเต็มจำนวนแล้ว แต่ยังคงใช้งานจนถึง ณ วันที่ 31 ธันวาคม 2561 มีจำนวน 705 ล้านบาท (2560: 667 ล้านบาท)

## การค้าประกัน

ณ วันที่ 31 ธันวาคม 2561 บริษัทมีวงเงินสินเชื่อซึ่งยังมิได้เบิกใช้เป็นจำนวนเงินรวม 97.5 ล้านบาท กับสถาบันการเงินบางแห่งซึ่งค้าประกันโดยกรรมการบริษัท

ณ วันที่ 31 ธันวาคม 2560 บริษัทมีวงเงินสินเชื่อซึ่งยังมิได้เบิกใช้เป็นจำนวนเงินรวม 97.5 ล้านบาท กับสถาบันการเงินบางแห่งซึ่งค้าประกันโดยที่ดินส่วนใหญ่ของบริษัทยกมูลค่าตามบัญชีจำนวน 79.7 ล้านบาท และกรรมการบริษัท

## 12 สินทรัพย์ไม่มีตัวตน

## งบการเงินที่แสดงเงินลงทุนตามวิธีส่วนได้เสีย/งบการเงินเฉพาะกิจการ

	โปรแกรม คอมพิวเตอร์	เครื่องหมาย การค้า (พันบาท)	โปรแกรม คอมพิวเตอร์ ระหว่างติดตั้ง	รวม
<b>ราคาทุน</b>				
ณ วันที่ 1 มกราคม 2560	14,643	30,866	1,064	46,573
เพิ่มขึ้น	376	61	5,192	5,629
โอน	6,256	-	(6,256)	-
ณ วันที่ 31 ธันวาคม 2560				
และ 1 มกราคม 2561	21,275	30,927	-	52,202
เพิ่มขึ้น	301	170	-	471
โอน	-	-	-	-
ณ วันที่ 31 ธันวาคม 2561	21,576	31,097	-	52,673
<b>ค่าตัดจำหน่าย</b>				
ณ วันที่ 1 มกราคม 2560	13,414	28,901	-	42,315
ค่าตัดจำหน่ายสำหรับปี	658	627	-	1,285
ณ วันที่ 31 ธันวาคม 2560				
และ 1 มกราคม 2561	14,072	29,528	-	43,600
ค่าตัดจำหน่ายสำหรับปี	1,887	620	-	2,507
ณ วันที่ 31 ธันวาคม 2561	15,959	30,148	-	46,107
<b>มูลค่าสุทธิทางบัญชี</b>				
ณ วันที่ 1 มกราคม 2560	1,229	1,965	1,064	4,258
ณ วันที่ 31 ธันวาคม 2560				
และ 1 มกราคม 2561	7,203	1,399	-	8,602
ณ วันที่ 31 ธันวาคม 2561	5,617	949	-	6,566



## บริษัท ไทยเทพรส จำกัด (มหาชน)

## หมายเหตุประกอบงบการเงิน

สำหรับปีสิ้นสุดวันที่ 31 ธันวาคม 2561

## 13 ภาษีเงินได้รอการตัดบัญชี

สินทรัพย์และหนี้สินภาษีเงินได้รอการตัดบัญชี ณ วันที่ 31 ธันวาคม มีดังนี้

	งบการเงินที่แสดงเงินลงทุนตามวิธีส่วนได้เสีย			
	สินทรัพย์		หนี้สิน	
	2561	2560	2561	2560
	(พันบาท)			
รวม	16,929	15,247	(454)	(1,093)
การหักกลบรายการของภาษี	(454)	(1,093)	454	1,093
สินทรัพย์ภาษีเงินได้รอการตัดบัญชีสุทธิ	<u>16,475</u>	<u>14,154</u>	<u>-</u>	<u>-</u>

	งบการเงินเฉพาะกิจการ			
	สินทรัพย์		หนี้สิน	
	2561	2560	2561	2560
	(พันบาท)			
รวม	16,929	15,247	(224)	(316)
การหักกลบรายการของภาษี	(224)	(316)	224	316
สินทรัพย์ภาษีเงินได้รอการตัดบัญชีสุทธิ	<u>16,705</u>	<u>14,931</u>	<u>-</u>	<u>-</u>

รายการเคลื่อนไหวของสินทรัพย์และหนี้สินภาษีเงินได้รอการตัดบัญชีรวมที่เกิดขึ้นในช่วงปีมีดังนี้

	งบการเงินที่แสดงเงินลงทุนตามวิธีส่วนได้เสีย			
	บันทึกเป็น(รายจ่าย) / รายได้ใน			
	ณ วันที่ 1 มกราคม 2561	กำไรหรือ ขาดทุน	กำไรขาดทุน เบ็ดเสร็จอื่น	ณ วันที่ 31 ธันวาคม 2561
	(พันบาท)			
<b>สินทรัพย์ภาษีเงินได้รอการตัดบัญชี</b>				
ที่ดินที่ยังไม่ได้ใช้ดำเนินงาน	2,834	-	-	2,834
ที่ดิน อาคาร และอุปกรณ์	374	1,614	-	1,988
ค่าใช้จ่ายส่งเสริมการขายค้างจ่าย	1,906	211	-	2,117
การผูกพันผลประโยชน์พนักงาน	8,368	(69)	(375)	7,924
อื่นๆ	1,765	301	-	2,066
รวม	<u>15,247</u>	<u>2,057</u>	<u>(375)</u>	<u>16,929</u>

	งบการเงินที่แสดงเงินลงทุนตามวิธีส่วนได้เสีย			
	บันทึกเป็น(รายจ่าย) / รายได้ใน			
	ณ วันที่ 1 มกราคม 2561	กำไรหรือ ขาดทุน	กำไรขาดทุน เบ็ดเสร็จอื่น	ณ วันที่ 31 ธันวาคม 2561
	(พันบาท)			
<b>หนี้สินภาษีเงินได้รอการตัดบัญชี</b>				
หลักทรัพย์ในความต้องการของตลาด	(20)	-	18	(2)
อื่นๆ	(1,073)	621	-	(452)
รวม	<u>(1,093)</u>	<u>621</u>	<u>18</u>	<u>(454)</u>
สุทธิ	<u>14,154</u>	<u>2,678</u>	<u>(357)</u>	<u>16,475</u>

## บริษัท ไทยเทพรส จำกัด (มหาชน)

## หมายเหตุประกอบงบการเงิน

สำหรับปีสิ้นสุดวันที่ 31 ธันวาคม 2561

	งบการเงินแสดงลงทุนตามวิธีส่วนได้เสีย			
	บันทึกเป็น(รายจ่าย) / รายได้ใน			
	ณ วันที่ 1	กำไรหรือ	กำไรขาดทุน	ณ วันที่ 31
	มกราคม 2560	ขาดทุน	เบ็ดเสร็จอื่น	ธันวาคม 2560
		(พันบาท)		
<b>สินทรัพย์ภายใต้การจัดการควบคุมบัญชี</b>				
ที่ดินที่ยังไม่ได้ใช้ดำเนินงาน	2,834	-	-	2,834
ค่าใช้จ่ายส่งเสริมการขายค้างจ่าย	-	1,906	-	1,906
ภาระผูกพันผลประโยชน์พนักงาน	7,624	744	-	8,368
อื่นๆ	3,478	(1,331)	(8)	2,139
<b>รวม</b>	<b>13,936</b>	<b>1,319</b>	<b>(8)</b>	<b>15,247</b>
<b>หนี้สินภายใต้การจัดการควบคุมบัญชี</b>				
หลักทรัพย์ในความต้องการของตลาด	-	-	(20)	(20)
อื่นๆ	(364)	(709)	-	(1,073)
<b>รวม</b>	<b>(364)</b>	<b>(709)</b>	<b>(20)</b>	<b>(1,093)</b>
<b>สุทธิ</b>	<b>13,572</b>	<b>610</b>	<b>(28)</b>	<b>14,154</b>

	งบการเงินเฉพาะกิจการ			
	บันทึกเป็น(รายจ่าย) / รายได้ใน			
	ณ วันที่ 1	กำไรหรือ	กำไรขาดทุน	ณ วันที่ 31
	มกราคม 2561	ขาดทุน	เบ็ดเสร็จอื่น	ธันวาคม 2561
		(พันบาท)		
<b>สินทรัพย์ภายใต้การจัดการควบคุมบัญชี</b>				
ที่ดินที่ยังไม่ได้ใช้ดำเนินงาน	2,834	-	-	2,834
ที่ดิน อาคาร และอุปกรณ์	374	1,614	-	1,988
ค่าใช้จ่ายส่งเสริมการขายค้างจ่าย	1,906	211	-	2,117
ภาระผูกพันผลประโยชน์พนักงาน	8,368	(69)	(375)	7,924
อื่นๆ	1,765	301	-	2,066
<b>รวม</b>	<b>15,247</b>	<b>2,057</b>	<b>(375)</b>	<b>16,929</b>
<b>หนี้สินภายใต้การจัดการควบคุมบัญชี</b>				
หลักทรัพย์ในความต้องการของตลาด	(20)	-	18	(2)
อื่นๆ	(296)	74	-	(222)
<b>รวม</b>	<b>(316)</b>	<b>74</b>	<b>18</b>	<b>(224)</b>
<b>สุทธิ</b>	<b>14,931</b>	<b>2,131</b>	<b>(357)</b>	<b>16,705</b>

	งบการเงินเฉพาะกิจการ			
	บันทึกเป็น(รายจ่าย) / รายได้ใน			
	ณ วันที่ 1	กำไรหรือ	กำไรขาดทุน	ณ วันที่ 31
	มกราคม 2560	ขาดทุน	เบ็ดเสร็จอื่น	ธันวาคม 2560
		(พันบาท)		
<b>สินทรัพย์ภายใต้การจัดการควบคุมบัญชี</b>				
ที่ดินที่ยังไม่ได้ใช้ดำเนินงาน	2,834	-	-	2,834
ค่าใช้จ่ายส่งเสริมการขายค้างจ่าย	-	1,906	-	1,906
ภาระผูกพันผลประโยชน์พนักงาน	7,624	744	-	8,368
อื่นๆ	3,478	(1,331)	(8)	2,139
<b>รวม</b>	<b>13,936</b>	<b>1,319</b>	<b>(8)</b>	<b>15,247</b>

## บริษัท ไทยเทพรส จำกัด (มหาชน)

หมายเหตุประกอบงบการเงิน

สำหรับปีสิ้นสุดวันที่ 31 ธันวาคม 2561

	ณ วันที่ 1 มกราคม 2560	งบการเงินเฉพาะกิจการ บันทึกเป็น(รายจ่าย) / รายได้ใน		ณ วันที่ 31 ธันวาคม 2560
		กำไรหรือ ขาดทุน	กำไรขาดทุน เบ็ดเสร็จอื่น (พันบาท)	
<b>หนี้สินภายใต้การค้ำประกัน</b>				
หลักทรัพย์ในความต้องการของตลาด	-	-	(20)	(20)
อื่นๆ	(364)	68	-	(296)
<b>รวม</b>	<b>(364)</b>	<b>68</b>	<b>(20)</b>	<b>(316)</b>
<b>สุทธิ</b>	<b>13,572</b>	<b>1,387</b>	<b>(28)</b>	<b>14,931</b>

## 14 เจ้าหนี้

หมายเหตุ	งบการเงินที่แสดงเงินลงทุนตามวิธี ส่วนได้เสีย/งบการเงินเฉพาะกิจการ	
	2561	2560
	(พันบาท)	
โบนัสพนักงานค้างจ่าย	29,210	30,365
ค่าใช้จ่ายส่งเสริมการขายค้างจ่าย	18,623	32,789
ค่าขนส่งออกค้างจ่าย	9,569	10,102
เจ้าหนี้อื่น - กรมสรรพากร	9,539	10,441
ค่าโฆษณาค้างจ่าย	4,305	11,359
ค่าซ่อมแซมค้างจ่าย	2,417	1,206
เจ้าหนี้อื่น - กิจการที่เกี่ยวข้องกัน	200	220
อื่นๆ	17,509	18,645
<b>รวม</b>	<b>91,372</b>	<b>115,127</b>

## 15 ประมาณการหนี้สินไม่หมุนเวียนสำหรับผลประโยชน์พนักงาน

	งบการเงินที่แสดงเงินลงทุนตามวิธี ส่วนได้เสีย/งบการเงินเฉพาะกิจการ	
	2561	2560
	(พันบาท)	
<b>งบแสดงฐานะการเงิน</b>		
ประมาณการหนี้สินไม่หมุนเวียนสำหรับ		
ผลประโยชน์หลังออกจากงาน	34,905	34,727
ผลประโยชน์ระยะยาวอื่น	6,591	7,112
<b>รวม</b>	<b>41,496</b>	<b>41,839</b>
<b>สำหรับปีสิ้นสุดวันที่ 31 ธันวาคม</b>		
งบกำไรขาดทุนเบ็ดเสร็จ		
รับรู้ในกำไรหรือขาดทุน		
ผลประโยชน์หลังออกจากงาน	4,738	5,278
ผลประโยชน์ระยะยาวอื่น	1,447	1,494
<b>รวม</b>	<b>6,185</b>	<b>6,772</b>
รับรู้ในกำไรขาดทุนเบ็ดเสร็จอื่น		
กำไรจากการประมาณตามหลัก		
คณิตศาสตร์ประกันภัยที่รับรู้ในระหว่างปี	1,875	-
กำไรสะสมจากการประมาณตามหลักคณิตศาสตร์		
ประกันภัยที่รับรู้	5,981	5,981
<b>รวม</b>	<b>7,856</b>	<b>5,981</b>

## ผลประโยชน์หลังออกจากงาน

บริษัทจัดการโครงการผลประโยชน์ที่กำหนดไว้ตามข้อกำหนดของพระราชบัญญัติคุ้มครองแรงงาน พ.ศ. 2541 ในการให้ผลประโยชน์เมื่อเกษียณแก่พนักงานตามสิทธิและอายุงาน

โครงการผลประโยชน์ที่กำหนดไว้มีความเสี่ยงจากการประมาณการตามหลักคณิตศาสตร์ประกันภัย ได้แก่ ความเสี่ยงของช่วงชีวิต ความเสี่ยงจากอัตราแลกเปลี่ยน ความเสี่ยงจากอัตราดอกเบี้ย และความเสี่ยงจากตลาด (เงินลงทุน)

## ผลประโยชน์ระยะยาวอื่น

ผลประโยชน์ระยะยาวอื่นคือตามอายุงานของพนักงานและข้อสมมติในการประมาณการตามหลักคณิตศาสตร์ประกันภัยเป็นเกณฑ์

การเปลี่ยนแปลงในมูลค่าปัจจุบันของการผูกพันของโครงการผลประโยชน์

## บริษัท ไทยเทพรส จำกัด (มหาชน)

## หมายเหตุประกอบงบการเงิน

สำหรับปีสิ้นสุดวันที่ 31 ธันวาคม 2561

	งบการเงินที่แสดงเงินลงทุนตามวิธี ส่วนได้เสีย/งบการเงินเฉพาะกิจการ			
	ผลประโยชน์ หลังออกจากงาน		ผลประโยชน์ ระยะยาวอื่น	
	2561	2560	2561	2560
	(พันบาท)			
ณ วันที่ 1 มกราคม	34,727	31,433	7,112	6,687
รับรู้ในกำไรขาดทุน				
ต้นทุนบริการปัจจุบัน	4,010	4,533	1,304	1,336
ดอกเบี้ยจากการผูกพัน	728	745	143	158
	4,738	5,278	1,447	1,494
รับรู้ในกำไรขาดทุนเบ็ดเสร็จอื่น				
กำไรจากการประมาณตามหลักคณิตศาสตร์	(1,341)	-	(534)	-
ประกันภัย	(1,341)	-	(534)	-
อื่น ๆ				
ผลประโยชน์จ่าย	(3,219)	(1,984)	(1,434)	(1,069)
	(3,219)	(1,984)	(1,434)	(1,069)
ณ วันที่ 31 ธันวาคม	34,905	34,727	6,591	7,112

## ข้อสมมติในการประมาณการตามหลักคณิตศาสตร์ประกันภัย

ข้อสมมติหลักในการประมาณการตามหลักการคณิตศาสตร์ประกันภัย ณ วันที่รายงาน (แสดงโดยวิธีถ่วงน้ำหนัก) ได้แก่

	งบการเงินที่แสดงเงินลงทุนตามวิธี ส่วนได้เสีย/งบการเงินเฉพาะกิจการ	
	2561	2560
อัตราคิดลด (ร้อยละ)	2.18	2.18
การเพิ่มขึ้นของเงินเดือนในอนาคต (ร้อยละ)	5.50	5.50
อัตราการหมุนเวียนของพนักงาน (ร้อยละ)	0 - 34	0 - 34
อายุครบเกษียณ (ปี)	55	55

ข้อสมมติเกี่ยวกับอัตราณ-ในอนาคตถือตามข้อมูลทางสถิติที่เผยแพร่ทั่วไปและตารางณ-

ณ วันที่ 31 ธันวาคม 2561 ระยะเวลาถ่วงน้ำหนักของการผูกพันผลประโยชน์ที่กำหนดไว้เป็น 20.97 ปี (2560: 21.37 ปี)

## การวิเคราะห์ความอ่อนไหว

การเปลี่ยนแปลงในแต่ละข้อสมมติที่เกี่ยวข้องในการประมาณการตามหลักคณิตศาสตร์ประกันภัยที่อาจเป็นไปได้อย่างสมเหตุสมผล ณ วันที่รายงาน โดยถือว่าข้อสมมติอื่นๆ คงที่ จะผลกระทบต่อภาระผูกพันของโครงการผลประโยชน์เป็นจำนวนเงินดังต่อไปนี้

	งบการเงินที่แสดงเงินลงทุนตามวิธี ส่วนได้เสีย/งบการเงินเฉพาะกิจการ	
	เพิ่มขึ้น	ลดลง
	(พันบาท)	
ณ วันที่ 31 ธันวาคม 2561		
อัตราคิดลด (เปลี่ยนแปลงร้อยละ 1)	(2,839)	3,222
การเพิ่มขึ้นของเงินเดือนในอนาคต (เปลี่ยนแปลงร้อยละ 1)	3,047	(2,725)
อัตราการลาออก (เปลี่ยนแปลงร้อยละ 1)	(3,068)	2,050
อายุเกษียณ (1 ปี)	122	(122)

## บริษัท ไทยเทพรส จำกัด (มหาชน)

## หมายเหตุประกอบงบการเงิน

สำหรับปีสิ้นสุดวันที่ 31 ธันวาคม 2561

ณ วันที่ 31 ธันวาคม 2560	งบการเงินที่แสดงเงินลงทุนตามวิธี ส่วนได้เสีย/งบการเงินเฉพาะกิจการ	
	เพิ่มขึ้น	ลดลง
	(พันบาท)	
อัตราคิดลด (เปลี่ยนแปลงร้อยละ 1)	(2,600)	2,946
การเพิ่มขึ้นของเงินเดือนในอนาคต (เปลี่ยนแปลงร้อยละ 1)	2,449	(2,203)
อัตราการลาออก (เปลี่ยนแปลงร้อยละ 1)	(2,806)	1,850
อายุเฉลี่ย (1 ปี)	112	(111)

แม้ว่าการวิเคราะห์นี้ไม่ได้คำนึงการกระจายตัวแบบเต็มรูปแบบของกระแสเงินสดที่คาดหวังภายใต้โครงการดังกล่าว แต่ได้แสดงประมาณการความอ่อนไหวของข้อสมมติต่างๆ

เมื่อวันที่ 13 ธันวาคม 2561 สภานิติบัญญัติแห่งชาติได้พิจารณาปรับปรุงร่างพระราชบัญญัติคุ้มครองแรงงานให้นายจ้างต้องจ่ายค่าชดเชยให้ลูกจ้างที่ถูกเลิกจ้างเพิ่มเติม หากลูกจ้างทำงานติดต่อกันครบ 20 ปีขึ้นไป ลูกจ้างมีสิทธิได้รับค่าชดเชยไม่น้อยกว่าค่าจ้างอัตราสุดท้าย 400 วัน บริษัทจะแก้ไขโครงการผลประโยชน์เมื่อเกษียณแก่พนักงานในงวดที่ร่างปรับปรุงดังกล่าวถือเป็นกฎหมายและประกาศในราชกิจจานุเบกษา จากการแก้ไขโครงการดังกล่าวจะทำให้บริษัทรับรู้ประมาณการหนี้สินสำหรับผลประโยชน์เมื่อเกษียณอายุในงวดที่มีการแก้ไขและรับรู้ต้นทุนบริการในอดีตในงบการเงินที่แสดงเงินลงทุนตามวิธีส่วนได้เสียและงบการเงินเฉพาะกิจการเพิ่มขึ้น

## 16 กุณเรือนหุ้น

มูลค่าหุ้น ต่อหุ้น (บาท)	งบการเงินที่แสดงเงินลงทุนตามวิธีส่วนได้เสีย/ งบการเงินเฉพาะกิจการ			
	2561		2560	
	จำนวนหุ้น	จำนวนเงิน (พันหุ้น / พันบาท)	จำนวนหุ้น	จำนวนเงิน
<b>ทุนจดทะเบียน</b>				
ณ วันที่ 1 มกราคม				
- หุ้นสามัญ	1	600,000	600,000	600,000
ณ วันที่ 31 ธันวาคม				
- หุ้นสามัญ	1	600,000	600,000	600,000
<b>หุ้นที่ออกและชำระแล้ว</b>				
ณ วันที่ 1 มกราคม				
- หุ้นสามัญ	1	360,000	360,000	360,000
ณ วันที่ 31 ธันวาคม				
- หุ้นสามัญ	1	360,000	360,000	360,000

## ส่วนเกินมูลค่าหุ้น

ตามบทบัญญัติแห่งพระราชบัญญัติบริษัทมหาชนจำกัด พ.ศ. 2535 มาตรา 51 ในกรณีที่บริษัทเสนอขายหุ้นสูงกว่ามูลค่าหุ้นที่จดทะเบียนไว้ บริษัทต้องนำค่าหุ้นส่วนเกินนี้ตั้งเป็นทุนสำรอง (“ส่วนเกินมูลค่าหุ้น”) ส่วนเกินมูลค่าหุ้นนี้จะนำไปจ่ายเป็นเงินปันผลไม่ได้

## 17 สำรอง

สำรองประกอบด้วย

## การจัดสรรกำไร

## สำรองตามกฎหมาย

ตามบทบัญญัติแห่งพระราชบัญญัติบริษัทมหาชนจำกัด พ.ศ. 2535 มาตรา 116 บริษัทจะต้องจัดสรรทุนสำรอง (“สำรองตามกฎหมาย”) อย่างน้อยร้อยละ 5 ของกำไรสุทธิประจำปีหลังจากหักภาษีสะสมยกมา (ถ้ามี) จนกว่าสำรองดังกล่าวมีจำนวนไม่น้อยกว่าร้อยละ 10 ของทุนจดทะเบียน เงินสำรองนี้จะนำไปจ่ายเป็นเงินปันผลไม่ได้

## องค์ประกอบอื่นของส่วนของผู้ถือหุ้น

## ผลต่างจากการเปลี่ยนแปลงในมูลค่ายุติธรรมของเงินลงทุนเพื่อขาย

ผลต่างจากการเปลี่ยนแปลงในมูลค่ายุติธรรมของเงินลงทุนเพื่อขายแสดงในส่วนของผู้ถือหุ้นประกอบด้วยผลรวมการเปลี่ยนแปลงในมูลค่ายุติธรรมของเงินลงทุนเพื่อขายจนกระทั่งมีการตัดรายการหรือเกิดการด้อยค่า

## การเคลื่อนไหวในทุนสำรอง

การเคลื่อนไหวในทุนสำรองแสดงรายการในงบแสดงการเปลี่ยนแปลงส่วนของผู้ถือหุ้น



## บริษัท ไทยเทพรส จำกัด (มหาชน)

## หมายเหตุประกอบงบการเงิน

สำหรับปีสิ้นสุดวันที่ 31 ธันวาคม 2561

## 18 ส่วนงานดำเนินงาน

บริษัทดำเนินงานกิจการในส่วนงานเดียวคือเครื่องปรุงรสอาหาร ดังนั้นฝ่ายบริหารจึงพิจารณาว่าบริษัทมีส่วนงานที่รายงานเพียงส่วนงานเดียว

ข้อมูลเกี่ยวกับส่วนงานภูมิศาสตร์

ในการนำเสนอการจำแนกส่วนงานภูมิศาสตร์ รายได้ตามส่วนงานแยกตามที่ตั้งทางภูมิศาสตร์ของลูกค้า สินทรัพย์ตามส่วนงานหลักตั้งอยู่ในประเทศไทย

	งบการเงินที่แสดงเงินลงทุนตามวิธี ส่วนได้เสีย/งบการเงินเฉพาะกิจการ	
	2561	2560
	(พันบาท)	
ประเทศไทย	2,556,869	2,503,680
ต่างประเทศ	303,105	276,942
รวม	<u>2,859,974</u>	<u>2,780,622</u>
หัก ส่วนลดตามปริมาณ สุทธิ	<u>(24,210)</u>	<u>(45,959)</u>
	<u>2,835,764</u>	<u>2,734,663</u>

## 19 รายได้อื่น

	หมายเหตุ	งบการเงินที่แสดงเงินลงทุน ตามวิธีส่วนได้เสีย		งบการเงินเฉพาะกิจการ	
		2561	2560	2561	2560
		(พันบาท)		(พันบาท)	
กำไรจากการขายเงินลงทุน ในบริษัทร่วม	9	3,306	-	8,840	-
ดอกเบี้ยรับ		4,386	4,309	4,386	4,309
อื่นๆ		20,803	19,279	20,803	19,279
รวม		<u>28,495</u>	<u>23,588</u>	<u>34,029</u>	<u>23,588</u>

## 20 ค่าใช้จ่ายผลประโยชน์ของพนักงาน

	งบการเงินที่แสดงเงินลงทุนตามวิธี ส่วนได้เสีย/งบการเงินเฉพาะกิจการ	
	2561	2560
	(พันบาท)	
<b>ผู้บริหาร</b>		
เงินเดือนและค่าแรง	20,110	20,188
ต้นทุนบำเหน็จบำนาญ -โครงการผลประโยชน์ที่กำหนดไว้	630	565
ต้นทุนบำเหน็จบำนาญ -โครงการสมทบเงินที่กำหนดไว้	570	565
อื่นๆ	4,587	4,596
	<u>25,897</u>	<u>25,914</u>
<b>พนักงานอื่น</b>		
เงินเดือนและค่าแรง	186,809	184,395
ต้นทุนบำเหน็จบำนาญ -โครงการผลประโยชน์ที่กำหนดไว้	6,071	5,866
ต้นทุนบำเหน็จบำนาญ -โครงการสมทบเงินที่กำหนดไว้	5,755	5,746
อื่นๆ	39,151	41,054
	<u>237,786</u>	<u>237,061</u>
รวม	<u>263,683</u>	<u>262,975</u>

โครงการผลประโยชน์ที่กำหนดไว้

รายละเอียดของโครงการผลประโยชน์ที่กำหนดเปิดเผยในหมายเหตุประกอบงบการเงิน 15

โครงการสมทบเงินที่กำหนดไว้

## บริษัท ไทยเทพรส จำกัด (มหาชน)

## หมายเหตุประกอบงบการเงิน

สำหรับปีสิ้นสุดวันที่ 31 ธันวาคม 2561

บริษัทได้จัดตั้งกองทุนสำรองเลี้ยงชีพสำหรับพนักงานของบริษัทบนพื้นฐานความสมัครใจของพนักงานในการเป็นสมาชิกของกองทุน โดยพนักงานจ่ายเงินสะสมในอัตราร้อยละ 5 ของเงินเดือนทุกเดือน และบริษัทจ่ายสมทบในอัตราร้อยละ 5 ของเงินเดือนของพนักงานทุกเดือน กองทุนสำรองเลี้ยงชีพนี้ได้จดทะเบียนเป็นกองทุนสำรองเลี้ยงชีพตามข้อกำหนดของกระทรวงการคลังและจัดการกองทุนโดยผู้จัดการกองทุนที่ได้รับอนุญาต

## 21 ค่าใช้จ่ายตามลักษณะ

งบการเงินได้รวมการวิเคราะห์ค่าใช้จ่ายตามหน้าที่ ค่าใช้จ่ายตามลักษณะได้เปิดเผยตามข้อกำหนดในมาตรฐานการรายงานทางการเงินฉบับต่าง ๆ ดังนี้

	งบการเงินที่แสดงเงินลงทุนตามวิธี ส่วนได้เสีย/งบการเงินเฉพาะกิจการ	
	2561	2560
	(พันบาท)	
<b>รวมอยู่ในต้นทุนขาย</b>		
การเปลี่ยนแปลงในสินค้าสำเร็จรูปและงานระหว่างทำ	(5,255)	(189)
วัตถุดิบและวัสดุสิ้นเปลืองใช้ไป	1,548,246	1,498,042
ค่าใช้จ่ายผลประโยชน์ตอบแทนพนักงาน	135,390	135,249
ค่าเสื่อมราคาและค่าตัดจำหน่าย	98,904	103,469
สินค้าเพื่อใช้ส่งเสริมการขาย	119,352	125,836
อื่นๆ	(13,957)	(26,258)
<b>รวม</b>	<b>1,882,680</b>	<b>1,836,149</b>

	งบการเงินที่แสดงเงินลงทุนตามวิธี ส่วนได้เสีย/งบการเงินเฉพาะกิจการ	
	2561	2560
	(พันบาท)	
<b>รวมอยู่ในต้นทุนการจัดจำหน่าย</b>		
ค่าใช้จ่ายการตลาด	96,944	152,717
ค่าใช้จ่ายในการจัดจำหน่าย	124,204	123,563
ค่าใช้จ่ายผลประโยชน์ตอบแทนพนักงาน	23,105	22,545
อื่นๆ	43,117	50,159
<b>รวม</b>	<b>287,370</b>	<b>348,984</b>

	งบการเงินที่แสดงเงินลงทุนตามวิธี ส่วนได้เสีย/งบการเงินเฉพาะกิจการ	
	2561	2560
<b>รวมอยู่ในค่าใช้จ่ายในการบริหาร</b>		
ค่าใช้จ่ายผลประโยชน์ตอบแทนพนักงาน	105,188	105,181
ค่าเสื่อมราคาและค่าตัดจำหน่าย	18,234	16,807
อื่นๆ	34,335	26,642
<b>รวม</b>	<b>157,757</b>	<b>148,630</b>

## 22 ภาษีเงินได้

## ภาษีเงินได้ที่รับรู้ในกำไรหรือขาดทุน

หมายเหตุ	งบการเงินที่แสดงเงินลงทุน ตามวิธีส่วนได้เสีย		งบการเงินเฉพาะกิจการ	
	2561	2560	2561	2560
	(พันบาท)			
<b>ภาษีเงินได้ของงวดปัจจุบัน</b>				
สำหรับงวดปัจจุบัน	105,635	82,890	105,635	82,890
ภาษีงวดก่อนๆ ที่บันทึกค่าไป	1,766	-	1,766	-
	<u>107,401</u>	<u>82,890</u>	<u>107,401</u>	<u>82,890</u>
<b>ภาษีเงินได้รอการตัดบัญชี</b>				
การเปลี่ยนแปลงของผลต่างชั่วคราว	13	(2,678)	(2,131)	(1,387)
	<u>(2,678)</u>	<u>(610)</u>	<u>(2,131)</u>	<u>(1,387)</u>
<b>รวมภาษีเงินได้</b>	<b>104,723</b>	<b>82,280</b>	<b>105,270</b>	<b>81,503</b>

## บริษัท ไทยเทพรส จำกัด (มหาชน)

## หมายเหตุประกอบงบการเงิน

สำหรับปีสิ้นสุดวันที่ 31 ธันวาคม 2561

ภาษีเงินได้ที่รับรู้ในกำไรขาดทุนเบ็ดเสร็จอื่น

	งบการเงินที่แสดงเงินลงทุนตามวิธีส่วนได้เสีย/งบการเงินเฉพาะกิจการ					
	2561			2560		
	ก่อนภาษีเงินได้	รายได้ (ค่าใช้จ่าย) ภาษีเงินได้	สุทธจาก ภาษีเงินได้	ก่อนภาษีเงินได้	รายได้ (ค่าใช้จ่าย) ภาษีเงินได้	สุทธจาก ภาษีเงินได้
		(หมายเหตุ 13)	(พันบาท)		(หมายเหตุ 13)	
การเปลี่ยนแปลงในมูลค่า						
ยุติธรรมสุทธิของเงินลงทุน						
เผื่อจ่าย	(89)	18	(71)	142	(28)	114
ผลกำไรจากการวัดมูลค่าใหม่						
ของผลประโยชน์พนักงานที่						
กำหนดไว้	1,875	(375)	1,500	-	-	-
รวม	<u>1,786</u>	<u>(357)</u>	<u>1,429</u>	<u>142</u>	<u>(28)</u>	<u>114</u>

## การระบยอดเพื่อหาอัตราภาษีที่แท้จริง

	งบการเงินที่แสดงเงินลงทุนตามวิธีส่วนได้เสีย			
	2561		2560	
	อัตราภาษี (ร้อยละ)	(พันบาท)	อัตราภาษี (ร้อยละ)	(พันบาท)
กำไรก่อนภาษีเงินได้รวม		541,731		427,653
จำนวนภาษีตามอัตราภาษีเงินได้	20	108,346	20	85,530
ส่วนแบ่งกำไรจากเงินลงทุนใน				
บริษัทร่วม		-		(633)
ส่วนแบ่ง (ขาดทุน) กำไรจากเงินลงทุนในบริษัทร่วม		(496)		777
ที่ไม่รับรู้เป็นสินทรัพย์ภาษีเงินได้รอการตัดบัญชีในงวดก่อน		(135)		(82)
รายได้ที่ไม่ต้องเสียภาษี		(4,584)		(4,578)
ค่าใช้จ่ายมีสิทธิให้หักเพิ่มทางภาษี		1,592		1,266
ค่าใช้จ่ายต้องห้ามทางภาษี				
รวม	19	<u>104,723</u>	19	<u>82,280</u>

	งบการเงินเฉพาะกิจการ			
	2561		2560	
	อัตราภาษี (ร้อยละ)	(พันบาท)	อัตราภาษี (ร้อยละ)	(พันบาท)
กำไรก่อนภาษีเงินได้รวม		541,986		424,487
จำนวนภาษีตามอัตราภาษีเงินได้	20	108,397	20	84,897
รายได้ที่ไม่ต้องเสียภาษี		(135)		(82)
ค่าใช้จ่ายมีสิทธิให้หักเพิ่มทางภาษี		(4,584)		(4,578)
ค่าใช้จ่ายต้องห้ามทางภาษี		1,592		1,266
รวม	19	<u>105,270</u>	19	<u>81,503</u>

## 23 กำไรต่อหุ้นขั้นพื้นฐาน

กำไรต่อหุ้นขั้นพื้นฐานสำหรับแต่ละปีสิ้นสุดวันที่ 31 ธันวาคม 2561 และ 2560 คำนวณจากกำไรสำหรับปีที่เป็นส่วนของผู้ถือหุ้นสามัญของบริษัทและจำนวนหุ้นสามัญที่เฉลี่ยถ่วงน้ำหนักที่ออกจำหน่ายแล้วระหว่างปีโดยแสดงการคำนวณดังนี้

	งบการเงินที่แสดงเงินลงทุนตามวิธีส่วนได้เสีย		งบการเงินเฉพาะกิจการ	
	2561	2560	2561	2560
	(พันบาท / พันหุ้น)			
กำไรที่เป็นส่วนของผู้ถือหุ้นสามัญของบริษัท (ขั้นพื้นฐาน)	<u>437,007</u>	<u>345,373</u>	<u>436,716</u>	<u>342,984</u>
จำนวนหุ้นสามัญที่ออกจำหน่ายแล้ว	<u>360,000</u>	<u>360,000</u>	<u>360,000</u>	<u>360,000</u>
กำไรต่อหุ้นขั้นพื้นฐาน (บาท)	<u>1.21</u>	<u>0.96</u>	<u>1.21</u>	<u>0.95</u>

## บริษัท ไทยเทพรส จำกัด (มหาชน)

## หมายเหตุประกอบงบการเงิน

สำหรับปีสิ้นสุดวันที่ 31 ธันวาคม 2561

## 24 เงินปันผล

ในที่ประชุมสามัญประจำปีของผู้ถือหุ้นบริษัท เมื่อวันที่ 24 เมษายน 2561 ผู้ถือหุ้นมีมติอนุมัติการจ่ายเงินปันผลจากผลการดำเนินงานปี 2559 และ 2560 ในอัตราหุ้นละ 0.08 บาท และอัตราหุ้นละ 0.92 บาทตามลำดับ รวมเป็นอัตราหุ้นละ 1 บาท เป็นจำนวนเงินรวม 360 ล้านบาท เงินปันผลดังกล่าวจ่ายให้แก่ผู้ถือหุ้นในวันที่ 18 พฤษภาคม 2561

ในการประชุมสามัญประจำปีของผู้ถือหุ้นของบริษัท เมื่อวันที่ 21 เมษายน 2560 ผู้ถือหุ้นมีมติอนุมัติการจ่ายเงินปันผลจากผลการดำเนินงานปี 2553 และ ปี 2559 ในอัตราหุ้นละ 0.11 บาทและอัตราหุ้นละ 1.04 บาทตามลำดับรวมเป็นอัตราหุ้นละ 1.15 บาท เป็นจำนวนเงินรวม 414 ล้านบาท เงินปันผลดังกล่าวจ่ายให้แก่ผู้ถือหุ้นในวันที่ 17 พฤษภาคม 2560

## 25 เครื่องมือทางการเงิน

## นโยบายการจัดการความเสี่ยงทางการเงิน

บริษัทมีความเสี่ยงจากการดำเนินธุรกิจตามปกติจากการเปลี่ยนแปลงอัตราดอกเบี้ยและอัตราแลกเปลี่ยนเงินตราต่างประเทศ และจากการไม่ปฏิบัติตามข้อกำหนดตามสัญญาของคู่สัญญา บริษัทไม่มีการถือหรือออกเครื่องมือทางการเงินที่เป็นตราสารอนุพันธ์ เพื่อการเก็งกำไรหรือการค้า

การจัดการความเสี่ยงเป็นส่วนที่สำคัญของธุรกิจของบริษัท บริษัทมีระบบในการควบคุมให้มีความสมดุลของระดับความเสี่ยงให้เป็นที่ยอมรับได้ โดยพิจารณาระหว่างต้นทุนที่เกิดจากความเสียหายและต้นทุนของการจัดการความเสี่ยง ฝ่ายบริหารได้มีการควบคุมกระบวนการจัดการความเสี่ยงของบริษัทอย่างต่อเนื่องเพื่อให้มั่นใจว่ามีความสมดุลระหว่างความเสี่ยงและการควบคุมความเสี่ยง

## การบริหารจัดการทุน

นโยบายของคณะกรรมการบริษัท คือการรักษาระดับเงินทุนให้มั่นคงเพื่อรักษาความเชื่อมั่นของนักลงทุน เจ้าหนี้และความเชื่อมั่นของตลาดและก่อให้เกิดการพัฒนาของธุรกิจในอนาคต คณะกรรมการได้มีการกำกับดูแลผลตอบแทนจากการลงทุน ซึ่งกลุ่มบริษัทพิจารณาจากสัดส่วนของผลตอบแทนจากกิจกรรมดำเนินงานต่อส่วนของเจ้าของรวม ซึ่งไม่รวมส่วนได้เสียที่ไม่มีอำนาจควบคุม อีกทั้งยังกำกับดูแลระดับการจ่ายเงินปันผลให้แก่ผู้ถือหุ้นสามัญ

## ความเสี่ยงด้านอัตราดอกเบี้ย

ความเสี่ยงด้านอัตราดอกเบี้ย หมายถึงความเสี่ยงที่เกิดจากการเปลี่ยนแปลงที่จะเกิดในอนาคตของอัตราดอกเบี้ยในตลาด ซึ่งส่งผลกระทบต่อผลการดำเนินงานและกระแสเงินสดของบริษัท

อัตราดอกเบี้ยของสินทรัพย์ทางการเงิน ณ วันที่ 31 ธันวาคม และระยะเวลาที่ครบกำหนดมีดังนี้

		งบการเงินที่แสดงเงินลงทุนตามวิธีส่วนได้เสีย/ งบการเงินเฉพาะกิจการ			
	อัตราดอกเบี้ย ที่แท้จริง (ร้อยละต่อปี)	ภายใน 3 เดือน	หลังจาก 3 เดือน แต่ภายใน 1 ปี (พันบาท)	หลังจาก 1 ปี	รวม
ปี 2561					
หมุนเวียน					
เงินฝากธนาคารเมื่อทวงถาม	0.10 - 1.05	382,803	-	-	382,803
เงินฝากประจำธนาคาร	0.50 - 1.70	-	182,296	-	182,296
ไม่หมุนเวียน					
หลักทรัพย์ที่เป็นตราสารหนี้	3.50	-	-	20,000	20,000
รวม		382,803	182,296	20,000	585,099
ปี 2560					
หมุนเวียน					
เงินฝากธนาคารเมื่อทวงถาม	0.10 - 1.15	318,302	-	-	318,302
เงินฝากประจำธนาคาร	0.90 - 1.55	-	122,187	-	122,187
ไม่หมุนเวียน					
หลักทรัพย์ที่เป็นตราสารหนี้	3.50	-	-	20,000	20,000
รวม		318,302	122,187	20,000	460,489

## บริษัท ไทยเทพรส จำกัด (มหาชน)

## หมายเหตุประกอบงบการเงิน

สำหรับปีสิ้นสุดวันที่ 31 ธันวาคม 2561

## ความเสี่ยงจากเงินตราต่างประเทศ

บริษัทมีความเสี่ยงจากอัตราแลกเปลี่ยนเงินตราต่างประเทศที่เกี่ยวข้องกับลูกหนี้การค้าและเจ้าหนี้การค้าที่เป็นสกุลเงินต่างประเทศ บริษัทไม่ได้ใช้มาตรการในการป้องกันความเสี่ยงเนื่องจากบริษัทมีสินทรัพย์ทางการเงินและหนี้สินทางการเงินที่เป็นสกุลเงินตราต่างประเทศเป็นจำนวนไม่เป็นสาระสำคัญ

ณ วันที่ 31 ธันวาคม บริษัทมีความเสี่ยงจากอัตราแลกเปลี่ยนเงินตราต่างประเทศอันเป็นผลมาจากการมีสินทรัพย์และหนี้สินที่เป็นเงินตราต่างประเทศดังนี้

		งบการเงินที่แสดงเงินลงทุนตามวิธี ส่วนได้เสีย/งบการเงินเฉพาะกิจการ	
	หมายเหตุ	2561	2560
		(พันบาท)	
เงินเหรียญสหรัฐอเมริกา			
เงินสดและรายการเทียบเท่าเงินสด	5	578	578
ลูกหนี้การค้า	7	13,588	10,869
เจ้าหนี้การค้า		(1,499)	(1,070)
เงินสกุลยูโร			
เจ้าหนี้การค้า		(1,444)	-
เจ้าหนี้อื่น		-	(406)
เงินเหรียญออสเตรเลีย			
ลูกหนี้การค้า	7	798	413
เงินเยน			
เจ้าหนี้การค้า		(551)	-
สกุลเงินสหราชอาณาจักร (ปอนด์สเตอร์ลิง)			
ลูกหนี้การค้า	7	295	308
ยอดบัญชีในงบแสดงฐานะการเงินที่มีความเสี่ยง		11,765	10,692

## ความเสี่ยงทางด้านสินเชื่อ

ความเสี่ยงทางด้านสินเชื่อ คือความเสี่ยงที่ลูกค้าหรือคู่สัญญาไม่สามารถชำระหนี้แก่บริษัทตามเงื่อนไขที่กำหนดไว้เมื่อครบกำหนด

ฝ่ายบริหารได้กำหนดนโยบายทางด้านสินเชื่อเพื่อควบคุมความเสี่ยงทางด้านสินเชื่อดังกล่าวโดยสม่ำเสมอ โดยการวิเคราะห์ฐานะทางการเงินของลูกค้าทุกรายที่ขอวงเงินสินเชื่อในระดับหนึ่งๆ ณ วันที่รายงานไม่พบว่ามีความเสี่ยงจากสินเชื่อที่เป็นสาระสำคัญ ความเสี่ยงสูงสุดทางด้านสินเชื่อแสดงไว้ในราคาตามบัญชีของสินทรัพย์ทางการเงินแต่ละรายการในงบแสดงฐานะการเงิน อย่างไรก็ตามเนื่องจากบริษัทมีฐานลูกค้าจำนวนมาก ฝ่ายบริหารไม่ได้คาดว่าจะเป็นผลเสียหายนี่มีสาระสำคัญจากการเก็บหนี้ไม่ได้

## ความเสี่ยงจากสภาพคล่อง

บริษัทมีการควบคุมความเสี่ยงจากการขาดสภาพคล่องโดยการรักษาระดับของเงินสดและรายการเทียบเท่าเงินสดให้เพียงพอต่อการดำเนินงานของบริษัท และเพื่อทำให้ผลกระทบจากความผันผวนของกระแสเงินสดลดลง

## มูลค่าตามบัญชีและมูลค่ายุติธรรม

ตารางดังต่อไปนี้แสดงมูลค่าตามบัญชีและมูลค่ายุติธรรมของสินทรัพย์ทางการเงินและหนี้สินทางการเงินรวมถึงลำดับชั้นมูลค่ายุติธรรม แต่ไม่รวมถึงการแสดงผลมูลค่ายุติธรรมสำหรับสินทรัพย์ทางการเงินและหนี้สินทางการเงินที่ไม่ได้วัดมูลค่าด้วยมูลค่ายุติธรรมหากมูลค่าตามบัญชีใกล้เคียงกับมูลค่ายุติธรรมอย่างสมเหตุสมผล

มูลค่าตาม บัญชี	งบการเงินที่แสดงเงินลงทุนตามวิธี ส่วนได้เสีย/งบการเงินเฉพาะกิจการ		
	มูลค่ายุติธรรม		
	ระดับ 1	ระดับ 2	รวม
	(พันบาท)		
31 ธันวาคม 2561			
<b>ไม่หมุนเวียน</b>			
<b>สินทรัพย์ทางการเงินที่วัดด้วยมูลค่ายุติธรรม</b>			
ตราสารทุนที่เป็นหลักทรัพย์เพื่อขาย	461	-	461
<b>สินทรัพย์ทางการเงินที่ไม่ได้วัดด้วยมูลค่ายุติธรรม</b>			
ตราสารหนี้ที่จะถือจนครบกำหนด	20,000	-	19,904



## บริษัท ไทยเทพรส จำกัด (มหาชน)

## หมายเหตุประกอบงบการเงิน

สำหรับปีสิ้นสุดวันที่ 31 ธันวาคม 2561

	มูลค่าตาม บัญชี	งบการเงินที่แสดงเงินลงทุนตามวิธี ส่วนได้เสีย/งบการเงินเฉพาะกิจการ		
		มูลค่ายุติธรรม		
		ระดับ 1	ระดับ 2	รวม
		(พันบาท)		
<b>31 ธันวาคม 2560</b>				
ไม่หมุนเวียน				
สินทรัพย์ทางการเงินที่วัดด้วยมูลค่ายุติธรรม				
ตราสารทุนที่เป็นหลักทรัพย์เพื่อขาย	550	550	-	550
สินทรัพย์ทางการเงินที่ไม่ได้วัดด้วยมูลค่ายุติธรรม				
ตราสารหนี้ที่จะถือจนครบกำหนด	20,000	-	20,550	20,550

บริษัทใช้วิธีการและข้อสมมติในการประมาณมูลค่ายุติธรรมของเครื่องมือทางการเงินในกรณีที่เงินลงทุนในหุ้นที่ไม่มีราคาตลาดรองรับ ฝ่ายบริหารเชื่อว่ามูลค่าที่แสดงในงบแสดงฐานะทางการเงินมีจำนวนใกล้เคียงกับมูลค่ายุติธรรม โดยยึดถือตามมูลค่าสินทรัพย์สุทธิของเงินลงทุนนั้น

## การวัดมูลค่ายุติธรรม

เทคนิคการประเมินมูลค่าและข้อมูลที่ไม่สามารถสังเกตได้ที่มีนัยสำคัญ

ตารางดังต่อไปนี้แสดงเทคนิคการประเมินมูลค่าและข้อมูลที่ไม่สามารถสังเกตได้ที่มีนัยสำคัญที่ใช้ในการวัดมูลค่ายุติธรรมระดับ 2 ของเครื่องมือทางการเงินที่วัดมูลค่าด้วยมูลค่ายุติธรรมในงบแสดงฐานะการเงิน ขั้นตอนการประเมินมูลค่าได้เปิดเผยในหมายเหตุข้อ 2 (ง)

เครื่องมือทางการเงินที่วัดมูลค่าด้วยมูลค่ายุติธรรม

ประเภท	เทคนิคการประเมินมูลค่า
ตราสารหนี้ที่จะถือจนครบกำหนด	ราคาซื้อขายที่ประกาศอยู่ในสมาคมตลาดตราสารหนี้ไทย โดยใช้ราคาปิด ณ วันที่รายงาน

## 26 การผูกพันกับบุคคลหรือกิจการที่ไม่เกี่ยวข้องกัน

	งบการเงินที่แสดงเงินลงทุนตามวิธี ส่วนได้เสีย/งบการเงินเฉพาะกิจการ	
	2561	2560
	(พันบาท)	
<b>การผูกพันรายจ่ายฝ่ายคุณ</b>		
สัญญาที่ยังไม่ได้รับรู้		
ส่วนปรับปรุงอาคาร	359	-
เครื่องจักรและอุปกรณ์	1,905	23,836
รวม	2,264	23,836
<b>จำนวนเงินขั้นต่ำที่ต้องจ่ายในอนาคตทั้งสิ้น</b>		
ภายใต้สัญญาเช่าดำเนินงานที่บอกเลิกไม่ได้		
ภายในหนึ่งปี	358	-
หลังจากหนึ่งปีแต่ไม่เกินห้าปี	1,025	-
รวม	1,383	-
<b>การผูกพันอื่นๆ</b>		
หนังสือคำประกันจากธนาคาร	4,593	4,603

## หนังสือคำประกันจากธนาคาร

บริษัทมีการผูกพันกับธนาคารแห่งหนึ่งจากการให้ธนาคารออกหนังสือคำประกันการใช้ไฟฟ้า โดยมีเงินฝากธนาคารใช้เป็นหลักประกัน (ดูหมายเหตุ 6)

## บริษัท ไทยเทพรส จำกัด (มหาชน)

## หมายเหตุประกอบงบการเงิน

สำหรับปีสิ้นสุดวันที่ 31 ธันวาคม 2561

## 27 มาตรฐานการรายงานทางการเงินที่ยังไม่ได้ใช้

มาตรฐานการรายงานทางการเงินที่ออกและปรับปรุงใหม่ที่เกี่ยวข้องกับการดำเนินงานของบริษัท ซึ่งคาดว่าจะมีผลกระทบที่มีสาระสำคัญต่อการเงินที่แสดงเงินลงทุนตามวิธีส่วนได้เสียหรืองบการเงินเฉพาะกิจการเมื่อนำมาถือปฏิบัติเป็นครั้งแรก มาตรฐานการรายงานทางการเงินดังกล่าวกำหนดให้ถือปฏิบัติกับงบการเงินสำหรับรอบระยะเวลาบัญชีที่เริ่มในหรือหลังวันที่ 1 มกราคม ในปีดังต่อไปนี้

มาตรฐานการรายงานทางการเงิน	เรื่อง	มีผลบังคับใช้
มาตรฐานการรายงานทางการเงิน ฉบับที่ 7*	การเปิดเผยข้อมูลเครื่องมือทางการเงิน	2563
มาตรฐานการรายงานทางการเงิน ฉบับที่ 9*	เครื่องมือทางการเงิน	2563
มาตรฐานการรายงานทางการเงิน ฉบับที่ 15	รายได้จากสัญญาที่ทำกับลูกค้า	2562
มาตรฐานการบัญชี ฉบับที่ 32*	การแสดงรายการเครื่องมือทางการเงิน	2563
การตีความมาตรฐานการรายงานทางการเงิน ฉบับที่ 16*	การป้องกันความเสี่ยงของเงินลงทุนสุทธิในหน่วยงานต่างประเทศ	2563
การตีความมาตรฐานการรายงานทางการเงิน ฉบับที่ 19*	การชำระหนี้สินทางการเงินด้วยตราสารทุน	2563

\* มาตรฐานการรายงานทางการเงินกลุ่มเครื่องมือทางการเงิน

บริษัทไม่ได้ใช้มาตรฐานการรายงานทางการเงินดังกล่าวในการจัดทำงบการเงินก่อนวันที่มีผลบังคับใช้

**(ก) มาตรฐานการรายงานทางการเงิน ฉบับที่ 15 เรื่อง รายได้จากสัญญาที่ทำกับลูกค้า****การขายสินค้าและการให้บริการ**

มาตรฐานการรายงานทางการเงินฉบับที่ 15 ให้หลักการโดยรวมในการรับรู้รายได้ ทั้งจำนวนเงินและช่วงเวลาที่ได้รับ โดยรายได้จะรับรู้เมื่อ (หรือ ณ วันที่) กิจการส่งมอบการควบคุมสินค้าหรือบริการให้แก่ลูกค้าด้วยมูลค่าของรายได้ที่กิจการคาดว่าจะได้รับ

ผู้บริหารได้ประเมินแล้วว่าไม่มีผลกระทบที่มีสาระสำคัญจากการถือปฏิบัติตามมาตรฐานการรายงานทางการเงินฉบับที่ 15 เป็นครั้งแรกต่อการเงินที่แสดงเงินลงทุนตามวิธีส่วนได้เสียและงบการเงินเฉพาะกิจการ

**(ข) มาตรฐานการรายงานทางการเงินที่เกี่ยวข้องกับเครื่องมือทางการเงิน**

มาตรฐานการรายงานทางการเงินเหล่านี้ให้ข้อกำหนดเกี่ยวกับนิยามสินทรัพย์ทางการเงินและหนี้สินทางการเงิน ตลอดจนการรับรู้ การวัดมูลค่า การด้อยค่า และการตัดรายการ รวมถึงหลักการบัญชีของอนุพันธ์และการบัญชีป้องกันความเสี่ยง

ขณะนี้ผู้บริหารกำลังพิจารณาถึงผลกระทบที่อาจเกิดขึ้นจากการถือปฏิบัติตามมาตรฐานการรายงานทางการเงินกลุ่มเครื่องมือทางการเงินเป็นครั้งแรกต่อการเงินที่แสดงเงินลงทุนตามวิธีส่วนได้เสียและงบการเงินเฉพาะกิจการ



ช็อคกินขนาด นอม...อร่อย



เพราะทุกจานมีเรื่องราว

เก่งทุกเมนูผัด!



สแกนสูตรเมนูผัด  
เคล็ดลับซอสปรุงรสที่ได้ที่ :







# THAITHEPAROS

บริษัท ไทยเทพรส จำกัด (มหาชน)



## บริษัท ไทยเทพรส จำกัด (มหาชน)

208 หมู่ 6 ต.ท้ายบ้าน ต.ท้ายบ้าน อ.เมือง จ.สมุทรปราการ 10280 โทรศัพท์ 0-2703-4444 โทรสาร 0-2387-1163

### THAITHEPAROS PUBLIC COMPANY LIMITED

208 Moo 6 Taiban Rd., T. Taiban, Muang, Samutprakarn 10280 Tel : +66-2703-4444 Fax : +66-2387-1163



[www.goldenmountainsauce.com](http://www.goldenmountainsauce.com)



[www.srirajapanich.co.th](http://www.srirajapanich.co.th)



[www.thaitheparos.com](http://www.thaitheparos.com)



รสสุกเขาทอง by thaitheparos



รสสุกศรีราชาพาณิช Sriraja Panich

Scan QR Code :  
เมนูอร่อยมากมาย

