

65th

Growing Together

รายงานประจำปี 2562

บริษัท ไทยเทพรส จำกัด (มหาชน)



EVERY DISH
HAS A STORY



เพราะทุกจาน
มีเรื่องราว

สารบัญ

4

จุดเด่นทางการเงิน

6

สารจากประธานกรรมการบริหาร

7

นโยบายและภาพรวมการประกอบธุรกิจ

8

ลักษณะการประกอบธุรกิจ

14

ปัจจัยความเสี่ยง

15

ข้อมูลทั่วไปและข้อมูลสำคัญอื่น

16

ข้อมูลหลักกริพย์และผู้ถือหุ้น

17

โครงสร้างการจัดการ

25

การกำกับดูแลกิจการที่ดี

31

ความรับผิดชอบต่อสังคมขององค์กร

35

การควบคุมภายในและการบริหารจัดการความเสี่ยง

37

รายการระหว่างกัน

39

การวิเคราะห์และคำอธิบายของฝ่ายจัดการ

47

งบการเงิน

จุดเด่นทางการเงิน

จุดเด่นทางการเงิน	(ล้านบาท)	2562	2561	2560
งบแสดงฐานะการเงิน				
สินทรัพย์รวม		2,777.13	2,683.50	2,610.40
หนี้สินรวม		284.75	280.17	285.51
ส่วนของผู้ถือหุ้น		2,492.38	2,403.33	2,324.89
งบกำไรขาดทุนเบ็ดเสร็จ				
รายได้จากการขาย		2,896.71	2,830.99	2,734.67
ต้นทุนขาย		1,921.82	1,895.22	1,836.15
กำไรขั้นต้น		974.89	935.77	898.52
ต้นทุนในการจัดจำหน่าย		296.35	270.05	348.98
ค่าใช้จ่ายในการบริหาร		159.99	157.76	148.63
กำไรก่อนภาษีเงินได้		552.66	541.73	427.65
กำไรสุทธิ		445.52	437.01	345.37
หุ้นหรือข้อมูลเกี่ยวกับหุ้นสามัญ				
กำไรต่อหุ้น	(บาท)	1.24	1.21	0.96
มูลค่าตามบัญชีต่อหุ้น	(บาท)	6.92	6.68	6.46
เงินปันผลต่อหุ้น	(บาท)	1.15	0.99	1.00
อัตราเงินปันผลต่อกำไรสุทธิ	%	92.92	81.55	104.24
อัตราส่วนทางการเงิน				
อัตรากำไรสุทธิ	%	2.32	3.52	3.83
อัตรากำไรขั้นต้น	%	1.95	26.53	(16.78)
อัตราส่วนต้นทุนขาย	%	66.34	66.95	67.14
อัตรากำไรขั้นต้น	%	33.66	33.05	32.86
อัตรากำไรก่อนภาษีเงินได้	%	19.30	18.91	15.50
อัตรากำไรสุทธิ	%	15.55	15.26	12.52
อัตราผลตอบแทนต่อส่วนของผู้ถือหุ้น(ROE)	%	18.20	18.49	14.64
อัตราผลตอบแทนจากสินทรัพย์รวม(ROA)	%	16.32	16.51	13.11
อัตราส่วนเงินหมุนเวียน	เท่า	6.55	5.74	4.98
อัตราหนี้สินต่อส่วนของผู้ถือหุ้น	เท่า	0.11	0.12	0.12

“ผู้ที่ลงทุนสามารถศึกษาข้อมูลของบริษัทที่ออกหลักทรัพย์เพิ่มเติมได้จากแบบแสดงรายการข้อมูลประจำปี (แบบ 56-1) ของบริษัท
ที่แสดงไว้ใน www.sec.or.th หรือ www.thaitheparos.com

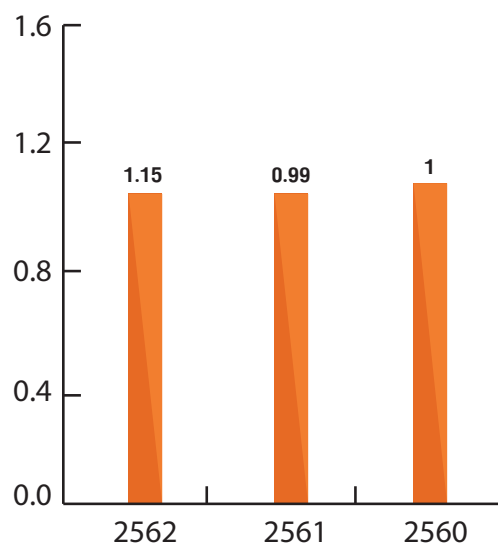
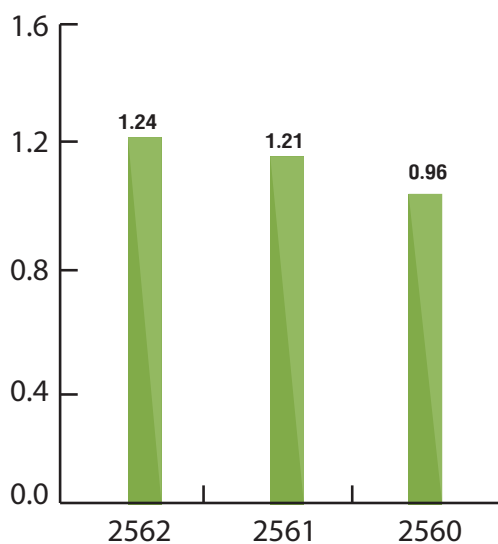
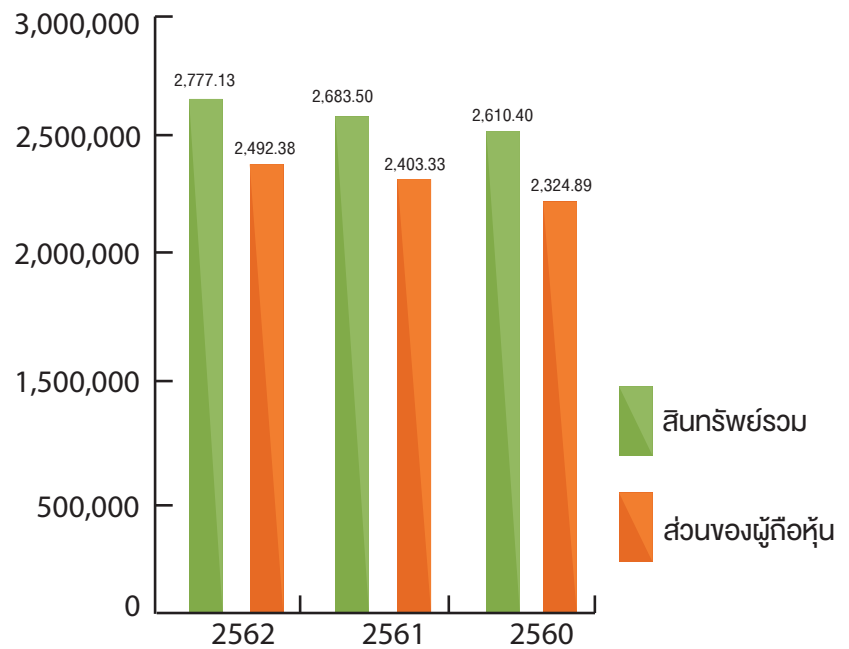
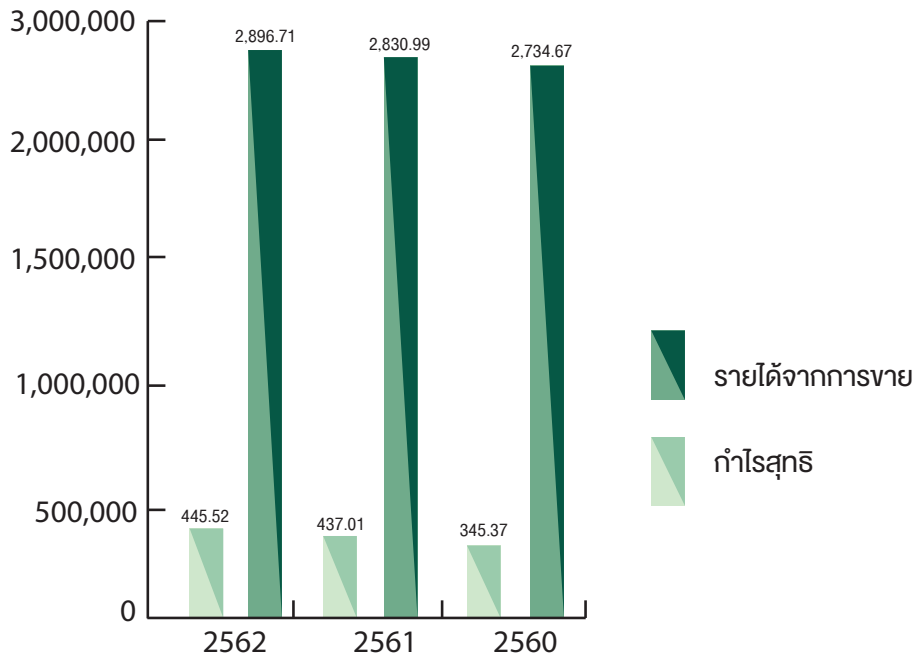

กำไรต่อหุ้น(บาท)

เงินปันผลต่อหุ้น (บาท)



ในปี 2562 นี้ นอกจากเป็นปีที่สำคัญอันเป็นปีมหามงคลสำหรับประเทศไทย ที่มีพิธีศกดิ์สิทธิ์และพระราชพิธีบรมราชาภิเษก สมเด็จพระเจ้าอยู่หัวมหาวชิราลงกรณ บดินทรเทพยวรางกูร เสด็จเถลิงถวัลยราชสมบัติเป็นพระมหากษัตริย์แห่งประเทศไทย ยังเป็นปีแห่งความภาคภูมิใจ ที่ บริษัท ไทยเทพรส จำกัด (มหาชน) ได้เจริญเติบโตมาครบรอบ 65 ปี เป็นที่ยืนยันว่าบริษัทฯ มีความยั่งยืน มั่นคงและแข็งแกร่ง ด้วยยอดขายที่เติบโตเป็นไปตามเป้าหมายอย่างต่อเนื่อง แสดงให้เห็นถึงศักยภาพในการพัฒนา และการลงทุนทั้งในประเทศและต่างประเทศต่อไป

ภาพรวมเศรษฐกิจและอุตสาหกรรมอาหารในประเทศปี 2562 ชะลอตัวลงเล็กน้อยเมื่อเทียบกับปีก่อน แม้ว่าจะมีมาตรการกระตุ้นเศรษฐกิจเพิ่มเติมหลังจากจัดตั้งรัฐบาลใหม่ เช่น การสนับสนุนจากโครงการบัตรสวัสดิการของรัฐสำหรับผู้มีรายได้น้อยและอื่นๆ อย่างไรก็ตามกำลังซื้อและการบริโภคภาคเอกชนยังคงทรงตัว วัตถุดิบได้รับผลกระทบจากภัยแล้ง อีกทั้งตลาดต่างประเทศชะลอตัวตามภาวะเศรษฐกิจโลก และค่าเงินบาทที่แข็งค่า ส่งผลให้ความสามารถในการแข่งขันทางด้านราคาของผู้ส่งออกไทยลดลง ซึ่งบริษัทฯมีการเฝ้าระวังการชะลอตัวของเศรษฐกิจไทย และเศรษฐกิจโลก ควบคู่ไปกับการบริหารความเสี่ยงขององค์กรอย่างต่อเนื่อง

บริษัทฯ ไม่หยุดนิ่งในการพัฒนาและค้นคิดวิธีการใหม่ๆ ในกระบวนการผลิต เน้นความสำคัญการใช้ประโยชน์จากวัตถุดิบ การใช้พลังงาน ทั้งพลังงานไฟฟ้า พลังงานความร้อน และการใช้น้ำในการผลิตให้มีประสิทธิภาพและคุ้มค่าที่สุด เพื่อสร้างความเชื่อมั่นให้แก่ลูกค้า และผู้บริโภคทั้งด้านคุณภาพ ความสะอาด และความปลอดภัยอาหาร ด้วยการรับรองจากมาตรฐานสากล ได้แก่ ISO, HACCP, GMP, FSSC22000, HALAL และ KOSHER

บริษัทฯ พยายามแข่งขันกับตนเองตลอดเวลา ปรับแผนกลยุทธ์องค์กรในเชิงรุก เพื่อเพิ่มขีดความสามารถในการแข่งขันทั้งในประเทศ และต่างประเทศ โดยเฉพาะในยุคสมัยที่เทคโนโลยีมีการเปลี่ยนแปลงอย่างรวดเร็ว บริษัทฯตระหนักถึงการสื่อสารที่จะเข้าถึงลูกค้าและผู้บริโภคได้อย่างสะดวก รวดเร็ว มีการพัฒนาผลิตภัณฑ์เครื่องปรุงรส และบรรจุภัณฑ์หลากหลาย เพื่อตอบโจทยกลุ่มลูกค้าและผู้บริโภค ทั้งครัวเรือน ร้านค้า ร้านอาหาร ลูกค้าโมเดิร์นเทรด ตลอดจนลูกค้าอุตสาหกรรม ทั้งในประเทศและต่างประเทศ เพื่อส่งมอบผลิตภัณฑ์เครื่องปรุงรสที่คุ้มค่าที่สุด ทั้งด้านคุณภาพ ความเป็นเอกลักษณ์ในรสชาติ และราคาที่ย่อมเยา พร้อมทั้งสร้างบุคลากรที่มีศักยภาพ มีคุณธรรม ซื่อสัตย์ต่อลูกค้า และองค์กร เพื่อจะสามารถเติบโตไปด้วยกัน

ในนามของคณะกรรมการบริษัทฯ ผมขอขอบคุณ คณะผู้บริหาร เพื่อนพนักงานที่ร่วมมือ ร่วมใจกันดำเนินธุรกิจด้วยความเสียสละและซื่อสัตย์ ส่งผลให้บริษัทฯ ประสบความสำเร็จจนถึงทุกวันนี้ ตลอดจนขอขอบคุณผู้มีส่วนได้ส่วนเสียทุกท่าน อันประกอบด้วยผู้ถือหุ้น พันธมิตรทางการค้าทั้งภาคเอกชน และภาครัฐ ลูกค้า และผู้บริโภค ที่ให้การสนับสนุนและไว้วางใจบริษัทฯ ด้วยดีเสมอมา บริษัทฯ ยังคงยึดมั่นในการดำเนินการตามนโยบายในการดูแลกำกับกิจการที่ดี ด้วยความซื่อสัตย์ โปร่งใส มีจริยธรรม ควบคู่ไปกับการรับผิดชอบต่อสังคม รับผิดชอบต่อสิ่งแวดล้อม โดยการสนับสนุนกิจกรรมเพื่อสังคมและสิ่งแวดล้อมต่างๆ (CSR) ตลอดจนรักษาผลประโยชน์ให้ผู้มีส่วนได้ส่วนเสียทุกกลุ่ม ผมเชื่อมั่นเป็นอย่างยิ่งว่าทิศทางดังกล่าวจะนำพาองค์กรไปสู่การเติบโตอย่างมั่นคงและยั่งยืนยิ่งขึ้นไปในอนาคต

นายปริญญญา วิทยุญรัตน์
ประธานกรรมการบริหาร

ประวัติความเป็นมา

บริษัท ไทยเทพรส จำกัด
(มหาชน)

บริษัท ไทยเทพรส จำกัด (มหาชน) ก่อกำเนิดขึ้นภายใต้ชื่อห้างหุ้นส่วนสามัญนิติบุคคลโรงงานไทยเทพรสเมื่อปี พ.ศ. 2497 โดย นายใช้ แซ่โค้ว ดำเนินธุรกิจผลิตและจำหน่ายเครื่องปรุงรสอาหารภายใต้เครื่องหมายการค้าชื่อ “ภูเขาทอง” ด้วยการดำเนินธุรกิจที่เจริญเติบโตมาเป็นลำดับ นับตั้งแต่ นายใช้ แซ่โค้ว, นายไกรลาศ วัฒนฤทธิณี จวบจนมาถึง นายปริญญ์ วัฒนฤทธิณี ได้ทำการจัดตั้ง บริษัท ไทยเทพรสผลิตภัณฑ์อาหาร จำกัด (มหาชน)



มีสถานที่ตั้งโรงงาน ผลิตอันทันสมัย ณ จังหวัดสมุทรปราการ ทำการผลิตซอสปรุงรส ซอสพริก น้ำส้มสายชูกลั่น ซอสหอยนางรม ตรา “ภูเขาทอง” ด้วยเทคโนโลยี เครื่องจักร และอุปกรณ์ทันสมัยมากกว่า 65 ปี และได้รับคุณภาพมาตรฐานผลิตภัณฑ์อุตสาหกรรม ด้วยศักยภาพความพร้อมของการผลิตและทีมงานบริหารส่งผลให้บริษัทฯ ประสบความสำเร็จและมีความเจริญเติบโตอย่างมั่นคงและรวดเร็ว ตลอดจนบริษัทฯ ยังให้ความสำคัญในการวิจัยและพัฒนาผลิตภัณฑ์อย่างต่อเนื่องเช่นในปัจจุบัน

มุ่งมั่นมาตรฐานสากล

บริษัทฯ ประสบความสำเร็จและได้รับรองระบบคุณภาพมาตรฐานสากล

บริษัทฯ ยังคงมุ่งเน้น
การมอบความพึงพอใจสูงสุด
ให้กับลูกค้าและผู้บริโภคด้วย
การส่งมอบผลิตภัณฑ์ที่เปี่ยม
ด้วยคุณภาพด้วยสัมพันธภาพ



นโยบายและภาพรวมการประกอบธุรกิจ

วิสัยทัศน์

VISION

“บริษัท ไทยเทพรส จำกัด(มหาชน) มุ่งสู่การเป็นผู้นำในธุรกิจเครื่องปรุงรสของไทย
เป็นรสชาติของคุณ ความสุขของคุณ”



พันธกิจ

“ผลิตเครื่องปรุงรสด้วยความซื่อสัตย์ต่อลูกค้า
เพื่อให้ลูกค้าพึงพอใจ และรักดีต่อตราสินค้า”

คุณค่านิยมหลัก

1. มอบงานให้ถูกคน
2. รู้กันที่ ทำกันที่ เดินกันที่
3. สัตย์ซื่อ ตื่อวินัย ใฝ่เรียนรู้ สู้งานหนัก สร้างสุขลักษณะ และประหยัด
4. สามัคคีก่อให้เกิดประโยชน์สุข

ลักษณะการประกอบธุรกิจ

บริษัทฯ ไม่มีบริษัทย่อยประกอบธุรกิจในกลุ่มอาหารและเครื่องดื่มโดยเป็นผู้ผลิตและจำหน่ายผลิตภัณฑ์เครื่องปรุงรสอาหารภายใต้เครื่องหมายการค้า “ภูเขาทอง” ซึ่งประกอบด้วยซอสปรุงรส ซอสพริก น้ำส้มสายชูกลั่น ซอสมะเขือเทศ ซอสพริกผสมมะเขือเทศ ซอสหอยนางรม ซีอิ๊วขาว ซอสผง ซีอิ๊วผง รวมถึงซอสพริกตรา “ศรีราชาพานิช” และซีอิ๊วญี่ปุ่นตรา “คินซัน” นอกจากนี้ยังผลิตตามเครื่องหมายการค้าของลูกค้านำด้วย

ในปี 2554 บริษัทฯ ได้เริ่มผลิต ซอสดิบจำหน่าย ให้กับ บริษัทร่วม ได้แก่ บริษัท เอ็กซ์เตอร์ (ประเทศไทย) จำกัด

โครงสร้างรายได้จากการจำหน่ายผลิตภัณฑ์

ในปี 2562 บริษัทฯ มีการจำหน่ายผลิตภัณฑ์ทั้งตลาดในประเทศและตลาดต่างประเทศ

ตัวแทนจำหน่ายสินค้าในประเทศ ตลาดในประเทศคิดเป็นร้อยละ 88.20 ของยอดขายรวม ประกอบด้วย ผู้ค้าส่งทั่วไป (ยี่เป็ด) ดิสคานท์สโตร์ ห้างสรรพสินค้า ภัตตาคารและร้านอาหาร ร้านค้าย่อย และลูกค้าอุตสาหกรรม ทั้งในกรุงเทพฯ และต่างจังหวัด และ บริษัทส่งออก

ส่วนตลาดต่างประเทศคิดเป็นร้อยละ 11.80 ของยอดขายรวม ประกอบด้วยตัวแทนจำหน่ายสินค้าในต่างประเทศ และอุตสาหกรรมในต่างประเทศ

มูลค่าการจำหน่ายของผลิตภัณฑ์

(หน่วย: ล้านบาท)

	2562		2561		2560	
	จำนวนเงิน	ร้อยละ	จำนวนเงิน	ร้อยละ	จำนวนเงิน	ร้อยละ
มูลค่าการจำหน่ายในประเทศ	2,554.96	88.20	2,527.88	89.29	2,457.73	89.87
มูลค่าการจำหน่ายต่างประเทศ	341.75	11.80	303.11	10.71	276.94	10.13
รวมมูลค่าการจำหน่าย	2,896.71	100.00	2,830.99	100.00	2,734.67	100.00
อัตราเพิ่ม(ลด)ของมูลค่าการจำหน่าย	65.72	2.32	96.32	3.52	100.92	3.83



บริษัทร่วม



บริษัทฯ ได้ผลิตซอสดิบ จำหน่ายให้กับ บริษัท เอ็กซ์เตอร์ (ประเทศไทย) จำกัด บริษัทร่วม ตั้งแต่ไตรมาส 3/2554 โดยมียอดขายในปีที่เก้านี้จำนวน 36.18 ล้านบาท เพิ่มขึ้น 3.78 ล้านบาทหรือเพิ่มขึ้นร้อยละ 11.67 เมื่อเทียบกับ 32.40 ล้านบาท ในปี 2561



บริษัท เอ็กซ์เตอร์ (ประเทศไทย) จำกัด

การเปลี่ยนแปลงที่สำคัญ



ซอสพริกศรีราชาพานิช

ซอสพริกศรีราชา สไปซี่ มาโย มีการปรับเปลี่ยนแบบฉลาก ขนาด 250 กรัม ให้น่าสนใจและดูทันสมัยมากยิ่งขึ้น โดยเน้นสีและตัวอักษรบนฉลากเด่นชัดเจาะจงกว่าเดิม โดยทางบริษัทฯ ได้นำซอสพริกศรีราชาสไปซี่ มาโย แบบฉลากใหม่ ออกสู่ตลาดในไตรมาส ที่ 4/2562



ออกบรรจุภัณฑ์ขนาดใหม่

เนื่องจากทางบริษัทฯ ได้เล็งเห็นถึงสภาพแวดล้อมในปัจจุบัน จึงได้ออกบรรจุภัณฑ์ที่เป็นมิตรกับสิ่งแวดล้อม และเป็นบรรจุภัณฑ์ที่มีความทนทานเป็นอย่างมาก การใช้งานกล่องกระดาษชนิดต่างๆ สามารถที่จะนำกลับไปใช้ใหม่หรือนำกลับไปรีไซเคิลได้อีก ซึ่งถือเป็นสิ่งที่น่าสนใจกับความต้องการในยุครักสิ่งแวดล้อมได้เป็นอย่างดี เรียกได้ว่ากล่องกระดาษในยุคนั้นนอกจากจะมีความแข็งแรงแล้วก็ยังเป็นมิตรกับสิ่งแวดล้อมอีกด้วยเช่นกัน

ดังนั้น ในปี 2562 ทางบริษัทฯ ได้เพิ่มบรรจุภัณฑ์ ขนาด 20 ลิตร (BIB : Back In Box) ทำจากกล่องกระดาษที่มีความแข็งแรง และได้ออกแบบให้ง่ายและสะดวกในการใช้งาน โดยใช้บรรจุน้ำส้มขนาด 20 ลิตร และ ซอสปรุงรสฝาแดง ขนาด 20 ลิตร เพื่อตอบสนองความต้องการของตลาดและผู้ประกอบการด้านอุตสาหกรรมได้เป็นอย่างดี โดยเริ่มผลิตและจำหน่าย ตั้งแต่ ไตรมาส 1/2562

สภาวะการแข่งขันของอุตสาหกรรม

ในปี 2562 ที่ผ่านมามีเศรษฐกิจไทยชะลอตัวอย่างต่อเนื่องเนื่องจากช่วงครึ่งหลังของปี 2561 อันเป็นผลกระทบจากสงครามการค้า(Trade war) ระหว่างสหรัฐอเมริกากับจีน รวมถึงความไม่เสถียรภาพทางการเมือง ค่าเงินบาทที่แข็งขึ้น ภาวะภัยแล้งยาวนานถึงสิ้นปีส่งผลต่อรายได้ของเกษตรกร ปัญหาฝุ่นควันซึ่งส่งผลกระทบต่อการท่องเที่ยว พฤติกรรมของผู้บริโภคที่เปลี่ยนไป ทำอาหารในบ้านน้อยลง ก่อปรกับผู้บริโภคไม่มีความเชื่อมั่นว่าเศรษฐกิจจะฟื้นตัวได้เร็วภายในปี การให้ความสำคัญกับสิ่งแวดล้อม การเปลี่ยนแปลงทางเทคโนโลยีที่รวดเร็ว(Technology Disruption) เป็นการเพิ่มความท้าทายทางการแข่งขันที่สูงขึ้น

จากสภาพตลาดที่ชะลอตัวอย่างต่อเนื่อง ทางภาครัฐเองได้พยายามกระตุ้นเศรษฐกิจโดยการออกบัตรสวัสดิการแห่งรัฐ โดยภาพรวมก็ได้แค่เฉพาะกลุ่มสินค้าและผู้ค้าปลีกบางส่วนเท่านั้น ทำให้คู่แข่งพยายามเข้าไปมีส่วนร่วมในการทำรายการส่งเสริมการขายพร้อม ๆ กันอย่างหนัก โดยเฉพาะช่องทาง Modern Trade รวมถึงพยายามออกผลิตภัณฑ์ใหม่เพื่อหวังเพิ่มยอดขาย

ปี 2562 บริษัทฯ(ในฐานะผู้นำตลาด) จึงได้ให้ความสำคัญกับแต่ละช่องทางการจัดจำหน่ายที่สามารถผลักดันยอดขายได้ (Focus Target) โดยเฉพาะคู่ค้าขนาดใหญ่(ยี่ปี่ว) เราได้มีโปรแกรมส่งเสริมการขายโดยผูกเป้าเป็นรายไตรมาสและรายปีกับทางร้านรวมถึงการทำโปรโมชั่นที่เกี่ยวข้องเกาะสนุ่ย ซึ่งได้รับการตอบรับจากลูกค้าเป็นอย่างมาก และคู่ค้ารายใหญ่ของหน่วยรถที่มีศักยภาพผลักดันยอดขายได้ ก็มีรายการผูกการขายกับคู่ค้าเช่นกัน ในส่วนของช่องทาง Modern Trade และ Export เราได้มีกิจกรรมส่งเสริมการขายโดยร่วมมือกับคู่ค้าในการออก Event ในงาน Thai Fex, Makro ไซห่วย, Makro HoReCa,งานตรุษจีนที่เยาวราช รวมถึงงานวิ่งต่าง ๆ ที่ร้านค้าในต่างจังหวัดจัดขึ้น เป็นต้น

ทั้งนี้บริษัทฯ ยังคงมุ่งมั่นผลิตสินค้าคุณภาพ ปลอดภัย เพื่อตอบสนองความต้องการของผู้บริโภคและคู่ค้าเป็นสำคัญ



ตลาดส่งออก

ตลาดส่งออกเครื่องปรุงรสของประเทศไทยในปี 2562 มีมูลค่ากว่า 24,349 ล้านบาท เติบโตขึ้นกว่า 3% เมื่อเทียบกับปี 2561 เครื่องปรุงรสหลักๆที่ส่งออก ได้แก่ ซอสต่างๆ ซอสพริก น้ำปลา เครื่องแกงสำเร็จรูป ผงชูรส สิ่งปรุงรสต่างๆ โดยแบ่งสัดส่วนของกลุ่มสินค้า ซอสทั่วเหลือง เป็นมูลค่า 1,078 ล้านบาท คิดเป็นสัดส่วน 4.43% ของเครื่องปรุงรสทั้งหมด และหากดูสัดส่วนซอสหอยนางรม ซอสพริก ผงปรุงรส เครื่องแกงสำเร็จรูป น้ำปลา เป็นมูลค่ากว่า 22,919 ล้านบาท หรือคิดเป็นสัดส่วน 62.39 % ของเครื่องปรุงรสทั้งหมด

ตลาดส่งออกซอสทั่วเหลืองของประเทศไทย 5 อันดับแรก คือ ประเทศสหรัฐอเมริกา สเปน,ลาว เนเธอร์แลนด์ เวียดนาม และ ออสเตรเลีย รวมเป็นมูลค่ากว่า 567.87 ล้านบาท คิดเป็นสัดส่วน 52.64% จากมูลค่าการส่งออกซอสทั่วเหลืองทั้งหมด 1,078.63 ล้านบาท ส่วนตลาดซอสพริกที่ส่งออกของประเทศไทย 5 อันดับแรก คือ สหราชอาณาจักร เยอรมนี เนเธอร์แลนด์ สหรัฐอเมริกา และ สวีเดน รวมเป็นมูลค่ากว่า 1,201.04 ล้านบาท คิดเป็นสัดส่วน 41.24 % ของมูลค่าซอสพริกที่ส่งออกทั้งหมด 2,912.16 ล้านบาท

ในปี 2562 บมจ. ไทยเทพรส ส่งออกเครื่องปรุงรสทั้งหมด 341.75 ล้านบาท เพิ่มขึ้น 12.75 % หรือ 38.64 ล้านบาท เทียบกับปี 2561 ที่ส่งออกทั้งหมด 303.11 ล้านบาท ด้วยทางบริษัทฯ มีนโยบายการขยายตลาดในภูมิภาคต่างๆและเพิ่มจำนวนลูกค้าใหม่ทั้งตลาดใหม่และตลาดเก่าอย่างต่อเนื่อง ซึ่งถือว่าประสบความสำเร็จในเกณฑ์ดี ส่วนสภาวะลูกค้าอุตสาหกรรมต่างประเทศในปีนี้มีคำสั่งซื้อเพิ่มขึ้นจากปีที่แล้ว โดยรวมความต้องการสินค้าของบริษัทฯจากลูกค้าทั่วโลกพบว่าในภูมิภาคเอเชียมีความต้องการมากขึ้นเป็นพิเศษ

กิจกรรมการตลาดปี 2562



ขอสงวนภาพการจัดเต็มกิจกรรมตรุษจีนเยาวราช พร้อมมอบเงินรพ.เทียนฟ้ามูลนิธิ เพื่อการกุศล 5-6 กุมภาพันธ์ 2562

ขอสงวนภาพ คาเฟ่พิกัดหนักกิจกรรมตลอด 2 วันเต็มในงานตรุษจีนเยาวราช ซูโงเมบูโอศุภกริมชื้องวาวภูเขาทอง เรียกกระแสนิยม พร้อมไฮไลท์สำคัญ โชว์พื้ดหนึ่กระถักเย็บแจ้ผู้ร่วมงาน และจำหน่ายข้าวไข่เจียวสูตรพิเศษ พร้อมร่วมสมทบ รายได้ 1 แสนบาท มอบให้โรงพยาบาลเทียนฟ้ามูลนิธิ เพื่อการกุศล และกิจกรรมต่อมาผู้เข้าร่วมงานยังจะได้ทำบุญร่วมกัน จากการจำหน่ายข้าวไข่เจียวสูตรพิเศษเฉพาะ-โดยเชฟป้อม ม.ล.วัญทิพย์ เทวกุล เชฟชื่อดังของไทย หนึ่งในคณะกรรมการรายการ Master Chef และ Master Chef Junior งานนี้มอบให้โรงพยาบาลเทียนฟ้ามูลนิธิ 1 แสนบาทเพื่อการกุศล

นอกจากนี้เรายังส่งเมนูพิเศษ ไอศกรีมชื้องวาวภูเขาทอง ในงาน เรียกกระแสนิยมได้อย่างดี มาจากนวัตกรรมใหม่ใช้ชื้องวาวผสมไอศกรีม พร้อมโรยด้วยคาราเมลชื้องวาว ซึ่งต่อจากนี้ขอเสนอแค่ทำอาหารคาวได้อย่างเดียวอีกต่อไป แต่ยังสามารถปรุงอยู่ในของหวานได้อย่างลงตัว สำหรับความมันคั้งให้สมกับธึมนปีนี้ เรายังจัดทำPromotion พิเศษ พร้อมแจ้กั๋งเปาเป็นขามอ้มโชค ให้ลูกค้าในช่วงตรุษจีนครั้งนี้ด้วย



Cooking Workshop “BigC Big Kitchen ครั้วสนุกสุขภาพดีข้ขอสงวนภาพ “ บั๊กชีเอ็กส์ตราสาขาลาดพร้าว 2

ขอสงวนภาพ ร่วมกับ บั๊กชี ซูเปอร์เซ็นเตอร์ สาขาลาดพร้าว 2 จัดกิจกรรม Cooking Workshop “BigC Big Kitchen ครั้วสนุกสุขภาพดี by ขอสงวนภาพ “ โดยมีเชฟลักคุณนัถิ จั้วรวิฏล รองแชมป์ Master Chef Thailand 2 มาเผยสูตรเด็ดเคล็ดลับกับเมนูต้อนรับเทศกาลจ “พื้ดหนึ่อ้งก้งเจ” เมื่อวันพุธ ที่ 18 ก.ย. 62



งาน “Makro HoReCa 2019 “ วันที่ 21 – 24 พ.ย. 62

จัดยิ่งใหญ่อีกครั้ง ภายในงานได้จัดกิจกรรม Cooking Workshop ที่สอนโดยเชฟมืออาชีพทั้ง 2 ท่าน คือ เชฟป้อม ม.ล.วัญทิพย์ เทวกุล กรรมการสุ่ดอ้บบั้แห่งรายการ MasterChef Thailand และ เชฟไทย พื้ดชา กั้ลยานมิตร MasterChef Thailand SS3 ทั้งในส่วนขงพาวลิเลียนและที่บุ้รภูเขาทอง เมื่อวันที่ 21 – 24 พ.ย. 62 ที่ผ่านมา เพื่อสร้างประ-สขการณั้ สร้างโอเดียในการทำอาหาร เพื่อให้ลูกค้าสามารถนำเมนูไปพัฒนาต่อยอดธุรกิจต่อไป



กิจกรรม Cooking Workshop “เปิดเคล็ดลับ ยกระดับเมนู เรียนรู้เพิ่มมูลค่า ปี2

“ On Tour 4 ภาค ซึ่งในปีนี้ ทางบริษัทได้ร่วมกับทาง Makro ได้ไปในส่วนต่างจังหวัด ดังนี้ หาดใหญ่, อุดรธานี, ระยอง และ สากกร นอกจากนี้ ทางบริษัทฯ ยังได้สนับสนุนและจัดกิจกรรม Cooking Workshop กับทางร้านค้าท้องถิ่น เช่น ร้าน TMK จังหวัดกาญจนบุรี และร้าน เกียรติสินโฮลเฮลล์ และได้รังสรรค์เมนูสุ่ดพิเศขที่แนะนำลิดกั้ขที่ขอสปรงรสอาหารฟ้าลั้บ และขอสปรงศรีราชาพานิข โดยฝีมือเชฟ ลัก คุณนลัก จั้วรวิฏล รองแชมป์ Master Chef Thailand 2 และ เชฟป้อมหม่อมหลวงวัญทิพย์ เทวกุล (ผู้ชื้อวชาญค้ารับอาหารไทยและกรรมการรายการแข่งขันทำอาหาร มาสเตอร์เชฟ ประเทศไทย มาเผยสูตรเด็ดเคล็ด(ไม่ลับ) เพื่อสร้างประ-สขการณั้ สร้างโอเดียในการทำอาหาร เพื่อให้ลูกค้าสามารถนำเมนูไปพัฒนาต่อยอดธุรกิจ



งาน โครงการก้าวคนละก้าว “ก้าวต่อไปด้วยพลังเล็ก ๆ ภาคใต้”

บริษัท ไทยเทพรส จำกัด (มหาชน) ภายใต้แบรนด์ “ภูเขาทอง” ร่วมสนับสนุน โครงการก้าวคนละก้าว “ก้าวต่อไปด้วยพลังเล็ก ๆ ภาคใต้” จำนวน 100,000 บาท เมื่อวันที่ 24 -27 ต.ค. 62 ที่ผ่านมา โดยทางโครงการฯ นำรายได้ทั้งหมด ไม่หักค่าใช้จ่าย มอบให้ 7 โรงพยาบาลชุมชนได้

งาน “65th Growing Together กริปท่องเที่ยวเพื่อลูกค้าคนพิเศษ” เทียว จังหวัดสุราษฎร์ธานี ณ สวรรค์ทะเลใต้ เกาะสมุย

กริปท่องเที่ยวสุดชิลล์ 3 วัน 2 คืน ที่จังหวัดสุราษฎร์ธานี ณ สวรรค์ทะเลใต้ ในทริป “ 65th Growing Together กริปท่องเที่ยวเพื่อลูกค้าคนพิเศษ” ที่บริษัท ไทยเทพรส จำกัด (มหาชน) ภายใต้แบรนด์ ภูเขาทอง จัดขึ้น เมื่อวันที่ 20-22 ก.ย.62 เพื่อแทนคำขอบคุณลูกค้า และพันธมิตรทางธุรกิจ กริปท่องเที่ยวที่นำลูกค้าคนพิเศษทุกท่านเดินทางสู่แหล่งท่องเที่ยวขึ้นชื่ออีกหนึ่งแห่งของไทยที่ถ้านึกถึงทะเลเมื่อไหร่ ก็ต้องนึกถึงที่นี่เป็นอันดับแรกๆ เสมอ นั่นคือ เกาะสมุย พร้อมทั้งกิจกรรมแจกรางวัลให้กับลูกค้าคนพิเศษ



กริปพักผ่อนสุดชิลล์ กับ 2 กริป ที่จังหวัดพิจิตร เมืองเล็กแต่น่ารัก ในกิจกรรม “Family Journey Blooming Blossom by ซอสภูเขาทอง”

ภายใต้แคมเปญ “Amazing Stories Bloom Along The Way” ที่ซอสภูเขาทอง ร่วมกับการท่องเที่ยวแห่งประเทศไทย และนิตยสารแม่บ้านจัดขึ้น เมื่อวันที่ 23-25 ส.ค.62 และ ในทริปที่ 2 “A Day Trip by ซอสภูเขาทอง” เทียวจันทบุรี เมื่อวันที่ 30 มิ.ย. 62 ภายใต้โครงการ “Local Taste with Junior Chef Cooking Workshop” โดยมีน้องพีช Master Chef Junior Thailand มาเผยสูตรเด็ดเคล็ดลับ ภายในกิจกรรมนอกจากพาทันพักผ่อนแล้วยังมีกิจกรรม Cooking Workshop ให้ผู้ร่วมทริป ได้แลกเปลี่ยนประสบการณ์ในการทำอาหาร และเรียนรู้เทคนิคการทำอาหาร และทั้ง 2 ทริปนี้ ทางภูเขาทองได้คัดเลือกผู้ร่วมทริปที่เป็นครอบครัวให้ร่วมกันทำกิจกรรมดีๆ เพื่อสร้างความสัมพันธ์ในครอบครัว

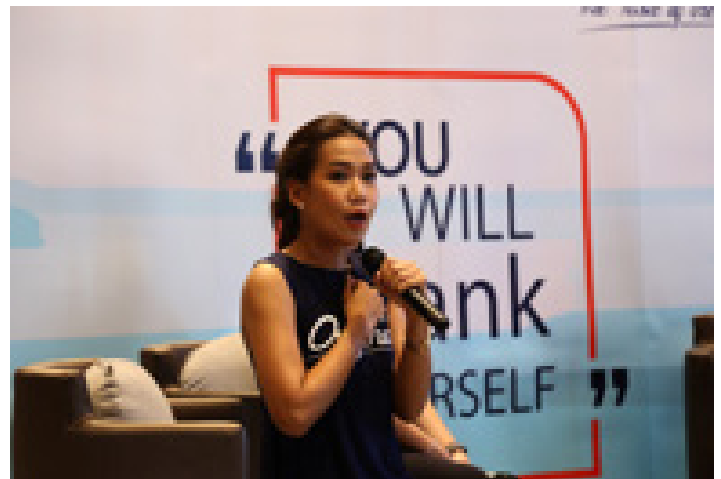

ตอกย้ำความเป็น ตัวตน ซอสพริกศรีราชาพาณิช The Taste of Original

ก่อนจะปิดปี 2019 ด้วย campaigns Live Original ภายใต้ Concept งาน “You will thank yourself” ภายในกิจกรรมนี้ที่ขาดไม่ได้เลย ก็คือ การโชว์ ทำเมนูอาหารสุขภาพ จากคุณทาละแมร์ ด้วยเมนูข้าวผัดกระเพราคีนัว เอาใจคนรักสุขภาพสุดๆ พร้อมทั้งเสิร์ฟความอร่อยด้วยเครื่องดื่มรสชาติเด็ด มือกเทลศรีราชาพาณิช แคร็กเกอร์มาโย และซาลาเปาโฮลวีท โดยเน้นย้ำให้เห็นว่า ซอสพริกศรีราชาพาณิช นั้น ไม่ผสมแป้ง ไม่ใส่วัตถุกันเสีย ไม่เจือสี และที่สำคัญไม่ใส่ผงชูรส เรียกคะแนนจากกลุ่มคนรักสุขภาพได้เกิน 100%

ปัจจัยความเสี่ยง

ความเสี่ยงด้านการประกอบธุรกิจ

- การพึ่งพิงลูกค้า

ลูกค้าของบริษัทฯ ส่วนใหญ่เป็นร้านค้าส่ง (ยี่ปั้ว) กว่า 1,000 รายที่มีการติดต่อซื้อขายมาเป็นเวลานาน และมีสัมพันธภาพทางธุรกิจเป็นอันดีกับบริษัทตลอดมา / ร้านค้าปลีก และผู้บริโภคโดยตรง ทำให้บริษัทฯ ไม่มีผลกระทบจากการสูญเสียลูกค้ารายใดรายหนึ่งไป ยกเว้น Discount Store รายใหญ่ 3 ราย

ในระยะ 3 ปีที่ผ่านมา ยอดขายให้ลูกค้า Discount Store รายใหญ่ 3 รายรวมกันประมาณร้อยละ 22 ของยอดขาย

(พันบาท)	2562	2561	2560
ยอดขายลูกค้าโมเดิร์นเทรด 3 รายใหญ่	630,180	641,990	617,688
คิดเป็น อัตราร้อยละของยอดขายรวม	21.76	22.68	22.59

นอกจากลูกค้าโมเดิร์นเทรดแล้ว บริษัทฯ ยังมีช่องทางการจัดจำหน่ายที่หลากหลาย ครอบคลุม ร้านค้าส่ง (ยี่ปั้ว) ภัตตาคาร ร้านอาหาร ตลอดจนโรงงานอุตสาหกรรม และผู้ค้าต่างประเทศ กว่า 1,000 ราย และ ร้านค้าปลีกอีกกว่า 6,000 ราย

จากฐานลูกค้าที่หลากหลายดังกล่าว ประกอบกับผลิตภัณฑ์ที่มีคุณภาพและ เครื่องหมายการค้า “ตราภูเขาทอง” ที่เป็นที่ยอมรับของผู้บริโภคมานานกว่า 65 ปี จึงเป็นข้อได้เปรียบของบริษัท

ความเสี่ยงด้านการผลิต

- การขาดแคลนวัตถุดิบ

ถึงแม้ว่าบริษัทฯ จะซื้อวัตถุดิบจากผู้ผลิตหรือผู้จัดจำหน่ายรายใหญ่ของผู้ประกอบการประเภทนั้น ๆ และสามารถส่งมอบวัตถุดิบให้บริษัทฯ ได้ต่อเนื่องตลอดทั้งปี ไม่มีปัญหาการขาดแคลนวัตถุดิบ เนื่องจากหากไม่ซื้อจากผู้ผลิตหรือผู้จำหน่ายประจำก็สามารถซื้อจากผู้จำหน่ายรายอื่น ๆ ในอุตสาหกรรมประเภทนั้น ๆ ซึ่งมีจำนวนหลายราย แต่อาจจะต้องซื้อในราคาที่แพงขึ้นเล็กน้อย สำหรับวัตถุดิบบางประเภทซึ่งมีลักษณะเป็นฤดูกาล เช่น พริกชี้ฟ้า พริกขี้หนู กระเทียม ทางบริษัทฯ จะบริหารความเสี่ยงโดยจะทำการซื้อในฤดูกาลผลิตและจะทำการแปรรูปวัตถุดิบเพื่อให้ใช้ได้ตลอดปี

จากข้อมูลในอดีตที่ผ่านมา ในไตรมาส 4 ปี 2551 บริษัทฯ ประสบปัญหาขาดแคลนวัตถุดิบที่เป็นฤดูกาลดังกล่าว ทำให้บริษัทสูญเสียรายได้ไป ประมาณ ร้อยละ 1 ของยอดขายรวมของบริษัท หรือ ประมาณ 23 ล้านบาท ซึ่งบริษัทฯ สามารถชดเชยได้ในไตรมาส 1/2552 หลังจากนั้นบริษัทยังไม่เคยประสบปัญหาขาดแคลนวัตถุดิบดังกล่าว เนื่องจากบริษัทฯ ได้ลงทุน Storage tank เพิ่ม

ความเสี่ยงด้านการบริหารจัดการ

ณ วันประชุมสามัญผู้ถือหุ้น ประจำปี 2562 กลุ่มตระกูล วัฒนวิรัตน์ ถือหุ้นในบริษัท ร้อยละ 75.88 ของจำนวนหุ้นที่จำหน่ายได้แล้วทั้งหมดของบริษัท จึงทำให้สามารถควบคุมมติที่ประชุมผู้ถือหุ้นได้เกือบทั้งหมดไม่ว่าจะเป็นเรื่องแต่งตั้งกรรมการ หรือ การขอมติในเรื่องอื่นที่ต้องใช้เสียงส่วนใหญ่ของที่ประชุมผู้ถือหุ้น ยกเว้นเรื่องที่เกี่ยวข้องกับกฎหมาย หรือ ข้อบังคับบริษัทกำหนดให้ต้องได้รับเสียง 3 ใน 4 ของที่ประชุมผู้ถือหุ้น ดังนั้น ผู้ถือหุ้นรายอื่นจึงไม่สามารถรวบรวมคะแนนเสียงเพื่อตรวจสอบและถ่วงดุลเรื่องที่ผู้ถือหุ้นใหญ่เสนอได้

ข้อมูลทั่วไปและข้อมูลสำคัญอื่น

ชื่อบริษัท สำนักงานใหญ่

บริษัท ไทยเทพรส จำกัด (มหาชน) (เดิมชื่อ บริษัท ไทยเทพรสผลิตภัณฑ์อาหาร จำกัด (มหาชน))
208 หมู่ 6 ถนนท้ายบ้าน ตำบลท้ายบ้าน อำเภอเมือง จังหวัดสมุทรปราการ 10280
โทรศัพท์ 0-2703-4444 โทรสาร 0-2387-1163, 0-2703-4444 ต่อ 3000
www.thaitheparos.com

เลขทะเบียนบริษัท สาขา 1

0107536001265 (เดิมเลขที่ บมจ.200)
162/1 หมู่ 2 ถนนบ้านพ่อน-แม่ทะ ตำบลชมพู อำเภอเมือง จังหวัดลำปาง 52000
โทรศัพท์ (054) 251-149 , (054) 251-005 โทรสาร (054) 251-138
พ.ศ.2497

วันก่อตั้ง ซื้อขายวันแรก ชื่อย่อหลักทรัพย์ กลุ่มอุตสาหกรรม / หมวดธุรกิจ ทุนจดทะเบียน ทุนที่ออกและเรียกชำระแล้ว นโยบายเงินปันผล จำนวนพนักงาน รอบระยะเวลาบัญชี บุคคลอ้างอิงอื่น

20 มกราคม 2538
SAUCE
เกษตร และอุตสาหกรรมอาหาร / อาหาร และเครื่องดื่ม
600 ล้านบาท (หุ้นสามัญ 600 ล้านหุ้น มูลค่าหุ้นละ 1 บาท)
360 ล้านบาท (หุ้นสามัญ 360 ล้านหุ้น มูลค่าหุ้นละ 1 บาท)
ไม่น้อยกว่าร้อยละ 50 ของกำไรสุทธิในแต่ละปี โดยจะจ่ายในปีถัดไป
สำนักงานใหญ่ 767 คน
1 มกราคม - 31 ธันวาคม
ก. นายทะเบียนหลักทรัพย์
บริษัท ศูนย์รับฝากหลักทรัพย์ (ประเทศไทย) จำกัด
ตลาดหลักทรัพย์แห่งประเทศไทย
เลขที่ 93 ถนนรัชดาภิเษก แขวงดินแดน เขตดินแดง กรุงเทพฯ 10400
โทร: +662 009 9000
โทรสาร: +662 009 9991
SET Contact Center: +662 009 9999
E-mail: SETContactCenter@set.or.th
www.set.or.th

ชื่อบริษัทร่วม

จ. ผู้สอบบัญชี
นางสาวอรอรณ ไขศรีวิริยะกุล เลขทะเบียนผู้สอบบัญชี เลขที่ 10566 หรือ
นางศิริเพ็ญ สุเจริญยิ่งยง เลขทะเบียนผู้สอบบัญชี เลขที่ 3636 หรือ
นายเจริญ ผู้สัมพันธ์เลิศ เลขทะเบียนผู้สอบบัญชี เลขที่ 4068
บริษัท เคพีเอ็มจี ภูเก็ต สอบบัญชี จำกัด ชั้น 50 อาคารเอ็มโพรวเวอร์
เลขที่ 1 ถนนสาทรใต้ แขวงยานนาวา เขตสาทร กรุงเทพฯ 10120
โทรศัพท์ 0-2677-2000 โทรสาร 0-2677-2222

ประกอบธุรกิจหลัก ทุนจดทะเบียน ทุนที่ออกและเรียกชำระแล้ว สัดส่วนการถือหุ้น ประเภทกิจการและลักษณะการดำเนินงาน

บริษัท เอ็กซ์เตอร์ (ประเทศไทย) จำกัด
208 หมู่ 6 ถนนท้ายบ้าน ตำบลท้ายบ้าน อำเภอเมือง จังหวัดสมุทรปราการ 10280
โทรศัพท์ 0-2755-2888 โทรสาร 0-2755-2887
ผลิตและจำหน่ายเครื่องปรุงแต่งรสอาหาร “ตราเอ็กซ์เตอร์” ส่งออกสหภาพยุโรป และเอเชียอาคเนย์
40 ล้านบาท (หุ้นสามัญ 2,000,000 หุ้น มูลค่าหุ้นละ 10.00 บาท)
40 ล้านบาท (หุ้นสามัญ 2,000,000 หุ้น มูลค่าหุ้นละ 10.00 บาท)
40%
บริษัท ไทยเทพรส จำกัด (มหาชน) ประกอบธุรกิจหลัก ผลิตและจำหน่ายผลิตภัณฑ์เครื่องปรุงรสอาหารภายใต้
เครื่องหมายการค้า “ภูเขากอง” ซึ่งประกอบด้วยซอสปรุงรส ซอสพริก น้ำส้มสายชูกลั่น ซอสมะเขือเทศ ซอสพริกผสม
มะเขือเทศ ซอสหอยนางรม ซอิจ้าว ซอสผง ซอิจ้วน รวมถึงซอสพริกตรา “ศรีราชาพาณิช” และซอิจ้วนปู่น ตรา “คินซัน”
นอกจากนี้ยังผลิตตามเครื่องหมายการค้าของลูกค้านด้วย



ข้อมูลหลักทรัพ์และผู้ถือหุ้น

ข้อมูลหลักทรัพ์และผู้ถือหุ้น

1. จำนวนทุนจดทะเบียนและทุนชำระแล้ว

บริษัท มีทุนจดทะเบียน 600 ล้านบาท เรียกชำระแล้ว 360 ล้านบาท แบ่งเป็นหุ้นสามัญ 360 ล้านหุ้น มูลค่าหุ้นละ 1 บาท

2. ผู้ถือหุ้น

รายชื่อกลุ่มผู้ถือหุ้นรายใหญ่ 10 รายแรก ณ วันประชุมสามัญผู้ถือหุ้น ประจำปี 2562 วันที่ 24 เมษายน 2562 มีดังนี้

รายชื่อผู้ถือหุ้น	จำนวนหุ้น	ร้อยละของ
1. กลุ่มตระกูลวิญญรัตน์	273,161,620	75.88
2. บมจ.กรุงเทพประกันชีวิต	11,464,300	3.18
3. นางจารุตา โพธิ์อินทะ	5,665,100	1.57
4. นางปัทมา เศรษฐอนุกูล	4,200,000	1.17
5. บจก.กรีนสปอต (ประเทศไทย)	3,861,000	1.07
6. น.ส.เนตรชนก สุวรรณชีพ	3,650,000	1.01
7. บมจ.กรุงเทพประกันภัย	3,579,500	0.99
8. นายเชิดชู ไสภณพนิช	2,921,400	0.81
9. บจก. ซี.เอส.แคปปิตอล	2,346,300	0.65
10. นายเชิดพงศ์ วงศ์วิทย์วิโชติ	2,110,000	0.59
รวม	312,959,220	86.92

รายชื่อผู้ถือหุ้น	จำนวนหุ้น	ร้อยละของจำนวนหุ้นทั้งหมด
นายปริญญา วิญญรัตน์ และผู้ที่เกี่ยวข้อง	140,158,580	38.93
นายบัณฑิต วิญญรัตน์ และผู้ที่เกี่ยวข้อง	31,032,420	8.62
นายบัญชา วิญญรัตน์ และผู้ที่เกี่ยวข้อง	27,632,000	7.68
นายธนวัฒน์ วิญญรัตน์	25,709,000	7.14
นางพรนภา วิญญรัตน์ และผู้ที่เกี่ยวข้อง	21,588,570	5.99
น.ส.มาลี วิญญรัตน์	14,004,520	3.89
น.ส.สุณี วิญญรัตน์	13,066,530	3.63
รวม กลุ่มตระกูลวิญญรัตน์	273,191,620	75.88

โครงสร้างการจัดการ

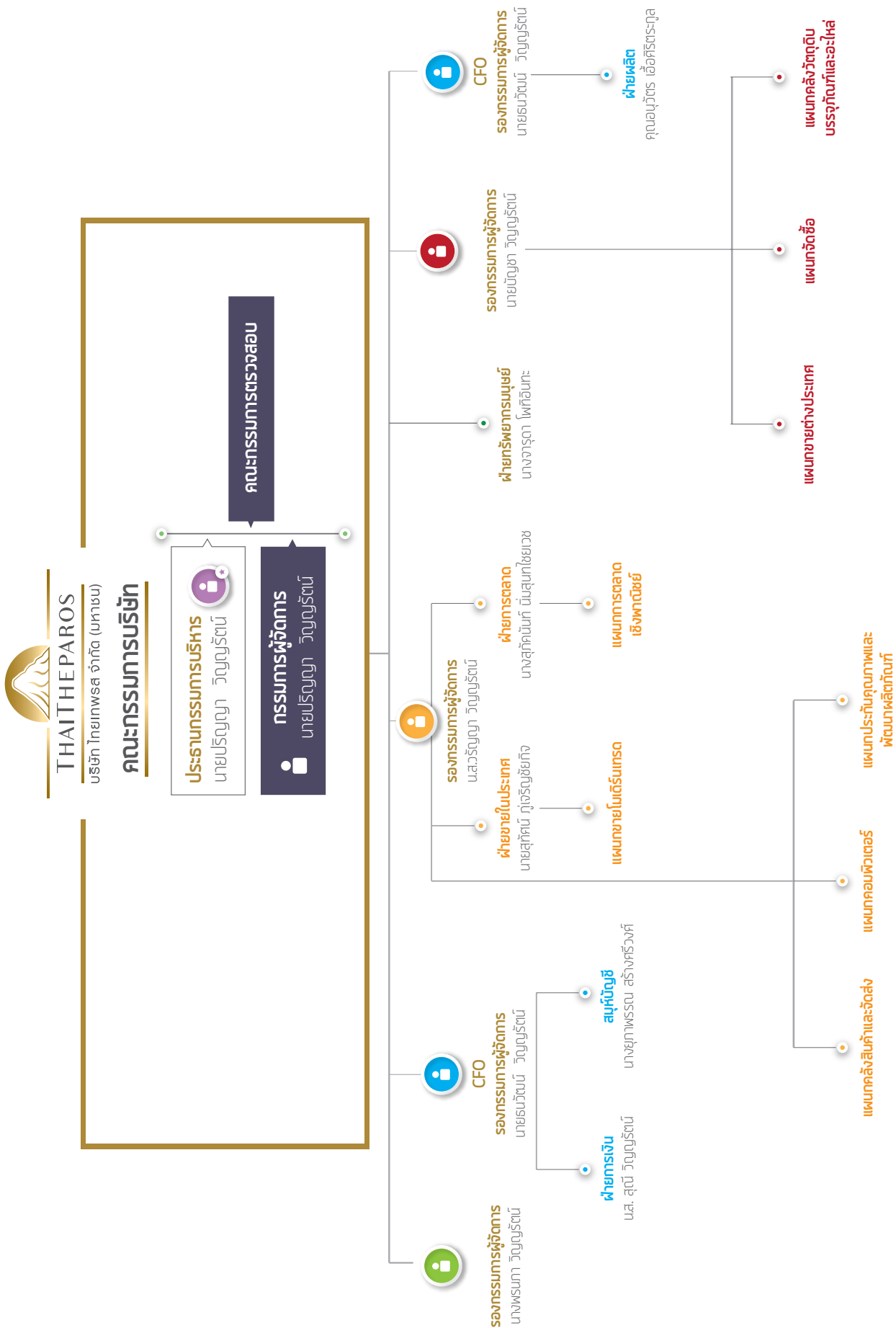



คณะกรรมการ

	1	2	3	4
5	6	7	8	9

1. นายปริญญา วิทยุรัตน์ (ประธานกรรมการบริหาร และกรรมการผู้จัดการ)

เกิดเมื่อ	: 26 พฤษภาคม 2497
อายุ	: 65 ปี
คุณวุฒิการศึกษาสูงสุด	: ปริญญาโทบริหารธุรกิจบัณฑิต สาขาบริหารธุรกิจ สาขาวิทยาศาสตร์การอาหารและโภชนาการ มหาวิทยาลัยเทคโนโลยีราชมงคล วิทยาเขตพระนคร ปริญญาตรีวิทยาศาสตร์บัณฑิต (สาขาเคมี) มหาวิทยาลัยแห่งชาติไต้หวัน
ประสบการณ์ทำงาน ปี 2543 - ปัจจุบัน	: กรรมการผู้จัดการ บริษัท ไทยเทพรส จำกัด (มหาชน)
ปี 2536 - ปัจจุบัน	: กรรมการ และประธานกรรมการบริหาร บริษัท ไทยเทพรส จำกัด (มหาชน)
จำนวนหุ้นที่ถือ	: 119,158,580 หุ้น
จำนวนหุ้นที่เปลี่ยนแปลง	: -
ตำแหน่งในบริษัทจดทะเบียนอื่น	: ไม่มี
ตำแหน่งในกิจการอื่น	: มี 7 แห่ง คือ
ปี 2561 - ปัจจุบัน	: กรรมการ บริษัท เทพฯ แลนด์ จำกัด
ปี 2560 - ปัจจุบัน	: กรรมการ บริษัท ราชครามการเกษตร จำกัด
ปี 2554 - ปัจจุบัน	: กรรมการ บริษัท บางปะอินสปอร์ตคลับ จำกัด
ปี 2553 - ปัจจุบัน	: กรรมการ บริษัท ราชครามฟรอนท์พอร์ต์ จำกัด
ปี 2551 - ปัจจุบัน	: กรรมการ บริษัท พรหมมาโมเนจ จำกัด
ปี 2548 - ปัจจุบัน	: กรรมการ บริษัท ราชครามแลนด์ จำกัด
ปี 2551 - ปัจจุบัน	: กรรมการ บริษัท สยามกันทิโม้ จำกัด
ตำแหน่งในกิจการที่เกี่ยวข้อง เนื่องกับธุรกิจของบริษัทที่อาจทำให้เกิดความขัดแย้งทางผลประโยชน์	: ไม่มี
ความสัมพันธ์ทางครอบครัว กับกรรมการและผู้บริหาร	: เป็นบิดาของนายบัญชา วิทยุรัตน์ และเป็นอาของนายธวัฒน์ วิทยุรัตน์
ค่าตอบแทนกรรมการ	: 1,155,000 บาท
จำนวนครั้งที่ประชุมคณะกรรมการ	: 5 ครั้ง จากจำนวนทั้งสิ้น 5 ครั้ง
ปี 2562	

2. นางพรนภา วิทยุรัตน์ (กรรมการ)

เกิดเมื่อ	: 26 กรกฎาคม 2492
อายุ	: 70 ปี
วุฒิการศึกษา	: -
การอบรมบทบาท หน้าที่กรรมการ	: Director Accreditation Program (DAP) รุ่นที่ 37/2005 สมาคมส่งเสริมสถาบันกรรมการบริษัทไทย
ประสบการณ์ทำงาน ปี 2536 - ปัจจุบัน	: กรรมการ บริษัท ไทยเทพรส จำกัด (มหาชน)
ปี 2539 - ปัจจุบัน	: รองกรรมการผู้จัดการ บริษัท ไทยเทพรส จำกัด (มหาชน)
จำนวนหุ้นที่ถือ	: 16,958,570 หุ้น
จำนวนหุ้นที่เปลี่ยนแปลง	: -
ตำแหน่งในบริษัทจดทะเบียนอื่น	: ไม่มี
ตำแหน่งในกิจการอื่น	: ไม่มี
ตำแหน่งในกิจการที่เกี่ยวข้อง เนื่องกับธุรกิจของบริษัทที่อาจทำให้เกิดความขัดแย้งทางผลประโยชน์	: ไม่มี
ความสัมพันธ์ทางครอบครัว กับกรรมการและผู้บริหาร	: เป็นมารดาของนายธวัฒน์ วิทยุรัตน์ และเป็นพี่สะใภ้ของนายปริญญา วิทยุรัตน์
ค่าตอบแทนกรรมการ	: 525,000 บาท
จำนวนครั้งที่ประชุมคณะกรรมการ	: 5 ครั้ง จากจำนวนทั้งสิ้น 5 ครั้ง
กรรมการปี 2562	

3. นางสาวมาลี วิทยุรัตน์ (กรรมการ)

เกิดเมื่อ	: 14 กุมภาพันธ์ 2497
อายุ	: 65 ปี
คุณวุฒิการศึกษาสูงสุด	: บริหารธุรกิจบัณฑิตสาขาการเงินการธนาคาร มหาวิทยาลัยรามคำแหง
การอบรมบทบาท หน้าที่กรรมการ	: Director Accreditation Program (DAP) รุ่นที่ 37/2005 สมาคมส่งเสริมสถาบันกรรมการบริษัทไทย
ประสบการณ์ทำงาน ปี 2536 - ปัจจุบัน	: กรรมการ บริษัท ไทยเทพรส จำกัด (มหาชน)
ปี 2536 - 2553	: กรรมการ และ รองกรรมการผู้จัดการ สายบัญชีและการเงิน บมจ. ไทยเทพรสผลิตภัณฑ์อาหาร
ปี 2530 - 2536	: ผู้จัดการฝ่ายบัญชีและการเงิน บมจ. ไทยเทพรสผลิตภัณฑ์อาหาร
จำนวนหุ้นที่ถือ	: 14,004,520 หุ้น
จำนวนหุ้นที่เปลี่ยนแปลง	: -
ความสัมพันธ์ทางครอบครัว กับกรรมการและผู้บริหาร	: เป็นหลานของนายปริญญา วิทยุรัตน์ และเป็นพี่สาวของนายบัณฑิต วิทยุรัตน์
ค่าตอบแทนกรรมการ	: 525,000 บาท
จำนวนครั้งที่ประชุมคณะกรรมการปี 2562	: 5 ครั้ง จากจำนวนทั้งสิ้น 5 ครั้ง

4. นายบัณฑิต วิทยุรัตน์ (กรรมการ)

เกิดเมื่อ	: 2 ตุลาคม 2499
อายุ	: 63 ปี
คุณวุฒิการศึกษาสูงสุด	: ศิลปศาสตรมหาบัณฑิต สาขาการจัดการ มนุษย์กับสิ่งแวดล้อม มหาวิทยาลัยเชียงใหม่ วิศวกรรมศาสตรบัณฑิต (สาขาเครื่องกล) มหาวิทยาลัย Adamsom ประเทศฟิลิปปินส์
การอบรมบทบาท หน้าที่กรรมการ	: Director Accreditation Program (DAP) รุ่นที่ 37/2005 สมาคมส่งเสริมสถาบันกรรมการบริษัทไทย
ประสบการณ์ทำงาน ปี 2536 - ปัจจุบัน	: กรรมการ บริษัท ไทยเทพรส จำกัด (มหาชน)
ปี 2536 - 2551	: รองกรรมการผู้จัดการ บริษัท ไทยเทพรส จำกัด (มหาชน)
ปี 2530 - 2550	: ผู้จัดการสาขาลำปาง บริษัท ไทยเทพรส จำกัด (มหาชน)
จำนวนหุ้นที่ถือ	: 26,427,020 หุ้น
จำนวนหุ้นที่เปลี่ยนแปลง	: -
ตำแหน่งในบริษัทจดทะเบียนอื่น	: ไม่มี
ตำแหน่งในกิจการอื่น	: ไม่มี
ตำแหน่งในกิจการที่เกี่ยวข้อง เนื่องกับธุรกิจของบริษัทที่อาจทำให้เกิดความขัดแย้งทางผลประโยชน์	: ไม่มี
ความสัมพันธ์ทางครอบครัว กับกรรมการและผู้บริหาร	: เป็นหลานของนายปริญญา วิทยุรัตน์ และเป็นน้องชายของนางสาวมาลี วิทยุรัตน์
ค่าตอบแทนกรรมการ	: 525,000 บาท
จำนวนครั้งที่ประชุมคณะกรรมการปี 2562	: 4 ครั้ง จากจำนวนทั้งสิ้น 5 ครั้ง (ติดภารกิจต่างประเทศ)

5. นายธนวัฒน์ วิทยุรัตน์ (CFO/กรรมการ)

เกิดเมื่อ	: 13 พฤศจิกายน 2515
อายุ	: 47 ปี
คุณวุฒิการศึกษาสูงสุด	: ปริญญาโท Master of Science in Finance, Bentley College, Massachusetts, ประเทศสหรัฐอเมริกา : ปริญญาโท Master of Science in Manufacturing System Engineering, Rensselaer Polytechnic Institute, ประเทศสหรัฐอเมริกา : ปริญญาตรี Bachelor of Science in Management System Rensselaer Polytechnic Institute, ประเทศสหรัฐอเมริกา
การอบรมบทบาทหน้าที่กรรมการปี 2562	: คติน อาคาร อุปกรณ ปี 63 และมาตรฐานการรายงานทางการเงินที่เกี่ยวข้อง : การกำหนดราคาโอนระหว่างบริษัทที่มีความสัมพันธ์กัน : การวางระบบบัญชีต้นทุน การวิเคราะห์ต้นทุนและการบริหารต้นทุนเพื่อการวางแผนและตัดสินใจ
ประสบการณ์ทำงาน	
ปี 2561 - ปัจจุบัน	: ผู้อำนวยการสายการเงิน (CFO) บริษัท ไทยเทพรส จำกัด (มหาชน)
ปี 2557 - ปัจจุบัน	: รองกรรมการผู้จัดการ บริษัท ไทยเทพรส จำกัด (มหาชน)
ปี 2553 - ปัจจุบัน	: กรรมการ บริษัท ไทยเทพรส จำกัด (มหาชน)
ปี 2547 - ปี 2555	: ผู้จัดการฝ่ายการตลาด บริษัท ไทยเทพรส จำกัด (มหาชน)
ตำแหน่งในบริษัทจดทะเบียนอื่น	: ไม่มี
ตำแหน่งในกิจการอื่น	: มี 2 แห่งคือ
ปี 2553 - ปัจจุบัน	: กรรมการ บริษัท เอ็กซ์เตอร์ (ประเทศไทย) จำกัด
ปี 2548 - ปัจจุบัน	: กรรมการ บริษัท รชตโยธิน จำกัด
ตำแหน่งในกิจการที่แข่งขันเกี่ยวเนื่องกับธุรกิจของบริษัทที่อาจทำให้เกิดความขัดแย้งทางผลประโยชน์	: ไม่มี
จำนวนหุ้นที่ถือ	: 25,709,000 หุ้น
จำนวนหุ้นที่เปลี่ยนแปลง	: -
ความสัมพันธ์ทางครอบครัวกับกรรมการและผู้บริหาร	: เป็นบุตรของนางพรนภา วิทยุรัตน์ และเป็นหลานของนายปริญญา วิทยุรัตน์
ค่าตอบแทนกรรมการ	: 315,000 บาท
จำนวนครั้งที่ประชุมคณะกรรมการปี 2562	: 5 ครั้ง จากจำนวนทั้งสิ้น 5 ครั้ง

6. นายบัญชา วิทยุรัตน์ (กรรมการ)

เกิดเมื่อ	: 27 เมษายน 2528
อายุ	: 34 ปี
คุณวุฒิการศึกษาสูงสุด	: MSc & DIC in Environmental Engineering, Imperial College London, U.K. : Bachelor of Engineering in Engineering with Business Finance with First Class Honours, University College London, U.K.
การอบรมบทบาทหน้าที่กรรมการประสบการณ์ทำงานปี 2557 - ปัจจุบัน	: -
ปี 2554 - ปัจจุบัน	: รองกรรมการผู้จัดการ บริษัท ไทยเทพรส จำกัด (มหาชน)
ปี 2553 - ปัจจุบัน	: ผู้จัดการแผนกจัดซื้อ บริษัท ไทยเทพรส จำกัด (มหาชน)
ตำแหน่งในบริษัทจดทะเบียนอื่น	: ไม่มี
ตำแหน่งในกิจการอื่น	: มี 4 แห่งคือ
ปี 2561 - ปัจจุบัน	: กรรมการ บริษัท นครหลวงการเกษตร จำกัด
ปี 2560 - ปัจจุบัน	: กรรมการ บริษัท บางปะอินสปอร์ตคลับ จำกัด
ปี 2553 - ปัจจุบัน	: กรรมการ บริษัท เอ็กซ์เตอร์ (ประเทศไทย) จำกัด
ปี 2558 - ปัจจุบัน	: กรรมการ บริษัท ไทเวอร์ อินเตอร์เทรด จำกัด
ตำแหน่งในกิจการที่แข่งขันเกี่ยวเนื่องกับธุรกิจของบริษัทที่อาจทำให้เกิดความขัดแย้งทางผลประโยชน์	: ไม่มี
จำนวนหุ้นที่ถือ	: 27,632,000 หุ้น
จำนวนหุ้นที่เปลี่ยนแปลง	: -
ความสัมพันธ์ทางครอบครัวกับกรรมการและผู้บริหาร	: เป็นบุตรชายของนายปริญญา วิทยุรัตน์
ค่าตอบแทนกรรมการ	: 315,000 บาท
จำนวนครั้งที่ประชุมคณะกรรมการปี 2562	: 4 ครั้ง จากจำนวนทั้งสิ้น 5 ครั้ง (ติดการะกิจไปต่างประเทศ)

7. นายพจน์ กองพุฒิ (กรรมการอิสระ/ประธานกรรมการตรวจสอบ)

เกิดเมื่อ	: 18 ตุลาคม 2481
อายุ	: 81 ปี
คุณวุฒิการศึกษาสูงสุด	: ปริญญาตรี วิชาการบัญชี ABI Institute of Book-Keeper London
การอบรมบทบาทหน้าที่กรรมการประสบการณ์ทำงานปี 2545 - ปัจจุบัน	: -
กรรมการอิสระ	: กรรมการอิสระ บริษัท ไทยเทพรส จำกัด (มหาชน) ประธานกรรมการตรวจสอบ บริษัท ไทยเทพรส จำกัด (มหาชน)
จำนวนหุ้นที่ถือ	: ไม่มี
จำนวนหุ้นที่เปลี่ยนแปลง	: -
ตำแหน่งในบริษัทจดทะเบียนอื่น	: ไม่มี
ตำแหน่งในกิจการอื่น	: มี 1 แห่ง
ปี 2545 - ปัจจุบัน	: กรรมการและกรรมการผู้จัดการ บริษัท พรหมโนนัง จำกัด
ตำแหน่งในกิจการที่แข่งขันเกี่ยวเนื่องกับธุรกิจของบริษัทที่อาจทำให้เกิดความขัดแย้งทางผลประโยชน์	: ไม่มี
ค่าตอบแทนกรรมการ	: 385,000 บาท
ค่าตอบแทนกรรมการตรวจสอบ	: 198,000 บาท
จำนวนครั้งที่ประชุมคณะกรรมการปี 2562	: 4 ครั้ง จากจำนวนทั้งสิ้น 5 ครั้ง (ลาป่วย)
จำนวนครั้งที่ประชุมคณะกรรมการตรวจสอบปี 2562	: 4 ครั้ง จากจำนวนทั้งสิ้น 5 ครั้ง (ลาป่วย)

8. นายจิรวิทย์ มาศรีงสรรค์ (กรรมการอิสระ/กรรมการตรวจสอบ)

เกิดเมื่อ	: 5 พฤษภาคม 2481
อายุ	: 81 ปี
คุณวุฒิการศึกษาสูงสุด	: พานิชยศาสตร์บัณฑิต มหาวิทยาลัยธรรมศาสตร์ : บัณฑิตพัฒนบริหารศาสตร์บัณฑิต มหาวิทยาลัยธรรมศาสตร์
การอบรมบทบาทหน้าที่กรรมการประสบการณ์ทำงานปี 2560 - ปัจจุบัน	: -
ปี 2544 - ปัจจุบัน	: กรรมการอิสระและกรรมการตรวจสอบ บริษัท ไทยเทพรส จำกัด (มหาชน)
ปี 2534 - 2544	: ผู้สอบบัญชีรับอนุญาตอิสระ (ผู้สอบบัญชีรับอนุญาตเลขที่ 1309)
ปี 2532 - 2534	: CFO (Chief Financial Officer) บริษัท เหมราชพัฒน์นาถดิน จำกัด (มหาชน)
ปี 2510 - 2532	: ผู้อำนวยการฝ่ายโครงการ วินด์มิลล์ก่อสร้างฯ และบางปะกงก่อสร้างฯ คลื่นวิมลเคหะภัณฑ์ฯ และบางปะกงก่อสร้างฯ คลื่นวิมลเคหะภัณฑ์ฯ
จำนวนหุ้นที่ถือ	: ไม่มี
จำนวนหุ้นที่เปลี่ยนแปลง	: -
ตำแหน่งในบริษัทจดทะเบียนอื่น	: ไม่มี
ตำแหน่งในกิจการอื่น	: กรรมการบริษัท เจ.เอ็ม.ซี บิสซิเนส จำกัด
ตำแหน่งในกิจการที่แข่งขันเกี่ยวเนื่องกับธุรกิจของบริษัทที่อาจทำให้เกิดความขัดแย้งทางผลประโยชน์	: ไม่มี
ค่าตอบแทนกรรมการ	: 385,000 บาท
ค่าตอบแทนกรรมการตรวจสอบ	: 132,000 บาท
จำนวนครั้งที่ประชุมคณะกรรมการปี 2562	: 5 ครั้ง จากจำนวนทั้งสิ้น 5 ครั้ง
จำนวนครั้งที่ประชุมคณะกรรมการตรวจสอบปี 2562	: 5 ครั้ง จากจำนวนทั้งสิ้น 5 ครั้ง

9. นายนิวัต วงศ์พรหมปรีดา (กรรมการอิสระ/กรรมการตรวจสอบ)

เกิดเมื่อ	: 15 กุมภาพันธ์ 2504	จำนวนหุ้นที่ถือ	: ไม่มี
อายุ	: 58 ปี	จำนวนหุ้นที่เปลี่ยนแปลง	: -
คุณวุฒิการศึกษาสูงสุด	: ปริญญาเอก สาขานิติศาสตร์ คณะนิติศาสตร์ จุฬาลงกรณ์มหาวิทยาลัย : Certificate in Integrated Marketing Communication, Northwestern University : Certificate in Marketing Management , MAT : M.S. in Advertising, Medill School of Journalism Northwestern University, USA : ปริญญาตรี วารสารศาสตร์และสื่อสารมวลชน (เกียรตินิยมอันดับ 2) มหาวิทยาลัยธรรมศาสตร์ : Certificate of Commerce , Assumption Commercial College	ตำแหน่งในบริษัทจดทะเบียนอื่น	: ไม่มี
		ตำแหน่งในกิจการอื่น	: Executive Director, Video Research International (Thailand) Ltd.
		ตำแหน่งในกิจการที่แข่งขันเกี่ยว เนื่องกับธุรกิจของบริษัทที่อาจทำให้ เกิดความขัดแย้งทางผลประโยชน์	: ไม่มี
		ความสัมพันธ์ทางครอบครัว	: ไม่มี
		กับกรรมการและผู้บริหาร	
		ค่าตอบแทนกรรมการ	: 385,000 บาท
		ค่าตอบแทนกรรมการตรวจสอบ	: 132,000 บาท
		จำนวนครั้งที่ประชุมคณะ	: 5 ครั้ง จากจำนวนทั้งสิ้น 5 ครั้ง
การอบรมบทบาทหน้าที่กรรมการ	: Director Certification Programe (DCP) รุ่นที่ 31/2546 สมาคมส่งเสริมสถาบันกรรมการบริษัทไทย	กรรมการปี 2562	
ประสบการณ์การทำงาน		จำนวนครั้งที่ประชุมคณะ	: 5 ครั้ง จากจำนวนทั้งสิ้น 5 ครั้ง
		กรรมการตรวจสอบปี 2562	
ปี 2560 - ปัจจุบัน	: กรรมการอิสระและกรรมการตรวจสอบ บริษัท ไทยเทพรส จำกัด (มหาชน)		
ปี 2546 - 2548	: กรรมการอิสระ บริษัท กราฟฟิคคอร์ปอเรชั่น จำกัด (มหาชน)		
ปี 2545 - ปัจจุบัน	: Executive Director, Video Research International (Thailand) Ltd.		
ปี 2534 - 2535	: Client Service Director SC Matchbox Co., Ltd.		
ปี 2533 - 2534	: Account Director Far East Advertising Co., Ltd.		
ปี 2532 - 2533	: หัวหน้าสาขาโฆษณา คณะวารสารศาสตร์และสื่อสารมวลชน มหาวิทยาลัยธรรมศาสตร์		
ปี 2530 - 2533	: ที่ปรึกษาด้านการวิจัยและการตลาด บริษัท สหพัฒนพิบูล จำกัด (สาขาพระราม 3)		
ปี 2530 - 2532	: ผู้ช่วยคณบดีฝ่ายกิจการนักศึกษา คณะวารสารศาสตร์และสื่อสารมวลชน มหาวิทยาลัยธรรมศาสตร์		

คณะกรรมการ	จำนวนหุ้นที่เปลี่ยนแปลง			
	ยกมา 1 ม.ค. 62	ซื้อ	ขาย	ยกไป 31 ธ.ค.62
1.นายปริญญา วิญญูรัตน์	119,158,580	-	-	119,158,580
2.นางพรนภา วิญญูรัตน์	16,958,570	-	-	16,958,570
3.น.ส.มาลี วิญญูรัตน์	14,004,520	-	-	14,004,520
4.นายบัณฑิต วิญญูรัตน์	26,427,020	-	-	26,427,020
5.นายธนวัฒน์ วิญญูรัตน์	25,709,000	-	-	25,709,000
6.นายบัญชา วิญญูรัตน์	27,632,000	-	-	27,632,000
7.นายพจน์ กองพุฒิ	-	-	-	-
8.นายจิรวิทย์ มาศรีธรรม	-	-	-	-
9.นายนิวัต วงศ์พรหมปรีดา	-	-	-	-
รวม	229,889,690	-	-	229,889,690



คณะผู้บริหาร

1. นายปริญญา วิญญูรัตน์
ประธานกรรมการบริหาร และกรรมการผู้จัดการ
2. นายธนวัฒน์ วิญญูรัตน์
รองกรรมการผู้จัดการ
3. นายบัญชา วิญญูรัตน์
รองกรรมการผู้จัดการ
4. นางสาววิญญา วิญญูรัตน์
รองกรรมการผู้จัดการ
5. นางสาวสุณี วิญญูรัตน์
ผู้จัดการฝ่ายการเงิน
6. นางจารุดา โพธิ์อินทะ
ผู้จัดการฝ่ายทรัพยากรมนุษย์
7. นายสุทัศน์ ภูเจริญชัยกิจ
ผู้จัดการฝ่ายขายในประเทศ
8. นายอนุวัตร เอื้อศิริตระกูล
ผู้จัดการฝ่ายผลิต
9. นางยุภาพรรณ สร้างศรีวงศ์
สมุหบัญชี

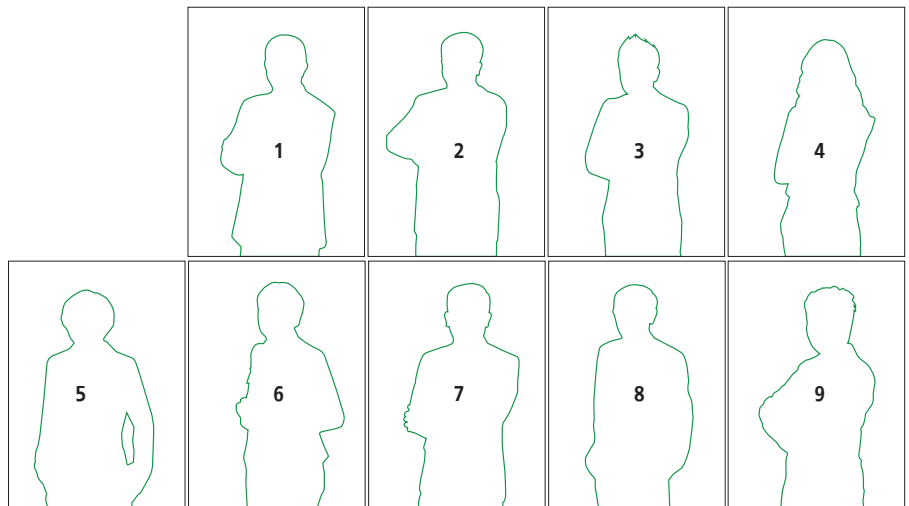

4.น.ส.วริญญา วัฒนรัตน์ (รองกรรมการผู้จัดการ)

อายุ : 36 ปี
คุณวุฒิการศึกษาสูงสุด : Bachelor of Arts with a major in Economics , University of California , U.S.A.
ประสบการณ์การทำงาน
ปี 2557 - ปัจจุบัน : รองกรรมการผู้จัดการ บริษัท ไทยเทพรส จำกัด (มหาชน)
ปี 2556 : ผู้จัดการฝ่ายการตลาด บริษัท ไทยเทพรส จำกัด (มหาชน)
จำนวนหุ้นที่ถือ : 21,000,000 หุ้น
จำนวนหุ้นที่เปลี่ยนแปลง : -

5.นางสาวสุณี วัฒนรัตน์ (ผู้จัดการฝ่ายการเงิน/เลขาธิการบริษัท)

อายุ : 60 ปี
คุณวุฒิการศึกษาสูงสุด : เศรษฐศาสตรบัณฑิต มหาวิทยาลัยรามคำแหง
ประสบการณ์การทำงาน
ปี 2551 - ปัจจุบัน : เลขาธิการบริษัท
ปี 2537 - ปัจจุบัน : ผู้จัดการฝ่ายการเงิน บริษัท ไทยเทพรส จำกัด (มหาชน)
การฝึกอบรมหลักสูตร : Corporate Secretary Development Program, จุฬาลงกรณ์มหาวิทยาลัย
จำนวนหุ้นที่ถือ : 13,066,530 หุ้น
จำนวนหุ้นที่เปลี่ยนแปลง : -

6.นางจารุดา โพธิ์อินทะ (ผู้จัดการฝ่ายทรัพยากรมนุษย์)

อายุ : 59 ปี
คุณวุฒิการศึกษาสูงสุด : รัฐประศาสนศาสตรบัณฑิต มหาวิทยาลัยสุโขทัยธรรมาธิราช
ประสบการณ์การทำงาน
ปี 2547 - ปัจจุบัน : ผู้จัดการฝ่ายทรัพยากรมนุษย์ บริษัท ไทยเทพรส จำกัด (มหาชน)
จำนวนหุ้นที่ถือ : 5,665,100 หุ้น
จำนวนหุ้นที่เปลี่ยนแปลง : -

7.นายสุทัศน์ ภูเจริญชัยกิจ (ผู้จัดการฝ่ายขายในประเทศ)

อายุ : 51 ปี
คุณวุฒิการศึกษาสูงสุด : บริหารธุรกิจมหาบัณฑิต(การตลาด) มหาวิทยาลัยรามคำแหง
: บริหารธุรกิจบัณฑิต (การตลาด) มหาวิทยาลัยราชภัฏธนบุรี
ประสบการณ์การทำงาน
ปี 2560 - ปัจจุบัน : ผู้จัดการฝ่ายขายในประเทศ บริษัท ไทยเทพรส จำกัด (มหาชน)
ปี 2555 - 2560 : ผู้จัดการแผนกขายต่างจังหวัด บริษัท ไทยเทพรส จำกัด (มหาชน)
จำนวนหุ้นที่ถือ : ไม่มี
จำนวนหุ้นที่เปลี่ยนแปลง : -

8.นายอนุวัตร เอื้อศิริตระกูล (ผู้จัดการฝ่ายผลิต)

อายุ : 53 ปี
คุณวุฒิการศึกษาสูงสุด : บริหารธุรกิจมหาบัณฑิต มหาวิทยาลัยรามคำแหง
: วิทยาศาสตร์บัณฑิต (อุตสาหกรรมและการเกษตร) สถาบันเทคโนโลยีพระจอมเกล้าเจ้าคุณทหารลาดกระบัง
ประสบการณ์การทำงาน
ปี 2548 - ปัจจุบัน : ผู้จัดการฝ่ายผลิต บริษัท ไทยเทพรส จำกัด (มหาชน)
ปี 2544 - 2548 : ผู้จัดการโรงงาน บริษัท น้ำมันวังปารมย์ จำกัด (กลุ่มวังนายน)
จำนวนหุ้นที่ถือ : ไม่มี
จำนวนหุ้นที่เปลี่ยนแปลง : -

9.นางยุภาพรรณ สว่างศรีวงศ์ (สมุหบัญชี)

อายุ : 58 ปี
คุณวุฒิการศึกษาสูงสุด : บริหารธุรกิจบัณฑิต สาขาบัญชี มหาวิทยาลัยเกริก
การอบรมและบทบาท
ปี 2554 - ปัจจุบัน : ขึ้นทะเบียนเป็นผู้ทำบัญชีของ บริษัท ไทยเทพรส จำกัด (มหาชน)
ปี 2562 : เทคนิคการจัดทำงบการเงินพร้อมวิธีการแก้ปัญหาและการนำเสนอส่งงบการเงินผ่านระบบ e-Filing
: บทบาทและหน้าที่ของเลขาธิการบริษัทจดทะเบียน
: TFRS 9 การบัญชีเครื่องมือทางการเงิน สำหรับองค์กรที่มีใช้สถาบันการเงิน
ประสบการณ์การทำงาน
ปี 2535 - ปัจจุบัน : ผู้จัดการแผนกบัญชี (สมุหบัญชี) บริษัท ไทยเทพรส จำกัด (มหาชน)
ปี 2531 - 2535 : ซูเปอร์ไวเซอร์หน่วยบัญชีต้นทุน แผนกบัญชี บริษัท ไทยเทพรส จำกัด (มหาชน)
จำนวนหุ้นที่ถือ : -
จำนวนหุ้นที่เปลี่ยนแปลง : -

คณะผู้บริหาร	จำนวนหุ้นที่เปลี่ยนแปลง			
	ยกมา 1 ม.ค. 62	ซื้อ	ขาย	ยกไป 31 ธ.ค.62
4. น.ส.วริญญา วัฒนรัตน์	21,000,000	-	-	21,000,000
5. น.ส.สุณี วัฒนรัตน์	13,066,530	-	-	13,066,530
6. นางจารุดา โพธิ์อินทะ	5,665,100	-	-	5,665,100
7. นายสุทัศน์ ภูเจริญชัยกิจ	-	-	-	-
8. นายอนุวัตร เอื้อศิริตระกูล	-	-	-	-
9. นางยุภาพรรณ สว่างศรีวงศ์	-	-	-	-
รวม	39,731,630	-	-	39,731,630

เลขานุการบริษัท

บริษัทได้แต่งตั้ง นางสาวสุณี วัฒนฤทัศน์ ผู้จัดการฝ่ายการเงิน เป็นเลขานุการบริษัท และทำหน้าที่เลขานุการคณะกรรมการ และเลขานุการคณะกรรมการตรวจสอบด้วย

คำตอบแทนกรรมการและผู้บริหาร

(1) คำตอบแทนที่เป็นตัวเงิน

ในปี 2562 บริษัทฯ จ่ายคำตอบแทนที่เป็นตัวเงินให้แก่ผู้บริหารทั้ง 15 ท่านของบริษัทดังนี้

คำตอบแทนกรรมการ 9 ราย (บำเหน็จกรรมการ)	=	4,515,000.00 บาท
คำตอบแทนคณะกรรมการและผู้บริหารทั้งสิ้น 15 ราย	=	24,559,436.00 บาท
รวมคำตอบแทนทั้งสิ้น	=	29,074,436.00 บาท

(ประกอบด้วยเงินเดือน โบนัส เงินสมทบกองทุนสำรองเลี้ยงชีพ เงินสมทบกองทุนประกันสังคม เบี้ยเลี้ยง และบำเหน็จกรรมการ)

(หน่วย ล้านบาท)	ท่าน	2562	2561	เปลี่ยนแปลง	%
บำเหน็จกรรมการ	9	4.52	4.52	-	-
เงินเดือนและโบนัสอื่น ๆ - กรรมการ	9	17.06	15.09	1.97	13.06
รวมคณะกรรมการ	9	21.58	19.61	1.97	10.05
เงินเดือนและโบนัสอื่น ๆ - ผู้บริหาร	6	7.49	6.29	1.20	19.08
รวมคณะกรรมการและผู้บริหาร	15	29.07	25.90	3.17	12.24

(2) คำตอบแทนอื่น - ไม่มี

บุคลากร

ณ วันที่ 31 ธันวาคม 2562 บริษัทฯ มีพนักงานทั้งสิ้น 767 คน เท่ากับในปี 2561

หน่วยงาน / คน	2562	2561	เปลี่ยนแปลง	%
ฝ่ายบริหาร	5	5	0	0.00
ฝ่ายผลิต	442	438	4	0.91
แผนกประกันคุณภาพและพัฒนาผลิตภัณฑ์	23	23	0	0.00
ฝ่ายวิศวกรรม	15	17	(2)	(11.76)
ฝ่ายขาย /ฝ่ายการตลาด / คลังสินค้าและจัดส่ง	215	219	(4)	(1.83)
ฝ่ายบัญชี ฝ่ายการเงิน	33	31	2	6.45
แผนกคอมพิวเตอร์	6	6	0	0.00
ฝ่ายทรัพยากรมนุษย์	21	21	0	0.00
แผนกจัดซื้อ	6	5	1	20.00
ผู้แทนฝ่ายบริหารคุณภาพและเลขานุการ	1	2	(1)	(50.00)
รวม	767	767	0	0.00

บริษัทจ่ายคำตอบแทนพนักงาน ซึ่งได้แก่ เงินเดือนและค่าจ้าง ค่าล่วงเวลา ค่าครองชีพ ค่าเบี้ยยังชีพ ค่าวันหยุด ค่าเบี้ยเลี้ยง ค่าพักร้อน โบนัส เงินจ่ายครั้งเดียวเมื่อออกจากงาน เงินสมทบกองทุนสำรองเลี้ยงชีพ เงินสมทบกองทุนประกันสังคม ประจำปี 2562 เป็นเงินทั้งสิ้น 280.52 ล้านบาทเพิ่มขึ้นจาก 263.68 ล้านบาท ในปี 2561 จำนวน 16.84 ล้านบาท หรือร้อยละ 6.39 (ในจำนวนนี้รวม คำตอบแทนกรรมการ และค่าที่ปรึกษากรรมการด้วย) นอกจากนี้ยังจัดสวัสดิการต่างๆ ให้กับพนักงานอีกด้วย

บริษัทตระหนักถึงความสำคัญของพนักงาน จึงมีนโยบายในการพัฒนาบุคลากร โดยเสริมสร้างศักยภาพของบุคลากร มีการพัฒนาด้านวิชาการ ทักษะ และทัศนคติ มีการฝึกอบรมทั้งในและนอกสถานที่ มีแผนแม่บทการฝึกอบรมประจำปี มีการฝึกอบรม ON THE JOB TRAINING แก่พนักงานที่เข้าใหม่ หรือ เปลี่ยนแปลง โยกย้ายงาน เป็นต้น

บริษัทไม่มีข้อพิพาทด้านแรงงานที่สำคัญในระยะ 3 ปีที่ผ่านมา

การกำกับดูแลกิจการที่ดี

การปฏิบัติตามหลักการกำกับดูแลกิจการที่ดี

คณะกรรมการบริษัทได้ตระหนักถึงความสำคัญของการกำกับดูแลกิจการที่ดี เพื่อเพิ่มความโปร่งใส เพิ่มขีดความสามารถในการแข่งขันทางธุรกิจของบริษัท ตลอดจนเพิ่มความเชื่อมั่นให้แก่ผู้ถือหุ้นผู้ลงทุนและผู้ที่เกี่ยวข้องทุกฝ่ายจึงได้กำหนดนโยบายการกำกับดูแลกิจการที่ดีโดยครอบคลุมหลักการสำคัญดังนี้

1. สิทธิของผู้ถือหุ้น

SAUCE ได้ตระหนักถึงสิทธิของผู้ถือหุ้นและให้ความสำคัญและอำนวยความสะดวก ให้ผู้ถือหุ้นทุกราย ได้รับสิทธิพื้นฐานต่างๆ ทั้งในฐานะนักลงทุนในหลักทรัพย์ และในฐานะเจ้าของบริษัท ด้วยมาตรฐานที่เป็นที่ยอมรับและเชื่อถือได้ โดยให้สิทธิในการซื้อ ขาย โอน หลักทรัพย์ที่ตนถืออยู่อย่างเป็นอิสระ การได้รับส่วนแบ่งผลกำไรจากบริษัท การเข้าร่วมประชุมผู้ถือหุ้น การแสดงความคิดเห็นในที่ประชุมผู้ถือหุ้นอย่างเป็นอิสระ ทั้งนี้ผู้ถือหุ้นของบริษัททุกคนมีสิทธิออกเสียงตามจำนวนหุ้นที่ถืออยู่ โดยหุ้นแต่ละหุ้นมีสิทธิออกเสียงหนึ่งเสียง และไม่มีการใช้สิทธิพิเศษที่เป็นการจำกัดสิทธิของผู้ถือหุ้นรายอื่น

นอกเหนือจากสิทธิพื้นฐานต่าง ๆ ข้างต้นแล้ว บริษัทยังได้ให้ความสำคัญในการเปิดเผยข้อมูลข่าวสารที่ถูกต้องครบถ้วนทันเวลา และ โปร่งใสแก่ผู้ถือหุ้น โดยมีการเปิดเผยข่าวสารที่สำคัญบนเว็บไซต์ของบริษัท ทั้งภาษาไทย และ ภาษาอังกฤษ และในปี 2562 คณะกรรมการบริษัทได้ดำเนินการในเรื่องต่าง ๆ ที่เป็นการส่งเสริมและอำนวยความสะดวกในการใช้สิทธิของผู้ถือหุ้นของบริษัท ดังต่อไปนี้

1.1 เปิดเผยมติที่ประชุมคณะกรรมการบริษัท ครั้งที่ 2/2562 เมื่อวันที่ 12 มีนาคม 2562 ซึ่งมีมติกำหนดให้จัดการประชุมสามัญผู้ถือหุ้นประจำปี 2562 ในวันที่ 24 เมษายน 2562 ในเว็บไซต์ของตลาดหลักทรัพย์แห่งประเทศไทย ตั้งแต่วันที่มติดำเนินการจนครบวาระ

1.2 ก่อนวันประชุมสามัญผู้ถือหุ้น บริษัทจัดส่งหนังสือเชิญประชุมให้แก่ผู้ถือหุ้น ซึ่งมีวันเวลา สถานที่ประชุม แผนกของสถานที่ประชุม และรายละเอียดระเบียบวาระการประชุมอย่างครบถ้วน เพียงพอ ตามข้อกำหนดของกฎหมาย ตลาดหลักทรัพย์แห่งประเทศไทย และข้อบังคับของบริษัท โดยแนบหนังสือมอบฉันทะ และเอกสารประกอบการประชุม ให้แก่ผู้ถือหุ้นได้พิจารณาล่วงหน้าก่อนการประชุม มากกว่า 21 วัน โดยมีรายละเอียดของวาระการประชุมอย่างเพียงพอที่จะใช้ประกอบการตัดสินใจลงคะแนนในวาระต่าง ๆ และในแต่ละวาระจะระบุอย่างชัดเจนว่า เป็นเรื่องเสนอเพื่อทราบ หรือ เพื่อพิจารณา รวมทั้งมีความเห็นของคณะกรรมการที่เพียงพอ และชัดเจน เพื่อให้ผู้ถือหุ้นตัดสินใจในการใช้สิทธิออกเสียงได้

นอกจากนี้ บริษัทยังได้เปิดเผยหนังสือเชิญประชุมดังกล่าว ตลอดจนรายละเอียดประกอบการประชุม บนเว็บไซต์ของบริษัท ทั้งภาษาไทยและภาษาอังกฤษ ล่วงหน้า 30 วันก่อนวันประชุม เพื่อให้ผู้ถือหุ้นได้รับทราบข้อมูลได้โดยสะดวกและรวดเร็ว ซึ่งเป็นข้อมูลเหมือนกับที่บริษัทจะจัดส่งให้ผู้ถือหุ้นในรูปแบบเอกสาร

บริษัทได้ลงประกาศหนังสือเชิญประชุมสามัญผู้ถือหุ้นในหนังสือพิมพ์รายวันภาษาไทย ก่อนวันประชุมผู้ถือหุ้น 30 วัน โดยลงติดต่อกัน 3 วัน ตั้งแต่วันที่ 20 - 21 - 22 มีนาคม 2562 ในการเข้าร่วมการประชุมผู้ถือหุ้น บริษัทได้แจ้งรายละเอียดเอกสารหลักฐานที่จำเป็นที่ผู้ถือหุ้นต้องนำมาแสดงให้ครบถ้วนเพื่อรักษาสิทธิของผู้ถือหุ้นในการเข้าร่วมประชุม และแนบหนังสือมอบฉันทะและรายชื่อ กรรมการอิสระและประธานคณะกรรมการตรวจสอบ หรือ บุคคลใด ๆ เพื่อให้ผู้ถือหุ้นที่ประสงค์จะมอบฉันทะให้ผู้อื่นมาประชุมแทนได้เลือกที่จะมอบฉันทะให้เจ้าประชุมและลงคะแนนเสียงได้

1.3 ในวันประชุมผู้ถือหุ้น บริษัทเปิดให้ผู้ถือหุ้นสามารถลงทะเบียนเข้าร่วมประชุมได้ล่วงหน้าก่อนเวลาประชุมอย่างน้อย 1 ชั่วโมง และได้อำนวยความสะดวกแก่ผู้ถือหุ้นก่อนการประชุม พร้อมทั้งจัดพิมพ์บัตรลงคะแนนในแต่ละวาระให้ผู้ถือหุ้น

1.4 ก่อนเริ่มการประชุมผู้ถือหุ้น ประธานกรรมการได้ชี้แจงวิธีการลงคะแนน และวิธีการนับคะแนนอย่างชัดเจน ซึ่งการลงคะแนนและการนับคะแนนเสียงเป็นไปอย่างเปิดเผย และโปร่งใส (นับคะแนนโดย ตัวแทนจากผู้สอบบัญชีของบริษัท) โดยการออกเสียงลงคะแนน บริษัทจะนับ 1 หุ้นเป็น 1 เสียง และถือเสียงข้างมากเป็นมติ ยกเว้นกรณีการลงมติที่กำหนดให้ถือคะแนนเสียงไม่น้อยกว่าสองในสามของจำนวนเสียงทั้งหมดของผู้ถือหุ้นซึ่งมาประชุมและมีสิทธิออกเสียงลงคะแนน หรือ การลงมติที่กำหนดให้ถือคะแนนเสียงไม่น้อยกว่าสามในสี่ของจำนวนเสียงทั้งหมดของผู้ถือหุ้นซึ่งมาประชุมและมีสิทธิออกเสียงลงคะแนน ซึ่งเป็นไปตามที่ระบุไว้ในข้อบังคับของบริษัท และตามกฎหมายกำหนด

1.5 ระหว่างการประชุม ประธานกรรมการได้เปิดโอกาสให้ผู้ถือหุ้นทุกรายมีสิทธิทำถามเกี่ยวกับการแสดงความคิดเห็นและซักถามและเสนอแนะอื่น ๆ โดยจัดสรรเวลาอย่างเพียงพอ และให้กรรมการที่เกี่ยวข้องชี้แจงและให้ข้อมูลต่าง ๆ แก่ผู้ถือหุ้นอย่างครบถ้วน

นอกจากนี้ ผู้ถือหุ้นที่มาประชุมผู้ถือหุ้นภายหลังเริ่มการประชุมแล้วมีสิทธิออกเสียงหรือลงคะแนนในระเบียบวาระที่อยู่ระหว่างการพิจารณาและยังไม่ได้ลงมติ

1.6 บริษัท มีนโยบายให้กรรมการทุกท่านเข้าร่วมประชุมผู้ถือหุ้น โดยผู้ถือหุ้นสามารถซักถามคณะกรรมการชุดย่อยต่าง ๆ ในเรื่องที่เกี่ยวข้องได้ คณะกรรมการที่เข้าร่วมในการประชุมสามัญผู้ถือหุ้นประจำปี 2562 วันที่ 24 เมษายน 2562 ประกอบด้วย คณะกรรมการบริหาร จำนวน 3 ท่าน (ประกอบด้วย ประธานกรรมการบริหาร รองกรรมการผู้จัดการอีก 3 ท่าน) กรรมการที่ไม่ใช่ผู้บริหาร 2 ท่าน และ ประธานคณะกรรมการตรวจสอบ 1 ท่าน คณะกรรมการตรวจสอบ 3 ท่าน รวมกรรมการทั้งสิ้น 9 ท่าน

2. การปฏิบัติต่อผู้ถือหุ้นอย่างเท่าเทียมกัน

บริษัทได้ให้ความสำคัญในการปฏิบัติต่อผู้ถือหุ้นอย่างเท่าเทียมกันโดยคณะกรรมการได้กำหนดนโยบายการกำกับดูแลกิจการ โดยคำนึงถึงสิทธิของผู้ถือหุ้น และการปฏิบัติต่อผู้ถือหุ้นทุกรายอย่างเป็นธรรม และเท่าเทียมกัน โดยได้ดำเนินการดังต่อไปนี้

2.1 จัดให้มีกระบวนการประชุมผู้ถือหุ้นที่โปร่งใสและมีประสิทธิภาพเป็นไปตามข้อบังคับของบริษัท การพิจารณาและลงคะแนนเสียงเป็นไปตามลำดับวาระการประชุมที่กำหนด มีการพิจารณาแต่งตั้งกรรมการ พิจารณาคำตอบแทนกรรมการ รวมทั้งการแต่งตั้งผู้สอบบัญชี และอนุมัติค่าสอบบัญชี และวาระอื่น ๆ จากการเสนอของผู้ถือหุ้นในที่ประชุม

2.2 สำหรับผู้ที่ไม่สะดวกเข้าร่วมประชุมด้วยตนเองสามารถมอบฉันทะให้กรรมการอิสระ/ประธานคณะกรรมการตรวจสอบ หรือ บุคคลใด ๆ เข้าประชุมและลงคะแนนเสียงแทน

2.3 ในการลงคะแนนเสียงแต่ละวาระ ให้ใช้บัตรลงคะแนน เพื่อให้กระบวนการนับคะแนนเป็นไปอย่างมีประสิทธิภาพและรวดเร็ว ไม่ยุ่งยากซับซ้อน บริษัทจะเก็บบัตรลงคะแนนเฉพาะกรณีที่ผู้ถือหุ้นคัดค้าน หรือ งดออกเสียง และจัดให้ตัวแทนจากผู้สอบบัญชี ตรวจสอบนับคะแนน และ ยืนยันความถูกต้องของคะแนนเสียง รวมถึง มีการเก็บบัตรลงคะแนนเหล่านี้ไว้เพื่อให้สามารถตรวจสอบได้ภายหลัง

2.4 ระหว่างการประชุมสามัญผู้ถือหุ้นมีการบันทึกรายงานการประชุมอย่างครบถ้วนถูกต้องซึ่งประกอบด้วยสาระสำคัญได้แก่ มติที่ประชุมและผลการลงคะแนนเสียง โดยแสดงรายละเอียดอย่างชัดเจนประกอบด้วย จำนวนเสียงที่เห็นด้วย จำนวนเสียงที่ไม่เห็นด้วย จำนวนเสียงที่งดออกเสียง รวมจำนวนเสียงทั้งสิ้นในแต่ละวาระตลอดจนคำถาม คำชี้แจงและความคิดเห็นของที่ประชุมและจัดส่งรายงานการประชุมดังกล่าวให้หน่วยงานที่เกี่ยวข้องภายในระยะเวลา 14 วันนับแต่วันประชุมผู้ถือหุ้นและเผยแพร่สำเนารายงานการประชุมดังกล่าวบนเว็บไซต์ของบริษัทด้วย สำหรับมติที่ประชุมผู้ถือหุ้นบริษัทได้เผยแพร่บนเว็บไซต์ของตลาดหลักทรัพย์แห่งประเทศไทย ให้ผู้ถือหุ้นทุกท่านได้รับทราบกันที่ประชุมแล้วเสร็จ

2.5 บริษัทมีมาตรการดูแลการใช้ข้อมูลภายในโดยจะไม่เปิดเผยข้อมูลภายในก่อนการเปิดเผยสารสนเทศต่อสาธารณชน โดยผู้บริหารต้องรายงานการซื้อขายและการถือครองหลักทรัพย์ของบริษัททุกครั้งที่มีการเปลี่ยนแปลง และมีข้อห้ามผู้บริหารซื้อขายหลักทรัพย์ของบริษัทในช่วงก่อนการเปิดเผยข้อมูลต่อสาธารณชน 1 เดือนและหลังการเปิดเผยข้อมูล 2 สัปดาห์ซึ่งบริษัทได้นำแนวทางปฏิบัติที่ตึงจนสำนักงานกำกับหลักทรัพย์และตลาดหลักทรัพย์แห่งประเทศไทยมาถือปฏิบัติอย่างเคร่งครัด

กำหนดให้กรรมการและผู้บริหารที่ดำรงตำแหน่งระดับผู้จัดการฝ่ายขึ้นไป มีหน้าที่ต้องรายงานการถือหลักทรัพย์ของบริษัท ทั้งของตน ของคู่สมรสและบุตรที่ยังไม่บรรลุนิติภาวะและรายงานการเปลี่ยนแปลงการถือหลักทรัพย์ของบริษัททุกครั้งที่มีการซื้อ ขาย โอน หรือ รับโอนหลักทรัพย์ตามที่สำนักงานกำกับหลักทรัพย์และตลาดหลักทรัพย์กำหนดภายใน 3 วันทำการและมีหน้าที่รายงานให้เลขาธิการคณะกรรมการบริษัททราบด้วย

3. บทบาทของผู้มีส่วนได้เสีย

บริษัทได้ให้ความสำคัญต่อสิทธิของผู้มีส่วนได้เสียทุกกลุ่ม ทั้งที่เป็นผู้มีส่วนได้เสียภายในได้แก่ ผู้ถือหุ้น พนักงานและผู้บริหารของบริษัท หรือผู้มีส่วนได้เสียภายนอกได้แก่ ลูกค้า คู่แข่ง คู่ค้า เจ้าหนี้ ภาครัฐและหน่วยงานอื่น ๆ ที่เกี่ยวข้อง ตลอดจนชุมชน เนื่องจากบริษัทตระหนักถึงแรงสนับสนุนจากผู้มีส่วนได้เสียต่าง ๆ ซึ่งจะสร้างความสามารถในการแข่งขันและสร้างกำไรให้กับบริษัท ซึ่งเป็นส่วนหนึ่งของการสร้างความสำเร็จในระยะยาว

3.1 ผู้ถือหุ้น บริษัทมุ่งมั่นให้มีการดำเนินธุรกิจซึ่งมีผลการดำเนินงานที่ดี มีการเจริญเติบโตอย่างมั่นคง มีความสามารถในการแข่งขัน โดยคำนึงถึงความเสี่ยงในปัจจุบันและในอนาคต เพื่อให้เกิดมูลค่าเพิ่มแก่ผู้ถือหุ้นของบริษัทในระยะยาว บริษัทมีหน้าที่เปิดเผยข้อมูลให้เกิดความโปร่งใส เป็นธรรม รวดเร็ว ทันเวลา ถูกต้อง ครบถ้วน และพยายามอย่างเต็มที่ในการปกป้องทรัพย์สินของบริษัท ตลอดจนจ่ายผลตอบแทนการลงทุนที่เป็นที่น่าพอใจ เพื่อให้ผู้ถือหุ้นมีความพึงพอใจสูงสุด

3.2 คณะกรรมการบริษัทและผู้บริหารเป็นผู้รับรู้ถึงสิทธิและการดูแลสิทธิของผู้มีส่วนได้เสียทุกกลุ่มของบริษัท ทั้งผู้มีส่วนได้เสียภายในและผู้มีส่วนได้เสียภายนอกอย่างเท่าเทียมกันและเป็นธรรม

3.3 พนักงานบริษัทตระหนักอยู่เสมอว่าพนักงานของบริษัทคือทรัพยากรที่สำคัญที่สุด จึงได้มีการเตรียมความพร้อมของบุคลากรอย่างต่อเนื่องโดยมุ่งเน้นการพัฒนาความรู้ ความสามารถ ทักษะ และคุณภาพของพนักงาน โดยจัดให้มีการฝึกอบรมทั้งภายในและภายนอกอย่างต่อเนื่องและสม่ำเสมอ มีการอบรม On the Job Training แก่พนักงานที่เข้าใหม่หรือเปลี่ยนแปลง โยกย้ายงาน เป็นต้น นอกจากนี้บริษัทยังจัดให้พนักงานได้รับสวัสดิการต่างๆเช่น กองทุนสำรองเลี้ยงชีพ ทุนการศึกษาบุตรพนักงาน การท่องเที่ยวทัศนศึกษา การจัดให้มีการซ้อมหนีไฟและระบบป้องกันภัย เป็นต้น เพื่อส่งเสริมคุณภาพชีวิตที่ดีเหมาะกับการดำรงชีพในสังคมและมีโอกาสเติบโตไปพร้อมกับความก้าวหน้าของบริษัท

3.4 ลูกค้า บริษัทมุ่งมั่นให้ลูกค้ามีความพึงพอใจสูงสุดทั้งคุณภาพและบริการในผลิตภัณฑ์ของบริษัท ตลอดจนการส่งมอบที่ทันเวลาพร้อมตอบสนองความต้องการของลูกค้า โดยเอาใจใส่ และมีความรับผิดชอบต่อกู้ค้า มีการเปิดโอกาสให้ลูกค้าแสดงความคิดเห็น มีการสำรวจความพึงพอใจของลูกค้าเป็นประจำทุกปีพร้อมทั้งจัดรายการส่งเสริมสัมพันธ์ระหว่างลูกค้าและบริษัทอย่างต่อเนื่อง เช่น รายการท่องเที่ยวทั้งในและต่างประเทศ การนำลูกค้าเยี่ยมชมโรงงาน เป็นต้น และจัดให้หน่วยธุรการขายเป็นผู้รับผิดชอบในการรับข้อร้องเรียนของลูกค้า

3.5 คู่ค้า บริษัทเล็งเห็นความสำคัญของการปฏิบัติต่อคู่ค้า ตามเงื่อนไขทางการค้า และปฏิบัติตามสัญญา มีการประพฤติตามรอบคอบการ แข่งขันที่ดี เป็นธรรม และไม่ใช่วิธีการที่ไม่สุจริต

3.6 คู่แข่งเงิน บริษัทแข่งขันทางการค้าตามกรอบกติกาแห่งการแข่งขันที่ดีและไม่ใช่วิธีการที่ไม่สุจริตเพื่อทำลายคู่แข่งทางการค้า โดยปล่อยให้ไปตามกลไกของตลาด

3.7 เจ้าหนี้ บริษัทได้ปฏิบัติตามเงื่อนไขการค้าตามข้อตกลงและหน้าที่ที่พึงมีต่อเจ้าหนี้ ปฏิบัติตัวเป็นลูกหนี้ที่ดี นอกจากนี้บริษัทยังให้ข้อมูลต่าง ๆ ที่เป็นประโยชน์ต่อเจ้าหนี้

3.8 ภาครัฐ ส่วนราชการ และหน่วยงานต่าง ๆ ที่เกี่ยวข้อง บริษัทปฏิบัติตามกฎหมายและข้อกำหนดของส่วนราชการและหน่วยงานต่าง ๆ ที่เกี่ยวข้อง อย่างสม่ำเสมอและไม่มีเจตนาที่จะฝ่าฝืนการปฏิบัติตามดังกล่าว

3.9 ชุมชน สังคม และสิ่งแวดล้อม บริษัทตระหนักถึงความรับผิดชอบต่อชุมชน สังคม และสิ่งแวดล้อม โดยดำเนินการดังต่อไปนี้

- ระบบบำบัดน้ำเสีย ระบบบำบัดน้ำเสียของบริษัทสามารถรองรับน้ำเสียได้ 2 เท่าของปริมาณน้ำเสียในปัจจุบัน ค่าบีโอดีไม่สูงกว่าค่าที่กฎหมายกำหนด (ค่าบีโอดีที่อุณหภูมิ 20 องศาเซลเซียส เวลา 5 วัน ไม่มากกว่า 20 มิลลิกรัมต่อลิตร) ค่าบีโอดีเฉลี่ยทั้งปี 2562 ค่าบีโอดี เท่ากับ 5.92 มิลลิกรัมต่อลิตร

- การจัดสภาพแวดล้อมในสถานที่ปฏิบัติงาน โดยคำนึงถึงความปลอดภัย อาชีวอนามัย สิ่งแวดล้อม และ การอำนวยความสะดวก

แก่พนักงาน และลูกค้า

- การสนับสนุนการอนุรักษ์สิ่งแวดล้อม

- การสนับสนุนกิจกรรมนักศึกษาจากสถาบันการศึกษาต่าง ๆ รวมทั้งกิจกรรมวันเด็กแห่งชาติเป็นประจำทุกปีอย่างต่อเนื่อง

- การสนับสนุนกิจกรรม หน่วยงานภาครัฐต่าง ๆ ทั้งในจังหวัดสมุทรปราการ และในส่วนกลาง

- การสนับสนุนกิจกรรมสาธารณกุศล ร่วมกับองค์กรภาครัฐ และเอกชน อื่นๆ

- การสนับสนุนกิจกรรมส่งเสริมพระพุทธศาสนา

- ร้านค้าสวัสดิการ จำหน่ายสินค้าราคาประหยัด มอบส่วนลดให้แก่พนักงาน และลูกค้าในชุมชนใกล้เคียง ตลอดจนลูกค้าทั่วไป

4. การเปิดเผยข้อมูลและความโปร่งใส

คณะกรรมการ ได้ให้ความสำคัญต่อการเปิดเผยข้อมูลที่มีความถูกต้อง ครบถ้วน โปร่งใสทั่วถึง ทั้งรายงานข้อมูลทางการเงิน และข้อมูลทั่วไป ตลอดจนข้อมูลสำคัญที่มีผลกระทบต่อราคาหลักทรัพย์ของบริษัท โดยได้เผยแพร่ข้อมูลข่าวสารต่าง ๆ ดังกล่าวเพื่อให้ผู้ลงทุนและผู้ที่เกี่ยวข้องได้รับทราบ ทั้งโดยผ่านช่องทางและสื่อการเผยแพร่ข้อมูลต่าง ๆ ของตลาดหลักทรัพย์ ในส่วนงานด้านผู้ลงทุนสัมพันธ์นั้น บริษัทยังไม่ได้จัดตั้งหน่วยงานขึ้น เฉพาะ แต่ได้มอบหมายให้ ผู้จัดการฝ่ายการตลาด ทำหน้าที่ติดต่อสื่อสารกับนักลงทุน สถาบัน ผู้ถือหุ้น รวมทั้งนักวิเคราะห์ และผู้ที่เกี่ยวข้อง ทั้งนี้เนื่องจาก กิจกรรมดังกล่าวยังไม่มากนัก ซึ่งผู้ลงทุนสามารถติดต่อขอทราบข้อมูลได้ที่ โทร (02) 703-4444 ต่อเลขานุการบริษัทหรือ ที่ www.thaitheparos.com

ในปี 2562 บริษัทมีการเปิดเผยข้อมูลทางการเงินที่สำคัญอย่างเพียงพอในงบการเงิน โดยการเปิดเผยเป็นไปตามหลักเกณฑ์ของตลาดหลักทรัพย์แห่งประเทศไทย สำนักงานคณะกรรมการกำกับหลักทรัพย์และตลาดหลักทรัพย์ และตามมาตรฐานการบัญชีกำหนด ได้เผยแพร่ผ่านระบบเผยแพร่ข้อมูลของตลาดหลักทรัพย์แห่งประเทศไทย ซึ่งงบการเงินดังกล่าวได้ผ่านการตรวจสอบและให้ความเห็นอย่างไม่มีเงื่อนไขจากผู้สอบบัญชีรับอนุญาต และผ่านความเห็นชอบจากที่ประชุมคณะกรรมการตรวจสอบ และคณะกรรมการบริษัท ก่อนเปิดเผยต่อผู้ถือหุ้น โดยคณะกรรมการบริษัทได้เปิดเผยรายงานความรับผิดชอบของคณะกรรมการต่อรายงานทางการเงินในรายงานประจำปีด้วย

นอกจากนี้บริษัทได้เปิดเผย สรุปผลการดำเนินงานของงบการเงินผ่านการสอบทาน และคำอธิบายและการวิเคราะห์ของฝ่ายจัดการ รายไตรมาสและรายปี รวมถึงข้อมูลที่ใช้ข้อมูลทางการเงินอื่น ๆ ตลอดจนการประกาศจ่ายเงินปันผล และกำหนดวันประชุมสามัญผู้ถือหุ้น

เพื่อเป็นการอำนวยความสะดวกให้ผู้ถือหุ้น บริษัทจึงเพิ่ม เมนู สำหรับผู้ถือหุ้น บนเว็บไซต์ของบริษัทขึ้นในปี 2550 เป็นต้นมา (ในปี 2554 เปลี่ยนเป็น “นักลงทุนสัมพันธ์”) เอกสารเชิญประชุมสามัญผู้ถือหุ้น เปิดเผยบนเว็บไซต์ของบริษัทก่อนการประชุม 1 เดือน เพื่อให้ผู้ถือหุ้นได้มีโอกาสศึกษาข้อมูลก่อนการประชุมอย่างเพียงพอ นอกจากนี้ผู้ถือหุ้นยังสามารถเสนอวาระการประชุมเพิ่มเติมได้ตามระยะเวลาที่บริษัทกำหนด

บริษัทได้ปรับปรุงการเปิดเผยข้อมูลดังกล่าวบนเว็บไซต์ของบริษัทให้ทันสมัยอยู่เสมอ

บริษัทได้เปิดเผยข้อมูลและข่าวสารที่สำคัญอย่างสม่ำเสมอ เพื่อให้ผู้ถือหุ้นและผู้มีส่วนได้เสียได้รับทราบข้อมูลข่าวสารอย่างทั่วถึง ครบถ้วน โดยได้ดำเนินการผ่านช่องทางต่าง ๆ ดังนี้

1. เว็บไซต์ของตลาดหลักทรัพย์แห่งประเทศไทย
 - งบการเงิน รายไตรมาส และรายปี
 - รายงานประจำปี
 - แบบแสดงรายการข้อมูลประจำปี (แบบ 56-1)
 - ข่าว (สรุปผลการดำเนินงานของ บจ. คำอธิบายงบการเงิน การประกาศจ่ายเงินปันผล มติคณะกรรมการ มติที่ประชุมผู้ถือหุ้น รายการที่เกี่ยวข้องกัน เป็นต้น)
2. สำนักงานคณะกรรมการกำกับหลักทรัพย์และตลาดหลักทรัพย์แห่งประเทศไทย
3. กระทรวงพาณิชย์
4. หนังสือพิมพ์ (จดหมายเชิญประชุม งบดุลและบัญชีกำไรขาดทุน ประกาศจ่ายเงินปันผล เป็นต้น)
5. เว็บไซต์บริษัท (www.thaitheparos.com) มี 2 ภาษา ได้แก่ ภาษาไทย และภาษาอังกฤษ
6. การพบปะให้ข้อมูลแบบตัวต่อตัว (Company Visit)
7. การจัดส่งหนังสือแจ้งผู้ถือหุ้นทางไปรษณีย์

5. ความรับผิดชอบของคณะกรรมการ

5.1 โครงสร้างของคณะกรรมการ

คณะกรรมการบริษัท ประกอบด้วยผู้ทรงคุณวุฒิที่มีความรู้ความสามารถ และประสบการณ์ที่เป็นประโยชน์ต่อบริษัท จำนวนทั้งสิ้น 9 คน การเลือกตั้งกรรมการเป็นไปตามมติของที่ประชุมผู้ถือหุ้นตามหลักเกณฑ์และวิธีการตามกฎหมายและข้อบังคับของบริษัท ซึ่งเป็นจำนวนที่เหมาะสมกับธุรกิจของ บริษัท ปัจจุบันคณะกรรมการบริษัท ประกอบด้วย

กรรมการที่ไม่เป็นผู้บริหาร	2 คน	คิดเป็นร้อยละ 22.22 ของกรรมการทั้งคณะ
กรรมการที่เป็นผู้บริหาร	4 คน	คิดเป็นร้อยละ 44.44 ของกรรมการทั้งคณะ
กรรมการที่เป็นอิสระ	3 คน	คิดเป็นร้อยละ 33.33 ของกรรมการทั้งคณะ

(เป็นผู้ที่มีความรู้ทางด้าน บัญชี การเงิน ตลอดจนมีความรู้และประสบการณ์เพียงพอที่จะสามารถทำหน้าที่ในการสอบทานความน่าเชื่อถือของงบการเงิน จำนวน 2 คน)

โดยมีกรรมการผู้มีอำนาจลงลายมือชื่อแทนบริษัท คือ นายปริญญ์ วิทยุรัตน์ นายธนวัฒน์ วิทยุรัตน์ นายบัญชา วิทยุรัตน์ สองในสามคนนี้ลงลายมือชื่อร่วมกันและประทับตราสำคัญของบริษัท

การกำหนดคุณสมบัติของกรรมการอิสระ

กรรมการอิสระ หมายถึง กรรมการที่เป็นอิสระจากผู้ถือหุ้นรายใหญ่ หรือกลุ่มของผู้ถือหุ้นรายใหญ่ กรรมการอิสระของบริษัท มีคุณสมบัติ ดังนี้

1) ต้องถือหุ้นไม่เกิน 0.5% ของจำนวนหุ้นที่มีสิทธิออกเสียงทั้งหมดของบริษัท บริษัทในเครือ ร่วมทุนหรือนิติบุคคลที่อาจมีความขัดแย้ง (นับรวมบุคคลที่เกี่ยวข้องตามมาตรา 258 ตามกฎหมายหลักทรัพย์)

2) ไม่เป็นกรรมการที่มีส่วนร่วมบริหารงาน รวมทั้งไม่เป็นลูกจ้าง พนักงาน ที่ปรึกษาที่ได้รับเงินเดือนประจำ รวมถึงที่ปรึกษาตรวจสอบบัญชี ที่ปรึกษากฎหมาย ที่ปรึกษาด้านอื่นๆ หรือเป็นผู้มีอำนาจควบคุมบริษัท บริษัทในเครือ บริษัทร่วมหรือเป็นบุคคลที่อาจมีความขัดแย้ง โดยต้องไม่มีผลประโยชน์หรือส่วนได้เสียในลักษณะดังกล่าวมาแล้วเป็นเวลาไม่น้อยกว่า 2 ปี

3) ไม่มีความสัมพันธ์ทางธุรกิจ เช่น เป็นลูกค้า เจ้าหนี้ ลูกหนี้การค้า เจ้าหนี้ ลูกหนี้เงินกู้ เป็นต้น รวมทั้งไม่มีผลประโยชน์ หรือส่วนได้เสียไม่ว่าทางตรงหรือทางอ้อม ทั้งในด้านการเงินและการบริหารงานของบริษัท บริษัทในเครือ บริษัทร่วมหรือนิติบุคคลที่อาจมีความขัดแย้งในลักษณะที่จะทำให้เกิดความเป็นอิสระ

4) ไม่มีความสัมพันธ์ทางสายโลหิตหรือโดยการจดทะเบียนในลักษณะที่เป็นบิดา มารดา คู่สมรส พี่น้องและบุตร รวมทั้งคู่สมรสของบุตรกับผู้บริหาร ผู้ถือหุ้นรายใหญ่ ผู้มีอำนาจควบคุมหรือบุคคลที่จะได้รับการเสนอชื่อเป็นบริหารหรือผู้มีอำนาจควบคุมของบริษัท บริษัทในเครือ บริษัทร่วมการกำหนดวาระการดำรงตำแหน่ง

ตามข้อบังคับของบริษัท ในการประชุมสามัญประจำปีทุกครั้ง ให้กรรมการออกจากตำแหน่งหนึ่งในสามกรรมการที่จะต้องออกจากตำแหน่งในปีแรกและปีที่สองที่จดทะเบียนแปรรูปเป็นบริษัทมหาชนให้จบสลาภกันว่าผู้ใดจะออก ส่วนปีหลังๆ ต่อไปให้กรรมการคนที่อยู่ในตำแหน่งนานที่สุดเป็นผู้ออกจากตำแหน่งกรรมการผู้ออกจากตำแหน่งนี้จะเลือกตั้งให้เข้ารับตำแหน่งอีกก็ได้ ที่ประชุมผู้ถือหุ้นอาจลงมติให้กรรมการคนใดออกจากตำแหน่งก่อนถึงคราวออกตามวาระได้ด้วยคะแนนเสียงไม่น้อยกว่า 3 ใน 4 ของจำนวนผู้ถือหุ้น ซึ่งมาประชุมและมีสิทธิออกเสียงและมีหุ้นนับรวมกันได้ไม่น้อยกว่ากึ่งหนึ่งของจำนวนหุ้นที่ถือ โดยผู้ถือหุ้นที่มาประชุมและมีสิทธิออกเสียงสำหรับวาระการดำรงตำแหน่งของกรรมการชุดย่อย ได้แก่ คณะกรรมการตรวจสอบ มีวาระดำรงตำแหน่งคราวละ 2 ปี

การดำรงตำแหน่งกรรมการในบริษัทอื่นของกรรมการและผู้บริหารระดับสูง

ปัจจุบัน ไม่มีกรรมการและผู้บริหารระดับสูงของบริษัทคนใดที่ดำรงตำแหน่งกรรมการในบริษัทจดทะเบียนอื่นเกิน 3 บริษัท และไม่มีกรรมการและผู้บริหารระดับสูงของบริษัทคนใดที่เป็นประธานกรรมการ กรรมการบริหาร หรือ กรรมการผู้มีส่วนจูงนามในบริษัทอื่นเกิน 3 บริษัท

การแยกตำแหน่งประธานกรรมการบริหารและกรรมการผู้จัดการ

ปัจจุบันประธานกรรมการบริหาร และกรรมการผู้จัดการ ของบริษัทเป็นบุคคลเดียวกัน

เลขาธิการบริษัท

บริษัทได้แต่งตั้ง นางสาวสุณี วัฒนฤทธิ์น ผู้จัดการฝ่ายการเงิน เป็นเลขาธิการบริษัท และทำหน้าที่เลขาธิการคณะกรรมการ และเลขาธิการ

คณะกรรมการตรวจสอบด้วย

คณะกรรมการบริษัท

ณ วันที่ 31 ธันวาคม พ.ศ. 2562 คณะกรรมการของบริษัท ไทยเทพรส จำกัด (มหาชน) ประกอบด้วยบุคคลผู้ทรงคุณวุฒิ

จำนวนรวมทั้งสิ้น 9 ท่านดังนี้

ชื่อ	ประเภท	ตำแหน่ง
1. นายปริญญญา วัฒนฤทธิ์น	กรรมการและกรรมการบริหาร	ประธานกรรมการบริหาร/กรรมการผู้จัดการ
2. นางพรนภา วัฒนฤทธิ์น	กรรมการและกรรมการบริหาร	กรรมการ/รองกรรมการผู้จัดการ
3. นายธนวัฒน์ วัฒนฤทธิ์น	กรรมการและกรรมการบริหาร	กรรมการ/รองกรรมการผู้จัดการ
4. นายบัญชา วัฒนฤทธิ์น	กรรมการและกรรมการบริหาร	กรรมการ/รองกรรมการผู้จัดการ
5. นางสาวมาลี วัฒนฤทธิ์น	กรรมการ	กรรมการ
6. นายบัณฑิต วัฒนฤทธิ์น	กรรมการ	กรรมการ
7. นายพจน์ กองพุฒิ	กรรมการอิสระและกรรมการตรวจสอบ	กรรมการอิสระ/ประธานกรรมการตรวจสอบ
8. นายจิรวิทย์ มาศรีธรรม	กรรมการอิสระและกรรมการตรวจสอบ	กรรมการอิสระ/กรรมการตรวจสอบ
9. นายนิวัติ วงศ์พรหมปรีดา	กรรมการอิสระและกรรมการตรวจสอบ	กรรมการอิสระ/กรรมการตรวจสอบ

การสรรหาคณะกรรมการบริษัท

บริษัทฯ ไม่มีคณะกรรมการสรรหา คณะกรรมการบริษัทจะเป็นผู้เสนอชื่อบุคคลที่มีคุณสมบัติเหมาะสมจะเป็นคณะกรรมการบริษัท ต่อที่ประชุมผู้ถือหุ้นเพื่อพิจารณาอนุมัติ

กรรมการอิสระ จะต้องเป็นผู้ที่มีความรู้ความสามารถในการบริหารงานและอย่างน้อยหนึ่งในจำนวนนั้นจะต้องเป็นผู้มีความรู้และประสบการณ์เพียงพอที่จะสามารถทำหน้าที่ในการสอบทานความน่าเชื่อถือของงบการเงิน

(กรรมการอิสระ ของบริษัท จำนวน 2 คน คือ นายพจน์ กองพุฒิ และนายจิรวิทย์ มาศรีธรรม มีความรู้ด้านบัญชีและประสบการณ์เพียงพอที่จะสามารถทำหน้าที่ในการสอบทานความน่าเชื่อถือของงบการเงิน)

ตามข้อบังคับของบริษัท ในการประชุมสามัญประจำปีทุกครั้งให้กรรมการออกจากตำแหน่งหนึ่งในสาม กรรมการที่จะต้องออกจากตำแหน่งในปีแรกและปีที่สองที่จดทะเบียนแปรรูปเป็นบริษัทมหาชนให้จบสลาภกันว่าผู้ใดจะออก ส่วนปีหลังๆ ต่อไปให้กรรมการคนที่อยู่ในตำแหน่งนานที่สุดเป็นผู้ออกจากตำแหน่ง กรรมการผู้ออกจากตำแหน่งนี้จะเลือกตั้งให้เข้ารับตำแหน่งอีกก็ได้ ที่ประชุมผู้ถือหุ้นอาจลงมติให้กรรมการคนใดออกจากตำแหน่งก่อนถึงคราวออกตามวาระได้ด้วยคะแนนเสียงไม่น้อยกว่า 3 ใน 4 ของจำนวนผู้ถือหุ้น ซึ่งมาประชุมและมีสิทธิออกเสียงและมีหุ้นนับรวมกันได้ไม่น้อยกว่ากึ่งหนึ่งของจำนวนหุ้นที่ถือ โดยผู้ถือหุ้นที่มาประชุมและมีสิทธิออกเสียง

5.2 คณะกรรมการชุดย่อย

คณะกรรมการบริษัทได้แต่งตั้ง คณะกรรมการตรวจสอบ เป็นคณะกรรมการชุดย่อยเพื่อช่วยในการกำกับดูแลกิจการของบริษัท

บริษัทยังไม่มีคณะกรรมการกำหนดค่าตอบแทน แต่มีกระบวนการพิจารณาค่าตอบแทนเบื้องต้นที่เหมาะสม โดยใช้ข้อมูลค่าตอบแทนของบริษัทในอุตสาหกรรมเดียวกันและมีขนาดใกล้เคียงกัน รวมทั้งผลการประกอบการของบริษัทประกอบการพิจารณา

คณะกรรมการตรวจสอบ ประกอบด้วย กรรมการอิสระ 3 ท่าน ดังต่อไปนี้

1. นายพจน์	กองพุฒิ	ประธานคณะกรรมการตรวจสอบ
2. นายจิรวิทย์	มาศรีธรรม	กรรมการตรวจสอบ
3. นายนิวัติ	วงศ์พรหมปรีดา	กรรมการตรวจสอบ

คณะกรรมการตรวจสอบทั้งลำดับที่ 1 และลำดับที่ 2 มีความรู้ด้านบัญชีและประสบการณ์เพียงพอที่จะสามารถทำหน้าที่ในการสอบทานความน่าเชื่อถือของ

การเงิน

อำนาจหน้าที่ของคณะกรรมการตรวจสอบ

1. สอบทานให้บริษัทมีการรายงานทางการเงินอย่างถูกต้องและเพียงพอ
2. สอบทานให้บริษัทมีระบบการควบคุมภายใน (internal control) และระบบการตรวจสอบภายใน (internal audit) ที่เหมาะสม และมีประสิทธิภาพ และพิจารณาความเป็นอิสระของหน่วยงาน ตรวจสอบภายใน ตลอดจนให้ความเห็นชอบในการพิจารณาแต่งตั้ง โยกย้าย เลิกจ้างหัวหน้าหน่วยงานตรวจสอบภายใน หรือหน่วยงานอื่นใดที่รับผิดชอบเกี่ยวกับการตรวจสอบภายใน

3. สอบทานให้บริษัทปฏิบัติตามกฎหมายว่าด้วยหลักทรัพย์และตลาดหลักทรัพย์ จอกำหนดของตลาดหลักทรัพย์ และกฎหมายที่เกี่ยวข้องกับธุรกิจของบริษัท

4. พิจารณา คัดเลือก เสนอแต่งตั้งบุคคลซึ่งมีความเป็นอิสระเพื่อทำหน้าที่เป็นผู้สอบบัญชีของบริษัท และเสนอ คำตอบแทนของบุคคลดังกล่าว รวมทั้งเข้าร่วมประชุมกับผู้สอบบัญชีโดยไม่มีฝ่ายจัดการเข้าร่วมประชุมด้วย อย่างน้อยปีละ 1 ครั้ง

5. พิจารณารายการที่เกี่ยวข้องกันหรือรายการที่อาจมีความขัดแย้งทางผลประโยชน์ ให้เป็นไปตามกฎหมาย และจอกำหนดของตลาดหลักทรัพย์ ทั้งนี้ เพื่อให้มั่นใจว่ารายการดังกล่าวสมเหตุสมผลและเป็นประโยชน์สูงสุดต่อบริษัท

6. จัดทำรายงานของคณะกรรมการตรวจสอบโดยเปิดเผยไว้ในรายงานประจำปีของบริษัท ซึ่งรายงาน ดังกล่าวต้องลงนามโดยประธานคณะกรรมการตรวจสอบ และต้องประกอบด้วยข้อมูลอย่างน้อยดังต่อไปนี้

- จำนวนการประชุมคณะกรรมการตรวจสอบ และการเข้าร่วมประชุมของกรรมการตรวจสอบแต่ละท่าน
- ความเห็นเกี่ยวกับความถูกต้อง ครบถ้วน เป็นที่เชื่อถือได้ของรายงานทางการเงินของบริษัท
- ความเห็นเกี่ยวกับความเพียงพอของระบบการควบคุมภายในของบริษัท
- ความเห็นเกี่ยวกับการปฏิบัติตามกฎหมายว่าด้วยหลักทรัพย์และตลาดหลักทรัพย์ จอกำหนดของ ตลาดหลักทรัพย์ หรือกฎหมายที่เกี่ยวข้องกับธุรกิจของ

บริษัท

- ความเห็นเกี่ยวกับความเหมาะสมของผู้สอบบัญชี
- ความเห็นเกี่ยวกับรายการที่อาจมีความขัดแย้งทางผลประโยชน์
- ความเห็นหรือข้อสังเกตโดยรวมที่คณะกรรมการตรวจสอบได้รับจากการปฏิบัติหน้าที่ตามกฎหมาย (charter)
- รายการอื่นที่เห็นว่าผู้ถือหุ้นและผู้ลงทุนทั่วไปควรทราบ ภายใต้ขอบเขตหน้าที่และความรับผิดชอบ ที่ได้รับมอบหมายจากคณะกรรมการบริษัท

7. ปฏิบัติการอื่นใดตามที่คณะกรรมการของบริษัทมอบหมายด้วยความเห็นชอบจากคณะกรรมการตรวจสอบ

คณะกรรมการบริหาร ประกอบด้วยคณะกรรมการ 4 ท่าน ดังต่อไปนี้

1. นายปริญญญา	วิญญูรัตน์	ประธานกรรมการบริหารและกรรมการผู้จัดการ
2. นางพรณา	วิญญูรัตน์	กรรมการ/รองกรรมการผู้จัดการ
3. นายธนวัฒน์	วิญญูรัตน์	กรรมการ/รองกรรมการผู้จัดการ
4. นายบัญชา	วิญญูรัตน์	กรรมการ/รองกรรมการผู้จัดการ

อำนาจหน้าที่ของคณะกรรมการบริหาร

มีหน้าที่กำกับดูแลการดำเนินงานของบริษัทให้มีประสิทธิภาพ และมีความเข้มแข็งทางธุรกิจ มีการขยายตัวทางธุรกิจ และบริหารการลงทุนตามแผนนโยบายของคณะกรรมการบริษัท รวมทั้งการบริหารการเงิน และการกลั่นกรองเรื่องต่างๆ ที่จะนำเสนอคณะกรรมการบริษัทพิจารณาและดำเนินการอื่นๆ ตามที่คณะกรรมการบริษัทมอบหมาย

5.3 บทบาทหน้าที่และความรับผิดชอบของคณะกรรมการ

หน้าที่และความรับผิดชอบของคณะกรรมการบริษัท

1. ดูแลและจัดการบริษัทให้เป็นไปตามกฎหมาย วัตถุประสงค์ และข้อบังคับของบริษัท รวมทั้งมติของที่ประชุมผู้ถือหุ้น
2. ติดตามผลการดำเนินงานของบริษัท และความคืบหน้า ในการบรรลุวัตถุประสงค์ การปฏิบัติตามกฎหมาย ระเบียบและนโยบายที่เกี่ยวข้อง
3. ให้ความเห็นชอบ วัสดุภัณฑ์ การกิจ คุณค่าที่บริษัทมุ่งหวัง และ จรรยาบรรณในการดำเนินธุรกิจ
4. พิจารณาให้ความเห็นชอบนโยบายการบริหารต่างๆ
5. ดูแลกำกับให้มีระบบการควบคุมภายในที่มีประสิทธิภาพ
6. ดูแลให้มีการกำกับตรวจสอบ ทั้งจากผู้ตรวจสอบภายใน และผู้ตรวจสอบภายนอก ให้ทำหน้าที่อย่างมีประสิทธิภาพ
7. อนุมัติงบการเงินประจำปีและไตรมาส และดูแลให้มีการจัดทำงบการเงินเป็นไปตามหลักการบัญชีที่รับรองทั่วไป
8. ดูแลให้มีการเปิดเผยข้อมูล อย่างถูกต้อง ครบถ้วน และโปร่งใส
9. ดูแลการป้องกันความขัดแย้งทางผลประโยชน์
10. พิจารณากลั่นกรองเรื่องต่างๆ ที่จะนำเข้าสู่ที่ประชุมผู้ถือหุ้น

นโยบายเกี่ยวกับการกำกับดูแลกิจการ

คณะกรรมการบริษัทได้ตระหนักถึงความสำคัญของการกำกับดูแลกิจการที่ดี เพื่อเพิ่มความโปร่งใส เพิ่มขีดความสามารถในการแข่งขันทางธุรกิจของบริษัท ตลอดจนเพิ่มความเชื่อมั่นให้แก่ผู้ถือหุ้น ผู้ลงทุนและผู้ที่เกี่ยวข้องทุกฝ่าย จึงได้กำหนดนโยบายการกำกับดูแลกิจการที่ดี โดยครอบคลุมหลักการสำคัญดังนี้

การปฏิบัติต่อผู้ถือหุ้นและผู้มีส่วนได้ส่วนเสียอย่างเท่าเทียมกัน และเป็นธรรมต่อทุกฝ่าย

คณะกรรมการมีความมุ่งมั่นในการสร้างมูลค่าเพิ่มแก่กิจการในระยะยาว บริหารงานด้วยความรอบคอบและระมัดระวัง รับผิดชอบต่อการปฏิบัติหน้าที่ด้วยความสามารถและประสิทธิภาพที่เพียงพอเพื่อให้เกิดประโยชน์สูงสุดต่อผู้ถือหุ้น ดูแลมิให้เกิดปัญหาความขัดแย้งทางผลประโยชน์ และรับผิดชอบต่อการตัดสินใจและการกระทำของตนเอง

การดำเนินงานเป็นไปด้วยความโปร่งใส สามารถตรวจสอบได้ เปิดเผยข้อมูลอย่างเพียงพอแก่ผู้ที่เกี่ยวข้องทุกฝ่าย ดำเนินธุรกิจโดยคำนึงถึงความเสี่ยงอยู่เสมอ โดยมีการควบคุมและบริหารความเสี่ยงที่เหมาะสม

การดูแลเรื่องการใช้ข้อมูลภายใน

บริษัทมีมาตรการดูแลเรื่องการใช้ข้อมูลภายใน โดยจะไม่เปิดเผยข้อมูลภายในก่อนการเปิดเผยสารสนเทศต่อสาธารณชนโดยผู้บริหารต้องรายงานการซื้อขายและการถือครองหลักทรัพย์ของบริษัทรูททุกครั้งที่มีการเปลี่ยนแปลง และมีข้อห้ามผู้บริหารซื้อขายหลักทรัพย์ของบริษัทในช่วงก่อนการเปิดเผยข้อมูลต่อสาธารณชน 1 เดือน และหลังการเปิดเผยข้อมูล 2 สัปดาห์ ซึ่งบริษัทได้นำแนวทางปฏิบัติที่ดีของสำนักงานคณะกรรมการกำกับหลักทรัพย์ และตลาดหลักทรัพย์มาถือปฏิบัติอย่างเคร่งครัด

การควบคุมภายใน

บริษัทมีมาตรการควบคุมภายในและการติดตามการปฏิบัติงานให้เป็นไปตามมาตรการดังกล่าวโดยมีวัตถุประสงค์เพื่อให้แน่ใจว่ารายงานทางการเงินของบริษัทที่แสดงต่อสาธารณชนมีความถูกต้อง เชื่อถือได้ การบริหารทรัพย์สินของบริษัทเป็นไปอย่างถูกต้องชอบธรรม และธุรกรรมต่าง ๆ ดำเนินไปอย่างถูกต้องตามขั้นตอนที่ได้รับอนุมัติจากผู้บริหาร

5.4 การประชุมคณะกรรมการ

คณะกรรมการมีกำหนดประชุมโดยปกติเป็นประจำทุกไตรมาสละ 5 ครั้ง ได้แก่ เดือน กุมภาพันธ์ มีนาคม พฤษภาคม สิงหาคม พฤศจิกายนและมีการประชุมพิเศษเพิ่มตามความจำเป็นโดย มีการกำหนดวาระที่ชัดเจนล่วงหน้าและมีวาระพิจารณาติดตามผลการดำเนินงานเป็นประจำเลขานุการได้จัดหนังสือเชิญประชุมพร้อมระเบียบวาระการประชุมและเอกสารก่อนการประชุมล่วงหน้า 7 วัน เพื่อให้คณะกรรมการ ได้มีเวลาศึกษาข้อมูลอย่างเพียงพอก่อนเข้าร่วมประชุม ปกติการประชุมแต่ละครั้งจะใช้เวลาประมาณ 2.5 - 3 ชั่วโมง โดยปี 2562 ที่ผ่านมา คณะกรรมการมีการประชุมตามวาระปกติ 5 ครั้ง โดยกรรมการทุกท่านเข้าร่วมประชุมโดยพร้อมเพรียงทุกครั้ง (ยกเว้น นายบัณฑิต วิญญูรัตน์ และนายบัญชา วิญญูรัตน์ เข้าร่วมประชุมคณะกรรมการ 4 ครั้ง จากจำนวนทั้งสิ้น 5 ครั้ง (ติดภารกิจไปต่างประเทศ) นายพจน์ กองพุฒิ เข้าร่วมประชุมคณะกรรมการตรวจสอบ 4 ครั้ง จากจำนวนทั้งสิ้น 5 ครั้ง (ลาป่วย)

5.5 ค่าตอบแทน

ค่าตอบแทนกรรมการ: บริษัทได้กำหนดค่าตอบแทนกรรมการ โดยได้รับอนุมัติจากที่ประชุมสามัญผู้ถือหุ้นแล้ว กรรมการตรวจสอบจะได้รับเงินเดือนเพิ่มขึ้นตามปริมาณงานที่เพิ่มขึ้น

ค่าตอบแทนผู้บริหาร: ค่าตอบแทนผู้บริหารเป็นไปตามหลักการที่คณะกรรมการบริษัทกำหนด กรรมการที่เป็นผู้บริหาร จะได้รับ เงินเดือน โบนัส เพิ่มเติมจากค่าตอบแทนกรรมการ

จำนวนค่าตอบแทนในปี 2562 บริษัทได้จ่ายค่าตอบแทนต่าง ๆ (ที่เป็นตัวเงิน) ได้แก่ เงินเดือน โบนัส ค่าที่ปรึกษา เงินสมทบเงินกองทุนสำรองเลี้ยงชีพ เงินสมทบกองทุนประกันสังคม เบี้ยเลี้ยง เงินจ่ายครั้งเดียวเมื่อออกจากงาน และค่าตอบแทนกรรมการ (บำเหน็จกรรมการ) ให้แก่กรรมการและผู้บริหาร มีรายละเอียดดังนี้

	ท่าน	ค่าตอบแทนกรรมการ	เงินเดือน + โบนัส+อื่น ๆ	รวม ปี 2562
คณะกรรมการ	9	4,515,000.00	17,639,931.00	21,578,931.00
ผู้บริหาร	6	-	7,495,505.00	7,495,505.00
รวมคณะกรรมการ และผู้บริหาร	15	4,515,000.00	24,559,436.00	29,074,436.00

การกำกับดูแลการดำเนินงานของบริษัทร่วม

มีการส่งคณะกรรมการของบริษัทไปเป็นกรรมการ ของบริษัทร่วม ตามมติเห็นชอบที่ประชุมคณะกรรมการบริษัท ดังต่อไปนี้

- 1 บริษัท เอ็กซ์เตอร์ (ประเทศไทย) จำกัด กรรมการ 1 นายธนวัฒน์ วิญญูรัตน์
- กรรมการ 2 นายบัญชา วิญญูรัตน์

ค่าตอบแทนของผู้สอบบัญชี

1. ค่าตอบแทนจากการสอบบัญชี (audit fee) (บาท)

บริษัท จ่ายค่าตอบแทนการสอบบัญชีให้แก่

		2562	2561
ผู้สอบบัญชีของบริษัท	เป็นจำนวนเงิน	-	-
สำนักงานสอบบัญชีที่ผู้สอบบัญชีสังกัด	เป็นจำนวนเงิน	1,300,000.00	1,250,000.00
รวมค่าสอบบัญชี		1,300,000.00	1,250,000.00

2. ค่าบริการอื่น (non-audit fee)

บริษัท ไม่มีการจ่ายค่าตอบแทนของงานบริการอื่น ในรอบปีบัญชี 2562 ให้แก่ผู้สอบบัญชีของบริษัท หรือ สำนักงานสอบบัญชีที่ผู้สอบบัญชีสังกัดบุคคล หรือกิจการที่เกี่ยวข้องกับผู้สอบบัญชีและสำนักงานสอบบัญชีดังกล่าว

ความรับผิดชอบต่อสังคมขององค์กร

นโยบายความรับผิดชอบต่อสังคม

ตลอดระยะเวลาการดำเนินงานของเรา บริษัท ไทยเทพรส จำกัด (มหาชน) ได้ตระหนักถึงความสำคัญของผู้มีส่วนได้ส่วนเสียทุกกลุ่มของบริษัท อันได้แก่ ผู้ถือหุ้น พนักงาน ชุมชน สังคม และสิ่งแวดล้อม ดังจะเห็นได้จาก แนวทางนโยบายความรับผิดชอบต่อสังคมของบริษัท ที่แสดงออกถึงความมุ่งมั่นและตั้งใจจริงของเรา รวมถึงแนวปฏิบัติของพนักงานและผู้บริหารของบริษัทที่สอดคล้องกับทิศทางความรับผิดชอบต่อสังคม

นโยบายนี้ มีหลักการกำหนดไว้เพื่อเป็นแนวปฏิบัติร่วมกัน ประกอบด้วยหลัก 7 ประการดังนี้

1. การประกอบกิจการด้วยความเป็นธรรม

เรายึดมั่นในการดำเนินธุรกิจที่เป็นธรรม มีความเป็นมืออาชีพ โปร่งใส ถูกต้องตามกฎหมายเกณฑ์ และระเบียบปฏิบัติตามกฎหมายต่างๆ โดยยึดถือตามหลักการกำหนดดูแลกิจการที่ดี ที่กำหนดโดยตลาดหลักทรัพย์แห่งประเทศไทย

2. การต่อต้านการทุจริตคอร์รัปชัน

บริษัทฯ ดำเนินกิจการด้วยความโปร่งใส และไม่มีส่วนเกี่ยวข้องกับการคอร์รัปชัน ไม่ว่าด้วยการเรียกรับ และจ่ายสินบนใดๆ ตามที่กฎหมายบัญญัติไว้ มีหน่วยงานทั้งภายในและภายนอกที่ทำหน้าที่ตรวจสอบการประกอบกิจการ

กรรมการ ผู้บริหารและพนักงานของบริษัทฯ ทุกคนต้องอยู่ภายใต้กฎระเบียบ ข้อปฏิบัติ และมาตรการ การป้องกันการทุจริตคอร์รัปชันอย่างเคร่งครัด หากกระทำผิดจะต้องได้รับการพิจารณาลงโทษทางวินัย ในลักษณะของความผิดที่มีโทษสถานหนัก

3. สิกิริมนุชชย

เราให้ความสำคัญกับสิทธิมนุษยชน ขึ้นพื้นฐานเพื่อส่งเสริมการเคารพต่อสิทธิและเสรีภาพ ด้วยการไม่เลือกปฏิบัติ ส่งเสริมความเสมอภาค ไม่แบ่งแยกเพศ และชนชั้น ไม่ใช้แรงงานเด็ก

4. การปฏิบัติต่อแรงงานอย่างเป็นธรรม และความรับผิดชอบต่อพนักงาน

การพัฒนาบุคลากรเป็นปัจจัยหลักที่ต้องทำ การสร้างทีมบริหารที่ดี ปลูกฝังวัฒนธรรมองค์กร และสร้างความรู้สึกร่วมกันเป็นเจ้าของร่วมกัน โดยการคัดเลือกบุคลากร สอนวิธีคิด มีทัศนคติ อุปนิสัย ตลอดจนการดำเนินชีวิต ความมีระเบียบวินัย อยู่ร่วมกันด้วยความรัก ความรับผิดชอบต่อส่วนรวมมากกว่าส่วนตน และทำให้องค์กรน่าอยู่ ยั่งยืนและเอื้อให้ทุกคนเป็นคนดีด้วย

เราสนับสนุนให้พนักงานของเรามีคุณภาพชีวิตที่ดีเทียบเท่ากับมาตรฐานด้านแรงงาน ด้วยการปฏิบัติและให้ดูแลพนักงานอย่างเท่าเทียมกัน เปิดโอกาสด้านการจ้างงานอย่างเป็นธรรม จัดให้มีสวัสดิการในรูปแบบต่างๆ อย่างเหมาะสม และเสริมสร้างความปลอดภัยและสุขอนามัยที่ดีในการทำงาน

นโยบายอาชีวอนามัยและความปลอดภัย (จป.)

“ทำงานอย่างปลอดภัย ไม่ประมาท ปราศจากอุบัติเหตุ”

นอกจากนี้ บริษัทฯ ยังได้สืบทอดการดำเนินโครงการกองทุนการศึกษาบุตรพนักงาน ที่เริ่มถือกำเนิดขึ้นตั้งแต่เมื่อปี 2535 ตามคำริของคุณแม่กิมฮิยว แซ่ตั้ง (ภริยาของคุณพ่อไซ้ แซ่โค้ว ผู้ก่อตั้งบริษัทฯ) โดยมีวัตถุประสงค์เพื่อช่วยเหลือการศึกษาของบุตรพนักงาน ที่ศึกษาเล่าเรียนดี และมีความประพฤติที่ดี

5. ความรับผิดชอบต่อผู้บริโภค

• บริษัทฯ ได้เปิดบริการสายด่วนผู้บริโภคเพื่อรับข้อติชมจากลูกค้า เพื่อนำข้อมูลดังกล่าวไปใช้ในการพัฒนาและปรับปรุงคุณภาพสินค้าและบริการของเราต่อไป

• เราทุ่มเทพัฒนาแนวทางการปฏิบัติงานที่มีประสิทธิภาพ เพื่อช่วยพัฒนาคุณภาพผลิตภัณฑ์และกระบวนการการผลิต จนได้รับการรับรองระบบคุณภาพมาตรฐานสากล อาทิ ระบบมาตรฐาน GMP, การรับรองระบบ HACCP และ ระบบคุณภาพ ISO 9001:2008 เป็นต้น เราให้ความสำคัญและยึดมั่นกับการผลิตสินค้าที่มีคุณภาพ และมีรสชาติสอดคล้องกับความต้องการของผู้บริโภค

นโยบายคุณภาพ

“ผลิตสินค้าคุณภาพ ปลอดภัย ถูกต้องตามกฎหมายอาหาร สอดคล้องตามความต้องการและสร้างความพึงพอใจแก่ลูกค้า”

นโยบายด้านฮาลาล (HAL-Q)

“ผลิตเครื่องปรุงรสที่ได้คุณภาพ ปลอดภัยต่อสุขภาพ ปราศจากสิ่งปนเปื้อนหรือสิ่งต้องห้ามตามบทบัญญัติทางศาสนาอิสลาม”

• เราทุ่มเททรัพยากรที่มีในการดำเนินงานด้านวิจัยและพัฒนา เพื่อนำเสนอผลิตภัณฑ์ที่ดีและมีคุณภาพแก่ผู้บริโภค

6. การดูแลรักษาสิ่งแวดล้อม

• บริษัทฯ มีนโยบายด้านสิ่งแวดล้อมที่ชัดเจนและถือเป็นแนวทางปฏิบัติอย่างเคร่งครัด เช่น มีมาตรการลดผลกระทบด้านสิ่งแวดล้อมในกิจกรรมต่างๆ ขององค์กร

นโยบายสิ่งแวดล้อม (EMS)

“1. ตั้งใจดำเนินงานระบบการจัดการสิ่งแวดล้อมและพัฒนาอย่างต่อเนื่อง

2. ตั้งใจดำเนินงานให้สอดคล้องกับกฎหมายและข้อกำหนดอื่นๆ ที่เกี่ยวข้องกับการจัดการสิ่งแวดล้อม

3. ตั้งใจดำเนินการใช้ทรัพยากรพลังงานอย่างคุ้มค่าและลดมลพิษจากแหล่งกำเนิด”

นโยบายการอนุรักษ์พลังงาน

“ใช้ทรัพยากร และพลังงานอย่างคุ้มค่าพัฒนาอย่างต่อเนื่อง ภายใต้กฎหมายอนุรักษ์พลังงานที่เกี่ยวข้อง”

• เราตระหนักถึงผลกระทบด้านสิ่งแวดล้อมที่อาจส่งผลกระทบต่อคุณภาพชีวิตของผู้คน ดังนั้น เราจึงสร้างระบบกระบวนการผลิตที่เป็นมิตรต่อสิ่งแวดล้อม รวมถึงการใช้ทรัพยากรอย่างมีประสิทธิภาพ ตามโครงการนำบดน้ำเสียและการคัดแยกขยะ

• บริษัทฯ ได้พัฒนาหีบบรรจุภัณฑ์ ที่ยึดหลัก “Green carton” ซึ่งเป็นนวัตกรรมบรรจุภัณฑ์เพื่อสิ่งแวดล้อม ลดการใช้ทรัพยากรธรรมชาติ รวมทั้งยังมีน้ำหนักเบา และแข็งแรงยิ่งกว่าเดิม

• เราปลูกฝังจิตสำนึกที่ดีให้พนักงานร่วมกันประหยัดและใช้พลังงานอย่างรู้คุณค่า

7. การร่วมพัฒนาชุมชนหรือสังคม

เราทุ่มเทเพื่อสร้างสรรคการมีส่วนร่วม และสร้างความเป็นอันหนึ่งอันเดียวกันระหว่างบริษัท ชุมชน และสังคม ส่งเสริมบุคลากรเกี่ยวข้องในท้องถิ่นรอบสถานประกอบการ พร้อมทั้งส่งเสริมและสนับสนุนให้พนักงานมีส่วนร่วมทำงานอาสาสมัครและกิจกรรมสาธารณประโยชน์ร่วมกับชุมชน

บริษัท ไทยเทพรส จำกัด (มหาชน) พร้อมมุ่งมั่นและอุทิศกำลังและความสามารถในการดำเนินโครงการความรับผิดชอบต่อสังคม เพื่อเป็นส่วนหนึ่งในการพัฒนาและขับเคลื่อนชุมชน สังคม และประชาชนไทยไปข้างหน้าพร้อมกัน

นโยบายความรับผิดชอบต่อสังคมนี้ มีผลบังคับใช้ ตั้งแต่วันที่ 4 ธันวาคม 2556 เป็นต้นไป

(นายปรัชญา วิญญรัตน์)
ประธานกรรมการบริหาร

กิจกรรมความรับผิดชอบต่อสังคม

โดยที่ผ่านมามีโครงการและกิจกรรมต่างๆ ด้านความรับผิดชอบต่อสังคมของบริษัท



• โครงการ Give Back ครั้งที่ 3

ขึ้นเวลาห้วง พวกเราพร้อมกับอาสาจากของ ณ จ. ตาก วันที่ 7-10 กุมภาพันธ์ 2562 บมจ.ไทยเทพรส ได้จัดโครงการเพื่อสังคมในการส่งเสริมคุณภาพชีวิตของโรงเรียนในพื้นที่ห่างไกลร่วมกับกลุ่มอาสาสมัครในการจัดสร้างห้องครัวและสนับสนุนอุปกรณ์เครื่องครัวให้กับศูนย์การเรียนรู้ชุมชนชาวไทยใหญ่ภูเขาแม่ฟ้าหลวง บ้านกลูแจ๊ะ เพื่อสร้างมาตรฐานในการประกอบอาหารให้ถูกสุขอนามัย พร้อมทั้งมอบสิ่งของ อุปกรณ์การศึกษา และผลิตภัณฑ์ของ บริษัทฯ ให้กับทางศูนย์ฯ เพื่อนำไปใช้ประกอบอาหารต่อไป ใช้งบประมาณในการดำเนินการจำนวนเงิน 77,000 บาท



• โครงการ “เด็กดีใจเราทอง ครั้งที่ 5” เนื่องในโอกาสวันเด็กแห่งชาติ ประจำปี 2562
บมจ.ไทยเทพรส ได้เล็งเห็นถึงความสำคัญกับกลุ่มเยาวชนที่อาศัยอยู่บริเวณใกล้เคียงกับบริษัทฯ จึงได้จัดโครงการ “เด็กดีใจเราทอง ครั้งที่ 5” เนื่องในโอกาสวันเด็กแห่งชาติ ประจำปี 2562 ในวันที่ 12 มกราคม 2562 เพื่อสร้างความสัมพันธ์อันดีระหว่างองค์กรและชุมชนที่อยู่บริเวณใกล้เคียง ส่งเสริมให้เยาวชนได้รู้จักบทบาทหน้าที่ มีความรับผิดชอบ กล้าแสดงออก และรวมทั้งผู้ปกครองได้ตระหนักถึงการดูแลเอาใจใส่บุตรหลาน ให้เยาวชนได้มีความรู้สึกเปรียบเสมือนเป็นครอบครัวเดียวกันกับบริษัทฯ โดยมีการมอบทุนการศึกษาให้แก่นักเรียนโรงเรียนใกล้เคียงบริษัทฯ แจกของรางวัล จัดพื้นที่บริการอาหารและเครื่องดื่ม และจัดกิจกรรมนันทนาการต่างๆ เพื่อเพิ่มความสนุกสนานและเสริมทักษะด้านต่างๆ ให้เด็กๆ ใช้งบประมาณในการดำเนินงานกว่า 280,000 บาท



• โครงการสนับสนุนทุนช่วยเหลือค่าชุดนักเรียนแก่บุตรพนักงาน
เดือนมีนาคม 2562 บริษัทฯ ได้จัดโครงการมอบทุนช่วยเหลือค่าชุดนักเรียนแก่บุตรพนักงานต่อเนื่องเป็นครั้งที่ 5 โดยมีวัตถุประสงค์เพื่อแบ่งเบาภาระค่าใช้จ่ายของพนักงาน และเป็นการแสดงออกถึงความใส่ใจดูแลพนักงาน สร้างความอบอุ่นเป็นหนึ่งเดียวกัน และเพื่อเป็นขวัญกำลังใจในการทำงาน เป็นจำนวน 285 ทุน เป็นจำนวนเงิน 114,000 บาท



• โครงการมอบทุนการศึกษาแก่บุตรพนักงาน ครั้งที่ 27

เดือนพฤษภาคม 2562 บริษัทฯ ได้ดำเนินโครงการมอบทุนการศึกษาบุตรพนักงานอย่างต่อเนื่องเป็นครั้งที่ 27 ประจำปีการศึกษา 2562 โดยมอบทุนการศึกษาให้แก่บุตรพนักงานที่มีผลการเรียนดีตั้งแต่ระดับชั้นประถมศึกษาถึงระดับปวส. จำนวน 65 ทุน เป็นจำนวนเงิน 251,900 บาท เพื่อให้พนักงานได้รู้สึกภาคภูมิใจ อบอุ่น และรู้สึกเปรียบเสมือนเป็นสมาชิกของครอบครัวใหญ่ และยังสร้างขวัญกำลังใจแก่พนักงานในการทำงาน และปลูกฝังให้เด็กๆ เป็นคนดีของสังคมสืบต่อไป



• โครงการอบรมผู้ประกอบการกิจการตามพระราชบัญญัติ จ.สมุทรปราการ

เดือนสิงหาคม 2562 ที่ผ่านมา ทางบริษัทฯ ร่วมกับกองสาธารณสุขและสิ่งแวดล้อม เทศบาลเมืองปากน้ำ จัดอบรมให้ความรู้ในการประกอบธุรกิจร้านอาหาร ให้แก่ผู้ประกอบการร้านอาหารในเขตพื้นที่ จ.สมุทรปราการ โดยมีนายกเทศมนตรีเทศบาลเมืองปากน้ำเป็นประธาน ซึ่งทางบริษัทฯ ได้มีโอกาสให้ความรู้ด้านการนำผลิตภัณฑ์เครื่องปรุงรสต่างๆ ตราภูเขาทองและตราครุฑราชพาณิช ไปใช้ในการดำเนินธุรกิจ การของผู้เข้าร่วมอบรม ตามพระราชบัญญัติสาธารณสุข พ.ศ. 2535



• โครงการสนับสนุนเพื่อการกุศลเด็กยากจน ให้แก่มัธยมพุทธเกษตรวัดโนนเมือง จ.นครราชสีมา



•โครงการสนับสนุนเพื่อการกุศลเด็กยากจนให้แก่มัธยมพุทธเกษตรวัดโนนเมือง จ.นครราชสีมา

เดือนสิงหาคม 2562 ทางบมจ. ไทยเทพรส ได้มอบทุนช่วยเหลือในการสนับสนุนจัดซื้อ เชื้อเห็ดนางฟ้า 1,000 ก้อน และแม่ไก่พันธุ์ไข่ 20 ตัว เพื่อให้น้อง ๆ ได้นำไปใช้ในการ เสริมสร้างเรียนรู้ในการประกอบอาชีพ การเพาะปลูก และนำผลผลิตที่ได้มาประกอบ อาหารให้นักเรียนรับประทาน อีกทั้งยังนำไปจำหน่ายเพื่อเป็นการสร้างรายได้ให้กับ ทางโรงเรียน เพื่อเก็บไว้เป็นทุนในการใช้จ่ายโครงการอาหารกลางวันภายในโรงเรียน และมอบผลิตภัณฑ์ที่ซอสปรุงรสไว้ให้กับทางโรงเรียนใช้ในการประกอบอาหารกลางวัน ให้เด็ก ๆ เป็นจำนวนเงิน 40,705 บาท



•โครงการก้าวคนละก้าว “ก้าวต่อไปด้วยพลังเล็กๆ ภาคใต้” จ.ภูเก็ต

เดือนตุลาคม 2562 บมจ.ไทยเทพรส ได้ร่วมเป็นส่วนหนึ่งในการสนับสนุนมูลนิธิก้าวคนละก้าว ใน “โครงการก้าวต่อไปด้วยพลังเล็กๆ ภาคใต้” เพื่อสมทบทุนให้กับ 7 โรงพยาบาลชุมชนใต้ ในการนำไปจัดซื้ออุปกรณ์ทางการแพทย์ที่ทันสมัยเพื่อใช้ในการ รักษาผู้ป่วยได้ทันถ่วงที เป็นจำนวนเงิน 100,000 บาท



•โครงการมอบรอยยิ้ม ปันน้ำใจ ให้น้องๆ ด้วยสองมือ ณ โรงเรียนวัดลาดบัวขาว จ.ฉะเชิงเทรา



•โครงการมอบรอยยิ้ม ปันน้ำใจ ให้น้องๆ ด้วยสองมือ ณ โรงเรียนวัดลาดบัวขาว จ.ฉะเชิงเทรา

เดือนพฤศจิกายน 2562 บมจ.ไทยเทพรส จับมือกับบริษัท มหานครโรซ์ จำกัด ร่วมกันจัดกิจกรรมดีๆ ให้เด็ก ๆ โรงเรียนวัดลาดบัวขาว จ.ฉะเชิงเทรา จัดกิจกรรม นันทนาการให้กับนักเรียนได้มีส่วนร่วม ได้แสดงความสามารถ มีความกล้าแสดงออก พร้อมมอบสิ่งของอุปกรณ์การเรียน อุปกรณ์กีฬา ให้กับทางโรงเรียนในการนำไป ใช้ประโยชน์ทางด้านการศึกษา พร้อมทั้งจัดทำอาหารกลางวันครบถ้วนตามหลัก โภชนาการให้กับน้องๆ โดยใช้ผลิตภัณฑ์เครื่องปรุงรสของบริษัทฯ ในการประกอบ อาหาร และพร้อมทั้งมอบผลิตภัณฑ์เครื่องปรุงรสของบริษัทฯ ไว้ให้กับโรงเรียน เพื่อไว้ใช้ในการประกอบอาหารให้นักเรียนต่อไป คิดเป็นจำนวนเงิน 16,580 บาท



•โครงการ Give Back เติมเต็มความสุขให้น้องครั้งที่ 4 ณ โรงเรียนสินแร่สยาม จ.ราชบุรี

เดือน ธันวาคม 2562 บมจ.ไทยเทพรส ร่วมกับชมรมคนแบ่งปันสนับสนุนชุด เครื่องแบบนักเรียน รองเท้านักเรียน อุปกรณ์การเรียน และอุปกรณ์กีฬา เพื่อมอบ ให้กับน้องๆ โรงเรียนสินแร่สยาม อีกทั้งมีการจัดกิจกรรมให้ความรู้ด้านโภชนาการ สุขอนามัย โรคติดต่อที่ต้องระวังในสถานศึกษา การจัดการขยะประเภทต่างๆ ภายในสถานศึกษา เพื่อสร้างสุขลักษณะที่ดี และให้นักเรียนได้ปฏิบัติตัวให้ถูกต้อง ในเรื่องความเป็นอยู่ทั้งที่โรงเรียนและที่บ้าน และจัดทำอาหารกลางวันให้นักเรียน พร้อมมอบผลิตภัณฑ์ให้กับทางโรงเรียนในการนำไปใช้ประกอบอาหารกลางวันต่อ ไป เป็นจำนวนเงิน 79,401 บาท

การควบคุมภายในและการบริหารจัดการความเสี่ยง

การควบคุมภายในและการบริหารจัดการความเสี่ยง

การควบคุมภายใน

ความเห็นของคณะกรรมการตรวจสอบ

บริษัทมีมาตรการควบคุมภายในและการติดตามการปฏิบัติงานให้เป็นไปตามมาตรฐานดังกล่าว โดยมีวัตถุประสงค์เพื่อให้แน่ใจว่ารายงานทางการเงินของบริษัทที่แสดงต่อสาธารณชนมีความถูกต้อง เชื่อถือได้ การบริหารทรัพย์สินของบริษัทเป็นไปอย่างถูกต้องชอบธรรม และธุรกรรมต่าง ๆ ดำเนินไปอย่างถูกต้องตามขั้นตอนที่ได้รับอนุมัติจากผู้บริหาร

คณะกรรมการบริษัท ได้มอบหมายให้คณะกรรมการตรวจสอบเป็นผู้ประเมินระบบการควบคุมภายในของบริษัท ในการประชุมคณะกรรมการตรวจสอบครั้งที่ 1/2563 เมื่อวันที่ 20 กุมภาพันธ์ 2563 คณะกรรมการตรวจสอบได้ประเมินระบบการควบคุมภายใน ประจำปี 2562 โดยการชักถามข้อมูลจากฝ่ายบริหารแล้วสรุปได้ว่า จากการประเมินระบบการควบคุมภายในของบริษัทในด้านต่างๆ 5 ส่วน คือ องค์กรและสภาพแวดล้อม การบริหารความเสี่ยง การควบคุมการปฏิบัติงานของฝ่ายบริหาร ระบบสารสนเทศและการสื่อสารข้อมูล และระบบการติดตาม

คณะกรรมการตรวจสอบ มีความเห็นเกี่ยวกับการควบคุมภายใน ตามรายงานการตรวจสอบของประธานคณะกรรมการตรวจสอบ ลงวันที่ 20 กุมภาพันธ์ 2563 ดังต่อไปนี้

2 การกำกับดูแลระบบการควบคุมภายในและงานตรวจสอบภายใน คณะกรรมการตรวจสอบมีความเห็นว่า “ระบบควบคุมภายในของบริษัท ไทยเทพรส จำกัด (มหาชน) มีความเพียงพอ เหมาะสม และมีประสิทธิผล”



รายงานคณะกรรมการตรวจสอบ

เรียน ท่านผู้ถือหุ้น บริษัท ไทยเทพรส จำกัด (มหาชน)

คณะกรรมการตรวจสอบ บริษัท ไทยเทพรส จำกัด (มหาชน) ได้ปฏิบัติหน้าที่ตามความรับผิดชอบที่ได้รับมอบหมายจากคณะกรรมการบริษัท ในรอบระยะเวลาบัญชีสิ้นสุด วันที่ 31 ธันวาคม 2562 คณะกรรมการตรวจสอบได้มีการประชุมรวม 5 ครั้ง คณะกรรมการตรวจสอบทุกท่านเข้าประชุมครบทุกครั้ง ยกเว้นนายพจน์ กองพุฒิ (ลาป่วย 1 ครั้ง) การปฏิบัติงานที่สำคัญสรุปได้ดังนี้

1. การสอบทานงบการเงินของบริษัทฯ เป็นรายไตรมาส และงบการเงินประจำปี 2562 คณะกรรมการตรวจสอบมีความเห็นว่า งบการเงินของบริษัท ไทยเทพรส จำกัด (มหาชน) มีความถูกต้อง ครบถ้วน เป็นที่เชื่อถือได้ ได้ปฏิบัติตามมาตรฐานการบัญชีที่กำหนดไว้ในพระราชบัญญัติการบัญชี พ.ศ. 2543 ประกาศของคณะกรรมการกำกับหลักทรัพย์และตลาดหลักทรัพย์ ประกาศของตลาดหลักทรัพย์แห่งประเทศไทย รวมทั้งได้มีการเปิดเผยข้อมูลในงบการเงินอย่างถูกต้องและเพียงพอ

2. การกำกับดูแลและระบบการควบคุมภายในและงานตรวจสอบภายใน คณะกรรมการตรวจสอบมีความเห็นว่า ระบบควบคุมภายในของ บริษัท ไทยเทพรส จำกัด (มหาชน) มีความเพียงพอ เหมาะสม และ มีประสิทธิภาพ

3. การกำกับดูแลกิจการที่ดี คณะกรรมการตรวจสอบได้กำกับให้มีการปฏิบัติตามหลักการกำกับดูแลกิจการที่ดี คณะกรรมการตรวจสอบมีความเห็นว่า บริษัท ไทยเทพรส จำกัด (มหาชน) ได้ปฏิบัติตาม ประกาศของคณะกรรมการกำกับหลักทรัพย์และตลาดหลักทรัพย์ ประกาศและ ข้อบังคับของตลาดหลักทรัพย์แห่งประเทศไทย ตลอดจนกฎหมายที่เกี่ยวข้อง และมีการเปิดเผยข้อมูลสารสนเทศ อย่างเพียงพอ ถูกต้อง ครบถ้วน ตลอดจนเน้นการบริหารงานที่รัดกุม และ โปร่งใส การพิจารณารายการอาจมีความขัดแย้งทางผลประโยชน์ ประจำปี 2562 คณะกรรมการตรวจสอบมีความเห็นว่า รายการที่เกี่ยวข้องกันของ บริษัท ไทยเทพรส จำกัด (มหาชน) เป็นรายการที่มีราคายุติธรรม ไม่มีการเอื้อประโยชน์แก่ผู้มีส่วนได้เสีย เป็นรายการสมเหตุสมผลและเป็นประโยชน์สูงสุดต่อบริษัท

4. การคัดเลือกผู้สอบบัญชีของบริษัท ประจำปี 2563 คณะกรรมการตรวจสอบได้คัดเลือกบริษัทสอบบัญชีและกำหนดอัตราค่าสอบบัญชี ที่เหมาะสมกับ บริษัท ไทยเทพรส จำกัด (มหาชน) โดยมีมติเสนอคณะกรรมการบริษัท เพื่อขออนุมัติต่อที่ประชุมผู้ถือหุ้น ให้แต่งตั้ง นางสาวอรรณณ โชติวิริยะกุล ผู้สอบบัญชีรับอนุญาตเลขที่ 10566 หรือ นางศิริเพ็ญ สุจริญยั้งยง ผู้สอบบัญชีรับอนุญาตเลขที่ 3636 หรือ หรือ นายเจริญ ผู้สัมฤทธิ์เลิศ ผู้สอบบัญชีรับอนุญาตเลขที่ 4068 แห่งบริษัท เคพีเอ็มจี ภูมิไชย สอบบัญชี จำกัด เป็นผู้สอบบัญชีของบริษัท ประจำปี 2563

ผู้สอบบัญชีดังกล่าวมีความเป็นอิสระ ไม่ส่วนเกี่ยวข้องใด ๆ กับบริษัท และ ไม่มีการให้บริการอื่นใดนอกเหนือจากการสอบบัญชีระหว่างปี 2562 คณะกรรมการตรวจสอบ ได้ร่วมประชุมกับผู้สอบบัญชีโดยไม่มีผู้บริหารร่วมประชุมด้วย จำนวน 5 ครั้ง

5. คณะกรรมการตรวจสอบมีความเห็นว่า การปฏิบัติงานของคณะกรรมการตรวจสอบ มีความเป็นอิสระโดยฝ่ายบริหารได้รายงานผลการดำเนินงานให้ทราบเป็นระยะ การดำเนินงานของบริษัท ไม่พบว่า มีเหตุการณ์ใดที่เกิดขึ้นซึ่งอาจก่อให้เกิดผลกระทบที่เป็นสาระสำคัญต่อการปฏิบัติงานของบริษัท

ในนามคณะกรรมการตรวจสอบ



นายพจน์ กองพุฒิ

ประธานคณะกรรมการตรวจสอบ

20 กุมภาพันธ์ 2563

รายการระหว่างกัน

บริษัทไม่มีรายการระหว่างกันกับบุคคลที่เกี่ยวข้องกันแต่มีรายการที่เกี่ยวข้องกันกับกิจการที่เกี่ยวข้องกันคือบริษัทร่วม (ซึ่งมีกรรมการร่วมกัน) ดังต่อไปนี้

ชื่อ	บริษัท เอ็กซ์เตอร์ (ประเทศไทย) จำกัด (บริษัท เอ็กซ์เตอร์ จำกัด ประเทศเนเธอร์แลนด์ ถือหุ้น 60%)		
ลักษณะความสัมพันธ์	เป็นบริษัทร่วม บริษัทถือหุ้น 40 % มีนายธนวัฒน์ วิญญูรัตน์ และนายบัญชา วิญญูรัตน์ เป็นกรรมการร่วมกัน		
		2562	2561
		(พันบาท)	
รายการ	ซื้อวัตถุดิบ	-	6,906
	ขายสินค้า	36,181	32,401
นโยบายการกำหนดราคา	ราคาตลาด		
ความจำเป็น	บริษัท เอ็กซ์เตอร์ (ประเทศไทย) จำกัด ก่อตั้งขึ้นเพื่อจำหน่าย เครื่องปรุงแต่งรสอาหาร ตรา “เอ็กซ์เตอร์” ส่งออกสหภาพยุโรป และเอเชียอาคเนย์ โดย บริษัท ไทยเทพรส จำกัด (มหาชน) เป็นผู้ผลิต วัตถุดิบส่งให้		

		2562	2561
		(พันบาท)	
รายการ	ให้เช่าอาคารโรงงาน	1,960	1,649
	รายได้อื่นๆ		
	ค่าน้ำ	244	307
	ค่าไฟฟ้า	3,504	3,183
	ค่าสติม	4,409	4,908
	อื่นๆ	3,333	3,937
นโยบายการกำหนดราคา	ตามราคาที่ตกลงกันตามสัญญา โดย ค่าเช่าสามารถเทียบกับค่าเช่าใน พื้นที่ใกล้เคียง/ ค่าน้ำ ค่าไฟฟ้า ค่าสติม ราคาที่ตกลงกัน		
ความจำเป็น	บริษัท เอ็กซ์เตอร์ (ประเทศไทย) จำกัด เช่าอาคารโรงงานขนาดพื้นที่ 880 ตร.เมตร ใช้เป็นที่ตั้งสำนักงานใหญ่ และโรงงานผลิตสินค้าเพื่อความสะดวกในการ บริหารงาน และประหยัดค่าขนส่ง เนื่องจากอยู่ในบริเวณ เดียวกัน รวมทั้งให้บริการสาธารณูปโภค ได้แก่ น้ำประปา ไฟฟ้า และสติมด้วย		
		2562	2561
		(พันบาท)	
รายการ	เงินให้กู้ยืมระยะยาว	12,000	-
	ดอกเบี้ยรับ	548	-
นโยบายการกำหนดราคา	MLR (KBANK)+0.5%		
ความจำเป็น	บริษัท ให้ความช่วยเหลือทางการเงินแก่บริษัท เอ็กซ์เตอร์ (ประเทศไทย) จำกัด เพื่อประโยชน์ในการ บริหารสภาพคล่องของ บริษัท เอ็กซ์เตอร์ (ประเทศไทย) จำกัด ให้ดำเนินธุรกิจต่อไปได้และอัตรา ดอกเบี้ยอยู่ในเกณฑ์ที่เหมาะสม		

คณะกรรมการตรวจสอบ มีความเห็นเกี่ยวกับรายการที่เกี่ยวข้องกัน ตามรายงานการตรวจสอบของประธานคณะกรรมการตรวจสอบ ลงวันที่ 20 กุมภาพันธ์ 2563 ดังต่อไปนี้

“การพิจารณารายการอาจมีความขัดแย้งทางผลประโยชน์ประจำปี 2562 คณะกรรมการตรวจสอบมีความเห็นว่า รายการที่เกี่ยวข้องกันของ บริษัท ไทยเทพรส จำกัด (มหาชน) เป็นรายการที่มีราคายุติธรรม ไม่มีการเอื้อประโยชน์แก่ผู้มีส่วนได้เสีย เป็นรายการสมเหตุสมผลและเป็น ประโยชน์สูงสุดต่อบริษัท”

การวิเคราะห์และคำอธิบายของฝ่ายจัดการ

ภาพรวม

ผลการดำเนินงานของบริษัท ในปี 2562 ต่ำกว่าในปี 2561 ส่งผลให้กำไรสุทธิเพิ่มขึ้น ร้อยละ 1.95 หรือเพิ่มขึ้น 8.51 ล้านบาท เนื่องจากยอดขาย ปี 2562 เพิ่มขึ้นกว่าปี 2561 ร้อยละ 2.32 หรือเพิ่มขึ้น 65.72 ล้านบาท ในช่องทางผู้ค้าส่งทั่วไป (ยี่ปี่ว) ยอดขายเพิ่มขึ้น ร้อยละ 3.49 หรือเพิ่มขึ้น 35.20 ล้านบาท แต่ช่องทางการขายหน่วยรถเงินสด ขายโมเตอรืนเทรดและการส่งออกของบริษัทฯ ลดลง และมีต้นทุนขาย เพิ่มขึ้นร้อยละ 1.40 หรือ 26.60 ล้านบาทและต้นทุนในการจัดจำหน่ายปี 2562 เพิ่มขึ้นกว่าปี 2561 ร้อยละ 9.74 หรือ 26.30 ล้านบาท

(ล้านบาท)	ปี 2562	%	ปี 2561	%	เปลี่ยนแปลง	%
ขายในประเทศ	2,263.51	77.07	2,252.20	78.75	11.31	0.50
อุตสาหกรรม	295.63	10.07	207.27	7.25	88.36	42.63
บริษัทร่วม	36.18	1.23	97.40	3.41	(61.22)	(62.85)
ขายต่างประเทศ	341.75	11.64	303.11	10.60	38.64	12.75
รวมยอดขาย	2,937.07	100.00	2,859.98	100.00	77.09	2.70
หักส่วนลดตามปริมาณ	(40.36)	(1.37)	(28.99)	(1.01)	(11.37)	39.22
สุทธิ	2,896.71	98.63	2,830.99	98.99	65.72	2.32
ต้นทุนขาย	1,921.82	66.34	1,895.22	66.95	26.60	1.40
ต้นทุนในการจัดจำหน่าย	296.35	10.23	270.05	9.54	26.30	9.74
ค่าใช้จ่ายในการบริหาร	159.99	5.52	157.76	5.57	2.23	1.41
กำไรสุทธิ	445.52	15.38	437.01	15.44	8.51	1.95

กำไรสุทธิ เปรียบเทียบย้อนหลัง 5 ปี (ล้านบาท)

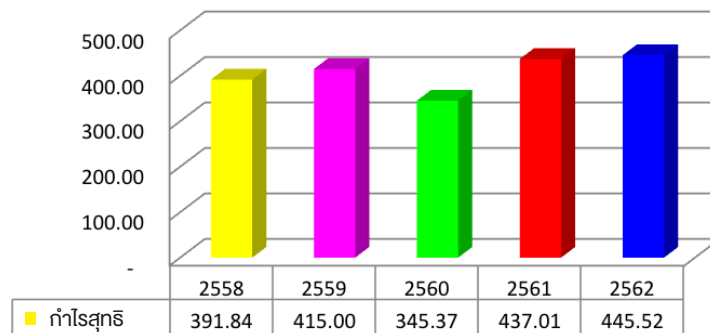

ต้นทุนขาย (ร้อยละของยอดขาย) เปรียบเทียบ 5 ปี

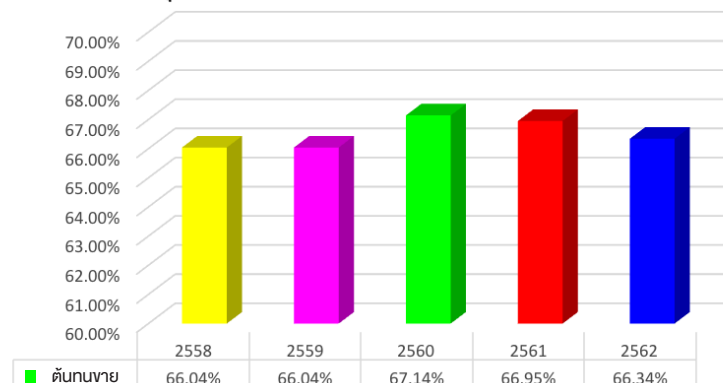

การวิเคราะห์ผลการดำเนินงานและฐานะการเงิน

การวิเคราะห์ผลการดำเนินงาน

ความสามารถในการทำกำไร

บริษัทฯ มีกำไรสุทธิ จากผลการดำเนินงานสำหรับปี สิ้นสุด วันที่ 31 ธันวาคม 2562 และ 31 ธันวาคม 2561 ดังต่อไปนี้

	ปี 2562	ปี 2561	เปลี่ยนแปลง	%
กำไรสุทธิ (ล้านบาท)	445.52	437.01	8.51	1.95
อัตรากำไรขั้นต้น %	33.66	33.05	0.61	
อัตรากำไรสุทธิต่อรายได้รวม %	15.21	15.28	(0.07)	
อัตราผลตอบแทนต่อส่วนของผู้ถือหุ้น %	17.88	18.18	(0.30)	
อัตราผลตอบแทนจากสินทรัพย์รวม %	16.04	16.28	(0.24)	

บริษัทฯ มีกำไรสุทธิ ปี 2562 เพิ่มขึ้นจากปี 2561 ร้อยละ 1.95 หรือเพิ่มขึ้น 8.51 ล้านบาท

(หน่วยล้านบาท)	ปี 2562	%	ปี 2561	%	เปลี่ยนแปลง	%
1. ขายในประเทศ	2,263.51	77.07	2,252.20	78.75	11.31	0.50
ขายอุตสาหกรรม	295.63	10.07	207.27	7.25	88.36	42.63
ขายบริษัทร่วม	36.18	1.23	97.40	3.41	(61.22)	(62.85)
ขายต่างประเทศ	341.75	11.64	303.11	10.60	38.64	12.75
รวมรายได้จากการขาย	2,937.07	100.00	2,859.98	100.00	77.09	2.70
หัก ส่วนลดตามปริมาณ	(40.36)	(1.37)	(28.99)	(1.01)	(11.37)	39.22
สุทธิ	2,896.71	98.63	2,830.99	98.99	65.72	2.32
2. ต้นทุนขาย	1,921.82		1,895.22		26.60	1.40
% ต่อยอดขาย	66.34%		66.95%		(0.61)	
3. ต้นทุนในการจัดจำหน่าย	296.35		270.05		26.30	9.74
% ต่อยอดขาย	10.23%		9.54%		0.69	
4. ค่าใช้จ่ายในการบริหาร	159.99		157.76		2.23	1.41
% ต่อยอดขาย	5.52%		5.57%		(0.05)	
5. รายได้อื่น						
ดอกเบี้ยรับ	7.46		5.06		2.40	47.43
อื่น ๆ	25.60		23.43		2.17	9.26
รวมรายได้อื่น	33.06		28.49		4.57	16.04

มูลค่าการจำหน่ายภายในประเทศเพิ่มขึ้น 11.31 ล้านบาท หรือเพิ่มขึ้นร้อยละ 0.50 เนื่องจากช่องทางการจัดจำหน่ายค้าส่ง(ยี่ป๊อ) เพิ่มขึ้น 35.20 ล้านบาทหรือเพิ่มขึ้นร้อยละ 3.49 แต่ช่องทางหน่วยรถเงินสดลดลง 6.65 ล้านบาท หรือลดลงร้อยละ 2.51 ช่องทางโมเดิร์นเทรดลดลง 3.01 ล้านบาท หรือลดลงร้อยละ 0.38 และช่องทางบริษัทส่งออกลดลง 13.98 ล้านบาท หรือลดลงร้อยละ 7.68

	ปี 2562	%	ปี 2561	%	เปลี่ยนแปลง	%
ผู้ค้าส่งทั่วไป (ยี่ป๊อ)	1,045.05	46.17	1,009.85	44.84	35.20	3.49
หน่วยรถเงินสด	258.28	11.41	264.93	11.76	(6.65)	(2.51)
โมเดิร์นเทรด	789.98	34.90	792.99	35.21	(3.01)	(0.38)
บริษัทส่งออก	168.11	7.43	182.09	8.08	(13.98)	(7.68)
อื่นๆ	2.09	0.09	2.34	0.10	(0.25)	(10.68)
รวมยอดขายในประเทศ	2,263.51	100.00	2,252.20	100.00	11.31	0.50
หัก ส่วนลดตามปริมาณ	(40.36)	(1.78)	(28.99)	(1.29)	(11.37)	39.22
สุทธิ	2,223.15	98.22	2,223.21	98.71	(0.06)	(0.00)

ยอดขายในประเทศ รายไตรมาส (ล้านบาท)

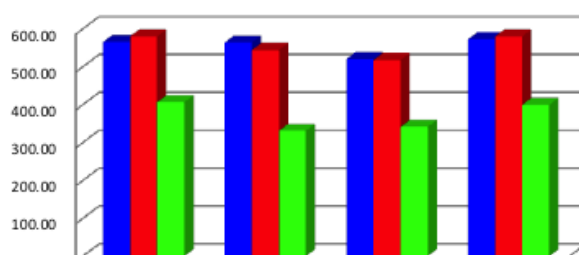

	Q1	Q2	Q3	Q4	รวม
2562	565.75	564.11	520.46	572.83	2,223.15
2561	580.62	544.28	517.83	580.48	2,223.21
2560	406.42	330.89	341.35	399.61	1,478.27

มูลค่าการจำหน่ายต่างประเทศในปี 2562 เพิ่มขึ้น 38.64 ล้านบาท หรือ เพิ่มขึ้นร้อยละ 12.75 ส่วนใหญ่เพิ่มจากแถบเอเชีย

ยอดขายต่างประเทศ รายไตรมาส (ล้านบาท)

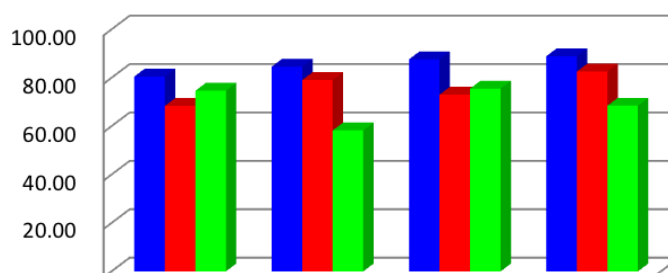

	Q1	Q2	Q3	Q4	รวม
2562	80.55	84.60	87.65	88.95	341.75
2561	68.39	79.07	73.04	82.61	303.11
2560	74.66	58.27	75.54	68.47	276.94

มูลค่าการจำหน่ายบริษัทร่วมปี 2562 ไม่รวมยอดขายของบริษัท ยามาซ่า (ประเทศไทย) จำกัด ซึ่งได้ถูกจำหน่ายไปแล้วเมื่อวันที่ 27 พฤศจิกายน 2561 บริษัทได้มีการดำเนินธุรกิจกับบริษัท ยามาซ่า (ประเทศไทย) จำกัด อย่างต่อเนื่องในลักษณะลูกค้ากลุ่มอุตสาหกรรมและยอดขายมีการเจริญเติบโตอย่างต่อเนื่อง

บริษัท เอ็กซ์เตอร์ (ประเทศไทย) จำกัด ยอดขายในปี 2562 เพิ่มขึ้น 3.78 ล้านบาท หรือเพิ่มขึ้นร้อยละ 11.67 จากปี 2561 เนื่องจากมีการลงทุนเพิ่มเกี่ยวกับเครื่องจักรและปรับปรุงพื้นที่อาคาร ทำให้เพิ่มกำลังการผลิต เพื่อขยายตลาดแถบเอเชีย

(ล้านบาท)	ปี 2562	ปี 2561	เปลี่ยนแปลง	%
เอ็กซ์เตอร์ (ประเทศไทย)	36.18	32.40	3.78	11.67%

ด้วยเหตุผลดังกล่าว จึงทำให้ยอดขายในปี 2562 นี้ เพิ่มขึ้น 65.72 ล้านบาท หรือเพิ่มขึ้นร้อยละ 2.32

ต้นทุนขาย (ร้อยละของยอดขาย) เปรียบเทียบรายไตรมาส

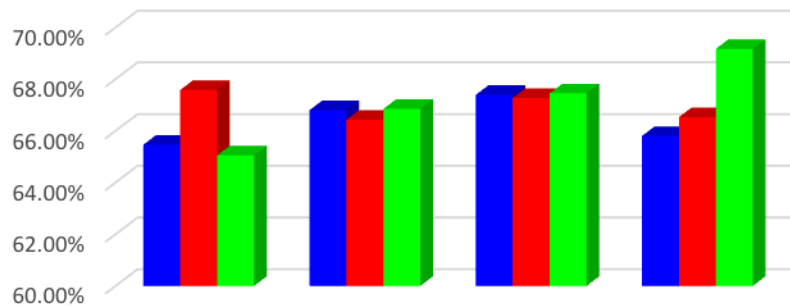

	Q1	Q2	Q3	Q4	รวม
2019	65.46%	66.80%	67.39%	65.80%	66.34%
2018	67.58%	66.43%	67.27%	66.53%	66.95%
2017	65.05%	66.85%	67.45%	69.17%	67.14%

ต้นทุนขายลดลงจากร้อยละ 66.95 ของยอดขายปี 2561 เป็นร้อยละ 66.34 ของยอดขายในปี 2562 ลดลงร้อยละ 0.61 เนื่องจากสินค้าที่แทนให้กับลูกค้าลดลง

ต้นทุนในการจัดจำหน่ายเพิ่มขึ้นจากร้อยละ 9.54 ของยอดขายในปี 2561 เป็นร้อยละ 10.23 ของยอดขายในปี 2562 เพิ่มขึ้นร้อยละ 9.74 หรือเพิ่มขึ้น 26.30 ล้านบาท สาเหตุใหญ่มาจากค่าใช้จ่ายส่งเสริมการขาย และ ค่าโฆษณา

ค่าใช้จ่ายในการบริหารลดลงจากร้อยละ 5.57 ของยอดขายในปี 2561 เป็นร้อยละ 5.52 ของยอดขายในปี 2562 ส่วนใหญ่มาจากหนี้สงสัยจะสูญ , ขาดทุนจากการเลิกใช้ทรัพย์สิน

จากเหตุผลดังกล่าวข้างต้น ผลการดำเนินงานสำหรับปี สิ้นสุดวันที่ 31 ธันวาคม 2562 บริษัทฯ มีกำไรสุทธิ 445.52 ล้านบาท ซึ่งเพิ่มขึ้นกว่าช่วงเวลาเดียวกันของปี 2561 จำนวน 8.51 ล้านบาท หรือร้อยละ 1.95

กำไรสุทธิ รายไตรมาส (ล้านบาท)

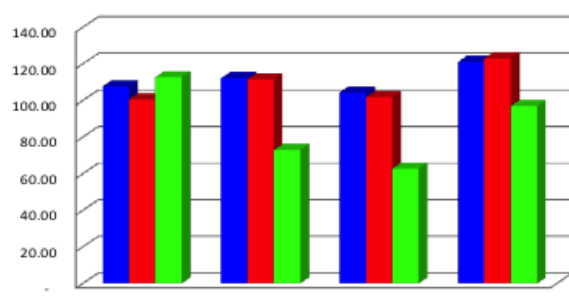

	Q1	Q2	Q3	Q4	รวม
2562	107.73	112.23	104.39	121.17	445.52
2561	100.62	111.58	101.75	123.06	437.01
2560	112.72	72.93	62.80	96.92	345.37

บริษัทฯ มีกำไรก่อนภาษีเงินได้ (EBT) จากผลการดำเนินงานสำหรับปี สิ้นสุดวันที่ 31 ธันวาคม 2562 และ 31 ธันวาคม 2561 ดังต่อไปนี้

	ปี 2562	ปี 2561	เปลี่ยนแปลง	%
	ม.ค.-ธ.ค.	ม.ค.-ธ.ค.		
กำไรก่อนภาษีเงินได้ (ล้านบาท)	552.66	541.73	10.93	2.02
อัตรากำไรก่อนภาษีเงินได้ต่อรายได้รวม %	18.86	18.95	(0.09)	

การจ่ายเงินปันผล

บริษัทมีนโยบายจ่ายเงินปันผล ในอัตราไม่น้อยกว่าร้อยละ 50 ของกำไรสุทธิในแต่ละปี โดยจะจ่ายในปีถัดไป ในการประชุมสามัญประจำปีผู้ถือหุ้นของบริษัท เมื่อ วันที่ 24 เมษายน 2562 ผู้ถือหุ้นมีมติอนุมัติการจ่ายกำไรเป็นเงินปันผล สำหรับผลการดำเนินงาน ปี 2561 จำนวน 360 ล้านบาท ในอัตราหุ้นละ 0.99 บาท หรือคิดเป็นร้อยละ 81.55 ของกำไรสุทธิเป็นจำนวนเงินปันผลทั้งสิ้น 356.40 ล้านบาท เงินปันผลดังกล่าว จ่ายให้ผู้ถือหุ้นในวันที่ 17 พฤษภาคม 2562

	ปี 2561	ปี 2560	เปลี่ยนแปลง	%
	ม.ค.-ธ.ค.	ม.ค.-ธ.ค.		
กำไรสุทธิ จากปีที่แล้ว	437.01	345.37	91.64	26.53
เงินปันผลจ่าย (ล้านบาท)	356.40	360.00	(3.60)	(1.00)
เงินปันผลต่อหุ้น (บาท)	0.99	1.00	(0.01)	(1.00)
อัตราเงินปันผลต่อกำไรสุทธิ %	81.55	104.24	(22.68)	

เงินปันผล เปรียบเทียบย้อนหลัง (บาท)

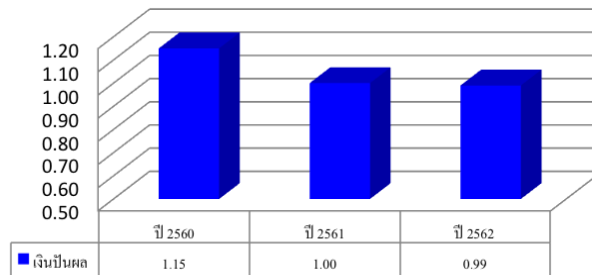

การวิเคราะห์ฐานะการเงิน

โครงสร้างเงินทุน

อัตราส่วนหนี้สินต่อส่วนของผู้ถือหุ้น

ปี 2562 0.11 ลดลงจากปี 2561 เท่ากับ 0.12 โครงสร้างเงินทุนดังกล่าวเหมาะสม กับกิจกรรมและฐานะของกิจการ โดยหนี้สินส่วนใหญ่เป็นหนี้สินหมุนเวียน

	ปี 2562		ปี 2561	
	ล้านบาท	%	ล้านบาท	%
หนี้สินทั้งสิ้น	284.75	10.25	280.17	10.44
ส่วนของผู้ถือหุ้น	2,492.38	89.75	2,403.33	89.56
สินทรัพย์รวม	2,777.13	100.00	2,683.50	100.00
เจ้าหนี้การค้า	75.01	2.70	92.50	3.45
ค่าภาษีเงินได้นิติบุคคลค้างจ่าย	53.13	1.91	54.80	2.04
เจ้าหนี้อื่น	99.57	3.59	91.37	3.40
หนี้สินไม่หมุนเวียน	57.04	2.05	41.50	1.55
หนี้สินทั้งสิ้น	284.75	10.25	280.17	10.44
ทุนหุ้นสามัญ	360.00	12.96	360.00	13.41
ส่วนเกินมูลค่าหุ้น	615.60	22.17	615.60	22.94
การเปลี่ยนแปลงในมูลค่ายุติธรรม	(0.06)	(0.00)	0.01	0.00
กำไรสะสมจัดสรร	60.00	2.16	60.00	2.24
กำไรสะสมยังไม่ได้จัดสรร	1,456.84	52.46	1,367.72	50.97
รวมส่วนของผู้ถือหุ้น	2,492.38	89.75	2,403.33	89.56

บริษัทฯ ไม่มีหนี้สินจากการกู้ยืม บริษัทฯ ใช้โครงสร้างเงินทุนส่วนใหญ่จากส่วนของผู้ถือหุ้น

สภาพคล่อง

กระแสเงินสด

(หน่วย ล้านบาท)	ปี 2562	ปี 2561	เปลี่ยนแปลง	%
กระแสเงินสดจากกิจกรรมดำเนินงาน	605.37	515.97	89.40	17.33
กระแสเงินสดจากกิจกรรมลงทุน	(172.43)	(91.51)	(80.92)	88.43
กระแสเงินสดจากกิจกรรมจัดหาเงิน	(356.40)	(359.99)	3.59	(1.00)
เงินสดและรายการเทียบเท่าเงินสดสุทธิ	-	-	-	-
(ลดลง) เพิ่มขึ้น	76.54	64.47	12.07	18.72

(หน่วย ล้านบาท)	ปี 2562	ปี 2561	เปลี่ยนแปลง	%
สินทรัพย์หมุนเวียน	1,491.69	1,369.86	121.83	8.89
หนี้สินหมุนเวียน	227.71	238.67	(10.96)	(4.59)
อัตราส่วนเงินทุนหมุนเวียน %	6.55	5.74	0.81	14.13

ระยะเวลาในการเก็บหนี้เฉลี่ย (วัน)	39	39	0	0.00
ระยะเวลายาวสินค้าเฉลี่ย (วัน)	80	84	(4)	(4.76)
วงจรเงินสดเฉลี่ย (วัน)	105	105	0	0.00

อัตราส่วนเงินทุนหมุนเวียน

ปี 2562 เท่ากับ 6.55 เท่า เพิ่มขึ้นจาก 5.74 เท่าในปี 2561 ทั้งนี้เนื่องจาก บริษัทฯ มีสินทรัพย์หมุนเวียนเพิ่มขึ้น 121.83 ล้านบาท ซึ่งส่วนใหญ่ เป็นเงินสดและรายการเทียบเท่าเงินสด เงินลงทุนชั่วคราวและมีหนี้สินหมุนเวียนลดลง 10.96 ล้านบาท ซึ่งส่วนใหญ่เป็น เจ้าหนี้การค้า

อย่างไรก็ตามบริษัทฯ ได้ทบทวนนโยบายบริหารการเงินอย่างเคร่งครัด จะเห็นได้ว่า บริษัทฯ มีอัตราส่วนเงินทุนหมุนเวียนสูง ไม่มีปัญหาด้านสภาพคล่อง ระยะเวลาในการเก็บหนี้เฉลี่ย 39 วันเท่ากับปี 2561 ระยะเวลายาวสินค้าเฉลี่ย 80 วันลดลง 4 วัน จาก 84 วันในปี 2561 วงจรเงินสดเฉลี่ยในปี 2562 105 วันเท่ากับปี 2561

ณ วันที่ 31 ธันวาคม 2562 บริษัทฯ มีเงินสดและรายการเทียบเท่าเงินสดกว่า 476.26 ล้านบาท และยังมีวงเงินกู้เบิกเกินบัญชี ที่ยังไม่ได้ใช้จากธนาคารขนาดใหญ่ อีกกว่า 32.50 ล้านบาท เพื่อรองรับความจำเป็นในการใช้เงินลงทุนกรณีฉุกเฉิน และยังมีวงเงินสินเชื่อซึ่งยังมีได้เบิกใช้เป็นจำนวนเงินอีก 65 ล้านบาท รวมเป็นวงเงินสินเชื่อจำนวนเงินรวม 97.50 ล้านบาท

ความสามารถในการชำระหนี้ และการปฏิบัติตามเงื่อนไขการกู้ยืม

บริษัทฯ ไม่มีการกู้ยืม มีแต่หนี้สินหมุนเวียน จากเจ้าหนี้การค้า และ ค่าใช้จ่ายค้างจ่าย บริษัทฯ ปฏิบัติตามเงื่อนไขการค้ำตามข้อตกลงแต่ละราย เป็นลูกหนี้ที่ดี จ่ายชำระหนี้ตรงตามเงื่อนไข

คุณภาพของสินทรัพย์

การเปลี่ยนแปลงในสินทรัพย์

บริษัทฯ มีสินทรัพย์รวมสิ้นสุด ณ วันที่ 31 ธันวาคม 2562 จำนวน 2,777.13 ล้านบาท เพิ่มขึ้นคิดเป็น ร้อยละ 3.49 เมื่อเทียบกับสินทรัพย์รวมจำนวน 2,683.50 ล้านบาท ณ วันที่ 31 ธันวาคม 2561

(หน่วย ล้านบาท)	ปี 2562	ปี 2561	เปลี่ยนแปลง	%
สินทรัพย์หมุนเวียน	1,491.69	1,369.86	121.83	8.89
สินทรัพย์ไม่หมุนเวียน	1,285.44	1,313.64	(28.20)	(2.15)
รวมสินทรัพย์	2,777.13	2,683.50	93.63	3.49
อัตราสินทรัพย์หมุนเวียน %	53.71	51.05	2.67	
อัตราสินทรัพย์ไม่หมุนเวียน %	46.29	48.95	(2.67)	
อัตราสินทรัพย์ %	100.00	100.00	-	

ณ วันที่ 31 ธันวาคม 2562 บริษัทฯ มีสินทรัพย์หมุนเวียน และ สินทรัพย์ไม่หมุนเวียนคิดเป็นสัดส่วนร้อยละ 53.71 และ 46.29 ของสินทรัพย์รวมตามลำดับ เทียบกับร้อยละ 51.05 และ 48.95 ณ วันที่ 31 ธันวาคม 2561

ส่วนประกอบสำคัญของสินทรัพย์

	ปี 2562		ปี 2561	
	ล้านบาท	%	ล้านบาท	%
ที่ดิน อาคารและอุปกรณ์	996.63	35.89	1,056.73	39.38
เงินสดและรายการเทียบเท่าเงินสด	476.26	17.15	399.71	14.90
สินค้าคงเหลือ	411.74	14.83	443.43	16.52
ลูกหนี้การค้า	311.97	11.23	316.23	11.78
เงินลงทุนชั่วคราว	267.81	9.64	177.70	6.62
ที่ดิน ที่ยังไม่ได้ใช้ดำเนินงาน	189.90	6.84	189.90	7.08
เงินลงทุนระยะยาว	40.37	1.45	20.46	0.77
สินทรัพย์ภาษีเงินได้รอการตัดบัญชี	18.87	0.68	16.47	0.61
เงินลงทุนในบริษัทร่วม	18.19	0.65	17.15	0.64
ลูกหนี้อื่น	13.18	0.47	6.35	0.24
เงินให้กู้ยืมระยะยาวแก่บริษัทร่วม	11.00	0.40	-	-
สินทรัพย์หมุนเวียนอื่น	9.73	0.35	6.80	0.25
สินทรัพย์ไม่มีตัวตน	4.62	0.17	6.58	0.24
เงินฝากประจำที่ติดการค้ำประกัน	4.59	0.17	4.59	0.17
สินทรัพย์ไม่หมุนเวียนอื่น	1.27	0.04	1.77	0.07
เงินให้กู้ยืมระยะยาวแก่บริษัทร่วม- ส่วนที่ครบกำหนดในหนึ่งปี	1.00	0.04	-	-
เงินจ่ายล่วงหน้าค่าสินค้า	-	-	19.63	0.73
รวมสินทรัพย์	2,777.13	100.00	2,683.50	100.00

สำหรับลูกหนี้การค้าได้มีการตั้งค่าเผื่อนี้สงสัยจะสูญอย่างเพียงพอตามข้อเท็จจริง ณ วันที่ 31 ธันวาคม 2562 มีค่าเผื่อนี้สงสัยจะสูญ จำนวน 2.27 ล้านบาท ลดลงจากจำนวน 3.10 ล้านบาท ณ วันที่ 31 ธันวาคม 2561

(หน่วย ล้านบาท)	ปี 2562	ปี 2561	เปลี่ยนแปลง	%
กิจการที่เกี่ยวข้องกัน	14.42	20.56	(6.14)	(29.86)
กิจการอื่น	299.82	298.77	1.05	0.35
รวม	314.24	319.33	(5.09)	(1.59)
หัก ค่าเผื่อนี้สงสัยจะสูญ	(2.27)	(3.10)	0.83	(26.77)
ลูกหนี้การค้า	311.97	316.23	(4.26)	(1.35)

สินค้าคงเหลือ ไม่มีการเสื่อมสภาพหรือล้าสมัย

(หน่วย ล้านบาท)	ปี 2562	ปี 2561	เปลี่ยนแปลง	%
สินค้าสำเร็จรูป	74.88	91.04	(16.16)	(17.75)
สินค้าระหว่างผลิต	126.83	113.65	13.18	11.60
วัตถุดิบและหีบห่อ	208.31	234.96	(26.65)	(11.34)
หีบห่อระหว่างทาง	2.27	3.14	(0.87)	(27.71)
วัสดุ	0.69	0.64	0.05	7.81
หัก ค่าเผื่อการปรับมูลค่าสินค้า	(1.24)	0.00	(1.24)	
สินค้าคงเหลือ	411.74	443.43	(31.69)	(7.15)

เงินลงทุนระยะยาวก็มีกำหนดไถ่ถอน 2572 จำนวน 40 ล้านบาท

(หน่วย ล้านบาท)	ปี 2562	ปี 2561	เปลี่ยนแปลง	%
หุ้นกู้	40.00	20.00	20.00	100.00
หุ้นสามัญ	0.37	0.46	(0.09)	(19.57)
เงินลงทุนระยะยาวอื่น	40.37	20.46	19.91	97.31

การด้อยค่า

ที่ดินที่ยังไม่ได้ใช้ดำเนินงาน

(หน่วย ล้านบาท)	ปี 2562	ปี 2561	เปลี่ยนแปลง	%
ที่ดินที่ยังไม่ได้ใช้ดำเนินงาน	204.07	204.07	0.00	0.00
หัก ค่าเผื่อการด้อยค่าของสินทรัพย์	(14.17)	(14.17)	0.00	0.00
สุทธิ	189.90	189.90	0.00	0.00

ที่ดินที่ยังไม่ได้ใช้ดำเนินงาน บริษัทซื้อไว้เพื่อการขยายโรงงานปี 2537 โดยบริษัทได้ทบทวนนโยบายและยกเลิกการขยายโรงงาน เนื่องจากโรงงานปัจจุบันยังสามารถรองรับการผลิตของบริษัทยังได้

ตามรายงานการประเมินราคาวันที่ 14 กันยายน 2561 บริษัทประเมินราคาอิสระได้ประเมินราคาที่ดินที่ยังไม่ได้ใช้ดำเนินงานของบริษัท โดยใช้วิธีการเปรียบเทียบราคาตลาด โดยมีราคาประเมินมูลค่า 189.90 ล้านบาท





บริษัท ไทยเทพรส จำกัด (มหาชน)

งบการเงินสำหรับปีสิ้นสุดวันที่ 31 ธันวาคม 2562

และ

รายงานของผู้สอบบัญชีรับอนุญาต



รายงานความรับผิดชอบ ของคณะกรรมการต่อรายงานทางการเงิน

งบการเงินของ บริษัท ไทยเทพรส จำกัด (มหาชน) ได้จัดทำขึ้นตามหลักการบัญชีที่รับรองทั่วไป ภายใต้พระราชบัญญัติการบัญชี พ.ศ. 2543 ซึ่งหมายความรวมถึงมาตรฐานการบัญชีที่ออกภายใต้พระราชบัญญัติวิชาชีพบัญชี พ.ศ. 2547 และตามข้อกำหนดของคณะกรรมการกำกับหลักทรัพย์และตลาดหลักทรัพย์ ว่าด้วยการจัดทำและนำเสนอรายงานทางการเงิน ภายใต้พระราชบัญญัติหลักทรัพย์และตลาดหลักทรัพย์ พ.ศ. 2535 รวมทั้งประกาศของกรมทะเบียนการค้า เรื่อง “กำหนดรายการย่อที่ต้องมีในงบการเงิน พ.ศ. 2544” ลงวันที่ 14 กันยายน 2544 ออกตามความในมาตรา 11 วรรคสาม แห่งพระราชบัญญัติการบัญชี พ.ศ.2543

คณะกรรมการรับผิดชอบต่อรายงานทางการเงินของ บริษัท ไทยเทพรส จำกัด (มหาชน) ที่จัดทำขึ้นเพื่อให้เกิดความมั่นใจว่า ได้แสดงฐานะการเงิน รายได้และค่าใช้จ่าย และกระแสเงินสด ที่เป็นจริงและสมเหตุสมผล โดยได้จัดให้มีการบันทึกข้อมูลทางบัญชีที่ถูกต้องครบถ้วน เพียงพอที่จะรักษาไว้ซึ่งทรัพย์สิน รวมทั้งการป้องกันการทุจริตและการดำเนินการที่ผิดปกติ และในการจัดทำรายงานทางการเงิน ได้พิจารณาเลือกใช้นโยบายบัญชีที่เหมาะสมและถือปฏิบัติโดยสม่ำเสมอ และเป็นไปตามมาตรฐานการบัญชีที่รับรองโดยทั่วไป รวมทั้งได้มีการเปิดเผยข้อมูลสำคัญอย่างเพียงพอในหมายเหตุประกอบงบการเงิน ซึ่งผู้สอบบัญชีได้แสดงความเห็นต่องบการเงินของ บริษัท ไทยเทพรส จำกัด (มหาชน) ในรายงานผู้สอบบัญชี

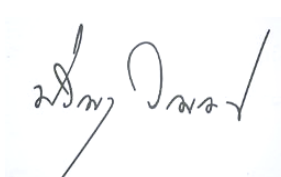

(นายปริญญา วิทยุรัตน์)
ประธานกรรมการบริหาร

ในนามคณะกรรมการ



(นายธนวัฒน์ วิทยุรัตน์)
กรรมการ

20 กุมภาพันธ์ 2563

รายงานของผู้สอบบัญชีรับอนุญาต



KPMG Phoomchai Audit Ltd.
Empire Tower, 50th - 51st Floors
1 South Sathorn Road, Yannawa
Sathorn, Bangkok 10120, Thailand
Tel +66 2677 2000, Fax +66 2677 2222

บริษัท เคพีเอ็มจี ภูมิไชย สอบบัญชี จำกัด
ชั้น 50 - 51 เอ็มไพร์ทาวเวอร์
1 ถนนสาทรใต้ แขวงยานนาวา
เขตสาทร กรุงเทพฯ 10120
โทร +66 2677 2000 แฟกซ์ +66 2677 2222

รายงานของผู้สอบบัญชีรับอนุญาต

เสนอ ผู้ถือหุ้นบริษัท ไทยเทพรส จำกัด (มหาชน)

ความเห็น

ข้าพเจ้าได้ตรวจสอบงบการเงินที่แสดงเงินลงทุนตามวิธีส่วนได้เสียและงบการเงินเฉพาะกิจการของบริษัท ไทยเทพรส จำกัด (มหาชน) (บริษัท) ซึ่งประกอบด้วย งบแสดงฐานะการเงินที่แสดงเงินลงทุนตามวิธีส่วนได้เสียและงบแสดงฐานะการเงินเฉพาะกิจการ ณ วันที่ 31 ธันวาคม 2562 งบกำไรขาดทุนเบ็ดเสร็จที่แสดงเงินลงทุนตามวิธีส่วนได้เสียและงบกำไรขาดทุนเบ็ดเสร็จเฉพาะกิจการ งบแสดงการเปลี่ยนแปลงส่วนของผู้ถือหุ้นที่แสดงเงินลงทุนตามวิธีส่วนได้เสียและงบแสดงการเปลี่ยนแปลงส่วนของผู้ถือหุ้นเฉพาะกิจการ และงบกระแสเงินสดที่แสดงเงินลงทุนตามวิธีส่วนได้เสียและงบกระแสเงินสดเฉพาะกิจการ สำหรับปีสิ้นสุดวันเดียวกัน รวมถึงหมายเหตุซึ่งประกอบด้วยสรุปนโยบายการบัญชีที่สำคัญและเรื่องอื่น ๆ

ข้าพเจ้าเห็นว่า งบการเงินที่แสดงเงินลงทุนตามวิธีส่วนได้เสียและงบการเงินเฉพาะกิจการข้างต้นนี้แสดงฐานะการเงินของบริษัท ณ วันที่ 31 ธันวาคม 2562 ผลการดำเนินงาน และกระแสเงินสด สำหรับปีสิ้นสุดวันเดียวกันโดยถูกต้องตามที่ควรในสาระสำคัญตามมาตรฐานการรายงานทางการเงิน

เกณฑ์ในการแสดงความเห็น

ข้าพเจ้าได้ปฏิบัติตามตรวจสอบตามมาตรฐานการสอบบัญชี ความรับผิดชอบของข้าพเจ้าได้กล่าวไว้ในวรรค ความรับผิดชอบของผู้สอบบัญชีต่อการตรวจสอบ งบการเงินที่แสดงเงินลงทุนตามวิธีส่วนได้เสียและงบการเงินเฉพาะกิจการในรายงานของข้าพเจ้า ข้าพเจ้ามีความเป็นอิสระจากบริษัทตามข้อกำหนดจรรยาบรรณของผู้ประกอบวิชาชีพบัญชีที่กำหนดโดยสภาวิชาชีพบัญชีในส่วนที่เกี่ยวข้องกับการตรวจสอบงบการเงินที่แสดงเงินลงทุนตามวิธีส่วนได้เสียและงบการเงินเฉพาะกิจการ และข้าพเจ้าได้ปฏิบัติตามความรับผิดชอบด้านจรรยาบรรณอื่นๆ ซึ่งเป็นไปตามข้อกำหนดเหล่านี้ ข้าพเจ้าเชื่อว่าหลักฐานการสอบบัญชีที่ข้าพเจ้าได้รับเพียงพอและเหมาะสมเพื่อใช้เป็นเกณฑ์ในการแสดงความเห็นของข้าพเจ้า

เรื่องสำคัญในการตรวจสอบ

เรื่องสำคัญในการตรวจสอบคือเรื่องต่างๆ ที่มีนัยสำคัญที่สุดตามดุลยพินิจของผู้ประกอบวิชาชีพของข้าพเจ้า ในการตรวจสอบงบการเงินที่แสดงเงินลงทุนตามวิธีส่วนได้เสียและงบการเงินเฉพาะกิจการสำหรับงวดปัจจุบัน ข้าพเจ้าได้นำเรื่องเหล่านี้มาพิจารณาในบริบทของการตรวจสอบงบการเงินที่แสดงเงินลงทุนตามวิธีส่วนได้เสียและงบการเงินเฉพาะกิจการโดยรวมและในการแสดงความเห็นของข้าพเจ้า ทั้งนี้ข้าพเจ้าไม่ได้แสดงความเห็นแยกต่างหากสำหรับเรื่องเหล่านี้

ความสามารถในการรับชำระหนี้จากลูกหนี้การค้า	
อ้างอิงหมายเหตุประกอบงบการเงินข้อ 3(ค) และ 7	
เรื่องสำคัญในการตรวจสอบ	ได้ตรวจสอบเรื่องดังกล่าวอย่างไร
<p>บริษัทมีช่องทางการจำหน่ายสินค้าที่หลากหลาย ครอบคลุมร้านค้าส่ง (ยี่ปี่ว) ร้านค้าปลีก (หน่วยธุรกิจ) ลูกค้าไมเคิลสันเทรด กิตติการค้า ร้านอาหาร โรงงานอุตสาหกรรม ตลอดจนลูกค้าบริษัทส่งออกและลูกค้าต่างประเทศ ซึ่งบริษัทให้ระยะเวลาการให้สินเชื่อแก่ลูกค้าดังกล่าว โดยลูกค้าของบริษัทส่วนใหญ่เป็นร้านค้าส่ง (ยี่ปี่ว) จำนวนมากรายซึ่งมีสัดส่วนการขายต่อยอดขายรวมและต่อลูกหนี้การค้าของบริษัทที่มีนัยสำคัญ</p> <p>บริษัทต้องใช้วิธีการประมาณการที่สำคัญและการประมาณการหลายประการในการพิจารณาความสามารถในการชำระหนี้ของลูกหนี้การค้า เพื่อประเมินถึงความเสี่ยงของค่าเผื่อนี้สงสัยจะสูญที่บริษัทประมาณการไว้ และเนื่องจากมูลค่าตามบัญชีของลูกหนี้การค้าของบริษัท มีนัยสำคัญ ดังนั้นจึงพิจารณาเป็นเรื่องที่มีความสำคัญต่อการตรวจสอบของข้าพเจ้า</p>	<p>วิธีการตรวจสอบของข้าพเจ้ารวมถึง</p> <ul style="list-style-type: none"> - ทำความเข้าใจระบบการตั้งค่าเผื่อนี้สงสัยจะสูญ โดยพิจารณารายงานลูกหนี้ชนิด - ทดสอบการออกแบบระบบและการปฏิบัติตามการควบคุมและการคาดการณ์เกี่ยวกับการชำระหนี้ในอนาคตของลูกหนี้จากรายงานลูกหนี้ชนิดดังกล่าว - ตรวจสอบและประเมินความถูกต้องของรายงานอายุลูกหนี้ จากการสุ่มตัวอย่างตรวจเอกสารใบแจ้งหนี้ และทดสอบการคำนวณ - ทดสอบการรับชำระหนี้ภายหลังวันสิ้นปีจากลูกหนี้ชนิดและลูกหนี้ที่ชำระเงินล่าช้าที่เกินกำหนดชำระมากกว่า 3 เดือน - ประเมินความเหมาะสมของการเปิดเผยข้อมูลตามมาตรฐานการรายงานทางการเงิน

ข้อมูลอื่น

ผู้บริหารเป็นผู้รับผิดชอบต่อข้อมูลอื่น ข้อมูลอื่นประกอบด้วยข้อมูลซึ่งรวมอยู่ในรายงานประจำปี แต่ไม่รวมถึงงบการเงินที่แสดงเงินลงทุนตามวิธีส่วนได้เสียและงบการเงินเฉพาะกิจการและรายงานของผู้สอบบัญชีที่อยู่ในรายงานนั้น ซึ่งคาดว่ารายงานประจำปีจะถูกจัดเตรียมให้ข้าพเจ้าภายหลังวันที่ในรายงานของผู้สอบบัญชี

ความเห็นของข้าพเจ้าต้องการเงินที่แสดงเงินลงทุนตามวิธีส่วนได้เสียและงบการเงินเฉพาะกิจการไม่ครอบคลุมถึงข้อมูลอื่นและข้าพเจ้าไม่ได้ให้ความเชื่อมั่นต่อข้อมูลอื่น

ความรับผิดชอบของข้าพเจ้าที่เกี่ยวข้องเนื่องจากการตรวจสอบงบการเงินที่แสดงเงินลงทุนตามวิธีส่วนได้เสียและงบการเงินเฉพาะกิจการ คือ การอ่านข้อมูลอื่นตามที่ระบุข้างต้นเมื่อจัดทำแล้ว และพิจารณาว่าข้อมูลอื่นมีความขัดแย้งที่มีสาระสำคัญกับงบการเงินที่แสดงเงินลงทุนตามวิธีส่วนได้เสียและงบการเงินเฉพาะกิจการหรือกับความรู้ที่ได้รับจากการตรวจสอบของข้าพเจ้า หรือปรากฏว่าข้อมูลอื่นมีการแสดงข้อมูลที่ขัดต่อข้อเท็จจริงอันเป็นสาระสำคัญหรือไม่

เมื่อข้าพเจ้าได้อ่านรายงานประจำปี หากข้าพเจ้าสรุปได้ว่าการแสดงข้อมูลที่ขัดต่อข้อเท็จจริงอันเป็นสาระสำคัญ ข้าพเจ้าต้องสื่อสารเรื่องดังกล่าวกับผู้มีส่วนเกี่ยวข้องในการกำกับดูแลและขอให้ทำการแก้ไข

ความรับผิดชอบของผู้บริหารและผู้มีส่วนเกี่ยวข้องในการกำกับดูแลต้องการเงินที่แสดงเงินลงทุนตามวิธีส่วนได้เสียและงบการเงินเฉพาะกิจการ

ผู้บริหารมีหน้าที่รับผิดชอบในการจัดทำและนำเสนองบการเงินที่แสดงเงินลงทุนตามวิธีส่วนได้เสียและงบการเงินเฉพาะกิจการเหล่านี้โดยถูกต้องตามที่ควรตามมาตรฐานการรายงานทางการเงิน และรับผิดชอบเกี่ยวกับการควบคุมภายในที่ผู้บริหารพิจารณาว่าจำเป็นเพื่อให้สามารถจัดการทางการเงินที่แสดงเงินลงทุนตามวิธีส่วนได้เสียและงบการเงินเฉพาะกิจการที่ปราศจากการแสดงข้อมูลที่ขัดต่อข้อเท็จจริงอันเป็นสาระสำคัญไม่ว่าจะเกิดจากการทุจริตหรือข้อผิดพลาด

ในการจัดการทางการเงินที่แสดงเงินลงทุนตามวิธีส่วนได้เสียและงบการเงินเฉพาะกิจการ ผู้บริหารรับผิดชอบในการประเมินความสามารถของบริษัทในการดำเนินงานต่อเนื่อง เปิดเผยเรื่องที่เกี่ยวข้องกับการดำเนินงานต่อเนื่อง (ตามความเหมาะสม) และการใช้เกณฑ์การบัญชีสำหรับการดำเนินงานต่อเนื่องเว้นแต่ผู้บริหารมีความตั้งใจที่จะเลิกบริษัท หรือหยุดดำเนินงานหรือไม่สามารถดำเนินงานต่อเนื่องต่อไปได้

ผู้มีส่วนเกี่ยวข้องในการกำกับดูแลมีหน้าที่ในการสอดส่องดูแลกระบวนการในการจัดทำรายงานทางการเงินของบริษัท

ความรับผิดชอบของผู้สอบบัญชีต่อการตรวจสอบงบการเงินที่แสดงเงินลงทุนตามวิธีส่วนได้เสียและงบการเงินเฉพาะกิจการ

การตรวจสอบของข้าพเจ้ามีวัตถุประสงค์เพื่อให้ได้ความเชื่อมั่นอย่างสมเหตุสมผลว่างบการเงินที่แสดงเงินลงทุนตามวิธีส่วนได้เสียและงบการเงินเฉพาะกิจการโดยรวมปราศจากการแสดงข้อมูลที่ขัดต่อข้อเท็จจริงอันเป็นสาระสำคัญหรือไม่ ไม่ว่าจะเกิดจากการทุจริตหรือข้อผิดพลาด และเสนอรายงานของผู้สอบบัญชีซึ่งรวมความเห็นของข้าพเจ้าอยู่ด้วยความเชื่อมั่นอย่างสมเหตุสมผลคือความเชื่อมั่นในระดับสูงแต่ไม่ได้เป็นการรับประกันว่าการปฏิบัติตามตรวจสอบตามมาตรฐานการสอบบัญชีจะสามารถตรวจพบข้อมูลที่ขัดต่อข้อเท็จจริงอันเป็นสาระสำคัญที่มีอยู่ได้เสมอไป ข้อมูลที่ขัดต่อข้อเท็จจริงอาจเกิดจากการทุจริตหรือข้อผิดพลาดและถือว่ามีความสำคัญเมื่อพิจารณาได้อย่างสมเหตุสมผลว่างบการเงินที่ขัดต่อข้อเท็จจริงแต่ละรายการหรือทุกรายการรวมกันจะมีผลต่อการตัดสินใจทางเศรษฐกิจของผู้ใช้งบการเงินจากการใช้งบการเงินที่แสดงเงินลงทุนตามวิธีส่วนได้เสียและงบการเงินเฉพาะกิจการเหล่านี้

ในการตรวจสอบของข้าพเจ้าตามมาตรฐานการสอบบัญชี ข้าพเจ้าได้ใช้ดุลยพินิจและการสังเกตและสงสัยเยี่ยงผู้ประกอบวิชาชีพตลอดการตรวจสอบ การปฏิบัติงานของข้าพเจ้ารวมถึง

- ระบุและประเมินความเสี่ยงจากการแสดงข้อมูลที่ขัดต่อข้อเท็จจริงอันเป็นสาระสำคัญในงบการเงินที่แสดงเงินลงทุนตามวิธีส่วนได้เสียและงบการเงินเฉพาะกิจการไม่ว่าจะเกิดจากการทุจริตหรือข้อผิดพลาด ออกแบบและปฏิบัติตามวิธีการตรวจสอบเพื่อตอบสนองต่อความเสี่ยงเหล่านั้น และได้หลักฐานการสอบบัญชีที่เพียงพอและเหมาะสมเพื่อเป็นเกณฑ์ในการแสดงความเห็นของข้าพเจ้า ความเสี่ยงที่ไม่พบข้อมูลที่ขัดต่อข้อเท็จจริงอันเป็นสาระสำคัญซึ่งเป็นผลมาจากการทุจริตจะสูงกว่าความเสี่ยงที่เกิดจากข้อผิดพลาดเนื่องจากการทุจริตอาจเกี่ยวกับการสมรู้ร่วมคิด การปลอมแปลงเอกสารหลักฐาน การตั้งใจละเว้นการแสดงผล การแสดงผลที่ไม่ตรงตามข้อเท็จจริงหรือการแทรกแซงการควบคุมภายใน
- ทำความเข้าใจในระบบการควบคุมภายในที่เกี่ยวข้องกับการตรวจสอบ เพื่อออกแบบวิธีการตรวจสอบที่เหมาะสมกับสถานการณ์ แต่ไม่ใช่เพื่อวัตถุประสงค์ในการแสดงความเห็นต่อความมีประสิทธิภาพของการควบคุมภายในของบริษัท
- ประเมินความเหมาะสมของนโยบายการบัญชีที่ผู้บริหารใช้และความสมเหตุสมผลของประมาณการทางบัญชีและการเปิดเผยข้อมูลที่เกี่ยวข้องซึ่งจัดทำขึ้นโดยผู้บริหาร

- สรุปเกี่ยวกับความเหมาะสมของการใช้เกณฑ์การบัญชีสำหรับการดำเนินงานต่อเนื่องของผู้บริหารและจากหลักฐานการสอบบัญชีที่ได้รับ สรุปว่ามีความไม่แน่นอนที่มีสาระสำคัญเกี่ยวกับเหตุการณ์หรือสถานการณ์ที่อาจเป็นเหตุให้เกิดข้อสงสัยอย่างมีนัยสำคัญต่อความสามารถของบริษัทในการดำเนินงานต่อเนื่องหรือไม่ ถ้าข้าพเจ้าได้ข้อสรุปว่ามีความไม่แน่นอนที่มีสาระสำคัญ ข้าพเจ้าต้องกล่าวไว้ในรายงานของผู้สอบบัญชีของข้าพเจ้าโดยให้ข้อสังเกตถึงการเปิดเผยข้อมูลในงบการเงินที่แสดงเงินลงทุนตามวิธีส่วนได้เสียและงบการเงินเฉพาะกิจการที่เกี่ยวข้อง หรือถ้าการเปิดเผยข้อมูลดังกล่าวไม่เพียงพอ ความเห็นของข้าพเจ้าจะเปลี่ยนแปลงไป ข้อสรุปของข้าพเจ้านั้นขึ้นอยู่กับหลักฐานการสอบบัญชีที่ได้รับจนถึงวันที่ในรายงานของผู้สอบบัญชีของข้าพเจ้า อย่างไรก็ตาม เหตุการณ์หรือสถานการณ์ในอนาคตอาจเป็นเหตุให้บริษัทต้องหยุดการดำเนินงานต่อเนื่อง
- ประเมินการนำเสนอโครงสร้างและเนื้อหาของงบการเงินที่แสดงเงินลงทุนตามวิธีส่วนได้เสียและงบการเงินเฉพาะกิจการโดยรวม รวมถึงการเปิดเผยข้อมูลว่า งบการเงินที่แสดงเงินลงทุนตามวิธีส่วนได้เสียและงบการเงินเฉพาะกิจการแสดงรายการและเหตุการณ์ในรูปแบบที่ทำให้มีการนำเสนอข้อมูลโดยถูกต้องตามที่ควรหรือไม่
- ได้รับหลักฐานการสอบบัญชีที่เหมาะสมอย่างเพียงพอเกี่ยวกับข้อมูลทางการเงินของเงินลงทุนที่บันทึกตามวิธีส่วนได้เสียของบริษัทเพื่อแสดงความเห็นต่อ งบการเงินที่แสดงเงินลงทุนตามวิธีส่วนได้เสีย ข้าพเจ้ารับผิดชอบต่อการกำหนดแนวทาง การควบคุมดูแล และการปฏิบัติงานตรวจสอบงบการเงินที่แสดงเงินลงทุนตามวิธีส่วนได้เสีย ข้าพเจ้าเป็นผู้รับผิดชอบแต่เพียงผู้เดียวต่อความเห็นของข้าพเจ้า

ข้าพเจ้าได้สื่อสารกับผู้มีหน้าที่ในการกำกับดูแลในเรื่องต่าง ๆ ที่สำคัญซึ่งรวมถึงขอบเขตและช่วงเวลาของการตรวจสอบตามที่ได้วางแผนไว้ ประเด็นที่มีนัยสำคัญที่พบจากการตรวจสอบรวมถึงข้อบกพร่องที่มีนัยสำคัญในระบบการควบคุมภายในหากข้าพเจ้าได้พบในระหว่างการตรวจสอบของข้าพเจ้า

ข้าพเจ้าได้ให้คำรับรองแก่ผู้มีหน้าที่ในการกำกับดูแลแล้วข้าพเจ้าได้ปฏิบัติตามข้อกำหนดจรรยาบรรณที่เกี่ยวข้องกับความเป็นอิสระและได้สื่อสารกับผู้มีหน้าที่ในการกำกับดูแลเกี่ยวกับความสัมพันธ์ทั้งหมดตลอดจนเรื่องอื่นซึ่งข้าพเจ้าเชื่อว่ามีเหตุผลที่บุคคลภายนอกอาจพิจารณาว่ากระทบต่อความเป็นอิสระของข้าพเจ้าและมาตรการที่ข้าพเจ้าใช้เพื่อป้องกันไม่ให้ข้าพเจ้าขาดความเป็นอิสระ

จากเรื่องที่สื่อสารกับผู้มีหน้าที่ในการกำกับดูแล ข้าพเจ้าได้พิจารณาเรื่องต่าง ๆ ที่มีนัยสำคัญที่สุดในการตรวจสอบงบการเงินที่แสดงเงินลงทุนตามวิธีส่วนได้เสียและงบการเงินเฉพาะกิจการในงวดปัจจุบันและกำหนดเป็นเรื่องสำคัญในการตรวจสอบ ข้าพเจ้าได้อธิบายเรื่องเหล่านี้ในรายงานของผู้สอบบัญชีเว้นแต่กฎหมายหรือข้อบังคับไม่ให้เปิดเผยต่อสาธารณะเกี่ยวกับเรื่องดังกล่าว หรือในสถานการณ์ที่ยากที่จะเกิดขึ้น ข้าพเจ้าพิจารณาว่าไม่ควรสื่อสารเรื่องดังกล่าวในรายงานของข้าพเจ้าเพราะการกระทำดังกล่าวสามารถคาดการณ์ได้อย่างสมเหตุสมผลว่าจะมีผลกระทบในทางลบมากกว่าผลประโยชน์ต่อส่วนได้เสียสาธารณะจากการสื่อสารดังกล่าว

อรพรรณ ไชติวิริยะกุล

(นางสาวอรพรรณ ไชติวิริยะกุล)

ผู้สอบบัญชีรับอนุญาต

เลขทะเบียน 10566

บริษัท เคพีเอ็มจี ภูมิภาค ไทย จำกัด

กรุงเทพมหานคร

20 กุมภาพันธ์ 2563

งบแสดงฐานะการเงิน

บริษัท ไทยเทพรส จำกัด (มหาชน)
งบแสดงฐานะการเงิน

		งบการเงินที่แสดงเงินลงทุน			
		ตามวิธีส่วนได้เสีย		งบการเงินเฉพาะกิจการ	
		31 ธันวาคม	31 ธันวาคม	31 ธันวาคม	31 ธันวาคม
สินทรัพย์	หมายเหตุ	2562	2561	2562	2561
(บาท)					
สินทรัพย์หมุนเวียน					
เงินสดและรายการเทียบเท่าเงินสด	5	476,257,619	399,711,757	476,257,619	399,711,757
เงินลงทุนชั่วคราว	6	267,812,082	177,702,529	267,812,082	177,702,529
ลูกหนี้การค้า	4, 7	311,967,129	316,233,270	311,967,129	316,233,270
ลูกหนี้อื่น		13,178,317	6,346,846	13,178,317	6,346,846
เงินให้กู้ยืมแก่บริษัทร่วมส่วนที่ครบกำหนดชำระภายในหนึ่งปี	4	1,000,000	-	1,000,000	-
สินค้าคงเหลือ	8	411,740,146	443,428,332	411,740,146	443,428,332
เงินจ่ายล่วงหน้าค่าวัตถุดิบ		-	19,632,171	-	19,632,171
สินทรัพย์หมุนเวียนอื่น		9,731,085	6,799,432	9,731,085	6,799,432
รวมสินทรัพย์หมุนเวียน		1,491,686,378	1,369,854,337	1,491,686,378	1,369,854,337
สินทรัพย์ไม่หมุนเวียน					
เงินฝากที่ติดภาระผูกพัน	6	4,593,000	4,593,000	4,593,000	4,593,000
เงินลงทุนในบริษัทร่วม	9	18,186,104	17,151,209	8,000,000	8,000,000
เงินลงทุนระยะยาวอื่น	6	40,369,132	20,461,415	40,369,132	20,461,415
เงินให้กู้ยืมระยะยาวแก่บริษัทร่วม	4	11,000,000	-	11,000,000	-
ที่ดินที่ยังไม่ได้ใช้ดำเนินงาน	10	189,904,000	189,904,000	189,904,000	189,904,000
ที่ดิน อาคาร และอุปกรณ์	11	996,628,856	1,056,725,804	996,628,856	1,056,725,804
สินทรัพย์ไม่มีตัวตน	12	4,620,952	6,565,951	4,620,952	6,565,951
สินทรัพย์ภาษีเงินได้รอการตัดบัญชี	21	18,869,303	16,474,861	19,306,528	16,705,107
สินทรัพย์ไม่หมุนเวียนอื่น	4	1,265,677	1,767,172	1,265,677	1,767,172
รวมสินทรัพย์ไม่หมุนเวียน		1,285,437,024	1,313,643,412	1,275,688,145	1,304,722,449
รวมสินทรัพย์		2,777,123,402	2,683,497,749	2,767,374,523	2,674,576,786

หมายเหตุประกอบงบการเงินเป็นส่วนหนึ่งของงบการเงินนี้

บริษัท ไทยเทพรส จำกัด (มหาชน) งบแสดงฐานะการเงิน

หนี้สินและส่วนของผู้ถือหุ้น	หมายเหตุ	งบการเงินที่แสดงเงินลงทุน ตามวิธีส่วนได้เสีย		งบการเงินเฉพาะกิจการ	
		31 ธันวาคม 2562	31 ธันวาคม 2561	31 ธันวาคม 2562	31 ธันวาคม 2561
			(บาท)		
หนี้สินหมุนเวียน					
เจ้าหนี้การค้า		75,011,822	92,496,334	75,011,822	92,496,334
เจ้าหนี้อื่น	4, 13	99,570,063	91,371,617	99,570,063	91,371,617
ภาษีเงินได้ค้างจ่าย		53,127,744	54,804,348	53,127,744	54,804,348
รวมหนี้สินหมุนเวียน		227,709,629	238,672,299	227,709,629	238,672,299
หนี้สินไม่หมุนเวียน					
ประมาณการหนี้สินไม่หมุนเวียนสำหรับ					
ผลประโยชน์พนักงาน	14	57,036,390	41,496,274	57,036,390	41,496,274
รวมหนี้สินไม่หมุนเวียน		57,036,390	41,496,274	57,036,390	41,496,274
รวมหนี้สิน		284,746,019	280,168,573	284,746,019	280,168,573
ส่วนของผู้ถือหุ้น					
ทุนเรือนหุ้น	15				
ทุนจดทะเบียน		600,000,000	600,000,000	600,000,000	600,000,000
ทุนที่ออกและชำระแล้ว		360,000,000	360,000,000	360,000,000	360,000,000
ส่วนเกินทุน					
ส่วนเกินมูลค่าหุ้นสามัญ		615,600,000	615,600,000	615,600,000	615,600,000
กำไรสะสม					
จัดสรรแล้ว					
ทุนสำรองตามกฎหมาย	16	60,000,000	60,000,000	60,000,000	60,000,000
ยังไม่ได้จัดสรร		1,456,842,077	1,367,720,044	1,447,093,198	1,358,799,081
องค์ประกอบอื่นของส่วนของผู้ถือหุ้น					
ผลต่างจากการเปลี่ยนแปลงในมูลค่ายุติธรรม					
ของเงินลงทุนเพื่อขาย		(64,694)	9,132	(64,694)	9,132
รวมส่วนของผู้ถือหุ้น		2,492,377,383	2,403,329,176	2,482,628,504	2,394,408,213
รวมหนี้สินและส่วนของผู้ถือหุ้น		2,777,123,402	2,683,497,749	2,767,374,523	2,674,576,786

หมายเหตุประกอบงบการเงินเป็นส่วนหนึ่งของงบการเงินนี้

งบกำไรขาดทุนเบ็ดเสร็จ

บริษัท ไทยเทพรส จำกัด (มหาชน)
งบกำไรขาดทุนเบ็ดเสร็จ

		งบการเงินที่แสดงเงินลงทุน		งบการเงินเฉพาะกิจการ	
		ตามวิธีส่วนได้เสีย		สำหรับปีสิ้นสุดวันที่	
		สำหรับปีสิ้นสุดวันที่		สำหรับปีสิ้นสุดวันที่	
		31 ธันวาคม		31 ธันวาคม	
	หมายเหตุ	2562	2561	2562	2561
			(บาท)		
รายได้					
รายได้จากการขาย	4, 17	2,896,712,868	2,830,986,689	2,896,712,868	2,830,986,689
รายได้อื่น	4, 18	33,064,385	28,494,865	33,064,385	34,029,481
รวมรายได้		2,929,777,253	2,859,481,554	2,929,777,253	2,865,016,170
ค่าใช้จ่าย					
ต้นทุนขาย	20				
ต้นทุนในการจัดจำหน่าย		1,921,815,826	1,895,222,572	1,921,815,826	1,895,222,572
ค่าใช้จ่ายในการบริหาร		296,347,324	270,049,972	296,347,324	270,049,972
รวมค่าใช้จ่าย		159,992,048	157,757,493	159,992,048	157,757,493
		2,378,155,198	2,323,030,037	2,378,155,198	2,323,030,037
ส่วนแบ่งกำไรจากเงินลงทุนในบริษัทร่วม	9	1,034,895	5,279,208	-	-
กำไรก่อนค่าใช้จ่ายภาษีเงินได้		552,656,950	541,730,725	551,622,055	541,986,133
ค่าใช้จ่ายภาษีเงินได้	21	(107,134,917)	(104,723,503)	(106,927,938)	(105,270,060)
กำไรสำหรับปี		445,522,033	437,007,222	444,694,117	436,716,073
กำไรขาดทุนเบ็ดเสร็จอื่น					
รายการที่อาจถูกจัดประเภทรายการใหม่ได้					
ในกำไรหรือขาดทุนในภายหลัง					
การเปลี่ยนแปลงในมูลค่ายุติธรรมสุทธิ					
ของเงินลงทุนเพื่อขาย	21	(73,826)	(71,236)	(73,826)	(71,236)
รายการที่จะไม่ถูกจัดประเภทรายการใหม่ได้					
ในกำไรหรือขาดทุนในภายหลัง					
ผลกำไรจากการวัดมูลค่าใหม่ของผลประโยชน์					
พนักงานที่กำหนดไว้	14	-	1,499,834	-	1,499,834
กำไรขาดทุนเบ็ดเสร็จอื่นสำหรับปี - สุทธิจากภาษี		(73,826)	1,428,598	(73,826)	1,428,598
กำไรขาดทุนเบ็ดเสร็จรวมสำหรับปี		445,448,207	438,435,820	444,620,291	438,144,671
กำไรต่อหุ้นขั้นพื้นฐาน					
	22	1.24	1.21	1.24	1.21

หมายเหตุประกอบงบการเงินเป็นส่วนหนึ่งของงบการเงินนี้

งบแสดงการเปลี่ยนแปลงส่วนของผู้ถือหุ้น

บริษัท ไทยเทพรส จำกัด (มหาชน)
งบแสดงการเปลี่ยนแปลงส่วนของผู้ถือหุ้น

		งบการเงินที่แสดงเงินลงทุนตามวิธีส่วนได้เสีย					องค์ประกอบอื่น ของส่วนของผู้ถือหุ้น	
		ส่วนเกินทุน		กำไรสะสม				
หมายเหตุ	ทุนเรือนหุ้น ที่ออก และชำระแล้ว	ส่วนเกิน มูลค่าหุ้นสามัญ	ทุนสำรอง ตามกฎหมาย (บาท)	ยังไม่ได้ จัดสรร	การเปลี่ยนแปลง ในมูลค่ายุติธรรมสุทธิของ เงินลงทุนเพื่อขาย	รวมส่วน ของผู้ถือหุ้น		
สำหรับปีสิ้นสุดวันที่ 31 ธันวาคม 2561								
	ยอดคงเหลือ ณ วันที่ 1 มกราคม 2561	360,000,000	615,600,000	60,000,000	1,289,212,988	80,368	2,324,893,356	
รายการกับผู้ถือหุ้นที่บันทึกโดยตรงเข้าส่วนของผู้ถือหุ้น								
	การจัดสรรส่วนทุนให้ผู้ถือหุ้น							
	เงินปันผลให้ผู้ถือหุ้นของบริษัท	23	-	-	-	(360,000,000)	(360,000,000)	
	รวมรายการกับผู้ถือหุ้นที่บันทึกโดยตรงเข้าส่วนของผู้ถือหุ้น		-	-	-	(360,000,000)	(360,000,000)	
กำไรขาดทุนเบ็ดเสร็จสำหรับปี								
	กำไร		-	-	437,007,222	-	437,007,222	
	กำไรขาดทุนเบ็ดเสร็จอื่น							
	การเปลี่ยนแปลงในมูลค่ายุติธรรมสุทธิของเงินลงทุนเพื่อขาย		-	-	-	(71,236)	(71,236)	
	ผลกำไรจากการวัดมูลค่าใหม่ของผลประโยชน์							
	พนักงานที่กำหนดไว้		-	-	1,499,834	-	1,499,834	
	รวมกำไรขาดทุนเบ็ดเสร็จสำหรับปี		-	-	438,507,056	(71,236)	438,435,820	
	ยอดคงเหลือ ณ วันที่ 31 ธันวาคม 2561		360,000,000	615,600,000	60,000,000	1,367,720,044	9,132	2,403,329,176

หมายเหตุประกอบงบการเงินเป็นส่วนหนึ่งของงบการเงินนี้

บริษัท ไทยเทพรส จำกัด (มหาชน) งบแสดงการเปลี่ยนแปลงส่วนของผู้ถือหุ้น

งบการเงินที่แสดงเงินลงทุนตามวิธีส่วนได้เสีย						
		ส่วนเกินทุน	กำไรสะสม		องค์ประกอบอื่น ของส่วนของผู้ถือหุ้น	
	ทุนเรือนหุ้น ที่ออก และชำระแล้ว	ส่วนเกิน มูลค่าหุ้นสามัญ	ทุนสำรอง ตามกฎหมาย (บาท)	ยังไม่ได้ จัดสรร	การเปลี่ยนแปลง ในมูลค่ายุติธรรมสุทธิของ เงินลงทุนเพื่อขาย	รวมส่วน ของผู้ถือหุ้น
สำหรับปีสิ้นสุดวันที่ 31 ธันวาคม 2562						
ยอดคงเหลือ ณ วันที่ 1 มกราคม 2562	360,000,000	615,600,000	60,000,000	1,367,720,044	9,132	2,403,329,176
รายการกับผู้ถือหุ้นที่บันทึกโดยตรงเข้าส่วนของผู้ถือหุ้น						
การจัดสรรส่วนทุนให้ผู้ถือหุ้น						
เงินปันผลให้ผู้ถือหุ้นของบริษัท	23	-	-	(356,400,000)	-	(356,400,000)
รวมรายการกับผู้ถือหุ้นที่บันทึกโดยตรงเข้าส่วนของผู้ถือหุ้น		-	-	(356,400,000)	-	(356,400,000)
กำไรขาดทุนเบ็ดเสร็จสำหรับปี						
กำไร	-	-	-	445,522,033	-	445,522,033
กำไรขาดทุนเบ็ดเสร็จอื่น						
การเปลี่ยนแปลงในมูลค่ายุติธรรมสุทธิของเงินลงทุนเพื่อขาย	-	-	-	-	(73,826)	(73,826)
รวมกำไรขาดทุนเบ็ดเสร็จสำหรับปี	-	-	-	445,522,033	(73,826)	445,448,207
ยอดคงเหลือ ณ วันที่ 31 ธันวาคม 2562	360,000,000	615,600,000	60,000,000	1,456,842,077	(64,694)	2,492,377,383

หมายเหตุประกอบงบการเงินเป็นส่วนหนึ่งของงบการเงินนี้

บริษัท ไทยเทพรส จำกัด (มหาชน)

งบแสดงการเปลี่ยนแปลงส่วนของผู้ถือหุ้น

		งบการเงินเฉพาะกิจการ				องค์ประกอบอื่น ของส่วนของผู้ถือหุ้น	
		ส่วนเกินทุน	กำไรสะสม				
หมายเหตุ	ทุนเรือนหุ้น ที่ออก และชำระแล้ว	ส่วนเกิน มูลค่าหุ้นสามัญ	ทุนสำรอง ตามกฎหมาย (บาท)	ยังไม่ได้ จัดสรร	การเปลี่ยนแปลง ในมูลค่ายุติธรรมสุทธิของ เงินลงทุนเพื่อขาย	รวมส่วน ของผู้ถือหุ้น	
สำหรับปีสิ้นสุดวันที่ 31 ธันวาคม 2561							
	ยอดคงเหลือ ณ วันที่ 1 มกราคม 2561	360,000,000	615,600,000	60,000,000	1,280,583,174	80,368	2,316,263,542
รายการกับผู้ถือหุ้นที่บันทึกโดยตรงทำส่วนของผู้ถือหุ้น							
การจัดสรรส่วนทุนให้ผู้ถือหุ้น							
เงินปันผลให้ผู้ถือหุ้นของบริษัท	23	-	-	-	(360,000,000)	-	(360,000,000)
รวมรายการกับผู้ถือหุ้นที่บันทึกโดยตรงทำส่วนของผู้ถือหุ้น		-	-	-	(360,000,000)	-	(360,000,000)
กำไรขาดทุนเบ็ดเสร็จสำหรับปี							
กำไร		-	-	-	436,716,073	-	436,716,073
การเปลี่ยนแปลงในมูลค่ายุติธรรมสุทธิของเงินลงทุนเพื่อขาย		-	-	-	-	(71,236)	(71,236)
ผลกำไรจากการวัดมูลค่าใหม่ของผลประโยชน์							
พนักงานที่กำหนดไว้		-	-	-	1,499,834	-	1,499,834
รวมกำไรขาดทุนเบ็ดเสร็จสำหรับปี		-	-	-	438,215,907	(71,236)	438,144,671
	ยอดคงเหลือ ณ วันที่ 31 ธันวาคม 2561	360,000,000	615,600,000	60,000,000	1,358,799,081	9,132	2,394,408,213

หมายเหตุประกอบงบการเงินเป็นส่วนหนึ่งของงบการเงินนี้

บริษัท ไทยเทพรส จำกัด (มหาชน)

งบแสดงการเปลี่ยนแปลงส่วนของผู้ถือหุ้น

		งบการเงินเฉพาะกิจการ				องค์ประกอบอื่น ของส่วนของผู้ถือหุ้น	
		ส่วนเกินทุน	กำไรสะสม				
หมายเหตุ	ทุนเรือนหุ้น ที่ออก และชำระแล้ว	ส่วนเกิน มูลค่าหุ้นสามัญ	ทุนสำรอง ตามกฎหมาย (บาท)	ยังไม่ได้ จัดสรร	การเปลี่ยนแปลง ในมูลค่ายุติธรรมสุทธิของ เงินลงทุนเพื่อขาย	รวมส่วน ของผู้ถือหุ้น	
สำหรับปีสิ้นสุดวันที่ 31 ธันวาคม 2562							
	ยอดคงเหลือ ณ วันที่ 1 มกราคม 2562	360,000,000	615,600,000	60,000,000	1,358,799,081	9,132	2,394,408,213
รายการกับผู้ถือหุ้นที่บันทึกโดยตรงเข้าส่วนของผู้ถือหุ้น							
การจัดสรรส่วนทุนให้ผู้ถือหุ้น							
เงินปันผลให้ผู้ถือหุ้นของบริษัท	23	-	-	-	(356,400,000)	-	(356,400,000)
รวมรายการกับผู้ถือหุ้นที่บันทึกโดยตรงเข้าส่วนของผู้ถือหุ้น		-	-	-	(356,400,000)	-	(356,400,000)
กำไรขาดทุนเบ็ดเสร็จสำหรับปี							
กำไร		-	-	-	444,694,117	-	444,694,117
การเปลี่ยนแปลงในมูลค่ายุติธรรมสุทธิของเงินลงทุนเพื่อขาย		-	-	-	-	(73,826)	(73,826)
รวมกำไรขาดทุนเบ็ดเสร็จสำหรับปี		-	-	-	444,694,117	(73,826)	444,620,291
	ยอดคงเหลือ ณ วันที่ 31 ธันวาคม 2562	360,000,000	615,600,000	60,000,000	1,447,093,198	(64,694)	2,482,628,504

หมายเหตุประกอบงบการเงินเป็นส่วนหนึ่งของงบการเงินนี้

งบกระแสเงินสด

บริษัท ไทยเทพรส จำกัด (มหาชน) งบกระแสเงินสด

	งบการเงินที่แสดงเงินลงทุน			
	ตามวิธีส่วนได้เสีย		งบการเงินเฉพาะกิจการ	
	สำหรับปีสิ้นสุดวันที่		สำหรับปีสิ้นสุดวันที่	
	31 ธันวาคม		31 ธันวาคม	
หมายเหตุ	2562	2561	2562	2561
	(บาท)			
กระแสเงินสดจากกิจกรรมดำเนินงาน				
กำไรสำหรับปี	445,522,033	437,007,222	444,694,117	436,716,073
ปรับรายการที่กระทบกำไรเป็นเงินสดรับ (จ่าย)				
ภาษีเงินได้	21	107,134,917	104,723,503	106,927,938
ค่าเสื่อมราคาและค่าตัดจำหน่าย		117,282,832	119,512,020	117,282,832
ขาดทุนจากการปรับมูลค่าสินค้า	8, 20	1,243,758	-	1,243,758
กลับรายการผลขาดทุนจากการด้อยค่าของอุปกรณ์	11	(514,418)	-	(514,418)
ขาดทุนจากอัตราแลกเปลี่ยนที่ยังไม่เกิดขึ้นจริง		42,393	156,548	42,393
ส่วนแบ่งกำไรจากเงินลงทุนในบริษัทร่วม	9	(1,034,895)	(5,279,208)	-
กำไรจากการขายเงินลงทุนในบริษัทร่วม	9, 18	-	(3,305,791)	-
หนี้สูญและหนี้สงสัยจะสูญ (กลับรายการ)				
สำหรับลูกหนี้การค้าและลูกหนี้อื่น		(830,748)	1,506,318	(830,748)
ขาดทุนจากการตัดจำหน่ายสินค้า		1,153,584	350,091	1,153,584
ขาดทุนจากการตัดจำหน่ายเครื่องจักรและอุปกรณ์		3,713,272	10,038,455	3,713,272
เงินปันผลรับ		(22,666)	(677,515)	(22,666)
ดอกเบี้ยรับ	18	(7,437,514)	(4,386,480)	(7,437,514)
		666,252,548	659,645,163	666,252,548
การเปลี่ยนแปลงในสินทรัพย์และหนี้สินดำเนินงาน				
ลูกหนี้การค้า		5,058,892	(19,945,378)	5,058,892
ลูกหนี้อื่น		(6,260,778)	(474,669)	(6,260,778)
สินค้าคงเหลือ		29,290,844	(7,188,842)	29,290,844
เงินจ่ายล่วงหน้าค่าวัตถุดิบ		19,632,171	(6,082,063)	19,632,171
สินทรัพย์หมุนเวียนอื่น		(2,931,653)	649,779	(2,931,653)
สินทรัพย์ไม่หมุนเวียนอื่น		501,495	390,583	501,495
เจ้าหนี้การค้า		(17,484,971)	515,445	(17,484,971)
เจ้าหนี้อื่น		6,959,834	(23,937,605)	6,959,834
ประมาณการหนี้สินไม่หมุนเวียนสำหรับ				
ผลประโยชน์พนักงาน		15,540,116	1,531,989	15,540,116
เงินสดได้มาจากกิจกรรมดำเนินงาน		716,558,498	605,104,402	716,558,498
ภาษีเงินได้จ่ายออก		(111,187,506)	(89,132,906)	(111,187,506)
กระแสเงินสดสุทธิได้มาจากกิจกรรมดำเนินงาน		605,370,992	515,971,496	605,370,992

หมายเหตุประกอบงบการเงินเป็นส่วนหนึ่งของงบการเงินนี้

บริษัท ไทยเทพรส จำกัด (มหาชน) งบกระแสเงินสด

		งบการเงินที่แสดงเงินลงทุน				
		ตามวิธีส่วนได้เสีย		งบการเงินเฉพาะกิจการ		
		สำหรับปีสิ้นสุดวันที่		สำหรับปีสิ้นสุดวันที่		
		31 ธันวาคม		31 ธันวาคม		
หมายเหตุ		2562	2561	2562	2561	
			(บาท)			
กระแสเงินสดจากกิจกรรมลงทุน						
		เงินสดจ่ายเพื่อลงทุนในเงินลงทุนชั่วคราว	(90,109,553)	(60,118,585)	(90,109,553)	(60,118,585)
		เงินสดรับจากการขายเงินลงทุนในบริษัทร่วม	-	14,039,820	-	14,039,820
		เงินสดจ่ายเพื่อซื้อเงินลงทุนระยะยาวอื่น	(20,000,000)	-	(20,000,000)	-
		เงินสดรับจากการขายอุปกรณ์	27,030	739	27,030	739
		เงินสดจ่ายเพื่อซื้อเครื่องจักรและอุปกรณ์	(56,743,009)	(49,664,399)	(56,743,009)	(49,664,399)
		เงินสดจ่ายเพื่อซื้อสินทรัพย์ไม่มีตัวตน	(489,085)	(471,384)	(489,085)	(471,384)
		เงินสดจ่ายให้กู้ยืมแก่บริษัทร่วม	(12,000,000)	-	(12,000,000)	-
		รับเงินปันผล	22,666	677,515	22,666	677,515
		รับดอกเบี้ย	6,866,821	4,025,432	6,866,821	4,025,432
		กระแสเงินสดสุทธิใช้ไปในกิจกรรมลงทุน	(172,425,130)	(91,510,862)	(172,425,130)	(91,510,862)
กระแสเงินสดจากกิจกรรมจัดหาเงิน						
		เงินฝากที่ติดภาระผูกพันลดลง	-	10,000	-	10,000
	23	จ่ายเงินปันผลให้ผู้ถือหุ้นของบริษัท	(356,400,000)	(360,000,000)	(356,400,000)	(360,000,000)
		กระแสเงินสดสุทธิใช้ไปในกิจกรรมจัดหาเงิน	(356,400,000)	(359,990,000)	(356,400,000)	(359,990,000)
		เงินสดและรายการเทียบเท่าเงินสดเพิ่มขึ้นสุทธิ	76,545,862	64,470,634	76,545,862	64,470,634
		เงินสดและรายการเทียบเท่าเงินสด ณ วันที่ 1 มกราคม	399,711,757	335,241,123	399,711,757	335,241,123
		เงินสดและรายการเทียบเท่าเงินสด ณ วันที่ 31 ธันวาคม 5	476,257,619	399,711,757	476,257,619	399,711,757
ข้อมูลงบกระแสเงินสดเปิดเผยเพิ่มเติม						
	11	เครื่องจักรและอุปกรณ์ที่เพิ่มขึ้นในระหว่างปี	57,977,684	49,846,850	57,977,684	49,846,850
		บวก เงินจ่ายชำระหนี้ค่าเครื่องจักรและ				
		อุปกรณ์ที่ซื้อในปีก่อน	897,832	715,381	897,832	715,381
		หัก เจ้าหนี้ค่าซื้อเครื่องจักรและอุปกรณ์	(2,136,439)	(897,832)	(2,136,439)	(897,832)
			56,739,077	49,664,399	56,739,077	49,664,399

หมายเหตุประกอบงบการเงินเป็นส่วนหนึ่งของงบการเงินนี้

บริษัท ไทยเทพรส จำกัด (มหาชน)

หมายเหตุประกอบงบการเงิน

สำหรับปีสิ้นสุดวันที่ 31 ธันวาคม 2562

หมายเหตุ สารบัญ

- 1 ข้อมูลทั่วไป
- 2 สถานที่การทำงานการเงิน
- 3 นโยบายการบัญชีที่สำคัญ
- 4 บุคคลหรือกิจการที่เกี่ยวข้องกัน
- 5 เงินสดและรายการเทียบเท่าเงินสด
- 6 เงินลงทุนอื่น
- 7 ลูกหนี้การค้า
- 8 สินค้าคงเหลือ
- 9 เงินลงทุนในบริษัทร่วม
- 10 ที่ดินที่ยังไม่ได้ใช้ดำเนินงาน
- 11 ที่ดิน อาคารและอุปกรณ์
- 12 สินทรัพย์ไม่มีตัวตน
- 13 เจ้าหนี้อื่น
- 14 ประมาณการหนี้สินไม่หมุนเวียนสำหรับผลประโยชน์พนักงาน
- 15 ทุนเรือนหุ้น
- 16 สำรอง
- 17 ส่วนงานดำเนินงานและการจำแนกรายได้
- 18 รายได้อื่น
- 19 ค่าใช้จ่ายผลประโยชน์ของพนักงาน
- 20 ค่าใช้จ่ายตามลักษณะ
- 21 ภาษีเงินได้
- 22 กำไรต่อหุ้นขั้นพื้นฐาน
- 23 เงินปันผล
- 24 เครื่องมือทางการเงิน
- 25 การผูกพันกับบุคคลหรือกิจการที่ไม่เกี่ยวข้องกัน
- 26 มาตรฐานการรายงานทางการเงินที่ยังไม่ได้ใช้
- 27 การจัดประเภทรายการใหม่

บริษัท ไทยเทพรส จำกัด (มหาชน)

หมายเหตุประกอบงบการเงิน

สำหรับปีสิ้นสุดวันที่ 31 ธันวาคม 2562

หมายเหตุประกอบงบการเงินเป็นส่วนหนึ่งของงบการเงินนี้

งบการเงินนี้ได้รับอนุมัติให้ออกงบการเงินจากคณะกรรมการเมื่อวันที่ 20 กุมภาพันธ์ 2563

1 ข้อมูลทั่วไป

บริษัท ไทยเทพรส จำกัด (มหาชน) “บริษัท” เป็นนิติบุคคลที่จัดตั้งขึ้นในประเทศไทย และมีที่อยู่จดทะเบียนตั้งอยู่เลขที่ 208 หมู่ 6 ถนนท้ายบ้าน ตำบลท้ายบ้าน อำเภอเมือง จังหวัดสมุทรปราการ ประเทศไทย และมีสาขาอยู่ที่จังหวัดลำปาง

บริษัทจดทะเบียนในตลาดหลักทรัพย์แห่งประเทศไทยเมื่อวันที่ 20 มกราคม 2538

ผู้ถือหุ้นรายใหญ่ในระหว่างปี ได้แก่ ตระกูลวิญญรัตน์ ซึ่งถือหุ้นรวมทั้งสิ้นร้อยละ 75.88

บริษัทดำเนินธุรกิจหลักเกี่ยวกับธุรกิจการผลิตและจำหน่ายเครื่องปรุงรสอาหาร

2 เกณฑ์การจัดทำงบการเงิน

(ก) เกณฑ์การถือปฏิบัติ

งบการเงินนี้จัดทำขึ้นตามมาตรฐานการรายงานทางการเงิน รวมถึงแนวปฏิบัติทางการบัญชีที่ประกาศใช้โดยสภาวิชาชีพบัญชีฯ กฏระเบียบและประกาศคณะกรรมการกำกับหลักทรัพย์และตลาดหลักทรัพย์ที่เกี่ยวข้อง

มาตรฐานการรายงานทางการเงินหลายฉบับได้มีการออกและปรับปรุงใหม่ซึ่งมีผลบังคับใช้ตั้งแต่รอบระยะเวลาบัญชีที่เริ่มในหรือหลังวันที่ 1 มกราคม 2562 การถือปฏิบัติตามมาตรฐานการรายงานทางการเงินที่ออกและปรับปรุงใหม่นั้น มีผลให้เกิดการเปลี่ยนแปลงนโยบายการบัญชีของบริษัท ซึ่งไม่มีผลกระทบอย่างมีสาระสำคัญต่อการเงินของบริษัท ทั้งนี้บริษัทได้ปฏิบัติตามมาตรฐานการรายงานทางการเงิน ฉบับที่ 15 เรื่อง รายได้จากสัญญาที่ทำกับลูกค้า (“TFRS 15”) เป็นครั้งแรกแทนมาตรฐานการบัญชี ฉบับที่ 18 เรื่อง รายได้ (“TAS 18”) มาตรฐานการบัญชี ฉบับที่ 11 เรื่อง สัญญาก่อสร้าง (“TAS 11”) และการตีความมาตรฐานการรายงานทางการเงินที่เกี่ยวข้อง รายละเอียดของนโยบายการบัญชีได้เปิดเผยในหมายเหตุข้อ 3 (ต)

บริษัทประเมินผลกระทบจากการถือปฏิบัติตาม TFRS 15 โดยใช้วิธีรับรู้ผลกระทบสะสม ซึ่งผลกระทบของการถือปฏิบัติตามมาตรฐานฉบับนี้เป็นครั้งแรกสำหรับสัญญาที่ยังไม่เสร็จสมบูรณ์ก่อนวันที่ 1 มกราคม 2562 ไม่มีสาระสำคัญต่อการประเมิน ณ วันที่ 1 มกราคม 2562 ดังนั้น บริษัทจึงไม่ได้ปรับปรุงกำไรสะสม ณ วันที่ 1 มกราคม 2562 และไม่ปรับปรุงข้อมูลที่น่าสนใจในปี 2561 ซึ่งได้เคยรายงานไว้ตาม TAS 18 และการตีความมาตรฐานการรายงานทางการเงินที่เกี่ยวข้อง ทั้งนี้ ข้อกำหนดในการเปิดเผยข้อมูลของ TFRS 15 จะไม่ถูกนำมาใช้กับข้อมูลเปรียบเทียบ

นอกจากนี้บริษัทไม่ได้นำมาตรฐานการรายงานทางการเงินที่ออกและปรับปรุงใหม่ซึ่งยังไม่มีผลบังคับใช้ในงวดปัจจุบันมาถือปฏิบัติในการจัดทำงบการเงินนี้ก่อนวันที่มีผลบังคับใช้ มาตรฐานการรายงานทางการเงินที่ออกและปรับปรุงใหม่ที่เกี่ยวข้องกับการดำเนินงานของบริษัทได้เปิดเผยในหมายเหตุข้อ 26

(ข) สกูลเงินที่ใช้ในการดำเนินงานและนำเสนอของงบการเงิน

งบการเงินนี้จัดทำและแสดงหน่วยเงินตราเป็นเงินบาทซึ่งเป็นสกุลเงินที่ใช้ในการดำเนินงานของบริษัท

ข้อมูลทางการเงินทั้งหมดมีการเปิดเผยในหมายเหตุประกอบงบการเงินเพื่อให้

แสดงเป็นหลักพันบาท ยกเว้นที่ระบุไว้เป็นอย่างอื่น

(ค) การใช้วิจารณญาณและการประมาณการ

ในการจัดทำงบการเงินให้เป็นไปตามมาตรฐานการรายงานทางการเงิน ผู้บริหารต้องใช้วิจารณญาณ การประมาณการและข้อสมมติหลายประการ ซึ่งมีผลกระทบต่อการปฏิบัติตามนโยบายการบัญชีของบริษัท ทั้งนี้ผลที่เกิดขึ้นจริงอาจแตกต่างจากที่ประมาณไว้ ประมาณการและข้อสมมติที่ใช้ในการจัดทำงบการเงินจะได้รับการทบทวนอย่างต่อเนื่อง การปรับปรุงประมาณการทางบัญชีจะบันทึกโดยวิธีเปลี่ยนกันที่เป็นต้นไป

(1) การใช้วิจารณญาณ

ข้อมูลเกี่ยวกับการใช้วิจารณญาณในการปฏิบัติตามนโยบายการบัญชีซึ่งมีผลกระทบที่มีนัยสำคัญที่สุดต่อจำนวนเงินที่รับรู้ในงบการเงิน ประกอบด้วยหมายเหตุข้อต่อไปนี้

หมายเหตุข้อ 3 การพิจารณาเกี่ยวกับการรับรู้รายได้

(ต) และ 17 การขายสินค้าควรจะได้รับรายได้ตลอดช่วงเวลาหนึ่ง หรือควรรับรู้ ณ เวลาใดเวลาหนึ่ง

หมายเหตุข้อ 9 การพิจารณาว่าเงินลงทุนตามวิธีส่วนได้เสีย บริษัทมีอิทธิพลอย่างมีนัยสำคัญในกิจการที่บริษัทลงทุนหรือไม่

(2) ข้อสมมติและความไม่แน่นอนของการประมาณการ

ข้อมูลเกี่ยวกับข้อสมมติและความไม่แน่นอนของการประมาณการ ณ วันที่ 31 ธันวาคม 2562 ซึ่งมีความเสี่ยงอย่างมีนัยสำคัญที่จะส่งผลให้ต้องมีการปรับปรุงที่มีสาระสำคัญในมูลค่าตามบัญชีของสินทรัพย์และหนี้สินในปีบัญชีถัดไป ได้เปิดเผยในหมายเหตุข้อต่อไปนี้

บริษัท ไทยเทพรส จำกัด (มหาชน)

หมายเหตุประกอบงบการเงิน

สำหรับปีสิ้นสุดวันที่ 31 ธันวาคม 2562

หมายเหตุข้อ 7 การวัดมูลค่าของค่าเผื่อนี้สงสัยจะสูญ เกี่ยวกับการประเมินการจ่ายชำระหนี้ในอดีตและการคาดการณ์การจ่ายชำระหนี้ในอนาคตของลูกค้ายจากการวิเคราะห์เบื้องต้น

3 นโยบายการบัญชีที่สำคัญ

นโยบายการบัญชีที่นำเสนอต่อไปนี้ได้ถือปฏิบัติโดยสม่ำเสมอสำหรับงบการเงินทุกรอบระยะเวลาที่รายงาน

(ก) เงินตราต่างประเทศ

รายการบัญชีที่เป็นเงินตราต่างประเทศ

รายการบัญชีที่เป็นเงินตราต่างประเทศแปลงค่าเป็นสกุลเงินที่ใช้ในการดำเนินงานของบริษัท โดยใช้อัตราแลกเปลี่ยน ณ วันที่เกิดรายการ

สินทรัพย์และหนี้สินที่เป็นตัวเงินและเป็นเงินตราต่างประเทศ ณ วันที่รายงาน แปลงค่าเป็นสกุลเงินที่ใช้ในการดำเนินงานโดยใช้อัตราแลกเปลี่ยน ณ วันนั้น

สินทรัพย์และหนี้สินที่ไม่เป็นตัวเงินซึ่งเกิดจากรายการบัญชีที่เป็นเงินตราต่างประเทศซึ่งบันทึกตามเกณฑ์ราคาทุนเดิม แปลงค่าเป็นสกุลเงินที่ใช้ในการดำเนินงานโดยใช้อัตราแลกเปลี่ยน ณ วันที่เกิดรายการ

(ข) เงินสดและรายการเทียบเท่าเงินสด

เงินสดและรายการเทียบเท่าเงินสดในงบกระแสเงินสดประกอบด้วย ยอดเงินสด ยอดเงินฝากธนาคารประเภท เพื่อเรียก และเงินลงทุนระยะสั้นที่มีสภาพคล่องสูง

(ค) ลูกหนี้การค้า และลูกหนี้อื่น

ลูกหนี้การค้า และลูกหนี้อื่นแสดงในราคาตามใบแจ้งหนี้หักค่าเผื่อนี้สงสัยจะสูญ

ค่าเผื่อนี้สงสัยจะสูญประเมินโดยการวิเคราะห์ประวัติการชำระหนี้ และการคาดการณ์เกี่ยวกับการชำระหนี้ในอนาคตของลูกค้าย ลูกหนี้จะถูกตัดจำหน่ายบัญชีเมื่อทราบว่าเป็นหนี้สูญ

(ง) สินค้าคงเหลือ

สินค้าคงเหลือวัดมูลค่าด้วยราคาทุนหรือมูลค่าสุทธิที่จะได้รับแล้วแต่ราคาใดจะต่ำกว่า

ต้นทุนของสินค้าคำนวณโดยใช้วิธีดังนี้

สินค้าสำเร็จรูป วัตถุดิบและวัสดุ	- ราคาทุน (วิธีเข้าก่อนออกก่อน)
สินค้าระหว่างผลิต	- ราคาทุน (วิธีถ่วงเฉลี่ย)

ต้นทุนสินค้าประกอบด้วยต้นทุนที่ซื้อ ต้นทุนแปลงสภาพหรือต้นทุนอื่นเพื่อให้สินค้าอยู่ในสถานที่และสภาพปัจจุบัน ในกรณีของสินค้าสำเร็จรูปและสินค้าระหว่างผลิตที่ผลิตเอง ต้นทุนสินค้ารวมการปันส่วนของค่าเสียหายการผลิตที่เหมาะสมโดยคำนึงถึงระดับกำลังการผลิตตามปกติ

มูลค่าสุทธิที่จะได้รับเป็นการประมาณราคาที่จะขายได้จากการดำเนินธุรกิจปกติหักด้วยค่าใช้จ่ายที่จำเป็นโดยประมาณในการขาย

บริษัทบันทึกค่าเผื่อนี้สำหรับสินค้าที่เสื่อมคุณภาพ เสียหาย ล้าสมัย และค้างนาน

(จ) เงินลงทุน

เงินลงทุนในบริษัทร่วม

เงินลงทุนในบริษัทร่วมในงบการเงินเฉพาะกิจการของบริษัท บันทึกบัญชีโดยใช้วิธีราคาทุน ส่วนการบันทึกบัญชีเงินลงทุนในบริษัทร่วมในงบการเงินที่แสดงเงินลงทุนตามวิธีส่วนได้เสียใช้วิธีส่วนได้เสีย

เงินลงทุนในตราสารหนี้และตราสารทุนอื่น

ตราสารหนี้ซึ่งบริษัทตั้งใจและสามารถถือจนครบกำหนดจัดประเภทเป็นเงินลงทุนที่จะถือจนครบกำหนด เงินลงทุนที่จะถือจนครบกำหนดแสดงในราคาทุนตัดจำหน่ายหักด้วยขาดทุนจากการด้อยค่าของเงินลงทุน ผลต่างระหว่างราคาทุนที่ซื้อตามมูลค่าก่อนของตราสารหนี้จะถูกตัดจ่ายโดยวิธีอัตราดอกเบี้ยที่แท้จริงตลอดอายุของตราสารหนี้ที่เหลือ

ตราสารทุนซึ่งเป็นหลักทรัพ์ในความต้องการของตลาด นอกเหนือจากที่ถือไว้เพื่อค้าหรือตั้งไว้เพื่อโอนครบกำหนดจัดประเภทเป็นเงินลงทุนเพื่อขาย ภายหลังการรับรู้มูลค่าในครั้งแรก เงินลงทุนเพื่อขายแสดงในมูลค่ายุติธรรม และการเปลี่ยนแปลงที่ไม่ใช่ผลขาดทุนจากการด้อยค่า บันทึกโดยตรงในส่วนของผู้ถือหุ้น ส่วนผลขาดทุนจากการด้อยค่ารับรู้ในกำไรหรือขาดทุน เมื่อมีการจำหน่ายเงินลงทุน จะรับรู้ผลกำไรหรือขาดทุนสะสมที่เคยบันทึกในส่วนของผู้ถือหุ้นโดยตรงเข้าในกำไรหรือขาดทุน

เงินลงทุนในตราสารทุนซึ่งไม่ใช่หลักทรัพ์ในความต้องการของตลาดแสดงในราคาทุนหักขาดทุนจากการด้อยค่า

มูลค่ายุติธรรมของเครื่องมือทางการเงินสำหรับหลักทรัพ์เพื่อขายจะใช้ราคาเสนอซื้อ ณ วันที่รายงาน

บริษัท ไทยเทพรส จำกัด (มหาชน)

หมายเหตุประกอบงบการเงิน

สำหรับปีสิ้นสุดวันที่ 31 ธันวาคม 2562

การจำหน่ายเงินลงทุน

เมื่อมีการจำหน่ายเงินลงทุน ผลต่างระหว่างจำนวนเงินสุทธิที่ได้รับและมูลค่าตามบัญชีและรวมถึงกำไรหรือขาดทุนสะสมจากการตีราคาหลักทรัพย์ที่เกี่ยวข้องที่เคยบันทึกในส่วนของผู้ถือหุ้น จะถูกบันทึกในกำไรหรือขาดทุน

ในกรณีที่บริษัทจำหน่ายบางส่วนของเงินลงทุนที่ถืออยู่ การคำนวณต้นทุนสำหรับเงินลงทุนที่จำหน่ายไปและ เงินลงทุนที่ยังถืออยู่ใช้วิธีเข้าก่อนออกก่อนปรับใช้กับมูลค่าตามบัญชีของเงินลงทุนที่เหลืออยู่ทั้งหมด

(จ) ที่ดินที่ยังไม่ได้ใช้ดำเนินงาน

ที่ดินที่ยังไม่ได้ใช้ดำเนินงานแสดงในราคาทุนหักขาดทุนจากการด้อยค่า

(ข) ที่ดิน อาคารและอุปกรณ์

การรับรู้และการวัดมูลค่า

สินทรัพย์ที่เป็นกรรมสิทธิ์ของกิจการ

ที่ดิน อาคารและอุปกรณ์วัดมูลค่าด้วยราคาทุนหักค่าเสื่อมราคาสะสมและขาดทุนจากการด้อยค่า

ราคาทุนรวมถึงต้นทุนทางตรง ที่เกี่ยวข้องกับการได้มาของสินทรัพย์ ต้นทุนของการก่อสร้างสินทรัพย์ที่กิจการก่อสร้างเอง รวมถึงต้นทุนของวัสดุ แรงงานทางตรง และต้นทุนทางตรงอื่น ๆ ที่เกี่ยวข้องกับการจัดหาสินทรัพย์เพื่อให้สินทรัพย์นั้นอยู่ในสภาพที่พร้อมจะใช้งานได้ตามความประสงค์ ต้นทุนในการรื้อถอน การขนย้าย การบูรณะสถานที่ตั้งของสินทรัพย์และต้นทุนการกู้ยืม สำหรับเครื่องมือที่ควบคุมโดยลิขสิทธิ์ซอฟต์แวร์ซึ่งไม่สามารถใช้งานได้โดยปราศจากลิขสิทธิ์ซอฟต์แวร์นั้นให้ถือว่า ลิขสิทธิ์ซอฟต์แวร์ดังกล่าวเป็นส่วนหนึ่งของอุปกรณ์

ส่วนประกอบของรายการอาคารและอุปกรณ์แต่ละรายการที่มีอายุการให้ประโยชน์ไม่เท่ากันต้องบันทึกแต่ละส่วนประกอบที่มีนัยสำคัญแยกต่างหากจากกัน

กำไรหรือขาดทุนจากการจำหน่ายที่ดิน อาคาร และอุปกรณ์ คือผลต่างระหว่างสิ่งตอบแทนสุทธิที่ได้รับจากการจำหน่ายกับมูลค่าตามบัญชีของที่ดิน อาคาร และอุปกรณ์ โดยรับรู้ในกำไรหรือขาดทุน

ต้นทุนที่เกิดขึ้นในภายหลัง

ต้นทุนในการเปลี่ยนแปลงส่วนประกอบจะรับรู้เป็นส่วนหนึ่งของมูลค่าตามบัญชีของรายการที่ดิน อาคารและอุปกรณ์ ถ้ามีความเป็นไปได้ค่อนข้างแน่ที่บริษัทจะได้รับประโยชน์เชิงเศรษฐกิจในอนาคตจากรายการนั้น และสามารถวัดมูลค่าต้นทุนของรายการนั้นได้อย่างน่าเชื่อถือ ชิ้นส่วนที่ถูกเปลี่ยนแปลงจะถูกตัดจำหน่ายตามมูลค่าตามบัญชี ต้นทุนที่เกิดขึ้นในการซ่อมบำรุงที่ดิน อาคารและอุปกรณ์ที่เกิดขึ้นเป็นประจำรับรู้ในกำไรหรือขาดทุนเมื่อเกิดขึ้น

ค่าเสื่อมราคา

ค่าเสื่อมราคาคำนวณจากมูลค่าเสื่อมสภาพของรายการอาคาร และอุปกรณ์ ซึ่งประกอบด้วยราคาทุนของสินทรัพย์หรือต้นทุนในการเปลี่ยนแปลงอื่น หักด้วยมูลค่าคงเหลือของสินทรัพย์ ค่าเสื่อมราคาบันทึกเป็นค่าใช้จ่ายในกำไรหรือขาดทุน คำนวณโดยวิธีลดลงตามเกณฑ์อายุการให้ประโยชน์ โดยประมาณของส่วนประกอบของสินทรัพย์แต่ละรายการที่ได้มาก่อนวันที่ 1 มกราคม 2555 อัตราร้อยละที่ใช้ในการคำนวณตามวิธีลดลงแสดงได้ดังนี้

	ร้อยละต่อปี
ส่วนปรับปรุงที่ดิน	20
เครื่องจักรและอุปกรณ์	20
เครื่องตกแต่ง ติดตั้งและเครื่องใช้สำนักงาน	20 - 33
ยานพาหนะ	10 - 20

ค่าเสื่อมราคابันทึกเป็นค่าใช้จ่ายในกำไรหรือขาดทุน คำนวณโดยวิธีเส้นตรงตามเกณฑ์อายุการให้ประโยชน์โดยประมาณของส่วนประกอบของสินทรัพย์แต่ละรายการ ประมาณการอายุการให้ประโยชน์ของสินทรัพย์แสดงได้ดังนี้

อาคารและส่วนปรับปรุงอาคาร	10 - 20 ปี
เครื่องจักรและอุปกรณ์	3 - 20 ปี
เครื่องตกแต่ง ติดตั้งและเครื่องใช้สำนักงาน	3 - 10 ปี
ยานพาหนะ	5 - 12 ปี

บริษัทไม่คิดค่าเสื่อมราคาสำหรับที่ดิน อะไหล่ และสินทรัพย์ที่อยู่ระหว่างการก่อสร้าง

วิธีการคิดค่าเสื่อมราคา อายุการให้ประโยชน์ของสินทรัพย์ และมูลค่าคงเหลือถูกทบทวนอย่างน้อยที่สุดทุกสิ้นรอบปีบัญชี และปรับปรุงตามความเหมาะสม

บริษัท ไทยเทพรส จำกัด (มหาชน)

หมายเหตุประกอบงบการเงิน

สำหรับปีสิ้นสุดวันที่ 31 ธันวาคม 2562

(ข) สินทรัพย์ไม่มีตัวตน

สินทรัพย์ไม่มีตัวตนที่บริษัทซื้อและมีย่อยการใช้งานจำกัด วัสดุค่าด้วยราคาทุนหักค่าตัดจำหน่ายสะสมและ ผลขาดทุนจากการด้อยค่าสะสม

ค่าตัดจำหน่าย

ค่าตัดจำหน่ายคำนวณจากราคาทุนของสินทรัพย์หรือจำนวนอื่นที่ใช้แทนราคาทุนหักด้วยมูลค่าคงเหลือ

ค่าตัดจำหน่ายรับรู้ในกำไรหรือขาดทุนโดยวิธีเส้นตรงซึ่งโดยส่วนใหญ่จะสะท้อนรูปแบบที่คาดว่าจะได้รับประโยชน์เชิงเศรษฐกิจในอนาคตจากสินทรัพย์นั้นตามระยะเวลาที่คาดว่าจะได้รับประโยชน์จากสินทรัพย์ไม่มีตัวตน ระยะเวลาที่คาดว่าจะได้รับประโยชน์สำหรับปีปัจจุบันและปีเปรียบเทียบแสดงได้ดังนี้

ค่าเครื่องหมายการค้า
โปรแกรมคอมพิวเตอร์

3 - 10 ปี
5 ปี

วิธีการตัดจำหน่าย ระยะเวลาที่คาดว่าจะได้รับประโยชน์และมูลค่าคงเหลือจะได้รับการทบทวนทุกสิ้นรอบปีบัญชีและปรับปรุงตามความเหมาะสม

(ง) การด้อยค่า

ยอดสินทรัพย์ตามบัญชีของบริษัทได้รับการทบทวน ณ ทุกวันที่รายงานว่ามีข้อบ่งชี้เรื่องการด้อยค่าหรือไม่ ในกรณีที่มีข้อบ่งชี้จะทำการประมาณมูลค่าสินทรัพย์ที่คาดว่าจะได้รับคืน

ขาดทุนจากการด้อยค่ารับรู้เมื่อมูลค่าตามบัญชีของสินทรัพย์สูงกว่ามูลค่าที่จะได้รับคืน ขาดทุนจากการด้อยค่าบันทึกในกำไรหรือขาดทุน

เมื่อมีการลดลงในมูลค่ายุติธรรมของสินทรัพย์ทางการเงินเพื่อขาย ซึ่งได้บันทึกในส่วนของผู้ถือหุ้น และมีความชัดเจนว่าสินทรัพย์ดังกล่าวมีการด้อยค่า ยอดขาดทุนซึ่งเคยบันทึกในส่วนของผู้ถือหุ้นจะถูกบันทึกในกำไรหรือขาดทุนโดยไม่ต้องปรับกับยอดสินทรัพย์ทางการเงินดังกล่าว ยอดขาดทุนที่บันทึกในกำไรหรือขาดทุนเป็นผลต่างระหว่างราคาทุนที่ซื้อกับมูลค่ายุติธรรมในปัจจุบันของสินทรัพย์ หักขาดทุนจากการด้อยค่าของสินทรัพย์ทางการเงินนั้นๆ ซึ่งเคยรับรู้แล้วในกำไรหรือขาดทุน

การคำนวณมูลค่าที่คาดว่าจะได้รับคืน

มูลค่าที่คาดว่าจะได้รับคืนของหลักทรัพย์ที่ถือไว้จนกว่าจะครบกำหนดที่บันทึกโดยวิธีราคาทุนตัดจำหน่าย จำนวนโดยการหามูลค่าปัจจุบันของประมาณการกระแสเงินสดที่จะได้รับในอนาคต คิดลดด้วยอัตราดอกเบี้ยที่แท้จริง

มูลค่าที่คาดว่าจะได้รับคืนของสินทรัพย์ทางการเงินสำหรับหลักทรัพย์เพื่อขาย จำนวนโดยอ้างอิงถึงมูลค่ายุติธรรม

มูลค่าที่คาดว่าจะได้รับคืนของสินทรัพย์ที่ไม่ใช่สินทรัพย์ทางการเงิน หมายถึง มูลค่าจากการใช้ของสินทรัพย์หรือมูลค่ายุติธรรมของสินทรัพย์หักต้นทุนในการขายแล้วแต่มูลค่าใดจะสูงกว่า ในการประเมินมูลค่าจากการใช้ของสินทรัพย์ ประมาณการกระแสเงินสดที่จะได้รับในอนาคตจะคิดลดเป็นมูลค่าปัจจุบันโดยใช้อัตราคิดลดก่อนคำนึงภาษีเงินได้เพื่อให้สะท้อนมูลค่าที่อาจประเมินได้ในตลาดปัจจุบัน ซึ่งแปรไปตามเวลาและความเสี่ยงที่มีต่อสินทรัพย์ สำหรับสินทรัพย์ที่ไม่ก่อให้เกิดกระแสเงินสดโดยอิสระจากสินทรัพย์อื่น จะพิจารณามูลค่าที่คาดว่าจะได้รับคืนรวมกับหน่วยสินทรัพย์ที่ก่อให้เกิดเงินสดที่สินทรัพย์นั้นเกี่ยวข้องด้วย

การกลับรายการด้อยค่า

ขาดทุนจากการด้อยค่าของสินทรัพย์ทางการเงินจะถูกกลับรายการ เมื่อมูลค่าที่คาดว่าจะได้รับคืนเพิ่มขึ้นในภายหลัง และการเพิ่มขึ้นนั้นสัมพันธ์โดยตรงกับขาดทุนจากการด้อยค่าที่เคยรับรู้ในกำไรหรือขาดทุน สำหรับสินทรัพย์ทางการเงินที่บันทึกโดยวิธีราคาทุนตัดจำหน่ายและตราสารหนี้ที่จัดประเภทเป็นหลักทรัพย์เพื่อขาย การกลับรายการจะถูกบันทึกในกำไรหรือขาดทุน ส่วนสินทรัพย์ทางการเงินที่เป็นตราสารหนี้ที่จัดประเภทเป็นหลักทรัพย์เพื่อขาย การกลับรายการจะถูกรับรู้โดยตรงในกำไรขาดทุนเบ็ดเสร็จอื่น

ขาดทุนจากการด้อยค่าของสินทรัพย์ที่ไม่ใช่สินทรัพย์ทางการเงินอื่นๆ ที่เคยรับรู้ในงวดก่อนจะถูกประเมิน ณ ทุกวันที่ออกรายงานว่าข้อบ่งชี้เรื่องการด้อยค่าได้ลดลงหรือหมดไปหรือไม่ ขาดทุนจากการด้อยค่าจะถูกกลับรายการ หากมีการเปลี่ยนแปลงประมาณการที่ใช้ในการคำนวณมูลค่าที่คาดว่าจะได้รับคืน ขาดทุนจากการด้อยค่าจะถูกกลับรายการเพียงเท่าที่มูลค่าตามบัญชีของสินทรัพย์ไม่เกินกว่ามูลค่าตามบัญชีภายหลังหักค่าเสื่อมราคาหรือ ค่าตัดจำหน่ายเสมือนหนึ่งไม่เคยมีการบันทึกขาดทุนจากการด้อยค่ามาก่อน

(ญ) เจ้าหนี้การค้าและเจ้าหนี้อื่น

เจ้าหนี้การค้าและเจ้าหนี้อื่นแสดงในราคาทุน

(ณ) หนี้สินที่เกิดจากสัญญา

หนี้สินที่เกิดจากสัญญาเป็นการผูกพันที่จะต้องโอนสินค้าให้กับลูกค้า หนี้สินที่เกิดจากสัญญารับรู้เมื่อบริษัทได้รับชำระหรือมีสิทธิที่ปราศจากเงื่อนไขในการได้รับสิ่งตอบแทนที่เรียกคืนไม่ได้จากลูกค้าก่อนที่บริษัทรับรู้รายได้ที่เกี่ยวข้อง

บริษัท ไทยเทพรส จำกัด (มหาชน)

หมายเหตุประกอบงบการเงิน

สำหรับปีสิ้นสุดวันที่ 31 ธันวาคม 2562

(ง) ผลประโยชน์ของพนักงาน

โครงการสมทบเงิน

การผูกพันในการสมทบเข้าโครงการสมทบเงินจะถูกรับรู้เป็นค่าใช้จ่ายพนักงานในกำไรหรือขาดทุนในรอบระยะเวลาที่พนักงานได้ทำงานให้กับกิจการ

โครงการผลประโยชน์ที่กำหนดไว้

การผูกพันสุทธิจงบริษัทจากโครงการผลประโยชน์ที่กำหนดไว้ถูกคำนวณจากการประมาณผลประโยชน์ในอนาคตที่เกิดจากการทำงานของพนักงานในงวดปัจจุบันและงวดก่อนๆ ผลประโยชน์ดังกล่าวได้มีการคิดลดกระแสเงินสดเพื่อให้เป็นมูลค่าปัจจุบัน

การคำนวณการผูกพันของโครงการผลประโยชน์ที่กำหนดไว้ที่บันทึกโดยนักคณิตศาสตร์ประกันภัยที่ได้รับอนุญาตเป็นประจำทุกปี โดยวิธีคิดลดแต่ละหน่วยที่ประมาณการไว้

ในการวัดมูลค่าใหม่ของหนี้สินผลประโยชน์ที่กำหนดไว้สุทธิต่อกำไรหรือขาดทุนจากการประมาณการตามหลักคณิตศาสตร์ประกันภัยจะถูกรับรู้รายการในกำไรขาดทุนเบ็ดเสร็จอื่นกับที่บริษัทกำหนดดอกเบี้ยจ่ายของหนี้สินผลประโยชน์ที่กำหนดไว้สุทธิโดยใช้อัตราคิดลดที่ใช้วัดมูลค่าการผูกพันตามโครงการผลประโยชน์ ณ ต้นปี โดยคำนึงถึงการเปลี่ยนแปลงใดๆ ในหนี้สินผลประโยชน์ที่กำหนดไว้สุทธิซึ่งเป็นผลมาจากการสมทบเงินและการจ่ายชำระผลประโยชน์ ดอกเบี้ยจ่ายสุทธิและค่าใช้จ่ายอื่นๆ ที่เกี่ยวข้องกับโครงการผลประโยชน์รับรายการในกำไรหรือขาดทุน

เมื่อมีการเปลี่ยนแปลงผลประโยชน์ของโครงการหรือการลดขนาดโครงการ การเปลี่ยนแปลงในผลประโยชน์ที่เกี่ยวข้องกับการบริการในอดีต หรือ กำไรหรือขาดทุนจากการลดขนาดโครงการต้องรับรู้ในกำไรหรือขาดทุนทันที บริษัทรับรู้กำไรและขาดทุนจากการจ่ายชำระผลประโยชน์พนักงานเมื่อเกิดขึ้น

ผลประโยชน์ระยะยาวอื่น

การผูกพันสุทธิจงบริษัทที่เป็นผลประโยชน์ระยะยาวของพนักงานเป็นผลประโยชน์ในอนาคตที่เกิดจากการทำงานของพนักงานในงวดปัจจุบันและงวดก่อนๆ ซึ่งผลประโยชน์นี้ได้คิดลดกระแสเงินสดเพื่อให้เป็นมูลค่าปัจจุบัน การวัดมูลค่าใหม่จะรับรู้ในกำไรหรือขาดทุนเมื่อเกิดขึ้น

ผลประโยชน์ระยะสั้นของพนักงาน

ผลประโยชน์ระยะสั้นของพนักงานรับรู้เป็นค่าใช้จ่ายเมื่อพนักงานทำงานให้ หนี้สินรับรู้ด้วยมูลค่าที่คาดว่าจะจ่ายชำระ หากบริษัทมีการผูกพันตามกฎหมายหรือการผูกพันโดยอนุมาณที่จะต้องจ่ายเป็นผลมาจากการที่พนักงานได้ทำงานให้ในอดีตและการผูกพันนี้สามารถประมาณได้อย่างสมเหตุสมผล

(จ) ประมาณการหนี้สิน

ประมาณการหนี้สินจะรับรู้เมื่อบริษัทมีการผูกพันตามกฎหมายหรือการผูกพันจากการอนุมาณที่เกิดขึ้นในปัจจุบันหรืออันเป็นผลมาจากเหตุการณ์ในอดีต และมีความเป็นไปได้ค่อนข้างแน่นอนว่าประโยชน์เชิงเศรษฐกิจจะต้องถูกจ่ายไปเพื่อชำระการผูกพันดังกล่าว ประมาณการหนี้สินพิจารณาจากการคิดลดกระแสเงินสดที่จะจ่ายในอนาคตโดยใช้อัตราคิดลดในตลาดปัจจุบันก่อนคำนึงถึงภาษีเงินได้ เพื่อให้สะท้อนจำนวนที่อาจประเมินได้ในตลาดปัจจุบันซึ่งแปรไปตามเวลาและความเสี่ยงที่มีต่อหนี้สิน ประมาณการหนี้สินส่วนที่เพิ่มขึ้นเนื่องจากเวลาที่ผ่านไปรับรู้เป็นต้นทุนทางการเงิน

(ก) การวัดมูลค่ายุติธรรม

บริษัทกำหนดกรอบแนวคิดของการควบคุมเกี่ยวกับการวัดมูลค่ายุติธรรม กรอบแนวคิดนี้รวมถึงกลุ่มผู้ประเมินมูลค่าซึ่งมีความรับผิดชอบโดยรวมต่อการวัดมูลค่ายุติธรรมที่มีนัยสำคัญ รวมถึงการวัดมูลค่ายุติธรรมระดับ 3 และรายงานโดยตรงต่อผู้บริหารสูงสุดทางด้านการเงิน

กลุ่มผู้ประเมินมูลค่ามีการทบทวนข้อมูลที่ไม่สามารถสังเกตได้ และปรับปรุงการวัดมูลค่าที่มีนัยสำคัญอย่างสม่ำเสมอ หากมีการใช้ข้อมูลจากบุคคลที่สามเพื่อวัดมูลค่ายุติธรรม เช่น ราคาจากนายหน้า หรือการตั้งราคา กลุ่มผู้ประเมินได้ประเมินหลักฐานที่ได้มาจากบุคคลที่สามที่สนับสนุนข้อสรุปเกี่ยวกับการวัดมูลค่ารวมถึงการจัดลำดับชั้นของมูลค่ายุติธรรมว่าเป็นไปตามที่กำหนดไว้ในมาตรฐานการรายงานทางการเงินอย่างเหมาะสม

ประเด็นปัญหาของการวัดมูลค่าที่มีนัยสำคัญจะถูกรายงานต่อคณะกรรมการตรวจสอบของบริษัท

การวัดมูลค่ายุติธรรมของสินทรัพย์หรือหนี้สิน บริษัทใช้ข้อมูลที่สามารถสังเกตได้ให้มากที่สุดเท่าที่จะทำได้ มูลค่ายุติธรรมเหล่านี้ถูกจัดประเภทในแต่ละลำดับชั้นของมูลค่ายุติธรรมตามข้อมูลที่ใช้ในการประเมินมูลค่า ดังนี้

- ข้อมูลระดับ 1 เป็นราคาเสนอซื้อขายในตลาดที่มีสภาพคล่องสำหรับสินทรัพย์หรือหนี้สินอย่างเดียวกัน
- ข้อมูลระดับ 2 เป็นข้อมูลอื่นที่สังเกตได้โดยตรงหรือโดยอ้อมสำหรับสินทรัพย์นั้นหรือหนี้สินนั้นนอกเหนือจากราคาเสนอซื้อขายซึ่งรวมอยู่ในข้อมูลระดับ 1
- ข้อมูลระดับ 3 ข้อมูลที่ใช้เป็นข้อมูลที่ไม่สามารถสังเกตได้สำหรับสินทรัพย์หรือหนี้สินนั้น

หากข้อมูลนำมาใช้ในการวัดมูลค่ายุติธรรมของสินทรัพย์หรือหนี้สินถูกจัดประเภทลำดับชั้นของมูลค่ายุติธรรมที่แตกต่างกัน การวัดมูลค่ายุติธรรมโดยรวมจะถูกจัดประเภทในภาพรวมในระดับเดียวกันตามลำดับชั้นของมูลค่ายุติธรรมของข้อมูลที่อยู่ในระดับต่ำสุดที่มีนัยสำคัญสำหรับการวัดมูลค่ายุติธรรมโดยรวม

บริษัทรับรู้การโอนระหว่างลำดับชั้นของมูลค่ายุติธรรม ณ วันสิ้นรอบระยะเวลารายงานที่เกิดการโอนขึ้น

บริษัท ไทยเทพรส จำกัด (มหาชน)

หมายเหตุประกอบงบการเงิน

สำหรับปีสิ้นสุดวันที่ 31 ธันวาคม 2562

(ค) รายได้

นโยบายการบัญชีสำหรับการรับรู้รายได้ในปี 2562

รายได้รับรู้เมื่อลูกค้ามีอำนาจควบคุมในสินค้าหรือบริการด้วยจำนวนเงินที่สะท้อนถึงสิ่งตอบแทนที่บริษัทคาดว่าจะมีสิทธิได้รับซึ่งไม่รวมจำนวนเงินที่เก็บแทนบุคคลที่สาม ภาษีมูลค่าเพิ่มและแสดงสิทธิจากส่วนลดการค้าและส่วนลดตามปริมาณ

การขายสินค้า

รายได้จากการขายสินค้ารับรู้เมื่อลูกค้ามีอำนาจควบคุมในสินค้าซึ่งโดยทั่วไปเกิดขึ้นเมื่อมีการส่งมอบสินค้าให้กับลูกค้า สำหรับสัญญาที่ให้สิทธิลูกค้าในการคืนสินค้า รายได้จะรับรู้ในจำนวนที่มีความเป็นไปได้ค่อนข้างแน่นอนในระดับสูงมากกว่าจะไม่มีการกลับรายการอย่างมีนัยสำคัญของรายได้ที่รับรู้สะสม ดังนั้น รายได้ที่ได้รับจะปรับปรุงด้วยประมาณการรับคืนสินค้าซึ่งประมาณการจากข้อมูลในอดีต

นโยบายการบัญชีสำหรับการรับรู้รายได้ในปี 2561

รายได้ที่รับรู้ไม่รวมภาษีมูลค่าเพิ่ม และแสดงสิทธิจากส่วนลดการค้า และส่วนลดตามปริมาณ

การขายสินค้า

รายได้รับรู้ในกำไรหรือขาดทุนเมื่อได้โอนความเสี่ยงและผลตอบแทนของความเป็นเจ้าของสินค้าที่มีนัยสำคัญไปให้กับผู้ซื้อแล้ว และจะไม่รับรู้รายได้ถ้าฝ่ายบริหารยังมีการควบคุมหรือบริหารสินค้าที่ขายไปแล้วนั้นหรือมีความไม่แน่นอนที่มีนัยสำคัญในการได้รับประโยชน์เชิงเศรษฐกิจจากการขายสินค้า ไม่อาจวัดมูลค่าของจำนวนรายได้และต้นทุนที่เกิดขึ้นได้อย่างน่าเชื่อถือ หรือมีความเป็นไปได้ค่อนข้างแน่นอนที่จะต้องรับคืนสินค้า

(ณ) รายได้ค่าเช่า

รายได้ค่าเช่ารับรู้ในกำไรหรือขาดทุนโดยวิธีเส้นตรงตลอดอายุสัญญา ค่าเช่าที่อาจเกิดขึ้นรับรู้เป็นรายได้ในรอบระยะเวลาบัญชีซึ่งค่าเช่านั้นเกิดขึ้น

(ด) รายได้จากการลงทุน

รายได้จากการลงทุนประกอบด้วยเงินปันผลและดอกเบี้ยรับจากการลงทุนและเงินฝากธนาคาร โดยเงินปันผลรับบันทึกในกำไรหรือขาดทุนในวันที่บริษัทมีสิทธิได้รับเงินปันผล และดอกเบี้ยรับบันทึกในกำไรหรือขาดทุนตามเกณฑ์คงค้าง

(ค) สัญญาเช่าดำเนินงาน

รายจ่ายภายใต้สัญญาเช่าดำเนินงานบันทึกในกำไรหรือขาดทุนโดยวิธีเส้นตรงตลอดอายุสัญญาเช่า

ค่าเช่าที่อาจเกิดขึ้นต้องนำมารวมคำนวณจำนวนเงินต้นค่าที่ต้องจ่ายตามระยะเวลาที่คงเหลือของสัญญาเช่า เมื่อได้รับการยืนยันการปรับค่าเช่า

(ก) ภาษีเงินได้

ค่าใช้จ่ายภาษีเงินได้สำหรับปีประกอบด้วยภาษีเงินได้ของงวดปัจจุบันและภาษีเงินได้รอการตัดบัญชี ภาษีเงินได้ของงวดปัจจุบันและภาษีเงินได้รอการตัดบัญชีรับรู้ในกำไรหรือขาดทุนเว้นแต่ในส่วนที่เกี่ยวข้องกับการที่เกี่ยวเนื่องในการรวมธุรกิจ หรือ รายการที่รับรู้โดยตรงในส่วนของผู้ถือหุ้นหรือกำไรขาดทุนเบ็ดเสร็จอื่น

ภาษีเงินได้ของงวดปัจจุบันได้แก่ภาษีที่คาดว่าจะจ่ายชำระหรือได้รับชำระ โดยคำนวณจากกำไรหรือขาดทุนประจำปีที่ต้องเสียภาษี โดยใช้อัตราภาษีที่ประกาศใช้หรือที่คาดว่าจะมีผลบังคับใช้ ณ วันที่รายงาน ตลอดจนการปรับปรุงทางภาษีที่เกี่ยวข้องกับรายการในปีก่อนๆ

ภาษีเงินได้รอการตัดบัญชีบันทึกโดยคำนวณจากผลแตกต่างชั่วคราวที่เกิดขึ้นระหว่างมูลค่าตามบัญชีของสินทรัพย์และหนี้สินและจำนวนที่ใช้เพื่อความมุ่งหมายทางภาษี ภาษีเงินได้รอการตัดบัญชีจะไม่ถูกรับรู้เมื่อเกิดจากผลแตกต่างชั่วคราวต่อไปนี้ การรับรู้ค่าความนิยมในครั้งแรก การรับรู้สินทรัพย์หรือหนี้สินในครั้งแรกซึ่งเป็นการรวมธุรกิจและรายการนั้นไม่มีผลกระทบต่อกำไรขาดทุนทางบัญชีหรือทางภาษี และผลแตกต่างที่เกี่ยวข้องกับเงินลงทุนในบริษัทย่อยและกิจการร่วมค้าหากเป็นไปได้ว่าจะไม่มีการกลับรายการในอนาคตอันใกล้

การวัดมูลค่าของภาษีเงินได้รอการตัดบัญชีต้องสะท้อนถึงผลกระทบทางภาษีที่จะเกิดจากลักษณะวิธีการที่บริษัทคาดว่าจะได้รับผลประโยชน์จากสินทรัพย์หรือจะจ่ายชำระหนี้สินตามมูลค่าตามบัญชี ณ วันที่สิ้นรอบระยะเวลาที่รายงาน

ภาษีเงินได้รอการตัดบัญชีวัดมูลค่าโดยใช้อัตราภาษีที่คาดว่าจะใช้กับผลแตกต่างชั่วคราวเมื่อมีการกลับรายการโดยใช้อัตราภาษีที่ประกาศใช้หรือที่คาดว่าจะมีผลบังคับใช้ ณ วันที่รายงาน

บริษัท ไทยเทพรส จำกัด (มหาชน)

หมายเหตุประกอบงบการเงิน

สำหรับปีสิ้นสุดวันที่ 31 ธันวาคม 2562

ในการกำหนดมูลค่าของภาษีเงินได้ของงวดปัจจุบันและภาษีเงินได้รอการตัดบัญชี บริษัทต้องคำนึงถึงผลกระทบของสถานการณ์ทางภาษีที่ไม่แน่นอนและอาจทำให้จำนวนภาษีที่ต้องจ่ายเพิ่มขึ้น และมีดอกเบี้ยที่ต้องชำระ บริษัท เชื่อว่าได้ตั้งภาษีเงินได้ค้างจ่ายเพียงพอสำหรับภาษีเงินได้ที่จ่ายในอนาคต ซึ่งเกิดจากการประเมินผลกระทบจากหลายปัจจัย รวมถึง การตีความทางกฎหมายภาษี และจากประสบการณ์ในอดีต การประเมินนี้อยู่บนพื้นฐานการประมาณการและข้อสมมติ และอาจจะเกี่ยวข้องกับการตัดสินใจเกี่ยวกับเหตุการณ์ในอนาคต ข้อมูลใหม่ๆ อาจจะทำให้บริษัทเปลี่ยนการตัดสินใจโดยขึ้นอยู่กับความเพียงพอของภาษีเงินได้ค้างจ่ายที่มีอยู่ การเปลี่ยนแปลงในภาษีเงินได้ค้างจ่ายจะกระทบต่อค่าใช้จ่ายภาษีเงินได้ในงวดที่เกิดการเปลี่ยนแปลง

สินทรัพย์ภาษีเงินได้รอการตัดบัญชีและหนี้สินภาษีเงินได้รอการตัดบัญชีสามารถหักกลบได้เมื่อมีการมีสิทธิตามกฎหมายที่จะนำสินทรัพย์ภาษีเงินได้ของงวดปัจจุบันมาหักกลบกับหนี้สินภาษีเงินได้ของงวดปัจจุบันและ ภาษีเงินได้นี้ประเมินโดยหน่วยงานจัดเก็บภาษีหน่วยงานเดียวกันสำหรับหน่วยภาษีเดียวกันหรือหน่วยภาษีต่างกัน สำหรับหน่วยภาษีต่างกันนั้น การหักกลบมีความตั้งใจจะจ่ายชำระหนี้สินและสินทรัพย์ภาษีเงินได้ของงวดปัจจุบันด้วยยอดสุทธิหรือตั้งใจจะรับคืนสินทรัพย์และจ่ายชำระหนี้สินในเวลาเดียวกัน

สินทรัพย์ภาษีเงินได้รอการตัดบัญชีจะบันทึกต่อเมื่อมีความเป็นไปได้ค่อนข้างแน่นอนว่ากำไรเพื่อเสียภาษี

ในอนาคตจะมีจำนวนเพียงพอกับการใช้ประโยชน์จากผลแตกต่างชั่วคราวดังกล่าว สินทรัพย์ภาษีเงินได้รอการตัดบัญชีจะถูกยกทวน ณ ทุกวันที่รายงานและจะถูกปรับลดลงเท่าที่ประโยชน์ทางภาษีจะมีโอกาสถูกใช้จริง

(ก) ทำไรต่อหุ้นขั้นพื้นฐาน

บริษัทแสดงกำไรต่อหุ้นขั้นพื้นฐานคำนวณโดยการหารกำไรหรือขาดทุนของผู้ถือหุ้นสามัญของบริษัท ด้วยจำนวนหุ้นสามัญที่เฉลี่ยถ่วงน้ำหนักที่ออกจำหน่ายระหว่างปี

(ง) บุคคลหรือกิจการที่เกี่ยวข้องกัน

บุคคลหรือกิจการที่เกี่ยวข้องกัน หมายถึง บุคคลหรือกิจการที่มีอำนาจควบคุมทั้งทางตรงและทางอ้อมหรือมีอิทธิพลอย่างมีสาระสำคัญในการตัดสินใจทางการเงินและการบริหารของบริษัท หรือบุคคลหรือกิจการที่อยู่ภายใต้การควบคุมเดียวกันหรืออยู่ภายใต้อิทธิพลอย่างมีสาระสำคัญเดียวกันกับบริษัท หรือบริษัทมีอำนาจควบคุมทั้งทางตรงและทางอ้อม หรือมีอิทธิพลอย่างมีสาระสำคัญในการตัดสินใจทางการเงินและการบริหารต่อบุคคลหรือกิจการนั้น

(น) รายงานทางการเงินจำแนกตามส่วนงาน

ผลการดำเนินงานของส่วนงานที่รายงานต่อประธานเจ้าหน้าที่บริหารของกลุ่มบริษัท (ผู้มีอำนาจตัดสินใจสูงสุดด้านการดำเนินงาน) จะแสดงถึงรายการที่เกิดขึ้นจากส่วนงานดำเนินงานนั้น โดยตรงรวมถึงรายการที่ได้รับการเป็นส่วนอย่างสมเหตุสมผล

4 บุคคลหรือกิจการที่เกี่ยวข้องกัน

ความสัมพันธ์ที่มีกับบริษัทร่วมได้เปิดเผยในหมายเหตุข้อ 9 บุคคลหรือกิจการอื่นที่เกี่ยวข้องกันที่มีรายการระหว่างกันที่มีนัยสำคัญกับบริษัทในระหว่างปีมีดังต่อไปนี้

ชื่อกิจการ	ประเทศที่จัดตั้ง/สัญชาติ	ลักษณะความสัมพันธ์
บริษัท เอ็กซ์เตอร์ (ประเทศไทย) จำกัด	ไทย	เป็นบริษัทร่วม บริษัทถือหุ้นร้อยละ 40
ผู้บริหารสำคัญ	ไทย	บุคคลที่มีอำนาจและความรับผิดชอบการวางแผน สิ่งการและควบคุมกิจกรรมต่าง ๆ ของกิจการไม่ว่าทางตรงหรือทางอ้อม ทั้งนี้ รวมถึงกรรมการของบริษัท (ไม่ว่าจะทำหน้าที่ในระดับบริหารหรือไม่)

นโยบายการกำหนดราคาสำหรับรายการแต่ละประเภทอธิบายได้ดังต่อไปนี้

รายการ	นโยบายการกำหนดราคา
ขายสินค้า	ราคาตลาด
รายได้ค่าเช่า	ตามราคาที่ตกลงกันตามสัญญา
ดอกเบี้ยรับ	MLR บวกร้อยละ 0.5
รายได้อื่น	ตามราคาที่ตกลงกัน
ซื้อวัตถุดิบ	ราคาตลาด
ค่าบริการ	ตามราคาที่ตกลงกัน

บริษัท ไทยเทพรส จำกัด (มหาชน) หมายเหตุประกอบงบการเงิน สำหรับปีสิ้นสุดวันที่ 31 ธันวาคม 2562

รายการที่สำคัญกับบุคคลหรือกิจการที่เกี่ยวข้องกันสำหรับแต่ละปีสิ้นสุดวันที่ 31 ธันวาคม สรุปได้ดังนี้

สำหรับปีสิ้นสุดวันที่ 31 ธันวาคม	งบการเงินที่แสดงเงินลงทุนตามวิธี ส่วนได้เสีย/งบการเงินเฉพาะกิจการ	
	2562	2561
	(พันบาท)	
บริษัทร่วม - บริษัท เอ็กซ์เตอร์ (ประเทศไทย) จำกัด		
ขายสินค้า	36,181	32,401
รายได้ค่าเช่า	1,960	1,649
ดอกเบี้ยรับ	548	-
รายได้อื่น	11,490	12,335
ซื้อวัตถุดิบ	-	6,906
ผู้บริหารสำคัญ		
ค่าตอบแทนผู้บริหารสำคัญ		
ผลประโยชน์ระยะสั้นของพนักงาน	26,180	25,267
ผลประโยชน์หลังออกจากงาน	2,881	617
ผลประโยชน์ระยะยาวอื่น	13	13
รวมค่าตอบแทนผู้บริหารสำคัญ	29,074	25,897

ยอดคงเหลือกับบุคคลหรือกิจการที่เกี่ยวข้องกัน ณ วันที่ 31 ธันวาคม มีดังนี้

	งบการเงินที่แสดงเงินลงทุนตามวิธี ส่วนได้เสีย/งบการเงินเฉพาะกิจการ	
	2562	2561
	(พันบาท)	
บริษัทร่วม - บริษัท เอ็กซ์เตอร์ (ประเทศไทย) จำกัด		
ลูกหนี้การค้า	14,418	20,567
เงินให้กู้ยืมระยะยาวแก่บริษัทร่วม	12,000	-
สินทรัพย์ไม่หมุนเวียนอื่น	1,363	995
เจ้าหนี้อื่น	200	200

รายการเคลื่อนไหวของเงินให้กู้ยืมระยะยาวแก่บุคคลหรือกิจการที่เกี่ยวข้องกันสำหรับสิ้นสุดวันที่ 31 ธันวาคม 2562 มีดังนี้

	อัตราดอกเบี้ย	งบการเงินที่แสดงเงินลงทุนตามวิธีส่วนได้เสีย/ งบการเงินเฉพาะกิจการ		
		ณ วันที่ 1 มกราคม 2562	เพิ่มขึ้น ลดลง (พันบาท)	ณ วันที่ 31 ธันวาคม 2562
บริษัทร่วม - บริษัท เอ็กซ์เตอร์ (ประเทศไทย) จำกัด	MLR บวก ร้อยละ 0.5	-	12,000	-
รวม		-	-	12,000

แยกแสดงตามรายละเอียดเวลาถึงกำหนดการรับชำระ ณ วันที่ 31 ธันวาคม ได้ดังนี้

	งบการเงินที่แสดงเงินลงทุนตามวิธี ส่วนได้เสีย/งบการเงินเฉพาะกิจการ	
	2562	2561
	(พันบาท)	
ถึงกำหนดการรับชำระภายในหนึ่งปี	1,000	-
ถึงกำหนดการรับชำระหลังจากหนึ่งปีแต่ไม่เกินห้าปี	8,000	-
ถึงกำหนดการรับชำระหลังจากห้าปี	3,000	-
รวม	12,000	-

บริษัท ไทยเทพรส จำกัด (มหาชน)

หมายเหตุประกอบงบการเงิน

สำหรับปีสิ้นสุดวันที่ 31 ธันวาคม 2562

สัญญาสำคัญที่ทำกับบุคคลหรือกิจการที่เกี่ยวข้องกัน

เงินให้กู้ยืมระยะยาวแก่กิจการที่เกี่ยวข้องกัน

ในเดือนเมษายน 2562 บริษัทได้ทำสัญญาให้กู้ยืมระยะยาวแก่บริษัท เอ็กซ์เตอร์ (ประเทศไทย) จำกัด ซึ่งเป็นบริษัทร่วม เป็นจำนวนเงิน 12 ล้านบาท (2561: ไม่มี) อัตราดอกเบี้ยลอยตัวร้อยละ MLR บวกร้อยละ 0.5 ต่อปี (2561: ไม่มี) โดยจ่ายชำระคืนเงินต้นและดอกเบี้ยเป็นรายไตรมาส สำหรับเงินต้นจะเริ่มจ่ายชำระคืนในเดือนพฤษภาคม 2563 สัญญาจะครบกำหนดในเดือนมีนาคม 2569

สัญญาเช่าสำนักงาน

เมื่อวันที่ 1 กรกฎาคม 2562 บริษัทได้ทำสัญญาให้เช่าอาคารเป็นสำนักงานกับบริษัทร่วมแห่งหนึ่ง (บริษัทเอ็กซ์เตอร์ (ประเทศไทย) จำกัด) สัญญาเช่ามีอายุ 10 ปี เริ่มตั้งแต่วันที่ 1 กรกฎาคม 2562 ถึง วันที่ 30 มิถุนายน 2572 โดยบริษัทได้รับค่าเช่าเดือนละ 61,824 บาท ทั้งนี้บริษัทดังกล่าวต้องจ่ายเงินมัดจำการเช่าเป็นจำนวนเงิน 200,000 บาท

5 เงินสดและรายการเทียบเท่าเงินสด

	งบการเงินที่แสดงเงินลงทุนตามวิธี ส่วนได้เสีย/งบการเงินเฉพาะกิจการ	
	2562	2561
	(พันบาท)	
เงินสดในมือ	608	2,058
เงินฝากธนาคารประเภทกระแสรายวัน	7,321	11,366
เงินฝากธนาคารประเภทออมทรัพย์	357,546	352,803
เงินฝากประจำธนาคาร ระยะเวลากการฝากไม่เกิน 3 เดือน	110,000	30,000
เช็คในมือ	783	3,485
รวม	476,258	399,712

6 เงินลงทุนอื่น

	หมายเหตุ	งบการเงินที่แสดงเงินลงทุนตามวิธี ส่วนได้เสีย/งบการเงินเฉพาะกิจการ	
		2562	2561
		(พันบาท)	
เงินลงทุนชั่วคราว			
เงินฝากประจำธนาคารระยะเวลากการฝากเกิน 3 เดือน		272,405	182,296
หัก เงินฝากประจำธนาคารระยะเวลากการฝากเกิน 3 เดือน ที่ติดการผูกพัน	25	(4,593)	(4,593)
รวม		267,812	177,703

	งบการเงินที่แสดงเงินลงทุนตามวิธี ส่วนได้เสีย/งบการเงินเฉพาะกิจการ	
	2562	2561
เงินลงทุนระยะยาวอื่น		
ตราสารทุนที่เป็นหลักทรัพยเฝื่อนงาย	369	461
หลักทรัพยเฝื่อนความต้องการงองตลาด - หุ้ณทุน		
ตราสารหนี้เฝื่อนที่งองจนครบกำหนด - หุ้ณกูเฝื่อนยสิทธิ	40,000	20,000
รวม	40,369	20,461

ณ วันที่ 31 ธันวาคม 2562 เงินฝากประจำธนาคารจำนวน 4.6 ล้านบาท (31 ธันวาคม 2561: 4.6 ล้านบาท) ติดการ
ค้าประกันการใช้ไฟฟ้า

ในระหว่างปี 2562 บริษัทลงทุนในหุ้นกู้ด้อยสิทธิธนาคาร ทหารไทย จำกัด (มหาชน) จำนวน 20 ล้านบาท ซึ่งเป็นตราสารหนี้ที่งองจนครบกำหนด มีอายุ 10 ปี ครบกำหนดไถ่ถอนวันที่ 28
มิถุนายน 2572 ซึ่งผู้ออกหุ้นกู้นี้สิทธิ ไถ่ถอนก่อนกำหนด อัตราดอกเบี้ยร้อยละ 4 ต่อปีตลอดอายุหุ้นกู้

บริษัท ไทยเทพรส จำกัด (มหาชน)

หมายเหตุประกอบงบการเงิน

สำหรับปีสิ้นสุดวันที่ 31 ธันวาคม 2562

7 ลูกหนี้การค้า

หมายเหตุ	งบการเงินที่แสดงเงินลงทุนตามวิธี ส่วนได้เสีย/งบการเงินเฉพาะกิจการ	
	2562 (พันบาท)	2561
กิจการที่เกี่ยวข้องกัน		
ยังไม่ครบกำหนดชำระ	3,794	5,457
เกินกำหนดชำระ		
น้อยกว่า 3 เดือน	5,924	10,859
3 - 6 เดือน	4,700	4,251
	<u>14,418</u>	<u>20,567</u>
4		
	2562 (พันบาท)	2561
กิจการอื่น		
ยังไม่ครบกำหนดชำระ	191,219	192,944
เกินกำหนดชำระ		
น้อยกว่า 3 เดือน	106,069	102,526
3 - 6 เดือน	261	109
6 - 12 เดือน	-	1,809
มากกว่า 12 เดือน	2,271	1,380
	<u>299,820</u>	<u>298,768</u>
หัก ค่าเผื่อนี้สงสัยจะสูญ	<u>(2,271)</u>	<u>(3,102)</u>
	<u>297,549</u>	<u>295,666</u>
สุทธิ	<u>311,967</u>	<u>316,233</u>
หนี้สงสัยจะสูญ (กลับรายการ) สำหรับปี	<u>(831)</u>	<u>1,727</u>
โดยปกติระยะเวลาการให้สินเชื่อแก่ลูกค้าของบริษัท มีระยะเวลาดังแต่ 30 วันถึง 90 วัน		

8 สินค้าคงเหลือ

	งบการเงินที่แสดงเงินลงทุนตามวิธี ส่วนได้เสีย/งบการเงินเฉพาะกิจการ	
	2562 (พันบาท)	2561
สินค้าสำเร็จรูป	74,884	91,044
สินค้าระหว่างผลิต	126,826	113,650
วัตถุดิบ	208,315	234,960
วัตถุดิบระหว่างทาง	2,267	3,143
วัสดุ	692	631
	<u>412,984</u>	<u>443,428</u>
หัก ค่าเผื่อการปรับมูลค่าสินค้า	<u>(1,244)</u>	<u>-</u>
รวม	<u>411,740</u>	<u>443,428</u>

บริษัท ไทยเทพรส จำกัด (มหาชน)
หมายเหตุประกอบงบการเงิน
สำหรับปีสิ้นสุดวันที่ 31 ธันวาคม 2562

9 เงินลงทุนในบริษัทร่วม

	งบการเงินที่แสดงเงินลงทุน ตามวิธีส่วนได้เสีย		งบการเงินเฉพาะกิจการ	
	2562	2561	2562	2561
		(พันบาท)		
ณ วันที่ 1 มกราคม	17,151	22,606	8,000	13,199
ส่วนแบ่งกำไรสุทธิจากเงินลงทุน ในบริษัทร่วม	1,035	5,929	-	-
รายได้เงินปันผล	-	(650)	-	-
จำหน่าย	-	(10,734)	-	(5,199)
ณ วันที่ 31 ธันวาคม	18,186	17,151	8,000	8,000

เมื่อวันที่ 27 พฤศจิกายน 2561 บริษัทได้ขายหุ้นที่ถืออยู่ทั้งหมดในบริษัท ยามาฮา (ประเทศไทย) จำกัด ซึ่งเป็นบริษัทร่วมของบริษัทออกไปคิดเป็นส่วนได้เสียร้อยละ 26 ของหุ้นที่ออกและชำระแล้ว เป็นจำนวนเงิน 14.04 ล้านบาท ณ วันที่ 31 ธันวาคม 2561 บริษัท ยามาฮา (ประเทศไทย) จำกัด ไม่ได้เป็นบริษัทร่วมของบริษัทอีกต่อไป บริษัทรับรู้กำไรจากการขายจำนวน 3.31 ล้านบาท และ 8.84 ล้านบาทในงบกำไรขาดทุนเบ็ดเสร็จที่แสดงเงินลงทุนตามวิธีส่วนได้เสียและงบกำไรขาดทุนเบ็ดเสร็จเฉพาะกิจการสำหรับปีสิ้นสุดวันที่ 31 ธันวาคม 2561 ตามลำดับ

เงินลงทุนในบริษัทร่วม ณ วันที่ 31 ธันวาคม 2562 และ 2561 และเงินปันผลรับสำหรับแต่ละปี มีดังนี้

ลักษณะธุรกิจ	งบการเงินที่แสดงเงินลงทุนตามวิธีส่วนได้เสีย/งบการเงินเฉพาะกิจการ									
	สัดส่วนความเป็นเจ้าของ		ทุนชำระแล้ว		ราคาหุ้น		มูลค่าตามวิธีส่วนได้เสีย		เงินปันผลรับ	
	2562	2561	2562	2561	2562	2561	2562	2561	2562	2561
	(ร้อยละ)		(พันบาท)							
บริษัทร่วม										
บริษัท ยามาฮา (ประเทศไทย) จำกัด	จำหน่ายเครื่องปรุงรสอาหาร	-	-	-	-	-	-	-	-	650
บริษัท เอ็กซ์เตอร์ (ประเทศไทย) จำกัด	ผลิตและจำหน่ายผงปรุงแต่งอาหาร	40	40	40,000	40,000	16,000	16,000	18,186	17,151	-
รวม			40,000	40,000	16,000	16,000	18,186	17,151	-	650
หัก ค่าเผื่อการด้อยค่า					(8,000)	(8,000)				
สุทธิ					8,000	8,000				

บริษัทไม่มีเงินลงทุนในบริษัทร่วมซึ่งจดทะเบียนในตลาดหลักทรัพย์ ดังนั้นจึงไม่มีราคาที่เป็นประโยชน์ต่อสาธารณชน บริษัทร่วมทั้งหมดดำเนินธุรกิจในประเทศไทย

ข้อมูลทางการเงินโดยสรุปของเงินลงทุนตามวิธีส่วนได้เสียในตารางทุน-การบัญชีด้านผู้ลงทุน ซึ่งบริษัทบันทึกเงินลงทุนในบริษัทดังกล่าวตามวิธีส่วนได้เสีย โดยแสดงเป็นยอดรวมไม่ปรับปรุงตามส่วนได้เสียของบริษัท

	วันที่ รายงาน	สัดส่วนความ เป็นเจ้าของ (ร้อยละ)	สินทรัพย์ หมุนเวียน	สินทรัพย์ไม่ หมุนเวียน	สินทรัพย์ รวม	หนี้สิน หมุนเวียน	หนี้สินไม่ หมุนเวียน	หนี้สิน รวม	รายได้ รวม	ค่าใช้จ่าย รวม	กำไร สุทธิ
ปี 2562											
บริษัทร่วม											
บริษัท เอ็กซ์เตอร์ (ประเทศไทย) จำกัด	31 ธันวาคม	40	94,649	37,594	132,243	56,681	29,242	85,924	140,164	137,636	2,528
รวม			94,649	37,594	132,243	56,681	29,242	85,924	140,164	137,636	2,528
ปี 2561											
บริษัทร่วม											
บริษัท เอ็กซ์เตอร์ (ประเทศไทย) จำกัด	31 ธันวาคม	40	65,079	29,383	94,462	45,030	5,640	50,670	136,441	130,799	5,642
รวม			65,079	29,383	94,462	45,030	5,640	50,670	136,441	130,799	5,642

บริษัท ไทยเทพรส จำกัด (มหาชน)
หมายเหตุประกอบงบการเงิน
สำหรับปีสิ้นสุดวันที่ 31 ธันวาคม 2562

10 ที่ดินที่ยังไม่ได้ใช้ดำเนินงาน

	งบการเงินที่แสดงเงินลงทุนตามวิธี ส่วนได้เสีย/งบการเงินเฉพาะกิจการ	
	2562	2561
	(พันบาท)	
ที่ดินที่ยังไม่ได้ใช้ดำเนินงาน	204,073	204,073
หัก ค่าเผื่อการด้อยค่าของสินทรัพย์ สุทธิ	(14,169)	(14,169)
	<u>189,904</u>	<u>189,904</u>

ที่ดินที่ยังไม่ได้ใช้ดำเนินงาน บริษัทซื้อไว้เพื่อการขยายโรงงานในปี 2537 โดยบริษัทได้ทบทวนนโยบายและยกเลิกการขยายโรงงาน เนื่องจากโรงงานปัจจุบันยังสามารถรองรับการเจริญเติบโตของบริษัทได้

ตามรายงานการประเมินราคาของผู้ประเมินราคาอิสระลงวันที่ 14 กันยายน 2561 ผู้ประเมินราคาอิสระได้ประเมินราคาที่ดินที่ยังไม่ได้ใช้ดำเนินงานของบริษัทโดยใช้วิธีการเปรียบเทียบราคาตลาด โดยมีราคาประเมินมูลค่า 189.9 ล้านบาท

การวัดมูลค่ายุติธรรม

ลำดับชั้นมูลค่ายุติธรรม

มูลค่ายุติธรรมของอสังหาริมทรัพย์เพื่อการลงทุนถูกประเมินโดยผู้ประเมินราคาอิสระจากภายนอกซึ่งมีคุณสมบัติในวิชาชีพที่เหมาะสมและมีประสบการณ์ในการประเมินราคาสินทรัพย์ประเภทดังกล่าว

การวัดมูลค่ายุติธรรมของอสังหาริมทรัพย์เพื่อการลงทุนจำนวน 189.9 ล้านบาท (2561: 189.9 ล้านบาท) ถูกจัดลำดับชั้นการวัดมูลค่ายุติธรรม อยู่ในระดับที่ 3 จากเกณฑ์ข้อมูลที่น่ามาใช้ในเทคนิคการประเมินมูลค่ายุติธรรม

เทคนิคการประเมินมูลค่าและข้อมูลที่ไม่สามารถสังเกตได้ที่มีนัยสำคัญ

เทคนิคการประเมินมูลค่าและข้อมูลที่ไม่สามารถสังเกตได้ที่มีนัยสำคัญที่ใช้ในการวัดมูลค่ายุติธรรมของอสังหาริมทรัพย์เพื่อการลงทุนแสดงในตารางดังต่อไปนี้

เทคนิคการประเมินมูลค่า	ข้อมูลที่ไม่สามารถสังเกตได้ ที่มีนัยสำคัญ	ความสัมพันธ์ระหว่างข้อมูลที่ไม่สามารถ สังเกตได้ที่มีนัยสำคัญและการวัดมูลค่า ยุติธรรม
วิธีราคาตลาด โดยใช้แบบจำลอง การพิจารณาราคาขายโดยวิธีการเปรียบเทียบตลาด ด้วยการเฉลี่ยเชิงคุณภาพหรือแบบ ถ่วงน้ำหนัก ปัจจัยที่มีผลต่อราคาประกอบด้วย ที่ตั้ง ขนาดของที่ดิน ประชาชนใช้สอย และสภาพการใช้งานของที่ดิน	<ul style="list-style-type: none"> • ความผันผวนของราคาเสนอขายที่ดิน ที่มีลักษณะคล้ายคลึงกัน • การเปลี่ยนแปลงบริเวณรอบๆ ที่ตั้งของที่ดิน • สภาพการใช้งานของที่ดิน 	<p>มูลค่ายุติธรรมที่ประมาณการไว้จะ เพิ่มขึ้น (ลดลง) หาก</p> <ul style="list-style-type: none"> • การเพิ่มขึ้นของราคาเสนอขาย ของที่ดินที่มีลักษณะคล้ายคลึงกัน เพิ่มขึ้น (ลดลง)

บริษัท ไทยเทพรส จำกัด (มหาชน)
หมายเหตุประกอบงบการเงิน
สำหรับปีสิ้นสุดวันที่ 31 ธันวาคม 2562

11 ที่ดิน อาคารและอุปกรณ์

	งบการเงินที่แสดงเงินลงทุนตามวิธีส่วนได้เสีย/งบการเงินเฉพาะกิจการ								
	ที่ดินและ ส่วนปรับปรุง ที่ดิน	อาคารและ ส่วน ปรับปรุง อาคาร	เครื่องจักรและ อุปกรณ์	เครื่องตกแต่ง			งานระหว่าง ก่อสร้าง	เงินจ่าย ล่วงหน้า ค่าซื้อ เครื่องจักร	รวม
				ติดตั้งและ เครื่องใช้ สำนักงาน	ยานพาหนะ (พันบาท)	อะไหล่			
ราคาทุน									
ณ วันที่ 1 มกราคม 2561	113,700	586,481	1,910,027	63,090	137,127	29,147	9,640	14,872	2,864,084
เพิ่มขึ้น	-	-	1,543	1,718	-	-	11,189	35,397	49,847
โอน	-	552	28,892	586	4,172	2,566	7,559	(44,327)	-
จำหน่าย	-	(854)	(69,344)	(1,770)	-	(5,091)	-	-	(77,059)
ณ วันที่ 31 ธันวาคม 2561									
และ 1 มกราคม 2562	113,700	586,179	1,871,118	63,624	141,299	26,622	28,388	5,942	2,836,872
เพิ่มขึ้น	-	-	2,547	1,402	-	4,804	11,986	37,239	57,978
โอน	-	3,715	47,713	171	4,038	(13,797)	(12,108)	(29,732)	-
จำหน่าย	-	-	(53,852)	(3,104)	-	-	-	-	(56,956)
ณ วันที่ 31 ธันวาคม 2562	113,700	589,894	1,867,526	62,093	145,337	17,629	28,266	13,449	2,837,894

ค่าเสื่อมราคาและ

ขาดทุนจากการด้อยค่า

ณ วันที่ 1 มกราคม 2561	281	282,634	1,313,821	46,401	87,025	-	-	-	1,730,162
ค่าเสื่อมราคาสำหรับปี	2	19,180	86,542	4,443	6,837	-	-	-	117,004
โอน	-	(91)	-	91	-	-	-	-	-
จำหน่าย	-	(588)	(64,861)	(1,571)	-	-	-	-	(67,020)
ณ วันที่ 31 ธันวาคม 2561									
และ 1 มกราคม 2562	283	301,135	1,335,502	49,364	93,862	-	-	-	1,780,146
ค่าเสื่อมราคาสำหรับปี	2	18,879	84,599	4,017	7,352	-	-	-	114,849
กลับรายการขาดทุน จากการด้อยค่า	-	-	(514)	-	-	-	-	-	(514)
จำหน่าย	-	-	(50,443)	(2,773)	-	-	-	-	(53,216)
ณ วันที่ 31 ธันวาคม 2562	285	320,014	1,369,144	50,608	101,214	-	-	-	1,841,265

มูลค่าสุทธิทางบัญชี

ณ วันที่ 1 มกราคม 2561	113,419	303,847	596,206	16,689	50,102	29,147	9,640	14,872	1,133,922
ณ วันที่ 31 ธันวาคม 2561									
และ 1 มกราคม 2562	113,417	285,044	535,616	14,260	47,437	26,622	28,388	5,942	1,056,726
ณ วันที่ 31 ธันวาคม 2562	113,415	269,880	498,382	11,485	44,123	17,629	28,266	13,449	996,629

ราคาทรัพย์สินของบริษัทก่อนหักค่าเสื่อมราคาสะสมของอาคารและอุปกรณ์ ซึ่งได้คิดค่าเสื่อมราคาเต็มจำนวนแล้ว แต่ยังคงใช้งานจนถึง ณ วันที่ 31 ธันวาคม 2562 มีจำนวน 615.65 ล้านบาท (2561: 636.64 ล้านบาท)

บริษัท ไทยเทพรส จำกัด (มหาชน)
หมายเหตุประกอบงบการเงิน
สำหรับปีสิ้นสุดวันที่ 31 ธันวาคม 2562

12 สินทรัพย์ไม่มีตัวตน

	งบการเงินที่แสดงเงินลงทุนตามวิธีส่วนได้เสีย/งบการเงินเฉพาะกิจการ		
	โปรแกรมคอมพิวเตอร์	เครื่องหมายการค้า	รวม
	(พันบาท)		
ราคาทุน			
ณ วันที่ 1 มกราคม 2561	21,275	30,927	52,202
เพิ่มขึ้น	301	170	471
ณ วันที่ 31 ธันวาคม 2561			
และ 1 มกราคม 2562	21,576	31,097	52,673
เพิ่มขึ้น	299	190	489
ณ วันที่ 31 ธันวาคม 2562	21,875	31,287	53,162
ค่าตัดจำหน่าย			
ณ วันที่ 1 มกราคม 2561	14,072	29,528	43,600
ค่าตัดจำหน่ายสำหรับปี	1,887	620	2,507
ณ วันที่ 31 ธันวาคม 2561			
และ 1 มกราคม 2562	15,959	30,148	46,107
ค่าตัดจำหน่ายสำหรับปี	1,848	586	2,434
ณ วันที่ 31 ธันวาคม 2562	17,807	30,734	48,541
มูลค่าสุทธิทางบัญชี			
ณ วันที่ 1 มกราคม 2561	7,203	1,399	8,602
ณ วันที่ 31 ธันวาคม 2561			
และ 1 มกราคม 2562	5,617	949	6,566
ณ วันที่ 31 ธันวาคม 2562	4,068	553	4,621

13 เจ้าหนี้อื่น

	หมายเหตุ	งบการเงินที่แสดงเงินลงทุนตามวิธีส่วนได้เสีย/งบการเงินเฉพาะกิจการ	
		2562	2561
		(พันบาท)	
โบนัสพนักงานค้างจ่าย		30,072	29,210
ค่าใช้จ่ายส่งเสริมการขายค้างจ่าย		23,455	18,623
ค่าขนส่งออกค้างจ่าย		10,081	9,569
เจ้าหนี้อื่น - กรมสรรพากร		8,307	9,539
ค่าโฆษณาค้างจ่าย		4,802	4,305
เงินรับล่วงหน้าค่าสินค้า		3,951	820
ค่าไฟฟ้าค้างจ่าย		3,211	3,380
เจ้าหนี้อื่น - กิจกรรมที่เกี่ยวข้องกัน	4	200	200
อื่นๆ		15,491	15,726
รวม		99,570	91,372

14 ประมาณการหนี้สินไม่หมุนเวียนสำหรับผลประโยชน์พนักงาน

	งบการเงินที่แสดงเงินลงทุนตามวิธีส่วนได้เสีย/งบการเงินเฉพาะกิจการ	
	2562	2561
	(พันบาท)	
ณ วันที่ 31 ธันวาคม		
งบแสดงฐานะการเงิน		
ประมาณการหนี้สินไม่หมุนเวียนสำหรับ		
ผลประโยชน์หลังออกจากงาน	49,934	34,905
ผลประโยชน์ระยะยาวอื่น	7,102	6,591
รวม	57,036	41,496

บริษัท ไทยเทพรส จำกัด (มหาชน)

หมายเหตุประกอบงบการเงิน

สำหรับปีสิ้นสุดวันที่ 31 ธันวาคม 2562

	งบการเงินที่แสดงเงินลงทุนตามวิธี ส่วนได้เสีย/งบการเงินเฉพาะกิจการ	
	2562	2561
	(พันบาท)	
สำหรับปีสิ้นสุดวันที่ 31 ธันวาคม		
งบกำไรขาดทุนเบ็ดเสร็จ		
รับรู้ในกำไรหรือขาดทุน		
ผลประโยชน์หลังออกจากงาน	17,646	4,738
ผลประโยชน์ระยะยาวอื่น	1,641	1,447
รวม	<u>19,287</u>	<u>6,185</u>
รับรู้ในกำไรขาดทุนเบ็ดเสร็จอื่น		
กำไรจากการประมาณตามหลัก คณิตศาสตร์ประกันที่รับรู้ในระหว่างปี	-	1,875
กำไรสะสมจากการประมาณตามหลักคณิตศาสตร์ ประกันที่รับรู้	7,856	5,981
รวม	<u>7,856</u>	<u>7,856</u>

ผลประโยชน์หลังออกจากงาน

บริษัทจัดการโครงการผลประโยชน์ที่กำหนดไว้ตามข้อกำหนดของพระราชบัญญัติคุ้มครองแรงงาน พ.ศ. 2541

ในการให้ผลประโยชน์เมื่อเกษียณแก่พนักงานตามสิทธิและอายุงาน

โครงการผลประโยชน์ที่กำหนดไว้มีความเสี่ยงจากการประมาณการตามหลักคณิตศาสตร์ประกัน ได้แก่ ความเสี่ยงของช่วงชีวิต ความเสี่ยงจากอัตราแลกเปลี่ยน ความเสี่ยงจากอัตราดอกเบี้ย และความเสี่ยงจากตลาด (เงินลงทุน)

ผลประโยชน์ระยะยาวอื่น

ผลประโยชน์ระยะยาวอื่นถือตามอายุงานของพนักงานและข้อสมมติในการประมาณการตามหลักคณิตศาสตร์ประกันเป็นเกณฑ์

การเปลี่ยนแปลงในมูลค่าปัจจุบันของการผูกพันของโครงการผลประโยชน์

	งบการเงินที่แสดงเงินลงทุนตามวิธี ส่วนได้เสีย/งบการเงินเฉพาะกิจการ			
	ผลประโยชน์ หลังออกจากงาน		ผลประโยชน์ ระยะยาวอื่น	
มูลค่าปัจจุบันของการผูกพันตาม โครงการผลประโยชน์	2562	2561	2562	2561
	(พันบาท)			
ณ วันที่ 1 มกราคม	34,905	34,727	6,591	7,112
รับรู้ในกำไรขาดทุน				
ต้นทุนบริการปัจจุบัน	5,827	4,010	1,497	1,304
ต้นทุนบริการในอดีต	10,887	-	-	-
ดอกเบี้ยจากการผูกพัน	932	728	144	143
	<u>17,646</u>	<u>4,738</u>	<u>1,641</u>	<u>1,447</u>
รับรู้ในกำไรขาดทุนเบ็ดเสร็จอื่น				
กำไรจากการประมาณตามหลักคณิตศาสตร์ประกัน	-	(1,341)	-	(534)
	<u>-</u>	<u>(1,341)</u>	<u>-</u>	<u>(534)</u>
อื่น ๆ				
ผลประโยชน์จ่าย	(2,617)	(3,219)	(1,130)	(1,434)
	<u>(2,617)</u>	<u>(3,219)</u>	<u>(1,130)</u>	<u>(1,434)</u>
ณ วันที่ 31 ธันวาคม	<u>49,934</u>	<u>34,905</u>	<u>7,102</u>	<u>6,591</u>

บริษัท ไทยเทพรส จำกัด (มหาชน)

หมายเหตุประกอบงบการเงิน

สำหรับปีสิ้นสุดวันที่ 31 ธันวาคม 2562

เมื่อวันที่ 5 เมษายน 2562 พระราชบัญญัติคุ้มครองแรงงานได้ถูกปรับปรุงให้นายจ้างต้องจ่ายค่าชดเชยให้ลูกจ้างที่ถูกเลิกจ้างเพิ่มเติม หากลูกจ้างทำงานติดต่อกันครบ 20 ปีขึ้นไป ลูกจ้างมีสิทธิได้รับค่าชดเชยไม่น้อยกว่าค่าจ้างอัตราสุดท้าย 400 วัน บริษัทจึงแก้ไขโครงการผลประโยชน์เมื่อเกษียณแก่พนักงานในปี 2562 เพื่อให้สอดคล้องกับพระราชบัญญัติคุ้มครองแรงงานฉบับปรับปรุงจากการแก้ไขโครงการดังกล่าวทำให้บริษัทรับรู้ประมาณการหนี้สินผลประโยชน์เมื่อเกษียณอายุและต้นทุนบริการในอดีตเพิ่มขึ้น

ข้อสมมติในการประมาณการ

ตามหลักคณิตศาสตร์ประกันภัย

งบการเงินที่แสดงเงินลงทุนตามวิธี

ส่วนได้เสีย/งบการเงินเฉพาะกิจการ

อัตราคิดลด (ร้อยละ)

2562 2561

การเพิ่มขึ้นของเงินเดือนในอนาคต (ร้อยละ)

2.18 2.18

อัตราการหมุนเวียนของพนักงาน (ร้อยละ)

5.50 5.50

อายุครบเกษียณ (ปี)

0 - 34 0 - 34

55 55

ข้อสมมติเกี่ยวกับอัตราเงินในอนาคตถือตามข้อมูลทางสถิติที่เผยแพร่ทั่วไปและตารางมรณะ

ณ วันที่ 31 ธันวาคม 2562 ระยะเวลาที่เฉลี่ยถ่วงน้ำหนักของภาระผูกพันผลประโยชน์ที่กำหนดไว้เป็น 21.69 ปี (2561: 20.97 ปี)

การวิเคราะห์ความอ่อนไหว

การเปลี่ยนแปลงในแต่ละข้อสมมติที่เกี่ยวข้องกับการประมาณการตามหลักคณิตศาสตร์ประกันภัยที่อาจเป็นไปได้อย่างสมเหตุสมผล ณ วันที่รายงาน โดยถือว่าข้อสมมติอื่นๆ คงที่ จะมีผลกระทบต่อภาระผูกพันของโครงการผลประโยชน์เป็นจำนวนเงินดังต่อไปนี้

ผลกระทบต่อภาระผูกพันของโครงการผลประโยชน์

งบการเงินที่แสดงเงินลงทุนตามวิธี

ส่วนได้เสีย/งบการเงินเฉพาะกิจการ

ณ วันที่ 31 ธันวาคม

ข้อสมมติเพิ่มขึ้นร้อยละ 1 ข้อสมมติลดลงร้อยละ 1

2562 2561 2562 2561

(พันบาท)

อัตราคิดลด

(3,956) (2,839) 4,499 3,222

การเพิ่มขึ้นของเงินเดือนในอนาคต

4,908 3,047 (4,361) (2,725)

อัตราการลาออก

(4,272) (3,068) 2,837 2,050

อายุเฉลี่ย (1 ปี)

171 122 (171) (122)

แม้ว่าการวิเคราะห์นี้ไม่ได้คำนึงการกระจายตัวแบบเต็มรูปแบบของกระแสเงินสดที่คาดหวังภายใต้โครงการดังกล่าว แต่ได้แสดงประมาณการความอ่อนไหวของข้อสมมติต่างๆ

15 กุณเรือนหุ้น

งบการเงินที่แสดงเงินลงทุนตามวิธีส่วนได้เสีย/
งบการเงินเฉพาะกิจการ

2562 2561

จำนวนหุ้น จำนวนเงิน จำนวนหุ้น จำนวนเงิน

(พันหุ้น / พันบาท)

ทุนจดทะเบียน ณ วันที่ 31 ธันวาคม

600,000 600,000 600,000 600,000

หุ้นที่ออกและชำระแล้ว

ณ วันที่ 1 มกราคม

- หุ้นสามัญ

1

360,000 360,000 360,000 360,000

ณ วันที่ 31 ธันวาคม

- หุ้นสามัญ

1

360,000 360,000 360,000 360,000

ส่วนเกินมูลค่าหุ้น

ตามบทบัญญัติแห่งพระราชบัญญัติบริษัทมหาชนจำกัด พ.ศ. 2535 มาตรา 51 ในกรณีที่บริษัทเสนอขายหุ้นสูงกว่ามูลค่าหุ้นที่จดทะเบียนไว้ บริษัทต้องนำค่าหุ้นส่วนเกินนี้ตั้งเป็นทุนสำรอง ("ส่วนเกินมูลค่าหุ้น") ส่วนเกินมูลค่าหุ้นนี้จะนำไปจ่ายเป็นเงินปันผลไม่ได้

บริษัท ไทยเทพรส จำกัด (มหาชน)

หมายเหตุประกอบงบการเงิน

สำหรับปีสิ้นสุดวันที่ 31 ธันวาคม 2562

16 สำรอง

สำรองประกอบด้วย

การจัดสรรกำไร

สำรองตามกฎหมาย

ตามบทบัญญัติแห่งพระราชบัญญัติบริษัทมหาชนจำกัด พ.ศ. 2535 มาตรา 116 บริษัทจะต้องจัดสรรทุนสำรอง

(“สำรองตามกฎหมาย”) อย่างน้อยร้อยละ 5 ของกำไรสุทธิประจำปีหลังจากหักขาดทุนสะสมยกมา (ถ้ามี) จนกว่าสำรองดังกล่าวมีจำนวนไม่น้อยกว่าร้อยละ 10 ของทุนจดทะเบียน เงินสำรองนี้จะนำไปจ่ายเป็นเงินปันผลไม่ได้

องค์ประกอบอื่นของส่วนของผู้ถือหุ้น

ผลต่างจากการเปลี่ยนแปลงในมูลค่ายุติธรรมของเงินลงทุนเพื่อขาย

ผลต่างจากการเปลี่ยนแปลงในมูลค่ายุติธรรมของเงินลงทุนเพื่อขายแสดงในส่วนของผู้ถือหุ้นประกอบด้วยผลรวมการเปลี่ยนแปลงในมูลค่ายุติธรรมของเงินลงทุนเพื่อขายจนกระทั่งมีการตัดรายการหรือเกิดการด้อยค่า

17 ส่วนงานดำเนินงานและการจำแนกรายได้

บริษัทดำเนินกิจการในส่วนงานเดียวคือเครื่องปรุงรสอาหาร ดังนั้นฝ่ายบริหารจึงพิจารณาว่าบริษัทมีส่วนงานที่รายงานเพียงส่วนงานเดียว

การจำแนกรายได้

ตารางต่อไปนี้แสดงข้อมูลรายได้ที่ถูกต้องแยกตามส่วนงานภูมิศาสตร์หลัก ช่องทางการจัดจำหน่าย และระยะเวลาในการรับรู้รายได้ ณ เวลาใดเวลาหนึ่ง

	งบการเงินที่แสดงเงินลงทุนตามวิธี ส่วนได้เสีย/งบการเงินเฉพาะกิจการ	
	2562	2561
	(พันบาท)	
สำหรับปีสิ้นสุดวันที่ 31 ธันวาคม		
ส่วนงานภูมิศาสตร์หลัก		
ประเทศไทย	2,595,319	2,556,869
ต่างประเทศ	341,755	303,105
รวม	2,937,074	2,859,974
หัก ส่วนลดตามปริมาณ	(40,361)	(28,987)
สุทธิ	2,896,713	2,830,987
ช่องทางการจัดจำหน่าย		
ขายในประเทศ	2,263,506	2,252,196
อุตสาหกรรม	295,632	207,271
บริษัทร่วม	36,181	97,402
ต่างประเทศ	341,755	303,105
รวม	2,937,074	2,859,974
หัก ส่วนลดตามปริมาณ	(40,361)	(28,987)
สุทธิ	2,896,713	2,830,987

18 รายได้อื่น

	หมายเหตุ	งบการเงินที่แสดงเงินลงทุน ตามวิธีส่วนได้เสีย		งบการเงินเฉพาะกิจการ	
		2562	2561	2562	2561
		(พันบาท)		(พันบาท)	
กำไรจากการขายเงินลงทุน					
ในบริษัทร่วม	9	-	3,306	-	8,840
ดอกเบี้ยรับ		7,438	4,386	7,438	4,386
อื่นๆ		25,626	20,803	25,626	20,803
รวม		33,064	28,495	33,064	34,029

บริษัท ไทยเทพรส จำกัด (มหาชน)

หมายเหตุประกอบงบการเงิน

สำหรับปีสิ้นสุดวันที่ 31 ธันวาคม 2562

19 ค่าใช้จ่ายผลประโยชน์ของพนักงาน

	งบการเงินที่แสดงเงินลงทุนตามวิธี ส่วนได้เสีย/งบการเงินเฉพาะกิจการ	
	2562	2561
	(พันบาท)	
<i>ผู้บริหาร</i>		
เงินเดือนและค่าแรง	21,004	20,110
ต้นทุนบำเหน็จบำนาญ -โครงการผลประโยชน์ที่กำหนดไว้	2,894	630
ต้นทุนบำเหน็จบำนาญ -โครงการสมทบเงินที่กำหนดไว้	580	570
อื่นๆ	4,596	4,587
	<u>29,074</u>	<u>25,897</u>
<i>พนักงานอื่น</i>		
เงินเดือนและค่าแรง	188,383	186,809
ต้นทุนบำเหน็จบำนาญ -โครงการผลประโยชน์ที่กำหนดไว้	16,393	5,969
ต้นทุนบำเหน็จบำนาญ -โครงการสมทบเงินที่กำหนดไว้	5,720	5,755
อื่นๆ	40,946	39,253
	<u>251,442</u>	<u>237,786</u>
รวม	<u>280,516</u>	<u>263,683</u>

โครงการผลประโยชน์ที่กำหนดไว้

รายละเอียดของโครงการผลประโยชน์ที่กำหนดเปิดเผยในหมายเหตุประกอบงบการเงิน 3 (ฎ)

โครงการสมทบเงินที่กำหนดไว้

บริษัทได้จัดตั้งกองทุนสำรองเลี้ยงชีพสำหรับพนักงานของบริษัทบนพื้นฐานความสมัครใจของพนักงานในการเป็นสมาชิกของกองทุน โดยพนักงานจ่ายเงินสะสมในอัตรา 5% ของเงินเดือนทุกเดือน และบริษัทจ่ายสมทบในอัตราร้อยละ 5 ของเงินเดือนของพนักงานทุกเดือน กองทุนสำรองเลี้ยงชีพนี้ได้จดทะเบียนเป็นกองทุนสำรองเลี้ยงชีพตามข้อกำหนดของกระทรวงการคลังและจัดการกองทุนโดยผู้จัดการกองทุนที่ได้รับอนุญาต

20 ค่าใช้จ่ายตามลักษณะ

งบการเงินได้รวมการวิเคราะห์ค่าใช้จ่ายตามหน้าที่ ค่าใช้จ่ายตามลักษณะได้เปิดเผยตามข้อกำหนดในมาตรฐานการรายงานทางการเงินฉบับต่าง ๆ ดังนี้

หมายเหตุ	งบการเงินที่แสดงเงินลงทุนตามวิธี ส่วนได้เสีย/งบการเงินเฉพาะกิจการ	
	2562	2561
	(พันบาท)	
<i>รวมอยู่ในต้นทุนขาย</i>		
การเปลี่ยนแปลงในสินค้าสำเร็จรูปและงานระหว่างทำ	2,985	(5,255)
วัตถุดิบและวัสดุสิ้นเปลืองใช้ไป	1,553,557	1,548,246
การปรับลดมูลค่าสินค้า	1,244	-
ค่าใช้จ่ายผลประโยชน์ของพนักงาน	143,908	135,390
ค่าเสื่อมราคาและค่าตัดจำหน่าย	100,659	101,044
สินค้าเพื่อใช้ส่งเสริมการขาย	125,306	131,895
อื่นๆ	(5,843)	(16,097)
รวม	<u>1,921,816</u>	<u>1,895,223</u>

หมายเหตุ	งบการเงินที่แสดงเงินลงทุนตามวิธี ส่วนได้เสีย/งบการเงินเฉพาะกิจการ	
	2562	2561
	(พันบาท)	
<i>รวมอยู่ในต้นทุนการจัดจำหน่าย</i>		
ค่าใช้จ่ายการตลาด	105,727	79,624
ค่าใช้จ่ายในการจัดจำหน่าย	123,493	124,204
ค่าใช้จ่ายผลประโยชน์ของพนักงาน	26,834	23,105
ค่าเสื่อมราคาและค่าตัดจำหน่าย	222	233
อื่นๆ	40,071	42,884
รวม	<u>296,347</u>	<u>270,050</u>

<i>รวมอยู่ในค่าใช้จ่ายในการบริหาร</i>		
ค่าใช้จ่ายผลประโยชน์ของพนักงาน	109,774	105,188
ค่าเสื่อมราคาและค่าตัดจำหน่าย	16,402	18,234
อื่นๆ	33,816	34,335
รวม	<u>159,992</u>	<u>157,757</u>

บริษัท ไทยเทพรส จำกัด (มหาชน)

หมายเหตุประกอบงบการเงิน

สำหรับปีสิ้นสุดวันที่ 31 ธันวาคม 2562

21 ภาษีเงินได้

ภาษีเงินได้ที่รับรู้ในกำไรหรือขาดทุน

	งบการเงินที่แสดงเงินลงทุนตามวิธีส่วนได้เสีย		งบการเงินเฉพาะกิจการ	
	2562	2561 (พันบาท)	2562	2561
ภาษีเงินได้ของงวดปัจจุบัน				
สำหรับงวดปัจจุบัน	109,511	105,635	109,511	105,635
ภาษีงวดก่อนๆ ที่บันทึกค่าไป	-	1,766	-	1,766
	<u>109,511</u>	<u>107,401</u>	<u>109,511</u>	<u>107,401</u>
ภาษีเงินได้รอการตัดบัญชี				
การเปลี่ยนแปลงของผลต่างชั่วคราว	(2,376)	(2,678)	(2,583)	(2,131)
	<u>(2,376)</u>	<u>(2,678)</u>	<u>(2,583)</u>	<u>(2,131)</u>
รวมภาษีเงินได้	<u>107,135</u>	<u>104,723</u>	<u>106,928</u>	<u>105,270</u>

ภาษีเงินได้

	งบการเงินที่แสดงเงินลงทุนตามวิธีส่วนได้เสีย/งบการเงินเฉพาะกิจการ					
	2562			2561		
	ก่อนภาษีเงินได้	รายได้ (ค่าใช้จ่าย) ภาษีเงินได้	สุทธิจาก ภาษีเงินได้	ก่อนภาษีเงินได้	รายได้ (ค่าใช้จ่าย) ภาษีเงินได้	สุทธิจาก ภาษีเงินได้
			(พันบาท)			
รับรู้ในกำไรขาดทุนเบ็ดเสร็จอื่น						
การเปลี่ยนแปลงในมูลค่าสุทธิของเงินลงทุนเพื่อขาย	(92)	18	(74)	(89)	18	(71)
ผลกำไรจากการวัดมูลค่าใหม่ของผลประโยชน์พนักงานที่กำหนดไว้	-	-	-	1,875	(375)	1,500
รวม	<u>(92)</u>	<u>18</u>	<u>(74)</u>	<u>1,786</u>	<u>(357)</u>	<u>1,429</u>

การกระทบยอดเพื่อหาอัตราภาษีที่แท้จริง

	งบการเงินที่แสดงเงินลงทุนตามวิธีส่วนได้เสีย			
	2562		2561	
	อัตราภาษี (ร้อยละ)	(พันบาท)	อัตราภาษี (ร้อยละ)	(พันบาท)
กำไรก่อนภาษีเงินได้รวม		552,657		541,731
จำนวนภาษีตามอัตราภาษีเงินได้	20	110,531	20	108,346
ส่วนแบ่งกำไรจากเงินลงทุนในบริษัทร่วม		-		(496)
ที่ไม่รับรู้เป็นสินทรัพย์ภาษีเงินได้รอการตัดบัญชีในงวดก่อน				(135)
รายได้ที่ไม่ต้องเสียภาษี		(4)		(135)
ค่าใช้จ่ายมีสิทธิให้หักเพิ่มทางภาษี		(4,578)		(4,584)
ค่าใช้จ่ายต้องห้ามทางภาษี		1,186		1,592
รวม	19	<u>107,135</u>	19	<u>104,723</u>

การกระทบยอดเพื่อหาอัตราภาษีที่แท้จริง

	งบการเงินเฉพาะกิจการ			
	2562		2561	
	อัตราภาษี (ร้อยละ)	(พันบาท)	อัตราภาษี (ร้อยละ)	(พันบาท)
กำไรก่อนภาษีเงินได้รวม		551,622		541,986
จำนวนภาษีตามอัตราภาษีเงินได้	20	110,324	20	108,397
รายได้ที่ไม่ต้องเสียภาษี		(4)		(135)
ค่าใช้จ่ายมีสิทธิให้หักเพิ่มทางภาษี		(4,578)		(4,584)
ค่าใช้จ่ายต้องห้ามทางภาษี		1,186		1,592
รวม	19	<u>106,928</u>	19	<u>105,270</u>

ภาษีเงินได้รอตัดบัญชี

	งบการเงินที่แสดงเงินลงทุนตามวิธีส่วนได้เสีย			
	สินทรัพย์		หนี้สิน	
	2562	2561	2562	2561
		(พันบาท)		
ณ 31 ธันวาคม				
รวม	19,423	16,929	(554)	(454)
การหักกลบรายการของภาษี	(554)	(454)	554	454
สินทรัพย์ภาษีเงินได้รอการตัดบัญชีสุทธิ	<u>18,869</u>	<u>16,475</u>	<u>-</u>	<u>-</u>

บริษัท ไทยเทพรส จำกัด (มหาชน)

หมายเหตุประกอบงบการเงิน

สำหรับปีสิ้นสุดวันที่ 31 ธันวาคม 2562

	งบการเงินเฉพาะกิจการ			
	สินทรัพย์		หนี้สิน	
	2562	2561	2562	2561
	(พันบาท)			
รวม	19,423	16,929	(117)	(224)
การหักกลบรายการของภาษี	(117)	(224)	117	224
สินทรัพย์ภาษีเงินได้รอการตัดบัญชีสุทธิ	<u>19,306</u>	<u>16,705</u>	<u>-</u>	<u>-</u>

ภาษีเงินได้รอตัดบัญชี

	งบการเงินที่แสดงเงินลงทุนตามวิธีส่วนได้เสีย			
	บันทึกเป็น(รายจ่าย) / รายได้ใน			
	ณ วันที่ 1	กำไรหรือ	กำไรขาดทุน	ณ วันที่ 31
	มกราคม	ขาดทุน	เบ็ดเสร็จอื่น	ธันวาคม
	(พันบาท)			
2562				
สินทรัพย์ภาษีเงินได้รอการตัดบัญชี				
ที่ดินที่ยังไม่ได้ใช้ดำเนินงาน	2,834	-	-	2,834
ที่ดิน อาคาร และอุปกรณ์	1,988	(642)	-	1,346
ค่าใช้จ่ายส่งเสริมการขายค้างจ่าย	2,117	(71)	-	2,046
การผูกพันผลประโยชน์พนักงาน	7,924	3,108	-	11,032
อื่นๆ	2,066	83	16	2,165
รวม	<u>16,929</u>	<u>2,478</u>	<u>16</u>	<u>19,423</u>
หนี้สินภาษีเงินได้รอการตัดบัญชี				
หลักทรัพย์ในความต้องการของตลาด	(2)	-	2	-
อื่นๆ	(452)	(102)	-	(554)
รวม	<u>(454)</u>	<u>(102)</u>	<u>2</u>	<u>(554)</u>
สุทธิ	<u>16,475</u>	<u>2,376</u>	<u>18</u>	<u>18,869</u>
2561				
สินทรัพย์ภาษีเงินได้รอการตัดบัญชี				
ที่ดินที่ยังไม่ได้ใช้ดำเนินงาน	2,834	-	-	2,834
ที่ดิน อาคาร และอุปกรณ์	374	1,614	-	1,988
ค่าใช้จ่ายส่งเสริมการขายค้างจ่าย	1,906	211	-	2,117
การผูกพันผลประโยชน์พนักงาน	8,368	(69)	(375)	7,924
อื่นๆ	1,765	301	-	2,066
รวม	<u>15,247</u>	<u>2,057</u>	<u>(375)</u>	<u>16,929</u>

ภาษีเงินได้รอตัดบัญชี

	งบการเงินที่แสดงเงินลงทุนตามวิธีส่วนได้เสีย			
	บันทึกเป็น(รายจ่าย) / รายได้ใน			
	ณ วันที่ 1	กำไรหรือ	กำไรขาดทุน	ณ วันที่ 31
	มกราคม	ขาดทุน	เบ็ดเสร็จอื่น	ธันวาคม
	(พันบาท)			
2561				
หนี้สินภาษีเงินได้รอการตัดบัญชี				
หลักทรัพย์ในความต้องการของตลาด	(20)	-	18	(2)
อื่นๆ	(1,073)	621	-	(452)
รวม	<u>(1,093)</u>	<u>621</u>	<u>18</u>	<u>(454)</u>
สุทธิ	<u>14,154</u>	<u>2,678</u>	<u>(357)</u>	<u>16,475</u>

บริษัท ไทยเทพรส จำกัด (มหาชน)
หมายเหตุประกอบงบการเงิน
สำหรับปีสิ้นสุดวันที่ 31 ธันวาคม 2562
ภาษีเงินได้ที่รับรู้ในกำไรขาดทุนเบ็ดเสร็จอื่น

	ณ วันที่ 1 มกราคม	งบการเงินเฉพาะกิจการ บันทึกเป็น(รายจ่าย) / รายได้ใน		ณ วันที่ 31 ธันวาคม
		กำไรหรือ ขาดทุน	กำไรขาดทุน เบ็ดเสร็จอื่น (พันบาท)	
2562				
สินทรัพย์ภาษีเงินได้รอการตัดบัญชี				
ที่ดินที่ยังไม่ได้ใช้ดำเนินงาน	2,834	-	-	2,834
ที่ดิน อาคาร และอุปกรณ์	1,988	(642)	-	1,346
ค่าใช้จ่ายส่งเสริมการขายค้างจ่าย	2,117	(71)	-	2,046
ภาระผูกพันผลประโยชน์พนักงาน	7,924	3,108	-	11,032
อื่นๆ	2,066	83	16	2,165
รวม	16,929	2,478	16	19,423
หนี้สินภาษีเงินได้รอการตัดบัญชี				
หลักทรัพย์ในความต้องการของตลาด	(2)	-	2	-
อื่นๆ	(222)	105	-	(117)
รวม	(224)	105	2	(117)
สุทธิ	16,705	2,583	18	19,306
ภาษีเงินได้รอตัดบัญชี				
	ณ วันที่ 1 มกราคม	งบการเงินเฉพาะกิจการ บันทึกเป็น(รายจ่าย) / รายได้ใน		ณ วันที่ 31 ธันวาคม
		กำไรหรือ ขาดทุน	กำไรขาดทุน เบ็ดเสร็จอื่น (พันบาท)	
2561				
สินทรัพย์ภาษีเงินได้รอการตัดบัญชี				
ที่ดินที่ยังไม่ได้ใช้ดำเนินงาน	2,834	-	-	2,834
ที่ดิน อาคาร และอุปกรณ์	374	1,614	-	1,988
ค่าใช้จ่ายส่งเสริมการขายค้างจ่าย	1,906	211	-	2,117
ภาระผูกพันผลประโยชน์พนักงาน	8,368	(69)	(375)	7,924
อื่นๆ	1,765	301	-	2,066
รวม	15,247	2,057	(375)	16,929
หนี้สินภาษีเงินได้รอการตัดบัญชี				
หลักทรัพย์ในความต้องการของตลาด	(20)	-	18	(2)
อื่นๆ	(296)	74	-	(222)
รวม	(316)	74	18	(224)
สุทธิ	14,931	2,131	(357)	16,705

22 กำไรต่อหุ้นขั้นพื้นฐาน

กำไรต่อหุ้นขั้นพื้นฐานสำหรับแต่ละปีสิ้นสุดวันที่ 31 ธันวาคม 2562 และ 2561 คำนวณจากกำไรสำหรับปีที่เป็น
ส่วนของผู้ถือหุ้นสามัญของบริษัทและจำนวนหุ้นสามัญที่เฉลี่ยถ่วงน้ำหนักที่ออกจำหน่ายแล้วระหว่างปีโดยแสดงการคำนวณดังนี้

	งบการเงินที่แสดงเงินลงทุน ตามวิธีส่วนได้เสีย		งบการเงินเฉพาะกิจการ	
	2562	2561	2562	2561
			(พันบาท / พันหุ้น)	
กำไรที่เป็นส่วนของผู้ถือหุ้นสามัญ				
สำหรับปีสิ้นสุดวันที่ 31 ธันวาคม				
กำไรที่เป็นส่วนของผู้ถือหุ้นสามัญ ของบริษัท (ขั้นพื้นฐาน)	445,522	437,007	444,694	436,716
จำนวนหุ้นสามัญที่ออกจำหน่ายแล้ว	360,000	360,000	360,000	360,000
กำไรต่อหุ้นขั้นพื้นฐาน (บาท)	1.24	1.21	1.24	1.21

บริษัท ไทยเทพรส จำกัด (มหาชน)

หมายเหตุประกอบงบการเงิน

สำหรับปีสิ้นสุดวันที่ 31 ธันวาคม 2562

23 เงินปันผล

ในการประชุมสามัญประจำปีของผู้ถือหุ้นของบริษัท เมื่อวันที่ 24 เมษายน 2562 ผู้ถือหุ้นมีมติอนุมัติการจ่ายเงินปันผลจากผลการดำเนินงานปี 2561 ในอัตราหุ้นละ 0.99 บาท เป็นจำนวนเงินรวม 356.4 ล้านบาท เงินปันผลดังกล่าวจ่ายให้แก่ผู้ถือหุ้นในวันที่ 17 พฤษภาคม 2562

ในที่ประชุมสามัญประจำปีของผู้ถือหุ้นบริษัท เมื่อวันที่ 24 เมษายน 2561 ผู้ถือหุ้นมีมติอนุมัติการจ่ายเงินปันผลจากผลการดำเนินงานปี 2559 และ 2560 ในอัตราหุ้นละ 0.08 บาท และอัตราหุ้นละ 0.92 บาทตามลำดับ รวมเป็นอัตราหุ้นละ 1 บาท เป็นจำนวนเงินรวม 360 ล้านบาท เงินปันผลดังกล่าวจ่ายให้แก่ผู้ถือหุ้นในวันที่ 18 พฤษภาคม 2561

24 เครื่องมือทางการเงิน

นโยบายการจัดการความเสี่ยงทางการเงิน

บริษัทมีความเสี่ยงจากการดำเนินธุรกิจตามปกติจากการเปลี่ยนแปลงอัตราดอกเบี้ยและอัตราแลกเปลี่ยนเงินตราต่างประเทศ และจากการไม่ปฏิบัติตามข้อกำหนดตามสัญญาของคู่สัญญา บริษัทไม่มีการถือหรือออกเครื่องมือทางการเงินที่เป็นตราสารอนุพันธ์ เพื่อการเก็งกำไรหรือการค้า

การจัดการความเสี่ยงเป็นส่วนที่สำคัญของธุรกิจของบริษัท บริษัทมีระบบในการควบคุมให้มีความสมดุลของระดับความเสี่ยงให้เป็นที่ยอมรับได้ โดยพิจารณาระหว่างต้นทุนที่เกิดจากความเสียหายและต้นทุนของการจัดการความเสี่ยง ฝ่ายบริหารได้มีการควบคุมกระบวนการจัดการความเสี่ยงของบริษัทอย่างต่อเนื่องเพื่อให้มั่นใจว่ามีความสมดุลระหว่างความเสี่ยงและการควบคุมความเสี่ยง

การบริหารจัดการทุน

นโยบายของคณะกรรมการบริษัท คือการรักษาระดับเงินทุนให้มั่นคงเพื่อรักษาความเชื่อมั่นของนักลงทุน เจ้าหนี้และความเชื่อมั่นของตลาดและก่อให้เกิดการพัฒนาของธุรกิจในอนาคต คณะกรรมการได้มีการกำกับดูแลผลตอบแทนจากการลงทุน ซึ่งกลุ่มบริษัทพิจารณาจากสัดส่วนของผลตอบแทนจากกิจกรรมดำเนินงานต่อส่วนของเจ้าของรวม ซึ่งไม่รวมส่วนได้เสียที่ไม่มีอำนาจควบคุม อีกทั้งยังกำกับดูแลระดับการจ่ายเงินปันผลให้แก่ผู้ถือหุ้นสามัญ

ความเสี่ยงด้านอัตราดอกเบี้ย

ความเสี่ยงด้านอัตราดอกเบี้ย หมายถึงความเสี่ยงที่เกิดจากการเปลี่ยนแปลงที่จะเกิดในอนาคตของอัตราดอกเบี้ยในตลาด ซึ่งส่งผลกระทบต่อผลการดำเนินงานและกระแสเงินสดของบริษัท

อัตราดอกเบี้ยของสินทรัพย์ทางการเงิน ณ วันที่ 31 ธันวาคม และระยะเวลาที่ครบกำหนดมีดังนี้

งบการเงินที่แสดงเงินลงทุนตามวิธีส่วนได้เสีย/งบการเงินเฉพาะกิจการ ระยะเวลาที่ครบกำหนดชำระ

ณ วันที่ 31 ธันวาคม	อัตราดอกเบี้ย ที่แท้จริง (ร้อยละต่อปี)	ภายใน 3 เดือน	หลังจาก 3 เดือน แต่ภายใน 1 ปี (พันบาท)	หลังจาก 1 ปี	รวม
2562					
สินทรัพย์ทางการเงิน					
เงินฝากธนาคาร					
ประเภทออมทรัพย์	0.10 - 0.75	357,546	-	-	357,546
เงินฝากประจำธนาคาร	0.70 - 1.70	140,000	237,812	-	377,812
หลักทรัพย์ที่เป็นตราสารหนี้	3.50 - 4.00	-	-	40,000	40,000
เงินให้กู้ยืมระยะยาวแก่บริษัทร่วม	MLR + ร้อยละ 0.5	-	-	12,000	12,000
รวม		497,546	237,812	52,000	787,358
2561					
สินทรัพย์ทางการเงิน					
เงินฝากธนาคาร					
ประเภทออมทรัพย์	0.10 - 0.75	352,803	-	-	382,803
เงินฝากประจำธนาคาร	0.50 - 1.70	30,000	182,296	-	182,296
หลักทรัพย์ที่เป็นตราสารหนี้	3.50	-	-	20,000	20,000
รวม		382,803	182,296	20,000	585,099

บริษัท ไทยเทพรส จำกัด (มหาชน)

หมายเหตุประกอบงบการเงิน

สำหรับปีสิ้นสุดวันที่ 31 ธันวาคม 2562

ความเสี่ยงจากเงินตราต่างประเทศ

บริษัทมีความเสี่ยงจากอัตราแลกเปลี่ยนเงินตราต่างประเทศที่เกี่ยวข้องกับลูกหนี้การค้าและเจ้าหนี้การค้าที่เป็นสกุลเงินต่างประเทศ บริษัทไม่ได้ใช้มาตรการในการป้องกันความเสี่ยงเนื่องจากบริษัทมีสินทรัพย์ทางการเงินและหนี้สินทางการเงินที่เป็นสกุลเงินตราต่างประเทศเป็นจำนวนไม่เป็นสาระสำคัญ

ณ วันที่ 31 ธันวาคม บริษัทมีความเสี่ยงจากอัตราแลกเปลี่ยนเงินตราต่างประเทศอันเป็นผลมาจากการมีสินทรัพย์และหนี้สินที่เป็นเงินตราต่างประเทศดังนี้

หมายเหตุ	งบการเงินที่แสดงเงินลงทุนตามวิธี ส่วนได้เสีย/งบการเงินเฉพาะกิจการ	
	2562	2561
	(พันบาท)	
เงินเหรียญสหรัฐอเมริกา		
เงินสดและรายการเทียบเท่าเงินสด	5	531
ลูกหนี้การค้า	7	18,590
เจ้าหนี้การค้า	-	(1,499)
เงินสกุลยูโร		
เจ้าหนี้การค้า	(1,722)	(1,444)
เงินเหรียญออสเตรเลีย		
ลูกหนี้การค้า	7	1,053
เงินเยน		
เจ้าหนี้การค้า	-	(551)
สกุลเงินสหราชอาณาจักร (ปอนด์สเตอร์ลิง)		
ลูกหนี้การค้า	7	-
เงินเหรียญสิงคโปร์		
ลูกหนี้การค้า	7	471
ยอดบัญชีในงบแสดงฐานะการเงินที่มีความเสี่ยง	18,923	11,765

ความเสี่ยงทางด้านสินเชื่อ

ความเสี่ยงทางด้านสินเชื่อ คือความเสี่ยงที่ลูกค้าหรือคู่สัญญาไม่สามารถชำระหนี้แก่บริษัทตามเงื่อนไขที่ตกลงไว้เมื่อครบกำหนด

ฝ่ายบริหารได้กำหนดนโยบายทางด้านสินเชื่อเพื่อควบคุมความเสี่ยงทางด้านสินเชื่อดังกล่าวโดยสม่ำเสมอ โดยการวิเคราะห์ฐานะทางการเงินของลูกค้าทุกรายที่ขอวงเงินสินเชื่อในระดับหนึ่งๆ ณ วันที่รายงานไม่พบว่ามีความเสี่ยงจากสินเชื่อที่เป็นสาระสำคัญ ความเสี่ยงสูงสุดทางด้านสินเชื่อแสดงไว้ในราคาตามบัญชีของสินทรัพย์ทางการเงินแต่ละรายการในงบแสดงฐานะการเงิน อย่างไรก็ตามเนื่องจากบริษัทมีฐานลูกค้าจำนวนมาก ฝ่ายบริหารไม่ได้คาดว่าจะเป็นผลเสียหายที่มีสาระสำคัญจากการเก็บหนี้ไม่ได้

ความเสี่ยงจากสภาพคล่อง

บริษัทมีการควบคุมความเสี่ยงจากการขาดสภาพคล่องโดยการรักษาระดับของเงินสดและรายการเทียบเท่าเงินสดให้เพียงพอต่อการดำเนินงานของบริษัท และเพื่อทำให้ผลกระทบจากความผันผวนของกระแสเงินสดลดลง

มูลค่าตามบัญชีและมูลค่ายุติธรรม

ตารางดังต่อไปนี้แสดงมูลค่าตามบัญชีและมูลค่ายุติธรรมของสินทรัพย์ทางการเงินและหนี้สินทางการเงินรวมถึงลำดับชั้นมูลค่ายุติธรรม แต่ไม่รวมถึงการแสดงผลของมูลค่ายุติธรรมสำหรับสินทรัพย์ทางการเงินและหนี้สินทางการเงินที่ไม่ได้วัดมูลค่าด้วยมูลค่ายุติธรรมหากมูลค่าตามบัญชีใกล้เคียงกับมูลค่ายุติธรรมอย่างสมเหตุสมผล

บริษัท ไทยเทพรส จำกัด (มหาชน)
หมายเหตุประกอบงบการเงิน
สำหรับปีสิ้นสุดวันที่ 31 ธันวาคม 2562

	มูลค่าตาม บัญชี	งบการเงินที่แสดงเงินลงทุนตามวิธี ส่วนได้เสีย/งบการเงินเฉพาะกิจการ		
		มูลค่ายุติธรรม		
		ระดับ 1	ระดับ 2 (พันบาท)	รวม
31 ธันวาคม 2562				
<i>สินทรัพย์ทางการเงินที่วัดด้วยมูลค่ายุติธรรม</i>				
ตราสารทุนที่เป็นหลักทรัพย์เพื่อขาย	369	369	-	369
<i>สินทรัพย์ทางการเงินที่ไม่ได้วัดด้วยมูลค่ายุติธรรม</i>				
ตราสารหนี้ที่จะถือจนครบกำหนด	40,000	-	42,022	42,022
31 ธันวาคม 2561				
<i>สินทรัพย์ทางการเงินที่วัดด้วยมูลค่ายุติธรรม</i>				
ตราสารทุนที่เป็นหลักทรัพย์เพื่อขาย	461	461	-	461
<i>สินทรัพย์ทางการเงินที่ไม่ได้วัดด้วยมูลค่ายุติธรรม</i>				
ตราสารหนี้ที่จะถือจนครบกำหนด	20,000	-	19,904	19,904

การวัดมูลค่ายุติธรรม

มูลค่ายุติธรรมของตราสารทุนที่เป็นหลักทรัพย์เพื่อขายในบริษัทซึ่งจดทะเบียนในตลาดหลักทรัพย์ถูกจัดลำดับชั้นการวัดมูลค่ายุติธรรมอยู่ในระดับที่ 1 ประเมินโดยใช้ราคาเสนอซื้อครั้งสุดท้ายในตลาดที่มีสภาพคล่อง ณ วันที่

31 ธันวาคม 2562 และ 2561

เทคนิคการประเมินมูลค่าและข้อมูลที่ไม่สามารถสังเกตได้ที่มีนัยสำคัญ

ตารางดังต่อไปนี้แสดงเทคนิคการประเมินมูลค่าและข้อมูลที่ไม่สามารถสังเกตได้ที่มีนัยสำคัญที่ใช้ในการวัดมูลค่ายุติธรรมระดับ 2 ของเครื่องมือทางการเงินที่วัดมูลค่าด้วยมูลค่ายุติธรรมในงบแสดงฐานะการเงิน ขั้นตอนการประเมินมูลค่าได้เปิดเผยในหมายเหตุข้อ 3 (ก)

เครื่องมือทางการเงินที่วัดมูลค่าด้วยมูลค่ายุติธรรม

ประเภท	เทคนิคการประเมินมูลค่า
เงินให้กู้ยืมระยะยาวแก่บริษัทร่วม	เงินให้กู้ยืมระยะยาวแก่บริษัทร่วม แสดงมูลค่ายุติธรรมโดยประมาณจากมูลค่าปัจจุบันของประมาณการกระแสเงินสด โดยใช้อัตราคิดลดจากอัตราดอกเบี้ยซึ่งสะท้อนความเสี่ยงด้านอัตราดอกเบี้ยของบริษัท ร่วมในปัจจุบัน
ตราสารหนี้ที่จะถือจนครบกำหนด	ราคาซื้อขายที่ประกาศอยู่ในสมาคมตลาดตราสารหนี้ไทย โดยใช้ราคาปิด ณ วันที่รายงาน

25 การผูกพันกับบุคคลหรือกิจการที่ไม่เกี่ยวข้องกัน

	งบการเงินที่แสดงเงินลงทุนตามวิธี ส่วนได้เสีย/งบการเงินเฉพาะกิจการ	
	2562	2561
	(พันบาท)	
การผูกพันรายจ่ายฝ่ายทุน		
<i>สัญญาที่ยังไม่ได้รับรู้</i>		
ส่วนปรับปรุงอาคาร	-	359
เครื่องจักรและอุปกรณ์	2,133	1,905
รวม	<u>2,133</u>	<u>2,264</u>
จำนวนเงินขั้นต่ำที่ต้องจ่ายในอนาคตทั้งสิ้น		
<i>ภายใต้สัญญาเช่าดำเนินงานที่บอกเลิกไม่ได้</i>		
ภายใน 1 ปี	293	358
1 - 5 ปี	732	1,025
รวม	<u>1,025</u>	<u>1,383</u>
การผูกพันอื่นๆ		
หนังสือค้ำประกันจากธนาคาร	<u>4,593</u>	<u>4,593</u>

บริษัท ไทยเทพรส จำกัด (มหาชน)

หมายเหตุประกอบงบการเงิน

สำหรับปีสิ้นสุดวันที่ 31 ธันวาคม 2562

หนังสือค้ำประกันจากธนาคาร

บริษัทมีการผูกพันกับธนาคารแห่งหนึ่งจากการให้ธนาคารออกหนังสือค้ำประกันการใช้ไฟฟ้า โดยมีเงินฝากธนาคารใช้เป็นหลักประกัน (ดูหมายเหตุ 6)

26 มาตรฐานการรายงานทางการเงินที่ยังไม่ได้ใช้

มาตรฐานการรายงานทางการเงินที่ออกและปรับปรุงใหม่ซึ่งเกี่ยวกับการดำเนินงานของบริษัท และคาดว่าจะมีผลกระทบที่ต้องการเงินที่แสดงเงินลงทุนตามวิธีส่วนได้เสีย ระหว่างกาลและงบการเงินเฉพาะกิจการเมื่อนำมาถือปฏิบัติเป็นครั้งแรก โดยมาตรฐานการรายงานทางการเงินดังกล่าวกำหนดให้ถือปฏิบัติกับงบการเงินสำหรับรอบระยะเวลาบัญชีที่เริ่มในหรือหลังวันที่ 1 มกราคม 2563 มีดังต่อไปนี้

มาตรฐานการรายงานทางการเงิน	เรื่อง
มาตรฐานการรายงานทางการเงิน ฉบับที่ 7*	การเปิดเผยข้อมูลเครื่องมือทางการเงิน
มาตรฐานการรายงานทางการเงิน ฉบับที่ 9*	เครื่องมือทางการเงิน
มาตรฐานการรายงานทางการเงิน ฉบับที่ 16	สัญญาเช่า
มาตรฐานการบัญชี ฉบับที่ 32*	การแสดงรายการเครื่องมือทางการเงิน
การตีความมาตรฐานการรายงานทางการเงิน ฉบับที่ 16*	การป้องกันความเสี่ยงของเงินลงทุนสุทธิในหน่วยงานต่างประเทศ
การตีความมาตรฐานการรายงานทางการเงิน ฉบับที่ 19*	การชำระหนี้สินทางการเงินด้วยตราสารทุน

* มาตรฐานการรายงานทางการเงินที่เกี่ยวข้องกับเครื่องมือทางการเงิน

(ก) มาตรฐานการรายงานทางการเงินที่เกี่ยวข้องกับเครื่องมือทางการเงิน

มาตรฐานการรายงานทางการเงินที่เกี่ยวข้องกับเครื่องมือทางการเงินนี้ให้ข้อกำหนดเกี่ยวกับนิยามสินทรัพย์ทางการเงินและหนี้สินทาง การเงินตลอดจนการรับรู้ การวัดมูลค่า การด้อยค่าและการตัดรายการ รวมถึงหลักการบัญชีของอนุพันธ์และการบัญชีป้องกันความเสี่ยง เมื่อมาตรฐานการรายงานทางการเงินกลุ่มนี้มีผลบังคับใช้ จะทำให้มาตรฐานการบัญชี การตีความมาตรฐานการบัญชีและแนวปฏิบัติทางการบัญชีบางฉบับที่มีผลบังคับใช้อยู่ในปัจจุบันถูกยกเลิกไป

(ข) มาตรฐานการรายงานทางการเงิน ฉบับที่ 16 เรื่อง สัญญาเช่า

มาตรฐานการรายงานทางการเงิน ฉบับที่ 16 ได้นำเสนอวิธีการบัญชีเดียวสำหรับผู้เช่า โดยผู้เช่าต้องรับรู้สินทรัพย์สิทธิการใช้และหนี้สินตามสัญญาเช่า ซึ่งยกเว้นการรับรู้รายการสำหรับสัญญาเช่าระยะสั้นหรือสินทรัพย์อย่างอื่นที่มีมูลค่าต่ำ เมื่อมาตรฐานการรายงานทางการเงินฉบับนี้มีผลบังคับใช้ จะทำให้มาตรฐานการบัญชีและการตีความมาตรฐานการรายงานทางการเงินบางฉบับที่มีผลบังคับใช้อยู่ในปัจจุบันถูกยกเลิกไป

บริษัทได้ประเมินผลกระทบที่อาจเกิดขึ้นต้องการเงินจากการถือปฏิบัติตามมาตรฐานการรายงานทางการเงินที่ออกและปรับปรุงใหม่เหล่านี้ ซึ่งคาดว่าจะไม่มีผลกระทบที่มีสาระสำคัญต่องบการเงินในงวดที่ถือปฏิบัติ

27 การจัดประเภทรายการใหม่

รายการบางรายการในงบการเงินปี 2561 ซึ่งรวมอยู่ในงบการเงินปี 2562 เพื่อวัตถุประสงค์ในการเปรียบเทียบ ได้มีการจัดประเภทรายการใหม่เพื่อให้สอดคล้องกับการนำเสนองบการเงินปี 2562 ดังนี้

บริษัท ไทยเทพรส จำกัด (มหาชน)

หมายเหตุประกอบงบการเงิน

สำหรับปีสิ้นสุดวันที่ 31 ธันวาคม 2562

	2561		
	งบการเงินที่แสดงเงินลงทุนตามวิธี		
	ส่วนได้เสีย/งบการเงินเฉพาะกิจการ		
	ก่อนการ จัดประเภทใหม่	จัดประเภทใหม่ (พันบาท)	หลังการ จัดประเภทใหม่
งบแสดงฐานะการเงิน			
ณ วันที่ 31 ธันวาคม			
ลูกหนี้อื่น	13,146	(6,799)	6,347
สินทรัพย์หมุนเวียนอื่น	-	6,799	6,799
		<u>-</u>	
งบกำไรขาดทุนเบ็ดเสร็จ			
สำหรับปีสิ้นสุดวันที่ 31 ธันวาคม			
รายได้จากการขาย	(2,835,764)	4,777	(2,830,987)
ต้นทุนขาย	1,882,680	12,543	1,895,223
ต้นทุนในการจัดจำหน่าย	287,370	(17,320)	270,050
		<u>-</u>	

การจัดประเภทรายการใหม่นี้ เนื่องจากผู้บริหารเห็นว่ามีความเหมาะสมกับธุรกิจของบริษัทมากกว่า



เข้มข้นเข้าเนื้อ
น้ำซอสปรุงรสฝาเขียว



เข้มข้นอร่อย
เข้าเนื้อ
ทั้งหมักและตุ๋น





THAITHEPAROS

บริษัท ไทยเทพรส จำกัด (มหาชน)



บริษัท ไทยเทพรส จำกัด (มหาชน)

208 หมู่ 6 ต.ท้ายบ้าน ต.ท้ายบ้าน อ.เมือง จ.สมุทรปราการ 10280 โทรศัพท์ 0-2703-4444 โทรสาร 0-2387-1163

THAITHEPAROS PUBLIC COMPANY LIMITED

208 Moo 6 Taiban Rd., T. Taiban, Muang, Samutprakarn 10280 Tel : +66-2703-4444 Fax : +66-2387-1163



www.goldenmountainsauce.com



www.srirajapanich.co.th



www.thaitheparos.com



ซอสภูเขาทอง by thaitheparos



ซอสพริกศรีราชาพานิช Sriraja Panich

Scan QR Code :
เมนูอร่อยมากมาย

