

บมจ. ซาฟารีเวิลด์

รายงานประจำปี 2552



บริษัท ซาฟารีเวิลด์ จำกัด (มหาชน)

รายงานประจำปีสิ้นสุดวันที่ 31 ธันวาคม 2552

สารบัญ

ข้อมูลทั่วไป	1
สารจากประธานกรรมการ	2
รายงานคณะกรรมการตรวจสอบ	3
ปัจจัยความเสี่ยง	4
ลักษณะการประกอบธุรกิจ	7
การประกอบธุรกิจของแต่ละบริษัท	
- บริษัท ซาฟารีเวิลด์ จำกัด (มหาชน)	9
- บริษัท ภูเก็ตแฟนตาซี จำกัด (มหาชน)	18
ทรัพย์สินที่ใช้ในการประกอบธุรกิจ	24
ข้อพิพาททางกฎหมาย	26
โครงสร้างเงินทุน	26
การจัดการ	28
การควบคุมภายใน	43
รายการระหว่างกัน	43
ฐานะการเงินและผลการดำเนินงาน	45
รายละเอียดเกี่ยวกับผู้บริหารและผู้มีอำนาจควบคุมของบริษัทฯ	69
รายละเอียดเกี่ยวกับผู้บริหารและผู้มีอำนาจควบคุมของบริษัทย่อย	72
รายงานความรับผิดชอบของคณะกรรมการบริษัทต่อรายงานทางการเงิน	75
งบการเงิน	76





ข้อมูลทั่วไป

บริษัท ซาฟารีเวิลด์ จำกัด (มหาชน)

บริษัท ซาฟารีเวิลด์ จำกัด (มหาชน) ประกอบธุรกิจอุตสาหกรรมประเภทการท่องเที่ยวและสันทนาการ โดยมีที่ตั้งสำนักงานใหญ่อยู่ ณ เลขที่ 99 ถนนปิ่นเกล้าอินทรา แขวงสามวาตะวันตก เขตคลองสามวา กรุงเทพฯ 10510 ทะเบียนเลขที่ บมจ. 0107537000351 โทรศัพท์ 0-2518-1000-19, 0-2914-4100-19 โทรสาร 0-2518-1022, 0-2914-2959 website: safariworld.com E-mail: info@safariworld.com

ณ วันที่ 31 ธันวาคม 2552 บริษัทฯ มีทุนจดทะเบียนและเรียกชำระแล้ว 1,000 ล้านบาท ประกอบด้วยหุ้นสามัญจำนวน 200,000,000 หุ้น มูลค่าที่ตราไว้หุ้นละ 5 บาท

นิติบุคคลที่บริษัทฯ ถือหุ้นตั้งแต่ร้อยละ 10 ขึ้นไป

บริษัท ภูเก็ตแฟนตาซี จำกัด (มหาชน) ประกอบธุรกิจประเภทท่องเที่ยวและสันทนาการ โดยจัดให้มีการแสดงทางศิลปะและวัฒนธรรม มีที่ตั้งสำนักงานใหญ่อยู่ ณ เลขที่ 99 หมู่ 3 ตำบลกมลา อำเภอเกาะภูเก็ต จังหวัดภูเก็ต 83150 โทรศัพท์ 0-7638-5000-19 โทรสาร 0-7638-5333-4 website: phuket-fantasea.com E-mail: info@phuket-fantasea.com

ณ วันที่ 31 ธันวาคม 2552 บริษัท ภูเก็ตแฟนตาซี จำกัด (มหาชน) มีทุนจดทะเบียนและเรียกชำระแล้ว 190 ล้านบาท ประกอบด้วยหุ้นสามัญจำนวน 190,000,000 หุ้น มูลค่าที่ตราไว้หุ้นละ 1 บาท โดยบริษัท ซาฟารีเวิลด์ จำกัด (มหาชน) ได้ถือหุ้นในบริษัทดังกล่าวร้อยละ 99.95 ของทุนจดทะเบียน

บุคคลอ้างอิงอื่น ๆ

- นายทะเบียนหุ้นของบริษัท ซาฟารีเวิลด์ จำกัด (มหาชน)

บริษัท ศูนย์รับฝากหลักทรัพย์ (ประเทศไทย) จำกัด

62 อาคารตลาดหลักทรัพย์แห่งประเทศไทย ถนนรัชดาภิเษก

แขวงคลองเตย เขตคลองเตย กรุงเทพฯ 10110 โทรศัพท์ 0-2359-1200-01

- ผู้สอบบัญชี

นายอริพงศ์ อริยพงศ์กุล ผู้สอบบัญชีรับอนุญาตเลขที่ 3500 หรือ นายประวิทย์ วิวรรณธนาบุตร

ผู้สอบบัญชีรับอนุญาตเลขที่ 4917 แห่งบริษัท เอเอ็นเอส ออดิท จำกัด

มีสำนักงานตั้งอยู่ที่ห้องชุด 100/72 ชั้น 22 อาคารว่องวานิช B เลขที่ 100/2 ถนนพระราม 9

เขตห้วยขวาง กรุงเทพมหานคร 10310 โทรศัพท์ 0-2645-0109 โทรสาร 0-2645-0110

- ที่ปรึกษากฎหมาย

บริษัท สำนักงานพิมพ์สุวรรณ จำกัด





สารจากประธานกรรมการ

ปี 2552 เป็นอีกปีหนึ่งที่อุตสาหกรรมการท่องเที่ยวของประเทศไทยได้รับผลกระทบจากวิกฤตเศรษฐกิจและการเงินของโลก และความไม่สงบทางการเมืองภายในประเทศ จำนวนนักท่องเที่ยวต่างชาติที่เดินทางเข้ามาในประเทศไทยปี 2552 ได้ลดลงร้อยละ 3.3 เมื่อเปรียบเทียบกับปี 2551 หรือมีจำนวนประมาณ 14.09 ล้านคน สร้างรายได้เข้าประเทศประมาณ 527,466 ล้านบาท สำหรับการท่องเที่ยวภายในประเทศในปี 2552 ก็ยังค่อนข้างซบเซาต่อเนื่องมาจากปี 2551 จากที่การท่องเที่ยวแห่งประเทศไทยได้ตั้งเป้าหมายไว้ว่า ในปี 2552 การท่องเที่ยวภายในประเทศเติบโตเพิ่มขึ้นร้อยละ 5.0 โดยมีจำนวน 87 ล้านคน และสร้างรายได้จากการท่องเที่ยวเพิ่มขึ้นเป็น 407,600 ล้านบาทนั้น ผลที่เกิดขึ้นจริงมิได้เป็นไปตามเป้าหมาย โดยในปี 2552 มีคนไทยในประเทศเดินทางท่องเที่ยวเพียง 86 ล้านคน และสร้างรายได้จากการท่องเที่ยวได้เพียง 395,000 ล้านบาท ทั้งนี้ เนื่องจาก ปัญหาทางด้านเศรษฐกิจและการเงินของโลกและของประเทศ ผสมกับความไม่สงบทางการเมืองที่มีที่ท่าจะรุนแรงยิ่งขึ้นเป็นประการสำคัญ

การที่จำนวนนักท่องเที่ยวต่างชาติและนักท่องเที่ยวคนไทยลดลง ทำให้จำนวนผู้เข้าชมของซาฟารีเวิลด์ในปี 2552 ได้ลดลงจากปี 2551 ด้วย ในปี 2552 บริษัทฯ มีผลขาดทุน 59.36 ล้านบาท

ในส่วนของบริษัทย่อย สามารถทำกำไรจากการดำเนินงานได้ 40.17 ล้านบาททั้งๆ ที่จำนวนผู้เข้าชมได้ลดลงประมาณร้อยละ 7.7 อันเนื่องมาจากผลกระทบจากวิกฤตเศรษฐกิจของโลกและปัญหาทางการเมืองภายในประเทศดังกล่าวข้างต้น

ในนามของคณะกรรมการ ข้าพเจ้าขอขอบคุณผู้ถือหุ้น ลูกค้า คู่ค้า พนักงาน และผู้มีอุปการคุณทุกท่านที่ได้ให้ความสนับสนุนบริษัทฯ ด้วยดีตลอดมา

(ณรงค์ จุลชาติ)

ประธานกรรมการ





รายงานคณะกรรมการตรวจสอบ

คณะกรรมการตรวจสอบของบริษัท ซาฟารีเวิลด์ จำกัด (มหาชน) ประกอบด้วยกรรมการอิสระจำนวน 3 ท่าน มีนายเมธี ภมรานนท์ เป็นประธานกรรมการตรวจสอบ นางประจวบ คล้ายอุบล และนายสมศักดิ์ มั่นแดง เป็นกรรมการตรวจสอบ

คณะกรรมการตรวจสอบได้ปฏิบัติหน้าที่อย่างเป็นอิสระ ตามขอบเขตและอำนาจหน้าที่ที่ได้กำหนดไว้ในกฎบัตรคณะกรรมการตรวจสอบ ซึ่งเป็นไปตามข้อกำหนดของสำนักงานคณะกรรมการกำกับหลักทรัพย์และตลาดหลักทรัพย์ และตลาดหลักทรัพย์แห่งประเทศไทย โดยมีหน้าที่ความรับผิดชอบที่สำคัญ ได้แก่ การสอบทานให้มีการรายงานทางการเงินของบริษัท ให้มีความถูกต้องและเพียงพอ การสอบทานให้บริษัท มีระบบการควบคุมภายในที่เหมาะสม การสอบทานให้บริษัท ปฏิบัติตามข้อกำหนดและกฎหมายที่เกี่ยวข้อง พิจารณาคัดเลือกและเสนอแต่งตั้งผู้สอบบัญชีของบริษัท รวมทั้งพิจารณารายการที่เกี่ยวข้องกันหรือรายการที่อาจมีความขัดแย้งทางผลประโยชน์ให้เป็นไปตามกฎหมายนั้น

ในปี 2552 คณะกรรมการตรวจสอบมีการประชุมรวม 4 ครั้ง สรุปสาระสำคัญได้ดังนี้

1. ได้สอบทานงบการเงินรายไตรมาสและงบการเงินประจำปี 2552 รวมทั้งพิจารณารายการสำคัญในรายงานทางการเงินของบริษัท ร่วมกับผู้สอบบัญชีและผู้บริหารด้านบัญชีของบริษัท แล้วเห็นว่ามีความถูกต้องและเชื่อถือได้โดยได้จัดทำขึ้นตามมาตรฐานการบัญชีที่รับรองทั่วไป
2. ได้สอบทานทบทวนระบบการควบคุมภายใน และครอบคลุมถึงความเสี่ยงที่สำคัญและความเพียงพอของระบบควบคุมภายใน ซึ่งไม่พบข้อบกพร่องที่มีนัยสำคัญ
3. บริษัท ได้ปฏิบัติตามกฎหมายว่าด้วยหลักทรัพย์และตลาดหลักทรัพย์ ข้อกำหนดของตลาดหลักทรัพย์แห่งประเทศไทย และกฎหมายที่เกี่ยวข้องกับการดำเนินธุรกิจของบริษัท
4. การทำรายการที่เกี่ยวข้องกันหรือรายการที่อาจมีความขัดแย้งทางผลประโยชน์ เป็นการทำธุรกรรมหรือซื้อขายสินค้าที่มีเงื่อนไขและราคาตามปกติธุรกิจทั่วไป และมีการเปิดเผยข้อมูลที่เพียงพอ
5. พิจารณาคัดเลือกผู้สอบบัญชีและค่าตอบแทนประจำปี 2553 โดยได้พิจารณาคัดเลือกนายวิชัย รุจิตานนท์ ผู้สอบบัญชีทะเบียนเลขที่ 4054 หรือนายเสถียร วงศ์นันท์ ผู้สอบบัญชีทะเบียนเลขที่ 3495 แห่งบริษัท เอเอ็นเอส ออดิท จำกัด เป็นผู้สอบบัญชีของบริษัท ประจำปี 2553 โดยกำหนดค่าตอบแทนให้เป็นเงิน 880,000 บาท เพื่อนำเสนอขออนุมัติต่อที่ประชุมสามัญผู้ถือหุ้นประจำปี 2553 ต่อไป

(นายเมธี ภมรานนท์)
ประธานกรรมการตรวจสอบ





ปัจจัยความเสี่ยง

ธุรกิจการให้บริการด้านการท่องเที่ยวที่บริษัทฯ และบริษัทย่อยคือบริษัท ภูเก็ตแฟนตาซี จำกัด (มหาชน) ดำเนินอยู่เป็นธุรกิจที่ขึ้นอยู่กับสภาวะการขยายตัวทางเศรษฐกิจและการท่องเที่ยวของประเทศโดยตรง บริษัทฯ และบริษัทย่อยอาจมีความเสี่ยงในการดำเนินธุรกิจ ได้แก่ ความเสี่ยงจากสภาวะเศรษฐกิจและอุตสาหกรรมการท่องเที่ยวของประเทศ ความเสี่ยงจากการเกิดวิกฤตการณ์ที่มีผลกระทบต่อการท่องเที่ยว ความเสี่ยงด้านการเงิน ความเสี่ยงจากสินทรัพย์ประเภทสัตว์เลี้ยง และความเสี่ยงจากการจัดการเทคนิคการแสดง ซึ่งบริษัททั้งสองมีแนวทางในการป้องกันและจัดการกับความเสี่ยงแต่ละประเภท ดังนี้

1. ความเสี่ยงจากสภาวะเศรษฐกิจและอุตสาหกรรมการท่องเที่ยว

ธุรกิจการท่องเที่ยวเป็นธุรกิจที่ขึ้นอยู่กับสภาวะเศรษฐกิจทั้งจากภายในประเทศและต่างประเทศ หากเศรษฐกิจภายในประเทศถดถอยลง ประชาชนทั่วไปก็จะมีรายได้และอำนาจซื้อลดลง ความสามารถในการใช้จ่ายในด้านต่างๆ รวมทั้งการพักผ่อนหย่อนใจก็จะลดลงตามไปด้วย ซึ่งมีผลกระทบต่อการดำเนินงานของบริษัทฯ และบริษัทย่อย ส่วนสภาวะเศรษฐกิจของต่างประเทศโดยเฉพาะในภูมิภาคใกล้เคียงกับประเทศไทยนั้น ก็มีผลกระทบต่อกำหนดนักท่องเที่ยวที่จะเดินทางเข้ามาท่องเที่ยวในประเทศไทยเช่นกัน นักท่องเที่ยวเหล่านี้เป็นกลุ่มลูกค้าเป้าหมายของบริษัทฯ และบริษัทย่อยด้วย อย่างไรก็ตามทั้งสองบริษัทมีนโยบายที่จะลดความเสี่ยงในด้านนี้โดยการกระจายกลุ่มลูกค้าเป้าหมายไปยังกลุ่มต่างๆ อย่างทั่วถึง โดยมีได้พึงพารายได้จากกลุ่มใดกลุ่มหนึ่งโดยเฉพาะ

ในปี 2539-2540 ได้เกิดวิกฤติเศรษฐกิจในประเทศอย่างรุนแรง มีการลอยตัวของค่าเงินบาท และการปิดสถาบันการเงินหลายแห่ง ทำให้ธุรกิจหลายประเภทต้องประสบปัญหาการขาดทุนและขาดสภาพคล่องในการดำเนินงาน จนต้องปิดกิจการ เกิดปัญหาการว่างงานอย่างกว้างขวาง และส่งผลกระทบต่อการดำเนินชีวิตประจำวันของประชาชนทั่วประเทศ สิ่งเหล่านี้เป็นปัจจัยที่กระทบต่ออุตสาหกรรมการท่องเที่ยว เพราะรายได้ของประชาชนลดลง

2. ความเสี่ยงจากการเกิดวิกฤตการณ์ที่มีผลกระทบต่อการท่องเที่ยว

นอกจากความเสี่ยงจากสภาวะเศรษฐกิจและอุตสาหกรรมการท่องเที่ยวดังกล่าวข้างต้นแล้ว ก็ยังมีความเสี่ยงที่เกิดจากวิกฤตการณ์ที่มีผลกระทบต่อการท่องเที่ยวโดยตรงอีก เช่น การระบาดของโรค SARS ในปี 2546 การระบาดของโรคไข้หวัดนกในปี 2547 การเกิดพิบัติภัยคลื่นยักษ์ “สึนามิ” ในเดือนธันวาคม 2547 การเกิดเหตุการณ์ไม่สงบใน 4 จังหวัดชายแดนภาคใต้ตั้งแต่ปี 2548 การยึดอำนาจโดยคณะปฏิรูปการปกครองฯ ในประเทศในปี 2549 และการปิดสนามบินสุวรรณภูมิและดอนเมืองเมื่อเดือนพฤศจิกายน 2551 และในปี 2551 ได้เกิดวิกฤติการเงินของสหรัฐอเมริกาที่ก่อให้เกิดภาวะเศรษฐกิจตกต่ำไปทั่วโลก และได้ยืดเยื้อมาจนถึงปี 2552 และในปี 2552 ได้เกิดปัญหาความขัดแย้งทางการเมืองภายในประเทศ และเกิดการแพร่ระบาดของโรคไข้หวัดใหญ่สายพันธุ์ใหม่ 2009 เป็นต้น วิกฤตการณ์เหล่านี้ได้ส่งผลกระทบต่อเศรษฐกิจไทยให้ชะลอตัวลง โดยเฉพาะการท่องเที่ยว ทำให้ขีดความสามารถในการบริโภคของประชาชนลดลง ซึ่งหมายถึงการปรับเปลี่ยนพฤติกรรมด้านการท่องเที่ยวที่ลดลงด้วย นอกจากนี้ นักท่องเที่ยวชาวต่างชาติได้ทยอยยกเลิกการเดินทาง เนื่องจากไม่มีความมั่นใจในความปลอดภัย ทำให้จำนวนนักท่องเที่ยวชาวต่างชาติเดินทางเข้าประเทศมีจำนวนลดลงเป็นอย่างมาก



3. ความเสี่ยงทางการเงิน

การดำเนินงานของบริษัทฯ และบริษัทย่อยจำเป็นต้องมีการลงทุนในสินทรัพย์ถาวร เช่น ที่ดิน สิ่งปลูกสร้าง ประเภทต่างๆ การสร้างสรรค์การแสดง เป็นต้น นอกจากนี้ในส่วนของบริษัทฯ เองยังต้องมีการลงทุนในการซื้อสัตว์หลายชนิดเพื่อใช้ในการแสดงและเพื่อให้ผู้เข้ามาท่องเที่ยวชมด้วย

ในระหว่างปี 2539 - 2540 บริษัทฯ ได้กู้ยืมเงินจากธนาคารในประเทศแห่งหนึ่งจำนวน 1,300 ล้านบาท เพื่อลงทุนในสิ่งปลูกสร้างและสร้างการแสดงเพิ่มเติมภายในบริษัทฯ เป็นจำนวน 400 ล้านบาท เพื่อใช้เป็นเงินลงทุนในทุนจดทะเบียนของบริษัทย่อยจำนวน 500 ล้านบาท และเพื่อให้บริษัทย่อยกู้ยืมต่อจำนวน 400 ล้านบาท โดยสัญญาเงินกู้จำนวนดังกล่าวได้กำหนดระยะเวลาการปลอดการชำระคืนเงินต้น 2 ปี และให้ชำระคืนเงินต้นตั้งแต่ปี 2541 เป็นต้นไปเป็นเวลา 5 ปี เงินกูยืมดังกล่าวค้ำประกันโดยการจดจำนองที่ดินและสิ่งปลูกสร้างของบริษัทฯ ที่มีมูลค่าสุทธิตามบัญชี ณ วันสิ้นปี 2552 ประมาณ 1,679.98 ล้านบาท แต่ภายหลังจากการเกิดวิกฤตเศรษฐกิจและวิกฤตการณ์ที่มีผลกระทบต่อสถานะเศรษฐกิจและอุตสาหกรรมการท่องเที่ยวดังที่กล่าวในข้อ 1. และ 2. อย่างรุนแรง มีผลทำให้รายได้ของบริษัทฯ ลดลงอย่างมาก จนขาดเงินหมุนเวียนที่จะชำระดอกเบี้ยและจ่ายคืนเงินต้นให้แก่ธนาคาร

เมื่อเดือนกรกฎาคม 2547 บริษัทฯ ได้ทำสัญญาปรับโครงสร้างหนี้กับธนาคารดังกล่าว โดยบริษัทฯ ได้รับการขยายระยะเวลาปลอดการชำระคืนเงินต้นจำนวน 1,405 ล้านบาท (รวมเงินกูยืมใหม่จำนวน 120 ล้านบาท แต่ไม่รวมวงเงินเบิกเกินบัญชีจำนวน 15 ล้านบาท) ออกไปจนถึงเดือนมิถุนายน 2548 และมีกำหนดชำระคืนเงินต้นและดอกเบี้ยค้างจ่ายเป็นเวลาประมาณ 11 ปี แต่เนื่องจากผลของการเกิดพิบัติภัยสึนามิเมื่อเดือนธันวาคม 2547 ทำให้อุตสาหกรรมการท่องเที่ยวของประเทศไม่เติบโตตามเป้าหมาย รายได้ของบริษัทฯ ลดลง บริษัทฯ จึงได้ผิหนดชำระคืนหนี้เงินกู้งวดแรกในเดือนกันยายน 2548 ทำให้บริษัทฯ ต้องบันทึกดอกเบี้ยจ่ายส่วนเพิ่มจากอัตราผิหนดเป็นจำนวน 161.36 ล้านบาทในปี 2548 และ 84.28 ล้านบาทในปี 2549 ต่อมาเมื่อวันที่ 22 กันยายน 2549 ธนาคารดังกล่าวได้ดำเนินการฟ้องบริษัทฯ เกี่ยวกับการผิดสัญญา กู้เบิกเกินบัญชี สัญญากูยืม และบังคับจำนอง

สำหรับเงินกูยืมที่บริษัทย่อยได้กูยืมจากบริษัทเงินทุนหลักทรัพย์ในประเทศแห่งหนึ่งเมื่อปี 2539 ซึ่งต่อมาได้ถูกระงับการดำเนินกิจการและได้รวมกิจการใหม่ในนามของบมจ.ไทยธนาคาร ที่มีจำนวนประมาณ 874.40 ล้านบาทนั้น เงินกูดังกล่าวค้ำประกันโดยการจำนองที่ดินของบริษัทย่อยรวมทั้งสิ่งปลูกสร้างที่มีมูลค่าสุทธิตามบัญชี ณ วันสิ้นปี 2552 เป็นจำนวน 789.79 ล้านบาท บริษัทฯ ได้เป็นผู้ค้ำประกันและได้จดจำนองที่ดินและสิ่งปลูกสร้างของบริษัทฯ เป็นลำดับสองให้ด้วย

เมื่อเดือนมิถุนายน 2543 บริษัทย่อยและบริษัทฯ (ในฐานะผู้ค้ำประกัน) ได้ถูกบมจ.ไทยธนาคารฟ้องร้องต่อศาล เพื่อบังคับให้ชำระหนี้และดอกเบี้ยค้างชำระรวมเป็นจำนวนเงินประมาณ 1,277 ล้านบาท ต่อมาเมื่อเดือนตุลาคม 2544 ธนาคารนั้นได้อินสิทธิเรียกร้องในหนี้สินและดอกเบี้ยค้างชำระให้กับบริษัทบริหารสินทรัพย์ไทย (บสท.) ตามพระราชกำหนดบริษัทบริหารสินทรัพย์ไทย พ.ศ.2544 และเมื่อวันที่ 1 เมษายน 2545 บริษัทย่อยและบสท. ได้ทำสัญญาปรับโครงสร้างหนี้ของเงินกูยืมและดอกเบี้ยค้างชำระจำนวนดังกล่าว ต่อมาธนาคารผู้ฟ้องบริษัทย่อยและบริษัทฯ (ในฐานะผู้ค้ำประกัน) ได้ทำสัญญาประนีประนอมยอมความต่อกัน และศาลได้ระงับการพิจารณาคดีดังกล่าวเมื่อวันที่ 11 กันยายน 2546

นอกจากนั้นแล้ว บริษัทฯ และบริษัทย่อยอาจจะมีความเสี่ยงทางการเงินในเรื่องอื่น เช่น ความเสี่ยงด้านสภาพคล่อง เป็นต้น ซึ่งผู้ตรวจสอบบัญชีได้รายงานไว้ในการตรวจสอบงบการเงินประจำปี 2552 ของบริษัทฯ



ในหมายเหตุประกอบงบการเงินข้อ 26.2 ความเสี่ยงด้านสภาพคล่องไว้ว่า “ความเสี่ยงด้านสภาพคล่อง เกิดจากปัญหาในการระดมทุนให้เพียงพอและทันเวลาต่อการผูกพันตามที่ระบุไว้ในเครื่องมือทางการเงิน ปัจจุบันบริษัทและบริษัทย่อยมีความเสี่ยงจากการระดมทุนเพื่อให้เพียงพอต่อการผูกพัน ...”

4. ความเสี่ยงจากสินทรัพย์ประเภทสัตว์เลี้ยง

ธุรกิจของบริษัท มีลักษณะเป็นสวนพักผ่อนหย่อนใจ โดยมีสวนสัตว์เปิดและการแสดงของสัตว์แสนรู้หลายชนิด ดังนั้น สินทรัพย์ที่สำคัญส่วนหนึ่งของบริษัท ได้แก่ สัตว์ป่าและสัตว์ที่ใช้ในการแสดง ซึ่งเป็นสินทรัพย์ที่ทำรายได้ให้กับบริษัท หากมีปัญหาเกี่ยวกับสัตว์ เช่น กรณีที่มีข่าวลือเรื่องโรคระบาดสัตว์ อาจทำให้ถูกมองได้ว่าจะมีสัตว์ตายเป็นจำนวนมาก หรือกรณีการจัดหาสัตว์ในประเทศที่จะต้องปฏิบัติตามพระราชบัญญัติสงวนและคุ้มครองสัตว์ป่า พ.ศ. 2535 โดยผู้ซื้อขายแลกเปลี่ยนได้จะต้องเป็นผู้ได้รับอนุญาตให้ครอบครองสัตว์ได้ตามกฎหมาย เช่น สวนสัตว์สาธารณะ เป็นต้น ส่วนการจัดหาสัตว์จากต่างประเทศ จะต้องซื้อจากประเทศที่เป็นภาคีสมาชิก ซึ่งมีประมาณ 130 ประเทศทั่วโลก และปฏิบัติตามอนุสัญญาว่าด้วยการค้าพืชป่าและสัตว์ระหว่างประเทศหรืออนุสัญญา CITES ที่ผ่านมา ความเสี่ยงในการจัดหาสัตว์ต่างๆ มีไม่มากนัก เพราะบริษัท ไม่ได้จัดหาสัตว์สงวนและคุ้มครองสูงสุดตามบัญชี 1 การจัดหาสัตว์เลี้ยงที่เป็นสินทรัพย์ที่ทำรายได้ให้กับบริษัท ส่วนใหญ่เป็นการจัดหาสัตว์สงวนและคุ้มครองในบัญชีลำดับถัดมา ซึ่งถูกควบคุมโดยพระราชบัญญัติและอนุสัญญาที่มีกระบวนการจัดหาที่ค่อนข้างรัดกุมกว่า

บริษัท ตระหนักดีในเรื่องความเสี่ยงของการเลี้ยงดูสัตว์ จึงได้จัดให้มีสัตวแพทย์และผู้เชี่ยวชาญเกี่ยวกับสัตว์ชนิดต่างๆ เพื่อเลี้ยงและดูแลอย่างใกล้ชิด ประกอบกับบริษัท ได้มีประสบการณ์ในธุรกิจนี้มาเป็นเวลานานกว่า 20 ปีแล้ว จากสถิติที่ผ่านมาปรากฏว่าความเสี่ยงในเรื่องนี้มีไม่มากนัก เพราะสัตวแพทย์และผู้เชี่ยวชาญดังกล่าวได้ติดตามข้อมูลข่าวสารและหาทางป้องกันการแพร่ระบาดของโรคที่เกี่ยวกับสัตว์ได้อย่างทันกาล

5. ความเสี่ยงจากการจัดการเทคนิคการแสดง

ในการจัดการแสดงของบริษัทย่อยที่ได้นำเอาเทคนิคพิเศษต่างๆ มาใช้ เช่น เทคนิคของเมจิกอิลลูชั่น เทคนิค การใช้ดินระเบิดจากพลุ (Pyrotechnic) และเทคนิคของสเปเชียลเอฟเฟกต์ เป็นต้น เทคนิคเหล่านี้เป็นเทคนิคที่จัดทำขึ้นด้วยเทคโนโลยีขั้นสูง ต้องติดตั้งอุปกรณ์การแสดงและระบบต่างๆ โดยผู้เชี่ยวชาญที่ได้มาจ้างมาเป็นพิเศษในการควบคุมการทำงานของเทคนิคและระบบต่างๆ เพื่อให้การแสดงเป็นไปด้วยความเรียบร้อย ในระยะเริ่มแรกบริษัทย่อยได้จ้างผู้เชี่ยวชาญเพื่อควบคุมการทำงานของระบบดังกล่าว และเพื่อทำการฝึกสอนเจ้าหน้าที่ให้มีความรู้และความชำนาญที่จะดำเนินการเองต่อไป ปัจจุบันบริษัทย่อยยังคงจ้างผู้เชี่ยวชาญไว้จำนวน 2 คน





ลักษณะการประกอบธุรกิจ

การเปลี่ยนแปลงและพัฒนาการที่สำคัญ

1. การเปลี่ยนแปลงอำนาจในการควบคุมบริษัท

ในการประชุมคณะกรรมการครั้งที่ 7/2551 เมื่อวันที่ 25 มิถุนายน 2551 ได้รับทราบการลาออกของนายผิน คิ้วคชา จากการเป็นกรรมการและกรรมการผู้จัดการใหญ่ของบริษัท และนางอาภา คิ้วคชา จากการเป็นกรรมการและประธานกรรมการบริหารของบริษัท เนื่องจากติดภารกิจส่วนตัว และที่ประชุมได้แต่งตั้งนางสุนทร คิ้วคชา กรรมการ รักษาการตำแหน่งกรรมการผู้จัดการใหญ่ ต่อมาในการประชุมคณะกรรมการครั้งที่ 12/2551 เมื่อวันที่ 7 พฤศจิกายน 2551 ได้มีมติเป็นเอกฉันท์เลือกนายผิน คิ้วคชา และนางอาภา คิ้วคชา เป็นกรรมการแทนกรรมการสองตำแหน่งที่ว่างลง และแต่งตั้งนางอาภา คิ้วคชา ให้ดำรงตำแหน่งกรรมการผู้จัดการใหญ่ แทนนางสุนทร คิ้วคชา รักษาการกรรมการผู้จัดการใหญ่ ซึ่งกลับไปดำรงตำแหน่งกรรมการตามเดิม และแต่งตั้งนายผิน คิ้วคชา ให้ดำรงตำแหน่งประธานกรรมการบริหาร

2. ลักษณะการประกอบธุรกิจในปีที่ผ่านมา

บริษัทฯ ได้ดำเนินการด้านแหล่งท่องเที่ยวที่ให้ความสุข สนุกสนาน และความบันเทิงที่มีมาตรฐานสากลเหมาะสำหรับนักท่องเที่ยวทุกชาติ ทุกภาษา ทุกเพศ และทุกวัย ในแต่ละปีได้มีการเปลี่ยนแปลงรูปแบบการให้บริการจากเดิมอยู่บ้าง เช่น มีการปรับปรุงด้านสถานที่ การจัดหาสัตว์ที่หายากเพิ่มเติม และการพัฒนาการแสดงให้เห็นที่ประทับใจแก่ผู้เข้าชมมากขึ้น และในโอกาสของการดำเนินกิจการครบรอบปีที่ 20 ในปี 2551 บริษัทฯ ได้จัดสร้างกิจกรรมบันเทิงขึ้นใหม่ เพื่อให้เป็นที่ตื่นตาตื่นใจแก่ผู้เข้าชมทุกเพศ ทุกวัย รวมทั้งการจัดหาสัตว์ที่หายากมาแสดงให้ชมรวมประมาณ 40 รายการ เช่น สร้างที่อยู่ของสัตว์เล็กๆ ชื่อ มินิเวิลด์ การให้อาหารยีราฟ ซึ่งเป็นระเบียบยื่นเข้าไปในสวนสัตว์เปิดเพื่อป้อนอาหารผู้ยีราฟและม้าลาย การจัดให้มีบ่อและกรงเลี้ยงสัตว์ต่างๆ เพิ่มขึ้น เช่น วอลรัส แมวน้ำ ลิงแมนดริล และฮิปโปแคระ เป็นต้น

พิบัติภัยสึนามิในปลายปี 2547 ได้ส่งผลกระทบต่อการท่องเที่ยวของประเทศ ทำให้นักท่องเที่ยวเดินทางเข้าประเทศลดลง และแม้ว่าการเกิดพิบัติภัยดังกล่าวจะเกิดขึ้นแต่เฉพาะภาคใต้ของประเทศในแถบชายฝั่งทะเลอันดามันเท่านั้น แต่ก็ได้ส่งผลกระทบต่อรายได้ของบริษัทฯ และก่อให้เกิดแพนด้าซีซึ่งเป็นบริษัทย่อยลดลงอย่างมาก ทำให้สภาพคล่องทางการเงินลดลง บริษัทฯ จึงมิได้ชำระคืนเงินต้นและดอกเบี้ยตามสัญญาการปรับโครงสร้างหนี้ตั้งแต่ปลายปี 2547 เป็นต้นมา เมื่อวันที่ 22 กันยายน 2549 ธนาคารผู้เป็นเจ้าหนี้จึงได้ยื่นฟ้องบริษัทฯ ต่อศาลในเรื่องการผิดสัญญา กู้เบิกเกินบัญชี สัญญากู้ยืม และบังคับชำระหนี้ รวมทุนทรัพย์ทั้งสิ้น 2,356,553,082 บาท ซึ่งเป็นเงินกู้ยืมที่บริษัทฯ ได้กู้มาในระหว่างปี 2539-2540 โดยได้จดจำนองที่ดินของบริษัทฯ จำนวน 445-2-18 ไร่ รวมทั้งสิ่งปลูกสร้างที่มีอยู่และจะมีขึ้นในอนาคตเป็นหลักทรัพย์ค้ำประกัน

เมื่อวันที่ 24 มิถุนายน 2552 ศาลชั้นต้นตัดสินให้บริษัทฯ แพ้คดี โดยให้บริษัทฯ ชำระเงินต้นจำนวน 1,405 ล้านบาท พร้อมดอกเบี้ยในอัตราร้อยละ 10.5 ต่อปี ซึ่งมีดอกเบี้ยค้างชำระจำนวน 582.62 ล้านบาท รวมเป็นเงินจำนวน 1,987.62 ล้านบาท ปัจจุบันบริษัทฯ อยู่ระหว่างการอุทธรณ์คัดค้านคำพิพากษาดังกล่าว



เมื่อวันที่ 13 มีนาคม 2550 ตลาดหลักทรัพย์แห่งประเทศไทยได้ประกาศให้หลักทรัพย์จดทะเบียนของบริษัท เข้าข่าย อาจถูกเพิกถอน พร้อมทั้งขึ้นเครื่องหมาย NC (Non-Compliance) และ SP (Suspension) ห้ามซื้อขายหลักทรัพย์ ของบริษัท ตั้งแต่วันที่ 14 มีนาคม 2550 จนถึงวันที่ 12 เมษายน 2550 เพื่อให้บริษัท พิจารณาทางเลือกที่จะทำ การฟื้นฟูกิจการหรือจะขอเพิกถอนการเป็นหลักทรัพย์จดทะเบียน ซึ่งต่อมาที่ประชุมคณะกรรมการของบริษัท ครั้งที่ 4/2550 เมื่อวันที่ 28 มีนาคม 2550 ได้มีมติให้บริษัท แก้ไขเหตุแห่งการเพิกถอนจากการเป็นหลักทรัพย์จดทะเบียน ซึ่งต่อมาที่ประชุมคณะกรรมการของบริษัท ครั้งที่ 4/2550 เมื่อวันที่ 28 มีนาคม 2550 ได้มีมติให้บริษัท แก้ไข เหตุแห่งการเพิกถอนจากการเป็นหลักทรัพย์จดทะเบียน โดยการจัดทำแผนฟื้นฟูกิจการเพื่อเสนอขออนุมัติจากที่ ประชุมผู้ถือหุ้น และได้รายงานทางเลือกที่จะทำการฟื้นฟูกิจการต่อที่ประชุมสามัญผู้ถือหุ้นประจำปี 2550 เมื่อวันที่ 26 เมษายน 2550 ซึ่งตลาดหลักทรัพย์ฯ ได้ให้เวลา 2 ปีในการฟื้นฟูกิจการ

ต่อมาเมื่อวันที่ 18 พฤษภาคม 2552 บริษัท ได้นำส่งงบการเงินงวดไตรมาสที่ 1 สิ้นสุดวันที่ 31 มีนาคม 2552 ที่ผ่านการสอบทานของผู้สอบบัญชี ซึ่งเป็นงบการเงินที่มีกำหนดส่งล่าสุดหลังวันครบกำหนดเวลา 2 ปีที่กล่าวถึง ในวรรคก่อน แต่บริษัท ก็ยังไม่สามารถดำเนินการให้พ้นเหตุดังกล่าว โดยปรากฏส่วนของผู้ถือหุ้นหลังการปรับปรุง มีค่าน้อยกว่าศูนย์ และมีขาดทุนสุทธิจากการดำเนินงาน ตลาดหลักทรัพย์ฯ จึงถอนชื่อหลักทรัพย์ของบริษัท ออกจาก กระดานซื้อขายและย้ายไปยังกลุ่ม NPG (Non-Performing Group) ตั้งแต่วันที่ 4 มิถุนายน 2552 เป็นต้นไป หากแต่บริษัท ยังคงมีสถานะเป็นบริษัทจดทะเบียนและมีหน้าที่ที่จะต้องปฏิบัติตามข้อกำหนดของตลาดหลักทรัพย์ฯ ทุกประการ ถ้าเมื่อใดบริษัท สามารถแก้ไขให้พ้นเหตุดังกล่าวได้ตามหลักเกณฑ์ที่ตลาดหลักทรัพย์ฯ กำหนด ตลาดหลักทรัพย์ฯ ก็จะพิจารณาย้ายหลักทรัพย์ของบริษัท ให้กลับไปซื้อขายในหมวดปกติได้

การประกอบธุรกิจของบริษัท และบริษัทย่อย

บริษัท ซาฟารีเวิลด์ จำกัด (มหาชน) เป็นแหล่งท่องเที่ยวพักผ่อนหย่อนใจที่มีบริการครบถ้วนและสมบูรณ์แบบ ตามมาตรฐานสากล ที่ให้ความสุข ความสนุกสนาน ความบันเทิง และความรู้แก่ผู้เข้าชมทุกเพศ ทุกวัย ทุกชาติ ทุกภาษา และในทุกฤดูกาล โดยจัดให้มีสวนสัตว์น้ำ สวนนก สวนสัตว์เปิด และการแสดงของสัตว์ประเภทต่างๆ อีกทั้ง การแสดงพิเศษที่มีชื่อเสียงและเป็นที่ยอมรับในต่างประเทศ ที่นำมาปรับปรุงและดัดแปลงให้เหมาะสมกับกลุ่มลูกค้า เป้าหมายของบริษัท นอกจากนี้ ซาฟารีเวิลด์ยังได้เพาะขยายและส่งเสริมการอนุรักษ์พันธุ์สัตว์และพันธุ์ไม้ เพื่อส่งเสริม การศึกษาและเผยแพร่วิชาการเกี่ยวกับสัตว์และพันธุ์ไม้แก่เยาวชนและประชาชนทั่วไปอีกด้วย

การดำเนินกิจการสวนสัตว์ของบริษัท อยู่ภายใต้พระราชบัญญัติสงวนและคุ้มครองสัตว์ป่า พ.ศ. 2535 ซึ่งบริษัท ได้รับใบอนุญาตให้จัดตั้งและดำเนินกิจการสวนสัตว์สาธารณะ โดยกรมอุทยานแห่งชาติ สัตว์ป่า และพันธุ์พืช และกรม ประมง กระทรวงทรัพยากรธรรมชาติและสิ่งแวดล้อม

บริษัท ภูเก็ตแฟนตาซี จำกัด (มหาชน) ซึ่งเป็นบริษัทย่อยได้ดำเนินธุรกิจเป็นแหล่งบันเทิงขนาดใหญ่ที่ได้ มาตรฐานระดับสากล ณ หาดกมลา อำเภอกะทู้ จังหวัดภูเก็ต ซึ่งเป็นจังหวัดที่มีศักยภาพสูงในการที่จะชักจูง นักท่องเที่ยวชาวไทยและชาวต่างประเทศให้เดินทางไปท่องเที่ยว เพราะจังหวัดภูเก็ตได้รักษาสภาพของชายหาด เกาะ และแหล่งท่องเที่ยวตามธรรมชาติไว้เป็นอย่างดี และจากสถิติการท่องเที่ยวแห่งประเทศไทย จำนวนนักท่องเที่ยวที่ เดินทางเข้าสู่ภูเก็ตได้เพิ่มอย่างรวดเร็วมาโดยตลอด นอกจากแหล่งท่องเที่ยวตามธรรมชาติแล้ว จังหวัดภูเก็ตไม่มี แหล่งท่องเที่ยวเพื่อความบันเทิงอื่นที่จะสามารถรองรับนักท่องเที่ยวที่มีจำนวนเพิ่มขึ้นได้ บริษัทฯ จึงได้จดทะเบียน ก่อตั้งบริษัท ภูเก็ตแฟนตาซี จำกัด ขึ้นเมื่อวันที่ 21 มิถุนายน 2539 เพื่อดำเนินธุรกิจความบันเทิงในด้านการแสดง



โดยมีแนวทางในการดำเนินงานที่จะเสนอบริการความบันเทิงในเวลากลางคืนควบคู่ไปกับบริการอาหารเย็น เช่นเดียวกับที่ปรากฏตามเมืองใหญ่ๆ ในต่างประเทศ และเพื่อให้เป็นแหล่งบันเทิงที่มีเอกลักษณ์เฉพาะ และได้มาตรฐานสากลที่นักท่องเที่ยวทุกเพศ ทุกวัย สามารถจะเข้าชมได้ ภูเก็ตแฟนตาซีจึงได้นำเอาศิลปะและวัฒนธรรมไทยมาประยุกต์กับเทคโนโลยีของแสง สี เสียง และเทคนิคการแสดงอันทันสมัย ตลอดจนได้นำเอาช้างที่ถือว่าเป็นสัตว์ที่เป็นสัญลักษณ์ของประเทศและสัตว์อื่นๆ เช่น เสือ และนก เป็นต้น มาประกอบในการแสดง ทั้งนี้ เพื่อให้ผู้เข้าชมมีความประทับใจกับความตระการตาของฉากและการแสดงที่ยิ่งใหญ่ มีความสุขและสนุกสนานที่ได้มา ท่องเที่ยวในสถานที่ที่ได้จัดสร้างตามมาตรฐานระดับสากล

โครงสร้างรายได้

สายผลิตภัณฑ์/กลุ่มธุรกิจ	ดำเนินการโดย	%	ปี 2552		ปี 2551		ปี 2550	
			รายได้ (ล้านบาท)	%	รายได้ (ล้านบาท)	%	รายได้ (ล้านบาท)	%
ท่องเที่ยวและสันทนาการ (สวนสัตว์เปิด และการแสดง)	บมจ. ซาฟารีเวิลด์	-	435.32	37.7	533.67	40.7	438.55	38.2
ท่องเที่ยวและสันทนาการ (การแสดงในโรงละคร)	บมจ. ภูเก็ตแฟนตาซี	99.95	718.29	62.3	777.38	59.3	709.56	61.8
รวม			1,153.61	100.0	1,311.05	100.0	1,148.11	100.0



การประกอบธุรกิจของแต่ละบริษัท

การประกอบธุรกิจของบริษัท ซาฟารีเวิลด์ จำกัด (มหาชน)

1. ลักษณะผลิตภัณฑ์หรือบริการ

บริษัทฯ ดำเนินธุรกิจเกี่ยวกับการท่องเที่ยวซึ่งเป็นธุรกิจการให้บริการ โดยผลิตภัณฑ์และการให้บริการของซาฟารีเวิลด์แบ่งออกได้เป็น 5 ประเภทใหญ่ๆ ตามลักษณะของรายได้ ดังนี้

1.1 สวนสัตว์และการแสดงต่างๆ

สวนสัตว์และการแสดงประเภทต่างๆ เป็นส่วนสำคัญในการสร้างรายได้ให้กับบริษัทฯ แบ่งออกได้เป็น 4 กลุ่มใหญ่ คือ

1) สวนสัตว์เปิดซาฟารีปาร์ค (Safari Park)

สวนสัตว์เปิด เป็นสวนสัตว์ที่จำลองแบบให้คล้ายคลึงกับป่าซาฟารีแอฟริกา เป็นแหล่งรวมสัตว์ป่านานาชนิด ได้แก่ แรดขาว หมี อูฐ ยีราฟ เสือโคร่ง สิงโต กวางแอนทิลโลป และสัตว์ประเภทอื่นๆ ที่หาชมได้ยากจากทั่วทุกมุมโลกอีกเป็นจำนวนมาก โดยจัดให้สัตว์เหล่านี้อาศัยอยู่ในสภาพแวดล้อมตามธรรมชาติ



เป็นส่วนๆ ผู้เข้าชมสามารถชมและสัมผัสกับบรรยากาศที่คล้ายคลึงกับป่าซาฟารีแอฟริกา และธรรมชาติ ความเป็นอยู่ของสัตว์ได้อย่างใกล้ชิด ทำให้ได้รับความรู้และความเพลิดเพลินจากธรรมชาติของสัตว์ป่า ซึ่งหาชม ไม่ได้จากแหล่งอื่นในประเทศไทย นอกจากนี้ยังเป็นการสนับสนุนการอนุรักษ์สัตว์ป่าและสิ่งแวดล้อม เพื่อให้เยาวชนได้มีโอกาสศึกษาและดูงานอีกด้วย

2) สวนสัตว์น้ำมารีนปาร์ค (Marine Park) และสวนนก (Bird Park)

สวนสัตว์น้ำ เป็นสถานที่อยู่อาศัยของสัตว์น้ำที่สำคัญหลายชนิด เช่น โลมา วาฬขาว (Beluga Whale) สิงโตทะเล วอลรัส ปลาแพนซีคาร์พ จระเข้ และปลาช่อนยักษ์ เป็นต้น สำหรับสัตว์ที่อาศัยอยู่ในน้ำทะเลนั้น บริษัทฯ มีระบบผลิตน้ำทะเลเทียมและทำให้สะอาดบริสุทธิ์ด้วยระบบโอโซนซึ่งเป็นแห่งแรกของเอเชีย และเป็นแห่งที่สามของโลก ทำให้สวนสัตว์น้ำนี้ไม่จำเป็นต้องตั้งอยู่ใกล้ทะเล ผู้เข้าชมจะได้รับความเพลิดเพลินกับธรรมชาติ และความน่ารักของสัตว์น้ำประเภทต่างๆ

ในส่วนของสวนนก ซึ่งเป็นที่อยู่อาศัยของนกที่หายากนานาชนิดจากแหล่งกำเนิดหลายประเทศในโลก ได้ถูกจัดไว้เป็นสัดส่วนอย่างสวยงาม ทำให้เกิดความเพลิดเพลินแก่ผู้เข้าชมและได้รับความรู้เกี่ยวกับธรรมชาติ และความเป็นอยู่ของสัตว์ต่างๆ ซึ่งจะสร้างเสริมให้ผู้เข้าชมเกิดความรักและช่วยกันอนุรักษ์สัตว์ เหมาะสำหรับการจัดทัศนศึกษาเพื่อส่งเสริมความรู้แก่นักเรียนและนักศึกษาด้วย

3) การแสดงต่างๆ สามารถแบ่งออกได้เป็น 2 ประเภท คือ

3.1) การแสดงความสามารถและความแสนรู้ของสัตว์ประเภทต่างๆ เช่น โลมา วาฬขาว (Beluga Whale) สิงโตทะเล ลิงอุรังอุตัง ช้าง และนก เป็นต้น

3.2) การแสดงโดยใช้นักแสดงที่จัดขึ้น เป็นการแสดงที่นำต้นแบบจากต่างประเทศมาปรับปรุงให้มีความเหมาะสมกับกลุ่มลูกค้าเป้าหมายของบริษัทฯ เช่น การแสดงสงครามจารกรรม และการแสดงเวสเทิร์นควาบบอยสตั้นท์

ในปัจจุบันซาฟารีเวิลด์ มีการแสดงทั้งหมด 7 ชุด ดังนี้

1. การแสดงโลมาและวาฬขาว
2. การแสดงนก
3. การแสดงสิงโตทะเล
4. การแสดงช้าง
5. การแสดงอุรังอุตัง
6. การแสดงสงครามจารกรรม
7. การแสดงเวสเทิร์นควาบบอยสตั้นท์

การแสดงชุดที่ 1 ถึง 5 เป็นการแสดงความสามารถและความแสนรู้ของสัตว์ ซึ่งสร้างความสนุกสนาน และความเพลิดเพลินให้แก่ผู้เข้าชมเป็นอย่างยิ่ง

การแสดงสงครามจารกรรม เป็นการแสดงเรื่องของสายลับระดับโลก ในลักษณะการต่อสู้ผจญภัยของสายลับที่ได้รับมอบหมายให้ทำลายระเบิดนิวเคลียร์ล้างโลกที่เหล่าร้ายครอบครองอยู่ มีฉากการต่อสู้ที่สมจริง มีอุปกรณ์ที่จัดทำขึ้นต่างๆ เพื่อประกอบการแสดง เช่น เฮลิคอปเตอร์ รถไฟ รถถัง และปืนเลเซอร์ เป็นต้น พร้อมนักแสดงกว่า 30 คน และ Special Effects ที่ควบคุมด้วยระบบคอมพิวเตอร์

การแสดงเวสเทิร์นควาบบอยสตั้นท์ เป็นการแสดงการต่อสู้ที่เลียนแบบการต่อสู้จริงที่ให้ความสนุกสนาน และความตื่นเต้นเร้าใจจากการแสดงด้วยระบบเสียงและ Special Effects เพื่อให้เกิดความรู้สึกลสมจริง ซึ่งเป็นฉากที่มีชื่อเสียง และประสบความสำเร็จเป็นอย่างดี



4) กิจกรรมเพื่อความตื่นเต้นและดึงดูดใจ

เป็นกิจกรรมที่ได้จัดสร้างขึ้นเพื่อให้ผู้เข้าชมได้รับความสนุกสนาน ตื่นเต้น และเพลิดเพลินกับธรรมชาติของต้นไม้ใหญ่อันร่มรื่น และสัตว์ป่านานาชนิด ประกอบด้วย

4.1) การนั่งเรือล่องป่าดงดิบ (Jungle Cruise)

การนั่งเรือล่องป่าดงดิบ (Jungle Cruise) เป็นการนำผู้เข้าชมล่องเรือไปตามลำน้ำที่แวดล้อมด้วยพันธุ์ไม้แบบป่าในเขตร้อนของเอเชียและแอฟริกา ผสมผสานกับละครเชยซ์ ฝูงลิงกอริลลา และสัตว์ป่านานาชนิด ชมการใช้ชีวิตของคนป่าพื้นเมืองที่มีการดำรงชีวิตอย่างอิสระตามแบบของแอฟริกา โดยได้นำเทคโนโลยีจากประเทศสหรัฐอเมริกาในการจัดทำ Audio Animatronics มาประกอบในกิจกรรม

4.2) การแสดงการให้อาหารสัตว์ดุร้าย (Feeding Show)

การแสดงการให้อาหารสัตว์ดุร้าย (Feeding Show) เป็นการแสดงวิธีการให้อาหารสัตว์ที่ดุร้ายบางประเภท เช่น สิงโต เสือโคร่ง และหมี เป็นต้น ผู้เข้าชมจะได้รับความตื่นเต้นและเรียนรู้อุปนิสัยการกินอาหารของสัตว์อย่างใกล้ชิดภายในบริเวณสวนสัตว์เปิด ซึ่งเป็นที่อยู่อาศัยของสัตว์ดังกล่าว

ในปี 2550 ที่บริษัทฯ ได้ดำเนินการมาครบ 20 ปี บริษัทฯ ได้ปรับปรุงการดำเนินงานเพื่อสร้างสิ่งแปลกใหม่ในด้านความบันเทิงให้แก่ผู้เข้าชม เช่น การจัดหาสัตว์ที่หายากเพิ่มเติม สร้างกรงสัตว์และบ่อปลาเพิ่มเติม ตลอดจนสร้างกิจกรรมบันเทิงเพิ่มเติมรวมแล้วประมาณ 40 รายการ กิจกรรมที่สำคัญ เช่น มินิเวิลด์ ศูนย์เพาะพันธุ์ไข่ การให้อาหารยีราฟ เป็นต้น โดยมีรายละเอียดดังนี้

4.3) มินิเวิลด์ (Mini World)

เป็นสวนสัตว์ขนาดเล็กเพื่อให้เด็กเล็กได้มีโอกาสสัมผัสสัตว์เลื้อยขนาดเล็กและลูกสัตว์ต่างๆ เช่น ป้อนอาหารนกแก้วชั้นคอนัวร์กว่า 1,000 ตัว เพลิดเพลินกับฝูงเปิดแมนดาริน ฝูงลูกจิงโจ้ และสัตว์ที่หายากต่างๆ

4.4) ศูนย์เพาะพันธุ์ไข่ (Eggs World)

เป็นศูนย์การเรียนรู้เกี่ยวกับวงจรชีวิตและธรรมชาติวิทยาของนกนานาชนิดจากทั่วโลก ผู้เข้าชมจะได้สัมผัสความมหัศจรรย์ของการกำเนิดชีวิตจากเปลือกไข่ ชมการปฏิบัติการฟักไข่ที่หายาก นานาพันธุ์จากการเพาะเลี้ยงขยายพันธุ์ด้วยเทคโนโลยีตู้ฟักที่ทันสมัย พร้อมการศึกษาถึงวงจรชีวิตของสัตว์ปีกหลากหลายสายพันธุ์ในแต่ละภูมิภาคของโลก เช่น นกแก้วมาคอว์ นกกระจอกเทศ เป็นต้น โดยจัดเป็นห้องนิทรรศการติดเครื่องปรับอากาศขนาดใหญ่แห่งเดียวในเอเชีย

4.5) การให้อาหารยีราฟที่ Safari Terrace

การให้อาหารยีราฟที่ Safari Terrace เป็นการเลี้ยงอาหารฝูงยีราฟประมาณ 50 ตัว ฝูงม้าลาย และนกกระจอกเทศ ที่มารายล้อมอาคารเลี้ยงที่สร้างยื่นไปในสวนสัตว์เปิดซาฟารีปาร์ค ผู้เข้าชมจะได้รับความตื่นเต้น และสนุกสนานไปกับการขออาหารของยีราฟที่เชื่อง ซึ่งเป็นกิจกรรมที่สร้างขึ้นใหม่ที่มีแห่งเดียวในประเทศไทย

การเข้าชมสวนสัตว์ การแสดง และกิจกรรมบางรายการดังกล่าวข้างต้น นักท่องเที่ยวสามารถเลือกซื้อบัตรเข้าชมในแต่ละส่วน หรือจะซื้อบัตรรวมเพื่อชมการแสดงและกิจกรรมทุกชนิดก็ได้ บริษัทฯ มีรายได้จากการจำหน่ายบัตรดังกล่าวเป็นรายได้หลัก



1.2 อาหารและเครื่องดื่ม

เนื่องจากการเข้ามาท่องเที่ยวในซาฟารีเวิลด์จะต้องใช้เวลาอย่างน้อยตลอดทั้งวันจึงจะสามารถชมการแสดงดังกล่าวข้างต้น และชมธรรมชาติของพันธุ์ไม้นานาชนิดและสัตว์ต่างๆ ได้อย่างทั่วถึง ดังนั้นบริษัทฯ จึงได้จัดบริการจำหน่ายอาหารและเครื่องดื่มที่สะอาดถูกหลักอนามัย เพื่อให้บริการและอำนวยความสะดวกสบายแก่ผู้เข้าชมด้วย โดยจัดให้มีภัตตาคารและร้านอาหารหลายแห่งตั้งอยู่ทั่วไปตามจุดสำคัญๆ และสามารถรองรับนักท่องเที่ยวได้พร้อมกันครั้งละประมาณ 6,000 ที่นั่ง นอกจากนี้แล้วยังมีซุ้มขายขนมขบเคี้ยวและเครื่องดื่มอีกหลายแห่ง และยังสามารถจัดเจ้าหน้าที่ขายเครื่องดื่มตามเวทีการแสดงต่างๆ ด้วย

1.3 สวนสนุกและเกมส์

นอกจากการแสดงต่างๆ และสวนสัตว์แล้ว บริษัทฯ ได้จัดหาเกมส์ต่างๆ มากมายหลายชนิด เพื่อให้ความเพลิดเพลินแก่ลูกค้านักท่องเที่ยว โดยนำรูปแบบของเกมส์จากสวนสนุกในต่างประเทศมาปรับเปลี่ยนให้เหมาะกับกลุ่มลูกค้าของบริษัทฯ ซึ่งส่วนใหญ่จะเป็นเรื่องที่เน้นเซาว์และการออกกำลังกายเป็นหลัก

1.4 สินค้าที่ระลึก

บริษัทฯ ได้จัดให้มีศูนย์ขายสินค้าที่ระลึก เพื่อให้บริการแก่ผู้เข้าชมที่ต้องการซื้อสินค้าและของที่ระลึก นอกจากนี้จะมีร้านขายสินค้าที่ระลึกขนาดใหญ่ในพื้นที่ประมาณ 1,000 ตารางเมตรไว้รองรับลูกค้าแล้ว ยังมีร้านขนาดเล็กและเล็กอีก 2 ร้าน รวมทั้งยังได้จัดให้มีซุ้มขายสินค้าที่ระลึกอีก 6 จุด และจัดเจ้าหน้าที่ขายตามเวทีการแสดงต่างๆ อีกด้วย ทั้งนี้เพื่อให้ผู้เข้าชมสามารถเลือกซื้อสินค้าได้สะดวกยิ่งขึ้น

1.5 รถโค้ชปรับอากาศ

บริษัทฯ ได้จัดให้มีรถโค้ชปรับอากาศขนาดใหญ่ 55 ที่นั่ง สองชั้นจำนวน 13 คัน ขนาดจุ 43 ที่นั่ง จำนวน 24 คัน ขนาดจุ 27 ที่นั่งจำนวน 4 คัน และขนาดจุ 25 ที่นั่งจำนวน 9 คัน เพื่อให้บริการแก่ลูกค้าที่มาเข้าชมเป็นหมู่คณะ ได้แก่ นักเรียน นักศึกษา บริษัท และนักท่องเที่ยว นอกจากนี้ยังให้เช่าแก่ผู้ที่มีความประสงค์จะจัดทัศนศึกษาหรือเดินทางไปต่างจังหวัดเป็นกลุ่มอีกด้วย

2. การตลาดและการแข่งขัน

2.1 การทำการตลาดของผลิตภัณฑ์และบริการที่สำคัญ

1) กลยุทธ์การแข่งขัน

บริษัทฯ มีกลยุทธ์ในการแข่งขันที่สำคัญ 4 ประการ คือ ความหลากหลายของผลิตภัณฑ์ คุณภาพของผลิตภัณฑ์ การกำหนดกลุ่มเป้าหมาย และการสร้างภาพพจน์และการกำหนดตำแหน่งในการแข่งขัน

1.1) ความหลากหลายของผลิตภัณฑ์

บริษัทฯ มีผลิตภัณฑ์หลักที่เสนอให้แก่นักท่องเที่ยวถึง 4 ชนิด คือ สวนสัตว์เปิด สวนสัตว์น้ำ การแสดงโดยนักแสดงและสัตว์ และกิจกรรมการสร้างแรงบันดาลใจต่างๆ ในขณะที่ Theme Park ที่มีชื่อเสียงของโลกส่วนใหญ่จะมีผลิตภัณฑ์หลักเพียงอย่างเดียวเท่านั้น ความหลากหลายนี้จึงทำให้ซาฟารีเวิลด์เป็น Theme Park เพียงแห่งเดียวในโลกที่มีจุดเด่นเหล่านี้ครบครัน และเป็นการยากที่ผู้ประกอบการอื่นๆ ทั้งภายในประเทศและประเทศในแถบเอเชียจะทำได้



1.2) คุณภาพของผลิตภัณฑ์

สัตว์ป่า สัตว์น้ำ และนกทุกชนิดที่นำมาแสดงนั้น เป็นสัตว์สวยงามที่มีคุณค่าและหายากจากแหล่งกำเนิดในทวีปต่างๆ ทั่วโลก สัตว์ที่นำมาแสดงได้รับการฝึกเป็นอย่างดีจากผู้ฝึกมืออาชีพแล้วนำมาจัดแสดงให้ผู้ชมได้สัมผัสในบรรยากาศที่เป็นธรรมชาติมากที่สุด ส่วนการแสดงต่างๆ นั้นได้เลือกสรรมาจากการแสดงที่โดดเด่นของโลกที่ได้พิสูจน์แล้วว่าเป็นที่นิยมของนักท่องเที่ยวทุกเพศ ทุกวัย ทุกชาติ และทุกภาษามาเป็นเวลานานอย่างไม่เสื่อมคลาย ทั้งนี้ ด้วยจุดมุ่งหมายเพื่อดึงดูดให้นักท่องเที่ยวเกิดความรู้สึกประทับใจ ถ้ามากรุงเทพฯ แล้ว หากไม่ได้มาซาฟารีเวิลด์ก็เปรียบเสมือนไม่ได้มากรุงเทพฯ

1.3) การกำหนดกลุ่มเป้าหมาย

กลุ่มเป้าหมายของบริษัทฯ ครอบคลุมนักท่องเที่ยวทุกชาติ ทุกภาษา ทุกเพศ และทุกวัย ซึ่งทุกคนจะสามารถเข้าชมได้ทุกฤดูกาล โดยไม่มีข้อจำกัดใดๆ บริษัทฯ สามารถกำหนดกลุ่มเป้าหมายในลักษณะนี้ได้ เนื่องจากความหลากหลายและคุณภาพของผลิตภัณฑ์ ซึ่งสนองต่อความต้องการในด้าน การพักผ่อนหย่อนใจที่อิงธรรมชาติ และทำให้กลุ่มเป้าหมายดังกล่าวสามารถเข้าชมซ้ำแล้วซ้ำอีก ไม่ว่าจะวัย หรือช่วงชีวิตจะเปลี่ยนแปลงไปอย่างไร

1.4) การสร้างภาพพจน์และการกำหนดตำแหน่งการแข่งขัน

บริษัทฯ ได้สร้างภาพพจน์และได้ดำเนินการให้ซาฟารีเวิลด์เป็นแหล่งท่องเที่ยวที่มีมาตรฐานสูงจนเป็นที่ยอมรับในระดับนานาชาติ ทั้งในด้านสวนสัตว์เปิด สวนสัตว์น้ำ สวนนก และการแสดง รวมทั้งคุณภาพของการให้บริการที่เกี่ยวข้องอย่างครบถ้วน นอกจากนี้ธุรกิจของบริษัทฯ ยังสอดคล้องกับกระแสแนวโน้มโลกาภิวัตน์ ที่เน้นถึงความสัมพันธ์ระหว่างมนุษย์กับสัตว์และธรรมชาติ บริษัทฯ จึงได้กำหนดตำแหน่งการแข่งขันของตนเอง ให้เป็นแหล่งท่องเที่ยวที่ให้ความสุข สนุกสนาน และความรู้สึกผ่อนคลาย แก่สมาชิกทุกคนในครอบครัว จากการที่ได้มาสัมผัสกับสัตว์และต้นไม้ในสภาพแวดล้อมที่เป็นธรรมชาติซึ่งหาชมได้ยากยิ่งในปัจจุบัน บริษัทฯ ต้องการที่จะให้สาธารณชนตระหนักว่า การดำเนินธุรกิจของบริษัทฯ นั้น มิได้มีประโยชน์แก่สังคมเฉพาะในด้านเศรษฐกิจเท่านั้น แต่ยังมีคุณค่าในการให้ความรู้แก่เยาวชนในด้าน การศึกษา และการอนุรักษ์ธรรมชาติและสภาวะแวดล้อมด้วย

นอกจากนี้ บริษัทฯ ยังจัดให้มีบริการเพื่อสังคม เช่น การจัดให้เด็กพิการ เด็กยากจน และคนชรา เข้าเยี่ยมชมในโอกาสต่างๆ ตลอดจนเป็นสถานที่ฝึกงานของนิสิตนักศึกษาในสาขาสัตวบาลและสัตวแพทยศาสตร์อีกด้วย

เมื่อเปรียบเทียบกับกิจการในประเภทธุรกิจเดียวกันแล้ว บริษัทฯ มีข้อได้เปรียบคู่แข่งในด้านต่างๆ ดังนี้

- (1) กิจการของบริษัทฯ มีขนาดใหญ่ต้องใช้การลงทุนสูง ขณะนี้ยังไม่มีกิจการใดในธุรกิจประเภทเดียวกันในประเทศ มีขนาดและมูลค่าการลงทุนใกล้เคียง หรือมากกว่าของบริษัทฯ
- (2) มีทำเลที่ตั้งอยู่ภายในเขตกรุงเทพมหานคร ทำให้สะดวกต่อการเดินทางมาท่องเที่ยว
- (3) มีพื้นที่กว้างขวางประมาณ 450 ไร่ ในเขตเมืองหลวง ที่มีสภาพเป็นธรรมชาติ มีต้นไม้ใหญ่ร่มรื่นสวยงาม และเน้นความสะดวกสบาย
- (4) มุ่งเน้นการให้บริการที่ได้มาตรฐาน มีคุณภาพสูงระดับนานาชาติ และสร้างความประทับใจแก่ลูกค้า
- (5) มีกิจกรรมที่หลากหลายสำหรับนักท่องเที่ยวทุกเพศ ทุกวัย ทุกชาติ และทุกภาษา

เพื่อให้สามารถตอบสนองต่อความสนใจของกลุ่มลูกค้าเป้าหมายได้ครบทุกกลุ่ม

บริษัทฯ มีความชำนาญและความเชี่ยวชาญโดยเฉพาะในเรื่องเกี่ยวกับสัตว์ พันธุ์ไม้ และธรรมชาติ โดยอาศัยประสบการณ์ที่สั่งสมมาเป็นเวลากว่า 20 ปี



2) ลักษณะของลูกค้าและกลุ่มลูกค้าเป้าหมาย

เนื่องจากธุรกิจของบริษัทฯ เป็นสถานที่ท่องเที่ยวพักผ่อนหย่อนใจที่มีความหลากหลาย มีการแสดงหลายประเภท เหมาะสมกับกลุ่มลูกค้าเป้าหมายทุกเพศและทุกวัย ดังนั้น ลูกค้าของบริษัทฯ จึงค่อนข้างจะครอบคลุมทุกกลุ่ม กลุ่มลูกค้าของบริษัทฯ แบ่งได้เป็น 4 กลุ่มใหญ่ๆ ดังนี้

2.1) กลุ่มบุคคลทั่วไป ได้แก่ กลุ่มนักท่องเที่ยวภายในประเทศ ส่วนใหญ่เป็นประชาชนในเขตกรุงเทพฯ และเขตปริมณฑล ซึ่งคิดเป็นจำนวนเกือบร้อยละ 30 ของจำนวนผู้เข้าชมทั้งหมด

2.2) กลุ่มนักเรียนจากสถาบันการศึกษาต่างๆ ทั่วประเทศ จนถึงปัจจุบันมีจำนวนโรงเรียนที่ได้จัดโครงการทัศนศึกษานำนักเรียนเข้ามาเที่ยวชมซาฟารีเวิลด์แล้วมากกว่า 2,000 โรงเรียน

2.3) กลุ่มพนักงานบริษัทต่างๆ ได้นิยมจัดงานวันครอบครัวเพื่อพาพนักงานของบริษัททั้งหมดพร้อมทั้งครอบครัวเข้าเที่ยวชมซาฟารีเวิลด์เป็นหมู่คณะ เพื่อให้พนักงานได้มีโอกาสพักผ่อนหย่อนใจ มีความสุขสนุกสนาน และเป็นการสร้างความสามัคคีให้กับหมู่คณะด้วย

2.4) กลุ่มนักท่องเที่ยวจากต่างประเทศ นับเป็นกลุ่มลูกค้าเป้าหมายที่สำคัญ โดยเฉพาะนักท่องเที่ยวจากกลุ่มประเทศในเขตภูมิภาคเอเชีย เช่น ไต้หวัน ฮองกง สิงคโปร์ เวียดนาม สาธารณรัฐประชาชนจีน เกาหลี มาเลเซีย อินโดนีเซีย อินเดีย ออสเตรเลีย และรัสเซีย เป็นต้น

สัดส่วนของลูกค้าของบริษัทฯ แยกตามประเภทในระยะ 3 ปีย้อนหลัง ตั้งแต่ปี 2550 – 2552 มีดังนี้

ประเภทของลูกค้า	ปี 2552		ปี 2551		ปี 2550	
	คน/ครั้ง	%	คน/ครั้ง	%	คน/ครั้ง	%
1. กลุ่มนักท่องเที่ยวจากต่างประเทศ	398,834	41.8	462,795	41.3	405,684	41.5
2. กลุ่มนักเรียน	296,372	31.0	289,114	25.8	237,114	24.3
3. กลุ่มบุคคลทั่วไป	201,893	21.1	235,550	21.0	240,938	24.7
4. กลุ่มพนักงานบริษัท	58,099	6.1	132,801	11.9	93,100	9.5
รวม	955,198	100.0	1,120,260	100.0	976,836	100.0
อัตราการเพิ่ม(ลด) ของจำนวนผู้เข้าชม (ร้อยละ)	(14.7)		14.7		15	

ลักษณะลูกค้าของบริษัทฯ ดังกล่าวเป็นลูกค้ารายย่อย ดังนั้นในแต่ละปีบริษัทฯ จึงไม่มีลูกค้ารายใดที่บริษัทฯ มีมูลค่าการจำหน่ายสูงกว่าร้อยละ 10 ของยอดจำหน่ายทั้งหมดของบริษัทฯ

3) การจำหน่ายและช่องทางการจัดจำหน่ายบัตร

บริษัทฯ ใช้ทั้ง Pull และ Push Strategies ในการจำหน่ายบัตร กล่าวคือในส่วนของการ Pull Strategy นั้น บริษัทฯ จะใช้การโฆษณาผ่านสื่อมวลชนต่างๆ ทั้งทางโทรทัศน์ วิทยุ และหนังสือพิมพ์ นอกจากนี้ยังมีการประชาสัมพันธ์ในรูปแบบบทความสารคดีเกี่ยวกับสัตว์ และการแสดงต่างๆ ที่ให้ความรู้แก่เยาวชนและสาธารณชนทั่วไปด้วย

ในส่วนของการ Push Strategy นั้น บริษัทฯ มีทีมงานขายซึ่งจะเจาะลูกค้าที่เป็นกลุ่ม เช่น โรงเรียน บริษัท และโรงงานต่างๆ ซึ่งจะพานักเรียน พนักงานและครอบครัวเข้าชมในช่วงวันหยุด และบริษัทท่องเที่ยวซึ่งนำลูกค้านักท่องเที่ยวจากต่างประเทศมาเข้าชม โดยถือเป็นส่วนหนึ่งของโปรแกรมการท่องเที่ยว เท่าที่ผ่านมามีโรงเรียนกว่า 2,000 แห่ง บริษัทห้างร้านกว่า 420 บริษัท และบริษัททัวร์กว่า 1,500 บริษัท ที่หมุนเวียนนำผู้ชมและนักท่องเที่ยวเข้าชมเป็นประจำ



บริษัท ได้กำหนดแผนงานในการจัดจำหน่ายบัตรไว้ดังนี้

- (1) ใช้การโฆษณาและประชาสัมพันธ์ โดยเฉพาะในช่วงที่บริษัท จะมีการแสดงหรือกิจกรรมบันเทิงใหม่ให้กลุ่มลูกค้าได้รับทราบ โดยผ่านสื่อต่างๆ อย่างทั่วถึง
- (2) ส่งพนักงานขายเข้าติดต่อกับกลุ่มลูกค้าเป้าหมายโดยตรง โดยเฉพาะกลุ่มลูกค้าที่เป็นกลุ่มพนักงานบริษัท และกลุ่มนักเรียนตามโรงเรียนต่างๆ อย่างสม่ำเสมอ
- (3) ทำข้อตกลงกับบริษัททัวร์ต่างๆ เพื่อให้มีการนำนักท่องเที่ยวจากต่างประเทศเข้าชมการแสดงและสวนสัตว์เปิดของบริษัท
- (4) ร่วมงานส่งเสริมการท่องเที่ยวด้วยการออกบัตรจำหน่ายบัตรสำหรับนักท่องเที่ยวภายในประเทศ และร่วมจัดแสดงผลิตภัณฑ์ (Road Show) ในงานส่งเสริมการท่องเที่ยวในต่างประเทศเป็นประจำ

2.2 ภาพการแข่งขัน

กิจการประเภทธุรกิจท่องเที่ยวในประเทศไทย ซึ่งประกอบธุรกิจในแนวเดียวกันกับของบริษัท ที่น่าสนใจและเป็นที่รู้จักของนักท่องเที่ยวทั้งในประเทศและต่างประเทศ อาจแบ่งได้เป็น 2 กลุ่ม คือ

1) กลุ่มสวนสัตว์และคาวบอยได้แก่ สวนสัตว์ดุสิต สวนสัตว์เขาเขียว สวนสามพราน ฟาร์มจระเข้สวนนกยูง โอเอซิสวิลล์ โอเชียนเวิร์ลด์ บึงฉวาก สยามโอเชียนเวิร์ลด์ และไนท์ซาฟารี กิจการเหล่านี้มีสัตว์ธรรมชาติและแสดงของสัตว์เป็นจุดดึงดูดความสนใจ

2) กลุ่มสวนสนุก ได้แก่ สวนสยาม ดรีมเวิร์ลด์ และสวนสนุกในห้างสรรพสินค้าต่างๆ กิจการเหล่านี้มีเครื่องเล่นต่างๆ เป็นจุดดึงดูดความสนใจ

อย่างไรก็ตาม ไม่มีกิจการใดดังกล่าวข้างต้นที่มีธุรกิจคล้ายคลึงและมีบริการอื่นๆ ให้แก่นักท่องเที่ยวอย่างครบถ้วนเหมือนกับกิจการของบริษัท ซึ่งนอกจากจะเป็นสวนสัตว์แล้ว ยังเน้นในด้านการให้ความบันเทิงจากการแสดงของนักแสดงและสัตว์ต่างๆ ดังที่กล่าวมาแล้วข้างต้น ดังนั้นจึงไม่อาจจะถือได้ว่ากิจการของบริษัท มีคู่แข่งกันอย่างแท้จริง

3. การจัดหาผลิตภัณฑ์หรือบริการ

3.1 ลักษณะการจัดให้ได้มาซึ่งผลิตภัณฑ์

1) การผลิตและนโยบายการผลิต

บริษัท เปิดให้บริการในระหว่างเวลา 9.00 น. - 17.00 น. ทุกวันโดยไม่มีวันหยุด การให้บริการแบ่งได้เป็น 5 ประเภทใหญ่ๆ ดังนี้

1.1) สวนสัตว์และการแสดงต่างๆ

ในส่วนของสวนสัตว์เปิด แบ่งออกเป็นโซนของสัตว์แต่ละประเภทรวม 7 โซน ซึ่งผู้เข้าชมสามารถที่จะใช้พาหนะส่วนตัวเข้าชม หรือจะใช้บริการรถปรับอากาศที่บริษัท จัดไว้ให้ก็ได้ และส่วนของการแสดงที่จัดแสดงอยู่ในปัจจุบัน 7 ชุด ให้บริการเป็นรอบสลับหมุนเวียนกันไป โดยการแสดงแต่ละประเภทใช้เวลารอบละ 20 - 35 นาที และได้เพิ่มรอบการแสดงจากวันธรรมดาที่มีวันละ 1 รอบเป็นในวันเสาร์และอาทิตย์วันละ 2 รอบ ในวันหยุดนักขัตฤกษ์วันละ 2-3 รอบ



1.2) อาหารและเครื่องดื่ม

บริษัท ให้บริการด้านอาหารและเครื่องดื่ม ที่มีทั้งบริการอาหารแบบบุฟเฟต์และอาหารจานเดียว ที่สามารถเลือกซื้อได้ตามอัธยาศัย โดยได้จัดจำนวนที่นั่งในภัตตาคารต่างๆ ที่มีอยู่ 5 แห่ง สามารถให้บริการภายในเวลาเดียวกันได้มากกว่า 6,000 ที่นั่ง นอกจากนี้ยังมีซุ้มบริการน้ำดื่ม ผลไม้ และขนมตามบริเวณต่างๆ อีกประมาณ 20 จุด

1.3) สวนสนุกและเกมส์

บริษัท ได้ตกแต่งพื้นที่กว่า 400 ตารางเมตร ในบริเวณสวนน้ำ (Marine Park) ให้เป็นสวนสนุก และจัดให้มีเครื่องเล่นเกมส์ต่างๆ ที่ผลิตขึ้นจากในประเทศและต่างประเทศ เพื่อให้ผู้เข้าชมโดยเฉพาะเด็กได้สนุกสนานเพลิดเพลินด้วย

1.4) การจำหน่ายสินค้าที่ระลึก

บริษัท ได้จัดสถานที่ไว้สำหรับให้ผู้เข้าชมเลือกซื้อสินค้าที่ระลึก 2 แห่ง รวมพื้นที่ประมาณ 1,000 ตารางเมตร นอกจากนี้ยังมีจุดขายตามเวทีและจุดรถเข็นอีกรวม 6 จุดทั่วทั้งบริเวณ โดยได้จัดหาสินค้าที่ระลึก ให้ผู้เข้าชมเลือกซื้อเป็นของฝากและของที่ระลึกได้หลากหลายชนิด โดยสินค้าที่ระลึกส่วนใหญ่ มีการออกแบบจัดทำที่เป็นเอกลักษณ์เฉพาะของบริษัทฯ เหมาะที่จะเป็นของที่ระลึกในการเข้าเที่ยวชม

1.5) บริการรถโค้ชปรับอากาศ

บริษัทฯ มีรถโค้ชปรับอากาศไว้บริการแก่ลูกค้าประเภทนักเรียนและนักท่องเที่ยวรวม 50 คัน ประกอบด้วยรถโค้ชแบบ 55 ที่นั่งสองชั้นจำนวน 13 คัน รถโค้ชแบบ 43 ที่นั่งจำนวน 24 คัน รถโค้ชแบบ 27 ที่นั่งจำนวน 4 คัน และรถโค้ชแบบ 25 ที่นั่งจำนวน 9 คัน

2) การจัดหาสัตว์และการแสดง

2.1) การจัดซื้อจัดหาสัตว์

การจัดซื้อจัดหาสัตว์ของบริษัทฯ ได้มาจาก 2 แหล่งด้วยกัน คือ จากในประเทศ และจากต่างประเทศ ซึ่งอาจสรุปได้โดยสังเขปดังต่อไปนี้

การจัดซื้อจัดหาสัตว์ในประเทศ ซึ่งมักจะเป็นสัตว์ขนาดเล็กถึงขนาดกลาง เช่น กระต่าย กวาง นก และปลาชนิดต่างๆ โดยติดต่อผ่านสวนสัตว์ หน่วยงานหรือองค์กรที่เกี่ยวข้องกับการเลี้ยงดูเพาะพันธุ์สัตว์ป่า พาร์มเพาะเลี้ยงสัตว์ป่าที่ได้รับอนุญาตจากกรมป่าไม้หรือกรมประมง ซึ่งจะใช้เวลาในการจัดซื้อจัดหาประมาณ 1-3 เดือน สัตว์เหล่านี้เป็นสัตว์ที่ได้รับการจดทะเบียนถือครองสัตว์ป่าอย่างถูกต้องตามกฎหมาย หรือตามพระราชบัญญัติสงวนและคุ้มครองสัตว์ป่า โดยกรมป่าไม้หรือกรมประมง และเมื่อได้ครอบครองสัตว์หรือสัตว์ป่าดังกล่าวแล้ว บริษัทฯ จะแจ้งการครอบครองหรือมีไว้ซึ่งสัตว์ป่าชนิดนั้น รวมทั้งต้องปฏิบัติตามกฎระเบียบข้อบังคับซึ่งกรมป่าไม้ กรมประมง หรือกรมปศุสัตว์ได้กำหนดขึ้นสำหรับการดูแลเลี้ยงสัตว์ป่าของสวนสัตว์ ตามพระราชบัญญัติว่าด้วยสวนสัตว์สาธารณะ พ.ศ. 2535 การขนส่งสัตว์ต่างๆ มักกระทำโดยทางรถบรรทุก ภายใต้การควบคุมดูแลอย่างดีของสัตวแพทย์หรือเจ้าหน้าที่ผู้มีความชำนาญ การจัดซื้อจัดหาสัตว์จากต่างประเทศ ซึ่งมักจะเป็นสัตว์ขนาดกลางถึงขนาดใหญ่ เช่น แรด ยีราฟ เสือ หมี กวาง สิงโตทะเล และโลมา มีการติดต่อคล้ายคลึงกับการจัดซื้อจัดหาสัตว์ในประเทศ แต่จะใช้เวลาในการจัดหาประมาณ 6 เดือน - 3 ปี การนำเข้าต้องได้รับอนุญาตจากหน่วยงานที่กำกับดูแลการนำเข้าให้เป็นไปตามอนุสัญญาว่าด้วยการค้าระหว่างประเทศซึ่งชนิดของสัตว์ป่าและพืชป่าที่ใกล้จะสูญพันธุ์ (CITES) ที่มีสำนักงานประจำ



อยู่ในหน่วยงานที่เกี่ยวข้องของรัฐบาลประเทศนั้นๆ เช่น กรมป่าไม้ กรมประมง เป็นต้น ส่วนในด้านการขนส่งสัตว์จากต่างประเทศ ส่วนใหญ่ใช้การขนส่งทางเครื่องบิน เนื่องจากสะดวก รวดเร็ว และอัตราการสูญเสียต่ำกว่าวิธีอื่น และเมื่อสัตว์ป่าเหล่านั้นมาถึงจะต้องผ่านการตรวจสอบจากกรมศุลกากรเพื่อชำระภาษี และตรวจสอบเอกสารกับกรมป่าไม้หรือกรมประมง จากนั้นจึงทำการตรวจสอบโรคระบาดที่กรมปศุสัตว์ก่อนจะนำมาเลี้ยงในสวนสัตว์

2.2) การเลี้ยงดูและบำรุงรักษาสัตว์

สัตว์ในซาฟารีเวิลด์ แบ่งได้เป็น 4 ประเภทใหญ่ๆ ด้วยกัน คือ สัตว์เลี้ยงลูกด้วยนม สัตว์ปีก สัตว์น้ำ และสัตว์เลื้อยคลาน ซึ่งแบ่งได้มากกว่า 320 ชนิด เป็นจำนวนรวมประมาณ 4,000 ตัว ทั้งนี้ยังไม่รวมปลาบางชนิด เช่น ปลาบึก และปลาคาร์พ ซึ่งมีเป็นจำนวนมาก มีเจ้าหน้าที่ดูแลสัตว์เหล่านี้ประมาณ 150 คน ในจำนวนนี้มีผู้เชี่ยวชาญชาวต่างชาติจำนวน 4 คนอยู่ประจำ คอยให้คำแนะนำและควบคุมดูแลเลี้ยงสัตว์และฝึกหัดสัตว์เพื่อการแสดง และมีสัตวแพทย์ประจำคอยดูแลบำรุงรักษาสุขภาพสัตว์ และยังมีสัตวแพทย์ที่ปรึกษาชาวต่างชาติอีกจำนวนหนึ่ง ซึ่งประจำที่สวนสัตว์ต่างประเทศ แต่บริษัท สามารถขอคำแนะนำปรึกษาได้ตลอดเวลา

พนักงานผู้ดูแลเลี้ยงสัตว์และบำรุงรักษาสัตว์ทุกคนได้ผ่านการอบรมฝึกสอนจากผู้เชี่ยวชาญและสัตวแพทย์ ทั้งในภาคทฤษฎีและปฏิบัติอย่างสม่ำเสมอ เพื่อให้มีความรู้ความเข้าใจเกี่ยวกับสัตว์ในแง่มุมต่างๆ นอกจากนี้ยังมีการเชิญผู้เชี่ยวชาญในสาขาความรู้ต่างๆ จากหน่วยงานภายในประเทศมาอบรมฝึกสอนเพื่อเป็นการเพิ่มพูนความรู้อีกด้วย พนักงานผู้ดูแลเลี้ยงสัตว์และบำรุงรักษาสัตว์เหล่านี้ต้องจดบันทึกรายงานสัตว์ในด้านพฤติกรรมการใช้ชีวิต การกินอาหาร การขับถ่าย หรือการเปลี่ยนแปลงเกี่ยวกับตัวสัตว์ให้สัตวแพทย์ทราบเป็นระยะๆ เพื่อให้การดูแลสัตว์เป็นไปอย่างถูกต้องตามหลักวิชาการ และมุ่งเน้นการป้องกันโรคหรือเหตุอันมิได้เกิดจากโรค อันอาจเป็นผลต่อสุขภาพสัตว์ เช่น การฉีดวัคซีนตามโปรแกรมการถ่ายพยาธิ และการตรวจสุขภาพประจำปี เป็นต้น

สิ่งต่างๆ ที่ได้กล่าวมานี้ เป็นผลให้สัตว์ของบริษัท มีอัตราการเกิดและการตายต่ำกว่ามาตรฐานทั่วไป

2.3) การให้ความช่วยเหลือด้านเทคนิคและการจัดการ

ในการสร้างสรรค์ชุดการแสดงขนาดใหญ่ที่น่าสนใจ โดยเฉพาะชุดการแสดงที่ใช้นักแสดงในลักษณะของ Live Action Show บริษัท จะว่าจ้างผู้เชี่ยวชาญจากต่างประเทศ ซึ่งมีผลงานเป็นที่ยอมรับกันแล้วในวงการมาให้คำแนะนำปรึกษาในการผลิตการแสดงในแต่ละชุดเป็นคราวๆ ไป เพื่อให้การแสดงได้ระดับมาตรฐานสากล

3) ส่วนการซื้อขายสัตว์และการแสดงจากในประเทศและต่างประเทศ

การจัดซื้อจัดหาสัตว์ทั้งในประเทศและจากต่างประเทศที่กล่าวถึงข้างต้นขึ้นอยู่กับชนิดของสัตว์ บริษัท มีนโยบายที่จะจัดซื้อสัตว์จากในประเทศก่อน เพราะส่วนใหญ่จะมีราคาถูกกว่า โดยเฉพาะไม่ต้องเสียค่าใช้จ่ายด้านการขนส่งที่สูง แต่หากไม่สามารถจัดซื้อสัตว์ที่ต้องการได้ เนื่องจากเป็นสัตว์ป่าที่หายาก และยังไม่มีการเพาะเลี้ยงในประเทศ บริษัท ก็จำเป็นต้องจัดหาจากต่างประเทศ ส่วนการจัดหาการแสดงได้กล่าวไว้ในข้อ 2) แล้ว การจัดหาในส่วนอื่น เช่น การจัดหาสินค้าที่ระลึก ทำโดยการสั่งซื้อหรือสั่งผลิตจากแหล่งต่างๆ ภายในประเทศ ส่วนเครื่องเล่นเกมส์ส่วนใหญ่จะซื้อจากแหล่งผลิตภายในประเทศ ยกเว้นเครื่องเล่นเกมส์ไฟฟ้าซึ่งเคยสั่งซื้อจากต่างประเทศ แต่ในปัจจุบันมิได้มีการสั่งซื้อเครื่องเล่นจากต่างประเทศอีก



การประกอบธุรกิจของบริษัท ภูเก็ตแฟนตาซี จำกัด (มหาชน) (บริษัทย่อย)

1. ลักษณะของผลิตภัณฑ์และบริการ

บริษัทย่อยดำเนินธุรกิจการให้บริการเกี่ยวกับการท่องเที่ยวประเภทเดียวกับของบริษัทฯ ผลิตภัณฑ์และการให้บริการของบริษัทย่อยแบ่งออกเป็น 3 ประเภท ตามลักษณะรายได้ ดังนี้

1.1 การแสดงในโรงละคร

อาคารโรงละครที่ก่อสร้างขึ้น เป็นโรงละครที่ติดตั้งเครื่องปรับอากาศทั้งหลัง ก่อสร้างบนเนื้อที่ประมาณ 23,500 ตารางเมตร สูงประมาณ 21 เมตร ภายในอาคารโรงละครประกอบด้วยส่วนของเวทีการแสดงขนาดประมาณ 1,200 ตารางเมตร ที่ได้ติดตั้งลิฟต์ไต่ดินขนาดใหญ่ให้สามารถเลื่อนฉากและเวทีการแสดงขึ้นลงได้อย่างรวดเร็ว ส่วนของที่นั่งชมการแสดงจุประมาณ 3,000 ที่นั่ง ส่วนของห้องไต่ดินขนาดใหญ่สำหรับเก็บฉาก และส่วนของห้องโถงขนาดใหญ่ที่จุผู้เข้าชมในแต่ละรอบได้ประมาณ 3,000 คน

อาคารโรงละครทั้งภายในและภายนอกได้ตกแต่งในลักษณะของวังโบราณ ที่ทำให้ผู้เข้าชมการแสดงในโรงละครมีความรู้สึกว่าได้เดินเข้าสู่วังสมัยเก่า และได้เรียกชื่อโรงละครนี้ว่า “วังไอยรา” นอกจากนั้นด้านหน้าทางเข้าโรงละครยังได้ติดตั้งระบบแสงและสีที่ทันสมัย เพื่อทำให้เกิดความสวยงามตระการตาในเวลากลางคืนอีกด้วย

การจัดการแสดงบนเวทีประกอบด้วยการแสดงของนักแสดงและสัตว์ต่างๆ ประมาณ 14 ฉาก ใช้เวลาในการแสดงแต่ละรอบประมาณ 80 นาที การแสดงในแต่ละฉากได้นำเอาศิลปะและวัฒนธรรมไทยมาประยุกต์กับเทคโนโลยีที่ทันสมัย ซึ่งประกอบด้วย

- เมจิกอิลลูชั่นที่แสดงทั่วไปในลาสเวกัส (Las Vegas-style magical illusions)
- การแสดงละครสัตว์คาราวานช้าง (Elephant circus acts)
- การใช้ดินระเบิดจากพลุประกอบการแสดงที่ทันสมัย (Pyrotechnics)
- ระบบ 4 มิติ (4-D in-theater effects)
- การแสดงกายกรรม (Acrobatics)
- การแสดงเหินเวหา (Aerial performances)
- การใช้สเปเชียลเอฟเฟกต์ (Special effects)
- การแสดงสตันท์ผาดโผน (Stunts)

การแสดงในแต่ละฉากเป็นจินตนาการโดยสมมติให้เป็นเรื่องของเจ้าชายที่เดินทางผจญภัยไปในที่ต่างๆ ซึ่งในแต่ละฉากได้สอดแทรกนาฏศิลป์พื้นเมือง เช่น การแสดงโขน หนังตะลุง ระบำกีนรี และการรำไทยทั้ง 4 ภาค เป็นต้น ไปด้วย นอกจากนั้นยังมีการแสดงของขบวนพาเหรดของช้าง การหายตัวของช้าง และการแสดงมายากล ซึ่งเป็นเทคนิคพิเศษ ซึ่งเป็นจุดเด่นอย่างมากของการแสดง

1.2 การจำหน่ายอาหารและเครื่องดื่ม

เพื่อให้บริการความบันเทิงและความสะดวกสบายในเวลากลางคืนแก่ผู้เข้าชมอย่างครบถ้วน ภูเก็ตแฟนตาซีจึงจัดให้มีบริการด้านอาหารและเครื่องดื่มด้วย โดยได้ก่อสร้างอาคารภัตตาคารทรงไทยขนาดใหญ่บนเนื้อที่ประมาณ 8,500 ตารางเมตร สามารถจุผู้ใช้บริการได้ประมาณครั้งละ 4,000 ที่นั่ง ภายในตกแต่งด้วยภาพวาดลวดลายไทยและรูปปั้นเป็นตัวกีนรี โดยเรียกชื่อภัตตาคารนี้ว่า “ภัตตาคารมโนราห์ทอง” และได้จัดบริการอาหารแบบบุฟเฟต์ที่มีอาหารนานาชาติให้เลือกรับประทาน เช่น อาหารไทย อาหารจีน และอาหารฝรั่ง เป็นต้น



1.3 การจำหน่ายสินค้าที่ระลึก และกิจกรรมต่าง ๆ

บนพื้นที่ประมาณ 3,800 ตารางเมตรด้านข้างโรงละคร ภูเก็ตแฟนตาซีได้ก่อสร้างร้านขายสินค้าที่ระลึกและลานสวนสนุกขึ้น ซึ่งมีชื่อเรียกว่า “หมู่บ้านหรรษา” ประกอบด้วยร้านขายสินค้าที่ระลึกจำนวน 16 ร้าน ที่ได้จัดทำสินค้าที่มีคุณภาพนานาชนิดมาจำหน่าย โดยเน้นถึงสินค้าพื้นเมือง เช่น ผ้าไหมไทย ไม้แกะสลัก เครื่องเงิน เครื่องถม เครื่องหนัง และขนมไทย เป็นต้น ด้านหน้าของร้านค้าแต่ละร้านได้ตกแต่งด้วยแสง สี อันตระการตา และได้จัดให้มีการสาธิตหัตถกรรมไทย การละเล่นพื้นเมือง และขบวนพาเหรดต่างๆ ที่จะให้ผู้เข้าชมมีความสนุกสนาน เพลิดเพลิน นอกเหนือไปจากการเลือกซื้อสินค้าที่ระลึก อีกทั้งยังมีเครื่องเล่นเกมส์แบบต่างๆ รวบรวมไว้ในลานเกมส์ที่ได้ออกแบบใหม่ โดยใช้ชื่อว่า “สมิธสันเอ็นเตอร์เทนเมนต์เซ็นเตอร์” ที่มีบรรดารูปจำลองของสัตว์น้ำใต้ทะเลร่วมให้ความบันเทิงในเกมส์ต่างๆ เช่น ม้าน้ำหฤหรรษ์ โลมาแสนกล ปลาหมึกหรรษา และเงือกน้อยตกน้ำ เป็นต้น

นอกจากการให้บริการในบริเวณพื้นที่ดังกล่าวข้างต้นแล้ว ภูเก็ตแฟนตาซียังได้จัดพาหนะซึ่งเป็นรถตู้ปรับอากาศจำนวน 68 คันไว้อำนวยความสะดวก และบริการรับส่งผู้เข้าชมที่ไม่ได้มาเป็นหมู่คณะ และต้องการใช้บริการรถรับส่งของบริษัทด้วย

เมื่อวันที่ 19 กุมภาพันธ์ 2541 ภูเก็ตแฟนตาซีได้รับการส่งเสริมการลงทุนจากคณะกรรมการส่งเสริมการลงทุน ในกิจการศูนย์แสดงศิลปวัฒนธรรมประเภท 7.38 กิจการนั้นหนทางการที่สนับสนุนการท่องเที่ยว โดยคณะกรรมการส่งเสริมการลงทุนได้ออกบัตรส่งเสริมเลขที่ 1078/2541 ให้กับบริษัท ภูเก็ตแฟนตาซี จำกัด ให้ได้รับสิทธิและประโยชน์ที่สำคัญ เช่น ได้รับยกเว้นอากรขาเข้าสำหรับเครื่องจักรที่นำเข้ามาใช้ในกิจการ และได้รับยกเว้นภาษีเงินได้นิติบุคคลสำหรับกำไรสุทธิที่ได้จากการประกอบกิจการมีกำหนดเวลา 8 ปี เป็นต้น

นอกจากนั้น บริษัท ภูเก็ตแฟนตาซี จำกัด (มหาชน) ยังได้รับใบอนุญาตให้จัดตั้งและดำเนินการสวนสัตว์สาธารณะ โดยกรมอุทยานแห่งชาติสัตว์ป่า และพันธุ์พืช และกรมประมง กระทรวงทรัพยากรธรรมชาติและสิ่งแวดล้อมอีกด้วย

2. การตลาดและการแข่งขัน

2.1 นโยบายและลักษณะการตลาด

1) กลยุทธ์การแข่งขัน

ภูเก็ตแฟนตาซีมีกลยุทธ์การแข่งขันที่สำคัญ 4 ประการคือ ความแตกต่างของผลิตภัณฑ์ คุณภาพของผลิตภัณฑ์ การกำหนดกลุ่มเป้าหมาย และการสร้างภาพพจน์และการกำหนดตำแหน่งในการแข่งขัน

1.1) ความแตกต่างของผลิตภัณฑ์

ภูเก็ตแฟนตาซีสร้างความบันเทิงในรูปแบบใหม่ให้กับนักท่องเที่ยวที่เดินทางเข้าสู่ภูเก็ตด้วยการจัดสร้างผลิตภัณฑ์การแสดงที่มีมาตรฐานในระดับสากล โดยได้นำเอาการแสดงศิลปวัฒนธรรมของไทยที่เป็นที่ยอมรับของนักท่องเที่ยวชาวต่างประเทศว่าเป็นเอกลักษณ์ประจำชาติมาประยุกต์กับเทคโนโลยีที่ทันสมัย เพื่อสร้างความบันเทิงให้กับนักท่องเที่ยวทั้งชาวไทยและชาวต่างประเทศ

การจัดการแสดงของภูเก็ตแฟนตาซีมีความแตกต่างไปจากการแสดงศิลปวัฒนธรรมที่จัดแสดงในสถานที่ต่างๆ โดยทั่วไป เพราะได้นำเอาจุดเด่นของวัฒนธรรมและความเป็นอยู่ของคนไทยทั้ง 4 ภาค นำเอาตำนานและวรรณคดีของไทยที่เป็นที่รู้จักกันดี เช่น รามเกียรติ์ มาผสมผสานกับเทคนิคการแสดงที่ทันสมัย เช่น ระบบเหินเวหา ระบบแสงเลเซอร์ และ Special Effects ต่างๆ เป็นต้น นอกจากนี้



ได้นำช้างซึ่งเป็นสัตว์สัญลักษณ์ของประเทศจำนวนประมาณ 20 เชือกมาประกอบการแสดงในลักษณะละครสัตว์และการจัดขบวนช้างออกศึก เพื่อให้นักท่องเที่ยวชาวต่างประเทศได้ประทับใจในศิลปวัฒนธรรมประเพณีของไทย ซึ่งก็เป็นลักษณะเด่นของการแสดงประการหนึ่ง

สำหรับผู้เข้าชมที่เป็นคนไทยซึ่งอาจจะมีความคุ้นเคยกับการแสดงทางวัฒนธรรมของไทยอยู่แล้วนั้น ภูเก็ตแฟนตาซีได้นำเอาเทคนิคการแสดงที่ทันสมัยในหลายระบบ ซึ่งเป็นเทคนิคที่แสดงกันอย่างแพร่หลายในต่างประเทศมาประกอบการแสดง ทั้งนี้เพื่อให้ผู้เข้าชมคนไทยได้มีความสนุกสนาน ตื่นเต้น และประทับใจในการแสดงที่ได้มาตรฐานสากลเช่นเดียวกับในต่างประเทศ โดยไม่ต้องเสียเวลาและค่าใช้จ่ายเพื่อเดินทางไปชมในต่างประเทศ

การนำเอาศิลปวัฒนธรรมและบางส่วนของวรรณคดีไทยมาประยุกต์กับเทคนิคต่างๆ ที่ทันสมัย ตลอดจนการมีโรงละครขนาดใหญ่ที่จุผู้เข้าชมได้ถึง 3,000 คน และการมีภัตตาคารขนาดใหญ่ 4,000 ที่นั่งนั้น นับว่าเป็นการดำเนินธุรกิจความบันเทิงแห่งแรกในประเทศไทยที่เป็นศูนย์รวมนักท่องเที่ยวขนาดใหญ่ที่ยังไม่มีผู้ประกอบการรายใดได้ทำมาก่อน

1.2) คุณภาพของผลิตภัณฑ์

การจัดการแสดงในโรงละครถือได้ว่าเป็นผลิตภัณฑ์ที่สำคัญของภูเก็ตแฟนตาซี ในอันที่จะสร้างความบันเทิงให้แก่ผู้เข้าชม และด้วยความมุ่งมั่นที่จะสร้างความเป็นเอกลักษณ์เฉพาะในการแสดง จึงได้มีการคัดเลือกบริษัทผู้ผลิตอุปกรณ์ การติดตั้งฉากและอุปกรณ์ และการติดตั้งระบบเทคนิคที่ทันสมัยตามที่กล่าวมาแล้ว การจัดซื้ออุปกรณ์และการติดตั้งเป็นไปอย่างรอบคอบและมีขั้นตอน โดยมีบริษัทที่ปรึกษาทั้งในและต่างประเทศให้คำแนะนำและควบคุมการก่อสร้างและการติดตั้งมาโดยตลอด ได้มีการฝึกฝนนักแสดงอย่างหนักและมีการทดสอบการแสดงล่วงหน้าก่อนเปิดการแสดงจริงเป็นเวลานาน ทั้งนี้ เพื่อให้การแสดงมีคุณภาพที่สูง มีระดับเทียบเท่ากับมาตรฐานสากล

1.3) การกำหนดกลุ่มเป้าหมาย

จากการศึกษาข้อมูลและสถิติเกี่ยวกับนักท่องเที่ยวก่อนการลงทุนสร้างภูเก็ตแฟนตาซีพบว่า ในปี 2538 มีนักท่องเที่ยวเดินทางเข้าสู่ภูเก็ตประมาณ 2.272 ล้านคน ประกอบด้วยนักท่องเที่ยวต่างชาติ 2.032 ล้านคน หรือประมาณร้อยละ 89.4 ส่วนที่เหลือเป็นนักท่องเที่ยวคนไทยที่มีทั้งที่เดินทางไปจากจังหวัดใกล้เคียง และที่เดินทางไปจากภาคต่างๆ ของประเทศ นักท่องเที่ยวต่างประเทศได้ใช้เวลาพักที่ภูเก็ตเฉลี่ยคนละ 5.75 วัน และได้ใช้จ่ายเงินเป็นค่าที่พัก ค่าอาหารและอื่นๆ เฉลี่ยวันละ 2,878 บาท การที่นักท่องเที่ยวนิยมมาเที่ยวที่ภูเก็ต เนื่องจากจังหวัดภูเก็ตและจังหวัดใกล้เคียง เช่น กระบี่ และพังงา ยังคงรักษาสภาพแวดล้อมทางธรรมชาติไว้ได้เป็นอย่างดี ไม่ว่าจะเป็นหาดทรายที่สวยงาม แนวปะการังตามเกาะต่างๆ รวมถึงสิ่งอำนวยความสะดวกที่จังหวัดภูเก็ตมีไว้ให้บริการอย่างครบถ้วน ไม่ว่าจะเป็นโรงแรมที่พักหรือความสะดวกในการเดินทาง การจัดรายการนำเที่ยว ส่วนใหญ่จะจัดให้นักท่องเที่ยวที่เดินทางสู่จังหวัดภูเก็ตได้ชมความสวยงามของเกาะต่างๆ ในเวลากลางวัน ส่วนเวลากลางคืนโดยที่ไม่มีแหล่งบันเทิงที่แท้จริงให้บริการนักท่องเที่ยวส่วนใหญ่ก็จะพักผ่อนอยู่ในที่พักเท่านั้น

ภูเก็ตแฟนตาซีจึงได้สร้างสถานบันเทิงในเวลากลางคืนขึ้น เพื่อให้บริการแก่นักท่องเที่ยวที่มีเวลาพักอยู่ในภูเก็ตหลายคืน แต่ไม่สามารถจะได้รับความบันเทิงอื่นใดเพราะไม่มีสถานบันเทิงที่มีมาตรฐานไว้รองรับ ลูกค้ายกลุ่มเป้าหมายหลักของภูเก็ตแฟนตาซีจึงเป็นกลุ่มของนักท่องเที่ยวชาวต่างประเทศที่มี



ทั้งเวลาและมีกำลังซื้อสูง อย่างไรก็ตามกฎเกิตแฟนตาซีก็ไม่ได้ละเลยกลุ่มนักท่องเที่ยวที่เป็นคนไทย เพราะได้มีการนำเอาเทคนิคการแสดงที่ทันสมัยและเป็นที่น่าสนใจในต่างประเทศมาประกอบในการแสดง เพื่อให้ผู้ชมที่เป็นคนไทยได้มีโอกาสชมเทคนิคต่างๆ โดยไม่ต้องเดินทางไปต่างประเทศ ซึ่งจะต้องเสียค่าใช้จ่ายเป็นอันมาก และยังเป็นการสูญเสียเงินตราต่างประเทศอีกด้วย

1.4) การสร้างภาพพจน์และการกำหนดตำแหน่งการแข่งขัน

เช่นเดียวกันกับการดำเนินธุรกิจของซาฟารีเวิลด์ที่ต้องการสร้างภาพพจน์ในธุรกิจให้เป็นแหล่งท่องเที่ยวที่มีมาตรฐานสูง กฎเกิตแฟนตาซีได้กำหนดเป้าหมายไว้ในอันที่จะสร้างแหล่งบันเทิงที่มีระดับเทียบเท่ากับมาตรฐานสากล มีผลิตภัณฑ์ที่ให้บริการแก่นักท่องเที่ยวอย่างน่าประทับใจ มีการจัดสร้างการแสดงที่นำเทคนิคที่ทันสมัย ประกอบกับการก่อสร้างอาคารสถานที่ที่มีเอกลักษณ์โดยเฉพาะของกฎเกิตแฟนตาซี ด้วยขนาดการลงทุนในระดับ 3,600 ล้านบาท ตลอดจนการจัดหาทำเลที่เป็นแหล่งท่องเที่ยวที่เหมาะสม เช่นที่จังหวัดภูเก็ต จึงเป็นธุรกิจที่จะหาคู่แข่งได้ไม่มากนัก

เมื่อเปรียบเทียบกับธุรกิจการท่องเที่ยวอื่นในจังหวัดภูเก็ตแล้ว กฎเกิตแฟนตาซีมีข้อได้เปรียบคู่แข่งอยู่มาก และเป็นจุดเด่นทางการตลาด ซึ่งสามารถสรุปได้ดังนี้

- (1) เป็นธุรกิจที่มีลักษณะไม่เหมือนธุรกิจอื่นในอุตสาหกรรมเดียวกัน เพราะมีการเน้นถึงเทคนิคที่ทันสมัยในการแสดงมากเป็นพิเศษ
- (2) เป็นธุรกิจความบันเทิงที่มีสาระพร้อมทั้งสร้างความตระการตา ความสุข ความสนุก และความสะดักสะบายนที่แท้จริงให้แก่ผู้เข้าชม
- (3) ดำเนินงานโดยผู้บริหารของบริษัทใหญ่ที่มีประสบการณ์ในการดำเนินงานมาแล้วเป็นเวลากว่าสี่สิบปี

2) ลักษณะลูกค้ากลุ่มเป้าหมาย

กฎเกิตแฟนตาซีได้กำหนดตลาดนักท่องเที่ยวที่เป็นกลุ่มเป้าหมายไว้คือ กลุ่มนักท่องเที่ยวชาวต่างชาติที่เดินทางเข้าสู่ภูเก็ต และนักท่องเที่ยวคนไทยทั้งคนในท้องถิ่นและนักท่องเที่ยวจากภาคต่างๆ ทั่วประเทศ ลักษณะของนักท่องเที่ยวแต่ละกลุ่มมีความต้องการที่เหมือนกันคือ ต้องการมาชมความงดงามทางธรรมชาติของเกาะภูเก็ตที่ได้ชื่อว่าเป็น “ไข่มุกแห่งอันดามัน” และต้องการพักผ่อนภายใต้สิ่งอำนวยความสะดวกอย่างครบถ้วน ในด้านที่พัก อาหาร และความสะดวกในการเดินทาง ลูกค้าที่เป็นชาวต่างชาติมักจะพักอยู่ที่ภูเก็ตนานกว่าลูกค้าคนไทย แต่จังหวัดภูเก็ตยังขาดการให้บริการความบันเทิงที่มีมาตรฐานสากลในเวลากลางคืน ดังนั้นการสร้างสถานบันเทิงขนาดใหญ่ของกฎเกิตแฟนตาซีจึงสามารถที่จะรองรับลูกค้าได้หลายกลุ่ม คือ

- (1) กลุ่มลูกค้าชาวต่างประเทศทั้งที่มาพร้อมกับบริษัทนำเที่ยว และเดินทางเองเป็นครอบครัว
- (2) กลุ่มลูกค้าคนไทยที่ต้องการพักผ่อนและชมความงามทางธรรมชาติของภูเก็ต
- (3) กลุ่มลูกค้าที่เดินทางเป็นหมู่คณะเพื่อการประชุม สัมมนา และจัดกิจกรรมท่องเที่ยวร่วมกัน
- (4) กลุ่มลูกค้าท้องถิ่นและจังหวัดใกล้เคียงที่ต้องการชมความบันเทิงใหม่ๆ ที่แปลกออกไป



สัดส่วนของลูกค้ายของภูเก็ตแฟนตาซี แยกตามประเภทในระยะ 3 ปีย้อนหลัง ตั้งแต่ปี 2550-2552 มีดังนี้

ประเภทของลูกค้า *	ปี 2552		ปี 2551		ปี 2550	
	คน	%	คน	%	คน	%
1. กลุ่มนักท่องเที่ยว	413,199	88.2	456,425	90.0	502,677	91.8
2. กลุ่มนักท่องเที่ยวภายในประเทศ	31,721	6.8	26,162	5.2	16,345	3.0
3. กลุ่มบุคคลทั่วไป	23,567	5.0	24,738	4.8	28,787	5.2
รวม	468,487	100.0	507,325	100.0	547,809	100.0
อัตราการเพิ่มของจำนวนผู้เข้าชม (ร้อยละ)	(7.7)		(7.4)		12.0	

- *หมายเหตุ 1. กลุ่มนักท่องเที่ยว หมายถึง กลุ่มของนักท่องเที่ยวคนไทยและชาวต่างชาติที่เดินทางกับบริษัทนำเที่ยว และซื้อบัตรเข้าชมผ่านเคาน์เตอร์ทัวร์ต่างๆ
2. กลุ่มนักท่องเที่ยวภายในประเทศ เป็นนักท่องเที่ยวคนไทยที่เดินทางกับบริษัทนำเที่ยวภายในประเทศโดยเฉพาะ
3. กลุ่มบุคคลทั่วไป หมายถึง กลุ่มของนักท่องเที่ยวคนไทย และชาวต่างชาติที่ซื้อบัตรเข้าชมภูเก็ตแฟนตาซีโดยไม่ผ่านตัวแทน

3) การจำหน่ายและช่องทางการจัดจำหน่ายบัตร

บริษัทย่อยได้กำหนดแผนงานในการจัดจำหน่ายบัตรโดยใช้ทั้ง Pull และ Push Strategies เพื่อให้นักท่องเที่ยวได้ทราบถึงผลิตภัณฑ์และการให้บริการที่ภูเก็ตแฟนตาซีได้จัดทำขึ้น แผนงานในการจัดจำหน่ายดังกล่าวประกอบด้วย

- (1) จัดให้มีเจ้าหน้าที่ฝ่ายการตลาดเพื่อติดต่อโดยเฉพาะกับลูกค้ากลุ่มเป้าหมายที่แบ่งออกเป็นกลุ่มบริษัททัวร์ กลุ่มมัคคุเทศก์โรงแรม กลุ่มนักท่องเที่ยวในประเทศ
- (2) ประชาสัมพันธ์ผ่านสื่อโฆษณาต่างๆ เพื่อให้มีการรับรู้ในผลิตภัณฑ์และการให้บริการ
- (3) ชักจูงให้คนในท้องถิ่นและจังหวัดใกล้เคียงได้มีโอกาสเข้าชม เพื่อเป็นการประชาสัมพันธ์ในลักษณะการบอกกล่าวต่อลูกค้าของภูเก็ตแฟนตาซีเป็นลูกค้ารายย่อยเช่นเดียวกับซาฟารีเวิลด์ จึงไม่มีลูกค้ากลุ่มใดที่บริษัทย่อยมีมูลค่าการจำหน่ายสูงกว่าร้อยละ 10 ของรายได้

2.2 ภาวะการแข่งขัน

การดำเนินธุรกิจของภูเก็ตแฟนตาซีที่ให้บริการด้านความบันเทิงความสรวลขบขันในอาคารโรงละครและในอาคารภัตตาคาร ภายในพื้นที่ที่จัดให้เป็นศูนย์รวมความบันเทิงขนาดใหญ่ที่สามารถรองรับผู้เข้าชมได้ประมาณรอบละ 3,000 คน หรือคืนละ 9,000 คนต่อการแสดง 3 รอบนั้น นับว่าเป็นศูนย์การแสดงขนาดใหญ่ที่ลงทุนโดยเอกชนเป็นรายแรกของประเทศ และการที่ได้นำเอาการแสดงที่มีเอกลักษณ์เฉพาะมาประยุกต์กับเทคโนโลยีที่ทันสมัย จึงถือได้ว่าเป็นกิจการที่ยังไม่มีคู่แข่งในทางธุรกิจ

3. การจัดหาผลิตภัณฑ์หรือบริการ

3.1 ลักษณะการจัดให้ได้มาซึ่งผลิตภัณฑ์

1) การผลิตและนโยบายการผลิต

การให้บริการของภูเก็ตแฟนตาซี แบ่งได้เป็น 4 ประเภท ดังนี้

1.1) การแสดง

การแสดงในโรงละครใช้เวลาประมาณ 80 นาที ในช่วงเวลากลางคืน สามารถแสดงได้ไม่ต่ำกว่า 3 รอบ โดยเริ่มการแสดงรอบแรกตั้งแต่เวลา 18.30 น. และจบการแสดงในรอบสุดท้ายประมาณเวลา



23.00 น. และหากมีผู้เข้าชมเต็มตามจำนวนที่นั่งในโรงละครที่จุประมาณ 3,000 ที่นั่งแล้ว ในแต่ละคืนจะสามารถรองรับนักท่องเที่ยวได้ประมาณ 9,000 คน นอกจากนั้น หากในฤดูกาลที่มีนักท่องเที่ยวที่เข้าสู่ภูเก็ตโดยทางเรือมาก ก็อาจจะเปิดการแสดงในรอบเย็นประมาณ 16.30 น. เพิ่มขึ้นอีก 1 รอบได้ ทำให้ความสามารถในการให้บริการในแต่ละคืนสูงสุดจะเป็นประมาณ 12,000 คน ถ้าเปิดให้บริการเพียงปีละ 300 วัน ก็จะสามารถรองรับนักท่องเที่ยวได้ไม่ต่ำกว่าปีละประมาณ 3.6 ล้านคน

1.2 การจำหน่ายอาหารและเครื่องดื่ม

เพื่อรองรับจำนวนผู้เข้าชมการแสดงในแต่ละรอบให้สามารถหมุนเวียนกันรับประทานอาหารเช้าอย่างทั่วถึง ภูเก็ตแฟนตาซีจึงได้ก่อสร้างภัตตาคารปรับอากาศขนาดใหญ่ที่สามารถจะรองรับผู้ใช้บริการในคราวเดียวกันได้ประมาณ 4,000 คน และสามารถที่จะดัดแปลงสถานที่นั้นเป็นสถานที่ประชุมและจัดเลี้ยงในโอกาสต่างๆ ได้ด้วย

1.3 การจำหน่ายสินค้าที่ระลึก

เพื่อให้นักท่องเที่ยวที่เข้ามาชมการแสดงและรับประทานอาหาร สามารถที่จะใช้เวลาในช่วงกลางคืนพักผ่อนและเพลิดเพลินกับบรรยากาศของสถานที่ที่ตกแต่งด้วยแสงและสีอันตระการตา ภูเก็ตแฟนตาซีจึงได้สร้างร้านขายสินค้าที่ระลึกจำนวน 16 ร้านเพื่อขายสินค้าที่ระลึกที่มีคุณภาพและหลากหลายชนิดเพื่อให้นักท่องเที่ยวได้เลือกซื้อ นอกจากนั้นในบริเวณเดียวกันก็ได้สร้างและตกแต่งลานเกมส์เพื่อให้ผู้เข้าชมได้เพลิดเพลินและสนุกสนานกับการเล่นเกมต่างๆ ที่ส่วนใหญ่ได้นำเข้าจากต่างประเทศ

1.4 การให้บริการรถรับส่ง

เพื่อความสะดวกในการเดินทางเข้าสู่ภูเก็ตแฟนตาซี บริษัทได้จัดรถตู้ปรับอากาศเพื่อรับส่งผู้เข้าชมไว้เป็นจำนวน 68 คัน แต่ละคันมีวิทยุประจำรถเพื่อสื่อสารและอำนวยความสะดวกให้แก่ผู้เข้าชมที่ไม่ได้เดินทางมาเป็นหมู่คณะ รถรับส่งนี้สามารถให้บริการรวมแล้วได้ประมาณคืนละไม่ต่ำกว่า 2,100 คน

2) การคัดเลือกนักแสดงและผลิตภัณฑ์เพื่อจำหน่าย

ภูเก็ตแฟนตาซีเป็นธุรกิจที่ให้ความสำคัญทั้งในด้านการแสดง องค์ประกอบของการจัดแสดงที่สำคัญคือนักแสดง และการจัดทำฉากการแสดง ในด้านการจัดหานักแสดงได้ประกาศรับสมัครและคัดเลือกผู้ที่มีความรู้พื้นฐาน และมีประสบการณ์ในการแสดงจากทั่วประเทศ ในช่วงก่อนเปิดการแสดงประมาณ 6 เดือน บริษัทได้ฝึกฝนนักแสดงที่ได้คัดเลือกไว้ทั้งที่เป็นตัวจริงและตัวสำรองอย่างหนัก เพื่อให้มั่นใจได้ว่าจะสามารถแสดงได้ดี หลังจากการติดตั้งฉากและอุปกรณ์เสร็จสมบูรณ์แล้ว ไม่มีอุปกรณ์หรือวัตถุใดที่สำคัญที่จะต้องจัดซื้ออีก นอกจากวัสดุสิ้นเปลืองที่ใช้ในการแสดง เช่น พลุ และดอกไม้เพลิง ที่หาซื้อได้ไม่ยากนัก สำหรับในส่วนของการจัดหาสินค้าที่ระลึกมาจำหน่าย สินค้าส่วนใหญ่เป็นสินค้าพื้นเมือง และสินค้าประเภทหัตถกรรมของไทย บริษัทได้กระจายแหล่งซื้อออกไปตามชนิดของสินค้าประเภทต่างๆ โดยคัดเลือกจากแหล่งที่มีคุณภาพดี เพื่อมิให้มีการผูกขาดการจำหน่ายโดยผู้จำหน่ายรายหนึ่งรายใด





ทรัพย์สินที่ใช้ในการประกอบธุรกิจ

ลักษณะสำคัญของทรัพย์สิน

1. ยอดรวมของมูลค่าทรัพย์สินหลักที่ใช้ในการประกอบธุรกิจ

มูลค่าตามบัญชีของทรัพย์สินของบริษัทฯ และบริษัทย่อย ณ วันที่ 31 ธันวาคม 2552 มีดังนี้

ประเภททรัพย์สิน	มูลค่าตามบัญชี	มูลค่าทรัพย์สิน ที่ได้จดทะเบียน*
1. ที่ดิน อาคาร และอุปกรณ์		
- ที่ดิน	1,478.12	1,457.27
- ส่วนปรับปรุงและพัฒนาที่ดิน	143.58	143.58
- อาคารและสิ่งปลูกสร้าง (รวมส่วนปรับปรุง)	868.92	868.92
- บ่อพักและกรงเลี้ยงสัตว์	29.16	-
- เครื่องจักร เครื่องใช้ และอุปกรณ์	17.76	-
- เครื่องตกแต่ง และเครื่องใช้สำนักงาน	13.45	-
- ยานพาหนะ	141.74	-
- อุปกรณ์สวนสนุก	0.49	-
- โครงการระหว่างก่อสร้าง และอื่น	60.87	-
รวม	2,754.09	2,469.77
2. สัตว์และต้นไม้	243.18	-
3. ที่ดินที่ยังไม่ได้ใช้ในการดำเนินงาน	-	-

*ในการตรวจสอบบัญชีประจำปี 2552 ผู้สอบบัญชีได้รายงานไว้ในหมายเหตุประกอบงบการเงิน ข้อ 15. ที่ดิน อาคารและอุปกรณ์ว่า “บริษัทฯ และบริษัทย่อยได้จดทะเบียนที่ดินส่วนใหญ่พร้อมสิ่งปลูกสร้างที่มีอยู่ในปัจจุบันและที่จะมีขึ้นในอนาคตบนที่ดินผืนดังกล่าว ซึ่ง ณ วันที่ 31 ธันวาคม 2552 และ 2551 มีมูลค่าสุทธิตามบัญชีประมาณ 2,469.80 ล้านบาท และ 2,576.20 ล้านบาทตามลำดับ เพื่อค้ำประกันวงเงินสินเชื่อที่ได้รับจากสถาบันการเงินสองแห่ง...”

2. ลักษณะกรรมสิทธิ์

2.1 ที่ดินของบริษัท ซาฟารีเวิลด์ จำกัด (มหาชน) ตั้งอยู่ ณ เลขที่ 99 ถนนปัญญาอินทรา แขวง สามวาตะวันตก เขตคลองสามวา กรุงเทพมหานคร มีจำนวนรวมทั้งสิ้น 463-1-60 ไร่ มีมูลค่าสุทธิตามบัญชี ณ วันที่ 31 ธันวาคม 2552 เป็นจำนวน 1,231.46 บาท โดยบริษัทฯ มีกรรมสิทธิ์ในที่ดินซึ่งเป็นโฉนดทุกแปลง ส่วนของ อาคารและสิ่งปลูกสร้าง ประกอบด้วยอาคารที่ใช้ในการประกอบธุรกิจของบริษัทฯ เช่น ที่ทำการสำนักงานใหญ่ อาคารจำหน่ายสินค้าที่ระลึก อาคารภัตตาคาร เวทีและอัมฟิเธียเตอร์เพื่อใช้ในการแสดงต่างๆ นอกจากนั้นยังมีสิ่งปลูกสร้าง ประเภทบ่อพักและกรงเลี้ยงสัตว์ ซึ่งใช้ประกอบในการดำเนินการสวนสัตว์เปิดอีกด้วย สิ่งปลูกสร้างทั้งหมดตั้งอยู่ใน บริเวณที่ดินของบริษัทฯ ณ เลขที่ดังกล่าว

2.2 ที่ดินของบริษัท ภูเก็ตแฟนตาซี จำกัด (มหาชน) ซึ่งเป็นบริษัทย่อย ตั้งอยู่ ณ เลขที่ 99 หมู่ที่ 3 ตำบลกมลา อำเภอกะทู้ จังหวัดภูเก็ต มีจำนวนรวมทั้งสิ้น 282-1-76 ไร่ มีมูลค่าสุทธิตามบัญชี ณ วันที่ 31 ธันวาคม 2552



เป็นจำนวน 246.66 ล้านบาท โดยบริษัทดังกล่าวมีกรรมสิทธิ์ในที่ดินทุกแปลง เมื่อวันที่ 17 ตุลาคม 2550 บริษัทย่อยได้ทำสัญญาจะซื้อจะขายที่ดิน เพื่อขายที่ดินที่ยังไม่ได้ใช้ในการดำเนินงานรวมถึงปลูกสร้างในที่ดินดังกล่าว ซึ่งเป็นที่พักของพนักงานให้กับบริษัทในประเทศแห่งหนึ่งจำนวน 2 สัญญา โดยมีเนื้อที่รวม 163-3-49 ไร่ 1.95 ล้านบาท เป็นจำนวนเงินรวม 319.60 ล้านบาท และได้รับชำระเงินทั้งหมดและได้โอนกรรมสิทธิ์ให้แก่ผู้ซื้อแล้วในเดือนมีนาคม 2551 ในปัจจุบันบริษัทย่อยยังคงใช้ประโยชน์ในส่วนของอาคารที่พักพนักงานและอุปกรณ์ดังกล่าวอยู่

อาคารและสิ่งปลูกสร้างที่สำคัญของบริษัท ภูเก็ตแฟนตาซี จำกัด (มหาชน) ประกอบด้วยอาคารโรงละครขนาดใหญ่ 3,000 ที่นั่ง ก่อสร้างบนเนื้อที่ประมาณ 23,500 ตารางเมตร อาคารภัตตาคารทรงไทย 4,000 ที่นั่ง ก่อสร้างบนเนื้อที่ประมาณ 8,500 ตารางเมตร อาคารร้านขายสินค้าที่ระลึกจำนวน 16 ร้าน ก่อสร้างบนเนื้อที่ประมาณ 3,100 ตารางเมตร อาคารสำนักงานรวมเนื้อที่ประมาณ 2,070 ตารางเมตร และโรงเลี้ยงและฝึกสอนช้างเนื้อที่ประมาณ 2,000 ตารางเมตรเป็นสิ่งปลูกสร้างทั้งหมดตั้งอยู่ในบริเวณที่ดินของบริษัท ณ เลขที่ดังกล่าว

3. การผูกพันของทรัพย์สิน

เมื่อวันที่ 4 กรกฎาคม 2539 บริษัท ซาฟารีเวิลด์ จำกัด (มหาชน) ได้ทำสัญญากู้เงินกับธนาคารในประเทศแห่งหนึ่งในวงเงินจำนวน 1,300 ล้านบาท โดยได้จดทะเบียนที่ดินของบริษัทฯ จำนวน 445-2-18 ไร่ รวมทั้งสิ่งปลูกสร้างที่มีอยู่และจะมีขึ้นในอนาคตเป็นหลักประกันการชำระคืนเงินกู้

เมื่อวันที่ 9 กรกฎาคม 2539 บริษัท ภูเก็ตแฟนตาซี จำกัด ได้ทำสัญญากู้เงินกับบริษัทเงินทุนหลักทรัพย์ในประเทศแห่งหนึ่งเป็นจำนวนเงินรวม 700 ล้านบาท โดยได้จดทะเบียนที่ดินของบริษัทเองจำนวน 239-2-04 ไร่ รวมทั้งสิ่งปลูกสร้างที่มีอยู่และจะมีขึ้นในอนาคตเป็นหลักประกันการชำระคืนเงินกู้ดังกล่าว และบริษัท ซาฟารีเวิลด์ จำกัด (มหาชน) ได้ค้ำประกันด้วยการจดทะเบียนลำดับสองของที่ดินของบริษัทฯ ที่กล่าวถึงในวรรคต้น เพื่อค้ำประกันการชำระคืนเงินกู้ที่บริษัท ภูเก็ตแฟนตาซี จำกัด ได้ทำสัญญากู้ยืมเงินจากบริษัทเงินทุนหลักทรัพย์ดังกล่าวเป็นจำนวน 700 ล้านบาทอีกด้วย

เมื่อวันที่ 9 มีนาคม 2549 และวันที่ 11 กันยายน 2549 บริษัทย่อยได้ออกหุ้นกู้ครั้งที่ 1 และครั้งที่ 2 ตามลำดับ ครั้งละ 7,500 หน่วย รวมทั้งสิ้น 150,000 หน่วย หน่วยละ 1,000 บาท รวมเป็นจำนวนเงิน 150 ล้านบาท จำหน่ายให้แก่กองทุนเปิดเพื่อพัฒนาและฟื้นฟูกิจการที่ได้รับผลกระทบจากเหตุการณ์ธรณีพิบัติสึนามิ บริหารจัดการโดยบริษัทหลักทรัพย์จัดการกองทุน เอ็มเอฟซี จำกัด (มหาชน) ซึ่งมีอัตราดอกเบี้ยคงที่ร้อยละ 1 ต่อปี (ไม่ทบต้น) ชำระปีละครั้ง ครบกำหนดไถ่ถอนในปี 2554 หุ้นกุดังกล่าวค้ำประกันโดยการจดทะเบียนที่ดินพร้อมสิ่งปลูกสร้างบางส่วนของบริษัทย่อย ซึ่งได้จดทะเบียนไว้กับบรรษัทบริหารสินทรัพย์ไทยไปจำนวนเป็นลำดับสองไว้กับธนาคารพาณิชย์ในประเทศแห่งหนึ่งในฐานะผู้ถือหน่วยหุ้นกู้แทน และมีบริษัทฯ และกรรมการของบริษัทย่อยบางท่านเป็นผู้ค้ำประกันร่วม

นโยบายการลงทุนในบริษัทย่อย

จากประสบการณ์ในการดำเนินธุรกิจอุตสาหกรรมการท่องเที่ยวมาตั้งแต่ปี 2528 และความมุ่งมั่นที่จะพัฒนาธุรกิจให้สมบูรณ์แบบตามมาตรฐานสากล บริษัทฯ จึงได้ขยายธุรกิจการท่องเที่ยวและสันทนาการในแนวเดียวกันกับที่บริษัทฯ มีประสบการณ์ โดยการจัดตั้งบริษัท ภูเก็ตแฟนตาซี จำกัด เพื่อดำเนินการแหล่งบันเทิงขนาดใหญ่ที่ได้มาตรฐานระดับสากลขึ้นที่จังหวัดภูเก็ต และได้เปิดดำเนินการอย่างเป็นทางการตั้งแต่วันที่ 6 กุมภาพันธ์ 2542

ณ วันที่ 31 ธันวาคม 2552 บริษัท ซาฟารีเวิลด์ จำกัด (มหาชน) มีเงินลงทุนในบริษัท ภูเก็ตแฟนตาซี จำกัด (มหาชน) เป็นจำนวน 189.90 ล้านบาท หรือเท่ากับประมาณร้อยละ 99.95 ของทุนจดทะเบียนที่มีจำนวน 190 ล้านบาท โดยไม่มีการลงทุนในบริษัทย่อยและ/หรือบริษัทร่วมอื่น



มูลค่าเงินลงทุนสุทธิในบมจ.ภูเก็ตแฟนตาซี ซึ่งเป็นบริษัทย่อย ณ วันที่ 31 ธันวาคม 2552 มีดังนี้

ชื่อบริษัท	ประเภทและลักษณะธุรกิจ	ทุนชำระแล้ว (บาท)	%การถือ หุ้นของ บริษัทฯ	มูลค่า เงินลงทุน (บาท)
บริษัทย่อย - บมจ. ภูเก็ตแฟนตาซี	ดำเนินการแหล่งบันเทิงขนาดใหญ่ ในกิจการนันทนาการเพื่อสนับสนุน การท่องเที่ยว	190,000,000	99.95	189,901,000
บริษัทรวม - ไม่มี -		-	-	-



ข้อพิพาททางกฎหมาย

เมื่อเดือนกันยายน 2549 ธนาคารในประเทศแห่งหนึ่งได้ยื่นฟ้องบริษัทฯ ต่อศาลในเรื่องการผิดสัญญาเบิกเกินบัญชี และสัญญากู้ยืมเงิน และบังคับจำนอง รวมทุนทรัพย์ทั้งสิ้น 2,356,553,082 บาท บริษัทฯ ได้จัดจำนองที่ดินและสิ่งปลูกสร้างเป็นหลักทรัพย์ค้ำประกันเงินกู้ดังกล่าวไว้ ต่อมาเมื่อวันที่ 24 มิถุนายน 2552 ศาลชั้นต้นตัดสินให้บริษัทฯ แพ้คดี และพิจารณาให้บริษัทฯ ชำระหนี้จำนวน 1,987.62 ล้านบาท พร้อมดอกเบี้ยในอัตราร้อยละ 10.5 ต่อปี ของต้นเงินจำนวน 1,405.0 ล้านบาท นับตั้งแต่วันที่ 19 มกราคม 2548 เป็นต้นไป และให้ชำระอีกจำนวน 14.28 ล้านบาท พร้อมดอกเบี้ยในอัตราร้อยละ 10.5 ต่อปี ของต้นเงินดังกล่าว นับตั้งแต่วันที่ 28 มีนาคม 2549 ปัจจุบันบริษัทฯ อยู่ระหว่างการอุทธรณ์คำพิพากษาดังกล่าว



โครงสร้างเงินทุน

หลักทรัพย์ของบริษัทฯ และบริษัทย่อย

บริษัท ซาฟารีเวิลด์ จำกัด (มหาชน) มีทุนจดทะเบียน 1,000 ล้านบาท เรียกชำระแล้ว 1,000 ล้านบาท แบ่งเป็นหุ้นสามัญจำนวน 200,000,000 หุ้น มูลค่าหุ้นละ 5 บาท

เมื่อวันที่ 11 ตุลาคม 2547 บริษัท ภูเก็ตแฟนตาซี จำกัด (มหาชน) ซึ่งเป็นบริษัทย่อยได้จัดทะเบียนลดมูลค่าหุ้นจากหุ้นละ 10 บาทเหลือหุ้นละ 1 บาท ทำให้ทุนจดทะเบียนและเรียกชำระแล้วได้ลดลงจาก 1,900 ล้านบาทเหลือ 190 ล้านบาท แบ่งเป็นหุ้นสามัญจำนวน 190,000,000 หุ้น มูลค่าหุ้นละ 1 บาท ณ วันที่ 31 ธันวาคม 2552 บริษัท ซาฟารีเวิลด์ จำกัด (มหาชน) ถือหุ้นในบริษัท ภูเก็ตแฟนตาซี จำกัด (มหาชน) จำนวน 189,901,000 หุ้นหรือเท่ากับประมาณร้อยละ 99.95 ของทุนจดทะเบียนของบริษัทดังกล่าว



ผู้ถือหุ้น

รายชื่อผู้ถือหุ้นสูงสุด 10 รายแรกของบริษัท ซาฟารีเวิลด์ จำกัด (มหาชน) ณ วันปิดสมุดทะเบียนผู้ถือหุ้น ครั้งหลังสุดเมื่อวันที่ 18 มีนาคม 2553 มีดังนี้

ชื่อผู้ถือหุ้น/กลุ่มผู้ถือหุ้น	สัญชาติ	จำนวนหุ้น	% ของหุ้น ทั้งหมด
1. กองทุนรวม เอเชียรีคอฟเวอร์ 1	ไทย	35,075,500	17.54
2. นายทวีจักร จุฬางกูร	ไทย	19,000,000	9.50
3. นายเดช คิ้วคชา	ไทย	14,988,400	7.49
4. MERRILL LYNCH, PIERCE, FENNER&SMITH INC.	American	13,945,500	6.97
5. นายสุวิทย์ เลหาพะพลวัฒนา	ไทย	13,100,800	6.55
6. RAFFLES NOMINEES (PTE) LIMITED	Singaporean	8,035,524	4.02
7. นายอำนาจ คิ้วคชา	ไทย	7,733,975	3.87
8. บริษัท ซิลเวอร์เฮาส์ จำกัด	ไทย	7,300,000	3.65
9. นายฤทธิ์ คิ้วคชา	ไทย	6,722,821	3.36
10. บริษัท ไทยเอ็นวีดีอาร์ จำกัด	ไทย	5,973,813	2.96
รวม		131,816,333	65.91

ที่มา : บริษัท ศูนย์รับฝากหลักทรัพย์ (ประเทศไทย) จำกัด

นโยบายการจ่ายเงินปันผล

ที่ประชุมวิสามัญผู้ถือหุ้นของบริษัท ซาฟารีเวิลด์ จำกัด (มหาชน) ครั้งที่ 2/2536 เมื่อวันที่ 29 ธันวาคม 2536 ได้มีมติกำหนดนโยบายการจ่ายเงินปันผลให้แก่ผู้ถือหุ้นประมาณไม่ต่ำกว่าร้อยละ 60 ของกำไรสุทธิหลังจากหักภาษีเงินได้นิติบุคคลของแต่ละปี บริษัทฯ ได้จ่ายเงินปันผลจากผลการดำเนินงานในปี 2538 ที่มีกำไรสุทธิ 172.3 ล้านบาท หรือหุ้นละ 1.53 บาท ในอัตราหุ้นละ 1.00 บาท และได้จ่ายเงินปันผลจากผลการดำเนินงานของปี 2539 ที่มีกำไรสุทธิ 143.3 ล้านบาท หรือหุ้นละ 1.27 บาท ในอัตราหุ้นละ 1.00 บาท ส่วนในปี 2540 ที่บริษัทฯ มีกำไร 77.2 ล้านบาท และตั้งแต่ปี 2541 เป็นต้นมา ที่บริษัทฯ มีผลขาดทุนจากการดำเนินงาน และมีผลขาดทุนสะสม ไม่มีการจ่ายเงินปันผล

ส่วนของบริษัท ภูเก็ตแฟนตาซี จำกัด (มหาชน) นั้น ข้อบังคับของบริษัทย่อย ข้อที่ 41 ได้ระบุว่า “ห้ามมิให้จ่ายเงินปันผลจากเงินประเภทอื่นนอกจากเงินกำไร ในกรณีที่บริษัทยังมียอดขาดทุนสะสมอยู่ ห้ามมิให้จ่ายเงินปันผล...” บริษัทย่อยยังมิได้จ่ายเงินปันผล เพราะยังมีผลขาดทุนสะสมต่อเนื่องกันมาโดยตลอด





การจัดการ

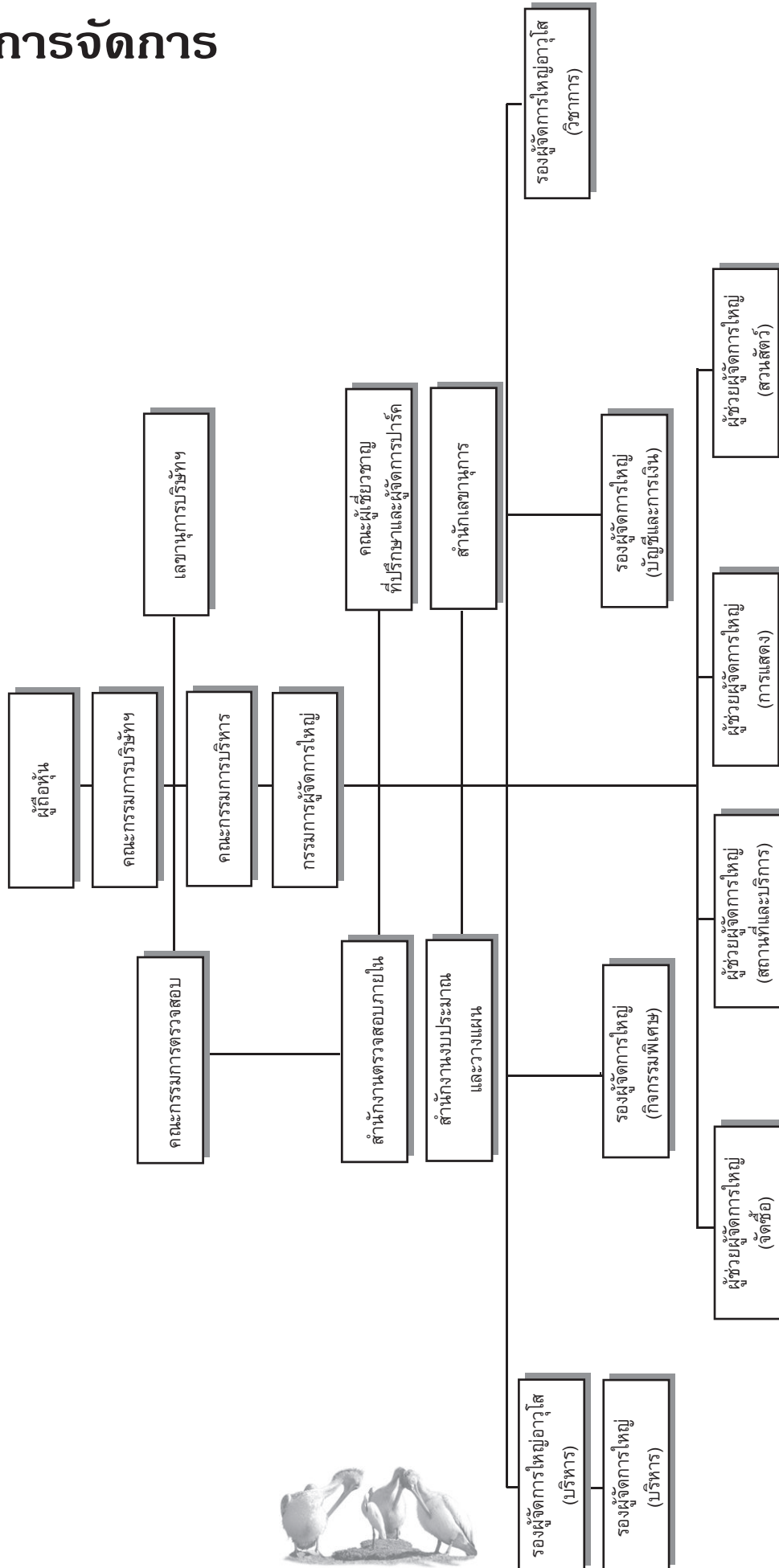

โครงสร้างการจัดการ

1. โครงสร้างกรรมการบริษัท ประกอบด้วยคณะกรรมการทั้งหมด 3 ชุด ได้แก่

1. คณะกรรมการบริษัท
2. คณะกรรมการบริหาร
3. คณะกรรมการตรวจสอบ

โดยมีขอบเขตอำนาจหน้าที่ของกรรมการแต่ละชุด ดังนี้

1.1 อำนาจหน้าที่ของคณะกรรมการบริษัท

คณะกรรมการบริษัท มีอำนาจหน้าที่ ดังต่อไปนี้

- 1) อำนาจหน้าที่ตามประมวลกฎหมายแพ่งและพาณิชย์ และกฎหมายอื่นที่กำหนดให้เป็นอำนาจหน้าที่ของกรรมการหรือคณะกรรมการในบริษัทมหาชนจำกัด
- 2) อำนาจหน้าที่ตามข้อบังคับของบริษัทฯ ที่กำหนดให้เป็นของคณะกรรมการ
- 3) กำหนดนโยบายและเป้าหมายในการดำเนินงานของบริษัทฯ
- 4) อนุมัติแผนการดำเนินงาน เป้าหมาย และงบประมาณประจำปีของบริษัทฯ
- 5) แต่งตั้งคณะกรรมการบริหาร
- 6) อนุมัติการบรรจุ แต่งตั้ง และถอดถอน กรรมการผู้จัดการใหญ่ รวมทั้งอนุมัติอัตราเงินเดือน ค่าตอบแทน หรือผลประโยชน์อื่นแก่บุคคลดังกล่าว
- 7) อนุมัติเรื่องเกี่ยวกับการเงินและทรัพย์สินของบริษัทฯ ที่เกินอำนาจการอนุมัติของคณะกรรมการบริหาร
- 8) มอบหมายหรือแนะนำให้คณะกรรมการบริหาร หรือกรรมการผู้จัดการใหญ่พิจารณาหรือปฏิบัติในเรื่องที่คณะกรรมการเห็นสมควร
- 9) แต่งตั้งอนุกรรมการหรือคณะทำงานเพื่อพิจารณาเรื่องที่คณะกรรมการเห็นสมควร
- 10) พิจารณาให้ความเห็นชอบหรืออนุมัติเรื่องที่คณะกรรมการบริหาร หรือกรรมการผู้จัดการใหญ่นำเสนอ

1.2 อำนาจหน้าที่ของคณะกรรมการบริหาร

คณะกรรมการบริหารมีอำนาจหน้าที่ ดังต่อไปนี้

- 1) ดูแลและติดตามผลการจัดการบริษัทฯ ให้เป็นไปตามนโยบาย เป้าหมาย แผนการดำเนินงาน และงบประมาณประจำปีที่คณะกรรมการกำหนดและอนุมัติแล้วรายงานต่อคณะกรรมการเป็นระยะๆ
- 2) พิจารณากลับกรองเรื่องที่กรรมการผู้จัดการใหญ่นำเสนอต่อคณะกรรมการเพื่อทราบ พิจารณาให้ความเห็นชอบ หรืออนุมัติ
- 3) อนุมัติการบรรจุ แต่งตั้ง ถอดถอน และโยกย้ายพนักงานระดับรองผู้จัดการใหญ่ ผู้ช่วยผู้จัดการใหญ่ หรือตำแหน่งอื่นๆ ที่เทียบเท่า รวมทั้งอนุมัติอัตราเงินเดือน ค่าตอบแทน หรือผลประโยชน์อื่นๆ แก่บุคคลดังกล่าว
- 4) อนุมัติเรื่องเกี่ยวกับการเงินและทรัพย์สินของบริษัทฯ ดังต่อไปนี้
 - 4.1 การจัดซื้อวัสดุ ครุภัณฑ์ ที่ดินหรือสิ่งก่อสร้าง หรือการจัดจ้าง ที่ได้กำหนดในแผนการดำเนินงาน หรืองบประมาณประจำปี ซึ่งมีราคาเกินกว่า 1,000,000 บาท แต่ไม่เกิน 5,000,000 บาท
 - 4.2 การจัดซื้อวัสดุ ครุภัณฑ์ ที่ดินหรือสิ่งก่อสร้าง หรือการจัดจ้าง ที่มีได้กำหนดในแผนการดำเนินงาน หรืองบประมาณประจำปี ซึ่งมีราคาเกินกว่า 500,000 บาท แต่ไม่เกิน 2,500,000 บาท



4.3 การค้าประกันบุคคลธรรมดาหรือนิติบุคคลในเรื่องที่เกี่ยวกับกิจการของบริษัท ในวงเงิน
ค้าประกันเกินกว่า 500,000 บาท แต่ไม่เกิน 1,000,000 บาท

4.4 การบริจาคเงิน สิ่งของ หรือผลิตภัณฑ์ของบริษัท ให้แก่บุคคลใดบุคคลหนึ่ง ในวงเงินเกินกว่า
10,000 บาท แต่ไม่เกิน 50,000 บาท และมียอดรวมทั้งปีไม่เกิน 500,000 บาท

4.5 การกู้ยืมเงินจากสถาบันการเงินใดสถาบันการเงินหนึ่งในวงเงินไม่เกิน 10 ล้านบาท

4.6 การขายทรัพย์สินของบริษัท ที่มีได้ใช้งานหรือเสื่อมสภาพแล้ว และมีมูลค่าในบัญชีเกินกว่า
500,000 บาท แต่ไม่เกิน 2,000,000 บาท

เมื่อได้ดำเนินการตาม 4.2, 4.3, 4.5 และ 4.6 แล้วให้รายงานให้คณะกรรมการทราบในการประชุม
คณะกรรมการครั้งต่อไป

5) มอบหมายหรือแนะนำให้กรรมการผู้จัดการใหญ่พิจารณาหรือปฏิบัติในเรื่องที่คณะกรรมการบริหาร
เห็นสมควร

6) แต่งตั้งคณะทำงานเพื่อพิจารณาเรื่องที่คณะกรรมการบริหารเห็นสมควร

7) พิจารณาหรือปฏิบัติเรื่องที่คณะกรรมการมอบหมายหรือแนะนำให้พิจารณาหรือปฏิบัติ

8) พิจารณาและนำเสนอเรื่องที่คณะกรรมการบริหารเห็นสมควรให้คณะกรรมการพิจารณาให้ความ
เห็นชอบหรืออนุมัติ หรือเพื่อรับทราบ

อนึ่ง เพื่อประโยชน์ในการบริหารงานของบริษัท ในกรณีจำเป็นที่จะต้องอนุมัติเรื่องใดเป็นการด่วน ให้
ประธานกรรมการบริหารมีอำนาจอนุมัติแทนคณะกรรมการบริหารตามที่ระบุไว้ข้างต้นได้ แล้วรายงานให้คณะกรรมการ
บริหารทราบในการประชุมคณะกรรมการบริหารครั้งต่อไป

1.3 อำนาจหน้าที่ของคณะกรรมการตรวจสอบ

คณะกรรมการบริษัท ได้จัดตั้งคณะกรรมการตรวจสอบ และได้กำหนดอำนาจหน้าที่ของคณะกรรมการ
ตรวจสอบไว้ดังต่อไปนี้

1) สอบทานรายงานทางการเงินของบริษัท ให้มีความถูกต้อง ครบถ้วน เพียงพอ และเชื่อถือได้
โดยการประสานงานกับผู้ตรวจสอบบัญชีของบริษัท ผู้ทำหน้าที่ตรวจสอบภายใน และผู้บริหารที่รับผิดชอบในการ
จัดทำรายงานทางการเงินทั้งรายไตรมาสและประจำปี

2) สอบทานให้บริษัท มีระบบการควบคุมภายใน และระบบการตรวจสอบภายในที่เหมาะสมและมี
ประสิทธิผล และพิจารณาความเป็นอิสระของผู้ทำหน้าที่ตรวจสอบภายใน ตลอดจนให้ความเห็นชอบในการพิจารณา
แต่งตั้ง โยกย้าย เลิกจ้าง ผู้ทำหน้าที่ตรวจสอบภายใน หรือหน่วยงานอื่นใดที่รับผิดชอบเกี่ยวกับการตรวจสอบภายใน

3) สอบทานให้บริษัท ปฏิบัติตามกฎหมายว่าด้วยหลักทรัพย์และตลาดหลักทรัพย์ ข้อกำหนดของ
ตลาดหลักทรัพย์ และกฎหมายที่เกี่ยวข้องกับธุรกิจของบริษัท

4) พิจารณา คัดเลือก เสนอแต่งตั้งบุคคลซึ่งมีความเป็นอิสระเพื่อทำหน้าที่เป็นผู้สอบบัญชีของบริษัท
และเสนอคำตอบแทนของบุคคลดังกล่าว รวมทั้งร่วมประชุมกับผู้สอบบัญชี โดยไม่มีฝ่ายจัดการร่วมประชุมด้วยอย่างน้อย
ปีละ 1 ครั้ง

5) พิจารณารายการที่เกี่ยวข้องกันหรือรายการที่อาจมีความขัดแย้งทางผลประโยชน์ ให้เป็นไปตาม
กฎหมาย และข้อกำหนดของตลาดหลักทรัพย์ ทั้งนี้ เพื่อให้มั่นใจว่ารายการดังกล่าวสมเหตุสมผลและเป็นประโยชน์
สูงสุดต่อบริษัท



6) จัดทำรายงานของคณะกรรมการตรวจสอบโดยเปิดเผยไว้ในรายงานประจำปีของบริษัทฯ ซึ่งรายงานดังกล่าวต้องลงนามโดยประธานคณะกรรมการตรวจสอบ และต้องประกอบด้วยข้อมูลอย่างน้อยดังต่อไปนี้

- 6.1 ความเห็นเกี่ยวกับความถูกต้อง ครบถ้วน เป็นที่เชื่อถือได้ของรายงานทางการเงินของบริษัทฯ
- 6.2 ความเห็นเกี่ยวกับความเพียงพอของระบบควบคุมภายในของบริษัทฯ
- 6.3 ความเห็นเกี่ยวกับการปฏิบัติตามกฎหมายว่าด้วยหลักทรัพย์และตลาดหลักทรัพย์ ข้อกำหนดของตลาดหลักทรัพย์ หรือกฎหมายที่เกี่ยวข้องกับธุรกิจของบริษัทฯ
- 6.4 ความเห็นเกี่ยวกับความเหมาะสมของผู้สอบบัญชี
- 6.5 ความเห็นเกี่ยวกับรายการที่อาจมีความขัดแย้งทางผลประโยชน์
- 6.6 จำนวนครั้งของการประชุมคณะกรรมการตรวจสอบ และการเข้าร่วมประชุมของกรรมการตรวจสอบแต่ละท่าน
- 6.7 ความเห็นหรือข้อสังเกตโดยรวมที่คณะกรรมการตรวจสอบได้รับจากการปฏิบัติหน้าที่ตามกฎบัตร
- 6.8 รายการอื่นที่เห็นว่าผู้ถือหุ้นและผู้ลงทุนทั่วไปควรทราบ ภายใต้ขอบเขตหน้าที่และความรับผิดชอบที่ได้รับมอบหมายจากคณะกรรมการบริษัท

7) ในการปฏิบัติหน้าที่ของคณะกรรมการตรวจสอบ หากพบหรือมีข้อสงสัยว่ามีรายการหรือการกระทำดังต่อไปนี้ ซึ่งอาจมีผลกระทบอย่างมีนัยสำคัญต่อฐานะการเงินและผลการดำเนินงานของบริษัทฯ ให้คณะกรรมการตรวจสอบรายงานต่อคณะกรรมการของบริษัทฯ เพื่อดำเนินการปรับปรุงแก้ไขภายในเวลาที่คณะกรรมการตรวจสอบเห็นสมควร

- 7.1 รายการที่เกิดความขัดแย้งทางผลประโยชน์
- 7.2 การทุจริต หรือมีสิ่งผิดปกติ หรือมีความบกพร่องที่สำคัญในระบบควบคุมภายใน
- 7.3 การฝ่าฝืนกฎหมายว่าด้วยหลักทรัพย์และตลาดหลักทรัพย์ และข้อกำหนดของตลาดหลักทรัพย์ หรือกฎหมายที่เกี่ยวข้องกับธุรกิจของบริษัทฯ

หากคณะกรรมการบริษัท หรือผู้บริหารไม่ดำเนินการให้มีการปรับปรุงแก้ไขภายในเวลาที่กำหนดในวรรคหนึ่ง กรรมการตรวจสอบรายใดรายหนึ่งอาจรายงานว่ามีรายการหรือการกระทำตามวรรคหนึ่งต่อสำนักงานคณะกรรมการกำกับหลักทรัพย์และตลาดหลักทรัพย์ หรือตลาดหลักทรัพย์แห่งประเทศไทยก็ได้

8) จัดให้มีการประชุมคณะกรรมการตรวจสอบอย่างน้อยปีละ 4 ครั้ง เพื่อพิจารณาเรื่องต่างๆ ตามที่ตลาดหลักทรัพย์แห่งประเทศไทยกำหนด และเรื่องอื่นๆ ตามที่คณะกรรมการตรวจสอบจะเห็นสมควร ในการนี้คณะกรรมการตรวจสอบสามารถเชิญให้ฝ่ายบริหารและ/หรือผู้ที่เกี่ยวข้องเข้าร่วมประชุม และให้ข้อมูลในส่วนที่เกี่ยวข้องได้ทุกครั้งที่ได้ประชุมกัน แล้วจะต้องจัดส่งรายงานการประชุมให้คณะกรรมการบริษัท รับทราบด้วย

9) ปฏิบัติการอื่นใดตามที่คณะกรรมการของบริษัทฯ มอบหมายด้วยความเห็นชอบจากคณะกรรมการตรวจสอบ

10) ให้คณะกรรมการบริษัท เป็นผู้แต่งตั้งคณะกรรมการตรวจสอบซึ่งประกอบด้วย กรรมการอิสระที่มีคุณสมบัติตามที่สำนักงานคณะกรรมการกำกับหลักทรัพย์และตลาดหลักทรัพย์กำหนด จำนวนไม่น้อยกว่า 3 คน ให้กรรมการ ตรวจสอบเลือกสมาชิก 1 คน เพื่อทำหน้าที่เป็นประธานกรรมการตรวจสอบ

11) ให้คณะกรรมการตรวจสอบมีวาระอยู่ในตำแหน่งคราวละ 3 ปี กรรมการตรวจสอบ ซึ่งพ้นจากตำแหน่งตามวาระอาจได้รับการแต่งตั้งใหม่อีกก็ได้

12) ในการประชุมคณะกรรมการตรวจสอบแต่ละครั้ง ให้มีกรรมการตรวจสอบเข้าร่วมประชุมไม่น้อยกว่ากึ่งหนึ่ง จึงจะถือว่าครบองค์ประชุม



ในกรณีที่ตำแหน่งกรรมการตรวจสอบว่างลงเพราะเหตุอื่นใด นอกจากถึงคราวออกตามวาระ ให้คณะกรรมการบริษัท แต่งตั้งบุคคลที่มีคุณสมบัติครบถ้วนเป็นกรรมการตรวจสอบ เพื่อให้กรรมการตรวจสอบมีจำนวนครบตามที่คณะกรรมการบริษัท กำหนด ให้บุคคลที่ได้รับแต่งตั้งเข้าเป็นกรรมการตรวจสอบแทนตำแหน่งที่ว่างนั้นอยู่ในตำแหน่งได้เพียงเท่าวาระที่ยังเหลืออยู่ของกรรมการตรวจสอบซึ่งตนแทน

2. รายชื่อของคณะกรรมการบริษัท ซาฟารีเวิลด์ จำกัด (มหาชน)

2.1 คณะกรรมการบริษัท

ณ วันที่ 31 ธันวาคม 2552 คณะกรรมการของบริษัทฯ ประกอบด้วยกรรมการจำนวน 12 คน ดังมีรายชื่อต่อไปนี้

1. นายณรงค์	จุลชาติ	ประธานกรรมการ
2. นายไพศาล	เดชะรัตนไชย	รองประธานกรรมการ
3. นายผิน	คิ้วชา	ประธานกรรมการบริหาร
4. นายเมธี	ภมรานนท์	กรรมการอิสระ และประธานกรรมการตรวจสอบ
5. นางประจวบ	คล้ายอุบล	กรรมการอิสระ และกรรมการตรวจสอบ
6. นายสมศักดิ์	มันแดง	กรรมการอิสระ และกรรมการตรวจสอบ (ซึ่งเป็นผู้ที่มีความรู้และประสบการณ์ทางด้านการเงิน เพื่อสอบทานงบการเงินของบริษัทฯ)
7. นาวาโท ดร.สว่าง	เจริญผล	กรรมการอิสระ
8. นายอำนาจ	คิ้วชา	กรรมการ
9. นายธนะ	คิ้วชา	กรรมการ ⁽¹⁾
10. นางสาวอัมพรศรี	คิ้วชา	กรรมการ
11. นางสุนทร	คิ้วชา	กรรมการ
12. นางอาภา	คิ้วชา	กรรมการผู้จัดการใหญ่

และมีนางสาวพรทิพย์ วรประสิทธิ์ เป็นเลขานุการบริษัทฯ

หมายเหตุ: ⁽¹⁾ ที่ประชุมคณะกรรมการบริษัทฯ ครั้งที่ 11/2552 เมื่อวันที่ 28 ตุลาคม 2552 ได้มีมติเป็นเอกฉันท์ เลือกตั้งนายธนะ คิ้วชา เป็นกรรมการของบริษัทฯ แทนพลตำรวจเอกสุทัศน์ สุขุมวาท กรรมการอิสระ ที่ถึงแก่อนิจกรรม ทั้งนี้ตั้งแต่วันที่ 28 ตุลาคม 2552

2.2 คณะกรรมการบริหาร

ณ วันที่ 31 ธันวาคม 2552 คณะกรรมการบริหารของบริษัทฯ ประกอบด้วยกรรมการ 2 ท่าน ดังมีรายชื่อต่อไปนี้

1. นายผิน	คิ้วชา	ประธานกรรมการบริหาร
2. นางอาภา	คิ้วชา	กรรมการบริหาร

2.3 คณะกรรมการตรวจสอบ

ณ วันที่ 31 ธันวาคม 2552 คณะกรรมการตรวจสอบ ประกอบด้วยกรรมการอิสระ 3 ท่าน ดังมีรายชื่อต่อไปนี้

1. นายเมธี	ภมรานนท์	ประธานกรรมการตรวจสอบ
2. นางประจวบ	คล้ายอุบล	กรรมการตรวจสอบ
3. นายสมศักดิ์	มันแดง	กรรมการตรวจสอบ



3. หลักเกณฑ์ในการคัดเลือกกรรมการอิสระของบริษัทฯ

บริษัทฯ ได้กำหนดคุณสมบัติกรรมการอิสระตามที่ตลาดหลักทรัพย์แห่งประเทศไทยกำหนด โดยมีนิยามกรรมการอิสระของบริษัทฯ ดังนี้

1. ถือหุ้นไม่เกินร้อยละ 1 ของจำนวนหุ้นที่มีสิทธิออกเสียงทั้งหมดของบริษัทฯ บริษัทย่อย บริษัทร่วม หรือนิติบุคคลที่อาจมีความขัดแย้ง
2. ไม่เป็นกรรมการที่มีส่วนร่วมบริหารงาน พนักงาน ลูกจ้าง ที่ปรึกษาที่ได้รับเงินเดือนประจำ ผู้มีอำนาจควบคุมของบริษัทฯ บริษัทย่อย บริษัทร่วม หรือนิติบุคคลที่อาจมีความขัดแย้ง
3. ไม่มีความสัมพันธ์ทางสายโลหิตหรือโดยการจดทะเบียนในลักษณะที่เป็นบิดามารดา คู่สมรส พี่น้อง และบุตร รวมทั้งคู่สมรสของบุตรกับผู้บริหาร ผู้ถือหุ้นรายใหญ่ ผู้มีอำนาจควบคุม หรือบุคคล ที่จะได้รับการเสนอชื่อเป็นผู้บริหาร หรือผู้มีอำนาจควบคุมของบริษัทฯ หรือบริษัทย่อย
4. ไม่มีความสัมพันธ์ทางธุรกิจที่ขัดแย้งทางผลประโยชน์กับบริษัทฯ
5. ไม่เป็นกรรมการที่ได้รับแต่งตั้งขึ้นเพื่อเป็นตัวแทนของกรรมการของบริษัทฯ ผู้ถือหุ้นรายใหญ่ หรือผู้ถือหุ้นซึ่งเป็นผู้เกี่ยวข้องกับผู้ถือหุ้นรายใหญ่ของบริษัทฯ
6. ไม่มีลักษณะอื่นใดที่ทำให้ไม่สามารถให้ความเห็นอย่างเป็นอิสระได้
7. สามารถเข้าร่วมการประชุมคณะกรรมการของบริษัทฯ เพื่อตัดสินใจในกิจกรรมที่สำคัญของบริษัทฯ

4. ในปี 2552 คณะกรรมการมีการประชุมจำนวน 13 ครั้ง และการเข้าร่วมประชุมคณะกรรมการแต่ละท่านสรุปได้ดังนี้

รายชื่อ	วาระการดำรงตำแหน่ง	การเข้าร่วมประชุม/ การประชุมทั้งหมด (ครั้ง)
1. นายณรงค์ จุลชาติ	เมษายน 2551 – เมษายน 2554	13/13
2. นายไพศาล เตชะรัตนไชย	เมษายน 2550 – เมษายน 2553	10/13
3. นายผิน คิ้วคชา	พฤศจิกายน 2551 – เมษายน 2554	13/13
4. นายเมธี ภมรานนท์	เมษายน 2550 – เมษายน 2553	13/13
5. นางประจวบ คล้ายอุบล	เมษายน 2552 – เมษายน 2555	13/13
6. นายสมศักดิ์ มั่นแดง	เมษายน 2550 – เมษายน 2553	13/13
7. พลตำรวจเอกสุทัศน์ สุชุมวาท ⁽¹⁾	เมษายน 2551 – เมษายน 2554	1/13
8. นาวาโท ดร.สว่าง เจริญผล	เมษายน 2552 – เมษายน 2555	13/13
9. นายอำนาจ คิ้วคชา	เมษายน 2551 – เมษายน 2555	12/13
10. นางสาวอัมพรศรี คิ้วคชา	เมษายน 2551 – เมษายน 2553	13/13
10. นางสุนทร คิ้วคชา	เมษายน 2552 – เมษายน 2555	7/13
12. นางอาภา คิ้วคชา	พฤศจิกายน 2551 – เมษายน 2554	12/13

หมายเหตุ : ⁽¹⁾ พลตำรวจเอกสุทัศน์ สุชุมวาท กรรมการอิสระ ได้ถึงแก่อนิจกรรม ที่ประชุมคณะกรรมการบริษัทฯ ครั้งที่ 11/2552 เมื่อวันที่ 28 ตุลาคม 2552 ได้มีมติเป็นเอกฉันท์เลือกตั้งนายธนะ คิ้วคชา เป็นกรรมการของบริษัทฯ แทนพลตำรวจเอกสุทัศน์ สุชุมวาท ทั้งนี้ตั้งแต่วันที่ 28 ตุลาคม 2552



5. รายชื่อคณะกรรมการระดับสูงของบริษัท ซาฟารีเวิลด์ จำกัด (มหาชน)

ณ วันที่ 31 ธันวาคม 2552 คณะผู้บริหารระดับสูงของบริษัทฯ ประกอบด้วยผู้บริหาร 10 คน ดังมีรายชื่อต่อไปนี้

1. นางอภา	คิ้วคชา	กรรมการผู้จัดการใหญ่
2. นายผิน	คิ้วคชา	ประธานกรรมการบริหาร
3. นางสาวอัมพรศรี	คิ้วคชา	กรรมการและผู้ช่วยผู้จัดการใหญ่ (จัดซื้อ)
4. นายสุทิน	สมานรักษ์	รองผู้จัดการใหญ่อาวุโส (บริหาร)
5. น.สพ. ภาม	อัคราวินท์	รองผู้จัดการใหญ่อาวุโส (วิชาการ)
6. นางสาววันธร	ดิลคมธุรส	รองผู้จัดการใหญ่ (บริหาร)
7. นางสาวรยา	เตมานนท์	ที่ปรึกษาทั่วไป
8. MR. VINCENT CHUA CHANG SOON		ผู้ช่วยผู้จัดการใหญ่ (การแสดง)
9. นายประทีป	ภูทองสุข	ผู้ช่วยผู้จัดการใหญ่ (สถานที่และบริการ)
10. น.สพ.ฉัตรมงคล	ปรีชเจริญวนิชย์	ผู้ช่วยผู้จัดการใหญ่ (สวนสัตว์)

6. ในรอบระยะเวลาบัญชีที่ผ่านมา ไม่มีกรรมการอิสระที่มีความสัมพันธ์ทางธุรกิจ หรือการให้บริการทางวิชาชีพแก่บริษัทฯ

การสรรหากรรมการและผู้บริหาร

บริษัทฯ ยังมีได้จัดตั้งคณะกรรมการสรรหาเพื่อคัดเลือกบุคคลที่ควรจะได้รับคัดเลือกตั้งเป็นกรรมการโดยตรงในการเลือกตั้งกรรมการ ขอบบังคับของบริษัทฯ ได้กำหนดให้ผู้ถือหุ้นคนหนึ่งมีคะแนนเสียงหนึ่งหุ้นต่อเสียงหนึ่ง ทั้งนี้เพื่อให้เป็นไปตามพระราชบัญญัติบริษัทมหาชนจำกัด พ.ศ. 2535 โดยในข้อ 16 และ 20 ของหมวดที่ 4 ของข้อบังคับของบริษัทฯ ได้กำหนดเรื่องเกี่ยวกับการเลือกตั้งกรรมการของบริษัทฯ ไว้ดังต่อไปนี้

“ข้อ 16. ให้ที่ประชุมผู้ถือหุ้นเลือกตั้งกรรมการตามหลักเกณฑ์และวิธีการดังต่อไปนี้

(1) ผู้ถือหุ้นคนหนึ่งมีคะแนนเสียงหนึ่งหุ้นต่อเสียงหนึ่ง

(2) ผู้ถือหุ้นแต่ละคนจะใช้คะแนนเสียงที่มีอยู่ทั้งหมดตาม (1) เลือกตั้งบุคคลคนเดียวหรือหลายคนเป็นกรรมการก็ได้ แต่จะแบ่งคะแนนเสียงให้แก่ผู้ใดมากน้อยเพียงใดไม่ได้

(3) บุคคลซึ่งได้รับคะแนนเสียงสูงสุดตามลำดับลงมาเป็นผู้ได้รับการเลือกตั้งเป็นกรรมการ เท่าจำนวนกรรมการที่จะพึงมี หรือจะพึงเลือกตั้งในครั้งนั้น ในกรณีที่บุคคลซึ่งได้รับการเลือกตั้งในลำดับถัดลงมามีคะแนนเสียงเท่ากันเกินจำนวนกรรมการที่จะพึงมี หรือจะพึงเลือกตั้งในครั้งนั้น ให้ผู้เป็นประธานเป็นผู้ชี้ขาดว่าผู้ใดจะได้รับเลือกตั้งเป็นกรรมการ”

“ข้อ 20. ในกรณีที่ตำแหน่งกรรมการว่างลงเพราะเหตุอื่น นอกจากถึงคราวออกตามวาระให้คณะกรรมการเลือกบุคคลซึ่งมีคุณสมบัติตามที่กฎหมายกำหนดเข้าเป็นกรรมการแทน เว้นแต่วาระของกรรมการจะเหลือน้อยกว่าสองเดือน คณะกรรมการอาจจะไม่เลือกบุคคลใดเข้ามาเป็นกรรมการแทนก็ได้ บุคคลซึ่งเข้าเป็นกรรมการแทนดังกล่าวให้อยู่ในตำแหน่งกรรมการได้เพียงเท่าวาระที่ยังเหลืออยู่ของกรรมการที่ตนแทน มติของคณะกรรมการตามวาระหนึ่งต้องประกอบด้วยคะแนนเสียงไม่น้อยกว่าสามในสี่ของจำนวนกรรมการที่ยังเหลืออยู่



คำตอบแทนกรรมการและผู้บริหาร

ในปี 2552 บริษัทฯ ได้จ่ายคำตอบแทนในรูปของค่าเบี้ยประชุมให้แก่กรรมการ ในอัตราที่ที่ประชุมสามัญประจำปี 2551 และ 2552 ได้อนุมัติ โดยมีรายละเอียดดังนี้

1. คำตอบแทนที่เป็นตัวเงิน

1.1 คำตอบแทนของกรรมการ

รายชื่อ	คำตอบแทนในปี 2552 (บาท)
1. นายณรงค์ จุลชาติ	1,080,000
2. นายไพศาล เตชะรัตนไชย	360,000
3. นายผิน คิ้วคชา	240,000
4. นายเมธี ภมรานนท์	240,000
5. นางประจวบ คล้ายอุบล	240,000
6. นายสมศักดิ์ มั่นแดง	240,000
7. พลตำรวจเอกสุทัศน์ สุขุมวาท ⁽¹⁾	200,000
(นายธนะ คิ้วคชา) แทน	20,000
8. นาวาโท ดร.สว่าง เจริญผล	240,000
9. นายอำนาจ คิ้วคชา	240,000
10. นางสาวอัมพรศรี คิ้วคชา	240,000
11. นางสุนทร คิ้วคชา	240,000
12. นางอาภา คิ้วคชา	240,000

หมายเหตุ : ⁽¹⁾ พลตำรวจเอกสุทัศน์ สุขุมวาท กรรมการอิสระ ได้ถึงแก่อนิจกรรม ที่ประชุมคณะกรรมการบริษัท ครั้งที่ 11/2552 เมื่อวันที่ 28 ตุลาคม 2552 ได้มีมติเป็นเอกฉันท์เลือกตั้งนายธนะ คิ้วคชา เป็นกรรมการของบริษัทฯ แทนพลตำรวจเอกสุทัศน์ สุขุมวาท ตั้งแต่วันที่ 28 ตุลาคม 2552

1.2 คำตอบแทนรวม

1) กรรมการ

	ปี 2552		ปี 2551	
	จำนวนราย	จำนวนเงินรวม (บาท)	จำนวนราย	จำนวนเงินรวม (บาท)
เบี้ยประชุม	12	3,820,000.-	12	2,848,000.-*
โบนัส	-	-	-	-
คำตอบแทนอื่น	-	-	-	-
รวม	12	3,820,000.-	12	2,848,000.-*

*หมายเหตุ : ในปี 2551 มีการลดค่าเบี้ยประชุมกรรมการลงคนละร้อยละ 20



2) กรรมการตรวจสอบ

	ปี 2552		ปี 2551	
	จำนวนราย	จำนวนเงินรวม (บาท)	จำนวนราย	จำนวนเงินรวม (บาท)
เบี้ยประชุม	3	660,000.-	3	618,000.-*
โบนัส	-	-	-	-
ค่าตอบแทนอื่น	-	-	-	-
รวม	3	660,000.-	3	618,000.-*

หมายเหตุ : * ในปี 2551 มีการลดค่าเบี้ยประชุมกรรมการตรวจสอบลงคนละร้อยละ 20

3) ผู้บริหาร

	ปี 2552		ปี 2551	
	จำนวนราย	จำนวนเงินรวม (บาท)	จำนวนราย	จำนวนเงินรวม (บาท)
เงินเดือน	10	15,941,400.-	10	9,697,391.-*
โบนัส	-	-	-	-
ค่าตอบแทนอื่น	-	-	-	-
รวม	10	15,941,400.-	10	9,697,391.-*

หมายเหตุ : * ในปี 2551 มีการลดเงินเดือนและผลตอบแทนผู้บริหารลงตั้งแต่ร้อยละ 10 ถึงร้อยละ 30

2. ค่าตอบแทนอื่น ๆ ที่มีใช้เงิน

- ไม่มี -

การกำกับดูแลกิจการ

คณะกรรมการของบริษัทฯ และบริษัทย่อยได้ตระหนักดีถึงบทบาทและหน้าที่ความรับผิดชอบของคณะกรรมการในการสร้างเสริมให้เกิดการกำกับดูแลกิจการที่ดีของบริษัทฯ และบริษัทย่อย เพื่อให้การดำเนินธุรกิจของบริษัททั้งสองมีความเจริญเติบโตอย่างต่อเนื่องและมั่นคง ด้วยการบริหารงานอย่างมีประสิทธิภาพและโปร่งใส อันจะสร้างความเชื่อมั่นให้เกิดขึ้นแก่ผู้ที่เกี่ยวข้องทุกฝ่าย ซึ่งจะนำไปสู่ประโยชน์สูงสุดแก่บริษัทฯ และบริษัทย่อย และผู้ถือหุ้นโดยรวม

นโยบายการกำกับดูแลกิจการที่ดีของบริษัทฯ แบ่งออกเป็น 5 หมวด ดังนี้

1. สิทธิของผู้ถือหุ้น

บริษัทฯ และบริษัทย่อยได้กำหนดให้มีการประชุมสามัญผู้ถือหุ้นปีละครั้ง ภายใน 4 เดือนนับแต่วันสิ้นสุดของรอบปีบัญชี โดยในปี 2552 บริษัทฯ และบริษัทย่อยได้จัดให้มีการประชุมสามัญผู้ถือหุ้นประจำปี 2552 ในวันที่ 24 เมษายน 2552 เวลา 9.30 น. และวันที่ 23 เมษายน 2552 เวลา 14.00 น. ตามลำดับ ณ เลขที่ 99 ถนนปัญญาอินทรา แขวงสามวาตะวันตก เขตคลองสามวา กรุงเทพฯ 10510

ในการประชุมผู้ถือหุ้น บริษัทฯ และบริษัทย่อยจะจัดส่งหนังสือเชิญประชุม โดยมีรายละเอียดวาระการประชุม พร้อมทั้งเอกสารประกอบการประชุมให้แก่ผู้ถือหุ้นไม่น้อยกว่า 10 วันก่อนวันประชุม โดยจะแนบหนังสือมอบฉันทะไปพร้อมกับหนังสือนัดประชุม เพื่อให้ผู้ถือหุ้นที่ประสงค์จะมอบฉันทะให้บุคคลใดบุคคลหนึ่งเข้าประชุมแทน และแจ้งให้นำหนังสือมอบฉันทะดังกล่าว มอบให้ประธานกรรมการหรือผู้ที่ได้รับมอบหมายก่อนเริ่มการประชุม นอกจากนั้น จะโฆษณาบอกกล่าวนัดประชุมในหนังสือพิมพ์รายวันก่อนวันประชุมไม่น้อยกว่า 3 วันด้วย



ในข้อบังคับของบริษัทฯ ได้กำหนดเรื่องທີ່ประชุมสามัญประจำปีจะพิจารณา ดังนี้

“ข้อ 36. กิจการอันที่ประชุมสามัญประจำปีพึงกระทำมีดังนี้

- (1) พิจารณารายงานประจำปีของคณะกรรมการ
- (2) พิจารณาและอนุมัติงบดุลและบัญชีกำไรขาดทุน
- (3) พิจารณาจัดสรรเงินกำไร
- (4) เลือกตั้งกรรมการแทนกรรมการที่ออกตามวาระ
- (5) แต่งตั้งผู้สอบบัญชีและกำหนดค่าสอบบัญชี
- (6) กิจการอื่นๆ”

นอกเหนือจากการประชุมสามัญผู้ถือหุ้นประจำปีแล้ว หากมีความจำเป็นต้องเสนอเรื่องพิเศษเป็นกรณีเร่งด่วน ซึ่งกระทบหรือเกี่ยวข้องกับผลประโยชน์ของผู้ถือหุ้น หรือเกี่ยวข้องกับเงื่อนไขหรือกฎระเบียบของทางการที่กำหนดให้เสนอขออนุมัติจากผู้ถือหุ้น บริษัทฯ และบริษัทย่อยจะเชิญประชุมวิสามัญผู้ถือหุ้นเป็นกรณีไป

2. การปฏิบัติต่อผู้ถือหุ้นอย่างเท่าเทียมกัน

การจัดการประชุมผู้ถือหุ้นที่สนับสนุนให้มีการปฏิบัติต่อผู้ถือหุ้นทุกรายเท่าเทียมกัน ดังนี้

1) บริษัทฯ ได้จัดส่งหนังสือเชิญประชุมให้แก่ผู้ถือหุ้นล่วงหน้าไม่น้อยกว่า 10 วันก่อนวันประชุมผู้ถือหุ้น และบริษัทฯ จะเผยแพร่ข้อมูลเกี่ยวกับวัน เวลา สถานที่ และวาระการประชุมไว้ในเว็บไซต์ของบริษัทฯ ก่อนที่บริษัทฯ จะจัดส่งเอกสารให้แก่ผู้ถือหุ้น เพื่อให้ผู้ถือหุ้นได้มีเวลาศึกษาข้อมูลอย่างเพียงพอ

2) บริษัทฯ ได้อำนวยความสะดวกในการลงทะเบียนการเข้าประชุมผู้ถือหุ้น โดยใช้ระบบคอมพิวเตอร์ช่วยในการลงทะเบียน เพื่อให้เกิดความสะดวกและรวดเร็วแก่ผู้ถือหุ้นมากที่สุด

3) บริษัทฯ ได้จัดประชุมผู้ถือหุ้นตามวัน เวลา และสถานที่ ที่ผู้ถือหุ้นสามารถจะเข้าร่วมประชุมได้สะดวก ตามที่ได้แจ้งต่อผู้ถือหุ้นไว้ โดยไม่มีการเปลี่ยนแปลงสถานที่ประชุมอย่างกะทันหัน จนทำให้ผู้ถือหุ้นไม่สามารถเข้าร่วมประชุมได้

4) คณะกรรมการบริษัทฯ เปิดโอกาสให้ผู้ถือหุ้นใช้หนังสือมอบฉันทะรูปแบบที่ผู้ถือหุ้นสามารถกำหนดทิศทางการลงคะแนนเสียงได้ และได้เสนอชื่อกรรมการอิสระอย่างน้อย 1 คน เป็นทางเลือกในการมอบฉันทะของผู้ถือหุ้น โดยในการประชุมผู้ถือหุ้นสามัญประจำปี 2552 มีผู้ถือหุ้นได้มอบอำนาจให้นายเมธี ภมรานนท์ ซึ่งเป็นกรรมการอิสระ และประธานกรรมการตรวจสอบ ที่บริษัทฯ เสนอเป็นผู้รับมอบอำนาจให้ออกเสียงแทน

5) ประธานในที่ประชุมได้แจ้งกฎเกณฑ์ที่ใช้ในการประชุม ขั้นตอนการออกเสียงลงมติและจำนวนการถือหุ้นของผู้เข้าร่วมประชุม ให้ผู้ถือหุ้นทราบในที่ประชุมผู้ถือหุ้น

6) หุ้นแต่ละหุ้นมีสิทธิและเสียงเท่ากัน ทั้งนี้ ผู้ถือหุ้นมีสิทธิออกเสียงลงคะแนนตามจำนวนหุ้นที่ตนมี และมีความเท่าเทียมกันในข้อมูลข่าวสารของบริษัทฯ

7) ประธานในที่ประชุมได้เริ่มการประชุมตามลำดับวาระที่กำหนดไว้ในหนังสือเชิญประชุม

8) ประธานในที่ประชุมได้เปิดโอกาสให้ผู้ถือหุ้นซักถามข้อมูลได้อย่างเต็มที่

9) คณะกรรมการบริษัทฯ สนับสนุนให้มีการใช้บัตรลงคะแนนเสียงในทุกวาระ โดยเฉพาะวาระที่สำคัญ เช่น การเลือกตั้งกรรมการ เป็นต้น

10) ในการประชุมผู้ถือหุ้น ผู้ถือหุ้นทุกราย ทั้งผู้ถือหุ้นที่เป็นผู้บริหาร ผู้ถือหุ้นที่ไม่เป็นผู้บริหารจะได้รับการปฏิบัติที่เท่าเทียมกันและเป็นธรรม



11) ผู้ถือหุ้นทุกรายที่เข้าร่วมประชุมสามารถใช้สิทธิในการลงคะแนนเสียงได้ทุกกรณี ได้แก่ สิทธิเห็นด้วย สิทธิไม่เห็นด้วย และสิทธิงดออกเสียง

12) คณะกรรมการบริษัทฯ ได้เปิดโอกาสให้ผู้ถือหุ้นใช้สิทธิในการแต่งตั้งกรรมการเป็นรายคน

3. สิทธิของผู้มีส่วนได้เสีย

คณะกรรมการตระหนักถึงสิทธิของผู้มีส่วนได้เสียที่เกี่ยวข้องและมีนโยบายที่จะสนับสนุนให้เกิดการร่วมมือระหว่างบริษัทฯ กับผู้มีส่วนได้เสียในการสร้างสรรค์ประโยชน์ระหว่างกัน และดูแลให้มั่นใจว่าผู้มีส่วนได้เสียได้รับการคุ้มครองและปฏิบัติด้วยดี โดยได้ให้ความสำคัญต่อสิทธิของผู้มีส่วนได้เสียทุกกลุ่ม ได้แก่ พนักงาน ลูกค้า คู่ค้า และสังคมส่วนรวม โดยได้กำหนดแนวปฏิบัติสำหรับกรรมการ ผู้บริหาร และพนักงานอย่างชัดเจนไว้ในข้อบังคับและคำสั่งของบริษัทฯ รวมทั้งเปิดโอกาสให้ผู้มีส่วนได้เสียร้องเรียนต่อบริษัทฯ ในกรณีที่ไม่ได้รับความเป็นธรรมจากการปฏิบัติของกรรมการ ผู้บริหาร หรือพนักงานของบริษัทฯ ด้วย

4. การเปิดเผยข้อมูลและความโปร่งใส

4.1 การเปิดเผยข้อมูล

1) กำหนดให้มีการจัดทำข้อมูลต่างๆ อย่างถูกต้อง ครบถ้วน และโปร่งใส รวมทั้งมีการเปิดเผยข้อมูลอย่างสม่ำเสมอ

2) กำหนดให้บุคคลที่ได้รับการแต่งตั้งจากคณะกรรมการบริษัทฯ หรือผู้บริหารระดับสูงเท่านั้น เป็นผู้ให้ข้อมูลกับผู้ถือหุ้น

3) ข้อมูลที่บริษัทฯ ได้เปิดเผยอย่างสม่ำเสมอ มีดังนี้

- ข้อมูลทั่วไป และลักษณะการประกอบธุรกิจ
- งบการเงิน และผลประกอบการของบริษัทฯ
- รายชื่อ และสัดส่วนการถือหุ้นของผู้ถือหุ้นรายใหญ่/ผู้บริหาร
- ปัจจัยความเสี่ยงของธุรกิจ
- นโยบายค่าตอบแทนของกรรมการบริษัทฯ และผู้บริหารระดับสูง
- ข้อมูลคุณสมบัติของกรรมการ

4) กำหนดให้จัดทำงบการเงินหรือข้อมูลทางการเงิน เพื่อแสดงฐานะทางการเงิน และผลการดำเนินงานของบริษัทฯ ตามที่กฎหมายกำหนด และให้เปิดเผยข้อมูลอื่นๆ ที่เกี่ยวข้องอย่างครบถ้วน ถูกต้อง เพียงพอ และทันเวลา เพื่อให้ผู้ถือหุ้นและผู้มีส่วนได้เสียของบริษัทฯ ได้รับทราบโดยทั่วกัน

5) กำหนดให้มีการตรวจสอบบัญชีหรืองบการเงิน โดยผู้ตรวจสอบบัญชีภายนอกที่มีความเป็นอิสระ

6) กำหนดให้เปิดเผยบทบาทและหน้าที่ของคณะกรรมการบริษัทฯ จำนวนครั้งของการประชุม จำนวนครั้งที่กรรมการแต่ละท่านเข้าร่วมประชุม และความเห็นของกรรมการจากการทำหน้าที่รวมถึงนโยบาย รูปแบบ และลักษณะของการจ่ายค่าตอบแทนให้แก่กรรมการและผู้บริหารระดับสูงแต่ละคนในรายงานประจำปี

4.2 รายงานของคณะกรรมการบริษัทฯ

คณะกรรมการและผู้บริหารของบริษัทฯ เป็นผู้รับผิดชอบต่อการเงินรวม และสารสนเทศทางการเงินที่ปรากฏในรายงานประจำปี ซึ่งจัดทำขึ้นตามมาตรฐานการบัญชีที่รับรองทั่วไป โดยเลือกใช้นโยบายบัญชีที่เหมาะสมและถือปฏิบัติอย่างสม่ำเสมอ และใช้ดุลพินิจอย่างระมัดระวังและประมาณการที่ดีที่สุดในการจัดทำ รวมทั้งมีการเปิดเผยข้อมูลสำคัญอย่างเพียงพอในหมายเหตุประกอบงบการเงิน



คณะกรรมการและผู้บริหารของบริษัทฯ ได้จัดให้มีระบบควบคุมภายในที่มีประสิทธิภาพ เพื่อให้มั่นใจได้อย่างมีเหตุผลว่าการบันทึกข้อมูลทางบัญชีมีความถูกต้อง และเพียงพอ เพื่อให้ทราบจุดอ่อนเพื่อป้องกันมิให้เกิดการทุจริต หรือการดำเนินการที่ผิดปกติ

4.3 ความสัมพันธ์กับผู้ลงทุน

คณะกรรมการบริษัทฯ ตระหนักดีว่าข้อมูลของบริษัทฯ ทั้งที่เกี่ยวกับการเงินและไม่ใช้การเงิน ล้วนมีผลต่อการตัดสินใจของผู้ลงทุนและผู้ที่มีส่วนได้เสียของบริษัทฯ จึงได้กำชับให้ฝ่ายบริหารดำเนินการในเรื่องที่เกี่ยวกับการเปิดเผยข้อมูลที่ครบถ้วน ตรงต่อความเป็นจริง เชื่อถือได้ สม่าเสมอ และทันเวลา ซึ่งฝ่ายบริหารของบริษัทฯ ได้ให้ความสำคัญและยึดถือปฏิบัติมาโดยตลอด ในส่วนของงานด้านผู้ลงทุนสัมพันธ์นั้น แม้บริษัทฯ จะมีได้จัดตั้งหน่วยงานผู้ลงทุนสัมพันธ์อย่างเป็นทางการ แต่ได้มอบหมายให้ประธานกรรมการบริหาร ทำหน้าที่ติดต่อสื่อสารกับผู้ลงทุนสถาบัน ผู้ถือหุ้น รวมทั้งนักวิเคราะห์ และภาครัฐที่เกี่ยวข้อง ซึ่งผู้ลงทุนสามารถติดต่อขอทราบข้อมูลของบริษัทฯ โดยทางโทรศัพท์หมายเลข 0-2914-4100-19 หรือที่ Website: www.safariworld.com หรือที่ E-mail address: info@safariworld.com

5. ความรับผิดชอบของคณะกรรมการบริษัทฯ

คณะกรรมการบริษัทฯ มีบทบาทสำคัญในการกำกับดูแลกิจการที่ดีและมีวิสัยทัศน์ในการกำหนดนโยบายกลยุทธ์ แผนธุรกิจ งบประมาณ และการบริหารความเสี่ยง โดยมีความเป็นอิสระในการตัดสินใจ เพื่อประโยชน์สูงสุดของบริษัทฯ และผู้ถือหุ้นโดยรวม

5.1 โครงสร้างคณะกรรมการบริษัทฯ

1) การถ่วงดุลของกรรมการที่ไม่เป็นผู้บริหาร

ข้อบังคับของบริษัทฯ ได้กำหนดให้คณะกรรมการประกอบด้วยกรรมการจำนวนไม่น้อยกว่า 5 คน แต่ไม่เกิน 15 คน ในปี 2552 คณะกรรมการมีกรรมการจำนวน 12 คน ในจำนวนนี้เป็นกรรมการอิสระที่มีได้เป็นผู้บริหาร 5 คน หรืออย่างน้อยจำนวน 4 ท่าน ตามที่ตลาดหลักทรัพย์แห่งประเทศไทยกำหนด จึงถือได้ว่าในคณะกรรมการมีการถ่วงดุลของกรรมการที่ไม่เป็นผู้บริหารอย่างพอเพียง

2) การรวมหรือแยกตำแหน่ง

เพื่อความเป็นอิสระของประธานกรรมการบริษัทฯ และเพื่อเป็นการแบ่งแยกอำนาจและหน้าที่ในการกำหนดนโยบายการกำกับดูแล รวมถึงการบริหารงานประจำออกจากกันอย่างชัดเจน ประธานกรรมการบริษัทฯ จึงไม่เป็นบุคคลเดียวกันกับประธานกรรมการบริหาร กรรมการผู้จัดการใหญ่ และไม่มีความสัมพันธ์ใดๆ กับฝ่ายบริหาร ประธานกรรมการบริษัทฯ ไม่มีตำแหน่งเป็นผู้บริหารของบริษัทฯ ไม่มีผลประโยชน์หรือส่วนได้เสียใดๆ ไม่ว่าทางตรงหรือทางอ้อม ทั้งในด้านการเงิน การลงทุน และการบริหารงานของบริษัทฯ

นอกจากนี้ เพื่อให้มีการถ่วงดุลซึ่งกันและกัน คณะกรรมการบริษัทฯ ได้กำหนดบทบาท อำนาจหน้าที่ของคณะกรรมการบริษัทฯ คณะกรรมการบริหาร และกรรมการผู้จัดการใหญ่ไว้อย่างชัดเจนเป็นลายลักษณ์อักษร เพื่อให้ไม่ให้เกิดความขัดแย้งหรือความซ้ำซ้อนกัน โดยคณะกรรมการบริษัทฯ เป็นผู้กำหนดด้านนโยบาย ส่วนคณะกรรมการบริหารเป็นผู้ดำเนินการตามนโยบายดังกล่าวมาบริหารจัดการ เพื่อก่อประโยชน์สูงสุด

3) คุณสมบัติของผู้ที่ดำรงตำแหน่งกรรมการและกรรมการอิสระ

บริษัทฯ ไม่มีการจำกัดจำนวนกรรมการอิสระ ผู้ที่ดำรงตำแหน่งกรรมการและกรรมการอิสระจะต้องเป็นผู้ที่มีคุณสมบัติเหมาะสม โดยคำนึงถึงความหลากหลายของทักษะ ประสบการณ์ ความสามารถเฉพาะด้านที่เป็นประโยชน์กับบริษัทฯ รวมทั้งการอุทิศเวลาและความพยายามในการปฏิบัติหน้าที่ ไม่มีลักษณะต้องห้ามตามประกาศสำนักงานกต. และมีคุณสมบัติครบถ้วนตามพระราชบัญญัติบริษัทมหาชนจำกัด



5.2 คณะกรรมการชุดย่อย

นอกจากคณะกรรมการบริษัทแล้ว ยังมีคณะกรรมการเพื่อช่วยในการกำกับดูแลกิจการของบริษัทอีกจำนวน 2 ชุด คือ คณะกรรมการบริหาร และคณะกรรมการตรวจสอบ

5.3 บทบาทหน้าที่และความรับผิดชอบของคณะกรรมการ

1) ภาวะผู้นำ วิสัยทัศน์ และความเป็นอิสระในการตัดสินใจ

โดยที่คณะกรรมการของบริษัท ประกอบด้วยผู้ทรงคุณวุฒิในเรื่องต่างๆ มีประสบการณ์ทางด้านการบริหารงานที่หลากหลาย จึงอาจกล่าวได้ว่าคณะกรรมการมีภาวะผู้นำและวิสัยทัศน์ที่ดี คณะกรรมการเป็นผู้กำหนดหรือให้ความเห็นชอบภารกิจ กลยุทธ์ เป้าหมายและแผนธุรกิจหลักของบริษัท ตลอดจนดูแลให้ฝ่ายจัดการดำเนินการให้เป็นไปตามแผนธุรกิจที่กำหนดไว้อย่างมีประสิทธิภาพและประสิทธิผล เพื่อเพิ่มมูลค่าทางเศรษฐกิจให้แก่กิจการและผู้ถือหุ้น

2) ความขัดแย้งทางผลประโยชน์

เพื่อป้องกันความขัดแย้งทางผลประโยชน์ คณะกรรมการได้ดูแลอย่างรอบคอบเมื่อเกิดรายการที่อาจมีความขัดแย้งทางผลประโยชน์ และได้กำหนดนโยบายและวิธีการดูแลไม่ให้ผู้บริหารและผู้เกี่ยวข้องนำข้อมูลภายในของบริษัทไปใช้เพื่อประโยชน์ส่วนตนหรือของผู้อื่นไว้ด้วย ดังนี้

- ส่งเสริมให้ผู้บริหารและพนักงานทุกคนปฏิบัติงานด้วยความซื่อสัตย์สุจริต และไม่ให้ความสำคัญต่อผลประโยชน์ส่วนตัวเหนือความรับผิดชอบต่อบริษัท ซึ่งรวมถึงการไม่นำข้อมูลภายในบริษัทไปเปิดเผยหรือ นำไปใช้เพื่อประโยชน์ส่วนตัวหรือผู้อื่น

- การตัดสินใจใดๆ ที่อาจมีความขัดแย้งทางผลประโยชน์ หรือกรณีที่มีการกระทำบางอย่างซึ่งเป็น ประโยชน์ต่อบริษัท ไม่สอดคล้องกับผลประโยชน์ที่แตกต่างกันของผู้มีส่วนได้เสียในแต่ละกลุ่ม คณะกรรมการบริษัท และฝ่ายบริหารจะพิจารณาปัญหาดังกล่าวอย่างรอบคอบด้วยความระมัดระวัง ซื่อสัตย์สุจริต มีเหตุผลและเป็นอิสระภายใต้กรอบจริยธรรมที่ดี เพื่อผลประโยชน์ของบริษัท เป็นสำคัญ และจะเปิดเผยให้ผู้ถือหุ้นได้ทราบทุกครั้ง

- ในกรณีมีประเด็นที่อาจมีความขัดแย้งทางผลประโยชน์ หรือเป็นการทำรายการที่เกี่ยวข้องกัน หรือเป็นผู้มีส่วนเกี่ยวข้อง หรือเกี่ยวข้องกับรายการที่พิจารณา ซึ่งกรรมการท่านใดที่มีส่วนได้เสียในวาระใด กรรมการท่านนั้นต้องเปิดเผยข้อมูลให้ที่ประชุมได้รับทราบทันที และจะไม่มีสิทธิในการเข้าร่วมประชุม และไม่มีสิทธิออกเสียงในวาระดังกล่าว

- กรรมการ ผู้บริหาร และพนักงานทุกคนพึงหลีกเลี่ยงการกระทำที่เป็นการขัดต่อผลประโยชน์ของบริษัท ไม่ว่าจะเป็นเกิดจากการติดต่อกับผู้เกี่ยวข้องหรือบริษัท เช่น ลูกค้า คู่แข่งขัน หรือจากการใช้อิทธิพลหรือ ข้อมูลที่ได้จากการเป็นกรรมการ หรือพนักงานในการหาประโยชน์ส่วนตน หรือการทำธุรกิจที่แข่งขันกับบริษัท

3) จริยธรรมธุรกิจ

ในการประชุมคณะกรรมการบริษัท ครั้งที่ 1/2549 เมื่อวันที่ 25 มกราคม 2549 คณะกรรมการได้อนุมัติคู่มือจริยธรรมธุรกิจและให้ประกาศใช้เป็นนโยบายของบริษัท โดยได้กล่าวถึงนโยบายและการปฏิบัติต่อบุคคลต่างๆ ที่เกี่ยวข้องกับบริษัท เช่น ผู้ถือหุ้น พนักงาน คู่ค้า ลูกค้า และคู่แข่งทางการค้า เป็นต้น รวมทั้งการติดตามดูแลให้มีการปฏิบัติตามนโยบายดังกล่าว



4) ระบบการควบคุมและการตรวจสอบภายใน และการรายงานทางการเงิน

คณะกรรมการบริษัท ได้ให้ความสำคัญต่อระบบการควบคุมภายใน โดยให้ความสำคัญเพียงพอและเหมาะสมกับการดำเนินธุรกิจ เพื่อป้องกันความเสียหายที่อาจเกิดขึ้นกับบริษัท โดยรวมทั้งด้านการเงิน การดำเนินงาน การบริหารความเสี่ยง และการกำกับดูแลการปฏิบัติงาน จึงได้กำหนดนโยบายเกี่ยวกับระบบการควบคุมและตรวจสอบภายใน ดังนี้

- กำหนดให้ฝ่ายบริหารของบริษัท รับผิดชอบต่อการจัดทำรายงานทางการเงินที่มีความถูกต้อง ครบถ้วน และทันเวลา ทั้งงบการเงินรายไตรมาสและรายปี
- กำหนดให้มีระบบการควบคุมและตรวจสอบภายในที่มีประสิทธิภาพเพื่อให้มั่นใจได้ว่าบริษัท มีการปฏิบัติตามมาตรฐานและกฎหมายต่างๆ ที่เกี่ยวข้องภายใต้การตรวจสอบของผู้ตรวจสอบภายใน และการสอบทานของคณะกรรมการตรวจสอบ
- กำหนดภาระหน้าที่และอำนาจในการดำเนินการของผู้บริหารไว้เป็นลายลักษณ์อักษร
- กำหนดให้มีการควบคุมและตรวจสอบการใช้ทรัพย์สินของบริษัท อย่างต่อเนื่อง เพื่อไม่ให้เกิดความเสียหาย หรือมีการนำไปใช้หรือหาประโยชน์โดยมิชอบ
- มีการแบ่งแยกหน้าที่ความรับผิดชอบของบุคคลหรือหน่วยงาน เพื่อให้เกิดการถ่วงดุล และตรวจสอบระหว่างกันอย่างเหมาะสม
- คณะกรรมการบริษัท ได้ให้ความสำคัญต่อคำแนะนำ หรือข้อเสนอแนะของผู้สอบบัญชีอิสระ และผู้ตรวจสอบภายใน เพื่อเป็นแนวทางในการพิจารณาปรับปรุงการดำเนินงานให้ถูกต้องและเหมาะสม
- คณะกรรมการบริษัท มีนโยบายให้ผู้ตรวจสอบภายในรายงานตรงต่อคณะกรรมการตรวจสอบ เพื่อความเป็นอิสระ สามารถตรวจสอบและถ่วงดุลได้อย่างมีประสิทธิภาพ
- คณะกรรมการบริษัท มีนโยบายให้ดำเนินการสรรหา และคัดเลือกผู้สอบบัญชีภายนอกจากสำนักงานสอบบัญชีที่มีชื่อเสียง และได้รับความเห็นชอบจากสำนักงานกสท. เพื่อทำหน้าที่ตรวจสอบความถูกต้องครบถ้วนของการบันทึกบัญชี และการเปิดเผยข้อมูลเกี่ยวกับนโยบายการบัญชี พร้อมทั้งเสนอแนะ และแก้ไขจุดอ่อนหรือข้อบกพร่องของการบันทึกบัญชีหรือระบบการควบคุมภายในของบริษัท

5.4 การประชุมของคณะกรรมการบริษัท

คณะกรรมการได้กำหนดวันประชุมไว้ล่วงหน้าตลอดทั้งปี ว่าจะมีการประชุมตามปกติเป็นประจำทุกวันพุธสัปดาห์สุดท้ายของเดือน และอาจมีการประชุมพิเศษเพิ่มตามความจำเป็น โดยในการประชุมประจำเดือนของทุกเดือนนั้นมีการกำหนดวาระที่จะต้องมีการรับทราบหรือพิจารณาไว้ชัดเจนล่วงหน้า เช่น วาระการรับรองรายงานการประชุม วาระพิจารณาติดตามเรื่องที่สืบเนื่องจากการประชุมครั้งที่ผ่านๆ มา และวาระรับทราบผลการดำเนินงานของบริษัท เป็นต้น เลขานุการบริษัท จะจัดส่งหนังสือเชิญประชุมพร้อมระเบียบวาระการประชุมและเอกสารก่อนการประชุมล่วงหน้าไม่น้อยกว่าเจ็ดวัน เพื่อให้กรรมการได้มีเวลาศึกษาข้อมูลอย่างเพียงพอก่อนเข้าร่วมประชุม ปกติการประชุมแต่ละครั้งจะใช้เวลาประมาณ 2 ชั่วโมง เพื่อให้กรรมการได้มีโอกาสรับทราบหรือพิจารณาเรื่องต่างๆ โดยละเอียด ในเรื่องของการพิจารณานั้น นอกจากจะมีเอกสารประกอบการประชุมเพื่อให้กรรมการได้มีโอกาสศึกษารายละเอียดของเรื่องที่จะต้องพิจารณาแล้ว ฝ่ายจัดการยังพร้อมที่จะอธิบายเรื่องนั้นๆ ให้คณะกรรมการเข้าใจอย่างชัดเจนอีกด้วย ในปี 2552 คณะกรรมการมีการประชุมจำนวน 13 ครั้ง ในการประชุมแต่ละครั้งมีการทำรายงานการประชุมเป็นลายลักษณ์อักษรอย่างชัดเจน โดยบริษัท ได้จัดเก็บรายงานการประชุมที่ผ่านการรับรองจากคณะกรรมการอย่างเรียบร้อยพร้อมที่จะให้ผู้เกี่ยวข้องตรวจสอบได้



5.5 ค่าตอบแทนกรรมการและผู้บริหาร

ค่าตอบแทนกรรมการในเรื่องเบี้ยประชุมได้รับการอนุมัติจากที่ประชุมผู้ถือหุ้น สำหรับกรรมการที่ได้รับมอบหมายให้ทำหน้าที่ และมีความรับผิดชอบเพิ่มมากขึ้น เช่น การเป็นสมาชิกของคณะกรรมการตรวจสอบ เป็นต้น จะได้รับค่าตอบแทนเพิ่มในระดับที่เหมาะสมกับหน้าที่และความรับผิดชอบที่ได้รับมอบหมายเพิ่มขึ้น ทั้งนี้ คณะกรรมการบริษัทฯ มีนโยบายให้เปิดเผยข้อมูลเกี่ยวกับค่าตอบแทนของกรรมการ และค่าตอบแทนของผู้บริหารไว้ในรายงานประจำปี และเว็บไซต์ของบริษัทฯ

การดูแลเรื่องการใช้ข้อมูลภายใน

กรรมการของบริษัทฯ มีประสบการณ์ในการดำเนินธุรกิจเป็นเวลานาน มีความซื่อสัตย์สุจริต และมีจริยธรรมในการดำเนินธุรกิจ บริษัทฯ จึงมิได้ออกข้อพึงปฏิบัติเกี่ยวกับเรื่องการใช้ข้อมูลภายในของกรรมการไว้โดยเฉพาะ แต่ได้แจ้งให้กรรมการบริษัทฯ และผู้บริหารทราบถึงการต้องปฏิบัติตามพระราชบัญญัติหลักทรัพย์และตลาดหลักทรัพย์ และระเบียบของตลาดหลักทรัพย์แห่งประเทศไทยในเรื่องของการห้ามใช้ข้อมูลภายใน รวมถึงการเปิดเผยข้อมูลของกรรมการ และผู้บริหาร ในเรื่องการรายงานการถือหลักทรัพย์ และการเปลี่ยนแปลงการถือหลักทรัพย์ ตามแบบ 59-1 และแบบ 59-2 ตามลำดับ ต่อสำนักงานกำกับหลักทรัพย์และตลาดหลักทรัพย์

บุคลากร

1. จำนวนพนักงานทั้งหมด

ณ วันสิ้นปี 2552 บริษัท ซาฟารีเวิลด์ จำกัด (มหาชน) มีพนักงานรวมทั้งสิ้น 822 คน และบริษัท ภูเก็ตแฟนตาซี จำกัด (มหาชน) ซึ่งเป็นบริษัทย่อยมีพนักงานรวมทั้งสิ้น 1,031 คน

2. ผลตอบแทนรวมและลักษณะผลตอบแทนที่ให้กับพนักงาน

ในปี 2552 บริษัทฯ ได้จ่ายผลตอบแทนพนักงาน ในรูปของเงินเดือน เบี้ยเลี้ยง ค่าอาหาร และค่าเบี้ยประกันสังคม เป็นต้น เป็นเงินรวมทั้งสิ้นประมาณ 165,802,046 บาท และบริษัทย่อยได้จ่ายผลตอบแทนพนักงานดังกล่าว เป็นเงินรวมทั้งสิ้นประมาณ 180,470,617 บาท

3. นโยบายในการพัฒนาพนักงาน

บริษัทฯ และบริษัทย่อยมีนโยบายที่จะสนับสนุนให้พนักงานได้พัฒนาการทำงานของตนเองให้ดีขึ้น โดยเฉพาะงานด้านบริการซึ่งเป็นเป้าหมายหลักในการทำธุรกิจของบริษัทฯ และบริษัทย่อย ในเวลาที่ผ่านมา บริษัทฯ ได้พิจารณาให้รางวัลแก่พนักงานทุกคนในทุกฝ่ายที่มีผลการปฏิบัติงานดีเด่นเป็นพิเศษ ซึ่งทำให้พนักงานส่วนใหญ่มีขวัญและกำลังใจที่จะใฝ่หาความรู้เพื่อพัฒนาตนเองให้มีความสามารถในการทำงาน และพัฒนางานที่รับผิดชอบให้มีประสิทธิภาพยิ่งขึ้น เพื่อให้ตนเองได้รับคัดเลือกเป็นพนักงานดีเด่น นอกจากนั้นบริษัทฯ และบริษัทย่อยยังได้จัดให้มีการฝึกอบรมให้ความรู้แก่พนักงานในด้านต่างๆ โดยเฉพาะด้านงานบริการ โดยมีเป้าหมายที่จะให้บริการที่ดีที่สุดเยี่ยม Theme Park ชั้นนำของโลก ตลอดจนการพัฒนาความรู้ด้านภาษาของพนักงาน โดยได้จัดการสอนภาษาต่างประเทศ เช่น ภาษาจีน และภาษาอังกฤษ เป็นต้น ให้แก่พนักงานที่มีหน้าที่เกี่ยวกับการให้บริการ เช่น พนักงานต้อนรับ พนักงานขายอาหาร เครื่องดื่ม สินค้าที่ระลึก และพนักงานประจำเครื่องเล่นและเกมส์ต่างๆ





การควบคุมภายใน

ในการประชุมคณะกรรมการของบริษัทฯ ครั้งที่ 9/2550 และคณะกรรมการของบริษัทย่อยครั้งที่ 9/2550 ได้มีมติให้บริษัทฯ และบริษัทย่อยว่าจ้างบริษัท พีเอสพี สอบบัญชี จำกัด ดำเนินการตรวจสอบระบบการควบคุมภายใน เพื่อให้การปฏิบัติงานเป็นไปตามระบบการควบคุมภายในที่บริษัทฯ และบริษัทย่อยได้วางไว้ และเป็นไปตามหลักการของการกำกับดูแลกิจการที่ดี โดยบริษัทดังกล่าวได้ดำเนินการตามแผนงานที่วางไว้ และเสนอรายงานผลการปฏิบัติงานต่อคณะกรรมการตรวจสอบเป็นระยะๆ



รายการระหว่างกัน

นอกจากรายการระหว่างกันที่บริษัทฯ มีกับบริษัทย่อยดังที่กล่าวไว้ในเรื่องของ “การประกอบธุรกิจ และนโยบายการลงทุนในบริษัทย่อย” (การประกอบธุรกิจในหน้า 7 และนโยบายการลงทุนในบริษัทย่อยในหน้า 25) แล้ว ในปี 2552 บริษัทฯ และบริษัทย่อยยังมีรายการระหว่างกันกับบริษัทและบุคคลที่เกี่ยวข้องในเรื่องของการเช่าที่ดิน และการซื้อสินทรัพย์ระหว่างกันด้วย ซึ่งผู้สอบบัญชีของบริษัทฯ ได้รายงานไว้ในหมายเหตุประกอบงบการเงินข้อ 5 รายการบัญชีกับบุคคลหรือกิจการที่เกี่ยวข้องกันว่า “สินทรัพย์และหนี้สิน รายได้และต้นทุนและค่าใช้จ่ายส่วนหนึ่งของบริษัทฯ เป็นรายการที่เกิดขึ้นกับบริษัทย่อยและกิจการที่เกี่ยวข้องกัน กิจการเหล่านี้เกี่ยวข้องกันโดยการมีบริษัทฯ เป็นผู้ถือหุ้นใหญ่ และ/หรือมีกรรมกรร่วมกัน รวมถึงการมีรายการกับบุคคลที่มีความเกี่ยวข้องกันกับกรรมกรบริษัทฯ...” รายละเอียดของรายการระหว่างกันของบริษัทฯ กับบริษัทที่เกี่ยวข้องกัน มีดังนี้

1. รายการที่เกี่ยวข้องกันกับบริษัท เมืองไอยรา (2002) จำกัด

ที่ประชุมคณะกรรมการของบริษัทฯ ครั้งที่ 14/2551 เมื่อวันที่ 26 ธันวาคม 2551 ได้มีมติให้บริษัทฯ เช่าที่ดิน จำนวนประมาณ 300 ไร่ที่ตำบลหัวหว้า อำเภอศรีมหาโพธิ จังหวัดปราจีนบุรี จากบริษัท เมืองไอยรา (2002) จำกัด มีกำหนดอายุสัญญา 3 ปี ในอัตราค่าเช่าปีละ 2,000,000 บาท เพื่อใช้ประโยชน์ในการเลี้ยงสัตว์ส่วนเกิน บริษัท เมืองไอยรา (2002) จำกัด เป็นบริษัทที่นายไพศาล เตชะรัตนไชย รองประธานกรรมการของบริษัทฯ ถือหุ้นประมาณร้อยละ 40.5 ของทุนจดทะเบียน บริษัทดังกล่าวเป็นบริษัทที่นายผิน คิ้วฉา ประธานกรรมการบริหาร นางอาภา คิ้วฉา กรรมการผู้จัดการใหญ่ และนางสุนทร คิ้วฉา กรรมการของบริษัทฯ เป็นกรรมการผู้มีอำนาจของบริษัทดังกล่าว

2. รายการที่เกี่ยวข้องกันกับบริษัท เบิร์ดเชอร์คัส จำกัด

ที่ประชุมคณะกรรมการของบริษัทฯ ครั้งที่ 14/2550 เมื่อวันที่ 19 ธันวาคม 2550 ได้มีมติให้บริษัทฯ เช่าที่ดิน จำนวน 68-2-29.8 ไร่ ตั้งอยู่ที่ตำบลสามวาตะวันตก อำเภอนนทบุรี (เมือง) กรุงเทพมหานคร ซึ่งเป็นที่ดินแปลงใหญ่อยู่ติดกับบริษัทฯ จากบริษัท เบิร์ดเชอร์คัส จำกัด ในอัตราค่าเช่าปีละ 3,000,000 บาท เพื่อประโยชน์ในการเพาะปลูก



กล้วย ข้าวโพด หนุ่ย ผลไม้ ผัก และต้นไม้อเล็ก เพื่อใช้เป็นอาหารสำหรับสัตว์ของบริษัทฯ ทั้งนี้ เพื่อเป็นแหล่งอาหารที่สามารถมั่นใจได้ว่าปลอดสารพิษและปลอดภัยแก่สัตว์ บริษัท เบิร์ดเชอร์คัส จำกัด เป็นบริษัทที่นายผิน คิ้วชา ประธาน กรรมการบริหาร นางอาภา คิ้วชา กรรมการผู้จัดการใหญ่ และนางสุนทร คิ้วชา กรรมการของบริษัทฯ เป็นกรรมการผู้มีอำนาจของบริษัทดังกล่าว

3. รายการที่เกี่ยวข้องกับบริษัท ศูนย์ปลาสวยงาม บางกอกฟาร์ม จำกัด

ในระหว่างปี 2552 บริษัทฯ ได้จัดซื้อปลาแฟนซีคาร์พจากบริษัท ศูนย์ปลาสวยงาม บางกอกฟาร์ม จำกัด เพื่อนำมาเลี้ยงเพิ่มเติมในสวนสัตว์มารีนปาร์ค ปลาแฟนซีคาร์พมีมูลค่าที่ตกลงกันในราคาทุนประมาณ 8.4 ล้านบาท และค่าดูแลและบริบาลอีกประมาณ 1.1 ล้านบาทด้วย บริษัท ศูนย์ปลาสวยงาม บางกอกฟาร์ม จำกัด เป็นบริษัทที่นายธนะ คิ้วชา และนายอำนาจ คิ้วชา กรรมการของบริษัทฯ ถือหุ้นร้อยละ 38 และ 10 ของทุนจดทะเบียนตามลำดับ และเป็นบริษัทที่นางสาวอัมพรศรี คิ้วชา นายธนะ คิ้วชา และนายอำนาจ คิ้วชา กรรมการของบริษัทฯ เป็นกรรมการผู้มีอำนาจลงชื่อ ผูกพันบริษัท

4. รายการที่เกี่ยวข้องกับบริษัท คชา บราเธอร์ส จำกัด

ที่ประชุมคณะกรรมการของบริษัทฯ ครั้งที่ 14/2550 เมื่อวันที่ 19 ธันวาคม 2550 ได้มีมติให้บริษัท คชา บราเธอร์ส จำกัด ซึ่งเป็นของบุตรชายของนายผินและนางอาภา คิ้วชา ใช้สถานที่ของบริษัทฯ เนื้อที่ประมาณ 25 ตารางเมตร ภายในบริเวณมารีนปาร์ค เพื่อจำหน่ายไอศกรีมหลากหลายชนิดที่ผลิตเอง โดยการใช้ Know-how จากประเทศญี่ปุ่น เพื่อให้บริการแก่ลูกค้าของบริษัทฯ ที่มาเที่ยวที่ซาฟารีเวิลด์ โดยการแบ่งผลประโยชน์จากการใช้เนื้อที่ในอัตราร้อยละ 20 สำหรับปีแรก และ 25 ในปีต่อไป ของรายได้จากการขายไอศกรีมก่อนหักค่าใช้จ่ายใดๆ ให้บริษัทฯ โดยบริษัทฯ เป็นฝ่ายรับผิดชอบเกี่ยวกับสถานที่และแรงงาน ส่วนบริษัท คชา บราเธอร์ส จำกัด รับผิดชอบเกี่ยวกับค่าวัตถุดิบ





ฐานะการเงินและผลการดำเนินงาน

ข้อมูลทางการเงินโดยสรุป

ที่ประชุมสามัญผู้ถือหุ้นของบริษัทฯ เมื่อวันที่ 24 เมษายน 2552 ได้มีมติแต่งตั้งนายอริพงศ์ อธิพงศ์สกุล ผู้สอบบัญชีรับอนุญาตเลขที่ 3500 หรือนายประวิทย์ วิจารณ์ธนาบุตร ผู้สอบบัญชีรับอนุญาตเลขที่ 4917 หรือนายวิชัย รุจิตานนท์ ผู้สอบบัญชีรับอนุญาตเลขที่ 4054 หรือนายบรรจง พิชญประสารณ์ ผู้สอบบัญชีรับอนุญาตเลขที่ 7147 แห่งบริษัท เอเอ็นเอส ออดิท จำกัด เป็นผู้สอบบัญชีของบริษัทฯ และบริษัทย่อยประจำปี 2552 นายอริพงศ์ อธิพงศ์สกุล ผู้สอบบัญชีได้ให้ความเห็นไว้ในรายงานของผู้สอบบัญชีรับอนุญาต ในการตรวจสอบบัญชีประจำปี 2552 ว่า

“ตามที่กล่าวไว้ในหมายเหตุประกอบงบการเงินข้อ 3 และข้อ 18 บริษัทฯ และบริษัทย่อยประสบภาวะขาดทุน โดยมีหนี้สินรวมสูงกว่าสินทรัพย์รวมในงบการเงิน ณ วันที่ 31 ธันวาคม 2552 เป็นเงินจำนวน 595.3 ล้านบาท ทั้งนี้ บริษัทฯ ไม่ได้ปฏิบัติตามเงื่อนไขในสัญญาปรับโครงสร้างหนี้ อันเป็นสาเหตุให้ผิดนัดตามข้อกำหนดในสัญญา และบริษัทฯ ถูกฟ้องเกี่ยวกับการผิดสัญญาถูกเบิกเงินบัญชี และสัญญาถูกยึดและบังคับจำหน่าย ตามสัญญาปรับโครงสร้างหนี้ ดังกล่าว โดยเมื่อวันที่ 24 มิถุนายน 2552 ศาลชั้นต้นตัดสินให้บริษัทฯ แพ้คดี ซึ่งบริษัทฯ อยู่ระหว่างการอุทธรณ์ คัดค้านคำพิพากษาดังกล่าว นอกจากนี้ตั้งแต่เดือนพฤศจิกายน 2552 บริษัทย่อยไม่ได้จ่ายชำระคืนเงินกู้ยืมระยะยาว พร้อมดอกเบี้ยตามเงื่อนไขที่บริษัทย่อยได้ทำสัญญาปรับโครงสร้างหนี้กับผู้ให้กู้ ปัจจุบันดังกล่าวข้างต้นทำให้มีความไม่แน่นอนอย่างมีสาระสำคัญ และเป็นเหตุให้มีข้อสงสัยอย่างมากเกี่ยวกับความสามารถของบริษัทฯ ในการดำเนินงาน ต่อเนื่อง งบการเงินดังกล่าวข้างต้นได้จัดทำขึ้นภายใต้ข้อสมมติฐานที่บริษัทฯ ยังคงดำเนินธุรกิจตามปกติอย่างต่อเนื่อง จึงไม่รวมถึงรายการปรับปรุงต่างๆ เกี่ยวกับมูลค่าสินทรัพย์ที่คาดว่าจะได้รับคืนและมูลค่าหนี้สินที่บริษัทฯ จะต้องชำระ ตลอดจนไม่ได้จัดประเภทรายการดังกล่าวที่อาจจำเป็น ในกรณีที่บริษัทฯ ไม่สามารถดำเนินกิจการต่อไปได้

เนื่องจากความไม่แน่นอนเกี่ยวกับการดำเนินการเกี่ยวกับเจ้าหนี้เงินกู้หลักทั้งสองรายการดังกล่าวในวรรคก่อน อาจมีผลกระทบต่อการดำเนินงานต่อเนื่องของกิจการ ซึ่งมีผลกระทบอย่างมีสาระสำคัญอย่างมากต่องบการเงินรวม และงบการเงินเฉพาะบริษัทสำหรับปีสิ้นสุดวันที่ 31 ธันวาคม 2552 และ 2551 ของบริษัท ซาฟารีเวิลด์ จำกัด (มหาชน) และบริษัทย่อย และของเฉพาะบริษัท ซาฟารีเวิลด์ จำกัด (มหาชน) ดังนั้นข้าพเจ้าจึงไม่อาจแสดงความเห็นต่อการเงินดังกล่าวข้างต้นได้”



คำอธิบายการวิเคราะห์งบการเงินและผลการดำเนินงาน

1. ตารางสรุปงบการเงิน / งบการเงินรวม

สรุปงบดุล งบกำไรขาดทุน และงบกระแสเงินสดของบริษัท ซาฟารีเวิลด์ จำกัด (มหาชน)

งบดุล เปรียบเทียบ ณ วันที่ 31 ธันวาคม

	2552		2551		2550	
	พันบาท	%	พันบาท	%	พันบาท	%
สินทรัพย์						
สินทรัพย์หมุนเวียน						
เงินสดและรายการเทียบเท่าเงินสด	72,717	3.1	12,246	0.5	32,587	1.3
ลูกหนี้การค้าและตัวเงินรับ – สุทธิ	15,781	0.7	11,219	0.5	26,323	1.0
สินค้าคงเหลือ – สุทธิ	12,658	0.5	10,819	0.4	7,172	0.3
เงินให้กู้ยืมแก่บริษัทย่อยถึงกำหนดชำระภายใน 1 ปี	—	—	14,000	0.5	72,000	2.8
สินทรัพย์หมุนเวียนอื่น	3,944	0.2	6,827	0.3	4,466	0.2
รวมสินทรัพย์หมุนเวียน	105,100	4.5	55,111	2.2	142,548	5.6
สินทรัพย์ไม่หมุนเวียน						
เงินฝากที่ติดการระงับการถอน	1,279	0.1	956	0.0	54	0.0
เงินให้กู้ยืมระยะยาวแก่บริษัทย่อยและดอกเบี้ยค้างรับ	114,900	5.0	193,227	7.8	193,227	7.5
สัตว์และต้นไม้ – สุทธิ	222,535	9.6	218,556	8.8	223,229	8.7
ที่ดิน อาคารและอุปกรณ์-สุทธิ	1,833,949	79.2	1,913,096	76.9	1,961,616	76.6
เงินล่วงหน้าค่าซื้อสินทรัพย์	34,309	1.5	104,580	4.2	39,747	1.5
สินทรัพย์ไม่หมุนเวียนอื่น-สุทธิ	3,142	0.1	2,244	0.1	1,948	0.1
รวมสินทรัพย์ไม่หมุนเวียน	2,210,114	95.5	2,432,659	97.8	2,419,821	94.4
รวมสินทรัพย์	2,315,214	100.0	2,487,770	100.0	2,562,369	100.0
หนี้สินและส่วนของผู้ถือหุ้น						
หนี้สินหมุนเวียน						
เจ้าหนี้การค้าและตัวเงินจ่าย	17,187	0.7	13,864	0.5	13,529	0.5
หนี้สินตามสัญญาเช่าทางการเงินส่วนที่ถึงกำหนดชำระภายในหนึ่งปี	23,722	1.0	19,705	0.8	15,385	0.6
เงินกู้ยืมระยะยาวและดอกเบี้ยค้างจ่ายที่เจ้าหนี้อาจเรียกคืนได้เมื่อต้องการ	2,740,187	118.4	2,841,331	14.2	2,628,402	102.6
ค่าใช้จ่ายค้างจ่ายและหนี้สินหมุนเวียนอื่น	24,365	1.1	24,590	1.0	22,645	0.9
รวมหนี้สินหมุนเวียน	2,805,461	121.2	2,899,490	116.5	2,679,961	104.6
หนี้สินไม่หมุนเวียน						
เงินสนับสนุนการส่งเสริมการขายรับล่วงหน้า – สุทธิ	10,278	0.4	13,611	0.6	16,944	0.7
หนี้สินตามสัญญาเช่าทางการเงิน – สุทธิ	11,979	0.5	27,814	1.1	41,946	1.6
รวมหนี้สินไม่หมุนเวียน	22,257	0.9	41,425	1.7	58,890	2.3
รวมหนี้สิน	2,827,718	122.1	2,940,915	118.2	2,738,851	106.9
ส่วนของผู้ถือหุ้น						
หุ้นที่ออกและเรียกชำระเต็มมูลค่าแล้ว 200 ล้านหุ้น	1,000,000	43.2	1,000,000	40.2	1,000,000	39.0
ส่วนเกินมูลค่าหุ้น	—	—	—	—	—	—
กำไรสะสมจัดสรรเพื่อเป็นสำรองตามกฎหมาย	—	—	—	—	—	—
ขาดทุนสะสม	(1,512,504)	(65.3)	(1,453,145)	(58.4)	(1,176,482)	(45.9)
รวมส่วนของผู้ถือหุ้น (ขาดทุนเกินทุน)	(512,504)	(22.1)	(453,145)	(18.2)	(176,482)	(6.9)
รวมหนี้สินและส่วนของผู้ถือหุ้น	2,315,214	100.0	2,487,770	100.0	2,562,369	100.0



บริษัท ซาฟารีเวิลด์ จำกัด (มหาชน)
งบกำไร (ขาดทุน) เปรียบเทียบสำหรับงวด 1 ปี สิ้นสุด 31 ธันวาคม

	2552		2551		2550	
	พันบาท	%	พันบาท	%	พันบาท	%
รายได้						
จำหน่ายบัตรเข้าชม	228,413	53.4	265,791	51.1	211,797	50.4
จำหน่ายอาหารและเครื่องดื่ม	95,484	22.3	115,483	22.2	94,013	22.3
รายได้ค่าบริการรถรับส่ง	40,152	9.4	67,154	12.9	56,217	13.4
จำหน่ายสินค้าและของที่ระลึก	31,933	7.5	36,232	6.9	35,405	8.4
กิจกรรมสวนสนุก	5,496	1.3	6,819	1.3	6,744	1.6
รายได้จากการบริการถ่ายรูป	14,894	3.5	16,301	3.1	5,949	1.4
รายได้ค่าสมาชิก	2,300	0.5	2,160	0.4	1,510	0.4
รายได้อื่นจากการดำเนินงาน	8,883	2.1	10,741	2.1	8,838	2.1
รวมรายได้	427,555	100.0	520,682	100.0	420,473	100.0
ต้นทุนขายและบริการและค่าใช้จ่ายเกี่ยวกับสัตว์และต้นไม้	255,068	59.7	261,337	50.2	247,995	59.0
ค่าเสื่อมราคา	118,208	27.6	113,780	21.9	110,132	26.2
กำไรขั้นต้น	54,279	12.7	145,565	27.9	62,346	14.8
กำไร(ขาดทุน)จากการจำหน่ายสินทรัพย์ถาวร	(247)	(0.1)	677	0.1	—	—
ดอกเบี้ยรับ	144	0.0	3,382	0.7	8,294	2.0
รายได้อื่น	7,624	1.8	9,602	1.8	9,786	2.3
กำไรก่อนค่าใช้จ่าย	61,800	14.4	159,225	30.5	80,426	19.1
ค่าใช้จ่ายในการขายและบริการ	27,513	6.4	53,794	10.3	27,305	6.5
ค่าใช้จ่ายในการบริหาร	123,113	28.8	145,926	28.0	131,735	31.3
ค่าตอบแทนผู้บริหาร	20,332	4.8	13,816	2.7	22,339	5.3
ผลเสียหายจากเงินล่วงหน้าค่าซื้อสินทรัพย์ที่ไม่ได้รับคืน	25,322	5.9	—	—	—	—
รวมค่าใช้จ่าย	196,280	45.9	213,536	41.0	181,379	43.1
กำไร(ขาดทุน)ก่อนต้นทุนทางการเงิน	(134,479)	(31.5)	(54,310)	(10.4)	(100,953)	(24.0)
ต้นทุนทางการเงิน	75,120	17.6	(222,353)	(42.7)	(219,466)	(52.2)
กำไร (ขาดทุน) สุทธิ	(59,359)	(13.9)	(276,663)	(53.1)	(320,419)	(76.2)
กำไร (ขาดทุน) ต่อหุ้นขั้นพื้นฐาน (บาท)	(0.30)		(1.38)		(1.60)	

งบกำไร (ขาดทุน) สะสม เปรียบเทียบสำหรับงวด 1 ปี สิ้นสุด 31 ธันวาคม

	2552	2551	(พันบาท) 2550
กำไร (ขาดทุน) สะสมส่วนที่ยังไม่ได้จัดสรร			
ยอดยกมาต้นปี	(1,453,145)	(1,176,482)	(856,063)
ปรับปรุงการด้อยค่าเงินลงทุน	—	—	—
ชดเชยผลขาดทุนและลดทุน	—	—	—
กำไร (ขาดทุน) สำหรับปี	(59,359)	(276,663)	(320,419)
กำไร (ขาดทุน) สะสม	(1,512,504)	(1,453,145)	(1,176,482)
กำไร (ขาดทุน) สะสมส่วนที่ได้จัดสรรแล้ว			
เพื่อเป็นสำรองตามกฎหมาย	—	—	—
กำไร (ขาดทุน) สะสม	(1,512,504)	(1,453,145)	(1,176,482)



บริษัท ซาฟารีเวิลด์ จำกัด (มหาชน)
งบกระแสเงินสด สำหรับแต่ละปีสิ้นสุดวันที่ 31 ธันวาคม

(พันบาท)

	2552	2551	2550
กระแสเงินสดจาก (ใช้ไปใน) กิจกรรมดำเนินงาน			
ขาดทุนสุทธิ	(59,359)	(276,663)	(320,419)
รายการปรับปรุงกระทบขาดทุนสุทธิเป็นเงินสดรับจาก (ใช้ไปใน)			
กิจกรรมดำเนินงาน :			
ค่าเสื่อมราคา	118,208	113,780	110,132
ตัดจำหน่ายหนี้สูญ	—	—	1,266
ตัดจำหน่ายภาษีหัก ณ ที่จ่าย	1,392	1318	—
(กำไร)ขาดทุนจากการขายสินทรัพย์ถาวร	247	(696)	5,198
ขาดทุนจากสัตว์ตาย	12,414	12,534	10,948
ผลเสียหายจากเงินล่วงหน้าค่าซื้อสินทรัพย์ที่ไม่ได้รับคือ	25,322	—	—
ประมาณการผลเสียหายจากคดีความฟ้องร้อง	4,549	—	—
รายได้จากการขายบัตรรับล่วงหน้าตั๋วบัตร	(2,955)	(1,118)	(4,675)
เงินสนับสนุนการส่งเสริมการขายรับล่วงหน้ารับรู้เป็นรายได้	(3,333)	(3,333)	(3,633)
รายได้ดอกเบี้ยที่ยังไม่ได้รับชำระ	—	(121)	(420)
ต้นทุนทางการเงิน	(75,120)	222,353	219,466
กำไรจากการดำเนินงานก่อนการเปลี่ยนแปลงในสินทรัพย์และหนี้สินดำเนินงาน	21,365	68,054	17,863
การเปลี่ยนแปลงในสินทรัพย์ดำเนินงาน - (เพิ่มขึ้น) ลดลง			
ลูกหนี้การค้าและตัวเงินรับ	(4,563)	15,104	(17,812)
สินค้าคงเหลือ	(1,839)	(3,647)	422
สินทรัพย์หมุนเวียนอื่น	2,762	(2,659)	(530)
สินทรัพย์ไม่หมุนเวียนอื่น	(898)	(296)	2,012
การเปลี่ยนแปลงในหนี้สินดำเนินงาน - เพิ่มขึ้น (ลดลง)			
เจ้าหนี้การค้า	3,323	334	(2,714)
รายได้จากการขายบัตรรับล่วงหน้า	4,914	1,719	1,055
ค่าใช้จ่ายค่าง่ายและหนี้สินหมุนเวียนอื่น	(6,734)	1,344	2,793
เงินสดรับมาจากกิจกรรมดำเนินงาน	18,329	79,953	3,089
จ่ายภาษีหัก ณ ที่จ่าย	(1,392)	(1,318)	(700)
เงินสดสุทธิรับมาจากกิจกรรมดำเนินงาน	16,937	78,635	2,389



บริษัท ซาฟารีเวิลด์ จำกัด (มหาชน)
งบกระแสเงินสด สำหรับแต่ละปีสิ้นสุดวันที่ 31 ธันวาคม (ต่อ)

	(พันบาท)		
	2552	2551	2550
กระแสเงินสดจาก (ใช้ไปใน) กิจกรรมลงทุน			
เงินลงทุนในเงินฝากประจำเพิ่มขึ้น	—	—	(2)
เงินฝากประจำเพิ่มขึ้น	—	(901)	—
เงินฝากที่ติดภาระค้ำประกัน(เพิ่มขึ้น)ลดลง	(324)	—	—
ซื้อสัตว์และต้นไม้	(27,010)	(18,313)	(22,268)
ซื้อสินทรัพย์ถาวร	(20,013)	(50,334)	(53,014)
จ่ายเงินล่วงหน้าค่าซื้อสินทรัพย์	(17,081)	(64,832)	(34,466)
รับคืนเงินล่วงหน้าค่าซื้อสินทรัพย์	62,030	—	—
เงินสดรับจากเงินให้กู้ยืมแก่บริษัทย่อย	92,327	58,000	123,600
เงินสดรับค่าดอกเบี้ยรับบริษัทย่อย	121	420	1,293
เงินสดรับจากการจำหน่ายสินทรัพย์ถาวรและสัตว์	30	825	4,181
เงินสดสุทธิรับจาก (ใช้ไปใน) กิจกรรมลงทุน	90,080	(75,135)	19,324
กระแสเงินสดจาก (ใช้ไปใน) กิจกรรมจัดหาเงิน			
จ่ายดอกเบี้ยจ่าย	(2)	(3)	(5)
จ่ายค่าที่ปรึกษาทางการเงิน	(20,000)	(2,800)	—
ชำระคืนเงินกู้ยืมระยะยาวและดอกเบี้ยค้างจ่าย	—	—	—
ชำระหนี้สินตามสัญญาเช่าทางการเงิน	(26,545)	(21,036)	(17,448)
เงินสดสุทธิใช้ไปในกิจกรรมจัดหาเงิน	(46,547)	(21,039)	(17,453)
เงินสดและรายการเทียบเท่าเงินสดเพิ่มขึ้น (ลดลง) สุทธิ	60,470	(20,340)	4,260
เงินสดและรายการเทียบเท่าเงินสด ณ วันต้นปี	12,247	32,587	28,327
เงินสดและรายการเทียบเท่าเงินสด ณ วันสิ้นปี	72,717	12,247	32,587
ข้อมูลกระแสเงินสดเปิดเผยเพิ่มเติม			
เงินสดจ่ายระหว่างปี			
ดอกเบี้ยจ่าย	—	—	5
ภาษีเงินได้	—	—	700
รายการที่ไม่เป็นตัวเงิน			
สินทรัพย์เพิ่มขึ้นจากสัญญาเช่าซื้อ	8,706	4,604	65,436



สรุปงบดุล งบกำไรขาดทุน และงบกระแสเงินสดของบริษัท ซาฟารีเวิลด์ จำกัด (มหาชน) และบริษัทย่อย
งบดุล เปรียบเทียบ ณ วันที่ 31 ธันวาคม

	2552		2551		2550	
	พันบาท	%	พันบาท	%	พันบาท	%
สินทรัพย์						
สินทรัพย์หมุนเวียน						
เงินสดและรายการเทียบเท่าเงินสด	157,499	4.6	76,448	2.2	119,171	3.1
ลูกหนี้การค้าและตัวเงินรับ - สุทธิ	56,346	1.6	37,158	1.1	59,188	1.6
เงินล่วงหน้าแก่กรรมการ พนักงาน และบุคคลที่เกี่ยวข้อง	3,175	0.1	1,118	0.0	968	0.0
สินค้าคงเหลือ-สุทธิ	46,135	1.3	46,751	1.3	38,866	1.0
เงินล่วงหน้าค่าดำเนินการในการขายสินทรัพย์	—	—	—	—	16,778	0.5
เงินทดรองจ่ายค่าออกแบบโครงการในประเทศจีน	22,000	0.6	22,000	0.6	—	—
เงินจ่ายล่วงหน้าเพื่อการลงทุนในต่างประเทศ	103,517	3.0	103,517	2.9	—	—
สินทรัพย์หมุนเวียนอื่น	17,299	0.5	20,627	0.6	12,663	0.3
รวมสินทรัพย์หมุนเวียน	405,971	11.8	307,619	8.7	247,634	6.5
สินทรัพย์ไม่หมุนเวียน						
เงินฝากที่ติดภาระค้ำประกัน	6,786	0.2	7,542	0.2	6,511	0.2
สัตว์และต้นไม้ - สุทธิ	243,185	7.1	227,185	6.5	231,093	6.1
ที่ดิน อาคารและอุปกรณ์ - สุทธิ	2,721,888	79.0	2,862,748	81.5	3,040,142	79.7
สินทรัพย์รอการขาย	22,960	0.7	—	—	236,783	6.2
เงินล่วงหน้าค่าซื้อสินทรัพย์	39,309	1.1	104,579	3.0	46,909	1.2
สินทรัพย์ไม่หมุนเวียนอื่น - สุทธิ	5,168	0.2	3,863	0.1	3,182	0.1
รวมสินทรัพย์ไม่หมุนเวียน	3,039,296	88.2	3,205,917	91.3	3,564,620	93.5
รวมสินทรัพย์	3,445,267	100.0	3,513,536	100.0	3,812,254	100.0
หนี้สินและส่วนของผู้ถือหุ้น						
หนี้สินหมุนเวียน						
เจ้าหนี้การค้าและตัวเงินจ่าย	35,789	1.0	25,547	0.7	30,145	0.8
หนี้สินตามสัญญาเช่าทางการเงินที่ถึงกำหนดชำระภายในหนึ่งปี	46,989	1.4	31,099	0.9	17,423	0.5
เงินกู้ยืมระยะยาวและดอกเบี้ยค้างจ่ายที่ถึงกำหนดชำระภายในหนึ่งปี	—	—	—	—	93,500	2.5
เงินกู้ยืมระยะยาวและดอกเบี้ยค้างจ่ายที่เจ้าหนี้อาจเรียกคืนได้เมื่อต้องการ	3,626,075	105.3	3,758,505	107.0	2,628,402	68.9
เงินมัดจำจากการขายทรัพย์สิน	—	—	—	—	88,788	2.3
ค่าใช้จ่ายค้างจ่ายและหนี้สินหมุนเวียนอื่น	127,403	3.7	62,916	1.8	64,523	1.7
รวมหนี้สินหมุนเวียน	3,836,256	111.4	3,878,067	110.4	2,922,781	76.7
หนี้สินไม่หมุนเวียน						
เงินสนับสนุนการส่งเสริมการขายรับล่วงหน้า - สุทธิ	10,278	0.3	13,611	0.4	16,944	0.4
หนี้สินตามสัญญาเช่าทางการเงิน - สุทธิ	44,024	1.2	47,960	1.3	44,226	1.2
เงินกู้ยืมระยะยาวและดอกเบี้ยค้างจ่าย - สุทธิ	—	—	—	—	1,082,771	28.4
หุ้นกู้	150,000	4.3	150,000	4.3	150,000	3.9
รวมหนี้สินไม่หมุนเวียน	204,302	5.9	211,571	6.0	1,293,941	33.9
รวมหนี้สิน	4,040,558	117.3	4,089,638	116.4	4,216,722	110.6
ส่วนของผู้ถือหุ้น						
หุ้นที่ออกและเรียกชำระเต็มมูลค่าแล้ว 200 ล้านหุ้น	1,000,000	29.0	1,000,000	28.5	1,000,000	26.2
ส่วนเกินมูลค่าหุ้น	—	—	—	—	—	—
กำไรสะสมจัดสรรเพื่อเป็นสำรองตามกฎหมาย	—	—	—	—	—	—
ขาดทุนสะสม	(1,595,291)	(46.3)	(1,576,102)	(44.9)	(1,404,468)	(36.8)
ส่วนของผู้ถือหุ้นส่วนน้อย	—	—	—	—	—	—
รวมส่วนของผู้ถือหุ้น	(595,291)	(17.3)	(576,102)	(16.4)	(404,468)	(10.6)
รวมหนี้สินและส่วนของผู้ถือหุ้น	3,445,268	100.0	3,513,536	100.0	3,812,254	100.0



บริษัท ซาฟารีเวิลด์ จำกัด (มหาชน) และบริษัทย่อย
งบกำไรขาดทุน เปรียบเทียบสำหรับงวด 1 ปี สิ้นสุด 31 ธันวาคม

	2552		2551		2550	
	พันบาท	%	พันบาท	%	พันบาท	%
รายได้						
จำหน่ายบัตรเข้าชม	673,687	59.5	742,486	57.2	637,800	55.6
จำหน่ายอาหารและเครื่องดื่ม	209,177	18.5	239,082	18.4	203,758	17.7
รายได้ค่าบริการรถรับส่ง	64,869	5.7	95,003	7.3	85,677	7.5
จำหน่ายสินค้าและของที่ระลึก	102,939	9.2	123,684	9.5	118,308	10.3
กิจกรรมสวนสนุก	18,953	1.7	21,650	1.7	21,071	1.8
รายได้จากการบริการถ่ายรูป	45,716	4.0	51,522	4.0	39,561	3.4
รายได้ค่าสมาชิก	2,299	0.2	2,160	0.2	1,510	0.1
รายได้อื่นจากการดำเนินงาน	13,855	1.2	22,557	1.7	13,678	1.2
รวมรายได้	1,131,495	100.0	1,298,144	100.0	1,121,363	100.0
ต้นทุนขายและบริการและค่าใช้จ่ายเกี่ยวกับสัตว์และต้นไม้	491,562	43.4	512,091	39.1	490,825	43.8
ค่าเสื่อมราคา	201,368	17.8	309,888	23.6	307,772	27.4
กำไรขั้นต้น	438,565	38.8	476,165	36.7	322,766	28.8
กำไร(ขาดทุน)จากการจำหน่ายสินทรัพย์ถาวร	3,611	0.3	62,357	4.8	—	—
ดอกเบี้ยรับ	296	0.0	746	0.0	691	0.1
รายได้อื่น	21,823	1.9	12,164	0.9	26,053	2.3
กำไรก่อนค่าใช้จ่าย	464,295	41.0	551,432	42.5	349,510	31.2
ค่าใช้จ่ายในการขายและบริการ	62,160	5.5	111,296	8.6	54,844	4.9
ค่าใช้จ่ายในการบริหาร	342,516	30.3	324,198	25.0	341,737	30.5
ค่าตอบแทนผู้บริหาร	110,892	9.8	61,588	4.7	63,015	5.6
ผลเสียหายจากเงินล่องหนค่าซื้อสินทรัพย์ที่ไม่ได้รับคืน	25,322	2.2	—	—	—	—
รวมค่าใช้จ่าย	540,890	47.8	497,082	38.3	451,598	41.0
กำไร(ขาดทุน)ก่อนต้นทุนทางการเงิน	(76,595)	(6.8)	54,350	4.2	(110,086)	(9.8)
ต้นทุนทางการเงิน	57,406	5.1	(225,984)	(17.4)	(222,947)	(19.9)
กำไร (ขาดทุน) สุทธิ	(19,189)	(1.7)	(171,634)	(13.2)	(333,033)	(29.7)
กำไร (ขาดทุน) ต่อหุ้นขั้นพื้นฐาน (บาท)	(0.10)		(0.86)		(1.67)	

บริษัท ซาฟารีเวิลด์ จำกัด (มหาชน) และบริษัทย่อย
งบกำไร (ขาดทุน) สะสม เปรียบเทียบสำหรับงวด 1 ปี สิ้นสุด 31 ธันวาคม

(พันบาท)

	2552	2551	2550
กำไร (ขาดทุน) สะสมส่วนที่ยังไม่ได้จัดสรร			
ยอดยกมาต้นปี	(1,576,102)	(1,404,468)	(1,071,435)
กำไร (ขาดทุน) สำหรับปี	(19,189)	(171,634)	(333,033)
กำไร (ขาดทุน) สะสม	(1,595,291)	(1,576,102)	(1,404,468)
กำไร (ขาดทุน) สะสมส่วนที่ได้จัดสรรแล้ว			
ทุนสำรอง	—	—	—
กำไร (ขาดทุน) สะสม	(1,595,291)	(1,576,102)	(1,404,468)



บริษัท ซาฟารีเวิลด์ จำกัด (มหาชน)
งบกระแสเงินสด สำหรับแต่ละปีสิ้นสุดวันที่ 31 ธันวาคม

(พันบาท)

	2552	2551	2550
กระแสเงินสดจาก (ใช้ไปใน) กิจกรรมการดำเนินงาน			
ขาดทุนสุทธิ	(19,189)	(171,634)	(333,033)
รายการปรับปรุงกระทบขาดทุนสุทธิเป็นเงินสดรับจาก(ใช้ไปใน)			
กิจกรรมดำเนินงาน :			
ค่าเสื่อมราคา	201,368	309,888	307,772
ตัดจำหน่ายหนี้สูญ	—	—	1,266
หนี้สงสัยจะสูญ	2,586	1,848	—
หนี้สงสัยจะสูญรับคืน	—	—	(491)
กลับรายการผลขาดทุนจากมูลค่าสินค้าลดลง	(433)	1,047	(241)
ตัดจำหน่ายภาษีผูกหัก ณ ที่จ่าย	1,392	1,318	—
(กำไร) ขาดทุนจากการขายและตัดจำหน่ายสินทรัพย์ถาวร	(3,611)	(63,053)	5,492
ขาดทุนจากสัตว์ตายและการจำหน่ายสัตว์	12,484	18,100	11,398
ขาดทุนจากการด้อยค่าของสินทรัพย์	—	—	5,395
ผลเสียหายจากเงินล่วงหน้าค่าซื้อสินทรัพย์ที่ไม่ได้รับคืน	25,322	—	—
ประมาณการผลเสียหายจากคดีความฟ้องร้อง	9,349	—	—
รายได้จากการขายบัตรรับล่วงหน้าตั๋วบัตร	(6,903)	(10,948)	(13,875)
กำไรที่รอรับรู้ตั๋วบัตร	—	—	(4,287)
เงินสนับสนุนการส่งเสริมการขายรับล่วงหน้ารับรู้เป็นรายได้	(3,333)	(3,333)	(3,633)
ตัดจำหน่ายเงินล่วงหน้าค่าสินค้า	—	3,133	—
ต้นทุนทางการเงิน	(57,406)	225,984	222,947
กำไรจากการดำเนินงานก่อนการเปลี่ยนแปลงในสินทรัพย์และหนี้สินดำเนินงาน	161,626	312,351	198,710
การเปลี่ยนแปลงในสินทรัพย์ดำเนินงาน - (เพิ่มขึ้น) ลดลง			
ลูกหนี้การค้าและตัวเงินรับ	(21,774)	20,182	(19,185)
ลูกหนี้บริษัทที่เกี่ยวข้องกันลดลง (เพิ่มขึ้น)	—	—	7
สินค้าคงเหลือ	1,049	(4,403)	3,183
เงินล่วงหน้าแก่กรรมการ พนักงาน และบุคคลที่เกี่ยวข้องกัน	(2,057)	(151)	1,011
สินทรัพย์หมุนเวียนอื่น	(140)	(3,412)	(2,136)
สินทรัพย์ไม่หมุนเวียนอื่นลดลง (เพิ่มขึ้น)	(1,306)	(681)	1,678
การเปลี่ยนแปลงในหนี้สินดำเนินงาน - เพิ่มขึ้น (ลดลง)			
เจ้าหนี้การค้า	10,242	(4,598)	(2,687)
รายได้จากการขายบัตรรับล่วงหน้า	4,914	9,663	7,367
ค่าใช้จ่ายค้างจ่ายและหนี้สินหมุนเวียนอื่น	57,126	(326)	9,834
เงินสดสุทธิได้มาจากกิจกรรมดำเนินงาน	209,680	328,624	197,782
จ่ายภาษีผูกหัก ณ ที่จ่าย	(4,944)	(5,869)	(2,570)
รับคืนภาษีผูกหัก ณ ที่จ่าย	7,020	—	—
เงินสดสุทธิได้มาจากกิจกรรมดำเนินงาน	211,756	322,755	195,212



บริษัท ซาฟารีเวิลด์ จำกัด (มหาชน) และบริษัทย่อย
งบกระแสเงินสด สำหรับแต่ละปีสิ้นสุดวันที่ 31 ธันวาคม (ต่อ)

(พันบาท)

	2552	2551	2550
กระแสเงินสดจาก (ใช้ไปใน) กิจกรรมลงทุน			
จ่ายเงินตรงค่าออกแบบโครงการในต่างประเทศ	—	(22,000)	—
เงินลงทุนในเงินฝากประจำ (เพิ่มขึ้น)	—	(901)	(2)
เงินฝากที่ติดภาระค้ำประกัน (เพิ่มขึ้น) ลดลง	757	(130)	26,537
เงินลงทุนในบริษัทร่วม	—	(103,517)	—
ซื้อสัตว์และต้นไม้	(40,481)	(24,027)	(25,351)
ซื้อสินทรัพย์ถาวร	(25,099)	(83,615)	(95,972)
จ่ายเงินล่วงหน้าค่าซื้อสินทรัพย์	(22,082)	(67,115)	(48,728)
จ่ายเงินค่าดำเนินการในการขายสินทรัพย์	—	(6,000)	(16,777)
รับคืนเงินล่วงหน้าค่าซื้อสินทรัพย์	62,030	—	—
เงินมัดจำจากการขายสินทรัพย์	—	—	88,788
เงินสดรับจากการจำหน่ายสินทรัพย์ถาวรและสัตว์	4,803	234,350	4,434
เงินสดสุทธิได้มาจาก (ใช้ไปใน) กิจกรรมลงทุน	(20,072)	(72,955)	(67,071)
กระแสเงินสดจากกิจกรรมจัดหาเงิน			
เงินเบิกเกินบัญชีจากสถาบันการเงินเพิ่มขึ้น (ลดลง)	—	—	(26,238)
จ่ายดอกเบี้ยจ่าย	(4,998)	(3,383)	(2,125)
จ่ายค่าที่ปรึกษาทางการเงิน	(30,000)	(2,800)	—
ชำระคืนเงินกู้ยืมระยะยาวและดอกเบี้ยค้างจ่าย	(31,286)	(259,097)	(59,288)
ชำระคืนหนี้สินตามสัญญาเช่าทางการเงินและดอกเบี้ยจ่าย	(44,349)	(27,243)	(26,639)
เงินสดสุทธิใช้ไปในกิจกรรมจัดหาเงิน	(110,633)	(292,523)	(114,290)
เงินสดและรายการเทียบเท่าเงินสดเพิ่มขึ้น (ลดลง) – สุทธิ	81,051	(42,723)	13,851
เงินสดและรายการเทียบเท่าเงินสด ณ วันต้นปี	76,448	119,171	105,321
เงินสดและรายการเทียบเท่าเงินสด ณ วันสิ้นปี	157,499	76,448	119,172
ข้อมูลกระแสเงินสดเปิดเผยเพิ่มเติม			
เงินสดจ่ายระหว่างปี			
ดอกเบี้ยจ่าย	—	—	2,124
ภาษีเงินได้	—	—	2,571
รายการที่ไม่เป็นตัวเงิน			
สินทรัพย์ที่เพิ่มขึ้นจากหนี้สินตามสัญญาเช่าทางการเงิน	47,565	37,785	67,912



สรุปงบดุล งบกำไรขาดทุน และงบกระแสเงินสดของบริษัท ภูเก็ตแฟนตาซี จำกัด (มหาชน)

งบดุล เปรียบเทียบ ณ วันที่ 31 ธันวาคม

	2552		2551		2550	
	พันบาท	%	พันบาท	%	พันบาท	%
สินทรัพย์						
สินทรัพย์หมุนเวียน						
เงินสดและรายการเทียบเท่าเงินสด	84,782	6.8	64,201	5.2	86,584	5.7
ลูกหนี้การค้าและตัวเงินรับ – สุทธิ	40,788	3.2	26,180	2.1	33,581	2.2
สินค้าคงเหลือ - สุทธิ	33,477	2.7	35,932	2.9	31,695	2.1
เงินลงทุนใน关联企业 และบุคคลที่เกี่ยวข้อง	4,475	0.4	1,118	0.1	968	0.1
เงินที่ตรงจ่ายค่าออกแบบโครงการในประเทศจีน	22,000	1.8	22,000	1.8	—	—
เงินจ่ายล่วงหน้าเพื่อการลงทุนในประเทศจีน	103,517	8.2	103,517	8.3	—	—
สินทรัพย์หมุนเวียนอื่น	13,355	1.0	13,921	1.1	25,399	1.6
รวมสินทรัพย์หมุนเวียน	302,394	24.1	266,869	21.5	178,227	11.7
สินทรัพย์ไม่หมุนเวียน						
เงินฝากที่ติดภาระค้ำประกัน	5,506	0.4	6,586	0.5	6,457	0.4
สัตว์และต้นไม้ – สุทธิ	20,650	1.6	8,629	0.7	7,864	0.5
ที่ดิน อาคารและอุปกรณ์ – สุทธิ	897,181	71.5	935,933	77.2	1,087,768	71.3
ที่ดิน อาคาร และสิ่งปลูกสร้างรอการขาย – สุทธิ	22,960	1.8	22,960	1.9	236,783	15.5
เงินลงทุนใน关联企业	5,000	0.4	—	—	7,161	0.5
สินทรัพย์ไม่หมุนเวียนอื่น	2,026	0.2	1,619	0.1	1,234	0.1
รวมสินทรัพย์ไม่หมุนเวียน	953,323	75.9	975,727	78.5	1,347,267	88.3
รวมสินทรัพย์	1,255,717	100.0	1,242,596	100.0	1,525,494	100.0
หนี้สินและส่วนของผู้ถือหุ้น						
หนี้สินหมุนเวียน						
เจ้าหนี้การค้าและตัวเงินจ่าย	20,125	1.6	11,843	1.0	17,332	1.2
หนี้สินตามสัญญาเช่าซื้อส่วนที่ถึงกำหนดชำระภายในหนึ่งปี	23,268	1.9	11,394	0.9	2,039	0.1
เงินกู้ยืมระยะยาวและดอกเบี้ยค้างจ่ายที่ถึงกำหนดชำระในหนึ่งปี	—	—	251,500	20.2	165,500	10.9
เงินกู้ยืมระยะยาวและดอกเบี้ยค้างจ่ายจากสถาบันการเงิน	885,888	70.5	—	—	—	—
ที่อาจเรียกคืนได้เมื่อต้องการ	6,646	0.5	10,594	0.9	12,480	0.8
รายได้จากการขายบัตรรับล่วงหน้า	—	—	122	0.0	420	0.0
ดอกเบี้ยค้างจ่าย	—	—	—	—	88,788	5.8
เงินรับล่วงหน้าจากการขายสินทรัพย์	96,377	7.7	27,797	2.2	29,387	1.9
ค่าใช้จ่ายค้างจ่ายและหนี้สินหมุนเวียนอื่น	1,032,303	82.2	313,250	25.2	315,946	20.7
รวมหนี้สินหมุนเวียน						
หนี้สินไม่หมุนเวียน						
กำไรที่รอรับรู้	—	—	—	—	—	—
หนี้สินตามสัญญาเช่าทางการเงิน – สุทธิ	32,045	2.5	20,146	1.6	2,280	0.1
เงินกู้ยืมระยะยาวและดอกเบี้ยค้างจ่ายจากบริษัทใหญ่-สุทธิ	114,900	9.2	193,227	15.5	193,227	12.7
เงินกู้ยืมระยะยาวและดอกเบี้ยค้างจ่ายจากสถาบันการเงิน-สุทธิ	—	—	679,674	54.7	1,082,771	71.0
หุ้นกู้	150,000	11.9	150,000	12.1	150,000	9.8
รวมหนี้สินไม่หมุนเวียน	296,945	23.6	1,043,047	83.9	1,428,278	93.6
รวมหนี้สิน	1,329,248	105.8	1,356,297	109.1	1,744,224	114.3
ส่วนของผู้ถือหุ้น						
หุ้นที่ออกและเรียกชำระเต็มมูลค่าแล้ว 190 ล้านหุ้น	190,000	15.1	190,000	15.3	190,000	12.5
ขาดทุนสะสมยกมาจากรายปีก่อน	(303,701)	(24.1)	(408,730)	(32.9)	(396,116)	(26.0)
กำไร (ขาดทุน) สุทธิสำหรับงวด	40,170	3.2	105,029	8.5	(12,614)	(0.8)
รวมส่วนของผู้ถือหุ้น	(73,531)	(5.8)	(113,701)	(9.1)	(218,730)	(14.3)
รวมหนี้สินและส่วนของผู้ถือหุ้น	1,255,717	100.0	1,242,596	100.0	1,525,494	100.0



บริษัท ภูเก็ตแฟนตาซี จำกัด (มหาชน)
งบกำไรขาดทุน เปรียบเทียบสำหรับงวด 1 ปี สิ้นสุด 31 ธันวาคม

	2552		2551		2550	
	พันบาท	%	พันบาท	%	พันบาท	%
รายได้						
จำหน่ายบัตรเข้าชม	445,274	61.8	476,695	61.2	426,003	59.2
จำหน่ายอาหารและเครื่องดื่ม	113,692	15.8	123,600	15.9	109,745	15.3
รายได้ค่าบริการรถรับส่ง	24,717	3.4	27,848	3.6	29,460	4.1
จำหน่ายสินค้าและของที่ระลึก	71,077	9.9	87,513	11.2	82,947	11.5
รายได้จากการบริการถ่ายรูป	30,822	4.3	35,220	4.5	33,613	4.7
กิจกรรมสวนสนุก	13,457	1.9	14,831	1.9	14,326	2.0
ดอกเบี้ยรับ	249	0.0	697	0.1	652	0.1
รายได้อื่น	20,933	2.9	16,227	1.6	22,806	3.1
รวมรายได้	720,221	100.0	782,631	100.0	719,552	100.0
ต้นทุนและค่าใช้จ่าย						
ต้นทุนขายและบริการ	236,566	32.8	251,520	32.1	242,630	33.7
ค่าใช้จ่ายในการขายและบริหาร	255,812	35.5	237,594	36.1	270,867	37.6
ค่าเสื่อมราคา	83,160	11.6	196,108	25.2	197,639	27.5
ดอกเบี้ยจ่าย	17,811	2.5	6,965	0.9	11,735	1.6
ค่าตอบแทนผู้บริหาร	90,560	12.6	47,772	6.1	3,900	0.5
ขาดทุนจากการด้อยค่าของสินทรัพย์	—	—	—	—	5,395	0.7
รวมต้นทุนและค่าใช้จ่าย	683,909	95.0	739,959	94.5	732,166	101.7
กำไร (ขาดทุน)	36,312	5.0	42,672	5.5	(12,614)	(1.7)
กำไรจากการขายสินทรัพย์ถาวร	3,858	0.6	62,357	8.0	—	—
กำไร (ขาดทุน) สุทธิ	40,170	5.6	105,029	13.5	(12,614)	(1.7)
กำไร (ขาดทุน) สุทธิต่อหุ้น (บาท)	0.21		0.55		(0.07)	

บริษัท ภูเก็ตแฟนตาซี จำกัด (มหาชน)
งบกำไรสะสม เปรียบเทียบสำหรับงวด 1 ปี สิ้นสุด 31 ธันวาคม

	2552	2551	(พันบาท) 2550
กำไรสะสมส่วนที่ยังไม่ได้จัดสรร (ขาดทุนสะสม)	(303,701)	(408,730)	(396,116)
ยอดยกมาต้นปี	—	—	—
ลดทุน	40,170	105,029	(12,614)
กำไร (ขาดทุน) สะสม	(263,531)	(303,701)	(408,730)
กำไร (ขาดทุน) สะสมส่วนที่ได้จัดสรรแล้ว			
ทุนสำรอง	—	—	—
กำไร (ขาดทุน) สะสม	(263,531)	(303,701)	(408,730)



บริษัท ภูเก็ตแฟนตาซี จำกัด (มหาชน)
งบกระแสเงินสด สำหรับแต่ละปีสิ้นสุดวันที่ 31 ธันวาคม

(พันบาท)

	2552	2551	2550
กระแสเงินสดจาก (ใช้ไปใน) กิจกรรมดำเนินงาน			
กำไร (ขาดทุน) สุทธิ	40,170	105,029	(12,614)
รายการปรับกระทบกำไร (ขาดทุน) สุทธิเป็นเงินสดรับจาก (ใช้ไปใน)			
กิจกรรมดำเนินงาน :			
ค่าเสื่อมราคา	83,160	196,108	197,639
หนี้สงสัยจะสูญ (รับคืน)	2,585	1,848	(467)
กลับรายการผลขาดทุนจากมูลค่าสินค้าลดลง	(433)	1,047	(242)
(กำไร) ขาดทุนจากการตัดจำหน่ายและขายสินทรัพย์	(3,857)	(62,357)	293
ขาดทุนจากสัตว์ตายและการขายสัตว์	70	5,565	451
ขาดทุนจากการด้อยค่าของสินทรัพย์	—	—	5,395
รายได้จากการขายบัตรรับล่วงหน้าตัดบัญชี	—	(9,829)	(13,487)
ประมาณการผลเสียหายจากคดีความฟ้องร้อง	4,800	—	—
ตัดจำหน่ายเงินล่วงหน้าค่าสินทรัพย์	—	2,633	—
ดอกเบี้ยจ่าย	17,811	6,964	11,735
กำไรจากการดำเนินงานก่อนการเปลี่ยนแปลงในสินทรัพย์และหนี้สินดำเนินงาน	144,306	247,008	188,703
การเปลี่ยนแปลงในสินทรัพย์ดำเนินงาน - (เพิ่มขึ้น) ลดลง			
ลูกหนี้การค้าและตัวเงินรับ	(17,175)	5,140	(1,594)
เงินล่วงหน้าแก่พนักงาน บุคคลที่เกี่ยวข้องกัน และบริษัทใหญ่	(3,357)	(150)	1,015
ลูกหนี้บริษัทที่เกี่ยวข้องกัน	(19)	413	(191)
สินค้าคงเหลือ	2,887	(756)	2,762
รับคืน(จ่าย)ภาษีเงินได้ถูกหัก ณ ที่จ่าย	3,468	4,551	—
สินทรัพย์หมุนเวียนอื่น	(2,901)	(9,851)	(3,450)
สินทรัพย์ไม่หมุนเวียนอื่น	(407)	(384)	(334)
การเปลี่ยนแปลงในหนี้สินดำเนินงาน - เพิ่มขึ้น (ลดลง)			
เจ้าหนี้การค้าและตัวเงินจ่าย	8,282	(5,489)	418
เจ้าหนี้ค่าก่อสร้าง	—	—	—
รายได้จากการขายบัตรรับล่วงหน้า	(3,948)	7,944	6,312
หนี้สินหมุนเวียนอื่น	63,779	(1,594)	7,015
เงินสดสุทธิได้มาจากกิจกรรมดำเนินงาน	194,915	246,832	200,656



บริษัท ภูเก็ตแฟนตาซี จำกัด (มหาชน)
งบกระแสเงินสด สำหรับแต่ละปีสิ้นสุดวันที่ 31 ธันวาคม (ต่อ)

(พันบาท)

	2552	2551	2550
กระแสเงินสดจากกิจกรรมลงทุน			
เงินทตรงจ่ายค่าออกแบบโครงการในประเทศจีน	–	(22,000)	–
เงินฝากสถาบันการเงินที่ติดภาระค่าประกัน (เพิ่มขึ้น) ลดลง	1,081	(130)	26,537
เงินลงทุนในบริษัทรวม	–	(103,517)	–
ซื้อสัตว์และต้นไม้	(13,471)	(7,496)	(3,083)
ซื้อสินทรัพย์ถาวร	(5,086)	(33,281)	(42,958)
จ่ายเงินมัดจำค่าซื้อสินทรัพย์	–	–	(14,262)
จ่ายเงินค่าดำเนินการในการขายสินทรัพย์	(5,000)	(6,000)	(16,777)
เงินล่วงหน้าจากการขายสินทรัพย์	–	–	88,788
ค่าเสียหายของสินทรัพย์จากเหตุการณ์ธรณีพิบัติ	–	–	–
เงินสดรับจากการจำหน่ายสินทรัพย์ถาวรและสัตว์	4,774	233,525	252
เงินสดสุทธิได้มาจาก (ใช้ไปใน) กิจกรรมลงทุน	(17,702)	61,101	38,497
กระแสเงินสดจาก (ใช้ไปใน) กิจกรรมจัดหาเงิน			
เงินเบิกเกินบัญชีจากสถาบันการเงิน (ลดลง) เพิ่มขึ้น	–	–	(26,238)
จ่ายชำระดอกเบี้ย	(83,542)	(7,013)	(11,246)
ชำระคืนเงินกู้ยืมจากบริษัทใหญ่	(14,000)	(58,000)	(123,600)
ชำระคืนเงินกู้ยืมระยะยาวและดอกเบี้ยค้างจ่ายจากสถาบันการเงิน	(31,286)	(259,097)	(59,289)
ชำระคืนหนี้สินตามสัญญาเช่าทางการเงิน	(17,804)	(6,206)	(9,190)
จ่ายค่าที่ปรึกษาทางการเงิน	(10,000)	–	–
เงินสดสุทธิใช้ไปในกิจกรรมจัดหาเงิน	(156,632)	(330,316)	(229,563)
เงินสดและรายการเทียบเท่าเงินสดเพิ่มขึ้น (ลดลง) – สุทธิ	20,581	(22,383)	9,590
เงินสดและรายการเทียบเท่าเงินสด ณ วันต้นปี	64,201	86,584	76,994
เงินสดและรายการเทียบเท่าเงินสด ณ วันสิ้นปี	84,782	64,201	86,584
ข้อมูลกระแสเงินสดเปิดเผยเพิ่มเติม			
เงินสดจ่ายระหว่างปีสำหรับ			
ดอกเบี้ยจ่าย	–	–	11,246
ภาษีเงินได้	–	–	2,468
รายการที่ไม่เป็นตัวเงิน			
สินทรัพย์ถาวรได้มาภายใต้สัญญาเช่าทางการเงิน	38,859	33,181	2,476



อัตราส่วนทางการเงินที่สำคัญ
บริษัท ซาฟารีเวิลด์ จำกัด (มหาชน) ณ วันที่ 31 ธันวาคม

		2552	2551	2550
อัตราส่วนสภาพคล่อง				
อัตราส่วนของสินทรัพย์หมุนเวียนต่อหนี้สินหมุนเวียน	(เท่า)	0.04	0.02	0.05
อัตราส่วนสภาพคล่องหมุนเร็ว	(เท่า)	0.03	0.01	0.03
อัตราส่วนสภาพคล่องกระแสเงินสด	(เท่า)	0.01	0.03	0.00
อัตราส่วนหมุนเวียนลูกหนี้การค้า	(เท่า)	31.67	25.22	15.35
ระยะเวลาเก็บหนี้เฉลี่ย	(วัน)	11	14	23
อัตราส่วนหมุนเวียนสินค้าคงเหลือ	(เท่า)	21.73	28.97	33.59
ระยะเวลาขายสินค้าเฉลี่ย	(วัน)	17	12	11
อัตราส่วนหมุนเวียนเจ้าหนี้	(เท่า)	16.43	19.03	16.66
ระยะเวลาชำระหนี้	(วัน)	22	19	22
Cash Cycle	(วัน)	6	5	12
อัตราส่วนแสดงความสามารถในการหากำไร				
อัตรากำไรขั้นต้น	(%)	12.7	28.1	2.1
อัตรากำไร (ขาดทุน) จากการดำเนินงาน	(%)	(13.9)	(53.1)	(74.5)
อัตราส่วนเงินสดต่อการหากำไร	(%)	(28.5)	(27.4)	(0.7)
อัตรากำไร(ขาดทุน)สุทธิต่อรายได้รวม	(%)	(13.6)	(51.8)	(73.1)
อัตราผลตอบแทนผู้ถือหุ้น	(%)	N.A.	N.A.	N.A.
อัตราส่วนแสดงประสิทธิภาพในการดำเนินงาน				
อัตราผลตอบแทนจากสินทรัพย์รวม	(%)	(2.5)	(10.9)	(12.4)
อัตราผลตอบแทนจากสินทรัพย์ถาวร	(%)	(2.8)	(12.8)	(9.7)
อัตราการใช้ทุนของสินทรัพย์รวม	(เท่า)	0.18	0.21	0.17
อัตราส่วนวิเคราะห์นโยบายทางการเงิน				
อัตราส่วนหนี้สินต่อส่วนของผู้ถือหุ้น	(เท่า)	5.52	6.49	15.52
อัตราส่วนความสามารถชำระดอกเบี้ย	(เท่า)	N.A.	1.35	(0.46)
อัตราส่วนความสามารถชำระภาระผูกพัน (Accrual basis)	(เท่า)	N.A.	(0.09)	(0.08)
อัตราส่วนความสามารถชำระภาระผูกพัน (Cash basis)	(เท่า)	N.A.	0.79	0.82
อัตราการใช้เงินปันผล	(%)	*	—	—
ข้อมูลต่อหุ้น				
มูลค่าตามบัญชีต่อหุ้น ณ วันสิ้นปี	(บาท)	(2.56)	(2.27)	(0.88)
กำไร (ขาดทุน) สุทธิต่อหุ้น	(บาท)	(0.30)	(1.38)	(1.60)
เงินปันผลต่อหุ้น	(บาท)	*	—	—
อัตราการเติบโต				
สินทรัพย์รวม	(%)	(6.9)	(2.9)	(2.3)
หนี้สินรวม	(%)	(3.8)	7.4	(10.5)
รายได้จากการขายหรือบริการ	(%)	(17.9)	21.7	2.3
ค่าใช้จ่ายดำเนินงาน	(%)	(8.1)	6.8	11.0
กำไร (ขาดทุน) สุทธิ	(%)	78.5	13.7	22.4

หมายเหตุ : * ในปี 2552 บริษัทฯ มีผลขาดทุนจากการดำเนินงาน ตามพระราชบัญญัติบริษัทมหาชน จึงไม่มีการจัดสรรเป็นเงินสำรองตามกฎหมายและเงินปันผล



อัตราส่วนทางการเงินที่สำคัญ
บริษัท ซาฟารีเวิลด์ จำกัด (มหาชน) และบริษัทย่อย ณ วันที่ 31 ธันวาคม

		2552	2551	2550
อัตราส่วนสภาพคล่อง				
อัตราส่วนของสินทรัพย์หมุนเวียนต่อหนี้สินหมุนเวียน	(เท่า)	0.10	0.64	0.08
อัตราส่วนสภาพคล่องหมุนเร็ว	(เท่า)	0.08	0.36	0.07
อัตราส่วนสภาพคล่องกระแสเงินสด	(เท่า)	0.05	0.10	0.07
อัตราส่วนหมุนเวียนลูกหนี้การค้า	(เท่า)	21.20	21.38	18.55
ระยะเวลาเก็บหนี้เฉลี่ย	(วัน)	15	17	19
อัตราส่วนหมุนเวียนสินค้าคงเหลือ	(เท่า)	10.58	11.96	12.17
ระยะเวลาขายสินค้าเฉลี่ย	(วัน)	34	30	30
อัตราส่วนหมุนเวียนเจ้าหนี้	(เท่า)	16.03	18.39	15.59
ระยะเวลาชำระหนี้	(วัน)	22	20	23
Cash Cycle	(วัน)	27	27	26
อัตราส่วนแสดงความสามารถในการหากำไร				
อัตรากำไรขั้นต้น	(%)	38.8	37.3	17.2
อัตรากำไร (ขาดทุน) จากการดำเนินงาน	(%)	(1.7)	(17.8)	(29.0)
อัตราส่วนเงินสดต่อการหากำไร	(%)	(1,103.5)	(186.4)	(58.6)
อัตรากำไร(ขาดทุน)สุทธิต่อรายได้รวม	(%)	(1.7)	(13.1)	(29.0)
อัตราผลตอบแทนผู้ถือหุ้น	(%)	(3.3)	(29.8)	(82.3)
อัตราส่วนแสดงประสิทธิภาพในการดำเนินงาน				
อัตราผลตอบแทนจากสินทรัพย์รวม	(%)	(0.8)	(4.7)	(8.6)
อัตราผลตอบแทนจากสินทรัพย์ถาวร	(%)	5.9	4.2	(0.7)
อัตราการใช้ทุนของสินทรัพย์รวม	(เท่า)	0.33	0.36	0.30
อัตราส่วนวิเคราะห์นโยบายทางการเงิน				
อัตราส่วนหนี้สินต่อส่วนของผู้ถือหุ้น	(เท่า)	6.79	10.42	N.A.
อัตราส่วนความสามารถชำระดอกเบี้ย	(เท่า)	N.A.	2.43	(0.49)
อัตราส่วนความสามารถชำระภาระผูกพัน (Accrual basis)	(เท่า)	N.A.	(0.09)	(0.08)
อัตราส่วนความสามารถชำระภาระผูกพัน (Cash basis)	(เท่า)	N.A.	0.88	0.14
อัตราการใช้เงินปันผล	(%)	*	—	—
ข้อมูลต่อหุ้น				
มูลค่าตามบัญชีต่อหุ้น ณ วันสิ้นปี	(บาท)	(2.97)	(2.27)	(2.02)
กำไร (ขาดทุน) สุทธิต่อหุ้น	(บาท)	(0.10)	(1.38)	(1.67)
เงินปันผลต่อหุ้น	(บาท)	*	—	—
อัตราการเติบโต				
สินทรัพย์รวม	(%)	(1.9)	(7.8)	(1.9)
หนี้สินรวม	(%)	(1.2)	(3.0)	6.5
รายได้จากการขายหรือบริการ	(%)	(12.8)	15.8	14.5
ค่าใช้จ่ายดำเนินงาน	(%)	8.8	10.1	8.2
กำไร (ขาดทุน) สุทธิ	(%)	88.8	48.5	(7.4)

หมายเหตุ : * ในปี 2552 บริษัทฯ มีผลขาดทุนจากการดำเนินงาน และบริษัทย่อยมีกำไรจากการดำเนินงาน แต่ยังมีผลขาดทุนสะสมอยู่ตามพระราชบัญญัติบริษัทมหาชน จึงไม่มีการจัดสรรเป็นเงินสำรองตามกฎหมายและเงินปันผล



อัตราส่วนทางการเงินที่สำคัญ
บริษัท ภูเก็ตแฟนตาซี จำกัด (มหาชน) ณ วันที่ 31 ธันวาคม

		2552	2551	2550
อัตราส่วนสภาพคล่อง				
อัตราส่วนของสินทรัพย์หมุนเวียนต่อหนี้สินหมุนเวียน	(เท่า)	0.29	0.52	0.56
อัตราส่วนสภาพคล่องหมุนเร็ว	(เท่า)	0.22	0.29	0.38
อัตราส่วนสภาพคล่องกระแสเงินสด	(เท่า)	0.29	0.78	0.79
อัตราส่วนหมุนเวียนลูกหนี้การค้า	(เท่า)	21.51	19.37	17.42
ระยะเวลาเก็บหนี้เฉลี่ย	(วัน)	17	19	21
อัตราส่วนหมุนเวียนสินค้าคงเหลือ	(เท่า)	6.82	7.27	7.35
ระยะเวลาขายสินค้าเฉลี่ย	(วัน)	53	50	49
อัตราส่วนหมุนเวียนเจ้าหนี้	(เท่า)	14.80	20.95	14.17
ระยะเวลาชำระหนี้	(วัน)	24	17	25
Cash Cycle	(วัน)	46	52	45
อัตราส่วนแสดงความสามารถในการหากำไร				
อัตรากำไรขั้นต้น	(%)	55.6	42.4	37.2
อัตรากำไร (ขาดทุน) จากการดำเนินงาน	(%)	5.6	5.5	(1.7)
อัตราส่วนเงินสดต่อการหากำไร	(%)	485.2	235.0	(1,590.7)
อัตรากำไร(ขาดทุน)สุทธิต่อรายได้รวม	(%)	5.6	13.5	(1.7)
อัตราผลตอบแทนผู้ถือหุ้น	(%)	42.9	63.1	(5.9)
อัตราส่วนแสดงประสิทธิภาพในการดำเนินงาน				
อัตราผลตอบแทนจากสินทรัพย์รวม	(%)	3.2	7.6	(0.8)
อัตราผลตอบแทนจากสินทรัพย์ถาวร	(%)	12.9	26.2	13.2
อัตราการใช้หนี้ของสินทรัพย์รวม	(เท่า)	0.58	0.56	0.45
อัตราส่วนวิเคราะห์นโยบายทางการเงิน				
อัตราส่วนหนี้สินต่อส่วนของผู้ถือหุ้น	(เท่า)	N.A.	N.A.	N.A.
อัตราส่วนความสามารถชำระดอกเบี้ย	(เท่า)	3.3	36.4	18.1
อัตราส่วนความสามารถชำระภาระผูกพัน (Accrual basis)	(เท่า)	0.00	0.01	(0.01)
อัตราส่วนความสามารถชำระภาระผูกพัน (Cash basis)	(เท่า)	0.00	0.63	0.19
อัตราการใช้เงินปันผล	(%)	*	—	—
ข้อมูลต่อหุ้น				
มูลค่าตามบัญชีต่อหุ้น ณ วันสิ้นปี	(บาท)	(0.39)	(0.60)	(1.15)
กำไร (ขาดทุน) สุทธิต่อหุ้น	(บาท)	0.21	0.55	(0.07)
เงินปันผลต่อหุ้น	(บาท)	*	—	—
อัตราการเติบโต				
สินทรัพย์รวม	(%)	1.1	(18.5)	(8.3)
หนี้สินรวม	(%)	(2.0)	(22.2)	(6.7)
รายได้จากการขายหรือบริการ	(%)	(8.0)	8.3	23.1
ค่าใช้จ่ายดำเนินงาน	(%)	21.4	0.6	2.8
กำไร (ขาดทุน) สุทธิ	(%)	(61.8)	932.6	(87.1)

หมายเหตุ : * ในปี 2552 บริษัทมีกำไรจากการดำเนินงาน แต่ยังมีผลขาดทุนสะสมอยู่ ตามพระราชบัญญัติบริษัทมหาชน จึงไม่มีการจัดสรรเป็นเงินสำรองตามกฎหมายและเงินปันผล



2. คำอธิบายและการวิเคราะห์ฐานะการเงินและผลการดำเนินงาน

2.1 ฐานะการเงิน ณ วันสิ้นปี 2552

● บริษัท ซาฟารีเวิลด์ จำกัด (มหาชน)

1) สินทรัพย์ของบริษัทฯ

บริษัท ซาฟารีเวิลด์ จำกัด (มหาชน) มีสินทรัพย์รวมทั้งสิ้น 2,315.21 ล้านบาท ประกอบด้วยสินทรัพย์หมุนเวียนจำนวน 105.10 ล้านบาท และสินทรัพย์ไม่หมุนเวียนจำนวน 2,210.11 ล้านบาท สินทรัพย์หมุนเวียนประกอบด้วย เงินสดและรายการเทียบเท่าเงินสดจำนวน 72.72 ล้านบาท ลูกหนี้การค้าและตัวเงินรับจำนวน 15.78 ล้านบาท สินค้าคงเหลือ 12.66 ล้านบาท และสินทรัพย์หมุนเวียนอื่นประมาณ 3.94 ล้านบาท ส่วนสินทรัพย์ไม่หมุนเวียนประกอบด้วย ดอกเบี้ยค้างรับจากบริษัทย่อยจำนวน 114.90 ล้านบาท สัตว์และต้นไม้สุทธิจากค่าเสื่อมราคาจำนวน 222.53 ล้านบาท สินทรัพย์ประเภทที่ดิน อาคาร และอุปกรณ์มีมูลค่าสุทธิรวม 1,833.95 ล้านบาท และสินทรัพย์อื่นรวมประมาณ 38.73 ล้านบาท

บริษัทฯ มีลูกหนี้ดอกเบี้ยค้างรับจากบริษัทย่อยจำนวน 114.90 ล้านบาท ซึ่งเป็นดอกเบี้ยของเงินที่บริษัทฯ กู้จากธนาคารในประเทศแห่งหนึ่งมาให้บริษัทย่อยกู้ยืมต่อ โดยบริษัทฯ คิดดอกเบี้ยจากบริษัทย่อยในอัตราเดียวกันกับที่ธนาคารเรียกเก็บจากบริษัทฯ เมื่อเดือนกรกฎาคม 2547 บริษัทฯ ได้ทำสัญญาปรับโครงสร้างหนี้กับธนาคารดังกล่าว โดยได้รับการขยายเวลาชำระค่าดอกเบี้ยค้างจ่ายที่จะต้องชำระให้แก่ธนาคารออกไปให้สามารถชำระได้ภายหลังจากที่ได้ชำระคืนเงินต้นให้แก่ธนาคารหมดแล้ว บริษัทย่อยจึงได้ทยอยชำระค่าดอกเบี้ยค้างจ่ายจำนวน 193.23 ล้านบาทให้แก่บริษัทฯ ภายหลังที่ได้ชำระคืนเงินต้นให้แก่บริษัทฯ จนสุดท้ายจำนวน 14.00 ล้านบาทในเดือนมกราคม 2552 แล้ว โดยในปี 2552 บริษัทย่อยได้ผ่อนชำระดอกเบี้ยค้างจ่ายให้บริษัทฯ แล้วเป็นจำนวน 78.33 ล้านบาท

2) หนี้สินและส่วนของผู้ถือหุ้น

บริษัทฯ มีหนี้สินรวมทั้งสิ้น 2,827.72 ล้านบาท ประกอบด้วยหนี้สินหมุนเวียนจำนวน 2,805.46 ล้านบาท และหนี้สินระยะยาวอื่นซึ่งประกอบด้วย เงินสนับสนุนการส่งเสริมการขายรับล่วงหน้า และหนี้สินตามสัญญาเช่าทางการเงินรวมประมาณ 22.26 ล้านบาท

หนี้สินหมุนเวียนประกอบด้วย เจ้าหนี้การค้าจำนวน 17.18 ล้านบาท หนี้สินตามสัญญาเช่าซื้อรถยนต์นั่งและรถโค้ชเพื่อใช้รับส่งผู้เข้าชมที่ถึงกำหนดชำระภายในหนึ่งปีรวมจำนวน 23.72 ล้านบาท เงินกู้ยืมระยะยาวและดอกเบี้ยค้างจ่ายที่เจ้าหนี้อาจเรียกคืนได้เมื่อต้องการจำนวน 2,740.19 ล้านบาท และหนี้สินหมุนเวียนอื่นเช่น ค่าใช้จ่ายค้างจ่าย ค่าภาษีเงินได้ค้างจ่าย เป็นต้น รวมแล้วประมาณ 24.37 ล้านบาท ส่วนของเงินกู้ยืมระยะยาวและดอกเบี้ยค้างจ่ายที่เจ้าหนี้อาจเรียกคืนได้เมื่อต้องการนั้น เป็นเงินกู้ยืมจากธนาคารในประเทศแห่งหนึ่งจำนวน 1,419.53 ล้านบาท และดอกเบี้ยที่ค้างจ่ายจำนวน 1,320.66 ล้านบาท ซึ่งค้ำประกันโดยการจดจำนองที่ดินจำนวน 445-2-18 ไร่ และสิ่งปลูกสร้างที่มีอยู่และจะมีขึ้นในอนาคต หลังจากที่ดินธนาคารดังกล่าวและบริษัทฯ ได้ตกลงทำสัญญาปรับโครงสร้างหนี้เมื่อเดือนกรกฎาคม 2547 แล้ว บริษัทฯ ไม่สามารถปฏิบัติตามเงื่อนไขที่ได้ระบุไว้ในสัญญาปรับโครงสร้างหนี้ โดยได้ผิดนัดชำระคืนเงินต้นและดอกเบี้ย ทำให้ผู้สอบบัญชีบันทึกเงินกู้ยืมและดอกเบี้ยค้างจ่ายที่เกี่ยวข้องไว้ในบัญชี “เงินกู้ยืมระยะยาวและดอกเบี้ยค้างจ่ายที่เจ้าหนี้อาจเรียกคืนได้เมื่อต้องการ” ภายใต้อัตราส่วนหนี้สินหมุนเวียนในงบดุล



ต่อมาเมื่อวันที่ 22 กันยายน 2549 ธนาคารผู้เป็นเจ้าหนี้ดังกล่าวได้ดำเนินการฟ้องบริษัท ในเรื่องการผิดสัญญากู้เบิกเกินบัญชี สัญญากู้ยืมและบังคับจำนอง และเมื่อวันที่ 24 มิถุนายน 2552 ศาลชั้นต้น ได้พิพากษาให้บริษัท ชำระหนี้เงินต้นจำนวน 1,419.53 ล้านบาทดังกล่าวพร้อมดอกเบี้ยอีกร้อยละ 10.5 ต่อปีให้กับ ธนาคาร ซึ่งบริษัท ได้ยื่นอุทธรณ์คำพิพากษาของศาลชั้นต้นดังกล่าวแล้ว คดีอยู่ในระหว่างการพิจารณาของศาล อุทธรณ์

ณ วันที่ 31 ธันวาคม 2552 บริษัท มีทุนจดทะเบียนและเรียกชำระเต็มมูลค่าจำนวน 1,000 ล้านบาท เมื่อหักด้วยผลขาดทุนสะสมจำนวน 1,512.51 ล้านบาท จึงเหลือส่วนของผู้ถือหุ้นติดลบเป็นจำนวน 512.51 ล้านบาท

3) ฐานะการเงินของบริษัท ในปี 2552 เปรียบเทียบกับปี 2551

เมื่อเปรียบเทียบกับ ณ วันสิ้นปี 2551 ที่บริษัท มีสินทรัพย์รวมทั้งสิ้น 2,487.77 ล้านบาท สินทรัพย์ในปี 2552 ได้ลดลง 172.56 ล้านบาท ประกอบด้วยสินทรัพย์ไม่หมุนเวียนลดลง 222.55 ล้านบาท ประกอบด้วยเงินล่วงหน้าค่าซื้อสินทรัพย์ลดลง 70.27 ล้านบาท เพราะได้รับสัตว์ที่ส่งซื้อจากต่างประเทศมาบางส่วน ในปี 2552 และสินทรัพย์ถาวรประเภทสัตว์ อาคาร และอุปกรณ์ลดลง 79.15 ล้านบาท เนื่องจากการบันทึก ตัดค่าเสื่อมราคาเป็นรายการสำคัญ แต่สินทรัพย์หมุนเวียนเพิ่มขึ้น 49.99 ล้านบาท ซึ่งแบ่งออกเป็นเงินสดและ รายการเทียบเท่าเงินสดเพิ่มขึ้น 60.47 ล้านบาท เนื่องจากเงินฝากธนาคารเพิ่มขึ้น 56.47 ล้านบาท เพราะบริษัท มีรายได้จากการขายเพิ่มขึ้นในช่วงไตรมาสสุดท้ายของปี

บริษัท มีหนี้สินลดลงจาก 2,940.92 ล้านบาทในปี 2551 เหลือ 2,827.72 ล้านบาทในปี 2552 หรือลดลง 113.20 ล้านบาท ประกอบด้วยหนี้เงินกู้ยืมระยะยาวและดอกเบี้ยค้างจ่ายที่เจ้าหนี้อาจเรียกคืนเมื่อต้องการ ลดลง 101.14 ล้านบาท เพราะบริษัท ได้ผิดนัดชำระเงินต้นและดอกเบี้ยให้แก่ธนาคารผู้เป็นเจ้าหนี้ ธนาคารได้ ยื่นฟ้องต่อศาลให้บริษัท ชำระหนี้ โดยเมื่อเดือนมิถุนายน 2552 ศาลชั้นต้นได้พิพากษาให้บริษัท ชำระหนี้เงินต้น จำนวน 1,419.28 ล้านบาทพร้อมดอกเบี้ยในอัตราร้อยละ 10.5 ต่อปี อัตราดอกเบี้ยได้ลดลงจากที่บริษัท บันทึก ค้างจ่ายไว้ในอัตราร้อยละ 15.0 ต่อปี จึงได้ปรับลดต้นทุนทางการเงิน (ดอกเบี้ยจ่าย) ลง

บริษัท มีส่วนของผู้ถือหุ้นติดลบเพิ่มขึ้นจาก 453.15 ล้านบาทในปี 2551 เป็นติดลบ 512.51 ล้านบาทในปี 2552 เป็นเพราะการบันทึกผลขาดทุนของบริษัท ในปี 2552 จำนวน 59.36 ล้านบาท

● บริษัท ภูเก็ตแฟนตาซี จำกัด (มหาชน) (บริษัทย่อย)

1) สินทรัพย์

ณ วันสิ้นปี 2552 บริษัทย่อยมีสินทรัพย์รวมทั้งสิ้น 1,255.72 ล้านบาท ประกอบด้วยสินทรัพย์ หมุนเวียน เช่น เงินสดและเงินฝากสถาบันการเงิน ลูกหนี้การค้า สินค้าคงเหลือ เป็นต้น รวมแล้วจำนวน 302.39 ล้านบาท สินทรัพย์ไม่หมุนเวียน เช่น ที่ดิน อาคารและสิ่งปลูกสร้าง สัตว์และต้นไม้ และอุปกรณ์การแสดงมีมูลค่าสุทธิ (หลังจากหักค่าเสื่อมราคาสะสมแล้ว) จำนวน 940.79 ล้านบาท และสินทรัพย์ไม่หมุนเวียนอื่นอีกจำนวน 12.54 ล้านบาท

2) หนี้สินและส่วนของผู้ถือหุ้น

บริษัทย่อยมีหนี้สินรวมทั้งสิ้น 1,329.25 ล้านบาท ประกอบด้วยหนี้สินหมุนเวียน 1,032.30 ล้านบาท และหนี้สินค่าดอกเบี้ยค้างจ่ายแก่บริษัทใหญ่จำนวน 114.90 ล้านบาท หนี้สินตามสัญญาเช่าซื้อรวมจำนวน 32.05 ล้านบาท และหุ้นกู้จำนวน 150.00 ล้านบาท ในส่วนของหนี้สินหมุนเวียนนั้นประกอบด้วย เจ้าหนี้การค้า



20.12 ล้านบาท หนี้สินตามสัญญาเช่าซื้อส่วนที่ถึงกำหนดชำระในหนึ่งปีจำนวน 23.27 ล้านบาท และเงินกู้ยืมระยะยาวและดอกเบี้ยค้างจ่ายจากสถาบันการเงินที่อาจเรียกคืนได้เมื่อต้องการจำนวน 885.88 ล้านบาท และหนี้สินหมุนเวียนอื่นรวมจำนวน 103.03 ล้านบาท

หนี้เงินกู้ยืมระยะยาวและดอกเบี้ยค้างจ่ายจากสถาบันการเงินที่อาจเรียกคืนได้เมื่อต้องการเป็นเงินกู้ที่บริษัทย่อยได้กู้ยืมจากธนาคารในประเทศอีกแห่งหนึ่ง ซึ่งได้โอนสิทธิเรียกร้องหนี้ให้กับบรรษัทบริหารสินทรัพย์ไทย (บสท.) แล้วจำนวน 729.30 ล้านบาท และดอกเบี้ยของเงินกู้ดังกล่าวค้างชำระจำนวน 156.58 ล้านบาท เงินกู้ยืมที่บริษัทย่อยได้กู้ยืมจากธนาคารและได้ทำสัญญาปรับโครงสร้างหนี้กับ บสท. เป็นเงินกู้ที่บริษัทย่อยได้กู้ยืมจากบริษัทเงินทุนหลักทรัพย์ในประเทศแห่งหนึ่งในระหว่างปี 2539-2540 ซึ่งแต่เดิมบริษัทเงินทุนหลักทรัพย์ดังกล่าวได้ให้วงเงินกู้ยืมแก่บริษัทย่อยทั้งที่เป็นเงินเหรียญสหรัฐ เทียบเท่าเงินบาทและเป็นเงินบาท รวมเป็นวงเงินทั้งสิ้น 700 ล้านบาท ซึ่งบริษัทย่อยได้กู้ยืมเงินตามวงเงินดังกล่าวเป็นเงินเหรียญสหรัฐ จำนวน 13.026 ล้านเหรียญสหรัฐ หรือเทียบเท่าเงินบาท (ที่อัตราแลกเปลี่ยน 1 เหรียญต่อ 34.5 บาท) ประมาณ 331.43 ล้านบาท และได้กู้เป็นเงินบาทประมาณ 343.57 ล้านบาท แต่เมื่อเกิดวิกฤตการณ์ทางเศรษฐกิจและการเงินในปี 2540 ค่าเงินบาทได้อ่อนตัวลงอย่างมาก เมื่อเปรียบเทียบกับค่าเงินเหรียญสหรัฐ เงินที่ได้กู้ยืมไว้เป็นเงินเหรียญสหรัฐ ดังกล่าว จึงมีค่าเป็นเงินบาทสูงขึ้นจาก 331.43 ล้านบาท เป็นประมาณ 530.83 ล้านบาท เมื่อรวมกับเงินกู้ที่เป็นเงินบาทด้วยแล้ว เงินกู้ยืมทั้งหมดจากบริษัทเงินทุนหลักทรัพย์ดังกล่าว จึงได้เพิ่มขึ้นเป็น 874.40 ล้านบาท เงินกู้ยืมนั้นมีอัตราดอกเบี้ยสูงกว่าอัตราดอกเบี้ยเงินกู้ขั้นต่ำที่ธนาคารคิดจากลูกค้าที่ต่ออยู่ร้อยละ 0.5 ต่อปี และมีกำหนดผ่อนชำระเงินต้นเป็นรายงวด 3 เดือน รวมทั้งสิ้น 12 งวด โดยจะต้องเริ่มชำระงวดแรกในเดือนตุลาคม 2542 แต่บริษัทย่อยได้ผิดนัดชำระคืนเงินต้นตามกำหนดในสัญญา ประกอบกับบริษัทเงินทุนดังกล่าวได้ถูกระงับการดำเนินงาน และภายหลังถูกควบกิจการใหม่ในชื่อของธนาคารไทยนคราการ จำกัด (มหาชน)

เมื่อวันที่ 1 เมษายน 2545 บริษัทย่อยได้ทำสัญญาปรับโครงสร้างหนี้ของเงินกู้ยืมและดอกเบี้ยค้างชำระดังกล่าวกับบรรษัทบริหารสินทรัพย์ไทย (บสท.) ในฐานะที่ บสท. เป็นผู้รับโอนสิทธิเรียกร้องในสินทรัพย์ด้วยคุณภาพตามพระราชกำหนดบรรษัทบริหารสินทรัพย์ไทย พ.ศ. 2544 มาจากบมจ.ไทยนคราการ บริษัทย่อยได้ชำระหนี้ให้แก่ บสท. เป็นรายเดือนตามเงื่อนไขของการปรับโครงสร้างหนี้มาโดยตลอด ต่อมาเมื่อเดือนพฤศจิกายน 2552 บริษัทย่อยไม่ได้จ่ายชำระค่าเงินกู้ยืมระยะยาวดังที่กล่าวพร้อมดอกเบี้ยตามเงื่อนไขที่บริษัท ได้ทำสัญญาปรับโครงสร้างหนี้ครั้งที่ 7 ที่มีต่อ บสท. โดยบริษัทย่อยอยู่ในระหว่างการเจรจาขอยืดระยะเวลาการชำระหนี้ออกไปอีกทั้งนี้ในปี 2552 บริษัทย่อยได้ชำระหนี้เงินต้นและดอกเบี้ยที่ค้างชำระเป็นจำนวน 31.28 ล้านบาท ดังนั้น ณ วันที่ 31 ธันวาคม 2552 บริษัทย่อยจึงมีหนี้เงินกู้จากธนาคาร และดอกเบี้ยค้างชำระลดลงเหลือ 729.30 ล้านบาท และ 156.58 ล้านบาทตามลำดับ

3) ฐานะการเงินของบริษัทย่อยในปี 2552 เปรียบเทียบกับปี 2551

เมื่อเปรียบเทียบกับ ณ วันสิ้นปี 2551 ที่บริษัทย่อยมีสินทรัพย์รวมทั้งสิ้น 1,242.60 ล้านบาท สินทรัพย์ ณ วันสิ้นปี 2552 เพิ่มขึ้น 13.12 ล้านบาท เป็นผลจากที่สินทรัพย์หมุนเวียนเพิ่มขึ้น 35.52 ล้านบาท เนื่องจากเงินฝากธนาคารได้เพิ่มขึ้น 20.58 ล้านบาทเนื่องจากรายได้จากการขายในช่วงปลายปี 2552 เพิ่มขึ้น และลูกหนี้การค้าเพิ่มขึ้น 14.61 ล้านบาทเป็นรายการสำคัญ ส่วนสินทรัพย์ถาวรประเภทอาคารและอุปกรณ์ลดลง 38.75 ล้านบาทเพราะการบันทึกตัดค่าเสื่อมราคาของสินทรัพย์ประจำปี แต่สินทรัพย์ประเภทสัตว์และต้นไม้มียอดคงเหลือเพิ่มขึ้น 12.02 ล้านบาทเพราะได้ซื้อและบันทึกมูลค่างานเพื่อการแสดงเพิ่มขึ้น ส่วนในด้านหนี้สิน บริษัทย่อย



มีหนี้สินลดลงจากปี 2551 เป็นจำนวน 27.05 ล้านบาท เป็นผลจากที่ในปี 2552 บริษัทย่อยได้ชำระคืนเงินกู้และดอกเบี้ยให้แก่ บสท. ตามกำหนดในสัญญาปรับโครงสร้างหนี้รวมจำนวน 31.28 ล้านบาท และคืนหนี้เงินกู้และดอกเบี้ยจากบริษัทใหญ่เป็นจำนวน 92.33 ล้านบาทเป็นรายการสำคัญ

ณ วันสิ้นปี 2552 บริษัทย่อยมีผลขาดทุนสะสมจำนวน 263.53 ล้านบาท ลดลงจาก ณ วันสิ้นปี 2551 ที่มีจำนวน 303.70 ล้านบาท เป็นจำนวน 40.17 ล้านบาท เนื่องจากการบันทึกผลกำไรของปี 2552 ขาดทุนสะสมจำนวนดังกล่าวมากกว่าทุนจดทะเบียนและเรียกชำระแล้วที่มีอยู่ 190.00 ล้านบาท หรือทำให้ส่วนของผู้ถือหุ้นมีมูลค่าเป็นลบจำนวน 73.53 ล้านบาท

● บริษัท ซาฟารีเวิลด์ จำกัด (มหาชน) และบริษัทย่อย

1) สินทรัพย์

ณ วันสิ้นปี 2552 บริษัทฯ และบริษัทย่อยมีสินทรัพย์รวมทั้งสิ้น 3,445.27 ล้านบาท ประกอบด้วยสินทรัพย์หมุนเวียน 405.97 ล้านบาท และสินทรัพย์ไม่หมุนเวียนรวมจำนวน 3,039.30 ล้านบาท สินทรัพย์ไม่หมุนเวียนประกอบด้วยสินทรัพย์ประจำ เช่น ที่ดิน อาคาร อุปกรณ์ สัตว์และต้นไม้ รวมมีมูลค่าสุทธิจากค่าเสื่อมราคาจำนวน 2,965.07 ล้านบาท เงินลงทุนในเงินฝากประจำธนาคารเพื่อภาระค้ำประกันจำนวน 6.79 ล้านบาท และเงินล่วงหน้าค่าซื้อสินทรัพย์และสินทรัพย์ไม่หมุนเวียนอื่นรวมทั้งสิ้น 67.44 ล้านบาท

2) หนี้สินและส่วนของผู้ถือหุ้น

บริษัทฯ และบริษัทย่อยมีหนี้สินรวมกันทั้งสิ้น 4,040.86 ล้านบาท แบ่งออกเป็นหนี้สินหมุนเวียนจำนวน 3,836.56 ล้านบาท และหนี้สินไม่หมุนเวียนรวมจำนวน 204.30 ล้านบาท หนี้สินหมุนเวียนของบริษัทฯ และบริษัทย่อยประกอบด้วย เจ้าหนี้การค้า หนี้สินตามสัญญาเช่าทางการเงิน ค่าใช้จ่ายอื่นรวมจำนวน 210.49 ล้านบาท และเงินกู้ยืมระยะยาวและดอกเบี้ยค้างจ่ายที่เจ้าหนี้อาจเรียกคืนได้เมื่อต้องการจำนวน 3,626.07 ล้านบาท ซึ่งเป็นเงินกู้ยืมและดอกเบี้ยค้างจ่ายที่บริษัทฯ มีต่อธนาคารในประเทศแห่งหนึ่งเป็นจำนวน 2,740.19 ล้านบาท และเป็นเงินกู้ยืมและดอกเบี้ยที่บริษัทย่อยได้ชำระแก่ บสท. เป็นจำนวน 885.88 ล้านบาทดังที่กล่าวข้างต้น บริษัทฯ ได้ผิดนัดชำระคืนเงินต้นและดอกเบี้ยให้แก่ธนาคาร ณ วันที่ 31 ธันวาคม 2552 บริษัทฯ มีหนี้ค้างชำระจำนวน 1,419.53 ล้านบาท และดอกเบี้ยค้างชำระจำนวน 1,320.66 ล้านบาท ส่วนหนี้สินไม่หมุนเวียนประกอบด้วย เงินสนับสนุนการขายรับล่วงหน้ารวมจำนวน 10.28 ล้านบาท หนี้สินตามสัญญาเช่าทางการเงิน 44.02 ล้านบาท และหุ้นกู้ที่บริษัทย่อยออกขายภายใต้โครงการพัฒนาและฟื้นฟูกิจการที่ได้รับผลกระทบจากพิบัติภัยสึนามิจำนวน 150.00 ล้านบาท

ในปี 2552 บริษัทฯ มีผลขาดทุน แต่บริษัทย่อยมีผลกำไร รวมแล้วบริษัทฯ และบริษัทย่อยมีผลขาดทุนรวมจำนวน 19.49 ล้านบาท ทำให้ ณ วันสิ้นปี 2552 บริษัทฯ และบริษัทย่อยมีผลขาดทุนสะสมทั้งสิ้น 1,595.59 ล้านบาท ซึ่งมากกว่าทุนจดทะเบียนที่เรียกชำระแล้ว หรือมีส่วนของผู้ถือหุ้นติดลบเป็นจำนวน 595.59 ล้านบาท

เมื่อวันที่ 13 มีนาคม 2550 ตลาดหลักทรัพย์แห่งประเทศไทยได้ประกาศให้หลักทรัพย์จดทะเบียนของบริษัทฯ เข้าข่ายอาจถูกเพิกถอน พร้อมทั้งขึ้นเครื่องหมาย NC และ SP ห้ามซื้อขายหลักทรัพย์ของบริษัทฯ ตั้งแต่วันที่ 14 มีนาคม 2550 ต่อมาในการประชุมคณะกรรมการของบริษัทฯ ครั้งที่ 4/2550 เมื่อวันที่ 28 มีนาคม 2550 ได้มีมติให้บริษัทฯ แก้ไขเหตุแห่งการเพิกถอนจากการเป็นหลักทรัพย์จดทะเบียน โดยจะจัดทำแผน



ฟื้นฟูกิจการเพื่อเสนอขออนุมัติจากที่ประชุมผู้ถือหุ้น และจะรายงานความคืบหน้าของการดำเนินการตามแผนให้ตลาดหลักทรัพย์ฯ ทราบทุก 3 เดือน การดำเนินการที่สำคัญของบริษัทฯ ในเรื่องนี้คือการเจรจาและพยายามหาแหล่งเงินทุนเพื่อนำมาชำระหนี้ต่อธนาคาร เพื่อลดภาระหนี้ค่าดอกเบี้ยค้างจ่ายและดอกเบี้ยจ่ายในปัจจุบันลง

3) ฐานะการเงินของบริษัทฯ และบริษัทย่อยในปี 2552 เปรียบเทียบกับปี 2551

เมื่อเปรียบเทียบกับ ณ วันสิ้นปี 2551 ที่บริษัทฯ และบริษัทย่อยมีสินทรัพย์รวมทั้งสิ้น 3,513.54 ล้านบาท สินทรัพย์ของปี 2552 ได้ลดลง 68.27 ล้านบาท เป็นผลจากการที่สินทรัพย์ไม่หมุนเวียนประเภทสัตว์และต้นไม้ ที่ดิน อาคารและอุปกรณ์ลดลง 101.90 ล้านบาท เนื่องจากการบันทึกตัดค่าเสื่อมราคาในปี 2552 และสินทรัพย์ไม่หมุนเวียนประเภทเงินล่วงหน้าค่าซื้อสินทรัพย์ลดลง 65.27 ล้านบาท ในขณะที่เดียวกันสินทรัพย์หมุนเวียนได้เพิ่มขึ้นประมาณ 98.35 ล้านบาท เพราะเงินสดและรายการเทียบเท่าเงินสดเพิ่มขึ้นประมาณ 81.05 ล้านบาท เป็นรายการสำคัญ

ในด้านของหนี้สินได้ลดลงจาก 4,089.64 ล้านบาท ณ วันสิ้นปี 2551 เหลือ 4,040.56 ล้านบาท ณ วันสิ้นปี 2552 หรือลดลง 49.08 ล้านบาท เนื่องจากเงินกู้ยืมระยะยาวและดอกเบี้ยค้างจ่ายของสถาบันการเงินลดลง 31.28 ล้านบาท เพราะบริษัทย่อยได้ชำระคืนเงินกู้ยืมให้แก่ บสท. ด้วยรายได้จากการดำเนินงานของบริษัทย่อย ส่วนหนี้สินรายการอื่นเปลี่ยนแปลงรวมแล้วลดลง 17.80 ล้านบาท

2.2 ผลการดำเนินงาน

● ผลการดำเนินงานของบริษัท ซาฟารีเวิลด์ จำกัด (มหาชน)

1) ผลการดำเนินงานของบริษัทฯ ในปี 2552

ในปี 2552 บริษัทฯ มีผลขาดทุนจากการดำเนินงานจำนวน 59.36 ล้านบาท หรือมีผลขาดทุนเฉลี่ยหุ้นละ 0.30 บาท เนื่องจากบริษัทฯ มีรายได้ 435.07 ล้านบาท แต่มีต้นทุนและค่าใช้จ่ายจำนวน 494.43 ล้านบาท รายได้ที่ได้รับประกอบด้วยรายได้จากการดำเนินงานจำนวน 427.55 ล้านบาท ดอกเบี้ยรับและรายได้อื่นรวมจำนวน 7.52 ล้านบาท รายได้จากการดำเนินงานประกอบด้วย รายได้จากการจำหน่ายบัตรเข้าชมเป็นรายได้หลักมีจำนวน 228.41 ล้านบาท หรือประมาณร้อยละ 53.4 ของรายได้ทั้งหมด รายได้จากการจำหน่ายอาหารและเครื่องดื่มมีจำนวน 95.49 ล้านบาท รายได้จากการจำหน่ายสินค้าและของที่ระลึกจำนวน 31.93 ล้านบาท รายได้ค่าบริการรถรับส่ง กิจกรรมสวนสนุก รายได้ค่าสมาชิก และรายได้เบ็ดเตล็ดอื่นรวมทั้งสิ้น 71.72 ล้านบาท รายได้จากการจำหน่ายบัตรและรายได้ที่มีใบบัตรดังกล่าวเกิดจากการที่บริษัทฯ มีจำนวนผู้เข้าชมในปี 2552 เป็นจำนวน 955,198 คน/ครั้ง โดยแบ่งออกเป็นผู้เข้าชมประเภทที่เดินทางมากับบริษัทนำเที่ยวประมาณร้อยละ 41.8 ผู้เข้าชมประเภท Walk-in ประมาณร้อยละ 21.1 และประเภทนักเรียนประมาณร้อยละ 31.0 ของผู้เข้าชมทั้งหมด ส่วนที่เหลือเป็นนักท่องเที่ยวประเภทพนักงานบริษัทที่เข้าชมเป็นหมู่คณะ เมื่อเฉลี่ยแล้วบริษัทฯ มีรายได้รวมต่อนักท่องเที่ยวทั้งหมดประมาณคนละ 455 บาท

บริษัทฯ มีต้นทุนและค่าใช้จ่ายจำนวน 494.43 ล้านบาท ประกอบด้วยต้นทุนขายและบริการ และค่าใช้จ่ายเกี่ยวกับสัตว์และต้นไม้จำนวน 242.65 ล้านบาท ขาดทุนจากสัตว์ตายจำนวน 12.41 ล้านบาท ค่าใช้จ่ายในการขายและบริหาร 196.28 ล้านบาท ค่าเสื่อมราคาและรายการตัดบัญชี 118.21 ล้านบาท รวมแล้วค่าใช้จ่ายสูงกว่ารายได้ร้อยละ 31.5 หรือมีผลขาดทุนก่อนต้นทุนทางการเงินเป็นจำนวน 134.48 ล้านบาท และเมื่อนำส่วนปรับปรุงต้นทุนทางการเงินที่กลับมามีผลกำไร 75.12 ล้านบาท เนื่องจากการปรับลดอัตราดอกเบี้ยสูงสุดตามอัตราผิดนัดชำระลงจากร้อยละ 15.0 ต่อปีเหลือร้อยละ 10.5 ต่อปีตามคำพิพากษาของศาลชั้นต้นไปรวมกับขาดทุนก่อนต้นทุนทางการเงินแล้ว บริษัทฯ จะมีผลขาดทุนลดลงเหลือ 59.36 ล้านบาท



2) ผลการดำเนินงานของบริษัทฯ เปรียบเทียบกับปี 2551

เมื่อเปรียบเทียบกับผลการดำเนินงานของปี 2551 ที่บริษัทฯ มีผลขาดทุนจากการดำเนินงาน 276.66 ล้านบาทแล้ว ผลขาดทุนในปี 2552 ลดลง 217.30 ล้านบาท ผลขาดทุนเฉลี่ยต่อหุ้นลดลงหุ้นละ 1.08 บาท โดยลดลงจากหุ้นละ 1.38 บาทในปี 2551 เหลือหุ้นละ 0.30 บาทในปี 2552

บริษัทฯ มีผลขาดทุนลดลงจาก 276.66 ล้านบาทในปี 2551 เหลือ 59.36 ล้านบาทในปี 2552 หรือลดลง 217.30 ล้านบาท เพราะบริษัทฯ มีต้นทุนทางการเงินซึ่งเป็นค่าดอกเบี้ยจ่ายลดลง 297.47 ล้านบาท และรายได้จากการดำเนินงานลดลง 93.13 ล้านบาทเป็นรายการสำคัญ ต้นทุนทางการเงินลดลงเนื่องจากศาลชั้นต้นได้พิพากษาให้บริษัทฯ ชำระหนี้เงินต้นพร้อมดอกเบี้ยในอัตราร้อยละ 10.5 ต่อปี ลดลงจากที่บริษัทฯ คำนวณและตั้งค้างจ่ายไว้ในอัตราร้อยละ 15.0 เมื่อคำนวณดอกเบี้ยในอัตราลดลงแล้วในปี 2552 จะต้องกลับรายการดอกเบี้ยจ่ายเป็นรายได้จำนวน 75.12 ล้านบาท ดังนั้น ค่าดอกเบี้ยจ่ายจึงลดลงจากปี 2551 เป็นจำนวน 297.47 ล้านบาท ส่วนรายได้จากการดำเนินงานลดลงเพราะจำนวนผู้เข้าชมได้ลดลงจาก 1,120,260 คน/ครั้งในปี 2551 เหลือ 955,198 คน/ครั้ง ในปี 2552 หรือลดลงร้อยละ 14.7 โดยผู้เข้าชมประเภทพนักงานบริษัทที่เข้าชมเป็นหมู่คณะลดลงประมาณร้อยละ 56.3 เป็นสำคัญ

นอกจากนั้น บริษัทฯ มีต้นทุนและค่าใช้จ่ายอื่นลดลงรวม 19.09 ล้านบาท ประกอบด้วยต้นทุนขายและค่าใช้จ่ายเกี่ยวกับสัตว์และต้นไม้ลดลง 6.27 ล้านบาท ค่าใช้จ่ายในการขายและบริหารรวมผลตอบแทนกรรมการลดลง 42.57 ล้านบาท แต่กลับมีค่าเสื่อมราคาเพิ่มขึ้น 4.43 ล้านบาท มีผลขาดทุนจากเงินล่วงหน้าค่าซื้อสัตว์และตัดจำหน่ายสัตว์ตายเพิ่มขึ้นจำนวน 25.32 ล้านบาท

กล่าวโดยสรุป บริษัทฯ มีผลขาดทุนจากการดำเนินงานลดลง เนื่องจากบริษัทฯ มีต้นทุนทางการเงินลดลงเป็นจำนวน 297.47 ล้านบาท เพราะการปรับปรุงดอกเบี้ยจ่ายของธนาคารในอัตราคิดนัดชำระสูงสุดลดลงจากร้อยละ 15.0 ต่อปีเหลือร้อยละ 10.5 ต่อปี จึงทำให้ผลขาดทุนได้ลดลงจาก 276.66 ล้านบาทในปี 2551 เหลือ 59.36 ล้านบาทในปี 2552

● ผลการดำเนินงานของบริษัทย่อย

1) ผลการดำเนินงานของบริษัทย่อยในปี 2552

ในปี 2552 บริษัทย่อยมีกำไรทั้งสิ้น 40.17 ล้านบาท หรือมีกำไรเฉลี่ยหุ้นละ 0.21 บาท กำไรของบริษัทย่อยเกิดจากการที่บริษัทย่อยมีรายได้รวมจำนวน 720.22 ล้านบาท และมีต้นทุนขายและค่าใช้จ่ายรวมทั้งสิ้น 683.91 ล้านบาท รายได้ของบริษัทย่อยประกอบด้วย รายได้จากการจำหน่ายบัตรเข้าชมเป็นรายได้หลักจำนวน 441.27 ล้านบาท หรือประมาณร้อยละ 61.3 ของรายได้รวมทั้งหมด รายได้จากการจำหน่ายอาหารและเครื่องดื่ม 113.69 ล้านบาท รายได้จากการจำหน่ายสินค้าและของที่ระลึก 71.08 ล้านบาท รายได้ค่าบริการรถรับส่ง กิจกรรมสวนสนุก และรายได้เบ็ดเตล็ดอื่นรวมทั้งสิ้น 94.18 ล้านบาท รายได้จากการจำหน่ายบัตรและรายได้อื่นเกิดจากผู้เข้าชมจำนวน 468,487 คน ส่วนใหญ่เป็นนักท่องเที่ยวที่เดินทางมากับบริษัทนำเที่ยว และที่ซื้อบัตรกับเคาน์เตอร์ทัวร์ต่างๆ ในจังหวัดภูเก็ต

ส่วนของต้นทุนและค่าใช้จ่ายประกอบด้วย ต้นทุนขายและบริการจำนวน 236.57 ล้านบาท ค่าใช้จ่ายในการขายและบริหารจำนวน 255.81 ล้านบาท ค่าเสื่อมราคา 83.16 ล้านบาท ดอกเบี้ยจ่าย 17.81 ล้านบาทเป็นรายการสำคัญ รวมแล้วบริษัทย่อยมีรายได้สูงกว่าต้นทุนและค่าใช้จ่ายเป็นจำนวน 36.31 ล้านบาท เมื่อรวมกำไรจากการขายสินทรัพย์ถาวรอีกประมาณ 3.86 ล้านบาท บริษัทย่อยจึงมีกำไรรวมทั้งสิ้น 40.17 ล้านบาท



2) ผลการดำเนินงานของบริษัทย่อยเปรียบเทียบกับปี 2551

เมื่อเปรียบเทียบกับปี 2551 ที่บริษัทย่อยมีกำไรจากการดำเนินงาน 105.03 ล้านบาทแล้ว กำไรในปี 2552 ลดลง 64.86 ล้านบาท เนื่องจากบริษัทย่อยไม่มีกำไรจากการขายที่ดินจำนวน 62.36 ล้านบาท เช่นในปี 2551 และมีกำไรจากการดำเนินงานลดลง 6.36 ล้านบาท เป็นผลมาจากการขายได้จากการดำเนินงานลดลง 62.41 ล้านบาท และมีต้นทุนและค่าใช้จ่ายลดลง 56.05 ล้านบาท รายได้ที่ลดลงประกอบด้วยรายได้จากการจำหน่าย บัตรลดลง 31.42 ล้านบาท รายได้จากการจำหน่ายอาหารและเครื่องดื่มลดลง 9.91 ล้านบาท รายได้จากการจำหน่าย สินค้าและของที่ระลึกลดลง 16.44 ล้านบาท และรายได้เบ็ดเตล็ดอื่น เช่น รายได้ค่าบริการรถรับส่ง กิจกรรมสวนสนุก และดอกเบี้ยรับเปลี่ยนแปลงรวมแล้วลดลง 4.64 ล้านบาท รายได้จากการดำเนินงานลดลงเป็นผลจากการที่บริษัท ย่อยมีจำนวนผู้เข้าชมลดลงจาก 507,325 คนในปี 2551 เหลือ 468,487 คนในปี 2552 หรือลดลง ประมาณร้อยละ 7.7 เป็นเพราะในช่วงต้นปี 2552 บริษัทย่อยยังได้รับผลกระทบจากความไม่สงบทางการเมืองในประเทศ และการ ตกต่ำของภาวะเศรษฐกิจของโลก สำหรับในส่วนของผู้ถือหุ้นและค่าใช้จ่ายที่ลดลงจากปี 2551 จำนวน 56.05 ล้านบาท นั้น ประกอบด้วยต้นทุนขายและบริการลดลง 14.97 ล้านบาท และค่าเสื่อมราคาลดลง 112.95 ล้านบาท เป็นรายการสำคัญ ต้นทุนขายและบริการลดลงตามรายได้จากการจำหน่ายอาหาร เครื่องดื่ม และสินค้าที่ระลึกที่ ลดลง ส่วนค่าเสื่อมราคาลดลงเนื่องจากได้บันทึกตัดค่าเสื่อมราคาของทรัพย์สินบางประเภทหมดมูลค่าแล้ว

สรุปแล้วบริษัทย่อยมีกำไรจากการดำเนินงานลดลง 6.36 ล้านบาท และมีรายได้จากการขาย สินทรัพย์ถาวรลดลง 58.50 ล้านบาท ทำให้มีกำไรในปี 2552 เป็นจำนวน 40.17 ล้านบาท กำไรลดลง 64.86 ล้านบาทเมื่อเปรียบเทียบกับปี 2551 ที่มีกำไร 105.03 ล้านบาท

● ผลการดำเนินงานของบริษัทฯ และบริษัทย่อย

1) ผลการดำเนินงานในปี 2552

เมื่อรวมผลขาดทุนของบริษัทฯ กับกำไรของบริษัทย่อยแล้ว เป็นผลขาดทุนทั้งสิ้น 19.19 ล้านบาท โดยเกิดจากรายได้รวมทั้งสิ้น 1,157.22 ล้านบาท ในขณะที่มีต้นทุนและค่าใช้จ่ายรวม 1,176.41 ล้านบาท รายได้ของบริษัทฯ และบริษัทย่อยประกอบด้วย รายได้จากการจำหน่ายบัตรเป็นรายได้หลักประมาณ 673.69 ล้านบาท รายได้จากการจำหน่ายอาหารและเครื่องดื่มรวม 209.17 ล้านบาท รายได้จากการจำหน่ายสินค้าที่ระลึก 102.94 ล้านบาท และรายได้เบ็ดเตล็ดอื่นรวม 171.42 ล้านบาท ส่วนต้นทุนและค่าใช้จ่ายประกอบด้วย ต้นทุนขายและบริการ และค่าใช้จ่ายเกี่ยวกับสัตว์และต้นไม้รวมจำนวน 491.56 ล้านบาท ค่าใช้จ่ายในการขายและบริหาร 540.89 ล้านบาท ค่าเสื่อมราคา 201.37 ล้านบาทเป็นรายการสำคัญ เมื่อรวมแล้วบริษัทฯ และบริษัทย่อยมีต้นทุน และค่าใช้จ่ายสูงกว่ารายได้เป็นจำนวน 19.19 ล้านบาท หรือมีผลขาดทุนต่อหุ้นเฉลี่ยหุ้นละ 0.10 บาท

2) ผลการดำเนินงานของบริษัทฯ และบริษัทย่อยเปรียบเทียบกับปี 2551

เมื่อเปรียบเทียบกับปี 2551 ที่บริษัทฯ และบริษัทย่อยมีผลขาดทุนจากการดำเนินงาน 171.63 ล้านบาทแล้ว ผลขาดทุนในปี 2552 ได้ลดลง 152.44 ล้านบาท ทั้งนี้เป็นผลมาจากการที่บริษัทฯ มีผลขาดทุนลดลง 217.30 ล้านบาท และบริษัทย่อยมีกำไรลดลง 64.86 ล้านบาท ผลขาดทุนของบริษัทฯ ลดลงเป็นเพราะการปรับลด อัตราดอกเบี้ยในอัตราผิดนัดชำระที่ได้บันทึกไว้ลงจากร้อยละ 15.0 ต่อปี เหลือร้อยละ 10.5 ต่อปี โดยปรับปรุง รายการต้นทุนทางการเงินของบริษัทฯ ลดลง 297.47 ล้านบาท และบริษัทฯ มีรายได้จากการดำเนินงานลดลง 93.13 ล้านบาท และต้นทุนขายและค่าใช้จ่ายในการขายและบริหารลดลงรวม 19.09 ล้านบาท ทั้งนี้เนื่องจากจำนวนผู้เข้าชม



ได้ลดลงจาก 1,120,260 คน/ครั้งในปี 2551 เหลือ 955,198 คน/ครั้งในปี 2552 หรือลดลงร้อยละ 14.7 ส่วนผลกำไรของบริษัทย่อยลดลงจากที่มีกำไร 105.03 ล้านบาทในปี 2551 เหลือมีกำไร 40.17 ล้านบาทในปี 2552 เนื่องจากบริษัทย่อยไม่มีกำไรจากการขายทรัพย์สิน (ที่ดิน) จำนวน 62.36 ล้านบาท ที่เป็นกำไรพิเศษที่มีรายการนี้ในปีก่อน และในส่วนของรายได้ของบริษัทย่อยได้ลดลง 62.41 ล้านบาทเพราะจำนวนผู้เข้าชมในปี 2552 มีจำนวน 46,487 คน ได้ลดลงจากปี 2551 ประมาณร้อยละ 7.7 เนื่องจากนักท่องเที่ยวจากต่างประเทศที่เดินทางเข้าสู่ประเทศไทยได้ลดลงจากปี 2551

2.3 กระแสเงินสดของบริษัทฯ และบริษัทย่อย

ในปี 2552 บริษัทฯ และบริษัทย่อยมีผลขาดทุนจากการดำเนินงานเป็นจำนวน 19.19 ล้านบาท แบ่งออกเป็นผลขาดทุนของบริษัทฯ 59.36 ล้านบาท และผลกำไรของบริษัทย่อย 40.17 ล้านบาท เมื่อหักรายการที่มีได้จ่ายเป็นเงินสดออกจากผลขาดทุน เช่น ค่าเสื่อมราคาจำนวน 201.37 ล้านบาท และเมื่อรวมถึงผลของการเปลี่ยนแปลงในสินทรัพย์และหนี้สินดำเนินงานแล้ว บริษัทฯ และบริษัทย่อยมีเงินสดจากการดำเนินงานประมาณ 211.75 ล้านบาท ทำให้บริษัทฯ และบริษัทย่อยมีเงินสดหมุนเวียนเพียงพอ และยังมีสินทรัพย์ประเภทเงินสดและรายการเทียบเท่าเงินสดเหลืออยู่ ณ วันสิ้นปี 2552 ประมาณ 157.50 ล้านบาท

ณ วันสิ้นปี 2552 บริษัทฯ และบริษัทย่อยมีอัตราส่วนของสินทรัพย์หมุนเวียนต่อหนี้สินหมุนเวียนประมาณ 0.10 เท่า เนื่องจากบริษัทฯ และบริษัทย่อยมีสินทรัพย์หมุนเวียนจำนวน 405.97 ล้านบาท และมีหนี้สินหมุนเวียนเป็นจำนวน 3,836.25 ล้านบาท หนี้สินหมุนเวียนดังกล่าวประกอบด้วยเงินกู้ยืมระยะยาวและดอกเบี้ยค้างจ่ายที่เจ้าหนี้อาจเรียกคืนได้เมื่อต้องการจำนวน 3,626.07 ล้านบาทเป็นรายการสำคัญ ส่วนที่เหลืออีกจำนวน 210.18 ล้านบาท เป็นหนี้สินจากการดำเนินงานทั่วไป เช่น เงินเบิกเกินบัญชีธนาคาร และเจ้าหนี้การค้า เป็นต้น เมื่อเปรียบเทียบกับปี 2551 บริษัทฯ และบริษัทย่อยมีอัตราส่วนของสินทรัพย์หมุนเวียนต่อหนี้สินหมุนเวียนเพิ่มขึ้น เพราะหนี้สินหมุนเวียนของบริษัทย่อยเพิ่มขึ้น เนื่องจากบริษัทย่อยไม่ได้ชำระคืนเงินต้นและดอกเบี้ยที่เกี่ยวข้องให้แก่สถาบันการเงินผู้เป็นเจ้าหนี้ ภายหลังจากที่ได้ทำสัญญาปรับโครงสร้างหนี้ครั้งใหม่เมื่อเดือนพฤษภาคม 2552 แล้ว บริษัทย่อยอยู่ในระหว่างการเจรจาขอยืดเวลาการชำระหนี้กับสถาบันการเงินดังกล่าว การผัดผ่อนชำระตามเงื่อนไขอาจจะเป็นสาเหตุให้เจ้าหนี้เรียกคืนได้เมื่อต้องการ ดังนั้น เงินกู้ยืมและดอกเบี้ยค้างจ่ายที่เจ้าหนี้อาจเรียกคืนได้เมื่อต้องการจึงเพิ่มขึ้นจาก 2,841.33 ล้านบาทในปี 2551 เป็น 3,626.07 ล้านบาทในปี 2552 หรือเพิ่มขึ้นจำนวน 784.74 ล้านบาท ในขณะที่บริษัทฯ และบริษัทย่อยมีสินทรัพย์หมุนเวียนเพิ่มขึ้น 98.35 ล้านบาท เนื่องจากเงินสดและรายการเทียบเท่าเงินสด และลูกหนี้การค้าและตัวเงินรับเพิ่มขึ้น ดังนั้น อัตราส่วนของสินทรัพย์หมุนเวียนต่อหนี้สินหมุนเวียนจึงเพิ่มขึ้นเมื่อเปรียบเทียบกับปี 2551

คำตอบแทนของผู้สอบบัญชี

ที่ประชุมสามัญผู้ถือหุ้นประจำปี 2552 เมื่อวันที่ 24 เมษายน 2552 ได้มีมติแต่งตั้งนายอริพงศ์ อริยพงศ์กุล ผู้สอบบัญชีรับอนุญาตเลขที่ 3500 หรือ นายประวิทย์ วิวรรณธนาบุตร ผู้สอบบัญชีรับอนุญาตเลขที่ 4917 หรือ นายวิชัย รุจิทานนท์ ผู้สอบบัญชีรับอนุญาตเลขที่ 4054 หรือ นายบรรจง พิชญประสาธน์ ผู้สอบบัญชีรับอนุญาตเลขที่ 7147 แห่งบริษัท เอเอ็นเอส ออดิท จำกัด เป็นผู้สอบบัญชีของบริษัทฯ ประจำปี 2552 ตามที่คณะกรรมการ บริษัทฯ ได้นำเสนอ โดยในการตรวจสอบบัญชีดังกล่าว บริษัทฯ เอเอ็นเอส ออดิท จำกัด ได้รับค่าสอบบัญชีจาก บริษัทฯ เป็นจำนวน 800,000 บาท และค่าใช้จ่ายอื่น เช่น ค่าพาหนะ และค่าถ่ายเอกสาร เป็นต้น เป็นเงิน 40,940 บาท



รายละเอียดเกี่ยวกับผู้บริหารและผู้มีอำนาจควบคุมของบริษัทฯ

รายละเอียดของคณะกรรมการ คณะกรรมการบริหาร คณะกรรมการตรวจสอบ และคณะผู้บริหารของบริษัทฯ ณ วันที่ 31 ธันวาคม 2552 มีดังต่อไปนี้

ชื่อ - สกุล ตำแหน่ง	อายุ (ปี)	คุณวุฒิทางการศึกษา	สัดส่วน การถือหุ้น ในบริษัท (%)	ประวัติการทำงาน 5 ปีย้อนหลัง (ปี 2548-2552)		
				ช่วงเวลา	ตำแหน่ง	ชื่อหน่วยงาน / บริษัท / ประเภทธุรกิจ
นายณรงค์ จุลชาติ - กรรมการ และ ประธานกรรมการ	70	- Master of Public Administration, Syracuse University, U.S.A. - เข้ารับการอบรมหลักสูตร Chairman 2000 DAP DCP	0.02	ปี 2548 – ปัจจุบัน ปี 2551 – ปัจจุบัน ปี 2550 – ปัจจุบัน ปี 2536 – ปัจจุบัน ปี 2536 – 2551	ประธานกรรมการ กรรมการ กรรมการ และประธาน กรรมการตรวจสอบ ประธานกรรมการบริหาร ประธานกรรมการบริหาร	บมจ.ชาฟารีเวิลด์ บจ.ซัสโก้เทค บมจ.อยุธยา อลิอันซ์ ซี.พี. ประกันชีวิต บมจ.สยามสหบริการ บจ.สยามมงคลเดินเรือ
นายไพศาล เตชะรัตนไชย - รองประธานกรรมการ - กรรมการผู้มีอำนาจ ลงนามผูกพันบริษัทฯ	80	- มัธยมศึกษาจากประเทศจีน	ไม่มี	ปี 2548 – ปัจจุบัน	รองประธานกรรมการ	บมจ.ชาฟารีเวิลด์
นายผิน คิ้วคชา - ประธานกรรมการบริหาร - กรรมการผู้มีอำนาจ ลงนามผูกพันบริษัทฯ	65	- ศิลปศาสตรบัณฑิต (รัฐศาสตร์) ภาคพิเศษ มหาวิทยาลัย รามคำแหง - เข้ารับการอบรมหลักสูตร DAP DCP	ไม่มี	ปี 2551 - ปัจจุบัน ปี 2547 - ปัจจุบัน ปี 2548 - 2551	ประธานกรรมการบริหาร ประธานกรรมการบริหาร กรรมการ	บมจ. ชาฟารีเวิลด์ บมจ. ภูเก็ตแฟนตาซี บมจ. หลักทรัพย์แอ๊ดคินซัน
นายเมธี ภมรานนท์ - กรรมการอิสระ และ ประธานกรรมการตรวจสอบ	81	- ธรรมศาสตรบัณฑิต มหาวิทยาลัยธรรมศาสตร์ - เข้ารับการอบรมหลักสูตร DAP DCP	0.08	ปี 2548 - ปัจจุบัน ปี 2533 - 2548	กรรมการอิสระ และประธาน กรรมการตรวจสอบ กรรมการ และกรรมการ ตรวจสอบ	บมจ. ชาฟารีเวิลด์ บมจ. หลักทรัพย์แอ๊ดคินซัน
นางประจวบ คล้ายอุบล - กรรมการอิสระ และ กรรมการตรวจสอบ	80	- เตรียมอุดมศึกษาปีที่ 2 - เข้ารับการอบรมหลักสูตร DAP	0.23	ปี 2548 - ปัจจุบัน	กรรมการอิสระ และ กรรมการตรวจสอบ	บมจ. ชาฟารีเวิลด์
นายสมศักดิ์ มั่นแดง - กรรมการอิสระ และ กรรมการตรวจสอบ	62	- ศิลปศาสตรบัณฑิต (รัฐศาสตร์) มหาวิทยาลัยรามคำแหง - เข้ารับการอบรมหลักสูตร DAP DCP	0.09	ปี 2548 - ปัจจุบัน ปี 2546 - 2548	กรรมการอิสระ และ กรรมการตรวจสอบ กรรมการอิสระ และ กรรมการตรวจสอบ	บมจ. ชาฟารีเวิลด์ บมจ. หลักทรัพย์แอ๊ดคินซัน
นาวาโท ดร. สว่าง เจริญผล - กรรมการอิสระ	87	- ปริญญาตรีบัณฑิต กิตติมศักดิ์ สาขาวิทยาศาสตร์ จุฬาลงกรณ์มหาวิทยาลัย - ปริญญาตรีบัณฑิตสาขาการ ประมง มหาวิทยาลัยเกษตรศาสตร์ - ปริญญาบัตรวิทยาลัยป้องกัน ราชอาณาจักร	ไม่มี	ปี 2548 - ปัจจุบัน ปี 2541 - 2549	กรรมการอิสระ กรรมการ	บมจ. ชาฟารีเวิลด์ บมจ. ภูเก็ตแฟนตาซี



ชื่อ - สกุล ตำแหน่ง	อายุ (ปี)	คุณวุฒิทางการศึกษา	สัดส่วน การถือหุ้น ในบริษัท (%)	ประวัติการทำงาน 5 ปีย้อนหลัง (ปี 2548-2552)		
				ช่วงเวลา	ตำแหน่ง	ชื่อหน่วยงาน / บริษัท / ประเภทธุรกิจ
พลตำรวจเอกสุทัศน์ สุมุวาท - กรรมการอิสระ	84	- หลักสูตรวิชาการสืบสวนและ สอบสวน วิทยาลัยการตำรวจ แห่งประเทศไทย	0.10	ปี 2548 - ปัจจุบัน ปี 2541 - 2549	กรรมการอิสระ กรรมการ	บมจ. ซาฟารีเวิลด์ บมจ. ภูเก็ตแฟนตาซี
นางสุนทร คีวคชา - กรรมการผู้มีอำนาจ ลงนามผูกพันบริษัท	56	- ศิลปศาสตรบัณฑิต (รัฐศาสตร์) ภาคพิเศษ มหาวิทยาลัย รามคำแหง - เข้ารับการอบรมหลักสูตร DAP	ไม่มี	ปี 2548 - ปัจจุบัน ปี 2551 - ปัจจุบัน	กรรมการ กรรมการ	บมจ. ซาฟารีเวิลด์ บมจ. ภูเก็ตแฟนตาซี
นางสาวอัมพรศรี คีวคชา - กรรมการผู้มีอำนาจ ลงนามผูกพันบริษัท	38	- Postgraduate Diploma in Marketing จาก University of Sheffield (UK.) - เข้ารับการอบรมหลักสูตร DAP	ไม่มี	ปี 2548 - ปัจจุบัน ปี 2548 - ปัจจุบัน	กรรมการ ผู้ช่วยผู้จัดการใหญ่ (จัดซื้อ)	บมจ. ซาฟารีเวิลด์ บมจ. ซาฟารีเวิลด์
นายอำนาจ คีวคชา - กรรมการ	29	- Master of Science in Management (IMEX) Program, Finance Major, The London School of Economics and Political Science, London, UK.	3.87	ปี 2551 - ปัจจุบัน ปี 2551 - ปัจจุบัน ปี 2548 - 2549	กรรมการ Analyst Management Trainee	บมจ. ซาฟารีเวิลด์ Capital Nomura Securities PCL. บมจ. หลักทรัพย์แอ๊ดคินซัน
นายธนะ คีวคชา - กรรมการ	37	- ปริญญาตรี สาขาความสัมพันธ์ ระหว่างประเทศ, Daito Bunka University, Japan.	ไม่มี	ปี 2552 - ปัจจุบัน ปี 2548 - ปัจจุบัน ปี 2543 - ปัจจุบัน	กรรมการ กรรมการผู้จัดการใหญ่ ผู้จัดการฝ่ายส่งเสริมการขาย	บมจ. ซาฟารีเวิลด์ บจ. ศูนย์ปลาสยาม บางกอกฟาร์ม บมจ. ซาฟารีเวิลด์
นางอาภา คีวคชา - กรรมการผู้จัดการใหญ่ - กรรมการผู้มีอำนาจ ลงนามผูกพันบริษัท	56	- ศิลปศาสตรบัณฑิต (รัฐศาสตร์) ภาคพิเศษ มหาวิทยาลัย รามคำแหง - เข้ารับการอบรมหลักสูตร Chairman 2000 DAP DCP Finance for Non-finance Director	ไม่มี	ปี 2551 - ปัจจุบัน ปี 2549 - 2551 ปี 2546 - 2549	กรรมการผู้จัดการใหญ่ รองประธานกรรมการ ประธานกรรมการบริหาร	บมจ. ซาฟารีเวิลด์ บมจ. หลักทรัพย์แอ๊ดคินซัน บมจ. หลักทรัพย์แอ๊ดคินซัน



- ผู้บริหารระดับสูง

ชื่อ - สกุล ตำแหน่ง	อายุ (ปี)	คุณวุฒิทางการศึกษา	สัดส่วน การถือหุ้น ในบริษัท (%)	ประวัติการทำงาน 5 ปีย้อนหลัง (ปี 2548-2552)		
				ช่วงเวลา	ตำแหน่ง	ชื่อหน่วยงาน / บริษัท / ประเภทธุรกิจ
นางอภา คึกขา - กรรมการผู้จัดการใหญ่ - กรรมการผู้มีอำนาจ ลงนามผูกพันบริษัทฯ	56	- ศิลปศาสตรบัณฑิต (รัฐศาสตร์) ภาคพิเศษ มหาวิทยาลัย รามคำแหง - เข้ารับการอบรมหลักสูตร Chairman 2000 DAP DCP Finance for Non-finance Director	ไม่มี	ปี 2551 - ปัจจุบัน ปี 2549 - 2551 ปี 2546 - 2549	กรรมการผู้จัดการใหญ่ รองประธานกรรมการ ประธานกรรมการบริหาร	บมจ. ซาฟารีเวิลด์ บมจ. หลักทรัพย์แอ๊ดคินซัน บมจ. หลักทรัพย์แอ๊ดคินซัน
นายสุทิน สมานรักษ์ - รองผู้จัดการใหญ่อาวุโส (บริหาร)	60	- บริหารธุรกิจมหาบัณฑิต สถาบันบัณฑิตพัฒนบริหารศาสตร์	ไม่มี	ปี 2557 - ปัจจุบัน ปี 2550 - ปัจจุบัน ปี 2546 - 2550 ปี 2542 - 2549	กรรมการ รองผู้จัดการใหญ่อาวุโส (บริหาร) กรรมการ รองผู้จัดการใหญ่	บมจ. ภูเก็ตแฟนตาซี บมจ. ซาฟารีเวิลด์ บจ. หลักทรัพย์ เอเพกซ์ บมจ. ซาฟารีเวิลด์
น.สพ.ภาม อัครวินท์ - รองผู้จัดการใหญ่อาวุโส (บริหาร)	48	- สัตวแพทยศาสตรบัณฑิต จุฬาลงกรณ์มหาวิทยาลัย	ไม่มี	ปี 2550 - ปัจจุบัน ปี 2542 - 2549	รองผู้จัดการใหญ่อาวุโส (วิชาการ) รองผู้จัดการใหญ่ (วิชาการ)	บมจ. ซาฟารีเวิลด์ บมจ. ซาฟารีเวิลด์
นางสาววันธร ดิลกมธุรส - รองผู้จัดการใหญ่ (บริหาร)	55	- ประกาศนียบัตรวิชาชีพ (บัญชี)	ไม่มี	ปี 2550 - ปัจจุบัน ปี 2542 - 2549	รองผู้จัดการใหญ่ (วิชาการ) ผู้ช่วยผู้จัดการใหญ่ (บริหาร)	บมจ. ซาฟารีเวิลด์ บมจ. ซาฟารีเวิลด์
นางสาวรยา เตมานนท์ - ที่ปรึกษาทั่วไป	67	- ประกาศนียบัตรวิชาชีพ (บัญชี)	ไม่มี	ปี 2551 - 2552 ปี 2542 - 2549	ที่ปรึกษา รองผู้จัดการใหญ่ (ตรวจสอบภายใน) รองผู้จัดการใหญ่ (บัญชีและการเงิน) ช่วยผู้จัดการใหญ่ (บัญชีและการเงิน)	บมจ. ซาฟารีเวิลด์ บมจ. ซาฟารีเวิลด์ บมจ. ซาฟารีเวิลด์. ซาฟารีเวิลด์
Mr. Chua Chang Soon - ผู้ช่วยผู้จัดการใหญ่ (การแสดง)	57	- Pre-University Monfort Secondary Pre-University	0.01	ปี 2548 - ปัจจุบัน	ผู้ช่วยผู้จัดการใหญ่ (การแสดง)	บมจ. ซาฟารีเวิลด์
นายประทีป ภูทองสุข - ผู้ช่วยผู้จัดการใหญ่ (สถานที่และซ่อมบำรุงทั่วไป)	43	- ส่งเสริมการเกษตรและสหกรณ์ บัณฑิต มหาวิทยาลัยสุโขทัย ธรรมาธิราช	0.00	ปี 2548 - ปัจจุบัน	ผู้ช่วยผู้จัดการใหญ่ (สถานที่และซ่อมบำรุงทั่วไป)	บมจ. ซาฟารีเวิลด์
นางสาวอัมพรศรี คึกขา - ผู้ช่วยผู้จัดการใหญ่ (จัดซื้อ)	38	- Postgraduate Diploma in Marketing จาก University of Sheffield (UK.)	ไม่มี	ปี 2548 - ปัจจุบัน	กรรมการ	บมจ. ซาฟารีเวิลด์
น.สพ.ฉัตรมงคล ปรัชเจริญวิทย์ - ผู้ช่วยผู้จัดการใหญ่ (สวนสัตว์)	42	- สัตวแพทยศาสตรบัณฑิต มหาวิทยาลัยเกษตรศาสตร์	0.00	ปี 2550 - ปัจจุบัน	ผู้ช่วยผู้จัดการใหญ่ (สวนสัตว์)	บมจ. ซาฟารีเวิลด์



รายละเอียดเกี่ยวกับผู้บริหารและผู้มีอำนาจควบคุมของบริษัทย่อย

รายละเอียดของคณะกรรมการ คณะกรรมการบริหาร คณะกรรมการตรวจสอบ และคณะผู้บริหารของบริษัท ภูเก็ต แฟนตาซี จำกัด (มหาชน) (บริษัทย่อย) ณ วันที่ 31 ธันวาคม 2552 มีดังต่อไปนี้

ชื่อ - สกุล ตำแหน่ง	อายุ (ปี)	คุณวุฒิทางการศึกษา	สัดส่วน การถือหุ้น ในบริษัท (%)	ประวัติการทำงาน 5 ปีย้อนหลัง (ปี 2548-2552)		
				ช่วงเวลา	ตำแหน่ง	ชื่อหน่วยงาน / บริษัท / ประเภทธุรกิจ
นายอุดม วิษยาภัย - ประธานกรรมการ - กรรมการผู้มีอำนาจ ลงนามผูกพันบริษัทฯ	74	- B.S. in Business Administration Boston University, Massachusetts, U.S.A. - เข้ารับการอบรมหลักสูตร Chairman 2000 DCP	0.003	ปี 2546 – ปัจจุบัน ปี 2535 – ปัจจุบัน ปี 2546 – 2549	กรรมการ กรรมการ ประธานกรรมการบริหาร	บมจ.ไทยวาฟูด โปรดักส์ บมจ.ลาгуน่ารีสอร์ท แอนด์โฮเทล บมจ.หลักทรัพย์ แอดคินชั่น
พล.อ.วัฒนา สรรพานิช - รองประธานกรรมการ	72	- วิทยาลัยป้องกันราชอาณาจักร รุ่นที่ 33 - วิทยาศาสตร์บัณฑิต โรงเรียนนายร้อยพระจุลจอมเกล้า - เข้ารับการอบรมหลักสูตร DCP	ไม่มี	ปี 2548 – ปัจจุบัน ปี 2536 – 2549 ปี 2543 – 2549 ปี 2546 – 2548	รองประธานกรรมการ กรรมการ สมาชิกวุฒิสภาและ กรรมการทหาร รองประธานกรรมการ	บมจ.หลักทรัพย์ คันทรี กรุ๊ป บมจ.ชาฟารีเวิลด์ รัฐสภา บจ.หลักทรัพย์ เอเพ็กซ์
พล.อ.นฤดล เดชประดิษฐ์ - กรรมการ และประธาน กรรมการตรวจสอบ	72	- วิทยาลัยป้องกันราชอาณาจักร - เข้ารับการอบรมหลักสูตร DCP	ไม่มี	-	-	-
พล.อ.สุพิทย์ วรอุทัย - กรรมการอิสระ	73	- วิทยาศาสตร์บัณฑิต (ทบ.) โรงเรียนนายร้อย พระจุลจอมเกล้าฯ • เข้ารับการอบรมหลักสูตร DCP	ไม่มี	ปี 2538 - ปัจจุบัน ปี 2546 - 2548	กรรมการผู้ทรงคุณวุฒิ กรรมการ	มหาวิทยาลัยมหาสารคาม บมจ. หลักทรัพย์ แอดคินชั่น
นายผิน คิ้วควา - ประธานกรรมการบริหาร - กรรมการผู้มีอำนาจ ลงนามผูกพันบริษัทฯ	65	- ศิลปศาสตรบัณฑิต (รัฐศาสตร์) ภาคพิเศษ มหาวิทยาลัย รามคำแหง - เข้ารับการอบรมหลักสูตร DCP	0.003	ปี 2551 - ปัจจุบัน ปี 2547 - ปัจจุบัน ปี 2548 - 2551	ประธานกรรมการบริหาร ประธานกรรมการบริหาร กรรมการ	บมจ. ชาฟารีเวิลด์ บมจ. ภูเก็ตแฟนตาซี บมจ. หลักทรัพย์แอดคินชั่น
นายรังสฤษดิ์ ลักษิตานนท์ - กรรมการอิสระ	63	- ปริญญาโทการบริหารอุตสาหกรรม มหาวิทยาลัย Dallas, Texas, U.S.A.	ไม่มี	ปี 2547 - ปัจจุบัน	ผู้ช่วยกรรมการผู้จัดการ	บจ. บุญรอดเทรดดิ้ง
พล.ต.อ.สมชาย วาณิชเสนี - กรรมการอิสระ และ กรรมการตรวจสอบ	67	- รัฐประศาสนศาสตรมหาบัณฑิต จุฬาลงกรณ์มหาวิทยาลัย - เข้ารับการอบรมหลักสูตร ACP	ไม่มี	ปี 2549 - ปัจจุบัน ปี 2548 - 2549 ปี 2547 - 2548	ประธานกรรมการตรวจสอบ กรรมการตรวจสอบ กรรมการ	บมจ. หลักทรัพย์ คันทรี กรุ๊ป บมจ. หลักทรัพย์ แอดคินชั่น บจ. หลักทรัพย์ เอเพ็กซ์
นายบุญถิ่น พิมพ์สุวรรณ - กรรมการอิสระ และ กรรมการตรวจสอบ	60	- นิติศาสตรมหาบัณฑิต มหาวิทยาลัยไมอามี U.S.A. - เข้ารับการอบรมหลักสูตร DCP	ไม่มี	ปี 2540 - ปัจจุบัน ปี 2548 - 2551	กรรมการ กรรมการ	บจ. สำนักงานพิมพ์สุวรรณ บจ. หลักทรัพย์ เอเพ็กซ์
นายสุนทร พจน์ธนาต - กรรมการ และ กรรมการตรวจสอบ	55	- ปริญญาโท บริหารธุรกิจ University of Notre Dame, USA. - เข้ารับการอบรมหลักสูตร DCP	ไม่มี	ปี 2549 – ปัจจุบัน ปี 2549 – ปัจจุบัน ปี 2547 – ปัจจุบัน ปี 2546 - ปัจจุบัน	กรรมการ กรรมการ กรรมการ รองกรรมการผู้จัดการ	คณะกรรมการกองทุน ส่วนบุคคล ธนาคารออมสิน บจ.ทรีดอลฟินส์ รีสอร์ท กรรมการประเมินผลการดำเนินงาน กองทุนหมุนเวียน บมจ.หลักทรัพย์จัดการกองทุน เอ็มเอฟซี



ชื่อ - สกุล ตำแหน่ง	อายุ (ปี)	คุณวุฒิทางการศึกษา	สัดส่วน การถือหุ้น ในบริษัท (%)	ประวัติการทำงาน 5 ปีย้อนหลัง (ปี 2548-2552)		
				ช่วงเวลา	ตำแหน่ง	ชื่อหน่วยงาน / บริษัท / ประเภทธุรกิจ
นางสาวโสภิตา คิ้วคชา เขตชัย - กรรมการบริหาร - กรรมการผู้มีอำนาจ ลงนามผูกพันบริษัทฯ	41	- MBA. University of Salford, England	ไม่มี	ปี 2542 – ปัจจุบัน	กรรมการ	บมจ. ภูเก็ตแฟนตาซี
นายสมหวัง คิ้วคชา - กรรมการบริหาร - กรรมการผู้มีอำนาจ ลงนามผูกพันบริษัทฯ	36	- MBA. Daitoubunka University, Japan	0.003	ปี 2546 - ปัจจุบัน	ผู้อำนวยการ (รายได้)	บมจ.ภูเก็ตแฟนตาซี
นางสุนทร คิ้วคชา - กรรมการ	56	- ศิลปศาสตรบัณฑิต (รัฐศาสตร์) ภาคพิเศษ มหาวิทยาลัย รามคำแหง - เข้ารับการอบรมหลักสูตร DAP	0.004	ปี 2548 - ปัจจุบัน ปี 2551 - ปัจจุบัน	กรรมการ กรรมการ	บมจ. ซาฟารีเวิลด์ บมจ. ภูเก็ตแฟนตาซี
นายฤทธิ์ คิ้วคชา - กรรมการ	27	- M.S. in Management and Regulation of Risk, The London School of Economics and Political Science. - เข้ารับการอบรมหลักสูตร DCP	0.003	ปี 2550 – ปัจจุบัน ปี 2549 - ปัจจุบัน	กรรมการ กรรมการผู้จัดการ	บมจ. หลักทรัพย์ คันทรีกรุ๊ป บจ.คชา บราเธอร์ส
นายกิตติกร คิ้วคชา - กรรมการผู้จัดการใหญ่ และกรรมการบริหาร - กรรมการผู้มีอำนาจ ลงนามผูกพันบริษัทฯ	39	- M.A. in Economics Cambridge University, England	0.003	ปี 2552 - ปัจจุบัน	กรรมการผู้จัดการใหญ่	บมจ. ภูเก็ตแฟนตาซี
นายสุทิน สมานรักษ์ - กรรมการและเลขานุการ	60	- บริหารธุรกิจมหาบัณฑิต สถาบันบัณฑิตพัฒนบริหารศาสตร์ - เข้ารับการอบรมหลักสูตร DAP	0.003	ปี 2549 - ปัจจุบัน ปี 2546 - 2551 ปี 2542 - 2548	รองผู้จัดการใหญ่อาวุโส (บริหาร) กรรมการ รองผู้จัดการใหญ่ (บริหาร)	บมจ.ซาฟารีเวิลด์ บจ.หลักทรัพย์ เอเพกซ์ บมจ.ซาฟารีเวิลด์



- ผู้บริหารระดับสูงของบริษัท ภูเก็ตแฟนตาซี จำกัด (มหาชน)

ชื่อ - สกุล ตำแหน่ง	อายุ (ปี)	คุณวุฒิทางการศึกษา	สัดส่วน การถือหุ้น ในบริษัท (%)	ประวัติการทำงาน 5 ปีย้อนหลัง (ปี 2548-2552)		
				ช่วงเวลา	ตำแหน่ง	ชื่อหน่วยงาน / บริษัท / ประเภทธุรกิจ
นายกิตติกร คีวคชา - กรรมการผู้จัดการใหญ่	39	- M.A. in Economics Cambridge University, England	0.003	ปี 2552 - ปัจจุบัน	กรรมการผู้จัดการใหญ่	บมจ. ภูเก็ตแฟนตาซี
นางสาวโสภิตา คีวคชา เชิดชัย - กรรมการ ที่ปรึกษาผู้จัดการใหญ่	41	- MBA. University of Salford, England	ไม่มี	ปี 2542 – ปัจจุบัน	กรรมการ	บมจ. ภูเก็ตแฟนตาซี
นายสุทิน สมานรักษ์ - กรรมการ รองผู้จัดการใหญ่ (การเงิน)	60	- บริหารธุรกิจมหาบัณฑิต สถาบันบัณฑิตพัฒนบริหารศาสตร์ - เข้ารับการอบรมหลักสูตร DAP	0.003	ปี 2549 - ปัจจุบัน ปี 2546 - 2551 ปี 2542 - 2548	รองผู้จัดการใหญ่อาวุโส (บริหาร) กรรมการ รองผู้จัดการใหญ่ (บริหาร)	บมจ.ชาฟารีเวิลด์ บจ.หลักทรัพย์ เอเพ็กซ์ บมจ.ชาฟารีเวิลด์
นางสาวเพ็ญพัทธ์ อยู่แก้ว - รองผู้จัดการใหญ่ (รายได้)	47	- ประกาศนียบัตรวิชาชีพ (บัญชี)	ไม่มี	ปี 2550 - ปัจจุบัน ปี 2542 - 2549	รองผู้จัดการใหญ่ (วิชาการ) ผู้ช่วยผู้จัดการใหญ่ (บริหาร)	บมจ. ชาฟารีเวิลด์ บมจ. ชาฟารีเวิลด์
นายสมหวัง คีวคชา - กรรมการผู้อำนวยการ	36	- MBA. Daitoubunka University, Japan	0.003	ปี 2546 - ปัจจุบัน	ผู้อำนวยการ (รายได้)	บมจ.ภูเก็ตแฟนตาซี





รายงานความรับผิดชอบของคณะกรรมการบริษัท ต่อรายงานทางการเงิน

คณะกรรมการและผู้บริหารของบริษัทฯ เป็นผู้รับผิดชอบต่อการเงินรวม และสารสนเทศทางการเงินที่ปรากฏในรายงานประจำปี ซึ่งจัดทำขึ้นตามมาตรฐานการบัญชีที่รับรองทั่วไป โดยเลือกใช้นโยบายบัญชีที่เหมาะสมและถือปฏิบัติอย่างสม่ำเสมอ และใช้ดุลพินิจอย่างระมัดระวังและประมาณการที่ดีที่สุดในการจัดทำ รวมทั้งมีการเปิดเผยข้อมูลสำคัญอย่างเพียงพอในหมายเหตุประกอบงบการเงิน

คณะกรรมการและผู้บริหารของบริษัทฯ ได้จัดให้มีระบบควบคุมภายในที่มีประสิทธิภาพ เพื่อให้มั่นใจได้อย่างมีเหตุผล ว่าการบันทึกข้อมูลทางบัญชีมีความถูกต้องและเพียงพอ เพื่อให้ทราบจุดอ่อนเพื่อป้องกันมิให้เกิดการทุจริต หรือการดำเนินการที่ผิดปกติ

ในการนี้ คณะกรรมการบริษัทฯ ได้แต่งตั้งคณะกรรมการตรวจสอบ ซึ่งประกอบด้วยกรรมการอิสระที่ไม่เป็นผู้บริหาร เป็นผู้ดูแลรับผิดชอบเกี่ยวกับเรื่องดังกล่าวบันทึกไว้ใน “รายงานของคณะกรรมการตรวจสอบ” ซึ่งแสดงไว้ในรายงานประจำปีด้วย

คณะกรรมการบริษัทฯ มีความเห็นว่าระบบการควบคุมภายในของบริษัทฯ อยู่ในระดับที่น่าพอใจ และสามารถสร้างความมั่นใจอย่างมีเหตุผลต่อความเชื่อถือได้ของงบการเงินดังกล่าว

(ผิน คิ้วคชา)

ประธานกรรมการบริหาร

(อาภา คิ้วคชา)

กรรมการผู้จัดการใหญ่





รายงานของผู้สอบบัญชีรับอนุญาต

เสนอ ผู้ถือหุ้นและคณะกรรมการ บริษัท ซาฟารีเวิลด์ จำกัด (มหาชน)

ข้าพเจ้าได้ตรวจสอบงบดุลรวม ณ วันที่ 31 ธันวาคม 2552 และ 2551 งบกำไรขาดทุนรวม งบแสดงการเปลี่ยนแปลงส่วนของผู้ถือหุ้นรวม และงบกระแสเงินสดรวม สำหรับปีสิ้นสุดวันเดียวกันของแต่ละปีของ บริษัท ซาฟารีเวิลด์ จำกัด (มหาชน) และบริษัทย่อย และงบดุล ณ วันที่ 31 ธันวาคม 2552 และ 2551 งบกำไรขาดทุน งบแสดงการเปลี่ยนแปลงส่วนของผู้ถือหุ้น และงบกระแสเงินสด สำหรับปีสิ้นสุดวันเดียวกันของแต่ละปีของ บริษัท ซาฟารีเวิลด์ จำกัด (มหาชน) ซึ่งผู้บริหารของกิจการเป็นผู้รับผิดชอบต่อความถูกต้องและครบถ้วนของข้อมูลในงบการเงินเหล่านี้ ส่วนข้าพเจ้าเป็นผู้รับผิดชอบในการแสดงความเห็นต่องบการเงินดังกล่าวจากผลการตรวจสอบของข้าพเจ้า

ข้าพเจ้าได้ปฏิบัติตามตรวจสอบตามมาตรฐานการสอบบัญชีที่รับรองทั่วไป ซึ่งกำหนดให้ข้าพเจ้าต้องวางแผนและปฏิบัติงานเพื่อให้ได้ความเชื่อมั่นอย่างมีเหตุผลว่า งบการเงินแสดงข้อมูลที่ขัดต่อข้อเท็จจริงอันเป็นสาระสำคัญหรือไม่ การตรวจสอบรวมถึงการใช้วิธีการทดสอบหลักฐานประกอบรายการทั้งที่เป็นจำนวนเงินและการเปิดเผยข้อมูลในงบการเงิน การประเมินความเหมาะสมของหลักการบัญชีที่กิจการใช้และประมาณการเกี่ยวกับรายการทางการเงินที่เป็นสาระสำคัญซึ่งผู้บริหารเป็นผู้จัดทำขึ้น ตลอดจนการประเมินถึงความเหมาะสมของการแสดงรายการที่น่าเสนอในงบการเงินโดยรวม ข้าพเจ้าเชื่อว่าการตรวจสอบดังกล่าวให้ข้อสรุปที่เป็นเกณฑ์อย่างเหมาะสมในการแสดงความเห็นของข้าพเจ้า

ตามที่กล่าวไว้ในหมายเหตุประกอบงบการเงินข้อ 3 และข้อ 18 บริษัทฯ และบริษัทย่อยประสบภาวะขาดทุน โดยมีหนี้สินรวมสูงกว่าสินทรัพย์รวมในงบการเงินรวม ณ วันที่ 31 ธันวาคม 2552 เป็นจำนวนเงิน 595.3 ล้านบาท ทั้งนี้ บริษัทฯ ไม่ได้ปฏิบัติตามเงื่อนไขในสัญญาปรับโครงสร้างหนี้ อันเป็นสาเหตุให้ผิดนัดตามข้อกำหนดในสัญญา และบริษัทฯ ถูกฟ้องเกี่ยวกับการผิดสัญญาถูกเบิกเงินบัญชีและสัญญาถูกยึด และบังคับจำนองตามสัญญาปรับโครงสร้างหนี้ดังกล่าว โดยเมื่อวันที่ 24 มิถุนายน 2552 ศาลชั้นต้นตัดสินให้บริษัทฯ แพ้คดี ซึ่งบริษัทฯ อยู่ระหว่างการอุทธรณ์ คัดค้านคำพิพากษาดังกล่าว นอกจากนี้ตั้งแต่เดือนพฤศจิกายน 2552 บริษัทย่อยไม่ได้จ่ายชำระคืนเงินกู้ยืมระยะยาวพร้อมดอกเบี้ยตามเงื่อนไขที่บริษัทย่อยได้ทำสัญญาปรับโครงสร้างหนี้กับผู้ให้กู้ ปัจจัยดังกล่าวข้างต้นทำให้มีความไม่แน่นอนอย่างมีสาระสำคัญและเป็นเหตุให้มีข้อสงสัยอย่างมากเกี่ยวกับความสามารถของบริษัทฯ ในการดำเนินงาน ต่อเนื่อง งบการเงินดังกล่าวข้างต้นได้จัดทำขึ้นภายใต้ข้อสมมติฐานที่บริษัทฯ ยังคงดำเนินธุรกิจตามปกติอย่างต่อเนื่อง จึงไม่รวมถึงรายการปรับปรุงต่างๆ เกี่ยวกับมูลค่าสินทรัพย์ที่คาดว่าจะได้รับคืนและมูลค่าหนี้สินที่บริษัทฯ จะต้องชำระ ตลอดจนไม่ได้จัดประเภทรายการดังกล่าวที่อาจจำเป็นในกรณีที่บริษัทฯ ไม่สามารถดำเนินกิจการต่อไปได้



เนื่องจากความไม่แน่นอนเกี่ยวกับการดำเนินการเกี่ยวกับเจ้าหนี้เงินกู้หลักทั้งสองรายดังกล่าวในวรรคก่อน อาจมีผลกระทบต่อการดำเนินงานต่อเนื่องของกิจการ ซึ่งมีผลกระทบอย่างมีสาระสำคัญอย่างมากต่อการเงินรวม และงบการเงินเฉพาะบริษัทสำหรับปีสิ้นสุดวันที่ 31 ธันวาคม 2552 และ 2551 ของบริษัท ซาฟารีเวิลด์ จำกัด (มหาชน) และบริษัทย่อย และของเฉพาะบริษัท ซาฟารีเวิลด์ จำกัด (มหาชน) ดังนั้นข้าพเจ้าจึงไม่อาจแสดงความเห็นต่อการเงินดังกล่าวข้างต้นได้

ตามที่กล่าวไว้ในหมายเหตุประกอบงบการเงินข้อที่ 10 บริษัทย่อยเข้าถือหุ้นในบริษัท สโตน ฟอเรสต์ แพนตาซี ดีเวลลอปเม้นท์ จำกัด ซึ่งเป็นบริษัทร่วมของบริษัทย่อยและจดทะเบียนเป็นบริษัทจำกัด ณ เมืองคุนหมิง มณฑลยูนนาน สาธารณรัฐประชาชนจีน ต่อมามีการเปลี่ยนแปลงการลงทุน โดยเปลี่ยนสถานะของบริษัทย่อยเป็นผู้รับจ้างในการออกแบบ และบริหารโครงการดังกล่าว และเมื่อวันที่ 11 กุมภาพันธ์ 2553 บริษัทย่อยได้รับคืนเงินล่วงหน้าเพื่อการลงทุนในต่างประเทศคืนแล้วทั้งจำนวน ดังนั้นความเห็นในปัจจุบันที่มีต่อการเงินประจำปีสิ้นสุดวันที่ 31 ธันวาคม 2551 จึงแตกต่างจากความเห็นที่แสดงไว้เดิมตามรายงานลงวันที่ 25 กุมภาพันธ์ 2552

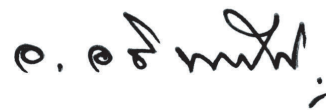

(นายอริพงศ์ อริพงศ์สกุล)

ผู้สอบบัญชีรับอนุญาตเลขทะเบียน 3500

บริษัท เอเอ็นเอส ออดิท จำกัด
กรุงเทพฯ 25 กุมภาพันธ์ 2553



บริษัท ซาฟารีเวิลด์ จำกัด (มหาชน) และบริษัทย่อย

งบดุล

ณ วันที่ 31 ธันวาคม 2552 และ 2551

สินทรัพย์	หมายเหตุ	หน่วย : บาท			
		งบการเงินรวม		งบการเงินเฉพาะกิจการ	
		2552	2551	2552	2551
สินทรัพย์หมุนเวียน					
เงินสดและรายการเทียบเท่าเงินสด	6	157,498,723	76,448,087	72,716,742	12,246,629
ลูกหนี้การค้าและตัวเงินรับ - สุทธิ					
บริษัทที่เกี่ยวข้องกัน	5	10,383	-	214,000	239,382
บริษัทอื่น	7	56,336,190	37,158,022	15,567,673	10,979,305
เงินล่วงหน้าแก่กรรมการ พนักงาน และบุคคลที่เกี่ยวข้องกัน	5	3,174,978	1,118,144	-	-
สินค้าคงเหลือ - สุทธิ	8	46,135,290	46,750,837	12,657,758	10,818,956
ดอกเบี้ยค้างรับบริษัทที่เกี่ยวข้องกัน	5	-	-	-	121,544
เงินให้กู้ยืมแก่บริษัทย่อยถึงกำหนดชำระภายในหนึ่งปี	5	-	-	-	14,000,000
เงินทดรองจ่ายค่าออกแบบโครงการในประเทศจีน	9	22,000,000	22,000,000	-	-
เงินจ่ายล่วงหน้าเพื่อการลงทุนในต่างประเทศ	10	103,516,798	103,516,798	-	-
สินทรัพย์หมุนเวียนอื่น		17,298,850	20,626,792	3,944,123	6,705,717
รวมสินทรัพย์หมุนเวียน		405,971,212	307,618,680	105,100,296	55,111,533
สินทรัพย์ไม่หมุนเวียน					
เงินลงทุนในบริษัทย่อย - สุทธิ	5,11	-	-	-	-
เงินฝากที่ติดภาระค้ำประกัน	12	6,785,646	7,542,224	1,279,561	955,702
เงินให้กู้ยืมระยะยาวแก่บริษัทย่อย และดอกเบี้ยค้างรับ	5	-	-	114,900,000	193,227,083
สัตว์และต้นไม้ - สุทธิ	13	243,184,980	227,185,278	222,534,866	218,556,604
ที่ดิน อาคารและอุปกรณ์ - สุทธิ	14,17,18,19,25,28	2,721,888,323	2,839,787,773	1,833,948,540	1,913,095,894
สินทรัพย์รอการขาย	27	22,960,000	22,960,000	-	-
เงินล่วงหน้าค่าซื้อสินทรัพย์	15	39,309,000	104,579,505	34,309,000	104,579,505
สินทรัพย์ไม่หมุนเวียนอื่น - สุทธิ		5,168,439	3,862,836	3,142,090	2,243,986
รวมสินทรัพย์ไม่หมุนเวียน		3,039,296,388	3,205,917,616	2,210,114,057	2,432,658,774
รวมสินทรัพย์		3,445,267,600	3,513,536,296	2,315,214,353	2,487,770,307

หมายเหตุประกอบงบการเงินเป็นส่วนหนึ่งของงบการเงินนี้



บริษัท ซาฟารีเวิลด์ จำกัด (มหาชน) และบริษัทย่อย
งบดุล (ต่อ)
ณ วันที่ 31 ธันวาคม 2552 และ 2551

		หน่วย : บาท			
		งบการเงินรวม		งบการเงินเฉพาะกิจการ	
หนี้สินและส่วนของผู้ถือหุ้น	หมายเหตุ	2552	2551	2552	2551
หนี้สินหมุนเวียน					
เจ้าหนี้การค้าและตัวเงินจ่าย					
บริษัทที่เกี่ยวข้องกัน	5	1,090,017	471,291	2,398,930	1 472,056
บริษัทอื่น		34,698,651	25,075,433	14,787,586	13,391,591
หนี้สินตามสัญญาเช่าทางการเงินส่วนที่ถึงกำหนดชำระภายในหนึ่งปี	17	46,989,770	31,099,304	23,721,814	19,705,097
เงินกู้ยืมระยะยาวและดอกเบี้ยค้างจ่ายที่เจ้าหนี้อาจเรียกคืนได้เมื่อต้องการ	18	3,626,074,799	3,758,504,639	2,740,187,194	2,841,330,782
ค่าใช้จ่ายค้างจ่ายและหนี้สินหมุนเวียนอื่น	16, 21	127,402,890	62,916,033	24,365,432	24,590,445
รวมหนี้สินหมุนเวียน		3,836,256,127	3,878,066,700	2,805,460,956	2,899,489,971
หนี้สินไม่หมุนเวียน					
เงินสนับสนุนการส่งเสริมการขาย					
รับล่วงหน้า - สุทธิ		10,277,778	13,611,111	10,277,778	13,611,111
หนี้สินตามสัญญาเช่าทางการเงิน - สุทธิ	17	44,024,583	47,959,970	11,979,354	27,813,783
หุ้นกู้	19	150,000,000	150,000,000	-	-
รวมหนี้สินไม่หมุนเวียน		204,302,361	211,571,081	22,257,132	41,424,894
รวมหนี้สิน		4,040,558,488	4,089,637,781	2,827,718,088	2,940,914,865
ทุนเรือนหุ้น					
ทุนจดทะเบียน					
หุ้นสามัญ 200 ล้านหุ้น มูลค่าหุ้นละ 5 บาท		1,000,000,000	1,000,000,000	1,000,000,000	1,000,000,000
ทุนที่ออกและชำระแล้ว					
หุ้นสามัญ 200 ล้านหุ้น มูลค่าหุ้นละ 5 บาท		1,000,000,000	1,000,000,000	1,000,000,000	1,000,000,000
ขาดทุนสะสม		(1,595,290,888)	(1,576,101,485)	(1,512,503,735)	(1,453,144,558)
รวมส่วนของผู้ถือหุ้น (ขาดทุนเกินทุน)		(595,290,888)	(576,101,485)	(512,503,735)	(453,144,558)
รวมหนี้สินและส่วนของผู้ถือหุ้น		3,445,267,600	3,513,536,296	2,315,214,353	2,487,770,307

หมายเหตุประกอบงบการเงินเป็นส่วนหนึ่งของงบการเงินนี้



บริษัท ซาฟารีเวิลด์ จำกัด (มหาชน) และบริษัทย่อย
งบกำไรขาดทุน
สำหรับปี สิ้นสุดวันที่ 31 ธันวาคม 2552 และ 2551

หน่วย : บาท

หมายเหตุ	งบการเงินรวม		งบการเงินเฉพาะกิจการ	
	2552	2551	2552	2551
4 , 30				
รายได้	5			
จำหน่ายบัตรเข้าชม		673,687,008	742,485,971	228,413,336
จำหน่ายอาหารและเครื่องดื่ม		209,176,575	239,082,580	95,484,215
รายได้ค่าบริการรถรับส่ง		64,869,290	95,002,620	40,152,160
จำหน่ายสินค้าและของที่ระลึก		102,938,878	123,684,532	31,933,177
กิจกรรมสวนสนุก		18,953,150	21,649,617	5,495,860
รายได้จากการบริการถ่ายรูป		45,715,956	51,521,804	14,893,738
รายได้ค่าสมาชิก		2,299,406	2,160,486	2,160,486
รายได้อื่นจากการดำเนินงาน		13,854,721	22,556,513	8,883,188
รวมรายได้		1,131,494,984	1,298,144,123	427,555,080
ต้นทุนขายและบริการและค่าใช้จ่ายเกี่ยวกับสัตว์และต้นไม้	5,20	(479,078,176)	(494,668,541)	(242,653,502)
ขาดทุนจากสัตว์ตาย		(12,484,438)	(17,422,391)	(12,414,022)
ค่าเสื่อมราคา	20	(201,367,643)	(309,888,261)	(118,207,728)
กำไรขั้นต้น		438,564,727	476,164,930	54,279,828
รายได้จากการขายสัตว์เกิดใหม่		-	1,530,000	-
กำไร(ขาดทุน)จากการจำหน่ายสินทรัพย์ถาวร		3,610,585	62,357,018	(247,201)
ดอกเบี้ยรับ	5	296,224	745,727	143,549
รายได้อื่น	5	21,823,172	10,633,826	7,624,073
กำไรก่อนค่าใช้จ่าย		464,294,708	551,431,501	61,800,249
ค่าใช้จ่ายในการขายและบริการ	20,28	(62,159,785)	(111,295,604)	(27,513,005)
ค่าใช้จ่ายในการบริหาร	5,20,28	(342,515,951)	(324,197,521)	(123,112,676)
ค่าตอบแทนผู้บริหาร	20,21	(110,892,200)	(61,588,254)	(20,332,100)
ผลเสียหายจากเงินล่วงหน้าซื้อสินทรัพย์ที่ไม่ได้รับคืน	15	(25,321,795)	-	(25,321,795)
รวมค่าใช้จ่าย		(540,889,731)	(497,081,379)	(196,279,576)
กำไร(ขาดทุน)ก่อนต้นทุนทางการเงิน		(76,595,023)	54,350,122	(134,479,327)
ต้นทุนทางการเงิน	18,22,28	(130,932,773)	(114,404,303)	(113,218,243)
ต้นทุนทางการเงิน- ปรับปรุงดอกเบี้ยจ่ายส่วนเพิ่มจากอัตราผิดนัด	18,22,28	188,338,393	(111,579,457)	188,338,393
ขาดทุนสุทธิ		(19,189,403)	(171,633,638)	(59,359,177)
การปันส่วนขาดทุน				
ส่วนที่เป็นของบริษัทใหญ่		(19,189,403)	(171,633,638)	(59,359,177)
ส่วนที่เป็นของผู้ถือหุ้นส่วนน้อย		-	-	-
		(19,189,403)	(171,633,638)	(59,359,177)
ขาดทุนต่อหุ้นขั้นพื้นฐาน (บาท)	4			
ขาดทุนสุทธิส่วนที่เป็นของผู้ถือหุ้นบริษัทใหญ่		(0.10)	(0.86)	(0.30)
				(1.38)

หมายเหตุประกอบงบการเงินเป็นส่วนหนึ่งของงบการเงินนี้



บริษัท ซาฟารีเวิลด์ จำกัด (มหาชน) และบริษัทย่อย
งบแสดงการเปลี่ยนแปลงส่วนของผู้ถือหุ้น
สำหรับปี สิ้นสุดวันที่ 31 ธันวาคม 2552 และ 2551

	หน่วย : บาท		
	งบการเงินรวม		
	ทุนเรือนหุ้น ที่ออกและชำระแล้ว	ขาดทุนสะสม	รวม
ยอดคงเหลือ ณ วันที่ 1 มกราคม 2551	1,000,000,000	(1,404,467,847)	(404,467,847)
ขาดทุนสุทธิ	-	(171,633,638)	(171,633,638)
ยอดคงเหลือ ณ วันที่ 31 ธันวาคม 2551	1,000,000,000	(1,576,101,485)	(576,101,485)
ขาดทุนสุทธิ	-	(19,189,403)	(19,189,403)
ยอดคงเหลือ ณ วันที่ 31 ธันวาคม 2552	1,000,000,000	(1,595,290,888)	(595,290,888)

หมายเหตุประกอบงบการเงินเป็นส่วนหนึ่งของงบการเงินนี้



บริษัท ซาฟารีเวิลด์ จำกัด (มหาชน) และบริษัทย่อย
งบแสดงการเปลี่ยนแปลงส่วนของผู้ถือหุ้น
สำหรับปี สิ้นสุดวันที่ 31 ธันวาคม 2552 และ 2551

	หน่วย : บาท		
	งบการเงินเฉพาะกิจการ		
	ทุนเรือนหุ้น ที่ออกและชำระแล้ว	ขาดทุนสะสม	รวม
ยอดคงเหลือ ณ วันที่ 1 มกราคม 2551	1,000,000,000	(1,176,481,850)	(176,481,850)
ขาดทุนสุทธิ	-	(276,662,708)	(276,662,708)
ยอดคงเหลือ ณ วันที่ 31 ธันวาคม 2551	1,000,000,000	(1,453,144,558)	(453,144,558)
ขาดทุนสุทธิ	-	(59,359,177)	(59,359,177)
ยอดคงเหลือ ณ วันที่ 31 ธันวาคม 2552	1,000,000,000	(1,512,503,735)	(512,503,735)

หมายเหตุประกอบงบการเงินเป็นส่วนหนึ่งของงบการเงินนี้



บริษัท ซาฟารีเวิลด์ จำกัด (มหาชน) และบริษัทย่อย
งบกระแสเงินสด
สำหรับปี สิ้นสุดวันที่ 31 ธันวาคม 2552 และ 2551

	หน่วย : บาท			
	งบการเงินรวม		งบการเงินเฉพาะกิจการ	
	2552	2551	2552	2551
กระแสเงินสดจากกิจกรรมดำเนินงาน				
ขาดทุนสุทธิ	(19,189,403)	(171,633,638)	(59,359,177)	(276,662,708)
รายการปรับปรุงกระทบขาดทุนสุทธิ				
เป็นเงินสดรับมาจาก (ใช้ไปใน) กิจกรรมดำเนินงาน :				
ค่าเสื่อมราคา	201,367,643	309,888,261	118,207,728	113,780,098
หนี้สงสัยจะสูญ	2,585,730	1,847,903	-	-
(กลับรายการ) ผลขาดทุนจากมูลค่าสินค้าลดลง	(433,112)	1,047,352	-	-
ตัดจำหน่ายภาษีหัก ที่จ่าย	1,391,735	1,318,373	1,391,735	1,318,373
(กำไร) ขาดทุนจากการขายสินทรัพย์ถาวร	(3,610,585)	(63,052,759)	247,201	(695,741)
ขาดทุนจากสัตว์ตาย	12,484,438	18,099,440	12,414,022	12,534,322
ผลเสียหายจากเงินล่วงหน้าค่าซื้อสินทรัพย์ที่ไม่ได้รับคืน	25,321,795	-	25,321,795	-
ประมาณการผลเสียหายจากคดีความฟ้องร้อง	9,349,277	-	4,549,348	-
รายได้จากการขายบัตรรับล่วงหน้าตั๋วบัตร	(6,902,549)	(10,947,532)	(2,954,452)	(1,117,886)
เงินสนับสนุนการส่งเสริมการขายรับล่วงหน้ารับรู้เป็นรายได้	(3,333,333)	(3,333,333)	(3,333,333)	(3,333,333)
รายได้ดอกเบี้ยที่ยังไม่ได้รับชำระ	-	-	-	(121,544)
ตัดจำหน่ายเงินล่วงหน้าค่าสินค้า	-	3,132,703	-	-
ต้นทุนทางการเงิน	(57,405,620)	225,983,759	(75,120,150)	222,352,591
กำไรจากการดำเนินงานก่อนการเปลี่ยนแปลง	161,626,016	312,350,529	21,364,717	68,054,172
ในสินทรัพย์และหนี้สินดำเนินงาน				
การเปลี่ยนแปลงในสินทรัพย์ดำเนินงาน - (เพิ่มขึ้น) ลดลง				
ลูกหนี้การค้าและตัวเงินรับ	(10,383)	-	25,382	62,649
บริษัทที่เกี่ยวข้องกัน	(21,763,898)	20,181,579	(4,588,368)	15,041,290
บริษัทอื่น	1,048,659	(4,402,931)	(1,838,802)	(3,647,140)
สินค้าคงเหลือ	(2,056,834)	(150,499)	-	-
เงินล่วงหน้าแก่กรรมการ พนักงานและบุคคลที่เกี่ยวข้องกัน	(139,756)	(3,412,397)	2,761,595	(2,659,736)
สินทรัพย์หมุนเวียนอื่น	(1,305,604)	(680,720)	(898,104)	(296,184)
การเปลี่ยนแปลงในหนี้สินดำเนินงาน - เพิ่มขึ้น (ลดลง)				
เจ้าหนี้การค้า	618,726	471,291	1,926,874	65,854
บริษัทที่เกี่ยวข้องกัน	9,623,218	(5,069,512)	1,395,994	268,621
บริษัทอื่น	4,913,706	9,663,008	4,913,706	1,719,083
รายได้จากการขายบัตรรับล่วงหน้า	57,126,423	(326,257)	(6,733,616)	1,344,225
ค่าใช้จ่ายค้างจ่ายและหนี้สินหมุนเวียนอื่น	209,680,273	328,624,091	18,329,378	79,952,834
เงินสดรับมาจากกิจกรรมดำเนินงาน	(4,943,564)	(5,869,302)	(1,391,735)	(1,318,373)
จ่ายภาษีหัก ณ ที่จ่าย	7,019,527	-	-	-
รับคืนภาษีหัก ณ ที่จ่าย	211,756,236	322,754,789	16,937,643	78,634,461
เงินสดสุทธิรับมาจากกิจกรรมดำเนินงาน				

หมายเหตุประกอบงบการเงินเป็นส่วนหนึ่งของงบการเงินนี้



บริษัท ซาฟารีเวิลด์ จำกัด (มหาชน) และบริษัทย่อย
งบกระแสเงินสด (ต่อ)
สำหรับปี สิ้นสุดวันที่ 31 ธันวาคม 2552 และ 2551

หน่วย : บาท

	งบการเงินรวม		งบการเงินเฉพาะกิจการ	
	2552	2551	2552	2551
กระแสเงินสดจากกิจกรรมลงทุน				
จ่ายเงินทอรองค่าออกแบบโครงการในต่างประเทศ				
เงินฝากประจำเพิ่มขึ้น	-	(22,000,000)	-	-
เงินฝากที่ติดภาระค้ำประกัน(เพิ่มขึ้น)ลดลง	-	(901,480)	-	(901,480)
เงินจ่ายล่วงหน้าเพื่อการลงทุนในต่างประเทศ	756,578	(129,637)	(323,858)	-
ซื้อสัตว์และต้นไม้	-	(103,516,798)	-	-
ซื้อสินทรัพย์ถาวร	(40,481,423)	(24,026,755)	(27,010,320)	(18,313,407)
จ่ายเงินล่วงหน้าค่าซื้อสินทรัพย์	(25,099,487)	(83,615,458)	(20,013,540)	(50,333,911)
จ่ายเงินค่าดำเนินการในการขายสินทรัพย์	(22,081,470)	(67,114,848)	(17,081,470)	(64,831,885)
รับคืนเงินล่วงหน้าค่าซื้อสินทรัพย์	-	(6,000,000)	-	-
เงินสดรับจากเงินให้กู้ยืมแก่บริษัทย่อย	62,030,180	-	62,030,180	-
เงินสดรับค่าดอกเบี้ยจากบริษัทย่อย	-	-	92,327,083	58,000,000
เงินสดรับจากการจำหน่ายสินทรัพย์ถาวรและสัตว์	-	-	121,544	420,411
เงินสดสุทธิรับมาจาก(ใช้ไปใน)กิจกรรมลงทุน	4,803,832	234,349,654	30,000	824,667
กระแสเงินสดจากกิจกรรมจัดหาเงิน	(20,071,790)	(72,955,322)	90,079,619	(75,135,605)
จ่ายดอกเบี้ยจ่าย				
จ่ายค่าที่ปรึกษาทางการเงิน	(4,998,278)	(3,383,226)	(1,742)	(2,597)
ชำระคืนเงินกู้ยืมระยะยาวและดอกเบี้ยค้างจ่าย	(30,000,000)	(2,800,000)	(20,000,000)	(2,800,000)
ชำระหนี้สินตามสัญญาเช่าทางการเงินและดอกเบี้ยจ่าย	(31,286,252)	(259,096,869)	-	-
เงินสดสุทธิใช้ไปในกิจกรรมจัดหาเงิน	(44,349,280)	(27,242,756)	(26,545,407)	(21,036,538)
เงินสดและรายการเทียบเท่าเงินสดเพิ่มขึ้นสุทธิ	81,050,636	(42,723,384)	60,470,113	(20,340,279)
เงินสดและรายการเทียบเท่าเงินสด ณ วันต้นปี	76,448,087	119,171,471	12,246,629	32,586,908
เงินสดและรายการเทียบเท่าเงินสด ณ วันปลายปี	157,498,723	76,448,087	72,716,742	12,246,629
ข้อมูลงบกระแสเงินสดเปิดเผยเพิ่มเติม				
รายการที่ไม่เป็นตัวเงิน	47,564,670	37,785,327	8,706,000	4,604,118
สินทรัพย์เพิ่มขึ้นจากหนี้สินตามสัญญาเช่าทางการเงิน				

หมายเหตุประกอบงบการเงินเป็นส่วนหนึ่งของงบการเงินนี้



บริษัท ซาฟารีเวิลด์ จำกัด (มหาชน) และบริษัทย่อย

หมายเหตุประกอบงบการเงิน

ณ วันที่ 31 ธันวาคม 2552 และ 2551

1. ข้อมูลทั่วไป

บริษัท ซาฟารีเวิลด์ จำกัด (มหาชน) (“บริษัท”) ได้จดทะเบียนและจัดตั้งเป็นนิติบุคคลตามกฎหมายว่าด้วย บริษัท
มหาชน จำกัด กับกระทรวงพาณิชย์เมื่อวันที่ 1 กุมภาพันธ์ 2537 โดยมีสำนักงานตั้งอยู่ที่ เลขที่ 99 ถนนปัญญา อินทรา
แขวง สามวาตะวันตก เขตคลองสามวา กรุงเทพมหานคร 10510

บริษัท และบริษัทย่อยดำเนินธุรกิจหลักประเภทการท่องเที่ยวและสันทนาการในรูปสวนสัตว์เปิด สวนน้ำ และTheme
Park

2. เกณฑ์การจัดทำงบการเงินระหว่างกาลและหลักการจัดทำงบการเงินรวม

งบการเงินนำเสนอเพื่อวัตถุประสงค์ของการรายงานเพื่อใช้ในประเทศ และจัดทำเป็นภาษาไทย

งบการเงินฉบับภาษาอังกฤษได้จัดทำขึ้นเพื่อความสะดวกของผู้อ่านงบการเงินที่ไม่คุ้นเคยกับภาษาไทย

งบการเงินจัดทำขึ้นตามมาตรฐานการบัญชีไทย (“มาตรฐานการบัญชี”) รวมถึงการตีความและแนวปฏิบัติทางการบัญชีที่
ประกาศใช้โดยสภาวิชาชีพบัญชี กฏระเบียบและประกาศคณะกรรมการกำกับหลักทรัพย์และตลาดหลักทรัพย์ที่เกี่ยวข้อง
และจัดทำขึ้นตามหลักการบัญชีที่รับรองทั่วไปของประเทศไทย

การแสดงรายการในงบการเงินได้ทำขึ้นเพื่อให้เป็นไปตามข้อกำหนดในประกาศกรมพัฒนาธุรกิจการค้าลงวันที่ 30
มกราคม 2552 ออกตามความในพระราชบัญญัติการบัญชี พ.ศ. 2543

งบการเงินนี้ได้จัดทำขึ้นโดยถือหลักเกณฑ์การบันทึกตามราคาทุนเดิม เว้นแต่ได้เปิดเผยไว้แล้วในนโยบายการบัญชี

ในการจัดทำงบการเงินให้เป็นไปตามมาตรฐานการบัญชี ผู้บริหารต้องใช้การประมาณและข้อสมมติฐานหลายประการ ซึ่งมีผล
กระทบต่อการกำหนดนโยบายและการรายงานจำนวนเงินที่เกี่ยวข้องกับสินทรัพย์ หนี้สิน รายได้ และค่าใช้จ่าย การประมาณ
และข้อสมมติฐานมาจากประสบการณ์ในอดีตและปัจจัยต่างๆ ที่ผู้บริหารมีความเชื่อมั่นอย่างสมเหตุสมผลภายใต้สถานการณ์
แวดล้อมนั้น ดังนั้นผลที่เกิดขึ้นจริงจากการตั้งข้อสมมติฐานต่อมูลค่าตามบัญชีของสินทรัพย์และหนี้สินอาจแตกต่างไปจาก
ที่ประมาณไว้ ประมาณการและข้อสมมติฐานที่ใช้ในการจัดทำงบการเงินจะได้รับการทบทวนอย่างสม่ำเสมอ การปรับ
ประมาณการทางบัญชีจะบันทึกในงวดบัญชีที่ประมาณการดังกล่าว ได้รับการทบทวนหากการปรับประมาณการกระทบ
เฉพาะงวดนั้นๆ และจะบันทึกในงวดที่ปรับและงวดในอนาคต หากการปรับประมาณการกระทบทั้งงวดปัจจุบันและอนาคต

งบการเงินรวมได้แสดงงบการเงินของบริษัท และบริษัท ภูเก็ตแฟนตาซี จำกัด (มหาชน) (“บริษัทย่อย”) ซึ่ง บริษัท
ได้เข้าถือหุ้นในบริษัทย่อยแห่งนี้ในอัตราส่วนร้อยละ 99.95 ของทุนจดทะเบียน

รายการและยอดคงเหลือทางบัญชีระหว่างบริษัท และบริษัทย่อยที่มีนัยสำคัญได้ถูกตัดบัญชีออกจากงบการเงินรวมนี้แล้ว



บริษัท ซาฟารีเวิลด์ จำกัด (มหาชน) และบริษัทย่อย
หมายเหตุประกอบงบการเงิน (ต่อ)
ณ วันที่ 31 ธันวาคม 2552 และ 2551

การประกาศใช้มาตรฐานการบัญชีใหม่

เมื่อวันที่ 15 พฤษภาคม 2552 สภาวิชาชีพบัญชีได้ออกประกาศฉบับที่ 12/2552 ระบุให้จัดเลขฉบับมาตรฐานการบัญชีของไทยใหม่ให้ตรงตามมาตรฐานการบัญชีระหว่างประเทศ

สภาวิชาชีพบัญชีได้ออกประกาศสภาวิชาชีพบัญชี ฉบับที่ 86/2551 และ 16/2552 ให้ใช้มาตรฐานการบัญชี มาตรฐานการรายงานทางการเงิน และแนวปฏิบัติทางการบัญชีใหม่ดังต่อไปนี้

ก) มาตรฐานการบัญชี มาตรฐานการรายงานทางการเงิน และแนวปฏิบัติทางการบัญชีที่มีผลบังคับใช้ในปัจจุบัน
แบบทการบัญชี (ปรับปรุง 2550)

มาตรฐานการบัญชีฉบับที่ 36 (ปรับปรุง 2550)	การด้อยค่าของสินทรัพย์
มาตรฐานการรายงานทางการเงินฉบับที่ 5 (ปรับปรุง 2550)	สินทรัพย์ไม่หมุนเวียนที่ถือไว้เพื่อขาย และการดำเนินงานที่ยกเลิก

แนวปฏิบัติทางการบัญชีสำหรับการบันทึกสิทธิการเช่า

แนวปฏิบัติทางการบัญชีสำหรับการรวมธุรกิจภายใต้การควบคุมเดียวกัน

มาตรฐานการบัญชี มาตรฐานการรายงานทางการเงิน และแนวปฏิบัติทางการบัญชีข้างต้นถือปฏิบัติกับงบการเงินสำหรับรอบระยะเวลาบัญชีที่เริ่มในหรือหลังวันที่ 1 มกราคม 2552 เป็นต้นไป ฝ่ายบริหารของบริษัทฯ ได้ประเมินแล้ว เห็นว่าการใช้มาตรฐานและแนวปฏิบัติข้างต้นไม่มีผลกระทบอย่างเป็นสาระสำคัญต่องบการเงิน สำหรับปีปัจจุบัน

ข) มาตรฐานการบัญชีที่ยังไม่มีผลบังคับใช้ในปัจจุบัน

		<u>วันที่มีผลบังคับใช้</u>
มาตรฐานการบัญชีฉบับที่ 20	การบัญชีสำหรับเงินอุดหนุน จากรัฐบาลและเปิดเผยข้อมูล เกี่ยวกับความช่วยเหลือจากรัฐบาล	1 มกราคม 2555
มาตรฐานการบัญชีฉบับที่ 24 (ปรับปรุง 2550)	การเปิดเผยข้อมูลเกี่ยวกับ บุคคลหรือกิจการที่เกี่ยวข้องกัน	1 มกราคม 2554
มาตรฐานการบัญชีฉบับที่ 40	อสังหาริมทรัพย์เพื่อการลงทุน	1 มกราคม 2554

ฝ่ายบริหารของบริษัทฯ อยู่ระหว่างการประเมินผลกระทบต่องบการเงินในปีที่เริ่มใช้มาตรฐานการบัญชีทั้งสามฉบับดังกล่าว



บริษัท ซาฟารีเวิลด์ จำกัด (มหาชน) และบริษัทย่อย
หมายเหตุประกอบงบการเงิน (ต่อ)
ณ วันที่ 31 ธันวาคม 2552 และ 2551

3. การดำเนินธุรกิจของบริษัทฯ และบริษัทย่อย

บริษัทฯ และบริษัทย่อยประสบภาวะขาดทุน โดยมีหนี้สินรวมสูงกว่าสินทรัพย์รวมในงบการเงินรวม ณ วันที่ 31 ธันวาคม 2552 เป็นจำนวนเงิน 595.3 ล้านบาท ทั้งนี้ บริษัทฯ ไม่ได้ปฏิบัติตามเงื่อนไขในสัญญาปรับโครงสร้างหนี้อันเป็นสาเหตุให้ผิดนัดตามข้อกำหนดในสัญญา และบริษัทฯ ถูกฟ้องเกี่ยวกับการผิดสัญญากู้เบิกเกินบัญชี และสัญญากู้ยืม และบังคับจำหน่ายตามสัญญาปรับโครงสร้างหนี้ดังกล่าว โดยเมื่อวันที่ 24 มิถุนายน 2552 ศาลชั้นต้นตัดสินให้บริษัทฯ แพ้คดีซึ่งบริษัทฯ อยู่ระหว่างการอุทธรณ์คัดค้านคำพิพากษาดังกล่าว นอกจากนี้ ตั้งแต่เดือนพฤศจิกายน 2552 บริษัทย่อยไม่ได้จ่ายชำระคืนเงินกู้ยืมระยะยาวพร้อมดอกเบี้ย ตามเงื่อนไขที่บริษัทย่อยได้ทำสัญญาปรับโครงสร้างหนี้กับผู้ให้กู้ โดยบริษัทย่อยอยู่ระหว่างการเจรจาขอยืดระยะเวลาการชำระหนี้กับบรรษัทบริหารสินทรัพย์ไทย (บสท.) ฝ่ายบริหารเชื่อว่าจะสามารถเจรจาโดยได้รับเงื่อนไขการปรับโครงสร้างหนี้ใหม่ งบการเงินนี้ได้จัดทำขึ้นภายใต้ข้อสมมติฐานที่บริษัทฯ ยังคงดำเนินธุรกิจตามปกติอย่างต่อเนื่อง จึงไม่รวมถึงรายการปรับปรุงต่างๆ เกี่ยวกับมูลค่าสินทรัพย์ที่คาดว่าจะได้รับคืนและมูลค่าหนี้สินที่บริษัทฯ จะต้องชำระ ตลอดจนไม่ได้จัดประเภทรายการดังกล่าวที่อาจจำเป็นในกรณีที่บริษัทฯ ไม่สามารถดำเนินกิจการต่อไปได้

4. นโยบายการบัญชีที่สำคัญ

4.1 เงินสดและรายการเทียบเท่าเงินสด

เงินสดและรายการเทียบเท่าเงินสดประกอบด้วย เงินสด เงินฝากธนาคารประเภทเผื่อเรียก และเงินลงทุนระยะสั้นที่มีสภาพคล่องสูง เงินเบิกเกินบัญชีธนาคารซึ่งจะต้องชำระคืนเมื่อทวงถามถือเป็นกิจกรรมจัดหาเงินในงบกระแสเงินสด

4.2 ลูกหนี้การค้าและลูกหนี้อื่น

ลูกหนี้การค้าและลูกหนี้อื่น(รวมลูกหนี้บริษัทที่เกี่ยวข้องกัน)แสดงในราคาตามใบแจ้งหนี้หักค่าเผื่อนี้สงสัยจะสูญมูลค่าเผื่อนี้สงสัยจะสูญประเมินโดยการวิเคราะห์ประวัติการชำระหนี้ และการคาดการณ์ความสามารถเกี่ยวกับการชำระหนี้ในอนาคตของลูกหนี้ จำนวนค่าเผื่อนี้สงสัยจะสูญพิจารณาจากประวัติการตัดจำหน่ายหนี้สูญและอายุหนี้ของลูกหนี้ ลูกหนี้จะถูกตัดจำหน่ายบัญชีเมื่อทราบว่าเป็นหนี้สูญ

4.3 สินค้าคงเหลือ

สินค้าคงเหลือซึ่งโดยส่วนใหญ่คือสินค้าที่ระลึกแสดงในราคาทุนหรือมูลค่าสุทธิที่จะได้รับ แล้วแต่ราคาใดจะต่ำกว่า ต้นทุนของสินค้าคำนวณโดยใช้วิธีเข้าก่อนออกก่อน ต้นทุนสินค้าประกอบด้วยต้นทุนที่ซื้อ ต้นทุนในการดัดแปลงหรือต้นทุนอื่นเพื่อให้สินค้าอยู่ในสภาพและสถานที่ปัจจุบัน มูลค่าสุทธิที่จะได้รับเป็นการประมาณราคาที่จะขายได้จากการดำเนินธุรกิจปกติหักด้วยค่าใช้จ่ายที่จำเป็นในการขาย กลุ่มบริษัทตั้งค่าเผื่อมูลค่าสินค้าลดลงสำหรับสินค้าที่เสื่อมคุณภาพ เสียหาย ล้าสมัยและค้างนาน

4.4 เงินลงทุนในบริษัทย่อยและบริษัทร่วม

เงินลงทุนในบริษัทย่อยในงบการเงินเฉพาะของบริษัทฯ บันทึกโดยใช้วิธีราคาทุนหักค่าเผื่อการด้อยค่า



บริษัท ซาฟารีเวิลด์ จำกัด (มหาชน) และบริษัทย่อย
หมายเหตุประกอบงบการเงิน (ต่อ)
ณ วันที่ 31 ธันวาคม 2552 และ 2551

4.5 ที่ดิน อาคารและอุปกรณ์ และสัตว์

สินทรัพย์ที่เป็นกรรมสิทธิ์ของกิจการ

ที่ดิน อาคารและอุปกรณ์ และสัตว์แสดงด้วยราคาทุนหักค่าเสื่อมราคาสะสมและขาดทุนจากการด้อยค่า

สินทรัพย์ที่เช่า

สัญญาการเช่าซึ่งกลุ่มกิจการได้รับส่วนใหญ่ของความเสียหายและผลตอบแทนจากการครอบครองทรัพย์สินที่เช่านั้นๆ ให้จัดประเภทเป็นสัญญาเช่าทางการเงิน อุปกรณ์ที่ได้มาโดยทำสัญญาเช่าทางการเงินบันทึกเป็นสินทรัพย์ด้วยราคายุติธรรมหรือมูลค่าปัจจุบันของจำนวนเงินต่ำสุดที่จะต้องชำระตามสัญญาเช่า แล้วแต่จำนวนใดจะต่ำกว่า หักด้วยค่าเสื่อมราคาสะสมและขาดทุนจากการด้อยค่า ค่าเช่าที่ชำระจะแยกเป็นส่วนที่เป็นค่าใช้จ่ายทางการเงินและส่วนที่จะหักจากหนี้ตามสัญญา เพื่อกำหนดอัตราดอกเบี้ยจากยอดหนี้สิน ค่าใช้จ่ายทางการเงินจะบันทึกในงบกำไรขาดทุน

รายการจ่ายที่ที่เกิดขึ้นภายหลัง

รายการที่เกิดขึ้นภายหลังซึ่งเกี่ยวข้องกับ ที่ดิน อาคารและอุปกรณ์ และสัตว์จะถูกบันทึกเพิ่มในบัญชีของสินทรัพย์ที่เกี่ยวข้อง หากมีความเป็นไปได้ค่อนข้างแน่นอนว่าจะก่อให้เกิดประโยชน์เชิงเศรษฐกิจเพิ่มเติมในอนาคตแก่กลุ่มบริษัทเกินกว่าที่ได้เคยประเมินได้จากทรัพย์สินที่เกี่ยวข้องนั้น รายการที่เกิดขึ้นในภายหลังอื่นๆ จะบันทึกเป็นค่าใช้จ่ายในงวดที่เกิดขึ้น

ค่าเสื่อมราคา

ค่าเสื่อมราคามันถูกเป็นค่าใช้จ่ายในงบกำไรขาดทุน คำนวณโดยวิธีเส้นตรงตามเกณฑ์อายุการใช้งานโดยประมาณของอาคาร อุปกรณ์และสัตว์ ประมาณการอายุการใช้งานของสินทรัพย์แสดงได้ดังนี้

	จำนวนปี
ส่วนปรับปรุงที่ดิน	5-20
อาคารและส่วนปรับปรุงอาคาร	5-20
บ่อพักและกรงสัตว์เลี้ยง	10-20
เครื่องจักร เครื่องใช้และอุปกรณ์	5-10
เครื่องตกแต่งและเครื่องใช้สำนักงาน	5-10
ยานพาหนะ	5-10
อุปกรณ์สวนสนุก	5-10
สัตว์เลี้ยง	5-20

กลุ่มบริษัทไม่คิดค่าเสื่อมราคาสำหรับที่ดินและสินทรัพย์ที่มีอยู่ระหว่างการก่อสร้าง

4.6 การด้อยค่า

ยอดสินทรัพย์คงเหลือตามบัญชีของกลุ่มบริษัท นอกจากสินค้านี้คงเหลือ ได้รับการทบทวน ณ ทุกวันที่ในงบดุลว่ามีข้อบ่งชี้เรื่องการด้อยค่าหรือไม่ ในกรณีที่ข้อบ่งชี้ จะทำการประมาณมูลค่าสินทรัพย์ที่คาดว่าจะได้รับคืน

การรับรู้ขาดทุนจากการด้อยค่า จะกระทำทุกครั้งที่มีมูลค่าสินทรัพย์ตามบัญชี หรือมูลค่าตามบัญชีของหน่วย สินทรัพย์ที่ก่อให้เกิดเงินสด สูงกว่ามูลค่าที่จะได้รับคืน ขาดทุนจากการด้อยค่าบันทึกในงบกำไรขาดทุน



บริษัท ซาฟารีเวิลด์ จำกัด (มหาชน) และบริษัทย่อย

หมายเหตุประกอบงบการเงิน (ต่อ)

ณ วันที่ 31 ธันวาคม 2552 และ 2551

การคำนวณมูลค่าที่คาดว่าจะได้รับคืน

มูลค่าที่คาดว่าจะได้รับคืนหมายถึงราคาขายของสินทรัพย์ หรือมูลค่าจากการใช้ของสินทรัพย์ แล้วแต่มูลค่าใดจะสูงกว่า ในการประเมินมูลค่าจากการใช้ของสินทรัพย์ ประมาณการกระแสเงินสดที่จะได้รับในอนาคตจะคิดลดเป็นมูลค่าปัจจุบันโดยใช้อัตราคิดลดก่อนคำนึงภาษีเงินได้เพื่อให้สะท้อนมูลค่าที่อาจประเมินได้ในตลาดปัจจุบันซึ่งแปรไปตามเวลาและความเสี่ยงที่มีต่อสินทรัพย์ สำหรับสินทรัพย์ที่ไม่ก่อให้เกิดเงินสดซึ่งส่วนใหญ่เป็นหน่วยแยกอิสระจากสินทรัพย์อื่นๆ ให้พิจารณามูลค่าที่คาดว่าจะได้รับคืนให้สอดคล้องกับหน่วยสินทรัพย์ที่ก่อให้เกิดเงินสดที่สินทรัพย์นั้นมีความเกี่ยวข้องด้วย

การกลับรายการด้อยค่า

กลุ่มบริษัทจะกลับรายการบัญชีขาดทุนจากการด้อยค่า หากมีการเปลี่ยนแปลงประมาณการที่ใช้ในการคำนวณมูลค่าที่คาดว่าจะได้รับคืน

กลุ่มบริษัทจะกลับรายการบัญชีขาดทุนจากการด้อยค่าเพียงเพื่อให้มูลค่าตามบัญชีของสินทรัพย์ไม่เกินกว่ามูลค่าตามบัญชีภายหลังหักค่าเสื่อมราคาหรือค่าตัดจำหน่าย เช่นเดียวกับในกรณีที่ไม่เคยมีการบันทึกขาดทุนจากการด้อยค่ามาก่อน รายการกลับรายการขาดทุนจากการด้อยค่าจะบันทึกเป็นรายได้ในงบกำไรขาดทุน

4.7 เจ้าหนี้การค้าและเจ้าหนี้อื่น

เจ้าหนี้การค้าและเจ้าหนี้อื่น (รวมยอดคงเหลือกับบุคคลหรือกิจการที่เกี่ยวข้องกัน) แสดงในราคาทุน

4.8 ประมาณการหนี้สิน

การประมาณการหนี้สินจะรับรู้ในงบดุลก็ต่อเมื่อกลุ่มบริษัทมีภาระหนี้สินเกิดขึ้นจากข้อพิพาททางกฎหมายหรือภาระผูกพันซึ่งเป็นผลมาจากเหตุการณ์จากอดีต และมีความเป็นไปได้ค่อนข้างแน่นอนว่าประโยชน์เชิงเศรษฐกิจจะต้องถูกจ่ายไปเพื่อชำระภาระหนี้สินดังกล่าว โดยจำนวนภาระหนี้สินดังกล่าวสามารถประมาณจำนวนเงินได้อย่างน่าเชื่อถือ ถ้าผลกระทบดังกล่าวเป็นนัยสำคัญ

4.9 การรับรู้รายได้

รายได้ที่รับรู้ไม่รวมภาษีมูลค่าเพิ่มหรือภาษีขายอื่น ๆ และแสดงสุทธิจากส่วนลดการค้า

รายได้จากการขายบัตร อาหารและเครื่องดื่ม และสินค้าที่ระลึกรับรู้ในงบกำไรขาดทุนเมื่อใดโอนความเสี่ยงและผลตอบแทนที่เป็นสาระสำคัญของความเป็นเจ้าของสินค้าที่มีนัยสำคัญไปให้กับผู้ซื้อแล้ว และจะไม่รับรู้รายได้ถ้ามีความไม่แน่นอนที่มีนัยสำคัญในการได้รับประโยชน์จากรายการบัญชีนั้น ไม่อาจวัดมูลค่าของจำนวนรายได้และต้นทุนที่เกิดขึ้นได้อย่างน่าเชื่อถือ มีความเป็นไปได้ค่อนข้างแน่นอนที่จะต้องรับคืนสินค้า หรือฝ่ายบริหารยังมีความควบคุมหรือบริหารสินค้าที่ขายไปแล้วนั้น

รายได้จากการให้บริการบันทึกในงบกำไรขาดทุนตามเกณฑ์คงค้าง

4.10 การรับรู้ค่าใช้จ่าย

สัญญาเช่าดำเนินการ

รายจ่ายภายใต้สัญญาเช่าดำเนินการบันทึกในงบกำไรขาดทุนโดยวิธีเส้นตรงตลอดอายุสัญญาเช่า ประโยชน์ที่ได้รับตามสัญญาเช่าจะรับรู้ในงบกำไรขาดทุนเป็นส่วนหนึ่งของค่าเช่าทั้งสิ้นตามสัญญา ค่าเช่าที่อาจเกิดขึ้นจะบันทึกในงบกำไรขาดทุนในรอบบัญชีที่มีรายการดังกล่าว



บริษัท ซาฟารีเวิลด์ จำกัด (มหาชน) และบริษัทย่อย

หมายเหตุประกอบงบการเงิน (ต่อ)

ณ วันที่ 31 ธันวาคม 2552 และ 2551

รายจ่ายสัญญาเช่าการเงิน

จำนวนเงินที่ชำระจะถูกแบ่งระหว่างส่วนที่เป็นค่าใช้จ่ายทางการเงินและส่วนที่จะไปหักจากหนี้สินตามสัญญาเช่าการเงิน ค่าใช้จ่ายทางการเงินจะถูกบันทึกจากค่างวดตลอดระยะเวลาของสัญญาเพื่อหาอัตราดอกเบี้ยที่แท้จริง

รายได้และค่าใช้จ่ายอื่น

ดอกเบี้ยจ่ายและค่าใช้จ่ายในการทำนองเดียวกันบันทึกในงบกำไรขาดทุนในงวดที่ค่าใช้จ่ายดังกล่าวเกิดขึ้น ดอกเบี้ยซึ่งเป็นส่วนหนึ่งของค่างวดตามสัญญาเช่าการเงินบันทึกในงบกำไรขาดทุนโดยใช้วิธีอัตราดอกเบี้ยที่แท้จริง

ดอกเบี้ยรับบันทึกในงบกำไรขาดทุนตามเกณฑ์คงค้าง

4.11 เงินตราต่างประเทศ

รายการบัญชีที่เป็นเงินตราต่างประเทศแปลงค่าเป็นเงินบาทโดยใช้อัตราแลกเปลี่ยน ณ วันที่เกิดรายการ

สินทรัพย์และหนี้สินที่เป็นตัวเงินและเป็นเงินตราต่างประเทศ ณ วันที่ในงบดุล แปลงค่าเป็นเงินบาทโดยใช้อัตราแลกเปลี่ยน ณ วันนั้น กำไรหรือขาดทุนจากการแปลงค่าจะบันทึกในงบกำไรขาดทุน

สินทรัพย์และหนี้สินที่ไม่เป็นตัวเงินซึ่งเกิดจากรายการบัญชีที่เป็นเงินตราต่างประเทศและบันทึกตามเกณฑ์ราคาทุนเดิม แปลงค่าเป็นเงินบาทโดยใช้อัตราแลกเปลี่ยน ณ วันที่เกิดรายการ สินทรัพย์และหนี้สินที่ไม่เป็นตัวเงินซึ่งเกิดจากรายการบัญชีที่เป็นเงินตราต่างประเทศ ซึ่งแสดงในมูลค่ายุติธรรม แปลงค่าเป็นเงินบาทโดยใช้อัตราแลกเปลี่ยน ณ วันที่มีการพิจารณามูลค่ายุติธรรม

4.12 บุคคลหรือกิจการที่เกี่ยวข้องกัน

บุคคลหรือกิจการที่เกี่ยวข้องกัน หมายถึง บุคคลหรือกิจการที่มีอำนาจในการควบคุมบุคคลหรือกิจการอื่นหรือมีอิทธิพลเหนือบุคคลหรือกิจการอื่นอย่างเป็นสาระสำคัญในการตัดสินใจทางการเงินและการดำเนินงานรวมถึงกิจการที่มีผู้ถือหุ้นหรือผู้บริหารส่วนใหญ่เป็นบุคคลเดียวกัน

4.13 ภาษีเงินได้นิติบุคคล

ภาษีเงินได้นิติบุคคลสำหรับปี คำนวณจากกำไรสุทธิสำหรับปีหลังจากบวกกลับด้วยค่าใช้จ่ายต่างๆ ที่ไม่อนุญาตให้ถือเป็นรายจ่ายในการคำนวณภาษีด้วยอัตราภาษีเงินได้ที่ประกาศตามประมวลรัษฎากร

4.14 ขาดทุนต่อหุ้นขั้นพื้นฐาน

ขาดทุนต่อหุ้นขั้นพื้นฐาน คำนวณโดยการหารขาดทุนสุทธิสำหรับปีด้วยจำนวนหุ้นสามัญที่ออก ณ วันสิ้นปี ดังนี้

	งบการเงินรวม		งบการเงินเฉพาะกิจการ	
	2552	2551	2552	2551
ขาดทุนสุทธิส่วนที่เป็นของผู้ถือหุ้นบริษัทใหญ่ สำหรับปี (บาท)	(19,189,403)	(171,633,638)	(59,359,177)	(276,662,708)
หาร จำนวนหุ้นสามัญตามวิธีถ่วงเฉลี่ยถ่วงน้ำหนัก สำหรับปี (ขั้นพื้นฐาน) (หุ้น)	200,000,000	200,000,000	200,000,000	200,000,000
ขาดทุนต่อหุ้นขั้นพื้นฐาน (บาทต่อหุ้น)	(0.10)	(0.86)	(0.30)	(1.38)



บริษัท ซาฟารีเวิลด์ จำกัด (มหาชน) และบริษัทย่อย
หมายเหตุประกอบงบการเงิน (ต่อ)
ณ วันที่ 31 ธันวาคม 2552 และ 2551

5. รายการบัญชีกับบุคคลหรือกิจการที่เกี่ยวข้องกัน

สินทรัพย์และหนี้สิน รายได้และต้นทุนและค่าใช้จ่ายส่วนหนึ่งของบริษัทฯ เป็นรายการที่เกิดขึ้นกับบริษัทย่อยและกิจการที่เกี่ยวข้องกัน กิจการเหล่านี้เกี่ยวข้องกันโดยการมีบริษัทฯ เป็นผู้ถือหุ้นใหญ่และ/หรือมีกรรมกรร่วมกัน รวมถึงการมีรายการกับบุคคลที่มีความเกี่ยวข้องกันกับกรรมกรบริษัทฯ

รายการบัญชีที่มีสาระสำคัญระหว่างบริษัทฯ กับบริษัทที่เกี่ยวข้องกันซึ่งรวมอยู่ในงบการเงินของบริษัทฯ และบริษัทย่อย สำหรับปีสิ้นสุดวันที่ 31 ธันวาคม 2552 และ 2551 มีดังนี้

	นโยบายการ กำหนดราคา	หน่วย : ล้านบาท	
		2552	2551
<u>รายการกับบริษัทย่อย</u>			
บริษัท ภูเก็ตแฟนตาซี จำกัด (มหาชน)			
ดอกเบี้ยรับ	ร้อยละ MLR ต่อปี	0.1	3.3
รายได้อื่น	ราคาทุน	0.6	1.7
รายได้จากการขายสัตว์	ราคาทุน	1.2	0.1
<u>รายการกับบริษัทที่เกี่ยวข้องกัน</u>			
บริษัท เมืองไอยรา (2002) จำกัด			
ค่าเช่าที่ดิน	ราคาที่ตกลงร่วมกัน	2.0	1.3
บริษัท เบิร์ดเซอร์คัส จำกัด			
ค่าเช่าที่ดิน	ราคาที่ตกลงร่วมกัน	3.0	3.0
บริษัท ศูนย์ปลาสวยงาม บางกอกฟาร์ม จำกัด			
ค่าอาหาร ค่ายา ค่ารักษาสัตว์ที่ติดเชื้อ	ราคาที่ตกลงร่วมกัน	0.8	2.6
ซื้ออุปกรณ์	ราคาที่ตกลงร่วมกัน	0.3	-
ซื้อสัตว์เลี้ยง	ราคาที่ตกลงร่วมกัน	8.4	6.9
บริษัท คชา บราเธอร์ส จำกัด			
ส่วนแบ่งรายได้	75% และ 80% จากรายได้หลังหักต้นทุน ในปี 2552 และ 2551 ตามลำดับ	1.4	1.5
<u>รายการที่บริษัทย่อยเกิดกับบุคคลและบริษัทที่เกี่ยวข้องกัน</u>			
ซื้อสัตว์เลี้ยง	ราคาที่ตกลงร่วมกัน	-	4.8



บริษัท ซาฟารีเวิลด์ จำกัด (มหาชน) และบริษัทย่อย
หมายเหตุประกอบงบการเงิน (ต่อ)
ณ วันที่ 31 ธันวาคม 2552 และ 2551

ยอดคงเหลือที่มีสาระสำคัญระหว่างบริษัทฯ กับบริษัทที่เกี่ยวข้องกันซึ่งรวมอยู่ในงบการเงินของบริษัทฯ และงบการเงินของบริษัทฯ และบริษัทย่อย ณ วันที่ 31 ธันวาคม 2552 และ 2551 มีดังนี้

	หน่วย : ล้านบาท			
	ยอดคงเหลือ	รายการเคลื่อนไหว		ยอดคงเหลือ
	ณ วันที่ 31	ระหว่างปี		ณ วันที่ 31
	ธันวาคม 2551	เพิ่มขึ้น	ลดลง	ธันวาคม 2552
งบการเงินรวม				
เงินล่วงหน้าแก่กรรมการ พนักงานและบุคคลที่เกี่ยวข้องกัน (ไม่มีดอกเบี้ย)	1.1	10.3	(8.2)	3.2
เจ้าหนี้การค้า				
- บริษัท ศูนย์ปาลาสวยงาม บางกอกฟาร์ม จำกัด	0.3	10.0	(9.9)	0.4
- บริษัท คชา บราเธอร์ส จำกัด	0.1	1.7	(1.1)	0.7
งบการเงินเฉพาะกิจการ				
ลูกหนี้การค้า				
- บริษัท ภูเก็ตแฟนตาซี จำกัด (มหาชน)	0.2	2.5	(2.5)	0.2
เงินกู้ยืมระยะยาวและดอกเบี้ยค้างจ่าย				
- บริษัท ภูเก็ตแฟนตาซี จำกัด (มหาชน)	-	31.5	(31.5)	-
เจ้าหนี้การค้าและตัวเงินจ่าย				
- บริษัท ศูนย์ปาลาสวยงาม บางกอกฟาร์ม จำกัด	0.3	10.0	(9.9)	0.4
- บริษัท คชา บราเธอร์ส จำกัด	0.1	1.7	(1.1)	0.7
- บริษัท ภูเก็ตแฟนตาซี จำกัด (มหาชน)	-	3.1	(1.8)	1.3
ดอกเบี้ยค้างรับระยะสั้น				
- บริษัท ภูเก็ตแฟนตาซี จำกัด (มหาชน)	0.1	0.1	(0.2)	-
เงินให้กู้ยืมระยะยาวแก่บริษัทย่อยและดอกเบี้ยค้างรับ				
- บริษัท ภูเก็ตแฟนตาซี จำกัด (มหาชน)				
เงินให้กู้ยืมระยะยาวแก่บริษัทย่อย	14.0	-	(14.0)	-
ดอกเบี้ยค้างรับระยะยาว	193.2	-	(78.3)	114.9
รวม	207.2	-	(92.3)	114.9
หัก ส่วนที่ถึงกำหนดชำระภายในหนึ่งปี	(14.0)			-
รวมเงินให้กู้ยืมระยะยาวและดอกเบี้ยค้างรับแก่บริษัทย่อย - สุทธิ	193.2			114.9

เงินให้กู้ยืมระยะยาว ณ วันที่ 31 ธันวาคม 2552 และ 2551 คิดดอกเบี้ยระหว่างกันในอัตราร้อยละ MLR ต่อปี

ที่ประชุมวิสามัญผู้ถือหุ้นครั้งที่ 1/2552 ของบริษัทย่อยเมื่อวันที่ 6 มกราคม 2552 ได้มีมติอนุมัติการแปลงหนี้เป็นทุน สำหรับหนี้ค่าดอกเบี้ยค้างจ่ายที่บริษัทย่อยมีต่อบริษัทจำนวน 190 ล้านบาท เป็นทุนและมีมติเป็นเอกฉันท์อนุมัติการเพิ่มทุนจดทะเบียนของบริษัทย่อยจาก 190 ล้านบาทเป็น 380 ล้านบาท ประกอบด้วยหุ้นสามัญจำนวน 380 ล้านหุ้น มูลค่าหุ้นละ 1 บาท เพื่อจัดสรรหุ้นสามัญเพิ่มทุนจำนวน 190 ล้านหุ้น ให้แก่บริษัทฯ เพื่อการแปลงหนี้จำนวน 190 ล้านบาท เป็นทุน ซึ่งในการประชุมคณะกรรมการของบริษัทย่อย ครั้งที่ 5/2552 เมื่อวันที่ 27 พฤษภาคม 2552 มีมติยกเลิกการแปลงหนี้เป็นทุนดังกล่าวแล้ว



บริษัท ซาฟารีเวิลด์ จำกัด (มหาชน) และบริษัทย่อย
หมายเหตุประกอบงบการเงิน (ต่อ)
ณ วันที่ 31 ธันวาคม 2552 และ 2551

6. เงินสดและรายการเทียบเท่าเงินสด

เงินสดและรายการเทียบเท่าเงินสด ณ วันที่ 31 ธันวาคม 2552 และ 2551 ประกอบด้วย:-

	หน่วย : พันบาท			
	งบการเงินรวม		งบการเงินเฉพาะกิจการ	
	2552	2551	2552	2551
เงินสดในมือ	12,363	9,420	7,124	4,458
เงินฝากธนาคาร - กระแสรายวัน	7,880	2,191	2,113	775
- ออมทรัพย์	132,423	64,837	63,480	7,014
เงินฝากประจำประเภท 3 เดือน	4,833	-	-	-
รวมเงินสดและรายการเทียบเท่าเงินสด	<u>157,499</u>	<u>76,448</u>	<u>72,717</u>	<u>12,247</u>

7. ลูกหนี้การค้าและตัวเงินรับอื่น - สุทธิ

ลูกหนี้การค้าและตัวเงินรับอื่น ณ วันที่ 31 ธันวาคม 2552 และ 2551 ประกอบด้วย:-

	หน่วย : พันบาท			
	งบการเงินรวม		งบการเงินเฉพาะกิจการ	
	2552	2551	2552	2551
น้อยกว่าหรือเท่ากับ 3 เดือน	51,565	34,127	12,042	8,392
มากกว่า 3 เดือน ถึง 6 เดือน	3,196	1,141	857	286
มากกว่า 6 เดือน ถึง 12 เดือน	1,605	5,375	367	2,493
มากกว่า 12 เดือนขึ้นไป	16,618	10,576	4,965	2,471
รวม	<u>72,984</u>	<u>51,219</u>	<u>18,231</u>	<u>13,642</u>
หัก ค่าเผื่อหนี้สงสัยจะสูญ				
ณ วันที่ 1 มกราคม	(14,061)	(12,213)	(2,663)	(2,663)
เพิ่มขึ้น	(2,586)	(1,848)	-	-
ณ วันที่ 31 ธันวาคม	<u>(16,647)</u>	<u>(14,061)</u>	<u>(2,663)</u>	<u>(2,663)</u>
รวมลูกหนี้การค้าและตัวเงินรับอื่น - สุทธิ	<u>56,337</u>	<u>37,158</u>	<u>15,568</u>	<u>10,979</u>



บริษัท ซาฟารีเวิลด์ จำกัด (มหาชน) และบริษัทย่อย
หมายเหตุประกอบงบการเงิน (ต่อ)
ณ วันที่ 31 ธันวาคม 2552 และ 2551

8. สินค้ำคงเหลือ - สุทธิ

สินค้ำคงเหลือ ณ วันที่ 31 ธันวาคม 2552 และ 2551 ประกอบด้วย:-

	หน่วย : พันบาท			
	งบการเงินรวม		งบการเงินเฉพาะกิจการ	
	2552	2551	2552	2551
อาหารและเครื่องดื่ม	4,624	5,343	1,550	2,432
สินค้าที่ระลึก	34,503	33,808	9,865	6,661
พัสดุดะโล่ - ทั่วไป	2,220	2,354	82	211
เบ็ดเตล็ด	9,281	10,172	2,357	2,711
รวม	50,628	51,677	13,854	12,015
<u>หัก</u> ค่าเผื่อมูลค่าสินค้ำลดลง				
ณ วันที่ 1 มกราคม	(4,926)	(3,879)	(1,196)	(1,196)
เพิ่มขึ้นระหว่างปี	-	(1,047)	-	-
ลดลงระหว่างปี	433	-	-	-
ณ วันที่ 31 ธันวาคม	(4,493)	(4,926)	(1,196)	(1,196)
รวมสินค้ำคงเหลือ - สุทธิ	46,135	46,751	12,658	10,819

9. เงินทดรองจ่ายค่าออกแบบโครงการในประเทศจีน

ในระหว่างปี 2551 บริษัทย่อยได้สำรองจ่ายเงินแก่บริษัทอื่นแห่งหนึ่งจำนวน 22 ล้านบาท เพื่อเป็นค่าออกแบบเบื้องต้นโครงการในอนาคตในประเทศจีนซึ่งผ่านการอนุมัติโดยที่ประชุมคณะกรรมการของบริษัทย่อยดังนี้

ครั้งที่	หน่วย : ล้านบาท
6/2551	10
12/2551	5
14/2551	7
รวม	22



บริษัท ซาฟารีเวิลด์ จำกัด (มหาชน) และบริษัทย่อย
หมายเหตุประกอบงบการเงิน (ต่อ)
ณ วันที่ 31 ธันวาคม 2552 และ 2551

10. เงินจ่ายล่วงหน้าเพื่อการลงทุนในต่างประเทศ

ในการประชุมคณะกรรมการบริษัทย่อย ครั้งที่ 12/2551 เมื่อวันที่ 22 ตุลาคม 2551 ได้มีมติให้บริษัทย่อยเข้าถือหุ้นในบริษัท สโตน ฟอเรสต์ แฟนตาซี ดีเวลลอปเม้นท์ จำกัด (Stone Forest Fantasy Development Co., Ltd.) ซึ่งจดทะเบียนเป็นบริษัทจำกัด ณ เมืองคุนหมิง มณฑลยูนนาน สาธารณรัฐประชาชนจีนโดยมีวัตถุประสงค์ของการลงทุนเพื่อก่อสร้างและดำเนินการสวนสนุกขนาดใหญ่ เพื่อให้เป็นแหล่งพักผ่อนหย่อนใจของนักท่องเที่ยวคนจีนและชาวต่างชาติ มีทุนจดทะเบียน 49.95 ล้านเหรียญสหรัฐ แบ่งออกเป็นหุ้นสามัญจำนวน 49.95 ล้านหุ้น มูลค่าที่ตราไว้หุ้นละ 1 เหรียญสหรัฐ เรียกชำระค่าหุ้นครั้งแรกร้อยละ 20 ของทุนจดทะเบียนทั้งหมดเป็นจำนวนเงิน 9.99 ล้านเหรียญสหรัฐ ส่วนที่เหลือชำระภายในเวลา 2 ปี ซึ่งบริษัทย่อยได้ออนชำระเงินล่วงหน้าค่าหุ้นแล้วเป็นจำนวนเงิน 2.997 ล้านเหรียญสหรัฐ (ประมาณ 103.5 ล้านบาท)

ต่อมาได้มีการเปลี่ยนแปลงการลงทุน โดยเปลี่ยนสถานะของบริษัทย่อยเป็นผู้รับจ้างในการออกแบบ และบริหารโครงการดังกล่าว และเมื่อวันที่ 11 กุมภาพันธ์ 2553 บริษัทย่อยได้รับคืนเงินล่วงหน้าเพื่อการลงทุนในต่างประเทศคืนแล้วทั้งจำนวน

11. เงินลงทุนในบริษัทย่อย – สุทธิ

บัญชีนี้ประกอบด้วย เงินลงทุนในหุ้นทุนของบริษัทย่อย ซึ่งแสดงรวมอยู่ในงบการเงินเฉพาะของบริษัทฯ มีรายละเอียดดังต่อไปนี้

ชื่อบริษัท	ประเภทกิจกรรม	ลักษณะความสัมพันธ์	หน่วย : พันบาท				
			สัดส่วนเงินลงทุน(ร้อยละ)		งบการเงินเฉพาะกิจการ		
			ณ วันที่ 31		วิธีการลงทุน		
			ธันวาคม 2552	ธันวาคม 2551	ทุนชำระแล้ว	ณ วันที่ 31 ธันวาคม 2552	ณ วันที่ 31 ธันวาคม 2551
บมจ.ภูเก็ตแฟนตาซี	ธุรกิจด้านการท่องเที่ยวและ	ถือหุ้นและ/หรือ					
	สินทนการ	กรรมการ	99.95	99.95	190,000	1,899,500	1,899,500
หัก ค่าเผื่อการด้อยค่าของเงินลงทุนในบริษัทย่อย			99.95	99.95	190,000	1,899,500	1,899,500
เงินลงทุนในบริษัทย่อย - สุทธิ						-	-

12. เงินฝากที่ติดภาระค้ำประกัน

ณ วันที่ 31 ธันวาคม 2552 และ 2551 บริษัทฯ และบริษัทย่อยมีเงินฝากธนาคารประเภทประจำ 3 เดือน และ 12 เดือน กับธนาคารพาณิชย์สองแห่งเป็นจำนวนเงิน 6.8 ล้านบาท และ 7.5 ล้านบาท ตามลำดับ บริษัทฯ และบริษัทย่อยได้นำเงินฝากประจำดังกล่าวไป ค้ำประกันหนังสือค้ำประกันที่ออกโดยธนาคารเพื่อค้ำประกันการใช้ไฟฟ้าและค้ำประกันการใช้ตัวโดยสารเครื่องบิน



บริษัท ซาฟารีเวิลด์ จำกัด (มหาชน) และบริษัทย่อย
หมายเหตุประกอบงบการเงิน (ต่อ)
ณ วันที่ 31 ธันวาคม 2552 และ 2551

13. สัตว์และต้นไม้ - สุทธิ

สัตว์และต้นไม้ ณ วันที่ 31 ธันวาคม 2552 และ 2551 ประกอบด้วย:-

	หน่วย : พันบาท					
	งบการเงินรวม			งบการเงินเฉพาะกิจการ		
	สัตว์	ต้นไม้	รวม	สัตว์	ต้นไม้	รวม
ราคาทุน						
ณ วันที่ 31 ธันวาคม 2551	218,647	115,739	334,386	205,700	115,091	320,791
ซื้อเพิ่มระหว่างปี	40,482	-	40,482	27,010	-	27,010
ตัดจำหน่ายระหว่างปี	(16,008)	-	(16,008)	(15,902)	-	(15,902)
ณ วันที่ 31 ธันวาคม 2552	243,121	115,739	358,860	216,808	115,091	331,899
ค่าเสื่อมราคาสะสม						
ณ วันที่ 31 ธันวาคม 2551	107,201	-	107,201	102,234	-	102,234
ค่าเสื่อมราคาสำหรับปี	11,997	-	11,997	10,618	-	10,618
ค่าเสื่อมราคาส่งคืน						
ตัดจำหน่ายระหว่างปี	(3,523)	-	(3,523)	(3,488)	-	(3,488)
ณ วันที่ 31 ธันวาคม 2552	115,675	-	115,675	109,364	-	109,364
มูลค่าสุทธิตามบัญชี						
ณ วันที่ 31 ธันวาคม 2551	111,446	115,739	227,185	103,466	115,091	218,557
ณ วันที่ 31 ธันวาคม 2552	127,446	115,739	243,185	107,444	115,091	222,535
ค่าเสื่อมราคาที่ยังคงอยู่ในงบกำไรขาดทุน						
ปี 2551			11,444			10,427
ปี 2552			11,997			10,618

บริษัทมิได้บันทึกสัตว์ที่เกิดขึ้นใหม่เป็นสินทรัพย์ในบัญชี เนื่องจากบริษัทไม่ได้ทำธุรกิจในการซื้อสัตว์ หากแต่ได้จัดทำทะเบียนควบคุมสัตว์ที่เกิดขึ้นใหม่ เมื่อมีการขายสัตว์เกิดขึ้นใหม่จะบันทึกบัญชี ซึ่งแสดงอยู่ภายใต้บัญชี “รายได้จากการจำหน่ายสัตว์ที่เกิดขึ้นใหม่”

ต้นทุนและค่าใช้จ่ายในการเลี้ยงสัตว์ที่เกิดขึ้นใหม่บันทึกอยู่ภายใต้บัญชี “ต้นทุนขายและบริการและค่าใช้จ่ายเกี่ยวกับสัตว์และต้นไม้” เมื่อเกิดรายการ



บริษัท ซาฟารีเวิลด์ จำกัด (มหาชน) และบริษัทย่อย
หมายเหตุประกอบงบการเงิน (ต่อ)
ณ วันที่ 31 ธันวาคม 2552 และ 2551

14. ที่ดิน อาคารและอุปกรณ์ - สุทธิ

ที่ดิน อาคารและอุปกรณ์ ณ วันที่ 31 ธันวาคม 2552 และ 2551 ประกอบด้วย:-

หน่วย : พันบาท										
งบการเงินรวม										
ที่ดิน	ส่วน ปรับปรุง และพัฒนา ที่ดิน	อาคาร สิ่งปลูก สร้างและส่วน ปรับปรุงอาคาร	บ่อกักและ ทรงเลี้ยง สัตว์	เครื่องจักร เครื่องใช้ และอุปกรณ์	เครื่องตกแต่ง และเครื่องใช้ สำนักงาน	ยานพาหนะ	อุปกรณ์ สวนสนุก	โครงการ ระหว่าง ก่อสร้าง และอื่นๆ	รวม	
ราคาทุน										
ณ วันที่ 31 ธันวาคม 2551	1,478,117	247,127	2,480,048	150,447	1,189,292	188,968	404,965	23,830	49,350	6,212,144
ซื้อเพิ่ม/โอนเข้าระหว่างปี	-	300	18,745	3,354	3,720	3,290	49,289	7	18,146	96,851
จำหน่าย/โอนออกระหว่างปี	-	-	-	-	(171)	(2,001)	(15,779)	-	(24,189)	(42,140)
ณ วันที่ 31 ธันวาคม 2552	1,478,117	247,427	2,498,793	153,801	1,192,841	190,257	438,475	23,837	43,307	6,266,855
ค่าเสื่อมราคาสะสม										
ณ วันที่ 31 ธันวาคม 2551	-	93,101	1,511,428	115,948	1,166,347	173,641	270,461	23,074	-	3,354,000
ค่าเสื่อมราคาสำหรับปี	-	10,746	114,728	8,687	8,895	5,144	40,899	270	-	189,369
ค่าเสื่อมราคาตัดจำหน่ายสำหรับปี	-	-	-	-	(163)	(1,975)	(14,620)	-	-	(16,758)
ณ วันที่ 31 ธันวาคม 2552	-	103,847	1,626,156	124,635	1,175,079	176,810	296,740	23,344	-	3,526,611
ค่าเผื่อการด้อยค่าของสินทรัพย์ถาวร										
ณ วันที่ 31 ธันวาคม 2551	-	-	12,961	-	-	-	-	-	5,395	18,356
ณ วันที่ 31 ธันวาคม 2552	-	-	12,961	-	-	-	-	-	5,395	18,356
มูลค่าสุทธิตามบัญชี										
ณ วันที่ 31 ธันวาคม 2551	1,478,117	154,026	955,659	34,499	22,945	15,327	134,504	756	43,955	2,839,788
ณ วันที่ 31 ธันวาคม 2552	1,478,117	143,580	859,676	29,166	17,762	13,447	141,735	493	37,912	2,721,888
ค่าเสื่อมราคาแสดงอยู่ในงบกำไรขาดทุน										
ปี 2551										297,397
ปี 2552										189,369



บริษัท ซาฟารีเวิลด์ จำกัด (มหาชน) และบริษัทย่อย
หมายเหตุประกอบงบการเงิน (ต่อ)
ณ วันที่ 31 ธันวาคม 2552 และ 2551

หน่วย : พันบาท

	งบการเงินรวม									
	ที่ดิน	ส่วนปรับปรุงและพัฒนาที่ดิน	อาคาร สิ่งปลูกสร้างและส่วนปรับปรุงอาคาร	บ่อกักและทรงเลี้ยงสัตว์	เครื่องจักร เครื่องใช้ และอุปกรณ์	เครื่องตกแต่งและเครื่องใช้สำนักงาน	ยานพาหนะ	อุปกรณ์สวนสนุก	โครงการระหว่างก่อสร้างและอื่นๆ	รวม
ราคาทุน										
ณ วันที่ 31 ธันวาคม 2551	1,231,459	199,629	1,158,450	150,447	196,494	49,915	300,433	23,830	12,843	3,323,500
ซื้อเพิ่ม/โอนเข้าระหว่างปี	-	300	17,280	3,354	2,587	520	10,130	7	16,996	51,174
จำหน่าย/โอนออกระหว่างปี	-	-	-	-	(8)	(67)	(544)	-	(22,455)	(23,074)
ณ วันที่ 31 ธันวาคม 2552	1,231,459	199,929	1,175,730	153,801	199,073	50,368	310,019	23,837	7,384	3,351,600
ค่าเสื่อมราคาสะสม										
ณ วันที่ 31 ธันวาคม 2551	-	69,912	759,693	115,948	177,481	46,346	204,990	23,073	-	1,397,443
ค่าเสื่อมราคาสำหรับปี	-	8,371	55,906	8,687	6,404	1,346	26,605	270	-	107,589
ค่าเสื่อมราคาตัดจำหน่ายสำหรับปี	-	-	-	-	(6)	(67)	(269)	-	-	(342)
ณ วันที่ 31 ธันวาคม 2552	-	78,283	815,599	124,635	183,879	47,625	231,326	23,343	-	1,504,690
ค่าเผื่อการด้อยค่าของสินทรัพย์ถาวร										
ณ วันที่ 31 ธันวาคม 2551	-	-	12,961	-	-	-	-	-	-	12,961
ณ วันที่ 31 ธันวาคม 2552	-	-	12,961	-	-	-	-	-	-	12,961
มูลค่าสุทธิตามบัญชี										
ณ วันที่ 31 ธันวาคม 2551	1,231,459	129,717	385,796	34,499	19,013	3,569	95,443	757	12,843	1,913,096
ณ วันที่ 31 ธันวาคม 2552	1,231,459	121,646	347,170	29,166	15,194	2,743	78,693	494	7,384	1,833,949
ค่าเสื่อมราคาที่ตั้งอยู่ในงบกำไรขาดทุน										
ปี 2551										103,354
ปี 2552										107,589

บริษัทฯและบริษัทย่อยได้จัดจำหน่ายที่ดินส่วนใหญ่พร้อมสิ่งปลูกสร้างที่มีอยู่ในปัจจุบันและที่จะมีขึ้นในอนาคตบนที่ดินผืนดังกล่าวเพื่อค้ำประกันวงเงินสินเชื่อที่ได้รับจากสถาบันการเงินสองแห่ง ณ วันที่ 31 ธันวาคม 2552 และ 2551 มีมูลค่าสุทธิตามบัญชีประมาณ 2,469.8 ล้านบาท และ 2,576.2 ล้านบาท ตามลำดับ

มูลค่าต้นทุนของอาคารและสิ่งปลูกสร้าง เครื่องจักร เครื่องใช้และอุปกรณ์ และเครื่องตกแต่งและเครื่องใช้สำนักงานที่ยังใช้งานบางรายการ ซึ่งตัดค่าเสื่อมราคาเต็มจำนวนแล้ว แต่บริษัทฯ และบริษัทย่อยยังสามารถใช้ประโยชน์ในสินทรัพย์เหล่านั้นได้ ณ วันที่ 31 ธันวาคม 2552 และ 2551 มีประมาณ 1,936.6 ล้านบาท และ 1,620.6 ล้านบาท ตามลำดับ

ณ วันที่ 31 ธันวาคม 2552 และ 2551 ยานพาหนะตามสัญญาเช่าทางการเงินของบริษัทฯและบริษัทย่อย มีมูลค่าสุทธิตามบัญชีเท่ากับ 110.6 ล้านบาท และ 94.1 ล้านบาท ตามลำดับ



บริษัท ซาฟารีเวิลด์ จำกัด (มหาชน) และบริษัทย่อย
หมายเหตุประกอบงบการเงิน (ต่อ)
ณ วันที่ 31 ธันวาคม 2552 และ 2551

15. เงินล่วงหน้าค่าซื้อสินทรัพย์

เงินล่วงหน้าค่าซื้อสินทรัพย์ ณ วันที่ 31 ธันวาคม 2552 และ 2551 ประกอบด้วย

	หน่วย : พันบาท			
	งบการเงินรวม		งบการเงินเฉพาะกิจการ	
	2552	2551	2552	2551
เงินล่วงหน้าเพื่อดำเนินการจับสัตว์น้ำ	-	71,323	-	71,323
เงินล่วงหน้าค่าซื้อสัตว์น้ำ	18,009	-	18,009	-
เงินล่วงหน้าค่าซื้อสัตว์อื่น	21,300	33,256	16,300	33,256
รวมเงินล่วงหน้าค่าซื้อสินทรัพย์	<u>39,309</u>	<u>104,579</u>	<u>34,309</u>	<u>104,579</u>

ณ วันที่ 31 ธันวาคม 2551 บริษัทฯ มีการจ่ายเงินล่วงหน้าเพื่อดำเนินการจับสัตว์น้ำในทะเลต่างประเทศเป็นจำนวนเงิน 71.3 ล้านบาท โดยได้รับอนุมัติจากที่ประชุมคณะกรรมการของบริษัทฯ เพื่อจำหน่ายให้โครงการร่วมทุนในประเทศจีน ต่อมาในการประชุมคณะกรรมการของบริษัทฯ ครั้งที่ 3/2552 เมื่อวันที่ 25 เมษายน 2552 ที่ประชุมได้อนุมัติให้บริษัทฯ หยุดดำเนินการจับสัตว์น้ำและได้ขายอุปกรณ์จับสัตว์น้ำข้างต้น และได้รับเงินล่วงหน้าที่ได้ทดรองจ่ายไปคืนเป็นจำนวนเงิน 29.6 ล้านบาท โดยบริษัทฯ จับสัตว์น้ำได้รวม 12 ตัว ต่อมาในการประชุมคณะกรรมการของบริษัทฯ ครั้งที่ 10/2552 เมื่อวันที่ 23 กันยายน 2552 ที่ประชุมได้อนุมัติให้ขายสัตว์น้ำดังกล่าว โดยได้รับเงินจากการขายเป็นจำนวนเงิน 24.0 ล้านบาท บริษัทฯ ได้บันทึกผลเสียหายจากเงินล่วงหน้าที่ไม่ได้รับคืนจำนวนเงิน 17.7 ล้านบาท ไว้ในงบกำไรขาดทุน สำหรับปีสิ้นสุดวันที่ 31 ธันวาคม 2552

ณ วันที่ 31 ธันวาคม 2552 และ 2551 เงินล่วงหน้าค่าซื้อสัตว์จำนวนเงินรวม 34.3 ล้านบาทและ 33.2 ล้านบาท ตามลำดับ ในงบการเงินเฉพาะกิจการ ส่วนใหญ่เป็นเงินที่บริษัทฯ ได้ทดรองจ่ายเพื่อเตรียมซื้อสัตว์ในต่างประเทศไว้เพื่อ โครงการในประเทศจีน ซึ่งในระหว่างปี 2552 บริษัทฯ ได้ยกเลิกการซื้อสัตว์บางส่วนคิดเป็นเงิน 15.8 ล้านบาท และบริษัทฯ ได้รับเงินล่วงหน้าดังกล่าวคืนเป็นจำนวนเงิน 8.2 ล้านบาท ส่วนที่เหลือบริษัทฯ ได้บันทึกผลเสียหายจากเงิน ล่วงหน้าที่ไม่ได้รับคืนจำนวนเงิน 7.6 ล้านบาท ไว้ในงบกำไรขาดทุนสำหรับปีสิ้นสุดวันที่ 31 ธันวาคม 2552

16. ค่าใช้จ่ายค้างจ่ายและหนี้สินหมุนเวียนอื่น

ค่าใช้จ่ายค้างจ่ายและหนี้สินหมุนเวียนอื่น ณ วันที่ 31 ธันวาคม 2552 และ 2551 ประกอบด้วย:-

	หน่วย : พันบาท			
	งบการเงินรวม		งบการเงินเฉพาะกิจการ	
	2552	2551	2552	2551
เงินรางวัลและค่าตอบแทนผู้บริหารค้างจ่าย	44,700	5,000	-	-
ค่าใช้จ่ายและผลประโยชน์เกี่ยวกับพนักงานอื่นค้างจ่าย	6,310	3,014	3,638	899
โบนัสพนักงานค้างจ่าย	20,000	5,000	-	-
เจ้าหนี้กรมสรรพากร	6,480	6,272	1,995	2,590
เจ้าหนี้สินค้าฝากขายและบริการถ่ายรูป	7,851	6,103	1,087	718
รายได้จากการขายบัตรรับล่วงหน้า	9,541	11,529	2,895	935
ประมาณการหนี้สินจากคดีความฟ้องร้อง	9,349	-	4,549	-
ค่าใช้จ่ายค้างจ่ายอื่นๆ	23,472	25,998	10,201	19,448
รวมค่าใช้จ่ายค้างจ่ายและหนี้สินหมุนเวียนอื่น	<u>127,703</u>	<u>62,916</u>	<u>24,365</u>	<u>24,590</u>



บริษัท ซาฟารีเวิลด์ จำกัด (มหาชน) และบริษัทย่อย
หมายเหตุประกอบงบการเงิน (ต่อ)
ณ วันที่ 31 ธันวาคม 2552 และ 2551

17. หนี้สินตามสัญญาเช่าทางการเงิน – สุทธิ

หนี้สินตามสัญญาเช่าทางการเงิน ณ วันที่ 31 ธันวาคม 2552 และ 2551 ประกอบด้วย:-

	หน่วย : พันบาท			
	งบการเงินรวม		งบการเงินเฉพาะกิจการ	
	2552	2551	2552	2551
ไม่เกิน 1 ปี				
จำนวนเงินขั้นต่ำที่ต้องจ่าย	55,828	39,994	27,118	25,389
ต้นทุนทางการเงิน	(8,838)	(8,895)	(3,396)	(5,684)
มูลค่าปัจจุบันของจำนวนเงินขั้นต่ำที่ต้องจ่าย	46,990	31,099	23,722	19,705
เกินกว่า 1 ปี แต่ไม่เกิน 5 ปี				
จำนวนเงินขั้นต่ำที่ต้องจ่าย	48,068	52,929	12,780	30,603
ต้นทุนทางการเงิน	(4,044)	(4,969)	(801)	(2,789)
มูลค่าปัจจุบันของจำนวนเงินขั้นต่ำที่ต้องจ่าย	44,024	47,960	11,979	27,814

ณ วันที่ 31 ธันวาคม 2552 และ 2551 บริษัทฯ และบริษัทย่อยมีสัญญาเช่าทางการเงินกับบริษัทในประเทศหลายแห่ง เพื่อเช่าซื้อรถจำนวน 33 และ 24 สัญญา ตามลำดับ โดยมีจำนวนเงินการผ่อนชำระ 24 งวด ถึง 60 งวด งวดละเท่าๆ กัน ทุกเดือนจนถึงปี 2555 ซึ่งคิดอัตราดอกเบี้ยที่แท้จริงร้อยละ 5.10 ถึง 14.35 ต่อปี กรรมสิทธิ์ในทรัพย์สินที่ซื้อภายใต้สัญญาเช่าทางการเงินนี้จะโอนเป็นกรรมสิทธิ์ของบริษัทฯ และบริษัทย่อยต่อเมื่อบริษัทฯ และบริษัทย่อยได้ชำระเงินงวดสุดท้ายแล้ว

18. เงินกู้ยืมระยะยาวและดอกเบี้ยค้างจ่ายส่วนที่เจ้าหนี้อาจเรียกคืนได้เมื่อต้องการ

เงินกู้ยืมระยะยาวและดอกเบี้ยค้างจ่ายส่วนที่เจ้าหนี้อาจเรียกคืนได้เมื่อต้องการ ณ วันที่ 31 ธันวาคม 2552 และ 2551 ประกอบด้วย:-

	หน่วย : พันบาท			
	งบการเงินรวม		งบการเงินเฉพาะกิจการ	
	2552	2551	2552	2551
เงินกู้ยืมจากธนาคารที่ผิดนัดชำระ	1,405,000	1,405,000	1,405,000	1,405,000
เงินต้น	14,526	14,526	14,526	14,526
เงินเบิกเกินบัญชีธนาคาร	1,320,662	1,421,805	1,320,662	1,421,805
ดอกเบี้ยค้างจ่าย	885,887	917,174	-	-
เงินกู้ยืมจากสถาบันการเงินที่ปรับโครงสร้างหนี้แล้ว	3,626,075	3,758,505	2,740,188	2,841,331
รวม				



บริษัท ซาฟารีเวิลด์ จำกัด (มหาชน) และบริษัทย่อย
หมายเหตุประกอบงบการเงิน (ต่อ)
ณ วันที่ 31 ธันวาคม 2552 และ 2551

- 18.1 เงินกู้ยืมจากธนาคารที่ผิดนัดชำระเป็นเงินกู้ยืมที่มีกับธนาคารในประเทศแห่งหนึ่ง
- เงินกู้ยืมนี้ค้ำประกันโดยการจำนองที่ดินส่วนใหญ่และสิ่งปลูกสร้างที่มีอยู่และจะมีขึ้นในอนาคตของบริษัทฯ
- ตั้งแต่ปลายปี 2547 บริษัทฯไม่ได้ปฏิบัติตามเงื่อนไขที่ระบุไว้ในสัญญาปรับโครงสร้างหนี้ การผิดนัดตามข้อกำหนดในสัญญาเป็นสาเหตุให้เจ้าหนี้เรียกหนี้คืนได้เมื่อต้องการ ดังนั้น เงินกู้ยืมและดอกเบี้ยค้างจ่ายที่เกี่ยวข้องนี้จึงถูกแสดงไว้ในบัญชี “เงินกู้ยืมและดอกเบี้ยค้างจ่ายที่เจ้าหนี้อาจเรียกคืนได้เมื่อต้องการ” ภายใต้หนี้สินหมุนเวียนในงบดุล
- เมื่อวันที่ 22 กันยายน 2549 ธนาคารดังกล่าวได้ดำเนินการฟ้องบริษัทฯ เกี่ยวกับการผิดสัญญาถูกเบิกเกินบัญชี สัญญากู้ยืม และบังคับจำนองตามสัญญาปรับโครงสร้างหนี้ดังกล่าว ต่อมาเมื่อวันที่ 24 มิถุนายน 2552 ศาลชั้นต้นพิพากษาให้บริษัทฯ แพ้คดี และพิจารณาให้บริษัทฯ ชำระหนี้จำนวน 1,987,616,503.35 บาท พร้อมดอกเบี้ยอัตราร้อยละ 10.50 ต่อปี ของเงินต้นจำนวน 1,405,000,000 บาท นับแต่วันที่ 19 มกราคม 2548 เป็นต้นไป และให้ชำระอีกเป็นจำนวนเงิน 14,284,356.31 บาท พร้อมดอกเบี้ยอัตราร้อยละ 10.50 ต่อปี ของต้นเงินดังกล่าว นับตั้งแต่วันที่ 28 มีนาคม 2549 เป็นต้นไป ปัจจุบันบริษัทฯ อยู่ระหว่างการอุทธรณ์คดีค้ำจำนองดังกล่าว
- 18.2 เงินกู้ยืมจากสถาบันการเงินที่ปรับโครงสร้างหนี้แล้วเป็นเงินกู้ยืมที่บริษัทย่อยได้มีกับธนาคารพาณิชย์ในประเทศแห่งหนึ่ง ซึ่งต่อมาธนาคารเจ้าหนี้ได้ออกลิขิตในความเป็นเจ้าหนี้ให้กับบริษัทบริหารสินทรัพย์ไทย(บสท.) และบริษัทย่อยได้ตกลงทำสัญญาปรับโครงสร้างหนี้กับ บสท. ฉบับเพิ่มเติมครั้งที่ 2 เมื่อวันที่ 26 ธันวาคม 2548 และครั้งที่ 3 เมื่อวันที่ 16 กุมภาพันธ์ 2549 และครั้งที่ 4 เมื่อวันที่ 5 พฤศจิกายน 2550 และครั้งที่ 5 เมื่อวันที่ 14 กุมภาพันธ์ 2551
- เมื่อวันที่ 29 พฤษภาคม 2551 บริษัทย่อยได้ตกลงแก้ไขเพิ่มเติมสัญญาปรับโครงสร้างหนี้ครั้งที่ 6 ที่มีต่อบริษัทบริหารสินทรัพย์ไทย(บสท.) เพื่อเปลี่ยนแปลงและเพิ่มเติมเงื่อนไข โดยยินยอมให้บริษัทย่อยก่อหนี้เพื่อการลงทุนในต่างประเทศกับบริษัท หยุนหนาน หยวนทง ไฟแนนเชียล อินเวสต์เมนต์ จำกัด ในประเทศจีน จำนวน 150 ล้านบาท (30 ล้านหยวน) ส่วนเงื่อนไขอื่นๆ นอกเหนือจากที่กล่าวข้างต้นนี้ยังคงเดิม
- เมื่อวันที่ 28 พฤษภาคม 2552 บริษัทย่อยได้ตกลงแก้ไขเพิ่มเติมสัญญาปรับโครงสร้างหนี้ครั้งที่ 7 ที่มีต่อบริษัทบริหารสินทรัพย์ไทย (บสท.) เพื่อเปลี่ยนแปลงเงื่อนไขการชำระหนี้ดังนี้

1. เงินต้นส่วนที่เหลือ จำนวน 730.26 ล้านบาท ชำระเงินต้นพร้อมดอกเบี้ยเป็นรายเดือน ดังนี้

ปีที่	งวดที่	เดือน	ชำระเป็นรายเดือนๆละ (ล้านบาท)	อัตราดอกเบี้ยร้อยละ
1	1-7	เมษายน 2552 ถึง ตุลาคม 2552	ปลอดชำระเงินต้น	MLR
1	8	พฤศจิกายน 2552	24.00	MLR
1	9	ธันวาคม 2552	29.00	MLR
1	10	มกราคม 2553	31.00	MLR
1	11	กุมภาพันธ์ 2553	31.00	MLR
1	12	มีนาคม 2553	31.00	MLR
2	13-20	เมษายน 2553 ถึง พฤศจิกายน 2553	20.00	MLR
2-3	21-33	ธันวาคม 2553 ถึง ธันวาคม 2554	26.00	MLR
3	34	มกราคม 2555	86.26	MLR

บริษัทย่อยต้องชำระดอกเบี้ยในอัตรา MLR แต่ไม่ต่ำกว่าร้อยละ 3.5 ต่อปี



บริษัท ซาฟารีเวิลด์ จำกัด (มหาชน) และบริษัทย่อย
หมายเหตุประกอบงบการเงิน (ต่อ)
ณ วันที่ 31 ธันวาคม 2552 และ 2551

2. ดอกเบี้ยใหม่ที่กำลังชำระงวด เดือนตุลาคม 2551 ถึง มีนาคม 2552 จำนวน 25.44 ล้านบาท แบ่งชำระดังนี้

เดือน	ชำระเป็นรายงวด งวดละ (ล้านบาท)
พฤศจิกายน 2552	6.30
มกราคม 2553	6.30
กุมภาพันธ์ 2553	6.30
มีนาคม 2553	6.54
	25.44

3. ดอกเบี้ยค้างรับตามสิทธิ์ส่วนที่เหลือ จำนวน 12.5 ล้านบาท ชำระดังนี้

- 3.1 เดือนเมษายน 2552 ชำระ จำนวน 5.00 ล้านบาท
- 3.2 เดือนธันวาคม 2552 ชำระ จำนวน 7.50 ล้านบาท

4. ชำระเบี้ยปรับผิดนัดในอัตรา MLR ต่อปี (ไม่ต่ำกว่าร้อยละ 3.50 ต่อปี) ตั้งแต่วันที่ผิดนัดค้างงวดถึงวันที่ 10

เมษายน 2552 คิดเป็นเงินจำนวน 1.28 ล้านบาท ชำระดังนี้

- 4.1 เดือนเมษายน 2552 ชำระ จำนวน 0.64 ล้านบาท
- 4.2 เดือนพฤษภาคม 2552 ชำระ จำนวน 0.64 ล้านบาท

5. เงื่อนไขอื่นๆ นอกเหนือจากที่กล่าวข้างต้นนี้ยังคงเดิม

ตั้งแต่เดือนพฤศจิกายน 2552 บริษัทย่อยไม่ได้จ่ายชำระคืนเงินกู้ยืมระยะยาวพร้อมดอกเบี้ยตามเงื่อนไขที่บริษัท ย่อยทำสัญญาปรับโครงสร้างหนี้กับผู้ให้กู้ และบริษัทย่อยอยู่ระหว่างการเจรจาขอยืดระยะเวลาการชำระหนี้กับ บรรษัทบริหารสินทรัพย์ไทย (บสท.) ฝ่ายบริหารเชื่อว่าจะสามารถเจรจาโดยได้รับเงื่อนไขการปรับโครงสร้างหนี้ใหม่ จึงไม่ได้ปรับปรุงดอกเบี้ยคงค้าง ซึ่งทางผู้ที่จะยกให้ในกรณีที่บริษัทย่อยสามารถปฏิบัติตามสัญญาปรับโครงสร้าง หนี้เป็นค่าใช้จ่าย ในกรณีที่บริษัทย่อยไม่สามารถปฏิบัติตามเงื่อนไขในสัญญาปรับโครงสร้างหนี้ บริษัทย่อยมีภาระ ที่ต้องชำระดอกเบี้ยคงค้างรอบปรับลดอีกเป็นจำนวนเงิน 583.4 ล้านบาท

บริษัทย่อยจดจำนองที่ดินส่วนใหญ่พร้อมสิ่งปลูกสร้างที่มีอยู่และจะมีขึ้นในอนาคตของบริษัทย่อยเพื่อเป็นหลัก ประกันในการกู้ยืมดังกล่าว และบริษัทฯ ได้จดจำนองที่ดินของบริษัทฯ บางส่วนเป็นหลักทรัพย์ค้ำประกันลำดับสอง และได้เป็นผู้ค้ำประกันเงินกู้ด้วย



บริษัท ซาฟารีเวิลด์ จำกัด (มหาชน) และบริษัทย่อย
หมายเหตุประกอบงบการเงิน (ต่อ)
ณ วันที่ 31 ธันวาคม 2552 และ 2551

19. หุ้นกู้

เมื่อวันที่ 9 มีนาคม 2549 และวันที่ 11 กันยายน 2549 บริษัทย่อยได้ออกหุ้นกู้ครั้งที่ 1 และครั้งที่ 2 ตามลำดับ ครั้งละ 75,000 หน่วยรวมทั้งสิ้น 150,000 หน่วย หน่วยละ 1,000 บาท เป็นจำนวนเงิน 150 ล้านบาท ภายใต้โครงการพัฒนาและฟื้นฟูกิจการที่ได้รับผลกระทบจากเหตุการณ์ธรณีพิบัติสึนามิ ให้แก่กองทุนเปิดเพื่อพัฒนาและฟื้นฟูกิจการที่ได้รับผลกระทบจากเหตุการณ์ธรณีพิบัติสึนามิ บริหารจัดการโดยบริษัทหลักทรัพย์จัดการกองทุน เอ็มเอฟซี จำกัด (มหาชน) ซึ่งมีอัตราดอกเบี้ยคงที่ร้อยละ 1 ต่อปี (ไม่ทบต้น) ชำระปีละครั้ง ครบกำหนดไถ่ถอนในปี 2554 รวมระยะเวลาไถ่ถอน 5 ปี ซึ่งมีเงื่อนไขการไถ่ถอน ดังนี้

1. ภายหลังจากวันครบกำหนดระยะเวลา 1 ปี นับจากวันออกหุ้นกู้ บริษัทย่อย มีสิทธิไถ่ถอนหุ้นกู้ได้ก่อนกำหนด ทั้งนี้ ต้องชำระคืนเงินต้นตามมูลค่า เงินต้นคงค้างพร้อมดอกเบี้ยคำนวณถึงวันที่ไถ่ถอน ในกรณีไถ่ถอนหุ้นกู้บางส่วน มูลค่าหุ้นกู้ต้องไม่น้อยกว่า 10 ล้านบาท หรือจำนวนทวีคูณของ 10 ล้านบาท
2. ภายหลังจากวันครบกำหนดระยะเวลา 3 ปี นับจากวันที่ออกหุ้นกู้ ผู้ถือหุ้นกู้มีสิทธิเรียกให้บริษัทฯ ไถ่ถอนหุ้นกู้ไม่ว่าทั้งหมดหรือบางส่วนก่อนวันครบกำหนดไถ่ถอน ทั้งนี้ต้องชำระคืนเงินต้นคงค้างพร้อมดอกเบี้ยคำนวณถึงวันที่ไถ่ถอน

หุ้นกุดังกล่าวไม่สามารถเปลี่ยนมือได้ เว้นแต่การโอนหุ้นกุนั้นเกิดจากการโอนสิทธิเรียกร้องตามที่ระบุในสัญญาหรือโดยผลทางกฎหมาย

หุ้นกุดังกล่าวค้ำประกันโดยการจดจำนองที่ดินพร้อมสิ่งปลูกสร้างบางส่วนของบริษัทย่อยเป็นลำดับสอง ซึ่งจำนองไว้กับบรรษัทบริหารสินทรัพย์ไทยไปจำนองไว้กับธนาคารพาณิชย์ในประเทศแห่งหนึ่งในฐานะผู้ถือหน่วยหุ้นกู้แทน โดยมีบริษัทฯ และกรรมการของบริษัทย่อยบางท่านเป็นผู้ค้ำประกันร่วม

20. ค่าใช้จ่ายตามลักษณะ

สำหรับปีสิ้นสุดวันที่ 31 ธันวาคม 2552 และ 2551 บริษัทฯ มีค่าใช้จ่ายตามลักษณะที่สำคัญดังนี้

	หน่วย : พันบาท			
	งบการเงินรวม		งบการเงินเฉพาะกิจการ	
	2552	2551	2552	2551
การเปลี่ยนแปลงในสินค้าคงเหลือ	(584)	7,966	2,303	2,681
วัสดุสิ้นเปลืองใช้ไป	4,755	4,779	1,144	1,350
ต้นทุนขายการแสดง	112,530	109,991	33,448	33,276
ต้นทุนขายอาหารและเครื่องดื่ม	115,267	123,497	44,645	50,597
ต้นทุนขายสินค้า	53,752	60,401	11,333	12,990
ต้นทุนขายอื่น	81,097	92,739	40,336	47,240
ค่าเสื่อมราคา	201,367	309,888	118,207	113,780
ค่าใช้จ่ายเกี่ยวกับพนักงานและผลประโยชน์ของพนักงาน	413,073	378,769	134,293	132,430
ค่านายหน้าและค่าใช้จ่ายส่งเสริมการขาย	47,739	97,226	27,363	53,794



บริษัท ซาฟารีเวิลด์ จำกัด (มหาชน) และบริษัทย่อย
หมายเหตุประกอบงบการเงิน (ต่อ)
ณ วันที่ 31 ธันวาคม 2552 และ 2551

21. ค่าตอบแทนผู้บริหาร

ที่ประชุมคณะกรรมการของบริษัทย่อย ครั้งที่ 1/2553 ได้อนุมัติให้จ่ายเงินโบนัสและเงินรางวัลความดีความชอบพิเศษประจำปี 2552 แก่ผู้บริหารจำนวน 35.2 ล้านบาท และจ่ายเงินรางวัลประจำปีในอัตราร้อยละ 15 ของกำไรจากการดำเนินงานคงเหลือของปี 2552 เป็นจำนวนรวม 9.5 ล้านบาท ให้กับผู้บริหารของบริษัทย่อย

ที่ประชุมคณะกรรมการของบริษัทย่อยครั้งที่ 14/2551 ได้อนุมัติให้จ่ายค่าตอบแทนและเงินโบนัสพิเศษแก่ผู้บริหารสำหรับปี 2551 ในการออกแบบและควบคุมการก่อสร้างให้แก่บริษัทย่อย รวมเป็นจำนวนเงิน 10.0 ล้านบาท

22. ต้นทุนทางการเงิน

ต้นทุนทางการเงิน สำหรับปีสิ้นสุด ณ วันที่ 31 ธันวาคม 2552 และ 2551 มีดังนี้

	หน่วย : พันบาท			
	งบการเงินรวม		งบการเงินเฉพาะกิจการ	
	2552	2551	2552	2551
ต้นทุนทางการเงิน				
ดอกเบี้ยจ่าย	100,933	111,604	93,218	107,973
ค่าที่ปรึกษาทางการเงิน	30,000	2,800	20,000	2,800
รวม	130,933	114,404	113,218	110,773
ต้นทุนทางการเงิน - ปรับปรุงดอกเบี้ยจ่ายส่วนเพิ่มจากอัตราผิดนัด				
ดอกเบี้ยจ่ายส่วนเพิ่มจากอัตราผิดนัด	125,734	111,579	125,733	111,579
ปรับปรุงดอกเบี้ยจ่ายตามอัตราที่ศาลชั้นต้นพิจารณา	(314,072)	-	(314,072)	-
รวม	(188,338)	111,579	(188,339)	111,579
รวมต้นทุนทางการเงิน	(57,405)	225,983	(75,121)	222,352

ดอกเบี้ยจ่ายส่วนเพิ่มจากอัตราผิดนัดคำนวณโดยใช้อัตราดอกเบี้ยร้อยละ 15 ต่อปี ซึ่งเป็นอัตราดอกเบี้ยตามสัญญาปรับโครงสร้างหนี้ ในปี 2552 บริษัทฯได้ทำการปรับปรุงประมาณการดอกเบี้ยจ่ายจากที่เคยประมาณไว้ในอัตราร้อยละ 15 ต่อปี เป็นอัตราร้อยละ 10.50 ต่อปี ตามคำพิพากษาของศาลชั้นต้น(ดูหมายเหตุ 18.1)

23. สิทธิพิเศษที่ได้รับจากการส่งเสริมการลงทุน

บริษัทย่อยได้รับสิทธิพิเศษจากการได้รับการส่งเสริมการลงทุนตามพระราชบัญญัติส่งเสริมการลงทุน พ.ศ. 2520 โดยได้รับลดหย่อนภาษีเงินได้นิติบุคคลสำหรับกำไรสุทธิที่ได้รับจากกิจกรรมที่ได้รับการส่งเสริมการลงทุนในอัตราร้อยละห้าสิบของอัตราปกติเป็นเวลาห้า (5) ปี นับจากธันวาคม 2549 เฉพาะรายได้จากการจำหน่ายบัตรในรูปแบบบัตรรวมเหมาจ่ายในฐานะที่เป็นกิจการที่ได้รับการส่งเสริมการลงทุน บริษัทย่อยจะต้องปฏิบัติตามเงื่อนไขและข้อกำหนดต่างๆ ที่กำหนดไว้ในบัตรส่งเสริมอย่างเคร่งครัด



บริษัท ซาฟารีเวิลด์ จำกัด (มหาชน) และบริษัทย่อย
หมายเหตุประกอบงบการเงิน (ต่อ)
ณ วันที่ 31 ธันวาคม 2552 และ 2551

24. สัญญาเช่าระยะยาว

ณ วันที่ 31 ธันวาคม 2552 และ 2551 บริษัทฯ และบริษัทย่อย มีภาระตามสัญญาเช่าระยะยาวดังนี้

	หน่วย : พันบาท	
	งบการเงินรวม	
	2552	2551
สัญญาเช่าที่ดินเพื่อเลี้ยงสัตว์ส่วนเกิน(บริษัท เมืองไอยรา (2002) จำกัด)	4,000	-
สัญญาเช่าที่ดินเพื่อปลูกพืชเป็นอาหารสัตว์ (บริษัท เบิร์ดเชอร์คัส จำกัด)	3,000	3,000
สัญญาเช่าที่ดินตั้งป้ายโฆษณา	855	3,120
รวม	7,855	6,120

(1) บริษัทฯ มีสัญญาเช่าที่ดินกับบริษัทที่เกี่ยวข้องกันแห่งหนึ่ง เพื่อใช้เลี้ยงสัตว์ส่วนเกินของบริษัทฯ ซึ่งสัญญาเดิมสิ้นสุดเดือนสิงหาคม 2551 และได้ทำสัญญาฉบับใหม่เริ่มตั้งแต่วันที่ 1 มกราคม 2552 สิ้นสุดเดือนธันวาคม 2554 รวมเป็นระยะเวลา 3 ปี

(2) บริษัทฯ มีสัญญาเช่าที่ดินเพื่อปลูกพืชเป็นอาหารสัตว์กับบริษัทที่เกี่ยวข้องกันแห่งหนึ่ง ระยะเวลา 3 ปี สิ้นสุดเดือนธันวาคม 2553

(3) บริษัทย่อยมีสัญญาเช่าที่ดินกับบริษัทและบุคคลอื่นหลายแห่งเพื่อติดตั้งป้ายโฆษณา สัญญาสิ้นสุดเดือนสิงหาคม 2552 ถึง พฤษภาคม 2555

25. ภาระผูกพันและหนี้สินที่จะเกิดขึ้นในภายหลัง

25.1 ณ วันที่ 31 ธันวาคม 2552 และ 2551 บริษัทฯ และบริษัทย่อย มีหนี้สินที่จะเกิดขึ้นในภายหลัง ดังนี้

	หน่วย : พันบาท	
	2552	2551
บริษัทฯ และบริษัทย่อยให้ธนาคารพาณิชย์ออกหนังสือค้ำประกัน		
การใช้ไฟฟ้า	7,782	7,673
บริษัทย่อยให้ธนาคารพาณิชย์ออกหนังสือค้ำประกันการใช้ตัวโดยสารเครื่องบิน	500	500
รวมหนี้สินที่จะเกิดขึ้นในภายหลัง	8,282	8,173

- 25.2 ณ วันที่ 31 ธันวาคม 2552 และ 2551 บริษัทฯ มีภาระผูกพันจากสัญญาบริการกับบริษัทที่ปรึกษาทางการเงินในประเทศ 2 แห่ง เพื่อจัดทำแผนดำเนินการ เพื่อแก้ไขเหตุแห่งการเพิกถอนจากการเป็นหลักทรัพย์จดทะเบียน
- 25.3 ณ วันที่ 31 ธันวาคม 2552 บริษัทฯ และบริษัทย่อยมีภาระผูกพันจากสัญญาบริการกับบริษัทที่ปรึกษาทางการเงินต่างประเทศแห่งหนึ่ง เพื่อให้คำปรึกษาทางการเงินและดำเนินการเกี่ยวกับหนี้สินของบริษัทฯ
- 25.4 ณ วันที่ 31 ธันวาคม 2552 และ 2551 บริษัทย่อยมีภาระผูกพันจากการทำสัญญาจะซื้ออาคารพาณิชย์กับบริษัทแห่งหนึ่งเป็นเงินคงเหลือประมาณ 12.6 ล้านบาท
- 25.5 ณ วันที่ 31 ธันวาคม 2552 และ 2551 บริษัทย่อยมีภาระผูกพันจากการทำสัญญาจ้างบริษัทในประเทศ 2 แห่ง ให้ออกแบบและบริหารงานก่อสร้าง และรับเหมางานก่อสร้างอาคารบ้านพักพนักงาน เป็นเงินคงเหลือประมาณ 58.47 ล้านบาท



บริษัท ซาฟารีเวิลด์ จำกัด (มหาชน) และบริษัทย่อย
หมายเหตุประกอบงบการเงิน (ต่อ)
ณ วันที่ 31 ธันวาคม 2552 และ 2551

- 25.6 ณ วันที่ 31 ธันวาคม 2552 บริษัทฯมีการผูกพันตามสัญญาซื้อสัตว์น้ำกับบริษัทในต่างประเทศแห่งหนึ่ง เป็นจำนวนเงินคงเหลือ 540,000 เหรียญสหรัฐ
- 25.7 ณ วันที่ 31 ธันวาคม 2552 บริษัทฯมีการผูกพันตามสัญญาจ้างบริษัทในต่างประเทศแห่งหนึ่งเพื่อออกแบบ และก่อสร้างการแสดงของบริษัทฯ เป็นเงินคงเหลือประมาณ 238,822 เหรียญสหรัฐ
- 25.8 ณ วันที่ 31 ธันวาคม 2552 บริษัทฯและบริษัทย่อยมีคดีความถูกฟ้องร้องจากบุคคลธรรมดารายหนึ่งและ บริษัทรับเหมาก่อสร้างแห่งหนึ่ง โดยมีทุนทรัพย์ฟ้องร้องรวม 4.5 ล้านบาทพร้อมดอกเบี้ยจ่ายตั้งตั้งแต่ปี 2541 ถึงปัจจุบัน และ 4.8 ล้านบาทพร้อมดอกเบี้ยจ่ายตั้งตั้งแต่ปี 2544 ถึงปัจจุบันตามลำดับ ซึ่งทั้ง 2 คดีดังกล่าว อยู่ภายใต้กระบวนการพิจารณาของศาล อย่างไรก็ตาม บริษัทฯและบริษัทย่อยได้บันทึกผลเสียหายจากคดีความ ฟ้องร้องทั้ง 2 คดีแล้ว เป็นจำนวนเงิน 9.3 ล้านบาท ไว้ในงบกำไรขาดทุนสำหรับปีสิ้นสุดวันที่ 31 ธันวาคม 2552

26. เครื่องมือทางการเงิน

ณ วันที่ 31 ธันวาคม 2552 และ 2551 บริษัทฯ และบริษัทย่อยไม่มีนโยบายที่จะประกอบธุรกรรมตราสารทางการเงิน ที่เป็นตราสารอนุพันธ์เพื่อการเก็งกำไรหรือเพื่อการค้า

26.1 ความเสี่ยงด้านการให้สินเชื่อ

ความเสี่ยงด้านการให้สินเชื่อเกิดจากการที่คู่สัญญาไม่สามารถหรือไม่ประสงค์จะปฏิบัติตามข้อตกลงที่ให้ไว้กับ บริษัทฯ และบริษัทย่อย เพื่อเป็นการป้องกันความเสี่ยงดังกล่าว บริษัทฯ และบริษัทย่อยได้ติดตามและประเมิน สถานะทางการเงินของลูกค้าเป็นอย่างดี

26.2 ความเสี่ยงด้านสภาพคล่อง

ความเสี่ยงด้านสภาพคล่องเกิดจากปัญหาในการระดมทุนให้เพียงพอและทันเวลาต่อภาระผูกพันตามที่ระบุไว้ใน เครื่องมือทางการเงิน ปัจจุบันบริษัทฯและบริษัทย่อยมีความเสี่ยงจากการระดมทุนเพื่อให้เพียงพอต่อภาระผูกพัน เนื่องจากเรื่องที่กำลังดำเนินอยู่ภายใต้หมายเหตุ 3

26.3 ความเสี่ยงจากอัตราแลกเปลี่ยน

บริษัทฯ และบริษัทย่อยดำเนินธุรกิจในประเทศ ผู้บริหารเชื่อว่าปัจจุบันความเสี่ยงดังกล่าวไม่เป็นสาระสำคัญ

26.4 ความเสี่ยงจากอัตราดอกเบี้ย

บริษัทฯ และบริษัทย่อยมีความเสี่ยงจากอัตราดอกเบี้ย เนื่องจากมีเงินฝาก และหนี้สินที่มีอัตราดอกเบี้ยทั้งอัตรา คงที่และตามอัตราตลาด อย่างไรก็ตามฝ่ายบริหารเชื่อว่าอัตราดอกเบี้ยจะไม่มีการเปลี่ยนแปลงอย่างมีสาระสำคัญ

26.5 มูลค่ายุติธรรมของเครื่องมือทางการเงิน

มูลค่ายุติธรรม คือจำนวนเงินที่ขายแลกเปลี่ยนสินทรัพย์หรือชำระหนี้สินระหว่างบุคคลที่มีความรอบรู้และเต็มใจที่จะ แลกเปลี่ยนโดยมีการต่อรองที่เป็นอิสระและไม่มีส่วนเกี่ยวข้องกัน บริษัทฯ และบริษัทย่อยใช้วิธีการและข้อสมมติฐาน ในการประมาณมูลค่ายุติธรรมของเครื่องมือทางการเงิน ดังนี้

- เงินฝากธนาคาร ลูกหนี้การค้า และเจ้าหนี้การค้า

มูลค่าตามบัญชีของสินทรัพย์และหนี้สินทางการเงินเหล่านี้มีมูลค่าใกล้เคียงกับมูลค่ายุติธรรมเนื่องจาก สินทรัพย์และหนี้สินทางการเงินเหล่านี้จะครบกำหนดในระยะเวลาอันสั้น



บริษัท ซาฟารีเวิลด์ จำกัด (มหาชน) และบริษัทย่อย

หมายเหตุประกอบงบการเงิน (ต่อ)

ณ วันที่ 31 ธันวาคม 2552 และ 2551

- เงินฝากที่ติดภาระค้ำประกัน
มูลค่าตามบัญชีมีมูลค่าใกล้เคียงกับมูลค่ายุติธรรมเนื่องจากสินทรัพย์ทางการเงินนี้มีอัตราดอกเบี้ยในอัตราตลาด
- เงินกู้ยืมระยะยาว
เงินกู้ยืมระยะยาวจากธนาคารของบริษัท ณ วันที่ 31 ธันวาคม 2552 และ 2551 มีมูลค่าตามบัญชีเท่ากับ 2,740.2 ล้านบาท และ 2,841.3 ล้านบาท ตามลำดับ เป็นมูลค่าที่เท่ากับหนี้ตามข้อพิจารณาของศาลชั้นต้นที่ได้พิจารณาให้บริษัทต้องชำระโดยค่านานดอกเบี้ยในอัตราร้อยละ 10.5 ต่อปี
เงินกู้ยืมระยะยาวจากสถาบันการเงินของบริษัทย่อย ณ วันที่ 31 ธันวาคม 2552 และ 2551 มีมูลค่าตามบัญชีเท่ากับ 885.9 ล้านบาท และ 917.2 ล้านบาท ตามลำดับ และมีมูลค่ายุติธรรม เท่ากับ 777.0 ล้านบาท (คำนวณจากอัตราดอกเบี้ย 5.94%) และ 747.8 ล้านบาท (คำนวณจากอัตราดอกเบี้ย 7.30%) ตามลำดับ ภายใต้สมมติฐานว่าไม่มีการปฏิบัติผิดเงื่อนไขของสัญญา

27. การเข้าข่ายถูกเพิกถอนหลักทรัพย์ออกจากตลาดหลักทรัพย์แห่งประเทศไทย

เมื่อวันที่ 13 กันยายน 2550 ตลาดหลักทรัพย์แห่งประเทศไทยได้ประกาศให้หลักทรัพย์ของบริษัทเข้าข่ายถูกเพิกถอนเนื่องจากงบการเงินของบริษัทแสดงส่วนของผู้ถือหุ้นมีค่าต่ำกว่าศูนย์ โดยหลักทรัพย์ของบริษัทได้ถูกห้ามการซื้อขายตั้งแต่วันที่ 17 พฤษภาคม 2550 จนกว่าบริษัทจะสามารถดำเนินการให้เหตุผลแห่งการเพิกถอนหมดไป โดยบริษัทต้องมีส่วนของผู้ถือหุ้นมากกว่าศูนย์ มีกำไรจากการดำเนินงานในธุรกิจหลัก 3 ไตรมาสติดต่อกันหรือ 1 ปีก่อนยื่นคำขอปรับโครงสร้างหนี้ได้มากกว่าร้อยละ 75 ของมูลหนี้ทั้งหมด และแสดงให้เห็นว่ามีฐานะการเงินและผลการดำเนินงานมั่นคงตามสภาพธุรกิจ

เมื่อวันที่ 25 เมษายน 2551 ตลาดหลักทรัพย์แห่งประเทศไทยได้ปรับปรุงหลักเกณฑ์การดำรงสถานะเป็นบริษัทจดทะเบียน และการเพิกถอนหลักทรัพย์จดทะเบียน โดยสรุปได้ดังนี้

- ส่วนของผู้ถือหุ้นมากกว่า 300 ล้านบาท
- มีกำไรสุทธิจากการดำเนินงานตามปกติที่เกิดจากธุรกิจหลัก ซึ่งจะดำเนินการต่อไปอย่างต่อเนื่องในอนาคต ภายใต้การจัดการของผู้บริหารชุดเดียวกันมาอย่างต่อเนื่องไม่น้อยกว่า 1 ปี ก่อนยื่นคำขอ โดยตลาดหลักทรัพย์จะพิจารณาจากงบการเงินประจำปี หรืองบการเงิน 4 ไตรมาส ที่ผ่านการตรวจสอบจากผู้สอบบัญชี ซึ่งกำหนดให้บริษัทต้องมีกำไรสุทธิไม่น้อยกว่า 30 ล้านบาท และมีกำไรสุทธิในงวดสะสมก่อนยื่นคำขอ กรณีจะซื้อขายในตลาดหลักทรัพย์แห่งประเทศไทย
- ปรับโครงสร้างหนี้ได้มากกว่าร้อยละ 75 ของมูลหนี้ทั้งหมด โดยไม่ผิดนัดชำระหนี้ และแผนปรับโครงสร้างหนี้คำนึงถึงผู้ถือหุ้นรายย่อยด้วย
- มีฐานะการเงินและผลการดำเนินงานที่มั่นคงตามสภาพธุรกิจอย่างต่อเนื่อง โดยพิจารณากระแสเงินสดจากการดำเนินงานประกอบด้วย
- มีคุณสมบัติครบถ้วนตามหลักเกณฑ์ดำรงสถานะก่อนพ้นเหตุเพิกถอน ยกเว้นเรื่องการกระจายหุ้นรายย่อยให้ดำเนินการตามแนวทางการดำเนินการกับบริษัทที่มีการกระจายการถือหุ้นรายย่อยไม่ครบถ้วน
- สำหรับบริษัทที่ฟื้นฟูกิจการตามกฎหมายว่าด้วยล้มละลาย บริษัทต้องออกจากกระบวนการฟื้นฟูกิจการผ่านศาลก่อน

เมื่อวันที่ 4 กันยายน 2552 ตลาดหลักทรัพย์ได้ถอนชื่อหลักทรัพย์ของบริษัท ออกจากกระดานซื้อขายหลักทรัพย์ และย้ายไปยังกลุ่มบริษัทจดทะเบียนที่แก้ไขการดำเนินงานไม่ได้ตามกำหนด (Non-Performing Group; NPG) จนกว่าบริษัทจะสามารถแก้ไขให้พ้นเหตุเพิกถอนตามหลักเกณฑ์ที่ตลาดหลักทรัพย์กำหนด



บริษัท ซาฟารีเวิลด์ จำกัด (มหาชน) และบริษัทย่อย
หมายเหตุประกอบงบการเงิน (ต่อ)
ณ วันที่ 31 ธันวาคม 2552 และ 2551

28. การจัดประเภทรายการใหม่

บริษัทฯ ได้จัดประเภทรายการใหม่บางรายการในงบดุล ณ วันที่ 31 ธันวาคม 2551 และงบกำไรขาดทุนสำหรับปีสิ้นสุดวันที่ 31 ธันวาคม 2551 เพื่อให้สอดคล้องกับการแสดงรายการในงบการเงินปีปัจจุบันดังนี้

	หน่วย : พันบาท					
	งบการเงินรวม			งบการเงินเฉพาะกิจการ		
	ก่อนจัดประเภทใหม่	จัดประเภทใหม่	หลังจัดประเภทใหม่	ก่อนจัดประเภทใหม่	จัดประเภทใหม่	หลังจัดประเภทใหม่
งบดุล						
ที่ดิน อาคารและอุปกรณ์ - สุทธิ	2,862,748	(22,960)	2,839,788	-	-	-
สินทรัพย์รอการขาย	-	22,960	22,960*	-	-	-

* ในระหว่างปี 2552 ฝ่ายบริหารของบริษัทย่อยมีความตั้งใจจะจำหน่ายคอนโดมิเนียมสำนักงานขายที่อยู่ระหว่างก่อสร้างแก่บุคคลภายนอกจึงมีการจัดประเภทสินทรัพย์ถาวรใหม่

	หน่วย : พันบาท					
	งบการเงินรวม			งบการเงินเฉพาะกิจการ		
	ก่อนจัดประเภทใหม่	จัดประเภทใหม่	หลังจัดประเภทใหม่	ก่อนจัดประเภทใหม่	จัดประเภทใหม่	หลังจัดประเภทใหม่
งบกำไรขาดทุน						
ขาดทุนจากการขายและตัดจำหน่าย						
สินทรัพย์ถาวรและสัตว์	(17,422)	17,422	-	(11,857)	11,857	-
ขาดทุนจากสัตว์ตาย	-	(17,422)	(17,422)	-	(12,534)	(12,534)
กำไรจากการจำหน่ายสินทรัพย์ถาวร	-	-	-	-	677	677
ค่าใช้จ่ายในการขายและบริหาร	(492,285)	492,285	-	(212,959)	212,959	-
ค่าตอบแทนกรรมการ	(7,596)	7,596	-	(3,376)	3,376	-
ค่าใช้จ่ายในการขายและบริการ	-	(111,295)	(111,295)	-	(53,793)	(53,793)
ค่าใช้จ่ายในการบริหาร	-	(324,198)	(324,198)	-	(145,926)	(145,926)
ค่าตอบแทนผู้บริหาร	-	(61,588)	(61,588)	-	(13,816)	(13,816)
ต้นทุนทางการเงิน	(111,604)	(2,800)	(114,404)	(107,973)	(2,800)	(110,773)

29. การอนุมัติงบการเงิน

กรรมการผู้มีอำนาจของบริษัทฯ ได้อนุมัติให้ออกงบการเงินนี้เมื่อวันที่ 25 กุมภาพันธ์ 2553

30. ข้อมูลจำแนกตามส่วนงาน

บริษัทฯ และบริษัทย่อยประกอบธุรกิจด้านท่องเที่ยวและสันทนาการ ข้อมูลจำแนกตามส่วนงานสำหรับปีสิ้นสุดวันที่ 31 ธันวาคม 2552 และ 2551 ของบริษัทฯ และบริษัทย่อยมีดังนี้



บริษัท ซาฟารีเวิลด์ จำกัด (มหาชน) และบริษัทย่อย
หมายเหตุประกอบงบการเงิน (ต่อ)
ณ วันที่ 31 ธันวาคม 2552 และ 2551

หน่วย : ล้านบาท											
		งบการเงินรวม									
		สำหรับปีสิ้นสุดวันที่ 31 ธันวาคม 2552					สำหรับปีสิ้นสุดวันที่ 31 ธันวาคม 2551				
		จำหน่าย					จำหน่าย				
		จำหน่าย บัตรเข้าชม	จำหน่าย อาหารและเครื่องดื่ม	จำหน่าย รายได้ค่าโดยสาร	จำหน่าย รายได้ค่าสมาชิก	รวม	จำหน่าย บัตรเข้าชม	จำหน่าย อาหารและเครื่องดื่ม	จำหน่าย รายได้ค่าโดยสาร	จำหน่าย รายได้ค่าสมาชิก	รวม
รายได้จากการขายและบริการ		673.7	209.2	64.9	102.9	1,117.6	742.5	239.1	95.0	21.6	1,275.6
กำไรขั้นต้นก่อนหักขาดทุนจากการขาย,ตัดจำหน่ายสินทรัพย์ถาวรและค่าเสื่อมราคา		466.8	80.8	18.7	44.8	643.1	551.8	102.4	35.0	59.1	785.4
รายได้ก่อนจากการดำเนินงาน - สุทธิ						9.3					18.1
ขาดทุนจากสัปดาห์						(12.5)					(17.4)
ค่าเสื่อมราคา						(201.4)					(309.9)
กำไรขั้นต้น						438.5					476.2
รายได้จากการขายสินทรัพย์ถาวร						-					1.5
ดอกเบี้ยจ่าย						0.3					0.7
กำไรจากการจำหน่ายสินทรัพย์ถาวร						3.6					62.4
รายได้ก่อน						21.8					10.6
ค่าใช้จ่ายในการขายและบริการ						(62.1)					(111.2)
ค่าใช้จ่ายในการบริหาร						(342.5)					(324.2)
ค่าตอบแทนผู้บริหาร						(110.9)					(61.6)
ผลเสียหายจากเงินลงทุนมูลค่าซื้อสินทรัพย์ที่ไม่ได้รับเงิน						(25.3)					-
ต้นทุนทางการเงิน						(130.9)					(114.4)
ต้นทุนทางการเงิน- ปรับปรุงดอกเบี้ยจ่ายส่วนเพิ่มจากอัตราคิดลด						188.3					(111.6)
ขาดทุนสุทธิ						(19.2)					(171.6)
ณ วันที่ 31 ธันวาคม 2552 และ 2551											
ที่ดิน อาคารและอุปกรณ์ - สุทธิ		2,721.9					2,839.8				
สินทรัพย์รวม		3,445.3					3,513.5				



SAFARI WORLD

99 ถนนปิ่นเกล้าอินทรา แขวงสามวาตะวันตก เขตคลองสามวา กรุงเทพฯ 10510 โทร. 02-914-4100-19, 02-518-1000-19 โทรสาร 02-518-1022

99 Panyaintra Rd., Samwatawantok, Klongsamwa Bangkok 10510 THAILAND Tel : (662) 914-4100-19, 518-1000-19 Fax : (662) 518-1022, 914-2959

E-mail : info@safariworld.com www.safariworld.com