

บมจ. ชาร์ปรีเวิลด์

รายงานประจำปี 2554



สารบัญ

ข้อมูลทั่วไป	1
สารจากประธานกรรมการ	2
รายงานคณะกรรมการตรวจสอบ	3
ลักษณะการประกอบธุรกิจ	4
ปัจจัยความเสี่ยง	9
โครงสร้างการถือหุ้นและการจัดการ.....	11
รายการระหว่างกัน	28
ฐานะการเงินและผลการดำเนินงาน	29
รายงานความรับผิดชอบของคณะกรรมการบริษัทต่อรายงานทางการเงิน	40
รายงานของผู้สอบบัญชีรับอนุญาต	43
งบแสดงฐานะการเงิน	44
งบกำไรขาดทุนเบ็ดเสร็จ	46
งบแสดงการเปลี่ยนแปลงส่วนของผู้ถือหุ้น	47
งบกระแสเงินสด	49
หมายเหตุประกอบงบการเงิน	51

ข้อมูลทั่วไป

บริษัท ซาฟารีเวิลด์ จำกัด (มหาชน)

บริษัท ซาฟารีเวิลด์ จำกัด (มหาชน) ประกอบธุรกิจอุตสาหกรรมประเภทการท่องเที่ยวและสันทนาการ โดยมีที่ตั้งสำนักงานใหญ่อยู่ ณ เลขที่ 99 ถนนปิ่นเกล้าอินทรา แขวงสามวาตะวันตก เขตคลองสามวา กรุงเทพฯ 10510 ทะเบียนเลขที่ บมจ. 0107537000351 โทรศัพท์ 0-2518-1000-19, 0-2914-4100-19 โทรสาร 0-2518-1022, 0-2914-2959 website: safarivorld.com E-mail: info@safarivorld.com

ณ วันที่ 31 ธันวาคม 2554 บริษัทฯ มีทุนจดทะเบียนและเรียกชำระแล้ว 1,000 ล้านบาท ประกอบด้วยหุ้นสามัญจำนวน 200,000,000 หุ้น มูลค่าที่ตราไว้หุ้นละ 5 บาท

นิติบุคคลที่บริษัทฯ ถือหุ้นตั้งแต่ร้อยละ 10 ขึ้นไป

• บริษัท ภูเก็ตแฟนตาซี จำกัด (มหาชน)

ประกอบธุรกิจประเภทการท่องเที่ยวและสันทนาการ โดยจัดให้มีการแสดงทางศิลปและวัฒนธรรม มีที่ตั้งสำนักงานใหญ่อยู่ ณ เลขที่ 99 หมู่ 3 ตำบลกมลา อำเภอกะทู้ จังหวัดภูเก็ต 83150 โทรศัพท์ 0-7638-5000-19 โทรสาร 0-7638-5333-4 website: phuket-fantasea.com E-mail: info@phuket-fantasea.com

ณ วันที่ 31 ธันวาคม 2554 บริษัท ภูเก็ตแฟนตาซี จำกัด (มหาชน) มีทุนจดทะเบียนและเรียกชำระแล้ว 190,000,000 บาท ประกอบด้วยหุ้นสามัญจำนวน 190,000,000 หุ้น มูลค่าที่ตราไว้หุ้นละ 1 บาท โดยบริษัท ซาฟารีเวิลด์ จำกัด (มหาชน) ได้ถือหุ้นในบริษัทดังกล่าวร้อยละ 99.95 ของทุนจดทะเบียน

• บริษัท ซาฟารี ไวลด์ไลฟ์ ปาร์ค จำกัด

ประกอบธุรกิจประเภทการท่องเที่ยวและขยายพันธุ์สัตว์ บริษัทดังกล่าวยังไม่ได้เริ่มดำเนินการ มีที่ตั้งสำนักงานใหญ่อยู่ ณ เลขที่ 99 หมู่ 9 ตำบลหัวหว้า อำเภอศรีมหาโพธิ จังหวัดปราจีนบุรี 25140

ณ วันที่ 31 ธันวาคม 2554 บริษัท ซาฟารี ไวลด์ไลฟ์ ปาร์ค จำกัด มีทุนจดทะเบียน 40,000,000 บาท ประกอบด้วยหุ้นสามัญจำนวน 4,000,000 หุ้น มูลค่าที่ตราไว้หุ้นละ 10 บาท และเรียกชำระแล้วร้อยละ 25 เป็นเงิน 10,000,000 บาท โดยบริษัท ซาฟารีเวิลด์ จำกัด (มหาชน) ได้ถือหุ้นในบริษัทดังกล่าวร้อยละ 90 ของทุนจดทะเบียน และเรียกชำระแล้ว

บุคคลอ้างอิงอื่น ๆ

• นายทะเบียนหุ้นของบริษัท ซาฟารีเวิลด์ จำกัด (มหาชน)

บริษัท ศูนย์รับฝากหลักทรัพย์ (ประเทศไทย) จำกัด เลขที่ 62 อาคารตลาดหลักทรัพย์แห่งประเทศไทย ถนนรัชดาภิเษก แขวงคลองเตย เขตคลองเตย กรุงเทพฯ 10110 โทรศัพท์ 0-2359-1200-01

• ผู้สอบบัญชี

นายวิชัย รุจิตานนท์ ผู้สอบบัญชีรับอนุญาตทะเบียนเลขที่ 4054 หรือ นายเสถียร วงศ์สนั่น ผู้สอบบัญชีรับอนุญาตทะเบียนเลขที่ 3495 หรือนายประวิทย์ วิจารณ์ธนาบุตร ผู้สอบบัญชีรับอนุญาตทะเบียนเลขที่ 4917 หรือ นายเทอดทอง เทพมังกร ผู้สอบบัญชีรับอนุญาตทะเบียนเลขที่ 3787 แห่งบริษัท เอเอ็นเอส ออดิท จำกัด มีสำนักงานตั้งอยู่ที่ห้องชุด 100/72 ชั้น 22 อาคารว่องวานิช B เลขที่ 100/2 ถนนพระราม 9 เขตห้วยขวาง กรุงเทพมหานคร 10310 โทรศัพท์ 0-2645-0109 โทรสาร 0-2645-0110

• ที่ปรึกษากฎหมาย

บริษัท ไวซ์ แมเนจเม้นท์ จำกัด เลขที่ 359/7 มาเมซอง คอนโดมิเนียม ซอยลาดพร้าว 94 ถนนลาดพร้าว แขวงวังทองหลาง เขตวังทองหลาง กรุงเทพฯ 10310 โทรศัพท์ 0-2936-6817, 0-2936-6832 โทรสาร 0-2936-6782

สารจากประธานกรรมการ

อุตสาหกรรมการท่องเที่ยวของประเทศในช่วง 3 ไตรมาสแรกของปี 2554 มีแนวโน้มแจ่มใส ด้วยแรงเกื้อหนุนจากปัจจัยสำคัญหลายประการ อาทิ ความเชื่อมั่นด้านความปลอดภัยในการเดินทางท่องเที่ยวในประเทศ และความมีเสถียรภาพทางการเมืองที่ดีขึ้น ประกอบกับการเร่งทำการตลาดเชิงรุกของหน่วยงานที่เกี่ยวข้องในการประชาสัมพันธ์ถึงสถานการณ์ความสงบสุขภายในประเทศ และความพร้อมในการต้อนรับนักท่องเที่ยว เป็นต้น ส่งผลให้นักท่องเที่ยวชาวต่างชาติเริ่มมั่นใจและเดินทางกลับเข้ามาท่องเที่ยวในไทยเพิ่มมากขึ้นและเติบโตอย่างรวดเร็ว ในช่วง 9 เดือนแรกของปี 2554 มีนักท่องเที่ยวต่างชาติเดินทางมายังประเทศไทยรวมทั้งสิ้นประมาณ 14.39 ล้านคน เพิ่มขึ้นร้อยละ 27 จากช่วงเวลาเดียวกันของปี 2553 สำหรับตลาดนักท่องเที่ยวคนไทยในช่วงครึ่งปีแรกก็มีแนวโน้มขยายตัวเพิ่มขึ้นในอัตราร้อยละ 3.6 โดยมีคนไทยเดินทางท่องเที่ยวในประเทศประมาณ 49.85 ล้านคน/ครั้ง

ครั้นในช่วงปลายปี 2554 ได้เกิดมหาอุทกภัยรุนแรงที่สุดในรอบ 50 ปี โดยครอบคลุมหลายจังหวัดรวมทั้งกรุงเทพมหานครด้วย ก่อให้เกิดความเสียหายต่อบ้านเรือนของประชาชน และทุกภาคของเศรษฐกิจเกินกว่าที่จะประมาณได้

จากสถานการณ์มหาอุทกภัยที่เกิดขึ้น ได้กระทบต่อสถานที่ประกอบธุรกิจของบริษัท ด้วยเช่นกัน จนถึงต้องปิดการดำเนินธุรกิจเป็นการชั่วคราว ตั้งแต่วันที่ 4 - 30 พฤศจิกายน เป็นผลให้จำนวนผู้เข้าชมของซาฟารีเวิลด์ในปี 2554 ได้ลดลงจากปี 2553 มาก อย่างไรก็ตาม บริษัท ก็ยังมีรายได้จากการดำเนินงานเพิ่มขึ้น 39.93 ล้านบาท จาก 519.51 ล้านบาทในปี 2553 เป็น 559.44 ล้านบาทในปี 2554 หรือเพิ่มขึ้นร้อยละ 7.7

สำหรับบริษัทย่อย มีรายได้เพิ่มขึ้น 193.12 ล้านบาท หรือเพิ่มขึ้นร้อยละ 22.1 ซึ่งเป็นผลมาจากจำนวนผู้เข้าชมที่ได้เพิ่มขึ้น

ที่ผ่านมา บริษัทฯและบริษัทย่อยได้มุ่งเน้นการพัฒนาบริการและเพิ่มกิจกรรมใหม่ๆ มาโดยตลอด เพื่อสร้างความประทับใจและความสนุกสนานให้กับผู้เข้าชม เพื่อที่จะกระตุ้นให้ผู้เข้าชมกลับมาเที่ยวอีก ในนามของคณะกรรมการข้าพเจ้าขอขอบคุณ ผู้มีอุปการคุณ และผู้มีส่วนได้เสียทุกท่านที่ได้ให้ความอนุเคราะห์และสนับสนุนบริษัทฯ และบริษัทย่อยด้วยดีตลอดมา และหวังเป็นอย่างยิ่งว่าท่านทั้งหลายจะให้ความสนับสนุนแก่เราเช่นนี้อีกต่อไป



(ณรงค์ จุสชาติ)

ประธานกรรมการ

รายงานคณะกรรมการตรวจสอบ

คณะกรรมการตรวจสอบของบริษัท ซาฟารีเวิลด์ จำกัด (มหาชน) ประกอบด้วยกรรมการอิสระจำนวน 3 ท่าน มีนายเมธี ภมรานนท์ เป็นประธานกรรมการตรวจสอบ นางประจวบ คล้ายอุบล และนายสมศักดิ์ มั่นแดง เป็นกรรมการตรวจสอบ

คณะกรรมการตรวจสอบได้ปฏิบัติหน้าที่อย่างเป็นอิสระ ตามขอบเขตและอำนาจหน้าที่ที่ได้กำหนดไว้ในกฎบัตรคณะกรรมการตรวจสอบ ซึ่งเป็นไปตามข้อกำหนดของสำนักงานคณะกรรมการกำกับหลักทรัพย์และตลาดหลักทรัพย์ และตลาดหลักทรัพย์แห่งประเทศไทย โดยมีหน้าที่ความรับผิดชอบที่สำคัญ ได้แก่ การสอบทานให้การรายงานทางการเงินของบริษัท มีความถูกต้องและเพียงพอ ให้บริษัทฯ มีระบบการควบคุมภายในที่เหมาะสม ให้บริษัทฯ ปฏิบัติตามข้อกำหนดและกฎหมายที่เกี่ยวข้อง พิจารณาคัดเลือกและเสนอแต่งตั้งผู้สอบบัญชีของบริษัทฯ รวมทั้งพิจารณารายการที่เกี่ยวข้องกันหรือรายการที่อาจมีความขัดแย้งทางผลประโยชน์ให้เป็นไปอย่างโปร่งใสและเป็นธรรมตามที่กฎหมายหรือระเบียบกำหนดไว้

ในปี 2554 คณะกรรมการตรวจสอบมีการประชุมรวม 4 ครั้ง สรุปสาระสำคัญได้ดังนี้

1. ได้สอบทานงบการเงินรายไตรมาสและงบการเงินประจำปี 2554 ที่มีการปรับปรุงรายการบัญชีที่สำคัญ เพื่อให้มั่นใจว่าการจัดทำงบการเงินเป็นไปตามข้อกำหนดของกฎหมายและมาตรฐานการบัญชีตามหลักการบัญชีที่รับรองทั่วไป ร่วมกับผู้สอบบัญชีและผู้บริหารของบริษัทฯ
2. ได้สอบทานระบบการควบคุมภายใน ให้ครอบคลุมถึงความเสี่ยงที่สำคัญและให้มีความเพียงพอ ซึ่งไม่พบประเด็นปัญหาหรือข้อบกพร่องที่เป็นสาระสำคัญ
3. บริษัทฯ ได้ปฏิบัติตามกฎหมายว่าด้วยหลักทรัพย์และตลาดหลักทรัพย์ ข้อกำหนดของตลาดหลักทรัพย์แห่งประเทศไทย และกฎหมายที่เกี่ยวข้องกับการดำเนินธุรกิจของบริษัทฯ
4. การทำรายการที่เกี่ยวข้องกันหรือรายการที่อาจมีความขัดแย้งทางผลประโยชน์ เป็นการทำธุรกรรมหรือซื้อขายสินค้าที่มีเงื่อนไขและราคาตามปกติของธุรกิจทั่วไป และมีการเปิดเผยข้อมูลที่เพียงพอ
5. พิจารณาคัดเลือกผู้สอบบัญชีและค่าตอบแทนประจำปี 2555 โดยได้พิจารณาคัดเลือกนายวิชัย รุจิตานนท์ ผู้สอบบัญชีทะเบียนเลขที่ 4054 และ/หรือนายอริพงศ์ อริพวงศ์สกุล ผู้สอบบัญชีทะเบียนเลขที่ 3500 และ/หรือนายเสถียร วงศ์สนั่น ผู้สอบบัญชีทะเบียนเลขที่ 3495 และ/หรือนางสาวกุลธิดา ภาสุรกุล ผู้สอบบัญชีทะเบียนเลขที่ 5946 แห่งบริษัท เอเอ็นเอส ออดิท จำกัด เป็นผู้สอบบัญชีของบริษัทฯ ประจำปี 2555 โดยเห็นควรกำหนดค่าตอบแทนให้เป็นเงิน 650,000 บาท ซึ่งลดลงจากปี 2554 เป็นจำนวน 230,000 บาท เนื่องจากบริษัทฯ ยังเป็นบริษัทจดทะเบียนที่แก้ไขการดำเนินงานไม่ได้ภายในกำหนด จึงได้รับการยกเว้นไม่ต้องจัดทำและนำเสนองบการเงินรายไตรมาสต่อตลาดหลักทรัพย์ฯ และกลต. ผู้สอบบัญชีจึงจะสอบทานเพียงเฉพาะงบครึ่งปี และตรวจสอบงบการเงินประจำปีเท่านั้น

คณะกรรมการบริษัทจะนำเสนอขออนุมัติต่อที่ประชุมสามัญผู้ถือหุ้นประจำปี 2555 เพื่อพิจารณาแต่งตั้งและกำหนดค่าสอบบัญชีของผู้สอบบัญชีต่อไป



(นายเมธี ภมรานนท์)

ประธานกรรมการตรวจสอบ

ลักษณะการประกอบธุรกิจ

การประกอบธุรกิจของบริษัท ซาฟารีเวิลด์ จำกัด (มหาชน)

บริษัท ซาฟารีเวิลด์ จำกัด (มหาชน) ได้จัดระเบียบก่อตั้งเมื่อวันที่ 21 ตุลาคม 2528 มีวัตถุประสงค์ที่จะดำเนินการธุรกิจการให้บริการสถานที่ท่องเที่ยวพักผ่อนหย่อนใจที่มีบริการครบถ้วนและสมบูรณ์แบบตามมาตรฐานสากล ในอันที่จะสร้างความสุข ความสนุกสนาน ความบันเทิง และความรู้แก่ผู้เข้าชมทุกเพศ ทุกวัย ทุกชาติ ทุกภาษา และในทุกฤดูกาล โดยจัดให้มีสวนสัตว์น้ำ สวนนก สวนสัตว์เปิด และการแสดงของสัตว์ประเภทต่างๆ อีกทั้งการแสดงพิเศษที่มีชื่อเสียงและเป็นที่ยอมรับในต่างประเทศ ที่นำมาปรับปรุงและดัดแปลงให้เหมาะสมกับกลุ่มลูกค้าเป้าหมายของบริษัทฯ โดยเปิดให้ผู้เข้าชมครั้งแรกเมื่อวันที่ 17 กุมภาพันธ์ 2531 นอกจากนี้ซาฟารีเวิลด์ยังได้เพาะขยายและส่งเสริมการอนุรักษ์พันธุ์สัตว์ เพื่อส่งเสริมการศึกษาและเผยแพร่วิชาการเกี่ยวกับสัตว์แก่เยาวชนและประชาชนทั่วไปอีกด้วย

ผลิตภัณฑ์และการให้บริการของซาฟารีเวิลด์แบ่งออกได้เป็น 5 ประเภทใหญ่ๆ ตามลักษณะของรายได้ ดังนี้

1. สวนสัตว์และการแสดงต่างๆ

สวนสัตว์และการแสดงประเภทต่างๆ เป็นส่วนสำคัญในการสร้างรายได้ให้กับบริษัทฯ แบ่งออกได้เป็น 4 กลุ่มใหญ่ คือ:

1.1 สวนสัตว์เปิดซาฟารีปาร์ค (Safari Park)

สวนสัตว์เปิด เป็นสวนสัตว์ที่จำลองแบบให้คล้ายคลึงกับป่าซาฟารีแอฟริกา เป็นแหล่งรวมสัตว์ป่านานาชนิด ได้แก่ แรดขาว หมี อูฐ ยีราฟ เสือโคร่ง สิงโต กวาง แอนทีโลป และสัตว์ประเภทอื่นที่หาชมได้ยากจากทั่วทุกมุมโลกอีกเป็นจำนวนมาก โดยจัดให้สัตว์เหล่านี้อาศัยอยู่ในสภาพแวดล้อมตามธรรมชาติเป็นส่วนๆ ผู้เข้าชมสามารถขับรถยนต์เข้าไปด้วยตนเองหรือใช้บริการนั่งรถโค้ชของบริษัทฯ ระยะทางประมาณ 5 กิโลเมตร ใช้เวลาประมาณ 35 นาที จะได้สัมผัสกับบรรยากาศที่คล้ายคลึงกับป่าซาฟารีแอฟริกา และธรรมชาติความเป็นอยู่ของสัตว์ได้อย่างใกล้ชิด และในโซนนี้ยังมีอุทยานนกน้ำที่หาดูได้ยาก ทำให้ได้รับความรู้และความเพลิดเพลินจากธรรมชาติของสัตว์ป่าซึ่งหาชมไม่ได้จากแหล่งอื่นในประเทศไทย นอกจากนี้ยังเป็นการสนับสนุนการอนุรักษ์สัตว์ป่าและสิ่งแวดล้อม เพื่อให้เยาวชนได้มีโอกาสศึกษาและดูงานอีกด้วย

1.2 สวนสัตว์น้ำมารีนปาร์ค (Marine Park)

สวนสัตว์น้ำ เป็นสถานที่อยู่อาศัยของสัตว์น้ำที่สำคัญหลายชนิด เช่น โลมา วาฬขาว สิงโตทะเล แมวน้ำ และวอลรัส และยังเป็นสถานที่รวมของสัตว์บกที่หายากอีกเช่น เสือพูมา เสือไซบีเรีย เสือดาว ลิงลีเมอร์ 2 สี ลิงลีเมอร์หางปล้อง ฮิปโปแคระ ปลาเผือก เป็นต้น สำหรับสัตว์ที่อาศัยอยู่ในน้ำทะเลนั้น บริษัทฯ มีระบบผลิตน้ำทะเลเทียมและทำให้สะอาดบริสุทธิ์ด้วยระบบโอโซนซึ่งเป็นแห่งแรกของเอเชียและเป็นแห่งที่สามของโลก ทำให้สวนสัตว์น้ำนี้ไม่จำเป็นต้องตั้งอยู่ใกล้ทะเล ผู้เข้าชมจะได้รับความเพลิดเพลินกับธรรมชาติและมีความน่ารักของสัตว์น้ำประเภทต่างๆ และได้มีการติดตั้งหมอกไอน้ำในปาร์ค ทำให้ได้สัมผัสกับบรรยากาศเย็นสบาย ร่มรื่น ตลอดทั้งวัน

นอกจากนี้ ยังมีสวนนกซึ่งเป็นที่อยู่อาศัยของนกที่หายากนานาชนิดจากแหล่งกำเนิดหลายประเทศในโลก เช่น มาคอร้อ อะเวียรี (Macaw Aviary) สวนนกเงือก นกฟิราบบอน นกคาสโซวารี นกฟลามิงโก เป็นต้น ที่ถูกจัดไว้เป็นสัดส่วนอย่างสวยงาม ทำให้เกิดความเพลิดเพลินแก่ผู้เข้าชม และได้รับความรู้เกี่ยวกับธรรมชาติและความเป็นอยู่ของสัตว์ต่างๆ ซึ่งจะสร้างเสริมให้ผู้เข้าชมเกิดความรักและช่วยกันอนุรักษ์สัตว์ เหมาะสำหรับการจัดทัศนศึกษาเพื่อส่งเสริมความรู้แก่นักเรียนและนักศึกษาด้วย

1.3 การแสดงต่างๆ

การแสดงต่างๆ สามารถแบ่งออกได้เป็น 2 ประเภท คือ :

1) การแสดงความสามารถและความชาญฉลาดของสัตว์ประเภทต่างๆ เช่น โลมา วาฬขาว สิงโตทะเล ลิงอุรังอุตัง ช้าง และนก เป็นต้น

2) การแสดงโดยใช้นักแสดงที่จัดขึ้น เป็นการแสดงที่นำต้นแบบจากต่างประเทศมาปรับปรุงให้มีความเหมาะสมกับกลุ่มลูกค้าเป้าหมายของบริษัทฯ เช่น การแสดงสงครามจารกรรม และการแสดงเวสเทิร์นควอบอยสตั้นท์

ในปัจจุบันซาฟารีเวิลด์ มีการแสดงทั้งหมด 7 ชุด ดังนี้ :

1. การแสดงโลมาและวาฬขาว
2. การแสดงนก
3. การแสดงสิงโตทะเล
4. การแสดงช้าง
5. การแสดงอุรังอุตัง
6. การแสดงสงครามจารกรรม
7. การแสดงเวสเทิร์นควอบอยสตั้นท์

การแสดงชุดที่ 1 ถึง 5 เป็นการแสดงความสามารถและความชาญฉลาดของสัตว์ ซึ่งสร้างความสนุกสนานและความเพลิดเพลินให้แก่ผู้เข้าชมเป็นอย่างดี

การแสดงสงครามจารกรรม เป็นการแสดงเรื่องของสายลับระดับโลก ในลักษณะการต่อสู้ผจญภัยของสายลับที่ได้รับมอบหมายให้ทำลายระเบิดนิวเคลียร์ล้างโลกที่เหล่าร้ายครอบครองอยู่ มีฉากการต่อสู้ที่สมจริงมีอุปกรณ์ที่จัดทำขึ้นต่างๆ เพื่อประกอบการแสดง เช่น เฮลิคอปเตอร์ รถไฟ รถถัง และปืนเลเซอร์ เป็นต้น พร้อมนักแสดงกว่า 30 คน และ Special Effects ที่ควบคุมด้วยระบบคอมพิวเตอร์

การแสดงเวสเทิร์นควอบอยสตั้นท์ เป็นการแสดงการต่อสู้ที่เลียนแบบการต่อสู้จริงที่ให้ความสนุกสนานและความตื่นเต้นเร้าใจจากการแสดงด้วยระบบเสียงและ Special Effects เพื่อให้เกิดความรู้สึกสมจริง ซึ่งเป็นฉากที่มีชื่อเสียงและประสบความสำเร็จเป็นอย่างดี

1.4 กิจกรรมเพื่อความตื่นเต้นและดึงดูดใจ

เป็นกิจกรรมที่ได้จัดสร้างขึ้นเพื่อให้ผู้เข้าชมได้รับความสนุกสนาน ตื่นเต้น และเพลิดเพลินกับธรรมชาติของต้นไม้ใหญ่อันร่มรื่น และสัตว์ป่านานาชนิด

ในปี 2550 ที่บริษัทฯ ได้ดำเนินการมาครบ 20 ปี บริษัทฯ ได้ปรับปรุงการดำเนินงาน เพื่อสร้างสิ่งแปลกใหม่ในด้านความบันเทิงให้แก่ผู้เข้าชม เช่น การจัดหาสัตว์ที่หายากเพิ่มเติม สร้างกรงสัตว์และบ่อปลาเพิ่มเติม ตลอดจนสร้างกิจกรรมบันเทิงเพิ่มเติมรวมแล้วประมาณ 40 รายการ กิจกรรมที่สำคัญ เช่น มินิเวิลด์ ศูนย์เพาะพันธุ์ไข่ การให้อาหารยีราฟ เป็นต้น

การเข้าชมสวนสัตว์ การแสดง และกิจกรรมบางรายการดังกล่าวข้างต้น นักท่องเที่ยวสามารถเลือกซื้อบัตรเข้าชมในแต่ละส่วน หรือจะซื้อบัตรรวมเพื่อชมการแสดงและกิจกรรมทุกชนิดก็ได้ บริษัทฯ มีรายได้จากการจำหน่ายบัตรดังกล่าวเป็นรายได้หลัก

2. อาหารและเครื่องดื่ม

เนื่องจากการเข้ามาท่องเที่ยวในซาฟารีเวิลด์จะต้องใช้เวลามากกว่า 1 วันจึงจะสามารถชมการแสดงดังกล่าวข้างต้น และชมธรรมชาติของพันธุ์ไม้นานาชนิดและสัตว์ต่างๆ ได้อย่างทั่วถึง ดังนั้น บริษัทฯ จึงได้จัดให้มีบริการจำหน่ายอาหารและเครื่องดื่มที่สะอาด ถูกหลักอนามัย เพื่อให้บริการและอำนวยความสะดวกสบายแก่ผู้เข้าชมด้วย โดยจัดให้มีภัตตาคาร 5 แห่ง และร้านอาหารหลายแห่งตั้งอยู่ทั่วไปตามจุดสำคัญๆ ซึ่งสามารถรองรับนักท่องเที่ยวได้พร้อมกันครั้งละประมาณ 6,000 ที่นั่ง นอกจากนั้นแล้วมีซุ้มขายขนมขบเคี้ยวและเครื่องดื่มอีก 10 แห่ง ตลอดจนได้จัดเจ้าหน้าที่ขายเครื่องดื่มและอาหารว่างตามเวทีการแสดงต่างๆ ด้วย

3. สวนสนุกและเกมส์

นอกจากการแสดงต่างๆ และสวนสัตว์แล้ว บริษัทฯ ได้จัดหาเกมส์ต่างๆ มากมายหลายชนิด เพื่อให้ความเพลิดเพลินแก่ลูกค้านักท่องเที่ยว โดยนำรูปแบบของเกมส์จากสวนสนุกในต่างประเทศมาปรับเปลี่ยนให้เหมาะกับกลุ่มลูกค้าของบริษัทฯ ซึ่งส่วนใหญ่จะเป็นเรื่องตื่นเต้นและการออกกำลังกายเป็นหลัก

4. สินค้าที่ระลึก

บริษัทฯ ได้จัดให้มีศูนย์ขายสินค้าที่ระลึก เพื่อให้บริการแก่ผู้เข้าชมที่ต้องการซื้อสินค้าและของที่ระลึก นอกจากนี้จะมีร้านขายสินค้าที่ระลึกขนาดใหญ่ในพื้นที่ประมาณ 1,000 ตารางเมตรไว้รองรับลูกค้าแล้ว ยังมีร้านขนาดกลางและเล็กอีก 2 ร้าน รวมทั้งยังได้จัดให้มีศูนย์ขายสินค้าที่ระลึกอีก 6 จุด และจัดเจ้าหน้าที่ขายตามเวทีการแสดงต่างๆ อีกด้วย ทั้งนี้เพื่อให้ผู้เข้าชมสามารถเลือกซื้อสินค้าได้สะดวกยิ่งขึ้น

5. รถโค้ชปรับอากาศ

บริษัทฯ ได้จัดให้มีรถโค้ชปรับอากาศขนาดใหญ่ 55 ที่นั่งสองชั้นจำนวน 13 คัน ขนาดจุ 43 ที่นั่งจำนวน 24 คัน ขนาดจุ 27 ที่นั่งจำนวน 10 คัน และขนาดจุ 21 ที่นั่งจำนวน 6 คัน เพื่อให้บริการแก่ลูกค้าที่มาเข้าชมเป็นหมู่คณะ ได้แก่ นักเรียน นักศึกษา บริษัท และนักท่องเที่ยว นอกจากนี้ยังให้เช่าแก่ผู้ที่มีความประสงค์จะจัดทัศนศึกษาหรือเดินทางไปต่างจังหวัดเป็นกลุ่มอีกด้วย

การดำเนินการสวนสัตว์ของบริษัทฯ อยู่ภายใต้พระราชบัญญัติสงวนและคุ้มครองสัตว์ป่า พ.ศ.2535 ซึ่งบริษัทฯ ได้รับใบอนุญาตให้จัดตั้งและดำเนินการสวนสัตว์สาธารณะ โดยกรมอุทยานแห่งชาติสัตว์ป่า และพันธุ์พืช และกรมประมง กระทรวงทรัพยากรธรรมชาติและสิ่งแวดล้อม

การประกอบธุรกิจของบริษัท ภูเก็ตแฟนตาซี จำกัด (มหาชน) (บริษัทย่อย)

บริษัท ภูเก็ตแฟนตาซี จำกัด (มหาชน) ซึ่งเป็นบริษัทย่อยได้ดำเนินธุรกิจเป็นแหล่งบันเทิงขนาดใหญ่ที่ได้มาตรฐานระดับสากล ณ หาดกมลา อำเภอกะทู้ จังหวัดภูเก็ต ซึ่งเป็นจังหวัดที่มีศักยภาพสูงในการที่จะชักจูงนักท่องเที่ยวชาวไทยและชาวต่างประเทศให้เดินทางมาท่องเที่ยว เพราะจังหวัดภูเก็ตได้รับสภาพของชายหาด เกาะ และแหล่งท่องเที่ยวตามธรรมชาติไว้เป็นอย่างดี และจากสถิติการท่องเที่ยวแห่งประเทศไทย จำนวนนักท่องเที่ยวที่เดินทางเข้าสู่ภูเก็ตได้เพิ่มอย่างรวดเร็วมาโดยตลอด นอกจากแหล่งท่องเที่ยวตามธรรมชาติแล้ว ภูเก็ตแฟนตาซีจึงเป็นแหล่งท่องเที่ยวเพื่อความบันเทิงที่สามารถรองรับนักท่องเที่ยวอีกทางหนึ่งได้เป็นอย่างดี บมจ.ซาฟารีเวิลด์จึงได้จดทะเบียนก่อตั้งบริษัท ภูเก็ตแฟนตาซี จำกัด ขึ้นเมื่อวันที่ 21 มิถุนายน 2539 เพื่อดำเนินธุรกิจความบันเทิงในด้านการแสดง โดยมีแนวทางในการดำเนินงานที่จะเสนอบริการความบันเทิงในเวลาว่างคืนควบคู่ไปกับบริการอาหารเย็น เช่นเดียวกับที่ปรากฏตามเมืองใหญ่ๆ ในต่างประเทศ และเพื่อให้เป็นแหล่งบันเทิงที่มีเอกลักษณ์เฉพาะและได้มาตรฐานสากลที่นักท่องเที่ยวสามารถจะเข้าชมได้

ผลิตภัณฑ์และการให้บริการของบริษัทย่อยแบ่งออกเป็น 3 ประเภท ตามลักษณะรายได้ ดังนี้:

1. การแสดงในโรงละคร

อาคารโรงละครที่ก่อสร้างขึ้น เป็นโรงละครที่ติดเครื่องปรับอากาศทั้งหลัง ก่อสร้างบนเนื้อที่ประมาณ 23,500 ตารางเมตร ภายในอาคารโรงละครประกอบด้วยส่วนของเวทีการแสดงขนาดประมาณ 1,200 ตารางเมตร ส่วนของที่นั่งชมการแสดงจุประมาณ 3,000 ที่นั่ง และส่วนของห้องโถงขนาดใหญ่ที่ผู้เข้าชมในแต่ละรอบได้ประมาณ 3,000 คน

อาคารโรงละครทั้งภายในและภายนอกได้ตกแต่งในลักษณะของวังโบราณ ที่ทำให้ผู้เข้าชมการแสดงในโรงละครมีความรู้สึกว่าได้เดินเข้าสู่วังสมัยเก่า และได้เรียกชื่อโรงละครนี้ว่า “วังไอยรา” นอกจากนั้น ด้านหน้าทางเข้าโรงละครยังได้ติดตั้งระบบแสงและสีที่ทันสมัย เพื่อทำให้เกิดความสวยงามตระการตาในเวลากลางคืนอีกด้วย

การจัดการแสดงบนเวทีประกอบด้วยการเล่นแสดงของนักแสดงและสัตว์ต่างๆ โดยใช้เวลาในการแสดงแต่ละรอบประมาณ 75 นาที การแสดงในแต่ละฉากได้นำเอาศิลปะและวัฒนธรรมไทยมาประยุกต์กับเทคโนโลยีที่ทันสมัย

2. การจำหน่ายอาหารและเครื่องดื่ม

เพื่อให้บริการความบันเทิงและความสะดวกสบายในเวลากลางคืนแก่ผู้เข้าชมอย่างครบถ้วน ภูเก็ตแฟนตาซีจึงจัดให้มีบริการด้านอาหารและเครื่องดื่มด้วย โดยได้ก่อสร้างอาคารภัตตาคารทรงไทยขนาดใหญ่ สามารถจุผู้ให้บริการได้ประมาณครั้งละ 4,000 ที่นั่ง ภายในตกแต่งด้วยภาพวาดลวดลายไทยและรูปปั้นเป็นตัวกินรี เรียกชื่อภัตตาคารนี้ว่า “ภัตตาคารมโนราห์ทอง” และได้จัดบริการอาหารแบบบุฟเฟ่ต์ที่มีอาหารนานาชนิดให้เลือกรับประทาน เช่น อาหารไทย อาหารจีน และอาหารฝรั่ง เป็นต้น

3. การจำหน่ายสินค้าที่ระลึก และกิจกรรมต่าง ๆ

ภูเก็ตแฟนตาซีได้ก่อสร้างร้านขายสินค้าที่ระลึกและลานสวนสนุกขึ้น ซึ่งมีชื่อเรียกว่า “หมู่บ้านหรรษา” ประกอบด้วยร้านขายสินค้าที่ระลึกที่ได้จัดหาสินค้าที่มีคุณภาพนานาชนิดมาจำหน่าย ด้านหน้าของร้านค้าแต่ละร้านได้ตกแต่งด้วยแสงสีอันตระการตา และได้จัดให้มีการสาธิตหัตถกรรมไทย การละเล่นพื้นเมือง และขบวนพาเหรดต่างๆ ที่จะทำให้ผู้เข้าชมมีความสนุกสนานเพลิดเพลินนอกเหนือไปจากการเลือกซื้อสินค้าที่ระลึก อีกทั้งยังมีเครื่องเล่นเกมส์แบบต่างๆ รวบรวมไว้ในลานเกมส์ที่ได้ออกแบบใหม่ โดยใช้ชื่อว่า “สिमิลันเอ็นเตอร์เทนเมนต์เซ็นเตอร์” ที่มีบรรดารูปจำลองของสัตว์น้ำใต้ทะเลร่วมให้ความบันเทิงในเกมส์ต่างๆ

การประกอบธุรกิจของบริษัท ซาฟารี ไวลด์ไลฟ์ ปาร์ค จำกัด (บริษัทย่อย)

บริษัท ซาฟารี ไวลด์ไลฟ์ ปาร์ค จำกัด ซึ่งเป็นบริษัทย่อยอีกบริษัทหนึ่ง ได้ถูกจัดตั้งขึ้นเมื่อวันที่ 4 เมษายน 2554 เพื่อดำเนินธุรกิจการท่องเที่ยวและขยายพันธุ์สัตว์ ณ วันที่ 31 ธันวาคม 2554 บริษัทดังกล่าวยังมิได้เริ่มดำเนินการ

โครงสร้างรายได้

สายผลิตภัณฑ์/กลุ่มธุรกิจ	ดำเนินการโดย	%	ปี 2554		ปี 2553		ปี 2552	
			รายได้ (ล้านบาท)	%	รายได้ (ล้านบาท)	%	รายได้ (ล้านบาท)	%
- ห้องเที่ยวและสวนนกการ (สวนสัตว์เปิด และการแสดง)	บมจ. ซาฟารีเวิลด์	-	559.44	34.40	519.51	37.28	427.55	37.79
- ห้องเที่ยวและสวนนกการ (การแสดงในโรงละคร)	บมจ. ภูเก็ตแฟนตาซี	99.95	1,066.88	65.60	873.78	62.72	703.94	62.21
- ห้องเที่ยวและขยายพันธุ์สัตว์	บจ.ซาฟารีไวลด์ไลฟ์ปาร์ค	90.00	-	-	-	-	-	-
รวม			1,626.28	100.00	1,393.46	100.00	1,311.05	100.00

การเปลี่ยนแปลงและพัฒนาการที่สำคัญ

การได้รับรางวัลการบริการที่มีมาตรฐานระดับสากล

ในปี 2554 บริษัท ได้รับรางวัล The International Quality Summit Award in the Gold Category ที่นครนิวยอร์ก ประเทศสหรัฐอเมริกา ในฐานะที่บริษัทมีการดำเนินงานที่มีการปรับปรุงและพัฒนาอย่างต่อเนื่อง รวมถึงได้มีความพยายามในการฝ่าฟันอุปสรรคเพื่อให้เป็นผู้นำในโลกธุรกิจ รางวัลดังกล่าวเป็นรางวัลที่ให้แก่บริษัทที่มีความมุ่งมั่นในคุณภาพ ความเป็นผู้นำ เทคโนโลยีและนวัตกรรม จึงเป็นรางวัลอันทรงเกียรติ ซึ่งเป็นความภาคภูมิใจของบริษัทที่ได้รับรางวัลในระดับนานาชาติ อีกทั้งยังเป็นเครื่องหมายรับประกันให้ลูกค้าของบริษัท มั่นใจในการให้บริการที่มีมาตรฐาน เป็นที่ยอมรับในระดับสากล ในปีนี้บริษัทที่ได้รับรางวัลคัดเลือกจาก 52 ประเทศทั่วโลกที่มีการดำเนินธุรกิจที่ประสบผลสำเร็จและมีคุณภาพเป็นเลิศ

บริษัท ได้ดำเนินการด้านแหล่งท่องเที่ยวที่ให้ความสุข สนุกสนาน และความบันเทิงที่มีมาตรฐานสากล เหมาะสำหรับนักท่องเที่ยวทุกชาติ ทุกภาษา ทุกเพศ และทุกวัย ในแต่ละปีได้มีการเปลี่ยนแปลงรูปแบบการให้บริการจากเดิมอยู่บ้าง เช่น มีการปรับปรุงด้านสถานที่ การจัดหาสัตว์ที่หายากเพิ่มเติม และการพัฒนาการแสดงให้เห็นที่ประทับใจแก่ผู้เข้าชมมากขึ้น และในโอกาสของการดำเนินกิจการครบรอบปีที่ 20 ในปี 2550 บริษัท ได้จัดสร้างกิจกรรมบันเทิงขึ้นใหม่ เพื่อให้เป็นที่ตื่นตาตื่นใจแก่ผู้เข้าชมทุกเพศ ทุกวัย รวมทั้งการจัดหาสัตว์ที่หายากมาแสดงให้ชมรวมประมาณ 40 รายการ เช่น สร้างที่อยู่ของสัตว์เลื้อยคลาน ชื่อ มินิวิลด์ การให้อาหารยีราฟ ซึ่งเป็นระเบียบยื่นเข้าไปในสวนสัตว์เปิดเพื่อให้อาหารยีราฟและม้าลาย การจัดให้มีป้อมและกรงเลี้ยงสัตว์ต่างๆ เพิ่มขึ้น เช่น วอลรัส แมวน้ำ สิงแมนเดริว และฮิปโปแคระ เป็นต้น

พิบัติภัยสึนามิในปลายปี 2547 ได้ส่งผลกระทบต่อการท่องเที่ยวของประเทศ ทำให้นักท่องเที่ยวเดินทางเข้าประเทศลดลง และแม้ว่าการเกิดพิบัติภัยดังกล่าวจะเกิดขึ้นแต่เฉพาะภาคใต้ของประเทศในแถบชายฝั่งทะเลอันดามันเท่านั้น แต่ก็ได้ส่งผลให้รายได้ของบริษัท และบริษัทย่อยลดลงอย่างมาก ทำให้สภาพคล่องทางการเงินลดลง บริษัท จึงมีได้ชำระคืนเงินต้นและดอกเบี้ยตามสัญญาการปรับโครงสร้างหนี้ตั้งแต่ปลายปี 2547 เป็นต้นมา เมื่อวันที่ 22 กันยายน 2549 ธนาคารผู้เป็นเจ้าหนี้จึงได้ฟ้องบริษัท ในเรื่องการผิดสัญญากู้เบิกเกินบัญชี สัญญากู้ยืม และบังคับจำนอง รวมทุนทรัพย์ทั้งสิ้น 2,356.55 ล้านบาท ซึ่งเป็นเงินกู้ยืมที่บริษัท ได้กู้มาในระหว่างปี 2539-2540 โดยได้จดจำนองที่ดินของบริษัทจำนวน 445-2-18 ไร่ รวมทั้งสิ่งปลูกสร้างที่มีอยู่และจะมีขึ้นในอนาคตเป็นหลักทรัพย์ค้ำประกัน ต่อมาเมื่อวันที่ 28 มิถุนายน 2553 ธนาคารผู้เป็นโจทก์และบริษัท ได้ทำบันทึกข้อตกลงผ่อนผันการชำระหนี้ โดยธนาคารผู้เป็นโจทก์ให้บริษัท ชำระหนี้เงินต้นคงค้างเป็นจำนวนเงิน 950 ล้านบาท ให้เสร็จสิ้นภายในวันที่ 29 มิถุนายน 2553

เมื่อวันที่ 29 มิถุนายน 2553 บริษัท ได้รับเงินกู้ยืมระยะยาวจากธนาคารพาณิชย์ในประเทศแห่งหนึ่งแล้วนำไปชำระหนี้ปิดบัญชีตามสัญญาปรับโครงสร้างหนี้จำนวน 950 ล้านบาทแก่ธนาคารพาณิชย์ผู้เป็นโจทก์ และได้ถอนหลักประกันทั้งหมดแล้ว โดยธนาคารได้ปลดหนี้เงินต้นค้างชำระในส่วนที่เหลือและดอกเบี้ยค้างชำระทั้งจำนวน และในวันเดียวกันธนาคารผู้เป็นโจทก์ได้ถอนฟ้องต่อศาลล้มละลายกลาง โดยไม่ประสงค์ที่จะดำเนินคดีกับบริษัท อีกต่อไป และบริษัท ได้ดำเนินการถอนอุทธรณ์คดีดังกล่าวต่อศาลอุทธรณ์เช่นกัน

เมื่อวันที่ 18 พฤษภาคม 2552 บริษัท ได้นำส่งงบการเงินงวดไตรมาสที่ 1 สิ้นสุดวันที่ 31 มีนาคม 2552 ที่ผ่านการสอบทานของผู้สอบบัญชี โดยปรากฏส่วนของผู้ถือหุ้นหลังการปรับปรุงมีค่าน้อยกว่าศูนย์ และมีขาดทุนสุทธิจากการดำเนินงาน ตลาดหลักทรัพย์ฯ จึงถอนชื่อหลักทรัพย์ของบริษัท ออกจากกระดานซื้อขายและย้ายไปยังกลุ่ม NPG (Non-Performing Group) ตั้งแต่วันที่ 4 มิถุนายน 2552 เป็นต้นมา หากแต่บริษัท ยังคงมีสถานะเป็นบริษัทจดทะเบียน และมีหน้าที่ที่จะต้องปฏิบัติตามข้อกำหนดของตลาดหลักทรัพย์ฯ ทุกประการ ถ้าเมื่อใดบริษัทสามารถแก้ไขให้พ้นเหตุดังกล่าวได้ตามหลักเกณฑ์ที่ตลาดหลักทรัพย์ฯ กำหนด ตลาดหลักทรัพย์ฯ ก็จะพิจารณาย้ายหลักทรัพย์ ของบริษัท ให้กลับไปซื้อขายในหมวดปกติ

ปัจจัยความเสี่ยง

ธุรกิจการให้บริการด้านการท่องเที่ยวที่บริษัทฯ และบริษัทย่อยคือบริษัท ภูเก็ตแฟนตาซี จำกัด (มหาชน) ดำเนินอยู่เป็นธุรกิจที่ขึ้นอยู่กับสถานะการขยายตัวของเศรษฐกิจและการท่องเที่ยวของประเทศเป็นสำคัญ ซึ่งมีความเสี่ยงในด้านต่างๆ ที่อาจจะเกิดขึ้น ได้แก่ ความเสี่ยงจากสถานะเศรษฐกิจและอุตสาหกรรมการท่องเที่ยวของประเทศ ความเสี่ยงจากการเกิดวิกฤตการณ์และภัยพิบัติทางธรรมชาติที่มีผลกระทบต่อการท่องเที่ยว ความเสี่ยงด้านการเงิน ความเสี่ยงจากสินทรัพย์ประเภทสัตว์เลี้ยง และความเสี่ยงจากการจัดการเทคนิคการแสดง ซึ่งความเสี่ยงดังกล่าวจะส่งผลกระทบต่อจำนวนนักท่องเที่ยวและรายได้ของบริษัทฯ และบริษัทย่อย อย่างไรก็ตามบริษัททั้งสองมีแนวทางในการป้องกันและจัดการกับความเสี่ยงแต่ละประเภท ดังนี้ :

1. ความเสี่ยงจากสถานะเศรษฐกิจและอุตสาหกรรมการท่องเที่ยว

ธุรกิจการท่องเที่ยวเป็นธุรกิจที่ขึ้นอยู่กับสถานะเศรษฐกิจทั้งจากภายในประเทศและต่างประเทศ หากเศรษฐกิจภายในประเทศมีการเติบโตและขยายตัวเพิ่มขึ้น ก็จะทำให้ประชาชนทั่วไปมีรายได้ในการใช้จ่ายเพิ่มขึ้น แต่หากเศรษฐกิจภายในประเทศถดถอยลง ประชาชนก็จะมีรายได้และอำนาจซื้อลดลง ความสามารถในการใช้จ่ายด้านต่างๆ รวมทั้งการพักผ่อนหย่อนใจก็จะลดลงตามไปด้วย ซึ่งมีผลกระทบต่อการดำเนินงานของบริษัทฯ และบริษัทย่อย ส่วนสถานะเศรษฐกิจของต่างประเทศที่ได้รับผลกระทบจากวิกฤตเศรษฐกิจที่เกิดขึ้นในภูมิภาคอเมริกาและยุโรปก็อาจจะส่งผลกระทบต่อระบบเศรษฐกิจทั่วโลก และโดยเฉพาะในภูมิภาคใกล้เคียงกับประเทศไทยนั้น ก็จะมีผลกระทบต่อจำนวนนักท่องเที่ยวที่จะเดินทางเข้ามาท่องเที่ยวในประเทศไทยด้วย นักท่องเที่ยวเหล่านี้เป็นกลุ่มลูกค้าเป้าหมายของบริษัทฯ และบริษัทย่อยด้วย อย่างไรก็ตามทั้งสองบริษัทมีนโยบายที่จะลดความเสี่ยงในด้านนี้โดยการกระจายกลุ่มลูกค้าเป้าหมายไปยังกลุ่มต่างๆ อย่างทั่วถึง โดยมิได้พึ่งพารายได้จากกลุ่มใดกลุ่มหนึ่งโดยเฉพาะ

2. ความเสี่ยงจากการเกิดวิกฤตการณ์ที่มีผลกระทบต่อการท่องเที่ยว

ความเสี่ยงที่เกิดจากวิกฤตการณ์ที่มีผลกระทบต่อการท่องเที่ยวของประเทศโดยตรงมีอยู่อย่างต่อเนื่อง เป็นประจำเกือบทุกปีนับตั้งแต่ปี 2539 เป็นต้นมา ในปี 2551 ได้เกิดวิกฤตการเงินของสหรัฐอเมริกาที่ก่อให้เกิดภาวะเศรษฐกิจตกต่ำในวงกว้าง และได้ส่งผลกระทบต่ออุตสาหกรรมการท่องเที่ยวของไทยด้วย ในปี 2552 ได้เกิดปัญหาความขัดแย้งทางการเมืองภายในประเทศ วิกฤตการณ์เหล่านี้ได้ส่งผลกระทบทำให้เศรษฐกิจไทยชะลอตัวลง ชีตความสามารถในการบริโภคของประชาชนก็ลดลง ซึ่งหมายถึงการปรับเปลี่ยนพฤติกรรมด้านการท่องเที่ยวที่ลดลงด้วย อย่างไรก็ตามเมื่อเหตุการณ์ความไม่สงบทางการเมืองภายในประเทศได้คลี่คลายลงเมื่อกลางปี 2553 ความเชื่อมั่นของนักท่องเที่ยวทั้งไทยและต่างชาติได้กลับคืนมา ส่งผลให้จำนวนนักท่องเที่ยวต่างชาติและนักท่องเที่ยวคนไทยขยายตัวเพิ่มขึ้น แต่เมื่อปลายปี 2554 ได้เกิดมหาอุทกภัยครั้งร้ายแรงที่สุดในรอบ 50 ปีของไทย ก่อให้เกิดความเสียหายต่อบ้านเรือนประชาชน ภาคการเกษตร ภาคธุรกิจการผลิตและการบริการต่างๆ เส้นทางคมนาคม รวมถึงสถานที่ท่องเที่ยว ได้ส่งผลกระทบต่อตลาดนักท่องเที่ยวชาวไทยและต่างชาติชะลอตัวลงในช่วงไตรมาสสุดท้ายของปี ซึ่งเหตุการณ์ต่างๆ เหล่านี้ได้ส่งผลกระทบต่อจำนวนนักท่องเที่ยวและรายได้ของบริษัทฯ และบริษัทย่อยด้วย

3. ความเสี่ยงทางการเงิน

การดำเนินงานของบริษัทฯ และบริษัทย่อยจำเป็นต้องมีการลงทุนในสินทรัพย์ถาวร เช่น ที่ดิน สิ่งปลูกสร้างประเภทต่างๆ การสร้างสรรค์การแสดง เป็นต้น นอกจากนี้ในส่วนของบริษัทฯ ยังต้องมีการลงทุนในการซื้อสัตว์หลายชนิดเพื่อใช้ในการแสดงและเพื่อให้มีสิ่งใหม่ๆ ในการดึงดูดผู้เข้าชมมาเที่ยวซ้ำอีก

บริษัทและบริษัทย่อยอาจมีความเสี่ยงทางการเงินในเรื่องอื่นด้วย เช่น ความเสี่ยงด้านสภาพคล่อง เป็นต้น ซึ่งผู้ตรวจสอบบัญชีได้รายงานไว้ในการตรวจสอบงบการเงินประจำปี 2554 ของบริษัท ในหมายเหตุประกอบงบการเงิน ข้อ 26.2 ความเสี่ยงด้านสภาพคล่องไว้ว่า “ความเสี่ยงด้านสภาพคล่อง เกิดจากปัญหาในการจัดหาเงินทุนหมุนเวียนให้เพียงพอและทันเวลาต่อภาระผูกพันตามที่เราไว้ในเครื่องมือทางการเงิน ปัจจุบันบริษัท และบริษัทย่อยอาจมีความเสี่ยงอยู่บ้างในเรื่องการจัดหาเงินทุนหมุนเวียนเพื่อให้เพียงพอต่อภาระผูกพัน ทั้งนี้ขึ้นอยู่กับสถานะของการท่องเที่ยว”

4. ความเสี่ยงจากสินทรัพย์ประเภทสัตว์เลี้ยง

ธุรกิจของบริษัท มีลักษณะเป็นสถานที่พักผ่อนหย่อนใจ โดยมีสวนสัตว์เปิดและการแสดงของสัตว์แสนรู้หลายชนิด ดังนั้น สัตว์ป่าและสัตว์ที่ใช้ในการแสดงจึงเป็นสินทรัพย์ที่สำคัญส่วนหนึ่ง เพราะเป็นสินทรัพย์ที่ทำรายได้ให้กับบริษัท หากมีปัญหาเกี่ยวกับสัตว์ เช่น โรคระบาดสัตว์ หรือกรณีการจัดหาสัตว์ที่จะต้องปฏิบัติตามพระราชบัญญัติสงวนและคุ้มครองสัตว์ป่า พ.ศ.2535 หรือการจัดหาสัตว์จากต่างประเทศจะต้องซื้อจากประเทศที่เป็นภาคีสมาชิก ซึ่งมีประมาณ 130 ประเทศทั่วโลก และต้องปฏิบัติตามอนุสัญญาว่าด้วยการค้าพืชป่าและสัตว์ระหว่างประเทศ หรืออนุสัญญา CITES อย่างไรก็ดี ตามที่ผ่านมาความเสี่ยงในการจัดหาสัตว์ต่างๆ มีไม่มากนัก เพราะบริษัทไม่ได้จัดหาสัตว์สงวนและคุ้มครองสูงสุดตามบัญชี 1 การจัดหาสัตว์เลี้ยงที่เป็นสินทรัพย์ที่ทำรายได้ให้แก่บริษัท ส่วนใหญ่ เป็นการจัดหาสัตว์สงวนและคุ้มครองในบัญชีลำดับถัดมา ซึ่งถูกควบคุมโดยพระราชบัญญัติและอนุสัญญาที่มีกระบวนการจัดหาที่ค่อนข้างมากกว่า

บริษัท ตระหนักดีในเรื่องความเสี่ยงของการเลี้ยงดูสัตว์ จึงได้จัดให้มีสัตวแพทย์และผู้เชี่ยวชาญเกี่ยวกับสัตว์ชนิดต่างๆ เพื่อเลี้ยงและดูแลอย่างใกล้ชิด ประกอบกับบริษัท ได้มีประสบการณ์ในธุรกิจนี้มาเป็นเวลานานกว่า 20 ปีแล้ว จากสถิติที่ผ่านมาปรากฏว่าความเสี่ยงในเรื่องนี้มีไม่มากนัก เพราะสัตวแพทย์และผู้เชี่ยวชาญได้มีการวางแผนป้องกันการแพร่ระบาดของโรคที่เกี่ยวกับสัตว์อยู่ตลอดเวลา

5. ความเสี่ยงจากการจัดการเทคนิคการแสดง

ในการจัดการแสดงของบริษัท และบริษัทย่อยที่ได้นำเอาเทคนิคพิเศษต่างๆ มาใช้ เช่น เทคนิคการใช้ดินระเบิดจากพลุ (Pyrotechnics) และเทคนิคของสเปเชียลเอฟเฟกต์ เป็นต้น เทคนิคเหล่านี้เป็นเทคนิคที่จัดทำขึ้นด้วยเทคโนโลยีขั้นสูง ต้องติดตั้งอุปกรณ์การแสดงและระบบต่างๆ โดยผู้เชี่ยวชาญที่ได้ว่าจ้างมาเป็นพิเศษในการควบคุมการทำงานของเทคนิคและระบบต่างๆ เพื่อให้การแสดงเป็นไปด้วยความเรียบร้อย ในระยะเริ่มแรกบริษัท และบริษัทย่อยได้ว่าจ้างผู้เชี่ยวชาญเพื่อควบคุมการทำงานของระบบ และเพื่อทำการฝึกสอนเจ้าหน้าที่ให้มีความรู้และความชำนาญที่จะดำเนินการเองต่อไป บัดนี้จำนวนผู้เชี่ยวชาญได้ลดน้อยลงเกือบหมดแล้ว

โครงสร้างการถือหุ้นและการจัดการ

ผู้ถือหุ้น

รายชื่อผู้ถือหุ้นสูงสุด 10 รายแรกของบริษัท ซาฟารีเวิลด์ จำกัด (มหาชน) ณ วันปิดสมุดทะเบียนผู้ถือหุ้น ครั้งล่าสุดเมื่อวันที่ 21 มีนาคม 2555 มีดังนี้:

ชื่อผู้ถือหุ้น/กลุ่มผู้ถือหุ้น	สัญชาติ	จำนวนหุ้น	% ของหุ้น ทั้งหมด
1. นางสาวอัมพรศรี คีวคชา	ไทย	32,985,500	16.49
2. นายทวีฉัตร จุฬางกูร	ไทย	19,000,000	9.50
3. นายเดช คีวคชา	ไทย	14,988,400	7.49
4. MERRILL LYNCH, PIERCE, FENNER&SMITH INC.	American	13,945,500	6.97
5. นายสุวิทย์ เลาหะพลวัฒนา	ไทย	13,100,800	6.55
6. RAFFLES NOMINEES (PTE) LIMITED	Singaporean	8,035,524	4.02
7. นายอำนาจ คีวคชา	ไทย	7,748,275	3.87
8. บริษัท ซิลเวอร์เฮาส์ จำกัด	ไทย	7,300,000	3.65
9. นายฤทธิ์ คีวคชา	ไทย	6,868,846	3.43
10. บริษัท ไทยเอ็นวีดีอาร์ จำกัด	ไทย	5,913,813	2.96
รวม		129,886,658	64.94

ที่มา : บริษัท ศูนย์รับฝากหลักทรัพย์ (ประเทศไทย) จำกัด

การจัดการ

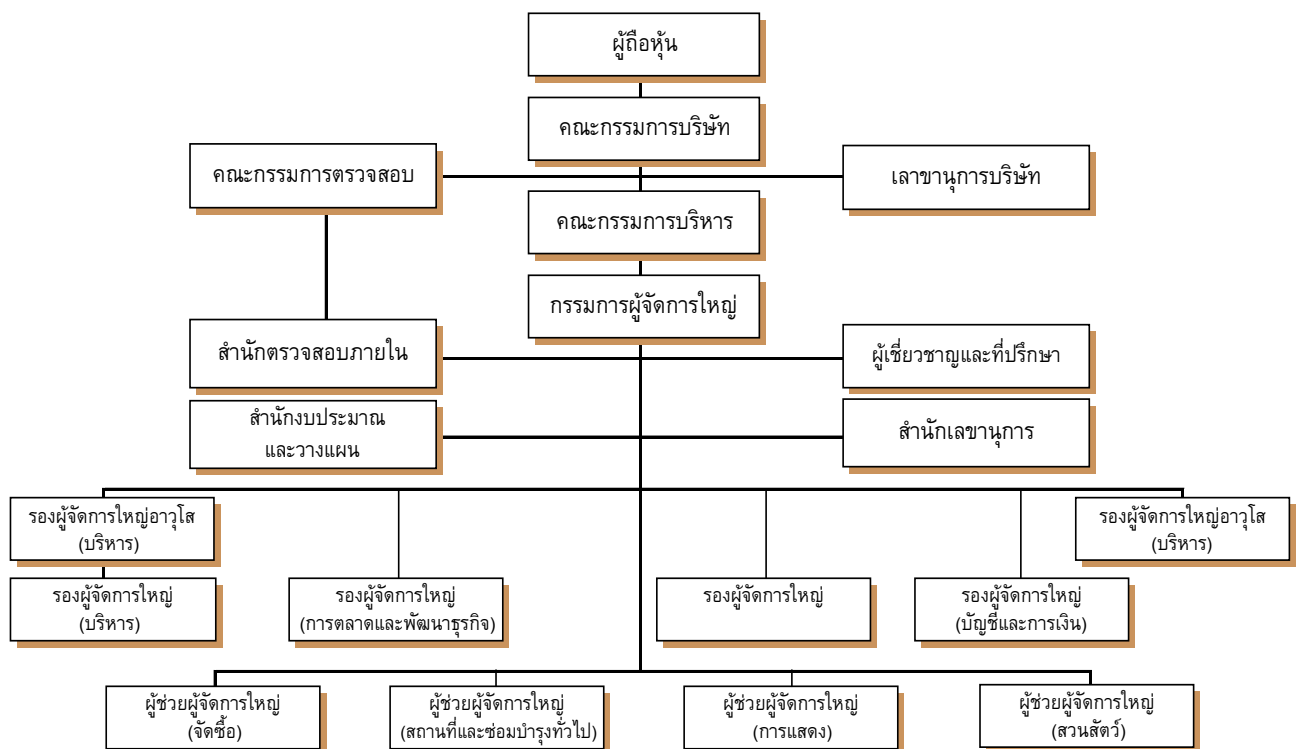

หมายเหตุ : ข้อมูล ณ วันที่ 31 ธันวาคม 2554

โครงสร้างการจัดการ

1. โครงสร้างกรรมการบริษัทประกอบด้วยคณะกรรมการทั้งหมด 3 ชุด ได้แก่

- 1) คณะกรรมการบริษัท
- 2) คณะกรรมการบริหาร
- 3) คณะกรรมการตรวจสอบ

โดยมีขอบเขตอำนาจหน้าที่ของกรรมการแต่ละชุด ดังนี้

1.1 อำนาจหน้าที่ของคณะกรรมการบริษัท

คณะกรรมการบริษัท มีอำนาจหน้าที่ดังต่อไปนี้

- 1) อำนาจหน้าที่ตามประมวลกฎหมายแพ่งและพาณิชย์ และกฎหมายอื่นที่กำหนดให้เป็นอำนาจหน้าที่ของกรรมการ หรือคณะกรรมการในบริษัทมหาชนจำกัด
- 2) อำนาจหน้าที่ตามข้อบังคับของบริษัทฯ ที่กำหนดให้เป็นของคณะกรรมการ
- 3) กำหนดนโยบายและเป้าหมายในการดำเนินงานของบริษัทฯ
- 4) อนุมัติแผนการดำเนินงาน เป้าหมาย และงบประมาณประจำปีของบริษัทฯ
- 5) แต่งตั้งคณะกรรมการบริหาร
- 6) อนุมัติการบรรจุ แต่งตั้ง และถอดถอนกรรมการผู้จัดการใหญ่ รวมทั้งอนุมัติอัตราเงินเดือน ค่าตอบแทน หรือผลประโยชน์อื่นแก่บุคคลดังกล่าว
- 7) อนุมัติเรื่องเกี่ยวกับการเงินและทรัพย์สินของบริษัทฯ ที่เกินอำนาจการอนุมัติของคณะกรรมการบริหาร
- 8) มอบหมายหรือแนะนำให้คณะกรรมการบริหาร หรือกรรมการผู้จัดการใหญ่พิจารณาหรือปฏิบัติในเรื่องที่คณะกรรมการเห็นสมควร
- 9) แต่งตั้งอนุกรรมการหรือคณะทำงานเพื่อพิจารณาเรื่องที่คณะกรรมการเห็นสมควร
- 10) พิจารณาให้ความเห็นชอบหรืออนุมัติเรื่องที่คณะกรรมการบริหาร หรือกรรมการผู้จัดการใหญ่นำเสนอ

1.2 อำนาจหน้าที่ของคณะกรรมการบริหาร

คณะกรรมการบริหารมีอำนาจหน้าที่ดังต่อไปนี้

- 1) ดูแลและติดตามผลการจัดการบริษัทฯ ให้เป็นไปตามนโยบาย เป้าหมาย แผนการดำเนินงาน และงบประมาณประจำปีที่คณะกรรมการกำหนดและอนุมัติ แล้วรายงานต่อคณะกรรมการเป็นระยะ ๆ
- 2) พิจารณากลับกรองเรื่องที่กรรมการผู้จัดการใหญ่นำเสนอต่อคณะกรรมการเพื่อทราบ พิจารณาให้ความเห็นชอบ หรืออนุมัติ
- 3) อนุมัติการบรรจุ แต่งตั้ง ถอดถอน และโยกย้ายพนักงานระดับรองผู้จัดการใหญ่ ผู้ช่วยผู้จัดการใหญ่ หรือตำแหน่งอื่นๆ ที่เทียบเท่า รวมทั้งอนุมัติอัตราเงินเดือน ค่าตอบแทน หรือผลประโยชน์อื่นๆ แก่บุคคลดังกล่าว
- 4) อนุมัติเรื่องเกี่ยวกับการเงินและทรัพย์สินของบริษัทฯ ดังต่อไปนี้
 - 4.1) การจัดซื้อวัสดุ ครุภัณฑ์ ที่ดินหรือสิ่งก่อสร้าง หรือการจัดจ้าง ที่ได้กำหนดในแผนการดำเนินงาน หรืองบประมาณประจำปี ซึ่งมีราคาเกินกว่า 1,000,000 บาท แต่ไม่เกิน 5,000,000 บาท
 - 4.2) การจัดซื้อวัสดุ ครุภัณฑ์ ที่ดินหรือสิ่งก่อสร้างหรือการจัดจ้างที่มีได้กำหนดในแผนการดำเนินงาน หรืองบประมาณประจำปี ซึ่งมีราคาเกินกว่า 500,000 บาท แต่ไม่เกิน 2,500,000 บาท

- 4.3) การค้าประกันบุคคลธรรมดาหรือนิติบุคคลในเรื่องที่เกี่ยวกับกิจการของบริษัทฯ ในวงเงินค้าประกันเกินกว่า 500,000 บาท แต่ไม่เกิน 1,000,000 บาท
- 4.4) การบริจาคเงิน สิ่งของ หรือผลิตภัณฑ์ของบริษัทฯ ให้แก่บุคคลใดบุคคลหนึ่ง ในวงเงินเกินกว่า 10,000 บาท แต่ไม่เกิน 50,000 บาท และมียอดรวมทั้งปีไม่เกิน 500,000 บาท
- 4.5) การกู้ยืมเงินจากสถาบันการเงินใดสถาบันการเงินหนึ่ง ในวงเงินไม่เกิน 10 ล้านบาท
- 4.6) การขายทรัพย์สินของบริษัทฯ ที่มีได้ใช้งานหรือเสื่อมสภาพแล้ว และมีมูลค่าในบัญชีเกินกว่า 500,000 บาท แต่ไม่เกิน 2,000,000 บาท

เมื่อได้ดำเนินการตาม 4.2), 4.3), 4.5) และ 4.6) แล้วให้รายงานให้คณะกรรมการทราบในการประชุมคณะกรรมการครั้งต่อไป

5) มอบหมายหรือแนะนำให้กรรมการผู้จัดการใหญ่พิจารณาหรือปฏิบัติในเรื่องที่คณะกรรมการบริหารเห็นสมควร

- 6) แต่งตั้งคณะทำงานเพื่อพิจารณาเรื่องที่คณะกรรมการบริหารเห็นสมควร
- 7) พิจารณาหรือปฏิบัติเรื่องที่คณะกรรมการมอบหมายหรือแนะนำให้พิจารณาหรือปฏิบัติ
- 8) พิจารณาและเสนอเรื่องที่คณะกรรมการบริหารเห็นสมควรให้คณะกรรมการพิจารณาให้ความ

เห็นชอบหรืออนุมัติ หรือเพื่อรับทราบ

อนึ่ง เพื่อประโยชน์ในการบริหารงานของบริษัทฯ ในกรณีจำเป็นที่จะต้องอนุมัติเรื่องใดเป็นการด่วน ให้ประธานกรรมการบริหารมีอำนาจอนุมัติแทนคณะกรรมการบริหารตามที่ระบุไว้ข้างต้นได้ แล้วรายงานให้คณะกรรมการบริหารทราบในการประชุมคณะกรรมการบริหารครั้งต่อไป

1.3 อำนาจหน้าที่ของคณะกรรมการตรวจสอบ

คณะกรรมการบริษัทฯ ได้จัดตั้งคณะกรรมการตรวจสอบ และได้กำหนดอำนาจหน้าที่ของคณะกรรมการตรวจสอบไว้ดังต่อไปนี้

1) สอบทานรายงานทางการเงินของบริษัทฯ ให้มีความถูกต้อง ครบถ้วน เพียงพอ และเชื่อถือได้ โดยการประสานงานกับผู้ตรวจสอบบัญชีของบริษัทฯ ผู้ทำหน้าที่ตรวจสอบภายในและผู้บริหารที่รับผิดชอบในการจัดทำรายงานทางการเงินทั้งรายไตรมาสและประจำปี

2) สอบทานให้บริษัทฯ มีระบบการควบคุมภายใน และระบบการตรวจสอบภายในที่เหมาะสม และมีประสิทธิผล และพิจารณาความเป็นอิสระของผู้ทำหน้าที่ตรวจสอบภายใน ตลอดจนให้ความเห็นชอบในการพิจารณาแต่งตั้ง โยกย้าย เลิกจ้าง ผู้ทำหน้าที่ตรวจสอบภายในหรือหน่วยงานอื่นใดที่รับผิดชอบเกี่ยวกับการตรวจสอบภายใน

3) สอบทานให้บริษัทฯ ปฏิบัติตามกฎหมายว่าด้วยหลักทรัพย์และตลาดหลักทรัพย์ ข้อกำหนดของตลาดหลักทรัพย์ และกฎหมายที่เกี่ยวข้องกับธุรกิจของบริษัทฯ

4) พิจารณา คัดเลือก เสนอแต่งตั้งบุคคลซึ่งมีความเป็นอิสระ เพื่อทำหน้าที่เป็นผู้สอบบัญชีของบริษัทฯ และเสนอคำตอบแทนของบุคคลดังกล่าว รวมทั้งร่วมประชุมกับผู้สอบบัญชี โดยไม่มีฝ่ายจัดการร่วมประชุมด้วยอย่างน้อยปีละ 1 ครั้ง

5) พิจารณารายการที่เกี่ยวข้องกันหรือรายการที่อาจมีความขัดแย้งทางผลประโยชน์ให้เป็นไปตามกฎหมาย และข้อกำหนดของตลาดหลักทรัพย์ฯ ทั้งนี้ เพื่อให้มั่นใจว่ารายการดังกล่าวสมเหตุสมผลและเป็นประโยชน์สูงสุดต่อบริษัทฯ

6) จัดทำรายงานของคณะกรรมการตรวจสอบ โดยเปิดเผยไว้ในรายงานประจำปีของบริษัทฯ ซึ่งรายงานดังกล่าวต้องลงนามโดยประธานคณะกรรมการตรวจสอบ และต้องประกอบด้วยข้อมูลอย่างน้อยดังต่อไปนี้:

- 6.1) ความเห็นเกี่ยวกับความถูกต้อง ครบถ้วน เป็นที่เชื่อถือได้ของรายงานทางการเงินของบริษัทฯ
- 6.2) ความเห็นเกี่ยวกับความเพียงพอของระบบควบคุมภายในของบริษัทฯ
- 6.3) ความเห็นเกี่ยวกับการปฏิบัติตามกฎหมายว่าด้วยหลักทรัพย์และตลาดหลักทรัพย์ ข้อกำหนดของตลาดหลักทรัพย์ หรือกฎหมายที่เกี่ยวข้องกับธุรกิจของบริษัทฯ
- 6.4) ความเห็นเกี่ยวกับความเหมาะสมของผู้สอบบัญชี
- 6.5) ความเห็นเกี่ยวกับรายการที่อาจมีความขัดแย้งทางผลประโยชน์
- 6.6) จำนวนครั้งของการประชุมคณะกรรมการตรวจสอบ และการเข้าร่วมประชุมของกรรมการตรวจสอบแต่ละท่าน
- 6.7) ความเห็นหรือข้อสังเกตโดยรวมที่คณะกรรมการตรวจสอบได้รับจากการปฏิบัติหน้าที่ตามกฎหมาย
- 6.8) รายการอื่นที่เห็นว่าผู้ถือหุ้นและผู้ลงทุนทั่วไปควรทราบ ภายใต้ขอบเขตหน้าที่และความรับผิดชอบที่ได้รับมอบหมายจากคณะกรรมการบริษัท

7) ในการปฏิบัติหน้าที่ของคณะกรรมการตรวจสอบ หากพบหรือมีข้อสงสัยว่ามีรายการหรือการกระทำดังต่อไปนี้ ซึ่งอาจมีผลกระทบอย่างมีนัยสำคัญต่อฐานะการเงินและผลการดำเนินงานของบริษัทฯ ให้คณะกรรมการตรวจสอบรายงานต่อคณะกรรมการของบริษัทฯ เพื่อดำเนินการปรับปรุงแก้ไขภายในเวลาที่คณะกรรมการตรวจสอบเห็นสมควร

- 7.1) รายการที่เกิดความขัดแย้งทางผลประโยชน์
- 7.2) การทุจริต หรือมีสิ่งผิดปกติ หรือมีความบกพร่องที่สำคัญในระบบควบคุมภายใน
- 7.3) การฝ่าฝืนกฎหมายว่าด้วยหลักทรัพย์และตลาดหลักทรัพย์ และข้อกำหนดของตลาดหลักทรัพย์ หรือกฎหมายที่เกี่ยวข้องกับธุรกิจของบริษัทฯ

หากคณะกรรมการบริษัทหรือผู้บริหารไม่ดำเนินการให้มีการปรับปรุงแก้ไขภายในเวลาที่กำหนด ในวาระหนึ่ง กรรมการตรวจสอบรายใดรายหนึ่งอาจรายงานว่ามีรายการหรือการกระทำตามวาระหนึ่งต่อสำนักงานคณะกรรมการกำกับหลักทรัพย์และตลาดหลักทรัพย์ หรือตลาดหลักทรัพย์แห่งประเทศไทยก็ได้

8) จัดให้มีการประชุมคณะกรรมการตรวจสอบอย่างน้อยปีละ 4 ครั้ง เพื่อพิจารณาเรื่องต่างๆ ตามที่ตลาดหลักทรัพย์แห่งประเทศไทยกำหนด และเรื่องอื่นๆ ตามที่คณะกรรมการตรวจสอบจะเห็นสมควร ในการนี้ คณะกรรมการตรวจสอบสามารถเชิญให้ฝ่ายบริหารและ/หรือผู้ที่เกี่ยวข้องเข้าร่วมประชุม และให้ข้อมูลในส่วนที่เกี่ยวข้องได้ทุกครั้งที่ได้ประชุมกัน แล้วจะต้องจัดส่งรายงานการประชุมให้คณะกรรมการบริษัท รับทราบด้วย

9) ปฏิบัติการอื่นใดตามที่คณะกรรมการของบริษัทฯ มอบหมาย ด้วยความเห็นชอบจากคณะกรรมการตรวจสอบ

10) ให้คณะกรรมการบริษัท เป็นผู้แต่งตั้งคณะกรรมการตรวจสอบซึ่งประกอบด้วย กรรมการอิสระที่มีคุณสมบัติตามที่สำนักงานคณะกรรมการกำกับหลักทรัพย์และตลาดหลักทรัพย์กำหนด จำนวนไม่น้อยกว่า 3 คน ให้กรรมการตรวจสอบเลือกสมาชิก 1 คน เพื่อทำหน้าที่เป็นประธานกรรมการตรวจสอบ

11) ให้คณะกรรมการตรวจสอบมีวาระอยู่ในตำแหน่งคราวละ 3 ปี กรรมการตรวจสอบซึ่งพ้นจากตำแหน่งตามวาระอาจได้รับการแต่งตั้งใหม่อีกก็ได้

12) ในการประชุมคณะกรรมการตรวจสอบแต่ละครั้ง ให้มีกรรมการตรวจสอบเข้าร่วมประชุมไม่น้อยกว่ากึ่งหนึ่ง จึงจะถือว่าครบองค์ประชุม

ในกรณีที่ตำแหน่งกรรมการตรวจสอบว่างลงเพราะเหตุอื่นนอกจากถึงคราวออกตามวาระ ให้คณะกรรมการบริษัท แต่งตั้งบุคคลที่มีคุณสมบัติครบถ้วนเป็นกรรมการตรวจสอบ เพื่อให้กรรมการตรวจสอบมีจำนวนครบตามที่คณะกรรมการบริษัท กำหนด ให้บุคคลที่ได้รับแต่งตั้งเข้าเป็นกรรมการตรวจสอบแทนตำแหน่งที่ว่างนั้นอยู่ในตำแหน่งได้เพียงเท่าวาระที่ยังเหลืออยู่ของกรรมการตรวจสอบซึ่งตนแทน

1.4 รายชื่อของคณะกรรมการบริษัท ซาฟารีเวิลด์ จำกัด (มหาชน)

ณ วันที่ 31 ธันวาคม 2554 คณะกรรมการของบริษัทฯ ประกอบด้วยกรรมการ 12 คน ดังมีรายชื่อต่อไปนี้:

- | | |
|--|---|
| 1. นายณรงค์ จุลชาติ | ประธานกรรมการ |
| 2. นายไพศาล เตชะรัตนไชย | รองประธานกรรมการ |
| 3. นายผิน คิ้วคชา | ประธานกรรมการบริหาร |
| 4. นายเมธี ภมรานนท์ | กรรมการอิสระ และประธานกรรมการตรวจสอบ |
| 5. นางประจวบ คล้ายอุบล | กรรมการอิสระ และกรรมการตรวจสอบ |
| 6. นายสมศักดิ์ มั่นแดง | กรรมการอิสระ และกรรมการตรวจสอบ
(ซึ่งเป็นผู้ที่มีความรู้และประสบการณ์ทางด้านการเงินและบัญชี
เพียงพอที่จะสอบทานงบการเงินของบริษัทฯ) |
| 7. นาวาโท ดร.สว่าง เจริญผล | กรรมการอิสระ |
| 8. นายอำนาจ คิ้วคชา | กรรมการ |
| 9. นายธนะ คิ้วคชา | กรรมการ |
| 10. นางสาวอัมพรศรี คิ้วคชา | กรรมการ |
| 11. นางสุนทร คิ้วคชา | กรรมการ |
| 12. นางอาภา คิ้วคชา | กรรมการผู้จัดการใหญ่ |
| และมีนางสาวพรทิพย์ วรประสิทธิ์ เป็นเลขานุการบริษัท | |

ณ วันที่ 31 ธันวาคม 2554 คณะกรรมการบริหารของบริษัทฯ ประกอบด้วยกรรมการ 2 ท่าน คือ:

- | | |
|--------------------|---------------------|
| 1. นายผิน คิ้วคชา | ประธานกรรมการบริหาร |
| 2. นางอาภา คิ้วคชา | กรรมการบริหาร |

ณ วันที่ 31 ธันวาคม 2554 คณะกรรมการตรวจสอบ ประกอบด้วยกรรมการอิสระ 3 ท่าน คือ:

- | | |
|------------------------|----------------------|
| 1. นายเมธี ภมรานนท์ | ประธานกรรมการตรวจสอบ |
| 2. นางประจวบ คล้ายอุบล | กรรมการตรวจสอบ |
| 3. นายสมศักดิ์ มั่นแดง | กรรมการตรวจสอบ |

1.5 รายชื่อคณะผู้บริหารระดับสูงของบริษัท ซาฟารีเวิลด์ จำกัด (มหาชน)

ณ วันที่ 31 ธันวาคม 2554 คณะผู้บริหารระดับสูงของบริษัทฯ ประกอบด้วยผู้บริหาร 9 คน ดังมีรายชื่อต่อไปนี้:

- | | |
|----------------------------------|--|
| 1. นายผิน คิ้วคชา | ประธานกรรมการบริหาร |
| 2. นางอาภา คิ้วคชา | กรรมการผู้จัดการใหญ่ |
| 3. นางสาวอัมพรศรี คิ้วคชา | กรรมการและผู้ช่วยผู้จัดการใหญ่ (จัดซื้อ) |
| 4. น.สพ. งาม อัคราวินท์ | รองผู้จัดการใหญ่อาวุโส (วิชาการ) |
| 5. นางสาววรินทร์ ดิลกมธุรส | รองผู้จัดการใหญ่ (บริหาร) |
| 6. นายฤทธิ์ คิ้วคชา | รองผู้จัดการใหญ่ (การตลาดและพัฒนาธุรกิจ) |
| 7. นายประทีป ภูทองสุข | รองผู้จัดการใหญ่ |
| 8. MR. VINCENT CHUA CHANG SOON | ผู้ช่วยผู้จัดการใหญ่ (การแสดง) |
| 9. น.สพ.ฉัตรมงคล ปรังเจริญวนิชย์ | ผู้ช่วยผู้จัดการใหญ่ (สวนสัตว์) |

สรุปข้อมูลเกี่ยวกับวุฒิการศึกษา และประสบการณ์การทำงานของกรรมการและผู้บริหารของบริษัท ซาฟารีเวิลด์ จำกัด (มหาชน) ณ วันที่ 31 ธันวาคม 2554 มีดังต่อไปนี้

• คณะกรรมการ

ชื่อ-สกุล ตำแหน่ง	อายุ (ปี)	คุณวุฒิทางการศึกษา	การถือหุ้น ในบริษัท	ประวัติการทำงาน 5 ปีย้อนหลัง (ปี 2550-2554)		
				ช่วงเวลา	ตำแหน่ง	ชื่อหน่วยงาน/บริษัท
นายณรงค์ จุลชาติ - กรรมการ และ ประธานกรรมการ	73	<ul style="list-style-type: none"> Master of Public Administration, Syracuse University, U.S.A. เข้ารับการอบรมหลักสูตร <ul style="list-style-type: none"> - Chairman 2000 - DAP - DCP 	0.02%	ปี 2548-ปัจจุบัน ปี 2536-ปัจจุบัน ปี 2550-ปัจจุบัน ปี 2551-ปัจจุบัน ปี 2554-ปัจจุบัน	ประธานกรรมการ ประธานกรรมการบริหาร กรรมการ และประธาน กรรมการตรวจสอบ กรรมการ กรรมการ	บมจ.ซาฟารีเวิลด์ บมจ.สยามสหบริการ บมจ.อยุธยา อลิอันซ์ ซี.พี. ประกันชีวิต บจ.ซัสโก้รีเทล บจ.สิริเจริญวัฒนา
นายไพศาล เตชะรัตนไชย - รองประธานกรรมการ - กรรมการผู้มีอำนาจ ลงนามผูกพันบริษัทฯ	82	<ul style="list-style-type: none"> มัธยมศึกษาจากประเทศจีน 	ไม่มี	ปี 2548-ปัจจุบัน	รองประธานกรรมการ	บมจ.ซาฟารีเวิลด์
นายผิน คิวคชา - ประธานกรรมการบริหาร - กรรมการผู้มีอำนาจ ลงนามผูกพันบริษัทฯ	67	<ul style="list-style-type: none"> ศิลปศาสตรบัณฑิต (รัฐศาสตร์) ภาควิเศษ มหาวิทยาลัยรามคำแหง เข้ารับการอบรมหลักสูตร <ul style="list-style-type: none"> - DAP - DCP 	ไม่มี	ปี 2551-ปัจจุบัน ปี 2547-ปัจจุบัน ปี 2548-2551	ประธานกรรมการบริหาร ประธานกรรมการบริหาร กรรมการ	บมจ.ซาฟารีเวิลด์ บมจ.ภูเก็ตแพนตาซี บมจ.หลักทรัพย์แอ็ดคินชั่น
นายเมธี ภมรนนท์ - กรรมการอิสระ และ ประธานกรรมการ ตรวจสอบ	83	<ul style="list-style-type: none"> ธรรมศาสตร์บัณฑิต มหาวิทยาลัยธรรมศาสตร์ เข้ารับการอบรมหลักสูตร <ul style="list-style-type: none"> - DAP - DCP 	0.08%	ปี 2548-ปัจจุบัน	กรรมการอิสระ และ ประธานกรรมการ ตรวจสอบ	บมจ. ซาฟารีเวิลด์
นางประจวบ คล้ายอุบล - กรรมการอิสระ และ กรรมการตรวจสอบ	82	<ul style="list-style-type: none"> เตรียมอุดมศึกษาปีที่ 2 เข้ารับการอบรมหลักสูตร <ul style="list-style-type: none"> - DAP 	0.23%	ปี 2548-ปัจจุบัน	กรรมการอิสระ และ กรรมการตรวจสอบ	บมจ. ซาฟารีเวิลด์
นายสมศักดิ์ มั่นแดง - กรรมการอิสระ และ กรรมการตรวจสอบ	64	<ul style="list-style-type: none"> ศิลปศาสตรบัณฑิต (รัฐศาสตร์) มหาวิทยาลัยรามคำแหง เข้ารับการอบรมหลักสูตร <ul style="list-style-type: none"> - DAP - DCP 	0.09%	ปี 2548-ปัจจุบัน	กรรมการอิสระ และ กรรมการตรวจสอบ	บมจ. ซาฟารีเวิลด์
นาวาโท ดร.สว่าง เจริญผล - กรรมการอิสระ	89	<ul style="list-style-type: none"> ปริญญาคุชฎีบัณฑิตกิตติมศักดิ์ สาขาวิทยาศาสตร์ จุฬาลงกรณ์มหาวิทยาลัย ปริญญาคุชฎีบัณฑิต สาขาการประมง มหาวิทยาลัยเกษตรศาสตร์ ปริญญาบัตรวิทยาลัยป้องกันราชอาณาจักร 	ไม่มี	ปี 2548-ปัจจุบัน	กรรมการอิสระ	บมจ. ซาฟารีเวิลด์
นางสุนทร คิวคชา - กรรมการผู้มีอำนาจ ลงนามผูกพันบริษัทฯ	58	<ul style="list-style-type: none"> ศิลปศาสตรบัณฑิต (รัฐศาสตร์) ภาควิเศษ มหาวิทยาลัยรามคำแหง เข้ารับการอบรมหลักสูตร <ul style="list-style-type: none"> - DAP 	ไม่มี	ปี 2548-ปัจจุบัน ปี 2551-ปัจจุบัน	กรรมการ กรรมการ	บมจ. ซาฟารีเวิลด์ บมจ. ภูเก็ตแพนตาซี

ชื่อ- สกุล ตำแหน่ง	อายุ (ปี)	คุณวุฒิทางการศึกษา	การถือหุ้น ในบริษัท	ประวัติการทำงาน 5 ปีย้อนหลัง (ปี 2550-2554)		
				ช่วงเวลา	ตำแหน่ง	ชื่อหน่วยงาน/บริษัท
นางสาวอัมพรศรี คิ้วคชา - กรรมการผู้มีอำนาจ ลงนามผูกพันบริษัทฯ	40	<ul style="list-style-type: none"> Mini MBA. จากมหาวิทยาลัยรังสิต Postgraduate Diploma in Marketing จาก University of Sheffield (UK.) เข้ารับการอบรมหลักสูตร - DAP 	16.49%	ปี 2548 - ปัจจุบัน ปี 2548-ปัจจุบัน	กรรมการ ผู้ช่วยผู้จัดการใหญ่ (จัดซื้อ)	บมจ. ซาฟารีเวิลด์ บมจ. ซาฟารีเวิลด์
นายอำนาจ คิ้วคชา - กรรมการ	31	<ul style="list-style-type: none"> Master of Science in Management(IMEX)Program, Finance Major, The London School of Economics and Political Science, London, UK. Bachelor of Science in Management, Tanaka Business School, Imperial College, U.K. 	3.87%	ปี 2551-ปัจจุบัน ปี 2551-ปัจจุบัน	กรรมการ Senior Vice resident Head of Overseas Investment	บมจ. ซาฟารีเวิลด์ Capital Nomura Securities PCL.
นายธนะ คิ้วคชา - กรรมการ	39	<ul style="list-style-type: none"> ปริญญาตรี สาขาความสัมพันธ์ระหว่างประเทศ, Daito Bunka University, Japan. 	ไม่มี	ปี 2552-ปัจจุบัน ปี 2548-ปัจจุบัน ปี 2543-ปัจจุบัน	กรรมการ กรรมการผู้จัดการใหญ่ ผู้จัดการฝ่ายส่งเสริมการขาย	บมจ.ซาฟารีเวิลด์ บจ.ศูนย์ปลาสวยงาม บางกอกฟาร์ม บมจ.ซาฟารีเวิลด์
นางอาภา คิ้วคชา - กรรมการผู้จัดการใหญ่ - กรรมการผู้มีอำนาจ ลงนามผูกพันบริษัทฯ	58	<ul style="list-style-type: none"> ศิลปศาสตรบัณฑิต(รัฐศาสตร์) ภาคพิเศษ มหาวิทยาลัยรามคำแหง Diploma in Foreign Trade from London School of Foreign Trade U.K. เข้ารับการอบรมหลักสูตร <ul style="list-style-type: none"> Chairman 2000 DAP DCP Finance for Non-finance Director 	ไม่มี	ปี 2551-ปัจจุบัน ปี 2549-2551	กรรมการผู้จัดการใหญ่ รองประธานกรรมการ	บมจ. ซาฟารีเวิลด์ บมจ.หลักทรัพย์แอ็ดคินชั่น

• คณะผู้บริหารระดับสูง

ชื่อ- สกุล ตำแหน่ง	อายุ (ปี)	คุณวุฒิทางการศึกษา	การถือหุ้น ในบริษัท	ประวัติการทำงาน 5 ปีย้อนหลัง (ปี 2550-2554)			
				ช่วงเวลา	ตำแหน่ง	ชื่อหน่วยงาน/บริษัท	
นายผืน คิ้วคชา - ประธานกรรมการบริหาร	67	โปรดดูประวัติตามที่ปรากฏในรายละเอียดคณะกรรมการของบริษัทฯ					
นางอาภา คิ้วคชา - กรรมการผู้จัดการใหญ่	58	โปรดดูประวัติตามที่ปรากฏในรายละเอียดคณะกรรมการของบริษัทฯ					
น.สพ. งาม อัคราวิทย์ - รองผู้จัดการใหญ่อาวุโส (วิชาการ)	50	• สัตวแพทยศาสตรบัณฑิต จุฬาลงกรณ์มหาวิทยาลัย	ไม่มี	ปี 2550-ปัจจุบัน	รองผู้จัดการใหญ่อาวุโส (วิชาการ)	บมจ. ซาฟารีเวิลด์	
นางสาววรรณรติ ดิลกมธุรส - รองผู้จัดการใหญ่(บริหาร)	58	• ประกาศนียบัตรวิชาชีพ (บัญชี)	ไม่มี	ปี 2550-ปัจจุบัน	รองผู้จัดการใหญ่(บริหาร)	บมจ. ซาฟารีเวิลด์	

ชื่อ-สกุล ตำแหน่ง	อายุ (ปี)	คุณวุฒิทางการศึกษา	การถือหุ้น ในบริษัท	ประวัติการทำงาน 5 ปีย้อนหลัง (ปี 2550-2554)		
				ช่วงเวลา	ตำแหน่ง	ชื่อหน่วยงาน/บริษัท
นายฤทธิ์ คิ้วชา - รองผู้จัดการใหญ่ (การตลาดและพัฒนาธุรกิจ)	29	<ul style="list-style-type: none"> ปริญญาโท สาขาวิชาบัญชีและการเงิน จาก The London School of Economics and Political Science, London, U.K. ปริญญาตรี สาขาวิชาวิศวกรรมคอมพิวเตอร์ จาก Imperial College of Science, Technology and Medicine, London, U.K. เข้ารับการอบรมหลักสูตร <ul style="list-style-type: none"> - DAP - DCP 	3.43%	ปี 2553-ปัจจุบัน ปี 2551-ปัจจุบัน ปี 2550-ปัจจุบัน ปี 2549-ปัจจุบัน	รองผู้จัดการใหญ่ (การตลาดและพัฒนาธุรกิจ) กรรมการ กรรมการ กรรมการผู้จัดการ	บมจ. ชาฟารีเวิลด์ บมจ. ภูเก็ตแฟนตาซี บมจ. หลักทรัพย์คันทรีกรุ๊ป บจ. คชา บราเธอร์ส
นายประทีป ภูทองสุข - รองผู้จัดการใหญ่ (ทั่วไป)	46	<ul style="list-style-type: none"> ส่งเสริมการเกษตรและสหกรณ์บัณฑิต มหาวิทยาลัยสุโขทัยธรรมาธิราช 	0.00%	ปี 2554-ปัจจุบัน ปี 2548-2554	รองผู้จัดการใหญ่ (ทั่วไป) ผู้ช่วยผู้จัดการใหญ่ (สถานที่และซ่อมบำรุงทั่วไป)	บมจ. ชาฟารีเวิลด์ บมจ. ชาฟารีเวิลด์
Mr. Chua Chang Soon - ผู้ช่วยผู้จัดการใหญ่ (การแต่ง)	60	<ul style="list-style-type: none"> Pre-University Monfort Secondary Pre-University 	0.01%	ปี 2548-ปัจจุบัน	ผู้ช่วยผู้จัดการใหญ่ (การแต่ง)	บมจ. ชาฟารีเวิลด์
นางสาวอัมพรศรี คิ้วชา - ผู้ช่วยผู้จัดการใหญ่ (จัดซื้อ)	40	โปรดดูประวัติตามที่ปรากฏในรายละเอียดคณะกรรมการของบริษัทฯ				
น.ส.ฉัตรมงคล ประจักษ์วินิชย์ - ผู้ช่วยผู้จัดการใหญ่ (สวนสัตว์)	43	<ul style="list-style-type: none"> สัตวแพทยศาสตรบัณฑิต มหาวิทยาลัยเกษตรศาสตร์ 	0.00%	ปี 2550-ปัจจุบัน	ผู้ช่วยผู้จัดการใหญ่ (สวนสัตว์)	บมจ. ชาฟารีเวิลด์

4. หลักเกณฑ์ในการคัดเลือกกรรมการอิสระของบริษัทฯ

บริษัทฯ ได้กำหนดคุณสมบัติกรรมการอิสระตามที่ตลาดหลักทรัพย์แห่งประเทศไทยกำหนด โดยมีนิยามกรรมการอิสระของบริษัทฯ ดังนี้ :

- 1) ถือหุ้นไม่เกินร้อยละ 1 ของจำนวนหุ้นที่มีสิทธิออกเสียงทั้งหมดของบริษัทฯ บริษัทย่อย บริษัทร่วม หรือ นิติบุคคลที่อาจมีความขัดแย้ง
- 2) ไม่เป็นกรรมการที่มีส่วนร่วมบริหารงาน พนักงาน ลูกจ้าง ที่ปรึกษาที่ได้รับเงินเดือนประจำ ผู้มีอำนาจควบคุมของบริษัทฯ บริษัทย่อย บริษัทร่วม หรือนิติบุคคลที่อาจมีความขัดแย้ง
- 3) ไม่มีความสัมพันธ์ทางสายโลหิตหรือโดยการจดทะเบียนในลักษณะที่เป็นบิดามารดา คู่สมรส พี่ น้อง และบุตร รวมทั้งคู่สมรสของบุตรกับผู้บริหาร ผู้ถือหุ้นรายใหญ่ ผู้มีอำนาจควบคุม หรือบุคคล ที่จะได้รับการเสนอชื่อเป็นผู้บริหาร หรือผู้มีอำนาจควบคุมของบริษัทฯ หรือบริษัทย่อย
- 4) ไม่มีความสัมพันธ์ทางธุรกิจที่ขัดแย้งทางผลประโยชน์กับบริษัทฯ
- 5) ไม่เป็นกรรมการที่ได้รับแต่งตั้งขึ้นเพื่อเป็นตัวแทนของกรรมการของบริษัทฯ ผู้ถือหุ้นรายใหญ่ หรือผู้ถือหุ้นซึ่งเป็นผู้เกี่ยวข้องกับผู้ถือหุ้นรายใหญ่ของบริษัทฯ
- 6) ไม่มีลักษณะอื่นใดที่ทำให้ไม่สามารถให้ความเห็นอย่างเป็นอิสระได้
- 7) สามารถเข้าร่วมการประชุมคณะกรรมการของบริษัทฯ เพื่อตัดสินใจในกิจกรรมที่สำคัญของบริษัทฯ

5. ในปี 2554 คณะกรรมการมีการประชุมจำนวน 10 ครั้ง

การเข้าร่วมประชุมคณะกรรมการแต่ละท่านสรุปได้ดังนี้:

รายชื่อ	วาระการดำรงตำแหน่ง	การเข้าร่วมประชุม/ การประชุมทั้งหมด (ครั้ง)
1. นายณรงค์ จุลชาติ	เมษายน 2554 – เมษายน 2557	10/10
2. นายไพศาล เตชะรัตนไชย	เมษายน 2553 – เมษายน 2556	9/10
3. นายผิน คิ้วคชา	พฤศจิกายน 2554 – เมษายน 2557	10/10
4. นายเมธี ภมรานนท์	เมษายน 2553 – เมษายน 2556	10/10
5. นางประจวบ คล้ายอุบล	เมษายน 2552 – เมษายน 2555	8/10
6. นายสมศักดิ์ มั่นแดง	เมษายน 2553 – เมษายน 2556	9/10
7. นาวาโท ดร.สว่าง เจริญผล	เมษายน 2552 – เมษายน 2555	9/10
8. นายอำนาจ คิ้วคชา	เมษายน 2551 – เมษายน 2555	10/10
9. นายธนะ คิ้วคชา	เมษายน 2554 – เมษายน 2557	9/10
10. นางสาวอัมพรศรี คิ้วคชา	เมษายน 2553 – เมษายน 2556	9/10
10. นางสุนทร คิ้วคชา	เมษายน 2552 – เมษายน 2555	8/10
12. นางอาภา คิ้วคชา	พฤศจิกายน 2554 – เมษายน 2557	10/10

6. ในรอบระยะเวลาบัญชีที่ผ่านมาไม่มีกรรมการอิสระที่มีความสัมพันธ์ทางธุรกิจ หรือให้บริการทางวิชาชีพแก่บริษัท

การสรรหากรรมการและผู้บริหาร

บริษัท ยังมีได้จัดตั้งคณะกรรมการสรรหา เพื่อคัดเลือกบุคคลที่ควรจะได้รับเลือกตั้งเป็นกรรมการโดยตรงในการเลือกตั้งกรรมการ ข้อบังคับของบริษัท ได้กำหนดให้ผู้ถือหุ้นคนหนึ่งมีคะแนนเสียงหนึ่งหุ้นต่อเสียงหนึ่ง ทั้งนี้เพื่อให้เป็นไปตามพระราชบัญญัติบริษัทมหาชนจำกัด พ.ศ. 2535 โดยในข้อ 16 และ 20 ของหมวดที่ 4 ของข้อบังคับของบริษัท ได้กำหนดเรื่องเกี่ยวกับการเลือกตั้งกรรมการของบริษัท ไว้ดังต่อไปนี้

“ข้อ 16. ให้ที่ประชุมผู้ถือหุ้นเลือกตั้งกรรมการตามหลักเกณฑ์และวิธีการดังต่อไปนี้

(1) ผู้ถือหุ้นคนหนึ่งมีคะแนนเสียงหนึ่งหุ้นต่อเสียงหนึ่ง

(2) ผู้ถือหุ้นแต่ละคนจะใช้คะแนนเสียงที่มีอยู่ทั้งหมดตาม (1) เลือกตั้งบุคคลคนเดียว หรือหลายคนเป็นกรรมการก็ได้ แต่จะแบ่งคะแนนเสียงให้แก่ผู้ใดมากน้อยเพียงใดไม่ได้

(3) บุคคลซึ่งได้รับคะแนนเสียงสูงสุดตามลำดับลงมาเป็นผู้ได้รับการเลือกตั้งเป็นกรรมการเท่าจำนวนกรรมการที่จะพึงมีหรือจะพึงเลือกตั้งในครั้งนั้น ในกรณีที่บุคคลซึ่งได้รับการเลือกตั้งในลำดับถัดลงมามีคะแนนเสียงเท่ากันเกินจำนวนกรรมการที่จะพึงมีหรือจะพึงเลือกตั้งในครั้งนั้น ให้ผู้เป็นประธานเป็นผู้ชี้ขาดว่าผู้ใดจะได้รับเลือกตั้งเป็นกรรมการ”

“ข้อ 20. ในกรณีที่ตำแหน่งกรรมการว่างลงเพราะเหตุอื่นนอกจากถึงคราวออกตามวาระ ให้คณะกรรมการเลือกบุคคลซึ่งมีคุณสมบัติตามที่กฎหมายกำหนดเข้าเป็นกรรมการแทน เว้นแต่วาระของกรรมการจะเหลือน้อยกว่าสองเดือน คณะกรรมการอาจจะไม่เลือกบุคคลใดเข้ามาเป็นกรรมการแทนก็ได้ บุคคลซึ่งเข้าเป็นกรรมการแทนดังกล่าวให้อยู่ในตำแหน่งกรรมการได้เพียงเท่าวาระที่ยังเหลืออยู่ของกรรมการที่ตนแทน มติของคณะกรรมการตามวรรคหนึ่งต้องประกอบด้วยคะแนนเสียงไม่น้อยกว่าสามในสี่ของจำนวนกรรมการที่ยังเหลืออยู่”

ค่าตอบแทนกรรมการและผู้บริหาร

ในปี 2554 บริษัทฯ ได้จ่ายค่าตอบแทนในรูปของค่าเบี้ยประชุมให้แก่กรรมการ ในอัตราที่ที่ประชุมสามัญผู้ถือหุ้นของปี 2554 ได้อนุมัติไว้

1. ค่าตอบแทนรายเดือนที่กรรมการได้รับเป็นรายบุคคลในปี 2554

ชื่อ-นามสกุล	เบี้ยประชุมกรรมการ (บาท)	เบี้ยประชุมกรรมการ เฉพาะเรื่อง (บาท)	รวมค่าตอบแทน (บาท)
1. นายณรงค์ จุลชาติ	90,000	-	90,000
2. นายไพศาล เตชะรัตนไชย	37,500	-	37,500
3. นายผิน คิ้วคชา	25,000	-	25,000
4. นายเมธี ภมรนนท์	25,000	25,000	50,000
5. นางประจวบ คล้ายอุบล	25,000	15,000	40,000
6. นายสมศักดิ์ มั่นแดง	25,000	15,000	40,000
7. นาวาโท ดร.สว่าง เจริญผล	25,000	-	25,000
8. นายอำนาจ คิ้วคชา	25,000	-	25,000
9. นายธนะ คิ้วคชา	25,000	-	25,000
10. นางสาวอัมพรศรี คิ้วคชา	25,000	-	25,000
11. นางสุนทร คิ้วคชา	25,000	-	25,000
12. นางอาภา คิ้วคชา	25,000	-	25,000

2. ค่าตอบแทนรวม

2.1 กรรมการ

	ปี 2554		ปี 2553	
	จำนวนราย	จำนวนเงินรวม (บาท)	จำนวนราย	จำนวนเงินรวม (บาท)
เบี้ยประชุม	12	4,530,000	12	3,820,000
โบนัส	-	-	-	-
ค่าตอบแทนอื่น	-	-	-	-
รวม	12	4,530,000	12	3,820,000

2.2 กรรมการตรวจสอบ

	ปี 2554		ปี 2553	
	จำนวนราย	จำนวนเงินรวม (บาท)	จำนวนราย	จำนวนเงินรวม (บาท)
เบี้ยประชุม	3	660,000	3	660,000
โบนัส	-	-	-	-
ค่าตอบแทนอื่น	-	-	-	-
รวม	3	660,000	3	660,000

2.3 ผู้บริหาร

	ปี 2554		ปี 2553	
	จำนวนราย	จำนวนเงินรวม (บาท)	จำนวนราย	จำนวนเงินรวม (บาท)
เงินเดือน	9	23,317,500	9	19,481,500
โบนัส	-	-	2	4,000,000
ค่าตอบแทนอื่น	-	-	1	10,000,000
รวม	9	23,317,500	12	33,481,500

2. ค่าตอบแทนอื่นๆ ที่มีใช้เงิน

- ไม่มี -

3. บุคลากร

3.1 จำนวนพนักงานทั้งหมด

ณ วันสิ้นปี 2554 บริษัท ซาฟารีเวิลด์ จำกัด (มหาชน) มีพนักงานรวมทั้งสิ้น 844 คน และบริษัท ภูเก็ตแพนตาซี จำกัด (มหาชน) ซึ่งเป็นบริษัทย่อยมีพนักงานรวมทั้งสิ้น 1,100 คน

3.2 ผลตอบแทนรวมและลักษณะผลตอบแทนที่ให้กับพนักงาน

ในปี 2554 บริษัทฯ ได้จ่ายผลตอบแทนพนักงาน ในรูปของเงินเดือน เบี้ยเลี้ยง ค่าอาหาร และค่าเบี้ยประกันสังคม เป็นเงินรวมทั้งสิ้นประมาณ 179,885,553 บาท และบริษัทย่อยได้จ่ายผลตอบแทนดังกล่าวให้แก่พนักงานเป็นเงินรวมทั้งสิ้นประมาณ 188,139,732 บาท

3.3 นโยบายในการพัฒนาพนักงาน

บริษัทฯ และบริษัทย่อยมีนโยบายที่จะสนับสนุนให้พนักงานได้พัฒนาการทำงานของตนให้ดีขึ้น โดยเฉพาะงานด้านบริการซึ่งเป็นเป้าหมายหลักในการทำธุรกิจของบริษัทฯ และบริษัทย่อย ในช่วงเวลามากกว่า 10 ปีที่ผ่านมา บริษัทฯ ได้พิจารณาให้รางวัลแก่พนักงานทุกคนในทุกฝ่ายที่มีผลการปฏิบัติงานดีเด่นเป็นพิเศษ ซึ่งทำให้พนักงานส่วนใหญ่มีขวัญและกำลังใจที่จะใฝ่หาความรู้เพื่อพัฒนาตนเองให้มีความสามารถในการทำงาน และพัฒนางานที่รับผิดชอบให้มีประสิทธิภาพยิ่งขึ้น เพื่อจะให้ตนเองได้รับคัดเลือกเป็นพนักงานดีเด่น นอกจากนั้นบริษัทฯ และบริษัทย่อยยังจัดให้มีการฝึกอบรมให้ความรู้แก่พนักงานในด้านต่างๆ โดยเฉพาะด้านงานบริการ โดยมีเป้าหมายที่จะให้บริการที่ดีที่สุดเยี่ยม Theme Park ชั้นนำของโลก ตลอดจนการพัฒนาความรู้ด้านภาษาของพนักงาน โดยได้จัดการสอนภาษาต่างประเทศ เช่น ภาษาจีน และภาษาอังกฤษ เป็นต้น ให้แก่พนักงานที่มีหน้าที่เกี่ยวกับการให้บริการ เช่น พนักงานต้อนรับ พนักงานขายอาหาร เครื่องดื่ม สินค้าที่ระลึก และพนักงานประจำเครื่องเล่นและเกมส์ต่างๆ

การกำกับดูแลกิจการ

คณะกรรมการของบริษัทฯ และบริษัทย่อยได้ตระหนักดีถึงบทบาทและหน้าที่ความรับผิดชอบของคณะกรรมการในการสร้างเสริมให้เกิดการกำกับดูแลกิจการที่ดีของบริษัทฯ และบริษัทย่อย เพื่อให้การดำเนินธุรกิจของบริษัททั้งสองมีความเจริญเติบโตอย่างต่อเนื่อง มั่นคงและยั่งยืน ด้วยการบริหารงานอย่างมีประสิทธิภาพและโปร่งใส อันจะสร้างความเชื่อมั่นให้เกิดขึ้นแก่ผู้ที่เกี่ยวข้องทุกฝ่าย ซึ่งจะนำไปสู่ประโยชน์สูงสุดแก่บริษัทฯ บริษัทย่อย และผู้ถือหุ้นโดยรวม

นโยบายการกำกับดูแลกิจการที่ดีของบริษัทฯ แบ่งออกเป็น 5 หมวด ดังนี้ :

1. สิทธิของผู้ถือหุ้น

บริษัทฯ และบริษัทย่อยได้กำหนดให้มีการประชุมสามัญผู้ถือหุ้นปีละครั้ง ภายใน 4 เดือนนับแต่วันสิ้นสุดของรอบปีบัญชี โดยในปี 2554 บริษัทฯ และบริษัทย่อยได้จัดให้มีการประชุมสามัญผู้ถือหุ้นประจำปี 2554 ในวันที่ 25 เมษายน 2554 เวลา 9.30 น. และวันที่ 25 เมษายน 2554 เวลา 14.00 น. ตามลำดับ ณ เลขที่ 99 ถนนปทุมธานีในตรา แขวงสามวาตะวันตก เขตคลองสามวา กรุงเทพฯ 10510

ในการประชุมผู้ถือหุ้น บริษัทฯ และบริษัทย่อยจะจัดส่งหนังสือเชิญประชุม โดยมีรายละเอียดวาระการประชุม พร้อมทั้งเอกสารประกอบการประชุมให้แก่ผู้ถือหุ้นไม่น้อยกว่า 10 วันก่อนวันประชุม โดยจะแนบหนังสือมอบฉันทะไปพร้อมกับหนังสือนัดประชุม เพื่อให้ผู้ถือหุ้นที่ประสงค์จะมอบฉันทะให้บุคคลใดบุคคลหนึ่งเข้าประชุมแทน และแจ้งให้นำหนังสือมอบฉันทะดังกล่าวมอบให้ประธานกรรมการหรือผู้ที่ได้รับมอบหมายก่อนเริ่มการประชุม นอกจากนี้จะโฆษณาคำบอกกล่าวนัดประชุมในหนังสือพิมพ์รายวันก่อนวันประชุมไม่น้อยกว่า 3 วันด้วย

ในข้อบังคับของบริษัทฯ ได้กำหนดเรื่องاتیที่ประชุมสามัญประจำปีจะพิจารณาไว้ดังนี้ :

“ข้อ 36. กิจการอันที่ประชุมสามัญประจำปีพึงกระทำ มีดังนี้ :

- (1) พิจารณารายงานประจำปีของคณะกรรมการ
- (2) พิจารณาและอนุมัติงบดุลและบัญชีกำไรขาดทุน
- (3) พิจารณาจัดสรรเงินกำไร
- (4) เลือกตั้งกรรมการแทนกรรมการที่ออกตามวาระ
- (5) แต่งตั้งผู้สอบบัญชีและกำหนดค่าสอบบัญชี
- (6) กิจการอื่นๆ”

นอกเหนือจากการประชุมสามัญผู้ถือหุ้นประจำปีแล้ว หากมีความจำเป็นต้องเสนอเรื่องพิเศษเป็นกรณีเร่งด่วน ซึ่งกระทบหรือเกี่ยวข้องกับผลประโยชน์ของผู้ถือหุ้น หรือเกี่ยวข้องกับเงื่อนไขหรือกฎระเบียบของทางการที่กำหนดให้เสนอขออนุมัติจากผู้ถือหุ้น บริษัทฯ และบริษัทย่อยจะเชิญประชุมวิสามัญผู้ถือหุ้นเป็นกรณีไป

2. การปฏิบัติต่อผู้ถือหุ้นอย่างเท่าเทียมกัน

การจัดการประชุมผู้ถือหุ้นที่สนับสนุนให้มีการปฏิบัติต่อผู้ถือหุ้นทุกรายเท่าเทียมกัน มีดังนี้ :

- 1) บริษัทฯ จะจัดส่งหนังสือเชิญประชุมให้แก่ผู้ถือหุ้นล่วงหน้าไม่น้อยกว่า 10 วันก่อนวันประชุมผู้ถือหุ้น และบริษัทฯ จะเผยแพร่ข้อมูลเกี่ยวกับวัน เวลา สถานที่ และวาระการประชุมไว้ในเว็บไซต์ของบริษัทฯ ก่อนที่บริษัทฯ จะจัดส่งเอกสารให้แก่ผู้ถือหุ้น เพื่อให้ผู้ถือหุ้นได้มีเวลาศึกษาข้อมูลอย่างเพียงพอ
- 2) บริษัทฯ จะอำนวยความสะดวกในการลงทะเบียนการเข้าประชุมผู้ถือหุ้น โดยใช้ระบบคอมพิวเตอร์ช่วยในการลงทะเบียน เพื่อให้เกิดความสะดวกและรวดเร็วแก่ผู้ถือหุ้นมากที่สุด
- 3) บริษัทฯ จะจัดประชุมผู้ถือหุ้นตามวัน เวลา และสถานที่ ที่ผู้ถือหุ้นสามารถจะเข้าร่วมประชุมได้สะดวกตามที่ได้แจ้งต่อผู้ถือหุ้นไว้ โดยไม่มีการเปลี่ยนแปลงสถานที่ประชุมอย่างกะทันหัน จนทำให้ผู้ถือหุ้นไม่สามารถเข้าร่วมประชุมได้
- 4) คณะกรรมการบริษัทฯ เปิดโอกาสให้ผู้ถือหุ้นใช้หนังสือมอบฉันทะรูปแบบที่ผู้ถือหุ้นสามารถกำหนดทิศทางการลงคะแนนเสียงได้ และได้เสนอชื่อกรรมการอิสระอย่างน้อย 1 คน เป็นทางเลือกในการมอบฉันทะของผู้ถือหุ้น โดยในการประชุมผู้ถือหุ้นสามัญประจำปี 2554 มีผู้ถือหุ้นได้มอบอำนาจให้นายเมธี ภมรานนท์ ซึ่งเป็นกรรมการอิสระและประธานกรรมการตรวจสอบที่บริษัทฯ เสนอให้เป็นผู้รับมอบอำนาจให้ออกเสียงแทน

- 5) ประธานในที่ประชุมหรือเลขานุการบริษัทจะแจ้งกฎเกณฑ์ที่ใช้ในการประชุม ขั้นตอนการออกเสียงลงมติ และจำนวนการถือหุ้นของผู้เข้าร่วมประชุมให้ผู้ถือหุ้นทราบในที่ประชุมผู้ถือหุ้น
- 6) หุ้นแต่ละหุ้นมีสิทธิและเสียงเท่ากัน ทั้งนี้ ผู้ถือหุ้นมีสิทธิออกเสียงลงคะแนนตามจำนวนหุ้นที่ตนมี และมี ความเท่าเทียมกันในข้อมูลข่าวสารของบริษัทฯ
- 7) ประธานในที่ประชุมจะเริ่มการประชุมตามลำดับวาระที่กำหนดไว้ในหนังสือเชิญประชุม
- 8) ประธานในที่ประชุมจะเปิดโอกาสให้ผู้ถือหุ้นซักถามข้อมูลได้อย่างเต็มที่
- 9) คณะกรรมการบริษัทฯ สนับสนุนให้มีการใช้บัตรลงคะแนนเสียงในทุกวาระ โดยเฉพาะวาระที่สำคัญ เช่น การเลือกตั้งกรรมการ เป็นต้น
- 10) ในการประชุมผู้ถือหุ้น ผู้ถือหุ้นทุกราย ทั้งผู้ถือหุ้นที่เป็นผู้บริหาร ผู้ถือหุ้นที่ไม่เป็นผู้บริหารจะได้รับการปฏิบัติที่เท่าเทียมกันและเป็นธรรม
- 11) ผู้ถือหุ้นทุกรายที่เข้าร่วมประชุมสามารถใช้สิทธิในการลงคะแนนเสียงได้ทุกกรณี ได้แก่ สิทธิเห็นด้วย สิทธิไม่เห็นด้วย และสิทธิงดออกเสียง
- 12) คณะกรรมการบริษัทฯ จะเปิดโอกาสให้ผู้ถือหุ้นใช้สิทธิในการแต่งตั้งกรรมการเป็นรายคนด้วย

3. สิทธิของผู้มีส่วนได้เสีย

คณะกรรมการตระหนักถึงสิทธิของผู้มีส่วนได้เสียที่เกี่ยวข้อง และมีนโยบายที่จะสนับสนุนให้เกิดการร่วมมือระหว่างบริษัทฯ กับผู้มีส่วนได้เสียในการสร้างสรรค์ประโยชน์ระหว่างกัน และดูแลให้มั่นใจว่าผู้มีส่วนได้เสียได้รับการคุ้มครองและปฏิบัติด้วยดี โดยจะให้ความสำคัญต่อสิทธิของผู้มีส่วนได้เสียทุกกลุ่ม ได้แก่ พนักงาน ลูกค้า คู่ค้า และสังคมส่วนรวม โดยการกำหนดแนวปฏิบัติสำหรับกรรมการ ผู้บริหาร และพนักงานอย่างชัดเจนไว้ในข้อบังคับและคำสั่งของบริษัทฯ รวมทั้งเปิดโอกาสให้ผู้มีส่วนได้เสียร้องเรียนต่อบริษัทฯ ในกรณีที่ไม่ได้รับความเป็นธรรมจากการปฏิบัติของกรรมการ ผู้บริหาร หรือพนักงานของบริษัทฯ ด้วย

4. การเปิดเผยข้อมูลและความโปร่งใส

4.1 การเปิดเผยข้อมูล

- กำหนดให้มีการจัดทำข้อมูลต่างๆ อย่างถูกต้อง ครบถ้วน และโปร่งใส รวมทั้งมีการเปิดเผยข้อมูลอย่างสม่ำเสมอ
- กำหนดให้บุคคลที่ได้รับการแต่งตั้งจากคณะกรรมการบริษัทฯ หรือผู้บริหารระดับสูงเท่านั้น เป็นผู้ให้ข้อมูลกับผู้ถือหุ้น
- ข้อมูลที่บริษัทฯ ได้เปิดเผยอย่างสม่ำเสมอ มีดังนี้ :
 - ข้อมูลทั่วไป และลักษณะการประกอบธุรกิจ
 - งบการเงิน และผลประกอบการของบริษัทฯ
 - รายชื่อ และสัดส่วนการถือหุ้นของผู้ถือหุ้นรายใหญ่/ผู้บริหาร
 - ปัจจัยความเสี่ยงของธุรกิจ
 - นโยบายค่าตอบแทนของกรรมการบริษัทฯ และผู้บริหารระดับสูง
 - ข้อมูลคุณสมบัติของกรรมการ
- กำหนดให้จัดทำงบการเงินหรือข้อมูลทางการเงิน เพื่อแสดงฐานะทางการเงิน และผลการดำเนินงานของบริษัทฯ ตามที่กฎหมายกำหนด และให้เปิดเผยข้อมูลอื่นๆ ที่เกี่ยวข้องอย่างครบถ้วน ถูกต้อง เพียงพอ และทันเวลา เพื่อให้ผู้ถือหุ้นและผู้มีส่วนได้เสียของบริษัทฯ ได้รับทราบโดยทั่วกัน

- 5) กำหนดให้มีการตรวจสอบบัญชีหรืองบการเงิน โดยผู้ตรวจสอบบัญชีภายนอกที่มีความเป็นอิสระ
- 6) กำหนดให้เปิดเผยบทบาทและหน้าที่ของคณะกรรมการบริษัท จำนวนครั้งของการประชุม จำนวนครั้งที่กรรมการแต่ละท่านเข้าร่วมประชุม และความเห็นของกรรมการจากการทำหน้าที่รวมถึงนโยบาย รูปแบบ และลักษณะของการจ่ายค่าตอบแทนให้แก่กรรมการและผู้บริหารระดับสูงแต่ละคนในรายงานประจำปี

4.2 รายงานของคณะกรรมการบริษัท

คณะกรรมการและผู้บริหารของบริษัท เป็นผู้รับผิดชอบต่อการเงินรวม และสารสนเทศทางการเงินที่ปรากฏในรายงานประจำปี ซึ่งจัดทำขึ้นตามมาตรฐานการบัญชีที่รับรองทั่วไป โดยเลือกใช้นโยบายบัญชีที่เหมาะสมและถือปฏิบัติอย่างสม่ำเสมอ และใช้ดุลพินิจอย่างระมัดระวังและประมาณการที่ดีที่สุดในการจัดทำ รวมทั้งมีการเปิดเผยข้อมูลสำคัญอย่างเพียงพอในหมายเหตุประกอบงบการเงิน

คณะกรรมการและผู้บริหารของบริษัท ได้จัดให้มีระบบควบคุมภายในที่มีประสิทธิภาพ เพื่อให้มั่นใจได้อย่างมีเหตุผลว่าการบันทึกข้อมูลทางบัญชีมีความถูกต้องและเพียงพอ เพื่อให้ทราบจุดอ่อนเพื่อป้องกันมิให้เกิดการทุจริตหรือการดำเนินการที่ผิดปกติ

4.3 ความสัมพันธ์กับผู้ลงทุน

คณะกรรมการบริษัท ตระหนักดีว่าข้อมูลของบริษัท ทั้งที่เกี่ยวกับการเงินและไม่ใช้การเงิน ล้วนมีผลต่อกระบวนการตัดสินใจของผู้ลงทุนและผู้ที่มีส่วนได้เสียของบริษัท จึงได้กำชับฝ่ายบริหารดำเนินการในเรื่องเกี่ยวกับการเปิดเผยข้อมูลที่ครบถ้วน ตรงต่อความเป็นจริง เชื่อถือได้ สม่าเสมอ และทันเวลา ซึ่งฝ่ายบริหารของบริษัท ได้ให้ความสำคัญและยึดถือปฏิบัติมาโดยตลอด ในส่วนของงานด้านผู้ลงทุนสัมพันธ์นั้น แม้บริษัท จะไม่ได้จัดตั้งหน่วยงานผู้ลงทุนสัมพันธ์อย่างเป็นทางการ แต่ได้มอบหมายให้ประธานกรรมการบริหารทำหน้าที่ติดต่อสื่อสารกับผู้ลงทุนสถาบัน ผู้ถือหุ้น รวมทั้งนักวิเคราะห์ และภาครัฐที่เกี่ยวข้อง ซึ่งผู้ลงทุนสามารถติดต่อขอทราบข้อมูลของบริษัท โดยทางโทรศัพท์ หมายเลข 0-2914-4100-19 หรือที่ Website: www.safariworld.com หรือที่ E-mail address: info@safariworld.com

5. ความรับผิดชอบของคณะกรรมการบริษัท

คณะกรรมการบริษัท มีบทบาทสำคัญในการกำกับดูแลกิจการที่ดี และมีวิสัยทัศน์ในการกำหนดนโยบายกลยุทธ์ แผนธุรกิจ งบประมาณ และการบริหารความเสี่ยง โดยมีความเป็นอิสระในการตัดสินใจ เพื่อประโยชน์สูงสุดของบริษัท และผู้ถือหุ้นโดยรวม

5.1 โครงสร้างคณะกรรมการบริษัท

1) การถ่วงดุลของกรรมการที่ไม่เป็นผู้บริหาร

ข้อบังคับของบริษัท ได้กำหนดให้คณะกรรมการประกอบด้วยกรรมการจำนวนไม่น้อยกว่า 5 คน แต่ไม่เกิน 15 คน ในปี 2554 คณะกรรมการมีกรรมการจำนวน 12 คน ในจำนวนนี้เป็นกรรมการอิสระ ที่มีได้เป็นผู้บริหาร 4 คน จึงถือได้ว่าในคณะกรรมการมีการถ่วงดุลของกรรมการที่ไม่เป็นผู้บริหารอย่างพอเพียง

2) การรวมหรือแยกตำแหน่ง

เพื่อความเป็นอิสระของประธานกรรมการบริษัท และเพื่อเป็นการแบ่งแยกอำนาจและหน้าที่ในการกำหนดนโยบายการกำกับดูแล รวมถึงการบริหารงานประจำออกจากกันอย่างชัดเจน ประธานกรรมการบริษัท จึงไม่เป็นบุคคลเดียวกับประธานกรรมการบริหาร กรรมการผู้จัดการใหญ่ และไม่มีความสัมพันธ์ใดๆ กับฝ่ายบริหาร

ประธานกรรมการบริษัท ไม่มีตำแหน่งเป็นผู้บริหารของบริษัท ไม่มีผลประโยชน์หรือส่วนได้เสียใดๆ ไม่ว่าทางตรงหรือทางอ้อม ทั้งในด้านการเงิน การลงทุน และการบริหารงานของบริษัท

นอกจากนี้ เพื่อให้มีการถ่วงดุลซึ่งกันและกัน คณะกรรมการบริษัท ได้กำหนดบทบาท อำนาจ หน้าที่ ของคณะกรรมการบริษัท คณะกรรมการบริหาร และกรรมการผู้จัดการใหญ่ไว้อย่างชัดเจนเป็นลายลักษณ์อักษร เพื่อไม่ให้บุคคลใดบุคคลหนึ่งมีอำนาจโดยไม่จำกัด และไม่ซ้ำซ้อนกัน โดยคณะกรรมการบริษัท เป็นผู้กำหนด ด้านนโยบาย ส่วนคณะกรรมการบริหารเป็นผู้นำนโยบายดังกล่าวมาบริหารจัดการ เพื่อก่อประโยชน์สูงสุด

3) คุณสมบัติของผู้ที่ดำรงตำแหน่งกรรมการและกรรมการอิสระ

บริษัท ไม่มีการจำกัดจำนวนกรรมการอิสระ ผู้ที่ดำรงตำแหน่งกรรมการและกรรมการอิสระจะต้อง เป็นผู้ที่มิคุณสมบัติเหมาะสม โดยคำนึงถึงความหลากหลายของทักษะ ประสบการณ์ ความสามารถเฉพาะด้าน ที่เป็นประโยชน์กับบริษัท รวมทั้งการอุทิศเวลาและความพยายามในการปฏิบัติหน้าที่ ไม่มีลักษณะต้องห้าม ตามประกาศสำนักงานกสท. และมีคุณสมบัติครบถ้วนตามพระราชบัญญัติบริษัทมหาชนจำกัด

5.2 คณะกรรมการชุดย่อย

นอกจากคณะกรรมการบริษัทแล้ว ยังมีคณะกรรมการเพื่อช่วยในการกำกับดูแลกิจการของบริษัท อีก จำนวน 2 ชุด คือ คณะกรรมการบริหาร และคณะกรรมการตรวจสอบ

5.3 บทบาทหน้าที่และความรับผิดชอบของคณะกรรมการ

1) ภาวะผู้นำ วิสัยทัศน์ และความเป็นอิสระในการตัดสินใจ

โดยที่คณะกรรมการของบริษัท ประกอบด้วยผู้ทรงคุณวุฒิในเรื่องต่างๆ มีประสบการณ์ทางด้านการบริหารงานที่หลากหลาย จึงอาจกล่าวได้ว่าคณะกรรมการมีภาวะผู้นำและวิสัยทัศน์ที่ดี คณะกรรมการเป็นผู้ กำหนดหรือให้ความเห็นชอบภารกิจ กลยุทธ์ เป้าหมายและแผนธุรกิจหลักของบริษัท ตลอดจนดูแลให้ฝ่ายจัดการ ดำเนินการให้เป็นไปตามแผนธุรกิจที่กำหนดไว้อย่างมีประสิทธิภาพและประสิทธิผล เพื่อเพิ่มมูลค่าทางเศรษฐกิจ ให้แก่กิจการและผู้ถือหุ้น

2) ความขัดแย้งทางผลประโยชน์

เพื่อป้องกันความขัดแย้งทางผลประโยชน์ คณะกรรมการได้ดูแลอย่างรอบคอบเมื่อเกิดรายการที่อาจ มีความขัดแย้งทางผลประโยชน์ และได้กำหนดนโยบายและวิธีการดูแลไม่ให้ผู้บริหารและผู้เกี่ยวข้องนำข้อมูล ภายในของบริษัท ไปใช้เพื่อประโยชน์ส่วนตนหรือของผู้อื่นไว้ด้วย ดังนี้

- ส่งเสริมให้ผู้บริหารและพนักงานทุกคนปฏิบัติงานด้วยความซื่อสัตย์สุจริต และไม่ให้ความสำคัญ ต่อผลประโยชน์ส่วนตัวเหนือความรับผิดชอบต่อที่มีต่อบริษัท ซึ่งรวมถึงการไม่นำข้อมูลภายในบริษัท ไปเปิดเผย หรือนำไปใช้เพื่อประโยชน์ส่วนตัวหรือผู้อื่น

- การตัดสินใจใดๆ ที่อาจมีความขัดแย้งทางผลประโยชน์หรือกรณีที่มีการกระทำบางอย่าง ซึ่งเป็น ประโยชน์ต่อบริษัท ไม่สอดคล้องกับผลประโยชน์ที่แตกต่างกันของผู้มีส่วนได้เสียในแต่ละกลุ่ม คณะกรรมการ บริษัท และฝ่ายบริหารจะพิจารณาปัญหาดังกล่าวอย่างรอบคอบด้วยความระมัดระวัง ซื่อสัตย์สุจริต มีเหตุผล และเป็นอิสระภายใต้กรอบจริยธรรมที่ดี เพื่อประโยชน์ของบริษัทเป็นสำคัญ และจะเปิดเผยให้ผู้ถือหุ้นทราบทุกครั้ง

- ในกรณีมีประเด็นที่อาจมีความขัดแย้งทางผลประโยชน์ หรือเป็นการทำรายการที่เกี่ยวข้องกัน หรือเป็นผู้มีส่วนเกี่ยวข้อง หรือเกี่ยวข้องกับรายการที่พิจารณา ซึ่งกรรมการท่านใดที่มีส่วนได้เสียในวาระใด กรรมการท่านนั้นต้องเปิดเผยข้อมูลให้ที่ประชุมได้รับทราบทันที และจะไม่มีสิทธิในการเข้าร่วมประชุม และ/หรือ ไม่มีสิทธิออกเสียงในวาระดังกล่าว

- กรรมการ ผู้บริหาร และพนักงานทุกคนพึงหลีกเลี่ยงการกระทำที่ขัดต่อผลประโยชน์ของบริษัท ไม่ว่าจะเป็นเกิดจากการติดต่อกับผู้เกี่ยวข้องหรือบริษัท เช่น ลูกค้า คู่แข่งขัน หรือจากการใช้อำนาจหรือข้อมูลที่ได้ จากการเป็นกรรมการหรือพนักงานในการหาประโยชน์ส่วนตนหรือการทำธุรกิจที่แข่งขันกับบริษัท

3) จริยธรรมธุรกิจ

ในการประชุมคณะกรรมการบริษัทครั้งที่ 1/2549 เมื่อวันที่ 25 มกราคม 2549 คณะกรรมการได้อนุมัติคู่มือจริยธรรมธุรกิจและให้ประกาศใช้เป็นนโยบายของบริษัทฯ โดยได้กล่าวถึงนโยบายและการปฏิบัติต่อบุคคลต่างๆ ที่เกี่ยวข้องกับบริษัทฯ เช่น ผู้ถือหุ้น พนักงาน คู่ค้า ลูกค้า และคู่แข่งทางการค้า เป็นต้น รวมทั้งการติดตามดูแลให้มีการปฏิบัติตามนโยบายดังกล่าว

4) ระบบการควบคุมและการตรวจสอบภายใน และการรายงานทางการเงิน

คณะกรรมการบริษัทได้ให้ความสำคัญต่อระบบการควบคุมภายในโดยให้มีความเพียงพอและเหมาะสมกับการดำเนินธุรกิจ เพื่อป้องกันความเสียหายที่อาจเกิดขึ้นแก่บริษัทฯ ไม่ว่าจะเป็นในเรื่องการเงิน การดำเนินงาน การบริหารความเสี่ยง และการกำกับดูแลการปฏิบัติงาน จึงได้กำหนดนโยบายเกี่ยวกับระบบการควบคุมและตรวจสอบภายในไว้ ดังนี้ :

- กำหนดให้ฝ่ายบริหารของบริษัทฯ รับผิดชอบต่อการจัดทำรายงานทางการเงินที่มีความถูกต้อง ครบถ้วน และทันเวลา ทั้งงบการเงินรายไตรมาสและรายปี
- กำหนดให้มีระบบการควบคุมและตรวจสอบภายในที่มีประสิทธิภาพเพื่อให้มั่นใจได้ว่าบริษัทฯ มีการปฏิบัติตามมาตรฐานและกฎหมายต่างๆ ที่เกี่ยวข้อง ภายใต้การสอบทานของคณะกรรมการตรวจสอบ
- กำหนดให้มีการควบคุมและตรวจสอบการใช้ทรัพย์สินของบริษัทฯ อย่างต่อเนื่อง เพื่อไม่ให้เกิดความเสียหาย หรือมีการนำไปใช้หรือหาประโยชน์โดยมิชอบ
- กำหนดหน้าที่และอำนาจในการดำเนินการของผู้บริหารไว้เป็นลายลักษณ์อักษร
- มีการแบ่งแยกหน้าที่ความรับผิดชอบของบุคคลหรือหน่วยงาน เพื่อให้เกิดการถ่วงดุล และตรวจสอบระหว่างกันอย่างเหมาะสม
- ให้ความสำคัญต่อคำแนะนำหรือข้อเสนอแนะของผู้สอบบัญชีอิสระ เพื่อเป็นแนวทางในการพิจารณาปรับปรุงการดำเนินงานให้ถูกต้องและเหมาะสม
- คณะกรรมการบริษัทมีนโยบายให้ดำเนินการสรรหาและคัดเลือกผู้สอบบัญชีภายนอกจากสำนักงานสอบบัญชีที่มีชื่อเสียง และได้รับความเห็นชอบจากสำนักงานกสท. เพื่อทำหน้าที่ตรวจสอบความถูกต้อง ครบถ้วนของการบันทึกบัญชี และการเปิดเผยข้อมูลเกี่ยวกับนโยบายการบัญชี พร้อมทั้งเสนอแนะและแก้ไขจุดอ่อนหรือข้อบกพร่องของการบันทึกบัญชีหรือระบบการควบคุมภายในของบริษัทฯ

5.4 การประชุมของคณะกรรมการบริษัท

คณะกรรมการได้กำหนดวันประชุมไว้ล่วงหน้าตลอดทั้งปี ว่าจะมีการประชุมตามปกติเป็นประจำทุกวันพุธ สัปดาห์สุดท้ายของเดือน และอาจมีการประชุมพิเศษเพิ่มตามความจำเป็น โดยในการประชุมประจำเดือนของทุกเดือนนั้น มีการกำหนดวาระที่จะต้องมีการรับทราบหรือพิจารณาไว้ชัดเจนล่วงหน้า เช่น วาระรับรองรายงานการประชุม วาระพิจารณาติดตามเรื่องที่สืบเนื่องจากการประชุมครั้งที่ผ่านมา และวาระรับทราบผลการดำเนินงานของบริษัทฯ เป็นต้น เลขาธิการบริษัทจะจัดส่งหนังสือเชิญประชุมพร้อมระเบียบวาระการประชุมและเอกสารก่อนการประชุมล่วงหน้าไม่น้อยกว่าเจ็ดวัน เพื่อให้กรรมการได้มีเวลาศึกษาข้อมูลอย่างเพียงพอก่อนเข้าร่วมประชุม ปกติการประชุมแต่ละครั้งจะใช้เวลาประมาณ 2 ชั่วโมง เพื่อให้กรรมการได้มีโอกาสรับทราบหรือพิจารณาเรื่องต่างๆ โดยละเอียด ในเรื่องของ การพิจารณา นั้น นอกจากจะมีเอกสารประกอบการประชุมเพื่อให้กรรมการได้มีโอกาสศึกษารายละเอียดของเรื่องที่จะต้องพิจารณาแล้ว ฝ่ายบริหารยังพร้อมที่จะอธิบายเรื่องนั้นๆ ให้คณะกรรมการเข้าใจอย่างชัดเจนอีกด้วย

ในปี 2554 คณะกรรมการมีการประชุมจำนวน 10 ครั้ง ในการประชุมแต่ละครั้งได้มีการทำรายงานการประชุมเป็นลายลักษณ์อักษรอย่างชัดเจน โดยบริษัทฯ ได้จัดเก็บรายงานการประชุมที่ผ่านการรับรองจากคณะกรรมการอย่างเรียบร้อย พร้อมที่จะให้ผู้เกี่ยวข้องตรวจสอบได้

5.5 ค่าตอบแทนกรรมการและผู้บริหาร

ค่าตอบแทนกรรมการในเรื่องเบี้ยประชุมได้รับการอนุมัติจากที่ประชุมผู้ถือหุ้น สำหรับกรรมการที่ได้รับมอบหมายให้ทำหน้าที่และมีความรับผิดชอบเพิ่มมากขึ้น เช่น การเป็นกรรมการในคณะกรรมการตรวจสอบ เป็นต้น จะได้รับค่าตอบแทนเพิ่มในระดับที่เหมาะสมกับหน้าที่และความรับผิดชอบที่ได้รับมอบหมายเพิ่มขึ้น

การดูแลเรื่องการใช้ข้อมูลภายใน

กรรมการของบริษัทมีประสบการณ์ในการดำเนินธุรกิจเป็นเวลานาน มีความซื่อสัตย์สุจริต และมีจริยธรรมในการดำเนินธุรกิจ บริษัทฯ จึงมีได้ออกข้อพึงปฏิบัติเกี่ยวกับการใช้ข้อมูลภายในของกรรมการไว้เป็นการเฉพาะ แต่ได้แจ้งให้กรรมการและผู้บริหารทุกคนทราบถึงการต้องปฏิบัติตามพระราชบัญญัติหลักทรัพย์และตลาดหลักทรัพย์ และระเบียบของตลาดหลักทรัพย์แห่งประเทศไทยในเรื่องการห้ามใช้ข้อมูลภายใน รวมถึงการเปิดเผยข้อมูลของกรรมการและผู้บริหารในเรื่องการรายงานการถือหลักทรัพย์ และการเปลี่ยนแปลงการถือหลักทรัพย์ ตามแบบ 59-1 และแบบ 59-2 ตามลำดับ ต่อสำนักงานกำกับหลักทรัพย์และตลาดหลักทรัพย์

การควบคุมภายใน

ในการประชุมคณะกรรมการของบริษัทครั้งที่ 9/2550 และคณะกรรมการของบริษัทย่อยครั้งที่ 9/2550 ได้มีมติให้บริษัทฯ และบริษัทย่อยว่าจ้างบริษัท พีเอสพี สอบบัญชี จำกัด ดำเนินการตรวจสอบระบบการควบคุมภายใน เพื่อให้การปฏิบัติงานเป็นไปตามระบบการควบคุมภายในที่บริษัทฯ และบริษัทย่อยได้วางไว้ และเป็นไปตามหลักการของการกำกับดูแลกิจการที่ดี โดยบริษัทดังกล่าวได้ดำเนินการตามแผนงานที่วางไว้ และเสนอรายงานผลการปฏิบัติงานต่อคณะกรรมการตรวจสอบเป็นระยะๆ

คณะกรรมการบริษัทได้ให้ความสำคัญต่อระบบการควบคุมภายในโดยให้มีความเพียงพอและความเหมาะสมของระบบดังกล่าว ซึ่งได้จัดให้มีการควบคุมภายในที่มีประสิทธิภาพ และอยู่ในระดับที่น่าพอใจ เพื่อป้องกันไม่ให้เกิดการทุจริตหรือการดำเนินการที่ผิดปกติดังมีสาระสำคัญ

คณะกรรมการตรวจสอบได้ประชุมร่วมกับผู้สอบบัญชี และผู้ตรวจสอบภายในเป็นประจำอย่างน้อยไตรมาสละครั้ง การประชุมจะมีการสอบถามเพื่อประเมินถึงความเพียงพอ และความเหมาะสมของระบบการควบคุมภายในของบริษัทฯ และบริษัทย่อย และคณะกรรมการตรวจสอบได้รายงานผลการตรวจสอบในการประชุมคณะกรรมการบริษัท และเมื่อมีปัญหาหรือข้อบกพร่องในการปรับปรุงหรือข้อเสนอแนะ จะแจ้งให้ที่ประชุมคณะกรรมการทราบ พร้อมทั้งได้มีการรายงานผลของการติดตามการปฏิบัติงาน เพื่อที่จะพัฒนาให้ระบบการควบคุมภายในให้ดีขึ้น

นโยบายการจ่ายเงินปันผล

ที่ประชุมวิสามัญผู้ถือหุ้นของบริษัท ซาฟารีเวิลด์ จำกัด (มหาชน) ครั้งที่ 2/2536 เมื่อวันที่ 29 ธันวาคม 2536 ได้มีมติกำหนดนโยบายการจ่ายเงินปันผลให้แก่ผู้ถือหุ้นประมาณไม่ต่ำกว่าร้อยละ 60 ของกำไรสุทธิหลังจากหักภาษีเงินได้นิติบุคคลของแต่ละปี

บริษัทฯ ได้จ่ายเงินปันผลจากผลการดำเนินงานในปี 2538 ที่มีกำไรสุทธิ 172.3 ล้านบาท หรือหุ้นละ 1.53 บาท ในอัตราหุ้นละ 1.00 บาท และได้จ่ายเงินปันผลจากผลการดำเนินงานของปี 2539 ที่มีกำไรสุทธิ 143.3 ล้านบาท หรือหุ้นละ 1.27 บาท ในอัตราหุ้นละ 1.00 บาท ส่วนในปี 2540 ที่บริษัทฯ มีกำไร 77.2 ล้านบาท และตั้งแต่ปี 2541 เป็นต้นมาที่บริษัทฯ มีผลขาดทุนจากการดำเนินงาน จึงไม่มีการจ่ายเงินปันผลอีก

รายการระหว่างกัน

ในปี 2554 บริษัทฯ และบริษัทย่อยมีรายการระหว่างกันกับบริษัทและบุคคลที่เกี่ยวข้องในเรื่องของการกู้ยืมเงิน การเช่าที่ดิน และการซื้อสินทรัพย์ระหว่างกันด้วย ซึ่งผู้สอบบัญชีของบริษัทฯ ได้รายงานไว้ในหมายเหตุประกอบงบการเงินข้อ 4 รายการบัญชีกับบุคคลหรือกิจการที่เกี่ยวข้องกันว่า “สินทรัพย์และหนี้สิน รายได้และต้นทุนและค่าใช้จ่าย ส่วนหนึ่งของบริษัทฯ เป็นรายการที่เกิดขึ้นกับบริษัทย่อยและกิจการที่เกี่ยวข้องกัน กิจการเหล่านี้เกี่ยวข้องกันโดยการมีบริษัทฯ เป็นผู้ถือหุ้นใหญ่ และ/หรือมีการรวมกัน รวมถึงการมีรายการกับบุคคลที่มีความเกี่ยวข้องกันกับกรรมการ บริษัทฯ...” รายละเอียดของรายการระหว่างกันของบริษัทฯ กับบริษัทที่เกี่ยวข้องกัน มีดังนี้ :

1. รายการที่เกี่ยวข้องกันกับบริษัท ภูเก็ตแฟนตาซี จำกัด (มหาชน)

ในปี 2554 บริษัทฯ มีการกู้ยืมเงินจากบริษัท ภูเก็ตแฟนตาซี จำกัด (มหาชน) ณ 31 ธันวาคม 2554 มีจำนวน 203 ล้านบาท โดยคิดดอกเบี้ยในอัตราร้อยละ 1 ต่อปี

2. รายการที่เกี่ยวข้องกันกับบริษัท ซาฟารี ไวลด์ไลฟ์ ปาร์ค จำกัด

ที่ประชุมคณะกรรมการของบริษัทฯ ครั้งที่ 8/2554 เมื่อวันที่ 31 สิงหาคม 2554 ได้มีมติให้บริษัทฯ กู้ยืมเงินจากบริษัทย่อยดังกล่าวจำนวน 9.5 ล้านบาท โดยคิดดอกเบี้ยในอัตราร้อยละ 1 ต่อปี

3. รายการที่เกี่ยวข้องกันกับบริษัท จังเกิลเวิลด์ จำกัด

ที่ประชุมคณะกรรมการของบริษัทฯ ครั้งที่ 10/2554 เมื่อวันที่ 21 ธันวาคม 2554 ได้มีมติให้บริษัทฯ เช่าที่ดินจำนวนประมาณ 300 ไร่ ที่ตำบลหัวหว้า อำเภอศรีมหาโพธิ จังหวัดปราจีนบุรี จากบริษัท จังเกิลเวิลด์ จำกัด ซึ่งเดิมบริษัทฯ ได้เช่าที่ดินแปลงนี้จากบริษัท เมืองไอยรา (2002) จำกัด ตั้งแต่ปี 2539 ต่อมาบริษัท เมืองไอยรา (2002) จำกัด ได้ขายที่ดินบริเวณดังกล่าวให้กับบริษัท จังเกิลเวิลด์ จำกัด ซึ่งมีเจ้าของเป็นกลุ่มเดียวกัน บริษัทฯ จึงต้องเปลี่ยนสัญญาผู้ให้เช่า และจะต้องทำหนังสือเช่าต่อไปอีก 3 ปี ในอัตราค่าเช่าปีละ 2,000,000 บาท โดยมีเงื่อนไขและค่าเช่าตามสัญญาเช่าเดิมทุกประการ เพื่อใช้ประโยชน์ในการเลี้ยงสัตว์ส่วนเกิน บริษัท จังเกิลเวิลด์ จำกัด เป็นบริษัทที่นายผิน คิ้วชา ประธานกรรมการบริหารของบริษัทฯ เป็นกรรมการผู้มีอำนาจและเป็นผู้ถือหุ้น นอกจากนี้ บริษัทดังกล่าวยังมีนางอาภา คิ้วชา กรรมการผู้จัดการใหญ่ นางสุนทร คิ้วชา กรรมการ นางสาวอัมพรศรี คิ้วชา กรรมการ นายธนะ คิ้วชา กรรมการ นายอำนาจ คิ้วชา กรรมการของบริษัทฯ เป็นผู้ถือหุ้นด้วย

4. รายการที่เกี่ยวข้องกับบริษัท ศูนย์ปลาสวยงาม บางกอกฟาร์ม จำกัด

ในปี 2554 บริษัทฯ ได้จัดซื้ออาหารปลาจำนวนประมาณ 400,000 บาทจากบริษัท ศูนย์ปลาสวยงาม บางกอกฟาร์ม จำกัด ซึ่งเป็นบริษัทที่นายธนะ คิ้วชา และนายอำนาจ คิ้วชา กรรมการของบริษัทฯ ถือหุ้นร้อยละ 38 และ 10 ของทุนจดทะเบียนตามลำดับ มีนางสาวอัมพรศรี คิ้วชา นายธนะ คิ้วชา และนายอำนาจ คิ้วชา กรรมการของบริษัทฯ เป็นกรรมการผู้มีอำนาจลงชื่อผูกพันบริษัท

5. รายการที่เกี่ยวข้องกับบริษัท คชา บราเธอร์ส จำกัด

ที่ประชุมคณะกรรมการของบริษัทฯ ครั้งที่ 14/2550 เมื่อวันที่ 19 ธันวาคม 2550 ได้มีมติให้บริษัท คชา บราเธอร์ส จำกัด ซึ่งเป็นบริษัทของบุตรชายของนายผินและนางอาภา คิ้วชา ใช้สถานที่ของบริษัทฯ เนื้อที่ประมาณ 25 ตารางเมตร ภายในบริเวณมารีนปาร์ค เพื่อจำหน่ายไอศกรีมหลากหลายชนิดที่ผลิตเอง โดยการใช้ Know-how จากประเทศญี่ปุ่น เพื่อให้บริการแก่ลูกค้าของบริษัทฯ ที่มาเที่ยวที่ซาฟารีเวิลด์ โดยการแบ่งผลประโยชน์จากการใช้เนื้อที่ในอัตราร้อยละ 20 สำหรับปีแรก และ 25 ในปีต่อไป ของรายได้จากการขายไอศกรีมก่อนหักค่าใช้จ่ายใดๆ ให้บริษัทฯ โดยบริษัทฯ เป็นฝ่ายรับผิดชอบเกี่ยวกับสถานที่และแรงงาน ส่วนบริษัท คชา บราเธอร์ส จำกัด รับผิดชอบเกี่ยวกับค่าวัตถุดิบ

ฐานะการเงินและผลการดำเนินงาน

ข้อมูลทางการเงินโดยสรุป

ที่ประชุมสามัญผู้ถือหุ้นของบริษัทฯ เมื่อวันที่ 25 เมษายน 2554 ได้มีมติแต่งตั้งนายวิชัย รุจิตานนท์ ผู้สอบบัญชีรับอนุญาตทะเบียนเลขที่ 4054 หรือนายเสถียร วงศ์สนั่น ผู้สอบบัญชีรับอนุญาตทะเบียนเลขที่ 3495 หรือนายประวิทย์ วิวรรณธนาบุตร ผู้สอบบัญชีรับอนุญาตทะเบียนเลขที่ 4917 หรือนายเทอดทอง เทพมังกร ผู้สอบบัญชีรับอนุญาตทะเบียนเลขที่ 3787 แห่งบริษัท เอเอ็นเอส ออดิท จำกัด เป็นผู้สอบบัญชีของบริษัทฯ และบริษัทย่อยประจำปี 2554 นายวิชัย รุจิตานนท์ ผู้สอบบัญชีได้ให้ความเห็นไว้ในรายงานของผู้สอบบัญชีรับอนุญาต ในการตรวจสอบบัญชีประจำปี 2554 ว่า

“...ข้าพเจ้าเห็นว่า งบการเงินรวมและงบการเงินเฉพาะกิจการข้างต้นนี้ แสดงฐานะการเงินรวม และฐานะการเงินเฉพาะกิจการ ณ วันที่ 31 ธันวาคม 2554 และ 2553 ผลการดำเนินงานรวมและผลการดำเนินงานเฉพาะกิจการ และกระแสเงินสดรวมและกระแสเงินสดเฉพาะกิจการ สำหรับปีสิ้นสุดวันเดียวกันของแต่ละปีของบริษัท ซาฟารีเวิลด์ จำกัด (มหาชน) และบริษัทย่อย และของเฉพาะบริษัท ซาฟารีเวิลด์ จำกัด (มหาชน) ตามลำดับ โดยถูกต้องตามที่ควรในสาระสำคัญตามหลักการบัญชีที่รับรองทั่วไป

โดยมิได้เป็นการแสดงความเห็นอย่างมีเงื่อนไขต่อบการเงินข้างต้น ข้าพเจ้าขอให้สังเกตหมายเหตุประกอบงบการเงินข้อ 15 บริษัทย่อยได้ผิดนัดชำระหุ้นกู้ และบริษัทฯ ในฐานะผู้ค้ำประกันและบริษัทย่อยถูกธนาคารแห่งหนึ่งฟ้องให้ชำระหุ้นกู้จำนวนเงิน 150.0 ล้านบาท พร้อมดอกเบี้ยค้างจ่าย ปัจจุบันคดีดังกล่าวอยู่ในขั้นตอนของศาล และบริษัทย่อยอยู่ระหว่างการเจรจาประนีประนอมกับธนาคารดังกล่าว...”

**สรุปงบแสดงฐานะการเงิน งบกำไรขาดทุนเบ็ดเสร็จ และงบกระแสเงินสด
ของบริษัท ซาฟารีเวิลด์ จำกัด (มหาชน) และบริษัทย่อย**

งบแสดงฐานะการเงิน เปรียบเทียบ ณ วันที่ 31 ธันวาคม

	2554		2553		2552	
	พันบาท	%	พันบาท	%	พันบาท	%
สินทรัพย์						
สินทรัพย์หมุนเวียน						
เงินสดและรายการเทียบเท่าเงินสด	130,134	3.9	166,572	5.2	157,499	4.6
ลูกหนี้การค้าและลูกหนี้อื่น - สุทธิ	81,491	2.5	95,045	3.0	76,820	2.3
สินค้าคงเหลือ-สุทธิ	38,613	1.2	43,173	1.3	46,135	1.3
เงินทดรองจ่ายค่าออกแบบโครงการในประเทศจีน	—	—	—	—	22,000	0.6
เงินจ่ายล่วงหน้าเพื่อการลงทุนในต่างประเทศ	—	—	—	—	103,517	3.0
รวมสินทรัพย์หมุนเวียน	250,238	7.6	304,790	9.5	405,971	11.8
สินทรัพย์ไม่หมุนเวียน						
เงินฝากที่ติดภาระค้ำประกัน	4,982	0.2	4,923	0.1	6,786	0.2
สัตว์และต้นไม้ - สุทธิ	373,761	11.3	278,566	8.7	243,185	7.1
ที่ดิน อาคารและอุปกรณ์ - สุทธิ	2,554,642	77.4	2,588,647	80.4	2,721,888	79.0
สินทรัพย์รอการขาย	—	—	—	—	22,960	0.7
เงินจ่ายล่วงหน้าค่าซื้อสินทรัพย์และสัตว์	104,152	3.2	32,961	1.0	39,309	1.1
สินทรัพย์ไม่หมุนเวียนอื่น	10,619	0.3	10,239	0.3	5,168	0.1
รวมสินทรัพย์ไม่หมุนเวียน	3,048,156	92.4	2,915,336	90.5	3,039,296	88.2
รวมสินทรัพย์	3,298,394	100.0	3,220,126	100.0	3,445,267	100.0
หนี้สินและส่วนของผู้ถือหุ้น						
หนี้สินหมุนเวียน						
เงินเบิกเกินบัญชีและเงินกู้ยืมระยะสั้นจากสถาบันการเงิน	68,358	2.1	69,980	2.2	—	—
เจ้าหนี้การค้าและเจ้าหนี้อื่น	214,960	6.5	187,063	5.8	42,553	1.2
เงินกู้ยืมระยะสั้นจากบุคคลอื่น	—	—	13,500	0.4	—	—
หนี้สินตามสัญญาเช่าการเงินส่วนที่ถึงกำหนดชำระภายในหนึ่งปี	40,424	1.2	41,102	1.3	46,990	1.4
เงินกู้ยืมระยะยาวส่วนที่ถึงกำหนดชำระภายในหนึ่งปี	226,000	6.8	156,000	4.8	—	—
เงินกู้ยืมระยะยาวและดอกเบี้ยค้างจ่ายที่เจ้าหนี้อาจเรียกคืนได้เมื่อต้องการ	—	—	—	—	3,626,075	105.3
หุ้นกู้ระยะยาวส่วนที่ถึงกำหนดชำระภายในหนึ่งปี	—	—	150,000	4.7	—	—
หุ้นกู้และดอกเบี้ยค้างจ่ายที่เจ้าหนี้เรียกคืน	164,263	5.0	—	—	120,638	3.5
รวมหนี้สินหมุนเวียน	714,005	21.6	617,645	19.2	3,836,256	111.4
หนี้สินไม่หมุนเวียน						
เงินสนับสนุนส่งเสริมการขายรับล่วงหน้า	3,611	0.1	6,961	0.2	10,278	0.3
หนี้สินตามสัญญาเช่าการเงิน - สุทธิ	53,052	1.6	34,221	1.1	44,024	1.3
เงินกู้ยืมระยะยาวจากสถาบันการเงิน - สุทธิ	1,395,519	42.3	1,494,000	46.4	—	—
หุ้นกู้ระยะยาว - สุทธิ	—	—	—	—	150,000	—
ภาระผูกพันผลประโยชน์พนักงาน	73,839	2.3	—	—	—	—
รวมหนี้สินไม่หมุนเวียน	1,526,021	46.3	1,535,182	47.7	204,302	5.9
รวมหนี้สิน	2,240,026	67.9	2,152,827	66.9	4,040,558	117.3

งบแสดงฐานะการเงิน เปรียบเทียบ ณ วันที่ 31 ธันวาคม (ต่อ)

	2554		2553		2552	
	พันบาท	%	พันบาท	%	พันบาท	%
ส่วนของผู้ถือหุ้น						
ทุนเรือนหุ้น						
ทุนจดทะเบียน						
หุ้นสามัญ 200 ล้านหุ้น มูลค่าหุ้นละ 5 บาท	1,000,000		1,000,000		1,000,000	
ทุนที่ออกและชำระแล้ว						
หุ้นสามัญ 200 ล้านหุ้น มูลค่าหุ้นละ 5 บาท	1,000,000	30.3	1,000,000	31.0	1,000,000	29.0
กำไร(ขาดทุน)สะสม						
จัดสรรแล้ว						
สำรองตามกฎหมาย	5,250	0.2	4,000	0.1	—	—
ยังไม่ได้จัดสรร	52,866	1.6	63,205	2.0	(1,595,291)	(46.3)
รวมส่วนของบริษัทใหญ่	1,058,116	32.1	1,067,205	33.1	(595,291)	(17.3)
ส่วนได้เสียที่ไม่มีอำนาจควบคุม	252	0.0	94	0.0	—	—
รวมส่วนของผู้ถือหุ้น (ขาดทุนเกินทุน)	1,058,368	32.1	1,067,299	33.1	(595,291)	(17.3)
รวมหนี้สินและส่วนของผู้ถือหุ้น	3,298,394	100.0	3,220,126	100.0	3,445,267	100.0

งบกำไรขาดทุนเบ็ดเสร็จ เปรียบเทียบสำหรับปี สิ้นสุด 31 ธันวาคม

	2554		2553		2552	
	พันบาท	%	พันบาท	%	พันบาท	%
รายได้						
จำหน่ายบัตรเข้าชม	962,382	59.2	825,215	59.2	673,687	59.5
จำหน่ายอาหารและเครื่องดื่ม	308,365	19.0	259,964	18.7	209,177	18.5
รายได้ค่าบริการรถรับส่ง	103,829	6.4	78,894	5.7	64,869	5.7
จำหน่ายสินค้าและของที่ระลึก	139,561	8.6	118,271	8.5	102,939	9.2
กิจกรรมสวนสนุก	25,733	1.6	21,788	1.6	18,953	1.7
รายได้จากการบริการถ่ายรูป	65,753	4.0	55,074	3.9	45,716	4.0
รายได้ค่าสมาชิก	2,386	0.1	2,864	0.2	2,299	0.2
รายได้อื่นจากการดำเนินงาน	18,317	1.1	31,220	2.2	16,978	1.2
รวมรายได้	1,626,326	100.0	1,393,290	100.0	1,134,618	100.0
ต้นทุนขายและบริการและค่าใช้จ่ายเกี่ยวกับสัตว์และต้นไม้	(617,172)	(37.9)	(549,666)	(39.4)	(491,562)	(43.4)
ค่าเสื่อมราคา	(167,381)	(10.3)	(207,232)	(14.9)	(201,368)	(17.8)
กำไรขั้นต้น	841,773	51.8	636,392	45.7	441,688	38.8
กำไรจากการปรับโครงสร้างหนี้	—	—	2,149,158	154.3	—	—
ค่าใช้จ่ายในการปรับโครงสร้างหนี้	—	—	(229,630)	(16.5)	—	—
ผลขาดทุนจากสินค้าล้าสมัย	(5,373)	(0.4)	—	—	—	—
ขาดทุนจากการด้อยค่าสินทรัพย์	—	—	(28,773)	(2.1)	—	—
ผลเสียหายจากเงินทดรองเพื่อโครงการในประเทศจีนที่ไม่ได้รับคืน	(2,265)	(0.2)	(22,000)	(1.6)	—	—
ผลเสียหายจากเงินล่วงหน้าค่าซื้อสินทรัพย์ที่ไม่ได้รับคืน	—	—	—	—	(25,322)	(2.2)
รายได้จากการขายสัตว์เกิดใหม่	12,497	0.8	—	—	—	—
กำไรจากการจำหน่ายสินทรัพย์ถาวรและสัตว์	2,035	0.1	6,529	0.5	3,611	0.3
ดอกเบี้ยรับ	766	0.1	416	0.0	296	0.0
รายได้อื่น	15,909	1.0	11,719	0.8	18,700	1.9
ค่าใช้จ่ายในการขายและบริการ	(78,624)	(4.8)	(67,533)	(4.9)	(62,160)	(5.5)
ค่าใช้จ่ายในการบริหาร	(576,156)	(35.4)	(521,348)	(37.4)	(453,408)	(40.1)
ต้นทุนทางการเงิน	(155,417)	(9.6)	(272,340)	(19.5)	57,406	5.1
กำไร(ขาดทุน)ก่อนค่าใช้จ่ายภาษีเงินได้	55,145	3.4	1,662,590	119.3	(19,189)	(1.7)
ค่าใช้จ่ายภาษีเงินได้	—	—	—	—	—	—
กำไร (ขาดทุน) สำหรับปี	55,145	3.4	1,662,590	119.3	(19,189)	(1.7)
กำไร (ขาดทุน) เบ็ดเสร็จอื่น	—	—	—	—	—	—
กำไร (ขาดทุน) เบ็ดเสร็จรวมสำหรับปี	55,145	3.4	1,662,590	119.3	(19,189)	(1.7)
การปันส่วนกำไร (ขาดทุน)/การแบ่งปันกำไรเบ็ดเสร็จรวม:						
ส่วนที่เป็นของบริษัทใหญ่	55,071	3.4	1,662,496	119.3	(19,189)	(1.7)
ส่วนที่เป็นของส่วนได้เสียที่ไม่มีอำนาจควบคุม	74	0.0	94	0.0	—	—
	55,145	3.4	1,662,590	119.3	(19,189)	(1.7)
กำไรต่อหุ้น						
กำไรส่วนที่เป็นของบริษัทใหญ่ (บาท)	0.28		8.31		(0.10)	
หุ้นสามัญถ่วงเฉลี่ยถ่วงน้ำหนัก (หุ้น)	200,000,000		200,000,000		200,000,000	

งบกำไร (ขาดทุน) สะสม เปรียบเทียบสำหรับปี สิ้นสุด 31 ธันวาคม

(พันบาท)

	2554	2553	2552
กำไรสะสมส่วนที่ยังไม่ได้จัดสรร (ขาดทุนสะสม)			
ยอดยกมาต้นปีก่อนปรับปรุง	63,205	(1,595,291)	(1,576,102)
ผลกระทบของการเปลี่ยนแปลงนโยบายการบัญชี	(64,160)	—	—
ยอดยกมาต้นปีหลังปรับปรุง	(955)	(1,595,291)	(1,576,102)
กำไร (ขาดทุน) เบ็ดเสร็จรวมสำหรับปี	55,071	1,662,496	(19,189)
กำไรสะสมส่วนที่ได้จัดสรรแล้ว			
สำรองตามกฎหมาย	(1,250)	(4,000)	—
รวมกำไร (ขาดทุน) สะสม	52,866	63,205	(1,595,291)

งบกระแสเงินสด สำหรับแต่ละปีสิ้นสุดวันที่ 31 ธันวาคม

(พันบาท)

	2554	2553	2552
กระแสเงินสดจากกิจกรรมดำเนินงาน			
กำไร (ขาดทุน) ก่อนค่าใช้จ่ายภาษีเงินได้	55,145	1,662,590	(19,189)
รายการปรับปรุงกระทบกำไรขาดทุนเบ็ดเสร็จ			
เป็นเงินสดรับมาจาก (ใช้ไปใน) กิจกรรมดำเนินงาน :			
ค่าเสื่อมราคา	167,381	207,232	201,368
กลับรายการหนี้สงสัยจะสูญ	(1,855)	(2,394)	—
หนี้สงสัยจะสูญ	—	—	2,586
(กลับรายการ) ผลขาดทุนจากมูลค่าสินค้านำลดลง	5,373	3,509	(433)
ตัดจำหน่ายภาษีหัก ณ ที่จ่าย	730	1,823	1,392
ขาดทุนจากการด้อยค่าสินทรัพย์	—	28,774	—
(กำไร) ขาดทุนจากการขายสินทรัพย์ถาวรและสัตว์	(2,111)	(6,529)	(3,611)
ขาดทุนจากสัตว์ตาย	12,628	16,244	12,484
ผลเสียหายจากเงินทดรองเพื่อโครงการในประเทศจีนที่ไม่ได้รับคืน	2,265	22,000	—
ผลเสียหายจากเงินล่วงหน้าค่าซื้อสินทรัพย์ที่ไม่ได้รับคืน	—	—	25,322
ประมาณการผลเสียหายจากคดีความฟ้องร้อง	—	—	9,349
ขาดทุนจากอัตราแลกเปลี่ยนจากการรับคืนเงินจ่ายล่วงหน้า			
เพื่อการลงทุนในต่างประเทศ	—	4,361	—
เงินสนับสนุนการส่งเสริมการขายรับล่วงหน้ารับรู้เป็นรายได้	(3,350)	(3,317)	(3,333)
ภาระผูกพันผลประโยชน์พนักงาน	9,663	—	—
กำไรจากการปรับโครงสร้างหนี้	—	(2,149,158)	—
ค่าใช้จ่ายในการปรับโครงสร้างหนี้	—	229,630	—
ต้นทุนทางการเงิน	155,417	272,340	(57,406)
กำไรจากการดำเนินงานก่อนการเปลี่ยนแปลงในสินทรัพย์และหนี้สินดำเนินงาน	401,286	287,105	168,529
การเปลี่ยนแปลงในสินทรัพย์ดำเนินงาน - (เพิ่มขึ้น) ลดลง			
ลูกหนี้การค้าและลูกหนี้อื่น - สุทธิ	(7,265)	9,442	(23,971)
สินค้าคงเหลือ	(813)	(547)	1,049
สินทรัพย์ไม่หมุนเวียนอื่น	(381)	(5,070)	(1,306)
การเปลี่ยนแปลงในหนี้สินดำเนินงาน - เพิ่มขึ้น (ลดลง)			
เจ้าหนี้การค้าและเจ้าหนี้อื่น	14,881	23,319	65,379
เงินสดรับมาจากกิจกรรมดำเนินงาน	407,708	314,249	209,680
จ่ายภาษีหัก ณ ที่จ่าย	(6,881)	(6,432)	(4,944)
รับคืนภาษีหัก ณ ที่จ่าย	8,161	—	7,020
เงินสดสุทธิรับมาจากกิจกรรมดำเนินงาน	408,988	307,817	211,756

งบกระแสเงินสด สำหรับแต่ละปีสิ้นสุดวันที่ 31 ธันวาคม (ต่อ)

(พันบาท)

	2554	2553	2552
กระแสเงินสดจากกิจกรรมลงทุน			
เงินฝากที่ติดภาระค้ำประกัน (เพิ่มขึ้น) ลดลง	(59)	1,862	756
รับคืน (จ่าย) เงินจ่ายล่วงหน้าเพื่อการลงทุนในต่างประเทศ	(2,265)	99,155	—
ซื้อสัตว์และต้นไม้	(120,026)	(66,738)	(40,481)
ซื้อสินทรัพย์ถาวร	(50,622)	(49,595)	(25,099)
รับคืน(จ่าย)เงินล่วงหน้าค่าซื้อสินทรัพย์และสัตว์	(76,491)	6,348	(22,082)
รับคืนเงินล่วงหน้าค่าซื้อสินทรัพย์	—	—	62,030
เงินสดรับจากการจำหน่ายสินทรัพย์รอการขาย	20,664	2,296	—
เงินสดรับจากการจำหน่ายสินทรัพย์ถาวรและสัตว์	3,487	6,903	4,804
เงินสดสุทธิรับมาจาก (ใช้ไปใน) กิจกรรมลงทุน	(225,312)	231	(20,072)
กระแสเงินสดจากกิจกรรมจัดหาเงิน			
เงินเบิกเกินบัญชีและเงินกู้ยืมระยะสั้นจากสถาบันการเงินเพิ่มขึ้น (ลดลง)	(1,622)	69,980	—
จ่ายค่าใช้จ่ายในการปรับโครงสร้างหนี้	—	(228,130)	—
ค่าที่ปรึกษาทางการเงินในการจัดหาแหล่งเงินทุน	—	(105,000)	(30,000)
จ่ายค่าธรรมเนียมการอนุมัติสินเชื่อ	—	(17,270)	—
จ่ายดอกเบี้ย	(117,986)	(66,613)	(4,998)
รับเงินกู้ยืมระยะสั้นจากบุคคลอื่น	12,000	13,500	—
ชำระคืนเงินกู้ระยะสั้นจากบุคคลอื่น	(25,500)	—	—
รับเงินกู้ยืมระยะยาวจากสถาบันการเงิน	—	100,000	—
ชำระคืนเงินกู้ยืมระยะยาวจากสถาบันการเงิน	(28,481)	—	(31,286)
ชำระหนี้สินตามสัญญาเช่าการเงิน	(58,525)	(65,442)	(44,349)
เงินสดสุทธิได้มาจาก (ใช้ไปใน) กิจกรรมจัดหาเงิน	(220,114)	(298,975)	(110,633)
เงินสดและรายการเทียบเท่าเงินสดเพิ่มขึ้น (ลดลง) สุทธิ	(36,438)	9,073	81,051
เงินสดและรายการเทียบเท่าเงินสด ณ วันต้นปี	166,572	157,499	76,448
เงินสดและรายการเทียบเท่าเงินสด ณ วันปลายปี	130,134	166,572	157,499
ข้อมูลงบกระแสเงินสดเปิดเผยเพิ่มเติม			
รายการที่ไม่เป็นตัวเงิน			
สินทรัพย์เพิ่มขึ้นจากหนี้สินตามสัญญาเช่าการเงิน	66,627	38,429	47,565

อัตราส่วนทางการเงินที่สำคัญ

บริษัท ซาฟารีเวิลด์ จำกัด (มหาชน) และบริษัทย่อย ณ วันที่ 31 ธันวาคม

		2554	2553	2552
อัตราส่วนสภาพคล่อง				
อัตราส่วนของสินทรัพย์หมุนเวียนต่อหนี้สินหมุนเวียน	(เท่า)	0.35	0.49	0.10
อัตราส่วนสภาพคล่องหมุนเร็ว	(เท่า)	0.30	0.42	0.08
อัตราส่วนสภาพคล่องกระแสเงินสด	(เท่า)	0.61	0.14	0.05
อัตราส่วนหมุนเวียนลูกหนี้การค้า	(เท่า)	28.84	25.41	21.20
ระยะเวลาเก็บหนี้เฉลี่ย	(วัน)	12	14	15
อัตราส่วนหมุนเวียนสินค้าคงเหลือ	(เท่า)	15.09	12.31	10.58
ระยะเวลาขายสินค้าเฉลี่ย	(วัน)	24	29	34
อัตราส่วนหมุนเวียนเจ้าหนี้	(เท่า)	13.43	12.81	16.03
ระยะเวลาชำระหนี้	(วัน)	27	28	22
Cash Cycle	(วัน)	10	15	27
อัตราส่วนแสดงความสามารถในการหาทำไร				
อัตรากำไรขั้นต้น	(%)	51.8	45.7	38.8
อัตรากำไร (ขาดทุน) จากการดำเนินงาน	(%)	12.9	1.1	(1.7)
อัตราส่วนเงินสดต่อการทำกำไร	(%)	194.2	15.9	(1,103.5)
อัตรากำไร (ขาดทุน) สุทธิต่อรายได้รวม	(%)	3.3	(18.2)	(1.7)
อัตราผลตอบแทนผู้ถือหุ้น	(%)	5.2	N.A.	N.A.
อัตราส่วนแสดงประสิทธิภาพในการดำเนินงาน				
อัตราผลตอบแทนจากสินทรัพย์รวม	(%)	1.7	(7.7)	(0.8)
อัตราผลตอบแทนจากสินทรัพย์ถาวร	(%)	8.7	(1.9)	5.9
อัตราการหมุนของสินทรัพย์รวม	(เท่า)	0.51	0.42	0.33
อัตราส่วนวิเคราะห์นโยบายทางการเงิน				
อัตราส่วนหนี้สินต่อส่วนของผู้ถือหุ้น	(เท่า)	2.12	2.02	6.79
อัตราส่วนความสามารถชำระดอกเบี้ย	(เท่า)	3.62	2.15	N.A.
อัตราส่วนความสามารถชำระภาระผูกพัน (Cash basis)	(เท่า)	0.79	0.61	N.A.
อัตราการจ่ายเงินปันผล	(%)	*	*	—
ข้อมูลต่อหุ้น				
มูลค่าตามบัญชีต่อหุ้น ณ วันสิ้นปี	(บาท)	5.29	5.34	(2.97)
กำไร (ขาดทุน) สุทธิต่อหุ้น	(บาท)	0.28	8.31	(0.10)
เงินปันผลต่อหุ้น	(บาท)	*	*	—
อัตราการเติบโต				
สินทรัพย์รวม	(%)	2.4	(6.5)	(1.9)
หนี้สินรวม	(%)	4.1	(46.7)	(1.2)
รายได้จากการขายหรือบริการ	(%)	16.7	22.8	(12.8)
ค่าใช้จ่ายดำเนินงาน	(%)	11.2	14.2	8.8
กำไร(ขาดทุน)สุทธิ	(%)	(121.5)	(1,239.0)	88.8

หมายเหตุ : * ในปี 2554 บริษัทฯ และบริษัทย่อยมีกำไรจากการดำเนินงานและมีกำไรสะสม ตามพระราชบัญญัติบริษัทมหาชน จึงมีการจัดสรรเป็นเงินสำรองตามกฎหมาย

คำอธิบายและการวิเคราะห์ฐานะการเงินและผลการดำเนินงาน

1. ฐานะการเงินของบริษัทฯ และบริษัทย่อย

1.1 ฐานะการเงิน ณ วันสิ้นปี 2554

1) สินทรัพย์

ณ วันสิ้นปี 2554 บริษัทฯ และบริษัทย่อยมีสินทรัพย์รวมทั้งสิ้น 3,298.39 ล้านบาท ประกอบด้วยสินทรัพย์หมุนเวียนรวมจำนวน 250.24 ล้านบาท และสินทรัพย์ไม่หมุนเวียนรวมจำนวน 3,048.15 ล้านบาท สินทรัพย์ไม่หมุนเวียนประกอบด้วย สินทรัพย์ถาวร เช่น ที่ดิน อาคาร อุปกรณ์ สัตว์และต้นไม้ รวมมีมูลค่าสุทธิจากค่าเสื่อมราคาจำนวน 2,928.40 ล้านบาท และเงินล่วงหน้าค่าซื้อสัตว์จำนวน 104.15 ล้านบาทและสินทรัพย์ไม่หมุนเวียนอื่นจำนวน 15.60 ล้านบาท

2) หนี้สินและส่วนของผู้ถือหุ้น

บริษัทฯ และบริษัทย่อยมีหนี้สินรวมทั้งสิ้น 2,240.02 ล้านบาท แบ่งออกเป็นหนี้สินหมุนเวียนจำนวน 714 ล้านบาท และหนี้สินไม่หมุนเวียนรวมจำนวน 1,526.02 ล้านบาท หนี้สินหมุนเวียนของบริษัทฯ และบริษัทย่อยประกอบด้วย เงินเบิกเกินและเงินกู้ยืมระยะสั้นจากสถาบันการเงินจำนวน 68.36 ล้านบาท เงินกู้ยืมระยะยาวส่วนที่ถึงกำหนดชำระภายในหนึ่งปีจำนวน 226 ล้านบาท หุ้นกู้และดอกเบี้ยค้างจ่ายที่เจ้าหนี้เรียกคืนจำนวน 164.26 ล้านบาท เจ้าหนี้การค้าและเจ้าหนี้อื่นและหนี้สินตามสัญญาเช่าการเงินส่วนที่ถึงกำหนดชำระภายในหนึ่งปีรวมจำนวน 255.38 ล้านบาท ส่วนหนี้สินไม่หมุนเวียนประกอบด้วย เงินสนับสนุนการขายรับล่วงหน้ารวมจำนวน 3.61 ล้านบาท หนี้สินตามสัญญาเช่าการเงินจำนวน 53.05 ล้านบาท และเงินกู้ยืมระยะยาวจากสถาบันการเงินจำนวน 1,395.52 ล้านบาท และภาระผูกพันผลประโยชน์พนักงาน 73.84 ล้านบาท

ในปี 2554 บริษัทฯ และบริษัทย่อยมีกำไรรวม 55.15 ล้านบาท ทำให้ ณ วันสิ้นปี 2554 บริษัทฯ และบริษัทย่อยมีกำไรสะสมทั้งสิ้น 58.12 ล้านบาท ประกอบด้วย กำไรสะสมจัดสรรแล้วเป็นสำรองตามกฎหมาย 5.25 ล้านบาท และกำไรสะสมยังไม่ได้จัดสรรอีกจำนวน 52.87 ล้านบาท ทำให้มีส่วนของผู้ถือหุ้นของบริษัทใหญ่มีจำนวน 1,058.12 ล้านบาท และส่วนของผู้ถือหุ้นส่วนน้อย 0.25 ล้านบาท รวมเป็นส่วนของผู้ถือหุ้น 1,058.37 ล้านบาท

1.2 ฐานะการเงินของบริษัทฯ และบริษัทย่อยเปรียบเทียบกับปี 2553

เมื่อเปรียบเทียบกับ ณ วันสิ้นปี 2554 ที่บริษัทฯ และบริษัทย่อยมีสินทรัพย์รวมทั้งสิ้น 3,298.39 ล้านบาท สินทรัพย์เพิ่มขึ้น 78.26 ล้านบาท เป็นผลจากการที่สินทรัพย์ไม่หมุนเวียนประเภทสัตว์และต้นไม้ ที่ดิน อาคารและอุปกรณ์เพิ่มขึ้น 61.19 ล้านบาทเนื่องจากการซื้อสัตว์เลี้ยงเพิ่มขึ้นในปี 2554 และเงินล่วงหน้าค่าซื้อสัตว์เพิ่มขึ้น 71.19 ล้านบาท ในขณะที่เดียวกันสินทรัพย์หมุนเวียนได้ลดลงประมาณ 54.55 ล้านบาท

ในด้านของหนี้สินได้เพิ่มขึ้นจาก 2,152.83 ล้านบาท ณ วันสิ้นปี 2553 เป็น 2,240.02 ล้านบาท ณ วันสิ้นปี 2554 หรือเพิ่มขึ้น 87.19 ล้านบาท เนื่องจากการบันทึกภาระผูกพันผลประโยชน์พนักงานตามมาตรฐานการบัญชี ฉบับที่ 19 เรื่องผลประโยชน์ของพนักงานจำนวน 73.84 ล้านบาทเป็นรายการสำคัญ

ณ วันสิ้นปี 2554 บริษัทฯ และบริษัทย่อยมีกำไรสะสมเป็นจำนวน 58.12 ล้านบาท ลดลงจาก ณ วันสิ้นปี 2553 ที่มีกำไรสะสมจำนวน 67.21 ล้านบาท เป็นจำนวน 9.09 ล้านบาทเนื่องจากปรับผลกระทบของการเปลี่ยนแปลงนโยบายการบัญชีจำนวน 64.16 ล้านบาทและกำไรจากการดำเนินงานเป็นจำนวน 55.07 ล้านบาทเป็นรายการสำคัญ และในปี 2554 ได้มีการตั้งสำรองตามกฎหมายเพิ่มขึ้น 1.25 ล้านบาท

2. ผลการดำเนินงานของบริษัทฯ และบริษัทย่อย

2.1 ผลการดำเนินงานในปี 2554

ในปี 2554 บริษัทฯ และบริษัทย่อยมีกำไรจากการดำเนินงาน 55.15 ล้านบาท โดยเกิดจากรายได้จากการดำเนินงานรวม 1,626.32 ล้านบาทและรายได้อื่นรวม 31.22 ล้านบาท ในขณะที่มีต้นทุนและค่าใช้จ่ายรวม 1,602.39 ล้านบาท รายได้ของบริษัทฯ และบริษัทย่อยประกอบด้วย รายได้จากการจำหน่ายบัตรเป็นรายได้หลักรวม 962.38 ล้านบาท รายได้จากการจำหน่ายอาหารและเครื่องดื่ม 308.36 ล้านบาท รายได้จากการจำหน่ายสินค้าที่ระลึก 139.56 ล้านบาท รายได้ค่าบริการรถรับส่ง กิจกรรมสวนสนุก บริการถ่ายรูป ค่าสมาชิก และรายได้เบ็ดเตล็ดอื่นรวม 216.02 ล้านบาท ส่วนต้นทุนและค่าใช้จ่ายประกอบด้วย ต้นทุนขายและบริการค่าใช้จ่ายเกี่ยวกับสัตว์และต้นไม้รวม 617.17 ล้านบาท ค่าใช้จ่ายในการขายและบริหารรวม 654.78 ล้านบาท ค่าเสื่อมราคา 167.38 ล้านบาท และต้นทุนทางการเงิน 155.42 ล้านบาทเป็นรายการสำคัญ ทำให้บริษัทฯ และบริษัทย่อยมีกำไรรวม 55.15 ล้านบาท แบ่งเป็นส่วนที่เป็นของบริษัทใหญ่จำนวน 55.07 ล้านบาท และส่วนที่เป็นของผู้ถือหุ้นส่วนน้อย 0.08 ล้านบาท

2.2 ผลการดำเนินงานของบริษัทฯ และบริษัทย่อยเปรียบเทียบกับปี 2553

ในปี 2554 บริษัทฯ และบริษัทย่อยมีกำไร 55.15 ล้านบาท เมื่อเปรียบเทียบกับปี 2553 ที่มีผลขาดทุนจากการดำเนินงาน 256.94 ล้านบาทแล้ว มีกำไรเพิ่มขึ้น 312.09 ล้านบาท ทั้งนี้เป็นผลมาจากการที่บริษัทฯ และบริษัทย่อยมีรายได้จากการดำเนินงานเพิ่มขึ้น 233.03 ล้านบาทและต้นทุนทางการเงินลดลง 116.92 ล้านบาท เพราะในปี 2553 มีค่าธรรมเนียมที่ปรึกษาทางการเงินในการปรับโครงสร้างหนี้ซึ่งไม่มีรายการดังกล่าวในปี 2554 ส่วนรายได้จากการดำเนินงานเพิ่มขึ้น 233.03 ล้านบาท ซึ่งประกอบด้วย รายได้จากการจำหน่ายบัตรเพิ่มขึ้น 137.16 ล้านบาท รายได้จากการจำหน่ายอาหารและเครื่องดื่มเพิ่มขึ้น 48.40 ล้านบาท และรายได้อื่นเพิ่มขึ้น 47.47 ล้านบาท รายได้ที่เพิ่มขึ้นมาจากการขึ้นราคาค่าบัตรเข้าชม ถึงแม้ว่าจำนวนผู้เข้าชมของบริษัทฯ จะลดลงร้อยละ 4.5 ก็ตาม ส่วนจำนวนผู้เข้าชมของบริษัทย่อยในปี 2554 เพิ่มขึ้นจากปี 2553 อยู่ร้อยละ 24.9 เนื่องจากนักท่องเที่ยวจากต่างประเทศที่เดินทางเข้าสู่ประเทศไทยได้เพิ่มมากขึ้นจากปี 2553

หากแต่ในปี 2553 บริษัทฯ และบริษัทย่อยมีกำไรจากการปรับโครงสร้างหนี้สุทธิรวม 1,919.53 ล้านบาท ซึ่งในปี 2554 ไม่มีรายการดังกล่าว ทำให้บริษัทฯ และบริษัทย่อยมีกำไรเบ็ดเสร็จรวมลดลง 1,607.44 ล้านบาท

3. กระแสเงินสดของบริษัทฯ และบริษัทย่อย

ในปี 2554 บริษัทฯ และบริษัทย่อยมีกำไรเป็นจำนวน 55.15 ล้านบาท เมื่อรวมรายจ่ายที่มีได้จ่ายเป็นเงินสด เช่น ค่าเสื่อมราคา 167.38 ล้านบาท ต้นทุนทางการเงิน 155.42 ล้านบาท และผลของการเปลี่ยนแปลงในสินทรัพย์และหนี้สินดำเนินงานแล้ว บริษัทฯ และบริษัทย่อยมีเงินสดจากการดำเนินงาน 408.99 ล้านบาท ทำให้บริษัทฯ และบริษัทย่อยมีเงินสดหมุนเวียนเพียงพอในการลงทุนซื้อสัตว์ ต้นไม้ และสินทรัพย์ถาวรเป็นจำนวน 170.65 ล้านบาท จ่ายเงินล่วงหน้าค่าซื้อสัตว์จำนวน 76.49 ล้านบาท และได้รับเงินจากกิจกรรมลงทุนจำนวน 21.83 ล้านบาท บริษัทฯ และบริษัทย่อยมีเงินสดใช้ไปในกิจกรรมลงทุน 225.31 ล้านบาท นอกจากนี้แล้ว บริษัทฯ และบริษัทย่อยได้จ่ายดอกเบี้ยจำนวน 117.99 ล้านบาท ชำระคืนเงินกู้ยืมระยะยาวจากสถาบันการเงินจำนวน 28.48 ล้านบาทและชำระหนี้สินตามสัญญาเช่าการเงินจำนวน 58.53 ล้านบาท และใช้ไปในกิจกรรมจัดหาเงินจำนวน 15.12 ล้านบาท บริษัทฯ และบริษัทย่อยมีเงินสดใช้ไปในกิจกรรมจัดหาเงิน 220.12 ล้านบาท มีสินทรัพย์ประเภทเงินสดและรายการเทียบเท่าเงินสดเหลืออยู่ ณ วันสิ้นปี 2554 ประมาณ 130.13 ล้านบาท

ณ วันสิ้นปี 2554 บริษัทฯ และบริษัทย่อยมีอัตราส่วนของสินทรัพย์หมุนเวียนต่อหนี้สินหมุนเวียนประมาณ 0.35 เท่า เนื่องจากบริษัทฯ และบริษัทย่อยมีสินทรัพย์หมุนเวียนจำนวน 250.24 ล้านบาท และมีหนี้สินหมุนเวียนเป็นจำนวน 714 ล้านบาท หนี้สินหมุนเวียนดังกล่าวประกอบด้วย เจ้าหนี้การค้าและเจ้าหนี้อื่นจำนวน 214.96 ล้านบาท เงินกู้ยืมระยะยาวส่วนที่ถึงกำหนดชำระภายในหนึ่งปีจำนวน 226 ล้านบาท และหุ้นกู้และดอกเบี้ยค้างจ่ายที่เจ้าหนี้เรียกคืนจำนวน 164.26 ล้านบาทเป็นรายการสำคัญ ส่วนที่เหลืออีกจำนวน 108.78 ล้านบาท เป็นหนี้สินจากการดำเนินงานทั่วไป เช่น เงินเบิกเกินบัญชีและเงินกู้ยืมระยะสั้นจากสถาบันการเงิน และหนี้สินตามสัญญาเช่าการเงินส่วนที่ถึงกำหนดชำระภายในหนึ่งปีเป็นต้น เมื่อเปรียบเทียบกับปี 2553 บริษัทฯ และบริษัทย่อยมีอัตราส่วนของสินทรัพย์หมุนเวียนต่อหนี้สินหมุนเวียนลดลง เพราะหนี้สินหมุนเวียนเพิ่มขึ้น 96.35 ล้านบาท

คำตอบแทนของผู้สอบบัญชี

ที่ประชุมสามัญผู้ถือหุ้นประจำปี 2554 เมื่อวันที่ 25 เมษายน 2554 ได้มีมติแต่งตั้งนายวิชัย รุจิตานนท์ ผู้สอบบัญชีรับอนุญาตเลขที่ 4054 หรือนายเสถียร วงศ์สนั่น ผู้สอบบัญชีรับอนุญาตเลขที่ 3495 หรือนายประวิทย์ วิจารณ์ธนาบุตร ผู้สอบบัญชีรับอนุญาตเลขที่ 4917 หรือนายเทอดทอง เทพมังกร ผู้สอบบัญชีรับอนุญาตเลขที่ 3787 แห่งบริษัท เอเอ็นเอส ออดิท จำกัด เป็นผู้สอบบัญชีของบริษัทฯ ประจำปี 2554 โดยในการตรวจสอบบัญชีดังกล่าว บริษัท เอเอ็นเอส ออดิท จำกัด ได้รับค่าสอบบัญชีจากบริษัทฯ เป็นจำนวน 880,000 บาท และค่าใช้จ่ายอื่น เช่น ค่าพาหนะ และค่าเอกสาร เป็นต้น เป็นเงิน 25,110 บาท

รายงานความรับผิดชอบของคณะกรรมการบริษัท ต่อรายงานทางการเงิน

คณะกรรมการและผู้บริหารของบริษัทฯ เป็นผู้รับผิดชอบต่อการเงินรวม และสารสนเทศทางการเงินที่ปรากฏในรายงานประจำปี ซึ่งจัดทำขึ้นตามมาตรฐานการบัญชีที่รับรองทั่วไป โดยเลือกใช้นโยบายบัญชีที่เหมาะสม และถือปฏิบัติอย่างสม่ำเสมอ และใช้ดุลพินิจอย่างระมัดระวังและประมาณการที่ดีที่สุดในการจัดทำ รวมทั้งมีการเปิดเผยข้อมูลสำคัญอย่างเพียงพอในหมายเหตุประกอบงบการเงิน

คณะกรรมการและผู้บริหารของบริษัทฯ ได้จัดให้มีระบบควบคุมภายในที่มีความเพียงพอ ความเหมาะสม และอยู่ในระดับที่น่าพอใจ โดยไม่พบข้อบกพร่องของระบบการควบคุมภายในที่มีผลกระทบต่อการดำเนินธุรกิจของบริษัทฯ อย่างมีสาระสำคัญ สามารถสร้างความมั่นใจอย่างมีเหตุผลต่อความเชื่อถือได้ของงบการเงินดังกล่าว

ในการนี้ คณะกรรมการบริษัทฯ ได้แต่งตั้งคณะกรรมการตรวจสอบ ซึ่งประกอบด้วยกรรมการอิสระที่ไม่เป็นผู้บริหาร เป็นผู้ดูแลรับผิดชอบเกี่ยวกับเรื่องดังกล่าวบันทึกไว้ใน “รายงานของคณะกรรมการตรวจสอบ” ซึ่งแสดงไว้ในรายงานประจำปีด้วย



(ปิ่น คี๊วคชา)

ประธานกรรมการบริหาร



(อาภา คี๊วคชา)

กรรมการผู้จัดการใหญ่

งบการเงินและรายงานของผู้สอบบัญชีรับอนุญาต

บริษัท ซาฟารีเวิลด์ จำกัด (มหาชน) และบริษัทย่อย

สำหรับปี สิ้นสุดวันที่ 31 ธันวาคม 2554 และ 2553

รายงานของผู้สอบบัญชีรับอนุญาต

เสนอ ผู้ถือหุ้นและคณะกรรมการ บริษัท ซาฟารีเวิลด์ จำกัด (มหาชน)

ข้าพเจ้าได้ตรวจสอบงบแสดงฐานะการเงินรวมและงบแสดงฐานะการเงินเฉพาะกิจการ ณ วันที่ 31 ธันวาคม 2554 และ 2553 งบกำไรขาดทุนเบ็ดเสร็จรวมและงบกำไรขาดทุนเบ็ดเสร็จเฉพาะกิจการ งบแสดงการเปลี่ยนแปลงส่วนของผู้ถือหุ้นรวมและงบแสดงการเปลี่ยนแปลงในส่วนของผู้ถือหุ้นเฉพาะกิจการ และงบกระแสเงินสดรวมและงบกระแสเงินสดเฉพาะกิจการ สำหรับปีสิ้นสุดวันเดียวกันของแต่ละปีของบริษัท ซาฟารีเวิลด์ จำกัด (มหาชน) และบริษัทย่อย และของเฉพาะบริษัท ซาฟารีเวิลด์ จำกัด (มหาชน) ตามลำดับ ซึ่งผู้บริหารของกิจการเป็นผู้รับผิดชอบต่อความถูกต้องและครบถ้วนของข้อมูลในงบการเงินเหล่านี้ ส่วนข้าพเจ้าเป็นผู้รับผิดชอบในการแสดงความเห็นต่องบการเงินดังกล่าวจากผลการตรวจสอบของข้าพเจ้า

ข้าพเจ้าได้ปฏิบัติงานตรวจสอบตามมาตรฐานการสอบบัญชีที่รับรองทั่วไป ซึ่งกำหนดให้ข้าพเจ้าต้องวางแผนและปฏิบัติงานเพื่อให้ได้ความเชื่อมั่นอย่างมีเหตุผลว่า งบการเงินแสดงข้อมูลที่ขัดต่อข้อเท็จจริงอันเป็นสาระสำคัญหรือไม่ การตรวจสอบรวมถึงการใช้วิธีการทดสอบหลักฐานประกอบรายการ ทั้งที่เป็นจำนวนเงินและการเปิดเผยข้อมูลในงบการเงิน การประเมินความเหมาะสมของหลักการบัญชีที่กิจการใช้ และประมาณการเกี่ยวกับรายการทางการเงินที่เป็นสาระสำคัญ ซึ่งผู้บริหารเป็นผู้จัดทำขึ้น ตลอดจนการประเมินถึงความเหมาะสมของการแสดงรายการที่นำเสนอในงบการเงินโดยรวม ข้าพเจ้าเชื่อว่าการตรวจสอบดังกล่าวให้ข้อสรุปที่เป็นเกณฑ์อย่างเหมาะสมในการแสดงความเห็นของข้าพเจ้า

ข้าพเจ้าเห็นว่า งบการเงินรวมและงบการเงินเฉพาะกิจการข้างต้นนี้ แสดงฐานะการเงินรวม และฐานะการเงินเฉพาะกิจการ ณ วันที่ 31 ธันวาคม 2554 และ 2553 ผลการดำเนินงานรวมและผลการดำเนินงานเฉพาะกิจการ และกระแสเงินสดรวมและกระแสเงินสดเฉพาะกิจการ สำหรับปีสิ้นสุดวันเดียวกันของแต่ละปีของบริษัท ซาฟารีเวิลด์ จำกัด (มหาชน) และบริษัทย่อย และของเฉพาะบริษัท ซาฟารีเวิลด์ จำกัด (มหาชน) ตามลำดับ โดยถูกต้องตามที่ควรในสาระสำคัญตามหลักการบัญชีที่รับรองทั่วไป

โดยมิได้เป็นการแสดงความเห็นอย่างมีเงื่อนไขต่องบการเงินข้างต้น ข้าพเจ้าขอให้สังเกตหมายเหตุประกอบงบการเงินข้อ 15 บริษัทย่อยได้ผิพนัดชำระหุ้นกู้ และบริษัทในฐานะผู้ค้ำประกันและบริษัทย่อยถูกธนาคารแห่งหนึ่งฟ้องให้ชำระหุ้นกู้จำนวนเงิน 150.0 ล้านบาท พร้อมดอกเบี้ยค้างจ่าย ปัจจุบันคดีดังกล่าวอยู่ในขั้นตอนของศาลและบริษัทย่อยอยู่ระหว่างการเจรจาประนีประนอมกับธนาคารดังกล่าว

ตามที่อธิบายไว้ในหมายเหตุประกอบงบการเงินข้อ 2 ในระหว่างปี 2554 บริษัทและบริษัทย่อยได้ใช้มาตรฐานการรายงานทางการเงินที่ออกและปรับปรุงใหม่ซึ่งออกโดยสภาวิชาชีพบัญชี ซึ่งกำหนดให้ถือปฏิบัติกับงบการเงินสำหรับรอบระยะเวลาบัญชีที่เริ่มในหรือหลังวันที่ 1 มกราคม 2554 เป็นต้นไป เพื่อจัดทำและนำเสนองบการเงินนี้ งบการเงินรวมและงบการเงินเฉพาะกิจการสำหรับปีสิ้นสุดวันที่ 31 ธันวาคม 2553 ที่นำมาแสดงเปรียบเทียบได้แสดงตามรูปแบบใหม่เพื่อให้สอดคล้องกับการแสดงงบการเงินสำหรับปีสิ้นสุดวันที่ 31 ธันวาคม 2554 ทั้งนี้ บริษัทและบริษัทย่อยได้ปรับปรุงภาระผูกพันที่เกิดจากผลประโยชน์ของพนักงาน ณ วันที่ 1 มกราคม 2554 จากการปฏิบัติตามมาตรฐานการบัญชี ฉบับที่ 19 โดยใช้วิธีปรับกับกำไรสะสม ณ วันที่ 1 มกราคม 2554



(นายวิชัย รุจิตานนท์)

ผู้สอบบัญชีรับอนุญาตเลขทะเบียน 4054

บริษัท เอเอ็นเอส ออดิท จำกัด

กรุงเทพฯ 27 กุมภาพันธ์ 2555

บริษัท ซาฟารีเวิลด์ จำกัด (มหาชน) และบริษัทย่อย

งบแสดงฐานะการเงิน

ณ วันที่ 31 ธันวาคม 2554 และ 2553

		หน่วย : บาท			
สินทรัพย์	หมายเหตุ	งบการเงินรวม		งบการเงินเฉพาะกิจการ	
		2554	2553	2554	2553
สินทรัพย์หมุนเวียน					
เงินสดและรายการเทียบเท่าเงินสด	5	130,134,040	166,572,124	12,577,934	45,581,001
ลูกหนี้การค้าและลูกหนี้อื่น - สุทธิ	6, 28	81,490,995	95,044,616	14,483,142	16,218,936
สินค้าคงเหลือ - สุทธิ	7	38,612,756	43,173,124	7,649,026	9,474,019
รวมสินทรัพย์หมุนเวียน		250,237,791	304,789,864	34,710,102	71,273,956
สินทรัพย์ไม่หมุนเวียน					
เงินลงทุนในบริษัทย่อย - สุทธิ	8	-	-	238,842,147	114,115,754
เงินฝากที่ติดภาระค้ำประกัน	9	4,982,301	4,923,686	1,252,965	1,243,686
สัตว์และต้นไม้ - สุทธิ	10	373,760,851	278,565,726	353,336,206	260,783,163
ที่ดิน อาคารและอุปกรณ์ - สุทธิ	11, 12, 15, 16, 17	2,554,642,120	2,588,646,895	1,705,522,474	1,760,680,606
เงินจ่ายล่วงหน้าค่าซื้อสัตว์		104,151,725	32,960,725	104,151,725	27,660,725
สินทรัพย์ไม่หมุนเวียนอื่น		10,619,674	10,238,887	6,234,513	5,850,626
รวมสินทรัพย์ไม่หมุนเวียน		3,048,156,671	2,915,335,919	2,409,340,030	2,170,334,560
รวมสินทรัพย์		3,298,394,462	3,220,125,783	2,444,050,132	2,241,608,516

หมายเหตุประกอบงบการเงินเป็นส่วนหนึ่งของงบการเงินนี้

บริษัท ซาฟารีเวิลด์ จำกัด (มหาชน) และบริษัทย่อย

งบแสดงฐานะการเงิน

ณ วันที่ 31 ธันวาคม 2554 และ 2553

หน่วย : บาท

หนี้สินและส่วนของผู้ถือหุ้น	หมายเหตุ	งบการเงินรวม		งบการเงินเฉพาะกิจการ	
		2554	2553	2554	2553
หนี้สินหมุนเวียน					
เงินเบิกเกินบัญชีและเงินกู้ยืมระยะสั้นจากสถาบันการเงิน	12	68,357,997	69,979,998	18,626,430	20,000,000
เจ้าหนี้การค้าและเจ้าหนี้อื่น	13, 28	214,959,561	187,062,700	55,549,772	61,493,330
เงินกู้ยืมระยะสั้นจากบุคคลอื่น	14	-	13,500,000	-	3,500,000
หนี้สินตามสัญญาเช่าการเงินส่วนที่ถึงกำหนดชำระ					
ภายในหนึ่งปี	16	40,424,626	41,101,786	4,520,400	10,688,258
เงินกู้ยืมระยะยาวส่วนที่ถึงกำหนดชำระภายในหนึ่งปี	17	226,000,000	156,000,000	136,000,000	96,000,000
หุ้นกู้ระยะยาวส่วนที่ถึงกำหนดชำระภายในหนึ่งปี	15	-	150,000,000	-	-
หุ้นกู้และดอกเบี้ยค้างจ่ายที่เจ้าหนี้เรียกคืน	15	164,262,842	-	-	-
รวมหนี้สินหมุนเวียน		714,005,026	617,644,484	214,696,602	191,681,588
หนี้สินไม่หมุนเวียน					
เงินสนับสนุนส่งเสริมการขายรับล่วงหน้า		3,611,111	6,961,111	3,611,111	6,961,111
หนี้สินตามสัญญาเช่าการเงิน - สุทธิ	16	53,052,483	34,221,004	6,694,167	5,367,520
เงินกู้ยืมระยะยาวจากบริษัทย่อยและดอกเบี้ยค้างจ่าย	4	-	-	212,587,686	5,000,000
เงินกู้ยืมระยะยาวจากสถาบันการเงิน - สุทธิ	17	1,395,518,684	1,494,000,000	899,898,458	954,000,000
ภาระผูกพันผลประโยชน์พนักงาน	18	73,839,204	-	35,182,155	-
รวมหนี้สินไม่หมุนเวียน		1,526,021,482	1,535,182,115	1,157,973,577	971,328,631
รวมหนี้สิน		2,240,026,508	2,152,826,599	1,372,670,179	1,163,010,219
ส่วนของผู้ถือหุ้น					
ทุนเรือนหุ้น	8				
ทุนจดทะเบียน					
หุ้นสามัญ 200 ล้านหุ้น มูลค่าหุ้นละ 5 บาท		1,000,000,000	1,000,000,000	1,000,000,000	1,000,000,000
ทุนที่ออกและชำระแล้ว					
หุ้นสามัญ 200 ล้านหุ้น มูลค่าหุ้นละ 5 บาท		1,000,000,000	1,000,000,000	1,000,000,000	1,000,000,000
กำไรสะสม					
จัดสรรแล้ว					
สำรองตามกฎหมาย	19	5,250,000	4,000,000	5,250,000	4,000,000
ยังไม่จัดสรร	2	52,866,210	63,205,332	66,129,953	74,598,297
รวมส่วนของบริษัทใหญ่		1,058,116,210	1,067,205,332	1,071,379,953	1,078,598,297
ส่วนได้เสียที่ไม่มีอำนาจควบคุม		251,744	93,852	-	-
รวมส่วนของผู้ถือหุ้น		1,058,367,954	1,067,299,184	1,071,379,953	1,078,598,297
รวมหนี้สินและส่วนของผู้ถือหุ้น		3,298,394,462	3,220,125,783	2,444,050,132	2,241,608,516

หมายเหตุประกอบงบการเงินเป็นส่วนหนึ่งของงบการเงินนี้

บริษัท ซาฟารีเวิลด์ จำกัด (มหาชน) และบริษัทย่อย
งบกำไรขาดทุนเบ็ดเสร็จ
สำหรับปี สิ้นสุดวันที่ 31 ธันวาคม 2554 และ 2553

หน่วย : บาท

หมายเหตุ	3, 30	งบการเงินรวม		งบการเงินเฉพาะกิจการ	
		2554	2553	2554	2553
รายได้					
จำหน่ายบัตรเข้าชม		962,381,999	825,215,260	281,563,417	275,344,800
จำหน่ายอาหารและเครื่องดื่ม		308,364,469	259,964,075	130,340,454	119,227,075
รายได้ค่าบริการรถรับส่ง		103,828,999	78,894,152	60,386,685	47,835,920
จำหน่ายสินค้าและของที่ระลึก		139,561,060	118,270,452	48,187,318	40,427,586
กิจกรรมสวนสนุก		25,733,435	21,788,234	6,290,229	5,960,916
รายได้จากการบริการถ่ายรูป		65,753,144	55,073,714	19,306,308	16,816,075
รายได้ค่าสมาชิก		2,385,738	2,864,355	2,385,738	2,864,355
รายได้จากการดำเนินงาน		18,317,130	31,219,690	10,983,299	11,035,007
รวมรายได้		1,626,325,974	1,393,289,932	559,443,448	519,511,734
ต้นทุนขายและบริการและค่าใช้จ่ายเกี่ยวกับสัตว์และต้นไม้	4	(604,619,778)	(533,421,716)	(279,488,427)	(261,668,170)
ขาดทุนจากสัตว์ตาย		(12,552,063)	(16,244,278)	(12,552,063)	(16,244,278)
ค่าเสื่อมราคา	10, 11	(167,381,118)	(207,231,634)	(99,034,881)	(118,595,825)
กำไรขั้นต้น		841,773,015	636,392,304	168,368,077	123,003,461
กำไรจากการปรับโครงสร้างหนี้		-	2,149,158,223	-	1,863,270,618
ค่าใช้จ่ายในการปรับโครงสร้างหนี้		-	(229,630,168)	-	(112,244,099)
ผลขาดทุนจากสินค้าล้าสมัย	7	(5,373,321)	-	-	-
กลับรายการด้อยค่าเงินลงทุนในบริษัทย่อย	8	-	-	115,726,393	114,115,754
ขาดทุนจากการด้อยค่าสินทรัพย์		-	(28,773,519)	-	-
ผลเสียหายจากเงินสำรองเพื่อโครงการในประเทศจีนที่ไม่ได้รับคืน		(2,265,000)	(22,000,000)	-	-
รายได้จากการขายสัตว์เกิดใหม่		12,497,020	-	12,497,020	408,000
กำไรจากการจำหน่ายสินทรัพย์ถาวรและสัตว์		2,035,342	6,528,600	738,317	3,921,207
ดอกเบี้ยรับ		766,425	416,380	107,487	422,023
รายได้อื่น		15,909,051	11,719,144	9,667,856	7,136,850
ค่าใช้จ่ายในการขายและบริการ		(78,623,661)	(67,532,631)	(30,528,262)	(28,124,596)
ค่าใช้จ่ายในการบริหาร	4, 28	(576,156,454)	(521,348,730)	(165,866,482)	(194,976,941)
ต้นทุนทางการเงิน	21	(155,416,973)	(272,339,531)	(86,491,258)	(185,830,245)
กำไรก่อนค่าใช้จ่ายภาษีเงินได้		55,145,443	1,662,590,072	24,219,148	1,591,102,032
ค่าใช้จ่ายภาษีเงินได้	22	-	-	-	-
กำไรสำหรับปี		55,145,443	1,662,590,072	24,219,148	1,591,102,032
กำไรเบ็ดเสร็จอื่น		-	-	-	-
กำไรเบ็ดเสร็จรวมสำหรับปี		55,145,443	1,662,590,072	24,219,148	1,591,102,032
การปันส่วนกำไร/การแบ่งปันกำไรเบ็ดเสร็จรวม:					
ส่วนที่เป็นของบริษัทใหญ่		55,071,181	1,662,496,220	24,219,148	1,591,102,032
ส่วนที่เป็นของส่วนได้เสียที่ไม่มีอำนาจควบคุม		74,262	93,852	-	-
		55,145,443	1,662,590,072	24,219,148	1,591,102,032

หมายเหตุประกอบงบการเงินเป็นส่วนหนึ่งของงบการเงินนี้

บริษัท ซาฟารีเวิลด์ จำกัด (มหาชน) และบริษัทย่อย
งบแสดงการเปลี่ยนแปลงส่วนของผู้ถือหุ้น
สำหรับปี สิ้นสุดวันที่ 31 ธันวาคม 2554 และ 2553

		หน่วย : บาท					
		งบการเงินรวม					
		ส่วนของผู้ถือหุ้นบริษัทใหญ่					
หมายเหตุ	ทุนเรือนหุ้น ที่ออกและ ชำระแล้ว	กำไร(ขาดทุน)สะสม		รวมส่วนของผู้ถือหุ้น บริษัทใหญ่	ส่วนได้เสียที่ ไม่มีอำนาจ ควบคุม	รวมส่วน ของผู้ถือหุ้น	
		จัดสรรแล้ว	ยังไม่จัดสรร				
ยอดยกมา ณ วันที่ 1 มกราคม 2553	1,000,000,000	-	(1,595,290,888)	(595,290,888)	-	(595,290,888)	
การเปลี่ยนแปลงในส่วนของผู้ถือหุ้นสำหรับปี :							
กำไรเบ็ดเสร็จรวมสำหรับปี	-	-	1,662,496,220	1,662,496,220	93,852	1,662,590,072	
สำรองตามกฎหมาย	-	4,000,000	(4,000,000)	-	-	-	
ยอดคงเหลือ ณ วันที่ 31 ธันวาคม 2553 ก่อนปรับปรุง	1,000,000,000	4,000,000	63,205,332	1,067,205,332	93,852	1,067,299,184	
ผลกระทบของการเปลี่ยนแปลงนโยบายการบัญชี	2	-	(64,160,303)	(64,160,303)	(16,370)	(64,176,673)	
ยอดคงเหลือ ณ วันที่ 1 มกราคม 2554 หลังปรับปรุง	1,000,000,000	4,000,000	(954,971)	1,003,045,029	77,482	1,003,122,511	
เงินลงทุนในส่วนที่เป็นของส่วนได้เสียที่ไม่มีอำนาจควบคุม	-	-	-	-	100,000	100,000	
การเปลี่ยนแปลงในส่วนของผู้ถือหุ้นสำหรับปี :							
กำไรเบ็ดเสร็จรวมสำหรับปี	-	-	55,071,181	55,071,181	74,262	55,145,443	
สำรองตามกฎหมาย	-	1,250,000	(1,250,000)	-	-	-	
ยอดคงเหลือ ณ วันที่ 31 ธันวาคม 2554	1,000,000,000	5,250,000	52,866,210	1,058,116,210	251,744	1,058,367,954	

หมายเหตุประกอบงบการเงินเป็นส่วนหนึ่งของงบการเงินนี้

บริษัท ซาฟารีเวิลด์ จำกัด (มหาชน) และบริษัทย่อย
งบแสดงการเปลี่ยนแปลงส่วนของผู้ถือหุ้น
สำหรับปี สิ้นสุดวันที่ 31 ธันวาคม 2554 และ 2553

หน่วย : บาท				
งบการเงินเฉพาะกิจการ				
หมายเหตุ	ทุนเรือนหุ้น ที่ออกและชำระแล้ว	กำไร(ขาดทุน)สะสม		รวมส่วน ของผู้ถือหุ้น
		จัดสรรแล้ว	ยังไม่จัดสรร	
		สำรองตามกฎหมาย		
ยอดยกมา ณ วันที่ 1 มกราคม 2553	1,000,000,000	-	(1,512,503,735)	(512,503,735)
การเปลี่ยนแปลงในส่วนของผู้ถือหุ้นสำหรับปี :				
กำไรเบ็ดเสร็จรวมสำหรับปี	-	-	1,591,102,032	1,591,102,032
สำรองตามกฎหมาย	-	4,000,000	(4,000,000)	-
ยอดคงเหลือ ณ วันที่ 31 ธันวาคม 2553 ก่อนปรับปรุง	1,000,000,000	4,000,000	74,598,297	1,078,598,297
ผลกระทบของการเปลี่ยนแปลงนโยบายการบัญชี	2	-	(31,437,492)	(31,437,492)
ยอดคงเหลือ ณ วันที่ 1 มกราคม 2554 หลังปรับปรุง	1,000,000,000	4,000,000	43,160,805	1,047,160,805
การเปลี่ยนแปลงในส่วนของผู้ถือหุ้นสำหรับปี :				
กำไรเบ็ดเสร็จรวมสำหรับปี	-	-	24,219,148	24,219,148
สำรองตามกฎหมาย	-	1,250,000	(1,250,000)	-
ยอดคงเหลือ ณ วันที่ 31 ธันวาคม 2554	1,000,000,000	5,250,000	66,129,953	1,071,379,953

หมายเหตุประกอบงบการเงินเป็นส่วนหนึ่งของงบการเงินนี้

บริษัท ซาฟารีเวิลด์ จำกัด (มหาชน) และบริษัทย่อย
งบกระแสเงินสด
สำหรับปี สิ้นสุดวันที่ 31 ธันวาคม 2554 และ 2553

	หน่วย : บาท			
	งบการเงินรวม		งบการเงินเฉพาะกิจการ	
	2554	2553	2554	2553
กระแสเงินสดจากกิจกรรมดำเนินงาน				
ทำไรก่อนค่าใช้จ่ายภาษีเงินได้	55,145,443	1,662,590,072	24,219,148	1,591,102,032
รายการปรับปรุงกระทบกำไรขาดทุนเบ็ดเสร็จ				
เป็นเงินสดรับมาจาก (ใช้ไปใน) กิจกรรมดำเนินงาน :				
ค่าเสื่อมราคา	167,381,118	207,231,633	99,034,881	118,595,825
กลับรายการหนี้สงสัยจะสูญ	(1,854,800)	(2,393,778)	-	-
ผลขาดทุนจากมูลค่าสินค้านำมาลด	5,373,321	3,508,837	-	3,508,837
กลับรายการด้อยค่าเงินลงทุนในบริษัทย่อย	-	-	(115,726,393)	(114,115,754)
ตัดจำหน่ายภาษีหัก ณ ที่จ่าย	729,545	1,822,494	729,545	1,822,494
ขาดทุนจากการด้อยค่าสินทรัพย์	-	28,773,519	-	-
กำไรจากการขายสินทรัพย์ถาวรและสัตว์	(2,111,136)	(6,528,600)	(738,317)	(3,921,207)
ขาดทุนจากสัตว์ตาย	12,627,857	16,244,278	12,552,063	16,244,278
ผลเสียหายจากเงินทดรองเพื่อโครงการในประเทศจีนที่	2,265,000	22,000,000	-	-
ขาดทุนจากอัตราแลกเปลี่ยนจากการรับคืนเงินจ่ายล่วงหน้า				
เพื่อการลงทุนในต่างประเทศ	-	4,361,464	-	-
เงินสนับสนุนการส่งเสริมการขายรับล่วงหน้ารับรู้เป็นรายได้	(3,350,000)	(3,316,667)	(3,350,000)	(3,316,667)
ภาระผูกพันผลประโยชน์พนักงาน	9,662,531	-	3,744,663	-
กำไรจากการปรับโครงสร้างหนี้	-	(2,149,158,223)	-	(1,863,270,618)
ค่าใช้จ่ายในการปรับโครงสร้างหนี้	-	229,630,168	-	112,244,099
ดอกเบี้ยรับ	-	-	-	(359,575)
ต้นทุนทางการเงิน	155,416,974	272,339,531	86,491,258	185,830,245
กำไรจากการดำเนินงานก่อนการเปลี่ยนแปลง				
ในสินทรัพย์และหนี้สินดำเนินงาน	401,285,853	287,104,728	106,956,848	44,363,989
การเปลี่ยนแปลงในสินทรัพย์ดำเนินงาน - (เพิ่มขึ้น) ลดลง				
ลูกหนี้การค้าและลูกหนี้อื่น - สุทธิ	(7,264,823)	9,442,567	1,735,794	5,272,359
สินค้าคงเหลือ	(812,953)	(546,671)	1,824,994	(325,097)
สินทรัพย์ไม่หมุนเวียนอื่น	(380,788)	(5,070,447)	(383,888)	(2,708,535)
การเปลี่ยนแปลงในหนี้สินดำเนินงาน - เพิ่มขึ้น (ลดลง)				
เจ้าหนี้การค้าและเจ้าหนี้อื่น	14,880,914	23,318,603	(20,412,893)	19,519,805
เงินสดรับมาจากกิจกรรมดำเนินงาน	407,708,203	314,248,780	89,720,855	66,122,521
จ่ายภาษีหัก ณ ที่จ่าย	(6,881,134)	(6,431,497)	(729,545)	(1,822,494)
รับคืนภาษีหัก ณ ที่จ่าย	8,160,832	-	-	-
เงินสดสุทธิรับมาจากกิจกรรมดำเนินงาน	408,987,901	307,817,283	88,991,310	64,300,027

หมายเหตุประกอบงบการเงินเป็นส่วนหนึ่งของงบการเงินนี้

บริษัท ซาฟารีเวิลด์ จำกัด (มหาชน) และบริษัทย่อย
งบกระแสเงินสด
สำหรับปี สิ้นสุดวันที่ 31 ธันวาคม 2554 และ 2553

หน่วย : บาท

	งบการเงินรวม		งบการเงินเฉพาะกิจการ	
	2554	2553	2554	2553
กระแสเงินสดจากกิจกรรมลงทุน				
เงินฝากที่ติดภาระค้ำประกัน(เพิ่มขึ้น)ลดลง	(58,615)	1,861,960	(9,279)	35,875
รับคืน(จ่าย)เงินจ่ายล่วงหน้าเพื่อการลงทุนในต่างประเทศ	(2,265,000)	99,155,334	-	-
เงินลงทุนในบริษัทย่อย	-	-	(9,000,000)	-
ซื้อสัตว์และต้นไม้	(120,025,975)	(66,737,882)	(120,008,975)	(66,737,882)
ซื้อสินทรัพย์ถาวร	(50,622,423)	(49,595,300)	(22,408,881)	(29,309,566)
จ่ายเงินล่วงหน้าค่าซื้อสัตว์	(76,491,000)	6,348,275	(76,491,000)	6,648,275
เงินสตรับค่างอกเบี้ยค้างรับจากบริษัทย่อย	-	-	-	115,259,575
เงินสตรับจากการจำหน่ายสินทรัพย์รอการขาย	20,664,000	2,296,000	-	-
เงินสตรับจากการจำหน่ายสินทรัพย์ถาวรและสัตว์	3,487,265	6,902,336	738,318	2,459,112
เงินสดสุทธิรับมาจาก(ใช้ไปใน)กิจกรรมลงทุน	(225,311,748)	230,723	(227,179,817)	28,355,389
กระแสเงินสดจากกิจกรรมจัดหาเงิน				
เงินเบิกเกินบัญชีและเงินกู้ยืมระยะสั้นจากสถาบันการเงินเพิ่มขึ้น(ลดลง)	(1,622,001)	69,979,998	(1,373,570)	20,000,000
จ่ายค่าใช้จ่ายในการปรับโครงสร้างหนี้	-	(228,130,168)	-	(112,244,099)
ค่าที่ปรึกษาทางการเงินในการจัดหาแหล่งเงินทุน	-	(105,000,000)	-	(58,500,000)
จ่ายค่าธรรมเนียมการอนุมัติสินเชื่อ	-	(17,270,055)	-	(10,730,025)
จ่ายดอกเบี้ย	(117,985,471)	(66,612,701)	(70,728,494)	(39,699,388)
เงินให้กู้ยืมแก่บริษัทย่อย	-	-	-	(60,000,000)
รับคืนเงินกู้ยืมจากบริษัทย่อย	-	-	-	60,000,000
รับเงินกู้ยืมจากบริษัทย่อย	-	-	207,587,686	5,000,000
รับเงินกู้ยืมระยะสั้นจากบุคคลอื่น	12,000,000	13,500,000	-	3,500,000
ชำระคืนเงินกู้ยืมระยะสั้นจากบุคคลอื่น	(25,500,000)	-	(3,500,000)	-
รับเงินกู้ยืมระยะยาวจากสถาบันการเงิน	-	100,000,000	-	100,000,000
ชำระคืนเงินกู้ยืมระยะยาวจากสถาบันการเงิน	(28,481,316)	-	(14,101,543)	-
ชำระหนี้สินตามสัญญาเช่าการเงิน	(58,525,449)	(65,441,679)	(12,698,639)	(27,117,645)
เงินสดสุทธิได้มาจาก(ใช้ไปใน)กิจกรรมจัดหาเงิน	(220,114,237)	(298,974,605)	105,185,440	(119,791,157)
เงินสดและรายการเทียบเท่าเงินสดเพิ่มขึ้น(ลดลง)สุทธิ	(36,438,084)	9,073,401	(33,003,067)	(27,135,741)
เงินสดและรายการเทียบเท่าเงินสด ณ วันต้นปี	166,572,124	157,498,723	45,581,001	72,716,742
เงินสดและรายการเทียบเท่าเงินสด ณ วันปลายปี	130,134,040	166,572,124	12,577,934	45,581,001

ข้อมูลงบกระแสเงินสดเปิดเผยเพิ่มเติม

รายการที่ไม่เป็นตัวแทน

- สินทรัพย์เพิ่มขึ้นจากหนี้สินตามสัญญาเช่าการเงิน 66,627,055 38,429,303 6,564,000 4,076,423
- เมื่อวันที่ 29 มิถุนายน 2553 บริษัทฯและบริษัทย่อยได้รับเงินกู้ยืมระยะยาวจากธนาคารพาณิชย์ในประเทศแห่งหนึ่งเป็นจำนวนเงิน 950 ล้านบาท และ 600 ล้านบาท ตามลำดับ เพื่อนำไปชำระหนี้ผิติดให้แก่มู่ให้กู้ 2 ราย (หมายเหตุ 17)

หมายเหตุประกอบงบการเงินเป็นส่วนหนึ่งของงบการเงินนี้

บริษัท ซาฟารีเวิลด์ จำกัด (มหาชน) และบริษัทย่อย
หมายเหตุประกอบงบการเงิน
สำหรับปี สิ้นสุดวันที่ 31 ธันวาคม 2554 และ 2553

1. ข้อมูลทั่วไป

บริษัท ซาฟารีเวิลด์ จำกัด (มหาชน) (“บริษัท”) ได้จดทะเบียนและจัดตั้งเป็นนิติบุคคลตามพระราชบัญญัติว่าด้วยบริษัทมหาชนจำกัด กับกระทรวงพาณิชย์เมื่อวันที่ 1 กุมภาพันธ์ 2537 โดยมีสำนักงานตั้งอยู่ ณ เลขที่ 99 ถนนปทุมธานีในทรา แขวงสามวาตะวันตก เขตคลองสามวา กรุงเทพมหานคร 10510

บริษัทฯ ดำเนินธุรกิจหลักประเภทการท่องเที่ยวและสันทนาการในรูปสวนสัตว์เปิด สวนน้ำ และ Theme Park

ข้อมูลบริษัทย่อย:

1. บริษัท ภูเก็ตแฟนตาซี จำกัด (มหาชน) ได้จดทะเบียนจัดตั้งเป็นนิติบุคคลตามพระราชบัญญัติว่าด้วยบริษัทมหาชนจำกัด กับกระทรวงพาณิชย์เมื่อวันที่ 1 กรกฎาคม 2547 โดยมีสำนักงานตั้งอยู่ ณ เลขที่ 99 หมู่ 3 ตำบลกมลา อำเภอกะทู้ จังหวัดภูเก็ต 83150 บริษัทย่อยดังกล่าวดำเนินธุรกิจหลักประเภทการท่องเที่ยวและสันทนาการในรูปแบบการแสดงศิลปและวัฒนธรรม
2. บริษัท ซาฟารีเวิลด์ไลฟ์ ปาร์ค จำกัด ได้จดทะเบียนจัดตั้งเป็นบริษัทจำกัดกับกระทรวงพาณิชย์เมื่อวันที่ 4 เมษายน 2554 โดยมีสำนักงานตั้งอยู่ ณ เลขที่ 99 หมู่ที่ 9 ตำบลหัวหว้า อำเภอศรีมหาโพธิ์ จังหวัดปราจีนบุรี 25140 บริษัทย่อยดังกล่าวดำเนินธุรกิจหลักประเภทการท่องเที่ยวและขยายพันธุ์สัตว์ ปัจจุบันบริษัทย่อยดังกล่าวยังไม่ได้เริ่มดำเนิน กิจการ

2. เกณฑ์การนำเสนองบการเงิน

งบการเงินนี้จัดทำขึ้นตามมาตรฐานการรายงานทางการเงินไทย (“มาตรฐานการรายงานทางการเงิน”) รวมถึงการตีความและแนวปฏิบัติทางการบัญชีที่ประกาศใช้โดยสภาวิชาชีพบัญชี (“สภาวิชาชีพบัญชี”) เพื่อให้เป็นไปตามหลักการบัญชีที่รับรองทั่วไปของประเทศไทย

การแสดงรายการในงบการเงิน ได้ทำขึ้นเพื่อให้เป็นไปตามข้อกำหนดในประกาศกรมพัฒนาธุรกิจการค้าลงวันที่ 28 กันยายน 2554 ออกตามความในพระราชบัญญัติการบัญชี พ.ศ. 2543

งบการเงินของบริษัทฯ ได้จัดทำเป็นภาษาไทย และมีหน่วยเงินตราเป็นบาท ซึ่งการจัดทำงบการเงินดังกล่าวเป็นไปตามวัตถุประสงค์ของการจัดทำรายงานในประเทศ ดังนั้น เพื่อความสะดวกของผู้อ่านงบการเงินที่ไม่คุ้นเคยกับภาษาไทย บริษัทฯ ได้จัดทำงบการเงินฉบับภาษาอังกฤษขึ้นโดยแปลจากงบการเงินฉบับภาษาไทย

ในการจัดทำงบการเงินให้เป็นไปตามมาตรฐานการรายงานทางการเงิน ผู้บริหารต้องใช้การประมาณและข้อสมมติฐานหลายประการ ซึ่งมีผลกระทบต่อข้อกำหนดนโยบายและการรายงานจำนวนเงินที่เกี่ยวข้องกับ สินทรัพย์ หนี้สิน รายได้ และค่าใช้จ่าย การประมาณและข้อสมมติฐานมาจากประสบการณ์ในอดีต และปัจจัยต่างๆ ที่ผู้บริหารมีความเชื่อมั่นอย่างสมเหตุสมผลภายใต้สภาพการณ์แวดล้อมนั้นซึ่งไม่อาจอาศัยข้อมูลจากแหล่งอื่นและนำไปสู่การตัดสินใจเกี่ยวกับการกำหนดจำนวนสินทรัพย์ และหนี้สินนั้นๆ ดังนั้น ผลที่เกิดขึ้นจริงจากการตั้งข้อสมมติฐานต่อมูลค่าตามบัญชีของสินทรัพย์และหนี้สินอาจแตกต่างไปจากที่ประมาณไว้

ประมาณการและข้อสมมติฐานที่ใช้ในการจัดทำงบการเงินจะได้รับการทบทวนอย่างสม่ำเสมอ การปรับประมาณการทางบัญชีจะบันทึกในงวดบัญชีที่การประมาณการดังกล่าวได้รับการทบทวน หากการปรับประมาณการกระทบเฉพาะ งวดนั้นๆ และจะบันทึกในงวดที่ปรับและงวดในอนาคต หากการปรับประมาณการกระทบทั้งงวดปัจจุบันและอนาคต

งบการเงินรวมประกอบด้วยงบการเงินของบริษัทฯ และบริษัทย่อย รายละเอียดของบริษัทย่อย มีดังต่อไปนี้

บริษัทย่อย	ลักษณะธุรกิจ	สัดส่วนความเป็นเจ้าของ(ร้อยละ)	
		31 ธันวาคม 2554	31 ธันวาคม 2553
บริษัท ภูเก็ตแฟนตาซี จำกัด (มหาชน)	ท่องเที่ยวและสันทนาการ	99.95	99.95
บริษัท ซาฟารีเวิลด์ไลฟ์ ปาร์ค จำกัด	ท่องเที่ยวและขยายพันธุ์สัตว์	90.00	-
(9% ถือโดยบริษัท ภูเก็ตแฟนตาซี จำกัด (มหาชน))			

รายการและยอดคงเหลือทางบัญชีระหว่างบริษัทฯ และบริษัทย่อยที่มีนัยสำคัญได้ถูกตัดบัญชีออกจากงบการเงินรวมนี้แล้ว

บริษัทย่อยเป็นกิจการที่อยู่ภายใต้การควบคุมของบริษัทฯ การควบคุมเกิดขึ้นเมื่อบริษัทฯ มีอำนาจควบคุมทั้งทางตรง หรือทางอ้อมในการกำหนดนโยบายทางการเงินและการดำเนินงานของบริษัทฯ นั้น เพื่อให้ได้มาซึ่งประโยชน์จากกิจกรรมของบริษัทย่อย งบการเงินของบริษัทย่อยได้รวมอยู่ในงบการเงินรวมนับแต่วันที่มีการควบคุมจนถึงวันที่การควบคุมสิ้นสุดลง

การเปลี่ยนแปลงจากการใช้มาตรฐานการรายงานทางการเงินที่ออกและปรับปรุงใหม่

ในระหว่างปี 2553 และ 2554 สภาวิชาชีพบัญชีได้ออกประกาศสภาวิชาชีพบัญชีให้ใช้มาตรฐานการบัญชี มาตรฐานการรายงานทางการเงิน การตีความมาตรฐานการรายงานทางการเงิน การตีความมาตรฐานการบัญชี และประกาศวิชาชีพบัญชีที่ออกและปรับปรุงใหม่ซึ่งมีผลบังคับใช้สำหรับงบการเงินที่มีรอบบัญชีเริ่มในหรือหลังวันที่ 1 มกราคม 2554 ดังต่อไปนี้

<u>มาตรฐานการบัญชี/มาตรฐานการรายงานทางการเงิน/การตีความมาตรฐานการบัญชี/ประกาศสภาวิชาชีพบัญชี</u>	<u>เรื่อง</u>
มาตรฐานการบัญชี ฉบับที่ 1 (ปรับปรุง 2552)	การนำเสนองบการเงิน
มาตรฐานการบัญชี ฉบับที่ 2 (ปรับปรุง 2552)	สินค้างคงเหลือ
มาตรฐานการบัญชี ฉบับที่ 7 (ปรับปรุง 2552)	งบกระแสเงินสด
มาตรฐานการบัญชี ฉบับที่ 8 (ปรับปรุง 2552)	นโยบายการบัญชี การเปลี่ยนแปลงประมาณการทางบัญชีและข้อผิดพลาด
มาตรฐานการบัญชี ฉบับที่ 10 (ปรับปรุง 2552)	เหตุการณ์ภายหลังรอบระยะเวลารายงาน
มาตรฐานการบัญชี ฉบับที่ 11 (ปรับปรุง 2552)	สัญญาก่อสร้าง
มาตรฐานการบัญชี ฉบับที่ 16 (ปรับปรุง 2552)	ที่ดิน อาคาร และอุปกรณ์
มาตรฐานการบัญชี ฉบับที่ 17 (ปรับปรุง 2552)	สัญญาเช่า
มาตรฐานการบัญชี ฉบับที่ 18 (ปรับปรุง 2552)	รายได้
มาตรฐานการบัญชี ฉบับที่ 19	ผลประโยชน์ของพนักงาน
มาตรฐานการบัญชี ฉบับที่ 23 (ปรับปรุง 2552)	ต้นทุนการกู้ยืม
มาตรฐานการบัญชี ฉบับที่ 24 (ปรับปรุง 2552)	การเปิดเผยข้อมูลเกี่ยวกับบุคคลหรือกิจการที่เกี่ยวข้องกัน
มาตรฐานการบัญชี ฉบับที่ 26	การบัญชีและการรายงานโครงการผลประโยชน์เมื่อออกจากงาน
มาตรฐานการบัญชี ฉบับที่ 27 (ปรับปรุง 2552)	งบการเงินรวมและงบการเงินเฉพาะกิจการ
มาตรฐานการบัญชี ฉบับที่ 28 (ปรับปรุง 2552)	เงินลงทุนในบริษัทร่วม
มาตรฐานการบัญชี ฉบับที่ 29	การรายงานทางการเงินในสภาพเศรษฐกิจที่เงินเฟ้อรุนแรง
มาตรฐานการบัญชี ฉบับที่ 31 (ปรับปรุง 2552)	ส่วนได้เสียในการร่วมค้า
มาตรฐานการบัญชี ฉบับที่ 33 (ปรับปรุง 2552)	กำไรต่อหุ้น
มาตรฐานการบัญชี ฉบับที่ 34 (ปรับปรุง 2552)	งบการเงินระหว่างกาล

มาตรฐานการบัญชี/มาตรฐานการรายงานทางการเงิน/
การตีความมาตรฐานการรายงานทางการเงิน/การตีความ
มาตรฐานการบัญชี/ประกาศสภาวิชาชีพบัญชี
มาตรฐานการบัญชี ฉบับที่ 36 (ปรับปรุง 2552)
มาตรฐานการบัญชี ฉบับที่ 37 (ปรับปรุง 2552)

มาตรฐานการบัญชี ฉบับที่ 38 (ปรับปรุง 2552)
มาตรฐานการบัญชี ฉบับที่ 40 (ปรับปรุง 2552)
มาตรฐานการรายงานทางการเงิน ฉบับที่ 2
มาตรฐานการรายงานทางการเงิน ฉบับที่ 3 (ปรับปรุง 2552)
มาตรฐานการรายงานทางการเงิน ฉบับที่ 5 (ปรับปรุง 2552)

มาตรฐานการรายงานทางการเงิน ฉบับที่ 6
การตีความมาตรฐานการรายงานทางการเงิน ฉบับที่ 15
การตีความมาตรฐานการบัญชี ฉบับที่ 31
ประกาศสภาวิชาชีพบัญชี ฉบับที่ 16/2554

ประกาศสภาวิชาชีพบัญชี ฉบับที่ 17/2554

ประกาศสภาวิชาชีพบัญชี ฉบับที่ 18/2554
ประกาศสภาวิชาชีพบัญชี ฉบับที่ 19/2554

เรื่อง

การด้อยค่าของสินทรัพย์
ประมาณการหนี้สิน หนี้สินที่อาจเกิดขึ้น และสินทรัพย์ที่
อาจเกิดขึ้น
สินทรัพย์ไม่มีตัวตน
อสังหาริมทรัพย์เพื่อการลงทุน
การจ่ายโดยใช้หุ้นเป็นเกณฑ์
การรวมธุรกิจ
สินทรัพย์ไม่หมุนเวียนที่ถือไว้เพื่อขายและการดำเนินงาน
ที่ยกเลิก
การสำรวจและประเมินค่าแหล่งทรัพยากรแร่
สัญญาการก่อสร้างอสังหาริมทรัพย์
รายได้ – รายการแลกเปลี่ยนเกี่ยวกับบริการโฆษณา
แนวปฏิบัติการเปิดเผยข้อมูลสำหรับกิจการที่เกี่ยวข้องกับ
รัฐบาล
การปฏิบัติในช่วงเปลี่ยนแปลงสำหรับผลประโยชน์ระยะ
ยาวอื่นของพนักงาน
การบันทึกบัญชีเมื่อมีการตีราคาใหม่
แนวปฏิบัติทางการบัญชีสำหรับการบันทึกบัญชีสำหรับ
สินทรัพย์ประเภทอาคารชุด

การเปลี่ยนแปลงดังกล่าวมีผลต่อการแสดงรูปแบบงบการเงินรวมและงบการเงินเฉพาะกิจการ ณ วันที่ 31 ธันวาคม 2553
ที่นำมาแสดงเปรียบเทียบเพื่อให้สอดคล้องกับการเสนองบการเงินสำหรับปีสิ้นสุดวันที่ 31 ธันวาคม 2554 และมีผลกระทบ
ต่อฐานะการเงิน และผลการดำเนินงานทางการเงินของบริษัทฯ และบริษัทย่อย สรุปได้ดังนี้

มาตรฐานการบัญชี ฉบับที่ 1 (ปรับปรุง 2552) เรื่อง การนำเสนองบการเงิน

ภายใต้ข้อกำหนดของมาตรฐานการบัญชีที่ปรับปรุงใหม่ งบการเงินประกอบด้วย

- งบแสดงฐานะการเงิน
- งบกำไรขาดทุนเบ็ดเสร็จ
- งบแสดงการเปลี่ยนแปลงส่วนของผู้ถือหุ้น
- งบกระแสเงินสด และ
- หมายเหตุประกอบงบการเงิน

ทั้งนี้เป็นผลให้บริษัทฯ และบริษัทย่อยแสดงการเปลี่ยนแปลงของส่วนของผู้ถือหุ้นทั้งหมดในงบแสดงการเปลี่ยนแปลง
ส่วนของผู้ถือหุ้น และแสดงการเปลี่ยนแปลงทั้งหมดที่ไม่ใช่ส่วนของผู้ถือหุ้นในงบกำไรขาดทุนเบ็ดเสร็จ โดยก่อนหน้านี้
การเปลี่ยนแปลงทั้งหมดดังกล่าวแสดงในงบแสดงการเปลี่ยนแปลงส่วนของผู้ถือหุ้น

ข้อมูลเปรียบเทียบได้มีการนำเสนอใหม่เพื่อให้เป็นไปตามข้อกำหนดของมาตรฐานฉบับปรับปรุงใหม่ การเปลี่ยนแปลง
ดังกล่าวมีผลกระทบต่อการนำเสนองบการเงินเท่านั้น โดยไม่มีผลกระทบต่อกำไร(ขาดทุน) หรือกำไร(ขาดทุน)ต่อหุ้น

มาตรฐานการบัญชี ฉบับที่ 16 (ปรับปรุง 2552) เรื่อง ที่ดิน อาคาร และอุปกรณ์

การเปลี่ยนแปลงที่สำคัญอันเนื่องมาจากการปรับปรุงมาตรฐานการบัญชี ฉบับที่ 16 และผลกระทบต่อบริษัทฯ และบริษัท ย่อยมีดังนี้ (ก) ต้นทุนการรื้อถอน การขนย้ายและการบูรณะสภาพของสินทรัพย์ ต้องถือเป็นต้นทุนของสินทรัพย์ และอาจมีการคิดค่าเสื่อมราคาประจำปี (ข) การกำหนดค่าเสื่อมราคา ต้องพิจารณาแต่ละส่วนแยกต่างหากจากกันเมื่อแต่ละส่วนประกอบนั้นมีสาระสำคัญ (ค) มูลค่าคงเหลือของที่ดิน อาคารและอุปกรณ์ต้องมีการประมาณด้วยมูลค่าที่กิจการคาดว่าจะได้รับในปัจจุบันจากสินทรัพย์นั้น หากมีอายุและสภาพที่คาดว่าจะได้รับในปัจจุบันเมื่อสิ้นสุดอายุการใช้ประโยชน์ นอกจากนี้ ต้องมีการสอบทานมูลค่าคงเหลือและอายุการให้ประโยชน์อย่างน้อยทุกสิ้นปี

การเปลี่ยนแปลงดังกล่าวถือปฏิบัติโดยวิธีเปลี่ยนทันทีตามที่กำหนดในวิธีปฏิบัติในช่วงเปลี่ยนแปลงของมาตรฐานฉบับปรับปรุงใหม่ดังกล่าว ยกเว้นการพิจารณาต้นทุนการรื้อถอน การขนย้ายและบูรณะสถานที่ซึ่งถือปฏิบัติโดยวิธีปรับย้อนหลัง

บริษัทฯ และบริษัทย่อย ได้มีการประมาณการมูลค่าคงเหลือ ณ วันสิ้นสุดการให้ประโยชน์ของยานพาหนะใหม่ และบริษัทย่อย ได้ประมาณการอายุการให้ประโยชน์ของอาคารโรงละครใหม่ และได้เปลี่ยนแปลงประมาณการอายุการให้ประโยชน์จากเดิม 20 ปี เป็น 30 ปี เพื่อให้สอดคล้องกับอายุการให้ประโยชน์ของอาคารโรงละครนั้น การเปลี่ยนแปลงดังกล่าวถือปฏิบัติโดยวิธีเปลี่ยนทันทีตามที่กำหนดในวิธีปฏิบัติ โดยการเปลี่ยนแปลงดังกล่าวมีผลกระทบต่องบการเงินปี 2554 และ 2553 ดังต่อไปนี้

	หน่วย : พันบาท			
	งบการเงินรวม		งบการเงินเฉพาะกิจการ	
	2554	2553	2554	2553
<u>ค่าเสื่อมราคาลดลง</u>				
- จากการประมาณการมูลค่าคงเหลือใหม่	22,280	-	11,948	-
- จากการเปลี่ยนแปลงประมาณการอายุการให้ประโยชน์	18,791	-	-	-
รวมค่าเสื่อมราคาลดลง	41,071	-	11,948	-
<u>งบกำไรขาดทุนเบ็ดเสร็จสำหรับปีสิ้นสุดวันที่ 31 ธันวาคม 2554</u>				
ค่าเสื่อมราคาลดลง	41,071	-	11,948	-
กำไรเพิ่มขึ้น	41,071	-	11,948	-
กำไรต่อหุ้นเพิ่มขึ้น (บาท)	0.21	-	0.06	-

มาตรฐานการบัญชี ฉบับที่ 19 เรื่อง ผลประโยชน์ของพนักงาน

ฝ่ายบริหารของบริษัทฯ และบริษัทย่อยได้มีการประเมินการผูกพันที่เกิดจากผลประโยชน์ของพนักงาน ณ วันที่ 1 มกราคม 2554 สำหรับผลประโยชน์พนักงานหลังจากออกจากงานเป็นจำนวน 64.2 ล้านบาท สำหรับงบการเงินรวม และจำนวน 31.4 ล้านบาท สำหรับงบการเงินเฉพาะกิจการ โดยเลือกวิธีปฏิบัติในช่วงการเปลี่ยนแปลงในการรับรู้และบันทึกภาระผูกพันดังกล่าว โดยปรับกับกำไรสะสม ณ วันที่นำมาตรฐานการบัญชีนี้มาใช้ครั้งแรก

ผลกระทบจากการเปลี่ยนแปลงดังกล่าว สรุปได้ดังนี้

	หน่วย : พันบาท	
	งบการเงินรวม	งบการเงินเฉพาะกิจการ
งบแสดงฐานะการเงิน ณ วันที่ 1 มกราคม 2554		
ภาระผูกพันผลประโยชน์พนักงานเพิ่มขึ้น	64,176	31,437
กำไรสะสมลดลง	(64,160)	(31,437)
ส่วนได้เสียที่ไม่มีอำนาจควบคุมลดลง	16	-

ในระหว่างปี 2554 สภาวิชาชีพบัญชีได้ออกประกาศสภาวิชาชีพบัญชีให้ใช้มาตรฐานการบัญชีและการตีความมาตรฐานการบัญชีที่ออกและปรับปรุงใหม่ ซึ่งมีผลบังคับใช้สำหรับการเงินที่มีรอบระยะเวลาบัญชี เริ่มในหรือหลังวันที่ 1 มกราคม 2556 ดังต่อไปนี้

<u>มาตรฐานการบัญชี/การตีความมาตรฐานการบัญชี</u>	<u>เรื่อง</u>
มาตรฐานการบัญชี ฉบับที่ 12	ภาษีเงินได้
มาตรฐานการบัญชี ฉบับที่ 20 (ปรับปรุง 2552)	การบัญชีสำหรับเงินอุดหนุนจากรัฐบาลและเปิดเผยข้อมูลเกี่ยวกับความช่วยเหลือจากรัฐบาล
มาตรฐานการบัญชี ฉบับที่ 21 (ปรับปรุง 2552)	ผลกระทบจากการเปลี่ยนแปลงของอัตราแลกเปลี่ยนเงินตราต่างประเทศ
การตีความมาตรฐานการบัญชี ฉบับที่ 10	ความช่วยเหลือจากรัฐบาล – กรณีที่ไม่มีความเกี่ยวข้องอย่างเฉพาะเจาะจงกับกิจกรรมดำเนินงาน
การตีความมาตรฐานการบัญชี ฉบับที่ 21	ภาษีเงินได้ – การได้รับประโยชน์จากสินทรัพย์ที่ไม่ได้คิดค่าเสื่อมราคาที่ยังมีราคาใหม่
การตีความมาตรฐานการบัญชี ฉบับที่ 25	ภาษีเงินได้ – การเปลี่ยนแปลงสถานภาพทางภาษีของกิจการหรือของผู้ถือหุ้น

ฝ่ายบริหารของบริษัทฯและบริษัทย่อยอยู่ระหว่างการประเมินผลกระทบต่อการเงินในปีที่เริ่มใช้มาตรฐานการบัญชีและการตีความมาตรฐานการบัญชีฉบับดังกล่าว

3. นโยบายการบัญชีที่สำคัญ

3.1 เงินสดและรายการเทียบเท่าเงินสด

เงินสดและรายการเทียบเท่าเงินสด ได้แก่ เงินสดในมือ เช็คระหว่างทาง และเงินฝากธนาคารทุกประเภท และเงินฝากประจำที่มีวันครบกำหนดไม่เกิน 3 เดือน ยกเว้นเงินฝากธนาคารที่ติดภาระค้ำประกัน

3.2 ลูกหนี้การค้าและลูกหนี้อื่น

ลูกหนี้การค้าและลูกหนี้อื่น (รวมลูกหนี้บริษัทที่เกี่ยวข้องกัน) แสดงในราคาตามใบแจ้งหนี้หักค่าเผื่อนี้สงสัยจะสูญ ค่าเผื่อนี้สงสัยจะสูญประเมินโดยการวิเคราะห์ประวัติการชำระหนี้ และการคาดการณ์ความสามารถเกี่ยวกับการชำระหนี้ ในอนาคตของลูกหนี้ จำนวนค่าเผื่อนี้สงสัยจะสูญพิจารณาจากประวัติการตัดจำหน่ายหนี้สูญและอายุหนี้ของลูกหนี้ ลูกหนี้จะถูกตัดจำหน่ายบัญชีเมื่อทราบว่าเป็นหนี้สูญ

3.3 สินค้าคงเหลือ

สินค้าคงเหลือซึ่งโดยส่วนใหญ่คือสินค้าที่ระลึกแสดงในราคาทุนหรือมูลค่าสุทธิที่จะได้รับ แล้วแต่ราคาใดจะต่ำกว่า

ต้นทุนของสินค้าคำนวณโดยใช้วิธีเข้าก่อนออกก่อน ต้นทุนสินค้าประกอบด้วยต้นทุนที่ซื้อ ต้นทุนในการดัดแปลงหรือต้นทุนอื่นเพื่อให้สินค้าอยู่ในสภาพและสถานที่ปัจจุบัน

มูลค่าสุทธิที่จะได้รับเป็นการประมาณราคาที่จะขายได้จากการดำเนินธุรกิจปกติหักด้วยค่าใช้จ่ายที่จำเป็นในการขาย บริษัทฯ และบริษัทย่อยตั้งค่าเผื่อนมูลค่าสินค้าลดลงสำหรับสินค้าที่เสื่อมคุณภาพ เสียหาย ล้าสมัยและค้างนาน

3.4 เงินลงทุนในบริษัทย่อย

เงินลงทุนในบริษัทย่อยในงบการเงินเฉพาะของบริษัทฯ บันทึกโดยใช้วิธีราคาทุนหักค่าเผื่อการด้อยค่า

3.5 ที่ดิน อาคารและอุปกรณ์ และสัตว์

สินทรัพย์ที่เป็นกรรมสิทธิ์ของกิจการ

ที่ดิน อาคารและอุปกรณ์แสดงด้วยราคาทุนหักค่าเสื่อมราคาสะสมและผลขาดทุนจากการด้อยค่าสะสม (ถ้ามี)

สินทรัพย์ที่เช่า

สัญญาการเช่าซึ่งกลุ่มกิจการได้รับส่วนใหญ่ของความเสี่ยงและผลตอบแทนจากการครอบครองทรัพย์สินที่เช่านั้นๆ ให้จัดประเภทเป็นสัญญาเช่าทางการเงิน อุปกรณ์ที่ได้มาโดยทำสัญญาเช่าทางการเงินบันทึกเป็นสินทรัพย์ด้วยราคายุติธรรม หรือมูลค่าปัจจุบันของจำนวนเงินต่ำสุดที่จะต้องชำระตามสัญญาเช่า แล้วแต่จำนวนใดจะต่ำกว่า หักด้วยค่าเสื่อมราคาสะสมและผลขาดทุนจากการด้อยค่าสะสม ค่าเช่าที่ชำระจะแยกเป็นส่วนที่เป็นค่าใช้จ่ายทางการเงินและส่วนที่จะหักจากหนี้ตามสัญญา เพื่อใช้กำหนดอัตราดอกเบี้ยจากยอดหนี้สิน ค่าใช้จ่ายทางการเงินจะบันทึกในงบกำไรขาดทุนเบ็ดเสร็จ

รายการฝ่ายทุนที่เกิดขึ้นภายหลัง

รายการที่เกิดขึ้นภายหลังซึ่งเกี่ยวข้องกับ ที่ดิน อาคารและอุปกรณ์ และสัตว์จะถูกบันทึกเพิ่มในบัญชีของสินทรัพย์ที่เกี่ยวข้อง หากมีความเป็นไปได้ที่ค่อนข้างแน่นอนว่าจะก่อให้เกิดประโยชน์เชิงเศรษฐกิจเพิ่มเติมในอนาคตแก่บริษัท และบริษัทย่อยเกินกว่าที่ได้เคยประเมินได้จากทรัพย์สินที่เกี่ยวข้องนั้น รายการที่เกิดขึ้นในภายหลังอื่นๆ จะบันทึกเป็นค่าใช้จ่ายในงวดที่เกิดขึ้น

ค่าเสื่อมราคา

ค่าเสื่อมราคามันถูกเป็นค่าใช้จ่ายในงบกำไรขาดทุนเบ็ดเสร็จ คำนวณโดยวิธีเส้นตรงตามเกณฑ์อายุการใช้งาน โดยประมาณของอาคาร อุปกรณ์และสัตว์ ประมาณการอายุการใช้งานของสินทรัพย์ แสดงได้ดังนี้

	จำนวนปี
ส่วนปรับปรุงที่ดิน	5-20
อาคารและส่วนปรับปรุงอาคาร	5-30
บ่อพักและกรงสัตว์เลี้ยง	10-20
เครื่องจักร เครื่องใช้และอุปกรณ์	5-10
เครื่องตกแต่งและเครื่องใช้สำนักงาน	5-10
ยานพาหนะ	5-10
อุปกรณ์สวนสนุก	5-10
สัตว์เลี้ยง	5-20

บริษัท และบริษัทย่อยไม่คิดค่าเสื่อมราคาสำหรับที่ดินและสินทรัพย์ที่มีอยู่ระหว่างการก่อสร้าง

วิธีการคิดค่าเสื่อมราคา อายุการให้ประโยชน์ของสินทรัพย์ และมูลค่าคงเหลือ ถูกทบทวนอย่างน้อยที่สุดทุกสิ้นรอบปีบัญชี และปรับปรุงตามความเหมาะสม

3.6 การด้อยค่า

ยอดสินทรัพย์ตามบัญชีของบริษัท และบริษัทย่อยได้รับการทบทวน ณ ทุกวันที่ในงบแสดงฐานะการเงินว่า มีข้อบ่งชี้เรื่องการด้อยค่าหรือไม่ ในกรณีที่ข้อบ่งชี้ จะทำการประมาณมูลค่าสินทรัพย์ที่คาดว่าจะได้รับคืน

ผลขาดทุนจากการด้อยค่ารับรู้เมื่อมูลค่าตามบัญชีของสินทรัพย์หรือมูลค่าตามบัญชีของหน่วยสินทรัพย์ที่ก่อให้เกิดเงินสดสูงกว่ามูลค่าที่ได้รับคืน ผลขาดทุนจากการด้อยค่าบันทึกในงบกำไรขาดทุนเบ็ดเสร็จ

การคำนวณมูลค่าที่คาดว่าจะได้รับคืน

มูลค่าที่คาดว่าจะได้รับคืนของสินทรัพย์ หมายถึงราคาขายสุทธิของสินทรัพย์ หรือมูลค่าจากการใช้ของสินทรัพย์ แล้วแต่มูลค่าใดจะสูงกว่า ในการประเมินมูลค่าจากการใช้ของสินทรัพย์ ประมาณการกระแสเงินสดที่จะได้รับในอนาคตจะคิดลดเป็นมูลค่าปัจจุบันโดยใช้อัตราคิดลดก่อนคำนึงภาษีเงินได้เพื่อให้สะท้อนมูลค่าที่อาจประเมินได้ในตลาดปัจจุบัน ซึ่งแปรไปตามเวลาและความเสี่ยงที่มีต่อสินทรัพย์ สำหรับสินทรัพย์ที่ไม่ก่อให้เกิดกระแสเงินสดรับโดยอิสระจากสินทรัพย์อื่นจะพิจารณามูลค่าที่คาดว่าจะได้รับคืนรวมกับหน่วยสินทรัพย์ที่ก่อให้เกิดเงินสดที่สินทรัพย์นั้นเกี่ยวข้องด้วย

การกลับรายการด้อยค่า

บริษัท และบริษัทย่อยจะกลับรายการบัญชีขาดทุนจากการด้อยค่า หากมีการเปลี่ยนแปลงประมาณการที่ใช้ในการคำนวณมูลค่าที่คาดว่าจะได้รับคืน

ผลขาดทุนจากการด้อยค่าจะถูกกลับรายการเพียงเพื่อให้มูลค่าตามบัญชีของสินทรัพย์ไม่เกินกว่ามูลค่าตามบัญชีภายหลังหักค่าเสื่อมราคาหรือค่าตัดจำหน่าย เสมือนหนึ่งไม่เคยมีการบันทึกผลขาดทุนจากการด้อยค่ามาก่อน รายการกลับรายการขาดทุนจากการด้อยค่าจะบันทึกเป็นรายได้ในงบกำไรขาดทุนเบ็ดเสร็จ

3.7 เจ้าหนี้การค้าและเจ้าหนี้อื่น

เจ้าหนี้การค้าและเจ้าหนี้อื่น (รวมยอดคงเหลือกับบุคคลหรือกิจการที่เกี่ยวข้องกัน) แสดงในราคาทุน

3.8 ประมาณการหนี้สิน

การประมาณการหนี้สินจะรับรู้ในงบแสดงฐานะการเงินก็ต่อเมื่อบริษัท และบริษัทย่อยมีภาระหนี้สินเกิดขึ้นจากข้อพิพาททางกฎหมายหรือภาระผูกพันซึ่งเป็นผลมาจากเหตุการณ์ในอดีต และมีความเป็นไปได้ค่อนข้างแน่นอนว่าประโยชน์เชิงเศรษฐกิจจะต้องถูกจ่ายไปเพื่อชำระภาระหนี้สินดังกล่าว โดยจำนวนภาระหนี้สินดังกล่าวสามารถประมาณจำนวนเงินได้อย่างน่าเชื่อถือ ถ้าผลกระทบดังกล่าวมีนัยสำคัญ

3.9 การรับรู้รายได้

รายได้ที่รับรู้ไม่รวมภาษีมูลค่าเพิ่มหรือภาษีขายอื่น ๆ และแสดงสุทธิจากส่วนลดการค้า

รายได้จากการขายบัตร อาหารและเครื่องดื่ม และสินค้าที่ระลึกรับรู้ในงบกำไรขาดทุนเบ็ดเสร็จ เมื่อได้โอนความเสี่ยงและผลตอบแทนที่เป็นสาระสำคัญของความเป็นเจ้าของสินค้าที่มีนัยสำคัญไปให้กับผู้ซื้อแล้ว และจะไม่รับรู้รายได้ถ้ามีความไม่แน่นอนที่มีนัยสำคัญในการได้รับประโยชน์จากรายการบัญชีนั้น หรือไม่อาจวัดมูลค่าของจำนวนรายได้และต้นทุนที่เกิดขึ้นได้อย่างน่าเชื่อถือ หรือมีความเป็นไปได้ค่อนข้างแน่นอนที่จะต้องรับคืนสินค้า หรือฝ่ายบริหารยังมีการควบคุมหรือบริหารสินค้าที่ขายไปแล้วนั้น

รายได้จากการให้บริการบันทึกในงบกำไรขาดทุนเบ็ดเสร็จตามเกณฑ์คงค้าง

3.10 การรับรู้ค่าใช้จ่าย

สัญญาเช่าดำเนินการ

รายจ่ายภายใต้สัญญาเช่าดำเนินการบันทึกในงบกำไรขาดทุนเบ็ดเสร็จโดยวิธีเส้นตรงตลอดอายุสัญญาเช่า ประโยชน์ที่ได้รับตามสัญญาเช่าจะรับรู้ในงบกำไรขาดทุนเบ็ดเสร็จเป็นส่วนหนึ่งของค่าเช่าทั้งสิ้นตามสัญญา ค่าเช่าที่อาจเกิดขึ้นจะบันทึกในงบกำไรขาดทุนเบ็ดเสร็จในรอบบัญชีที่มีรายการดังกล่าว

รายจ่ายสัญญาเช่าการเงิน

จำนวนเงินที่ชำระจะถูกแบ่งระหว่างส่วนที่เป็นค่าใช้จ่ายทางการเงินและส่วนที่จะไปหักจากหนี้สินตามสัญญาเช่าการเงิน ค่าใช้จ่ายทางการเงินจะถูกบันทึกจากวงลดตลอดระยะเวลาของสัญญาเพื่อหาอัตราดอกเบี้ยที่แท้จริง

รายได้และค่าใช้จ่ายอื่น

ดอกเบี้ยจ่ายและค่าใช้จ่ายในทำนองเดียวกันบันทึกในงบกำไรขาดทุนเบ็ดเสร็จในงวดที่ค่าใช้จ่ายดังกล่าวเกิดขึ้น ดอกเบี้ยซึ่งเป็นส่วนหนึ่งของค่างวดตามสัญญาเช่าการเงินบันทึกในงบกำไรขาดทุนเบ็ดเสร็จโดยใช้วิธีอัตราดอกเบี้ยที่แท้จริง

ดอกเบี้ยรับบันทึกในงบกำไรขาดทุนเบ็ดเสร็จตามเกณฑ์คงค้าง

3.11 เงินตราต่างประเทศ

รายการบัญชีที่เป็นเงินตราต่างประเทศแปลงค่าเป็นเงินบาทโดยใช้อัตราแลกเปลี่ยน ณ วันที่เกิดรายการ

สินทรัพย์และหนี้สินที่เป็นตัวเงินและเป็นเงินตราต่างประเทศ ณ วันที่ในงบแสดงฐานะการเงิน แปลงค่าเป็นเงินบาทโดยใช้อัตราแลกเปลี่ยน ณ วันนั้น กำไรหรือขาดทุนจากการแปลงค่าจะบันทึกในงบกำไรขาดทุนเบ็ดเสร็จ

สินทรัพย์และหนี้สินที่ไม่เป็นตัวเงินซึ่งเกิดจากรายการบัญชีที่เป็นเงินตราต่างประเทศและบันทึกตามเกณฑ์ราคาทุนเดิม แปลงค่าเป็นเงินบาทโดยใช้อัตราแลกเปลี่ยน ณ วันที่เกิดรายการ สินทรัพย์และหนี้สินที่ไม่เป็นตัวเงินซึ่งเกิดจากรายการบัญชีที่เป็นเงินตราต่างประเทศ ซึ่งแสดงในมูลค่ายุติธรรม แปลงค่าเป็นเงินบาทโดยใช้อัตราแลกเปลี่ยน ณ วันที่มีการพิจารณามูลค่ายุติธรรม

3.12 บุคคลหรือกิจการที่เกี่ยวข้องกัน

บุคคลหรือกิจการที่เกี่ยวข้องกัน หมายถึง บุคคลหรือกิจการที่มีอำนาจในการควบคุมบุคคลหรือกิจการอื่นหรือมีอิทธิพลเหนือบุคคลหรือกิจการอื่นอย่างมีสาระสำคัญในการตัดสินใจทางการเงินและการดำเนินงานรวมถึงกิจการที่มีผู้ถือหุ้นหรือผู้บริหารส่วนใหญ่เป็นบุคคลเดียวกัน

3.13 ภาษีเงินได้นิติบุคคล

ภาษีเงินได้นิติบุคคลสำหรับปี คำนวณจากกำไรสำหรับปีหลังจากบวกกลับด้วยค่าใช้จ่ายต่างๆ ที่ไม่อนุญาตให้ถือเป็นรายจ่ายในการคำนวณภาษีคูณด้วยอัตราภาษีเงินได้ที่ประกาศตามประมวลรัษฎากร

3.14 ผลประโยชน์ของพนักงาน

ผลประโยชน์ระยะสั้น

บริษัท และบริษัทย่อยรับรู้เงินเดือน ค่าจ้าง โบนัส และเงินสมทบกองทุนประกันสังคมเป็นค่าใช้จ่ายตามเกณฑ์คงค้าง

ผลประโยชน์หลังออกจากงาน – โครงการผลประโยชน์ที่กำหนดไว้

ภาระผูกพันผลประโยชน์พนักงานส่วนที่เป็นเงินชดเชยตามกฎหมายแรงงานและส่วนที่บริษัทกำหนดเพิ่มเติมบันทึกเป็นค่าใช้จ่ายตลอดอายุการทำงานของพนักงาน โดยการประมาณจำนวนเงินผลประโยชน์ในอนาคตที่พนักงานจะได้รับจากการทำงานให้กับบริษัท และบริษัทย่อยตลอดระยะเวลาทำงานถึงปีที่เกษียณอายุงานในอนาคตตามหลักคณิตศาสตร์ประกันภัย โดยผลประโยชน์ดังกล่าวได้ถูกคิดลดเป็นมูลค่าปัจจุบัน อัตราคิดลดใช้อัตราผลตอบแทนของพันธบัตรรัฐบาลเป็นอัตราอ้างอิงเริ่มต้น การประมาณการภาระผูกพันดังกล่าวคำนวณตามหลักคณิตศาสตร์ประกันภัยโดยใช้วิธีคิดลดแต่ละหน่วยที่ประมาณการไว้ (Projected Unit Credit Method)

เมื่อข้อสมมติที่ใช้ในการประมาณการตามหลักคณิตศาสตร์ประกันภัยมีการเปลี่ยนแปลง บริษัท และบริษัทย่อยรับรู้ผลกำไร(ขาดทุน)จากการประมาณการตามหลักคณิตศาสตร์ประกันภัยที่เกิดขึ้นในกำไรหรือขาดทุนทั้งจำนวน

3.15 กำไรต่อหุ้น

กำไรต่อหุ้น คำนวณโดยการหารกำไรสุทธิสำหรับปีที่เป็นของผู้ถือหุ้นสามัญด้วยจำนวนหุ้นสามัญถ่วงเฉลี่ยถ่วงน้ำหนักระหว่างปี

4. รายการบัญชีกับบุคคลหรือกิจการที่เกี่ยวข้องกัน

สินทรัพย์และหนี้สิน รายได้และต้นทุนและค่าใช้จ่ายส่วนหนึ่งของบริษัทฯ เป็นรายการที่เกิดขึ้นกับบริษัทย่อยและกิจการที่เกี่ยวข้องกัน กิจการเหล่านี้เกี่ยวข้องกันโดยการมีบริษัทฯ เป็นผู้ถือหุ้นใหญ่และ/หรือมีกรรมกร่วมกัน รวมถึงการมีรายการกับบุคคลที่มีความเกี่ยวข้องกันกับกรรมการบริษัทฯ

รายการบัญชีที่มีสาระสำคัญระหว่างบริษัทฯ กับบริษัทที่เกี่ยวข้องกันซึ่งรวมอยู่ในงบการเงินรวมและงบการเงินเฉพาะกิจการสำหรับปี สิ้นสุดวันที่ 31 ธันวาคม 2554 และ 2553 มีดังนี้

		หน่วย : ล้านบาท			
	นโยบายการกำหนดราคา	งบการเงินรวม		งบการเงินเฉพาะกิจการ	
		2554	2553	2554	2553
รายการกับบริษัทย่อย					
บริษัท ภูเก็ตแพนตาซี จำกัด (มหาชน)					
รายได้อื่น	ราคาทุน	-	-	1.6	1.6
รายได้จากการขายสัตว์	ราคาทุน	-	-	-	1.7
รายได้จากการขายสัตว์เกิดใหม่	ราคาที่ตกลงร่วมกัน	-	-	-	0.4
ดอกเบี้ยรับ	MLR+0.5%	-	-	-	0.4

		หน่วย : ล้านบาท			
	นโยบายการ กำหนดราคา	งบการเงินรวม		งบการเงินเฉพาะกิจการ	
		2554	2553	2554	2553
<u>รายการกับบริษัทที่เกี่ยวข้องกัน</u>					
บริษัท เมืองไอยรา (2002) จำกัด					
ค่าเช่าที่ดิน	ราคาที่ตกลงร่วมกัน	2.0	2.0	2.0	2.0
บริษัท คชา บราเธอร์ส จำกัด					
ส่วนแบ่งรายได้	75% จากรายได้หลังหักต้นทุน	3.9	3.4	3.9	3.4

รายการกับบุคคลที่เกี่ยวข้องกัน					
ค่าตอบแทนผู้บริหาร - ในส่วนที่จ่ายให้ผู้บริหารสำคัญ					
- ผลประโยชน์ระยะสั้น(*)	132.7	116.7	28.2	38.0	

(*) บริษัทฯ และบริษัทย่อยมีค่าใช้จ่ายสำหรับเงินเดือน ค่าเบี้ยประชุม ค่าบำเหน็จ เงินโบนัส และส่วนแบ่งกำไรของผู้บริหารระดับสูงบางท่าน

ที่ประชุมคณะกรรมการของบริษัทย่อย ครั้งที่ 1/2555 เมื่อวันที่ 1 กุมภาพันธ์ 2555 ได้อนุมัติให้จ่ายโบนัสสำหรับปี 2554 เป็นจำนวนเงินรวม 29.5 ล้านบาท และจ่ายเงินส่วนแบ่งกำไรของปี 2554 เป็นจำนวนรวม 31.6 ล้านบาท แก่ผู้บริหารระดับสูงบางท่านของบริษัทย่อย

ที่ประชุมคณะกรรมการของบริษัทฯ ครั้งที่ 1/2554 เมื่อวันที่ 25 มกราคม 2554 ได้อนุมัติให้จ่ายโบนัสสำหรับปี 2553 เป็นจำนวนเงินรวม 4 ล้านบาท และ เงินรางวัลประจำปีเป็นจำนวนเงิน 10 ล้านบาท แก่ผู้บริหารระดับสูงบางท่านของบริษัทฯ ในการที่สามารถเจรจาปรับโครงสร้างหนี้ได้สำเร็จและทำให้บริษัทฯ มีกำไรจากการปรับโครงสร้างหนี้

ที่ประชุมคณะกรรมการของบริษัทย่อย ครั้งที่ 1/2554 เมื่อวันที่ 25 มกราคม 2554 ได้อนุมัติให้จ่ายโบนัสสำหรับปี 2553 เป็นจำนวนเงินรวม 15.5 ล้านบาท และจ่ายเงินรางวัลประจำปีเป็นจำนวนเงิน 10 ล้านบาท แก่ผู้บริหารระดับสูงบางท่านของบริษัทย่อยในการที่สามารถเจรจาปรับโครงสร้างหนี้ได้สำเร็จและทำให้บริษัทย่อยมีกำไรจากการปรับโครงสร้างหนี้ อีกทั้งให้จ่ายเงินส่วนแบ่งกำไรของปี 2553 เป็นจำนวนรวม 12.6 ล้านบาท แก่ผู้บริหารระดับสูงบางท่านของบริษัทย่อย

ยอดคงเหลือที่มีสาระสำคัญระหว่างบริษัทฯ กับบริษัทที่เกี่ยวข้องกันซึ่งรวมอยู่ในงบการเงินรวมและงบการเงินเฉพาะกิจการ ณ วันที่ 31 ธันวาคม 2554 และ 2553 มีดังนี้

	หน่วย : ล้านบาท		
	ยอดคงเหลือ	รายการเคลื่อนไหว	ยอดคงเหลือ
	ณ วันที่ 31 ธันวาคม 2553	ระหว่างปี เพิ่มขึ้น (ลดลง)	ณ วันที่ 31 ธันวาคม 2554
งบการเงินรวม			
ลูกหนี้การค้าและลูกหนี้อื่น			
- เงินล่วงหน้าแก่กรรมการ พนักงานและบุคคลที่เกี่ยวข้องกัน (ไม่มีดอกเบี้ย)			
(สรุทิจากค่าเผื่อหนี้สงสัยจะสูญ 32.50 ล้านบาท)	1.8	33.4 (31.6)	3.6
เจ้าหนี้การค้าและเจ้าหนี้อื่น			
- บริษัท ศูนย์ปาลาสวอยงาม บางกอกฟาร์ม จำกัด	1.0	0.4 (1.4)	-
- บริษัท คชา บราเธอร์ส จำกัด	0.8	4.0 (4.6)	0.2
งบการเงินเฉพาะกิจการ			
ลูกหนี้การค้าและลูกหนี้อื่น			
- บริษัท ภูเก็ตแฟนตาซี จำกัด (มหาชน)	1.9	2.2 (3.8)	0.3
- บริษัท ซาฟารีเวิลด์ไลฟ์ ปาร์ค จำกัด	-	0.2 -	0.2
เจ้าหนี้การค้าและเจ้าหนี้อื่น			
- บริษัท ศูนย์ปาลาสวอยงาม บางกอกฟาร์ม จำกัด	1.0	0.4 (1.4)	-
- บริษัท คชา บราเธอร์ส จำกัด	0.8	4.0 (4.6)	0.2
- บริษัท ภูเก็ตแฟนตาซี จำกัด (มหาชน)	0.1	2.2 (2.3)	-
เงินกู้ยืมระยะยาวจากบริษัทย่อย			
- บริษัท ภูเก็ตแฟนตาซี จำกัด (มหาชน)	5.0	198.0 -	203.0
(คิดดอกเบี้ยในอัตราร้อยละ 1% ครบกำหนด 30 มิถุนายน 2555)*			
- บริษัท ซาฟารีเวิลด์ไลฟ์ ปาร์ค จำกัด	-	9.5 -	9.5
(คิดดอกเบี้ยในอัตราร้อยละ 1%)			

*บริษัทย่อยไม่ประสงค์จะเรียกคืนเงินกู้ยืมภายในระยะเวลา 1 ปี จึงจัดเป็นเงินกู้ยืมระยะยาว

5. เงินสดและรายการเทียบเท่าเงินสด

เงินสดและรายการเทียบเท่าเงินสด ณ วันที่ 31 ธันวาคม 2554 และ 2553 ประกอบด้วย:-

	หน่วย : พันบาท			
	งบการเงินรวม		งบการเงินเฉพาะกิจการ	
	2554	2553	2554	2553
เงินสดในมือ	12,183	12,536	5,860	7,709
เงินฝากธนาคาร - กระแสรายวัน	17,316	19,052	1,027	3,460
- ออมทรัพย์	99,327	133,800	5,691	34,412
- ประจำประเภท 3 เดือน	1,308	1,184	-	-
รวมเงินสดและรายการเทียบเท่าเงินสด	130,134	166,572	12,578	45,581

6. ลูกหนี้การค้าและลูกหนี้อื่น - สุทธิ

ลูกหนี้การค้าและลูกหนี้อื่น ณ วันที่ 31 ธันวาคม 2554 และ 2553 ประกอบด้วย:-

	หน่วย : พันบาท			
	งบการเงินรวม		งบการเงินเฉพาะกิจการ	
	2554	2553	2554	2553
ลูกหนี้การค้า				
ลูกหนี้การค้าที่เกี่ยวข้องกัน	37	62	365	105
ลูกหนี้การค้าบริษัทอื่น	71,841	67,512	10,223	13,430
รวมลูกหนี้การค้า	71,878	67,574	10,588	13,535
หัก ค่าเผื่อหนี้สงสัยจะสูญ	(12,399)	(14,253)	(2,663)	(2,663)
ลูกหนี้การค้า - สุทธิ	59,479	53,321	7,925	10,872
ลูกหนี้อื่น-				
เงินทดรองจ่าย และเงินจ่ายล่วงหน้าแก่กรรมการ				
พนักงานและบุคคลที่เกี่ยวข้อง	36,145	34,297	32,740	34,266
ลูกหนี้จากการขายสินทรัพย์ (*)	-	20,664	-	-
เงินทดรองจ่ายเพื่อโครงการในประเทศจีน (**)	24,265	22,000	-	-
ภาษีลูกหัก ณ ที่จ่าย	6,881	8,161	-	-
อื่นๆ	11,486	11,102	6,318	3,581
รวมลูกหนี้อื่น	78,777	96,224	39,058	37,847
หัก ค่าเผื่อหนี้สงสัยจะสูญ	(56,765)	(54,500)	(32,500)	(32,500)
รวมลูกหนี้อื่น - สุทธิ	22,012	41,724	6,558	5,347
รวมลูกหนี้การค้าและลูกหนี้อื่น - สุทธิ	81,491	95,045	14,483	16,219

* ลูกหนี้จากการขายสินทรัพย์ เกิดจากการขายคอนโดมิเนียมซึ่งจะใช้เป็นสำนักงานขายของบริษัทย่อย ที่อยู่ระหว่างก่อสร้าง และยังไม่ได้ออกรวมสิทธิ์ เมื่อวันที่ 8 ธันวาคม 2553 บริษัทย่อยได้ทำบันทึกข้อตกลงการรับเงินสำหรับการโอนสิทธิ์ ตามสัญญาจะซื้อจะขายคอนโดมิเนียมดังกล่าวในมูลค่าตามบัญชีให้แก่บุคคลอื่น ปัจจุบันบริษัทย่อยได้รับเงินจากการขายสินทรัพย์ครบถ้วนแล้ว

** บริษัทย่อยได้จ่ายเงินทดรองให้แก่บริษัทอื่นแห่งหนึ่งจำนวน 24.3 ล้านบาท และ 22.0 ล้านบาท ตามลำดับ เพื่อเป็นค่าออกแบบเบื้องต้นโครงการในอนาคตในประเทศจีน ซึ่งผ่านการอนุมัติโดยที่ประชุมคณะกรรมการของบริษัทย่อย และบริษัทย่อยได้ตั้งค่าเผื่อผลเสียหายจากเงินทดรองเพื่อโครงการในประเทศจีนทั้งจำนวนแล้ว

ณ วันที่ 31 ธันวาคม 2554 และ 2553 มียอดลูกหนี้การค้าคงเหลือ โดยแยกตามอายุที่ค้างชำระได้ดังนี้

	หน่วย : พันบาท			
	งบการเงินรวม		งบการเงินเฉพาะกิจการ	
	2554	2553	2554	2553
น้อยกว่าหรือเท่ากับ 3 เดือน	58,896	53,940	7,651	11,541
มากกว่า 3 เดือน ถึง 6 เดือน	1,634	783	1,185	665
มากกว่า 6 เดือน ถึง 12 เดือน	924	1,510	857	626
มากกว่า 12 เดือนขึ้นไป	10,424	11,341	895	703
รวม	71,878	67,574	10,588	13,535
<u>หัก</u> ค่าเผื่อหนี้สงสัยจะสูญ				
คงเหลือยกมา	(14,253)	(16,647)	(2,663)	(2,663)
ลดลง	1,854	2,394	-	-
คงเหลือยกไป	(12,399)	(14,253)	(2,663)	(2,663)
รวมลูกหนี้การค้า - สุทธิ	59,479	53,321	7,925	10,872

7. สินค้าคงเหลือ - สุทธิ

สินค้านคงเหลือ ณ วันที่ 31 ธันวาคม 2554 และ 2553 ประกอบด้วย:-

	หน่วย : พันบาท			
	งบการเงินรวม		งบการเงินเฉพาะกิจการ	
	2554	2553	2554	2553
อาหารและเครื่องดื่ม	7,167	5,861	1,541	1,787
สินค้าที่ระลึก	34,222	35,813	7,482	9,563
พัสดุดะไหล่ - ทั่วไป	2,923	2,153	122	69
เบ็ดเตล็ด	7,676	7,348	3,209	2,760
รวม	51,988	51,175	12,354	14,179
<u>หัก</u> ค่าเผื่อมูลค่าสินค้าลดลง				
คงเหลือยกมา	(8,002)	(4,493)	(4,705)	(1,196)
เพิ่มขึ้น	(5,373)	(3,509)	-	(3,509)
คงเหลือยกไป	(13,375)	(8,002)	(4,705)	(4,705)
รวมสินค้าคงเหลือ - สุทธิ	38,613	43,173	7,649	9,474

8. เงินลงทุนในบริษัทย่อย – สุทธิ

เงินลงทุนในบริษัทย่อย ซึ่งแสดงรวมอยู่ในงบการเงินเฉพาะของบริษัทฯ มีรายละเอียดดังต่อไปนี้

		หน่วย : พันบาท				
		งบการเงินเฉพาะกิจการ				
ชื่อบริษัท	ลักษณะความสัมพันธ์	สัดส่วน	ทุนที่ออก		วิธีราคาทุน	
		เงินลงทุน (ร้อยละ)	ทุนจดทะเบียน	และเรียกชำระแล้ว	ณ วันที่ 31 ธันวาคม 2554	ณ วันที่ 31 ธันวาคม 2553
1. บจ.ซาฟารีเวิลด์ไลฟ์ ปาร์ค	ถือหุ้นและ/หรือกรรมการร่วมกัน	90.00	40,000	10,000	9,000	-
2. บมจ. ภูเก็ตแฟนตาซี	ถือหุ้นและ/หรือกรรมการร่วมกัน	99.95	190,000	190,000	1,899,500	1,899,500
รวม					1,908,500	1,899,500
<u>หัก</u> ค่าเผื่อการด้อยค่าของเงินลงทุนในบริษัทย่อย					(1,899,500)	(1,899,500)
<u>บวก</u> กลับรายการด้อยค่าของเงินลงทุนในบริษัทย่อย					229,842	114,116
เงินลงทุนในบริษัทย่อย - สุทธิ					238,842	114,116

1. ที่ประชุมคณะกรรมการของบริษัทฯ ครั้งที่ 11/2553 เมื่อวันที่ 24 พฤศจิกายน 2553 ได้อนุมัติให้บริษัทฯ จัดตั้งบริษัทย่อยแห่งหนึ่งชื่อบริษัท ซาฟารีเวิลด์ไลฟ์ ปาร์ค จำกัด โดยได้จดทะเบียนจัดตั้งเป็นบริษัทจำกัดกับกระทรวงพาณิชย์เมื่อวันที่ 4 เมษายน 2554 มีทุนจดทะเบียน 40 ล้านบาท ประกอบด้วยหุ้นสามัญจำนวน 4 ล้านหุ้น มูลค่าหุ้นละ 10 บาท และเรียกชำระค่าหุ้นสามัญ 25% ในอัตราหุ้นละ 2.5 บาท โดยบริษัทฯ ถือหุ้นจำนวน 3.6 ล้านหุ้น มูลค่าหุ้นละ 10 บาท เป็นจำนวนเงิน 36.0 ล้านบาท คิดเป็นร้อยละ 90 ของทุนจดทะเบียน และที่ประชุมคณะกรรมการของบริษัทฯ ครั้งที่ 13/2553 เมื่อวันที่ 29 ธันวาคม 2553 ได้อนุมัติให้บริษัทย่อยเข้าถือหุ้นในบริษัทย่อยดังกล่าวจำนวน 0.36 ล้านหุ้น มูลค่าหุ้นละ 10 บาท เป็นจำนวนเงิน 3.6 ล้านบาท คิดเป็นร้อยละ 9 ของทุนจดทะเบียน ซึ่งบริษัทย่อยดังกล่าวจัดตั้งขึ้นเพื่อดำเนินธุรกิจเป็นสถานที่ท่องเที่ยวและขยายพันธุ์สัตว์ บริษัทฯ และบริษัทย่อยได้ชำระค่าหุ้นสามัญให้แก่บริษัทย่อยที่จัดตั้งขึ้นแล้ว ปัจจุบันบริษัทย่อยดังกล่าวยังไม่ได้ดำเนินกิจการ

2. ที่ประชุมวิสามัญผู้ถือหุ้นของบริษัทย่อยเมื่อวันที่ 26 กรกฎาคม 2547 ได้มีมติเป็นเอกฉันท์อนุมัติให้ลดทุนที่ชำระแล้วของบริษัทย่อยจากจำนวน 1,900 ล้านบาท ประกอบด้วยหุ้นสามัญจำนวน 190 ล้านหุ้น เหลือเป็นทุนชำระแล้ว 190 ล้านบาท ประกอบด้วยหุ้นสามัญจำนวน 190 ล้านหุ้น โดยการลดมูลค่าหุ้นจากมูลค่าที่ตราไว้เดิมหุ้นละ 10 บาท เหลือมูลค่าหุ้นละ 1 บาท โดยให้นำทุนชำระแล้วที่ลดลงไปชดเชยผลขาดทุนสะสม บริษัทย่อยได้จดทะเบียนการลดทุนดังกล่าวกับกระทรวงพาณิชย์เมื่อวันที่ 11 ตุลาคม 2547

ณ วันที่ 31 ธันวาคม 2554 ค่าเผื่อการด้อยค่าของเงินลงทุนในบริษัทย่อยในงบการเงินเฉพาะกิจการถูกลบรายการ ทำให้เงินลงทุนในบริษัทย่อยมีมูลค่าเท่ากับมูลค่าตามบัญชีของงบการเงินที่ตรวจสอบแล้ว ณ วันที่ 31 ธันวาคม 2554

9. เงินฝากที่ติดภาระค้ำประกัน

ณ วันที่ 31 ธันวาคม 2554 และ 2553 บริษัทฯ และบริษัทย่อยมีเงินฝากธนาคารประเภทประจำ 12 เดือนกับธนาคารพาณิชย์หลายแห่ง เป็นจำนวนเงิน 5.0 ล้านบาท และ 4.9 ล้านบาท ตามลำดับ บริษัทฯ และบริษัทย่อยได้นำเงินฝากประจำดังกล่าวไปค้ำประกันหนังสือค้ำประกันที่ออกโดยธนาคาร

10. สัตว์และต้นไม้ - สุทธิ

สัตว์และต้นไม้ ณ วันที่ 31 ธันวาคม 2554 และ 2553 ประกอบด้วย:-

	หน่วย : พันบาท					
	งบการเงินรวม			งบการเงินเฉพาะกิจการ		
	สัตว์	ต้นไม้	รวม	สัตว์	ต้นไม้	รวม
ราคาทุน						
ณ วันที่ 31 ธันวาคม 2553	284,767	115,739	400,506	256,708	115,091	371,799
ซื้อเพิ่มระหว่างปี	127,628	-	127,628	122,311	-	122,311
ตัดจำหน่ายระหว่างปี	(19,041)	-	(19,041)	(18,836)	-	(18,836)
ณ วันที่ 31 ธันวาคม 2554	393,354	115,739	509,093	360,183	115,091	475,274
ค่าเสื่อมราคาสะสม						
ณ วันที่ 31 ธันวาคม 2553	121,940	-	121,940	111,016	-	111,016
ค่าเสื่อมราคาสำหรับปี	17,503	-	17,503	14,904	-	14,904
ค่าเสื่อมราคาส่งคืน						
ตัดจำหน่ายระหว่างปี	(4,111)	-	(4,111)	(3,982)	-	(3,982)
ณ วันที่ 31 ธันวาคม 2554	135,332	-	135,332	121,938	-	121,938
มูลค่าสุทธิตามบัญชี						
ณ วันที่ 31 ธันวาคม 2553	162,827	115,739	278,566	145,692	115,091	260,783
ณ วันที่ 31 ธันวาคม 2554	258,022	115,739	373,761	238,245	115,091	353,336
ค่าเสื่อมราคาที่ตั้งอยู่ในงบกำไรขาดทุนเบ็ดเสร็จ						
ปี 2553			15,035			12,172
ปี 2554			17,503			14,904

บริษัทฯ และบริษัทย่อยมีได้บันทึกสัตว์ที่เกิดขึ้นใหม่เป็นสินทรัพย์ในบัญชี เนื่องจากบริษัทฯ และบริษัทย่อยมิได้ทำธุรกิจในการซื้อสัตว์ หากแต่ได้จัดทำทะเบียนควบคุมสัตว์ที่เกิดขึ้นใหม่ เมื่อมีการขายสัตว์เกิดขึ้นจะบันทึกบัญชี ซึ่งแสดงอยู่ในรายการ “รายได้จากการจำหน่ายสัตว์ที่เกิดขึ้นใหม่”

ต้นทุนและค่าใช้จ่ายในการเลี้ยงสัตว์ที่เกิดขึ้นใหม่บันทึกอยู่ในรายการ “ต้นทุนขายและบริการและค่าใช้จ่ายเกี่ยวกับสัตว์และต้นไม้” เมื่อเกิดรายการ

11. ที่ดิน อาคารและอุปกรณ์ - สุทธิ

ที่ดิน อาคารและอุปกรณ์ ณ วันที่ 31 ธันวาคม 2554 และ 2553 ประกอบด้วย:-

	หน่วย : พันบาท									
	งบการเงินรวม									
	อาคาร สง									
	ที่ดิน	ส่วน ปรับปรุง และพัฒนา	ปลูกสร้าง และส่วน ปรับปรุง อาคาร	บ่อกักและ ทรงเลี้ยงสัตว์	เครื่องจักร เครื่องใช้ และอุปกรณ์	เครื่อง ตกแต่ง และ เครื่องใช้ สำนักงาน	ยานพาหนะ	อุปกรณ์ สวนสนุก	โครงการ ระหว่าง ก่อสร้าง และอื่นๆ	รวม
ราคาทุน										
ณ วันที่ 31 ธันวาคม 2553	1,478,117	247,427	2,514,891	166,967	1,205,545	195,513	449,355	24,363	40,759	6,322,937
ซื้อเพิ่ม/โอนเข้าระหว่างปี	-	-	13,461	1,984	6,186	10,422	66,832	195	33,432	132,512
จำหน่าย/โอนออกระหว่างปี	-	-	(13)	-	(2,588)	(2,175)	(11,813)	-	(15,224)	(31,813)
ณ วันที่ 31 ธันวาคม 2554	1,478,117	247,427	2,528,339	168,951	1,209,143	203,760	504,374	24,558	58,967	6,423,636
ค่าเสื่อมราคาสะสม										
ณ วันที่ 31 ธันวาคม 2553	-	114,332	1,737,880	132,621	1,181,722	180,425	316,558	23,622	-	3,687,160
ค่าเสื่อมราคาสำหรับปี	-	8,842	80,530	10,289	8,440	6,514	34,940	322	-	149,878
ค่าเสื่อมราคาคัดจำหน่ายสำหรับปี	-	-	(13)	-	(2,545)	(2,038)	(10,578)	-	-	(15,174)
ณ วันที่ 31 ธันวาคม 2554	-	123,174	1,818,397	142,910	1,187,617	184,901	340,920	23,944	-	3,821,864
ค่าเผื่อการด้อยค่าของสินทรัพย์ถาวร										
ณ วันที่ 31 ธันวาคม 2553	-	-	12,961	-	-	-	-	-	34,169	47,130
ค่าเผื่อการด้อยค่าของสินทรัพย์ สำหรับปี	-	-	-	-	-	-	-	-	-	-
ณ วันที่ 31 ธันวาคม 2554	-	-	12,961	-	-	-	-	-	34,169	47,130
มูลค่าสุทธิตามบัญชี										
ณ วันที่ 31 ธันวาคม 2553	1,478,117	133,095	764,050	34,346	23,823	15,088	132,797	741	6,590	2,588,647
ณ วันที่ 31 ธันวาคม 2554	1,478,117	124,253	696,981	26,041	21,526	18,859	163,454	614	24,798	2,554,642
ค่าเสื่อมราคาที่ตั้งอยู่ในงบกำไรขาดทุนเบ็ดเสร็จ										
ปี 2553										192,197
ปี 2554										149,878

บริษัท และบริษัทย่อยได้จัดจำหน่ายที่ดินพร้อมสิ่งปลูกสร้างทั้งหมดที่มีอยู่ในปัจจุบันและที่จะมีขึ้นในอนาคต ซึ่งมีมูลค่าสุทธิตามบัญชี ณ วันที่ 31 ธันวาคม 2554 และ 2553 เป็นเงินประมาณ 2,307.6 ล้านบาท และ 2,363.7 ล้านบาท ตามลำดับ เพื่อค้ำประกันวงเงินสินเชื่อที่ได้รับจากธนาคารพาณิชย์ในประเทศแห่งหนึ่ง (หมายเหตุ 12, 15, 17)

มูลค่าต้นทุนของสินทรัพย์ถาวรของบริษัท และบริษัทย่อย ซึ่งตัดค่าเสื่อมราคาเต็มจำนวนแล้ว แต่บริษัท และบริษัทย่อยยังสามารถใช้ประโยชน์ในสินทรัพย์เหล่านั้นได้ ณ วันที่ 31 ธันวาคม 2554 และ 2553 มีประมาณ 2,235.3 ล้านบาท และ 1,952.2 ล้านบาท ตามลำดับ

ณ วันที่ 31 ธันวาคม 2554 และ 2553 ยานพาหนะตามสัญญาเช่าการเงินของบริษัท และบริษัทย่อยมีมูลค่าสุทธิตามบัญชีเท่ากับ 109.9 ล้านบาท และ 109.4 ล้านบาท ตามลำดับ

หน่วย : พันบาท										
งบการเงินเฉพาะกิจการ										
	ที่ดิน	ส่วนปรับปรุงและพัฒนาที่ดิน	อาคารสิ่งปลูกสร้างและส่วนปรับปรุงอาคาร	บ่อพักและกรงเลี้ยงสัตว์	เครื่องจักรและอุปกรณ์	เครื่องตกแต่งและเครื่องใช้สำนักงาน	ยานพาหนะ	อุปกรณ์สวนสนุก	โครงการระหว่างก่อสร้างและอื่นๆ	รวม
ราคาทุน										
ณ วันที่ 31 ธันวาคม 2553	1,231,459	199,929	1,190,858	166,966	204,229	50,730	297,872	24,363	713	3,367,119
ซื้อเพิ่ม/โอนเข้าระหว่างปี	-	-	3,051	1,984	5,799	1,749	6,733	195	14,732	34,243
จำหน่าย/โอนออกระหว่างปี	-	-	-	-	-	-	(2,453)	-	(5,270)	(7,723)
ณ วันที่ 31 ธันวาคม 2554	1,231,459	199,929	1,193,909	168,950	210,028	52,479	302,152	24,558	10,175	3,393,639
ค่าเสื่อมราคาสะสม										
ณ วันที่ 31 ธันวาคม 2553	-	86,393	870,730	132,621	189,259	48,297	242,558	23,620	-	1,593,478
ค่าเสื่อมราคาสำหรับปี	-	6,467	42,472	10,289	6,777	1,181	16,622	322	-	84,131
ค่าเสื่อมราคาคัดจำหน่ายสำหรับปี	-	-	-	-	-	-	(2,453)	-	-	(2,453)
ณ วันที่ 31 ธันวาคม 2554	-	92,860	913,202	142,910	196,036	49,478	256,727	23,942	-	1,675,156
ค่าเผื่อการด้อยค่าของสินทรัพย์ถาวร										
ณ วันที่ 31 ธันวาคม 2553	-	-	12,961	-	-	-	-	-	-	12,961
ณ วันที่ 31 ธันวาคม 2554	-	-	12,961	-	-	-	-	-	-	12,961
มูลค่าสุทธิตามบัญชี										
ณ วันที่ 31 ธันวาคม 2553	1,231,459	113,536	307,167	34,345	14,970	2,433	55,314	743	713	1,760,680
ณ วันที่ 31 ธันวาคม 2554	1,231,459	107,069	267,746	26,040	13,992	3,001	45,425	616	10,175	1,705,522
ค่าเสื่อมราคาที่ไม่แสดงอยู่ในงบกำไรขาดทุนเบ็ดเสร็จ										
ปี 2553										106,423
ปี 2554										84,131

บริษัทฯ ได้จดจำนองที่ดินพร้อมสิ่งปลูกสร้างทั้งหมดที่มีอยู่ในปัจจุบันและที่จะมีขึ้นในอนาคต ซึ่งมีมูลค่าสุทธิตามบัญชี ณ วันที่ 31 ธันวาคม 2554 และ 2553 เป็นเงินประมาณ 1,605.8 ล้านบาท และ 1,631.9 ล้านบาท ตามลำดับ เพื่อค้ำประกันวงเงินสินเชื่อที่ได้รับจากธนาคารพาณิชย์ในประเทศแห่งหนึ่ง (หมายเหตุ 12, 15, 17)

มูลค่าต้นทุนของสินทรัพย์ถาวรของบริษัทฯ ซึ่งตัดค่าเสื่อมราคาเต็มจำนวนแล้ว แต่บริษัทฯ ยังสามารถใช้ประโยชน์ในสินทรัพย์เหล่านั้นได้ ณ วันที่ 31 ธันวาคม 2554 และ 2553 มีประมาณ 877.9 ล้านบาท และ 590.3 ล้านบาท ตามลำดับ

ณ วันที่ 31 ธันวาคม 2554 และ 2553 ยานพาหนะตามสัญญาเช่าการเงินของบริษัทฯ มีมูลค่าสุทธิตามบัญชีเท่ากับ 14.0 ล้านบาท และ 32.4 ล้านบาท ตามลำดับ

12. เงินเบิกเกินบัญชีและเงินกู้ยืมระยะสั้นจากสถาบันการเงิน

เงินเบิกเกินบัญชีและเงินกู้ยืมระยะสั้นจากสถาบันการเงิน ณ วันที่ 31 ธันวาคม 2554 และ 2553 ประกอบด้วย

ประเภท	วงเงินสินเชื่อ (ล้านบาท)		หน่วย : พันบาท			
	งบการเงิน		งบการเงินรวม		งบการเงินเฉพาะกิจการ	
	งบการเงินรวม	เฉพาะกิจการ	2554	2553	2554	2553
เงินเบิกเกินบัญชี	50	20	48,358	49,980	18,626	20,000
เงินกู้ยืมระยะสั้น	20	-	20,000	20,000	-	-
รวมเงินเบิกเกินบัญชีและเงินกู้ยืมระยะสั้นจากสถาบันการเงิน			68,358	69,980	18,626	20,000

บริษัทฯ และบริษัทย่อยจดทะเบียนที่ดินพร้อมสิ่งปลูกสร้างทั้งหมดที่มีอยู่ในปัจจุบันและที่จะมีขึ้นในอนาคตของบริษัทฯ และบริษัทย่อยเพื่อเป็นหลักประกันในการกู้ยืมดังกล่าว

บริษัทฯ และบริษัทย่อยจ่ายดอกเบี้ยเงินเบิกเกินบัญชีและเงินกู้ยืมระยะสั้นจากสถาบันการเงินในอัตราร้อยละ MLR+1%

13. เจ้าหนี้การค้าและเจ้าหนี้อื่น

เจ้าหนี้การค้าและเจ้าหนี้อื่น ณ วันที่ 31 ธันวาคม 2554 และ 2553 ประกอบด้วย

	หน่วย : พันบาท			
	งบการเงินรวม		งบการเงินเฉพาะกิจการ	
	2554	2553	2554	2553
เจ้าหนี้การค้า				
เจ้าหนี้การค้า - บริษัทใหญ่	279	1,844	279	1,949
เจ้าหนี้การค้า - กิจการอื่น	48,386	41,404	11,965	12,646
รวมเจ้าหนี้การค้า	48,665	43,248	12,244	14,595
เจ้าหนี้อื่น-				
เงินรางวัลและค่าตอบแทนผู้บริหารค้างจ่าย	61,093	62,884	-	15,880
ค่าใช้จ่ายและผลประโยชน์เกี่ยวกับพนักงานค้างจ่าย	23,051	23,418	2,451	6,975
รายได้จากการขายรับล่วงหน้า	15,519	12,908	-	963
ประมาณการหนี้สินจากคดีความฟ้องร้อง	9,349	9,349	4,549	4,549
ดอกเบี้ยเงินกู้ยืมระยะยาวค้างจ่าย	14,891	422	14,891	422
อื่นๆ	42,392	34,834	21,415	18,109
รวมเจ้าหนี้อื่น	166,295	143,815	43,306	46,898
รวมเจ้าหนี้การค้าและเจ้าหนี้อื่น	214,960	187,063	55,550	61,493

14. เงินกู้ยืมระยะสั้นจากบุคคลอื่น

เงินกู้ยืมระยะสั้นจากบุคคลอื่น เป็นเงินกู้ที่ไม่มีหลักประกัน ผู้ให้กู้คิดดอกเบี้ยในอัตราร้อยละ 7.5 - 14 ต่อปี ปัจจุบันบริษัท ฯ และบริษัทย่อยได้ชำระคืนครบถ้วนแล้ว

15. หุ้นกู้ – สุทธิ

หุ้นกู้ ณ วันที่ 31 ธันวาคม 2554 และ 2553 ประกอบด้วย

	หน่วย : พันบาท	
	งบการเงินรวม	
	2554	2553
หุ้นกู้ส่วนที่ถึงกำหนดชำระภายในหนึ่งปี	-	150,000
หุ้นกู้ที่เจ้าหนี้เรียกคืน	150,000	-
บวก ดอกเบี้ยค้างจ่าย	14,263	-
รวม	164,263	150,000

เมื่อวันที่ 9 มีนาคม 2549 และวันที่ 11 กันยายน 2549 บริษัทย่อยได้ออกหุ้นกู้ครั้งที่ 1 และครั้งที่ 2 ตามลำดับ ครั้งละ 75,000 หน่วย รวมทั้งสิ้น 150,000 หน่วย หน่วยละ 1,000 บาท เป็นจำนวนเงิน 150 ล้านบาท ภายใต้โครงการพัฒนาและฟื้นฟูกิจการที่ได้รับผลกระทบจากเหตุการณ์ธรณีพิบัติสึนามิ ให้แก่กองทุนเปิดเพื่อพัฒนาและฟื้นฟูกิจการที่ได้รับผลกระทบจากเหตุการณ์ธรณีพิบัติสึนามิ บริหารจัดการโดยบริษัทหลักทรัพย์จัดการกองทุน เอ็มเอฟซี จำกัด (มหาชน) ซึ่งมีอัตราดอกเบี้ยคงที่ร้อยละ 1 ต่อปี (ไม่ทบต้น) ชำระปีละครั้ง ครบกำหนดไถ่ถอนในเดือนมีนาคม 2554 และเดือนกันยายน 2554

ในระหว่างปี 2554 บริษัทย่อยได้ผิดนัดชำระหุ้นกู้ และบริษัทฯในฐานะผู้ค้ำประกันและบริษัทย่อยถูกธนาคารแห่งหนึ่งฟ้องให้ชำระหุ้นกู้จำนวนเงิน 150 ล้านบาท พร้อมดอกเบี้ยค้างจ่าย ปัจจุบันคดีดังกล่าวอยู่ในชั้นตอนของศาลและบริษัทย่อยอยู่ระหว่างการเจรจาประนีประนอมกับธนาคารดังกล่าว

หุ้นกูดังกล่าวค้ำประกันโดยการจดจำนองที่ดินพร้อมสิ่งปลูกสร้างบางส่วนของบริษัทย่อย ซึ่งจำนองไว้กับธนาคารพาณิชย์แห่งหนึ่งไปจำนองเป็นลำดับสองไว้กับธนาคารพาณิชย์ในประเทศอีกแห่งหนึ่งในฐานะผู้ถือหน่วยหุ้นกู้แทน โดยมีบริษัทฯ และกรรมการของบริษัทย่อยบางท่านเป็นผู้ค้ำประกันร่วม

16. หุ้นสินตามสัญญาเช่าการเงิน – สุทธิ

หนี้สินตามสัญญาเช่าการเงิน ณ วันที่ 31 ธันวาคม 2554 และ 2553 ประกอบด้วย:-

	หน่วย : พันบาท			
	งบการเงินรวม		งบการเงินเฉพาะกิจการ	
	2554	2553	2554	2553
ไม่เกิน 1 ปี				
จำนวนเงินขั้นต่ำที่ต้องจ่าย	49,309	47,269	5,575	11,797
ต้นทุนทางการเงิน	(8,885)	(6,167)	(1,054)	(1,109)
มูลค่าปัจจุบันของจำนวนเงินขั้นต่ำที่ต้องจ่าย	40,424	41,102	4,521	10,688
เกินกว่า 1 ปี แต่ไม่เกิน 5 ปี				
จำนวนเงินขั้นต่ำที่ต้องจ่าย	61,103	37,231	7,821	6,038
ต้นทุนทางการเงิน	(8,050)	(3,010)	(1,127)	(670)
มูลค่าปัจจุบันของจำนวนเงินขั้นต่ำที่ต้องจ่าย	53,053	34,221	6,694	5,368

ณ วันที่ 31 ธันวาคม 2554 และ 2553 บริษัทฯ และบริษัทย่อยมีสัญญาเช่าการเงินกับบริษัทในประเทศหลายแห่ง เพื่อเช่าซื้อรถจำนวน 35 สัญญา และ 41 สัญญา ตามลำดับ โดยมีจำนวนเงินการผ่อนชำระ 12 งวด ถึง 60 งวด งวดละเท่าๆ กันทุกเดือนจนถึงปี 2558 คิดอัตราดอกเบี้ยที่แท้จริงร้อยละ 6.04 ถึง 12.83 ต่อปี กรรมสิทธิ์ในทรัพย์สินที่ซื้อภายใต้สัญญาเช่าการเงินนี้จะโอนเป็นกรรมสิทธิ์ของบริษัทฯ และบริษัทย่อยต่อเมื่อบริษัทฯ และบริษัทย่อยได้ชำระเงินงวดสุดท้ายแล้ว

17. เงินกู้ยืมระยะยาวจากสถาบันการเงิน – สุทธิ

เงินกู้ยืมระยะยาวจากสถาบันการเงิน ณ วันที่ 31 ธันวาคม 2554 และ 2553 ประกอบด้วย:-

	หน่วย : พันบาท			
	งบการเงินรวม		งบการเงินเฉพาะกิจการ	
	2554	2553	2554	2553
เงินกู้ยืมระยะยาว	1,621,519	1,650,000	1,035,898	1,050,000
หัก ส่วนที่ถึงกำหนดชำระภายในหนึ่งปี	(226,000)	(156,000)	(136,000)	(96,000)
เงินกู้ยืมระยะยาวจากสถาบันการเงิน - สุทธิ	1,395,519	1,494,000	899,898	954,000

17.1 เมื่อวันที่ 28 มิถุนายน 2553 บริษัทฯ ได้ทำสัญญา และได้รับเงินกู้ยืมระยะยาวจากธนาคารพาณิชย์ในประเทศ แห่งหนึ่งเป็นจำนวนเงิน 1,050 ล้านบาท ซึ่งมีรายละเอียดและเงื่อนไขการชำระหนี้โดยสังเขป ดังต่อไปนี้

ระยะเวลา		เงื่อนไขการชำระ	อัตราดอกเบี้ย
		เงินต้นและดอกเบี้ยต่อเดือน (บาท)	(ร้อยละต่อปี)
กรกฎาคม 2553 - ธันวาคม 2553		ชำระเฉพาะดอกเบี้ย	MLR+0.5
มกราคม 2554 - ธันวาคม 2554		8,000,000	MLR+0.5
มกราคม 2555 - ธันวาคม 2555		10,000,000	MLR+0.5
มกราคม 2556 - ธันวาคม 2558		13,000,000	MLR+0.5
มกราคม 2559 - ธันวาคม 2563		14,000,000	MLR+0.5

บริษัทฯ ได้จัดจำหน่ายที่ดินพร้อมสิ่งปลูกสร้างทั้งหมดที่มีอยู่และจะมีขึ้นในอนาคตของบริษัทฯ เพื่อเป็นหลักประกัน ในการกู้ยืมดังกล่าว และค้ำประกันโดยบริษัทย่อย และกรรมการท่านหนึ่งของบริษัทฯ

เมื่อวันที่ 25 มกราคม 2555 บริษัทฯ ได้ทำบันทึกข้อตกลงเปลี่ยนแปลงเงื่อนไขการชำระหนี้ใหม่กับธนาคาร พาณิชย์ดังกล่าวดังนี้

ระยะเวลา		เงื่อนไขการชำระ	อัตราดอกเบี้ย
		เงินต้นและดอกเบี้ยต่อเดือน (บาท)	(ร้อยละต่อปี)
กุมภาพันธ์ 2555 - เมษายน 2555		ชำระเฉพาะดอกเบี้ย	MLR+0.5
พฤษภาคม 2555 - ธันวาคม 2555		13,500,000	MLR+0.5
มกราคม 2556 - เมษายน 2556		16,500,000	MLR+0.5
พฤษภาคม 2556 - ธันวาคม 2558		13,000,000	MLR+0.5
มกราคม 2559 - ธันวาคม 2563		14,000,000	MLR+0.5

ส่วนเงื่อนไขอื่นๆ ในสัญญานอกเหนือจากที่กล่าวข้างต้นนี้ยังคงเดิม

- 17.2 เมื่อวันที่ 28 มิถุนายน 2553 บริษัทย่อยได้ทำสัญญาเงินกู้ยืมระยะยาวกับธนาคารพาณิชย์ในประเทศแห่งเดียวกับข้อ 17.1 เป็นจำนวนเงิน 600 ล้านบาท ซึ่งมีรายละเอียดและเงื่อนไขการชำระหนี้โดยสังเขป ดังต่อไปนี้

ระยะเวลา	เงื่อนไขการชำระ		อัตราดอกเบี้ย
	เงินต้นและดอกเบี้ยต่อเดือน (บาท)		(ร้อยละต่อปี)
กรกฎาคม 2553 - ธันวาคม 2553	ชำระเฉพาะดอกเบี้ย		MLR+0.5
มกราคม 2554 - ธันวาคม 2554	5,000,000		MLR+0.5
มกราคม 2555 - ธันวาคม 2563	7,500,000		MLR+0.5

บริษัทย่อยได้จัดจำหน่ายที่ดินพร้อมสิ่งปลูกสร้างทั้งหมดที่มีอยู่และจะมีขึ้นในอนาคตของบริษัทย่อยเพื่อเป็นหลักประกันการกู้ยืมดังกล่าว และค้ำประกันโดยบริษัท และกรรมการท่านหนึ่งของบริษัท

ภายใต้เงื่อนไขของสัญญาเงินกู้ยืมดังกล่าว บริษัท และบริษัทย่อยมีภาระผูกพันที่จะต้องปฏิบัติตามเงื่อนไขบางประการ เช่น การไม่ก่อภาระผูกพันในทรัพย์สิน และการไม่จ่ายเงินปันผล เป็นต้น เว้นแต่จะได้รับความยินยอมจากเจ้าหนี้

18. ภาระผูกพันผลประโยชน์พนักงาน

การเปลี่ยนแปลงมูลค่าปัจจุบันของภาระผูกพันผลประโยชน์พนักงานและค่าใช้จ่ายผลประโยชน์พนักงานในงบกำไรขาดทุนเบ็ดเสร็จ สำหรับปีสิ้นสุดวันที่ 31 ธันวาคม 2554 มีดังนี้

	หน่วย : พันบาท	
	โครงการผลประโยชน์หลังออกจากงาน	
	งบการเงินรวม	งบการเงินเฉพาะกิจการ
มูลค่าปัจจุบันของภาระผูกพันผลประโยชน์ต้นปี	64,176	31,437
บวก ค่าใช้จ่ายผลประโยชน์พนักงานในงบกำไรขาดทุนเบ็ดเสร็จ:		
ต้นทุนบริการ	6,846	2,365
ต้นทุนดอกเบี้ย	2,817	1,380
มูลค่าปัจจุบันของภาระผูกพันผลประโยชน์ปลายปี	73,839	35,182

ภาระผูกพันผลประโยชน์ของพนักงานในงบแสดงฐานะการเงิน ณ วันที่ 31 ธันวาคม 2554 ประกอบด้วย

	หน่วย : พันบาท	
	โครงการผลประโยชน์หลังออกจากงาน	
	งบการเงินรวม	งบการเงินเฉพาะกิจการ
มูลค่าปัจจุบันของภาระผูกพัน	73,839	35,182
มูลค่ายุติธรรมของสินทรัพย์โครงการ	-	-
ภาระผูกพันผลประโยชน์พนักงาน - ที่รับรู้ในงบแสดงฐานะการเงิน	73,839	35,182

บริษัท และบริษัทย่อยกำหนดโครงการผลประโยชน์ที่กำหนดไว้เป็นไปตามการจ่ายเงินชดเชยตามกฎหมายแรงงานซึ่งจะให้สิทธิแก่พนักงานที่เกษียณอายุและทำงานครบระยะเวลาที่กำหนด

ข้อสมมติเกี่ยวกับอัตราคิดลดประมาณการจากอัตราผลตอบแทนถัวเฉลี่ยของพันธบัตรรัฐบาล ณ วันสิ้นรอบระยะเวลารายงานและสะท้อนประมาณการของจังหวะเวลาของการจ่ายผลประโยชน์

ข้อสมมติเกี่ยวกับอัตราภาระในการประมาณการความเป็นไปได้ที่จะอยู่จนเกษียณในอนาคตอย่างสมเหตุสมผล ประมาณการจากตารางภาระไทยประจำปี 2540 ของสำนักงานคณะกรรมการกำกับและส่งเสริมการประกอบธุรกิจประกันภัย

ข้อสมมติเกี่ยวกับอัตราการเพิ่มขึ้นของเงินเดือนประมาณการจากสถิติในอดีตแยกแต่ละแผนกของบริษัทฯ และบริษัทย่อย

ข้อสมมติเกี่ยวกับอัตราการลาออก ประมาณการจากข้อมูลในอดีตตามช่วงอายุของพนักงาน

19. สำรองตามกฎหมาย

สำรองตามกฎหมายตั้งขึ้นตามบทบัญญัติของพระราชบัญญัติบริษัทมหาชนจำกัด (พ.ศ. 2535) ซึ่งกำหนดให้จัดสรรกำไรสุทธิประจำปีส่วนหนึ่งเป็นทุนสำรองตามกฎหมาย ในอัตราไม่น้อยกว่าร้อยละ 5 ของกำไรสุทธิประจำปีหักด้วยยอดขาดทุนสะสมยกมา(ถ้ามี) จนกว่าทุนสำรองนี้จะมีจำนวนไม่น้อยกว่าร้อยละ 10 ของทุนจดทะเบียน สำรองนี้จะนำไปจ่ายปันผลไม่ได้

20. ค่าใช้จ่ายตามลักษณะ

สำหรับปี สิ้นสุดวันที่ 31 ธันวาคม 2554 และ 2553 มีค่าใช้จ่ายตามลักษณะที่สำคัญดังนี้

	หน่วย : พันบาท			
	งบการเงินรวม		งบการเงินเฉพาะกิจการ	
	2554	2553	2554	2553
การเปลี่ยนแปลงในสินค้าคงเหลือ(เพิ่มขึ้น)ลดลง	323	(2,486)	2,364	126
วัสดุสิ้นเปลืองใช้ไป	7,598	7,364	1,385	1,377
ต้นทุนการแสดง	121,127	119,426	41,964	36,274
ต้นทุนขายอาหารและเครื่องดื่ม	188,272	145,376	58,302	52,660
ต้นทุนขายสินค้าและของที่ระลึก	71,233	59,331	17,951	14,873
ต้นทุนขายอื่น	98,396	90,823	40,401	43,200
ขาดทุนจากสินค้าล้าสมัย	5,373	-	-	-
ขาดทุนจากสัตว์ตาย	12,552	16,244	12,552	16,244
ค่าเสื่อมราคา	167,381	207,232	99,035	118,596
ค่าใช้จ่ายและผลประโยชน์ของพนักงาน	385,371	363,615	138,288	140,060
ค่านายหน้าและค่าใช้จ่ายส่งเสริมการขาย	71,878	49,584	30,528	28,124
ค่าใช้จ่ายในการจัดงาน	24,692	-	-	-
ค่าใช้จ่ายในการปรับปรุงโครงสร้างหนี้	-	229,630	-	112,244
ขาดทุนจากการด้อยค่าสินทรัพย์	-	28,774	-	-
ผลเสียหายจากเงินทดรองจ่ายเพื่อโครงการเงินที่				
คาดว่าจะไม่ได้รับคืน	2,265	22,000	-	-
ค่าตอบแทนผู้บริหาร (ดูหมายเหตุ 4)	132,702	116,701	28,230	32,220
ต้นทุนทางการเงิน (ดูหมายเหตุ 21)	155,417	272,340	86,491	185,830

21. ต้นทุนทางการเงิน

ต้นทุนทางการเงิน สำหรับปีสิ้นสุดวันที่ 31 ธันวาคม 2554 และ 2553 มีดังนี้

	หน่วย : พันบาท			
	งบการเงินรวม		งบการเงินเฉพาะกิจการ	
	2554	2553	2554	2553
ดอกเบี้ยจ่าย	143,123	119,530	86,491	84,560
ดอกเบี้ยจ่ายส่วนเพิ่มจากอัตราผิดนัด	12,294	32,040	-	32,040
ค่าที่ปรึกษาทางการเงินในการจัดหาแหล่งเงินทุน	-	103,500	-	58,500
ค่าธรรมเนียมการอนุมัติสินเชื่อ	-	17,270	-	10,730
รวมต้นทุนทางการเงิน	155,417	272,340	86,491	185,830

22. ค่าใช้จ่ายภาษีเงินได้

บริษัทฯ และบริษัทย่อยไม่มีภาระภาษีเงินได้นิติบุคคลสำหรับปี 2554 และ 2553 เนื่องจากบริษัทฯ และบริษัทย่อยมีผลขาดทุนทางภาษียกมาจากรายได้อื่นๆมากกว่ากำไรสุทธิทางภาษีจากกิจการที่ไม่ได้รับส่งเสริมการลงทุนหลังจากบวกกลับและหักออกด้วยค่าใช้จ่ายและรายได้ต่างๆที่ไม่อนุญาตให้ถือเป็นรายจ่ายและรายได้ในการคำนวณภาษีเงินได้

23. สิทธิพิเศษที่ได้รับจากการส่งเสริมการลงทุน

บริษัทย่อยได้รับสิทธิพิเศษจากการได้รับการส่งเสริมการลงทุนตามพระราชบัญญัติส่งเสริมการลงทุน พ.ศ. 2520 โดยได้รับลดหย่อนภาษีเงินได้นิติบุคคลสำหรับกำไรสุทธิที่ได้รับจากกิจกรรมที่ได้รับการส่งเสริมการลงทุนในอัตราร้อยละห้าสิบของอัตราปกติเป็นเวลาห้า (5) ปี นับจากธันวาคม 2549 เฉพาะรายได้จากการจำหน่ายบัตรในรูปแบบบัตรรวมเหมาจ่าย (สิทธิประโยชน์สิ้นสุดวันที่ 19 ธันวาคม 2554)

ในฐานะที่เป็นกิจการที่ได้รับการส่งเสริมการลงทุน บริษัทย่อยจะต้องปฏิบัติตามเงื่อนไขและข้อกำหนดต่างๆ ที่กำหนดไว้ในบัตรส่งเสริมอย่างเคร่งครัด

24. สัญญาเช่าระยะยาว

บริษัทฯ มีสัญญาเช่าที่ดินกับบริษัทที่เกี่ยวข้องกันแห่งหนึ่ง เพื่อใช้เลี้ยงสัตว์ส่วนเกินของบริษัท โดยจ่ายค่าเช่าที่ดินปีละ 2.0 ล้านบาท สัญญาเริ่มเดือนกันยายน 2554 จะสิ้นสุดในเดือนกันยายน 2557 รวมเป็นระยะเวลา 3 ปี

25. ภาระผูกพันและหนี้สินที่จะเกิดขึ้นในภายหน้า

- 25.1 ณ วันที่ 31 ธันวาคม 2554 บริษัทฯ และบริษัทย่อย มีหนี้สินที่อาจจะเกิดขึ้นในภายหน้าจากการให้ธนาคารพาณิชย์ออกหนังสือค้ำประกันการใช้ไฟฟ้า เป็นจำนวนเงิน 4.8 ล้านบาท
- 25.2 ณ วันที่ 31 ธันวาคม 2554 บริษัทฯ มีคดีความถูกฟ้องร้องจากบุคคลธรรมดารายหนึ่ง โดยมีทุนทรัพย์ฟ้องร้องรวม 4.5 ล้านบาท พร้อมดอกเบี้ยจ่ายตั้งแต่ปี 2541 ถึงปัจจุบัน และในส่วนของบริษัทย่อยมีคดีความถูกฟ้องร้องจากบริษัทรับเหมาก่อสร้างแห่งหนึ่ง โดยมีทุนทรัพย์ฟ้องร้องรวม 4.8 ล้านบาท พร้อมดอกเบี้ยจ่ายตั้งแต่ปี 2544 ถึงปัจจุบัน ซึ่งทั้ง 2 คดีดังกล่าวอยู่ภายใต้กระบวนการพิจารณาของศาล อย่างไรก็ตาม บริษัทฯ และบริษัทย่อยได้บันทึกผลที่อาจจะเสียหายโดยประมาณจากคดีความฟ้องร้องทั้ง 2 คดีไว้แล้ว

- 25.3 ณ วันที่ 31 ธันวาคม 2554 บริษัทย่อยมีภาระผูกพันจากการทำสัญญาเช่าที่ดินและอาคารบ้านพักพนักงานกับบริษัทแห่งหนึ่ง เป็นระยะเวลา 2 ปี สัญญาสิ้นสุดวันที่ 31 มีนาคม 2555 โดยมีภาระผูกพันที่ต้องจ่ายตามสัญญาคงเหลือเป็นจำนวนเงินรวม 0.7 ล้านบาท
- 25.4 ณ วันที่ 31 ธันวาคม 2554 บริษัทย่อยมีภาระผูกพันจากการทำสัญญาเช่าสถานที่บริการรับรองลูกค้าและให้ข้อมูลข่าวสารเกี่ยวกับกิจการของบริษัทย่อยกับบริษัทแห่งหนึ่ง เป็นระยะเวลา 3 ปี สัญญาสิ้นสุดวันที่ 13 ธันวาคม 2555 โดยมีภาระผูกพันที่ต้องจ่ายตามสัญญาคงเหลือเป็นจำนวนเงินรวม 1.7 ล้านบาท

26. เครื่องมือทางการเงิน

บริษัทฯ และบริษัทย่อยไม่มีนโยบายที่จะประกอบธุรกรรมตราสารทางการเงินที่เป็นตราสารอนุพันธ์เพื่อการเก็งกำไรหรือเพื่อการค้า

26.1 ความเสี่ยงด้านการให้สินเชื่อ

ความเสี่ยงด้านการให้สินเชื่อเกิดจากการที่คู่สัญญาไม่สามารถหรือไม่ประสงค์จะปฏิบัติตามข้อตกลงที่ให้ไว้กับบริษัทฯ และบริษัทย่อย เพื่อเป็นการป้องกันความเสี่ยงดังกล่าว บริษัทฯ และบริษัทย่อยได้ติดตามและประเมินสถานะทางการเงินของลูกค้าเป็นอย่างดี

26.2 ความเสี่ยงด้านสภาพคล่อง

ความเสี่ยงด้านสภาพคล่องเกิดจากปัญหาในการจัดหาเงินทุนหมุนเวียนให้เพียงพอและทันเวลาต่อภาระผูกพันตามที่ระบุไว้ในเครื่องมือทางการเงิน ปัจจุบันบริษัทฯ และบริษัทย่อยอาจมีความเสี่ยงอยู่บ้างในเรื่องการจัดหาเงินทุนหมุนเวียนเพื่อให้เพียงพอต่อภาระผูกพัน ทั้งนี้ขึ้นอยู่กับสถานะของการท่องเที่ยว

26.3 ความเสี่ยงจากอัตราแลกเปลี่ยน

บริษัทฯ และบริษัทย่อยดำเนินธุรกิจในประเทศ ผู้บริหารเชื่อว่าความเสี่ยงดังกล่าวไม่เป็นสาระสำคัญ

26.4 ความเสี่ยงจากอัตราดอกเบี้ย

บริษัทฯ และบริษัทย่อยมีความเสี่ยงจากอัตราดอกเบี้ยอยู่บ้าง เนื่องจากมีเงินฝาก และหนี้สินที่มีอัตราดอกเบี้ยทั้งอัตราคงที่และตามอัตราตลาด

26.5 มูลค่ายุติธรรมของเครื่องมือทางการเงิน

มูลค่ายุติธรรม คือจำนวนเงินที่ใช้แลกเปลี่ยนสินทรัพย์หรือชำระหนี้สินระหว่างบุคคลที่มีความรอบรู้และเต็มใจที่จะแลกเปลี่ยนโดยมีการต่อรองที่เป็นอิสระและไม่มีส่วนเกี่ยวข้องกัน บริษัทฯ และบริษัทย่อยใช้วิธีการและข้อสมมติฐานในการประมาณมูลค่ายุติธรรมของเครื่องมือทางการเงิน ดังนี้

- เงินฝากธนาคาร ลูกหนี้การค้า และเจ้าหนี้การค้า

มูลค่าตามบัญชีของสินทรัพย์และหนี้สินทางการเงินเหล่านี้มีมูลค่าใกล้เคียงกับมูลค่ายุติธรรมเนื่องจากสินทรัพย์และหนี้สินทางการเงินเหล่านี้จะครบกำหนดในระยะเวลาอันสั้น

- เงินฝากที่ติดภาระค้ำประกัน

มูลค่าตามบัญชีมีมูลค่าใกล้เคียงกับมูลค่ายุติธรรมเนื่องจากสินทรัพย์ทางการเงินนี้มีอัตราดอกเบี้ยในอัตราตลาด

- เงินกู้ยืมระยะยาว

มูลค่าตามบัญชีมีมูลค่าใกล้เคียงกับมูลค่ายุติธรรมเนื่องจากหนี้สินทางการเงินนี้มีอัตราดอกเบี้ยตามอัตราตลาด

27. การเข้าข่ายถูกเพิกถอนหลักทรัพย์ออกจากตลาดหลักทรัพย์แห่งประเทศไทย

เมื่อวันที่ 13 กันยายน 2550 ตลาดหลักทรัพย์แห่งประเทศไทยได้ประกาศให้หลักทรัพย์ของบริษัทฯ เข้าข่ายถูกเพิกถอนเนื่องจากงบการเงินของบริษัทฯ แสดงส่วนของเจ้าของมีค่าต่ำกว่าศูนย์ โดยหลักทรัพย์ของบริษัทฯ ได้ถูกห้ามการซื้อขายตั้งแต่วันที่ 17 พฤษภาคม 2550 จนกว่าบริษัทฯ จะสามารถดำเนินการให้เหตุแห่งการเพิกถอนหมดไป โดยบริษัทฯ ต้องมีส่วนของเจ้าของมากกว่าศูนย์ มีกำไรจากการดำเนินงานในธุรกิจหลัก 3 ไตรมาสติดต่อกันหรือ 1 ปีก่อนยื่นคำขอปรับโครงสร้างหนี้ได้มากกว่าร้อยละ 75 ของมูลหนี้ทั้งหมด และแสดงได้ว่ามีฐานะการเงินและผลการดำเนินงานมั่นคงตามสภาพธุรกิจ

เมื่อวันที่ 25 เมษายน 2551 ตลาดหลักทรัพย์แห่งประเทศไทยได้ปรับปรุงหลักเกณฑ์การดำรงสถานะเป็นบริษัทจดทะเบียน และการเพิกถอนหลักทรัพย์จดทะเบียน โดยสรุปได้ดังนี้

- ส่วนของเจ้าของมากกว่า 300 ล้านบาท
- มีกำไรสุทธิจากการดำเนินงานตามปกติที่เกิดจากธุรกิจหลัก ซึ่งจะดำเนินการต่อไปอย่างต่อเนื่องในอนาคต ภายใต้การจัดการของผู้บริหารชุดเดียวกันมาอย่างต่อเนื่องไม่น้อยกว่า 1 ปี ก่อนยื่นคำขอ โดยตลาดหลักทรัพย์จะพิจารณาจากงบการเงินประจำปี หรืองบการเงิน 4 ไตรมาส ที่ผ่านการตรวจสอบจากผู้สอบบัญชี ซึ่งกำหนดให้บริษัทต้องมีกำไรสุทธิไม่น้อยกว่า 30 ล้านบาท และมีกำไรสุทธิในงวดสะสมก่อนยื่นคำขอ กรณีจะซื้อขายในตลาดหลักทรัพย์แห่งประเทศไทย
- ปรับโครงสร้างหนี้ได้มากกว่าร้อยละ 75 ของมูลหนี้ทั้งหมด โดยไม่ผิดนัดชำระหนี้ และแผนปรับโครงสร้างหนี้คำนึงถึงผู้ถือหุ้นรายย่อยด้วย
- มีฐานะการเงินและผลการดำเนินงานที่มั่นคงตามสภาพธุรกิจอย่างต่อเนื่อง โดยพิจารณากระแสเงินสดจากการดำเนินงานประกอบด้วย
- มีคุณสมบัติครบถ้วนตามหลักเกณฑ์ดำรงสถานะก่อนพ้นเหตุเพิกถอน ยกเว้นเรื่องการกระจายหุ้นรายย่อยให้ดำเนินการตามแนวทางการดำเนินการกับบริษัทที่มีการกระจายการถือหุ้นรายย่อยไม่ครบถ้วน
- สำหรับบริษัทที่ฟื้นฟูกิจการตามกฎหมายว่าด้วยล้มละลาย บริษัทต้องออกจากการฟื้นฟูกิจการผ่านศาลก่อน

เมื่อวันที่ 4 มิถุนายน 2552 ตลาดหลักทรัพย์ได้ถอนชื่อหลักทรัพย์ของบริษัทฯ ออกจากกระดานซื้อขายหลักทรัพย์ และย้ายไปยังกลุ่มบริษัทจดทะเบียนที่แก้ไขการดำเนินงานไม่ได้ตามกำหนด (Non-Performing Group; NPG) จนกว่าบริษัทฯ จะสามารถแก้ไขให้พ้นเหตุเพิกถอนตามหลักเกณฑ์ที่ตลาดหลักทรัพย์กำหนด

28. การจัดประเภทรายการใหม่

บริษัทฯ และบริษัทย่อยได้จัดประเภทรายการใหม่บางรายการในงบการเงินสำหรับปี สิ้นสุดวันที่ 31 ธันวาคม 2553 เพื่อให้สอดคล้องกับการแสดงรายการในงบการเงินปัจจุบัน ดังนี้

หน่วย : พันบาท

	งบการเงินรวม			งบการเงินเฉพาะกิจการ		
	ก่อนจัด	จัดประเภท	หลังจัด	ก่อนจัด	จัดประเภท	หลังจัด
	ประเภทใหม่	ใหม่	ประเภทใหม่	ประเภทใหม่	ใหม่	ประเภทใหม่
งบแสดงฐานะทางการเงิน						
ลูกหนี้การค้าและลูกหนี้อื่น - สุทธิ	53,321	41,723	95,044	10,873	5,346	16,219
เงินจ่ายล่วงหน้าแก่กรรมการ						
และบุคคลที่เกี่ยวข้องกัน	1,797	(1,797)	-	-	-	-
ลูกหนี้จากการขายสินทรัพย์รอการ	20,664	(20,664)	-	-	-	-
ลูกหนี้ค่าซื้อสัตว์บริษัทที่เกี่ยวข้องกัน	-	-	-	1,765	(1,765)	-
สินทรัพย์หมุนเวียนอื่น	19,262	(19,262)	-	3,581	(3,581)	-
เจ้าหนี้การค้าและเจ้าหนี้อื่น	43,247	143,815	187,062	14,596	46,897	61,493
หนี้สินหมุนเวียนอื่น	143,815	(143,815)	-	46,897	(46,897)	-
งบกำไรขาดทุนเบ็ดเสร็จ						
ค่าใช้จ่ายในการบริหาร	404,647	116,701	521,348	404,647	116,701	521,348
ค่าตอบแทนผู้บริหาร	116,701	(116,701)	-	116,701	(116,701)	-
งบกระแสเงินสด						
ลูกหนี้การค้าและลูกหนี้อื่น - สุทธิ	5,419	4,023	9,442	4,908	364	5,272
เงินจ่ายล่วงหน้าแก่กรรมการ						
และบุคคลที่เกี่ยวข้องกัน	1,378	(1,378)	-	-	-	-
สินทรัพย์หมุนเวียนอื่น	2,645	(2,645)	-	364	(364)	-
เจ้าหนี้การค้าและเจ้าหนี้อื่น	7,459	15,860	23,319	(2,591)	22,111	19,520
รายได้จากการขายบัตรรับล่วงหน้า	2,405	(2,405)	-	(2,422)	2,422	-
หนี้สินหมุนเวียนอื่น	13,455	(13,455)	-	24,533	(24,533)	-

29. การอนุมัติงบการเงิน

กรรมการผู้มีอำนาจของบริษัทฯ ได้อนุมัติให้ออกงบการเงินนี้เมื่อวันที่ 27 กุมภาพันธ์ 2555

30. ข้อมูลจำแนกตามส่วนงาน

บริษัทฯ และบริษัทย่อยประกอบธุรกิจด้านท่องเที่ยวและสันทนาการ ข้อมูลจำแนกตามส่วนงานสำหรับปี สิ้นสุดวันที่ 31 ธันวาคม 2554 และ 2553 ของบริษัทฯ และบริษัทย่อยมีดังนี้

หน่วย : ล้านบาท

งบการเงินเฉพาะกิจการ

	สำหรับปี สิ้นสุดวันที่ 31 ธันวาคม 2554								สำหรับปี สิ้นสุดวันที่ 31 ธันวาคม 2553							
	จำหน่าย	รายได้	จำหน่าย	จำหน่าย	จำหน่าย	จำหน่าย	จำหน่าย	จำหน่าย	จำหน่าย	รายได้	จำหน่าย	จำหน่าย	จำหน่าย	จำหน่าย	จำหน่าย	จำหน่าย
	จำหน่าย	อาหาร	ค่าบริการ	สินค้าและ	ที่	กิจกรรม	รายได้ ค่า		จำหน่าย	อาหาร	ค่าบริการ	สินค้าและ	ที่	กิจกรรม	รายได้	
	เข้าชม	และ	รถ	ของ	ที่	ที่	เข้าชม		เข้าชม	และ	รถ	ของ	ที่	ที่	เข้าชม	
	เข้าชม	เครื่องดื่ม	รับส่ง	ระลึก	สวนสนุก	ค่าถ่ายรูป	สมาชิก	รวม	เข้าชม	เครื่องดื่ม	รับส่ง	ที่ระลึก	สวนสนุก	ค่าถ่ายรูป	สมาชิก	รวม
รายได้จากการขายและบริการ	281.6	130.3	60.4	48.2	6.3	19.3	2.4	548.5	275.3	119.2	47.8	40.4	6.0	16.8	2.9	508.4
กำไรขั้นต้นก่อนหักขาดทุนจากการขาย,ตัดจำหน่าย																
สินทรัพย์ถาวรและสัตว์และค่าเสื่อมราคา	151.0	57.2	14.1	25.6	1.7	18.2	1.8	269.6	145.2	52.8	9.2	21.1	1.6	15.3	2.3	247.5
รายได้จากการดำเนินงาน - สุทธิ								10.2								10.4
ขาดทุนจากสัตว์ตาย								(12.5)								(16.3)
ค่าเสื่อมราคา								(99.0)								(118.6)
กำไรขั้นต้น								168.3								123.0
กำไรจากการปรับโครงสร้างหนี้								-								1,863.3
ค่าใช้จ่ายในการปรับโครงสร้างหนี้								-								(112.2)
กลับรายการด้อยค่าเงินลงทุนในบริษัทย่อย								115.7								114.1
รายได้จากการขายสัตว์เกิดใหม่								12.5								0.4
กำไรจากการจำหน่ายสินทรัพย์ถาวร								0.7								3.9
ดอกเบี้ยรับ								0.1								0.4
รายได้อื่น								9.7								7.1
ค่าใช้จ่ายในการขายและบริการ								(30.5)								(28.1)
ค่าใช้จ่ายในการบริหาร								(165.8)								(195.0)
ต้นทุนทางการเงิน								(86.5)								(185.8)
กำไรเบ็ดเสร็จรวมสำหรับปี								24.2								1,591.1
ณ วันที่ 31 ธันวาคม 2554 และ 2553																
ที่ดิน อาคารและอุปกรณ์ - สุทธิ								1,705.5								1,760.7
สินทรัพย์รวม								2,444.1								2,241.6



SAFARI WORLD

99 ถนนปิ่นเกล้าอินทรา แขวงสามวาตะวันตก เขตคลองสามวา กรุงเทพฯ 10510 โทร. 02-914-4100-19, 02-518-1000-19 โทรสาร 02-518-1022
99 Panyaintra Rd., Samwatawantok, Klongsamwa Bangkok 10510 THAILAND Tel : (662) 914-4100-19, 518-1000-19 Fax : (662) 518-1022, 914-2959
E-mail : info@safariworld.com www.safariworld.com