

บมจ. **ซาฟารีเวิลด์**

รายงานประจำปี 2558



SAFARI WORLD PCL.
ANNUAL REPORT 2015

สารบัญ

| | หน้า |
|---|------|
| วิสัยทัศน์ และพันธกิจ | 1 |
| ข้อมูลทั่วไปของบริษัท | 2 |
| สารจากประธานกรรมการ | 4 |
| นโยบายและภาพรวมการประกอบธุรกิจ | 5 |
| ลักษณะการประกอบธุรกิจ | 11 |
| ปัจจัยความเสี่ยง | 14 |
| ข้อพิพาททางกฎหมาย | 16 |
| โครงสร้างการถือหุ้น | 16 |
| นโยบายการจ่ายเงินปันผล | 18 |
| โครงสร้างการจัดการ | 18 |
| แผนภูมิองค์กร | 22 |
| คณะกรรมการบริษัท ซาฟารีเวิลด์ จำกัด (มหาชน) | 23 |
| ผู้บริหารของบริษัท ซาฟารีเวิลด์ จำกัด (มหาชน) | 25 |
| การกำกับดูแลกิจการ | 28 |
| ความรับผิดชอบต่อสังคม | 38 |
| นโยบายเกี่ยวกับการต่อต้านการทุจริตคอร์รัปชัน | 42 |
| การควบคุมภายในและการบริหารความเสี่ยง | 43 |
| รายการระหว่างกัน | 44 |
| ข้อมูลทางการเงินที่สำคัญ | 46 |
| การวิเคราะห์และคำอธิบายของฝ่ายจัดการ | 48 |
| รายงานความรับผิดชอบต่อคณะกรรมการบริษัทต่อรายงานทางการเงิน | 51 |
| รายงานคณะกรรมการตรวจสอบ | 52 |
| รายงานของผู้สอบบัญชีรับอนุญาต | 54 |
| งบแสดงฐานะการเงิน | 56 |
| งบกำไรขาดทุนเบ็ดเสร็จ | 59 |
| งบแสดงการเปลี่ยนแปลงส่วนของผู้ถือหุ้น | 60 |
| งบกระแสเงินสด | 62 |
| หมายเหตุประกอบงบการเงิน | 64 |

วิสัยทัศน์ (Vision):

“ผู้นำอุตสาหกรรมการท่องเที่ยวมาตรฐานสากล”

ซาฟารีเวิลด์ มีเป้าหมายที่จะเป็นผู้นำอุตสาหกรรมการท่องเที่ยวที่มีระดับมาตรฐานสากล เสริมสร้าง แต่งเติมผลิตภัณฑ์และกิจกรรมใหม่ๆ ที่มีคุณภาพสูง เพื่อสร้างความคุ้มค่า มีประโยชน์ต่อสังคมโลกในด้านการท่องเที่ยว

พันธกิจ (Mission):

“สร้างความสุขแก่คนทุกวัย”

ซาฟารีเวิลด์ เป็นธีมปาร์คที่ให้ความสุข สนุก มีสาระ ด้วยความบันเทิงที่ยิ่งใหญ่ สุดประทับใจ และมีบริการที่เต็มเปี่ยมไปด้วยรอยยิ้ม มาตรฐานดี ซื่อสัตย์ พร้อมผลิตภัณฑ์ที่มีคุณค่าสูง ให้แก่นักท่องเที่ยวทุกเพศ ทุกวัย จากทั่วทุกมุมโลกที่มาเยือน

ข้อมูลทั่วไปของบริษัทฯ

ข้อมูลทั่วไปของบริษัท

ข้อมูลบริษัท

| | |
|-----------------------------|---|
| ชื่อบริษัทที่ออกหลักทรัพย์: | บริษัท ซาฟารีเวิลด์ จำกัด (มหาชน) |
| ชื่อย่อหลักทรัพย์: | SAFARI |
| เลขทะเบียนบริษัท: | 0107537000351 |
| การประกอบธุรกิจ: | การท่องเที่ยวและนันทนาการ ประเภทสวนสัตว์เปิดและการแสดง |
| ทุนจดทะเบียนและชำระแล้ว: | 2,221,108,600 บาท ประกอบด้วยหุ้นสามัญ 2,221,108,600 หุ้น มูลค่าที่ตราไว้หุ้นละ 1.00 บาท |
| สถานที่ตั้ง: | 99 ถนนปฎิญาอินทรา แขวงสามวาตะวันตก เขตคลองสามวา กรุงเทพมหานคร 10510 โทรศัพท์ (02) 518-1000-19, (02) 914-4100-19 โทรสาร (02) 518-1022, (02) 914-2959 เว็บไซต์ www.safariworld.com E-mail address: info@safariworld.com |

ข้อมูลบริษัทย่อย

๑ บริษัท ภูเก็ตแฟนตาซี จำกัด (มหาชน):

ประกอบธุรกิจท่องเที่ยวและนันทนาการ ประเภทวัฒนธรรมริมปาร์ค มีที่ตั้งสำนักงานใหญ่อยู่ ณ เลขที่ 99 หมู่ 3 ตำบลกมลา อำเภอกะทู้ จังหวัดภูเก็ต 83150 โทรศัพท์ (076) 385000-19 โทรสาร (076) 385333-4
เว็บไซต์ www.phuket-fantasea.com

ณ วันที่ 31 ธันวาคม 2558 บริษัท ภูเก็ตแฟนตาซี จำกัด (มหาชน) มีทุนจดทะเบียนและเรียกชำระแล้ว 1,178,000,000 บาท ประกอบด้วยหุ้นสามัญจำนวน 1,178,000,000 หุ้น มูลค่าที่ตราไว้หุ้นละ 1.00 บาท

๑ บริษัท ซาฟารี ไวลด์ไลฟ์ ปาร์ค จำกัด:

จะประกอบธุรกิจการท่องเที่ยว เป็นสถานที่พักผ่อนหย่อนใจ ประชุม สัมมนา ค่ายพักแรม และเป็นศูนย์พัฒนาการขยายพันธุ์สัตว์ เพื่อนำออกจำหน่าย มีที่ตั้งสำนักงานใหญ่อยู่ ณ เลขที่ 99 หมู่ 9 ตำบลหัวหว้า อำเภอศรีมหาโพธิ์ จังหวัดปราจีนบุรี
ณ วันที่ 31 ธันวาคม 2557 บริษัท ซาฟารี ไวลด์ไลฟ์ ปาร์ค จำกัด มีทุนจดทะเบียน 40,000,000 บาท ประกอบด้วยหุ้นสามัญจำนวน 4,000,000 หุ้น มูลค่าที่ตราไว้หุ้นละ 10.00 บาท และเรียกชำระแล้วร้อยละ 25 เป็นเงิน 10,000,000 บาท

๑ บริษัท คาร์นิวัล เมจิก จำกัด

จะดำเนินธุรกิจท่องเที่ยวและนันทนาการประเภทริมปาร์ค ที่เน้นโชว์เรื่องการแสดงแสงสีของดวงไฟ Hi-tech ต่างๆ ที่น่าสนใจ ตื่นตาตื่นใจ มีที่ตั้งสำนักงานใหญ่อยู่ ณ เลขที่ 99 หมู่ 3 ตำบลกมลา อำเภอกะทู้ จังหวัดภูเก็ต 83150

ณ วันที่ 31 ธันวาคม 2558 บริษัท คาร์นิวัล เมจิก จำกัด มีทุนจดทะเบียนและเรียกชำระแล้ว 500,000,000 บาท ประกอบด้วยหุ้นสามัญจำนวน 50,000,000 หุ้น มูลค่าที่ตราไว้หุ้นละ 10.00 บาท โดยบริษัท ภูเก็ตแฟนตาซี จำกัด (มหาชน) ได้ถือหุ้นในบริษัท คาร์นิวัล เมจิก จำกัด ร้อยละ 99 ของทุนจดทะเบียน

บุคคลอ้างอิงอื่น

นายทะเบียนหลักทรัพย์:

บริษัท ศูนย์รับฝากหลักทรัพย์ (ประเทศไทย) จำกัด
ที่ตั้งสำนักงานอยู่ ณ เลขที่ 62 อาคารตลาดหลักทรัพย์แห่งประเทศไทย ถนนรัชดาภิเษก แขวงคลองเตย
เขตคลองเตย กรุงเทพมหานคร 10110 โทรศัพท์ 0-2359-1200-01

ผู้สอบบัญชี:

| | |
|--------------------------|--|
| นายวิชัย รุจิตานนท์ | ผู้สอบบัญชีรับอนุญาตทะเบียนเลขที่ 4054 |
| นายอิทธิพงศ์ อธิพงศ์สกุล | ผู้สอบบัญชีรับอนุญาตทะเบียนเลขที่ 3500 |
| นายเสถียร วงศ์สนั่น | ผู้สอบบัญชีรับอนุญาตทะเบียนเลขที่ 3495 |
| นางสาวกุลธิดา ภาสุรกุล | ผู้สอบบัญชีรับอนุญาตทะเบียนเลขที่ 5946 |

แห่งบริษัท เอเอ็นเอส ออดิท จำกัด

สำนักงานตั้งอยู่ที่ ห้องชุด 100/72 ชั้น 22 อาคารว่องวานิช B เลขที่ 100/2 ถนนพระราม 9 เขตห้วยขวาง
กรุงเทพมหานคร 10310 โทรศัพท์ 0-2645-0109 โทรสาร 0-2645-0110

ผู้ตรวจสอบภายใน:

นายทงกต์ศักดิ์ ประดิษฐาน

บริษัท เจพี ทิพ ออดิท จำกัด

สำนักงานตั้งอยู่ ณ เลขที่ 304/9 ซอยลาดพร้าว 87 (จันทราสุข) แขวงคลองเจ้าคุณสิงห์ เขตวังทองหลาง
กรุงเทพมหานคร โทรศัพท์ 0-86809-9799 โทรสาร 0-2932-2990

สารจากประธานกรรมการ

เรียน ท่านผู้ถือหุ้น

ในปี 2558 เศรษฐกิจของประเทศน่าจะขยายตัวได้เพียงประมาณร้อยละ 2.8 อันเป็นผลมาจากการส่งออกที่ตกต่ำอย่างมาก ซึ่งสืบเนื่องมาจากเศรษฐกิจของโลกและของประเทศคู่ค้าที่ยังเปราะบาง อีกทั้งเศรษฐกิจภายในประเทศก็ยังมีปัญหาทั้งภัยแล้งที่รุนแรง กอปรกับสินค้าเกษตรที่มีราคาตกต่ำ และหนี้สินภาคครัวเรือนที่สูง ฯลฯ แต่ด้วยสถานการณ์ทางการเมืองภายในประเทศที่สงบ มั่นคง และการประชาสัมพันธ์เพื่อกระตุ้นการท่องเที่ยวทั้งของภาครัฐและเอกชน และความนิยมในสายการบินต้นทุนต่ำ ทำให้อุตสาหกรรมการท่องเที่ยวของไทยเจริญเติบโตอย่างมีนัยสำคัญ และเป็นแรงขับเคลื่อนหลักที่สนับสนุนการเติบโตของเศรษฐกิจ

จากสถิติของกรมการท่องเที่ยว พบว่าในปี 2558 มีนักท่องเที่ยวต่างชาติมาเที่ยวไทยมากถึง 29.88 ล้านคน ขยายตัวเพิ่มจากปี 2557 ประมาณ 20.44% สร้างรายได้ให้แก่ประเทศ 1.44 ล้านล้านบาท เติบโตสูงที่สุดเป็นประวัติการณ์ ส่วนไทยเที่ยวไทยก็ประมาณได้ 138.8 ล้านคนครั้ง สร้างรายได้ 7.9 แสนล้านบาท รวมแล้วประเทศมีรายได้จากการท่องเที่ยวประมาณ 2.23 ล้านล้านบาท

สำหรับปี 2559 สภาอุตสาหกรรมท่องเที่ยวแห่งประเทศไทยประเมินว่า จะมีนักท่องเที่ยวต่างชาติเดินทางมาเที่ยวไทยประมาณ 32.54 - 34.02 ล้านคน และจะมีรายได้ประมาณ 1.56 - 1.64 ล้านล้านบาท ในขณะที่จะมีรายได้จากไทยเที่ยวไทยประมาณ 8 แสนล้านบาท

การขยายตัวของอุตสาหกรรมการท่องเที่ยวในปี 2558 ดังกล่าวข้างต้น ได้ส่งผลให้บริษัทฯ และบริษัทย่อยมีผลกำไรจำนวน 164.56 ล้านบาท และ 136.52 ล้านบาท ตามลำดับ และจากสถิติความเติบโตของอุตสาหกรรมการท่องเที่ยวในปีที่ผ่านมา ไม่รวมปีที่มีเหตุการณ์ผิดปกติ อีกทั้งความที่น่าจะเป็นในอนาคตอันใกล้จากการเข้าสู่ประชาคมเศรษฐกิจอาเซียน ซึ่งไทยควรจะเป็นศูนย์กลางการท่องเที่ยวของภูมิภาคนี้ บริษัทฯ และบริษัทย่อยจึงได้เตรียมขยายธุรกิจเพื่อรองรับความจำเป็นของอุตสาหกรรมการท่องเที่ยวของประเทศ โดยในปี 2558 บริษัทฯ ได้ออกและเสนอขายหุ้นสามัญเพิ่มทุนให้แก่ผู้ถือหุ้นเดิมของบริษัทฯ 2 ครั้ง เป็นเงินรวม 1,221.11 ล้านบาท สำหรับสร้างโครงการรีมปาร์คอีกแห่งหนึ่งในจังหวัดภูเก็ต เพื่อเสริมธุรกิจของบริษัทย่อย ก่อสร้างและปรับปรุงกิจกรรมของซาฟารีเวิลด์ เพื่อยกระดับมาตรฐานผลิตภัณฑ์และบริการของกลุ่มบริษัท ให้เป็นแหล่งท่องเที่ยวที่มีมาตรฐานสากล ควบคู่ไปกับการขยายฐานลูกค้าเพื่อสร้างรายได้ให้แก่กลุ่มบริษัทเพิ่มขึ้น

ในนามของคณะกรรมการ ข้าพเจ้าขอขอบคุณท่านผู้มีอุปการคุณและผู้มีส่วนได้เสียทุกท่าน ตลอดจนผู้บริหารและพนักงาน ที่ได้ให้ความอนุเคราะห์และสนับสนุนบริษัทฯ และบริษัทย่อยด้วยดีตลอดมา และหวังเป็นอย่างยิ่งว่าท่านทั้งหลายจะให้ความสนับสนุนแก่เราเช่นนี้อีกต่อไป



(ณรงค์ จุลชาติ)

ประธานกรรมการ

1 เมษายน 2559

นโยบายและภาพรวมการประกอบธุรกิจ

นโยบายและภาพรวมการประกอบธุรกิจ

■ บริษัท ซาฟารีเวิลด์ จำกัด (มหาชน) ประกอบธุรกิจการท่องเที่ยวและสัตวนาการ ประเภทสวนสัตว์เปิดและการแสดงที่มีมาตรฐานสากล ที่ให้ทั้งความสุข ความสนุกสนาน ความบันเทิง และความรู้แก่ผู้เข้าชม ทุกเพศ ทุกวัย ทุกชาติ ทุกภาษา และสามารถเที่ยวชมได้ตลอดทุกฤดูกาล บนเนื้อที่ประมาณ 473 ไร่เศษ ย่านรามอินทรา มินบุรี กรุงเทพมหานคร โดยจัดให้มีการแสดงของสัตว์ เช่น ชโว์โลมา ชโว์สิงโตทะเล ชโว์อูรังอุตัง ชโว์ช้าง ชโว์นก และการแสดงของนักแสดงรวม 7 ชโว์ยิ่งใหญ่เป็นผลิตภัณฑ์หลัก และมีสวนสัตว์เปิด สวนสัตว์น้ำ และสวนนก ที่รวบรวมสัตว์นานาชนิด หลากหลายสายพันธุ์ จากทั่วทุกมุมโลกมาจัดแสดงท่ามกลางธรรมชาติที่เหมือนป่าใหญ่ในกรุง นอกจากนี้ ยังเป็นแหล่งเพาะพันธุ์และส่งเสริมการอนุรักษ์พันธุ์สัตว์ เพื่อการศึกษาและเผยแพร่วิชาการเกี่ยวกับสัตว์แก่นิสิต นักศึกษา และประชาชนทั่วไป เปิดดำเนินธุรกิจมาตั้งแต่ปี 2530 โดยได้เปิดให้บริการแก่นักท่องเที่ยวอย่างเป็นทางการเมื่อวันที่ 17 กุมภาพันธ์ 2531 กระทั่งปัจจุบันเป็นเวลากว่า 28 ปี

บริษัท ซาฟารีเวิลด์ จำกัด ได้จดทะเบียนก่อตั้งเมื่อวันที่ 21 ตุลาคม 2528 ด้วยทุนจดทะเบียนเริ่มแรก 1 ล้านบาท เมื่อวันที่ 1 กุมภาพันธ์ 2537 ได้จดทะเบียนแปรสภาพเป็นบริษัทมหาชนจำกัด ใช้ชื่อว่า บริษัท ซาฟารีเวิลด์ จำกัด (มหาชน) และเมื่อวันที่ 16 กุมภาพันธ์ 2538 ตลาดหลักทรัพย์แห่งประเทศไทยได้รับหุ้นสามัญของบริษัทฯ เป็นหลักทรัพย์จดทะเบียน โดยใช้ชื่อย่อหลักทรัพย์ว่า “SAFARI”

เมื่อวันที่ 13 กรกฎาคม 2548 บริษัทฯ ได้ลดทุนจดทะเบียนจาก 4,000 ล้านบาท และลดทุนที่เรียกชำระแล้วจาก 2,000 ล้านบาท เหลือทุนจดทะเบียนและเรียกชำระแล้ว 1,000 ล้านบาท แบ่งออกเป็นหุ้นสามัญ 200 ล้านหุ้น มูลค่าที่ตราไว้หุ้นละ 5 บาท เพื่อชดเชยผลขาดทุนสะสมของบริษัทฯ ตามมติที่ประชุมสามัญผู้ถือหุ้นประจำปี 2548 เมื่อวันที่ 28 เมษายน 2548

เมื่อวันที่ 16 กุมภาพันธ์ 2558 ที่ประชุมวิสามัญผู้ถือหุ้นครั้งที่ 1/2558 ได้อนุมัติการเพิ่มทุนจดทะเบียนของบริษัทฯ อีกจำนวน 666,666,665 บาท โดยการออกหุ้นสามัญเพิ่มทุนจำนวน 133,333,333 หุ้น มูลค่าที่ตราไว้หุ้นละ 5 บาท ขายให้แก่ผู้ถือหุ้นเดิมในอัตรา 1.50 หุ้นเดิมต่อ 1 หุ้นใหม่ ในราคาหุ้นละ 5 บาท เพื่อขยายธุรกิจผ่านบริษัท ภูเก็ตแฟนตาซี จำกัด (มหาชน) ซึ่งเป็นบริษัทย่อย ในการสร้างโครงการธีมปาร์คแห่งใหม่ในจังหวัดภูเก็ต ชื่อที่ดินเพิ่มเติมเพื่อสร้างอาคารที่พักพนักงานของบริษัทย่อย และชำระหนี้ให้แก่สถาบันการเงิน โดยเมื่อวันที่ 18 มีนาคม 2558 บริษัทฯ ได้จดทะเบียนเพิ่มทุนจาก 1,000,000,000 บาท เป็น 1,666,666,666 บาท เรียกชำระแล้วจำนวน 1,665,831,450 ล้านบาท แบ่งออกเป็นหุ้นสามัญจำนวน 333,166,290 หุ้น มูลค่าที่ตราไว้หุ้นละ 5 บาท

ที่ประชุมวิสามัญผู้ถือหุ้นครั้งที่ 2/2558 เมื่อวันที่ 20 ตุลาคม 2558 ได้มีมติอนุมัติการเปลี่ยนแปลงมูลค่าหุ้นที่ตราไว้ของบริษัทฯ จากหุ้นละ 5 บาท เป็นหุ้นละ 1 บาท และลดทุนจดทะเบียนลงเหลือ 1,665,831,450 บาท ให้เท่ากับทุนที่เรียกชำระแล้ว เพื่อเพิ่มทุนจดทะเบียนใหม่อีกจำนวน 555,277,150 บาท โดยการออกหุ้นสามัญเพิ่มทุนจำนวน 555,277,150 หุ้น มูลค่าที่ตราไว้หุ้นละ 1 บาท ขายให้แก่ผู้ถือหุ้นเดิมในอัตราส่วน 3 หุ้นเดิมต่อ 1 หุ้นใหม่ ในราคาหุ้นละ 1 บาท โดยมีวัตถุประสงค์เพื่อนำเงินไปลงทุนขยายธุรกิจในบริษัท ภูเก็ตแฟนตาซี จำกัด (มหาชน) สร้างและปรับปรุงกิจกรรมของซาฟารีเวิลด์ โดยเมื่อวันที่ 26 พฤศจิกายน 2558 บริษัทฯ ได้จดทะเบียนเพิ่มทุนจาก 1,665,831,450 บาท เป็น 2,221,106,800 บาท แบ่งออกเป็นหุ้นสามัญจำนวน 2,221,106,800 หุ้น มูลค่าที่ตราไว้หุ้นละ 1 บาท

ธุรกิจของบริษัทฯ เป็นธุรกิจท่องเที่ยวซึ่งมีความอ่อนไหวต่อปัจจัยภายนอกสูง เช่น ปัญหาเศรษฐกิจทั้งภายในและภายนอกประเทศ วิกฤตภัยพิบัติทางธรรมชาติ การระบาดของโรคที่เกิดจากสัตว์ รวมถึงเหตุการณ์ความไม่สงบภายในประเทศ เป็นต้น เหตุการณ์เหล่านี้ส่งผลกระทบต่อทั้งทางตรงและทางอ้อมต่อการท่องเที่ยวของประเทศ ทำให้จำนวนนักท่องเที่ยว

ลดลง ที่ผ่านมา บริษัทฯ ได้รับผลกระทบจากวิกฤตต่างๆ ทั้งเล็กและใหญ่บ่อยครั้งอย่างต่อเนื่อง อาทิเช่น วิกฤตเศรษฐกิจต้มยำกุ้งในปี 2540 ผลกระทบจากการก่อวินาศกรรมเครื่องบินชนตึกเวิลด์เทรดในสหรัฐอเมริกา ในปี 2544 การระบาดของโรค SARS ในปี 2546 การระบาดของโรคไข้หวัดนกในปี 2547 การก่อความไม่สงบใน 3 จังหวัดชายแดนภาคใต้ในปี 2548 และการยึดอำนาจโดยคณะปฏิรูปการปกครองฯ ในปี 2549-2550 เป็นต้น ทำให้จำนวนนักท่องเที่ยวลดลง รายได้ของบริษัทฯ จึงลดลง ส่งผลให้บริษัทฯ มีผลขาดทุนอย่างต่อเนื่อง จนทำให้ส่วนของผู้ถือหุ้นในงบการเงินสำหรับปี 2549 มีค่าต่ำกว่าศูนย์เป็นจำนวน 74.43 ล้านบาท เป็นผลให้บริษัทฯ เข้าข่ายอาจถูกเพิกถอนจากการเป็นหลักทรัพย์จดทะเบียนในตลาดหลักทรัพย์ ซึ่งตลาดหลักทรัพย์ฯ ได้ขึ้นเครื่องหมาย NC (Non-Compliance) และ SP (Suspension) ห้ามซื้อขายหลักทรัพย์ SAFARI ตั้งแต่วันที่ 14 มีนาคม 2550 และได้ถอนชื่อหลักทรัพย์ของบริษัทฯ ออกจากกระดานซื้อขายและย้ายไปยังกลุ่ม NPG (Non-Performing Group) ตั้งแต่วันที่ 4 มิถุนายน 2552 เป็นต้นมา ปัจจุบัน ธุรกิจและรายได้ของบริษัทฯ ได้ดีขึ้นจึงได้ขอตลาหลักทรัพย์ฯ ให้พิจารณาให้หลักทรัพย์ฯ ของบริษัทฯ พ้นเหตุแห่งการเพิกถอน และย้ายหลักทรัพย์ SAFARI กลับเข้าซื้อขายในหมวดอุตสาหกรรมปกติ

■ ในปี 2539 คณะกรรมการบริษัทฯ ได้เห็นว่า จังหวัดภูเก็ตเป็นจังหวัดที่มีศักยภาพสูงในการดึงดูดนักท่องเที่ยวทั้งชาวไทยและชาวต่างชาติให้เดินทางไปท่องเที่ยว เพราะเป็นจังหวัดที่มีชายหาดสวย เกาะแก่งมาก และแหล่งท่องเที่ยวตามธรรมชาติที่งดงาม จึงได้จัดตั้งบริษัท ภูเก็ตแพนตาซี จำกัด ขึ้นเมื่อวันที่ 21 มิถุนายน 2539 ณ บริเวณหาดกมลา อำเภอกะทู้ จังหวัดภูเก็ต โดยมีทุนจดทะเบียนเริ่มแรก 500 ล้านบาท เพื่อดำเนินธุรกิจแหล่งท่องเที่ยวบันเทิงยามราตรีทางวัฒนธรรม โดยการจัดแสดงศิลปวัฒนธรรม ขนบธรรมเนียมและประเพณีไทยที่มีมาแต่โบราณ พร้อมด้วยสุดยอดเทคโนโลยีแสงสีเสียง และเทคนิคการแสดงพิเศษอันทันสมัย จึงเป็นความสนุกสนานผสมผสานกับวัฒนธรรมที่งดงามของประเทศ ในรูปแบบที่เป็นลักษณะเฉพาะ ภูเก็ตแพนตาซีเป็นแหล่งท่องเที่ยวเพื่อความบันเทิงที่มีชื่อเสียงที่สุดของจังหวัดภูเก็ต ได้เปิดให้บริการอย่างเป็นทางการเมื่อวันที่ 6 กุมภาพันธ์ 2542

เมื่อวันที่ 1 กรกฎาคม 2547 บริษัท ภูเก็ตแพนตาซี จำกัด ได้จดทะเบียนแปรสภาพเป็นบริษัทมหาชนจำกัด โดยใช้ชื่อว่า บริษัท ภูเก็ตแพนตาซี จำกัด (มหาชน) และเมื่อวันที่ 11 ตุลาคม 2547 บริษัท ภูเก็ตแพนตาซี จำกัด (มหาชน) ได้จดทะเบียนลดทุนจดทะเบียนและเรียกชำระแล้วจาก 1,900 ล้านบาท แบ่งออกเป็นหุ้นสามัญจำนวน 190 ล้านหุ้น มูลค่าที่ตราไว้หุ้นละ 10 บาท เหลือทุนจดทะเบียน 190 ล้านบาท แบ่งออกเป็นหุ้นสามัญจำนวน 190 ล้านหุ้น มูลค่าที่ตราไว้หุ้นละ 1 บาท ด้วยการลดมูลค่าหุ้นจากหุ้นละ 10 บาท เหลือหุ้นละ 1 บาท เพื่อชดเชยผลขาดทุนสะสมของบริษัท

ในปี 2557 คณะกรรมการของบริษัท ภูเก็ตแพนตาซี จำกัด (มหาชน) ซึ่งเป็นบริษัทย่อย เห็นว่าจังหวัดภูเก็ตเป็นจังหวัดที่มีความเติบโตด้านการท่องเที่ยวสูงมาก มีจำนวนนักท่องเที่ยวเพิ่มขึ้นทุกปี อีกทั้งในปี 2560 ยังมีการเปิดเสรีทางการท่องเที่ยวในกลุ่มเศรษฐกิจอาเซียน หรือ AEC ซึ่งจะมีจำนวนนักท่องเที่ยวจาก 10 ประเทศสมาชิก เดินทางท่องเที่ยวในประเทศไทยโดยเฉพาะจังหวัดภูเก็ตเป็นจำนวนมาก จึงเป็นโอกาสดีที่จะขยายธุรกิจสร้างรายได้ให้แก่กลุ่มบริษัท จึงได้จดทะเบียนจัดตั้งบริษัท คาร์นิวัลเมจิก จำกัด ขึ้นเมื่อวันที่ 9 ตุลาคม 2557 ด้วยทุนจดทะเบียนเริ่มแรก 1 ล้านบาท โดยบริษัท ภูเก็ตแพนตาซี จำกัด (มหาชน) ถือหุ้นในบริษัทดังกล่าวร้อยละ 90 ของทุนจดทะเบียน เพื่อดำเนินธุรกิจการท่องเที่ยวและนันทนาการประเภทธีมปาร์ค ที่เน้นการแสดงแสงสีของดวงไฟ Hi-tech ต่างๆ ที่น่าสนใจ ดึงดูดสายตาที่ไม่เหมือนที่ใดในโลก ภายใต้ชื่อโครงการเมืองไฟ (Carnival Magic) เพื่อเป็นแม่เหล็กใหญ่อีกแห่งหนึ่งในการช่วยดึงดูดนักท่องเที่ยวของจังหวัดภูเก็ต ซึ่งเมื่อเปิดดำเนินการแล้ว จะสามารถสร้างรายได้และทำกำไรให้แก่กลุ่มบริษัทต่อไปในระยะยาว อีกทั้งยังจะช่วยเสริมให้ธุรกิจของกลุ่มบริษัทมีความมั่นคง สามารถแข่งขันกับธุรกิจท่องเที่ยวที่เกิดขึ้นใหม่ได้อย่างยั่งยืนต่อไปในอนาคต

เมื่อวันที่ 23 มีนาคม 2558 ที่ประชุมสามัญผู้ถือหุ้นของบริษัท ภูเก็ตแพนตาซี จำกัด (มหาชน) ได้มีมติอนุมัติการเพิ่มทุนจดทะเบียนอีกจำนวน 516.80 ล้านบาท จากทุนจดทะเบียนเดิม 190 ล้านบาท เป็น 706.80 ล้านบาท แบ่งออกเป็นหุ้นสามัญจำนวน 706.80 ล้านหุ้น มูลค่าที่ตราไว้หุ้นละ 1 บาท เพื่อสร้างโครงการเมืองไฟ (Carnival Magic) โดยลงทุนผ่านบริษัท คาร์นิวัลเมจิก จำกัด ซึ่งเป็นบริษัทย่อยของบริษัท ภูเก็ตแพนตาซี จำกัด (มหาชน) และซื้อที่ดินซึ่งเป็นที่ตั้งของอาคารที่พักพนักงานของบริษัท

เมื่อวันที่ 24 มีนาคม 2558 บริษัท คาร์นิวัลเมจิก จำกัด ได้เพิ่มทุนอีกจำนวน 499 ล้านบาท จากทุนจดทะเบียนเดิม 1 ล้านบาท เป็นทุนจดทะเบียนเรียกชำระแล้ว 500 ล้านบาท แบ่งออกเป็นหุ้นสามัญจำนวน 50 ล้านหุ้น มูลค่าที่ตราไว้หุ้นละ 10 บาท โดยบริษัท ภูเก็ตแพนตาซี จำกัด (มหาชน) ถือหุ้นในบริษัทดังกล่าวร้อยละ 99 ของทุนจดทะเบียนและเรียกชำระแล้ว

เมื่อวันที่ 3 ธันวาคม 2558 บริษัท ภูเก็ตแพนตาซี จำกัด (มหาชน) ได้จดทะเบียนเพิ่มทุนอีกจำนวน 471.20 ล้านบาท จากทุนจดทะเบียนเดิม 706.80 ล้านบาท เป็น 1,178 ล้านบาท แบ่งออกเป็นหุ้นสามัญจำนวน 1,178 ล้านหุ้น มูลค่าที่ตราไว้หุ้นละ 1 บาท เพื่อซื้อที่ดินขนาด 32 ไร่ เพื่อใช้ในโครงการเมืองไฟ ขยายลานจอดรถ ย้ายและสร้างคอกสัตว์ ปรับปรุงอาคารที่พักพนักงานและสร้างอาคารที่พักพนักงานเพิ่มเติมสำหรับรองรับธุรกิจของโครงการเมืองไฟ ซึ่งจะมีจำนวนนักท่องเที่ยวเพิ่มขึ้น

ณ วันที่ 31 ธันวาคม 2558 บริษัทฯ ถือหุ้นในบริษัท ภูเก็ตแพนตาซี จำกัด (มหาชน) จำนวน 1,177.10 ล้านหุ้น คิดเป็นร้อยละ 99.92 ของทุนจดทะเบียน

■ เมื่อวันที่ 4 เมษายน 2554 บริษัทฯ และบริษัทย่อยได้จดทะเบียนก่อตั้งบริษัท ซาฟารี วิลด์ไลฟ์ ปาร์ค จำกัด เพื่อดำเนินธุรกิจการท่องเที่ยว เป็นสถานที่พักผ่อนหย่อนใจ ประชุม สัมมนา ค่ายพักแรม และเป็นศูนย์พัฒนาการขยายพันธุ์สัตว์เพื่อนำออกจำหน่าย ตั้งอยู่ในอำเภอศรีมหาโพธิ์ จังหวัดปราจีนบุรี ในระยะแรกจะก่อสร้างเป็นสถานที่ขยายพันธุ์สัตว์สวนเกินของซาฟารีเวิลด์และบริษัทย่อย

การเปลี่ยนแปลงและพัฒนาการที่สำคัญ

1. การประกอบธุรกิจของบริษัทฯ ในปี 2558

ในปี 2558 การประกอบธุรกิจของซาฟารีเวิลด์ในปี 2558 มีการเติบโตที่ดี โดยมีรายได้จากการดำเนินงานเพิ่มขึ้นจากปี 2557 ประมาณร้อยละ 20.5 เนื่องจากมีนักท่องเที่ยวทั้งต่างชาติและไทยมาเที่ยวชมเพิ่มขึ้น ถึงแม้การท่องเที่ยวไทยในปี 2558 จะได้รับผลกระทบจากการระบาดของไวรัสเมอร์ส (MERS) ในเกาหลีใต้ เหตุระเบิดบริเวณแยกราชประสงค์ และการก่อเหตุร้ายในปารีส ซึ่งมีผลทำให้จำนวนนักท่องเที่ยวต่างชาติลดลงบ้าง รวมถึงจำนวนนักท่องเที่ยวรัสเซียที่ลดลงจากภาวะเศรษฐกิจที่ชะงักงันในรัสเซีย แต่ด้วยสถานการณ์การเมืองภายในประเทศที่สงบ มั่นคง และการประชาสัมพันธ์กระตุ้นการท่องเที่ยวของภาครัฐ และการเติบโตของสายการบินต้นทุนต่ำที่ได้ช่วยกระตุ้นการเดินทางท่องเที่ยวเป็นอย่างดี นอกจากนี้ ยังมีนักท่องเที่ยวกลุ่มเอเชียตะวันออก โดยเฉพาะประเทศจีน มาเลเซีย อินเดีย และเวียดนาม ได้เดินทางเข้ามาท่องเที่ยวทดแทน ทำให้รายได้จากการท่องเที่ยวของประเทศเพิ่มขึ้น รายได้ของบริษัทฯ จึงเพิ่มขึ้นและมีกำไรจากการดำเนินงานในปี 2558

บริษัทฯ ได้ดำเนินการฟื้นฟูกิจการ เร่งสร้างรายได้ และลดภาระค่าใช้จ่ายของบริษัทฯ เพื่อแก้ไขผลการดำเนินงานให้กลับมามีกำไร และมีคุณสมบัติตามเกณฑ์การขอพ้นเหตุเพิกถอนของตลาดหลักทรัพย์ฯ โดยได้ร่วมกับการท่องเที่ยวแห่งประเทศไทยและหน่วยงานที่เกี่ยวข้อง เดินสายโรดโชว์ ส่งเสริมการตลาด ขยายฐานลูกค้าไปยังกลุ่มใหม่ๆ ในต่างประเทศอย่างต่อเนื่อง รวมถึงทำการตลาดในประเทศกระตุ้นการท่องเที่ยวของกลุ่มบริษัท ห้างร้าน ให้เข้ามาจัดงานสังสรรค์ ประชุม สัมมนา รวมถึงกลุ่มนักเรียนและนักศึกษาเข้ามาทัศนศึกษาในซาฟารีเวิลด์ให้เพิ่มมากขึ้น นอกจากนี้ บริษัทฯ ยังมีเป้าหมายในการกระตุ้นนักท่องเที่ยวให้ใช้จ่ายเพื่อเพิ่มรายได้อื่นๆ นอกจากรายได้จากการจำหน่ายบัตรเข้าชมให้เพิ่มขึ้น เช่น การปรับปรุงพื้นที่ภายในซาฟารีเวิลด์ให้มีร้านอาหารหรือคาเฟ่ให้มากขึ้น เพื่อส่งเสริมรายได้จากการจำหน่ายอาหารและเครื่องดื่ม หรือการพัฒนาเพิ่มรายได้จากการถ่ายรูปที่กำลังเป็นที่นิยมของนักท่องเที่ยวให้มีคุณภาพและหลากหลายมิติมากขึ้น เป็นต้น ในส่วนของการลดค่าใช้จ่ายนั้น บริษัทฯ ได้มีแผนงานจัดตั้งฟาร์มผลิตอาหารสัตว์ขึ้นที่จังหวัดปราจีนบุรี โดยทำการเพาะปลูกพันธุ์พืชที่เป็นอาหารสำหรับสัตว์ เช่น หญ้า กอกล้วย อ้อย มันสำปะหลัง เป็นต้น ซึ่งในอนาคตจะสามารถลดค่าใช้จ่ายด้านอาหารสัตว์ต่อปีลงได้อย่างมีนัยสำคัญ นอกจากนี้ ยังสามารถควบคุมคุณภาพของอาหารสัตว์ให้สะอาดปลอดภัยจากสารพิษ

ตกค้าง ลดความเสี่ยงการเกิดสัตว์ป่วยและตายจากการกินอาหารที่มาจากแหล่งอื่นที่ไม่สามารถควบคุมคุณภาพและสารพิษได้อีกด้วย

บริษัทฯ ยังคงมุ่งมั่นที่จะปรับปรุงและพัฒนาคุณภาพของผลิตภัณฑ์และการให้บริการของบริษัทฯ ให้มีความก้าวหน้าอยู่ตลอดเวลา เพื่อที่จะตอบสนองความต้องการของลูกค้าให้เกินกว่าที่ลูกค้าคาดหวัง โดยในปี 2558 บริษัทฯ ได้พัฒนาปรับปรุงกิจกรรมต่างๆ รวมถึงการสร้างกิจกรรมและจุดบริการใหม่รวม 97 รายการ อาทิเช่น สร้างห้องทัศนศึกษา “เปิดโลกทัศน์ความลับ 30 ปี” สร้างบ่อไวท์ฟิลิแกน คอกจิ้งจอก กรงลิงโคลัมบัส สร้างอาคารโรงครัวใหม่ ขยายกักตาดการเพิ่มเติม สร้างบ่อบำบัดน้ำเสียและวางท่อระบายน้ำ ซ่อมแซมเวทีและอัฒจันทร์โชว์ ซ่อมแซมและเปลี่ยนโครงสร้างหลังคาภัตตาคารและจุดบริการศาลา เปลี่ยนหลังคาที่พักสัตว์ในซาฟารีปาร์ค ซ่อมแซมและทาสีจุดบริการต่างๆ เป็นต้น นอกจากนี้ ที่ประชุมวิสามัญผู้ถือหุ้น ครั้งที่ 2/2558 เมื่อวันที่ 20 ตุลาคม 2558 ได้อนุมัติการเพิ่มทุนจดทะเบียน โดยให้นำเงินที่เพิ่มทุนส่วนหนึ่งจำนวน 84.08 ล้านบาท ไปพัฒนาและปรับปรุงกิจกรรมของซาฟารีเวิลด์ ในการก่อสร้างและปรับปรุงบ่อปลาโลมาและระบบควบคุม สร้างบ่อปลาบิกกิ้งเพื่อเป็นจุดขายใหม่ ก่อสร้างอาคารครัวขนาดใหญ่ และขยายกักตาดการอีก 2 แห่ง เพื่อเตรียมพร้อมที่จะรองรับการเข้าสู่ประชาคมเศรษฐกิจอาเซียนในปี 2560 และรองรับกรู๊ปทัวร์และการจัดอีเวนต์ระดับโลกอีกด้วย ทั้งนี้ เพื่อให้นักท่องเที่ยวที่มาเยือนได้รับความสุข ความสนุกสนาน เพลิดเพลินไปกับกิจกรรมต่างๆ มากมาย ที่ได้สอดแทรกความรู้ สิ่งแปลกใหม่ พร้อมให้บริการแก่นักท่องเที่ยวด้วยมาตรฐานระดับสากล ส่งผลให้ซาฟารีเวิลด์เป็นสถานที่ท่องเที่ยวในกรุงเทพฯ ที่ใหญ่ที่สุด ที่ได้รับความนิยมจากนักท่องเที่ยวทั้งชาวไทยและต่างชาติมาตลอดระยะเวลาเกือบ 30 ปี นอกจากนี้ ยังเป็นการเพิ่มศักยภาพด้านการแข่งขันกับคู่แข่งในตลาดการท่องเที่ยวอีกโสดหนึ่งด้วย

2. การเปลี่ยนแปลงและพัฒนากิจการที่สำคัญในปี 2558

เมื่อวันที่ 16 กุมภาพันธ์ 2558 ที่ประชุมวิสามัญผู้ถือหุ้นครั้งที่ 1/2558 ได้อนุมัติการเพิ่มทุนจดทะเบียนของบริษัทฯ อีกจำนวน 666.65 ล้านบาท โดยการออกหุ้นสามัญเพิ่มทุนจำนวน 133,333,333 หุ้น ขายให้แก่ผู้ถือหุ้นเดิมในอัตราส่วน 1.50 หุ้นเดิมต่อ 1 หุ้นใหม่ ในราคาหุ้นละ 5 บาท โดยมีวัตถุประสงค์เพื่อระดมทุนไปลงทุนขยายธุรกิจของบริษัทฯ ภูเก็ตแพนด้า จำกัด (มหาชน) ซึ่งเป็นบริษัทย่อย จำนวน 516 ล้านบาท สำหรับการสร้างโครงการชิมปาร์คเมืองไฟจำนวน 406 ล้านบาท และซื้อที่ดินขนาด 12 ไร่ ซึ่งเป็นที่ตั้งของอาคารที่พักพนักงานของบริษัทย่อยจำนวน 110 ล้านบาท และนำไปชำระคืนเงินกู้ยืมจากสถาบันการเงินจำนวน 150 ล้านบาท โดยบริษัทฯ ได้ใช้เงินที่ได้จากการเพิ่มทุนตามวัตถุประสงค์ที่ได้รับอนุมัติจากผู้ถือหุ้นแล้วทั้งจำนวน

เมื่อวันที่ 20 ตุลาคม 2558 ที่ประชุมวิสามัญผู้ถือหุ้นครั้งที่ 2/2558 ได้มีมติอนุมัติการเปลี่ยนแปลงมูลค่าหุ้นที่ตราไว้จากหุ้นละ 5 บาท เป็นหุ้นละ 1 บาท และอนุมัติการเพิ่มทุนจดทะเบียนของบริษัทฯ อีกจำนวน 555.27 ล้านบาท ขายให้แก่ผู้ถือหุ้นเดิมในอัตราส่วน 3 หุ้นเดิมต่อ 1 หุ้นใหม่ ในราคาหุ้นละ 1 บาท โดยมีวัตถุประสงค์เพื่อการขยายธุรกิจของบริษัทฯ ภูเก็ตแพนด้า จำกัด (มหาชน) จำนวน 471.20 ล้านบาท และใช้ในการก่อสร้างและปรับปรุงกิจกรรมของซาฟารีเวิลด์จำนวน 84.08 ล้านบาท ณ วันที่ 31 ธันวาคม 2558 บริษัทฯ ได้ใช้เงินที่ได้จากการเพิ่มทุนดังกล่าวแล้วจำนวน 486.03 ล้านบาท คงเหลืออีกจำนวน 69.25 ล้านบาท ซึ่งเป็นจำนวนเงินที่จะใช้ในการสร้างและปรับปรุง กิจกรรมของซาฟารีเวิลด์ซึ่งอยู่ในระหว่างการก่อสร้าง

เมื่อวันที่ 21 กรกฎาคม 2558 บริษัทฯ และพนักงาน ได้ร่วมกันจัดตั้งกองทุนสำรองเลี้ยงชีพตามพระราชบัญญัติกองทุนสำรองเลี้ยงชีพ พ.ศ. 2530 และพระราชบัญญัติกองทุนสำรองเลี้ยงชีพ (ฉบับที่ 2) พ.ศ. 2542 โดยบริษัทฯ และพนักงานได้จ่ายเงินสมทบและเงินสะสมเข้ากองทุนด้วยจำนวนเงินเท่าๆ กัน และจะจ่ายให้แก่พนักงานในกรณีที่ออกจากงาน ตามระเบียบว่าด้วยกองทุนของบริษัทฯ

เมื่อวันที่ 26 มีนาคม 2558 บริษัทฯ ได้ยื่นขอให้ตลาดหลักทรัพย์ฯ พิจารณาขยายระยะเวลาการแก้ไขเหตุแห่งการเพิกถอนหลักทรัพย์ของบริษัทฯ ออกไปอีก 1 ปี เนื่องจากผลการดำเนินงานของปี 2557 ยังมีผลขาดทุนอยู่ 24.30 ล้านบาท เนื่องจากธุรกิจท่องเที่ยวยังไม่ฟื้นตัวจากผลกระทบจากวิกฤตการณ์การเมืองภายในประเทศตั้งแต่ปลายปี 2556 เรื่อยมาจนถึงกลางปี 2557 ซึ่งทำให้ความเชื่อมั่นด้านความปลอดภัยของนักท่องเที่ยวลดลง ประกอบกับมีวิกฤตเศรษฐกิจของกลุ่มประเทศยุโรป

และรัสเซียซึ่งเป็นกลุ่มนักท่องเที่ยวหลักของประเทศ มีผลให้จำนวนนักท่องเที่ยวลดลง ส่งผลกระทบต่อการดำเนินธุรกิจของบริษัท และบริษัทอยู่ในปี 2557 ให้มีผลขาดทุนดังกล่าว จึงยังไม่สามารถแก้ไขผลการดำเนินงานให้พ้นเหตุแห่งการเพิกถอนได้ภายในวันที่ 31 มีนาคม 2558 ตามที่ตลาดหลักทรัพย์ฯ กำหนด

เมื่อวันที่ 3 สิงหาคม 2558 ตลาดหลักทรัพย์ฯ ได้พิจารณาความคืบหน้าในการแก้ไขเหตุแห่งการเพิกถอนหลักทรัพย์ของบริษัท รวมทั้งความตั้งใจและความพยายามดำเนินการแก้ไขเหตุแห่งการเพิกถอนอย่างต่อเนื่อง จึงได้แจ้งขยายระยะเวลาการแก้ไขเหตุแห่งการเพิกถอนหลักทรัพย์ของบริษัทฯ ออกไปจนถึงวันที่ 31 มีนาคม 2559 โดยบริษัทฯ จะต้องจัดทำและนำเสนอรายงานความคืบหน้าการดำเนินการเพื่อแก้ไขเหตุแห่งการเพิกถอนพร้อมกับการนำเสนองบการเงินต่อตลาดหลักทรัพย์ฯ ทุกไตรมาส และให้บริษัทฯ เร่งดำเนินการให้มีคุณสมบัติพ้นเหตุแห่งการเพิกถอนตามหลักเกณฑ์ที่ตลาดหลักทรัพย์ฯ กำหนด โดยจะต้องยื่นคำขอพ้นเหตุเพิกถอน และนำเสนองบการเงินประจำปี 2558 ที่ผ่านการตรวจสอบจากผู้สอบบัญชีรับอนุญาต รวมทั้งคำชี้แจงหรือเอกสารข้อมูลที่น่าเชื่อถือหรือเป็นประโยชน์ต่อการพิจารณาคำขอพ้นเหตุเพิกถอนต่อตลาดหลักทรัพย์ฯ เพื่อประกอบการพิจารณาคำขอภายในวันที่ 31 มีนาคม 2559

เมื่อวันที่ 16 พฤศจิกายน 2558 บริษัทฯ ได้ดำเนินการแก้ไขผลการดำเนินงานและฐานะการเงินจนมีคุณสมบัติครบถ้วนตามเกณฑ์การขอพ้นเหตุเพิกถอน จึงได้ยื่นคำขอพ้นเหตุเพิกถอนพร้อมกับการนำเสนองบการเงินสำหรับปีสำหรับระยะเวลาบัญชีตั้งแต่วันที่ 1 เมษายน 2557 ถึงวันที่ 31 มีนาคม 2558 ต่อตลาดหลักทรัพย์ฯ เพื่อขอย้ายหลักทรัพย์ SAFARI ไปซื้อขายในหมวดอุตสาหกรรมปกติ ซึ่งปัจจุบันอยู่ในระหว่างการพิจารณาของตลาดหลักทรัพย์ฯ และสำนักงาน กสท.

3. รางวัลแห่งความสำเร็จ

ปี 2558: ได้รับรางวัลชนะเลิศการบริการยอดเยี่ยมประจำปี 2015 จากเว็บไซต์ Trip advisor

ปี 2557: บริษัทฯ ได้รับการคัดเลือกจาก Business Initiative Directions (B.I.D.) ให้ได้รับรางวัล International Star for Quality Award in the Platinum ในฐานะที่บริษัทฯ มีการดำเนินงานที่มุ่งมั่นพัฒนาคุณภาพสู่ความเป็นผู้นำตลอดเวลา รางวัลดังกล่าวเป็นรางวัลในระดับนานาชาติอีกรางวัลหนึ่งที่บริษัทฯ ได้รับ ซึ่งเป็นการเพิ่มความภาคภูมิใจของบริษัทฯ และยังเป็นเครื่องหมายรับประกันให้ลูกค้าของบริษัทฯ มั่นใจในการให้บริการที่มีมาตรฐานเป็นที่ยอมรับในระดับสากลด้วย

ปี 2556: ได้รับการจัดอันดับจากเว็บไซต์ Trip Advisor ซึ่งเป็นเว็บไซต์เกี่ยวกับการท่องเที่ยวชื่อดังของโลก ให้เป็นสถานที่ที่น่าสนใจ ดึงดูดนักท่องเที่ยว (Travelers' Choice Attractions) โดยซาฟารีเวิลด์ ติดอันดับที่ 17 ประเภทสุดยอดสวนสนุกของเอเชีย จากการให้คะแนนของนักเดินทางที่แสดง ความคิดเห็นต่อสถานที่ท่องเที่ยวที่มีชื่อเสียงต่างๆ ทั่วโลก

ปี 2555: ได้รับการจัดอันดับจากเว็บไซต์ Trip Advisor ให้เป็นสถานที่ท่องเที่ยวที่น่าสนใจในกรุงเทพฯ จากการลงคะแนนเสียงของนักท่องเที่ยวทั่วโลก

ปี 2554: ได้รับรางวัล The International Quality Summit Award ประเภท Gold Category จาก Business Initiative Directions (B.I.D.) ที่นครนิวยอร์ก ประเทศสหรัฐอเมริกา เนื่องจากบริษัทฯ มีการดำเนินงานที่มีผลิตภัณฑ์ทางการท่องเที่ยวและบริการที่มีการปรับปรุงและพัฒนาให้ก้าวหน้าอยู่ตลอดเวลา มีคุณภาพ มีสิ่งแวดล้อมสวยงาม และการบริหารที่มีมาตรฐาน ได้รับคำชื่นชมจากนักท่องเที่ยวทั่วโลก เป็นแหล่งท่องเที่ยวแห่งแรกในเอเชียแปซิฟิกที่ได้รับรางวัลนี้

โครงสร้างการถือหุ้นของกลุ่มบริษัท

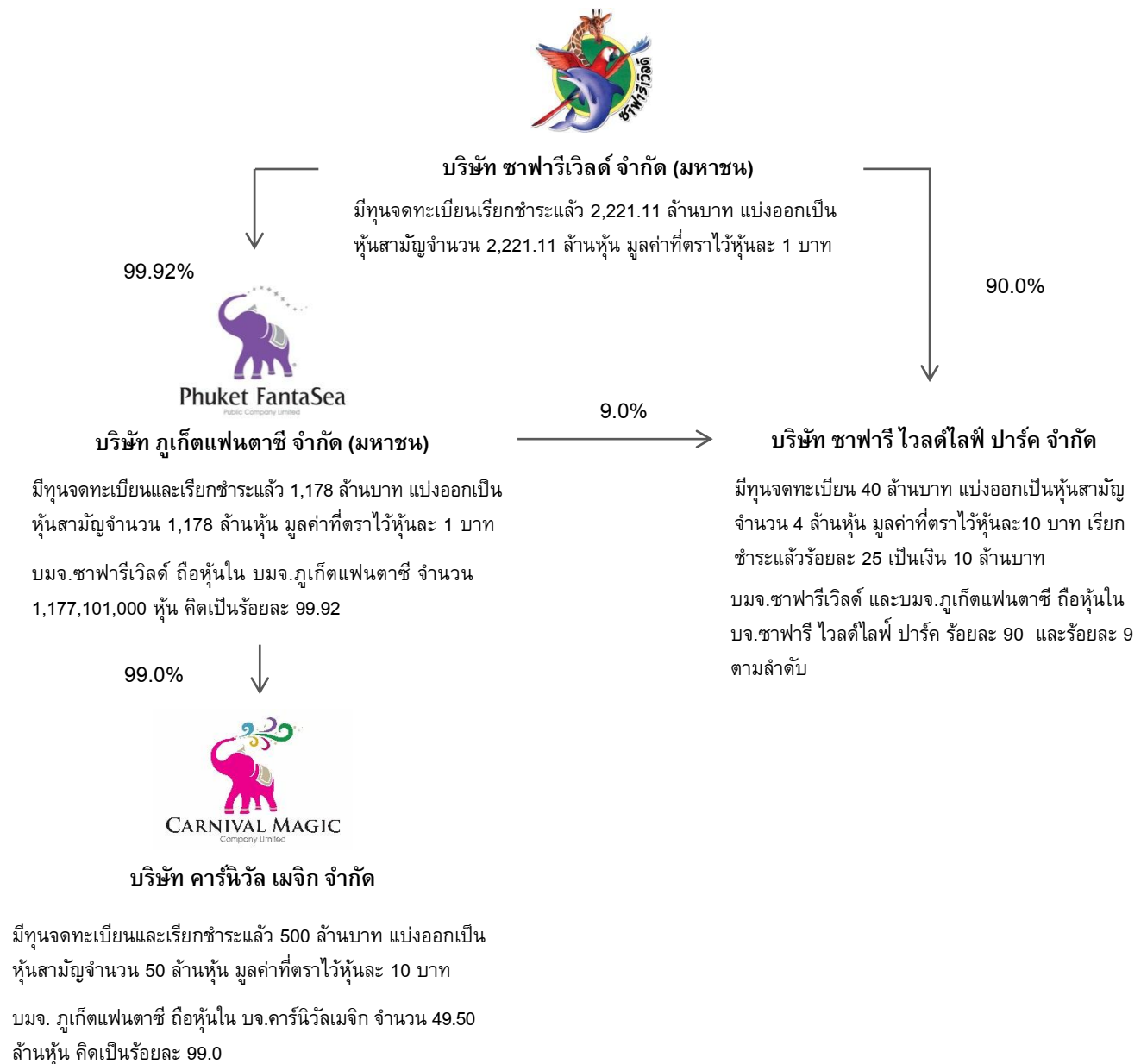

ความสัมพันธ์กับกลุ่มธุรกิจของผู้ถือหุ้นรายใหญ่

การดำเนินธุรกิจหลักของบริษัทฯ มิได้มีความเกี่ยวพันหรือเกี่ยวข้องกับการดำเนินธุรกิจของผู้ถือหุ้นรายใหญ่

ลักษณะการประกอบธุรกิจ

โครงสร้างรายได้ของบริษัทฯ และบริษัทย่อยในช่วง 3 ปีที่ผ่านมา

| ชื่อบริษัท (สถานะ) | ผลิตภัณฑ์/กลุ่มธุรกิจ | ร้อยละของ การถือหุ้น | ปี 2558 | | ปี 2557 | | ปี 2556 | |
|--|---|--|----------|--------|----------|--------|----------|--------|
| | | | ล้านบาท | ร้อยละ | ล้านบาท | ร้อยละ | ล้านบาท | ร้อยละ |
| บมจ.ซาฟารีเวิลด์ | การท่องเที่ยวและ นันทนาการ (สวนสัตว์และการแสดง) | - | 791.68 | 41.9 | 657.18 | 37.2 | 826.53 | 39.5 |
| บมจ.ภูเก็ตแฟนตาซี (บริษัทย่อย) | การท่องเที่ยวและ นันทนาการ (การแสดงในโรงละคร) | 99.92 | 1,096.12 | 58.1 | 1,111.90 | 62.8 | 1,268.37 | 60.5 |
| บจ.ซาฟารี เวิลด์ ไลฟ์ ปาร์ค (บริษัทย่อย) | การท่องเที่ยวและ ขยายพันธุ์สัตว์ | 90.00* | - | - | - | - | - | - |
| บจ.คารินัวล เมจิก (บริษัทย่อยทางอ้อม) | การท่องเที่ยวและ นันทนาการ (การแสดงแสงสีของไฟ) | ทางอ้อมผ่าน บมจ.ภูเก็ต แฟนตาซี 90.00* | - | - | - | - | - | - |
| รวม | | | 1,887.80 | 100.0 | 1,769.08 | 100.0 | 2,094.90 | 100.0 |

หมายเหตุ: *ยังไม่ได้เปิดดำเนินการ

การประกอบธุรกิจของบริษัทฯ

ผลิตภัณฑ์และการให้บริการของบริษัทฯ แบ่งออกได้เป็น 5 ประเภทใหญ่ๆ ตามลักษณะของรายได้ ดังนี้:

1. สวนสัตว์และการแสดง

สวนสัตว์และการแสดงประเภทต่างๆ เป็นส่วนสำคัญในการสร้างรายได้ให้แก่บริษัทฯ แบ่งพื้นที่ออกเป็น 2 ส่วน คือ สวนสัตว์เปิดซาฟารีปาร์ค และสวนสัตว์น้ำมารีนปาร์ค ดังนี้:

1.1) สวนสัตว์เปิดซาฟารีปาร์ค (Safari Park)

ซาฟารีปาร์ค เป็นสวนสัตว์เปิดแห่งแรกของประเทศไทย สร้างจำลองบรรยากาศป่าซาฟารีแอฟริกา เป็นแหล่งรวมการอยู่อาศัยของสัตว์ป่านานาชนิด เช่น ยีราฟ ม้าลาย แรดขาว กวาง แอนทิโลป เสือโคร่ง สิงโต หมี และควายป่า รวมถึงสัตว์ป่าคุ้มครองและสัตว์อนุรักษ์ และสัตว์ที่หายากจากทั่วทุกมุมโลก สัตว์เหล่านี้จะอยู่ในสภาพแวดล้อมเหมือนอยู่ตามธรรมชาติ ไม่มีกรงขัง นักท่องเที่ยวสามารถขับรถชมสัตว์ส่วนตัวเข้าชม หรือจะใช้บริการรถโคเชอร์ของซาฟารีเวิลด์เพื่อสัมผัสใกล้ชิดกับสัตว์ป่าแอฟริกาเหล่านี้ได้ตลอดระยะทางประมาณ 5 กิโลเมตร ใช้เวลาประมาณ 30-40 นาที และในโซนนี้ยังมีอุทยานนกน้ำหนึ่งเดียวในกรุงเทพฯ ซึ่งมีนกนับพันตัวบินอยู่บนท้องฟ้า เป็นภาพที่หาดูได้ยากที่จะจดจำไม่รู้ลืม

1.2) สวนสัตว์น้ำมารีนปาร์ค (Marine Park)

มารีนปาร์ค มีสัตว์น้ำทะเลที่สำคัญหลากหลายชนิด เช่น โลมา วาฬขาว แมวน้ำ สิงโตทะเล วอลรัส (ช้างน้ำ) และยังมีปลาน้ำจืด เช่น ปลาบึก ปลาแรดเผือก และปลาช่อนยักษ์ เป็นต้น นอกจากนี้ ยังเป็นที่รวมของสัตว์บก และนกประเภทต่างๆ ภายใต้บรรยากาศรายล้อมด้วยต้นไม้ใหญ่ รมรื่น เย็นสบาย เดินเที่ยวได้ตลอดทั้งวัน

สำหรับการแสดงประเภทต่างๆ ได้จัดอยู่ในส่วนของมารีนปาร์คนี้ด้วย โดยแบ่งเป็น 2 ประเภท คือ การแสดงความสามารถของสัตว์ และการแสดงโดยใช้คนเป็นนักแสดง ปัจจุบันซาฟารีเวิลด์มีการแสดงที่มีมาตรฐานระดับโลก จำนวน 8 โชว์ คือ

- | | |
|---------------------------|--|
| (1) การแสดงโลมาและวาฬขาว | (2) การแสดงนก |
| (3) การแสดงสิงโตทะเล | (4) การแสดงช้าง |
| (5) การแสดงลิงอุรังอุตัง | (6) การแสดงสงครามจระเข้ |
| (7) การแสดงควาบบอยสตั้นท์ | (8) การแสดงการให้อาหารสัตว์ในซาฟารีปาร์ค |

นอกจากการแสดงทั้ง 8 โชว์ดังกล่าวแล้ว ยังมีกิจกรรมที่สร้างเพิ่มขึ้นเพื่อให้ผู้เข้าชมได้รับความสนุกสนาน ตื่นเต้น และเพลิดเพลินในระหว่างการเดินทางชมและพักผ่อนในสวนสัตว์น้ำมารีนปาร์ค อาทิ ล่องเรือริเวอร์ซาฟารี ชมสัตว์หายากได้ยาก เลี้ยงอาหารนก ศูนย์นันทนาการเพาะพันธุ์ไข่ Eggs World ให้อาหารยีราฟหลายร้อยตัว มากที่สุดในสวนสัตว์ทั่วโลก ชมฝูงนกฟลามิงโกสีแดงจากประเทศคิวบา และสกาเล็ดไอบิสสีแดงสดจากอเมริกาใต้ ซึ่งเป็นนกที่มีราคาสูง และหายากได้ยากในสวนสัตว์ประเทศไทย

ในการเข้าชมสวนสัตว์ การแสดง และกิจกรรมบางรายการดังกล่าวข้างต้น นักท่องเที่ยวสามารถเลือกซื้อบัตรเข้าชมในแต่ละส่วน หรือจะซื้อบัตรรวมเพื่อชมการแสดงและกิจกรรมทุกชนิดก็ได้ บริษัทฯ มีรายได้จากการจำหน่ายบัตรดังกล่าวเป็นรายได้หลัก

2. จำหน่ายอาหารและเครื่องดื่ม

บริษัทฯ ได้จัดให้มีบริการจำหน่ายอาหารและเครื่องดื่มที่สะอาดถูกหลักอนามัย เพื่อให้บริการและอำนวยความสะดวกสบายแก่ผู้เข้าชมด้วย โดยจัดให้มีภัตตาคาร 5 แห่ง และร้านอาหารหลายแห่งตั้งอยู่ทั่วไปตามจุดสำคัญๆ ซึ่งสามารถรองรับนักท่องเที่ยวได้พร้อมกันครั้งละประมาณ 6,000 ที่นั่ง นอกจากนั้นแล้ว ยังมีซุ้มขายขนมขบเคี้ยวและเครื่องดื่มอีกประมาณ 20 แห่ง ตลอดจนได้จัดเจ้าหน้าที่ขายเครื่องดื่มและอาหารว่างตามเวทีการแสดงต่างๆ อีกด้วย

3. จำหน่ายสินค้าที่ระลึก

บริษัทฯ ได้จัดให้มีร้านขายสินค้าที่ระลึกไว้ให้บริการแก่ผู้เข้าชมที่ต้องการซื้อสินค้าและของที่ระลึก ซึ่งนอกจากร้านขายสินค้าที่ระลึกขนาดใหญ่ ขนาดกลางและเล็กแล้ว ยังมีซุ้มขายสินค้าที่ระลึกอีก 5 ซุ้ม และได้จัดพนักงานขายตามเวทีการแสดงต่างๆ ด้วย ทั้งนี้ เพื่อให้ผู้เข้าชมสามารถเลือกซื้อสินค้าได้สะดวกยิ่งขึ้น

4. สวนสนุกและเกมส์

บริษัทฯ ได้จัดหาเกมส์มากมายหลายชนิด เพื่อเพิ่มความเพลิดเพลินแก่ลูกค้ายกลุ่มเด็กๆ ซึ่งส่วนใหญ่จะเป็นเรื่องที่เน้นเซาว์และการออกกำลังกายเป็นหลัก

5. รถโค้ชปรับอากาศ

บริษัทฯ ได้จัดให้มีรถโค้ชปรับอากาศขนาดต่างๆ จำนวน 80 คัน เพื่อให้บริการแก่ลูกค้าที่เข้าชมเป็นหมู่คณะ เช่น นักเรียน นักศึกษา บริษัท และนักท่องเที่ยว นอกจากนี้ยังให้เช่าแก่บุคคลทั่วไปด้วย

การดำเนินกิจการสวนสัตว์ของบริษัทฯ ปฏิบัติภายใต้พระราชบัญญัติสงวนและคุ้มครองสัตว์ป่า พ.ศ. 2535 ซึ่งบริษัทฯ ได้รับใบอนุญาตให้จัดตั้งและดำเนินการสวนสัตว์สาธารณะ โดยกรมอุทยานแห่งชาติสัตว์ป่าและพันธุ์พืช และกรมประมง กระทรวงทรัพยากรธรรมชาติและสิ่งแวดล้อม

การประกอบธุรกิจของบริษัท ภูเก็ตแฟนตาซี จำกัด (มหาชน) (บริษัทย่อย)

บริษัท ภูเก็ตแฟนตาซี จำกัด (มหาชน) ดำเนินธุรกิจการให้บริการด้านการท่องเที่ยวเช่นเดียวกับของบริษัทฯ ผลิตภัณฑ์และการให้บริการของบริษัทย่อยแบ่งออกเป็น 3 ประเภท ตามลักษณะรายได้ ดังนี้ :

1. การแสดงในโรงละคร

เป็นการจัดการแสดงศิลปะและวัฒนธรรมไทยอันงดงาม ผสมผสานเทคโนโลยี 9 มิติทัศน์ อาทิ ศิลปวัฒนธรรมไทย การแสดงอิลลูชั่นส์ มิติมายากลลงตา ระบบ 4 มิติพิศวง ระเบิดเพลิง แสงสี สเตเชียลเอฟเฟกต์ การแสดงสดันท์ การแสดงบันจีบิลเลตกลางเวหา และการแสดงการวามช้าง เป็นต้น ทำการแสดงบนเวทีการแสดงที่มีขนาดใหญ่ที่สุดในประเทศไทย ตั้งอยู่ในโรงละคร “วังไอยรา” ตกแต่งในรูปแบบปราสาทหินโบราณ มีลวดลายช้างเป็นองค์ประกอบหลัก จุผู้เข้าชมได้มากกว่า 3,000 ที่นั่ง โดยมีวัตถุประสงค์เพื่อถ่ายทอดวัฒนธรรมความเป็นไทย ที่เต็มไปด้วยความรักในอิสระเสรี ความสนุกสนาน ความกล้าหาญ และความเมตตากรุณา ผ่านการแสดงในแต่ละฉาก ใช้ชื่อชุดการแสดงว่า “มหัศจรรย์กมลลา” ใช้เวลาในการแสดงแต่ละรอบประมาณ 75 นาที

2. จำหน่ายอาหารและเครื่องดื่ม

ภูเก็ตแฟนตาซีได้สร้างอาคารภัตตาคารทรงไทยขนาดใหญ่ เพื่อให้บริการด้านอาหารและเครื่องดื่มแก่นักท่องเที่ยว จุผู้ให้บริการได้ประมาณ 4,000 ที่นั่ง ตกแต่งด้วยสถาปัตยกรรมที่วิจิตรงดงามสีทองอร่ามทั้งหลัง โดดเด่นด้วยเหล่านิทรรศการที่ยืนเรียงรายอยู่โดยรอบภัตตาคาร เรียกชื่อภัตตาคารนี้ว่า “มนารห์ทอง” ภายในยังมีห้อง VIP ตกแต่งด้วยสีทองอร่ามตา ชื่อว่า “สุริยมาศ” และห้องแพลตตินั่ม “จันทร์มาศ” สำหรับรับรองกรุ๊ปพิเศษโดยเฉพาะ ให้บริการอาหารซีฟู้ดและบุฟเฟต์นานาชาติหลากหลายชนิด เช่น อาหารไทย อาหารจีน อาหารฝรั่งเศส และอาหารอินเดีย เป็นต้น

3. จำหน่ายสินค้าที่ระลึกและกิจกรรมต่าง ๆ

ภูเก็ตแฟนตาซีมีร้านขายสินค้าที่ระลึกและลานสวนสนุก ณ “หมู่บ้านหรรษา” ประกอบด้วย ร้านขายสินค้าที่ระลึก ซึ่งจัดหาสินค้าที่มีคุณภาพนานาชนิดมาจำหน่าย แต่ละร้านตกแต่งด้วยสถาปัตยกรรมไทยประยุกต์ และได้จัดให้มีการสาธิตหัตถกรรมไทย การละเล่นพื้นเมือง และการแสดงพิเศษเสริมบรรยากาศที่ลานเวที Viva Bangkok

นอกจากนี้ ยังมีเครื่องเล่นเกมส์แบบต่างๆ มากกว่า 20 เกมส์ ในถ้ำใต้ทะเล “ลิมินัน เอ็นเตอร์เทนเมนต์ เซ็นเตอร์” จำลองบรรยากาศประหนึ่งเสมือนอยู่ใต้ท้องทะเลอันดามัน ผู้เข้าชมและเด็กๆ ได้ประลองฝีมือ ทดสอบ และท้าทายความสามารถ เป็นที่ชื่นชอบของนักท่องเที่ยวทุกเพศทุกวัยเป็นอย่างมาก

การประกอบธุรกิจของ บจ. ซาฟารี ไวลด์ไลฟ์ ปาร์ค (บริษัทย่อย)

ถึงวันที่ 31 ธันวาคม 2558 บริษัท ซาฟารีไวลด์ไลฟ์ ปาร์ค จำกัด ยังมีได้เปิดดำเนินธุรกิจ แต่ได้ใช้เป็นสถานที่เลี้ยงสัตว์ส่วนเกินและเป็นที่พักพิงสัตว์ของซาฟารีเวิลด์

การประกอบธุรกิจของ บจ. คาร์นิวัล เมจิก (บริษัทย่อยทางอ้อม ผ่านบมจ.ภูเก็ตแฟนตาซี)

บริษัทฯ ได้ขยายธุรกิจของกลุ่มบริษัท โดยการลงทุนผ่าน บมจ.ภูเก็ตแฟนตาซี และบจ.คาร์นิวัล เมจิก เพื่อดำเนินธุรกิจการท่องเที่ยวและนันทนาการประเภทธีมปาร์ค ที่เน้นการแสดงแสงสีของดวงไฟ Hi-tech ต่างๆ ที่น่าสมัย์ ตื่นตาตื่นใจ ไม่เหมือนที่ใดในโลก ภายใต้ชื่อโครงการเมืองไฟ (Carnival Magic) บนเนื้อที่ 82 ไร่ ในอำเภอกระทุ่ม จังหวัดภูเก็ต

ติดกับภูเก็ตแฟนตาซี เมื่อวันที่ 1 กันยายน 2558 บริษัท คาร์นิวัลเมจิก จำกัด ได้รับการส่งเสริมการลงทุนจากสำนักงาน BOI โดยได้รับสิทธิพิเศษในฐานะผู้ได้รับการส่งเสริมการลงทุนสำหรับกิจการศูนย์แสดงศิลปวัฒนธรรม “โครงการเมืองไฟ” ตามพระราชบัญญัติส่งเสริมการลงทุน พ.ศ. 2520 ดังนี้

- ได้รับอนุญาตให้คนต่างด้าวซึ่งเป็นช่างฝีมือหรือผู้ชำนาญการที่ได้รับอนุญาตทำงานเฉพาะตำแหน่งหน้าที่การงานที่คณะกรรมการให้ความเห็นชอบเข้ามาในราชอาณาจักรได้ตามจำนวนและกำหนดระยะเวลาให้อยู่ในราชอาณาจักรเท่าที่คณะกรรมการพิจารณาเห็นสมควร
- ให้คนต่างด้าวซึ่งเป็นช่างฝีมือหรือผู้ชำนาญการที่ได้รับอนุญาตให้อยู่ในราชอาณาจักร ได้รับอนุญาตทำงานเฉพาะตำแหน่งหน้าที่การงานที่คณะกรรมการให้ความเห็นชอบตลอดระยะเวลาเท่าที่ได้รับอนุญาตให้อยู่ในราชอาณาจักร
- ได้รับยกเว้นอากรขาเข้าสำหรับเครื่องจักรตามที่คณะกรรมการพิจารณาอนุมัติ
- ได้รับยกเว้นภาษีเงินได้นิติบุคคลสำหรับกำไรสุทธิที่ได้รับจากการประกอบกิจการที่ได้รับการส่งเสริมร่วมกันไม่เกินร้อยละ 10 ของเงินลงทุน ไม่รวมค่าที่ดินและทุนหมุนเวียนมีกำหนดเวลา 5 ปี นับแต่วันที่เริ่มมีรายได้จากการประกอบการนั้น
- ได้รับยกเว้นไม่ต้องนำเงินปันผลจากกิจการที่ได้รับการส่งเสริม ซึ่งได้รับยกเว้นภาษีเงินได้นิติบุคคลไปรวมคำนวณเพื่อเสียภาษีเงินได้ตลอดระยะเวลาที่ผู้ได้รับการส่งเสริมได้รับยกเว้นภาษีเงินได้นิติบุคคลนั้น

ณ วันที่ 31 ธันวาคม 2558 บริษัท คาร์นิวัลเมจิก จำกัด อยู่ระหว่างดำเนินการก่อสร้าง คาดว่าจะสามารถเปิดให้บริการได้ภายในปลายปี 2560

ปัจจัยความเสี่ยง

ธุรกิจการให้บริการด้านการท่องเที่ยวที่บริษัทฯ และบริษัทย่อยดำเนินอยู่ เป็นธุรกิจที่ขึ้นต่อภาวะเศรษฐกิจของโลก และการท่องเที่ยวเป็นสำคัญ ซึ่งมีความเสี่ยงในด้านต่างๆ ที่อาจจะเกิดขึ้น ได้แก่ ความเสี่ยงจากภาวะเศรษฐกิจและอุตสาหกรรมการท่องเที่ยว ความเสี่ยงจากการเกิดวิกฤตการณ์ที่มีผลกระทบต่อการท่องเที่ยว ความเสี่ยงทางการเงิน และความเสี่ยงที่เกิดจากการนำเข้าสัตว์จากต่างประเทศ ซึ่งความเสี่ยงดังกล่าวอาจส่งผลกระทบต่อจำนวนนักท่องเที่ยว และรายได้ของบริษัทฯ และบริษัทย่อย อย่างไรก็ตามบริษัททั้งสองมีแนวทางป้องกันและจัดการกับความเสี่ยงแต่ละประเภท ดังนี้ :

1. ความเสี่ยงจากภาวะเศรษฐกิจและอุตสาหกรรมการท่องเที่ยว

ธุรกิจการท่องเที่ยวเป็นธุรกิจที่ขึ้นอยู่กับภาวะเศรษฐกิจทั้งจากภายในและภายนอกประเทศ หากเศรษฐกิจมีการเติบโตและขยายตัวเพิ่มขึ้น ก็จะทำให้ประชาชนทั่วไปมีรายได้ในการใช้จ่ายมากขึ้น แต่หากเศรษฐกิจถดถอย ประชาชนก็จะใช้จ่ายเพื่อพักผ่อนหย่อนใจน้อยลง ส่วนผลกระทบจากภาวะเศรษฐกิจต่างประเทศนั้น หากเกิดวิกฤตเศรษฐกิจขึ้น ก็อาจส่งผลกระทบต่อจำนวนนักท่องเที่ยวที่จะเดินทางเข้ามาท่องเที่ยวในประเทศไทย นักท่องเที่ยวต่างชาตินับเป็นกลุ่มลูกค้าเป้าหมายสำคัญของบริษัทฯ และบริษัทย่อย

อย่างไรก็ตาม ทั้งสองบริษัทมีนโยบายที่จะลดความเสี่ยงในด้านนี้ โดยการกระจายกลุ่มลูกค้าเป้าหมายไปยังกลุ่มประเทศต่างๆ โดยการพยายามหาตลาดใหม่ทุกปี เพื่อไม่ต้องพึ่งรายได้จากลูกค้ากลุ่มใดกลุ่มหนึ่งโดยเฉพาะ

2. ความเสี่ยงจากการเกิดวิกฤตการณ์ที่มีผลกระทบต่อการท่องเที่ยว

วิกฤตการณ์อื่นที่มีผลกระทบต่อการท่องเที่ยวของประเทศ ได้แก่ วิกฤตเศรษฐกิจ ภัยธรรมชาติ การก่อการร้าย ความไม่สงบในประเทศ หรือการแพร่ระบาดของโรคต่างๆ ทั้งที่เกิดกับคนและสัตว์ ซึ่งปัจจัยเหล่านี้ล้วนส่งผลกระทบต่อธุรกิจท่องเที่ยวให้ชะลอตัวลงได้ อย่างไรก็ตาม เมื่อวิกฤตการณ์ต่างๆ คลี่คลายลง ความเชื่อมั่นของนักท่องเที่ยวก็จะกลับคืนมา

ทุกครั้งที่เกิดวิกฤตการณ์ บริษัทฯ จะมีแผนการส่งเสริมการขายเพื่อกระตุ้นความสนใจของนักท่องเที่ยวให้กลับคืนสู่ภาวะปกติโดยเร็ว เช่น การสร้างกิจกรรมใหม่เพิ่มขึ้น การจัดรายการส่งเสริมการขาย การจำหน่ายบัตรราคาพิเศษในระยะสั้น หรือเชิญคณะการแสดงจากต่างประเทศเข้ามาทำการแสดง เป็นต้น จึงทำให้บริษัทฯ สามารถก้าวข้ามวิกฤตการณ์มาได้ ครั้งแล้วครั้งเล่า จนถึงปัจจุบันยาวนานกว่า 25 ปี

3. ความเสี่ยงทางการเงิน

การดำเนินงานของบริษัทฯ และบริษัทย่อยเป็นการลงทุนในสินทรัพย์ถาวร เช่น ที่ดิน สิ่งปลูกสร้าง การสร้างสรรค์การแสดง และการซื้อสัตว์หลายชนิดเพื่อใช้ในการแสดง ซึ่งหากธุรกิจหยุดชะงักหรือมีจำนวนนักท่องเที่ยวไม่มากพอ ก็เกิดความเสียหายด้านรายได้ลดน้อยลงไม่เพียงพอกับค่าใช้จ่าย

นอกจากนี้ บริษัทฯ และบริษัทย่อยอาจมีความเสี่ยงด้านการเงินในเรื่องอื่นด้วย เช่น ความเสี่ยงด้านสภาพคล่อง และความเสี่ยงจากอัตราดอกเบี้ย เป็นต้น ซึ่งผู้สอบบัญชีได้รายงานไว้ในการตรวจสอบงบการเงินประจำปี 2558 ของบริษัทฯ ในหมายเหตุประกอบงบการเงินข้อ 32.2 ความเสี่ยงด้านสภาพคล่อง ว่าความเสี่ยงด้านสภาพคล่องเกิดจากปัญหาในการจัดหาเงินทุนหมุนเวียนให้เพียงพอและทันเวลาต่อภาระผูกพันตามภาระที่ระบุไว้ในเครื่องมือทางการเงิน ปัจจุบันบริษัทฯ และบริษัทย่อยอาจมีความเสี่ยงอยู่บ้างในเรื่องการจัดหาเงินทุนหมุนเวียนเพื่อให้เพียงพอต่อภาระผูกพัน ทั้งนี้ ขึ้นอยู่กับสถานะของการท่องเที่ยว และข้อ 34.4 ความเสี่ยงจากอัตราดอกเบี้ย ว่าบริษัทฯ และบริษัทย่อยมีความเสี่ยงจากอัตราดอกเบี้ยอยู่บ้าง เนื่องจากมีเงินฝากและหนี้สินที่มีอัตราดอกเบี้ยทั้งอัตราคงที่และตามอัตราตลาด

ฝ่ายจัดการจึงจำเป็นต้องวางแผนและติดตามการลงทุนและการใช้จ่ายอย่างใกล้ชิดอยู่ตลอดเวลา

4. ความเสี่ยงจากการนำเข้าสัตว์จากต่างประเทศ

ธุรกิจของบริษัทฯ มีลักษณะเป็นสถานที่พักผ่อนหย่อนใจ โดยมีสวนสัตว์เปิดและการแสดงของสัตว์หลายชนิด ดังนั้น สัตว์ป่าและสัตว์ที่ใช้ในการแสดงจึงเป็นสินทรัพย์ที่สำคัญส่วนหนึ่ง เพราะเป็นสินทรัพย์ที่ทำรายได้ให้แก่บริษัทฯ หากเกิดมีปัญหากับสัตว์ เช่น โรคระบาดสัตว์ หรือกรณีการจัดหาสัตว์จากต่างประเทศที่จะต้องปฏิบัติตามอนุสัญญาว่าด้วยการค้าพืชป่าและสัตว์ระหว่างประเทศ หรืออนุสัญญา CITES ก็อาจมีปัญหาในเรื่องการจัดหาสัตว์มาทำการแสดงได้ เช่น โลมา วาฬ และสิงโตทะเล เป็นต้น ที่ผ่านมามีความเสี่ยงในการจัดหาสัตว์ต่างๆ มีไม่มากนัก เพราะบริษัทฯ ไม่ได้จัดหาสัตว์สงวนและคุ้มครองสูงสุดตามบัญชี 1 การจัดหาสัตว์ส่วนใหญ่เป็นการจัดหาสัตว์ในบัญชีลำดับถัดมา ซึ่งถูกควบคุมโดยพระราชบัญญัติและอนุสัญญาที่มีกระบวนการจัดหาที่ค่อนข้างรัดกุมกว่าอย่างไรก็ตาม ฝ่ายบริหารได้ตระหนักถึงปัญหาดังกล่าว จึงได้จัดให้มีสัตวแพทย์และผู้เชี่ยวชาญเกี่ยวกับสัตว์ชนิดต่างๆ เพื่อเลี้ยง ดูแล ป้องกันและรักษาอย่างใกล้ชิด ประกอบกับบริษัทฯ ได้มีประสบการณ์ในธุรกิจนี้มาเป็นเวลานานกว่า 28 ปี จากสถิติที่ผ่านมา ปรากฏว่าความเสี่ยงในเรื่องนี้มีอยู่น้อยมาก เพราะสัตวแพทย์และผู้เชี่ยวชาญได้มีการป้องกันการแพร่ระบาดของโรคที่เกี่ยวกับสัตว์อยู่ตลอดเวลา

5. ความเสี่ยงต่อการลงทุนของผู้ถือหุ้นหลักทรัพย์สินในเรื่องการจ่ายเงินปันผล

บริษัทฯ มีนโยบายที่จะจ่ายเงินปันผลให้แก่ผู้ถือหุ้นไม่ต่ำกว่าร้อยละ 60 ของกำไรสุทธิหลังจากหักภาษีเงินได้นิติบุคคลของแต่ละปี นับตั้งแต่ปี 2541 เป็นต้นมา บริษัทฯ มีผลขาดทุนสะสมจากการดำเนินงาน จึงไม่มีการจ่ายเงินปันผลให้แก่ผู้ถือหุ้น ต่อมาในปี 2553-2556 บริษัทฯ เริ่มมีกำไรและมีกำไรสะสม แต่กำไรดังกล่าวมิได้เกิดจากการดำเนินงานตามปกติ แต่เกิดจากการปรับโครงสร้างหนี้ในปี 2553 และการกลบรายการด้อยค่าเงินลงทุนในบริษัทย่อยในปี 2554-2555 และในปี 2556 บริษัทฯ จำเป็นต้องรักษาสภาพคล่องสำรองเงินสดไว้หมุนเวียนภายในบริษัทฯ และชำระหนี้ให้แก่สถาบันการเงิน จึงมิได้จ่ายเงินปันผลให้แก่ผู้ถือหุ้นจนถึงปัจจุบัน

อย่างไรก็ดี หากไม่มีเหตุการณ์ใดมากระทบเศรษฐกิจและการท่องเที่ยวดังเช่นที่ผ่านมา และบริษัทฯ มีสภาพคล่องเพียงพอ ก็จะพิจารณาการจ่ายเงินปันผลให้แก่ผู้ถือหุ้นโดยเร็ว

ข้อพิพาททางกฎหมาย

ในปี 2558 บริษัทฯ และบริษัทย่อยไม่มีข้อพิพาททางกฎหมายที่มีผลกระทบต่อการดำเนินธุรกิจของบริษัทฯ อย่างมีสาระและนัยสำคัญ

โครงสร้างการถือหุ้น

ณ วันที่ 31 ธันวาคม 2558 บริษัท ซาฟารีเวิลด์ จำกัด (มหาชน) มีทุนจดทะเบียนเรียกชำระแล้ว 2,221,108,600 บาท แบ่งเป็นหุ้นสามัญจำนวน 2,221,108,600 หุ้น มูลค่าที่ตราไว้หุ้นละ 1 บาท

การกระจายการถือหุ้นตามสัญชาติ

| ผู้ถือหุ้น | นิติบุคคล | | บุคคลธรรมดา | | รวม | | |
|----------------|-----------|-------------|-------------|---------------|----------|---------------|--------|
| | จำนวนราย | จำนวนหุ้น | จำนวนราย | จำนวนหุ้น | จำนวนราย | จำนวนหุ้น | ร้อยละ |
| สัญชาติไทย | 11 | 152,129,743 | 1,063 | 1,902,368,872 | 1,074 | 2,054,498,615 | 92.50 |
| สัญชาติต่างดาว | 27 | 127,886,706 | 60 | 38,723,279 | 87 | 166,609,985 | 7.50 |
| รวม | 38 | 280,016,449 | 1,123 | 1,941,092,151 | 1,161 | 2,221,108,600 | 100.00 |

ที่มา : บริษัท ศูนย์รับฝากหลักทรัพย์ (ประเทศไทย) จำกัด

รายชื่อผู้ถือหุ้นรายใหญ่ ณ วันปิดสมุดทะเบียนผู้ถือหุ้นครั้งสุดท้ายเมื่อวันที่ 24 มีนาคม 2559 โดยการนับรวมหุ้นของผู้ที่เกี่ยวข้องในกลุ่มตระกูลเดียวกัน มีดังนี้:

| รายชื่อ / จำนวนหุ้น | รวมจำนวนหุ้นที่ถือ | สัดส่วน % |
|--|----------------------|--------------|
| 1. กลุ่มตระกูลคิ้วคชา | | |
| 1.1 นายผิน คิ้วคชา | 366,666 | 0.02 |
| - นายกิตติกร คิ้วคชา (บุตร) | 60,178,346 | 2.71 |
| - นายสมหวัง คิ้วคชา (บุตร) | 2,866,666 | 0.13 |
| - นายเดช คิ้วคชา (บุตร) | 209,895,720 | 9.45 |
| - บริษัท ซิลเวอร์เฮอร์ส จำกัด (นิติบุคคลที่ถือหุ้นถือหุ้นเกินกว่าร้อยละ 30) | 100,105,186 | 4.51 |
| - นางสาวชนิศา คิ้วคชา (น้อง) | 152,480 | 0.01 |
| - นางสาวเอ็นดู คิ้วไพศาล (น้อง) | 25,000 | 0.00 |
| 1.2 นางอาภา คิ้วคชา | 70,366,666 | 3.17 |
| - นางสาวอำพัน เตชะรัตนไชย (น้อง) | 3,913,331 | 0.18 |
| - นางอาภรณ์ เตชะรัตนไชย (น้อง) | 1,960,000 | 0.09 |
| - นางอภัสรา เตชะรัตนไชย (น้อง) | 22,221 | 0.00 |
| 1.3 นางสาวอัมพรศรี คิ้วคชา | 400,780,952 | 18.04 |
| 1.4 นายอำนาจ คิ้วคชา | 57,604,688 | 2.59 |
| 1.5 นายฤทธิ คิ้วคชา | 108,735,326 | 4.89 |
| รวมกลุ่มคิ้วคชา | 1,016,973,248 | 45.79 |
| 2. กลุ่มตระกูลจุฬางกูร | | |
| นายทวีชัย จุฬางกูร | 220,000,000 | 9.91 |
| นางหทัยรัตน์ จุฬางกูร | 38,000,000 | 1.71 |
| รวมกลุ่มจุฬางกูร | 258,000,000 | 11.62 |
| 3. กลุ่มตระกูลเลาหะพลวัฒนา | | |
| นายสุวิทย์ เลาหะพลวัฒนา | 147,050,000 | 6.62 |
| นางอุทัยวรรณ เลาหะพลวัฒนา | 622,790 | 0.03 |
| นายธนโชติ เลาหะพลวัฒนา | 5,090 | 0.00 |
| รวมกลุ่มเลาหะพลวัฒนา | 147,677,880 | 6.65 |
| 4. กลุ่มตระกูลคลองประกิจ | | |
| นายวินัย คล่องประกิจ | 88,483,000 | 3.99 |
| นางสาววิศรา คล่องประกิจ | 44,247,500 | 1.99 |
| รวมกลุ่มคลองประกิจ | 132,730,500 | 5.98 |
| รวมผู้ถือหุ้นรายใหญ่ | 1,555,381,628 | 70.03 |

ที่มา : บริษัท ศูนย์รับฝากหลักทรัพย์ (ประเทศไทย) จำกัด

นโยบายการจ่ายเงินปันผล

นโยบายการจ่ายเงินปันผลของบริษัทฯ

บริษัทฯ มีนโยบายการจ่ายเงินปันผลให้แก่ผู้ถือหุ้นไม่ต่ำกว่าร้อยละ 60 ของกำไรสุทธิหลังจากหักภาษีเงินได้นิติบุคคลของแต่ละปี นอกจากนี้จะมีความจำเป็นที่จะต้องสำรองเงินไว้เพื่อการขยายธุรกิจ

ผลประกอบการในปี 2558 มีกำไร 164.56 ล้านบาท และมีกำไรสะสมยกมา 60.22 ล้านบาท แต่เพื่อสำรองเงินไว้หมุนเวียนและเสริมสภาพคล่องของบริษัทฯ คณะกรรมการจึงมีมติให้ขออนุมัติที่ประชุมผู้ถือหุ้นประจำปี 2558 ให้งดการจ่ายเงินปันผลจากผลการดำเนินงานประจำปี 2558

นโยบายการจ่ายเงินปันผลของบริษัทย่อย

บริษัทย่อยมีนโยบายการจ่ายเงินปันผลให้แก่ผู้ถือหุ้นไม่ต่ำกว่าร้อยละ 60 ของกำไรสุทธิหลังจากหักภาษีเงินได้ นิติบุคคลของแต่ละปี

ที่ประชุมคณะกรรมการของบริษัท ภูเก็ตแฟนตาซี จำกัด (มหาชน) ครั้งที่ 4/2558 เมื่อวันที่ 28 เมษายน 2558 ได้มีมติอนุมัติการจ่ายเงินปันผลระหว่างกาลจากกำไรสะสมส่วนที่ยังไม่ได้จัดสรร สำหรับงวดไตรมาสแรกของปี 2558 ให้แก่ผู้ถือหุ้นของบริษัทย่อยจำนวน 706.80 ล้านหุ้น ในอัตราหุ้นละ 0.35 บาท เป็นเงินรวมทั้งสิ้น 247.38 ล้านบาท (คิดเป็นร้อยละ 70.67 ของกำไรสะสม) โดยบริษัทฯ ได้รับเงินปันผลจากบริษัทย่อยจำนวน 247.07 ล้านบาท เมื่อวันที่ 29 เมษายน 2558

โครงสร้างการจัดการ

คณะกรรมการของบริษัทฯ

ณ วันที่ 31 ธันวาคม 2558 คณะกรรมการของบริษัท ซาฟารีเวิลด์ จำกัด (มหาชน) ประกอบด้วยคณะกรรมการทั้งหมด 3 ชุด ได้แก่ คณะกรรมการบริษัท คณะกรรมการบริหาร และคณะกรรมการตรวจสอบ ดังมีรายชื่อดังต่อไปนี้:

| รายชื่อ | ตำแหน่ง | วาระการดำรงตำแหน่ง | จำนวนครั้งการเข้าประชุม | |
|-------------------------|--------------------------------|-------------------------|-------------------------|-------------------|
| | | | คณะกรรมการบริษัท | คณะกรรมการตรวจสอบ |
| 1. นายณรงค์ จุลชาติ | กรรมการอิสระ และประธานกรรมการ | เม.ย. 2557 – เม.ย. 2560 | 13/13 | |
| 2. นายไพศาล เตชะรัตนไชย | รองประธานกรรมการ | เม.ย. 2556 – เม.ย. 2559 | 8/13 | |
| 3. ดร. ผิน คิ้วคชา | กรรมการ และประธานกรรมการบริหาร | เม.ย. 2557 – เม.ย. 2560 | 12/13 | |

| รายชื่อ | ตำแหน่ง | วาระการดำรงตำแหน่ง | จำนวนครั้งการเข้าประชุม | |
|---------------------------------------|--------------------------------------|-------------------------|-------------------------|-------------------|
| | | | คณะกรรมการบริษัท | คณะกรรมการตรวจสอบ |
| 4. นายเมธี ภมรานนท์ ⁽¹⁾ | กรรมการอิสระ และประธานกรรมการตรวจสอบ | สิ้นสุดเดือน ก.พ. 2558 | 13/13 | 4/4 |
| 5. นางประจวบ คล้ายอุบล ⁽¹⁾ | กรรมการอิสระ และกรรมการตรวจสอบ | สิ้นสุดเดือน ก.พ. 2558 | 9/13 | 2/4 |
| 6. นายสมศักดิ์ มั่นแดง | กรรมการอิสระ และกรรมการตรวจสอบ | เม.ย. 2556 – เม.ย. 2559 | 13/13 | 4/4 |
| 7. นายอำนาจ คีวคชา | กรรมการ | เม.ย. 2558 – เม.ย. 2561 | 10/13 | |
| 8. นายธนะ คีวคชา | กรรมการ | เม.ย. 2557 – เม.ย. 2560 | 11/13 | |
| 9. นางสุนทร คีวคชา | กรรมการ | เม.ย. 2558 – เม.ย. 2561 | 13/13 | |
| 10. นางสาวอัมพรศรี คีวคชา | กรรมการ | เม.ย. 2556 – เม.ย. 2559 | 13/13 | |
| 11. นายฤทธิ์ คีวคชา | กรรมการ | เม.ย. 2558 – เม.ย. 2561 | 7/13 | |
| 12. นางอาภา คีวคชา | กรรมการ และกรรมการผู้จัดการใหญ่ | เม.ย. 2557 – เม.ย. 2560 | 9/13 | |

หมายเหตุ ⁽¹⁾ ที่ประชุมคณะกรรมการบริษัทครั้งที่ 2/2559 เมื่อวันที่ 24 กุมภาพันธ์ 2559 ได้มีมติรับทราบการลาออกจากการเป็นกรรมการของนายเมธี ภมรานนท์ และนางประจวบ คล้ายอุบล และได้มีมติเลือกตั้งนายสุเมธ สังขศิริ และนายสุนทร พจน์ธนาศ เป็นกรรมการของบริษัท แทนกรรมการที่ขอลาออก ทั้งนี้ ตั้งแต่วันที่ 24 กุมภาพันธ์ 2559 เป็นต้นไป และได้แต่งตั้งนายสุนทร พจน์ธนาศ เป็นประธานกรรมการตรวจสอบ และนายสุเมธ สังขศิริ เป็นกรรมการตรวจสอบ แทนตำแหน่งกรรมการตรวจสอบที่ว่างลง

กรรมการบริษัททุกท่านเป็นผู้มีคุณสมบัติครบถ้วนตามที่กฎหมายกำหนด ไม่มีลักษณะต้องห้ามตามกฎหมายและไม่มีลักษณะขาดความน่าไว้วางใจตามประกาศของคณะกรรมการกำกับตลาดหลักทรัพย์และตลาดหลักทรัพย์

กรรมการซึ่งมีอำนาจลงลายมือชื่อแทนบริษัทฯ

กรรมการผู้มีอำนาจลงลายมือชื่อผูกพันบริษัทฯ คือ นายไพศาล เตชะรัตนไชย นางสุนทร คีวคชา นางสาวอัมพรศรี คีวคชา ดร. ผิน คีวคชา และนางอาภา คีวคชา คนใดคนหนึ่งลงลายมือชื่อและประทับตราสำคัญของบริษัทฯ

อำนาจหน้าที่ของคณะกรรมการบริษัท :

1. อำนาจหน้าที่ตามประมวลกฎหมายแพ่งและพาณิชย์ และกฎหมายอื่นที่กำหนดให้เป็นอำนาจหน้าที่ของกรรมการหรือคณะกรรมการในบริษัทมหาชนจำกัด
2. อำนาจหน้าที่ตามข้อบังคับของบริษัทฯ ที่กำหนดให้เป็นของคณะกรรมการ
3. กำหนดนโยบายและเป้าหมายในการดำเนินงานของบริษัทฯ
4. อนุมัติแผนการดำเนินงาน เป้าหมาย และงบประมาณประจำปีของบริษัทฯ
5. แต่งตั้งคณะกรรมการบริหาร และคณะกรรมการตรวจสอบ
6. อนุมัติการบรรจุ แต่งตั้ง และถอดถอนกรรมการผู้จัดการใหญ่ รวมทั้งอนุมัติอัตราเงินเดือน ค่าตอบแทน หรือผลประโยชน์อื่นแก่บุคคลดังกล่าว

7. อนุมัติเรื่องเกี่ยวกับการเงินและทรัพย์สินของบริษัท ที่เกินอำนาจอนุมัติของคณะกรรมการบริหาร
8. มอบหมายหรือแนะนำให้คณะกรรมการบริหารหรือกรรมการผู้จัดการใหญ่ พิจารณาหรือปฏิบัติในเรื่องที่คณะกรรมการเห็นสมควร
9. แต่งตั้งอนุกรรมการหรือคณะทำงานเพื่อพิจารณาเรื่องที่คณะกรรมการเห็นสมควร
10. พิจารณาให้ความเห็นชอบ อนุมัติ เรื่องที่คณะกรรมการบริหารหรือกรรมการผู้จัดการใหญ่เสนอ

ณ วันที่ 31 ธันวาคม 2558 กรรมการและผู้บริหารของบริษัท ถือหุ้นในบริษัท เปรียบเทียบกับจำนวนที่ถือ ณ วันที่ 31 ธันวาคม 2557 โดยนับรวมหุ้นของผู้เกี่ยวข้อง (ภรรยาและบุตรที่ยังไม่บรรลุนิติภาวะ) ปรากฏผล ดังนี้:

| ชื่อ – นามสกุล | ตำแหน่ง | จำนวนหุ้นที่ถือ (3) | จำนวนหุ้นที่ถือ (2) |
|----------------------------------|---|------------------------|------------------------|
| | | ณ 31 ธ.ค.2558 | ณ 31 ธ.ค.2557 |
| 1. นายณรงค์ จุลชาติ | กรรมการอิสระ และประธานกรรมการ | 388,886 | 35,000 |
| 2. นายไพศาล เตชะรัตนไชย | รองประธานกรรมการ | - | - |
| 3. ดร. ผิน คิ้วคชา | กรรมการ และประธานกรรมการบริหาร | 366,666 | 30,300 |
| 4. นายเมธี ภมรนนท์ | กรรมการอิสระ และประธานกรรมการ ตรวจสอบ | 800,000 | 180,000 |
| 5. นางประจวบ คล้ายอุบล | กรรมการอิสระ และกรรมการตรวจสอบ | 5,156,665 | 462,800 |
| 6. นายสมศักดิ์ มั่นแดง | กรรมการอิสระ และกรรมการตรวจสอบ | 1,500,000 | 207,500 |
| 7. นางสุนทร คิ้วคชา | กรรมการ | - | - |
| 8. นายธนะ คิ้วคชา | กรรมการ | - | - |
| 9. นายอำนาจ คิ้วคชา | กรรมการ | 57,604,688 | 7,748,275 |
| 10. นางอาภา คิ้วคชา | กรรมการ และกรรมการผู้จัดการใหญ่ | 70,366,666 | - |
| 11. นายฤทธิ์ คิ้วคชา | กรรมการ และกรรมการรองผู้จัดการใหญ่ (การตลาดและพัฒนาธุรกิจ) | 108,735,326 | 7,920,634 |
| 12. นางสาวอัมพรศรี คิ้วคชา | กรรมการ และกรรมการผู้ช่วยผู้จัดการใหญ่ (จัดซื้อ) | 400,780,952 | 32,985,500 |
| 13. นายประทีป ภูทองสุข | รองผู้จัดการใหญ่ (ทั่วไป) | - | - |
| 14. MR. CHUA CHANG SOON | ผู้ช่วยผู้จัดการใหญ่ (การส่งออก) | 163,400 | 14,700 |
| 15. น.สพ.ฉัตรมงคล ปรัชเจริญวิชัย | ผู้ช่วยผู้จัดการใหญ่ (สวนสัตว์) | 6,666 | 1,000 |
| 16. นางสาววรรณิ ลาภอารัตน์ | ผู้จัดการทั่วไป สายบัญชี | - | - |

หมายเหตุ: ⁽²⁾ มูลค่าที่ตราไว้หุ้นละ 5.00 บาท

⁽³⁾ ที่ประชุมวิสามัญผู้ถือหุ้นครั้งที่ 2/2558 เมื่อวันที่ 20 ตุลาคม 2558 ได้มีมติให้ลดมูลค่าหุ้นที่ตราไว้จากหุ้นละ 5 บาท เป็นหุ้นละ 1 บาท บริษัท ได้ดำเนินการจดทะเบียนเปลี่ยนแปลงมูลค่าหุ้นดังกล่าวเมื่อวันที่ 26 พฤศจิกายน 2558

คณะผู้บริหาร

ณ วันที่ 31 ธันวาคม 2558 คณะผู้บริหารระดับสูงของบริษัทฯ ประกอบด้วยผู้บริหาร 8 คน ดังมีรายชื่อต่อไปนี้ :

- | | |
|--------------------------------|---|
| 1. ดร. ผิน คิ้วคชา | ประธานกรรมการบริหาร |
| 2. นางอาภา คิ้วคชา | กรรมการผู้จัดการใหญ่ |
| 3. นายฤทธิ์ คิ้วคชา | กรรมการรองผู้จัดการใหญ่ (การตลาดและพัฒนาธุรกิจ) |
| 4. นางสาวอัมพรศรี คิ้วคชา | กรรมการผู้ช่วยผู้จัดการใหญ่ (จัดซื้อ) |
| 5. นายประทีป ภูทองสุข | รองผู้จัดการใหญ่ (ทั่วไป) |
| 6. MR. VINCENT CHUA CHANG SOON | ผู้ช่วยผู้จัดการใหญ่ (การส่งออก) |
| 7. น.สพ.ฉัตรมงคล ปรัชเจริญชัย | ผู้ช่วยผู้จัดการใหญ่ (สวนสัตว์) |
| 8. นางสาววรรณิ ลาภอารัตน์ | ผู้จัดการทั่วไป สายบัญชี |

ผู้บริหารของบริษัทฯ ทุกท่าน เป็นผู้มีความรับผิดชอบตามที่กฎหมายกำหนด ไม่มีลักษณะต้องห้าม ตามกฎหมาย และไม่มีลักษณะขาดความน่าไว้วางใจตามประกาศของคณะกรรมการกำกับตลาดหลักทรัพย์และตลาดหลักทรัพย์

เลขานุการบริษัท

คณะกรรมการบริษัทได้มีมติแต่งตั้งนางสาวนฤมล สุขวินทุ เป็นเลขานุการบริษัท ตั้งแต่วันที่ 27 มีนาคม 2556 เพื่อทำหน้าที่เลขานุการบริษัทตามมาตรา 89/15 วรรคสอง แห่งพระราชบัญญัติหลักทรัพย์และตลาดหลักทรัพย์ (ฉบับที่ 4) พ.ศ. 2551 โดยมีหน้าที่และความรับผิดชอบดังนี้:

- จัดทำและเก็บรักษาเอกสาร ดังต่อไปนี้:
 - ทะเบียนกรรมการ
 - หนังสือนัดประชุมคณะกรรมการ รายงานการประชุมคณะกรรมการ และรายงานประจำปีของบริษัทฯ
 - หนังสือนัดประชุมผู้ถือหุ้น และรายงานการประชุมผู้ถือหุ้น
- เก็บรักษารายงานการมีส่วนได้เสียที่รายงานโดยกรรมการหรือผู้บริหาร
- ดำเนินการอื่นๆ ตามที่คณะกรรมการกำกับตลาดทุนประกาศกำหนด
- จัดส่งสำเนารายงานการมีส่วนได้เสียของกรรมการและผู้บริหาร หรือบุคคลที่มีความเกี่ยวข้องให้ประธานกรรมการ และประธานกรรมการตรวจสอบทราบภายใน 7 วันทำการนับแต่วันที่บริษัทฯ ได้รับรายงานนั้น
- จัดการประชุมคณะกรรมการบริษัทและการประชุมผู้ถือหุ้นให้เป็นไปตามระเบียบ ข้อบังคับ และกฎหมายที่เกี่ยวข้อง
- ปฏิบัติหน้าที่ข้างต้น ด้วยความรับผิดชอบ ความระมัดระวัง และความซื่อสัตย์สุจริต รวมทั้งต้องปฏิบัติให้เป็นไปตามกฎหมาย วัตถุประสงค์ ข้อบังคับของบริษัทฯ มติคณะกรรมการ ตลอดจนมติที่ประชุมผู้ถือหุ้น

แผนภูมิองค์กร

บริษัท ซาฟารีเวิลด์ จำกัด (มหาชน)

ณ วันที่ 31 ธันวาคม 2558

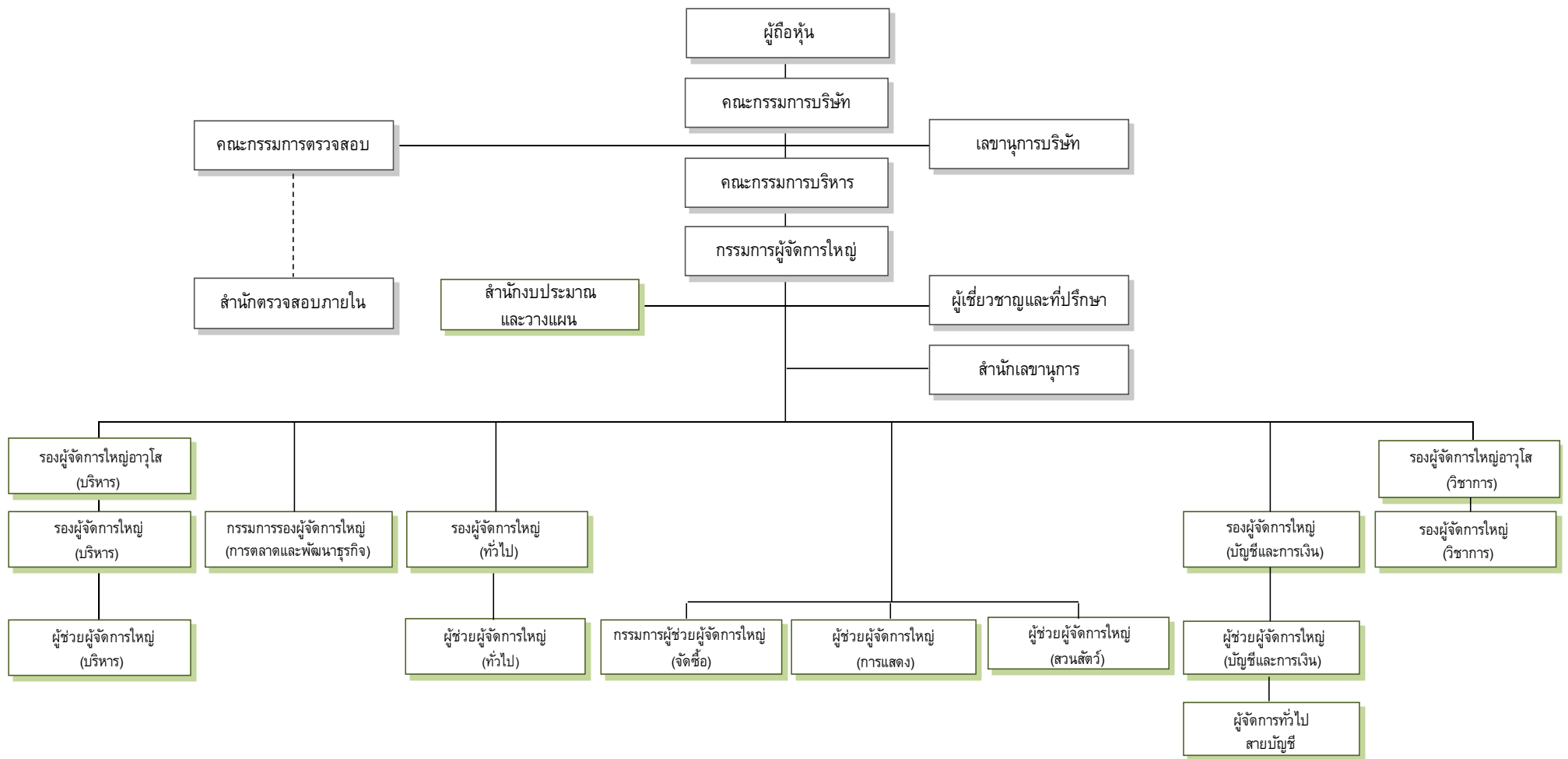

ข้อมูลของคณะกรรมการบริษัท

นายณรงค์ จุลชาติ

กรรมการอิสระ และประธานกรรมการ

อายุ: 77 ปี

คุณวุฒิทางการศึกษาและการฝึกอบรมบทบาทหน้าที่ของกรรมการ:

- Master of Public Administration, Syracuse University, U.S.A.
- เข้ารับการอบรมหลักสูตร
 - Chairman 2000 ปี 2543
 - Director Accreditation Program (DAP) ปี 2547
 - Director Certification Program (DCP) ปี 2549

การถือหุ้นในบริษัท: 388,886 หุ้น (0.02%)

ประวัติการทำงานในระยะ 5 ปีย้อนหลัง (พ.ศ. 2554-2558) :

- ปี 2556 - ปัจจุบัน รองประธานกรรมการบริหาร บมจ. ชัสโก้
- ปี 2556 - ปัจจุบัน กรรมการ และกรรมการตรวจสอบ บมจ. อลิอันซ์ ซี.พี. ประกันภัย
- ปี 2555 - ปัจจุบัน กรรมการ บจ. ชัสโก้ ดีลเลอร์
- ปี 2554 - ปัจจุบัน กรรมการ บจ. ซาฟารี ไวลด์ไลฟ์ ปาร์ค
- ปี 2554 - ปัจจุบัน กรรมการ บจ. สิริเจริญพัฒนา
- ปี 2550 - ปัจจุบัน รองประธานกรรมการ และประธานกรรมการ ตรวจสอบ บมจ. อลิอันซ์ ออยุธยา ประกันชีวิต
- ปี 2551 - ปัจจุบัน กรรมการ บจ. ชัสโก้ รีเทล
- ปี 2548 - ปัจจุบัน ประธานกรรมการ บมจ. ซาฟารีเวิลด์
- ปี 2536 - 2556 ประธานกรรมการบริหาร บมจ. ชัสโก้

ดร. ผิน คิ้วคชา

ประธานกรรมการบริหาร

อายุ: 75 ปี

คุณวุฒิทางการศึกษาและการฝึกอบรมบทบาทหน้าที่ของกรรมการ:

- ปริญญาปรัชญาดุษฎีบัณฑิตกิตติมศักดิ์ สาขาวิชาศิลปะการจัดการแสดง มหาวิทยาลัยราชภัฏภูเก็ต
- ศิลปศาสตรบัณฑิต (รัฐศาสตร์) มหาวิทยาลัยรามคำแหง
- ประกาศนียบัตรสาขาการบัญชีและกฎหมาย กรุงเทพมหานคร วิทยาลัย
- เข้ารับการอบรมหลักสูตร
 - Director Certification Program (DCP) ปี 2548
 - Director Accreditation Program (DAP) ปี 2548

การถือหุ้นในบริษัท: 366,666 หุ้น (0.02%)

ประวัติการทำงานในระยะ 5 ปีย้อนหลัง (พ.ศ. 2554-2558) :

- ปี 2547 - ปัจจุบัน กรรมการ บจ. คาร์นิวัล เมจิก
- ปี 2554 - ปัจจุบัน กรรมการ บจ. จังเกิลเวิลด์
- ปี 2551 - ปัจจุบัน ประธานกรรมการบริหาร บมจ. ซาฟารีเวิลด์
- ปี 2547 - ปัจจุบัน ประธานกรรมการบริหาร บมจ. ภูเก็ตแฟนตาซี
- ปี 2529 - ปัจจุบัน กรรมการ บจ. เบิร์ดเชอคส์
- ปี 2528 - ปัจจุบัน กรรมการ บจ. ซิลเวอร์เฮอร์ส
- ปี 2528 - ปัจจุบัน กรรมการ บจ. ยี่สิบแปด

นายไพศาล เตชะรัตนไชย

รองประธานกรรมการ

อายุ: 91 ปี

คุณวุฒิทางการศึกษาและการฝึกอบรมบทบาทหน้าที่ของกรรมการ:

- มัธยมศึกษาจากประเทศจีน

การถือหุ้นในบริษัท: ไม่มี

ประวัติการทำงานในระยะ 5 ปีย้อนหลัง (พ.ศ. 2554-2558) :

ปี 2548 - ปัจจุบัน รองประธานกรรมการ บมจ. ซาฟารีเวิลด์

นายเมธี ภมรานนท์

กรรมการอิสระ และประธานกรรมการตรวจสอบ

อายุ: 88 ปี

คุณวุฒิทางการศึกษาและการฝึกอบรมบทบาทหน้าที่ของกรรมการ:

- ธรรมศาสตร์บัณฑิต มหาวิทยาลัยธรรมศาสตร์
- เข้ารับการอบรมหลักสูตร
 - Chairman 2000 ปี 2545
 - Director Certification Program (DCP) ปี 2547
 - Audit Committee Program (ACP) ปี 2548

การถือหุ้นในบริษัท: 800,000 หุ้น (0.04%)

ประวัติการทำงานในระยะ 5 ปีย้อนหลัง (พ.ศ. 2554-2558) :

ปี 2548 - ปัจจุบัน กรรมการอิสระ และประธานกรรมการ ตรวจสอบ บมจ. ซาฟารีเวิลด์

นางประจวบ คล้ายอุบล

กรรมการอิสระ และกรรมการตรวจสอบ

อายุ: 86 ปี

คุณวุฒิทางการศึกษาและการฝึกอบรมบทบาทหน้าที่ของกรรมการ:

- เตรียมอุดมศึกษา
- เข้ารับการอบรมหลักสูตร Director Accreditation Program (DAP) ปี 2548

การถือหุ้นในบริษัท: 5,516,665 หุ้น (0.25%)

ประวัติการทำงานในระยะ 5 ปีย้อนหลัง (พ.ศ. 2554-2558) :

ปี 2548 - ปัจจุบัน กรรมการอิสระ และกรรมการตรวจสอบ บมจ. ซาฟารีเวิลด์

นายสมศักดิ์ มั่นแดง

กรรมการอิสระ และกรรมการตรวจสอบ

อายุ: 68 ปี

คุณวุฒิทางการศึกษาและการฝึกอบรมบทบาทหน้าที่ของกรรมการ:

- ศิลปศาสตรบัณฑิต (รัฐศาสตร์) มหาวิทยาลัยรามคำแหง
- เข้ารับการอบรมหลักสูตร
 - Director Certification Program (DCP) ปี 2547
 - Audit Committee Program (ACP) ปี 2548

การถือหุ้นในบริษัท: 1,500,000 หุ้น (0.07%)

ประวัติการทำงานในระยะ 5 ปีย้อนหลัง (พ.ศ. 2554-2558):

ปี 2548 - ปัจจุบัน กรรมการอิสระ และกรรมการตรวจสอบ บมจ. ซาฟารีเวิลด์

นางสุนทร คิ้วคชา

กรรมการ

อายุ: 65 ปี

คุณวุฒิทางการศึกษาและการฝึกอบรมบทบาทหน้าที่ของกรรมการ:

- ศิลปศาสตรบัณฑิต (รัฐศาสตร์) มหาวิทยาลัยรามคำแหง
- เข้ารับการอบรมหลักสูตร Director Accreditation Program (DAP) ปี 2548

การถือหุ้นในบริษัท: ไม่มี

ประวัติการทำงานในระยะ 5 ปีย้อนหลัง (พ.ศ. 2554-2558) :

ปี 2548-ปัจจุบัน กรรมการ บมจ. ซาฟารีเวิลด์

ปี 2551-ปัจจุบัน กรรมการ บมจ. ภูเก็ตแฟนตาซี

นางสาวอัมพรศรี คิ้วคชา

กรรมการ

อายุ: 44 ปี

คุณวุฒิทางการศึกษาและการฝึกอบรมบทบาทหน้าที่ของกรรมการ:

- Mini MBA. จากมหาวิทยาลัยรังสิต
- Postgraduate Diploma in Marketing, University of Sheffield (UK.)
- เข้ารับการอบรมหลักสูตร Director Accreditation Program (DAP) ปี 2548

การถือหุ้นในบริษัท: 400,780,952 หุ้น (18.04%)

ประวัติการทำงานในระยะ 5 ปีย้อนหลัง (พ.ศ. 2554-2558) :

ปี 2548-ปัจจุบัน กรรมการ บมจ. ซาฟารีเวิลด์

ปี 2548-ปัจจุบัน ผู้ช่วยผู้จัดการใหญ่ (จัดซื้อ) บมจ. ซาฟารีเวิลด์

ปี 2548-ปัจจุบัน กรรมการ บจ. ศูนย์ปลาสวยงาม บางกอกฟาร์ม

นายฤทธิ์ คิ้วคชา

กรรมการ

อายุ: 33 ปี

คุณวุฒิทางการศึกษาและการฝึกอบรมบทบาทหน้าที่ของกรรมการ:

- ปริญญาโท สาขาวิชาบัญชีและการเงิน จาก The London School of Economics and Political Science, London, U.K.
- ปริญญาตรี สาขาวิชาวิศวกรรมคอมพิวเตอร์ จาก Imperial College of Science, Technology and Medicine, London, U.K.
- เข้ารับการอบรมหลักสูตร
 - Director Certification Program
 - Director Accreditation Program
 - Audit Committee Program
 - Finance for Non-Finance Directors
 - Director Diploma Examination, The Australian Institute of Directors Association, Australia
 - DCP Imperial College, U.K.

การถือหุ้นในบริษัท: 108,735,326 (4.90%)

ประวัติการทำงานในระยะ 5 ปีย้อนหลัง (พ.ศ. 2554-2558) :

ปี 2556 - ปัจจุบัน กรรมการ รองผู้จัดการใหญ่ (การตลาดและพัฒนารูทกิจ) บมจ. ซาฟารีเวิลด์

ปี 2554 - ปัจจุบัน กรรมการ บจ. จังเกิลเวิลด์

ปี 2551 - ปัจจุบัน กรรมการ บมจ. ภูเก็ตแฟนตาซี

ปี 2549 - ปัจจุบัน กรรมการผู้จัดการ บจ. คซาบราเธอร์ส

ปี 2550 - ก.พ.2558 กรรมการ บมจ. หลักทรัพย์คันทรี กรุป

ปี 2552 - 2556 รองผู้จัดการใหญ่ (การตลาดและพัฒนารูทกิจ) บมจ. ซาฟารีเวิลด์

นายอำนาจ คิ้วคชา

กรรมการ

อายุ: 35 ปี

คุณวุฒิทางการศึกษาและการฝึกอบรมบทบาทหน้าที่ของกรรมการ:

- ปริญญาโท Management(IMEX)Program, Finance Major, The London School of Economics and Political Science, London, UK.
- ปริญญาโท International Management Exchange Program (IMEX), Finance Major, Leonard N. Stern School of Business, New York University, U.S.A

การถือหุ้นในบริษัท: 57,604,688 หุ้น (2.59%)

ประวัติการทำงานในระยะ 5 ปีย้อนหลัง (พ.ศ. 2554-2558) :

ปี 2551-ปัจจุบัน กรรมการ บมจ. ซาฟารีเวิลด์

ปี 2549-ปัจจุบัน กรรมการ บจ. คซา บราเธอร์ส

ปี 2548-ปัจจุบัน กรรมการ บจ. ศูนย์ปลาสวยงาม บางกอกฟาร์ม

ปี 2556-2558 Manager, Fund Management Division, Thanachart Fund Management Co., Ltd.

ปี 2551-2556 Senior Vice President Head of Overseas Investment, Capital Nomura Securities PCL.

นายธนะ คิ้วคชา

กรรมการ

อายุ: 43 ปี

คุณวุฒิทางการศึกษาและการฝึกอบรมบทบาทหน้าที่ของกรรมการ:

- ปริญญาตรี สาขาความสัมพันธ์ระหว่างประเทศ, Daito Bunka University, Japan.

การถือหุ้นในบริษัท: ไม่มี

ประวัติการทำงานในระยะ 5 ปีย้อนหลัง (พ.ศ. 2554-2558) :

ปี 2552 - ปัจจุบัน กรรมการ บมจ. ซาฟารีเวิลด์

ปี 2548 - ปัจจุบัน กรรมการผู้จัดการ บจ. ศูนย์ปลาสวยงาม บางกอกฟาร์ม

ปี 2543 - ปัจจุบัน ผู้จัดการฝ่ายส่งเสริมการขาย บมจ. ซาฟารีเวิลด์

นางอภา คิ้วคชา

กรรมการผู้จัดการใหญ่ และกรรมการผู้มีอำนาจลงนามผูกพันบริษัท

อายุ: 63 ปี

คุณวุฒิทางการศึกษาและการฝึกอบรมบทบาทหน้าที่ของกรรมการ:

- ศิลปศาสตรบัณฑิต (รัฐศาสตร์) มหาวิทยาลัยรามคำแหง
- Diploma in Foreign Trade from London School of Foreign Trade U.K.
- เข้ารับการอบรมหลักสูตร
 - Director Accreditation Program (DAP) ปี 2546
 - The Role of the Chairman Program (RCP) ปี 2547
 - Directors Certification Program (DCP) ปี 2548
 - Finance for Non-Finance Director (FN) ปี 2548

การถือหุ้นในบริษัท: 57,604,688 (3.17%)

ประวัติการทำงานในระยะ 5 ปีย้อนหลัง (พ.ศ. 2554-2558) :

ปี 2551 - ปัจจุบัน กรรมการผู้จัดการใหญ่ บมจ. ซาฟารีเวิลด์

ข้อมูลของผู้บริหารของบริษัท

ดร.ผิน คิ้วชา

ประธานกรรมการบริหาร

นางอาภา คิ้วชา

กรรมการผู้จัดการใหญ่

นายฤทธิ์ คิ้วชา

กรรมการรองผู้จัดการใหญ่ (การตลาดและพัฒนาธุรกิจ)

นางสาวอัมพรศรี คิ้วชา

กรรมการผู้ช่วยผู้จัดการใหญ่ (จัดซื้อ)

(โปรดดูข้อมูลตามที่ปรากฏในข้อมูลของคณะกรรมการบริษัท)

นายประทีป ภูทองสุข

รองผู้จัดการใหญ่ (ทั่วไป)

อายุ: 50 ปี

คุณวุฒิทางการศึกษา: ส่งเสริมการเกษตรและสหกรณ์บัณฑิต
มหาวิทยาลัยสุโขทัยธรรมาราช

การถือหุ้นในบริษัท: ไม่มี

ประวัติการทำงานในระยะ 5 ปีย้อนหลัง (พ.ศ. 2554-2558):

ปี 2554-ปัจจุบัน รองผู้จัดการใหญ่ (ทั่วไป) บมจ. ซาฟารีเวิลด์

น.สพ.ฉัตรมงคล ปรังเจริญวนิชย์

ผู้ช่วยผู้จัดการใหญ่ (สวนสัตว์)

อายุ: 45 ปี

คุณวุฒิทางการศึกษา: สัตวแพทยศาสตรบัณฑิต
มหาวิทยาลัย

การถือหุ้นในบริษัท: 6,666 หุ้น (0.00 %)

ประวัติการทำงานในระยะ 5 ปีย้อนหลัง (พ.ศ. 2554-2558):

ปี 2550-ปัจจุบัน ผู้ช่วยผู้จัดการใหญ่ (สวนสัตว์)
บมจ. ซาฟารีเวิลด์

Mr. CHUA CHANG SOON

ผู้ช่วยผู้จัดการใหญ่ (การแต่ง)

อายุ: 64 ปี

คุณวุฒิทางการศึกษา: Pre-University Monfort Secondary
Pre-University

การถือหุ้นในบริษัท: 143,400 หุ้น (0.01%)

ประวัติการทำงานในระยะ 5 ปีย้อนหลัง (พ.ศ. 2554-2558):

ปี 2548-ปัจจุบัน ผู้ช่วยผู้จัดการใหญ่ (การแต่ง)
บมจ. ซาฟารีเวิลด์

นางสาวนฤมล ศุขวินทุ

เลขานุการบริษัท

อายุ: 33 ปี

คุณวุฒิทางการศึกษา: ประกาศนียบัตรวิชาชีพชั้นสูง (บริหารธุรกิจ)
การถือหุ้นในบริษัท: 10,000 หุ้น (0.00%)

ประวัติการทำงานในระยะ 5 ปีย้อนหลัง (พ.ศ. 2554-2558):

ปี 2556-ปัจจุบัน เลขานุการบริษัท บมจ. ซาฟารีเวิลด์
ปี 2554-ปัจจุบัน เลขานุการคณะกรรมการ บมจ. ภูเก็ตแฟนตาซี
ปี 2554-2555 ผู้ช่วยเลขานุการคณะกรรมการ
บมจ. ซาฟารีเวิลด์

ข้อมูลผู้ตรวจสอบภายใน

นายทงศักดิ์ ประดิษฐ์ฐาน

ผู้ตรวจสอบภายใน บริษัท เจพีทีฟ ออดิท จำกัด

คุณวุฒิทางการศึกษา: - ปริญญาตรีบริหารธุรกิจ สาขาการบัญชี
- ผู้สอบบัญชีรับอนุญาตแห่งประเทศไทย

การฝึกอบรม: - COSO 2013 Implementation สมาคมผู้ตรวจสอบภายในแห่งประเทศไทย
- Risk Transformation and Technology สมาคมผู้ตรวจสอบภายในแห่งประเทศไทย
- กรอบแนวคิดสำหรับการรายงานทางการเงิน และมาตรฐานการบัญชี ฉบับที่ 1 เรื่องการนำเสนองบการเงิน
สภาวิชาชีพบัญชีในพระบรมราชูปถัมภ์
- ภาพรวมมาตรฐานการรายงานทางการเงิน รุ่นที่ 4/58 สภาวิชาชีพบัญชี ในพระบรมราชูปถัมภ์

คำตอบแทนกรรมการและผู้บริหาร

1. คำตอบแทนที่เป็นตัวเงิน

1.1) คำตอบแทนกรรมการ

คำตอบแทนกรรมการแบ่งออกเป็น 3 ส่วนคือ คำตอบแทนกรรมการบริษัท คำตอบแทนกรรมการตรวจสอบ และเงินรางวัลประจำปีซึ่งเป็นคำตอบแทนพิเศษที่จะจ่ายให้แก่กรรมการ โดยพิจารณาจากผลประกอบการในแต่ละปี รายละเอียดคำตอบแทนกรรมการที่ได้จ่ายในปี 2558 มีดังนี้:

(หน่วย: บาท/ปี)

| ชื่อ – นามสกุล | กรรมการบริษัท ค่าเบี้ยประชุม | กรรมการตรวจสอบ ค่าเบี้ยประชุม | รวมค่าเบี้ยประชุมปี 2558 |
|---------------------------------------|---------------------------------|----------------------------------|-----------------------------|
| 1. นายณรงค์ จุลชาติ | 1,080,000 | - | 1,080,000 |
| 2. นายไพศาล เตชะรัตนไชย | 450,000 | - | 450,000 |
| 3. ดร. ผิน คิ้วคชา | 300,000 | - | 300,000 |
| 4. นายเมธี ภมรนนท์ ⁽¹⁾ | 300,000 | 300,000 | 600,000 |
| 5. นางประจวบ คล้ายอุบล ⁽¹⁾ | 300,000 | 180,000 | 480,000 |
| 6. นายสมศักดิ์ มั่นแดง | 300,000 | 180,000 | 480,000 |
| 7. นายอำนาจ คิ้วคชา | 300,000 | - | 300,000 |
| 8. นายธนะ คิ้วคชา | 300,000 | - | 300,000 |
| 9. นางสาวอัมพรศรี คิ้วคชา | 300,000 | - | 300,000 |
| 10. นางสุนทร คิ้วคชา | 300,000 | - | 300,000 |
| 11. นายฤทธิ์ คิ้วคชา | 300,000 | - | 300,000 |
| 12. นางอาภา คิ้วคชา | 300,000 | - | 300,000 |

1.2) คำตอบแทนผู้บริหาร

ในปี 2558 บริษัทฯ ได้จ่ายคำตอบแทนให้แก่ผู้บริหารตามคำนิยามของสำนักงานคณะกรรมการกฤษฎีกาและตลาดหลักทรัพย์ จำนวน 7 ราย เป็นจำนวนเงินรวม 28,748,401 บาท ซึ่งประกอบด้วย เงินเดือนจำนวน 25,348,401 บาท และโบนัสจำนวน 3,400,000 บาท

2. คำตอบแทนอื่น

2.1) คำตอบแทนอื่นของกรรมการ

- ไม่มี -

2.2) คำตอบแทนอื่นของผู้บริหาร

● ภาระผูกพันผลประโยชน์พนักงาน

บริษัทฯ ได้บันทึกภาระผูกพันผลประโยชน์พนักงาน ส่วนที่เป็นเงินสดตามกฎหมายแรงงานและส่วนที่บริษัทกำหนดเพิ่มเติม เป็นค่าใช้จ่ายตลอดอายุการทำงานให้แก่ผู้บริหาร โดยการประมาณจำนวนเงินผลประโยชน์ ในอนาคตที่จะได้รับจากการทำงานให้แก่บริษัทฯ ตลอดระยะเวลาทำงานจนถึงปีที่เกษียณอายุงานในอนาคต ตามหลักคณิตศาสตร์ประกันภัย ณ วันที่ 31 ธันวาคม 2558 บริษัทฯ ได้บันทึกภาระผูกพันผลประโยชน์พนักงานสำหรับผู้บริหาร 7 ราย เป็นจำนวน 270,550 บาท

- เงินกองทุนสำรองเลี้ยงชีพ

บริษัทฯ ได้จัดให้มีกองทุนสำรองเลี้ยงชีพให้แก่ผู้บริหาร โดยบริษัทฯ ได้สมทบในอัตราส่วนร้อยละ 2 ของเงินเดือน โดยในปี 2558 บริษัทฯ ได้จ่ายเงินสมทบกองทุนสำรองเลี้ยงชีพสำหรับผู้บริหาร 7 ราย รวมทั้งสิ้นจำนวน 174,517 บาท

บุคลากร

1. จำนวนพนักงาน

จำนวนพนักงานของบริษัทฯ ณ วันที่ 31 ธันวาคม 2558 มีจำนวนทั้งสิ้น 905 คน ดังนี้:

| กลุ่มงาน | จำนวนพนักงาน (คน) |
|------------------------------|-------------------|
| คณะผู้บริหาร | 90 |
| ส่วนงานสำนักงาน/หน่วยงานกลาง | 103 |
| ส่วนงานขายและรายได้ | 325 |
| ส่วนงานสนับสนุน | 174 |
| ส่วนงานบริการและการแสดง | 106 |
| ส่วนงานสวนสัตว์และพืช | 107 |
| รวมพนักงาน | 905 |

2. ค่าตอบแทนพนักงาน

ในปี 2558 บริษัทฯ ได้จ่ายผลตอบแทนให้แก่พนักงานจำนวนทั้งสิ้น 230.16 ล้านบาท ซึ่งประกอบด้วย เงินเดือน เบี้ยเลี้ยง โบนัส เงินรางวัล เงินสมทบกองทุนประกันสังคม เงินสมทบกองทุนเงินทดแทน และเงินสมทบกองทุนสำรองเลี้ยงชีพ

บริษัทฯ และบริษัทย่อยไม่มีข้อพิพาทด้านแรงงานที่สำคัญในระยะเวลา 3 ปีที่ผ่านมา

3. นโยบายในการพัฒนาพนักงาน

บริษัทฯ ได้ให้ความสำคัญในการเสริมสร้างและพัฒนาศักยภาพของบุคลากร ซึ่งเป็นหัวใจสำคัญที่จะทำให้ธุรกิจเติบโตต่อไปได้อย่างมั่นคงและยั่งยืน โดยการส่งเสริมให้มีการพัฒนาตนเองและการทำงานให้มีประสิทธิภาพอย่างสม่ำเสมอ โดยเฉพาะด้านการให้บริการ ซึ่งเป็นเป้าหมายหลักของบริษัทฯ ในการตอบสนองความต้องการของลูกค้าให้เกินกว่าที่ลูกค้าคาดหวัง ในช่วงเวลามากกว่า 10 ปีที่ผ่านมา บริษัทฯ ได้ให้รางวัลแก่พนักงานทุกคนในทุกฝ่ายที่มีผลการปฏิบัติงานดีเด่นเป็นพิเศษ ซึ่งทำให้พนักงานส่วนใหญ่มีขวัญและกำลังใจที่จะเฝ้าหาความรู้เพื่อพัฒนาตนเองให้มีทักษะความสามารถในการทำงาน และพัฒนางานที่รับผิดชอบให้มีประสิทธิผลยิ่งขึ้น เพื่อให้ได้รับคัดเลือกเป็นพนักงานดีเด่นของบริษัทฯ และได้ไปปฏิบัติงานต่างประเทศ เพื่อเสริมสร้างความก้าวหน้าในการพัฒนาหาสิ่งใหม่ๆ มาปรับปรุงปรารถให้ดียิ่งขึ้นทุกปี

บริษัทฯ ได้จัดให้มีการอบรมให้ความรู้แก่พนักงานในด้านต่างๆ โดยเฉพาะด้านงานบริการ โดยมีเป้าหมายที่จะให้บริการที่ดีที่สุดเยี่ยง Theme Park ชั้นนำของโลก ตลอดจนการพัฒนาความรู้ด้านภาษาของพนักงาน โดยได้จัดให้มีการสอนภาษาต่างประเทศ เช่น ภาษาจีน ภาษาอังกฤษ ภาษารัสเซีย ภาษาอาหรับ และภาษาเวียดนาม เป็นต้น ให้แก่พนักงานที่มีหน้าที่เกี่ยวกับการให้บริการ เช่น พนักงานต้อนรับ พนักงานขายอาหาร เครื่องดื่ม สินค้าที่ระลึก พนักงานประจำเครื่องเล่น

และเกมส์ต่างๆ และพนักงานฝ่ายรายได้พิเศษ และพัฒนาทักษะทางด้านการแสดงให้แก่นักแสดงของบริษัทฯ โดยได้เชิญวิทยากรจากสถาบันสอนการแสดงภายในประเทศมาอบรมให้ความรู้แก่พนักงานที่มีหน้าที่เกี่ยวกับการแสดงทุกคน รวมทั้งจัดให้มีการศึกษาดูงานการแสดงภายนอกเพื่อเสริมทักษะด้านการแสดงให้มีความเป็นมืออาชีพยิ่งขึ้น นอกจากนี้ ยังมีการฝึกอบรมเสริมสร้างความเชี่ยวชาญเฉพาะด้าน การสร้างวัฒนธรรมองค์กร และสร้างความสัมพันธ์ระหว่างพนักงานและผู้บริหาร โดยผู้บริหารในแต่ละสายงานเป็นวิทยากรถ่ายทอดความรู้จากประสบการณ์การทำงานจริงให้แก่พนักงาน เป็นการสร้างการเรียนรู้ภายในองค์กรอย่างต่อเนื่อง

การกำกับดูแลกิจการ

คณะกรรมการบริษัทตระหนักดีถึงบทบาทและหน้าที่ความรับผิดชอบของคณะกรรมการ ในการสร้างเสริมให้เกิดการกำกับดูแลกิจการที่ดีของบริษัทฯ เพื่อให้การดำเนินธุรกิจสามารถขยายตัวอย่างต่อเนื่อง มั่นคงและยั่งยืนต่อไป ด้วยการบริหารงานอย่างมีประสิทธิภาพและโปร่งใส อันจะสร้างความเชื่อมั่นให้เกิดขึ้นแก่ผู้ถือหุ้น ผู้ลงทุน และผู้มีส่วนได้เสียทุกราย ซึ่งจะนำไปสู่ประโยชน์สูงสุดแก่บริษัทฯ และผู้ถือหุ้นโดยรวม

นโยบายการกำกับดูแลกิจการ

นโยบายการกำกับดูแลกิจการที่ดีของบริษัทฯ แบ่งเป็น 5 หมวด ดังนี้:

1. สิทธิของผู้ถือหุ้น

บริษัทฯ และบริษัทย่อยได้กำหนดให้มีการประชุมสามัญผู้ถือหุ้นปีละครั้ง ภายใน 4 เดือนนับแต่วันสิ้นสุดของรอบปีบัญชี ในปี 2558 บริษัทฯ และบริษัทย่อยได้จัดให้มีการประชุมสามัญผู้ถือหุ้นประจำปี 2558 ในวันที่ 27 เมษายน 2558 เวลา 9.00 น. และวันที่ 23 มีนาคม 2558 เวลา 11.00 น. ตามลำดับ ณ เลขที่ 99 ถนนปทุมธานีอินทรา แขวงสามวาตะวันตก เขตคลองสามวา กรุงเทพมหานคร และได้จัดการประชุมวิสามัญผู้ถือหุ้นเพื่อพิจารณาการเพิ่มทุนจดทะเบียนของบริษัทฯ อีก 2 ครั้ง โดยครั้งที่ 1/2558 เมื่อวันที่ 16 กุมภาพันธ์ 2558 และครั้งที่ 2/2558 และวันที่ 20 ตุลาคม 2558

ในการประชุมผู้ถือหุ้น บริษัทฯ และบริษัทย่อยจะจัดส่งหนังสือเชิญประชุม พร้อมรายละเอียดวาระการประชุม และเอกสารประกอบการประชุมให้แก่ผู้ถือหุ้นไม่น้อยกว่า 14 วันก่อนวันประชุม โดยจะแนบหนังสือมอบฉันทะไปพร้อมกับหนังสือนัดประชุม เพื่อให้ผู้ถือหุ้นที่ประสงค์จะมอบฉันทะให้บุคคลอื่นเข้าประชุมแทน กรอกข้อความแล้วให้ผู้รับมอบฉันทะ นำหนังสือมอบฉันทะดังกล่าวมอบให้ประธานกรรมการหรือผู้ที่ได้รับมอบหมายจากประธานกรรมการก่อนเริ่มการประชุม นอกจากนี้ จะโฆษณาคำบอกกล่าวนัดประชุมในหนังสือพิมพ์รายวันก่อนวันประชุมไม่น้อยกว่า 3 วันด้วย

ข้อบังคับของบริษัทฯ ได้กำหนดเรื่องاتیที่ประชุมสามัญประจำปีจะพิจารณาไว้ดังนี้ :

“ข้อ 36. กิจการอันที่ประชุมสามัญประจำปีพึงกระทำ มีดังนี้ :

- (1) พิจารณารายงานประจำปีของคณะกรรมการ
- (2) พิจารณาและอนุมัติงบดุลและบัญชีกำไรขาดทุน
- (3) พิจารณาจัดสรรเงินกำไร
- (4) เลือกตั้งกรรมการแทนกรรมการที่ออกตามวาระ
- (5) แต่งตั้งผู้สอบบัญชีและกำหนดค่าสอบบัญชี
- (6) กิจการอื่นๆ”

นอกจากการประชุมสามัญผู้ถือหุ้นประจำปีแล้ว หากมีความจำเป็นต้องเสนอเรื่องพิเศษเป็นกรณีเร่งด่วน ซึ่งกระทบหรือเกี่ยวข้องกับผลประโยชน์ของผู้ถือหุ้น หรือเกี่ยวข้องกับเงื่อนไข หรือกฎระเบียบของทางการที่กำหนดให้เสนอขออนุมัติจากผู้ถือหุ้น บริษัทฯ และบริษัทย่อยจะเชิญประชุมวิสามัญผู้ถือหุ้นเป็นกรณีไป

2. การปฏิบัติต่อผู้ถือหุ้นอย่างเท่าเทียมกัน

การจัดการประชุมผู้ถือหุ้นต้องปฏิบัติต่อผู้ถือหุ้นทุกรายเท่าเทียมกัน ดังนี้ :

- 1) บริษัทฯ จะจัดส่งหนังสือเชิญประชุมให้แก่ผู้ถือหุ้นล่วงหน้าไม่น้อยกว่า 14 วันก่อนวันประชุม และจะเผยแพร่ข้อมูลเกี่ยวกับวัน เวลา สถานที่ และวาระการประชุมไว้ในเว็บไซต์ของบริษัทฯ เพื่อให้ผู้ถือหุ้นได้มีเวลาศึกษาข้อมูลอย่างเพียงพอ
- 2) บริษัทฯ จะอำนวยความสะดวกในการลงทะเบียนการเข้าประชุมผู้ถือหุ้น โดยใช้ระบบคอมพิวเตอร์ช่วยในการลงทะเบียน เพื่อให้เกิดความสะดวกและรวดเร็วแก่ผู้ถือหุ้นมากที่สุด
- 3) บริษัทฯ จะจัดประชุมผู้ถือหุ้นตามวัน เวลา และสถานที่ที่ผู้ถือหุ้นสามารถจะเข้าร่วมประชุมได้สะดวก ตามที่ได้แจ้งต่อผู้ถือหุ้นไว้ โดยไม่มีการเปลี่ยนแปลงสถานที่ประชุมอย่างกะทันหัน จนทำให้ผู้ถือหุ้นไม่สามารถเข้าร่วมประชุมได้
- 4) คณะกรรมการบริษัทจะเปิดโอกาสให้ผู้ถือหุ้นใช้หนังสือมอบฉันทะรูปแบบที่ผู้ถือหุ้นสามารถกำหนดทิศทาง การลงคะแนนเสียงได้ และจะเสนอชื่อกรรมการอิสระอย่างน้อย 1 คน เป็นทางเลือกในการมอบฉันทะของผู้ถือหุ้น โดยในการประชุมผู้ถือหุ้นสามัญประจำปี 2558 บริษัทฯ ได้เสนอให้นายสมศักดิ์ มั่นแดง กรรมการอิสระและกรรมการตรวจสอบเป็นผู้รับมอบฉันทะจากผู้ถือหุ้นเพื่อออกเสียงแทน
- 5) ประธานในที่ประชุมหรือเลขานุการบริษัทจะแจ้งกฎเกณฑ์ที่ใช้ในการประชุม ขั้นตอนการออกเสียงลงมติและจำนวนการถือหุ้นของผู้เข้าร่วมประชุมให้ผู้ถือหุ้นทราบในที่ประชุมผู้ถือหุ้น
- 6) หุ้นแต่ละหุ้นมีสิทธิและเสียงเท่ากัน ผู้ถือหุ้นมีสิทธิออกเสียงลงคะแนนตามจำนวนหุ้นที่ตนมี และมีความเท่าเทียมกันในการรับข้อมูลข่าวสารของบริษัทฯ
- 7) ประธานในที่ประชุมจะเริ่มการประชุมตามลำดับวาระที่กำหนดไว้ในหนังสือเชิญประชุม
- 8) ประธานในที่ประชุมจะเปิดโอกาสให้ผู้ถือหุ้นซักถามข้อมูลอย่างเต็มที่
- 9) คณะกรรมการบริษัทสนับสนุนให้มีการใช้บัตรลงคะแนนเสียงในทุกวาระที่สำคัญ
- 10) ผู้ถือหุ้นทุกรายจะได้รับการปฏิบัติ ที่เท่าเทียมกันและเป็นธรรม
- 11) ผู้ถือหุ้นทุกรายที่เข้าร่วมประชุมสามารถใช้สิทธิในการลงคะแนนเสียงได้ทุกกรณี ได้แก่ สิทธิเห็นด้วยสิทธิไม่เห็นด้วย และสิทธิงดออกเสียง
- 12) คณะกรรมการบริษัทจะเปิดโอกาสให้ผู้ถือหุ้นใช้สิทธิในการเลือกตั้งกรรมการเป็นรายบุคคลด้วย

ในการประชุมวิสามัญผู้ถือหุ้นครั้งที่ 1/2558 เมื่อวันที่ 16 กุมภาพันธ์ 2558 มีผู้ถือหุ้นมาร่วมประชุมด้วยตนเอง 63 ราย นับจำนวนหุ้นได้ 115,104,998 หุ้น และมีผู้รับมอบฉันทะจากผู้ถือหุ้นมาร่วมประชุม 44 ราย นับจำนวนหุ้นได้ 16,658,534 หุ้น รวมผู้ถือหุ้นที่มาประชุมด้วยตนเองและผู้รับมอบฉันทะทั้งสิ้น 107 ราย นับจำนวนหุ้นได้ 131,763,532 หุ้น คิดเป็นร้อยละ 65.88 ของจำนวนหุ้นที่ออกและชำระแล้วจำนวน 200,000,000 หุ้น ครบเป็นองค์ประชุมตามข้อบังคับของบริษัทฯ

ในการประชุมสามัญผู้ถือหุ้นของบริษัทฯ ประจำปี 2558 เมื่อวันที่ 27 เมษายน 2558 มีผู้ถือหุ้นมาร่วมประชุมด้วยตนเอง 52 ราย นับจำนวนหุ้นได้ 152,697,533 หุ้น และมีผู้รับมอบฉันทะจากผู้ถือหุ้นมาร่วมประชุม 43 ราย นับจำนวนหุ้นได้ 53,125,355 หุ้น รวมผู้ถือหุ้นที่มาประชุมด้วยตนเองและผู้รับมอบฉันทะทั้งสิ้น 95 ราย นับจำนวนหุ้นได้ 205,822,888 หุ้น คิดเป็นร้อยละ 61.78 ของจำนวนหุ้นที่ออกและชำระแล้วจำนวน 333,166,290 หุ้น ครบเป็นองค์ประชุมตามข้อบังคับของบริษัทฯ

ในการประชุมวิสามัญผู้ถือหุ้นครั้งที่ 2/2558 เมื่อวันที่ 20 ตุลาคม 2558 มีผู้ถือหุ้นมาร่วมประชุมด้วยตนเอง 56 ราย นับจำนวนหุ้นได้ 148,305,579 หุ้น และมีผู้รับมอบฉันทะจากผู้ถือหุ้นมาร่วมประชุม 53 ราย นับจำนวนหุ้นได้ 93,609,814 หุ้น รวมผู้ถือหุ้นที่มาประชุมด้วยตนเองและผู้รับมอบฉันทะทั้งสิ้น 109 ราย นับจำนวนหุ้นได้ 241,915,393 หุ้น คิดเป็นร้อยละ 72.61 ของจำนวนหุ้นที่ออกและชำระแล้วจำนวน 333,166,290 หุ้น ครบเป็นองค์ประชุมตามข้อบังคับของบริษัทฯ

3. สิทธิของผู้มีส่วนได้เสีย

คณะกรรมการบริษัทตระหนักถึงสิทธิของผู้มีส่วนได้เสียที่เกี่ยวข้อง และมีนโยบายที่จะสนับสนุนให้เกิดความร่วมมือระหว่างบริษัท กับผู้มีส่วนได้เสียในการสร้างสรรค์ประโยชน์ระหว่างกัน และดูแลให้มั่นใจว่าผู้มีส่วนได้เสียได้รับการคุ้มครองและปฏิบัติด้วยดี โดยจะให้ความสำคัญต่อสิทธิของผู้มีส่วนได้เสียทุกกลุ่ม ได้แก่ พนักงาน ลูกค้า คู่ค้า และสังคมส่วนรวม โดยการกำหนดแนวปฏิบัติสำหรับกรรมการ ผู้บริหาร และพนักงานอย่างชัดเจนไว้ในข้อบังคับและคำสั่งของบริษัทฯ รวมทั้งเปิดโอกาสให้ผู้มีส่วนได้เสียร้องเรียนต่อบริษัทฯ กรณีที่ไม่ได้รับความเป็นธรรมจากการปฏิบัติของกรรมการ ผู้บริหาร หรือพนักงานของบริษัทฯ ด้วย

4. การเปิดเผยข้อมูลและความโปร่งใส

1) การเปิดเผยข้อมูล

- 1.1) คณะกรรมการบริษัทกำหนดให้มีการจัดทำข้อมูลต่างๆ อย่างถูกต้อง ครบถ้วน และโปร่งใส รวมทั้งมีการเปิดเผยข้อมูลอย่างสม่ำเสมอ
- 1.2) คณะกรรมการบริษัทกำหนดให้บุคคลที่ได้รับการแต่งตั้งจากคณะกรรมการบริษัทหรือผู้บริหารระดับสูงเท่านั้น เป็นผู้ให้ข้อมูลแก่ผู้ถือหุ้น
- 1.3) ข้อมูลที่บริษัทฯ ต้องเปิดเผยอย่างสม่ำเสมอ มีดังนี้:
 - ข้อมูลทั่วไป และลักษณะการประกอบธุรกิจ
 - งบการเงิน และผลประกอบการของบริษัทฯ
 - รายชื่อ และสัดส่วนการถือหุ้นของผู้ถือหุ้นรายใหญ่และผู้บริหาร
 - ปัจจัยความเสี่ยงของธุรกิจ
 - นโยบายคำตอบแทนของกรรมการบริษัทฯ และผู้บริหารระดับสูง
 - ข้อมูลคุณสมบัติของกรรมการ
- 1.4) คณะกรรมการบริษัทกำหนดให้มีการจัดทำงบการเงินหรือข้อมูลทางการเงิน เพื่อแสดงฐานะทางการเงินและผลการดำเนินงานของบริษัทฯ ตามที่กฎหมายกำหนด และให้เปิดเผยข้อมูลอื่นๆ ที่เกี่ยวข้องอย่างครบถ้วน ถูกต้อง เพียงพอ และทันเวลา เพื่อให้ผู้ถือหุ้นและผู้มีส่วนได้เสียของบริษัทฯ ได้รับทราบโดยทั่วกัน
- 1.5) คณะกรรมการบริษัทกำหนดให้มีการตรวจสอบบัญชีหรืองบการเงิน โดยผู้ตรวจสอบบัญชีภายนอกที่มีความเป็นอิสระ
- 1.6) คณะกรรมการบริษัทกำหนดให้เปิดเผยบทบาทและหน้าที่ของคณะกรรมการบริษัท จำนวนครั้งของการประชุม จำนวนครั้งที่กรรมการแต่ละท่านเข้าร่วมประชุม และความเห็นของกรรมการจากการทำหน้าที่ รวมถึงนโยบาย รูปแบบ และลักษณะของการจ่ายคำตอบแทนให้แก่กรรมการและผู้บริหารระดับสูงแต่ละคนในรายงานประจำปี

2) รายงานของคณะกรรมการบริษัท

คณะกรรมการและผู้บริหารของบริษัทฯ เป็นผู้รับผิดชอบต่อการเงินรวม และสารสนเทศทางการเงินที่ปรากฏในรายงานประจำปี ซึ่งจัดทำขึ้นตามมาตรฐานการบัญชีที่รับรองทั่วไป โดยเลือกใช้นโยบายบัญชีที่เหมาะสม และถือปฏิบัติอย่างสม่ำเสมอ และใช้ดุลพินิจอย่างระมัดระวังและประมาณการที่ดีที่สุดในการจัดทำ รวมทั้งมีการเปิดเผยข้อมูลสำคัญอย่าง

เพียงพอในหมายเหตุประกอบงบการเงิน และได้จัดให้มีรายงานความรับผิดชอบของคณะกรรมการบริษัทต่อรายงานทางการเงิน และเรื่องสำคัญต่างๆ ตามข้อพึงปฏิบัติที่ดีที่ตลาดหลักทรัพย์แห่งประเทศไทยกำหนด แสดงควบคู่กับรายงานของผู้สอบบัญชี ในรายงานประจำปีของบริษัทฯ

คณะกรรมการและผู้บริหารของบริษัทฯ ได้จัดให้มีระบบควบคุมภายในที่เหมาะสม และมีประสิทธิภาพเพื่อป้องกันมิให้เกิดการทุจริต หรือการดำเนินการที่ผิดปกติ โดยคณะกรรมการบริษัทได้แต่งตั้งให้คณะกรรมการ ตรวจสอบทำหน้าที่สอบทานระบบควบคุมภายในให้มีความเพียงพอ และมีการเปิดเผยข้อมูลอย่างโปร่งใส

3) ความสัมพันธ์กับผู้ลงทุน

คณะกรรมการบริษัทตระหนักดีว่าข้อมูลของบริษัทฯ ทั้งที่เกี่ยวกับการเงินและไม่ใช้การเงิน ล้วนมีผลต่อกระบวนการตัดสินใจของผู้ลงทุนและผู้ที่มีส่วนได้เสียของบริษัทฯ จึงได้กำชับให้ฝ่ายบริหารดำเนินการเรื่องเกี่ยวกับการเปิดเผยข้อมูลที่ครบถ้วน ตรงต่อความเป็นจริง เชื่อถือได้ สม่าเสมอ และทันเวลา ซึ่งฝ่ายบริหารของบริษัทฯ ได้ให้ความสำคัญและยึดถือปฏิบัติมาโดยตลอด ในส่วนของงานด้านผู้ลงทุนสัมพันธ์นั้น แม้บริษัทฯ จะมีได้จัดตั้งหน่วยงานผู้ลงทุนสัมพันธ์อย่างเป็นทางการ แต่ก็ได้มอบหมายให้ประธานกรรมการบริหารทำหน้าที่ติดต่อสื่อสารกับผู้ลงทุน สถาบัน ผู้ถือหุ้น รวมทั้งนักวิเคราะห์ และภาครัฐที่เกี่ยวข้อง ซึ่งผู้ลงทุนสามารถติดต่อขอทราบข้อมูลของบริษัทฯ โดยทางโทรศัพท์หมายเลข 0-2914-4100-19 หรือที่ Website: www.safariworld.com หรือที่ E-mail address: info@safariworld.com

5. ความรับผิดชอบของคณะกรรมการบริษัท

คณะกรรมการบริษัทมีบทบาทสำคัญในการกำกับดูแลกิจการที่ดี และมีวิสัยทัศน์ในการกำหนดนโยบาย กลยุทธ์ แผนธุรกิจ งบประมาณ และการบริหารความเสี่ยง โดยมีความเป็นอิสระในการตัดสินใจ เพื่อประโยชน์สูงสุดของบริษัทฯ และผู้ถือหุ้นโดยรวม

1) โครงสร้างคณะกรรมการบริษัท

1.1) การถ่วงดุลของกรรมการที่ไม่เป็นผู้บริหาร

ข้อบังคับของบริษัทฯ ได้กำหนดให้คณะกรรมการประกอบด้วยกรรมการจำนวนไม่น้อยกว่า 5 คน แต่ไม่เกิน 15 คน ในปี 2558 คณะกรรมการของบริษัทฯ ประกอบด้วยกรรมการจำนวน 12 คน ในจำนวนนี้เป็นกรรมการอิสระที่มีได้เป็นผู้บริหาร 4 คน จึงถือได้ว่าในคณะกรรมการมีการถ่วงดุลของกรรมการที่ไม่เป็นผู้บริหารอย่างพอเพียง

1.2) การรวมหรือแยกตำแหน่ง

เพื่อความเป็นอิสระของประธานกรรมการ และเพื่อเป็นการแบ่งแยกอำนาจและหน้าที่ในการกำหนดนโยบายการกำกับดูแล และการบริหารงานประจำออกจากกันอย่างชัดเจน ประธานกรรมการจึงไม่เป็นบุคคลเดียวกันกับประธานกรรมการบริหาร กรรมการผู้จัดการใหญ่ และไม่มีความสัมพันธ์ใดๆ กับฝ่ายบริหาร

ประธานกรรมการบริษัทไม่มีตำแหน่งเป็นผู้บริหารของบริษัทฯ ไม่มีผลประโยชน์หรือส่วนได้เสียใดๆ ไม่ว่าทางตรงหรือทางอ้อม ทั้งในด้านการเงิน การลงทุน และการบริหารงานของบริษัทฯ

นอกจากนี้ เพื่อให้มีการถ่วงดุลซึ่งกันและกัน คณะกรรมการบริษัทได้กำหนดบทบาท อำนาจ หน้าที่ของ คณะกรรมการบริษัท คณะกรรมการบริหาร และกรรมการผู้จัดการใหญ่ ไว้อย่างชัดเจนเป็นลายลักษณ์อักษร เพื่อไม่ให้บุคคลใดบุคคลหนึ่งมีอำนาจโดยไม่จำกัดและซ้ำซ้อนกัน โดยคณะกรรมการบริษัทเป็นผู้กำหนดนโยบาย ส่วนคณะกรรมการ บริหารเป็นผู้นำนโยบายดังกล่าวไปบริหารจัดการเพื่อให้เกิดประโยชน์สูงสุด

1.3) คุณสมบัติของผู้ที่ดำรงตำแหน่งกรรมการและกรรมการอิสระ

บริษัทฯ ไม่มีการจำกัดจำนวนกรรมการอิสระ ผู้ที่ดำรงตำแหน่งกรรมการและกรรมการอิสระจะต้องเป็นผู้ที่มีคุณสมบัติเหมาะสม โดยคำนึงถึงความสามารถหลายของทักษะ ประสบการณ์ ความสามารถเฉพาะด้านที่เป็นประโยชน์กับบริษัทฯ รวมทั้งการอุทิศเวลาและความพยายามในการปฏิบัติหน้าที่ ไม่มีลักษณะต้องห้ามตามประกาศสำนักงาน กสท. และมีคุณสมบัติครบถ้วนตามพระราชบัญญัติบริษัทมหาชนจำกัด

2) คณะกรรมการชด้อย

นอกจากคณะกรรมการบริษัทแล้ว ยังมีคณะกรรมการชด้อยเพื่อช่วยในการกำกับดูแลกิจการของบริษัทฯ และเพิ่มประสิทธิภาพในการดำเนินงานอีกจำนวน 2 ชุด คือ คณะกรรมการบริหาร และคณะกรรมการตรวจสอบ

3) บทบาทหน้าที่และความรับผิดชอบของคณะกรรมการ

3.1) ภาวะผู้นำ วิสัยทัศน์ และความเป็นอิสระในการตัดสินใจ

คณะกรรมการของบริษัทประกอบด้วยผู้ทรงคุณวุฒิในเรื่องต่างๆ ที่มีประสบการณ์ด้านการบริหารงานหลากหลาย จึงกล่าวได้ว่าคณะกรรมการมีภาวะผู้นำและวิสัยทัศน์ที่ดี คณะกรรมการเป็นผู้กำหนดหรือให้ความเห็นชอบเรื่องภารกิจ กลยุทธ์ เป้าหมาย และแผนธุรกิจหลักของบริษัท ตลอดจนดูแลให้ฝ่ายจัดการดำเนินการให้เป็นไปตามแผนธุรกิจที่กำหนดไว้อย่างมีประสิทธิภาพและประสิทธิผล เพื่อเพิ่มมูลค่าทางเศรษฐกิจให้แก่กิจการและผู้ถือหุ้น

3.2) ความขัดแย้งทางผลประโยชน์

เพื่อป้องกันความขัดแย้งทางผลประโยชน์ คณะกรรมการได้ดูแลอย่างรอบคอบเมื่อเกิดรายการที่อาจมีความขัดแย้งทางผลประโยชน์ และได้กำหนดนโยบายและวิธีการดูแลไม่ให้ผู้บริหารและผู้เกี่ยวข้องนำข้อมูลภายในของบริษัทฯ ไปใช้เพื่อประโยชน์ส่วนตัวหรือของผู้อื่นไว้ด้วย ดังนี้:

- (1) ส่งเสริมให้ผู้บริหารและพนักงานทุกคนปฏิบัติงานด้วยความซื่อสัตย์สุจริต และไม่ให้ความสำคัญต่อผลประโยชน์ส่วนตัวเหนือความรับผิดชอบต่อที่มีต่อบริษัทฯ ซึ่งรวมถึงการไม่นำข้อมูลภายในบริษัทฯ ไปเปิดเผย หรือนำไปใช้เพื่อประโยชน์ส่วนตัวหรือผู้อื่น
- (2) เรื่องที่อาจมีความขัดแย้งทางผลประโยชน์ หรือกรณีที่มีการกระทำบางอย่าง ซึ่งเป็นประโยชน์ต่อบริษัทฯ แต่ไม่สอดคล้องกับผลประโยชน์ที่แตกต่างกันของผู้มีส่วนได้เสียในแต่ละกลุ่ม คณะกรรมการบริษัท และฝ่ายบริหารจะพิจารณาปัญหาดังกล่าวอย่างรอบคอบด้วยความระมัดระวัง ซื่อสัตย์สุจริต มีเหตุผล และเป็นอิสระภายใต้กรอบจริยธรรมที่ดี เพื่อผลประโยชน์ของบริษัทฯ เป็นสำคัญ
- (3) กรรมการผู้มีส่วนได้เสียในวาระใดจะต้องเปิดเผยข้อมูลให้ที่ประชุมคณะกรรมการบริษัททราบทันที และจะไม่มีสิทธิในการออกเสียงในวาระดังกล่าว

3.3) จริยธรรมธุรกิจ

ในการประชุมคณะกรรมการบริษัทครั้งที่ 1/2549 เมื่อวันที่ 25 มกราคม 2549 คณะกรรมการได้อนุมัติคู่มือจริยธรรมธุรกิจและให้ประกาศใช้เป็นนโยบายของบริษัทฯ โดยได้กล่าวถึงนโยบายและการปฏิบัติต่อผู้มีส่วนได้เสียทุกกลุ่ม รวมทั้งการติดตามดูแลให้มีการปฏิบัติตามนโยบายดังกล่าวอย่างเคร่งครัด

3.4) ระบบการควบคุมและการตรวจสอบภายใน และการรายงานทางการเงิน

คณะกรรมการบริษัทให้ความสำคัญต่อระบบการควบคุมภายใน ให้มีความเพียงพอและเหมาะสมกับการดำเนินธุรกิจ เพื่อป้องกันความเสียหายที่อาจเกิดขึ้นแก่บริษัทฯ ไม่ว่าจะเป็นในเรื่องการเงิน การดำเนินงาน การบริหารความเสี่ยง และการกำกับดูแลการปฏิบัติงาน จึงได้กำหนดนโยบายเกี่ยวกับการควบคุมและตรวจสอบภายในไว้ ดังนี้:

- (1) กำหนดให้ฝ่ายบริหารของบริษัทฯ รับผิดชอบต่อการจัดทำรายงานทางการเงินที่มีความถูกต้อง ครบถ้วน และทันเวลา ทั้งงบการเงินรายไตรมาสและรายปี
- (2) กำหนดให้มีระบบการควบคุมและตรวจสอบภายในที่มีประสิทธิภาพ เพื่อให้มั่นใจได้ว่าบริษัทฯ มีการปฏิบัติตามมาตรฐานและกฎหมายต่างๆ ที่เกี่ยวข้อง ภายใต้การสอบทานของคณะกรรมการตรวจสอบ
- (3) กำหนดให้มีการควบคุมและตรวจสอบการใช้ทรัพย์สินของบริษัทฯ อย่างต่อเนื่อง เพื่อไม่ให้เกิดความเสียหาย หรือมีการนำไปใช้หรือหาประโยชน์โดยมิชอบ
- (4) กำหนดหน้าที่และอำนาจในการดำเนินการของผู้บริหารไว้เป็นลายลักษณ์อักษร
- (5) มีการแบ่งแยกหน้าที่ความรับผิดชอบของบุคคลหรือหน่วยงาน เพื่อให้เกิดการถ่วงดุลและตรวจสอบ ระวังกันอย่างเหมาะสม
- (6) ให้ความสำคัญต่อคำแนะนำหรือข้อเสนอแนะของผู้ตรวจสอบบัญชีอิสระ เพื่อเป็นแนวทางในการพิจารณาปรับปรุงการดำเนินงานให้ถูกต้องและเหมาะสม
- (7) คณะกรรมการบริษัทมีนโยบายดำเนินการสรรหาและคัดเลือกผู้สอบบัญชีภายนอก จากสำนักงานสอบบัญชีที่มีชื่อเสียงและได้รับความเห็นชอบจากสำนักงาน กสท. เพื่อทำหน้าที่ตรวจสอบความถูกต้องครบถ้วนของการบันทึกบัญชี และการเปิดเผยข้อมูลเกี่ยวกับนโยบายการบัญชี พร้อมทั้งเสนอแนะและแก้ไขจุดอ่อนหรือข้อบกพร่องของการบันทึกบัญชีหรือระบบการควบคุมภายในของบริษัทฯ

4) การประชุมของคณะกรรมการบริษัท

คณะกรรมการบริษัทได้กำหนดวันประชุมไว้ล่วงหน้าตลอดทั้งปี ว่าจะมีการประชุมตามปกติเป็นประจำทุกวันพุธสัปดาห์สุดท้ายของเดือน และอาจมีการประชุมพิเศษเพิ่มเติมตามความจำเป็น โดยในการประชุมนั้นมีการกำหนดวาระที่จะต้องรับทราบหรือพิจารณาไว้ชัดเจนล่วงหน้า เช่น วาระรับรองรายงานการประชุม วาระพิจารณาติดตามเรื่องที่สืบเนื่องจากการประชุมครั้งที่ผ่านมา และวาระรับทราบผลการดำเนินงานของบริษัทฯ เป็นต้น เลขานุการบริษัทจะจัดส่งหนังสือเชิญประชุมพร้อมระเบียบวาระการประชุม และเอกสารก่อนการประชุมล่วงหน้าไม่น้อยกว่า 7 วัน เพื่อให้กรรมการได้มีเวลาศึกษาข้อมูลอย่างเพียงพอก่อนเข้าร่วมประชุม ปกติการประชุมแต่ละครั้งจะใช้เวลาประมาณ 2 ชั่วโมง เพื่อให้กรรมการได้มีโอกาสรับทราบหรือพิจารณาเรื่องต่างๆ โดยละเอียด ในเรื่องของการพิจารณานั้น นอกจากจะมีเอกสารประกอบการประชุมเพื่อให้กรรมการได้มีโอกาสศึกษารายละเอียดของเรื่องที่จะต้องพิจารณาแล้ว ฝ่ายบริหารยังพร้อมที่จะอธิบายเรื่องนั้นๆ ให้กรรมการเข้าใจอย่างชัดแจ้งอีกด้วย

ในปี 2558 คณะกรรมการมีการประชุมจำนวน 13 ครั้ง ในการประชุมแต่ละครั้งได้มีการทำรายงานการประชุมเป็นลายลักษณ์อักษรอย่างชัดเจน บริษัทฯ ได้จัดเก็บรายงานการประชุมที่ผ่านการรับรองจากคณะกรรมการอย่างเรียบร้อย พร้อมทั้งให้ผู้เกี่ยวข้องตรวจสอบได้

5) คำตอบแทนกรรมการและผู้บริหาร

คำตอบแทนกรรมการบริษัทในเรื่องเบี้ยประชุมได้รับการอนุมัติจากที่ประชุมผู้ถือหุ้น สำหรับกรรมการที่ได้รับมอบหมายให้ทำหน้าที่และมีความรับผิดชอบเพิ่มมากขึ้น เช่น การเป็นกรรมการในคณะกรรมการตรวจสอบ เป็นต้น จะได้รับคำตอบแทนเพิ่มในระดับที่เหมาะสมกับหน้าที่และความรับผิดชอบที่ได้รับมอบหมายเพิ่มขึ้น

สำหรับคำตอบแทนผู้บริหารในเรื่องของเงินเดือนและผลประโยชน์อื่น เป็นไปตามหลักการและนโยบายที่คณะกรรมการบริษัทกำหนด โดยจะพิจารณาตามความเหมาะสมของภาระหน้าที่ ความรับผิดชอบ และผลการดำเนินงานของบริษัทฯ ผลการปฏิบัติงานของผู้บริหาร รวมถึงจุดเด่นเฉพาะและความดีความชอบพิเศษของแต่ละคน โดยมีการกำหนดอัตราการจ่ายคำตอบแทนหรือค่าจ้างที่เป็นธรรมและชัดเจน

6) การพัฒนากรรมการและผู้บริหาร

บริษัทฯ มีนโยบายในการส่งเสริมและสนับสนุนให้กรรมการและฝ่ายบริหารของบริษัทฯ เข้ารับการอบรมกับสมาคมส่งเสริมสถาบันกรรมการบริษัทไทย (Thai Institute of Directors Association: IOD) และสถาบันอื่นๆ ในหลักสูตรที่เกี่ยวข้องอย่างต่อเนื่อง อาทิ หลักสูตร Directors Accreditation Program (DAP) หลักสูตร Directors Certification Program (DCP) หลักสูตร Finance for Non-finance Director (FND) หลักสูตร Audit Committee Program (ACP) และหลักสูตร Role of Chairman Program (RCP) เป็นต้น ทั้งนี้ เพื่อเป็นการเพิ่มพูนความรู้ด้านต่างๆ เกี่ยวกับบทบาทหน้าที่ของกรรมการและฝ่ายบริหาร เพื่อสนับสนุนการปฏิบัติหน้าที่ให้มีประสิทธิภาพยิ่งขึ้น

คณะกรรมการชุดย่อย

คณะกรรมการชุดย่อยภายใต้คณะกรรมการบริษัท ประกอบด้วยกรรมการ 2 คณะ คือ คณะกรรมการบริหาร และคณะกรรมการตรวจสอบ โดยมีขอบเขตอำนาจหน้าที่ของคณะกรรมการแต่ละชุด ดังนี้:

อำนาจหน้าที่ของคณะกรรมการบริหาร :

1. ดูแลและติดตามผลการจัดการบริษัทฯ ให้เป็นไปตามนโยบาย เป้าหมาย แผนการดำเนินงาน และงบประมาณประจำปี ที่คณะกรรมการบริษัทกำหนดและอนุมัติ แล้วรายงานต่อคณะกรรมการบริษัท เป็นระยะๆ
2. พิจารณากลับกรองเรื่องที่กรรมการผู้จัดการใหญ่นำเสนอต่อคณะกรรมการบริษัทเพื่อทราบ พิจารณาให้ความเห็นชอบ หรืออนุมัติ
3. อนุมัติการบรรจุ แต่งตั้ง ถอดถอน และโยกย้ายพนักงานระดับรองผู้จัดการใหญ่ ผู้ช่วยผู้จัดการใหญ่ หรือตำแหน่งอื่นๆ ที่เทียบเท่า รวมทั้งอนุมัติอัตราเงินเดือน ค่าตอบแทน หรือผลประโยชน์อื่นๆ แก่บุคคลดังกล่าว
4. พิจารณาอนุมัติให้ดำเนินการหรืออนุมัติค่าใช้จ่ายในเรื่องที่สำคัญซึ่งเกี่ยวข้องกับการดำเนินงานของบริษัทฯ ในส่วนที่เกินอำนาจของฝ่ายจัดการ
5. มอบหมายหรือแนะนำให้กรรมการผู้จัดการใหญ่พิจารณาหรือปฏิบัติในเรื่องที่คณะกรรมการบริหารเห็นสมควร
6. แต่งตั้งคณะทำงานเพื่อพิจารณาเรื่องที่คณะกรรมการบริหารเห็นสมควร
7. พิจารณาหรือปฏิบัติเรื่องที่คณะกรรมการมอบหมายหรือแนะนำให้พิจารณาหรือปฏิบัติ
8. พิจารณาและนำเสนอเรื่องที่คณะกรรมการบริหารเห็นสมควรให้คณะกรรมการบริษัทพิจารณาให้ความเห็นชอบ หรืออนุมัติ หรือเพื่อรับทราบ

อนึ่ง เพื่อประโยชน์ในการบริหารงานของบริษัทฯ ในกรณีจำเป็นที่จะต้องอนุมัติเรื่องใดเป็นการด่วน ให้ประธานกรรมการบริหารมีอำนาจอนุมัติแทนคณะกรรมการบริหารตามที่ระบุไว้ข้างต้นได้ แล้วรายงานให้คณะกรรมการบริหารทราบโดยเร็ว

อำนาจหน้าที่ของคณะกรรมการตรวจสอบ :

คณะกรรมการบริษัทได้แต่งตั้งคณะกรรมการตรวจสอบ และได้กำหนดอำนาจหน้าที่ของคณะกรรมการตรวจสอบไว้ดังต่อไปนี้:

1. สอบทานรายงานทางการเงินของบริษัทฯ ให้มีความถูกต้อง ครบถ้วน เพียงพอ และเชื่อถือได้ โดยการประสานงานกับผู้ตรวจสอบบัญชีของบริษัทฯ ผู้ทำหน้าที่ตรวจสอบภายใน และผู้บริหารที่รับผิดชอบในการจัดทำรายงานทางการเงินทั้งรายไตรมาสและประจำปี

2. สอบทานให้บริษัทฯ มีระบบการควบคุมภายใน และระบบการตรวจสอบภายในที่เหมาะสมและมีประสิทธิผล และพิจารณาความเป็นอิสระของผู้ทำหน้าที่ตรวจสอบภายใน ตลอดจนให้ความเห็นชอบในการพิจารณาแต่งตั้ง โยกย้าย เลิกจ้าง ผู้ทำหน้าที่ตรวจสอบภายในหรือหน่วยงานอื่นใดที่รับผิดชอบเกี่ยวกับการตรวจสอบภายใน
3. สอบทานให้บริษัทฯ ปฏิบัติตามกฎหมายว่าด้วยหลักทรัพย์และตลาดหลักทรัพย์ ข้อกำหนดของตลาดหลักทรัพย์ฯ และกฎหมายที่เกี่ยวข้องกับธุรกิจของบริษัทฯ
4. พิจารณา คัดเลือก เสนอแต่งตั้งบุคคลซึ่งมีความเป็นอิสระ เพื่อทำหน้าที่ผู้สอบบัญชีของบริษัทฯ และพิจารณาคำตอบแทนของบุคคลดังกล่าว เสนอต่อที่ประชุมคณะกรรมการเพื่อพิจารณานำเสนอขออนุมัติจากที่ประชุมผู้ถือหุ้นต่อไป รวมทั้งร่วมประชุมกับผู้ตรวจสอบบัญชีของบริษัทฯ โดยไม่มีฝ่ายจัดการร่วมประชุมด้วยอย่างน้อยปีละ 1 ครั้ง
5. พิจารณารายการที่เกี่ยวข้องหรือรายการที่อาจมีความขัดแย้งทางผลประโยชน์ให้เป็นไปตามกฎหมาย และข้อกำหนดของตลาดหลักทรัพย์แห่งประเทศไทย ทั้งนี้ เพื่อให้มั่นใจว่ารายการดังกล่าวสมเหตุสมผล และเป็นประโยชน์สูงสุดต่อบริษัทฯ
6. จัดทำรายงานของคณะกรรมการตรวจสอบ เปิดเผยไว้ในรายงานประจำปีของบริษัทฯ ซึ่งรายงานดังกล่าวต้องลงนามโดยประธานคณะกรรมการตรวจสอบ และต้องประกอบด้วยข้อมูลอย่างน้อยดังต่อไปนี้:
 - (6.1) ความเห็นเกี่ยวกับความถูกต้อง ครบถ้วน เป็นที่เชื่อถือได้ของรายงานทางการเงินของบริษัทฯ
 - (6.2) ความเห็นเกี่ยวกับความเพียงพอของระบบควบคุมภายในของบริษัทฯ
 - (6.3) ความเห็นเกี่ยวกับการปฏิบัติตามกฎหมายว่าด้วยหลักทรัพย์และตลาดหลักทรัพย์ ข้อกำหนดของตลาดหลักทรัพย์ฯ หรือกฎหมายที่เกี่ยวข้องกับธุรกิจของบริษัทฯ
 - (6.4) ความเห็นเกี่ยวกับความเหมาะสมของผู้สอบบัญชี
 - (6.5) ความเห็นเกี่ยวกับรายการที่อาจมีความขัดแย้งทางผลประโยชน์
 - (6.6) จำนวนครั้งของการประชุมคณะกรรมการตรวจสอบ และการเข้าร่วมประชุมของกรรมการตรวจสอบแต่ละท่าน
 - (6.7) ความเห็นหรือข้อสังเกตโดยรวมที่คณะกรรมการตรวจสอบได้รับจากการปฏิบัติหน้าที่ตามกฎบัตร
 - (6.8) รายการอื่นที่เห็นว่าผู้ถือหุ้นและผู้ลงทุนทั่วไปควรทราบ ภายใต้ขอบเขตหน้าที่และความรับผิดชอบที่ได้รับมอบหมายจากคณะกรรมการบริษัท
7. ในการปฏิบัติหน้าที่ของคณะกรรมการตรวจสอบ หากพบหรือมีข้อสงสัยว่ามีรายการ หรือการกระทำดังต่อไปนี้ ซึ่งอาจมีผลกระทบอย่างมีนัยสำคัญต่อฐานะทางการเงินและผลการดำเนินงานของบริษัทฯ ให้คณะกรรมการตรวจสอบรายงานต่อคณะกรรมการบริษัทเพื่อดำเนินการปรับปรุงแก้ไขภายในเวลาที่คณะกรรมการตรวจสอบเห็นควร
 - (7.1) รายการที่เกิดความขัดแย้งทางผลประโยชน์
 - (7.2) การทุจริต หรือมีสิ่งผิดปกติหรือมีความบกพร่องที่สำคัญในระบบควบคุมภายใน
 - (7.3) การฝ่าฝืนกฎหมายว่าด้วยหลักทรัพย์และตลาดหลักทรัพย์ และข้อกำหนดของตลาดหลักทรัพย์ฯ หรือกฎหมายที่เกี่ยวข้องกับธุรกิจของบริษัทฯ

หากคณะกรรมการบริษัทหรือผู้บริหารไม่ดำเนินการให้มีการปรับปรุงแก้ไขภายในระยะเวลาที่กำหนดในวรรคหนึ่ง กรรมการตรวจสอบรายใดรายหนึ่งอาจรายงานว่ามีรายการหรือการกระทำตามวรรคหนึ่งต่อสำนักงานคณะกรรมการกำกับหลักทรัพย์และตลาดหลักทรัพย์หรือตลาดหลักทรัพย์แห่งประเทศไทยก็ได้

8. จัดให้มีการประชุมคณะกรรมการตรวจสอบอย่างน้อยปีละ 4 ครั้ง เพื่อพิจารณาเรื่องต่างๆ ตามที่ตลาดหลักทรัพย์ฯ กำหนด และเรื่องอื่นๆ ตามที่คณะกรรมการตรวจสอบเห็นสมควร ในการนี้คณะกรรมการตรวจสอบสามารถเชิญให้ฝ่ายบริหาร และ/หรือผู้ที่เกี่ยวข้องเข้าร่วมประชุมและให้ข้อมูลในส่วนที่เกี่ยวข้องได้ ทุกครั้งที่ได้ประชุมกัน แล้วจะต้องจัดส่งรายงานการประชุมให้คณะกรรมการบริษัทรับทราบด้วย
9. ปฏิบัติการอื่นใดตามที่คณะกรรมการบริษัทมอบหมาย ด้วยความเห็นชอบจากคณะกรรมการตรวจสอบ
10. ให้คณะกรรมการบริษัทเป็นผู้แต่งตั้งคณะกรรมการตรวจสอบ ซึ่งประกอบด้วยกรรมการอิสระที่มีคุณสมบัติตามที่คณะกรรมการกำกับหลักทรัพย์และตลาดหลักทรัพย์กำหนด จำนวนไม่น้อยกว่า 3 คน และให้กรรมการตรวจสอบเลือกสมาชิก 1 คน เพื่อทำหน้าที่เป็นประธานกรรมการตรวจสอบ
11. ให้คณะกรรมการตรวจสอบมีวาระอยู่ในตำแหน่งคราวละ 3 ปี กรรมการตรวจสอบซึ่งพ้นจากตำแหน่งตามวาระอาจได้รับการแต่งตั้งใหม่อีกก็ได้
12. ในการประชุมคณะกรรมการตรวจสอบแต่ละครั้ง ให้มีกรรมการตรวจสอบเข้าร่วมประชุมไม่น้อยกว่ากึ่งหนึ่งจึงจะถือว่าครบองค์ประชุม

ในกรณีที่ตำแหน่งกรรมการตรวจสอบว่างลง เพราะเหตุอื่นนอกจากถึงคราวออกตามวาระ ให้คณะกรรมการบริษัทแต่งตั้งบุคคลที่มีคุณสมบัติครบถ้วน เข้าเป็นกรรมการตรวจสอบ เพื่อให้กรรมการตรวจสอบมีจำนวนครบตามที่คณะกรรมการบริษัทกำหนด โดยให้บุคคลที่ได้รับแต่งตั้งเข้าเป็นกรรมการตรวจสอบแทนตำแหน่งที่ว่างนั้น อยู่ในตำแหน่งได้เพียงเท่าวาระที่ยังเหลืออยู่ของกรรมการตรวจสอบซึ่งตนแทน

คณะกรรมการตรวจสอบของบริษัทฯ ประกอบด้วยกรรมการอิสระจำนวน 3 ท่าน โดยมีนายเมธี ภมรานนท์ และนายสมศักดิ์ มั่นแดง เป็นผู้มีความรู้และมีประสบการณ์เพียงพอที่จะทำหน้าที่สอบทานความน่าเชื่อถือของงบการเงิน รวมถึงการเปิดเผยข้อมูลที่สำคัญอย่างเพียงพอในหมายเหตุประกอบงบการเงิน โดยทั้งสองท่านได้รับการอบรมในหลักสูตร Audit Committee Program จากสมาคมส่งเสริมสถาบันกรรมการบริษัทไทย (IOD)

การสรรหาและแต่งตั้งกรรมการ และผู้บริหารระดับสูง

1. กรรมการอิสระ

บริษัทฯ ได้กำหนดคุณสมบัติกรรมการอิสระตามที่ตลาดหลักทรัพย์แห่งประเทศไทยกำหนด โดยมีนิยามกรรมการอิสระของบริษัทฯ ดังนี้ :

1. ถือหุ้นไม่เกินร้อยละ 1 ของจำนวนหุ้นที่มีสิทธิออกเสียงทั้งหมดของบริษัทฯ บริษัทย่อย บริษัทร่วม หรือนิติบุคคลที่อาจมีความขัดแย้ง
2. ไม่เป็นกรรมการที่มีส่วนร่วมบริหารงาน พนักงาน ลูกจ้าง ที่ปรึกษาที่ได้รับเงินเดือนประจำ ผู้มีอำนาจควบคุมของบริษัทฯ บริษัทย่อย บริษัทร่วม หรือนิติบุคคลที่อาจมีความขัดแย้ง
3. ไม่มีความสัมพันธ์ทางสายโลหิต หรือโดยการจดทะเบียนในลักษณะที่เป็นบิดา มารดา คู่สมรส พี่ น้อง และบุตร รวมทั้งคู่สมรสของบุตร กับผู้บริหาร ผู้ถือหุ้นรายใหญ่ ผู้มีอำนาจควบคุม หรือบุคคลที่จะได้รับการเสนอชื่อเป็นผู้บริหาร หรือผู้มีอำนาจควบคุมของบริษัทฯ หรือบริษัทย่อย
4. ไม่มีความสัมพันธ์ทางธุรกิจ ที่ขัดแย้งทางผลประโยชน์กับบริษัทฯ
5. ไม่เป็นกรรมการที่ได้รับแต่งตั้งขึ้นเพื่อเป็นตัวแทนของกรรมการของบริษัทฯ ผู้ถือหุ้นรายใหญ่ หรือผู้ถือหุ้น ซึ่งเป็นผู้เกี่ยวข้องกับผู้ถือหุ้นรายใหญ่ของบริษัทฯ
6. ไม่มีลักษณะอื่นใดที่ทำให้ไม่สามารถให้ความเห็นอย่างเป็นอิสระเกี่ยวกับการดำเนินงานของบริษัทฯ
7. สามารถเข้าร่วมการประชุมคณะกรรมการบริษัทเพื่อตัดสินใจในกิจการที่สำคัญของบริษัทฯ
8. ไม่มีความสัมพันธ์ทางธุรกิจ หรือการให้บริการทางวิชาชีพแก่บริษัทฯ

2. การสรรหากรรมการ และผู้บริหารระดับสูง

บริษัทฯ ยังมีได้จัดตั้งคณะกรรมการสรรหาเพื่อคัดเลือกบุคคลที่ควรจะได้รับเลือกตั้งเป็นกรรมการโดยตรง แต่ได้ปฏิบัติตามข้อบังคับของบริษัทฯ ในข้อ 16 และ 20 ของหมวดที่ 4 ซึ่งกำหนดเรื่องเกี่ยวกับการเลือกตั้งกรรมการของบริษัทไว้ดังต่อไปนี้:

“ข้อ 16. ให้ที่ประชุมผู้ถือหุ้นเลือกตั้งกรรมการตามหลักเกณฑ์และวิธีการดังต่อไปนี้:

- (1) ผู้ถือหุ้นคนหนึ่งมีคะแนนเสียงหนึ่งหุ้นต่อเสียงหนึ่ง
- (2) ผู้ถือหุ้นแต่ละคนจะใช้คะแนนเสียงที่มีอยู่ทั้งหมดตาม (1) เลือกตั้งบุคคลคนเดียว หรือหลายคนเป็นกรรมการก็ได้ แต่จะแบ่งคะแนนเสียงให้แก่ผู้ใดมากน้อยเพียงใดไม่ได้
- (3) บุคคลซึ่งได้รับคะแนนเสียงสูงสุดตาม ลำดับลงมา เป็นผู้ได้รับการเลือกตั้งเป็น กรรมการเท่าจำนวนกรรมการที่จะพึงมีหรือจะพึงเลือกตั้งในครั้งนั้น ในกรณีที่บุคคลซึ่งได้รับการเลือกตั้งในลำดับถัดลงมา มีคะแนนเสียงเท่ากันเกินจำนวนกรรมการที่จะพึงมี หรือจะพึงเลือกตั้งในครั้งนั้น ให้ผู้เป็นประธานเป็นผู้ชี้ขาดว่าผู้ใดจะได้รับเลือกตั้งเป็นกรรมการ”

“ข้อ 20. ในกรณีที่ตำแหน่งกรรมการว่างลงเพราะเหตุอื่นนอกจากถึงคราวออกตามวาระ ให้คณะกรรมการเลือกบุคคลซึ่งมีคุณสมบัติตามที่กฎหมายกำหนดเข้าเป็นกรรมการแทน เว้นแต่วาระของกรรมการจะเหลือน้อยกว่าสองเดือน คณะกรรมการอาจไม่เลือกบุคคลใดเข้ามาเป็นกรรมการแทนก็ได้ บุคคลซึ่งเข้าเป็นกรรมการแทนดังกล่าวให้อยู่ในตำแหน่งกรรมการได้เพียงเท่าวาระที่ยังเหลืออยู่ของกรรมการที่ตนแทน มติของคณะกรรมการตามวรรคหนึ่ง ต้องประกอบด้วยคะแนนเสียงไม่น้อยกว่าสามในสี่ของจำนวนกรรมการที่ยังเหลืออยู่”

สำหรับการสรรหาบุคคลดำรงตำแหน่งผู้บริหารระดับสูงนั้น เป็นอำนาจหน้าที่ของคณะกรรมการบริษัท และคณะกรรมการบริหาร ที่จะทำหน้าที่พิจารณาแต่งตั้งบุคคลที่มีความรู้ความสามารถและประสบการณ์ที่เหมาะสมกับบริษัทฯ ให้เป็นผู้บริหารของบริษัทฯ โดยการแต่งตั้งผู้บริหารในตำแหน่งกรรมการผู้จัดการใหญ่ เป็นอำนาจอนุมัติของคณะกรรมการบริษัท และการแต่งตั้งผู้บริหารในตำแหน่งรองผู้จัดการใหญ่ ผู้ช่วยผู้จัดการใหญ่ หรือตำแหน่งอื่นๆ ที่เทียบเท่า เป็นอำนาจอนุมัติของคณะกรรมการบริหาร

การกำกับดูแลการดำเนินงานของบริษัทย่อย

ในการกำกับดูแลการดำเนินงานของบริษัทย่อย บริษัทฯ มีนโยบายให้กรรมการของบริษัทฯ เข้าเป็นกรรมการหรือดำรงตำแหน่งเป็นผู้บริหารในบริษัทย่อยด้วย ทั้งนี้ เพื่อประโยชน์ในการควบคุมและกำหนดนโยบายการดำเนินธุรกิจให้เป็นไปในแนวทางที่สอดคล้องกับการดำเนินธุรกิจของบริษัทฯ

ที่ผ่านมา ฝ่ายจัดการจะเป็นผู้เสนอชื่อกรรมการของบริษัทฯ เข้าดำรงตำแหน่งกรรมการในบริษัทย่อย หลังจากนั้น ที่ประชุมคณะกรรมการของบริษัทย่อยจะเลือกตั้งผู้ที่ได้รับการเสนอชื่อนั้นเป็นกรรมการของบริษัทย่อย ในกรณีของบริษัทฯ ประธานกรรมการบริหารของบริษัทฯ ได้รับการเลือกตั้งเป็นกรรมการและผู้บริหารระดับสูง (ประธานกรรมการบริหาร) ของบริษัทย่อยด้วย จึงทำให้การกำหนดนโยบายและการกำกับดูแลการดำเนินงานของบริษัทย่อย เป็นไปในทิศทางเดียวกันกับบริษัทฯ ในการบริหารบริษัทย่อยได้ยึดหลักธรรมาภิบาลและมีการเปิดเผยข้อมูลเกี่ยวกับการทำรายการสำคัญตามหลักเกณฑ์ที่ตลาดหลักทรัพย์ฯ กำหนด เช่น รายการเกี่ยวโยง การได้มาหรือจำหน่ายไปซึ่งสินทรัพย์ เป็นต้น

นอกจากนี้ ในการประชุมผู้ถือหุ้นของบริษัทย่อยทุกครั้ง คณะกรรมการบริษัทจะแต่งตั้งกรรมการเป็นผู้แทนของบริษัทฯ ไปลงมติหรือใช้สิทธิออกเสียงตามความเห็นชอบของคณะกรรมการบริษัท

การดูแลเรื่องการใช้ข้อมูลภายใน

กรรมการบริษัทเป็นผู้มีประสบการณ์ในการดำเนินธุรกิจมาเป็นเวลานาน มีความซื่อสัตย์สุจริต และมีจริยธรรมในการดำเนินธุรกิจ บริษัทฯ จึงมีได้ออกข้อพึงปฏิบัติเกี่ยวกับการใช้ข้อมูลภายในของกรรมการไว้เป็นการเฉพาะ แต่ได้แจ้งให้กรรมการและผู้บริหารทุกคนทราบถึงการต้องปฏิบัติตาม พ.ร.บ.หลักทรัพย์และตลาดหลักทรัพย์ และระเบียบของตลาดหลักทรัพย์แห่งประเทศไทยในเรื่องการห้ามใช้ข้อมูลภายใน การห้ามซื้อขายหลักทรัพย์ของบริษัทฯ ก่อนการประกาศผลการดำเนินงาน กล่าวคือ ห้ามมิให้กรรมการ ผู้บริหาร และพนักงานในหน่วยงานที่เกี่ยวข้องกับข้อมูลในงบการเงินของบริษัทฯ รวมถึงคู่สมรส และบุตรที่ยังไม่บรรลุนิติภาวะของบุคคลดังกล่าว ทำการซื้อขายหลักทรัพย์ของบริษัทฯ ในช่วงระยะเวลา 1 เดือน ก่อนวันที่เผยแพร่งบการเงินต่อสาธารณะผ่านระบบตลาดหลักทรัพย์ฯ และ 24 ชั่วโมง ภายหลังจากการเผยแพร่ข้อมูลดังกล่าว รวมถึงการเปิดเผยข้อมูลของกรรมการและผู้บริหาร ในเรื่องการรายงานการถือหลักทรัพย์ และการเปลี่ยนแปลงการถือหลักทรัพย์ ตามแบบ 59-1 และแบบ 59-2 ตามลำดับ ต่อสำนักงานกำกับหลักทรัพย์และตลาดหลักทรัพย์

คำตอบแทนของผู้สอบบัญชีรับอนุญาต

ที่ประชุมสามัญผู้ถือหุ้นประจำปี 2558 เมื่อวันที่ 27 เมษายน 2558 ได้มีมติแต่งตั้งนายอิทธิพงศ์ อธิพงษ์สกุล ผู้สอบบัญชีรับอนุญาตทะเบียนเลขที่ 3500 หรือ นายเสถียร วงศ์สนั่น ผู้สอบบัญชีรับอนุญาตทะเบียนเลขที่ 3495 หรือนางสาวกุลธิดา ภาสุรกุล ผู้สอบบัญชีรับอนุญาตทะเบียนเลขที่ 5946 หรือนายยุทธพงษ์ เชื้อเมืองพาน ผู้สอบบัญชีรับอนุญาตทะเบียนเลขที่ 9445 แห่งบริษัท เอเอ็นเอส ออดิท จำกัด เป็นผู้สอบบัญชีของบริษัทฯ ประจำปี 2558 และกำหนด ค่าสอบบัญชีไว้เป็นจำนวน 1,050,000 บาท และมีค่าใช้จ่ายอื่น เช่น ค่าพาหนะและค่าถ่ายทำเอกสาร เป็นต้น เป็นเงิน 83,707 บาท นอกจากนี้ ที่ประชุมคณะกรรมการบริษัท ครั้งที่ 5/2558 เมื่อวันที่ 27 พฤษภาคม 2558 ยังได้มีมติให้ความเห็นชอบการจ่ายค่าธรรมเนียมการสอบบัญชีสำหรับปี (กรณีพิเศษ) สำหรับรอบบัญชีตั้งแต่วันที่ 1 เมษายน 2557 สิ้นสุดวันที่ 31 มีนาคม 2558 เพิ่มเติมอีกจำนวน 700,000 บาท ทั้งนี้ เพื่อนำส่งงบการเงินดังกล่าวต่อตลาดหลักทรัพย์ฯ เพื่อประกอบการพิจารณาคำขอพ้นเหตุเพิกถอนหลักทรัพย์ของบริษัทฯ

ความรับผิดชอบต่อสังคม

บริษัท ซาฟารีเวิลด์ จำกัด (มหาชน) และบริษัทย่อย มีเจตนารมณ์ที่จะดำเนินธุรกิจให้เจริญเติบโตบนพื้นฐานของธรรมาภิบาลและการดูแลรับผิดชอบต่อสังคมและสิ่งแวดล้อม รวมทั้งคำนึงถึงผลประโยชน์ของผู้มีส่วนได้เสียเป็นสำคัญ โดยได้ดำเนินโครงการสาธารณประโยชน์ต่างๆ อย่างต่อเนื่อง เพื่อมุ่งสร้างจิตสำนึกในการเป็นผู้ให้และเกื้อกูลต่อสังคม ด้วยการเปิดโอกาสให้พนักงานของบริษัทฯ และบริษัทย่อยเข้าร่วมกิจกรรมเพื่อสาธารณประโยชน์ต่างๆ ทั้งในด้านการพัฒนาชุมชน การส่งเสริมศิลปวัฒนธรรม การเผยแพร่องค์ความรู้เกี่ยวกับการดูแลสัตว์ และการอนุรักษ์ธรรมชาติและสิ่งแวดล้อม โดยเฉพาะพันธุ์พืชและสัตว์ เพื่อสร้างจิตสำนึกในการเป็นสมาชิกที่ดีของสังคม และเพื่อให้ธุรกิจอยู่ร่วมกับชุมชนและสังคมได้อย่างเป็นสุข พร้อมทั้งพัฒนายกระดับความเจริญก้าวหน้าของการท่องเที่ยวของประเทศไปพร้อมๆ กัน

นโยบายภาพรวม

บริษัทฯ มีนโยบายที่จะดำเนินธุรกิจที่เป็นประโยชน์ต่อเศรษฐกิจและสังคม โดยเฉพาะอย่างยิ่งในเรื่องที่เกี่ยวกับอุตสาหกรรมการท่องเที่ยว พร้อมกันนั้นก็ได้นำดำเนินการให้เป็นแหล่งศึกษาต่องานของนักเรียนนักศึกษาในการศึกษา นอกห้องเรียน ตลอดจนให้ความสำคัญต่อการดูแลรักษาสิ่งแวดล้อมด้วยการปลูกฝังจิตสำนึกของพนักงานทุกระดับ ให้มีความรับผิดชอบต่อสังคม โดยยึดถือแนวปฏิบัติด้านความรับผิดชอบต่อสังคม 8 ประการ ดังนี้:

1. การประกอบกิจการด้วยความเป็นธรรม

บริษัทฯ มีนโยบายที่จะปฏิบัติต่อคู่ค้าอย่างเสมอภาคและเป็นธรรม และตั้งอยู่บนพื้นฐานของการได้รับผลตอบแทนที่เป็นธรรมแก่ทั้งสองฝ่าย รวมทั้งปฏิบัติตามพันธสัญญา การเจรจาแก้ปัญหาบนพื้นฐานของความสัมพันธ์ที่ดีทางธุรกิจ โดยได้กำหนดแนวปฏิบัติไว้ในคู่มือจริยธรรมของบริษัทฯว่าจะไม่เรียก ไม่รับ และไม่จ่ายผลประโยชน์ใดๆ ที่ไม่สุจริตในการค้า และจะปฏิบัติตามเงื่อนไขต่างๆ ที่ตกลงกันไว้อย่างเคร่งครัด หากไม่สามารถปฏิบัติตามเงื่อนไขทางการค้าข้อใดได้ จะร่วมกับคู่ค้าพิจารณาหาแนวทางแก้ไขโดยเร็วที่สุด

นอกจากนี้ บริษัทฯ ยังได้กำหนดระเบียบปฏิบัติสำหรับแต่ละส่วนงานให้ปฏิบัติหน้าที่ด้วยความซื่อสัตย์สุจริต โปร่งใส ไม่กระทำการใดๆ ที่ส่อไปในทางทุจริตหรือเอื้อประโยชน์เฉพาะกลุ่ม และต้องปฏิบัติตามกฎระเบียบและกฎหมายโดยเคร่งครัด รวมถึงการรักษาความลับของลูกค้า เป็นต้น

2. การต่อต้านการทุจริตคอร์รัปชัน

บริษัทฯ ยึดมั่นในการดำเนินธุรกิจด้วยความโปร่งใส ภายใต้กรอบของกฎหมาย หลักจริยธรรม และแนวทางการกำกับดูแลกิจการที่ดี รวมทั้งสนับสนุนการต่อต้านการทุจริตคอร์รัปชันในทุกรูปแบบ บริษัทฯ ได้กำหนดระเบียบปฏิบัติ ในการทำงานสำหรับทุกส่วนงานให้ถือปฏิบัติอย่างเคร่งครัด ในการที่จะต้องปฏิบัติหน้าที่ด้วยความซื่อสัตย์ สุจริต มีความรับผิดชอบต่อผู้มีวินัย ร้องร้องคร่ำครวญ ไม่ใช้ตำแหน่งหน้าที่แสวงหาประโยชน์เพื่อตนเองหรือผู้อื่น รวมถึงห้ามรับเงินหรือผลประโยชน์อื่นใดอันเกี่ยวเนื่องกับการทำงานให้บริษัทฯ โดยเด็ดขาด หากพบว่ามีกระทำการที่ทุจริตไม่ว่ากรณีใด บริษัทฯ จะพิจารณา ลงโทษตามควรแก่กรณีและอาจดำเนินคดีตามกฎหมายด้วย

3. การเคารพสิทธิมนุษยชน

บริษัทฯ ตระหนักและเคารพสิทธิมนุษยชนของผู้มีส่วนได้เสียกับบริษัทฯ เสมอมา โดยปฏิบัติต่อพนักงาน คู่ค้า และลูกค้าของบริษัทฯ อย่างเท่าเทียมกัน ไม่มีการแบ่งแยกสีผิว เชื้อชาติ เพศ ศาสนา ความยากจน ความพิการ ผู้ป่วยหรือ เป็นโรค รวมถึงให้ความเคารพและยอมรับความแตกต่างทางความคิด สังคม สิ่งแวดล้อม กฎหมาย และวัฒนธรรมด้วย

4. การปฏิบัติต่อแรงงานอย่างเป็นธรรม

บุคลากรถือเป็นทรัพยากรสำคัญในการขับเคลื่อนองค์กรไปสู่เป้าหมายที่กำหนดไว้ บริษัทฯ จึงได้ปฏิบัติต่อพนักงาน และผู้บริหารอย่างยุติธรรม เสมอภาค ไม่นำความแตกต่างทางเพศ ศาสนา ความคิดเห็นทางการเมือง หรือความทุพพลภาพ มาเป็นปัจจัยสำคัญในการบริหารทรัพยากรบุคคล บริษัทฯ มีระบบการบริหารผลตอบแทนที่เป็นธรรม โดยจะพิจารณาให้ผลตอบแทนตามผลการปฏิบัติงานที่ได้จากการประเมินผลงานเป็นประจำทุกปี และจัดให้มีสวัสดิการต่างๆ ไม่น้อยกว่าที่กฎหมายกำหนด เช่น การประกันสังคม สวัสดิการอาหารกลางวัน สวัสดิการบ้านพักพนักงาน เป็นต้น

บริษัทฯ ส่งเสริมให้พนักงานได้มีการพัฒนาการเรียนรู้และฝึกฝนทักษะในการทำงานอย่างสม่ำเสมอ โดยได้จัดตั้งศูนย์ฝึกอบรมขึ้นเพื่อเป็นศูนย์กลางในการจัดการอบรม สัมมนา ตลอดจนพัฒนาหลักสูตรต่างๆ ทั้งในด้านทักษะที่เอื้อต่อการทำงาน ความรู้ด้านวิชาชีพ ความปลอดภัยและอาชีวอนามัยในการทำงาน ตลอดจนการปลูกฝังวัฒนธรรมองค์กร เพื่อสร้างความรัก ความสามัคคี และความร่วมมือกันภายในองค์กร นอกจากนี้บริษัทฯ ยังได้เปิดโอกาสให้พนักงานทุกคน

ได้มีส่วนร่วมในการแสดงความคิดเห็น ข้อเสนอแนะ หรือคำวิจารณ์เกี่ยวกับบริษัทฯ ในทุกเรื่อง ซึ่งเป็นการช่วยชี้ให้เห็นถึงปัญหาและนำไปสู่การแก้ไขปัญหาให้หมดไปอย่างยั่งยืน

5. ความรับผิดชอบต่อผู้บริโภค

บริษัทฯ ตระหนักถึงความสำคัญของลูกค้าที่มีต่อความสำเร็จของธุรกิจ บริษัทฯ จึงมีเจตจำนงที่จะแสวงหาวิธีการสนองตอบความต้องการของลูกค้าให้มีประสิทธิภาพและประสิทธิผลยิ่งขึ้นตลอดเวลา ซึ่งนอกจากจะกำหนดนโยบายและการปฏิบัติต่อลูกค้าไว้ในคู่มือจริยธรรมธุรกิจของบริษัทฯ แล้ว ยังกำหนดระเบียบปฏิบัติสำหรับส่วนงานต่างๆ ที่มีหน้าที่ให้บริการแก่ลูกค้าให้นำไปปฏิบัติอย่างเคร่งครัดด้วย เช่น ให้บริการที่มีคุณภาพ เกินกว่าความต้องการและความคาดหวังของลูกค้า ในราคาที่เป็นธรรม ให้ข้อมูลข่าวสารที่ถูกต้องและเพียงพอแก่ลูกค้า ติดต่อกับลูกค้าอย่างมีประสิทธิภาพ จัดให้มีระบบจัดการข้อร้องเรียนของลูกค้าอย่างเหมาะสมและเป็นธรรม รักษาและไม่นำความลับของลูกค้าไปใช้เพื่อประโยชน์ของตนเอง และ/หรือผู้อื่นโดยมิชอบ และให้คำแนะนำเกี่ยวกับวิธีการใช้บริการของบริษัทฯ อย่างมีประสิทธิภาพ

6. การจัดการธรรมชาติและสิ่งแวดล้อม

การดำเนินธุรกิจของบริษัทฯ มีธรรมชาติของสัตว์นานาชนิดและต้นไม้พันธุ์เป็นจุดเด่น บริษัทฯ จึงได้ให้ความสำคัญในการวางแผน ดูแล และรักษาสีเขียวสิ่งแวดล้อม โดยถือเป็นนโยบายสำคัญที่จะดำเนินงานด้วยความรับผิดชอบต่อสิ่งแวดล้อมและทรัพยากรธรรมชาติ บริษัทฯ และบริษัทย่อยได้มีการพัฒนาในเชิงอนุรักษ์ธรรมชาติและ การควบคุมคุณภาพสิ่งแวดล้อมของแหล่งท่องเที่ยวอย่างต่อเนื่อง ภายใต้โครงการ “สวย สะอาด ซาฟารี” และ “กรีน แพนตาซี” อาทิ การจัดแยกขยะ การจัดการระบบบำบัดน้ำเสีย การพัฒนาพื้นที่ และการประหยัดพลังงาน เป็นต้น เพื่อยกระดับมาตรฐานเกี่ยวกับสิ่งแวดล้อมให้สูงขึ้น และเพื่อให้มั่นใจได้ว่าการกระทำนั้นจะไม่ส่งผลกระทบต่อคุณภาพชีวิต และอาชีพของพนักงาน คนในชุมชน และนักท่องเที่ยวที่เข้ามาเที่ยวชม

บริษัทฯ และบริษัทย่อยได้ปลูกฝังจิตสำนึกในการรักษาสีเขียวสิ่งแวดล้อมให้กับพนักงานด้วยการฝึกอบรมให้ความรู้ และจัดกิจกรรมส่งเสริมการอนุรักษ์สิ่งแวดล้อม ปลูกฝังจิตสำนึกในการใช้ทรัพยากรอย่างรู้คุณค่า และตระหนักถึงผลที่เกิดจากการทำลายสภาวะแวดล้อม ส่งเสริมให้พนักงานปฏิบัติตามนโยบายอนุรักษ์พลังงาน และการจัดการพลังงานของบริษัทฯ เพื่อลดการใช้พลังงานทั้งในที่พักและสำนักงาน

7. การร่วมพัฒนาชุมชนหรือสังคม

บริษัทฯ และบริษัทย่อยส่งเสริมการมีส่วนร่วมในชุมชน สนับสนุนกิจกรรมที่เกี่ยวข้องกับการพัฒนาชุมชน เพื่อปรับปรุงคุณภาพชีวิตของชุมชนให้ดีขึ้น สนับสนุนโครงการด้านการศึกษาสำหรับเด็ก เยาวชน และบุคคลทั่วไป สืบสานวัฒนธรรมไทย ทะนุบำรุงศาสนา พร้อมทั้งส่งเสริมกิจกรรมที่ทำให้ชุมชนและสังคมสามารถดำรงอยู่ได้อย่างยั่งยืน โดยได้จัดกิจกรรมต่างๆ เพื่อพัฒนาและให้ความช่วยเหลือสังคม อาทิเช่น

- ❖ ร่วมกิจกรรมรักษาความสะอาดและกำจัดมลภาวะสิ่งแวดล้อมของแหล่งท่องเที่ยวกับชุมชนท้องถิ่น ในโครงการ Big Cleaning Day หาดกมลา จังหวัดภูเก็ต
- ❖ พัฒนาสังคมสู่การเรียนรู้นอกห้องเรียนให้แก่นักเรียน นักศึกษา จากสถานศึกษาทั้งของภาครัฐและเอกชน เพื่อให้เยาวชนได้เรียนรู้จากประสบการณ์ตรง รวมทั้งเผยแพร่องค์ความรู้ในด้านการจัดการสถานที่เลี้ยงสัตว์ การดูแลสุขภาพสัตว์ เพื่อสนับสนุนหลักสูตรการเรียนรู้และการฝึกงานภาคสนามของนักศึกษาในสาขาวิทยาศาสตร์ สัตวศาสตร์ สัตวแพทย์ ของมหาวิทยาลัยทั้งในประเทศและต่างประเทศ
- ❖ ส่งเสริมการพัฒนายกระดับคุณภาพของสวนสัตว์ให้ก้าวสู่ระดับมาตรฐานสากล โดยเป็นสวนสัตว์ต้นแบบให้หน่วยงานภาครัฐ และสวนสัตว์ในประเทศและต่างประเทศได้เข้ามาศึกษาดูงาน
- ❖ จัดส่งบุคลากรของบริษัทฯ ไปเป็นวิทยากรบรรยายเกี่ยวกับเรื่องการดูแลสุขภาพสัตว์ป่า และการบริหารจัดการสวนสัตว์ ให้กับหน่วยงานและสถาบันการศึกษาต่างๆ

- ❖ ประสานความร่วมมือกับหน่วยงานภาครัฐและเอกชน ในการทำโครงการวิจัยเรื่องการดูแลและการอนุรักษ์สัตว์ป่าหายาก เช่น การตรวจคัดกรองโรคติดต่อในโลมาปากขวดกับศูนย์วิจัยโรคสัตว์น้ำ คณะสัตวแพทยศาสตร์ จุฬาลงกรณ์มหาวิทยาลัย การสำรวจพันธุ์กรรมประชากรสมเสร็จในที่เลี้ยง ของประเทศไทย กับองค์การสวนสัตว์แห่งประเทศไทย และการศึกษาการขยายพันธุ์นกกาบบัว และนกกระทุง ร่วมกับสมาคมอนุรักษ์นกและธรรมชาติแห่งประเทศไทย เป็นต้น
- ❖ ให้การสนับสนุนการปฏิบัติกรดูแลสุขภาพสัตว์กับหน่วยงานต่างๆ เช่น การเป็นที่ปรึกษาในการรักษาโลมาเกยตื้นให้กับศูนย์วิจัยทรัพยากรทางทะเลและชายฝั่งอ่าวไทยฝั่งตะวันออก กรมทรัพยากรทางทะเลชายฝั่ง การอภิบาลลูกแมวน้ำกำพร้าของสวนสัตว์นครราชสีมา และการอบรมเชิงปฏิบัติการ หลักสูตรเคียวเข้มนับพันคดีใหม่ หมอสัตว์ป่า ของชมรมสัตวแพทย์สัตว์ป่าและสวนสัตว์แห่งประเทศไทย เป็นต้น

8. นวัตกรรมเกี่ยวกับความรับผิดชอบต่อสังคม

การอนุรักษ์พันธุ์สัตว์ป่าหายากและใกล้สูญพันธุ์ ที่มีถิ่นกำเนิดในประเทศและต่างประเทศ เป็นวัตถุประสงค์หลักประการหนึ่งในการจัดตั้งและดำเนินกิจการสวนสัตว์สาธารณะของบริษัทฯ ซึ่งมีส่วนช่วยเพิ่มจำนวนประชากรสัตว์ป่าที่นับวันจะมีอัตราเสี่ยงต่อการสูญพันธุ์ให้ดำรงอยู่ต่อไป โดยเปิดโอกาสให้ผู้เชี่ยวชาญ นักวิชาการ นักวิจัย และผู้ที่มีความสนใจในสายงานหรือโครงการศึกษาการเพาะขยายพันธุ์สัตว์ป่าหายากและใกล้สูญพันธุ์ได้เข้าศึกษาดูงาน และร่วมปฏิบัติการเพื่อเสริมทักษะ เพิ่มพูนความรู้ ปลูกฝังจิตสำนึกสาธารณะ อันมีวัตถุประสงค์สำคัญที่จะอนุรักษ์ธรรมชาติและสิ่งแวดล้อมให้คงอยู่ต่อไปอย่างยั่งยืน

ที่ผ่านมา บริษัทฯ ประสบความสำเร็จในการเพาะขยายพันธุ์สัตว์ป่าหายากและใกล้สูญพันธุ์มาแล้วเป็นจำนวนมาก อาทิ สมเสร็จ นกเงือก หมูขี้เหล็ก โลมาปากขวด ฮิปโปแคระ วอลรัส สิงโตทะเล เสือขาว สิงโตขาว และแรดขาว เป็นต้น โดยมีทีมงานผู้เชี่ยวชาญต่างชาติ สัตวแพทย์ และนักวิชาการสุขภาพสัตว์ เป็นผู้ดูแลแผนงานอย่างใกล้ชิด

ในส่วนของบริษัทฯ ภูเก็ตแฟนตาซี จำกัด (มหาชน) (บริษัทย่อย) ได้พัฒนาระบบการปฏิบัติงานโดยใช้โปรแกรมคอมพิวเตอร์ FOS II (FantaSea Operation System II) ซึ่งคิดค้นและพัฒนาโดยผู้บริหารระดับสูงและทีมงานของบริษัทย่อย เพื่อควบคุมและบริหารงานด้านการขายและการให้บริการให้มีประสิทธิภาพ รวดเร็ว ถูกต้องและแม่นยำ ทันต่อเหตุการณ์ อันเป็นการช่วยลดกำลังคน ลดการใช้กระดาษ และลดพลังงานได้เป็นอย่างดี

การดำเนินงานเพื่อประโยชน์ต่อสังคม

บริษัทฯ ให้ความสำคัญต่อโครงการระยะยาวที่จะมีส่วนช่วยพัฒนาสังคมได้อย่างยั่งยืน กิจกรรมที่บริษัทฯ และบริษัทย่อยได้ดำเนินการอยู่อย่างต่อเนื่อง คือ การส่งเสริมการเรียนรู้ให้แก่เยาวชน ในเรื่องการเพาะและขยายพันธุ์สัตว์ดังมีรายละเอียดต่อไปนี้:

• โครงการศูนย์ทัศนศึกษาและแหล่งเรียนรู้นอกห้องเรียน

บริษัทฯ ตระหนักถึงความสำคัญในการส่งเสริมและพัฒนาเยาวชนไทย ให้มีการพัฒนาตนเองในทุกๆ ด้าน โดยเฉพาะกิจกรรมศูนย์ทัศนศึกษาและแหล่งเรียนรู้นอกห้องเรียน ที่จะช่วยให้นักเรียน นิสิต และนักศึกษา ในทุกระดับชั้นทุกสถาบัน ได้รับการเรียนรู้จากประสบการณ์ตรง ที่ไม่สามารถหาได้ในการเรียนการสอนปกติ ทั้งในเรื่องชีวิตความเป็นอยู่ของสัตว์ การอนุรักษ์ธรรมชาติ ป่าไม้ รวมถึงสัตว์ป่า เป็นต้น โดยบริษัทฯ ได้เปิดให้เข้าเยี่ยมชมสวนสัตว์เปิด สวนสัตว์น้ำ และการแสดงต่างๆ ทุกวัน ไม่เว้นแม้วันหยุดราชการ และยังจัดให้มีวิทยากรที่ผ่านการฝึกอบรมเป็นผู้บรรยายข้อมูลความรู้ และตอบข้อซักถามต่างๆ ในแต่ละปีจะมีคณะนักเรียน นักศึกษา จากสถาบันการศึกษาไม่ต่ำกว่า 300,000 คน เข้าทัศนศึกษาดูงานที่ซาฟารีเวิลด์ นอกจากนี้ บริษัทฯ ยังเปิดโอกาสให้สถาบันอุดมศึกษาต่างๆ ส่งนิสิตนักศึกษาในคณะวิทยาศาสตร์ สัตวศาสตร์ และสัตวแพทยศาสตร์ เข้ารับการฝึกงานทั้งภาคทฤษฎีและภาคปฏิบัติ เพื่อเพิ่มพูนทักษะและความรู้ในเรื่องการจัดการและการดูแลสัตว์ป่า และสัตว์เลี้ยงลูกด้วยนมในทะเลเป็นประจำทุกปี เป็นการช่วยต่อยอดหลักสูตรการเรียนรู้ของภาคการศึกษาในห้องเรียนได้เป็นอย่างดี

- โครงการศึกษาวิจัย พัฒนา และแลกเปลี่ยนข้อมูลทางวิชาการ เพื่อขยายพันธุ์สัตว์ สัตว์ป่าหายาก และสัตว์ป่าใกล้สูญพันธุ์

บริษัทฯ มีความมุ่งมั่นที่จะพัฒนาการดำเนินงานของบริษัทฯ เพื่อยกระดับสู่การเป็นศูนย์กลางการเรียนรู้เรื่องธรรมชาติชีวิตสัตว์ของประเทศไทยและของภูมิภาคอาเซียน และมีความยินดีที่จะเป็นต้นแบบและแบ่งปันองค์ความรู้ต่างๆ ที่ได้จากการปฏิบัติงานมายาวนาน ทั้งในด้านการจัดการสถานที่เลี้ยงสัตว์ การดูแลสุขภาพสัตว์ ให้กับผู้ประกอบการด้านสวนสัตว์แห่งอื่นๆ เพื่อช่วยกันพัฒนาระดับคุณภาพสวนสัตว์ไทยให้ก้าวสู่ระดับมาตรฐานสากล ในส่วนของงานบริหารจัดการด้านสัตว์ป่า บริษัทฯ ไม่เพียงแต่มุ่งหวังให้ซาฟารีเวิลด์เป็นแหล่งรวมของสัตว์ป่าหายากและใกล้สูญพันธุ์ที่ยิ่งใหญ่ที่สุดในภูมิภาคนี้เท่านั้น แต่ยังมีความมุ่งมั่นจะให้ซาฟารีเวิลด์เป็นสถาบันแห่งการเรียนรู้ ซึ่งให้การศึกษาด้านวิชาการ และการค้นคว้าวิจัยด้านสัตวศาสตร์ที่สมบูรณ์ที่สุดในประเทศไทยอีกด้วย

บริษัทฯ มีผู้เชี่ยวชาญและสัตวแพทย์ที่มีประสบการณ์ต่อเนื่องกันยาวนาน 10-25 ปี งานและโครงการสวนสัตว์สาธารณะของบริษัทฯ จึงเป็นที่รู้จักและเป็นที่ยอมรับกันอย่างแพร่หลายในกลุ่มองค์กรภาครัฐและภาคเอกชน สถาบันการศึกษา สมาคม ชมรมหรือหมู่คณะที่ให้ความสนใจเปิดอบรมสัมมนา จัดกิจกรรม หรือจัดโครงการวิจัยต่างๆ โดยเฉพาะโครงการขยายเพาะพันธุ์สัตว์ต่างๆ และโครงการอนุรักษ์สัตว์ป่า ธรรมชาติ และสิ่งแวดล้อม เป็นต้น โครงการที่ประสบผลสำเร็จและดำเนินอยู่อย่างต่อเนื่อง มีหลายโครงการ เช่น โครงการเพาะเลี้ยงและขยายพันธุ์โลมาและวาฬเบลูกา และโครงการเพาะเลี้ยงและขยายพันธุ์แรดขาว เป็นต้น

นโยบายเกี่ยวกับการต่อต้านการทุจริตคอร์รัปชัน

บริษัทฯ และบริษัทย่อยตระหนักและให้ความสำคัญในการต่อต้านการทุจริตคอร์รัปชัน ด้วยการยึดมั่นในการดำเนินธุรกิจด้วยความโปร่งใส ตามแนวทางการกำกับดูแลกิจการที่ดี ดังที่ได้กำหนดไว้ในคู่มือจริยธรรมธุรกิจ ข้อบังคับการทำงาน และระเบียบปฏิบัติของแต่ละหน่วยงาน ซึ่งกรรมการ ผู้บริหาร และพนักงานของบริษัทฯ ได้ยึดถือและปฏิบัติตาม นอกจากนี้ เพื่อให้สอดคล้องกับประกาศของสำนักงาน ก.ล.ต. คณะกรรมการบริษัทจึงได้มีมติให้ทบทวนและเพิ่มเติมนโยบายต่อต้านการทุจริตคอร์รัปชันไว้ในคู่มือจริยธรรมธุรกิจของบริษัทฯ ด้วย ดังนี้:

1. สนับสนุนการสร้างจิตสำนึก ค่านิยม ทักษะคติให้แก่พนักงานในการปฏิบัติงานอย่างซื่อสัตย์ โปร่งใส เที่ยงตรง เคารพกฎหมาย และกฎระเบียบของบริษัทฯ
2. รณรงค์การต่อต้านการทุจริตและคอร์รัปชัน ด้วยการบริหารงานอย่างมีธรรมาภิบาล และใช้การตรวจสอบภายในเป็นเครื่องมือเพื่อปิดช่องว่างที่อาจสร้างโอกาสแก่การคอร์รัปชัน
3. จัดให้มีระบบการควบคุมภายในที่เพียงพอและเหมาะสม เพื่อป้องกันมิให้บุคลากรกระทำการทุจริต หรือมีส่วนเกี่ยวข้องกับการทุจริตคอร์รัปชันในทุกรูปแบบ
4. จัดให้มีกลไกการรายงานสถานะการเงินที่โปร่งใสและถูกต้องภายใต้มาตรฐานการบัญชีที่ได้รับการยอมรับ
5. พนักงานต้องไม่กระทำการใดๆ อันเป็นการเรียกรับหรือรับทรัพย์สิน หรือผลประโยชน์อื่นใดจากบุคคลอื่น ที่มีหน้าที่หรือธุรกิจเกี่ยวข้อง与公司ฯ และไม่อาศัยตำแหน่งหน้าที่แสวงหาประโยชน์เพื่อตนเอง และ/หรือผู้อื่นโดยมิชอบ
6. สนับสนุนกิจกรรมที่จัดขึ้นโดยหน่วยงานหรือองค์กรต่างๆ เพื่อประโยชน์ในการป้องกันและสนับสนุนการต่อต้านการทุจริตและคอร์รัปชัน

สำหรับหลักเกณฑ์การปฏิบัติเพื่อให้เป็นไปตามนโยบายดังกล่าว อยู่ในการพิจารณาดำเนินการ

การควบคุมภายในและการบริหารความเสี่ยง

คณะกรรมการบริษัทให้ความสำคัญต่อระบบการควบคุมภายใน โดยได้มีการกำกับดูแลให้บริษัทฯ มีระบบการควบคุมภายในที่ดีและมีประสิทธิภาพ เพื่อป้องกันไม่ให้เกิดการทุจริตหรือการดำเนินการที่ผิดปกติ คณะกรรมการบริษัท ในการประชุมครั้งที่ 5/2558 เมื่อวันที่ 27 พฤษภาคม 2558 ได้แต่งตั้งบริษัท เจพี ทิพ จำกัด ให้เป็นผู้รับผิดชอบดูแลกิจการในฐานะเป็นหน่วยงานตรวจสอบภายในให้แก่บริษัทฯ และบริษัทย่อย โดยผู้ตรวจสอบภายในจะเสนอหัวข้อที่จะตรวจสอบ พร้อมแผน งานตรวจสอบประจำปี เพื่อหารือและขอคำแนะนำจากคณะกรรมการตรวจสอบ จากนั้นจะทำการตรวจสอบระบบการปฏิบัติ งานของฝ่ายต่างๆ เพื่อรายงานผลการตรวจสอบ รวมทั้งเสนอแนวทางในการดำเนินการแก้ไข และป้องกันปัญหาต่างๆ ที่เกิดขึ้นให้คณะกรรมการตรวจสอบทราบ และรายงานผลการสอบทานระบบควบคุมภายในดังกล่าวต่อคณะกรรมการบริษัท และเมื่อมีปัญหาหรือหัวข้อในการปรับปรุงหรือข้อเสนอแนะจะแจ้งต่อคณะกรรมการบริษัท พร้อมรายงานผลการติดตามการปฏิบัติงาน เพื่อที่จะพัฒนาระบบการควบคุมภายในให้ดีขึ้น

ผู้ตรวจสอบภายในได้ทำการประเมินความเพียงพอของระบบควบคุมภายในของบริษัทฯ โดยระบุในรายงานผลการตรวจสอบและประเมินระบบควบคุมภายในสำหรับปี ตั้งแต่วันที่ 1 มกราคม 2558 ถึงวันที่ 31 ธันวาคม 2558 ลงวันที่ 23 กุมภาพันธ์ 2559 ว่าการประเมินความเพียงพอของระบบการควบคุมภายในสำหรับปี 2558 มุ่งเน้นไปที่กิจกรรมการควบคุมซึ่งเป็นหนึ่งในองค์ประกอบ 5 เรื่องของระบบควบคุมภายในตามกรอบแนวทางของ COSO (The Committee of Sponsoring Organizations of the Treadway Commission) ในแต่ละองค์ประกอบเรื่องกิจกรรมการควบคุม โดยได้สอบทานความเหมาะสมของระบบควบคุมภายในที่ผู้บริหารกำหนดไว้ รวมถึงสอบทานความเพียงพอของการควบคุมภายในที่มีอยู่ ซึ่งสามารถลดความเสี่ยงได้ทั้งในเชิงกลยุทธ์และการดำเนินงานซึ่งอาจมีผลกระทบต่อบริษัทฯ ข้อบกพร่องในระบบควบคุมภายในได้ถูกนำเสนอและร่วมปรึกษารื้อหรือกับผู้บริหารระดับสูงของบริษัทฯ และได้มีการปรับปรุงข้อบกพร่องดังกล่าว

คณะกรรมการตรวจสอบได้พิจารณารายงานผลการตรวจสอบระบบการควบคุมภายในจากผู้ตรวจสอบภายในของบริษัทฯ พบว่าบริษัทฯ มีระบบการควบคุมภายในที่เพียงพอ มีประสิทธิภาพ สอดคล้องกับหลักสากล และไม่มีการปฏิบัติที่ขัดแย้งกับกฎหมายที่เกี่ยวข้อง ข้อบกพร่องที่เกิดขึ้นส่วนใหญ่เป็นไปตามปกติของธุรกิจและได้รับการแก้ไขป้องกันและติดตามโดยผู้บริหารที่เกี่ยวข้องอย่างเหมาะสม และจากการสอบทานการประเมินระบบการควบคุมภายในของบริษัทฯ สำหรับปี 2558 ตามแบบประเมินที่สำนักงาน กสท. กำหนด ซึ่งเกี่ยวกับการควบคุมภายในองค์กร การประเมินความเสี่ยง การควบคุมการปฏิบัติงาน ระบบสารสนเทศและการสื่อสารข้อมูล และระบบการติดตาม สรุปได้ว่าบริษัทฯ มีการกำหนดมาตรการควบคุมภายในที่สำคัญ ซึ่งเกี่ยวข้องกับการดำเนินงาน การบริหารจัดการความเสี่ยง และการกำกับดูแลติดตามของฝ่ายบริหารและคณะกรรมการที่เพียงพอ โดยไม่พบประเด็นปัญหาหรือข้อบกพร่องที่มีนัยสำคัญที่อาจมีผลกระทบต่อการดำเนินงานของบริษัทฯ การดำเนินกิจการของบริษัทฯ เป็นไปตามหลักการกำกับดูแลกิจการที่ดี มีความโปร่งใส และเป็นธรรม นอกจากนี้ บริษัทฯ ยังมีการเปิดเผยข้อมูลทางการเงินในงบการเงินของบริษัทฯ อย่างครบถ้วน และเพียงพอ สอดคล้องกับความเห็นของผู้สอบบัญชีของบริษัทฯ ที่มีต่อการเงินว่า มีความถูกต้องตามที่ควรในสาระสำคัญตามมาตรฐานการรายงานทางการเงิน

รายการระหว่างกัน

บริษัทฯ และบริษัทย่อยมีรายการที่สำคัญกับบุคคลหรือกิจการที่เกี่ยวข้องกัน ในเรื่องการกู้ยืมเงิน การคิดค่าบริหารจัดการ การเช่าที่ดิน และส่วนแบ่งรายได้ระหว่างกัน ซึ่งเป็นไปตามเงื่อนไขทางการค้าและตามสัญญาที่ตกลงกันระหว่างบริษัทฯ กับบริษัทเหล่านั้น โดยสามารถสรุปได้ดังนี้:

ลักษณะความสัมพันธ์ของบริษัทที่เกี่ยวข้องกัน

| บริษัทที่มีรายการระหว่างกัน | ลักษณะความสัมพันธ์ |
|---|--|
| บริษัท ภูเก็ตแพนตาซี จำกัด (มหาชน) (บริษัทย่อย) | บริษัทฯ ถือหุ้นในบริษัท ภูเก็ตแพนตาซี จำกัด (มหาชน) ร้อยละ 99.92 และมีกรรมการร่วมกันคือ ดร. ผิน คิ้วชา นางสุนทร คิ้วชา และนายฤทธิ์ คิ้วชา |
| บริษัท ซาฟารี ไวลด์ไลฟ์ ปาร์ค จำกัด (บริษัทย่อย) | บริษัทฯ ถือหุ้นในบริษัท ซาฟารี ไวลด์ไลฟ์ ปาร์ค จำกัด ร้อยละ 90.00 และมีกรรมการร่วมกันคือ นายณรงค์ จุลชาติ ดร. ผิน คิ้วชา นางสาวอัมพรศรี คิ้วชา และนางอาภา คิ้วชา |
| บริษัท จังเกิลเวิลด์ จำกัด (บริษัทที่เกี่ยวข้องกัน) | มีกรรมการและผู้ถือหุ้นร่วมกัน คือ ดร. ผิน คิ้วชา นายฤทธิ์ คิ้วชา นางอาภา คิ้วชา นางสุนทร คิ้วชา นางสาวอัมพรศรี คิ้วชา นายธนะ คิ้วชา และนายอำนาจ คิ้วชา |
| บริษัท คชา บราเธอร์ส จำกัด (บริษัทที่เกี่ยวข้องกัน) | มีกรรมการและผู้ถือหุ้นร่วมกัน คือ ดร. ผิน คิ้วชา นางอาภา คิ้วชา นายอำนาจ คิ้วชา นายฤทธิ์ คิ้วชา และนายเดช คิ้วชา |
| บริษัท ศูนย์ปลาสายงาม บางกอกฟาร์ม จำกัด (บริษัทที่เกี่ยวข้องกัน) | มีกรรมการและผู้ถือหุ้นร่วมกัน คือ ดร. ผิน คิ้วชา นายธนะ คิ้วชา และนางสาวอัมพรศรี คิ้วชา |

รายละเอียดรายการระหว่างกัน

| บริษัทที่เกี่ยวข้อง | ลักษณะรายการ | มูลค่ารวม (ล้านบาท) | | เหตุผลและความจำเป็นของการทำรายการ |
|--------------------------------|----------------------------------|---------------------|-----------|--|
| | | 31 ธ.ค.58 | 31 ธ.ค.57 | |
| บมจ.ภูเก็ตแพนตาซี (บริษัทย่อย) | - รายได้อื่น ค่าบริหารจัดการแสดง | - | 60.00 | บริษัทฯ คิดค่าบริการออกแบบการแสดงจากบริษัทย่อย ในอัตราค่าบริการที่ตกลงร่วมกัน ตั้งแต่เดือนกรกฎาคม 2555 เป็นต้นมา และได้ยกเลิกรายการดังกล่าวแล้วเมื่อพฤศจิกายน 2557 |
| | - รายได้ค่าเช่าสัตว์ | 4.96 | 0.76 | บริษัทย่อยได้จัดให้มีบริการถ่ายรูปกับสัตว์ให้นักท่องเที่ยว จึงได้ขอเช่าลูกสัตว์จากบริษัทฯ เพื่อนำไปใช้ในการให้บริการดังกล่าว โดยคิดค่าเช่าสัตว์ในอัตราที่ตกลงร่วมกัน |
| | - รายได้สินค้าที่ระลึก | 0.08 | 0.01 | บริษัทฯ ขายสินค้าที่ระลึกให้แก่บริษัทย่อยในราคาทุน เพื่อนำไปขายให้แก่นักท่องเที่ยวของภูเก็ตแพนตาซี |

| บริษัทที่เกี่ยวข้อง | ลักษณะรายการ | มูลค่ารวม (ล้านบาท) | | เหตุผลและความจำเป็น ของการทำรายการ |
|--|---|---------------------|-----------|--|
| | | 31 ธ.ค.58 | 31 ธ.ค.57 | |
| | - รายได้อื่น | 0.62 | 0.81 | บริษัทฯ คิดค่าวัสดุสิ้นเปลือง เช่น อุปกรณ์สำนักงานต่างๆ และค่าน้ำมันเชื้อเพลิงจากบริษัทย่อย ตามการใช้งานจริง |
| | - เงินปันผลรับ | 247.07 | - | บริษัทย่อยได้จ่ายเงินปันผลระหว่างกาลจากกำไรสะสม สำหรับงวดไตรมาสแรกของปี 2558 ให้แก่ผู้ถือหุ้นของบริษัทย่อยในอัตราหุ้นละ 0.35 บาท |
| | - ดอกเบี้ยจ่าย | 13.59 | 20.95 | ณ วันที่ 31 ธันวาคม 2558 บริษัทฯ มียอดเงินกู้ยืมจากบริษัทย่อย 159 ล้านบาท ในอัตราดอกเบี้ย 8.25% ต่อปี |
| บจ.ซาฟารี ไรต์ไลฟ์ ปาร์ค (บริษัทย่อย) | - ดอกเบี้ยจ่าย | 0.09 | 0.08 | ณ วันที่ 31 ธันวาคม 2558 บริษัทฯ มียอดเงินกู้ยืมจากบริษัทย่อย จำนวน 8.50 ล้านบาท ในอัตราดอกเบี้ย 1.0% ต่อปี |
| บจ.จิงเกิลเวิลด์ (บริษัทที่เกี่ยวข้องกัน) | - ค่าเช่าที่ดิน | 3.05 | 3.00 | บริษัทฯ เช่าที่ดินของ บจ.จิงเกิลเวิลด์ ที่จังหวัดปราจีนบุรี เนื้อที่ประมาณ 300 ไร่ และ 500 ไร่ เพื่อใช้เป็นสถานที่เลี้ยงสัตว์สวนเกิน และทำฟาร์มปลูกหญ้าและพืชพันธุ์เพื่อเป็นอาหารสำหรับสัตว์ ในราคาค่าเช่าปีละ 2 ล้านบาท และ 1 ล้านบาท ตามลำดับ อัตราค่าเช่าดังกล่าวเป็นราคาที่ตกลงร่วมกัน |
| บจ.คชา บราเธอร์ส (บริษัทที่เกี่ยวข้องกัน) | - ส่วนแบ่งรายได้ร้อยละ 75 ของรายได้จากการขายไอศกรีม | 11.70 | 10.16 | บริษัทฯ ได้ให้ บจ.คชา บราเธอร์ส ใช้สถานที่ภายในมารีนปาร์ค จำหน่ายไอศกรีมที่ผลิตขึ้นเอง เพื่อให้บริการแก่ลูกค้าที่มาเที่ยวที่ซาฟารีเวิลด์ |
| | - ซื้อสินค้า | 2.76 | 3.46 | บริษัทฯ ซื้อสินค้าจากบจ.คชา บราเธอร์ส เพื่อส่งเสริมการขาย |
| บจ.ศูนย์ปลาสวยงาม บางกอกฟาร์ม (บริษัทที่เกี่ยวข้องกัน) | - ซื้อสินค้า | 1.01 | 5.60 | บริษัทฯ ได้ซื้อปลาкар্পและอาหารปลาจาก บจ.ศูนย์ปลาสวยงามฯ เพื่อจัดแสดงภายใน มารีนปาร์ค และมีกิจกรรมจำหน่ายอาหารปลาкар্পให้แก่นักท่องเที่ยว |
| บจ.คาร์นิวัลเมจิก (บริษัทย่อยทางอ้อม) | - ดอกเบี้ยจ่าย | 6.01 | - | ณ วันที่ 31 ธันวาคม 2558 บมจ.ภูเก็ตแฟนตาซี มียอดเงินกู้ยืมจาก บจ.คาร์นิวัลเมจิก จำนวน 130 ล้านบาท มีอัตราดอกเบี้ยร้อยละ 2.5 ต่อปี |
| | - รายได้อื่น | 0.08 | - | บมจ.ภูเก็ตแฟนตาซี คิดค่าวัสดุสิ้นเปลืองจาก บจ.คาร์นิวัลเมจิก ตามการใช้งานจริง |

แนวโหม้การทำรายการระหว่างกันในอนาคต

โดยหลักการแล้ว บริษัทฯ จะไม่ทำรายการระหว่างกันกับผู้บริหาร ผู้ถือหุ้นรายใหญ่ และ/หรือผู้ที่เกี่ยวข้อง เว้นแต่จะเป็นการทำรายการเพื่อประโยชน์ของบริษัทฯ โดยมีราคาและเงื่อนไขที่ไม่แตกต่างกับการทำรายการกับบุคคลภายนอก

สำหรับรายการที่เกี่ยวข้องกันที่อาจเกิดขึ้นในอนาคตนั้น คณะกรรมการของบริษัทฯ จะพิจารณาด้วยความระมัดระวัง สมเหตุสมผล และมีอัตราตอบแทนที่ยุติธรรม พร้อมทั้งจะดูแลให้มีการอนุมัติตามขั้นตอนและกฎระเบียบที่เกี่ยวข้องอย่างถูกต้อง และจะเปิดเผยชนิดและมูลค่าของรายการระหว่างกันของบริษัทฯ กับบุคคลที่อาจมีความขัดแย้งภายใต้กฎระเบียบที่ตลาดหลักทรัพย์แห่งประเทศไทย และ/หรือสำนักงานคณะกรรมการกำกับหลักทรัพย์และตลาดหลักทรัพย์ได้กำหนดไว้

ข้อมูลทางการเงินที่สำคัญ

ข้อมูลทางการเงินของบริษัทฯ และบริษัทย่อย ในรอบระยะเวลาบัญชีสิ้นสุด 31 ธันวาคม

| | | ปี 2558 | ปี 2557 | ปี 2556 |
|------------------------------|-----------|----------|----------|----------|
| ข้อมูลงบการเงิน | | | | |
| สินทรัพย์รวม | (ล้านบาท) | 4,676.82 | 3,368.39 | 3,527.30 |
| หนี้สินรวม | (ล้านบาท) | 2,023.27 | 1,987.79 | 2,140.89 |
| ส่วนของผู้ถือหุ้น | (ล้านบาท) | 2,653.55 | 1,380.60 | 1,386.41 |
| รายได้จากการดำเนินงาน | (ล้านบาท) | 1,887.80 | 1,769.08 | 2,094.94 |
| รายได้รวม | (ล้านบาท) | 1,915.74 | 1,817.20 | 2,168.86 |
| กำไรขั้นต้น | (ล้านบาท) | 811.54 | 724.22 | 1,121.54 |
| กำไร (ขาดทุน) สำหรับปี | (ล้านบาท) | 50.57 | (24.38) | 183.13 |
| อัตราส่วนทางการเงิน | | | | |
| อัตรากำไรสุทธิ | (ร้อยละ) | 2.6 | (1.4) | 8.5 |
| อัตราผลตอบแทนผู้ถือหุ้น | (ร้อยละ) | 2.5 | (1.8) | 14.2 |
| อัตราผลตอบแทนจากสินทรัพย์ | (ร้อยละ) | 1.2 | (4.4) | 10.1 |
| กำไร (ขาดทุน) สุทธิต่อหุ้น * | (บาท) | 0.03 | (0.12) | 0.92 |
| เงินปันผลต่อหุ้น ** | (บาท) | - | - | - |
| มูลค่าตามบัญชีต่อหุ้น * | (บาท) | 1.19 | 6.90 | 6.93 |

หมายเหตุ: * ในปี 2558 บริษัทฯ ได้เพิ่มทุนจดทะเบียนจำนวน 2 ครั้ง เป็นเงินรวม 1,221.11 ล้านบาท และได้เปลี่ยนแปลงมูลค่าหุ้นที่ตราไว้จากหุ้นละ 5 บาท เป็นหุ้นละ 1 บาท ส่งผลให้ทุนจดทะเบียนของบริษัทฯ เปลี่ยนแปลงไปจากเดิม 1,000 ล้านบาท แบ่งออกเป็นหุ้นสามัญจำนวน 200 ล้านหุ้น มูลค่าที่ตราไว้หุ้นละ 5 บาท เป็นทุนจดทะเบียน 2,221.11 ล้านบาท แบ่งออกเป็นหุ้นสามัญจำนวน 2,221.11 ล้านหุ้น มูลค่าหุ้นละ 1 บาท

** ในปี 2558 บริษัทฯ มีกำไรสุทธิ 164.56 ล้านบาท แต่เนื่องด้วยบริษัทฯ มีงานระหว่างก่อสร้างหลายรายการ และต้องสำรองเงินไว้หมุนเวียน คณะกรรมการจึงมีมติให้ขออนุมัติที่ประชุมผู้ถือหุ้นให้จัดสรรเงินกำไรเป็นสำรองตามกฎหมายและงบบุคลากรจ่ายเงินปันผลจากผลการดำเนินงานในปี 2558

บริษัทยอยมีกำไรสุทธิ 136.52 ล้านบาท ซึ่งคณะกรรมการบริษัทยอยได้มีมติอนุมัติการจ่ายเงินปันผลระหว่างกาลให้แก่ผู้ถือหุ้นแล้วเมื่อเดือนเมษายน 2559 ดังนั้น เพื่อสำรองเงินสดไว้ใช้หมุนเวียนในบริษัท และสำรองเงินลงทุนโครงการในอนาคต คณะกรรมการของบริษัทยอยจึงมีมติให้ขออนุมัติที่ประชุมผู้ถือหุ้นพิจารณาจัดสรรกำไรเป็นสำรองตามกฎหมายและงบบุคลากรจ่ายเงินปันผลจากผลการดำเนินงานงวดเก้าเดือนหลังของปี 2558

ที่ประชุมสามัญผู้ถือหุ้นของบริษัทฯ เมื่อวันที่ 27 เมษายน 2558 ได้มีมติแต่งตั้งให้นายอริพงศ์ อธิพงศ์สกุล ผู้สอบบัญชีรับอนุญาตทะเบียนเลขที่ 3500 และ/หรือ นายเสถียร วงศ์สนั่น ผู้สอบบัญชีรับอนุญาตทะเบียนเลขที่ 3495 และ/หรือ นางสาวกุลธิดา ภาสุรกุล ผู้สอบบัญชีรับอนุญาตทะเบียนเลขที่ 5946 นายยุทธพงษ์ เชื้อเมืองพาน ผู้สอบบัญชีรับอนุญาตทะเบียนเลขที่ 9445 แห่งบริษัท เอเอ็นเอส ออดิท จำกัด เป็นผู้สอบบัญชีของบริษัทฯ และบริษัทยอยประจำปี 2558 นายเสถียร วงศ์สนั่น ผู้สอบบัญชี ได้ให้ความเห็นไว้ในรายงานของผู้สอบบัญชีรับอนุญาต ในการตรวจสอบบัญชีประจำปี 2558 ว่า “...งบการเงินรวมและงบการเงินเฉพาะกิจการข้างต้นนี้ แสดงฐานะการเงินรวมและฐานะการเงินเฉพาะกิจการของบริษัทฯ ซาฟารีเวิลด์ จำกัด (มหาชน) และบริษัทยอย และของเฉพาะบริษัท ซาฟารีเวิลด์ จำกัด (มหาชน) ตามลำดับ ณ วันที่ 31 ธันวาคม 2558 ผลการดำเนินงานรวมและผลการดำเนินงานเฉพาะกิจการ และกระแสเงินสดรวมและกระแสเงินสดเฉพาะกิจการ สำหรับปีสิ้นสุดวันเดียวกัน โดยถูกต้องตามที่ควรในสาระสำคัญตามมาตรฐานการรายงานทางการเงิน

ข้าพเจ้าขอให้สังเกตเรื่องดังต่อไปนี้

หมายเหตุประกอบงบการเงินข้อ 2 และข้อ 9 ในระหว่างงวดไตรมาส 1 ปี 2558 ฝ่ายบริหารของบริษัทฯ ได้พิจารณาเรื่องการลดมูลค่าหุ้นของบริษัทยอย - บริษัท ภูเก็ตแฟนตาซี จำกัด (มหาชน) เป็นการลดราคาหุ้นของเงินลงทุนในบริษัทยอยดังกล่าวลงให้เป็นราคาหุ้นใหม่ตามสัดส่วนเดียวกับมูลค่าหุ้นที่ลดลง บริษัทฯ จึงได้ปรับปรุงค่าเผื่อการด้อยค่าเงินลงทุนในหุ้นสามัญของบริษัท ภูเก็ตแฟนตาซี จำกัด (มหาชน) ที่เคยกลับรายการทยอยรับรู้ไว้ในงบการเงินเฉพาะกิจการมาจนถึงปี 2557 ดังนั้น งบแสดงฐานะการเงินเฉพาะกิจการ ณ วันที่ 31 ธันวาคม 2557 และวันที่ 1 มกราคม 2557 และงบกำไรขาดทุนและกำไรขาดทุนเบ็ดเสร็จอื่นเฉพาะกิจการ สำหรับปี สิ้นสุดวันที่ 31 ธันวาคม 2557 ที่แสดงเปรียบเทียบ จึงได้มีการปรับปรุงย้อนหลังจากผลของรายการปรับปรุงดังกล่าว

หมายเหตุประกอบงบการเงินข้อ 4 บริษัทฯ และบริษัทยอยมีรายการบัญชีที่สำคัญกับบุคคลและกิจการที่เกี่ยวข้องกัน และมียอดคงเหลือกับบุคคลและกิจการที่เกี่ยวข้องกันดังกล่าวเป็นจำนวนมาก รายการดังกล่าวได้แสดงไว้ในงบการเงินตามสัญญาและเกณฑ์ที่ตกลงร่วมกันระหว่างบริษัทฯ และบริษัทยอยกับบุคคลและกิจการที่เกี่ยวข้องกัน

ทั้งนี้ความเห็นของข้าพเจ้าไม่เปลี่ยนแปลงไปจากเรื่องดังกล่าวข้างต้น”

ผู้ลงทุนสามารถศึกษาข้อมูลของบริษัทฯ เพิ่มเติมได้จากแบบแสดงรายการข้อมูลประจำปี (แบบ 56-1) ของบริษัทฯ ที่แสดงไว้ในเว็บไซต์ <http://www.set.or.th>

การวิเคราะห์และคำอธิบายของฝ่ายจัดการ

ฐานะการเงิน

สินทรัพย์

ณ วันที่ 31 ธันวาคม 2558 บริษัทฯ และบริษัทย่อยมีสินทรัพย์รวมทั้งสิ้น 4,676.82 ล้านบาท เพิ่มขึ้นจาก ณ วันที่ 31 ธันวาคม 2557 เป็นจำนวน 1,308.43 ล้านบาท หรือเพิ่มขึ้นร้อยละ 38.8 เนื่องจากบริษัทฯ และบริษัทย่อยมีสินทรัพย์หมุนเวียนเพิ่มขึ้น 914.90 ล้านบาท จากเงินสดและรายการเทียบเท่าเงินสดที่เพิ่มขึ้น 423.35 ล้านบาท และเงินลงทุนชั่วคราวที่เพิ่มขึ้น 500 ล้านบาทเป็นรายการสำคัญ และสินทรัพย์ไม่หมุนเวียนเพิ่มขึ้นจำนวน 393.53 ล้านบาท จากการที่บริษัทย่อยได้ซื้อที่ดินเพิ่มจำนวน 280.49 ล้านบาท เพื่อทำโครงการคาร์นิวัลเมจิก และซื้อที่ดินซึ่งเป็นที่ตั้งของอาคารที่พักพนักงานของบริษัทย่อยเป็นสำคัญ นอกจากนี้ บริษัทฯ และบริษัทย่อยยังมีการซื้อสินทรัพย์ที่ใช้ในการดำเนินงานและขยายโครงการระหว่างก่อสร้างเพิ่มขึ้นอีกด้วย

หนี้สิน

หนี้สินรวมของบริษัทฯ และบริษัทย่อย ณ วันที่ 31 ธันวาคม 2558 มีจำนวน 2,023.27 ล้านบาท เพิ่มขึ้นจาก 1,987.79 ล้านบาท ณ วันที่ 31 ธันวาคม 2557 เป็นจำนวน 35.48 ล้านบาท หรือเพิ่มขึ้นร้อยละ 1.8 ประกอบด้วย หนี้สินไม่หมุนเวียนเพิ่มขึ้น 36.68 ล้านบาท จาก 1,415.75 ล้านบาทในปี 2557 เป็น 1,452.53 ล้านบาทในปี 2558 และหนี้สินหมุนเวียนลดลงจาก 572.04 ล้านบาทในปี 2557 เหลือ 570.84 ล้านบาทในปี 2558 หรือลดลง 1.20 ล้านบาท

หนี้สินรวมที่เพิ่มขึ้นเกิดจากการที่บริษัทย่อยได้ออกและขายตั๋วแลกเงินให้แก่ผู้ลงทุนในวงจำกัด จำนวน 4 ครั้ง มูลค่ารวม 135 ล้านบาท และขายหุ้นกู้ไม่ด้อยสิทธิให้แก่ผู้ลงทุนในวงจำกัด จำนวน 4 ครั้ง มูลค่ารวม 320 ล้านบาท เพื่อใช้เป็นเงินทุนหมุนเวียนในบริษัทย่อยและสำรองใช้ในโครงการคาร์นิวัลเมจิก และได้ชำระหนี้เงินกู้ยืมระยะยาวจากสถาบันการเงินพร้อมดอกเบี้ยจำนวน 403.40 ล้านบาท

ส่วนของผู้ถือหุ้น

ส่วนของผู้ถือหุ้นของบริษัทฯ และบริษัทย่อย ณ วันที่ 31 ธันวาคม 2558 มีจำนวน 2,653.55 ล้านบาท เพิ่มขึ้น 1,272.95 ล้านบาท เมื่อเปรียบเทียบกับ ณ วันที่ 31 ธันวาคม 2557 เป็นผลมาจากการเพิ่มทุนจดทะเบียนจำนวน 2 ครั้ง รวมมูลค่า 1,221.11 ล้านบาท และจากกำไรสุทธิสำหรับปี 2558 จำนวน 50.57 ล้านบาทเป็นสำคัญ การเพิ่มทุนของบริษัทฯ เป็นการระดมทุนเพื่อใช้ในการขยายธุรกิจโดยลงทุนผ่านบริษัทย่อยเพื่อสร้างโครงการคาร์นิวัลเมจิกจำนวน 494.10 ล้านบาท และลงทุนขยายกิจการของบริษัทย่อยจำนวน 493.10 ล้านบาท เพื่อนำไปซื้อที่ดินทำโครงการคาร์นิวัลเมจิก สร้างอาคารที่พักพนักงานใหม่และปรับปรุงพื้นที่ของบริษัทย่อย ส่วนเงินทุนที่เหลือจำนวน 234 ล้านบาท บริษัทฯ นำไปชำระคืนเงินกู้ยืมจากสถาบันการเงินจำนวน 150 ล้านบาท และจะใช้ในการก่อสร้างและปรับปรุงพื้นที่ของบริษัทฯ จำนวน 84 ล้านบาท

ผลการดำเนินงาน

รายได้จากการดำเนินงาน

ในปี 2558 บริษัทฯ และบริษัทย่อยมีรายได้จากการดำเนินงานรวมทั้งสิ้นจำนวน 1,887.80 ล้านบาท เพิ่มขึ้นจากปี 2557 ที่มีจำนวน 1,769.08 ล้านบาท เป็นจำนวน 118.72 ล้านบาท หรือเพิ่มขึ้นร้อยละ 6.71 เนื่องจากบริษัทฯ และบริษัทย่อยมีจำนวนนักท่องเที่ยวเพิ่มขึ้นประมาณร้อยละ 10.1 ซึ่งเป็นผลจากจำนวนนักท่องเที่ยวของประเทศที่เพิ่มขึ้นและแผนการส่งเสริมธุรกิจการท่องเที่ยวของบริษัททั้งสองในปี 2558 เป็นสำคัญ

บริษัทฯ และบริษัทย่อย มีรายได้จากการจำหน่ายบัตรเข้าชมเป็นรายได้หลัก โดยในปี 2558 มีจำนวน 1,101.93 ล้านบาท คิดเป็นร้อยละ 58.4 ของรายได้รวม เมื่อเทียบกับปี 2557 ที่มีรายได้จากการจำหน่ายบัตรเข้าชมจำนวน 987.73 ล้านบาทแล้ว รายได้ดังกล่าวเพิ่มขึ้น 117.20 ล้านบาท หรือเพิ่มขึ้นร้อยละ 11.9 ซึ่งมีปัจจัยหลักมาจากการปรับขึ้นราคาบัตรเข้าชมทุกประเภทและจำนวนผู้เข้าชมที่เพิ่มขึ้นเป็นสำคัญ

นอกจากนี้ บริษัทฯ และบริษัทย่อยยังมีรายได้จากการดำเนินงานอื่นอีกจำนวน 785.87 ล้านบาท ประกอบด้วย รายได้จากการจำหน่ายอาหารและเครื่องดื่มจำนวน 392.71 ล้านบาท คิดเป็นร้อยละ 20.8 รายได้ค่าบริการรถรับส่งจำนวน 115.30 ล้านบาท คิดเป็นร้อยละ 6.1 รายได้จากการจำหน่ายสินค้าและของที่ระลึกจำนวน 143.78 ล้านบาท คิดเป็นร้อยละ 7.6 รายได้กิจกรรมสวนสนุก รายได้จากการจำหน่ายภาพถ่าย รายได้ค่าสมาชิกและรายได้จากการจัดงานจำนวน 109.19 ล้านบาท คิดเป็นร้อยละ 5.8 อีกทั้งยังมีรายได้อื่นจากการดำเนินงานจำนวน 24.89 ล้านบาท คิดเป็นร้อยละ 1.3 ซึ่งประกอบด้วย รายได้จากการจำหน่ายอาหารสัตว์จำนวน 15.15 ล้านบาท รายได้บริการรถเช่าซาฟารีปาร์ค จำนวน 3.54 ล้านบาท รายได้ค่าบริการในภัตตาคาร รายได้จากการขายสื่อโฆษณาและอื่นๆ รวม 6.20 ล้านบาท

รายได้อื่น

ในปี 2558 บริษัทฯ และบริษัทย่อยมีรายได้เงินชดเชยจากบริษัทประกันภัยจำนวน 11.41 ล้านบาท โดยแบ่งเป็นเงินชดเชยการประกันภัยจากภัยพิบัติทางธรรมชาติของบริษัทฯ จำนวน 2.72 ล้านบาท และเงินชดเชยการประกันภัยจากอัคคีภัยของบริษัทย่อยจำนวน 8.59 ล้านบาท นอกจากนั้นแล้ว บริษัทฯ ยังมีรายได้จากการขายสัตว์เกิดใหม่จำนวน 4.02 ล้านบาท และมีรายได้อื่นอีกจำนวน 12.15 ล้านบาท ซึ่งประกอบด้วย รายได้จากการสนับสนุนส่งเสริมการขายจำนวน 3.75 ล้านบาท รายได้จากการขายเศษวัสดุเหลือใช้ต่างๆ รายได้จากค่าไฟฟ้าบ้านพักพนักงานและอื่นๆ รวม 8.40 ล้านบาท

ต้นทุนขาย

ในปี 2558 บริษัทฯ และบริษัทย่อยได้บันทึกต้นทุนขายจำนวน 809.69 ล้านบาท ลดลง 6.76 ล้านบาท เมื่อเทียบกับต้นทุนขายในปี 2557 เป็นผลมาจากการบริหารจัดการและควบคุมต้นทุนอาหาร โดยเปลี่ยนมาใช้วัตถุดิบตามฤดูกาล จึงสามารถลดต้นทุนด้านอาหารลงได้เป็นสำคัญ ส่วนขาดทุนจากสัตว์ตายเพิ่มขึ้น 44.83 ล้านบาท เนื่องจากมีสัตว์ป่วยและตายจากการติดเชื้อโรคติดต่อในสัตว์เท่ากับ ซึ่งเกิดจากสภาพอากาศที่เปลี่ยนแปลง มีความชื้นมาก และพื้นที่มีน้ำขัง รวมถึงความแออัดของพื้นที่เลี้ยง ซึ่งสัตว์แพทย์ได้รักษาและป้องกันโรคดังกล่าวแล้ว และบริษัทฯ มีแผนที่จะย้ายสัตว์ไปเลี้ยงและเพาะพันธุ์ที่จังหวัดปราจีนบุรีเพื่อแก้ไขปัญหาความแออัดดังกล่าว

ค่าใช้จ่ายในการขายและบริการ

ค่าใช้จ่ายในการขายและบริการในปี 2558 มีจำนวน 102.03 ล้านบาท ลดลงจากปี 2557 เป็นจำนวน 5.11 ล้านบาท หรือลดลงร้อยละ 4.8

ค่าใช้จ่ายในการบริหาร

ค่าใช้จ่ายในการบริหารในปี 2558 ได้เพิ่มขึ้นจากปี 2557 จำนวน 57.98 ล้านบาท หรือเพิ่มขึ้นร้อยละ 12.7 เป็นผลจากการบันทึกเงินโบนัสผู้บริหารและพนักงานจำนวน 49.90 ล้านบาทเป็นรายการสำคัญ ซึ่งในปี 2557 ไม่มีรายการดังกล่าว และในระหว่างปี 2558 บริษัทฯ และบริษัทย่อยได้ปรับและขึ้นเงินเดือนให้แก่พนักงานและได้ร่วมกันจัดตั้งกองทุนสำรองเลี้ยงชีพตามพระราชบัญญัติกองทุนสำรองเลี้ยงชีพ โดยจ่ายเงินสมทบกองทุนสำรองเลี้ยงชีพพนักงานจำนวน 3.65 ล้านบาท ซึ่งในปี 2557 ไม่มีรายการดังกล่าว

ต้นทุนทางการเงิน

ในปี 2558 บริษัทฯ และบริษัทย่อยได้ชำระหนี้เงินกู้ยืมระยะยาวจากสถาบันการเงินเป็นจำนวน 296.36 ล้านบาท ส่งผลให้ต้นทุนทางการเงินลดลงจาก 159.07 ล้านบาทในปี 2557 เหลือ 131.94 ล้านบาทในปี 2558 หรือลดลงร้อยละ 17.1

สภาพคล่อง

ณ สิ้นปี 2558 บริษัทฯ มีเงินสดและรายการเทียบเท่าเงินสดเพิ่มขึ้นจาก ณ สิ้นปี 2557 จำนวน 423.35 ล้านบาท อันเป็นผลมาจากกระแสเงินสดจากกิจกรรมดำเนินงานจำนวน 470.02 ล้านบาท เนื่องจากผลประกอบการที่ปรับตัวดีขึ้น บริษัทฯ ใช้เงินสดไปในกิจกรรมลงทุน 1,126.74 ล้านบาท ประกอบด้วย เงินลงทุนชั่วคราวในบริษัทย่อย 500 ล้านบาท และการซื้อที่ดิน อาคารและอุปกรณ์ของบริษัทย่อย 573.36 ล้านบาทเป็นรายการสำคัญ บริษัทฯ มีเงินสดรับจากกิจกรรมจัดหาเงิน 1,080.07 ล้านบาท ประกอบด้วย เงินกู้ยืมระยะสั้นจากบุคคลอื่น 135 ล้านบาท เงินสดรับจากการออกหุ้นกู้ 320 ล้านบาท และการรับชำระค่าหุ้นสามัญเพิ่มทุนจำนวน 1,222.69 ล้านบาท และได้ชำระคืนเงินกู้ยืมระยะยาวจากสถาบันการเงิน 296.36 ล้านบาท และจ่ายชำระต้นทุนทางการเงิน 143.21 ล้านบาท เป็นรายการสำคัญ ส่งผลให้ ณ วันสิ้นปี 2558 บริษัทฯ มีเงินสดและรายการเทียบเท่าเงินสดจำนวน 486.03 ล้านบาท

อัตราส่วนทางการเงิน

อัตราส่วนสภาพคล่อง

ณ วันสิ้นปี 2558 บริษัทฯ มีอัตราส่วนสภาพคล่องเท่ากับ 1.96 เพิ่มขึ้นจาก ณ วันสิ้นปี 2557 ที่เท่ากับ 0.35 เท่า เนื่องจากบริษัทฯ มีเงินสดและรายการเทียบเท่าเงินสดสูงถึง 468.03 ล้านบาท เทียบกับ 62.67 ล้านบาท ณ สิ้นปี 2557 และ เงินลงทุนชั่วคราว 500 ล้านบาท ทำให้บริษัทฯ มีเงินทุนหมุนเวียนมากขึ้น อัตราส่วนสภาพคล่องกระแสเงินสดเพิ่มขึ้นจาก 0.45 เท่า เป็น 0.82 เท่า เนื่องจากบริษัทฯ มียอดขายและผลดำเนินงานดีขึ้น จึงส่งผลให้เงินสดสุทธิจากกิจกรรมดำเนินงานในปี 2558 มีจำนวน 470.02 ล้านบาท เพิ่มขึ้น 160.14 ล้านบาทเมื่อเทียบกับปี 2557 บริษัทฯ มีหนี้สินหมุนเวียนเพิ่มขึ้นจากเงินกู้ยืมระยะสั้นจากบุคคลอื่น 131.26 ล้านบาท และหนี้สินระยะยาวที่ถึงกำหนดชำระภายใน 1 ปี จำนวน 213.44 ล้านบาท อย่างไรก็ตาม บริษัทฯ ไม่มีปัญหาในการชำระหนี้สินตามภาระผูกพัน

อัตราส่วนแสดงความสามารถในการหาทำไร

ณ วันสิ้นปี 2558 บริษัทฯ มีอัตรากำไรขั้นต้นร้อยละ 42.99 สูงกว่าอัตรากำไรขั้นต้นของปี 2557 ที่ร้อยละ 40.94 เนื่องจากบริษัทฯ ได้บันทึกยอดต้นทุนขายจำนวน 809.69 ล้านบาท ลดลง 6.76 ล้านบาท เมื่อเทียบกับต้นทุนขายในปี 2557 เป็นผลมาจากการบริหารจัดการและการควบคุมต้นทุนอาหาร โดยเปลี่ยนมาใช้วัตถุดิบตามฤดูกาลดังได้กล่าวแล้ว จึงสามารถลดต้นทุนด้านอาหารลงเป็นสำคัญ บริษัทฯ มีอัตรากำไรสุทธิร้อยละ 2.64 ในปี 2558 ขาดทุนสุทธิร้อยละ 1.36 ในปี 2557 ซึ่งถือได้ว่าการปรับตัวที่ดีขึ้นอย่างมีนัยสำคัญและต่อเนื่อง

อัตราส่วนวิเคราะห์นโยบายทางการเงิน

ณ วันสิ้นปี 2558 บริษัทฯ มีอัตราส่วนหนี้สินต่อส่วนของผู้ถือหุ้นเท่ากับ 0.76 ลดลงจาก 1.44 ในปี 2557 เนื่องจากบริษัทฯ ได้เพิ่มทุนจดทะเบียนและชำระแล้วจำนวน 1,221.11 ล้านบาท จากการขายหุ้นสามัญเพิ่มทุนให้กับผู้ถือหุ้นเดิม ประกอบกับบริษัทฯ มีผลการดำเนินงานที่ดีขึ้น ทำให้กำไรสะสมเพิ่มขึ้นจาก 380.14 ล้านบาทในปี 2557 เป็น 430.47 ล้านบาทในปี 2558 หรือเพิ่มขึ้น 50.33 ล้านบาท และกำไรจากการดำเนินงานที่ดีขึ้นในปี 2558 ส่งผลให้บริษัทฯ มีอัตราส่วนความสามารถในการชำระดอกเบี้ยเท่ากับ 1.70 เพิ่มขึ้นจาก 0.95 เมื่อเทียบกับปี 2557

รายงานความรับผิดชอบของคณะกรรมการบริษัท ต่อรายงานทางการเงิน

เรียน ท่านผู้ถือหุ้น

คณะกรรมการและผู้บริหารของบริษัทฯ เป็นผู้รับผิดชอบต่อการเงินของบริษัท ซาฟารีเวิลด์ จำกัด (มหาชน) และบริษัทย่อย ซึ่งจัดทำขึ้นตามมาตรฐานการรายงานทางการเงิน ภายใต้พระราชบัญญัติการบัญชี พ.ศ.2543 โดยได้พิจารณาเลือกใช้นโยบายการบัญชีที่เหมาะสมและถือปฏิบัติอย่างสม่ำเสมอ และใช้ดุลพินิจอย่างระมัดระวังและประมาณการที่ดีที่สุดในการจัดทำ รวมทั้งมีการเปิดเผยข้อมูลสำคัญอย่างเพียงพอในหมายเหตุประกอบงบการเงิน ซึ่งผู้สอบบัญชีได้สอบทานและตรวจสอบงบการเงินและแสดงความเห็นในรายงานของผู้สอบบัญชีอย่างไม่มีเงื่อนไข

คณะกรรมการและผู้บริหารของบริษัทฯ ได้ดูแลระบบการควบคุมภายในของบริษัทฯ อย่างใกล้ชิด เพื่อให้มีความถูกต้องเหมาะสมอยู่ในระดับที่น่าพอใจ โดยไม่พบข้อบกพร่องที่มีผลกระทบต่อการดำเนินธุรกิจของบริษัทฯ อย่างมีนัยสำคัญ

ในการนี้ คณะกรรมการบริษัทได้แต่งตั้งคณะกรรมการตรวจสอบ ซึ่งประกอบด้วยกรรมการอิสระที่ไม่เป็นผู้บริหารจำนวน 3 ท่าน เป็นผู้ดูแลรับผิดชอบเกี่ยวกับเรื่องดังกล่าวบันทึกไว้ใน “รายงานของคณะกรรมการตรวจสอบ” ซึ่งแสดงไว้ในรายงานประจำปีด้วย

คณะกรรมการบริษัทมีความเห็นว่า ระบบการควบคุมภายในและการตรวจสอบภายในของบริษัทฯ สามารถสร้างความเชื่อมั่นได้ว่างบการเงินของบริษัท ซาฟารีเวิลด์ จำกัด (มหาชน) และบริษัทย่อย แสดงฐานะการเงิน ผลการดำเนินงาน และกระแสเงินสดถูกต้องในสาระสำคัญแล้ว



(ผิน ชัยวาทะ)

ประธานกรรมการบริหาร

รายงานของคณะกรรมการตรวจสอบ

เรียน ท่านผู้ถือหุ้น

คณะกรรมการตรวจสอบของบริษัท ประกอบด้วยกรรมการอิสระจำนวน 3 ท่าน คือ

- | | |
|------------------------|----------------------|
| 1. นายเมธี ภมรานนท์ | ประธานกรรมการตรวจสอบ |
| 2. นางประจวบ คล้ายอุบล | กรรมการตรวจสอบ |
| 3. นายสมศักดิ์ มั่นแดง | กรรมการตรวจสอบ |

คณะกรรมการตรวจสอบได้ปฏิบัติหน้าที่ตามที่ได้รับมอบหมายจากคณะกรรมการบริษัทอย่างเป็นอิสระ ตามขอบเขตและอำนาจหน้าที่ที่ได้กำหนดไว้ในกฎบัตรของคณะกรรมการตรวจสอบ ซึ่งเป็นไปตามข้อกำหนดของสำนักงาน กสท. และตลาดหลักทรัพย์ เรื่องคุณสมบัติและขอบเขตการดำเนินงานของคณะกรรมการตรวจสอบ พ.ศ.2551 โดยมีหน้าที่ความรับผิดชอบที่สำคัญ ได้แก่ การสอบทานให้การรายงานทางการเงินของบริษัท มีความถูกต้องและเพียงพอ ให้บริษัทฯ มีระบบการควบคุมภายในที่เหมาะสม ให้บริษัทฯ ปฏิบัติตามข้อกำหนดและกฎหมายที่เกี่ยวข้อง พิจารณาคัดเลือกและเสนอแต่งตั้งผู้สอบบัญชีของบริษัท รวมทั้งพิจารณารายการที่เกี่ยวข้องกันหรือรายการที่อาจมีความขัดแย้งทางผลประโยชน์ให้เป็นไปอย่างโปร่งใสและเป็นธรรมตามที่กฎหมายหรือระเบียบกำหนดไว้

ในปี 2558 คณะกรรมการตรวจสอบได้จัดให้มีการประชุมจำนวน 5 ครั้ง โดยเป็นการประชุมร่วมกับผู้สอบบัญชีจากบริษัท เอเอ็นเอส ออดิท จำกัด ในการสอบทานงบการเงินรายไตรมาส และตรวจสอบงบการเงินประจำปี โดยได้จัดทำรายงานการประชุมของคณะกรรมการตรวจสอบแจ้งให้คณะกรรมการบริษัททราบอย่างต่อเนื่อง สรุปสาระสำคัญได้ดังนี้:

> สอบทานงบการเงินงวดไตรมาส ตรวจสอบงบการเงินสำหรับปีสิ้นสุดวันที่ 31 มีนาคม 2558 และตรวจสอบงบการเงินประจำปี 2558 ที่ได้มีการปรับปรุงรายการบัญชีที่สำคัญ เพื่อให้มั่นใจว่าการจัดทำงบการเงินเป็นไปตามข้อกำหนดของกฎหมายและมาตรฐานการบัญชี ตามหลักการบัญชีที่รับรองทั่วไป ร่วมกับผู้สอบบัญชีและผู้บริหารของบริษัทฯ

คณะกรรมการตรวจสอบมีความเห็นว่า งบการเงินรวมของบริษัทฯ และบริษัทย่อยได้จัดทำขึ้นตามหลักการบัญชีที่รับรองทั่วไป มีการเปิดเผยข้อมูลอย่างเพียงพอ มีความถูกต้อง ครบถ้วน เชื่อถือได้ ระบบการควบคุมภายในมีประสิทธิภาพและประสิทธิผลเพียงพอ โดยไม่พบจุดอ่อนหรือข้อบกพร่องที่เป็นสาระสำคัญ ซึ่งสอดคล้องกับความเห็นของผู้สอบบัญชีของบริษัทฯ

> สอบทานความเพียงพอของระบบการควบคุมภายใน เพื่อให้มั่นใจว่าการดำเนินงานของบริษัทฯ มีความถูกต้องเหมาะสม อยู่ในระดับที่น่าพอใจ และสามารถบรรลุเป้าหมายตามที่กำหนดไว้

> สอบทานการปฏิบัติตามกฎหมายว่าด้วยหลักทรัพย์และตลาดหลักทรัพย์ ข้อกำหนดของตลาดหลักทรัพย์ฯ และกฎหมายที่เกี่ยวข้องกับการดำเนินธุรกิจของบริษัทฯ

> สอบทานการทำรายการที่เกี่ยวข้องกันหรือรายการที่อาจมีความขัดแย้งทางผลประโยชน์ เป็นการทำธุรกรรมหรือซื้อขายสินค้าที่มีเงื่อนไขและราคาตามปกติของธุรกิจทั่วไป และมีการเปิดเผยข้อมูลที่โปร่งใสและเพียงพอ

> พิจารณาเลือกผู้สอบบัญชีและกำหนดค่าตอบแทนประจำปี 2559 โดยได้พิจารณาคัดเลือกนายอริพงศ์ อธิพงศ์สกุล ผู้สอบบัญชีรับอนุญาตทะเบียนเลขที่ 3500 หรือ นายเสถียร วงศ์สนั่น ผู้สอบบัญชีรับอนุญาตทะเบียนเลขที่ 3495 หรือ นางสาวกุลธิดา ภาสุรกุล ผู้สอบบัญชีรับอนุญาตทะเบียนเลขที่ 5946 หรือ นายยุทธพงษ์ เชื้อเมืองพาน ผู้สอบบัญชีรับอนุญาตทะเบียนเลขที่ 9445 แห่งบริษัท เอเอ็นเอส ออดิท จำกัด เป็นผู้สอบบัญชีของบริษัทฯ ประจำปี 2559 โดยเห็นควรกำหนดค่าตอบแทนให้เป็นเงิน 1,310,000 บาท เพิ่มขึ้นจากปี 2558 อีกจำนวน 260,000 บาท และนำเสนอคณะกรรมการบริษัทพิจารณาเพื่อขออนุมัติต่อที่ประชุมสามัญผู้ถือหุ้นประจำปี 2559 เพื่อพิจารณาแต่งตั้งและกำหนดค่าสอบบัญชีของผู้สอบบัญชีต่อไป

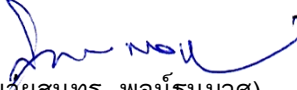
(นายสุนทร พงษ์ธนาศ)

ประธานกรรมการตรวจสอบ

งบการเงินและรายงานของผู้สอบบัญชีรับอนุญาต
บริษัท ซาฟารีเวิลด์ จำกัด (มหาชน) และบริษัทย่อย
สำหรับปี สิ้นสุดวันที่ 31 ธันวาคม 2558

รายงานของผู้สอบบัญชีรับอนุญาต

เสนอ ผู้ถือหุ้น และคณะกรรมการ บริษัท ซาฟารีเวิลด์ จำกัด (มหาชน)

ข้าพเจ้าได้ตรวจสอบงบการเงินรวมและงบการเงินเฉพาะกิจการของบริษัท ซาฟารีเวิลด์ จำกัด (มหาชน) และบริษัทย่อย และของเฉพาะบริษัท ซาฟารีเวิลด์ จำกัด (มหาชน) ตามลำดับ ซึ่งประกอบด้วยงบแสดงฐานะการเงินรวมและงบแสดงฐานะการเงินเฉพาะกิจการ ณ วันที่ 31 ธันวาคม 2558 งบกำไรขาดทุนและกำไรขาดทุนเบ็ดเสร็จอื่นรวม และงบกำไรขาดทุนและกำไรขาดทุนเบ็ดเสร็จอื่นเฉพาะกิจการ งบแสดงการเปลี่ยนแปลงส่วนของผู้ถือหุ้นรวมและงบแสดงการเปลี่ยนแปลงส่วนของผู้ถือหุ้นเฉพาะกิจการ และงบกระแสเงินสดรวมและงบกระแสเงินสดเฉพาะกิจการ สำหรับปีสิ้นสุดวันเดียวกัน รวมถึงหมายเหตุสรุปนโยบายการบัญชีที่สำคัญและหมายเหตุเรื่องอื่นๆ

ความรับผิดชอบของผู้บริหารต่องบการเงิน

ผู้บริหารเป็นผู้รับผิดชอบในการจัดทำและการนำเสนองบการเงินเหล่านี้ โดยถูกต้องตามที่ควรตามมาตรฐานการรายงานทางการเงิน และรับผิดชอบเกี่ยวกับการควบคุมภายในที่ผู้บริหารพิจารณาว่าจำเป็นเพื่อให้สามารถจัดทำงบการเงินที่ปราศจากการแสดงข้อมูลที่ขัดต่อข้อเท็จจริงอันเป็นสาระสำคัญไม่ว่าจะเกิดจากการทุจริตหรือข้อผิดพลาด

ความรับผิดชอบของผู้สอบบัญชี

ข้าพเจ้าเป็นผู้รับผิดชอบในการแสดงความเห็นต่องบการเงินดังกล่าวจากผลการตรวจสอบของข้าพเจ้า ข้าพเจ้าได้ปฏิบัติตามตรวจสอบตามมาตรฐานการสอบบัญชี ซึ่งกำหนดให้ข้าพเจ้าปฏิบัติตามข้อกำหนดด้านจรรยาบรรณ รวมถึงวางแผนและปฏิบัติตามตรวจสอบเพื่อให้ได้ความเชื่อมั่นอย่างมีเหตุผลว่า งบการเงินปราศจากการแสดงข้อมูลที่ขัดต่อข้อเท็จจริงอันเป็นสาระสำคัญหรือไม่

การตรวจสอบรวมถึงการใช้วิธีการตรวจสอบ เพื่อให้ได้มาซึ่งหลักฐานการสอบบัญชีเกี่ยวกับจำนวนเงินและการเปิดเผยข้อมูลในงบการเงิน วิธีการตรวจสอบที่เลือกใช้นั้นขึ้นอยู่กับดุลยพินิจของผู้สอบบัญชี ซึ่งรวมถึงการประเมินความเสี่ยงจากการแสดงข้อมูลที่ขัดต่อข้อเท็จจริงอันเป็นสาระสำคัญของงบการเงิน ไม่ว่าจะเกิดจากการทุจริตหรือข้อผิดพลาด ในการประเมินความเสี่ยงดังกล่าว ผู้สอบบัญชีพิจารณาการควบคุมภายในที่เกี่ยวข้องกับการจัดทำและการนำเสนองบการเงิน โดยถูกต้องตามที่ควรของกิจการ เพื่อออกแบบวิธีการตรวจสอบที่เหมาะสมกับสถานการณ์ แต่ไม่ใช่เพื่อวัตถุประสงค์ในการแสดงความเห็นต่อประสิทธิภาพของการควบคุมภายในของกิจการ การตรวจสอบรวมถึงการประเมินความเหมาะสมนโยบายการบัญชีที่ผู้บริหารใช้และความสมเหตุสมผลของประมาณการทางบัญชีที่จัดทำขึ้นโดยผู้บริหาร รวมถึงการประเมินการนำเสนองบการเงินโดยรวม

ข้าพเจ้าเชื่อว่าหลักฐานการสอบบัญชีที่ข้าพเจ้าได้รับเพียงพอและเหมาะสมเพื่อเป็นเกณฑ์ในการแสดงความเห็นของข้าพเจ้า

ความเห็น

ข้าพเจ้าเห็นว่า งบการเงินรวมและงบการเงินเฉพาะกิจการข้างต้นนี้ แสดงฐานะการเงินรวมและฐานะการเงินเฉพาะกิจการของบริษัท ซาฟารีเวิลด์ จำกัด (มหาชน) และบริษัทย่อย และของเฉพาะบริษัท ซาฟารีเวิลด์ จำกัด (มหาชน) ตามลำดับ ณ วันที่ 31 ธันวาคม 2558 ผลการดำเนินงานรวมและผลการดำเนินงานเฉพาะกิจการ และกระแสเงินสดรวมและกระแสเงินสดเฉพาะกิจการ สำหรับปีสิ้นสุดวันเดียวกัน โดยถูกต้องตามที่ควรในสาระสำคัญตามมาตรฐานการรายงานทางการเงิน

ข้อมูลและเหตุการณ์ที่เห็น

ข้าพเจ้าขอให้สังเกตเรื่องดังต่อไปนี้

หมายเหตุประกอบงบการเงินข้อ 2 และข้อ 9 ในระหว่างงวดไตรมาส 1 ปี 2558 ฝ่ายบริหารของบริษัทฯ ได้พิจารณาเรื่องการลดมูลค่าหุ้นของบริษัทย่อย - บริษัท ภูเก็ตแฟนตาซี จำกัด (มหาชน) เป็นการลดราคาหุ้นของเงินลงทุนในบริษัทย่อยดังกล่าวลงให้เป็นราคาหุ้นใหม่ตามสัดส่วนเดียวกับมูลค่าหุ้นที่ลดลง บริษัทฯ จึงได้ปรับปรุงค่าเพื่อการซื้อขายเงินลงทุนในหุ้นสามัญของบริษัท ภูเก็ตแฟนตาซี จำกัด (มหาชน) ที่เคยกลับรายการทยอยรับรู้ไว้ในงบการเงินเฉพาะกิจการมาจนถึงปี 2557 ดังนั้น งบแสดงฐานะการเงินเฉพาะกิจการ ณ วันที่ 31 ธันวาคม 2557 และวันที่ 1 มกราคม 2557 และงบกำไรขาดทุนและกำไรขาดทุนเบ็ดเสร็จอื่นเฉพาะกิจการ สำหรับปี สิ้นสุดวันที่ 31 ธันวาคม 2557 ที่แสดงเปรียบเทียบ จึงได้มีการปรับปรุงย้อนหลังจากผลของรายการปรับปรุงดังกล่าว

หมายเหตุประกอบงบการเงินข้อ 4 บริษัทฯ และบริษัทย่อยมีรายการบัญชีที่สำคัญกับบุคคลและกิจการที่เกี่ยวข้องกัน และมีข้อตกลงเกี่ยวกับบุคคลและกิจการที่เกี่ยวข้องกันดังกล่าวเป็นจำนวนมาก รายการดังกล่าวได้แสดงไว้ในงบการเงินตามสัญญาและเกณฑ์ที่ตกลงร่วมกันระหว่างบริษัทฯ และบริษัทย่อยกับบุคคลและกิจการที่เกี่ยวข้องกัน

ทั้งนี้ความเห็นของข้าพเจ้าไม่เปลี่ยนแปลงไปจากเรื่องดังกล่าวข้างต้น



(นายเสถียร วงศ์สนั่น)

ผู้สอบบัญชีรับอนุญาตเลขทะเบียน 3495

บริษัท เอเอ็นเอส ออดิท จำกัด

กรุงเทพฯ 24 กุมภาพันธ์ 2559

บริษัท ซาฟารีเวิลด์ จำกัด (มหาชน) และบริษัทย่อย

งบแสดงฐานะการเงิน

ณ วันที่ 31 ธันวาคม 2558

| | | | หน่วย: บาท | | | | |
|--|-------|--|------------------|------------------|----------------------|-----------------------------------|---------------------------------|
| | | | งบการเงินรวม | | งบการเงินเฉพาะกิจการ | | |
| หมายเหตุ | | | 31 ธันวาคม 2558 | 31 ธันวาคม 2557 | 31 ธันวาคม 2558 | 31 ธันวาคม 2557 (ปรับปรุงใหม่) | 1 มกราคม 2557 (ปรับปรุงใหม่) |
| สินทรัพย์ | | | | | | | |
| สินทรัพย์หมุนเวียน | | | | | | | |
| เงินสดและรายการเทียบเท่าเงินสด | 5 | | 486,025,980.67 | 62,671,504.61 | 99,492,376.55 | 17,267,703.94 | 22,374,478.33 |
| เงินลงทุนชั่วคราว | 6 | | 500,000,000.00 | - | - | - | - |
| ลูกหนี้การค้าและลูกหนี้อื่น - สุทธิ | 4, 7 | | 90,691,767.65 | 104,138,320.80 | 32,956,712.75 | 36,355,315.81 | 127,433,640.32 |
| สินค้าคงเหลือ - สุทธิ | 8 | | 40,916,066.48 | 35,924,091.79 | 9,957,232.35 | 13,300,078.39 | 12,037,637.42 |
| รวมสินทรัพย์หมุนเวียน | | | 1,117,633,814.80 | 202,733,917.20 | 142,406,321.65 | 66,923,098.14 | 161,845,756.07 |
| สินทรัพย์ไม่หมุนเวียน | | | | | | | |
| เงินลงทุนในบริษัทย่อย - สุทธิ | 9 | | - | - | 1,186,105,000.00 | 198,905,000.00 | 198,905,000.00 |
| เงินฝากที่คิดภาระค้ำประกัน | 10 | | 5,392,937.20 | 5,311,977.15 | 1,369,001.37 | 1,339,171.33 | 1,306,827.36 |
| สัตว์และต้นไม้ - สุทธิ | 11 | | 513,854,692.88 | 558,599,902.34 | 492,806,275.56 | 537,216,129.93 | 478,504,455.75 |
| ที่ดิน อาคารและอุปกรณ์ - สุทธิ | 4, 12 | | 2,995,442,228.91 | 2,496,810,548.47 | 1,710,473,139.99 | 1,710,917,230.67 | 1,756,634,837.78 |
| เงินจ่ายล่วงหน้าค่าซื้อสินทรัพย์และสัตว์ - สุทธิ | 13 | | 9,807,757.65 | 48,549,641.00 | 7,998,807.65 | 21,065,596.00 | 98,981,350.00 |
| สินทรัพย์ภาษีเงินได้รอการตัดบัญชี | 29 | | 22,653,046.50 | 30,539,588.43 | 11,826,014.16 | 15,702,135.09 | 10,007,783.97 |
| สินทรัพย์ไม่หมุนเวียนอื่น | 14 | | 12,038,761.71 | 25,845,264.70 | 6,830,093.28 | 5,636,656.27 | 6,038,442.63 |
| รวมสินทรัพย์ไม่หมุนเวียน | | | 3,559,189,424.85 | 3,165,656,922.09 | 3,417,408,332.01 | 2,490,781,919.29 | 2,550,378,697.49 |
| รวมสินทรัพย์ | | | 4,676,823,239.65 | 3,368,390,839.29 | 3,559,814,653.66 | 2,557,705,017.43 | 2,712,224,453.56 |

หมายเหตุประกอบงบการเงินเป็นส่วนหนึ่งของงบการเงินนี้

บริษัท ซาฟารีเวิลด์ จำกัด (มหาชน) และบริษัทย่อย

งบแสดงฐานะการเงิน

ณ วันที่ 31 ธันวาคม 2558

| หมายเหตุ | หน่วย: บาท | | | | |
|---|-----------------|------------------|----------------------|-----------------------------------|---------------------------------|
| | งบการเงินรวม | | งบการเงินเฉพาะกิจการ | | |
| | 31 ธันวาคม 2558 | 31 ธันวาคม 2557 | 31 ธันวาคม 2558 | 31 ธันวาคม 2557 (ปรับปรุงใหม่) | 1 มกราคม 2557 (ปรับปรุงใหม่) |
| หนี้สินและส่วนของผู้ถือหุ้น | | | | | |
| หนี้สินหมุนเวียน | | | | | |
| เงินเบิกเกินบัญชีและเงินกู้ยืมระยะสั้นจากสถาบันการเงิน | 15 | - | 67,468,590.55 | - | 19,977,885.75 |
| เงินกู้ยืมระยะสั้นจากบุคคลอื่น | 16 | 131,259,117.32 | - | - | - |
| เจ้าหนี้การค้าและเจ้าหนี้อื่น | 4, 17 | 206,754,542.36 | 245,884,997.87 | 61,563,319.47 | 38,891,707.14 |
| เงินกู้ยืมระยะสั้นจากบุคคลที่เกี่ยวข้องกัน | 4 | - | 18,900,000.00 | - | 18,000,000.00 |
| ส่วนของหนี้สินระยะยาวตามสัญญาเช่าการเงินส่วนที่ถึงกำหนดชำระ | | | | | |
| ภายในหนึ่งปี | 19 | 42,225,305.41 | 66,496,975.67 | 32,539,664.82 | 53,249,144.37 |
| เงินกู้ยืมระยะยาวส่วนที่ถึงกำหนดชำระภายในหนึ่งปี | 20 | 171,210,102.47 | 161,006,817.88 | 111,036,954.60 | 105,586,163.96 |
| ภาษีเงินได้นิติบุคคลค้างจ่าย | | 19,390,943.82 | 12,283,315.85 | - | - |
| รวมหนี้สินหมุนเวียน | | 570,840,011.38 | 572,040,697.82 | 205,139,938.89 | 235,704,901.22 |
| หนี้สินไม่หมุนเวียน | | | | | |
| หุ้นกู้ - สุทธิ | 18 | 312,013,460.56 | - | - | - |
| หนี้สินระยะยาวตามสัญญาเช่าการเงิน - สุทธิ | 19 | 54,165,616.20 | 40,113,705.64 | 32,080,007.68 | 34,386,832.05 |
| เงินกู้ยืมระยะยาวจากบริษัทย่อยและดอกเบี้ยค้างจ่าย | 4 | - | - | 168,628,993.15 | 274,776,769.91 |
| เงินกู้ยืมระยะยาวจากสถาบันการเงิน - สุทธิ | 20 | 958,160,181.80 | 1,264,721,346.25 | 629,522,914.94 | 875,777,834.53 |
| ภาระผูกพันผลประโยชน์พนักงาน | 21 | 94,896,222.02 | 82,888,314.02 | 55,806,847.00 | 51,077,655.00 |
| หนี้สินภาษีเงินได้รอการตัดบัญชี | 29 | 33,200,180.76 | 28,028,841.61 | 5,613,372.58 | 4,507,991.60 |
| รวมหนี้สินไม่หมุนเวียน | | 1,452,435,661.34 | 1,415,752,207.52 | 891,652,135.35 | 1,240,527,083.09 |
| รวมหนี้สิน | | 2,023,275,672.72 | 1,987,792,905.34 | 1,096,792,074.24 | 1,476,231,984.31 |

หมายเหตุประกอบงบการเงินเป็นส่วนหนึ่งของงบการเงินนี้

บริษัท ซาฟารีเวิลด์ จำกัด (มหาชน) และบริษัทย่อย

งบแสดงฐานะการเงิน

ณ วันที่ 31 ธันวาคม 2558

หน่วย: บาท

| หมายเหตุ | งบการเงินรวม | | งบการเงินเฉพาะกิจการ | | |
|---|-----------------|------------------|----------------------|------------------|------------------|
| | 31 ธันวาคม 2558 | 31 ธันวาคม 2557 | 31 ธันวาคม 2558 | 31 ธันวาคม 2557 | 1 มกราคม 2557 |
| | | | | (ปรับปรุงใหม่) | (ปรับปรุงใหม่) |
| ส่วนของผู้ถือหุ้น | | | | | |
| ทุนเรือนหุ้น | | | | | |
| ทุนจดทะเบียน | 22 | | | | |
| หุ้นสามัญ 2,221.11 ล้านหุ้น มูลค่าหุ้นละ 1 บาท | | | | | |
| (ปี 2557 และ ปี 2556 หุ้นสามัญ 200 ล้านหุ้น มูลค่าหุ้นละ 5 บาท) | | | | | |
| | | 2,221,108,600.00 | 1,000,000,000.00 | 2,221,108,600.00 | 1,000,000,000.00 |
| ทุนที่ออกและชำระแล้ว | | | | | |
| หุ้นสามัญ 2,221.11 ล้านหุ้น มูลค่าหุ้นละ 1 บาท | | | | | |
| (ปี 2557 และ ปี 2556 หุ้นสามัญ 200 ล้านหุ้น มูลค่าหุ้นละ 5 บาท) | 22 | 2,221,108,600.00 | 1,000,000,000.00 | 2,221,108,600.00 | 1,000,000,000.00 |
| ส่วนต่ำกว่ามูลค่าหุ้นสามัญ | 22 | (4,114,753.80) | - | (4,114,753.80) | - |
| กำไรสะสม | | | | | |
| จัดสรรแล้ว | | | | | |
| สำรองตามกฎหมาย | 24 | 32,250,000.00 | 21,250,000.00 | 32,250,000.00 | 21,250,000.00 |
| ยังไม่จัดสรร | | 398,220,441.90 | 358,885,766.46 | 213,778,733.22 | 60,223,033.12 |
| รวมส่วนของบริษัทใหญ่ | | 2,647,464,288.10 | 1,380,135,766.46 | 2,463,022,579.42 | 1,081,473,033.12 |
| ส่วนได้เสียที่ไม่มีอำนาจควบคุม | | 6,083,278.83 | 462,167.49 | - | - |
| รวมส่วนของผู้ถือหุ้น | | 2,653,547,566.93 | 1,380,597,933.95 | 2,463,022,579.42 | 1,081,473,033.12 |
| รวมหนี้สินและส่วนของผู้ถือหุ้น | | 4,676,823,239.65 | 3,368,390,839.29 | 3,559,814,653.66 | 2,712,224,453.56 |

หมายเหตุประกอบงบการเงินเป็นส่วนหนึ่งของงบการเงินนี้

บริษัท ซาฟารีเวิลด์ จำกัด (มหาชน) และบริษัทย่อย
งบกำไรขาดทุนและกำไรขาดทุนเบ็ดเสร็จอื่น
สำหรับปี สิ้นสุดวันที่ 31 ธันวาคม 2558

| หมายเหตุ | หน่วย: บาท | | | |
|---|------------------|------------------|----------------------|------------------|
| | งบการเงินรวม | | งบการเงินเฉพาะกิจการ | |
| | 2558 | 2557 | 2558 | 2557 |
| 32 | | | | (ปรับปรุงใหม่) |
| รายได้ | | | | |
| จำหน่ายบัตรเข้าชม | 1,101,929,044.12 | 984,726,188.00 | 433,901,864.47 | 369,445,068.30 |
| จำหน่ายอาหารและเครื่องดื่ม | 392,704,861.30 | 408,366,258.13 | 189,499,255.95 | 148,416,666.55 |
| รายได้ค่าบริการรถรับส่ง | 115,301,049.62 | 109,347,381.22 | 72,066,173.00 | 57,644,970.00 |
| จำหน่ายสินค้าและของที่ระลึก | 143,778,926.29 | 139,042,038.39 | 42,347,946.83 | 41,068,140.56 |
| กิจกรรมสวนสนุก | 29,758,103.66 | 28,472,441.56 | 8,646,038.29 | 7,079,198.53 |
| รายได้จากการจำหน่ายภาพถ่าย | 69,782,471.97 | 63,851,519.37 | 22,659,827.19 | 14,795,000.60 |
| รายได้ค่าสมาชิก | 3,382,626.12 | 3,158,271.02 | 3,382,626.12 | 3,158,271.02 |
| รายได้จากการจัดงาน | 6,269,504.68 | 9,987,336.45 | - | - |
| รายได้จากการดำเนินงาน | 24,891,326.52 | 22,128,552.92 | 19,255,876.63 | 15,585,606.21 |
| รวมรายได้ | 1,887,797,914.28 | 1,769,079,987.06 | 791,759,608.48 | 657,192,921.77 |
| ต้นทุนขายและบริการและค่าใช้จ่ายเกี่ยวกับสินค้าและสินค้า | (809,685,790.25) | (816,449,080.57) | (349,695,196.19) | (326,574,629.33) |
| ต้นทุนจากการจัดงาน | (1,044,760.84) | (2,120,437.92) | - | - |
| ขาดทุนจากศัลยกรรม | (73,408,483.03) | (28,584,440.23) | (73,408,483.03) | (28,584,440.23) |
| ค่าเสื่อมราคา | (192,112,930.24) | (197,707,765.02) | (115,380,436.61) | (113,189,070.79) |
| กำไรขั้นต้น | 811,545,949.92 | 724,218,263.32 | 253,275,492.65 | 188,844,781.42 |
| (หนี้สงสัยจะสูญ)กลับรายการหนี้สงสัยจะสูญ - สุทธิ | 357,640.63 | (25,137,255.70) | 1,024,340.00 | (21,001,367.00) |
| ผลขาดทุนจากการซื้อค่าสินทรัพย์ | - | (15,000,000.00) | - | - |
| รายได้จากการขายสินค้าเกิดใหม่ | 4,020,000.00 | 4,015,000.00 | 4,020,000.00 | 4,015,000.00 |
| กำไรจากการจำหน่ายสินค้า | - | 9,034,476.15 | - | 9,034,476.15 |
| กำไร(ขาดทุน)จากการจำหน่ายสินทรัพย์ถาวร | (83,291.13) | 372,902.79 | (7,999.46) | (33,229.05) |
| เงินปันผลรับ | - | - | 247,065,350.00 | - |
| รายได้เงินชดเชยจากบริษัทประกันภัย | 11,407,071.00 | - | 2,722,791.00 | - |
| รายได้อื่น | 12,151,980.66 | 16,223,280.65 | 11,825,026.04 | 67,674,661.76 |
| ค่าใช้จ่ายในการขายและบริการ | (102,025,613.95) | (107,142,608.51) | (46,964,742.33) | (49,725,840.23) |
| ค่าใช้จ่ายในการบริหาร | (512,984,010.90) | (454,999,296.01) | (206,264,800.56) | (178,609,905.96) |
| ต้นทุนทางการเงิน | (131,936,064.98) | (159,065,457.05) | (97,158,255.33) | (113,165,440.48) |
| กำไร(ขาดทุน)ก่อนค่าใช้จ่ายภาษีเงินได้ | 92,453,661.25 | (7,480,694.36) | 169,537,202.01 | (92,966,863.39) |
| ค่าใช้จ่ายภาษีเงินได้ | (41,883,224.47) | (16,897,750.39) | (4,981,501.91) | 4,495,567.19 |
| กำไร(ขาดทุน)สำหรับปี | 50,570,436.78 | (24,378,444.75) | 164,555,700.10 | (88,471,296.20) |
| กำไรขาดทุนเบ็ดเสร็จอื่น | | | | |
| รายการที่จะไม่ถูกจัดประเภทรายการใหม่เข้าไปไว้ในกำไรหรือขาดทุน | | | | |
| ผลกำไร(ขาดทุน)จากการประมาณการตามหลักคณิตศาสตร์ประกันภัย | | | | |
| สำหรับโครงการผลประโยชน์ของพนักงาน | - | 23,085,578.60 | - | (1,654,075.45) |
| ภาษีเงินได้ของกำไรขาดทุนเบ็ดเสร็จอื่น | | | | |
| สำหรับรายการที่จะไม่ถูกจัดประเภทรายการใหม่ | - | (4,617,115.72) | - | 330,815.09 |
| กำไรขาดทุนเบ็ดเสร็จอื่นสำหรับปี - สุทธิจากภาษี | - | 18,468,462.88 | - | (1,323,260.36) |
| กำไร(ขาดทุน)เบ็ดเสร็จรวมสำหรับปี | 50,570,436.78 | (5,909,981.87) | 164,555,700.10 | (89,794,556.56) |
| การปันส่วนกำไร(ขาดทุน): | | | | |
| ส่วนที่เป็นของบริษัทใหญ่ | 50,334,675.44 | (24,400,132.14) | 164,555,700.10 | (88,471,296.20) |
| ส่วนที่เป็นของส่วนได้เสียที่ไม่มีอำนาจควบคุม | 235,761.34 | 21,687.39 | - | - |
| | 50,570,436.78 | (24,378,444.75) | 164,555,700.10 | (88,471,296.20) |
| การแบ่งปันกำไร(ขาดทุน)เบ็ดเสร็จรวม: | | | | |
| ส่วนที่เป็นของบริษัทใหญ่ | 50,334,675.44 | (5,941,981.79) | 164,555,700.10 | (89,794,556.56) |
| ส่วนที่เป็นของส่วนได้เสียที่ไม่มีอำนาจควบคุม | 235,761.34 | 31,999.92 | - | - |
| | 50,570,436.78 | (5,909,981.87) | 164,555,700.10 | (89,794,556.56) |
| กำไร(ขาดทุน)ต่อหุ้น | | | | |
| กำไร(ขาดทุน)ส่วนที่เป็นของบริษัทใหญ่ (บาท) | 0.03 | (0.02) | 0.10 | (0.09) |
| หุ้นสามัญ每股เฉลี่ยถ่วงน้ำหนัก (หุ้น) | 1,600,208,456 | 1,000,000,000 | 1,600,208,456 | 1,000,000,000 |

หมายเหตุประกอบงบการเงินเป็นส่วนหนึ่งของงบการเงินนี้

บริษัท ซาฟารีเวิลด์ จำกัด (มหาชน) และบริษัทย่อย
งบแสดงการเปลี่ยนแปลงส่วนของผู้ถือหุ้น
สำหรับปี สิ้นสุดวันที่ 31 ธันวาคม 2558

| หน่วย: บาท | | | | | | | |
|--|-----------------------------------|--------------------------------|----------------|-----------------|--|--|--|
| งบการเงินรวม | | | | | | | |
| ส่วนของผู้ถือหุ้นบริษัทใหญ่ | | | | | | | |
| หมายเหตุ | ทุนเรือนหุ้นที่ออก และชำระแล้ว | ส่วนต่ำกว่า มูลค่าหุ้นสามัญ | กำไรสะสม | | องค์ประกอบอื่นของ ส่วนของผู้ถือหุ้น | | |
| | | | จัดสรรเป็น | ยังไม่ได้จัดสรร | กำไรจากประมาณการ ตามหลักคณิตศาสตร์ ประกันภัย - สุทธิ | รวมส่วนของ ผู้ถือหุ้น บริษัทใหญ่ | ส่วนได้เสียที่ ไม่มีอำนาจ ควบคุม |
| ยอดคงเหลือ ณ วันที่ 1 มกราคม 2558 | 1,000,000,000.00 | - | 21,250,000.00 | 358,885,766.46 | - | 1,380,135,766.46 | 462,167.49 |
| การเปลี่ยนแปลงในส่วนของผู้ถือหุ้นสำหรับปี : | | | | | | | |
| เพิ่มทุนหุ้นสามัญ | 22 | 1,221,108,600.00 | (4,114,753.80) | - | - | 1,216,993,846.20 | 5,700,000.00 |
| กำไรเบ็ดเสร็จรวมสำหรับปี | | - | - | 50,334,675.44 | - | 50,334,675.44 | 235,761.34 |
| สำรองตามกฎหมาย | 24 | - | - | 11,000,000.00 | (11,000,000.00) | - | - |
| เงินปันผลจ่ายของบริษัทย่อย | 25 | - | - | - | - | - | (314,650.00) |
| ยอดคงเหลือ ณ วันที่ 31 ธันวาคม 2558 | 2,221,108,600.00 | (4,114,753.80) | 32,250,000.00 | 398,220,441.90 | - | 2,647,464,288.10 | 6,083,278.83 |
| | | | | | | | |
| ยอดคงเหลือ ณ วันที่ 1 มกราคม 2557 | 1,000,000,000.00 | - | 21,250,000.00 | 364,827,748.25 | - | 1,386,077,748.25 | 330,167.57 |
| ส่วนได้เสียที่ไม่มีอำนาจควบคุมของเงินลงทุนในบริษัทย่อย | | - | - | - | - | - | 100,000.00 |
| การเปลี่ยนแปลงในส่วนของผู้ถือหุ้นสำหรับปี : | | | | | | | |
| กำไร(ขาดทุน)เบ็ดเสร็จรวมสำหรับปี | | - | - | (24,400,132.14) | 18,458,150.35 | (5,941,981.79) | 31,999.92 |
| โอนไปกำไรสะสม | | - | - | 18,458,150.35 | (18,458,150.35) | - | - |
| ยอดคงเหลือ ณ วันที่ 31 ธันวาคม 2557 | 1,000,000,000.00 | - | 21,250,000.00 | 358,885,766.46 | - | 1,380,135,766.46 | 462,167.49 |

หมายเหตุประกอบงบการเงินเป็นส่วนหนึ่งของงบการเงินนี้

บริษัท ซาฟารีเวิลด์ จำกัด (มหาชน) และบริษัทย่อย
งบแสดงการเปลี่ยนแปลงส่วนของผู้ถือหุ้น
สำหรับปี สิ้นสุดวันที่ 31 ธันวาคม 2558

| หน่วย: บาท | | | | | | |
|--|-----------------------------------|--------------------------------|------------------------------|--------------------------------|--|--------------------------|
| งบการเงินเฉพาะกิจการ | | | | | | |
| หมายเหตุ | ทุนเรือนหุ้น ที่ออกและชำระแล้ว | ส่วนต่ำกว่า มูลค่าหุ้นสามัญ | จัดสรรแล้ว สำรองตามกฎหมาย | กำไรสะสม | องค์ประกอบอื่นของ ส่วนของผู้ถือหุ้น | รวมส่วน ของผู้ถือหุ้น |
| | | | | ยังไม่จัดสรร (ปรับปรุงใหม่) | ขาดทุนจากประมาณการ ตามหลักคณิตศาสตร์ ประกันภัย - สุทธิ | |
| ยอดคงเหลือ ณ วันที่ 1 มกราคม 2558 ก่อนปรับปรุง | 1,000,000,000.00 | - | 21,250,000.00 | 372,774,960.21 | - | 1,394,024,960.21 |
| ผลกระทบจากการปรับปรุงทางบัญชีปีก่อน | - | - | - | (312,551,927.09) | - | (312,551,927.09) |
| ยอดคงเหลือ ณ วันที่ 1 มกราคม 2558 หลังปรับปรุง | 1,000,000,000.00 | - | 21,250,000.00 | 60,223,033.12 | - | 1,081,473,033.12 |
| การเปลี่ยนแปลงในส่วนของผู้ถือหุ้นสำหรับปี : | | | | | | |
| เพิ่มทุนหุ้นสามัญ | 1,221,108,600.00 | (4,114,753.80) | - | - | - | 1,216,993,846.20 |
| กำไรเบ็ดเสร็จรวมสำหรับปี | - | - | - | 164,555,700.10 | - | 164,555,700.10 |
| สำรองตามกฎหมาย | - | - | 11,000,000.00 | (11,000,000.00) | - | - |
| ยอดคงเหลือ ณ วันที่ 31 ธันวาคม 2558 | 2,221,108,600.00 | (4,114,753.80) | 32,250,000.00 | 213,778,733.22 | - | 2,463,022,579.42 |
| ยอดคงเหลือ ณ วันที่ 1 มกราคม 2557 ก่อนปรับปรุง | 1,000,000,000.00 | - | 21,250,000.00 | 378,134,682.50 | - | 1,399,384,682.50 |
| ผลกระทบจากการปรับปรุงทางบัญชีปีก่อน | - | - | - | (228,117,092.82) | - | (228,117,092.82) |
| ยอดคงเหลือ ณ วันที่ 1 มกราคม 2557 หลังปรับปรุง | 1,000,000,000.00 | - | 21,250,000.00 | 150,017,589.68 | - | 1,171,267,589.68 |
| การเปลี่ยนแปลงในส่วนของผู้ถือหุ้นสำหรับปี : | | | | | | |
| ขาดทุนเบ็ดเสร็จรวมสำหรับปี | - | - | - | (88,471,296.20) | (1,323,260.36) | (89,794,556.56) |
| โอนไปกำไรสะสม | - | - | - | (1,323,260.36) | 1,323,260.36 | - |
| ยอดคงเหลือ ณ วันที่ 31 ธันวาคม 2557 | 1,000,000,000.00 | - | 21,250,000.00 | 60,223,033.12 | - | 1,081,473,033.12 |

หมายเหตุประกอบงบการเงินเป็นส่วนหนึ่งของงบการเงินนี้

บริษัท ซาฟารีเวิลด์ จำกัด (มหาชน) และบริษัทย่อย

งบกระแสเงินสด

สำหรับปี สิ้นสุดวันที่ 31 ธันวาคม 2558

หน่วย: บาท

| | งบการเงินรวม | | งบการเงินเฉพาะกิจการ | |
|---|-----------------|------------------|----------------------|------------------------|
| | 2558 | 2557 | 2558 | 2557 (ปรับปรุงใหม่) |
| กระแสเงินสดจากกิจกรรมดำเนินงาน | | | | |
| กำไร(ขาดทุน)ก่อนค่าใช้จ่ายภาษีเงินได้ | 92,453,661.25 | (7,480,694.36) | 169,537,202.01 | (92,966,863.39) |
| รายการปรับปรุงกระทบกำไรขาดทุน | | | | |
| เป็นเงินสดรับมาจาก (ใช้ไปใน) กิจกรรมดำเนินงาน : | | | | |
| ค่าเสื่อมราคา | 192,112,930.24 | 197,707,765.02 | 115,380,436.61 | 113,189,070.79 |
| หนี้สงสัยจะสูญ(กลับรายการหนี้สงสัยจะสูญ) - สุทธิ | (357,640.63) | 25,137,255.70 | (1,024,340.00) | 21,001,367.00 |
| กลับรายการผลขาดทุนจากมูลค่าสินค้าลดลง - สุทธิ | (7,602,920.37) | (2,367,783.71) | - | (1,419,269.44) |
| ผลขาดทุนจากการด้อยค่าสินทรัพย์ | - | 15,000,000.00 | - | - |
| (กำไร)ขาดทุนจากการขายสินทรัพย์ถาวร | 83,291.13 | (372,902.79) | 7,999.46 | 33,229.05 |
| กำไรจากการขายสัตว์ | - | (9,034,476.15) | - | (9,034,476.15) |
| ตัดจำหน่ายงานระหว่างก่อสร้าง | 3,352,862.32 | - | - | - |
| ตัดจำหน่ายเงินจ่ายล่วงหน้าซื้อสัตว์ | 3,700,125.00 | - | - | - |
| ขาดทุนจากสัตว์ตาย | 73,408,483.03 | 28,584,440.23 | 73,408,483.03 | 28,584,440.23 |
| เงินปันผลรับ | - | - | (247,065,350.00) | - |
| ภาระผูกพันผลประโยชน์พนักงาน | 14,775,808.00 | 12,809,626.02 | 7,497,092.00 | 6,752,100.00 |
| ต้นทุนทางการเงิน | 131,936,064.98 | 159,065,457.05 | 97,158,255.33 | 113,165,440.48 |
| กำไรจากการดำเนินงานก่อนการเปลี่ยนแปลง | | | | |
| ในสินทรัพย์และหนี้สินดำเนินงาน | 503,862,664.95 | 419,048,687.01 | 214,899,778.44 | 179,305,038.57 |
| การเปลี่ยนแปลงในสินทรัพย์ดำเนินงาน - (เพิ่มขึ้น) ลดลง | | | | |
| ลูกหนี้การค้าและลูกหนี้อื่น | 15,238,392.33 | 34,127,980.90 | 5,851,599.57 | 97,991,579.81 |
| สินค้าคงเหลือ | 2,610,945.68 | 1,893,355.31 | 3,342,846.04 | 156,828.47 |
| สินทรัพย์ไม่หมุนเวียนอื่น | 13,806,502.99 | (14,008,118.78) | (1,193,437.01) | 92,786.36 |
| การเปลี่ยนแปลงในหนี้สินดำเนินงาน - เพิ่มขึ้น (ลดลง) | | | | |
| เจ้าหนี้การค้าและเจ้าหนี้อื่น | (39,580,384.02) | (114,173,665.93) | 22,692,136.55 | (65,523,311.18) |
| จ่ายภาระผูกพันผลประโยชน์พนักงาน | (2,767,900.00) | - | (2,767,900.00) | - |
| เงินสดได้มาจากกิจกรรมดำเนินงาน | 493,170,221.93 | 326,888,238.51 | 242,825,023.59 | 212,022,922.03 |
| จ่ายภาษีเงินได้ | (23,151,913.97) | (17,005,113.85) | (1,428,656.51) | (5,003,647.30) |
| เงินสดสุทธิได้มาจากกิจกรรมดำเนินงาน | 470,018,307.96 | 309,883,124.66 | 241,396,367.08 | 207,019,274.73 |

หมายเหตุประกอบงบการเงินเป็นส่วนหนึ่งของงบการเงินนี้

บริษัท ซาฟารีเวิลด์ จำกัด (มหาชน) และบริษัทย่อย

งบกระแสเงินสด

สำหรับปี สิ้นสุดวันที่ 31 ธันวาคม 2558

| | หน่วย: บาท | | | |
|---|--------------------|------------------|----------------------|------------------|
| | งบการเงินรวม | | งบการเงินเฉพาะกิจการ | |
| | 2558 | 2557 | 2558 | 2557 |
| | | | | (ปรับปรุงใหม่) |
| กระแสเงินสดจากกิจกรรมลงทุน | | | | |
| เงินลงทุนชั่วคราวเพิ่มขึ้น | (500,000,000.00) | - | - | - |
| เงินลงทุนในบริษัทย่อยเพิ่มขึ้น | - | - | (987,200,000.00) | - |
| เงินฝากที่คิดภาระค่าประกันเพิ่มขึ้น | (80,960.05) | (105,692.76) | (29,830.04) | (32,343.97) |
| เงินสดจ่ายซื้อสัตว์และต้นไม้ | (17,244,625.19) | (7,376,780.87) | (17,140,125.19) | (5,869,130.87) |
| เงินสดจ่ายซื้อที่ดิน อาคารและอุปกรณ์ | (573,358,121.86) | (40,383,872.44) | (51,232,269.03) | (20,089,981.49) |
| เงินสดรับจากการจำหน่ายที่ดิน อาคารและอุปกรณ์ | 113,597.66 | 10,389,492.34 | 36,847.66 | 9,566,915.89 |
| จ่ายเงินล่วงหน้าค่าซื้อสินทรัพย์ | (8,437,290.82) | (21,974,970.00) | - | - |
| จ่ายเงินล่วงหน้าค่าซื้อสัตว์ | (27,731,376.14) | (55,330,360.00) | (27,731,376.14) | (55,330,360.00) |
| รับคืนเงินล่วงหน้าค่าซื้อสัตว์ | - | 2,660,004.62 | - | 2,660,004.62 |
| เงินสดรับเงินปันผล | - | - | 247,065,350.00 | - |
| เงินสดสุทธิใช้ไปในกิจกรรมลงทุน | (1,126,738,776.40) | (112,122,179.11) | (836,231,402.74) | (69,094,895.82) |
| กระแสเงินสดจากกิจกรรมจัดหาเงิน | | | | |
| เงินเบิกเกินบัญชีและเงินกู้ยืมระยะสั้นจากสถาบันการเงินเพิ่มขึ้น(ลดลง) | (67,468,590.55) | 3,348,893.69 | (19,977,885.75) | 3,626,725.19 |
| เงินสดรับจากเงินกู้ยืมระยะสั้นจากบุคคลอื่น | 135,000,000.00 | - | - | - |
| รับเงินกู้ยืมระยะสั้นจากบุคคลที่เกี่ยวข้องกัน | - | 18,910,000.00 | - | 18,000,000.00 |
| ชำระคืนเงินกู้ยืมระยะสั้นจากบุคคลที่เกี่ยวข้องกัน | (18,900,000.00) | (100,000.00) | (18,000,000.00) | - |
| รับเงินกู้ยืมจากบริษัทย่อย | - | - | 167,000,000.00 | 65,722,600.00 |
| ชำระคืนเงินกู้จากบริษัทย่อย | - | - | (224,622,600.00) | (170,000,000.00) |
| เงินสดรับจากการออกหุ้นกู้ | 320,000,000.00 | - | - | - |
| ชำระคืนหุ้นกู้ | - | (61,341,915.71) | - | - |
| ชำระหนี้สินตามสัญญาเช่าการเงิน | (71,364,222.70) | (57,778,202.68) | (57,825,566.92) | (32,375,171.68) |
| รับเงินกู้ยืมระยะยาวจากสถาบันการเงิน | - | 150,000,000.00 | - | 150,000,000.00 |
| ชำระคืนเงินกู้ยืมระยะยาวจากสถาบันการเงิน | (296,357,879.86) | (133,796,613.36) | (240,804,128.95) | (82,750,221.47) |
| จ่ายชำระต้นทุนทางการเงิน | (143,213,558.59) | (150,644,394.25) | (145,703,956.31) | (95,255,085.34) |
| รับชำระค่าหุ้นสามัญเพิ่มทุน | 1,222,693,846.20 | 100,000.00 | 1,216,993,846.20 | - |
| จ่ายเงินปันผลของบริษัทย่อย | (314,650.00) | - | - | - |
| เงินสดสุทธิได้มาจากรับ(ใช้ไป)ในกิจกรรมจัดหาเงิน | 1,080,074,944.50 | (231,302,232.31) | 677,059,708.27 | (143,031,153.30) |
| เงินสดและรายการเทียบเท่าเงินสดเพิ่มขึ้น(ลดลง) - สุทธิ | 423,354,476.06 | (33,541,286.76) | 82,224,672.61 | (5,106,774.39) |
| เงินสดและรายการเทียบเท่าเงินสด ณ วันต้นปี | 62,671,504.61 | 96,212,791.37 | 17,267,703.94 | 22,374,478.33 |
| เงินสดและรายการเทียบเท่าเงินสด ณ วันปลายปี | 486,025,980.67 | 62,671,504.61 | 99,492,376.55 | 17,267,703.94 |
| ข้อมูลงบกระแสเงินสดเปิดเผยเพิ่มเติม | | | | |
| รายการที่ไม่เป็นตัวแทน | | | | |
| สินทรัพย์เพิ่มขึ้นจากหนี้สินตามสัญญาเช่าการเงิน | 61,144,463.00 | 21,390,000.14 | 34,809,263.00 | 21,390,000.14 |
| โอนเงินล่วงหน้าค่าซื้อสินทรัพย์ไปเป็นสินทรัพย์ | 41,946,545.12 | - | - | - |
| โอนงานระหว่างก่อสร้างไปเป็นเงินล่วงหน้าค่าซื้อสินทรัพย์ | 11,534,284.30 | - | - | - |
| โอนเงินล่วงหน้าค่าซื้อสัตว์ไปเป็นสัตว์ | 40,798,164.49 | 107,984,134.38 | 40,798,164.49 | 107,984,134.38 |

หมายเหตุประกอบงบการเงินเป็นส่วนหนึ่งของงบการเงินนี้

บริษัท ซาฟารีเวิลด์ จำกัด (มหาชน) และบริษัทย่อย

หมายเหตุประกอบงบการเงิน สำหรับปี สิ้นสุดวันที่ 31 ธันวาคม 2558

1. ข้อมูลทั่วไป

บริษัท ซาฟารีเวิลด์ จำกัด (มหาชน) (“บริษัทฯ”) ได้จดทะเบียนและจัดตั้งเป็นบริษัทจำกัดตามกฎหมายไทย เมื่อวันที่ 21 ตุลาคม 2528 และได้จดทะเบียนแปรสภาพเป็นบริษัทมหาชนจำกัดกับกระทรวงพาณิชย์ และได้เปลี่ยนชื่อเป็นบริษัท ซาฟารีเวิลด์ จำกัด (มหาชน) เมื่อวันที่ 1 กุมภาพันธ์ 2537 โดยมีสำนักงานตั้งอยู่ ณ เลขที่ 99 ถนนปิ่นเกล้าอินทรา แขวงสามวาตะวันตก เขตคลองสามวา กรุงเทพมหานคร 10510

บริษัทฯ ดำเนินธุรกิจหลักประเภทการท่องเที่ยวและสวนสัตว์เปิด สวนน้ำและTheme Park

ผู้ถือหุ้นรายใหญ่ของบริษัทฯ คือ ตระกูลคิ้วชา

ข้อมูลบริษัทย่อย:

1. บริษัท ภูเก็ตแฟนตาซี จำกัด (มหาชน) ได้จดทะเบียนและจัดตั้งเป็นบริษัทจำกัดตามกฎหมายไทย เมื่อวันที่ 21 มิถุนายน 2539 และได้จดทะเบียนแปรสภาพเป็นบริษัทมหาชนจำกัดกับกระทรวงพาณิชย์ และได้เปลี่ยนชื่อเป็นบริษัท ภูเก็ตแฟนตาซี จำกัด (มหาชน) เมื่อวันที่ 1 กรกฎาคม 2547 โดยมีสำนักงานตั้งอยู่ ณ เลขที่ 99 หมู่ 3 ตำบลกมลา อำเภอกะทู้ จังหวัดภูเก็ต 83150 บริษัทย่อยดังกล่าวดำเนินธุรกิจหลักประเภทการท่องเที่ยวและสวนสัตว์เปิดในการแสดงศิลปและวัฒนธรรม
2. บริษัท ซาฟารี ไวลด์ไลฟ์ ปาร์ค จำกัด ได้จดทะเบียนและจัดตั้งเป็นบริษัทจำกัดตามกฎหมายไทย เมื่อวันที่ 4 เมษายน 2554 โดยมีสำนักงานตั้งอยู่ ณ เลขที่ 99 หมู่ที่ 9 ตำบลหัวหว้า อำเภอศรีมหาโพธิ จังหวัดปราจีนบุรี 25140 บริษัทย่อยดังกล่าวดำเนินธุรกิจหลักประเภทการท่องเที่ยวและขยายพันธุ์สัตว์ ปัจจุบันบริษัทย่อยดังกล่าว ยังไม่ได้เริ่มดำเนินการ
3. บริษัท คาร์นิวัล เมจิก จำกัด ได้จดทะเบียนและจัดตั้งเป็นบริษัทจำกัดตามกฎหมายไทย เมื่อวันที่ 9 ตุลาคม 2557 โดยมีสำนักงานตั้งอยู่ ณ เลขที่ 99 หมู่ที่ 3 ตำบลกมลา อำเภอกะทู้ จังหวัดภูเก็ต 83150 บริษัทย่อยดังกล่าวดำเนินธุรกิจท่องเที่ยวและสวนสนุกประเภท Theme Park ที่เน้นโชว์เรื่องการแสดงแสง สี ของดวงไฟ Hi-tech ต่าง ๆ ที่ทันสมัย ตื่นตาตื่นใจหลากหลายรูปแบบ ปัจจุบันบริษัทย่อยดังกล่าว ยังไม่ได้เริ่มดำเนินการ

2. เกณฑ์การนำเสนองบการเงิน

งบการเงินนี้จัดทำขึ้นตามมาตรฐานการรายงานทางการเงินไทย (“มาตรฐานการรายงานทางการเงิน”) รวมถึงการตีความและแนวปฏิบัติทางการบัญชีที่ประกาศใช้โดยสภาวิชาชีพบัญชี (“สภาวิชาชีพบัญชี”) และกฎระเบียบและประกาศคณะกรรมการกำกับหลักทรัพย์และตลาดหลักทรัพย์ที่เกี่ยวข้อง

การแสดงรายการในงบการเงิน ได้ทำขึ้นเพื่อให้เป็นไปตามข้อกำหนดในประกาศกรมพัฒนาธุรกิจการค้าลงวันที่ 28 กันยายน 2554 ออกตามความในพระราชบัญญัติการบัญชี พ.ศ. 2543

งบการเงินของบริษัทได้จัดทำเป็นภาษาไทย และมีหน่วยเงินตราเป็นบาท ซึ่งการจัดทำงบการเงินดังกล่าวเป็นไปตามวัตถุประสงค์ของการจัดทำรายงานในประเทศ ดังนั้นเพื่อความสะดวกของผู้อ่านงบการเงินที่ไม่คุ้นเคยกับภาษาไทย บริษัทได้จัดทำงบการเงินฉบับภาษาอังกฤษขึ้นโดยแปลจากงบการเงินฉบับภาษาไทย

งบการเงินนี้ได้จัดทำขึ้นโดยใช้เกณฑ์ราคาทุนเดิมเว้นแต่จะได้เปิดเผยเป็นอย่างอื่นในนโยบายการบัญชี

ในการจัดทำงบการเงินให้เป็นไปตามมาตรฐานการรายงานทางการเงิน ผู้บริหารต้องใช้การประมาณและข้อสมมติฐานหลายประการ ซึ่งมีผลกระทบต่อการกำหนดนโยบายและการรายงานจำนวนเงินที่เกี่ยวกับ สินทรัพย์ หนี้สิน รายได้ และค่าใช้จ่าย การประมาณและข้อสมมติฐานมาจากประสบการณ์ในอดีต และปัจจัยต่าง ๆ ที่ผู้บริหารมีความเชื่อมั่นอย่างสมเหตุสมผลภายใต้สภาวะการณ์แวดล้อมนั้นซึ่งไม่อาจอาศัยข้อมูลจากแหล่งอื่นและนำไปสู่การตัดสินใจเกี่ยวกับการกำหนดจำนวนสินทรัพย์และหนี้สินนั้น ๆ ดังนั้นผลที่เกิดขึ้นจริงจากการตั้งข้อสมมติฐานต่อมูลค่าตามบัญชีของสินทรัพย์ และหนี้สินอาจแตกต่างไปจากที่ประมาณไว้

ประมาณการและข้อสมมติฐานที่ใช้ในการจัดทำงบการเงินจะได้รับการทบทวนอย่างสม่ำเสมอ การปรับประมาณการทางบัญชีจะบันทึกในงวดบัญชีที่การประมาณการดังกล่าวได้รับการทบทวน หากการปรับประมาณการกระทบเฉพาะงวดนั้น ๆ และจะบันทึกในงวดที่ปรับและงวดในอนาคต หากการปรับประมาณการกระทบทั้งงวดปัจจุบันและอนาคต

เกณฑ์การจัดทำงบการเงินรวม

งบการเงินรวม ประกอบด้วยงบการเงินของบริษัทฯ และบริษัทย่อย (รวมกันเรียกว่า “กลุ่มบริษัท”)

ในระหว่างปี 2558 มีการเปลี่ยนแปลงโครงสร้างของกลุ่มบริษัท โดยบริษัทฯ ได้ลงทุนในหุ้นสามัญเพิ่มทุนของบริษัทย่อย คือ บริษัท ภูเก็ตแฟนตาซี จำกัด (มหาชน) เพิ่มเติม และบริษัท ภูเก็ตแฟนตาซี จำกัด (มหาชน) ได้ลงทุนในหุ้นสามัญเพิ่มทุนของบริษัทย่อย คือ บริษัท คานินวัล เมจิก จำกัด เพิ่มเติม ทำให้มีสัดส่วนการถือหุ้นเปลี่ยนแปลงไปดังนี้

| บริษัทย่อย | ลักษณะธุรกิจ | สัดส่วนการถือหุ้น(ร้อยละ) | |
|--|------------------------------|---------------------------|-----------------|
| | | 31 ธันวาคม 2558 | 31 ธันวาคม 2557 |
| <u>บริษัทย่อยที่ถือหุ้นโดยบริษัทฯ โดยตรง</u> | | | |
| บริษัท ภูเก็ตแฟนตาซี จำกัด (มหาชน) | ท่องเที่ยวและสันทนาการ | 99.92 | 99.95 |
| บริษัท ซาฟารี ไวลด์ไลฟ์ ปาร์ค จำกัด | ท่องเที่ยวและขยายพันธุ์สัตว์ | 90.00 | 90.00 |
| (9% ถือโดยบริษัท ภูเก็ตแฟนตาซี จำกัด (มหาชน)) | | | |
| <u>บริษัทย่อยที่ถือหุ้นโดยบริษัท ภูเก็ตแฟนตาซี จำกัด (มหาชน)</u> | | | |
| บริษัท คาร์นิวัล เมจิก จำกัด | ท่องเที่ยวและสันทนาการ | 99.00 | 90.00 |

งบการเงินของบริษัทย่อยจัดทำขึ้นโดยใช้นโยบายการบัญชีที่สำคัญเช่นเดียวกันกับของบริษัทฯ

บริษัทย่อยเป็นกิจการที่อยู่ภายใต้การควบคุมของบริษัทฯ การควบคุมเกิดขึ้นเมื่อบริษัทฯ มีอำนาจควบคุมทั้งทางตรงหรือทางอ้อมในการกำหนดนโยบายทางการเงินและการดำเนินงานของบริษัทนั้น เพื่อให้ได้มาซึ่งประโยชน์จากกิจกรรมของบริษัทย่อย งบการเงินของบริษัทย่อยได้รวมอยู่ในงบการเงินรวม นับแต่วันที่มีการควบคุมจนถึงวันที่การควบคุมสิ้นสุดลง

ถ้าไรขาดทุนเบ็ดเสร็จรวมต้องถูกป้อนส่วนไปยังส่วนของผู้ถือหุ้นบริษัทใหญ่และส่วนได้เสียที่ไม่มีอำนาจควบคุม แม้ว่าการป้อนส่วนจะทำให้ส่วนได้เสียที่ไม่มีอำนาจควบคุมมียอดคงเหลือติดลบ

บริษัทฯ ต้องจัดรายการบัญชีสินทรัพย์ หนี้สินของบริษัทย่อย มูลค่าตามบัญชีของส่วนได้เสียที่ไม่มีอำนาจควบคุมและองค์ประกอบอื่นในส่วนของผู้ถือหุ้นที่เกี่ยวกับบริษัทย่อยนั้น ๆ และบริษัทฯ ต้องรับรู้ผลกำไรหรือขาดทุนในส่วนของการกำไรหรือขาดทุน เมื่อบริษัทฯ สูญเสียอำนาจการควบคุมในบริษัทย่อย

เงินลงทุนใด ๆ ในบริษัทย่อยดังกล่าวที่เหลือยู่ต้องวัดมูลค่าด้วยมูลค่ายุติธรรมนับตั้งแต่วันที่สูญเสียอำนาจการควบคุม

มาตรฐานการรายงานทางการเงินใหม่

มาตรฐานการรายงานทางการเงินที่เริ่มมีผลบังคับในปีบัญชีปัจจุบันและที่จะมีผลบังคับในอนาคตมีรายละเอียดดังนี้

ก) มาตรฐานการรายงานทางการเงินที่เริ่มมีผลบังคับใช้ในปีปัจจุบัน

บริษัทฯ และบริษัทย่อยได้นำมาตรฐานการรายงานทางการเงินฉบับปรับปรุง (ปรับปรุง 2557) และฉบับใหม่ที่ออกโดยสภาวิชาชีพบัญชี ซึ่งมีผลบังคับใช้สำหรับรอบระยะเวลาบัญชีที่เริ่มในหรือหลังวันที่ 1 มกราคม 2558 มาถือปฏิบัติ มาตรฐานการรายงานทางการเงินดังกล่าวได้รับการปรับปรุงหรือจัดให้มีขึ้นเพื่อให้มีเนื้อหาเท่าเทียมกับมาตรฐานการรายงานทางการเงินระหว่างประเทศ โดยส่วนใหญ่เป็นการปรับปรุงถ้อยคำและคำศัพท์ การตีความและการให้แนวปฏิบัติทางการบัญชีกับผู้ใช้งานมาตรฐาน การนำมาตรฐานการรายงานทางการเงินดังกล่าวมาถือปฏิบัตินี้ไม่มีผลกระทบอย่างเป็นสาระสำคัญต่อการเงินของบริษัทฯและบริษัทย่อย อย่างไรก็ตาม มาตรฐานการรายงานทางการเงินตามที่กล่าวข้างต้นบางฉบับมีการเปลี่ยนแปลงหลักการสำคัญ ซึ่งประกอบด้วยมาตรฐานดังต่อไปนี้

มาตรฐานการบัญชี ฉบับที่ 19 (ปรับปรุง 2557) เรื่อง ผลประโยชน์ของพนักงาน

มาตรฐานฉบับปรับปรุงนี้กำหนดให้กิจการต้องรับรู้รายการกำไรขาดทุนจากการประมาณการตามหลักคณิตศาสตร์ประกันภัยทันทีในกำไรขาดทุนเบ็ดเสร็จอื่น ในขณะที่มาตรฐานฉบับเดิมอนุญาตให้กิจการเลือกรับรู้รายการดังกล่าวทันทีในกำไรขาดทุน หรือในกำไรขาดทุนเบ็ดเสร็จอื่น หรือทยอยรับรู้ในกำไรขาดทุนก็ได้

ในอดีตบริษัทฯ และบริษัทย่อยรับรู้รายการกำไรขาดทุนจากการประมาณการตามหลักคณิตศาสตร์ประกันภัยทันทีในกำไรหรือขาดทุนในงวดที่เกิดรายการ ฝ่ายบริหารของบริษัทฯ และบริษัทย่อยประเมินว่าเมื่อนำมาตรฐานฉบับปรับปรุงนี้มาใช้ในปี 2558 และเปลี่ยนมารับรู้รายการกำไรขาดทุนดังกล่าวทันทีในกำไรขาดทุนเบ็ดเสร็จอื่นจะไม่มีผลกระทบต่อหนี้สินสำรองผลประโยชน์ระยะยาวของพนักงานและกำไรสะสมมาในงบการเงิน

มาตรฐานการรายงานทางการเงิน ฉบับที่ 10 เรื่อง งบการเงินรวม

มาตรฐานการรายงานทางการเงินฉบับที่ 10 กำหนดหลักเกณฑ์เกี่ยวกับการจัดทำงบการเงินรวม โดยใช้แทนเนื้อหาเกี่ยวกับการบัญชีสำหรับงบการเงินรวมที่เดิมกำหนดอยู่ในมาตรฐานการบัญชี ฉบับที่ 27 เรื่อง งบการเงินรวมและงบการเงินเฉพาะกิจการ มาตรฐานฉบับนี้เปลี่ยนแปลงหลักการเกี่ยวกับการพิจารณาว่าผู้ลงทุนมีอำนาจการควบคุมหรือไม่ กล่าวคือ ภายใต้มาตรฐานฉบับนี้ผู้ลงทุนจะถือว่าควบคุมกิจการที่เข้าไปลงทุนได้ หากตนมีสิทธิได้รับหรือมีส่วนได้เสียในผลตอบแทนของกิจการที่เข้าไปลงทุน และตนสามารถใช้อำนาจในการสั่งการกิจกรรมที่ส่งผลกระทบต่อจำนวนเงินผลตอบแทนนั้นได้ ถึงแม้ว่าตนจะมีสัดส่วนการถือหุ้นหรือสิทธิในการออกเสียงโดยรวมน้อยกว่าถึงหนึ่งก็ตาม การเปลี่ยนแปลงที่สำคัญนี้ส่งผลให้ฝ่ายบริหารต้องใช้ดุลยพินิจอย่างมากในการทบทวนว่าบริษัทฯ และบริษัทย่อยมีอำนาจควบคุมในกิจการที่เข้าไปลงทุนหรือไม่และจะต้องนำบริษัทใดในกลุ่มกิจการมาจัดทำงบการเงินรวมบ้าง

ฝ่ายบริหารของบริษัทฯ และบริษัทย่อยเชื่อว่ามาตรฐานฉบับดังกล่าวจะไม่มีผลกระทบอย่างเป็นสาระสำคัญต่อการเงินของบริษัทฯ และบริษัทย่อย

มาตรฐานการรายงานทางการเงิน ฉบับที่ 11 เรื่อง การร่วมกิจการ

มาตรฐานการรายงานทางการเงินฉบับที่ 11 ใช้แทนมาตรฐานการบัญชี ฉบับที่ 31 เรื่อง ส่วนได้เสียในการร่วมค้า ซึ่งได้ถูกยกเลิกไป มาตรฐานฉบับนี้กำหนดให้กิจการที่ลงทุนในกิจการใดๆ ต้องพิจารณาว่าตนมีการควบคุมร่วม (Joint control) กับผู้ลงทุนรายอื่นในกิจการนั้นหรือไม่ หากกิจการมีการควบคุมร่วมกับผู้ลงทุนรายอื่นในกิจการที่ถูกลงทุนนั้นแล้วให้ถือว่ากิจการนั้นเป็นการร่วมกิจการ (Joint arrangement) หลังจากนั้น กิจการต้องใช้ดุลยพินิจในการกำหนดประเภทของการร่วมกิจการนั้นว่าเป็น การดำเนินงานร่วมกัน (Joint operation) หรือ การร่วมค้า (Joint venture) และบันทึกส่วนได้เสียจากการลงทุนให้เหมาะสมกับประเภทของการร่วมกิจการ กล่าวคือ หากเป็นการดำเนินงานร่วมกัน ให้กิจการรับรู้ส่วนแบ่งในสินทรัพย์ หนี้สิน รายได้ และค่าใช้จ่ายแต่ละรายการของการดำเนินงานร่วมกันตามส่วนที่ตนมีสิทธิตามสัญญาในงบการเงินเฉพาะกิจการของตน แต่หากเป็นการร่วมค้า ให้กิจการรับรู้เงินลงทุนในการร่วมค้า ตามวิธีส่วนได้เสียในงบการเงินที่แสดงเงินลงทุนตามวิธีส่วนได้เสีย หรืองบการเงินรวม (หากมี) และรับรู้เงินลงทุนในการร่วมค้าตามวิธีราคาทุนในงบการเงินเฉพาะกิจการ

มาตรฐานดังกล่าวไม่มีผลกระทบต่องบการเงินนี้ เนื่องจากบริษัทและบริษัทย่อยยังไม่มีการร่วมกิจการใดใด

มาตรฐานการรายงานทางการเงิน ฉบับที่ 12 เรื่อง การเปิดเผยข้อมูลเกี่ยวกับส่วนได้เสียในกิจการอื่น

มาตรฐานฉบับนี้กำหนดเรื่องการเปิดเผยข้อมูลที่เกี่ยวข้องกับส่วนได้เสียของกิจการในบริษัทย่อยการร่วมกิจการ บริษัท รวมถึงกิจการที่มีโครงสร้างเฉพาะตัว มาตรฐานฉบับนี้จึงไม่มีผลกระทบทางการเงินต่องบการเงินของบริษัทฯ และบริษัทย่อย

มาตรฐานการรายงานทางการเงิน ฉบับที่ 13 เรื่อง การวัดมูลค่ายุติธรรม

มาตรฐานฉบับนี้กำหนดแนวทางเกี่ยวกับการวัดมูลค่ายุติธรรมและการเปิดเผยข้อมูลที่เกี่ยวข้องกับการวัดมูลค่ายุติธรรม กล่าวคือ หากกิจการต้องวัดมูลค่ายุติธรรมของสินทรัพย์หรือหนี้สินใดตามข้อกำหนดของมาตรฐานที่เกี่ยวข้องอื่น กิจการจะต้องวัดมูลค่ายุติธรรมนั้นตามหลักการของมาตรฐานฉบับนี้ และใช้วิธีเปลี่ยนต้นที่เป็นต้นไปในการรับรู้ผลกระทบจากการเริ่มใช้มาตรฐานนี้

จากการประเมินเบื้องต้น ฝ่ายบริหารของบริษัทฯ และบริษัทย่อยเชื่อว่ามาตรฐานข้างต้นจะไม่มีผลกระทบอย่างเป็นสาระสำคัญต่องบการเงินของบริษัทฯ และบริษัทย่อย

ข) มาตรฐานการรายงานทางการเงินที่มีผลบังคับในอนาคต

ในระหว่างปี สภาวิชาชีพบัญชีได้ประกาศใช้มาตรฐานการรายงานทางการเงินฉบับปรับปรุง (ปรับปรุง 2558) จำนวนหลายฉบับ ซึ่งมีผลบังคับใช้สำหรับงบการเงินที่มีรอบระยะเวลาบัญชีที่เริ่มในหรือหลังวันที่ 1 มกราคม 2559 มาตรฐานการรายงานทางการเงินดังกล่าวได้รับการปรับปรุงหรือจัดให้มีขึ้นเพื่อให้มีเนื้อหาเท่าเทียมกับมาตรฐานการรายงานทางการเงินระหว่างประเทศ ฝ่ายบริหารของบริษัทฯ และบริษัทย่อยเชื่อว่ามาตรฐานการรายงานทางการเงินฉบับปรับปรุงดังกล่าวจะไม่มีผลกระทบอย่างเป็นสาระสำคัญต่องบการเงินเมื่อนำมาถือปฏิบัติ

การปรับปรุงทางบัญชีปีก่อน

ในไตรมาส 1 ปี 2558 บริษัทฯ ได้ปรับปรุงค่าเผื่อการด้อยค่าเงินลงทุนในบริษัทย่อย – บริษัท ภูเก็ตแฟนตาซี จำกัด (มหาชน) ที่บริษัทฯ ได้เคยทยอยกลับรายการให้เท่ากับมูลค่าตามบัญชีของเงินลงทุนดังกล่าวโดยอ้างอิงจากงบการเงินของบริษัทย่อยในแต่ละรอบบัญชีที่ผ่านการสอบทานหรือตรวจสอบแล้ว ซึ่งถูกบันทึกไว้ในงบการเงินเฉพาะกิจการมาจนถึงปี 2557 การปรับปรุงดังกล่าวเป็นการปรับปรุงเพื่อให้มูลค่าตามบัญชีของเงินลงทุนในบริษัทย่อยมีมูลค่าเท่ากับราคาทุนใหม่ภายหลังการลดมูลค่าหุ้นของบริษัท ภูเก็ตแฟนตาซี จำกัด (มหาชน) บริษัทฯ ได้ปรับปรุงโดยการปรับย้อนหลังงบการเงินสำหรับปี

2557 ทั้งนี้ผลกระทบต้องบแสดงฐานะการเงิน ณ วันที่ 31 ธันวาคม 2557 และ 1 มกราคม 2557 และงบกำไรขาดทุนและกำไรขาดทุนเบ็ดเสร็จอื่น สำหรับปี สิ้นสุดวันที่ 31 ธันวาคม 2557 มีรายละเอียดดังนี้

| | หน่วย: บาท | |
|---|----------------------|----------------|
| | งบการเงินเฉพาะกิจการ | |
| | ณ วันที่ 31 | ณ วันที่ 1 |
| | ธันวาคม 2557 | มกราคม 2557 |
| งบแสดงฐานะการเงิน | | |
| เงินลงทุนในบริษัทย่อย - สุทธิลดลง | 312,551,927.09 | 228,117,092.82 |
| กำไรสะสมลดลง | 312,551,927.09 | 228,117,092.82 |
| ส่วนของผู้ถือหุ้นของบริษัทลดลง | 312,551,927.09 | 228,117,092.82 |
| งบกำไรขาดทุนและกำไรขาดทุนเบ็ดเสร็จอื่น | | |
| กลับรายการค้ำเงินลงทุนในบริษัทย่อยลดลง | | 84,434,834.27 |
| ขาดทุนสำหรับปีเพิ่มขึ้น | | 84,434,834.27 |

3. สรุปนโยบายการบัญชีที่สำคัญ

3.1 เงินสดและรายการเทียบเท่าเงินสด

เงินสดและรายการเทียบเท่าเงินสด หมายถึง เงินสดและเงินฝากธนาคาร และเงินลงทุนระยะสั้นที่มีสภาพคล่องสูง ซึ่งถึงกำหนดจ่ายคืนภายในระยะเวลาไม่เกิน 3 เดือนนับจากวันที่ได้มาและไม่มีข้อจำกัดในการเบิกใช้

3.2 ลูกหนี้การค้าและลูกหนี้อื่น

ลูกหนี้การค้าและลูกหนี้อื่นแสดงมูลค่าสุทธิที่จะได้รับ

ค่าเผื่อหนี้สงสัยจะสูญประเมินโดยการวิเคราะห์ประวัติการชำระหนี้ และการคาดการณ์ความสามารถเกี่ยวกับการชำระหนี้ในอนาคตของลูกค้า จำนวนค่าเผื่อหนี้สงสัยจะสูญพิจารณาจากประวัติการตัดจำหน่ายหนี้สูญและอายุหนี้ของลูกหนี้ ลูกหนี้จะถูกตัดจำหน่ายบัญชีเมื่อทราบว่าเป็นหนี้สูญ

3.3 สินค้าคงเหลือ

สินค้าคงเหลือซึ่งโดยส่วนใหญ่คือสินค้าที่ระลึกแสดงในราคาทุนหรือมูลค่าสุทธิที่จะได้รับแล้วแต่ราคาใดจะต่ำกว่า ต้นทุนของสินค้าคำนวณโดยใช้วิธีเข้าก่อนออกก่อน ต้นทุนสินค้าประกอบด้วยต้นทุนที่ซื้อ ต้นทุนในการดัดแปลงหรือต้นทุนอื่นเพื่อให้สินค้าอยู่ในสภาพและสถานที่ปัจจุบัน

มูลค่าสุทธิที่จะได้รับเป็นการประมาณราคาที่จะขายได้จากการดำเนินการธุรกิจปกติหักด้วยค่าใช้จ่ายที่จำเป็นในการขาย บริษัทฯ และบริษัทย่อยตั้งค่าเผื่อมูลค่าสินค้าลดลงสำหรับสินค้าที่เสื่อมคุณภาพ เสียหาย ล้าสมัยและค้างนาน

3.4 เงินลงทุน

เงินลงทุนในบริษัทย่อย

เงินลงทุนในบริษัทย่อยในการเงินเฉพาะของบริษัทฯ บันทึกโดยใช้วิธีราคาทุนหักค่าเผื่อการด้อยค่า

เงินลงทุนชั่วคราว

เงินลงทุนชั่วคราวที่เป็นเงินลงทุนในหลักทรัพย์ที่ไม่อยู่ในความต้องการของตลาดจัดประเภทเป็นเงินลงทุนทั่วไป แสดงในงบแสดงฐานะการเงินด้วยราคาทุน เงินลงทุนชั่วคราวรวมถึง เงินฝากธนาคารประเภทฝากประจำ ตัวแลกเปลี่ยน และตัวสัญญาใช้เงินที่มีระยะเวลาถึงกำหนดเริ่มแรกมากกว่า 3 เดือนแต่ไม่เกิน 12 เดือน

กลุ่มบริษัท จะทดสอบการด้อยค่าของเงินลงทุนเมื่อมีข้อบ่งชี้ว่าเงินลงทุนนั้นอาจมีการด้อยค่าเกิดขึ้น ถ้าราคาตามบัญชีของเงินลงทุนสูงกว่ามูลค่าที่คาดว่าจะได้รับคืน รายการขาดทุนจากการด้อยค่าจะบันทึกรวมอยู่ในกำไรหรือขาดทุน

ในการจำหน่ายเงินลงทุน ผลต่างระหว่างสิ่งตอบแทนสุทธิที่ได้รับจากการจำหน่ายกับราคาตามบัญชีของเงินลงทุนนั้นจะบันทึกในกำไรหรือขาดทุนทันที เมื่อเงินลงทุนในตราสารทุนมีการจำหน่ายเพียงบางส่วน ราคาตามบัญชีของเงินลงทุนที่จำหน่ายคำนวณโดยใช้วิธีถัวเฉลี่ยถ่วงน้ำหนักจากจำนวนหลักทรัพย์ที่จำหน่าย

3.5 ที่ดิน อาคารและอุปกรณ์และสัตว์

ที่ดิน แสดงด้วยราคาทุนหักผลขาดทุนจากการด้อยค่าสะสม (ถ้ามี)

อาคารและอุปกรณ์ และสัตว์ แสดงด้วยราคาทุนหักค่าเสื่อมราคาสะสมและผลขาดทุนจากการด้อยค่าสะสม (ถ้ามี)

ค่าเสื่อมราคา

ค่าเสื่อมราคابันทึกเป็นค่าใช้จ่ายในกำไรขาดทุน คำนวณโดยวิธีเส้นตรงตามเกณฑ์อายุการใช้งานโดยประมาณของอาคาร อุปกรณ์และสัตว์ ประมาณการอายุการใช้งานของสินทรัพย์แสดงได้ดังนี้

| | จำนวนปี |
|---|---------|
| ส่วนปรับปรุงและพัฒนาที่ดิน | 5-20 |
| อาคาร สิ่งปลูกสร้างและส่วนปรับปรุงอาคาร | 5-30 |
| บ่อพักและกรงสัตว์ | 5-20 |
| เครื่องจักร เครื่องใช้และอุปกรณ์ | 5-10 |
| เครื่องตกแต่งและเครื่องใช้สำนักงาน | 5-10 |
| ยานพาหนะ | 5-10 |
| อุปกรณ์สวนสนุก | 5-10 |
| สัตว์ | 5-20 |

บริษัทฯ และบริษัทย่อยไม่คิดค่าเสื่อมราคาสำหรับที่ดินและสินทรัพย์ที่มีอยู่ระหว่างการก่อสร้างและต้นไม้

วิธีการคิดค่าเสื่อมราคา อายุการให้ประโยชน์ของสินทรัพย์ และมูลค่าคงเหลือ ถูกทบทวนอย่างน้อยที่สุดทุกสิ้นรอบปีบัญชี และปรับปรุงตามความเหมาะสม

รายจ่ายฝ่ายทุนที่เกิดขึ้นภายหลัง

รายจ่ายที่เกิดขึ้นภายหลังซึ่งเกี่ยวข้องกับ ที่ดิน อาคารและอุปกรณ์และสัตว์จะถูกรับบันทึกเพิ่มในบัญชีของสินทรัพย์ที่เกี่ยวข้อง หากมีความเป็นไปได้ที่ค่อนข้างแน่นอนว่าจะก่อให้เกิดประโยชน์เชิงเศรษฐกิจเพิ่มเติมในอนาคตแก่บริษัทฯ และบริษัทย่อยเกินกว่าที่ได้เคยประเมินได้จากทรัพย์สินที่เกี่ยวข้องนั้น รายจ่ายที่เกิดขึ้นในภายหลังอื่นๆ จะบันทึกเป็นค่าใช้จ่ายในงวดที่เกิดขึ้น

3.6 การค้ำยค่า

ยอดสินทรัพย์ตามบัญชีของบริษัทฯ และบริษัทย่อยได้รับการทบทวน ณ ทุกวันที่ในงบแสดงฐานะการเงินว่า มีข้อบ่งชี้เรื่องการค้ำยค่าหรือไม่ ในกรณีที่มิข้อบ่งชี้จะทำการประมาณมูลค่าสินทรัพย์ที่คาดว่าจะได้รับคืน

ผลขาดทุนจากการค้ำยค่ารับรู้เมื่อมูลค่าตามบัญชีของสินทรัพย์หรือมูลค่าตามบัญชีของหน่วยสินทรัพย์ที่ก่อให้เกิดเงินสดสูงกว่ามูลค่าที่จะได้รับคืน ผลขาดทุนจากการค้ำยค่าบันทึกในส่วนของกำไรหรือขาดทุน

การคำนวณมูลค่าที่คาดว่าจะได้รับคืน

มูลค่าที่คาดว่าจะได้รับคืนของสินทรัพย์ หมายถึงราคาขายสุทธิของสินทรัพย์ หรือมูลค่าจากการใช้ของสินทรัพย์แล้วแต่มูลค่าใดจะสูงกว่า ในการประเมินมูลค่าจากการใช้ของสินทรัพย์ ประมาณการกระแสเงินสดที่จะได้รับในอนาคตจะคิดลดเป็นมูลค่าปัจจุบันโดยใช้อัตราคิดลดก่อนคำนวณภาษีเงินได้เพื่อให้สะท้อนมูลค่าที่อาจประเมินได้ในตลาดปัจจุบัน ซึ่งแปรไปตามเวลาและความเสี่ยงที่มีต่อสินทรัพย์ สำหรับสินทรัพย์ที่ไม่ก่อให้เกิดกระแสเงินสดรับโดยอิสระจากสินทรัพย์อื่น จะพิจารณามูลค่าที่คาดว่าจะได้รับคืนรวมกับหน่วยสินทรัพย์ที่ก่อให้เกิดเงินสดที่สินทรัพย์นั้นเกี่ยวข้องด้วย

การกลับรายการค้ำยค่า

บริษัทฯ และบริษัทย่อยจะกลับรายการบัญชีขาดทุนจากการค้ำยค่า หากมีการเปลี่ยนแปลงประมาณการที่ใช้ในการคำนวณมูลค่าที่คาดว่าจะได้รับคืน

ผลขาดทุนจากการค้ำยค่าจะถูกกลับรายการเพียงเพื่อให้มูลค่าตามบัญชีของสินทรัพย์ไม่เกินกว่ามูลค่าตามบัญชีภายหลังหักค่าเสื่อมราคาหรือค่าตัดจำหน่าย เสมือนหนึ่งไม่เคยมีการบันทึกผลขาดทุนจากการค้ำยค่ามาก่อน รายการกลับรายการขาดทุนจากการค้ำยค่าจะบันทึกเป็นรายได้ในส่วนของกำไรหรือขาดทุน

3.7 เจ้าหนี้การค้าและเจ้าหนี้อื่น

เจ้าหนี้การค้าและเจ้าหนี้อื่น แสดงในราคาทุน

3.8 ประมาณการหนี้สิน

การประมาณการหนี้สินจะรับรู้ในงบแสดงฐานะการเงินก็ต่อเมื่อบริษัทฯ และบริษัทย่อยมีภาระหนี้สินเกิดขึ้นจากข้อพิพาททางกฎหมายหรือภาระผูกพันซึ่งเป็นผลมาจากเหตุการณ์ในอดีต และมีความเป็นไปได้ที่ค่อนข้างแน่นอนว่าประโยชน์เชิงเศรษฐกิจจะต้องถูกจ่ายไปเพื่อชำระภาระหนี้สินดังกล่าว โดยจำนวนภาระหนี้สินดังกล่าวสามารถประมาณจำนวนเงินได้อย่างน่าเชื่อถือ

3.9 การรับรู้รายได้

รายได้ที่รับรู้ได้รวมภาษีมูลค่าเพิ่มหรือภาษีขายอื่น ๆ และแสดงสุทธิจากส่วนลดการค้า

รายได้จากการขายบัตร อาหารและเครื่องดื่ม และสินค้าที่ระลึกรับรู้ในส่วนของการกำไรหรือขาดทุน เมื่อได้โอนความเสี่ยงและผลตอบแทนที่เป็นสาระสำคัญของความเป็นเจ้าของสินค้าที่มีนัยสำคัญไปให้กับผู้ซื้อแล้ว และจะไม่รับรู้รายได้ถ้ามีความไม่แน่นอนที่มีนัยสำคัญในการได้รับประโยชน์จากรายการบัญชีนั้น หรือไม่อาจวัดมูลค่าของจำนวนรายได้และต้นทุนที่เกิดขึ้นได้อย่างน่าเชื่อถือ หรือมีความเป็นไปได้ค่อนข้างแน่นอนที่จะต้องรับคืนสินค้า หรือฝ่ายบริหารยังมีการควบคุมหรือบริหารสินค้าที่ขายไปแล้วนั้น

รายได้จากการให้บริการบันทึกในส่วนของการกำไรหรือขาดทุนตามเกณฑ์คงค้าง

ดอกเบี้ยรับและรายได้อื่นบันทึกในส่วนของการกำไรหรือขาดทุนตามเกณฑ์คงค้าง

3.10 การรับรู้ค่าใช้จ่าย

ค่าใช้จ่ายบันทึกในส่วนของการกำไรหรือขาดทุนตามเกณฑ์คงค้าง

ดอกเบี้ยซึ่งเป็นส่วนหนึ่งของค่างวดตามสัญญาเช่าการเงินบันทึกในส่วนของการกำไรหรือขาดทุนโดยใช้วิธีอัตราดอกเบี้ยที่แท้จริง

3.11 รายการบัญชีที่เป็นเงินตราต่างประเทศ

รายการบัญชีที่เป็นเงินตราต่างประเทศแปลงค่าเป็นสกุลเงินบาทโดยใช้อัตราแลกเปลี่ยน ณ วันที่เกิดรายการ

สินทรัพย์และหนี้สินที่เป็นตัวเงินและเป็นเงินตราต่างประเทศ ณ วันสิ้นรอบระยะเวลารายงาน แปลงค่าเป็นสกุลเงินบาทโดยใช้อัตราแลกเปลี่ยน ณ วันสิ้นรอบระยะเวลารายงาน ส่วนกำไรหรือขาดทุนจากการแปลงค่าบันทึกในส่วนของการกำไรหรือขาดทุน

สินทรัพย์และหนี้สินที่ไม่เป็นตัวเงินและเป็นเงินตราต่างประเทศที่วัดมูลค่าด้วยราคาทุนเดิม ณ วันสิ้นรอบระยะเวลารายงานแปลงค่าเป็นสกุลเงินบาทโดยใช้อัตราแลกเปลี่ยน ณ วันที่เกิดรายการ

3.12 บุคคลหรือกิจการที่เกี่ยวข้องกัน

บุคคลหรือกิจการที่เกี่ยวข้องกัน หมายถึง บุคคลหรือกิจการที่มีอำนาจในการควบคุมบุคคลหรือกิจการอื่นหรือมีอิทธิพลเหนือบุคคลหรือกิจการอื่นอย่างเป็นสาระสำคัญในการตัดสินใจทางการเงินและการดำเนินงานรวมถึงกิจการที่มีผู้ถือหุ้นหรือผู้บริหารส่วนใหญ่เป็นบุคคลเดียวกัน

3.13 ผลประโยชน์ของพนักงาน

ผลประโยชน์ระยะสั้น

บริษัทฯ และบริษัทย่อยรับรู้เงินเดือน ค่าจ้าง โบนัส และเงินสมทบกองทุนประกันสังคมเป็นค่าใช้จ่ายตามเกณฑ์คงค้าง

ผลประโยชน์หลังออกจากงาน – โครงการผลประโยชน์ที่กำหนดไว้

ภาระผูกพันผลประโยชน์พนักงานส่วนที่เป็นเงินชดเชยตามกฎหมายแรงงานและส่วนที่บริษัทกำหนดเพิ่มเติมบันทึกเป็นค่าใช้จ่ายตลอดอายุการทำงานของพนักงาน โดยการประมาณจำนวนเงินผลประโยชน์ในอนาคตที่พนักงานจะได้รับจากการทำงานให้กับบริษัทฯ และบริษัทย่อยตลอดระยะเวลาทำงานถึงปีที่เกษียณอายุงานในอนาคตตามหลักคณิตศาสตร์ประกันภัย โดยผลประโยชน์ดังกล่าวได้ถูกคิดลดเป็นมูลค่าปัจจุบัน อัตราคิดลดใช้อัตราผลตอบแทนของ

พันธบัตรรัฐบาลเป็นอัตราอ้างอิงเริ่มต้น การประมาณการภาระผูกพันดังกล่าวคำนวณตามหลักคณิตศาสตร์ ประกันภัยโดยใช้วิธีคิดลดแต่ละหน่วยที่ประมาณการไว้ (Projected Unit Credit Method)

เมื่อข้อสมมติที่ใช้ในการประมาณการตามหลักคณิตศาสตร์ประกันภัยมีการเปลี่ยนแปลง บริษัทฯ และบริษัทย่อยรับรู้ ผลกำไร(ขาดทุน)จากการประมาณการตามหลักคณิตศาสตร์ประกันภัยที่เกิดขึ้นในส่วนของการกำไรขาดทุนเบ็ดเสร็จอื่น

3.14 สัญญาเช่าระยะยาว

สัญญาเช่าทางการเงิน

สัญญาเช่าสินทรัพย์ที่มีความเสี่ยงและผลตอบแทนทั้งหมดหรือเกือบทั้งหมดที่ผู้เป็นเจ้าของพึงได้รับจากสินทรัพย์ได้โอนไปให้แก่ผู้เช่าไม่ว่าในที่สุดการโอนกรรมสิทธิ์จะเกิดขึ้นหรือไม่ จัดเป็นสัญญาเช่าทางการเงิน และกลุ่มบริษัทรับรู้สัญญาเช่าทางการเงินเป็นสินทรัพย์และหนี้สินในงบแสดงฐานะการเงินด้วยจำนวนเงินเท่ากับมูลค่ายุติธรรมของสินทรัพย์ที่เช่า หรือมูลค่าปัจจุบันของมูลค่าขั้นต่ำที่ต้องจ่ายตามสัญญาเช่าแล้วแต่มูลค่าใดจะต่ำกว่า ค่าใช้จ่ายดอกเบี้ยจะถูกบันทึกในส่วนของการกำไรหรือขาดทุนตลอดอายุของสัญญาเช่าและการคิดค่าเสื่อมราคาของสินทรัพย์ที่เช่าจะตัดตามอายุการใช้งานของสินทรัพย์

สัญญาเช่าดำเนินงาน

สัญญาเช่าสินทรัพย์ที่มีความเสี่ยงและผลตอบแทนทั้งหมด หรือเกือบทั้งหมดที่ผู้เป็นเจ้าของพึงได้รับจากสินทรัพย์ไม่ได้ โอนไปให้แก่ผู้เช่า จัดเป็นสัญญาเช่าดำเนินงาน และกลุ่มบริษัทรับรู้จำนวนเงินที่จ่ายตามสัญญาเช่าดำเนินงานเป็นค่าใช้จ่ายในส่วนของการกำไรหรือขาดทุนตามวิธีเส้นตรงตลอดอายุสัญญาเช่า

3.15 ภาษีเงินได้

ค่าใช้จ่ายภาษีเงินได้สำหรับงวดประกอบด้วยภาษีเงินได้ปัจจุบันและภาษีเงินได้รอการตัดบัญชี ภาษีเงินได้ปัจจุบันและภาษีเงินได้รอการตัดบัญชีรับรู้ในกำไรหรือขาดทุน เว้นแต่ภาษีเงินได้รอการตัดบัญชีในส่วนที่เกี่ยวกับรายการที่บันทึกในส่วนของผู้ถือหุ้นให้รับรู้ในกำไรขาดทุนเบ็ดเสร็จอื่น

ภาษีเงินได้ปัจจุบันได้แก่ภาษีที่คาดว่าจะจ่ายชำระหรือได้รับชำระ โดยคำนวณจากกำไรหรือขาดทุนประจำงวดที่ต้องเสียภาษี โดยใช้อัตราภาษีที่ประกาศใช้หรือที่คาดว่าจะมีผลบังคับใช้ ณ วันสิ้นรอบระยะเวลารายงาน ตลอดจนการปรับปรุงทางภาษีที่เกี่ยวกับรายการในงวดก่อน ๆ

ภาษีเงินได้รอการตัดบัญชีบันทึกโดยคำนวณจากผลแตกต่างชั่วคราวที่เกิดขึ้นระหว่างมูลค่าตามบัญชีและมูลค่าฐานภาษีของสินทรัพย์และหนี้สิน

ภาษีเงินได้รอการตัดบัญชีจะไม่ถูกรับรู้เมื่อเกิดจากผลแตกต่างชั่วคราวต่อไปนี้

- ผลแตกต่างที่เกี่ยวข้องกับเงินลงทุนในบริษัทย่อยและกิจการร่วมค้า หากเป็นไปได้ว่าจะไม่มีการกลับรายการ ภาษีเงินได้รอการตัดบัญชีในอนาคตอันใกล้

ภาษีเงินได้รอการตัดบัญชีวัดมูลค่าโดยใช้อัตราภาษีที่คาดว่าจะใช้กับผลแตกต่างชั่วคราวเมื่อมีการกลับรายการ โดยใช้อัตราภาษีที่ประกาศใช้หรือที่คาดว่าจะมีผลบังคับใช้ ณ วันสิ้นรอบระยะเวลารายงาน

ในการกำหนดมูลค่าของภาษีเงินได้ปัจจุบันและภาษีเงินได้รอการตัดบัญชี กลุ่มบริษัทต้องคำนึงถึงผลกระทบของสถานการณ์ทางภาษีที่ไม่แน่นอนและอาจทำให้จำนวนภาษีที่ต้องจ่ายเพิ่มขึ้น และมีดอกเบี้ยที่ต้องชำระ กลุ่มบริษัทเชื่อว่าได้ตั้งภาษีเงินได้ค้างจ่ายเพียงพอสำหรับภาษีเงินได้ที่จะจ่ายในอนาคต ซึ่งเกิดจากการประเมินผลกระทบจาก

หลายปัจจัย รวมถึง การตีความทางกฎหมายภาษี และจากประสบการณ์ในอดีต การประเมินนี้อยู่บนพื้นฐานการประมาณการและข้อสมมติฐาน และอาจจะเกี่ยวข้องกับการตัดสินใจเกี่ยวกับเหตุการณ์ในอนาคต ข้อมูลใหม่ ๆ อาจจะทำให้กลุ่มบริษัทเปลี่ยนการตัดสินใจโดยขึ้นอยู่กับความเพียงพอของภาษีเงินได้ค้างจ่ายที่มีอยู่ การเปลี่ยนแปลงในภาษีเงินได้ค้างจ่ายจะกระทบต่อค่าใช้จ่ายภาษีเงินได้ในงวดที่เกิดการเปลี่ยนแปลง

สินทรัพย์ภาษีเงินได้รอการตัดบัญชีและหนี้สินภาษีเงินได้รอการตัดบัญชีสามารถหักกลับได้เมื่อกิจการมีสิทธิตามกฎหมายที่จะนำสินทรัพย์ภาษีเงินได้ของงวดปัจจุบันมาหักกลับกับหนี้สินภาษีเงินได้ของงวดปัจจุบันและภาษีเงินได้นี้ประเมินโดยหน่วยงานจัดเก็บภาษีหน่วยงานเดียวกันสำหรับหน่วยภาษีเดียวกัน หรือหน่วยภาษีต่างกันสำหรับหน่วยภาษีต่างกันนั้น กิจการมีความตั้งใจจะจ่ายชำระหนี้สินและสินทรัพย์ภาษีเงินได้ของงวดปัจจุบันด้วยยอดสุทธิหรือตั้งใจจะรับคืนสินทรัพย์และจ่ายชำระหนี้สินในเวลาเดียวกัน

สินทรัพย์ภาษีเงินได้รอการตัดบัญชีจะบันทึกต่อเมื่อมีความเป็นไปได้ค่อนข้างแน่นอนว่ากำไรเพื่อเสียภาษีในอนาคตจะมีจำนวนเพียงพอกับการใช้ประโยชน์จากผลแตกต่างชั่วคราวดังกล่าว สินทรัพย์ภาษีเงินได้รอการตัดบัญชีจะถูกทบทวน ณ ทุกวันสิ้นรอบระยะเวลารายงานและจะถูกปรับลดลงเท่าที่ประโยชน์ทางภาษีจะมีโอกาสถูกใช้จริง

3.16 กำไร(ขาดทุน)ต่อหุ้น

กำไร(ขาดทุน)ต่อหุ้น คำนวณโดยการหารกำไร(ขาดทุน)สุทธิสำหรับปีที่เป็นของผู้ถือหุ้นสามัญด้วยจำนวนหุ้นสามัญถัวเฉลี่ยถ่วงน้ำหนักระหว่างปี

3.17 การใช้ดุลยพินิจและประมาณการทางบัญชีที่สำคัญ

ในการจัดทำงบการเงินตามมาตรฐานการบัญชีที่รับรองทั่วไป ฝ่ายบริหารจำเป็นต้องใช้ดุลยพินิจและการประมาณการในเรื่องที่มีความไม่แน่นอนเสมอ การใช้ดุลยพินิจและการประมาณการดังกล่าวนี้ส่งผลกระทบต่อจำนวนเงินที่แสดงในงบการเงินและต่อข้อมูลที่แสดงในหมายเหตุประกอบงบการเงิน ผลที่เกิดขึ้นจริงอาจแตกต่างไปจากจำนวนที่ประมาณการไว้ การใช้ดุลยพินิจและการประมาณการที่สำคัญมีดังนี้

สัญญาเช่า

ในการพิจารณาประเภทของสัญญาเช่าว่าเป็นสัญญาเช่าดำเนินงานหรือสัญญาเช่าทางการเงิน ฝ่ายบริหารได้ใช้ดุลยพินิจในการประเมินเงื่อนไขและรายละเอียดของสัญญาเพื่อพิจารณาว่ากลุ่มบริษัทได้โอนหรือรับโอนความเสี่ยงและผลประโยชน์ในสินทรัพย์ที่เช่าดังกล่าวแล้วหรือไม่

ค่าเผื่อหนี้สงสัยจะสูญของลูกหนี้

ในการประมาณค่าเผื่อหนี้สงสัยจะสูญของลูกหนี้ ฝ่ายบริหารจำเป็นต้องใช้ดุลยพินิจในการประมาณการผลขาดทุนที่คาดว่าจะเกิดขึ้นจากลูกหนี้แต่ละราย โดยคำนึงถึงประสบการณ์การเก็บเงินในอดีต ฐานะการเงินในปัจจุบันของลูกหนี้ อายุของหนี้ที่ค้างและสถานะเศรษฐกิจที่เป็นอยู่ในขณะนั้น เป็นต้น

ค่าเผื่อการลดลงของมูลค่าสินค้าคงเหลือ

ค่าเผื่อการลดลงของมูลค่าสินค้าคงเหลือเกิดจากการปรับมูลค่าของสินค้าจากผลขาดทุนที่อาจเกิดขึ้น ฝ่ายบริหารได้ใช้ดุลยพินิจในการประมาณการผลขาดทุนที่คาดว่าจะเกิดขึ้นโดยใช้การวิเคราะห์อายุสินค้าคงเหลือ และสถานะการขายของสินค้าคงเหลือรายตัวในปัจจุบัน อย่างไรก็ตาม การใช้ประมาณการและข้อสมมติฐานที่แตกต่างกัน อาจมีผลต่อการเปลี่ยนแปลงจำนวนค่าเผื่อการลดลงของมูลค่าสินค้าคงเหลือในอนาคต

ที่ดิน อาคารและอุปกรณ์ และสัตว์ และค่าเสื่อมราคา

ในการคำนวณค่าเสื่อมราคาของอาคารและอุปกรณ์ ฝ่ายบริหารจำเป็นต้องทำการประมาณอายุการใช้งานและมูลค่าซากเมื่อเลิกใช้งานของอาคารและอุปกรณ์ และต้องทบทวนอายุการใช้งานและมูลค่าซากใหม่หากมีการเปลี่ยนแปลงเช่นนั้นเกิดขึ้น

ในการคำนวณค่าเสื่อมราคาของสัตว์ ฝ่ายบริหารจำเป็นต้องทำการประมาณอายุขัยของสัตว์ และต้องทบทวนอายุขัยใหม่หากมีการเปลี่ยนแปลงเช่นนั้นเกิดขึ้น

นอกจากนี้ ฝ่ายบริหารจำเป็นต้องสอบทานการด้อยค่าของที่ดิน อาคารและอุปกรณ์ และสัตว์ในแต่ละช่วงเวลาและบันทึกขาดทุนจากการด้อยค่า หากคาดว่ามูลค่าที่คาดว่าจะได้รับคืนต่ำกว่ามูลค่าตามบัญชีของสินทรัพย์นั้น ในการนี้ ฝ่ายบริหารจำเป็นต้องใช้ดุลยพินิจที่เกี่ยวข้องกับการคาดการณ์รายได้และค่าใช้จ่ายในอนาคตซึ่งเกี่ยวเนื่องกับสินทรัพย์นั้น

ผลประโยชน์พนักงานเมื่อเกษียณอายุ

กลุ่มบริษัทมีข้อผูกมัดในการให้ประโยชน์แก่พนักงานหลังเกษียณอายุ โดยหนี้ที่มีต่อพนักงานเป็นไปตามกฎหมายแรงงานไทย ประมาณการหนี้สินที่แสดงอยู่ในงบแสดงฐานะการเงินเป็นมูลค่าปัจจุบันของภาระผูกพันผลประโยชน์ของพนักงานที่คำนวณด้วยวิธีคณิตศาสตร์ประกันภัยจากหลายสมมติฐาน สมมติฐานที่ใช้ในการประเมินค่าใช้จ่ายผลประโยชน์ของพนักงานสุทธิประจำงวดได้รวมถึงอัตราคิดลด อัตราการเพิ่มขึ้นของเงินเดือนพนักงาน และอัตราการเปลี่ยนแปลงในจำนวนพนักงานและอื่น ๆ การเปลี่ยนแปลงในอัตราเหล่านี้มีผลต่อประมาณการค่าใช้จ่ายที่เกี่ยวข้องกับผลประโยชน์ของพนักงานสุทธิ ในทุกปีกลุ่มบริษัทจะมีการทบทวนสมมติฐานดังกล่าว เช่น อัตราคิดลดที่เหมาะสม ซึ่งควรสะท้อนถึงอัตราดอกเบี้ยที่ควรนำมาใช้ในการคำนวณมูลค่าปัจจุบันสุทธิของกระแสเงินสดจ่ายในอนาคตที่คาดว่าจะต้องจ่ายให้กับพนักงาน ในการประเมินอัตราคิดลดที่เหมาะสม กลุ่มบริษัทจะพิจารณาโดยเทียบกับอัตราดอกเบี้ยของพันธบัตรรัฐบาลระยะยาว

4. รายการบัญชีกับบุคคลหรือกิจการที่เกี่ยวข้องกัน

บริษัทฯ และบริษัทย่อยมีรายการบัญชีที่สำคัญกับบุคคลและกิจการที่เกี่ยวข้องกัน และมียอดคงเหลือกับบุคคลและกิจการที่เกี่ยวข้องกันดังกล่าวเป็นจำนวนมาก รายการดังกล่าวได้แสดงไว้ในงบการเงินตามสัญญาและเกณฑ์ที่ตกลงร่วมกันระหว่างบริษัทฯ และบริษัทย่อย กับบุคคลและกิจการที่เกี่ยวข้องกัน

4.1 กิจการที่เกี่ยวข้องกัน ประกอบด้วย

| บริษัทย่อย | ลักษณะความสัมพันธ์ |
|-------------------------------------|---|
| | |
| บริษัท ภูเก็ตแฟนตาซี จำกัด (มหาชน) | ถือหุ้นโดยบริษัทฯ ร้อยละ 99.92 (ปี 2557 ร้อยละ 99.95) และมีกรรมกรร่วมกัน |
| บริษัท ซาฟารี วิลด์ไลฟ์ ปาร์ค จำกัด | ถือหุ้นโดยบริษัทฯ ร้อยละ 90 และมีกรรมกรร่วมกัน |
| บริษัท คาร์นิวัล เมจิก จำกัด | ถือหุ้นโดยบริษัท ภูเก็ตแฟนตาซี จำกัด (มหาชน) ร้อยละ 99 (ปี 2557 ร้อยละ 90) และมีกรรมกรร่วมกัน |

บริษัทที่เกี่ยวข้องกัน

| | |
|---|-------------------------------|
| บริษัท จังเกิลเวิลด์ จำกัด | มีผู้ถือหุ้นและกรรมการร่วมกัน |
| บริษัท คชาบราเธอร์ส จำกัด | มีผู้ถือหุ้นและกรรมการร่วมกัน |
| บริษัท ศูนย์ปลาสวยงาม บางกอกฟาร์ม จำกัด | มีผู้ถือหุ้นและกรรมการร่วมกัน |
| บริษัท เบิร์ดเชอคส์ จำกัด | มีผู้ถือหุ้นและกรรมการร่วมกัน |
| บริษัท ฟันเทเซีย จำกัด (*) | มีผู้ถือหุ้นและกรรมการร่วมกัน |

(*) จัดทะเบียนเลิกบริษัท เมื่อวันที่ 3 กรกฎาคม 2558

4.2 รายการบัญชีที่มีสาระสำคัญระหว่างบริษัทฯ กับบุคคลและกิจการที่เกี่ยวข้องกันซึ่งรวมอยู่ในงบการเงินรวมและงบการเงินเฉพาะกิจการสำหรับปี สิ้นสุดวันที่ 31 ธันวาคม 2558 และ 2557 มีดังนี้

| | | หน่วย: บาท | |
|---|--------------------|---------------|---------------|
| | | งบการเงินรวม | |
| | | 2558 | 2557 |
| นโยบายการกำหนดราคา | | | |
| <u>รายการกับบริษัทที่เกี่ยวข้องกัน</u> | | | |
| บริษัท จังเกิลเวิลด์ จำกัด | | | |
| ค่าเช่าที่ดิน | ราคาที่ตกลงร่วมกัน | 3,050,000.00 | 3,000,000.00 |
| บริษัท ศูนย์ปลาสวยงาม บางกอกฟาร์ม จำกัด | | | |
| ซื้อสินค้า | ราคาที่ตกลงร่วมกัน | 2,301,330.00 | 6,814,760.00 |
| บริษัท คชา บราเธอร์ส จำกัด | | | |
| ต้นทุนส่วนแบ่งรายได้ | 75% จากรายได้ | 11,699,031.95 | 10,161,205.53 |
| ซื้อสินค้า | ราคาที่ตกลงร่วมกัน | 2,759,849.40 | 3,464,725.83 |

| | นโยบายการ กำหนดราคา | หน่วย : บาท | |
|--|------------------------|----------------------|------|
| | | งบการเงินเฉพาะกิจการ | |
| | | 2558 | 2557 |

รายการกับบริษัทย่อย

บริษัท ภูเก็ตแฟนตาซี จำกัด (มหาชน)

| | | | |
|--|---|----------------|---------------|
| รายได้อื่น - รายได้ค่าบริหารจัดการแสดง | ราคาที่ตกลงร่วมกัน | - | 60,000,000.00 |
| รายได้ค่าเช่าสัตว์ | ราคาที่ตกลงร่วมกัน | 4,960,000.00 | 760,000.00 |
| รายได้ค่าสินค้าที่ระลึก | ราคาทุน | 83,208.41 | 10,700.00 |
| รายได้อื่น | ราคาทุน | 622,256.26 | 809,973.46 |
| เงินปันผลรับ | ตามที่ประกาศจ่าย | 247,065,350.00 | - |
| ดอกเบี้ยจ่าย | อัตราดอกเบี้ยร้อยละ SPRL+0.5 ต่อปี (ร้อยละ 8.25) | 13,588,827.41 | 20,951,406.53 |

บริษัท ซาฟารี ไวลด์ไลฟ์ ปาร์ค จำกัด

| | | | |
|--------------|-----------------------------|-----------|-----------|
| ดอกเบี้ยจ่าย | อัตราดอกเบี้ยร้อยละ 1 ต่อปี | 87,268.49 | 82,643.81 |
|--------------|-----------------------------|-----------|-----------|

| | | หน่วย : บาท | |
|---|--------------------|----------------------|---------------|
| นโยบายการ | | งบการเงินเฉพาะกิจการ | |
| กำหนดราคา | | 2558 | 2557 |
| <u>รายการกับบริษัทที่เกี่ยวข้องกัน</u> | | | |
| บริษัท จังเกิลเวิลด์ จำกัด | | | |
| ค่าเช่าที่ดิน | ราคาที่ตกลงร่วมกัน | 3,050,000.00 | 3,000,000.00 |
| บริษัท ศูนย์ปลาสวยงาม บางกอกฟาร์ม จำกัด | | | |
| ซื้อสินค้า | ราคาที่ตกลงร่วมกัน | 1,009,840.00 | 5,604,560.00 |
| บริษัท ทชา บราเธอร์ส จำกัด | | | |
| ต้นทุนส่วนแบ่งรายได้ | 75% จากรายได้ | 11,699,031.95 | 10,161,205.53 |
| ซื้อสินค้า | ราคาที่ตกลงร่วมกัน | 2,759,849.40 | 3,464,725.83 |

คำตอบแทนผู้บริหารที่สำคัญ

คำตอบแทนผู้บริหารที่สำคัญสำหรับปีสิ้นสุดวันที่ 31 ธันวาคม 2558 และ 2557 ประกอบด้วย:

| | หน่วย : บาท | | | |
|-------------------------------------|-----------------------|-----------------------|----------------------|----------------------|
| | งบการเงินรวม | | งบการเงินเฉพาะกิจการ | |
| | 2558 | 2557 | 2558 | 2557 |
| ผลประโยชน์ระยะสั้น(*) | 114,395,743.00 | 104,850,850.00 | 33,938,401.00 | 31,014,000.00 |
| ผลประโยชน์เมื่อถูกเลิกจ้าง | 1,147,231.00 | 1,064,356.00 | 270,550.00 | 237,481.00 |
| คำตอบแทนการออกแบบโครงการ | 31,500,000.00 | - | - | - |
| รวมคำตอบแทนผู้บริหารที่สำคัญ | 147,042,974.00 | 105,915,206.00 | 34,208,951.00 | 31,251,481.00 |

(*) บริษัทฯ และบริษัทย่อยมีค่าใช้จ่ายสำหรับเงินเดือน ค่าเบี้ยประชุม ค่าบำเหน็จ เงินโบนัส และเงินรางวัลของผู้บริหารระดับสูงบางท่าน

ที่ประชุมคณะกรรมการของบริษัทฯ ครั้งที่ 1/2559 เมื่อวันที่ 27 มกราคม 2559 ได้อนุมัติให้จ่ายเงินโบนัสสำหรับปี 2558 เป็นจำนวนเงิน 3.4 ล้านบาท ให้แก่ผู้บริหารระดับสูงบางท่านของบริษัทฯ เนื่องจากบริษัทฯ สามารถทำยอดขายได้ตามเป้า ที่ประชุมจึงเห็นชอบให้จ่ายเงินโบนัสดังกล่าว และเห็นชอบให้ส่งจ่ายเงินรางวัลผู้บริหารสำหรับปี 2558

ที่ประชุมคณะกรรมการของบริษัทฯ ครั้งที่ 1/2558 เมื่อวันที่ 28 มกราคม 2558 เห็นชอบให้ส่งจ่ายเงินโบนัสและเงินรางวัลผู้บริหารสำหรับปี 2557

ที่ประชุมคณะกรรมการของบริษัทย่อย คือ บริษัท ภูเก็ตแฟนตาซี จำกัด (มหาชน) ครั้งที่ 1/2559 เมื่อวันที่ 27 มกราคม 2559 ได้อนุมัติให้จ่ายเงินโบนัสสำหรับปี 2558 เป็นจำนวนเงิน 14.5 ล้านบาท ให้แก่ผู้บริหารระดับสูงบางท่านของบริษัทย่อย เนื่องจากบริษัทฯ สามารถทำยอดขายได้ตามเป้า ที่ประชุมจึงเห็นชอบให้จ่ายเงินโบนัสดังกล่าว และเห็นชอบให้ส่งจ่ายเงินรางวัลผู้บริหารสำหรับปี 2558

ที่ประชุมคณะกรรมการของบริษัทย่อย คือ บริษัท ภูเก็ตแฟนตาซี จำกัด (มหาชน) ครั้งที่ 1/2558 เมื่อวันที่ 28 มกราคม 2558 ได้อนุมัติให้จ่ายเงินรางวัลสำหรับปี 2557 เป็นจำนวนเงินรวม 18.3 ล้านบาท ให้แก่ผู้บริหารระดับสูงบางท่านของบริษัทย่อย และเห็นชอบให้ส่งจ่ายเงินโบนัสผู้บริหารสำหรับปี 2557

ที่ประชุมคณะกรรมการของบริษัท คาร์นิวัล เมจิก จำกัด บริษัทย่อยของบริษัท ภูเก็ตแฟนตาซี จำกัด (มหาชน) ครั้งที่ 3/2558 เมื่อวันที่ 25 พฤศจิกายน 2558 ได้อนุมัติจ่ายค่าตอบแทนการออกแบบโครงการเมืองไฟให้กับกรรมการของบริษัท คาร์นิวัล เมจิก จำกัด 3 ท่าน เป็นจำนวนเงินรวมเดือนละ 10.5 ล้านบาท นับตั้งแต่เดือนตุลาคม 2558 เป็นต้นไป กำหนดจ่ายรวมเป็นเวลาไม่เกิน 24 เดือน รวมเป็นจำนวนเงินทั้งสิ้น 252 ล้านบาท ซึ่งอยู่ระหว่างการนำเสนอในที่ประชุมผู้ถือหุ้นของบริษัทฯ เพื่อให้สัตยาบรรณ โดยได้รับรู้เป็นส่วนหนึ่งของงานระหว่างก่อสร้าง สำหรับปี สิ้นสุดวันที่ 31 ธันวาคม 2558 เป็นจำนวนเงิน 31.5 ล้านบาท (หมายเหตุ 12) และมีภาระผูกพันคงเหลือเป็นจำนวนเงิน 220.5 ล้านบาท

4.3 ยอดคงเหลือที่มีสาระสำคัญระหว่างบริษัทฯ กับบุคคลและกิจการที่เกี่ยวข้องกันซึ่งรวมอยู่ในงบการเงินรวมและงบการเงินเฉพาะกิจการ ณ วันที่ 31 ธันวาคม 2558 และ 2557 มีดังนี้

| หน่วย: บาท | | | | |
|--|---------------|---------------|----------------------|----------------|
| | งบการเงินรวม | | งบการเงินเฉพาะกิจการ | |
| | 2558 | 2557 | 2558 | 2557 |
| 1) ลูกหนี้การค้า | | | | |
| - บริษัท ศูนย์ปลาสวยงาม บางกอกฟาร์ม จำกัด | 30,577.83 | 44,951.90 | 30,577.83 | 44,951.90 |
| - บริษัท คชา บราเธอร์ส จำกัด | 681,128.30 | - | 681,128.30 | - |
| รวมลูกหนี้การค้า | 711,706.13 | 44,951.90 | 711,706.13 | 44,951.90 |
| 2) ลูกหนี้อื่น | | | | |
| - เงินล่วงหน้าแก่กรรมการ พนักงานและบุคคลที่เกี่ยวข้องกัน (ไม่มีดอกเบี้ย) | 4,361,551.25 | 4,230,402.71 | 432,000.00 | 1,178,334.00 |
| - บริษัท ฟินเทเชี่ย จำกัด | - | 681,000.00 | - | - |
| - บริษัท ภูเก็ตแฟนตาซี จำกัด (มหาชน) | - | - | 512,938.44 | 483,040.89 |
| รวมลูกหนี้อื่น | 4,361,551.25 | 4,911,402.71 | 944,938.44 | 1,661,374.89 |
| 3) เจ้าหนี้การค้า | | | | |
| - บริษัท จังเกิลเวิลด์ จำกัด | 500,000.00 | 3,250,000.00 | 500,000.00 | 3,250,000.00 |
| - บริษัท ศูนย์ปลาสวยงาม บางกอกฟาร์ม จำกัด | 305,540.00 | 219,380.00 | 75,000.00 | 219,380.00 |
| - บริษัท คชา บราเธอร์ส จำกัด | 1,245,382.50 | 1,137,890.46 | 1,245,382.50 | 1,137,890.46 |
| รวมเจ้าหนี้การค้า | 2,050,922.50 | 4,607,270.46 | 1,820,382.50 | 4,607,270.46 |
| 4) เจ้าหนี้อื่น | | | | |
| - เงินรางวัลและค่าตอบแทนผู้บริหารค้างจ่าย | 17,900,000.00 | 66,720,000.00 | 3,400,000.00 | - |
| 5) เงินกู้ยืมระยะสั้นจากบุคคลที่เกี่ยวข้องกัน | - | 18,900,000.00 | - | 18,000,000.00 |
| 6) เงินกู้ยืมระยะยาวจากบริษัทย่อยและดอกเบี้ยค้างจ่าย | | | | |
| - บริษัท ภูเก็ตแฟนตาซี จำกัด (มหาชน) | - | - | 160,121,773.97 | 265,755,948.03 |
| - บริษัท ซาฟารี วิลด์ไลฟ์ ปาร์ค จำกัด | - | - | 8,507,219.18 | 9,020,821.88 |
| รวมเงินกู้ยืมระยะยาวจากบริษัทย่อยและดอกเบี้ยค้างจ่าย | - | - | 168,628,993.15 | 274,776,769.91 |

4.4 รายการเคลื่อนไหวของเงินกู้ยืมและดอกเบี้ยค้างจ่ายจากบุคคลและกิจการที่เกี่ยวข้องกัน สำหรับปี สิ้นสุดวันที่ 31 ธันวาคม 2558 มีดังนี้

| | หน่วย: บาท | | |
|---|----------------|---------------------------------|----------------|
| | ยอดคงเหลือ | รายการเคลื่อนไหว | ยอดคงเหลือ |
| | ณ วันที่ 1 | ระหว่างปี | ณ วันที่ 31 |
| | มกราคม 2558 | เพิ่มขึ้น (ลดลง) | ธันวาคม 2558 |
| งบการเงินรวม | | | |
| เงินกู้ยืมระยะสั้นจากบุคคลที่เกี่ยวข้องกัน | 18,900,000.00 | - (18,900,000.00) | - |
| งบการเงินเฉพาะกิจการ | | | |
| เงินกู้ยืมระยะสั้นจากบุคคลที่เกี่ยวข้องกัน | 18,000,000.00 | - (18,000,000.00) | - |
| เงินกู้ยืมระยะยาวจากบริษัทย่อยและดอกเบี้ยค้างจ่าย | | | |
| เงินกู้ยืมระยะยาว | | | |
| บริษัท ภูเก็ตแฟนตาซี จำกัด (มหาชน) | 216,222,600.00 | 167,000,000.00 (224,222,600.00) | 159,000,000.00 |
| บริษัท ซาฟารี ไรต์ไลฟ์ ปาร์ค จำกัด | 8,900,000.00 | - (400,000.00) | 8,500,000.00 |
| รวม | 225,122,600.00 | 167,000,000.00 (224,622,600.00) | 167,500,000.00 |
| ดอกเบี้ยค้างจ่าย | | | |
| บริษัท ภูเก็ตแฟนตาซี จำกัด (มหาชน) | 49,533,348.03 | 13,588,827.41 (62,000,401.47) | 1,121,773.97 |
| บริษัท ซาฟารี ไรต์ไลฟ์ ปาร์ค จำกัด | 120,821.88 | 87,268.49 (200,871.19) | 7,219.18 |
| รวม | 49,654,169.91 | 13,676,095.90 (62,201,272.66) | 1,128,993.15 |
| รวมเงินกู้ยืมระยะยาวจากบริษัทย่อย | | | |
| และดอกเบี้ยค้างจ่าย | 274,776,769.91 | 180,676,095.90 (286,823,872.66) | 168,628,993.15 |

4.5 ณ วันที่ 31 ธันวาคม 2558 บริษัทฯ มีเงินกู้ยืมจากกิจการที่เกี่ยวข้องกัน ดังนี้

- 1) บริษัทฯ ได้กู้ยืมจากบริษัทย่อย คือ บริษัท ภูเก็ตแฟนตาซี จำกัด (มหาชน) ซึ่งมีเงินกู้ยืมคงเหลือจำนวน 159 ล้านบาท โดยการออกตั๋วสัญญาใช้เงินและคิสดอกเบี้ยในอัตราร้อยละ SPRL+0.50 ต่อปี (ร้อยละ 8.25) ครอบคลุมวันที่ 31 ธันวาคม 2560
- 2) บริษัทฯ ได้กู้ยืมจากบริษัทย่อยอีกแห่งหนึ่ง คือ บริษัท ซาฟารี ไรต์ไลฟ์ ปาร์ค จำกัด ซึ่งมีเงินกู้ยืมคงเหลือจำนวน 8.5 ล้านบาท โดยการออกตั๋วสัญญาใช้เงินและคิสดอกเบี้ยในอัตราร้อยละ 1 ต่อปี ครอบคลุมวันที่ 31 ธันวาคม 2560

5. เงินสดและรายการเทียบเท่าเงินสด

เงินสดและรายการเทียบเท่าเงินสด ณ วันที่ 31 ธันวาคม 2558 และ 2557 ประกอบด้วย

| | หน่วย: บาท | | | |
|-----------------------------------|----------------|---------------|----------------------|---------------|
| | งบการเงินรวม | | งบการเงินเฉพาะกิจการ | |
| | 2558 | 2557 | 2558 | 2557 |
| เงินสดในมือ | 13,982,393.11 | 15,057,794.67 | 8,472,086.27 | 9,327,940.13 |
| เงินฝากธนาคาร - กระแสรายวัน | 52,875,103.61 | 3,653,794.96 | 51,594,580.73 | 780,066.75 |
| - ออมทรัพย์ | 419,168,483.95 | 43,959,914.98 | 39,425,709.55 | 7,159,697.06 |
| รวมเงินสดและรายการเทียบเท่าเงินสด | 486,025,980.67 | 62,671,504.61 | 99,492,376.55 | 17,267,703.94 |

6. เงินลงทุนชั่วคราว

เงินลงทุนชั่วคราว ณ วันที่ 31 ธันวาคม 2558 และ 2557 ประกอบด้วย

| | อัตราดอกเบี้ย (ร้อยละต่อปี) | | หน่วย: บาท | | | |
|---------------------------|--------------------------------|------|----------------|------|----------------------|------|
| | | | งบการเงินรวม | | งบการเงินเฉพาะกิจการ | |
| | 2558 | 2557 | 2558 | 2557 | 2558 | 2557 |
| เงินฝากประจำอายุ 6 เดือน | 1.70 และ 1.85 | - | 300,000,000.00 | - | - | - |
| เงินฝากประจำอายุ 12 เดือน | 2.30 | - | 200,000,000.00 | - | - | - |
| รวมเงินลงทุนชั่วคราว | | | 500,000,000.00 | - | - | - |

7. ลูกหนี้การค้าและลูกหนี้อื่น - สุทธิ

ลูกหนี้การค้าและลูกหนี้อื่น - สุทธิ ณ วันที่ 31 ธันวาคม 2558 และ 2557 ประกอบด้วย

| | หน่วย: บาท | | | |
|-------------------------------------|----------------|----------------|----------------------|----------------|
| | งบการเงินรวม | | งบการเงินเฉพาะกิจการ | |
| | 2558 | 2557 | 2558 | 2557 |
| ลูกหนี้การค้า | | | | |
| ลูกหนี้การค้าบริษัทที่เกี่ยวข้องกัน | 711,706.13 | 44,951.90 | 711,706.13 | 44,951.90 |
| ลูกหนี้การค้าบริษัทอื่น | 67,270,913.32 | 82,346,483.09 | 20,928,233.34 | 22,416,238.92 |
| รวมลูกหนี้การค้า | 67,982,619.45 | 82,391,434.99 | 21,639,939.47 | 22,461,190.82 |
| หัก ค่าเผื่อนี้สงสัยจะสูญ | | | | |
| ยกมา | (9,074,348.57) | (6,539,067.87) | (1,061,940.00) | (2,662,548.00) |
| เพิ่มขึ้น | (666,699.37) | (4,135,888.70) | - | - |
| ลดลง | 1,024,340.00 | 1,600,608.00 | 1,024,340.00 | 1,600,608.00 |
| คงเหลือยกไป | (8,716,707.94) | (9,074,348.57) | (37,600.00) | (1,061,940.00) |
| รวมลูกหนี้การค้า - สุทธิ | 59,265,911.51 | 73,317,086.42 | 21,602,339.47 | 21,399,250.82 |

| | หน่วย: บาท | | | |
|---|---------------|----------------|----------------------|---------------|
| | งบการเงินรวม | | งบการเงินเฉพาะกิจการ | |
| | 2558 | 2557 | 2558 | 2557 |
| ลูกหนี้อื่น | | | | |
| เงินทดรองจ่าย และเงินจ่ายล่วงหน้าแก่กรรมการ | | | | |
| พนักงานและบุคคลที่เกี่ยวข้อง | 4,361,551.25 | 4,230,402.71 | 432,000.00 | 1,178,334.00 |
| ลูกหนี้อื่น - กิจการที่เกี่ยวข้องกัน | - | 681,000.00 | - | - |
| รายได้ค้างรับ - บริษัทย่อย | - | - | 512,938.44 | 483,040.89 |
| รายได้ค้างรับ | - | 1,000,000.00 | - | 1,000,000.00 |
| ค่าใช้จ่ายจ่ายล่วงหน้า | 7,666,582.57 | 12,633,433.66 | 3,871,929.23 | 4,898,721.16 |
| อื่นๆ | 19,397,722.32 | 12,276,398.01 | 6,537,505.61 | 7,395,968.94 |
| รวมลูกหนี้อื่น | 31,425,856.14 | 30,821,234.38 | 11,354,373.28 | 14,956,064.99 |
| รวมลูกหนี้การค้าและลูกหนี้อื่น - สุทธิ | 90,691,767.65 | 104,138,320.80 | 32,956,712.75 | 36,355,315.81 |

ณ วันที่ 31 ธันวาคม 2558 และ 2557 มียอดลูกหนี้การค้าคงเหลือ โดยแยกตามอายุที่ค้างชำระได้ดังนี้

| | หน่วย: บาท | | | |
|--|---------------|---------------|----------------------|---------------|
| | งบการเงินรวม | | งบการเงินเฉพาะกิจการ | |
| | 2558 | 2557 | 2558 | 2557 |
| ลูกหนี้การค้า - กิจการที่เกี่ยวข้องกัน | | | | |
| น้อยกว่าหรือเท่ากับ 3 เดือน | 711,706.13 | 44,951.90 | 711,706.13 | 44,951.90 |
| ลูกหนี้การค้า - อื่นๆ | - | | | |
| น้อยกว่าหรือเท่ากับ 3 เดือน | 57,238,155.38 | 63,984,653.52 | 20,890,633.34 | 21,025,917.92 |
| มากกว่า 3 เดือน ถึง 6 เดือน | 3,127,350.00 | 2,792,489.70 | - | 283,496.00 |
| มากกว่า 6 เดือน ถึง 12 เดือน | 749,711.45 | 13,555,800.00 | 37,600.00 | 220,700.00 |
| มากกว่า 12 เดือนขึ้นไป | 6,155,696.49 | 2,013,539.87 | - | 886,125.00 |
| รวมลูกหนี้การค้า | 67,982,619.45 | 82,391,434.99 | 21,639,939.47 | 22,461,190.82 |

8. สินค้ำคงเหลือ - สุทธิ

สินค้ำคงเหลือ – สุทธิ ณ วันที่ 31 ธันวาคม 2558 และ 2557 ประกอบด้วย

| | หน่วย: บาท | | | |
|-------------------------------------|-----------------|-----------------|----------------------|----------------|
| | งบการเงินรวม | | งบการเงินเฉพาะกิจการ | |
| | 2558 | 2557 | 2558 | 2557 |
| อาหารและเครื่องดื่ม | 6,805,208.20 | 7,466,429.81 | 1,776,073.72 | 1,957,596.63 |
| สินค้าที่ระลึก | 32,941,857.27 | 35,535,214.11 | 8,635,716.69 | 11,884,021.74 |
| พัสดุดะโล่ - ทั่วไป | 3,481,120.11 | 3,342,654.15 | 65,415.17 | 82,411.77 |
| เบ็ดเตล็ด | 7,340,183.55 | 6,835,016.74 | 2,765,650.65 | 2,661,672.13 |
| รวม | 50,568,369.13 | 53,179,314.81 | 13,242,856.23 | 16,585,702.27 |
| <u>หัก</u> ค่าเผื่อมูลค่าสินค้ำลดลง | | | | |
| คงเหลือยกมา | (17,255,223.02) | (19,623,006.73) | (3,285,623.88) | (4,704,893.32) |
| ลดลง | 7,602,920.37 | 2,367,783.71 | - | 1,419,269.44 |
| คงเหลือยกไป | (9,652,302.65) | (17,255,223.02) | (3,285,623.88) | (3,285,623.88) |
| รวมสินค้ำคงเหลือ - สุทธิ | 40,916,066.48 | 35,924,091.79 | 9,957,232.35 | 13,300,078.39 |

9. เงินลงทุนในบริษัทย่อย – สุทธิ

เงินลงทุนในบริษัทย่อย – สุทธิ ซึ่งแสดงรวมอยู่ในงบการเงินเฉพาะของบริษัทฯ มีรายละเอียดดังต่อไปนี้

| | | | | | | | | หน่วย: บาท | |
|--|----------------|---------------------------|-------|----------------|------|---------------------------|------|----------------------|--------------------|
| | | | | | | | | งบการเงินเฉพาะกิจการ | |
| | | | | | | | | วิธีราคาทุน | |
| | | | | | | | | ณ วันที่ 31 | ณ วันที่ 31 |
| | | | | | | | | ธันวาคม 2558 | ธันวาคม 2557 |
| ชื่อบริษัท | ลักษณะ | สัดส่วนการถือหุ้น(ร้อยละ) | | หน่วย: ล้านบาท | | | | | |
| | ความสัมพันธ์ | 2558 | 2557 | ทุนจดทะเบียน | | ทุนที่ออกและเรียกชำระแล้ว | | | |
| | | | | 2558 | 2557 | 2558 | 2557 | | |
| 1. บริษัท ซาฟารี ไรต์สไลฟ์ ปาร์ค จำกัด | ถือหุ้นและมี | | | | | | | | |
| | กรรมกรรร่วมกัน | 90 | 90 | 40 | 40 | 10 | 10 | 9,000,000.00 | 9,000,000.00 |
| 2. บริษัท ภูเก็ตแฟนตาซี จำกัด (มหาชน) | ถือหุ้นและมี | | | | | | | | |
| | กรรมกรรร่วมกัน | 99.92 | 99.95 | 1,178 | 190 | 1,178 | 190 | 2,886,700,000.00 | 1,899,500,000.00 |
| รวม | | | | | | | | 2,895,700,000.00 | 1,908,500,000.00 |
| หัก ค่าเผื่อการด้อยค่าเงินลงทุนในบริษัทย่อย - บริษัท ภูเก็ตแฟนตาซี จำกัด (มหาชน) | | | | | | | | (1,709,595,000.00) | (1,709,595,000.00) |
| เงินลงทุนในบริษัทย่อย - สุทธิ | | | | | | | | 1,186,105,000.00 | 198,905,000.00 |

ที่ประชุมคณะกรรมการของบริษัทฯ ครั้งที่ 11/2553 เมื่อวันที่ 24 พฤศจิกายน 2553 ได้อนุมัติให้บริษัทฯ เข้าถือหุ้นสามัญในบริษัท ซาฟารี ไวลด์ไลฟ์ ปาร์ค จำกัด โดยได้จดทะเบียนจัดตั้งเป็นบริษัทจำกัดกับกระทรวงพาณิชย์เมื่อวันที่ 4 เมษายน 2554 มีทุนจดทะเบียน 40 ล้านบาท ประกอบด้วยหุ้นสามัญจำนวน 4 ล้านหุ้น มูลค่าหุ้นละ 10 บาท โดยบริษัทฯ เข้าถือหุ้นจำนวน 3.6 ล้านหุ้น คิดเป็นร้อยละ 90 ของทุนจดทะเบียน โดยหุ้นสามัญจดทะเบียนดังกล่าวได้ถูกเรียกชำระในอัตราร้อยละ 25 ของมูลค่าหุ้นในอัตราหุ้นละ 2.5 บาท คิดเป็นจำนวนเงิน 9 ล้านบาท และที่ประชุมคณะกรรมการของบริษัทย่อย คือ บริษัท ภูเก็ตแฟนตาซี จำกัด (มหาชน) ครั้งที่ 13/2553 เมื่อวันที่ 29 ธันวาคม 2553 ได้อนุมัติให้เข้าถือหุ้นสามัญในบริษัท ซาฟารี ไวลด์ไลฟ์ ปาร์ค จำกัด จำนวน 0.36 ล้านหุ้น คิดเป็นร้อยละ 9 ของทุนจดทะเบียน โดยบริษัทดังกล่าวจัดตั้งขึ้นเพื่อดำเนินธุรกิจเป็นสถานที่ท่องเที่ยวและขยายพันธุ์สัตว์ บริษัทฯ และบริษัทย่อยได้ชำระค่าหุ้นสามัญให้แก่บริษัท ซาฟารี ไวลด์ไลฟ์ ปาร์ค จำกัด แล้ว ปัจจุบันบริษัท ดังกล่าวยังไม่ได้ดำเนินการ

ที่ประชุมวิสามัญผู้ถือหุ้นของบริษัทย่อยคือ บริษัท ภูเก็ตแฟนตาซี จำกัด (มหาชน) เมื่อวันที่ 26 กรกฎาคม 2547 ได้มีมติเป็นเอกฉันท์อนุมัติให้ลดทุนที่ชำระแล้วเพื่อชดเชยผลขาดทุน จากทุนจดทะเบียนเดิมจำนวน 1,900 ล้านบาท ประกอบด้วยหุ้นสามัญจำนวน 190 ล้านหุ้น มูลค่าที่ตราไว้หุ้นละ 10 บาท เหลือเป็นทุนชำระแล้ว 190 ล้านบาท ประกอบด้วยหุ้นสามัญจำนวน 19 ล้านหุ้น มูลค่าที่ตราไว้หุ้นละ 10 บาท และได้ลดมูลค่าหุ้นจากมูลค่าที่ตราไว้เดิมหุ้นละ 10 บาท เหลือมูลค่าหุ้นละ 1 บาท โดยทุนจดทะเบียนบริษัทเท่าเดิมแต่เพิ่มจำนวนหุ้นสามัญจาก 19 ล้านหุ้น เป็นจำนวน 190 ล้านหุ้น บริษัทย่อยดังกล่าวได้จดทะเบียนการลดทุนดังกล่าวกับกระทรวงพาณิชย์เมื่อวันที่ 11 ตุลาคม 2547 ในระหว่างงวดไตรมาส 1 ปี 2558 ฝ่ายบริหารของบริษัทฯ ได้พิจารณาเรื่องการลดมูลค่าหุ้นของบริษัทย่อยเป็นการลดราคาหุ้นของเงินลงทุนในบริษัทย่อยดังกล่าวลงให้เป็นราคาหุ้นใหม่ตามสัดส่วนเดียวกับมูลค่าหุ้นที่ลดลงดังกล่าว ดังนั้นบริษัทฯ จึงได้ปรับปรุงค่าเผื่อการด้อยค่าเงินลงทุนในหุ้นสามัญของบริษัท ภูเก็ตแฟนตาซี จำกัด (มหาชน) ที่เคยกลับรายการไว้ เพื่อให้ค่าเผื่อการด้อยค่าเงินลงทุนในหุ้นสามัญในบริษัทย่อยดังกล่าวมียอดคงเหลือเป็นจำนวนเงิน 1,709.6 ล้านบาท

ที่ประชุมคณะกรรมการบริษัทย่อยคือ บริษัท ภูเก็ตแฟนตาซี จำกัด (มหาชน) ครั้งที่ 2/2558 เมื่อวันที่ 25 กุมภาพันธ์ 2558 และที่ประชุมสามัญผู้ถือหุ้นของบริษัทย่อยดังกล่าว ครั้งที่ 1/2558 เมื่อวันที่ 23 มีนาคม 2558 ได้มีมติเป็นเอกฉันท์อนุมัติให้เพิ่มทุนจดทะเบียนของบริษัทย่อยจาก 190 ล้านบาท เป็น 706.8 ล้านบาท โดยการออกหุ้นสามัญใหม่จำนวน 516.8 ล้านหุ้น มูลค่าหุ้นละ 1 บาท และเรียกชำระค่าหุ้นสามัญเต็มจำนวน ในอัตราหุ้นละ 1 บาท โดยบริษัทฯ ได้รับจัดสรรหุ้นสามัญเพิ่มทุนดังกล่าวเพิ่มเติม มีผลให้บริษัทฯ ถือหุ้นเป็นจำนวนรวม 705.9 ล้านหุ้น คิดเป็นร้อยละ 99.87 ของทุนจดทะเบียน บริษัทย่อยได้จดทะเบียนการเพิ่มทุนรวมทั้งจดทะเบียนเปลี่ยนแปลงทุนที่ชำระแล้วกับกระทรวงพาณิชย์แล้ว เมื่อวันที่ 23 มีนาคม 2558 และบริษัทฯ ได้ชำระค่าหุ้นสามัญให้แก่บริษัทดังกล่าวแล้วทั้งจำนวน

ที่ประชุมคณะกรรมการบริษัทย่อยคือ บริษัท ภูเก็ตแฟนตาซี จำกัด (มหาชน) ครั้งที่ 9/2558 เมื่อวันที่ 23 กันยายน 2558 และที่ประชุมวิสามัญผู้ถือหุ้นของบริษัทย่อยดังกล่าว ครั้งที่ 1/2558 เมื่อวันที่ 19 ตุลาคม 2558 ได้มีมติเป็นเอกฉันท์อนุมัติให้เพิ่มทุนจดทะเบียนของบริษัทย่อยจาก 706.8 ล้านบาท เป็น 1,178 ล้านบาท โดยการออกหุ้นสามัญใหม่จำนวน 471.2 ล้านหุ้น มูลค่าหุ้นละ 1 บาท และเรียกชำระค่าหุ้นสามัญเต็มจำนวน ในอัตราหุ้นละ 1 บาท โดยบริษัทฯ ได้รับจัดสรรหุ้นสามัญเพิ่มทุนดังกล่าวทั้งจำนวน ซึ่งเกินกว่าสิทธิที่ได้รับ เนื่องจากผู้ถือหุ้นรายอื่นสละสิทธิ์ มีผลให้บริษัทฯ ถือหุ้นเป็นจำนวนรวม 1,177.1 ล้านหุ้น คิดเป็นร้อยละ 99.92 ของทุนจดทะเบียน บริษัทย่อยได้จดทะเบียนการเพิ่มทุนรวมทั้งจดทะเบียนเปลี่ยนแปลงทุนที่ชำระแล้วกับกระทรวงพาณิชย์แล้ว เมื่อวันที่ 3 ธันวาคม 2558 และบริษัทฯ ได้ชำระค่าหุ้นสามัญให้แก่บริษัทดังกล่าวแล้วทั้งจำนวน

10. เงินฝากที่ติดภาระค้ำประกัน

ณ วันที่ 31 ธันวาคม 2558 และ 2557 บริษัทฯ และบริษัทย่อยมีเงินฝากธนาคารประเภทประจำ 12 เดือนกับธนาคารพาณิชย์เป็นจำนวนเงิน 5.4 ล้านบาท และ 5.3 ล้านบาท ตามลำดับ บริษัทฯ และบริษัทย่อยได้นำเงินฝากประจำดังกล่าวไปค้ำประกันหนังสือค้ำประกันที่ออกโดยธนาคาร (หมายเหตุ 33)

11. สัตว์และต้นไม้ - สุทธิ

สัตว์และต้นไม้ – สุทธิ ณ วันที่ 31 ธันวาคม 2558 และ 2557 ประกอบด้วย

| | หน่วย: บาท | | | | | |
|--|-----------------|----------------|-----------------|----------------------|----------------|-----------------|
| | งบการเงินรวม | | | งบการเงินเฉพาะกิจการ | | |
| | สัตว์ | ต้นไม้ | รวม | สัตว์ | ต้นไม้ | รวม |
| ราคาทุน | | | | | | |
| ณ วันที่ 31 ธันวาคม 2557 | 613,109,716.08 | 117,603,691.71 | 730,713,407.79 | 570,484,339.60 | 116,955,579.71 | 687,439,919.31 |
| ซื้อเพิ่มระหว่างปี | 58,042,789.68 | - | 58,042,789.68 | 57,938,289.68 | - | 57,938,289.68 |
| ตัดจำหน่ายระหว่างปี | (92,021,875.93) | - | (92,021,875.93) | (92,021,875.93) | - | (92,021,875.93) |
| ณ วันที่ 31 ธันวาคม 2558 | 579,130,629.83 | 117,603,691.71 | 696,734,321.54 | 536,400,753.35 | 116,955,579.71 | 653,356,333.06 |
| ค่าเสื่อมราคาสะสม | | | | | | |
| ณ วันที่ 31 ธันวาคม 2557 | 172,113,505.45 | - | 172,113,505.45 | 150,223,789.38 | - | 150,223,789.38 |
| ค่าเสื่อมราคาสำหรับปี | 29,379,516.11 | - | 29,379,516.11 | 28,939,661.02 | - | 28,939,661.02 |
| ตัดจำหน่ายระหว่างปี | (18,613,392.90) | - | (18,613,392.90) | (18,613,392.90) | - | (18,613,392.90) |
| ณ วันที่ 31 ธันวาคม 2558 | 182,879,628.66 | - | 182,879,628.66 | 160,550,057.50 | - | 160,550,057.50 |
| มูลค่าสุทธิตามบัญชี | | | | | | |
| ณ วันที่ 31 ธันวาคม 2557 | 440,996,210.63 | 117,603,691.71 | 558,599,902.34 | 420,260,550.22 | 116,955,579.71 | 537,216,129.93 |
| ณ วันที่ 31 ธันวาคม 2558 | 396,251,001.17 | 117,603,691.71 | 513,854,692.88 | 375,850,695.85 | 116,955,579.71 | 492,806,275.56 |
| ค่าเสื่อมราคาที่แสดงอยู่ในงบกำไรขาดทุน | | | | | | |
| ปี 2557 | | | 28,636,482.71 | | | 26,051,626.99 |
| ปี 2558 | | | 29,379,516.11 | | | 28,939,661.02 |

กลุ่มบริษัทมิได้บันทึกสัตว์เกิดใหม่เป็นสินทรัพย์ในบัญชี เนื่องจากกลุ่มบริษัทมิได้ทำธุรกิจในการซื้อสัตว์ หากแต่ได้จัดทำทะเบียนควบคุมสัตว์เกิดใหม่ เมื่อมีการขายสัตว์เกิดใหม่จะบันทึกบัญชี ซึ่งแสดงอยู่ในรายการ “รายได้จากการจำหน่ายสัตว์เกิดใหม่”

ต้นทุนและค่าใช้จ่ายในการเลี้ยงสัตว์เกิดใหม่บันทึกอยู่ในรายการ “ต้นทุนขายและบริการและค่าใช้จ่ายเกี่ยวกับสัตว์และต้นไม้” เมื่อเกิดรายการ

12. ที่ดิน อาคารและอุปกรณ์ - สุทธิ

ที่ดิน อาคารและอุปกรณ์ – สุทธิ ณ วันที่ 31 ธันวาคม 2558 และ 2557 ประกอบด้วย

| หน่วย: บาท | | | | | | | | | | |
|---|------------------|--------------------------------|---|-------------------|--------------------------------------|---|----------------|----------------|----------------------------|------------------|
| งบการเงินรวม | | | | | | | | | | |
| | ที่ดิน | ส่วนปรับปรุงและ พัฒนาที่ดิน | อาคาร สิ่งปลูก สร้างและส่วน ปรับปรุงอาคาร | บ่อพักและกรงสัตว์ | เครื่องจักร เครื่องใช้ และอุปกรณ์ | เครื่องตกแต่ง และ เครื่องใช้สำนักงาน | ยานพาหนะ | อุปกรณ์สวนสนุก | โครงการระหว่าง ก่อสร้าง | รวม |
| ราคาทุน | | | | | | | | | | |
| ณ วันที่ 31 ธันวาคม 2557 | 1,478,117,436.41 | 288,418,917.74 | 2,591,255,278.13 | 185,057,575.95 | 1,251,121,898.83 | 241,689,274.11 | 628,405,382.58 | 24,437,587.25 | 87,009,979.69 | 6,775,513,330.69 |
| ซื้อเพิ่มระหว่างปี | 280,491,000.00 | - | 34,509,000.00 | 178,800.00 | 13,373,146.29 | 5,926,455.84 | 86,495,981.97 | - | 213,528,200.76 | 634,502,584.86 |
| โอนเข้า/โอนออกระหว่างปี | - | - | 1,688,257.10 | 676,711.00 | 13,414,970.00 | 21,750.00 | - | - | 14,610,572.72 | 30,412,260.82 |
| จำหน่ายระหว่างปี | - | - | (52,500.00) | - | (5,395,661.88) | (3,167,622.26) | (115,290.00) | (2,049,737.35) | (23,361,905.11) | (34,142,716.60) |
| ณ วันที่ 31 ธันวาคม 2558 | 1,758,608,436.41 | 288,418,917.74 | 2,627,400,035.23 | 185,913,086.95 | 1,272,514,353.24 | 244,469,857.69 | 714,786,074.55 | 22,387,849.90 | 291,786,848.06 | 7,406,285,459.77 |
| ค่าเสื่อมราคาสะสม | | | | | | | | | | |
| ณ วันที่ 31 ธันวาคม 2557 | - | 149,572,234.93 | 2,060,287,481.31 | 165,188,775.94 | 1,213,810,211.52 | 206,402,984.63 | 425,841,302.97 | 24,243,744.29 | - | 4,245,346,735.59 |
| ค่าเสื่อมราคาสำหรับปี | - | 6,611,495.17 | 77,119,859.60 | 7,006,321.61 | 13,435,260.36 | 13,490,218.82 | 44,975,684.08 | 94,574.49 | - | 162,733,414.13 |
| ตัดจำหน่ายสำหรับปี | - | - | (43,294.80) | - | (5,330,074.61) | (2,667,110.23) | (108,161.50) | (2,049,729.35) | - | (10,198,370.49) |
| ณ วันที่ 31 ธันวาคม 2558 | - | 156,183,730.10 | 2,137,364,046.11 | 172,195,097.55 | 1,221,915,397.27 | 217,226,093.22 | 470,708,825.55 | 22,288,589.43 | - | 4,397,881,779.23 |
| ค่าเผื่อการด้อยค่าของสินทรัพย์ถาวร | | | | | | | | | | |
| ณ วันที่ 31 ธันวาคม 2557 | - | - | 12,961,451.63 | - | - | - | - | - | 20,394,595.00 | 33,356,046.63 |
| ลดลงระหว่างปี | - | - | - | - | - | - | - | - | (20,394,595.00) | (20,394,595.00) |
| ณ วันที่ 31 ธันวาคม 2558 | - | - | 12,961,451.63 | - | - | - | - | - | - | 12,961,451.63 |
| มูลค่าสุทธิตามบัญชี | | | | | | | | | | |
| ณ วันที่ 31 ธันวาคม 2557 | 1,478,117,436.41 | 138,846,682.81 | 518,006,345.19 | 19,868,800.01 | 37,311,687.31 | 35,286,289.48 | 202,564,079.61 | 193,842.96 | 66,615,384.69 | 2,496,810,548.47 |
| ณ วันที่ 31 ธันวาคม 2558 | 1,758,608,436.41 | 132,235,187.64 | 477,074,537.49 | 13,717,989.40 | 50,598,955.97 | 27,243,764.47 | 244,077,249.00 | 99,260.47 | 291,786,848.06 | 2,995,442,228.91 |

| | หน่วย: บาท | | | | | | | | | |
|------------------------------------|----------------------|----------------------------|---|-------------------|-----------------------------------|-------------------------------------|----------------|----------------|------------------------|------------------|
| | งบการเงินเฉพาะกิจการ | | | | | | | | | |
| | ที่ดิน | ส่วนปรับปรุงและพัฒนาที่ดิน | อาคาร สิ่งปลูกสร้างและส่วนปรับปรุงอาคาร | บ่อกักและกรงสัตว์ | เครื่องจักร เครื่องใช้ และอุปกรณ์ | เครื่องตกแต่ง และเครื่องใช้สำนักงาน | ยานพาหนะ | อุปกรณ์สวนสนุก | โครงการระหว่างก่อสร้าง | รวม |
| ราคาทุน | | | | | | | | | | |
| ณ วันที่ 31 ธันวาคม 2557 | 1,231,458,502.96 | 240,919,970.60 | 1,219,697,406.12 | 185,057,575.95 | 225,927,482.43 | 56,085,866.99 | 413,328,718.37 | 24,437,587.25 | 6,372,099.84 | 3,603,285,210.51 |
| ซื้อเพิ่มระหว่างปี | - | - | - | 178,800.00 | 12,131,862.56 | 1,170,481.27 | 49,202,281.69 | - | 23,358,106.51 | 86,041,532.03 |
| โอนเข้า/โอนออกระหว่างปี | - | - | 1,688,257.10 | 676,711.00 | - | 21,750.00 | - | - | (2,386,718.10) | - |
| จำหน่ายระหว่างปี | - | - | - | - | (5,258,821.88) | (640,559.03) | (115,290.00) | (2,049,737.35) | - | (8,064,408.26) |
| ณ วันที่ 31 ธันวาคม 2558 | 1,231,458,502.96 | 240,919,970.60 | 1,221,385,663.22 | 185,913,086.95 | 232,800,523.11 | 56,637,539.23 | 462,415,710.06 | 22,387,849.90 | 27,343,488.25 | 3,681,262,334.28 |
| ค่าเสื่อมราคาสะสม | | | | | | | | | | |
| ณ วันที่ 31 ธันวาคม 2557 | - | 112,133,427.14 | 1,037,364,194.06 | 165,188,775.94 | 200,504,104.17 | 51,522,259.69 | 288,450,022.92 | 24,243,744.29 | - | 1,879,406,528.21 |
| ค่าเสื่อมราคาสำหรับปี | - | 4,236,547.68 | 36,139,622.76 | 7,006,321.61 | 9,483,581.07 | 1,673,618.83 | 27,806,509.15 | 94,574.49 | - | 86,440,775.59 |
| ตัดจำหน่ายสำหรับปี | - | - | - | - | (5,225,341.24) | (636,329.05) | (108,161.50) | (2,049,729.35) | - | (8,019,561.14) |
| ณ วันที่ 31 ธันวาคม 2558 | - | 116,369,974.82 | 1,073,503,816.82 | 172,195,097.55 | 204,762,344.00 | 52,559,549.47 | 316,148,370.57 | 22,288,589.43 | - | 1,957,827,742.66 |
| ค่าเผื่อการด้อยค่าของสินทรัพย์ถาวร | | | | | | | | | | |
| ณ วันที่ 31 ธันวาคม 2557 | - | - | 12,961,451.63 | - | - | - | - | - | - | 12,961,451.63 |
| ณ วันที่ 31 ธันวาคม 2558 | - | - | 12,961,451.63 | - | - | - | - | - | - | 12,961,451.63 |
| มูลค่าสุทธิตามบัญชี | | | | | | | | | | |
| ณ วันที่ 31 ธันวาคม 2557 | 1,231,458,502.96 | 128,786,543.46 | 169,371,760.43 | 19,868,800.01 | 25,423,378.26 | 4,563,607.30 | 124,878,695.45 | 193,842.96 | 6,372,099.84 | 1,710,917,230.67 |
| ณ วันที่ 31 ธันวาคม 2558 | 1,231,458,502.96 | 124,549,995.78 | 134,920,394.77 | 13,717,989.40 | 28,038,179.11 | 4,077,989.76 | 146,267,339.49 | 99,260.47 | 27,343,488.25 | 1,710,473,139.99 |

ค่าเสื่อมราคาสำหรับปี สิ้นสุดวันที่ 31 ธันวาคม 2558 และ 2557 ที่แสดงอยู่ในงบกำไรขาดทุนมีดังนี้

หน่วย : บาท

| งบการเงินรวม | | งบการเงินเฉพาะกิจการ | |
|----------------|----------------|----------------------|---------------|
| 2558 | 2557 | 2558 | 2557 |
| 162,733,414.13 | 169,071,282.31 | 86,440,775.59 | 87,137,443.80 |

บริษัทฯ และบริษัทย่อยได้จัดจ้างที่ดินพร้อมสิ่งปลูกสร้างบางส่วนที่มีอยู่ในปัจจุบันและที่จะมีขึ้นในอนาคต ซึ่งมีมูลค่าสุทธิตามบัญชี ณ วันที่ 31 ธันวาคม 2558 และ 2557 ในงบการเงินรวมมีจำนวนเงินรวมประมาณ 2,083.6 ล้านบาท และ 2,170.6 ล้านบาท ตามลำดับ และในงบการเงินเฉพาะกิจการมีจำนวนเงินรวมประมาณ 1,520.8 ล้านบาท และ 1,565.8 ล้านบาท ตามลำดับเพื่อค้ำประกันวงเงินสินเชื่อที่ได้รับจากธนาคารพาณิชย์ในประเทศแห่งหนึ่ง (หมายเหตุ 15 และ 20)

มูลค่าต้นทุนของสินทรัพย์ถาวรที่ยังใช้งานบางรายการ ซึ่งตัดค่าเสื่อมราคาเต็มจำนวนแล้ว แต่บริษัทฯ และบริษัทย่อยยังสามารถใช้ประโยชน์ในสินทรัพย์เหล่านั้นได้ ณ วันที่ 31 ธันวาคม 2558 และ 2557 ในงบการเงินรวมมีจำนวนเงินรวมประมาณ 2,834.0 ล้านบาท และ 2,623.2 ล้านบาท ตามลำดับ และในงบการเงินเฉพาะกิจการมีจำนวนเงินรวมประมาณ 1,336.8 ล้านบาท และ 1,191.5 ล้านบาท ตามลำดับ

ณ วันที่ 31 ธันวาคม 2558 และ 2557 ยานพาหนะตามสัญญาเช่าการเงินของบริษัทฯ และบริษัทย่อยในงบการเงินรวมมีมูลค่าสุทธิตามบัญชีเท่ากับ 123.6 ล้านบาท และ 134.3 ล้านบาท ตามลำดับ และในงบการเงินเฉพาะกิจการมีมูลค่าสุทธิตามบัญชีเท่ากับ 83.6 ล้านบาท และ 101.1 ล้านบาท ตามลำดับ

ในระหว่างงวดไตรมาส 1 ปี 2557 บริษัทย่อยมีการตั้งค่าเผื่อการด้อยค่างานระหว่างก่อสร้างบ้านพักพนักงาน จำนวน 15 ล้านบาท เนื่องจากสำนักงานวิเคราะห์ผลกระทบสิ่งแวดล้อมพิจารณาแล้วมีมติไม่ให้ความเห็นชอบให้ดำเนินการก่อสร้างอาคารบ้านพักพนักงานดังกล่าว

ต่อมาในไตรมาส 4 ปี 2558 บริษัทย่อยได้รับหนังสือตกลงยกเลิกสัญญา สรุปผลเสียหายจากผู้รับเหมาก่อสร้างเป็นจำนวนเงิน 15 ล้านบาท โดยเงินจ่ายค่าก่อสร้างบ้านพักพนักงานที่เหลืออยู่หลังหักผลเสียหายดังกล่าวประมาณ 45 ล้านบาทจะสามารถนำไปหักลดกับค่าก่อสร้างตามสัญญาใหม่ได้ บริษัทย่อยจึงปรับปรุงตัดจำหน่ายงานระหว่างก่อสร้างบ้านพักพนักงาน รวมทั้งกลับรายการค่าเผื่อการด้อยค่างานระหว่างก่อสร้างบ้านพักพนักงานเป็นจำนวน 15 ล้านบาท

ในระหว่างงวดไตรมาส 2 ปี 2558 ฝ่ายบริหารของบริษัทย่อยได้พิจารณาตัดจำหน่ายโครงการระหว่างก่อสร้างอาคารพาณิชย์ จำนวนเงิน 5.39 ล้านบาท พร้อมทั้งได้กลับรายการค่าเผื่อการด้อยค่าออกจากบัญชีทั้งจำนวน เนื่องจากบริษัทเจ้าของโครงการแพ้คดีความฟ้องร้องและไม่มีสินทรัพย์เพียงพอที่จะนำมาชำระคืน

13. เงินจ่ายล่วงหน้าค่าซื้อสินทรัพย์และสัตว์ – สุทธิ

เงินล่วงหน้าค่าซื้อสินทรัพย์และสัตว์ – สุทธิ ณ วันที่ 31 ธันวาคม 2558 และ 2557 ประกอบด้วย

| | หน่วย: บาท | | | |
|--|-----------------|-----------------|----------------------|-----------------|
| | งบการเงินรวม | | งบการเงินเฉพาะกิจการ | |
| | 2558 | 2557 | 2558 | 2557 |
| เงินล่วงหน้าค่าซื้อสินทรัพย์ | - | 21,974,970.00 | - | - |
| เงินล่วงหน้าค่าซื้อสัตว์ | 32,409,732.65 | 49,176,646.00 | 30,600,782.65 | 43,667,571.00 |
| รวมเงินล่วงหน้าค่าซื้อสินทรัพย์และสัตว์ | 32,409,732.65 | 71,151,616.00 | 30,600,782.65 | 43,667,571.00 |
| <u>หัก</u> ค่าเผื่อนี้สงฆ์จะสูญ - เงินล่วงหน้าค่าซื้อสัตว์ | | | | |
| คงเหลือยกมา | (22,601,975.00) | - | (22,601,975.00) | - |
| เพิ่มขึ้น | - | (22,601,975.00) | - | (22,601,975.00) |
| คงเหลือยกไป | (22,601,975.00) | (22,601,975.00) | (22,601,975.00) | (22,601,975.00) |
| เงินล่วงหน้าค่าซื้อสินทรัพย์และสัตว์ - สุทธิ | 9,807,757.65 | 48,549,641.00 | 7,998,807.65 | 21,065,596.00 |

ในระหว่างงวดไตรมาส 3 ปี 2558 ผู้บริหารของบริษัทย่อย คือ บริษัท ภูเก็ตแฟนตาซี จำกัด (มหาชน) ได้พิจารณาตัดจำหน่าย เงินล่วงหน้าค่าซื้อสัตว์ จำนวน 3.7 ล้านบาท เนื่องจาก บริษัทย่อยได้ยกเลิกการซื้อสัตว์ดังกล่าวและได้ตกลงให้ผู้ขายนำเงินล่วงหน้าค่าซื้อสัตว์ไปชดเชยกับค่าใช้จ่ายที่เกิดขึ้นจากการจัดหาสัตว์

ในปี 2557 ผู้บริหารของบริษัทฯ ได้พิจารณาค่าเผื่อนี้สงฆ์จะสูญ สำหรับเงินล่วงหน้าค่าซื้อสัตว์ จำนวน 22.6 ล้านบาท เนื่องจาก ผู้ขายได้เสียชีวิตลง และคาดว่าจะไม่ได้รับมอบสัตว์ที่สั่งซื้อไว้ ทั้งนี้บริษัทฯ ได้ดำเนินการฟ้องร้องเพื่อเรียกเงินคืนแล้ว ทนายความของบริษัทฯ ชี้แจงว่า บริษัทของผู้ขายไม่มีสินทรัพย์ที่จะนำมาชำระคืน ซึ่งในปัจจุบันผลของคดีความยังไม่สิ้นสุด

14. สินทรัพย์ไม่หมุนเวียนอื่น

สินทรัพย์ไม่หมุนเวียนอื่น ณ วันที่ 31 ธันวาคม 2558 และ 2557 ประกอบด้วย

| | หน่วย: บาท | | | |
|------------------------------|---------------|---------------|----------------------|--------------|
| | งบการเงินรวม | | งบการเงินเฉพาะกิจการ | |
| | 2558 | 2557 | 2558 | 2557 |
| เงินมัดจำซื้อสินทรัพย์ | - | 15,000,000.00 | - | - |
| เงินประกัน | 12,038,761.71 | 10,845,264.70 | 6,830,093.28 | 5,636,656.27 |
| รวมสินทรัพย์ไม่หมุนเวียนอื่น | 12,038,761.71 | 25,845,264.70 | 6,830,093.28 | 5,636,656.27 |

15. เงินเบิกเกินบัญชีและเงินกู้ยืมระยะสั้นจากสถาบันการเงิน

เงินเบิกเกินบัญชีและเงินกู้ยืมระยะสั้นจากสถาบันการเงิน ณ วันที่ 31 ธันวาคม 2558 และ 2557 ประกอบด้วย

| ประเภท | วงเงินสินเชื่อ (ล้านบาท) | | | | หน่วย: บาท | | | |
|---|--------------------------|------|----------------------|------|--------------|---------------|----------------------|---------------|
| | งบการเงินรวม | | งบการเงินเฉพาะกิจการ | | งบการเงินรวม | | งบการเงินเฉพาะกิจการ | |
| | 2558 | 2557 | 2558 | 2557 | 2558 | 2557 | 2558 | 2557 |
| เงินเบิกเกินบัญชี | 50 | 50 | 20 | 20 | - | 47,468,590.55 | - | 19,977,885.75 |
| เงินกู้ยืมระยะสั้น | - | 20 | - | - | - | 20,000,000.00 | - | - |
| รวมเงินเบิกเกินบัญชีและเงินกู้ยืมระยะสั้นจากสถาบันการเงิน | | | | | - | 67,468,590.55 | - | 19,977,885.75 |

บริษัทฯ และบริษัทย่อยจดทะเบียนที่ดินพร้อมสิ่งปลูกสร้างบางส่วนที่มีอยู่ในปัจจุบันและที่จะมีขึ้นในอนาคตของบริษัทฯ และบริษัทย่อยเพื่อเป็นหลักประกันในการกู้ยืมดังกล่าว (หมายเหตุ 12)

บริษัทฯ และบริษัทย่อยจ่ายดอกเบี้ยเงินเบิกเกินบัญชีและเงินกู้ยืมระยะสั้นจากธนาคารพาณิชย์ในอัตราร้อยละ MLR+1 ต่อปี

16. เงินกู้ยืมระยะสั้นจากบุคคลอื่น

เงินกู้ยืมระยะสั้นจากบุคคลอื่น ณ วันที่ 31 ธันวาคม 2558 และ 2557 ประกอบด้วย

| | หน่วย: บาท | |
|--------------------------------------|----------------|------|
| | งบการเงินรวม | |
| | 2558 | 2557 |
| ตั๋วแลกเงิน | 135,000,000.00 | - |
| หัก: ส่วนลดตั๋วแลกเงิน | (1,319,129.92) | - |
| ค่าใช้จ่ายในการออกตั๋วแลกเงินรอดัชนี | (2,421,752.76) | - |
| ตั๋วแลกเงิน - สุทธิ | 131,259,117.32 | - |

ที่ประชุมคณะกรรมการของบริษัทย่อย คือ บริษัท ภูเก็ตแฟนตาซี จำกัด (มหาชน) ครั้งที่ 6/2558 เมื่อวันที่ 23 มิถุนายน 2558 และ ครั้งที่ 7/2558 เมื่อวันที่ 31 กรกฎาคม 2558 ได้มีมติอนุมัติให้บริษัท ภูเก็ตแฟนตาซี จำกัด (มหาชน) ออกและเสนอขายตั๋วแลกเงินผ่านบริษัทหลักทรัพย์แห่งหนึ่ง เพื่อใช้เป็นเงินทุนหมุนเวียนของบริษัท ภูเก็ตแฟนตาซี จำกัด (มหาชน) และใช้ในโครงการเมืองไฟของบริษัทย่อยของบริษัท ภูเก็ตแฟนตาซี จำกัด (มหาชน) คือ บริษัท การ์นิวัล เมจิก จำกัด โดยบริษัทย่อยดังกล่าว ได้เสนอขายตั๋วแลกเงินทั้งสิ้น 95 ล้านบาท กำหนดอัตราดอกเบี้ยร้อยละ 5.25 - 6 ต่อปี และมีอายุ 6 เดือน ให้แก่ผู้ลงทุนในวงจำกัดไม่เกิน 10 ราย โดยไม่มีหลักประกัน

ต่อมาที่ประชุมคณะกรรมการของบริษัทย่อย คือ บริษัท ภูเก็ตแฟนตาซี จำกัด (มหาชน) ครั้งที่ 11/2558 เมื่อวันที่ 25 พฤศจิกายน 2558 ได้มีมติอนุมัติให้บริษัท ภูเก็ตแฟนตาซี จำกัด (มหาชน) ออกและเสนอขายตั๋วแลกเงินเพิ่มเติมผ่านบริษัทหลักทรัพย์แห่งหนึ่งทั้งสิ้น 40 ล้านบาท กำหนดอัตราดอกเบี้ยร้อยละ 5.25 ต่อปี และมีอายุ 6 เดือน ให้แก่ผู้ลงทุนในวงจำกัดไม่เกิน 10 ราย โดยไม่มีหลักประกัน

ในการออกตั๋วแลกเงินดังกล่าวบริษัทย่อยมีส่วนลดและค่าใช้จ่ายในการออกตั๋วแลกเงิน เป็นจำนวนรวม 6.4 ล้านบาท ได้บันทึกเป็นส่วนลดและค่าใช้จ่ายในการออกตั๋วแลกเงินรอตัดบัญชี แสดงหักจากมูลค่าตั๋วแลกเงินในงบแสดงฐานะการเงิน และทยอยตัดจำหน่ายเป็นดอกเบี้ยจ่ายตลอดอายุของตั๋วแลกเงิน (รวมระยะเวลาที่คาดว่าจะต่ออายุเป็นระยะเวลา 2 ปี)

17. เจ้าหนี้การค้าและเจ้าหนี้อื่น

เจ้าหนี้การค้าและเจ้าหนี้อื่น ณ วันที่ 31 ธันวาคม 2558 และ 2557 ประกอบด้วย

| | หน่วย: บาท | | | |
|---|----------------|----------------|----------------------|---------------|
| | งบการเงินรวม | | งบการเงินเฉพาะกิจการ | |
| | 2558 | 2557 | 2558 | 2557 |
| เจ้าหนี้การค้า | | | | |
| เจ้าหนี้การค้ากิจการที่เกี่ยวข้องกัน | 2,050,922.50 | 4,607,270.46 | 1,820,382.50 | 4,607,270.46 |
| เจ้าหนี้การค้ากิจการอื่น | 51,836,951.49 | 79,997,694.25 | 22,435,319.27 | 19,060,504.22 |
| รวมเจ้าหนี้การค้า | 53,887,873.99 | 84,604,964.71 | 24,255,701.77 | 23,667,774.68 |
| เจ้าหนี้อื่น | | | | |
| เงินรางวัลและค่าตอบแทนผู้บริหารค้างจ่าย | 17,900,000.00 | 66,720,000.00 | 3,400,000.00 | - |
| ค่าใช้จ่ายและผลประโยชน์เกี่ยวกับพนักงานค้างจ่าย | 35,744,558.27 | 13,559,480.68 | 16,239,120.00 | 3,244,237.00 |
| เจ้าหนี้กรมสรรพากร | 15,870,406.24 | 8,421,076.37 | 2,340,076.28 | 2,026,125.10 |
| ภาษีขายยังไม่ถึงกำหนดชำระ | 2,782,341.89 | 3,117,611.32 | 634,919.79 | 520,648.38 |
| รายได้จากการขายรับล่วงหน้า | 56,684,686.15 | 40,032,788.76 | 5,962,155.52 | 1,592,501.33 |
| ค่าใช้จ่ายค้างจ่าย | 14,469,106.85 | 20,098,247.42 | 6,078,913.17 | 6,120,312.47 |
| อื่นๆ | 9,415,568.97 | 9,330,828.61 | 2,652,432.94 | 1,720,108.18 |
| รวมเจ้าหนี้อื่น | 152,866,668.37 | 161,280,033.16 | 37,307,617.70 | 15,223,932.46 |
| รวมเจ้าหนี้การค้าและเจ้าหนี้อื่น | 206,754,542.36 | 245,884,997.87 | 61,563,319.47 | 38,891,707.14 |

18. หุ้นกู้ - สุทธิ

หุ้นกู้ - สุทธิ ณ วันที่ 31 ธันวาคม 2558 และ 2557 ประกอบด้วย

| | หน่วย: บาท | |
|---|----------------|------|
| | งบการเงินรวม | |
| | 2558 | 2557 |
| หุ้นกู้ | 320,000,000.00 | - |
| หัก ค่าใช้จ่ายในการออกหุ้นกู้รอตัดบัญชี | (7,986,539.44) | - |
| หุ้นกู้ - สุทธิ | 312,013,460.56 | - |

ที่ประชุมคณะกรรมการของบริษัทย่อย คือ บริษัท ภูเก็ตแฟนตาซี จำกัด (มหาชน) ครั้งที่ 6/2558 เมื่อวันที่ 23 มิถุนายน 2558 ครั้งที่ 7/2558 เมื่อวันที่ 31 กรกฎาคม 2558 และครั้งที่ 11/2558 เมื่อวันที่ 25 พฤศจิกายน 2558 ได้มีมติอนุมัติให้บริษัท ภูเก็ตแฟนตาซี จำกัด (มหาชน) ออกและเสนอขายหุ้นกู้ผ่านบริษัทหลักทรัพย์แห่งหนึ่ง เพื่อใช้เป็นเงินทุนหมุนเวียนของบริษัทฯ และใช้ในโครงการเมืองไฟของบริษัทย่อย คือ บริษัท คาร์นิวัล เมจิก จำกัด โดยเป็นการเสนอขายหุ้นกู้อายุ 2 ปี ชนิดระบุผู้ถือประเภทไม่ด้อยสิทธิ ไม่มีหลักประกันและไม่มีผู้แทนผู้ถือหุ้นกู้ ให้แก่ผู้ลงทุนในวงจำกัดไม่เกิน 10 ราย มีรายละเอียดดังนี้

| วันที่ออกหุ้นกู้ | หุ้นกู้ที่ออก | | | อัตราดอกเบี้ย (ต่อปี) | วันครบกำหนด ไถ่ถอน |
|-------------------|---------------|------------------|--------------------|--------------------------|--|
| | จำนวนหน่วย | หน่วยละ (บาท) | จำนวนเงิน (บาท) | | |
| 23 กรกฎาคม 2558 | 160,000 | 1,000 | 160,000,000 | ร้อยละ 6 | 21 กรกฎาคม 2560 และ 28 กรกฎาคม 2560 |
| 14 สิงหาคม 2558 | 10,000 | 1,000 | 10,000,000 | ร้อยละ 6 | 14 สิงหาคม 2560 |
| 30 พฤศจิกายน 2558 | 100,000 | 1,000 | 100,000,000 | ร้อยละ 6 | 30 พฤศจิกายน 2560 |
| 9 ธันวาคม 2558 | 50,000 | 1,000 | 50,000,000 | ร้อยละ 6 | 9 ธันวาคม 2560 |
| รวม | 320,000 | | 320,000,000 | | |

ในการออกหุ้นกู้ดังกล่าวบริษัทย่อยมีค่าใช้จ่ายในการออกหุ้นกู้ จำนวน 9.23 ล้านบาท ได้บันทึกเป็นค่าใช้จ่ายในการออกหุ้นกู้รอตัดบัญชี แสดงหักจากมูลค่าหุ้นกู้ในงบแสดงฐานะการเงิน และทยอยตัดจำหน่ายเป็นดอกเบี้ยจ่ายตลอดอายุของหุ้นกู้

19. หนี้สินตามสัญญาเช่าการเงิน- สุทธิ

หนี้สินตามสัญญาเช่าการเงิน – สุทธิ ณ วันที่ 31 ธันวาคม 2558 และ 2557 ประกอบด้วย

| | หน่วย: บาท | | | |
|--|-----------------|-----------------|----------------------|-----------------|
| | งบการเงินรวม | | งบการเงินเฉพาะกิจการ | |
| | 2558 | 2557 | 2558 | 2557 |
| จำนวนเงินขั้นต่ำที่จะต้องจ่าย | | | | |
| ไม่เกิน 1 ปี | 48,157,832.54 | 76,871,015.79 | 37,075,936.04 | 62,588,282.04 |
| เกินกว่า 1 ปี แต่ไม่เกิน 5 ปี | 57,829,658.77 | 43,387,094.94 | 34,180,222.27 | 37,291,320.94 |
| รวมจำนวนเงินขั้นต่ำที่จะต้องจ่าย | 105,987,491.31 | 120,258,110.73 | 71,256,158.31 | 99,879,602.98 |
| ดอกเบี้ยจ่ายรอตัดบัญชี | (9,596,569.70) | (13,647,429.42) | (6,636,485.81) | (12,243,626.56) |
| มูลค่าปัจจุบันของหนี้สินตามสัญญาเช่าทางการเงิน | 96,390,921.61 | 106,610,681.31 | 64,619,672.50 | 87,635,976.42 |
| หัก ส่วนที่ถึงกำหนดชำระภายในหนึ่งปี | (42,225,305.41) | (66,496,975.67) | (32,539,664.82) | (53,249,144.37) |
| หนี้สินตามสัญญาเช่าการเงิน - สุทธิ | 54,165,616.20 | 40,113,705.64 | 32,080,007.68 | 34,386,832.05 |

ณ วันที่ 31 ธันวาคม 2558 และ 2557 บริษัทฯ และบริษัทย่อยมีสัญญาเช่าการเงินกับบริษัทในประเทศหลายแห่งเพื่อเช่าซื้อรถยนต์ คิดอัตราดอกเบี้ยที่แท้จริงร้อยละ 1.53 ถึง 12.68 ต่อปี และร้อยละ 3.4 ถึง 12.68 ต่อปี ตามลำดับ กรรมสิทธิ์ในทรัพย์สินที่ซื้อภายใต้สัญญาเช่าการเงินนี้จะโอนเป็นกรรมสิทธิ์ของบริษัทฯ และบริษัทย่อย ต่อเมื่อบริษัทฯ และบริษัทย่อยได้ชำระเงินงวดสุดท้ายแล้ว

20. เงินกู้ยืมระยะยาวจากสถาบันการเงิน – สุทธิ

เงินกู้ยืมระยะยาวจากสถาบันการเงิน – สุทธิ ณ วันที่ 31 ธันวาคม 2558 และ 2557 ประกอบด้วย

| | หน่วย: บาท | | | |
|---|------------------|------------------|----------------------|------------------|
| | งบการเงินรวม | | งบการเงินเฉพาะกิจการ | |
| | 2558 | 2557 | 2558 | 2557 |
| เงินกู้ยืมระยะยาว | | | | |
| ยอดคงเหลือ ณ วันต้นงวด | 1,425,728,164.13 | 1,409,524,777.49 | 981,363,998.49 | 914,114,219.96 |
| เพิ่มขึ้น | - | 150,000,000.00 | - | 150,000,000.00 |
| ลดลง | (296,357,879.86) | (133,796,613.36) | (240,804,128.95) | (82,750,221.47) |
| ยอดคงเหลือ ณ วันปลายงวด | 1,129,370,284.27 | 1,425,728,164.13 | 740,559,869.54 | 981,363,998.49 |
| หัก ส่วนที่ถึงกำหนดชำระภายในหนึ่งปี | (171,210,102.47) | (161,006,817.88) | (111,036,954.60) | (105,586,163.96) |
| เงินกู้ยืมระยะยาวจากสถาบันการเงิน - สุทธิ | 958,160,181.80 | 1,264,721,346.25 | 629,522,914.94 | 875,777,834.53 |

20.1 เมื่อวันที่ 28 มิถุนายน 2553 บริษัทฯ ได้ทำสัญญา และได้รับเงินกู้ยืมระยะยาวจากธนาคารพาณิชย์ในประเทศ แห่งหนึ่งเป็นจำนวนเงิน 1,050 ล้านบาท ซึ่งมีรายละเอียดและเงื่อนไขการชำระหนี้ดังต่อไปนี้

| ระยะเวลา | เงื่อนไขการชำระ เงินต้นและดอกเบี้ยต่อเดือน (บาท) | อัตราดอกเบี้ย (ร้อยละต่อปี) |
|-----------------------------|---|--------------------------------|
| กรกฎาคม 2553 - ธันวาคม 2553 | ชำระเฉพาะดอกเบี้ย | MLR+0.5 |
| มกราคม 2554 - ธันวาคม 2554 | 8,000,000 | MLR+0.5 |
| มกราคม 2555 - ธันวาคม 2555 | 10,000,000 | MLR+0.5 |
| มกราคม 2556 - ธันวาคม 2558 | 13,000,000 | MLR+0.5 |
| มกราคม 2559 - ธันวาคม 2563 | 14,000,000 | MLR+0.5 |

บริษัทฯ ได้จัดจ้างของที่ดินพร้อมสิ่งปลูกสร้างทั้งหมดที่มีอยู่ในปัจจุบันและที่จะมีขึ้นในอนาคตของบริษัทฯ เพื่อเป็น หลักประกันในการกู้ยืมดังกล่าว (หมายเหตุ 12) และค้ำประกันโดยบริษัทย่อย และกรรมการท่านหนึ่งของบริษัทฯ เมื่อวันที่ 25 มกราคม 2555 บริษัทฯ ได้ทำบันทึกข้อตกลงเปลี่ยนแปลงเงื่อนไขการชำระหนี้ใหม่กับธนาคารพาณิชย์ ดังกล่าวดังนี้

| ระยะเวลา | เงื่อนไขการชำระ เงินต้นและดอกเบี้ยต่อเดือน (บาท) | อัตราดอกเบี้ย (ร้อยละต่อปี) |
|-------------------------------|---|--------------------------------|
| กุมภาพันธ์ 2555 - เมษายน 2555 | ชำระเฉพาะดอกเบี้ย | MLR+0.5 |
| พฤษภาคม 2555 - ธันวาคม 2555 | 13,500,000 | MLR+0.5 |
| มกราคม 2556 - เมษายน 2556 | 16,500,000 | MLR+0.5 |
| พฤษภาคม 2556 - ธันวาคม 2558 | 13,000,000 | MLR+0.5 |
| มกราคม 2559 - ธันวาคม 2563 | 14,000,000 | MLR+0.5 |

ส่วนเงื่อนไขอื่นๆ ในสัญญานอกเหนือจากที่กล่าวข้างต้นนี้ยังคงเดิม

- 20.2 เมื่อวันที่ 28 มิถุนายน 2553 บริษัทย่อยคือ บริษัท ภูเก็ตแฟนตาซี จำกัด (มหาชน) ได้ทำสัญญา และได้รับเงินกู้ยืมระยะยาวกับธนาคารพาณิชย์ในประเทศแห่งเดียวกับข้อ 20.1 เป็นจำนวนเงิน 600 ล้านบาท ซึ่งมีรายละเอียดและเงื่อนไขการชำระหนี้ดังต่อไปนี้

| ระยะเวลา | เงื่อนไขการชำระ | อัตราดอกเบี้ย |
|-----------------------------|----------------------------------|---------------|
| | เงินต้นและดอกเบี้ยต่อเดือน (บาท) | (ร้อยละต่อปี) |
| กรกฎาคม 2553 - ธันวาคม 2553 | ชำระเฉพาะดอกเบี้ย | MLR+0.5 |
| มกราคม 2554 - ธันวาคม 2554 | 5,000,000 | MLR+0.5 |
| มกราคม 2555 - ธันวาคม 2563 | 7,500,000 | MLR+0.5 |

บริษัทย่อยดังกล่าวได้จัดจ้างที่ดินพร้อมสิ่งปลูกสร้างบางส่วนที่มีอยู่ในปัจจุบันและที่จะมีขึ้นในอนาคตของบริษัทย่อยเพื่อเป็นหลักประกันการกู้ยืมดังกล่าว (หมายเหตุ 12) และค้ำประกันโดยบริษัทฯ และกรรมการท่านหนึ่งของบริษัทฯ

ภายใต้เงื่อนไขของสัญญาเงินกู้ยืมดังกล่าว บริษัทฯ และบริษัทย่อยมีภาระผูกพันที่จะต้องปฏิบัติตามเงื่อนไขบางประการ เช่น การไม่ก่อภาระผูกพันในสินทรัพย์ และการไม่จ่ายเงินปันผล เป็นต้น เว้นแต่จะได้รับความยินยอมจากผู้ให้กู้

- 20.3 เมื่อวันที่ 17 มิถุนายน 2557 บริษัทฯ ได้ทำสัญญา และได้รับเงินกู้ยืมระยะยาวจากสถาบันการเงินในประเทศแห่งหนึ่งเป็นจำนวนเงิน 150 ล้านบาท ซึ่งมีรายละเอียดและเงื่อนไขการชำระหนี้ดังต่อไปนี้

| ระยะเวลา | เงื่อนไขการชำระ | อัตราดอกเบี้ย |
|------------------------------|----------------------------------|---------------|
| | เงินต้นและดอกเบี้ยต่อเดือน (บาท) | (ร้อยละต่อปี) |
| มิถุนายน 2557 - พฤษภาคม 2558 | ชำระเฉพาะดอกเบี้ย | MLR+1.0 |
| มิถุนายน 2558 - พฤษภาคม 2565 | 2,500,000 | MLR+1.0 |

บริษัทฯ ได้จัดจ้างที่ดินของบริษัทที่เกี่ยวข้องกันแห่งหนึ่ง คือ บริษัท เบิร์ดเชอคส์ จำกัด เพื่อเป็นหลักประกันในการกู้ยืมดังกล่าว และค้ำประกันโดยบริษัทย่อยและบริษัทที่เกี่ยวข้องกันดังกล่าว

ในระหว่างงวดไตรมาส 2 ปี 2558 บริษัทฯ ได้จ่ายชำระหนี้เงินกู้ยืมระยะยาวจากสถาบันการเงินดังกล่าวข้างต้นทั้งจำนวน โดยเป็นการจ่ายชำระคืนก่อนกำหนด และบริษัทฯ เสียค่าธรรมเนียมการชำระคืนก่อนกำหนดดังกล่าวในอัตราร้อยละ 1 เป็นจำนวนเงิน 1.5 ล้านบาท นอกจากนี้บริษัทฯ ได้ไถ่ถอนหลักประกันเงินกู้ยืมทั้งหมดแล้ว

21. ภาระผูกพันผลประโยชน์พนักงาน

การเปลี่ยนแปลงมูลค่าปัจจุบันของภาระผูกพันผลประโยชน์พนักงาน สำหรับปี สิ้นสุดวันที่ 31 ธันวาคม 2558 และ 2557 มีดังนี้

| | หน่วย: บาท | | | |
|---------------------------------------|----------------|-----------------|----------------------|---------------|
| | งบการเงินรวม | | งบการเงินเฉพาะกิจการ | |
| | 2558 | 2557 | 2558 | 2557 |
| <u>โครงการผลประโยชน์หลังออกจากงาน</u> | | | | |
| ภาระผูกพันผลประโยชน์พนักงาน | | | | |
| ณ วันที่ 1 มกราคม | 82,888,314.02 | 93,164,266.60 | 51,077,655.00 | 42,671,479.55 |
| ผลประโยชน์พนักงานที่จ่าย | (2,767,900.00) | - | (2,767,900.00) | - |
| ต้นทุนบริการปัจจุบัน | 11,736,668.00 | 10,212,514.02 | 5,634,848.00 | 5,107,680.00 |
| ต้นทุนดอกเบี้ย | 3,039,140.00 | 2,597,112.00 | 1,862,244.00 | 1,644,420.00 |
| ผล(กำไร)ขาดทุนจากประมาณการ | | | | |
| ตามหลักคณิตศาสตร์ประกันภัย(*) | - | (23,085,578.60) | - | 1,654,075.45 |
| ภาระผูกพันผลประโยชน์พนักงาน | | | | |
| ณ วันที่ 31 ธันวาคม | 94,896,222.02 | 82,888,314.02 | 55,806,847.00 | 51,077,655.00 |

* ผลกระทบจากการเปลี่ยนแปลงข้อสมมติที่ใช้ในการประมาณตามหลักคณิตศาสตร์ประกันภัยในปี 2557

ค่าใช้จ่ายผลประโยชน์พนักงาน สำหรับปี สิ้นสุดวันที่ 31 ธันวาคม 2558 และ 2557 ได้แสดงไว้ในส่วนของกำไรหรือขาดทุน ดังนี้

| | หน่วย: บาท | | | |
|------------------------------------|---------------|---------------|----------------------|--------------|
| | งบการเงินรวม | | งบการเงินเฉพาะกิจการ | |
| | 2558 | 2557 | 2558 | 2557 |
| <u>ค่าใช้จ่ายผลประโยชน์พนักงาน</u> | | | | |
| ต้นทุนขายและบริการ | 10,588,363.00 | 9,154,591.00 | 5,818,428.00 | 5,286,324.00 |
| ค่าใช้จ่ายในการขายและบริการ | 351,516.00 | 305,368.00 | 186,611.00 | 172,219.00 |
| ค่าใช้จ่ายในการบริหาร | 3,835,929.00 | 3,349,667.02 | 1,492,053.00 | 1,293,557.00 |
| รวมค่าใช้จ่ายผลประโยชน์พนักงาน | 14,775,808.00 | 12,809,626.02 | 7,497,092.00 | 6,752,100.00 |

กลุ่มบริษัทกำหนดโครงการผลประโยชน์ที่กำหนดไว้ตามการจ่ายเงินชดเชยตามกฎหมายแรงงานและส่วนที่บริษัทกำหนดเพิ่มเติม ซึ่งให้สิทธิแก่พนักงานที่เกษียณอายุและทำงานครบระยะเวลาที่กำหนด และรางวัลที่ให้แก่พนักงานตามอายุการทำงานที่บริษัทกำหนด

ข้อสมมติในการประมาณการตามหลักคณิตศาสตร์ประกันภัยที่สำคัญ ณ วันที่ 31 ธันวาคม 2558 และ 2557 (แสดงด้วยค่าเฉลี่ยถ่วงน้ำหนัก) มีดังนี้:-

| | งบการเงินรวม | | งบการเงินเฉพาะกิจการ | |
|---------------------------------|---|---|---|---|
| | 2558 | 2557 | 2558 | 2557 |
| อัตราคิดลด | อัตราผลตอบแทนถัวเฉลี่ยของพันธบัตรรัฐบาล ณ วันที่ 30 มิถุนายน 2557 | อัตราผลตอบแทนถัวเฉลี่ยของพันธบัตรรัฐบาล ณ วันที่ 30 มิถุนายน 2557 | อัตราผลตอบแทนถัวเฉลี่ยของพันธบัตรรัฐบาล ณ วันที่ 30 มิถุนายน 2557 | อัตราผลตอบแทนถัวเฉลี่ยของพันธบัตรรัฐบาล ณ วันที่ 30 มิถุนายน 2557 |
| อัตรามรณะ | ประมาณการจากตารางมรณะไทยประจำปี 2551 | ประมาณการจากตารางมรณะไทยประจำปี 2551 | ประมาณการจากตารางมรณะไทยประจำปี 2551 | ประมาณการจากตารางมรณะไทยประจำปี 2551 |
| เงินเดือนในอนาคตกู้ที่เพิ่มขึ้น | 5.00% | 5.00% | 5.00% | 5.00% |

ข้อสมมติเกี่ยวกับอัตราคิดลดประมาณการจากอัตราผลตอบแทนถัวเฉลี่ยของพันธบัตรรัฐบาล ณ วันสิ้นรอบระยะเวลารายงาน และสะท้อนประมาณการของจังหวะเวลาของการจ่ายผลประโยชน์

ข้อสมมติเกี่ยวกับอัตรามรณะในการประมาณการความเป็นไปได้ที่จะอยู่จนเกษียณในอนาคตอย่างสมเหตุสมผลประมาณการจากตารางมรณะ

22. ทุนเรือนหุ้น

ที่ประชุมคณะกรรมการบริษัทฯ ครั้งที่ 12/2557 เมื่อวันที่ 24 ธันวาคม 2557 และที่ประชุมวิสามัญผู้ถือหุ้นของบริษัทฯ ครั้งที่ 1/2558 เมื่อวันที่ 16 กุมภาพันธ์ 2558 ได้มีมติอนุมัติให้เพิ่มทุนจดทะเบียนของบริษัทฯ จากทุนจดทะเบียนเดิม 1,000,000,000 บาท เป็น 1,666,666,665 บาท โดยการออกหุ้นสามัญจำนวน 133,333,333 หุ้น มูลค่าที่ตราไว้หุ้นละ 5 บาท ขายให้แก่ผู้ถือหุ้นเดิมของบริษัทฯ ในอัตราหุ้นสามัญเดิม 1.50 หุ้นต่อหุ้นสามัญใหม่ 1 หุ้น ในราคาหุ้นละ 5 บาท มีผู้ถือหุ้นเดิมมาใช้สิทธิ์ซื้อหุ้นเพิ่มทุนจำนวน 133,166,290 หุ้น รวมมูลค่าหุ้นทั้งสิ้น 665,831,450 บาท

บริษัทฯ ได้จดทะเบียนเพิ่มทุนของบริษัทฯ กับกรมพัฒนาธุรกิจการค้า กระทรวงพาณิชย์ เมื่อวันที่ 18 กุมภาพันธ์ 2558 โดยมีทุนจดทะเบียนจำนวน 1,666,666,665 บาท ทุนชำระแล้วจำนวน 1,665,831,450 บาท แบ่งออกเป็นหุ้นสามัญจำนวน 333,166,290 หุ้น มูลค่าที่ตราไว้หุ้นละ 5 บาท

ที่ประชุมวิสามัญผู้ถือหุ้นของบริษัทฯ ครั้งที่ 2/2558 เมื่อวันที่ 20 ตุลาคม 2558 ได้มีมติอนุมัติให้เปลี่ยนแปลงทุนจดทะเบียนบริษัท ดังนี้

- 1) เปลี่ยนแปลงมูลค่าหุ้นสามัญที่ตราไว้ของบริษัทฯ จากเดิมมูลค่าหุ้นละ 5 บาท เป็นมูลค่าหุ้นละ 1 บาท โดยทุนจดทะเบียนบริษัทเท่าเดิมแต่เพิ่มจำนวนหุ้นสามัญจาก 333,333,333 หุ้น เป็นจำนวน 1,666,666,665 หุ้น
- 2) ลดทุนจดทะเบียนบริษัทจาก 1,666,666,665 บาท เหลือ 1,665,831,450 บาท โดยตัดจำนวนหุ้นสามัญจดทะเบียนที่ยังไม่ได้จำหน่ายออกจำนวน 835,215 หุ้น เป็นจำนวนเงิน 835,215 บาท
- 3) เพิ่มทุนจดทะเบียนบริษัทจาก 1,665,831,450 บาท เป็น 2,221,108,600 บาท โดยการออกหุ้นสามัญจำนวน 555,277,150 หุ้น มูลค่าที่ตราไว้หุ้นละ 1 บาท ขายให้แก่ผู้ถือหุ้นเดิมของบริษัทฯ ในอัตราหุ้นสามัญเดิม 3 หุ้นต่อหุ้นสามัญใหม่ 1 หุ้น และเรียกชำระค่าหุ้นสามัญเดิมจำนวน ในราคาหุ้นละ 1 บาท

บริษัทฯ ได้จดทะเบียนเพิ่มทุนของบริษัทฯ กับกรมพัฒนาธุรกิจการค้า กระทรวงพาณิชย์ เมื่อวันที่ 26 ตุลาคม 2558 โดยมีทุนจดทะเบียนและทุนชำระแล้วจำนวน 2,221,108,600 บาท แบ่งออกเป็นหุ้นสามัญจำนวน 2,221,108,600 หุ้น มูลค่าที่ตราไว้หุ้นละ 1 บาท

โดยบริษัทฯ ได้แสดงค่าใช้จ่ายที่เกี่ยวข้องโดยตรงเกี่ยวกับการจำหน่ายหุ้นสามัญเพิ่มทุนดังกล่าวจำนวนประมาณ 4.11 ล้านบาท ไว้ในบัญชีส่วนต่ำกว่ามูลค่าหุ้นสามัญ

23. กำไร(ขาดทุน)ต่อหุ้น

กำไร(ขาดทุน)ต่อหุ้นขั้นพื้นฐานคำนวณโดยหารกำไร(ขาดทุน)สำหรับปีที่เป็นของผู้ถือหุ้นของบริษัทฯ (ไม่รวมกำไรขาดทุนเบ็ดเสร็จอื่น) ด้วยจำนวนถัวเฉลี่ยถ่วงน้ำหนักของหุ้นสามัญที่ออกในระหว่างปี โดยได้ปรับจำนวนหุ้นสามัญตามสัดส่วนที่เปลี่ยนไปของจำนวนหุ้นสามัญที่เกิดจากการเปลี่ยนแปลงมูลค่าหุ้นที่ตราไว้จากมูลค่าหุ้นละ 5 บาท เป็นมูลค่าหุ้นละ 1 บาท ตามที่กล่าวไว้ในหมายเหตุประกอบงบการเงินข้อ 22 โดยถือเสมือนว่าการเปลี่ยนแปลงจำนวนหุ้นและมูลค่าหุ้นที่ตราไว้ได้เกิดขึ้นตั้งแต่วันเริ่มต้นของงวดแรกที่เสนอรายงาน

| | สำหรับปีสิ้นสุดวันที่ 31 ธันวาคม | | | |
|--------------------------------------|----------------------------------|-----------------|----------------------|-----------------|
| | งบการเงินรวม | | งบการเงินเฉพาะกิจการ | |
| | 2558 | 2557 | 2558 | 2557 |
| กำไร(ขาดทุน)สำหรับปี (บาท) | 50,334,675.44 | (24,400,132.14) | 164,555,700.10 | (88,471,296.20) |
| จำนวนหุ้นสามัญภายหลังการสะท้อน | | | | |
| การเปลี่ยนแปลงมูลค่าที่ตราไว้ (หุ้น) | 1,600,208,456 | 1,000,000,000 | 1,600,208,456 | 1,000,000,000 |
| กำไร(ขาดทุน)ต่อหุ้น (บาท/หุ้น) | 0.03 | (0.02) | 0.10 | (0.09) |

24. สำรองตามกฎหมาย

สำรองตามกฎหมายตั้งขึ้นตามบทบัญญัติของพระราชบัญญัติบริษัทมหาชนจำกัด(พ.ศ.2535) ซึ่งกำหนดให้จัดสรรกำไรสุทธิประจำปีส่วนหนึ่งเป็นทุนสำรองตามกฎหมาย ในอัตราไม่น้อยกว่าร้อยละ 5 ของกำไรสุทธิประจำปีหักด้วยยอดขาดทุนสะสมยกมา(ถ้ามี) จนกว่าทุนสำรองนี้จะมีจำนวนไม่น้อยกว่าร้อยละ 10 ของทุนจดทะเบียน สำรองนี้จะนำไปจ่ายปันผลไม่ได้

25. เงินปันผลจ่าย

ที่ประชุมคณะกรรมการของบริษัทย่อย คือ บริษัท ภูเก็ตแฟนตาซี จำกัด (มหาชน) ครั้งที่ 4/2558 เมื่อวันที่ 28 เมษายน 2558 ได้มีมติอนุมัติให้บริษัท ภูเก็ตแฟนตาซี จำกัด (มหาชน) จ่ายเงินปันผลระหว่างกาลให้แก่ผู้ถือหุ้น จำนวน 706.8 ล้านหุ้น ในอัตราหุ้นละ 0.35 บาท รวมเป็นเงิน 247.38 ล้านบาท โดยกำหนดจ่ายเงินปันผลให้แก่ผู้ถือหุ้นในวันที่ 29 เมษายน 2558

26. รายได้เงินชดเชยจากบริษัทประกันภัย

ในระหว่างงวดไตรมาส 4 ปี 2558 บริษัทฯ ได้รับเงินค่าสินไหมทดแทนความเสียหายจากภัยพิบัติทางธรรมชาติ เป็นจำนวนเงิน 2.72 ล้านบาท

ในระหว่างงวดไตรมาส 3 ปี 2558 บริษัทย่อย คือ บริษัท ภูเก็ตแฟนตาซี จำกัด (มหาชน) ได้รับเงินค่าสินไหมทดแทนความเสียหายจากอัคคีภัย เป็นจำนวนเงิน 8.68 ล้านบาท อย่างไรก็ตามบริษัทย่อยดังกล่าวมีค่าใช้จ่ายในการดำเนินการเรียกร้องค่าสินไหมดังกล่าวเป็นจำนวนเงิน 3.5 ล้านบาท ซึ่งบันทึกอยู่ในบัญชีค่าใช้จ่ายในการบริหาร

27. กองทุนสำรองเลี้ยงชีพ

ในไตรมาส 3 ปี 2558 กลุ่มบริษัทและพนักงานของกลุ่มบริษัทร่วมกันจัดตั้งกองทุนสำรองเลี้ยงชีพตามพระราชบัญญัติกองทุนสำรองเลี้ยงชีพ พ.ศ. 2530 และพระราชบัญญัติกองทุนสำรองเลี้ยงชีพ (ฉบับที่ 2) พ.ศ. 2542 โดยกลุ่มบริษัทและพนักงานจ่ายเงินสมทบ และเงินสะสมเข้ากองทุนด้วยจำนวนเงินที่เท่าๆกัน ในอัตราร้อยละ 2 ของเงินเดือนพนักงาน และจ่ายให้แก่พนักงาน ในกรณีที่ออกจากงานตามระเบียบว่าด้วยกองทุนของกลุ่มบริษัท

กลุ่มบริษัทได้จ่ายเงินสมทบกองทุนสำรองเลี้ยงชีพพนักงาน สำหรับปี สิ้นสุดวันที่ 31 ธันวาคม 2558 จำนวนเงิน 3.65 ล้านบาท

28. ค่าใช้จ่ายตามลักษณะที่สำคัญ

สำหรับปี สิ้นสุดวันที่ 31 ธันวาคม 2558 และ 2557 มีค่าใช้จ่ายตามลักษณะที่สำคัญดังนี้

| | หน่วย : บาท | | | |
|--|----------------|----------------|----------------------|----------------|
| | งบการเงินรวม | | งบการเงินเฉพาะกิจการ | |
| | 2558 | 2557 | 2558 | 2557 |
| การเปลี่ยนแปลงในสินค้างเหลือ(เพิ่มขึ้น)ลดลง | 3,254,578.45 | 1,713,575.34 | 3,429,827.96 | (120,435.48) |
| วัสดุสิ้นเปลืองใช้ไป | 44,282,449.41 | 44,316,390.31 | 2,400,313.80 | 2,253,998.26 |
| ต้นทุนการแสดง | 84,539,619.14 | 81,229,430.22 | 53,142,255.62 | 55,896,597.61 |
| ต้นทุนขายอาหารและเครื่องดื่ม | 163,372,007.30 | 179,051,842.45 | 70,477,481.93 | 61,099,160.65 |
| ต้นทุนขายสินค้าและของที่ระลึก | 59,773,889.06 | 59,026,973.60 | 15,964,182.85 | 12,180,497.71 |
| ต้นทุนขายรถรับส่งและอื่นๆ | 83,331,572.42 | 91,740,912.24 | 35,367,695.89 | 30,229,540.81 |
| ต้นทุนจากการจัดงาน | 1,044,760.84 | 2,120,437.92 | - | - |
| ขาดทุนจากสัปดาห์ขาย | 73,408,483.03 | 28,584,440.23 | 73,408,483.03 | 28,584,440.23 |
| ผลขาดทุนจากการด้อยค่าสินทรัพย์ | - | 15,000,000.00 | - | - |
| ค่าเสื่อมราคา | 192,112,930.24 | 197,707,765.02 | 115,380,436.61 | 113,189,070.79 |
| หนี้สงสัยจะสูญ(กลับรายการหนี้สงสัยจะสูญ) - สุทธิ | (357,640.63) | 25,137,255.70 | (1,024,340.00) | 21,001,367.00 |
| ค่าใช้จ่ายและผลประโยชน์ของพนักงาน | 562,302,878.07 | 518,343,334.87 | 239,476,547.18 | 214,009,110.09 |
| ค่านายหน้าและค่าใช้จ่ายส่งเสริมการขาย | 83,221,125.95 | 87,292,014.51 | 38,427,338.33 | 40,357,338.23 |
| ค่าใช้จ่ายสาธารณูปโภค | 74,106,325.04 | 76,575,447.32 | 32,447,136.91 | 32,098,830.22 |
| ค่าซ่อมแซมบำรุงรักษา | 26,667,285.30 | 22,078,467.25 | 18,961,413.34 | 13,108,453.95 |
| ค่าตอบแทนผู้บริหาร (ดูหมายเหตุ 4) | 115,542,974.00 | 105,915,206.00 | 34,208,951.00 | 31,251,481.00 |
| ต้นทุนทางการเงิน | 131,936,064.98 | 159,065,457.05 | 97,158,255.33 | 113,165,440.48 |

29. ภาษีเงินได้รอการตัดบัญชี

รายการเคลื่อนไหวของสินทรัพย์ภาษีเงินได้รอการตัดบัญชีและหนี้สินภาษีเงินได้รอการตัดบัญชีที่เกิดขึ้นในระหว่างปีมีดังนี้

หน่วย: บาท

| | งบการเงินรวม | | | | งบการเงินเฉพาะกิจการ | | | |
|--|------------------------|-----------------------|---------------|------------------------|-----------------------|-----------------------|---------------|-----------------------|
| | ณ วันที่ 1 | กำไร | กำไร(ขาดทุน) | ณ วันที่ 31 | ณ วันที่ 1 | กำไร | กำไร(ขาดทุน) | ณ วันที่ 31 |
| | มกราคม 2558 | (ขาดทุน) | เบ็ดเสร็จอื่น | ธันวาคม 2558 | มกราคม 2558 | (ขาดทุน) | เบ็ดเสร็จอื่น | ธันวาคม 2558 |
| สินทรัพย์ภาษีเงินได้รอการตัดบัญชี | | | | | | | | |
| ค่าเผ่อนี้สงสัจะสูญ | 6,431,961.03 | (4,688,619.46) | - | 1,743,341.57 | 4,829,479.32 | (4,821,959.33) | - | 7,519.99 |
| ค่าเผ่อนูลค่าสินค้ำลดลง | 3,451,045.60 | (1,520,584.07) | - | 1,930,461.53 | 657,124.77 | - | - | 657,124.77 |
| ค่าเผื่อด้อยค่าของทรัพย์สิน | 4,078,919.00 | (4,078,919.00) | - | - | - | - | - | - |
| ประมาณการหนี้สินผลประโยชน์พนักงาน | 16,577,662.80 | 2,401,580.60 | - | 18,979,243.40 | 10,215,531.00 | 945,838.40 | - | 11,161,369.40 |
| สินทรัพย์ภาษีเงินได้รอการตัดบัญชี | 30,539,588.43 | (7,886,541.93) | - | 22,653,046.50 | 15,702,135.09 | (3,876,120.93) | - | 11,826,014.16 |
| หนี้สินภาษีเงินได้รอการตัดบัญชี | | | | | | | | |
| ค่าเสื่อมราคา | (28,028,841.61) | (5,171,339.15) | - | (33,200,180.76) | (4,507,991.60) | (1,105,380.98) | - | (5,613,372.58) |
| หนี้สินภาษีเงินได้รอการตัดบัญชี | (28,028,841.61) | (5,171,339.15) | - | (33,200,180.76) | (4,507,991.60) | (1,105,380.98) | - | (5,613,372.58) |

หน่วย : บาท

| | งบการเงินรวม | | | | งบการเงินเฉพาะกิจการ | | | |
|--|------------------------|-----------------------|-----------------------|------------------------|-----------------------|---------------------|-------------------|-----------------------|
| | ณ วันที่ 1 | กำไร | กำไร(ขาดทุน) | ณ วันที่ 31 | ณ วันที่ 1 | กำไร | กำไร(ขาดทุน) | ณ วันที่ 31 |
| | มกราคม 2557 | (ขาดทุน) | เบ็ดเสร็จอื่น | ธันวาคม 2557 | มกราคม 2557 | (ขาดทุน) | เบ็ดเสร็จอื่น | ธันวาคม 2557 |
| สินทรัพย์ภายในได้รับการตัดบัญชี | | | | | | | | |
| ค่าเผ่อนี้สงสยะสูญ | 1,307,813.57 | 5,124,147.46 | - | 6,431,961.03 | 532,509.60 | 4,296,969.72 | - | 4,829,479.32 |
| ค่าเผ่อนี้มูลค่าสินค้ลดลง | 3,924,602.34 | (473,556.74) | - | 3,451,045.60 | 940,978.66 | (283,853.89) | - | 657,124.77 |
| ค่าเผ่อค้ของทรัพย์สิน | 1,078,919.00 | 3,000,000.00 | - | 4,078,919.00 | - | - | - | - |
| ประมาณการหนี้สินค้ความฟ้องร้อง | 959,985.75 | (959,985.75) | - | - | - | - | - | - |
| ประมาณการหนี้สินผลประโยชน์พนักงาน | 18,632,853.12 | 2,561,925.40 | (4,617,115.72) | 16,577,662.80 | 8,534,295.71 | 1,350,420.20 | 330,815.09 | 10,215,531.00 |
| สินทรัพย์ภายในได้รับการตัดบัญชี | 25,904,173.78 | 9,252,530.37 | (4,617,115.72) | 30,539,588.43 | 10,007,783.97 | 5,363,536.03 | 330,815.09 | 15,702,135.09 |
| หนี้สินภายในได้รับการตัดบัญชี | | | | | | | | |
| ค่าเสื่อมราคา | (21,525,667.41) | (6,503,174.20) | - | (28,028,841.61) | (3,640,022.76) | (867,968.84) | - | (4,507,991.60) |
| หนี้สินภายในได้รับการตัดบัญชี | (21,525,667.41) | (6,503,174.20) | - | (28,028,841.61) | (3,640,022.76) | (867,968.84) | - | (4,507,991.60) |

บริษัทฯ มีผลขาดทุนทางภาษียกไปที่ยังไม่ได้ใช้ ณ วันที่ 31 ธันวาคม 2558 เป็นจำนวนเงิน 390.7 ล้านบาท ซึ่งฝ่ายบริหารเห็นว่ามีความไม่แน่นอนจากการจะใช้ประโยชน์ทางภาษีจึงไม่ได้บันทึกภาษีเงินได้รอตัดบัญชี

30. รายได้(ค่าใช้จ่าย)ภาษีเงินได้

รายได้(ค่าใช้จ่าย)ภาษีเงินได้สำหรับปี สิ้นสุดวันที่ 31 ธันวาคม 2558 และ 2557 มีดังนี้

| | หน่วย: บาท | | | |
|------------------------------------|------------------------|------------------------|-----------------------|---------------------|
| | งบการเงินรวม | | งบการเงินเฉพาะกิจการ | |
| | 2558 | 2557 | 2558 | 2557 |
| ภาษีเงินได้ปัจจุบัน | | | | |
| สำหรับปีปัจจุบัน | (30,475,343.39) | (19,647,106.56) | - | - |
| ภาษีปีก่อนที่บันทึกสูงไป | 1,650,000.00 | - | - | - |
| ภาษีเงินได้รอการตัดบัญชี | | | | |
| การเปลี่ยนแปลงของผลแตกต่างชั่วคราว | | | | |
| สินทรัพย์ภาษีเงินได้รอการตัดบัญชี | (7,886,541.93) | 9,252,530.37 | (3,876,120.93) | 5,363,536.03 |
| หนี้สินภาษีเงินได้รอการตัดบัญชี | (5,171,339.15) | (6,503,174.20) | (1,105,380.98) | (867,968.84) |
| รวม | (13,057,881.08) | 2,749,356.17 | (4,981,501.91) | 4,495,567.19 |
| ค่าใช้จ่ายภาษีเงินได้ | (41,883,224.47) | (16,897,750.39) | (4,981,501.91) | 4,495,567.19 |

การกระทบยอดเพื่อหาอัตราภาษีที่แท้จริง

| | งบการเงินรวม | | | |
|---|-----------------------|------------------------|-----------------------|------------------------|
| | 2558 | | 2557 | |
| | อัตราภาษี (ร้อยละ) | หน่วย : บาท | อัตราภาษี (ร้อยละ) | หน่วย : บาท |
| กำไร(ขาดทุน)ก่อนภาษีเงินได้ | | 92,453,661.25 | | (7,480,694.36) |
| ภาษีเงินได้งวดปัจจุบันตามอัตราภาษี | 20.00 | (18,490,732.25) | 20.00 | 1,496,138.87 |
| ปรับปรุงภาษีเงินได้นิติบุคคลบันทึกสูงไปปีก่อน | | 1,650,000.00 | | - |
| ผลกระทบจากการตัดรายการระหว่างกัน | | 740,937.08 | | - |
| ผลขาดทุนในปีปัจจุบันที่ไม่รับรู้เป็น | | | | |
| สินทรัพย์ภาษีเงินได้รอการตัดบัญชี | | (14,389,797.11) | | (11,487,725.95) |
| ค่าใช้จ่ายที่ไม่ถือเป็นค่าใช้จ่ายตามประมวลรัษฎากร | | (11,393,632.19) | | (6,906,163.31) |
| ค่าใช้จ่ายภาษีเงินได้ | 45.30 | (41,883,224.47) | (225.88) | (16,897,750.39) |

| | งบการเงินเฉพาะกิจการ | | | |
|---|-----------------------|-----------------|-----------------------|-----------------|
| | 2558 | | 2557 | |
| | อัตราภาษี (ร้อยละ) | หน่วย : บาท | อัตราภาษี (ร้อยละ) | หน่วย : บาท |
| กำไร(ขาดทุน)ก่อนภาษีเงินได้ | | 169,537,202.01 | | (92,966,863.39) |
| ภาษีเงินได้งวดปัจจุบันตามอัตราภาษี | 20.00 | (33,907,440.40) | 20.00 | 18,593,372.68 |
| รายได้ที่ได้รับยกเว้นภาษีเงินได้ | | 49,413,070.00 | | - |
| ผลขาดทุนในปีปัจจุบันที่ไม่รับรู้เป็น | | | | |
| สินทรัพย์ภาษีเงินได้รอการตัดบัญชี | | (13,171,164.84) | | (11,487,725.95) |
| ค่าใช้จ่ายที่ไม่ถือเป็นค่าใช้จ่ายตามประมวลรัษฎากร | | (7,315,966.67) | | (2,610,079.54) |
| รายได้(ค่าใช้จ่าย)ภาษีเงินได้ | 2.94 | (4,981,501.91) | 4.84 | 4,495,567.19 |

31. สิทธิพิเศษจากการส่งเสริมการลงทุน

บริษัทย่อยของบริษัท กูเกิ้ลแพนดาสี จำกัด (มหาชน) คือบริษัท คาร์นิวัล เมจิก จำกัด ได้รับสิทธิพิเศษที่สำคัญในฐานะผู้ได้รับการส่งเสริมการลงทุนตามพระราชบัญญัติส่งเสริมการลงทุน พ.ศ. 2520 ตามบัตรส่งเสริมการลงทุน เลขที่ 58-2691-1-00-1-0 ลงวันที่ 1 กันยายน 2558 สำหรับกิจการศูนย์แสดงศิลปวัฒนธรรม หรือศูนย์ศิลปหัตถกรรม ดังนี้

- ได้รับอนุญาตนำคนต่างด้าวซึ่งเป็นช่างฝีมือหรือผู้ชำนาญการที่ได้รับอนุญาตทำงานเฉพาะตำแหน่งหน้าที่การงานที่คณะกรรมการให้ความเห็นชอบเข้ามาในราชอาณาจักรได้ตามจำนวนและกำหนดระยะเวลาให้อยู่ในราชอาณาจักรเท่าที่คณะกรรมการพิจารณาเห็นสมควร
- ให้คนต่างด้าวซึ่งเป็นช่างฝีมือหรือผู้ชำนาญการที่ได้รับอนุญาตให้อยู่ในราชอาณาจักร ได้รับอนุญาตทำงานเฉพาะตำแหน่งหน้าที่การงานที่คณะกรรมการให้ความเห็นชอบตลอดระยะเวลาเท่าที่ได้รับอนุญาตให้อยู่ในราชอาณาจักร
- ได้รับยกเว้นอากรขาเข้าสำหรับเครื่องจักรตามที่คณะกรรมการพิจารณาอนุมัติ
- ได้รับยกเว้นภาษีเงินได้นิติบุคคลสำหรับกำไรสุทธิที่ได้รับจากการประกอบกิจการที่ได้รับการส่งเสริมรวมกันไม่เกินร้อยละ 10 ของเงินลงทุน ไม่รวมค่าที่ดินและทุนหมุนเวียนมีกำหนดเวลา 5 ปี นับแต่วันที่เริ่มมีรายได้จากการประกอบกิจการนั้น
- ได้รับยกเว้นไม่ต้องนำเงินปันผลจากกิจการที่ได้รับการส่งเสริม ซึ่งได้รับยกเว้นภาษีเงินได้นิติบุคคลไปรวมคำนวณเพื่อเสียภาษีเงินได้ตลอดระยะเวลาที่ผู้ได้รับการส่งเสริมได้รับยกเว้นภาษีเงินได้นิติบุคคลนั้น

ในระหว่างปี 2558 บริษัท คาร์นิวัล เมจิก จำกัด ยังไม่ได้เริ่มใช้สิทธิตามบัตรส่งเสริม เนื่องจากยังไม่เริ่มดำเนินกิจการ

32. ข้อมูลจำแนกตามส่วนงานดำเนินงาน

ข้อมูลทางการเงินจำแนกตามส่วนดำเนินงาน

กลุ่มบริษัทได้นำเสนอข้อมูลทางการเงินจำแนกตามส่วนงานธุรกิจ โดยพิจารณาจากระบบการบริหาร การจัดการและโครงสร้างการรายงานทางการเงินภายในของกลุ่มบริษัทเป็นเกณฑ์ในการกำหนดส่วนงาน

ผลการดำเนินงานตามส่วนงาน และสินทรัพย์ตามส่วนงาน รวมรายการที่เกี่ยวข้องโดยตรงกับส่วนงาน หรือที่สามารถปันส่วนให้กับส่วนงานได้อย่างสมเหตุสมผล รายการที่ไม่สามารถปันส่วนได้ส่วนใหญ่ประกอบด้วย สินทรัพย์ รายได้อื่น ค่าใช้จ่ายในการขาย ค่าใช้จ่ายในการบริหาร และต้นทุนทางการเงิน

ข้อมูลทางการเงินจำแนกตามส่วนงานธุรกิจ

ข้อมูลทางการเงินจำแนกตามส่วนงานธุรกิจและการกระทบยอดกำไรขาดทุนและกำไรขาดทุนเบ็ดเสร็จอื่นตามส่วนงานที่รายงานของกลุ่มบริษัทสำหรับปี สิ้นสุดวันที่ 31 ธันวาคม 2558 และ 2557 มีดังต่อไปนี้

| หน่วย: บาท | | | | | | | | | |
|--|------------------|----------------|----------------|----------------|---------------|-----------------|--------------|--------------|------------------|
| งบการเงินรวม | | | | | | | | | |
| สำหรับปี สิ้นสุดวันที่ 31 ธันวาคม 2558 | | | | | | | | | |
| | จำนวน | รายได้ | จำนวน | กิจกรรม | | | รายได้ | | |
| | อาหารและ | ค่าบริการ | สินค้าและ | สวนสนุก | จำนวนภาพถ่าย | รายได้ค่าสมาชิก | จากการจัดงาน | รวม | |
| บัตรเข้าชม | เครื่องดื่ม | รถรับส่ง | ของที่ระลึก | | | | | | |
| รายได้จากการขายและบริการ | 1,101,929,044.12 | 392,704,861.30 | 115,301,049.62 | 143,778,926.29 | 29,758,103.66 | 69,782,471.97 | 3,382,626.12 | 6,269,504.68 | 1,862,906,587.76 |
| กำไรขั้นต้นก่อนหักขาดทุนจากการขาย,ตัดจำหน่าย | | | | | | | | | |
| สินทรัพย์ถาวรและสัตว์และค่าเสื่อมราคา | 758,020,243.81 | 146,904,563.16 | 28,615,497.03 | 60,906,590.55 | 20,064,422.85 | 32,833,601.82 | 2,676,113.07 | 5,224,743.84 | 1,055,245,776.13 |
| รายได้จากการดำเนินงาน - สุทธิ | | | | | | | | | 21,821,587.06 |
| ขาดทุนจากสัตว์ตาย | | | | | | | | | (73,408,483.03) |
| ค่าเสื่อมราคา | | | | | | | | | (192,112,930.24) |
| กำไรขั้นต้น | | | | | | | | | 811,545,949.92 |
| กลับรายการหนี้สงสัยจะสูญ - สุทธิ | | | | | | | | | 357,640.63 |
| รายได้จากการขายสัตว์เกิดใหม่ | | | | | | | | | 4,020,000.00 |
| ขาดทุนจากการจำหน่ายสินทรัพย์ถาวร | | | | | | | | | (83,291.13) |
| รายได้เงินชดเชยจากบริษัทประกันภัย | | | | | | | | | 11,407,071.00 |
| รายได้อื่น | | | | | | | | | 12,151,980.66 |
| ค่าใช้จ่ายในการขายและบริการ | | | | | | | | | (102,025,613.95) |
| ค่าใช้จ่ายในการบริหาร | | | | | | | | | (512,984,010.90) |
| ต้นทุนทางการเงิน | | | | | | | | | (131,936,064.98) |
| ค่าใช้จ่ายภาษีเงินได้ | | | | | | | | | (41,883,224.47) |
| กำไรเบ็ดเสร็จรวมสำหรับปี | | | | | | | | | 50,570,436.78 |
| ณ วันที่ 31 ธันวาคม 2558 | | | | | | | | | |
| ที่ดิน อาคารและอุปกรณ์ - สุทธิ | | | | | | | | | 2,995,442,228.91 |
| สินทรัพย์รวม | | | | | | | | | 4,676,823,239.65 |

| หน่วย : บาท | | | | | | | | |
|--|----------------|----------------|----------------|----------------|---------------|-----------------|--------------|------------------|
| งบการเงินรวม | | | | | | | | |
| สำหรับปีสิ้นสุดวันที่ 31 ธันวาคม 2557 | | | | | | | | |
| | จำหน่าย | จำหน่าย | รายได้ | จำหน่าย | กิจกรรม | | รายได้ | |
| | จำหน่าย | อาหารและ | ค่าบริการ | สินค้าและ | สวนสนุก | จำหน่ายภาพถ่าย | จากการจัดงาน | รวม |
| | บัตรเข้าชม | เครื่องดื่ม | รถรับส่ง | ของที่ระลึก | | รายได้ค่าสมาชิก | | |
| รายได้จากการขายและบริการ | 984,726,188.00 | 408,366,258.13 | 109,347,381.22 | 139,042,038.39 | 28,472,441.56 | 63,851,519.37 | 9,987,336.45 | 1,746,951,434.14 |
| กำไรขั้นต้นก่อนหักขาดทุนจากการขาย,ตัดจำหน่าย | | | | | | | | |
| สินทรัพย์ถาวรและสัตว์และค่าเสื่อมราคา | 649,832,334.06 | 152,797,960.19 | 26,281,311.95 | 56,959,906.70 | 18,201,378.74 | 17,608,789.19 | 7,866,898.53 | 932,167,037.78 |
| รายได้จากการดำเนินงาน - สุทธิ | | | | | | | | 18,343,430.79 |
| ขาดทุนจากสัตว์ตาย | | | | | | | | (28,584,440.23) |
| ค่าเสื่อมราคา | | | | | | | | (197,707,765.02) |
| กำไรขั้นต้น | | | | | | | | 724,218,263.32 |
| หนี้สงสัยจะสูญ | | | | | | | | (25,137,255.70) |
| ผลขาดทุนจากการด้อยค่าสินทรัพย์ | | | | | | | | (15,000,000.00) |
| รายได้จากการขายสัตว์เกิดใหม่ | | | | | | | | 4,015,000.00 |
| กำไรจากการจำหน่ายสัตว์ | | | | | | | | 9,034,476.15 |
| กำไรจากการจำหน่ายสินทรัพย์ถาวร | | | | | | | | 372,902.79 |
| รายได้อื่น | | | | | | | | 16,223,280.65 |
| ค่าใช้จ่ายในการขายและบริการ | | | | | | | | (107,142,608.51) |
| ค่าใช้จ่ายในการบริหาร | | | | | | | | (454,999,296.01) |
| ต้นทุนทางการเงิน | | | | | | | | (159,065,457.05) |
| ค่าใช้จ่ายภาษีเงินได้ | | | | | | | | (16,897,750.39) |
| กำไรจากประมาณการตามหลักคณิตศาสตร์ประกันภัย - สุทธิจากภาษีเงินได้ | | | | | | | | 18,468,462.88 |
| ขาดทุนเบ็ดเสร็จรวมสำหรับปี | | | | | | | | (5,909,981.87) |
| ณ วันที่ 31 ธันวาคม 2557 | | | | | | | | |
| ที่ดิน อาคารและอุปกรณ์ - สุทธิ | | | | | | | | 2,496,810,548.47 |
| สินทรัพย์รวม | | | | | | | | 3,368,390,839.29 |

ข้อมูลทางการเงินจำแนกตามส่วนงานภูมิศาสตร์

กลุ่มบริษัทดำเนินธุรกิจในส่วนงานทางภูมิศาสตร์หลักในประเทศไทยเท่านั้น ดังนั้น รายได้ กำไรและสินทรัพย์ทั้งหมดที่แสดงในงบการเงินจึงเกี่ยวข้องกับส่วนงานทางธุรกิจและส่วนงานทางภูมิศาสตร์ตามที่ได้กล่าวข้างต้น ยอดขายทั้งหมดของกลุ่มบริษัทเป็นการขายในประเทศไทย

33. ภาระผูกพันและหนี้สินที่อาจเกิดขึ้น

ภาระผูกพันเกี่ยวกับสัญญาดำเนินงาน

- ณ วันที่ 31 ธันวาคม 2558 บริษัทฯ มีภาระผูกพันจากการทำสัญญาเช่าที่ดินกับบริษัทที่เกี่ยวข้องกันแห่งหนึ่ง จำนวน 2 ฉบับ เพื่อใช้เลี้ยงสัตว์เกิดใหม่ของบริษัทฯ ดังนี้

| ระยะเวลา | จำนวน (ปี) | ค่าเช่ารายปี (บาท) |
|-----------------------------|------------|--------------------|
| กันยายน 2557 - กันยายน 2560 | 3 | 2,000,000 |
| ตุลาคม 2558 - ตุลาคม 2561 | 3 | 1,000,000 |

ภาระผูกพันและหนี้สินที่อาจเกิดขึ้นกับสถาบันการเงิน

- ณ วันที่ 31 ธันวาคม 2558 บริษัทฯ และบริษัทย่อย มีหนี้สินที่อาจเกิดขึ้นในภายหน้าจากการให้ธนาคารพาณิชย์ออกหนังสือค้ำประกันการใช้ไฟฟ้าเป็นจำนวนเงิน 4.8 ล้านบาท ซึ่งค้ำประกันโดยเงินฝากประจำของบริษัทฯ และบริษัทย่อย (หมายเหตุ 10)
- ณ วันที่ 31 ธันวาคม 2558 บริษัทย่อย คือ บริษัท ภูเก็ตแฟนตาซี จำกัด (มหาชน) มีวงเงินสินเชื่อเพื่อก่อสร้างทรัพย์สินกับธนาคารพาณิชย์ในประเทศแห่งหนึ่ง จำนวนเงิน 850 ล้านบาท ทั้งนี้บริษัทย่อยมีภาระผูกพันตามเงื่อนไขของสัญญา

ภาระผูกพันด้านรายจ่ายฝ่ายทุน

- ณ วันที่ 31 ธันวาคม 2558 บริษัทย่อย คือ บริษัท ภูเก็ตแฟนตาซี จำกัด (มหาชน) มีภาระผูกพันด้านรายจ่ายฝ่ายทุน ดังนี้

| | หน่วย : บาท | | |
|---------------------------------|----------------|------------------------------|-------------------|
| | ราคาตามสัญญา | รับรู้เป็นงานระหว่างก่อสร้าง | ภาระผูกพันคงเหลือ |
| สัญญารับเหมาก่อสร้าง | 170,000,000.00 | (33,000,000.00) | 137,000,000.00 |
| รวมภาระผูกพันด้านรายจ่ายฝ่ายทุน | 170,000,000.00 | (33,000,000.00) | 137,000,000.00 |

- ณ วันที่ 31 ธันวาคม 2558 บริษัทย่อยของบริษัท ภูเก็ตแฟนตาซี จำกัด (มหาชน) คือ บริษัท คลาร์นิวัล เมจิก จำกัด มีภาระผูกพันด้านรายจ่ายฝ่ายทุน ดังนี้

| | หน่วย : บาท | | |
|-------------------------------------|----------------|------------------------------|-------------------|
| | ราคาตามสัญญา | รับรู้เป็นงานระหว่างก่อสร้าง | ภาระผูกพันคงเหลือ |
| สัญญาจ้างเหมาก่อสร้าง | 179,600,000.00 | (12,931,200.00) | 166,668,800.00 |
| สัญญาซื้อขายวัสดุและอุปกรณ์ก่อสร้าง | 718,400,000.00 | (105,424,800.00) | 612,975,200.00 |
| รวมภาระผูกพันด้านรายจ่ายฝ่ายทุน | 898,000,000.00 | (118,356,000.00) | 779,644,000.00 |

34. เครื่องมือทางการเงิน

บริษัทฯ และบริษัทย่อยไม่มีนโยบายที่จะประกอบธุรกรรมตราสารทางการเงินที่เป็นตราสารอนุพันธ์เพื่อการเก็งกำไรหรือเพื่อการค้า

34.1 ความเสี่ยงด้านการให้สินเชื่อ

ความเสี่ยงด้านการให้สินเชื่อเกิดจากการที่คู่สัญญาไม่สามารถหรือไม่ประสงค์จะปฏิบัติตามข้อตกลงที่ให้ไว้กับบริษัทฯ และบริษัทย่อย

34.2 ความเสี่ยงด้านสภาพคล่อง

ความเสี่ยงด้านสภาพคล่องเกิดจากปัญหาในการจัดหาเงินทุนหมุนเวียนให้เพียงพอและทันเวลาต่อภาระผูกพันตามที่ระบุไว้ในเครื่องมือทางการเงิน ปัจจุบันบริษัทฯ และบริษัทย่อยอาจมีความเสี่ยงอยู่บ้างในเรื่องการจัดหาเงินทุนหมุนเวียนเพื่อให้เพียงพอต่อภาระผูกพัน ทั้งนี้ขึ้นอยู่กับสถานะของการท่องเที่ยว

34.3 ความเสี่ยงจากอัตราแลกเปลี่ยน

บริษัทฯ และบริษัทย่อยดำเนินธุรกิจในประเทศ ผู้บริหารเชื่อว่าความเสี่ยงดังกล่าวไม่เป็นสาระสำคัญ

34.4 ความเสี่ยงจากอัตราดอกเบี้ย

บริษัทฯ และบริษัทย่อยมีความเสี่ยงจากอัตราดอกเบี้ยอยู่บ้าง เนื่องจากมีเงินฝาก และหนี้สินที่มีอัตราดอกเบี้ยทั้งอัตราคงที่และตามอัตราตลาด

34.5 มูลค่ายุติธรรมของเครื่องมือทางการเงิน

มูลค่ายุติธรรม คือจำนวนเงินที่ใช้แลกเปลี่ยนสินทรัพย์หรือชำระหนี้สินระหว่างบุคคลที่มีความรอบรู้และเต็มใจที่จะแลกเปลี่ยนโดยมีการต่อรองที่เป็นอิสระและไม่มีส่วนเกี่ยวข้องกัน บริษัทฯ และบริษัทย่อยใช้วิธีการและข้อสมมติฐานในการประมาณมูลค่ายุติธรรมของเครื่องมือทางการเงินดังนี้

- เงินฝากธนาคาร ลูกหนี้การค้า และเจ้าหนี้การค้า

มูลค่าตามบัญชีของสินทรัพย์และหนี้สินทางการเงินเหล่านี้มีมูลค่าใกล้เคียงกับมูลค่ายุติธรรมเนื่องจากสินทรัพย์และหนี้สินทางการเงินเหล่านี้จะครบกำหนดในระยะเวลาอันสั้น

- เงินลงทุนชั่วคราวในเงินฝากประจำและเงินฝากที่ติดภาระค้ำประกัน

มูลค่าตามบัญชีมีมูลค่าใกล้เคียงกับมูลค่ายุติธรรมเนื่องจากสินทรัพย์ทางการเงินนี้มีอัตราดอกเบี้ยในอัตราตลาด

- เงินกู้ยืมระยะยาว

มูลค่าตามบัญชีมีมูลค่าใกล้เคียงกับมูลค่ายุติธรรมเนื่องจากหนี้สินทางการเงินนี้มีอัตราดอกเบี้ยตามอัตราตลาด

35. การเข้าข่ายถูกเพิกถอนหลักทรัพย์ออกจากตลาดหลักทรัพย์แห่งประเทศไทย

เมื่อวันที่ 13 กันยายน 2550 ตลาดหลักทรัพย์แห่งประเทศไทยได้ประกาศให้หลักทรัพย์ของบริษัทฯ เข้าข่ายถูกเพิกถอนเนื่องจากงบการเงินของบริษัทฯ แสดงส่วนของเจ้าของมีค่าต่ำกว่าศูนย์ โดยหลักทรัพย์ของบริษัทฯ ได้ถูกห้ามการซื้อขายตั้งแต่วันที่ 17 พฤษภาคม 2550 จนกว่าบริษัทฯ จะสามารถดำเนินการให้เหตุแห่งการเพิกถอนหมดไป โดยบริษัทฯ ต้องมีส่วนของเจ้าของมากกว่าศูนย์ มีกำไรจากการดำเนินงานในธุรกิจหลัก 3 ไตรมาสติดต่อกันหรือ 1 ปีก่อนยื่นคำขอ ปรับโครงสร้างหนี้ได้มากกว่าร้อยละ 75 ของมูลหนี้ทั้งหมดและแสดงได้ว่ามีฐานะการเงินและผลการดำเนินงานมั่นคงตามสภาพธุรกิจ

เมื่อวันที่ 25 เมษายน 2551 ตลาดหลักทรัพย์แห่งประเทศไทยได้ปรับปรุงหลักเกณฑ์การดำรงสถานะเป็นบริษัทจดทะเบียน และการเพิกถอนหลักทรัพย์จดทะเบียนโดยสรุปได้ดังนี้

- ส่วนของเจ้าของมากกว่า 300 ล้านบาท
- มีกำไรสุทธิจากการดำเนินงานตามปกติที่เกิดจากธุรกิจหลัก ซึ่งจะดำเนินการต่อไปอย่างต่อเนื่องในอนาคต ภายใต้การจัดการของผู้บริหารชุดเดียวกันมาอย่างต่อเนื่องไม่น้อยกว่า 1 ปี ก่อนยื่นคำขอ โดยตลาดหลักทรัพย์จะพิจารณาจากงบการเงินประจำปีหรืองบการเงิน 4 ไตรมาส ที่ผ่านการตรวจสอบจากผู้สอบบัญชี ซึ่งกำหนดให้บริษัทฯ ต้องมีกำไรสุทธิไม่น้อยกว่า 30 ล้านบาท และมีกำไรสุทธิในงวดสะสมก่อนยื่นคำขอ กรณีจะซื้อขายในตลาดหลักทรัพย์แห่งประเทศไทย
- ปรับโครงสร้างหนี้ได้มากกว่าร้อยละ 75 ของมูลหนี้ทั้งหมด โดยไม่ผิวนัดชำระหนี้ และแผนปรับโครงสร้างหนี้คำนึงถึงผู้ถือหุ้นรายย่อยด้วย
- มีฐานะการเงินและผลการดำเนินงานที่มั่นคงตามสภาพธุรกิจอย่างต่อเนื่อง โดยพิจารณากระแสเงินสดจากการดำเนินงานประกอบด้วย
- มีคุณสมบัติครบถ้วนตามหลักเกณฑ์ดำรงสถานะก่อนพ้นเหตุเพิกถอน ยกเว้นเรื่องการกระจายหุ้นรายย่อย ให้ดำเนินการตามแนวทางการดำเนินการกับบริษัทที่มีการกระจายการถือหุ้นรายย่อยไม่ครบถ้วน
- สำหรับบริษัทที่ฟื้นฟูกิจการตามกฎหมายว่าด้วยล้มละลายบริษัทต้องออกจากการฟื้นฟูกิจการผ่านศาลก่อน

เมื่อวันที่ 4 มิถุนายน 2552 ตลาดหลักทรัพย์ฯ ได้ถอนชื่อหลักทรัพย์ของบริษัทฯ ออกจากกระดานซื้อขายหลักทรัพย์ และย้ายไปยังกลุ่มบริษัทจดทะเบียนที่แก้ไขการดำเนินงานไม่ได้ตามกำหนด (Non-Performing Group; NPG) จนกว่าบริษัทฯ จะสามารถแก้ไขให้พ้นเหตุเพิกถอนตามหลักเกณฑ์ที่ตลาดหลักทรัพย์ฯ กำหนด

ตลาดหลักทรัพย์แห่งประเทศไทย (ตลาดหลักทรัพย์ฯ) ได้กำหนดให้บริษัทฯ แก้ไขให้พ้นเหตุอาจถูกเพิกถอน และยื่นคำขอพ้นเหตุเพิกถอนภายในวันที่ 31 มีนาคม 2558 โดยบริษัทฯ จะต้องมีการไต่สวนงบการเงินรวมไม่น้อยกว่า 30 ล้านบาท งบการเงินรวมของบริษัทฯ และบริษัทย่อยสำหรับปี สิ้นสุดวันที่ 31 ธันวาคม 2557 มีผลขาดทุนสุทธิ 24.38 ล้านบาท ซึ่งไม่เข้าเกณฑ์การขอพ้นเหตุอาจถูกเพิกถอนภายในกำหนดเวลาดังกล่าว บริษัทฯ จึงได้ยื่นขอให้ตลาดหลักทรัพย์ฯ พิจารณาขยายระยะเวลาแก้ไขเหตุอาจถูกเพิกถอนออกไปอีก 1 ปี

ต่อมาเมื่อวันที่ 3 สิงหาคม 2558 ตลาดหลักทรัพย์ฯ ได้มีหนังสือแจ้งเห็นควรให้ขยายเวลาในการแก้ไขเหตุแห่งการเพิกถอนจนถึงวันที่ 31 มีนาคม 2559 โดยบริษัทฯ ต้องจัดทำและนำเสนอรายงานความคืบหน้าการดำเนินการเพื่อแก้ไขเหตุแห่งการเพิกถอน พร้อมกับการนำเสนองบการเงินต่อตลาดหลักทรัพย์ฯ ทุกไตรมาส

อย่างไรก็ตาม ตลาดหลักทรัพย์ฯ ได้กำหนดให้บริษัทฯ จัดทำงบการเงินสำหรับปีสิ้นสุดวันที่ 31 มีนาคม 2558 ขึ้นเพิ่มเติมเพื่อใช้ในการพิจารณาผลการดำเนินงานให้เป็นไปตามหลักเกณฑ์การขอพ้นเหตุเพิกถอน ซึ่งปัจจุบันอยู่ในระหว่างการพิจารณาของตลาดหลักทรัพย์ฯ

36. การจัดประเภทรายการใหม่

บริษัทฯ ได้จัดประเภทรายการใหม่บางรายการในงบแสดงฐานะการเงิน ณ วันที่ 31 ธันวาคม 2557 และงบกำไรขาดทุน และกำไรขาดทุนเบ็ดเสร็จอื่น สำหรับปี สิ้นสุดวันที่ 31 ธันวาคม 2557 เพื่อให้สอดคล้องกับการแสดงรายการในงบการเงินงวดปัจจุบัน ดังนี้

| | หน่วย : บาท | | |
|--|--------------------|------------------|--------------------|
| | งบการเงินรวม | | |
| | ก่อนจัดประเภทใหม่ | จัดประเภทใหม่ | หลังจัดประเภทใหม่ |
| งบแสดงฐานะการเงิน | | | |
| ลูกหนี้การค้าและลูกหนี้อื่น - สุทธิ | 101,061,894.09 | 3,076,426.71 | 104,138,320.80 |
| สินทรัพย์ไม่หมุนเวียนอื่น | 27,211,764.70 | (1,366,500.00) | 25,845,264.70 |
| เจ้าหนี้การค้าและเจ้าหนี้อื่น | (244,175,071.16) | (1,709,926.71) | (245,884,997.87) |
| เงินกู้ยืมระยะยาวส่วนที่ถึงกำหนดชำระภายในหนึ่งปี | (263,500,000.00) | 102,493,182.12 | (161,006,817.88) |
| เงินกู้ยืมระยะยาวจากสถาบันการเงิน - สุทธิ | (1,162,228,164.13) | (102,493,182.12) | (1,264,721,346.25) |
| ที่ดิน อาคารและอุปกรณ์ - สุทธิ | 2,518,785,518.47 | (21,974,970.00) | 2,496,810,548.47 |
| เงินจ่ายล่วงหน้าค่าซื้อสินทรัพย์และสัตว์ - สุทธิ | 26,574,671.00 | 21,974,970.00 | 48,549,641.00 |
| งบกำไรขาดทุนและกำไรขาดทุนเบ็ดเสร็จอื่น | | | |
| ต้นทุนขายและบริการและค่าใช้จ่ายเกี่ยวกับสัตว์และต้นไม้ | (695,902,399.66) | (120,546,680.91) | (816,449,080.57) |
| กำไรจากการจำหน่ายสินทรัพย์และสัตว์ | 9,407,378.94 | (9,407,378.94) | - |
| กำไรจากการจำหน่ายสัตว์ | - | 9,034,476.15 | 9,034,476.15 |
| กำไร(ขาดทุน)จากการจำหน่ายสินทรัพย์ถาวร | - | 372,902.79 | 372,902.79 |
| ดอกเบี้ยรับ | 483,283.47 | (483,283.47) | - |
| รายได้อื่น | 15,739,997.18 | 483,283.47 | 16,223,280.65 |
| ค่าใช้จ่ายในการขายและบริการ | (90,258,034.51) | (16,884,574.00) | (107,142,608.51) |
| ค่าใช้จ่ายในการบริหาร | (592,430,550.92) | 137,431,254.91 | (454,999,296.01) |

| | หน่วย : บาท | | |
|--|----------------------|-----------------|-------------------|
| | งบการเงินเฉพาะกิจการ | | |
| | ก่อนจัดประเภทใหม่ | จัดประเภทใหม่ | หลังจัดประเภทใหม่ |
| งบแสดงฐานะการเงิน | | | |
| ลูกหนี้การค้าและลูกหนี้อื่น - สุทธิ | 34,988,815.81 | 1,366,500.00 | 36,355,315.81 |
| สินทรัพย์ไม่หมุนเวียนอื่น | 7,003,156.27 | (1,366,500.00) | 5,636,656.27 |
| เงินกู้ยืมระยะยาวส่วนที่ถึงกำหนดชำระภายในหนึ่งปี | (173,500,000.00) | 67,913,836.04 | (105,586,163.96) |
| เงินกู้ยืมระยะยาวจากสถาบันการเงิน - สุทธิ | (807,863,998.49) | (67,913,836.04) | (875,777,834.53) |
| งบกำไรขาดทุนและกำไรขาดทุนเบ็ดเสร็จอื่น | | | |
| ต้นทุนขายและบริการและค่าใช้จ่ายเกี่ยวกับสัตว์และต้นไม้ | (305,114,584.04) | (21,460,045.29) | (326,574,629.33) |
| ดอกเบี้ยรับ | 107,821.34 | (107,821.34) | - |
| รายได้อื่น | 67,566,840.42 | 107,821.34 | 67,674,661.76 |
| กำไรจากการจำหน่ายสินทรัพย์และสัตว์ | 9,001,247.10 | (9,001,247.10) | - |
| กำไรจากการจำหน่ายสัตว์ | - | 9,034,476.15 | 9,034,476.15 |
| กำไร(ขาดทุน)จากการจำหน่ายสินทรัพย์ถาวร | - | (33,229.05) | (33,229.05) |
| ค่าใช้จ่ายในการขายและบริการ | (40,357,338.23) | (9,368,502.00) | (49,725,840.23) |
| ค่าใช้จ่ายในการบริหาร | (209,438,453.25) | 30,828,547.29 | (178,609,905.96) |

37. เหตุการณ์ภายหลังรอบระยะเวลารายงาน

ที่ประชุมคณะกรรมการบริษัทฯ ครั้งที่ 1/2559 เมื่อวันที่ 27 มกราคม 2559 ได้มีมติเป็นเอกฉันท์ให้บริษัทฯ ซื้อที่ดินจำนวน 599-1-88 ไร่ ซึ่งตั้งอยู่ที่อำเภอศรีมหาโพธิ์ จังหวัดปราจีนบุรี จากบริษัทแห่งหนึ่ง ในราคา 77.93 ล้านบาท เพื่อใช้เป็นสถานที่เลี้ยงสัตว์ส่วนเกิน และเป็นสถานที่ปลูกหญ้าและพืชผลต่างๆ สำหรับเป็นอาหารสัตว์ โดยจะชำระค่าที่ดินบางส่วนให้แก่ผู้ขายเป็นจำนวนเงิน 60 ล้านบาท ในวันทำสัญญาจะซื้อจะขายและได้รับโอนกรรมสิทธิ์ในที่ดินบางส่วน ที่ดินส่วนที่ยังไม่สามารถจดทะเบียนโอนกรรมสิทธิ์ได้ทันที จะชำระค่าที่ดินส่วนที่เหลือจำนวน 17.93 ล้านบาท ในวันโอนกรรมสิทธิ์ และบริษัทฯ จะเป็นผู้รับผิดชอบค่าใช้จ่ายที่เกี่ยวข้องกับการโอนกรรมสิทธิ์ทั้งหมด นอกจากนี้ที่ประชุมได้อนุมัติให้กู้ยืมเงินจากบริษัทเงินทุนแห่งหนึ่งในวงเงิน 42 ล้านบาท เพื่อนำมาซื้อที่ดินดังกล่าว โดยใช้ที่ดินที่ซื้อมาเป็นหลักประกันค้ำประกัน และบริษัทย่อย คือ บริษัท กูเก็ตแฟนตาซี จำกัด (มหาชน) เป็นผู้ค้ำประกันร่วม และค่าที่ดินส่วนที่เหลือจำนวน 17.93 ล้านบาท บริษัทฯ จะนำเงินทุนของบริษัทฯ มาใช้ในการซื้อ

โดยเมื่อวันที่ 4 กุมภาพันธ์ 2559 บริษัทฯ ได้รับเงินกู้ยืมดังกล่าวและได้นำไปจ่ายชำระค่าซื้อที่ดินส่วนแรกและรับโอนกรรมสิทธิ์ในที่ดินบางส่วน และนำที่ดินที่ได้มาไปจำนองเพื่อค้ำประกันเงินกู้ยืมในวันเดียวกัน

38. การอนุมัติงบการเงิน

กรรมการผู้มีอำนาจของบริษัทฯ ได้อนุมัติให้ออกงบการเงินนี้ เมื่อวันที่ 24 กุมภาพันธ์ 2559



99 ถนนปิ่นเกล้าอินทรา แขวงสามวาตะวันตก เขตคลองสามวา กรุงเทพฯ โทร. 02-914-4100, 02-518-1000 โทรสาร. 02-518-1022
99 Panyaintra Rd., Klongsamwa Bangkok 10510 THAILAND Tel : (662) 914-4100, 02-518-1000 Fax : (662) 518-1022, 914-2959

E-mail : info@safariworld.com www.safariworld.com