

บมจ. **ซาฟารีเวิลด์**
รายงานประจำปี 2559



SAFARI WORLD
ANNUAL REPORT 2016

สารบัญ

1. บทนำ

คำขวัญ วิสัยทัศน์ พันธกิจ ค่านิยมบริการ	1
ข้อมูลทั่วไป	2
สารจากประธานกรรมการ	3
ข้อมูลทางการเงินที่สำคัญ	4
การวิเคราะห์และคำอธิบายของฝ่ายจัดการ	6

2. การประกอบธุรกิจ

นโยบายและภาพรวมการประกอบธุรกิจ	10
ลักษณะการประกอบธุรกิจ	16
ปัจจัยความเสี่ยง	20
ข้อพิพาททางกฎหมาย	21

3. การจัดการและการกำกับดูแลกิจการ

โครงสร้างการถือหุ้น	22
นโยบายการจ่ายเงินปันผล	23
โครงสร้างการจัดการ	24
คณะกรรมการบริษัท ซาฟารีเวิลด์ จำกัด (มหาชน)	25
ผู้บริหารของบริษัท ซาฟารีเวิลด์ จำกัด (มหาชน)	26
รายละเอียดของคณะกรรมการ ผู้บริหาร เลขานุการบริษัท และผู้ตรวจสอบภายใน	27
การกำกับดูแลกิจการ	38
ความรับผิดชอบต่อสังคม	49
นโยบายเกี่ยวกับการต่อต้านการทุจริตคอร์รัปชัน	52
การควบคุมภายในและการบริหารความเสี่ยง	53
รายการระหว่างกัน	54

4. รายงานงบการเงิน

รายงานความรับผิดชอบต่อคณะกรรมการบริษัทต่อรายงานทางการเงิน	56
รายงานคณะกรรมการตรวจสอบ	57
รายงานของผู้สอบบัญชีรับอนุญาต	58
งบการเงินสำหรับปี 2559	62
หมายเหตุประกอบงบการเงิน	71

ส่วนที่ 1

บทนำ

คำขวัญ วิสัยทัศน์ พันธกิจ ค่านิยมบริการ

- คำขวัญ (Motto): “อาณาจักรแห่งความสุข The World of Happiness”
- วิสัยทัศน์ (Vision): “ผู้นำแหล่งท่องเที่ยวมาตรฐานสากล”
- พันธกิจ (Mission): “สร้างความสุขแก่คนทุกวัย”

ซาฟารีเวิลด์ เป็นธีมปาร์คที่ให้ความสนุกสนาน บันเทิงใจ มีสาระ เป็นประโยชน์ ให้ความรู้แก่ผู้มาเยือน มีการให้บริการที่เต็มเปี่ยมไปด้วยรอยยิ้ม ไม่ตรีจิต ซื่อตรงต่อนักท่องเที่ยวทุกเพศทุกวัย

- ค่านิยมบริการ (Service Core Value):

S service ยินดีรับใช้และให้บริการด้วยความเต็มใจและเอาใจใส่

M me พนักงานทุกคนคือผู้ส่งมอบความสุขให้แก่ทุกท่านที่มาเยือน

I instant ให้บริการรวดเร็วฉับไว ด้วยความเข้าใจลูกค้า

L love ใจรักการบริการ มีความปรารถนาดีและรักลูกค้า

E emotion อารมณ์ดี เป็นมิตรไมตรี ให้บริการด้วยรอยยิ้มทุกราย

ข้อมูลทั่วไป

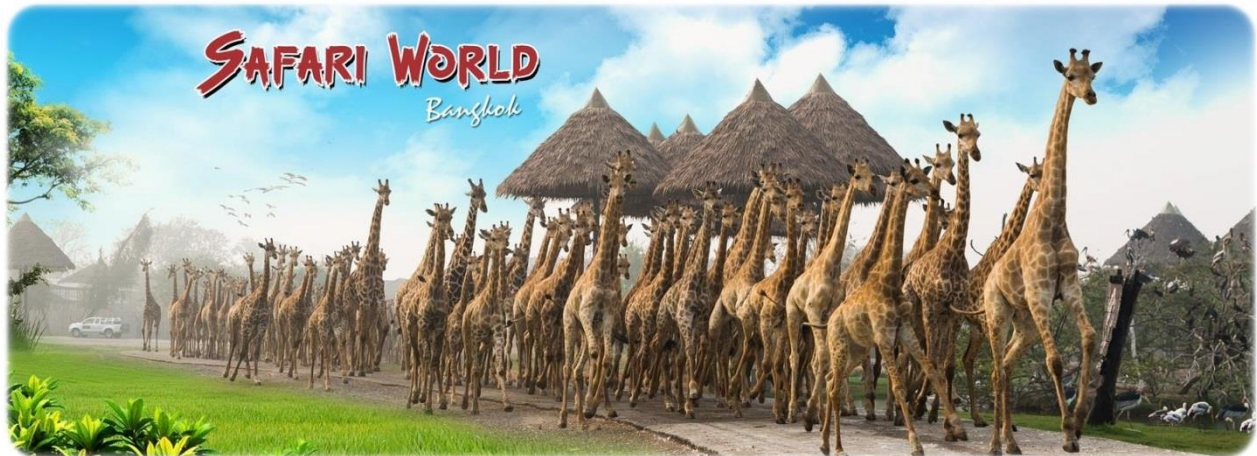

บริษัท ซาฟารีเวิลด์ จำกัด (มหาชน) :

ชื่อย่อหลักทรัพย์:	SAFARI
เลขทะเบียนบริษัท:	0107537000351
การประกอบธุรกิจ:	การท่องเที่ยวและนันทนาการ ประเภทสวนสัตว์เปิดและการแสดง
ทุนจดทะเบียนและชำระแล้ว:	2,221,108,600 บาท ประกอบด้วยหุ้นสามัญ 2,221,108,600 หุ้น มูลค่าที่ตราไว้หุ้นละ 1.00 บาท
สถานที่ตั้ง:	99 ถนนปิ่นเกล้าอินทรา แขวงสามวาตะวันตก เขตคลองสามวา กรุงเทพมหานคร 10510 โทรศัพท์ (02) 518-1000-19, (02) 914-4100-19 โทรสาร (02) 518-1022, (02) 914-2959 เว็บไซต์ www.safariworld.com E-mail address: info@safariworld.com

บุคคลอ้างอิง :

• นายทะเบียนหลักทรัพย์

บริษัท ศูนย์รับฝากหลักทรัพย์ (ประเทศไทย) จำกัด
อาคารตลาดหลักทรัพย์แห่งประเทศไทย เลขที่ 93 ถนนรัชดาภิเษก แขวงดินแดง เขตดินแดง
กรุงเทพมหานคร 10110 โทรศัพท์ 0-2009-9000

• ผู้สอบบัญชี

บริษัท เอเอ็นเอส ออดิท จำกัด สำนักงานตั้งอยู่ที่ห้องชุด 100/72 ชั้น 22 อาคารว่องวานิช B เลขที่ 100/2
ถนนพระราม 9 เขตห้วยขวาง กรุงเทพมหานคร 10310 โทรศัพท์ 0-2645-0109 โทรสาร 0-2645-0110

• ผู้ตรวจสอบภายใน

บริษัท เจพี ทิพ ออดิท จำกัด สำนักงานตั้งอยู่ ณ เลขที่ 304/9 ซอยลาดพร้าว 87 (จันทราสุข) แขวงคลองเจ้าคุณสิงห์
เขตวังทองหลาง กรุงเทพมหานคร โทรศัพท์ 0-86809-9799 โทรสาร 0-2932-2990

สารจากประธานกรรมการ

เรียน ท่านผู้ถือหุ้น

ปี 2559 เป็นปีแห่งความสูญเสียครั้งยิ่งใหญ่สำหรับชาวไทยทั้งปวง จากการเสด็จสวรรคตของพระบาทสมเด็จพระปรมินทรมหาภูมิพลอดุลยเดช พระมหากษัตริย์ผู้ทรงเป็นที่รักและเคารพยิ่งของปวงชนชาวไทย ผู้ทรงครองสิริราชสมบัติยาวนานกว่า 70 ปี ความสูญเสียครั้งนี้นำมาซึ่งความเศร้าโศกอย่างยิ่งแก่พสกนิกรชาวไทยและมิตรประเทศทั่วโลก ที่จะต้องจารึกไว้ในความทรงจำตราบนานเท่านาน ด้วยสำนึกในพระมหากรุณาธิคุณหาที่สุดมิได้ ปวงข้าพระพุทธเจ้า คณะกรรมการผู้บริหาร และพนักงานบริษัท ซาฟารีเวิลด์ จำกัด (มหาชน) และบริษัทในเครือ ขอแสดงความเสียใจอย่างสุดซึ้ง สำนึกในพระกรุณาธิคุณ และขอสืบสานพระราชปณิธาน เจริญรอยตามเบื้องพระยุคลบาทสืบไป พร้อมนี้ข้าพระพุทธเจ้าทั้งหลายขอน้อมเกล้าฯ ถวายพระพรชัยมงคลแด่สมเด็จพระเจ้าอยู่หัวมหาวชิราลงกรณ บดินทรเทพยวรางกูร ขอพระองค์ทรงพระเจริญยิ่งยืนนาน

เศรษฐกิจไทยในปี 2559 ได้ค่อยๆฟื้นตัว โดยขยายตัวประมาณร้อยละ 3.2 เพิ่มขึ้นจากปี 2558 ที่ขยายตัวร้อยละ 2.8 แต่ก็มีความเสี่ยงจากการฟื้นตัวของเศรษฐกิจโลก อันเนื่องมาจากปัญหาความไม่แน่นอนทางการเมืองและนโยบายเศรษฐกิจใหม่ของสหรัฐอเมริกา ปัญหาการจะออกจากสมาชิกสหภาพยุโรปของสหราชอาณาจักรที่อาจส่งผลกระทบต่อการฟื้นตัวของเศรษฐกิจของยุโรป ปัญหาภาคการเงินในยุโรปและจีน ซึ่งอาจมีผลต่อการส่งออกของสินค้าไทย และจากปัจจัยภายในประเทศ โดยเฉพาะผลกระทบของการจัดระเบียบทวิศูนย์เหรียญซึ่งทำให้จำนวนนักท่องเที่ยวจีนลดลงเหลือน้อยกว่าที่ได้ประมาณการไว้ อย่างไรก็ตาม คาดว่าเศรษฐกิจไทยในปี 2560 จะขยายตัวประมาณร้อยละ 3.5 - 4.0 ซึ่งหนึ่งในปัจจัยที่จะช่วยสนับสนุนเศรษฐกิจไทยให้ขยายตัวได้ดีคือ แรงขับเคลื่อนจากภาคการท่องเที่ยวที่ยังมีแนวโน้มการเติบโตอยู่ในเกณฑ์ดี อนึ่ง แม้ว่าในไตรมาสสุดท้ายของปี 2559 การขยายตัวของจำนวนนักท่องเที่ยวได้ชะลอตัวลงด้วยประเทศอยู่ในช่วงของการไว้อาลัย และผลกระทบจากนโยบายการจัดระเบียบทวิศูนย์เหรียญของภาครัฐ หากเป็นที่เชื่อมั่นว่าจำนวนนักท่องเที่ยวและรายได้จากภาคการท่องเที่ยวในปี 2560 จะขยายตัวในเกณฑ์ที่น่าพอใจ

ในปี 2559 บริษัทฯ และบริษัทย่อยมีรายได้จากการดำเนินงานรวม 1,825.45 ล้านบาท และมีกำไรสุทธิรวม 111.91 ล้านบาท เพิ่มขึ้นจากปี 2558 ร้อยละ 1.1 และ 864.3 ตามลำดับ บริษัทฯ มีความเชื่อมั่นว่าฐานะการเงินและผลการดำเนินงานของกลุ่มบริษัทจะมี ความเติบโตก้าวหน้าอย่างมั่นคงและต่อเนื่อง จากกำไรในการดำเนินธุรกิจปัจจุบัน และจากการขยายธุรกิจสร้างแหล่งท่องเที่ยวแห่งใหม่ในจังหวัดภูเก็ต ที่จะช่วยขยายฐานนักท่องเที่ยว สร้างรายได้ และผลกำไรให้แก่กลุ่มบริษัท เพื่อเสริมสร้างความแข็งแกร่งในการแข่งขัน สู่ความเป็นผู้นำอุตสาหกรรมการท่องเที่ยวอย่างยั่งยืน

ในนามของคณะกรรมการ ข้าพเจ้าขอขอบคุณท่านผู้ถือหุ้นการคุณและผู้มีส่วนได้เสียทุกท่าน ตลอดจนผู้บริหารและพนักงาน ที่ได้ให้ความอนุเคราะห์และสนับสนุนบริษัทฯ และบริษัทย่อยด้วยดีตลอดมา และหวังเป็นอย่างยิ่งว่าท่านทั้งหลายจะให้ความสนับสนุน เราเช่นนี้ตลอดไป



(ณรงค์ จุฬชาติ)

ประธานกรรมการ

28 มีนาคม 2560

ข้อมูลทางการเงินที่สำคัญ

ข้อมูลทางการเงินที่สำคัญของบริษัทฯ และบริษัทย่อย ในรอบระยะเวลาบัญชีสิ้นสุด 31 ธันวาคม มีดังนี้:

(หน่วย : พันบาท)

รายการทางการเงินที่สำคัญ	ปี 2559	ปี 2558	ปี 2557
รายได้รวมจากการดำเนินงาน	1,825,448.80	1,805,909.39	1,769,079.99
กำไรก่อนหักดอกเบี้ยจ่ายภาษีจ่ายและค่าเสื่อมราคา (EBITDA)	456,070.28	351,084.90	349,292.54
กำไร (ขาดทุน) สุทธิ	111,912.45	(14,641.81)	(24,378.44)
สินทรัพย์รวม	5,017,895.80	4,696,356.90	3,387,718.98
หนี้สินรวม	2,221,887.86	2,023,275.67	1,987,792.90
ส่วนของผู้ถือหุ้นรวม	2,796,007.94	2,673,081.23	1,399,926.08
หุ้นสามัญถัวเฉลี่ยถ่วงน้ำหนัก (หุ้น)*	2,221,108.60	1,600,208.46	200,000.00
กำไร (ขาดทุน) ต่อหุ้น (บาท/หุ้น)*	0.05	(0.01)	(0.12)
มูลค่าทางบัญชี (บาท/หุ้น)*	1.26	1.67	7.00
เงินปันผลต่อหุ้น**	-	-	-

หมายเหตุ * ในปี 2558 บริษัทฯ มีการเพิ่มทุนจดทะเบียน 2 ครั้ง และมีการเปลี่ยนแปลงมูลค่าที่ตราไว้จาก 5 บาท เป็น 1 บาท

** ปี 2557 บริษัทฯ และบริษัทย่อยมีขาดทุนสุทธิรวม 24.38 ล้านบาท จึงได้จัดสรรกำไรเป็นเงินสำรองตามกฎหมาย และคณะกรรมการบริษัทได้เสนอขออนุมัติที่ประชุมสามัญผู้ถือหุ้นประจำปี 2558 ให้งดจ่ายเงินปันผลจากผลการดำเนินงานประจำปี 2557

ปี 2558 และ 2559 บริษัทฯ มีกำไรสุทธิ 164.56 ล้านบาท และ 31.42 ล้านบาท ตามลำดับ แต่เนื่องด้วยบริษัทฯ ได้มีการลงทุนสร้างโครงการธีมปาร์คแห่งใหม่ในจังหวัดภูเก็ต และมีงานก่อสร้างปรับปรุงกิจกรรมและการให้บริการของบริษัทฯ หลายรายการ รวมถึงต้องสำรองเงินไว้หมุนเวียนและผ่อนชำระหนี้สถาบันการเงิน คณะกรรมการบริษัทจึงมีมติให้ขออนุมัติที่ประชุมผู้ถือหุ้นให้งดการจ่ายเงินปันผลจากผลการดำเนินงานในปี 2558 และ 2559 และให้จัดสรรเงินกำไรเป็นสำรองตามกฎหมายจำนวน 11 ล้านบาท และ 1.60 ล้านบาท ตามลำดับ

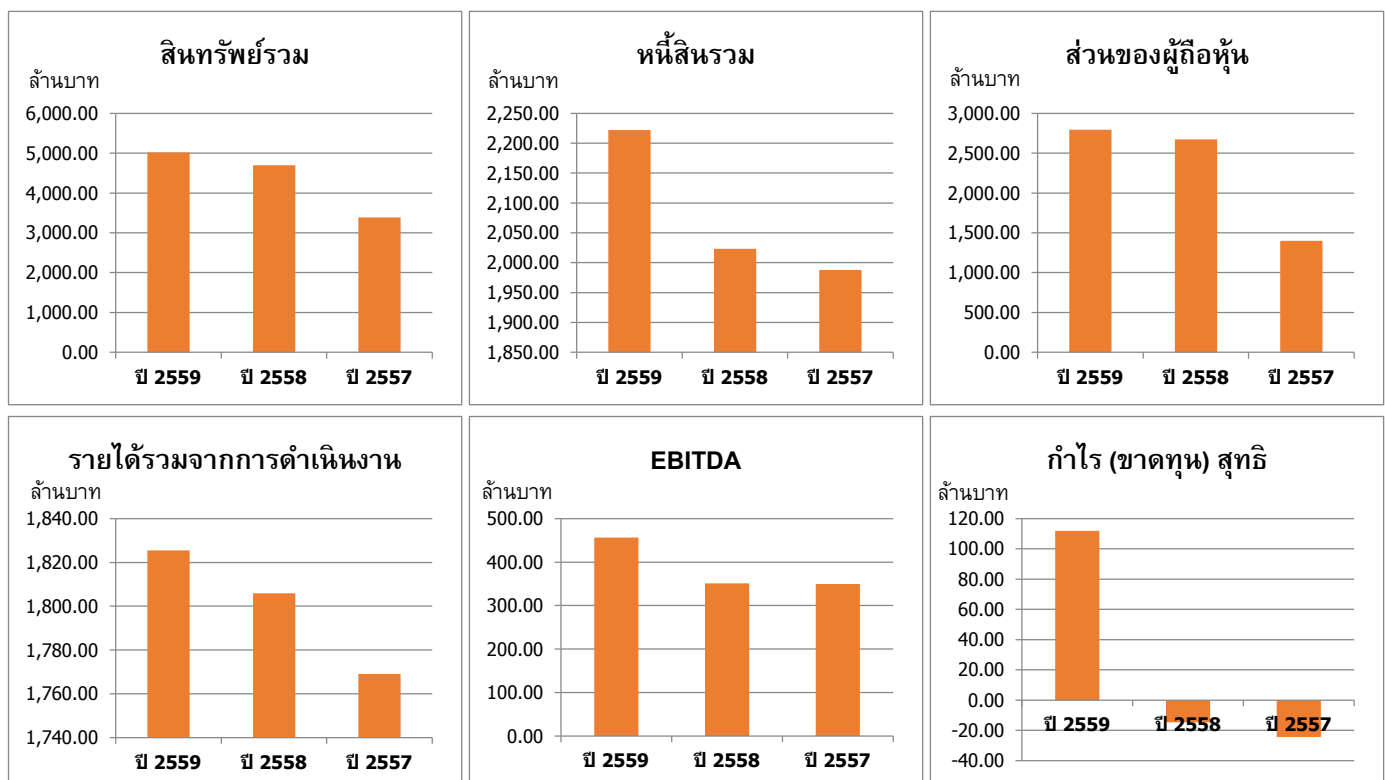

อัตราส่วนทางการเงินที่สำคัญ	ปี 2559	ปี 2558	ปี 2557
อัตรากำไรสุทธิ (ร้อยละ)	6.03	-0.80	-1.36
อัตราผลตอบแทนผู้ถือหุ้น (ร้อยละ)	4.09	-0.72	-1.75
อัตราผลตอบแทนจากสินทรัพย์	2.30	-0.36	-0.71
สัดส่วนหนี้ต่อทุน (เท่า)	0.79	0.76	1.42
อัตรากำไรก่อนหักดอกเบี้ยจ่ายภาษีจ่ายและค่าเสื่อมราคา (ร้อยละ)	24.98	19.44	19.74
อัตรากำไร (ขาดทุน) สุทธิ (ร้อยละ)	6.13	(0.81)	(1.38)

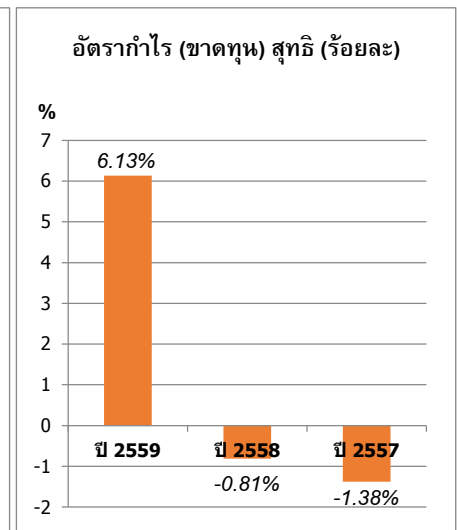
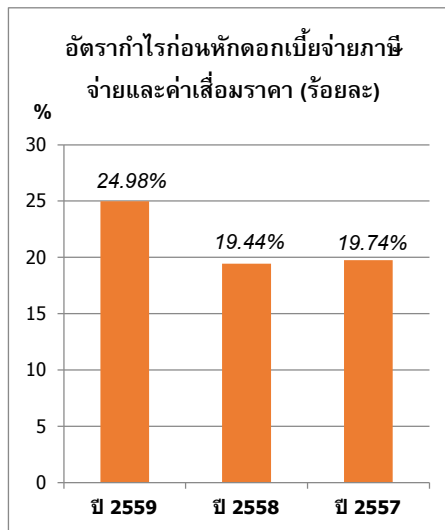
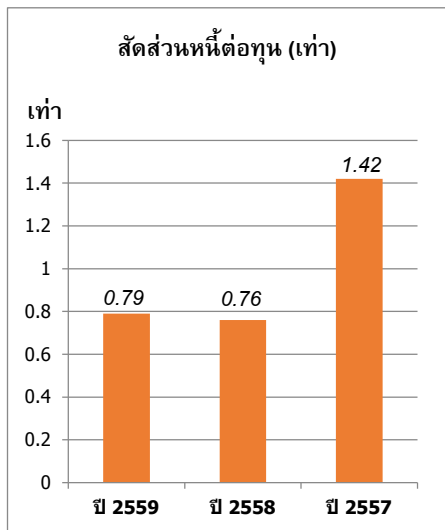
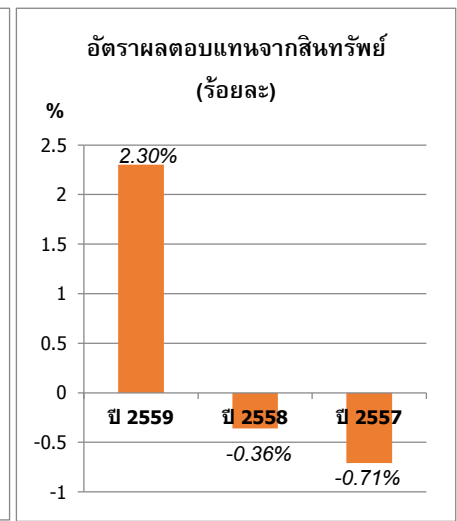
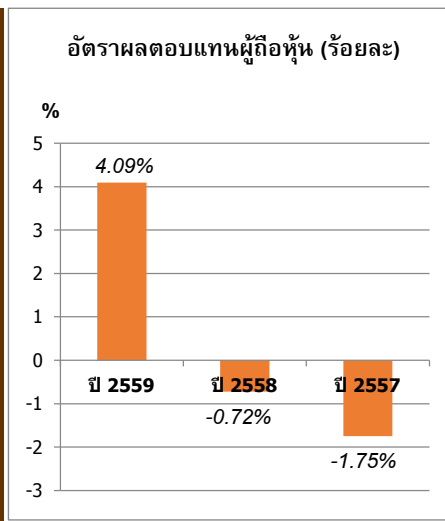
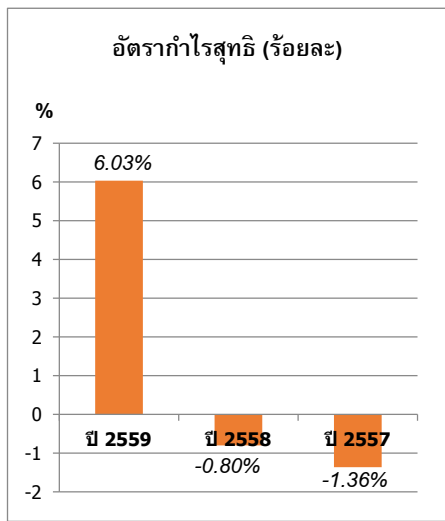

ผู้ลงทุนสามารถศึกษาข้อมูลของบริษัทฯ เพิ่มเติมได้จากแบบแสดงรายการข้อมูลประจำปี (แบบ 56-1) ของบริษัทฯ ที่แสดงไว้ในเว็บไซต์ <http://www.set.or.th>

การวิเคราะห์และคำอธิบายของฝ่ายจัดการ

1. ฐานะการเงิน

สินทรัพย์:

ณ วันที่ 31 ธันวาคม 2559 บริษัทฯ และบริษัทย่อยมีสินทรัพย์รวมทั้งสิ้น 5,017.90 ล้านบาท เพิ่มขึ้น 321.54 ล้านบาท หรือคิดเป็นร้อยละ 6.85 เมื่อเทียบกับ ณ วันที่ 31 ธันวาคม 2558 ที่มีสินทรัพย์รวมเท่ากับ 4,696.36 ล้านบาท เนื่องจากการเพิ่มขึ้นของที่ดิน อาคาร และอุปกรณ์-สุทธิ ซึ่งมีสาเหตุหลักจากการที่บริษัทฯ ได้ซื้อที่ดินในจังหวัดปราจีนบุรี เพิ่มเติมประมาณ 600 ไร่ เพื่อรองรับโครงการเลี้ยงและเพาะพันธุ์สัตว์ของบริษัทฯ ในอนาคต และการเพิ่มขึ้นของงานระหว่างก่อสร้างของโครงการภูเก็ตแฟนตาซีและโครงการคาร์นิวัลเมจิก

หนี้สิน:

หนี้สินรวมของบริษัทฯ และบริษัทย่อย ณ วันที่ 31 ธันวาคม 2559 มีจำนวน 2,221.89 ล้านบาท เพิ่มขึ้นจาก ณ วันที่ 31 ธันวาคม 2558 จำนวน 198.61 ล้านบาท หรือเพิ่มขึ้นร้อยละ 9.8 ประกอบด้วย หนี้สินหมุนเวียนเพิ่มขึ้น 276.04 ล้านบาท และหนี้สินไม่หมุนเวียนลดลง 77.43 ล้านบาท

หนี้สินหมุนเวียนเพิ่มขึ้นเกิดจากหุ้นกู้ระยะยาวที่จะครบกำหนดชำระภายในหนึ่งปีของบริษัทฯ ย่อย มียอดสุทธิ 336.16 ล้านบาท ซึ่งบริษัทย่อยได้ออกเพื่อใช้เป็นเงินทุนหมุนเวียนในบริษัทย่อยและสำรองใช้ในโครงการคาร์นิวัลเมจิก และใช้ลงทุนในการสร้างสวนขยายของบริษัทฯ ย่อย เพื่อรองรับการเปิดดำเนินการของโครงการคาร์นิวัลเมจิก

ส่วนของผู้ถือหุ้น:

ส่วนของผู้ถือหุ้นของบริษัทฯ และบริษัทย่อย ณ วันที่ 31 ธันวาคม 2559 มีจำนวน 2,796.01 ล้านบาท เพิ่มขึ้น 122.93 ล้านบาท เมื่อเปรียบเทียบกับ ณ วันที่ 31 ธันวาคม 2558 เป็นผลมาจากการบันทึกกำไรสุทธิสำหรับปี 2559 จำนวน 111.91 ล้านบาท และกำไรขาดทุนเบ็ดเสร็จก่อนสำหรับปี-สุทธิจากภาษี 11.01 ล้านบาท ได้แก่งผลกำไรจากการประมาณการตามหลักคณิตศาสตร์ประกันภัยสำหรับโครงการผลประโยชน์ของพนักงานและภาษีเงินได้ของกำไรขาดทุนเบ็ดเสร็จก่อนสำหรับรายการที่จะไม่ถูกจัดประเภทรายการใหม่ บริษัทฯ ตั้งสำรองตามกฎหมายเพิ่มขึ้นจำนวน 1.60 ล้านบาท นอกจากนี้ ในระหว่างปี 2559 บริษัทฯ ได้มีการปรับปรุงงบการเงินของปี 2558 ใหม่ ตามมาตรฐานการรายงานทางการเงินฉบับที่ 2 เรื่อง การจ่ายโดยใช้หุ้นเป็นเกณฑ์ บริษัทฯ ได้บันทึกค่าใช้จ่ายที่เกี่ยวข้องดังกล่าวไว้ในบัญชีค่าใช้จ่ายที่เกิดจากการจ่ายโดยใช้หุ้นเป็นเกณฑ์ พร้อมกับรับรู้ส่วนเกินจากการจ่ายโดยใช้หุ้นเป็นเกณฑ์ในส่วนของผู้ถือหุ้นจำนวน 65.42 ล้านบาท

2. ผลการดำเนินงาน

บริษัทฯ และบริษัทย่อย มีรายได้จากการจำหน่ายบัตรเข้าชมเป็นรายได้หลัก ในปี 2559 คิดเป็นสัดส่วนร้อยละ 61.2 ของรายได้จากการดำเนินงานรวม ส่วนที่เหลือเป็นรายได้จากการจำหน่ายอาหารเครื่องดื่ม สินค้าที่ระลึก ภาพถ่าย และอาหารสัตว์ รายได้จากการให้บริการรถรับส่ง กิจกรรมสวนสนุก บริการรับฝากขาย และรายได้อื่นๆ ดังนี้:

รายการ	2559	%	2558	%	เพิ่มขึ้น(ลดลง)	%
รายได้จากการขาย						
- จำหน่ายบัตรเข้าชม	1,117,776.56	61.2	1,101,929.04	61.0	15,847.51	1.44
- จำหน่ายอาหารและเครื่องดื่ม	389,525.23	21.3	376,736.52	20.9	12,788.71	3.4
- จำหน่ายสินค้าและของที่ระลึก	64,685.70	3.6	68,312.65	3.8	(3,626.95)	(5.3)
- จำหน่ายอาหารสัตว์	17,385.50	1.0	15,147.74	0.8	2,237.76	14.8
- จำหน่ายภาพถ่าย	24,989.89	1.4	22,659.83	1.3	2,330.06	10.3

รายการ	2559	%	2558	%	เพิ่มขึ้น(ลดลง)	%
รายได้จากการให้บริการ						
- ให้บริการรถรับส่ง	100,905.79	5.5	115,301.05	6.4	(14,395.26)	(12.5)
- ให้บริการกิจกรรมสวนสนุก	31,846.08	1.7	29,758.10	1.7	2,087.98	7.0
- ให้บริการรับฝากขาย	29,871.62	1.7	35,674.36	2.0	(5,802.75)	(16.3)
- ส่วนแบ่งค่าถ่ายรูป	18,631.46	1.0	17,002.29	0.9	1,629.17	9.6
รายได้อื่นจากการดำเนินงาน	29,830.98	1.6	23,387.80	1.2	6,443.18	27.6
รวมรายได้จากการดำเนินงาน	1,825,448.80	100.0	1,805,909.39	100.0	19,539.41	1.1

สัดส่วนรายได้จากการดำเนินงาน ในปี 2559

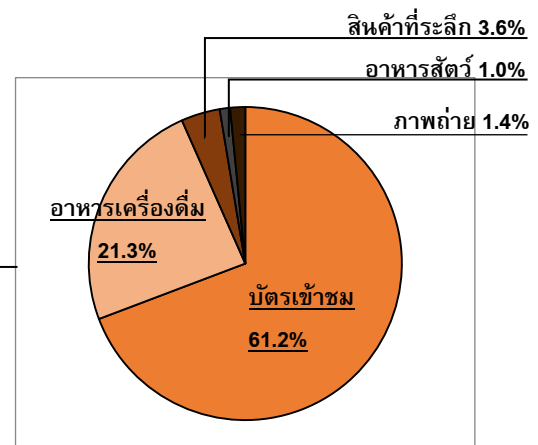
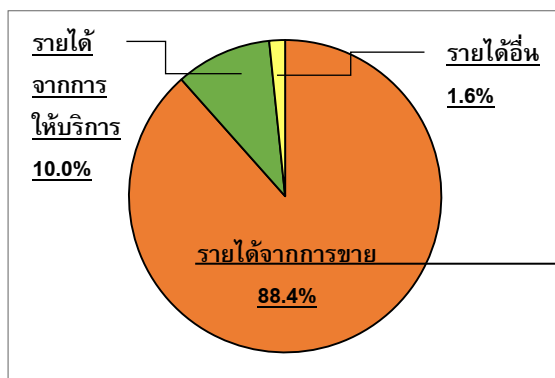

สัดส่วนรายได้จากการขายในปี 2559

รายได้ของบริษัท และบริษัทย่อยเปลี่ยนแปลงไปตามยอดจำหน่ายบัตรเข้าชมซึ่งเป็นรายได้หลัก คิดเป็นสัดส่วนประมาณร้อยละ 60 ของรายได้จากการดำเนินงานรวม ซึ่งขึ้นอยู่กับจำนวนนักท่องเที่ยวเป็นสำคัญ

จำนวนนักท่องเที่ยวของบริษัท ในปี 2559 เพิ่มขึ้นประมาณร้อยละ 10.3 เมื่อเปรียบเทียบกับปี 2558 ในขณะที่จำนวนนักท่องเที่ยวของบริษัทย่อยลดลงร้อยละ 8.9 เนื่องจากในปี 2559 ได้มีเหตุการณ์ที่ส่งผลกระทบต่อธุรกิจท่องเที่ยวทำให้จำนวนนักท่องเที่ยวต่างชาติในช่วงปลายไตรมาสที่ 3 ถึงไตรมาสที่ 4 ลดลง จากผลกระทบของการจัดระเบียบทัวร์ศูนย์เหรียญของภาครัฐ การขึ้นค่าธรรมเนียมวีซ่า และที่หลีกเลี่ยงมิได้คือการเสด็จสวรรคตของพระบาทสมเด็จพระเจ้าอยู่หัว รัชกาลที่ 9 ที่นำความเศร้าโศกอย่างยิ่งมาสู่คนไทยทั่วประเทศรวมถึงชาวต่างชาติด้วย ส่งผลให้เกิดการชะลอตัวของนักท่องเที่ยวทั้งชาวไทยและต่างชาติในช่วงไตรมาสสุดท้ายของปี

เหตุการณ์ดังกล่าวทำให้รายได้ของบริษัท และบริษัทย่อยมิได้เพิ่มขึ้นมากตามเป้าหมายที่กำหนด โดยในปี 2559 บริษัท และบริษัทย่อยมีรายได้จากการดำเนินงานรวม 1,825.45 ล้านบาท เพิ่มขึ้นจากปีก่อน 19.53 ล้านบาท คิดเป็นร้อยละ 1.1 จากการเพิ่มขึ้นของรายได้จำหน่ายบัตรเข้าชมร้อยละ 1.4 เป็นสำคัญ ประกอบด้วยรายได้บัตรเข้าชมซาฟารีเวิลด์เพิ่มขึ้นร้อยละ 9.9 แต่รายได้บัตรเข้าชมภูเก็ตแฟนตาซีลดลงร้อยละ 4.0 ทั้งนี้ เนื่องจากจำนวนนักท่องเที่ยวที่ลดลงส่วนใหญ่เป็นนักท่องเที่ยวชาวจีน ซึ่งเป็นหนึ่งในกลุ่มลูกค้าหลักของภูเก็ตแฟนตาซี จึงทำให้รายได้ของภูเก็ตแฟนตาซีลดลง แต่ด้วยนักท่องเที่ยวชาวจีนมิได้เป็นกลุ่มลูกค้าที่ซื้อบัตรเข้าชมซาฟารีเวิลด์ รายได้บัตรเข้าชมของบริษัท จึงมิได้ลดลงตามไปด้วย แต่การลดลงของนักท่องเที่ยวดังกล่าวส่งผลให้รายได้บริการรถรับส่งของบริษัท ลดลงประมาณร้อยละ 16.9 เมื่อเปรียบเทียบกับปีก่อน เนื่องจากนักท่องเที่ยวชาวจีนเป็นลูกค้าหลักที่ใช้บริการรถเช่าของบริษัท อย่างไรก็ตาม บริษัท สามารถเพิ่มการใช้ยานยนต์ของนักท่องเที่ยวจากการขายและให้บริการอื่นได้อย่างมีประสิทธิภาพมากขึ้น เพื่อทดแทนรายได้บริการรถรับส่งที่ลดลง โดยเฉพาะรายได้จากการจำหน่ายอาหารและเครื่องดื่มที่เพิ่มขึ้นจากปีก่อนร้อยละ 17.34 เป็นสำคัญ

รายได้อื่น:

ในปี 2559 บริษัทฯ มีรายได้จากดอกเบี๋ยรับ 8.37 ล้านบาท ที่เกิดจากการบริหารสภาพคล่อง รายได้จากการขายสัตว์จำนวน 6.51 ล้านบาท และมีรายได้อื่นอีกจำนวน 15.62 ล้านบาท ซึ่งเกิดจากรายได้จากการสนับสนุนส่งเสริมการขาย 3.75 ล้านบาท รายได้จากการขายเศษวัสดุเหลือใช้ 5.94 ล้านบาท รายได้อื่นๆ 5.93 ล้านบาท

กำไรขั้นต้น:

บริษัทฯ มีขาดทุนจากสัตว์ตายลดลงจาก 73.41 ล้านบาท หรือคิดเป็นสัดส่วนร้อยละ 4.06 ของรายได้รวมในปี 2558 เหลือ 21.76 ล้านบาท หรือคิดเป็นสัดส่วนร้อยละ 1.19 ในปี 2559 เป็นผลมาจากการแก้ปัญหาโรคระบาดของสัตว์แทกบิได้สำเร็จ ซึ่งเป็นเหตุผลหลักให้อัตรากำไรขั้นต้นปี 2559 ปรับเพิ่มขึ้นมาอยู่ที่อัตราร้อยละ 46.12 จากร้อยละ 44.22

ต้นทุนขาย:

ในปี 2559 บริษัทฯ และบริษัทย่อยบันทึกต้นทุนขายและบริการจำนวน 771.31 ล้านบาท เพิ่มขึ้น 29.24 ล้านบาท เมื่อเปรียบเทียบกับต้นทุนขายปี 2558 ซึ่งเป็นไปตามสัดส่วนของรายได้ที่เพิ่มขึ้น ส่วนขาดทุนจากสัตว์ตายลดลง 51.65 ล้านบาท จากการควบคุมการติดเชื้อโรคติดต่อในสัตว์แทกบิตามที่ได้กล่าวแล้วข้างต้น

ค่าใช้จ่ายในการขายและบริการ:

ค่าใช้จ่ายในการขายและบริการในปี 2559 จำนวน 94.34 ล้านบาท ลดลงจากปี 2558 เป็นจำนวน 7.69 ล้านบาท หรือลดลงร้อยละ 7.53 เนื่องจากการบริหารจัดการที่มีประสิทธิภาพมากขึ้น

ค่าใช้จ่ายในการบริหาร:

ค่าใช้จ่ายในการบริหารในปี 2559 เพิ่มขึ้นจากปี 2558 จำนวน 7.28 ล้านบาท หรือเพิ่มขึ้นร้อยละ 1.46

ต้นทุนทางการเงิน:

ในปี 2559 บริษัทฯ และบริษัทย่อยมีต้นทุนทางการเงินจำนวน 134.40 ล้านบาท แบ่งเป็นดอกเบี้ยจ่าย 127.37 ล้านบาท และต้นทุนทางการเงินในการจัดหาแหล่งเงินกู้จำนวน 7.03 ล้านบาท

กำไรสุทธิ:

สำหรับปี 2559 และ 2558 บริษัทฯ และบริษัทย่อย มีกำไร (ขาดทุน) สุทธิ แทกบิ 111.91 ล้านบาท และ (14.64) ล้านบาท หรือคิดเป็นอัตราร้อยละ 6.1 และร้อยละ (0.8) ของรายได้รวม ตามลำดับ เพิ่มขึ้น 126.55 ล้านบาท คิดเป็นร้อยละ 864.4 โดยมีปัจจัยหลักมาจากการเพิ่มขึ้นของกำไรขั้นต้น ประกอบกับค่าใช้จ่ายที่เกิดจากการจ่ายโดยใช้หุ้นเป็นเกณฑ์ในปี 2558 ซึ่งเป็นค่าใช้จ่ายเฉพาะที่เกิดขึ้นครั้งเดียว (One-time Expenses) จำนวนกว่า 65.42 ล้านบาท

3. สภาพคล่อง

สภาพคล่อง กระแสเงินสด ณ สิ้นปี 2559 บริษัทฯ มีเงินสดและรายการเทียบเท่าเงินสดลดลงจาก ณ สิ้นปี 2558 จำนวน 142.58 ล้านบาท อันเป็นผลมาจากการใช้เงินสดในกิจกรรมการลงทุนสุทธิ 600.35 ล้านบาท ซึ่งมีรายการสำคัญได้แก่การซื้อที่ดิน อาคารและอุปกรณ์จำนวน 814.23 ล้านบาทและการจ่ายเงินล่วงหน้าตามสัญญาก่อสร้าง 168.78 ล้านบาท ขณะที่ได้รับเงินจากการขายเงินลงทุนชั่วคราว 469.91 ล้านบาท

บริษัทฯ มีกระแสเงินสดจากกิจกรรมดำเนินงานจำนวน 373.48 ล้านบาท เนื่องจากผลประกอบการที่ปรับตัวดีขึ้น โดยเฉพาะจากกำไรก่อนหักดอกเบี้ยจ่าย ภาษีจ่ายและค่าเสื่อมราคา (EBITDA) ที่เติบโตเรื่อยมาจาก 351.08 ล้านบาทในปี 2558 เป็น 456.07 ล้านบาท บริษัทฯ มีเงินสดรับจากกิจกรรมจัดหาเงิน 84.29 ล้านบาท ประกอบด้วย เงินสดรับจากการออกหุ้นกู้ 174.82 ล้านบาท และได้รับเงินกู้ระยะยาวจากสถาบันการเงินเพิ่มเติม 220 ล้านบาท และจ่ายชำระต้นทุนทางการเงิน 134.40 ล้านบาท เป็นรายการสำคัญ ส่งผลให้ ณ วันสิ้นปี 2559 บริษัทฯ มีเงินสดและรายการเทียบเท่าเงินสดจำนวน 343.44 ล้านบาท

4. อัตราส่วนทางการเงิน

อัตราส่วนสภาพคล่อง

ณ วันสิ้นปี 2559 บริษัทฯ มีอัตราส่วนสภาพคล่องเท่ากับ 0.65 ลดลงจาก ณ วันสิ้นปี 2558 ที่เท่ากับ 1.96 เท่า เนื่องจากบริษัทฯ ได้ใช้เงินสดและรายการเทียบเท่าเงินสด รวมถึงเงินลงทุนชั่วคราว ในการลงทุนในที่ดิน อาคาร และสิ่งปลูกสร้าง โดยเฉพาะโครงการคาร์นิวัลเมจิกที่เป็นโครงการที่อยู่ระหว่างการก่อสร้าง ทำให้สินทรัพย์หมุนเวียนลดลงจาก 1,117.64 ล้านบาทในปี 2558 เหลือ 554.19 ล้านบาท ณ สิ้นปี 2559 ในขณะเดียวกัน หุ้นกู้ระยะยาวที่บริษัทย่อยได้ออกในปี 2558 มีบางส่วนครบกำหนดชำระภายในปี 2559 ส่งผลให้หนี้สินหมุนเวียนของบริษัทฯ และบริษัทย่อยเพิ่มขึ้นจาก 570.84 ล้านบาทในปี 2558 เป็น 846.88 ล้านบาทในปี 2559

สำหรับอัตราส่วนสภาพคล่องกระแสเงินสดลดลงจาก 0.82 เท่า เป็น 0.53 เท่า เนื่องจากบริษัทฯ มีเงินสดสุทธิจากกิจกรรมดำเนินงานลดลงจาก 470.02 ล้านบาทในปี 2558 เหลือ 373.48 ล้านบาทในปี 2559 เนื่องจากผลกระทบจากปัจจัยภายนอกในมาตรการจัดระเบียบทัวริสซึมที่เรี่ยไรจากประเทศจีน บรรยากาศความเคร่งครัดภายในประเทศในช่วงการไวท์กัท และหนี้สินหมุนเวียนเพิ่มขึ้นตามที่กล่าวแล้วข้างต้น อย่างไรก็ตาม บริษัทฯ ยังคงสามารถชำระหนี้สินตามภาระผูกพันได้ตามปกติ

อัตราส่วนแสดงความสามารถในการหากำไร

สำหรับปี 2559 บริษัทฯ มีอัตรากำไรขั้นต้นร้อยละ 46.12 สูงกว่าอัตรากำไรขั้นต้นของปี 2558 ที่ร้อยละ 44.22 เนื่องจากบริษัทฯ สามารถแก้ไขปัญหาระบาดในสัตว์เท้ากบได้สำเร็จ ส่งผลให้การขาดทุนจากสัตว์ตายลดลงร้อยละ 70.36 จาก 77.41 ล้านบาทในปี 2558 เหลือ 21.46 ล้านบาทในปี 2559 อีกทั้งบริษัทฯ สามารถบริหารค่าใช้จ่ายในการดำเนินงานได้อย่างมีประสิทธิภาพมากขึ้น ส่งผลให้มีอัตรากำไรก่อนหักดอกเบี้ยจ่าย ภาษีจ่ายและค่าเสื่อมราคา (EBITDA Margin) ที่ร้อยละ 24.98 สูงกว่าอย่างมีสาระสำคัญจากอัตราในปี 2558 ที่ร้อยละ 19.44

จากการที่ปี 2558 บริษัทฯ ได้บันทึกค่าใช้จ่ายที่เกิดจากการจ่ายโดยใช้หุ้นเป็นเกณฑ์ (Share-based Payments) จำนวน 65.42 ล้านบาท ซึ่งเป็นค่าใช้จ่ายที่เกิดขึ้นเพียงครั้งเดียว (One-time Expenses) ทำให้ในปี 2559 บริษัทฯ มีอัตรากำไรสุทธิร้อยละ 6.13 เพิ่มขึ้นจากขาดทุนสุทธิร้อยละ 0.81 ในปี 2558 ด้วยเหตุผลดังกล่าวส่งผลให้อัตรามผลตอบแทนผู้ถือหุ้นในปี 2559 อยู่ที่ร้อยละ 4.09 ซึ่งถือได้ว่าการปรับตัวที่ดีขึ้นอย่างต่อเนื่อง

อัตราส่วนแสดงประสิทธิภาพในการดำเนินงาน

ในปี 2559 บริษัทฯ สามารถสร้างอัตรามผลตอบแทนจากสินทรัพย์ และอัตรามผลตอบแทนจากสินทรัพย์ถาวรเพิ่มขึ้นอยู่ที่ร้อยละ 2.30 และ 9.03 ตามลำดับ เนื่องจากบริษัทฯ สามารถทำให้สภาวะการขาดทุนสุทธิจำนวน 14.64 ล้านบาทในปี 2558 เป็นกำไรสุทธิ 111.91 ล้านบาทในปี 2559

อัตราส่วนวิเคราะห์นโยบายทางการเงิน

ณ วันสิ้นปี 2559 บริษัทฯ มีอัตราส่วนหนี้สินต่อส่วนของผู้ถือหุ้นเท่ากับ 0.79 เพิ่มขึ้นจาก 0.76 ในปี 2558 เนื่องจากบริษัทฯ มีสัดส่วนหนี้สินจากหุ้นกู้ระยะยาวมากขึ้น

สำหรับอัตราส่วนความสามารถชำระดอกเบี้ยของบริษัทฯ ที่ได้ลดลงจาก 4.88 เท่าในปี 2558 เป็น 4.14 เท่าในปี 2559 นั้น เนื่องจากบริษัทฯ มีเงินสดสุทธิจากกิจกรรมดำเนินงานลดลงจาก 470.02 ล้านบาทในปี 2558 เป็น 373.48 ล้านบาทในปี 2559 หรือลดลงเท่ากับร้อยละ 20.54

ส่วนที่ 2

การประกอบธุรกิจ

นโยบายและภาพรวมการประกอบธุรกิจ

1. ภาพรวมการประกอบธุรกิจ

บริษัท ซาฟารีเวิลด์ จำกัด (มหาชน) (“บริษัท”) ประกอบ ธุรกิจการท่องเที่ยวและนันทนาการ ประเภทสวนสัตว์เปิด และการแสดงมาตรฐานสากล ที่ให้ทั้งความสุข ความสนุกสนาน ความบันเทิง และความรู้แก่ผู้เข้าชมทุกเพศ ทุกวัย ทุกชาติ ทุกระดับรายได้ และสามารถเที่ยวชมได้ตลอดทุกฤดูกาล บนเนื้อที่ประมาณ 475 ไร่ ย่านถนนรามอินทรา กรุงเทพมหานคร โดยจัดให้มีการแสดงของสัตว์ เช่น ชวโรลมา ชวโรสิงโตทะเล ชวโรรุ้งอุ้ง ชวโรช้าง ชวโรนก และการแสดงของนักแสดงรวม 7 ชวโรยิ่งใหญ่อันเป็นผลิตภัณฑ์หลัก รวมถึงมีสวนสัตว์เปิด สวนสัตว์น้ำจืด น้ำทะเล และสวนนก ที่รวบรวมสัตว์นานาชนิดหลากหลายสายพันธุ์จากทุกมุมโลก มาจัดแสดงไว้ท่ามกลางธรรมชาติที่เหมือนป่าใหญ่ในกรุงเทพฯ นอกจากนี้ ยังเป็นแหล่งเพาะพันธุ์และส่งเสริมการอนุรักษ์พันธุ์สัตว์ เพื่อการศึกษาและเผยแพร่วิชาการเกี่ยวกับสัตว์แก่นิสิตนักศึกษาและประชาชนทั่วไป เปิดดำเนินการธุรกิจมาตั้งแต่ปี 2530 กระทั่งปัจจุบันเป็นเวลากว่า 29 ปี

เมื่อวันที่ 24 กุมภาพันธ์ 2539 คณะกรรมการบริษัทได้พิจารณาและเห็นว่าจังหวัดภูเก็ตเป็นจังหวัดที่มีศักยภาพสูงในการชักจูงนักท่องเที่ยวทั้งชาวไทยและต่างประเทศให้เดินทางไปท่องเที่ยว เพราะภูเก็ตมีสภาพอากาศ ชายหาด เกาะ และแหล่งท่องเที่ยวตามธรรมชาติที่งดงาม และจากสถิติจำนวนนักท่องเที่ยวของการท่องเที่ยวแห่งประเทศไทย พบว่าในแต่ละปี ได้มีนักท่องเที่ยวเดินทางเข้าสู่จังหวัดภูเก็ตเพิ่มขึ้นอย่างต่อเนื่องและรวดเร็ว ในขณะที่จังหวัดภูเก็ตมีเพียงแหล่งท่องเที่ยวตามธรรมชาติซึ่งนักท่องเที่ยวจะเที่ยวชมเฉพาะในเวลากลางวัน แหล่งท่องเที่ยวในเวลากลางคืนที่ได้มาตรฐาน สามารถรองรับนักท่องเที่ยวจำนวนมากได้นั้นยังไม่มี คณะกรรมการบริษัทจึงมีมติให้จัดตั้งบริษัท ภูเก็ตแพนตาซี จำกัด (“ภูเก็ตแพนตาซี”) ขึ้นเมื่อวันที่ 21 มิถุนายน 2539 โดยมีทุนจดทะเบียนเริ่มแรก 500 ล้านบาท เพื่อสร้างและบริหารงานแหล่งท่องเที่ยวทางวัฒนธรรมยามราตรีขนาดใหญ่ที่ได้มาตรฐานสากล ณ หาดกมลา อำเภอกะทู้ จังหวัดภูเก็ต ภายใต้ชื่อโครงการ “ภูเก็ตแพนตาซี” โดยการนำเอาศิลปะและวัฒนธรรมไทยมาประยุกต์กับเทคโนโลยีของแสงสีเสียงและเทคนิคการแสดงอันทันสมัย ทำการแสดงภายในโรงละครขนาดใหญ่ ด้วยรูปแบบที่มีเอกลักษณ์เฉพาะ นอกจากนี้ ยังจัดให้มีบริการอาหารค่ำ สินค้าที่ระลึก และเกมส์นันทนาการอย่างครบครัน เพื่อให้เป็นแหล่งบันเทิงที่นักท่องเที่ยวทุกเพศทุกวัยสามารถจะเข้าชมได้ ภูเก็ตแพนตาซี ได้เปิดให้บริการอย่างเป็นทางการเมื่อวันที่ 6 กุมภาพันธ์ 2542 ถึงปัจจุบันเป็นเวลา 17 ปี ยังคงเป็นแหล่งท่องเที่ยวยอดนิยมเป็นแม่เหล็กใหญ่ดึงดูดนักท่องเที่ยวของจังหวัดภูเก็ต

เมื่อวันที่ 4 เมษายน 2554 บริษัทฯ และภูเก็ตแพนตาซีได้จดทะเบียนก่อตั้งบริษัท ซาฟารี ไวลด์ไลฟ์ ปาร์ค จำกัด (“ซาฟารี ไวลด์ไลฟ์”) เพื่อจะดำเนินธุรกิจการท่องเที่ยว เป็นสถานที่พักผ่อนหย่อนใจ ประชุม สัมมนา ค่ายพักแรม และเป็นศูนย์พัฒนาการขยายพันธุ์สัตว์ของซาฟารีเวิลด์ ตั้งอยู่ที่อำเภอศรีมหาโพธิ์ จังหวัดปราจีนบุรี ในระยะแรกจะก่อสร้างเป็นสถานที่ขยายพันธุ์สัตว์ส่วนเกินของซาฟารีเวิลด์และภูเก็ตแพนตาซี

เมื่อวันที่ 30 กรกฎาคม 2557 คณะกรรมการบริษัท ภูเก็ตแพนตาซี จำกัด (มหาชน) ได้พิจารณาแล้วเห็นว่าจังหวัดภูเก็ตยังคงเป็นจังหวัดที่มีความเติบโตด้านการท่องเที่ยวสูงมาก มีจำนวนนักท่องเที่ยวเพิ่มขึ้นตลอดทุกปี อีกทั้งในปี 2560 ยังมีการเปิดเสรีทางการท่องเที่ยวของกลุ่มเศรษฐกิจอาเซียน ซึ่งคาดว่าจะมีนักท่องเที่ยวจาก 10 ประเทศสมาชิก เดินทางเข้ามาท่องเที่ยวประเทศไทยโดยเฉพาะในจังหวัดภูเก็ตเป็นจำนวนมาก นับเป็นโอกาสอันดีหากกลุ่มบริษัทสามารถจะขยายธุรกิจสร้างแหล่งท่องเที่ยวริมปาร์กที่มีมาตรฐานและเป็นที่ยอมรับของนานาชาติเช่นเดียวกับภูเก็ตแพนตาซีอีกแห่งหนึ่งได้ ซึ่งนอกจากจะเป็นจุดขายใหม่ที่ช่วยดึงดูดนักท่องเที่ยวให้เข้ามาเที่ยวชมเพิ่มขึ้น สร้างรายได้และผลกำไรให้แก่กลุ่มบริษัทได้

มากขึ้นแล้ว ยังเป็นการส่งเสริมอุตสาหกรรมการท่องเที่ยวของประเทศไทยให้มีความแข็งแกร่ง เพิ่มขีดความสามารถในการแข่งขันด้านการท่องเที่ยวกับประเทศสมาชิกอาเซียนได้เป็นอย่างดี จึงได้มีมติให้จัดตั้งบริษัท คาร์นิวัลเมจิก จำกัด (“คาร์นิวัลเมจิก”) ขึ้นเมื่อวันที่ 9 ตุลาคม 2557 ด้วยทุนจดทะเบียนเริ่มแรก 1 ล้านบาท เพื่อสร้างและบริหารงานโครงการแหล่งท่องเที่ยวริมปาร์กแห่งใหม่ ที่ตำบลกมลา อำเภอกะหู้ จังหวัดภูเก็ต บนเนื้อที่ประมาณ 82 ไร่ ติดกับภูเก็ตแฟนตาซี โดยจะเป็นแหล่งท่องเที่ยวและนันทนาการที่เน้นการจัดแสดงแสงสีของดวงไฟ Hi-tech ต่างๆ ที่น่าสนใจ ตื่นตาตื่นใจ ไม่เหมือนที่ใดในโลก โดยมีงบประมาณการลงทุน 1,450 ล้านบาท ทั้งนี้ ไม่รวมที่ดินซึ่งเป็นกรรมสิทธิ์ของภูเก็ตแฟนตาซี ปัจจุบันโครงการคาร์นิวัลเมจิกอยู่ระหว่างดำเนินการก่อสร้าง คาดว่าจะสามารถเปิดให้บริการได้ภายในไตรมาสที่ 2 ของปี 2561

2. การเปลี่ยนแปลงและพัฒนาการที่สำคัญ

2.1 ความเป็นมา

บริษัท ซาฟารีเวิลด์ จำกัด จดทะเบียนก่อตั้งเมื่อวันที่ 21 ตุลาคม 2528 ด้วยทุนจดทะเบียนเริ่มแรก 1 ล้านบาท และได้จดทะเบียนแปรสภาพเป็นบริษัทมหาชนจำกัดเมื่อวันที่ 1 กุมภาพันธ์ 2537 ได้จดทะเบียนแปรสภาพเป็นบริษัทมหาชนจำกัด ใช้ชื่อว่า บริษัท ซาฟารีเวิลด์ จำกัด (มหาชน) และเมื่อวันที่ 16 กุมภาพันธ์ 2538 ตลาดหลักทรัพย์แห่งประเทศไทยได้รับหุ้นสามัญของบริษัทฯ เป็นหลักทรัพย์จดทะเบียน โดยใช้ชื่อย่อหลักทรัพย์ว่า “SAFARI”

เมื่อวันที่ 21 มิถุนายน 2539 บริษัทฯ ได้จดทะเบียนจัดตั้งบริษัท ภูเก็ตแฟนตาซี จำกัด เพื่อสร้างและบริหารงานแหล่งท่องเที่ยวทางวัฒนธรรมยามราตรีขนาดใหญ่ที่ได้มาตรฐานสากล ณ หาดกมลา อำเภอกะหู้ จังหวัดภูเก็ต ด้วยทุนจดทะเบียนเริ่มแรก 500 ล้านบาท ภายใต้ชื่อโครงการภูเก็ตแฟนตาซี

เมื่อวันที่ 1 กรกฎาคม 2547 บริษัท ภูเก็ตแฟนตาซี จำกัด ได้จดทะเบียนแปรสภาพเป็นบริษัทมหาชนจำกัด โดยใช้ชื่อว่า บริษัท ภูเก็ตแฟนตาซี จำกัด (มหาชน) และเมื่อวันที่ 11 ตุลาคม 2547 บริษัท ภูเก็ตแฟนตาซี จำกัด (มหาชน) ได้จดทะเบียนลดทุนจดทะเบียนและเรียกชำระแล้วจาก 1,900 ล้านบาท แบ่งออกเป็นหุ้นสามัญจำนวน 190 ล้านหุ้น มูลค่าที่ตราไว้หุ้นละ 10 บาท เหลือทุนจดทะเบียน 190 ล้านบาท แบ่งออกเป็นหุ้นสามัญจำนวน 190 ล้านหุ้น มูลค่าที่ตราไว้หุ้นละ 1 บาท ด้วยการลดมูลค่าหุ้นจากหุ้นละ 10 บาท เหลือหุ้นละ 1 บาท เพื่อชดเชยผลขาดทุนสะสมของบริษัท

เมื่อวันที่ 13 กรกฎาคม 2548 บริษัทฯ ได้ลดทุนจดทะเบียนจาก 4,000 ล้านบาท และลดทุนที่เรียกชำระแล้วจาก 2,000 ล้านบาท เหลือทุนจดทะเบียนและเรียกชำระแล้ว 1,000 ล้านบาท แบ่งออกเป็นหุ้นสามัญ 200 ล้านหุ้น มูลค่าที่ตราไว้หุ้นละ 5 บาท เพื่อชดเชยผลขาดทุนสะสมของบริษัทฯ ตามมติที่ประชุมสามัญผู้ถือหุ้นประจำปี 2548 เมื่อวันที่ 28 เมษายน 2548

การดำเนินธุรกิจการท่องเที่ยวของบริษัทฯ และภูเก็ตแฟนตาซี ขึ้นอยู่กับสภาวะการขยายตัวของเศรษฐกิจทั้งภายในและภายนอกประเทศ รวมถึงวิกฤตการณ์ที่มีผลกระทบต่อการท่องเที่ยวของประเทศ นับตั้งแต่ปี พ.ศ.2540 เรื่อยมา ได้มีวิกฤตการณ์ที่ส่งผลกระทบต่อภาคการท่องเที่ยวของประเทศให้ชะลอตัวลงอยู่บ่อยครั้ง อาทิเช่น วิกฤตเศรษฐกิจต้มยำกุ้ง ในปี 2540 ผลกระทบจากการก่อวินาศกรรมเครื่องบินชนตึกเวิลด์เทรดในสหรัฐอเมริกา ในปี 2544 การระบาดของโรค SARS ในปี 2546 การระบาดของโรคไข้หวัดนกในปี 2547 การก่อความไม่สงบใน 3 จังหวัดชายแดนภาคใต้ในปี 2548 และการยึดอำนาจโดยคณะปฏิรูปการปกครองฯ ในปี 2549-2550 เป็นต้น เหตุการณ์เหล่านี้ส่งผลกระทบทั้งทางตรงและทางอ้อมต่อการท่องเที่ยวของประเทศ ทำให้จำนวนนักท่องเที่ยวลดลง ส่งผลให้รายได้ของบริษัทฯ ลดลงไม่เป็นไปตามเป้าหมายผลการดำเนินงานของบริษัทฯ ในปี 2541-2549 มีผลขาดทุนอย่างต่อเนื่อง จนทำให้ส่วนของผู้ถือหุ้นในงบการเงินสำหรับปีสิ้นสุดวันที่ 31 ธันวาคม 2549 มีค่าต่ำกว่าศูนย์เป็นจำนวน 74.43 ล้านบาท ตลาดหลักทรัพย์ฯ จึงได้ประกาศให้หลักทรัพย์ของบริษัทฯ เข้าข่ายอาจถูกเพิกถอนจากการเป็นหลักทรัพย์จดทะเบียนตามข้อบังคับของตลาดหลักทรัพย์ฯ และได้ห้ามซื้อขายหลักทรัพย์ของบริษัทฯ ตั้งแต่วันที่ 17 พฤษภาคม 2550 และได้ถอนชื่อหลักทรัพย์ของบริษัทฯ ออกจากกระดานซื้อขายและย้ายไปยังกลุ่มบริษัทจดทะเบียนที่แก้ไขการดำเนินงานไม่ได้ตามกำหนด (Non-Performing Group: NPG) ตั้งแต่วันที่ 4 มิถุนายน 2552 จนกว่าบริษัทฯ จะสามารถแก้ไขให้พ้นเหตุเพิกถอนตามหลักเกณฑ์ที่ตลาดหลักทรัพย์ฯ กำหนด

เมื่อวันที่ 9 ตุลาคม 2557 ภูเก็ตแฟนตาซีได้จดทะเบียนจัดตั้งบริษัท คาร์นิวัลเมจิก จำกัด ขึ้น เพื่อสร้างและบริหารงานโครงการแหล่งท่องเที่ยวธีมปาร์ตอีกแห่งหนึ่งในจังหวัดภูเก็ต ด้วยทุนจดทะเบียนเริ่มแรก 1 ล้านบาท โดยใช้ชื่อว่าโครงการคาร์นิวัลเมจิก (Carnival Magic)

เมื่อวันที่ 18 มีนาคม 2558 บริษัทฯ ได้จดทะเบียนเพิ่มทุนจาก 1,000,000,000 บาท เป็น 1,666,666,666 บาท เรียกชำระแล้วจำนวน 1,665,831,450 ล้านบาท แบ่งออกเป็นหุ้นสามัญจำนวน 333,166,290 หุ้น มูลค่าที่ตราไว้หุ้นละ 5 บาท โดยการออกหุ้นสามัญเพิ่มทุนจำนวน 133,333,333 หุ้น ขายให้แก่ผู้ถือหุ้นเดิมตามอัตรา 1.50 หุ้นเดิมต่อ 1 หุ้นใหม่ ในราคาหุ้นละ 5.00 บาท ทั้งนี้ เพื่อนำเงินไปขยายธุรกิจลงทุนสร้างโครงการคาร์นิวัลเมจิก, ซื่อที่ดิน 12 ไร่พร้อมอาคารหอพักพนักงานของภูเก็ตแฟนตาซี และชำระหนี้ให้แก่สถาบันการเงิน ตามมติที่ประชุมวิสามัญผู้ถือหุ้นครั้งที่ 1/2558 เมื่อวันที่ 16 กุมภาพันธ์ 2558

เมื่อวันที่ 23 มีนาคม 2558 ภูเก็ตแฟนตาซีได้จดทะเบียนเพิ่มทุนจากทุน 190 ล้านบาท เป็น 706.80 ล้านบาท แบ่งเป็นหุ้นสามัญจำนวน 706.80 ล้านหุ้น มูลค่าที่ตราไว้หุ้นละ 1 บาท โดยการออกหุ้นสามัญเพิ่มทุนจำนวน 516.80 ล้านหุ้น ขายให้แก่ผู้ถือหุ้นเดิมตามสัดส่วนการถือหุ้น ในราคาหุ้นละ 1 บาท เพื่อนำเงินไปลงทุนในบริษัท คาร์นิวัลเมจิก จำกัด เพื่อสร้างโครงการคาร์นิวัลเมจิกจำนวน 494.10 ล้านบาท และส่วนที่เหลือนำไปซื้อที่ดินขนาด 12 ไร่ พร้อมอาคารหอพักพนักงานของภูเก็ตแฟนตาซี

เมื่อวันที่ 24 มีนาคม 2558 คาร์นิวัลเมจิกได้จดทะเบียนเพิ่มทุนจาก 1 ล้านบาท เป็น 500 ล้านบาท แบ่งเป็นหุ้นสามัญจำนวน 50 ล้านหุ้น มูลค่าที่ตราไว้หุ้นละ 10 บาท โดยการออกหุ้นสามัญเพิ่มทุนจำนวน 49 ล้านหุ้น ขายให้แก่ผู้ถือหุ้นเดิมในราคาหุ้นละ 10 บาท ภูเก็ตแฟนตาซีถือหุ้นในคาร์นิวัลเมจิกจำนวน 495.00 ล้านหุ้น คิดเป็นร้อยละ 99.0 ของทุนจดทะเบียนเรียกชำระแล้ว

เมื่อวันที่ 22 ตุลาคม 2558 บริษัทฯ ได้จดทะเบียนเปลี่ยนแปลงมูลค่าหุ้นที่ตราไว้ของบริษัทฯ จากหุ้นละ 5 บาท เป็นหุ้นละ 1 บาท และลดทุนจดทะเบียนลงเหลือ 1,665,831,450 บาท ให้เท่ากับทุนที่เรียกชำระแล้ว เพื่อเพิ่มทุนจดทะเบียนใหม่อีกจำนวน 555,277,150 บาท โดยการออกหุ้นสามัญเพิ่มทุนจำนวน 555,277,150 หุ้น ขายให้แก่ผู้ถือหุ้นเดิมในอัตราส่วน 3 หุ้นเดิมต่อ 1 หุ้นใหม่ ในราคาหุ้นละ 1 บาท เพื่อนำเงินไปลงทุนเพิ่มในภูเก็ตแฟนตาซีส่วนหนึ่ง และอีกส่วนหนึ่งใช้สร้างและปรับปรุงกิจกรรมของซาฟารีเวิลด์ โดยเมื่อวันที่ 26 พฤศจิกายน 2558 บริษัทฯ ได้จดทะเบียนเพิ่มทุนจาก 1,665,831,450 บาท เป็น 2,221,106,800 บาท แบ่งออกเป็นหุ้นสามัญจำนวน 2,221,106,800 หุ้น มูลค่าที่ตราไว้หุ้นละ 1 บาท

เมื่อวันที่ 3 ธันวาคม 2558 ภูเก็ตแฟนตาซีได้จดทะเบียนเพิ่มทุนจาก 706.80 ล้านบาท เป็น 1,178.00 ล้านบาท แบ่งเป็นหุ้นสามัญจำนวน 1,178.00 ล้านหุ้น มูลค่าที่ตราไว้หุ้นละ 5 บาท โดยการออกหุ้นสามัญเพิ่มทุนจำนวน 471.20 ล้านหุ้น ขายให้แก่ผู้ถือหุ้นเดิมตามสัดส่วนการถือหุ้น ในราคาหุ้นละ 1 บาท เพื่อนำเงินไปซื้อที่ดิน 2 แปลงเนื้อที่รวม 32 ไร่เศษที่จะใช้ในการดำเนินโครงการคาร์นิวัลเมจิกจำนวน 205 ล้านบาท ก่อสร้างอาคารหอพักพนักงาน 170 ล้านบาท ก่อสร้างและปรับปรุงกิจกรรมของภูเก็ตแฟนตาซี 96.20 ล้านบาท บริษัทฯ ได้ซื้อหุ้นเพิ่มทุนของภูเก็ตแฟนตาซีไว้ทั้งหมด

การเพิ่มทุนในภูเก็ตแฟนตาซีในปี 2558 ส่งผลให้มูลค่าเงินลงทุนของบริษัทฯ ในภูเก็ตแฟนตาซีเพิ่มขึ้นเป็น 1,177.10 ล้านบาท คิดเป็นร้อยละ 99.92 ของทุนจดทะเบียนเรียกชำระแล้ว นอกจากนี้ บริษัทฯ ยังถือหุ้นโดยทางอ้อมในบริษัท คาร์นิวัลเมจิก จำกัด จากการที่ภูเก็ตแฟนตาซีถือหุ้นในบริษัทดังกล่าวจำนวน 49.50 ล้านหุ้น คิดเป็นร้อยละ 99.0 ของทุนจดทะเบียนเรียกชำระแล้ว

เมื่อวันที่ 16 พฤศจิกายน 2558 บริษัทฯ ได้ดำเนินการแก้ไขผลการดำเนินงานและฐานะการเงินจนมีคุณสมบัติครบถ้วนตามเกณฑ์การขอพ้นเหตุเพิกถอน จึงได้ยื่นคำขอพ้นเหตุเพิกถอนพร้อมทั้งนำส่งงบการเงินสำหรับระยะเวลาบัญชีตั้งแต่วันที่ 1 เมษายน 2557 ถึงวันที่ 31 มีนาคม 2558 ต่อตลาดหลักทรัพย์ฯ เพื่อขอขายหลักทรัพย์ SAFARI ไปซื้อขายในหมวดอุตสาหกรรมปกติ ซึ่งตลาดหลักทรัพย์ฯ ได้ขอให้บริษัทฯ นำส่งงบการเงินสำหรับปี 2558 เพื่อประกอบการพิจารณาด้วย โดยบริษัทฯ ได้ยื่นคำขอ พร้อมนำส่งงบการเงินสำหรับปี 2558 ต่อตลาดหลักทรัพย์ฯ แล้วเมื่อวันที่ 31 มีนาคม 2559

ต่อมาเมื่อวันที่ 15 พฤศจิกายน 2559 เนื่องด้วยบริษัทฯ ได้มีการปรับปรุงค่าใช้จ่ายในงบการเงินสำหรับปี 2558 เกี่ยวกับรายการจ่ายที่ใช้หุ้นเป็นเกณฑ์ ตามมาตรฐานการรายงานทางการเงินฉบับที่ 2 เรื่องการจ่ายโดยใช้หุ้นเป็นเกณฑ์ (Share-based Payment) ส่งผลให้บริษัทฯ มีคุณสมบัติไม่ครบถ้วนตามหลักเกณฑ์การขอพ้นเหตุเพิกถอน บริษัทฯ จึงขอให้ตลาดหลักทรัพย์ฯ เลื่อนการพิจารณาการแก้ไขเหตุอาจถูกเพิกถอนจากงบการเงินฉบับดังกล่าว โดยบริษัทฯ จะขอยื่นคำขอพ้นเหตุอาจถูกเพิกถอนอีกครั้งพร้อมกับนำเสนองบการเงินสำหรับปี 2559 ซึ่งตลาดหลักทรัพย์ฯ ก็ได้ให้ขยายระยะเวลาการแก้ไขเหตุอาจถูกเพิกถอนให้แก่บริษัทฯ ออกไปเป็นภายในวันที่ 31 มีนาคม 2560

เมื่อวันที่ 28 พฤศจิกายน 2559 กลุ่มบริษัทได้รับการสนับสนุนวงเงินสินเชื่อจากธนาคารพาณิชย์ในประเทศแห่งหนึ่ง จำนวนรวม 2,050 ล้านบาท แบ่งเป็นวงเงินกู้ยืมระยะยาวเพื่อชำระหนี้ของบริษัทฯ และวงเงินกู้ยืมระยะยาวเพื่อชำระหนี้ของธนาคารพาณิชย์แห่งเดิม (Refinance) และวงเงินกู้ยืมเพื่อสนับสนุนการก่อสร้างโครงการคาร์นิวัลเมจิก ทั้งนี้ เนื่องจากวงเงินกู้ยืมระยะยาวไม่สามารถเบิกใช้วงเงินกู้ยืมที่ได้รับอนุมัติจากธนาคารพาณิชย์แห่งเดิมเพื่อใช้ในการก่อสร้างโครงการคาร์นิวัลเมจิกได้ วงเงินที่กลุ่มบริษัทได้รับจากธนาคารพาณิชย์แห่งใหม่นี้ประกอบด้วย วงเงินกู้ยืมระยะยาวเพื่อ Refinance หนี้ของบริษัทฯ 700 ล้านบาท (เบิกใช้ตามภาระหนี้ปิดบัญชีจำนวน 648.95 ล้านบาท) และวงเงินหมุนเวียน 20 ล้านบาท รวม 720 ล้านบาท วงเงินกู้ยืมระยะยาวและวงเงินหมุนเวียนของวงเงินกู้ยืมระยะยาวเพื่อ Refinance หนี้ของบริษัทฯ จำนวน 670 ล้านบาท และวงเงินกู้ยืมระยะยาวและวงเงินหมุนเวียนของคาร์นิวัลเมจิก เพื่อใช้ในการดำเนินโครงการคาร์นิวัลเมจิกจำนวน 60 ล้านบาท โดยบริษัทฯ และวงเงินกู้ยืมระยะยาวและวงเงินหมุนเวียนของคาร์นิวัลเมจิก เพื่อใช้ในการดำเนินโครงการคาร์นิวัลเมจิกจำนวน 60 ล้านบาท โดยบริษัทฯ และวงเงินกู้ยืมระยะยาวและวงเงินหมุนเวียนของคาร์นิวัลเมจิก เพื่อใช้ในการดำเนินโครงการคาร์นิวัลเมจิกจำนวน 60 ล้านบาท โดยบริษัทฯ และได้ชำระหนี้ปิดบัญชีและได้ถอนจำนวนที่ดินและสิ่งปลูกสร้างทั้งหมดตามจำนวนเป็นประกันหนี้ให้แก่ธนาคารพาณิชย์ในประเทศผู้เป็นเจ้าของหนี้รายใหม่ในวงเงินจำนวนรวม 2,050 ล้านบาทแล้วเมื่อวันที่ 29 พฤศจิกายน 2559

ณ วันที่ 31 ธันวาคม 2559 งบการเงินของบริษัทฯ และบริษัทย่อยที่ผ่านการตรวจสอบของผู้สอบบัญชีแล้ว แสดงส่วนของผู้ถือหุ้นเท่ากับ 2,796.01 ล้านบาท มีกำไรสุทธิสำหรับปี 111.91 ล้านบาท และมีกำไรสะสม 280.04 ล้านบาท บริษัทฯ มีคุณสมบัติครบถ้วนตามเกณฑ์การขอพ้นเหตุอาจถูกเพิกถอนแล้ว เมื่อวันที่ 16 มีนาคม 2560 บริษัทฯ จึงได้ยื่นคำขอให้ตลาดหลักทรัพย์ฯ พิจารณาให้หลักทรัพย์ SAFARI กลับเข้าซื้อขายในตลาดหลักทรัพย์ฯ ในหมวดอุตสาหกรรมปกติต่อไป ซึ่งปัจจุบันอยู่ในระหว่างการพิจารณาของตลาดหลักทรัพย์ฯ และสำนักงาน กลต.

2.2 เป้าหมาย และการประกอบธุรกิจของบริษัทฯ ในปี 2559

กลุ่มบริษัทมีเป้าหมายที่จะพัฒนาซาฟารีเวิลด์ ภูเก็ตแพนด้า และธุรกิจอื่นในเครือในทุกด้าน ทั้งในด้านรายได้จากการขายและให้บริการ รายได้อื่นๆ และการลดต้นทุนและค่าใช้จ่าย เพื่อที่จะเพิ่มความสามารถในการทำกำไรของกลุ่มบริษัทให้เพิ่มขึ้นในทุกๆ ปี รวมถึงการพัฒนาคุณภาพของผลิตภัณฑ์และการให้บริการของกลุ่มบริษัทให้มีความก้าวหน้าอยู่ตลอดเวลา เพื่อที่จะตอบสนองความต้องการของลูกค้าให้เกินกว่าที่ลูกค้าคาดหวัง และเพื่อให้ซาฟารีเวิลด์และบริษัทในเครือเป็นผู้นำของแหล่งท่องเที่ยวที่ได้มาตรฐานสากล เป็นที่ยอมรับในระดับนานาชาติ เพื่อเพิ่มความแข็งแกร่งในการแข่งขันในธุรกิจการท่องเที่ยวของกลุ่มบริษัทให้มีความมั่นคงและยั่งยืนต่อไปในอนาคต นอกจากนี้ ยังเป็นการเพิ่มขีดความสามารถของประเทศไทยในการแข่งขันกับประเทศสมาชิกอาเซียน สร้างรายได้จากอุตสาหกรรมการท่องเที่ยวให้เพิ่มขึ้น เพื่อเศรษฐกิจของประเทศมีความเติบโตดีขึ้น

ในปี 2559 บริษัทฯ ได้พัฒนาปรับปรุงกิจกรรมต่างๆ รวมถึงสร้างกิจกรรมและจุดบริการใหม่รวม 119 รายการ อาทิ สร้างอาคารโรงครัวใหม่ สร้างบ่อเลี้ยงโลมาใหม่ สร้างร้านขายไอศกรีมและขนมหวานสไตล์ซาฟารี “Animal Café” สร้างสถานีสูบน้ำและระบายน้ำ สร้างโรงบิ๊บน้ำอัดลม ช่อมแซมเวทีและอัมฟิเธียเตอร์ สร้างกรงและคอกสัตว์ใหม่ เช่น กรงลิง โคลัมบัส กรงลิงเขียว คอกแรด คอกแกะสีเทา และกรงเสือดาว เป็นต้น สร้างกำแพงคอนกรีตกันพื้นที่โซนสัตว์ต่างๆ และปรับปรุงทัศนียภาพในซาฟารีปาร์ค ทั้งนี้ เพื่อให้นักท่องเที่ยวที่มาเยือนได้รับความสุข สนุกสนาน และเพลิดเพลินไปกับกิจกรรมต่างๆ มากมาย ที่ได้สอดแทรกความรู้ สิ่งแปลกใหม่ พร้อมให้บริการแก่นักท่องเที่ยวด้วยมาตรฐานสากล เพื่อให้ซาฟารีเวิลด์เป็นสถานที่ท่องเที่ยวในกรุงเทพฯ ที่ใหญ่ที่สุด ที่ได้รับความนิยมจากนักท่องเที่ยวทั้งชาวไทยและชาวต่างชาติตลอดระยะเวลาเกือบ 30 ปี

ผลประกอบการของบริษัท ในปี 2559 โดยภาพรวมแล้วมีการเติบโตที่ดี ถึงแม้ในช่วงครึ่งหลังของปีจะมีเหตุการณ์ที่ส่งผลกระทบต่ออุตสาหกรรมการท่องเที่ยวให้ชะลอตัวลง จากผลกระทบของการจัดระเบียบทัวร์ศูนย์เหรียญของภาครัฐ และการปรับขึ้นค่าธรรมเนียมวีซ่า ที่ทำให้จำนวนนักท่องเที่ยวโดยเฉพาะชาวจีนซึ่งเป็นนักท่องเที่ยวที่มีสถิติเดินทางเข้าประเทศไทยเป็นอันดับหนึ่ง ประมาณร้อยละ 27 ของนักท่องเที่ยวทั้งหมดลดลงเป็นจำนวนมาก และที่หลีกเลี่ยงไม่ได้คือการเสด็จสวรรคตของพระบาทสมเด็จพระเจ้าอยู่หัว รัชกาลที่ 9 เมื่อวันที่ 13 ตุลาคม 2559 ซึ่งนำมาซึ่งความเศร้าโศกเสียใจของคนไทยทั่วประเทศรวมถึงชาวต่างชาติด้วย ส่งผลให้สภาวะการท่องเที่ยวในช่วงไตรมาสสุดท้ายของปีชะลอตัวลงเล็กน้อย เนื่องจากนักท่องเที่ยวต่างชาติมีความกังวลในความไม่สะดวกในการท่องเที่ยวในพื้นที่ต่างๆ ที่อยู่ระหว่างการจัดงานไวท์ทูกซ์ และนักท่องเที่ยวชาวไทยงดเว้นการท่องเที่ยวและจัดงานรื่นเริงเป็นเวลา 30 วัน ตามประกาศขอความร่วมมือของรัฐบาล แต่ด้วยเศรษฐกิจและการท่องเที่ยวของประเทศในช่วง 9 เดือนแรกของปี 2559 มีการเติบโตที่ดี บริษัท มีจำนวนนักท่องเที่ยวต่างชาติเพิ่มขึ้นประมาณร้อยละ 10.6 เมื่อเทียบกับช่วงเดียวกันของปีก่อน ประกอบกับนโยบายกระตุ้นการขยายและส่งเสริมการตลาดของบริษัท อย่างต่อเนื่องมาตั้งแต่ต้นปี ทำให้เหตุการณ์ดังกล่าวมิได้กระทบต่อรายได้ของบริษัท มากนัก โดยบริษัท ยังคงมีรายได้จากการดำเนินงานเพิ่มขึ้นจากปีก่อนประมาณร้อยละ 8.4 ซึ่งเกิดจากการเพิ่มขึ้นของรายได้จากจำหน่ายบัตรเข้าชมเป็นสำคัญ

2.3 รางวัลแห่งความสำเร็จของชาฟารีเวิลด์

ปี 2559 ได้รับรางวัลชนะเลิศการบริการยอดเยี่ยมประจำปี 2016 จากเว็บไซต์ Trip advisor

ได้รับเกียรติจากกรมอนามัย กระทรวงสาธารณสุข มอบรางวัลสุดยอดส้วมแห่งปี 2558 ซึ่งตัดสินจากความสะอาด ความสวยงามความพอเพียง ความปลอดภัย การประหยัดพลังงาน การใช้ประโยชน์จากพืชสมุนไพรและสารชีวภาพ การบำบัดและนำสิ่งปฏิกูลไปใช้ประโยชน์ และการเป็นแหล่งเรียนรู้

ปี 2558 ได้รับรางวัลชนะเลิศการบริการยอดเยี่ยมประจำปี 2015 จากเว็บไซต์ Trip advisor

ปี 2557 ได้รับรางวัล The International Star for Quality Award in the Platinum จาก Business Initiative Directions (B.I.D.)

ปี 2556 ได้รับการจัดอันดับจากเว็บไซต์ Trip Advisor ให้เป็นสถานที่ที่น่าสนใจดึงดูดนักท่องเที่ยว (Travelers' Choice Attractions) อันดับที่ 17 ในประเภทสุดยอดสวนสนุกของเอเชีย

ปี 2555 ได้รับการจัดอันดับจากเว็บไซต์ Trip Advisor ให้เป็นสถานที่ท่องเที่ยวที่น่าสนใจในกรุงเทพฯ

ปี 2554 ได้รับรางวัล The International Quality Summit Award ประเภท Gold Category จาก Business Initiative Directions (B.I.D.)

3. โครงสร้างการถือหุ้นของกลุ่มบริษัท

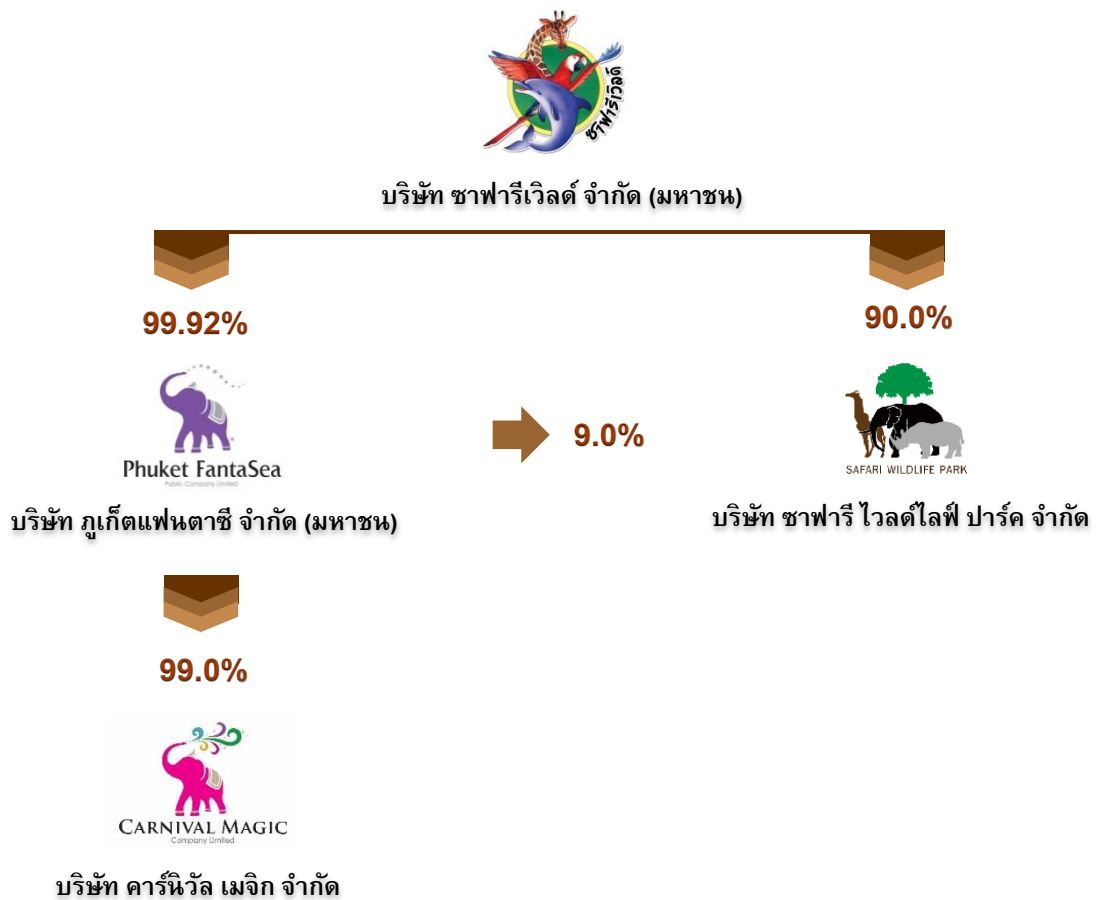

ข้อมูลบริษัทย่อย

๑ บริษัท ภูเก็ตแฟนตาซี จำกัด (มหาชน):

ประกอบธุรกิจท่องเที่ยวและนันทนาการ ประเภทสวนสัตว์มีปาร์ค มีที่ตั้งสำนักงานใหญ่อยู่ ณ เลขที่ 99 หมู่ 3 ตำบลกมลา อำเภอกะทู้ จังหวัดภูเก็ต 83150 โทรศัพท์ (076) 385000-19 โทรสาร (076) 385333-4 เว็บไซต์ www.phuket-fantasea.com

ณ วันที่ 31 ธันวาคม 2559 บริษัท ภูเก็ตแฟนตาซี จำกัด (มหาชน) มีทุนจดทะเบียนและเรียกชำระแล้ว 1,178,000,000 บาท ประกอบด้วยหุ้นสามัญจำนวน 1,178,000,000 หุ้น มูลค่าที่ตราไว้หุ้นละ 1.00 บาท

๑ บริษัท ซาฟารี ไวลด์ไลฟ์ ปาร์ค จำกัด:

จะประกอบธุรกิจการท่องเที่ยว เป็นสถานที่พักผ่อนหย่อนใจ ประชุม สัมมนา ค่ายพักแรม และเป็นศูนย์พัฒนาการขยายพันธุ์สัตว์ เพื่อนำออกจำหน่าย มีที่ตั้งสำนักงานใหญ่อยู่ ณ เลขที่ 99 หมู่ 9 ตำบลหัวหว้า อำเภอสัตหีบ พะทิว จังหวัดปราจีนบุรี

ณ วันที่ 31 ธันวาคม 2559 บริษัท ซาฟารี ไวลด์ไลฟ์ ปาร์ค จำกัด มีทุนจดทะเบียน 40,000,000 บาท ประกอบด้วยหุ้นสามัญจำนวน 4,000,000 หุ้น มูลค่าที่ตราไว้หุ้นละ 10.00 บาท และเรียกชำระแล้วร้อยละ 25 เป็นเงิน 10,000,000 บาท

๑ บริษัท คาร์นิวัล เมจิก จำกัด

จะดำเนินธุรกิจท่องเที่ยวและนันทนาการประเภทสวนสัตว์ ที่เน้นโชว์การแสดงแสงสีของดวงไฟ Hi-tech ต่างๆ ที่น่าสนใจ ตื่นตาตื่นใจ มีที่ตั้งสำนักงานใหญ่อยู่ ณ เลขที่ 99 หมู่ 3 ตำบลกมลา อำเภอกะทู้ จังหวัดภูเก็ต 83150

ณ วันที่ 31 ธันวาคม 2559 บริษัท คาร์นิวัล เมจิก จำกัด มีทุนจดทะเบียนและเรียกชำระแล้ว 500,000,000 บาท ประกอบด้วยหุ้นสามัญจำนวน 50,000,000 หุ้น มูลค่าที่ตราไว้หุ้นละ 10.00 บาท โดยบริษัท ภูเก็ตแฟนตาซี จำกัด (มหาชน) ได้ถือหุ้นในบริษัท คาร์นิวัล เมจิก จำกัด ร้อยละ 99 ของทุนจดทะเบียน

ลักษณะการประกอบธุรกิจ

การประกอบธุรกิจของบริษัท ซาฟารีเวิลด์ จำกัด (มหาชน)

ผลิตภัณฑ์และการให้บริการของบริษัทฯ แบ่งออกได้เป็น 5 ประเภทใหญ่ๆ ตามลักษณะของรายได้ ดังนี้:

1. สวนสัตว์และการแสดง

สวนสัตว์และการแสดงประเภทต่างๆ เป็นส่วนสำคัญในการสร้างรายได้ให้แก่บริษัทฯ แบ่งพื้นที่ออกเป็น 2 ส่วน คือ สวนสัตว์เปิดซาฟารีปาร์ค และสวนสัตว์น้ำมารีนปาร์ค ดังนี้:

1.1) สวนสัตว์เปิดซาฟารีปาร์ค (Safari Park)

ซาฟารีปาร์ค เป็นสวนสัตว์เปิดแห่งแรกของประเทศไทย สร้างจำลองบรรยากาศป่าซาฟารีแอฟริกา เป็นแหล่งรวมการอยู่อาศัยของสัตว์ป่านานาชนิด เช่น ยีราฟ ม้าลาย แรดขาว กวาง แอนทีโลป เสือโคร่ง สิงโต หมี และควายป่า รวมถึงสัตว์ป่าคุ้มครองและสัตว์อนุรักษ์ และสัตว์ที่หายากจากทั่วทุกมุมโลก สัตว์เหล่านี้อยู่ในสภาพแวดล้อมเหมือนอยู่ตามธรรมชาติ ไม่มีกรงขัง นักท่องเที่ยวสามารถขับรถส่วนตัวเข้าชม หรือจะใช้บริการรถโค้ชของซาฟารีเวิลด์เพื่อสัมผัสใกล้ชิดกับสัตว์ป่าแอฟริกาเหล่านี้ได้ตลอดระยะทางประมาณ 5 กิโลเมตร ใช้เวลาประมาณ 30-40 นาที และในโซนนี้ยังมีอุทยานนกน้ำหนึ่งเดียวในกรุงเทพฯ ซึ่งมีนกนับพันตัวบินอยู่บนท้องฟ้า เป็นภาพที่หาดูได้ยากที่จะจดจำไม่รู้ลืม

1.2) สวนสัตว์น้ำมารีนปาร์ค (Marine Park)

มารีนปาร์ค มีสัตว์น้ำทะเลที่สำคัญหลากหลายชนิด เช่น โลมา วาฬขาว แมวน้ำ สิงโตทะเล วอลรัส (ช้างน้ำ) และยังมีปลาน้ำจืด เช่น ปลาบึก ปลาแรดเผือก และปลาช่อนยักษ์ เป็นต้น นอกจากนี้ ยังเป็นที่รวมของสัตว์บก และนกประเภทต่างๆ ภายใต้บรรยากาศรายล้อมด้วยต้นไม้ใหญ่ รมรื่น เย็นสบาย เดินเที่ยวได้ตลอดทั้งวัน

สำหรับการแสดงประเภทต่างๆ ได้จัดอยู่ในส่วนของมารีนปาร์คนี้ด้วย โดยแบ่งเป็น 2 ประเภท คือ การแสดงความสามารถของสัตว์ และการแสดงโดยใช้คนเป็นนักแสดง ปัจจุบันซาฟารีเวิลด์มีการแสดงที่มีมาตรฐานระดับโลก จำนวน 8 โชว์ คือ การแสดงโลมาและวาฬขาว การแสดงนก การแสดงสิงโตทะเล การแสดงช้าง การแสดงลิงอุรังอุตัง การแสดงสงครามจระเข้ การแสดงควาบบอยสตั้นท์ และการแสดงการให้อาหารสัตว์ในซาฟารีปาร์ค

นอกจากการแสดงทั้ง 8 โชว์ดังกล่าวแล้ว ยังมีกิจกรรมที่สร้างขึ้นเพื่อให้ผู้เข้าชมได้รับความสนุกสนาน ตื่นเต้น และเพลิดเพลินในระหว่างการเดินทางชมและพักผ่อนในสวนสัตว์น้ำมารีนปาร์ค อาทิ ล่องเรือริเวอร์ซาฟารี ชมสัตว์หาดูได้ยาก เลี้ยงอาหารนก ศูนย์นิทรรศการเพาะพันธุ์ไข่ Eggs World ให้อาหารยีราฟหลายร้อยตัว มากที่สุดในสวนสัตว์ทั่วโลก ชมฝูงนกฟลามิงโกสีแดงจากประเทศคิวบา และสกาเล็ดไอบิสสีแดงสดจากอเมริกาใต้ ซึ่งเป็นนกที่มีราคาสูง และหาดูได้ยากในสวนสัตว์ประเทศไทย

ในการเข้าชมสวนสัตว์ การแสดง และกิจกรรมบางรายการดังกล่าวข้างต้น นักท่องเที่ยวสามารถเลือกซื้อบัตรเข้าชมในแต่ละส่วน หรือจะซื้อบัตรรวมเพื่อชมการแสดงและกิจกรรมทุกชนิดก็ได้ บริษัทฯ มีรายได้จากการจำหน่ายบัตรเข้าชมเป็นรายได้หลัก

2. จำหน่ายอาหารและเครื่องดื่ม

บริษัทฯ ได้จัดให้มีบริการจำหน่ายอาหารและเครื่องดื่มที่สะอาดถูกหลักอนามัย เพื่อให้บริการและอำนวยความสะดวกสบายแก่ผู้เข้าชมด้วย โดยจัดให้มีภัตตาคาร 5 แห่ง และร้านอาหารหลายแห่งตั้งอยู่ทั่วไปตามจุดสำคัญๆ ซึ่งสามารถรองรับนักท่องเที่ยวได้พร้อมกันครั้งละประมาณ 6,000 ที่นั่ง นอกจากนั้นแล้ว ยังมีซุ้มขายขนมขบเคี้ยวและเครื่องดื่มอีกประมาณ 20 แห่ง ตลอดจนได้จัดเจ้าหน้าที่ขายเครื่องดื่มและอาหารว่างตามเวทีการแสดงต่างๆ อีกด้วย

3. จำหน่ายสินค้าที่ระลึก

บริษัทฯ ได้จัดให้มีร้านขายสินค้าที่ระลึกไว้ให้บริการแก่ผู้เข้าชมที่ต้องการซื้อสินค้าและของที่ระลึก ซึ่งนอกจากร้านขายสินค้าที่ระลึกขนาดใหญ่ ขนาดกลางและเล็กแล้ว ยังมีซุ้มขายสินค้าที่ระลึกอีก 5 ซุ้ม และได้จัดพนักงานขายตามเวทีการแสดงต่างๆ ด้วย ทั้งนี้ เพื่อให้ผู้เข้าชมสามารถเลือกซื้อสินค้าได้สะดวกยิ่งขึ้น

4. สวนสนุกและเกมส์

บริษัทฯ ได้จัดหาเกมส์มากมายหลายชนิด เพื่อเพิ่มความเพลิดเพลินแก่ลูกค้ากลุ่มเด็กๆ ซึ่งส่วนใหญ่จะเป็นเรื่องที่เน้น เซอร์ และการออกกำลังกายเป็นหลัก

5. รถโค้ชปรับอากาศ

บริษัทฯ ได้จัดให้มีรถโค้ชปรับอากาศขนาดต่างๆ จำนวน 80 คัน เพื่อให้บริการแก่ลูกค้าที่เข้าชมเป็นหมู่คณะ เช่น นักเรียน นักศึกษา บริษัท และนักท่องเที่ยว นอกจากนี้ยังให้เช่าแก่บุคคลทั่วไปด้วย

การดำเนินการกิจการสวนสัตว์ของบริษัทฯ ปฏิบัติภายใต้พระราชบัญญัติสงวนและคุ้มครองสัตว์ป่า พ.ศ. 2535 ซึ่งบริษัทฯ ได้รับใบอนุญาตให้จัดตั้งและดำเนินการกิจการสวนสัตว์สาธารณะ โดยกรมอุทยานแห่งชาติสัตว์ป่าและพันธุ์พืช และกรมประมง กระทรวงทรัพยากรธรรมชาติและสิ่งแวดล้อม

การประกอบธุรกิจของบริษัทย่อย

■ บริษัท ภูเก็ตแฟนตาซี จำกัด (มหาชน)

บริษัท ภูเก็ตแฟนตาซี จำกัด (มหาชน) ดำเนินธุรกิจการให้บริการด้านการท่องเที่ยวเช่นเดียวกับของบริษัทฯ ผลักดัน และการให้บริการของบริษัทย่อยแบ่งออกเป็น 3 ประเภท ตามลักษณะรายได้ ดังนี้ :

1. การแสดงในโรงละคร

เป็นการจัดการแสดงศิลปะและวัฒนธรรมไทยอันงดงาม ผสมผสานเทคโนโลยี 9 มโนทัศน์ อาทิ ศิลปวัฒนธรรมไทย การแสดงอลิอันส์ มิตินายกอลวดตา ระบบ 4 มิติพิศวง ระเบิดเพลิง แสงสี สเตย์ลเอฟเฟกต์ การแสดงสัตว์ การแสดง บันจีบิลเล่ต์กลางเวหา และการแสดงการร่ายรำ เป็นต้น ทำการแสดงบนเวทีการแสดงที่มีขนาดใหญ่ที่สุดในประเทศไทย ตั้งอยู่ภายในโรงละคร “วังไอยรา” ตกแต่งในรูปแบบปราสาทหินโบราณ มีลวดลายช้างเป็นองค์ประกอบหลัก ผู้เข้าชมได้มากกว่า 3,000 ที่นั่ง โดยมีวัตถุประสงค์เพื่อถ่ายทอดวัฒนธรรมความเป็นไทย ที่เต็มไปด้วยความรักในอิสระเสรี ความสนุกสนาน ความกล้าหาญ และความเมตตากรุณา ผ่านการแสดงในแต่ละฉาก ใช้ชื่อชุดการแสดงว่า “มหัศจรรย์กมลลา” ใช้เวลาในการแสดงแต่ละรอบประมาณ 75 นาที

2. จำหน่ายอาหารและเครื่องดื่ม

ภูเก็ตแฟนตาซีได้สร้างอาคารภัตตาคารทรงไทยขนาดใหญ่ เพื่อให้บริการด้านอาหารและเครื่องดื่มแก่นักท่องเที่ยว ผู้ใช้บริการได้ประมาณ 4,000 ที่นั่ง ตกแต่งด้วยสถาปัตยกรรมที่วิจิตรงดงามสีทองอร่ามทั้งหลัง โดดเด่นด้วยหลังกนกที่ ยืนเรียงรายอยู่โดยรอบภัตตาคาร เรียกชื่อภัตตาคารนี้ว่า “มโนราห์ทอง” ภายในยังมีห้อง VIP ตกแต่งด้วยสีทองอร่ามตา ชื่อว่า “สุริยมาศ” และห้องแพลตตินั่ม “จันทร์มาศ” สำหรับรับรองกรุ๊ปพิเศษโดยเฉพาะ ให้บริการอาหารซีฟู้ดและบุฟเฟต์นานาชาติ หลากหลายชนิด เช่น อาหารไทย อาหารจีน อาหารฝรั่งเศส และอาหารอินเดีย เป็นต้น

3. จำหน่ายสินค้าที่ระลึกและกิจกรรมต่าง ๆ

ภูเก็ตแฟนตาซีมีร้านขายสินค้าที่ระลึกและลานสวนสนุก ณ “หมู่บ้านหรรษา” ประกอบด้วย ร้านขายสินค้าที่ระลึก ซึ่งจัดหาสินค้าที่มีคุณภาพนานาชนิดมาจำหน่าย แต่ละร้านตกแต่งด้วยสถาปัตยกรรมไทยประยุกต์ และได้จัดให้มีการ สาธิต หัตถกรรมไทย การละเล่นพื้นเมือง และการแสดงพิเศษเสริมบรรยากาศที่ลานเวที Viva Bangkok

นอกจากนี้ ยังมีเครื่องเล่นเกมส์แบบต่างๆ มากกว่า 20 เกมส์ ในถ้าได้ทะเล “ลิมิตัน เอ็นเตอร์เทนเมนต์ เซ็นเตอร์” จำลองบรรยากาศประหนึ่งเสมือนอยู่ใต้ท้องทะเลอันดามัน ผู้เข้าชมและเด็กๆ ได้ประลองฝีมือ ทดสอบ และท้าทายความสามารถ เป็นที่ชื่นชอบของนักท่องเที่ยวทุกเพศทุกวัยเป็นอย่างมาก

■ บริษัท ซาฟารี ไวลด์ไลฟ์ ปาร์ค

ถึงวันที่ 31 ธันวาคม 2559 บริษัท ซาฟารีไวลด์ไลฟ์ ปาร์ค จำกัด ยังมิได้เปิดดำเนินการธุรกิจ แต่ได้ใช้เป็นสถานที่เลี้ยงสัตว์ส่วนเกินและเป็นที่พักพิงสัตว์ของซาฟารีเวิลด์

■ บริษัท คาร์นิวัลเมจิก จำกัด

บริษัทฯ ได้ขยายธุรกิจของกลุ่มบริษัท โดยการลงทุนผ่าน บมจ.ภูเก็ตแฟนตาซี และบจ.คาร์นิวัลเมจิก เพื่อดำเนินธุรกิจการท่องเที่ยวและนันทนาการประเภทธีมปาร์ค ที่เน้นการแสดงแสงสีของดวงไฟ Hi-tech ต่างๆ ที่น่าสนใจ ตื่นตาตื่นใจไม่เหมือนที่ใดในโลก ภายใต้ชื่อโครงการคาร์นิวัลเมจิก (Carnival Magic) บนเนื้อที่ประมาณ 82 ไร่ ในอำเภอกระบุรี จังหวัดภูเก็ต ติดกับภูเก็ตแฟนตาซี บริหารงานโดยบริษัท คาร์นิวัลเมจิก จำกัด ซึ่งเป็นบริษัทย่อยของบริษัทฯ อีกแห่งหนึ่ง จากการถือหุ้นทางอ้อมผ่านการลงทุนในบริษัท ภูเก็ตแฟนตาซี จำกัด (มหาชน) ซึ่งเป็นบริษัทย่อยที่บริษัทฯ ถือหุ้นร้อยละ 99.92 ของทุนจดทะเบียนเรียกชำระแล้ว

โครงการคาร์นิวัลเมจิกได้กำหนดงบประมาณการลงทุนไว้ที่ 1,450 ล้านบาท (ไม่รวมที่ดินซึ่งเป็นกรรมสิทธิ์ของภูเก็ตแฟนตาซี) คาดว่าจะใช้ระยะเวลาก่อสร้างประมาณ 2 ปี มีกำหนดเปิดให้บริการประมาณกลางปี 2561 เมื่อวันที่ 1 กันยายน 2558 บริษัท คาร์นิวัลเมจิก จำกัด ได้รับการส่งเสริมการลงทุนจากสำนักงาน BOI โดยได้รับสิทธิพิเศษในฐานะผู้ได้รับการส่งเสริมการลงทุนสำหรับกิจการศูนย์แสดงศิลปวัฒนธรรมตามพระราชบัญญัติส่งเสริมการลงทุน พ.ศ. 2520 ดังนี้

- ได้รับอนุญาตให้คนต่างด้าวซึ่งเป็นช่างฝีมือหรือผู้ชำนาญการที่ได้รับอนุญาตทำงานเฉพาะตำแหน่งหน้าที่การงานที่คณะกรรมการให้ความเห็นชอบเข้ามาในราชอาณาจักรได้ตามจำนวนและกำหนดระยะเวลาให้อยู่ในราชอาณาจักรเท่าที่คณะกรรมการพิจารณาเห็นสมควร
- ให้คนต่างด้าวซึ่งเป็นช่างฝีมือหรือผู้ชำนาญการที่ได้รับอนุญาตให้อยู่ในราชอาณาจักร ได้รับอนุญาตทำงานเฉพาะตำแหน่งหน้าที่การงานที่คณะกรรมการให้ความเห็นชอบตลอดระยะเวลาเท่าที่ได้รับอนุญาตให้อยู่ในราชอาณาจักร
- ได้รับยกเว้นอากรขาเข้าสำหรับเครื่องจักรตามที่คณะกรรมการพิจารณาอนุมัติ
- ได้รับยกเว้นภาษีเงินได้นิติบุคคลสำหรับกำไรสุทธิที่ได้รับจากการประกอบกิจการที่ได้รับการส่งเสริมรวมกันไม่เกินร้อยละ 10 ของเงินลงทุน ไม่รวมค่าที่ดินและทุนหมุนเวียนมีกำหนดเวลา 5 ปี นับแต่วันที่เริ่มมีรายได้จากการประกอบการนั้น
- ได้รับยกเว้นไม่ต้องนำเงินปันผลจากกิจการที่ได้รับการส่งเสริม ซึ่งได้รับยกเว้นภาษีเงินได้นิติบุคคลไปรวมคำนวณเพื่อเสียภาษีเงินได้ตลอดระยะเวลาที่ผู้ได้รับการส่งเสริมได้รับยกเว้นภาษีเงินได้นิติบุคคลนั้น

ณ วันที่ 31 ธันวาคม 2559 บริษัท คาร์นิวัลเมจิก จำกัด อยู่ระหว่างดำเนินการก่อสร้าง โดยมีความคืบหน้าของงานก่อสร้างคิดเป็นร้อยละ 30 ของงานก่อสร้างทั้งหมด ได้ใช้เงินลงทุนไปแล้วทั้งสิ้น 871.49 ล้านบาท คิดเป็นร้อยละ 60 ของมูลค่าเงินลงทุนทั้งสิ้น 1,450 ล้านบาท

โครงสร้างรายได้ของบริษัทฯ และบริษัทย่อยในช่วง 3 ปีที่ผ่านมา

รายได้จากการดำเนินงานของบริษัทฯ และบริษัทย่อย สิ้นสุดวันที่ 31 ธันวาคม มีดังนี้:

ชื่อบริษัท (สถานะ)	ผลิตภัณฑ์/กลุ่มธุรกิจ	ร้อยละ ของการ ถือหุ้น	ปี 2559		ปี 2558		ปี 2557	
			ล้านบาท	ร้อยละ	ล้านบาท	ร้อยละ	ล้านบาท	ร้อยละ
บมจ.ซาฟารีเวิลด์	การท่องเที่ยวและนันทนาการ (สวนสัตว์และการแสดง)	-	839.40	46.0	774.24	42.9	657.18	37.2
บมจ.ภูเก็ตแฟนตาซี (บริษัทย่อย)	การท่องเที่ยวและนันทนาการ (การแสดงในโรงละคร)	99.92	986.07	54.0	1,031.76	57.1	1,111.90	62.8
บจ.ซาฟารี เวิลด์ไลฟ์ ปาร์ค (บริษัทย่อย)	การท่องเที่ยวและขยายพันธุ์สัตว์	90.00*	-	-	-	-	-	-
บจ.คาร์นิวัล เมจิก (บริษัทย่อยทางอ้อม)	การท่องเที่ยวและนันทนาการ (การแสดงแสงสีของไฟ)	ทางอ้อม ผ่าน บมจ. ภูเก็ตแฟน ตาซี 90.00*	-	-	-	-	-	-
รวม			1,825.47	100.0	1,806.00	100.0	1,769.08	100.0

หมายเหตุ: *ยังไม่ได้เปิดดำเนินการ

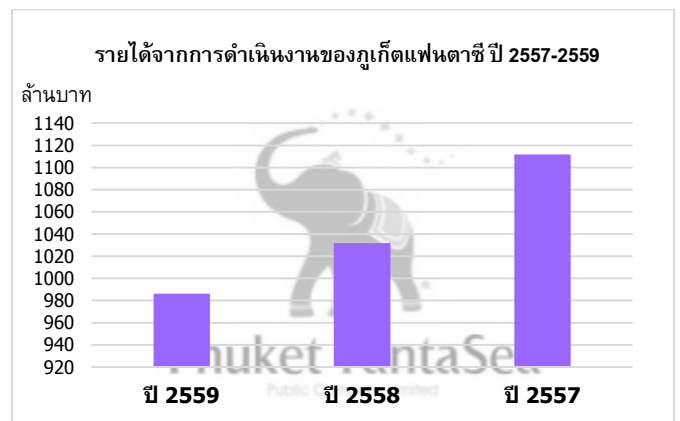
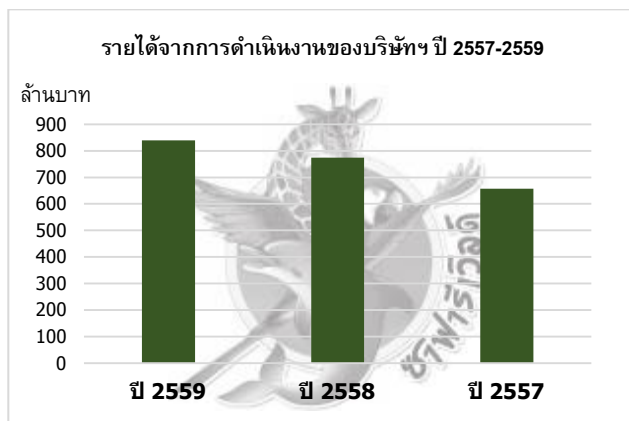

สัดส่วนรายได้จากการดำเนินงานรวมประจำปี 2557-2558

■ ซาฟารีเวิลด์ ■ ภูเก็ตแฟนตาซี

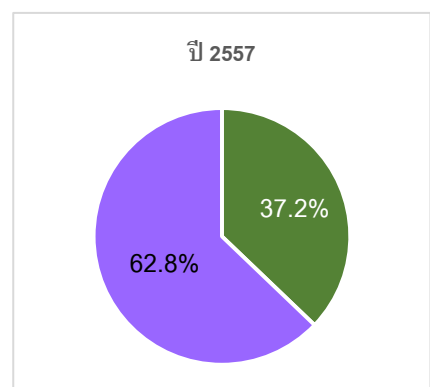
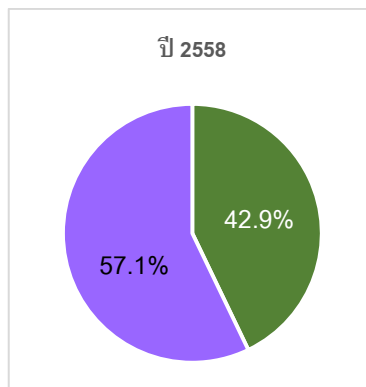
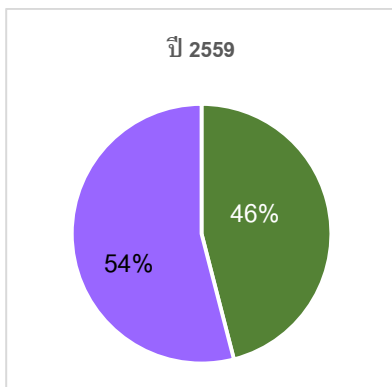

ปัจจัยความเสี่ยง

ธุรกิจการให้บริการด้านการท่องเที่ยวที่บริษัท ดำเนินอยู่ เป็นธุรกิจที่ขึ้นต่อภาวะเศรษฐกิจของโลก และการท่องเที่ยวเป็นสำคัญ ซึ่งมีความเสี่ยงในด้านต่าง ๆ ที่อาจจะเกิดขึ้น ได้แก่ ความเสี่ยงจากภาวะเศรษฐกิจและอุตสาหกรรมการท่องเที่ยว ความเสี่ยงจากการเกิดวิกฤตการณ์ที่มีผลกระทบต่อการท่องเที่ยว ความเสี่ยงทางการเงิน และความเสี่ยงที่เกิดจากการนำเข้าสัตว์จากต่างประเทศ ซึ่งความเสี่ยงดังกล่าวอาจส่งผลกระทบต่อจำนวนนักท่องเที่ยวและรายได้ของบริษัท และบริษัทย่อย อย่างไรก็ตามบริษัททั้งสองมีแนวทางป้องกันและจัดการกับความเสี่ยงแต่ละประเภท ดังนี้ :

1) ความเสี่ยงจากภาวะเศรษฐกิจและอุตสาหกรรมการท่องเที่ยว

ธุรกิจการท่องเที่ยวเป็นธุรกิจที่ขึ้นอยู่กับภาวะเศรษฐกิจทั้งภายในและภายนอกประเทศ หากเศรษฐกิจมีการเติบโตและขยายตัวเพิ่มขึ้น ก็จะทำให้ประชาชนทั่วไปมีรายได้ในการใช้จ่ายมากขึ้น แต่หากเศรษฐกิจถดถอย ประชาชนก็จะใช้จ่ายเพื่อพักผ่อนหย่อนใจน้อยลง ส่วนผลกระทบจากภาวะเศรษฐกิจต่างประเทศนั้น หากเกิดวิกฤตเศรษฐกิจขึ้นก็อาจส่งผลกระทบต่อจำนวนนักท่องเที่ยวที่จะเดินทางเข้ามาท่องเที่ยวในประเทศไทย นักท่องเที่ยวต่างชาตินับเป็นกลุ่มลูกค้าเป้าหมายสำคัญของบริษัท และบริษัทย่อย

อย่างไรก็ตาม ทั้งสองบริษัทมีนโยบายที่จะลดความเสี่ยงในด้านนี้ โดยการกระจายกลุ่มลูกค้าเป้าหมายไปยังกลุ่มประเทศต่าง ๆ โดยการพยายามหาตลาดใหม่ทุกปี เพื่อไม่ต้องพึ่งรายได้จากลูกค้ากลุ่มใดกลุ่มหนึ่งโดยเฉพาะ

2) ความเสี่ยงจากการเกิดวิกฤตการณ์ที่มีผลกระทบต่อการท่องเที่ยว

วิกฤตการณ์อื่นที่มีผลกระทบต่อการท่องเที่ยวของประเทศ ได้แก่ วิกฤตเศรษฐกิจ ภัยธรรมชาติ การก่อการร้าย ความไม่สงบในประเทศ หรือการแพร่ระบาดของโรคต่าง ๆ ทั้งที่เกิดขึ้นกับคนและสัตว์ ซึ่งปัจจัยเหล่านี้ล้วนส่งผลกระทบต่อธุรกิจท่องเที่ยวให้ชะลอตัวลงได้ อย่างไรก็ตาม เมื่อวิกฤตการณ์ต่าง ๆ คลี่คลายลง ความเชื่อมั่นของนักท่องเที่ยวก็จะกลับคืนมา

ทุกครั้งที่เกิดวิกฤตการณ์ บริษัทฯ จะมีแผนการส่งเสริมการขายเพื่อกระตุ้นความสนใจของนักท่องเที่ยวให้กลับคืนสู่ภาวะปกติโดยเร็ว เช่น การสร้างกิจกรรมใหม่เพิ่มขึ้น การจัดรายการส่งเสริมการขาย การจำหน่ายบัตรราคาพิเศษในระยะสั้น หรือเชิญคณะการแสดงจากต่างประเทศเข้ามาทำการแสดง เป็นต้น จึงทำให้บริษัทฯ สามารถก้าวข้ามวิกฤตการณ์มาได้ครั้งแล้วครั้งเล่า จนถึงปัจจุบันยาวนานกว่า 28 ปี

3) ความเสี่ยงทางการเงิน

การดำเนินงานของบริษัทฯ และบริษัทย่อยเป็นการลงทุนในสินทรัพย์ถาวร เช่น ที่ดิน สิ่งปลูกสร้าง การสร้างสรรค์การแสดง และการซื้อสัตว์หลายชนิดเพื่อใช้ในการแสดง ซึ่งหากธุรกิจหยุดชะงักหรือมีจำนวนนักท่องเที่ยวไม่มากพอก็จะเกิดความเสี่ยงทางด้านรายได้ลดลงน้อยลงไม่เพียงพอกับค่าใช้จ่าย

นอกจากนี้ บริษัทฯ และบริษัทย่อยอาจมีความเสี่ยงด้านการเงินในเรื่องอื่นด้วย เช่น ความเสี่ยงด้านสภาพคล่องและความเสี่ยงจากอัตราดอกเบี้ย เป็นต้น ซึ่งผู้สอบบัญชีได้รายงานไว้ในการตรวจสอบงบการเงินประจำปี 2559 ของบริษัทฯ ในหมายเหตุประกอบงบการเงินข้อ 33.2 ความเสี่ยงด้านสภาพคล่อง ว่าความเสี่ยงด้านสภาพคล่องเกิดจากปัญหาในการจัดหาเงินทุนหมุนเวียนให้เพียงพอและทันเวลาต่อภาระผูกพันตามที่ระบุไว้ในเครื่องมือทางการเงิน ปัจจุบันบริษัทฯ และบริษัทย่อยอาจมีความเสี่ยงอยู่บ้างในเรื่องการจัดหาเงินทุนหมุนเวียนเพื่อให้เพียงพอต่อภาระผูกพัน ทั้งนี้ ขึ้นอยู่กับสถานะของการท่องเที่ยว และข้อ 34.4 ความเสี่ยงจากอัตราดอกเบี้ย ว่าบริษัทฯ และบริษัทย่อยมีความเสี่ยงจากอัตราดอกเบี้ยอยู่บ้าง เนื่องจากมีเงินฝากและหนี้สินที่มีอัตราดอกเบี้ยทั้งอัตราคงที่และตามอัตราตลาด

ฝ่ายจัดการจึงจำเป็นต้องวางแผนและติดตามการลงทุนและการใช้จ่ายอย่างใกล้ชิดอยู่ตลอดเวลา

4) ความเสี่ยงจากสินทรัพย์ประเภทสัตว์

ธุรกิจของบริษัทฯ มีลักษณะเป็นสถานที่พักผ่อนหย่อนใจ โดยมีสวนสัตว์เปิดและการแสดงของสัตว์หลายชนิด ดังนั้น สัตว์ที่ใช้ในการแสดงจึงเป็นสินทรัพย์ที่สำคัญส่วนหนึ่ง เพราะเป็นสินทรัพย์ที่ทำรายได้ให้แก่บริษัทฯ หากเกิดมีปัญหากับสัตว์ เช่น โรคระบาดสัตว์ หรือกรณีการจัดหาสัตว์จากต่างประเทศที่จะต้องปฏิบัติตามอนุสัญญาว่าด้วยการค้าพืชป่าและสัตว์ระหว่างประเทศ หรืออนุสัญญา CITES ก็อาจมีปัญหามาจากการจัดหาสัตว์มาทำการแสดง เช่น โลมา วาฬ และสิงโตทะเล เป็นต้น ที่ผ่านมามีความเสี่ยงในการจัดหาสัตว์ต่างๆ มีไม่มากนัก เพราะบริษัทฯ ไม่ได้จัดหาสัตว์สงวนและคุ้มครองสูงสุดตามบัญชี 1 การจัดหาสัตว์ส่วนใหญ่เป็นการจัดหาสัตว์ในบัญชีลำดับถัดมา ซึ่งถูกควบคุมโดยพระราชบัญญัติและอนุสัญญาที่มีกระบวนการจัดหาที่ค่อนข้างรัดกุม

อย่างไรก็ตาม ฝ่ายบริหารได้ตระหนักถึงความเสี่ยงของการเลี้ยงดูสัตว์ จึงได้จัดให้มีสัตวแพทย์และผู้เชี่ยวชาญเกี่ยวกับสัตว์ชนิดต่างๆ เพื่อเลี้ยงและดูแลสัตว์อย่างใกล้ชิด จากสถิติที่ผ่านมา ปรากฏความเสี่ยงในเรื่องนี้ไม่มากนักเพราะสัตวแพทย์และผู้เชี่ยวชาญได้มีการป้องกันการแพร่ระบาดของโรคที่เกี่ยวกับสัตว์อยู่ตลอดเวลา ประกอบกับบริษัทฯ มีประสบการณ์ในธุรกิจนี้มาเป็นเวลากว่า 29 ปี

5) ความเสี่ยงต่อการลงทุนของผู้ถือหุ้นหลักทรัพย์สินในเรื่องการจ่ายเงินปันผล

บริษัทฯ มีนโยบายที่จะจ่ายเงินปันผลให้แก่ผู้ถือหุ้นไม่ต่ำกว่าร้อยละ 60 ของกำไรสุทธิหลังจากหักภาษีเงินได้นิติบุคคลของแต่ละปี นอกจากนี้บริษัทฯ จะมีความจำเป็นต้องสำรองเงินไว้ใช้ในการขยายธุรกิจ นับตั้งแต่ปี 2541 เป็นต้นมา บริษัทฯ มีผลขาดทุนสะสมจากการดำเนินงาน จึงไม่มีการจ่ายเงินปันผลให้แก่ผู้ถือหุ้น ต่อมาในปี 2553-2556 บริษัทฯ เริ่มมีกำไรและมีกำไรสะสม แต่กำไรดังกล่าวมิได้เกิดจากการดำเนินงานตามปกติ แต่เกิดจากกำไรจากการปรับโครงสร้างหนี้ในปี 2553 และการกลบรายการด้อยค่าเงินลงทุนในบริษัทย่อยในปี 2554-2555 และในปี 2556 และ 2558 บริษัทฯ จำเป็นต้องรักษาสภาพคล่องสำรองเงินสดไว้หมุนเวียนภายในบริษัทฯ และชำระหนี้ให้แก่สถาบันการเงิน จึงมิได้จ่ายเงินปันผลให้แก่ผู้ถือหุ้นจนถึงปัจจุบัน

อย่างไรก็ดี หากไม่มีเหตุการณ์ใดมากระทบเศรษฐกิจและการท่องเที่ยวดังเช่นที่ผ่านมา และบริษัทฯ มีสภาพคล่องเพียงพอ ก็จะพิจารณาการจ่ายเงินปันผลให้แก่ผู้ถือหุ้นโดยเร็ว

ข้อพิพาททางกฎหมาย

ในปี 2559 บริษัทฯ และภูเก็ตแพนตาซีไม่มีข้อพิพาททางกฎหมายที่มีผลกระทบต่อการดำเนินธุรกิจของบริษัทฯ อย่างมีสาระและนัยสำคัญ

ส่วนที่ 3

การจัดการและกำกับดูแลกิจการ

โครงสร้างการถือหุ้น

ณ วันที่ 31 ธันวาคม 2559 บริษัท ซาฟารีเวิลด์ จำกัด (มหาชน) มีทุนจดทะเบียนเรียกชำระแล้ว 2,221,108,600 บาท แบ่งเป็นหุ้นสามัญจำนวน 2,221,108,600 หุ้น มูลค่าที่ตราไว้หุ้นละ 1 บาท

1) การกระจายการถือหุ้นตามสัญชาติ

ที่มา : บริษัท ศูนย์รับฝากหลักทรัพย์ (ประเทศไทย) จำกัด

ผู้ถือหุ้น	นิติบุคคล		บุคคลธรรมดา		รวม		
	จำนวนราย	จำนวนหุ้น	จำนวนราย	จำนวนหุ้น	จำนวนราย	จำนวนหุ้น	ร้อยละ
สัญชาติไทย	12	152,129,743	1,077	1,902,368,872	1,089	2,054,498,615	92.50
สัญชาติต่างด้าว	25	127,886,706	60	38,723,279	85	166,609,985	7.50
รวม	37	280,016,449	1,137	1,941,092,151	1,174	2,221,108,600	100.00

2) ผู้ถือหุ้นรายใหญ่

รายชื่อผู้ถือหุ้นรายใหญ่ 10 รายแรก โดยการนับรวมหุ้นของผู้ที่เกี่ยวข้องตามมาตรา 258 ณ วันปิดสมุดทะเบียนผู้ถือหุ้นครั้งสุดท้ายเมื่อวันที่ 23 มีนาคม 2560 มีดังนี้:

รายชื่อ / จำนวนหุ้น	รวมจำนวนหุ้นที่ถือ	สัดส่วน %
1. กลุ่มตระกูลคิ้วคชา		
1.1 น.ส. อัมพรศรี คิ้วคชา	400,780,952	18.0%
1.2 นาย ผิน คิ้วคชา	366,666	0.0%
- บริษัท ซิลเวอร์เฮาส์ จำกัด	100,105,186	4.5%
- นาย เดช คิ้วคชา	209,895,720	9.5%
- นาย กิตติกร คิ้วคชา	60,178,346	2.7%
- นาย สมหวัง คิ้วคชา	2,866,666	0.1%
- นาง ชนิศา คิ้วคชา	157,480	0.0%
- นางสาว เอ็นดู คิ้วไพศาล	25,000	0.0%
1.3 นาย ฤทธิ์ คิ้วคชา	108,735,326	4.9%
1.4 นาง อาภา คิ้วคชา	70,366,666	3.2%
- น.ส. อำพัน เตชะรัตนไชย	4,913,331	0.2%
- นาง อาภรณ์ เตชะรัตนไชย	1,960,000	0.1%
- นาง อาภัสรา เตชะรัตนไชย	22,221	0.0%
1.5 นาย อำนาจ คิ้วคชา	57,604,688	2.6%
รวมการถือหุ้นของกลุ่มตระกูลคิ้วคชา	1,017,978,248	45.8%

รายชื่อ / จำนวนหุ้น	รวมจำนวนหุ้นที่ถือ	สัดส่วน %
2. นาย ทวีฉัตร จุฬางกูร	220,000,000	9.9%
3. นาย สุวิทย์ เลหาพะพลพัฒนา	147,050,000	6.6%
- นาง อุทัยวรรณ เลหาพะพลพัฒนา	622,790	0.0%
- นาย ธนโชติ เลหาพะพลพัฒนา	5,090	0.0%
รวมการถือหุ้นของกลุ่มตระกูลเลหาพะพลพัฒนา	147,677,880	6.6%
4. นาย วินัย คล่องประกิจ	85,483,000	3.8%
5. KGI ASIA LIMITED	55,231,706	2.5%
6. น.ส. ริศรา คล่องประกิจ	44,247,500	2.0%
7. บริษัท ไทยเอ็นวีดีอาร์ จำกัด	38,796,557	1.7%
8. นาง หทัยรัตน์ จุฬางกูร	38,000,000	1.7%
9. นาย ณัฐพล จุฬางกูร	26,666,666	1.2%
10. นาง สุภาภรณ์ สมิตินันท์	24,800,000	1.1%
รวมการถือหุ้นของผู้ถือหุ้นรายใหญ่	1,698,881,557	76.5%

ที่มา : บริษัท ศูนย์รับฝากหลักทรัพย์ (ประเทศไทย) จำกัด

นโยบายการจ่ายเงินปันผล

■ นโยบายการจ่ายเงินปันผลของบริษัทฯ

บริษัทฯ มีนโยบายการจ่ายเงินปันผลให้แก่ผู้ถือหุ้นไม่ต่ำกว่าร้อยละ 60 ของกำไรสุทธิหลังจากหักภาษีเงินได้นิติบุคคลของแต่ละปี นอกจากนี้บริษัทฯ จะมีความจำเป็นต้องสำรองเงินไว้ในการขยายธุรกิจ

ผลประกอบการในปี 2559 มีกำไร 31.42 ล้านบาท และมีกำไรสะสมยกมา 161.32 ล้านบาท แต่เพื่อสำรองเงินไว้หมุนเวียนและเสริมสภาพคล่องของบริษัทฯ คณะกรรมการจึงมีมติให้ขออนุมัติที่ประชุมผู้ถือหุ้นประจำปี 2560 ให้การจ่ายเงินปันผลจากผลการดำเนินงานประจำปี 2559

■ นโยบายการจ่ายเงินปันผลของบริษัทย่อย

บริษัทย่อยมีนโยบายการจ่ายเงินปันผลให้แก่ผู้ถือหุ้นไม่ต่ำกว่าร้อยละ 60 ของกำไรสุทธิหลังจากหักภาษีเงินได้นิติบุคคลของแต่ละปี

ผลประกอบการของบริษัทย่อยในปี 2559 มีกำไร 99.61 ล้านบาท และมีกำไรสะสมยกมา 180.06 ล้านบาท แต่ด้วยบริษัทยังได้มีการขยายธุรกิจลงทุนสร้างโครงการคาร์นิวัลเมจิก และมีงานก่อสร้างอาคารและจุดบริการต่างๆ ที่จำเป็นต้องสร้างและปรับปรุงเพิ่มเติมเพื่อให้สอดคล้องกับการเปิดดำเนินการของโครงการคาร์นิวัลเมจิก จึงยังมีความจำเป็นต้องสำรองเงินสดไว้ใช้หมุนเวียน รวมถึงผ่อนชำระหนี้ให้แก่สถาบันการเงิน และสำรองเงินไว้ชำระคืนเงินต้นของหุ้นกู้และตั๋วแลกเงินที่จะถึงกำหนดในปี 2560 คณะกรรมการของบริษัทย่อยจึงมีมติให้ขออนุมัติที่ประชุมผู้ถือหุ้นประจำปี 2560 ให้การจ่ายเงินปันผลจากผลการดำเนินงานประจำปี 2559

โครงสร้างการจัดการ

โครงสร้างการบริหารงาน บริษัท ซาฟารีเวิลด์ จำกัด (มหาชน)

ณ วันที่ 31 ธันวาคม 2559

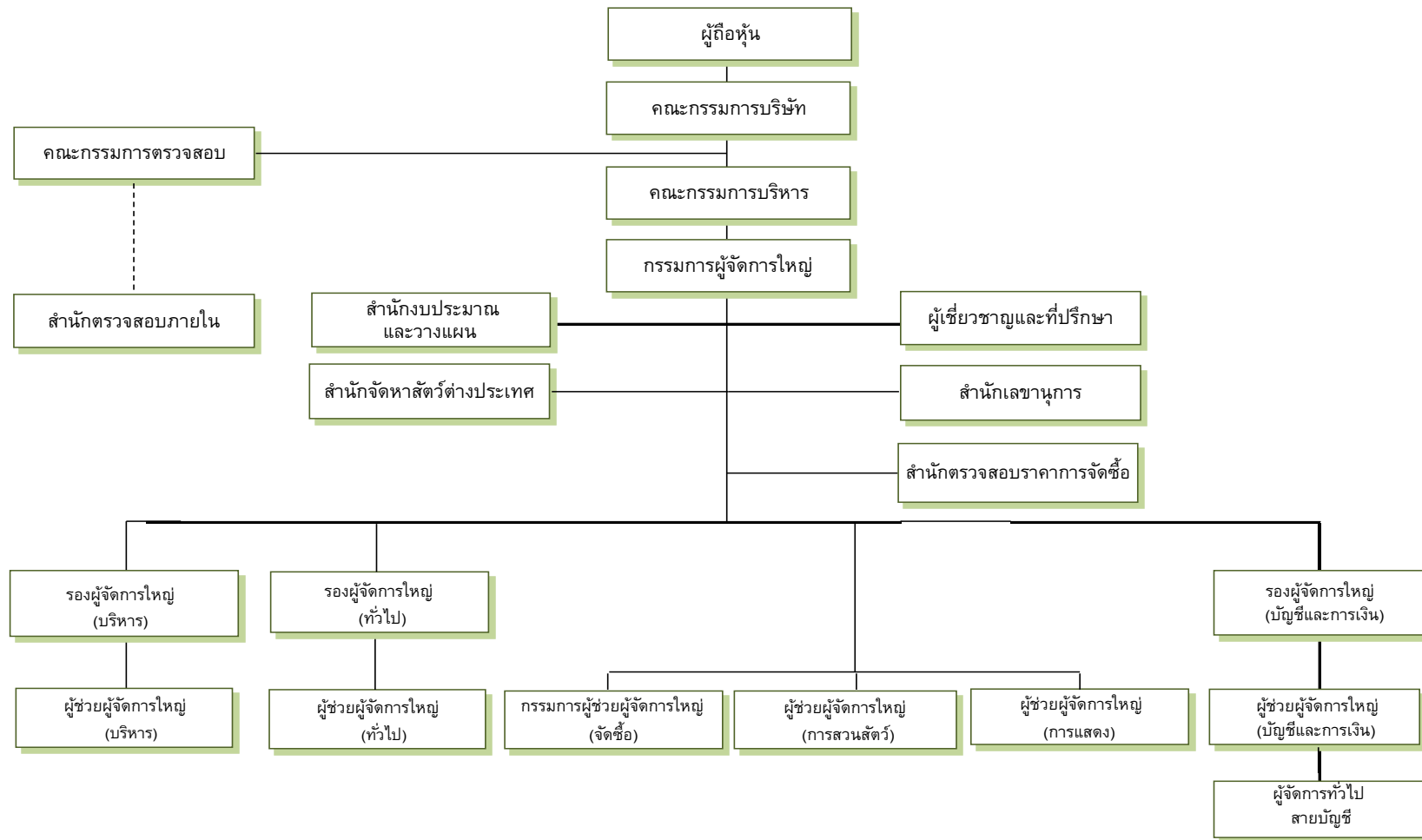

คณะกรรมการบริษัท ซาฟารีเวิลด์ จำกัด (มหาชน)



1. นายณรงค์ จุลชาติ
ประธานกรรมการ



2. นายไพศาล เตชะรัตนไชย
รองประธานกรรมการ



3. นายพิน คีวฉา
ประธานกรรมการบริหาร

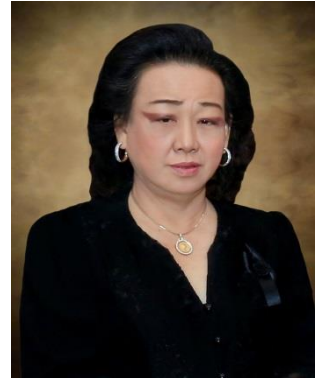

4. นางอามา คีวฉา
กรรมการผู้จัดการใหญ่



5. นายสุนทร พงษ์นมาศ
ประธานกรรมการตรวจสอบ



6. นายสุเมธ สังข์ศิริ
กรรมการตรวจสอบ



7. นายสมศักดิ์ มั่นแดง
กรรมการตรวจสอบ



8. นายฤทธิ์ คีวฉา
กรรมการรองผู้จัดการใหญ่
(บริหาร)



9. นางสาวอัมพรศรี คีวฉา
กรรมการ
ผู้ช่วยผู้จัดการใหญ่ (จัดซื้อ)



10. นางสุเนตร คีวฉา
กรรมการ



11. นายอำนาจ คีวฉา
กรรมการ



12. นายธนะ คีวฉา
กรรมการ

คณะผู้บริหาร



1. นายพิน คิ้วฉา
ประธานกรรมการบริหาร



2. นางอามา คิ้วฉา
กรรมการผู้จัดการใหญ่



3. นายฤทธิ์ คิ้วฉา
กรรมการ
รองผู้จัดการใหญ่ (บริหาร)



4. นางสาวอัมพรศรี คิ้วฉา
กรรมการ
ผู้ช่วยผู้จัดการใหญ่ (จัดซื้อ)



5. นายประทีป ภูทองสุข
รองผู้จัดการใหญ่
(ทั่วไป)



6. Mr.CHUA CHANG SOON
ผู้ช่วยผู้จัดการใหญ่
(การแสดง)



7. น.สพ.ฉัตรมงคล ปรัชเจริญวงษ์
ผู้ช่วยผู้จัดการใหญ่
(สวนสัตว์)



8. นางสาววรรณิ ลากอาภารัตน์
ผู้จัดการทั่วไป สายบัญชี



9. นางสาวนฤมล สุชินทุ
เลขานุการบริษัท

รายละเอียดคณะกรรมการบริษัท ผู้บริหาร เลขานุการบริษัท และผู้ตรวจสอบภายใน



นายณรงค์ จุลชาติ
กรรมการอิสระ
ประธานกรรมการ

อายุ	79 ปี
วันที่ได้รับการแต่งตั้ง	ปี 2534
คุณวุฒิทางการศึกษา	- Master of Public Administration, Syracuse University. U.S.A. - รัฐประศาสนศาสตรมหาบัณฑิต มหาวิทยาลัยธรรมศาสตร์ - รัฐศาสตรบัณฑิต จุฬาลงกรณ์มหาวิทยาลัย
การอบรมหลักสูตรกรรมการ	- หลักสูตร Chairman 2000 - หลักสูตร Director Accreditation Program - หลักสูตร Director Certification Program
การถือหุ้นในบริษัทฯ	388,886 หุ้น (0.02%)
ความสัมพันธ์ทางครอบครัวกับกรรมการและผู้บริหาร	- ไม่มี -
ประสบการณ์การทำงานย้อนหลัง 5 ปี (ระหว่างปี 2555-2559)	
- ตำแหน่งในบริษัทจดทะเบียนอื่น	ปี 2556 - ปัจจุบัน รองประธานกรรมการ บมจ. ชัสโก้ ปี 2536 - ต.ค. 2556 ประธานกรรมการบริหาร บมจ. ชัสโก้
- ตำแหน่งในบริษัทอื่นที่ <u>ไม่ใช่</u> บริษัทจดทะเบียน	ปี 2556 - ปัจจุบัน กรรมการตรวจสอบ บมจ. อลิอันซ์ ซี.พี. ประกันภัย ปี 2555 - ปัจจุบัน กรรมการ บจ. ชัสโก้ ดีลเลอร์ส ปี 2554 - ปัจจุบัน กรรมการ บจ. ซาฟารี ไวลด์ไลฟ์ ปาร์ค ปี 2554 - ปัจจุบัน กรรมการ บจ. สิริเจริญพัฒนา ปี 2551 - ปัจจุบัน กรรมการ บจ. ชัสโก้ รีเทล ปี 2550 - ปัจจุบัน รองประธานกรรมการ และประธานกรรมการตรวจสอบ บมจ. อลิอันซ์ ออยุธยา ประกันชีวิต
การเข้าร่วมประชุมปี 2559	ประชุมคณะกรรมการ 14 ครั้ง จากจำนวน 14 ครั้ง



นายไพศาล เตชะรัตนไชย
รองประธานกรรมการ

อายุ	92 ปี
วันที่ได้รับการแต่งตั้ง	ปี 2537
คุณวุฒิทางการศึกษา	มัธยมศึกษาจากประเทศจีน
การถือหุ้นในบริษัทฯ	-ไม่มี-
ความสัมพันธ์ทางครอบครัวกับกรรมการและผู้บริหาร	เป็นบิดาของนางอาภา คีวคชา
ประสบการณ์การทำงานย้อนหลัง 5 ปี (ระหว่างปี 2555-2559)	
- ตำแหน่งในบริษัทจดทะเบียนอื่น	-ไม่มี-
- ตำแหน่งในบริษัทอื่นที่ <u>ไม่ใช่</u> บริษัทจดทะเบียน	-ไม่มี-
การเข้าร่วมประชุมปี 2559	ประชุมคณะกรรมการ 10 ครั้ง จากจำนวน 14 ครั้ง



นายพิน คิ้วคชา
ประธานกรรมการบริหาร

อายุ	76 ปี
วันที่ได้รับการแต่งตั้ง	ปี 2529
คุณวุฒิทางการศึกษา	<ul style="list-style-type: none"> ปริญญาปรัชญาดุษฎีบัณฑิตกิตติมศักดิ์ สาขาวิชาศิลปะการจัดการแสดง มหาวิทยาลัยราชภัฏภูเก็ต ศิลปศาสตรบัณฑิต (รัฐศาสตร์) มหาวิทยาลัยรามคำแหง ประกาศนียบัตรสาขาการบัญชีและกฎหมาย กรุงเทพมหานคร มหาวิทยาลัย
การอบรมหลักสูตรกรรมการ	<ul style="list-style-type: none"> Director Certification Program (DCP) ปี 2548 Director Accreditation Program (DAP) ปี 2548
การถือหุ้นในบริษัท	366,666 หุ้น (0.02%)
ความสัมพันธ์ทางครอบครัวกับกรรมการและผู้บริหาร	เป็นสามีของนางสุนทร คิ้วคชา นางอาภา คิ้วคชา และเป็นบิดาของนางสาวอัมพรศรี คิ้วคชา นายธนะ คิ้วคชา นายอำนาจ คิ้วคชา และนายฤทธิ์ คิ้วคชา
ประสบการณ์การทำงานย้อนหลัง 5 ปี (ระหว่างปี 2555-2559)	
- ตำแหน่งในบริษัทจดทะเบียนอื่น	-ไม่มี-
- ตำแหน่งในบริษัทอื่นที่ <u>ไม่ใช่</u> บริษัทจดทะเบียน	<p>ปี 2559 - ปัจจุบัน นายกสมาคมสวนสัตว์และสถานแสดงพันธุ์สัตว์น้ำ</p> <p>ปี 2557 - ปัจจุบัน ประธานกรรมการบริหาร บจ.คาร์นิวัลเมจิก</p> <p>ปี 2554 - ปัจจุบัน กรรมการ บจ. จังเกิลเวิลด์</p> <p>ปี 2554 - ปัจจุบัน กรรมการ บจ. ซาฟารี ไวลด์ไลฟ์ ปาร์ค</p> <p>ปี 2547 - ปัจจุบัน ประธานกรรมการบริหาร บมจ.ภูเก็ตแฟนตาซี</p>
การเข้าร่วมประชุมปี 2559	ประชุมคณะกรรมการ 13 ครั้ง จากจำนวน 14 ครั้ง



นางอาภา คิ้วคชา
กรรมการผู้จัดการใหญ่

อายุ	64 ปี
วันที่ได้รับการแต่งตั้ง	ปี 2529
คุณวุฒิทางการศึกษา	<ul style="list-style-type: none"> ปริญญาตรี ศิลปศาสตรบัณฑิต (รัฐศาสตร์) มหาวิทยาลัยรามคำแหง Diploma in Foreign Trade from London School of Foreign Trade U.K.
การอบรมหลักสูตรกรรมการ	<ul style="list-style-type: none"> Director Accreditation Program (DAP) ปี 2546 The Role of the Chairman Program (RCP) ปี 2547 Directors Certification Program (DCP) ปี 2548 Finance for Non-Finance Director (FN) ปี 2548
การถือหุ้นในบริษัท	70,366,666 หุ้น (3.2%)
ความสัมพันธ์ทางครอบครัวกับกรรมการและผู้บริหาร	เป็นภรรยาของดร.พิน คิ้วคชา
ประสบการณ์การทำงานย้อนหลัง 5 ปี (ระหว่างปี 2555-2559)	
- ตำแหน่งในบริษัทจดทะเบียนอื่น	-ไม่มี-
- ตำแหน่งในบริษัทอื่นที่ <u>ไม่ใช่</u> บริษัทจดทะเบียน	ปี 2554 - ปัจจุบัน กรรมการ บจ.ซาฟารี ไวลด์ไลฟ์ ปาร์ค
การเข้าร่วมประชุมปี 2559	ประชุมคณะกรรมการ 13 ครั้ง จากจำนวน 14 ครั้ง



นายสุนทร พงษ์นรณมาศ
กรรมการอิสระ
ประธานกรรมการ
ตรวจสอบ

อายุ
วันที่ได้รับการแต่งตั้ง
คุณวุฒิทางการศึกษา

62 ปี
ปี 2559
• ปริญญาโทบริหารธุรกิจ University of Notre Dame, USA.
(ทุน ธนาคารแห่งประเทศไทย)
• ปริญญาตรี รัฐศาสตร์ จุฬาลงกรณ์มหาวิทยาลัย
• ปริญญาตรี บริหารธุรกิจ มหาวิทยาลัยรามคำแหง
• Director Certification Program (DCP) ปี 2547

การอบรมหลักสูตรกรรมการ
การถือหุ้นในบริษัท
ความสัมพันธ์ทางครอบครัวกับ
กรรมการและผู้บริหาร

-ไม่มี-
-ไม่มี-

ประสบการณ์การทำงานย้อนหลัง 5 ปี (ระหว่างปี 2555-2559)

- ตำแหน่งในบริษัทจดทะเบียนอื่น	ปี 2544 – ปัจจุบัน	ประธานกรรมการตรวจสอบ บมจ.ไทยบรรจุกภัณฑ์และการพิมพ์
- ตำแหน่งในบริษัทอื่นที่ <u>ไม่ใช่</u> บริษัทจดทะเบียน	ปี 2559 – ปัจจุบัน ปี 2558 – ปัจจุบัน ปี 2549 – ปัจจุบัน ปี 2547 – ปัจจุบัน	กรรมการตรวจสอบ บมจ.ภูเก็ตแพนตาซี กรรมการ บจ.คาร์นิวัลเมจิก กรรมการ บมจ.ภูเก็ตแพนตาซี กรรมการประเมินผลการดำเนินงาน กองทุนหมุนเวียนกระทรวงการคลัง
	ปี 2556 – 2558 ปี 2544 – 2557	กรรมการบริหาร บลจ.เอเชีย เวลท์ คณะกรรมการตรวจสอบและ ประเมินผล สำนักงานบริหารและ พัฒนาองค์ความรู้

การเข้าร่วมประชุมปี 2559

ประชุมคณะกรรมการ 12 ครั้ง จากจำนวน 14 ครั้ง
ประชุมคณะกรรมการตรวจสอบ 5 ครั้งจากจำนวน 6 ครั้ง



นายสมศักดิ์ มั่นแดง
กรรมการอิสระ
กรรมการตรวจสอบ

อายุ
วันที่ได้รับการแต่งตั้ง
คุณวุฒิทางการศึกษา

69 ปี
ปี 2536
ศิลปศาสตรบัณฑิต (รัฐศาสตร์) มหาวิทยาลัยรามคำแหง

การอบรมหลักสูตรกรรมการ

• Director Certification Program (DCP) ปี 2547
• Audit Committee Program (ACP) ปี 2548

การถือหุ้นในบริษัท

1,500,000 หุ้น (0.07%)

ความสัมพันธ์ทางครอบครัวกับ
กรรมการและผู้บริหาร

-ไม่มี-

ประสบการณ์การทำงานย้อนหลัง 5 ปี (ระหว่างปี 2555-2559)

- ตำแหน่งในบริษัทจดทะเบียนอื่น -ไม่มี-
- ตำแหน่งในบริษัทอื่นที่ ไม่ใช่
บริษัทจดทะเบียน -ไม่มี-

การเข้าร่วมประชุมปี 2559

ประชุมคณะกรรมการ 13 ครั้ง จากจำนวน 14 ครั้ง
ประชุมคณะกรรมการตรวจสอบ 5 ครั้งจากจำนวน 6 ครั้ง



นายสุเมธ สังข์ศิริ
กรรมการอิสระ
กรรมการตรวจสอบ

อายุ	56 ปี
วันที่ได้รับการแต่งตั้ง	ปี 2559
คุณวุฒิทางการศึกษา	<ul style="list-style-type: none"> • ปริญญาตรี นิติศาสตร์ มหาวิทยาลัยรามคำแหง • ประกาศนียบัตร หลักสูตรกฎหมายชั้นสูง สถาบันวิชาชีพกฎหมายชั้นสูง สภานายความ • Director Accreditation Program (DAP) ปี 2558
การอบรมหลักสูตรกรรมการ	38,500 ชั่วโมง (0.00%)
การถือหุ้นในบริษัท	-ไม่มี-
ความสัมพันธ์ทางครอบครัวกับกรรมการและผู้บริหาร	
ประสบการณ์การทำงานย้อนหลัง 5 ปี (ระหว่างปี 2555-2559)	
- ตำแหน่งในบริษัทจดทะเบียนอื่น	ปี 2558 - ปัจจุบัน กรรมการ บริษัท ยู ซีดี จำกัด (มหาชน)
- ตำแหน่งในบริษัทอื่นที่ไม่ใช่บริษัทจดทะเบียน	<p>ปี 2553 - ปัจจุบัน คณะกรรมการสอบสวนคดีมรยาททนายความ สภานายความในพระบรมราชูปถัมภ์</p> <p>ปี 2546 - ปัจจุบัน กรรมการทดสอบ สำนักฝึกอบรมวิชาว่าความ สภานายความในพระบรมราชูปถัมภ์</p> <p>ปี 2545 - ปัจจุบัน กรรมการผู้จัดการ บจ.ทีปรีชากฎหมายและธุรกิจ เอส.พี.เค.</p>
การเข้าร่วมประชุมปี 2559	ประชุมคณะกรรมการ 12 ครั้ง จากจำนวน 14 ครั้ง ประชุมคณะกรรมการตรวจสอบ 5 ครั้งจากจำนวน 6 ครั้ง



นายฤทธิ์ คิ้วคชา
กรรมการ
รองผู้จัดการใหญ่
(บริหาร)

อายุ	34 ปี
วันที่ได้รับการแต่งตั้ง	ปี 2556
คุณวุฒิทางการศึกษา	<ul style="list-style-type: none"> • ปริญญาโท สาขาวิชาบัญชีและการเงิน จาก The London School of Economics and Political Science, London, U.K. • ปริญญาตรี สาขาวิชาวิศวกรรมคอมพิวเตอร์ จาก Imperial College of Science, Technology and Medicine, London, U.K. • Director Certification Program (DCP) • Director Accreditation Program (DAP) • Audit Committee Program (ACP) • Finance for Non-Finance Directors
การอบรมหลักสูตรกรรมการ	108,735,326 ชั่วโมง (4.9%)
การถือหุ้นในบริษัท	เป็นบุตรของ ดร.ผิน คิ้วคชา กับนางอาภา คิ้วคชา
ความสัมพันธ์ทางครอบครัวกับกรรมการและผู้บริหาร	
ประสบการณ์การทำงานย้อนหลัง 5 ปี (ระหว่างปี 2555-2559)	
- ตำแหน่งในบริษัทจดทะเบียนอื่น	ปี 2550 - ก.พ.2558 กรรมการ บมจ.หลักทรัพย์คันทรี กรุ๊ป
- ตำแหน่งในบริษัทอื่นที่ไม่ใช่บริษัทจดทะเบียน	<p>ปี 2558 – ปัจจุบัน กรรมการ บจ. คาร์นิวัลเมจิก</p> <p>ปี 2554 - ปัจจุบัน กรรมการ บจ. จังเกิลเวิลด์</p> <p>ปี 2551 - ปัจจุบัน กรรมการ บมจ. ภูเก็ตแฟนตาซี</p> <p>ปี 2549 - ปัจจุบัน กรรมการผู้จัดการ บจ. คาชาบราเธอร์ส</p>
การเข้าร่วมประชุมปี 2559	ประชุมคณะกรรมการ 11 ครั้ง จากจำนวน 14 ครั้ง



น.ส.อัมพรศรี คิ้วชา
กรรมการ
ผู้ช่วยผู้จัดการใหญ่
(จัดซื้อ)

อายุ	45 ปี
วันที่ได้รับการแต่งตั้ง	ปี 2548
คุณวุฒิทางการศึกษา	<ul style="list-style-type: none"> • Mini MBA. จากมหาวิทยาลัยรังสิต • Postgraduate Diploma in Marketing, University of Sheffield (UK.)
การอบรมหลักสูตรกรรมการ	• Director Accreditation Program (DAP) ปี 2548
การถือหุ้นในบริษัท	400,780,952 หุ้น (18.0%)
ความสัมพันธ์ทางครอบครัวกับกรรมการและผู้บริหาร	เป็นบุตรของดร.ผิน คิ้วชา และนางสุนทร คิ้วชา
ประสบการณ์การทำงานย้อนหลัง 5 ปี (ระหว่างปี 2555-2559)	
- ตำแหน่งในบริษัทจดทะเบียนอื่น	-ไม่มี-
- ตำแหน่งในบริษัทอื่นที่ <u>ไม่ใช่</u> บริษัทจดทะเบียน	-ไม่มี-
การเข้าร่วมประชุมปี 2559	ประชุมคณะกรรมการ 14 ครั้ง จากจำนวน 14 ครั้ง



นางสุนทร คิ้วชา
กรรมการ

อายุ	66 ปี
วันที่ได้รับการแต่งตั้ง	ปี 2536
คุณวุฒิทางการศึกษา	• ศิลปศาสตรบัณฑิต (รัฐศาสตร์) มหาวิทยาลัยรามคำแหง
การอบรมหลักสูตรกรรมการ	• Director Accreditation Program (DAP) ปี 2548
การถือหุ้นในบริษัท	-ไม่มี-
ความสัมพันธ์ทางครอบครัวกับกรรมการและผู้บริหาร	เป็นภรรยาของดร.ผิน คิ้วชา
ประสบการณ์การทำงานย้อนหลัง 5 ปี (ระหว่างปี 2555-2559)	
- ตำแหน่งในบริษัทจดทะเบียนอื่น	-ไม่มี-
- ตำแหน่งในบริษัทอื่นที่ <u>ไม่ใช่</u> บริษัทจดทะเบียน	ปี 2558 – ปัจจุบัน กรรมการ บจ. คาร์นิวัลเมจิก ปี 2551 - ปัจจุบัน กรรมการ บมจ.ภูเก็ตแฟนตาซี
การเข้าร่วมประชุมปี 2559	ประชุมคณะกรรมการ 14 ครั้ง จากจำนวน 14 ครั้ง



นายธนะ คิ้วชา
กรรมการ

อายุ	44 ปี
วันที่ได้รับการแต่งตั้ง	ปี 2552
คุณวุฒิทางการศึกษา	ปริญญาตรี รัฐศาสตรบัณฑิต สาขาความสัมพันธ์ระหว่างประเทศ Daito Bunka University, Japan.
การถือหุ้นในบริษัท	-ไม่มี-
ความสัมพันธ์ทางครอบครัวกับกรรมการและผู้บริหาร	เป็นบุตรของนายผิน คิ้วชา กับนางสุนทร คิ้วชา
ประสบการณ์การทำงานย้อนหลัง 5 ปี (ระหว่างปี 2555-2559)	
- ตำแหน่งในบริษัทจดทะเบียนอื่น	-ไม่มี-
- ตำแหน่งในบริษัทอื่นที่ <u>ไม่ใช่</u> บริษัทจดทะเบียน	ปี 2548 - ปัจจุบัน กรรมการผู้จัดการใหญ่ บจ. ศูนย์ปลาสวยงาม บางกอกฟาร์ม
การเข้าร่วมประชุมปี 2559	ประชุมคณะกรรมการ 14 ครั้ง จากจำนวน 14 ครั้ง



นายอำนาจ คิ้วชา
กรรมการ

อายุ	36 ปี
วันที่ได้รับการแต่งตั้ง	ปี 2551
คุณวุฒิทางการศึกษา	<ul style="list-style-type: none"> Chartered Financial Analyst (CFA) Financial Risks Manager (FRM) Final level, The London School of Economics and Political Science, London, U.K. Master of Science in Management (IMEX Program), Finance concentration Leonard N. Stern School of Business, New York University, U.S.A MBA International Management Exchange (IMEX), Finance concentration Imperial College & Imperial College Business School, London, U.K. Bachelor of Science in Mathematics with Management, Mathematics concentration
การถือหุ้นในบริษัท	57,604,688 หุ้น (2.6%)
ความสัมพันธ์ทางครอบครัวกับกรรมการและผู้บริหาร	เป็นบุตรของ ดร.ผิน คิ้วชา กับนางอามา คิ้วชา
ประสบการณ์การทำงานย้อนหลัง 5 ปี (ระหว่างปี 2555-2559)	
- ตำแหน่งในบริษัทจดทะเบียนอื่น	-ไม่มี-
- ตำแหน่งในบริษัทอื่นที่ไม่ใช่บริษัทจดทะเบียน	<p>ปี 2559-ปัจจุบัน Founder, Chief Investment Officer, APA Capital & DVF Investment</p> <p>ปี 2549-ปัจจุบัน กรรมการ บจ. คชา บราเธอร์ส</p> <p>ปี 2556-2558 Manager, Fund Management Division, Thanachart Fund Management Co., Ltd.</p> <p>ปี 2553-2556 Head of Institutional Sales, Foreign Institutions Department, Senior Vice President, Capital Nomura Securities PCL.</p>
การเข้าร่วมประชุมปี 2559	ประชุมคณะกรรมการ 11 ครั้ง จากจำนวน 14 ครั้ง

คณะผู้บริหาร เลขานุการบริษัท และผู้ตรวจสอบภายใน

ชื่อ ตำแหน่ง สัดส่วนการถือหุ้นในบริษัท (%) ความสัมพันธ์ทางครอบครัวระหว่างกรรมการ	อายุ (ปี)	คุณวุฒิทางการศึกษา	ประวัติการทำงาน 5 ปี ย้อนหลัง (ปี 2555 – ปี 2559)
5. นายประทีป ภูทองสุข รองผู้จัดการใหญ่ (ทั่วไป) การถือหุ้นในบริษัท: -ไม่มี- ความสัมพันธ์ทางครอบครัวระหว่างกรรมการ: -ไม่มี-	51	ส่งเสริมการเกษตรและสหกรณ์บัณฑิต มหาวิทยาลัยสุโขทัยธรรมาราช	ปี 2554-ปัจจุบัน รองผู้จัดการใหญ่ (ทั่วไป) บมจ. ซาฟารีเวิลด์
6. Mr. CHUA CHANG SOON ผู้ช่วยผู้จัดการใหญ่ (การแสดง) การถือหุ้นในบริษัท: 163,400 หุ้น (0.01%) ความสัมพันธ์ทางครอบครัวระหว่างกรรมการ: -ไม่มี-	65	Pre-University Monfort Secondary Pre-University	ปี 2548-ปัจจุบัน ผู้ช่วยผู้จัดการใหญ่ (การแสดง) บมจ. ซาฟารีเวิลด์

ชื่อ ตำแหน่ง สัดส่วนการถือหุ้นในบริษัท (%) ความสัมพันธ์ทางครอบครัวระหว่างกรรมการ	อายุ (ปี)	คุณวุฒิทางการศึกษา	ประวัติการทำงาน 5 ปี ย้อนหลัง (ปี 2555 – ปี 2559)
7. น.สพ.ฉัตรมงคล ปรัชเจริญวิชัย ผู้ช่วยผู้จัดการใหญ่ (การแสดง) การถือหุ้นในบริษัท: 6,666 หุ้น (0.00%) ความสัมพันธ์ทางครอบครัวระหว่างกรรมการ: -ไม่มี-	49	สัตวแพทยศาสตรบัณฑิต มหาวิทยาลัยเกษตรศาสตร์	ปี 2550-ปัจจุบัน ผู้ช่วยผู้จัดการใหญ่ (สวนสัตว์) บมจ. ซาฟารีเวิลด์
8. นางสาวนฤมล ศุขวินทุ เลขานุการคณะกรรมการ การถือหุ้นในบริษัท: 10,000 หุ้น (0.00%) ความสัมพันธ์ทางครอบครัวระหว่างกรรมการ: -ไม่มี-	34	ประกาศนียบัตรวิชาชีพชั้นสูง (บริหารธุรกิจ)	ปี 2556-ปัจจุบัน เลขานุการบริษัท บมจ. ซาฟารีเวิลด์ ปี 2554-ปัจจุบัน เลขานุการคณะกรรมการ บมจ. ภูเก็ตแฟนตาซี
9. นายทงศักดิ์ ประดิษฐาน ผู้ตรวจสอบภายใน (บริษัท เจพีทีพี ออดิท จำกัด) การถือหุ้นในบริษัท: -ไม่มี- ความสัมพันธ์ทางครอบครัวระหว่างกรรมการ: -ไม่มี-		คุณวุฒิทางการศึกษา: - ปริญญาตรีบริหารธุรกิจ สาขาการบัญชี - ผู้สอบบัญชีรับอนุญาตแห่งประเทศไทย การฝึกอบรม: - COSO 2013 Implementation สมาคมผู้ตรวจสอบภายในแห่งประเทศไทย - Risk Transformation and Technology สมาคมผู้ตรวจสอบภายในแห่งประเทศไทย - กรอบแนวคิดสำหรับการรายงานทางการเงิน และมาตรฐานการบัญชี ฉบับที่ 1 เรื่องการนำเสนอการเงิน สภาวิชาชีพบัญชีในพระบรมราชูปถัมภ์ - ภาพรวมมาตรฐานการรายงานทางการเงิน รุ่นที่ 4/58 สภาวิชาชีพบัญชีในพระบรมราชูปถัมภ์	

การประชุมกรรมการประจำปี 2559

ณ วันที่ 31 ธันวาคม 2559 คณะกรรมการของบริษัท ซาฟารีเวิลด์ จำกัด (มหาชน) ประกอบด้วยคณะกรรมการทั้งหมด 3 ชุด ได้แก่ คณะกรรมการบริษัท คณะกรรมการบริหาร และคณะกรรมการตรวจสอบ โดยสามารถสรุปการประชุมของคณะกรรมการและคณะกรรมการชุดย่อย ดังนี้:

รายชื่อ	ตำแหน่ง	วาระการดำรงตำแหน่ง	จำนวนครั้งการเข้าประชุม	
			คณะ กรรมการ บริษัท	คณะ กรรมการ ตรวจสอบ
1. นายณรงค์ จุลชาติ	กรรมการอิสระ และประธาน กรรมการ	เม.ย. 2557 – เม.ย. 2560	14/14	-
2. นายไพศาล เตชะรัตนไชย	รองประธานกรรมการ	เม.ย. 2556 – เม.ย. 2559	10/14	-
3. ดร. ผิน คิ้วคชา	กรรมการ และประธาน กรรมการบริหาร	เม.ย. 2557 – เม.ย. 2560	13/14	-
4. นายสุนทร พจน์ธนาศ ⁽¹⁾	กรรมการอิสระ และ ประธานกรรมการตรวจสอบ	ก.พ. 2558 – เม.ย. 2561	12/12	5/5
5. นายสุเมธ สังข์ศิริ ⁽¹⁾	กรรมการอิสระ และ กรรมการตรวจสอบ	ก.พ. 2558 – เม.ย. 2562	11/12	5/5
6. นายสมศักดิ์ มั่นแดง	กรรมการอิสระ และ กรรมการตรวจสอบ	เม.ย. 2556 – เม.ย. 2559	14/14	5/6
7. นายอำนาจ คิ้วคชา	กรรมการ	เม.ย. 2558 – เม.ย. 2561	11/14	-
8. นายธนะ คิ้วคชา	กรรมการ	เม.ย. 2557 – เม.ย. 2560	14/14	-
9. นางสุนทร คิ้วคชา	กรรมการ	เม.ย. 2558 – เม.ย. 2561	14/14	-
10. นางสาวอัมพรศรี คิ้วคชา	กรรมการ	เม.ย. 2556 – เม.ย. 2559	14/14	-
11. นายฤทธิ์ คิ้วคชา	กรรมการ	เม.ย. 2558 – เม.ย. 2561	11/14	-
12. นางอาภา คิ้วคชา	กรรมการ และกรรมการ ผู้จัดการใหญ่	เม.ย. 2557 – เม.ย. 2560	13/14	-

หมายเหตุ ⁽¹⁾ ที่ประชุมคณะกรรมการบริษัทครั้งที่ 2/2559 เมื่อวันที่ 24 กุมภาพันธ์ 2559 ได้มีมติให้เลือกตั้งนายสุเมธ สังข์ศิริ และนายสุนทร พจน์ธนาศ เป็นกรรมการของบริษัท แทนนายเมธี ภมรานนท์ และนางประจวบ คล้ายอุบล ที่ขอลาออก และแต่งตั้งนายสุนทร พจน์ธนาศ เป็นประธานกรรมการตรวจสอบ และนายสุเมธ สังข์ศิริ เป็นกรรมการตรวจสอบ แทนตำแหน่งกรรมการตรวจสอบที่ว่างลง ทั้งนี้ ตั้งแต่วันที่ 24 กุมภาพันธ์ 2559 โดยทั้งสองท่านได้เข้าร่วมประชุมคณะกรรมการของบริษัทฯ ในเดือนมีนาคม 2559

กรรมการบริษัททุกท่านเป็นผู้มีคุณสมบัติครบถ้วนตามที่กฎหมายกำหนด ไม่มีลักษณะต้องห้ามตามกฎหมายและไม่มีลักษณะขาดความน่าไว้วางใจตามประกาศของคณะกรรมการกำกับตลาดหลักทรัพย์และตลาดหลักทรัพย์

กรรมการผู้มีอำนาจลงลายมือชื่อแทนบริษัทฯ

กรรมการผู้มีอำนาจลงลายมือชื่อผูกพันบริษัทฯ คือ นายไพศาล เตชะรัตนไชย นางสุนทร คิ้วคชา นางสาวอัมพรศรี คิ้วคชา ดร. ผิน คิ้วคชา และนางอาภา คิ้วคชา คนใดคนหนึ่งลงลายมือชื่อและประทับตราสำคัญของบริษัทฯ

การถือหลักทรัพย์ของกรรมการ และผู้บริหาร

ณ วันที่ 31 ธันวาคม 2559 กรรมการและผู้บริหารของบริษัทฯ ถือหุ้นในบริษัทฯ เปรียบเทียบกับจำนวนที่ถือ ณ วันที่ 31 ธันวาคม 2558 โดยนับรวมหุ้นของผู้เกี่ยวข้อง (ภรรยาและบุตรที่ยังไม่บรรลุนิติภาวะ) ปรากฏผล ดังนี้:

ชื่อ – นามสกุล	ตำแหน่ง	จำนวนหุ้นที่ถือ ณ 31 ธ.ค.2559	จำนวนหุ้นที่ถือ ณ 31 ธ.ค.2558
1. นายณรงค์ จุลชาติ	กรรมการอิสระ และประธานกรรมการ	388,886	388,886
2. นายไพศาล เตชะรัตนไชย	รองประธานกรรมการ	-	-
3. ดร. ผิน คิ้วคชา	กรรมการ และประธานกรรมการบริหาร	366,666	366,666
4. นายสุนทร พงษ์ธนาภา	กรรมการอิสระ และประธานกรรมการตรวจสอบ	-	286,000
5. นายสุเมธ สังข์ศิริ	กรรมการอิสระ และกรรมการตรวจสอบ	38,500	38,500
6. นายสมศักดิ์ มั่นแดง	กรรมการอิสระ และกรรมการตรวจสอบ	1,500,000	1,500,000
7. นางสุนทร คิ้วคชา	กรรมการ	-	-
8. นายระณ คิ้วคชา	กรรมการ	-	-
9. นายอำนาจ คิ้วคชา	กรรมการ	57,604,688	57,604,688
10. นางอาภา คิ้วคชา	กรรมการ และกรรมการผู้จัดการใหญ่	70,366,666	70,366,666
11. นายฤทธิ์ คิ้วคชา	กรรมการ และกรรมการรองผู้จัดการใหญ่ (บริหาร)	108,735,326	108,735,326
12. นางสาวอัมพรศรี คิ้วคชา	กรรมการ และกรรมการผู้ช่วยผู้จัดการใหญ่ (จัดซื้อ)	400,780,952	400,780,952
13. นายประทีป ภูทองสุข	รองผู้จัดการใหญ่ (ทั่วไป)	-	-
14. MR. CHUA CHANG SOON	ผู้ช่วยผู้จัดการใหญ่ (การแสดงผล)	163,400	163,400
15. น.สพ.ฉัตรมงคล ปรัชญเจริญนิสัย	ผู้ช่วยผู้จัดการใหญ่ (สวนสัตว์)	6,666	6,666
16. นางสาววรรณิ ลาภอาภรณ์	ผู้จัดการทั่วไป สายบัญชี	-	-

ค่าตอบแทนกรรมการและผู้บริหาร

1. ค่าตอบแทนที่เป็นตัวเงิน

1.1 ค่าตอบแทนกรรมการ

ค่าตอบแทนกรรมการแบ่งออกเป็น 3 ส่วนคือ ค่าตอบแทนกรรมการบริษัท ค่าตอบแทนกรรมการตรวจสอบ และ เงินรางวัลประจำปีซึ่งเป็นค่าตอบแทนพิเศษที่จะจ่ายให้แก่กรรมการ โดยพิจารณาจากผลประกอบการในแต่ละปี รายละเอียด ค่าตอบแทนกรรมการที่ได้จ่ายในปี 2559 มีดังนี้:

(หน่วย: บาท/ปี)

ชื่อ – นามสกุล	กรรมการบริษัท ค่าเบี้ยประชุม	กรรมการ ตรวจสอบ ค่าเบี้ยประชุม	เงินรางวัล ประจำปี ⁽²⁾	รวมค่าตอบแทน ปี 2559
1. นายณรงค์ จุลชาติ	1,080,000	-	127,211	1,207,211
2. นายไพศาล เตชะรัตนไชย	450,000	-	95,410	545,410
3. ดร. ผิน คิ้วคชา	300,000	-	95,410	395,410
4. นายสุนทร พงษ์ธนาภา	275,000	250,000	79,508	604,508

(หน่วย: บาท/ปี)

ชื่อ – นามสกุล	กรรมการบริษัท ค่าเบี้ยประชุม	กรรมการ ตรวจสอบ ค่าเบี้ยประชุม	เงินรางวัล ประจำปี ⁽²⁾	รวมค่าตอบแทน ปี 2559
5. นายสุเมธ สังข์ศิริ	275,000	150,000	79,508	504,508
6. นายสมศักดิ์ มั่นแดง	300,000	180,000	79,508	559,508
7. นายอำนาจ คิ้วคชา	300,000	-	63,607	363,607
8. นายธนะ คิ้วคชา	300,000	-	63,607	363,607
9. นางสาวอัมพรศรี คิ้วคชา	300,000	-	63,607	363,607
10. นางสุนทร คิ้วคชา	300,000	-	63,607	363,607
11. นายฤทธิ์ คิ้วคชา	300,000	-	63,607	363,607
12. นางอาภา คิ้วคชา	300,000	-	95,410	395,410
13. นายเมธี ภมรานนท์ ⁽³⁾	25,000	50,000	-	75,000
14. นางประจวบ คล้ายอุบล ⁽³⁾	25,000	30,000	-	55,000

หมายเหตุ: ⁽²⁾ เงินรางวัลประจำปี 2559 ซึ่งจะจ่ายในปี 2560

⁽³⁾ นายเมธี ภมรานนท์ และนางประจวบ คล้ายอุบล ได้รับค่าเบี้ยประชุมกรรมการและกรรมการตรวจสอบตามวาระการดำรงตำแหน่งถึงเดือนมกราคม 2559

1.2 ค่าตอบแทนผู้บริหาร

ในปี 2559 บริษัทฯ ได้จ่ายค่าตอบแทนให้แก่ผู้บริหารตามคำนิยามของสำนักงานคณะกรรมการกฤษฎีกาและตลาดหลักทรัพย์ จำนวน 7 ราย เป็นจำนวนเงินรวม 30,942,120 บาท

2. ค่าตอบแทนอื่น

2.1 ค่าตอบแทนอื่นของกรรมการ

- ไม่มี -

2.2 ค่าตอบแทนอื่นของผู้บริหาร

ก. ภาระผูกพันผลประโยชน์พนักงาน

บริษัทฯ ได้บันทึกภาระผูกพันผลประโยชน์พนักงาน ส่วนที่เป็นเงินสดเชยตามกฎหมายแรงงานและส่วนที่บริษัทกำหนดเพิ่มเติมเป็นค่าใช้จ่ายตลอดอายุการทำงานให้แก่ผู้บริหาร โดยการประมาณจำนวนเงินผลประโยชน์ในอนาคตที่จะได้รับจากการทำงานให้แก่บริษัทฯ ตลอดระยะเวลาทำงานจนถึงปีที่เกษียณอายุงานในอนาคต ตามหลักคณิตศาสตร์ประกันภัย

ณ วันที่ 31 ธันวาคม 2559 บริษัทฯ ได้บันทึกภาระผูกพันผลประโยชน์พนักงานสำหรับผู้บริหาร 7 ราย เป็นจำนวน 299,066 บาท

ข. เงินกองทุนสำรองเลี้ยงชีพ

บริษัทฯ ได้จัดให้มีกองทุนสำรองเลี้ยงชีพให้แก่ผู้บริหาร โดยบริษัทฯ ได้สมทบในอัตราส่วนร้อยละ 2 ของเงินเดือน โดยในปี 2559 บริษัทฯ ได้จ่ายเงินสมทบกองทุนสำรองเลี้ยงชีพสำหรับผู้บริหาร 7 ราย รวมทั้งสิ้นจำนวน 631,136 บาท

บุคลากร

1. ค่าตอบแทนพนักงาน

ณ วันที่ 31 ธันวาคม 2559 บริษัท ซาฟารีเวิลด์ จำกัด (มหาชน) มีพนักงานรวมทั้งสิ้น 911 คน บริษัทฯ ได้จ่ายผลตอบแทนพนักงานในรูปของเงินเดือน เบี้ยเลี้ยง โบนัส เงินรางวัล เงินสมทบกองทุนประกันสังคม เงินสมทบกองทุนเงินทดแทน และเงินสมทบกองทุนสำรองเลี้ยงชีพ เป็นเงินรวมทั้งสิ้น 242.03 ล้านบาท

บริษัทฯ และบริษัทย่อยไม่มีข้อพิพาทด้านแรงงานที่สำคัญในระยะเวลา 3 ปีที่ผ่านมา

2. นโยบายในการพัฒนาพนักงาน

บริษัทฯ ได้ให้ความสำคัญในการเสริมสร้างและพัฒนาศักยภาพของบุคลากร ซึ่งเป็นหัวใจสำคัญที่จะทำให้ธุรกิจเติบโตต่อไปได้อย่างมั่นคงและยั่งยืน โดยการส่งเสริมให้มีการพัฒนาตนเองและการทำงานให้มีประสิทธิภาพอย่างสม่ำเสมอ โดยเฉพาะด้านการให้บริการ ซึ่งเป็นเป้าหมายหลักของบริษัทฯ ในการตอบสนองความต้องการของลูกค้าให้เกินกว่าที่ลูกค้าคาดหวัง ในช่วงเวลามากกว่า 10 ปีที่ผ่านมา บริษัทฯ ได้ให้รางวัลแก่พนักงานทุกคนในทุกฝ่ายที่มีผลการปฏิบัติงานดีเด่นเป็นพิเศษ ซึ่งทำให้พนักงานส่วนใหญ่มีขวัญและกำลังใจที่จะเฝ้าหาความรู้เพื่อพัฒนาตนเองให้มีทักษะความสามารถในการทำงาน และพัฒนางานที่รับผิดชอบให้มีประสิทธิผลยิ่งขึ้น เพื่อให้ได้รับคัดเลือกเป็นพนักงานดีเด่นของบริษัทฯ และได้ไปดูงานต่างประเทศ เพื่อเสริมสร้างความก้าวหน้าในการพัฒนาหาสิ่งใหม่ๆ มาปรับปรุงปรารถให้ดียิ่งขึ้นทุกปี

บริษัทฯ ได้จัดให้มีการอบรมให้ความรู้แก่พนักงานในด้านต่างๆ โดยเฉพาะด้านงานบริการ โดยมีเป้าหมายที่จะให้บริการที่ดีที่สุดเยี่ยง Theme Park ชั้นนำของโลก ตลอดจนการพัฒนาความรู้ด้านภาษาของพนักงาน โดยได้จัดให้มีการสอนภาษาต่างประเทศ เช่น ภาษาจีน ภาษาอังกฤษ ภาษารัสเซีย ภาษาอาหรับ และภาษาเวียดนาม เป็นต้น ให้แก่พนักงานที่มีหน้าที่เกี่ยวกับการให้บริการ เช่น พนักงานต้อนรับ พนักงานขายอาหาร เครื่องดื่ม สินค้าที่ระลึก พนักงานประจำเครื่องเล่นและเกมส์ต่างๆ และพนักงานฝ่ายรายได้พิเศษ และพัฒนาทักษะทางด้านการแสดงให้แก่นักแสดงของบริษัทฯ โดยได้เชิญวิทยากรจากสถาบันสอนการแสดงภายในประเทศมาอบรมให้ความรู้แก่พนักงานที่มีหน้าที่เกี่ยวกับการแสดงทุกคน รวมทั้งจัดให้มีการศึกษาดูงานการแสดงภายนอกเพื่อเสริมทักษะด้านการแสดงให้มีความเป็นมืออาชีพยิ่งขึ้น นอกจากนี้ ยังมีการฝึกอบรมเสริมสร้างความเชี่ยวชาญเฉพาะด้าน การสร้างวัฒนธรรมองค์กร และสร้างความสัมพันธ์ระหว่างพนักงานและผู้บริหาร โดยผู้บริหารในแต่ละสายงานเป็นวิทยากรถ่ายทอดความรู้จากประสบการณ์การทำงานจริงให้แก่พนักงาน เป็นการสร้างการเรียนรู้ภายในองค์กรอย่างต่อเนื่อง



การกำกับดูแลกิจการ

คณะกรรมการบริษัทตระหนักดีถึงบทบาทและหน้าที่ความรับผิดชอบของคณะกรรมการ ในการสร้างเสริมให้เกิดการกำกับดูแลกิจการที่ดีของบริษัท เพื่อให้การดำเนินธุรกิจสามารถขยายตัวอย่างต่อเนื่อง มั่นคงและยั่งยืนต่อไป ด้วยการบริหารงานอย่างมีประสิทธิภาพและโปร่งใส อันจะสร้างความเชื่อมั่นให้เกิดขึ้นแก่ผู้ถือหุ้น ผู้ลงทุน และผู้มีส่วนได้เสียทุกราย ซึ่งจะนำไปสู่ประโยชน์สูงสุดแก่บริษัท และผู้ถือหุ้นโดยรวม

นโยบายการกำกับดูแลกิจการ

นโยบายการกำกับดูแลกิจการที่ดีของบริษัท แบ่งเป็น 5 หมวด ดังนี้:

1. สิทธิของผู้ถือหุ้น

บริษัท และบริษัทย่อยได้กำหนดให้มีการประชุมสามัญผู้ถือหุ้นปีละครั้ง ภายใน 4 เดือนนับแต่วันสิ้นสุดของรอบปีบัญชี ในปี 2559 บริษัท และบริษัทย่อยได้จัดให้มีการประชุมสามัญผู้ถือหุ้นประจำปี 2559 ในวันที่ 25 เมษายน 2559 เวลา 9.00 น. และวันที่ 22 เมษายน 2559 เวลา 11.00 น. ตามลำดับ ณ เลขที่ 99 ถนนปัญญานิเทศ แขวงสามวาตะวันตก เขตคลองสามวา กรุงเทพมหานคร

ในการประชุมผู้ถือหุ้น บริษัท และบริษัทย่อยจะจัดส่งหนังสือเชิญประชุม พร้อมรายละเอียดวาระการประชุม และเอกสารประกอบการประชุมให้แก่ผู้ถือหุ้นไม่น้อยกว่า 10 วันก่อนวันประชุม โดยจะแนบหนังสือมอบฉันทะไปพร้อมกับหนังสือนัดประชุม เพื่อให้ผู้ถือหุ้นที่ประสงค์จะมอบฉันทะให้บุคคลอื่นเข้าประชุมแทน กรอกข้อความแล้วให้ผู้รับมอบฉันทะ นำหนังสือมอบฉันทะดังกล่าวมอบให้ประธานกรรมการหรือผู้ที่ได้รับมอบหมายจากประธานกรรมการก่อนเริ่มการประชุม นอกจากนี้ จะโฆษณาคำบอกกล่าวนัดประชุมในหนังสือพิมพ์รายวันก่อนวันประชุมไม่น้อยกว่า 3 วันด้วย

ข้อบังคับของบริษัท ได้กำหนดเรื่องที่ว่าประชุมสามัญประจำปีจะพิจารณาไว้ดังนี้ :

“ข้อ 36. กิจการอันที่ประชุมสามัญประจำปีพึงกระทำ มีดังนี้ :

- (1) พิจารณารายงานประจำปีของคณะกรรมการ
- (2) พิจารณาและอนุมัติงบดุลและบัญชีกำไรขาดทุน
- (3) พิจารณาจัดสรรเงินกำไร
- (4) เลือกตั้งกรรมการแทนกรรมการที่ออกตามวาระ
- (5) แต่งตั้งผู้สอบบัญชีและกำหนดค่าสอบบัญชี
- (6) กิจการอื่นๆ”

นอกจากการประชุมสามัญผู้ถือหุ้นประจำปีแล้ว หากมีความจำเป็นต้องเสนอเรื่องพิเศษเป็นกรณีเร่งด่วน ซึ่งกระทบหรือเกี่ยวข้องกับผลประโยชน์ของผู้ถือหุ้น หรือเกี่ยวข้องกับเงื่อนไข หรือกฎระเบียบของทางการที่กำหนดให้เสนอขออนุมัติจากผู้ถือหุ้น บริษัท และบริษัทย่อยจะเชิญประชุมวิสามัญผู้ถือหุ้นเป็นกรณีไป

2. การปฏิบัติต่อผู้ถือหุ้นอย่างเท่าเทียมกัน

การจัดการประชุมผู้ถือหุ้นต้องปฏิบัติต่อผู้ถือหุ้นทุกรายเท่าเทียมกัน ดังนี้ :

- 1) บริษัท จะจัดส่งหนังสือเชิญประชุมให้แก่ผู้ถือหุ้นล่วงหน้าไม่น้อยกว่า 14 วันก่อนวันประชุม และจะเผยแพร่ข้อมูลเกี่ยวกับวัน เวลา สถานที่ และวาระการประชุมไว้ในเว็บไซต์ของบริษัท เพื่อให้ผู้ถือหุ้นได้มีเวลาศึกษาข้อมูลอย่างเพียงพอ
- 2) บริษัท จะอำนวยความสะดวกในการลงทะเบียนการเข้าประชุมผู้ถือหุ้น โดยใช้ระบบคอมพิวเตอร์ช่วยในการลงทะเบียน เพื่อให้เกิดความสะดวกและรวดเร็วแก่ผู้ถือหุ้นมากที่สุด

- 3) บริษัทฯ จะจัดประชุมผู้ถือหุ้นตามวัน เวลา และสถานที่ที่ผู้ถือหุ้นสามารถจะเข้าร่วมประชุมได้สะดวก ตามที่ได้แจ้งต่อผู้ถือหุ้นไว้ โดยไม่มีการเปลี่ยนแปลงสถานที่ประชุมอย่างกะทันหัน จนทำให้ผู้ถือหุ้นไม่สามารถเข้าร่วมประชุมได้
- 4) คณะกรรมการบริษัทจะเปิดโอกาสให้ผู้ถือหุ้นใช้หนังสือมอบฉันทะรูปแบบที่ผู้ถือหุ้นสามารถกำหนดทิศทาง การลงคะแนนเสียงได้ และจะเสนอชื่อกรรมการอิสระอย่างน้อย 1 คน เป็นทางเลือกในการมอบฉันทะของผู้ถือหุ้น โดยในการประชุมผู้ถือหุ้นสามัญประจำปี 2558 บริษัทฯ ได้เสนอให้นายสมศักดิ์ มั่นแดง กรรมการอิสระและ กรรมการตรวจสอบเป็นผู้รับมอบฉันทะจากผู้ถือหุ้นเพื่อออกเสียงแทน
- 5) ประธานในที่ประชุมหรือเลขานุการบริษัทจะแจ้งกฎเกณฑ์ที่ใช้ในการประชุม ขั้นตอนการออกเสียงลงมติและ จำนวนการถือหุ้นของผู้เข้าร่วมประชุมให้ผู้ถือหุ้นทราบในที่ประชุมผู้ถือหุ้น
- 6) หุ้นแต่ละหุ้นมีสิทธิและเสียงเท่ากัน ผู้ถือหุ้นมีสิทธิออกเสียงลงคะแนนตามจำนวนหุ้นที่ตนมี และมีความเท่าเทียมกันในการรับข้อมูลข่าวสารของบริษัทฯ
- 7) ประธานในที่ประชุมจะเริ่มการประชุมตามลำดับวาระที่กำหนดไว้ในหนังสือเชิญประชุม
- 8) ประธานในที่ประชุมจะเปิดโอกาสให้ผู้ถือหุ้นซักถามข้อมูลอย่างเต็มที่
- 9) คณะกรรมการบริษัทสนับสนุนให้มีการใช้บัตรลงคะแนนเสียงในทุกวาระที่สำคัญ
- 10) ผู้ถือหุ้นทุกรายจะได้รับการปฏิบัติ ที่เท่าเทียมกันและเป็นธรรม
- 11) ผู้ถือหุ้นทุกรายที่เข้าร่วมประชุมสามารถใช้สิทธิในการลงคะแนนเสียงได้ทุกกรณี ได้แก่ สิทธิเห็นด้วยสิทธิไม่เห็นด้วย และสิทธิงดออกเสียง
- 12) คณะกรรมการบริษัทจะเปิดโอกาสให้ผู้ถือหุ้นใช้สิทธิในการเลือกตั้งกรรมการเป็นรายบุคคลด้วย

ในการประชุมสามัญผู้ถือหุ้นของบริษัทฯ ประจำปี 2559 เมื่อวันที่ 25 เมษายน 2559 มีผู้ถือหุ้นมาร่วมประชุมด้วยตนเอง 75 ราย นับจำนวนหุ้นได้ 1,241,344,170 หุ้น และมีผู้รับมอบฉันทะจากผู้ถือหุ้นมาร่วมประชุม 66 ราย นับจำนวนหุ้นได้ 168,524,900 หุ้น รวมผู้ถือหุ้นที่มาประชุมด้วยตนเองและผู้รับมอบฉันทะทั้งสิ้น 141 ราย นับจำนวนหุ้นได้ 1,409,869,070 หุ้น คิดเป็นร้อยละ 63.48 ของจำนวนหุ้นที่ออกและชำระแล้วจำนวน 2,221,108,600 หุ้น ครบเป็นองค์ประชุมตามข้อบังคับของบริษัทฯ

3. สิทธิของผู้มีส่วนได้เสีย

คณะกรรมการบริษัทตระหนักถึงสิทธิของผู้มีส่วนได้เสียที่เกี่ยวข้อง และมีนโยบายที่จะสนับสนุนให้เกิดความร่วมมือระหว่างบริษัทฯ กับผู้มีส่วนได้เสียในการสร้างสรรค์ประโยชน์ระหว่างกัน และดูแลให้มั่นใจว่าผู้มีส่วนได้เสียได้รับการคุ้มครองและปฏิบัติด้วยดี โดยจะให้ความสำคัญต่อสิทธิของผู้มีส่วนได้เสียทุกกลุ่ม ได้แก่ พนักงาน ลูกค้า คู่ค้า และสังคมส่วนรวม โดยการกำหนดแนวปฏิบัติสำหรับกรรมการ ผู้บริหาร และพนักงานอย่างชัดเจนไว้ในข้อบังคับและคำสั่งของบริษัทฯ รวมทั้งเปิดโอกาสให้ผู้มีส่วนได้เสียร้องเรียนต่อบริษัทฯ กรณีที่ไม่ได้รับความเป็นธรรมจากการปฏิบัติของกรรมการ ผู้บริหาร หรือพนักงานของบริษัทฯ ด้วย

4. การเปิดเผยข้อมูลและความโปร่งใส

1) การเปิดเผยข้อมูล

- 1.1) คณะกรรมการบริษัทกำหนดให้มีการจัดทำข้อมูลต่างๆ อย่างถูกต้อง ครบถ้วน และโปร่งใส รวมทั้งมีการเปิดเผยข้อมูลอย่างสม่ำเสมอ
- 1.2) คณะกรรมการบริษัทกำหนดให้บุคคลที่ได้รับการแต่งตั้งจากคณะกรรมการบริษัทหรือผู้บริหารระดับสูงเท่านั้น เป็นผู้ให้ข้อมูลแก่ผู้ถือหุ้น
- 1.3) ข้อมูลที่บริษัทฯ ต้องเปิดเผยอย่างสม่ำเสมอ มีดังนี้:
 - ข้อมูลทั่วไป และลักษณะการประกอบธุรกิจ

- งบการเงิน และผลประกอบการของบริษัทฯ
 - รายชื่อ และสัดส่วนการถือหุ้นของผู้ถือหุ้นรายใหญ่และผู้บริหาร
 - ปัจจัยความเสี่ยงของธุรกิจ
 - นโยบายค่าตอบแทนของกรรมการบริษัทฯ และผู้บริหารระดับสูง
 - ข้อมูลคุณสมบัติของกรรมการ
- 1.4) คณะกรรมการบริษัทกำหนดให้มีการจัดทำงบการเงินหรือข้อมูลทางการเงิน เพื่อแสดงฐานะทางการเงินและผลการดำเนินงานของบริษัทฯ ตามที่กฎหมายกำหนด และให้เปิดเผยข้อมูลอื่นๆ ที่เกี่ยวข้องอย่างครบถ้วน ถูกต้อง เพียงพอ และทันเวลา เพื่อให้ผู้ถือหุ้นและผู้มีส่วนได้เสียของบริษัทฯ ได้รับทราบโดยทั่วกัน
- 1.5) คณะกรรมการบริษัทกำหนดให้มีการตรวจสอบบัญชีหรืองบการเงิน โดยผู้ตรวจสอบบัญชีภายนอกที่มีความเป็นอิสระ
- 1.6) คณะกรรมการบริษัทกำหนดให้เปิดเผยบทบาทและหน้าที่ของคณะกรรมการบริษัท จำนวนครั้งของการประชุม จำนวนครั้งที่กรรมการแต่ละท่านเข้าร่วมประชุม และความเห็นของกรรมการจากการทำหน้าที่ รวมถึงนโยบาย รูปแบบ และลักษณะของการจ่ายค่าตอบแทนให้แก่กรรมการและผู้บริหารระดับสูงแต่ละคนในรายงานประจำปี

2) รายงานของคณะกรรมการบริษัท

คณะกรรมการและผู้บริหารของบริษัทฯ เป็นผู้รับผิดชอบต่อการเงินรวม และสารสนเทศทางการเงินที่ปรากฏในรายงานประจำปี ซึ่งจัดทำขึ้นตามมาตรฐานการบัญชีที่รับรองทั่วไป โดยเลือกใช้นโยบายบัญชีที่เหมาะสม และถือปฏิบัติอย่างสม่ำเสมอ และใช้ดุลพินิจอย่างระมัดระวังและประมาณการที่ดีที่สุดในการจัดทำ รวมทั้งมีการเปิดเผยข้อมูลสำคัญอย่างเพียงพอในหมายเหตุประกอบงบการเงิน และได้จัดให้มีรายงานความรับผิดชอบของคณะกรรมการบริษัทต่อรายงานทางการเงิน และเรื่องสำคัญต่างๆ ตามข้อพึงปฏิบัติที่ดีที่ตลาดหลักทรัพย์แห่งประเทศไทยกำหนด แสดงควบคู่กับรายงานของผู้สอบบัญชี ในรายงานประจำปีของบริษัทฯ

คณะกรรมการและผู้บริหารของบริษัทฯ ได้จัดให้มีระบบควบคุมภายในที่เหมาะสม และมีประสิทธิภาพเพื่อป้องกันมิให้เกิดการทุจริต หรือการดำเนินการที่ผิดปกติ โดยคณะกรรมการบริษัทได้แต่งตั้งให้คณะกรรมการ ตรวจสอบทำหน้าที่สอบทานระบบควบคุมภายในให้มีความเพียงพอ และมีการเปิดเผยข้อมูลอย่างโปร่งใส

3) ความสัมพันธ์กับผู้ลงทุน

คณะกรรมการบริษัทตระหนักดีว่าข้อมูลของบริษัทฯ ทั้งที่เกี่ยวกับการเงินและไม่ใช้การเงิน ล้วนมีผลต่อกระบวนการตัดสินใจของผู้ลงทุนและผู้ที่มีส่วนได้เสียของบริษัทฯ จึงได้กำชับให้ฝ่ายบริหารดำเนินการเรื่องเกี่ยวกับการเปิดเผยข้อมูลที่ครบถ้วน ตรงต่อความเป็นจริง เชื่อถือได้ สม่ำเสมอ และทันเวลา ซึ่งฝ่ายบริหารของบริษัทฯ ได้ให้ความสำคัญและยึดถือปฏิบัติมาโดยตลอด ในส่วนของงานด้านผู้ลงทุนสัมพันธ์นั้น แม้บริษัทฯ จะมีได้จัดตั้งหน่วยงานผู้ลงทุนสัมพันธ์อย่างเป็นทางการ แต่ก็ได้มอบหมายให้ประธานกรรมการบริหารทำหน้าที่ติดต่อสื่อสารกับผู้ลงทุน สถาบัน ผู้ถือหุ้น รวมทั้งนักวิเคราะห์ และภาครัฐที่เกี่ยวข้อง ซึ่งผู้ลงทุนสามารถติดต่อขอทราบข้อมูลของบริษัทฯ โดยทางโทรศัพท์หมายเลข 0-2914-4100-19 หรือที่ Website: www.safariworld.com หรือที่ E-mail address: info@safariworld.com

5. ความรับผิดชอบของคณะกรรมการบริษัท

คณะกรรมการบริษัทมีบทบาทสำคัญในการกำกับดูแลกิจการที่ดี และมีวิสัยทัศน์ในการกำหนดนโยบาย กลยุทธ์ แผนธุรกิจ งบประมาณ และการบริหารความเสี่ยง โดยมีความเป็นอิสระในการตัดสินใจ เพื่อประโยชน์สูงสุดของบริษัทฯ และผู้ถือหุ้นโดยรวม

1) โครงสร้างคณะกรรมการบริษัท

1.1) การถ่วงดุลของกรรมการที่ไม่เป็นผู้บริหาร

ข้อบังคับของบริษัทฯ ได้กำหนดให้คณะกรรมการประกอบด้วยกรรมการจำนวนไม่น้อยกว่า 5 คน แต่ไม่เกิน 15 คน ในปี 2559 คณะกรรมการของบริษัทฯ ประกอบด้วยกรรมการจำนวน 12 คน ในจำนวนนี้เป็นกรรมการอิสระที่มีได้เป็นผู้บริหาร 4 คน จึงถือได้ว่าในคณะกรรมการมีการถ่วงดุลของกรรมการที่ไม่เป็นผู้บริหารอย่างพอเพียง

1.2) การรวมหรือแยกตำแหน่ง

เพื่อความเป็นอิสระของประธานกรรมการ และเพื่อเป็นการแบ่งแยกอำนาจและหน้าที่ในการกำหนดนโยบายการกำกับดูแล และการบริหารงานประจำออกจากกันอย่างชัดเจน ประธานกรรมการจึงไม่เป็นบุคคลเดียวกันกับประธานกรรมการบริหาร กรรมการผู้จัดการใหญ่ และไม่มีความสัมพันธ์ใดๆ กับฝ่ายบริหาร

ประธานกรรมการบริษัทไม่มีตำแหน่งเป็นผู้บริหารของบริษัทฯ ไม่มีผลประโยชน์หรือส่วนได้เสียใดๆ ไม่ว่าทางตรงหรือทางอ้อม ทั้งในด้านการเงิน การลงทุน และการบริหารงานของบริษัทฯ

นอกจากนี้ เพื่อให้มีการถ่วงดุลซึ่งกันและกัน คณะกรรมการบริษัทได้กำหนดบทบาท อำนาจหน้าที่ของ คณะกรรมการบริษัท คณะกรรมการบริหาร และกรรมการผู้จัดการใหญ่ ไว้อย่างชัดเจนเป็นลายลักษณ์อักษร เพื่อไม่ให้บุคคลใดบุคคลหนึ่งมีอำนาจโดยไม่จำกัดและซ้ำซ้อนกัน โดยคณะกรรมการบริษัทเป็นผู้กำหนดนโยบาย ส่วนคณะกรรมการ บริหารเป็นผู้นำนโยบายดังกล่าวไปบริหารจัดการเพื่อให้เกิดประโยชน์สูงสุด

1.3) คุณสมบัติของผู้ที่ดำรงตำแหน่งกรรมการและกรรมการอิสระ

บริษัทฯ ไม่มีการจำกัดจำนวนกรรมการอิสระ ผู้ที่ดำรงตำแหน่งกรรมการและกรรมการอิสระจะต้องเป็นผู้ที่มีคุณสมบัติเหมาะสม โดยคำนึงถึงความหลากหลายของทักษะ ประสบการณ์ ความสามารถเฉพาะด้าน ที่เป็นประโยชน์กับบริษัทฯ รวมทั้งการอุทิศเวลาและความพยายามในการปฏิบัติหน้าที่ ไม่มีลักษณะต้องห้ามตามประกาศสำนักงาน กสท. และมีคุณสมบัติครบถ้วนตามพระราชบัญญัติบริษัทมหาชนจำกัด

1.4) เลขานุการบริษัท

คณะกรรมการบริษัทได้มีมติแต่งตั้งนางสาวนฤมล สุขวินทุ เป็นเลขานุการบริษัท ตั้งแต่วันที่ 27 มีนาคม 2556 เพื่อทำหน้าที่เลขานุการบริษัทตามมาตรา 89/15 วรรคสอง แห่งพระราชบัญญัติหลักทรัพย์และตลาดหลักทรัพย์ (ฉบับที่ 4) พ.ศ. 2551 โดยมีหน้าที่และความรับผิดชอบดังนี้:

1. จัดทำและเก็บรักษาเอกสาร ดังต่อไปนี้:

1.1 ทะเบียนกรรมการ

1.2 หนังสือนัดประชุมคณะกรรมการ รายงานการประชุมคณะกรรมการ และรายงานประจำปีของบริษัทฯ

1.3 หนังสือนัดประชุมผู้ถือหุ้น และรายงานการประชุมผู้ถือหุ้น

2. เก็บรักษารายงานการมีส่วนได้เสียที่รายงานโดยกรรมการหรือผู้บริหาร

3. ดำเนินการอื่นๆ ตามที่คณะกรรมการกำกับตลาดทุนประกาศกำหนด

4. จัดส่งสำเนารายงานการมีส่วนได้เสียของกรรมการและผู้บริหาร หรือบุคคลที่มีความเกี่ยวข้องให้ประธานกรรมการ และประธานกรรมการตรวจสอบทราบภายใน 7 วันทำการนับแต่วันที่บริษัทฯ ได้รับรายงานนั้น

5. จัดการประชุมคณะกรรมการบริษัทและการประชุมผู้ถือหุ้นให้เป็นไปตามระเบียบ ข้อบังคับ และกฎหมายที่เกี่ยวข้อง
6. ปฏิบัติหน้าที่ข้างต้น ด้วยความรับผิดชอบ ความระมัดระวัง และความซื่อสัตย์สุจริต รวมทั้งต้องปฏิบัติให้เป็นไปตามกฎหมาย วัตถุประสงค์ ข้อบังคับของบริษัทฯ มติคณะกรรมการ ตลอดจนมติที่ประชุมผู้ถือหุ้น

2) คณะกรรมการชุดย่อย

นอกจากคณะกรรมการบริษัทแล้ว ยังมีคณะกรรมการชุดย่อยเพื่อช่วยในการกำกับดูแลกิจการของบริษัทฯ และเพิ่มประสิทธิภาพในการดำเนินงานอีกจำนวน 2 ชุด คือ คณะกรรมการบริหาร และคณะกรรมการตรวจสอบ

3) บทบาทหน้าที่และความรับผิดชอบของคณะกรรมการ

3.1) ภาวะผู้นำ วิสัยทัศน์ และความเป็นอิสระในการตัดสินใจ

คณะกรรมการของบริษัทประกอบด้วยผู้ทรงคุณวุฒิในเรื่องต่างๆ ที่มีประสบการณ์ด้านการบริหารงานหลากหลาย จึงกล่าวได้ว่าคณะกรรมการมีภาวะผู้นำและวิสัยทัศน์ที่ดี คณะกรรมการเป็นผู้กำหนดหรือให้ความเห็นชอบเรื่องภารกิจ กลยุทธ์ เป้าหมาย และแผนธุรกิจหลักของบริษัทฯ ตลอดจนดูแลให้ฝ่ายจัดการดำเนินการให้เป็นไปตามแผนธุรกิจที่กำหนดไว้อย่างมีประสิทธิภาพและประสิทธิผล เพื่อเพิ่มมูลค่าทางเศรษฐกิจให้แก่กิจการและผู้ถือหุ้น

3.2) ความขัดแย้งทางผลประโยชน์

เพื่อป้องกันความขัดแย้งทางผลประโยชน์ คณะกรรมการได้ดูแลอย่างรอบคอบเมื่อเกิดรายการที่อาจมีความขัดแย้งทางผลประโยชน์ และได้กำหนดนโยบายและวิธีการดูแลไม่ให้ผู้บริหารและผู้เกี่ยวข้องนำข้อมูลภายในของบริษัทฯ ไปใช้เพื่อประโยชน์ส่วนตนหรือของผู้อื่นไว้ด้วย ดังนี้:

- (1) ส่งเสริมให้ผู้บริหารและพนักงานทุกคนปฏิบัติงานด้วยความซื่อสัตย์สุจริต และไม่ให้ความสำคัญต่อผลประโยชน์ส่วนตัวเหนือความรับผิดชอบต่อที่มีต่อบริษัทฯ ซึ่งรวมถึงการไม่นำข้อมูลภายในบริษัทฯ ไปเปิดเผย หรือนำไปใช้เพื่อประโยชน์ส่วนตัวหรือผู้อื่น
- (2) เรื่องที่อาจมีความขัดแย้งทางผลประโยชน์ หรือกรณีที่มีการกระทำบางอย่าง ซึ่งเป็นประโยชน์ต่อบริษัทฯ แต่ไม่สอดคล้องกับผลประโยชน์ที่แตกต่างกันของผู้มีส่วนได้เสียในแต่ละกลุ่ม คณะกรรมการบริษัท และฝ่ายบริหารจะพิจารณาปัญหาดังกล่าวอย่างรอบคอบด้วยความระมัดระวัง ซื่อสัตย์สุจริต มีเหตุผล และเป็นอิสระภายใต้กรอบจริยธรรมที่ดี เพื่อผลประโยชน์ของบริษัทฯ เป็นสำคัญ
- (3) กรรมการผู้มีส่วนได้เสียในวาระใดจะต้องเปิดเผยข้อมูลให้ที่ประชุมคณะกรรมการบริษัททราบทันที และจะไม่มีสิทธิในการออกเสียงในวาระดังกล่าว

3.3) จริยธรรมธุรกิจ

ในการประชุมคณะกรรมการบริษัทครั้งที่ 1/2549 เมื่อวันที่ 25 มกราคม 2549 คณะกรรมการได้อนุมัติคู่มือจริยธรรมธุรกิจและให้ประกาศใช้เป็นนโยบายของบริษัทฯ โดยได้กล่าวถึงนโยบายและการปฏิบัติต่อผู้มีส่วนได้เสียทุกกลุ่ม รวมทั้งการติดตามดูแลให้มีการปฏิบัติตามนโยบายดังกล่าวอย่างเคร่งครัด

3.4) ระบบการควบคุมและการตรวจสอบภายใน และการรายงานทางการเงิน

คณะกรรมการบริษัทให้ความสำคัญต่อระบบการควบคุมภายใน ให้มีความเพียงพอและเหมาะสมกับการดำเนินธุรกิจ เพื่อป้องกันความเสียหายที่อาจเกิดขึ้นแก่บริษัทฯ ไม่ว่าจะเป็นในเรื่องการเงิน การดำเนินงาน การบริหารความเสี่ยง และการกำกับดูแลการปฏิบัติงาน จึงได้กำหนดนโยบายเกี่ยวกับการควบคุมและตรวจสอบภายในไว้ ดังนี้:

- (1) กำหนดให้ฝ่ายบริหารของบริษัทฯ รับผิดชอบต่อการจัดทำรายงานทางการเงินที่มีความถูกต้อง ครบถ้วน และทันเวลา ทั้งงบการเงินรายไตรมาสและรายปี
- (2) กำหนดให้มีระบบการควบคุมและตรวจสอบภายในที่มีประสิทธิภาพ เพื่อให้มั่นใจได้ว่าบริษัทฯ มีการปฏิบัติตามมาตรฐานและกฎหมายต่างๆ ที่เกี่ยวข้อง ภายใต้การสอบทานของคณะกรรมการตรวจสอบ
- (3) กำหนดให้มีการควบคุมและตรวจสอบการใช้ทรัพย์สินของบริษัทฯ อย่างต่อเนื่อง เพื่อไม่ให้เกิดความเสียหาย หรือมีการนำไปใช้หรือหาประโยชน์โดยมิชอบ
- (4) กำหนดหน้าที่และอำนาจในการดำเนินการของผู้บริหารไว้เป็นลายลักษณ์อักษร
- (5) มีการแบ่งแยกหน้าที่ความรับผิดชอบของบุคคลหรือหน่วยงาน เพื่อให้เกิดการถ่วงดุลและตรวจสอบ ระหว่างกันอย่างเหมาะสม
- (6) ให้ความสำคัญต่อคำแนะนำหรือข้อเสนอแนะของผู้ตรวจสอบบัญชีอิสระ เพื่อเป็นแนวทางในการพิจารณาปรับปรุงการดำเนินงานให้ถูกต้องและเหมาะสม
- (7) คณะกรรมการบริษัทมีนโยบายดำเนินการสรรหาและคัดเลือกผู้สอบบัญชีภายนอก จากสำนักงานสอบบัญชีที่มีชื่อเสียงและได้รับความเห็นชอบจากสำนักงาน กสท. เพื่อทำหน้าที่ตรวจสอบความถูกต้องครบถ้วนของการบันทึกบัญชี และการเปิดเผยข้อมูลเกี่ยวกับนโยบายการบัญชี พร้อมทั้งเสนอแนะและแก้ไขจุดอ่อนหรือข้อบกพร่องของการบันทึกบัญชีหรือระบบการควบคุมภายในของบริษัทฯ

4) อำนาจหน้าที่ของคณะกรรมการบริษัท :

- 1) อำนาจหน้าที่ตามประมวลกฎหมายแพ่งและพาณิชย์ และกฎหมายอื่นที่กำหนดให้เป็นอำนาจหน้าที่ของกรรมการหรือคณะกรรมการในบริษัทมหาชนจำกัด
- 2) อำนาจหน้าที่ตามข้อบังคับของบริษัทฯ ที่กำหนดให้เป็นของคณะกรรมการ
- 3) กำหนดนโยบายและเป้าหมายในการดำเนินงานของบริษัทฯ
- 4) อนุมัติแผนการดำเนินงาน เป้าหมาย และงบประมาณประจำปีของบริษัทฯ
- 5) แต่งตั้งคณะกรรมการบริหาร และคณะกรรมการตรวจสอบ
- 6) อนุมัติการบรรจุ แต่งตั้ง และถอดถอนกรรมการผู้จัดการใหญ่ รวมทั้งอนุมัติอัตราเงินเดือน ค่าตอบแทน หรือผลประโยชน์อื่นแก่บุคคลดังกล่าว
- 7) อนุมัติเรื่องเกี่ยวกับการเงินและทรัพย์สินของบริษัทฯ ที่เกินอำนาจอนุมัติของคณะกรรมการบริหาร
- 8) มอบหมายหรือแนะนำให้คณะกรรมการบริหารหรือกรรมการผู้จัดการใหญ่ พิจารณาหรือปฏิบัติในเรื่องที่คณะกรรมการเห็นสมควร
- 9) แต่งตั้งอนุกรรมการหรือคณะทำงานเพื่อพิจารณาเรื่องที่คณะกรรมการเห็นสมควร
- 10) พิจารณาให้ความเห็นชอบ อนุมัติ เรื่องที่คณะกรรมการบริหารหรือกรรมการผู้จัดการใหญ่เสนอ

5) การประชุมของคณะกรรมการบริษัท

คณะกรรมการบริษัทได้กำหนดวันประชุมไว้ล่วงหน้าตลอดทั้งปีว่าจะมีการประชุมตามปกติเป็นประจำทุกวันพุธ สัปดาห์สุดท้ายของเดือน และอาจมีการประชุมพิเศษเพิ่มตามความจำเป็น โดยในการประชุมนั้นมีการกำหนดวาระที่จะต้องรับทราบหรือพิจารณาไว้ชัดเจนล่วงหน้า เช่น วาระรับรองรายงานการประชุม วาระพิจารณาติดตามเรื่องที่สืบเนื่องจากการประชุมครั้งที่ผ่านมา และวาระรับทราบผลการดำเนินงานของบริษัทฯ เป็นต้น เลขานุการบริษัทจะจัดส่งหนังสือเชิญประชุมพร้อมระเบียบวาระการประชุม และเอกสารก่อนการประชุมล่วงหน้าไม่น้อยกว่า 7 วัน เพื่อให้กรรมการได้มีเวลาศึกษาข้อมูลอย่างเพียงพอก่อนเข้าร่วมประชุม ปกติการประชุมแต่ละครั้งจะใช้เวลาประมาณ 2 ชั่วโมง เพื่อให้กรรมการได้มีโอกาสรับทราบหรือพิจารณาเรื่องต่างๆ โดยละเอียด ในเรื่องของการพิจารณานั้น นอกจากจะมีเอกสารประกอบการประชุมเพื่อให้กรรมการ

ได้มีโอกาสศึกษารายละเอียดของเรื่องที่จะต้องพิจารณาแล้ว ฝ่ายบริหารยังพร้อมที่จะอธิบายเรื่องนั้นๆ ให้กรรมการเข้าใจอย่างชัดเจนอีกด้วย

ในปี 2559 คณะกรรมการมีการประชุมจำนวน 14 ครั้ง ในการประชุมแต่ละครั้งได้มีการทำรายงานการประชุมเป็นลายลักษณ์อักษรอย่างชัดเจน บริษัทฯ ได้จัดเก็บรายงานการประชุมที่ผ่านการรับรองจากคณะกรรมการอย่างเรียบร้อย พร้อมที่จะให้ผู้เกี่ยวข้องตรวจสอบได้

6) ค่าตอบแทนกรรมการและผู้บริหาร

ค่าตอบแทนกรรมการบริษัทในเรื่องเบี้ยประชุมได้รับการอนุมัติจากที่ประชุมผู้ถือหุ้น สำหรับกรรมการที่ได้รับมอบหมายให้ทำหน้าที่และมีความรับผิดชอบเพิ่มมากขึ้น เช่น การเป็นกรรมการในคณะกรรมการตรวจสอบ เป็นต้น จะได้รับค่าตอบแทนเพิ่มในระดับที่เหมาะสมกับหน้าที่และความรับผิดชอบที่ได้รับมอบหมายเพิ่มขึ้น

สำหรับค่าตอบแทนผู้บริหารในเรื่องของเงินเดือนและผลประโยชน์อื่น เป็นไปตามหลักการและนโยบายที่คณะกรรมการบริษัทกำหนด โดยจะพิจารณาตามความเหมาะสมของภาระหน้าที่ ความรับผิดชอบ และผลการดำเนินงานของบริษัทฯ ผลการปฏิบัติงานของผู้บริหาร รวมถึงจุดเด่นเฉพาะและความดีความชอบพิเศษของแต่ละคน โดยมีการกำหนดอัตราการจ่ายค่าตอบแทนหรือค่าจ้างที่เป็นธรรมและชัดเจน

7) การพัฒนากรรมการและผู้บริหาร

บริษัทฯ มีนโยบายในการส่งเสริมและสนับสนุนให้กรรมการและฝ่ายบริหารของบริษัทฯ เข้ารับการอบรมกับสมาคมส่งเสริมสถาบันกรรมการบริษัทไทย (Thai Institute of Directors Association: IOD) และสถาบันอื่นๆ ในหลักสูตรที่เกี่ยวข้องอย่างต่อเนื่อง อาทิ หลักสูตร Directors Accreditation Program (DAP) หลักสูตร Directors Certification Program (DCP) หลักสูตร Finance for Non-finance Director (FND) หลักสูตร Audit Committee Program (ACP) และหลักสูตร Role of Chairman Program (RCP) เป็นต้น ทั้งนี้ เพื่อเป็นการเพิ่มพูนความรู้ด้านต่างๆ เกี่ยวกับบทบาทหน้าที่ของกรรมการและฝ่ายบริหาร เพื่อสนับสนุนการปฏิบัติหน้าที่ให้มีประสิทธิภาพยิ่งขึ้น

คณะกรรมการชุดย่อย

คณะกรรมการชุดย่อยภายใต้คณะกรรมการบริษัท ประกอบด้วยกรรมการ 2 คณะ คือ คณะกรรมการบริหาร และคณะกรรมการตรวจสอบ โดยมีขอบเขตอำนาจหน้าที่ของคณะกรรมการแต่ละชุด ดังนี้:

อำนาจหน้าที่ของคณะกรรมการบริหาร :

1. ดูแลและติดตามผลการจัดการบริษัท ให้เป็นไปตามนโยบาย เป้าหมาย แผนการดำเนินงาน และงบประมาณประจำปีที่คณะกรรมการบริษัทกำหนดและอนุมัติ แล้วรายงานต่อคณะกรรมการบริษัท เป็นระยะๆ
2. พิจารณาก่อนการเรื่องที่กรรมการผู้จัดการใหญ่นำเสนอต่อคณะกรรมการบริษัทเพื่อทราบ พิจารณาให้ความเห็นชอบ หรืออนุมัติ
3. อนุมัติการบรรจุ แต่งตั้ง ถอดถอน และโยกย้ายพนักงานระดับรองผู้จัดการใหญ่ ผู้ช่วยผู้จัดการใหญ่ หรือตำแหน่งอื่นๆ ที่เทียบเท่า รวมทั้งอนุมัติอัตราเงินเดือน ค่าตอบแทน หรือผลประโยชน์อื่นๆ แก่บุคคลดังกล่าว
4. พิจารณาอนุมัติให้ดำเนินการหรืออนุมัติค่าใช้จ่ายในเรื่องที่สำคัญซึ่งเกี่ยวข้องกับการดำเนินงานของบริษัทฯ ในส่วนที่เกินอำนาจของฝ่ายจัดการ
5. มอบหมายหรือแนะนำให้กรรมการผู้จัดการใหญ่พิจารณาหรือปฏิบัติในเรื่องที่คณะกรรมการบริหารเห็นสมควร
6. แต่งตั้งคณะทำงานเพื่อพิจารณาเรื่องที่คณะกรรมการบริหารเห็นสมควร
7. พิจารณาหรือปฏิบัติเรื่องที่คณะกรรมการมอบหมายหรือแนะนำให้พิจารณาหรือปฏิบัติ

8. พิจารณาและนำเสนอเรื่องที่คณะกรรมการบริหารเห็นสมควรให้คณะกรรมการบริษัทพิจารณาให้ ความเห็นชอบ หรืออนุมัติ หรือเพื่อรับทราบ

อนึ่ง เพื่อประโยชน์ในการบริหารงานของบริษัทฯ ในกรณีจำเป็นที่จะต้องอนุมัติเรื่องใดเป็นการด่วน ให้ประธานกรรมการบริหารมีอำนาจอนุมัติแทนคณะกรรมการบริหารตามที่ระบุไว้ข้างต้นได้ แล้วรายงานให้คณะกรรมการบริหารทราบโดยเร็ว

อำนาจหน้าที่ของคณะกรรมการตรวจสอบ :

คณะกรรมการบริษัทได้แต่งตั้งคณะกรรมการตรวจสอบ และได้กำหนดอำนาจหน้าที่ของคณะกรรมการตรวจสอบไว้ดังต่อไปนี้:

1. สอบทานรายงานทางการเงินของบริษัทฯ ให้มีความถูกต้อง ครบถ้วน เพียงพอ และเชื่อถือได้ โดยการประสานงานกับผู้ตรวจสอบบัญชีของบริษัทฯ ผู้ทำหน้าที่ตรวจสอบภายใน และผู้บริหารที่รับผิดชอบในการจัดทำรายงานทางการเงินทั้งรายไตรมาสและประจำปี
2. สอบทานให้บริษัทฯ มีระบบการควบคุมภายใน และระบบการตรวจสอบภายในที่เหมาะสมและมีประสิทธิผล และพิจารณาความเป็นอิสระของผู้ทำหน้าที่ตรวจสอบภายใน ตลอดจนให้ความเห็นชอบในการพิจารณาแต่งตั้ง โยกย้าย เลิกจ้าง ผู้ทำหน้าที่ตรวจสอบภายในหรือหน่วยงานอื่นใดที่รับผิดชอบเกี่ยวกับการตรวจสอบภายใน
3. สอบทานให้บริษัทฯ ปฏิบัติตามกฎหมายว่าด้วยหลักทรัพย์และตลาดหลักทรัพย์ ข้อกำหนดของตลาดหลักทรัพย์ฯ และกฎหมายที่เกี่ยวข้องกับธุรกิจของบริษัทฯ
4. พิจารณา คัดเลือก เสนอแต่งตั้งบุคคลซึ่งมีความเป็นอิสระ เพื่อทำหน้าที่ผู้สอบบัญชีของบริษัทฯ และพิจารณาคำตอบแทนของบุคคลดังกล่าว เสนอต่อที่ประชุมคณะกรรมการเพื่อพิจารณานำเสนอขออนุมัติจากที่ประชุมผู้ถือหุ้นต่อไป รวมทั้งร่วมประชุมกับผู้ตรวจสอบบัญชีของบริษัทฯ โดยไม่มีฝ่ายจัดการร่วมประชุมด้วยอย่างน้อยปีละ 1 ครั้ง
5. พิจารณารายการที่เกี่ยวข้องหรือรายการที่อาจมีความขัดแย้งทางผลประโยชน์ให้เป็นไปตามกฎหมาย และข้อกำหนดของตลาดหลักทรัพย์แห่งประเทศไทย ทั้งนี้ เพื่อให้มั่นใจว่ารายการดังกล่าวเหมาะสมเหตุผล และเป็นประโยชน์สูงสุดต่อบริษัทฯ
6. จัดทำรายงานของคณะกรรมการตรวจสอบ เปิดเผยไว้ในรายงานประจำปีของบริษัทฯ ซึ่งรายงานดังกล่าวต้องลงนามโดยประธานคณะกรรมการตรวจสอบ และต้องประกอบด้วยข้อมูลอย่างน้อยดังต่อไปนี้:
 - (6.1) ความเห็นเกี่ยวกับความถูกต้อง ครบถ้วน เป็นที่เชื่อถือได้ของรายงานทางการเงินของบริษัทฯ
 - (6.2) ความเห็นเกี่ยวกับความเพียงพอของระบบควบคุมภายในของบริษัทฯ
 - (6.3) ความเห็นเกี่ยวกับการปฏิบัติตามกฎหมายว่าด้วยหลักทรัพย์และตลาดหลักทรัพย์ ข้อกำหนดของตลาดหลักทรัพย์ฯ หรือกฎหมายที่เกี่ยวข้องกับธุรกิจของบริษัทฯ
 - (6.4) ความเห็นเกี่ยวกับความเหมาะสมของผู้สอบบัญชี
 - (6.5) ความเห็นเกี่ยวกับรายการที่อาจมีความขัดแย้งทางผลประโยชน์
 - (6.6) จำนวนครั้งของการประชุมคณะกรรมการตรวจสอบ และการเข้าร่วมประชุมของกรรมการตรวจสอบแต่ละท่าน
 - (6.7) ความเห็นหรือข้อสังเกตโดยรวมที่คณะกรรมการตรวจสอบได้รับจากการปฏิบัติหน้าที่ตามกฎหมาย
 - (6.8) รายการอื่นที่เห็นว่าผู้ถือหุ้นและผู้ลงทุนทั่วไปควรทราบ ภายใต้ขอบเขตหน้าที่และความรับผิดชอบที่ได้รับมอบหมายจากคณะกรรมการบริษัท
7. ในการปฏิบัติหน้าที่ของคณะกรรมการตรวจสอบ หากพบหรือมีข้อสงสัยว่ามีรายการ หรือการกระทำดังต่อไปนี้ ซึ่งอาจมีผลกระทบอย่างมีนัยสำคัญต่อฐานะทางการเงินและผลการดำเนินงานของบริษัทฯ

ให้คณะกรรมการตรวจสอบรายงานต่อคณะกรรมการบริษัทเพื่อดำเนินการปรับปรุงแก้ไขภายในเวลาที่คณะกรรมการตรวจสอบเห็นควร

(7.1) รายการที่เกิดความขัดแย้งทางผลประโยชน์

(7.2) การทุจริต หรือมีสิ่งผิดปกติหรือมีความบกพร่องที่สำคัญในระบบควบคุมภายใน

(7.3) การฝ่าฝืนกฎหมายว่าด้วยหลักทรัพย์และตลาดหลักทรัพย์ และข้อกำหนดของตลาดหลักทรัพย์ หรือกฎหมายที่เกี่ยวข้องกับธุรกิจของบริษัทฯ

หากคณะกรรมการบริษัทหรือผู้บริหารไม่ดำเนินการให้มีการปรับปรุงแก้ไขภายในระยะเวลาที่กำหนดในวรรคหนึ่ง กรรมการตรวจสอบรายใดรายหนึ่งอาจรายงานว่ามีรายการหรือการกระทำตามวรรคหนึ่งต่อสำนักงานคณะกรรมการกำกับหลักทรัพย์และตลาดหลักทรัพย์หรือตลาดหลักทรัพย์แห่งประเทศไทยก็ได้

8. จัดให้มีการประชุมคณะกรรมการตรวจสอบอย่างน้อยปีละ 4 ครั้ง เพื่อพิจารณาเรื่องต่างๆ ตามที่ตลาดหลักทรัพย์ฯ กำหนด และเรื่องอื่นๆ ตามที่คณะกรรมการตรวจสอบเห็นสมควร ในการนี้คณะกรรมการตรวจสอบสามารถเชิญให้ฝ่ายบริหาร และ/หรือผู้ที่เกี่ยวข้องเข้าร่วมประชุมและให้ข้อมูลในส่วนที่เกี่ยวข้องได้ทุกครั้งที่ได้ประชุมกัน แล้วจะต้องจัดส่งรายงานการประชุมให้คณะกรรมการบริษัทรับทราบด้วย
9. ปฏิบัติการอื่นใดตามที่คณะกรรมการบริษัทมอบหมาย ด้วยความเห็นชอบจากคณะกรรมการตรวจสอบ
10. ให้คณะกรรมการบริษัทเป็นผู้แต่งตั้งคณะกรรมการตรวจสอบ ซึ่งประกอบด้วยกรรมการอิสระที่มีคุณสมบัติตามที่คณะกรรมการกำกับหลักทรัพย์และตลาดหลักทรัพย์กำหนด จำนวนไม่น้อยกว่า 3 คน และให้กรรมการตรวจสอบเลือกสมาชิก 1 คน เพื่อทำหน้าที่เป็นประธานกรรมการตรวจสอบ
11. ให้คณะกรรมการตรวจสอบมีวาระอยู่ในตำแหน่งคราวละ 3 ปี กรรมการตรวจสอบซึ่งพ้นจากตำแหน่งตามวาระอาจได้รับการแต่งตั้งใหม่อีกก็ได้
12. ในการประชุมคณะกรรมการตรวจสอบแต่ละครั้ง ให้มีกรรมการตรวจสอบเข้าร่วมประชุมไม่น้อยกว่ากึ่งหนึ่งจึงจะถือว่าครบองค์ประชุม

ในกรณีที่ตำแหน่งกรรมการตรวจสอบว่างลง เพราะเหตุอื่นนอกจากถึงคราวออกตามวาระ ให้คณะกรรมการบริษัทแต่งตั้งบุคคลที่มีคุณสมบัติครบถ้วน เข้าเป็นกรรมการตรวจสอบ เพื่อให้กรรมการตรวจสอบมีจำนวนครบตามที่คณะกรรมการบริษัทกำหนด โดยให้บุคคลที่ได้รับแต่งตั้งเข้าเป็นกรรมการตรวจสอบแทนตำแหน่งที่ว่างนั้น อยู่ในตำแหน่งได้เพียงเท่าวาระที่ยังเหลืออยู่ของกรรมการตรวจสอบซึ่งตนแทน

คณะกรรมการตรวจสอบของบริษัทฯ ประกอบด้วยกรรมการอิสระจำนวน 3 ท่าน คือนายสุนทร พงษ์ธนาศ เป็นประธานกรรมการตรวจสอบ นายสุเมธ สังข์ศิริ และนายสมศักดิ์ มั่นแดง เป็นกรรมการตรวจสอบ ซึ่งทั้ง 3 ท่าน เป็นผู้ที่มีความรู้และมีประสบการณ์เพียงพอที่จะทำหน้าที่สอบทานความน่าเชื่อถือของงบการเงิน รวมถึงการเปิดเผยข้อมูลที่สำคัญอย่างเพียงพอในหมายเหตุประกอบงบการเงินของบริษัทฯ

การสรรหาและแต่งตั้งกรรมการ และผู้บริหารระดับสูง

1. กรรมการอิสระ

บริษัทฯ ได้กำหนดคุณสมบัติกรรมการอิสระตามที่ตลาดหลักทรัพย์แห่งประเทศไทยกำหนด โดยมีนัยามกรรมการอิสระของบริษัทฯ ดังนี้ :

- 1) ถือหุ้นไม่เกินร้อยละ 1 ของจำนวนหุ้นที่มีสิทธิออกเสียงทั้งหมดของบริษัทฯ บริษัทย่อย บริษัทร่วม หรือนิติบุคคลที่อาจมีความขัดแย้ง

- 2) ไม่เป็นกรรมการที่มีส่วนร่วมบริหารงาน พนักงาน ลูกจ้าง ที่ปรึกษาที่ได้รับเงินเดือนประจำ ผู้มีอำนาจควบคุมของบริษัทฯ บริษัทย่อย บริษัทร่วม หรือนิติบุคคลที่อาจมีความขัดแย้ง
- 3) ไม่มีความสัมพันธ์ทางสายโลหิต หรือโดยการจดทะเบียนในลักษณะที่เป็นบิดา มารดา คู่สมรส พี่ น้อง และบุตร รวมทั้งคู่สมรสของบุตร กับผู้บริหาร ผู้ถือหุ้นรายใหญ่ ผู้มีอำนาจควบคุม หรือบุคคลที่จะได้รับการเสนอชื่อเป็นผู้บริหาร หรือผู้มีอำนาจควบคุมของบริษัทฯ หรือบริษัทย่อย
- 4) ไม่มีความสัมพันธ์ทางธุรกิจ ที่ขัดแย้งทางผลประโยชน์กับบริษัทฯ
- 5) ไม่เป็นกรรมการที่ได้รับแต่งตั้งขึ้นเพื่อเป็นตัวแทนของกรรมการของบริษัทฯ ผู้ถือหุ้นรายใหญ่ หรือผู้ถือหุ้น ซึ่งเป็นผู้เกี่ยวข้องกับผู้ถือหุ้นรายใหญ่ของบริษัทฯ
- 6) ไม่มีลักษณะอื่นใดที่ทำให้ไม่สามารถให้ความเห็นอย่างเป็นอิสระเกี่ยวกับการดำเนินงานของบริษัทฯ
- 7) สามารถเข้าร่วมการประชุมคณะกรรมการบริษัทเพื่อตัดสินใจในกิจกรรมที่สำคัญของบริษัทฯ
- 8) ไม่มีความสัมพันธ์ทางธุรกิจ หรือการให้บริการทางวิชาชีพแก่บริษัทฯ

2. การสรรหากรรมการ และผู้บริหารระดับสูง

บริษัทฯ ยังมีได้จัดตั้งคณะกรรมการสรรหาเพื่อคัดเลือกบุคคลที่ควรจะได้รับเลือกตั้งเป็นกรรมการโดยตรง แต่ได้ปฏิบัติตามข้อบังคับของบริษัทฯ ในข้อ 16 และ 20 ของหมวดที่ 4 ซึ่งกำหนดเรื่องเกี่ยวกับการเลือกตั้งกรรมการของบริษัทฯ ไว้ดังต่อไปนี้:

“ข้อ 16. ให้ที่ประชุมผู้ถือหุ้นเลือกตั้งกรรมการตามหลักเกณฑ์และวิธีการดังต่อไปนี้:

- (1) ผู้ถือหุ้นคนหนึ่งมีคะแนนเสียงหนึ่งหุ้นต่อเสียงหนึ่ง
- (2) ผู้ถือหุ้นแต่ละคนจะใช้คะแนนเสียงที่มีอยู่ทั้งหมดตาม (1) เลือกตั้งบุคคลคนเดียว หรือหลายคนเป็นกรรมการก็ได้ แต่จะแบ่งคะแนนเสียงให้แก่ผู้ใดมากน้อยเพียงใดไม่ได้
- (3) บุคคลซึ่งได้รับคะแนนเสียงสูงสุดตาม ลำดับลงมา เป็นผู้ได้รับการเลือกตั้งเป็น กรรมการเท่าจำนวน กรรมการที่จะพึงมีหรือจะพึงเลือกตั้งในครั้งนั้น ในกรณีที่บุคคลซึ่งได้รับการเลือกตั้งในลำดับถัดลงมา มีคะแนนเสียงเท่ากันเกินจำนวนกรรมการที่จะพึงมี หรือจะพึงเลือกตั้งในครั้งนั้น ให้ผู้เป็นประธาน เป็นผู้ชี้ขาดว่าผู้ใดจะได้รับเลือกตั้งเป็นกรรมการ”

“ข้อ 20. ในกรณีที่ตำแหน่งกรรมการว่างลงเพราะเหตุอื่นนอกจากถึงคราวออกตามวาระ ให้คณะกรรมการเลือกบุคคล ซึ่งมีคุณสมบัติตามที่กฎหมายกำหนดเข้าเป็นกรรมการแทน เว้นแต่วาระของกรรมการจะเหลือน้อยกว่าสองเดือน คณะกรรมการอาจไม่เลือกบุคคลใดเข้ามาเป็นกรรมการแทนก็ได้ บุคคลซึ่งเข้าเป็นกรรมการแทนดังกล่าวให้อยู่ใน ตำแหน่งกรรมการได้เพียงเท่าวาระที่ยังเหลืออยู่ของกรรมการที่ตนแทน มติของ คณะกรรมการตามวาระหนึ่ง ต้อง ประกอบด้วยคะแนนเสียงไม่น้อยกว่าสามในสี่ของจำนวนกรรมการที่ยังเหลืออยู่”

สำหรับการสรรหาบุคคลดำรงตำแหน่งผู้บริหารระดับสูงนั้น เป็นอำนาจหน้าที่ของคณะกรรมการบริษัท และคณะกรรมการบริหาร ที่จะทำหน้าที่พิจารณาแต่งตั้งบุคคลที่มีความรู้ความสามารถและประสบการณ์ที่เหมาะสมกับบริษัทฯ ให้เป็นผู้บริหารของบริษัทฯ โดยการแต่งตั้งผู้บริหารในตำแหน่งกรรมการผู้จัดการใหญ่ เป็นอำนาจอนุมัติของคณะกรรมการบริษัท และการ แต่งตั้งผู้บริหารในตำแหน่งรองผู้จัดการใหญ่ ผู้ช่วยผู้จัดการใหญ่ หรือตำแหน่งอื่นๆ ที่เทียบเท่า เป็นอำนาจอนุมัติของคณะกรรมการบริหาร

การกำกับดูแลการดำเนินงานของบริษัทย่อย

ในการกำกับดูแลการดำเนินงานของบริษัทย่อย บริษัทฯ มีนโยบายให้กรรมการของบริษัทฯ เข้าเป็นกรรมการหรือดำรงตำแหน่งเป็นผู้บริหารในบริษัทย่อยด้วย ทั้งนี้ เพื่อประโยชน์ในการควบคุมและกำหนดนโยบายการดำเนินธุรกิจให้เป็นไปในแนวทางที่สอดคล้องกับการดำเนินธุรกิจของบริษัทฯ

ที่ผ่านมา ฝ่ายจัดการจะเป็นผู้เสนอชื่อกรรมการของบริษัทฯ เข้าดำรงตำแหน่งกรรมการในบริษัทย่อย หลังจากนั้น ที่ประชุมคณะกรรมการของบริษัทย่อยจะเลือกตั้งผู้ที่ได้รับการเสนอชื่อนั้นเป็นกรรมการของบริษัทย่อย ในกรณีของบริษัทฯ ประธานกรรมการบริหารของบริษัทฯ ได้รับการเลือกตั้งเป็นกรรมการและผู้บริหารระดับสูง (ประธานกรรมการบริหาร) ของบริษัทย่อยด้วย จึงทำให้การกำหนดนโยบายและการกำกับดูแลการดำเนินงานของบริษัทย่อย เป็นไปในทิศทางเดียวกันกับบริษัทฯ ในการบริหารบริษัทย่อยได้ยึดหลักธรรมาภิบาลและมีการเปิดเผยข้อมูลเกี่ยวกับการทำรายการสำคัญตามหลักเกณฑ์ที่ตลาดหลักทรัพย์ฯ กำหนด เช่น รายการเกี่ยวโยง การได้มาหรือจำหน่ายไปซึ่งสินทรัพย์ เป็นต้น

นอกจากนี้ ในการประชุมผู้ถือหุ้นของบริษัทย่อยทุกครั้ง คณะกรรมการบริษัทจะแต่งตั้งกรรมการเป็นผู้แทนของบริษัทฯ ไปลงมติหรือใช้สิทธิออกเสียงตามความเห็นชอบของคณะกรรมการบริษัท

การดูแลเรื่องการใช้ข้อมูลภายใน

กรรมการบริษัทเป็นผู้มีประสบการณ์ในการดำเนินธุรกิจมาเป็นเวลานาน มีความซื่อสัตย์สุจริต และมีจริยธรรมในการดำเนินธุรกิจ บริษัทฯ จึงมิได้ออกข้อพึงปฏิบัติเกี่ยวกับการใช้ข้อมูลภายในของกรรมการไว้เป็นการเฉพาะ แต่ได้แจ้งให้กรรมการและผู้บริหารทุกคนทราบถึงการต้องปฏิบัติตาม พ.ร.บ.หลักทรัพย์และตลาดหลักทรัพย์ และระเบียบของตลาดหลักทรัพย์แห่งประเทศไทยในเรื่องการห้ามใช้ข้อมูลภายใน การห้ามซื้อขายหลักทรัพย์ของบริษัทฯ ก่อนการประกาศผลการดำเนินงาน กล่าวคือ ห้ามมิให้กรรมการ ผู้บริหาร และพนักงานในหน่วยงานที่เกี่ยวข้องกับข้อมูลในงบการเงินของบริษัทฯ รวมถึงคู่สมรส และบุตรที่ยังไม่บรรลุนิติภาวะของบุคคลดังกล่าว ทำการซื้อขายหลักทรัพย์ของบริษัทฯ ในช่วงระยะเวลา 1 เดือน ก่อนวันที่เผยแพร่งบการเงินต่อสาธารณชนผ่านระบบตลาดหลักทรัพย์ฯ และ 24 ชั่วโมง ภายหลังจากการเผยแพร่ข้อมูลดังกล่าว รวมถึงการเปิดเผยข้อมูลของกรรมการและผู้บริหาร ในเรื่องการรายงานการถือหลักทรัพย์ และการเปลี่ยนแปลงการถือหลักทรัพย์ ตามแบบ 59-1 และแบบ 59-2 ตามลำดับ ต่อสำนักงานกำกับหลักทรัพย์และตลาดหลักทรัพย์

คำตอบแทนของผู้สอบบัญชีรับอนุญาต

ที่ประชุมสามัญผู้ถือหุ้นประจำปี 2559 เมื่อวันที่ 25 เมษายน 2559 ได้มีมติแต่งตั้งนายอริพงศ์ อธิพงศ์สกุล ผู้สอบบัญชีทะเบียนเลขที่ 3500 หรือ นายเสถียร วงศ์สนั่น ผู้สอบบัญชีทะเบียนเลขที่ 3495 หรือนางสาวกุลธิดา ภาสุรกุล ผู้สอบบัญชีทะเบียนเลขที่ 5946 หรือนายยุทธพงษ์ เชื้อเมืองพาน ผู้สอบบัญชีทะเบียนเลขที่ 9445 แห่งบริษัท เอเอ็นเอส ออดิท จำกัด เป็นผู้สอบบัญชีของบริษัทฯ ประจำปี 2559 และกำหนด ค่าสอบบัญชีไว้เป็นจำนวน 1,310,000 บาท และมีค่าใช้จ่ายอื่น เช่น ค่าพาหนะ ค่าถ่ายทำเอกสาร และค่าจัดทำงบการเงินปี 2558 ฉบับปรับปรุงใหม่ เป็นต้น รวมเป็นเงิน 732,000 บาท

ความรับผิดชอบต่อสังคม

บริษัท ซาฟารีเวิลด์ จำกัด (มหาชน) และบริษัทย่อย มีเจตนารมณ์ที่จะดำเนินธุรกิจให้เจริญเติบโตบนพื้นฐานของธรรมาภิบาลและการดูแลรับผิดชอบต่อสังคมและสิ่งแวดล้อม รวมทั้งคำนึงถึงผลประโยชน์ของผู้มีส่วนได้เสียเป็นสำคัญ โดยได้ดำเนินโครงการสาธารณประโยชน์ต่างๆ อย่างต่อเนื่อง เพื่อมุ่งสร้างจิตสำนึกในการเป็นผู้ให้และเกื้อกูลต่อสังคม ด้วยการเปิดโอกาสให้พนักงานของบริษัทฯ และบริษัทย่อยเข้าร่วมกิจกรรมเพื่อสาธารณประโยชน์ต่างๆ ทั้งในด้านการพัฒนาชุมชน การส่งเสริมศิลปวัฒนธรรม การเผยแพร่องค์ความรู้เกี่ยวกับการดูแลสัตว์ และการอนุรักษ์ธรรมชาติและสิ่งแวดล้อม โดยเฉพาะพันธุ์พืชและสัตว์ เพื่อสร้างจิตสำนึกในการเป็นสมาชิกที่ดีของสังคม และเพื่อให้ธุรกิจอยู่ร่วมกับชุมชนและสังคมได้อย่างเป็นสุข พร้อมทั้งพัฒนาระดับความเจริญก้าวหน้าของการท่องเที่ยวของประเทศไทยไปพร้อมๆ กัน

นโยบายภาพรวม

บริษัทฯ มีนโยบายที่จะดำเนินธุรกิจที่เป็นประโยชน์ต่อเศรษฐกิจและสังคม โดยเฉพาะอย่างยิ่งในเรื่องที่เกี่ยวข้องกับอุตสาหกรรมการท่องเที่ยว พร้อมกันนั้นก็ได้นำดำเนินการให้เป็นแหล่งศึกษาดูงานของนักเรียนนักศึกษาในการศึกษานอกห้องเรียน ตลอดจนให้ความสำคัญต่อการดูแลรักษาสิ่งแวดล้อมด้วยการปลูกฝังจิตสำนึกของพนักงานทุกระดับให้มีความรับผิดชอบต่อสังคม โดยยึดถือแนวปฏิบัติด้านความรับผิดชอบต่อสังคม 8 ประการ ดังนี้:

1. การประกอบกิจการด้วยความเป็นธรรม

บริษัทฯ มีนโยบายที่จะปฏิบัติต่อคู่ค้าอย่างเสมอภาคและเป็นธรรม และตั้งอยู่บนพื้นฐานของการได้รับผลตอบแทนที่เป็นธรรมแก่ทั้งสองฝ่าย รวมทั้งปฏิบัติตามพันธสัญญา การเจรจาแก้ปัญหาบนพื้นฐานของความสัมพันธ์ที่ดีทางธุรกิจ โดยได้กำหนดแนวปฏิบัติไว้ในคู่มือจริยธรรมของบริษัทฯว่าจะไม่เรียก ไม่รับ และไม่จ่ายผลประโยชน์ใดๆ ที่ไม่สุจริตในการค้า และจะปฏิบัติตามเงื่อนไขต่างๆ ที่ตกลงกันไว้อย่างเคร่งครัด หากไม่สามารถปฏิบัติตามเงื่อนไขทางการค้าข้อใดได้ จะร่วมกับคู่ค้าพิจารณาหาแนวทางแก้ไขโดยเร็วที่สุด 1

นอกจากนี้ บริษัทฯ ยังได้กำหนดระเบียบปฏิบัติสำหรับแต่ละส่วนงานให้ปฏิบัติหน้าที่ด้วยความซื่อสัตย์สุจริต โปร่งใส ไม่กระทำการใดๆ ที่ส่อไปในทางทุจริตหรือเอื้อประโยชน์เฉพาะกลุ่ม และต้องปฏิบัติตามกฎระเบียบและกฎหมายโดยเคร่งครัด รวมถึงการรักษาความลับของลูกค้า เป็นต้น

2. การต่อต้านการทุจริตคอร์รัปชัน

บริษัทฯ ยึดมั่นในการดำเนินธุรกิจด้วยความโปร่งใส ภายใต้กรอบของกฎหมาย หลักจริยธรรม และแนวทางการกำกับดูแลกิจการที่ดี รวมทั้งสนับสนุนการต่อต้านการทุจริตคอร์รัปชันในทุกรูปแบบ บริษัทฯ ได้กำหนดระเบียบปฏิบัติในการทำงานสำหรับทุกส่วนงานให้ถือปฏิบัติอย่างเคร่งครัด ในการที่จะต้องปฏิบัติหน้าที่ด้วยความซื่อสัตย์ สุจริต มีความรับผิดชอบ มีวินัย รักษากฎหมาย ไม่ใช้ตำแหน่งหน้าที่แสวงหาประโยชน์เพื่อตนเองหรือผู้อื่น รวมถึงห้ามรับเงินหรือผลประโยชน์อื่นใดอันเกี่ยวเนื่องกับการทำงานให้บริษัทฯ โดยเด็ดขาด หากพบว่ามีการกระทำที่ทุจริตไม่ว่ากรณีใด บริษัทฯ จะพิจารณาลงโทษตามควรแก่กรณี และอาจดำเนินคดีตามกฎหมายด้วย

3. การเคารพสิทธิมนุษยชน

บริษัทฯ ตระหนักและเคารพสิทธิมนุษยชนของผู้มีส่วนได้เสียกับบริษัทฯ เสมอมา โดยปฏิบัติต่อพนักงาน คู่ค้า และลูกค้าของบริษัทฯ อย่างเท่าเทียมกัน ไม่มีการแบ่งแยกสีผิว เชื้อชาติ เพศ ศาสนา ความยากจน ความพิการ ผู้ป่วยหรือเป็นโรค รวมถึงให้ความเคารพและยอมรับความแตกต่างทางความคิด สังคม สิ่งแวดล้อม กฎหมาย และวัฒนธรรมด้วย

4. การปฏิบัติต่อแรงงานอย่างเป็นธรรม

บุคลากรถือเป็นทรัพยากรสำคัญในการขับเคลื่อนองค์กรไปสู่เป้าหมายที่กำหนดไว้ บริษัทฯ จึงได้ปฏิบัติต่อพนักงานและผู้บริหารอย่างยุติธรรม เสมอภาค ไม่นำความแตกต่างทางเพศ ศาสนา ความคิดเห็นทางการเมือง หรือความทุพพลภาพมาเป็นปัจจัยสำคัญในการบริหารทรัพยากรบุคคล บริษัทฯ มีระบบการบริหารผลตอบแทนที่เป็นธรรม โดยจะพิจารณาให้ผลตอบแทนตามผลการปฏิบัติงานที่ได้จากการประเมินผลงานเป็นประจำทุกปี และจัดให้มีสวัสดิการต่างๆ ไม่น้อยกว่าที่กฎหมายกำหนด เช่น การประกันสังคม สวัสดิการอาหารกลางวัน สวัสดิการบ้านพักพนักงาน เป็นต้น

บริษัทฯ ส่งเสริมให้พนักงานได้มีการพัฒนาการเรียนรู้และฝึกฝนทักษะในการทำงานอย่างสม่ำเสมอ โดยได้จัดตั้งศูนย์ฝึกอบรมขึ้นเพื่อเป็นศูนย์กลางในการจัดการอบรม สัมมนา ตลอดจนพัฒนาหลักสูตรต่างๆ ทั้งในด้านทักษะที่เอื้อต่อการทำงาน ความรู้ด้านวิชาชีพ ความปลอดภัยและอาชีวอนามัยในการทำงาน ตลอดจนการปลูกฝังวัฒนธรรมองค์กร เพื่อสร้างความรัก ความสามัคคี และความร่วมมือกันภายในองค์กร นอกจากนี้บริษัทฯ ยังได้เปิดโอกาสให้พนักงานทุกคนได้มีส่วนร่วมในการแสดงความคิดเห็น ข้อเสนอแนะ หรือคำวิจารณ์เกี่ยวกับบริษัทฯ ในทุกเรื่อง ซึ่งเป็นการช่วยชี้ให้เห็นถึงปัญหาและนำไปสู่การแก้ไขปัญหาให้หมดไปอย่างยั่งยืน

5. ความรับผิดชอบต่อผู้บริโภค

บริษัทฯ ตระหนักถึงความสำคัญของลูกค้าที่มีต่อความสำเร็จของธุรกิจ บริษัทฯ จึงมีเจตจำนงที่จะแสวงหาวิธีการสนองตอบความต้องการของลูกค้าให้มีประสิทธิภาพและประสิทธิผลยิ่งขึ้นตลอดเวลา ซึ่งนอกจากจะกำหนดนโยบายและการปฏิบัติต่อลูกค้าไว้ในคู่มือจริยธรรมธุรกิจของบริษัทฯ แล้ว ยังกำหนดระเบียบปฏิบัติสำหรับส่วนงานต่างๆ ที่มีหน้าที่ให้บริการแก่ลูกค้าให้นำไปปฏิบัติอย่างเคร่งครัดด้วย เช่น ให้บริการที่มีคุณภาพ เกินกว่าความต้องการและความคาดหวังของลูกค้า ในราคาที่ เป็นธรรม ให้ข้อมูลข่าวสารที่ถูกต้องและเพียงพอแก่ลูกค้า ติดต่อกับลูกค้าอย่างมีประสิทธิภาพ จัดให้มีระบบจัดการข้อร้องเรียนของลูกค้าอย่างเหมาะสมและเป็นธรรม รักษาและไม่นำความลับของลูกค้าไปใช้เพื่อประโยชน์ของตนเอง และ/หรือผู้อื่นโดยมิชอบ และให้คำแนะนำเกี่ยวกับวิธีการใช้บริการของบริษัทฯ อย่างมีประสิทธิภาพ

6. การจัดการธรรมชาติและสิ่งแวดล้อม

การดำเนินธุรกิจของบริษัทฯ มีธรรมชาติของสัตว์นานาชนิดและต้นไม้พันธุ์เป็นจุดเด่น บริษัทฯ จึงได้ให้ความสำคัญในการหวงแหน ดูแล และรักษาสิ่งแวดล้อม โดยถือเป็นนโยบายสำคัญที่จะดำเนินงานด้วยความรับผิดชอบต่อสิ่งแวดล้อมและทรัพยากรธรรมชาติ บริษัทฯ และบริษัทย่อยได้มีการพัฒนาในเชิงอนุรักษ์ธรรมชาติและ การควบคุมคุณภาพสิ่งแวดล้อมของแหล่งท่องเที่ยวอย่างต่อเนื่อง ภายใต้โครงการ “สวย สะอาด ชะพาริ” และ “กรีน แพนตาซี” อาทิ การจัดแยกขยะ การจัดการระบบบำบัดน้ำเสีย การพัฒนาพื้นที่ และการประหยัดพลังงาน เป็นต้น เพื่อยกระดับมาตรฐานเกี่ยวกับสิ่งแวดล้อมให้สูงขึ้น และเพื่อให้มั่นใจได้ว่าการกระทำนั้นจะไม่ส่งผลกระทบต่อคุณภาพชีวิต และอาชีพของพนักงาน คนในชุมชน และนักท่องเที่ยวที่เข้ามาเที่ยวชม

บริษัทฯ และบริษัทย่อยได้ปลูกฝังจิตสำนึกในการรักษาสิ่งแวดล้อมให้กับพนักงานด้วยการฝึกอบรมให้ความรู้ และจัดกิจกรรมส่งเสริมการอนุรักษ์สิ่งแวดล้อม ปลูกฝังจิตสำนึกในการใช้ทรัพยากรอย่างรู้คุณค่า และตระหนักถึงผลที่เกิดจากการทำลายสภาวะแวดล้อม ส่งเสริมให้พนักงานปฏิบัติตามนโยบายอนุรักษ์พลังงาน และการจัดการพลังงานของบริษัทฯ เพื่อลดการใช้พลังงานทั้งในที่พักและสำนักงาน

7. การร่วมพัฒนาชุมชนหรือสังคม

บริษัทฯ และบริษัทย่อยส่งเสริมการมีส่วนร่วมในชุมชน สนับสนุนกิจกรรมที่เกี่ยวข้องกับการพัฒนาชุมชน เพื่อปรับปรุงคุณภาพชีวิตของชุมชนให้ดีขึ้น สนับสนุนโครงการด้านการศึกษาสำหรับเด็ก เยาวชน และบุคคลทั่วไป สืบสานวัฒนธรรมไทย ทะนุบำรุงศาสนา พร้อมทั้งส่งเสริมกิจกรรมที่ทำให้ชุมชนและสังคมสามารถดำรงอยู่ได้อย่างยั่งยืน โดยได้จัดกิจกรรมต่างๆ เพื่อพัฒนาและให้ความช่วยเหลือสังคม อาทิเช่น

- ❖ ร่วมกิจกรรมรักษาความสะอาดและกำจัดมลภาวะสิ่งแวดล้อมของแหล่งท่องเที่ยวกับชุมชนท้องถิ่น ในโครงการ Big Cleaning Day หาดกมลา จังหวัดภูเก็ต
- ❖ พัฒนาสังคมสู่การเรียนรู้นอกห้องเรียนให้แก่นักเรียน นักศึกษา จากสถานศึกษาทั้งของภาครัฐและเอกชน เพื่อให้เยาวชนได้เรียนรู้จากประสบการณ์ตรง รวมทั้งเผยแพร่องค์ความรู้ในด้านการจัดการสถานที่เลี้ยงสัตว์ การดูแลสุขภาพสัตว์ เพื่อสนับสนุนหลักสูตรการเรียนรู้และการฝึกงานภาคสนามของนักศึกษาในสาขาวิทยาศาสตร์ สัตวศาสตร์ สัตวแพทย์ ของมหาวิทยาลัยทั้งในประเทศและต่างประเทศ
- ❖ ส่งเสริมการพัฒนาระดับคุณภาพของสวนสัตว์ให้ก้าวสู่ระดับมาตรฐานสากล โดยเป็นสวนสัตว์ต้นแบบให้หน่วยงานภาครัฐ และสวนสัตว์ในประเทศและต่างประเทศได้เข้ามาศึกษาดูงาน
- ❖ จัดส่งบุคลากรของบริษัทฯ ไปเป็นวิทยากรบรรยายเกี่ยวกับเรื่องการดูแลสุขภาพสัตว์ป่า และการบริหารจัดการสวนสัตว์ ให้กับหน่วยงานและสถาบันการศึกษาต่างๆ
- ❖ ประสานความร่วมมือกับหน่วยงานภาครัฐและเอกชน ในการทำโครงการวิจัยเรื่องการดูแลและการอนุรักษ์สัตว์ป่าหายาก เช่น การตรวจคัดกรองโรคติดเชื้อในโลมาปากขวดกับศูนย์วิจัยโรคสัตว์น้ำ คณะสัตวแพทยศาสตร์ จุฬาลงกรณ์มหาวิทยาลัย การสำรวจพันธุ์กรรมประชากรสมเสร็จในที่เลี้ยง ของประเทศไทย กับองค์การสวนสัตว์

แห่งประเทศไทย และการศึกษาการขยายพันธุ์นกกาบบัว และนกกระทา ร่วมกับสมาคมอนุรักษ์นกและธรรมชาติแห่งประเทศไทย เป็นต้น

- ❖ ให้การสนับสนุนการปฏิบัติการดูแลสุขภาพสัตว์กับหน่วยงานต่างๆ เช่น การเป็นที่ปรึกษาในการรักษาโลมาเกยตื้นให้กับศูนย์วิจัยทรัพยากรทางทะเลและชายฝั่งอ่าวไทยฝั่งตะวันออก กรมทรัพยากรทางทะเลและชายฝั่ง การอภิบาลลูกแมวน้ำกำพร้าวของสวนสัตว์นครราชสีมา และการอบรมเชิงปฏิบัติการ หลักสูตรเคียวเข้มบัณฑิตใหม่ หมอสัตว์ป่า ของชมรมสัตวแพทย์สัตว์ป่าและสวนสัตว์แห่งประเทศไทย เป็นต้น

8. นวัตกรรมเกี่ยวกับความรับผิดชอบต่อสังคม

การอนุรักษ์พันธุ์สัตว์ป่าหายากและใกล้สูญพันธุ์ ทั้งที่มีถิ่นกำเนิดในประเทศและต่างประเทศ เป็นวัตถุประสงค์หลักประการหนึ่งในการจัดตั้งและดำเนินกิจการสวนสัตว์สาธารณะของบริษัท ซึ่งมีส่วนช่วยเพิ่มจำนวนประชากรสัตว์ป่าที่นับวันจะมีอัตราเสี่ยงต่อการสูญพันธุ์ให้ดำรงอยู่ต่อไป โดยเปิดโอกาสให้ผู้เชี่ยวชาญ นักวิชาการ นักวิจัย และผู้ที่มีความสนใจในสายงานหรือโครงการศึกษาการเพาะขยายพันธุ์สัตว์ป่าหายากและใกล้สูญพันธุ์ได้เข้าศึกษาดูงานและร่วมปฏิบัติการ เพื่อเสริมทักษะ เพิ่มพูนความรู้ ปลูกฝังจิตสำนึกสาธารณะ อันมีวัตถุประสงค์สำคัญที่จะอนุรักษ์ธรรมชาติและสิ่งแวดล้อมให้คงอยู่ต่อไปอย่างยั่งยืน

ที่ผ่านมา บริษัท ประสบความสำเร็จในการเพาะขยายพันธุ์สัตว์ป่าหายากและใกล้สูญพันธุ์มาแล้วเป็นจำนวนมาก อาทิ สมเสร็จ นกเงือก หมูขั้วโลก โลมาปากขวด ฮิปโปแคระ วอลรัส สิงโตทะเล เสือขาว สิงโตขาว และแรดขาว เป็นต้น โดยมีทีมงานผู้เชี่ยวชาญต่างชาติ สัตวแพทย์ และนักวิชาการสุขภาพสัตว์ เป็นผู้ดูแลแผนงานอย่างใกล้ชิด

ในส่วนของบริษัท ภูเก็ตแฟนตาซี จำกัด (มหาชน) ได้พัฒนาระบบการปฏิบัติงานโดยใช้โปรแกรมคอมพิวเตอร์ FOS II (FantaSea Operation System II) ซึ่งคิดค้นและพัฒนาโดยผู้บริหารระดับสูงและทีมงานของบริษัทย่อย เพื่อควบคุมและบริหารงานด้านการขายและการให้บริการให้มีประสิทธิภาพ รวดเร็ว ถูกต้องและแม่นยำ ทันต่อเหตุการณ์ อันเป็นการช่วยลดกำลังคน ลดการใช้กระดาษ และลดพลังงานได้เป็นอย่างดี

การดำเนินงานเพื่อประโยชน์ต่อสังคม

บริษัทฯ ให้ความสำคัญต่อโครงการระยะยาวที่จะมีส่วนช่วยพัฒนาสังคมได้อย่างยั่งยืน กิจกรรมที่บริษัทฯ และบริษัทย่อยได้ดำเนินการอย่างต่อเนื่อง คือ การส่งเสริมการเรียนรู้ให้แก่เยาวชน ในเรื่องการเพาะและขยายพันธุ์สัตว์ ดังมีรายละเอียดต่อไปนี้:

• โครงการศูนย์ทัศนศึกษาและแหล่งเรียนรู้นอกห้องเรียน

บริษัทฯ ตระหนักดีถึงความสำคัญในการส่งเสริมและพัฒนาเยาวชนไทย ให้มีการพัฒนาตนเองในทุกๆ ด้าน โดยเฉพาะกิจกรรมศูนย์ทัศนศึกษาและแหล่งเรียนรู้นอกห้องเรียน ที่จะช่วยให้นักเรียน นิสิต และนักศึกษา ในทุกระดับชั้น ทุกสถาบัน ได้รับการเรียนรู้จากประสบการณ์ตรง ที่ไม่สามารถหาได้ในการเรียนการสอนปกติ ทั้งในเรื่องชีวิตความเป็นอยู่ของสัตว์ การอนุรักษ์ธรรมชาติ ป่าไม้ รวมถึงสัตว์ป่า เป็นต้น โดยบริษัทฯ ได้เปิดให้เข้าเยี่ยมชมสวนสัตว์เปิด สวนสัตว์น้ำ และการแสดงต่างๆ ทุกวัน ไม่เว้นแม้วันหยุดราชการ และยังจัดให้มีวิทยากรที่ผ่านการฝึกอบรมเป็นผู้บรรยายข้อมูลความรู้ และตอบข้อซักถามต่างๆ ในแต่ละปีจะมีคณะนักเรียน นักศึกษา จากสถาบันการศึกษาไม่ต่ำกว่า 300,000 คน เข้าทัศนศึกษาดูงานที่ซาฟารีเวิลด์ นอกจากนี้ บริษัทฯ ยังเปิดโอกาสให้สถาบันอุดมศึกษาต่างๆ ส่งนิสิตนักศึกษาในคณะวิทยาศาสตร์ สัตวศาสตร์ และสัตวแพทยศาสตร์ เข้ารับการฝึกงานทั้งภาคทฤษฎีและภาคปฏิบัติ เพื่อเพิ่มพูนทักษะและความรู้ในเรื่องการจัดการและการดูแลสัตว์ป่า และสัตว์เลี้ยงลูกด้วยนมในทะเลเป็นประจำทุกปี เป็นการช่วยต่อยอดหลักสูตรการเรียนรู้อย่างภาคการศึกษาในห้องเรียนได้เป็นอย่างดี

- โครงการศึกษาวิจัย พัฒนา และแลกเปลี่ยนข้อมูลทางวิชาการ เพื่อขยายพันธุ์สัตว์ สัตว์ป่าหายาก และสัตว์ป่าใกล้สูญพันธุ์

บริษัทฯ มีความมุ่งมั่นที่จะพัฒนาการดำเนินงานของบริษัทฯ เพื่อยกระดับสู่การเป็นศูนย์กลางการเรียนรู้เรื่องธรรมชาติ ชีวิตสัตว์ของประเทศไทยและของภูมิภาคอาเซียน และมีความยินดีที่จะเป็นต้นแบบและแบ่งปันองค์ความรู้ต่างๆ ที่ได้จากการปฏิบัติงานมายาวนาน ทั้งในด้านการจัดการสถานที่เลี้ยงสัตว์ การดูแลสุขภาพสัตว์ ให้กับผู้ประกอบการด้านสวนสัตว์แห่งอื่นๆ เพื่อช่วยพัฒนาระดับคุณภาพสวนสัตว์ไทยให้ก้าวสู่ระดับมาตรฐานสากล ในส่วนของงานบริหารจัดการด้านสัตว์ป่า บริษัทฯ ไม่เพียงแต่มุ่งหวังให้ซาฟารีเวิลด์เป็นแหล่งรวมของสัตว์ป่าหายากและใกล้สูญพันธุ์ที่ยิ่งใหญ่ที่สุดในภูมิภาคนี้เท่านั้น แต่ยังมี ความมุ่งมั่นจะให้ซาฟารีเวิลด์เป็นสถาบันแห่งการเรียนรู้ ซึ่งให้การศึกษาทางวิชาการและการค้นคว้าวิจัยด้านสัตวศาสตร์ที่ สมบูรณ์ที่สุดในประเทศไทยอีกด้วย

บริษัทฯ มีผู้เชี่ยวชาญและสัตวแพทย์ที่มีประสบการณ์ต่อเนื่องกันยาวนาน 10-25 ปี งานและโครงการสวนสัตว์ สาธารณะของบริษัทฯ จึงเป็นที่รู้จักและเป็นที่ยอมรับกันอย่างแพร่หลายในกลุ่มองค์กรภาครัฐและภาคเอกชน สถาบันการศึกษา สมาคม ชมรมหรือหมู่คณะที่ให้ความสนใจเปิดอบรมสัมมนา จัดกิจกรรม หรือจัดโครงการวิจัยต่างๆ โดยเฉพาะโครงการขยาย เพาะพันธุ์สัตว์ต่างๆ และโครงการอนุรักษ์สัตว์ป่า ธรรมชาติ และสิ่งแวดล้อม เป็นต้น โครงการที่ประสบผลสำเร็จและดำเนิน อยู่อย่างต่อเนื่อง มีหลายโครงการ เช่น โครงการเพาะเลี้ยงและขยายพันธุ์โลมาและวาฬเบลูกา และโครงการเพาะเลี้ยงและ ขยายพันธุ์แรดขาว เป็นต้น

นโยบายเกี่ยวกับการต่อต้านการทุจริตคอร์รัปชัน

บริษัทฯ และบริษัทย่อยตระหนักและให้ความสำคัญในการต่อต้านการทุจริตคอร์รัปชัน ด้วยการยึดมั่นในการดำเนิน ธุรกิจด้วยความโปร่งใส ตามแนวทางการกำกับดูแลกิจการที่ดี ดังที่ได้กำหนดไว้ในคู่มือจริยธรรมธุรกิจ ข้อบังคับการทำงาน และระเบียบปฏิบัติของแต่ละหน่วยงาน ซึ่งกรรมการ ผู้บริหาร และพนักงานของบริษัทฯ ได้ยึดถือและปฏิบัติเสมอมา นอกจากนี้ เพื่อให้สอดคล้องกับประกาศของสำนักงาน กสท. คณะกรรมการบริษัทจึงได้มีมติให้ทบทวนและเพิ่มเติมนโยบาย ต่อต้านการทุจริตคอร์รัปชันไว้ในคู่มือจริยธรรมธุรกิจของบริษัทฯ ด้วย ดังนี้:

1. สนับสนุนการสร้างจิตสำนึก ค่านิยม ทศนคติให้แก่พนักงานในการปฏิบัติงานอย่างซื่อสัตย์ โปร่งใส เทียบตรง เคารพกฎหมาย และกฎระเบียบของบริษัทฯ
2. รณรงค์การต่อต้านการทุจริตและคอร์รัปชัน ด้วยการบริหารงานอย่างมีธรรมาภิบาล และใช้การตรวจสอบภายใน เป็นเครื่องมือเพื่อปิดช่องว่างที่อาจสร้างโอกาสแก่การคอร์รัปชัน
3. จัดให้มีระบบการควบคุมภายในที่เพียงพอและเหมาะสม เพื่อป้องกันมิให้บุคลากรกระทำการทุจริต หรือมีส่วน เกี่ยวข้องกับการทุจริตคอร์รัปชันในทุกรูปแบบ
4. จัดให้มีกลไกการรายงานสถานะการเงินที่โปร่งใสและถูกต้องภายใต้มาตรฐานการบัญชีที่ได้รับการยอมรับ
5. พนักงานต้องไม่กระทำการใดๆ อันเป็นการเรียกรับหรือรับทรัพย์สิน หรือผลประโยชน์อื่นใดจากบุคคลอื่น ที่มีหน้าที่หรือธุรกิจเกี่ยวข้องกับบริษัทฯ และไม่อาศัยตำแหน่งหน้าที่แสวงหาประโยชน์เพื่อตนเอง และ/หรือ ผู้อื่นโดยมิชอบ
6. สนับสนุนกิจกรรมที่จัดขึ้นโดยหน่วยงานหรือองค์กรต่างๆ เพื่อประโยชน์ในการป้องกันและสนับสนุนการ ต่อต้านการทุจริตและคอร์รัปชัน

สำหรับหลักเกณฑ์การปฏิบัติเพื่อให้เป็นไปตามนโยบายดังกล่าว อยู่ในระหว่างการพิจารณาดำเนินการ

การควบคุมภายในและการบริหารความเสี่ยง

คณะกรรมการบริษัทให้ความสำคัญต่อระบบการควบคุมภายใน โดยได้มีการกำกับดูแลให้บริษัทฯ มีระบบการควบคุมภายในที่ดีและมีประสิทธิภาพ เพื่อป้องกันไม่ให้เกิดการทุจริตหรือการดำเนินการที่ผิดปกติ คณะกรรมการบริษัท ในการประชุมครั้งที่ 5/2558 เมื่อวันที่ 27 พฤษภาคม 2558 ได้แต่งตั้งบริษัท เจพี ทิพ จำกัด ให้เป็นผู้รับผิดชอบดูแลกิจการ ในฐานะเป็นหน่วยงานตรวจสอบภายในให้แก่บริษัทฯ และบริษัทย่อย โดยผู้ตรวจสอบภายในจะเสนอหัวข้อที่จะตรวจสอบพร้อมแผนงานตรวจสอบประจำปี เพื่อหารือและขอคำแนะนำจากคณะกรรมการตรวจสอบ จากนั้นจะทำการตรวจสอบระบบการปฏิบัติงานของฝ่ายต่างๆ เพื่อรายงานผลการตรวจสอบ รวมทั้งเสนอแนวทางในการดำเนินการแก้ไข และป้องกันปัญหาต่างๆ ที่เกิดขึ้น ให้คณะกรรมการตรวจสอบทราบ และรายงานผลการสอบทานระบบควบคุมภายในดังกล่าวต่อคณะกรรมการบริษัท และเมื่อมีปัญหาหรือหัวข้อในการปรับปรุงหรือข้อเสนอแนะจะแจ้งต่อคณะกรรมการบริษัท พร้อมรายงานผลการติดตามการปฏิบัติงาน เพื่อที่จะพัฒนาระบบการควบคุมภายในให้ดีขึ้น

ผู้ตรวจสอบภายในได้ทำการประเมินความเพียงพอของระบบควบคุมภายในของบริษัทฯ และบริษัทย่อย โดยมุ่งเน้นการตรวจสอบการปฏิบัติตาม The Committee of Sponsoring Organizations of the Treadway Commission: COSO ที่กำหนดองค์ประกอบหลักในการควบคุมภายในไว้ 5 องค์ประกอบ ได้แก่ สภาพแวดล้อมการควบคุม การประเมินความเสี่ยง กิจกรรมการควบคุม สารสนเทศและการสื่อสาร และการติดตามประเมินผล รวมถึงตรวจสอบกระบวนการหลักทางธุรกิจ และการติดตามการแก้ไขข้อสังเกตจากการสอบทานในแต่ละไตรมาสที่ผ่านมา รายงานให้คณะกรรมการตรวจสอบทราบเพื่อพิจารณาให้ความเห็นชอบก่อนรายงานคณะกรรมการบริษัท

คณะกรรมการตรวจสอบในการประชุมครั้งที่ 1/2560 เมื่อวันที่ 22 กุมภาพันธ์ 2560 ได้พิจารณารายงานการตรวจสอบระบบการควบคุมภายในของบริษัทฯ ประจำปี 2559 แล้วเห็นว่า บริษัทฯ มีระบบการควบคุมภายในที่เพียงพอ มีประสิทธิภาพ สอดคล้องกับหลักสากล และไม่มีการปฏิบัติที่ขัดแย้งกับกฎหมายที่เกี่ยวข้อง ทั้งนี้ ข้อบกพร่องที่เกิดขึ้นส่วนใหญ่เป็นไปตามปกติของธุรกิจ ซึ่งได้รับการแก้ไข ป้องกัน และติดตามโดยผู้บริหารที่เกี่ยวข้องอย่างเหมาะสม จึงได้รายงานต่อคณะกรรมการบริษัทในการประชุมครั้งที่ 2/2560 เมื่อวันที่ 24 กุมภาพันธ์ 2560 ซึ่งคณะกรรมการบริษัทได้พิจารณาแล้วมีความเห็นว่า บริษัทฯ ได้มีการกำหนดมาตรการควบคุมภายในที่สำคัญ ซึ่งเกี่ยวข้องกับการดำเนินงาน การบริหารจัดการ ความเสี่ยง และการกำกับดูแลติดตามของฝ่ายบริหารและคณะกรรมการที่เพียงพอ โดยไม่พบข้อบกพร่องที่มีสาระสำคัญเกี่ยวกับระบบการควบคุมภายใน การดำเนินกิจการของบริษัทฯ เป็นไปตามหลักการกำกับดูแลกิจการที่ดี มีความ โปร่งใส และเป็นธรรม นอกจากนี้ บริษัทฯ ยังมีการเปิดเผยข้อมูลทางการเงินในงบการเงินของบริษัทฯ อย่างครบถ้วน และเพียงพอ สอดคล้องกับความเห็นของผู้สอบบัญชีของบริษัทฯ ที่มีต่อการเงินว่ามีความถูกต้องตามที่ควรในสาระสำคัญตามมาตรฐานการรายงานทางการเงิน

รายการระหว่างกัน

บริษัทฯ มีรายการระหว่างกันกับบริษัทที่เกี่ยวข้อง ในเรื่องการเช่าที่ดิน การซื้อสินค้า และการคิดส่วนแบ่งรายได้ระหว่างกัน ดังมีรายละเอียดปรากฏในตารางข้างล่างนี้ รายการเกี่ยวข้องดังกล่าวเป็นรายการที่มีเงื่อนไขทางการค้าและตามสัญญาที่ตกลงกันระหว่างบริษัทฯ กับกิจการที่เกี่ยวข้องกันเหล่านั้น

คณะกรรมการตรวจสอบและคณะกรรมการบริษัทได้พิจารณารายการเหล่านี้แล้วเห็นว่าเหมาะสม เพราะได้กระทำอย่างโปร่งใส เป็นธรรม โดยมุ่งที่ประโยชน์สูงสุดแก่บริษัทฯ

บริษัทที่เกี่ยวข้อง	ลักษณะรายการ	มูลค่ารวม (ล้านบาท)		เหตุผลและความจำเป็นของการทำรายการ
		31 ธ.ค.59	31 ธ.ค.58	
บจ.จิงเกิลเวิลด์ (บริษัทที่เกี่ยวข้องกัน) มีกรรมการและผู้ถือหุ้นร่วมกันคือ ดร. ผิน คิ้วคชา นายฤทธิ์ คิ้วคชา นางอาภา คิ้วคชา นางสุนทร คิ้วคชา นางสาวอัมพรศรี คิ้วคชา นายธนะ คิ้วคชา นายอำนาจ คิ้วคชา	- ค่าเช่าที่ดิน	3.10	3.05	บริษัทฯ ได้เช่าที่ดินของ บจ.จิงเกิลเวิลด์ ที่จังหวัดปราจีนบุรี จำนวน 3 สัญญา ประกอบด้วย: 1) สัญญาเช่าที่ดินแปลงเนื้อที่ 300 ไร่ เพื่อใช้เป็นสถานที่เลี้ยงสัตว์ส่วนเกินของซาฟารีเวิลด์ ในราคาค่าเช่าปีละ 1 ล้านบาท 2) สัญญาเช่าที่ดินแปลงเนื้อที่ 500 ไร่ เพื่อใช้ทำฟาร์มปลูกหญ้าและพืชพันธุ์ เพื่อเป็นอาหารสัตว์ ในราคาค่าเช่าปีละ 2 ล้านบาท 3) สัญญาเช่าที่ดินแปลงเนื้อที่ 35 ไร่ เพื่อใช้ทำฟาร์มเลี้ยงสัตว์เพื่อเป็นอาหารสำหรับสัตว์ ในราคาค่าเช่าปีละ 100,000 บาท อัตราค่าเช่าที่ดินดังกล่าว เป็นราคาที่ตกลงร่วมกันระหว่างบริษัทฯ กับบจ.จิงเกิลเวิลด์ ซึ่งเป็นราคาที่สูงกว่าค่าเช่าที่ดินอื่นในจังหวัดปราจีนบุรีเล็กน้อย เนื่องจากมีความแตกต่างในเรื่องขนาดของที่ดิน และการใช้ประโยชน์บนที่ดิน
บจ. ศูนย์ปลาสวยงาม บางกอกฟาร์ม (บริษัทที่เกี่ยวข้องกัน) มีกรรมการและผู้ถือหุ้นร่วมกันคือ ดร.ผิน คิ้วคชา นายธนะ คิ้วคชา นางสาวอัมพรศรี คิ้วคชา	- ซื้อสินค้า	0.69	1.01	บริษัทฯ ได้ซื้อปลาการ์ฟจาก บจ.ศูนย์ปลาสวยงามฯ เพื่อจัดแสดงภายในมารีนปาร์คในราคาส่วนลดประมาณ 15% ของราคาที่ขายให้แก่ลูกค้าทั่วไป และมีการซื้ออาหารปลาการ์ฟในราคาตามเงื่อนไขการค้าทั่วไป เพื่อนำมาจำหน่ายให้แก่นักท่องเที่ยวของบริษัทฯ

บริษัทที่เกี่ยวข้อง	ลักษณะรายการ	มูลค่ารวม (ล้านบาท)		เหตุผลและความจำเป็นของการทำรายการ
		31 ธ.ค.59	31 ธ.ค.58	
บจ.คชา บราเธอร์ส (บริษัทที่เกี่ยวข้องกัน) มีกรรมการและผู้ถือหุ้นร่วมกัน คือ ดร.ผิน คิ้วคชา นางอาภา คิ้วคชา นายอำนาจ คิ้วคชา นายฤทธิ์ คิ้วคชา และ นายเดช คิ้วคชา	- ส่วนแบ่งรายได้จากการขายไอศกรีม	4.70	3.99	บริษัทฯ ได้ให้ บจ.คชา บราเธอร์ส ใช้สถานที่ภายในมารีนปาร์ค จำหน่ายไอศกรีมที่ผลิตขึ้นเอง เพื่อให้บริการแก่ลูกค้าที่มาเที่ยวที่ซาฟารีเวิลด์ โดยบริษัทฯ คิดส่วนแบ่งรายได้จากการขายไอศกรีมจาก บจ.คชาบราเธอร์ส ในอัตราร้อยละ 25 อัตราส่วนแบ่งรายได้ดังกล่าวพิจารณาจากอัตราส่วนแบ่งรายได้ที่ บจ.คชา บราเธอร์ส ชำระให้แก่ห้างสรรพสินค้าที่ได้เปิดให้บริการร้านจำหน่ายไอศกรีมและขนมหวาน
	- ซื้อสินค้า	14.62	2.76	บริษัทฯ ซื้อสินค้าจาก บจ.คชา บราเธอร์ส เพื่อส่งเสริมการขาย โดยมีราคาซื้อ-ขายเท่ากับราคาที่ยกให้แก่ลูกค้าทั่วไป

แนวโน้มการทำรายการระหว่างกันในอนาคต

โดยหลักการแล้ว บริษัทฯ จะไม่ทำรายการระหว่างกันกับผู้บริหาร ผู้ถือหุ้นรายใหญ่ และ/หรือผู้ที่เกี่ยวข้อง เว้นแต่จะเป็นการทำรายการเพื่อประโยชน์ของบริษัทฯ โดยมีราคาและเงื่อนไขที่ไม่แตกต่างกับการทำรายการกับบุคคลภายนอก

สำหรับรายการที่เกี่ยวข้องกันที่อาจเกิดขึ้นในอนาคตนั้น คณะกรรมการของบริษัทฯ จะพิจารณาด้วยความระมัดระวัง สมเหตุสมผล และมีอัตราตอบแทนที่ยุติธรรม พร้อมทั้งจะดูแลให้มีการอนุมัติตามขั้นตอนและกฎระเบียบที่เกี่ยวข้องอย่างถูกต้อง และจะเปิดเผยชนิดและมูลค่าของรายการระหว่างกันของบริษัทฯ กับบุคคลที่อาจมีความขัดแย้งภายใต้กฎระเบียบที่ตลาดหลักทรัพย์แห่งประเทศไทย และ/หรือสำนักงานคณะกรรมการกำกับหลักทรัพย์และตลาดหลักทรัพย์ได้กำหนดไว้

ส่วนที่ 4

รายงานงบการเงิน

รายงานความรับผิดชอบของคณะกรรมการต่อรายงาน ทางการเงิน

เรียน ท่านผู้ถือหุ้น

คณะกรรมการและผู้บริหารของบริษัทฯ เป็นผู้รับผิดชอบต่อการเงินของบริษัท ซาฟารีเวิลด์ จำกัด (มหาชน) และบริษัทย่อย ซึ่งจัดทำขึ้นตามมาตรฐานการรายงานทางการเงิน ภายใต้พระราชบัญญัติการบัญชี พ.ศ. 2543 โดยได้พิจารณาเลือกใช้นโยบายการบัญชีที่เหมาะสมและถือปฏิบัติอย่างสม่ำเสมอ และใช้ดุลพินิจอย่างระมัดระวังและประมาณการที่ดีที่สุดในการจัดทำ รวมทั้งมีการเปิดเผยข้อมูลสำคัญอย่างเพียงพอในหมายเหตุประกอบงบการเงิน ซึ่งผู้สอบบัญชีได้สอบทานและตรวจสอบงบการเงินและแสดงความเห็นในรายงานของผู้สอบบัญชีอย่างไม่มีเงื่อนไข

คณะกรรมการและผู้บริหารของบริษัทฯ ได้ดูแลระบบการควบคุมภายในของบริษัทฯ อย่างใกล้ชิด เพื่อให้มีความถูกต้องเหมาะสมอยู่ในระดับที่น่าพอใจ โดยไม่พบข้อบกพร่องที่มีผลกระทบต่อการดำเนินธุรกิจของบริษัทฯ อย่างมีนัยสำคัญ

ในการนี้ คณะกรรมการบริษัทได้แต่งตั้งคณะกรรมการตรวจสอบ ซึ่งประกอบด้วยกรรมการอิสระที่ไม่เป็นผู้บริหารจำนวน 3 ท่าน เป็นผู้ดูแลรับผิดชอบเกี่ยวกับเรื่องดังกล่าวบันทึกไว้ใน “รายงานของคณะกรรมการตรวจสอบ” ซึ่งแสดงไว้ในรายงานประจำปีด้วย

คณะกรรมการบริษัทมีความเห็นว่า ระบบการควบคุมภายในและการตรวจสอบภายในของบริษัทฯ สามารถสร้างความเชื่อมั่นได้ว่างบการเงินของบริษัท ซาฟารีเวิลด์ จำกัด (มหาชน) และบริษัทย่อย แสดงฐานะการเงิน ผลการดำเนินงาน และกระแสเงินสดถูกต้องในสาระสำคัญแล้ว



(ผิน คีวคชา)

ประธานกรรมการบริหาร

รายงานของคณะกรรมการตรวจสอบ

เรียน ท่านผู้ถือหุ้น

คณะกรรมการตรวจสอบของบริษัทฯ ประกอบด้วยกรรมการอิสระจำนวน 3 ท่าน คือ นายสุนทร พจน์ธนาต ประธานกรรมการตรวจสอบ, นายสุเมธ สังข์ศิริ กรรมการตรวจสอบ และนายสมศักดิ์ มั่นแดง กรรมการตรวจสอบ

คณะกรรมการตรวจสอบได้ปฏิบัติหน้าที่ตามที่ได้รับมอบหมายจากคณะกรรมการบริษัทอย่างเป็นอิสระ ตามขอบเขตและอำนาจหน้าที่ที่ได้กำหนดไว้ในกฎบัตรของคณะกรรมการตรวจสอบ ซึ่งเป็นไปตามข้อกำหนดของสำนักงาน กสท. และตลาดหลักทรัพย์ฯ เรื่องคุณสมบัติและขอบเขตการดำเนินงานของคณะกรรมการตรวจสอบ พ.ศ. 2551 โดยมีหน้าที่ความรับผิดชอบที่สำคัญ ได้แก่ การสอบทานให้การรายงานทางการเงินของบริษัทฯ มีความถูกต้องและเพียงพอ ให้บริษัทฯ มีระบบการควบคุมภายในที่เหมาะสม ให้บริษัทฯ ปฏิบัติตามข้อกำหนดและกฎหมายที่เกี่ยวข้อง พิจารณาคัดเลือกและเสนอแต่งตั้งผู้สอบบัญชีของบริษัทฯ รวมทั้งพิจารณารายการที่เกี่ยวข้องกันหรือรายการที่อาจมีความขัดแย้งทางผลประโยชน์ให้เป็นไปอย่างโปร่งใสและเป็นธรรมตามที่กฎหมายหรือระเบียบกำหนดไว้

ในปี 2559 คณะกรรมการตรวจสอบได้มีการประชุมรวม 6 ครั้ง โดยเป็นการประชุมร่วมกับผู้สอบบัญชีจากบริษัท เอเอ็นเอส ออดิท จำกัด และฝ่ายจัดการ ในการสอบทานงบการเงินรายไตรมาสและตรวจสอบงบการเงินสำหรับปี 2559 ในจำนวนนี้เป็นการประชุมโดยไม่มีฝ่ายจัดการเข้าร่วมด้วยจำนวน 1 ครั้ง คณะกรรมการตรวจสอบได้รายงานผลการประชุมให้คณะกรรมการบริษัททราบทุกครั้งโดยตลอด และได้ปฏิบัติหน้าที่ตามขอบเขตความรับผิดชอบดังนี้:

- 1) สอบทานให้บริษัทฯ มีการรายงานทางการเงินอย่างถูกต้องและน่าเชื่อถือ
- 2) สอบทานงบการเงินงวดไตรมาส ตรวจสอบงบการเงินสำหรับปี 2559 ที่ได้มีการปรับปรุงรายการบัญชีที่สำคัญ เพื่อให้มั่นใจว่าการจัดทำงบการเงินเป็นไปตามข้อกำหนดของกฎหมายและมาตรฐานการบัญชี ตามหลักการบัญชีที่รับรองทั่วไป ร่วมกับผู้สอบบัญชีและผู้บริหารของบริษัทฯ
คณะกรรมการตรวจสอบมีความเห็นว่า งบการเงินรวมของบริษัทฯ และบริษัทย่อยได้จัดทำขึ้นตามหลักการบัญชีที่รับรองทั่วไป มีการเปิดเผยข้อมูลอย่างเพียงพอ มีความถูกต้อง ครบถ้วน เชื่อถือได้ ระบบการควบคุมภายในมีประสิทธิภาพและประสิทธิผลเพียงพอ โดยไม่พบจุดอ่อนหรือข้อบกพร่องที่เป็นสาระสำคัญ ซึ่งสอดคล้องกับความเห็นของผู้สอบบัญชีของบริษัทฯ
- 3) สอบทานความเพียงพอของระบบการควบคุมภายใน เพื่อให้มั่นใจว่าการดำเนินงานของบริษัทฯ มีความถูกต้องเหมาะสม อยู่ในระดับที่น่าพอใจ และสามารถบรรลุเป้าหมายตามที่กำหนดไว้
- 4) สอบทานการปฏิบัติตามกฎหมายว่าด้วยหลักทรัพย์และตลาดหลักทรัพย์ ข้อกำหนดของตลาดหลักทรัพย์ฯ และกฎหมายที่เกี่ยวข้องกับการดำเนินธุรกิจของบริษัทฯ
- 5) สอบทานการทำรายการที่เกี่ยวข้องกันหรือรายการที่อาจมีความขัดแย้งทางผลประโยชน์ เป็นการทำธุรกรรมหรือซื้อขายสินค้าที่มีเงื่อนไขและราคาตามปกติของธุรกิจทั่วไป และมีการเปิดเผยข้อมูลที่โปร่งใสและเพียงพอ
- 6) เสนอคณะกรรมการบริษัทพิจารณาเลือกผู้สอบบัญชีประจำปี 2559 และกำหนดค่าตอบแทนของผู้สอบบัญชีดังกล่าวเสนอที่ประชุมผู้ถือหุ้นพิจารณาอนุมัติ
- 7) เข้าร่วมประชุมผู้ถือหุ้นของบริษัทฯ เพื่อรับฟังความเห็นจากที่ประชุม และร่วมชี้แจงในเรื่องต่างๆ ที่เกี่ยวข้อง

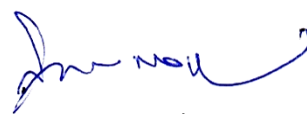

(นายสุนทร พจน์ธนาต)

ประธานกรรมการตรวจสอบ

รายงานของผู้สอบบัญชีรับอนุญาต

เสนอ ผู้ถือหุ้น และคณะกรรมการ บริษัท ซาฟารีเวิลด์ จำกัด (มหาชน)

ความเห็น

ข้าพเจ้าได้ตรวจสอบงบการเงินรวมและงบการเงินเฉพาะกิจการของ บริษัท ซาฟารีเวิลด์ จำกัด (มหาชน) และบริษัทย่อย และเฉพาะของบริษัท ซาฟารีเวิลด์ จำกัด (มหาชน) ตามลำดับ ซึ่งประกอบด้วยงบแสดงฐานะการเงินรวมและงบแสดงฐานะการเงินเฉพาะกิจการ ณ วันที่ 31 ธันวาคม 2559 งบกำไรขาดทุนและกำไรขาดทุนเบ็ดเสร็จอื่นรวมและงบกำไรขาดทุนและกำไรขาดทุนเบ็ดเสร็จอื่นเฉพาะกิจการ งบแสดงการเปลี่ยนแปลงส่วนของผู้ถือหุ้นรวมและงบแสดงการเปลี่ยนแปลงส่วนของผู้ถือหุ้นเฉพาะกิจการ และงบกระแสเงินสดรวมและงบกระแสเงินสดเฉพาะกิจการ สำหรับปีสิ้นสุดวันเดียวกันและหมายเหตุประกอบงบการเงิน รวมถึงสรุปนโยบายการบัญชีที่สำคัญ

ข้าพเจ้าเห็นว่า งบการเงินรวมและงบการเงินเฉพาะกิจการข้างต้นนี้ แสดงฐานะการเงินรวมและฐานะการเงินเฉพาะกิจการของบริษัท ซาฟารีเวิลด์ จำกัด (มหาชน) และบริษัทย่อย และของเฉพาะบริษัท ซาฟารีเวิลด์ จำกัด (มหาชน) ตามลำดับ ณ วันที่ 31 ธันวาคม 2559 ผลการดำเนินงานรวมและผลการดำเนินงานเฉพาะกิจการ และกระแสเงินสดรวมและกระแสเงินสดเฉพาะกิจการ สำหรับปีสิ้นสุดวันเดียวกัน โดยถูกต้องตามที่ควรในสาระสำคัญตามมาตรฐานการรายงานทางการเงิน

เกณฑ์ในการแสดงความเห็น

ข้าพเจ้าได้ปฏิบัติงานตรวจสอบตามมาตรฐานการสอบบัญชี ความรับผิดชอบของข้าพเจ้าได้กล่าวไว้ในส่วนของความรับผิดชอบของผู้สอบบัญชีต่อการตรวจสอบงบการเงินรวมและงบการเงินเฉพาะกิจการในรายงานของข้าพเจ้า ข้าพเจ้ามีความเป็นอิสระจากกลุ่มบริษัทตามข้อกำหนดจรรยาบรรณของผู้ประกอบวิชาชีพบัญชีที่กำหนดโดยสภาวิชาชีพบัญชีในพระบรมราชูปถัมภ์ในส่วนที่เกี่ยวข้องกับการตรวจสอบงบการเงินรวมและงบการเงินเฉพาะกิจการ และข้าพเจ้าได้ปฏิบัติตามความรับผิดชอบด้านจรรยาบรรณอื่น ๆ ซึ่งเป็นไปตามข้อกำหนดเหล่านี้ ข้าพเจ้าเชื่อว่าหลักฐานการสอบบัญชีที่ข้าพเจ้าได้รับเพียงพอและเหมาะสมเพื่อใช้เป็นเกณฑ์ในการแสดงความเห็นของข้าพเจ้า

ข้อมูลและเหตุการณ์ที่เห็น

ข้าพเจ้าขอให้สังเกตหมายเหตุเรื่องดังต่อไปนี้

- 1) หมายเหตุประกอบงบการเงินข้อ 2 ในปี 2559 บริษัทฯ ได้พบข้อผิดพลาดในงบการเงินรวมเกี่ยวกับการตัดค่าเสื่อมราคาของกำไรในสินทรัพย์ถาวรที่บริษัทฯ ได้จำหน่ายไปให้กับบริษัทย่อย คือบริษัท ภูเก็ตแฟนตาซี จำกัด (มหาชน) ในอดีต และข้อผิดพลาดในงบการเงินรวมและงบการเงินเฉพาะกิจการเกี่ยวกับการคำนวณค่าเสื่อมราคาที่สัมพันธ์กับรายการค่าเผื่อการด้อยค่าสินทรัพย์ถาวรในบัญชีของบริษัทฯ ที่ได้เคยบันทึกไว้ตั้งแต่ปี 2547 งบกำไรขาดทุนและกำไรขาดทุนเบ็ดเสร็จอื่นรวมสำหรับปีสิ้นสุดวันที่ 31 ธันวาคม 2558 และงบแสดงฐานะการเงินรวมและงบการเงินเฉพาะกิจการ ณ วันที่ 31 ธันวาคม 2558 และ วันที่ 1 มกราคม 2558 ที่แสดงเปรียบเทียบจึงได้มีการปรับปรุงย้อนหลังสำหรับข้อผิดพลาดดังกล่าว
- 2) หมายเหตุประกอบงบการเงินข้อ 4 บริษัทฯ และบริษัทย่อยมีรายการบัญชีที่สำคัญกับบุคคลและกิจการที่เกี่ยวข้องกัน และมียอดคงเหลือกับบุคคลและกิจการที่เกี่ยวข้องกันดังกล่าวเป็นจำนวนมาก รายการดังกล่าวได้แสดงไว้ในงบการเงินตามสัญญาและเกณฑ์ที่ตกลงร่วมกันระหว่างบริษัทฯ และบริษัทย่อยกับบุคคลและกิจการที่เกี่ยวข้องกัน

ทั้งนี้ความเห็นของข้าพเจ้าไม่เปลี่ยนแปลงไปจากเรื่องดังกล่าวข้างต้น

เรื่องสำคัญในการตรวจสอบ

เรื่องสำคัญในการตรวจสอบคือเรื่องต่าง ๆ ที่มีนัยสำคัญที่สุด ตามดุลยพินิจของผู้ประกอบวิชาชีพของข้าพเจ้าในการตรวจสอบงบการเงินรวมและงบการเงินเฉพาะกิจการสำหรับปีปัจจุบัน ข้าพเจ้าได้นำเรื่องเหล่านี้มาพิจารณาในบริบทของการตรวจสอบงบการเงินรวมและงบการเงินเฉพาะกิจการโดยรวมและในการแสดงความเห็นของข้าพเจ้า ทั้งนี้ ข้าพเจ้าไม่ได้แสดงความเห็นแยกต่างหากสำหรับเรื่องเหล่านี้

รายจ่ายลงทุนงานก่อสร้างโครงการคาร์นิวัลเมจิก

ความเสี่ยง

บริษัทย่อย คือ บริษัท คาร์นิวัลเมจิก จำกัด มีงานระหว่างก่อสร้างโครงการคาร์นิวัลเมจิก ณ วันที่ 31 ธันวาคม 2559 รวมทั้งสิ้นเป็นจำนวนเงิน 701.0 ล้านบาท รายจ่ายฝ่ายทุนของการก่อสร้างโครงการคาร์นิวัลเมจิกถือว่ามีจำนวนเงินเป็นสาระสำคัญต่องบการเงินรวม บริษัทย่อยได้มีการทำสัญญาการก่อสร้างเป็นจำนวนเงิน 1,550.5 ล้านบาท ตามที่ปรากฏในหมายเหตุประกอบงบการเงินข้อ 33 ผู้บริหารมีหน้าที่ในการกำหนดนโยบายในการบันทึกบัญชีรายจ่ายฝ่ายทุนเป็นต้นทุนของโครงการคาร์นิวัลเมจิกขึ้นอยู่กับลักษณะของรายจ่าย ความเกี่ยวข้องกับโครงการและความเหมาะสมของจำนวนเงินที่บันทึกบัญชีเป็นรายจ่ายฝ่ายทุนที่เกี่ยวข้อง

วิธีการตอบสนองความเสี่ยงโดยผู้สอบบัญชี

ข้าพเจ้าได้ทำความเข้าใจการควบคุมภายในเกี่ยวกับการจ่ายค่าก่อสร้าง ขั้นตอนการตรวจรับงานและการอนุมัติรายการที่เกี่ยวข้อง สุ่มเลือกรายการที่มีนัยสำคัญเพื่อตรวจสอบจำนวนเงินกับสัญญาและ/หรือเอกสารประกอบการจ่ายเงินและพิจารณาความเหมาะสมของรายจ่ายที่บันทึกเป็นต้นทุนของสินทรัพย์ เปรียบเทียบรายการที่สำคัญกับงบประมาณโครงการรวมถึงประเมินความเหมาะสมของความคืบหน้าของการก่อสร้างโดยเข้าสังเกตการณ์โครงการก่อสร้าง ณ วันสิ้นปี

ข้อมูลอื่น

ผู้บริหาร เป็นผู้รับผิดชอบต่อข้อมูลอื่น ข้อมูลอื่นประกอบด้วย ข้อมูลซึ่งรวมอยู่ในรายงานประจำปี 2559 แต่ไม่รวมถึงงบการเงินรวมและงบการเงินเฉพาะกิจการและรายงานของผู้สอบบัญชีที่อยู่ในรายงานประจำปีนั้น ซึ่งคาดว่ารายงานประจำปี 2559 จะถูกจัดเตรียมให้ข้าพเจ้าภายหลังวันที่ในรายงานของผู้สอบบัญชีนี้

ความเห็นของข้าพเจ้าต่องบการเงินไม่ครอบคลุมถึงข้อมูลอื่นและข้าพเจ้าไม่ได้ให้ความเชื่อมั่นต่อข้อมูลอื่น

ความรับผิดชอบของข้าพเจ้าที่เกี่ยวข้องกับการตรวจสอบงบการเงินคือ การอ่านและพิจารณาว่าข้อมูลอื่นมีความขัดแย้งที่มีสาระสำคัญกับงบการเงินรวมและงบการเงินเฉพาะกิจการหรือกับความรู้ที่ได้รับจากการตรวจสอบของข้าพเจ้า หรือปรากฏว่า ข้อมูลอื่นมีการแสดงข้อมูลที่ขัดต่อข้อเท็จจริงอันเป็นสาระสำคัญหรือไม่

เมื่อข้าพเจ้าได้อ่านรายงานประจำปี หากข้าพเจ้าสรุปได้ว่าการแสดงข้อมูลที่ขัดต่อข้อเท็จจริงอันเป็นสาระสำคัญ ข้าพเจ้าจะสื่อสารเรื่องดังกล่าวกับผู้มีหน้าที่ในการกำกับดูแลเพื่อให้ผู้มีหน้าที่กำกับดูแลดำเนินการแก้ไขข้อมูลที่แสดงขัดต่อข้อเท็จจริง

ความรับผิดชอบของผู้บริหารและผู้มีหน้าที่ในการกำกับดูแลต่องบการเงิน

ผู้บริหารมีหน้าที่รับผิดชอบในการจัดทำและนำเสนองบการเงินเหล่านี้โดยถูกต้องตามที่ควรตามมาตรฐานการรายงานทางการเงิน และรับผิดชอบเกี่ยวกับการควบคุมภายในที่ผู้บริหารพิจารณาว่าจำเป็นเพื่อให้สามารถจัดทำงบการเงินที่ปราศจากการแสดงข้อมูลที่ขัดต่อข้อเท็จจริงอันเป็นสาระสำคัญไม่ว่าจะเกิดจากการทุจริตหรือข้อผิดพลาด

ในการจัดทำงบการเงิน ผู้บริหารรับผิดชอบในการประเมินความสามารถของกลุ่มบริษัทในการดำเนินงานต่อเนื่อง เปิดเผยเรื่องที่เกี่ยวข้องกับการดำเนินงานต่อเนื่อง (ตามความเหมาะสม) และการใช้เกณฑ์การบัญชีสำหรับการดำเนินงานต่อเนื่องเว้นแต่ผู้บริหารมีความตั้งใจที่จะเลิกกลุ่มบริษัทหรือหยุดดำเนินงานหรือไม่สามารถดำเนินงานต่อเนื่องต่อไปได้

ผู้มีหน้าที่ในการกำกับดูแลมีหน้าที่ในการสอดส่องดูแลกระบวนการในการจัดทำรายงานทางการเงินของกลุ่มบริษัท

ความรับผิดชอบของผู้สอบบัญชีต่อการตรวจสอบงบการเงิน

การตรวจสอบของข้าพเจ้ามีวัตถุประสงค์เพื่อให้ได้ความเชื่อมั่นอย่างสมเหตุสมผลว่า งบการเงินรวมและงบการเงินเฉพาะกิจการโดยรวมปราศจากการแสดงข้อมูลที่ขัดต่อข้อเท็จจริงอันเป็นสาระสำคัญหรือไม่ ไม่ว่าจะเกิดจากการทุจริตหรือข้อผิดพลาด และเสนอรายงานของผู้สอบบัญชีซึ่งรวมความเห็นของข้าพเจ้าอยู่ด้วย ความเชื่อมั่นอย่างสมเหตุสมผลคือความเชื่อมั่นในระดับสูงแต่ไม่ได้เป็นการรับประกันว่าการปฏิบัติงานตรวจสอบตามมาตรฐานการสอบบัญชีจะสามารถตรวจพบข้อมูลที่ขัดต่อข้อเท็จจริงอันเป็นสาระสำคัญที่มีอยู่ได้เสมอไป ข้อมูลที่ขัดต่อข้อเท็จจริงอาจเกิดจากการทุจริตหรือข้อผิดพลาดและถือว่ามีสาระสำคัญเมื่อพิจารณาอย่างสมเหตุสมผลได้ว่ารายการที่ขัดต่อข้อเท็จจริงแต่ละรายการหรือทุกรายการรวมกันจะมีผลต่อการตัดสินใจทางเศรษฐกิจของผู้ใช้งบการเงินจากการใช้งบการเงินเหล่านี้

ในการตรวจสอบของข้าพเจ้าตามมาตรฐานการสอบบัญชี ข้าพเจ้าใช้ดุลยพินิจและการสังเกตและสงสัยเยี่ยงผู้ประกอบวิชาชีพตลอดการตรวจสอบ การปฏิบัติงานของข้าพเจ้ารวมถึงการใช้วิธีการที่ปรากฏในภาคผนวก

ข้าพเจ้าได้สื่อสารกับผู้มีหน้าที่ในการกำกับดูแลเกี่ยวกับขอบเขตและช่วงเวลาของการตรวจสอบตามที่ได้วางแผนไว้ ประเด็นที่มีนัยสำคัญที่พบจากการตรวจสอบรวมถึงข้อบกพร่องที่มีนัยสำคัญในระบบการควบคุมภายในซึ่งข้าพเจ้าพบในระหว่างการตรวจสอบของข้าพเจ้า

ข้าพเจ้าได้ให้คำรับรองแก่ผู้มีหน้าที่ในการกำกับดูแลว่าข้าพเจ้าได้ปฏิบัติตามข้อกำหนดจรรยาบรรณที่เกี่ยวข้องกับความเป็นอิสระและสื่อสารกับผู้มีหน้าที่ในการกำกับดูแลเกี่ยวกับความสัมพันธ์ทั้งหมดตลอดจนเรื่องอื่นซึ่งข้าพเจ้าเชื่อว่ามีเหตุผลที่บุคคลภายนอกอาจพิจารณาว่ากระทบต่อความเป็นอิสระของข้าพเจ้าและมาตรการที่ข้าพเจ้าใช้เพื่อป้องกันไม่ให้ข้าพเจ้าขาดความเป็นอิสระ

จากเรื่องที่สื่อสารกับผู้มีหน้าที่ในการกำกับดูแล ข้าพเจ้าได้พิจารณาเรื่องต่าง ๆ ที่มีนัยสำคัญมากที่สุดในการตรวจสอบงบการเงินรวมและงบการเงินเฉพาะกิจการในปัจจุบันและกำหนดเป็นเรื่องสำคัญในการตรวจสอบ ข้าพเจ้าได้อธิบายเรื่องเหล่านี้ในรายงานของผู้สอบบัญชีเว้นแต่กฎหมายหรือข้อบังคับไม่ให้เปิดเผยต่อสาธารณะเกี่ยวกับเรื่องดังกล่าว หรือในสถานการณ์ที่ยากที่จะเกิดขึ้น ข้าพเจ้าพิจารณาว่าไม่ควรสื่อสารเรื่องดังกล่าวในรายงานของข้าพเจ้าเพราะการกระทำดังกล่าวสามารถคาดการณ์ได้อย่างสมเหตุสมผลว่าจะมีผลกระทบในทางลบมากกว่าผลประโยชน์ต่อส่วนได้เสียสาธารณะจากการสื่อสารดังกล่าว



(นายเสถียร วงศ์สนั่น)

ผู้สอบบัญชีรับอนุญาต เลขทะเบียน 3495

บริษัท เอเอ็นเอส ออดิท จำกัด

กรุงเทพฯ วันที่ 24 กุมภาพันธ์ 2560

ภาคผนวก

การปฏิบัติงานของข้าพเจ้ารวมถึงการใช้วิธีการดังต่อไปนี้

- ระบุและประเมินความเสี่ยงจากการแสดงข้อมูลที่ขัดต่อข้อเท็จจริงอันเป็นสาระสำคัญในงบการเงินรวมและงบการเงินเฉพาะกิจการไม่ว่าจะเกิดจากการทุจริตหรือข้อผิดพลาด ออกแบบและปฏิบัติงานตามวิธีการตรวจสอบเพื่อตอบสนองต่อความเสี่ยงเหล่านั้น และได้หลักฐานการสอบบัญชีที่เพียงพอและเหมาะสมเพื่อเป็นเกณฑ์ในการแสดงความเห็นของข้าพเจ้า ความเสี่ยงที่ไม่พบข้อมูลที่ขัดต่อข้อเท็จจริงอันเป็นสาระสำคัญซึ่งเป็นผลมาจากการทุจริตจะสูงกว่าความเสี่ยงที่เกิดจากข้อผิดพลาด เนื่องจากการทุจริตอาจเกี่ยวกับการสมรู้ร่วมคิด การปลอมแปลงเอกสารหลักฐาน การตั้งใจละเว้นการแสดงผลข้อมูล การแสดงผลข้อมูลที่ไม่ตรงตามข้อเท็จจริงหรือการแทรกแซงการควบคุมภายใน
- ทำความเข้าใจในระบบการควบคุมภายในที่เกี่ยวข้องกับการตรวจสอบ เพื่อออกแบบวิธีการตรวจสอบที่เหมาะสมกับสถานการณ์ แต่ไม่ใช่เพื่อวัตถุประสงค์ในการแสดงความเห็นต่อความมีประสิทธิภาพของการควบคุมภายในของกลุ่มบริษัท
- ประเมินความเหมาะสมของนโยบายการบัญชีที่ผู้บริหารใช้และความสมเหตุสมผลของประมาณการทางบัญชีและการเปิดเผยข้อมูลที่เกี่ยวข้องซึ่งจัดทำขึ้นโดยผู้บริหาร
- สรุปร่วมกับความเหมาะสมของการใช้เกณฑ์การบัญชีสำหรับการดำเนินงานต่อเนื่องของผู้บริหารและจากหลักฐานการสอบบัญชีที่ได้รับ สรุปว่ามีความไม่แน่นอนที่มีสาระสำคัญเกี่ยวกับเหตุการณ์หรือสถานการณ์ที่อาจเป็นเหตุให้เกิดข้อสงสัยอย่างมีนัยสำคัญต่อความสามารถของกลุ่มบริษัทในการดำเนินงานต่อเนื่องหรือไม่ ถ้าข้าพเจ้าได้ข้อสรุปว่ามีความไม่แน่นอนที่มีสาระสำคัญ ข้าพเจ้าต้องกล่าวไว้ในรายงานของผู้สอบบัญชีของข้าพเจ้าถึงการเปิดเผยที่เกี่ยวข้องในงบการเงิน หรือถ้าการเปิดเผยดังกล่าวไม่เพียงพอ ความเห็นของข้าพเจ้าจะเปลี่ยนแปลงไป ข้อสรุปของข้าพเจ้าขึ้นอยู่กับหลักฐานการสอบบัญชีที่ได้รับจนถึงวันที่ในรายงานของผู้สอบบัญชีของข้าพเจ้า อย่างไรก็ตามเหตุการณ์หรือสถานการณ์ในอนาคตอาจเป็นเหตุให้กลุ่มบริษัทต้องหยุดการดำเนินงานต่อเนื่อง
- ประเมินการนำเสนอ โครงสร้างและเนื้อหาของงบการเงินโดยรวม รวมถึงการเปิดเผยว่างบการเงินรวมและงบการเงินเฉพาะกิจการแสดงรายการและเหตุการณ์ในรูปแบบที่ทำให้มีการนำเสนอข้อมูลโดยถูกต้องตามที่ควร

ได้รับหลักฐานการสอบบัญชีที่เหมาะสมอย่างเพียงพอเกี่ยวกับข้อมูลทางการเงินของกิจการภายในกลุ่มหรือกิจกรรมทางธุรกิจภายในกลุ่มบริษัทเพื่อแสดงความเห็นต่องบการเงินรวม ข้าพเจ้ารับผิดชอบต่อการกำหนดแนวทาง การควบคุมดูแล และการปฏิบัติงานตรวจสอบกลุ่มบริษัท ข้าพเจ้าเป็นผู้รับผิดชอบแต่เพียงผู้เดียวต่อความเห็นของข้าพเจ้า

บริษัท ซาฟารีเวิลด์ จำกัด (มหาชน) และบริษัทย่อย

งบแสดงฐานะการเงิน

ณ วันที่ 31 ธันวาคม 2559

		หน่วย: บาท					
		งบการเงินรวม			งบการเงินเฉพาะกิจการ		
หมายเหตุ		31 ธันวาคม 2559	31 ธันวาคม 2558	1 มกราคม 2558	31 ธันวาคม 2559	31 ธันวาคม 2558	1 มกราคม 2558
			(ปรับปรุงใหม่)	(ปรับปรุงใหม่)		(ปรับปรุงใหม่)	(ปรับปรุงใหม่)
สินทรัพย์							
สินทรัพย์หมุนเวียน							
เงินสดและรายการเทียบเท่าเงินสด	5	343,444,371.91	486,025,980.67	62,671,504.61	19,296,954.94	99,492,376.55	17,267,703.94
เงินลงทุนชั่วคราว	6	30,092,718.20	500,000,000.00	-	10,092,718.20	-	-
ลูกหนี้การค้าและลูกหนี้อื่น - สุทธิ	4, 7	129,199,930.30	90,691,767.65	104,138,320.80	34,441,964.35	32,956,712.75	36,355,315.81
สินค้าคงเหลือ - สุทธิ	8	51,454,958.36	40,916,066.48	35,924,091.79	10,204,363.46	9,957,232.35	13,300,078.39
รวมสินทรัพย์หมุนเวียน		554,191,978.77	1,117,633,814.80	202,733,917.20	74,036,000.95	142,406,321.65	66,923,098.14
สินทรัพย์ไม่หมุนเวียน							
เงินลงทุนในบริษัทย่อย - สุทธิ	9	-	-	-	1,186,105,000.00	1,186,105,000.00	198,905,000.00
เงินฝากที่ติดภาระค้ำประกัน	10	40,180,376.55	5,392,937.20	5,311,977.15	-	1,369,001.37	1,339,171.33
สัตว์และต้นไม้ - สุทธิ	11	522,678,004.14	513,854,692.88	558,599,902.34	503,113,721.00	492,806,275.56	537,216,129.93
ที่ดิน อาคารและอุปกรณ์ - สุทธิ	2, 4, 12	3,681,418,092.67	3,014,975,891.83	2,516,138,691.17	1,808,214,319.90	1,723,434,591.62	1,723,878,682.30
เงินจ่ายล่วงหน้าค่าซื้อสินทรัพย์และสัตว์ - สุทธิ	13	9,516,759.36	9,807,757.65	48,549,641.00	9,516,759.36	7,998,807.65	21,065,596.00
สินทรัพย์ภายใต้การควบคุม	28	22,044,704.78	22,653,046.50	30,539,588.43	11,700,170.18	11,826,014.16	15,702,135.09
สินทรัพย์ไม่หมุนเวียนอื่น	14	187,865,883.35	12,038,761.71	25,845,264.70	7,414,261.48	6,830,093.28	5,636,656.27
รวมสินทรัพย์ไม่หมุนเวียน		4,463,703,820.85	3,578,723,087.77	3,184,985,064.79	3,526,064,231.92	3,430,369,783.64	2,503,743,370.92
รวมสินทรัพย์		5,017,895,799.62	4,696,356,902.57	3,387,718,981.99	3,600,100,232.87	3,572,776,105.29	2,570,666,469.06

หมายเหตุประกอบงบการเงินเป็นส่วนหนึ่งของงบการเงินนี้

ณ วันที่ 31 ธันวาคม 2559

หมายเหตุประกอบงบการเงินเป็นส่วนหนึ่งของงบการเงินนี้

บริษัท ซาฟารีเวิลด์ จำกัด (มหาชน) และบริษัทย่อย

งบแสดงฐานะการเงิน

ณ วันที่ 31 ธันวาคม 2559

หน่วย: บาท

หมายเหตุ	งบการเงินรวม					
	งบการเงินเฉพาะกิจการ					
	31 ธันวาคม 2559	31 ธันวาคม 2558	1 มกราคม 2558	31 ธันวาคม 2559	31 ธันวาคม 2558	1 มกราคม 2558
		(ปรับปรุงใหม่)	(ปรับปรุงใหม่)		(ปรับปรุงใหม่)	(ปรับปรุงใหม่)
ส่วนของผู้อถือหุ้น						
ทุนเรือนหุ้น						
ทุนจดทะเบียน	21					
หุ้นสามัญ 2,221.11 ล้านหุ้น มูลค่าหุ้นละ 1 บาท						
(ปี 2557 หุ้นสามัญ 200 ล้านหุ้น มูลค่าหุ้นละ 5 บาท)						
		2,221,108,600.00	2,221,108,600.00	1,000,000,000.00	2,221,108,600.00	1,000,000,000.00
ทุนที่ออกและชำระแล้ว	21					
หุ้นสามัญ 2,221.11 ล้านหุ้น มูลค่าหุ้นละ 1 บาท						
(ปี 2557 หุ้นสามัญ 200 ล้านหุ้น มูลค่าหุ้นละ 5 บาท)						
		2,221,108,600.00	2,221,108,600.00	1,000,000,000.00	2,221,108,600.00	1,000,000,000.00
ส่วนต่ำกว่ามูลค่าหุ้นสามัญ	21	(4,114,753.80)	(4,114,753.80)	-	(4,114,753.80)	-
ส่วนเกินจากการจ่ายโดยใช้หุ้นเป็นเกณฑ์	22	65,417,762.86	65,417,762.86	-	65,417,762.86	-
กำไรสะสม						
จัดสรรแล้ว						
สำรองตามกฎหมาย	23	33,850,000.00	32,250,000.00	21,250,000.00	33,850,000.00	32,250,000.00
ยังไม่จัดสรร	2	473,776,136.82	352,336,341.96	378,213,909.16	196,795,278.02	161,322,421.99
		473,776,136.82	352,336,341.96	378,213,909.16	196,795,278.02	161,322,421.99
รวมส่วนของบริษัทใหญ่		2,790,037,745.88	2,666,997,951.02	1,399,463,909.16	2,513,056,887.08	2,475,984,031.05
ส่วนได้เสียที่ไม่มีอำนาจควบคุม		5,970,190.80	6,083,278.83	462,167.49	-	-
		5,970,190.80	6,083,278.83	462,167.49	-	-
รวมส่วนของผู้อถือหุ้น		2,796,007,936.68	2,673,081,229.85	1,399,926,076.65	2,513,056,887.08	2,475,984,031.05
รวมหนี้สินและส่วนของผู้อถือหุ้น		5,017,895,799.62	4,696,356,902.57	3,387,718,981.99	3,572,776,105.29	2,570,666,469.06

หมายเหตุประกอบงบการเงินเป็นส่วนหนึ่งของงบการเงินนี้

บริษัท ซาฟารีเวิลด์ จำกัด (มหาชน) และบริษัทย่อย
งบกำไรขาดทุนและกำไรขาดทุนเบ็ดเสร็จอื่น
สำหรับปี สิ้นสุดวันที่ 31 ธันวาคม 2559

หมายเหตุ	หน่วย: บาท			
	งบการเงินรวม		งบการเงินเฉพาะกิจการ	
	2559	2558	2559	2558
31	(ปรับปรุงใหม่)			
รายได้				
จำหน่ายบัตรเข้าชม		1,117,776,557.35	1,101,929,044.12	476,818,287.34
จำหน่ายอาหารและเครื่องดื่ม	3	389,525,226.07	376,736,516.46	203,617,843.90
จำหน่ายสินค้าและของที่ระลึก	3	64,685,699.83	68,312,651.99	26,914,361.31
จำหน่ายอาหารสัตว์		17,385,500.00	15,147,740.00	13,689,050.00
จำหน่ายภาพถ่าย	3	24,989,888.27	22,659,827.19	24,989,888.27
ให้บริการรถรับส่ง		100,905,791.97	115,301,049.62	59,910,490.00
ให้บริการกิจกรรมสวนสนุก		31,846,082.80	29,758,103.66	9,690,101.48
ให้บริการรับฝากขาย	3	29,871,615.57	35,674,361.93	9,218,124.74
ส่วนแบ่งค่าเช่ารูป	3	18,631,456.05	17,002,288.74	-
จากการดำเนินงานอื่น	3	29,830,982.82	23,387,803.51	12,643,665.71
รวมรายได้		1,825,448,800.73	1,805,909,387.22	839,397,002.75
ต้นทุนขายและบริการ	3	(771,312,989.89)	(742,074,367.03)	(370,936,840.68)
ขาดทุนจากสัตว์ตาย		(21,761,631.58)	(73,408,483.03)	(21,761,631.58)
ค่าเสื่อมราคา	2, 11, 12	(190,546,939.16)	(191,907,410.02)	(114,671,765.13)
กำไรขั้นต้น		841,827,240.10	798,519,127.14	332,026,765.36
กลับรายการหนี้สงสัยจะสูญ(หนี้สงสัยจะสูญ) - สุทธิ		(5,393,187.05)	357,640.63	(815,500.00)
รายได้จากการขายสัตว์เกิดใหม่	11	4,842,500.00	4,020,000.00	4,842,500.00
กำไรจากการขายสัตว์		1,664,926.55	-	1,239,667.56
ขาดทุนจากการขายสินทรัพย์ถาวร		(38,251.39)	(83,291.13)	(672,303.16)
ดอกเบี้ยรับ		8,373,096.83	1,260,241.51	115,034.00
เงินปันผลรับ	4	-	-	-
รายได้เงินชดเชยจากบริษัทประกันภัย	25	-	11,407,071.00	-
รายได้อื่น	4	15,620,028.99	10,891,739.15	14,386,156.65
ค่าใช้จ่ายในการขายและบริการ		(94,338,824.35)	(102,025,613.95)	(45,859,040.42)
ค่าใช้จ่ายที่เกิดจากการจ่ายโดยใช้หุ้นเป็นเกณฑ์	22	-	(65,417,762.86)	-
ค่าใช้จ่ายในการบริหาร	4	(507,034,194.39)	(499,751,667.90)	(191,900,405.91)
ต้นทุนทางการเงิน		(127,369,575.19)	(131,936,064.98)	(81,162,859.57)
กำไรก่อนค่าใช้จ่ายภาษีเงินได้		138,153,760.10	27,241,418.61	32,200,014.51
ค่าใช้จ่ายภาษีเงินได้	29	(26,241,314.87)	(41,883,224.47)	(783,957.68)
กำไร(ขาดทุน)สำหรับปี		111,912,445.23	(14,641,805.86)	31,416,056.83

หมายเหตุประกอบงบการเงินเป็นส่วนหนึ่งของงบการเงินนี้

บริษัท ซาฟารีเวิลด์ จำกัด (มหาชน) และบริษัทย่อย
งบกำไรขาดทุนและกำไรขาดทุนเบ็ดเสร็จอื่น
สำหรับปี สิ้นสุดวันที่ 31 ธันวาคม 2559

หมายเหตุ	หน่วย: บาท			
	งบการเงินรวม		งบการเงินเฉพาะกิจการ	
	2559	2558	2559	2558
31	(ปรับปรุงใหม่)			
กำไรขาดทุนเบ็ดเสร็จอื่น				
รายการที่จะไม่ถูกจัดประเภทรายการใหม่เข้าไปในกำไรหรือขาดทุน				
ผลกำไร(ขาดทุน)จากการประมาณการตามหลักคณิตศาสตร์ประกันภัย				
สำหรับ โครงการผลประโยชน์ของพนักงาน	20	13,767,827.00	-	7,070,999.00
ภาษีเงินได้ของกำไรขาดทุนเบ็ดเสร็จอื่น				
สำหรับรายการที่จะไม่ถูกจัดประเภทรายการใหม่	28	(2,753,565.40)	-	(1,414,199.80)
กำไรขาดทุนเบ็ดเสร็จอื่นสำหรับปี - สุทธิจากภาษี		11,014,261.60	-	5,656,799.20
กำไร(ขาดทุน)เบ็ดเสร็จรวมสำหรับปี		122,926,706.83	(14,641,805.86)	37,072,856.03
การเป็นส่วนกำไร(ขาดทุน):				
ส่วนที่เป็นของบริษัทใหญ่		112,029,621.85	(14,877,567.20)	31,416,056.83
ส่วนที่เป็นของส่วนได้เสียที่ไม่มีอำนาจควบคุม		(117,176.62)	235,761.34	-
		111,912,445.23	(14,641,805.86)	31,416,056.83
การแบ่งปันกำไร(ขาดทุน)เบ็ดเสร็จรวม:				
ส่วนที่เป็นของบริษัทใหญ่		123,039,794.86	(14,877,567.20)	37,072,856.03
ส่วนที่เป็นของส่วนได้เสียที่ไม่มีอำนาจควบคุม		(113,088.03)	235,761.34	-
		122,926,706.83	(14,641,805.86)	37,072,856.03
กำไรต่อหุ้น				
กำไรส่วนที่เป็นของบริษัทใหญ่ (บาท)		0.05	(0.01)	0.01
หุ้นสามัญเฉลี่ยถ่วงน้ำหนัก (หุ้น)		2,221,108,600	1,600,208,456	2,221,108,600

หมายเหตุประกอบงบการเงินเป็นส่วนหนึ่งของงบการเงินนี้

สำหรับปีสิ้นสุดวันที่ 31 ธันวาคม 2559

หน่วย: บาท									
งบการเงินรวม									
ส่วนของผู้ถือหุ้นบริษัทใหญ่									
หมายเหตุ	ทุนเรือนหุ้นที่ออกและชำระแล้ว	ส่วนต่ำกว่ามูลค่าหุ้นสามัญ	ส่วนเกินทุนจากการจ่ายโดยใช้หุ้นเป็นเกณฑ์	กำไรสะสม		องค์ประกอบอื่นของส่วนของผู้ถือหุ้น	รวมส่วนของผู้ถือหุ้นบริษัทใหญ่	ส่วนได้เสียที่ไม่มีอำนาจควบคุม	รวมส่วนของผู้ถือหุ้น
				จัดสรรเป็นสำรองตามกฎหมาย	ยังไม่ได้จัดสรร	กำไรจากประมาณการตามหลักคณิตศาสตร์			
					(ปรับปรุงใหม่)				
2	2,221,108,600.00	(4,114,753.80)	65,417,762.86	32,250,000.00	332,802,679.04	-	2,647,464,288.10	6,083,278.83	2,653,547,566.93
	-	-	-	-	19,533,662.92	-	19,533,662.92	-	19,533,662.92
	2,221,108,600.00	(4,114,753.80)	65,417,762.86	32,250,000.00	352,336,341.96	-	2,666,997,951.02	6,083,278.83	2,673,081,229.85
	-	-	-	-	112,029,621.85	11,010,173.01	123,039,794.86	(113,088.03)	122,926,706.83
	-	-	-	-	11,010,173.01	(11,010,173.01)	-	-	-
23	-	-	-	1,600,000.00	(1,600,000.00)	-	-	-	-
	2,221,108,600.00	(4,114,753.80)	65,417,762.86	33,850,000.00	473,776,136.82	-	2,790,037,745.88	5,970,190.80	2,796,007,936.68
	1,000,000,000.00	-	-	21,250,000.00	358,885,766.46	-	1,380,135,766.46	462,167.49	1,380,597,933.95
2	-	-	-	-	19,328,142.70	-	19,328,142.70	-	19,328,142.70
	1,000,000,000.00	-	-	21,250,000.00	378,213,909.16	-	1,399,463,909.16	462,167.49	1,399,926,076.65
21	1,221,108,600.00	(4,114,753.80)	-	-	-	-	1,216,993,846.20	5,700,000.00	1,222,693,846.20
22	-	-	65,417,762.86	-	-	-	65,417,762.86	-	65,417,762.86
	-	-	-	-	(14,877,567.20)	-	(14,877,567.20)	235,761.34	(14,641,805.86)
23	-	-	-	11,000,000.00	(11,000,000.00)	-	-	-	-
24	-	-	-	-	-	-	-	(314,650.00)	(314,650.00)
	2,221,108,600.00	(4,114,753.80)	65,417,762.86	32,250,000.00	352,336,341.96	-	2,666,997,951.02	6,083,278.83	2,673,081,229.85

หมายเหตุประกอบงบการเงินเป็นส่วนหนึ่งของงบการเงินนี้

บริษัท ซาฟารีเวิลด์ จำกัด (มหาชน) และบริษัทย่อย

งบแสดงการเปลี่ยนแปลงส่วนของผู้ถือหุ้น

สำหรับปี สิ้นสุดวันที่ 31 ธันวาคม 2559

		หน่วย: บาท						
		งบการเงินเฉพาะกิจการ						
						องค์ประกอบอื่นของ		
						ส่วนของผู้ถือหุ้น		
						กำไรสะสม		
						กำไรจากประมาณการ		
						ตามหลักคณิตศาสตร์		
หมายเหตุ	ทุนเรือนหุ้น ที่ออกและชำระแล้ว	ส่วนต่ำกว่า มูลค่าหุ้นสามัญ	ส่วนเกินทุน จากการจ่ายโดย ใช้หุ้นเป็นเกณฑ์	จัดสรรแล้ว	ยังไม่จัดสรร	ประกันภัย - สุทธิ	รวมส่วน ของผู้ถือหุ้น	
						(ปรับปรุงใหม่)		
ยอดคงเหลือ ณ วันที่ 1 มกราคม 2559 ก่อนปรับปรุง	2,221,108,600.00	(4,114,753.80)	65,417,762.86	32,250,000.00	148,360,970.36	-	2,463,022,579.42	
ผลกระทบจากการปรับปรุงทางบัญชีปีก่อน	2	-	-	-	12,961,451.63	-	12,961,451.63	
ยอดคงเหลือ ณ วันที่ 1 มกราคม 2559 หลังปรับปรุง	2,221,108,600.00	(4,114,753.80)	65,417,762.86	32,250,000.00	161,322,421.99	-	2,475,984,031.05	
การเปลี่ยนแปลงในส่วนของผู้ถือหุ้นสำหรับปี :								
กำไรเบ็ดเสร็จรวมสำหรับปี		-	-	-	31,416,056.83	5,656,799.20	37,072,856.03	
โอนไปกำไรสะสม		-	-	-	5,656,799.20	(5,656,799.20)	-	
สำรองตามกฎหมาย	23	-	-	-	1,600,000.00	(1,600,000.00)	-	
ยอดคงเหลือ ณ วันที่ 31 ธันวาคม 2559		2,221,108,600.00	(4,114,753.80)	65,417,762.86	33,850,000.00	196,795,278.02	-	
ยอดคงเหลือ ณ วันที่ 1 มกราคม 2558		1,000,000,000.00	-	-	21,250,000.00	60,223,033.12	-	
ผลกระทบจากการปรับปรุงทางบัญชีปีก่อน	2	-	-	-	12,961,451.63	-	-	
ยอดคงเหลือ ณ วันที่ 1 มกราคม 2558 หลังปรับปรุง		1,000,000,000.00	-	-	21,250,000.00	73,184,484.75	-	
การเปลี่ยนแปลงในส่วนของผู้ถือหุ้นสำหรับปี :								
เพิ่มทุนหุ้นสามัญ	21	1,221,108,600.00	(4,114,753.80)	-	-	-	-	
การจ่ายโดยใช้หุ้นเป็นเกณฑ์	22	-	-	65,417,762.86	-	-	-	
กำไรเบ็ดเสร็จรวมสำหรับปี		-	-	-	99,137,937.24	-	-	
สำรองตามกฎหมาย	23	-	-	-	11,000,000.00	(11,000,000.00)	-	
ยอดคงเหลือ ณ วันที่ 31 ธันวาคม 2558		2,221,108,600.00	(4,114,753.80)	65,417,762.86	32,250,000.00	161,322,421.99	-	

หมายเหตุประกอบงบการเงินเป็นส่วนหนึ่งของงบการเงินนี้

บริษัท ซาฟารีเวิลด์ จำกัด (มหาชน) และบริษัทย่อย

งบกระแสเงินสด

สำหรับปี สิ้นสุดวันที่ 31 ธันวาคม 2559

หน่วย: บาท

	งบการเงินรวม		งบการเงินเฉพาะกิจการ	
	2559	2558	2559	2558
	(ปรับปรุงใหม่)			
กระแสเงินสดจากกิจกรรมดำเนินงาน				
กำไรก่อนค่าใช้จ่ายภาษีเงินได้	138,153,760.10	27,241,418.61	32,200,014.51	104,119,439.15
รายการปรับปรุงกระทบกำไรขาดทุน				
เป็นเงินสดรับมาจาก (ใช้ไปใน) กิจกรรมดำเนินงาน :				
ค่าเสื่อมราคา	191,475,552.92	191,907,410.02	114,671,765.13	115,380,436.61
(กลับรายการหนี้สงสัยจะสูญ)หนี้สงสัยจะสูญ - สุทธิ	5,393,187.05	(357,640.63)	815,500.00	(1,024,340.00)
กลับรายการผลขาดทุนจากมูลค่าสินค้าลดลง - สุทธิ	(1,684,774.74)	(7,602,920.37)	-	-
ขาดทุนจากการขายสินทรัพย์ถาวร	38,251.39	83,291.13	672,303.16	7,999.46
กำไรจากการขายสัตว์	(1,664,926.55)	-	(1,239,667.56)	-
ตัดจำหน่ายงานระหว่างก่อสร้าง	194,292.08	3,352,862.32	40,000.00	-
ตัดจำหน่ายเงินจ่ายล่วงหน้าค่าซื้อสัตว์	-	3,700,125.00	-	-
ขาดทุนจากสัตว์ตาย	21,761,631.58	73,408,483.03	21,761,631.58	73,408,483.03
เงินปันผลรับ	-	-	-	(247,065,350.00)
ภาระผูกพันผลประโยชน์พนักงาน	17,432,064.98	14,775,808.00	8,418,579.00	7,497,092.00
ค่าใช้จ่ายที่เกิดจากการจ่ายโดยใช้หุ้นเป็นเกณฑ์	-	65,417,762.86	-	65,417,762.86
ต้นทุนทางการเงิน	127,369,575.19	131,936,064.98	81,162,859.57	97,158,255.33
กำไรจากการดำเนินงานก่อนการเปลี่ยนแปลง				
ในสินทรัพย์และหนี้สินดำเนินงาน	498,468,614.00	503,862,664.95	258,502,985.39	214,899,778.44
การเปลี่ยนแปลงในสินทรัพย์ดำเนินงาน - (เพิ่มขึ้น) ลดลง				
ลูกหนี้การค้าและลูกหนี้อื่น	(36,189,643.46)	15,238,392.33	(1,161,390.11)	5,851,599.57
สินค้าคงเหลือ	(8,854,117.14)	2,610,945.68	(247,131.11)	3,342,846.04
สินทรัพย์ไม่หมุนเวียนอื่น	(7,046,896.74)	13,806,502.99	(584,168.20)	(1,193,437.01)
การเปลี่ยนแปลงในหนี้สินดำเนินงาน - เพิ่มขึ้น (ลดลง)				
เจ้าหนี้การค้าและเจ้าหนี้อื่น	(40,938,863.83)	(39,580,384.02)	(10,497,549.99)	22,692,136.55
จ่ายภาระผูกพันผลประโยชน์พนักงาน	(3,035,200.00)	(2,767,900.00)	(1,976,800.00)	(2,767,900.00)
เงินสดได้มาจากกิจกรรมดำเนินงาน	402,403,892.83	493,170,221.93	244,035,945.98	242,825,023.59
จ่ายภาษีเงินได้	(30,351,957.35)	(23,151,913.97)	(1,406,591.36)	(1,428,656.51)
รับคืนภาษีถูกหัก ณ ที่จ่าย	1,428,490.62	-	1,428,490.62	-
เงินสดสุทธิได้มาจากกิจกรรมดำเนินงาน	373,480,426.10	470,018,307.96	244,057,845.24	241,396,367.08

หมายเหตุประกอบงบการเงินเป็นส่วนหนึ่งของงบการเงินนี้

บริษัท ซาฟารีเวิลด์ จำกัด (มหาชน) และบริษัทย่อย

งบกระแสเงินสด

สำหรับปี สิ้นสุดวันที่ 31 ธันวาคม 2559

หน่วย: บาท

	งบการเงินรวม		งบการเงินเฉพาะกิจการ	
	2559	2558 (ปรับปรุงใหม่)	2559	2558
กระแสเงินสดจากกิจกรรมลงทุน				
เงินลงทุนชั่วคราว(เพิ่มขึ้น)ลดลง	469,907,281.80	(500,000,000.00)	(10,092,718.20)	-
เงินลงทุนในบริษัทย่อยเพิ่มขึ้น	-	-	-	(987,200,000.00)
เงินฝากที่ติดภาระค้ำประกัน(เพิ่มขึ้น)ลดลง	(34,787,439.35)	(80,960.05)	1,369,001.37	(29,830.04)
เงินสดจ่ายซื้อสัตว์และต้นไม้	(4,741,899.02)	(17,244,625.19)	(4,726,899.02)	(17,140,125.19)
เงินสดจ่ายซื้อที่ดิน อาคารและอุปกรณ์	(814,227,104.82)	(573,358,121.86)	(162,917,658.55)	(51,232,269.03)
เงินสดรับจากการจำหน่ายสัตว์	3,450,000.00	-	3,000,000.00	-
เงินสดรับจากการจำหน่ายที่ดิน อาคารและอุปกรณ์	5,223,224.31	113,597.66	1,484,112.16	36,847.66
จ่ายเงินล่วงหน้าตามสัญญาก่อสร้าง	(168,780,224.90)	-	-	-
จ่ายเงินล่วงหน้าค่าซื้อสินทรัพย์และสัตว์	(58,201,306.26)	(36,168,666.96)	(58,201,306.26)	(27,731,376.14)
รับคืนเงินล่วงหน้าค่าซื้อสัตว์	1,808,950.00	-	-	-
เงินสดรับเงินปันผล	-	-	-	247,065,350.00
เงินสดสุทธิใช้ไปในกิจกรรมลงทุน	(600,348,518.24)	(1,126,738,776.40)	(230,085,468.50)	(836,231,402.74)
กระแสเงินสดจากกิจกรรมจัดหาเงิน				
เงินเบิกเกินบัญชีจากสถาบันการเงินเพิ่มขึ้น(ลดลง)	-	(67,468,590.55)	-	(19,977,885.75)
เงินสดรับ(จ่าย)จากเงินกู้ยืมระยะสั้นจากบุคคลอื่น	(33,050,598.37)	128,600,248.59	-	-
เงินสดรับจากหุ้นกู้ระยะสั้น	18,844,632.36	-	-	-
ชำระคืนเงินกู้ยืมระยะสั้นจากบุคคลที่เกี่ยวข้องกัน	-	(18,900,000.00)	-	(18,000,000.00)
รับเงินกู้ยืมจากบริษัทย่อย	-	-	88,000,000.00	167,000,000.00
ชำระคืนเงินกู้จากบริษัทย่อย	-	-	-	(224,622,600.00)
เงินสดรับจากการออกหุ้นกู้	174,817,176.04	310,774,762.91	-	-
ชำระหนี้สินตามสัญญาเช่าการเงิน	(43,592,027.37)	(71,364,222.70)	(33,340,427.43)	(57,825,566.92)
รับเงินกู้ยืมระยะยาวจากสถาบันการเงิน	1,250,117,142.16	-	690,948,992.65	-
ชำระคืนเงินกู้ยืมระยะยาวจากสถาบันการเงิน	(1,148,450,873.51)	(296,357,879.86)	(752,640,458.78)	(240,804,128.95)
จ่ายชำระต้นทุนทางการเงิน	(134,398,967.93)	(127,588,570.09)	(87,135,904.79)	(145,703,956.31)
รับชำระค่าหุ้นสามัญเพิ่มทุน	-	1,222,693,846.20	-	1,216,993,846.20
จ่ายเงินปันผลของบริษัทย่อย	-	(314,650.00)	-	-
เงินสดสุทธิได้มาจาก(ใช้ไปใน)กิจกรรมจัดหาเงิน	84,286,483.38	1,080,074,944.50	(94,167,798.35)	677,059,708.27
เงินสดและรายการเทียบเท่าเงินสดเพิ่มขึ้น(ลดลง) - สุทธิ	(142,581,608.76)	423,354,476.06	(80,195,421.61)	82,224,672.61
เงินสดและรายการเทียบเท่าเงินสด ณ วันต้นงวด	486,025,980.67	62,671,504.61	99,492,376.55	17,267,703.94
เงินสดและรายการเทียบเท่าเงินสด ณ วันปลายงวด	343,444,371.91	486,025,980.67	19,296,954.94	99,492,376.55

ข้อมูลงบกระแสเงินสดเปิดเผยเพิ่มเติม

รายการที่ไม่เป็นตัวเงิน

สินทรัพย์เพิ่มขึ้นจากหนี้สินตามสัญญาเช่าการเงิน	19,948,962.63	61,144,463.00	14,236,439.25	34,809,263.00
โอนงานระหว่างก่อสร้างไปเป็นลูกหนี้อื่น	6,500,000.00	-	-	-
โอนงานระหว่างก่อสร้างไปเป็นเงินล่วงหน้าค่าซื้อสินทรัพย์	-	11,534,284.30	-	-
โอนเงินล่วงหน้าค่าซื้อสินทรัพย์ไปเป็นสินทรัพย์	-	41,946,545.12	-	-
โอนเงินล่วงหน้าค่าซื้อสัตว์ไปเป็นสัตว์	55,867,854.55	40,798,164.49	55,867,854.55	40,798,164.49
ขายยานพาหนะภายใต้สัญญาเช่าทางการเงิน	2,271,533.18	-	2,271,533.18	-

หมายเหตุประกอบงบการเงินเป็นส่วนหนึ่งของงบการเงินนี้

บริษัท ซาฟารีเวิลด์ จำกัด (มหาชน) และบริษัทย่อย

หมายเหตุประกอบงบการเงิน

สำหรับปี สิ้นสุดวันที่ 31 ธันวาคม 2559

1. ข้อมูลทั่วไป

บริษัท ซาฟารีเวิลด์ จำกัด (มหาชน) (“บริษัทฯ”) ได้จดทะเบียนและจัดตั้งเป็นบริษัทจำกัดตามกฎหมายไทย เมื่อวันที่ 21 ตุลาคม 2528 และได้จดทะเบียนแปรสภาพเป็นบริษัทมหาชนจำกัดกับกระทรวงพาณิชย์ และได้เปลี่ยนชื่อเป็นบริษัท ซาฟารีเวิลด์ จำกัด (มหาชน) เมื่อวันที่ 1 กุมภาพันธ์ 2537 โดยมีสำนักงานตั้งอยู่ ณ เลขที่ 99 ถนนปทุมธานี 1 แขวงสามวาตะวันตก เขตคลองสามวา กรุงเทพมหานคร 10510

บริษัทฯ ดำเนินธุรกิจหลักประเภทการท่องเที่ยวและสันทนาการในรูปสวนสัตว์เปิด สวนน้ำและTheme Park

ผู้ถือหุ้นรายใหญ่ของบริษัทฯ คือ ตระกูลคึกคัก

ข้อมูลบริษัทย่อย:

1. บริษัท ภูเก็ตแฟนตาซี จำกัด (มหาชน) ได้จดทะเบียนและจัดตั้งเป็นบริษัทจำกัดตามกฎหมายไทย เมื่อวันที่ 21 มิถุนายน 2539 และได้จดทะเบียนแปรสภาพเป็นบริษัทมหาชนจำกัดกับกระทรวงพาณิชย์ และได้เปลี่ยนชื่อเป็น บริษัท ภูเก็ตแฟนตาซี จำกัด (มหาชน) เมื่อวันที่ 1 กรกฎาคม 2547 โดยมีสำนักงานตั้งอยู่ ณ เลขที่ 99 หมู่ 3 ตำบลกมลา อำเภอกะทู้ จังหวัดภูเก็ต 83150 บริษัทย่อยดังกล่าวดำเนินธุรกิจหลักประเภทการท่องเที่ยวและสันทนาการในรูปการแสดงศิลปและวัฒนธรรม
2. บริษัท ซาฟารี วิลด์ไลฟ์ ปาร์ค จำกัด ได้จดทะเบียนและจัดตั้งเป็นบริษัทจำกัดตามกฎหมายไทย เมื่อวันที่ 4 เมษายน 2554 โดยมีสำนักงานตั้งอยู่ ณ เลขที่ 99 หมู่ที่ 9 ตำบลหัวหว้า อำเภอศรีมหาโพธิ์ จังหวัดปราจีนบุรี 25140 บริษัทย่อยดังกล่าวดำเนินธุรกิจหลักประเภทการท่องเที่ยวและขยายพันธุ์สัตว์ ปัจจุบันบริษัทย่อยดังกล่าวยังไม่ได้เริ่มดำเนินการ
3. บริษัท การ์นิวัลเมจิก จำกัด ได้จดทะเบียนและจัดตั้งเป็นบริษัทจำกัดตามกฎหมายไทย เมื่อวันที่ 9 ตุลาคม 2557 โดยมีสำนักงานตั้งอยู่ ณ เลขที่ 99 หมู่ที่ 3 ตำบลกมลา อำเภอกะทู้ จังหวัดภูเก็ต 83150 บริษัทย่อยดังกล่าวดำเนินธุรกิจท่องเที่ยวและสันทนาการประเภท Theme Park ที่เน้นโชว์เรื่องการแสดงแสง สี ของดวงไฟ Hi-tech ต่าง ๆ ที่ทันสมัย ตื่นตาตื่นใจหลากหลายรูปแบบ ปัจจุบันบริษัทย่อยดังกล่าวยังไม่ได้เริ่มดำเนินการ

2. เกณฑ์การนำเสนองบการเงิน

งบการเงินนี้จัดทำขึ้นตามมาตรฐานการรายงานทางการเงินไทย (“มาตรฐานการรายงานทางการเงิน”) รวมถึงการตีความและแนวปฏิบัติทางการบัญชีที่ประกาศใช้โดยสภาวิชาชีพบัญชี (“สภาวิชาชีพบัญชี”) และกฎระเบียบและประกาศคณะกรรมการกำกับหลักทรัพย์และตลาดหลักทรัพย์ที่เกี่ยวข้อง

การแสดงรายการในงบการเงิน ได้ทำขึ้นเพื่อให้เป็นไปตามข้อกำหนดในประกาศกรมพัฒนาธุรกิจการค้าลงวันที่ 28 กันยายน 2554 ออกตามความในพระราชบัญญัติการบัญชี พ.ศ. 2543

งบการเงินของบริษัทได้จัดทำเป็นภาษาไทย และมีหน่วยเงินตราเป็นบาท ซึ่งการจัดทำงบการเงินดังกล่าวเป็นไปตามวัตถุประสงค์ของการจัดทำรายงานในประเทศ ดังนั้นเพื่อความสะดวกของผู้อ่านงบการเงินที่ไม่คุ้นเคยกับภาษาไทย บริษัทได้จัดทำงบการเงินฉบับภาษาอังกฤษขึ้นโดยแปลจากงบการเงินฉบับภาษาไทย

งบการเงินนี้จัดทำขึ้นโดยใช้เกณฑ์ราคาทุนเดิมเว้นแต่จะได้เปิดเผยเป็นอย่างอื่นในนโยบายการบัญชี

ในการจัดทำงบการเงินให้เป็นไปตามมาตรฐานการรายงานทางการเงิน ผู้บริหารต้องใช้การประมาณและข้อสมมติฐานหลายประการ ซึ่งมีผลกระทบต่อข้อกำหนดนโยบายและการรายงานจำนวนเงินที่เกี่ยวกับ สินทรัพย์ หนี้สิน รายได้ และค่าใช้จ่าย การประมาณและข้อสมมติฐานมาจากประสบการณ์ในอดีต และปัจจัยต่าง ๆ ที่ผู้บริหารมีความเชื่อมั่นอย่างสมเหตุสมผลภายใต้สภาวะการณ์แวดล้อมนั้นซึ่งไม่อาจอาศัยข้อมูลจากแหล่งอื่นและนำไปสู่การตัดสินใจเกี่ยวกับการกำหนดจำนวนสินทรัพย์และหนี้สินนั้นๆ ดังนั้น ผลที่เกิดขึ้นจริงจากการตั้งข้อสมมติฐานต่อมูลค่าตามบัญชีของสินทรัพย์และหนี้สินอาจแตกต่างไปจากที่ประมาณไว้

ประมาณการและข้อสมมติฐานที่ใช้ในการจัดทำงบการเงินจะได้รับการทบทวนอย่างสม่ำเสมอ การปรับประมาณการทางบัญชีจะบันทึกในงวดบัญชีที่การประมาณการดังกล่าวได้รับการทบทวน หากการปรับประมาณการกระทบเฉพาะงวดนั้น ๆ และจะบันทึกในงวดที่ปรับและงวดในอนาคต หากการปรับประมาณการกระทบทั้งงวดปัจจุบันและอนาคต

เกณฑ์การจัดทำงบการเงินรวม

งบการเงินรวมประกอบด้วยงบการเงินของบริษัท และบริษัทย่อย (รวมเรียกว่า “กลุ่มบริษัท”) รายละเอียดของบริษัทย่อย มีดังต่อไปนี้

บริษัทย่อย	ลักษณะธุรกิจ	สัดส่วนการถือหุ้น(ร้อยละ)	
		31 ธันวาคม 2559	31 ธันวาคม 2558
บริษัทย่อยที่ถือหุ้นโดยบริษัทฯ โดยตรง			
บริษัท ภูเก็ตแฟนตาซี จำกัด (มหาชน)	ท่องเที่ยวและสันทนาการ	99.92	99.92
บริษัท ซาฟารี เวิลด์ไลฟ์ ปาร์ค จำกัด	ท่องเที่ยวและขยายพันธุ์สัตว์	90.00	90.00
(9% ถือโดยบริษัท ภูเก็ตแฟนตาซี จำกัด (มหาชน))			
บริษัทย่อยที่ถือหุ้นโดยบริษัท ภูเก็ตแฟนตาซี จำกัด (มหาชน)			
บริษัท คาร์นิวัลเมจิก จำกัด	ท่องเที่ยวและสันทนาการ	99.00	99.00

งบการเงินของบริษัทย่อยจัดทำขึ้นโดยใช้นโยบายการบัญชีที่สำคัญเช่นเดียวกันกับของบริษัทฯ

รายการบัญชีระหว่างกันที่เป็นสาระสำคัญได้ถูกตัดออกไปในการจัดทำงบการเงินรวม

บริษัทย่อยเป็นกิจการที่อยู่ภายใต้การควบคุมของบริษัทฯ การควบคุมเกิดขึ้นเมื่อบริษัทฯ มีอำนาจควบคุมทั้งทางตรงหรือทางอ้อมในการกำหนดนโยบายทางการเงินและการดำเนินงานของบริษัทนั้น เพื่อให้ได้มาซึ่งประโยชน์จากกิจกรรมของบริษัทย่อย งบการเงินของบริษัทย่อยได้รวมอยู่ในงบการเงินรวม นับแต่วันที่มีการควบคุมจนถึงวันที่การควบคุมสิ้นสุดลง

กำไรขาดทุนเบ็ดเสร็จรวมต้องถูกปันส่วนไปยังส่วนของผู้ถือหุ้นบริษัทใหญ่และส่วนได้เสียที่ไม่มีอำนาจควบคุม แม้ว่า การปันส่วนจะทำให้ส่วนได้เสียที่ไม่มีอำนาจควบคุมมียอดคงเหลือติดลบ

บริษัทฯ ต้องตัดรายการบัญชีสินทรัพย์ หนี้สินของบริษัทย่อย มูลค่าตามบัญชีของส่วนได้เสียที่ไม่มีอำนาจควบคุมและองค์ประกอบอื่นในส่วนของผู้ถือหุ้นที่เกี่ยวกับบริษัทย่อยนั้น ๆ และบริษัทฯ ต้องรับรู้ผลกำไรหรือขาดทุนในส่วนของการกำไรหรือขาดทุน เมื่อบริษัทฯ สูญเสียอำนาจการควบคุมในบริษัทย่อย

เงินลงทุนใดๆ ในบริษัทย่อยดังกล่าวที่เหลืออยู่ต้องวัดมูลค่าด้วยมูลค่ายุติธรรมนับตั้งแต่วันที่สูญเสียอำนาจการควบคุม

มาตรฐานการรายงานทางการเงินใหม่

ก. มาตรฐานการรายงานทางการเงินที่เริ่มมีผลบังคับใช้ในปีปัจจุบัน

ในระหว่างปี บริษัทและบริษัทย่อยได้นำมาตรฐานการรายงานทางการเงินฉบับปรับปรุง (ปรับปรุง 2558) และฉบับใหม่รวมถึงแนวปฏิบัติทางบัญชี ที่ออกโดยสภาวิชาชีพบัญชี ซึ่งมีผลบังคับใช้สำหรับรอบระยะเวลาบัญชีที่เริ่มในหรือหลังวันที่ 1 มกราคม 2559 มาถือปฏิบัติ มาตรฐานการรายงานทางการเงินดังกล่าวได้รับการปรับปรุงหรือจัดให้มีขึ้นเพื่อให้มีเนื้อหาเท่าเทียมกับมาตรฐานการรายงานทางการเงินระหว่างประเทศ โดยส่วนใหญ่เป็นการปรับปรุงถ้อยคำและคำศัพท์ การตีความและการให้แนวปฏิบัติทางการบัญชีกับผู้ใช้มาตรฐาน การนำมาตรฐานการรายงานทางการเงินดังกล่าวมาถือปฏิบัตินี้ไม่มีผลกระทบอย่างเป็นสาระสำคัญต่องบการเงินของบริษัทและบริษัทย่อย

ข. มาตรฐานการรายงานทางการเงินที่จะมีผลบังคับใช้ในอนาคต

ในระหว่างปีปัจจุบัน สภาวิชาชีพบัญชีได้ประกาศใช้มาตรฐานการรายงานทางการเงินและการตีความมาตรฐานการรายงานทางการเงินฉบับปรับปรุง (ปรับปรุง 2559) จำนวนหลายฉบับ ซึ่งมีผลบังคับใช้สำหรับงบการเงินที่มีรอบระยะเวลาบัญชีที่เริ่มในหรือหลังวันที่ 1 มกราคม 2560 มาตรฐานการรายงานทางการเงินดังกล่าวได้รับการปรับปรุงหรือจัดให้มีขึ้นเพื่อให้มีเนื้อหาเท่าเทียมกับมาตรฐานการรายงานทางการเงินระหว่างประเทศ โดยส่วนใหญ่เป็นการปรับปรุงถ้อยคำและคำศัพท์ การตีความและการให้แนวปฏิบัติทางการบัญชีกับผู้ใช้มาตรฐาน

ฝ่ายบริหารของบริษัทและบริษัทย่อยเชื่อว่ามาตรฐานการรายงานทางการเงินและการตีความมาตรฐานการรายงานทางการเงินฉบับปรับปรุง จะไม่มีผลกระทบอย่างเป็นสาระสำคัญต่องบการเงินเมื่อนำมาถือปฏิบัติ อย่างไรก็ตาม มาตรฐานการรายงานทางการเงินที่มีการเปลี่ยนแปลงหลักการสำคัญ สรุปได้ดังต่อไปนี้

มาตรฐานการบัญชี ฉบับที่ 27 (ปรับปรุง 2559) เรื่อง งบการเงินเฉพาะกิจการ

มาตรฐานฉบับปรับปรุงนี้กำหนดทางเลือกเพิ่มเติมสำหรับการบันทึกบัญชีเงินลงทุนในบริษัทย่อย ในงบการเงินเฉพาะกิจการโดยเลือกบันทึกตามวิธีส่วนได้เสียได้ ตามที่อธิบายไว้ในมาตรฐานการบัญชี ฉบับที่ 28 (ปรับปรุง 2559) เรื่อง เงินลงทุนในบริษัทร่วมและการร่วมค้า ทั้งนี้ กิจการต้องใช้วิธีการบันทึกบัญชีเดียวกันสำหรับเงินลงทุนแต่ละประเภทและหากกิจการเลือกบันทึกเงินลงทุนดังกล่าวตามวิธีส่วนได้เสียในงบการเงินเฉพาะกิจการ กิจการต้องปรับปรุงรายการดังกล่าวโดยวิธีปรับย้อนหลัง

การเปลี่ยนแปลงนโยบายการบัญชี

ในระหว่าง ปี 2559 ฝ่ายบริหารของบริษัท และบริษัทย่อยได้พิจารณาความเหมาะสมของนโยบายการรับรู้รายได้จากการให้บริการรับฝากขาย รายได้ส่วนแบ่งจากการจำหน่ายไอศกรีม และรายได้ส่วนแบ่งจากการถ่ายรูปใหม่จากเดิมที่แสดงแยกเป็นยอดรายได้ และต้นทุนขายและบริการ เปลี่ยนเป็นการแสดงด้วยยอดสุทธิ ซึ่งได้เปลี่ยนแปลงการบันทึกบัญชีเป็นดังนี้

	เดิม – แสดงแยกเป็นยอดรายได้ และต้นทุนขายและบริการ	ใหม่ - แสดงด้วยยอดสุทธิ
รายได้จากการให้บริการรับฝากขาย	บันทึกไว้ในบัญชีรายได้ - จำหน่าย สินค้าและของที่ระลึก และต้นทุนขาย และบริการ	บันทึกไว้ในบัญชีรายได้ - ให้ บริการรับฝากขาย
ส่วนแบ่งรายได้จากการจำหน่าย ไอศกรีม	บันทึกไว้ในบัญชีรายได้ - จำหน่าย อาหารและเครื่องดื่ม และต้นทุนขาย และบริการ	บันทึกไว้ในบัญชีรายได้ - จาก การดำเนินงานอื่น

	เดิม – แสดงแยกเป็นยอดรายได้ และต้นทุนขายและบริการ	ใหม่ - แสดงด้วยยอดสุทธิ
ส่วนแบ่งรายได้จากการถ่ายรูป	บันทึกไว้ในบัญชีรายได้ - จำหน่าย ภาพถ่าย และต้นทุนขายและบริการ	บันทึกไว้ในบัญชีรายได้ - ส่วน แบ่งค่าถ่ายรูป

ทั้งนี้ บริษัทฯ และบริษัทย่อยได้ใช้วิธีปรับย้อนหลังสำหรับการเปลี่ยนแปลงนโยบายการบัญชีดังกล่าว ซึ่งไม่มีผลกระทบต่อกำไรสุทธิหรือส่วนของผู้ถือหุ้น โดยผลกระทบต่อการแสดงรายการในงบกำไรขาดทุนและกำไรขาดทุนเบ็ดเสร็จอื่นในงบการเงินรวมและงบการเงินเฉพาะกิจการ สำหรับปีสิ้นสุดวันที่ 31 ธันวาคม 2558 มีดังนี้

	หน่วย: บาท
	สำหรับปีสิ้นสุดวันที่
	31 ธันวาคม 2558
<u>งบกำไรขาดทุนและกำไรขาดทุนเบ็ดเสร็จอื่นรวม</u>	
รายได้	
จำหน่ายอาหารและเครื่องดื่มลดลง	(15,968,344.84)
จำหน่ายสินค้าและของที่ระลึกลดลง	(75,466,274.30)
จำหน่ายภาพถ่ายลดลง	(47,122,644.78)
ให้บริการรับฝากขายเพิ่มขึ้น	35,674,361.93
ส่วนแบ่งค่าถ่ายรูปเพิ่มขึ้น	17,002,288.74
จากการดำเนินงานอื่นเพิ่มขึ้น	3,992,086.19
ต้นทุนขายและบริการลดลง	81,888,527.06
<u>งบกำไรขาดทุนและกำไรขาดทุนเบ็ดเสร็จอื่นเฉพาะกิจการ</u>	
รายได้	
จำหน่ายอาหารและเครื่องดื่มลดลง	(15,968,344.84)
จำหน่ายสินค้าและของที่ระลึกลดลง	(14,879,917.47)
ให้บริการรับฝากขายเพิ่มขึ้น	9,333,850.93
จากการดำเนินงานอื่นเพิ่มขึ้น	3,992,086.19
ต้นทุนขายและบริการลดลง	17,522,325.19

การปรับปรุงทางบัญชีปีก่อน

ในปี 2559 บริษัทฯ ได้พบข้อผิดพลาดในงบการเงินรวมเกี่ยวกับรายการตัดค่าเสื่อมราคาของกำไรในสินทรัพย์ถาวรที่บริษัทฯ ได้จำหน่ายไปให้กับบริษัทย่อย คือบริษัท ภูเก็ตแฟนตาซี จำกัด (มหาชน) ในอดีต ซึ่งไม่ได้ทยอยกลับรายการในงบการเงินรวมสำหรับค่าเสื่อมราคาของบริษัทย่อยรับรู้ในแต่ละปี และข้อผิดพลาดในงบการเงินรวมและงบการเงินเฉพาะกิจการเกี่ยวกับการคำนวณค่าเสื่อมราคาที่สัมพันธ์กับรายการค่าเผื่อการด้อยค่าสินทรัพย์ถาวรในบัญชีของบริษัทฯ ที่ได้เคยบันทึกไว้ตั้งแต่ปี 2547 ซึ่งบริษัทฯ ได้คำนวณค่าเสื่อมราคาของสินทรัพย์ถาวรดังกล่าวจากราคาทุนเดิมโดยไม่ได้คำนึงถึงค่าเผื่อการด้อยค่าที่รับรู้ไว้

งบกำไรขาดทุนและกำไรขาดทุนเบ็ดเสร็จอื่นรวมสำหรับปีสิ้นสุดวันที่ 31 ธันวาคม 2558 และงบแสดงฐานะการเงินรวมและเฉพาะกิจการ ณ วันที่ 31 ธันวาคม 2558 และ วันที่ 1 มกราคม 2558 ที่แสดงเปรียบเทียบได้ปรับปรั้งย้อนหลังสำหรับข้อผิดพลาดดังกล่าว ซึ่งมีผลกระทบดังนี้

	หน่วย: บาท	
	ณ วันที่	ณ วันที่
	31 ธันวาคม 2558	1 มกราคม 2558
<u>งบแสดงฐานะการเงินรวม</u>		
ที่ดิน อาคารและอุปกรณ์ - สุทธิเพิ่มขึ้น	19,533,662.92	19,328,142.70
กำไรสะสมเพิ่มขึ้น	19,533,662.92	19,328,142.70
<u>งบแสดงฐานะการเงินเฉพาะกิจการ</u>		
ที่ดิน อาคารและอุปกรณ์ - สุทธิเพิ่มขึ้น	12,961,451.63	12,961,451.63
กำไรสะสมเพิ่มขึ้น	12,961,451.63	12,961,451.63

	หน่วย: บาท
	สำหรับปีสิ้นสุดวันที่
	31 ธันวาคม 2558
<u>งบกำไรขาดทุนและกำไรขาดทุนเบ็ดเสร็จอื่นรวม</u>	
ค่าเสื่อมราคาลดลง	205,520.22
ขาดทุนสำหรับปีลดลง	205,520.22

3. สรุปนโยบายการบัญชีที่สำคัญ

3.1 เงินสดและรายการเทียบเท่าเงินสด

เงินสดและรายการเทียบเท่าเงินสด หมายถึง เงินสดและเงินฝากธนาคาร และเงินลงทุนระยะสั้นที่มีสภาพคล่องสูง พร้อมทั้งจะเปลี่ยนเป็นเงินสดในจำนวนที่ทราบได้และต้องมีความเสี่ยงที่ไม่มีนัยสำคัญต่อการเปลี่ยนแปลงในมูลค่า ซึ่งมีวันครบกำหนดไม่เกิน 3 เดือนนับจากวันที่ได้มาและไม่มีข้อจำกัดในการเบิกใช้

3.2 ลูกหนี้การค้าและลูกหนี้อื่น

ลูกหนี้การค้าและลูกหนี้อื่นแสดงมูลค่าสุทธิที่จะได้รับ

ค่าเผื่อนี้สงสัยจะสูญประเมินโดยการวิเคราะห์ประวัติการชำระหนี้ และการคาดการณ์ความสามารถเกี่ยวกับการชำระหนี้ในอนาคตของลูกหนี้ จำนวนค่าเผื่อนี้สงสัยจะสูญพิจารณาจากประวัติการตัดจำหน่ายหนี้สูญและอายุหนี้ของลูกหนี้ ลูกหนี้จะถูกตัดจำหน่ายบัญชีเมื่อทราบว่าเป็นหนี้สูญ

3.3 สินค้าคงเหลือ

สินค้าคงเหลือซึ่งโดยส่วนใหญ่คือสินค้าที่ระลึกแสดงในราคาทุนหรือมูลค่าสุทธิที่จะได้รับแล้วแต่ราคาใดจะต่ำกว่า ต้นทุนของสินค้าคำนวณโดยใช้วิธีเข้าก่อนออกก่อน ต้นทุนสินค้าประกอบด้วยต้นทุนที่ซื้อ ต้นทุนในการดัดแปลงหรือต้นทุนอื่นเพื่อให้สินค้าอยู่ในสภาพและสถานที่ปัจจุบัน

มูลค่าสุทธิที่จะได้รับเป็นการประมาณราคาที่จะขายได้จากการดำเนินธุรกิจปกติหักด้วยค่าใช้จ่ายที่จำเป็นในการขาย

บริษัทฯ และบริษัทย่อยตั้งค่าเผื่อมูลค่าสินค้าลดลงสำหรับสินค้าที่เสื่อมคุณภาพ เสียหาย ล้าสมัยและค้างนาน

3.4 เงินลงทุน

เงินลงทุนในบริษัทย่อย

เงินลงทุนในบริษัทย่อยในงบการเงินเฉพาะของบริษัทฯ บันทึกโดยใช้วิธีราคาทุนหักค่าเผื่อการด้อยค่า

เงินลงทุนชั่วคราว

เงินลงทุนชั่วคราวที่เป็นเงินลงทุนในหลักทรัพย์ที่ไม่อยู่ในความต้องการของตลาดจัดประเภทเป็นเงินลงทุนทั่วไป แสดงในงบแสดงฐานะการเงินด้วยราคาทุน เงินลงทุนชั่วคราวรวมถึง เงินฝากธนาคารประเภทฝากประจำ ตัวแลกเปลี่ยนและตัวสัญญาใช้เงินที่มีระยะเวลากำหนดเริ่มแรกมากกว่า 3 เดือนแต่ไม่เกิน 12 เดือน และตราสารหนี้ที่จะครบกำหนดภายใน 1 ปี

กลุ่มบริษัทจะทดสอบการด้อยค่าของเงินลงทุนเมื่อมีข้อบ่งชี้ว่าเงินลงทุนนั้นอาจมีการด้อยค่าเกิดขึ้น ถ้าราคาตามบัญชีของเงินลงทุนสูงกว่ามูลค่าที่คาดว่าจะได้รับคืน รายการขาดทุนจากการด้อยค่าจะบันทึกรวมอยู่ในกำไรหรือขาดทุน

ในการจำหน่ายเงินลงทุน ผลต่างระหว่างสิ่งตอบแทนสุทธิที่ได้รับจากการจำหน่ายกับราคาตามบัญชีของเงินลงทุนนั้นจะบันทึกในกำไรหรือขาดทุนทันที เมื่อเงินลงทุนในตราสารทุนมีการจำหน่ายเพียงบางส่วน ราคาตามบัญชีของเงินลงทุนที่จำหน่ายคำนวณโดยใช้วิธีถ่วงเฉลี่ยถ่วงน้ำหนักจากจำนวนหลักทรัพย์ที่จำหน่าย

3.5 ที่ดิน อาคารและอุปกรณ์ และสัตว์

ที่ดิน แสดงด้วยราคาทุนหักผลขาดทุนจากการด้อยค่าสะสม (ถ้ามี)

อาคารและอุปกรณ์ และสัตว์ แสดงด้วยราคาทุนหักค่าเสื่อมราคาสะสมและผลขาดทุนจากการด้อยค่าสะสม (ถ้ามี)

ค่าเสื่อมราคา

ค่าเสื่อมราคابันทิกเป็นค่าใช้จ่ายในกำไรขาดทุน คำนวณโดยวิธีเส้นตรงตามเกณฑ์อายุการใช้งานโดยประมาณของอาคาร อุปกรณ์และสัตว์ ประมาณการอายุการใช้งานของสินทรัพย์แสดงได้ดังนี้

	จำนวนปี
ส่วนปรับปรุงและพัฒนาที่ดิน	5-20
อาคาร สิ่งปลูกสร้างและส่วนปรับปรุงอาคาร	5-30
บ่อพักและกรงสัตว์	5-20
เครื่องจักร เครื่องใช้และอุปกรณ์	5-10
เครื่องตกแต่งและเครื่องใช้สำนักงาน	5-10
ยานพาหนะ	5-10
อุปกรณ์สวนสนุก	5-10
สัตว์	5-20

บริษัทฯ และบริษัทย่อยไม่คิดค่าเสื่อมราคาสำหรับที่ดินและสินทรัพย์ที่มีอยู่ระหว่างการก่อสร้างและต้นไม้

วิธีการคิดค่าเสื่อมราคา อายุการให้ประโยชน์ของสินทรัพย์ และมูลค่าคงเหลือ ถูกทบทวนอย่างน้อยที่สุดทุกสิ้นรอบปีบัญชี และปรับปรุงตามความเหมาะสม

ต้นทุนการกู้ยืม

ต้นทุนการกู้ยืมที่เกี่ยวข้องโดยตรงกับการได้มาหรือการก่อสร้างสินทรัพย์ที่เข้าเงื่อนไขจะบันทึกเป็นส่วนหนึ่งของต้นทุนของสินทรัพย์นั้นตลอดช่วงเวลาการก่อสร้างและเตรียมสินทรัพย์นั้นให้อยู่ในสภาพพร้อมที่จะใช้งานได้ตาม

ประสงค์ โดยสินทรัพย์ที่เข้าเงื่อนไขคือสินทรัพย์ที่จำเป็นต้องใช้ระยะเวลานานในการเตรียมสินทรัพย์นั้นให้อยู่ในสภาพพร้อมที่จะใช้ได้ตามประสงค์ ส่วนรายได้จากการลงทุนที่เกิดจากการนำเงินกู้ยืมที่กู้มาโดยเฉพาะที่ยังไม่ได้นำไปเป็นรายจ่ายของสินทรัพย์ที่เข้าเงื่อนไขไปลงทุนเป็นการชั่วคราวก่อนจะถูกนำมาหักจากต้นทุนการกู้ยืมที่สามารถตั้งขึ้นเป็นทุนของสินทรัพย์

ต้นทุนการกู้ยืมอื่นนอกเหนือจากที่กล่าวข้างต้นจะบันทึกเป็นค่าใช้จ่ายในกำไรหรือขาดทุน

รายจ่ายฝ่ายทุนที่เกิดขึ้นภายหลัง

รายจ่ายที่เกิดขึ้นภายหลังซึ่งเกี่ยวข้องกับ ที่ดิน อาคารและอุปกรณ์และสัตว์จะถูกบันทึกเพิ่มในบัญชีของสินทรัพย์ที่เกี่ยวข้อง หากมีความเป็นไปได้ที่ค่อนข้างแน่นอนว่าจะก่อให้เกิดประโยชน์เชิงเศรษฐกิจเพิ่มเติมในอนาคตแก่บริษัท และบริษัทย่อยเกินกว่าที่ได้เคยประเมินได้จากทรัพย์สินที่เกี่ยวข้องนั้น รายจ่ายที่เกิดขึ้นในภายหลังอื่นๆ จะบันทึกเป็นค่าใช้จ่ายในงวดที่เกิดขึ้น

3.6 การด้อยค่า

ยอดสินทรัพย์ตามบัญชีของบริษัท และบริษัทย่อยได้รับการทบทวน ณ ทุกวันที่ในงบแสดงฐานะการเงินว่า มีข้อบ่งชี้เรื่องการด้อยค่าหรือไม่ ในกรณีที่มีข้อบ่งชี้จะทำการประมาณมูลค่าสินทรัพย์ที่คาดว่าจะได้รับคืน

ผลขาดทุนจากการด้อยค่ารับรู้เมื่อมูลค่าตามบัญชีของสินทรัพย์หรือมูลค่าตามบัญชีของหน่วยสินทรัพย์ที่ก่อให้เกิดเงินสดสูงกว่ามูลค่าที่จะได้รับคืน ผลขาดทุนจากการด้อยค่าบันทึกในส่วนของกำไรหรือขาดทุน

การคำนวณมูลค่าที่คาดว่าจะได้รับคืน

มูลค่าที่คาดว่าจะได้รับคืนของสินทรัพย์ หมายถึงราคาขายสุทธิของสินทรัพย์ หรือมูลค่าจากการใช้ของสินทรัพย์แล้วแต่มูลค่าใดจะสูงกว่า ในการประเมินมูลค่าจากการใช้ของสินทรัพย์ ประมาณการกระแสเงินสดที่จะได้รับในอนาคตจะคิดลดเป็นมูลค่าปัจจุบันโดยใช้อัตราคิดลดก่อนคำนวณภาษีเงินได้เพื่อให้สะท้อนมูลค่าที่อาจประเมินได้ในตลาดปัจจุบัน ซึ่งแปรไปตามเวลาและความเสี่ยงที่มีต่อสินทรัพย์ สำหรับสินทรัพย์ที่ไม่ก่อให้เกิดกระแสเงินสดรับโดยอิสระจากสินทรัพย์อื่น จะพิจารณามูลค่าที่คาดว่าจะได้รับคืนรวมกับหน่วยสินทรัพย์ที่ก่อให้เกิดเงินสดที่สินทรัพย์นั้นเกี่ยวข้องด้วย

การกลับรายการด้อยค่า

บริษัท และบริษัทย่อยจะกลับรายการบัญชีขาดทุนจากการด้อยค่า หากมีการเปลี่ยนแปลงประมาณการที่ใช้ในการคำนวณมูลค่าที่คาดว่าจะได้รับคืน

ผลขาดทุนจากการด้อยค่าจะถูกกลับรายการเพียงเพื่อให้มูลค่าตามบัญชีของสินทรัพย์ไม่เกินกว่ามูลค่าตามบัญชีภายหลังหักค่าเสื่อมราคาหรือค่าตัดจำหน่าย เสมือนหนึ่งไม่เคยมีการบันทึกผลขาดทุนจากการด้อยค่ามาก่อน รายการกลับรายการขาดทุนจากการด้อยค่าจะบันทึกเป็นรายได้ในส่วนของกำไรหรือขาดทุน

3.7 เจ้าหนี้การค้าและเจ้าหนี้อื่น

เจ้าหนี้การค้าและเจ้าหนี้อื่น แสดงในราคาทุน

3.8 ประมาณการหนี้สิน

การประมาณการหนี้สินจะรับรู้ในงบแสดงฐานะการเงินก็ต่อเมื่อบริษัท และบริษัทย่อยมีภาระหนี้สินเกิดขึ้นจากข้อพิพาททางกฎหมายหรือภาระผูกพันซึ่งเป็นผลมาจากเหตุการณ์ในอดีต และมีความเป็นไปได้ที่ค่อนข้างแน่นอนว่าประโยชน์เชิงเศรษฐกิจจะต้องถูกจ่ายไปเพื่อชำระภาระหนี้สินดังกล่าว โดยจำนวนภาระหนี้สินดังกล่าวสามารถประมาณจำนวนเงินได้อย่างน่าเชื่อถือ

3.9 การรับรู้รายได้

รายได้ที่รับรู้ไม่รวมภาษีมูลค่าเพิ่มหรือภาษีขายอื่น ๆ และแสดงสุทธิจากส่วนลดการค้า

รายได้จากการขายบัตร อาหารและเครื่องดื่ม และสินค้าที่ระลึกรับรู้ในส่วนของการกำไรหรือขาดทุน เมื่อได้โอนความเสี่ยงและผลตอบแทนที่เป็นสาระสำคัญของความเป็นเจ้าของสินค้าที่มีนัยสำคัญไปให้กับผู้ซื้อแล้ว และจะไม่รับรู้รายได้ถ้ามีความไม่แน่นอนที่มีนัยสำคัญในการได้รับประโยชน์จากรายการบัญชีนั้น หรือไม่อาจวัดมูลค่าของจำนวนรายได้และต้นทุนที่เกิดขึ้นได้อย่างน่าเชื่อถือ หรือมีความเป็นไปได้ค่อนข้างแน่นอนที่จะต้องรับคืนสินค้าหรือฝ่ายบริหารยังมีการควบคุมหรือบริหารสินค้าที่ขายไปแล้วนั้น

รายได้จากการให้บริการบันทึกในส่วนของการกำไรหรือขาดทุนตามเกณฑ์คงค้าง

ดอกเบี้ยรับและรายได้อื่นบันทึกในส่วนของการกำไรหรือขาดทุนตามเกณฑ์คงค้าง

3.10 การรับรู้ค่าใช้จ่าย

ค่าใช้จ่ายบันทึกในส่วนของการกำไรหรือขาดทุนตามเกณฑ์คงค้าง

ดอกเบี้ยซึ่งเป็นส่วนหนึ่งของค่างวดตามสัญญาเช่าการเงินบันทึกในส่วนของการกำไรหรือขาดทุนโดยใช้วิธีอัตราดอกเบี้ยที่แท้จริง

3.11 รายการบัญชีที่เป็นเงินตราต่างประเทศ

รายการบัญชีที่เป็นเงินตราต่างประเทศแปลงค่าเป็นสกุลเงินบาทโดยใช้อัตราแลกเปลี่ยน ณ วันที่เกิดรายการ

สินทรัพย์และหนี้สินที่เป็นตัวเงินและเป็นเงินตราต่างประเทศ ณ วันสิ้นรอบระยะเวลารายงาน แปลงค่าเป็นสกุลเงินบาทโดยใช้อัตราแลกเปลี่ยน ณ วันสิ้นรอบระยะเวลารายงาน ส่วนกำไรหรือขาดทุนจากการแปลงค่าบันทึกในส่วนของการกำไรหรือขาดทุน

สินทรัพย์และหนี้สินที่ไม่เป็นตัวเงินและเป็นเงินตราต่างประเทศที่วัดมูลค่าด้วยราคาทุนเดิม ณ วันสิ้นรอบระยะเวลารายงานแปลงค่าเป็นสกุลเงินบาทโดยใช้อัตราแลกเปลี่ยน ณ วันที่เกิดรายการ

3.12 บุคคลหรือกิจการที่เกี่ยวข้องกัน

บุคคลหรือกิจการที่เกี่ยวข้องกัน หมายถึง บุคคลหรือกิจการที่มีอำนาจในการควบคุมบุคคลหรือกิจการอื่นหรือมีอิทธิพลเหนือบุคคลหรือกิจการอื่นอย่างเป็นสาระสำคัญในการตัดสินใจทางการเงินและการดำเนินงานรวมถึงกิจการที่มีผู้ถือหุ้นหรือผู้บริหารส่วนใหญ่เป็นบุคคลเดียวกัน

3.13 ผลประโยชน์ของพนักงาน

ผลประโยชน์ระยะสั้น

บริษัท และบริษัทย่อยรับรู้เงินเดือน ค่าจ้าง โบนัส และเงินสมทบกองทุนประกันสังคมเป็นค่าใช้จ่ายตามเกณฑ์คงค้าง

ผลประโยชน์หลังจากออกจากงาน – โครงการผลประโยชน์ที่กำหนดไว้

ภาระผูกพันผลประโยชน์พนักงานส่วนที่เป็นเงินชดเชยตามกฎหมายแรงงานและส่วนที่บริษัทกำหนดเพิ่มเติม บันทึกเป็นค่าใช้จ่ายตลอดอายุการทำงาน of พนักงาน โดยการประมาณจำนวนเงินผลประโยชน์ในอนาคตที่พนักงานจะได้รับจากการทำงานให้กับบริษัท และบริษัทย่อยตลอดระยะเวลาทำงานถึงปีที่เกษียณอายุงานในอนาคตตามหลักคณิตศาสตร์ประกันภัย โดยผลประโยชน์ดังกล่าวได้ถูกคิดลดเป็นมูลค่าปัจจุบัน อัตราคิดลดใช้อัตราผลตอบแทนของพันธบัตรรัฐบาลเป็นอัตราอ้างอิงเริ่มต้น การประมาณการภาระผูกพันดังกล่าวคำนวณตามหลักคณิตศาสตร์ประกันภัยโดยใช้วิธีคิดลดแต่ละหน่วยที่ประมาณการไว้ (Projected Unit Credit Method)

เมื่อข้อสมมติที่ใช้ในการประมาณการตามหลักคณิตศาสตร์ประกันภัยมีการเปลี่ยนแปลง บริษัทฯ และบริษัทย่อยรับรู้ผลกำไร(ขาดทุน)จากการประมาณการตามหลักคณิตศาสตร์ประกันภัยที่เกิดขึ้นในส่วนของการกำไรขาดทุนเบ็ดเสร็จอื่น

3.14 สัญญาเช่าระยะยาว

สัญญาเช่าทางการเงิน

สัญญาเช่าสินทรัพย์ที่ความเสี่ยงและผลตอบแทนทั้งหมดหรือเกือบทั้งหมดที่ผู้เป็นเจ้าของพึงได้รับจากสินทรัพย์ได้โอนไปให้แก่ผู้เช่าไม่ว่าในที่สุดการโอนกรรมสิทธิ์จะเกิดขึ้นหรือไม่ จัดเป็นสัญญาเช่าทางการเงิน และกลุ่มบริษัทรับรู้สัญญาเช่าทางการเงินเป็นสินทรัพย์และหนี้สินในงบแสดงฐานะการเงินด้วยจำนวนเงินเท่ากับมูลค่ายุติธรรมของสินทรัพย์ที่เช่า หรือมูลค่าปัจจุบันของมูลค่าขั้นต่ำที่ต้องจ่ายตามสัญญาเช่าแล้วแต่มูลค่าใดจะต่ำกว่าค่าใช้จ่ายดอกเบี้ยจะถูกบันทึกในส่วนของการกำไรหรือขาดทุนตลอดอายุของสัญญาเช่าและการคิดค่าเสื่อมราคาของสินทรัพย์ที่เช่าจะตัดตามอายุการใช้งานของสินทรัพย์

สัญญาเช่าดำเนินงาน

สัญญาเช่าสินทรัพย์ที่ความเสี่ยงและผลตอบแทนทั้งหมด หรือเกือบทั้งหมดที่ผู้เป็นเจ้าของพึงได้รับจากสินทรัพย์ไม่ได้ โอนไปให้แก่ผู้เช่า จัดเป็นสัญญาเช่าดำเนินงาน และกลุ่มบริษัทรับรู้จำนวนเงินที่จ่ายตามสัญญาเช่าดำเนินงานเป็นค่าใช้จ่ายในส่วนของการกำไรหรือขาดทุนตามวิธีเส้นตรงตลอดอายุสัญญาเช่า

3.15 ภาษีเงินได้

ค่าใช้จ่ายภาษีเงินได้สำหรับงวดประกอบด้วยภาษีเงินได้ปัจจุบันและภาษีเงินได้รอการตัดบัญชี ภาษีเงินได้ปัจจุบันและภาษีเงินได้รอการตัดบัญชีรับรู้ในกำไรหรือขาดทุน เว้นแต่ภาษีเงินได้รอการตัดบัญชีในส่วนที่เกี่ยวข้องกับรายการที่บันทึกในส่วนของผู้ถือหุ้นให้รับรู้ในกำไรขาดทุนเบ็ดเสร็จอื่น

ภาษีเงินได้ปัจจุบันได้แก่ภาษีที่คาดว่าจะจ่ายชำระหรือได้รับชำระ โดยคำนวณจากกำไรหรือขาดทุนประจำงวดที่ต้องเสียภาษี โดยใช้อัตราภาษีที่ประกาศใช้หรือที่คาดว่าจะมีผลบังคับใช้ ณ วันสิ้นรอบระยะเวลารายงาน ตลอดจนการปรับปรุงทางภาษีที่เกี่ยวข้องกับรายการในงวดก่อน ๆ

ภาษีเงินได้รอการตัดบัญชีบันทึกโดยคำนวณจากผลแตกต่างชั่วคราวที่เกิดขึ้นระหว่างมูลค่าตามบัญชีและมูลค่าฐานภาษีของสินทรัพย์และหนี้สิน

ภาษีเงินได้รอการตัดบัญชีจะไม่ถูกรับรู้เมื่อเกิดจากผลแตกต่างชั่วคราวต่อไปนี้

- ผลแตกต่างที่เกี่ยวข้องกับเงินลงทุนในบริษัทย่อยและกิจการร่วมค้า หากเป็นไปได้ว่าจะไม่มีการกลับรายการ ภาษีเงินได้รอการตัดบัญชีในอนาคตอันใกล้

ภาษีเงินได้รอการตัดบัญชีวัดมูลค่าโดยใช้อัตราภาษีที่คาดว่าจะใช้กับผลแตกต่างชั่วคราวเมื่อมีการกลับรายการ โดยใช้อัตราภาษีที่ประกาศใช้หรือที่คาดว่าจะมีผลบังคับใช้ ณ วันสิ้นรอบระยะเวลารายงาน

ในการกำหนดมูลค่าของภาษีเงินได้ปัจจุบันและภาษีเงินได้รอการตัดบัญชี กลุ่มบริษัทต้องคำนึงถึงผลกระทบของสถานการณ์ทางภาษีที่ไม่แน่นอนและอาจทำให้จำนวนภาษีที่ต้องจ่ายเพิ่มขึ้น และมีดอกเบี้ยที่ต้องชำระ กลุ่มบริษัท เชื่อว่าได้ตั้งภาษีเงินได้ค้างจ่ายเพียงพอสำหรับภาษีเงินได้ที่จะจ่ายในอนาคต ซึ่งเกิดจากการประเมินผลกระทบจากหลายปัจจัย รวมถึง การตีความทางกฎหมายภาษี และจากประสบการณ์ในอดีต การประเมินนี้อยู่บนพื้นฐานการประมาณการและข้อสมมติฐาน และอาจจะเกี่ยวข้องกับการตัดสินใจเกี่ยวกับเหตุการณ์ในอนาคต ข้อมูลใหม่ ๆ อาจจะทำให้กลุ่มบริษัทเปลี่ยนการตัดสินใจโดยขึ้นอยู่กับความเพียงพอของภาษีเงินได้ค้างจ่ายที่มีอยู่ การเปลี่ยนแปลงในภาษีเงินได้ค้างจ่ายจะกระทบต่อค่าใช้จ่ายภาษีเงินได้ในงวดที่เกิดการเปลี่ยนแปลง

สินทรัพย์ภาษีเงินได้รอการตัดบัญชีและหนี้สินภาษีเงินได้รอการตัดบัญชีสามารถหักกลับได้เมื่อกิจการมีสิทธิตามกฎหมายที่จะนำสินทรัพย์ภาษีเงินได้ของงวดปัจจุบันมาหักกลับกับหนี้สินภาษีเงินได้ของงวดปัจจุบันและภาษีเงินได้นี้ประเมินโดยหน่วยงานจัดเก็บภาษีหน่วยงานเดียวกันสำหรับหน่วยภาษีเดียวกัน หรือหน่วยภาษีต่างกัน สำหรับหน่วยภาษีต่างกันนั้น กิจการมีความตั้งใจจะจ่ายชำระหนี้สินและสินทรัพย์ภาษีเงินได้ของงวดปัจจุบันด้วยยอดสุทธิหรือตั้งใจจะรับคืนสินทรัพย์และจ่ายชำระหนี้สินในเวลาเดียวกัน

สินทรัพย์ภาษีเงินได้รอการตัดบัญชีจะบันทึกต่อเมื่อมีความเป็นไปได้ค่อนข้างแน่นอนว่ากำไรเพื่อเสียภาษีในอนาคตจะมีจำนวนเพียงพอกับการใช้ประโยชน์จากผลแตกต่างชั่วคราวดังกล่าว สินทรัพย์ภาษีเงินได้รอการตัดบัญชีจะถูกทบทวน ณ ทุกวันสิ้นรอบระยะเวลารายงานและจะถูกปรับลดลงเท่าที่ประโยชน์ทางภาษีจะมีโอกาสถูกใช้จริง

3.16 กำไร(ขาดทุน)ต่อหุ้น

กำไร(ขาดทุน)ต่อหุ้น คำนวณโดยการหารกำไร(ขาดทุน)สุทธิสำหรับปีที่เป็นของผู้ถือหุ้นสามัญด้วยจำนวนหุ้นสามัญถ่วงเฉลี่ยถ่วงน้ำหนักระหว่างปี

3.17 การใช้ดุลยพินิจและประมาณการทางบัญชีที่สำคัญ

ในการจัดทำงบการเงินตามมาตรฐานการบัญชีที่รับรองทั่วไป ฝ่ายบริหารจำเป็นต้องใช้ดุลยพินิจและการประมาณการในเรื่องที่มีความไม่แน่นอนเสมอ การใช้ดุลยพินิจและการประมาณการดังกล่าวนี้ส่งผลกระทบต่อจำนวนเงินที่แสดงในงบการเงินและต่อข้อมูลที่แสดงในหมายเหตุประกอบงบการเงิน ผลที่เกิดขึ้นจริงอาจแตกต่างไปจากจำนวนที่ประมาณการไว้ การใช้ดุลยพินิจและการประมาณการที่สำคัญมีดังนี้

สัญญาเช่า

ในการพิจารณาประเภทของสัญญาเช่าว่าเป็นสัญญาเช่าดำเนินงานหรือสัญญาเช่าทางการเงิน ฝ่ายบริหารได้ใช้ดุลยพินิจในการประเมินเงื่อนไขและรายละเอียดของสัญญาเพื่อพิจารณาว่ากลุ่มบริษัทได้โอนหรือรับโอนความเสี่ยงและผลประโยชน์ในสินทรัพย์ที่เช่าดังกล่าวแล้วหรือไม่

ค่าเผื่อหนี้สงสัยจะสูญของลูกหนี้

ในการประมาณค่าเผื่อหนี้สงสัยจะสูญของลูกหนี้ ฝ่ายบริหารจำเป็นต้องใช้ดุลยพินิจในการประมาณการผลขาดทุนที่คาดว่าจะเกิดขึ้นจากลูกหนี้แต่ละราย โดยคำนึงถึงประสบการณ์การเก็บเงินในอดีต ฐานะการเงินในปัจจุบันของลูกหนี้ อายุของหนี้ที่ค้างค้างและสถานะเศรษฐกิจที่เป็นอยู่ในขณะนั้น เป็นต้น

ค่าเผื่อการลดลงของมูลค่าสินค้านำคงเหลือ

ค่าเผื่อการลดลงของมูลค่าสินค้านำคงเหลือเกิดจากการปรับมูลค่าของสินค้านำคงเหลือจากผลขาดทุนที่อาจเกิดขึ้น ฝ่ายบริหารได้ใช้ดุลยพินิจในการประมาณการผลขาดทุนที่คาดว่าจะเกิดขึ้นโดยใช้การวิเคราะห์อายุสินค้านำคงเหลือ และสถานะการขายของสินค้านำคงเหลือรายตัวในปัจจุบัน อย่างไรก็ตาม การใช้ประมาณการและข้อสมมติฐานที่ต่างกันไป อาจมีผลต่อการเปลี่ยนแปลงจำนวนค่าเผื่อการลดลงของมูลค่าสินค้านำคงเหลือในอนาคต

ที่ดิน อาคารและอุปกรณ์ และสัตว์ และค่าเสื่อมราคา

ในการคำนวณค่าเสื่อมราคาของอาคารและอุปกรณ์ ฝ่ายบริหารจำเป็นต้องทำการประมาณอายุการใช้งานและมูลค่าซากเมื่อเลิกใช้งานของอาคารและอุปกรณ์ และต้องทบทวนอายุการใช้งานและมูลค่าซากใหม่หากมีการเปลี่ยนแปลงเช่นนั้นเกิดขึ้น

ในการคำนวณค่าเสื่อมราคาของสัตว์ ฝ่ายบริหารจำเป็นต้องทำการประมาณอายุขัยของสัตว์ และต้องทบทวนอายุขัยใหม่หากมีการเปลี่ยนแปลงเช่นนั้นเกิดขึ้น

นอกจากนี้ ฝ่ายบริหารจำเป็นต้องสอบทานการต่อคำของที่ดิน อาคารและอุปกรณ์ และสัตว์ในแต่ละช่วงเวลาและบันทึกขาดทุนจากการต่อคำ หากคาดว่ามูลค่าที่คาดว่าจะได้รับคืนต่ำกว่ามูลค่าตามบัญชีของสินทรัพย์นั้น ในการนี้ฝ่ายบริหารจำเป็นต้องใช้ดุลยพินิจที่เกี่ยวข้องกับการคาดการณ์รายได้และค่าใช้จ่ายในอนาคตซึ่งเกี่ยวข้องกับสินทรัพย์นั้น

ผลประโยชน์พนักงานเมื่อเกษียณอายุ

กลุ่มบริษัทมีข้อผูกมัดในการให้ประโยชน์แก่พนักงานหลังเกษียณอายุ โดยหนี้ที่มีต่อพนักงานเป็นไปตามกฎหมายแรงงานไทย ประเมินการหนี้สินที่แสดงอยู่ในงบแสดงฐานะการเงินเป็นมูลค่าปัจจุบันของภาระผูกพันผลประโยชน์ของพนักงานที่คำนวณด้วยวิธีคิดลดอัตราดอกเบี้ยจากหลายสมมติฐาน สมมติฐานที่ใช้ในการประเมินค่าใช้จ่ายผลประโยชน์ของพนักงานสุทธิประจำงวดได้รวมถึงอัตราคิดลด อัตราการเพิ่มขึ้นของเงินเดือนพนักงาน และอัตราการเปลี่ยนแปลงในจำนวนพนักงานและอื่น ๆ การเปลี่ยนแปลงในอัตราเหล่านี้มีผลกระทบต่อประมาณการค่าใช้จ่ายที่เกี่ยวข้องกับผลประโยชน์ของพนักงานสุทธิ ในทุกปีกลุ่มบริษัทจะมีการทบทวนสมมติฐานดังกล่าว เช่น อัตราคิดลดที่เหมาะสม ซึ่งควรสะท้อนถึงอัตราดอกเบี้ยที่ควรนำมาใช้ในการคำนวณมูลค่าปัจจุบันสุทธิของกระแสเงินสดจ่ายในอนาคตที่คาดว่าจะต้องจ่ายให้กับพนักงาน ในการประเมินอัตราคิดลดที่เหมาะสมกลุ่มบริษัทจะพิจารณาโดยเทียบเคียงกับอัตราดอกเบี้ยของพันธบัตรรัฐบาลระยะยาว

4. รายการบัญชีกับบุคคลหรือกิจการที่เกี่ยวข้องกัน

บริษัทฯ และบริษัทย่อยมีรายการบัญชีที่สำคัญกับบุคคลและกิจการที่เกี่ยวข้องกัน และมียอดคงเหลือกับบุคคลและกิจการที่เกี่ยวข้องกันดังกล่าวเป็นจำนวนมาก รายการดังกล่าวได้แสดงไว้ในงบการเงินตามสัญญาและเกณฑ์ที่ตกลงร่วมกันระหว่างบริษัทฯ และบริษัทย่อย กับบุคคลและกิจการที่เกี่ยวข้องกัน

4.1 กิจการที่เกี่ยวข้องกัน ประกอบด้วย

	ลักษณะความสัมพันธ์
บริษัทย่อย	
บริษัท ภูเก็ตแฟนตาซี จำกัด (มหาชน)	ถือหุ้นโดยบริษัทฯ ร้อยละ 99.92 และมีกรรมการร่วมกัน
บริษัท ซาฟารี ไรต์ไลฟ์ ปาร์ค จำกัด	ถือหุ้นโดยบริษัทฯ ร้อยละ 90 และมีกรรมการร่วมกัน
บริษัท คาร์นิวัลเมจิก จำกัด	ถือหุ้นโดยบริษัท ภูเก็ตแฟนตาซี จำกัด (มหาชน) ร้อยละ 99 และมีกรรมการร่วมกัน
บริษัทที่เกี่ยวข้องกัน	
บริษัท จังเกิลเวิลด์ จำกัด	มีผู้ถือหุ้นและกรรมการร่วมกัน
บริษัท คชา บราเธอร์ส จำกัด	มีผู้ถือหุ้นและกรรมการร่วมกัน
บริษัท ศูนย์ปลาสวยงาม บางกอกฟาร์ม จำกัด	มีผู้ถือหุ้นและกรรมการร่วมกัน

4.2 รายการบัญชีที่มีสาระสำคัญระหว่างบริษัทฯ กับบุคคลและกิจการที่เกี่ยวข้องกันซึ่งรวมอยู่ในงบการเงินรวมและงบการเงินเฉพาะกิจการสำหรับปีสิ้นสุดวันที่ 31 ธันวาคม 2559 และ 2558 มีดังนี้

	หน่วย: บาท		นโยบายการ กำหนดราคา
	งบการเงินรวม		
	2559	2558	
<u>รายการกับบริษัทที่เกี่ยวข้องกัน</u>			
บริษัท จังเกิลเวิลด์ จำกัด			
ค่าเช่าที่ดิน	3,100,000.00	3,050,000.00	ราคาที่ตกลงร่วมกัน
บริษัท ศูนย์ปาลาสวยงาม บางกอกฟาร์ม จำกัด			
ซื้อสินค้า	1,654,540.00	2,301,330.00	ราคาที่ตกลงร่วมกัน
บริษัท คชา บราเธอร์ส จำกัด			
ส่วนแบ่งรายได้จากการจำหน่ายไอศกรีม	4,700,992.74	3,992,086.19	ร้อยละ 25 ของยอดขาย
ซื้อสินค้า	14,622,243.45	2,759,849.40	ราคาที่ตกลงร่วมกัน

	หน่วย : บาท		นโยบายการ กำหนดราคา
	งบการเงินเฉพาะกิจการ		
	2559	2558	
<u>รายการกับบริษัทย่อย</u>			
บริษัท ภูเก็ตแฟนตาซี จำกัด (มหาชน)			
รายได้ค่าเช่าสัตว์	2,720,000.00	4,960,000.00	ราคาที่ดินตกลงร่วมกัน
รายได้ค่าเช่ารถชุด	1,620,000.00	-	ราคาที่ดินตกลงร่วมกัน
รายได้ค่าสินค้าที่ระลึก	13,799.07	83,208.41	ราคาทุน
รายได้อื่น	615,535.56	622,256.26	ราคาทุน
เงินปันผลรับ	-	247,065,350.00	ตามที่ประกาศจ่าย
ดอกเบี้ยจ่าย	16,194,465.85	13,588,827.41	อัตราดอกเบี้ยร้อยละ MLR-0.15 ต่อปี (ร้อยละ 6.1) (ก่อนวันที่ 1 ธันวาคม 2559) อัตราดอกเบี้ยร้อยละ SPRL+0.5 ต่อปี (ร้อยละ 8.25))

รายการกับบริษัทที่เกี่ยวข้องกัน

บริษัท จังเกิลเวิลด์ จำกัด			
ค่าเช่าที่ดิน	3,100,000.00	3,050,000.00	ราคาที่ดินตกลงร่วมกัน
บริษัท ศูนย์ปาลาสวยงาม บางกอกฟาร์ม จำกัด			
ซื้อสินค้า	691,460.00	1,009,840.00	ราคาที่ดินตกลงร่วมกัน
บริษัท คชา บราเธอร์ส จำกัด			
ส่วนแบ่งรายได้จากการจำหน่ายไอศกรีม	4,700,992.74	3,992,086.19	ร้อยละ 25 ของยอดขาย
ซื้อสินค้า	14,622,243.45	2,759,849.40	ราคาที่ดินตกลงร่วมกัน

คำตอบแทนผู้บริหารที่สำคัญ

คำตอบแทนผู้บริหารที่สำคัญสำหรับปีสิ้นสุดวันที่ 31 ธันวาคม 2559 และ 2558 ประกอบด้วย:

	หน่วย : บาท			
	งบการเงินรวม		งบการเงินเฉพาะกิจการ	
	2559	2558	2559	2558
ผลประโยชน์ระยะสั้น(*)	152,773,920.00	114,395,743.00	37,102,120.00	33,938,401.00
ผลประโยชน์เมื่อถูกเลิกจ้าง	1,339,945.00	1,147,231.00	299,066.00	270,550.00
คำตอบแทนการออกแบบโครงการ	42,000,000.00	31,500,000.00	-	-
รวมคำตอบแทนผู้บริหารที่สำคัญ	196,113,865.00	147,042,974.00	37,401,186.00	34,208,951.00

(*) บริษัทฯ และบริษัทย่อยมีค่าใช้จ่ายสำหรับเงินเดือน ค่าเบี้ยประชุม ค่าบำเหน็จ เงินโบนัส และเงินรางวัลของผู้บริหารระดับสูงบางท่าน

ผลประโยชน์ระยะสั้นส่วนที่เป็นเงินเดือนของผู้บริหารระดับสูงของบริษัท คาร์นิวัลเมจิก จำกัด ซึ่งทำหน้าที่เกี่ยวข้องกับงานก่อสร้างโครงการคาร์นิวัลเมจิก บริษัท คาร์นิวัลเมจิก จำกัดได้รับรู้เป็นส่วนหนึ่งของงานระหว่างก่อสร้างสำหรับปีสิ้นสุดวันที่ 31 ธันวาคม 2559 เป็นจำนวนเงิน 19.8 ล้านบาท (หมายเหตุ 12)

ที่ประชุมคณะกรรมการของบริษัทฯ ครั้งที่ 1/2559 เมื่อวันที่ 27 มกราคม 2559 ได้อนุมัติให้จ่ายเงินโบนัสสำหรับปี 2558 เป็นจำนวนเงิน 3.4 ล้านบาท ให้แก่ผู้บริหารระดับสูงบางท่านของบริษัทฯ เนื่องจากบริษัทฯ สามารถทำยอดขายได้ตามเป้า ที่ประชุมจึงเห็นชอบให้จ่ายเงินโบนัสดังกล่าว และเห็นชอบให้งดจ่ายเงินรางวัลผู้บริหารสำหรับปี 2558

ที่ประชุมคณะกรรมการของบริษัทย่อย คือ บริษัท ภูเก็ตแฟนตาซี จำกัด (มหาชน) ครั้งที่ 1/2560 เมื่อวันที่ 25 มกราคม 2560 ได้อนุมัติให้จ่ายเงินรางวัลสำหรับปี 2559 เป็นจำนวนเงินรวม 22.4 ล้านบาท ให้แก่ผู้บริหารระดับสูงบางท่านของบริษัทย่อย

ที่ประชุมคณะกรรมการของบริษัทย่อย คือ บริษัท ภูเก็ตแฟนตาซี จำกัด (มหาชน) ครั้งที่ 11/2559 เมื่อวันที่ 2 พฤศจิกายน 2559 ได้อนุมัติให้ยกเลิกการบันทึกค่าใช้จ่ายเงินโบนัสผู้บริหารสำหรับปี 2559 เนื่องจากฝ่ายบริหารพิจารณาแล้ว เห็นว่าผลการดำเนินงานจะไม่ถึงเกณฑ์ที่กำหนดไว้สำหรับการจ่ายโบนัสผู้บริหารประจำปี 2559 โดยได้กลักรายการเงินโบนัสผู้บริหารที่บันทึกไว้สำหรับงวดหกเดือน สิ้นสุดวันที่ 30 มิถุนายน 2559 เป็นจำนวนเงิน 19 ล้านบาท

ที่ประชุมคณะกรรมการของบริษัทย่อย คือ บริษัท ภูเก็ตแฟนตาซี จำกัด (มหาชน) ครั้งที่ 1/2559 เมื่อวันที่ 27 มกราคม 2559 ได้อนุมัติให้จ่ายเงินโบนัสสำหรับปี 2558 เป็นจำนวนเงิน 14.5 ล้านบาท ให้แก่ผู้บริหารระดับสูงบางท่านของบริษัทย่อย เนื่องจากบริษัทย่อยสามารถทำยอดขายได้ตามเป้า ที่ประชุมจึงเห็นชอบให้จ่ายเงินโบนัสดังกล่าว และเห็นชอบให้งดจ่ายเงินรางวัลผู้บริหารสำหรับปี 2558

ที่ประชุมคณะกรรมการของบริษัท คาร์นิวัลเมจิก จำกัด บริษัทย่อยของบริษัท ภูเก็ตแฟนตาซี จำกัด (มหาชน) ครั้งที่ 3/2558 เมื่อวันที่ 25 พฤศจิกายน 2558 ได้อนุมัติจ่ายคำตอบแทนการออกแบบโครงการคาร์นิวัลเมจิกให้กับกรรมการของบริษัท คาร์นิวัลเมจิก จำกัด 3 ท่าน เป็นจำนวนเงินรวมเดือนละ 10.5 ล้านบาท นับตั้งแต่เดือนตุลาคม 2558 เป็นต้นไป กำหนดจ่ายรวมเป็นเวลาไม่เกิน 24 เดือน รวมเป็นจำนวนเงินทั้งสิ้น 252 ล้านบาท โดยได้รับรู้เป็นส่วนหนึ่งของงานระหว่างก่อสร้าง สำหรับงวดหกเดือน สิ้นสุดวันที่ 30 มิถุนายน 2559 เป็นจำนวนเงิน 42 ล้านบาท (หมายเหตุ 12) ทั้งนี้ที่ประชุมสามัญผู้ถือหุ้นของบริษัทฯ ครั้งที่ 1/2559 เมื่อวันที่ 25 เมษายน 2559 ได้มีมติให้สัตยาบันการจ่ายคำตอบแทนการออกแบบโครงการในส่วนที่จ่ายไปแล้วและได้อนุมัติคำตอบแทนการออกแบบโครงการในส่วนที่ต้องจ่ายอีกทั้งจำนวน

ต่อมา ที่ประชุมคณะกรรมการของบริษัท คาร์นิวัลเมจิก จำกัด ครั้งที่ 6/2559 เมื่อวันที่ 23 มิถุนายน 2559 ได้มีมติอนุมัติให้ยกเลิกการจ่ายค่าตอบแทนการออกแบบโครงการคาร์นิวัลเมจิกจำนวน 252 ล้านบาท และเห็นชอบให้จ่ายค่าตอบแทนแก่กรรมการของบริษัท คาร์นิวัลเมจิก จำกัด 3 ท่าน เป็นจำนวนเงินรวม 73.5 ล้านบาท ตามที่ได้จ่ายไปแล้วจนถึงวันที่ 30 เมษายน 2559 เท่านั้น โดยบริษัทฯ ได้เปิดเผยข้อมูลการทำรายการที่เกี่ยวข้องกับบุคคลที่เกี่ยวข้องกันดังกล่าวต่อตลาดหลักทรัพย์แห่งประเทศไทยแล้วเมื่อวันที่ 5 กรกฎาคม 2559

4.3 ยอดคงเหลือที่มีสาระสำคัญระหว่างบริษัทฯ กับบุคคลและกิจการที่เกี่ยวข้องกันซึ่งรวมอยู่ในงบการเงินรวมและงบการเงินเฉพาะกิจการ ณ วันที่ 31 ธันวาคม 2559 และ 2558 มีดังนี้

หน่วย: บาท				
	งบการเงินรวม		งบการเงินเฉพาะกิจการ	
	2559	2558	2559	2558
1) ลูกหนี้การค้า				
- บริษัท ศูนย์ปลาสวยงาม บางกอกฟาร์ม จำกัด	28,987.42	30,577.83	28,987.42	30,577.83
- บริษัท คชา บราเธอร์ส จำกัด	700,037.73	681,128.30	700,037.73	681,128.30
รวมลูกหนี้การค้า	729,025.15	711,706.13	729,025.15	711,706.13
2) ลูกหนี้อื่น				
- เงินล่วงหน้าแก่กรรมการ พนักงานและบุคคลที่เกี่ยวข้องกัน (ไม่มีดอกเบี้ย)	2,845,152.92	4,361,551.25	1,127,499.16	432,000.00
- บริษัท ภูเก็ตแฟนตาซี จำกัด (มหาชน)	-	-	2,056,820.00	512,938.44
- บริษัท จังเกิลเวิลด์ จำกัด	800,000.00	800,000.00	800,000.00	800,000.00
- บริษัท ศูนย์ปลาสวยงาม บางกอกฟาร์ม จำกัด	276,000.00	-	-	-
รวมลูกหนี้อื่น	3,921,152.92	5,161,551.25	3,984,319.16	1,744,938.44
3) เจ้าหนี้การค้า				
- บริษัท ภูเก็ตแฟนตาซี จำกัด (มหาชน)	-	-	818.55	-
- บริษัท จังเกิลเวิลด์ จำกัด	500,000.00	500,000.00	500,000.00	500,000.00
- บริษัท ศูนย์ปลาสวยงาม บางกอกฟาร์ม จำกัด	256,400.00	305,540.00	123,800.00	75,000.00
- บริษัท คชา บราเธอร์ส จำกัด	3,152,400.25	1,245,382.50	3,152,400.25	1,245,382.50
รวมเจ้าหนี้การค้า	3,908,800.25	2,050,922.50	3,777,018.80	1,820,382.50
4) เจ้าหนี้อื่น				
- เงินรางวัลและค่าตอบแทนผู้บริหารค้างจ่าย	26,476,000.00	17,900,000.00	970,000.00	3,400,000.00
5) เงินกู้ยืมระยะยาวจากบริษัทย่อยและดอกเบี้ยค้างจ่าย				
- บริษัท ภูเก็ตแฟนตาซี จำกัด (มหาชน)	-	-	249,851,781.43	160,121,773.97
- บริษัท ซาฟารี เวิลด์ไลฟ์ ปาร์ค จำกัด	-	-	8,514,166.66	8,507,219.18
รวมเงินกู้ยืมระยะยาวจากบริษัทย่อย				
และดอกเบี้ยค้างจ่าย	-	-	258,365,948.09	168,628,993.15

4.4 รายการเคลื่อนไหวของเงินกู้ยืมและดอกเบี้ยค้างจ่ายจากบุคคลและกิจการที่เกี่ยวข้องกัน สำหรับปีสิ้นสุดวันที่ 31 ธันวาคม 2559 มีดังนี้

	หน่วย: บาท			
	ยอดคงเหลือ	รายการเคลื่อนไหว		ยอดคงเหลือ
	ณ วันที่ 1	ระหว่างปี		ณ วันที่ 31
	มกราคม 2559	เพิ่มขึ้น	(ลดลง)	ธันวาคม 2559
งบการเงินเฉพาะกิจการ				
เงินกู้ยืมระยะยาวจากบริษัทย่อยและดอกเบี้ยค้างจ่าย				
เงินกู้ยืมระยะยาว				
บริษัท ภูเก็ตแฟนตาซี จำกัด (มหาชน)	159,000,000.00	88,000,000.00	-	247,000,000.00
บริษัท ซาฟารี ไวลด์ไลฟ์ ปาร์ค จำกัด	8,500,000.00	-	-	8,500,000.00
รวม	167,500,000.00	88,000,000.00	-	255,500,000.00
ดอกเบี้ยค้างจ่าย				
บริษัท ภูเก็ตแฟนตาซี จำกัด (มหาชน)	1,121,773.97	16,194,465.85	(14,464,458.39)	2,851,781.43
บริษัท ซาฟารี ไวลด์ไลฟ์ ปาร์ค จำกัด	7,219.18	84,999.96	(78,052.48)	14,166.66
รวม	1,128,993.15	16,279,465.81	(14,542,510.87)	2,865,948.09
รวมเงินกู้ยืมระยะยาวจากบริษัทย่อย				
และดอกเบี้ยค้างจ่าย	168,628,993.15	104,279,465.81	(14,542,510.87)	258,365,948.09

4.5 ณ วันที่ 31 ธันวาคม 2559 และ 2558 บริษัทฯ มีเงินกู้ยืมจากกิจการที่เกี่ยวข้องกัน ดังนี้

- 1) บริษัทฯ ได้กู้ยืมจากบริษัทย่อย คือ บริษัท ภูเก็ตแฟนตาซี จำกัด (มหาชน) ซึ่งมีเงินกู้ยืมคงเหลือจำนวน 247 ล้านบาท และ 159 ล้านบาท ตามลำดับ

โดยในระหว่างปี 2558 บริษัทฯ ได้ออกตั๋วสัญญาใช้เงินจำนวน 159 ล้านบาท ครบกำหนดวันที่ 31 ธันวาคม 2560 คิดดอกเบี้ยในอัตราร้อยละ SPRL+0.50 ต่อปี (ร้อยละ 8.25)

ต่อมาในระหว่างปี 2559 บริษัทฯ ได้กู้ยืมเงินจากบริษัทย่อยดังกล่าวเพิ่มเติมอีก 88 ล้านบาท และได้ยกเลิกตั๋วสัญญาใช้เงินฉบับเดิมที่ครบกำหนดวันที่ 31 ธันวาคม 2560 จำนวน 159 ล้านบาท โดยได้ออกตั๋วสัญญาใช้เงินฉบับใหม่ จำนวน 247 ล้านบาท ครบกำหนดวันที่ 31 ธันวาคม 2561 คิดดอกเบี้ยในอัตราร้อยละ MLR-0.15 ต่อปี (ร้อยละ 6.1 ต่อปี)

- 2) บริษัทฯ ได้กู้ยืมจากบริษัทย่อยอีกแห่งหนึ่ง คือ บริษัท ซาฟารี ไวลด์ไลฟ์ ปาร์ค จำกัด ซึ่งมีเงินกู้ยืมคงเหลือจำนวน 8.5 ล้านบาท โดยการออกตั๋วสัญญาใช้เงินและคิดดอกเบี้ยในอัตราร้อยละ 1 ต่อปี ครบกำหนดวันที่ 31 ธันวาคม 2561 (เป็นการออกตั๋วสัญญาใช้เงินฉบับใหม่และยกเลิกฉบับเดิมที่ครบกำหนดวันที่ 31 ธันวาคม 2560)

5. เงินสดและรายการเทียบเท่าเงินสด

เงินสดและรายการเทียบเท่าเงินสด ณ วันที่ 31 ธันวาคม 2559 และ 2558 ประกอบด้วย

	หน่วย: บาท			
	งบการเงินรวม		งบการเงินเฉพาะกิจการ	
	2559	2558	2559	2558
เงินสดในมือ	15,441,407.60	13,982,393.11	9,150,727.90	8,472,086.27
เงินฝากธนาคาร - กระแสรายวัน	2,654,273.31	52,875,103.61	1,354,465.30	51,594,580.73
- ออมทรัพย์	325,348,691.00	419,168,483.95	8,791,761.74	39,425,709.55
รวมเงินสดและรายการเทียบเท่าเงินสด	343,444,371.91	486,025,980.67	19,296,954.94	99,492,376.55

6. เงินลงทุนชั่วคราว

เงินลงทุนชั่วคราว ณ วันที่ 31 ธันวาคม 2559 และ 2558 ประกอบด้วย

	อัตราดอกเบี้ย (ร้อยละต่อปี)		หน่วย: บาท			
	ณ วันที่ 31	ณ วันที่ 31	งบการเงินรวม		งบการเงินเฉพาะกิจการ	
	ธันวาคม 2559	ธันวาคม 2558	2559	2558	2559	2558
เงินฝากประจำอายุ 6 เดือน	-	1.70 และ 1.85	-	300,000,000.00	-	-
เงินฝากประจำอายุ 12 เดือน	1.15 - 1.35	2.30	10,092,718.20	200,000,000.00	10,092,718.20	-
เงินลงทุนในตั๋วแลกเงิน	7.00	-	20,000,000.00	-	-	-
รวมเงินลงทุนชั่วคราว			30,092,718.20	500,000,000.00	10,092,718.20	-

7. ลูกหนี้การค้าและลูกหนี้อื่น - สุทธิ

ลูกหนี้การค้าและลูกหนี้อื่น – สุทธิ ณ วันที่ 31 ธันวาคม 2559 และ 2558 ประกอบด้วย

	หน่วย: บาท			
	งบการเงินรวม		งบการเงินเฉพาะกิจการ	
	2559	2558	2559	2558
ลูกหนี้การค้า				
ลูกหนี้การค้าบริษัทที่เกี่ยวข้องกัน	729,025.15	711,706.13	729,025.15	711,706.13
ลูกหนี้การค้าบริษัทอื่น	58,441,295.41	67,270,913.32	19,837,886.62	20,928,233.34
รวมลูกหนี้การค้า	59,170,320.56	67,982,619.45	20,566,911.77	21,639,939.47
<u>หัก</u> ค่าเผื่อหนี้สงสัยจะสูญ				
ยกมา	(8,716,707.94)	(9,074,348.57)	(37,600.00)	(1,061,940.00)
เพิ่มขึ้น	-	(666,699.37)	-	-
ลดลง	1,922,312.95	1,024,340.00	-	1,024,340.00
คงเหลือยกไป	(6,794,394.99)	(8,716,707.94)	(37,600.00)	(37,600.00)
รวมลูกหนี้การค้า - สุทธิ	52,375,925.57	59,265,911.51	20,529,311.77	21,602,339.47
ลูกหนี้อื่น				
เงินทดรองจ่าย และเงินจ่ายล่วงหน้าแก่กรรมการ				
พนักงานและบุคคลที่เกี่ยวข้อง	2,845,152.92	4,361,551.25	1,127,499.16	432,000.00
ลูกหนี้อื่น - กิจการที่เกี่ยวข้องกัน	1,076,000.00	800,000.00	800,000.00	800,000.00
รายได้ค้างรับ - บริษัทย่อย	-	-	2,056,820.00	512,938.44
ลูกหนี้กรมสรรพากร	55,698,714.96	12,361,286.33	1,406,757.25	2,018,560.11
ค่าใช้จ่ายจ่ายล่วงหน้า	10,396,562.51	6,866,582.57	4,773,886.07	3,071,929.23
อื่นๆ	13,307,574.34	7,036,435.99	3,747,690.10	4,518,945.50
รวมลูกหนี้อื่น	83,324,004.73	31,425,856.14	13,912,652.58	11,354,373.28
<u>หัก</u> ค่าเผื่อหนี้สงสัยจะสูญ				
เพิ่มขึ้น	(6,500,000.00)	-	-	-
คงเหลือยกไป	(6,500,000.00)	-	-	-
รวมลูกหนี้อื่น - สุทธิ	76,824,004.73	31,425,856.14	13,912,652.58	11,354,373.28
รวมลูกหนี้การค้าและลูกหนี้อื่น - สุทธิ	129,199,930.30	90,691,767.65	34,441,964.35	32,956,712.75

ณ วันที่ 31 ธันวาคม 2559 และ 2558 มียอดลูกหนี้การค้าคงเหลือ โดยแยกตามอายุที่ค้างชำระได้ดังนี้

	หน่วย: บาท			
	งบการเงินรวม		งบการเงินเฉพาะกิจการ	
	2559	2558	2559	2558
ลูกหนี้การค้าบริษัทที่เกี่ยวข้องกัน				
น้อยกว่าหรือเท่ากับ 3 เดือน	729,025.15	711,706.13	729,025.15	711,706.13
ลูกหนี้การค้าบริษัทอื่น				
น้อยกว่าหรือเท่ากับ 3 เดือน	50,426,565.42	57,238,155.38	19,052,251.62	20,890,633.34
มากกว่า 3 เดือน ถึง 6 เดือน	1,249,280.00	3,127,350.00	748,630.00	-
มากกว่า 6 เดือน ถึง 12 เดือน	447,141.00	749,711.45	15,280.00	37,600.00
มากกว่า 12 เดือนขึ้นไป	6,318,308.99	6,155,696.49	21,725.00	-
รวมลูกหนี้การค้า	59,170,320.56	67,982,619.45	20,566,911.77	21,639,939.47

8. สินค้าคงเหลือ - สุทธิ

สินค้านคงเหลือ – สุทธิ ณ วันที่ 31 ธันวาคม 2559 และ 2558 ประกอบด้วย

	หน่วย: บาท			
	งบการเงินรวม		งบการเงินเฉพาะกิจการ	
	2559	2558	2559	2558
อาหารและเครื่องดื่ม	7,571,221.60	6,805,208.20	3,163,999.55	1,776,073.72
สินค้าที่ระลึก	38,415,167.10	32,941,857.27	6,834,324.12	8,635,716.69
พัสดุอะไหล่ - ทั่วไป	3,631,477.44	3,481,120.11	76,302.25	65,415.17
เบ็ดเตล็ด	9,804,620.13	7,340,183.55	3,415,361.42	2,765,650.65
รวม	59,422,486.27	50,568,369.13	13,489,987.34	13,242,856.23
<u>หัก</u> ค่าเผื่อมูลค่าสินค้าลดลง				
คงเหลือยกมา	(9,652,302.65)	(17,255,223.02)	(3,285,623.88)	(3,285,623.88)
ลดลง	1,684,774.74	7,602,920.37	-	-
คงเหลือยกไป	(7,967,527.91)	(9,652,302.65)	(3,285,623.88)	(3,285,623.88)
รวมสินค้านคงเหลือ - สุทธิ	51,454,958.36	40,916,066.48	10,204,363.46	9,957,232.35

9. เงินลงทุนในบริษัทย่อย – สุทธิ

เงินลงทุนในบริษัทย่อย – สุทธิ ซึ่งแสดงรวมอยู่ในงบการเงินเฉพาะของบริษัทฯ มีรายละเอียดดังต่อไปนี้

								หน่วย: บาท	
								งบการเงินเฉพาะกิจการ	
								วิธีราคาทุน	
								ณ วันที่ 31	ณ วันที่ 31
								ธันวาคม 2559	ธันวาคม 2558
ชื่อบริษัท	ลักษณะความสัมพันธ์	สัดส่วนการถือหุ้น(ร้อยละ)		ทุนจดทะเบียน		ทุนที่ออกและเรียกชำระแล้ว			
		2559	2558	2559	2558	2559	2558		
1. บริษัท ซาฟารี ไวลด์ไลฟ์ ปาร์ค จำกัด	ถือหุ้นและมี								
	กรรมการร่วมกัน	90	90	40	40	10	10	9,000,000.00	9,000,000.00
2. บริษัท ภูเก็ตแฟนตาซี จำกัด (มหาชน)	ถือหุ้นและมี								
	กรรมการร่วมกัน	99.92	99.92	1,178	1,178	1,178	1,178	2,886,700,000.00	2,886,700,000.00
รวม								2,895,700,000.00	2,895,700,000.00
<u>หัก</u> ค่าเผื่อการด้อยค่าเงินลงทุนในบริษัทย่อย - บริษัท ภูเก็ตแฟนตาซี จำกัด (มหาชน)								(1,709,595,000.00)	(1,709,595,000.00)
เงินลงทุนในบริษัทย่อย - สุทธิ								1,186,105,000.00	1,186,105,000.00

ที่ประชุมคณะกรรมการของบริษัทฯ ครั้งที่ 11/2553 เมื่อวันที่ 24 พฤศจิกายน 2553 ได้อนุมัติให้บริษัทฯ เข้าถือหุ้นสามัญในบริษัท ซาฟารี โวลต์โลฟ ปาร์ค จำกัด โดยได้จดทะเบียนจัดตั้งเป็นบริษัทจำกัดกับกระทรวงพาณิชย์เมื่อวันที่ 4 เมษายน 2554 มีทุนจดทะเบียน 40 ล้านบาท ประกอบด้วยหุ้นสามัญจำนวน 4 ล้านหุ้น มูลค่าหุ้นละ 10 บาท โดยบริษัทฯ เข้าถือหุ้นจำนวน 3.6 ล้านหุ้น คิดเป็นร้อยละ 90 ของทุนจดทะเบียน โดยหุ้นสามัญจดทะเบียนดังกล่าวได้ถูกเรียกชำระในอัตราร้อยละ 25 ของมูลค่าหุ้นในอัตราหุ้นละ 2.5 บาท คิดเป็นจำนวนเงิน 9 ล้านบาท และที่ประชุมคณะกรรมการของบริษัทย่อย คือ บริษัท ภูเก็ตแพนตาซี จำกัด (มหาชน) ครั้งที่ 13/2553 เมื่อวันที่ 29 ธันวาคม 2553 ได้อนุมัติให้เข้าถือหุ้นสามัญในบริษัท ซาฟารี โวลต์โลฟ ปาร์ค จำกัด จำนวน 0.36 ล้านหุ้น คิดเป็นร้อยละ 9 ของทุนจดทะเบียน โดยบริษัทดังกล่าวจัดตั้งขึ้นเพื่อดำเนินธุรกิจเป็นสถานที่ท่องเที่ยวและขยายพันธุ์สัตว์ บริษัทฯ และบริษัทย่อยได้ชำระค่าหุ้นสามัญให้แก่บริษัท ซาฟารี โวลต์โลฟ ปาร์ค จำกัด แล้ว ปัจจุบันบริษัทดังกล่าวยังไม่ได้ดำเนินกิจการ

ที่ประชุมวิสามัญผู้ถือหุ้นของบริษัทย่อยคือ บริษัท ภูเก็ตแพนตาซี จำกัด (มหาชน) เมื่อวันที่ 26 กรกฎาคม 2547 ได้มีมติเป็นเอกฉันท์อนุมัติให้ลดทุนที่ชำระแล้วเพื่อชดเชยผลขาดทุน จากทุนจดทะเบียนเดิมจำนวน 1,900 ล้านบาท ประกอบด้วยหุ้นสามัญจำนวน 190 ล้านหุ้น มูลค่าที่ตราไว้หุ้นละ 10 บาท เหลือเป็นทุนชำระแล้ว 190 ล้านบาท ประกอบด้วยหุ้นสามัญจำนวน 19 ล้านหุ้น มูลค่าที่ตราไว้หุ้นละ 10 บาท และได้ลดมูลค่าหุ้นจากมูลค่าที่ตราไว้เดิมหุ้นละ 10 บาท เหลือมูลค่าหุ้นละ 1 บาท โดยทุนจดทะเบียนบริษัทเท่าเดิมแต่เพิ่มจำนวนหุ้นสามัญจาก 19 ล้านหุ้น เป็นจำนวน 190 ล้านหุ้น บริษัทย่อยดังกล่าวได้จดทะเบียนการลดทุนดังกล่าวกับกระทรวงพาณิชย์เมื่อวันที่ 11 ตุลาคม 2547 ฝ่ายบริหารของบริษัทฯ ได้พิจารณาเรื่องการลดมูลค่าหุ้นของบริษัทย่อยดังกล่าว เป็นการลดราคาหุ้นของเงินลงทุนในบริษัทย่อยลงให้เป็นราคาหุ้นใหม่ตามสัดส่วนเดียวกับมูลค่าหุ้นที่ลดลง ดังนั้นบริษัทฯ จึงตั้งค่าเผื่อการด้อยค่าเงินลงทุนในหุ้นสามัญของบริษัท ภูเก็ตแพนตาซี จำกัด (มหาชน) เป็นจำนวนเงิน 1,709.6 ล้านบาท

ที่ประชุมคณะกรรมการบริษัทย่อยคือ บริษัท ภูเก็ตแพนตาซี จำกัด (มหาชน) ครั้งที่ 2/2558 เมื่อวันที่ 25 กุมภาพันธ์ 2558 และที่ประชุมวิสามัญผู้ถือหุ้นของบริษัทย่อยดังกล่าว ครั้งที่ 1/2558 เมื่อวันที่ 23 มีนาคม 2558 ได้มีมติเป็นเอกฉันท์อนุมัติให้เพิ่มทุนจดทะเบียนของบริษัทย่อยจาก 190 ล้านบาท เป็น 706.8 ล้านบาท โดยการออกหุ้นสามัญใหม่จำนวน 516.8 ล้านหุ้น มูลค่าหุ้นละ 1 บาท และเรียกชำระค่าหุ้นสามัญเต็มจำนวน ในอัตราหุ้นละ 1 บาท โดยบริษัทฯ ได้รับจัดสรรหุ้นสามัญเพิ่มทุนดังกล่าวเพิ่มเติม มีผลให้บริษัทฯ ถือหุ้นเป็นจำนวนรวม 705.9 ล้านหุ้น คิดเป็นร้อยละ 99.87 ของทุนจดทะเบียน บริษัทย่อยได้จดทะเบียนการเพิ่มทุนรวมทั้งจดทะเบียนเปลี่ยนแปลงทุนที่ชำระแล้วกับกระทรวงพาณิชย์แล้ว เมื่อวันที่ 23 มีนาคม 2558 และบริษัทฯ ได้ชำระค่าหุ้นสามัญให้แก่บริษัทดังกล่าวแล้วทั้งจำนวน

ที่ประชุมคณะกรรมการบริษัทย่อยคือ บริษัท ภูเก็ตแพนตาซี จำกัด (มหาชน) ครั้งที่ 9/2558 เมื่อวันที่ 23 กันยายน 2558 และที่ประชุมวิสามัญผู้ถือหุ้นของบริษัทย่อยดังกล่าว ครั้งที่ 1/2558 เมื่อวันที่ 19 ตุลาคม 2558 ได้มีมติเป็นเอกฉันท์อนุมัติให้เพิ่มทุนจดทะเบียนของบริษัทย่อยจาก 706.8 ล้านบาท เป็น 1,178 ล้านบาท โดยการออกหุ้นสามัญใหม่จำนวน 471.2 ล้านหุ้น มูลค่าหุ้นละ 1 บาท และเรียกชำระค่าหุ้นสามัญเต็มจำนวน ในอัตราหุ้นละ 1 บาท โดยบริษัทฯ ได้รับจัดสรรหุ้นสามัญเพิ่มทุนดังกล่าวทั้งจำนวน ซึ่งเกินกว่าสิทธิที่ได้รับ เนื่องจากผู้ถือหุ้นรายอื่นสละสิทธิ์ มีผลให้บริษัทฯ ถือหุ้นเป็นจำนวนรวม 1,177.1 ล้านหุ้น คิดเป็นร้อยละ 99.92 ของทุนจดทะเบียน บริษัทย่อยได้จดทะเบียนการเพิ่มทุนรวมทั้งจดทะเบียนเปลี่ยนแปลงทุนที่ชำระแล้วกับกระทรวงพาณิชย์แล้ว เมื่อวันที่ 3 ธันวาคม 2558 และบริษัทฯ ได้ชำระค่าหุ้นสามัญให้แก่บริษัทดังกล่าวแล้วทั้งจำนวน

10. เงินฝากที่ติดภาระค้ำประกัน

ณ วันที่ 31 ธันวาคม 2559 และ 2558 บริษัทฯ และบริษัทย่อยมีเงินฝากธนาคารประเภทประจำ 3 เดือน และ 12 เดือนกับธนาคารพาณิชย์เป็นจำนวนเงิน 40.2 ล้านบาท และ 5.4 ล้านบาท ตามลำดับ บริษัทฯ และบริษัทย่อยได้นำเงินฝากประจำดังกล่าวไปค้ำประกันหนังสือค้ำประกันที่ออกโดยธนาคาร และค้ำประกันการเปิดเลตเตอร์ออฟเครดิตภายในประเทศ (หมายเหตุ 32)

11. สัตว์และต้นไม้ - สุทธิ

สัตว์และต้นไม้ – สุทธิ ณ วันที่ 31 ธันวาคม 2559 และ 2558 ประกอบด้วย

	หน่วย: บาท					
	งบการเงินรวม			งบการเงินเฉพาะกิจการ		
	สัตว์	ต้นไม้	รวม	สัตว์	ต้นไม้	รวม
ราคาทุน						
ณ วันที่ 31 ธันวาคม 2558	579,130,629.83	117,603,691.71	696,734,321.54	536,400,753.35	116,955,579.71	653,356,333.06
ซื้อเพิ่มระหว่างปี	59,651,748.57	958,005.00	60,609,753.57	59,636,748.57	958,005.00	60,594,753.57
ตัดจำหน่ายระหว่างปี	(35,151,639.69)	-	(35,151,639.69)	(34,907,808.13)	-	(34,907,808.13)
ณ วันที่ 31 ธันวาคม 2559	603,630,738.71	118,561,696.71	722,192,435.42	561,129,693.79	117,913,584.71	679,043,278.50
ค่าเสื่อมราคาสะสม						
ณ วันที่ 31 ธันวาคม 2558	182,879,628.66	-	182,879,628.66	160,550,057.50	-	160,550,057.50
ค่าเสื่อมราคาสำหรับปี	28,239,737.28	-	28,239,737.28	26,765,344.11	-	26,765,344.11
ตัดจำหน่ายระหว่างปี	(11,604,934.66)	-	(11,604,934.66)	(11,385,844.11)	-	(11,385,844.11)
ณ วันที่ 31 ธันวาคม 2559	199,514,431.28	-	199,514,431.28	175,929,557.50	-	175,929,557.50
มูลค่าสุทธิตามบัญชี						
ณ วันที่ 31 ธันวาคม 2558	396,251,001.17	117,603,691.71	513,854,692.88	375,850,695.85	116,955,579.71	492,806,275.56
ณ วันที่ 31 ธันวาคม 2559	404,116,307.43	118,561,696.71	522,678,004.14	385,200,136.29	117,913,584.71	503,113,721.00
ค่าเสื่อมราคาที่แสดงอยู่ในส่วนของกำไรหรือขาดทุน						
ปี 2558			29,379,516.11			28,939,661.02
ปี 2559			28,239,737.28			26,765,344.11

กลุ่มบริษัทมิได้บันทึกสัตว์เกิดใหม่เป็นสินทรัพย์ในบัญชี เนื่องจากกลุ่มบริษัทมิได้ทำธุรกิจในการเลี้ยงสัตว์ หากแต่ได้จัดทำทะเบียนควบคุมสัตว์เกิดใหม่ เมื่อมีการขายสัตว์เกิดใหม่จะบันทึกบัญชี ซึ่งแสดงอยู่ในรายการ “รายได้จากการจำหน่ายสัตว์เกิดใหม่”

ต้นทุนและค่าใช้จ่ายในการเลี้ยงสัตว์เกิดใหม่บันทึกอยู่ในรายการ “ต้นทุนขายและบริการและค่าใช้จ่ายเกี่ยวกับสัตว์และต้นไม้” เมื่อเกิดรายการ

12. ที่ดิน อาคารและอุปกรณ์ - สุทธิ

ที่ดิน อาคารและอุปกรณ์ – สุทธิ ณ วันที่ 31 ธันวาคม 2559 และ 2558 ประกอบด้วย

	หน่วย: บาท									
	งบการเงินรวม									
			อาคาร สิ่งปลูกสร้าง			เครื่องตกแต่ง			โครงการ	รวม
	ที่ดิน	ส่วนปรับปรุง และพัฒนาที่ดิน	และส่วนปรับปรุง อาคาร	ปอแก้วและกรงสัตว์	เครื่องจักร เครื่องใช้ และอุปกรณ์	และเครื่องใช้ สำนักงาน	ยานพาหนะ	อุปกรณ์สวนสนุก	ระหว่างก่อสร้าง	
ราคาทุน										
ณ วันที่ 31 ธันวาคม 2558	1,758,608,436.41	288,418,917.74	2,627,400,035.23	185,913,086.95	1,272,514,353.24	244,469,857.69	714,786,074.55	22,387,849.90	291,786,848.06	7,406,285,459.77
ซื้อเพิ่มระหว่างปี	83,049,981.02	2,505,680.00	111,147.66	-	26,510,170.78	8,127,928.20	26,596,262.27	156,000.00	696,848,147.51	843,905,317.44
โอนเข้า/โอนออกระหว่างปี	-	6,173,126.74	26,514,179.36	8,730,420.44	14,846.10	15,153.90	-	-	(47,947,726.54)	(6,500,000.00)
จำหน่ายระหว่างปี	-	-	(26,096,764.31)	-	(4,031,919.20)	(2,632,288.32)	(19,455,402.35)	-	(194,292.08)	(52,410,666.26)
ณ วันที่ 31 ธันวาคม 2559	1,841,658,417.43	297,097,724.48	2,627,928,597.94	194,643,507.39	1,295,007,450.92	249,980,651.47	721,926,934.47	22,543,849.90	940,492,976.95	8,191,280,110.95
ค่าเสื่อมราคาสะสม										
ณ วันที่ 31 ธันวาคม 2558 ก่อนปรับปรุง	-	156,183,730.10	2,137,364,046.11	172,195,097.55	1,221,915,397.27	217,226,093.22	470,708,825.55	22,288,589.43	-	4,397,881,779.23
ผลกระทบจากการปรับปรุงทางบัญชีปีก่อน	-	-	-	-	(6,572,211.29)	-	-	-	-	(6,572,211.29)
ณ วันที่ 31 ธันวาคม 2558 หลังปรับปรุง	-	156,183,730.10	2,137,364,046.11	172,195,097.55	1,215,343,185.98	217,226,093.22	470,708,825.55	22,288,589.43	-	4,391,309,567.94
ค่าเสื่อมราคาสำหรับปี	-	6,214,294.96	73,173,831.47	4,775,762.64	17,003,263.88	13,395,663.45	48,586,535.64	86,463.60	-	163,235,815.64
ตัดจำหน่ายสำหรับปี	-	-	(26,096,748.31)	-	(3,767,774.58)	(2,052,717.88)	(12,766,124.53)	-	-	(44,683,365.30)
ณ วันที่ 31 ธันวาคม 2559	-	162,398,025.06	2,184,441,129.27	176,970,860.19	1,228,578,675.28	228,569,038.79	506,529,236.66	22,375,053.03	-	4,509,862,018.28
ค่าเผื่อการด้อยค่าของสินทรัพย์ถาวร										
ณ วันที่ 31 ธันวาคม 2558 ก่อนปรับปรุง	-	-	12,961,451.63	-	-	-	-	-	-	12,961,451.63
ผลกระทบจากการปรับปรุงทางบัญชีปีก่อน	-	-	(12,961,451.63)	-	-	-	-	-	-	(12,961,451.63)
ณ วันที่ 31 ธันวาคม 2558 หลังปรับปรุง	-	-	-	-	-	-	-	-	-	-
ณ วันที่ 31 ธันวาคม 2559	-	-	-	-	-	-	-	-	-	-
มูลค่าสุทธิตามบัญชี										
ณ วันที่ 31 ธันวาคม 2558	1,758,608,436.41	132,235,187.64	490,035,989.12	13,717,989.40	57,171,167.26	27,243,764.47	244,077,249.00	99,260.47	291,786,848.06	3,014,975,891.83
ณ วันที่ 31 ธันวาคม 2559	1,841,658,417.43	134,699,699.42	443,487,468.67	17,672,647.20	66,428,775.64	21,411,612.68	215,397,697.81	168,796.87	940,492,976.95	3,681,418,092.67

หน่วย: บาท										
งบการเงินเฉพาะกิจการ										
	ที่ดิน	ส่วนปรับปรุงและ พัฒนาที่ดิน	อาคาร สิ่งปลูกสร้าง และส่วนปรับปรุง		เครื่องจักร เครื่องใช้ และ อุปกรณ์	เครื่องตกแต่ง และเครื่องใช้ สำนักงาน	ยานพาหนะ	อุปกรณ์ส่วนบุคคล	โครงการระหว่าง ก่อสร้าง	รวม
			อาคาร	บ่อพักและกรงสัตว์						
ราคาทุน										
ณ วันที่ 31 ธันวาคม 2558	1,231,458,502.96	240,919,970.60	1,221,385,663.22	185,913,086.95	232,800,523.11	56,637,539.23	462,415,710.06	22,387,849.90	27,343,488.25	3,681,262,334.28
ซื้อเพิ่มระหว่างปี	83,049,981.02	2,505,680.00	-	-	21,058,032.79	1,909,742.40	19,603,800.01	156,000.00	48,870,861.58	177,154,097.80
โอนเข้า/โอนออกระหว่างปี	-	6,173,126.74	23,056,945.79	8,730,420.44	-	30,000.00	-	-	(37,990,492.97)	-
จำหน่ายระหว่างปี	-	-	(26,096,764.31)	-	(3,796,364.03)	(907,761.54)	(8,112,132.35)	-	(40,000.00)	(38,953,022.23)
ณ วันที่ 31 ธันวาคม 2559	1,314,508,483.98	249,598,777.34	1,218,345,844.70	194,643,507.39	250,062,191.87	57,669,520.09	473,907,377.72	22,543,849.90	38,183,856.86	3,819,463,409.85
ค่าเสื่อมราคาสะสม										
ณ วันที่ 31 ธันวาคม 2558	-	116,369,974.82	1,073,503,816.82	172,195,097.55	204,762,344.00	52,559,549.47	316,148,370.57	22,288,589.43	-	1,957,827,742.66
ค่าเสื่อมราคาสำหรับปี	-	3,839,347.72	31,799,577.55	4,775,762.64	11,155,751.07	1,774,250.03	34,475,268.41	86,463.60	-	87,906,421.02
ตัดจำหน่ายสำหรับปี	-	-	(26,096,748.31)	-	(3,559,223.55)	(900,712.17)	(3,928,389.70)	-	-	(34,485,073.73)
ณ วันที่ 31 ธันวาคม 2559	-	120,209,322.54	1,079,206,646.06	176,970,860.19	212,358,871.52	53,433,087.33	346,695,249.28	22,375,053.03	-	2,011,249,089.95
ค่าเผื่อการด้อยค่าของสินทรัพย์ถาวร										
ณ วันที่ 31 ธันวาคม 2558 ก่อนปรับปรุง	-	-	12,961,451.63	-	-	-	-	-	-	12,961,451.63
ผลกระทบจากการปรับปรุงทางบัญชีปีก่อน	-	-	(12,961,451.63)	-	-	-	-	-	-	(12,961,451.63)
ณ วันที่ 31 ธันวาคม 2558 หลังปรับปรุง	-	-	-	-	-	-	-	-	-	-
ณ วันที่ 31 ธันวาคม 2559	-	-	-	-	-	-	-	-	-	-
มูลค่าสุทธิตามบัญชี										
ณ วันที่ 31 ธันวาคม 2558	1,231,458,502.96	124,549,995.78	147,881,846.40	13,717,989.40	28,038,179.11	4,077,989.76	146,267,339.49	99,260.47	27,343,488.25	1,723,434,591.62
ณ วันที่ 31 ธันวาคม 2559	1,314,508,483.98	129,389,454.80	139,139,198.64	17,672,647.20	37,703,320.35	4,236,432.76	127,212,128.44	168,796.87	38,183,856.86	1,808,214,319.90

ค่าเสื่อมราคาสำหรับปี สิ้นสุดวันที่ 31 ธันวาคม 2559 และ 2558 ที่แสดงอยู่ในส่วนของกำไรหรือขาดทุนมีดังนี้

หน่วย : บาท			
งบการเงินรวม		งบการเงินเฉพาะกิจการ	
2559	2558	2559	2558
163,235,815.64	162,527,893.91	87,906,421.02	86,440,775.59

บริษัท และบริษัทย่อยได้จัดจำหน่ายที่ดินพร้อมสิ่งปลูกสร้างบางส่วนที่มีอยู่ในปัจจุบันและที่จะมีขึ้นในอนาคต ซึ่งมีมูลค่าสุทธิตามบัญชี ณ วันที่ 31 ธันวาคม 2559 และ 2558 ในงบการเงินรวมมีจำนวนเงินรวมประมาณ 3,367.0 ล้านบาท และ 2,083.6 ล้านบาท ตามลำดับ และในงบการเงินเฉพาะกิจการมีจำนวนเงินรวมประมาณ 1,628.4 ล้านบาท และ 1,520.8 ล้านบาท ตามลำดับเพื่อค้ำประกันวงเงินสินเชื่อที่ได้รับจากสถาบันการเงินในประเทศหลายแห่ง (หมายเหตุ 19)

มูลค่าต้นทุนของสินทรัพย์ถาวรที่ยังใช้งานบางรายการ ซึ่งได้ตัดค่าเสื่อมราคาเต็มจำนวนแล้ว แต่บริษัท และบริษัทย่อยยังสามารถใช้ประโยชน์ในสินทรัพย์เหล่านั้นได้ ณ วันที่ 31 ธันวาคม 2559 และ 2558 ในงบการเงินรวมมีจำนวนเงินรวมประมาณ 2,961.7 ล้านบาท และ 2,834.0 ล้านบาท ตามลำดับ และในงบการเงินเฉพาะกิจการมีจำนวนเงินรวมประมาณ 1,432.9 ล้านบาท และ 1,336.8 ล้านบาท ตามลำดับ

ณ วันที่ 31 ธันวาคม 2559 และ 2558 ยานพาหนะตามสัญญาเช่าการเงินของบริษัท และบริษัทย่อยในงบการเงินรวมมีมูลค่าสุทธิตามบัญชีเท่ากับ 113.9 ล้านบาท และ 127.5 ล้านบาท ตามลำดับ และในงบการเงินเฉพาะกิจการมีมูลค่าสุทธิตามบัญชีเท่ากับ 75.2 ล้านบาท และ 83.6 ล้านบาท ตามลำดับ

ณ วันที่ 31 ธันวาคม 2559 ดอกเบี้ยจ่ายที่เกิดจากเงินกู้ยืมเพื่อก่อสร้างโครงการคาร์นิวัลเมจิกของบริษัท คาร์นิวัลเมจิก จำกัด จำนวนเงิน 9.7 ล้านบาท ได้บันทึกเป็นส่วนหนึ่งของต้นทุนของสินทรัพย์ระหว่างก่อสร้าง

13. เงินจ่ายล่วงหน้าค่าซื้อสินทรัพย์และสัตว์ – สุทธิ

เงินจ่ายล่วงหน้าค่าซื้อสินทรัพย์และสัตว์ – สุทธิ ณ วันที่ 31 ธันวาคม 2559 และ 2558 ประกอบด้วย

	หน่วย: บาท			
	งบการเงินรวม		งบการเงินเฉพาะกิจการ	
	2559	2558	2559	2558
เงินจ่ายล่วงหน้าค่าซื้อสินทรัพย์	2,716,450.00	-	2,716,450.00	-
เงินจ่ายล่วงหน้าค่าซื้อสัตว์	30,217,784.36	32,409,732.65	30,217,784.36	30,600,782.65
รวมเงินจ่ายล่วงหน้าค่าซื้อสินทรัพย์และสัตว์	32,934,234.36	32,409,732.65	32,934,234.36	30,600,782.65
<u>หัก</u> ค่าเผื่อหนี้สงสัยจะสูญ				
คงเหลือยกมา	(22,601,975.00)	(22,601,975.00)	(22,601,975.00)	(22,601,975.00)
เพิ่มขึ้น	(815,500.00)	-	(815,500.00)	-
คงเหลือยกไป	(23,417,475.00)	(22,601,975.00)	(23,417,475.00)	(22,601,975.00)
เงินจ่ายล่วงหน้าค่าซื้อสินทรัพย์และสัตว์ - สุทธิ	9,516,759.36	9,807,757.65	9,516,759.36	7,998,807.65

14. สินทรัพย์ไม่หมุนเวียนอื่น

สินทรัพย์ไม่หมุนเวียนอื่น ณ วันที่ 31 ธันวาคม 2559 และ 2558 ประกอบด้วย

	หน่วย: บาท			
	งบการเงินรวม		งบการเงินเฉพาะกิจการ	
	2559	2558	2559	2558
เงินจ่ายล่วงหน้าตามสัญญาก่อสร้าง	168,780,224.90	-	-	-
เงินประกัน	12,210,658.45	12,038,761.71	7,414,261.48	6,830,093.28
ค่าธรรมเนียมในการจัดหาเงินสินเชื่อรถตัดบัญชี	6,875,000.00	-	-	-
รวมสินทรัพย์ไม่หมุนเวียนอื่น	187,865,883.35	12,038,761.71	7,414,261.48	6,830,093.28

15. เจ้าหนี้การค้าและเจ้าหนี้อื่น

เจ้าหนี้การค้าและเจ้าหนี้อื่น ณ วันที่ 31 ธันวาคม 2559 และ 2558 ประกอบด้วย

	หน่วย: บาท			
	งบการเงินรวม		งบการเงินเฉพาะกิจการ	
	2559	2558	2559	2558
เจ้าหนี้การค้า				
เจ้าหนี้การค้ากิจการที่เกี่ยวข้องกัน	3,908,800.25	2,050,922.50	3,777,018.80	1,820,382.50
เจ้าหนี้การค้ากิจการอื่น	55,677,318.10	51,836,951.49	26,264,488.86	22,435,319.27
รวมเจ้าหนี้การค้า	59,586,118.35	53,887,873.99	30,041,507.66	24,255,701.77
เจ้าหนี้อื่น				
เงินรางวัลและค่าตอบแทนผู้บริหารค้างจ่าย	26,476,000.00	17,900,000.00	970,000.00	3,400,000.00
ค่าใช้จ่ายและผลประโยชน์เกี่ยวกับพนักงานค้างจ่าย	4,766,137.21	35,744,558.27	3,484,527.00	16,239,120.00
เจ้าหนี้กรมสรรพากร	11,486,118.27	15,870,406.24	3,010,230.99	2,340,076.28
ภาษีขายยังไม่ถึงกำหนดชำระ	2,701,629.51	2,782,341.89	698,389.88	634,919.79
รายได้รับล่วงหน้า	34,342,203.16	56,684,686.15	4,350,945.20	5,962,155.52
ค่าใช้จ่ายค้างจ่าย	16,307,655.18	14,469,106.85	6,008,450.65	6,078,913.17
อื่นๆ	10,739,456.19	9,415,568.97	2,564,498.13	2,652,432.94
รวมเจ้าหนี้อื่น	106,819,199.52	152,866,668.37	21,087,041.85	37,307,617.70
รวมเจ้าหนี้การค้าและเจ้าหนี้อื่น	166,405,317.87	206,754,542.36	51,128,549.51	61,563,319.47

16. เงินกู้ยืมระยะสั้นจากบุคคลอื่น

เงินกู้ยืมระยะสั้นจากบุคคลอื่น ณ วันที่ 31 ธันวาคม 2559 และ 2558 ประกอบด้วย

	หน่วย: บาท	
	งบการเงินรวม	
	2559	2558
ตัวแลกเงิน	110,000,000.00	135,000,000.00
<u>หัก: ส่วนลดตัวแลกเงิน</u>	(492,530.44)	(1,319,129.92)
ค่าใช้จ่ายในการออกตัวแลกเงินรอตัดบัญชี	(919,249.80)	(2,421,752.76)
ตัวแลกเงิน - สุทธิ	108,588,219.76	131,259,117.32

ณ วันที่ 31 ธันวาคม 2559 บริษัทย่อย คือ บริษัท ภูเก็ตแพนตาซี จำกัด (มหาชน) มีตัวแลกเงินจำนวน 110 ล้านบาท ที่ออกและเสนอขายผ่านบริษัทหลักทรัพย์แห่งหนึ่งให้แก่ผู้ลงทุนในวงจำกัดไม่เกิน 10 ราย โดยไม่มีหลักประกัน และที่ออกและเสนอขายตัวแลกเงินฉบับใหม่ทดแทนตัวแลกเงินฉบับเดิมที่ครบกำหนดไถ่ถอน กำหนดอัตราดอกเบี้ยร้อยละ 5.25 - 6 ต่อปี และมีอายุ 6 เดือน โดยได้รับอนุมัติจากที่ประชุมคณะกรรมการของบริษัทย่อย ครั้งที่ 7/2559 เมื่อวันที่ 29 มิถุนายน 2559

ณ วันที่ 31 ธันวาคม 2558 บริษัทย่อย คือ บริษัท ภูเก็ตแพนตาซี จำกัด (มหาชน) มีตัวแลกเงินจำนวน 135 ล้านบาท ที่ออกและเสนอขายผ่านบริษัทหลักทรัพย์แห่งเดียวกันให้แก่ผู้ลงทุนในวงจำกัดไม่เกิน 10 ราย โดยไม่มีหลักประกัน และที่ออกและเสนอขายตัวแลกเงินฉบับใหม่ทดแทนตัวแลกเงินฉบับเดิมที่ครบกำหนดไถ่ถอน กำหนดอัตราดอกเบี้ยร้อยละ 5.25 - 6 ต่อปี และมีอายุ 6 เดือน เพื่อใช้เป็นเงินทุนหมุนเวียนของบริษัท ภูเก็ตแพนตาซี จำกัด (มหาชน) และใช้ในโครงการคาร์นิวัลเมจิกของบริษัทย่อยของบริษัท ภูเก็ตแพนตาซี จำกัด (มหาชน) คือ บริษัท คาร์นิวัลเมจิก จำกัด โดยได้รับอนุมัติจากที่ประชุมคณะกรรมการของบริษัทย่อย ครั้งที่ 6/2558 เมื่อวันที่ 23 มิถุนายน 2558 และ ครั้งที่ 7/2558 เมื่อวันที่ 31 กรกฎาคม 2558 และ ครั้งที่ 11/2558 เมื่อวันที่ 25 พฤศจิกายน 2558

ในการออกตัวแลกเงินดังกล่าวบริษัทย่อยมีส่วนลดและค่าใช้จ่ายในการออกตัวแลกเงิน ซึ่งได้บันทึกเป็นส่วนลดและค่าใช้จ่ายในการออกตัวแลกเงินรอตัดบัญชี แสดงหักจากมูลค่าตัวแลกเงินในงบแสดงฐานะการเงิน และทยอยตัดจำหน่ายเป็นดอกเบี้ยจ่ายตลอดอายุของตัวแลกเงิน (รวมระยะเวลาที่คาดว่าจะต่ออายุเป็นระยะเวลา 2 ปี)

17. หุ้นกู้

หุ้นกู้ ณ วันที่ 31 ธันวาคม 2559 และ 2558 ประกอบด้วย

	หน่วย: บาท	
	งบการเงินรวม	
	2559	2558
หุ้นกู้ระยะสั้น	20,000,000.00	-
<u>หัก: ดอกเบี้ยหุ้นกู้ระยะสั้นรอตัดบัญชี</u>	(315,833.85)	-
ค่าใช้จ่ายในการออกหุ้นกู้ระยะสั้นรอตัดบัญชี	(157,606.28)	-
<u>บวก: หุ้นกู้ระยะยาวที่ครบกำหนดชำระภายในหนึ่งปี</u>	316,638,651.65	-
หุ้นกู้ระยะสั้น - สุทธิ	336,165,211.52	-

หน่วย: บาท	
งบการเงินรวม	
	2559
	2558
หุ้นกู้ระยะยาว	500,000,000.00
หัก: ค่าใช้จ่ายในการออกหุ้นกู้ระยะยาวรอดำเนินการ	(7,603,638.46)
หุ้นกู้ระยะยาวที่ครบกำหนดชำระภายในหนึ่งปี	(316,638,651.65)
หุ้นกู้ระยะยาว - สุทธิ	175,757,709.89
รวมหุ้นกู้ - สุทธิ	511,922,921.41
	312,013,460.56

ที่ประชุมคณะกรรมการของบริษัทย่อย คือ บริษัท ภูเก็ตแฟนตาซี จำกัด (มหาชน) ครั้งที่ 6/2558 เมื่อวันที่ 23 มิถุนายน 2558 ครั้งที่ 7/2558 เมื่อวันที่ 31 กรกฎาคม 2558 ครั้งที่ 11/2558 เมื่อวันที่ 25 พฤศจิกายน 2558 ครั้งที่ 7/2559 เมื่อวันที่ 29 มิถุนายน 2559 และครั้งที่ 8/2559 เมื่อวันที่ 15 สิงหาคม 2559 ได้มีมติอนุมัติให้บริษัท ภูเก็ตแฟนตาซี จำกัด (มหาชน) ออกและเสนอขายหุ้นกู้ผ่านบริษัทหลักทรัพย์แห่งหนึ่ง เพื่อใช้เป็นเงินทุนหมุนเวียนของของบริษัท ภูเก็ตแฟนตาซี จำกัด (มหาชน) และใช้ในโครงการคาร์นิวัลเมจิกของบริษัทย่อยของบริษัท ภูเก็ตแฟนตาซี จำกัด (มหาชน) คือ บริษัท คาร์นิวัลเมจิก จำกัด และใช้ลงทุนในการสร้างสวนขยายของบริษัท ภูเก็ตแฟนตาซี จำกัด (มหาชน) เพื่อบริการเปิดดำเนินการของโครงการคาร์นิวัลเมจิกดังกล่าว โดยเป็นการออกและเสนอขายหุ้นกู้ระยะสั้นอายุ 9 เดือน ชนิดระบุผู้ถือ ประเภทไม่ด้อยสิทธิ ไม่มีหลักประกันและไม่มีผู้แทนผู้ถือหุ้นกู้ ให้แก่ผู้ลงทุนในวงจำกัด มีรายละเอียดดังนี้

วันที่ออกหุ้นกู้	หุ้นกู้ที่ออก			อัตราดอกเบี้ย (ต่อปี)	วันครบกำหนดไถ่ถอน
	จำนวนหน่วย	หน่วยละ (บาท)	จำนวนเงิน (บาท)		
28 กรกฎาคม 2559	20,000	1,000	20,000,000	ร้อยละ 5.5	20 เมษายน 2560

และได้ออกและเสนอขายหุ้นกู้ระยะยาวอายุ 2 ปี ชนิดระบุผู้ถือ ประเภทไม่ด้อยสิทธิ ไม่มีหลักประกันและไม่มีผู้แทนผู้ถือหุ้นกู้ ให้แก่ผู้ลงทุนในวงจำกัด ผ่านบริษัทหลักทรัพย์แห่งเดียวกัน มีรายละเอียดดังนี้

วันที่ออกหุ้นกู้	หุ้นกู้ที่ออก			อัตราดอกเบี้ย (ต่อปี)	วันครบกำหนดไถ่ถอน
	จำนวนหน่วย	หน่วยละ (บาท)	จำนวนเงิน (บาท)		
23 กรกฎาคม 2558	160,000	1,000	160,000,000	ร้อยละ 6	21 กรกฎาคม 2560 และ 28 กรกฎาคม 2560
14 สิงหาคม 2558	10,000	1,000	10,000,000	ร้อยละ 6	14 สิงหาคม 2560
30 พฤศจิกายน 2558	100,000	1,000	100,000,000	ร้อยละ 6	30 พฤศจิกายน 2560
9 ธันวาคม 2558	50,000	1,000	50,000,000	ร้อยละ 6	9 ธันวาคม 2560
18 สิงหาคม 2559	80,000	1,000	80,000,000	ร้อยละ 6	18 สิงหาคม 2561
25 สิงหาคม 2559	100,000	1,000	100,000,000	ร้อยละ 6	18 สิงหาคม 2561
รวม	500,000		500,000,000		

ในการออกหุ้นกู้ดังกล่าวบริษัทย่อย มีค่าใช้จ่ายในการออกหุ้นกู้ซึ่งได้บันทึกเป็นค่าใช้จ่ายในการออกหุ้นกู้รอตัดบัญชี แสดงหักจากมูลค่าหุ้นกู้ในงบแสดงฐานะการเงิน และทยอยตัดจำหน่ายเป็นดอกเบี้ยจ่ายตลอดอายุของหุ้นกู้

18. หนี้สินตามสัญญาเช่าการเงิน – สุทธิ

หนี้สินตามสัญญาเช่าการเงิน – สุทธิ ณ วันที่ 31 ธันวาคม 2559 และ 2558 ประกอบด้วย

	หน่วย: บาท			
	งบการเงินรวม		งบการเงินเฉพาะกิจการ	
	2559	2558	2559	2558
จำนวนเงินขั้นต่ำที่จะต้องจ่าย				
ไม่เกิน 1 ปี	39,214,977.10	48,157,832.54	27,969,064.42	37,075,936.04
เกินกว่า 1 ปี แต่ไม่เกิน 5 ปี	36,732,643.79	57,829,658.77	18,442,890.41	34,180,222.27
รวมจำนวนเงินขั้นต่ำที่จะต้องจ่าย	75,947,620.89	105,987,491.31	46,411,954.83	71,256,158.31
ดอกเบี้ยจ่ายรอตัดบัญชี	(5,125,536.45)	(9,596,569.70)	(2,822,042.94)	(6,636,485.81)
มูลค่าปัจจุบันของหนี้สินตามสัญญาเช่าทางการเงิน	70,822,084.44	96,390,921.61	43,589,911.89	64,619,672.50
<u>หัก ส่วนที่ถึงกำหนดชำระภายในหนึ่งปี</u>	<u>(36,023,127.27)</u>	<u>(42,225,305.41)</u>	<u>(26,002,558.45)</u>	<u>(32,539,664.82)</u>
หนี้สินตามสัญญาเช่าการเงิน - สุทธิ	34,798,957.17	54,165,616.20	17,587,353.44	32,080,007.68

ณ วันที่ 31 ธันวาคม 2559 และ 2558 บริษัท และบริษัทย่อยมีสัญญาเช่าการเงินกับบริษัทในประเทศหลายแห่งเพื่อเช่าซื้อรถยนต์ คิดอัตราดอกเบี้ยที่แท้จริงร้อยละ 3.8 ถึง 10.64 ต่อปี กรรมสิทธิ์ในทรัพย์สินที่ซื้อภายใต้สัญญาเช่าการเงินนี้จะโอนเป็นกรรมสิทธิ์ของบริษัท และบริษัทย่อย ต่อเมื่อบริษัท และบริษัทย่อยได้ชำระเงินงวดสุดท้ายแล้ว

19. เงินกู้ยืมระยะยาวจากสถาบันการเงิน – สุทธิ

เงินกู้ยืมระยะยาวจากสถาบันการเงิน – สุทธิ ณ วันที่ 31 ธันวาคม 2559 และ 2558 ประกอบด้วย

	หน่วย: บาท			
	งบการเงินรวม		งบการเงินเฉพาะกิจการ	
	2559	2558	2559	2558
เงินกู้ยืมระยะยาว				
ยอดคงเหลือ ณ วันต้นงวด	1,129,370,284.27	1,425,728,164.13	740,559,869.54	981,363,998.49
เพิ่มขึ้น	1,250,117,142.16	-	690,948,992.65	-
ลดลง	(1,148,450,873.51)	(296,357,879.86)	(752,640,458.78)	(240,804,128.95)
ยอดคงเหลือ ณ วันปลายงวด	1,231,036,552.92	1,129,370,284.27	678,868,403.41	740,559,869.54
ค่าธรรมเนียมในการจัดหางเงินสินเชื่อรอตัดบัญชี	(14,517,135.35)	-	(7,772,780.19)	-
	1,216,519,417.57	1,129,370,284.27	671,095,623.22	740,559,869.54
<u>หัก ส่วนที่ถึงกำหนดชำระภายในหนึ่งปี</u>	<u>(187,740,511.68)</u>	<u>(171,210,102.47)</u>	<u>(106,443,466.72)</u>	<u>(111,036,954.60)</u>
เงินกู้ยืมระยะยาวจากสถาบันการเงิน - สุทธิ	1,028,778,905.89	958,160,181.80	564,652,156.50	629,522,914.94

บริษัท ซาฟารีเวิลด์ จำกัด (มหาชน)

- 19.1 เมื่อวันที่ 28 มิถุนายน 2553 บริษัทฯ ได้ทำสัญญา และได้รับเงินกู้ยืมระยะยาวจากธนาคารพาณิชย์ในประเทศแห่งหนึ่ง (แห่งเดิม) เป็นจำนวนเงิน 1,050 ล้านบาท ต่อมาเมื่อวันที่ 25 มกราคม 2555 บริษัทฯ ได้ทำบันทึกข้อตกลงเปลี่ยนแปลงเงื่อนไขการชำระหนี้ใหม่กับธนาคารพาณิชย์ดังกล่าว ซึ่งมีรายละเอียดดังนี้

ระยะเวลา	เงื่อนไขการชำระ เงินต้นและดอกเบี้ยต่อเดือน (บาท)	อัตราดอกเบี้ย (ร้อยละต่อปี)
กุมภาพันธ์ 2555 - เมษายน 2555	ชำระเฉพาะดอกเบี้ย	SPRL+0.5
พฤษภาคม 2555 - ธันวาคม 2555	13,500,000	SPRL+0.5
มกราคม 2556 - เมษายน 2556	16,500,000	SPRL+0.5
พฤษภาคม 2556 - ธันวาคม 2558	13,000,000	SPRL+0.5
มกราคม 2559 - ธันวาคม 2563	14,000,000	SPRL+0.5

บริษัทฯ ได้จัดจ้างของที่ดินพร้อมสิ่งปลูกสร้างบางส่วนที่มีอยู่ในปัจจุบันและที่จะมีขึ้นในอนาคตของบริษัทฯ เพื่อเป็นหลักประกันในการกู้ยืมดังกล่าว (หมายเหตุ 12) และค้ำประกันโดยบริษัทย่อย และกรรมการท่านหนึ่งของบริษัทฯ

- 19.2 เมื่อวันที่ 2 กุมภาพันธ์ 2559 บริษัทฯ ได้ทำสัญญา และได้รับเงินกู้ยืมระยะยาวจากสถาบันการเงินในประเทศแห่งหนึ่งเป็นจำนวนเงิน 42 ล้านบาท ซึ่งมีรายละเอียดและเงื่อนไขการชำระหนี้ดังต่อไปนี้

ระยะเวลา	เงื่อนไขการชำระ เงินต้นและดอกเบี้ยต่อเดือน (บาท)	อัตราดอกเบี้ย (ร้อยละต่อปี)
กุมภาพันธ์ 2559 - เมษายน 2559	ชำระเฉพาะดอกเบี้ย	MLR-1.0
พฤษภาคม 2559 - ธันวาคม 2563	900,000	MLR-1.0

บริษัทฯ ได้จัดจ้างของที่ดินบางส่วนที่มีอยู่ในปัจจุบันและที่จะมีขึ้นในอนาคตของบริษัทฯ เพื่อเป็นหลักประกันในการกู้ยืมดังกล่าว (หมายเหตุ 12) และค้ำประกันโดยบริษัทย่อย คือ บริษัท ภูเก็ตแฟนตาซี จำกัด (มหาชน)

ภายใต้เงื่อนไขของสัญญาเงินกู้ยืมดังกล่าว บริษัทฯ มีภาระผูกพันที่จะต้องปฏิบัติตามเงื่อนไขบางประการ เช่น ต้องไม่ลดทุนจดทะเบียน หรือจ่ายเงินปันผล หรือจ่ายคืนทุน และการไม่ก่อข้อผูกพัน หนี้สิน หรือภาระใดๆ เป็นต้น เว้นแต่จะได้รับความยินยอมจากผู้ให้กู้

- 19.3 เมื่อวันที่ 28 พฤศจิกายน 2559 บริษัทฯ ได้ทำสัญญาและได้รับเงินกู้ยืมระยะยาวกับธนาคารพาณิชย์ในประเทศอีกแห่งหนึ่ง (แห่งใหม่) เพื่อชำระคืนวงเงินกู้ยืมระยะยาวที่มีอยู่กับธนาคารพาณิชย์แห่งเดิมตามข้อ 19.1 เป็นจำนวนเงิน 648.95 ล้านบาท ซึ่งมีรายละเอียดและเงื่อนไขการชำระหนี้ ดังต่อไปนี้

ระยะเวลา	เงื่อนไขการชำระ เงินต้นต่อเดือน (บาท)	อัตราดอกเบี้ย (ร้อยละต่อปี)
ธันวาคม 2559 - พฤษภาคม 2560	7,000,000	MLR-0.15
มิถุนายน 2560 - พฤษภาคม 2562	9,500,000	MLR-0.15
มิถุนายน 2562 - พฤษภาคม 2563	11,000,000	MLR-0.15
มิถุนายน 2563 - พฤษภาคม 2564	13,500,000	MLR-0.15
มิถุนายน 2564 - ตุลาคม 2564	20,000,000	MLR-0.15
พฤศจิกายน 2564	ส่วนที่เหลือ	MLR-0.15

บริษัทฯ จัดจำหน่ายที่ดินพร้อมสิ่งปลูกสร้างบางส่วนที่มีอยู่และจะมีขึ้นในอนาคตของบริษัทฯ และของบริษัทย่อย คือ บริษัท ภูเก็ตแฟนตาซี จำกัด (มหาชน) และของบริษัทย่อยของบริษัท ภูเก็ตแฟนตาซี จำกัด (มหาชน) คือ บริษัท คาร์นิวัลเมจิก จำกัด เพื่อเป็นหลักประกันในการกู้ยืมดังกล่าว (หมายเหตุ 12) และค้ำประกันโดยกรรมการบางท่านของบริษัทฯ

ภายใต้เงื่อนไขของสัญญาเงินกู้ยืมดังกล่าว บริษัทฯ มีภาระผูกพันที่จะต้องปฏิบัติตามเงื่อนไขบางประการ เช่น

- การดำรงอัตราส่วนหนี้สินรวมต่อส่วนของผู้ถือหุ้น (Debt to Equity Ratio) ไม่เกินกว่า 1.0 ต่อ 1 ทั้งนี้ ต้องไม่ต่ำกว่าศูนย์
- การดำรงอัตราส่วนความสามารถในการชำระหนี้ (DSCR) ไม่น้อยกว่า 1.05 เท่า

บริษัท ภูเก็ตแฟนตาซี จำกัด (มหาชน)

19.4 เมื่อวันที่ 28 มิถุนายน 2553 บริษัทย่อยคือ บริษัท ภูเก็ตแฟนตาซี จำกัด (มหาชน) ได้ทำสัญญา และได้รับเงินกู้ยืมระยะยาวกับธนาคารพาณิชย์ในประเทศแห่งเดียวกับข้อ 19.1 (แห่งเดิม) เป็นจำนวนเงิน 600 ล้านบาท ซึ่งมีรายละเอียดและเงื่อนไขการชำระหนี้ดังต่อไปนี้

ระยะเวลา	เงื่อนไขการชำระ		อัตราดอกเบี้ย
	เงินต้นและดอกเบี้ยต่อเดือน (บาท)		(ร้อยละต่อปี)
กรกฎาคม 2553 - ธันวาคม 2553	ชำระเฉพาะดอกเบี้ย		SPRL+0.5
มกราคม 2554 - ธันวาคม 2554	5,000,000		SPRL+0.5
มกราคม 2555 - ธันวาคม 2563	7,500,000		SPRL+0.5

บริษัทย่อยดังกล่าวได้จัดจำหน่ายที่ดินพร้อมสิ่งปลูกสร้างบางส่วนที่มีอยู่ในปัจจุบันและที่จะมีขึ้นในอนาคตของบริษัทย่อยเพื่อเป็นหลักประกันการกู้ยืมดังกล่าว (หมายเหตุ 12) และค้ำประกันโดยบริษัทฯ และกรรมการท่านหนึ่งของบริษัทฯ

19.5 เมื่อวันที่ 28 พฤศจิกายน 2559 บริษัทย่อย คือ บริษัท ภูเก็ตแฟนตาซี จำกัด (มหาชน) ได้ทำสัญญาเงินกู้ยืมระยะยาวกับธนาคารพาณิชย์ในประเทศแห่งเดียวกับข้อ 19.3 (แห่งใหม่) เป็นจำนวนเงินรวม 580 ล้านบาท และได้รับเงินกู้ดังนี้

- วงเงินที่ 1 วงเงินกู้ยืมเพื่อค้ำประกันวงเงินกู้ยืมระยะยาวที่มีอยู่กับธนาคารพาณิชย์แห่งเดิมตามข้อ 19.4 จำนวนเงิน 360 ล้านบาท ซึ่งเบิกได้ไม่เกิน 339.17 ล้านบาท
- วงเงินที่ 2 วงเงินกู้ยืมเพื่อสนับสนุนการจัดซื้อที่ดินเพื่อให้เช่าสำหรับ “โครงการคาร์นิวัลเมจิก” จำนวนเงิน 220 ล้านบาท

ซึ่งมีรายละเอียดและเงื่อนไขการชำระหนี้ ดังต่อไปนี้

ระยะเวลา	เงื่อนไขการชำระเงินต้นต่อเดือน (บาท)		อัตราดอกเบี้ย
	วงเงินที่ 1	วงเงินที่ 2	(ร้อยละต่อปี)
ธันวาคม 2559 - พฤศจิกายน 2561	4,000,000	3,000,000	MLR-0.15
ธันวาคม 2561 - พฤษภาคม 2564	6,000,000	4,000,000	MLR-0.15
มิถุนายน 2564 - กันยายน 2564	14,000,000	5,000,000	MLR-0.15
ตุลาคม 2564	ส่วนที่เหลือ	5,000,000	MLR-0.15
พฤศจิกายน 2564	-	ส่วนที่เหลือ	MLR-0.15

บริษัทย่อยดังกล่าวจดทะเบียนที่ดินพร้อมสิ่งปลูกสร้างบางส่วนที่มีอยู่และมีขึ้นในขนาดของบริษัทย่อย และของ บริษัทฯ และของบริษัทย่อยของบริษัท ภูเก็ตแพนด้า จำกัด (มหาชน) คือ บริษัท คาร์นิวัลเมจิก จำกัด เพื่อเป็น หลักประกันในการกู้ยืมดังกล่าว (หมายเหตุ 12) และค้ำประกันโดยบริษัทฯ และกรรมการบางท่านของบริษัทย่อย

ภายใต้เงื่อนไขของสัญญาเงินกู้ยืมดังกล่าว บริษัทย่อยมีภาระผูกพันที่จะต้องปฏิบัติตามเงื่อนไขบางประการ เช่น

- การดำรงอัตราส่วนหนี้สินรวมต่อส่วนของผู้ถือหุ้น (Debt to Equity Ratio) ไม่เกินกว่า 1.5 ต่อ 1 ทั้งนี้ต้องไม่ต่ำกว่าศูนย์
- การดำรงอัตราส่วนความสามารถในการชำระหนี้ (DSCR) ไม่น้อยกว่า 1.1 เท่า

เมื่อวันที่ 30 พฤศจิกายน 2559 บริษัทฯ และบริษัทย่อยคือ บริษัท ภูเก็ตแพนด้า จำกัด (มหาชน) ได้ชำระคืน เงินกู้ยืมระยะยาวและดอกเบี้ยค้างจ่ายทั้งหมดที่มีกับธนาคารพาณิชย์แห่งเดิม พร้อมทั้งไถ่ถอนหลักประกัน ทั้งหมดที่ค้ำประกันไว้กับธนาคารพาณิชย์แห่งเดิมเพื่อนำไปเป็นหลักทรัพยค้ำประกันวงเงินกู้ยืมที่ได้รับจาก ธนาคารพาณิชย์แห่งใหม่

20. ภาระผูกพันผลประโยชน์พนักงาน

การเปลี่ยนแปลงมูลค่าปัจจุบันของภาระผูกพันผลประโยชน์พนักงาน สำหรับปีสิ้นสุดวันที่ 31 ธันวาคม 2559 และ 2558 มีดังนี้

	หน่วย : บาท			
	งบการเงินรวม		งบการเงินเฉพาะกิจการ	
	2559	2558	2559	2558
ภาระผูกพันผลประโยชน์พนักงาน ณ วันต้นปี	94,896,222.02	82,888,314.02	55,806,847.00	51,077,655.00
ส่วนที่รับรู้ในกำไรหรือขาดทุน:				
ต้นทุนบริการในปัจจุบัน	13,961,212.98	11,736,668.00	6,327,283.00	5,634,848.00
ต้นทุนดอกเบี้ย	3,470,852.00	3,039,140.00	2,091,296.00	1,862,244.00
ส่วนที่รับรู้ในกำไรขาดทุนเบ็ดเสร็จอื่น:				
(กำไร)ขาดทุนจากการประมาณการตาม				
หลักคณิตศาสตร์ประกันภัย				
ส่วนที่เกิดจากการเปลี่ยนแปลงข้อสมมติทางการ	9,030,916.00	-	5,478,169.00	-
ส่วนที่เกิดจากการปรับปรุงจากประสบการณ์	(22,798,743.00)	-	(12,549,168.00)	-
ผลประโยชน์ที่จ่ายในระหว่างปี	(3,035,200.00)	(2,767,900.00)	(1,976,800.00)	(2,767,900.00)
ภาระผูกพันผลประโยชน์พนักงาน ณ วันสิ้นปี	95,525,260.00	94,896,222.02	55,177,627.00	55,806,847.00

ค่าใช้จ่ายผลประโยชน์พนักงาน สำหรับปีสิ้นสุดวันที่ 31 ธันวาคม 2559 และ 2558 ได้แสดงไว้ในส่วนของกำไรหรือขาดทุน ดังนี้

	หน่วย: บาท			
	งบการเงินรวม		งบการเงินเฉพาะกิจการ	
	2559	2558	2559	2558
ค่าใช้จ่ายผลประโยชน์พนักงาน				
ต้นทุนขายและบริการ	11,642,169.18	10,588,363.00	6,107,340.00	5,818,428.00
ค่าใช้จ่ายในการขายและบริการ	415,674.27	351,516.00	200,664.00	186,611.00
ค่าใช้จ่ายในการบริหาร	5,374,221.53	3,835,929.00	2,110,575.00	1,492,053.00
รวมค่าใช้จ่ายผลประโยชน์พนักงาน	17,432,064.98	14,775,808.00	8,418,579.00	7,497,092.00

กลุ่มบริษัท กำหนดโครงการผลประโยชน์ที่กำหนดไว้เป็นไปตามการจ่ายเงินชดเชยตามกฎหมายแรงงานซึ่งให้สิทธิแก่พนักงานที่เกษียณอายุและทำงานครบระยะเวลาที่กำหนด เช่น 10 ปีขึ้นไป ได้รับเงินชดเชยไม่น้อยกว่าอัตราเงินเดือนเดือนสุดท้าย 300 วัน หรือ 10 เดือน

ข้อสมมติเกี่ยวกับอัตราคิดลดประมาณการจากอัตราผลตอบแทนถัวเฉลี่ยของพันธบัตรรัฐบาล และสะท้อนประมาณการของจังหวะเวลาของการจ่ายผลประโยชน์

ข้อสมมติเกี่ยวกับอัตรามรณะในการประมาณการความเป็นไปได้ที่จะอยู่จนเกษียณในอนาคตอย่างสมเหตุสมผลประมาณการจากตารางมรณะ

ข้อสมมติในการประมาณการตามหลักคณิตศาสตร์ประกันภัยที่สำคัญ ณ วันที่ 31 ธันวาคม 2559 และ 2558 (แสดงด้วยค่าเฉลี่ยถ่วงน้ำหนัก) มีดังนี้:-

	งบการเงินรวม		งบการเงินเฉพาะกิจการ	
	2559	2558	2559	2558
อัตราคิดลด	อัตราผลตอบแทนถัวเฉลี่ยของพันธบัตรรัฐบาล ณ วันที่ 30 ธันวาคม 2559	อัตราผลตอบแทนถัวเฉลี่ยของพันธบัตรรัฐบาล ณ วันที่ 30 มิถุนายน 2557	อัตราผลตอบแทนถัวเฉลี่ยของพันธบัตรรัฐบาล ณ วันที่ 30 ธันวาคม 2559	อัตราผลตอบแทนถัวเฉลี่ยของพันธบัตรรัฐบาล ณ วันที่ 30 มิถุนายน 2557
เงินเดือนในอนาคตที่เพิ่มขึ้น	ร้อยละ 5	ร้อยละ 5	ร้อยละ 5	ร้อยละ 5
อัตรามรณะ	ร้อยละ 100 ของตารางมรณะไทย พ.ศ. 2551	ร้อยละ 100 ของตารางมรณะไทย พ.ศ. 2551	ร้อยละ 100 ของตารางมรณะไทย พ.ศ. 2551	ร้อยละ 100 ของตารางมรณะไทย พ.ศ. 2551

	งบการเงินรวม		งบการเงินเฉพาะกิจการ	
	2559	2558	2559	2558
อัตราหมุนเวียนพนักงาน				
พนักงานสำนักงาน				
อายุน้อยกว่า 20 ปี	ร้อยละ 25 - 29	ร้อยละ 35 - 38	ร้อยละ 29	ร้อยละ 38
อายุตั้งแต่ 20 ปี ถึง 30 ปี	ร้อยละ 25 - 29	ร้อยละ 35 - 38	ร้อยละ 29	ร้อยละ 38
อายุตั้งแต่ 31 ปี ถึง 40 ปี	ร้อยละ 0 - 26	ร้อยละ 19 - 20	ร้อยละ 26	ร้อยละ 20
อายุตั้งแต่ 41 ปี ถึง 50 ปี	ร้อยละ 0 - 9	ร้อยละ 4 - 12	ร้อยละ 9	ร้อยละ 4
อายุตั้งแต่ 51 ปีขึ้นไป	ร้อยละ 0	ร้อยละ 0	ร้อยละ 0	ร้อยละ 0
พนักงานปฏิบัติการ				
อายุน้อยกว่า 20 ปี	ร้อยละ 25 - 33	ร้อยละ 26 - 35	ร้อยละ 33	ร้อยละ 26
อายุตั้งแต่ 20 ปี ถึง 30 ปี	ร้อยละ 25 - 33	ร้อยละ 26 - 35	ร้อยละ 33	ร้อยละ 26
อายุตั้งแต่ 31 ปี ถึง 40 ปี	ร้อยละ 0 - 17	ร้อยละ 11 - 19	ร้อยละ 15	ร้อยละ 11
อายุตั้งแต่ 41 ปี ถึง 50 ปี	ร้อยละ 0 - 14	ร้อยละ 5 - 12	ร้อยละ 8	ร้อยละ 5
อายุตั้งแต่ 51 ปีขึ้นไป	ร้อยละ 0	ร้อยละ 0	ร้อยละ 0	ร้อยละ 0

การวิเคราะห์ความอ่อนไหวของข้อสมมติหลัก แสดงถึงผลกระทบของการเปลี่ยนแปลงข้อสมมติหลักต่อมูลค่าปัจจุบันของภาระผูกพันผลประโยชน์พนักงาน ณ วันที่ 31 ธันวาคม 2559 มีรายละเอียดดังนี้

	หน่วย : ล้านบาท			
	การเปลี่ยนแปลงมูลค่าปัจจุบันของภาระผูกพันผลประโยชน์พนักงาน			
	งบการเงินรวม		งบการเงินเฉพาะกิจการ	
	เพิ่มขึ้น 1%	ลดลง 1%	เพิ่มขึ้น 1%	ลดลง 1%
อัตราคิดลด	(8.64)	9.99	(4.82)	5.55
อัตราการขึ้นเงินเดือน	9.67	(8.55)	5.37	(4.77)
อัตราการหมุนเวียน	(9.31)	3.17	(5.14)	1.58

การวิเคราะห์การครบกำหนดของการจ่ายชำระผลประโยชน์ ณ วันที่ 31 ธันวาคม 2559 มีรายละเอียดดังนี้

	หน่วย : ล้านบาท	
	งบการเงินรวม	งบการเงินเฉพาะกิจการ
ภายใน 1 ปี	2.77	2.30
มากกว่า 1 ปี ไม่เกิน 5 ปี	28.38	16.67
เกินกว่า 5 ปี	1,174.96	432.51

21. ทุนเรือนหุ้น

ที่ประชุมคณะกรรมการบริษัท ครั้งที่ 12/2557 เมื่อวันที่ 24 ธันวาคม 2557 และที่ประชุมวิสามัญผู้ถือหุ้นของบริษัท ครั้งที่ 1/2558 เมื่อวันที่ 16 กุมภาพันธ์ 2558 ได้มีมติอนุมัติให้เพิ่มทุนจดทะเบียนของบริษัท จากทุนจดทะเบียนเดิม 1,000,000,000 บาท เป็น 1,666,666,665 บาท โดยการออกหุ้นสามัญจำนวน 133,333,333 หุ้น มูลค่าที่ตราไว้หุ้นละ 5 บาท ขายให้แก่ผู้ถือหุ้นเดิมของบริษัท ในอัตราหุ้นสามัญเดิม 1.50 หุ้นต่อหุ้นสามัญใหม่ 1 หุ้น ในราคาหุ้นละ 5 บาท มีผู้ถือหุ้นเดิมมาใช้สิทธิ์ซื้อหุ้นเพิ่มทุนจำนวน 133,166,290 หุ้น รวมมูลค่าหุ้นทั้งสิ้น 665,831,450 บาท

บริษัท ได้จดทะเบียนเพิ่มทุนของบริษัท กับกรมพัฒนาธุรกิจการค้า กระทรวงพาณิชย์ เมื่อวันที่ 18 กุมภาพันธ์ 2558 โดยมีทุนจดทะเบียนจำนวน 1,666,666,665 บาท ทุนชำระแล้วจำนวน 1,665,831,450 บาท แบ่งออกเป็นหุ้นสามัญจำนวน 333,166,290 หุ้น มูลค่าที่ตราไว้หุ้นละ 5 บาท

ที่ประชุมวิสามัญผู้ถือหุ้นของบริษัท ครั้งที่ 2/2558 เมื่อวันที่ 20 ตุลาคม 2558 ได้มีมติอนุมัติให้เปลี่ยนแปลงทุนจดทะเบียนบริษัท ดังนี้

- 1) เปลี่ยนแปลงมูลค่าหุ้นสามัญที่ตราไว้ของบริษัท จากเดิมมูลค่าหุ้นละ 5 บาท เป็นมูลค่าหุ้นละ 1 บาท โดยทุนจดทะเบียนบริษัทเท่าเดิมแต่เพิ่มจำนวนหุ้นสามัญจาก 333,333,333 หุ้น เป็นจำนวน 1,666,666,665 หุ้น
- 2) ลดทุนจดทะเบียนบริษัทจาก 1,666,666,665 บาท เหลือ 1,665,831,450 บาท โดยตัดจำนวนหุ้นสามัญจดทะเบียนที่ยังไม่ได้จำหน่ายออกจำนวน 835,215 หุ้น เป็นจำนวนเงิน 835,215 บาท
- 3) เพิ่มทุนจดทะเบียนบริษัทจาก 1,665,831,450 บาท เป็น 2,221,108,600 บาท โดยการออกหุ้นสามัญจำนวน 555,277,150 หุ้น มูลค่าที่ตราไว้หุ้นละ 1 บาท ขายให้แก่ผู้ถือหุ้นเดิมของบริษัท ในอัตราหุ้นสามัญเดิม 3 หุ้นต่อหุ้นสามัญใหม่ 1 หุ้น และเรียกชำระค่าหุ้นสามัญเดิมจำนวน ในราคาหุ้นละ 1 บาท

บริษัท ได้จดทะเบียนเพิ่มทุนของบริษัท กับกรมพัฒนาธุรกิจการค้า กระทรวงพาณิชย์ เมื่อวันที่ 26 ตุลาคม 2558 โดยมีทุนจดทะเบียนและทุนชำระแล้วจำนวน 2,221,108,600 บาท แบ่งออกเป็นหุ้นสามัญจำนวน 2,221,108,600 หุ้น มูลค่าที่ตราไว้หุ้นละ 1 บาท

โดยบริษัท ได้แสดงค่าใช้จ่ายที่เกี่ยวข้องโดยตรงเกี่ยวกับการจำหน่ายหุ้นสามัญเพิ่มทุนดังกล่าวจำนวนประมาณ 4.11 ล้านบาท ไว้ในบัญชีส่วนต่ำกว่ามูลค่าหุ้นสามัญ

22. การจ่ายโดยใช้หุ้นเป็นเกณฑ์

ในระหว่างปี 2558 ผู้ถือหุ้นของบริษัท ได้โอนหุ้นให้กับผู้บริหารบางท่านของบริษัท และบริษัทย่อย และโอนหุ้นให้กับบุคคลภายนอกหลายรายการในราคาเทียบเท่าราคาหุ้นตามมูลค่าที่ตราไว้ (par value) มูลค่าหุ้นละ 5 บาท ซึ่งรายการดังกล่าวถือเป็นรายการจ่ายโดยใช้หุ้นเป็นเกณฑ์ ดังนั้นบริษัท จึงต้องวัดมูลค่ายุติธรรมของหุ้น ณ วันที่เกิดรายการและบันทึกค่าใช้จ่ายที่เกี่ยวข้อง พร้อมๆ ไปกับรับรู้การเพิ่มขึ้นของส่วนของผู้ถือหุ้นตามที่กำหนดไว้ในมาตรฐานการรายงานทางการเงินฉบับที่ 2

มูลค่ายุติธรรมโดยประมาณของหุ้นแต่ละหุ้น ณ วันที่ซื้อขาย คำนวณตามวิธีมูลค่าตามบัญชี ณ วันที่ 30 มิถุนายน 2558 ปรับปรุงด้วยส่วนเกินทุนจากการตีมูลค่าที่ดิน หาดด้วยจำนวนหุ้นทั้งสิ้น ณ วันที่เกิดรายการ ทำให้มูลค่ายุติธรรมโดยประมาณต่อหุ้น เท่ากับ 9.6962 บาทต่อหุ้น

บริษัทได้บันทึกค่าใช้จ่ายที่เกี่ยวข้องดังกล่าว ในงบการเงินสำหรับปีสิ้นสุดวันที่ 31 ธันวาคม 2558 เป็นจำนวนเงิน 65.42 ล้านบาท ไว้ในบัญชี “ค่าใช้จ่ายที่เกิดจากการจ่ายโดยใช้หุ้นเป็นเกณฑ์” พร้อมกับรับรู้ “ส่วนเกินทุนจากการจ่ายโดยใช้หุ้นเป็นเกณฑ์” ในส่วนของผู้ถือหุ้นในจำนวนเดียวกัน

23. สำรองตามกฎหมาย

สำรองตามกฎหมายตั้งขึ้นตามบทบัญญัติของพระราชบัญญัติบริษัทมหาชนจำกัด(พ.ศ.2535) ซึ่งกำหนดให้จัดสรรกำไรสุทธิประจำปีส่วนหนึ่งเป็นทุนสำรองตามกฎหมาย ในอัตราไม่น้อยกว่าร้อยละ 5 ของกำไรสุทธิประจำปีหักด้วยยอดขาดทุนสะสมยกมา(ถ้ามี) จนกว่าทุนสำรองนี้จะมีจำนวนไม่น้อยกว่าร้อยละ 10 ของทุนจดทะเบียน สำรองนี้จะนำไปจ่ายปันผลไม่ได้

24. เงินปันผลจ่าย

ที่ประชุมคณะกรรมการของบริษัทย่อย คือ บริษัท ภูเก็ตแฟนตาซี จำกัด (มหาชน) ครั้งที่ 4/2558 เมื่อวันที่ 28 เมษายน 2558 ได้มีมติอนุมัติให้บริษัท ภูเก็ตแฟนตาซี จำกัด (มหาชน) จ่ายเงินปันผลระหว่างกาลให้แก่ผู้ถือหุ้น จำนวน 706.8 ล้านบาท ในอัตราหุ้นละ 0.35 บาท รวมเป็นเงิน 247.38 ล้านบาท โดยกำหนดจ่ายเงินปันผลให้แก่ผู้ถือหุ้นในวันที่ 29 เมษายน 2558

25. รายได้เงินสดเชยจากบริษัทประกันภัย

ในระหว่างงวดไตรมาส 3 ปี 2558 บริษัทย่อย คือ บริษัท ภูเก็ตแฟนตาซี จำกัด (มหาชน) ได้รับเงินค่าสินไหมทดแทนความเสียหายจากอัคคีภัย เป็นจำนวนเงิน 8.68 ล้านบาท อย่างไรก็ตามบริษัท ภูเก็ตแฟนตาซี จำกัด (มหาชน) มีค่าใช้จ่ายในการดำเนินการเรียกร้องค่าสินไหมดังกล่าวเป็นจำนวนเงิน 3.5 ล้านบาท ซึ่งบันทึกอยู่ในบัญชีค่าใช้จ่ายในการบริหาร

26. กองทุนสำรองเลี้ยงชีพ

ในไตรมาส 3 ปี 2558 กลุ่มบริษัทและพนักงานของกลุ่มบริษัทร่วมกันจัดตั้งกองทุนสำรองเลี้ยงชีพตามพระราชบัญญัติกองทุนสำรองเลี้ยงชีพ พ.ศ. 2530 และพระราชบัญญัติกองทุนสำรองเลี้ยงชีพ (ฉบับที่ 2) พ.ศ. 2542 โดยกลุ่มบริษัทและพนักงานจ่ายเงินสมทบ และเงินสะสมเข้ากองทุนด้วยจำนวนเงินที่เท่าๆกัน ในอัตราร้อยละ 2 ของเงินเดือนพนักงาน และจ่ายให้แก่พนักงาน ในกรณีที่ออกจากงานตามระเบียบว่าด้วยกองทุนของกลุ่มบริษัท

กลุ่มบริษัทได้จ่ายเงินสมทบกองทุนสำรองเลี้ยงชีพพนักงาน สำหรับปีสิ้นสุดวันที่ 31 ธันวาคม 2559 และ 2558 จำนวนเงิน 9.41 ล้านบาท และ 3.65 ล้านบาท ตามลำดับ

27. ค่าใช้จ่ายตามลักษณะที่สำคัญ

สำหรับปีสิ้นสุดวันที่ 31 ธันวาคม 2559 และ 2558 มีค่าใช้จ่ายตามลักษณะที่สำคัญดังนี้

	หน่วย : บาท			
	งบการเงินรวม		งบการเงินเฉพาะกิจการ	
	2559	2558	2559	2558
การเปลี่ยนแปลงในสินค้าคงเหลือ(เพิ่มขึ้น)ลดลง	(6,239,323.23)	3,254,578.45	413,466.74	3,429,827.96
วัสดุสิ้นเปลืองใช้ไป	49,737,097.78	44,282,449.41	2,326,354.57	2,400,313.80
ต้นทุนการแสดง	76,470,270.07	82,681,857.14	54,518,926.03	51,284,493.62
ต้นทุนขายอาหารและเครื่องดื่ม	154,960,053.49	151,395,748.65	71,425,861.48	58,501,223.28
ต้นทุนขายสินค้าและของที่ระลึก	22,600,557.84	19,981,976.69	10,011,726.16	10,418,116.31
ต้นทุนขายรถรับส่งและอื่นๆ	46,949,755.59	55,068,978.38	33,784,617.51	37,225,457.89
ต้นทุนจากการจัดงาน	1,145,082.04	1,044,760.84	-	-
ขาดทุนจากสัปดาห์ตาย	21,761,631.58	73,408,483.03	21,761,631.58	73,408,483.03
ค่าเสื่อมราคา	191,475,552.92	191,907,410.02	114,671,765.13	115,380,436.61
หนี้สงสัยจะสูญ(กลับรายการหนี้สงสัยจะสูญ) - สุทธิ	5,393,187.05	(357,640.63)	815,500.00	(1,024,340.00)
ค่าใช้จ่ายและผลประโยชน์ของพนักงาน	582,638,728.53	562,302,878.07	242,028,291.18	239,476,547.18
ค่านายหน้าและค่าใช้จ่ายส่งเสริมการขาย	77,578,941.08	83,221,125.95	38,099,181.42	38,427,338.33
ค่าใช้จ่ายสาธารณูปโภค	73,252,468.60	74,106,325.04	32,300,958.96	32,447,136.91
ค่าซ่อมแซมบำรุงรักษา	25,094,756.20	26,667,285.30	17,355,524.50	18,961,413.34
ค่าใช้จ่ายที่เกิดจากการจ่ายโดยใช้หุ้นเป็นเกณฑ์	-	65,417,762.86	-	65,417,762.86
ค่าตอบแทนผู้บริหาร (ดูหมายเหตุ 4)	196,113,865.00	115,542,974.00	37,401,186.00	34,208,951.00
ต้นทุนทางการเงิน	127,369,575.19	131,936,064.98	81,162,859.57	97,158,255.33

28. ภาษีเงินได้รอการตัดบัญชี

รายการเคลื่อนไหวของสินทรัพย์ภาษีเงินได้รอการตัดบัญชีและหนี้สินภาษีเงินได้รอการตัดบัญชีที่เกิดขึ้นในระหว่างปีมีดังนี้

หน่วย: บาท

	งบการเงินรวม				งบการเงินเฉพาะกิจการ			
	ณ วันที่ 1	กำไร	กำไร(ขาดทุน)	ณ วันที่ 31	ณ วันที่ 1	กำไร	กำไร(ขาดทุน)	ณ วันที่ 31
	มกราคม 2559	(ขาดทุน)	เบ็ดเสร็จอื่น	ธันวาคม 2559	มกราคม 2559	(ขาดทุน)	เบ็ดเสร็จอื่น	ธันวาคม 2559
สินทรัพย์ภาษีเงินได้รอการตัดบัญชี								
ค่าเผ่อนี้สงสยจะสูญ	1,743,341.57	(384,462.59)	-	1,358,878.98	7,519.99	-	-	7,519.99
ค่าเผ่อนูลค่าสินค้าลดลง	1,930,461.53	(336,954.95)	-	1,593,506.58	657,124.77	-	-	657,124.77
ประมาณการหนี้สินผลประโยชน์พนักงาน	18,979,243.40	2,866,641.22	(2,753,565.40)	19,092,319.22	11,161,369.40	1,288,355.82	(1,414,199.80)	11,035,525.42
สินทรัพย์ภาษีเงินได้รอการตัดบัญชี	22,653,046.50	2,145,223.68	(2,753,565.40)	22,044,704.78	11,826,014.16	1,288,355.82	(1,414,199.80)	11,700,170.18
หนี้สินภาษีเงินได้รอการตัดบัญชี								
ค่าเสื่อมราคา	(33,200,180.76)	(2,667,400.21)	-	(35,867,580.97)	(5,613,372.58)	(517,757.47)	-	(6,131,130.05)
ค่าธรรมเนียมในการจัดหางเงินสินเชื่อ	-	(4,278,427.06)	-	(4,278,427.06)	-	(1,554,556.03)	-	(1,554,556.03)
หนี้สินภาษีเงินได้รอการตัดบัญชี	(33,200,180.76)	(6,945,827.27)	-	(40,146,008.03)	(5,613,372.58)	(2,072,313.50)	-	(7,685,686.08)

หน่วย: บาท

	งบการเงินรวม			งบการเงินเฉพาะกิจการ		
	ณ วันที่ 1	กำไร	ณ วันที่ 31	ณ วันที่ 1	กำไร	ณ วันที่ 31
	มกราคม 2558	(ขาดทุน)	ธันวาคม 2558	มกราคม 2558	(ขาดทุน)	ธันวาคม 2558
สินทรัพย์ภาษีเงินได้รอการตัดบัญชี						
ค่าเผื่อนี้สงสัยจะสูญ	6,431,961.03	(4,688,619.46)	1,743,341.57	4,829,479.32	(4,821,959.33)	7,519.99
ค่าเผื่อมูลค่าสินค้าลดลง	3,451,045.60	(1,520,584.07)	1,930,461.53	657,124.77	-	657,124.77
ค่าเผื่อด้อยค่าของทรัพย์สิน	4,078,919.00	(4,078,919.00)	-	-	-	-
ประมาณการหนี้สินผลประโยชน์พนักงาน	16,577,662.80	2,401,580.60	18,979,243.40	10,215,531.00	945,838.40	11,161,369.40
สินทรัพย์ภาษีเงินได้รอการตัดบัญชี	30,539,588.43	(7,886,541.93)	22,653,046.50	15,702,135.09	(3,876,120.93)	11,826,014.16
หนี้สินภาษีเงินได้รอการตัดบัญชี						
ค่าเสื่อมราคา	(28,028,841.61)	(5,171,339.15)	(33,200,180.76)	(4,507,991.60)	(1,105,380.98)	(5,613,372.58)
หนี้สินภาษีเงินได้รอการตัดบัญชี	(28,028,841.61)	(5,171,339.15)	(33,200,180.76)	(4,507,991.60)	(1,105,380.98)	(5,613,372.58)

บริษัทฯ มีผลขาดทุนทางภาษียกไปที่ยังไม่ได้ใช้ ณ วันที่ 31 ธันวาคม 2559 และ 2558 เป็นจำนวนเงิน 163.5 ล้านบาท และ 390.7 ล้านบาท ตามลำดับ ซึ่งฝ่ายบริหารเห็นว่ามีความไม่แน่นอนจากการจะใช้ประโยชน์ทางภาษีจึงไม่ได้บันทึกภาษีเงินได้รอตัดบัญชี

บริษัทย่อยของบริษัท ภูเก็ตแฟนตาซี จำกัด (มหาชน) คือ บริษัท คาร์นิวัลเมจิก จำกัด มีผลขาดทุนทางภาษียกไปที่ยังไม่ได้ใช้ ณ วันที่ 31 ธันวาคม 2559 และ 2558 เป็นจำนวนเงิน 25.5 ล้านบาท และ 7.1 ล้านบาท ตามลำดับ ซึ่งฝ่ายบริหารเห็นว่ามีความไม่แน่นอนจากการจะใช้ประโยชน์ทางภาษี เนื่องจากบริษัทย่อยได้สิทธิพิเศษทางด้านภาษีอากรจากการส่งเสริมการลงทุนจึงไม่ได้บันทึกภาษีเงินได้รอตัดบัญชี

29. ค่าใช้จ่ายภาษีเงินได้

ค่าใช้จ่ายภาษีเงินได้สำหรับปีสิ้นสุดวันที่ 31 ธันวาคม 2559 และ 2558 มีดังนี้

	หน่วย: บาท			
	งบการเงินรวม		งบการเงินเฉพาะกิจการ	
	2559	2558	2559	2558
ภาษีเงินได้ปัจจุบัน				
สำหรับปีปัจจุบัน	(21,440,711.28)	(28,825,343.39)	-	-
ภาษีเงินได้รอการตัดบัญชี				
การเปลี่ยนแปลงของผลแตกต่างชั่วคราว				
สินทรัพย์ภาษีเงินได้รอการตัดบัญชี	2,145,223.68	(7,886,541.93)	1,288,355.82	(3,876,120.93)
หนี้สินภาษีเงินได้รอการตัดบัญชี	(6,945,827.27)	(5,171,339.15)	(2,072,313.50)	(1,105,380.98)
รวม	(4,800,603.59)	(13,057,881.08)	(783,957.68)	(4,981,501.91)
ค่าใช้จ่ายภาษีเงินได้	(26,241,314.87)	(41,883,224.47)	(783,957.68)	(4,981,501.91)

การกระทบยอดเพื่อหาอัตราภาษีที่แท้จริง

	งบการเงินรวม			
	2559		2558	
	อัตราภาษี (ร้อยละ)	หน่วย : บาท	อัตราภาษี (ร้อยละ)	หน่วย : บาท
กำไรก่อนภาษีเงินได้		138,153,760.10		27,241,418.61
ภาษีเงินได้งวดปัจจุบันตามอัตราภาษี	20.00	(27,630,752.02)	20.00	(5,448,283.72)
ปรับปรุงภาษีเงินได้นิติบุคคลบันทึกสูงไปปีก่อน		-		1,650,000.00
ผลขาดทุนในปีก่อนที่ไม่รับรู้เป็นสินทรัพย์ภาษีเงินได้				
รอการตัดบัญชีแต่นำมาใช้ลดภาษีเงินได้งวดปัจจุบัน		8,628,233.71		-
ผลขาดทุนในปีปัจจุบันที่ไม่รับรู้เป็น				
สินทรัพย์ภาษีเงินได้รอการตัดบัญชี		(3,846,446.60)		(14,389,797.11)
รายการปรับปรุงภาษีเงินได้ของงวดก่อนที่รับรู้ในงวดปัจจุบัน		2,048,580.74		-
ค่าใช้จ่ายที่ไม่ถือเป็นค่าใช้จ่ายตามประมวลรัษฎากร		(5,440,930.70)		(23,695,143.64)
ค่าใช้จ่ายภาษีเงินได้	18.99	(26,241,314.87)	153.75	(41,883,224.47)

งบการเงินเฉพาะกิจการ				
2559		2558		
อัตราภาษี		อัตราภาษี		
(ร้อยละ)	หน่วย : บาท	(ร้อยละ)	หน่วย : บาท	
กำไรก่อนภาษีเงินได้	32,200,014.51		104,119,439.15	
ภาษีเงินได้งวดปัจจุบันตามอัตราภาษี	20.00 (6,440,002.90)	20.00	(20,823,887.83)	
รายได้ที่ได้รับยกเว้นภาษีเงินได้	-		49,413,070.00	
ผลขาดทุนในปีก่อนที่ไม่รับรู้เป็นสินทรัพย์ภาษี				
รอกการตัดบัญชีแต่นำมาใช้ลดภาษีเงินได้งวด	8,628,233.71		-	
ผลขาดทุนในปีปัจจุบันที่ไม่รับรู้เป็น				
สินทรัพย์ภาษีเงินได้รอกการตัดบัญชี	-		(13,171,164.84)	
ค่าใช้จ่ายที่ไม่ถือเป็นค่าใช้จ่ายตามประมวล	(2,972,188.49)		(20,399,519.24)	
ค่าใช้จ่ายภาษีเงินได้	2.43 (783,957.68)	4.78	(4,981,501.91)	

30. สิทธิพิเศษจากการส่งเสริมการลงทุน

บริษัทย่อยของบริษัท ภูเก็ตแพนด้า จำกัด (มหาชน) คือบริษัท คาร์นิวัลเมจิก จำกัด ได้รับสิทธิพิเศษที่สำคัญในฐานะผู้ได้รับการส่งเสริมการลงทุนตามพระราชบัญญัติส่งเสริมการลงทุน พ.ศ. 2520 ตามบัตรส่งเสริมการลงทุน เลขที่ 58-2691-1-00-1-0 ลงวันที่ 1 กันยายน 2558 สำหรับกิจการศูนย์แสดงศิลปวัฒนธรรม หรือศูนย์ศิลปหัตถกรรม ดังนี้

- ได้รับอนุญาตนำคนต่างด้าวซึ่งเป็นช่างฝีมือหรือผู้ชำนาญการที่ได้รับอนุญาตทำงานเฉพาะตำแหน่งหน้าที่การงานที่คณะกรรมการให้ความเห็นชอบเข้ามาในราชอาณาจักรได้ตามจำนวนและกำหนดระยะเวลาให้อยู่ในราชอาณาจักรเท่าที่คณะกรรมการพิจารณาเห็นสมควร
- ให้คนต่างด้าวซึ่งเป็นช่างฝีมือหรือผู้ชำนาญการที่ได้รับอนุญาตให้อยู่ในราชอาณาจักร ได้รับอนุญาตทำงานเฉพาะตำแหน่งหน้าที่การงานที่คณะกรรมการให้ความเห็นชอบตลอดระยะเวลาเท่าที่ได้รับอนุญาตให้อยู่ในราชอาณาจักร
- ได้รับยกเว้นอากรขาเข้าสำหรับเครื่องจักรตามที่คณะกรรมการพิจารณาอนุมัติ
- ได้รับยกเว้นภาษีเงินได้นิติบุคคลสำหรับกำไรสุทธิที่ได้รับจากการประกอบกิจการที่ได้รับการส่งเสริมรวมกันไม่เกินร้อยละ 100 ของเงินลงทุน ไม่รวมค่าที่ดินและทุนหมุนเวียนมีกำหนดเวลา 5 ปี นับแต่วันที่เริ่มมีรายได้จากการประกอบการนั้น
- ได้รับยกเว้นไม่ต้องนำเงินปันผลจากกิจการที่ได้รับการส่งเสริม ซึ่งได้รับยกเว้นภาษีเงินได้นิติบุคคลไปรวมคำนวณเพื่อเสียภาษีเงินได้ตลอดระยะเวลาที่ผู้ได้รับการส่งเสริมได้รับยกเว้นภาษีเงินได้นิติบุคคลนั้น

บริษัท คาร์นิวัลเมจิก จำกัด ยังไม่ได้เริ่มใช้สิทธิตามบัตรส่งเสริม เนื่องจากยังไม่เริ่มดำเนินกิจการ

31. ข้อมูลจำแนกตามส่วนงานดำเนินงาน

ข้อมูลทางการเงินจำแนกตามส่วนดำเนินงาน

กลุ่มบริษัทได้นำเสนอข้อมูลทางการเงินจำแนกตามส่วนงานธุรกิจ โดยพิจารณาจากระบบการบริหาร การจัดการและโครงสร้างการรายงานทางการเงินภายในของกลุ่มบริษัทเป็นเกณฑ์ในการกำหนดส่วนงาน

ผลการดำเนินงานตามส่วนงาน และสินทรัพย์ตามส่วนงาน รวมรายการที่เกี่ยวข้องโดยตรงกับส่วนงาน หรือที่สามารถปันส่วนให้กับส่วนงานได้อย่างสมเหตุสมผล รายการที่ไม่สามารถปันส่วนได้ส่วนใหญ่ประกอบด้วย สินทรัพย์ รายได้อื่น ค่าใช้จ่ายในการขาย ค่าใช้จ่ายในการบริหาร และต้นทุนทางการเงิน

ข้อมูลทางการเงินจำแนกตามส่วนงานธุรกิจ

ข้อมูลทางการเงินจำแนกตามส่วนงานธุรกิจและการกระทบยอดกำไรขาดทุนและกำไรขาดทุนเบ็ดเสร็จอื่นตามส่วนงานที่รายงานของกลุ่มบริษัทสำหรับปีสิ้นสุดวันที่ 31 ธันวาคม 2559 และ 2558 มีดังต่อไปนี้

หน่วย: บาท								
งบการเงินรวม								
สำหรับปีสิ้นสุดวันที่ 31 ธันวาคม 2559								
จำนวน	จำนวน	รายได้	จำนวน	กิจกรรม	จำนวนภาพถ่าย	จำนวน		
จำนวน	อาหารและ	ค่าบริการ	สินค้าและ	สวนสนุก		อาหารสัตว์	รวม	
บัตรเข้าชม	เครื่องดื่ม	รถรับส่ง	ของที่ระลึก					
รายได้จากการขายและบริการ	1,117,776,557.35	394,226,218.81	100,905,791.97	94,557,315.40	31,846,082.80	43,621,344.32	17,385,500.00	1,800,318,810.65
กำไรขั้นต้นก่อนหักขาดทุนจากการขาย,ตัดจำหน่าย								
สินทรัพย์ถาวรและสัตว์และค่าเสื่อมราคา	746,326,024.11	149,660,887.50	20,369,783.73	45,197,137.52	21,181,704.74	36,735,378.76	14,687,969.63	1,034,158,885.99
รายได้จากการดำเนินงาน - สุทธิ								19,976,924.85
ขาดทุนจากสัตว์ตาย								(21,761,631.58)
ค่าเสื่อมราคา								(190,546,939.16)
กำไรขั้นต้น								841,827,240.10
หนี้สงสัยจะสูญ - สุทธิ								(5,393,187.05)
รายได้จากการขายสัตว์เกิดใหม่								4,842,500.00
กำไรจากการขายสัตว์								1,664,926.55
ขาดทุนจากการขายสินทรัพย์ถาวร								(38,251.39)
ดอกเบี้ยรับ								8,373,096.83
รายได้อื่น								15,620,028.99
ค่าใช้จ่ายในการขายและบริการ								(94,338,824.35)
ค่าใช้จ่ายในการบริหาร								(507,034,194.39)
ต้นทุนทางการเงิน								(127,369,575.19)
ค่าใช้จ่ายภาษีเงินได้								(26,241,314.87)
กำไรขาดทุนเบ็ดเสร็จอื่นสำหรับปี - สุทธิจากภาษี								11,014,261.60
กำไรเบ็ดเสร็จรวมสำหรับปี								122,926,706.83
<u>ณ วันที่ 31 ธันวาคม 2559</u>								
ที่ดิน อาคารและอุปกรณ์ - สุทธิ								3,681,418,092.67
สินทรัพย์รวม								5,017,895,799.62

หน่วย: บาท							
งบการเงินรวม							
สำหรับปีสิ้นสุดวันที่ 31 ธันวาคม 2558							
	จำหน่าย บัตรเข้าชม	จำหน่าย อาหารและ เครื่องดื่ม	รายได้ ค่าบริการ รถรับส่ง	จำหน่าย สินค้าและ ของที่ระลึก	กิจกรรม สวนสนุก	จำหน่าย อาหารสัตว์	รวม
รายได้จากการขายและบริการ	1,101,929,044.12	380,728,602.65	115,301,049.62	103,987,013.92	29,758,103.66	39,662,115.93	1,786,513,669.90
กำไรขั้นต้นก่อนหักขาดทุนจากการขาย,ตัดจำหน่าย สินทรัพย์ถาวรและสัตว์และค่าเสื่อมราคา	745,459,086.81	147,863,515.16	29,204,736.03	61,100,838.55	20,254,209.85	32,087,951.82	1,048,410,295.22
รายได้จากการดำเนินงาน - สุทธิ							15,424,724.97
ขาดทุนจากสัตว์ตาย							(73,408,483.03)
ค่าเสื่อมราคา							(191,907,410.02)
กำไรขั้นต้น							798,519,127.14
กลับรายการหนี้สงสัยจะสูญ - สุทธิ							357,640.63
รายได้จากการขายสัตว์เกิดใหม่							4,020,000.00
ขาดทุนจากการจำหน่ายสินทรัพย์ถาวร							(83,291.13)
ดอกเบี้ยรับ							1,260,241.51
รายได้เงินชดเชยจากบริษัทประกันภัย							11,407,071.00
รายได้อื่น							10,891,739.15
ค่าใช้จ่ายในการขายและบริการ							(102,025,613.95)
ค่าใช้จ่ายที่เกิดจากการจ่ายโดยใช้หุ้นเป็นเกณฑ์							(65,417,762.86)
ค่าใช้จ่ายในการบริหาร							(499,751,667.90)
ต้นทุนทางการเงิน							(131,936,064.98)
ค่าใช้จ่ายภาษีเงินได้							(41,883,224.47)
กำไรเบ็ดเสร็จรวมสำหรับปี							(14,641,805.86)
<u>ณ วันที่ 31 ธันวาคม 2558</u>							
ที่ดิน อาคารและอุปกรณ์ - สุทธิ							3,014,975,891.83
สินทรัพย์รวม							4,696,356,902.57

ข้อมูลทางการเงินจำแนกตามส่วนงานภูมิศาสตร์

กลุ่มบริษัทดำเนินธุรกิจในส่วนงานทางภูมิศาสตร์หลักในประเทศไทยเท่านั้น ดังนั้น รายได้ กำไรและสินทรัพย์ทั้งหมดที่แสดงในงบการเงินจึงเกี่ยวข้องกับส่วนงานทางธุรกิจและส่วนงานทางภูมิศาสตร์ตามที่ได้กล่าวข้างต้น ยอดขายทั้งหมดของกลุ่มบริษัทเป็นการขายในประเทศไทย

32. ภาระผูกพันและหนี้สินที่อาจเกิดขึ้น

ภาระผูกพันเกี่ยวกับสัญญาดำเนินงาน

ณ วันที่ 31 ธันวาคม 2559 บริษัทฯ และบริษัทย่อย คือ บริษัท ภูเก็ตแฟนตาซี จำกัด (มหาชน) มีภาระผูกพันจากการทำสัญญาเช่าที่ดินกับบริษัทที่เกี่ยวข้องกันและบุคคลภายนอก จำนวน 3 ฉบับ เพื่อใช้สำหรับเลี้ยงสัตว์เกิดใหม่และปลูกหญ้าเป็นอาหารสัตว์ของบริษัทฯ และบริษัทย่อย ดังนี้

สัญญาเช่า	ระยะเวลา	จำนวน (ปี)	ค่าเช่ารายปี (บาท)
ฉบับที่ 1	กันยายน 2557 - กันยายน 2560	3	2,000,000
ฉบับที่ 2	ตุลาคม 2558 - ตุลาคม 2561	3	1,000,000
ฉบับที่ 3	มีนาคม 2559 - กุมภาพันธ์ 2562	3	1,680,000

บริษัทย่อยดังกล่าวได้จ่ายค่าเช่าที่ดินล่วงหน้าสำหรับสัญญาเช่าฉบับที่ 3 เป็นระยะเวลา 1 ปี จำนวนเงิน 1.68 ล้านบาท

ณ วันที่ 31 ธันวาคม 2559 บริษัทฯ มีภาระผูกพันจากการทำสัญญาเช่าที่ดินและสิ่งปลูกสร้างกับบุคคลภายนอกจำนวน 4 ฉบับ เพื่อดัดตั้งป้ายโฆษณา มีรายละเอียดดังนี้

สัญญาเช่า	ระยะเวลา	จำนวน (ปี)	ค่าเช่ารายปี (บาท)
ฉบับที่ 1	ธันวาคม 2559 - พฤศจิกายน 2562	3	2,000,000
ฉบับที่ 2	ธันวาคม 2562 - พฤศจิกายน 2565	3	2,000,000
ฉบับที่ 3	ธันวาคม 2565 - พฤศจิกายน 2568	3	2,000,000
ฉบับที่ 4	ธันวาคม 2568 - พฤศจิกายน 2569	1	2,000,000

ภาระผูกพันและหนี้สินที่อาจเกิดขึ้นกับสถาบันการเงิน

ณ วันที่ 31 ธันวาคม 2559 กลุ่มบริษัทมีภาระผูกพันและหนี้สินที่อาจเกิดขึ้นกับสถาบันการเงิน ดังนี้

- บริษัทย่อย คือบริษัท ภูเก็ตแฟนตาซี จำกัด (มหาชน) มีหนี้สินที่อาจเกิดขึ้นในภายหน้าจากการให้ธนาคารพาณิชย์ออกหนังสือค้ำประกันการใช้ไฟฟ้าเป็นจำนวนเงิน 3.7 ล้านบาท ซึ่งค้ำประกันโดยเงินฝากประจำของบริษัทฯ ย่อย (หมายเหตุ 10)
- บริษัทย่อย คือบริษัท ภูเก็ตแฟนตาซี จำกัด (มหาชน) มีหนี้สินที่อาจเกิดขึ้นในภายหน้าจากการให้ธนาคารพาณิชย์เปิดเลตเตอร์ออฟเครดิตภายในประเทศ ซึ่งค้ำประกันโดยเงินฝากประจำของบริษัทฯ ย่อย (หมายเหตุ 10)
- กลุ่มบริษัทมีวงเงินเบิกเกินบัญชีและเงินกู้ยืมระยะสั้นกับธนาคารพาณิชย์ในประเทศแห่งหนึ่ง จำนวนเงินรวม 150 ล้านบาท ทั้งนี้กลุ่มบริษัทมีภาระผูกพันตามเงื่อนไขของสัญญา
- บริษัทย่อย คือบริษัท ภูเก็ตแฟนตาซี จำกัด (มหาชน) และบริษัทย่อยของบริษัท ภูเก็ตแฟนตาซี จำกัด (มหาชน) คือ บริษัท คาร์นิวัลเมจิก จำกัด มีวงเงินสินเชื่อเพื่อการซื้อ-นำเข้าอุปกรณ์และ/หรือเครื่องจักรที่เกี่ยวข้องกับการ

ก่อสร้างกับธนาคารพาณิชย์ในประเทศแห่งหนึ่ง จำนวนเงินรวม 100 ล้านบาท ทั้งนี้บริษัทย่อยดังกล่าวมีภาระผูกพันตามเงื่อนไขของสัญญา

- บริษัทย่อยของบริษัท ภูเก็ตแฟนตาซี จำกัด (มหาชน) คือ บริษัท คาร์นิวัลเมจิก จำกัด มีวงเงินสินเชื่อเพื่อก่อสร้างโครงการคาร์นิวัลเมจิกกับธนาคารพาณิชย์ในประเทศแห่งหนึ่ง จำนวนเงิน 550 ล้านบาท ทั้งนี้บริษัทย่อยดังกล่าวมีภาระผูกพันตามเงื่อนไขของสัญญา
- บริษัทฯ มีภาระผูกพันในการเข้าค้ำประกันวงเงินกู้ยืมระยะยาวที่บริษัทย่อยคือ บริษัท ภูเก็ตแฟนตาซี จำกัด (มหาชน) และบริษัทย่อยของบริษัท ภูเก็ตแฟนตาซี จำกัด (มหาชน) คือ บริษัท คาร์นิวัลเมจิก จำกัด มีอยู่กับธนาคารพาณิชย์แห่งหนึ่งในวงเงินรวม 1,330 ล้านบาท
- บริษัทย่อย คือ บริษัท ภูเก็ตแฟนตาซี จำกัด (มหาชน) มีภาระผูกพันในการเข้าค้ำประกันวงเงินกู้ยืมระยะยาวที่บริษัทฯ มีอยู่กับสถาบันการเงินแห่งหนึ่งในวงเงิน 42 ล้านบาท
- บริษัทย่อย คือ บริษัท ภูเก็ตแฟนตาซี จำกัด (มหาชน) มีภาระผูกพันในการเข้าค้ำประกันวงเงินกู้ยืมระยะยาวที่บริษัทย่อยของบริษัท ภูเก็ตแฟนตาซี จำกัด (มหาชน) คือ บริษัท คาร์นิวัลเมจิก จำกัด มีอยู่กับธนาคารพาณิชย์แห่งหนึ่งในวงเงิน 660 ล้านบาท
- บริษัทฯ มีภาระผูกพันจากการทำสัญญาเช่าซื้อรถบัสจำนวน 10 คันกับบริษัทลิซซิ่งแห่งหนึ่ง มูลค่าเช่าซื้อเป็นจำนวนเงิน 21.5 ล้านบาท และมีภาระผูกพันที่ต้องจ่ายเงินมัดจำให้แก่ผู้ขายคงเหลือจำนวน 5.3 ล้านบาท โดยได้รับมอบรถบัสดังกล่าวในเดือนมกราคม 2560

ภาระผูกพันด้านรายจ่ายฝ่ายทุน

ณ วันที่ 31 ธันวาคม 2559 บริษัทย่อย คือ บริษัท ภูเก็ตแฟนตาซี จำกัด (มหาชน) มีภาระผูกพันด้านรายจ่ายฝ่ายทุนดังนี้

	หน่วย : บาท		
	รับรู้เป็นงานระหว่างก่อสร้าง/		
	ราคาตามสัญญา	เงินจ่ายล่วงหน้า	ภาระผูกพันคงเหลือ
สัญญารับเหมาก่อสร้าง	232,715,793.00	(178,085,830.52)	54,629,962.48
สัญญาออกแบบและติดตั้งสถานีไฟฟ้าย่อย	45,000,000.00	(11,250,000.00)	33,750,000.00
รวมภาระผูกพันด้านรายจ่ายฝ่ายทุน	277,715,793.00	(189,335,830.52)	88,379,962.48

ณ วันที่ 31 ธันวาคม 2559 บริษัทย่อยของบริษัท ภูเก็ตแฟนตาซี จำกัด (มหาชน) คือ บริษัท คาร์นิวัลเมจิก จำกัด มีภาระผูกพันด้านรายจ่ายฝ่ายทุน ดังนี้

	หน่วย : บาท		
	รับรู้เป็นงานระหว่างก่อสร้าง/		
	ราคาตามสัญญา	เงินจ่ายล่วงหน้า	ภาระผูกพันคงเหลือ
สัญญาจ้างเหมาก่อสร้าง	214,600,000.00	(155,226,000.00)	59,374,000.00
สัญญาซื้อขายวัสดุและอุปกรณ์ก่อสร้าง	667,400,000.00	(434,480,000.00)	232,920,000.00
สัญญางานวิศวกรรมระบบ	668,489,037.94	(100,273,355.70)	568,215,682.24
รวมภาระผูกพันด้านรายจ่ายฝ่ายทุน	1,550,489,037.94	(689,979,355.70)	860,509,682.24

ณ วันที่ 31 ธันวาคม 2559 บริษัทย่อยของบริษัท ภูเก็ตแพนตาซี จำกัด (มหาชน) คือ บริษัท คาร์นิวัลเมจิก จำกัด มีภาระผูกพันด้านรายจ่ายฝ่ายทุนสัญญาออกแบบและติดตั้งอุปกรณ์ในโรงละครกับบริษัทต่างประเทศแห่งหนึ่ง มูลค่าตามสัญญา 998,616 ปอนด์สเตอร์ลิง โดยมีภาระผูกพันที่ต้องจ่ายตามสัญญาคงเหลือเป็นจำนวนเงิน 399,446.40 ปอนด์สเตอร์ลิงหรือประมาณ 17.41 ล้านบาท

33. เครื่องมือทางการเงิน

บริษัทฯ และบริษัทย่อยไม่มีนโยบายที่จะประกอบธุรกรรมตราสารทางการเงินที่เป็นตราสารอนุพันธ์เพื่อการเก็งกำไรหรือเพื่อการค้า

34.1 ความเสี่ยงด้านการให้สินเชื่อ

ความเสี่ยงด้านการให้สินเชื่อเกิดจากการที่คู่สัญญาไม่สามารถหรือไม่ประสงค์จะปฏิบัติตามข้อตกลงที่ให้ไว้กับบริษัทฯ และบริษัทย่อย

34.2 ความเสี่ยงด้านสภาพคล่อง

ความเสี่ยงด้านสภาพคล่องเกิดจากปัญหาในการจัดหาเงินทุนหมุนเวียนให้เพียงพอและทันเวลาต่อภาระผูกพันตามที่เราได้ไว้ในเครื่องมือทางการเงิน ปัจจุบันบริษัทฯ และบริษัทย่อยอาจมีความเสี่ยงอยู่บ้างในเรื่องการจัดหาเงินทุนหมุนเวียนเพื่อให้เพียงพอต่อภาระผูกพัน ทั้งนี้ขึ้นอยู่กับสถานะของการท่องเที่ยว

34.3 ความเสี่ยงจากอัตราแลกเปลี่ยน

บริษัทฯ และบริษัทย่อยดำเนินธุรกิจในประเทศ ผู้บริหารเชื่อว่าความเสี่ยงดังกล่าวไม่เป็นสาระสำคัญ

34.4 ความเสี่ยงจากอัตราดอกเบี้ย

บริษัทฯ และบริษัทย่อยมีความเสี่ยงจากอัตราดอกเบี้ยอยู่บ้าง เนื่องจากมีเงินฝาก และหนี้สินที่มีอัตราดอกเบี้ยทั้งอัตราคงที่และตามอัตราตลาด

34.5 มูลค่ายุติธรรมของเครื่องมือทางการเงิน

มูลค่ายุติธรรม คือจำนวนเงินที่ใช้แลกเปลี่ยนสินทรัพย์หรือชำระหนี้สินระหว่างบุคคลที่มีความรอบรู้และเต็มใจที่จะแลกเปลี่ยนโดยมีการต่อรองที่เป็นอิสระและไม่มีส่วนเกี่ยวข้องกัน บริษัทฯ และบริษัทย่อยใช้วิธีการและข้อสมมติฐานในการประมาณมูลค่ายุติธรรมของเครื่องมือทางการเงินดังนี้

- เงินฝากธนาคาร ลูกหนี้การค้า และเจ้าหนี้การค้า

มูลค่าตามบัญชีของสินทรัพย์และหนี้สินทางการเงินเหล่านี้มีมูลค่าใกล้เคียงกับมูลค่ายุติธรรมเนื่องจากสินทรัพย์และหนี้สินทางการเงินเหล่านี้จะครบกำหนดในระยะเวลาอันสั้น

- เงินลงทุนชั่วคราวในเงินฝากประจำ ตัวแลกเงินและเงินฝากที่ติดภาระค้ำประกัน

มูลค่าตามบัญชีมีมูลค่าใกล้เคียงกับมูลค่ายุติธรรมเนื่องจากสินทรัพย์ทางการเงินนี้มีอัตราดอกเบี้ยในอัตราตลาด

- เงินกู้ยืมระยะสั้นในรูปของหุ้นกู้ระยะสั้น

มูลค่าตามบัญชีมีมูลค่าใกล้เคียงกับมูลค่ายุติธรรมเนื่องจากหนี้สินทางการเงินนี้จะครบกำหนดในระยะเวลาอันสั้น

- เงินกู้ยืมระยะยาว

มูลค่าตามบัญชีมีมูลค่าใกล้เคียงกับมูลค่ายุติธรรมเนื่องจากหนี้สินทางการเงินนี้ส่วนใหญ่มีอัตราดอกเบี้ยตามอัตราตลาด

34. การบริหารจัดการส่วนทุน

ผู้บริหารของกลุ่มบริษัทมีนโยบายการบริหารจัดการส่วนทุนซึ่งมีวัตถุประสงค์เพื่อดำรงฐานเงินทุนให้แข็งแกร่ง โดยการวางแผนการกำหนดกลยุทธ์ในการดำเนินงานเพื่อให้ธุรกิจมีผลประกอบการและการบริหารกระแสเงินสดที่ดีอย่างต่อเนื่อง นอกจากนี้ บริษัทฯ ยังคำนึงถึงการมีฐานะการเงินที่ดี โดยพิจารณาลงทุนในโครงการที่มีอัตราผลตอบแทนอยู่ในเกณฑ์ดี รักษาระดับเงินทุนหมุนเวียนที่เหมาะสม รวมทั้ง สร้างความแข็งแกร่ง ความมั่นคงของการดำรงเงินสด และมีโครงสร้างเงินทุนที่เหมาะสม ทั้งนี้ เพื่อดำรงไว้ซึ่งความสามารถในการดำเนินธุรกิจอย่างต่อเนื่องในอนาคต และรักษาความเชื่อมั่นต่อผู้ถือหุ้น นักลงทุน เจ้าหนี้ และผู้มีส่วนได้เสียอื่นๆ

ตามงบแสดงฐานะการเงิน ณ วันที่ 31 ธันวาคม 2559 กลุ่มบริษัทมีอัตราส่วนหนี้สินต่อทุนเท่ากับ 0.79: 1 (ณ วันที่ 31 ธันวาคม 2558: 0.76: 1) และบริษัทฯ มีอัตราส่วนหนี้สินต่อทุนเท่ากับ 0.43: 1 (ณ วันที่ 31 ธันวาคม 2558: 0.44: 1)

35. การเข้าข่ายถูกเพิกถอนหลักทรัพย์ออกจากตลาดหลักทรัพย์แห่งประเทศไทย

เมื่อวันที่ 13 กันยายน 2550 ตลาดหลักทรัพย์แห่งประเทศไทยได้ประกาศให้หลักทรัพย์ของบริษัทฯ เข้าข่ายถูกเพิกถอนเนื่องจากงบการเงินของบริษัทฯ แสดงส่วนของผู้ถือหุ้นมีค่าต่ำกว่าศูนย์ โดยหลักทรัพย์ของบริษัทฯ ได้ถูกห้ามการซื้อขายตั้งแต่วันที่ 17 พฤษภาคม 2550 จนกว่าบริษัทฯ จะสามารถดำเนินการให้เหตุแห่งการเพิกถอนหมดไป โดยบริษัทฯ ต้องมีส่วนของผู้ถือหุ้นมากกว่าศูนย์ มีกำไรจากการดำเนินงานในธุรกิจหลัก 3 ไตรมาสติดต่อกันหรือ 1 ปีก่อนยื่นคำขอ ปรับโครงสร้างหนี้ได้มากกว่าร้อยละ 75 ของมูลหนี้ทั้งหมดและแสดงได้ว่ามีฐานะการเงินและผลการดำเนินงานมั่นคงตามสภาพธุรกิจ

เมื่อวันที่ 25 เมษายน 2551 ตลาดหลักทรัพย์แห่งประเทศไทยได้ปรับปรุงหลักเกณฑ์การดำรงสถานะเป็นบริษัทจดทะเบียน และการเพิกถอนหลักทรัพย์จดทะเบียนโดยสรุปได้ดังนี้

- ส่วนของผู้ถือหุ้นมากกว่า 300 ล้านบาท
- มีกำไรสุทธิจากการดำเนินงานตามปกติที่เกิดจากธุรกิจหลัก ซึ่งจะดำเนินการต่อไปอย่างต่อเนื่องในอนาคตภายใต้การจัดการของผู้บริหารชุดเดียวกันมาอย่างต่อเนื่องไม่น้อยกว่า 1 ปีก่อนยื่นคำขอ โดยตลาดหลักทรัพย์จะพิจารณาจากงบการเงินประจำปีหรืองบการเงิน 4 ไตรมาส ที่ผ่านการตรวจสอบจากผู้สอบบัญชี ซึ่งกำหนดให้บริษัทฯ ต้องมีกำไรสุทธิไม่น้อยกว่า 30 ล้านบาท และมีกำไรสุทธิในงวดสะสมก่อนยื่นคำขอ กรณีจะซื้อขายในตลาดหลักทรัพย์แห่งประเทศไทย
- ปรับโครงสร้างหนี้ได้มากกว่าร้อยละ 75 ของมูลหนี้ทั้งหมด โดยไม่ผิดนัดชำระหนี้ และแผนปรับโครงสร้างหนี้คำนึงถึงผู้ถือหุ้นรายย่อยด้วย
- มีฐานะการเงินและผลการดำเนินงานที่มั่นคงตามสภาพธุรกิจอย่างต่อเนื่อง โดยพิจารณากระแสเงินสดจากการดำเนินงานประกอบด้วย
- มีคุณสมบัติครบถ้วนตามหลักเกณฑ์ดำรงสถานะก่อนพ้นเหตุเพิกถอน ยกเว้นเรื่องการกระจายหุ้นรายย่อย ให้ดำเนินการตามแนวทางการดำเนินการกับบริษัทที่มีการกระจายการถือหุ้นรายย่อยไม่ครบถ้วน
- สำหรับบริษัทที่ฟื้นฟูกิจการตามกฎหมายว่าด้วยล้มละลายบริษัทต้องออกจากฟื้นฟูกิจการผ่านศาลก่อน

เมื่อวันที่ 4 มิถุนายน 2552 ตลาดหลักทรัพย์ได้ถอนชื่อหลักทรัพย์ของบริษัทฯ ออกจากกระดานซื้อขายหลักทรัพย์ และย้ายไปยังกลุ่มบริษัทจดทะเบียนที่แก้ไขการดำเนินงานไม่ได้ตามกำหนด (Non-Performing Group; NPG) จนกว่าบริษัทฯ จะสามารถแก้ไขให้พ้นเหตุเพิกถอนตามหลักเกณฑ์ที่ตลาดหลักทรัพย์กำหนด

ตลาดหลักทรัพย์แห่งประเทศไทย (ตลาดหลักทรัพย์ฯ) ได้กำหนดให้บริษัทฯ แก้ไขให้พ้นเหตุถูกเพิกถอน และยื่นคำขอพ้นเหตุเพิกถอนภายในวันที่ 31 มีนาคม 2558 โดยบริษัทฯ จะต้องมีการชำระหนี้รวมไม่น้อยกว่า 30 ล้านบาท งบการเงินรวมของบริษัทฯ และบริษัทย่อยสำหรับปี สิ้นสุดวันที่ 31 ธันวาคม 2557 มีผลขาดทุนสุทธิ 24.38 ล้านบาท

ซึ่งไม่เข้าเกณฑ์การขอพ้นเหตุอาจถูกเพิกถอนภายในกำหนดเวลาดังกล่าว บริษัทฯ จึงได้ยื่นขอให้ตลาดหลักทรัพย์ฯ พิจารณายายระยะเวลาแก้ไขเหตุอาจถูกเพิกถอนออกไปอีก 1 ปี

เมื่อวันที่ 3 สิงหาคม 2558 ตลาดหลักทรัพย์ฯ ได้มีหนังสือแจ้งเห็นควรให้ขยายเวลาในการแก้ไขเหตุแห่งการเพิกถอน จนถึงวันที่ 31 มีนาคม 2559 โดยบริษัทฯ ต้องจัดทำและนำเสนอรายงานความคืบหน้าการดำเนินการเพื่อแก้ไขเหตุแห่งการเพิกถอน พร้อมกับการนำเสนองบการเงินต่อตลาดหลักทรัพย์ฯ ทุกไตรมาส

เมื่อวันที่ 16 พฤศจิกายน 2558 บริษัทฯ ได้ยื่นคำขอพ้นเหตุเพิกถอนพร้อมกับการนำเสนองบการเงินสำหรับปีสิ้นสุดวันที่ 31 มีนาคม 2558 เพื่อใช้ในการพิจารณาผลการดำเนินงานให้เป็นไปตามหลักเกณฑ์การขอพ้นเหตุเพิกถอน

เมื่อวันที่ 26 มกราคม 2559 ตลาดหลักทรัพย์ฯ ได้มีหนังสือแจ้งการดำเนินการของตลาดหลักทรัพย์ฯ และขอให้บริษัทฯ นำเสนองบการเงินสำหรับปีสิ้นสุดวันที่ 31 ธันวาคม 2558 และเอกสารข้อมูลที่บริษัทฯ เห็นว่าเป็นประโยชน์ต่อการพิจารณาคำขอพ้นเหตุเพิกถอน เพื่อใช้ประกอบการพิจารณาคำขอพ้นเหตุเพิกถอนเพิ่มเติมภายในวันที่ 31 มีนาคม 2559 โดยบริษัทฯ ได้นำส่งเอกสารดังกล่าวให้กับตลาดหลักทรัพย์ฯ แล้ว

ในไตรมาส 3 ปี 2559 บริษัทฯ ได้ปรับปรุงผลกระทบจากรายการจ่ายโดยใช้หุ้นเป็นเกณฑ์ตามมาตรฐานการรายงานทางการเงินฉบับที่ 2 เรื่องการจ่ายโดยใช้หุ้นเป็นเกณฑ์ โดยปรับปรุงย้อนหลังในงบการเงินสำหรับปีสิ้นสุดวันที่ 31 ธันวาคม 2558 ทำให้งบการเงินดังกล่าวไม่เข้าเกณฑ์การขอพ้นเหตุอาจถูกเพิกถอน

เมื่อวันที่ 15 พฤศจิกายน 2559 บริษัทฯ ได้มีหนังสือขอลើนการพิจารณาคำขอพ้นเหตุอาจถูกเพิกถอน โดยบริษัทฯ จะยื่นคำขอพ้นเหตุเพิกถอนพร้อมกับการนำเสนองบการเงินสำหรับปีสิ้นสุดวันที่ 31 ธันวาคม 2559 ให้ตลาดหลักทรัพย์ฯ พิจารณาอีกครั้ง ภายในเดือนมีนาคม 2560

36. การจัดประเภทรายการใหม่

บริษัทฯ ได้จัดประเภทรายการใหม่บางรายการในงบกำไรขาดทุนและกำไรขาดทุนเบ็ดเสร็จอื่น สำหรับปีสิ้นสุดวันที่ 31 ธันวาคม 2558 เพื่อให้สอดคล้องกับการแสดงรายการในงบการเงินงวดปัจจุบัน ดังนี้

	หน่วย : บาท		
	งบการเงินรวม		
	ก่อนจัดประเภทใหม่	จัดประเภทใหม่	หลังจัดประเภทใหม่
งบกำไรขาดทุนและกำไรขาดทุนเบ็ดเสร็จอื่น			
รายได้ - จำหน่ายอาหารสัตว์	-	15,147,740.00	15,147,740.00
รายได้ - ค่าสมาชิก	3,382,626.12	(3,382,626.12)	-
รายได้จากการจัดงาน	6,269,504.68	(6,269,504.68)	-
รายได้จากการดำเนินงานอื่น	24,891,326.52	(5,495,609.20)	19,395,717.32
ดอกเบี้ยรับ	-	1,260,241.51	1,260,241.51
รายได้อื่น	12,151,980.66	(1,260,241.51)	10,891,739.15
ต้นทุนขายและบริการ	(809,685,790.25)	(14,277,103.84)	(823,962,894.09)
ต้นทุนจากการจัดงาน	(1,044,760.84)	1,044,760.84	-
ค่าใช้จ่ายในการบริหาร	(512,984,010.90)	13,232,343.00	(499,751,667.90)

	หน่วย : บาท		
	งบการเงินเฉพาะกิจการ		
	ก่อนจัดประเภทใหม่	จัดประเภทใหม่	หลังจัดประเภทใหม่
งบกำไรขาดทุนและกำไรขาดทุนเบ็ดเสร็จอื่น			
รายได้ - จำหน่ายอาหารสัตว์	-	13,689,050.00	13,689,050.00
รายได้ - ค่าสมาชิก	3,382,626.12	(3,382,626.12)	-
รายได้จากการดำเนินงานอื่น	19,255,876.63	(10,306,423.88)	8,949,452.75
ดอกเบี้ยรับ	-	103,417.87	103,417.87
รายได้อื่น	11,825,026.04	(103,417.87)	11,721,608.17
ต้นทุนขายและบริการ	(349,695,196.19)	(13,232,343.00)	(362,927,539.19)
ค่าใช้จ่ายในการบริหาร	(206,264,800.56)	13,232,343.00	(193,032,457.56)

37. การอนุมัติงบการเงิน

คณะกรรมการผู้มิอำนาจของบริษัทฯ ได้อนุมัติให้ออกงบการเงินนี้ เมื่อวันที่ 24 กุมภาพันธ์ 2560



99 ถนนปิ่นเกล้าอินทรา แขวงสามวาตะวันตก เขตคลองสามวา กรุงเทพฯ โทร. 02-914-4100, 02-518-1000, โทรสาร. 02-518-1022
99 Panyaintra Rd., Klongsamwa Bangkok 10510 Tel : (662) 914-4100, 518-1000, FAX : (662) 518-1022, 914-2959

E-MAIL : info@safariworld.com www.safariworld.com