

บมจ. **ซาฟารีเวิลด์**
รายงานประจำปี 2560



สารบัญ

1. บทนำ

คำขวัญ วิสัยทัศน์ พันธกิจ ค่านิยมบริการ	1
ข้อมูลทั่วไป	2
สารจากประธานกรรมการ	3
ข้อมูลทางการเงินที่สำคัญ	4
การวิเคราะห์และคำอธิบายของฝ่ายจัดการ	6

2. การประกอบธุรกิจ

นโยบายและภาพรวมการประกอบธุรกิจ	10
ลักษณะการประกอบธุรกิจ	17
ปัจจัยความเสี่ยง	21
ข้อพิพาททางกฎหมาย	22

3. การจัดการและการกำกับดูแลกิจการ

โครงสร้างการถือหุ้น	23
นโยบายการจ่ายเงินปันผล	24
โครงสร้างการจัดการ	25
คณะกรรมการและผู้บริหารของบริษัท ซาฟารีเวิลด์ จำกัด (มหาชน)	26
การกำกับดูแลกิจการ	37
ความรับผิดชอบต่อสังคม	49
นโยบายเกี่ยวกับการต่อต้านการทุจริตคอร์รัปชัน	53
การควบคุมภายในและการบริหารความเสี่ยง	54
รายการระหว่างกัน	56

4. รายงานทางการเงิน

รายงานความรับผิดชอบต่อคณะกรรมการบริษัทต่อรายงานทางการเงิน	59
รายงานคณะกรรมการตรวจสอบ	60
รายงานของผู้สอบบัญชีรับอนุญาต	61
งบการเงินสำหรับปี 2560	65
หมายเหตุประกอบงบการเงิน	73

ส่วนที่ 1

บทนำ

คำขวัญ วิสัยทัศน์ พันธกิจ ค่านิยมบริการ

- คำขวัญ (Motto): **“อาณาจักรแห่งความสุข The World of Happiness”**
- วิสัยทัศน์ (Vision): **“ผู้นำแหล่งท่องเที่ยวมาตรฐานสากล”**
- พันธกิจ (Mission): **“สร้างความสุขแก่คนทุกวัย”**

ซาฟารีเวิลด์ เป็นธีมปาร์คที่ให้ความสนุกสนาน บันเทิงใจ มีสาระ เป็นประโยชน์ ให้ความรู้แก่ผู้มาเยือน มีการให้บริการที่เต็มเปี่ยมไปด้วยรอยยิ้ม ไม่ตรีจิต ซื่อตรงต่อนักท่องเที่ยวทุกเพศทุกวัย

- ค่านิยมบริการ (Service Core Value):

S service ยินดีรับใช้และให้บริการด้วยความเต็มใจและเอาใจใส่

M me พนักงานทุกคนคือผู้ส่งมอบความสุขให้แก่ทุกท่านที่มาเยือน

I instant ให้บริการรวดเร็วฉับไว ด้วยความเข้าใจลูกค้า

L love ใจรักการบริการ มีความปรารถนาดีและรักลูกค้า

E emotion อารมณ์ดี เป็นมิตรไมตรี ให้บริการด้วยรอยยิ้มทุกราย

ข้อมูลทั่วไป

บริษัท ซาฟารีเวิลด์ จำกัด (มหาชน) :

ชื่อย่อหลักทรัพย์:	SAFARI
เลขทะเบียนบริษัท:	0107537000351
การประกอบธุรกิจ:	การท่องเที่ยวและนันทนาการ ประเภทสวนสัตว์เปิดและการแสดง
ทุนจดทะเบียนและชำระแล้ว:	2,221,108,600 บาท ประกอบด้วยหุ้นสามัญ 2,221,108,600 หุ้น มูลค่าที่ตราไว้หุ้นละ 1.00 บาท
สถานที่ตั้ง:	99 ถนนปัญญาอินทรา แขวงสามวาตะวันตก เขตคลองสามวา กรุงเทพมหานคร 10510 โทรศัพท์ (02) 518-1000-19, (02) 914-4100-19 โทรสาร (02) 518-1022, (02) 914-2959 เว็บไซต์ www.safariworld.com E-mail address: info@safariworld.com

บุคคลอ้างอิง :

• นายทะเบียนหลักทรัพย์

บริษัท ศูนย์รับฝากหลักทรัพย์ (ประเทศไทย) จำกัด
อาคารตลาดหลักทรัพย์แห่งประเทศไทย เลขที่ 93 ถนนรัชดาภิเษก แขวงดินแดง เขตดินแดง
กรุงเทพมหานคร 10110 โทรศัพท์ 0-2009-9000

• ผู้สอบบัญชี

บริษัท เอเอ็นเอส ออดิท จำกัด สำนักงานตั้งอยู่ที่ห้องชุด 100/72 ชั้น 22 อาคารว่องวานิช B เลขที่ 100/2
ถนนพระราม 9 เขตห้วยขวาง กรุงเทพมหานคร 10310 โทรศัพท์ 0-2645-0109 โทรสาร 0-2645-0110

• ผู้ตรวจสอบภายใน

บริษัท เจพี ทิพ ออดิท จำกัด สำนักงานตั้งอยู่ ณ เลขที่ 304/9 ซอยลาดพร้าว 87 (จันทราสุข) แขวงคลองเจ้าคุณสิงห์
เขตวังทองหลาง กรุงเทพมหานคร โทรศัพท์ 0-86809-9799 โทรสาร 0-2932-2990

สารจากประธานกรรมการ

เรียน ท่านผู้ถือหุ้น

ในปี 2560 เศรษฐกิจของประเทศไทยได้ขยายตัวที่ประมาณร้อยละ 3.9 เพิ่มขึ้นจากร้อยละ 3.3 ในปี 2559 อันเป็นผลมาจากการลงทุนในโครงสร้างพื้นฐานและในโครงการต่างๆ ที่กระตุ้นเศรษฐกิจของภาครัฐ รวมทั้งการฟื้นตัวทางเศรษฐกิจของประเทศคู่ค้า ทำให้การท่องเที่ยวของประเทศไทยมีการเติบโตอย่างมีนัยสำคัญ

ในปี 2560 มีนักท่องเที่ยวต่างชาติเดินทางเข้าประเทศประมาณ 35.38 ล้านคน/ครั้ง เพิ่มขึ้นจากปี 2559 ร้อยละ 8.8 ก่อให้เกิดรายได้ 1.82 ล้านล้านบาท หรือเพิ่มขึ้นร้อยละ 11.7 ในขณะที่นักท่องเที่ยวในประเทศไทยมีประมาณ 152 ล้านคน/ครั้ง เพิ่มขึ้นจากปี 2559 ร้อยละ 4.39 และมีการใช้จ่ายเพื่อการท่องเที่ยวรวม 9.30 แสนล้านบาท ทำให้ประเทศไทยรายได้จากการท่องเที่ยวในปี 2560 เป็นจำนวนรวม 2.754 ล้านล้านบาท หรือเท่ากับมีการขยายตัวที่ร้อยละ 9.47

สำหรับปี 2561 กรมการท่องเที่ยวและกีฬาได้ประเมินไว้ว่าจะมีนักท่องเที่ยวต่างชาติเดินทางมาเที่ยวไทยประมาณ 37 ล้านคน/ครั้ง จะสร้างรายได้ให้ประเทศประมาณ 2 ล้านล้านบาท และจะได้รายได้จากการท่องเที่ยวของตลาดในประเทศประมาณ 1 ล้านล้านบาท

การขยายตัวของการท่องเที่ยวไทยในปี 2560 ดังกล่าวข้างต้น ได้ส่งผลให้บริษัท และบริษัทย่อยมีรายได้จากการดำเนินงานรวม 1,932 ล้านบาท และมีกำไรสุทธิรวม 193.74 ล้านบาท บริษัท มีความเชื่อมั่นว่า ฐานะการเงินและผลการดำเนินงานของกลุ่มบริษัทจะมีความเติบโตก้าวหน้าอย่างมั่นคงและต่อเนื่อง จากกำไรในการดำเนินธุรกิจปัจจุบันและจากผลของการขยายธุรกิจสร้างแหล่งท่องเที่ยวแห่งใหม่ที่ชื่อว่า “คาร์นิวัลเมจิก” ในจังหวัดภูเก็ต ซึ่งจะช่วยขยายฐานนักท่องเที่ยวสร้างรายได้และผลกำไรให้แก่กลุ่มบริษัทเพิ่มขึ้น เพื่อเสริมสร้างความแข็งแกร่งในการแข่งขัน สู่ความเป็นเลิศในอุตสาหกรรมการท่องเที่ยวของภูมิภาคเอเชียตะวันออกเฉียงใต้

ในนามของคณะกรรมการ ข้าพเจ้าขอขอบคุณผู้มีอุปการคุณและผู้มีส่วนได้เสีย รวมถึงผู้บริหารและพนักงานทุกท่าน ที่ได้ให้ความอนุเคราะห์และสนับสนุนบริษัท และบริษัทย่อยด้วยดีตลอดมา และหวังเป็นอย่างยิ่งว่าท่านทั้งหลายจะให้ความสนับสนุนเช่นนี้ตลอดไป



(ณรงค์ จุลชาติ)

ประธานกรรมการ

28 มีนาคม 2561

ข้อมูลทางการเงินที่สำคัญ

ข้อมูลทางการเงินที่สำคัญของบริษัทฯ และบริษัทย่อย ในรอบระยะเวลาบัญชีสิ้นสุด 31 ธันวาคม มีดังนี้:

รายการทางการเงินที่สำคัญ (หน่วย : ล้านบาท)	ปี 2560	ปี 2559	ปี 2558
รายได้รวมจากการดำเนินงาน	1,932.00	1,825.45	1,805.91
กำไรก่อนหักดอกเบี้ยจ่าย ภาษีจ่าย และค่าเสื่อมราคา (EBITDA)	518.86	456.07	351.08
กำไร (ขาดทุน) สุทธิ	193.74	111.91	(14.64)
สินทรัพย์รวม	5,948.06	4,999.87	4,696.36
หนี้สินรวม	2,966.06	2,203.86	2,023.28
ส่วนของผู้ถือหุ้นรวม	2,982.00	2,796.01	2,673.08
หุ้นสามัญถัวเฉลี่ยถ่วงน้ำหนัก (หุ้น)*	2,221,108.60	2,221,108.60	1,600,208.46
กำไร (ขาดทุน) ต่อหุ้น (บาท)*	0.09	0.05	(0.01)
มูลค่าทางบัญชี (บาท/หุ้น)*	1.34	1.26	1.67
เงินปันผลต่อหุ้น **	-	-	-

หมายเหตุ * ในปี 2558 บริษัทฯ ได้เพิ่มทุนจดทะเบียน 2 ครั้ง และได้เปลี่ยนแปลงมูลค่าหุ้นที่ตราไว้จาก 5 บาท เป็น 1 บาท

** ในปี 2558 ถึงปี 2560 คณะกรรมการบริษัทได้เสนอให้ที่ประชุมผู้ถือหุ้นพิจารณาอนุมัติให้จัดการจ่ายเงินปันผลจากผลการดำเนินงานของปีดังกล่าว เพราะต้องสำรองเงินไว้ใช้หมุนเวียนและผ่อนชำระหนี้สถาบันการเงิน และสำรองเงินลงทุนสร้างโครงการแหล่งท่องเที่ยวแห่งใหม่ในจังหวัดภูเก็ต (โครงการคาร์นิวัลเมจิก)

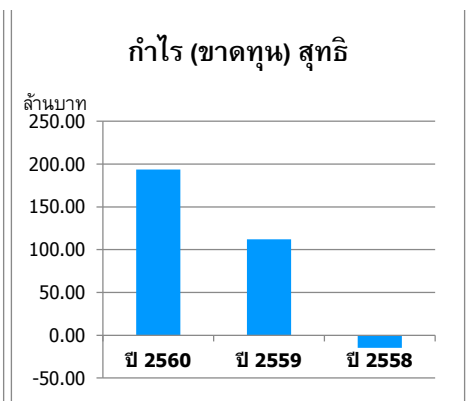
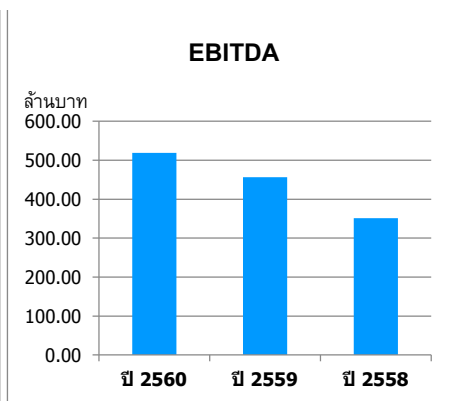
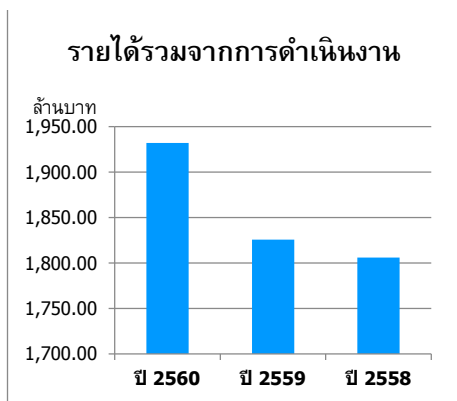
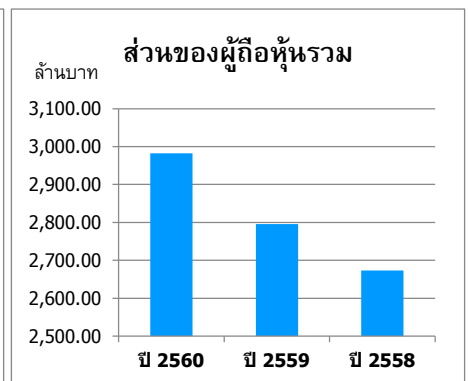
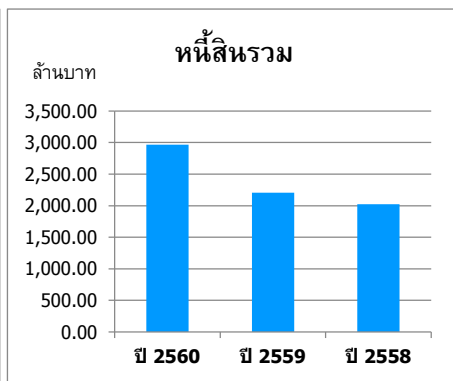
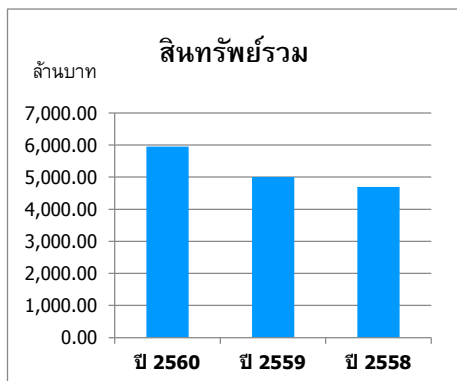

อัตราส่วนทางการเงินที่สำคัญ	ปี 2560	ปี 2559	ปี 2558
อัตรากำไรสุทธิ (ร้อยละ)	10.03	6.03	(0.80)
อัตราผลตอบแทนผู้ถือหุ้น (ร้อยละ)	6.72	4.09	(0.72)
อัตราผลตอบแทนจากสินทรัพย์	5.90	2.30	(0.36)
สัดส่วนหนี้ต่อทุน (เท่า)	0.99	0.79	0.76
อัตรากำไรก่อนหักดอกเบี้ยจ่าย ภาษีจ่าย และค่าเสื่อมราคา (ร้อยละ)	26.86	24.98	19.44
อัตรากำไร (ขาดทุน) สุทธิ (ร้อยละ)	10.03	6.13	(0.81)

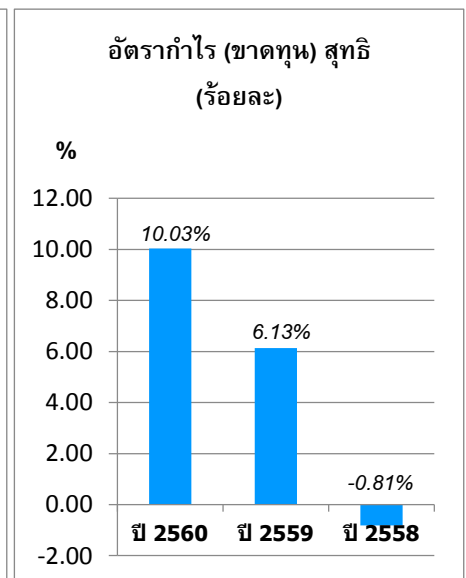
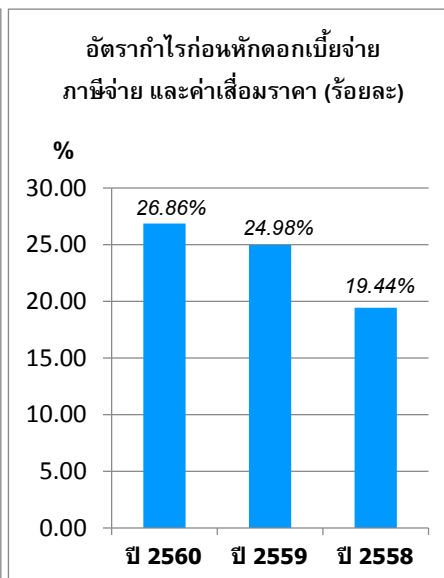
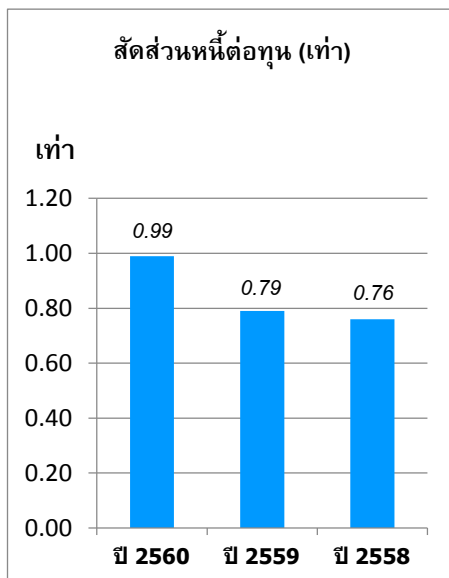
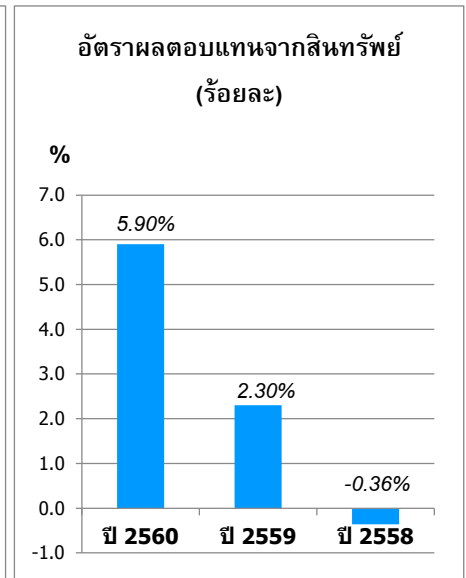
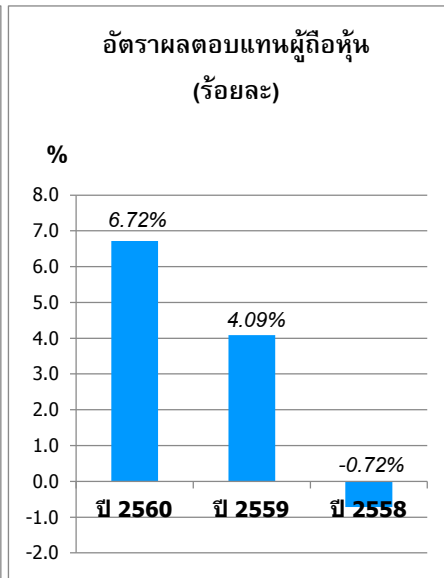
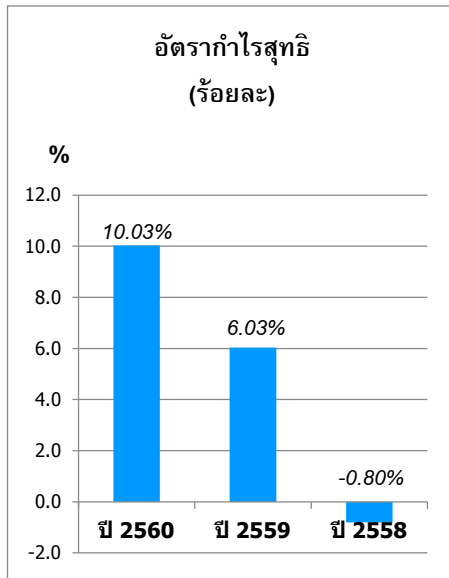

ผู้ลงทุนสามารถศึกษาข้อมูลของบริษัทฯ เพิ่มเติมได้จากแบบแสดงรายการข้อมูลประจำปี (แบบ 56-1) ของบริษัทฯ ที่แสดงไว้ในเว็บไซต์ <http://www.set.or.th>

การวิเคราะห์และคำอธิบายของฝ่ายจัดการ

1. รายงานและการวิเคราะห์ฐานะการเงินของบริษัทฯ และบริษัทย่อย

ฐานะการเงินของบริษัทฯ และบริษัทย่อย (หน่วย: ล้านบาท)	ปี 2560	ปี 2559	เพิ่มขึ้น (ลดลง)	
			ล้านบาท	ร้อยละ
สินทรัพย์รวม	5,948.06	4,999.87	948.19	19.0
หนี้สินที่มีภาระดอกเบี้ย	2,433.16	1,907.85	525.31	27.5
หนี้สินรวม	2,966.06	2,203.86	762.20	34.6
ส่วนของผู้ถือหุ้น	2,982.00	2,796.01	185.99	6.7
อัตราส่วนหนี้สินที่มีภาระดอกเบี้ยต่อทุน	0.82	0.68		
อัตราส่วนหนี้สินต่อทุน	0.99	0.79		

สินทรัพย์

ณ วันที่ 31 ธันวาคม 2560 บริษัทฯ และบริษัทย่อย มีสินทรัพย์รวมจำนวน 5,948.06 ล้านบาท เพิ่มขึ้นจาก 4,999.87 ล้านบาท ณ วันที่ 31 ธันวาคม 2559 เป็นจำนวน 948.19 ล้านบาท หรือเพิ่มขึ้นร้อยละ 19 โดยมีสาเหตุหลักจากการซื้อที่ดิน อาคารและอุปกรณ์เพิ่มขึ้นจำนวน 1,045.29 ล้านบาท ซึ่งส่วนใหญ่เป็นงานระหว่างก่อสร้างของโครงการคาร์นิวัลเมจิก ส่งผลให้เงินสดและรายการเทียบเท่าเงินสดและเงินลงทุนชั่วคราวลดลงรวมจำนวน 151.35 ล้านบาท

หนี้สิน

ณ วันที่ 31 ธันวาคม 2560 บริษัทฯ และบริษัทย่อย มีหนี้สินรวมจำนวน 2,966.06 ล้านบาท เพิ่มขึ้นจาก 2,203.86 ล้านบาท ณ วันที่ 31 ธันวาคม 2559 เป็นจำนวน 762.20 ล้านบาท หรือเพิ่มขึ้นร้อยละ 34.6 โดยมีสาเหตุหลักมาจากหนี้สินที่มีภาระดอกเบี้ยโดยรวมเพิ่มขึ้นจำนวน 525.31 ล้านบาท และเจ้าหนี้การค้าและเจ้าหนี้หมุนเวียนอื่นเพิ่มขึ้นจำนวน 203.85 ล้านบาท ส่งผลให้อัตราส่วนหนี้สินที่มีภาระดอกเบี้ยต่อทุน และอัตราส่วนหนี้สินรวมต่อทุนสูงขึ้นเป็น 0.82 เท่า และ 0.99 เท่า ตามลำดับ

ส่วนของผู้ถือหุ้น

ณ วันที่ 31 ธันวาคม 2560 บริษัทฯ และบริษัทย่อย มีส่วนของผู้ถือหุ้นจำนวน 2,982 ล้านบาท เพิ่มขึ้นจาก 2,796.01 ล้านบาท ณ วันที่ 31 ธันวาคม 2559 เป็นจำนวน 185.99 ล้านบาท หรือเพิ่มขึ้นร้อยละ 6.7 เนื่องจากกำไรสุทธิของปี 2560 เป็นสำคัญ

2. รายงานและการวิเคราะห์ผลการดำเนินงานของบริษัทฯ และบริษัทย่อย

สถานการณ์การท่องเที่ยวไทยในปี 2560

ในปี 2560 อุตสาหกรรมการท่องเที่ยวของประเทศไทยยังคงเติบโตอย่างแข็งแกร่งต่อเนื่องจากปี 2559 โดยมีจำนวนนักท่องเที่ยวต่างชาติเท่ากับ 35.4 ล้านคน เพิ่มขึ้นจากปี 2559 ที่มีจำนวน 32.5 ล้านคน หรือขยายตัวร้อยละ 8.8 ซึ่งเป็นผลมาจากการเติบโตของทุกกลุ่มนักท่องเที่ยวหลักของประเทศไทย จากสถิติจำนวนนักท่องเที่ยวต่างชาติที่เดินทางเข้ามายังประเทศไทยในปี 2560 ตามรายงานของกองเศรษฐกิจการท่องเที่ยวและกีฬา นักท่องเที่ยวจากประเทศจีนยังคงเป็นนักท่องเที่ยวที่เดินทางเข้ามาเป็นอันดับหนึ่ง โดยมีสัดส่วนร้อยละ 28 ของจำนวนนักท่องเที่ยวต่างชาติทั้งหมด และมีจำนวนเพิ่มขึ้นจากปี 2559 ร้อยละ 11.9 นอกจากนี้ จำนวนนักท่องเที่ยวชาวรัสเซียก็เพิ่มขึ้นเป็นอย่างมากต่อเนื่องจากปีก่อน โดย

เพิ่มขึ้นจากปี 2559 ถึงร้อยละ 23.5 ในขณะที่กลุ่มนักท่องเที่ยวหลักจากประเทศในเอเชีย เช่น ญี่ปุ่น เกาหลีใต้ และอินเดีย ก็มีจำนวนนักท่องเที่ยวเดินทางเข้ามาเพิ่มขึ้นอย่างต่อเนื่องที่ร้อยละ 7.3 ร้อยละ 16.7 และร้อยละ 18.2 ตามลำดับ สำหรับการท่องเที่ยวภายในประเทศ นักท่องเที่ยวไทยมีการเดินทางท่องเที่ยวในประเทศจำนวน 152 ล้านคน/ครั้ง เพิ่มขึ้นจากปี 2559 ร้อยละ 4.39

รายได้จากการดำเนินงาน

รายได้จากการดำเนินงานของบริษัทฯ และบริษัทย่อยสำหรับปี 2560 มีจำนวนรวม 1,932 ล้านบาท เพิ่มขึ้นจากปี 2559 ที่มีจำนวน 1,825.45 ล้านบาท เป็นจำนวน 106.55 ล้านบาท หรือเพิ่มขึ้นร้อยละ 5.8 ซึ่งมาจากการเพิ่มขึ้นของรายได้จำหน่ายบัตรเข้าชมและรายได้จากการจำหน่ายอาหารและเครื่องดื่มจำนวน 81.31 ล้านบาท และ 21.33 ล้านบาท ตามลำดับ เนื่องจากการปรับราคาขายบัตรเข้าชม และค่าอาหารและเครื่องดื่มที่เพิ่มขึ้น อีกทั้งมีจำนวนผู้เข้าชมชาวต่างชาติเพิ่มขึ้นร้อยละ 6.3 ซึ่งสอดคล้องกับภาวะอุตสาหกรรมการท่องเที่ยวของประเทศ ที่มีรายได้จากการท่องเที่ยวเพิ่มขึ้นร้อยละ 9.5 และจำนวนนักท่องเที่ยวเพิ่มขึ้นร้อยละ 8.8

รายได้จากการดำเนินงาน (หน่วย:ล้านบาท)	ปี 2560	ปี 2559	เพิ่มขึ้น (ลดลง)	
			ล้านบาท	ร้อยละ
รายได้จำหน่ายบัตรเข้าชม	1,199.09	1,117.78	81.31	7.3
รายได้จำหน่ายอาหารและเครื่องดื่ม	410.85	389.52	21.33	5.5
รายได้อื่นจากการดำเนินงาน	322.06	318.15	3.91	1.2
รวมรายได้	1,932.00	1,825.45	106.55	5.8

รายได้อื่น

รายได้อื่นสำหรับปี 2560 มีจำนวน 42.03 ล้านบาท เพิ่มขึ้นจากปี 2559 ที่มีจำนวน 25.06 ล้านบาท เป็นจำนวน 16.97 ล้านบาท หรือเพิ่มขึ้นร้อยละ 67.7 มีสาเหตุหลักมาจากการกลับรายการหนี้สงสัยจะสูญในปี 2560 จำนวน 16.37 ล้านบาทเป็นสำคัญ ซึ่งเกิดจากความสำเ็จของฝ่ายบริหารในการติดตามเรียกคืนหนี้เงินล่วงหน้าค่าซื้อสัตว์จากบริษัทผู้จัดหาสัตว์รายหนึ่ง โดยการนำสัตว์มาตีราคาชำระหนี้คืนให้แก่บริษัทฯ

ต้นทุนขายและบริการ

ต้นทุนขายและบริการสำหรับปี 2560 มีจำนวน 798.09 ล้านบาท เพิ่มขึ้นจากปี 2559 ที่มีจำนวน 773.35 ล้านบาทเป็นจำนวน 24.74 ล้านบาท หรือเพิ่มขึ้นร้อยละ 3.2 ซึ่งเป็นการเพิ่มขึ้นตามรายได้ที่เพิ่มขึ้น

ในปี 2560 มีกำไรขั้นต้นจำนวน 927.70 ล้านบาท เพิ่มขึ้นจากปี 2559 ที่มีจำนวน 839.79 ล้านบาท เป็นจำนวน 87.91 ล้านบาท หรือเพิ่มขึ้นร้อยละ 10.5 ซึ่งสูงกว่าอัตราการเติบโตของรายได้ที่ร้อยละ 5.8 เนื่องจากต้นทุนขายและบริการปรับเพิ่มขึ้นในอัตราที่ต่ำกว่า และมีขาดทุนจากสัตว์ตายลดลงจากปี 2559 จำนวน 11.21 ล้านบาท หรือลดลงร้อยละ 51.5 เพราะได้เพิ่มและพัฒนาบุคลากรด้านการเลี้ยงและดูแลสัตว์ที่สำคัญ ทำให้การตายของสัตว์ลดลง อัตรากำไรขั้นต้นของปี 2560 จึงสูงขึ้นเป็น 48% จากปี 2559 ที่ 46%

ค่าใช้จ่ายในการขายและบริหาร

ค่าใช้จ่ายในการขายและบริหารสำหรับปี 2560 มีจำนวน 646.53 ล้านบาท เพิ่มขึ้นจากปี 2559 ที่มีจำนวน 599.33 ล้านบาท เป็นจำนวน 47.20 ล้านบาท หรือเพิ่มขึ้นร้อยละ 7.9 จากค่าใช้จ่ายและผลประโยชน์พนักงานและผู้บริหารเพิ่มขึ้นจำนวน 46.50 ล้านบาท จากการจ่ายเงินโบนัสพนักงานและผู้บริหารของบริษัทฯ และบริษัทย่อยเพิ่มขึ้นจากผลงานการสร้างยอดขายประจำปี 2560 ได้ตามเป้าหมายที่กำหนด

ต้นทุนทางการเงิน

ต้นทุนทางการเงินสำหรับปี 2560 มีจำนวน 89.18 ล้านบาท ลดลงจากปี 2559 ที่มีจำนวน 127.37 ล้านบาท เป็นจำนวน 38.19 ล้านบาท หรือลดลงร้อยละ 30 ซึ่งสอดคล้องกับการลดลงของอัตราดอกเบี้ยที่ปรับลดลงจากร้อยละ 8.25 ต่อปี เป็นร้อยละ 6.10 ต่อปี เนื่องจากการบริหารจัดการทางการเงิน โดยการ Refinance หนี้ของกลุ่มบริษัทไปยังสถาบันการเงินแห่งใหม่ที่ทำให้การสนับสนุนเงินกู้เพื่อก่อสร้างโครงการคาร์นิวัลเมจิกของบริษัทย่อยเพิ่มเติม โดยคิดอัตราดอกเบี้ยที่ต่ำกว่าสถาบันการเงินผู้เป็นเจ้าหนี้เดิม

สรุปผลการดำเนินงาน

บริษัทฯ และบริษัทย่อยมีกำไรสุทธิสำหรับปี 2560 จำนวน 193.74 ล้านบาท เพิ่มขึ้นจากปี 2559 ที่มีจำนวน 111.91 ล้านบาท เป็นจำนวน 81.83 ล้านบาท หรือเพิ่มขึ้นร้อยละ 73.1 เนื่องจากรายได้จากการดำเนินงานเพิ่มขึ้นและค่าใช้จ่ายโดยรวมปรับเพิ่มขึ้นในอัตราที่ต่ำกว่าอัตราการเติบโตของรายได้

(หน่วย: ล้านบาท)

สรุปผลการดำเนินงาน	ปี 2560	ปี 2559	เพิ่มขึ้น (ลดลง)	
			ล้านบาท	ร้อยละ
รายได้รวม	1,932.00	1,825.45	106.55	5.8
ต้นทุนขายและบริการ	(798.09)	(773.35)	24.74	3.2
ขาดทุนจากการสัต์วาย	(10.55)	(21.76)	(11.21)	(51.5)
ค่าเสื่อมราคา	(195.66)	(190.55)	5.11	2.7
กำไรขั้นต้น	927.70	839.79	87.91	10.5
ค่าใช้จ่ายในการขายและบริหาร	(646.53)	(599.33)	47.20	7.9
รายได้อื่น	42.03	25.06	16.97	67.7
กำไรก่อนดอกเบี้ยและภาษีเงินได้	323.20	265.52	57.68	21.7
ต้นทุนทางการเงิน	(89.18)	(127.37)	(38.19)	(30.0)
กำไรก่อนภาษีเงินได้	234.02	138.15	95.87	69.4
ภาษีเงินได้	(40.28)	(26.24)	14.04	53.5
กำไรสุทธิ	193.74	111.91	81.83	73.1
อัตรากำไรขั้นต้น	48.0%	46.0%		
อัตรากำไรก่อนดอกเบี้ยจ่ายและภาษีเงิน	16.7%	14.5%		
อัตรากำไรก่อนภาษีเงินได้	12.1%	7.6%		
อัตรากำไรสุทธิ	10.0%	6.1%		

3. สภาพคล่อง

ณ สิ้นปี 2560 บริษัทฯ และบริษัทย่อยมีเงินสดและรายการเทียบเท่าเงินสดลดลงจาก ณ สิ้นปี 2559 จำนวน 123.70 ล้านบาท อันเป็นผลมาจากการใช้เงินสดในกิจกรรมการลงทุนสุทธิ 954.06 ล้านบาท ซึ่งมีรายการสำคัญได้แก่ การซื้อที่ดิน อาคารและอุปกรณ์จำนวน 965.04 ล้านบาทและการจ่ายเงินล่วงหน้าค่าซื้อสินทรัพย์และสัตว์ 52.75 ล้านบาท ขณะที่เงินลงทุนชั่วคราวลดลง 27.65 ล้านบาท และเงินฝากที่ติดภาระค้ำประกันลดลง 36.08 ล้านบาทเป็นรายการสำคัญ

บริษัทฯ และบริษัทย่อยมีกระแสเงินสดจากกิจกรรมดำเนินงานจำนวน 487.50 ล้านบาท เนื่องจากผลประกอบการที่ปรับตัวดีขึ้นโดยเฉพาะจากกำไรก่อนหักดอกเบี้ยจ่าย ภาษีจ่าย และค่าเสื่อมราคา (EBITDA) ที่เติบโตเรื่อยมาจากราย 456.07 ล้านบาทในปี 2559 เป็น 518.86 ล้านบาท ในปี 2560 บริษัทฯ และบริษัทย่อยมีเงินสดรับจากกิจกรรมจัดหาเงิน 342.86 ล้านบาท ประกอบด้วย เงินสดรับจากเงินกู้ยืมระยะสั้นจากบุคคลอื่น 684.15 ล้านบาท เงินสดรับจากการออกหุ้นกู้ระยะสั้น 119.01 ล้านบาท และเงินสดจากการออกหุ้นกู้ 173.09 ล้านบาท และการจ่ายชำระคืนหุ้นกู้ 320 ล้านบาท ชำระคืนเงินกู้ยืมระยะยาวจากสถาบันการเงิน 193.65 ล้านบาท จ่ายชำระต้นทุนทางการเงิน 113.11 ล้านบาท เป็นรายการสำคัญส่งผลให้ ณ วันสิ้นปี 2560 บริษัทฯ และบริษัทย่อย มีเงินสดและรายการเทียบเท่าเงินสดจำนวน 219.75 ล้านบาท

4. อัตราส่วนทางการเงิน

อัตราส่วนสภาพคล่อง

ณ วันสิ้นปี 2560 บริษัทฯ และบริษัทย่อย มีอัตราส่วนสภาพคล่องเท่ากับ 0.27 ลดลงจาก ณ วันสิ้นปี 2559 ที่มี 0.65 เท่า เนื่องจากบริษัทฯ ได้ใช้เงินสดและรายการเทียบเท่าเงินสด รวมถึงเงินลงทุนชั่วคราว ในการลงทุนในที่ดิน อาคาร และสิ่งปลูกสร้างโดยเฉพาะโครงการคาร์นิวัลเมจิกที่เป็นโครงการที่อยู่ระหว่างการก่อสร้าง ทำให้สินทรัพย์หมุนเวียนลดลงจาก 554.19 ล้านบาท ณ สิ้นปี 2559 เหลือ 478.89 ล้านบาท ณ สิ้นปี 2560 ในขณะเดียวกันก็มีเงินกู้ยืมระยะสั้นจากบุคคลอื่นเพิ่มขึ้นและเจ้าหนี้การค้าและเจ้าหนี้หมุนเวียนอื่นเพิ่มขึ้น ส่งผลให้หนี้สินหมุนเวียนของบริษัทฯและบริษัทย่อยเพิ่มขึ้นจาก 846.88 ล้านบาทในปี 2559 เป็น 1,763.64 ล้านบาทในปี 2560

สำหรับอัตราส่วนสภาพคล่องกระแสเงินสดลดลงจาก 0.53 เท่า เหลือ 0.37 เท่า เนื่องจากบริษัทฯ และบริษัทย่อยมีเงินสดจากกิจกรรมดำเนินงานเพิ่มขึ้น 122.39 ล้านบาท และมีหนี้สินหมุนเวียนเพิ่มขึ้นจาก 846.88 ล้านบาทในปี 2559 เป็น 1,763.64 ล้านบาทในปี 2560 จากการกู้ยืมระยะสั้นจากบุคคลอื่นเพิ่มขึ้น

อัตราส่วนแสดงความสามารถในการหากำไร

ในปี 2560 บริษัทฯ และบริษัทย่อยมีอัตรากำไรขั้นต้นร้อยละ 48.02 สูงกว่าอัตรากำไรขั้นต้นของปี 2559 ที่มีร้อยละ 46.12 เนื่องจากบริษัทฯ และบริษัทย่อยสามารถสร้างรายได้จากการดำเนินงานเพิ่มขึ้น 106.55 ล้านบาทส่งผลให้มีอัตรากำไรก่อนหักดอกเบี้ยจ่ายและภาษีจ่าย (EBIT Margin) ที่ร้อยละ 16.73 สูงกว่าอัตราในปี 2559 ที่ร้อยละ 14.55

บริษัทฯ และบริษัทย่อย มีอัตรากำไรสุทธิร้อยละ 10.03 เพิ่มขึ้นจากกำไรสุทธิร้อยละ 6.03 ในปี 2559 ด้วยเหตุผลดังกล่าว ส่งผลให้อัตรากำไรสุทธิต่อหน่วยหุ้นในปี 2560 อยู่ที่ร้อยละ 6.72 ซึ่งนับได้ว่าการปรับตัวที่ดีขึ้นอย่างต่อเนื่อง

อัตราส่วนแสดงประสิทธิภาพในการดำเนินงาน

ในปี 2560 บริษัทฯ และบริษัทย่อยสามารถสร้างอัตรากำไรต่อหน่วยหุ้นจากสินทรัพย์ และอัตรากำไรต่อหน่วยหุ้นจากสินทรัพย์ถาวรเพิ่มขึ้นอยู่ที่ร้อยละ 5.90 และ 9.26 ตามลำดับ เนื่องจากบริษัทฯและบริษัทย่อยมีกำไรสุทธิจำนวน 193.74 ล้านบาทในปี 2560 เพิ่มขึ้นจากกำไรสุทธิ 111.91 ล้านบาทในปี 2559

อัตราส่วนวิเคราะห์นโยบายทางการเงิน

ณ วันสิ้นปี 2560 บริษัทฯ และบริษัทย่อย มีอัตราส่วนหนี้สินต่อส่วนของผู้ถือหุ้นเท่ากับ 1 เพิ่มขึ้นจาก 0.79 ในปี 2559 เนื่องจากบริษัทฯ มีหนี้สินหมุนเวียนจากการเงินกู้ยืมระยะสั้นจากบุคคลอื่นเพิ่มมากขึ้น

สำหรับอัตราส่วนความสามารถชำระดอกเบี้ยของบริษัทฯ ที่ได้เพิ่มขึ้นจาก 4.14 เท่าในปี 2559 เป็น 6.92 เท่าในปี 2560 นั้น เนื่องจากบริษัทฯ มีเงินสดสุทธิจากกิจกรรมดำเนินงานเพิ่มขึ้นจาก 365.11 ล้านบาทในปี 2559 เป็น 487.50 ล้านบาทในปี 2560 หรือเพิ่มขึ้นเท่ากับร้อยละ 33.52

ส่วนที่ 2

การประกอบธุรกิจ

นโยบายและภาพรวมการประกอบธุรกิจ

1. ภาพรวมการประกอบธุรกิจ

บริษัท ซาฟารีเวิลด์ จำกัด (มหาชน) (“บริษัทฯ” หรือ “ซาฟารีเวิลด์”) ได้ก่อตั้งขึ้นเมื่อวันที่ 21 ตุลาคม 2528 เพื่อประกอบธุรกิจการท่องเที่ยวและนันทนาการ ประเภทสวนสัตว์เปิดและการแสดงมาตรฐานสากล ที่ให้ทั้งความสุข ความสนุกสนาน ความบันเทิง และความรู้แก่ผู้เข้าชมทุกเพศ ทุกวัย ทุกชาติ และสามารถเที่ยวชมได้ตลอดทุกฤดูกาล โดยจัดให้มีการแสดงของสัตว์ เช่น โชว์โลมา โชว์สิงโตทะเล โชว์อูรังอุตัง โชว์ช้าง โชว์นก และการแสดงของนักแสดง รวม 7 โชว์ยิ่งใหญ่ไว้เป็นผลิตภัณฑ์หลัก รวมถึงมีสวนสัตว์เปิด สวนสัตว์น้ำจืด น้ำทะเล และสวนนก ที่รวบรวมสัตว์นานาชนิดหลากหลายสายพันธุ์จากทั่วทุกมุมโลก มาจัดแสดงไว้ท่ามกลางธรรมชาติที่เหมือนป่าใหญ่ในกรุง บนเนื้อที่ประมาณ 475 ไร่ ย่านถนนรามอินทรา กรุงเทพมหานคร โดยแบ่งออกเป็น 2 ส่วน คือ ส่วนของสวนสัตว์เปิดมีเนื้อที่ประมาณ 225 ไร่ และส่วนของสวนน้ำ สวนนก และการแสดงมีเนื้อที่ประมาณ 250 ไร่ เปิดให้บริการแก่นักท่องเที่ยวครั้งแรกเมื่อวันที่ 17 กุมภาพันธ์ 2531 จนถึงปัจจุบันเป็นเวลากว่า 30 ปี นอกจากนี้ ซาฟารีเวิลด์ยังมีบริการเพื่ออำนวยความสะดวกแก่นักท่องเที่ยวอย่างครบครัน อาทิ มีบริการรถโค้ชปรับอากาศรับส่งนักท่องเที่ยว มีร้านจำหน่ายของที่ระลึก มีภัตตาคารจำหน่ายอาหารและเครื่องดื่มขนาดใหญ่ ตลอดจนมีเครื่องเล่นเกมส์หลากหลายไว้บริการด้วย ซาฟารีเวิลด์จึงเป็นสถานที่ท่องเที่ยวที่เหมาะกับผู้ที่มาท่องเที่ยวทุกประเภท ไม่ว่าจะเป็นผู้ที่มาพักผ่อนหย่อนใจกับกลุ่มเพื่อนหรือครอบครัว นักเรียนนักศึกษาที่มาทัศนศึกษาหาความรู้เกี่ยวกับชีวิตของสัตว์และธรรมชาติ พนักงานบริษัทห้างร้านและองค์กรต่างๆ มาจัดงานเลี้ยงสังสรรค์ ประชุม สัมมนา และท่องเที่ยวเป็นหมู่คณะ หรือนักท่องเที่ยวจากต่างประเทศ

จากประสบการณ์ในการดำเนินธุรกิจท่องเที่ยวและความมุ่งมั่นที่จะพัฒนาธุรกิจของบริษัทฯ ให้สมบูรณ์แบบ และสร้างความหลากหลายในผลิตภัณฑ์ เมื่อปี พ.ศ. 2539 บริษัทฯ จึงได้ขยายธุรกิจลงทุนสร้างแหล่งท่องเที่ยวอีกแห่งหนึ่งขึ้น ณ หาดกมลา จังหวัดภูเก็ต บนเนื้อที่ประมาณ 150 ไร่ ด้วยงบประมาณการลงทุน 3,300 ล้านบาท ภายใต้ชื่อโครงการ “ภูเก็ตแฟนตาซี” ด้วยเห็นว่าจังหวัดภูเก็ตเป็นจังหวัดที่มีศักยภาพสูง ในการชักจูงนักท่องเที่ยวทั้งชาวไทยและต่างประเทศให้เดินทางไปท่องเที่ยว จากสถิติจำนวนนักท่องเที่ยวพบว่าในแต่ละปีจะมีนักท่องเที่ยวเดินทางเข้าสู่จังหวัดภูเก็ตเพิ่มขึ้นอย่างต่อเนื่องและรวดเร็ว และรัฐบาลก็มีนโยบายส่งเสริมการท่องเที่ยวของประเทศ ในขณะที่จังหวัดภูเก็ตมีเพียงแหล่งท่องเที่ยวตามธรรมชาติ ซึ่งนักท่องเที่ยวจะเที่ยวชมได้เฉพาะเวลากลางวัน แหล่งท่องเที่ยวที่ได้มาตรฐานสามารถรองรับนักท่องเที่ยวในเวลากลางคืนได้นั้นยังไม่มี บริษัทฯ จึงได้พัฒนาโครงการภูเก็ตแฟนตาซีให้เป็นแหล่งท่องเที่ยววัฒนธรรมยามราตรีขนาดใหญ่ที่ได้มาตรฐานสากล โดยการนำเอาศิลปะและวัฒนธรรมไทยมาประยุกต์กับเทคโนโลยีของแสงสีเสียงและเทคนิคการแสดงอันทันสมัย จัดทำการแสดงภายในโรงละครขนาดใหญ่ด้วยรูปแบบที่มีเอกลักษณ์เฉพาะ นอกจากนี้ ยังจัดให้มีบริการอาหารค่ำ สินค้าที่ระลึก และเกมส์นันทนาการอย่างครบครัน เพื่อให้เป็นแหล่งบันเทิงที่นักท่องเที่ยวทุกเพศทุกวัยสามารถจะเข้าชมได้เช่นเดียวกับซาฟารีเวิลด์ในกรุงเทพฯ ภูเก็ตแฟนตาซีได้เปิดให้บริการอย่างเป็นทางการเมื่อวันที่ 6 กุมภาพันธ์ 2542 ถึงปัจจุบันเป็นเวลากว่า 19 ปี ยังคงเป็นแหล่งท่องเที่ยวยอดนิยม เป็นแม่เหล็กใหญ่ที่ดึงดูดนักท่องเที่ยวของจังหวัดภูเก็ต

เมื่อวันที่ 4 เมษายน 2554 บริษัทฯ และบริษัทย่อยได้จดทะเบียนก่อตั้งบริษัท ซาฟารี ไวลด์ไลฟ์ ปาร์ค จำกัด (“ซาฟารีไวลด์ไลฟ์”) เพื่อจะดำเนินธุรกิจสถานที่ท่องเที่ยวและขยายเพาะพันธุ์สัตว์ บนเนื้อที่ประมาณ 600 ไร่ ที่อำเภอศรีมหาโพธิ์ จังหวัดปราจีนบุรี โดยจะจัดให้มีสถานที่พักผ่อนหย่อนใจ ประชุม สัมมนา ค่ายพักแรม และเป็นศูนย์พัฒนาการขยายพันธุ์สัตว์ของซาฟารีเวิลด์ ในระยะแรกได้ก่อสร้างเป็นสถานที่ขยายพันธุ์สัตว์ส่วนเกินของซาฟารีเวิลด์และภูเก็ตแฟนตาซี

ด้วยความสำเร็จของภูเก็ตแฟนตาซีและประสบการณ์ในการบริหารงานธุรกิจท่องเที่ยวในจังหวัดภูเก็ตกว่า 20 ปี และจากแนวโน้มการขยายตัวทางเศรษฐกิจและการท่องเที่ยวของจังหวัดภูเก็ต ที่การท่องเที่ยวแห่งประเทศไทยได้คาดการณ์ว่าจะมีจำนวนนักท่องเที่ยวเดินทางเข้าสู่จังหวัดภูเก็ตเพิ่มขึ้นจากปีละ 13 ล้านคนเป็น 15 ล้านคนต่อปี และยังมีโอกาสที่จะเพิ่มขึ้นอย่างต่อเนื่องในอนาคต ประกอบกับภูเก็ตแฟนตาซีได้เปิดดำเนินการกิจการมากกว่า 19 ปี จะต้องมีการปรับปรุง พัฒนากิจการเพื่อสร้างจุดขายใหม่ดึงดูดนักท่องเที่ยวที่จะเพิ่มขึ้นในอนาคต คณะกรรมการภูเก็ตแฟนตาซีจึงได้มีมติให้จัดตั้งบริษัท คาร์นิวัลเมจิก จำกัด (“คาร์นิวัลเมจิก”) ขึ้นเมื่อวันที่ 9 ตุลาคม 2557 เพื่อสร้างและดำเนินการแหล่งท่องเที่ยวธีมปาร์ตี้จัดแสดงแสงสีของดวงไฟ Hi-tech ต่างๆ ที่น่าสมัย ดึงดูดใจ ไม่เหมือนที่ใดในโลก ภายใต้ชื่อโครงการ “คาร์นิวัลเมจิก” บนเนื้อที่ประมาณ 62 ไร่ ตั้งอยู่ติดกับโครงการภูเก็ตแฟนตาซี โดยมีงบประมาณการลงทุน 1,450 ล้านบาท นอกจากจะเป็นจุดขายใหม่ที่ช่วยดึงดูดนักท่องเที่ยวให้เข้ามาเที่ยวชมเพิ่มขึ้น สร้างรายได้และผลกำไรให้แก่กลุ่มบริษัทได้มากขึ้นแล้ว ยังเป็นการส่งเสริมอุตสาหกรรมท่องเที่ยวของประเทศให้มีความแข็งแกร่ง เพิ่มขีดความสามารถในการแข่งขันด้านการท่องเที่ยวกับประเทศสมาชิกอาเซียน ได้เป็นอย่างดี และด้วยความมุ่งมั่นที่จะสร้างโครงการคาร์นิวัลเมจิกให้เป็นสัญลักษณ์ของจังหวัดภูเก็ต “Brand of Phuket” และเป็นหน้าตาและชื่อเสียงของประเทศ “Face of Thailand” คณะกรรมการคาร์นิวัลเมจิกจึงได้พัฒนารูปแบบและปรับขนาดของโครงการคาร์นิวัลเมจิกให้ใหญ่ขึ้น สามารถรองรับนักท่องเที่ยวได้มากขึ้น และมีเอกลักษณ์ จุดเด่นใหม่ที่ยิ่งใหญ่มากขึ้น โดยที่ประชุมวิสามัญผู้ถือหุ้นของบริษัทฯ ครั้งที่ 1/2560 เมื่อวันที่ 8 กันยายน 2560 ได้มีมติให้สัตยาบันการขยายขนาดการลงทุนโครงการคาร์นิวัลเมจิกจากเดิม 1,450 ล้านบาทเป็น 3,570 ล้านบาท โดยเพิ่มขนาดที่ดินที่ใช้ดำเนินการจาก 62 ไร่ เป็น 82 ไร่ ปรับแบบอาคารสิ่งปลูกสร้างทั้งโครงการให้ใหญ่ขึ้น ปัจจุบันโครงการคาร์นิวัลเมจิกอยู่ระหว่างดำเนินการก่อสร้าง คาดว่าจะสามารถเปิดให้บริการได้ภายในไตรมาสที่ 2 ของปี 2562

2. การเปลี่ยนแปลงและพัฒนาที่สำคัญ

ด้วยเป็นที่ประจักษ์ว่าอุตสาหกรรมการท่องเที่ยวจะขยายตัวอย่างไม่หยุดยั้ง ทุกฝ่ายต่างตระหนักถึงความสำคัญของอุตสาหกรรมท่องเที่ยวที่ส่งผลต่อการพัฒนาเศรษฐกิจและสังคมของประเทศ และทุกรัฐบาลได้ให้การสนับสนุนให้อุตสาหกรรมท่องเที่ยวขยายตัวมาโดยตลอด นายผิน คิ้วชา (คิวไพศาล) และคณะผู้ก่อตั้งจึงได้จดทะเบียนก่อตั้งบริษัท ซาฟารีเวิลด์ จำกัด ขึ้นเมื่อวันที่ 21 ตุลาคม 2528 ด้วยทุนจดทะเบียนเริ่มแรก 1 ล้านบาท โดยมีวัตถุประสงค์ที่จะดำเนินการของซาฟารีเวิลด์ให้เป็นสถานที่ท่องเที่ยวสำคัญของประเทศไทย และของภูมิภาคเอเชีย เป็นอาณาจักรแห่งความสุขที่ผู้มาท่องเที่ยว ทุกเพศ ทุกวัย ทุกชาติ ทุกภาษา สามารถหาความสุขจากความรื่นรมย์ของธรรมชาติและสัตว์ป่านานาชนิดจากทั่วทุกมุมโลก และสนุกสนานกับความบันเทิงด้านการแสดงต่างๆ ทั้งจากการแสดงของสัตว์น้ำ สัตว์บก สัตว์ปีก ตลอดจนการแสดงที่มีความยิ่งใหญ่ระดับโลกอีกมากมาย ซาฟารีเวิลด์ได้เปิดให้บริการแก่นักท่องเที่ยวครั้งแรกเมื่อวันที่ 17 กุมภาพันธ์ 2531 โดยมีได้เป็นเพียงสวนสัตว์เปิด หากแต่ยังเน้นการให้บริการด้านความบันเทิงจากการแสดงของสัตว์และนักแสดง พร้อมมีสิ่งอำนวยความสะดวกต่างๆ ให้แก่นักท่องเที่ยวอย่างครบครัน จึงถือได้ว่าการดำเนินธุรกิจซาฟารีเวิลด์ไม่มีคู่แข่งอย่างแท้จริง

บริษัทฯ ได้จดทะเบียนแปรสภาพเป็นบริษัทมหาชนจำกัด โดยใช้ชื่อว่า บริษัท ซาฟารีเวิลด์ จำกัด (มหาชน) เมื่อวันที่ 1 กุมภาพันธ์ 2537 และเมื่อวันที่ 16 กุมภาพันธ์ 2538 ตลาดหลักทรัพย์แห่งประเทศไทยได้รับหุ้นสามัญของบริษัทฯ เป็นหลักทรัพย์จดทะเบียน โดยใช้ชื่อย่อหลักทรัพย์ว่า “SAFARI”

เพื่อการเป็นผู้นำในอุตสาหกรรมท่องเที่ยวของประเทศไทยและของภูมิภาคเอเชีย บริษัทฯ ได้ดำเนินการพัฒนาปรับปรุงซาฟารีเวิลด์มาโดยตลอด และยังคงแสวงหาช่องทางการลงทุนขยายธุรกิจเพื่อความมั่นคงและยั่งยืนต่อไปในอนาคต โดยในปี พ.ศ. 2539 คณะกรรมการบริษัทได้มีมติให้จดทะเบียนจัดตั้งบริษัท ภูเก็ตแฟนตาซี จำกัด เพื่อสร้างและบริหารงานแหล่งท่องเที่ยวทางวัฒนธรรมยามราตรีขนาดใหญ่ที่ได้มาตรฐานสากล ณ หาดกมลา จังหวัดภูเก็ต ภายใต้ชื่อโครงการภูเก็ตแฟนตาซี ด้วยงบประมาณการลงทุนทั้งสิ้น 3,500 ล้านบาท ด้วยเห็นว่าจังหวัดภูเก็ตได้ชื่อว่าเป็นไข่มุกแห่งอันดามัน เป็นแหล่งท่องเที่ยวที่ถูกยกระดับให้เป็น World Class Destination ที่นักท่องเที่ยวทั่วโลกรู้จัก และใฝ่ฝันที่จะได้มีโอกาสเดินทางมา

ท่องเที่ยวสักครั้งหนึ่ง เพราะภูเก็ตเป็นจังหวัดที่มีหาดทรายที่สวยงาม มีน้ำทะเลและแสงอาทิตย์เป็นจุดเด่น และมีเกาะตามธรรมชาติที่น่าพิศวง ซึ่งนอกจากแหล่งท่องเที่ยวตามธรรมชาติแล้ว ภูเก็ตแฟนตาซีนับเป็นแหล่งท่องเที่ยวเพื่อความบันเทิงยามค่ำคืนที่สำคัญ ถือเป็นแม่เหล็กใหญ่ในการดึงดูดนักท่องเที่ยวมาภูเก็ตได้เป็นอย่างดี ต่อมาเมื่อวันที่ 1 กรกฎาคม 2547 ภูเก็ตแฟนตาซีได้จดทะเบียนแปรสภาพเป็นบริษัทมหาชนจำกัด โดยใช้ชื่อว่า บริษัท ภูเก็ตแฟนตาซี จำกัด (มหาชน)

เมื่อวันที่ 9 ตุลาคม 2557 ภูเก็ตแฟนตาซีได้จดทะเบียนจัดตั้งบริษัท คาร์นิวัลเมจิก จำกัด ขึ้น เพื่อสร้างและบริหารงานโครงการแหล่งท่องเที่ยวริมปาร์คอีกแห่งหนึ่งในจังหวัดภูเก็ต ด้วยทุนจดทะเบียนเริ่มแรก 1 ล้านบาท ใช้ชื่อว่าโครงการคาร์นิวัลเมจิก (Carnival Magic) ภูเก็ตแฟนตาซีถือหุ้นในคาร์นิวัลเมจิกร้อยละ 99.0 ของทุกจดทะเบียน

การดำเนินธุรกิจการท่องเที่ยวของกลุ่มบริษัทขึ้นอยู่กับสภาวะการขยายตัวทางเศรษฐกิจทั้งภายในและภายนอกประเทศ รวมถึงวิกฤตการณ์ที่มีผลกระทบต่อการท่องเที่ยวของประเทศ นับตั้งแต่ปี 2540 เรื่อยมา ได้มีวิกฤตการณ์ที่ส่งผลกระทบต่อภาคการท่องเที่ยวของประเทศให้ชะงักงันอยู่บ่อยครั้ง อาทิเช่น วิกฤตเศรษฐกิจต้มยำกุ้งในปี 2540 ผลกระทบจากการก่อวินาศกรรมเครื่องบินชนตึกเวิลด์เทรดในสหรัฐอเมริกาในปี 2544 การระบาดของโรค SARS ในปี 2546 การระบาดของโรคไข้หวัดนกในปี 2547 การก่อความไม่สงบใน 3 จังหวัดชายแดนภาคใต้ในปี 2548 และการยึดอำนาจโดยคณะปฏิรูปการปกครองฯ ในปี 2549-2550 เป็นต้น เหตุการณ์เหล่านี้ส่งผลกระทบต่อทั้งทางตรงและทางอ้อมต่อการท่องเที่ยวของประเทศ ทำให้จำนวนนักท่องเที่ยวลดลง ส่งผลให้รายได้ของบริษัทฯ ลดลงไม่เป็นไปตามเป้าหมาย ผลการดำเนินงานของบริษัทฯ ในปี 2541-2549 มีผลขาดทุนอย่างต่อเนื่อง จนทำให้ส่วนของผู้ถือหุ้นในงบการเงินสำหรับปี สิ้นสุดวันที่ 31 ธันวาคม 2549 มีค่าต่ำกว่าศูนย์เป็นจำนวน 74.43 ล้านบาท ตลาดหลักทรัพย์ฯ จึงได้ประกาศให้หลักทรัพย์ของบริษัทฯ เข้าข่ายอาจถูกเพิกถอนจากการเป็นหลักทรัพย์จดทะเบียนตามข้อบังคับของตลาดหลักทรัพย์ฯ และได้ห้ามซื้อขายหลักทรัพย์ของบริษัทฯ ตั้งแต่วันที่ 17 พฤษภาคม 2550 และได้ถอนชื่อหลักทรัพย์ของบริษัทฯ ออกจากกระดานซื้อขายและย้ายไปยังกลุ่มบริษัทจดทะเบียนที่แก้ไขการดำเนินงานไม่ได้ตามกำหนด (Non-Performing Group: NPG) ตั้งแต่วันที่ 4 มิถุนายน 2552 จนกว่าบริษัทฯ จะสามารถแก้ไขให้พ้นเหตุเพิกถอนตามหลักเกณฑ์ที่ตลาดหลักทรัพย์ฯ กำหนด

เมื่อวันที่ 16 พฤศจิกายน 2558 บริษัทฯ ได้ดำเนินการแก้ไขผลการดำเนินงานและฐานะการเงินจนมีคุณสมบัติครบถ้วนตามเกณฑ์การขอพ้นเหตุเพิกถอน จึงได้ยื่นคำขอพ้นเหตุเพิกถอนพร้อมกับนำส่งงบการเงินสำหรับระยะเวลาบัญชีตั้งแต่วันที่ 1 เมษายน 2557 ถึงวันที่ 31 มีนาคม 2558 ต่อตลาดหลักทรัพย์ฯ เพื่อขอย้ายหลักทรัพย์ SAFARI ไปซื้อขายในหมวดอุตสาหกรรมปกติ ซึ่งตลาดหลักทรัพย์ฯ ได้ขอให้บริษัทฯ นำส่งงบการเงินสำหรับปี 2558 เพื่อประกอบการพิจารณาด้วยบริษัทฯ ได้ยื่นคำขอ และนำส่งงบการเงินสำหรับปี 2558 ต่อตลาดหลักทรัพย์ฯ เมื่อวันที่ 31 มีนาคม 2559

ต่อมาเมื่อวันที่ 15 พฤศจิกายน 2559 บริษัทฯ ได้ขอให้ตลาดหลักทรัพย์ฯ เลื่อนการพิจารณาการแก้ไขเหตุอาจถูกเพิกถอนจากงบการเงินสำหรับปี 2558 เนื่องจากงบการเงินดังกล่าวได้มีการปรับปรุงบัญชีค่าใช้จ่ายเกี่ยวกับรายจ่ายที่ใช้หุ้นเป็นเกณฑ์ ตามมาตรฐานการรายงานทางการเงินฉบับที่ 2 เรื่องการจ่ายโดยใช้หุ้นเป็นเกณฑ์ (Share-based Payment) ส่งผลให้บริษัทฯ มีคุณสมบัติไม่ครบถ้วนตามหลักเกณฑ์การขอพ้นเหตุเพิกถอน โดยบริษัทฯ จะขอยื่นคำขอพ้นเหตุอาจถูกเพิกถอนอีกครั้งพร้อมกับนำส่งงบการเงินสำหรับปี 2559 ซึ่งตลาดหลักทรัพย์ฯ ก็ได้ให้ขยายระยะเวลาการแก้ไขเหตุอาจถูกเพิกถอนให้แก่บริษัทฯ ออกไปเป็นภายในวันที่ 31 มีนาคม 2560

เมื่อวันที่ 16 มีนาคม 2560 บริษัทฯ ได้ยื่นคำขอให้ตลาดหลักทรัพย์ฯ พิจารณาให้หลักทรัพย์ SAFARI กลับเข้าซื้อขายในตลาดหลักทรัพย์ฯ โดยพิจารณาจากงบการเงินของบริษัทฯ และบริษัทย่อยสำหรับปีสิ้นสุดวันที่ 31 ธันวาคม 2559 ที่ผ่านการตรวจสอบของผู้สอบบัญชีแล้ว ซึ่งปรากฏส่วนของผู้ถือหุ้นเท่ากับ 2,796.01 ล้านบาท มีกำไรสุทธิสำหรับปี 111.91 ล้านบาท และมีกำไรสะสม 280.04 ล้านบาท เป็นไปตามคุณสมบัติของการขอพ้นเหตุอาจถูกเพิกถอนแล้ว

เมื่อวันที่ 8 กันยายน 2560 ที่ประชุมวิสามัญผู้ถือหุ้นครั้งที่ 1/2560 ของบริษัทฯ ได้มีมติให้สัถยาบันการขยายขนาดการลงทุนของโครงการคาร์นิวัลเมจิกจากที่กำหนดไว้เดิม 1,450 ล้านบาท (ไม่รวมที่ดิน) เป็น 3,570 ล้านบาท โดยรวมมูลค่า

ที่ดินที่ภูเก็ตแผ่นดินได้ซื้อเมื่อปี 2558 เพื่อใช้ในการดำเนินโครงการคาร์นิวัลเมจิกมูลค่า 205 ล้านบาท และที่ดินพร้อมอาคารที่พักพนักงานของภูเก็ตแผ่นดินมูลค่า 110 ล้านบาท และมูลค่าการก่อสร้างอาคารที่พักพนักงานของภูเก็ตแผ่นดินเพิ่มเติมบนที่ดินแปลงดังกล่าวมูลค่า 170 ล้านบาทด้วย ทั้งนี้ เพื่อคงความสามารถในการแข่งขัน และยกระดับความเป็นผู้นำของสถานที่ท่องเที่ยวในประเทศไทย ของภูมิภาค และของโลก อีกทั้งสร้างฐานธุรกิจของกลุ่มบริษัทให้ใหญ่ขึ้น สอดรับกับการขยายตัวทางเศรษฐกิจและการท่องเที่ยวของจังหวัดภูเก็ต ซึ่งภาครัฐและเอกชนได้ตื่นตัวและพัฒนาการท่องเที่ยวและสิ่งอำนวยความสะดวกต่างๆ อาทิเช่น การพัฒนาท่าอากาศยานภูเก็ตให้เพิ่มขีดความสามารถในการรองรับนักท่องเที่ยวเพิ่มขึ้นเป็น 12.5 ล้านคนต่อปีในช่วงปี 2559-2560 และจะเพิ่มขึ้นเป็น 18-25 ล้านคนต่อปีในช่วงปี 2560-2568 การเปิดตัวของธุรกิจขนาดใหญ่ในจังหวัดภูเก็ตที่จะมีผลต่อจำนวนผู้เข้าชมของโครงการฯ ในอนาคต เช่น ห้างสรรพสินค้าชั้นนำ ภัตตาคารหรู สวนสนุก สวนน้ำ อควาเรียม และธีมปาร์ค เป็นต้น

เมื่อวันที่ 25 ธันวาคม 2560 ตลาดหลักทรัพย์ฯ ได้มีหนังสือแจ้งการปรับปรุงแนวทางการดำเนินการกับบริษัทจดทะเบียนที่มีการดำเนินงานหรือฐานะการเงินเข้าข่ายอาจถูกเพิกถอน โดยกำหนดระยะเวลาการฟื้นฟูกิจการเป็น 2 ช่วง คือ ช่วงดำเนินการให้เหตุเพิกถอนหมดไป และช่วงดำเนินการให้มีคุณสมบัติเพื่อกลับมาซื้อขาย (Resume Stage) สำหรับบริษัท ซึ่งได้แก้ไขเหตุเพิกถอนและไต่ถามคำขอพ้นเหตุอาจถูกเพิกถอนพร้อมกับนำเสนอข้อมูลเพิ่มเติมเพื่อประกอบการพิจารณาของตลาดหลักทรัพย์ฯ แล้ว ขอให้นำเสนอผลการเงินสำหรับปีสิ้นสุดวันที่ 31 ธันวาคม 2560 เพื่อใช้ประกอบการพิจารณาคำขอพ้นเหตุเพิกถอนภายในวันที่ 31 มีนาคม 2561 โดยบริษัทฯ ไต่ถามคำขอ พร้อมนำเสนอผลการเงินสำหรับปีสิ้นสุดวันที่ 31 ธันวาคม 2560 ต่อตลาดหลักทรัพย์ฯ แล้วเมื่อวันที่ 19 มีนาคม 2561

การเปลี่ยนแปลงและพัฒนาการที่สำคัญเกี่ยวกับการประกอบธุรกิจและการบริหารงานในช่วงระยะเวลา 3 ปีที่ผ่านมา มีดังนี้

ปี พ.ศ.	เหตุการณ์ที่สำคัญ
2558	<ul style="list-style-type: none"> เมื่อวันที่ 18 มีนาคม 2558 บริษัทฯ ได้เพิ่มทุนจดทะเบียนจากเดิม 1,000 ล้านบาท เป็น 1,666.67 ล้านบาท เรียกชำระแล้วจำนวน 1,665.83 ล้านบาท แบ่งเป็นหุ้นสามัญจำนวน 333.17 ล้านหุ้น มูลค่าที่ตราไว้หุ้นละ 5 บาท โดยการออกหุ้นสามัญเพิ่มทุนจำนวน 133.33 ล้านหุ้น ขายให้แก่ผู้ถือหุ้นเดิมในราคาหุ้นละ 5 บาท เพื่อนำเงินไปขยายธุรกิจลงทุนสร้างโครงการคาร์นิวัลเมจิก ซื่อที่ดินพร้อมอาคารหอพักพนักงานของ ภูเก็ตแผ่นดิน และชำระหนี้ให้แก่สถาบันการเงิน เมื่อวันที่ 23 มีนาคม 2558 ภูเก็ตแผ่นดินได้เพิ่มทุนจดทะเบียนและเรียกชำระแล้วจากเดิม 190 ล้านบาท เป็น 706.80 ล้านบาท แบ่งเป็นหุ้นสามัญจำนวน 706.80 ล้านหุ้น มูลค่าที่ตราไว้หุ้นละ 1 บาท โดยการออกหุ้นสามัญเพิ่มทุนจำนวน 516.80 ล้านหุ้น ขายให้แก่ผู้ถือหุ้นเดิมในราคาหุ้นละ 1 บาท เพื่อนำเงินไปเพิ่มทุนในบริษัท คาร์นิวัลเมจิก จำกัด และซื้อที่ดินพร้อมอาคารหอพักพนักงาน เมื่อวันที่ 24 มีนาคม 2558 คาร์นิวัลเมจิกได้เพิ่มทุนจดทะเบียนและเรียกชำระแล้วจาก 1 ล้านบาท เป็น 500 ล้านบาท แบ่งเป็นหุ้นสามัญจำนวน 50 ล้านหุ้น มูลค่าที่ตราไว้หุ้นละ 10 บาท โดยการออกหุ้นสามัญเพิ่มทุนจำนวน 49.90 ล้านหุ้น ขายให้แก่ผู้ถือหุ้นเดิมในราคาหุ้นละ 10 บาท ภูเก็ตแผ่นดินได้นำเงินที่ ได้จากการเพิ่มทุนมาซื้อหุ้นเพิ่มทุนในคาร์นิวัลเมจิกจำนวน 49.41 ล้านหุ้น ทำให้สัดส่วนการถือหุ้นในคาร์นิวัลเมจิกเพิ่มขึ้นเป็น 49.50 ล้านหุ้น คิดเป็นร้อยละ 99.0 ของทุนจดทะเบียน เมื่อวันที่ 22 ตุลาคม 2558 บริษัทฯ ได้เปลี่ยนแปลงมูลค่าหุ้นที่ตราไว้จากหุ้นละ 5 บาท เป็นหุ้นละ 1 บาท และลดทุนจดทะเบียนลงเหลือ 1,665.83 บาทเท่ากับทุนที่ชำระแล้ว เพื่อเพิ่มทุนจดทะเบียนใหม่อีกจำนวน 555.28 ล้านบาท โดยการออกหุ้นสามัญเพิ่มทุนจำนวน 555.28 ล้านหุ้น ขายให้แก่

ปี พ.ศ.	เหตุการณ์ที่สำคัญ
	<p>ผู้ถือหุ้นเดิมในราคาหุ้นละ 1 บาท เพื่อนำเงินไปลงทุนเพิ่มในภูเก็ตแฟนตาซี และใช้สร้างและปรับปรุงกิจกรรมของบริษัทฯ โดยเมื่อวันที่ 26 พฤศจิกายน 2558 บริษัทฯ ได้จดทะเบียนเพิ่มทุนจาก 1,665.83 บาท เป็น 2,221.11 ล้านบาท แบ่งออกเป็นหุ้นสามัญจำนวน 2,221.11 ล้านหุ้น มูลค่าที่ตราไว้หุ้นละ 1 บาท</p> <ul style="list-style-type: none"> เมื่อวันที่ 3 ธันวาคม 2558 ภูเก็ตแฟนตาซีได้เพิ่มทุนจดทะเบียนจาก 706.80 ล้านบาท เป็น 1,178.00 ล้านบาท แบ่งเป็นหุ้นสามัญจำนวน 1,178.00 ล้านหุ้น มูลค่าที่ตราไว้หุ้นละ 1 บาท โดยการออกหุ้นสามัญเพิ่มทุนจำนวน 471.20 ล้านหุ้น ขายให้แก่ผู้ถือหุ้นเดิมในราคาหุ้นละ 1 บาท เพื่อนำเงินไปซื้อ ที่ดินที่จะใช้ในการดำเนินโครงการคาร์นิวัลเมจิก ก่อสร้างอาคารหอพักพนักงาน และก่อสร้างและปรับปรุงกิจกรรมของภูเก็ตแฟนตาซี บริษัทฯ นำเงินที่ได้จากการเพิ่มทุนซื้อหุ้นสามัญเพิ่มทุนของภูเก็ตแฟนตาซีทั้งจำนวน การเพิ่มทุนของภูเก็ตแฟนตาซีและคาร์นิวัลเมจิกในปี 2558 ส่งผลให้บริษัทฯ มีสัดส่วนการถือหุ้นในภูเก็ตแฟนตาซีเพิ่มขึ้นเป็น 1,177.10 ล้านหุ้น คิดเป็นร้อยละ 99.92 ของทุนจดทะเบียนเรียกชำระแล้ว และถือหุ้นในคาร์นิวัลเมจิกโดยทางอ้อม จากการที่ภูเก็ตแฟนตาซีได้ถือหุ้นในบริษัทดังกล่าวจำนวน 49.50 ล้านหุ้น คิดเป็นร้อยละ 99.0 ของทุนจดทะเบียนเรียกชำระแล้ว
2559	<ul style="list-style-type: none"> เมื่อวันที่ 28 พฤศจิกายน 2559 กลุ่มบริษัทได้รับการสนับสนุนเงินกู้จำนวนรวม 2,050 ล้านบาทจากธนาคารพาณิชย์ในประเทศแห่งหนึ่ง แบ่งเป็นวงเงินกู้ยืมระยะยาวเพื่อ Refinance หนี้ของบริษัทฯ 700 ล้านบาท (เบิกใช้ตามภาระหนี้ปิดบัญชีจำนวน 648.95 ล้านบาท) และวงเงินหมุนเวียน 20 ล้านบาท รวม 720 ล้านบาท วงเงินกู้ยืมระยะยาวและวงเงินหมุนเวียนของภูเก็ตแฟนตาซีจำนวน 670 ล้านบาท และวงเงินกู้ยืมระยะยาวและวงเงินหมุนเวียนของคาร์นิวัลเมจิก เพื่อใช้ในการดำเนินโครงการคาร์นิวัลเมจิกจำนวน 660 ล้านบาท บริษัทฯ และภูเก็ตแฟนตาซีได้ชำระหนี้ปิดบัญชีและได้ถอนจำนวนที่ดินและสิ่งปลูกสร้างทั้งหมดมาจำนวนเป็นประกันหนี้ให้แก่ธนาคารพาณิชย์ในประเทศผู้เป็นเจ้าหนี้รายใหม่ในวงเงินจำนวนรวม 2,050 ล้านบาทแล้วเมื่อวันที่ 29 พฤศจิกายน 2559
2560	<ul style="list-style-type: none"> ที่ประชุมวิสามัญผู้ถือหุ้นของบริษัทฯ ครั้งที่ 1/2560 เมื่อวันที่ 8 กันยายน 2560 ได้ให้สัตยาบันการขยายขนาดการลงทุนสร้างโครงการคาร์นิวัลเมจิกของบริษัทฯ จากงบลงทุนเดิม 1,450 ล้านบาท เป็น 3,570 ล้านบาท

3. เป้าหมาย และการประกอบธุรกิจของบริษัทฯ ในปี 2560

กลุ่มบริษัทมีเป้าหมายที่จะพัฒนาซาฟารีเวิลด์ ภูเก็ตแฟนตาซี และธุรกิจนันทนาการในทุกด้าน ทั้งในด้านรายได้จากการขายและให้บริการ รายได้อื่นๆ และการลดต้นทุนและค่าใช้จ่าย เพื่อที่จะเพิ่มความสามารถในการทำกำไรของกลุ่มบริษัทให้เพิ่มขึ้นในทุกๆ ปี รวมถึงการพัฒนาคุณภาพของผลิตภัณฑ์และการให้บริการของกลุ่มบริษัทให้มีความก้าวหน้าอยู่ตลอดเวลา เพื่อที่จะตอบสนองความต้องการของลูกค้าให้เกินกว่าที่ลูกค้าคาดหวัง และเพื่อให้ซาฟารีเวิลด์และบริษัทนันทนาการเป็นผู้นำของแหล่งท่องเที่ยวที่ได้มาตรฐานสากล เป็นที่ยอมรับในระดับนานาชาติ เพื่อเพิ่มความแข็งแกร่งในการแข่งขันในธุรกิจการท่องเที่ยวของกลุ่มบริษัทให้มีความมั่นคงและยั่งยืนต่อไปในอนาคต นอกจากนี้ ยังเป็นการเพิ่มขีดความสามารถของประเทศไทยในการแข่งขันกับประเทศสมาชิกอาเซียน สร้างรายได้จากอุตสาหกรรมการท่องเที่ยวให้เพิ่มขึ้น เพื่อเศรษฐกิจของประเทศไทยมีความเติบโต

กลุ่มบริษัทมีเป้าหมายที่จะพัฒนาซาฟารีเวิลด์ ภูเก็ตแพนตาซี และธุรกิจในเครือในทุกด้าน ทั้งในด้านรายได้จากการขายและให้บริการ รายได้อื่นๆ และการลดต้นทุนและค่าใช้จ่าย เพื่อที่จะเพิ่มความสามารถในการทำกำไรของกลุ่มบริษัทให้เพิ่มขึ้นทุกปี รวมถึงการพัฒนาคุณภาพของผลิตภัณฑ์และการให้บริการของกลุ่มบริษัทให้มีความก้าวหน้าอยู่ตลอดเวลา เพื่อที่จะตอบสนองความต้องการของลูกค้าให้เกินกว่าที่ลูกค้าคาดหวัง และเพื่อให้ซาฟารีเวิลด์และบริษัทในเครือเป็นผู้นำของแหล่งท่องเที่ยวที่ได้มาตรฐานสากล เป็นที่ยอมรับในระดับนานาชาติ เพื่อเพิ่มความแข็งแกร่งในการแข่งขันในธุรกิจการท่องเที่ยวของกลุ่มบริษัทให้มีความมั่นคงและยั่งยืนต่อไปในอนาคต นอกจากนี้ ยังเป็นการเพิ่มขีดความสามารถของประเทศไทยในการแข่งขันกับประเทศสมาชิกอาเซียน สร้างรายได้จากอุตสาหกรรมการท่องเที่ยวให้เพิ่มขึ้น เพื่อเสริมสร้างเศรษฐกิจของประเทศให้มีความเจริญเติบโตอย่างยั่งยืนยิ่งขึ้น

ในปี 2560 บริษัทฯ ได้พัฒนาเพื่อเพิ่มกิจกรรมใหม่ สร้างจุดขายชักจูงให้นักท่องเที่ยวที่เคยมาเที่ยวซาฟารีเวิลด์แล้วกลับมาท่องเที่ยวอีก รวมถึงดึงดูดนักท่องเที่ยวใหม่ให้เพิ่มขึ้น โดยการนำเข้าแมนนาที (Manatee) หรือวัวทะเล สัตว์น้ำที่มีค่าหาดูได้ยากจากประเทศคองโก นักท่องเที่ยวสามารถชมความน่ารักและเป็นมิตรของแมนนาทีได้อย่างใกล้ชิดภายในห้องอะควาเรียม (Aquarium) ปรับอากาศที่จัดแสดงอยู่ภายในสวนสัตว์น้ำมารีนปาร์ค นอกจากนี้บริษัทฯ ยังปรับปรุงพื้นที่และจุดบริการต่างๆ รวม 65 รายการ อาทิ ปรับปรุงบ่อโชว์และอัฒจันทร์โชว์โลมา สร้างห้องซิมูเลชันโชว์โลมา ซ่อมแซมภูเขาและระบบบ่อน้ำชีวภาพ-บ่อออลรัส เทพีนคอนกรีตถนนรอบนอกคอกสัตว์ภายในพื้นที่ซาฟารีปาร์ค ทำคอกพักและบ่อน้ำขนาดใหญ่รองรับฮิปโปโปเตมัส สร้างกรงอนุบาลลูกนกฟลามิงโก สร้างบ่อเลี้ยงและระบบควบคุมคุณภาพน้ำแมนนาที เป็นต้น ทั้งนี้เพื่อให้นักท่องเที่ยวที่มาเยือนได้รับความสุข สนุกสนาน และเพลิดเพลินไปกับกิจกรรมที่ได้สอดแทรกความรู้ สิ่งแปลกใหม่ พร้อมให้บริการแก่นักท่องเที่ยวด้วยมาตรฐานสากล โดยในส่วนของการให้บริการ บริษัทฯ ได้จัดให้มีการอบรมให้ความรู้แก่พนักงานผู้ทำหน้าที่ให้บริการแก่นักท่องเที่ยวและพนักงานที่สนใจตลอดทั้งปี 2560 จำนวน 30 หลักสูตร เพื่อเพิ่มทักษะในการสื่อสารด้วยภาษาต่างประเทศ เช่น ภาษาอังกฤษ และภาษาจีน เป็นต้น และเสริมสร้างบุคลิกภาพและความพร้อมในการให้บริการ เพื่อที่จะรักษามาตรฐานของผลิตภัณฑ์และการให้บริการของซาฟารีเวิลด์ให้เป็นที่น่าประทับใจ เป็นที่นิยมของคนไทยและต่างชาติต่อไป



ในปี 2560 บริษัทฯ มีกำไรสุทธิ 360.57 ล้านบาท ประกอบด้วยกำไรจากการดำเนินงาน 68.33 ล้านบาท และเงินปันผลรับจากภูเก็ตแพนตาซี 294.28 ล้านบาท โดยบริษัทฯ ได้ใช้เงินปันผลดังกล่าวและเงินสดจากการดำเนินงานรวมจำนวน 295 ล้านบาทไปชำระคืนหนี้เงินกู้ยืมระยะยาวให้แก่ภูเก็ตแพนตาซี เพื่อลดภาระดอกเบี้ยเงินกู้ของบริษัทฯ และภูเก็ตแพนตาซีก็สามารถนำเงินไปใช้ในการก่อสร้างโครงการคาร์นิวัลเมจิกได้ต่อไป ในส่วนของกำไรสุทธิจากการดำเนินงานของบริษัทฯ ได้เพิ่มขึ้นจากปี 2559 เป็นจำนวน 36.91 ล้านบาท เนื่องจากบริษัทฯ มีรายได้จากการดำเนินงาน 933.22 ล้านบาท เพิ่มขึ้น 93.82 ล้านบาทจากปี 2559 หรือคิดเป็นร้อยละ 11.2 เป็นผลมาจากจำนวนผู้เข้าชมที่เพิ่มขึ้น 50,040 คน คิดเป็นร้อยละ 4.3 ซึ่งส่วนใหญ่เป็นนักท่องเที่ยวต่างชาติในกลุ่มประเทศอินเดีย เป็นสำคัญ นับได้ว่าปี 2560 เป็นปีทองของซาฟารีเวิลด์ที่สามารถทำรายได้สูงที่สุดในรอบ 30 ปี ซึ่งเกิดจากการเพิ่มขึ้นของรายได้จากจำหน่ายบัตรเข้าชมเป็นสำคัญ อันเป็นผลมาจากปัจจัยเสริมหลายประการ ทั้งจากการขยายตัวทางเศรษฐกิจ และการสนับสนุนการท่องเที่ยวของภาครัฐ เมื่อรวมรายได้จากการดำเนินงานของภูเก็ตแพนตาซีอีกจำนวน 998.78 ล้านบาทแล้ว ในปี 2560 บริษัทฯ และบริษัทย่อยมีรายได้จากการดำเนินงานรวม 1,932.00 ล้านบาท เพิ่มขึ้นจากปีก่อน 106.55 ล้านบาท หรือร้อยละ 5.8 และมีกำไรสุทธิจากการดำเนินงานรวม 193.74 ล้านบาท เพิ่มขึ้นจากปีก่อน 81.82 ล้านบาท หรือร้อยละ 73.1

ในช่วงที่ผ่านมา ซาฟารีเวิลด์ได้รับรางวัลจากหน่วยงานและองค์กรชั้นนำต่าง ๆ ทั้งในประเทศและต่างประเทศ มากมาย อาทิเช่น

- ปี 2559 ได้รับรางวัลชนะเลิศการบริการยอดเยี่ยมประจำปี 2016 จากเว็บไซต์ Trip advisor
ได้รับเกียรติจากกรมอนามัย กระทรวงสาธารณสุข มอบรางวัลสุดยอดสวนแห่งปี 2558 ซึ่งตัดสินจาก ความสะอาด ความสวยงามความพอเพียง ความปลอดภัย การประหยัดพลังงาน การบำบัดและนำสิ่ง ปลูกไปใช้ประโยชน์ และการเป็นแหล่งเรียนรู้
- ปี 2558 ได้รับรางวัลชนะเลิศการบริการยอดเยี่ยมประจำปี 2015 จากเว็บไซต์ Trip advisor
- ปี 2557 ได้รับรางวัล The International Star for Quality Award in the Platinum จาก Business Initiative Directions (B.I.D.)
- ปี 2556 ได้รับการจัดอันดับจากเว็บไซต์ Trip Advisor ให้เป็นสถานที่ที่น่าสนใจดึงดูดนักท่องเที่ยว (Travelers' Choice Attractions) อันดับที่ 17 ในประเภทสุดยอดสวนสนุกของเอเชีย
- ปี 2555 ได้รับการจัดอันดับจากเว็บไซต์ Trip Advisor ให้เป็นสถานที่ท่องเที่ยวที่น่าสนใจในกรุงเทพฯ
- ปี 2554 ได้รับรางวัล The International Quality Summit Award ประเภท Gold Category จาก Business Initiative Directions (B.I.D.)

4. โครงสร้างการถือหุ้นของกลุ่มบริษัท

บริษัทฯ และบริษัทย่อยประกอบธุรกิจการท่องเที่ยวและนันทนาการ โดยมีรายละเอียดโครงสร้างของกลุ่มบริษัท และทุนจดทะเบียนชำระแล้ว ณ วันที่ 31 ธันวาคม 2560 ดังนี้:

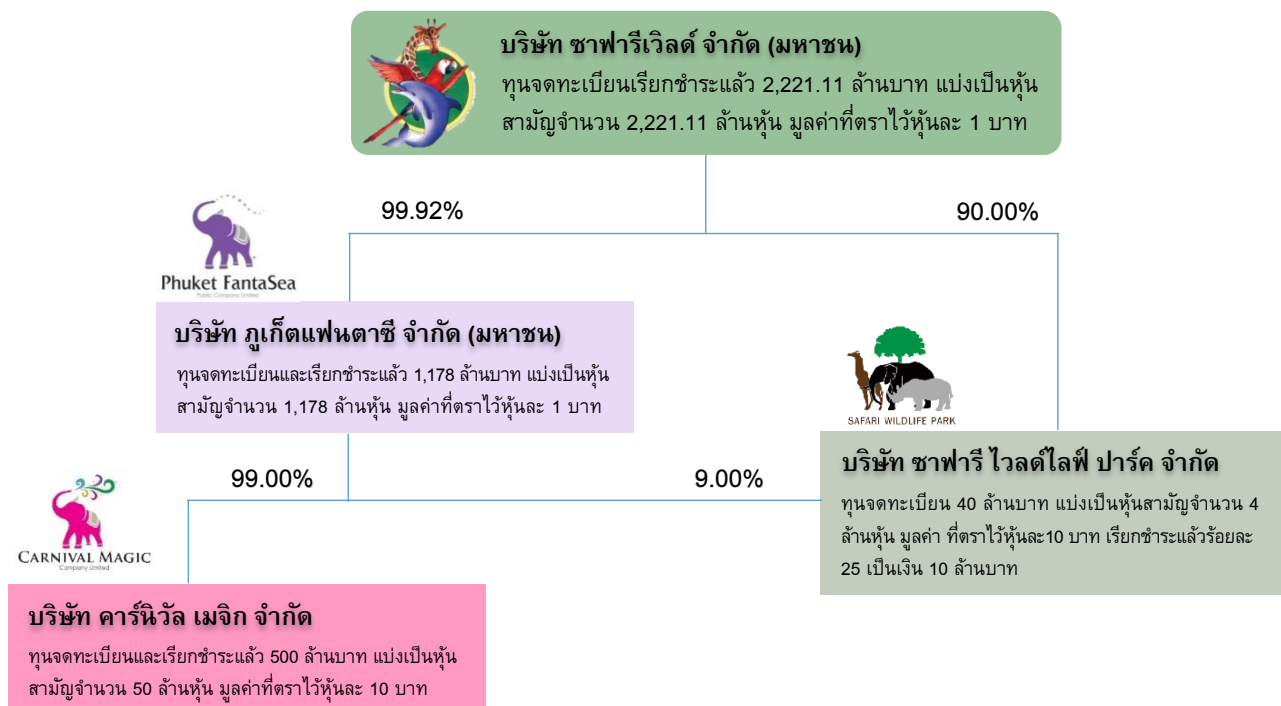

ลักษณะการประกอบธุรกิจ



การประกอบธุรกิจของบริษัท ซาฟารีเวิลด์ จำกัด (มหาชน)

ผลิตภัณฑ์และการให้บริการของบริษัทฯ แบ่งออกได้เป็น 5 ประเภทใหญ่ๆ ตามลักษณะของรายได้ ดังนี้:

1. สวนสัตว์และการแสดง

สวนสัตว์และการแสดงประเภทต่างๆ เป็นส่วนสำคัญในการสร้างรายได้ให้แก่บริษัทฯ แบ่งพื้นที่ออกเป็น 2 ส่วน คือ สวนสัตว์เปิดซาฟารีปาร์ค และสวนสัตว์น้ำมารีนปาร์ค ดังนี้:

1.1) สวนสัตว์เปิดซาฟารีปาร์ค (Safari Park)

ซาฟารีปาร์ค เป็นสวนสัตว์เปิดแห่งแรกของประเทศไทย สร้างจำลองบรรยากาศป่าซาฟารีแอฟริกา เป็นแหล่งรวมการอยู่อาศัยของสัตว์ป่านานาชนิด เช่น ยีราฟ ม้าลาย แรดขาว กวาง แอนทีโลป เสือโคร่ง สิงโต หมี และควายป่า รวมถึงสัตว์ป่าคุ้มครองและสัตว์อนุรักษ์ และสัตว์ที่หายากจากทั่วทุกมุมโลก สัตว์เหล่านี้อยู่ในสภาพแวดล้อมเหมือนอยู่ตามธรรมชาติ ไม่มีกรงขัง นักท่องเที่ยวสามารถขับรถส่วนตัวเข้าชม หรือจะใช้บริการรถโค้ชของซาฟารีเวิลด์เพื่อสัมผัสใกล้ชิดกับสัตว์ป่าแอฟริกาเหล่านี้ได้ตลอดระยะทางประมาณ 5 กิโลเมตร ใช้เวลาประมาณ 30-40 นาที และในโซนนี้ยังมีอุทยานนกน้ำหนึ่งเดียวในกรุงเทพฯ ซึ่งมีนกนับพันตัวบินอยู่บนท้องฟ้า เป็นภาพที่หาดูได้ยากที่จะจดจำไม่รู้ลืม

1.2) สวนสัตว์น้ำมารีนปาร์ค (Marine Park)

มารีนปาร์ค มีสัตว์น้ำทะเลที่สำคัญหลากหลายชนิด เช่น โลมา วาฬขาว แมวน้ำ สิงโตทะเล วอลรัส (ช้างน้ำ) และยังมีปลาน้ำจืด เช่น ปลาบึก ปลาแรดเผือก และปลาช่อนยักษ์ เป็นต้น นอกจากนี้ ยังเป็นที่รวมของสัตว์บก และนกประเภทต่างๆ ภายใต้บรรยากาศรายล้อมด้วยต้นไม้ใหญ่ รมรื่น เย็นสบาย เดินเที่ยวได้ตลอดทั้งวัน

สำหรับการแสดงประเภทต่างๆ ได้จัดอยู่ในส่วนของมารีนปาร์คนี้ด้วย โดยแบ่งเป็น 2 ประเภท คือ การแสดงความสามารถของสัตว์ และการแสดงโดยใช้คนเป็นนักแสดง ปัจจุบันซาฟารีเวิลด์มีการแสดงที่มีมาตรฐานระดับโลก จำนวน 8 โชว์ คือ การแสดงโลมาและวาฬขาว การแสดงนก การแสดงสิงโตทะเล การแสดงช้าง การแสดงลิงอุรังอุตัง การแสดงสงครามจระเข้ การแสดงควายบอยสตั้นท์ และการแสดงการให้อาหารสัตว์ในซาฟารีปาร์ค

นอกจากการแสดงทั้ง 8 โชว์ดังกล่าวแล้ว ยังมีกิจกรรมที่สร้างขึ้นเพื่อให้ผู้เข้าชมได้รับความสนุกสนาน ตื่นเต้น และเพลิดเพลินในระหว่างการเดินเที่ยวชมและพักผ่อนในสวนสัตว์น้ำมารีนปาร์ค อาทิ ล่องเรือริเวอร์ซาฟารี ชมสัตว์หาดูได้ยาก เลี้ยงอาหารนก ศูนย์นิทรรศการเพาะพันธุ์ไข่ Eggs World ให้อาหารยีราฟหลายร้อยตัว มากที่สุดในสวนสัตว์ทั่วโลก ชมฝูงนกฟลามิงโกสีแดงจากคิวบา และสกาเล็ดไอบิสสีแดงสดจากอเมริกาใต้ ซึ่งเป็นนกที่มีราคาสูงและหาดูได้ยากในสวนสัตว์ไทย

ในการเข้าชมสวนสัตว์ การแสดง และกิจกรรมบางรายการดังกล่าวข้างต้น นักท่องเที่ยวสามารถเลือกซื้อบัตรเข้าชมในแต่ละส่วน หรือจะซื้อบัตรรวมเพื่อชมการแสดงและกิจกรรมทุกชนิดก็ได้ บริษัทฯ มีรายได้จากการจำหน่ายบัตรเข้าชมเป็นรายได้หลัก

2. จำหน่ายอาหารและเครื่องดื่ม

บริษัทฯ ได้จัดให้มีบริการจำหน่ายอาหารและเครื่องดื่มที่สะอาดถูกหลักอนามัย เพื่อให้บริการและอำนวยความสะดวกสบายแก่ผู้เข้าชมด้วย โดยจัดให้มีภัตตาคาร 5 แห่ง และร้านอาหารหลายแห่งตั้งอยู่ทั่วไปตามจุดสำคัญๆ ซึ่งสามารถรองรับนักท่องเที่ยวได้พร้อมกันครั้งละประมาณ 6,000 ที่นั่ง นอกจากนั้นแล้ว ยังมีซุ้มขายขนมขบเคี้ยวและเครื่องดื่มอีกประมาณ 20 แห่ง ตลอดจนได้จัดเจ้าหน้าที่ขายเครื่องดื่มและอาหารว่างตามเวทีการแสดงต่างๆ อีกด้วย

3. จำหน่ายสินค้าที่ระลึก

บริษัทฯ ได้จัดให้มีร้านขายสินค้าที่ระลึกไว้ให้บริการแก่ผู้เข้าชมที่ต้องการซื้อสินค้าและของที่ระลึก ซึ่งนอกจากร้านขายสินค้าที่ระลึกขนาดใหญ่ ขนาดกลางและเล็กแล้ว ยังมีซุ้มขายสินค้าที่ระลึกอีก 5 ซุ้ม และได้จัดพนักงานขายตามเวทีการแสดงต่างๆ ด้วย ทั้งนี้ เพื่อให้ผู้เข้าชมสามารถเลือกซื้อสินค้าได้สะดวกยิ่งขึ้น

4. สวนสนุกและเกมส์

บริษัทฯ ได้จัดหาเกมส์มากมายหลายชนิด เพื่อเพิ่มความเพลิดเพลินแก่ลูกค้ายกลุ่มเด็กๆ ซึ่งส่วนใหญ่จะเป็นเรื่องที่เน้นข่าวและการออกกำลังกายเป็นหลัก

5. รถโค้ชปรับอากาศ

บริษัทฯ ได้จัดให้มีรถโค้ชปรับอากาศขนาดต่างๆ จำนวน 79 คัน เพื่อให้บริการแก่ลูกค้าที่เข้าชมเป็นหมู่คณะ เช่น นักเรียน นักศึกษา บริษัท และนักท่องเที่ยว นอกจากนี้ยังให้เช่าแก่บุคคลทั่วไปด้วย

การดำเนินกิจการสวนสัตว์ของบริษัทฯ ปฏิบัติภายใต้พระราชบัญญัติสงวนและคุ้มครองสัตว์ป่า พ.ศ. 2535 ซึ่งบริษัทฯ ได้รับใบอนุญาตให้จัดตั้งและดำเนินการสวนสัตว์สาธารณะ โดยกรมอุทยานแห่งชาติสัตว์ป่าและพันธุ์พืช และกรมประมง กระทรวงทรัพยากรธรรมชาติและสิ่งแวดล้อม

การประกอบธุรกิจของบริษัท ภูเก็ตแฟนตาซี จำกัด (มหาชน) (บริษัทย่อย)

บริษัท ภูเก็ตแฟนตาซี จำกัด (มหาชน) ดำเนินธุรกิจการให้บริการด้านการท่องเที่ยวเช่นเดียวกับของบริษัทฯ ผลิตภัณฑ์และการให้บริการของบริษัทย่อยแบ่งออกเป็น 3 ประเภท ตามลักษณะรายได้ ดังนี้ :

1. การแสดงในโรงละคร

เป็นการจัดการแสดงศิลปะและวัฒนธรรมไทยอันงดงาม ผสมผสานเทคโนโลยี 9 มิติทัศน์ อาทิ ศิลปวัฒนธรรมไทย การแสดงอิลลูชันส์ มิติมายากลลวงตา ระบบ 4 มิติพิศวง ระเบิดเพลิง แสงสี สเปเชียลเอฟเฟกส์ การแสดงสดันท์ การแสดงบันจีบิลเล่ต์กลางเวหา และการแสดงคาราวานช้าง เป็นต้น ทำการแสดงบนเวทีการแสดงที่มีขนาดใหญ่ที่สุดในประเทศไทย ตั้งอยู่ภายในโรงละคร “วังไอยรา” ตกแต่งในรูปแบบปราสาทหินโบราณ มีลวดลายช้างเป็นองค์ประกอบหลัก ผู้เข้าชมได้มากกว่า 3,000 ที่นั่ง โดยมีวัตถุประสงค์เพื่อถ่ายทอดวัฒนธรรมความเป็นไทย ที่เต็มไปด้วยความรักในอิสระเสรี ความสนุกสนาน ความกล้าหาญ และความเมตตากรุณา ผ่านการแสดงในแต่ละฉาก ใช้ชื่อชุดการแสดงว่า “มหัศจรรย์กมลลา” ใช้เวลาในการแสดงแต่ละรอบประมาณ 75 นาที

2. จำหน่ายอาหารและเครื่องดื่ม

ภูเก็ตแฟนตาซีได้สร้างอาคารภัตตาคารทรงไทยขนาดใหญ่ เพื่อให้บริการด้านอาหารและเครื่องดื่มแก่นักท่องเที่ยว ผู้ใช้บริการได้ประมาณ 4,000 ที่นั่ง ตกแต่งด้วยสถาปัตยกรรมที่วิจิตรงดงามสีทองอร่ามทั้งหลัง โดดเด่นด้วยเหล่านิทรรศการที่

ยื่นเรียงรายอยู่โดยรอบภัตตาคาร เรียกชื่อภัตตาคารนี้ว่า “มโนรห์ทอง” ภายในยังมีห้อง VIP ตกแต่งด้วยสีทองอร่ามตา ชื่อว่า “สุริยมาศ” และห้องแพลตตินั่ม “จันทร์มาศ” สำหรับรับรองกรุ๊ปพิเศษโดยเฉพาะ ให้บริการอาหารซีฟู้ดและบุฟเฟต์นานาชาติหลากหลายชนิด เช่น อาหารไทย อาหารจีน อาหารฝรั่งเศส และอาหารอินเดีย เป็นต้น

3. จำหน่ายสินค้าที่ระลึกและกิจกรรมต่าง ๆ

ภูเก็ตแฟนตาซีมีร้านขายสินค้าที่ระลึกและลานสวนสนุก ณ “หมู่บ้านหรรษา” ประกอบด้วย ร้านขายสินค้าที่ระลึก ซึ่งจัดหาสินค้าที่มีคุณภาพนานาชนิดมาจำหน่าย แต่ละร้านตกแต่งด้วยสถาปัตยกรรมไทยประยุกต์ และได้จัดให้มีการสาธิตหัตถกรรมไทย การละเล่นพื้นเมือง และการแสดงพิเศษเสริมบรรยากาศที่ลานเวที Viva Bangkok

นอกจากนี้ ยังมีเครื่องเล่นเกมส์แบบต่างๆ มากกว่า 20 เกมส์ ในเก้าอี้ทะเล “ลิมิตัน เอ็นเตอร์เทนเมนต์ เซ็นเตอร์” จำลองบรรยากาศประหนึ่งเสมือนอยู่ใต้ท้องทะเลอันดามัน ผู้เข้าชมและเด็กๆ ได้ประลองฝีมือ ทดสอบ และท้าทายความสามารถ เป็นที่ชื่นชอบของนักท่องเที่ยวทุกเพศทุกวัยเป็นอย่างมาก

การประกอบธุรกิจของบริษัท ซาฟารี วิลด์ไลฟ์ ปาร์ค (บริษัทย่อย)

ถึงวันที่ 31 ธันวาคม 2560 บริษัท ซาฟารี วิลด์ไลฟ์ ปาร์ค จำกัด ยังมิได้เปิดดำเนินการธุรกิจ แต่ได้ใช้เป็นสถานที่เลี้ยงสัตว์สวนเกินและเป็นที่พักพิงสัตว์ของซาฟารีเวิลด์

การประกอบธุรกิจของบริษัท บริษัท คาร์นิวัลเมจิก จำกัด (บริษัทย่อยทางอ้อม)

บริษัทฯ ได้ขยายธุรกิจของกลุ่มบริษัท โดยการลงทุนผ่านภูเก็ตแฟนตาซีและคาร์นิวัลเมจิก เพื่อดำเนินธุรกิจการท่องเที่ยวและนันทนาการประเภทธีมปาร์ค ที่เน้นการแสดงแสงสีของดวงไฟ Hi-tech ต่างๆ ที่น่าสนใจ ดึงดูดที่ใดในโลก ภายใต้ชื่อโครงการคาร์นิวัลเมจิก (Carnival Magic) บนเนื้อที่ประมาณ 82 ไร่ ในอำเภอกระบุรี จังหวัดภูเก็ต ติดกับภูเก็ตแฟนตาซี บริหารงานโดยบริษัท คาร์นิวัลเมจิก จำกัด ซึ่งเป็นบริษัทย่อยของบริษัทฯ อีกแห่งหนึ่งจากการถือหุ้นทางอ้อมผ่านการลงทุนในบริษัท ภูเก็ตแฟนตาซี จำกัด (มหาชน) ซึ่งเป็นบริษัทย่อยที่บริษัทฯ ถือหุ้นร้อยละ 99.92 ของทุนจดทะเบียนเรียกชำระแล้ว โครงการคาร์นิวัลเมจิกได้กำหนดงบประมาณการลงทุนไว้ที่ 3,570 ล้านบาท คาดว่าจะใช้ระยะเวลาก่อสร้างประมาณ 3 ปี มีกำหนดเปิดให้บริการประมาณกลางปี 2562

ลักษณะผลิตภัณฑ์และการให้บริการของคาร์นิวัลเมจิก แบ่งออกเป็น 4 ประเภท ดังนี้ :

1. การแสดงในโรงละคร

เป็นการจัดการแสดงแสงสีของดวงไฟของขบวนคาร์นิวัลที่ยิ่งใหญ่อลังการ ภายในอาคารโรงละครขนาดใหญ่ ซึ่งได้ตกแต่งในรูปแบบที่วิจิตรงดงามอย่างน่ามหัศจรรย์ สามารถรองรับผู้เข้าชมได้รอบละ 2,000 ที่นั่ง เปิดทำการแสดงในเวลาประมาณ 19.00 น. ถึง 24.00 น. เพื่อจะรองรับกลุ่มนักท่องเที่ยวครอบครัวและเด็กทั้งชาวไทยและต่างชาติ

2. การแสดงแสงสีของดวงไฟ

เป็นการจัดแสดงแสงสีของดวงไฟที่ได้ออกแบบเป็นรูปทรงต่างๆ โดยใช้หลอดไฟประมาณ 15-20 ล้านดวง นักท่องเที่ยวสามารถเดินเที่ยวชมและถ่ายภาพความงดงามของแสงไฟที่ไม่เหมือนที่ใดในโลก บนพื้นที่ประมาณ 42 ไร่

3. การจำหน่ายอาหารและเครื่องดื่ม

คาร์นิวัลเมจิกจะให้บริการอาหารภายในภัตตาคารสูง 3 ชั้น รองรับนักท่องเที่ยวได้ 3,000 ที่นั่ง ให้บริการอาหารบุฟเฟต์ของไทยเป็นหลัก

4. การจำหน่ายสินค้าที่ระลึก และกิจกรรมต่าง ๆ

คาร์นิวัลเมจิก จะมีบริการจำหน่ายสินค้าและของที่ระลึกต่างๆ จากทั่วประเทศ เช่น จิวเวลรี่ สินค้าหัตถกรรม สินค้าพื้นเมือง สินค้าที่ผลิตขึ้นภายในประเทศ เป็นต้น ร้านค้าแต่ละร้านจะออกแบบตกแต่งสไตล์คาร์นิวัลตามรูปแบบของสินค้าที่จำหน่าย ประดับตกแต่งด้วยแสงไฟหลากหลายรูปแบบ สีสันสวยงาม และยังมีเกมส์ไว้ให้บริการแก่นักท่องเที่ยวเด็กๆ ด้วย

ณ วันที่ 31 ธันวาคม 2560 โครงการคาร์นิวัลเมจิกอยู่ระหว่างดำเนินการก่อสร้าง โดยมีความคืบหน้าของงานก่อสร้างคิดเป็นร้อยละ 60 ของงานก่อสร้างทั้งหมด และได้ใช้เงินลงทุนไปแล้วทั้งสิ้น 1,806.17 ล้านบาท คิดเป็นร้อยละ 50.59 ของมูลค่าเงินลงทุนทั้งสิ้น 3,570 ล้านบาท

โครงสร้างรายได้ของบริษัทฯ และบริษัทย่อยในช่วง 3 ปีที่ผ่านมา

รายได้จากการดำเนินงานของบริษัทฯ และบริษัทย่อย สิ้นสุดวันที่ 31 ธันวาคม มีดังนี้:

ชื่อบริษัท (สถานะ)	ผลิตภัณฑ์/กลุ่มธุรกิจ	% ของ การถือหุ้น	ปี 2560		ปี 2559		ปี 2558	
			ล้านบาท	%	ล้านบาท	%	ล้านบาท	%
บมจ.ซาฟารีเวิลด์	การท่องเที่ยวและนันทนาการ (สวนสัตว์และการแสดง)	-	933.22	48.3	839.40	46.0	774.24	42.9
บมจ.ภูเก็ตแพนตาซี (บริษัทย่อย)	การท่องเที่ยวและนันทนาการ (การแสดงในโรงละคร)	99.92	998.78	51.7	986.07	54.0	1,031.76	57.1
บจ.ซาฟารี เวิลด์ โลว์ ปาร์ค ¹ (บริษัทย่อย)	การท่องเที่ยวและขยายพันธุ์สัตว์	90.00	-	-	-	-	-	-
บจ.คาร์นิวัลเมจิก ¹ (บริษัทย่อยทางอ้อม)	การท่องเที่ยวและนันทนาการ (การแสดงแสงสีของไฟ)	90.00 ²	-	-	-	-	-	-
รวม			1,932.00	100.0	1,825.47	100.0	1,806.00	100.0

สัดส่วนรายได้จากการดำเนินงานรวมสำหรับปี 2558-2560

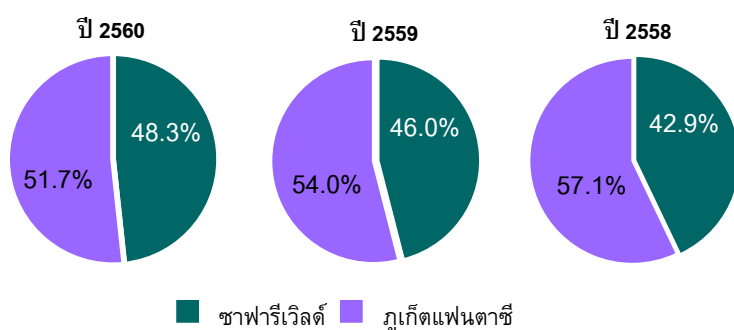

รายได้จากการดำเนินงานของบริษัทฯ และบริษัทย่อยสำหรับปี 2558 - 2560

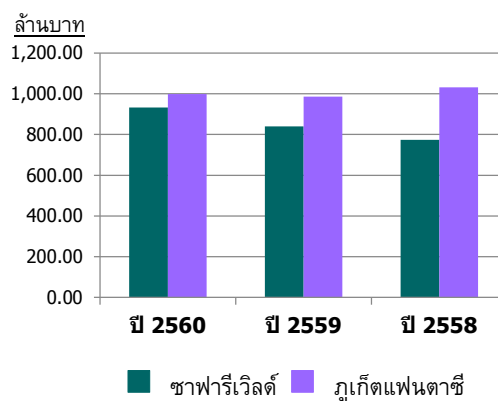

¹ ยังไม่ได้เปิดดำเนินการ

² บริษัทย่อยที่บริษัทถือหุ้นโดยทางอ้อม ผ่านการถือหุ้นในภูเก็ตแพนตาซี ที่บริษัทฯ ถือหุ้นร้อยละ 99.92 ของทุนจดทะเบียนชำระแล้ว

ปัจจัยความเสี่ยง

ธุรกิจการให้บริการด้านการท่องเที่ยวที่บริษัทฯ ดำเนินอยู่ เป็นธุรกิจที่ขึ้นต่อภาวะเศรษฐกิจของโลก และการท่องเที่ยวเป็นสำคัญ ซึ่งมีความเสี่ยงในด้านต่าง ๆ ที่อาจเกิดขึ้น ได้แก่ ความเสี่ยงจากภาวะเศรษฐกิจและอุตสาหกรรมการท่องเที่ยว ความเสี่ยงจากการเกิดวิกฤตการณ์ที่มีผลกระทบต่อการท่องเที่ยว ความเสี่ยงทางการเงิน และความเสี่ยงที่เกิดจากการนำเข้าสัตว์จากต่างประเทศ ซึ่งความเสี่ยงดังกล่าวอาจส่งผลกระทบต่อจำนวนนักท่องเที่ยวและรายได้ของบริษัทฯ และบริษัทย่อย อย่างไรก็ตามกลุ่มบริษัทมีแนวทางป้องกันและจัดการกับความเสี่ยงแต่ละประเภท ดังนี้ :

1) ความเสี่ยงจากภาวะเศรษฐกิจและอุตสาหกรรมการท่องเที่ยว

ธุรกิจการท่องเที่ยวเป็นธุรกิจที่ขึ้นอยู่กับภาวะเศรษฐกิจทั้งจากภายในและภายนอกประเทศ หากเศรษฐกิจมีการเติบโตและขยายตัวเพิ่มขึ้น ก็จะทำให้ประชาชนทั่วไปมีรายได้ในการใช้จ่ายมากขึ้น แต่หากเศรษฐกิจถดถอย ประชาชนก็จะใช้จ่ายเพื่อพักผ่อนหย่อนใจน้อยลง ส่วนผลกระทบจากภาวะเศรษฐกิจต่างประเทศนั้น หากเกิดวิกฤตเศรษฐกิจขึ้นก็อาจส่งผลกระทบต่อจำนวนนักท่องเที่ยวที่จะเดินทางเข้ามาท่องเที่ยวในประเทศไทย นักท่องเที่ยวต่างชาตินับเป็นกลุ่มลูกค้าเป้าหมายสำคัญของบริษัทฯ และบริษัทย่อย

อย่างไรก็ตาม ทั้งสองบริษัทมีนโยบายที่จะลดความเสี่ยงในด้านนี้ โดยการกระจายกลุ่มลูกค้าเป้าหมายไปยังกลุ่มประเทศต่าง ๆ โดยการพยายามหาตลาดใหม่ทุกปี เพื่อไม่ต้องพึ่งรายได้จากลูกค้ากลุ่มใดกลุ่มหนึ่งโดยเฉพาะ

2) ความเสี่ยงจากการเกิดวิกฤตการณ์ที่มีผลกระทบต่อการท่องเที่ยว

วิกฤตการณ์อื่นที่มีผลกระทบต่อท่องเที่ยวของประเทศ ได้แก่ วิกฤตเศรษฐกิจ ภัยธรรมชาติ การก่อการร้าย ความไม่สงบในประเทศ หรือการแพร่ระบาดของโรคต่าง ๆ ทั้งที่เกิดกับคนและสัตว์ ซึ่งปัจจัยเหล่านี้ล้วนส่งผลกระทบต่อธุรกิจท่องเที่ยวให้ชะงักงันได้ อย่างไรก็ตาม เมื่อวิกฤตการณ์ต่าง ๆ คลี่คลายลง ความเชื่อมั่นของนักท่องเที่ยวก็จะกลับคืนมา

ทุกครั้งที่เกิดวิกฤตการณ์ บริษัทฯ จะมีแผนการส่งเสริมการขายเพื่อกระตุ้นความสนใจของนักท่องเที่ยวให้กลับคืนสู่ภาวะปกติโดยเร็ว เช่น การสร้างกิจกรรมใหม่เพิ่มขึ้น การจัดรายการส่งเสริมการขาย การจำหน่ายบัตรราคาพิเศษในระยะสั้น หรือเชิญคณะการแสดงจากต่างประเทศเข้ามาทำการแสดง เป็นต้น จึงทำให้บริษัทฯ สามารถก้าวข้ามวิกฤตการณ์มาได้ครั้งแล้วครั้งเล่า จนถึงปัจจุบันยาวนานกว่า 30 ปี

3) ความเสี่ยงทางการเงิน

การดำเนินงานของบริษัทฯ และบริษัทย่อยเป็นการลงทุนในสินทรัพย์ถาวร เช่น ที่ดิน สิ่งปลูกสร้าง การสร้างสรรค์การแสดง และการซื้อสัตว์หลายชนิดเพื่อใช้ในการแสดง ซึ่งหากธุรกิจหยุดชะงักหรือมีจำนวนนักท่องเที่ยวไม่มากพอก็จะเกิดความเสียหายด้านรายได้ลดน้อยลงไม่เพียงพอกับค่าใช้จ่าย

นอกจากนี้ บริษัทฯ และบริษัทย่อยอาจมีความเสี่ยงด้านการเงินในเรื่องอื่นๆ ด้วย เช่น ความเสี่ยงด้านสภาพคล่อง และความเสี่ยงจากอัตราดอกเบี้ย เป็นต้น ซึ่งผู้สอบบัญชีได้รายงานไว้ในการตรวจสอบงบการเงินประจำปี 2560 ของบริษัทฯ ในหมายเหตุประกอบงบการเงินข้อ 30.2 ความเสี่ยงด้านสภาพคล่อง ว่าความเสี่ยงด้านสภาพคล่องเกิดจากปัญหาในการจัดหาเงินทุนหมุนเวียนให้เพียงพอและทันเวลาต่อภาระผูกพันตามที่ระบุไว้ในเครื่องมือทางการเงิน ปัจจุบันบริษัทฯ และบริษัทย่อยอาจมีความเสี่ยงอยู่บ้างในเรื่องการจัดหาเงินทุนหมุนเวียนเพื่อให้เพียงพอต่อภาระผูกพัน ทั้งนี้ ขึ้นอยู่กับสถานะของการท่องเที่ยว และข้อ 30.4 ความเสี่ยงจากอัตราดอกเบี้ย ว่าบริษัทฯ และบริษัทย่อยมีความเสี่ยงจากอัตราดอกเบี้ยอยู่บ้างเนื่องจากมีเงินฝากและหนี้สินที่มีอัตราดอกเบี้ยทั้งอัตราคงที่และตามอัตราตลาด

ฝ่ายจัดการจึงจำเป็นต้องวางแผนและติดตามการลงทุนและการใช้จ่ายอย่างใกล้ชิดอยู่ตลอดเวลา

4) ความเสี่ยงจากสินทรัพย์ประเภทสัตว์

ธุรกิจของบริษัท มีลักษณะเป็นสถานที่พักผ่อนหย่อนใจ โดยมีสวนสัตว์เปิดและการแสดงของสัตว์หลายชนิด ดังนั้น สัตว์ที่ใช้ในการแสดงจึงเป็นสินทรัพย์ที่สำคัญส่วนหนึ่ง เพราะเป็นสินทรัพย์ที่ทำรายได้ให้แก่บริษัท หากเกิดมีปัญหากับสัตว์ เช่น โรคระบาดสัตว์ หรือกรณีการจัดหาสัตว์จากต่างประเทศที่จะต้องปฏิบัติตามอนุสัญญาว่าด้วยการค้าพืชป่าและสัตว์ระหว่างประเทศ หรืออนุสัญญา CITES ก็อาจมีปัญหามาจากการจัดหาสัตว์มาทำการแสดง เช่น โลมา วาฬ และสิงโตทะเล เป็นต้น ซึ่งที่ผ่านมาความเสี่ยงในการจัดซื้อจัดหาสัตว์มีไม่มาก เพราะบริษัท มีได้จัดหาสัตว์สงวนและคุ้มครองสูงสุดตามบัญชี 1 การจัดหาสัตว์ส่วนใหญ่เป็นการจัดหาสัตว์ในบัญชีลำดับถัดมา ซึ่งถูกควบคุมโดยพระราชบัญญัติและอนุสัญญาที่มีกระบวนการจัดหาที่ค่อนข้างรัดกุม และบริษัท มีระบบการควบคุมภายในเกี่ยวกับสัตว์ ที่กำหนดให้ผู้ปฏิบัติงานเกี่ยวกับสัตว์ถือปฏิบัติอย่างเคร่งครัด เพื่อให้การดำเนินการจัดซื้อจัดหา รวมถึงการเลี้ยงและดูแลสัตว์ เป็นไปอย่างมีระบบ เกิดประสิทธิภาพ ลดความสูญเสียของสัตว์ซึ่งเป็นสินทรัพย์ที่สำคัญ

นอกจากนี้ ฝ่ายบริหารยังได้จัดให้มีสัตวบาล สัตวแพทย์ และผู้เชี่ยวชาญเกี่ยวกับสัตว์ชนิดต่างๆ เพื่อเลี้ยงและดูแลสัตว์อย่างใกล้ชิด จากสถิติที่ผ่านมา การเกิดโรคระบาดของสัตว์มีไม่มาก และไม่ส่งผลกระทบต่อการทำงานของ บริษัท เพราะสัตวแพทย์และผู้เชี่ยวชาญได้มีการป้องกันการแพร่ระบาดของโรคที่เกี่ยวกับสัตว์อยู่ตลอดเวลา ประกอบกับ บริษัท มีประสบการณ์ในธุรกิจนี้มาเป็นเวลากว่า 30 ปี

5) ความเสี่ยงต่อการลงทุนของผู้ถือหลักทรัพย์ในเรื่องการจ่ายเงินปันผล

บริษัท มีนโยบายที่จะจ่ายเงินปันผลให้แก่ผู้ถือหุ้นไม่ต่ำกว่าร้อยละ 60 ของกำไรสุทธิหลังจากหักภาษีเงินได้นิติบุคคลของแต่ละปี นอกจากนี้บริษัท จะมีความจำเป็นต้องสำรองเงินไว้ใช้ในการขยายธุรกิจ นับตั้งแต่ปี 2541 เป็นต้นมา บริษัท มีผลขาดทุนสะสมจากการดำเนินงาน จึงไม่มีการจ่ายเงินปันผลให้แก่ผู้ถือหุ้น ต่อมาในปี 2553-2556 บริษัท เริ่มมีกำไรและมีกำไรสะสม แต่กำไรดังกล่าวมิได้เกิดจากการดำเนินงานตามปกติ แต่เกิดจากกำไรจากการปรับโครงสร้างหนี้ในปี 2553 และการกลบรายการด้อยค่าเงินลงทุนในบริษัทย่อยในปี 2554-2555 และในปี 2556 และ 2558 บริษัท จำเป็นต้องรักษาสภาพคล่องสำรองเงินสดไว้หมุนเวียนภายในบริษัท และชำระหนี้ให้แก่สถาบันการเงิน จึงมิได้จ่ายเงินปันผลให้แก่ผู้ถือหุ้นจนถึงปัจจุบัน

อย่างไรก็ดี หากไม่มีเหตุการณ์ใดมากระทบเศรษฐกิจและการท่องเที่ยวดังเช่นที่ผ่านมา และบริษัท มีสภาพคล่องเพียงพอ ก็จะพิจารณาการจ่ายเงินปันผลให้แก่ผู้ถือหุ้นโดยเร็ว

ข้อพิพาททางกฎหมาย

ในปี 2560 บริษัท และภูเก็ตแพนตาซีไม่มีข้อพิพาททางกฎหมาย

ส่วนที่ 3

การจัดการและกำกับดูแลกิจการ

โครงสร้างการถือหุ้น

ณ วันที่ 31 ธันวาคม 2560 บริษัท ซาฟารีเวิลด์ จำกัด (มหาชน) มีทุนจดทะเบียนเรียกชำระแล้ว 2,221,108,600 บาท แบ่งเป็นหุ้นสามัญจำนวน 2,221,108,600 หุ้น มูลค่าที่ตราไว้หุ้นละ 1 บาท

1) การกระจายการถือหุ้นตามสัญชาติ

ผู้ถือหุ้น	นิติบุคคล		บุคคลธรรมดา		รวม		
	จำนวนราย	จำนวนหุ้น	จำนวนราย	จำนวนหุ้น	จำนวนราย	จำนวนหุ้น	ร้อยละ
สัญชาติไทย	12	152,129,743	1,085	1,902,368,872	1,097	2,054,498,615	92.50
สัญชาติต่างด้าว	25	127,886,706	60	38,723,279	85	166,609,985	7.50
รวม	37	280,016,449	1,145	1,941,092,151	1,182	2,221,108,600	100.00

ที่มา : บริษัท ศูนย์รับฝากหลักทรัพย์ (ประเทศไทย) จำกัด

2) ผู้ถือหุ้นรายใหญ่

รายชื่อผู้ถือหุ้นรายใหญ่ 10 รายแรก โดยการนับรวมหุ้นของผู้ที่เกี่ยวข้องตามมาตรา 258 ณ วันปิดสมุดทะเบียนผู้ถือหุ้นครั้งสุดท้ายเมื่อวันที่ 19 มีนาคม 2561 มีดังนี้:

รายชื่อ / จำนวนหุ้น	รวมจำนวนหุ้นที่ถือ	สัดส่วน %
1. กลุ่มตระกูลคิ้วคชา		
1.1 น.ส. อัมพรศรี คิ้วคชา	400,780,952	18.0%
1.2 นาย ผิน คิ้วคชา	366,666	0.0%
- บริษัท ซิลเวอร์เฮอร์ส จำกัด	100,105,186	4.5%
- นาย เดช คิ้วคชา	209,895,720	9.5%
- นาย กิตติกร คิ้วคชา	60,178,346	2.7%
- นาย สมหวัง คิ้วคชา	2,866,666	0.1%
- นาง ชนิศา คิ้วคชา	157,480	0.0%
- นางสาว เอ็นดู คิ้วไพศาล	25,000	0.0%
1.3 นาย ฤทธิ์ คิ้วคชา	108,735,326	4.9%
1.4 นาง อาภา คิ้วคชา	70,366,666	3.2%
- น.ส. อำพัน เตชะรัตนไชย	4,913,331	0.2%
- นาง อาภรณ์ เตชะรัตนไชย	1,960,000	0.1%
- นาง อาภัสรา เตชะรัตนไชย	22,221	0.0%
1.5 นาย อำนาจ คิ้วคชา	57,604,688	2.6%
รวมการถือหุ้นของกลุ่มตระกูลคิ้วคชา	1,017,978,248	45.8%

รายชื่อ / จำนวนหุ้น	รวมจำนวนหุ้นที่ถือ	สัดส่วน %
2. นาย ทวีฉัตร จุฬางกูร	220,000,000	9.9%
3. นาย สุวิทย์ เลหาพะพลวัฒนา	147,050,000	6.6%
- นาง อุทัยวรรณ เลหาพะพลวัฒนา	622,790	0.0%
- นาย ธนโชติ เลหาพะพลวัฒนา	5,090	0.0%
รวมการถือหุ้นของกลุ่มตระกูลเลหาพะพลวัฒนา	147,677,880	6.6%
4. นาย วินัย คล่องประกิจ	85,483,000	3.8%
5. KGI ASIA LIMITED	55,231,706	2.5%
6. น.ส. ริศรา คล่องประกิจ	44,247,500	2.0%
7. บริษัท ไทยเอ็นวีดีอาร์ จำกัด	38,796,557	1.7%
8. นาง หทัยรัตน์ จุฬางกูร	38,000,000	1.7%
9. นาย ณัฐพล จุฬางกูร	26,666,666	1.2%
10. นาง สุภาภรณ์ สมิตินันท์	24,800,000	1.1%
รวมการถือหุ้นของผู้ถือหุ้นรายใหญ่	1,698,881,557	76.5%

ที่มา : บริษัท ศูนย์รับฝากหลักทรัพย์ (ประเทศไทย) จำกัด

นโยบายการจ่ายเงินปันผล

■ นโยบายการจ่ายเงินปันผลของบริษัทฯ

บริษัทฯ มีนโยบายการจ่ายเงินปันผลให้แก่ผู้ถือหุ้นในอัตราไม่ต่ำกว่าร้อยละ 60 ของกำไรสุทธิหลังจากหักภาษีเงินได้นิติบุคคลของแต่ละปี นอกจากนี้บริษัทฯ จะมีความจำเป็นต้องสำรองเงินไว้ในการขยายธุรกิจ

ผลประกอบการในปี 2560 มีกำไร 356.57 ล้านบาท และมีกำไรสะสมยกมา 196.80 ล้านบาท แต่เพื่อสำรองเงินไว้ใช้หมุนเวียนและขยายธุรกิจการลงทุนสร้างธีมปาร์คแห่งใหม่ในจังหวัดภูเก็ต คณะกรรมการบริษัทจึงมีมติให้ขออนุมัติที่ประชุมผู้ถือหุ้นประจำปี 2561 ให้งดการจ่ายเงินปันผลจากผลการดำเนินงานประจำปี 2560

■ นโยบายการจ่ายเงินปันผลของบริษัทย่อย

บริษัทย่อยมีนโยบายการจ่ายเงินปันผลให้แก่ผู้ถือหุ้นไม่ต่ำกว่าร้อยละ 60 ของกำไรสุทธิหลังจากหักภาษีเงินได้นิติบุคคลของแต่ละปี

ที่ประชุมคณะกรรมการของบริษัท ภูเก็ตแฟนตาซี จำกัด (มหาชน) ครั้งที่ 15/2560 เมื่อวันที่ 20 ธันวาคม 2560 ได้มีมติอนุมัติการจ่ายเงินปันผลระหว่างกาลจากกำไรสะสมส่วนที่ยังไม่ได้จัดสรรสำหรับงวด 9 เดือน สิ้นสุดวันที่ 30 กันยายน 2560 ให้แก่ผู้ถือหุ้นของภูเก็ตแฟนตาซีในอัตราหุ้นละ 0.25 บาท (ยี่สิบห้าสตางค์) จำนวนหุ้นทั้งสิ้น 1,178 ล้านหุ้น เป็นเงินรวม 294.50 ล้านบาท (คิดเป็นร้อยละ 73.44 ของกำไรสะสม) โดยบริษัทฯ ได้รับเงินปันผลจากบริษัทย่อยจำนวน 294.28 ล้านบาท เมื่อวันที่ 22 ธันวาคม 2560 และได้จ่ายเงินจำนวนดังกล่าวรวมกับเงินสดในการดำเนินงานรวม 295 ล้านบาท โอนชำระคืนหนี้เงินกู้ยืมจากภูเก็ตแฟนตาซี เพื่อลดภาระหนี้และดอกเบี้ยจ่ายของบริษัทฯ และส่งผลดีต่อภาพรวมของงบการเงินของบริษัทฯ อีกทั้งเพื่อให้ภูเก็ตแฟนตาซีนำเงินดังกล่าวไปใช้ในการลงทุนสร้างโครงการธีมปาร์คคาร์นิวัลเมจิกที่อยู่ระหว่างการก่อสร้างต่อไป

ผลประกอบการของบริษัทย่อยในปี 2560 มีกำไร 128.23 ล้านบาท และมีกำไรสะสมยกมา 253.92 ล้านบาท แต่ด้วยคณะกรรมการได้มีมติให้จ่ายเงินปันผลระหว่างกาลตามที่กล่าวข้างต้นแล้ว คณะกรรมการบริษัทย่อยจึงมีมติให้ขออนุมัติที่ประชุมผู้ถือหุ้นประจำปี 2561 ให้งดการจ่ายเงินปันผลสำหรับงวดสามเดือนสุดท้ายของปี 2560

โครงสร้างการจัดการ

โครงสร้างการบริหารงาน บริษัท ซาฟารีเวิลด์ จำกัด (มหาชน) ณ วันที่ 31 ธันวาคม 2560

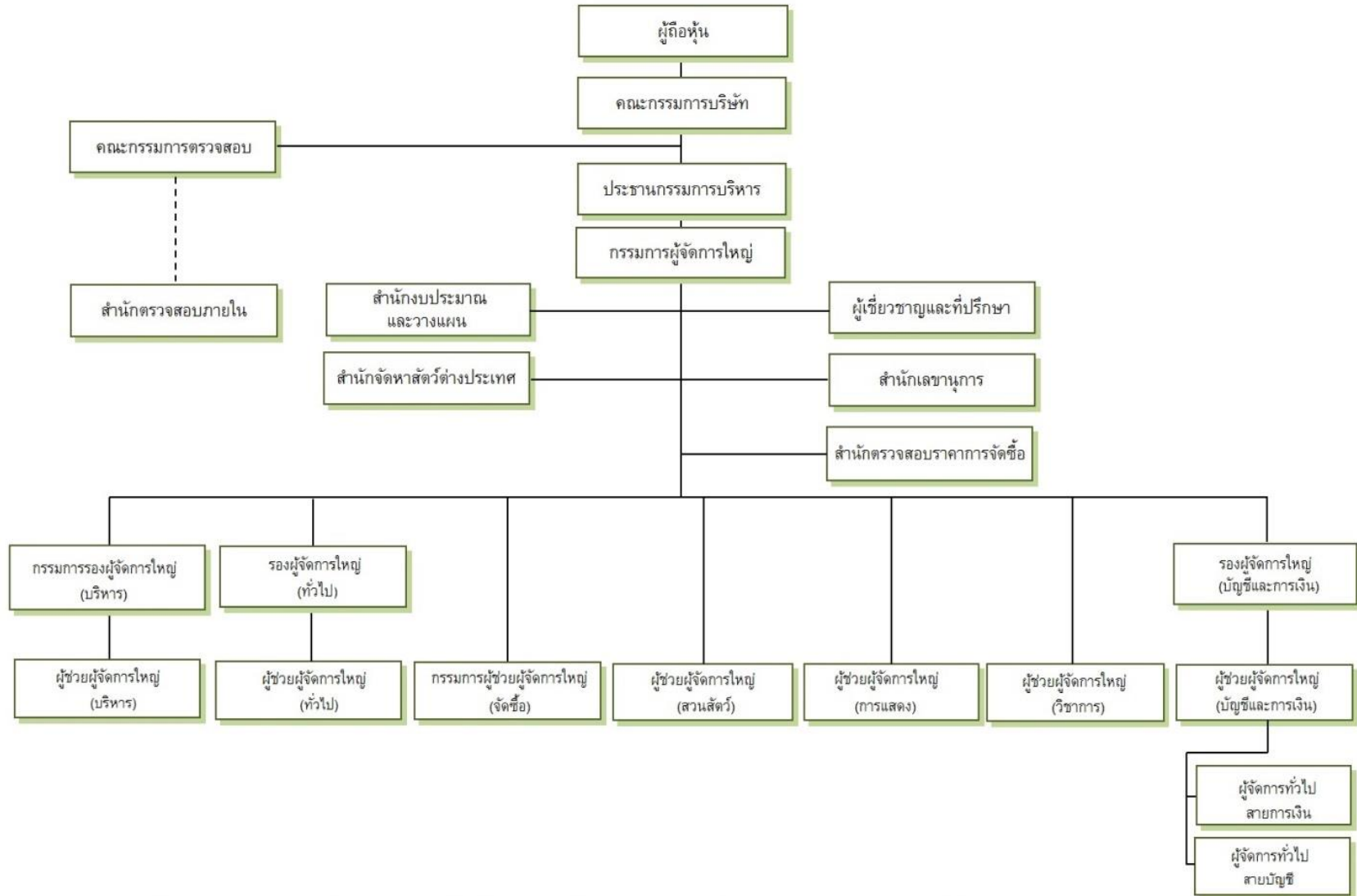

คณะกรรมการและผู้บริหารของบริษัทฯ

ณ วันที่ 31 ธันวาคม 2560 คณะกรรมการของบริษัท ซาฟารีเวิลด์ จำกัด (มหาชน) ประกอบด้วยคณะกรรมการทั้งหมด 3 ชุด ได้แก่ คณะกรรมการบริษัท คณะกรรมการบริหาร และคณะกรรมการตรวจสอบ ดังมีรายนามดังต่อไปนี้:

รายชื่อ	กรรมการบริษัท (ตำแหน่ง)	กรรมการบริหาร (ตำแหน่ง)	กรรมการตรวจสอบ (ตำแหน่ง)
1. นายณรงค์ จุลชาติ	กรรมการอิสระ และ ประธานกรรมการ		
2. นายไพศาล เตชะรัตนไชย	รองประธานกรรมการ		
3. ดร. ผิน คิ้วคชา	กรรมการ	ประธานกรรมการบริหาร	
4. นายสุเมธ สังข์ศิริ	กรรมการอิสระ		ประธานกรรมการตรวจสอบ
5. นายสมศักดิ์ มั่นแดง	กรรมการอิสระ		กรรมการตรวจสอบ
6. นางเพ็ญศรี ชัยชัชวาล	กรรมการอิสระ		กรรมการตรวจสอบ
7. นายอำนาจ คิ้วคชา	กรรมการ		
8. นายธนะ คิ้วคชา	กรรมการ		
9. นางสุนทร คิ้วคชา	กรรมการ		
10. นางสาวอัมพรศรี คิ้วคชา	กรรมการ		
11. นายฤทธิ์ คิ้วคชา	กรรมการ		
12. นางอาภา คิ้วคชา	กรรมการ	กรรมการผู้จัดการใหญ่	

โดยมีนายไพศาล เตชะรัตนไชย หรือ นางสุนทร คิ้วคชา หรือ นางสาวอัมพรศรี คิ้วคชา หรือ ดร. ผิน คิ้วคชา หรือ นางอาภา คิ้วคชา คนใดคนหนึ่ง เป็นกรรมการผู้มีอำนาจลงลายมือชื่อผูกพันบริษัทฯ

ณ วันที่ 31 ธันวาคม 2560 คณะผู้บริหารของบริษัทฯ ประกอบด้วยผู้บริหาร 11 คน ดังมีรายชื่อดังต่อไปนี้ :

1. ดร. ผิน คิ้วคชา	ประธานกรรมการบริหาร
2. นางอาภา คิ้วคชา	กรรมการผู้จัดการใหญ่
3. นายฤทธิ์ คิ้วคชา	กรรมการรองผู้จัดการใหญ่ (บริหาร)
4. นางสาวอัมพรศรี คิ้วคชา	กรรมการผู้ช่วยผู้จัดการใหญ่ (จัดซื้อ)
5. นางสาวธนัทธรา วัชรานุกร	รองผู้จัดการใหญ่ (บัญชีและการเงิน)
6. นายประทีป ภูทองสุข	รองผู้จัดการใหญ่ (ทั่วไป)
7. MR. Vincent Chua Chang Soon	ผู้ช่วยผู้จัดการใหญ่ (การแสดง)
8. น.สพ.ฉัตรมงคล ปรัชเจริญวนิชย์	ผู้ช่วยผู้จัดการใหญ่ (วิชาการ)
9. MR. Mohamed Yusof Bin Ahmad	ผู้เชี่ยวชาญการแสดงสัตว์
10. นางสาวประนอม โต๊ะหว่าง	ผู้จัดการทั่วไป สายการเงิน
11. นางสาววรรณิ ลาภอารัตน์	ผู้จัดการทั่วไป สายบัญชี

กรรมการและผู้บริหารของบริษัทฯ ทุกท่านเป็นผู้มีคุณสมบัติครบถ้วนตามที่กฎหมายกำหนด ไม่มีลักษณะต้องห้ามตามกฎหมาย และไม่มีลักษณะขาดความน่าไว้วางใจตามประกาศของคณะกรรมการกำกับตลาดหลักทรัพย์และตลาดหลักทรัพย์

รายละเอียดคณะกรรมการและผู้บริหารของบริษัท

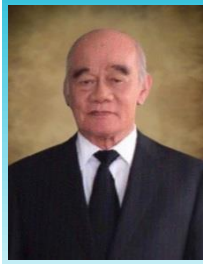

นายณรงค์ จุลชาติ
กรรมการอิสระ
ประธานกรรมการ

อายุ	80 ปี
วันที่ได้รับการแต่งตั้ง	ปี 2534
คุณวุฒิทางการศึกษา	- Master of Public Administration, Syracuse University. U.S.A. - รัฐประศาสนศาสตรมหาบัณฑิต มหาวิทยาลัยธรรมศาสตร์ - รัฐศาสตรบัณฑิต จุฬาลงกรณ์มหาวิทยาลัย
การอบรมหลักสูตรกรรมการ	- หลักสูตร Chairman 2000 - หลักสูตร Director Accreditation Program - หลักสูตร Director Certification Program
การถือหุ้นในบริษัท	388,886 หุ้น (0.02%)
ความสัมพันธ์ทางครอบครัวกับ กรรมการและผู้บริหาร	- ไม่มี -
ประสบการณ์การทำงานย้อนหลัง 5 ปี	
- ตำแหน่งในบริษัทจดทะเบียนอื่น	ม.ย. 2560 - ปัจจุบัน กรรมการ บมจ. ชัสโก้ ปี 2556 – ปี 2560 รองประธานกรรมการ บมจ. ชัสโก้ ปี 2536 – ปี 2556 ประธานกรรมการบริหาร บมจ. ชัสโก้
- ตำแหน่งในบริษัทอื่นที่ <u>ไม่ใช่</u> บริษัทจดทะเบียน	ปี 2556 - ปัจจุบัน กรรมการตรวจสอบ บมจ. อลิอันซ์ ซี.พี. ประกันภัย ปี 2555 – ปัจจุบัน กรรมการ บจ. ชัสโก้ ดีลเลอร์ ปี 2554 - ปัจจุบัน กรรมการ บจ. สิริเจริญพัฒนา ปี 2551 - ปัจจุบัน กรรมการ บจ. ชัสโก้ รีเทล ปี 2550 - ปัจจุบัน รองประธานกรรมการ และประธานกรรมการตรวจสอบ บมจ. อลิอันซ์ ออยุธยา ประกันชีวิต
การเข้าร่วมประชุมปี 2560	ประชุมคณะกรรมการ 16 ครั้ง จากจำนวน 17 ครั้ง



นายไพศาล เตชะรัตนไชย
รองประธานกรรมการ

อายุ	93 ปี
วันที่ได้รับการแต่งตั้ง	ปี 2537
คุณวุฒิทางการศึกษา	มัธยมศึกษาจากประเทศจีน
การถือหุ้นในบริษัท	-ไม่มี-
ความสัมพันธ์ทางครอบครัวกับ กรรมการและผู้บริหาร	เป็นบิดาของนางอาภา คิ้วชา
ประสบการณ์การทำงานย้อนหลัง 5 ปี	
- ตำแหน่งในบริษัทจดทะเบียนอื่น	-ไม่มี-
- ตำแหน่งในบริษัทอื่นที่ <u>ไม่ใช่</u> บริษัทจดทะเบียน	-ไม่มี-
การเข้าร่วมประชุมปี 2560	ประชุมคณะกรรมการ 1 ครั้ง จากจำนวน 17 ครั้ง



นายพิน คิ้วคชา
ประธานกรรมการบริหาร

อายุ	74 ปี
วันที่ได้รับการแต่งตั้ง	ปี 2529
คุณวุฒิทางการศึกษา	<ul style="list-style-type: none"> ปริญญาปรัชญาดุษฎีบัณฑิตกิตติมศักดิ์ สาขาวิชาศิลปะการจัดการแสดง มหาวิทยาลัยราชภัฏภูเก็ต ศิลปศาสตรบัณฑิต (รัฐศาสตร์) มหาวิทยาลัยรามคำแหง ประกาศนียบัตรสาขาการบัญชีและกฎหมาย กรุงเทพมหานครแพทยิทยาลัย
การอบรมหลักสูตรกรรมการ	<ul style="list-style-type: none"> Director Certification Program (DCP) ปี 2548 Director Accreditation Program (DAP) ปี 2548
การถือหุ้นในบริษัท	366,666 หุ้น (0.02%)
ความสัมพันธ์ทางครอบครัวกับกรรมการและผู้บริหาร	เป็นสามีของนางสุนทร คิ้วคชา นางอาภา คิ้วคชา
ประสบการณ์การทำงานย้อนหลัง 5 ปี	
- ตำแหน่งในบริษัทจดทะเบียนอื่น	-ไม่มี-
- ตำแหน่งในบริษัทอื่นที่ <u>ไม่ใช่</u> บริษัทจดทะเบียน	<p>ปี 2559 - ปัจจุบัน นายกสมาคมสวนสัตว์และสถานแสดงพันธุ์สัตว์น้ำ</p> <p>ปี 2557 - ปัจจุบัน ประธานกรรมการบริหาร บจ.คาร์นิวัลเมจิก</p> <p>ปี 2554 - ปัจจุบัน กรรมการ บจ. จังเกิลเวิลด์</p> <p>ปี 2554 - ปัจจุบัน กรรมการ บจ. ซาฟารี ไวลด์ไลฟ์ ปาร์ค</p> <p>ปี 2547 - ปัจจุบัน ประธานกรรมการบริหาร บมจ.ภูเก็ตแฟนตาซี</p>
การเข้าร่วมประชุมปี 2560	ประชุมคณะกรรมการ 17 ครั้ง จากจำนวน 17 ครั้ง



นางอาภา คิ้วคชา
กรรมการผู้จัดการใหญ่

อายุ	65 ปี
วันที่ได้รับการแต่งตั้ง	ปี 2529
คุณวุฒิทางการศึกษา	<ul style="list-style-type: none"> ปริญญาตรี ศิลปศาสตรบัณฑิต (รัฐศาสตร์) มหาวิทยาลัยรามคำแหง Diploma in Foreign Trade from London School of Foreign Trade U.K.
การอบรมหลักสูตรกรรมการ	<ul style="list-style-type: none"> Director Accreditation Program (DAP) ปี 2546 The Role of the Chairman Program (RCP) ปี 2547 Directors Certification Program (DCP) ปี 2548 Finance for Non-Finance Director (FN) ปี 2548
การถือหุ้นในบริษัท	70,366,666 หุ้น (3.2%)
ความสัมพันธ์ทางครอบครัวกับกรรมการและผู้บริหาร	เป็นภรรยาของดร.พิน คิ้วคชา
ประสบการณ์การทำงานย้อนหลัง 5 ปี	
- ตำแหน่งในบริษัทจดทะเบียนอื่น	-ไม่มี-
- ตำแหน่งในบริษัทอื่นที่ <u>ไม่ใช่</u> บริษัทจดทะเบียน	ปี 2554 - ปัจจุบัน กรรมการ บจ.ซาฟารี ไวลด์ไลฟ์ ปาร์ค
การเข้าร่วมประชุมปี 2560	ประชุมคณะกรรมการ 14 ครั้ง จากจำนวน 17 ครั้ง



นายสุเมธ สังข์ศิริ
กรรมการอิสระ
ประธานกรรมการ
ตรวจสอบ

อายุ 57 ปี
วันที่ได้รับการแต่งตั้ง ปี 2559
คุณวุฒิทางการศึกษา
• ปริญญาตรี นิติศาสตร์ มหาวิทยาลัยรามคำแหง
• ประกาศนียบัตร หลักสูตรกฎหมายชั้นสูง สถาบันวิชาชีพกฎหมายชั้นสูง
สภาพนายความ
• Director Accreditation Program (DAP) ปี 2558
การอบรมหลักสูตรกรรมการ 38,500 ชั่วโมง (0.00%)
การถือหุ้นในบริษัท -ไม่มี-
ความสัมพันธ์ทางครอบครัวกับ กรรมการและผู้บริหาร
ประสบการณ์การทำงานย้อนหลัง 5 ปี
- ตำแหน่งในบริษัทจดทะเบียนอื่น ปี 2558 - 2560 กรรมการ บริษัท ยู ซิตี้ จำกัด (มหาชน)
- ตำแหน่งในบริษัทอื่นที่ไม่ใช่ ปี 2553 - ปัจจุบัน กรรมการสอบสวนคดีฆาตกรรมนายความ
สภาพนายความในพระบรมราชูปถัมภ์
ปี 2546 - ปัจจุบัน กรรมการทดสอบ สำนักฝึกอบรมวิชาว่าความ
สภาพนายความในพระบรมราชูปถัมภ์
ปี 2545 - ปัจจุบัน กรรมการผู้จัดการ บจ.ที่ปรึกษากฎหมายและ
ธุรกิจ เอส.พี.เค.
การประชุมคณะกรรมการ 15 ครั้ง จากจำนวน 17 ครั้ง
ประชุมคณะกรรมการตรวจสอบ 4 ครั้งจากจำนวน 4 ครั้ง



นายสมศักดิ์ มั่นแดง
กรรมการอิสระ
กรรมการตรวจสอบ

อายุ 70 ปี
วันที่ได้รับการแต่งตั้ง ปี 2536
คุณวุฒิทางการศึกษา ศิลปศาสตรบัณฑิต (รัฐศาสตร์) มหาวิทยาลัยรามคำแหง
การอบรมหลักสูตรกรรมการ • Director Certification Program (DCP) ปี 2547
• Audit Committee Program (ACP) ปี 2548
การถือหุ้นในบริษัท 1,500,000 หุ้น (0.07%)
ความสัมพันธ์ทางครอบครัวกับ กรรมการและผู้บริหาร -ไม่มี-
ประสบการณ์การทำงานย้อนหลัง 5 ปี
- ตำแหน่งในบริษัทจดทะเบียนอื่น -ไม่มี-
- ตำแหน่งในบริษัทอื่นที่ไม่ใช่ -ไม่มี-
บริษัทจดทะเบียน
การประชุมประจำปี 2560 ประชุมคณะกรรมการ 16 ครั้ง จากจำนวน 17 ครั้ง
ประชุมคณะกรรมการตรวจสอบ 4 ครั้งจากจำนวน 4 ครั้ง



นางพิญศรี ชัยชัชวาล
กรรมการอิสระ
กรรมการตรวจสอบ

อายุ 57 ปี
วันที่ได้รับการแต่งตั้ง 31 ตุลาคม 2560
คุณวุฒิทางการศึกษา ปริญญาโท บริหารการตลาด มหาวิทยาลัยสวนดุสิต
การถือหุ้นในบริษัท -ไม่มี-
ความสัมพันธ์ทางครอบครัวกับ กรรมการและผู้บริหาร -ไม่มี-
ประสบการณ์การทำงานย้อนหลัง 5 ปี
- ตำแหน่งในบริษัทจดทะเบียนอื่น -ไม่มี-
- ตำแหน่งในบริษัทอื่นที่ไม่ใช่ ปี 2557 - ปัจจุบัน ที่ปรึกษาด้านการเงิน
ปี 2549 - 2557 ผู้จัดการบริหาร ธนาคารอิสลามแห่งประเทศไทย
การประชุมคณะกรรมการ 3 ครั้ง จากจำนวน 3 ครั้ง
ประชุมคณะกรรมการตรวจสอบ 1 ครั้งจากจำนวน 1 ครั้ง



นายอุทัย คิ้วชา
กรรมการ

อายุ
วันที่ได้รับการแต่งตั้ง
คุณวุฒิทางการศึกษา

35 ปี
ปี 2556

- ปริญญาโท สาขาวิชาบัญชีและการเงิน จาก The London School of Economics and Political Science, London, U.K.
- ปริญญาตรี สาขาวิชาวิศวกรรมคอมพิวเตอร์ จาก Imperial College of Science, Technology and Medicine, London, U.K.
- Director Certification Program (DCP)
- Director Accreditation Program (DAP)
- Audit Committee Program (ACP)
- Finance for Non-Finance Directors

การอบรมหลักสูตรกรรมการ

การถือหุ้นในบริษัท

108,735,326 หุ้น (4.9%)

ความสัมพันธ์ทางครอบครัวกับ
กรรมการและผู้บริหาร

เป็นบุตรของ ดร.ผิน คิ้วชา กับนางอภา คิ้วชา

ประสบการณ์การทำงานย้อนหลัง 5 ปี

- ตำแหน่งในบริษัทจดทะเบียนอื่น
- ตำแหน่งในบริษัทอื่นที่ไม่ใช่
บริษัทจดทะเบียน

ปี 2550 - ก.พ.2558 กรรมการ บมจ.หลักทรัพย์คันทรี กรุ๊ป
ปี 2558 – ปัจจุบัน กรรมการ บจ. คาร์นิวัลเมจิก
ปี 2554 - ปัจจุบัน กรรมการ บจ. จังเกิลเวิลด์
ปี 2551 - ปัจจุบัน กรรมการ บมจ. ภูเก็ตแฟนตาซี
ปี 2549 - ปัจจุบัน กรรมการผู้จัดการ บจ. คชาบราเธอร์ส
ประชุมคณะกรรมการ 10 ครั้ง จากจำนวน 17 ครั้ง

การเข้าร่วมประชุมปี 2560



น.ส.อัมพรศรี คิ้วชา
กรรมการ

อายุ
วันที่ได้รับการแต่งตั้ง
คุณวุฒิทางการศึกษา

46 ปี
ปี 2548

- Mini MBA. จากมหาวิทยาลัยรังสิต
- Postgraduate Diploma in Marketing, University of Sheffield (UK.)
- Director Accreditation Program (DAP) ปี 2548

การอบรมหลักสูตรกรรมการ

การถือหุ้นในบริษัท

400,780,952 หุ้น (18.0%)

ความสัมพันธ์ทางครอบครัวกับ
กรรมการและผู้บริหาร

เป็นบุตรของดร.ผิน คิ้วชา และนางสุนทร คิ้วชา

ประสบการณ์การทำงานย้อนหลัง 5 ปี

- ตำแหน่งในบริษัทจดทะเบียนอื่น
- ตำแหน่งในบริษัทอื่นที่ไม่ใช่
บริษัทจดทะเบียน

-ไม่มี-
-ไม่มี-

การเข้าร่วมประชุมปี 2560

ประชุมคณะกรรมการ 14 ครั้ง จากจำนวน 17 ครั้ง



นางสุนทร คิ้วชา
กรรมการ

อายุ
วันที่ได้รับการแต่งตั้ง
คุณวุฒิทางการศึกษา

67 ปี
ปี 2536

- ศิลปศาสตรบัณฑิต (รัฐศาสตร์) มหาวิทยาลัยรามคำแหง
- Director Accreditation Program (DAP) ปี 2548

การอบรมหลักสูตรกรรมการ

การถือหุ้นในบริษัท

-ไม่มี-

ความสัมพันธ์ทางครอบครัวกับ
กรรมการและผู้บริหาร

เป็นภรรยาของดร.ผิน คิ้วชา

ประสบการณ์การทำงานย้อนหลัง 5 ปี

- ตำแหน่งในบริษัทจดทะเบียนอื่น
- ตำแหน่งในบริษัทอื่นที่ไม่ใช่
บริษัทจดทะเบียน

-ไม่มี-

การเข้าร่วมประชุมปี 2560

ปี 2558 – ปัจจุบัน กรรมการ บจ. คาร์นิวัลเมจิก
ปี 2551 - ปัจจุบัน กรรมการ บมจ.ภูเก็ตแฟนตาซี
ประชุมคณะกรรมการ 12 ครั้ง จากจำนวน 17 ครั้ง



นายณะ คีวคชา
กรรมการ

อายุ 45 ปี
วันที่ได้รับการแต่งตั้ง ปี 2552
คุณวุฒิทางการศึกษา ปริญญาตรี รัฐศาสตรบัณฑิต สาขาความสัมพันธ์ระหว่างประเทศ
Daito Bunka University, Japan.
การถือหุ้นในบริษัท -ไม่มี-
ความสัมพันธ์ทางครอบครัวกับ กรรมการและผู้บริหาร เป็นบุตรของนายผิน คีวคชา กับนางสุนทร คีวคชา
ประสบการณ์การทำงานย้อนหลัง 5 ปี
- ตำแหน่งในบริษัทจดทะเบียนอื่น -ไม่มี-
- ตำแหน่งในบริษัทอื่นที่ ไม่ใช่ ปี 2548 - ปัจจุบัน กรรมการผู้จัดการใหญ่
บริษัทจดทะเบียน บจ. ศูนย์ปลาสวยงาม บางกอกฟาร์ม
การประชุมประจำปี 2560 ประชุมคณะกรรมการ 12 ครั้ง จากจำนวน 17 ครั้ง



นายอำนาจ คีวคชา
กรรมการ

อายุ 37 ปี
วันที่ได้รับการแต่งตั้ง ปี 2551
คุณวุฒิทางการศึกษา

- Chartered Financial Analyst (CFA)
- Financial Risks Manager (FRM) Final level,
- Master of Science in Management (IMEX Program), Finance concentration, The London School of Economics and Political Science, London, U.K.
- MBA International Management Exchange (IMEX), Finance concentration, Leonard N. Stern School of Business, New York University, U.S.A
- Bachelor of Science in Mathematics with Management, Mathematics concentration, Imperial College & Imperial College Business School, London, U.K.

การถือหุ้นในบริษัท 57,604,688 หุ้น (2.6%)
ความสัมพันธ์ทางครอบครัวกับ กรรมการและผู้บริหาร เป็นบุตรของ ดร.ผิน คีวคชา กับนางอาภา คีวคชา
ประสบการณ์การทำงานย้อนหลัง 5 ปี
- ตำแหน่งในบริษัทจดทะเบียนอื่น -ไม่มี-
- ตำแหน่งในบริษัทอื่นที่ ไม่ใช่ ปี 2559-ปัจจุบัน Founder, Chief Investment Officer,
บริษัทจดทะเบียน APA Capital & DVF Investment
ปี 2549-ปัจจุบัน กรรมการ บจ. คชา บราเธอร์ส
ปี 2556-2558 Manager, Fund Management Division,
Thanachart Fund Management Co., Ltd.
ปี 2553-2556 Head of Institutional Sales, Foreign
Institutions Department, Senior Vice
President, Capital Nomura Securities PCL.
การประชุมประจำปี 2560 ประชุมคณะกรรมการ 10 ครั้ง จากจำนวน 17 ครั้ง

คณะผู้บริหาร

ชื่อ ตำแหน่ง สัดส่วนการถือหุ้นในบริษัท (%) ความสัมพันธ์ทางครอบครัวระหว่างกรรมการ	อายุ (ปี)	คุณวุฒิทางการศึกษา	ประวัติการทำงาน 5 ปี ย้อนหลัง (ปี 2556 – ปี 2560)
1. นายผิน คิวคชา ประธานกรรมการบริหาร 2. นางอาภา คิวคชา กรรมการผู้จัดการใหญ่ 3. นายฤทธิ์ คิวคชา กรรมการและรองผู้จัดการใหญ่ (บริหาร) 4. นางสาวอัมพรศรี คิวคชา กรรมการและผู้ช่วยผู้จัดการใหญ่ (จัดซื้อ)	(โปรดดูประวัติตามที่ปรากฏในรายละเอียดคณะกรรมการบริษัท)		
5. นางสาวนันทฐา วัชรานุกร รองผู้จัดการใหญ่ (บัญชีและการเงิน) การถือหุ้นในบริษัท: -ไม่มี- ความสัมพันธ์ทางครอบครัวระหว่างกรรมการ: -ไม่มี-	39	<ul style="list-style-type: none"> - University of Birmingham: Birmingham, United Kingdom MBA-International Business - Thammasat University: B.A in Accounting - CFA Charter Holder - Fund manager license and Financial Planner - Certified Public Auditor Certificate (CPA) 	ปี 2558-ปัจจุบัน Director-Finance and Accounting, DVF&Partners Company Limited ปี 2555-2558 Fund Manager, Tisco Assets Management Company Limited
6. นายประทีป ภูทองสุข รองผู้จัดการใหญ่ (ทั่วไป) การถือหุ้นในบริษัท: -ไม่มี- ความสัมพันธ์ทางครอบครัวระหว่างกรรมการ: -ไม่มี-	52	ส่งเสริมการเกษตรและสหกรณ์บัณฑิต มหาวิทยาลัยสุโขทัยธรรมาธิราช	ปี 2554-ปัจจุบัน รองผู้จัดการใหญ่ (ทั่วไป) บมจ. ซาฟารีเวิลด์
7. Mr. CHUA CHANG SOON ผู้ช่วยผู้จัดการใหญ่ (การแสดง) การถือหุ้นในบริษัท: 163,400 หุ้น (0.01%) ความสัมพันธ์ทางครอบครัวระหว่างกรรมการ: -ไม่มี-	66	Pre-University Monfort Secondary Pre-University	ปี 2548-ปัจจุบัน ผู้ช่วยผู้จัดการใหญ่ (การแสดง) บมจ. ซาฟารีเวิลด์
8. น.สพ.ฉัตรมงคล ปรัชเจริญวนิชย์ ผู้ช่วยผู้จัดการใหญ่ (วิชาการ) การถือหุ้นในบริษัท: 6,666 หุ้น (0.00%) ความสัมพันธ์ทางครอบครัวระหว่างกรรมการ: -ไม่มี-	50	สัตวแพทยศาสตรบัณฑิต มหาวิทยาลัยเกษตรศาสตร์	ปี 2550-2560 ผู้ช่วยผู้จัดการใหญ่ (สวนสัตว์) บมจ. ซาฟารีเวิลด์
9. MR. Mohamed Yusof Bin Ahmad ผู้เชี่ยวชาญการแสดงสัตว์ การถือหุ้นในบริษัท: -ไม่มี- ความสัมพันธ์ทางครอบครัวระหว่างกรรมการ: -ไม่มี-	71		ปี 2532-ปัจจุบัน ผู้เชี่ยวชาญ บมจ. ซาฟารีเวิลด์

การประชุมกรรมการประจำปี 2560

ณ วันที่ 31 ธันวาคม 2560 คณะกรรมการของบริษัท ซาฟารีเวิลด์ จำกัด (มหาชน) ประกอบด้วยคณะกรรมการทั้งหมด 3 ชุด ได้แก่ คณะกรรมการบริษัท คณะกรรมการบริหาร และคณะกรรมการตรวจสอบ ดังมีรายนามดังต่อไปนี้:

รายชื่อ	ตำแหน่ง	วาระการดำรงตำแหน่ง	จำนวนครั้งการเข้าประชุม	
			กรรมการบริษัท	กรรมการตรวจสอบ
1. นายณรงค์ จุลชาติ	กรรมการอิสระ และประธานกรรมการ	เม.ย. 2560 – เม.ย. 2563	16/17	
2. นายไพศาล เตชะรัตนไชย	รองประธานกรรมการ	เม.ย. 2559 – เม.ย. 2562	1/17	
3. ดร. ผิน คิ้วคชา	กรรมการ และประธานกรรมการบริหาร	เม.ย. 2560 – เม.ย. 2563	17/17	
4. นายสุนทร พจน์ธมาศ ⁽¹⁾	กรรมการอิสระ	ก.พ. 2559 – ต.ค. 2560	13/14	3/3
5. นายสุเมธ สังข์ศิริ ⁽¹⁾	กรรมการอิสระ และประธานกรรมการตรวจสอบ	ก.พ. 2559 – เม.ย. 2562	15/17	4/4
6. นายสมศักดิ์ มั่นแดง	กรรมการอิสระ และกรรมการตรวจสอบ	เม.ย. 2559 – เม.ย. 2562	16/17	4/4
7. นายอำนาจ คิ้วคชา	กรรมการ	เม.ย. 2558 – เม.ย. 2561	10/17	
8. นายธนะ คิ้วคชา	กรรมการ	เม.ย. 2560 – เม.ย. 2563	12/17	
9. นางสุนทร คิ้วคชา	กรรมการ	เม.ย. 2558 – เม.ย. 2561	12/17	
10. นางสาวอัมพรศรี คิ้วคชา	กรรมการ	เม.ย. 2559 – เม.ย. 2562	14/17	
11. นายฤทธิ์ คิ้วคชา	กรรมการ	เม.ย. 2558 – เม.ย. 2561	10/17	
12. นางอาภา คิ้วคชา	กรรมการ และกรรมการผู้จัดการใหญ่	เม.ย. 2560 – เม.ย. 2563	14/17	
13. นางเพ็ญศรี ชัยชัชวาล ⁽¹⁾	กรรมการอิสระ และกรรมการตรวจสอบ	ต.ค. 2560 – เม.ย. 2562	3/3	1/1

หมายเหตุ ⁽¹⁾ ที่ประชุมคณะกรรมการบริษัท ครั้งที่ 15/2560 เมื่อวันที่ 31 ตุลาคม 2560 ได้มีมติให้เลือกตั้งนางเพ็ญศรี ชัยชัชวาล เป็นกรรมการอิสระของบริษัทฯ แทนนายสุนทร พจน์ธมาศ กรรมการอิสระและประธานกรรมการตรวจสอบที่ขอลาออก และแต่งตั้งนางเพ็ญศรี ชัยชัชวาล เป็นกรรมการตรวจสอบแทนตำแหน่งกรรมการตรวจสอบที่ว่างลง และเลือกตั้งนายสุเมธ สังข์ศิริ กรรมการตรวจสอบ เป็นประธานกรรมการตรวจสอบแทนนายสุนทร พจน์ธมาศ ทั้งนี้ ตั้งแต่วันที่ 31 ตุลาคม 2560 โดยนางเพ็ญศรี ชัยชัชวาล ได้เข้าร่วมประชุมคณะกรรมการบริษัทในเดือนตุลาคม 2560

การถือหลักทรัพย์ของกรรมการ และผู้บริหาร

ณ วันที่ 31 ธันวาคม 2560 กรรมการและผู้บริหารของบริษัทฯ ถือหุ้นในบริษัทฯ เปรียบเทียบกับจำนวนที่ถือ ณ วันที่ 31 ธันวาคม 2559 โดยนับรวมหุ้นของผู้เกี่ยวข้อง (คู่สมรสและบุตรที่ยังไม่บรรลุนิติภาวะ) ปรากฏผล ดังนี้:

ชื่อ – นามสกุล	ตำแหน่ง	จำนวนหุ้นที่ถือ ณ 31 ธ.ค.2560	จำนวนหุ้นที่ถือ ณ 31 ธ.ค.2559
1. นายณรงค์ จุลชาติ	กรรมการอิสระ และประธานกรรมการ	388,886	388,886
2. นายไพศาล เตชะรัตนไชย	รองประธานกรรมการ	-	-
3. ดร. ผิน คิ้วชา	กรรมการ และประธานกรรมการบริหาร	366,666	366,666
4. นายสุเมธ สังข์ศิริ	กรรมการอิสระ และกรรมการตรวจสอบ	38,500	38,500
5. นายสมศักดิ์ มั่นแดง	กรรมการอิสระ และกรรมการตรวจสอบ	1,500,000	1,500,000
6. นางเพ็ญศรี ชัยชัชวาล	กรรมการอิสระ และกรรมการตรวจสอบ	-	-
7. นางสุนทร คิ้วชา	กรรมการ	-	-
8. นายธนะ คิ้วชา	กรรมการ	-	-
9. นายอำนาจ คิ้วชา	กรรมการ	57,604,688	57,604,688
10. นางอาภา คิ้วชา	กรรมการผู้จัดการใหญ่	70,366,666	70,366,666
11. นายฤทธิ์ คิ้วชา	กรรมการและรองผู้จัดการใหญ่ (บริหาร)	108,735,326	108,735,326
12. นางสาวอัมพรศรี คิ้วชา	กรรมการและกรรมการผู้ช่วยผู้จัดการใหญ่(จัดซื้อ)	400,780,952	400,780,952
13. นางสาวธนัทธรา วัชรานุกร	รองผู้จัดการใหญ่ (บัญชีและการเงิน)	-	-
14. นายประทีป ภูทองสุข	รองผู้จัดการใหญ่ (ทั่วไป)	-	-
15. MR. CHUA CHANG SOON	ผู้ช่วยผู้จัดการใหญ่ (การแสตง)	163,400	163,400
16. น.สพ.ฉัตรมงคล ปรังเจริญวนิชย์	ผู้ช่วยผู้จัดการใหญ่ (วิชาการ)	6,666	6,666
17. MR. Mohamed Yusof Bin Ahmad	ผู้เชี่ยวชาญการฝึกสอนการแสดงสัตว์	-	-
18. นางสาวประนอม โต๊ะหว่าง	ผู้จัดการทั่วไป สายการเงิน	-	-
19. นางสาววรรณิ ลากอาภารัตน์	ผู้จัดการทั่วไป สายบัญชี	-	-

คำตอบแทนกรรมการและผู้บริหาร

1. คำตอบแทนที่เป็นตัวเงิน

1.1 คำตอบแทนกรรมการ

คำตอบแทนกรรมการแบ่งออกเป็น 3 ส่วน คือ คำตอบแทนกรรมการบริษัท คำตอบแทนกรรมการตรวจสอบ และเงินรางวัลประจำปีซึ่งเป็นคำตอบแทนพิเศษที่จะจ่ายให้แก่กรรมการ โดยพิจารณาจากผลประกอบการในแต่ละปี รายละเอียดคำตอบแทนกรรมการที่ได้จ่ายในปี 2560 มีดังนี้:

(หน่วย: บาท/ปี)

ชื่อ – นามสกุล	ค่าเบี้ยประชุม		เงินรางวัลประจำปี ⁽¹⁾	รวมค่าตอบแทนปี 2560
	กรรมการบริษัท	กรรมการตรวจสอบ		
1. นายณรงค์ จุลชาติ	1,080,000	-	-	1,080,000
2. นายไพศาล เตชะรัตนไชย	450,000	-	-	450,000
3. ดร. ผิน คิ้วคชา	300,000	-	-	300,000
4. นายสุนทร พงษ์ธนาภา ⁽²⁾	250,000	190,000	-	440,000
5. นายสุเมธ สังข์ศิริ	300,000	260,000	-	560,000
6. นายสมศักดิ์ มั่นแดง	300,000	180,000	-	480,000
7. นางเพ็ญศรี ชัยชัชวาล ⁽³⁾	75,000	45,000	-	120,000
8. นายอำนาจ คิ้วคชา	300,000	-	-	300,000
9. นายธนะ คิ้วคชา	300,000	-	-	300,000
10. นางสาวอัมพรศรี คิ้วคชา	300,000	-	-	300,000
11. นางสุนทร คิ้วคชา	300,000	-	-	300,000
12. นายฤทธิ์ คิ้วคชา	300,000	-	-	300,000
13. นางอาภา คิ้วคชา	300,000	-	-	300,000

หมายเหตุ: ⁽¹⁾ ในปี 2560 บริษัทฯ มีกำไรสุทธิ 356.51 ล้านบาท แต่เนื่องด้วยที่ประชุมวิสามัญผู้ถือหุ้นครั้งที่ 1/2560 เมื่อวันที่ 8 กันยายน 2560 มีมติไม่อนุมัติการจ่ายเงินรางวัลประจำปีให้แก่กรรมการบริษัท ในปี 2560 จึงไม่มีการจ่ายเงินรางวัลดังกล่าว

⁽²⁾ นายสุนทร พงษ์ธนาภา ได้รับค่าเบี้ยประชุมกรรมการและประธานกรรมการตรวจสอบ ตามวาระการดำรงตำแหน่งถึงเดือนตุลาคม 2560

⁽³⁾ นางเพ็ญศรี ชัยชัชวาล ได้รับค่าเบี้ยประชุมกรรมการและกรรมการตรวจสอบ ตามวาระการดำรงตำแหน่งตั้งแต่เดือนตุลาคม 2560

1.2 ค่าตอบแทนผู้บริหาร

ในปี 2560 บริษัทฯ ได้จ่ายค่าตอบแทนให้แก่ผู้บริหารตามคำนิยามของสำนักงานคณะกรรมการกำกับหลักทรัพย์และตลาดหลักทรัพย์ จำนวน 11 ราย เป็นจำนวนเงินรวม 59.26 ล้านบาท

2. ค่าตอบแทนอื่น

2.1 ค่าตอบแทนอื่นของกรรมการ

- ไม่มี -

2.2 ค่าตอบแทนอื่นของผู้บริหาร

ก. ภาระผูกพันผลประโยชน์พนักงาน

บริษัทฯ ได้บันทึกภาระผูกพันผลประโยชน์พนักงาน ส่วนที่เป็นเงินสดเชยตามกฎหมายแรงงานและส่วนที่บริษัทกำหนดเพิ่มเติม เป็นค่าใช้จ่ายตลอดอายุการทำงานให้แก่ผู้บริหาร โดยการประมาณจำนวนเงินผลประโยชน์ ในอนาคตที่จะได้รับจากการทำงานให้แก่บริษัทฯ ตลอดระยะเวลาทำงานจนถึงปีที่เกษียณอายุงานในอนาคต ตามหลักคณิตศาสตร์ประกันภัย ณ วันที่ 31 ธันวาคม 2560 บริษัทฯ ได้บันทึกภาระผูกพันผลประโยชน์พนักงานสำหรับผู้บริหาร 11 ราย เป็นจำนวน 248,028 บาท

ข. เงินกองทุนสำรองเลี้ยงชีพ

บริษัทฯ ได้จัดให้มีกองทุนสำรองเลี้ยงชีพให้แก่ผู้บริหาร โดยบริษัทฯ ได้สมทบในอัตราส่วนร้อยละ 2 ของเงินเดือน โดยในปี 2560 บริษัทฯ ได้จ่ายเงินสมทบกองทุนสำรองเลี้ยงชีพสำหรับผู้บริหาร 11 ราย รวมทั้งสิ้นจำนวน 703,024 บาท

บุคลากร

1. ค่าตอบแทนพนักงาน

ในปี 2560 บริษัทฯ มีจำนวนพนักงานทั้งสิ้น 944 คน โดยได้จ่ายผลตอบแทนให้แก่พนักงานดังกล่าวจำนวนทั้งสิ้น 282.43 ล้านบาท ซึ่งประกอบด้วย เงินเดือน เบี้ยเลี้ยง โบนัส เงินรางวัล เงินสมทบกองทุนประกันสังคม เงินสมทบกองทุนเงินทดแทน และเงินสมทบกองทุนสำรองเลี้ยงชีพ

บริษัทฯ และบริษัทย่อยไม่มีข้อพิพาทด้านแรงงานที่สำคัญในระยะเวลา 3 ปีที่ผ่านมา

2. นโยบายในการพัฒนาพนักงาน

บริษัทฯ ได้ให้ความสำคัญในการเสริมสร้างและพัฒนาศักยภาพของบุคลากร ซึ่งเป็นหัวใจสำคัญที่จะทำให้ธุรกิจเติบโตต่อไปได้อย่างมั่นคงและยั่งยืน โดยการส่งเสริมให้มีการพัฒนาตนเองและการทำงานให้มีประสิทธิภาพอย่างสม่ำเสมอ โดยเฉพาะด้านการให้บริการซึ่งเป็นเป้าหมายหลักของบริษัทฯ ในการตอบสนองความต้องการของลูกค้าให้เกินกว่าที่ลูกค้าคาดหวัง ในช่วงเวลามากกว่า 10 ปีที่ผ่านมา บริษัทฯ ได้ให้รางวัลแก่พนักงานทุกคนในทุกฝ่ายที่มีผลการปฏิบัติงานดีเด่นเป็นพิเศษ ซึ่งทำให้พนักงานส่วนใหญ่มีขวัญและกำลังใจที่จะใฝ่หาความรู้เพื่อพัฒนาตนเองให้มีทักษะความสามารถในการทำงาน และพัฒนางานที่รับผิดชอบให้มีประสิทธิภาพยิ่งขึ้น เพื่อให้ได้รับคัดเลือกเป็นพนักงานดีเด่นของบริษัทฯ และได้ไปปฏิบัติงานต่างประเทศ เพื่อเสริมสร้างความก้าวหน้าในการพัฒนาหาสิ่งใหม่ๆ มาปรับปรุงปาร์คให้ดียิ่งขึ้นทุกปี

บริษัทฯ ได้จัดให้มีการอบรมให้ความรู้แก่พนักงานในด้านต่างๆ โดยเฉพาะด้านงานบริการ โดยมีเป้าหมายที่จะให้บริการที่ดีที่สุดเยี่ยม Theme Park ชั้นนำของโลก ตลอดจนการพัฒนาความรู้ด้านภาษาของพนักงาน โดยได้จัดให้มีการสอนภาษาต่างประเทศ เช่น ภาษาจีน ภาษาอังกฤษ ภาษารัสเซีย ภาษาอาหรับ และภาษาเวียดนาม เป็นต้น ให้แก่พนักงานที่มีหน้าที่เกี่ยวกับการให้บริการ เช่น พนักงานต้อนรับ พนักงานขายอาหาร เครื่องดื่ม สินค้าที่ระลึก พนักงานประจำเครื่องเล่นและเกมส์ต่างๆ และพนักงานฝ่ายรายได้พิเศษ และพัฒนาทักษะทางด้านการแสดงให้แก่นักแสดงของบริษัทฯ โดยได้เชิญวิทยากรจากสถาบันสอนการแสดงภายในประเทศมาอบรมให้ความรู้แก่พนักงานที่มีหน้าที่เกี่ยวกับการแสดงทุกคน รวมทั้งจัดให้มีการศึกษาดูงานการแสดงภายนอกเพื่อเสริมทักษะด้านการแสดงให้มีความเป็นมืออาชีพยิ่งขึ้น นอกจากนี้ ยังมีภารกิจอบรมเสริมสร้างความเชี่ยวชาญเฉพาะด้าน เช่น เทคนิคการเลี้ยงและดูแลสัตว์ เป็นต้น และการกระตุ้นวัฒนธรรมขององค์กร และสร้างความสัมพันธ์ระหว่างพนักงานและผู้บริหาร โดยผู้บริหาร ในแต่ละสาขางานจะหมุนเวียนกันเป็นวิทยากรถ่ายทอดความรู้จากประสบการณ์การทำงานจริงให้แก่พนักงาน เป็นการสร้างการเรียนรู้ภายในองค์กรอย่างต่อเนื่อง

การกำกับดูแลกิจการ

คณะกรรมการบริษัทตระหนักดีถึงบทบาทและหน้าที่ความรับผิดชอบของคณะกรรมการ ในการสร้างเสริมให้เกิดการกำกับดูแลกิจการที่ดีของบริษัทฯ เพื่อให้การดำเนินธุรกิจสามารถขยายตัวอย่างต่อเนื่อง มั่นคงและยั่งยืนต่อไป ด้วยการบริหารงานอย่างมีประสิทธิภาพและโปร่งใส อันจะสร้างความเชื่อมั่นให้เกิดขึ้นแก่ผู้ถือหุ้น ผู้ลงทุน และผู้มีส่วนได้เสียทุกราย ซึ่งจะนำไปสู่ประโยชน์สูงสุดแก่บริษัทฯ และผู้ถือหุ้นโดยรวม

นโยบายการกำกับดูแลกิจการ

นโยบายการกำกับดูแลกิจการที่ดีของบริษัทฯ แบ่งเป็น 5 หมวด ดังนี้:

1. สิทธิของผู้ถือหุ้น

บริษัทฯ และบริษัทย่อยได้กำหนดให้มีการประชุมสามัญผู้ถือหุ้นปีละครั้ง ภายใน 4 เดือนนับแต่วันสิ้นสุดของรอบปีบัญชี ในปี 2560 บริษัทฯ และบริษัทย่อยได้จัดให้มีการประชุมสามัญผู้ถือหุ้นประจำปี 2560 ในวันที่ 24 เมษายน 2560 เวลา 9.00 น. และวันที่ 20 เมษายน 2560 เวลา 11.00 น. ตามลำดับ ณ เลขที่ 99 ถนนปทุมธานีอินทรา แขวงสามวาตะวันตก เขตคลองสามวา กรุงเทพมหานคร

ในการประชุมผู้ถือหุ้น บริษัทฯ และบริษัทย่อยจะจัดส่งหนังสือเชิญประชุม พร้อมรายละเอียดวาระการประชุม และเอกสารประกอบการประชุมให้แก่ผู้ถือหุ้นไม่น้อยกว่า 10 วันก่อนวันประชุม โดยจะแนบหนังสือมอบฉันทะไปพร้อมกับหนังสือนัดประชุม เพื่อให้ผู้ถือหุ้นที่ประสงค์จะมอบฉันทะให้บุคคลอื่นเข้าประชุมแทน กรอกข้อความแล้วให้ผู้รับมอบฉันทะ นำหนังสือมอบฉันทะดังกล่าวมอบให้ประธานกรรมการหรือผู้ที่ได้รับมอบหมายจากประธานกรรมการก่อนเริ่มการประชุม นอกจากนี้จะโฆษณาคำบอกกล่าวนัดประชุมในหนังสือพิมพ์รายวันก่อนวันประชุมไม่น้อยกว่า 3 วันด้วย

ข้อบังคับของบริษัทฯ ได้กำหนดเรื่องที่ว่าประชุมสามัญประจำปีจะพิจารณาไว้ดังนี้ :

“ข้อ 36. กิจการอันที่ประชุมสามัญประจำปีพึงกระทำ มีดังนี้ :

- (1) พิจารณารายงานประจำปีของคณะกรรมการ
- (2) พิจารณาและอนุมัติงบดุลและบัญชีกำไรขาดทุน
- (3) พิจารณาจัดสรรเงินกำไร
- (4) เลือกตั้งกรรมการแทนกรรมการที่ออกตามวาระ
- (5) แต่งตั้งผู้สอบบัญชีและกำหนดค่าสอบบัญชี
- (6) กิจการอื่นๆ”

นอกจากการประชุมสามัญผู้ถือหุ้นประจำปีแล้ว หากมีความจำเป็นต้องเสนอเรื่องพิเศษเป็นกรณีเร่งด่วน ซึ่งกระทบหรือเกี่ยวข้องกับผลประโยชน์ของผู้ถือหุ้น หรือเกี่ยวข้องกับเงื่อนไข หรือกฎระเบียบของทางการที่กำหนดให้เสนอขออนุมัติจากผู้ถือหุ้น บริษัทฯ และบริษัทย่อยจะเชิญประชุมวิสามัญผู้ถือหุ้นเป็นกรณีไป

2. การปฏิบัติต่อผู้ถือหุ้นอย่างเท่าเทียมกัน

การจัดการประชุมผู้ถือหุ้นต้องปฏิบัติต่อผู้ถือหุ้นทุกรายอย่างเท่าเทียมกัน ดังนี้ :

1) บริษัทฯ จะจัดส่งหนังสือเชิญประชุมให้แก่ผู้ถือหุ้นล่วงหน้าไม่น้อยกว่า 14 วันก่อนวันประชุม และจะเผยแพร่ข้อมูลเกี่ยวกับวัน เวลา สถานที่ และวาระการประชุมไว้ในเว็บไซต์ของบริษัทฯ เพื่อให้ผู้ถือหุ้นได้มีเวลาศึกษาข้อมูลอย่างเพียงพอ

2) บริษัทฯ จะอำนวยความสะดวกในการลงทะเบียนการเข้าประชุมผู้ถือหุ้น โดยใช้ระบบคอมพิวเตอร์ช่วยในการลงทะเบียน เพื่อให้เกิดความสะดวกและรวดเร็วแก่ผู้ถือหุ้นมากที่สุด

3) บริษัทฯ จะจัดประชุมผู้ถือหุ้นตามวัน เวลา และสถานที่ที่ผู้ถือหุ้นสามารถจะเข้าร่วมประชุมได้สะดวก ตามที่ได้แจ้งต่อผู้ถือหุ้นไว้ โดยไม่มีการเปลี่ยนแปลงสถานที่ประชุมอย่างกะทันหัน จนทำให้ผู้ถือหุ้นไม่สามารถเข้าร่วมประชุมได้

4) คณะกรรมการบริษัทจะเปิดโอกาสให้ผู้ถือหุ้นใช้หนังสือมอบฉันทะรูปแบบที่ผู้ถือหุ้นสามารถกำหนดทิศทางการลงคะแนนเสียงได้ และจะเสนอชื่อกรรมการอิสระอย่างน้อย 1 คน เป็นทางเลือกในการมอบฉันทะของผู้ถือหุ้น โดยในการประชุมผู้ถือหุ้นสามัญประจำปี 2560 บริษัทฯ ได้เสนอให้นายสุเมธ สังข์ศิริ กรรมการอิสระและกรรมการตรวจสอบเป็นผู้รับมอบฉันทะจากผู้ถือหุ้นเพื่อออกเสียงแทน

5) ประธานในที่ประชุมหรือเลขานุการบริษัทจะแจ้งกฎเกณฑ์ที่ใช้ในการประชุม ขั้นตอนการออกเสียงลงมติ และจำนวนการถือหุ้นของผู้เข้าร่วมประชุมให้ผู้ถือหุ้นทราบในที่ประชุมผู้ถือหุ้น

6) หุ้นแต่ละหุ้นมีสิทธิและเสียงเท่ากัน ผู้ถือหุ้นมีสิทธิออกเสียงลงคะแนนตามจำนวนหุ้นที่ตนมี และมีความเท่าเทียมกันในการรับข้อมูลข่าวสารของบริษัทฯ

7) ประธานในที่ประชุมจะเริ่มการประชุมตามลำดับวาระที่กำหนดไว้ในหนังสือเชิญประชุม

8) ประธานในที่ประชุมจะเปิดโอกาสให้ผู้ถือหุ้นซักถามข้อมูลอย่างเต็มที่

9) คณะกรรมการบริษัทสนับสนุนให้มีการใช้บัตรลงคะแนนเสียงในทุกวาระที่สำคัญ

10) ผู้ถือหุ้นทุกรายจะได้รับการปฏิบัติ ที่เท่าเทียมกันและเป็นธรรม

11) ผู้ถือหุ้นทุกรายที่เข้าร่วมประชุมสามารถใช้สิทธิในการลงคะแนนเสียงได้ทุกกรณี ได้แก่ สิทธิเห็นด้วย สิทธิไม่เห็นด้วย และสิทธิงดออกเสียง

12) คณะกรรมการบริษัทจะเปิดโอกาสให้ผู้ถือหุ้นใช้สิทธิในการเลือกตั้งกรรมการเป็นรายบุคคลด้วย

3. สิทธิของผู้มีส่วนได้เสีย

คณะกรรมการบริษัทตระหนักถึงสิทธิของผู้มีส่วนได้เสียที่เกี่ยวข้อง และมีนโยบายที่จะสนับสนุนให้เกิดความร่วมมือระหว่างบริษัทฯ กับผู้มีส่วนได้เสียในการสร้างสรรค์ประโยชน์ระหว่างกัน และดูแลให้มั่นใจว่าผู้มีส่วนได้เสียได้รับการคุ้มครองและปฏิบัติด้วยดี โดยจะให้ความสำคัญต่อสิทธิของผู้มีส่วนได้เสียทุกกลุ่ม ได้แก่ พนักงาน ลูกค้า คู่ค้า และสังคมส่วนรวม โดยการกำหนดแนวปฏิบัติสำหรับกรรมการ ผู้บริหาร และพนักงานอย่างชัดเจนไว้ในข้อบังคับและคำสั่งของบริษัทฯ รวมทั้งเปิดโอกาสให้ผู้มีส่วนได้เสียร้องเรียนต่อบริษัทฯ กรณีที่ไม่ได้รับความเป็นธรรมจากการปฏิบัติของกรรมการ ผู้บริหาร หรือพนักงานของบริษัทฯ ด้วย

4. การเปิดเผยข้อมูลและความโปร่งใส

1) การเปิดเผยข้อมูล

1.1) คณะกรรมการบริษัทกำหนดให้มีการจัดทำข้อมูลต่างๆ อย่างถูกต้อง ครบถ้วน และโปร่งใส รวมทั้งมีการเปิดเผยข้อมูลอย่างสม่ำเสมอ

1.2) คณะกรรมการบริษัทกำหนดให้บุคคลที่ได้รับการแต่งตั้งจากคณะกรรมการบริษัทหรือผู้บริหารระดับสูงเท่านั้น เป็นผู้ให้ข้อมูลแก่ผู้ถือหุ้น

1.3) ข้อมูลที่บริษัทฯ ต้องเปิดเผยอย่างสม่ำเสมอ มีดังนี้:

- ข้อมูลทั่วไป และลักษณะการประกอบธุรกิจ
- งบการเงิน และผลประกอบการของบริษัทฯ
- รายชื่อ และสัดส่วนการถือหุ้นของผู้ถือหุ้นรายใหญ่และผู้บริหาร
- ปัจจัยความเสี่ยงของธุรกิจ
- นโยบายคำตอบแทนของกรรมการบริษัทฯ และผู้บริหารระดับสูง
- ข้อมูลคุณสมบัติของกรรมการ

- 1.4) คณะกรรมการบริษัทกำหนดให้มีการจัดทำงบการเงินหรือข้อมูลทางการเงิน เพื่อแสดงฐานะทางการเงิน และผลการดำเนินงานของบริษัทฯ ตามที่กฎหมายกำหนด และให้เปิดเผยข้อมูลอื่นๆ ที่เกี่ยวข้องอย่างครบถ้วน ถูกต้อง เพียงพอ และทันเวลา เพื่อให้ผู้ถือหุ้นและผู้มีส่วนได้เสียของบริษัทฯ ได้รับทราบโดยทั่วกัน
- 1.5) คณะกรรมการบริษัทกำหนดให้มีการตรวจสอบบัญชีหรืองบการเงิน โดยผู้ตรวจสอบบัญชีภายนอกที่มีความเป็นอิสระ
- 1.6) คณะกรรมการบริษัทกำหนดให้เปิดเผยบทบาทและหน้าที่ของคณะกรรมการบริษัท จำนวนครั้งของการประชุม จำนวนครั้งที่กรรมการแต่ละท่านเข้าร่วมประชุม และความเห็นของกรรมการจากการทำหน้าที่ รวมถึงนโยบาย รูปแบบ และลักษณะของการจ่ายค่าตอบแทนให้แก่กรรมการและผู้บริหารระดับสูงแต่ละคนในรายงานประจำปี

2) รายงานของคณะกรรมการบริษัท

คณะกรรมการและผู้บริหารของบริษัทฯ เป็นผู้รับผิดชอบต่อการเงินรวม และสารสนเทศทางการเงินที่ปรากฏในรายงานประจำปี ซึ่งจัดทำขึ้นตามมาตรฐานการบัญชีที่รับรองทั่วไป โดยเลือกใช้นโยบายบัญชีที่เหมาะสม และถือปฏิบัติอย่างสม่ำเสมอ และใช้ดุลพินิจอย่างระมัดระวังและประมาณการที่ดีที่สุดในการจัดทำ รวมทั้งมีการเปิดเผยข้อมูลสำคัญอย่างเพียงพอในหมายเหตุประกอบงบการเงิน และได้จัดให้มีรายงานความรับผิดชอบของคณะกรรมการบริษัทต่อรายงานทางการเงิน และเรื่องสำคัญต่างๆ ตามข้อพึงปฏิบัติที่ดีที่ตลาดหลักทรัพย์แห่งประเทศไทยกำหนด แสดงควบคู่กับรายงานของผู้สอบบัญชี ในรายงานประจำปีของบริษัทฯ

คณะกรรมการและผู้บริหารของบริษัทฯ ได้จัดให้มีระบบควบคุมภายในที่เหมาะสม และมีประสิทธิภาพเพื่อป้องกันมิให้เกิดการทุจริต หรือการดำเนินการที่ผิดปกติ โดยคณะกรรมการบริษัทได้แต่งตั้งให้คณะกรรมการ ตรวจสอบทำหน้าที่สอบทานระบบควบคุมภายในให้มีความเพียงพอ และมีการเปิดเผยข้อมูลอย่างโปร่งใส

3) ความสัมพันธ์กับผู้ลงทุน

คณะกรรมการบริษัทตระหนักดีว่าข้อมูลของบริษัทฯ ทั้งที่เกี่ยวกับการเงินและไม่ใช้การเงิน ล้วนมีผลต่อกระบวนการตัดสินใจของผู้ลงทุนและผู้ที่มีส่วนได้เสียของบริษัทฯ จึงได้กำชับให้ฝ่ายบริหารดำเนินการเรื่องเกี่ยวกับการเปิดเผยข้อมูลที่ครบถ้วน ตรงต่อความเป็นจริง เชื่อถือได้ สม่ำเสมอ และทันเวลา ซึ่งฝ่ายบริหารของบริษัทฯ ได้ให้ความสำคัญและยึดถือปฏิบัติมาโดยตลอด ในส่วนของงานด้านผู้ลงทุนสัมพันธ์นั้น แม้บริษัทฯ จะมีได้จัดตั้งหน่วยงานผู้ลงทุนสัมพันธ์อย่างเป็นทางการ แต่ก็ได้มอบหมายให้ประธานกรรมการบริหารทำหน้าที่ติดต่อสื่อสารกับผู้ลงทุน สถาบัน ผู้ถือหุ้น รวมทั้งนักวิเคราะห์ และภาครัฐที่เกี่ยวข้อง ซึ่งผู้ลงทุนสามารถติดต่อขอทราบข้อมูลของบริษัทฯ โดยทางโทรศัพท์หมายเลข 0-2914-4100-19 หรือที่ Website: www.safariworld.com หรือที่ E-mail address: info@safariworld.com

5. ความรับผิดชอบของคณะกรรมการบริษัท

คณะกรรมการบริษัทมีบทบาทสำคัญในการกำกับดูแลกิจการที่ดี และมีวิสัยทัศน์ในการกำหนดนโยบาย กลยุทธ์ แผนธุรกิจ งบประมาณ และการบริหารความเสี่ยง โดยมีความเป็นอิสระในการตัดสินใจ เพื่อประโยชน์สูงสุดของบริษัทฯ และผู้ถือหุ้นโดยรวม

1) โครงสร้างคณะกรรมการบริษัท

1.1) การถ่วงดุลของกรรมการที่ไม่เป็นผู้บริหาร

ข้อบังคับของบริษัทฯ ได้กำหนดให้คณะกรรมการประกอบด้วยกรรมการจำนวนไม่น้อยกว่า 5 คน แต่ไม่เกิน 15 คน ในปี 2560 คณะกรรมการของบริษัทฯ ประกอบด้วยกรรมการจำนวน 12 คน ในจำนวนนี้เป็นกรรมการอิสระที่มีได้เป็นผู้บริหาร 4 คน จึงถือได้ว่าในคณะกรรมการมีการถ่วงดุลของกรรมการที่ไม่เป็นผู้บริหารอย่างพอเพียง

1.2) การรวมหรือแยกตำแหน่ง

เพื่อความเป็นอิสระของประธานกรรมการ และเพื่อเป็นการแบ่งแยกอำนาจและหน้าที่ในการกำหนดนโยบายการกำกับดูแล และการบริหารงานประจำออกจากกันอย่างชัดเจน ประธานกรรมการจึงไม่เป็นบุคคลเดียวกันกับประธานกรรมการบริหาร กรรมการผู้จัดการใหญ่ และไม่มีความสัมพันธ์ใดๆ กับฝ่ายบริหาร

ประธานกรรมการบริษัทไม่มีตำแหน่งเป็นผู้บริหารของบริษัทฯ ไม่มีผลประโยชน์หรือส่วนได้เสียใดๆ ไม่ว่าทางตรงหรือทางอ้อม ทั้งในด้านการเงิน การลงทุน และการบริหารงานของบริษัทฯ

นอกจากนี้ เพื่อให้มีการถ่วงดุลซึ่งกันและกัน คณะกรรมการบริษัทได้กำหนดบทบาท อำนาจ หน้าที่ของ คณะกรรมการบริษัท คณะกรรมการบริหาร และกรรมการผู้จัดการใหญ่ ไว้อย่างชัดเจนเป็นลายลักษณ์อักษร เพื่อให้บุคคลใดบุคคลหนึ่งมีอำนาจโดยไม่จำกัดและซ้ำซ้อนกัน โดยคณะกรรมการบริษัทเป็นผู้กำหนดนโยบาย ส่วนคณะกรรมการบริหารเป็นผู้ดำเนินการตามนโยบายดังกล่าวไปบริหารจัดการเพื่อให้เกิดประโยชน์สูงสุด

1.3) คุณสมบัติของผู้ที่ดำรงตำแหน่งกรรมการและกรรมการอิสระ

บริษัทฯ ไม่มีการจำกัดจำนวนกรรมการอิสระ ผู้ที่ดำรงตำแหน่งกรรมการและกรรมการอิสระจะต้องเป็นผู้ที่มีคุณสมบัติเหมาะสม โดยคำนึงถึงความหลากหลายของทักษะ ประสบการณ์ ความสามารถเฉพาะด้านที่เป็นประโยชน์กับบริษัทฯ รวมทั้งการอุทิศเวลาและความพยายามในการปฏิบัติหน้าที่ ไม่มีลักษณะต้องห้ามตามประกาศสำนักงาน ก.ล.ต. และมีคุณสมบัติครบถ้วนตามพระราชบัญญัติบริษัทมหาชนจำกัด

1.4) เลขานุการบริษัท

คณะกรรมการบริษัทได้มีมติแต่งตั้งนางสาวนฤมล สุขวินทุ เป็นเลขานุการบริษัท ตั้งแต่วันที่ 27 มีนาคม 2556 เพื่อทำหน้าที่เลขานุการบริษัทตามมาตรา 89/15 วรรคสอง แห่งพระราชบัญญัติหลักทรัพย์และตลาดหลักทรัพย์ (ฉบับที่ 4) พ.ศ. 2551 โดยมีหน้าที่และความรับผิดชอบดังนี้:

(1) จัดทำและเก็บรักษาเอกสาร ดังต่อไปนี้:

(1.1) ทะเบียนกรรมการ

(1.2) หนังสือนัดประชุมคณะกรรมการ รายงานการประชุมคณะกรรมการ และรายงานประจำปีของบริษัทฯ

(1.3) หนังสือนัดประชุมผู้ถือหุ้น และรายงานการประชุมผู้ถือหุ้น

(2) เก็บรักษารายงานการมีส่วนได้เสียที่รายงานโดยกรรมการหรือผู้บริหาร

(3) ดำเนินการอื่นๆ ตามที่คณะกรรมการกำกับตลาดทุนประกาศกำหนด

(4) จัดส่งสำเนารายงานการมีส่วนได้เสียของกรรมการและผู้บริหาร หรือบุคคลที่มีความเกี่ยวข้องให้ประธานกรรมการ และประธานกรรมการตรวจสอบทราบภายใน 7 วันทำการนับแต่วันที่บริษัทฯ ได้รับรายงานนั้น

(5) จัดการประชุมคณะกรรมการบริษัทและการประชุมผู้ถือหุ้นให้เป็นไปตามระเบียบ ขอบบังคับ และกฎหมายที่เกี่ยวข้อง

(6) ปฏิบัติหน้าที่ข้างต้น ด้วยความรับผิดชอบ ความระมัดระวัง และความซื่อสัตย์สุจริต รวมทั้งต้องปฏิบัติให้เป็นไปตามกฎหมาย วัตถุประสงค์ ขอบบังคับของบริษัทฯ มติคณะกรรมการ ตลอดจนมติที่ประชุมผู้ถือหุ้น

2) คณะกรรมการชุดย่อย

นอกจากคณะกรรมการบริษัทแล้ว ยังมีคณะกรรมการชุดย่อยเพื่อช่วยในการกำกับดูแลกิจการของบริษัทฯ และเพิ่มประสิทธิภาพในการดำเนินงานอีกจำนวน 2 ชุด คือ คณะกรรมการบริหาร และคณะกรรมการตรวจสอบ

3) บทบาทหน้าที่และความรับผิดชอบของคณะกรรมการ

3.1) ภาวะผู้นำ วิสัยทัศน์ และความเป็นอิสระในการตัดสินใจ

คณะกรรมการของบริษัทประกอบด้วยผู้ทรงคุณวุฒิในเรื่องต่างๆ ที่มีประสบการณ์ด้านการบริหารงานหลากหลาย จึงกล่าวได้ว่าคณะกรรมการมีภาวะผู้นำและวิสัยทัศน์ที่ดี คณะกรรมการเป็นผู้กำหนดหรือให้ความเห็นชอบเรื่องภารกิจ กลยุทธ์ เป้าหมาย และแผนธุรกิจหลักของบริษัทฯ ตลอดจนดูแลให้ฝ่ายจัดการดำเนินการให้เป็นไปตามแผนธุรกิจที่กำหนดไว้อย่างมีประสิทธิภาพและประสิทธิผล เพื่อเพิ่มมูลค่าทางเศรษฐกิจให้แก่กิจการและผู้ถือหุ้น

3.2) ความขัดแย้งทางผลประโยชน์

เพื่อป้องกันความขัดแย้งทางผลประโยชน์ คณะกรรมการได้ดูแลอย่างรอบคอบเมื่อเกิดรายการที่อาจมีความขัดแย้งทางผลประโยชน์ และได้กำหนดนโยบายและวิธีการดูแลไม่ให้ผู้บริหารและผู้เกี่ยวข้องนำข้อมูลภายในของบริษัทฯ ไปใช้เพื่อประโยชน์ส่วนตนหรือของผู้อื่นไว้ด้วย ดังนี้:

- (1) ส่งเสริมให้ผู้บริหารและพนักงานทุกคนปฏิบัติงานด้วยความซื่อสัตย์สุจริต และไม่ให้ความสำคัญต่อผลประโยชน์ส่วนตัวเหนือความรับผิดชอบต่อที่มีต่อบริษัทฯ ซึ่งรวมถึงการไม่นำข้อมูลภายในบริษัทฯ ไปเปิดเผย หรือนำไปใช้เพื่อประโยชน์ส่วนตัวหรือผู้อื่น
- (2) เรื่องที่อาจมีความขัดแย้งทางผลประโยชน์ หรือกรณีที่มีการกระทำบางอย่าง ซึ่งเป็นประโยชน์ต่อบริษัทฯ แต่ไม่สอดคล้องกับผลประโยชน์ที่แตกต่างกันของผู้มีส่วนได้เสียในแต่ละกลุ่ม คณะกรรมการบริษัท และฝ่ายบริหารจะพิจารณาปัญหาดังกล่าวอย่างรอบคอบด้วยความระมัดระวัง ซื่อสัตย์สุจริต มีเหตุผล และเป็นอิสระภายใต้กรอบจริยธรรมที่ดี เพื่อผลประโยชน์ของบริษัทฯ เป็นสำคัญ
- (3) กรรมการผู้มีส่วนได้เสียในวาระใดจะต้องเปิดเผยข้อมูลให้ที่ประชุมคณะกรรมการบริษัททราบทันที และจะไม่มีสิทธิในการออกเสียงในวาระดังกล่าว

3.3) จริยธรรมธุรกิจ

ในการประชุมคณะกรรมการบริษัทครั้งที่ 1/2549 เมื่อวันที่ 25 มกราคม 2549 คณะกรรมการได้อนุมัติคู่มือจริยธรรมธุรกิจและให้ประกาศใช้เป็นนโยบายของบริษัทฯ โดยได้กล่าวถึงนโยบายและการปฏิบัติต่อผู้มีส่วนได้เสียทุกกลุ่ม รวมทั้งการติดตามดูแลให้มีการปฏิบัติตามนโยบายดังกล่าวอย่างเคร่งครัด

3.4) ระบบการควบคุมและการตรวจสอบภายใน และการรายงานทางการเงิน

คณะกรรมการบริษัทให้ความสำคัญต่อระบบการควบคุมภายใน ให้มีความเพียงพอและเหมาะสมกับการดำเนินธุรกิจ เพื่อป้องกันความเสียหายที่อาจเกิดขึ้นแก่บริษัทฯ ไม่ว่าจะเป็นในเรื่องการเงิน การดำเนินงาน การบริหารความเสี่ยง และการกำกับดูแลการปฏิบัติงาน จึงได้กำหนดนโยบายเกี่ยวกับการควบคุมและตรวจสอบภายในไว้ ดังนี้:

- (1) กำหนดให้ฝ่ายบริหารของบริษัทฯ รับผิดชอบต่อการจัดทำรายงานทางการเงินที่มีความถูกต้อง ครบถ้วน และทันเวลา ทั้งงบการเงินรายไตรมาสและรายปี
- (2) กำหนดให้มีระบบการควบคุมและตรวจสอบภายในที่มีประสิทธิภาพ เพื่อให้มั่นใจได้ว่าบริษัทฯ มีการปฏิบัติตามมาตรฐานและกฎหมายต่างๆ ที่เกี่ยวข้อง ภายใต้การสอบทานของคณะกรรมการตรวจสอบ
- (3) กำหนดให้มีการควบคุมและตรวจสอบการใช้ทรัพย์สินของบริษัทฯ อย่างต่อเนื่อง เพื่อไม่ให้เกิดความเสียหาย หรือมีการนำไปใช้หรือหาประโยชน์โดยมิชอบ

- (4) กำหนดหน้าที่และอำนาจในการดำเนินการของผู้บริหารไว้เป็นลายลักษณ์อักษร
- (5) มีการแบ่งแยกหน้าที่ความรับผิดชอบของบุคคลหรือหน่วยงาน เพื่อให้เกิดการถ่วงดุลและตรวจสอบ ระวังกันอย่างเหมาะสม
- (6) ให้ความสำคัญต่อคำแนะนำหรือข้อเสนอแนะของผู้ตรวจสอบบัญชีอิสระ เพื่อเป็นแนวทางในการพิจารณาปรับปรุงการดำเนินงานให้ถูกต้องและเหมาะสม
- (7) คณะกรรมการบริษัทมีนโยบายดำเนินการสรรหาและคัดเลือกผู้สอบบัญชีภายนอก จากสำนักงานสอบบัญชีที่มีชื่อเสียงและได้รับความเห็นชอบจากสำนักงาน กสท. เพื่อทำหน้าที่ตรวจสอบความถูกต้องครบถ้วนของการบันทึกบัญชี และการเปิดเผยข้อมูลเกี่ยวกับนโยบายการบัญชี พร้อมทั้งเสนอแนะและแก้ไขจุดอ่อนหรือข้อบกพร่องของการบันทึกบัญชีหรือระบบการควบคุมภายในของบริษัท

4) อำนาจหน้าที่ของคณะกรรมการบริษัท :

- 1) อำนาจหน้าที่ตามประมวลกฎหมายแพ่งและพาณิชย์ และกฎหมายอื่นที่กำหนดให้เป็นอำนาจหน้าที่ของกรรมการหรือคณะกรรมการในบริษัทมหาชนจำกัด
- 2) อำนาจหน้าที่ตามข้อบังคับของบริษัท ที่กำหนดให้เป็นของคณะกรรมการ
- 3) กำหนดนโยบายและเป้าหมายในการดำเนินงานของบริษัท
- 4) อนุมัติแผนการดำเนินงาน เป้าหมาย และงบประมาณประจำปีของบริษัท
- 5) แต่งตั้งคณะกรรมการบริหาร และคณะกรรมการตรวจสอบ
- 6) อนุมัติการบรรจุ แต่งตั้ง และถอดถอนกรรมการผู้จัดการใหญ่ รวมทั้งอนุมัติอัตราเงินเดือน ค่าตอบแทน หรือผลประโยชน์อื่นแก่บุคคลดังกล่าว
- 7) อนุมัติเรื่องเกี่ยวกับการเงินและทรัพย์สินของบริษัท ที่เกินอำนาจอนุมัติของคณะกรรมการบริหาร
- 8) มอบหมายหรือแนะนำให้คณะกรรมการบริหารหรือกรรมการผู้จัดการใหญ่ พิจารณาหรือปฏิบัติในเรื่องที่คณะกรรมการเห็นสมควร
- 9) แต่งตั้งอนุกรรมการหรือคณะทำงานเพื่อพิจารณาเรื่องที่คณะกรรมการเห็นสมควร
- 10) พิจารณาให้ความเห็นชอบ อนุมัติ เรื่องที่คณะกรรมการบริหารหรือกรรมการผู้จัดการใหญ่เสนอ

5) การประชุมของคณะกรรมการบริษัท

คณะกรรมการบริษัทได้กำหนดวันประชุมไว้ล่วงหน้าตลอดทั้งปีว่าจะมีการประชุมตามปกติเป็นประจำทุกวันพุธ สัปดาห์สุดท้ายของเดือน และอาจมีการประชุมพิเศษเพิ่มตามความจำเป็น โดยในการประชุมนั้นมีการกำหนดวาระที่จะต้องรับทราบหรือพิจารณาไว้ชัดเจนล่วงหน้า เช่น วาระรับรองรายงานการประชุม วาระพิจารณาติดตามเรื่องที่สืบเนื่องจากการประชุมครั้งที่ผ่านมา และวาระรับทราบผลการดำเนินงานของบริษัท เป็นต้น เลขานุการบริษัทจะจัดส่งหนังสือเชิญประชุม พร้อมระเบียบวาระการประชุม และเอกสารก่อนการประชุมล่วงหน้าไม่น้อยกว่า 7 วัน เพื่อให้กรรมการได้มีเวลาศึกษาข้อมูลอย่างเพียงพอก่อนเข้าร่วมประชุม ปกติการประชุมแต่ละครั้งจะใช้เวลาประมาณ 2 ชั่วโมง เพื่อให้กรรมการได้มีโอกาสรับทราบหรือพิจารณาเรื่องต่างๆ โดยละเอียด ในเรื่องของการพิจารณานั้น นอกจากจะมีเอกสารประกอบการประชุมเพื่อให้กรรมการได้มีโอกาสดูรายละเอียดของเรื่องที่จะต้องพิจารณาแล้ว ฝ่ายบริหารยังพร้อมที่จะอธิบายเรื่องนั้นๆ ให้กรรมการเข้าใจอย่างชัดเจนอีกด้วย

ในปี 2560 คณะกรรมการมีการประชุมจำนวน 17 ครั้ง ในการประชุมแต่ละครั้งได้มีการทำรายงานการประชุมเป็นลายลักษณ์อักษรอย่างชัดเจน บริษัทฯ ได้จัดเก็บรายงานการประชุมที่ผ่านการรับรองจากคณะกรรมการอย่างเรียบร้อย พร้อมทั้งให้ผู้เกี่ยวข้องตรวจสอบได้

6) คำตอบแทนกรรมการและผู้บริหาร

6.1) คำตอบแทนกรรมการ

คำตอบแทนกรรมการบริษัทได้รับการอนุมัติจากที่ประชุมผู้ถือหุ้น สำหรับกรรมการที่ได้รับมอบหมายให้ทำหน้าที่และมีความรับผิดชอบเพิ่มมากขึ้น เช่น การเป็นกรรมการในคณะกรรมการตรวจสอบ เป็นต้น จะได้รับคำตอบแทนเพิ่มในระดับที่เหมาะสมกับหน้าที่และความรับผิดชอบที่ได้รับมอบหมายเพิ่มขึ้น ซึ่งคำตอบแทนในลักษณะของเบี้ยประชุมนี้ มีนโยบายการจ่ายในลักษณะเหมาจ่ายเป็นรายเดือน นอกจากนี้ ในส่วนของคำตอบแทนกรรมการที่จะจ่ายเป็นรายปี ในรูปของเงินรางวัลประจำปี ได้กำหนดไว้ในข้อบังคับของบริษัทฯ ว่า “กรรมการมีสิทธิได้รับเงินรางวัลประจำปีในวงเงินรวมกันแล้วไม่เกินร้อยละ 3 ของกำไรสุทธิ”

ในปี 2560 แม้ว่าบริษัทฯ จะมีกำไรสุทธิ แต่เนื่องด้วยที่ประชุมสามัญผู้ถือหุ้นครั้งที่ 1/2560 มีมติไม่อนุมัติการจ่ายเงินรางวัลประจำปีให้แก่กรรมการ คณะกรรมการจึงไม่มีการจ่ายเงินรางวัลประจำปี 2560 อย่างไรก็ตาม เพื่อปฏิบัติตามข้อบังคับของบริษัทฯ ในปี 2561 คณะกรรมการบริษัทจะเสนอให้ที่ประชุมผู้ถือหุ้นพิจารณาอนุมัติการจ่ายเงินรางวัลประจำปีดังกล่าว

6.2) คำตอบแทนผู้บริหาร

สำหรับคำตอบแทนผู้บริหารในเรื่องของเงินเดือน เงินโบนัส เงินรางวัลประจำปี และผลประโยชน์อื่น ๆ เป็นไปตามหลักการและนโยบายที่คณะกรรมการบริษัทกำหนด โดยจะพิจารณาตามความเหมาะสมของภาระหน้าที่ ความรับผิดชอบ และผลการดำเนินงานของบริษัทฯ ผลการปฏิบัติงานของผู้บริหารแต่ละคน รวมถึงจุดเด่นเฉพาะและความดีความชอบพิเศษ โดยมีคณะกรรมการบริหาร และคณะกรรมการตรวจสอบเป็นผู้พิจารณากำหนดอัตราการจ่ายคำตอบแทนหรือค่าจ้างที่เป็นธรรมและชัดเจน คำตอบแทนผู้บริหารนอกเหนือจากเงินเดือนประจำมีดังนี้:

เงินโบนัส

เพื่อจูงใจให้พนักงานสร้างยอดขายและรายได้ให้แก่บริษัทฯ ให้เพิ่มขึ้นทุกปี บริษัทฯ จึงกำหนดเป้าหมายประจำปีให้พนักงานใช้เป็นเป้าหมายในการปฏิบัติงานแต่ละปี หากสามารถทำยอดขายได้ตามเป้าหมายที่กำหนด บริษัทฯ จะจ่ายเงินโบนัสให้แก่พนักงาน โดยพิจารณาจากการประเมินผลการปฏิบัติงานของแต่ละคน โดยจ่ายจากฐานของเงินเดือน

เงินรางวัลประจำปี

เพื่อกระตุ้นและจูงใจให้ผู้บริหารมุ่งมั่นพัฒนาการบริหารงานในทุกๆ ด้านให้มีความเติบโต ก้าวหน้า บรรลุเป้าหมายที่กำหนดในแต่ละปี ไม่เพียงเฉพาะการสร้างยอดขาย หากแต่รวมถึงการบริหารต้นทุน ค่าใช้จ่ายต่างๆ ให้บริษัทฯ มีผลประกอบการที่กำไรด้วย เมื่อบริษัทฯ มีกำไร ผู้บริหารที่มีส่วนร่วมในการบริหารงานตามที่บริษัทฯ กำหนด จะได้รับเงินรางวัลประจำปีในวงเงินรวมกันแล้วไม่เกินร้อยละ 7.5 ของกำไรสุทธิของบริษัทฯ แต่ไม่เกินปีละ 20 ล้านบาท โดยคณะกรรมการบริหารจะเป็นผู้พิจารณากำหนดอัตราการจ่ายเงินรางวัลดังกล่าว เสนอให้คณะกรรมการตรวจสอบพิจารณาให้ความเห็น และเสนอคณะกรรมการบริษัทพิจารณาอนุมัติ

7) การพัฒนากรรมการและผู้บริหาร

บริษัทฯ มีนโยบายในการส่งเสริมและสนับสนุนให้กรรมการและฝ่ายบริหารของบริษัทฯ เข้ารับการอบรมกับสมาคมส่งเสริมสถาบันกรรมการบริษัทไทย (Thai Institute of Directors Association: IOD) และสถาบันอื่นๆ ในหลักสูตรที่เกี่ยวข้องอย่างต่อเนื่อง อาทิ หลักสูตร Directors Accreditation Program (DAP) หลักสูตร Directors Certification Program (DCP) หลักสูตร Finance for Non-finance Director (FND) หลักสูตร Audit Committee Program (ACP) และหลักสูตร Role of Chairman Program (RCP) เป็นต้น ทั้งนี้ เพื่อเป็นการเพิ่มพูนความรู้ด้านต่างๆ เกี่ยวกับบทบาทหน้าที่ของกรรมการและฝ่ายบริหาร เพื่อสนับสนุนการปฏิบัติหน้าที่ให้มีประสิทธิภาพยิ่งขึ้น

คณะกรรมการชุดย่อย

คณะกรรมการชุดย่อยภายใต้คณะกรรมการบริษัท ประกอบด้วยกรรมการ 2 คณะ คือ คณะกรรมการบริหาร และ คณะกรรมการตรวจสอบ โดยมีขอบเขตอำนาจหน้าที่ของคณะกรรมการแต่ละชุด ดังนี้:

อำนาจหน้าที่ของคณะกรรมการบริหาร :

1. ดูแลและติดตามผลการจัดการบริษัท ให้เป็นไปตามนโยบาย เป้าหมาย แผนการดำเนินงาน และงบประมาณ ประจำปีที่คณะกรรมการบริษัทกำหนดและอนุมัติ แล้วรายงานต่อคณะกรรมการบริษัท เป็นระยะๆ
2. พิจารณากลับกรองเรื่องที่กรรมการผู้จัดการใหญ่นำเสนอต่อคณะกรรมการบริษัทเพื่อทราบ พิจารณาให้ความเห็นชอบ หรืออนุมัติ
3. อนุมัติการบรรจุ แต่งตั้ง ถอดถอน และโยกย้ายพนักงานระดับรองผู้จัดการใหญ่ ผู้ช่วยผู้จัดการใหญ่ หรือ ตำแหน่งอื่นๆ ที่เทียบเท่า รวมทั้งอนุมัติอัตราเงินเดือน ค่าตอบแทน หรือผลประโยชน์อื่นๆ แก่บุคคลดังกล่าว
4. พิจารณานุมัติให้ดำเนินการหรืออนุมัติค่าใช้จ่ายในเรื่องที่สำคัญซึ่งเกี่ยวข้องกับการดำเนินงานของบริษัทฯ ในส่วนที่เกินอำนาจของฝ่ายจัดการ
5. มอบหมายหรือแนะนำให้กรรมการผู้จัดการใหญ่พิจารณาหรือปฏิบัติในเรื่องที่คณะกรรมการบริหารเห็นสมควร
6. แต่งตั้งคณะทำงานเพื่อพิจารณาเรื่องที่คณะกรรมการบริหารเห็นสมควร
7. พิจารณาหรือปฏิบัติเรื่องที่คณะกรรมการมอบหมายหรือแนะนำให้พิจารณาหรือปฏิบัติ
8. พิจารณาและนำเสนอเรื่องที่คณะกรรมการบริหารเห็นสมควรให้คณะกรรมการบริษัทพิจารณาให้ ความเห็นชอบ หรืออนุมัติ หรือเพื่อรับทราบ

อนึ่ง เพื่อประโยชน์ในการบริหารงานของบริษัทฯ ในกรณีจำเป็นที่จะต้องอนุมัติเรื่องใดเป็นการด่วน ให้ประธานกรรมการบริหารมีอำนาจอนุมัติแทนคณะกรรมการบริหารตามที่ระบุไว้ข้างต้นได้ แล้วรายงานให้คณะกรรมการบริหารทราบโดยเร็ว

อำนาจหน้าที่ของคณะกรรมการตรวจสอบ :

คณะกรรมการบริษัทได้แต่งตั้งคณะกรรมการตรวจสอบ และได้กำหนดอำนาจหน้าที่ของคณะกรรมการตรวจสอบไว้ดังต่อไปนี้:

1. สอบทานรายงานทางการเงินของบริษัทฯ ให้มีความถูกต้อง ครบถ้วน เพียงพอ และเชื่อถือได้ โดยการประสานงานกับผู้ตรวจสอบบัญชีของบริษัทฯ ผู้ทำหน้าที่ตรวจสอบภายใน และผู้บริหารที่รับผิดชอบในการจัดทำรายงานทางการเงินทั้งรายไตรมาสและประจำปี
2. สอบทานให้บริษัทฯ มีระบบการควบคุมภายใน และระบบการตรวจสอบภายในที่เหมาะสมและมีประสิทธิผล และพิจารณาความเป็นอิสระของผู้ทำหน้าที่ตรวจสอบภายใน ตลอดจนให้ความเห็นชอบในการพิจารณาแต่งตั้ง โยกย้าย เลิกจ้าง ผู้ทำหน้าที่ตรวจสอบภายในหรือหน่วยงานอื่นใดที่รับผิดชอบเกี่ยวกับการตรวจสอบภายใน
3. สอบทานให้บริษัทฯ ปฏิบัติตามกฎหมายว่าด้วยหลักทรัพย์และตลาดหลักทรัพย์ ข้อกำหนดของตลาดหลักทรัพย์ฯ และกฎหมายที่เกี่ยวข้องกับธุรกิจของบริษัทฯ
4. พิจารณา คัดเลือก เสนอแต่งตั้งบุคคลซึ่งมีความเป็นอิสระ เพื่อทำหน้าที่ผู้สอบบัญชีของบริษัทฯ และพิจารณาคำตอบแทนของบุคคลดังกล่าว เสนอต่อที่ประชุมคณะกรรมการเพื่อพิจารณานำเสนอขออนุมัติจากที่ประชุมผู้ถือหุ้นต่อไป รวมทั้งร่วมประชุมกับผู้ตรวจสอบบัญชีของบริษัทฯ โดยไม่มีฝ่ายจัดการร่วมประชุมด้วยอย่างน้อยปีละ 1 ครั้ง

5. พิจารณารายการที่เกี่ยวข้องหรือรายการที่อาจมีความขัดแย้งทางผลประโยชน์ให้เป็นไปตามกฎหมาย และข้อกำหนดของตลาดหลักทรัพย์แห่งประเทศไทย ทั้งนี้ เพื่อให้มั่นใจว่ารายการดังกล่าวสมเหตุสมผล และเป็นประโยชน์สูงสุดต่อบริษัท
6. จัดทำรายงานของคณะกรรมการตรวจสอบ เปิดเผยไว้ในรายงานประจำปีของบริษัทฯ ซึ่งรายงานดังกล่าวต้องลงนามโดยประธานคณะกรรมการตรวจสอบ และต้องประกอบด้วยข้อมูลอย่างน้อยดังต่อไปนี้:
 - 6.1 ความเห็นเกี่ยวกับความถูกต้อง ครบถ้วน เป็นที่เชื่อถือได้ของรายงานทางการเงินของบริษัท
 - 6.2 ความเห็นเกี่ยวกับความเพียงพอของระบบควบคุมภายในของบริษัท
 - 6.3 ความเห็นเกี่ยวกับการปฏิบัติตามกฎหมายว่าด้วยหลักทรัพย์และตลาดหลักทรัพย์ ข้อกำหนดของตลาดหลักทรัพย์ฯ หรือกฎหมายที่เกี่ยวข้องกับธุรกิจของบริษัท
 - 6.4 ความเห็นเกี่ยวกับความเหมาะสมของผู้สอบบัญชี
 - 6.5 ความเห็นเกี่ยวกับรายการที่อาจมีความขัดแย้งทางผลประโยชน์
 - 6.6 จำนวนครั้งของการประชุมคณะกรรมการตรวจสอบ และการเข้าร่วมประชุมของกรรมการตรวจสอบแต่ละท่าน
 - 6.7 ความเห็นหรือข้อสังเกตโดยรวมที่คณะกรรมการตรวจสอบได้รับจากการปฏิบัติหน้าที่ตามกฎหมาย
 - 6.8 รายการอื่นที่เห็นว่าผู้ถือหุ้นและผู้ลงทุนทั่วไปควรทราบ ภายใต้ขอบเขตหน้าที่และความรับผิดชอบที่ได้รับมอบหมายจากคณะกรรมการบริษัท
7. ในการปฏิบัติหน้าที่ของคณะกรรมการตรวจสอบ หากพบหรือมีข้อสงสัยว่ามีรายการ หรือการกระทำดังต่อไปนี้ ซึ่งอาจมีผลกระทบอย่างมีนัยสำคัญต่อฐานะทางการเงินและผลการดำเนินงานของบริษัท ให้คณะกรรมการตรวจสอบรายงานต่อคณะกรรมการบริษัทเพื่อดำเนินการปรับปรุงแก้ไขภายในเวลาที่คณะกรรมการตรวจสอบเห็นควร
 - 7.1 รายการที่เกิดความขัดแย้งทางผลประโยชน์
 - 7.2 การทุจริต หรือมีสิ่งผิดปกติหรือมีความบกพร่องที่สำคัญในระบบควบคุมภายใน
 - 7.3 การฝ่าฝืนกฎหมายว่าด้วยหลักทรัพย์และตลาดหลักทรัพย์ และข้อกำหนดของตลาดหลักทรัพย์ หรือกฎหมายที่เกี่ยวข้องกับธุรกิจของบริษัท

หากคณะกรรมการบริษัทหรือผู้บริหารไม่ดำเนินการให้มีการปรับปรุงแก้ไขภายในระยะเวลาที่กำหนดในวรรคหนึ่ง กรรมการตรวจสอบรายใดรายหนึ่งอาจรายงานว่ามีรายการหรือการกระทำตามวรรคหนึ่งต่อสำนักงานคณะกรรมการกำกับหลักทรัพย์และตลาดหลักทรัพย์หรือตลาดหลักทรัพย์แห่งประเทศไทยก็ได้
8. จัดให้มีการประชุมคณะกรรมการตรวจสอบอย่างน้อยปีละ 4 ครั้ง เพื่อพิจารณาเรื่องต่างๆ ตามที่ตลาดหลักทรัพย์ฯ กำหนด และเรื่องอื่นๆ ตามที่คณะกรรมการตรวจสอบเห็นสมควร ในการนี้คณะกรรมการตรวจสอบสามารถเชิญให้ฝ่ายบริหาร และ/หรือผู้ที่เกี่ยวข้องเข้าร่วมประชุมและให้ข้อมูลในส่วนที่เกี่ยวข้องได้ทุกครั้งที่ได้ประชุมกัน แล้วจะต้องจัดส่งรายงานการประชุมให้คณะกรรมการบริษัทรับทราบด้วย
9. ปฏิบัติการอื่นใดตามที่คณะกรรมการบริษัทมอบหมาย ด้วยความเห็นชอบจากคณะกรรมการตรวจสอบ
10. ให้คณะกรรมการบริษัทเป็นผู้แต่งตั้งคณะกรรมการตรวจสอบ ซึ่งประกอบด้วยกรรมการอิสระที่มีคุณสมบัติตามที่คณะกรรมการกำกับหลักทรัพย์และตลาดหลักทรัพย์กำหนด จำนวนไม่น้อยกว่า 3 คน และให้กรรมการตรวจสอบเลือกสมาชิก 1 คน เพื่อทำหน้าที่เป็นประธานกรรมการตรวจสอบ
11. ให้คณะกรรมการตรวจสอบมีวาระอยู่ในตำแหน่งคราวละ 3 ปี กรรมการตรวจสอบซึ่งพ้นจากตำแหน่งตามวาระอาจได้รับการแต่งตั้งใหม่อีกก็ได้

12. ในการประชุมคณะกรรมการตรวจสอบแต่ละครั้ง ให้มีการตรวจสอบเข้าร่วมประชุมไม่น้อยกว่ากึ่งหนึ่งจึงจะถือว่าครบองค์ประชุม

ในกรณีที่ตำแหน่งกรรมการตรวจสอบว่างลง เพราะเหตุอื่นนอกจากถึงคราวออกตามวาระ ให้คณะกรรมการบริษัท แต่งตั้งบุคคลที่มีคุณสมบัติครบถ้วน เข้าเป็นกรรมการตรวจสอบ เพื่อให้กรรมการตรวจสอบมีจำนวนครบตามที่คณะกรรมการ บริษัทกำหนด โดยให้บุคคลที่ได้รับแต่งตั้งเข้าเป็นกรรมการตรวจสอบแทนตำแหน่งที่ว่างนั้น อยู่ในตำแหน่งได้เพียงเท่าวาระ ที่ยังเหลืออยู่ของกรรมการตรวจสอบซึ่งตนแทน

ณ วันที่ 31 ธันวาคม 2560 คณะกรรมการตรวจสอบของบริษัท ประกอบด้วยกรรมการอิสระจำนวน 3 ท่าน คือ นายสุเมธ สังข์ศิริ เป็นประธาน นายสมศักดิ์ มั่นแดง และนางเพ็ญศรี ชัยชัชวาล เป็นกรรมการ ซึ่งทั้ง 3 ท่าน เป็นผู้ที่มีความรู้และมีประสบการณ์เพียงพอที่จะทำหน้าที่สอบทานความน่าเชื่อถือของงบการเงิน รวมถึงการเปิดเผยข้อมูลอย่าง เพียงพอในหมายเหตุประกอบงบการเงินของบริษัท

การสรรหาและแต่งตั้งกรรมการ และผู้บริหารระดับสูง

1. กรรมการอิสระ

บริษัท ได้กำหนดคุณสมบัติกรรมการอิสระตามที่ตลาดหลักทรัพย์แห่งประเทศไทยกำหนด โดยมีนัยามกรรมการ อิสระของบริษัท ดังนี้ :

- 1) ถือหุ้นไม่เกินร้อยละ 1 ของจำนวนหุ้นที่มีสิทธิออกเสียงทั้งหมดของบริษัท บริษัทย่อย บริษัทร่วม หรือนิติบุคคลที่อาจมีความขัดแย้ง
- 2) ไม่เป็นกรรมการที่มีส่วนร่วมบริหารงาน พนักงาน ลูกจ้าง ที่ปรึกษาที่ได้รับเงินเดือนประจำ ผู้มีอำนาจ ควบคุมของบริษัท บริษัทย่อย บริษัทร่วม หรือนิติบุคคลที่อาจมีความขัดแย้ง
- 3) ไม่มีความสัมพันธ์ทางสายโลหิต หรือโดยการจดทะเบียนในลักษณะที่เป็นบิดา มารดา คู่สมรส พี่ น้อง และบุตร รวมทั้งคู่สมรสของบุตร กับผู้บริหาร ผู้ถือหุ้นรายใหญ่ ผู้มีอำนาจควบคุม หรือบุคคลที่จะได้รับ การเสนอชื่อเป็นผู้บริหาร หรือผู้มีอำนาจควบคุมของบริษัท หรือบริษัทย่อย
- 4) ไม่มีความสัมพันธ์ทางธุรกิจ ที่ขัดแย้งทางผลประโยชน์กับบริษัท
- 5) ไม่เป็นกรรมการที่ได้รับแต่งตั้งขึ้นเพื่อเป็นตัวแทนของกรรมการของบริษัท ผู้ถือหุ้นรายใหญ่ หรือผู้ถือหุ้น ซึ่งเป็นผู้เกี่ยวข้องกับผู้ถือหุ้นรายใหญ่ของบริษัท
- 6) ไม่มีลักษณะอื่นใดที่ทำให้ไม่สามารถให้ความเห็นอย่างเป็นอิสระเกี่ยวกับการดำเนินงานของบริษัท
- 7) สามารถเข้าร่วมการประชุมคณะกรรมการบริษัทเพื่อตัดสินใจในกิจกรรมที่สำคัญของบริษัท
- 8) ไม่มีความสัมพันธ์ทางธุรกิจ หรือการให้บริการทางวิชาชีพแก่บริษัท

2. การสรรหากรรมการ และผู้บริหารระดับสูง

บริษัท ยังมีได้จัดตั้งคณะกรรมการสรรหาเพื่อคัดเลือกบุคคลที่ควรจะได้รับเลือกตั้งเป็นกรรมการโดยตรง แต่ได้ ปฏิบัติตามข้อบังคับของบริษัท ในข้อ 16 และ 20 ของหมวดที่ 4 ซึ่งกำหนดเรื่องเกี่ยวกับการเลือกตั้งกรรมการของบริษัท ไว้ดังต่อไปนี้:

“ข้อ 16. ให้ที่ประชุมผู้ถือหุ้นเลือกตั้งกรรมการตามหลักเกณฑ์และวิธีการดังต่อไปนี้:

- (1) ผู้ถือหุ้นคนหนึ่งจะมีคะแนนเสียงหนึ่งหุ้นต่อเสียงหนึ่ง

- (2) ผู้ถือหุ้นแต่ละคนจะใช้คะแนนเสียงที่มีอยู่ทั้งหมดตาม (1) เลือกตั้งบุคคลคนเดียว หรือหลายคนเป็นกรรมการก็ได้ แต่จะแบ่งคะแนนเสียงให้แก่ผู้ใดมากน้อยเพียงใดไม่ได้
- (3) บุคคลซึ่งได้รับคะแนนเสียงสูงสุดตาม ลำดับลงมา เป็นผู้ได้รับการเลือกตั้งเป็น กรรมการเท่าจำนวน กรรมการที่จะพึงมีหรือจะพึงเลือกตั้งในครั้งนั้น ในกรณีที่บุคคลซึ่งได้รับการเลือกตั้งในลำดับถัดลงมา มีคะแนนเสียงเท่ากันเกินจำนวนกรรมการที่จะพึงมี หรือจะพึงเลือกตั้งในครั้งนั้น ให้ผู้เป็นประธาน เป็นผู้ชี้ขาดว่าผู้ใดจะได้รับเลือกตั้งเป็นกรรมการ

“ข้อ 20. ในกรณีที่ตำแหน่งกรรมการว่างลงเพราะเหตุอื่นนอกจากถึงคราวออกตามวาระ ให้คณะกรรมการเลือกบุคคล ซึ่งมีคุณสมบัติตามที่กฎหมายกำหนดเข้าเป็นกรรมการแทน เว้นแต่วาระของกรรมการจะเหลือน้อยกว่าสองเดือน คณะกรรมการอาจไม่เลือกบุคคลใดเข้ามาเป็นกรรมการแทนก็ได้ บุคคลซึ่งเข้าเป็นกรรมการแทนดังกล่าวให้อยู่ใน ตำแหน่งกรรมการได้เพียงเท่าวาระที่ยังเหลืออยู่ของกรรมการที่ตนแทน มติของ คณะกรรมการตามวาระหนึ่ง ต้อง ประกอบด้วยคะแนนเสียงไม่น้อยกว่าสามในสี่ของจำนวนกรรมการที่ยังเหลืออยู่”

สำหรับการสรรหาบุคคลดำรงตำแหน่งผู้บริหารระดับสูงนั้น เป็นอำนาจหน้าที่ของคณะกรรมการบริษัท และคณะกรรมการ บริหาร ที่จะทำหน้าที่พิจารณาแต่งตั้งบุคคลที่มีความรู้ความสามารถและประสบการณ์ที่เหมาะสมกับบริษัทฯ ให้เป็นผู้บริหาร ของบริษัทฯ โดยการแต่งตั้งผู้บริหารในตำแหน่งกรรมการผู้จัดการใหญ่ เป็นอำนาจอนุมัติของคณะกรรมการบริษัท และการ แต่งตั้งผู้บริหารในตำแหน่งรองผู้จัดการใหญ่ ผู้ช่วยผู้จัดการใหญ่ หรือตำแหน่งอื่นๆ ที่เทียบเท่า เป็นอำนาจอนุมัติของคณะ กรรมการบริหาร

การกำกับดูแลการดำเนินงานของบริษัทย่อย

เพื่อให้การบริหารจัดการกิจการและการกำกับดูแลการดำเนินงานของบริษัทย่อยของบริษัทฯ มีความสอดคล้องกับ แผนการดำเนินธุรกิจหลัก และนโยบายต่างๆ ของบริษัทฯ อีกทั้งเพื่อให้การดำเนินกิจการของบริษัทย่อยอยู่ภายใต้กฎหมาย วัตถุประสงค์ ข้อบังคับ รวมถึงหลักเกณฑ์ต่างๆ ที่คณะกรรมการกำกับตลาดทุน คณะกรรมการกำกับหลักทรัพย์และตลาด หลักทรัพย์ และตลาดหลักทรัพย์แห่งประเทศไทยกำหนด คณะกรรมการบริษัทจึงได้กำหนดแนวทางที่สำคัญสำหรับการกำกับ ดูแลการดำเนินงานของบริษัทย่อย ดังนี้:

1. การดำเนินธุรกิจของบริษัทย่อยจะต้องเป็นไปตามกฎหมาย วัตถุประสงค์ของการจัดตั้ง และหลักเกณฑ์ต่างๆ ที่กล่าวถึงในวรรคแรกอย่างเคร่งครัด
2. เพื่อให้การควบคุมและกำหนดนโยบายการดำเนินธุรกิจของบริษัทย่อย เป็นไปในแนวทางที่สอดคล้องกับการ ดำเนินธุรกิจของบริษัทฯ คณะกรรมการบริษัทจะพิจารณาเลือกกรรมการของบริษัทย่อยจากกรรมการหรือ ผู้บริหารของบริษัทฯ หรือบุคคลที่เหมาะสม เข้าเป็นกรรมการและ/หรือผู้บริหารของบริษัทย่อยด้วยก็ได้ แล้วให้ กรรมการของบริษัทฯ หรือผู้ที่ได้รับเลือกตั้งนั้น เสนอรายงานผลและปัญหาของการดำเนินงานของบริษัทย่อย ให้ที่ประชุมคณะกรรมการบริษัททราบเป็นระยะๆ ตามความเหมาะสม และหากคณะกรรมการ ของบริษัทฯ มีความเห็นหรือมีมติประการใด ก็ให้แจ้งต่อคณะกรรมการบริษัทย่อยเพื่อพิจารณาดำเนินการ ต่อไปด้วย
3. ในการประชุมผู้ถือหุ้นของบริษัทย่อยทุกครั้ง ให้ฝ่ายบริหารของบริษัทฯ เสนอคณะกรรมการบริษัทพิจารณาวาระ การประชุม และแต่งตั้งกรรมการของบริษัทฯ เป็นผู้แทนเข้าร่วมการประชุม เพื่อลงมติหรือใช้สิทธิออกเสียง ตามความเห็นชอบของคณะกรรมการบริษัท
4. ผู้บริหารของบริษัทย่อยจะต้องรายงานให้ที่ประชุมคณะกรรมการของบริษัทย่อยทราบ และพิจารณาอนุมัติ การเข้าทำรายการที่เกี่ยวข้อง หรือรายการกับบุคคลและกิจการที่เกี่ยวข้อง หรือรายการที่อาจก่อให้เกิดความ

ขัดแย้งทางผลประโยชน์กับกลุ่มบริษัท โดยนำหลักเกณฑ์ที่กำหนดไว้ตามประกาศที่เกี่ยวข้องของคณะกรรมการกำกับตลาดทุน และประกาศคณะกรรมการตลาดหลักทรัพย์แห่งประเทศไทย เรื่องการได้มาหรือจำหน่ายไปซึ่งหลักทรัพย์ และการทำรายการที่เกี่ยวข้องกันไปใช้บังคับโดยอนุโลม

อนึ่ง บริษัทย่อยควรหลีกเลี่ยงการทำรายการที่อาจเกิดความขัดแย้งทางผลประโยชน์ เว้นแต่เป็นการทำรายการเพื่อประโยชน์สูงสุดของกลุ่มบริษัท โดยมีราคาและเงื่อนไขเสมือนกับการทำรายการกับบุคคลภายนอก

เมื่อคณะกรรมการบริษัทย่อยจะตกลงทำรายการเกี่ยวกับ ให้แจ้งคณะกรรมการบริษัททราบในโอกาสแรกที่จะทำได้ เพื่อคณะกรรมการบริษัทจะได้พิจารณาการดำเนินการและการเปิดเผยข้อมูลของการเข้าทำรายการดังกล่าวต่อตลาดหลักทรัพย์ฯ ต่อไป

5. เมื่อได้รับการร้องขอจากคณะกรรมการบริษัท บริษัทย่อยจะต้องรายงานข้อมูลที่สำคัญ เช่น ผลการประกอบธุรกิจ ผลการดำเนินการในโครงการลงทุน และผลการดำเนินงานประจำเดือนของบริษัทย่อยให้คณะกรรมการบริษัททราบ

การดูแลเรื่องการใช้ข้อมูลภายใน

กรรมการบริษัทเป็นผู้มีประสบการณ์ในการดำเนินธุรกิจมาเป็นเวลานาน มีความซื่อสัตย์สุจริต และมีจริยธรรมในการดำเนินธุรกิจ บริษัทฯ จึงมิได้ออกข้อพึงปฏิบัติเกี่ยวกับการใช้ข้อมูลภายในของกรรมการไว้เป็นการเฉพาะ แต่ได้แจ้งให้กรรมการและผู้บริหารทุกคนทราบถึงการต้องปฏิบัติตาม พ.ร.บ.หลักทรัพย์และตลาดหลักทรัพย์ และระเบียบของตลาดหลักทรัพย์แห่งประเทศไทยในเรื่องการห้ามใช้ข้อมูลภายใน การห้ามซื้อขายหลักทรัพย์ของบริษัทฯ ก่อนการประกาศผลการดำเนินงาน กล่าวคือ ห้ามมิให้กรรมการ ผู้บริหาร และพนักงานในหน่วยงานที่เกี่ยวข้องกับข้อมูลในงบการเงินของบริษัทฯ รวมถึงคู่สมรส และบุตรที่ยังไม่บรรลุนิติภาวะของบุคคลดังกล่าว ทำการซื้อขายหลักทรัพย์ของบริษัทฯ ในช่วงระยะเวลา 1 เดือน ก่อนวันที่เผยแพร่งบการเงินต่อสาธารณชนผ่านระบบตลาดหลักทรัพย์ฯ และ 24 ชั่วโมง ภายหลังจากการเผยแพร่ข้อมูลดังกล่าว รวมถึงการเปิดเผยข้อมูลของกรรมการและผู้บริหาร ในเรื่องการรายงานการถือหลักทรัพย์ และการเปลี่ยนแปลงการถือหลักทรัพย์ ตามแบบ 59-1 และแบบ 59-2 ตามลำดับ ต่อสำนักงานกำกับหลักทรัพย์และตลาดหลักทรัพย์

คำตอบแทนของผู้สอบบัญชีรับอนุญาต

ที่ประชุมสามัญผู้ถือหุ้นประจำปี 2560 เมื่อวันที่ 24 เมษายน 2560 ได้มีมติแต่งตั้งนายวิชัย รุจิตานนท์ ผู้สอบบัญชีทะเบียนเลขที่ 4054 หรือ นายอติพงศ์ อติพงศ์สกุล ผู้สอบบัญชีทะเบียนเลขที่ 3500 หรือ นายเสถียร วงศ์สนั่น ผู้สอบบัญชีทะเบียนเลขที่ 3495 หรือ นางสาวกุลธิดา ภาสุรกุล ผู้สอบบัญชีทะเบียนเลขที่ 5946 หรือ นายยุทธพงษ์ เชื้อเมืองพาน ผู้สอบบัญชีทะเบียนเลขที่ 9445 หรือ นางสาวพัชรี ศิริวงษ์ศิลป์ ผู้สอบบัญชีทะเบียนเลขที่ 9037 แห่งบริษัท เอเอ็นเอส ออดิท จำกัด เป็นผู้สอบบัญชีของบริษัทฯ ประจำปี 2560 และกำหนดค่าสอบบัญชีไว้เป็นจำนวน 1,400,000 บาท และมีค่าใช้จ่ายอื่น เช่น ค่าพาหนะ ค่าทำงานล่วงเวลา และค่าสอบทานกระดาษทำการเพื่อเสนอต่อฝ่ายกำกับบัญชีตลาดทุน สำนักงาน กลต. เป็นต้น รวมเป็นเงินอีกจำนวน 490,600 บาท

ความรับผิดชอบต่อสังคม

บริษัท ซาฟารีเวิลด์ จำกัด (มหาชน) และบริษัทย่อย มีเจตนารมณ์ที่จะดำเนินธุรกิจให้เจริญเติบโตบนพื้นฐานของธรรมาภิบาลและการดูแลรับผิดชอบต่อสังคมและสิ่งแวดล้อม รวมทั้งคำนึงถึงผลประโยชน์ของผู้มีส่วนได้เสียเป็นสำคัญ โดยได้ดำเนินโครงการสาธารณประโยชน์ต่างๆ อย่างต่อเนื่อง เพื่อมุ่งสร้างจิตสำนึกในการเป็นผู้ให้และเกื้อกูลต่อสังคม ด้วยการเปิดโอกาสให้พนักงานของบริษัทฯ และบริษัทย่อยเข้าร่วมกิจกรรมเพื่อสาธารณประโยชน์ต่างๆ ทั้งในด้านการพัฒนาชุมชน การส่งเสริมศิลปวัฒนธรรม การเผยแพร่องค์ความรู้เกี่ยวกับการดูแลสัตว์ และการอนุรักษ์ธรรมชาติและสิ่งแวดล้อม โดยเฉพาะพันธุ์พืชและสัตว์ เพื่อสร้างจิตสำนึกในการเป็นสมาชิกที่ดีของสังคม และเพื่อให้ธุรกิจอยู่ร่วมกับชุมชนและสังคมได้อย่างเป็นสุข พร้อมทั้งพัฒนายกระดับความเจริญก้าวหน้าของการท่องเที่ยวของประเทศไปพร้อมๆ กัน

นโยบายภาพรวม

บริษัทฯ มีนโยบายที่จะดำเนินธุรกิจที่เป็นประโยชน์ต่อเศรษฐกิจและสังคม โดยเฉพาะอย่างยิ่งในเรื่องที่เกี่ยวกับอุตสาหกรรมการท่องเที่ยว พร้อมกันนั้นก็ได้ดำเนินการให้เป็นแหล่งศึกษาดูงานของนักเรียนนักศึกษาในการศึกษานอกห้องเรียน ตลอดจนให้ความสำคัญต่อการดูแลรักษาสิ่งแวดล้อมด้วยการปลูกฝังจิตสำนึกของพนักงานทุกระดับให้มีความรับผิดชอบต่อสังคม โดยยึดถือแนวปฏิบัติด้านความรับผิดชอบต่อสังคม 8 ประการ ดังนี้:

1. การประกอบกิจการด้วยความเป็นธรรม

บริษัทฯ มีนโยบายที่จะปฏิบัติต่อคู่ค้าอย่างเสมอภาคและเป็นธรรม และตั้งอยู่บนพื้นฐานของการได้รับผลตอบแทนที่เป็นธรรมแก่ทั้งสองฝ่าย รวมทั้งปฏิบัติตามพันธสัญญา การเจรจาแก้ปัญหาบนพื้นฐานของความสัมพันธ์ที่ดีทางธุรกิจ โดยได้กำหนดแนวปฏิบัติไว้ในคู่มือจริยธรรมของบริษัทฯว่าจะไม่เรียก ไม่รับ และไม่จ่ายผลประโยชน์ใดๆ ที่ไม่สุจริตในการค้า และจะปฏิบัติตามเงื่อนไขต่างๆ ที่ตกลงกันไว้อย่างเคร่งครัด หากไม่สามารถปฏิบัติตามเงื่อนไขทางการค้าข้อใดได้ จะร่วมกับคู่ค้าพิจารณาหาแนวทางแก้ไขโดยเร็วที่สุด

นอกจากนี้ บริษัทฯ ยังได้กำหนดระเบียบปฏิบัติสำหรับแต่ละส่วนงานให้ปฏิบัติหน้าที่ด้วยความซื่อสัตย์สุจริต โปร่งใส ไม่กระทำการใดๆ ที่ส่อไปในทางทุจริตหรือเอื้อประโยชน์เฉพาะกลุ่ม และต้องปฏิบัติตามกฎระเบียบและกฎหมายโดยเคร่งครัด รวมถึงการรักษาความลับของลูกค้า เป็นต้น

2. การต่อต้านการทุจริตคอร์รัปชัน

บริษัทฯ ยึดมั่นในการดำเนินธุรกิจด้วยความโปร่งใส ภายใต้กรอบของกฎหมาย หลักจริยธรรม และแนวทาง การกำกับดูแลกิจการที่ดี รวมทั้งสนับสนุนการต่อต้านการทุจริตคอร์รัปชันในทุกรูปแบบ บริษัทฯ ได้กำหนดระเบียบปฏิบัติในการทำงานสำหรับทุกส่วนงานให้ถือปฏิบัติอย่างเคร่งครัด ในการที่จะต้องปฏิบัติหน้าที่ด้วยความซื่อสัตย์ สุจริต มีความรับผิดชอบต่อ มีวินัย รักษองค์กร ไม่ใช่ตำแหน่งหน้าที่แสวงหาประโยชน์เพื่อตนเองหรือผู้อื่น รวมถึงห้ามรับเงินหรือผลประโยชน์อื่นใดอันเกี่ยวเนื่องกับการทำงานให้บริษัทฯ โดยเด็ดขาด หากพบว่ามีกระทำความทุจริตไม่ว่ากรณีใด บริษัทฯ จะพิจารณาลงโทษตามควรแก่กรณีและอาจดำเนินคดีตามกฎหมายด้วย

3. การเคารพสิทธิมนุษยชน

บริษัทฯ ตระหนักและเคารพสิทธิมนุษยชนของผู้มีส่วนได้เสียกับบริษัทฯ เสมอมา โดยปฏิบัติต่อพนักงาน คู่ค้า และลูกค้าของบริษัทฯ อย่างเท่าเทียมกัน ไม่มีการแบ่งแยกสีผิว เชื้อชาติ เพศ ศาสนา ความยากจน ความพิการ ผู้ป่วยหรือเป็นโรค รวมถึงให้ความเคารพและยอมรับความแตกต่างทางความคิด สังคม สิ่งแวดล้อม และวัฒนธรรมด้วย

4. การปฏิบัติต่อแรงงานอย่างเป็นธรรม

บุคลากรถือเป็นทรัพยากรสำคัญในการขับเคลื่อนองค์กรไปสู่เป้าหมายที่กำหนดไว้ บริษัทฯ จึงได้ปฏิบัติต่อพนักงานอย่างยุติธรรม เสมอภาค ไม่นำความแตกต่างทางเพศ ศาสนา ความคิดเห็นทางการเมือง หรือความทุพพลภาพ มาเป็นปัจจัยสำคัญในการบริหารทรัพยากรบุคคล บริษัทฯ มีระบบการบริหารผลตอบแทนที่เป็นธรรม โดยจะพิจารณาให้ผล ตอบแทนตามผลการปฏิบัติงานที่ได้จากการประเมินผลงานเป็นประจำทุกปี และจัดให้มีสวัสดิการต่างๆ ไม่น้อยกว่าที่กฎหมายกำหนด เช่น การประกันสังคม สวัสดิการอาหารกลางวัน สวัสดิการบ้านพักพนักงาน เป็นต้น

บริษัทฯ ส่งเสริมให้พนักงานได้มีการพัฒนาการเรียนรู้และฝึกฝนทักษะในการทำงานอย่างสม่ำเสมอ โดยได้จัดตั้งศูนย์ฝึกอบรมขึ้นเพื่อเป็นศูนย์กลางในการจัดการอบรม สัมมนา ตลอดจนพัฒนาหลักสูตรต่างๆ ทั้งในด้านทักษะที่เอื้อต่อการทำงาน ความรู้ด้านวิชาชีพ ความปลอดภัยและอาชีวอนามัยในการทำงาน ตลอดจนการปลูกฝังวัฒนธรรมองค์กร เพื่อสร้างความรัก ความสามัคคี และความร่วมมือกันภายในองค์กร นอกจากนี้บริษัทฯ ยังได้เปิดโอกาสให้พนักงานได้มีส่วนร่วมในการแสดงความคิดเห็น เสนอแนะ หรือวิจารณ์อย่างสร้างสรรค์เกี่ยวกับบริษัทฯ ในทุกเรื่อง ซึ่งเป็นการช่วยชี้ให้เห็นถึงปัญหาและนำไปสู่การแก้ไขปัญหาให้หมดไปอย่างยั่งยืน

5. ความรับผิดชอบต่อผู้บริโภค

บริษัทฯ ตระหนักถึงความสำคัญของลูกค้าที่มีต่อความสำเร็จของกิจการ จึงมีเจตจำนงที่จะแสวงหาวิธีการสนองตอบความต้องการของลูกค้าให้มีประสิทธิภาพและประสิทธิผลยิ่งขึ้นตลอดเวลา เช่น นอกจากจะกำหนดเป็นนโยบายและการปฏิบัติต่อลูกค้าไว้ในคู่มือจริยธรรมธุรกิจของบริษัทฯ แล้ว ยังกำหนดเป็นระเบียบปฏิบัติสำหรับส่วนงานต่างๆ ที่มีหน้าที่บริการลูกค้าให้นำไปปฏิบัติอย่างเคร่งครัดอีกด้วย อาทิ ให้บริการที่มีคุณภาพ เกินกว่าความต้องการและความคาดหวังของลูกค้า ในราคาที่เป็นธรรม ให้ข้อมูลข่าวสารที่ถูกต้องและเพียงพอแก่ลูกค้า ติดต่อกับลูกค้าอย่างมีประสิทธิภาพ จัดให้มีระบบจัดการข้อร้องเรียนของลูกค้าอย่างเหมาะสม เป็นธรรม และรวดเร็ว รักษาและไม่นำความลับของลูกค้าไปใช้เพื่อประโยชน์ของตนเอง และ/หรือผู้อื่นโดยมิชอบ และให้คำแนะนำเกี่ยวกับวิธีการใช้บริการของบริษัทฯ อย่างมีประสิทธิภาพ

6. การจัดการธรรมชาติและสิ่งแวดล้อม

การดำเนินธุรกิจของบริษัทฯ มีธรรมชาติ สัตว์นานาชนิด และต้นไม้พันธุ์เป็นจุดเด่น บริษัทฯ จึงได้ให้ความสำคัญในการหวงแหน ดูแล และรักษาสีเขียวเหล่านี้อย่างเคร่งครัด โดยถือเป็นนโยบายสำคัญที่จะดำเนินงานด้วยความรับผิดชอบต่อสัตว์ สิ่งแวดล้อมและทรัพยากรธรรมชาติ บริษัทฯ และบริษัทย่อยได้มีการพัฒนาในเชิงอนุรักษ์ธรรมชาติและ การควบคุมคุณภาพสิ่งแวดล้อมของแหล่งท่องเที่ยวอย่างต่อเนื่อง ภายใต้โครงการ “สวย สะอาด ชะพาริ” และ “กรีน แพนตาซี” อาทิ การจัดแยกขยะ การจัดการระบบบำบัดน้ำเสีย การพัฒนาพื้นที่ และการประหยัดพลังงาน เป็นต้น เพื่อยกระดับมาตรฐานเกี่ยวกับสิ่งแวดล้อมให้สูงขึ้น และเพื่อให้มั่นใจได้ว่าการกระทำนั้นจะไม่ส่งผลกระทบต่อคุณภาพชีวิต และอาชีวอนามัยของพนักงาน ชุมชน และนักท่องเที่ยวที่เข้ามาเที่ยวชม

บริษัทฯ และบริษัทย่อยได้ปลูกฝังจิตสำนึกในการรักษาสีเขียวสิ่งแวดล้อมให้กับพนักงานด้วยการฝึกอบรมให้ความรู้ และจัดกิจกรรมส่งเสริมการอนุรักษ์สิ่งแวดล้อม ปลูกฝังจิตสำนึกในการใช้ทรัพยากรอย่างรู้คุณค่า และตระหนักถึง ผลที่จะเกิดจากการทำลายสภาวะแวดล้อม ส่งเสริมให้พนักงานปฏิบัติตามนโยบายอนุรักษ์พลังงาน และการจัดการพลังงานของ บริษัทฯ เพื่อลดการใช้พลังงานทั้งในที่พักและสำนักงาน

7. การร่วมพัฒนาชุมชนและสังคม

บริษัทฯ และบริษัทย่อยตระหนักถึงความสำคัญของการส่งเสริมและสนับสนุนกิจกรรมที่เกี่ยวข้องกับการพัฒนาชุมชน เพื่อปรับปรุงคุณภาพชีวิตของชุมชนให้ดีขึ้น สนับสนุนโครงการด้านการศึกษาสำหรับเด็กและเยาวชน สืบสานวัฒนธรรมไทย ทุนบำรุงศาสนา พร้อมทั้งส่งเสริมกิจกรรมที่จะทำให้ชุมชนและสังคมสามารถพัฒนาและดำรงอยู่ได้อย่างยั่งยืน โดยได้จัดกิจกรรมต่างๆ เพื่อพัฒนาและให้ความช่วยเหลือสังคม อาทิเช่น

- ❖ พัฒนาสังคมสู่การเรียนรู้นอกห้องเรียนให้แก่นักเรียน นักศึกษา จากสถานศึกษาทั้งของภาครัฐและเอกชน เพื่อให้เยาวชนได้เรียนรู้จากประสบการณ์ตรง รวมทั้งเผยแพร่องค์ความรู้ในด้านการจัดการสถานที่เลี้ยงสัตว์ การดูแลสุขภาพสัตว์ เพื่อสนับสนุนหลักสูตรการเรียนรู้และการฝึกงานภาคสนาม ของนักศึกษาในสาขาวิทยาศาสตร์ สัตวศาสตร์ สัตวแพทย์ ของมหาวิทยาลัยทั้งในประเทศและต่างประเทศ
- ❖ ส่งเสริมการพัฒนายกระดับคุณภาพของสวนสัตว์ไทยให้ก้าวสู่ระดับมาตรฐานสากล โดยเป็นสวนสัตว์ต้นแบบให้หน่วยงานภาครัฐ และสวนสัตว์ในประเทศและต่างประเทศได้เข้ามาศึกษาและดูงาน
- ❖ จัดส่งบุคลากรของบริษัทฯ ไปเป็นวิทยากรบรรยายเกี่ยวกับเรื่องการดูแลสุขภาพสัตว์ป่า และการบริหารจัดการสวนสัตว์ ให้กับหน่วยงานและสถาบันการศึกษาต่างๆ
- ❖ ให้การสนับสนุนการปฏิบัติการดูแลสุขภาพสัตว์กับหน่วยงานต่างๆ เช่น การเป็นที่ปรึกษาในการรักษา โลมาเกยตื้นให้กับศูนย์วิจัยทรัพยากรทางทะเลและชายฝั่งอ่าวไทย ฝั่งตะวันออก กรมทรัพยากรทางทะเลและชายฝั่ง การอภิบาลลูกแมวน้ำกำพร้าของสวนสัตว์นครราชสีมา และการอบรมเชิงปฏิบัติการ หลักสูตรเคียวเข้มบัณฑิตใหม่ หมอสัตว์ป่า ของชมรมสัตวแพทย์สัตว์ป่าและสวนสัตว์แห่งประเทศไทย เป็นต้น จนเป็นที่ชมเชยของหน่วยงานราชการที่เกี่ยวข้อง
- ❖ ร่วมในกิจกรรมรักษาความสะอาดและกำจัดมูลภาวะสิ่งแวดล้อมของแหล่งท่องเที่ยวเกี่ยวกับชุมชนท้องถิ่น ในโครงการ Big Cleaning Day หาดกมลา จังหวัดภูเก็ต

8. นวัตกรรมเกี่ยวกับความรับผิดชอบต่อสังคม

การอนุรักษ์พันธุ์สัตว์ป่าหายากและใกล้สูญพันธุ์ ทั้งที่มีถิ่นกำเนิดในประเทศและต่างประเทศ เป็นวัตถุประสงค์หลักประการหนึ่งในการจัดตั้งและดำเนินกิจการสวนสัตว์สาธารณะของบริษัทฯ ซึ่งมีส่วนช่วยเพิ่มจำนวนประชากรสัตว์ป่าที่นับวันจะมีอัตราเสี่ยงต่อการสูญพันธุ์ให้ดำรงอยู่ต่อไป โดยเปิดโอกาสให้ผู้เชี่ยวชาญ นักวิชาการ นักวิจัย และผู้ที่มีความสนใจในสายงานหรือโครงการศึกษาการเพาะขยายพันธุ์สัตว์ป่าหายากและใกล้สูญพันธุ์ได้เข้าศึกษาดูงาน และร่วมปฏิบัติการเพื่อเสริมทักษะ เพิ่มพูนความรู้ ปลูกฝังจิตสำนึกสาธารณะ อันมีวัตถุประสงค์สำคัญที่จะอนุรักษ์ธรรมชาติและสิ่งแวดล้อมให้คงอยู่ต่อไปอย่างยั่งยืน ที่ผ่านมา บริษัทฯ ประสบความสำเร็จในการเพาะขยายพันธุ์สัตว์ป่าหายากและใกล้สูญพันธุ์มาแล้วเป็นจำนวนมาก อาทิ สมเสร็จ นกเงือก หมูขั้วโลก โลมาปากขวด อีโปแคระ วอลรัส สิงโตทะเล เสือขาว สิงโตขาว และแรดขาว เป็นต้น โดยมีทีมงานผู้เชี่ยวชาญต่างชาติ สัตวแพทย์ และนักวิชาการสุขภาพสัตว์ เป็นผู้ดูแลแผนงานอย่างใกล้ชิด

การดำเนินงานเพื่อประโยชน์ต่อเศรษฐกิจและสังคม

บริษัทฯ มุ่งมั่นที่จะมีส่วนช่วยพัฒนาเศรษฐกิจ สังคม และประเทศชาติอย่างยั่งยืน ดังจะเห็นได้ว่า นอกจากการดำเนินธุรกิจการท่องเที่ยวซึ่งเป็นแรงขับเคลื่อนเศรษฐกิจที่สำคัญของประเทศแล้ว บริษัทฯ และบริษัทย่อยยังได้ดำเนินกิจการเพื่อประโยชน์ต่อสังคมในด้านอื่นๆ อย่างต่อเนื่อง ชาวฟาร์เวลด์มิได้เป็นเพียงสวนสัตว์ แหล่งบันเทิง หรือสถานที่พักผ่อนหย่อนใจ แต่ยังเป็นแหล่งเรียนรู้ที่ผู้มาท่องเที่ยวทุกเพศทุกวัยจะได้รับความรู้เกี่ยวกับสัตว์และประสบการณ์แปลกใหม่ ที่กว้างขวางเกินกว่าจะหาได้จากในตำราเรียน

การดำเนินงานเพื่อประโยชน์ต่อสังคมที่กลุ่มบริษัทดำเนินการอย่างต่อเนื่อง มีวัตถุประสงค์เพื่อส่งเสริม พัฒนา และยกระดับคุณภาพสถานที่ท่องเที่ยวของไทยให้ก้าวสู่ระดับมาตรฐานสากล ด้วยเห็นว่าการท่องเที่ยวเป็นหัวใจสำคัญในการขับเคลื่อนเศรษฐกิจของประเทศ การดำเนินงานของบริษัทฯ และบริษัทย่อยตลอดระยะเวลา 30 ปี จึงได้มุ่งเน้นที่จะพัฒนา

การดำเนินงานทุกด้านเพื่อยกระดับมาตรฐานแหล่งท่องเที่ยวของไทยให้ทัดเทียมแหล่งท่องเที่ยวชั้นนำของโลก โดยจัดให้มีกิจกรรม การให้บริการ และผลิตภัณฑ์ที่มีคุณภาพ มีคุณค่า สร้างความรู้ เสริมสร้างสิ่งแปลกใหม่ให้แก่ผู้มาท่องเที่ยวชมกิจกรรมของกลุ่มบริษัท ที่มีมากกว่าปีละ 1.5 ล้านคน/ครั้งในปี 2560 และจะมีมากขึ้นอีกในปีต่อไป

หลังจากประสบความสำเร็จจากกิจการภูเก็ตแพนด้ามาเป็นเวลา 20 ปี กลุ่มบริษัทได้สร้างผลิตภัณฑ์ทางการท่องเที่ยวที่ยิ่งใหญ่ แปลกใหม่ ไม่เหมือนที่ใดในโลก เพื่อสร้างชื่อเสียงด้านการท่องเที่ยวให้แก่จังหวัดภูเก็ตและประเทศ อีกทั้งหนึ่งที่จะเป็นความภาคภูมิใจของแหล่งท่องเที่ยวที่มีคอนไทยอย่างแท้จริง ซึ่งจะเปิดดำเนินการในกลางปี 2562 โดยมุ่งให้เป็นแม่เหล็กสำคัญที่จะดึงดูดนักท่องเที่ยวทั่วโลกให้เดินทางมาท่องเที่ยวที่ภูเก็ตและประเทศไทยมากขึ้น เพื่อเป็นการตอบ สนองนโยบายของภาครัฐในการพัฒนาการท่องเที่ยวและบริการสู่ความเป็นเลิศที่มั่นคงและยั่งยืน รองรับการแข่งขันสู่ประชาคมเศรษฐกิจอาเซียน อีกทั้งเพื่อสร้างความแข็งแกร่งในอุตสาหกรรมการท่องเที่ยวของประเทศ เพิ่มขีดความสามารถในการแข่งขันกับแหล่งท่องเที่ยวอื่นๆ ในภูมิภาคเอเชีย และนำพาเงินตราเข้าประเทศได้อย่างยั่งยืนต่อไปในอนาคตด้วย

นอกจากนั้นแล้ว บริษัทฯ ยังจัดให้มีโครงการต่างๆ ในการช่วยพัฒนาสังคมและสิ่งแวดล้อมอีกด้วย เช่น

1. โครงการศูนย์ทัศนศึกษาและแหล่งเรียนรู้นอกห้องเรียน

บริษัทฯ ตระหนักถึงความสำคัญในการส่งเสริมและพัฒนาเยาวชนไทย ให้มีการพัฒนาตนเองในทุกๆ ด้าน โดยเฉพาะกิจกรรมศูนย์ทัศนศึกษาและแหล่งเรียนรู้นอกห้องเรียน ที่จะช่วยให้นักเรียน นิสิต และนักศึกษา ในทุกระดับชั้น ทุกสถาบัน ได้รับการเรียนรู้จากประสบการณ์ตรง ที่ไม่สามารถหาได้ในการเรียนการสอนปกติ ทั้งในเรื่องชีวิตความเป็นอยู่ของสัตว์ การอนุรักษ์ธรรมชาติ ป่าไม้ รวมถึงสัตว์ป่า เป็นต้น โดยบริษัทฯ ได้เปิดให้บุคคลเหล่านั้น เข้าเยี่ยมชมสวนสัตว์เปิด สวนสัตว์น้ำ และการแสดงต่างๆ ทุกวัน ไม่เว้นแม้วันหยุดราชการ และยังจัดให้มีวิทยากรที่ผ่านการฝึกอบรมเป็นผู้บรรยาย ข้อมูลความรู้ และตอบข้อซักถามต่างๆ ในแต่ละปีจะมีคณะนักเรียน นักศึกษา จากสถาบันการศึกษาไม่ต่ำกว่า 300,000 คน เข้าทัศนศึกษาดูงานที่ซาฟารีเวิลด์ นอกจากนี้ บริษัทฯ ยังเปิดโอกาสให้สถาบันอุดมศึกษาต่างๆ ส่งนิสิตนักศึกษาในคณะวิทยาศาสตร์ สัตวศาสตร์ และสัตวแพทยศาสตร์ เข้ารับการฝึกงานทั้งภาคทฤษฎีและภาคปฏิบัติ เพื่อเพิ่มพูนทักษะและความรู้ในเรื่องการจัดการและการดูแลสัตว์ป่า และสัตว์เลี้ยงลูกด้วยนมในทะเลเป็นประจำทุกปี เป็นการช่วยต่อยอดหลักสูตรการเรียนรู้ของภาคการศึกษาในห้องเรียนได้เป็นอย่างดี

2. โครงการศึกษาวิจัย พัฒนา และแลกเปลี่ยนข้อมูลทางวิชาการเกี่ยวกับการขยายพันธุ์ สัตว์ สัตว์ป่าหายากหรือใกล้สูญพันธุ์ รวมถึงการตรวจวินิจฉัยและการรักษาสัตว์ป่า

บริษัทฯ มีความมุ่งมั่นที่จะพัฒนาการดำเนินงานของบริษัทฯ เพื่อยกระดับสู่การเป็นศูนย์กลางการเรียนรู้เรื่องธรรมชาติชีวิตสัตว์ของประเทศไทยและของภูมิภาคอาเซียน และมีความยินดีที่จะเป็นต้นแบบและแบ่งปันองค์ความรู้ต่างๆ ที่ได้จากการปฏิบัติงานมายาวนาน ทั้งในด้านการจัดการสถานที่เลี้ยงสัตว์ การดูแลสุขภาพสัตว์ ให้แก่ผู้ประกอบการด้านสวนสัตว์ แห่งอื่นๆ เพื่อช่วยกันพัฒนาระดับคุณภาพสวนสัตว์ไทยให้ก้าวสู่ระดับมาตรฐานสากล ในส่วนของงานบริหารจัดการด้านสัตว์ป่า บริษัทฯ ไม่เพียงแต่มุ่งหวังให้ซาฟารีเวิลด์ เป็นแหล่งรวมของสัตว์ป่าหายากและใกล้สูญพันธุ์ที่ยิ่งใหญ่ที่สุดในภูมิภาคนี้เท่านั้น แต่ยังมีคามมุ่งมั่นจะให้ซาฟารีเวิลด์เป็นสถาบันแห่งการเรียนรู้ ซึ่งให้การศึกษาทางวิชาการ และการค้นคว้าวิจัยด้านสัตวศาสตร์ที่สมบูรณ์ที่สุดในประเทศไทยอีกด้วย

บริษัทฯ มีผู้เชี่ยวชาญและสัตวแพทย์ที่มีประสบการณ์ต่อเนื่องกันยาวนาน 10-25 ปี งานและโครงการสวนสัตว์สาธารณะของบริษัทฯ จึงเป็นที่รู้จักและเป็นที่ยอมรับกันอย่างแพร่หลายในกลุ่มองค์กรภาครัฐและภาคเอกชน สถาบันการศึกษา สมาคม ชมรม หรือหมู่คณะที่ให้ความสนใจ เปิดอบรมสัมมนา จัดกิจกรรม หรือจัดโครงการวิจัยต่างๆ โดยเฉพาะโครงการขยายเพาะพันธุ์สัตว์ต่างๆ และโครงการอนุรักษ์สัตว์ป่า ธรรมชาติ และสิ่งแวดล้อม เป็นต้น โครงการที่ประสบผลสำเร็จและดำเนินอยู่อย่างต่อเนื่อง มีหลายโครงการ เช่น โครงการเพาะเลี้ยงและขยายพันธุ์โลมาและวาฬเบลูกา และโครงการเพาะเลี้ยงและขยายพันธุ์แรดขาว เสือโคร่ง และโครงการเพาะขยายพันธุ์นกเงือก นกกานักบัว เป็นต้น

3. โครงการสนับสนุนการปฏิบัติการดูแลสุขภาพสัตว์ และการรักษาสัตว์ป่า

บริษัทฯ มีความประสงค์ที่จะพัฒนาการดำเนินงานของบริษัทฯ เพื่อก่อให้เกิดประโยชน์ต่อสังคมในด้านการเป็นแหล่งเรียนรู้ทางวิชาการเกี่ยวกับสัตว์ ทั้งด้านทฤษฎีและปฏิบัติ เพื่อสนับสนุนและส่งเสริมการอนุรักษ์สัตว์ป่าของไทยที่ใกล้สูญพันธุ์ให้คงอยู่ต่อไป โดยบริษัทฯ ได้ให้ความช่วยเหลือและให้คำปรึกษาด้านการจัดการ การป้องกันโรค และการตรวจรักษาสัตว์ให้แก่หน่วยงานต่างๆ ที่ดำเนินกิจกรรมทางด้านการอนุรักษ์สัตว์ป่า ทั้งหน่วยงานภาครัฐและเอกชน เช่น การให้ความช่วยเหลือการแก้ปัญหาสุขภาพของเสือโคร่งที่อยู่ในความดูแลของกรมอุทยานแห่งชาติ สัตว์ป่า และพันธุ์พืช เนื่องจากเสือโคร่งของกลางที่กรมอุทยานแห่งชาติฯ ควบคุมดูแลมีจำนวนมาก และมีหลายตัวที่มีปัญหาป่วยด้วยโรคอัมพาตกลองเสียงและเริ่มตายลง บริษัทฯ ได้ส่งสัตวแพทย์ผู้เชี่ยวชาญในการรักษาสัตว์ป่าเข้าให้ความช่วยเหลือฝึกสอนทั้งภาคทฤษฎีและการปฏิบัติ การเกี่ยวกับการตรวจวินิจฉัยโรคของเสือโคร่ง การวางยาสลบ การประเมินโรค และวิธีการผ่าตัดรักษาโดยมีส่วนงานสัตวแพทย์ของกรมอุทยานแห่งชาติฯ จากส่วนกลางและสำนักงานอนุรักษ์ในพื้นที่ให้ความสนใจ เข้าร่วมโครงการเป็นจำนวนมาก ทั้งนี้ เพื่อให้สัตวแพทย์รวมถึงผู้มีหน้าที่เลี้ยงดูแลเสือโคร่งสามารถช่วยเหลือชีวิตสัตว์ได้ทันเวลาที่



นโยบายเกี่ยวกับการต่อต้านการทุจริตคอร์รัปชัน

บริษัทฯ และบริษัทย่อยตระหนักและให้ความสำคัญในการต่อต้านการทุจริตคอร์รัปชัน ด้วยการยึดมั่นในการดำเนินธุรกิจด้วยความโปร่งใส ตามแนวทางการกำกับดูแลกิจการที่ดี ดังที่ได้กำหนดไว้ในคู่มือจริยธรรมธุรกิจ ข้อบังคับการทำงาน และระเบียบปฏิบัติของแต่ละหน่วยงาน ซึ่งกรรมการ ผู้บริหาร และพนักงานของบริษัทฯ ได้ยึดถือและปฏิบัติเสมอมา นอกจากนี้ เพื่อให้สอดคล้องกับประกาศของสำนักงาน ก.ล.ต. คณะกรรมการบริษัทจึงได้มีมติให้ทบทวนและเพิ่มเติมนโยบายต่อต้านการทุจริตคอร์รัปชันไว้ในคู่มือจริยธรรมธุรกิจของบริษัทฯ ด้วย ดังนี้:

1. สนับสนุนการสร้างจิตสำนึก ค่านิยม ทักษะคติให้แก่พนักงานในการปฏิบัติงานอย่างซื่อสัตย์ โปร่งใส เทียบตรง เคารพกฎหมาย และกฎระเบียบของบริษัทฯ
2. รณรงค์การต่อต้านการทุจริตและคอร์รัปชัน ด้วยการบริหารงานอย่างมีธรรมาภิบาล และใช้การตรวจสอบภายในเป็นเครื่องมือเพื่อปิดช่องว่างที่อาจสร้างโอกาสแก่การคอร์รัปชัน

3. จัดให้มีระบบการควบคุมภายในที่เพียงพอและเหมาะสม เพื่อป้องกันมิให้พนักงานกระทำการทุจริต หรือมีส่วนเกี่ยวข้องกับการทุจริตคอร์รัปชันในทุกรูปแบบ
4. จัดให้มีกลไกการรายงานสถานะการเงินที่โปร่งใสและถูกต้องภายใต้มาตรฐานการบัญชีที่ได้รับการยอมรับ
5. พนักงานต้องไม่กระทำการใดๆ อันเป็นการเรียกรับหรือรับทรัพย์สิน หรือผลประโยชน์ใด จากบุคคลอื่นที่มีหน้าที่หรือธุรกิจเกี่ยวข้องกับบริษัท และไม่อาศัยตำแหน่งหน้าที่แสวงหาประโยชน์เพื่อตนเอง และ/หรือผู้อื่นโดยมิชอบ
6. สนับสนุนกิจกรรมที่จัดขึ้นโดยหน่วยงานหรือองค์กรต่างๆ เพื่อประโยชน์ในการป้องกันและสนับสนุนการต่อต้านการทุจริตและคอร์รัปชัน

สำหรับหลักเกณฑ์การปฏิบัติเพื่อให้เป็นไปตามนโยบายดังกล่าว อยู่ในระหว่างการพิจารณาดำเนินการต่อไป

การควบคุมภายในและการบริหารความเสี่ยง

คณะกรรมการบริษัทให้ความสำคัญต่อระบบการควบคุมภายใน โดยได้มีการกำกับดูแลให้บริษัท และบริษัทย่อยมีระบบการควบคุมภายในที่ดีและมีประสิทธิภาพ ป้องกันมิให้เกิดการทุจริตหรือการดำเนินการที่ไม่ถูกต้องและไม่โปร่งใส คณะกรรมการบริษัทในการประชุมครั้งที่ 5/2558 เมื่อวันที่ 27 พฤษภาคม 2558 จึงได้แต่งตั้งบริษัท เจพี ทิพ ออดิท จำกัด ให้เป็นผู้ช่วยดูแลเรื่องงานตรวจสอบภายในให้แก่บริษัท และบริษัทย่อย โดยผู้ตรวจสอบภายในจะเสนอเรื่องที่จะตรวจสอบพร้อมแผนงานตรวจสอบประจำปี เพื่อหารือและขอคำแนะนำจากคณะกรรมการตรวจสอบ จากนั้นจะทำการตรวจสอบระบบการปฏิบัติงานของฝ่ายต่างๆ เพื่อรายงานผลการตรวจสอบ รวมทั้งเสนอแนวทางในการดำเนินการแก้ไข และป้องกันปัญหาต่างๆ ที่เกิดขึ้นให้คณะกรรมการตรวจสอบพิจารณา เพื่อรายงานผลการควบคุมภายในดังกล่าวต่อคณะกรรมการบริษัท

บริษัทฯ ได้ตระหนักถึงความสำคัญของการบริหารจัดการความเสี่ยงเพื่อให้การดำเนินงานของบริษัทฯ และบริษัทย่อยบรรลุเป้าหมาย ช่วยเสริมสร้างความพร้อมที่มีประสิทธิภาพ และประสิทธิผล ในการปรับตัวเข้ากับการเปลี่ยนแปลงของปัจจัยต่างๆ ที่อาจก่อให้เกิดความเสี่ยงและผลเสียหายต่อการดำเนินธุรกิจของกลุ่มบริษัท คณะกรรมการบริษัทได้มอบหมายให้คณะกรรมการตรวจสอบเป็นผู้ติดตามดูแลการดำเนินการจัดการบริหารความเสี่ยง ซึ่งได้กำหนดให้ผู้บริหารสูงสุดของแต่ละสายงานมีหน้าที่ควบคุมดูแลการดำเนินงานด้านการบริหารความเสี่ยงของส่วนงานที่อยู่ในความรับผิดชอบ ทั้งนี้ เพื่อให้ผู้บริหารได้มีส่วนร่วมในการบริหารความเสี่ยงของทั้งองค์กรอย่างใกล้ชิด หากพบประเด็นความเสี่ยงที่อาจก่อให้เกิดผลเสียหายต่อบริษัทฯ ผู้ถือหุ้น คู่ค้า นักท่องเที่ยว พนักงาน สัตว์ หรือผู้มีส่วนได้เสีย ผู้บริหารสูงสุดของสายงานจะต้องรายงานให้คณะกรรมการบริหารทราบเพื่อพิจารณาการดำเนินการป้องกัน แก้ไข ความเสี่ยงและผลเสียหายที่อาจเกิดขึ้น รวมถึงติดตามการพัฒนาปรับปรุงและรายงานประเด็นความเสี่ยงที่สำคัญและผลการพัฒนาให้คณะกรรมการตรวจสอบทราบไตรมาสละ 1 ครั้ง และรายงานให้คณะกรรมการบริษัทรับทราบหรือพิจารณาอนุมัติการดำเนินการป้องกันความเสี่ยงที่สำคัญด้วย

ความเสี่ยงหลักและการจัดการความเสี่ยงของบริษัทฯ มีที่จะกล่าวพอสังเขปได้ดังนี้

1. ความเสี่ยงด้านความปลอดภัย สุขภาพ และสิ่งแวดล้อม

การดำเนินธุรกิจการท่องเที่ยวของกลุ่มบริษัทมุ่งเน้นด้านความปลอดภัยต่อนักท่องเที่ยว พนักงาน และสังคมเป็นสำคัญ โดยกำหนดนโยบายด้านความปลอดภัยภายใต้โครงการ Safety 400% ซึ่งรวมถึงการป้องกันอุบัติเหตุจากการปฏิบัติงานของพนักงาน การป้องกันอันตรายที่อาจเกิดจากสัตว์สุนัขท่องเที่ยว การป้องกันอันตรายที่จะเกิดกับสัตว์ การป้องกันอันตรายที่เกิดจากสถานที่และจุดบริการต่างๆ การตรวจสอบและป้องกันอันตรายที่อาจเกิดจากการให้บริการรถ

รับส่ง เป็นต้น ฝ่ายจัดการจะสำรวจจุดเสี่ยง จุดอันตราย และตรวจสอบสภาพความพร้อมของอุปกรณ์ที่ใช้ให้บริการแก่นักท่องเที่ยว รวมถึงกรงสัตว์ต่างๆ ให้มีความปลอดภัยและปราศจากความเสี่ยง ก่อนการเปิดให้บริการเป็นประจำทุกวัน ในด้านการบริการของรถโค้ชโดยสารของบริษัทฯ ก็ยังได้ติดตั้งระบบ GPS เพื่อควบคุมความเร็วและติดตามการปฏิบัติตามมาตรการรักษาความปลอดภัยที่บริษัทฯ กำหนดอย่างเคร่งครัดและใกล้ชิด และพนักงานขับรถและเจ้าหน้าที่ประจำรถยังได้รับการฝึกอบรมตามมาตรฐานที่กรมการขนส่งกำหนดอย่างครบถ้วน

นอกจากนี้ บริษัทฯ ยังมีแผนการดำเนินการหาข้อเท็จจริงเกี่ยวกับเหตุการณ์หรืออุบัติเหตุต่างๆ และมีการซ้อมแผนการดำเนินการเป็นประจำทุกปี เช่น การตรวจวัดจุดอันตราย การดำเนินการกรณีไฟไหม้ น้ำท่วม แผ่นดินไหว และการดำเนินการเมื่อสัตว์หลุดออกจากพื้นที่ภายในส่วนงานบริการนักท่องเที่ยว เป็นต้น

การดำเนินการจัดการสวนสัตว์สาธารณะของบริษัทฯ อยู่ภายใต้การกำกับดูแลของกรมอุทยานแห่งชาติ สัตว์ป่า และพันธุ์พืช ซึ่งมีข้อกำหนดเกี่ยวกับลักษณะของสถานที่เลี้ยงสัตว์ในสวนสัตว์ ที่ผ่านมาการบริหารจัดการสวนสัตว์ซาฟารีเวิลด์มีระบบการดำเนินการที่ดี ถูกต้องตามมาตรฐานที่หน่วยงานที่เกี่ยวข้องกำหนด และมีการดูแลด้านความสะอาดอย่างเข้มข้น ทำให้สวนสัตว์ซาฟารีเวิลด์เป็นสวนสัตว์ที่สะอาด ไม่มีกลิ่นรบกวนนักท่องเที่ยว และไม่ส่งผลกระทบต่อสิ่งแวดล้อมและชุมชน

2. ความเสี่ยงเกี่ยวกับการบริหารจัดการเรื่องสัตว์

สัตว์เป็นสินทรัพย์ที่สำคัญของบริษัทฯ การเพิ่มขึ้นหรือลดลงของสัตว์ในความครอบครองของบริษัทฯ เป็นอีกปัจจัยหนึ่งที่สำคัญที่ส่งผลต่อกำไร-ขาดทุนของบริษัทฯ บริษัทฯ จึงได้กำหนดกรอบวิธีการดำเนินการเกี่ยวกับสัตว์ด้วยการประกาศเป็น “ระบบควบคุมภายในเกี่ยวกับสัตว์” ให้ผู้บริหารและผู้มีหน้าที่รับผิดชอบเกี่ยวกับสัตว์ยึดถือและปฏิบัติตามอย่างเคร่งครัด เช่น การดำเนินการเมื่อสัตว์เกิด - สัตว์ตาย การเคลื่อนย้ายสัตว์ การดำเนินการซื้อ/ขาย/แลกเปลี่ยนสัตว์ รวมถึงการดูแลรักษาสัตว์ป่วย และการป้องกันการแพร่กระจายของโรคระบาดที่เกิดจากสัตว์ เป็นต้น เพื่อให้การบริหารจัดการสัตว์ภายในสวนสัตว์ของบริษัทฯ เป็นไปตามข้อกำหนดของพระราชบัญญัติสงวนและคุ้มครองสัตว์ป่า ซึ่งอยู่ในความดูแลรับผิดชอบของกรมอุทยานแห่งชาติ สัตว์ป่า และพันธุ์พืช และมีการดำเนินการที่โปร่งใส สามารถตรวจสอบได้

ระบบควบคุมภายในเกี่ยวกับสัตว์ของบริษัทฯ ได้กำหนดขึ้นตั้งแต่ปี 2536 และได้มีการทบทวน ปรับปรุง แก้ไขเพิ่มเติม และประกาศใช้ล่าสุดในเดือนกุมภาพันธ์ 2561 การดำเนินการสวนสัตว์สาธารณะของบริษัทฯ เป็นที่ยอมรับและชื่นชมจากหน่วยงานกรมอุทยานแห่งชาติ สัตว์ป่า และพันธุ์พืช ว่ามีระบบการบริหารจัดการสวนสัตว์ที่ดี มีการติดตาม การรายงาน และการปฏิบัติตามกฎหมายที่เกี่ยวข้องกับการดำเนินการจัดการสวนสัตว์สาธารณะที่ดีที่สุดในประเทศไทย

3. ความเสี่ยงจากเหตุการณ์ที่ส่งผลกระทบต่อการท่องเที่ยว

ความสำเร็จในการดำเนินธุรกิจการท่องเที่ยวขึ้นอยู่กับภาวะเศรษฐกิจทั้งจากภายในและภายนอกประเทศ รวมถึงเหตุการณ์ หรือวิกฤตการณ์ที่มีผลกระทบต่อท่องเที่ยวของประเทศด้วย เช่น วิกฤตเศรษฐกิจ ภัยธรรมชาติ การก่อการร้าย ความไม่สงบในประเทศ หรือการแพร่ระบาดของโรคต่างๆ ทั้งที่เกิดกับคนและสัตว์ ซึ่งล้วนเป็นเหตุการณ์ที่อยู่นอกเหนือการควบคุมของบริษัทฯ อย่างไรก็ตาม บริษัทฯ ได้กำหนดให้มีแผนการควบคุม ป้องกัน หรือการดำเนินการเพื่อรองรับเหตุการณ์ดังกล่าว เช่น กรณีการเกิดภัยธรรมชาติน้ำท่วมในปี 2554 บริษัทฯ ได้ดำเนินการปรับพื้นดินภายในสวนสัตว์เปิดให้สูงขึ้นเพื่อเป็นที่อยู่ของสัตว์เมื่อเกิดเหตุน้ำท่วม และเสริมความสูงและความแข็งแรงของรั้วรอบพื้นที่ของบริษัทฯ ให้สูงขึ้นเป็น 2.50 เมตร และการติดตาม เฝ้าระวัง ดูแลสัตว์ ที่มีความเสี่ยงว่าจะเกิดโรคระบาด โดยสัตวแพทย์ สัตวบาล และผู้ที่มีหน้าที่รับผิดชอบเกี่ยวกับสัตว์ จะดูแลเฝ้าสังเกตอาการผิดปกติของสัตว์อย่างใกล้ชิด ที่ผ่านมาบริษัทฯ จึงสามารถป้องกันปัญหาเรื่องโรคระบาดสัตว์ได้อย่างดี

ผู้ตรวจสอบภายในได้ทำการประเมินความเพียงพอของระบบควบคุมภายในของบริษัทฯ และบริษัทย่อย โดยมุ่งเน้นการตรวจสอบการปฏิบัติตาม The Committee of Sponsoring Organizations of the Treadway Commission: COSO ที่กำหนดองค์ประกอบหลักในการควบคุมภายในไว้ 5 องค์ประกอบ ได้แก่ สภาพแวดล้อมการควบคุม การประเมินความเสี่ยง กิจกรรมการควบคุม สารสนเทศและการสื่อสาร และการติดตามประเมินผล รวมถึงตรวจสอบกระบวนการหลักทางธุรกิจ และการติดตามการแก้ไขข้อสังเกตจากการสอบทานในแต่ละไตรมาสที่ผ่านมา รายงานให้คณะกรรมการตรวจสอบทราบ เพื่อพิจารณาให้ความเห็นชอบก่อนรายงานคณะกรรมการบริษัท

ผลการตรวจสอบระบบการควบคุมภายในประจำปี 2560 ของบริษัทฯ และบริษัทย่อยมีระบบการควบคุมภายในที่เพียงพอ มีประสิทธิภาพ สอดคล้องกับหลักสากล และไม่มีการปฏิบัติที่ขัดแย้งกับกฎหมายที่เกี่ยวข้อง ข้อบกพร่องที่เกิดขึ้นบ้างนั้นส่วนใหญ่เป็นไปตามปกติของธุรกิจ ซึ่งได้รับการแก้ไข ป้องกัน และติดตามโดยผู้บริหารที่เกี่ยวข้องอย่างเหมาะสม อีกทั้ง บริษัทฯ ได้กำหนดมาตรการควบคุมภายในที่สำคัญ ซึ่งเกี่ยวข้องกับการดำเนินงานการบริหารจัดการความเสี่ยง และการกำกับดูแลติดตามของฝ่ายบริหารและคณะกรรมการที่เพียงพอ โดยไม่พบข้อบกพร่องที่มีสาระสำคัญเกี่ยวกับระบบการควบคุมภายใน การดำเนินกิจการของบริษัทฯ เป็นไปตามหลักการกำกับดูแลกิจการที่ดี มีความโปร่งใส และเป็นธรรมาภิบาล นอกจากนี้ บริษัทฯ ยังมีการเปิดเผยข้อมูลทางการเงินในงบการเงินของบริษัทฯ อย่างครบถ้วน และเพียงพอ สอดคล้องกับความเห็นของผู้สอบบัญชีของบริษัทฯ ที่มีต่องบการเงินว่ามีความถูกต้องตามที่ควรในสาระสำคัญตามมาตรฐานการรายงานทางการเงิน

รายการระหว่างกัน

บริษัทฯ มีรายการระหว่างกันกับบริษัทที่เกี่ยวข้องในเรื่องการเช่าที่ดิน การซื้อสินค้า และการคิดส่วนแบ่งรายได้ระหว่างกัน ดังมีรายละเอียดปรากฏในตารางข้างล่างนี้ รายการเกี่ยวข้องดังกล่าวเป็นรายการที่มีเงื่อนไขทางการค้าและตามสัญญาที่ตกลงกันระหว่างบริษัทฯ กับกิจการที่เกี่ยวข้องกันเหล่านั้น

คณะกรรมการตรวจสอบและคณะกรรมการบริษัทได้พิจารณารายการเหล่านี้แล้วเห็นว่าเหมาะสม เพราะได้กระทำอย่างโปร่งใส เป็นธรรม โดยมุ่งที่ประโยชน์สูงสุดแก่บริษัทฯ

ลักษณะความสัมพันธ์ของบริษัทที่เกี่ยวข้องกัน

บริษัทที่มีรายการระหว่างกัน	ลักษณะความสัมพันธ์
บริษัท จังเกิลเวิลด์ จำกัด (บริษัทที่เกี่ยวข้องกัน)	มีกรรมการและผู้ถือหุ้นร่วมกัน คือ ดร. ผิน คิ้วชา นายฤทธิ์ คิ้วชา นางอาภา คิ้วชา นางสาวสุนทร คิ้วชา นางสาวอัมพรศรี คิ้วชา นายธนะ คิ้วชา และนายอำนาจ คิ้วชา
บจ. ศูนย์ปลาสวยงาม บางกอกฟาร์ม (บริษัทที่เกี่ยวข้องกัน)	มีกรรมการและผู้ถือหุ้นร่วมกัน คือ ดร.ผิน คิ้วชา นายธนะ คิ้วชา และนางสาวอัมพรศรี คิ้วชา
บจ.คชา บราเธอร์ส (บริษัทที่เกี่ยวข้องกัน)	มีกรรมการและผู้ถือหุ้นร่วมกัน คือ ดร.ผิน คิ้วชา นางอาภา คิ้วชา นายอำนาจ คิ้วชา นายฤทธิ์ คิ้วชา และนายเดช คิ้วชา

รายละเอียดการทำรายการเกี่ยวโยง

บริษัทที่เกี่ยวข้อง	ลักษณะรายการ	มูลค่ารวม (ล้านบาท)		เหตุผลและความจำเป็นของการทำรายการ
		31 ธ.ค.60	31 ธ.ค.59	
บจ.จิงเกิลเวิลด์	<p>1. ค่าเช่าที่ดินที่จังหวัดปราจีนบุรี จำนวน 3 สัญญา ประกอบด้วย:</p> <p>1.1 ที่ดินแปลงเนื้อที่ 300 ไร่ เพื่อใช้เป็นสถานที่เลี้ยงสัตว์ ส่วนเกินของซาฟารีเวิลด์ ในราคาเช่าปีละ 1 ล้านบาท</p> <p>1.2 ที่ดินแปลงเนื้อที่ 500 ไร่ เพื่อใช้ทำฟาร์มปลูกหญ้าและพืชพันธุ์เพื่อเป็นอาหารสัตว์ ในราคาเช่าปีละ 2 ล้านบาท</p> <p>1.3 ที่ดินแปลงเนื้อที่ 35 ไร่ เพื่อใช้ทำฟาร์มเลี้ยงสัตว์เพื่อเป็นอาหารสำหรับสัตว์ ในราคาเช่าปีละ 0.10 ล้านบาท</p> <p>2. การนำหลักทรัพย์ที่ดินของ บจ. จิงเกิลเวิลด์ มาค้ำประกันหนี้ของบริษัทฯ</p>	<p>3.10</p> <p>ไม่คิดค่าบริการ</p>	<p>3.10</p> <p>-</p>	<p>คณะกรรมการตรวจสอบ และคณะกรรมการบริษัท ได้อนุมัติการเข้าทำรายการดังกล่าว ด้วยเห็นถึงความจำเป็นในการใช้ที่ดินดังกล่าวเป็นสถานที่พัฒนาการบริหารจัดการด้านสวนสัตว์ของบริษัทฯ ให้เกิดประสิทธิภาพ</p> <p>อัตราค่าเช่าที่ดินดังกล่าว เป็นราคาที่ตกลงร่วมกันระหว่างบริษัทฯ กับบจ.จิงเกิลเวิลด์ ซึ่งเป็นราคาที่สูงกว่าค่าเช่าที่ดินอื่นในจังหวัดปราจีนบุรีเล็กน้อย เนื่องจากมีความแตกต่างในเรื่องขนาดของที่ดิน และการใช้ประโยชน์ บนที่ดิน</p> <p>บริษัท จิงเกิลเวิลด์ จำกัด ได้นำที่ดินที่จังหวัดปราจีนบุรี ซึ่งเป็นกรรมสิทธิ์ของบริษัทดังกล่าว ค้ำประกันการออกตั๋วแลกเงินของบริษัทฯ จำนวน 90 ล้านบาท โดยไม่คิดค่าใช้จ่าย</p>
บจ. ศูนย์ปลาสวยงาม บางกอก ฟาร์ม	<p>1. ซื้ออาหารปลาสูตรต่างๆ เพื่อนำมาเลี้ยงปลา และจำหน่ายให้แก่นักท่องเที่ยว เป็นกิจกรรมสร้างรายได้จากการจำหน่ายอาหารสัตว์</p> <p>2. ซื้อปลาการ์ฟ เพื่อนำมาจัดแสดงให้นักท่องเที่ยวได้ชม ภายในพื้นที่ของซาฟารีเวิลด์</p> <p>3. ซื้อสินทรัพย์ประเภทอุปกรณ์เครื่องมือในการเลี้ยงปลาการ์ฟ</p>	<p>1.72</p> <p>2.55</p> <p>0.06</p>	<p>1.65</p> <p>-</p> <p>-</p>	<p>คณะกรรมการตรวจสอบ และคณะกรรมการบริษัท ได้พิจารณาแล้วเห็นว่า การซื้อสินค้า สัตว์ และสินทรัพย์จากศูนย์ปลาสวยงามฯ มีขั้นตอนการทำรายการที่โปร่งใสเพื่อประโยชน์สูงสุดต่อบริษัทฯ โดยบริษัทฯ ได้ราคาส่วนลดประมาณ 15% ของราคาซื้อขายให้แก่ลูกค้าทั่วไป</p>
บจ.คชาบราเธอร์ส	1. ส่วนแบ่งรายได้จากการขายไอศกรีมจากการที่บริษัทฯ ได้ให้คชาบราเธอร์สใช้พื้นที่ของบริษัทฯ ขายไอศกรีมและขนมหวานที่คชาบราเธอร์สผลิตขึ้นเอง เพื่อให้บริการแก่ลูกค้าที่มาเที่ยวที่ซาฟารีเวิลด์ ในอัตราร้อยละ 25 ของรายได้จากการขายไอศกรีม	5.96	4.70	<p>คณะกรรมการตรวจสอบ และคณะกรรมการบริษัท ได้พิจารณาอัตราส่วนแบ่งรายได้ดังกล่าว โดยเปรียบเทียบกับอัตราค่าเช่า/ส่วนแบ่งรายได้ที่คชาบราเธอร์สให้แก่ห้างสรรพสินค้า เห็นว่าเป็นอัตราที่เหมาะสม</p>

บริษัทที่เกี่ยวข้อง	ลักษณะรายการ	มูลค่ารวม (ล้านบาท)		เหตุผลและความจำเป็นของการทำรายการ
		31 ธ.ค.60	31 ธ.ค.59	
	2. ซื้อไอศกรีมและขนมหวานเพื่อส่งเสริมการขายของบริษัท	12.76	14.62	บริษัท ซื้อสินค้าจาก บจ.คชาบราเธอร์ส เพื่อใช้ในการส่งเสริมการขายของบริษัทโดยมีราคาซื้อขายเท่ากับราคาที่บจ.คชาบราเธอร์ส ขายให้แก่ลูกค้าทั่วไป
	3. ขายสินทรัพย์ที่มีได้ใช้งาน	0.88	-	บริษัท ขายสินทรัพย์ที่มีได้ใช้งานให้แก่ บจ.คชาบราเธอร์ส ในราคาทุน

แนวโน้มการทำรายการระหว่างกันในอนาคต

โดยหลักการแล้ว บริษัทฯ จะไม่ทำรายการระหว่างกันกับผู้บริหาร ผู้ถือหุ้นรายใหญ่ และ/หรือผู้ที่เกี่ยวข้อง เว้นแต่จะเป็นการทำรายการเพื่อประโยชน์ของบริษัทฯ โดยมีราคาและเงื่อนไขที่ไม่แตกต่างกับการทำรายการกับบุคคลภายนอก

สำหรับรายการที่เกี่ยวข้องกันที่อาจเกิดขึ้นในอนาคตนั้น คณะกรรมการของบริษัทฯ จะพิจารณาด้วยความระมัดระวัง สมเหตุสมผล และมีอัตราตอบแทนที่ยุติธรรม พร้อมทั้งจะดูแลให้มีการอนุมัติตามขั้นตอนและกฎระเบียบที่เกี่ยวข้องอย่างถูกต้อง และจะเปิดเผยชนิดและมูลค่าของรายการระหว่างกันของบริษัทฯ กับบุคคลที่อาจมีความขัดแย้งภายใต้กฎระเบียบที่ตลาดหลักทรัพย์แห่งประเทศไทย และ/หรือสำนักงานคณะกรรมการกำกับหลักทรัพย์และตลาดหลักทรัพย์ได้กำหนดไว้

ส่วนที่ 4

รายงานงบการเงิน

รายงานความรับผิดชอบของคณะกรรมการต่อรายงานทางการเงิน

เรียน ท่านผู้ถือหุ้น

คณะกรรมการและผู้บริหารของบริษัทฯ เป็นผู้รับผิดชอบต่อการเงินของบริษัท ซาฟารีเวิลด์ จำกัด (มหาชน) และบริษัทย่อย ซึ่งจัดทำขึ้นตามมาตรฐานการรายงานทางการเงิน ภายใต้พระราชบัญญัติการบัญชี พ.ศ. 2543 โดยได้พิจารณาเลือกใช้นโยบายการบัญชีที่เหมาะสมและถือปฏิบัติอย่างสม่ำเสมอ และใช้ดุลพินิจอย่างระมัดระวังและประมาณการที่ดีที่สุดในการจัดทำ รวมทั้งมีการเปิดเผยข้อมูลสำคัญอย่างเพียงพอในหมายเหตุประกอบงบการเงิน ซึ่งผู้สอบบัญชีได้สอบทานและตรวจสอบงบการเงินและแสดงความเห็นในรายงานของผู้สอบบัญชีอย่างไม่มีเงื่อนไข

คณะกรรมการและผู้บริหารของบริษัทฯ ได้ดูแลระบบการควบคุมภายในของบริษัทฯ อย่างใกล้ชิด เพื่อให้มีความถูกต้องเหมาะสมอยู่ในระดับที่น่าพอใจ โดยไม่พบข้อบกพร่องที่มีผลกระทบต่อการดำเนินธุรกิจของบริษัทฯ อย่างมีนัยสำคัญ

ในการนี้ คณะกรรมการบริษัทได้แต่งตั้งคณะกรรมการตรวจสอบ ซึ่งประกอบด้วยกรรมการอิสระที่ไม่เป็นผู้บริหารจำนวน 3 ท่าน เป็นผู้ดูแลรับผิดชอบเกี่ยวกับเรื่องดังกล่าวบันทึกไว้ใน “รายงานของคณะกรรมการตรวจสอบ” ซึ่งแสดงไว้ในรายงานประจำปีด้วย

คณะกรรมการบริษัทมีความเห็นว่า ระบบการควบคุมภายในและการตรวจสอบภายในของบริษัทฯ สามารถสร้างความเชื่อมั่นได้ว่างบการเงินของบริษัท ซาฟารีเวิลด์ จำกัด (มหาชน) และบริษัทย่อย แสดงฐานะการเงิน ผลการดำเนินงาน และกระแสเงินสดถูกต้องในสาระสำคัญแล้ว



(พินิต คีวคชา)

ประธานกรรมการบริหาร

รายงานของคณะกรรมการตรวจสอบ

เรียน ท่านผู้ถือหุ้น

คณะกรรมการตรวจสอบของบริษัท ประกอบด้วยกรรมการอิสระจำนวน 3 ท่าน คือ นายสุเมธ สังข์ศิริ เป็นประธาน นายสมศักดิ์ มั่นแดง เป็นกรรมการ และนางเพ็ญศรี ชัยชัชวาล เป็นกรรมการ

คณะกรรมการตรวจสอบได้ปฏิบัติหน้าที่ตามที่ได้รับมอบหมายจากคณะกรรมการบริษัทอย่างเป็นอิสระ ตามขอบเขต และอำนาจหน้าที่ที่ได้กำหนดไว้ในกฎบัตรของคณะกรรมการตรวจสอบ ซึ่งเป็นไปตามข้อกำหนดของสำนักงาน กสท. และตลาดหลักทรัพย์ โดยมีหน้าที่ความรับผิดชอบที่สำคัญ ได้แก่ การสอบทานให้การรายงานทางการเงินของบริษัท มีความถูกต้องและเพียงพอ ให้บริษัท มีระบบการควบคุมภายในที่เหมาะสม ให้บริษัท ปฏิบัติตามข้อกำหนดและกฎหมายที่เกี่ยวข้อง พิจารณาคัดเลือกและเสนอแต่งตั้งผู้สอบบัญชีของบริษัท รวมทั้งพิจารณารายการที่เกี่ยวข้องกันหรือรายการที่อาจมีความขัดแย้งทางผลประโยชน์ให้เป็นไปอย่างโปร่งใสและเป็นธรรมตามที่กฎหรือระเบียบกำหนดไว้

ในปี 2560 คณะกรรมการตรวจสอบได้มีการประชุมรวม 4 ครั้ง โดยเป็นการประชุมร่วมกับผู้สอบบัญชีจากบริษัท เอเอ็นเอส ออดิท จำกัด และฝ่ายจัดการ ในการตรวจสอบงบการเงินสำหรับปี 2559 สอบทานงบการเงินรายไตรมาสในปี 2560 ในจำนวนนี้เป็นการประชุมโดยไม่มีฝ่ายจัดการเข้าร่วมด้วยจำนวน 1 ครั้ง คณะกรรมการตรวจสอบได้รายงานผลการประชุมให้คณะกรรมการบริษัททราบทุกครั้งโดยตลอด และได้ปฏิบัติหน้าที่ตามขอบเขตความรับผิดชอบดังนี้:

- 1) สอบทานให้บริษัท มีการรายงานทางการเงินอย่างถูกต้องและน่าเชื่อถือ
- 2) ตรวจสอบงบการเงินสำหรับปี 2560 สอบทานงบการเงินงวดไตรมาส เพื่อให้มั่นใจว่าการจัดทำงบการเงินเป็นไปตามข้อกำหนดของกฎหมายและมาตรฐานการบัญชี ตามหลักการบัญชีที่รับรองทั่วไป ร่วมกับผู้สอบบัญชีและผู้บริหารของบริษัท
คณะกรรมการตรวจสอบมีความเห็นว่า งบการเงินรวมของบริษัท และบริษัทย่อยได้จัดทำขึ้นตามหลักการบัญชีที่รับรองทั่วไป มีการเปิดเผยข้อมูลอย่างเพียงพอ มีความถูกต้อง ครบถ้วน เชื่อถือได้ ระบบการควบคุมภายในมีประสิทธิภาพและประสิทธิผลเพียงพอ โดยไม่พบจุดอ่อนหรือข้อบกพร่องที่เป็นสาระสำคัญ สอดคล้องกับความเห็นของผู้สอบบัญชีของบริษัท
- 3) สอบทานความเพียงพอของระบบการควบคุมภายใน เพื่อให้มั่นใจว่าการดำเนินงานของบริษัท มีความถูกต้องเหมาะสม อยู่ในระดับที่น่าพอใจ และสามารถบรรลุเป้าหมายตามที่กำหนดไว้
- 4) สอบทานการปฏิบัติตามกฎหมายว่าด้วยหลักทรัพย์และตลาดหลักทรัพย์ ข้อกำหนดของตลาดหลักทรัพย์ และกฎหมายที่เกี่ยวข้องกับการดำเนินธุรกิจของบริษัท
- 5) สอบทานการทำรายการที่เกี่ยวข้องกันหรือรายการที่อาจมีความขัดแย้งทางผลประโยชน์ เป็นการทำธุรกรรมหรือซื้อขายสินค้าที่มีเงื่อนไขและราคาตามปกติของธุรกิจทั่วไป และมีการเปิดเผยข้อมูลที่โปร่งใสและเพียงพอ
- 6) เสนอคณะกรรมการบริษัทพิจารณาเลือกผู้สอบบัญชีประจำปี 2561 และกำหนดค่าตอบแทนของผู้สอบบัญชี ดังกล่าวเสนอที่ประชุมผู้ถือหุ้นพิจารณาอนุมัติ
- 7) เข้าร่วมประชุมผู้ถือหุ้นของบริษัท เพื่อรับฟังความเห็นจากที่ประชุม และร่วมชี้แจงในเรื่องต่างๆ ที่เกี่ยวข้อง



(นายสุเมธ สังข์ศิริ)

ประธานกรรมการตรวจสอบ

รายงานของผู้สอบบัญชีรับอนุญาต

เสนอ ผู้ถือหุ้น และคณะกรรมการ บริษัท ซาฟารีเวิลด์ จำกัด (มหาชน)

ความเห็น

ข้าพเจ้าได้ตรวจสอบงบการเงินรวมและงบการเงินเฉพาะกิจการของ บริษัท ซาฟารีเวิลด์ จำกัด (มหาชน) และบริษัทย่อย และ เฉพาะของบริษัท ซาฟารีเวิลด์ จำกัด (มหาชน) ตามลำดับ ซึ่งประกอบด้วยงบแสดงฐานะการเงินรวมและงบแสดงฐานะการเงินเฉพาะกิจการ ณ วันที่ 31 ธันวาคม 2560 งบกำไรขาดทุนและกำไรขาดทุนเบ็ดเสร็จอื่นรวมและงบกำไรขาดทุนและกำไรขาดทุนเบ็ดเสร็จอื่นเฉพาะกิจการ งบแสดงการเปลี่ยนแปลงส่วนของผู้ถือหุ้นรวมและงบแสดงการเปลี่ยนแปลงส่วนของผู้ถือหุ้นเฉพาะกิจการ และงบกระแสเงินสดรวมและงบกระแสเงินสดเฉพาะกิจการ สำหรับปีสิ้นสุดวันเดียวกันและหมายเหตุประกอบงบการเงิน รวมถึงสรุปนโยบายการบัญชีที่สำคัญ

ข้าพเจ้าเห็นว่า งบการเงินรวมและงบการเงินเฉพาะกิจการข้างต้นนี้ แสดงฐานะการเงินรวมและฐานะการเงินเฉพาะกิจการของบริษัท ซาฟารีเวิลด์ จำกัด (มหาชน) และบริษัทย่อย และของเฉพาะบริษัท ซาฟารีเวิลด์ จำกัด (มหาชน) ตามลำดับ ณ วันที่ 31 ธันวาคม 2560 ผลการดำเนินงานรวมและผลการดำเนินงานเฉพาะกิจการ และกระแสเงินสดรวมและกระแสเงินสดเฉพาะกิจการ สำหรับปีสิ้นสุดวันเดียวกัน โดยถูกต้องตามที่ควรในสาระสำคัญตามมาตรฐานการรายงานทางการเงิน

เกณฑ์ในการแสดงความเห็น

ข้าพเจ้าได้ปฏิบัติงานตรวจสอบตามมาตรฐานการสอบบัญชี ความรับผิดชอบของข้าพเจ้าได้กล่าวไว้ในวรรคความรับผิดชอบของผู้สอบบัญชีต่อการตรวจสอบงบการเงินในรายงานของข้าพเจ้า ข้าพเจ้ามีความเป็นอิสระจากกลุ่มบริษัทตามข้อกำหนดจรรยาบรรณของผู้ประกอบวิชาชีพบัญชีที่กำหนดโดยสภาวิชาชีพบัญชีในส่วนที่เกี่ยวข้องกับการตรวจสอบงบการเงิน และข้าพเจ้าได้ปฏิบัติตามความรับผิดชอบด้านจรรยาบรรณอื่น ๆ ซึ่งเป็นไปตามข้อกำหนดเหล่านี้ ข้าพเจ้าเชื่อว่าหลักฐานการสอบบัญชีที่ข้าพเจ้าได้รับเพียงพอและเหมาะสมเพื่อใช้เป็นเกณฑ์ในการแสดงความเห็นของข้าพเจ้า

ข้อมูลและเหตุการณ์ที่เห็น

ข้าพเจ้าขอให้สังเกตหมายเหตุประกอบงบการเงินข้อ 4 บริษัทฯ และบริษัทย่อยมีรายการบัญชีที่สำคัญกับบุคคลและกิจการที่เกี่ยวข้องกัน และมียอดคงเหลือกับบุคคลและกิจการที่เกี่ยวข้องกันดังกล่าวเป็นจำนวนมาก รายการดังกล่าวได้แสดงไว้ในงบการเงินตามสัญญาและเกณฑ์ที่ตกลงร่วมกันระหว่างบริษัทฯ และบริษัทย่อยกับบุคคลและกิจการที่เกี่ยวข้องกัน ทั้งนี้ ความเห็นของข้าพเจ้าไม่เปลี่ยนแปลงไปจากเรื่องนี้

เรื่องสำคัญในการตรวจสอบ

เรื่องสำคัญในการตรวจสอบคือเรื่องต่าง ๆ ที่มีนัยสำคัญที่สุด ตามดุลยพินิจของผู้ประกอบวิชาชีพของข้าพเจ้าในการตรวจสอบงบการเงินรวมและงบการเงินเฉพาะกิจการสำหรับปีปัจจุบัน ข้าพเจ้าได้นำเรื่องเหล่านี้มาพิจารณาในบริบทของการตรวจสอบงบการเงินรวมและงบการเงินเฉพาะกิจการโดยรวมและในการแสดงความเห็นของข้าพเจ้า ทั้งนี้ ข้าพเจ้าไม่ได้แสดงความเห็นแยกต่างหากสำหรับเรื่องเหล่านี้

รายจ่ายลงทุนงานก่อสร้างโครงการคาร์นิวัลเมจิก

ความเสี่ยง

บริษัทย่อย คือ บริษัท คาร์นิวัลเมจิก จำกัด มีงานระหว่างก่อสร้างโครงการคาร์นิวัลเมจิก ณ วันที่ 31 ธันวาคม 2560 รวมทั้งสิ้นเป็นจำนวนเงิน 1,652.21 ล้านบาท รายจ่ายฝ่ายทุนของการก่อสร้างโครงการคาร์นิวัลเมจิกถือว่ามีจำนวนเงินเป็นสาระสำคัญต่อการเงินรวม บริษัทย่อยได้มีการทำสัญญาการก่อสร้างเป็นจำนวนเงิน 1,918.95 ล้านบาท ตามที่ปรากฏในหมายเหตุประกอบงบการเงินข้อ 29 ผู้บริหารมีหน้าที่ในการกำหนดนโยบายในการบันทึกบัญชีรายจ่ายฝ่ายทุนเป็นต้นทุนของโครงการคาร์นิวัลเมจิกขึ้นอยู่กับลักษณะของรายจ่าย ความเกี่ยวข้องกับโครงการและความเหมาะสมของจำนวนเงินที่บันทึกบัญชีเป็นรายจ่ายฝ่ายทุนที่เกี่ยวข้อง

วิธีการตอบสนองความเสี่ยงโดยผู้สอบบัญชี

ข้าพเจ้าได้ทำความเข้าใจการควบคุมภายในเกี่ยวกับการจ่ายค่าก่อสร้าง ขั้นตอนการตรวจรับงานและการอนุมัติรายการที่เกี่ยวข้อง สุ่มเลือกรายการที่มีนัยสำคัญเพื่อตรวจสอบจำนวนเงินกับสัญญาและ/หรือเอกสารประกอบการจ่ายเงินและพิจารณาความเหมาะสมของรายจ่ายที่บันทึกเป็นต้นทุนของสินทรัพย์ เปรียบเทียบรายการที่สำคัญกับงบประมาณโครงการรวมถึงประเมินความเหมาะสมของความคืบหน้าของการก่อสร้างโดยเข้าสังเกตการณ์โครงการก่อสร้าง ณ วันสิ้นปี

ข้อมูลอื่น

ผู้บริหารเป็นผู้รับผิดชอบต่อข้อมูลอื่น ข้อมูลอื่นประกอบด้วย ข้อมูลซึ่งรวมอยู่ในรายงานประจำปี แต่ไม่รวมถึงงบการเงินรวมและงบการเงินเฉพาะกิจการและรายงานของผู้สอบบัญชีที่อยู่ในรายงานประจำปีนั้น ซึ่งคาดว่ารายงานประจำปีจะถูกจัดเตรียมให้ข้าพเจ้าภายหลังวันที่ในรายงานของผู้สอบบัญชีนี้

ความเห็นของข้าพเจ้าต่อการเงินไม่ครอบคลุมถึงข้อมูลอื่นและข้าพเจ้าไม่ได้ให้ความเชื่อมั่นต่อข้อมูลอื่น

ความรับผิดชอบของข้าพเจ้าที่เกี่ยวข้องกับการตรวจสอบงบการเงินคือ การอ่านและพิจารณาว่าข้อมูลอื่นมีความขัดแย้งที่มีสาระสำคัญกับงบการเงินรวมและงบการเงินเฉพาะกิจการหรือกับความรู้ที่ได้รับจากการตรวจสอบของข้าพเจ้า หรือปรากฏว่า ข้อมูลอื่นมีการแสดงข้อมูลที่ขัดต่อข้อเท็จจริงอันเป็นสาระสำคัญหรือไม่

เมื่อข้าพเจ้าได้อ่านรายงานประจำปี หากข้าพเจ้าสรุปได้ว่าการแสดงข้อมูลที่ขัดต่อข้อเท็จจริงอันเป็นสาระสำคัญ ข้าพเจ้าจะสื่อสารเรื่องดังกล่าวกับผู้ที่มีหน้าที่ในการกำกับดูแลเพื่อให้ผู้ที่มีหน้าที่กำกับดูแลดำเนินการแก้ไขข้อมูลที่แสดงขัดต่อข้อเท็จจริง

ความรับผิดชอบของผู้บริหารและผู้มีหน้าที่ในการกำกับดูแลต่อการเงิน

ผู้บริหารมีหน้าที่รับผิดชอบในการจัดทำและนำเสนองบการเงินเหล่านี้โดยถูกต้องตามที่ควรตามมาตรฐานการรายงานทางการเงิน และรับผิดชอบเกี่ยวกับการควบคุมภายในที่ผู้บริหารพิจารณาว่าจำเป็นเพื่อให้สามารถจัดทำงบการเงินที่ปราศจากการแสดงข้อมูลที่ขัดต่อข้อเท็จจริงอันเป็นสาระสำคัญไม่ว่าจะเกิดจากการทุจริตหรือข้อผิดพลาด

ในการจัดทำงบการเงิน ผู้บริหารรับผิดชอบในการประเมินความสามารถของกลุ่มบริษัทในการดำเนินงานต่อเนื่อง เปิดเผยเรื่องที่เกี่ยวข้องกับการดำเนินงานต่อเนื่อง (ตามความเหมาะสม) และการใช้เกณฑ์การบัญชีสำหรับการดำเนินงานต่อเนื่องเว้นแต่ผู้บริหารมีความตั้งใจที่จะเลิกกลุ่มบริษัทหรือหยุดดำเนินงานหรือไม่สามารถดำเนินงานต่อเนื่องต่อไปได้

ผู้มีหน้าที่ในการกำกับดูแลมีหน้าที่ในการสอดส่องดูแลกระบวนการในการจัดทำรายงานทางการเงินของกลุ่มบริษัท

ความรับผิดชอบของผู้สอบบัญชีต่อการตรวจสอบงบการเงิน

การตรวจสอบของข้าพเจ้ามีวัตถุประสงค์เพื่อให้ได้ความเชื่อมั่นอย่างสมเหตุสมผลว่า งบการเงินรวมและงบการเงินเฉพาะกิจการโดยรวมปราศจากการแสดงข้อมูลที่ขัดต่อข้อเท็จจริงอันเป็นสาระสำคัญหรือไม่ ไม่ว่าจะเกิดจากการทุจริตหรือข้อผิดพลาด และเสนอรายงานของผู้สอบบัญชีซึ่งรวมความเห็นของข้าพเจ้าอยู่ด้วย ความเชื่อมั่นอย่างสมเหตุสมผลคือความเชื่อมั่นในระดับสูงแต่ไม่ได้เป็นการรับประกันว่าการปฏิบัติงานตรวจสอบตามมาตรฐานการสอบบัญชีจะสามารถตรวจพบข้อมูลที่ขัดต่อข้อเท็จจริงอันเป็นสาระสำคัญที่มีอยู่ได้เสมอไป ข้อมูลที่ขัดต่อข้อเท็จจริงอาจเกิดจากการทุจริตหรือข้อผิดพลาดและถือว่ามีสาระสำคัญเมื่อพิจารณาอย่างสมเหตุสมผลได้ว่ารายการที่ขัดต่อข้อเท็จจริงแต่ละรายการหรือทุกรายการรวมกันจะมีผลต่อการตัดสินใจทางเศรษฐกิจของผู้ใช้งบการเงินจากการใช้งบการเงินเหล่านี้

ในการตรวจสอบของข้าพเจ้าตามมาตรฐานการสอบบัญชี ข้าพเจ้าได้ใช้ดุลยพินิจและการสังเกตและสงสัยเยี่ยงผู้ประกอบวิชาชีพตลอดการตรวจสอบ การปฏิบัติงานของข้าพเจ้ารวมถึง

- ระบุและประเมินความเสี่ยงจากการแสดงข้อมูลที่ขัดต่อข้อเท็จจริงอันเป็นสาระสำคัญในงบการเงินรวมและงบการเงินเฉพาะกิจการไม่ว่าจะเกิดจากการทุจริตหรือข้อผิดพลาด ออกแบบและปฏิบัติงานตามวิธีการตรวจสอบเพื่อตอบสนองต่อความเสี่ยงเหล่านั้น และได้หลักฐานการสอบบัญชีที่เพียงพอและเหมาะสมเพื่อเป็นเกณฑ์ในการแสดงความเห็นของข้าพเจ้า ความเสี่ยงที่ไม่พบข้อมูลที่ขัดต่อข้อเท็จจริงอันเป็นสาระสำคัญซึ่งเป็นผลมาจากการทุจริตจะสูงกว่าความเสี่ยงที่เกิดจากข้อผิดพลาด เนื่องจากการทุจริตอาจเกี่ยวกับการสมรู้ร่วมคิด การปลอมแปลงเอกสารหลักฐาน การตั้งใจจะเว้นการแสดงผล การแสดงผลที่ไม่ตรงตามข้อเท็จจริงหรือการแทรกแซงการควบคุมภายใน
- ทำความเข้าใจในระบบการควบคุมภายในที่เกี่ยวข้องกับการตรวจสอบ เพื่อออกแบบวิธีการตรวจสอบที่เหมาะสมกับสถานการณ์ แต่ไม่ใช่เพื่อวัตถุประสงค์ในการแสดงความเห็นต่อความมีประสิทธิภาพของการควบคุมภายในของกลุ่มบริษัท
- ประเมินความเหมาะสมของนโยบายการบัญชีที่ผู้บริหารใช้และความสมเหตุสมผลของประมาณการทางบัญชีและการเปิดเผยข้อมูลที่เกี่ยวข้องซึ่งจัดทำขึ้นโดยผู้บริหาร
- สรุปเกี่ยวกับความเหมาะสมของการใช้เกณฑ์การบัญชีสำหรับการดำเนินงานต่อเนื่องของผู้บริหารและจากหลักฐานการสอบบัญชีที่ได้รับ สรุปว่ามีความไม่แน่นอนที่มีสาระสำคัญเกี่ยวกับเหตุการณ์หรือสถานการณ์ที่อาจเป็นเหตุให้เกิดข้อสงสัยอย่างมีนัยสำคัญต่อความสามารถของกลุ่มบริษัทในการดำเนินงานต่อเนื่องหรือไม่ ถ้าข้าพเจ้าได้ข้อสรุปว่ามีความไม่แน่นอนที่มีสาระสำคัญ ข้าพเจ้าต้องกล่าวไว้ในรายงานของผู้สอบบัญชีของข้าพเจ้า โดยให้ข้อสังเกตถึงการเปิดเผยข้อมูลในงบการเงินที่เกี่ยวข้อง หรือถ้าการเปิดเผยดังกล่าวไม่เพียงพอ ความเห็นของข้าพเจ้าจะเปลี่ยนแปลงไป ข้อสรุปของข้าพเจ้าขึ้นอยู่กับหลักฐานการสอบบัญชีที่ได้รับจนถึงวันที่ในรายงานของผู้สอบบัญชีของข้าพเจ้า อย่างไรก็ตามเหตุการณ์หรือสถานการณ์ในอนาคตอาจเป็นเหตุให้กลุ่มบริษัทต้องหยุดการดำเนินงานต่อเนื่อง
- ประเมินการนำเสนอ โครงสร้างและเนื้อหาของงบการเงินโดยรวม รวมถึงการเปิดเผยข้อมูลว่างบการเงินรวมและงบการเงินเฉพาะกิจการแสดงรายการและเหตุการณ์ในรูปแบบที่ทำให้มีการนำเสนอข้อมูลโดยถูกต้องตามที่ควรหรือไม่
- ได้รับหลักฐานการสอบบัญชีที่เหมาะสมอย่างเพียงพอเกี่ยวกับข้อมูลทางการเงินของกิจการภายในกลุ่มหรือกิจกรรมทางธุรกิจภายในกลุ่มบริษัทเพื่อแสดงความเห็นต่องบการเงินรวม ข้าพเจ้ารับผิดชอบต่อการกำหนดแนวทาง การควบคุมดูแล และการปฏิบัติงานตรวจสอบกลุ่มบริษัท ข้าพเจ้าเป็นผู้รับผิดชอบแต่เพียงผู้เดียวต่อความเห็นของข้าพเจ้า

ข้าพเจ้าได้สื่อสารกับผู้มีหน้าที่ในการกำกับดูแลในเรื่องต่าง ๆ ที่สำคัญ ซึ่งรวมถึงขอบเขตและช่วงเวลาของการตรวจสอบตามที่ได้วางแผนไว้ ประเด็นที่มีนัยสำคัญที่พบจากการตรวจสอบรวมถึงข้อบกพร่องที่มีนัยสำคัญในระบบการควบคุมภายใน หากข้าพเจ้าได้พบในระหว่างการตรวจสอบของข้าพเจ้า

ข้าพเจ้าได้ให้คำรับรองแก่ผู้มีหน้าที่ในการกำกับดูแลว่าข้าพเจ้าได้ปฏิบัติตามข้อกำหนดจรรยาบรรณที่เกี่ยวข้องกับความเป็นอิสระ และได้สื่อสารกับผู้มีหน้าที่ในการกำกับดูแลเกี่ยวกับความสัมพันธ์ทั้งหมดตลอดจนเรื่องอื่นซึ่งข้าพเจ้าเชื่อว่ามีเหตุผลที่บุคคลภายนอกอาจพิจารณาว่ากระทบต่อความเป็นอิสระของข้าพเจ้าและมาตรการที่ข้าพเจ้าใช้เพื่อป้องกันไม่ให้ข้าพเจ้าขาดความเป็นอิสระ

จากเรื่องที่สื่อสารกับผู้มีหน้าที่ในการกำกับดูแล ข้าพเจ้าได้พิจารณาเรื่องต่าง ๆ ที่มีนัยสำคัญมากที่สุดในการตรวจสอบงบการเงินรวมและงบการเงินเฉพาะกิจการในปัจจุบันและกำหนดเป็นเรื่องสำคัญในการตรวจสอบ ข้าพเจ้าได้อธิบายเรื่องเหล่านี้ในรายงานของผู้สอบบัญชีเว้นแต่กฎหมายหรือข้อบังคับไม่ให้เปิดเผยต่อสาธารณะเกี่ยวกับเรื่องดังกล่าว หรือในสถานการณ์ที่ยากที่จะเกิดขึ้น ข้าพเจ้าพิจารณาว่าไม่ควรสื่อสารเรื่องดังกล่าวในรายงานของข้าพเจ้าเพราะการกระทำดังกล่าวสามารถคาดการณ์ได้อย่างสมเหตุสมผลว่าจะมีผลกระทบในทางลบมากกว่าผลประโยชน์ต่อส่วนได้เสียสาธารณะจากการสื่อสารดังกล่าว



(นายวิชัย รุจิตานนท์)

ผู้สอบบัญชีรับอนุญาตเลขทะเบียน 4054

บริษัท เอเอ็นเอส ออดิท จำกัด

กรุงเทพฯ 26 กุมภาพันธ์ 2561

บริษัท ซาฟารีเวิลด์ จำกัด (มหาชน) และบริษัทย่อย

งบงบแสดงฐานะการเงิน

ณ วันที่ 31 ธันวาคม 2560

		หน่วย: บาท			
		งบการเงินรวม		งบการเงินเฉพาะกิจการ	
หมายเหตุ		2560	2559	2560	2559
สินทรัพย์					
สินทรัพย์หมุนเวียน					
เงินสดและรายการเทียบเท่าเงินสด	5	219,747,336.60	343,444,371.91	25,828,366.98	19,296,954.94
เงินลงทุนชั่วคราว	6	2,439,221.59	30,092,718.20	2,439,221.59	10,092,718.20
ลูกหนี้การค้าและลูกหนี้หมุนเวียนอื่น	4, 7, 33	213,236,851.01	127,793,173.05	49,616,087.71	33,035,207.10
เงินให้กู้ยืมระยะสั้นแก่กิจการที่เกี่ยวข้องกัน	4	-	-	86,312,161.39	-
สินค้าคงเหลือ - สุทธิ	8	41,994,882.03	51,454,958.36	10,977,502.81	10,204,363.46
สินทรัพย์ภาษีเงินได้ของงวดปัจจุบัน	33	1,469,458.76	1,406,757.25	1,469,458.76	1,406,757.25
รวมสินทรัพย์หมุนเวียน		478,887,749.99	554,191,978.77	176,642,799.24	74,036,000.95
สินทรัพย์ไม่หมุนเวียน					
เงินลงทุนในบริษัทย่อย - สุทธิ	9	-	-	1,186,105,000.00	1,186,105,000.00
เงินฝากที่คิดการรับประกัน	10	4,104,121.33	40,180,376.55	-	-
สัตว์และต้นไม้ - สุทธิ	11	554,368,694.12	522,678,004.14	538,693,773.30	503,113,721.00
ที่ดิน อาคารและอุปกรณ์ - สุทธิ	4, 12	4,726,709,154.57	3,681,418,092.67	1,812,194,414.31	1,808,214,319.90
เงินจ่ายล่วงหน้าค่าซื้อสินทรัพย์และสัตว์ - สุทธิ	13	5,904,536.00	9,516,759.36	5,904,536.00	9,516,759.36
สินทรัพย์ภาษีเงินได้รอการตัดบัญชี - สุทธิ	25, 33	5,153,812.45	4,014,484.10	5,153,812.45	4,014,484.10
สินทรัพย์ไม่หมุนเวียนอื่น	14	172,929,126.50	187,865,883.35	5,759,454.98	7,414,261.48
รวมสินทรัพย์ไม่หมุนเวียน		5,469,169,444.97	4,445,673,600.17	3,553,810,991.04	3,518,378,545.84
รวมสินทรัพย์		5,948,057,194.96	4,999,865,578.94	3,730,453,790.28	3,592,414,546.79

หมายเหตุประกอบงบการเงินเป็นส่วนหนึ่งของงบการเงินนี้

บริษัท ซาฟารีเวิลด์ จำกัด (มหาชน) และบริษัทย่อย

งบงบแสดงฐานะการเงิน

ณ วันที่ 31 ธันวาคม 2560

หน่วย: บาท

		งบการเงินรวม		งบการเงินเฉพาะกิจการ	
	หมายเหตุ	2560	2559	2560	2559
หนี้สินและส่วนของผู้ถือหุ้น					
หนี้สินหมุนเวียน					
เจ้าหนี้การค้าและเจ้าหนี้หมุนเวียนอื่น	4, 15, 33	370,258,287.52	166,405,317.87	104,861,924.85	53,994,497.60
เงินกู้ยืมระยะสั้นจากบุคคลอื่น	16	822,063,509.45	108,588,219.76	86,410,135.11	-
หุ้นกู้ระยะสั้น	17	320,300,496.02	336,165,211.52	-	-
ส่วนของหนี้สินระยะยาวตามสัญญาเช่าการเงิน					
ส่วนที่ถึงกำหนดชำระภายในหนึ่งปี	18	26,026,345.77	36,023,127.27	16,547,756.26	26,002,558.45
เงินกู้ยืมระยะยาวส่วนที่ถึงกำหนดชำระภายในหนึ่งปี	19	204,938,779.56	187,740,511.68	120,198,647.51	106,443,466.72
ภาษีเงินได้คืนบุคคลค้างจ่าย		20,052,780.99	11,958,633.86	-	-
รวมหนี้สินหมุนเวียน		1,763,640,199.31	846,881,021.96	328,018,463.73	186,440,522.77
หนี้สินไม่หมุนเวียน					
หุ้นกู้ระยะยาว	17	173,916,227.58	175,757,709.89	-	-
หนี้สินระยะยาวตามสัญญาเช่าการเงิน - สุทธิ	18	29,030,836.21	34,798,957.17	15,712,154.00	17,587,353.44
เงินกู้ยืมระยะยาวจากบริษัทย่อย	4, 30	-	-	8,500,000.00	255,500,000.00
เงินกู้ยืมระยะยาวจากสถาบันการเงิน - สุทธิ	19	856,880,938.02	1,028,778,905.89	442,779,741.09	564,652,156.50
ประมาณการหนี้สินไม่หมุนเวียนสำหรับผลประโยชน์พนักงาน	20	118,889,099.00	95,525,260.00	65,876,643.00	55,177,627.00
หนี้สินภาษีเงินได้รอการตัดบัญชี - สุทธิ	25, 33	23,698,392.24	22,115,787.35	-	-
รวมหนี้สินไม่หมุนเวียน		1,202,415,493.05	1,356,976,620.30	532,868,538.09	892,917,136.94
รวมหนี้สิน		2,966,055,692.36	2,203,857,642.26	860,887,001.82	1,079,357,659.71
ส่วนของผู้ถือหุ้น					
ทุนเรือนหุ้น					
ทุนจดทะเบียน					
หุ้นสามัญ 2,221.11 ล้านหุ้น มูลค่าหุ้นละ 1 บาท		2,221,108,600.00	2,221,108,600.00	2,221,108,600.00	2,221,108,600.00
ทุนที่ออกและชำระแล้ว					
หุ้นสามัญ 2,221.11 ล้านหุ้น มูลค่าหุ้นละ 1 บาท		2,221,108,600.00	2,221,108,600.00	2,221,108,600.00	2,221,108,600.00
ส่วนต่ำกว่ามูลค่าหุ้นสามัญ		(4,114,753.80)	(4,114,753.80)	(4,114,753.80)	(4,114,753.80)
ส่วนเกินจากการจ่ายโดยใช้หุ้นเป็นเกณฑ์		65,417,762.86	65,417,762.86	65,417,762.86	65,417,762.86
กำไรสะสม					
จัดสรรแล้ว					
สำรองตามกฎหมาย	21	51,950,000.00	33,850,000.00	51,950,000.00	33,850,000.00
ยังไม่จัดสรร		641,973,968.00	473,776,136.82	535,205,179.40	196,795,278.02
รวมส่วนของบริษัทใหญ่		2,976,335,577.06	2,790,037,745.88	2,869,566,788.46	2,513,056,887.08
ส่วนได้เสียที่ไม่มีอำนาจควบคุม		5,665,925.54	5,970,190.80	-	-
รวมส่วนของผู้ถือหุ้น		2,982,001,502.60	2,796,007,936.68	2,869,566,788.46	2,513,056,887.08
รวมหนี้สินและส่วนของผู้ถือหุ้น		5,948,057,194.96	4,999,865,578.94	3,730,453,790.28	3,592,414,546.79

หมายเหตุประกอบงบการเงินเป็นส่วนหนึ่งของงบการเงินนี้

บริษัท ซาฟารีเวิลด์ จำกัด (มหาชน) และบริษัทย่อย
งบกำไรขาดทุนและกำไรขาดทุนเบ็ดเสร็จอื่น
สำหรับปี สิ้นสุดวันที่ 31 ธันวาคม 2560

		หน่วย: บาท			
		งบการเงินรวม		งบการเงินเฉพาะกิจการ	
หมายเหตุ		2560	2559	2560	2559
28, 33					
รายได้					
	จำหน่ายบัตรเข้าชม	1,199,092,680.57	1,117,776,557.35	531,286,338.74	476,818,287.34
	จำหน่ายอาหารและเครื่องดื่ม	410,851,006.68	389,525,226.07	225,251,719.77	203,617,843.90
	จำหน่ายสินค้าและของที่ระลึก	57,382,986.36	64,685,699.83	25,361,471.25	26,914,361.31
	จำหน่ายอาหารสัตว์	21,195,630.00	17,385,500.00	19,054,900.00	15,594,240.00
	จำหน่ายภาพถ่าย	45,358,271.59	24,989,888.27	29,289,187.59	24,989,888.27
	ให้บริการรถรับส่ง	115,238,523.32	100,905,791.97	66,813,055.00	59,910,490.00
	ให้บริการกิจกรรมสวนสนุก	30,403,002.68	31,846,082.80	10,029,271.87	9,690,101.48
	ให้บริการรับฝากขาย	26,023,970.16	29,871,615.57	9,441,574.40	9,218,124.74
	ส่วนแบ่งค่าถ่ายรูป	5,931,915.89	18,631,456.05	-	-
	จากการดำเนินงานอื่น	20,524,810.64	29,830,982.82	16,689,546.51	12,643,665.71
	รวมรายได้	1,932,002,797.89	1,825,448,800.73	933,217,065.13	839,397,002.75
	ต้นทุนขายและบริการ	(798,095,568.32)	(773,352,989.89)	(400,330,841.10)	(372,976,840.68)
	ขาดทุนจากสัตว์ตาย	11 (10,545,688.18)	(21,761,631.58)	(10,545,688.18)	(21,761,631.58)
	ค่าเสื่อมราคา	11, 12 (195,657,982.26)	(190,546,939.16)	(125,030,485.27)	(114,671,765.13)
	กำไรขั้นต้น	927,703,559.13	839,787,240.10	397,310,050.58	329,986,765.36
	กลับรายการหนี้สงสัยจะสูญ(หนี้สงสัยจะสูญ) - สุทธิ	7, 13 16,370,526.12	(5,393,187.05)	13,815,500.00	(815,500.00)
	รายได้จากการขายสัตว์เกิดใหม่	2,556,000.00	4,842,500.00	2,556,000.00	4,842,500.00
	กำไรจากการขายสัตว์	11 2,252,229.79	1,664,926.55	1,321,108.06	1,239,667.56
	กำไร(ขาดทุน)จากการขายสินทรัพย์ถาวร	366,463.23	(38,251.39)	1,230,561.50	(672,303.16)
	ดอกเบี้ยรับ	1,284,273.56	8,373,096.83	1,988,644.79	115,034.00
	เงินปันผลรับ	22 -	-	294,275,250.00	-
	รายได้อื่น	4 19,203,333.29	15,620,028.99	13,614,286.04	14,386,156.65
	ค่าใช้จ่ายในการขายและบริการ	(85,827,880.58)	(94,338,824.35)	(43,098,339.99)	(45,859,040.42)
	ค่าใช้จ่ายในการบริหาร	4 (560,702,540.48)	(504,994,194.39)	(258,362,826.99)	(189,860,405.91)
	ต้นทุนทางการเงิน	4 (89,183,825.56)	(127,369,575.19)	(64,207,481.96)	(81,162,859.57)
	กำไรก่อนค่าใช้จ่ายภาษีเงินได้	234,022,138.50	138,153,760.10	360,442,752.03	32,200,014.51
	ค่าใช้จ่ายภาษีเงินได้	26 (40,281,350.58)	(26,241,314.87)	124,892.55	(783,957.68)
	กำไรสำหรับปี	193,740,787.92	111,912,445.23	360,567,644.58	31,416,056.83

หมายเหตุประกอบงบการเงินเป็นส่วนหนึ่งของงบการเงินนี้

บริษัท ซาฟารีเวิลด์ จำกัด (มหาชน) และบริษัทย่อย
งบกำไรขาดทุนและกำไรขาดทุนเบ็ดเสร็จอื่น
สำหรับปี สิ้นสุดวันที่ 31 ธันวาคม 2560

หมายเหตุ	หน่วย: บาท			
	งบการเงินรวม		งบการเงินเฉพาะกิจการ	
	2560	2559	2560	2559
กำไร(ขาดทุน)เบ็ดเสร็จอื่น				
รายการที่จะไม่ถูกจัดประเภทรายการใหม่เข้าไปในกำไรหรือขาดทุน				
ผลกำไร(ขาดทุน)จากการประมาณการตามหลักคณิตศาสตร์ประกันภัย				
สำหรับโครงการผลประโยชน์ของพนักงาน	20	(9,403,090.00)	13,767,827.00	(5,072,179.00)
กำไรเงินได้ของกำไรขาดทุนเบ็ดเสร็จอื่น				
สำหรับรายการที่จะไม่ถูกจัดประเภทรายการใหม่	25	1,880,618.00	(2,753,565.40)	1,014,435.80
กำไร(ขาดทุน)เบ็ดเสร็จอื่นสำหรับปี - สุทธิจากภาษี		(7,522,472.00)	11,014,261.60	(4,057,743.20)
กำไรเบ็ดเสร็จรวมสำหรับปี		186,218,315.92	122,926,706.83	356,509,901.38
การปันส่วนกำไร(ขาดทุน):				
ส่วนที่เป็นของบริษัทใหญ่		193,817,659.04	112,029,621.85	360,567,644.58
ส่วนที่เป็นของส่วนได้เสียที่ไม่มีอำนาจควบคุม		(76,871.12)	(117,176.62)	-
		193,740,787.92	111,912,445.23	360,567,644.58
การแบ่งปันกำไร(ขาดทุน)เบ็ดเสร็จรวม:				
ส่วนที่เป็นของบริษัทใหญ่		186,297,831.18	123,039,794.86	356,509,901.38
ส่วนที่เป็นของส่วนได้เสียที่ไม่มีอำนาจควบคุม		(79,515.26)	(113,088.03)	-
		186,218,315.92	122,926,706.83	356,509,901.38
กำไรต่อหุ้น				
กำไรส่วนที่เป็นของบริษัทใหญ่ (บาท)		0.09	0.05	0.16
หุ้นสามัญถ่วงเฉลี่ยถ่วงน้ำหนัก (หุ้น)		2,221,108,600	2,221,108,600	2,221,108,600

หมายเหตุประกอบงบการเงินเป็นส่วนหนึ่งของงบการเงินนี้

บริษัท ซาฟารีเวิลด์ จำกัด (มหาชน) และบริษัทย่อย

งบแสดงการเปลี่ยนแปลงส่วนของผู้ถือหุ้น

สำหรับปี สิ้นสุดวันที่ 31 ธันวาคม 2560

หน่วย: บาท

งบการเงินรวม

ส่วนของผู้ถือหุ้นบริษัทใหญ่

	หมายเหตุ					กำไรสะสม		องค์ประกอบอื่นของ		รวมส่วนของผู้ถือหุ้น	ส่วนได้เสียที่ไม่ม้อานาจควบคุม	รวมส่วนของผู้ถือหุ้น
		ทุนเรือนหุ้นที่ออกและชำระแล้ว	ส่วนต่ำกว่ามูลค่าหุ้นสามัญ	ส่วนเกินทุนจากการจ่ายโดย	ใช้หุ้นเป็นเกณฑ์	จัดสรรเป็นสำรองตามกฎหมาย	ยังไม่ได้จัดสรร	กำไร(ขาดทุน)จากประมาณการตามหลักคณิตศาสตร์ประกันภัย - สุทธิ	รวมส่วนของผู้ถือหุ้นบริษัทใหญ่			
ยอดคงเหลือ ณ วันที่ 1 มกราคม 2560		2,221,108,600.00	(4,114,753.80)	65,417,762.86		33,850,000.00	473,776,136.82	-	2,790,037,745.88	5,970,190.80	2,796,007,936.68	
การเปลี่ยนแปลงในส่วนของผู้ถือหุ้นสำหรับปี :												
กำไรเบ็ดเสร็จรวมสำหรับปี		-	-	-	-	-	193,817,659.04	(7,519,827.86)	186,297,831.18	(79,515.26)	186,218,315.92	
โอนไปกำไรสะสม		-	-	-	-	-	(7,519,827.86)	7,519,827.86	-	-	-	
สำรองตามกฎหมาย	21	-	-	-	-	18,100,000.00	(18,100,000.00)	-	-	-	-	
เงินปันผลจ่าย	22	-	-	-	-	-	-	-	-	(224,750.00)	(224,750.00)	
ยอดคงเหลือ ณ วันที่ 31 ธันวาคม 2560		2,221,108,600.00	(4,114,753.80)	65,417,762.86		51,950,000.00	641,973,968.00	-	2,976,335,577.06	5,665,925.54	2,982,001,502.60	
ยอดคงเหลือ ณ วันที่ 1 มกราคม 2559		2,221,108,600.00	(4,114,753.80)	65,417,762.86		32,250,000.00	352,336,341.96	-	2,666,997,951.02	6,083,278.83	2,673,081,229.85	
การเปลี่ยนแปลงในส่วนของผู้ถือหุ้นสำหรับปี :												
กำไรเบ็ดเสร็จรวมสำหรับปี		-	-	-	-	-	112,029,621.85	11,010,173.01	123,039,794.86	(113,088.03)	122,926,706.83	
โอนไปกำไรสะสม		-	-	-	-	-	11,010,173.01	(11,010,173.01)	-	-	-	
สำรองตามกฎหมาย	21	-	-	-	-	1,600,000.00	(1,600,000.00)	-	-	-	-	
ยอดคงเหลือ ณ วันที่ 31 ธันวาคม 2559		2,221,108,600.00	(4,114,753.80)	65,417,762.86		33,850,000.00	473,776,136.82	-	2,790,037,745.88	5,970,190.80	2,796,007,936.68	

หมายเหตุประกอบงบการเงินเป็นส่วนหนึ่งของงบการเงินนี้

บริษัท ซาฟารีเวิลด์ จำกัด (มหาชน) และบริษัทย่อย
งบแสดงการเปลี่ยนแปลงส่วนของผู้ถือหุ้น
สำหรับปี สิ้นสุดวันที่ 31 ธันวาคม 2560

หน่วย: บาท

งบการเงินเฉพาะกิจการ							
หมายเหตุ	ทุนเรือนหุ้น ที่ออกและชำระแล้ว	ส่วนต่ำกว่า มูลค่าหุ้นสามัญ	ส่วนเกินทุน จากการจ่ายโดย ใช้หุ้นเป็นเกณฑ์	กำไรสะสม		องค์ประกอบอื่นของ ส่วนของผู้ถือหุ้น	รวมส่วน ของผู้ถือหุ้น
				จัดสรรแล้ว สำรองตามกฎหมาย	ยัง ไม่จัดสรร	กำไร(ขาดทุน)จาก	
						ประมาณการตามหลัก	
						คณิตศาสตร์ประกันภัย - สุทธิ	
ยอดคงเหลือ ณ วันที่ 1 มกราคม 2560	2,221,108,600.00	(4,114,753.80)	65,417,762.86	33,850,000.00	196,795,278.02	-	2,513,056,887.08
การเปลี่ยนแปลงในส่วนของผู้ถือหุ้นสำหรับปี :							
กำไรเบ็ดเสร็จรวมสำหรับปี	-	-	-	-	360,567,644.58	(4,057,743.20)	356,509,901.38
โอนไปกำไรสะสม	-	-	-	-	(4,057,743.20)	4,057,743.20	-
สำรองตามกฎหมาย	-	-	-	18,100,000.00	(18,100,000.00)	-	-
ยอดคงเหลือ ณ วันที่ 31 ธันวาคม 2560	2,221,108,600.00	(4,114,753.80)	65,417,762.86	51,950,000.00	535,205,179.40	-	2,869,566,788.46
ยอดคงเหลือ ณ วันที่ 1 มกราคม 2559	2,221,108,600.00	(4,114,753.80)	65,417,762.86	32,250,000.00	161,322,421.99	-	2,475,984,031.05
การเปลี่ยนแปลงในส่วนของผู้ถือหุ้นสำหรับปี :							
กำไรเบ็ดเสร็จรวมสำหรับปี	-	-	-	-	31,416,056.83	5,656,799.20	37,072,856.03
โอนไปกำไรสะสม	-	-	-	-	5,656,799.20	(5,656,799.20)	-
สำรองตามกฎหมาย	-	-	-	1,600,000.00	(1,600,000.00)	-	-
ยอดคงเหลือ ณ วันที่ 31 ธันวาคม 2559	2,221,108,600.00	(4,114,753.80)	65,417,762.86	33,850,000.00	196,795,278.02	-	2,513,056,887.08

หมายเหตุประกอบงบการเงินเป็นส่วนหนึ่งของงบการเงินนี้

บริษัท ซาฟารีเวิลด์ จำกัด (มหาชน) และบริษัทย่อย

งบกระแสเงินสด

สำหรับปี สิ้นสุดวันที่ 31 ธันวาคม 2560

หน่วย: บาท

	งบการเงินรวม		งบการเงินเฉพาะกิจการ	
	2560	2559	2560	2559
กระแสเงินสดจากกิจกรรมดำเนินงาน				
กำไรก่อนค่าใช้จ่ายภาษีเงินได้	234,022,138.50	138,153,760.10	360,442,752.03	32,200,014.51
รายการปรับปรุงกระทบกำไรขาดทุน				
เป็นเงินสดรับมาจาก (ใช้ไปใน) กิจกรรมดำเนินงาน :				
ค่าเสื่อมราคา	196,919,413.18	191,475,552.92	125,030,485.27	114,671,765.13
(กลับรายการ)หนี้สงสัยจะสูญ - สุทธิ	(16,370,526.12)	5,393,187.05	(13,815,500.00)	815,500.00
(กลับรายการ)ผลขาดทุนจากมูลค่าสินค้าลดลง - สุทธิ	534,809.61	(1,684,774.74)	(1,412,036.65)	-
(กำไร)ขาดทุนจากการตัดจำหน่ายและจำหน่ายสินทรัพย์ถาวร	(366,287.31)	38,251.39	(1,230,561.50)	672,303.16
กำไรจากการขายสัตว์	(2,252,229.79)	(1,664,926.55)	(1,321,108.06)	(1,239,667.56)
ตัดจำหน่ายงานระหว่างก่อสร้าง	900,531.79	194,292.08	867,631.00	40,000.00
ขาดทุนจากสัตว์ตาย	10,545,688.18	21,761,631.58	10,545,688.18	21,761,631.58
ดอกเบี้ยรับ	(1,284,273.56)	(8,373,096.83)	(1,988,644.79)	(115,034.00)
เงินปันผลรับ	-	-	(294,275,250.00)	-
ประมาณการหนี้สินไม่หมุนเวียนสำหรับผลประโยชน์พนักงาน	17,293,763.00	17,432,064.98	8,686,851.00	8,418,579.00
ต้นทุนทางการเงิน	89,183,825.56	127,369,575.19	64,207,481.96	81,162,859.57
กำไรจากการดำเนินงานก่อนการเปลี่ยนแปลง				
ในสินทรัพย์และหนี้สินดำเนินงาน	529,126,853.04	490,095,517.17	255,737,788.44	258,387,951.39
การเปลี่ยนแปลงในสินทรัพย์ดำเนินงาน - (เพิ่มขึ้น) ลดลง				
ลูกหนี้การค้าและลูกหนี้หมุนเวียนอื่น	(81,537,579.29)	(36,189,643.46)	(15,174,123.36)	(1,161,390.11)
สินค้าคงเหลือ	8,925,266.72	(8,854,117.14)	638,897.30	(247,131.11)
สินทรัพย์ไม่หมุนเวียนอื่น	3,686,756.85	(7,046,896.74)	1,654,806.50	(584,168.20)
การเปลี่ยนแปลงในหนี้สินดำเนินงาน - เพิ่มขึ้น (ลดลง)				
เจ้าหนี้การค้าและเจ้าหนี้หมุนเวียนอื่น	61,961,542.02	(40,938,863.83)	51,104,430.40	(10,497,549.99)
จ่ายประมาณการหนี้สินไม่หมุนเวียนสำหรับผลประโยชน์พนักงาน	(3,333,014.00)	(3,035,200.00)	(3,060,014.00)	(1,976,800.00)
เงินสดได้มาจากกิจกรรมดำเนินงาน	518,829,825.34	394,030,796.00	290,901,785.28	243,920,911.98
จ่ายภาษีเงินได้	(31,333,007.67)	(30,351,957.35)	(1,469,458.76)	(1,406,591.36)
รับคืนภาษีถูกหัก ณ ที่จ่าย	-	1,428,490.62	-	1,428,490.62
เงินสดสุทธิได้มาจากกิจกรรมดำเนินงาน	487,496,817.67	365,107,329.27	289,432,326.52	243,942,811.24

หมายเหตุประกอบงบการเงินเป็นส่วนหนึ่งของงบการเงินนี้

บริษัท ซาฟารีเวิลด์ จำกัด (มหาชน) และบริษัทย่อย

งบกระแสเงินสด

สำหรับปี สิ้นสุดวันที่ 31 ธันวาคม 2560

	หน่วย: บาท			
	งบการเงินรวม		งบการเงินเฉพาะกิจการ	
	2560	2559	2560	2559
กระแสเงินสดจากกิจกรรมลงทุน				
เงินลงทุนชั่วคราว(เพิ่มขึ้น)ลดลง	27,653,496.61	469,907,281.80	7,653,496.61	(10,092,718.20)
เงินฝากที่คิดการค้ำประกัน(เพิ่มขึ้น)ลดลง	36,076,255.22	(34,787,439.35)	-	1,369,001.37
เงินสดรับดอกเบี้ย	6,835,845.47	8,373,096.83	192,013.35	115,034.00
เงินให้กู้ยืมระยะสั้นแก่กิจการที่เกี่ยวข้องกัน	-	-	(84,515,529.95)	-
เงินสดจ่ายซื้อสัตว์และต้นไม้	(15,570,825.98)	(4,741,899.02)	(16,344,825.98)	(4,726,899.02)
เงินสดจ่ายซื้อที่ดิน อาคารและอุปกรณ์	(965,040,574.72)	(814,227,104.82)	(72,406,070.84)	(162,917,658.55)
เงินสดรับจากการจำหน่ายสัตว์	5,200,000.00	3,450,000.00	3,000,000.00	3,000,000.00
เงินสดรับจากการจำหน่ายที่ดิน อาคารและอุปกรณ์	2,721,870.10	5,223,224.31	2,286,356.06	1,484,112.16
จ่ายล่วงหน้าตามสัญญาก่อสร้าง	-	(168,780,224.90)	-	-
จ่ายเงินล่วงหน้าค่าซื้อสินทรัพย์และสัตว์	(52,746,667.48)	(58,201,306.26)	(52,746,667.48)	(58,201,306.26)
รับคืนเงินล่วงหน้าค่าซื้อสัตว์	815,500.00	1,808,950.00	815,500.00	-
เงินสดรับเงินปันผล	-	-	294,275,250.00	-
เงินสดสุทธิได้มาจาก(ใช้ไปใน)กิจกรรมลงทุน	(954,055,100.78)	(591,975,421.41)	82,209,521.77	(229,970,434.50)
กระแสเงินสดจากกิจกรรมจัดหาเงิน				
เงินสดรับ(จ่าย)เงินกู้ยืมระยะสั้นจากบุคคลอื่น - สุทธิ	684,146,734.25	(33,050,598.37)	84,515,529.94	-
เงินสดรับหุ้นกู้ระยะสั้น - สุทธิ	119,010,942.04	18,844,632.36	-	-
รับเงินกู้ยืมจากบริษัทย่อย	-	-	98,000,000.00	88,000,000.00
ชำระคืนเงินกู้จากบริษัทย่อย	-	-	(345,000,000.00)	-
เงินสดรับจากการออกหุ้นกู้	173,091,148.80	174,817,176.04	-	-
ชำระคืนหุ้นกู้	(320,000,000.00)	-	-	-
ชำระหนี้สินตามสัญญาชำระเงิน	(42,522,952.46)	(43,592,027.37)	(31,958,851.63)	(33,340,427.43)
รับเงินกู้ยืมระยะยาวจากสถาบันการเงิน	36,112,500.00	1,250,117,142.16	-	690,948,992.65
ชำระคืนเงินกู้ยืมระยะยาวจากสถาบันการเงิน	(193,647,239.68)	(1,148,450,873.51)	(109,647,239.68)	(752,640,458.78)
จ่ายชำระต้นทุนทางการเงิน	(113,105,135.15)	(134,398,967.93)	(61,019,874.88)	(87,135,904.79)
จ่ายเงินปันผลของบริษัทย่อย	(224,750.00)	-	-	-
เงินสดสุทธิได้มาจาก(ใช้ไปใน)กิจกรรมจัดหาเงิน	342,861,247.80	84,286,483.38	(365,110,436.25)	(94,167,798.35)
เงินสดและรายการเทียบเท่าเงินสดเพิ่มขึ้น(ลดลง) - สุทธิ	(123,697,035.31)	(142,581,608.76)	6,531,412.04	(80,195,421.61)
เงินสดและรายการเทียบเท่าเงินสด ณ ต้นปี	343,444,371.91	486,025,980.67	19,296,954.94	99,492,376.55
เงินสดและรายการเทียบเท่าเงินสด ณ วันปลายปี	219,747,336.60	343,444,371.91	25,828,366.98	19,296,954.94
ข้อมูลงบกระแสเงินสดเปิดเผยเพิ่มเติม				
รายการที่ไม่เป็นตัวเงิน				
สินทรัพย์เพิ่มขึ้นจากหนี้สินตามสัญญาชำระเงิน	26,758,050.00	19,948,962.63	20,628,850.00	14,236,439.25
ซื้อสินทรัพย์เป็นเงินเชื่อ	110,261,586.97	-	-	-
ค่าใช้จ่ายที่เกี่ยวข้องโดยตรงกับโครงการระหว่างก่อสร้างค้างจ่าย	30,000,000.00	-	-	-
ต้นทุนการกู้ยืมที่เกี่ยวข้องกับการได้มาของที่ดิน อาคารและอุปกรณ์	62,410,809.52	9,729,249.99	-	-
โอนเงินล่วงหน้าค่าซื้อสินทรัพย์ไปเป็นโครงการระหว่างก่อสร้าง	11,250,000.00	-	-	-
โอนเงินล่วงหน้าค่าซื้อสินทรัพย์ไปเป็นสินทรัพย์	7,110,574.24	-	7,110,574.24	-
โอนงานระหว่างก่อสร้างไปเป็นลูกหนี้อื่น	-	6,500,000.00	-	-
โอนเงินล่วงหน้าค่าซื้อสัตว์ไปเป็นสัตว์	62,248,316.60	55,867,854.55	62,248,316.60	55,867,854.55
ขายยานพาหนะภายใต้สัญญาเช่าทางการเงิน	-	2,271,533.18	-	2,271,533.18

หมายเหตุประกอบงบการเงินเป็นส่วนหนึ่งของงบการเงินนี้

บริษัท ซาฟารีเวิลด์ จำกัด (มหาชน) และบริษัทย่อย

หมายเหตุประกอบงบการเงิน

สำหรับปี สิ้นสุดวันที่ 31 ธันวาคม 2560

1. ข้อมูลทั่วไป

บริษัท ซาฟารีเวิลด์ จำกัด (มหาชน) (“บริษัทฯ”) ได้จดทะเบียนและจัดตั้งเป็นบริษัทจำกัดตามกฎหมายไทย เมื่อวันที่ 21 ตุลาคม 2528 และได้จดทะเบียนแปรสภาพเป็นบริษัทมหาชนจำกัดกับกระทรวงพาณิชย์ และได้เปลี่ยนชื่อเป็นบริษัท ซาฟารีเวิลด์ จำกัด (มหาชน) เมื่อวันที่ 1 กุมภาพันธ์ 2537 โดยมีสำนักงานตั้งอยู่ ณ เลขที่ 99 ถนนปัญญาอินทรา แขวงสามวาตะวันตก เขตคลองสามวา กรุงเทพมหานคร 10510

บริษัทฯ ดำเนินธุรกิจหลักประเภทการท่องเที่ยวและสันทนาการในรูปแบบสวนสัตว์เปิด สวนน้ำและTheme Park

ผู้ถือหุ้นรายใหญ่ของบริษัทฯ คือ ตระกูลคึกคชา

ข้อมูลบริษัทย่อย:

1. บริษัท ภูเก็ตแฟนตาซี จำกัด (มหาชน) ได้จดทะเบียนและจัดตั้งเป็นบริษัทจำกัดตามกฎหมายไทย เมื่อวันที่ 21 มิถุนายน 2539 และได้จดทะเบียนแปรสภาพเป็นบริษัทมหาชนจำกัดกับกระทรวงพาณิชย์ และได้เปลี่ยนชื่อเป็นบริษัท ภูเก็ตแฟนตาซี จำกัด (มหาชน) เมื่อวันที่ 1 กรกฎาคม 2547 โดยมีสำนักงานตั้งอยู่ ณ เลขที่ 99 หมู่ 3 ตำบลกมลา อำเภอกะทู้ จังหวัดภูเก็ต 83150 บริษัทย่อยดังกล่าวดำเนินธุรกิจหลักประเภทการท่องเที่ยวและสันทนาการในรูปแบบการแสดงศิลปและวัฒนธรรม
2. บริษัท ซาฟารี ไวลด์ไลฟ์ ปาร์ค จำกัด ได้จดทะเบียนและจัดตั้งเป็นบริษัทจำกัดตามกฎหมายไทย เมื่อวันที่ 4 เมษายน 2554 โดยมีสำนักงานตั้งอยู่ ณ เลขที่ 99 หมู่ที่ 9 ตำบลหัวหว้า อำเภอศรีมหาโพธิ์ จังหวัดปราจีนบุรี 25140 บริษัทย่อยดังกล่าวดำเนินธุรกิจหลักประเภทการท่องเที่ยวและขยายพันธุ์สัตว์ ปัจจุบันบริษัทย่อยดังกล่าวยังไม่ได้เริ่มดำเนินการ
3. บริษัท คาร์นิวัลเมจิก จำกัด ได้จดทะเบียนและจัดตั้งเป็นบริษัทจำกัดตามกฎหมายไทย เมื่อวันที่ 9 ตุลาคม 2557 โดยมีสำนักงานตั้งอยู่ ณ เลขที่ 99 หมู่ที่ 3 ตำบลกมลา อำเภอกะทู้ จังหวัดภูเก็ต 83150 บริษัทย่อยดังกล่าวดำเนินธุรกิจท่องเที่ยวและสันทนาการประเภท Theme Park ที่เน้นโชว์เรื่องการแสดงแสง สี ของดวงไฟ Hi-tech ต่าง ๆ ที่น่าสนใจ ตื่นตาตื่นใจหลากหลายรูปแบบ ปัจจุบันบริษัทย่อยดังกล่าวอยู่ระหว่างการดำเนินการก่อสร้างโครงการคาร์นิวัลเมจิกและยังไม่ได้เริ่มดำเนินการ

เมื่อวันที่ 1 กุมภาพันธ์ 2561 บริษัทย่อยได้จดทะเบียนเปลี่ยนแปลงที่อยู่สำนักงานเป็นเลขที่ 999 หมู่ที่ 3 ตำบลกมลา อำเภอกะทู้ จังหวัดภูเก็ต 83150

2. เกณฑ์การนำเสนองบการเงิน

งบการเงินนี้จัดทำขึ้นตามมาตรฐานการรายงานทางการเงินไทย (“มาตรฐานการรายงานทางการเงิน”) รวมถึงการตีความและแนวปฏิบัติทางการบัญชีที่ประกาศใช้โดยสภาวิชาชีพบัญชี (“สภาวิชาชีพบัญชี”) และกฎระเบียบและประกาศคณะกรรมการกำกับหลักทรัพย์และตลาดหลักทรัพย์ที่เกี่ยวข้อง

การแสดงรายการในงบการเงิน ได้ทำขึ้นเพื่อให้เป็นไปตามข้อกำหนดในประกาศกรมพัฒนาธุรกิจการค้าลงวันที่ 11 ตุลาคม 2559 ออกตามความในพระราชบัญญัติการบัญชี พ.ศ. 2543

งบการเงินของบริษัทได้จัดทำเป็นภาษาไทย และมีหน่วยเงินตราเป็นบาท ซึ่งการจัดทำงบการเงินดังกล่าวเป็นไปตามวัตถุประสงค์ของการจัดทำรายงานในประเทศ ดังนั้นเพื่อความสะดวกของผู้อ่านงบการเงินที่ไม่คุ้นเคยกับภาษาไทย บริษัทได้จัดทำงบการเงินฉบับภาษาอังกฤษขึ้นโดยแปลจากงบการเงินฉบับภาษาไทย

งบการเงินนี้ได้จัดทำขึ้นโดยใช้เกณฑ์ราคาทุนเดิมเว้นแต่จะได้เปิดเผยเป็นอย่างอื่นในนโยบายการบัญชี

ในการจัดทำงบการเงินให้เป็นไปตามมาตรฐานการรายงานทางการเงิน ผู้บริหารต้องใช้การประมาณและข้อสมมติฐานหลายประการ ซึ่งมีผลกระทบต่อข้อกำหนดนโยบายและการรายงานจำนวนเงินที่เกี่ยวกับ สินทรัพย์ หนี้สิน รายได้ และค่าใช้จ่าย การประมาณและข้อสมมติฐานมาจากการประเมินในอดีต และปัจจัยต่างๆ ที่ผู้บริหารมีความเชื่อมั่นอย่างสมเหตุสมผลภายใต้สภาวะการณ์แวดล้อมนั้นซึ่งไม่อาจอาศัยข้อมูลจากแหล่งอื่นและนำไปสู่การตัดสินใจเกี่ยวกับการกำหนดจำนวนสินทรัพย์และหนี้สินนั้น ๆ ดังนั้นผลที่เกิดขึ้นจริงจากการตั้งข้อสมมติฐานต่อมูลค่าตามบัญชีของสินทรัพย์และหนี้สินอาจแตกต่างไปจากที่ประมาณไว้

ประมาณการและข้อสมมติฐานที่ใช้ในการจัดทำงบการเงินจะได้รับการทบทวนอย่างสม่ำเสมอ การปรับปรุงประมาณการทางบัญชีจะบันทึกในงวดบัญชีที่การประมาณการดังกล่าวได้รับการทบทวน หากการปรับปรุงประมาณการกระทบเฉพาะงวดนั้น ๆ และจะบันทึกในงวดที่ปรับและงวดในอนาคต หากการปรับปรุงประมาณการกระทบทั้งงวดปัจจุบันและอนาคต

เกณฑ์การจัดทำงบการเงินรวม

งบการเงินรวมประกอบด้วยงบการเงินของบริษัทฯ และบริษัทย่อย (รวมเรียกว่า “กลุ่มบริษัท”) รายละเอียดของบริษัทย่อยมีดังต่อไปนี้

บริษัทย่อย	ลักษณะธุรกิจ	สัดส่วนการถือหุ้น(ร้อยละ)	
		31 ธันวาคม 2560	31 ธันวาคม 2559
<u>บริษัทย่อยที่ถือหุ้นโดยบริษัทฯ โดยตรง</u>			
บริษัท ภูเก็ตแฟนตาซี จำกัด (มหาชน)	ท่องเที่ยวและสันทนาการ	99.92	99.92
บริษัท ซาฟารี วัลด์ไลฟ์ ปาร์ค จำกัด	ท่องเที่ยวและขยายพันธุ์สัตว์	90.00	90.00
(9% ถือโดยบริษัท ภูเก็ตแฟนตาซี จำกัด (มหาชน))			
<u>บริษัทย่อยที่ถือหุ้นโดยบริษัท ภูเก็ตแฟนตาซี จำกัด (มหาชน)</u>			
บริษัท คาร์นิวัลเมจิก จำกัด	ท่องเที่ยวและสันทนาการ	99.00	99.00

งบการเงินของบริษัทย่อยจัดทำขึ้นโดยใช้นโยบายการบัญชีที่สำคัญเช่นเดียวกันกับของบริษัทฯ

รายการบัญชีระหว่างกันที่เป็นสาระสำคัญได้ถูกตัดออกไปในการจัดทำงบการเงินรวม

บริษัทย่อยเป็นกิจการที่อยู่ภายใต้การควบคุมของบริษัทฯ การควบคุมเกิดขึ้นเมื่อบริษัทฯ มีอำนาจควบคุมทั้งทางตรงหรือทางอ้อมในการกำหนดนโยบายทางการเงินและการดำเนินงานของบริษัทนั้น เพื่อให้ได้มาซึ่งประโยชน์จากกิจกรรมของบริษัทย่อย งบการเงินของบริษัทย่อยได้รวมอยู่ในงบการเงินรวม นับแต่วันที่มีการควบคุมจนถึงวันที่การควบคุมสิ้นสุดลง

กำไรขาดทุนเบ็ดเสร็จรวมต้องถูกปันส่วนไปยังส่วนของผู้ถือหุ้นบริษัทใหญ่และส่วนได้เสียที่ไม่มีอำนาจควบคุม แม้ว่า การปันส่วนจะทำให้ส่วนได้เสียที่ไม่มีอำนาจควบคุมมียอดคงเหลือติดลบ

บริษัทฯ ต้องตัดรายการบัญชีสินทรัพย์ หนี้สินของบริษัทย่อย มูลค่าตามบัญชีของส่วนได้เสียที่ไม่มีอำนาจควบคุมและองค์ประกอบอื่นในส่วนของผู้ถือหุ้นที่เกี่ยวกับบริษัทย่อยนั้น ๆ และบริษัทฯ ต้องรับรู้ผลกำไรหรือขาดทุนในส่วนของการกำไรหรือขาดทุน เมื่อบริษัทฯ สูญเสียอำนาจการควบคุมในบริษัทย่อย

เงินลงทุนใดๆ ในบริษัทย่อยดังกล่าวที่เหลืออยู่ต้องวัดมูลค่าด้วยมูลค่ายุติธรรมนับตั้งแต่วันที่สูญเสียอำนาจการควบคุม

มาตรฐานการรายงานทางการเงินใหม่

ก. มาตรฐานการรายงานทางการเงินที่เริ่มมีผลบังคับใช้ในปีปัจจุบัน

ในระหว่างปี บริษัทฯ และบริษัทย่อยได้นำมาตรฐานการรายงานทางการเงินและการตีความมาตรฐานการรายงานทางการเงินฉบับปรับปรุง (ปรับปรุง 2559) รวมถึงแนวปฏิบัติทางบัญชีฉบับใหม่ ซึ่งมีผลบังคับใช้สำหรับงบการเงินที่มีรอบระยะเวลาบัญชีที่เริ่มในหรือหลังวันที่ 1 มกราคม 2560 มาถือปฏิบัติ มาตรฐานการรายงานทางการเงินดังกล่าวได้รับการปรับปรุงหรือจัดให้มีขึ้นเพื่อให้มีเนื้อหาเท่าเทียมกับมาตรฐานการรายงานทางการเงินระหว่างประเทศ โดยส่วนใหญ่เป็นการปรับปรุงถ้อยคำและคำศัพท์ การตีความและการให้แนวปฏิบัติทางบัญชีกับผู้ใช้มาตรฐาน การนำมาตรฐานการรายงานทางการเงินดังกล่าวมาถือปฏิบัตินี้ไม่มีผลกระทบอย่างเป็นสาระสำคัญต่องบการเงินของบริษัทฯ และบริษัทย่อย

ข. มาตรฐานการรายงานทางการเงินที่จะมีผลบังคับใช้ในอนาคต

ในระหว่างปีปัจจุบัน สภาวิชาชีพบัญชีได้ประกาศใช้มาตรฐานการรายงานทางการเงินและการตีความมาตรฐานการรายงานทางการเงินฉบับปรับปรุง (ปรับปรุง 2560) จำนวนหลายฉบับ ซึ่งมีผลบังคับใช้สำหรับงบการเงินที่มีรอบระยะเวลาบัญชีที่เริ่มในหรือหลังวันที่ 1 มกราคม 2561 มาตรฐานการรายงานทางการเงินดังกล่าวได้รับการปรับปรุงหรือจัดให้มีขึ้นเพื่อให้มีเนื้อหาเท่าเทียมกับมาตรฐานการรายงานทางการเงินระหว่างประเทศ โดยส่วนใหญ่เป็นการปรับปรุงและอธิบายให้ชัดเจนเกี่ยวกับการเปิดเผยข้อมูลในหมายเหตุประกอบงบการเงิน

ฝ่ายบริหารของบริษัทฯ และบริษัทย่อยเชื่อว่ามาตรฐานการรายงานทางการเงินฉบับปรับปรุง จะไม่มีผลกระทบอย่างเป็นสาระสำคัญต่องบการเงินเมื่อนำมาถือปฏิบัติ

3. สรุปนโยบายการบัญชีที่สำคัญ

3.1 เงินสดและรายการเทียบเท่าเงินสด

เงินสดและรายการเทียบเท่าเงินสด หมายถึง เงินสดและเงินฝากธนาคาร และเงินลงทุนระยะสั้นที่มีสภาพคล่องสูง พร้อมที่จะเปลี่ยนเป็นเงินสดในจำนวนที่ทราบได้และต้องมีความเสี่ยงที่ไม่มีนัยสำคัญต่อการเปลี่ยนแปลงในมูลค่า ซึ่งมีวันครบกำหนดไม่เกิน 3 เดือนนับจากวันที่ได้มาและไม่มีข้อจำกัดในการเบิกใช้

3.2 ลูกหนี้การค้าและลูกหนี้หมุนเวียนอื่น

ลูกหนี้การค้าและลูกหนี้หมุนเวียนอื่นแสดงมูลค่าสุทธิที่จะได้รับ

ค่าเผื่อนี้สงสัยจะสูญประเมินโดยการวิเคราะห์ประวัติการชำระหนี้ และการคาดการณ์ความสามารถเกี่ยวกับการชำระหนี้ในอนาคตของลูกหนี้ จำนวนค่าเผื่อนี้สงสัยจะสูญพิจารณาจากประวัติการตัดจำหน่ายหนี้สูญและอายุหนี้ของลูกหนี้ ลูกหนี้จะถูกตัดจำหน่ายบัญชีเมื่อทราบว่าเป็นหนี้สูญ

3.3 สินค้าคงเหลือ

สินค้าคงเหลือซึ่งโดยส่วนใหญ่คือสินค้าที่ระลึกแสดงในราคาทุนหรือมูลค่าสุทธิที่จะได้รับแล้วแต่ราคาใดจะต่ำกว่า

ต้นทุนของสินค้าคำนวณโดยใช้วิธีเข้าก่อนออกก่อน ต้นทุนสินค้าประกอบด้วยต้นทุนที่ซื้อ ต้นทุนในการตัดแปลงหรือต้นทุนอื่นเพื่อให้สินค้าอยู่ในสภาพและสถานที่ปัจจุบัน

มูลค่าสุทธิที่จะได้รับเป็นการประมาณราคาที่จะขายได้จากการดำเนินธุรกิจปกติหักด้วยค่าใช้จ่ายที่จำเป็นในการขาย บริษัทฯ และบริษัทย่อยตั้งค่าเผื่อมูลค่าสินค้าลดลงสำหรับสินค้าที่เสื่อมคุณภาพ เสียหาย ล้าสมัยและค้างนาน

3.4 เงินลงทุน

เงินลงทุนในบริษัทย่อย

เงินลงทุนในบริษัทย่อยในงบการเงินเฉพาะของบริษัทฯ บันทึกโดยใช้วิธีราคาทุนหักค่าเผื่อการด้อยค่า

เงินลงทุนชั่วคราว

เงินลงทุนชั่วคราวที่เป็นเงินลงทุนในหลักทรัพย์ที่ไม่อยู่ในความต้องการของตลาดจัดประเภทเป็นเงินลงทุนทั่วไป แสดงในงบแสดงฐานะการเงินด้วยราคาทุน เงินลงทุนชั่วคราวรวมถึง เงินฝากธนาคารประเภทฝากประจำ ตัวแลกเงินและตั๋วสัญญาใช้เงินที่มีระยะเวลาก่อนกำหนดเริ่มแรกมากกว่า 3 เดือนแต่ไม่เกิน 12 เดือน และตราสารหนี้ที่จะครบกำหนดภายใน 1 ปี

กลุ่มบริษัทจะทดสอบการด้อยค่าของเงินลงทุนเมื่อมีข้อบ่งชี้ว่าเงินลงทุนนั้นอาจมีการด้อยค่าเกิดขึ้น ถ้าราคาตามบัญชีของเงินลงทุนสูงกว่ามูลค่าที่คาดว่าจะได้รับคืน รายการขาดทุนจากการด้อยค่าจะบันทึกรวมอยู่ในกำไรหรือขาดทุน

ในการจำหน่ายเงินลงทุน ผลต่างระหว่างสิ่งตอบแทนสุทธิที่ได้รับจากการจำหน่ายกับราคาตามบัญชีของเงินลงทุนนั้นจะบันทึกในกำไรหรือขาดทุนทันที เมื่อเงินลงทุนในตราสารทุนมีการจำหน่ายเพียงบางส่วน ราคาตามบัญชีของเงินลงทุนที่จำหน่ายคำนวณโดยใช้วิธีถัวเฉลี่ยถ่วงน้ำหนักจากจำนวนหลักทรัพย์ที่จำหน่าย

3.5 ที่ดิน อาคารและอุปกรณ์ และสัตว์

ที่ดิน แสดงด้วยราคาทุนหักผลขาดทุนจากการด้อยค่าสะสม (ถ้ามี)

อาคารและอุปกรณ์ และสัตว์ แสดงด้วยราคาทุนหักค่าเสื่อมราคาสะสมและผลขาดทุนจากการด้อยค่าสะสม (ถ้ามี)

ค่าเสื่อมราคา

ค่าเสื่อมราคابันทึกเป็นค่าใช้จ่ายในกำไรขาดทุน คำนวณโดยวิธีเส้นตรงตามเกณฑ์อายุการใช้งานโดยประมาณของอาคาร อุปกรณ์และสัตว์ ประมาณการอายุการใช้งานของสินทรัพย์แสดงได้ดังนี้

	จำนวนปี
ส่วนปรับปรุงและพัฒนาที่ดิน	5-20
อาคาร สิ่งปลูกสร้างและส่วนปรับปรุงอาคาร	5-30
บ่อพักและกรงสัตว์	5-20
เครื่องจักร เครื่องใช้และอุปกรณ์	5-10
เครื่องตกแต่งและเครื่องใช้สำนักงาน	5-10
ยานพาหนะ	5-10
อุปกรณ์สวนสนุก	5-10
สัตว์	5-20

บริษัท และบริษัทย่อยไม่คิดค่าเสื่อมราคาสำหรับที่ดินและสินทรัพย์ที่มีอยู่ระหว่างการก่อสร้างและต้นไม้

วิธีการคิดค่าเสื่อมราคา อายุการให้ประโยชน์ของสินทรัพย์ และมูลค่าคงเหลือ ถูกทบทวนอย่างน้อยที่สุดทุกสิ้นรอบปีบัญชี และปรับปรุงตามความเหมาะสม

ต้นทุนการกู้ยืม

ต้นทุนการกู้ยืมที่เกี่ยวข้องโดยตรงกับการได้มาหรือการก่อสร้างสินทรัพย์ที่เข้าเงื่อนไขจะบันทึกเป็นส่วนหนึ่งของต้นทุนของสินทรัพย์นั้นตลอดช่วงระยะเวลาการก่อสร้างและเตรียมสินทรัพย์นั้นให้อยู่ในสภาพพร้อมที่จะใช้งานได้ตามประสงค์ โดยสินทรัพย์ที่เข้าเงื่อนไขคือสินทรัพย์ที่จำเป็นต้องใช้ระยะเวลานานในการเตรียมสินทรัพย์นั้นให้อยู่ในสภาพพร้อมที่จะใช้ได้ตามประสงค์ ส่วนรายได้จากการลงทุนที่เกิดจากการนำเงินกู้ยืมที่กู้มาโดยเฉพาะที่ยังไม่ได้นำไปเป็นรายจ่ายของสินทรัพย์ที่เข้าเงื่อนไขไปลงทุนเป็นการชั่วคราวก่อนจะถูกนำมาหักจากต้นทุนการกู้ยืมที่สามารถตั้งขึ้นเป็นทุนของสินทรัพย์

ต้นทุนการกู้ยืมอื่นนอกเหนือจากที่กล่าวข้างต้นจะบันทึกเป็นค่าใช้จ่ายในกำไรหรือขาดทุน

รายจ่ายฝ่ายทุนที่เกิดขึ้นภายหลัง

รายจ่ายที่เกิดขึ้นภายหลังซึ่งเกี่ยวข้องกับ ที่ดิน อาคารและอุปกรณ์และสัตว์จะถูกบันทึกเพิ่มในบัญชีของสินทรัพย์ที่เกี่ยวข้อง หากมีความเป็นไปได้ที่ค่อนข้างแน่นอนว่าจะก่อให้เกิดประโยชน์เชิงเศรษฐกิจเพิ่มเติมในอนาคตแก่บริษัท และบริษัทย่อยเกินกว่าที่ได้เคยประเมินได้จากทรัพย์สินที่เกี่ยวข้องนั้น รายจ่ายที่เกิดขึ้นในภายหลังอื่นๆ จะบันทึกเป็นค่าใช้จ่ายในงวดที่เกิดขึ้น

3.6 การด้อยค่า

ยอดสินทรัพย์คงเหลือตามบัญชีของบริษัท และบริษัทย่อยได้รับการทบทวน ณ ทุกวันที่ในงบแสดงฐานะการเงินว่า มีข้อบ่งชี้เรื่องการด้อยค่าหรือไม่ ในกรณีที่ข้อบ่งชี้จะทำการประมาณมูลค่าสินทรัพย์ที่คาดว่าจะได้รับคืน

ผลขาดทุนจากการด้อยค่ารับรู้เมื่อมูลค่าตามบัญชีของสินทรัพย์หรือมูลค่าตามบัญชีของหน่วยสินทรัพย์ที่ก่อให้เกิดเงินสดสูงกว่ามูลค่าที่จะได้รับคืน ผลขาดทุนจากการด้อยค่าบันทึกในกำไรหรือขาดทุน

การคำนวณมูลค่าที่คาดว่าจะได้รับคืน

มูลค่าที่คาดว่าจะได้รับคืนของสินทรัพย์ หมายถึงราคาขายสุทธิของสินทรัพย์ หรือมูลค่าจากการใช้ของสินทรัพย์แล้วแต่มูลค่าใดจะสูงกว่า ในการประเมินมูลค่าจากการใช้ของสินทรัพย์ ประมาณการกระแสเงินสดที่จะได้รับในอนาคตจะคิดลดเป็นมูลค่าปัจจุบันโดยใช้อัตราคิดลดก่อนคำนวณภาษีเงินได้เพื่อให้สะท้อนมูลค่าที่อาจประเมินได้ในตลาดปัจจุบัน ซึ่งแปรไปตามเวลาและความเสี่ยงที่มีต่อสินทรัพย์ สำหรับสินทรัพย์ที่ไม่ก่อให้เกิดกระแสเงินสดรับโดยอิสระจากสินทรัพย์อื่นจะพิจารณามูลค่าที่คาดว่าจะได้รับคืนรวมกับหน่วยสินทรัพย์ที่ก่อให้เกิดเงินสดที่สินทรัพย์นั้นเกี่ยวข้องด้วย

การกลับรายการด้อยค่า

บริษัท และบริษัทย่อยจะกลับรายการบัญชีขาดทุนจากการด้อยค่า หากมีการเปลี่ยนแปลงประมาณการที่ใช้ในการคำนวณมูลค่าที่คาดว่าจะได้รับคืน

ผลขาดทุนจากการด้อยค่าจะถูกกลับรายการเพียงเพื่อให้มูลค่าตามบัญชีของสินทรัพย์ไม่เกินกว่ามูลค่าตามบัญชีภายหลังหักค่าเสื่อมราคาหรือค่าตัดจำหน่าย เสมือนหนึ่งไม่เคยมีการบันทึกผลขาดทุนจากการด้อยค่ามาก่อน รายการกลับรายการขาดทุนจากการด้อยค่าจะบันทึกเป็นรายได้ในกำไรหรือขาดทุน

3.7 เจ้าหนี้การค้าและเจ้าหนี้หมุนเวียนอื่น

เจ้าหนี้การค้าและเจ้าหนี้หมุนเวียนอื่น แสดงในราคาทุน

3.8 ประมาณการหนี้สิน

การประมาณการหนี้สินจะรับรู้ในงบแสดงฐานะการเงินก็ต่อเมื่อบริษัทฯ และบริษัทย่อยมีภาระหนี้สินเกิดขึ้นจากข้อพิพาททางกฎหมายหรือภาระผูกพันซึ่งเป็นผลมาจากเหตุการณ์ในอดีต และมีความเป็นไปได้ค่อนข้างแน่นอนว่าประโยชน์เชิงเศรษฐกิจจะต้องถูกจ่ายไปเพื่อชำระภาระหนี้สินดังกล่าว โดยจำนวนภาระหนี้สินดังกล่าวสามารถประมาณจำนวนเงินได้อย่างน่าเชื่อถือ

3.9 การรับรู้รายได้

รายได้ที่รับรู้ไม่รวมภาษีมูลค่าเพิ่มหรือภาษีขายอื่น ๆ และแสดงสุทธิจากส่วนลดการค้า

รายได้จากการขายบัตร อาหารและเครื่องดื่ม และสินค้าที่ระลึกรับรู้ในส่วนของการกำไรหรือขาดทุน เมื่อได้โอนความเสี่ยงและผลตอบแทนที่เป็นสาระสำคัญของความเป็นเจ้าของสินค้าที่มีนัยสำคัญไปให้กับผู้ซื้อแล้ว และจะไม่รับรู้รายได้ถ้ามีความไม่แน่นอนที่มีนัยสำคัญในการได้รับประโยชน์จากรายการบัญชีนั้น หรือไม่อาจวัดมูลค่าของจำนวนรายได้และต้นทุนที่เกิดขึ้นได้อย่างน่าเชื่อถือ หรือมีความเป็นไปได้ค่อนข้างแน่นอนที่จะต้องรับคืนสินค้าหรือฝ่ายบริหารยังมีการควบคุมหรือบริหารสินค้าที่ขายไปแล้วนั้น

รายได้จากการให้บริการรับฝากขายและส่วนแบ่งรายได้จากการถ่ายรูป แสดงด้วยยอดสุทธิจากต้นทุนขายและบริการที่เกี่ยวข้อง

รายได้จากการให้บริการบันทึกในกำไรหรือขาดทุนตามเกณฑ์คงค้าง

ดอกเบี้ยรับและรายได้อื่นบันทึกในกำไรหรือขาดทุนตามเกณฑ์คงค้าง

3.10 การรับรู้ค่าใช้จ่าย

ค่าใช้จ่ายบันทึกในกำไรหรือขาดทุนตามเกณฑ์คงค้าง

ดอกเบี้ยซึ่งเป็นส่วนหนึ่งของค่างวดตามสัญญาเช่าการเงินบันทึกในกำไรหรือขาดทุนโดยใช้วิธีอัตราดอกเบี้ยที่แท้จริง

3.11 รายการบัญชีที่เป็นเงินตราต่างประเทศ

รายการบัญชีที่เป็นเงินตราต่างประเทศแปลงค่าเป็นสกุลเงินบาทโดยใช้อัตราแลกเปลี่ยน ณ วันที่เกิดรายการ

สินทรัพย์และหนี้สินที่เป็นตัวเงินและเป็นเงินตราต่างประเทศ ณ วันสิ้นรอบระยะเวลารายงาน แปลงค่าเป็นสกุลเงินบาทโดยใช้อัตราแลกเปลี่ยน ณ วันสิ้นรอบระยะเวลารายงาน ส่วนกำไรหรือขาดทุนจากการแปลงค่าบันทึกในกำไรหรือขาดทุน

สินทรัพย์และหนี้สินที่ไม่เป็นตัวเงินและเป็นเงินตราต่างประเทศที่วัดมูลค่าด้วยราคาทุนเดิม ณ วันสิ้นรอบระยะเวลารายงานแปลงค่าเป็นสกุลเงินบาทโดยใช้อัตราแลกเปลี่ยน ณ วันที่เกิดรายการ

3.12 บุคคลหรือกิจการที่เกี่ยวข้องกัน

บุคคลหรือกิจการที่เกี่ยวข้องกัน หมายถึง บุคคลหรือกิจการที่มีอำนาจในการควบคุมบุคคลหรือกิจการอื่นหรือมีอิทธิพลเหนือบุคคลหรือกิจการอื่นอย่างมีนัยสำคัญในการตัดสินใจทางการเงินและการดำเนินงานรวมถึงกิจการที่มีผู้ถือหุ้นหรือผู้บริหารส่วนใหญ่เป็นบุคคลเดียวกัน

3.13 ประเมินการหนี้สินไม่หมุนเวียนสำหรับผลประโยชน์พนักงาน

ผลประโยชน์ระยะสั้น

บริษัท และบริษัทย่อยรับรู้เงินเดือน ค่าจ้าง โบนัส และเงินสมทบกองทุนประกันสังคมเป็นค่าใช้จ่ายตามเกณฑ์คงค้าง

ผลประโยชน์หลังออกจากงาน – โครงการสมทบเงินที่กำหนดไว้

กลุ่มบริษัทดำเนินการจัดตั้งกองทุนสำรองเลี้ยงชีพที่เปี่ยมแผนจ่ายสมทบที่กำหนดการจ่ายสมทบไว้เป็นกองทุนโดยสินทรัพย์ของกองทุนแยกออกจากสินทรัพย์ของกลุ่มบริษัท กองทุนสำรองเลี้ยงชีพดังกล่าวได้รับเงินสมทบเข้ากองทุนจากทั้งพนักงานและกลุ่มบริษัทที่เกี่ยวข้อง เงินจ่ายสมทบกองทุนสำรองเลี้ยงชีพและภาระหนี้สินตามโครงการสมทบเงินจะบันทึกเป็นค่าใช้จ่ายในกำไรขาดทุนสำหรับรอบระยะเวลาบัญชีที่เกี่ยวข้อง

ผลประโยชน์หลังออกจากงาน – โครงการผลประโยชน์ที่กำหนดไว้

ภาระผูกพันผลประโยชน์พนักงานส่วนที่เป็นเงินชดเชยตามกฎหมายแรงงานและส่วนที่บริษัทกำหนดเพิ่มเติมบันทึกเป็นค่าใช้จ่ายตลอดอายุการทำงาน of พนักงาน โดยการประมาณจำนวนเงินผลประโยชน์ในอนาคตที่พนักงานจะได้รับจากการทำงานให้กับบริษัท และบริษัทย่อยตลอดระยะเวลาทำงานถึงปีที่เกษียณอายุงานในอนาคตตามหลักคณิตศาสตร์ประกันภัย โดยผลประโยชน์ดังกล่าวได้ถูกคิดลดเป็นมูลค่าปัจจุบัน อัตราคิดลดใช้อัตราผลตอบแทนของพันธบัตรรัฐบาลเป็นอัตราอ้างอิงเริ่มต้น การประมาณการภาระผูกพันดังกล่าวคำนวณตามหลักคณิตศาสตร์ประกันภัยโดยใช้วิธีคิดลดแต่ละหน่วยที่ประมาณการไว้ (Projected Unit Credit Method)

เมื่อข้อสมมติที่ใช้ในการประมาณการตามหลักคณิตศาสตร์ประกันภัยมีการเปลี่ยนแปลง บริษัท และบริษัทย่อยรับรู้ผลกำไร(ขาดทุน)จากการประมาณการตามหลักคณิตศาสตร์ประกันภัยที่เกิดขึ้นในส่วนของกำไรขาดทุนเบ็ดเสร็จอื่น

3.14 สัญญาเช่าระยะยาว

สัญญาเช่าทางการเงิน

สัญญาเช่าสินทรัพย์ที่ความเสี่ยงและผลตอบแทนทั้งหมดหรือเกือบทั้งหมดที่ผู้เป็นเจ้าของพึงได้รับจากสินทรัพย์ได้โอนไปให้แก่ผู้เช่าไม่ว่าในที่สุดการโอนกรรมสิทธิ์จะเกิดขึ้นหรือไม่ จัดเป็นสัญญาเช่าทางการเงิน และกลุ่มบริษัท รับรู้สัญญาเช่าทางการเงินเป็นสินทรัพย์และหนี้สินในงบแสดงฐานะการเงินด้วยจำนวนเงินเท่ากับ มูลค่ายุติธรรมของสินทรัพย์ที่เช่า หรือมูลค่าปัจจุบันของมูลค่าขั้นต่ำที่ต้องจ่ายตามสัญญาเช่าแล้วแต่มูลค่าใดจะต่ำกว่า ค่าใช้จ่ายดอกเบี้ยจะถูกบันทึกในส่วนของกำไรหรือขาดทุนตลอดอายุของสัญญาเช่าและการคิดค่าเสื่อมราคาของสินทรัพย์ที่เช่าจะตัดตามอายุการใช้งานของสินทรัพย์

สัญญาเช่าดำเนินงาน

สัญญาเช่าสินทรัพย์ที่ความเสี่ยงและผลตอบแทนทั้งหมด หรือเกือบทั้งหมดที่ผู้เป็นเจ้าของพึงได้รับจากสินทรัพย์ไม่ได้โอนไปให้แก่ผู้เช่า จัดเป็นสัญญาเช่าดำเนินงาน และกลุ่มบริษัทรับรู้จำนวนเงินที่จ่ายตามสัญญาเช่าดำเนินงานเป็นค่าใช้จ่ายในส่วนของกำไรหรือขาดทุนตามวิธีเส้นตรงตลอดอายุสัญญาเช่า

3.15 ภาษีเงินได้

ค่าใช้จ่ายภาษีเงินได้สำหรับงวดประกอบด้วยภาษีเงินได้ปัจจุบันและภาษีเงินได้รอการตัดบัญชี ภาษีเงินได้ปัจจุบันและภาษีเงินได้รอการตัดบัญชีรับรู้ในกำไรหรือขาดทุน เว้นแต่ภาษีเงินได้รอการตัดบัญชีในส่วนที่เกี่ยวข้องกับรายการที่บันทึกในส่วนของผู้ถือหุ้นให้รับรู้ในกำไรขาดทุนเบ็ดเสร็จอื่น

ภาษีเงินได้ปัจจุบันได้แก่ภาษีที่คาดว่าจะจ่ายชำระหรือได้รับชำระ โดยคำนวณจากกำไรหรือขาดทุนประจำงวดที่ต้องเสียภาษี โดยใช้อัตราภาษีที่ประกาศใช้หรือที่คาดว่าจะมีผลบังคับใช้ ณ วันสิ้นรอบระยะเวลารายงาน ตลอดจนการปรับปรุงทางภาษีที่เกี่ยวกับรายการในงวดก่อน ๆ

ภาษีเงินได้รอการตัดบัญชีบันทึกโดยคำนวณจากผลแตกต่างชั่วคราวที่เกิดขึ้นระหว่างมูลค่าตามบัญชีและมูลค่าฐานภาษีของสินทรัพย์และหนี้สิน

ภาษีเงินได้รอการตัดบัญชีจะไม่ถูกรับรู้เมื่อเกิดจากผลแตกต่างชั่วคราวต่อไปนี้

- ผลแตกต่างที่เกี่ยวข้องกับเงินลงทุนในบริษัทย่อยและกิจการร่วมค้า หากเป็นไปได้ว่าจะไม่มีการกลับรายการ ภาษีเงินได้รอการตัดบัญชีในอนาคตอันไกล

ภาษีเงินได้รอการตัดบัญชีวัดมูลค่าโดยใช้อัตราภาษีที่คาดว่าจะใช้กับผลแตกต่างชั่วคราวเมื่อมีการกลับรายการ โดยใช้อัตราภาษีที่ประกาศใช้หรือที่คาดว่าจะมีผลบังคับใช้ ณ วันสิ้นรอบระยะเวลารายงาน

ในการกำหนดมูลค่าของภาษีเงินได้ปัจจุบันและภาษีเงินได้รอการตัดบัญชี กลุ่มบริษัทต้องคำนึงถึงผลกระทบของสถานการณ์ทางภาษีที่ไม่แน่นอนและอาจทำให้จำนวนภาษีที่ต้องจ่ายเพิ่มขึ้น และมีดอกเบี้ยที่ต้องชำระ กลุ่มบริษัทเชื่อว่าได้ตั้งภาษีเงินได้ค้างจ่ายเพียงพอสำหรับภาษีเงินได้ที่จะจ่ายในอนาคต ซึ่งเกิดจากการประเมินผลกระทบจากหลายปัจจัย รวมถึง การตีความทางกฎหมายภาษี และจากประสบการณ์ในอดีต การประเมินนี้อยู่บนพื้นฐานการประมาณการและข้อสมมติฐาน และอาจจะเกี่ยวข้องกับการตัดสินใจเกี่ยวกับเหตุการณ์ในอนาคต ข้อมูลใหม่ ๆ อาจจะทำให้กลุ่มบริษัทเปลี่ยนการตัดสินใจโดยขึ้นอยู่กับความเพียงพอของภาษีเงินได้ค้างจ่ายที่มีอยู่ การเปลี่ยนแปลงในภาษีเงินได้ค้างจ่ายจะกระทบต่อค่าใช้จ่ายภาษีเงินได้ในงวดที่เกิดการเปลี่ยนแปลง

สินทรัพย์ภาษีเงินได้รอการตัดบัญชีและหนี้สินภาษีเงินได้รอการตัดบัญชีสามารถหักลบได้เมื่อกิจการมีสิทธิตามกฎหมายที่จะนำสินทรัพย์ภาษีเงินได้ของงวดปัจจุบันมาหักลบกับหนี้สินภาษีเงินได้ของงวดปัจจุบันและภาษีเงินได้ที่ประเมินโดยหน่วยงานจัดเก็บภาษีหน่วยงานเดียวกันสำหรับหน่วยภาษีเดียวกัน หรือหน่วยภาษีต่างกัน สำหรับหน่วยภาษีต่างกันนั้น กิจการมีความตั้งใจจะจ่ายชำระหนี้สินและสินทรัพย์ภาษีเงินได้ของงวดปัจจุบันด้วยยอดสุทธิหรือตั้งใจจะรับคืนสินทรัพย์และจ่ายชำระหนี้สินในเวลาเดียวกัน

สินทรัพย์ภาษีเงินได้รอการตัดบัญชีจะบันทึกต่อเมื่อมีความเป็นไปได้ค่อนข้างแน่นอนว่ากำไรเพื่อเสียภาษีในอนาคตจะมีจำนวนเพียงพอกับการใช้ประโยชน์จากผลแตกต่างชั่วคราวดังกล่าว สินทรัพย์ภาษีเงินได้รอการตัดบัญชีจะถูกทบทวน ณ ทุกวันสิ้นรอบระยะเวลารายงานและจะถูกปรับลดลงเท่าที่ประโยชน์ทางภาษีจะมีโอกาสถูกใช้จริง

3.16 กำไรต่อหุ้น

กำไรต่อหุ้น คำนวณโดยการหารกำไรสุทธิสำหรับปีที่เป็นของผู้ถือหุ้นสามัญด้วยจำนวนหุ้นสามัญถัวเฉลี่ยถ่วงน้ำหนักระหว่างปี

3.17 การใช้ดุลยพินิจและประมาณการทางบัญชีที่สำคัญ

ในการจัดทำงบการเงินตามมาตรฐานการบัญชีที่รับรองทั่วไป ฝ่ายบริหารจำเป็นต้องใช้ดุลยพินิจและการประมาณการในเรื่องที่มีความไม่แน่นอนเสมอ การใช้ดุลยพินิจและการประมาณการดังกล่าวนี้ส่งผลกระทบต่อจำนวนเงินที่แสดงในงบการเงินและต่อข้อมูลที่แสดงในหมายเหตุประกอบงบการเงิน ผลที่เกิดขึ้นจริงอาจแตกต่างไปจากจำนวนที่ประมาณการไว้ การใช้ดุลยพินิจและการประมาณการที่สำคัญมีดังนี้

ค่าเผื่อหนี้สงสัยจะสูญของลูกหนี้

ในการประมาณค่าเผื่อหนี้สงสัยจะสูญของลูกหนี้ ฝ่ายบริหารจำเป็นต้องใช้ดุลยพินิจในการประมาณการผลขาดทุนที่คาดว่าจะเกิดขึ้นจากลูกหนี้แต่ละราย โดยคำนึงถึงประสบการณ์การเก็บเงินในอดีต สถานะการเงินในปัจจุบันของลูกหนี้ อายุของหนี้ที่ค้างค้างและสถานะเศรษฐกิจที่เป็นอยู่ในขณะนั้น เป็นต้น

ค่าเผื่อการลดลงของมูลค่าสินค้านำคงเหลือ

ค่าเผื่อการลดลงของมูลค่าสินค้านำคงเหลือเกิดจากการปรับมูลค่าของสินค้าจากผลขาดทุนที่อาจเกิดขึ้น ฝ่ายบริหารได้ใช้ดุลยพินิจในการประมาณการผลขาดทุนที่คาดว่าจะเกิดขึ้นโดยใช้การวิเคราะห์อายุสินค้านำคงเหลือ และสถานะการขายของสินค้านำคงเหลือรายตัวในปัจจุบัน อย่างไรก็ตาม การใช้ประมาณการและข้อสมมติฐานที่แตกต่างกัน อาจมีผลต่อการเปลี่ยนแปลงจำนวนค่าเผื่อการลดลงของมูลค่าสินค้านำคงเหลือในอนาคต

ที่ดิน อาคารและอุปกรณ์ และสัตว์ และค่าเสื่อมราคา

ในการคำนวณค่าเสื่อมราคาของอาคารและอุปกรณ์ ฝ่ายบริหารจำเป็นต้องทำการประมาณอายุการใช้งานและมูลค่าซากเมื่อเลิกใช้งานของอาคารและอุปกรณ์ และต้องทบทวนอายุการใช้งานและมูลค่าซากใหม่หากมีการเปลี่ยนแปลงเช่นนั้นเกิดขึ้น

ในการคำนวณค่าเสื่อมราคาของสัตว์ ฝ่ายบริหารจำเป็นต้องทำการประมาณอายุขัยของสัตว์ และต้องทบทวนอายุขัยใหม่หากมีการเปลี่ยนแปลงเช่นนั้นเกิดขึ้น

นอกจากนี้ ฝ่ายบริหารจำเป็นต้องสอบทานการด้อยค่าของที่ดิน อาคารและอุปกรณ์ และสัตว์ในแต่ละช่วงเวลา และบันทึกขาดทุนจากการด้อยค่า หากคาดว่ามูลค่าที่คาดว่าจะได้รับคืนต่ำกว่ามูลค่าตามบัญชีของสินทรัพย์นั้น ในการนี้ฝ่ายบริหารจำเป็นต้องใช้ดุลยพินิจที่เกี่ยวข้องกับการคาดการณ์รายได้และค่าใช้จ่ายในอนาคตซึ่งเกี่ยวเนื่องกับสินทรัพย์นั้น

สัญญาเช่า

ในการพิจารณาประเภทของสัญญาเช่าว่าเป็นสัญญาเช่าดำเนินงานหรือสัญญาเช่าทางการเงิน ฝ่ายบริหารได้ใช้ดุลยพินิจในการประเมินเงื่อนไขและรายละเอียดของสัญญาเพื่อพิจารณาว่ากลุ่มบริษัทได้โอนหรือรับโอนความเสี่ยงและผลประโยชน์ในสินทรัพย์ที่เช่าดังกล่าวแล้วหรือไม่

ผลประโยชน์พนักงานเมื่อเกษียณอายุ

กลุ่มบริษัทมีข้อผูกมัดในการให้ประโยชน์แก่พนักงานหลังเกษียณอายุ โดยหนี้ที่มีต่อพนักงานเป็นไปตามกฎหมายแรงงานไทย ประมาณการหนี้สินที่แสดงอยู่ในงบแสดงฐานะการเงินเป็นมูลค่าปัจจุบันของภาระผูกพันผลประโยชน์ของพนักงานที่คำนวณด้วยวิธีคิดลดอัตราดอกเบี้ยจากหลายสมมติฐาน สมมติฐานที่ใช้ในการประเมินค่าใช้จ่ายผลประโยชน์ของพนักงานสุทธิประจำงวดได้รวมถึงอัตราคิดลด อัตราการเพิ่มขึ้นของเงินเดือนพนักงาน และอัตราการเปลี่ยนแปลงในจำนวนพนักงานและอื่น ๆ การเปลี่ยนแปลงในอัตราเหล่านี้มีผลต่อประมาณการค่าใช้จ่ายที่เกี่ยวข้องกับผลประโยชน์ของพนักงานสุทธิ

4. รายการบัญชีกับบุคคลหรือกิจการที่เกี่ยวข้องกัน

บริษัทฯ และบริษัทย่อยมีรายการบัญชีที่สำคัญกับบุคคลและกิจการที่เกี่ยวข้องกัน และมียอดคงเหลือกับบุคคลและกิจการที่เกี่ยวข้องกันดังกล่าวเป็นจำนวนมาก รายการดังกล่าวได้แสดงไว้ในงบการเงินตามสัญญาและเกณฑ์ที่ตกลงร่วมกันระหว่างบริษัทฯ และบริษัทย่อย กับบุคคลและกิจการที่เกี่ยวข้องกัน

4.1 กิจกรรมที่เกี่ยวข้องกัน ประกอบด้วย

บริษัทย่อย	ลักษณะความสัมพันธ์
บริษัท ภูเก็ตแฟนตาซี จำกัด (มหาชน)	ถือหุ้นโดยบริษัทฯ ร้อยละ 99.92 และมีกรรมกรร ร่วมกัน
บริษัท ซาฟารี โวลต์ไลฟ์ ปาร์ค จำกัด	ถือหุ้นโดยบริษัทฯ ร้อยละ 90 และมีกรรมกรรร่วมกัน
บริษัท คาร์นิวัลเมจิก จำกัด	ถือหุ้นโดยบริษัท ภูเก็ตแฟนตาซี จำกัด (มหาชน) ร้อยละ 99 และมีกรรมกรรร่วมกัน
บริษัทที่เกี่ยวข้องกัน	
บริษัท จังเกิลเวิลด์ จำกัด	มีผู้ถือหุ้นและกรรมกรรร่วมกัน
บริษัท คชา บราเธอร์ส จำกัด	มีผู้ถือหุ้นและกรรมกรรร่วมกัน
บริษัท ศูนย์ปลาสวอยงาม บางกอกฟาร์ม จำกัด	มีผู้ถือหุ้นและกรรมกรรร่วมกัน
บริษัท เซตชัยวรรณ จำกัด	สมาชิกในครอบครัวของกรรมกรรของบริษัทฯ

4.2 รายการบัญชีที่มีสาระสำคัญระหว่างบริษัทฯ กับบุคคลและกิจการที่เกี่ยวข้องกันซึ่งรวมอยู่ในงบการเงินรวมและงบการเงินเฉพาะกิจการสำหรับปีสิ้นสุดวันที่ 31 ธันวาคม 2560 และ 2559 มีดังนี้

	หน่วย: บาท		นโยบายการ กำหนดราคา
	งบการเงินรวม		
	2560	2559	
<u>รายการกับบริษัทที่เกี่ยวข้องกัน</u>			
บริษัท จังเกิลเวิลด์ จำกัด			
ค่าเช่าที่ดิน	3,100,000.00	3,100,000.00	ราคาที่ตกลงร่วมกัน
ค่าบริการหลักทรัพย์ค่าประกัน	ไม่คิดค่าบริการ	-	ราคาที่ตกลงร่วมกัน
บริษัท ศูนย์ปลาสวยงาม บางกอกฟาร์ม จำกัด			
ซื้อสินค้า	1,722,480.00	1,654,540.00	ราคาที่ตกลงร่วมกัน
ซื้อสัตว์	2,550,000.00	-	ราคาที่ตกลงร่วมกัน
ซื้อสินทรัพย์	57,000.00	-	ราคาที่ตกลงร่วมกัน
บริษัท คชา บราเธอร์ส จำกัด			
ส่วนแบ่งรายได้จากการจำหน่ายไอศกรีม	5,961,498.11	4,700,992.74	ร้อยละ 25 ของยอดขาย
ขายสินทรัพย์	878,504.67	-	ราคาตลาด
ซื้อสินค้า	12,762,141.21	14,622,243.45	ราคาที่ตกลงร่วมกัน

	หน่วย : บาท		นโยบายการ กำหนดราคา
	งบการเงินเฉพาะกิจการ		
	2560	2559	
<u>รายการกับบริษัทย่อย</u>			
บริษัท ภูเก็ตแพนตาซี จำกัด (มหาชน)			
รายได้ค่าเช่าสัตว์	1,830,000.00	2,720,000.00	ราคาที่ตั้งกลรวมกัน
รายได้ค่าเช่ารถชุด	2,160,000.00	1,620,000.00	ราคาที่ตั้งกลรวมกัน
รายได้ค่าสินค้าที่ระลึก	7,400.00	13,799.07	ราคาทุน
รายได้ค่าบริการด้านแรงงาน	340,000.00	-	ราคาที่ตั้งกลรวมกัน
เงินปันผลรับ	294,275,250.00	-	ตามที่ประกาศจ่าย
รายได้อื่น	707,474.98	615,535.56	ราคาทุน
ดอกเบี้ยจ่าย	15,978,156.17	16,194,465.85	อัตราดอกเบี้ยร้อยละ MLR-0.15 ต่อปี (ร้อยละ 6.1) (ก่อนวันที่ 1 ธันวาคม 2559) อัตราดอกเบี้ยร้อยละ SPRL+0.5 ต่อปี (ร้อยละ 8.25))
ซื้อสินทรัพย์	1,159,813.08	-	ราคาที่ตั้งกลรวมกัน
บริษัท ซาฟารี ไวลด์ไลฟ์ ปาร์ค จำกัด			
ดอกเบี้ยจ่าย	85,000.01	84,999.96	อัตราดอกเบี้ยร้อยละ 1 ต่อปี
บริษัท คาร์นิวัลเมจิก จำกัด			
ดอกเบี้ยรับ	1,796,631.44	-	ส่วนลดร้อยละ 9 ต่อปี
<u>รายการกับบริษัทที่เกี่ยวข้องกัน</u>			
บริษัท จังเกิลเวิลด์ จำกัด			
ค่าเช่าที่ดิน	3,100,000.00	3,100,000.00	ราคาที่ตั้งกลรวมกัน
ค่าบริการหลักทรัพย์ค้ำประกัน	ไม่คิดค่าบริการ	-	ราคาที่ตั้งกลรวมกัน
บริษัท ศูนย์ปลาสวยงาม บางกอกฟาร์ม จำกัด			
ซื้อสินค้า	783,600.00	691,460.00	ราคาที่ตั้งกลรวมกัน
ซื้อสัตว์	2,550,000.00	-	ราคาที่ตั้งกลรวมกัน
ซื้อสินทรัพย์	57,000.00	-	ราคาที่ตั้งกลรวมกัน
บริษัท คชา บราเธอร์ส จำกัด			
ส่วนแบ่งรายได้จากการจำหน่ายไอศกรีม	5,961,498.11	4,700,992.74	ร้อยละ 25 ของยอดขาย
ขายสินทรัพย์	878,504.67	-	ราคาตลาด
ซื้อสินค้า	12,762,141.21	14,622,243.45	ราคาที่ตั้งกลรวมกัน

คำตอบแทนผู้บริหารที่สำคัญ

คำตอบแทนผู้บริหารที่สำคัญสำหรับปีสิ้นสุดวันที่ 31 ธันวาคม 2560 และ 2559 ประกอบด้วย:

	หน่วย : บาท			
	งบการเงินรวม		งบการเงินเฉพาะกิจการ	
	2560	2559	2560	2559
ผลประโยชน์ระยะสั้น(*)	179,947,046.00	154,784,820.00	67,848,463.00	39,113,020.00
ผลประโยชน์เมื่อถูกเลิกจ้าง	995,141.00	1,348,946.00	248,028.00	308,067.00
คำตอบแทนการออกแบบโครงการ	-	42,000,000.00	-	-
รวมคำตอบแทนผู้บริหารที่สำคัญ	180,942,187.00	198,133,766.00	68,096,491.00	39,421,087.00

(*) บริษัทฯ และบริษัทย่อยมีค่าใช้จ่ายสำหรับเงินเดือน ค่าเบี้ยประชุม ค่าบำเหน็จ เงินโบนัส และเงินรางวัลของผู้บริหารระดับสูงบางท่าน

ผลประโยชน์ระยะสั้นส่วนที่เป็นเงินเดือนของผู้บริหารระดับสูงของบริษัท คาร์นิวัลเมจิก จำกัด ซึ่งทำหน้าที่เกี่ยวข้องกับงานก่อสร้างโครงการคาร์นิวัลเมจิก บริษัท คาร์นิวัลเมจิก จำกัดได้รับรู้เป็นส่วนหนึ่งของงานระหว่างก่อสร้าง สำหรับปีสิ้นสุดวันที่ 31 ธันวาคม 2560 และ 2559 เป็นจำนวนเงิน 19.8 ล้านบาท (หมายเหตุ 12)

ที่ประชุมคณะกรรมการของบริษัทย่อย คือ บริษัท ภูเก็ตแฟนตาซี จำกัด (มหาชน) ครั้งที่ 1/2560 เมื่อวันที่ 25 มกราคม 2560 ได้อนุมัติให้จ่ายเงินรางวัลประจำปี 2559 เป็นจำนวนเงินรวม 22.4 ล้านบาท ให้แก่ผู้บริหารระดับสูงบางท่านของบริษัทย่อย

ที่ประชุมคณะกรรมการของบริษัทย่อย คือ บริษัท ภูเก็ตแฟนตาซี จำกัด (มหาชน) ครั้งที่ 11/2559 เมื่อวันที่ 2 พฤศจิกายน 2559 ได้อนุมัติให้ยกเลิกการบันทึกค่าใช้จ่ายเงินโบนัสผู้บริหารประจำปี 2559 เนื่องจากฝ่ายบริหารพิจารณาแล้ว เห็นว่าผลการดำเนินงานจะไม่ถึงเกณฑ์ที่กำหนดไว้สำหรับการจ่ายโบนัสผู้บริหารประจำปี 2559 และได้กลับรายการเงินโบนัสผู้บริหารที่บันทึกไว้สำหรับงวดหกเดือน สิ้นสุดวันที่ 30 มิถุนายน 2559 เป็นจำนวนเงิน 19 ล้านบาท

ทั้งนี้ ที่ประชุมวิสามัญผู้ถือหุ้นของบริษัทฯ ครั้งที่ 1/2560 เมื่อวันที่ 8 กันยายน 2560 ได้ให้สัตยาบันการจ่ายเงินรางวัลประจำปี 2559 ให้แก่คณะกรรมการและกรรมการซึ่งเป็นผู้บริหารระดับสูงของบริษัทฯ และบริษัทย่อย คือ บริษัท ภูเก็ตแฟนตาซี จำกัด (มหาชน) ดังนี้

- 1) ให้จ่ายเงินรางวัลประจำปี 2559 ให้แก่คณะกรรมการบริษัทฯ และบริษัทย่อย ในวงเงินไม่เกินร้อยละ 3 ของกำไรสุทธิ เป็นจำนวนเงินรวม 4.1 ล้านบาท
- 2) ให้จ่ายเงินรางวัลประจำปี 2559 ให้แก่กรรมการซึ่งเป็นผู้บริหารระดับสูงของบริษัทย่อย ในวงเงินไม่เกินร้อยละ 15 ของกำไรก่อนจ่ายภาษี เป็นจำนวนเงินรวม 22.4 ล้านบาท

และพิจารณากำหนดหลักเกณฑ์การจ่ายเงินรางวัลประจำปี 2560 ให้แก่คณะกรรมการและกรรมการซึ่งเป็นผู้บริหารระดับสูงของกลุ่มบริษัท ดังนี้

- 1) ไม่อนุมัติหลักเกณฑ์การจ่ายเงินรางวัลประจำปี 2560 ให้แก่คณะกรรมการของบริษัทฯ และบริษัทย่อย ในวงเงินรวมไม่เกินร้อยละ 3 ของกำไรสุทธิของแต่ละบริษัท

- 2) อนุมัติหลักเกณฑ์การจ่ายเงินรางวัลประจำปี 2560 รวมถึงในโอกาสเฉพาะปีที่บริษัทฯ และบริษัทย่อยมีกำไร ให้แก่กรรมการซึ่งเป็นผู้บริหารระดับสูงของบริษัทฯ และบริษัทย่อย ในวงเงินรวมไม่เกินร้อยละ 15 ของกำไรก่อนจ่ายภาษีของแต่ละบริษัท

ฝ่ายบริหารของบริษัทฯ และบริษัทย่อย จึงได้กลับรายการเงินรางวัลกรรมการของบริษัทฯ และบริษัทย่อยที่ได้บันทึกไว้สำหรับงวดหกเดือน สิ้นสุดวันที่ 30 มิถุนายน 2560 เป็นจำนวนเงินรวม 2.3 ล้านบาท

ต่อมาที่ประชุมคณะกรรมการของบริษัทฯ ครั้งที่ 1/2561 เมื่อวันที่ 31 มกราคม 2561 ได้มีมติยกเลิกหลักเกณฑ์การจ่ายเงินรางวัลประจำปี 2560 สำหรับผู้บริหารระดับสูงบางท่านของบริษัทฯ ฝ่ายบริหารจึงได้กลับรายการเงินรางวัลของผู้บริหารระดับสูงบางท่านที่บันทึกไว้สำหรับงวดเก้าเดือน สิ้นสุดวันที่ 30 กันยายน 2560 เป็นจำนวนเงินรวม 10.6 ล้านบาท และได้อนุมัติให้จ่ายเงินรางวัลสำหรับคณะผู้บริหาร (ตั้งแต่ผู้จัดการทั่วไปจนถึงผู้บริหารระดับสูง) ของบริษัทฯ ประจำปี 2560 เป็นจำนวนเงิน 20 ล้านบาท และเงินโบนัสผู้บริหารระดับสูงบางท่านของบริษัทฯ ประจำปี 2560 เป็นจำนวนเงิน 9.5 ล้านบาท

นอกจากนี้ที่ประชุมคณะกรรมการของบริษัทย่อย คือ บริษัท ภูเก็ตแพนตาซี จำกัด (มหาชน) ครั้งที่ 1/2561 เมื่อวันที่ 31 มกราคม 2561 ได้มีมติยกเลิกหลักเกณฑ์การจ่ายเงินรางวัลประจำปี 2560 สำหรับผู้บริหารระดับสูงบางท่านของบริษัทย่อย ฝ่ายบริหารของบริษัทย่อยจึงได้กลับรายการเงินรางวัลของผู้บริหารระดับสูงบางท่านที่บันทึกไว้สำหรับงวดเก้าเดือน สิ้นสุดวันที่ 30 กันยายน 2560 เป็นจำนวนเงินรวม 24.1 ล้านบาท และได้อนุมัติให้จ่ายเงินรางวัลสำหรับคณะผู้บริหาร (ตั้งแต่ผู้อำนวยการจนถึงผู้บริหารระดับสูง) ของบริษัทย่อย ประจำปี 2560 เป็นจำนวนเงิน 9.5 ล้านบาท และเงินโบนัสผู้บริหารระดับสูงบางท่านของบริษัทย่อย ประจำปี 2560 เป็นจำนวนเงิน 11.6 ล้านบาท

- 4.3 ยอดคงเหลือที่มีสาระสำคัญระหว่างบริษัทฯ กับบุคคลและกิจการที่เกี่ยวข้องกันซึ่งรวมอยู่ในงบการเงินรวมและงบการเงินเฉพาะกิจการ ณ วันที่ 31 ธันวาคม 2560 และ 2559 มีดังนี้

	หน่วย: บาท			
	งบการเงินรวม		งบการเงินเฉพาะกิจการ	
	2560	2559	2560	2559
1) ลูกหนี้การค้า				
- บริษัท ศูนย์ปาลาสวยงาม บางกอกฟาร์ม จำกัด	29,195.49	28,987.42	29,195.49	28,987.42
- บริษัท คชา บราเธอร์ส จำกัด	369,770.00	700,037.73	369,770.00	700,037.73
รวมลูกหนี้การค้า	398,965.49	729,025.15	398,965.49	729,025.15
2) ลูกหนี้อื่น				
- เงินล่วงหน้าแก่กรรมการ พนักงานและบุคคลที่เกี่ยวข้องกัน (ไม่มีดอกเบี้ย)	2,349,835.58	2,845,152.92	153,000.00	1,127,499.16
- บริษัท ภูเก็ตแพนตาซี จำกัด (มหาชน)	-	-	1,061,609.31	2,056,820.00
- บริษัท จังเกิลเวิลด์ จำกัด	800,000.00	800,000.00	800,000.00	800,000.00
- บริษัท ศูนย์ปาลาสวยงาม บางกอกฟาร์ม จำกัด	448,000.00	276,000.00	-	-
- บริษัท คชา บราเธอร์ส จำกัด	940,000.00	-	940,000.00	-
รวมลูกหนี้อื่น	4,537,835.58	3,921,152.92	2,954,609.31	3,984,319.16

		หน่วย: บาท	
		งบการเงินรวม	งบการเงินเฉพาะกิจการ
		2560	2559
		2560	2559
3) เงินให้กู้ยืมระยะสั้นแก่กิจการที่เกี่ยวข้องกัน			
- บริษัท คาร์นิวัลเมจิก จำกัด	-	-	86,312,161.39
4) เงินมัดจำค่าซื้อสินทรัพย์			
- บริษัท เซดซ์วรณ จำกัด	3,320,000.00	-	-
5) เจ้าหนี้การค้า			
- บริษัท ภูเก็ตแฟนตาซี จำกัด (มหาชน)	-	-	1,080.00
- บริษัท จังเกิลเวิลด์ จำกัด	500,000.00	500,000.00	500,000.00
- บริษัท ศูนย์ปลาสวยงาม บางกอกฟาร์ม จำกัด	154,800.00	256,400.00	88,200.00
- บริษัท คชา บราเธอร์ส จำกัด	2,791,307.00	3,152,400.25	2,791,307.00
รวมเจ้าหนี้การค้า	3,446,107.00	3,908,800.25	3,380,587.00
6) เจ้าหนี้อื่น			
- เงินรางวัลและค่าตอบแทนผู้บริหารค้างจ่าย	51,063,900.00	26,476,000.00	29,500,000.00
- บริษัท ภูเก็ตแฟนตาซี จำกัด (มหาชน) - ดอกเบี้ยค้างจ่าย	-	-	2,500,164.38
- บริษัท ภูเก็ตแฟนตาซี จำกัด (มหาชน) - เจ้าหนี้อื่น	-	-	7,000.00
- บริษัท ซาฟารี ไวลด์ไลฟ์ ปาร์ค จำกัด - ดอกเบี้ยค้างจ่าย	-	-	7,219.18
- บริษัท คาร์นิวัลเมจิก จำกัด - เจ้าหนี้อื่น	-	-	54,844.70
รวมเจ้าหนี้อื่น	51,063,900.00	26,476,000.00	32,069,228.26
7) เงินกู้ยืมระยะยาวจากบริษัทย่อย			
- บริษัท ภูเก็ตแฟนตาซี จำกัด (มหาชน)	-	-	247,000,000.00
- บริษัท ซาฟารี ไวลด์ไลฟ์ ปาร์ค จำกัด	-	-	8,500,000.00
รวมเงินกู้ยืมระยะยาวจากบริษัทย่อย	-	-	255,500,000.00

4.4 รายการเคลื่อนไหวของเงินให้กู้ยืมระยะสั้นแก่กิจการที่เกี่ยวข้องกัน สำหรับปีสิ้นสุดวันที่ 31 ธันวาคม 2560 มีดังนี้

หน่วย: บาท				
ยอดคงเหลือ		รายการเคลื่อนไหว		ยอดคงเหลือ
ณ วันที่		ระหว่างปี		ณ วันที่
1 มกราคม 2560		เพิ่มขึ้น	(ลดลง)	31 ธันวาคม 2560
งบการเงินเฉพาะกิจการ				
- บริษัท คาร์นิวัลเมจิก จำกัด				
ตัวสัญญาใช้เงิน	-	90,000,000.00	-	90,000,000.00
หัก ส่วนลด	-	(5,484,470.07)	1,796,631.45	(3,687,838.62)
รวม	-	84,515,529.93	1,796,631.45	86,312,161.38

ณ วันที่ 31 ธันวาคม 2560 บริษัทฯ มีเงินให้กู้ยืมระยะสั้นแก่บริษัทย่อยของบริษัท ภูเก็ตแฟนตาซี จำกัด (มหาชน) คือ บริษัท คาร์นิวัลเมจิก จำกัด จำนวน 90 ล้านบาท โดยบริษัทย่อยได้ออกตั๋วสัญญาใช้เงิน 2 ฉบับ จำนวน 70 ล้านบาทและ 20 ล้านบาท คิดส่วนลดร้อยละ 9 ต่อปี ครบกำหนดวันที่ 21 มิถุนายน 2561 และ 5 กรกฎาคม 2561 ตามลำดับ

4.5 รายการเคลื่อนไหวของเงินกู้ยืมและดอกเบี้ยค้างจ่ายจากบุคคลและกิจการที่เกี่ยวข้องกัน สำหรับปีสิ้นสุดวันที่ 31 ธันวาคม 2560 มีดังนี้

	หน่วย: บาท			
	ยอดคงเหลือ	รายการเคลื่อนไหว		ยอดคงเหลือ
	ณ วันที่ 1	ระหว่างปี		ณ วันที่ 31
	มกราคม 2560	เพิ่มขึ้น	(ลดลง)	ธันวาคม 2560
งบการเงินเฉพาะกิจการ				
เงินกู้ยืมระยะยาวจากบริษัทย่อยและดอกเบี้ยค้างจ่าย				
เงินกู้ยืมระยะยาว				
บริษัท ภูเก็ตแฟนตาซี จำกัด (มหาชน)	247,000,000.00	98,000,000.00	(345,000,000.00)	-
บริษัท ซาฟารี ไวลด์ไลฟ์ ปาร์ค จำกัด	8,500,000.00	-	-	8,500,000.00
รวม	255,500,000.00	98,000,000.00	(345,000,000.00)	8,500,000.00
ดอกเบี้ยค้างจ่าย				
บริษัท ภูเก็ตแฟนตาซี จำกัด (มหาชน)	2,851,781.43	15,978,156.17	(16,329,773.22)	2,500,164.38
บริษัท ซาฟารี ไวลด์ไลฟ์ ปาร์ค จำกัด	14,166.66	85,000.01	(91,947.49)	7,219.18
รวม	2,865,948.09	16,063,156.18	(16,421,720.71)	2,507,383.56
รวมเงินกู้ยืมระยะยาวจากบริษัทย่อย				
และดอกเบี้ยค้างจ่าย	258,365,948.09	114,063,156.18	(361,421,720.71)	11,007,383.56

ณ วันที่ 31 ธันวาคม 2560 และ 2559 บริษัทฯ มีเงินกู้ยืมจากกิจการที่เกี่ยวข้องกัน ดังนี้

- 1) บริษัทฯ ได้กู้ยืมจากบริษัทย่อย คือ บริษัท ภูเก็ตแฟนตาซี จำกัด (มหาชน) ซึ่งมีเงินกู้ยืมคงเหลือจำนวน 247 ล้านบาท

โดยบริษัทฯ ออกตั๋วสัญญาใช้เงินจำนวน 247 ล้านบาท คิดดอกเบี้ยในอัตราร้อยละ MLR-0.15 ต่อปี (ร้อยละ 6.1 ต่อปี) ครบกำหนดวันที่ 31 ธันวาคม 2561 สำหรับเงินให้กู้ยืมระยะยาว ณ วันที่ 31 ธันวาคม 2559 ซึ่งได้จ่ายชำระแล้วทั้งจำนวนในปี 2560

- 2) บริษัทฯ ได้กู้ยืมจากบริษัทย่อยอีกแห่งหนึ่ง คือ บริษัท ซาฟารี ไวลด์ไลฟ์ ปาร์ค จำกัด ซึ่งมีเงินกู้ยืมคงเหลือจำนวน 8.5 ล้านบาท โดยการออกตั๋วสัญญาใช้เงินและคิดดอกเบี้ยในอัตราร้อยละ 1 ต่อปี ครบกำหนดวันที่ 31 ธันวาคม 2563

5. เงินสดและรายการเทียบเท่าเงินสด

เงินสดและรายการเทียบเท่าเงินสด ณ วันที่ 31 ธันวาคม 2560 และ 2559 ประกอบด้วย

	หน่วย: บาท			
	งบการเงินรวม		งบการเงินเฉพาะกิจการ	
	2560	2559	2560	2559
เงินสดในมือ	19,956,448.08	15,441,407.60	13,209,195.28	9,150,727.90
เงินฝากธนาคาร - กระแสรายวัน	4,755,155.74	2,654,273.31	2,641,663.61	1,354,465.30
- ออมทรัพย์	195,035,732.78	325,348,691.00	9,977,508.09	8,791,761.74
รวมเงินสดและรายการเทียบเท่าเงินสด	219,747,336.60	343,444,371.91	25,828,366.98	19,296,954.94

6. เงินลงทุนชั่วคราว

เงินลงทุนชั่วคราว ณ วันที่ 31 ธันวาคม 2560 และ 2559 ประกอบด้วย

	อัตราดอกเบี้ย (ร้อยละต่อปี)		หน่วย: บาท			
	ณ วันที่ 31 ธันวาคม 2560	ณ วันที่ 31 ธันวาคม 2559	งบการเงินรวม		งบการเงินเฉพาะกิจการ	
			2560	2559	2560	2559
เงินฝากประจำอายุ 12 เดือน	1.05	1.15 - 1.35	2,439,221.59	10,092,718.20	2,439,221.59	10,092,718.20
เงินลงทุนในหุ้นสามัญ	-	7.00	-	20,000,000.00	-	-
รวมเงินลงทุนชั่วคราว			2,439,221.59	30,092,718.20	2,439,221.59	10,092,718.20

7. ลูกหนี้การค้าและลูกหนี้หมุนเวียนอื่น

ลูกหนี้การค้าและลูกหนี้หมุนเวียนอื่น ณ วันที่ 31 ธันวาคม 2560 และ 2559 ประกอบด้วย

	หน่วย: บาท			
	งบการเงินรวม		งบการเงินเฉพาะกิจการ	
	2560	2559	2560	2559
ลูกหนี้การค้า				
ลูกหนี้การค้าบริษัทที่เกี่ยวข้องกัน (หมายเหตุ 4.3)	398,965.49	729,025.15	398,965.49	729,025.15
ลูกหนี้การค้าบริษัทอื่น	73,136,237.92	58,441,295.41	34,685,375.00	19,837,886.62
รวมลูกหนี้การค้า	73,535,203.41	59,170,320.56	35,084,340.49	20,566,911.77
<u>หัก</u> ค่าเผื่อหนี้สงสัยจะสูญ				
คงเหลือยกมา	(6,794,394.99)	(8,716,707.94)	(37,600.00)	(37,600.00)
ลดลง	2,555,026.12	1,922,312.95	-	-
คงเหลือยกไป	(4,239,368.87)	(6,794,394.99)	(37,600.00)	(37,600.00)
รวมลูกหนี้การค้า - สุทธิ	69,295,834.54	52,375,925.57	35,046,740.49	20,529,311.77

หน่วย: บาท				
	งบการเงินรวม		งบการเงินเฉพาะกิจการ	
	2560	2559	2560	2559
ลูกหนี้อื่น				
ลูกหนี้บุคคลและ				
กิจการที่เกี่ยวข้องกัน (หมายเหตุ 4.3)	4,537,835.58	3,921,152.92	2,954,609.31	3,984,319.16
ลูกหนี้กรมสรรพากร	105,914,180.47	54,291,957.71	1,406,757.25	-
ค่าใช้จ่ายจ่ายล่วงหน้า	12,675,248.58	10,396,562.51	2,865,964.76	4,773,886.07
ภาษีซื้อรอใบกำกับภาษี	9,648,866.80	2,296,357.07	830,796.89	809,884.11
อื่นๆ	17,664,885.04	11,011,217.27	6,511,219.01	2,937,805.99
รวมลูกหนี้อื่น	150,441,016.47	81,917,247.48	14,569,347.22	12,505,895.33
<u>หัก</u> ค่าเผื่อหนี้สงสัยจะสูญ				
คงเหลือยกมา	(6,500,000.00)	-	-	-
เพิ่มขึ้น	-	(6,500,000.00)	-	-
คงเหลือยกไป	(6,500,000.00)	(6,500,000.00)	-	-
รวมลูกหนี้อื่น - สุทธิ	143,941,016.47	75,417,247.48	14,569,347.22	12,505,895.33
รวมลูกหนี้การค้าและลูกหนี้หมุนเวียนอื่น	213,236,851.01	127,793,173.05	49,616,087.71	33,035,207.10

ณ วันที่ 31 ธันวาคม 2560 และ 2559 มียอดลูกหนี้การค้าคงเหลือ โดยแยกตามอายุที่ค้างชำระได้ดังนี้

หน่วย: บาท				
	งบการเงินรวม		งบการเงินเฉพาะกิจการ	
	2560	2559	2560	2559
ลูกหนี้การค้าบริษัทที่เกี่ยวข้องกัน				
น้อยกว่าหรือเท่ากับ 3 เดือน	381,215.49	729,025.15	381,215.49	729,025.15
ลูกหนี้การค้าบริษัทอื่น				
น้อยกว่าหรือเท่ากับ 3 เดือน	68,214,374.05	50,426,565.42	34,313,730.00	19,052,251.62
มากกว่า 3 เดือน ถึง 6 เดือน	2,146,520.00	1,249,280.00	373,620.00	748,630.00
มากกว่า 6 เดือน ถึง 12 เดือน	371,640.00	447,141.00	15,775.00	15,280.00
มากกว่า 12 เดือนขึ้นไป	2,421,453.87	6,318,308.99	-	21,725.00
รวมลูกหนี้การค้า	73,535,203.41	59,170,320.56	35,084,340.49	20,566,911.77

8. สินค้ำคงเหลือ - สุทธิ

สินค้ำคงเหลือ – สุทธิ ณ วันที่ 31 ธันวาคม 2560 และ 2559 ประกอบด้วย

	หน่วย: บาท			
	งบการเงินรวม		งบการเงินเฉพาะกิจการ	
	2560	2559	2560	2559
อาหารและเครื่องดื่ม	7,354,518.92	7,571,221.60	2,958,906.53	3,163,999.55
สินค้าที่ระลึก	32,057,176.31	38,415,167.10	5,985,436.95	6,834,324.12
พัสดุอะไหล่ - ทั่วไป	3,315,161.88	3,631,477.44	71,258.66	76,302.25
เบ็ดเตล็ด	7,770,362.44	9,804,620.13	3,835,487.90	3,415,361.42
รวม	50,497,219.55	59,422,486.27	12,851,090.04	13,489,987.34
<u>หัก</u> ค่าเผื่อมูลค่าสินค้ำลดลง				
คงเหลือยกมา	(7,967,527.91)	(9,652,302.65)	(3,285,623.88)	(3,285,623.88)
เพิ่มขึ้น	(1,946,846.26)	-	-	-
ลดลง	1,412,036.65	1,684,774.74	1,412,036.65	-
คงเหลือยกไป	(8,502,337.52)	(7,967,527.91)	(1,873,587.23)	(3,285,623.88)
รวมสินค้ำคงเหลือ - สุทธิ	41,994,882.03	51,454,958.36	10,977,502.81	10,204,363.46

9. เงินลงทุนในบริษัทย่อย – สุทธิ

เงินลงทุนในบริษัทย่อย – สุทธิ ซึ่งแสดงรวมอยู่ในงบการเงินเฉพาะของบริษัทฯ มีรายละเอียดดังต่อไปนี้

								หน่วย: บาท	
								งบการเงินเฉพาะกิจการ	
								วิธีราคาทุน	
หน่วย: ล้านบาท								ณ วันที่ 31	ณ วันที่ 31
ชื่อบริษัท	ลักษณะ	สัดส่วนการถือหุ้น(ร้อยละ)		ทุนจดทะเบียน		ทุนที่ออกและเรียกชำระแล้ว		ธันวาคม 2560	ธันวาคม 2559
	ความสัมพันธ์	2560	2559	2560	2559	2560	2559		
1. บริษัท ซาฟารี วิลด์ไลฟ์ ปาร์ค จำกัด	ถือหุ้นและมี								
	กรรมการร่วมกัน	90	90	40	40	10	10	9,000,000.00	9,000,000.00
2. บริษัท ภูเก็ตแฟนตาซี จำกัด (มหาชน)	ถือหุ้นและมี								
	กรรมการร่วมกัน	99.92	99.92	1,178	1,178	1,178	1,178	2,886,700,000.00	2,886,700,000.00
รวม								2,895,700,000.00	2,895,700,000.00
หัก ค่าเผื่อการด้อยค่าเงินลงทุนในบริษัทย่อย - บริษัท ภูเก็ตแฟนตาซี จำกัด (มหาชน)								(1,709,595,000.00)	(1,709,595,000.00)
เงินลงทุนในบริษัทย่อย - สุทธิ								1,186,105,000.00	1,186,105,000.00

ที่ประชุมคณะกรรมการของบริษัทฯ ครั้งที่ 11/2553 เมื่อวันที่ 24 พฤศจิกายน 2553 ได้อนุมัติให้บริษัทฯ เข้าถือหุ้นสามัญในบริษัท ซาฟารี โวลต์ไลฟ์ ปาร์ค จำกัด โดยได้จดทะเบียนจัดตั้งเป็นบริษัทจำกัดกับกระทรวงพาณิชย์เมื่อวันที่ 4 เมษายน 2554 มีทุนจดทะเบียน 40 ล้านบาท ประกอบด้วยหุ้นสามัญจำนวน 4 ล้านหุ้น มูลค่าหุ้นละ 10 บาท โดยบริษัทฯ เข้าถือหุ้นจำนวน 3.6 ล้านหุ้น คิดเป็นร้อยละ 90 ของทุนจดทะเบียน โดยหุ้นสามัญจดทะเบียนดังกล่าวได้ถูกเรียกชำระในอัตราร้อยละ 25 ของมูลค่าหุ้นในอัตราหุ้นละ 2.5 บาท คิดเป็นจำนวนเงิน 9 ล้านบาท และที่ประชุมคณะกรรมการของบริษัทย่อย คือ บริษัท ภูเก็ตแฟนตาซี จำกัด (มหาชน) ครั้งที่ 13/2553 เมื่อวันที่ 29 ธันวาคม 2553 ได้อนุมัติให้เข้าถือหุ้นสามัญในบริษัท ซาฟารี โวลต์ไลฟ์ ปาร์ค จำกัด จำนวน 0.36 ล้านหุ้น คิดเป็นร้อยละ 9 ของทุนจดทะเบียน โดยบริษัทดังกล่าวจัดตั้งขึ้นเพื่อดำเนินธุรกิจเป็นสถานที่ท่องเที่ยวและขยายพันธุ์สัตว์ บริษัทฯ และบริษัทย่อยได้ชำระค่าหุ้นสามัญให้แก่บริษัท ซาฟารี โวลต์ไลฟ์ ปาร์ค จำกัด แล้ว ปัจจุบันบริษัทดังกล่าวยังไม่ได้ดำเนินกิจการ

ที่ประชุมวิสามัญผู้ถือหุ้นของบริษัทย่อยคือ บริษัท ภูเก็ตแฟนตาซี จำกัด (มหาชน) เมื่อวันที่ 26 กรกฎาคม 2547 ได้มีมติเป็นเอกฉันท์อนุมัติให้ลดทุนที่ชำระแล้วเพื่อชดเชยผลขาดทุน จากทุนจดทะเบียนเดิมจำนวน 1,900 ล้านบาท ประกอบด้วยหุ้นสามัญจำนวน 190 ล้านหุ้น มูลค่าที่ตราไว้หุ้นละ 10 บาท เหลือเป็นทุนชำระแล้ว 190 ล้านบาท ประกอบด้วยหุ้นสามัญจำนวน 19 ล้านหุ้น มูลค่าที่ตราไว้หุ้นละ 10 บาท และได้ลดมูลค่าหุ้นจากมูลค่าที่ตราไว้เดิมหุ้นละ 10 บาท เหลือมูลค่าหุ้นละ 1 บาท โดยทุนจดทะเบียนบริษัทเท่าเดิมแต่เพิ่มจำนวนหุ้นสามัญจาก 19 ล้านหุ้น เป็นจำนวน 190 ล้านหุ้น บริษัทย่อยดังกล่าวได้จดทะเบียนการลดทุนดังกล่าวกับกระทรวงพาณิชย์เมื่อวันที่ 11 ตุลาคม 2547 ฝ่ายบริหารของบริษัทฯ ได้พิจารณาเรื่องการลดมูลค่าหุ้นของบริษัทย่อยดังกล่าว เป็นการลดราคาหุ้นของเงินลงทุนในบริษัทย่อยลงให้เป็นราคาหุ้นใหม่ตามสัดส่วนเดียวกับมูลค่าหุ้นที่ลดลง ดังนั้นบริษัทฯ จึงตั้งค่าเผื่อการด้อยค่าเงินลงทุนในหุ้นสามัญของบริษัท ภูเก็ตแฟนตาซี จำกัด (มหาชน) เป็นจำนวนเงิน 1,709.6 ล้านบาท

ที่ประชุมคณะกรรมการบริษัทย่อยคือ บริษัท ภูเก็ตแฟนตาซี จำกัด (มหาชน) ครั้งที่ 2/2558 เมื่อวันที่ 25 กุมภาพันธ์ 2558 และที่ประชุมวิสามัญผู้ถือหุ้นของบริษัทย่อยดังกล่าว ครั้งที่ 1/2558 เมื่อวันที่ 23 มีนาคม 2558 ได้มีมติเป็นเอกฉันท์อนุมัติให้เพิ่มทุนจดทะเบียนของบริษัทย่อยจาก 190 ล้านบาท เป็น 706.8 ล้านบาท โดยการออกหุ้นสามัญใหม่จำนวน 516.8 ล้านหุ้น มูลค่าหุ้นละ 1 บาท และเรียกชำระค่าหุ้นสามัญเต็มจำนวน ในอัตราหุ้นละ 1 บาท โดยบริษัทฯ ได้รับจัดสรรหุ้นสามัญเพิ่มทุนดังกล่าวเพิ่มเติม มีผลให้บริษัทฯ ถือหุ้นเป็นจำนวนรวม 705.9 ล้านหุ้น คิดเป็นร้อยละ 99.87 ของทุนจดทะเบียน บริษัทย่อยได้จดทะเบียนการเพิ่มทุนรวมทั้งจดทะเบียนเปลี่ยนแปลงทุนที่ชำระแล้วกับกระทรวงพาณิชย์แล้ว เมื่อวันที่ 23 มีนาคม 2558 และบริษัทฯ ได้ชำระค่าหุ้นสามัญให้แก่บริษัทดังกล่าวแล้วทั้งจำนวน

ที่ประชุมคณะกรรมการบริษัทย่อยคือ บริษัท ภูเก็ตแฟนตาซี จำกัด (มหาชน) ครั้งที่ 9/2558 เมื่อวันที่ 23 กันยายน 2558 และที่ประชุมวิสามัญผู้ถือหุ้นของบริษัทย่อยดังกล่าว ครั้งที่ 1/2558 เมื่อวันที่ 19 ตุลาคม 2558 ได้มีมติเป็นเอกฉันท์อนุมัติให้เพิ่มทุนจดทะเบียนของบริษัทย่อยจาก 706.8 ล้านบาท เป็น 1,178 ล้านบาท โดยการออกหุ้นสามัญใหม่จำนวน 471.2 ล้านหุ้น มูลค่าหุ้นละ 1 บาท และเรียกชำระค่าหุ้นสามัญเต็มจำนวน ในอัตราหุ้นละ 1 บาท โดยบริษัทฯ ได้รับจัดสรรหุ้นสามัญเพิ่มทุนดังกล่าวทั้งจำนวน ซึ่งเกินกว่าสิทธิที่ได้รับ เนื่องจากผู้ถือหุ้นรายอื่นสละสิทธิ์ มีผลให้บริษัทฯ ถือหุ้นเป็นจำนวนรวม 1,177.1 ล้านหุ้น คิดเป็นร้อยละ 99.92 ของทุนจดทะเบียน บริษัทย่อยได้จดทะเบียนการเพิ่มทุนรวมทั้งจดทะเบียนเปลี่ยนแปลงทุนที่ชำระแล้วกับกระทรวงพาณิชย์แล้ว เมื่อวันที่ 3 ธันวาคม 2558 และบริษัทฯ ได้ชำระค่าหุ้นสามัญให้แก่บริษัทดังกล่าวแล้วทั้งจำนวน

10. เงินฝากที่ติดภาระค้ำประกัน

ณ วันที่ 31 ธันวาคม 2560 และ 2559 บริษัทย่อยคือ บริษัท ภูเก็ตแฟนตาซี จำกัด (มหาชน) มีเงินฝากธนาคารประเภทประจำ 3 เดือน และ 12 เดือนกับธนาคารพาณิชย์เป็นจำนวนเงิน 4.1 ล้านบาท และ 40.2 ล้านบาท ตามลำดับ บริษัทย่อยดังกล่าวได้นำเงินฝากประจำดังกล่าวไปค้ำประกันหนังสือค้ำประกันที่ออกโดยธนาคาร และค้ำประกันการเปิดเลตเตอร์ออฟเครดิตภายในประเทศ (หมายเหตุ 29)

11. สัตว์และต้นไม้ - สุทธิ

สัตว์และต้นไม้ – สุทธิ ณ วันที่ 31 ธันวาคม 2560 และ 2559 ประกอบด้วย

	หน่วย: บาท					
	งบการเงินรวม			งบการเงินเฉพาะกิจการ		
	สัตว์	ต้นไม้	รวม	สัตว์	ต้นไม้	รวม
ราคาทุน						
ณ วันที่ 31 ธันวาคม 2559	603,630,838.71	118,561,696.71	722,192,535.42	561,129,693.79	117,913,584.71	679,043,278.50
ซื้อเพิ่มระหว่างปี	77,425,142.58	394,000.00	77,819,142.58	78,199,142.58	394,000.00	78,593,142.58
จำหน่ายและสัตว์ตายระหว่างปี	(24,644,710.22)	-	(24,644,710.22)	(20,866,195.06)	-	(20,866,195.06)
ณ วันที่ 31 ธันวาคม 2560	656,411,271.07	118,955,696.71	775,366,967.78	618,462,641.31	118,307,584.71	736,770,226.02
ค่าเสื่อมราคาสะสม						
ณ วันที่ 31 ธันวาคม 2559	199,514,531.28	-	199,514,531.28	175,929,557.50	-	175,929,557.50
ค่าเสื่อมราคาสำหรับปี	32,634,994.21	-	32,634,994.21	30,788,510.16	-	30,788,510.16
จำหน่ายและสัตว์ตายระหว่างปี	(11,151,251.83)	-	(11,151,251.83)	(8,641,614.94)	-	(8,641,614.94)
ณ วันที่ 31 ธันวาคม 2560	220,998,273.66	-	220,998,273.66	198,076,452.72	-	198,076,452.72
มูลค่าสุทธิตามบัญชี						
ณ วันที่ 31 ธันวาคม 2559	404,116,307.43	118,561,696.71	522,678,004.14	385,200,136.29	117,913,584.71	503,113,721.00
ณ วันที่ 31 ธันวาคม 2560	435,412,997.41	118,955,696.71	554,368,694.12	420,386,188.59	118,307,584.71	538,693,773.30
ค่าเสื่อมราคาที่แสดงอยู่ในส่วนของกำไรหรือขาดทุน						
ปี 2559			28,239,737.28			26,765,344.11
ปี 2560			32,634,994.21			30,788,510.16

กลุ่มบริษัทมิได้บันทึกสัตว์เกิดใหม่เป็นสินทรัพย์ในบัญชี เนื่องจากกลุ่มบริษัทมิได้ทำธุรกิจในเชิงค้าสัตว์ หากแต่ได้จัดทำทะเบียนควบคุมสัตว์เกิดใหม่ เมื่อมีการขายสัตว์เกิดใหม่จะบันทึกบัญชี ซึ่งแสดงอยู่ในรายการ “รายได้จากการจำหน่ายสัตว์เกิดใหม่”

ต้นทุนและค่าใช้จ่ายในการเลี้ยงสัตว์เกิดใหม่บันทึกอยู่ในรายการ “ต้นทุนขายและบริการและค่าใช้จ่ายเกี่ยวกับสัตว์และต้นไม้” เมื่อเกิดรายการ

12. ที่ดิน อาคารและอุปกรณ์ - สุทธิ

ที่ดิน อาคารและอุปกรณ์ – สุทธิ ณ วันที่ 31 ธันวาคม 2560 และ 2559 ประกอบด้วย

หน่วย: บาท										
งบการเงินรวม										
			อาคาร สิ่งปลูก						โครงการระหว่าง	
	ที่ดิน	ส่วนปรับปรุง และพัฒนาที่ดิน	สร้างและส่วน ปรับปรุงอาคาร	บ่อกักและทรงสัตว์	เครื่องจักร เครื่องใช้ และอุปกรณ์	เครื่องตกแต่ง และ เครื่องใช้สำนักงาน	ยานพาหนะ	อุปกรณ์สวนสนุก	ก่อสร้าง	รวม
ราคาทุน										
ณ วันที่ 31 ธันวาคม 2559	1,841,658,417.43	297,097,724.48	2,627,928,597.94	194,643,507.39	1,295,007,450.92	249,980,651.47	721,926,934.47	22,543,849.90	940,492,976.95	8,191,280,110.95
ซื้อเพิ่มระหว่างปี	-	334,000.00	-	-	18,112,904.28	11,446,159.91	39,371,803.22	198,720.56	1,132,127,297.80	1,201,590,885.77
โอนเข้า/โอนออกระหว่างปี	-	4,764,709.40	95,521,858.21	15,977,245.21	-	-	-	-	(105,013,812.82)	11,250,000.00
ตัดจำหน่ายระหว่างปี	-	(478,682.43)	(2,498,146.56)	(10,500.00)	(6,614,060.07)	(8,299,764.81)	(20,520,113.77)	-	(897,647.25)	(39,318,914.89)
ณ วันที่ 31 ธันวาคม 2560	1,841,658,417.43	301,717,751.45	2,720,952,309.59	210,610,252.60	1,306,506,295.13	253,127,046.57	740,778,623.92	22,742,570.46	1,966,708,814.68	9,364,802,081.83
ค่าเสื่อมราคาสะสม										
ณ วันที่ 31 ธันวาคม 2559	-	162,398,025.06	2,184,441,129.27	176,970,860.19	1,228,578,675.28	228,183,451.75	506,914,823.70	22,375,053.03	-	4,509,862,018.28
ค่าเสื่อมราคาสำหรับปี	-	5,811,677.64	73,264,319.12	6,173,201.61	19,894,464.50	10,616,771.56	48,462,226.45	61,758.09	-	164,284,418.97
ตัดจำหน่ายระหว่างปี	-	(424,744.80)	(1,810,576.42)	(10,497.00)	(6,478,616.99)	(8,174,846.14)	(19,154,228.64)	-	-	(36,053,509.99)
ณ วันที่ 31 ธันวาคม 2560	-	167,784,957.90	2,255,894,871.97	183,133,564.80	1,241,994,522.79	230,625,377.17	536,222,821.51	22,436,811.12	-	4,638,092,927.26
มูลค่าสุทธิตามบัญชี										
ณ วันที่ 31 ธันวาคม 2559	1,841,658,417.43	134,699,699.42	443,487,468.67	17,672,647.20	66,428,775.64	21,797,199.72	215,012,110.77	168,796.87	940,492,976.95	3,681,418,092.67
ณ วันที่ 31 ธันวาคม 2560	1,841,658,417.43	133,932,793.55	465,057,437.62	27,476,687.80	64,511,772.34	22,501,669.40	204,555,802.41	305,759.34	1,966,708,814.68	4,726,709,154.57

หน่วย: บาท										
งบการเงินเฉพาะกิจการ										
	ที่ดิน	ส่วนปรับปรุง และพัฒนาที่ดิน	อาคาร สิ่งปลูก สร้างและส่วน ปรับปรุงอาคาร	บ่อกักและกรง สัตว์	เครื่องจักร เครื่องใช้ และ อุปกรณ์	เครื่องตกแต่ง และเครื่องใช้ สำนักงาน	ยานพาหนะ	อุปกรณ์สวนสนุก	โครงการ ระหว่างก่อสร้าง	รวม
ราคาทุน										
ณ วันที่ 31 ธันวาคม 2559	1,314,508,483.98	249,598,777.34	1,218,345,844.70	194,643,507.39	250,062,191.87	57,669,520.09	473,907,377.72	22,543,849.90	38,183,856.86	3,819,463,409.85
ซื้อเพิ่มระหว่างปี	-	334,000.00	-	-	14,016,526.22	1,651,431.99	31,007,323.20	198,720.56	52,937,493.11	100,145,495.08
โอนเข้า/โอนออกระหว่างปี	-	4,764,709.40	7,944,137.65	15,977,245.21	-	-	-	-	(28,686,092.26)	-
จำหน่ายระหว่างปี	-	-	-	(10,500.00)	(5,577,838.66)	(510,392.93)	(16,260,711.69)	-	(867,631.00)	(23,227,074.28)
ณ วันที่ 31 ธันวาคม 2560	1,314,508,483.98	254,697,486.74	1,226,289,982.35	210,610,252.60	258,500,879.43	58,810,559.15	488,653,989.23	22,742,570.46	61,567,626.71	3,896,381,830.65
ค่าเสื่อมราคาสะสม										
ณ วันที่ 31 ธันวาคม 2559	-	120,209,322.54	1,079,206,646.06	176,970,860.19	212,358,871.52	53,433,087.33	346,695,249.28	22,375,053.03	-	2,011,249,089.95
ค่าเสื่อมราคาสำหรับปี	-	3,443,963.29	30,894,112.34	6,173,201.61	13,912,313.09	1,704,865.40	38,051,761.29	61,758.09	-	94,241,975.11
จำหน่ายสำหรับปี	-	-	-	(10,497.00)	(5,506,844.32)	(498,733.40)	(15,287,574.00)	-	-	(21,303,648.72)
ณ วันที่ 31 ธันวาคม 2560	-	123,653,285.83	1,110,100,758.40	183,133,564.80	220,764,340.29	54,639,219.33	369,459,436.57	22,436,811.12	-	2,084,187,416.34
มูลค่าสุทธิตามบัญชี										
ณ วันที่ 31 ธันวาคม 2559	1,314,508,483.98	129,389,454.80	139,139,198.64	17,672,647.20	37,703,320.35	4,236,432.76	127,212,128.44	168,796.87	38,183,856.86	1,808,214,319.90
ณ วันที่ 31 ธันวาคม 2560	1,314,508,483.98	131,044,200.91	116,189,223.95	27,476,687.80	37,736,539.14	4,171,339.82	119,194,552.66	305,759.34	61,567,626.71	1,812,194,414.31

ค่าเสื่อมราคาสำหรับปีสิ้นสุดวันที่ 31 ธันวาคม 2560 และ 2559 ที่แสดงอยู่ในส่วนของกำไรหรือขาดทุนมีดังนี้

หน่วย : บาท			
งบการเงินรวม		งบการเงินเฉพาะกิจการ	
2560	2559	2560	2559
164,284,418.97	163,235,815.64	94,241,975.11	87,906,421.02

บริษัทฯ และบริษัทย่อยได้จัดจำหน่ายที่ดินพร้อมสิ่งปลูกสร้างบางส่วนที่มีอยู่ในปัจจุบันและที่จะมีขึ้นในอนาคต ซึ่งมีมูลค่าสุทธิตามบัญชี ณ วันที่ 31 ธันวาคม 2560 และ 2559 ในงบการเงินรวมมีจำนวนเงินรวมประมาณ 4,425.8 ล้านบาท และ 3,367.0 ล้านบาท ตามลำดับ และในงบการเงินเฉพาะกิจการมีจำนวนเงินรวมประมาณ 1,642.3 ล้านบาท และ 1,628.4 ล้านบาท ตามลำดับเพื่อค้ำประกันวงเงินสินเชื่อที่ได้รับจากสถาบันการเงินในประเทศหลายแห่ง (หมายเหตุ 20 และ 29)

มูลค่าต้นทุนของสินทรัพย์ถาวรที่ยังใช้งานบางรายการ ซึ่งได้ตัดค่าเสื่อมราคาเต็มจำนวนแล้ว แต่บริษัทฯ และบริษัทย่อยยังสามารถใช้ประโยชน์ในสินทรัพย์เหล่านั้นได้ ณ วันที่ 31 ธันวาคม 2560 และ 2559 ในงบการเงินรวมมีจำนวนเงินรวมประมาณ 3,247.4 ล้านบาท และ 2,885.2 ล้านบาท ตามลำดับ และในงบการเงินเฉพาะกิจการมีจำนวนเงินรวมประมาณ 1,676.6 ล้านบาท และ 1,356.4 ล้านบาท ตามลำดับ

ณ วันที่ 31 ธันวาคม 2560 และ 2559 ยานพาหนะตามสัญญาเช่าการเงินของบริษัทฯ และบริษัทย่อยในงบการเงินรวมมีมูลค่าสุทธิตามบัญชีเท่ากับ 90.9 ล้านบาท และ 113.9 ล้านบาท ตามลำดับ และในงบการเงินเฉพาะกิจการมีมูลค่าสุทธิตามบัญชีเท่ากับ 57.4 ล้านบาท และ 75.2 ล้านบาท ตามลำดับ

ณ วันที่ 31 ธันวาคม 2560 และ 2559 ดอกเบี้ยจ่ายที่เกิดจากเงินกู้ยืมเพื่อก่อสร้างโครงการคาร์นิวัลเมจิกของบริษัทฯ คาร์นิวัลเมจิก จำกัด จำนวนเงิน 72.1 ล้านบาท และ 9.7 ล้านบาท ตามลำดับ ได้บันทึกเป็นส่วนหนึ่งของต้นทุนของสินทรัพย์ระหว่างก่อสร้าง

13. เงินจ่ายล่วงหน้าค่าซื้อสินทรัพย์และสัตว์ – สุทธิ

เงินจ่ายล่วงหน้าค่าซื้อสินทรัพย์และสัตว์ – สุทธิ ณ วันที่ 31 ธันวาคม 2560 และ 2559 ประกอบด้วย

	หน่วย: บาท			
	งบการเงินรวม		งบการเงินเฉพาะกิจการ	
	2560	2559	2560	2559
เงินจ่ายล่วงหน้าค่าซื้อสินทรัพย์	-	2,716,450.00	-	2,716,450.00
เงินจ่ายล่วงหน้าค่าซื้อสัตว์	15,506,511.00	30,217,784.36	15,506,511.00	30,217,784.36
รวมเงินจ่ายล่วงหน้าค่าซื้อสินทรัพย์และสัตว์	15,506,511.00	32,934,234.36	15,506,511.00	32,934,234.36
หัก ค่าเผื่อหนี้สงสัยจะสูญ				
คงเหลือยกมา	(23,417,475.00)	(22,601,975.00)	(23,417,475.00)	(22,601,975.00)
เพิ่มขึ้น	-	(815,500.00)	-	(815,500.00)
ลดลง	13,815,500.00	-	13,815,500.00	-
คงเหลือยกไป	(9,601,975.00)	(23,417,475.00)	(9,601,975.00)	(23,417,475.00)
เงินจ่ายล่วงหน้าค่าซื้อสินทรัพย์และสัตว์ - สุทธิ	5,904,536.00	9,516,759.36	5,904,536.00	9,516,759.36

14. สินทรัพย์ไม่หมุนเวียนอื่น

สินทรัพย์ไม่หมุนเวียนอื่น ณ วันที่ 31 ธันวาคม 2560 และ 2559 ประกอบด้วย

	หน่วย: บาท			
	งบการเงินรวม		งบการเงินเฉพาะกิจการ	
	2560	2559	2560	2559
เงินจ่ายล่วงหน้าตามสัญญาก่อสร้าง	151,288,059.00	168,780,224.90	-	-
เงินมัดจำค่าซื้อสินทรัพย์กิจการที่เกี่ยวข้องกัน (หมายเหตุ 4.3)	3,320,000.00	-	-	-
เงินประกัน	10,071,067.50	12,210,658.45	5,759,454.98	7,414,261.48
ค่าธรรมเนียมในการจัดหางานเงินสินเชื่อรถดับเพลิง	8,250,000.00	6,875,000.00	-	-
รวมสินทรัพย์ไม่หมุนเวียนอื่น	172,929,126.50	187,865,883.35	5,759,454.98	7,414,261.48

15. เจ้าหนี้การค้าและเจ้าหนี้หมุนเวียนอื่น

เจ้าหนี้การค้าและเจ้าหนี้หมุนเวียนอื่น ณ วันที่ 31 ธันวาคม 2560 และ 2559 ประกอบด้วย

	หน่วย: บาท			
	งบการเงินรวม		งบการเงินเฉพาะกิจการ	
	2560	2559	2560	2559
เจ้าหนี้การค้า				
เจ้าหนี้การค้ากิจการที่เกี่ยวข้องกัน (หมายเหตุ 4.3)	3,446,107.00	3,908,800.25	3,380,587.00	3,777,018.80
เจ้าหนี้การค้ากิจการอื่น	49,312,175.97	55,677,318.10	19,801,503.00	26,264,488.86
รวมเจ้าหนี้การค้า	52,758,282.97	59,586,118.35	23,182,090.00	30,041,507.66
เจ้าหนี้อื่น				
เจ้าหนี้อื่นบุคคลและกิจการที่เกี่ยวข้องกัน (หมายเหตุ 4.3)	51,063,900.00	26,476,000.00	32,069,228.26	3,835,948.09
ค่าใช้จ่ายและผลประโยชน์เกี่ยวกับพนักงานค้างจ่าย	61,111,598.53	4,766,137.21	25,469,634.00	3,484,527.00
เจ้าหนี้กรมสรรพากร	13,324,501.58	11,486,118.27	2,977,271.21	3,010,230.99
เจ้าหนี้ตามสัญญาก่อสร้าง	114,566,323.01	-	-	-
รายได้รับล่วงหน้า	44,681,305.65	34,342,203.16	11,203,593.15	4,350,945.20
ค่าใช้จ่ายค้างจ่าย	18,430,899.60	16,307,655.18	6,681,095.50	6,008,450.65
อื่นๆ	14,321,476.18	13,441,085.70	3,279,012.73	3,262,888.01
รวมเจ้าหนี้อื่น	317,500,004.55	106,819,199.52	81,679,834.85	23,952,989.94
รวมเจ้าหนี้การค้าและเจ้าหนี้หมุนเวียนอื่น	370,258,287.52	166,405,317.87	104,861,924.85	53,994,497.60

16. เงินกู้ยืมระยะสั้นจากบุคคลอื่น

เงินกู้ยืมระยะสั้นจากบุคคลอื่น ณ วันที่ 31 ธันวาคม 2560 และ 2559 ประกอบด้วย

	หน่วย: บาท			
	งบการเงินรวม		งบการเงินเฉพาะกิจการ	
	2560	2559	2560	2559
ตัวแลกเงิน	850,000,000.00	110,000,000.00	90,000,000.00	-
หัก: ส่วนลดตัวแลกเงิน	(21,286,976.57)	(492,530.44)	(2,664,338.57)	-
ค่าใช้จ่ายในการออกตัวแลกเงินรอตัดบัญชี	(6,649,513.98)	(919,249.80)	(925,526.32)	-
ตัวแลกเงิน - สุทธิ	822,063,509.45	108,588,219.76	86,410,135.11	-

ณ วันที่ 31 ธันวาคม 2560 บริษัทฯ มีตัวแลกเงินจำนวน 90 ล้านบาท เป็นการออกและเสนอขายตัวแลกเงินผ่านบริษัทหลักทรัพย์แห่งหนึ่งให้แก่ผู้ลงทุนในวงจำกัด คำประกันโดยที่ดินกรรมสิทธิ์ของกิจการที่เกี่ยวข้องกันแห่งหนึ่ง และคำประกันร่วมกรรมการบางท่านของบริษัทฯ กำหนดอัตราดอกเบี้ยร้อยละ 6.5 ต่อปี และมีอายุ 9 เดือน โดยได้รับอนุมัติจากที่ประชุมคณะกรรมการของบริษัทฯ ครั้งที่ 11/2560 เมื่อวันที่ 29 สิงหาคม 2560

ณ วันที่ 31 ธันวาคม 2560 บริษัทย่อย คือ บริษัท ภูเก็ตแฟนตาซี จำกัด (มหาชน) มีตัวแลกเงินจำนวน 760 ล้านบาท โดยเป็นการออกและเสนอขายตัวแลกเงินฉบับใหม่ทดแทนตัวแลกเงินฉบับเดิมที่ครบกำหนดไถ่ถอนจำนวนเงิน 60 ล้านบาท ผ่านบริษัทหลักทรัพย์แห่งหนึ่งให้แก่ผู้ลงทุนในวงจำกัดไม่เกิน 10 ราย โดยไม่มีหลักประกัน กำหนดอัตราดอกเบี้ยร้อยละ 6.5 ต่อปี และมีอายุ 9 เดือน โดยได้รับอนุมัติจากที่ประชุมคณะกรรมการของบริษัทย่อย ครั้งที่ 11/2560 เมื่อวันที่ 29 สิงหาคม 2560 และเป็นการออกและเสนอขายตัวแลกเงินเพิ่มเติมอีกเป็นจำนวนเงิน 700 ล้านบาท ผ่านบริษัทหลักทรัพย์หลายแห่งให้แก่ผู้ลงทุนในวงจำกัด คำประกันโดยที่ดินกรรมสิทธิ์ของกิจการที่เกี่ยวข้องกันแห่งหนึ่ง และคำประกันร่วมโดยบริษัทฯ และกรรมการบางท่านของบริษัทย่อย กำหนดอัตราดอกเบี้ยร้อยละ 6.5 - 7 ต่อปี และมีอายุ 9 เดือน โดยได้รับอนุมัติจากที่ประชุมคณะกรรมการของบริษัทย่อย ครั้งที่ 2/2560 เมื่อวันที่ 24 กุมภาพันธ์ 2560 และครั้งที่ 11/2560 เมื่อวันที่ 29 สิงหาคม 2560

ณ วันที่ 31 ธันวาคม 2559 บริษัทย่อยดังกล่าวมีตัวแลกเงินจำนวน 110 ล้านบาท ที่ออกและเสนอขายตัวแลกเงินฉบับใหม่ทดแทนตัวแลกเงินฉบับเดิมที่ครบกำหนดไถ่ถอนผ่านบริษัทหลักทรัพย์แห่งหนึ่งให้แก่ผู้ลงทุนในวงจำกัดไม่เกิน 10 ราย โดยไม่มีหลักประกัน กำหนดอัตราดอกเบี้ยร้อยละ 5.25 - 6 ต่อปี และมีอายุ 6 เดือน โดยได้รับอนุมัติจากที่ประชุมคณะกรรมการของบริษัทย่อย ครั้งที่ 7/2559 เมื่อวันที่ 29 มิถุนายน 2559

ในการออกตัวแลกเงินดังกล่าวบริษัทย่อยมีส่วนลดและค่าใช้จ่ายในการออกตัวแลกเงิน ซึ่งได้บันทึกเป็นส่วนลดและค่าใช้จ่ายในการออกตัวแลกเงินรอตัดบัญชี แสดงหักจากมูลค่าตัวแลกเงินในงบแสดงฐานะการเงิน และทยอยตัดจำหน่ายเป็นดอกเบี้ยจ่ายตลอดอายุของตัวแลกเงิน

17. หุ้นกู้

หุ้นกู้ ณ วันที่ 31 ธันวาคม 2560 และ 2559 ประกอบด้วย

	หน่วย: บาท	
	งบการเงินรวม	
	2560	2559
หุ้นกู้ระยะสั้น	145,000,000.00	20,000,000.00
<u>หัก:</u> ดอกเบี้ยหุ้นกู้ระยะสั้นรอตัดบัญชี	(1,721,833.70)	(315,833.85)
ค่าใช้จ่ายในการออกหุ้นกู้ระยะสั้นรอตัดบัญชี	(1,333,911.48)	(157,606.28)
<u>บวก:</u> หุ้นกู้ระยะยาวที่ครบกำหนดชำระภายในหนึ่งปี	178,356,241.20	316,638,651.65
หุ้นกู้ระยะสั้น	320,300,496.02	336,165,211.52
หุ้นกู้ระยะยาว	360,000,000.00	500,000,000.00
<u>หัก:</u> ค่าใช้จ่ายในการออกหุ้นกู้ระยะยาวรอตัดบัญชี	(7,727,531.22)	(7,603,638.46)
หุ้นกู้ระยะยาวที่ครบกำหนดชำระภายในหนึ่งปี	(178,356,241.20)	(316,638,651.65)
หุ้นกู้ระยะยาว	173,916,227.58	175,757,709.89
รวมหุ้นกู้	494,216,723.60	511,922,921.41

ที่ประชุมคณะกรรมการของบริษัทย่อย คือ บริษัท ภูเก็ตแฟนตาซี จำกัด (มหาชน) ครั้งที่ 7/2559 เมื่อวันที่ 29 มิถุนายน 2559 และครั้งที่ 8/2559 เมื่อวันที่ 15 สิงหาคม 2559 และครั้งที่ 11/2560 เมื่อวันที่ 29 สิงหาคม 2560 ได้มีมติอนุมัติให้บริษัทย่อยออกและเสนอขายหุ้นกู้ผ่านบริษัทหลักทรัพย์แห่งหนึ่ง เพื่อใช้เป็นเงินทุนหมุนเวียนของบริษัท ภูเก็ตแฟนตาซี จำกัด (มหาชน) และใช้ในโครงการคาร์นิวัลเมจิกของบริษัทย่อยของบริษัท ภูเก็ตแฟนตาซี จำกัด (มหาชน) คือ บริษัท คาร์นิวัลเมจิก จำกัด และใช้ลงทุนในการสร้างส่วนขยายของบริษัท ภูเก็ตแฟนตาซี จำกัด (มหาชน) เพื่อรองรับการเปิดดำเนินการของโครงการคาร์นิวัลเมจิกดังกล่าว

โดยในระหว่างปี 2560 บริษัทย่อยได้ไถ่ถอนหุ้นกู้ที่ครบกำหนดจำนวนเงิน 20 ล้านบาท และได้ออกและเสนอขายหุ้นกู้ระยะสั้นฉบับใหม่อายุ 9 เดือน ชนิดระบุชื่อผู้ถือ ประเภทไม่ด้อยสิทธิ ไม่มีหลักประกันและไม่มีผู้แทนผู้ถือหุ้นกู้ ให้แก่ผู้ลงทุนในวงจำกัด

ณ วันที่ 31 ธันวาคม 2560 หุ้นกู้ระยะสั้นอายุ 9 เดือนดังกล่าว มีรายละเอียดดังนี้

วันที่ออกหุ้นกู้	หุ้นกู้ที่ออก			อัตราดอกเบี้ย (ต่อปี)	วันครบกำหนด ไถ่ถอน
	จำนวน หน่วย	หน่วยละ (บาท)	จำนวนเงิน (บาท)		
20 เมษายน 2560	10,000	1,000	10,000,000	ร้อยละ 6.5	11 มกราคม 2561

และออกและเสนอขายหุ้นกู้ระยะสั้นฉบับใหม่อายุ 9 - 12 เดือน ชนิดระบุชื่อผู้ถือ ประเภทไม่ด้อยสิทธิ และไม่มีผู้แทนผู้ถือหุ้นกู้ ให้แก่ผู้ลงทุนในวงจำกัดโดยหุ้นกู้ระยะสั้นดังกล่าวรับประกันโดยที่ดินกรรมสิทธิ์ของกิจการที่เกี่ยวข้องกันแห่งหนึ่ง และกรรมการบางท่านของบริษัทย่อย

ณ วันที่ 31 ธันวาคม 2560 หุ้นกู้ระยะสั้นอายุ 9 - 12 เดือนดังกล่าว มีรายละเอียดดังนี้

วันที่ออกหุ้นกู้	หุ้นกู้ที่ออก			อัตราดอกเบี้ย (ต่อปี)	วันครบกำหนด ไถ่ถอน
	จำนวนหน่วย	หน่วยละ (บาท)	จำนวนเงิน (บาท)		
21 กรกฎาคม 2560	10,000	1,000	10,000,000	ร้อยละ 6.5	5 เมษายน 2561
27 กรกฎาคม 2560	10,000	1,000	10,000,000	ร้อยละ 6.5	19 เมษายน 2561
17 สิงหาคม 2560	10,000	1,000	10,000,000	ร้อยละ 6.5	10 พฤษภาคม 2561
1 กันยายน 2560	20,000	1,000	20,000,000	ร้อยละ 6.5	24 พฤษภาคม 2561
7 กันยายน 2560	10,000	1,000	10,000,000	ร้อยละ 6.5	31 พฤษภาคม 2561
14 กันยายน 2560	15,000	1,000	15,000,000	ร้อยละ 6.5	7 มิถุนายน 2561
9 พฤศจิกายน 2560	60,000	1,000	60,000,000	ร้อยละ 7.5	8 พฤศจิกายน 2561
รวม	135,000		135,000,000		

ในระหว่างปี 2560 บริษัทย่อยได้ไถ่ถอนหุ้นกู้ระยะยาวที่ครบกำหนดจำนวนเงิน 320 ล้านบาท และได้ออกและเสนอขายหุ้นกู้ระยะยาวอายุ 2 ปี ชนิดระบุชื่อผู้ถือ ประเภทไม่ด้อยสิทธิ และไม่มีผู้แทนผู้ถือหุ้นกู้ให้แก่ผู้ลงทุนในวงจำกัดผ่านบริษัทหลักทรัพย์แห่งเดียวกัน จำนวนเงิน 180 ล้านบาท หุ้นกู้ระยะยาวดังกล่าวค้าประกันโดยที่ดินกรรมสิทธิ์ของกิจการที่เกี่ยวข้องกันแห่งหนึ่ง และกรรมการบางท่านของบริษัทย่อย

ณ วันที่ 31 ธันวาคม 2560 หุ้นกู้ระยะยาวอายุ 2 ปีดังกล่าว มีรายละเอียดดังนี้

วันที่ออกหุ้นกู้	หุ้นกู้ที่ออก			อัตราดอกเบี้ย (ต่อปี)	วันครบกำหนด ไถ่ถอน
	จำนวนหน่วย	หน่วยละ (บาท)	จำนวนเงิน (บาท)		
18 สิงหาคม 2559	80,000	1,000	80,000,000	ร้อยละ 6	18 สิงหาคม 2561
25 สิงหาคม 2559	100,000	1,000	100,000,000	ร้อยละ 6	18 สิงหาคม 2561
21 กรกฎาคม 2560	20,000	1,000	20,000,000	ร้อยละ 7	18 กรกฎาคม 2562
30 สิงหาคม 2560	30,000	1,000	30,000,000	ร้อยละ 7	29 สิงหาคม 2562
31 สิงหาคม 2560	50,000	1,000	50,000,000	ร้อยละ 7	29 สิงหาคม 2562
31 ตุลาคม 2560	10,000	1,000	10,000,000	ร้อยละ 7	30 ตุลาคม 2562
23 พฤศจิกายน 2560	20,000	1,000	20,000,000	ร้อยละ 7	22 พฤศจิกายน 2562
30 พฤศจิกายน 2560	10,000	1,000	10,000,000	ร้อยละ 7	29 พฤศจิกายน 2562
7 ธันวาคม 2560	30,000	1,000	30,000,000	ร้อยละ 7	7 ธันวาคม 2562
28 ธันวาคม 2560	10,000	1,000	10,000,000	ร้อยละ 7	27 ธันวาคม 2562
รวม	360,000		360,000,000		

ในการออกหุ้นกู้ดังกล่าวบริษัทย่อย มีค่าใช้จ่ายในการออกหุ้นกู้ซึ่งได้บันทึกเป็นค่าใช้จ่ายในการออกหุ้นกู้รอตัดบัญชี แสดงหักจากมูลค่าหุ้นกู้ในงบแสดงฐานะการเงิน และทยอยตัดจำหน่ายเป็นดอกเบี้ยจ่ายตลอดอายุของหุ้นกู้

18. หนี้สินตามสัญญาเช่าการเงิน – สุทธิ

หนี้สินตามสัญญาเช่าการเงิน – สุทธิ ณ วันที่ 31 ธันวาคม 2560 และ 2559 ประกอบด้วย

	หน่วย: บาท			
	งบการเงินรวม		งบการเงินเฉพาะกิจการ	
	2560	2559	2560	2559
จำนวนเงินขั้นต่ำที่ต้องจ่าย				
ไม่เกิน 1 ปี	28,598,498.29	39,214,977.10	18,098,492.61	27,969,064.42
เกินกว่า 1 ปี แต่ไม่เกิน 5 ปี	30,361,349.06	36,732,643.79	16,338,509.28	18,442,890.41
รวมจำนวนเงินขั้นต่ำที่ต้องจ่าย	58,959,847.35	75,947,620.89	34,437,001.89	46,411,954.83
ดอกเบี้ยจ่ายรอตัดบัญชี	(3,902,665.37)	(5,125,536.45)	(2,177,091.63)	(2,822,042.94)
มูลค่าปัจจุบันของหนี้สินตามสัญญาเช่าทางการเงิน	55,057,181.98	70,822,084.44	32,259,910.26	43,589,911.89
<u>หัก ส่วนที่ถึงกำหนดชำระภายในหนึ่งปี</u>	<u>(26,026,345.77)</u>	<u>(36,023,127.27)</u>	<u>(16,547,756.26)</u>	<u>(26,002,558.45)</u>
หนี้สินตามสัญญาเช่าการเงิน - สุทธิ	29,030,836.21	34,798,957.17	15,712,154.00	17,587,353.44

19. เงินกู้ยืมระยะยาวจากสถาบันการเงิน – สุทธิ

เงินกู้ยืมระยะยาวจากสถาบันการเงิน – สุทธิ ณ วันที่ 31 ธันวาคม 2560 และ 2559 ประกอบด้วย

	หน่วย: บาท			
	งบการเงินรวม		งบการเงินเฉพาะกิจการ	
	2560	2559	2560	2559
เงินกู้ยืมระยะยาว				
ยอดคงเหลือ ณ วันต้นปี	1,231,036,552.92	1,129,370,284.27	678,868,403.41	740,559,869.54
เพิ่มขึ้น	36,112,500.00	1,250,117,142.16	-	690,948,992.65
ลดลง	(193,647,239.68)	(1,148,450,873.51)	(109,647,239.68)	(752,640,458.78)
ยอดคงเหลือ ณ วันปลายปี	1,073,501,813.24	1,231,036,552.92	569,221,163.73	678,868,403.41
ค่าธรรมเนียมในการจัดหาเงินสินเชื่อรอตัดบัญชี	(11,682,095.66)	(14,517,135.35)	(6,242,775.13)	(7,772,780.19)
	1,061,819,717.58	1,216,519,417.57	562,978,388.60	671,095,623.22
<u>หัก ส่วนที่ถึงกำหนดชำระภายในหนึ่งปี</u>	<u>(204,938,779.56)</u>	<u>(187,740,511.68)</u>	<u>(120,198,647.51)</u>	<u>(106,443,466.72)</u>
เงินกู้ยืมระยะยาวจากสถาบันการเงิน - สุทธิ	856,880,938.02	1,028,778,905.89	442,779,741.09	564,652,156.50

บริษัท ซาฟารีเวิลด์ จำกัด (มหาชน)

19.1 เมื่อวันที่ 2 กุมภาพันธ์ 2559 บริษัทฯ ได้ทำสัญญา และได้รับเงินกู้ยืมระยะยาวจากสถาบันการเงินในประเทศแห่งหนึ่งเป็นจำนวนเงิน 42 ล้านบาท ซึ่งมีรายละเอียดและเงื่อนไขการชำระหนี้ดังต่อไปนี้

ระยะเวลา	เงื่อนไขการชำระ เงินต้นและดอกเบี้ยต่อเดือน (บาท)	อัตราดอกเบี้ย (ร้อยละต่อปี)
กุมภาพันธ์ 2559 - เมษายน 2559	ชำระเฉพาะดอกเบี้ย	MLR-1.0
พฤษภาคม 2559 - ธันวาคม 2563	900,000	MLR-1.0

บริษัทฯ ได้จัดจำหน่ายที่ดินพร้อมสิ่งปลูกสร้างบางส่วนที่มีอยู่ในปัจจุบันและที่จะมีขึ้นในอนาคตของบริษัทฯ เพื่อเป็นหลักประกันในการกู้ยืมดังกล่าว (หมายเหตุ 12) และค้ำประกันโดยบริษัทย่อย คือ บริษัท ภูเก็ตแฟนตาซี จำกัด (มหาชน)

ภายใต้เงื่อนไขของสัญญาเงินกู้ยืมดังกล่าว บริษัทฯ มีภาระผูกพันที่จะต้องปฏิบัติตามเงื่อนไขบางประการ เช่น ต้องไม่ลดทุนจดทะเบียน หรือจ่ายเงินปันผล หรือจ่ายคืนทุน และการไม่ก่อข้อผูกพัน หนี้สิน หรือภาระใดๆ เป็นต้น เว้นแต่จะได้รับความยินยอมจากผู้ให้กู้

- 19.2 เมื่อวันที่ 28 พฤศจิกายน 2559 บริษัทฯ ได้ทำสัญญาและได้รับเงินกู้ยืมระยะยาวจากธนาคารพาณิชย์ในประเทศแห่งหนึ่ง เพื่อชำระค่างวดเงินกู้ยืมระยะยาวที่มีอยู่กับธนาคารพาณิชย์แห่งเดิม เป็นจำนวนเงิน 648.95 ล้านบาท ซึ่งมีรายละเอียดและเงื่อนไขการชำระหนี้ ดังต่อไปนี้

ระยะเวลา	เงื่อนไขการชำระ เงินต้นต่อเดือน (บาท)	อัตราดอกเบี้ย (ร้อยละต่อปี)
ธันวาคม 2559 - พฤษภาคม 2560	7,000,000	MLR-0.15
มิถุนายน 2560 - พฤษภาคม 2562	9,500,000	MLR-0.15
มิถุนายน 2562 - พฤษภาคม 2563	11,000,000	MLR-0.15
มิถุนายน 2563 - พฤษภาคม 2564	13,500,000	MLR-0.15
มิถุนายน 2564 - ตุลาคม 2564	20,000,000	MLR-0.15
พฤศจิกายน 2564	ส่วนที่เหลือ	MLR-0.15

บริษัทฯ ได้จัดจำหน่ายที่ดินพร้อมสิ่งปลูกสร้างบางส่วนที่มีอยู่และจะมีขึ้นในอนาคตของบริษัทฯ และของบริษัทย่อย คือ บริษัท ภูเก็ตแฟนตาซี จำกัด (มหาชน) และของบริษัทย่อยของบริษัท ภูเก็ตแฟนตาซี จำกัด (มหาชน) คือ บริษัท คาร์นิวัลเมจิก จำกัด เพื่อเป็นหลักประกันในการกู้ยืมดังกล่าว (หมายเหตุ 12) และค้ำประกันโดยกรรมการบางท่านของบริษัทฯ

ภายใต้เงื่อนไขของสัญญาเงินกู้ยืมดังกล่าว บริษัทฯ มีภาระผูกพันที่จะต้องปฏิบัติตามเงื่อนไขบางประการ เช่น

- การดำรงอัตราส่วนหนี้สินรวมต่อส่วนของผู้ถือหุ้น (Debt to Equity Ratio) ไม่เกินกว่า 1.0 ต่อ 1 ทั้งนี้ ต้องไม่ต่ำกว่าศูนย์
- การดำรงอัตราส่วนความสามารถในการชำระหนี้ (DSCR) ไม่น้อยกว่า 1.05 เท่า
- ต้องได้รับความยินยอมเป็นลายลักษณ์อักษรจากธนาคารก่อนก่อภาระหนี้สินเกินกว่า 50 ล้านบาท

บริษัท ภูเก็ตแฟนตาซี จำกัด (มหาชน)

- 19.3 เมื่อวันที่ 28 พฤศจิกายน 2559 บริษัทย่อย คือ บริษัท ภูเก็ตแฟนตาซี จำกัด (มหาชน) ได้ทำสัญญาเงินกู้ยืมระยะยาวกับธนาคารพาณิชย์ในประเทศแห่งเดียวกับข้อ 20.2 เป็นจำนวนเงินรวม 580 ล้านบาท และได้รับเงินกู้ดังนี้

- วงเงินที่ 1 วงเงินกู้ยืมเพื่อชำระค่างวดเงินกู้ยืมระยะยาวที่มีอยู่กับธนาคารพาณิชย์แห่งเดิม จำนวนเงิน 360 ล้านบาท ซึ่งเบิกได้ไม่เกิน 339.17 ล้านบาท
- วงเงินที่ 2 วงเงินกู้ยืมเพื่อสนับสนุนการจัดซื้อที่ดินเพื่อให้เช่าสำหรับ “โครงการคาร์นิวัลเมจิก” จำนวนเงิน 220 ล้านบาท

ซึ่งมีรายละเอียดและเงื่อนไขการชำระหนี้ ดังต่อไปนี้

ระยะเวลา	เงื่อนไขการชำระเงินต้นต่อเดือน (บาท)		อัตราดอกเบี้ย (ร้อยละต่อปี)
	วงเงินที่ 1	วงเงินที่ 2	
ธันวาคม 2559 - พฤศจิกายน 2561	4,000,000	3,000,000	MLR-0.15
ธันวาคม 2561 - พฤษภาคม 2564	6,000,000	4,000,000	MLR-0.15
มิถุนายน 2564 - กันยายน 2564	14,000,000	5,000,000	MLR-0.15
ตุลาคม 2564	ส่วนที่เหลือ	5,000,000	MLR-0.15
พฤศจิกายน 2564	-	ส่วนที่เหลือ	MLR-0.15

เมื่อวันที่ 19 ธันวาคม 2560 บริษัทย่อยได้แปลงเงินกู้ยืมระยะสั้นในรูปของทรัสต์รีซีทจำนวนเงิน 36.11 ล้านบาท เป็นเงินกู้ยืมระยะยาวเพื่อการซื้อ – นำเข้าอุปกรณ์และหรือเครื่องจักรที่เกี่ยวข้องกับการก่อสร้างกับธนาคารพาณิชย์แห่งเดียวกัน ซึ่งมีรายละเอียดและเงื่อนไขการชำระหนี้ ดังต่อไปนี้

ระยะเวลา	เงื่อนไขการชำระเงินต้น	อัตราดอกเบี้ย (ร้อยละต่อปี)
	ต่อเดือน (บาท)	
มกราคม 2561 - ธันวาคม 2562	ชำระเฉพาะดอกเบี้ย	MLR-0.15
มกราคม 2563 - ธันวาคม 2567	500,000	MLR-0.15
มกราคม 2568 - กรกฎาคม 2568	850,000	MLR-0.15
สิงหาคม 2568	ส่วนที่เหลือ	MLR-0.15

บริษัทย่อยดังกล่าวได้จัดจ้างของที่ดินพร้อมสิ่งปลูกสร้างบางส่วนที่มีอยู่และจะมีขึ้นในอนาคตของบริษัทย่อย และของบริษัทฯ และของบริษัทย่อยของบริษัท ภูเก็ตแฟนตาซี จำกัด (มหาชน) คือ บริษัท คาร์นิวัลเมจิก จำกัด เพื่อเป็นหลักประกันในการกู้ยืมดังกล่าว (หมายเหตุ 12) และค้ำประกันโดยบริษัทฯ และกรรมการบางท่านของบริษัทย่อย

ภายใต้เงื่อนไขของสัญญาเงินกู้ยืมดังกล่าว บริษัทย่อยมีภาระผูกพันที่จะต้องปฏิบัติตามเงื่อนไขบางประการ เช่น

- การดำรงอัตราส่วนหนี้สินรวมต่อส่วนของผู้ถือหุ้น (Debt to Equity Ratio) ไม่เกินกว่า 1.5 ต่อ 1 ทั้งนี้ต้องไม่ต่ำกว่าศูนย์
- การดำรงอัตราส่วนความสามารถในการชำระหนี้ (DSCR) ไม่น้อยกว่า 1.1 เท่า

20. ประเมินการหนี้สินไม่หมุนเวียนสำหรับผลประโยชน์พนักงาน

การเปลี่ยนแปลงมูลค่าปัจจุบันของประมาณการหนี้สินไม่หมุนเวียนสำหรับผลประโยชน์พนักงาน สำหรับปีสิ้นสุดวันที่ 31 ธันวาคม 2560 และ 2559 มีดังนี้

	หน่วย : บาท			
	งบการเงินรวม		งบการเงินเฉพาะกิจการ	
	2560	2559	2560	2559
ประมาณการหนี้สินไม่หมุนเวียน				
สำหรับผลประโยชน์พนักงาน ณ วันต้นปี	95,525,260.00	94,896,222.02	55,177,627.00	55,806,847.00
ส่วนที่รับรู้ในกำไรหรือขาดทุน:				
ต้นทุนบริการในปัจจุบัน	14,617,843.00	13,961,212.98	7,169,503.00	6,327,283.00
ต้นทุนดอกเบี้ย	2,675,920.00	3,470,852.00	1,517,348.00	2,091,296.00
ส่วนที่รับรู้ในกำไรขาดทุนเบ็ดเสร็จอื่น:				
(กำไร)ขาดทุนจากการประมาณการตาม				
หลักคณิตศาสตร์ประกันภัย				
ส่วนที่เกิดจากการเปลี่ยนแปลง				
ข้อสมมติด้านประชากรศาสตร์	15,148,938.00	(8,368,853.00)	3,429,617.00	(5,643,692.00)
ส่วนที่เกิดจากการเปลี่ยนแปลงข้อสมมติทางการเงิน	4,703,775.00	9,030,916.00	2,791,796.00	5,478,169.00
ส่วนที่เกิดจากการปรับปรุงจากประสบการณ์	(10,449,623.00)	(14,429,890.00)	(1,149,234.00)	(6,905,476.00)
ผลประโยชน์ที่จ่ายในระหว่างปี	(3,333,014.00)	(3,035,200.00)	(3,060,014.00)	(1,976,800.00)
ประมาณการหนี้สินไม่หมุนเวียน				
สำหรับผลประโยชน์พนักงาน ณ วันสิ้นปี	118,889,099.00	95,525,260.00	65,876,643.00	55,177,627.00

ค่าใช้จ่ายผลประโยชน์พนักงาน สำหรับปีสิ้นสุดวันที่ 31 ธันวาคม 2560 และ 2559 ได้แสดงไว้ในส่วนของกำไรหรือขาดทุน ดังนี้

	หน่วย: บาท			
	งบการเงินรวม		งบการเงินเฉพาะกิจการ	
	2560	2559	2560	2559
ค่าใช้จ่ายผลประโยชน์พนักงาน				
ต้นทุนขายและบริการ	12,053,331.00	11,642,169.18	6,358,117.99	6,107,340.00
ค่าใช้จ่ายในการขายและบริการ	398,480.01	415,674.27	217,119.00	200,664.00
ค่าใช้จ่ายในการบริหาร	4,803,873.99	5,374,221.53	2,111,614.01	2,110,575.00
รวมค่าใช้จ่ายผลประโยชน์พนักงาน	17,255,685.00	17,432,064.98	8,686,851.00	8,418,579.00

กลุ่มบริษัท กำหนดโครงการผลประโยชน์ที่กำหนดไว้เป็นไปตามการจ่ายเงินชดเชยตามกฎหมายแรงงานซึ่งให้สิทธิแก่พนักงานที่เกษียณอายุและทำงานครบระยะเวลาที่กำหนด เช่น 10 ปีขึ้นไป ได้รับเงินชดเชยไม่น้อยกว่าอัตราเงินเดือนเดือนสุดท้าย 300 วัน หรือ 10 เดือน

ข้อสมมติเกี่ยวกับอัตราคิดลดประมาณการจากอัตราผลตอบแทนถัวเฉลี่ยของพันธบัตรรัฐบาล และสะท้อนประมาณการของจังหวะเวลาของการจ่ายผลประโยชน์

ข้อสมมติเกี่ยวกับอัตรามรณะในการประมาณการความเป็นไปได้ที่จะอยู่จนเกษียณในอนาคตอย่างสมเหตุสมผลประมาณการจากตารางมรณะ

ข้อสมมติในการประมาณการตามหลักคณิตศาสตร์ประกันภัยที่สำคัญ ณ วันที่ 31 ธันวาคม 2560 และ 2559 (แสดงด้วยค่าเฉลี่ยถ่วงน้ำหนัก) มีดังนี้:-

	งบการเงินรวม		งบการเงินเฉพาะกิจการ	
	2560	2559	2560	2559
	อัตราผลตอบแทนถัวเฉลี่ย ของพันธบัตรรัฐบาล	อัตราผลตอบแทนถัวเฉลี่ย ของพันธบัตรรัฐบาล	อัตราผลตอบแทนถัวเฉลี่ย ของพันธบัตรรัฐบาล	อัตราผลตอบแทนถัวเฉลี่ย ของพันธบัตรรัฐบาล
อัตราคิดลด	ณ วันที่ 29 ธันวาคม 2560	ณ วันที่ 30 ธันวาคม 2559	ณ วันที่ 29 ธันวาคม 2560	ณ วันที่ 30 ธันวาคม 2559
เงินเดือนในอนาคตกที่เพิ่มขึ้น	ร้อยละ 5	ร้อยละ 5	ร้อยละ 5	ร้อยละ 5
อัตรามรณะ	ร้อยละ 100 ของตาราง มรณะไทย พ.ศ. 2560	ร้อยละ 100 ของตาราง มรณะไทย พ.ศ. 2551	ร้อยละ 100 ของตาราง มรณะไทย พ.ศ. 2560	ร้อยละ 100 ของตาราง มรณะไทย พ.ศ. 2551

	งบการเงินรวม		งบการเงินเฉพาะกิจการ	
	2560	2559	2560	2559
อัตราหมุนเวียนพนักงาน				
พนักงานสำนักงาน				
อายุน้อยกว่า 20 ปี	ร้อยละ 22 - 24	ร้อยละ 25 - 29	ร้อยละ 24	ร้อยละ 29
อายุตั้งแต่ 20 ปี ถึง 30 ปี	ร้อยละ 22 - 24	ร้อยละ 25 - 29	ร้อยละ 24	ร้อยละ 29
อายุตั้งแต่ 31 ปี ถึง 40 ปี	ร้อยละ 14 - 21	ร้อยละ 0 - 26	ร้อยละ 21	ร้อยละ 26
อายุตั้งแต่ 41 ปี ถึง 50 ปี	ร้อยละ 0 - 10	ร้อยละ 0 - 9	ร้อยละ 6	ร้อยละ 9
อายุตั้งแต่ 51 ปีขึ้นไป	ร้อยละ 0	ร้อยละ 0	ร้อยละ 0	ร้อยละ 0
พนักงานปฏิบัติการ				
อายุน้อยกว่า 20 ปี	ร้อยละ 22 - 31	ร้อยละ 25 - 33	ร้อยละ 31	ร้อยละ 33
อายุตั้งแต่ 20 ปี ถึง 30 ปี	ร้อยละ 22 - 31	ร้อยละ 25 - 33	ร้อยละ 31	ร้อยละ 33
อายุตั้งแต่ 31 ปี ถึง 40 ปี	ร้อยละ 14 - 15	ร้อยละ 0 - 17	ร้อยละ 15	ร้อยละ 15
อายุตั้งแต่ 41 ปี ถึง 50 ปี	ร้อยละ 0 - 10	ร้อยละ 0 - 14	ร้อยละ 8	ร้อยละ 8
อายุตั้งแต่ 51 ปีขึ้นไป	ร้อยละ 0	ร้อยละ 0	ร้อยละ 0	ร้อยละ 0

การวิเคราะห์ความอ่อนไหวของข้อสมมติหลัก แสดงถึงผลกระทบของการเปลี่ยนแปลงข้อสมมติหลักต่อมูลค่าปัจจุบันของภาระผูกพันผลประโยชน์พนักงาน ณ วันที่ 31 ธันวาคม 2560 มีรายละเอียดดังนี้

	หน่วย : ล้านบาท			
	การเปลี่ยนแปลงมูลค่าปัจจุบันของประมาณการหนี้สินไม่หมุนเวียน			
	สำหรับผลประโยชน์พนักงาน			
	งบการเงินรวม		งบการเงินเฉพาะกิจการ	
	เพิ่มขึ้น 1%	ลดลง 1%	เพิ่มขึ้น 1%	ลดลง 1%
อัตราคิดลด	(11.50)	13.39	(5.77)	6.66
อัตราการขึ้นเงินเดือน	12.88	(11.32)	6.38	(5.66)
อัตรการหมุนเวียน	(12.28)	4.47	(6.12)	1.93

การวิเคราะห์การครบกำหนดของจำนวนเงินผลประโยชน์ที่ต้องจ่ายในอนาคตก่อนคิดลด ณ วันที่ 31 ธันวาคม 2560 มีรายละเอียดดังนี้

	หน่วย : ล้านบาท	
	งบการเงินรวม	งบการเงินเฉพาะกิจการ
ภายใน 1 ปี	3.74	2.68
มากกว่า 1 ปี ไม่เกิน 5 ปี	39.49	26.13
เกินกว่า 5 ปี	1,561.23	606.16

21. สำรองตามกฎหมาย

สำรองตามกฎหมายตั้งขึ้นตามบทบัญญัติของพระราชบัญญัติบริษัทมหาชนจำกัด(พ.ศ. 2535) ซึ่งกำหนดให้จัดสรรกำไรสุทธิประจำปีส่วนหนึ่งเป็นทุนสำรองตามกฎหมาย ในอัตราไม่น้อยกว่าร้อยละ 5 ของกำไรสุทธิประจำปีหักด้วยยอดขาดทุนสะสมยกมา(ถ้ามี) จนกว่าทุนสำรองนี้จะมีจำนวนไม่น้อยกว่าร้อยละ 10 ของทุนจดทะเบียน สำรองนี้จะนำไปจ่ายปันผลไม่ได้

22. เงินปันผลจ่ายของบริษัทย่อย

ที่ประชุมคณะกรรมการของบริษัทย่อย คือ บริษัท ภูเก็ตแพนตาซี จำกัด (มหาชน) ครั้งที่ 15/2560 เมื่อวันที่ 20 ธันวาคม 2560 ได้มีมติอนุมัติให้บริษัทย่อย จ่ายเงินปันผลระหว่างกาลให้แก่ผู้ถือหุ้น จำนวน 1,178 ล้านบาท ในอัตราหุ้นละ 0.25 บาท รวมเป็นเงิน 294.5 ล้านบาท โดยกำหนดจ่ายเงินปันผลตั้งแต่วันที่ 22 ธันวาคม 2560

23. กองทุนสำรองเลี้ยงชีพ

กลุ่มบริษัทและพนักงานของกลุ่มบริษัทร่วมกันจัดตั้งกองทุนสำรองเลี้ยงชีพตามพระราชบัญญัติกองทุนสำรองเลี้ยงชีพ พ.ศ. 2530 และพระราชบัญญัติกองทุนสำรองเลี้ยงชีพ (ฉบับที่ 2) พ.ศ. 2542 โดยกลุ่มบริษัทและพนักงานจ่ายเงินสมทบ และเงินสะสมเข้ากองทุนด้วยจำนวนเงินที่เท่าๆกัน ในอัตราร้อยละ 2 ของเงินเดือนพนักงาน และจ่ายให้แก่พนักงาน ในกรณีที่ออกจากงานตามระเบียบว่าด้วยกองทุนของกลุ่มบริษัท

กลุ่มบริษัทได้จ่ายเงินสมทบกองทุนสำรองเลี้ยงชีพพนักงาน สำหรับปีสิ้นสุดวันที่ 31 ธันวาคม 2560 และ 2559 จำนวนเงิน 10.10 ล้านบาท และ 9.41 ล้านบาท ตามลำดับ

24. ค่าใช้จ่ายตามลักษณะที่สำคัญ

สำหรับปีสิ้นสุดวันที่ 31 ธันวาคม 2560 และ 2559 มีค่าใช้จ่ายตามลักษณะที่สำคัญดังนี้

	หน่วย : บาท			
	งบการเงินรวม		งบการเงินเฉพาะกิจการ	
	2560	2559	2560	2559
การเปลี่ยนแปลงในสินค้าคงเหลือ(เพิ่มขึ้น)ลดลง	6,574,693.47	(6,239,323.23)	1,053,980.19	413,466.74
วัสดุสิ้นเปลืองใช้ไป	43,530,959.21	49,737,097.78	2,394,418.46	2,326,354.57
ต้นทุนการแสดง	81,868,677.24	76,470,270.07	61,235,007.57	54,518,926.03
ต้นทุนขายอาหารและเครื่องดื่ม	157,726,384.41	154,960,053.49	72,045,896.65	71,425,861.48
ต้นทุนขายสินค้าและของที่ระลึก	22,169,493.80	22,600,557.84	8,011,097.96	10,011,726.16
ต้นทุนขายรถรับส่งและอื่นๆ	51,300,942.57	46,949,755.59	37,657,784.72	33,784,617.51
ต้นทุนจากการจัดงาน	-	1,145,082.04	-	-
ขาดทุนจากสัตว์ตาย	10,545,688.18	21,761,631.58	10,545,688.18	21,761,631.58
ค่าเสื่อมราคา	196,919,413.18	191,475,552.92	125,030,485.27	114,671,765.13
กลับรายการหนี้สงสัยจะสูญ - สุทธิ	16,370,526.12	5,393,187.05	13,815,500.00	815,500.00
ค่าใช้จ่ายและผลประโยชน์ของพนักงาน	633,290,791.89	580,618,827.53	282,434,166.07	240,008,390.18
ค่านายหน้าและค่าใช้จ่ายส่งเสริมการขาย	67,509,955.65	77,578,941.08	35,337,401.99	38,099,181.42
ค่าใช้จ่ายสาธารณูปโภค	74,071,630.09	73,252,468.60	34,530,463.38	32,300,958.96
ค่าซ่อมแซมบำรุงรักษา	23,303,778.23	25,094,756.20	12,694,810.85	17,355,524.50
ค่าตอบแทนผู้บริหาร (ดูหมายเหตุ 4)	180,942,187.00	198,133,766.00	68,096,491.00	39,421,087.00
ต้นทุนทางการเงิน	89,183,825.56	127,369,575.19	64,207,481.96	81,162,859.57

25. ภาษีเงินได้รอการตัดบัญชี

รายการเคลื่อนไหวของสินทรัพย์ภาษีเงินได้รอการตัดบัญชีและหนี้สินภาษีเงินได้รอการตัดบัญชีที่เกิดขึ้นในระหว่างปีมีดังนี้

หน่วย: บาท

	งบการเงินรวม				งบการเงินเฉพาะกิจการ			
	ณ วันที่ 1	กำไร	กำไร(ขาดทุน)	ณ วันที่ 31	ณ วันที่ 1	กำไร	กำไร(ขาดทุน)	ณ วันที่ 31
	มกราคม 2560	(ขาดทุน)	เบ็ดเสร็จอื่น	ธันวาคม 2560	มกราคม 2560	(ขาดทุน)	เบ็ดเสร็จอื่น	ธันวาคม 2560
สินทรัพย์ภาษีเงินได้รอการตัดบัญชี								
ค่าเผื่อน้ำเสียจะสูญ	1,358,878.98	(511,005.22)	-	847,873.76	7,519.99	-	-	7,519.99
ค่าเผื่อมูลค่าสินค้าลดลง	1,593,506.58	106,961.92	-	1,700,468.50	657,124.77	(282,407.33)	-	374,717.44
ประมาณการหนี้สินผลประโยชน์พนักงาน	19,092,319.22	2,766,309.00	1,880,618.00	21,858,628.22	11,035,525.42	1,125,367.40	1,014,435.80	13,175,328.62
สินทรัพย์ภาษีเงินได้รอการตัดบัญชี	22,044,704.78	2,362,265.70	1,880,618.00	24,406,970.48	11,700,170.18	842,960.07	1,014,435.80	13,557,566.05
หนี้สินภาษีเงินได้รอการตัดบัญชี								
ค่าเสื่อมราคา	35,867,580.96	4,978,168.18	-	40,845,749.14	6,131,130.04	1,024,068.53	-	7,155,198.57
ค่าธรรมเนียมในการจัดหางานสินเชื่อ	4,278,427.07	(292,007.94)	-	3,986,419.13	1,554,556.04	(306,001.01)	-	1,248,555.03
หนี้สินภาษีเงินได้รอการตัดบัญชี	40,146,008.03	4,686,160.24	-	44,832,168.27	7,685,686.08	718,067.52	-	8,403,753.60
สินทรัพย์ภาษีเงินได้รอการตัดบัญชี - สุทธิ	4,014,484.10	124,892.55	1,014,435.80	5,153,812.45	4,014,484.10	124,892.55	1,014,435.80	5,153,812.45
หนี้สินภาษีเงินได้รอการตัดบัญชี - สุทธิ	22,115,787.35	2,448,787.09	(866,182.20)	23,698,392.24	-	-	-	-

หน่วย: บาท

	งบการเงินรวม				งบการเงินเฉพาะกิจการ			
	ณ วันที่ 1	กำไร	กำไร(ขาดทุน)	ณ วันที่ 31	ณ วันที่ 1	กำไร	กำไร(ขาดทุน)	ณ วันที่ 31
	มกราคม 2559	(ขาดทุน)	เบ็ดเสร็จอื่น	ธันวาคม 2559	มกราคม 2559	(ขาดทุน)	เบ็ดเสร็จอื่น	ธันวาคม 2559
สินทรัพย์ภาษีเงินได้รอการตัดบัญชี								
ค่าเผื่อนี้สงสัยจะสูญ	1,743,341.57	(384,462.59)	-	1,358,878.98	7,519.99	-	-	7,519.99
ค่าเผื่อมูลค่าสินค้าลดลง	1,930,461.53	(336,954.95)	-	1,593,506.58	657,124.77	-	-	657,124.77
ประมาณการหนี้สินผลประโยชน์พนักงาน	18,979,243.40	2,866,641.22	(2,753,565.40)	19,092,319.22	11,161,369.40	1,288,355.82	(1,414,199.80)	11,035,525.42
สินทรัพย์ภาษีเงินได้รอการตัดบัญชี	22,653,046.50	2,145,223.68	(2,753,565.40)	22,044,704.78	11,826,014.16	1,288,355.82	(1,414,199.80)	11,700,170.18
หนี้สินภาษีเงินได้รอการตัดบัญชี								
ค่าเสื่อมราคา	33,200,180.76	2,667,400.21	-	35,867,580.97	5,613,372.58	517,757.47	-	6,131,130.05
ค่าธรรมเนียมในการจัดหาเงินสินเชื่อ	-	4,278,427.06	-	4,278,427.06	-	1,554,556.03	-	1,554,556.03
หนี้สินภาษีเงินได้รอการตัดบัญชี	33,200,180.76	6,945,827.27	-	40,146,008.03	5,613,372.58	2,072,313.50	-	7,685,686.08
สินทรัพย์ภาษีเงินได้รอการตัดบัญชี - สุทธิ	6,212,641.58	(783,957.68)	(1,414,199.80)	4,014,484.10	6,212,641.58	(783,957.68)	(1,414,199.80)	4,014,484.10
หนี้สินภาษีเงินได้รอการตัดบัญชี - สุทธิ	16,759,775.84	4,016,645.91	1,339,365.60	22,115,787.35	-	-	-	-

บริษัทฯ มีผลขาดทุนทางภาษียกไปที่ยังไม่ได้ใช้ ณ วันที่ 31 ธันวาคม 2560 และ 2559 เป็นจำนวนเงิน 17.2 ล้านบาท และ 163.5 ล้านบาท ตามลำดับ ซึ่งฝ่ายบริหารเห็นว่ามีความไม่แน่นอนจากการจะใช้ประโยชน์ทางภาษีจึงไม่ได้บันทึกภาษีเงินได้รอตัดบัญชี

บริษัทย่อยของบริษัท ภูเก็ตแพนด้าซี จำกัด (มหาชน) คือ บริษัท คาร์นิวัลเมจิก จำกัด มีผลขาดทุนทางภาษียกไปที่ยังไม่ได้ใช้ ณ วันที่ 31 ธันวาคม 2560 และ 2559 เป็นจำนวนเงิน 47.7 ล้านบาท และ 25.5 ล้านบาท ตามลำดับ ซึ่งฝ่ายบริหารเห็นว่ามีความไม่แน่นอนจากการจะใช้ประโยชน์ทางภาษี เนื่องจากบริษัทย่อยได้สิทธิพิเศษทางด้านภาษีอากรจากการส่งเสริมการลงทุนจึงไม่ได้บันทึกภาษีเงินได้รอตัดบัญชี

26. ค่าใช้จ่ายภาษีเงินได้

ค่าใช้จ่ายภาษีเงินได้สำหรับปีสิ้นสุดวันที่ 31 ธันวาคม 2560 และ 2559 มีดังนี้

	หน่วย: บาท			
	งบการเงินรวม		งบการเงินเฉพาะกิจการ	
	2560	2559	2560	2559
ภาษีเงินได้ปัจจุบัน				
สำหรับปีปัจจุบัน	(37,957,456.04)	(21,440,711.28)	-	-
ภาษีเงินได้รอการตัดบัญชี				
การเปลี่ยนแปลงของผลแตกต่างชั่วคราว				
สินทรัพย์ภาษีเงินได้รอการตัดบัญชี	2,362,265.70	2,145,223.68	842,960.07	1,288,355.82
หนี้สินภาษีเงินได้รอการตัดบัญชี	(4,686,160.24)	(6,945,827.27)	(718,067.52)	(2,072,313.50)
รวม	(2,323,894.54)	(4,800,603.59)	124,892.55	(783,957.68)
รายได้(ค่าใช้จ่าย)ภาษีเงินได้	(40,281,350.58)	(26,241,314.87)	124,892.55	(783,957.68)

การกระทบบยอดเพื่อหาอัตราภาษีที่แท้จริง

	งบการเงินรวม			
	2560		2559	
	อัตราภาษี (ร้อยละ)	หน่วย : บาท	อัตราภาษี (ร้อยละ)	หน่วย : บาท
กำไรก่อนภาษีเงินได้		234,060,216.50		138,153,760.10
ภาษีเงินได้งวดปัจจุบันตามอัตราภาษี	20.00	(46,812,043.30)	20.00	(27,630,752.02)
ขาดทุนทางภาษียกมาที่ไม่ได้บันทึกสินทรัพย์ภาษีเงินได้				
ที่นำมาใช้ประโยชน์ในงวดปัจจุบัน		21,228,797.27		8,628,233.71
ผลขาดทุนในปีปัจจุบันที่ไม่รับรู้เป็น				
สินทรัพย์ภาษีเงินได้รอการตัดบัญชี		(4,463,154.81)		(3,846,446.60)
รายการปรับปรุงภาษีเงินได้ของงวดก่อนที่รับรู้ในงวด		-		2,048,580.74
ค่าใช้จ่ายที่ไม่ถือเป็นค่าใช้จ่ายตามประมวลรัษฎากร		(10,234,949.74)		(5,440,930.70)
ค่าใช้จ่ายภาษีเงินได้	17.21	(40,281,350.58)	18.99	(26,241,314.87)

	งบการเงินเฉพาะกิจการ			
	2560		2559	
	อัตราภาษี (ร้อยละ)	หน่วย : บาท	อัตราภาษี (ร้อยละ)	หน่วย : บาท
กำไรก่อนภาษีเงินได้		360,442,752.03		32,200,014.51
ภาษีเงินได้งวดปัจจุบันตามอัตราภาษี	20.00	(72,088,550.41)	20.00	(6,440,002.90)
รายได้ที่ได้รับยกเว้นภาษีเงินได้		58,855,050.00		-
ขาดทุนทางภาษียกมาที่ไม่ได้บันทึกสินทรัพย์ภาษีเงิน ที่นำมาใช้ประโยชน์ในงวดปัจจุบัน		21,228,797.27		8,628,233.71
ค่าใช้จ่ายที่ไม่ถือเป็นค่าใช้จ่ายตามประมวลรัษฎากร		(7,870,404.31)		(2,972,188.49)
รายได้(ค่าใช้จ่าย)ภาษีเงินได้	(0.03)	124,892.55	2.43	(783,957.68)

27. สิทธิพิเศษจากการส่งเสริมการลงทุน

บริษัทย่อยของบริษัท ภูเก็ตแฟนตาซี จำกัด (มหาชน) คือบริษัท คาร์นิวัลเมจิก จำกัด ได้รับสิทธิพิเศษที่สำคัญบางประการในฐานะผู้ได้รับการส่งเสริมการลงทุนตามพระราชบัญญัติส่งเสริมการลงทุน พ.ศ. 2520 ตามบัตรส่งเสริมการลงทุน เลขที่ 58-2691-1-00-1-0 ลงวันที่ 1 กันยายน 2558 สำหรับกิจการศูนย์แสดงศิลปวัฒนธรรม หรือศูนย์ศิลป-หัตถกรรม ทั้งนี้บริษัท คาร์นิวัลเมจิก จำกัด ยังไม่ได้เริ่มใช้สิทธิตามบัตรส่งเสริม เนื่องจากยังไม่เริ่มดำเนินการ

28. ข้อมูลจำแนกตามส่วนงานดำเนินงาน

ข้อมูลทางการเงินจำแนกตามส่วนดำเนินงาน

กลุ่มบริษัทได้นำเสนอข้อมูลทางการเงินจำแนกตามส่วนงานธุรกิจ โดยพิจารณาจากระบบการบริหาร การจัดการและโครงสร้างการรายงานทางการเงินภายในของกลุ่มบริษัทเป็นเกณฑ์ในการกำหนดส่วนงาน

ผลการดำเนินงานตามส่วนงาน และสินทรัพย์ตามส่วนงาน รวมรายการที่เกี่ยวข้องโดยตรงกับส่วนงาน หรือที่สามารถปันส่วนให้กับส่วนงานได้อย่างสมเหตุสมผล รายการที่ไม่สามารถปันส่วนได้ส่วนใหญ่ประกอบด้วย สินทรัพย์ รายได้อื่น ค่าใช้จ่ายในการขาย ค่าใช้จ่ายในการบริหาร และต้นทุนทางการเงิน

ข้อมูลทางการเงินจำแนกตามส่วนงานธุรกิจ

ข้อมูลทางการเงินจำแนกตามส่วนงานธุรกิจและการกระทบยอดกำไรขาดทุนและกำไรขาดทุนเบ็ดเสร็จอื่นตามส่วนงานที่รายงานของกลุ่มบริษัทสำหรับปีสิ้นสุดวันที่ 31 ธันวาคม 2560 และ 2559 มีดังต่อไปนี้

หน่วย: บาท							
งบการเงินรวม							
สำหรับปีสิ้นสุดวันที่ 31 ธันวาคม 2560							
	จำหน่าย	รายได้	จำหน่าย			จำหน่าย	
	อาหารและ	ค่าบริการ	สินค้าและ	กิจกรรม		อาหารสัตว์	
บัตรเข้าชม	เครื่องดื่ม	รถรับส่ง	ของที่ระลึก	สวนสนุก	จำหน่ายภาพถ่าย		รวม
รายได้จากการขายและบริการ	1,199,092,680.57	416,812,504.79	115,238,523.32	83,406,956.52	30,403,002.68	51,290,187.48	1,917,439,485.36
กำไรขั้นต้นก่อนหักขาดทุนจากการขาย,ตัดจำหน่าย							
สินทรัพย์ถาวรและสัตว์และค่าเสื่อมราคา	808,459,444.17	167,772,779.83	28,183,122.63	34,224,763.10	20,181,932.29	44,744,773.41	1,121,355,644.16
รายได้อื่นจากการดำเนินงาน - สุทธิ							12,551,585.41
ขาดทุนจากสัตว์ตาย							(10,545,688.18)
ค่าเสื่อมราคา							(195,657,982.26)
กำไรขั้นต้น							927,703,559.13
กลับรายการหนี้สงสัยจะสูญ - สุทธิ							16,370,526.12
รายได้จากการขายสัตว์เกิดใหม่							2,556,000.00
กำไรจากการขายสัตว์							2,252,229.79
กำไรจากการขายสินทรัพย์ถาวร							366,463.23
ดอกเบี้ยรับ							1,284,273.56
รายได้อื่น							19,203,333.29
ค่าใช้จ่ายในการขายและบริการ							(85,827,880.58)
ค่าใช้จ่ายในการบริหาร							(560,702,540.48)
ต้นทุนทางการเงิน							(89,183,825.56)
ค่าใช้จ่ายภาษีเงินได้							(40,281,350.58)
ขาดทุนเบ็ดเสร็จอื่นสำหรับปี - สุทธิจากภาษี							(7,522,472.00)
กำไรเบ็ดเสร็จรวมสำหรับปี							186,218,315.92
ณ วันที่ 31 ธันวาคม 2560							
ที่ดิน อาคารและอุปกรณ์ - สุทธิ							4,726,709,154.57
สินทรัพย์รวม							5,948,057,194.96

หน่วย: บาท							
งบการเงินรวม							
สำหรับปีสิ้นสุดวันที่ 31 ธันวาคม 2559							
	จำนวน	จำนวน	จำนวน	จำนวน	จำนวน	จำนวน	รวม
	จำนวน	จำนวน	จำนวน	จำนวน	จำนวน	จำนวน	รวม
รายได้จากการขายและบริการ	1,117,776,557.35	394,226,218.81	100,905,791.97	94,557,315.40	31,846,082.80	43,621,344.32	1,800,318,810.65
กำไรขั้นต้นก่อนหักขาดทุนจากการขาย,ตัดจำหน่าย							
สินทรัพย์ถาวรและสัตว์และค่าเสื่อมราคา	744,286,024.11	149,660,887.50	20,369,783.73	45,197,137.52	21,181,704.74	36,735,378.76	1,032,118,885.99
รายได้จากการดำเนินงาน - สุทธิ							19,976,924.85
ขาดทุนจากสัตว์ตาย							(21,761,631.58)
ค่าเสื่อมราคา							(190,546,939.16)
กำไรขั้นต้น							839,787,240.10
หนี้สงสัยจะสูญ - สุทธิ							(5,393,187.05)
รายได้จากการขายสัตว์เกิดใหม่							4,842,500.00
กำไรจากการขายสัตว์							1,664,926.55
ขาดทุนจากการขายสินทรัพย์ถาวร							(38,251.39)
ดอกเบี้ยรับ							8,373,096.83
รายได้อื่น							15,620,028.99
ค่าใช้จ่ายในการขายและบริการ							(94,338,824.35)
ค่าใช้จ่ายในการบริหาร							(504,994,194.39)
ต้นทุนทางการเงิน							(127,369,575.19)
ค่าใช้จ่ายภาษีเงินได้							(26,241,314.87)
กำไรขาดทุนเบ็ดเสร็จอื่นสำหรับปี - สุทธิจากภาษี							11,014,261.60
กำไรเบ็ดเสร็จรวมสำหรับปี							122,926,706.83
ณ วันที่ 31 ธันวาคม 2559							
ที่ดิน อาคารและอุปกรณ์ - สุทธิ							3,681,418,092.67
สินทรัพย์รวม							4,999,865,578.94

ข้อมูลทางการเงินจำแนกตามส่วนงานภูมิศาสตร์

กลุ่มบริษัทดำเนินธุรกิจในส่วนงานทางภูมิศาสตร์หลักในประเทศไทยเท่านั้น ดังนั้น รายได้ กำไรและสินทรัพย์ทั้งหมดที่แสดงในงบการเงินจึงเกี่ยวข้องกับส่วนงานทางธุรกิจและส่วนงานทางภูมิศาสตร์ตามที่ได้กล่าวข้างต้น ยอดขายทั้งหมดของกลุ่มบริษัทเป็นการขายในประเทศไทย

29. การระดมทุนและหนี้สินที่อาจเกิดขึ้น

การระดมทุนเกี่ยวกับสัญญาดำเนินงาน

ณ วันที่ 31 ธันวาคม 2560 กลุ่มบริษัทมีการระดมทุนเกี่ยวกับสัญญาดำเนินงาน ดังนี้

- บริษัทฯ และบริษัทย่อย คือ บริษัท ภูเก็ตแฟนตาซี จำกัด (มหาชน) มีการระดมทุนจากการทำสัญญาเช่าที่ดินกับบริษัทที่เกี่ยวข้องกันและบุคคลภายนอก จำนวน 3 ฉบับ เพื่อใช้สำหรับเลี้ยงสัตว์เกิดใหม่และปลูกหญ้าเป็นอาหารสัตว์ของบริษัทฯ และบริษัทย่อย ดังนี้

สัญญาเช่า	ระยะเวลา	จำนวน (ปี)	ค่าเช่ารายปี (บาท)
ฉบับที่ 1	กันยายน 2560 - กันยายน 2561	1	2,000,000
ฉบับที่ 2	ตุลาคม 2558 - ตุลาคม 2561	3	1,000,000
ฉบับที่ 3	มีนาคม 2559 - กุมภาพันธ์ 2562	3	1,680,000

บริษัทย่อยดังกล่าวได้จ่ายค่าเช่าที่ดินล่วงหน้าสำหรับสัญญาเช่าฉบับที่ 3 เป็นระยะเวลา 1 ปี จำนวนเงิน 1.68 ล้านบาท

- บริษัทฯ และบริษัทย่อย คือ บริษัท ภูเก็ตแฟนตาซี จำกัด (มหาชน) มีการระดมทุนจากการทำสัญญาเช่าที่ดินและสิ่งปลูกสร้างกับบุคคลภายนอกจำนวน 5 ฉบับ เพื่อดัดตั้งป้ายโฆษณา มีรายละเอียดดังนี้

สัญญาเช่า	ระยะเวลา	จำนวน (ปี)	ค่าเช่ารายปี (บาท)
ฉบับที่ 1	ธันวาคม 2559 - พฤศจิกายน 2562	3	2,000,000
ฉบับที่ 2	มกราคม 2560 - ธันวาคม 2562	3	1,260,000
ฉบับที่ 3	ธันวาคม 2562 - พฤศจิกายน 2565	3	2,000,000
ฉบับที่ 4	ธันวาคม 2565 - พฤศจิกายน 2568	3	2,000,000
ฉบับที่ 5	ธันวาคม 2568 - พฤศจิกายน 2569	1	2,000,000

บริษัทย่อยดังกล่าวได้จ่ายค่าเช่าที่ดินพร้อมสิ่งปลูกสร้างล่วงหน้า จำนวนเงิน 1.26 ล้านบาท

การระดมทุนและหนี้สินที่อาจเกิดขึ้นกับสถาบันการเงิน

ณ วันที่ 31 ธันวาคม 2560 กลุ่มบริษัทมีการระดมทุนและหนี้สินที่อาจเกิดขึ้นกับสถาบันการเงิน ดังนี้

- บริษัทย่อย คือบริษัท ภูเก็ตแฟนตาซี จำกัด (มหาชน) มีหนี้สินที่อาจเกิดขึ้นในภายหน้าจากการให้ธนาคารพาณิชย์ออกหนังสือค้ำประกันการใช้ไฟฟ้าเป็นจำนวนเงิน 11.7 ล้านบาท
- บริษัทฯ มีการระดมทุนในการเข้าค้ำประกันวงเงินตั๋วแลกเงินระยะสั้นที่บริษัทย่อยคือ บริษัท ภูเก็ตแฟนตาซี จำกัด (มหาชน) ออกและเสนอขายผ่านบริษัทหลักทรัพย์หลายแห่งในวงเงินรวม 600 ล้านบาท
- กลุ่มบริษัทมีวงเงินเบิกเกินบัญชีและเงินกู้ยืมระยะสั้นกับธนาคารพาณิชย์ในประเทศแห่งหนึ่ง จำนวนเงินรวม 120 ล้านบาท ทั้งนี้กลุ่มบริษัทมีการระดมทุนตามเงื่อนไขของสัญญา

- บริษัทย่อย คือ บริษัท ภูเก็ตแฟนตาซี จำกัด (มหาชน) และบริษัทย่อยของบริษัท ภูเก็ตแฟนตาซี จำกัด (มหาชน) คือ บริษัท คาร์นิวัลเมจิก จำกัด มีวงเงินสินเชื่อเพื่อการซื้อ-นำเข้าอุปกรณ์และ/หรือเครื่องจักรที่เกี่ยวข้องกับการก่อสร้างกับธนาคารพาณิชย์ในประเทศแห่งหนึ่ง จำนวนเงินรวม 60 ล้านบาท ทั้งนี้บริษัทย่อยดังกล่าวมีภาระผูกพันตามเงื่อนไขของสัญญา
- บริษัทย่อยของบริษัท ภูเก็ตแฟนตาซี จำกัด (มหาชน) คือ บริษัท คาร์นิวัลเมจิก จำกัด มีวงเงินสินเชื่อเพื่อก่อสร้างโครงการคาร์นิวัลเมจิกกับธนาคารพาณิชย์ในประเทศแห่งหนึ่ง จำนวนเงิน 550 ล้านบาท ทั้งนี้บริษัทย่อยดังกล่าวมีภาระผูกพันตามเงื่อนไขของสัญญา
- บริษัทฯ มีภาระผูกพันในการเข้าค้ำประกันวงเงินกู้ยืมระยะยาวที่บริษัทย่อยคือ บริษัท ภูเก็ตแฟนตาซี จำกัด (มหาชน) และบริษัทย่อยของบริษัท ภูเก็ตแฟนตาซี จำกัด (มหาชน) คือ บริษัท คาร์นิวัลเมจิก จำกัด มีอยู่กัธนาคารพาณิชย์แห่งหนึ่งในวงเงินรวม 1,330 ล้านบาท
- บริษัทย่อย คือ บริษัท ภูเก็ตแฟนตาซี จำกัด (มหาชน) มีภาระผูกพันในการเข้าค้ำประกันวงเงินกู้ยืมระยะยาวที่บริษัทฯ มีอยู่กัสถาบันการเงินแห่งหนึ่งในวงเงิน 42 ล้านบาท
- บริษัทย่อย คือ บริษัท ภูเก็ตแฟนตาซี จำกัด (มหาชน) มีภาระผูกพันในการเข้าค้ำประกันวงเงินกู้ยืมระยะยาวที่บริษัทย่อยของบริษัท ภูเก็ตแฟนตาซี จำกัด (มหาชน) คือ บริษัท คาร์นิวัลเมจิก จำกัด มีอยู่กัธนาคารพาณิชย์แห่งหนึ่งในวงเงิน 660 ล้านบาท

กลุ่มบริษัทได้นำเงินฝากประจำของบริษัทย่อย (หมายเหตุ 10) และได้จัดจำนองที่ดินพร้อมสิ่งปลูกสร้างของกลุ่มบริษัท (หมายเหตุ 12) เป็นหลักประกันวงเงินสินเชื่อดังกล่าวข้างต้น และค้ำประกันร่วมโดยกลุ่มบริษัทและกรรมการบางท่านของกลุ่มบริษัท

ภาระผูกพันด้านรายจ่ายฝ่ายทุน

ณ วันที่ 31 ธันวาคม 2560 กลุ่มบริษัทมีภาระผูกพันด้านรายจ่ายฝ่ายทุน ดังนี้

- บริษัทฯ มีภาระผูกพันที่ต้องจ่ายในอนาคตเกี่ยวกับงานก่อสร้างต่างๆ กับบริษัทแห่งหนึ่งเป็นจำนวนเงิน 7.2 ล้านบาท
- บริษัทย่อย คือ บริษัท ภูเก็ตแฟนตาซี จำกัด (มหาชน) มีภาระผูกพันด้านรายจ่ายฝ่ายทุน ดังนี้

	หน่วย : ล้านบาท		
	ราคาตามสัญญา	รับรู้เป็นงานระหว่างก่อสร้าง	ภาระผูกพันคงเหลือ
สัญญารับเหมาก่อสร้าง	224.51	(214.62)	9.89
รวมภาระผูกพันด้านรายจ่ายฝ่ายทุน	224.51	(214.62)	9.89

- บริษัทย่อยของบริษัท ภูเก็ตแฟนตาซี จำกัด (มหาชน) คือ บริษัท คาร์นิวัลเมจิก จำกัด มีภาระผูกพันด้านรายจ่ายฝ่ายทุน ดังนี้

	หน่วย : ล้านบาท		
	รับรู้เป็นงานระหว่างก่อสร้าง/		
	ราคาตามสัญญา	เงินจ่ายล่วงหน้า	ภาระผูกพันคงเหลือ
สัญญาจ้างเหมาก่อสร้าง	574.35	(353.57)	220.77
สัญญาซื้อขายวัสดุและอุปกรณ์ก่อสร้าง	969.26	(857.03)	112.24
สัญญางานวิศวกรรมระบบ	334.24	(100.27)	233.97
สัญญาก่อสร้างลิฟท์ชุดไฮโดรลิคยกกระเช้า	8.30	(3.32)	4.98
สัญญาก่อสร้าง River Carnival Parade	32.80	(26.24)	6.56
รวมภาระผูกพันด้านรายจ่ายฝ่ายทุน	1,918.95	(1,340.43)	578.52

ณ วันที่ 31 ธันวาคม 2560 บริษัทย่อยของบริษัท ภูเก็ตแพนตาซี จำกัด (มหาชน) คือ บริษัท คาร์นิวัลเมจิก จำกัด มีภาระผูกพันด้านรายจ่ายฝ่ายทุนสัญญาออกแบบและติดตั้งอุปกรณ์และสัญญาซื้ออุปกรณ์ไฟเพื่อติดตั้งในโรงละคร กับบริษัทต่างประเทศสองแห่ง มูลค่าตามสัญญา 1,463,570.22 ปอนด์สเตอร์ลิง และ 67,200 ดอลลาร์สหรัฐ โดยมีภาระผูกพันที่ต้องจ่ายตามสัญญาคงเหลือเป็นจำนวนเงิน 332,338.71 ปอนด์สเตอร์ลิง และ 47,040 ดอลลาร์สหรัฐ หรือรวมเป็นเงินประมาณ 15.99 ล้านบาท

30. เครื่องมือทางการเงิน

บริษัทฯ และบริษัทย่อยไม่มีนโยบายที่จะประกอบธุรกรรมตราสารทางการเงินที่เป็นตราสารอนุพันธ์เพื่อการเก็งกำไร หรือเพื่อการค้า

30.1 ความเสี่ยงด้านการให้สินเชื่อ

ความเสี่ยงด้านการให้สินเชื่อเกิดจากการที่คู่สัญญาไม่สามารถหรือไม่ประสงค์จะปฏิบัติตามข้อตกลงที่ให้ไว้กับ บริษัทฯ และบริษัทย่อย

30.2 ความเสี่ยงด้านสภาพคล่อง

ความเสี่ยงด้านสภาพคล่องเกิดจากปัญหาในการจัดหาเงินทุนหมุนเวียนให้เพียงพอและทันเวลาต่อภาระผูกพัน ตามที่ระบุไว้ในเครื่องมือทางการเงิน ปัจจุบันบริษัทฯ และบริษัทย่อยอาจมีความเสี่ยงอยู่บ้างในเรื่องการจัดหา เงินทุนหมุนเวียนเพื่อให้เพียงพอต่อภาระผูกพัน ทั้งนี้ขึ้นอยู่กับสถานะของการท่องเที่ยว

30.3 ความเสี่ยงจากอัตราแลกเปลี่ยน

บริษัทฯ และบริษัทย่อยดำเนินธุรกิจในประเทศ ผู้บริหารเชื่อว่าความเสี่ยงดังกล่าวไม่เป็นสาระสำคัญ

30.4 ความเสี่ยงจากอัตราดอกเบี้ย

บริษัทฯ และบริษัทย่อยมีความเสี่ยงจากอัตราดอกเบี้ยอยู่บ้าง เนื่องจากมีเงินฝาก และหนี้สินที่มีอัตราดอกเบี้ย ทั้งอัตราคงที่และตามอัตราตลาด

30.5 มูลค่ายุติธรรมของเครื่องมือทางการเงิน

มูลค่ายุติธรรม คือราคาที่จะได้รับจากการขายสินทรัพย์ หรือจะจ่ายเพื่อโอนหนี้สินในรายการที่เกิดขึ้นในสภาพ ปกติระหว่างผู้ร่วมตลาด ณ วันที่วัดมูลค่า บริษัทฯ และบริษัทย่อยใช้วิธีการและข้อสมมติฐานในการประมาณ มูลค่ายุติธรรมของเครื่องมือทางการเงินดังนี้

- เงินฝากธนาคาร ลูกหนี้การค้า และเจ้าหนี้การค้า
มูลค่าตามบัญชีของสินทรัพย์และหนี้สินทางการเงินเหล่านี้มีมูลค่าใกล้เคียงกับมูลค่ายุติธรรมเนื่องจากสินทรัพย์และหนี้สินทางการเงินเหล่านี้จะครบกำหนดในระยะเวลาอันสั้น
- เงินลงทุนชั่วคราวในเงินฝากประจำ ตัวแลกเงินและเงินฝากที่ติดภาระค้ำประกัน
มูลค่าตามบัญชีมีมูลค่าใกล้เคียงกับมูลค่ายุติธรรมเนื่องจากสินทรัพย์ทางการเงินนี้มีอัตราดอกเบี้ยในอัตราตลาด
- เงินกู้ยืมระยะสั้นในรูปของหุ้นกู้ระยะสั้นและตัวแลกเงิน
มูลค่าตามบัญชีมีมูลค่าใกล้เคียงกับมูลค่ายุติธรรมเนื่องจากหนี้สินทางการเงินนี้จะครบกำหนดในระยะเวลาอันสั้น
- เงินกู้ยืมระยะยาว
มูลค่าตามบัญชีมีมูลค่าใกล้เคียงกับมูลค่ายุติธรรมเนื่องจากหนี้สินทางการเงินนี้มีอัตราดอกเบี้ยตามอัตราตลาด

31. การบริหารจัดการส่วนทุน

ผู้บริหารของกลุ่มบริษัทมีนโยบายการบริหารจัดการส่วนทุนซึ่งมีวัตถุประสงค์เพื่อดำรงฐานเงินทุนให้แข็งแกร่ง โดยการวางแผนการกำหนดกลยุทธ์ในการดำเนินงานเพื่อให้ธุรกิจมีผลประกอบการและการบริหารกระแสเงินสดที่ดีอย่างต่อเนื่อง นอกจากนี้ บริษัทฯ ยังคำนึงถึงการมีฐานะการเงินที่ดี โดยพิจารณาลงทุนในโครงการที่มีอัตราผลตอบแทนอยู่ในเกณฑ์ดี รักษาระดับเงินทุนหมุนเวียนที่เหมาะสม รวมทั้ง สร้างความแข็งแกร่ง ความมั่นคงของการดำรงเงินสด และมีโครงสร้างเงินทุนที่เหมาะสม ทั้งนี้ เพื่อดำรงไว้ซึ่งความสามารถในการดำเนินธุรกิจอย่างต่อเนื่องในอนาคต และรักษาความเชื่อมั่นต่อผู้ถือหุ้น นักลงทุน เจ้าหนี้ และผู้มีส่วนได้เสียอื่นๆ

ตามงบแสดงฐานะการเงิน ณ วันที่ 31 ธันวาคม 2560 กลุ่มบริษัทมีอัตราส่วนหนี้สินต่อทุนเท่ากับ 0.99: 1 (ณ วันที่ 31 ธันวาคม 2559: 0.79: 1) และบริษัทฯ มีอัตราส่วนหนี้สินต่อทุนเท่ากับ 0.30: 1 (ณ วันที่ 31 ธันวาคม 2559: 0.43: 1)

32. การยื่นคำขอพ้นเหตุเพิกถอนหลักทรัพย์ออกจากตลาดหลักทรัพย์แห่งประเทศไทย

เมื่อวันที่ 13 กันยายน 2550 ตลาดหลักทรัพย์แห่งประเทศไทยได้ประกาศให้หลักทรัพย์ของบริษัทฯ เข้าข่ายถูกเพิกถอนเนื่องจากงบการเงินของบริษัทฯ แสดงส่วนของเจ้าของมีค่าต่ำกว่าศูนย์ โดยหลักทรัพย์ของบริษัทฯ ได้ถูกห้ามการซื้อขายตั้งแต่วันที่ 17 พฤษภาคม 2550 จนกว่าบริษัทฯ จะสามารถดำเนินการให้เหตุแห่งการเพิกถอนหมดไป โดยบริษัทฯ ต้องมีส่วนของเจ้าของมากกว่าศูนย์ มีกำไรจากการดำเนินงานในธุรกิจหลัก 3 ไตรมาสติดต่อกันหรือ 1 ปีก่อนยื่นคำขอปรับโครงสร้างหนี้ได้มากกว่าร้อยละ 75 ของมูลหนี้ทั้งหมดและแสดงได้ว่ามีฐานะการเงินและผลการดำเนินงานมั่นคงตามสภาพธุรกิจ

เมื่อวันที่ 25 เมษายน 2551 ตลาดหลักทรัพย์แห่งประเทศไทยได้ปรับปรุงหลักเกณฑ์การดำรงสถานะเป็นบริษัทจดทะเบียน และการเพิกถอนหลักทรัพย์จดทะเบียนโดยสรุปได้ดังนี้

- มีส่วนของเจ้าของมากกว่า 300 ล้านบาท
- มีกำไรสุทธิจากการดำเนินงานตามปกติที่เกิดจากธุรกิจหลัก ซึ่งจะดำเนินการต่อไปอย่างต่อเนื่องในอนาคต ภายใต้การจัดการของผู้บริหารชุดเดียวกันมาอย่างต่อเนื่องไม่น้อยกว่า 1 ปี ก่อนยื่นคำขอ โดยตลาดหลักทรัพย์จะพิจารณาจากงบการเงินประจำปีหรืองบการเงิน 4 ไตรมาส ที่ผ่านการตรวจสอบจากผู้สอบบัญชี ซึ่งกำหนดให้บริษัทฯ ต้องมีกำไรสุทธิไม่น้อยกว่า 30 ล้านบาท และมีกำไรสุทธิในงวดสะสมก่อนยื่นคำขอ กรณีจะซื้อขายในตลาดหลักทรัพย์แห่งประเทศไทย
- ปรับโครงสร้างหนี้ได้มากกว่าร้อยละ 75 ของมูลหนี้ทั้งหมด โดยไม่ผิดนัดชำระหนี้ และแผนปรับโครงสร้างหนี้คำนึงถึงผู้ถือหุ้นรายย่อยด้วย

- มีฐานะการเงินและผลการดำเนินงานที่มีมั่นคงตามสภาพธุรกิจอย่างต่อเนื่อง โดยพิจารณากระแสเงินสดจากการดำเนินงานประกอบด้วย
- มีคุณสมบัติครบถ้วนตามหลักเกณฑ์ดำรงสถานะก่อนพ้นเหตุเพิกถอน ยกเว้นเรื่องการกระจายหุ้นรายย่อย ให้ดำเนินการตามแนวทางการดำเนินการกับบริษัทที่มีการกระจายการถือหุ้นรายย่อยไม่ครบถ้วน
- สำหรับบริษัทที่ฟื้นฟูกิจการตามกฎหมายว่าด้วยล้มละลายบริษัทต้องออกจากกระบวนการฟื้นฟูกิจการผ่านศาลก่อน

เมื่อวันที่ 4 มิถุนายน 2552 ตลาดหลักทรัพย์ได้ถอนชื่อหลักทรัพย์ของบริษัทฯ ออกจากกระดานซื้อขายหลักทรัพย์ และย้ายไปยังกลุ่มบริษัทจดทะเบียนที่แก้ไขการดำเนินงานไม่ได้ตามกำหนด (Non-Performing Group; NPG) จนกว่าบริษัทจะสามารถแก้ไขให้พ้นเหตุเพิกถอนตามหลักเกณฑ์ที่ตลาดหลักทรัพย์กำหนด

เมื่อวันที่ 15 พฤศจิกายน 2559 บริษัทฯ ได้มีหนังสือขอเลื่อนการพิจารณาคำขอพ้นเหตุอาจถูกเพิกถอน และได้ยื่นคำขอพ้นเหตุเพิกถอนพร้อมทั้งนำส่งงบการเงินสำหรับปีสิ้นสุดวันที่ 31 ธันวาคม 2559 เพื่อใช้ในการพิจารณาผลการดำเนินงานให้เป็นไปตามหลักเกณฑ์การขอพ้นเหตุเพิกถอน แล้วในวันที่ 16 มีนาคม 2560

เมื่อวันที่ 25 ธันวาคม 2560 ตลาดหลักทรัพย์ได้มีหนังสือแจ้งมายังบริษัทฯ เกี่ยวกับการดำเนินการของตลาดหลักทรัพย์ ซึ่งอยู่ระหว่างการพิจารณาคำขอพ้นเหตุเพิกถอนของบริษัทฯ และขอให้บริษัทฯ นำส่งงบการเงินสำหรับปีสิ้นสุดวันที่ 31 ธันวาคม 2560 เพื่อใช้ประกอบการพิจารณาคำขอพ้นเหตุเพิกถอนเพิ่มเติมภายในวันที่ 31 มีนาคม 2561

33. การจัดประเภทรายการใหม่

กลุ่มบริษัทได้จัดประเภทรายการใหม่บางรายการในงบแสดงฐานะการเงิน ณ วันที่ 31 ธันวาคม 2559 และงบกำไรขาดทุนและกำไรขาดทุนเบ็ดเสร็จอื่น สำหรับปีสิ้นสุดวันที่ 31 ธันวาคม 2559 เพื่อให้สอดคล้องกับการแสดงรายการในงบการเงินปัจจุบัน ดังนี้

	หน่วย : บาท		
	งบการเงินรวม		
	ก่อนจัดประเภทใหม่	จัดประเภทใหม่	หลังจัดประเภทใหม่
งบแสดงฐานะการเงิน			
ลูกหนี้การค้าและลูกหนี้หมุนเวียนอื่น	129,199,930.30	(1,406,757.25)	127,793,173.05
สินทรัพย์ภาษีเงินได้ของงวดปัจจุบัน	-	1,406,757.25	1,406,757.25
สินทรัพย์ภาษีเงินได้รอตัดบัญชี	22,044,704.78	(22,044,704.78)	-
หนี้สินภาษีเงินได้รอตัดบัญชี	(40,146,008.03)	40,146,008.03	-
สินทรัพย์ภาษีเงินได้รอตัดบัญชี - สุทธิ	-	4,014,484.10	4,014,484.10
หนี้สินภาษีเงินได้รอตัดบัญชี - สุทธิ	-	(22,115,787.35)	(22,115,787.35)
งบกำไรขาดทุนและกำไรขาดทุนเบ็ดเสร็จอื่น			
ต้นทุนขายและบริการ	(771,312,989.89)	(2,040,000.00)	(773,352,989.89)
ค่าใช้จ่ายในการบริหาร	(507,034,194.39)	2,040,000.00	(504,994,194.39)

	หน่วย : บาท		
	งบการเงินเฉพาะกิจการ		
	ก่อนจัดประเภทใหม่	จัดประเภทใหม่	หลังจัดประเภทใหม่
งบแสดงฐานะการเงิน			
ลูกหนี้การค้าและลูกหนี้หมุนเวียนอื่น	34,441,964.35	(1,406,757.25)	33,035,207.10
สินทรัพย์ภาษีเงินได้ของงวดปัจจุบัน	-	1,406,757.25	1,406,757.25
เจ้าหนี้การค้าและเจ้าหนี้อื่น	51,128,549.51	2,865,948.09	53,994,497.60
เงินกู้ยืมระยะยาวจากบริษัทย่อย	-	255,500,000.00	255,500,000.00
เงินกู้ยืมระยะยาวจากบริษัทย่อยและดอกเบี้ยค้างจ่าย	258,365,948.09	(258,365,948.09)	-
สินทรัพย์ภาษีเงินได้รอตัดบัญชี	11,700,170.18	(11,700,170.18)	-
หนี้สินภาษีเงินได้รอตัดบัญชี	(7,685,686.08)	7,685,686.08	-
สินทรัพย์ภาษีเงินได้รอตัดบัญชี - สุทธิ	-	4,014,484.10	4,014,484.10
งบกำไรขาดทุนและกำไรขาดทุนเบ็ดเสร็จอื่น			
ต้นทุนขายและบริการ	(370,936,840.68)	(2,040,000.00)	(372,976,840.68)
ค่าใช้จ่ายในการบริหาร	(191,900,405.91)	2,040,000.00	(189,860,405.91)

34. เหตุการณ์ภายหลังรอบระยะเวลารายงาน

ในเดือนมกราคม 2561 บริษัทย่อย คือ บริษัท ภูเก็ตแฟนตาซี จำกัด (มหาชน) ได้ออกและเสนอขายตั๋วแลกเงินและหุ้นกู้ชนิดระบุชื่อผู้ถือ ประเภทไม่ด้อยสิทธิ และไม่มีผู้แทนผู้ถือหุ้นกู้ ให้แก่ผู้ลงทุนในวงจำกัดผ่านบริษัทหลักทรัพย์หลายแห่ง โดยเป็นการออกและเสนอขายตั๋วแลกเงินเพิ่มเติมและทดแทนตั๋วแลกเงินฉบับเดิมที่ครบกำหนดไถ่ถอนจำนวนเงินรวม 290 ล้านบาท กำหนดอัตราดอกเบี้ยร้อยละ 6.5 - 7 ต่อปี และมีอายุ 9 เดือน และหุ้นกู้ระยะยาวจำนวน 30 ล้านบาท กำหนดอัตราดอกเบี้ยร้อยละ 7 ต่อปี และมีอายุ 2 ปี ตั๋วแลกเงินและหุ้นกุดังกล่าวค้าประกันโดยที่ดินกรรมสิทธิ์ของกิจการที่เกี่ยวข้องกันแห่งหนึ่ง และค้าประกันร่วมโดยบริษัท และการมการบางท่านของบริษัทย่อย ซึ่งได้รับอนุมัติจากที่ประชุมคณะกรรมการของบริษัทย่อย ครั้งที่ 11/2560 เมื่อวันที่ 29 สิงหาคม 2560

35. การอนุมัติงบการเงิน

คณะกรรมการของบริษัทฯ ได้อนุมัติให้ออกงบการเงินนี้ เมื่อวันที่ 26 กุมภาพันธ์ 2561



99 ถนนปิ่นเกล้าอินทรา แขวงสามวาตะวันตก เขตคลองสามวา กรุงเทพฯ โทร. 02-914-4100, 02-518-1000, โทรสาร. 02-518-1022
99 Panyaintra Rd., Klongsamwa Bangkok 10510 Tel : (662) 914-4100, 518-1000, FAX : (662) 518-1022, 914-2959
E-MAIL : info@safariworld.com www.safariworld.com