

บมจ. **ซาฟารีเวิลด์**
รายงานประจำปี 2561



ANNUAL REPORT 2018

สารบัญ

บทนำ

วิสัยทัศน์ พันธกิจ คำขวัญ ค่านิยมบริการ	1
ข้อมูลทั่วไป	3
ข้อมูลทางการเงินโดยสรุป	4
สารจากประธานกรรมการ	6
รายงานของคณะกรรมการตรวจสอบ	7

เกี่ยวกับบริษัท

ประวัติความเป็นมา	8
โครงสร้างการถือหุ้นของกลุ่มบริษัท	9
โครงสร้างการถือหุ้นและการจัดการ	10
รายละเอียดคณะกรรมการบริษัท	12
นโยบายการจ่ายเงินปันผล	16
การถือครองหลักทรัพย์ของกรรมการและผู้บริหาร	21
คำตอบแทนกรรมการและผู้บริหาร	21

การประกอบธุรกิจ

นโยบายและภาพรวมการประกอบธุรกิจ	24
ลักษณะการประกอบธุรกิจ	29
ปัจจัยความเสี่ยง	33
ข้อพิพาททางกฎหมาย	35

การกำกับดูแลกิจการ

การกำกับกิจการที่ดี	35
ความรับผิดชอบต่อสังคม	42
นโยบายเกี่ยวกับการต่อต้านการทุจริตคอร์รัปชัน	46
การควบคุมภายในและการบริหารความเสี่ยง	47

ข้อมูลทางการเงิน และข้อมูลบริษัท

รายงานความรับผิดชอบต่อคณะกรรมการบริษัทต่อรายงานทางการเงิน	49
คำอธิบายและการวิเคราะห์ฐานะการเงินและผลการดำเนินงาน	50
รายการระหว่างกัน	54
รายงานของผู้สอบบัญชีรับอนุญาต	57
งบการเงินสำหรับปี 2561	61
หมายเหตุประกอบงบการเงิน	71

Vision

วิสัยทัศน์

ผู้นำแหล่งท่องเที่ยวมาตรฐานสากล

“สร้างความสุขแต่คนทุกวัย”

ซาฟารีเวิลด์ เป็นฮิมปาร์คที่ให้ความสุข
สนุกสนาน ความบันเทิงใจ ที่มีสาระ เป็นประโยชน์
และให้ความรู้แก่ผู้มาเยือน พร้อมด้วยการให้บริการ
ที่เต็มเปี่ยมไปด้วยรอยยิ้ม มาตรฐานดี เชื่อตรงต่อ
นักท่องเที่ยวทุกเพศทุกวัย

Mission

พันธกิจ

Motto

คำขวัญ

SAFARI WORLD

The World of Happiness

อาณาจักรแห่งความสุข

Service Core Value

ค่านิยมบริการ

S

M

I

L

E

service	me	instant	love	emotion
ยินดีรับใช้ และให้บริการ ด้วยความเต็มใจ และเอาใจใส่	พนักงานทุกคน คือผู้ส่งมอบความสุข ให้แก่ทุกท่าน ที่มาเยือน	ให้บริการรวดเร็ว ฉับไว ด้วยความ เข้าใจลูกค้า	ใจรักการบริการ มีความปรารถนาดี และรักลูกค้า	อารมณ์ดี เป็นมิตรไมตรี ให้บริการ ด้วยรอยยิ้มทุกราย

ข้อมูลทั่วไป

บริษัท ซาฟารีเวิลด์ จำกัด (มหาชน) :

ชื่อย่อหลักทรัพย์:	SAFARI
เลขทะเบียนบริษัท:	0107537000351
การประกอบธุรกิจ:	การท่องเที่ยวและนันทนาการ ประเภทสวนสัตว์เปิดและการแสดง
ทุนจดทะเบียนและชำระแล้ว:	2,221,108,600 บาท ประกอบด้วยหุ้นสามัญ 2,221,108,600 หุ้น มูลค่าที่ตราไว้หุ้นละ 1.00 บาท
สถานที่ตั้ง:	99 ถนนปทุมธานีนา แขวงสามวาตะวันตก เขตคลองสามวา กรุงเทพมหานคร 10510 โทรศัพท์ (02) 518-1000-19, (02) 914-4100-19 โทรสาร (02) 518-1022, (02) 914-2959 เว็บไซต์ www.safariworld.com E-mail address: info@safariworld.com

บุคคลอ้างอิง :

- นายทะเบียนหลักทรัพย์

บริษัท ศูนย์รับฝากหลักทรัพย์ (ประเทศไทย) จำกัด
อาคารตลาดหลักทรัพย์แห่งประเทศไทย เลขที่ 93 ถนนรัชดาภิเษก แขวงดินแดง เขตดินแดง
กรุงเทพมหานคร 10110 โทรศัพท์ 0-2009-9000

- ผู้สอบบัญชี

บริษัท เอเอ็นเอส ออดิท จำกัด สำนักงานตั้งอยู่ที่ห้องชุด 100/72 ชั้น 22 อาคารว่องวานิช B เลขที่ 100/2
ถนนพระราม 9 เขตห้วยขวาง กรุงเทพมหานคร 10310 โทรศัพท์ 0-2645-0109 โทรสาร 0-2645-0110

- ผู้ตรวจสอบภายใน

บริษัท เจพี ทิพ ออดิท จำกัด สำนักงานตั้งอยู่ ณ เลขที่ 304/9 ซอยลาดพร้าว 87 (จันทราสุข) แขวงคลองเจ้าคุณสิงห์
เขตวังทองหลาง กรุงเทพมหานคร โทรศัพท์ 0-86809-9799 โทรสาร 0-2932-2990

ข้อมูลทางการเงินโดยสรุป

บริษัท ซาฟารีเวิลด์ จำกัด (มหาชน) และบริษัทย่อย

(หน่วย : ล้านบาท)

รายการ	ปี 2561	ปี 2560	ปี 2559
สรุปผลการดำเนินงาน			
รายได้รวมจากการดำเนินงาน	1,929.50	1,932.00	1,825.45
รายได้รวม	1,953.47	1,957.67	1,855.91
กำไรขั้นต้น	921.95	927.70	839.79
กำไรก่อนหักดอกเบี้ย ภาษี และค่าเสื่อมราคา (EBITDA)	508.63	518.86	454.03
กำไรสุทธิ	148.71	193.74	109.87
สรุปฐานะการเงิน			
สินทรัพย์รวม	7,061.88	5,948.06	4,999.87
หนี้สินรวม	3,921.17	2,966.06	2,203.86
ส่วนของผู้ถือหุ้นรวม	3,140.71	2,982.00	2,796.01
ส่วนของผู้ถือหุ้นของบริษัทฯ (ไม่รวมส่วนของผู้ถือหุ้นส่วนน้อย)	3,125.29	2,976.34	2,790.04
ทุนเรือนหุ้นเรียกชำระแล้ว (หุ้น)	2,221,108.60	2,221,108.60	2,221,108.60
มูลค่าหุ้นที่ตราไว้ หุ้นละ (บาท/หุ้น)	1	1	1
กำไรต่อหุ้น (บาท)	0.07	0.09	0.05
มูลค่าทางบัญชี (บาท/หุ้น)	1.41	1.34	1.26
เงินปันผลต่อหุ้น *	-	-	-
อัตราส่วนทางการเงินที่สำคัญ			
อัตราส่วนสภาพคล่อง (เท่า)	0.15	0.27	0.65
อัตราส่วนสภาพคล่องกระแสเงินสด (เท่า)	0.29	0.37	0.53
อัตรากำไรขั้นต้น (%)	47.78	48.17	46.00
อัตรากำไรจากการดำเนินงาน (%)	17.34	16.68	14.43
อัตรากำไรสุทธิ (%)	7.71	10.03	6.03
อัตราผลตอบแทนผู้ถือหุ้น (%)	4.86	6.72	4.09
อัตราผลตอบแทนจากสินทรัพย์ (%)	5.14	5.90	5.43
อัตราส่วนหนี้สินต่อส่วนของผู้ถือหุ้น (เท่า)	1.25	1.00	0.79
อัตราส่วนความสามารถชำระดอกเบี้ย (เท่า)	5.60	6.92	4.14
อัตรากำไรก่อนหักดอกเบี้ยจ่าย ภาษีจ่าย และค่าเสื่อมราคา (%)	10.47	12.10	7.46
อัตรากำไร (ขาดทุน) สุทธิ (%)	7.71	10.00	6.02

* ปี 2559 บริษัทฯ มีกำไรสุทธิ 31.42 ล้านบาท แต่เนื่องด้วยบริษัทฯ ได้มีการลงทุนสร้างโครงการธีมปาร์คแห่งใหม่ (โครงการคาร์นิวัลเมจิก) ในจังหวัดภูเก็ต คณะกรรมการจึงมีมติให้ขออนุมัติที่ประชุมผู้ถือหุ้นให้งดการจ่ายเงินปันผลจากผลการดำเนินงานในปี 2559

ปี 2560 บริษัทฯ มีกำไรสุทธิ 360.57 ล้านบาท ซึ่งประกอบด้วยกำไรจากการดำเนินงาน 137.82 ล้านบาท และเงินปันผลรับจากบริษัทย่อย 222.75 ล้านบาท ซึ่งบริษัทฯ ยังคงอยู่ระหว่างการลงทุนสร้างโครงการคาร์นิวัลเมจิก รวมถึงต้องสำรองเงินไว้หมุนเวียนในกิจการ คณะกรรมการจึงเสนอที่ประชุมสามัญผู้ถือหุ้นพิจารณาการจ่ายเงินปันผลจากผลการดำเนินงานในปี 2560

ปี 2561 บริษัทฯ มีกำไรสุทธิ 156.55 ล้านบาท แต่บริษัทฯ จำเป็นต้องสำรองเงินไว้สำหรับการก่อสร้างโครงการคาร์นิวัลเมจิก และใช้หมุนเวียนในกิจการ คณะกรรมการจึงเสนอที่ประชุมสามัญผู้ถือหุ้นพิจารณาการจ่ายเงินปันผลจากผลการดำเนินงานในปี 2561

รายได้จากการดำเนินงาน

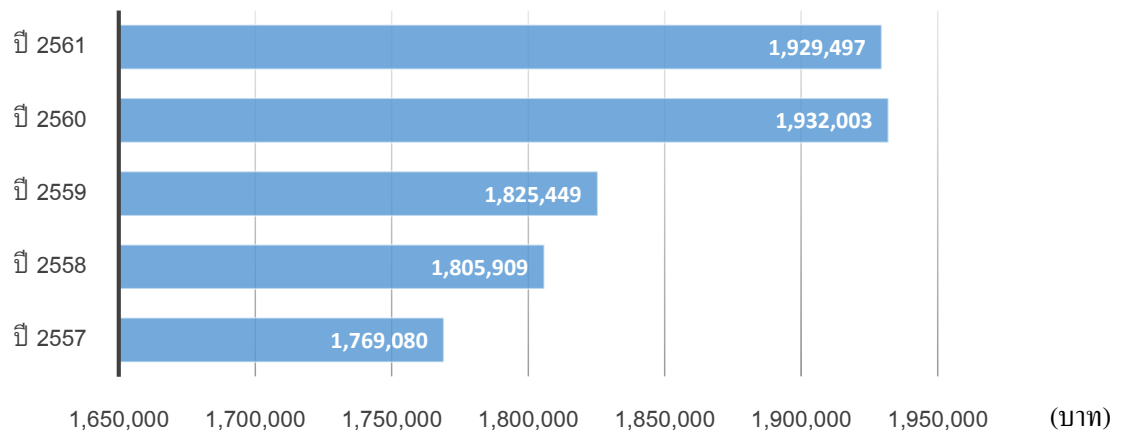

กำไรก่อนหักดอกเบี้ย ภาษี และค่าเสื่อมราคา

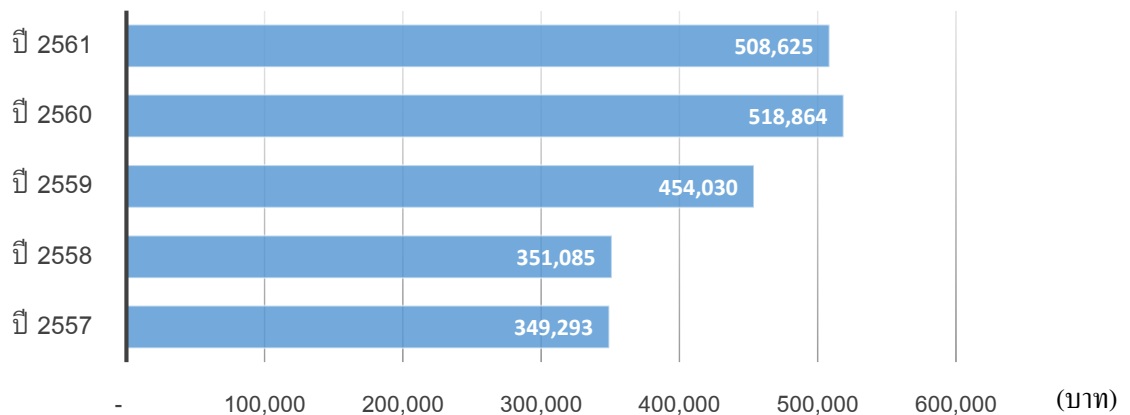

กำไร (ขาดทุน) สุทธิ

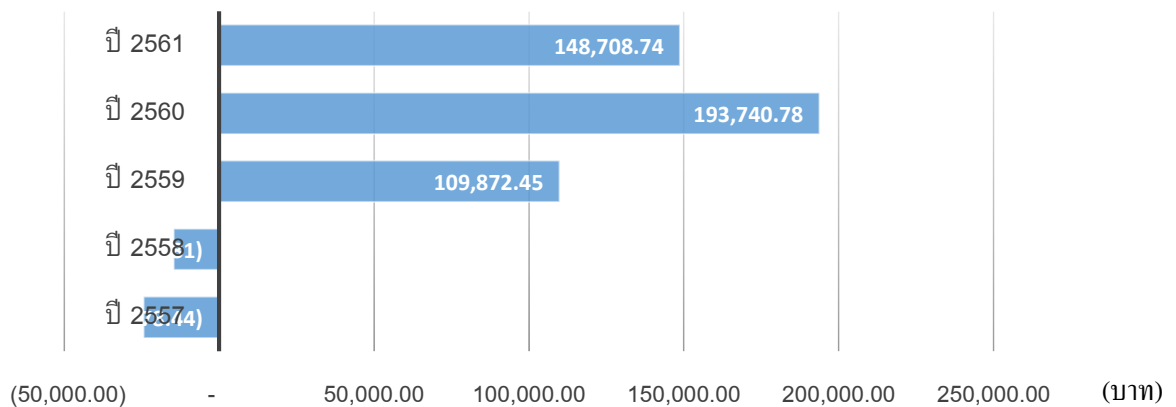

ผู้ลงทุนสามารถศึกษาข้อมูลของบริษัทฯ เพิ่มเติมได้จากแบบแสดงรายการข้อมูลประจำปี (แบบ 56-1) ของบริษัทฯ ที่แสดงไว้ในเว็บไซต์ <http://www.set.or.th>

สารจากประธานกรรมการ

เรียน ท่านผู้มีอุปการคุณและผู้มีส่วนได้เสีย

ปี 2561 อุตสาหกรรมการท่องเที่ยวไทยยังคงเติบโตอย่างต่อเนื่องจากปี 2560 ทั้งในด้านจำนวนและรายได้ นักท่องเที่ยวต่างชาติได้เดินทางเข้าประเทศประมาณ 38.3 ล้านคนครั้ง ขยายตัวร้อยละ 8 จากปี 2560 และมีนักท่องเที่ยวไทยท่องเที่ยวในประเทศประมาณ 161 ล้านคนครั้ง ขยายตัวร้อยละ 6 จากปี 2560 ก่อให้เกิดรายได้รวมประมาณ 3.05 ล้านล้านบาท ขยายตัวร้อยละ 11 จากปี 2560 สะท้อนถึงความแข็งแกร่งและศักยภาพของอุตสาหกรรมการท่องเที่ยวไทยที่จะเติบโตต่อไปอีกในระยะยาว

ในช่วงครึ่งหลังของปี 2561 ได้เกิดเหตุการณ์เรือนักท่องเที่ยวชาวจีนประสบอุบัติเหตุในเดือนกรกฎาคม ทำให้นักท่องเที่ยวชาวจีนถอนตัวจากการมาเยือนไทย โดยเฉพาะอย่างยิ่ง จังหวัดภูเก็ตเป็นจำนวนมาก จึงทำให้ผลประกอบการของบริษัท ภูเก็ตแพนด้า จำกัด (มหาชน) ซึ่งเป็นบริษัทย่อยในปี 2561 ไม่เป็นไปตามเป้าหมาย อย่างไรก็ตาม จากการที่หน่วยงานราชการที่เกี่ยวข้องได้เร่งแก้ไขและสร้างความเข้าใจกับผู้ประกอบการและหน่วยงานภาครัฐของจีนเพื่อบรรเทาผลกระทบจากเหตุการณ์ดังกล่าว ทำให้อุตสาหกรรมการท่องเที่ยวไทยในภาพรวมของปี 2561 ยังคงมีจำนวนนักท่องเที่ยวเพิ่มขึ้นจากปีก่อน และเป็นที่คาดว่าสถานการณ์การท่องเที่ยวของจังหวัดภูเก็ตจะสามารถฟื้นกลับมาเป็นปกติได้ภายในไตรมาสที่สองของปี 2562

กรรมการท่องเที่ยวและกีฬาได้ประเมินว่า ในปี 2562 จะมีนักท่องเที่ยวต่างชาติเดินทางมาเที่ยวไทยประมาณ 41.1 ล้านคนครั้ง และมีจำนวนนักท่องเที่ยวชาวไทยเที่ยวไทยประมาณ 166 ล้านคนครั้ง จะสร้างรายได้ให้อุตสาหกรรมการท่องเที่ยวประมาณ 3.33 ล้านล้านบาท

การขยายตัวของการท่องเที่ยวไทยในปี 2561 ดังกล่าวข้างต้น ได้ส่งผลให้บริษัท และบริษัทย่อยมีรายได้จากการดำเนินงานรวม 1,929.50 ล้านบาท และมีกำไรสุทธิรวม 148.71 ล้านบาท บริษัท มีความเชื่อมั่นว่าฐานะการเงินและผลการดำเนินงานของกลุ่มบริษัทจะมีความเติบโตก้าวหน้าอย่างมั่นคงและต่อเนื่องจากการดำเนินธุรกิจปัจจุบัน และจากผลของการขยายธุรกิจสร้างแหล่งท่องเที่ยวริมปรังค์ใหม่อีกแห่งหนึ่งในจังหวัดภูเก็ต ชื่อว่าโครงการ “คาร์นิวัลเมจิก” ซึ่งจะช่วย ขยายฐานนักท่องเที่ยว สร้างรายได้และผลกำไรให้แก่กลุ่มบริษัทเพิ่มขึ้น โดยเฉพาะอย่างยิ่งการที่โครงการคาร์นิวัลเมจิกจะเปิดให้บริการในปลายปี 2562 ซึ่ง

เป็นเวลาใกล้เคียงกันกับโครงสร้างพื้นฐานของจังหวัดภูเก็ตของภาครัฐ ซึ่งจะทยอยเสร็จสิ้นเพื่ออำนวยความสะดวกให้แก่นักท่องเที่ยวในการเดินทางเข้าสู่จังหวัดภูเก็ตเพิ่มมากขึ้น และจากความสำเร็จเปรียบด้านสถานที่ตั้ง ปัจจัยส่งเสริมด้านการท่องเที่ยว และจุดเด่นของโครงการคาร์นิวัลเมจิก ที่เป็นริมปรังค์แสดงแสงสีของดวงไฟแห่งแรกของโลก จะเป็นกำลังสำคัญที่จะช่วยนำความเจริญและรายได้ให้แก่กลุ่มบริษัท เพื่อเสริมสร้างความแข็งแกร่งในการแข่งขัน สุจริตเป็นเลิศในอุตสาหกรรมการท่องเที่ยวของภูมิภาคเอเชียตะวันออกเฉียงใต้

ในนามของคณะกรรมการ ขอขอบคุณท่านที่ได้ให้ความอนุเคราะห์และสนับสนุนบริษัท และบริษัทย่อยด้วยดีตลอดมา รวมถึงผู้บริหารและพนักงานของบริษัทฯ และบริษัทย่อย ซึ่งมีส่วนสำคัญในการขับเคลื่อนกลุ่มบริษัทให้ก้าวหน้าสู่การเป็นองค์กรที่เติบโตอย่างมั่นคงและยั่งยืน และหวังเป็นอย่างยิ่งว่าทุกท่านจะให้ความสนับสนุนเช่นนี้ตลอดไป



(ณรงค์ จุลชาติ)

ประธานกรรมการ

1 เมษายน 2562

รายงานของคณะกรรมการตรวจสอบ

เรียน ท่านผู้ถือหุ้น

คณะกรรมการตรวจสอบของบริษัทฯ ประกอบด้วยกรรมการอิสระจำนวน 3 ท่าน คือ นายสุเมธ สังข์ศิริ ประธานกรรมการตรวจสอบ นายสมศักดิ์ มั่นแดง กรรมการตรวจสอบ และนางเพ็ญศรี ชัยชัชวาล กรรมการตรวจสอบ

คณะกรรมการตรวจสอบได้ปฏิบัติหน้าที่ตามที่ได้รับมอบหมายจากคณะกรรมการบริษัทอย่างเป็นอิสระ ตามขอบเขต และอำนาจหน้าที่ที่ได้กำหนดไว้ในกฎบัตรของคณะกรรมการตรวจสอบ ซึ่งเป็นไปตามข้อกำหนดของสำนักงาน กสท. และตลาดหลักทรัพย์ฯ เรื่องคุณสมบัติและขอบเขตการดำเนินงานของคณะกรรมการตรวจสอบ พ.ศ.2551 โดยมีหน้าที่ความรับผิดชอบที่สำคัญ ได้แก่ การสอบทานให้การรายงานทางการเงินของบริษัทฯ มีความถูกต้องและเพียงพอให้บริษัทฯ มีระบบการควบคุมภายในที่เหมาะสม ให้บริษัทฯ ปฏิบัติตามข้อกำหนดและกฎหมายที่เกี่ยวข้อง พิจารณาคัดเลือกและเสนอแต่งตั้งผู้สอบบัญชีของบริษัทฯ รวมทั้งพิจารณารายการที่เกี่ยวข้องกันหรือรายการที่อาจมีความขัดแย้งทางผลประโยชน์ให้เป็นไปอย่างโปร่งใสและเป็นธรรมตามที่กฎหมายหรือระเบียบกำหนดไว้

ในปี 2561 คณะกรรมการตรวจสอบได้มีการประชุมรวม 6 ครั้ง โดยเป็นการประชุมร่วมกับผู้สอบบัญชีจากบริษัท เอเอ็นเอส ออดิท จำกัด และฝ่ายจัดการ ในการสอบทานงบการเงินรายไตรมาสและตรวจสอบงบการเงินสำหรับปี 2561 รวมถึงการประชุมเพื่อให้เห็นเรื่องการปรับปรุงระบบควบคุมภายในของบริษัทฯ และการเข้าทำรายการเกี่ยวโยง ทั้งนี้ เป็นการประชุมโดยไม่มีฝ่ายจัดการเข้าร่วมด้วยจำนวน 1 ครั้ง คณะกรรมการตรวจสอบได้รายงานผลการประชุมให้คณะกรรมการบริษัททราบทุกครั้งโดยตลอด และได้ปฏิบัติหน้าที่ตามขอบเขตความรับผิดชอบ ดังนี้:

- 1) สอบทานให้บริษัทฯ มีการรายงานทางการเงินอย่างถูกต้องและน่าเชื่อถือ
- 2) สอบทานงบการเงินงวดไตรมาส ตรวจสอบงบการเงินสำหรับปี 2561 ที่ได้มีการปรับปรุงรายการบัญชีที่สำคัญเพื่อให้มั่นใจว่าการจัดทำงบการเงินเป็นไปตามข้อกำหนดของกฎหมายและมาตรฐานการบัญชี ตามหลักการบัญชีที่รับรองทั่วไป ร่วมกับผู้สอบบัญชีและผู้บริหารของบริษัทฯ

คณะกรรมการตรวจสอบมีความเห็นว่า งบการเงินรวมของบริษัทฯ และบริษัทย่อยได้จัดทำขึ้นตามหลักการบัญชีที่รับรองทั่วไป มีการเปิดเผยข้อมูลอย่างเพียงพอ มีความถูกต้อง ครบถ้วน เชื่อถือได้ ระบบการควบคุมภายในมีประสิทธิภาพและประสิทธิผลเพียงพอ โดยไม่พบจุดอ่อนหรือข้อบกพร่องที่เป็นสาระสำคัญ ซึ่งสอดคล้องกับความเห็นของผู้สอบบัญชีของบริษัทฯ

- 3) สอบทานความเพียงพอของระบบการควบคุมภายใน เพื่อให้มั่นใจว่าการดำเนินงานของบริษัทฯ มีความถูกต้องและเหมาะสม อยู่ในระดับที่น่าพอใจ และสามารถบรรลุเป้าหมายตามที่กำหนดไว้
- 4) สอบทานการปฏิบัติตามกฎหมายว่าด้วยหลักทรัพย์และตลาดหลักทรัพย์ ข้อกำหนดของตลาดหลักทรัพย์ฯ และกฎหมายที่เกี่ยวข้องกับการดำเนินธุรกิจของบริษัทฯ
- 5) สอบทานการทำรายการที่เกี่ยวข้องกันหรือรายการที่อาจมีความขัดแย้งทางผลประโยชน์ ซึ่งเป็นการทำธุรกรรมหรือการซื้อขายสินค้าที่มีเงื่อนไขและราคาตามปกติของธุรกิจทั่วไป และมีการเปิดเผยข้อมูลที่โปร่งใสและเพียงพอ
- 6) เสนอคณะกรรมการบริษัทพิจารณาเลือกผู้สอบบัญชีประจำปี 2561 และกำหนดคำตอบแทนของผู้สอบบัญชีดังกล่าว เสนอที่ประชุมสามัญผู้ถือหุ้นพิจารณาอนุมัติ
- 7) เข้าร่วมประชุมผู้ถือหุ้นของบริษัทฯ เพื่อรับฟังความเห็นจากที่ประชุม และร่วมชี้แจงในเรื่องต่างๆ ที่เกี่ยวข้อง



(นายสุเมธ สังข์ศิริ)

ประธานกรรมการตรวจสอบ

เกี่ยวกับบริษัท

ประวัติความเป็นมา

ด้วยเป็นที่ประจักษ์ว่าอุตสาหกรรมการท่องเที่ยวจะขยายตัว อย่างไม่หยุดยั้ง ทุกฝ่ายต่างตระหนักถึงความสำคัญของอุตสาหกรรม การท่องเที่ยวที่ส่งผลต่อการพัฒนาเศรษฐกิจและสังคมของประเทศ และทุกรัฐบาลได้ให้การสนับสนุนให้อุตสาหกรรมการท่องเที่ยวขยายตัว มาโดยตลอด นายผิน คิ้วชา (คิ้วไฟศาล) และคณะผู้ก่อตั้งจึงได้จัดทะเบียนก่อตั้งบริษัท ซาฟารีเวิลด์ จำกัด ขึ้นเมื่อวันที่ 21 ตุลาคม 2528 ด้วยทุนจดทะเบียนเริ่มแรก 1 ล้านบาท โดยมีวัตถุประสงค์ที่จะดำเนินกิจการของซาฟารีเวิลด์ให้เป็นสถานที่ท่องเที่ยวสำคัญของ ประเทศ และของภูมิภาคเอเชีย เป็นอาณาจักรแห่งความสุขที่ผู้มาท่องเที่ยว ทุกเพศ ทุกวัย ทุกชาติ ทุกภาษา สามารถหาความสุขจาก ความร่มรื่นของธรรมชาติและสัตว์ป่านานาชนิดจากทั่วทุกมุมโลก และสนุกสนานกับความบันเทิงด้านการแสดงต่างๆ ทั้งจากการแสดง ของสัตว์น้ำ สัตว์บก สัตว์ปีก ตลอดจนการแสดงที่มีความยิ่งใหญ่ระดับโลกอีกมากมาย ซาฟารีเวิลด์ได้เปิดให้บริการแก่นักท่องเที่ยวครั้งแรกเมื่อวันที่ 17 กุมภาพันธ์ 2531 โดยมีได้เป็นเพียงสวนสัตว์เปิด หากแต่ยังเน้นการให้บริการด้านความบันเทิงจากการแสดงของสัตว์ และนักแสดง พร้อมมีสิ่งอำนวยความสะดวกต่างๆ ให้แก่นักท่องเที่ยวอย่างครบครัน จึงถือได้ว่าการดำเนินธุรกิจซาฟารีเวิลด์ไม่มีคู่แข่ง อย่างแท้จริง

บริษัทฯ ได้จดทะเบียนแปรสภาพเป็นบริษัทมหาชนจำกัด โดยใช้ ชื่อว่า บริษัท ซาฟารีเวิลด์ จำกัด (มหาชน) เมื่อวันที่ 1 กุมภาพันธ์ 2537 และเมื่อวันที่ 16 กุมภาพันธ์ 2538 ตลาดหลักทรัพย์แห่งประเทศไทยได้รับ หันสามัญของบริษัทฯ เป็นหลักทรัพย์จดทะเบียน โดยใช้ชื่อย่อหลักทรัพย์ ว่า “SAFARI” ด้วยความมุ่งมั่นที่จะเป็นผู้นำในอุตสาหกรรมการท่องเที่ยว ของประเทศและของภูมิภาคเอเชีย บริษัทฯ ได้ดำเนินการพัฒนา ปรับปรุง ซาฟารีเวิลด์มาโดยตลอด และยังได้แสวงหาช่องทางลงทุนขยายธุรกิจ เพื่อความมั่นคงและยั่งยืนต่อไปในอนาคต โดยในปี พ.ศ. 2539 คณะกรรมการ บริษัทได้มีมติให้จดทะเบียนจัดตั้งบริษัท ภูเก็ตแพนตาซี จำกัด เพื่อสร้างและ บริหารงานแหล่งท่องเที่ยวทางวัฒนธรรมยามราตรีขนาดใหญ่ที่ได้มาตรฐาน สากล ณ หาดกมลา จังหวัดภูเก็ต ภายใต้ชื่อโครงการภูเก็ตแพนตาซี ด้วย งบประมาณการลงทุนทั้งสิ้น 3,500 ล้านบาท ด้วยเห็นว่าจังหวัดภูเก็ตได้ ชื่อว่าเป็นไข่มุกแห่งอันดามัน เป็นแหล่งท่องเที่ยวที่ถูกยกระดับให้เป็น World Class Destination ที่นักท่องเที่ยวทั่วโลกรู้จัก และใฝ่ฝันที่จะได้มีโอกาส เดินทางมาท่องเที่ยว เพราะภูเก็ตเป็นจังหวัดที่มีหาดทรายที่สวยงาม มีน้ำ ทะเลและแสงอาทิตย์เป็นจุดเด่น และมีเกาะตามธรรมชาติที่น่าพิศวง นอกจากนี้ แหล่งท่องเที่ยวตามธรรมชาติแล้ว ภูเก็ตแพนตาซีนับเป็นแหล่งท่องเที่ยว เพื่อความบันเทิงยามค่ำคืนที่สำคัญ ถือเป็นแม่เหล็กใหญ่ดึงดูดนักท่องเที่ยว มาจังหวัดภูเก็ตได้เป็นอย่างดี ต่อมาเมื่อวันที่ 1 กรกฎาคม 2547 ภูเก็ตแพน ตาซีได้จดทะเบียนแปรสภาพเป็นบริษัทมหาชนจำกัด โดยใช้ชื่อว่าบริษัท ภูเก็ตแพนตาซี จำกัด (มหาชน)

เมื่อวันที่ 9 ตุลาคม 2557 ภูเก็ตแพนตาซีได้จดทะเบียนจัดตั้ง บริษัท คาร์นิวัลเมจิก จำกัด ขึ้น เพื่อสร้างและบริหารงานโครงการแหล่ง ท่องเที่ยวริมหาดอีกแห่งหนึ่งในจังหวัดภูเก็ต ด้วยทุนจดทะเบียนเริ่มแรก 1 ล้านบาท ใช้ชื่อว่าโครงการคาร์นิวัลเมจิก (Carnival Magic) ภูเก็ตแพนตาซี ถือหุ้นในคาร์นิวัลเมจิกร้อยละ 99 ของทุนจดทะเบียน

เมื่อวันที่ 8 กันยายน 2560 ที่ประชุมวิสามัญผู้ถือหุ้น ของบริษัทฯ ครั้งที่ 1/2560 ได้มีมติให้สัตยาบันการ ขยายขนาดการลงทุนของโครงการคาร์นิวัลเมจิกจากที่ กำหนดไว้เดิม 1,450 ล้านบาท (ไม่รวมที่ดิน) เป็น 3,570 ล้านบาท โดยรวมมูลค่าที่ดินของภูเก็ตแพนตาซีที่ได้ซื้อ มาเพื่อใช้ในการดำเนินโครงการคาร์นิวัลเมจิกมูลค่า 205 ล้านบาท และที่ดินพร้อมอาคารที่พักพนักงานของภูเก็ต แพนตาซีมูลค่า 110 ล้านบาท และมูลค่าการก่อสร้างอาคาร ที่พนักงานของภูเก็ตแพนตาซีเพิ่มเติมบนที่ดินแปลง ดังกล่าวมูลค่า 170 ล้านบาทด้วย ทั้งนี้ เพื่อคงความ สามารถในการแข่งขัน และยกระดับความเป็นผู้นำของ สถานที่ท่องเที่ยวในประเทศไทย ของภูมิภาค และของ โลก อีกทั้งสร้างฐานธุรกิจของกลุ่มบริษัทให้ใหญ่ขึ้น สอด รับกับการขยายตัวทางเศรษฐกิจและการท่องเที่ยวของ จังหวัดภูเก็ต ซึ่งภาครัฐและเอกชนได้ตื่นตัวและพัฒนา การท่องเที่ยวและสิ่งอำนวยความสะดวกต่างๆ อาทิ เช่น การพัฒนาท่าอากาศยานภูเก็ตให้เพิ่มขีดความสามารถใน การรองรับนักท่องเที่ยวเพิ่มขึ้นเป็น 12.5 ล้านคนต่อปี ในช่วงปี 2559-2560 และจะเพิ่มขึ้นเป็น 18-25 ล้านคน ต่อปีในช่วงปี 2560-2568 การเปิดตัวของธุรกิจขนาดใหญ่ ในจังหวัดภูเก็ตที่มีผลต่อจำนวนผู้เข้าชมของโครงการฯ ในอนาคต เช่น ห้างสรรพสินค้าชั้นนำ ภัตตาคารหรู สวนสนุก สวนน้ำ อควาเรียม เป็นต้น ปัจจุบันโครงการ คาร์นิวัลเมจิกอยู่ระหว่างดำเนินการก่อสร้าง คาดว่าจะ สามารถเปิดให้บริการได้ภายในปลายปี 2562

โครงสร้างการถือหุ้นของกลุ่มบริษัท

บริษัทฯ และบริษัทย่อยประกอบธุรกิจการท่องเที่ยวและนันทนาการ โดยมีรายละเอียดโครงสร้างของกลุ่มบริษัทและทุนจดทะเบียนชำระแล้ว ณ วันที่ 31 ธันวาคม 2561 ดังนี้:



บริษัท ซาฟารีเวิลด์ จำกัด (มหาชน)

ประกอบธุรกิจการท่องเที่ยวและนันทนาการ ประเภทสวนสัตว์เปิด สวนสัตว์น้ำ การแสดงของคนและสัตว์ เพื่อสร้างความสนุกสนาน ความบันเทิง และความรู้ เกี่ยวกับการอนุรักษ์สัตว์ป่าต่างๆ แก่ผู้เข้าชมทุกเพศ ทุกวัย ทุกชาติ และทุก ฤดูกาล มีที่ตั้งสำนักงานใหญ่อยู่ ณ เลขที่ 99 ถนนปิ่นเกล้าอินทรา แขวงสามวา ตะวันตก เขตคลองสามวา กรุงเทพมหานคร 10510

ณ วันที่ 31 ธันวาคม 2561 มีทุนจดทะเบียนเรียกชำระแล้ว 2,221.11 ล้านบาท แบ่งเป็นหุ้นสามัญจำนวน 2,221.11 ล้านหุ้น มูลค่าที่ตราไว้หุ้นละ 1 บาท



Phuket FantaSea

บริษัท ภูเก็ตแฟนตาซี จำกัด (มหาชน)

ประกอบธุรกิจการท่องเที่ยวและนันทนาการ ประเภทวัฒนธรรมธีมปาร์ค มีที่ตั้งสำนักงานใหญ่อยู่ ณ เลขที่ 99 หมู่ 3 ตำบลกมลา อำเภอเกาะภูเก็ต จังหวัด ภูเก็ต 83150 โทรศัพท์ (076) 385-000-19 โทรสาร (076) 385-333-4

ณ วันที่ 31 ธันวาคม 2561 มีทุนจดทะเบียนและเรียกชำระแล้ว 1,178 ล้านบาท ประกอบด้วยหุ้นสามัญจำนวน 1,178 ล้านหุ้น มูลค่าที่ตราไว้หุ้นละ 1 บาท บริษัทฯ ได้ถือหุ้นในภูเก็ตแฟนตาซีร้อยละ 99.92 ของทุนจดทะเบียน



บริษัท คาร์นิวัล เมจิก จำกัด

ประกอบธุรกิจการท่องเที่ยวและนันทนาการประเภทธีมปาร์ค ที่เน้นการแสดงแสงสี ของดวงไฟ Hi-tech ต่างๆ ที่น่าสม্মย ตื่นตาตื่นใจ มีที่ตั้งสำนักงานใหญ่อยู่ ณ เลขที่ 999 หมู่ 3 ตำบลกมลา อำเภอเกาะภูเก็ต จังหวัดภูเก็ต 83150 ปัจจุบันคาร์นิวัล เมจิกยังอยู่ในระหว่างดำเนินการก่อสร้าง

ณ วันที่ 31 ธันวาคม 2561 มีทุนจดทะเบียนเรียกชำระแล้ว 1,500 ล้านบาท ประกอบด้วยหุ้นสามัญจำนวน 150 ล้านหุ้น มูลค่าที่ตราไว้หุ้นละ 10 บาท ภูเก็ต แฟนตาซี ถือหุ้นในบริษัทคาร์นิวัลเมจิก ร้อยละ 99.0 ของทุนจดทะเบียนทุนจดทะเบียนและเรียกชำระแล้ว



บริษัท ซาฟารี ไวลด์ไลฟ์ ปาร์ค จำกัด

จะประกอบธุรกิจการท่องเที่ยว เป็นสถานที่พักผ่อนหย่อนใจ ประชุม สัมมนา ค่ายพักแรม และเป็นศูนย์พัฒนาการขยายพันธุ์สัตว์เพื่อนำออกจำหน่าย มีที่ตั้ง สำนักงานใหญ่อยู่ ณ เลขที่ 99 หมู่ 9 ตำบลหัวหว้า อำเภอสัตหีบ จังหวัด ราชบุรี 25140 ปัจจุบัน ยังมิได้เริ่มดำเนินการ

ณ วันที่ 31 ธันวาคม 2561 มีทุนจดทะเบียน 40 ล้านบาท ประกอบด้วยหุ้นสามัญจำนวน 4 ล้านหุ้น มูลค่าที่ตราไว้หุ้นละ 10 บาท และเรียกชำระแล้ว ร้อยละ 25 เป็นเงิน 10 ล้านบาท ซาฟารีเวิลด์และภูเก็ตแฟนตาซี ถือหุ้นใน ซาฟารีไวลด์ไลฟ์ปาร์ค ร้อยละ 90 และร้อยละ 9 ของทุนจดทะเบียน

โครงสร้างการถือหุ้นและการจัดการ

โครงสร้างการถือหุ้น

ณ วันที่ 31 ธันวาคม 2561 บริษัท ซาฟารีเวิลด์ จำกัด (มหาชน) มีทุนจดทะเบียนเรียกชำระแล้ว 2,221,108,600 บาท แบ่งเป็นหุ้นสามัญจำนวน 2,221,108,600 หุ้น มูลค่าที่ตราไว้หุ้นละ 1 บาท โดยมีผู้ถือหุ้นรายใหญ่ 10 รายแรก (นับรวมหุ้นของผู้ที่เกี่ยวข้องตามมาตรา 258) ณ วันปิดสมุดทะเบียนผู้ถือหุ้นครั้งสุดท้ายเมื่อวันที่ 28 ธันวาคม 2561 มีดังนี้:

ผู้ถือหุ้นใหญ่		จำนวนหุ้น (หุ้น)	%ของหุ้นรวม
1. กลุ่มตระกูลคิ้วคชา			
1.1	น.ส.อัมพรศรี คิ้วคชา	400,780,952	18.04
1.2	นายผิน คิ้วคชา	366,666	0.02
	- บริษัท ซิลเวอร์เฮาส์ จำกัด	100,105,186	4.51
	- นายเดช คิ้วคชา	209,895,720	9.45
	- นายกิตติกร คิ้วคชา	60,178,346	2.71
	- นายสมหวัง คิ้วคชา	2,866,666	0.13
	- นายชนิศ คิ้วคชา	157,480	0.01
	- นางสาวเอ็นดู คิ้วคชา	25,000	0.00
1.3	นายฤทธิ์ คิ้วคชา	108,735,326	4.90
1.4	นางอาภา คิ้วคชา	70,366,666	3.17
	- นางสาวอำพัน เตชะรัตนไชย	4,913,331	0.22
	- นางอาภรณ์ เตชะรัตนไชย	1,960,000	0.09
	- นางอภัสรา เตชะรัตนไชย	22,221	0.00
1.5	นายอำนาจ คิ้วคชา	57,604,688	2.59
รวมการถือหุ้นของกลุ่มตระกูลคิ้วคชา		1,017,978,248	45.83
2. กลุ่มจุฬามงกุฏ			
2.1	นายทวีมิตร จุฬามงกุฏ	220,000,000	9.90
2.2	นางหทัยรัตน์ จุฬามงกุฏ	38,000,000	1.71
2.3	นายณัฐพล จุฬามงกุฏ	26,666,666	1.20
รวมการถือหุ้นของกลุ่มจุฬามงกุฏ		284,666,666	12.82
3. กลุ่มเลาหะพลพัฒนา			
3.1	นายสุวิทย์ เลาหะพลพัฒนา	147,050,000	6.62
3.2	นางอุทัยวรรณ เลาหะพลพัฒนา	622,790	0.03
3.3	นายธนโชติ เลาหะพลพัฒนา	5,090	0.00
รวมการถือหุ้นของกลุ่มเลาหะพลพัฒนา		147,677,880	6.65
4. กลุ่มคลองประกิต			
4.1	นาย วินัย คล่องประกิต	85,483,000	3.85
4.2	นางสาว ริศรา คล่องประกิต	44,247,500	1.99
4.3	นางสาวริศา คล่องประกิต	3,000,000	0.14
รวมการถือหุ้นของกลุ่มคลองประกิต		132,730,500	5.98

ผู้ถือหุ้นใหญ่	จำนวนหุ้น (หุ้น)	%ของหุ้นรวม
5. KGI ASIA LIMITED	55,231,706	2.49
6. บริษัท ไทยเอ็นวีดีอาร์ จำกัด	38,796,557	1.75
7. นาง สุภาภรณ์ สมิตินันท์	24,800,000	1.12
8. นางสาว ศิริวรรณ ธาระเขตต์	21,995,773	0.99
9. BANK JULIUS BAER & CO. LTD, SINGAPORE	20,511,500	0.92
10. นางภัสสร สายธารพระพร	20,500,000	0.92
รวมการถือหุ้นของผู้ถือหุ้นรายใหญ่	1,764,888,830	79.46

ที่มา : บริษัท ศูนย์รับฝากหลักทรัพย์ (ประเทศไทย) จำกัด

โครงสร้างการจัดการ

โครงสร้างการบริหารงานของบริษัทฯ ณ วันที่ 31 ธันวาคม 2561

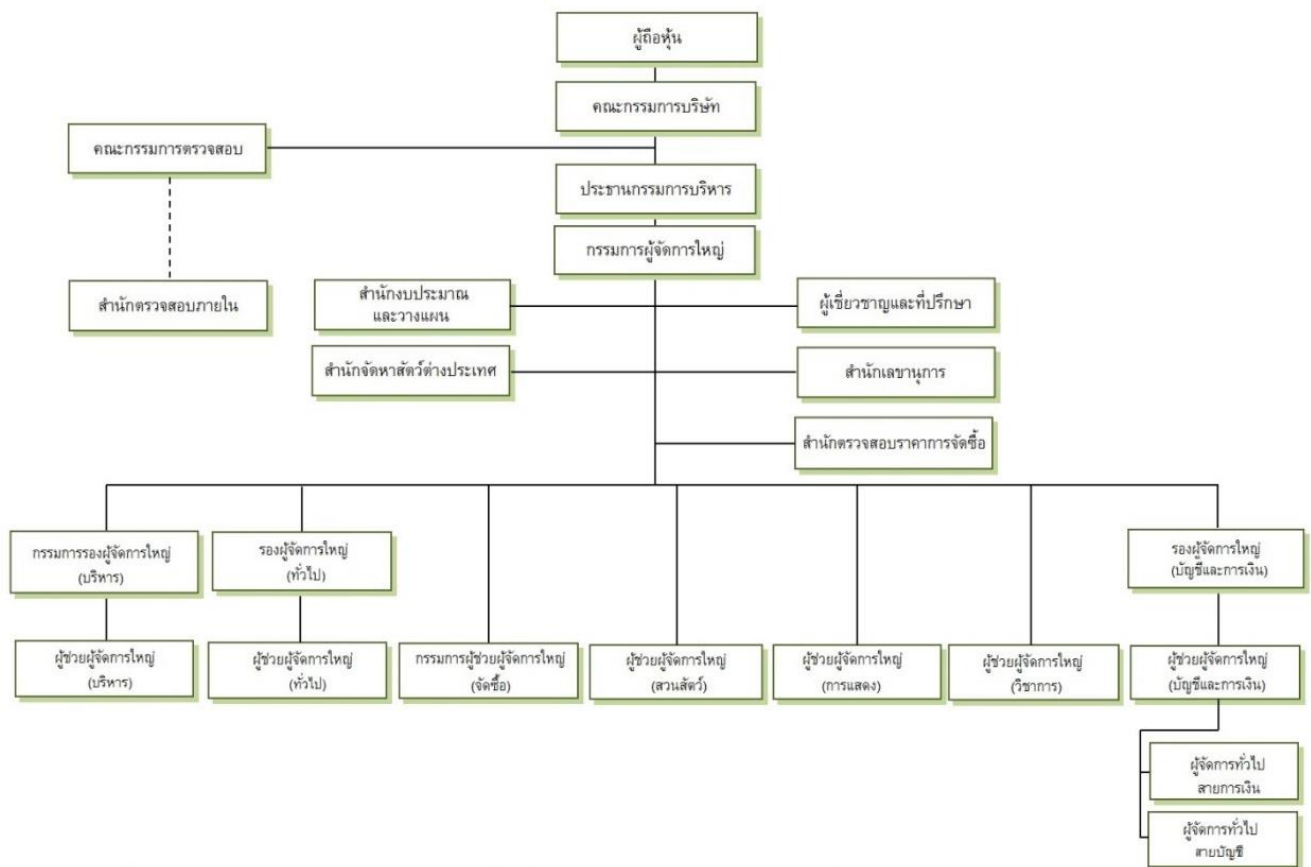

โครงสร้างกรรมการบริษัทประกอบด้วยคณะกรรมการทั้งหมด 3 ชุด ได้แก่ คณะกรรมการบริษัท คณะกรรมการตรวจสอบ และคณะกรรมการบริหาร โดย ณ วันที่ 31 ธันวาคม 2561 คณะกรรมการบริษัทประกอบด้วยกรรมการจำนวน 12 ท่าน ดังนี้:



นายรณรงค์ จุลชาติ

ประธานกรรมการ

อายุ 81 ปี

วันที่ได้รับการแต่งตั้ง ปี 2534

คุณวุฒิทางการศึกษา

- Master of Public Administration, Syracuse University. U.S.A.
- รัฐประศาสนศาสตรมหาบัณฑิต มหาวิทยาลัยธรรมศาสตร์
- รัฐศาสตรบัณฑิต จุฬาลงกรณ์มหาวิทยาลัย

การอบรมหลักสูตรกรรมการ

- หลักสูตร Chairman 2000
- หลักสูตร Director Accreditation Program
- หลักสูตร Director Certification Program

การถือหุ้นในบริษัท

388,886 หุ้น (0.02%)

ความสัมพันธ์ทางครอบครัวกับกรรมการและผู้บริหาร

-ไม่มี

ประสบการณ์การทำงานย้อนหลัง 5 ปี

- ตำแหน่งในบริษัทจดทะเบียนอื่น

- ปี 2560- ปัจจุบัน กรรมการ บมจ. ชัสโก้
- ปี 2556 - 2560 รองประธานกรรมการ บมจ. ชัสโก้
- ปี 2537 - 2556 ประธานกรรมการบริหาร บมจ. ชัสโก้

- ตำแหน่งในบริษัทอื่นที่ไม่ใช่ บริษัทจดทะเบียน

- ปี 2556 - ปัจจุบัน กรรมการตรวจสอบ บมจ. อลิอันซ์ ซี.พี.ประกันภัย
- ปี 2555 - ปัจจุบัน กรรมการ บจ. ชัสโก้ ดีลเลอร์
- ปี 2554 - ปัจจุบัน กรรมการ บจ. ซาฟารี ไวลด์ไลฟ์ ปาร์ค
- ปี 2554 - ปัจจุบัน กรรมการ บจ. สิริเจริญพัฒนา
- ปี 2551 - ปัจจุบัน กรรมการ บจ. ชัสโก้ รีเทล
- ปี 2550 - ปัจจุบัน รองประธานกรรมการ และประธานกรรมการ ตรวจสอบ บมจ. อลิอันซ์ อายูรยา ประกันชีวิต

การเข้าร่วมประชุมปี 2561

ประชุมคณะกรรมการ 16 ครั้ง จากจำนวน 17 ครั้ง



นายวิน ด้วดชา

ประธานกรรมการบริหาร

อายุ 75 ปี

วันที่ได้รับการแต่งตั้ง ปี 2529

คุณวุฒิทางการศึกษา

- ปริญญาปรัชญาดุษฎีบัณฑิตกิตติมศักดิ์ สาขาวิชาศิลปะการจัดการแสดง มหาวิทยาลัยราชภัฏภูเก็ต
- ศิลปศาสตรบัณฑิต (รัฐศาสตร์) มหาวิทยาลัยรามคำแหง
- ประกาศนียบัตรสาขาการบัญชีและกฎหมาย กรุงเทพมหานคร

การอบรมหลักสูตรกรรมการ

- หลักสูตร Director Certification Program
- หลักสูตร Director Accreditation Program

การถือหุ้นในบริษัท

366,666 หุ้น (0.02%)

ความสัมพันธ์ทางครอบครัวกับกรรมการและผู้บริหาร

เป็นสามีของนางสุนทร ด้วดชา และนางอาภา ด้วดชา

ประสบการณ์การทำงานย้อนหลัง 5 ปี

- ตำแหน่งในบริษัทจดทะเบียนอื่น

-ไม่มี

- ตำแหน่งในบริษัทอื่นที่ไม่ใช่ บริษัทจดทะเบียน

- ปี 2559 - ปัจจุบัน นายกสมาคมสวนสัตว์และสถานแสดงพันธุ์สัตว์น้ำ
- ปี 2557 - ปัจจุบัน ประธานกรรมการบริหาร บจ.คาร์นิวัลเมจิก
- ปี 2554 - ปัจจุบัน กรรมการ บจ. จังเกิลเวิลด์
- ปี 2554 - ปัจจุบัน กรรมการ บจ. ซาฟารี ไวลด์ไลฟ์ ปาร์ค
- ปี 2547 - ปัจจุบัน ประธานกรรมการบริหาร บมจ.ภูเก็ตแฟนตาซี

การเข้าร่วมประชุมปี 2561

ประชุมคณะกรรมการ 16 ครั้ง จากจำนวน 17 ครั้ง



นางอาภา ดีวัชชา

กรรมการผู้จัดการใหญ่
อายุ 66 ปี

วันที่ได้รับการแต่งตั้ง ปี 2529

คุณวุฒิทางการศึกษา

- ปริญญาตรี ศิลปศาสตรบัณฑิต (รัฐศาสตร์) มหาวิทยาลัยรามคำแหง
- Diploma in Foreign Trade from London School of Foreign Trade U.K

การอบรมหลักสูตรกรรมการ

- หลักสูตร Director Accreditation Program
- หลักสูตร The Role of the Chairman Program
- หลักสูตร Directors Certification Program
- หลักสูตร Finance for Non-Finance Director

การถือหุ้นในบริษัท

70,366,666 หุ้น (3.2%)

ความสัมพันธ์ทางครอบครัวกับกรรมการและผู้บริหาร

- เป็นภรรยาของดร.ผิน คิ้วคชา

ประสบการณ์การทำงานย้อนหลัง 5 ปี

- ตำแหน่งในบริษัทจดทะเบียนอื่น -ไม่มี
- ตำแหน่งในบริษัทอื่นที่ไม่ใช่บริษัทจดทะเบียน ปี 2554 - ปัจจุบัน กรรมการ บจ.ชาฟารีโวลต์ไลฟ์ปาร์ค

การเข้าร่วมประชุมปี 2561

ประชุมคณะกรรมการ 16 ครั้ง จาก 17 ครั้ง



นายอำนาจ ดีวัชชา

กรรมการ และรองผู้จัดการใหญ่
(บัญชีและการเงิน)
อายุ 38 ปี

วันที่ได้รับการแต่งตั้ง ปี 2551

คุณวุฒิทางการศึกษา

- Chartered Financial Analyst (CFA)
- Financial Risks Manager (FRM) Final level, The London School of Economics and Political Science, London, U.K. Master of Science in Management (IMEX Program), Finance concentration
- Leonard N. Stern School of Business, New York University, U.S.A MBA International Management Exchange (IMEX), Finance concentration
- Imperial College & Imperial College Business School, London, U.K. Bachelor of Science in Mathematics with Management, Mathematics concentration

การถือหุ้นในบริษัท

57,604,688 หุ้น (2.6%)

ความสัมพันธ์ทางครอบครัวกับกรรมการและผู้บริหาร

- เป็นบุตรของนายผิน คิ้วคชา

ประสบการณ์การทำงานย้อนหลัง 5 ปี

- ตำแหน่งในบริษัทจดทะเบียนอื่น -ไม่มี
- ตำแหน่งในบริษัทอื่นที่ไม่ใช่บริษัทจดทะเบียน ปี 2559-ปัจจุบัน Founder, Chief Investment Officer, APA Capital & DVF Investment
- ปี 2549-ปัจจุบัน กรรมการ บจ. คชา บราเธอร์ส
- ปี 2556-2558 Manager, Fund Management Division, Thanachart Fund Management Co., Ltd.
- ปี 2553-2556 Head of Institutional Sales, Foreign Institutions Department, Senior Vice President, Capital Nomura Securities PCL.

การเข้าร่วมประชุมปี 2561

ประชุมคณะกรรมการ 12 ครั้ง จาก 17 ครั้ง



นายอนุธิดี ดีวัชชา

กรรมการ และรองผู้จัดการใหญ่ (บริหาร)
อายุ 36 ปี

วันที่ได้รับการแต่งตั้ง ปี 2556

คุณวุฒิทางการศึกษา

- ปริญญาโท สาขาวิชาบัญชีและการเงิน The London School of Economics and Political Science, London, U.K.
- ปริญญาตรี สาขาวิชาวิศวกรรมคอมพิวเตอร์ Imperial College of Science, Technology and Medicine, London, U.K.

การอบรมหลักสูตรกรรมการ

- หลักสูตร Director Certification Program
- หลักสูตร Director Accreditation Program
- หลักสูตร Audit Committee Program
- หลักสูตร Finance for Non-Finance Directors

การถือหุ้นในบริษัท

108,735,326 หุ้น (4.9%)

ความสัมพันธ์ทางครอบครัวกับกรรมการและผู้บริหาร

- เป็นบุตรของ ดร.ผิน คิ้วคชา

ประสบการณ์การทำงานย้อนหลัง 5 ปี

- ตำแหน่งในบริษัทจดทะเบียนอื่น -ไม่มี
- ตำแหน่งในบริษัทอื่นที่ไม่ใช่บริษัทจดทะเบียน ปี 2558 - ปัจจุบัน กรรมการ บจ. คาร์นิวัลเมจิก

ปี 2558 - ปัจจุบัน

กรรมการ บจ. คาร์นิวัลเมจิก

ปี 2554 - ปัจจุบัน

กรรมการ บจ. จังเกิลเวิลด์

ปี 2551 - ปัจจุบัน

กรรมการ บมจ. กูเก็ตแฟนตาซี

ปี 2549 - ปัจจุบัน

กรรมการผู้จัดการ บจ. คชาบราเธอร์ส

การเข้าร่วมประชุมปี 2561

ประชุมคณะกรรมการ 12 ครั้ง จาก 17 ครั้ง



นายสุเมธ สังข์ศิริ
ประธานกรรมการตรวจสอบ
อายุ 58 ปี



นายสมศักดิ์ มั่นแดง
การตรวจสอบ
อายุ 71 ปี



นางเพ็ญศรี ชัยชัยवाल
การตรวจสอบ
อายุ 58 ปี

วันที่ได้รับการแต่งตั้ง ปี 2529

คุณวุฒิทางการศึกษา

- ปริญญาตรี นิติศาสตร์ มหาวิทยาลัยรามคำแหง
- ประกาศนียบัตร หลักสูตรกฎหมายชั้นสูง สถาบันวิชาชีพกฎหมายชั้นสูง สมาทนายความ

การอบรมหลักสูตรกรรมการ

- หลักสูตร Director Accreditation Program

การถือหุ้นในบริษัท

38,500 หุ้น (0.00%)

ความสัมพันธ์ทางครอบครัวกับ

กรรมการและผู้บริหาร

-ไม่มี

ประสบการณ์การทำงานย้อนหลัง 5 ปี

- ตำแหน่งในบริษัทจดทะเบียนอื่น -ไม่มี
- ตำแหน่งในบริษัทอื่นที่ ไม่ใช่ บริษัทจดทะเบียน

ปี 2553 - ปัจจุบัน

คณะกรรมการสอบสวนคดีมรยาท
ทนายความ สมาทนายความในพระบรม-
ราชูปถัมภ์

ปี 2546 - ปัจจุบัน

กรรมการทดสอบ สำนักฝึกอบรมวิชาว่า
ความ สมาทนายความในพระบรมราชูปถัมภ์

ปี 2545 - ปัจจุบัน

กรรมการผู้จัดการ บจ.ที่ปรึกษากฎหมาย
และธุรกิจ เอส.พี.เค.

การเข้าร่วมประชุมปี 2561

ประชุมคณะกรรมการ 16 ครั้ง จาก 17 ครั้ง

ประชุมคณะกรรมการตรวจสอบ 5 ครั้ง จาก 6 ครั้ง

วันที่ได้รับการแต่งตั้ง ปี 2536

คุณวุฒิทางการศึกษา

- ศิลปศาสตรบัณฑิต (รัฐศาสตร์) มหาวิทยาลัยรามคำแหง

การอบรมหลักสูตรกรรมการ

- หลักสูตร Director Certification Program
- หลักสูตร Audit Committee Program

การถือหุ้นในบริษัท

-ไม่มี

ความสัมพันธ์ทางครอบครัวกับ

กรรมการและผู้บริหาร

-ไม่มี

ประสบการณ์การทำงานย้อนหลัง 5 ปี

- ตำแหน่งในบริษัทจดทะเบียนอื่น -ไม่มี
- ตำแหน่งในบริษัทอื่นที่ ไม่ใช่ บริษัทจดทะเบียน

การเข้าร่วมประชุมปี 2561

ประชุมคณะกรรมการ 17 ครั้ง จาก 17 ครั้ง

ประชุมคณะกรรมการตรวจสอบ 6 ครั้งจาก 6 ครั้ง

วันที่ได้รับการแต่งตั้ง 31 ต.ค. 2560

คุณวุฒิทางการศึกษา

- ปริญญาโท บริหารการตลาด มหาวิทยาลัยสวนดุสิต

การถือหุ้นในบริษัท

-ไม่มี

ความสัมพันธ์ทางครอบครัวกับกรรมการและผู้บริหาร

-ไม่มี

ประสบการณ์การทำงานย้อนหลัง 5 ปี

- ตำแหน่งในบริษัทจดทะเบียนอื่น -ไม่มี
- ตำแหน่งในบริษัทอื่นที่ ไม่ใช่ บริษัทจดทะเบียน

ปี 2557 - ปัจจุบัน

ที่ปรึกษาด้านการเงิน

ปี 2549 - 2557

ผู้จัดการบริหาร ธนาคารอิสลาม
แห่งประเทศไทย

การเข้าร่วมประชุมปี 2561

ประชุมคณะกรรมการ 16 ครั้ง จาก 17 ครั้ง



น.ส. อัมพรศรี คิ้วดชา
กรรมการ และผู้ช่วยผู้จัดการใหญ่ (จัดซื้อ)
อายุ 47 ปี

วันที่ได้รับการแต่งตั้ง ปี 2548

คุณวุฒิทางการศึกษา

- Mini MBA. จากมหาวิทยาลัยรังสิต
- Postgraduate Diploma in Marketing, University of Sheffield (UK.)

การอบรมหลักสูตรกรรมการ

- หลักสูตร Director Accreditation Program

การถือหุ้นในบริษัท

400,780,952 หุ้น (18.0%)

ความสัมพันธ์ทางครอบครัวกับ

กรรมการและผู้บริหาร

- เป็นบุตรของนายผิน คิ้วดชา

ประสบการณ์การทำงานย้อนหลัง 5 ปี

- ตำแหน่งในบริษัทจดทะเบียนอื่น
- ไม่มี

**- ตำแหน่งในบริษัทอื่นที่ไม่ใช่
บริษัทจดทะเบียน**

ปี 2548 - ปัจจุบัน

กรรมการ บจ.ศูนย์ปลาสวยงาม
บางกอกฟาร์ม

การเข้าร่วมประชุมปี 2561

ประชุมคณะกรรมการ 15 ครั้ง จาก 17 ครั้ง



นางสุนทร คิ้วดชา
กรรมการ
อายุ 68 ปี

วันที่ได้รับการแต่งตั้ง ปี 2536

คุณวุฒิทางการศึกษา

- ศิลปศาสตรบัณฑิต (รัฐศาสตร์) มหาวิทยาลัยรามคำแหง

การอบรมหลักสูตรกรรมการ

- หลักสูตร Director Accreditation Program

การถือหุ้นในบริษัท

- ไม่มี

**ความสัมพันธ์ทางครอบครัวกับ กรรมการ
และผู้บริหาร**

- เป็นภรรยาของนายผิน คิ้วดชา

ประสบการณ์การทำงานย้อนหลัง 5 ปี

- ตำแหน่งในบริษัทจดทะเบียนอื่น
- ไม่มี

**- ตำแหน่งในบริษัทอื่นที่ไม่ใช่
บริษัทจดทะเบียน**

ปี 2551 - ปัจจุบัน

กรรมการ บมจ.ภูเก็ตแฟนตาซี

การเข้าร่วมประชุมปี 2561

ประชุมคณะกรรมการ 15 ครั้ง จาก 17 ครั้ง



นายณะ คิ้วดชา
กรรมการ
อายุ 46 ปี

วันที่ได้รับการแต่งตั้ง ปี 2552

คุณวุฒิทางการศึกษา

- ปริญญาตรี รัฐศาสตรบัณฑิต สาขาความสัมพันธ์ระหว่างประเทศ
Daito Bunka University, Japan

การถือหุ้นในบริษัท

- ไม่มี

**ความสัมพันธ์ทางครอบครัวกับ กรรมการ
และผู้บริหาร**

- เป็นบุตรของนายผิน คิ้วดชา

ประสบการณ์การทำงานย้อนหลัง 5 ปี

- ตำแหน่งในบริษัทจดทะเบียนอื่น
- ไม่มี

**- ตำแหน่งในบริษัทอื่นที่ไม่ใช่
บริษัทจดทะเบียน**

ปี 2548 - ปัจจุบัน

กรรมการผู้จัดการใหญ่
บจ. ศูนย์ปลาสวยงาม บางกอกฟาร์ม

การเข้าร่วมประชุมปี 2561

ประชุมคณะกรรมการ 15 ครั้ง จาก 17 ครั้ง

กรรมการผู้มีอำนาจลงลายมือชื่อแทนบริษัทฯ

ณ วันที่ 31 ธันวาคม 2561 กรรมการผู้มีอำนาจลงลายมือชื่อผูกพันบริษัทฯ คือ นายไพศาล เตชะรัตนไชย นางสุนทร คิ้วดชา นางสาวอัมพรศรี คิ้วดชา นายผิน คิ้วดชา และนางอาภา คิ้วดชา คนใดคนหนึ่งลงลายมือชื่อและประทับตราสำคัญของบริษัทฯ

นโยบายการจ่ายเงินปันผล

บริษัทฯ และบริษัทย่อยมีนโยบายการจ่ายเงินปันผลให้แก่ผู้ถือหุ้นในอัตราไม่ต่ำกว่าร้อยละ 60 ของกำไรสุทธิหลังจากหักภาษีเงินได้นิติบุคคลของแต่ละปี นอกจากนี้บริษัทฯ และบริษัทย่อยจะมีความจำเป็นต้องสำรองเงินไว้ในการขยายธุรกิจ

ในปี 2561 บริษัทฯ มีกำไรสุทธิ 156.55 ล้านบาท และมีกำไรสะสมยกมา 535.21 ล้านบาท ส่วนบริษัทย่อยมีกำไรสุทธิ

40.14 ล้านบาท และมีกำไรสะสมยกมา 121.69 ล้านบาท แต่เพื่อสำรองเงินไว้ใช้หมุนเวียนในกิจการและการขยายธุรกิจการลงทุนโครงการคาร์นิวัลเมจิกในจังหวัดภูเก็ต คณะกรรมการบริษัทและบริษัทย่อยจึงมีมติให้ขออนุมัติที่ประชุมผู้ถือหุ้นประจำปี 2562 ให้พิจารณา งดการจ่ายเงินปันผลจากผลการดำเนินงานประจำปี 2561

อำนาจหน้าที่ความรับผิดชอบของคณะ กรรมการบริษัทและคณะกรรมการชุดย่อย

คณะกรรมการบริษัทประกอบด้วยกรรมการทั้งหมด 3 ชุด ได้แก่ คณะกรรมการบริษัท คณะกรรมการตรวจสอบ และคณะกรรมการบริหาร ณ วันที่ 31 ธันวาคม 2561 คณะกรรมการบริษัทประกอบด้วยกรรมการจำนวน 12 ท่าน มีกรรมการที่ไม่ได้เป็นผู้บริหารจำนวน 7 ท่าน เกินกว่ากึ่งหนึ่งของกรรมการทั้งหมด กรรมการที่เป็นผู้บริหาร 5 ท่าน และกรรมการอิสระ 4 ท่าน เท่ากับหนึ่งในสามของกรรมการบริษัท โครงสร้างคณะกรรมการมีดังนี้:

คณะกรรมการบริษัท ประกอบด้วย:

1. นายณรงค์ จุลชาติ	ประธานกรรมการ และกรรมการอิสระ
2. นายไพศาล เตชะรัตนไชย	รองประธานกรรมการ
3. นายผิน คิ้วคชา	กรรมการบริหาร และประธานกรรมการบริหาร
4. นายสุเมธ สังข์ศิริ	ประธานกรรมการตรวจสอบ และกรรมการอิสระ
5. นายสมศักดิ์ มั่นแดง	กรรมการตรวจสอบ และกรรมการอิสระ
6. นางเพ็ญศรี ชัยชัชวาล	กรรมการตรวจสอบ และกรรมการอิสระ
7. นางอาภา คิ้วคชา	กรรมการบริหาร และกรรมการผู้จัดการใหญ่
8. นายอำนาจ คิ้วคชา	กรรมการ และกรรมการรองผู้จัดการใหญ่ (บัญชีและการเงิน)
9. นายฤทธิ์ คิ้วคชา	กรรมการ และกรรมการรองผู้จัดการใหญ่ (บริหาร)
10. น.ส. อัมพรศรี คิ้วคชา	กรรมการ และกรรมการผู้ช่วยผู้จัดการใหญ่ (จัดซื้อ)
11. นางสุนทร คิ้วคชา	กรรมการ
12. นายธนะ คิ้วคชา	กรรมการ

วาระการดำรงตำแหน่ง

กรรมการมีวาระการดำรงตำแหน่งคราวละ 3 ปี และในการประชุมสามัญผู้ถือหุ้นประจำปีทุกครั้ง กรรมการจะต้องออกจากตำแหน่งจำนวนหนึ่งในสามของจำนวนกรรมการทั้งหมด ทั้งนี้ กรรมการซึ่งพ้นจากตำแหน่งอาจได้รับเลือกใหม่ได้

อำนาจหน้าที่ความรับผิดชอบของคณะกรรมการ

- (1) อำนาจหน้าที่ตามประมวลกฎหมายแพ่งและพาณิชย์ และกฎหมายอื่นที่กำหนดให้เป็นอำนาจหน้าที่ของกรรมการหรือคณะกรรมการ ในบริษัทมหาชนจำกัด
- (2) อำนาจหน้าที่ตามข้อบังคับของบริษัทฯ ที่กำหนดให้เป็นของคณะกรรมการ
- (3) กำหนดนโยบายและเป้าหมายในการดำเนินงานของบริษัทฯ
- (4) อนุมัติแผนการดำเนินงาน เป้าหมาย และงบประมาณประจำปีของบริษัทฯ
- (5) แต่งตั้งคณะกรรมการบริหาร และคณะกรรมการตรวจสอบ
- (6) อนุมัติการบรรจุ แต่งตั้ง และถอดถอนกรรมการผู้จัดการใหญ่ รวมทั้งอนุมัติอัตราเงินเดือน ค่าตอบแทน หรือผลประโยชน์อื่นแก่บุคคลดังกล่าว
- (7) อนุมัติเรื่องเกี่ยวกับการเงินและทรัพย์สินของบริษัทฯ ที่เกินอำนาจอนุมัติของคณะกรรมการบริหาร
- (8) มอบหมายหรือแนะนำให้คณะกรรมการบริหารหรือกรรมการผู้จัดการใหญ่ พิจารณาหรือปฏิบัติในเรื่องที่คณะกรรมการเห็นสมควร
- (9) แต่งตั้งอนุกรรมการหรือคณะทำงานเพื่อพิจารณาเรื่องที่คณะกรรมการเห็นสมควร
- (10) พิจารณาให้ความเห็นชอบ อนุมัติ เรื่องที่คณะกรรมการบริหารหรือกรรมการผู้จัดการใหญ่เสนอ

บทบาทและหน้าที่ของประธานกรรมการบริษัท

- (1) กำกับดูแลการปฏิบัติหน้าที่ของคณะกรรมการบริษัทและคณะกรรมการชุดย่อยให้เป็นไปอย่างมีประสิทธิภาพและบรรลุล่วงวัตถุประสงค์ตามแผนงานที่กำหนดไว้ ตลอดจนดูแลให้มั่นใจว่ากรรมการทุกคนมีส่วนร่วมในการส่งเสริมวัฒนธรรมองค์กรที่มีจริยธรรมและการกำกับดูแลกิจการที่ดี
- (2) วางแผนและจัดการกิจกรรมที่เกี่ยวข้องกับคณะกรรมการบริษัท รวมถึงการจัดเตรียมและการดำเนินการประชุม การดูแลข้อมูลสำหรับการประชุมให้ถึงมือกรรมการบริษัททุกท่านให้ตรงเวลา กำหนดวาระการประชุม และดูแลให้การประชุม เป็นไปอย่างเหมาะสม นอกจากนี้ ประธานกรรมการต้องจัดสรรเวลาในการประชุมอย่างเพียงพอเพื่อให้ฝ่ายบริหารสามารถชี้แจงรายละเอียดได้อย่างครบถ้วน และให้กรรมการสามารถอภิปรายประเด็นสำคัญได้อย่างรอบคอบ ตลอดจนใช้ดุลยพินิจในการตัดสินใจได้อย่างอิสระ
- (3) เป็นประธานในการประชุมคณะกรรมการบริษัท และเป็นผู้ลงคะแนนเสียงชี้ขาดในกรณีที่คะแนนเสียงเท่ากันในที่ประชุมคณะกรรมการบริษัท
- (4) เป็นประธานในการประชุมผู้ถือหุ้นของบริษัท และดูแลให้การประชุมดำเนินไปตามข้อบังคับของบริษัท และระเบียบวาระที่กำหนดไว้ และเป็นผู้ลงคะแนนเสียงชี้ขาดในกรณีที่คะแนนเสียงเท่ากันในที่ประชุมผู้ถือหุ้น
- (5) ปฏิบัติหน้าที่อื่นใดตามที่กฎหมายหรือประเพณีกำหนดให้เป็นหน้าที่ของประธานกรรมการ

คณะกรรมการตรวจสอบ

โครงสร้างคณะกรรมการตรวจสอบประกอบด้วยกรรมการอิสระทั้งหมด ซึ่งมีคุณสมบัติเป็นไปตาม नियามกรรมการอิสระของบริษัท คือ มีจำนวนไม่น้อยกว่า 3 ท่าน และมีกรรมการตรวจสอบอย่างน้อย 1 ท่านที่มีความรู้และประสบการณ์ด้านการบัญชี เพื่อทำหน้าที่ในการสอบทานความน่าเชื่อถือของงบการเงิน โดยคณะกรรมการตรวจสอบจะมีการประชุมเป็นประจำทุกไตรมาส และอาจมีการประชุมเพิ่มเติมตามความจำเป็นและเหมาะสม

ณ วันที่ 31 ธันวาคม 2561 คณะกรรมการตรวจสอบของบริษัทประกอบด้วย

- | | |
|-------------------------|----------------------|
| 1. นายสุเมธ สังข์ศิริ | ประธานกรรมการตรวจสอบ |
| 2. นายสมศักดิ์ มั่นแดง | กรรมการตรวจสอบ |
| 3. นางเพ็ญศรี ชัยชัชวาล | กรรมการตรวจสอบ |

ซึ่งมีนายสุเมธ สังข์ศิริ และนางเพ็ญศรี ชัยชัชวาล เป็นผู้ที่มีความรู้และมีประสบการณ์เพียงพอที่จะทำหน้าที่สอบทานความน่าเชื่อถือของงบการเงิน รวมถึงการเปิดเผยข้อมูลอย่างเพียงพอในหมายเหตุประกอบงบการเงินของบริษัทฯ

อำนาจหน้าที่ของคณะกรรมการตรวจสอบ

- (1) สอบทานรายงานทางการเงินของบริษัทฯ ให้มีความถูกต้องครบถ้วน เพียงพอ และเชื่อถือได้ โดยการประสานงานกับผู้ตรวจสอบบัญชีของบริษัทฯ ผู้ทำหน้าที่ตรวจสอบภายใน และผู้บริหารที่รับผิดชอบในการจัดทำรายงานทางการเงิน ทั้งรายไตรมาสและประจำปี
- (2) สอบทานให้บริษัทฯ มีระบบการควบคุมภายใน และระบบการตรวจสอบภายในที่เหมาะสมและมีประสิทธิผล และพิจารณาความเป็นอิสระของผู้ทำหน้าที่ตรวจสอบภายใน ตลอดจนให้ความเห็นชอบในการพิจารณา แต่งตั้ง โยกย้าย เลิกจ้าง ผู้ทำหน้าที่ตรวจสอบภายในหรือหน่วยงานอื่นใดที่รับผิดชอบเกี่ยวกับการตรวจสอบภายใน
- (3) สอบทานให้บริษัทฯ ปฏิบัติตามกฎหมายว่าด้วยหลักทรัพย์ และตลาดหลักทรัพย์ ข้อกำหนดของตลาดหลักทรัพย์ และกฎหมายที่เกี่ยวข้องกับธุรกิจของบริษัทฯ
- (4) พิจารณา คัดเลือก เสนอแต่งตั้งบุคคลซึ่งมีความเป็นอิสระเพื่อทำหน้าที่เป็นผู้สอบบัญชีของบริษัทฯ และพิจารณาคำตอบแทนของบุคคลดังกล่าว เสนอที่ประชุมคณะกรรมการเพื่อพิจารณานำเสนอขออนุมัติจากที่ประชุมผู้ถือหุ้นต่อไป รวมทั้งร่วมประชุมกับผู้ตรวจสอบบัญชีของบริษัทฯ โดยไม่มีฝ่ายจัดการร่วมประชุมด้วยอย่างน้อยปีละ 1 ครั้ง
- (5) พิจารณารายการที่เกี่ยวข้องหรือรายการที่อาจมีความขัดแย้งทางผลประโยชน์ให้เป็นไปตามกฎหมาย และข้อกำหนดของตลาดหลักทรัพย์แห่งประเทศไทย ทั้งนี้ เพื่อให้มั่นใจว่ารายการดังกล่าวสมเหตุสมผล และเป็นประโยชน์สูงสุดต่อบริษัทฯ

(6) จัดทำรายงานของคณะกรรมการตรวจสอบ เปิดเผยไว้ในรายงานประจำปีของบริษัทฯ ซึ่งรายงานดังกล่าว ต้องลงนามโดยประธานคณะกรรมการตรวจสอบ และต้องประกอบด้วยข้อมูลอย่างน้อยดังต่อไปนี้:

- (6.1) ความเห็นเกี่ยวกับความถูกต้อง ครบถ้วน เป็นที่เชื่อถือได้ของรายงานทางการเงินของบริษัทฯ
- (6.2) ความเห็นเกี่ยวกับความเพียงพอของระบบควบคุมภายในของบริษัทฯ
- (6.3) ความเห็นเกี่ยวกับการปฏิบัติตามกฎหมายว่าด้วยหลักทรัพย์และตลาดหลักทรัพย์ ข้อกำหนดของตลาดหลักทรัพย์ฯ หรือกฎหมายที่เกี่ยวข้องกับธุรกิจของบริษัทฯ
- (6.4) ความเห็นเกี่ยวกับความเหมาะสมของผู้สอบบัญชี
- (6.5) ความเห็นเกี่ยวกับรายการที่อาจมีความขัดแย้งทางผลประโยชน์
- (6.6) จำนวนครั้งของการประชุมคณะกรรมการตรวจสอบ และการเข้าร่วมประชุมของกรรมการตรวจสอบแต่ละท่าน
- (6.7) ความเห็นหรือข้อสังเกตโดยรวมที่คณะกรรมการตรวจสอบได้รับจากการปฏิบัติหน้าที่ตามกฎหมาย
- (6.8) รายการอื่นที่เห็นว่าผู้ถือหุ้นและผู้ลงทุนทั่วไปควรทราบ ภายใต้ขอบเขตหน้าที่และความรับผิดชอบที่ได้รับมอบหมายจากคณะกรรมการบริษัท

(7) ในการปฏิบัติหน้าที่ของคณะกรรมการตรวจสอบ หากพบหรือมีข้อสงสัยว่ามีรายการ หรือการกระทำดังต่อไปนี้ ซึ่งอาจมีผล กระทบอย่างมีนัยสำคัญต่อฐานะทางการเงินและผลการดำเนินงานของบริษัทฯ ให้คณะกรรมการตรวจสอบรายงานต่อคณะกรรมการบริษัทเพื่อดำเนินการปรับปรุงแก้ไขภายในเวลาที่คณะกรรมการตรวจสอบเห็นควร

- (7.1) รายการที่เกิดความขัดแย้งทางผลประโยชน์
- (7.2) การทุจริต หรือมีสิ่งผิดปกติหรือมีความบกพร่องที่สำคัญในระบบควบคุมภายใน
- (7.3) การฝ่าฝืนกฎหมายว่าด้วยหลักทรัพย์และตลาดหลักทรัพย์ และข้อกำหนดของตลาดหลักทรัพย์ หรือกฎหมายที่เกี่ยวข้องกับธุรกิจของบริษัทฯ

หากคณะกรรมการบริษัทหรือผู้บริหารไม่ดำเนินการให้มีการปรับปรุงแก้ไขภายในระยะเวลาที่กำหนดในวรรคหนึ่ง

กรรมการตรวจสอบรายใดรายหนึ่งอาจรายงานว่ามีรายการ หรือการกระทำตามวรรคหนึ่งต่อสำนักงานคณะกรรมการกำกับหลักทรัพย์และตลาดหลักทรัพย์หรือตลาดหลักทรัพย์แห่งประเทศไทยก็ได้

- (8) จัดให้มีการประชุมคณะกรรมการตรวจสอบอย่างน้อยปีละ 4 ครั้ง เพื่อพิจารณาเรื่องต่างๆ ตามที่ตลาดหลักทรัพย์กำหนด และเรื่องอื่นๆ ตามที่คณะกรรมการตรวจสอบเห็นสมควร ในการนี้คณะกรรมการตรวจสอบสามารถเชิญให้ฝ่ายบริหาร และ/หรือผู้ที่เกี่ยวข้องเข้าร่วมประชุม และให้ข้อมูลในส่วนที่เกี่ยวข้องได้ทุกครั้งที่ได้มีการประชุมกัน แล้วจัดส่งรายงานการประชุมให้คณะกรรมการบริษัทรับทราบด้วย
- (9) ปฏิบัติการอื่นใดตามที่คณะกรรมการบริษัทมอบหมายด้วยความเห็นชอบจากคณะกรรมการตรวจสอบ
- (10) ให้คณะกรรมการบริษัทเป็นผู้แต่งตั้งคณะกรรมการตรวจสอบ ซึ่งประกอบด้วยกรรมการอิสระที่มีคุณสมบัติตามที่คณะกรรมการกำกับหลักทรัพย์และตลาดหลักทรัพย์กำหนด จำนวนไม่น้อยกว่า 3 คน และให้กรรมการตรวจสอบเลือกสมาชิก 1 คน เพื่อทำหน้าที่เป็นประธานกรรมการตรวจสอบ
- (11) ให้คณะกรรมการตรวจสอบมีวาระอยู่ในตำแหน่งคราวละ 3 ปี กรรมการตรวจสอบซึ่งพ้นจากตำแหน่งตามวาระอาจได้รับการแต่งตั้งใหม่อีกครั้งได้
- (12) ในการประชุมคณะกรรมการตรวจสอบแต่ละครั้ง ให้มีกรรมการตรวจสอบเข้าร่วมประชุมไม่น้อยกว่ากึ่งหนึ่ง จึงจะถือว่าครบองค์ประชุม

ในกรณีที่ตำแหน่งกรรมการตรวจสอบว่างลง เพราะเหตุอื่นนอกจากถึงคราวออกตามวาระ ให้คณะกรรมการบริษัทแต่งตั้งบุคคลที่มีคุณสมบัติครบถ้วน เข้าเป็นกรรมการตรวจสอบ เพื่อให้กรรมการตรวจสอบมีจำนวนครบตามที่คณะกรรมการบริษัทกำหนด โดยให้บุคคลที่ได้รับแต่งตั้งเข้าเป็นกรรมการตรวจสอบแทนตำแหน่งที่ว่างนั้น อยู่ในตำแหน่งได้เพียงเท่าวาระที่ยังเหลืออยู่ของกรรมการตรวจสอบซึ่งตนแทน

คณะกรรมการบริหาร

โครงสร้างคณะกรรมการบริหารของบริษัท ประกอบด้วย สมาชิกจำนวน 6 ท่าน โดยสมาชิกของคณะกรรมการบริหารไม่จำเป็นต้องเป็นผู้ดำรงตำแหน่งกรรมการบริษัท การประชุมของคณะกรรมการบริหารจะกำหนดขึ้นประจำตามความเหมาะสม

ณ วันที่ 31 ธันวาคม 2561 คณะกรรมการบริหารของบริษัท ประกอบด้วย

- | | |
|-------------------------------|---|
| 1. นายผิน คิ้วคชา | ประธานกรรมการบริหาร |
| 2. นางอาภา คิ้วคชา | กรรมการบริหาร และ
กรรมการผู้จัดการใหญ่ |
| 3. นายอำนาจ คิ้วคชา | กรรมการบริหาร และ
กรรมการรองผู้จัดการใหญ่
(บัญชีและการเงิน) |
| 4. นางสาวประนอม โต้ะหว่าง | กรรมการบริหาร และ
ผู้ช่วยผู้จัดการใหญ่
(การเงิน) |
| 5. MR.VINCENT CHUA CHANGSOON | กรรมการบริหาร และ
ผู้ช่วยผู้จัดการใหญ่
(การแต่ง) |
| 6. น.สพ. อนุวัฒน์ วัฒนนเรศรัย | กรรมการบริหาร และ
ผู้ช่วยผู้จัดการทั่วไป
(สายสวนสัตว์) |

อำนาจหน้าที่ของคณะกรรมการบริหาร

- (1) กำหนดนโยบาย วิสัยทัศน์ พันธกิจ ค่านิยม กลยุทธ์ และเป้าหมายการดำเนินงานทั้งที่เป็นตัวเงินและไม่ใช้ตัวเงิน ตลอดจนโครงสร้างการบริหารจัดการของบริษัท ให้สอดคล้องและเหมาะสมต่อสถานะเศรษฐกิจและการแข่งขัน เพื่อเสนอให้คณะกรรมการบริษัทเห็นชอบ
- (2) กำหนดแผนธุรกิจ งบประมาณ และอำนาจการบริหารจัดการต่างๆ ของบริษัท เพื่อเสนอให้คณะกรรมการบริษัทเห็นชอบ
- (3) กำกับดูแล ตรวจสอบ และติดตามผลการดำเนินงานของบริษัท ให้เป็นไปตามนโยบาย วิสัยทัศน์ พันธกิจ ค่านิยม กลยุทธ์ และเป้าหมายการดำเนินงานทั้งที่เป็นตัวเงินและไม่ใช้ตัวเงิน ตลอดจนแผนธุรกิจและงบประมาณที่ได้รับอนุมัติไว้เป็นประจำทุกไตรมาส เพื่อให้มั่นใจว่าการดำเนินงานของบริษัท เป็นไปอย่างมีประสิทธิภาพและประสิทธิผล

- (4) พิจารณานุมัติการดำเนินการโครงการต่างๆ ของบริษัทฯ และบริษัทย่อย และรายงานต่อคณะกรรมการบริษัทถึงความคืบหน้าของโครงการนั้นๆ
- (5) บริหารความเสี่ยงในภาพรวมทั้งองค์กร ประเมินความเสี่ยงและวางรูปแบบโครงสร้างการบริหารความเสี่ยงขององค์กร ติดตามและควบคุมความเสี่ยงหลักและปัจจัยต่างๆ ที่อาจส่งผลกระทบต่ออย่างมีนัยสำคัญต่อบริษัท และรายงานต่อคณะกรรมการบริษัท
- (6) ประเมินผลการปฏิบัติงานของคณะกรรมการบริหารประจำปี และรายงานผลการประเมินต่อคณะกรรมการบริษัท
- (7) แต่งตั้งคณะทำงาน เพื่อช่วยเหลือการปฏิบัติงานต่างๆ ของคณะกรรมการบริหาร ตลอดจนแต่งตั้งที่ปรึกษาอิสระที่มีความรู้ความเชี่ยวชาญ เพื่อให้คำปรึกษาและให้คำแนะนำ ตลอดจนช่วยเหลือการปฏิบัติงานของคณะกรรมการบริหาร
- (8) ดำเนินการอื่นๆ ตามที่คณะกรรมการบริษัทมอบหมาย และปฏิบัติการใดๆ ตามที่กำหนดโดยกฎหมายหรือข้อกำหนดของหน่วยงานราชการ

บทบาทและหน้าที่ของประธานกรรมการบริหาร

- (1) ดูแลและติดตามผลการจัดการบริษัท ให้เป็นไปตามนโยบาย เป้าหมาย แผนการดำเนินงาน และงบประมาณ ประจำปีที่คณะกรรมการบริษัทกำหนดและอนุมัติ แล้วรายงานต่อคณะกรรมการบริษัทเป็นระยะๆ
- (2) พิจารณากลับกรองเรื่องที่กรรมการผู้จัดการใหญ่นำเสนอต่อคณะกรรมการบริษัทเพื่อทราบ พิจารณาให้ความเห็นชอบ หรืออนุมัติ
- (3) อนุมัติการบรรจุ แต่งตั้ง ถอดถอน และโยกย้ายพนักงานระดับรองผู้จัดการใหญ่ ผู้ช่วยผู้จัดการใหญ่ หรือตำแหน่งอื่นๆ ที่เทียบเท่า รวมทั้งอนุมัติอัตราเงินเดือน ค่าตอบแทน หรือผลประโยชน์อื่นๆ แก่บุคคลดังกล่าว
- (4) พิจารณานุมัติให้ดำเนินการหรืออนุมัติค่าใช้จ่ายในเรื่องที่สำคัญซึ่งเกี่ยวข้องกับการดำเนินงานของบริษัท ในส่วนที่เกินอำนาจของฝ่ายจัดการ
- (5) มอบหมายหรือแนะนำให้กรรมการผู้จัดการใหญ่พิจารณาหรือปฏิบัติในเรื่องที่คณะกรรมการบริหารเห็นสมควร
- (6) แต่งตั้งคณะทำงานเพื่อพิจารณาเรื่องที่คณะกรรมการบริหารเห็นสมควร
- (7) พิจารณาหรือปฏิบัติเรื่องที่คณะกรรมการมอบหมายหรือแนะนำให้พิจารณาหรือปฏิบัติ

- (8) พิจารณาและนำเสนอเรื่องที่คณะกรรมการบริหารเห็นสมควร ให้คณะกรรมการบริษัทพิจารณาให้ความเห็นชอบ หรืออนุมัติ หรือเพื่อรับทราบ

อนึ่ง เพื่อประโยชน์ในการบริหารงานของบริษัทฯ ในกรณี จำเป็นที่จะต้องอนุมัติเรื่องใดเป็นการด่วน ให้ประธานกรรมการ บริหารมีอำนาจอนุมัติแทนคณะกรรมการบริหารตามที่ระบุไว้ ข้างต้นไปพลางก่อนได้ แล้วรีบรายงานให้คณะกรรมการบริหาร ทราบโดยเร็ว

บทบาทและหน้าที่ของกรรมการผู้จัดการใหญ่

- (1) จัดทำเป้าหมาย แผนการดำเนินงานและงบประมาณ ประจำปี
- (2) บริหารงานบริษัทฯ ให้เป็นไปตามนโยบาย เป้าหมาย แผน การดำเนินงานและงบประมาณประจำปี ที่คณะกรรมการ กำหนดหรืออนุมัติ
- (3) ควบคุมและบังคับบัญชาพนักงานทุกระดับและทุกตำแหน่ง หน้าที่
- (4) ออกคำสั่ง วางระเบียบ ให้พนักงานถือปฏิบัติเพื่อให้เป็นไป ตามนโยบายที่คณะกรรมการหรือคณะกรรมการบริหาร กำหนด
- (5) บรรจุ แต่งตั้ง ถอดถอน และโยกย้ายพนักงานทุกระดับ ตั้งแต่ระดับผู้จัดการทั่วไป หรือต่ำกว่า หรือตำแหน่งอื่นที่ เทียบเท่าลงมารวมทั้งอนุมัติอัตราเงินเดือน ค่าตอบแทน หรือผลประโยชน์อื่นๆ แก่บุคคลดังกล่าว
- (6) อนุมัติหรือดำเนินการในเรื่องที่เกี่ยวกับการเงินหรือทรัพย์สิน ของบริษัทฯ ตามอำนาจที่ได้รับอนุมัติ
- (7) พิจารณาหรือปฏิบัติเรื่องที่คณะกรรมการหรือคณะกรรมการ บริหารมอบหมายหรือแนะนำให้พิจารณาหรือปฏิบัติ
- (8) พิจารณาและนำเสนอเรื่องที่กรรมการผู้จัดการใหญ่เห็นสมควร ให้คณะกรรมการบริหาร หรือคณะกรรมการบริษัทพิจารณา เพื่อรับทราบ ให้ความเห็นชอบ หรืออนุมัติ
- (9) ปฏิบัติงานอื่นของบริษัทฯ เท่าที่พึงอนุมานได้ว่าอยู่ในอำนาจ หน้าที่ของกรรมการผู้จัดการใหญ่ตามประเพณีปฏิบัติ โดยทั่วไปในการบริหารงานของบริษัทมหาชนจำกัด
- (10) มอบหมายอำนาจหน้าที่ในการสั่งการหรือการปฏิบัติในบาง เรื่องให้รองผู้จัดการใหญ่ ผู้จัดการทั่วไป และผู้จัดการฝ่ายให้ สั่งการหรือปฏิบัติแทน

ในกรณีที่กรรมการผู้จัดการใหญ่ไม่อยู่หรือไม่สามารถ ปฏิบัติหน้าที่ได้ ให้รองผู้จัดการใหญ่ ที่ได้รับมอบหมาย ปฏิบัติ หน้าที่แทน โดยให้มีอำนาจหน้าที่ดังเช่นกรรมการผู้จัดการใหญ่

ผู้บริหารของบริษัทฯ

ณ วันที่ 31 ธันวาคม 2561 คณะผู้บริหารของบริษัทฯ ประกอบด้วยผู้บริหาร 8 คน มีรายชื่อต่อไปนี้ :

- | | |
|--------------------------|---|
| 1. นายผิน คิ้วคชา | ประธานกรรมการบริหาร |
| 2. นางอาภา คิ้วคชา | กรรมการผู้จัดการใหญ่ |
| 3. นายอำนาจ คิ้วคชา | กรรมการรองผู้จัดการใหญ่ (บัญชีและการเงิน) |
| 4. นายฤทธิ์ คิ้วคชา | กรรมการรองผู้จัดการใหญ่ (บริหาร) |
| 5. น.ส.อัมพรศรี คิ้วคชา | กรรมการผู้ช่วยผู้จัดการใหญ่ (จัดซื้อ) |
| 6. นายประทีป ภูทองสุข | รองผู้จัดการใหญ่ (ทั่วไป) |
| 7. น.ส.ประนอม โต๊ะหว่าง | ผู้ช่วยผู้จัดการใหญ่ (สายการเงิน) |
| 8. น.ส.วรรณิ์ ลาภอารัตน์ | ผู้จัดการทั่วไป (สายบัญชี) |

ผู้บริหารของบริษัทฯ เป็นผู้ที่มีคุณสมบัติครบถ้วนตามที่กฎหมาย กำหนด ไม่มีลักษณะต้องห้ามตามกฎหมาย และไม่มีลักษณะขาด ความน่าไว้วางใจตามประกาศของคณะกรรมการกำกับตลาด หลักทรัพย์และตลาดหลักทรัพย์

เลขานุการบริษัท

คณะกรรมการบริษัทได้มีมติแต่งตั้งนางสาวนฤมล สุขวินทุ เป็นเลขานุการบริษัท ตั้งแต่วันที่ 27 มีนาคม 2556 เพื่อทำหน้าที่ เลขานุการบริษัทตามมาตรา 89/15 วรรคสอง แห่งพระราชบัญญัติ หลักทรัพย์และตลาดหลักทรัพย์ (ฉบับที่ 4) พ.ศ. 2551 ดังนี้:

- (1) จัดทำและเก็บรักษาเอกสารต่างๆ เช่น ทะเบียนกรรมการ หนังสือนัดประชุมคณะกรรมการ รายงานการประชุมคณะกรรมการ และรายงานประจำปีของบริษัทฯ และหนังสือ นัดประชุมผู้ถือหุ้น และรายงานการประชุมผู้ถือหุ้น
- (2) เก็บรักษารายงานการมีส่วนได้เสียที่รายงานโดยกรรมการ หรือผู้บริหาร
- (3) ดำเนินการอื่นๆ ตามที่คณะกรรมการกำกับตลาดทุน ประกาศกำหนด
- (4) จัดส่งสำเนารายงานการมีส่วนได้เสียของกรรมการและ ผู้บริหาร หรือบุคคลที่มีความเกี่ยวข้องให้ประธาน กรรมการ และประธานกรรมการตรวจสอบทราบภายใน 7 วันทำการนับแต่วันที่บริษัทฯ ได้รับรายงานนั้น
- (5) จัดการประชุมคณะกรรมการบริษัทและการประชุมผู้ถือหุ้น ให้เป็นไปตามระเบียบข้อบังคับ และกฎหมายที่เกี่ยวข้อง
- (6) ปฏิบัติหน้าที่ข้างต้น ด้วยความรับผิดชอบ ระมัดระวัง และ ซื่อสัตย์สุจริต รวมทั้งเป็นไปตามกฎหมาย วัตถุประสงค์ ข้อบังคับของบริษัทฯ มติคณะกรรมการ ตลอดจนมติ ที่ประชุมผู้ถือหุ้น

การถือครองหลักทรัพย์ของกรรมการและผู้บริหาร

ณ วันที่ 31 ธันวาคม 2561 กรรมการและผู้บริหารของบริษัทฯ ถือหุ้นในบริษัทฯ เปรียบเทียบกับจำนวนที่ถือ ณ วันที่ 31 ธันวาคม 2560 โดยนับรวมหุ้นของผู้เกี่ยวข้อง (ภรรยาและบุตรที่ยังไม่บรรลุนิติภาวะ) ปรากฏผล ดังนี้:

ชื่อ – นามสกุล	ตำแหน่ง	จำนวนหุ้นที่ถือ ณ 31 ธ.ค.2561	จำนวนหุ้นที่ถือ ณ 31 ธ.ค.2560
1. นายณรงค์ จุลชาติ	กรรมการอิสระและประธานกรรมการ	388,886	388,886
2. นายไพศาล เตชะรัตนไชย	รองประธานกรรมการ	-	-
3. นายผิน คิ้วคชา	กรรมการ และประธานกรรมการบริหาร	366,666	366,666
4. นายสุเมธ สังข์ศิริ	กรรมการอิสระ และกรรมการตรวจสอบ	38,500	38,500
5. นายสมศักดิ์ มั่นแดง	กรรมการอิสระ และกรรมการตรวจสอบ	-	1,500,000
6. นางเพ็ญศรี ชัยชัชวาล	กรรมการอิสระ และกรรมการตรวจสอบ	-	-
7. นางสุนทร คิ้วคชา	กรรมการ	-	-
8. นายธนะ คิ้วคชา	กรรมการ	-	-
9. นายอำนาจ คิ้วคชา	กรรมการ และกรรมการรองผู้จัดการใหญ่ (บัญชี และการเงิน)	57,604,688	57,604,688
10. นางอาภา คิ้วคชา	กรรมการ และกรรมการผู้จัดการใหญ่	70,366,666	70,366,666
11. นายฤทธิ์ คิ้วคชา	กรรมการ และกรรมการรองผู้จัดการใหญ่ (การตลาดและพัฒนาธุรกิจ)	108,735,326	108,735,326
12. นางสาวอัมพรศรี คิ้วคชา	กรรมการ และกรรมการผู้ช่วยผู้จัดการใหญ่ (จัดซื้อ)	400,780,952	400,780,952
13. นายประทีป ภูทองสุข	รองผู้จัดการใหญ่ (ทั่วไป)	-	-
14. นางสาวประนอม โต๊ะหว่าง	ผู้ช่วยผู้จัดการใหญ่ (การเงิน)	-	-
15. นางสาววรรณิ ลาภอารรัตน์	ผู้จัดการทั่วไป (สายบัญชี)	-	-

คำตอบแทนกรรมการและผู้บริหาร

คำตอบแทนกรรมการ

คำตอบแทนกรรมการบริษัทได้รับการอนุมัติจากที่ประชุมผู้ถือหุ้น สำหรับกรรมการที่ได้รับมอบหมายให้ทำหน้าที่และมีความรับผิดชอบเพิ่มมากขึ้น เช่น การเป็นกรรมการในคณะกรรมการตรวจสอบด้วย เป็นต้น จะได้รับคำตอบแทนเพิ่มในระดับที่เหมาะสมกับหน้าที่และความรับผิดชอบที่ได้รับมอบหมายเพิ่มขึ้น ซึ่งคำตอบแทนในลักษณะของเบี้ยประชุมนี้ มีลักษณะการจ่ายเป็นรายเดือน นอกจากนี้ ในส่วนของคำตอบแทนกรรมการที่จะจ่ายเป็นรายปี ในรูปของเงินรางวัลประจำปี ได้กำหนดไว้ในข้อบังคับของบริษัทฯ ว่า “กรรมการมีสิทธิได้รับเงินรางวัลประจำปีในวงเงินรวมกันแล้วไม่เกินร้อยละ 3 ของกำไรสุทธิ”

คำตอบแทนกรรมการในปี 2561 ประกอบด้วย:

1. คำตอบแทนกรรมการเป็นรายเดือนจำนวน 5.19 ล้านบาท ซึ่งมีรายละเอียดแสดงไว้ตามตารางแสดงคำตอบแทนของคณะกรรมการบริษัทใน ปี 2561

2. คำตอบแทนกรรมการรายปี ในรูปของเงินรางวัลประจำปี ซึ่งที่ประชุมสามัญผู้ถือหุ้นของบริษัทฯ ประจำปี 2561 เมื่อวันที่ 27 เมษายน 2561 ได้อนุมัติไว้ในวงเงินไม่เกินร้อยละ สามของกำไรสุทธิของปี 2561 ซึ่งจะเป็นจำนวนเงินรวม 4.80 ล้านบาท

คำตอบแทนผู้บริหาร

คำตอบแทนผู้บริหารในเรื่องของเงินเดือน เงินโบนัส เงินรางวัลประจำปี และผลประโยชน์อื่นๆ เป็นไปตามหลักการและนโยบายที่คณะกรรมการบริษัทกำหนด โดยจะพิจารณาตามความเหมาะสมของภาระหน้าที่ ความรับผิดชอบ และผลการดำเนินงานของบริษัท ผลการปฏิบัติงานของผู้บริหารแต่ละคน รวมถึงจุดเด่นเฉพาะและความดีความชอบพิเศษ โดยมีคณะกรรมการบริหารและคณะกรรมการตรวจสอบเป็นผู้พิจารณากำหนดอัตราการจ่ายค่าตอบแทนหรือค่าจ้างที่เป็นธรรมและชัดเจน คำตอบแทนผู้บริหารนอกเหนือจากเงินเดือนประจำปีมีดังนี้:

เงินโบนัส

เพื่อจูงใจให้พนักงานสร้างยอดขายและรายได้ให้แก่บริษัท ให้เพิ่มขึ้นทุกปี บริษัทฯ จึงกำหนดเป้าหมายประจำปีให้พนักงานใช้เป็นเป้าหมายในการปฏิบัติงานแต่ละปี หากสามารถทำยอดขายได้ตามเป้าหมายที่กำหนด บริษัทฯ จะจ่ายเงินโบนัสให้แก่พนักงาน โดยพิจารณาจากการประเมินผลการปฏิบัติงานของแต่ละคน โดยจ่ายจากฐานของเงินเดือน

เงินรางวัลประจำปี

เพื่อกระตุ้นและจูงใจให้ผู้บริหารมุ่งมั่นพัฒนาการบริหารงานในทุกๆ ด้านให้มีความเติบโตก้าวหน้า บรรลุเป้าหมายที่กำหนดในแต่ละปี ไม่เพียงเฉพาะการสร้างยอดขาย หากแต่รวมถึงการบริหารต้นทุน ค่าใช้จ่ายต่างๆ ให้บริษัทฯ มีผลประกอบการที่

กำไรด้วย เมื่อบริษัทฯ มีกำไร ผู้บริหารที่มีส่วนร่วมในการบริหารงานตามที่บริษัทฯ กำหนด จะได้รับเงินรางวัลประจำปีในวงเงินรวมกันแล้วไม่เกินร้อยละ 7.5 ของกำไรสุทธิของบริษัทฯ แต่ไม่เกินปีละ 20 ล้านบาท โดยคณะกรรมการบริหารจะเป็นผู้พิจารณากำหนดอัตราการจ่ายเงินรางวัลดังกล่าว เสนอให้คณะกรรมการตรวจสอบพิจารณาให้ความเห็น และเสนอคณะกรรมการบริษัทพิจารณาอนุมัติ

ในปี 2561 บริษัทฯ และบริษัทย่อยได้จ่ายค่าตอบแทนให้แก่ผู้บริหารตามคำนิยามของสำนักงานคณะกรรมการกำกับหลักทรัพย์และตลาดหลักทรัพย์ ในรูปของเงินเดือน โบนัส และเงินรางวัลประจำปี เป็นจำนวนเงินรวม 54.19 ล้านบาท และ 56.45 ล้านบาท ตามลำดับ

นอกจากนี้ยังมีคำตอบแทนอื่น ประกอบด้วย :

ภาวะผูกพันผลประโยชน์พนักงาน

บริษัทฯ และบริษัทย่อยได้บันทึกภาวะผูกพันผลประโยชน์พนักงานสำหรับผู้บริหารเป็นจำนวน 210,687 บาท และ 1.05 ล้านบาท ตามลำดับ

เงินกองทุนสำรองเลี้ยงชีพ

บริษัทฯ และบริษัทย่อยได้จัดให้มีกองทุนสำรองเลี้ยงชีพให้แก่ผู้บริหาร โดยบริษัทฯ และบริษัทย่อยได้สมทบในอัตราส่วนร้อยละ 2 ของเงินเดือน ในปี 2561 บริษัทฯ และบริษัทย่อยได้จ่ายเงินสมทบกองทุนสำรองเลี้ยงชีพสำหรับผู้บริหารเป็นจำนวน 580,840 บาท และ 876,000 บาท ตามลำดับ

ชื่อ – นามสกุล	การเข้าประชุม คณะกรรมการ (ครั้ง)	คำตอบแทนกรรมการ (บาท/ปี)				
		เบี้ยประชุม กรรมการ	เบี้ยประชุม กรรมการ ตรวจสอบ	เงินรางวัล กรรมการ ประจำปี 2561	เบี้ยประชุม กรรมการ จากบริษัท ย่อย	รวม ค่าตอบแทน ปี 2561
1. นายณรงค์ จุลชาติ	17/17	1,080,000	-	685,715	-	1,765,715
2. นายไพศาล เตชะรัตนไชย	-/17	450,000	-	-	-	450,000
3. ดร. ผิน คิ้วคชา	16/17	300,000	-	514,286	363,000	1,177,286
4. นายสุเมธ สังข์ศิริ	16/17	300,000	300,000	514,286	-	1,114,286
5. นายสมศักดิ์ มั่นแดง	17/17	300,000	180,000	428,571	-	908,571
6. นางเพ็ญศรี ชัยชัชวาล	17/17	300,000	180,000	428,571	-	908,571
7. นายอำนาจ คิ้วคชา	14/17	300,000	-	342,857	-	642,857
8. นายธนะ คิ้วคชา	16/17	300,000	-	342,857	-	642,857
9. นางสาวอัมพรศรี คิ้วคชา	15/17	300,000	-	342,857	-	642,857
10. นางสุนทร คิ้วคชา	15/17	300,000	-	342,857	363,000	1,005,857
11. นายฤทธิ์ คิ้วคชา	12/17	300,000	-	342,857	363,000	1,005,857
12. นางอาภา คิ้วคชา	16/17	300,000	-	514,286	-	814,286

บุคลากร

1) จำนวนบุคลากรและค่าตอบแทนบุคลากร

ในปี 2561 บริษัทฯ และบริษัทย่อยมีจำนวนพนักงานรวม 2,392 คน แบ่งเป็นพนักงานของบริษัทฯ จำนวน 941 คน และพนักงานของบริษัทย่อย 1,451 คน โดยได้จ่ายผลตอบแทนให้แก่พนักงานดังกล่าว ซึ่งประกอบด้วย เงินเดือน เบี้ยเลี้ยง เงินโบนัส เงินรางวัล เงินสมทบกองทุนประกันสังคม เงินสมทบกองทุนเงินทดแทน และเงินสมทบกองทุนสำรองเลี้ยงชีพ รวมทั้งสิ้น 698.25 ล้านบาท แบ่งเป็นส่วนของบริษัทฯ จำนวน 303.29 ล้านบาท และบริษัทย่อยจำนวน 394.96 ล้านบาท

2)สวัสดิการ

นอกจากค่าตอบแทนในรูปของเงินเดือนและโบนัสแล้ว กลุ่มบริษัทได้จัดให้มีผลประโยชน์และผลตอบแทนให้แก่พนักงานในรูปแบบอื่นๆ อีกด้วย

- บริษัทฯ และบริษัทย่อยได้จัดให้มีกองทุนสำรองเลี้ยงชีพเพื่อเป็นหลักประกันที่มั่นคงของพนักงานและครอบครัว โดยบริษัทฯ และบริษัทย่อยจะจ่ายเงินสมทบเข้ากองทุนสำรองเลี้ยงชีพให้แก่พนักงานประจำซึ่งสมัครใจเข้าร่วมกองทุนสำรองเลี้ยงชีพ
- บริษัทฯ และบริษัทย่อยมีสวัสดิการบ้านพักพนักงานสำหรับพนักงานของแต่ละบริษัท ซึ่งตั้งอยู่ใกล้กับสถานที่ประกอบการ ทั้งนี้ เพื่อความสะดวกและช่วยลดภาระค่าใช้จ่ายค่าครองชีพให้แก่พนักงานของกลุ่มบริษัทฯ
- บริษัทฯ และบริษัทย่อยมีบริการรถรับ-ส่งพนักงาน เพื่ออำนวยความสะดวกด้านการเดินทางมาปฏิบัติงาน รวมถึงบริษัทย่อยยังได้จัดให้มีบริการรถรับ-ส่งพนักงานที่ต้องการเดินทางท่องเที่ยวจังหวัดภูเก็ตในวันหยุด
- บริษัทฯ และบริษัทย่อยได้จัดให้มีเงินช่วยเหลือแก่พนักงานในวาระต่างๆ อาทิเช่น เงินช่วยเหลือการสมรส เงินช่วยเหลืองานศพสำหรับพนักงาน พ่อ แม่ บุตร และคู่สมรส เงินช่วยเหลือการคลอดบุตร เงินช่วยเหลือค่ารักษาพยาบาล เป็นต้น
- จัดให้มีการตรวจสุขภาพประจำปี เพื่อเป็นการส่งเสริมการดูแลสุขภาพให้มีความสุขที่ดีแบบยั่งยืน และมีคุณภาพชีวิตที่ดีในระยะยาว

3) ข้อพิพาทด้านแรงงาน

บริษัทฯ และบริษัทย่อยไม่มีข้อพิพาทด้านแรงงานที่สำคัญในระยะเวลา 3 ปีที่ผ่านมา

นโยบายในการพัฒนาพนักงาน

บริษัทฯ ได้ให้ความสำคัญในการเสริมสร้างและพัฒนาศักยภาพของบุคลากร ซึ่งเป็นหัวใจสำคัญที่จะทำให้ธุรกิจเติบโตต่อไปได้อย่างมั่นคงและยั่งยืน โดยการส่งเสริมให้มีการพัฒนาตนเองและการทำงานให้มีประสิทธิภาพอย่างสม่ำเสมอ โดยเฉพาะด้านการให้บริการซึ่งเป็นเป้าหมายหลักของบริษัทฯ ในการตอบสนองความต้องการของลูกค้าให้เกินกว่าที่ลูกค้าคาดหวัง ในช่วงเวลามากกว่า 10 ปีที่ผ่านมา บริษัทฯ ได้ให้รางวัลแก่พนักงานทุกคนในทุกฝ่ายที่มีผลการปฏิบัติงานดีเด่นเป็นพิเศษ ซึ่งทำให้พนักงานส่วนใหญ่มีขวัญและกำลังใจที่จะเฝ้าหาความรู้เพื่อพัฒนาตนเองให้มีทักษะความสามารถในการทำงาน และพัฒนางานที่รับผิดชอบให้มีประสิทธิผลยิ่งขึ้น เพื่อให้ได้รับคัดเลือกเป็นพนักงานดีเด่นของบริษัทฯ และได้ไปปฏิบัติงานต่างประเทศ เพื่อเสริมสร้างความก้าวหน้าในการพัฒนาหาสิ่งใหม่ๆ มาปรับปรุงปาร์คให้ดียิ่งขึ้นทุกปี

บริษัทฯ ได้จัดให้มีการอบรมให้ความรู้แก่พนักงานในด้านต่างๆ โดยเฉพาะงานบริการ โดยมีเป้าหมายที่จะให้บริการที่ดีที่สุดเยี่ยม Theme Park ชั้นนำของโลก ตลอดจนการพัฒนาความรู้ด้านภาษาของพนักงาน โดยได้จัดให้มีการสอนภาษาต่างประเทศ เช่น ภาษาจีน ภาษาอังกฤษ ภาษารัสเซีย ภาษาอาหรับ และภาษาเวียดนาม เป็นต้น ให้แก่พนักงานที่มีหน้าที่เกี่ยวกับการให้บริการ เช่น พนักงานต้อนรับ พนักงานขายอาหาร เครื่องดื่ม สินค้าที่ระลึก พนักงานประจำเครื่องเล่นและเกมส์ต่างๆ และพนักงานฝ่ายรายได้พิเศษ และพัฒนาทักษะทางการแสดงให้แก่นักแสดงของบริษัทฯ โดยได้เชิญวิทยากรจากสถาบันสอนการแสดงภายในประเทศมาอบรมให้ความรู้แก่พนักงานที่มีหน้าที่เกี่ยวกับการแสดงทุกคน รวมทั้งจัดให้มีการศึกษาดูงานการแสดงภายนอกเพื่อเสริมทักษะด้านการแสดงให้มีความเป็นมืออาชีพยิ่งขึ้น นอกจากนี้ ยังมีการฝึกอบรมเสริมสร้างความเชี่ยวชาญเฉพาะด้าน การสร้างวัฒนธรรมองค์กร และสร้างความสัมพันธ์ระหว่างพนักงานและผู้บริหาร โดยผู้บริหารในแต่ละสายงานเป็นวิทยากรถ่ายทอดความรู้จากประสบการณ์การทำงานจริงให้แก่พนักงาน เป็นการสร้างการเรียนรู้ภายในองค์กรอย่างต่อเนื่อง

การประกอบธุรกิจ

นโยบายและภาพรวมการประกอบธุรกิจ

บริษัท ซาฟารีเวิลด์ จำกัด (มหาชน) (“บริษัทฯ” หรือ “ซาฟารีเวิลด์”) ได้ก่อตั้งขึ้นเมื่อวันที่ 21 ตุลาคม 2528 เพื่อประกอบธุรกิจการท่องเที่ยวและนันทนาการ ประเภทสวนสัตว์เปิด และการแสดงมาตรฐานสากล ที่ให้ทั้งความสุข ความสนุกสนาน ความบันเทิง และความรู้แก่ผู้เข้าชมทุกเพศ ทุกวัย ทุกชาติ และสามารถเที่ยวชมได้ตลอดทุกฤดูกาล โดยจัดให้มีการแสดงของสัตว์ เช่น โชว์โลมา โชว์สิงโตทะเล โชว์อูรังอุตัง โชว์ช้าง โชว์นก และการแสดงของนักแสดง รวม 7 โชว์ยิ่งใหญ่ไว้เป็นผลิตภัณฑ์หลัก รวมถึงมีสวนสัตว์เปิด สวนสัตว์น้ำจืด สัตว์น้ำทะเล และสวนนก ที่รวบรวมสัตว์นานาชนิดหลากหลายสายพันธุ์จากทั่วทุกมุมโลก มาจัดแสดงไว้ท่ามกลางธรรมชาติที่เหมือนป่าใหญ่ในกรุง บนเนื้อที่ประมาณ 475 ไร่ ย่านถนนรามอินทรา กรุงเทพมหานคร แบ่งพื้นที่ออกเป็น 2 ส่วน คือ ส่วนของสวนสัตว์เปิดมีเนื้อที่ประมาณ 225 ไร่ และส่วนของสวนน้ำ สวนนก และการแสดงมีเนื้อที่ประมาณ 250 ไร่ เปิดให้บริการแก่นักท่องเที่ยวครั้งแรกเมื่อวันที่ 17 กุมภาพันธ์ 2531 จนถึงปัจจุบันเป็นเวลากว่า 30 ปี

นอกจากนี้ ซาฟารีเวิลด์ยังมีบริการเพื่ออำนวยความสะดวกแก่นักท่องเที่ยวอย่างครบครัน อาทิ มีบริการรถโค้ชปรับอากาศรับส่งนักท่องเที่ยว มีร้านจำหน่ายของที่ระลึก มีภัตตาคารจำหน่ายอาหารและเครื่องดื่มขนาดใหญ่ ตลอดจนมีเครื่องเล่นเกมส์หลากหลายไว้บริการด้วย ซาฟารีเวิลด์จึงเป็นสถานที่ท่องเที่ยวที่เหมาะสมกับผู้มาท่องเที่ยวทุกประเภท ไม่ว่าจะเป็นผู้ที่มาพักผ่อนหย่อนใจกับกลุ่มเพื่อนหรือครอบครัว นักเรียนนักศึกษาที่มาทัศนศึกษาหาความรู้เกี่ยวกับชีวิตของสัตว์และธรรมชาติ พนักงานบริษัทห้างร้านและองค์กรต่างๆ มาจัดงานเลี้ยงสังสรรค์ ประชุมสัมมนา และท่องเที่ยวเป็นหมู่คณะ หรือนักท่องเที่ยวจากต่างประเทศ

จากประสบการณ์ในการดำเนินธุรกิจท่องเที่ยวและความมุ่งมั่นที่จะพัฒนาธุรกิจของบริษัทฯ ให้สมบูรณ์แบบ และสร้างความหลากหลายในผลิตภัณฑ์ เมื่อปี พ.ศ. 2539 บริษัทฯ จึงได้ขยายธุรกิจลงทุนสร้างแหล่งท่องเที่ยวอีกแห่งหนึ่งขึ้น ณ หาดกมลา จังหวัดภูเก็ต บนเนื้อที่ประมาณ 150 ไร่ ด้วยงบประมาณการลงทุน 3,500 ล้านบาท ภายใต้ชื่อโครงการ “ภูเก็ตแฟนตาซี” ด้วยเห็นว่าจังหวัดภูเก็ตเป็นจังหวัด ที่มีศักยภาพสูงในการชักจูงนักท่องเที่ยว

ทั้งชาวไทยและต่างประเทศให้เดินทางไปท่องเที่ยว จากสถิติจำนวนนักท่องเที่ยวพบว่าในแต่ละปีจะมีนักท่องเที่ยวเดินทางเข้าสู่จังหวัดภูเก็ตเพิ่มขึ้นอย่างต่อเนื่อง และรัฐบาลก็มีนโยบายส่งเสริมการท่องเที่ยวของประเทศ ในขณะที่จังหวัดภูเก็ตขณะนั้นมีเพียงแหล่งท่องเที่ยวตามธรรมชาติ ซึ่งนักท่องเที่ยวจะเที่ยวชมได้เฉพาะในเวลากลางวัน แหล่งท่องเที่ยวที่ได้มาตรฐานสากลที่จะสามารถรองรับนักท่องเที่ยวในเวลากลางคืนได้นั้นยังไม่มี บริษัทฯ จึงได้พัฒนาโครงการภูเก็ตแฟนตาซีให้เป็นแหล่งท่องเที่ยวทางวัฒนธรรม ยามราตรีขนาดใหญ่ที่ได้มาตรฐานระดับสากล โดยการนำเอาศิลปะ และวัฒนธรรมไทย มาประยุกต์กับเทคโนโลยีของแสงสีเสียงและเทคนิคการแสดงอันทันสมัย ทำการแสดงภายในโรงละครขนาดใหญ่ ด้วยรูปแบบที่มีเอกลักษณ์เฉพาะ นอกจากนี้ ยังจัดให้มีบริการอาหารค่ำ สินค้าที่ระลึก และเกมส์นันทนาการอย่างครบครัน เพื่อให้เป็นแหล่งบันเทิงที่นักท่องเที่ยวทุกเพศทุกวัยสามารถจะเข้าชมได้เช่นเดียวกับซาฟารีเวิลด์ในกรุงเทพฯ ภูเก็ตแฟนตาซีได้เปิดให้บริการอย่างเป็นทางการเมื่อวันที่ 6 กุมภาพันธ์ 2542 ถึงปัจจุบันเป็นเวลากว่า 19 ปี หากยังคงเป็นแหล่งท่องเที่ยวยอดนิยม เป็นแม่เหล็กใหญ่ที่ดึงดูดนักท่องเที่ยวของจังหวัดภูเก็ต

เมื่อวันที่ 4 เมษายน 2554 บริษัทฯ และบริษัทย่อยได้จดทะเบียนก่อตั้งบริษัท ซาฟารี ไวลด์ไลฟ์ ปาร์ค จำกัด (“ซาฟารี ไวลด์ไลฟ์”) เพื่อจะดำเนินธุรกิจสถานที่ท่องเที่ยวและขยายเพาะพันธุ์สัตว์ บนเนื้อที่ประมาณ 600 ไร่ ที่อำเภอศรีมหาโพธิ์ จังหวัดปราจีนบุรี โดยจะจัดให้มีสถานที่พักผ่อนหย่อนใจ ประชุมสัมมนา ค่ายพักแรม และเป็นศูนย์พัฒนาการขยายพันธุ์สัตว์ของซาฟารีเวิลด์ในระยะแรกได้ก่อสร้างเป็นสถานที่ขยายพันธุ์สัตว์ส่วนเกินของซาฟารีเวิลด์และภูเก็ตแฟนตาซี

ด้วยความสำเร็จของภูเก็ตแฟนตาซีและประสบการณ์ในการบริหารงานธุรกิจท่องเที่ยวในจังหวัดภูเก็ตกว่า 20 ปี และจากแนวโน้มการขยายตัวทางเศรษฐกิจและการท่องเที่ยวของจังหวัดภูเก็ต ที่การท่องเที่ยวแห่งประเทศไทยคาดการณ์ว่าจะมีจำนวนนักท่องเที่ยวเดินทางเข้าสู่จังหวัดภูเก็ตเพิ่มขึ้นจากปีละ 13 ล้านคนเป็น 15 ล้านคนต่อปี และยังมีโอกาสที่จะเพิ่มขึ้นอย่างต่อเนื่องในอนาคต ประกอบกับภูเก็ตแฟนตาซีได้เปิดดำเนินการกิจการมาแล้ว 19 ปี จะต้องมีการปรับปรุง พัฒนากิจการเพื่อสร้างจุดขายใหม่

ดึงดูดนักท่องเที่ยวที่จะเพิ่มขึ้นในอนาคต คณะกรรมการภูเก็ตแพนตาซีจึงได้มีมติให้จัดตั้งบริษัท คาร์นิวัลเมจิก จำกัด (“คาร์นิวัลเมจิก”) ขึ้นเมื่อวันที่ 9 ตุลาคม 2557 เพื่อสร้างและดำเนินการแหล่งท่องเที่ยวริมปาร์กจัดแสดงแสงสีของดวงไฟ Hi-tech ต่างๆ ที่น่าสนใจ ดึงดูดสายตา ไม่เหมือนที่ใดในโลก ภายใต้ชื่อโครงการ “คาร์นิวัลเมจิก” บนเนื้อที่ประมาณ 82 ไร่ ตั้งอยู่ติดกับโครงการภูเก็ตแพนตาซี โดยมีงบประมาณการลงทุน 3,570 ล้านบาท ซึ่งนอกจากจะเป็นจุดขายใหม่ที่จะช่วยดึงดูดนักท่องเที่ยวให้เข้ามาเที่ยวชมเพิ่มขึ้น สร้างรายได้และ ผลกำไรให้แก่กลุ่มบริษัทได้มากขึ้นแล้ว ยังเป็นการส่งเสริมอุตสาหกรรมการท่องเที่ยวของไทยให้มีความแข็งแกร่ง เพิ่มขีดความสามารถในการแข่งขันด้านการท่องเที่ยวกับประเทศสมาชิกอาเซียนได้เป็นอย่างดี และด้วยความมุ่งมั่นที่จะสร้างโครงการคาร์นิวัลเมจิกให้เป็นสัญลักษณ์ของจังหวัดภูเก็ต “Brand of Phuket” และเป็นหน้าตาและชื่อเสียงของประเทศ “Face of Thailand” คณะกรรมการคาร์นิวัลเมจิกจึงได้พัฒนารูปแบบและปรับขนาดของโครงการคาร์นิวัลเมจิกให้ใหญ่ขึ้น สามารถรองรับนักท่องเที่ยวได้มากขึ้น และมีเอกลักษณ์ จุดเด่นใหม่ที่ยิ่งใหญ่มากขึ้น ปัจจุบันโครงการคาร์นิวัลเมจิกอยู่ระหว่างดำเนินการก่อสร้าง โดยมีกำหนดเปิดให้บริการปลายปี 2562

การดำเนินการเพื่อกลับเข้าซื้อขายในตลาดหลักทรัพย์

การดำเนินธุรกิจการท่องเที่ยวของกลุ่มบริษัทขึ้นอยู่กับภาวะการขยายตัวทางเศรษฐกิจทั้งภายในและภายนอกประเทศ รวมถึงวิกฤตการณ์ที่มีผลกระทบต่อการท่องเที่ยวของประเทศ นับตั้งแต่ปี 2540 เรื่อยมา ได้มีวิกฤตการณ์ที่ส่งผลกระทบต่อภาคการท่องเที่ยวของประเทศให้ชะลอตัวลงอยู่บ่อยครั้ง อาทิเช่น วิกฤตเศรษฐกิจต้มยำกุ้งในปี 2540 ผลกระทบจากการก่อวินาศกรรมเครื่องบินชนตึกเวิลด์เทรดในสหรัฐอเมริกาในปี 2544 การระบาดของโรค SARS ในปี 2546 การระบาดของโรคไข้หวัดนกในปี 2547 การก่อความไม่สงบใน 3 จังหวัดชายแดนภาคใต้ในปี 2548 และการยึดอำนาจโดยคณะปฏิรูปการปกครองในปี 2549-2550 เป็นต้น เหตุการณ์เหล่านี้ส่งผลกระทบทั้งทางตรงและทางอ้อมต่อการท่องเที่ยวของประเทศ ทำให้จำนวนนักท่องเที่ยวลดลง ส่งผลให้รายได้ของบริษัท ลดลงไม่เป็นไปตามเป้าหมาย ผลการดำเนินงานของบริษัท ในปี 2541-2549 มีผลขาดทุนอย่างต่อเนื่อง จนทำให้ส่วนของผู้ถือหุ้นในงบการเงินสำหรับปี สิ้นสุดวันที่ 31 ธันวาคม 2549 มีค่าต่ำกว่าศูนย์เป็นจำนวน 74.43 ล้านบาท ตลาดหลักทรัพย์ จึงได้ประกาศให้หลักทรัพย์ของบริษัทฯ เข้าข่ายอาจถูกเพิกถอนจากการเป็น

หลักทรัพย์จดทะเบียนตามข้อบังคับของตลาดหลักทรัพย์ฯ และได้ห้ามซื้อขายหลักทรัพย์ของบริษัทฯ ตั้งแต่วันที่ 17 พฤษภาคม 2550 และได้ถอนชื่อหลักทรัพย์ของบริษัทฯ ออกจากกระดานซื้อขายและย้ายไปยังกลุ่มบริษัทจดทะเบียนที่แก้ไขการดำเนินงานไม่ได้ตามกำหนด (Non-Performing Group: NPG) ตั้งแต่วันที่ 4 มิถุนายน 2552 จนกว่าบริษัทฯ จะสามารถแก้ไขให้พ้นเหตุเพิกถอนตามหลักเกณฑ์ที่ตลาดหลักทรัพย์ฯ กำหนด

เมื่อวันที่ 16 พฤศจิกายน 2558 บริษัทฯ ได้ดำเนินการแก้ไขผลการดำเนินงานและฐานะการเงินจนมีคุณสมบัติครบถ้วนตามเกณฑ์การขอพ้นเหตุเพิกถอน จึงได้ยื่นคำขอพ้นเหตุเพิกถอนพร้อมกับนำส่งงบการเงินสำหรับระยะเวลาบัญชีตั้งแต่วันที่ 1 เมษายน 2557 ถึงวันที่ 31 มีนาคม 2558 ต่อตลาดหลักทรัพย์ฯ เพื่อขอย้ายหลักทรัพย์ SAFARI ไปซื้อขายในหมวดอุตสาหกรรมปกติ ซึ่งตลาดหลักทรัพย์ฯ ได้ขอให้บริษัทฯ นำส่งงบการเงินสำหรับปี 2558 เพื่อประกอบการพิจารณาด้วย บริษัทฯ ได้ยื่นคำขอ และนำส่งงบการเงินสำหรับปี 2558 ต่อตลาดหลักทรัพย์ฯ เมื่อวันที่ 31 มีนาคม 2559

ต่อมาเมื่อวันที่ 15 พฤศจิกายน 2559 บริษัทฯ ได้ขอให้ตลาดหลักทรัพย์ฯ เลื่อนการพิจารณาการแก้ไขเหตุอาจถูกเพิกถอนจากงบการเงินสำหรับปี 2558 เนื่องจากงบการเงินดังกล่าวได้มีการปรับปรุงบัญชีค่าใช้จ่ายเกี่ยวกับรายจ่ายที่ใช้หุ้นเป็นเกณฑ์ ตามมาตรฐานการรายงานทางการเงินฉบับที่ 2 เรื่องการจ่ายโดยใช้หุ้นเป็นเกณฑ์ (Share-based Payment) ส่งผลให้บริษัทฯ มีคุณสมบัติไม่ครบถ้วนตามหลักเกณฑ์การขอพ้นเหตุเพิกถอน โดยบริษัทฯ จะขอยื่นคำขอพ้นเหตุอาจถูกเพิกถอนอีกครั้งพร้อมกับนำส่งงบการเงินสำหรับปี 2559 ซึ่งตลาดหลักทรัพย์ฯ ก็ได้ขยายระยะเวลาการแก้ไขเหตุอาจถูกเพิกถอนให้แก่บริษัทฯ ออกไปเป็นภายในวันที่ 31 มีนาคม 2560

เมื่อวันที่ 16 มีนาคม 2560 บริษัทฯ ได้ยื่นคำขอให้ตลาดหลักทรัพย์ฯ พิจารณาให้หลักทรัพย์ SAFARI กลับเข้าซื้อขายในตลาดหลักทรัพย์ฯ โดยพิจารณาจากงบการเงินของบริษัทฯ และบริษัทย่อยสำหรับปี สิ้นสุดวันที่ 31 ธันวาคม 2559 ที่ผ่านการตรวจสอบของผู้สอบบัญชีแล้ว ซึ่งปรากฏส่วนของผู้ถือหุ้นเท่ากับ 2,796.01 ล้านบาท มีกำไรสุทธิสำหรับปี 111.91 ล้านบาท และมีกำไรสะสม 280.04 ล้านบาท เป็นไปตามคุณสมบัติของการขอพ้นเหตุอาจถูกเพิกถอนแล้ว

เมื่อวันที่ 25 ธันวาคม 2560 ตลาดหลักทรัพย์ฯ ได้มีหนังสือแจ้งการปรับปรุงแนวทางการดำเนินการกับบริษัทจดทะเบียนที่มีการดำเนินงานหรือฐานะการเงินเข้าข่ายอาจถูก

เพิกถอน โดยกำหนดระยะเวลาการฟื้นฟูกิจการเป็น 2 ช่วง คือ ช่วงดำเนินการให้เหตุเพิกถอนหมดไป และช่วงดำเนินการให้มีคุณสมบัติเพื่อกลับมาซื้อขาย (Resume Stage) สำหรับบริษัทซึ่งได้แก้ไขเหตุเพิกถอนและไต่ยื่นคำขอพ้นเหตุ อาจถูกเพิกถอนพร้อมกับนำเสนอข้อมูลเพิ่มเติมเพื่อประกอบการพิจารณาของตลาดหลักทรัพย์ฯ แล้วให้นำส่งงบการเงิน สำหรับปีสิ้นสุดวันที่ 31 ธันวาคม 2560 เพื่อใช้ประกอบการพิจารณาคำขอพ้นเหตุเพิกถอนภายในวันที่ 31 มีนาคม 2561 ด้วย บริษัทฯ ได้ยื่นคำขอ พร้อมนำเสนองบการเงินสำหรับปี สิ้นสุดวันที่ 31 ธันวาคม 2560 ต่อตลาดหลักทรัพย์ฯ เมื่อวันที่ 19 มีนาคม 2561

เมื่อวันที่ 24 พฤษภาคม 2561 ตลาดหลักทรัพย์ฯ ได้ ประกาศชื่อหลักทรัพย์ ของบริษัทฯ ให้เข้าสู่ช่วงดำเนินการ

การเปลี่ยนแปลงและพัฒนาการที่สำคัญ

การเปลี่ยนแปลงและพัฒนาการที่สำคัญเกี่ยวกับการ ประกอบธุรกิจและการบริหารงานในช่วงระยะเวลา 3 ปีที่ผ่านมา มีดังนี้

เมื่อวันที่ 28 พฤศจิกายน 2559 กลุ่มบริษัทได้รับการ สนับสนุนเงินกู้จำนวนรวม 2,050 ล้านบาทจากธนาคารพาณิชย์ ในประเทศแห่งหนึ่ง แบ่งเป็นวงเงินกู้ยืมระยะยาวเพื่อ Refinance หักของบริษัทฯ 700 ล้านบาท (เบิกใช้ตามภาระหนี้ปิดบัญชี จำนวน 648.95 ล้านบาท) และวงเงินหมุนเวียน 20 ล้านบาท รวม 720 ล้านบาท วงเงินกู้ยืมระยะยาวและวงเงินหมุนเวียน ของภูเก็ตแฟนตาซีจำนวน 670 ล้านบาท และวงเงินกู้ยืมระยะ ยาวและวงเงินหมุนเวียนของการ์ตูนนิวัลเมจิก เพื่อใช้ในการ ดำเนินโครงการการ์ตูนนิวัลเมจิกจำนวน 660 ล้านบาท บริษัทฯ และภูเก็ตแฟนตาซีได้ชำระหนี้ปิดบัญชีและไถ่ถอนจำนองที่ดิน และสิ่งปลูกสร้างทั้งหมดมาจำนองเป็นประกันหนี้ให้แก่ธนาคาร พาณิชย์ในประเทศผู้เป็นเจ้าหนี้รายใหม่ในวงเงินจำนองรวม 2,050 ล้านบาทแล้วเมื่อวันที่ 29 พฤศจิกายน 2559

ที่ประชุมวิสามัญผู้ถือหุ้นของบริษัทฯ ครั้งที่ 1/2560 เมื่อวันที่ 8 กันยายน 2560 ได้ให้สัตยาบันการขยายขนาดการ ลงทุนสร้างโครงการการ์ตูนนิวัลเมจิกของบริษัทย่อย จากงบลงทุนเดิม 1,450 ล้านบาท เป็น 3,570 ล้านบาท

ที่ประชุมวิสามัญผู้ถือหุ้นของภูเก็ตแฟนตาซี ครั้งที่ 1/2561 เมื่อวันที่ 7 มีนาคม 2561 ได้อนุมัติให้ภูเก็ตแฟนตาซี

ให้มีคุณสมบัติเพื่อกลับมาซื้อขาย (Resume Stage) เนื่องจาก บริษัทฯ สามารถแก้ไขเหตุเพิกถอนให้หมดไปได้ โดยมีส่วนของ ผู้ถือหุ้นมีค่ามากกว่าศูนย์และมีกำไรสุทธิจากการดำเนินงาน โดยให้ระยะเวลาดำเนินการให้มีคุณสมบัติเพื่อกลับมาซื้อขาย ได้จนถึงวันที่ 31 มีนาคม 2563

เมื่อวันที่ 20 สิงหาคม 2561 ตลาดหลักทรัพย์ฯ ได้มี หนังสือที่ บจ. 343/2561 เรื่อง การพิจารณาคำขอพ้นเหตุ เพิกถอนของบริษัท ซาฟารีเวิลด์ จำกัด (มหาชน) โดยแจ้งว่า บริษัทฯ ยังมีคุณสมบัติไม่ครบถ้วนตามเกณฑ์การพิจารณา การกลับมาซื้อขาย เนื่องจากยังมีระบบควบคุมภายในที่ไม่ เพียงพอ ขอให้บริษัทฯ ดำเนินการปรับปรุงระบบควบคุมภายใน ให้แล้วเสร็จ และยื่นคำขอพร้อมเอกสารหลักฐานที่แสดง คุณสมบัติครบถ้วนให้ตลาดหลักทรัพย์ฯ พิจารณาอีกครั้ง

ออกและเสนอขายหุ้นกู้ในวงเงินรวม ณ ขณะใดขณะหนึ่งไม่ เกิน 1,900 ล้านบาท เพื่อนำเงินไปใช้ในการก่อสร้างโครงการ

การ์ตูนนิวัลเมจิก และสำรองไว้ใช้หมุนเวียนในการดำเนินงานของ ภูเก็ตแฟนตาซี รวมถึงสำรองไว้สำหรับการออกหุ้นกู้ฉบับใหม่ ทดแทนฉบับเดิมที่จะครบกำหนดไถ่ถอน โดย ณ วันที่ 15 มีนาคม 2562 ภูเก็ตแฟนตาซีได้ออกและเสนอขายหุ้นกู้แล้ว จำนวน 1,762 ล้านบาท

ที่ประชุมวิสามัญผู้ถือหุ้นของการ์ตูนนิวัลเมจิก ครั้งที่ 1/2561 เมื่อวันที่ 21 มีนาคม 2561 ได้อนุมัติการเพิ่มทุนจดทะเบียนของ การ์ตูนนิวัลเมจิกอีกจำนวน 1,000 ล้านบาท จากทุนจดทะเบียนเดิม 500 ล้านบาทเป็นทุนจดทะเบียนใหม่ 1,500 ล้านบาท แบ่งเป็น หุ้นสามัญจำนวน 150 ล้านหุ้น มูลค่าที่ตราไว้หุ้นละ 10 บาท โดยแบ่งการเพิ่มทุนออกเป็น 4 ครั้ง ดังนี้:

- ครั้งที่ 1. จำนวน 200 ล้านบาท จากทุนจดทะเบียน 500 ล้าน บาท เป็น 700 ล้านบาท โดยการออกหุ้นสามัญใหม่ จำนวน 20 ล้านหุ้น มูลค่าที่ตราไว้หุ้นละ 10 บาท ให้แก่ ผู้ถือหุ้นเดิมในอัตรา 2.50 หุ้นเดิมต่อ 1 หุ้นสามัญใหม่ ในราคาหุ้นละ 10 บาท
- ครั้งที่ 2. จำนวน 100 ล้านบาท จากทุนจดทะเบียนเดิม 700 ล้าน บาท เป็น 800 ล้านบาท โดยการออกหุ้นสามัญใหม่ จำนวน 10 ล้านหุ้น มูลค่าที่ตราไว้หุ้นละ 10 บาท ให้แก่ ผู้ถือหุ้นเดิมในอัตรา 7 หุ้นเดิมต่อ 1 หุ้นสามัญใหม่ ใน ราคาหุ้นละ 10 บาท

ครั้งที่ 3. จำนวน 200 ล้านบาท จากทุนจดทะเบียนเดิม 800 ล้านบาท เป็น 1,000 ล้านบาท โดยการออกหุ้นสามัญใหม่จำนวน 20 ล้านหุ้น มูลค่าที่ตราไว้หุ้นละ 10 บาท ให้แก่ผู้ถือหุ้นเดิมในอัตรา 4 หุ้นเดิมต่อ 1 หุ้นสามัญใหม่ ในราคาหุ้นละ 10 บาท

ครั้งที่ 4. จำนวน 500 ล้านบาท จากทุนจดทะเบียนเดิม 1,000 ล้านบาท เป็น 1,500 ล้านบาท โดยการออกหุ้นสามัญใหม่จำนวน 50 ล้านหุ้น มูลค่าที่ตราไว้หุ้นละ 10 บาท ให้แก่ผู้ถือหุ้นเดิมในอัตรา 2 หุ้นเดิมต่อ 1 หุ้นสามัญใหม่ ในราคาหุ้นละ 10 บาท

บจ.คาร์นิวัลเมจิกได้เรียกชำระค่าหุ้นสามัญเต็มจำนวนแล้ว เมื่อวันที่ 20 กรกฎาคม 2561 และได้จดทะเบียนเพิ่มทุนกับกระทรวงพาณิชย์ โดยมีทุนจดทะเบียน 1,500 ล้านบาท แบ่งเป็นหุ้นสามัญ

จำนวน 150 ล้านหุ้น มูลค่าที่ตราไว้หุ้นละ 10 บาท ภูเก็ตแฟนตาซีถือหุ้นในคาร์นิวัลเมจิก 148.50 ล้านหุ้น มูลค่า 1,485.00 ล้านบาท คิดเป็นร้อยละ 99 ของทุนจดทะเบียนและเรียกชำระแล้ว

ที่ประชุมคณะกรรมการคาร์นิวัลเมจิก ครั้งที่ 5/2561 และคณะกรรมการภูเก็ตแฟนตาซี ครั้งที่ 9/2561 ได้มีมติอนุมัติงบประมาณการค่าก่อสร้างโครงการคาร์นิวัลเมจิกเพิ่มเติมอีกจำนวน 777.65 ล้านบาท รวมเป็นงบประมาณการลงทุนทั้งสิ้น 4,348 ล้านบาท และปัจจุบันบริษัทฯ และบริษัทย่อยอยู่ระหว่างการทบทวนงบประมาณการลงทุนของโครงการฯ อีกครั้ง เพื่อเสนอให้ที่ประชุมผู้ถือหุ้นพิจารณาอนุมัติ ซึ่งจะเป็นการปรับปรุงงบประมาณการลงทุนเพิ่มขึ้นเป็นครั้งสุดท้ายก่อนเปิดดำเนินการในปี 2562

เป้าหมายและการประกอบธุรกิจของบริษัทฯ ในปี 2561

กลุ่มบริษัทมีเป้าหมายที่จะพัฒนาซาฟารีเวิลด์ ภูเก็ตแฟนตาซี และธุรกิจ ในเครือในทุกด้าน ทั้งในด้านรายได้จากการขายและให้บริการ รายได้อื่นๆ และการลดต้นทุนและค่าใช้จ่าย เพื่อที่จะเพิ่มความสามารถในการทำกำไรของกลุ่มบริษัทให้เพิ่มขึ้นทุกปี รวมถึงการพัฒนาคุณภาพของผลิตภัณฑ์และการให้บริการของกลุ่มบริษัทให้มีความก้าวหน้าอยู่ตลอดเวลา เพื่อที่จะตอบสนองความต้องการของลูกค้าให้เกินกว่าที่ลูกค้าคาดหวัง และเพื่อให้ซาฟารีเวิลด์และบริษัทในเครือเป็นผู้นำของแหล่งท่องเที่ยวที่ได้มาตรฐานสากล เป็นที่ยอมรับในระดับนานาชาติ เพื่อเพิ่มความแข็งแกร่งในการแข่งขันในธุรกิจการท่องเที่ยวของกลุ่มบริษัทให้มีความมั่นคงและยั่งยืนต่อไปในอนาคต นอกจากนี้ ยังเป็นการเพิ่มขีดความสามารถของประเทศไทยในการแข่งขันกับประเทศสมาชิกอาเซียน สร้างรายได้จากอุตสาหกรรมการท่องเที่ยวให้เพิ่มขึ้น เพื่อเสริมสร้างเศรษฐกิจของประเทศให้มีความเจริญเติบโตอย่างยั่งยืน

ปี 2561 เป็นปีแห่งการครบรอบ 30 ปีของการก่อตั้งซาฟารีเวิลด์ บริษัทฯ ยังคงพัฒนาการดำเนินธุรกิจอย่างไม่หยุดยั้ง ไม่ว่าจะเป็นการเพิ่มกิจกรรม จุดขาย และการให้บริการที่มากขึ้น เพื่อที่จะสามารถจะรองรับและตอบสนองความต้องการของนักท่องเที่ยวจำนวนมากได้อย่างมีประสิทธิภาพสูงสุด และเพื่อเป็นสิ่งจูงใจให้นักท่องเที่ยวเดินทางมาเที่ยวชมซาฟารีเวิลด์เพิ่มขึ้น โดยในปี 2561 บริษัทฯ ได้สร้างโซนจัดแสดงฮิปโปโปเตมัสเพิ่มเติมในสวนสัตว์เปิดซาฟารีปาร์ค สร้างภัตตาคารอาหารบุฟเฟต์ชื่อ Aviary Restaurant และปรับปรุงร้านกิ๊ฟช็อปเดิมให้เป็นภัตตาคารบุฟเฟต์ ทดแทนภัตตาคารบุฟเฟต์เดิมที่ถูกเพลิงไหม้ ซึ่งปัจจุบันอยู่ระหว่างการก่อสร้าง เพื่อรองรับจำนวนนักท่องเที่ยวที่เพิ่มมากขึ้น นอกจากนี้ บริษัทฯ ได้เพิ่มจุดขายอาหารว่างรูปแบบใหม่สไตล์ซาฟารี เช่น ร้านเบอร์เกอร์ชื่อ Tiger Burger ร้านเครื่องดื่มชาชื่อว่า ManaTea เป็นต้น รวมถึงได้มีการปรับปรุงพื้นที่และจุดบริการต่างๆ ตลอดทั้งปีรวม 89 รายการ อาทิ สร้างถนน

กระเรียนหงอนพู่ในป่าดงดิบนกเงือก ซ่อมแซมโครงสร้างอัฒจันทร์เวทีออร์แกนดิง ปรับปรุงและเปลี่ยนแปลงห้องระบบควบคุมไฟฟ้าของบริษัท เสริมความแข็งแรงโครงสร้างเหล็กทรงโค้งแมนเดรีว และโคโลบัส เป็นต้น ทั้งนี้ เพื่อให้นักท่องเที่ยวที่มาเยือนได้รับความสุข สนุกสนาน และเพลิดเพลินไปกับกิจกรรมต่างๆ ที่ได้สอดแทรกความรู้ สิ่งแปลกใหม่ พร้อมให้บริการแก่นักท่องเที่ยวด้วยมาตรฐานสากล โดยในส่วนของ การให้บริการนั้น บริษัทฯ ได้จัดให้มีการอบรมให้ความรู้แก่พนักงาน ผู้มีหน้าที่ให้ บริการแก่นักท่องเที่ยวและพนักงานที่สนใจตลอดทั้งปี 2561 เพื่อเพิ่มทักษะในการสื่อสารด้วยภาษาต่างประเทศ เช่น ภาษาอังกฤษ และภาษาจีน เป็นต้น และเสริมสร้างบุคลิกภาพ และความพร้อมในการให้บริการ เพื่อที่จะรักษา มาตรฐานของผลิตภัณฑ์และการให้บริการของ ซาฟารีเวิลด์ให้เป็นที่น่าประทับใจ เป็นที่นิยมของ คนไทยและต่างชาติต่อไป

การดำเนินธุรกิจของบริษัทฯ ในปี 2561 เติบโตได้อย่างต่อเนื่องนับตั้งแต่ปี 2559 เป็นต้น แม้ว่าภาพรวมเศรษฐกิจของประเทศจะไม่สู้ดีนัก แต่สภาวะการณ์ท่องเที่ยวของประเทศโดยรวม ยังคงเติบโตที่ร้อยละ 8 โดยบริษัทฯ มีกำไรสุทธิ จากการดำเนินงานในปี 2561 (งบเฉพาะกิจการ)

จำนวน 156.55 ล้านบาท เพิ่มขึ้นจากปี 2560 ที่มีกำไรสุทธิจำนวน 66.29 ล้านบาท (ไม่รวมเงินปันผลรับจากบริษัทย่อย 294.27 ล้านบาท) เป็นจำนวน 90.25 ล้านบาท เนื่องจากบริษัท มีรายได้จากการดำเนินงานจำนวน 1,051.12 ล้านบาท เพิ่มขึ้นจากปี 2560 ร้อยละ 12.0 ซึ่งเป็นผลมาจากจำนวนผู้เข้าชมซาฟารีเวิลด์ได้เพิ่มขึ้นจากปีก่อนประมาณร้อยละ 6.0 โดยเป็นการเพิ่มขึ้นของนักท่องเที่ยวต่างชาติในกลุ่มประเทศอินเดียเป็นสำคัญ รายได้ของซาฟารีเวิลด์สามารถข้ามเป้าหมาย 1,000 ล้านบาทได้สำเร็จ ถือเป็นสถิติสำคัญในรอบ 30 ปีของซาฟารีเวิลด์ และเป็นปีแรกที่ซาฟารีเวิลด์มีรายได้สูงสุดของแหล่งท่องเที่ยวประเภทธีมปาร์คทั่วประเทศ

ในส่วนของการดำเนินธุรกิจของบริษัทย่อย (ภูเก็ตแฟนตาซี) ในปี 2561 มีผลขาดทุนสุทธิ 7.45 ล้านบาท ลดลงจากปี 2560 จำนวน 120.78 ล้านบาท เนื่องจาก

บริษัทย่อยมีรายได้จากการดำเนินงานลดลง 120.34 ล้านบาท กล่าวคือจาก 998.79 ล้านบาท ในปี 2560 เหลือ 878.45 ล้านบาทในปี 2560 หรือคิดเป็นอัตราการลดลงร้อยละ 12.05 โดยมีสาเหตุสำคัญมาจากการที่จำนวนนักท่องเที่ยวของภูเก็ตแฟนตาซีลดลงจากผลกระทบของนโยบายการจัดระเบียบทัวร์ศูนย์เหรียญ และการเกิดเหตุการณ์เรือนักท่องเที่ยวชาวจีนประสบอุบัติเหตุทางทะเลในจังหวัดภูเก็ตเมื่อเดือนกรกฎาคม 2561 ทำให้นักท่องเที่ยวชาวจีนซึ่งเป็นกลุ่มลูกค้าสำคัญของภูเก็ตแฟนตาซีลดลงอย่างมาก ในช่วงไตรมาสที่สามและสี่ของปี 2561

รางวัลแห่งความสำเร็จ

ซาฟารีเวิลด์ได้รับรางวัลจากหน่วยงานและองค์กรชั้นนำต่าง ๆ ทั้งในประเทศและต่างประเทศเป็นจำนวนมาก อาทิเช่น

- ปี 2535 รางวัลเกียรติยศบริการยอดเยี่ยมแห่งปี 2535 ประเภทการบริการจากสมาคมผู้ประกอบการนำเที่ยวแห่งประเทศไทย
- ปี 2547 รางวัลดีเด่น ประเภทแหล่งท่องเที่ยวเพื่อการนันทนาการ (กรุงเทพมหานคร) จากการประกวดรางวัลอุตสาหกรรมท่องเที่ยว ครั้งที่ 5 ประจำปี 2547
- ปี 2554 รางวัล The International Quality Summit Award ประเภท Gold Category จาก Business Initiative Directions (B.I.D.) New York City
- ปี 2555 ได้รับการจัดอันดับจากเว็บไซต์ Trip Advisor ให้เป็นสถานที่ท่องเที่ยวที่น่าสนใจในกรุงเทพฯ
- ปี 2556 ได้รับการจัดอันดับจากเว็บไซต์ Trip Advisor ให้เป็นสถานที่ที่น่าสนใจดึงดูดนักท่องเที่ยว (Travelers' Choice Attractions) อันดับที่ 17 ในประเภทสุดยอดสวนสนุกของเอเชีย
- ปี 2557 รางวัล The International Star for Quality Award in the Platinum จาก Business Initiative Directions (B.I.D.) Geneva
- ปี 2558 รางวัลชนะเลิศการบริการยอดเยี่ยมประจำปี 2015 จากเว็บไซต์ Trip advisor
- ปี 2559 รางวัลชนะเลิศการบริการยอดเยี่ยมประจำปี 2016 จากเว็บไซต์ Trip advisor
- ได้รับเกียรติจากกรมอนามัย กระทรวงสาธารณสุข มอบรางวัลสุดยอดสวนแห่งปี 2558 ซึ่งตัดสินจากความสะดวกสบาย ความสวยงามความพอเพียง ความปลอดภัย การประหยัดพลังงาน การบำบัดและนำสิ่งปฏิกูลไปใช้ประโยชน์ และการเป็นแหล่งเรียนรู้
- ปี 2561 รางวัลองค์กรที่มีการบริหารจัดการภายในยอดเยี่ยม European Award for Best Practices 2018 จากสถาบัน European Society for Quality Research (ESQR) ซึ่งเป็นองค์กรเอกชนด้านการประเมินทางการตลาด (Marketing Research) ได้พิจารณามอบรางวัลให้กับบริษัทที่มีการบริหารจัดการภายในองค์กรยอดเยี่ยม โดยทุกปีได้ทำการคัดเลือกบริษัททั้งหมดจากนานาประเทศ เพื่อมอบรางวัลให้ ซึ่งพิธีมอบรางวัลจัดขึ้นที่กรุงบรัสเซลส์ ประเทศเบลเยียม

ลักษณะการประกอบธุรกิจของกลุ่มบริษัท

โครงสร้างรายได้ของบริษัทฯ และบริษัทย่อย

รายได้จากการดำเนินงานของบริษัทฯ และบริษัทย่อย สิ้นสุดวันที่ 31 ธันวาคม ในช่วง 3 ปีที่ผ่านมา มีสัดส่วนดังนี้:

ชื่อบริษัท (สถานะ)	ผลิตภัณฑ์/กลุ่มธุรกิจ	% ของ การถือหุ้น	ปี 2561		ปี 2560		ปี 2559	
			ล้านบาท	%	ล้านบาท	%	ล้านบาท	%
บมจ.ซาฟารีเวิลด์	การท่องเที่ยวและนันทนาการ (สวนสัตว์และการแสดง)	-	1,051.12	54.5	933.22	48.3	839.40	46.0
บมจ.ภูเก็ตแฟนตาซี (บริษัทย่อย)	การท่องเที่ยวและนันทนาการ (การแสดงในโรงละคร)	99.92	878.45	45.5	998.78	51.7	986.07	54.0
บจ.ซาฟารี ไวลด์ โลฟ ปาร์ค ¹ (บริษัทย่อย)	การท่องเที่ยวและขยายพันธุ์สัตว์	90.00	-	-	-	-	-	-
บจ.คาร์นิวัลเมจิก ² (บริษัทย่อยทางอ้อม)	การท่องเที่ยวและนันทนาการ (การแสดงแสงสีของไฟ)	90.00	-	-	-	-	-	-
รวม			1,929.57	100.0	1,932.00	100.0	1,825.47	100.0

การประกอบธุรกิจของ “ซาฟารีเวิลด์”

ผลิตภัณฑ์และการให้บริการของซาฟารีเวิลด์แบ่งออกได้เป็น 5 ประเภทใหญ่ๆ ตามลักษณะของรายได้ ดังนี้:

1. สวนสัตว์และการแสดง

สวนสัตว์และการแสดงประเภทต่างๆ เป็นส่วนสำคัญในการสร้างรายได้ให้แก่บริษัทฯ แบ่งพื้นที่ออกเป็น 2 ส่วน คือ สวนสัตว์เปิดซาฟารีปาร์ค และสวนสัตว์น้ำมารีนปาร์ค ดังนี้:

1.1) สวนสัตว์เปิดซาฟารีปาร์ค (Safari Park)

ซาฟารีปาร์ค เป็นสวนสัตว์เปิดแห่งแรกของประเทศไทย สร้างจำลองบรรยากาศป่าซาฟารีแอฟริกา เป็นแหล่งรวมการอยู่อาศัยของสัตว์ป่านานาชนิด เช่น ยีราฟ ม้าลาย กวาง แอนทีโลป แรดขาว เสือโคร่ง สิงโต หมี และควายป่า รวมถึงสัตว์ป่าคุ้มครองและสัตว์อนุรักษ์ และสัตว์ที่หายากจากทั่วทุกมุมโลก สัตว์เหล่านี้อยู่ในสภาพแวดล้อมเหมือนอยู่ตามธรรมชาติ ไม่มีกรงขัง นักท่องเที่ยวสามารถขับรถชมสัตว์ส่วนตัวเข้าชม หรือจะใช้บริการรถโค้ชของซาฟารีเวิลด์เพื่อสัมผัสใกล้ชิดกับสัตว์ป่าแอฟริกาเหล่านี้ได้ตลอดระยะทางประมาณ 5 กิโลเมตร ใช้เวลาประมาณ 30-40 นาที และในโซนนี้ยังมีอุทยานนกน้ำหนึ่งเดียวในกรุงเทพฯ ซึ่งมีนกนับพันตัวบินอยู่บนท้องฟ้าเป็นภาพที่หาดูได้ยากที่จะจดจำไม่รู้ลืม

1.2) สวนสัตว์น้ำมารีนปาร์ค (Marine Park)

มารีนปาร์ค มีสัตว์น้ำทะเลที่สำคัญหลากหลายชนิด เช่น โลมา วาฬขาว แมวน้ำ สิงโตทะเล วอลรัส (ช้างน้ำ) และยังมีปลาน้ำจืด เช่น ปลาบึก ปลาแรดเผือก และปลาช่อนยักษ์ เป็นต้น นอกจากนี้ ยังเป็นที่รวมของสัตว์บก และนกประเภทต่างๆ ภายใต้บรรยากาศรายล้อมด้วยต้นไม้ใหญ่ รมรีน เย็นสบาย เดินเที่ยวได้ตลอดทั้งวัน

สำหรับการแสดงประเภทต่างๆ ได้จัดอยู่ในส่วนของมารีนปาร์คนี้ด้วย โดยแบ่งเป็น 2 ประเภท คือ การแสดงความสามารถของสัตว์ และการแสดงโดยใช้คนเป็นนักแสดง ปัจจุบันซาฟารีเวิลด์มีการแสดงที่มีมาตรฐานระดับโลก จำนวน 8 โชว์ คือ การแสดงโลมาและวาฬขาว การแสดงนก การแสดงสิงโตทะเล การแสดงช้าง การแสดงลิงอุรังอุตัง การแสดงสงครามจารกรรม การแสดงควาบบอยสตั้นท์ และการแสดงการให้อาหารสัตว์ในซาฟารีปาร์ค

¹ ยังไม่ได้เปิดดำเนินการ

² บริษัทย่อยที่บริษัทถือหุ้นโดยทางอ้อม ผ่านการถือหุ้นในภูเก็ตแฟนตาซี ที่บริษัทฯ ถือหุ้นร้อยละ 99.92 ของทุนจดทะเบียนชำระแล้ว

นอกจากการแสดงทั้ง 8 โชว์ดังกล่าวแล้ว ยังมีกิจกรรมที่สร้างขึ้นเพื่อให้ผู้เข้าชมได้รับความสนุกสนาน ตื่นเต้น และเพลิดเพลินในระหว่างการเดินเที่ยวชมและพักผ่อนในสวนสัตว์น้ำมารีนปาร์ค อาทิ ล่องเรือริเวอร์ซาฟารี ชมสัตว์หาตู้ไคยากร เลี้ยงอาหารนก ศูนย์นิทรรศการเพาะพันธุ์ไข่ Eggs World ให้อาหารยีราฟหลายร้อยตัว มากที่สุดในสวนสัตว์ทั่วโลก ชมความน่ารักของแมนนาที ชมฝูงนกฟลามิงโกสีแสดจากคิวบา และสกาเล็ดไอบิสสีแดงสดจากอเมริกาใต้ ซึ่งเป็นนกที่มีราคาสูงและหาตู้ไคยากรในสวนสัตว์ไทย

ในการเข้าชมสวนสัตว์ การแสดง และกิจกรรมบางรายการดังกล่าวข้างต้น นักท่องเที่ยวสามารถเลือกซื้อบัตรเข้าชมในแต่ละส่วน หรือจะซื้อบัตรรวมเพื่อชมการแสดงและกิจกรรมทุกชนิดก็ได้ บริษัท มีรายได้จากการจำหน่ายบัตรเข้าชมเป็นรายได้หลัก

2. จำหน่ายอาหารและเครื่องดื่ม

บริษัท ได้จัดให้มีบริการจำหน่ายอาหารและเครื่องดื่มที่สะอาดถูกหลักอนามัย เพื่อให้บริการและอำนวยความสะดวกสบายแก่ผู้เข้าชมด้วย โดยจัดให้มีภัตตาคาร 5 แห่ง และร้านอาหารหลายแห่งตั้งอยู่ทั่วไปตามจุดสำคัญๆ ซึ่งสามารถรองรับนักท่องเที่ยวได้พร้อมกันครั้งละประมาณ 6,000 ที่นั่ง นอกจากนั้นแล้ว ยังมีซุ้มขายขนมขบเคี้ยวและเครื่องดื่มอีกประมาณ 20 แห่ง ตลอดจนได้จัดเจ้าหน้าที่ขายเครื่องดื่มและอาหารว่างตามเวทีการแสดงต่างๆ อีกด้วย

3. จำหน่ายสินค้าที่ระลึก

บริษัท ได้จัดให้มีร้านขายสินค้าที่ระลึกไว้ให้บริการแก่ผู้เข้าชมที่ต้องการซื้อสินค้าและของที่ระลึก ซึ่งนอกจากร้านขาย

สินค้าที่ระลึกขนาดใหญ่ ขนาดกลางและเล็กแล้ว ยังมีซุ้มขายสินค้าที่ระลึกอีก 5 ซุ้ม และได้จัดพนักงานขายตามเวทีการแสดงต่างๆ ด้วย ทั้งนี้ เพื่อให้ผู้เข้าชมสามารถเลือกซื้อสินค้าได้สะดวกยิ่งขึ้น

4. สวนสนุกและเกมส์

บริษัท ได้จัดหาเกมส์มากมายหลายชนิด เพื่อเพิ่มความเพลิดเพลินแก่ลูกค้ายุคเด็กๆ ซึ่งส่วนใหญ่จะเป็นเรื่องที่เน้นโชว์และการออกกำลังกายเป็นหลัก

5. รถโคชปรับอากาศ

บริษัท ได้จัดให้มีรถโคชปรับอากาศขนาดต่างๆ จำนวน 79 คัน เพื่อให้บริการแก่ลูกค้าที่เข้าชมเป็นหมู่คณะ เช่น นักเรียน นักศึกษา บริษัท และนักท่องเที่ยว นอกจากนี้ยังให้เช่าแก่บุคคลทั่วไปด้วย

การดำเนินกิจการสวนสัตว์ของบริษัทฯ ปฏิบัติภายใต้พระราชบัญญัติสงวนและคุ้มครองสัตว์ป่า พ.ศ. 2535 ซึ่งบริษัทฯ ได้รับใบอนุญาตให้จัดตั้งและดำเนินกิจการสวนสัตว์สาธารณะ โดยกรมอุทยานแห่งชาติสัตว์ป่าและพันธุ์พืช และกรมประมง กระทรวงทรัพยากรธรรมชาติและสิ่งแวดล้อม

การประกอบธุรกิจของบริษัท ซาฟารี เวิลด์ ไลฟ์ ปาร์ค (บริษัทย่อย)

ถึงวันที่ 31 ธันวาคม 2561 บริษัท ซาฟารีเวิลด์ไลฟ์ ปาร์ค จำกัด ยังมีได้เปิดดำเนินธุรกิจ แต่ได้ใช้เป็นสถานที่เลี้ยงสัตว์ส่วนเกินและเป็นที่พักพิงสัตว์ของซาฟารีเวิลด์



การประกอบธุรกิจของ “ภูเก็ตแฟนตาซี” (บริษัทย่อ)

บริษัท ภูเก็ตแฟนตาซี จำกัด (มหาชน) ดำเนินธุรกิจการให้บริการด้านการท่องเที่ยวเช่นเดียวกับของบริษัทฯ ผลิตภัณฑ์และการให้บริการของบริษัทย่อแบ่งออกเป็น 3 ประเภท ตามลักษณะรายได้ ดังนี้ :

1. การแสดงในโรงละคร

เป็นการจัดการแสดงศิลปะและวัฒนธรรมไทยอันงดงาม ผสมผสานเทคโนโลยี 9 มิติทัศน์ อาทิ ศิลปวัฒนธรรมไทย การแสดงอิลลูชั่นส์ มิติมายากลลงตา ระบบ 4 มิติพิศวง ระเบิดเพลิง แสงสี สเตย์ลเอฟเฟกต์ การแสดงสัตว์ การแสดงบันจีบันด์ กลางเวหา และการแสดงคาราวานช้าง เป็นต้น ทำการแสดงบนเวทีการแสดงที่มีขนาดใหญ่ที่สุดในประเทศไทย ตั้งอยู่ภายในโรงละคร “วังไอยรา” ตกแต่งในรูปแบบปราสาทหินโบราณ มีลวดลายช้างเป็นองค์ประกอบหลัก จุผู้เข้าชมได้มากกว่า 3,000 ที่นั่ง โดยมีวัตถุประสงค์เพื่อถ่ายทอดวัฒนธรรมความเป็นไทยที่เต็มเปี่ยมไปด้วยความรักในอิสระเสรี ความสนุกสนาน ความกล้าหาญ และความเมตตากรุณา ผ่านการแสดงในแต่ละฉาก ใช้ชื่อชุดการแสดงว่า “มหัศจรรย์กมล” ใช้เวลาในการแสดงแต่ละรอบประมาณ 75 นาที

2. จำหน่ายอาหารและเครื่องดื่ม

ภูเก็ตแฟนตาซีได้สร้างอาคารภัตตาคารทรงไทยขนาดใหญ่ เพื่อให้บริการด้านอาหารและเครื่องดื่มแก่นักท่องเที่ยว จุผู้ใช้บริการได้ประมาณ 4,000 ที่นั่ง ตกแต่งด้วยสถาปัตยกรรมที่วิจิตรงดงามสีทองอร่ามทั้งหลัง โดดเด่นด้วยหลักหินที่เรียงราย

อยู่โดยรอบภัตตาคาร เรียกชื่อภัตตาคารนี้ว่า “มโนราห์ทอง” ภายในยังมีห้อง VIP ตกแต่งด้วยสีทองอร่ามตา ชื่อว่า “สุริยมาศ” และห้องแพลตตินัม “จันทร์มาศ” สำหรับรับรองกลุ่มลูกค้าพิเศษโดยเฉพาะ ให้บริการอาหารซีฟู้ดและบุฟเฟต์นานาชาติหลากหลายชนิด เช่น อาหารไทย อาหารจีน อาหารฝรั่งเศส และอาหารอินเดีย เป็นต้น

3. จำหน่ายสินค้าที่ระลึกและกิจกรรมต่าง ๆ

ภูเก็ตแฟนตาซีมีร้านขายสินค้าที่ระลึกและลานสวนสนุก ณ “หมู่บ้านธรรมชาติ” ประกอบด้วย ร้านขายสินค้าที่ระลึก ซึ่งจัดหาสินค้าที่มีคุณภาพนานาชนิดมาจำหน่าย แต่ละร้านตกแต่งด้วยสถาปัตยกรรมไทยประยุกต์ และได้จัดให้มีการสาธิตหัตถกรรมไทย การละเล่นพื้นเมือง และการแสดงพิเศษเสริมบรรยากาศที่ลานเวที Viva Bangkok

นอกจากนี้ ยังมีเครื่องเล่นเกมส์แบบต่างๆ มากกว่า 20 เกมส์ในถ้าได้ทะเล “ลิมิติน เอ็นเตอร์เทนเมนต์ เซ็นเตอร์” จำลองบรรยากาศประหนึ่งเสมือนอยู่ใต้ท้องทะเลอันดามัน ผู้เข้าชมและเด็กๆ ได้ประลองฝีมือ ทดสอบ และท้าทายความสามารถ เป็นที่ชื่นชอบของนักท่องเที่ยวทุกเพศทุกวัยเป็นอย่างมาก



การประกอบธุรกิจของ “คาร์นิวัลเมจิก” (บริษัทย่อยทางอ้อม)

บริษัทฯ ได้ขยายธุรกิจของกลุ่มบริษัท โดยการลงทุนผ่าน บมจ.ภูเก็ตแฟนตาซี และบจ.คาร์นิวัลเมจิก เพื่อดำเนินธุรกิจการท่องเที่ยวและนันทนาการประเภทธีมปาร์ค ที่เน้นการแสดงผลของดวงไฟ Hi-tech ต่างๆ ที่น่าสนใจ ตื่นตาตื่นใจ ไม่เหมือนที่ใดในโลก ภายใต้ชื่อโครงการคาร์นิวัลเมจิก (Carnival Magic) บนเนื้อที่ประมาณ 82 ไร่ ในอำเภอกระบุรี จังหวัดภูเก็ต ติดกับภูเก็ตแฟนตาซี บริหารงานโดยบริษัท คาร์นิวัลเมจิก จำกัด ซึ่งเป็นบริษัทย่อยของบริษัทฯ อีกแห่งหนึ่ง จากการถือหุ้นทางอ้อมผ่านการลงทุนในบริษัท ภูเก็ตแฟนตาซี จำกัด (มหาชน) ซึ่งเป็นบริษัทย่อยที่บริษัทฯ ถือหุ้นร้อยละ 99.92 ของทุนจดทะเบียนเรียกชำระแล้ว โครงการคาร์นิวัลเมจิกได้กำหนดงบประมาณการลงทุนในเบื้องต้นไว้จำนวน 4,347.65 ล้านบาท (รวมที่ดิน) คาดว่าจะใช้ระยะเวลาก่อสร้างประมาณ 3 ปีเศษ มีกำหนดเปิดให้บริการประมาณปลายปี 2562

ลักษณะผลิตภัณฑ์และการให้บริการของคาร์นิวัลเมจิก แบ่งออกเป็น 4 ประเภท ดังนี้ :

1. การแสดงในโรงละคร

เป็นการจัดการแสดงแสงสีของดวงไฟภายในอาคารโรงละครขนาดใหญ่ ซึ่งได้ตกแต่งในรูปแบบที่วิจิตรงดงาม สามารถรองรับผู้เข้าชมได้ 2,000 ที่นั่ง เปิดทำการแสดงในเวลาประมาณ 17.00 น. เพื่อจะรองรับกลุ่มนักท่องเที่ยวจากทั่วโลก และกลุ่มครอบครัว

2. การแสดงแสงสีของดวงไฟ

เป็นการจัดแสดงแสงสีของดวงไฟที่ได้ออกแบบเป็นรูปทรงต่างๆ โดยใช้หลอดไฟประมาณ 15 ล้านดวง นักท่องเที่ยวสามารถเดินเที่ยวชมและถ่ายภาพความงดงามของแสงไฟที่ไม่เหมือนที่ใดในโลก

3. การจำหน่ายอาหารและเครื่องดื่ม

คาร์นิวัลเมจิกจะให้บริการอาหารภายในภัตตาคารสูง 3 ชั้น รองรับนักท่องเที่ยวได้ 3,000 ที่นั่ง ให้บริการอาหารบุฟเฟต์นานาชาติ

4. การจำหน่ายสินค้าที่ระลึก และกิจกรรมต่าง ๆ

คาร์นิวัลเมจิก จะมีบริการจำหน่ายสินค้าและของที่ระลึกต่างๆ จากทั่วประเทศ เช่น สินค้าหัตถกรรม สินค้าพื้นเมือง สินค้าที่ผลิตขึ้นภายในประเทศ เป็นต้น ร้านค้าแต่ละร้านจะออกแบบตกแต่งสไตล์คาร์นิวัลตามรูปแบบของสินค้าที่จำหน่าย ประดับตกแต่งด้วยแสงไฟหลากหลายรูปแบบ สีสันสวยงาม และยังมีเกมส์ทาวนไว้ให้บริการแก่นักท่องเที่ยวด้วย

ณ วันที่ 31 ธันวาคม 2561 โครงการคาร์นิวัลเมจิกอยู่ระหว่างดำเนินการก่อสร้าง โดยมีความคืบหน้าของงานก่อสร้างคิดเป็นร้อยละ 80 ของงานก่อสร้างทั้งหมด และได้ใช้เงินลงทุนไปแล้วทั้งสิ้น 3,060.76 ล้านบาท คิดเป็นร้อยละ 70.4 ของมูลค่าเงินลงทุนทั้งสิ้น 4,347.65 ล้านบาท ปัจจุบันบริษัทฯ อยู่ระหว่างดำเนินการเสนอที่ประชุมผู้ถือหุ้นพิจารณาอนุมัติการเพิ่มงบลงทุนของโครงการคาร์นิวัลเมจิกเป็นมูลค่าการลงทุนทั้งสิ้น 5,436 ล้านบาท ประกอบด้วย เงินลงทุนในส่วนของคาร์นิวัลเมจิก 4,888 ล้านบาท และเงินลงทุนของภูเก็ตแฟนตาซีซึ่งเป็นเจ้าของกรรมสิทธิ์ที่ดินของโครงการฯ จำนวน 548 ล้านบาท



ปัจจัยความเสี่ยง

ธุรกิจการให้บริการด้านการท่องเที่ยวที่บริษัท ดำเนินอยู่ เป็นธุรกิจที่ขึ้นต่อภาวะเศรษฐกิจของโลก และการท่องเที่ยวเป็นสำคัญ ซึ่งมีความเสี่ยงในด้านต่างๆ ที่อาจจะเกิดขึ้น ได้แก่ ความเสี่ยงจากภาวะเศรษฐกิจและอุตสาหกรรมการท่องเที่ยว ความเสี่ยงจากการเกิดวิกฤตการณ์ที่มีผลกระทบต่อการท่องเที่ยว ความเสี่ยงทางการเงิน และความเสี่ยงที่เกิดจากการนำเข้าสัตว์จากต่างประเทศ ซึ่งความเสี่ยงดังกล่าวอาจส่งผลกระทบต่อจำนวนนักท่องเที่ยวและรายได้ของบริษัท และบริษัทย่อย อย่างไรก็ตามกลุ่มบริษัทมีแนวทางป้องกันและจัดการกับความเสี่ยงแต่ละประเภท ดังนี้ :

1) ความเสี่ยงจากภาวะเศรษฐกิจและอุตสาหกรรมการท่องเที่ยว

ธุรกิจการท่องเที่ยวเป็นธุรกิจที่ขึ้นอยู่กับภาวะเศรษฐกิจทั้งจากภายในและภายนอกประเทศ หากเศรษฐกิจมีการเติบโตและขยายตัวเพิ่มขึ้น ก็จะทำให้ประชาชนทั่วไปมีรายได้ในการใช้จ่ายมากขึ้น แต่หากเศรษฐกิจถดถอย ประชาชนก็จะใช้จ่ายเพื่อพักผ่อนหย่อนใจน้อยลง ส่วนผลกระทบจากภาวะเศรษฐกิจต่างประเทศนั้น หากเกิดวิกฤตเศรษฐกิจขึ้นก็อาจส่งผลกระทบต่อจำนวนนักท่องเที่ยวที่จะเดินทางเข้ามาท่องเที่ยวในประเทศไทย นักท่องเที่ยวต่างชาตินับเป็นกลุ่มลูกค้าเป้าหมายสำคัญของบริษัท และบริษัทย่อย

อย่างไรก็ตาม ทั้งสองบริษัทมีนโยบายที่จะลดความเสี่ยงในด้านนี้ โดยการกระจายกลุ่มลูกค้าเป้าหมายไปยังกลุ่มประเทศต่างๆ โดยการพยายามหาตลาดใหม่ทุกปี เพื่อไม่ต้องพึ่งรายได้จากลูกค้ากลุ่มใดกลุ่มหนึ่งโดยเฉพาะ

2) ความเสี่ยงจากการเกิดวิกฤตการณ์ที่มีผลกระทบต่อการท่องเที่ยว

วิกฤตการณ์อื่นที่มีผลกระทบต่อการท่องเที่ยวของประเทศ ได้แก่ วิกฤตเศรษฐกิจ ภัยธรรมชาติ การก่อการร้าย ความไม่สงบในประเทศ หรือการแพร่ระบาดของโรคต่างๆ ทั้งที่เกิดกับคนและสัตว์ ซึ่งปัจจัยเหล่านี้ล้วนส่งผลกระทบต่อธุรกิจท่องเที่ยวให้ชะลอตัวลงได้ อย่างไรก็ตาม เมื่อเกิดวิกฤตการณ์ต่างๆ คลี่คลายลง ความเชื่อมั่นของนักท่องเที่ยวก็จะกลับคืนมา

ทุกครั้งที่เกิดวิกฤตการณ์ บริษัท จะมีแผนการส่งเสริมการขายเพื่อกระตุ้นความสนใจของนักท่องเที่ยวให้กลับคืนสู่ภาวะปกติโดยเร็ว เช่น การสร้างกิจกรรมใหม่เพิ่มขึ้น การจัดรายการส่งเสริมการขาย การจำหน่ายบัตรราคาพิเศษในระยะสั้น หรือเชิญคณะการแสดงจากต่างประเทศเข้ามาทำการแสดง เป็นต้น จึงทำให้บริษัท สามารถก้าวข้ามวิกฤตการณ์มาได้ครั้งแล้วครั้งเล่า จนถึงปัจจุบันยาวนานกว่า 30 ปี

3) ความเสี่ยงทางการเงิน

การดำเนินงานของบริษัท และบริษัทย่อยเป็นการลงทุนในสินทรัพย์ถาวร เช่น ที่ดิน สิ่งปลูกสร้าง การสร้างสรรค์การแสดง และการซื้อสัตว์หลายชนิดเพื่อใช้ในการแสดง ซึ่งหากธุรกิจหยุดชะงักหรือมีจำนวนนักท่องเที่ยวไม่มากพอก็จะเกิดความเสี่ยงทางด้านรายได้ลดน้อยลงไม่เพียงพอกับค่าใช้จ่าย

นอกจากนี้ บริษัท และบริษัทย่อยอาจมีความเสี่ยงด้านการเงินในเรื่องอื่นๆ ด้วย เช่น ความเสี่ยงด้านสภาพคล่อง และความเสี่ยงจากอัตราดอกเบี้ย เป็นต้น ซึ่งผู้สอบบัญชีได้รายงานไว้ใน การตรวจสอบงบการเงินประจำปี 2561 ของบริษัท ในหมายเหตุประกอบงบการเงินข้อ 31.2 ความเสี่ยงด้านสภาพคล่องว่า ความเสี่ยงด้านสภาพคล่องเกิดจากปัญหาในการจัดหาเงินทุนหมุนเวียนให้เพียงพอและทันเวลาต่อภาระผูกพันตามที่ระบุไว้ในเครื่องมือทางการเงิน ปัจจุบันบริษัท และบริษัทย่อยอาจมีความเสี่ยงอยู่บ้างในเรื่องการจัดหาเงินทุนหมุนเวียนเพื่อให้เพียงพอต่อภาระผูกพัน ทั้งนี้ ขึ้นอยู่กับสภาวะของการท่องเที่ยว และข้อ 31.4 ความเสี่ยงจากอัตราดอกเบี้ย ว่าบริษัท และบริษัทย่อยมีความเสี่ยงจากอัตราดอกเบี้ยอยู่บ้าง เนื่องจากมีเงินฝากและหนี้สินที่มีอัตราดอกเบี้ยทั้งอัตราคงที่และอัตราตลาด

ฝ่ายจัดการจึงจำเป็นต้องวางแผนและติดตามการลงทุน และการใช้จ่ายอย่างใกล้ชิดอยู่ตลอดเวลา

4) ความเสี่ยงจากสินทรัพย์ประเภทสัตว์

ธุรกิจของบริษัท มีลักษณะเป็นสถานที่พักผ่อนหย่อนใจ โดยมีสวนสัตว์เปิดและการแสดงของสัตว์หลายชนิด ดังนั้น สัตว์ที่ใช้ในการแสดงจึงเป็นสินทรัพย์ที่สำคัญส่วนหนึ่ง เพราะเป็นสินทรัพย์ที่หารายได้ให้แก่บริษัท หากเกิดมีปัญหาเกี่ยวกับสัตว์ เช่น โรคระบาดสัตว์ หรือกรณีการจัดหาสัตว์จากต่างประเทศที่ต้องปฏิบัติตามอนุสัญญาว่าด้วยการค้าพืชป่าและสัตว์ระหว่างประเทศ หรืออนุสัญญา CITES ก็อาจมีปัญหาในเรื่องการจัดหาสัตว์มาทำการแสดง เช่น โลมา วาฬ และสิงโตทะเล เป็นต้น ซึ่งที่ผ่านมาความเสี่ยงในการจัดซื้อจัดหาสัตว์มีไม่มาก เพราะบริษัท มิได้จัดหาสัตว์สงวนและคุ้มครองสูงสุดตามบัญชี 1 การจัดหาสัตว์ส่วนใหญ่เป็น

การจัดหาสัตว์ในบัญชีลำดับถัดมา ซึ่งถูกควบคุมโดยพระราชบัญญัติและอนุสัญญาที่มีกระบวนการจัดหาที่ผ่อนปรนกว่า และบริษัท มีระบบการควบคุมภายในเกี่ยวกับสัตว์ ที่กำหนดให้ผู้ปฏิบัติงานเกี่ยวกับสัตว์ถือปฏิบัติอย่างเคร่งครัด เพื่อให้การดำเนินการจัดซื้อจัดหา รวมถึงการเลี้ยงและดูแลสัตว์ เป็นไปอย่างมีระบบ เกิดประสิทธิภาพ ลดความสูญเสียของสัตว์ซึ่งเป็นสินทรัพย์ที่สำคัญ

นอกจากนี้ ฝ่ายบริหารยังได้จัดให้มีสัตวบาล สัตวแพทย์ และผู้เชี่ยวชาญเกี่ยวกับสัตว์ชนิดต่างๆ เพื่อเลี้ยงและดูแลสัตว์อย่างใกล้ชิด จากสถิติที่ผ่านมา การเกิดโรคระบาดของสัตว์มีไม่มาก และไม่ส่งผลกระทบต่อการทำงานของของบริษัท เพราะสัตวแพทย์และผู้เชี่ยวชาญได้มีการป้องกันการแพร่ระบาดของโรคที่เกี่ยวกับสัตว์อยู่ตลอดเวลา ประกอบกับบริษัท มีประสบการณ์ในธุรกิจนี้มาเป็นเวลากว่า 30 ปี

5) ความเสี่ยงต่อการลงทุนของผู้ถือหลักทรัพย์ ในเรื่องการจ่ายเงินปันผล

บริษัท มีนโยบายที่จะจ่ายเงินปันผลให้แก่ผู้ถือหุ้นไม่ต่ำกว่าร้อยละ 60 ของกำไรสุทธิหลังจากหักภาษีเงินได้นิติบุคคลของแต่ละปี นอกจากบริษัท จะมีความจำเป็นต้องสำรองเงินไว้ใช้ในการขยายธุรกิจ นับตั้งแต่ปี 2541 บริษัท มีผลขาดทุนสะสมจากการดำเนินงาน จึงไม่มีการจ่ายเงินปันผลให้แก่ผู้ถือหุ้นต่อมาในปี 2553 - 2556 บริษัท เริ่มมีกำไรและมีกำไรสะสม แต่กำไรดังกล่าวมิได้เกิดจากการดำเนินงานตามปกติ แต่เกิดจากกำไรจากการปรับโครงสร้างหนี้ในปี 2553 และการกลับรายการด้อยค่าเงินลงทุนในบริษัทย่อยในปี 2554, 2555, 2556 และ 2558 บริษัท จึงจำเป็นต้องรักษาสภาพคล่องสำรองเงินสดไว้หมุนเวียนภายในบริษัท และชำระหนี้ให้แก่สถาบันการเงิน จึงมิได้จ่ายเงินปันผลให้แก่ผู้ถือหุ้นจนถึงปัจจุบัน

อย่างไรก็ดี หากไม่มีเหตุการณ์ใดมากระทบเศรษฐกิจและการท่องเที่ยวดังเช่นที่ผ่านมา และบริษัท มีสภาพคล่องเพียงพอ ก็จะพิจารณาการจ่ายเงินปันผลให้แก่ผู้ถือหุ้นโดยเร็ว

ข้อพิพาททางกฎหมาย

ในปี 2561 บริษัท และผู้ถือหุ้นได้ยื่นฟ้องคดีไม่มีข้อพิพาททางกฎหมาย

การกำกับดูแลกิจการที่ดี

คณะกรรมการบริษัทตระหนักดีถึงบทบาทและหน้าที่ความรับผิดชอบของคณะกรรมการ ในการสร้างเสริมให้เกิดการกำกับดูแลกิจการที่ดีของบริษัทฯ เพื่อให้การดำเนินธุรกิจสามารถขยายตัวอย่างต่อเนื่อง มั่นคงและยั่งยืนต่อไป ด้วยการบริหารงานอย่างมีประสิทธิภาพและโปร่งใส อันจะสร้างความเชื่อมั่นให้เกิดขึ้นแก่ผู้ถือหุ้น ผู้ลงทุน และผู้มีส่วนได้เสียทุกราย ซึ่งนำไปสู่ประโยชน์สูงสุดแก่บริษัทฯ และผู้ถือหุ้นโดยรวม

นโยบายการกำกับดูแลกิจการ

นโยบายการกำกับดูแลกิจการที่ดีของบริษัทฯ แบ่งออกเป็น 5 หมวด ดังนี้ :

หมวดที่ 1. สิทธิของผู้ถือหุ้น

บริษัทฯ และบริษัทย่อยได้กำหนดให้มีการประชุมสามัญผู้ถือหุ้นปีละครั้ง ภายใน 4 เดือนนับแต่วันสิ้นสุดของรอบปีบัญชี ในปี 2561 บริษัทฯ และบริษัทย่อยได้จัดให้มีการประชุมสามัญผู้ถือหุ้นประจำปี 2561 ในวันที่ 27 เมษายน 2561 เวลา 9.00 น. และวันที่ 25 เมษายน 2561 เวลา 10.00 น. ตามลำดับ ณ เลขที่ 99 ถนนปัญญาอินทรา แขวงสามวาตะวันตก เขตคลองสามวา กรุงเทพมหานคร

ในการประชุมผู้ถือหุ้น บริษัทฯ และบริษัทย่อยจะจัดส่งหนังสือเชิญประชุม พร้อมรายละเอียดวาระการประชุม และเอกสารประกอบ การประชุมให้แก่ผู้ถือหุ้นไม่น้อยกว่า 14 วันก่อนวันประชุม โดยจะแนบหนังสือมอบฉันทะไปพร้อมกับหนังสือนัดประชุม เพื่อให้ผู้ถือหุ้นที่ประสงค์จะมอบฉันทะให้บุคคลอื่นเข้าประชุมแทน กรอกข้อความแล้วให้ผู้รับมอบฉันทะ นำหนังสือมอบฉันทะดังกล่าวมอบให้ประธานกรรมการหรือผู้ที่ได้รับมอบหมายจากประธานกรรมการก่อนเริ่มการประชุม นอกจากนั้นจะโฆษณาคำบอกกล่าวนัดประชุมในหนังสือพิมพ์รายวันก่อนวันประชุมไม่น้อยกว่า 3 วันด้วย

ข้อบังคับของบริษัทฯ ได้กำหนดเรื่องที่ว่าประชุมสามัญประจำปีจะพิจารณาไว้ดังนี้ :

“ข้อ 36. กิจการอันที่ประชุมสามัญประจำปีพึงกระทำ มีดังนี้ :

- (1) พิจารณารายงานประจำปีของคณะกรรมการ
- (2) พิจารณาและอนุมัติงบดุลและบัญชีกำไรขาดทุน
- (3) พิจารณาจัดสรรเงินกำไร

- (4) เลือกตั้งกรรมการแทนกรรมการที่ออกตามวาระ
- (5) แต่งตั้งผู้สอบบัญชีและกำหนดค่าสอบบัญชี
- (6) กิจการอื่นๆ”

นอกจากการประชุมสามัญผู้ถือหุ้นประจำปีแล้ว หากมีความจำเป็นต้องเสนอเรื่องพิเศษเป็นกรณีเร่งด่วน ซึ่งกระทบหรือเกี่ยวข้องกับผลประโยชน์ของผู้ถือหุ้น หรือเกี่ยวข้องกับเงื่อนไข หรือกฎระเบียบของทางการที่กำหนดให้เสนอขออนุมัติจากผู้ถือหุ้น บริษัทฯ และบริษัทย่อยจะเชิญประชุมวิสามัญผู้ถือหุ้นเป็นกรณีไป

หมวดที่ 2. การปฏิบัติต่อผู้ถือหุ้นอย่างเท่าเทียมกัน

การจัดการประชุมผู้ถือหุ้นต้องปฏิบัติต่อผู้ถือหุ้นทุกรายเท่าเทียมกัน ดังนี้ :

- 1) บริษัทฯ จะจัดส่งหนังสือเชิญประชุมให้แก่ผู้ถือหุ้นล่วงหน้าไม่น้อยกว่า 14 วันก่อนวันประชุม และจะเผยแพร่ข้อมูลเกี่ยวกับวัน เวลา สถานที่ และวาระการประชุมไว้ในเว็บไซต์ของบริษัทฯ เพื่อให้ผู้ถือหุ้นได้มีเวลาศึกษาข้อมูลอย่างเพียงพอ
- 2) บริษัทฯ จะอำนวยความสะดวกในการลงทะเบียนการเข้าประชุมผู้ถือหุ้น โดยใช้ระบบคอมพิวเตอร์ช่วยในการลงทะเบียน เพื่อให้เกิดความสะดวกและรวดเร็วแก่ผู้ถือหุ้นมากที่สุด
- 3) บริษัทฯ จะจัดประชุมผู้ถือหุ้นตามวัน เวลา และสถานที่ที่ผู้ถือหุ้นสามารถเข้าร่วมประชุมได้สะดวก ตามที่ได้แจ้งต่อผู้ถือหุ้นไว้ โดยไม่มีการเปลี่ยนแปลงสถานที่ประชุมอย่างกะทันหัน จนทำให้ผู้ถือหุ้นไม่สามารถเข้าร่วมประชุมได้

- 4) คณะกรรมการบริษัทจะเปิดโอกาสให้ผู้ถือหุ้นใช้หนังสือมอบฉันทะรูปแบบที่ผู้ถือหุ้นสามารถกำหนดทิศทางการลงคะแนนเสียงได้ และจะเสนอชื่อกรรมการอิสระอย่างน้อย 1 คน เป็นทางเลือกในการมอบฉันทะของผู้ถือหุ้น โดยในการประชุมผู้ถือหุ้นสามัญประจำปี 2561 บริษัทฯ ได้เสนอให้นายสุเมธ สังข์ศิริ กรรมการอิสระและประธานกรรมการตรวจสอบเป็นผู้รับมอบฉันทะจากผู้ถือหุ้นเพื่อออกเสียงแทน
- 5) ประธานในที่ประชุมหรือเลขานุการบริษัทจะแจ้งกฎเกณฑ์ที่ใช้ในการประชุม ขั้นตอนการออกเสียงลงมติและจำนวนการถือหุ้นของผู้เข้าร่วมประชุมให้ผู้ถือหุ้นทราบในที่ประชุมผู้ถือหุ้น
- 6) หุ้นแต่ละหุ้นมีสิทธิและเสียงเท่ากัน ผู้ถือหุ้นมีสิทธิออกเสียงลงคะแนนตามจำนวนหุ้นที่ตนมี และมีความเท่าเทียมกันในการรับข้อมูลข่าวสารของบริษัทฯ
- 7) ประธานในที่ประชุมจะเริ่มการประชุมตามลำดับวาระที่กำหนดไว้ในหนังสือเชิญประชุม
- 8) ประธานในที่ประชุมจะเปิดโอกาสให้ผู้ถือหุ้นซักถามข้อมูลอย่างเต็มที่
- 9) คณะกรรมการบริษัทสนับสนุนให้มีการใช้บัตรลงคะแนนเสียงในทุกวาระที่สำคัญ
- 10) ผู้ถือหุ้นทุกรายจะได้รับการปฏิบัติที่เท่าเทียมกันและเป็นธรรม
- 11) ผู้ถือหุ้นทุกรายที่เข้าร่วมประชุมสามารถใช้สิทธิในการลงคะแนนเสียงได้ทุกกรณี ได้แก่ สิทธิเห็นด้วย สิทธิไม่เห็นด้วย และสิทธิงดออกเสียง
- 12) คณะกรรมการบริษัทจะเปิดโอกาสให้ผู้ถือหุ้นใช้สิทธิในการเลือกตั้งกรรมการเป็นรายบุคคลด้วย

หมวดที่ 3. สิทธิของผู้มีส่วนได้เสีย

คณะกรรมการบริษัทตระหนักถึงสิทธิของผู้มีส่วนได้เสียที่เกี่ยวข้อง และมีนโยบายที่จะสนับสนุนให้เกิดความร่วมมือระหว่างบริษัทฯ กับผู้มีส่วนได้เสียในการสร้างสรรค์ประโยชน์ระหว่างกัน และดูแลให้มั่นใจว่าผู้มีส่วนได้เสียได้รับการคุ้มครองและปฏิบัติด้วยดี โดยจะให้ความสำคัญต่อสิทธิของผู้มีส่วนได้เสียทุกกลุ่ม ได้แก่ พนักงาน ลูกค้า คู่ค้า และสังคมส่วนรวม โดยการกำหนด

แนวปฏิบัติสำหรับกรรมการ ผู้บริหาร และพนักงานอย่างชัดเจนไว้ในข้อบังคับและคำสั่งของบริษัทฯ รวมทั้งเปิดโอกาสให้ผู้มีส่วนได้เสียร้องเรียนต่อบริษัทฯ กรณีที่ไม่ได้รับความเป็นธรรมจากการปฏิบัติของกรรมการ ผู้บริหาร หรือพนักงานของบริษัทฯ ด้วย

หมวดที่ 4. การเปิดเผยข้อมูลและความโปร่งใส

1) การเปิดเผยข้อมูล

- 1.1) คณะกรรมการบริษัทกำหนดให้มีการจัดทำข้อมูลต่างๆ อย่างถูกต้อง ครบถ้วน และโปร่งใส รวมทั้งมีการเปิดเผยข้อมูลอย่างสม่ำเสมอ
- 1.2) คณะกรรมการบริษัทกำหนดให้บุคคลที่ได้รับการแต่งตั้งจากคณะกรรมการบริษัทหรือผู้บริหารระดับสูงเท่านั้น เป็นผู้ให้ข้อมูลแก่ผู้ถือหุ้น
- 1.3) ข้อมูลที่บริษัทฯ ต้องเปิดเผยอย่างสม่ำเสมอ มีดังนี้:
 - ข้อมูลทั่วไป และลักษณะการประกอบธุรกิจ
 - งบการเงิน และผลประกอบการของบริษัทฯ
 - รายชื่อ และสัดส่วนการถือหุ้นของผู้ถือหุ้นรายใหญ่และผู้บริหาร
 - ปัจจัยความเสี่ยงของธุรกิจ
 - นโยบายคำตอบแทนของกรรมการบริษัทฯ และผู้บริหารระดับสูง
 - ข้อมูลคุณสมบัติของกรรมการ
- 1.4) คณะกรรมการบริษัทกำหนดให้มีการจัดทำงบการเงินหรือข้อมูลทางการเงิน เพื่อแสดงฐานะทางการเงินและผลการดำเนินงานของบริษัทฯ ตามที่กฎหมายกำหนด และให้เปิดเผยข้อมูลอื่นๆ ที่เกี่ยวข้องอย่างครบถ้วน ถูกต้อง เพียงพอ และทันเวลา เพื่อให้ผู้ถือหุ้นและผู้มีส่วนได้เสียของบริษัทฯ ได้รับทราบโดยทั่วกัน
- 1.5) คณะกรรมการบริษัทกำหนดให้มีการตรวจสอบบัญชีหรืองบการเงิน โดยผู้ตรวจสอบบัญชีภายนอกที่มีความเป็นอิสระ
- 1.6) คณะกรรมการบริษัทกำหนดให้เปิดเผยบทบาทและหน้าที่ของคณะกรรมการบริษัท จำนวนครั้งของการประชุม จำนวนครั้งที่กรรมการแต่ละท่านเข้าร่วมประชุม และความเห็นของกรรมการจากการทำหน้าที่ รวมถึงนโยบาย รูปแบบ และลักษณะของการจ่ายคำตอบแทนให้แก่กรรมการและผู้บริหารระดับสูงแต่ละคนในรายงานประจำปี

2) รายงานของคณะกรรมการบริษัท

คณะกรรมการและผู้บริหารของบริษัทฯ เป็นผู้รับผิดชอบต่อการเงินรวม และสารสนเทศทางการเงินที่ปรากฏในรายงานประจำปี ซึ่งจัดทำขึ้นตามมาตรฐานการบัญชีที่รับรองทั่วไป โดยเลือกใช้นโยบายบัญชีที่เหมาะสม และถือปฏิบัติอย่างสม่ำเสมอ และใช้ดุลพินิจอย่างระมัดระวังและประมาทการที่ดีที่สุดในการจัดทำ รวมทั้งมีการเปิดเผยข้อมูลสำคัญอย่างเพียงพอในหมายเหตุประกอบงบการเงิน และได้จัดให้มีรายงานความรับผิดชอบของคณะกรรมการบริษัทต่อรายงานทางการเงิน และเรื่องสำคัญต่างๆ ตามข้อพึงปฏิบัติที่ดีที่ตลาดหลักทรัพย์แห่งประเทศไทยกำหนด แสดงควบคู่กับรายงานของผู้สอบบัญชี ในรายงานประจำปีของบริษัทฯ

คณะกรรมการและผู้บริหารของบริษัทฯ ได้จัดให้มีระบบควบคุมภายในที่เหมาะสม และมีประสิทธิภาพเพื่อป้องกันมิให้เกิดการทุจริต หรือการดำเนินการที่ผิดปกติ โดยคณะกรรมการบริษัทได้แต่งตั้งให้คณะกรรมการตรวจสอบทำหน้าที่สอบทานระบบควบคุมภายในให้มีประสิทธิภาพ มีความเพียงพอ และมีการเปิดเผยข้อมูลอย่างโปร่งใส

3) ความสัมพันธ์กับผู้ลงทุน

คณะกรรมการบริษัทตระหนักดีว่าข้อมูลของบริษัทฯ ทั้งที่เกี่ยวข้องและไม่เกี่ยวกับการเงิน ล้วนมีผลกระทบต่อกระบวนการตัดสินใจของผู้ลงทุนและผู้ที่มีส่วนได้เสียของบริษัทฯ จึงได้กำชับให้ฝ่ายบริหารดำเนินการเรื่องที่เกี่ยวข้องกับการเปิดเผยข้อมูลที่ครบถ้วน ตรงต่อความเป็นจริง เชื่อถือได้ สม่ำเสมอ และทันเวลา ซึ่งฝ่ายบริหารของบริษัทฯ ได้ให้ความสำคัญและยึดถือปฏิบัติมาโดยตลอด ในส่วนของงานด้านผู้ลงทุนสัมพันธ์นั้น แม้บริษัทฯ จะมีได้จัดตั้งหน่วยงานผู้ลงทุนสัมพันธ์อย่างเป็นทางการ แต่ก็ได้มอบหมายให้ประธานกรรมการบริหารทำหน้าที่ติดต่อสื่อสารกับผู้ลงทุน สถาบัน ผู้ถือหุ้น รวมทั้งนักวิเคราะห์ และภาครัฐที่เกี่ยวข้อง ซึ่งผู้ลงทุนสามารถติดต่อขอทราบข้อมูลของบริษัทฯ โดยทางโทรศัพท์หมายเลข 0-2914-4100-19 หรือที่ Website: www.safariworld.com หรือที่ E-mail: info@safariworld.com

หมวดที่ 5. ความรับผิดชอบของคณะกรรมการบริษัท

คณะกรรมการบริษัทมีบทบาทสำคัญในการกำกับดูแลกิจการที่ดี และมีวิสัยทัศน์ในการกำหนดนโยบาย กลยุทธ์ แผนธุรกิจ งบประมาณ และการบริหารความเสี่ยง โดยมีความเป็นอิสระในการตัดสินใจ เพื่อประโยชน์สูงสุดของบริษัทฯ และผู้ถือหุ้นโดยรวม

1) โครงสร้างคณะกรรมการบริษัท

1.1) การถ่วงดุลของกรรมการที่ไม่เป็นผู้บริหาร

ข้อบังคับของบริษัทฯ ได้กำหนดให้คณะกรรมการประกอบด้วยกรรมการจำนวนไม่น้อยกว่า 5 คน แต่ไม่เกิน 15 คน ในปี 2561 คณะกรรมการบริษัทประกอบด้วยกรรมการจำนวน 12 คน ในจำนวนนี้เป็นกรรมการที่มีเป็นผู้บริหาร 7 คน และเป็นกรรมการอิสระ 4 คน จึงถือได้ว่าในคณะกรรมการมีการถ่วงดุลของกรรมการที่ไม่เป็นผู้บริหารอย่างเพียงพอ

1.2) การรวมหรือแยกตำแหน่ง

เพื่อความเป็นอิสระของประธานกรรมการ และเพื่อเป็นการแบ่งแยกอำนาจและหน้าที่ในการกำหนดนโยบายการกำกับดูแล และการบริหารงานประจำออกจากกันอย่างชัดเจน ประธานกรรมการจึงไม่เป็นบุคคลเดียวกันกับประธานกรรมการบริหาร กรรมการผู้จัดการใหญ่ และไม่มีความสัมพันธ์ใดๆ กับฝ่ายบริหาร

ประธานกรรมการบริษัทไม่มีตำแหน่งเป็นผู้บริหารของบริษัทฯ ไม่มีผลประโยชน์หรือส่วนได้เสียใดๆ ไม่ว่าทางตรงหรือทางอ้อม ทั้งในด้านการเงิน การลงทุน และการบริหารงานของบริษัทฯ

นอกจากนี้ เพื่อให้มีการถ่วงดุลซึ่งกันและกัน คณะกรรมการบริษัทได้กำหนดบทบาท อำนาจ หน้าที่ของคณะกรรมการบริษัท คณะกรรมการบริหาร และกรรมการผู้จัดการใหญ่ ไว้อย่างชัดเจน เป็นลายลักษณ์อักษร เพื่อไม่ให้บุคคลใดบุคคลหนึ่งมีอำนาจโดยไม่จำกัดและซ้ำซ้อนกัน โดยคณะกรรมการบริษัทเป็นผู้กำหนดนโยบาย ส่วนคณะกรรมการบริหารเป็นผู้นำนโยบายดังกล่าวไปบริหารจัดการเพื่อให้เกิดประโยชน์สูงสุด

1.3) คุณสมบัติของผู้ที่ดำรงตำแหน่งกรรมการและกรรมการอิสระ

บริษัทฯ ไม่มีการจำกัดจำนวนกรรมการอิสระ ผู้ที่ดำรงตำแหน่งกรรมการและกรรมการอิสระจะต้องเป็นผู้ที่มีคุณสมบัติเหมาะสม โดยคำนึงถึงความหลากหลายของทักษะ ประสบการณ์ ความสามารถเฉพาะด้านที่เป็นประโยชน์กับบริษัทฯ รวมทั้งการอุทิศเวลาและความพยายามในการปฏิบัติหน้าที่ ไม่มีลักษณะต้องห้ามตามประกาศสำนักงาน กสท. และมีคุณสมบัติครบถ้วนตามพระราชบัญญัติบริษัทมหาชนจำกัด

2) คณะกรรมการชด้อย

นอกจากคณะกรรมการบริษัทแล้ว ยังมีคณะกรรมการชด้อยเพื่อช่วยในการกำกับดูแลกิจการของบริษัทฯ และเพิ่มประสิทธิภาพในการดำเนินงานอีกจำนวน 2 ชุด คือ คณะกรรมการบริหาร และคณะกรรมการตรวจสอบ

3) บทบาทหน้าที่และความรับผิดชอบของคณะกรรมการ

3.1) ภาวะผู้นำ วิสัยทัศน์ และความเป็นอิสระในการตัดสินใจ

คณะกรรมการของบริษัทประกอบด้วยผู้ทรงคุณวุฒิในเรื่องต่างๆ ที่มีประสบการณ์ด้านการบริหารงานหลากหลาย จึงกล่าวได้ว่าคณะกรรมการมีภาวะผู้นำและวิสัยทัศน์ที่ดี คณะกรรมการเป็นผู้กำหนดหรือให้ความเห็นชอบเรื่องภารกิจ กลยุทธ์ เป้าหมาย และแผนธุรกิจหลักของบริษัทฯ ตลอดจนดูแลให้ฝ่ายจัดการดำเนินการให้เป็นไปตามแผนธุรกิจที่กำหนดไว้อย่างมีประสิทธิภาพและประสิทธิผล เพื่อเพิ่มมูลค่าทางเศรษฐกิจให้แก่กิจการและผู้ถือหุ้น

3.2) ความขัดแย้งทางผลประโยชน์

เพื่อป้องกันความขัดแย้งทางผลประโยชน์ คณะกรรมการได้ดูแลอย่างรอบคอบเมื่อเกิดรายการที่อาจมีความขัดแย้งทางผลประโยชน์ และได้กำหนดนโยบายและวิธีการดูแลไม่ให้ผู้บริหารและผู้เกี่ยวข้องนำข้อมูลภายในของบริษัทฯ ไปใช้เพื่อประโยชน์ส่วนตนหรือของผู้อื่นไว้ด้วย ดังนี้:

- (1) ส่งเสริมให้ผู้บริหารและพนักงานทุกคนปฏิบัติงานด้วยความซื่อสัตย์สุจริต และไม่ให้ความสำคัญต่อผลประโยชน์ส่วนตนเหนือความรับผิดชอบต่อบริษัทฯ ซึ่งรวมถึงการไม่นำข้อมูลภายในของบริษัทฯ ไปเปิดเผย หรือนำไปใช้เพื่อประโยชน์ส่วนตัวหรือผู้อื่น
- (2) เรื่องที่อาจมีความขัดแย้งทางผลประโยชน์ หรือกรณีที่มีการกระทำบางอย่าง ซึ่งเป็นประโยชน์ต่อบริษัทฯ แต่ไม่สอดคล้องกับผลประโยชน์ที่แตกต่างกันของผู้มีส่วนได้เสียในแต่ละกลุ่ม คณะกรรมการบริษัท และฝ่ายบริหารจะพิจารณาปัญหาดังกล่าวอย่างรอบคอบด้วยความระมัดระวัง ซื่อสัตย์สุจริต มีเหตุผล และเป็นอิสระภายใต้กรอบจริยธรรมที่ดี เพื่อผลประโยชน์ของบริษัทฯ เป็นสำคัญ
- (3) กรรมการผู้มีส่วนได้เสียในวาระใดจะต้องเปิดเผยข้อมูลให้ที่ประชุมคณะกรรมการบริษัททราบทันที และจะไม่มีสิทธิในการออกเสียงในวาระนั้น

3.3) จริยธรรมธุรกิจ

ในการประชุมคณะกรรมการบริษัทครั้งที่ 1/2549 เมื่อวันที่ 25 มกราคม 2549 คณะกรรมการได้อนุมัติคู่มือจริยธรรมธุรกิจและให้ประกาศใช้เป็นนโยบายของบริษัทฯ โดยได้กล่าวถึงนโยบายและการปฏิบัติต่อผู้มีส่วนได้เสียทุกกลุ่ม รวมทั้งการติดตามดูแลให้มีการปฏิบัติตามนโยบายดังกล่าวอย่างเคร่งครัด

3.4) ระบบการควบคุมและการตรวจสอบภายใน และการรายงานทางการเงิน

คณะกรรมการบริษัทให้ความสำคัญต่อระบบการควบคุมภายใน ให้มีความเพียงพอและเหมาะสมกับการดำเนินธุรกิจ เพื่อป้องกันความเสียหายที่อาจเกิดขึ้นแก่บริษัทฯ ไม่ว่าจะเป็นในเรื่องการเงิน การดำเนินงาน การบริหารความเสี่ยง และการกำกับดูแลการปฏิบัติงาน จึงได้กำหนดนโยบายเกี่ยวกับการควบคุมและตรวจสอบภายในไว้ ดังนี้:

- (1) กำหนดให้ฝ่ายบริหารของบริษัทฯ รับผิดชอบต่อการจัดทำรายงานทางการเงินที่มีความถูกต้อง ครบถ้วน และทันเวลา ทั้งงบการเงินรายไตรมาส และรายปี
- (2) กำหนดให้มีระบบการควบคุมและตรวจสอบภายในที่มีประสิทธิภาพ เพื่อให้มั่นใจได้ว่าบริษัทฯ มีการปฏิบัติตามมาตรฐานและกฎหมายต่างๆ ที่เกี่ยวข้อง ภายใต้การสอบทานของคณะกรรมการตรวจสอบ
- (3) กำหนดให้มีการควบคุมและตรวจสอบการใช้ทรัพย์สินของบริษัทฯ อย่างต่อเนื่อง เพื่อไม่ให้เกิดความเสียหายหรือมีการนำไปใช้หรือหาประโยชน์โดยมิชอบ
- (4) กำหนดหน้าที่และอำนาจในการดำเนินการของผู้บริหารไว้เป็นลายลักษณ์อักษร
- (5) มีการแบ่งแยกหน้าที่ความรับผิดชอบของบุคคลหรือหน่วยงาน เพื่อให้เกิดการถ่วงดุลและตรวจสอบระหว่างกันอย่างเหมาะสม
- (6) ให้ความสำคัญต่อคำแนะนำหรือข้อเสนอแนะของผู้ตรวจสอบบัญชีอิสระ เพื่อเป็นแนวทางในการพิจารณาปรับปรุงการดำเนินงานให้ถูกต้องและเหมาะสม
- (7) คณะกรรมการบริษัทมีนโยบายดำเนินการสรรหาและคัดเลือกผู้สอบบัญชีภายนอก จากสำนักงานสอบบัญชีที่มีชื่อเสียงและได้รับความเห็นชอบจากสำนักงานกต. เพื่อทำหน้าที่ตรวจสอบความถูกต้องครบถ้วนของการบันทึกบัญชี และการเปิดเผยข้อมูลเกี่ยวกับนโยบายการบัญชี พร้อมทั้งเสนอแนะและแก้ไขจุดอ่อน หรือข้อบกพร่องของการบันทึกบัญชีหรือระบบการควบคุมภายในของบริษัท

4) การประชุมของคณะกรรมการบริษัท

คณะกรรมการบริษัทได้กำหนดวันประชุมไว้ล่วงหน้าตลอดทั้งปีว่าจะมีการประชุมตามปกติเป็นประจำทุกวันพุธ สัปดาห์สุดท้ายของเดือน และอาจมีการประชุมพิเศษเพิ่มความจำเป็น โดยในการประชุมนั้นมีการกำหนดวาระที่จะต้องรับทราบหรือพิจารณาไว้ชัดเจนล่วงหน้า เช่น วาระรับรองรายงานการประชุม วาระพิจารณาติดตามเรื่องที่สืบเนื่องจากการประชุมครั้งที่ผ่านมา และวาระรับทราบผลการดำเนินงานของบริษัท เป็นต้น เลขานุการบริษัทจะจัดส่งหนังสือเชิญประชุมพร้อมระเบียบวาระการประชุม และเอกสารก่อนการประชุมล่วงหน้าไม่น้อยกว่า 7 วัน เพื่อให้กรรมการได้มีเวลาศึกษาข้อมูลอย่างเพียงพอก่อนเข้าร่วมประชุม ปกติการประชุมแต่ละครั้งจะใช้เวลาประมาณ 2 ชั่วโมง เพื่อให้กรรมการได้มีโอกาสรับทราบหรือพิจารณาเรื่องต่างๆ โดยละเอียด ในเรื่องของการพิจารณานั้น นอกจากจะมีเอกสารประกอบการประชุมเพื่อให้กรรมการได้มีโอกาสศึกษารายละเอียดของเรื่องที่จะต้องพิจารณาแล้ว ฝ่ายบริหารยังพร้อมที่จะอธิบายเรื่องนั้นๆ ให้กรรมการเข้าใจอย่างชัดเจนอีกด้วย

ในปี 2561 คณะกรรมการมีการประชุมจำนวน 17 ครั้ง ในการประชุมแต่ละครั้งได้มีการทำรายงานการประชุมเป็นลายลักษณ์อักษรอย่างชัดเจน บริษัทฯ ได้จัดเก็บรายงานการประชุมที่ผ่านการรับรองจากคณะกรรมการอย่างเรียบร้อย พร้อมทั้งให้ผู้เกี่ยวข้องตรวจสอบได้

6) การพัฒนากรรมการและผู้บริหาร

บริษัทฯ มีนโยบายในการส่งเสริมและสนับสนุนให้กรรมการและฝ่ายบริหารของบริษัทฯ เข้ารับการอบรมกับสมาคมส่งเสริมสถาบันกรรมการบริษัทไทย (Thai Institute of Directors Association: IOD) และสถาบันอื่นๆ ในหลักสูตรที่เกี่ยวข้องอย่างต่อเนื่อง อาทิ หลักสูตร Directors Accreditation Program (DAP) หลักสูตร Directors Certification Program (DCP) หลักสูตร Finance for Non-finance Director (FND) หลักสูตร Audit Committee Program (ACP) และหลักสูตร Role of Chairman Program (RCP) เป็นต้น ทั้งนี้ เพื่อเป็นการเพิ่มพูนความรู้ด้านต่างๆ เกี่ยวกับบทบาทหน้าที่ของกรรมการและฝ่ายบริหาร เพื่อสนับสนุนการปฏิบัติหน้าที่ให้มีประสิทธิภาพยิ่งขึ้น

การสรรหาและแต่งตั้งกรรมการและผู้บริหารระดับสูง

1) กรรมการอิสระ

บริษัทฯ ได้กำหนดคุณสมบัติกรรมการอิสระตามที่ตลาดหลักทรัพย์แห่งประเทศไทยกำหนด โดยมีนิยามกรรมการอิสระของบริษัทฯ ดังนี้ :

- (1) ถือหุ้นไม่เกินร้อยละ 1 ของจำนวนหุ้นที่มีสิทธิออกเสียงทั้งหมดของบริษัทฯ บริษัทย่อย บริษัทร่วม หรือนิติบุคคลที่อาจมีความขัดแย้ง
- (2) ไม่เป็นกรรมการที่มีส่วนร่วมบริหารงาน พนักงาน ลูกจ้าง ที่ปรึกษาที่ได้รับเงินเดือนประจำ ผู้มีอำนาจควบคุมของบริษัทฯ บริษัทย่อย บริษัทร่วม หรือนิติบุคคลที่อาจมีความขัดแย้ง
- (3) ไม่มีความสัมพันธ์ทางสายโลหิต หรือโดยการจดทะเบียนในลักษณะที่เป็นบิดา มารดา คู่สมรส พี่น้อง และบุตร รวมทั้งคู่สมรสของบุตร กับผู้บริหาร ผู้ถือหุ้นรายใหญ่ ผู้มีอำนาจควบคุม หรือบุคคลที่จะได้รับการเสนอชื่อให้เป็นผู้บริหาร หรือผู้มีอำนาจควบคุมของบริษัทฯ หรือบริษัทย่อย
- (4) ไม่มีความสัมพันธ์ทางธุรกิจที่ขัดแย้งทางผลประโยชน์กับบริษัทฯ

- (5) ไม่เป็นกรรมการที่ได้รับแต่งตั้งขึ้นเพื่อเป็นตัวแทนของกรรมการของบริษัทฯ ผู้ถือหุ้นรายใหญ่ หรือผู้ถือหุ้นซึ่งเป็นผู้เกี่ยวข้องกับผู้ถือหุ้นรายใหญ่ของบริษัทฯ
- (6) ไม่มีลักษณะอื่นใดที่ทำให้ไม่สามารถให้ความเห็นอย่างเป็นอิสระเกี่ยวกับการดำเนินงานของบริษัทฯ
- (7) สามารถเข้าร่วมการประชุมคณะกรรมการบริษัทเพื่อตัดสินใจในกิจการที่สำคัญของบริษัทฯ
- (8) ไม่มีความสัมพันธ์ทางธุรกิจ หรือการให้บริการทางวิชาชีพแก่บริษัทฯ

2) การสรรหากรรมการ และผู้บริหารระดับสูง

บริษัทฯ ยังมีได้จัดตั้งคณะกรรมการสรรหาเพื่อคัดเลือกบุคคลที่ควรจะได้รับเลือกตั้งเป็นกรรมการโดยตรง แต่ได้ปฏิบัติตามข้อบังคับของบริษัทฯ ในข้อ 16 และ 20 ของหมวดที่ 4 ของข้อบังคับของบริษัทฯ ซึ่งกำหนดเรื่องเกี่ยวกับการเลือกตั้งกรรมการของบริษัทฯ ไว้ดังต่อไปนี้:

“ข้อ 16. ให้ที่ประชุมผู้ถือหุ้นเลือกตั้งกรรมการตามหลักเกณฑ์และวิธีการดังต่อไปนี้:

- (1) ผู้ถือหุ้นคนหนึ่งมีคะแนนเสียงหนึ่งหุ้นต่อเสียงหนึ่ง
- (2) ผู้ถือหุ้นแต่ละคนจะใช้คะแนนเสียงที่มีอยู่ทั้งหมดตาม (1) เลือกตั้งบุคคลคนเดียว หรือหลายคน เป็นกรรมการก็ได้ แต่จะแบ่งคะแนนเสียงให้แก่ผู้ใดมากที่สุดเพียงใดไม่ได้
- (3) บุคคลซึ่งได้รับคะแนนเสียงสูงสุดตาม ลำดับลงมาเป็นผู้ได้รับการเลือกตั้งเป็นกรรมการเท่าจำนวนกรรมการที่จะพึงมีหรือจะพึงเลือกตั้งในครั้งนั้น ในกรณีที่บุคคลซึ่งได้รับการเลือกตั้ง ในลำดับถัดลงมา มีคะแนนเสียงเท่ากันเกินจำนวนกรรมการที่จะพึงมีหรือจะพึงเลือกตั้งในครั้งนั้น ให้ผู้เป็นประธานเป็นผู้นับว่าผู้ใดจะได้รับเลือกตั้งเป็นกรรมการ

“ข้อ 20. ในกรณีที่ตำแหน่งกรรมการว่างลงเพราะเหตุอื่น นอกจากถึงคราวออกตามวาระ ให้คณะกรรมการเลือกบุคคลซึ่งมี

คุณสมบัติตามที่กฎหมายกำหนดเข้าเป็นกรรมการแทน เว้นแต่วาระของกรรมการจะเหลือน้อยกว่าสองเดือน คณะกรรมการอาจจะไม่เลือกบุคคลใดเข้ามาเป็นกรรมการแทนก็ได้ บุคคลซึ่งเข้าเป็นกรรมการแทนดังกล่าวให้อยู่ในตำแหน่งกรรมการได้เพียงเท่าวาระที่ยังเหลืออยู่ของกรรมการที่ตนแทน มติของคณะกรรมการ ตามวรรคหนึ่งต้องประกอบด้วยคะแนนเสียงไม่น้อยกว่าสามในสี่ของจำนวนกรรมการที่ยังเหลืออยู่”

สำหรับการสรรหาบุคคลดำรงตำแหน่งผู้บริหารระดับสูงนั้น เป็นอำนาจหน้าที่ของคณะกรรมการบริษัท และคณะกรรมการบริหารที่จะทำหน้าที่พิจารณาแต่งตั้งบุคคลที่มีความรู้ความสามารถและประสบการณ์ที่เหมาะสมกับบริษัท ให้เป็นผู้บริหารของบริษัท โดยการแต่งตั้งผู้บริหารในตำแหน่งกรรมการผู้จัดการใหญ่เป็นอำนาจอนุมัติของคณะกรรมการบริษัท และการแต่งตั้งผู้บริหารในตำแหน่งรองผู้จัดการใหญ่ ผู้ช่วยผู้จัดการใหญ่ หรือตำแหน่งอื่นๆ ที่เทียบเท่า เป็นอำนาจอนุมัติของคณะกรรมการบริหาร

การกำกับดูแลการดำเนินงานของบริษัทย่อย

เพื่อให้การบริหารจัดการกิจการและการกำกับดูแลการดำเนินงานของบริษัทย่อยของบริษัท มีความสอดคล้อง กับแผนการดำเนินธุรกิจหลัก และนโยบายต่างๆ ของบริษัท อีกทั้งเพื่อให้การดำเนินกิจการของบริษัทย่อยอยู่ภายใต้กฎหมาย วัตถุประสงค์ ข้อบังคับ รวมถึงหลักเกณฑ์ต่างๆ ที่คณะกรรมการกำกับตลาดทุน คณะกรรมการกำกับหลักทรัพย์และตลาดหลักทรัพย์ และตลาดหลักทรัพย์แห่งประเทศไทยกำหนด คณะกรรมการบริษัทจึงได้กำหนดแนวทางที่สำคัญสำหรับการกำกับดูแลการดำเนินงานของบริษัทย่อย ดังนี้:

- 1) การดำเนินธุรกิจของบริษัทย่อยจะต้องเป็นไปตามกฎหมาย วัตถุประสงค์ของการจัดตั้ง และหลักเกณฑ์ต่างๆ ที่กล่าวถึงในวรรคแรกอย่างเคร่งครัด
- 2) เพื่อให้การควบคุมและกำหนดนโยบายการดำเนินธุรกิจของบริษัทย่อย เป็นไปในแนวทางที่สอดคล้องกับการดำเนินธุรกิจของบริษัท คณะกรรมการจะพิจารณาเลือกกรรมการของบริษัทย่อยจากกรรมการหรือผู้บริหารของบริษัท หรือบุคคลที่เหมาะสม เข้าเป็นกรรมการและ/หรือผู้บริหารของบริษัทย่อยด้วยก็ได้ แล้วให้กรรมการของบริษัท หรือผู้ที่ได้รับเลือกตั้งนั้น เสนอรายงานผลและปัญหาของการดำเนินงานของบริษัทย่อยให้ที่ประชุมคณะ กรรมการบริษัททราบเป็นระยะๆ ตามความเหมาะสม และหากคณะกรรมการของบริษัท มีความเห็นหรือมีมติประการใด ก็ให้แจ้งต่อคณะกรรมการบริษัทย่อยเพื่อพิจารณาดำเนินการต่อไป
- 3) ในการประชุมผู้ถือหุ้นของบริษัทย่อยทุกครั้ง ให้ฝ่ายบริหารของบริษัท เสนอคณะกรรมการบริษัทพิจารณาวาระการประชุม และแต่งตั้งกรรมการของบริษัท เป็นผู้แทนเข้าร่วมการประชุม เพื่อลงมติหรือใช้สิทธิออกเสียงตามความเห็นชอบของคณะกรรมการบริษัท
- 4) ผู้บริหารของบริษัทย่อยจะต้องรายงานให้ที่ประชุมคณะกรรมการของบริษัททราบ และพิจารณาอนุมัติการเข้าทำ

รายการที่เกี่ยวข้อง หรือรายการกับบุคคลและกิจการที่เกี่ยวข้อง หรือรายการที่อาจก่อให้เกิดความขัดแย้งทางผลประโยชน์กับกลุ่มบริษัท โดยนำหลักเกณฑ์ที่กำหนดไว้ตามประกาศที่เกี่ยวข้องของคณะกรรมการกำกับตลาดทุน และประกาศคณะกรรมการตลาดหลักทรัพย์แห่งประเทศไทย เรื่องการได้มาหรือจำหน่ายไปซึ่งหลักทรัพย์ และการทำรายการที่เกี่ยวข้องกันไปใช้บังคับโดยอนุโลม

อนึ่ง บริษัทย่อยควรหลีกเลี่ยงการทำรายการที่อาจเกิดความขัดแย้งทางผลประโยชน์ เว้นแต่เป็นการทำรายการเพื่อประโยชน์สูงสุดของกลุ่มบริษัท โดยมีราคาและเงื่อนไขเสมือนกับการทำรายการกับบุคคลภายนอก

เมื่อคณะกรรมการบริษัทย่อยจะตกลงทำรายการเกี่ยวข้อง ให้แจ้งคณะกรรมการบริษัททราบในโอกาสแรกที่จะทำได้ เพื่อคณะกรรมการบริษัทจะได้พิจารณาการดำเนินการและการเปิดเผยข้อมูลของการเข้าทำรายการดังกล่าวต่อตลาดหลักทรัพย์ ต่อไปเมื่อได้รับการร้องขอจากคณะกรรมการบริษัท บริษัทย่อยจะต้องรายงานข้อมูลที่สำคัญ เช่น ผลการประกอบ ธุรกิจ ผลการดำเนินการในโครงการลงทุน และผลการดำเนินงานประจำเดือนของบริษัทย่อยให้คณะกรรมการบริษัททราบ

การดูแลเรื่องการใช้ข้อมูลภายใน

กรรมการบริษัทเป็นผู้มีประสบการณ์ในการดำเนินธุรกิจมาเป็นเวลานาน มีความซื่อสัตย์สุจริต และมีจริยธรรมในการดำเนินธุรกิจ บริษัทฯ จึงมีได้ออกข้อพึงปฏิบัติเกี่ยวกับการใช้ข้อมูลภายในของกรรมการไว้เป็นการเฉพาะ แต่ได้แจ้งให้กรรมการและผู้บริหารทุกคนทราบถึงการต้องปฏิบัติตาม พ.ร.บ. หลักทรัพย์และตลาดหลักทรัพย์ และระเบียบของตลาดหลักทรัพย์แห่งประเทศไทยในเรื่องการห้ามใช้ข้อมูลภายใน การห้ามซื้อขายหลักทรัพย์ของบริษัทฯ ก่อนการประกาศผลการดำเนินงาน กล่าวคือ ห้ามมิให้กรรมการ ผู้บริหาร และพนักงานในหน่วยงานที่เกี่ยวข้องกับข้อมูลในงบการเงินของบริษัทฯ รวมถึงคู่สมรส และบุตรที่ยังไม่บรรลุนิติภาวะของบุคคลดังกล่าว ทำการซื้อขายหลักทรัพย์ของบริษัทฯ ในช่วงระยะเวลา 1 เดือน ก่อนวันที่เผยแพร่งบการเงินต่อสาธารณชนผ่านระบบตลาดหลักทรัพย์ฯ และ 24 ชั่วโมง ภายหลังจากการเผยแพร่ข้อมูลดังกล่าว รวมถึงการเปิดเผยข้อมูลของกรรมการและผู้บริหาร ในเรื่องการรายงานการถือหลักทรัพย์ และการเปลี่ยนแปลง การถือหลักทรัพย์ ตามแบบ 59-1 และแบบ 59-2 ตามลำดับ ต่อสำนักงานกำกับหลักทรัพย์และตลาดหลักทรัพย์

คำตอบแทนของผู้สอบบัญชีรับอนุญาต

ที่ประชุมสามัญผู้ถือหุ้นประจำปี 2561 เมื่อวันที่ 27 เมษายน 2561 ได้มีมติแต่งตั้งนายวิชัย รุจิตานนท์ ผู้สอบบัญชีทะเบียนเลขที่ 4054 หรือ นายอิทธิพงศ์ อิทธิพงศ์กุล ผู้สอบบัญชีทะเบียนเลขที่ 3500 หรือ นายเสถียร วงศ์สนั่น ผู้สอบบัญชีทะเบียนเลขที่ 3495 หรือ นางสาวกุลธิดา ภาสุรกุล ผู้สอบบัญชีทะเบียนเลขที่ 5946 หรือ นายยุทธพงษ์ เชื้อเมืองพาน ผู้สอบบัญชีทะเบียนเลขที่ 9445 หรือ นางสาวพัชรี ศิริวงษ์ศิลป์ ผู้สอบบัญชีทะเบียนเลขที่ 9037 แห่งบริษัท เอเอ็นเอส ออดิท จำกัด เป็นผู้สอบบัญชีของบริษัทฯ ประจำปี 2561 และกำหนดค่าสอบบัญชีไว้เป็นจำนวน 1,500,000 บาท และมีค่าใช้จ่ายอื่น เช่น ค่าพาหนะ ค่าทำงานล่วงเวลา และค่าสอบทานกระดาษทำการเพื่อเสนอต่อฝ่ายกำกับบัญชีตลาดทุน สำนักงาน กสท. เป็นต้น รวมเป็นเงินอีก 191,000 บาท

ความรับผิดชอบต่อสังคม

บริษัท ซาฟารีเวิลด์ จำกัด (มหาชน) และบริษัทย่อย มีเจตนารมณ์ที่จะดำเนินธุรกิจให้เจริญเติบโตบนพื้นฐานของ ธรรมภิบาล และการดูแลรับผิดชอบต่อสังคมและสิ่งแวดล้อม รวมทั้งคำนึงถึงผลประโยชน์ของผู้มีส่วนได้เสียเป็นสำคัญ โดยได้ดำเนินโครงการ สาธารณประโยชน์ต่าง ๆ อย่างต่อเนื่อง เพื่อมุ่งสร้างจิตสำนึกในการเป็นผู้ให้และเกื้อกูลต่อสังคม ด้วยการเปิดโอกาสให้พนักงานของ บริษัทฯ และบริษัทย่อยเข้าร่วมกิจกรรมเพื่อสาธารณประโยชน์ต่างๆ ทั้งในด้านการพัฒนาชุมชน การส่งเสริมศิลปวัฒนธรรม การเผยแพร่ องค์ความรู้เกี่ยวกับการดูแลสัตว์ และการอนุรักษ์ธรรมชาติและสิ่งแวดล้อม โดยเฉพาะ พันธุ์พืชและสัตว์ เพื่อสร้างจิตสำนึกในการเป็น สมาชิกที่ดีของสังคม และเพื่อให้ธุรกิจอยู่ร่วมกับชุมชนและสังคมได้อย่างเป็นสุข พร้อมทั้งพัฒนาระดับความเจริญก้าวหน้าของการ ท่องเที่ยวของประเทศไปพร้อมๆ กัน

นโยบายภาพรวม

บริษัทฯ มีนโยบายที่จะดำเนินธุรกิจที่เป็นประโยชน์ต่อ เศรษฐกิจและสังคม โดยเฉพาะอย่างยิ่งในเรื่องที่เกี่ยวกับ อุตสาหกรรมการท่องเที่ยว พร้อมกันนั้นก็ได้นำดำเนินการให้เป็น แหล่งศึกษาของนักเรียนนักศึกษาในการศึกษานอก ห้องเรียน ตลอดจนให้ความสำคัญต่อการดูแลรักษาสิ่งแวดล้อม ด้วยการปลูกฝังจิตสำนึกของพนักงานทุกระดับให้มีความ รับผิดชอบต่อสังคม โดยยึดถือแนวปฏิบัติด้านความรับผิดชอบต่อสังคม 8 ประการ ดังนี้:

1. การประกอบกิจการด้วยความเป็นธรรม

บริษัทฯ มีนโยบายที่จะปฏิบัติต่อคู่ค้าอย่างเสมอภาคและ เป็นธรรม และตั้งอยู่บนพื้นฐานของการได้รับผลตอบแทนที่เป็น ธรรมแก่ทั้งสองฝ่าย รวมทั้งปฏิบัติตามพันธะสัญญา การเจรจา แก่ปัญหาบนพื้นฐานของความสัมพันธ์ที่ดีทางธุรกิจ โดยได้ กำหนดแนวปฏิบัติไว้ในคู่มือจริยธรรมของบริษัทฯ ว่าจะไม่เรียก ไม่รับ และไม่จ่ายผลประโยชน์ใดๆ ที่ไม่สุจริตในการค้า และจะ ปฏิบัติตามเงื่อนไขต่างๆ ที่ตกลงกันไว้อย่างเคร่งครัด หากไม่ สามารถปฏิบัติตามเงื่อนไขทางการค้าข้อใดได้ จะร่วมกับคู่ค้า พิจารณาหาแนวทางแก้ไขโดยเร็วที่สุด

นอกจากนี้ บริษัทฯ ยังได้กำหนดระเบียบปฏิบัติสำหรับแต่ละ ส่วนงานให้ปฏิบัติหน้าที่ด้วยความซื่อสัตย์สุจริต โปร่งใส ไม่ กระทำการใดๆ ที่ส่อไปในทางทุจริตหรือเอื้อประโยชน์เฉพาะ กลุ่ม และต้องปฏิบัติตามกฎระเบียบและกฎหมายโดยเคร่งครัด รวมถึงการรักษาความลับของลูกค้า เป็นต้น

2. การต่อต้านการทุจริตคอร์รัปชัน

บริษัทฯ ยึดมั่นในการดำเนินธุรกิจด้วยความโปร่งใส ภายใต้ กรอบของกฎหมาย หลักจริยธรรม และแนวทางการกำกับดูแล กิจการที่ดี รวมทั้งสนับสนุนการต่อต้านการทุจริตคอร์รัปชันใน

ทุกรูปแบบ บริษัทฯ ได้กำหนดระเบียบปฏิบัติในการทำงานสำหรับ ทุกส่วนงานให้ถือปฏิบัติอย่างเคร่งครัด ในการที่จะต้องปฏิบัติ หน้าที่ด้วยความซื่อสัตย์ สุจริต มีความรับผิดชอบต่อ มิวินัย รักษองค์กร ไม่ใช้ตำแหน่งหน้าที่แสวงหาประโยชน์เพื่อตนเองหรือผู้อื่น รวมถึงห้ามรับเงินหรือผลประโยชน์อื่นใดอันเกี่ยวเนื่องกับการ ทำงานให้บริษัทฯ โดยเด็ดขาด หากพบว่ามีการกระทำที่ทุจริต ไม่ว่ากรณีใด บริษัทฯ จะพิจารณาลงโทษตามควรแก่กรณีและ อาจดำเนินคดีตามกฎหมายด้วย

3. การเคารพสิทธิมนุษยชน

บริษัทฯ ตระหนักและเคารพสิทธิมนุษยชนของผู้มีส่วนได้ เสียกับบริษัทฯ เสมอมา โดยปฏิบัติต่อพนักงาน คู่ค้า และลูกค้า ของบริษัทฯ อย่างเท่าเทียมกัน ไม่มีการแบ่งแยกสีผิว เชื้อชาติ เพศ ศาสนา ความยากจน ความพิการ ผู้ป่วยหรือเป็นโรค รวมถึง ให้ความเคารพและยอมรับความแตกต่างทางความคิด สังคม สิ่งแวดล้อม และวัฒนธรรมด้วย

4. การปฏิบัติต่อแรงงานอย่างเป็นธรรม

บุคลากรถือเป็นทรัพยากรสำคัญในการขับเคลื่อนองค์กร ไปสู่เป้าหมายที่กำหนดไว้ บริษัทฯ จึงได้ปฏิบัติต่อพนักงาน อย่างยุติธรรม เสมอภาค ไม่นำความแตกต่างทางเพศ ศาสนา ความคิดเห็นทางการเมือง หรือความทุพพลภาพ มาเป็นปัจจัย สำคัญในการบริหารทรัพยากรบุคคล บริษัทฯ มีระบบการบริหาร ผลตอบแทนที่เป็นธรรม โดยจะพิจารณาให้ผล ตอบแทนตามผล การปฏิบัติงานที่ได้จากการประเมินผลงานเป็นประจำทุกปี และจัด ให้มีสวัสดิการต่างๆ ไม่น้อยกว่าที่กฎหมายกำหนด เช่น การ ประกันสังคม สวัสดิการอาหารกลางวัน สวัสดิการบ้านพัก พนักงาน เป็นต้น

บริษัท ส่งเสริมให้พนักงานได้มีการพัฒนาการเรียนรู้และฝึกฝนทักษะในการทำงานอย่างสม่ำเสมอ โดยได้จัดตั้งศูนย์ฝึกอบรมขึ้นเพื่อเป็นศูนย์กลางในการจัดการอบรม สัมมนา ตลอดจนพัฒนาหลักสูตรต่างๆ ทั้งด้านทักษะที่เอื้อต่อการทำงาน ความรู้ด้านวิชาชีพ ความปลอดภัยและอาชีวอนามัยในการทำงาน ตลอดจนการปลูกฝังวัฒนธรรมองค์กร เพื่อสร้างความรัก ความสามัคคี และความร่วมมือกันภายในองค์กร นอกจากนี้บริษัท ยังได้เปิดโอกาสให้พนักงานได้มีส่วนร่วมในการแสดงความคิดเห็น เสนอแนะ หรือวิจารณ์อย่างสร้างสรรค์เกี่ยวกับบริษัท ในทุกเรื่อง ซึ่งเป็นการช่วยชี้ให้เห็นถึงปัญหาและนำไปสู่การแก้ไขปัญหาให้หมดไปอย่างยั่งยืน

5. ความรับผิดชอบต่อผู้บริโภค

บริษัท ตระหนักถึงความสำคัญของลูกค้าที่มีต่อความสำเร็จของกิจการ จึงมีเจตจำนงที่จะแสวงหาวิธีการสนองตอบความต้องการของลูกค้าให้มีประสิทธิภาพและประสิทธิผลยิ่งขึ้น ตลอดเวลา เช่น นอกจากจะกำหนดเป็นนโยบายและการปฏิบัติต่อลูกค้าไว้ในคู่มือจริยธรรมธุรกิจของบริษัทฯ แล้ว ยังกำหนดเป็นระเบียบปฏิบัติสำหรับส่วนงานต่างๆ ที่มีหน้าที่บริการลูกค้า ให้นำไปปฏิบัติอย่างเคร่งครัดอีกด้วย อาทิ ให้บริการที่มีคุณภาพ เกินกว่าความต้องการและความคาดหวังของลูกค้า ในราคาที่เป็นธรรม ให้ข้อมูลข่าวสารที่ถูกต้องและเพียงพอแก่ลูกค้า ติดต่อกับลูกค้าอย่างมีประสิทธิภาพ จัดให้มีระบบจัดการข้อร้องเรียนของลูกค้าอย่างเหมาะสม เป็นธรรม และรวดเร็ว รักษาและไม่นำความลับของลูกค้าไปใช้เพื่อประโยชน์ของตนเอง และ/หรือผู้อื่นโดยมิชอบ และให้คำแนะนำเกี่ยวกับวิธีการใช้บริการของบริษัทฯ อย่างมีประสิทธิภาพ

6. การจัดการธรรมชาติและสิ่งแวดล้อม

การดำเนินธุรกิจของบริษัทฯ มีธรรมชาติ สัตว์นาขชนิด และต้นไม้พันธุ์เป็นจุดเด่น บริษัทฯ จึงได้ให้ความสำคัญในการวางแผน ดูแล และรักษาสสิ่งเหล่านี้อย่างเคร่งครัด โดยถือเป็นนโยบายสำคัญที่จะดำเนินงานด้วยความรับผิดชอบต่อสัตว์ สิ่งแวดล้อมและทรัพยากรธรรมชาติ บริษัทฯ และบริษัทย่อยได้มีการพัฒนาในเชิงอนุรักษ์ธรรมชาติ และการควบคุมคุณภาพ สิ่งแวดล้อมของแหล่งท่องเที่ยวอย่างต่อเนื่อง ภายใต้โครงการ “สวย สะอาด ซาฟารี” และ “กรีน แพนด้า” อาทิ การจัดแยกขยะ การจัดการระบบบำบัดน้ำเสีย การพัฒนาพื้นที่ และการประหยัดพลังงาน เป็นต้น เพื่อยกระดับมาตรฐานเกี่ยวกับสิ่งแวดล้อมให้สูงขึ้น และเพื่อให้มั่นใจได้ว่าการกระทำนั้นจะไม่ส่งผลกระทบต่อ

คุณภาพชีวิต และอาชีวอนามัยของพนักงาน ชุมชน และนักท่องเที่ยวที่เข้ามาเที่ยวชม

บริษัทฯ และบริษัทย่อยได้ปลูกฝังจิตสำนึกในการรักษาสสิ่งแวดล้อมให้กับพนักงานด้วยการฝึกอบรมให้ความรู้ และจัดกิจกรรมส่งเสริมการอนุรักษ์สิ่งแวดล้อม ปลูกฝังจิตสำนึกในการใช้ทรัพยากรอย่างรู้คุณค่า และตระหนักถึง ผลที่จะเกิดจากการทำลายสภาวะแวดล้อม ส่งเสริมให้พนักงานปฏิบัติตามนโยบายอนุรักษ์พลังงาน และการจัดการพลังงานของบริษัทฯ เพื่อลดการใช้พลังงานทั้งในที่พักและสำนักงาน

7. การร่วมพัฒนาชุมชนและสังคม

บริษัทฯ และบริษัทย่อยตระหนักถึงความสำคัญของการส่งเสริมและสนับสนุนกิจกรรมที่เกี่ยวข้องกับการพัฒนาชุมชน เพื่อปรับปรุงคุณภาพชีวิตของชุมชนให้ดีขึ้น สนับสนุนโครงการด้านการศึกษาสำหรับเด็กและเยาวชน สืบสานวัฒนธรรมไทย ทุนบำรุงศาสนา พร้อมทั้งส่งเสริมกิจกรรมที่จะทำให้ชุมชนและสังคมสามารถพัฒนาและดำรงอยู่ได้อย่างยั่งยืน โดยได้จัดกิจกรรมต่างๆ เพื่อพัฒนาและให้ความช่วยเหลือสังคม อาทิเช่น

- ❖ พัฒนาสังคมสู่การเรียนรู้นอกห้องเรียนให้แก่แก่นักเรียน นักศึกษา จากสถานศึกษาทั้งของภาครัฐและเอกชน เพื่อให้เยาวชนได้เรียนรู้จากประสบการณ์ตรง รวมทั้งเผยแพร่องค์ความรู้ในด้านการจัดการสถานที่เลี้ยงสัตว์ การดูแลสุขภาพสัตว์ เพื่อสนับสนุนหลักสูตรการเรียนรู้และการฝึกงานภาคสนาม ของนักศึกษาในสาขาวิทยาศาสตร์ สัตวศาสตร์ สัตวแพทย์ ของมหาวิทยาลัยทั้งในประเทศและต่างประเทศ
- ❖ ส่งเสริมการพัฒนายกระดับคุณภาพของสวนสัตว์ไทยให้ก้าวสู่ระดับมาตรฐานสากล โดยเป็นสวนสัตว์ต้นแบบให้หน่วยงานภาครัฐ และสวนสัตว์ในประเทศ และต่างประเทศได้เข้ามาศึกษาและดูงาน
- ❖ จัดส่งบุคลากรของบริษัทฯ ไปเป็นวิทยากรบรรยายเกี่ยวกับเรื่องการดูแลสุขภาพสัตว์ป่า และการบริหารจัดการสวนสัตว์ ให้กับหน่วยงานและสถาบันการศึกษาต่างๆ
- ❖ ให้การสนับสนุนการปฏิบัติการดูแลสุขภาพสัตว์กับหน่วยงานต่างๆ เช่น การเป็นที่ปรึกษาในการรักษา โลมาเกยตื้นให้กับศูนย์วิจัยทรัพยากรทางทะเลและชายฝั่งอ่าวไทยฝั่งตะวันออก กรมทรัพยากรทางทะเลและชายฝั่ง การอภิบาลลูกแมวน้ำกำพร้าของสวนสัตว์

นครราชสีมา และการอบรมเชิงปฏิบัติการ หลักสูตร เกี่ยวข้ามบัณฑิตใหม่ หมอสัตว์ป่าของชมรมสัตวแพทย์ สัตว์ป่าและสวนสัตว์แห่งประเทศไทย เป็นต้น จนเป็นที่ ชมเชยของหน่วยงานราชการที่เกี่ยวข้อง

- ❖ ร่วมในกิจกรรมรักษาความสะอาดและกำจัดมลภาวะ สิ่งแวดล้อมของแหล่งท่องเที่ยวเกี่ยวกับชุมชนท้องถิ่นใน โครงการ Big Cleaning Day หาดกมลา จังหวัดภูเก็ต

8. นวัตกรรมเกี่ยวกับความรับผิดชอบต่อสังคม

การอนุรักษ์พันธุ์สัตว์ป่าหายากและใกล้สูญพันธุ์ ทั้งที่มีถิ่น กำเนิดในประเทศและต่างประเทศ เป็นวัตถุประสงค์หลักประการ หนึ่งในการจัดตั้งและดำเนินกิจการสวนสัตว์สาธารณะของบริษัท ซึ่งมีส่วนช่วยเพิ่มจำนวนประชากรสัตว์ป่าที่นับวันจะมีอัตราเสี่ยง

การดำเนินงานเพื่อประโยชน์ต่อเศรษฐกิจและสังคม

บริษัท มุ่งมั่นที่จะมีส่วนช่วยพัฒนาเศรษฐกิจ สังคม และประเทศชาติอย่างยั่งยืน ดังจะเห็นได้ว่า นอกจากการดำเนินธุรกิจการ ท่องเที่ยวซึ่งเป็นแรงขับเคลื่อนเศรษฐกิจที่สำคัญของประเทศแล้ว บริษัท และบริษัทย่อยยังได้ดำเนินการเพื่อประโยชน์ต่อสังคมใน ด้านอื่นๆ อย่างต่อเนื่อง ซาฟารีเวิลด์มิได้เป็นเพียงสวนสัตว์ แหล่งบันเทิง หรือสถานที่พักผ่อนหย่อนใจ แต่ยังเป็นแหล่งเรียนรู้ที่ผู้มา ท่องเที่ยวทุกเพศทุกวัยจะได้รับความรู้เกี่ยวกับสัตว์และประสบการณ์แปลกใหม่ ที่กว้างขวางเกินกว่าจะหาได้จากในตำราเรียน

การดำเนินงานเพื่อประโยชน์ต่อสังคมที่กลุ่มบริษัทดำเนิน การอย่างต่อเนื่อง มีวัตถุประสงค์เพื่อส่งเสริม พัฒนา และยกระดับ คุณภาพสถานที่ท่องเที่ยวของไทยให้ก้าวสู่ระดับมาตรฐานสากล ด้วยเห็นว่าการท่องเที่ยวเป็นหัวใจสำคัญในการขับเคลื่อนเศรษฐกิจ ของประเทศ การดำเนินงานของบริษัท และบริษัทย่อยตลอด ระยะเวลา 30 ปี จึงได้มุ่งมั่นที่จะพัฒนาการดำเนินงานทุกด้าน เพื่อยกระดับมาตรฐานแหล่งท่องเที่ยวของไทยให้ทัดเทียมแหล่ง ท่องเที่ยวชั้นนำของโลก โดยจัดให้มีกิจกรรม การให้บริการ และ ผลผลิตภัณฑ์ที่มีคุณภาพ มีคุณค่า สร้างความรู้ เสริมสร้างสิ่งแปลก ใหม่ให้แก่ผู้มาท่องเที่ยวชมกิจกรรมของกลุ่มบริษัท ที่มีมากกว่า ปีละ 1.5 ล้านคน/ครั้งในปี 2560 และจะมีมากขึ้นอีกในปีต่อๆ ไป

หลังจากประสบความสำเร็จจากกิจการภูเก็ตแฟนตาซีมา เป็นเวลา 20 ปี กลุ่มบริษัทได้สร้างผลิตภัณฑ์ทางการท่องเที่ยว ที่ยิ่งใหญ่ แปลกใหม่ ไม่เหมือนที่ใดในโลก เพื่อสร้างชื่อเสียงด้าน การท่องเที่ยวให้แก่จังหวัดภูเก็ตและประเทศ อีกแห่งหนึ่งที่จะ เป็นความภาคภูมิใจของแหล่งท่องเที่ยวที่มีคนไทยอย่างแท้จริง ซึ่งจะเปิดดำเนินการในปี 2562 โดยมุ่งให้เป็นแม่เหล็กสำคัญที่ จะดึงดูดนักท่องเที่ยวทั่วโลกให้เดินทางมาท่องเที่ยวที่ภูเก็ตและ ประเทศไทยมากขึ้น เพื่อเป็นการตอบสนองนโยบายของภาครัฐ

ต่อการสูญพันธุ์ให้ดำรงอยู่ต่อไป โดยเปิดโอกาสให้ผู้เชี่ยวชาญ นักวิชาการ นักวิจัย และผู้ที่มีความสนใจในสายงานหรือโครงการ ศึกษาการเพาะขยายพันธุ์สัตว์ป่าหายากและใกล้สูญพันธุ์ได้เข้า ศึกษาดูงาน และร่วมปฏิบัติการเพื่อเสริมทักษะ เพิ่มพูนความรู้ ปลุกฝังจิตสำนึกสาธารณะ อันมีวัตถุประสงค์สำคัญที่จะอนุรักษ์ ธรรมชาติและสิ่งแวดล้อมให้คงอยู่ต่อไปอย่างยั่งยืน ที่ผ่านมา บริษัท ประสบความสำเร็จในการเพาะขยายพันธุ์สัตว์ป่าหา ยากและใกล้สูญพันธุ์มาแล้วเป็นจำนวนมาก อาทิ สมเสร็จ นกเงือก หมูขี้เหล็ก โลมาปากขวด ฮิปโปแคระ วอลรัส สิงโตทะเล เสือขาว สิงโตขาว และแรดขาว เป็นต้น โดยมีทีมงานผู้เชี่ยวชาญต่างชาติ สัตวแพทย์ และนักวิชาการสุขภาพสัตว์ เป็นผู้ดูแลแผนงานอย่าง ใกล้ชิด

ในการพัฒนาการท่องเที่ยวและบริการสู่ความเป็นเลิศที่มั่นคง และยั่งยืน รองรับการแข่งขันสู่ประชาคมเศรษฐกิจอาเซียน อีกทั้ง เพื่อสร้างความ แข็งแกร่งในอุตสาหกรรมการท่องเที่ยวของ ประเทศ เพิ่มขีดความสามารถในการแข่งขันกับแหล่งท่องเที่ยว อื่นๆ ในภูมิภาคเอเชีย และนำพาเงินตราเข้าประเทศได้อย่าง ยั่งยืนต่อไปในอนาคตด้วย

นอกจากนั้นแล้ว บริษัท ยังจัดให้มีโครงการต่างๆ ในการ ช่วยพัฒนาสังคมและสิ่งแวดล้อมอีกด้วย เช่น

โครงการศูนย์ทัศนศึกษาและแหล่งเรียนรู้นอกห้องเรียน

บริษัท ตระหนักดีถึงความสำคัญในการส่งเสริมและพัฒนา เยาวชนไทย ให้มีการพัฒนาตนเองในทุกๆ ด้าน โดยเฉพาะ กิจกรรมศูนย์ทัศนศึกษาและแหล่งเรียนรู้นอกห้องเรียน ที่จะช่วย ให้นักเรียน นิสิต และนักศึกษา ในทุกระดับชั้น ทุกสถาบัน ได้รับ การเรียนรู้จากประสบการณ์ตรง ที่ไม่สามารถหาได้ในการเรียน การสอนปกติ ทั้งในเรื่องชีวิตความเป็นอยู่ของสัตว์ การอนุรักษ์ ธรรมชาติ ป่าไม้ รวมถึงสัตว์ป่า เป็นต้น โดยบริษัท ได้เปิดให้ บุคคลเหล่านั้น เข้าเยี่ยมชมสวนสัตว์เปิด สวนสัตว์น้ำ และการแสดง ต่างๆ ทุกวัน ไม่เว้นแม้วันหยุดราชการ และยังคงให้มีวิทยากรที่

ผ่านการฝึกอบรมเป็นผู้บรรยายข้อมูลความรู้ และตอบข้อซักถาม
ต่างๆ ในแต่ละปีจะมีคณะนักเรียน นักศึกษา จากสถาบันการศึกษา
ไม่ต่ำกว่า 300,000 คน เข้าทัศนศึกษาดูงานที่ซาฟารีเวิลด์

นอกจากนี้ บริษัทฯ ยังเปิดโอกาสให้สถาบันอุดมศึกษา
ต่างๆ ส่งนิสิตนักศึกษาในคณะวิทยาศาสตร์ สัตวศาสตร์ และ
สัตวแพทยศาสตร์ เข้ารับการฝึกงานทั้งในภาคทฤษฎีและภาค
ปฏิบัติ เพื่อเพิ่มพูนทักษะและความรู้ในเรื่องการจัดการและการ
ดูแลสัตว์ป่า และสัตว์เลี้ยงลูกด้วยนมในทะเลเป็นประจำทุกปี
เป็นการช่วยต่อยอดหลักสูตรการเรียนรู้อของภาคการศึกษาใน
ห้องเรียนได้เป็นอย่างดี

โครงการศึกษาวิจัย พัฒนา และแลกเปลี่ยนข้อมูลทาง วิชาการ เกี่ยวกับการขยายพันธุ์สัตว์ สัตว์ป่าหายาก หรือใกล้สูญพันธุ์ รวมถึงการตรวจวินิจฉัยและการรักษา สัตว์ป่า

บริษัทฯ มีความมุ่งมั่นที่จะพัฒนาการดำเนินงานของบริษัทฯ
เพื่อยกระดับสู่การเป็นศูนย์กลางการเรียนรู้เรื่องธรรมชาติชีวิต
สัตว์ของประเทศไทยและของภูมิภาคอาเซียน และมีความยินดีที่
จะเป็นต้นแบบและแบ่งปันองค์ความรู้ต่างๆ ที่ได้จากการปฏิบัติงาน
มายาวนาน ทั้งในด้านการจัดการสถานที่เลี้ยงสัตว์ การดูแล
สุขภาพสัตว์ ให้แก่ผู้ประกอบการด้านสวนสัตว์อื่นๆ เพื่อช่วยกัน
พัฒนาระดับคุณภาพสวนสัตว์ไทยให้ก้าวสู่ระดับมาตรฐาน
สากล ในส่วนของงานบริหารจัดการด้านสัตว์ป่า บริษัทฯ ไม่
เพียงแต่มุ่งหวังให้ซาฟารีเวิลด์ เป็นแหล่งรวมของสัตว์ป่าหายาก
และใกล้สูญพันธุ์ที่ยิ่งใหญ่ที่สุดในภูมิภาคนี้เท่านั้น แต่ยังมีคาม
มุ่งมั่นจะให้ซาฟารีเวิลด์เป็นสถาบันแห่งการเรียนรู้ ซึ่งให้การ
ศึกษาทางวิชาการ และการค้นคว้าวิจัยด้านสัตวศาสตร์ที่สมบูรณ์
ที่สุดในประเทศไทยอีกด้วย

บริษัทฯ มีผู้เชี่ยวชาญและสัตวแพทย์ที่มีประสบการณ์
ต่อเนื่องกันยาวนาน 10-25 ปี งานและโครงการสวนสัตว์
สาธารณะของบริษัทฯ จึงเป็นที่รู้จักและเป็นที่ยอมรับกันอย่าง
แพร่หลายในกลุ่มองค์กรภาครัฐและภาคเอกชน สถาบันการศึกษา

สมาคม ชมรม หรือหมู่คณะที่ให้ความสนใจ เปิดอบรมสัมมนา
จัดกิจกรรม หรือจัดโครงการวิจัยต่างๆ โดยเฉพาะโครงการเพาะ
ขยายพันธุ์สัตว์ต่างๆ และโครงการอนุรักษ์สัตว์ป่า ธรรมชาติ
และสิ่งแวดล้อม เป็นต้น โครงการที่ประสบผลสำเร็จและดำเนิน
อยู่อย่างต่อเนื่อง มีหลายโครงการ เช่น โครงการเพาะเลี้ยงและ
ขยายพันธุ์โลมาและวาฬเบลูกา และโครงการเพาะเลี้ยงและ
ขยายพันธุ์แรดขาว เสือโคร่ง และโครงการเพาะขยายพันธุ์นก
เงือก นกกาบบัว เป็นต้น

โครงการสนับสนุนการปฏิบัติการดูแลสุขภาพสัตว์ และ การรักษาสัตว์ป่า

บริษัทฯ มีความประสงค์ที่จะพัฒนาการดำเนินงานของ
บริษัทฯ เพื่อก่อให้เกิดประโยชน์ต่อสังคมในด้านการเป็นแหล่ง
เรียนรู้ทางวิชาการเกี่ยวกับสัตว์ ทั้งด้านทฤษฎีและปฏิบัติ เพื่อ
สนับสนุนและส่งเสริมการอนุรักษ์สัตว์ป่าของไทยที่ใกล้สูญพันธุ์ให้
คงอยู่ต่อไป โดยบริษัทฯ ได้ให้ความช่วยเหลือและให้คำปรึกษาด้าน
การจัดการ การป้องกันโรค และการตรวจรักษาสัตว์ให้แก่
หน่วยงานต่างๆ ที่ดำเนินกิจกรรมทางด้านการอนุรักษ์สัตว์ป่า
ทั้งหน่วยงานภาครัฐและเอกชน เช่น การให้ความช่วยเหลือการ
แก้ปัญหาสุขภาพของเสือโคร่งที่อยู่ในความดูแลของกรมอุทยาน
แห่งชาติ สัตว์ป่า และพันธุ์พืช เนื่องจากเสือโคร่งของกลางที่กรม
อุทยานแห่งชาติฯ รับมาดูแลมีจำนวนมาก และมีหลายตัวที่มี
ปัญหาป่วยด้วยโรคอัมพาตกลองเสียงและเริ่มตายลง บริษัทฯ ได้
ส่งสัตวแพทย์ผู้เชี่ยวชาญในการรักษาสัตว์ป่าเข้าให้ความ
ช่วยเหลือ ฝึกสอนทั้งภาคทฤษฎีและการปฏิบัติ การเกี่ยวข้อง
ตรวจวินิจฉัยโรคของเสือโคร่ง การวางยาสลบ การประเินโรค
และวิธีการผ่าตัดรักษา โดยมีส่วนงานสัตวแพทย์ของกรมอุทยาน
แห่งชาติฯ จากส่วนกลางและสำนักงานอนุรักษ์ในพื้นที่ให้ความ
สนใจ เข้าร่วมโครงการเป็นจำนวนมาก ทั้งนี้ เพื่อให้สัตวแพทย์
รวมถึงผู้มีหน้าที่เลี้ยงดูแลเสือโคร่ง สามารถช่วยเหลือชีวิตสัตว์
ได้ทันเวลาที่

นโยบายเกี่ยวกับการต่อต้านการทุจริตคอร์รัปชัน

บริษัทฯ และบริษัทย่อยตระหนักและให้ความสำคัญในการต่อต้านการทุจริตคอร์รัปชัน ด้วยการยึดมั่นในการดำเนินธุรกิจด้วยความโปร่งใส ตามแนวทางการกำกับดูแลกิจการที่ดี ดังที่ได้กำหนดไว้ในคู่มือจริยธรรมธุรกิจ ข้อบังคับการทำงาน และระเบียบปฏิบัติของแต่ละหน่วยงาน ซึ่งกรรมการ ผู้บริหาร และพนักงานของบริษัทฯ ได้ยึดถือและปฏิบัติตามมาอย่างสม่ำเสมอ นอกจากนี้ เพื่อให้สอดคล้องกับประกาศของสำนักงาน กสท. คณะกรรมการบริษัทจึงได้มีมติให้บทวนและเพิ่มเติมนโยบายต่อต้านการทุจริตคอร์รัปชันไว้ในคู่มือจริยธรรมธุรกิจของบริษัทฯ ด้วย ดังนี้:

1. สนับสนุนการสร้างจิตสำนึก ค่านิยม ทักษะคิดให้แก่พนักงานในการปฏิบัติงานอย่างซื่อสัตย์ โปร่งใส เทียบตรง เคารพกฎหมาย และกฎระเบียบของบริษัทฯ
2. รณรงค์การต่อต้านการทุจริตและคอร์รัปชัน ด้วยการบริหารงานอย่างมีธรรมาภิบาล และใช้การตรวจสอบภายในเป็นเครื่องมือเพื่อปิดช่องว่างที่อาจสร้างโอกาสแก่การคอร์รัปชัน
3. จัดให้มีระบบการควบคุมภายในที่เพียงพอและเหมาะสม เพื่อป้องกันมิให้พนักงานกระทำการทุจริต หรือมีส่วนเกี่ยวข้องกับการทุจริตคอร์รัปชันในทุกรูปแบบ
4. จัดให้มีกลไกการรายงานสถานะการเงินที่โปร่งใสและถูกต้องภายใต้มาตรฐานการบัญชีที่ได้รับการยอมรับ
5. พนักงานต้องไม่กระทำการใดๆ อันเป็นการเรียกรับหรือรับทรัพย์สิน หรือผลประโยชน์ใด จากบุคคลอื่นที่มีหน้าที่หรือธุรกิจเกี่ยวข้องกับบริษัทฯ และไม่อาศัยตำแหน่งหน้าที่แสวงหาประโยชน์เพื่อตนเอง และ/หรือผู้อื่นโดยมิชอบ
6. สนับสนุนกิจกรรมที่จัดขึ้นโดยหน่วยงานหรือองค์กรต่างๆ เพื่อประโยชน์ในการป้องกันและสนับสนุนการต่อต้านการทุจริตและคอร์รัปชัน
7. สำหรับหลักเกณฑ์การปฏิบัติเพื่อให้เป็นไปตามนโยบายดังกล่าว อยู่ในระหว่างการพิจารณาดำเนินการต่อไป

การควบคุมภายในและการบริหารความเสี่ยง

คณะกรรมการบริษัทให้ความสำคัญต่อระบบการควบคุมภายใน โดยได้มีการกำกับดูแลให้บริษัทฯ และบริษัทย่อยมีระบบการควบคุมภายในที่ดีและมีประสิทธิภาพ ป้องกันมิให้เกิดการทุจริตหรือการดำเนินการที่ไม่ถูกต้องและไม่โปร่งใส คณะกรรมการบริษัทในการประชุมครั้งที่ 5/2558 เมื่อวันที่ 27 พฤษภาคม 2558 จึงได้แต่งตั้งบริษัท เจพี ทิพ ออดิท จำกัด ให้เป็นผู้ช่วยดูแลเรื่องงานตรวจสอบภายในให้แก่บริษัทฯ และบริษัทย่อย โดยผู้ตรวจสอบภายในจะเสนอเรื่องที่จะตรวจสอบพร้อมแผนงานตรวจสอบประจำปี เพื่อหารือและขอคำแนะนำจากคณะกรรมการตรวจสอบ จากนั้นจะทำการตรวจสอบระบบการปฏิบัติงานของฝ่ายต่างๆ เพื่อรายงานผลการตรวจสอบ รวมทั้งเสนอแนวทางในการดำเนินการแก้ไข และป้องกันปัญหาต่างๆ ที่เกิดขึ้นให้คณะกรรมการตรวจสอบพิจารณา เพื่อรายงานผลการควบคุมภายในดังกล่าวต่อคณะกรรมการบริษัท

บริษัทฯ ได้ตระหนักถึงความสำคัญของการบริหารจัดการความเสี่ยงเพื่อให้การดำเนินงานของบริษัทฯ และบริษัทย่อยบรรลุเป้าหมาย ช่วยเสริมสร้างความพร้อมที่มีประสิทธิภาพ และประสิทธิผล ในการปรับตัวเข้ากับการเปลี่ยนแปลงของปัจจัยต่างๆ ที่อาจก่อให้เกิดความเสี่ยงและผลเสียหายต่อการดำเนินธุรกิจของกลุ่มบริษัท คณะกรรมการบริษัทได้มอบหมายให้คณะกรรมการตรวจสอบเป็นผู้ติดตามดูแลการดำเนินการจัดการบริหารความเสี่ยง ซึ่งได้กำหนดให้ผู้บริหารสูงสุดของแต่ละสายงานมีหน้าที่ควบคุมดูแลการดำเนินงานด้านการบริหารความเสี่ยงของส่วนงานที่อยู่ในความรับผิดชอบ ทั้งนี้ เพื่อให้ผู้บริหารได้มีส่วนร่วมในการบริหารความเสี่ยงของทั้งองค์กรอย่างใกล้ชิด หากพบประเด็นความเสี่ยงที่อาจก่อให้เกิดผลเสียหายต่อบริษัทฯ ผู้ถือหุ้น คู่ค้า นักท่องเที่ยว พนักงาน สัตว์ หรือผู้มีส่วนได้เสีย ผู้บริหารสูงสุดของสายงานจะต้องรายงานให้คณะกรรมการบริหารทราบเพื่อพิจารณาการดำเนินการป้องกัน แก้ไข ความเสี่ยงและผลเสียหายที่อาจเกิดขึ้น รวมถึงติดตามการพัฒนาปรับปรุงและรายงานประเด็นความเสี่ยงที่สำคัญและผลการพัฒนาให้คณะกรรมการตรวจสอบทราบไตรมาสละ 1 ครั้ง และรายงานให้คณะกรรมการบริษัทรับทราบหรือพิจารณาอนุมัติการดำเนินการป้องกันความเสี่ยงที่สำคัญด้วย ความเสี่ยงหลักและการจัดการความเสี่ยงของบริษัทฯ มีที่จะกล่าวพอสังเขปได้ดังนี้

ความเสี่ยงด้านความปลอดภัย สุขภาพ และสิ่งแวดล้อม

การดำเนินธุรกิจการท่องเที่ยวของกลุ่มบริษัทมุ่งเน้นด้านความปลอดภัยต่อนักท่องเที่ยว พนักงาน และสังคมเป็นสำคัญ โดยกำหนดนโยบายด้านความปลอดภัยภายใต้โครงการ Safety

400% ซึ่งรวมถึงการป้องกันอุบัติเหตุจากการปฏิบัติงานของพนักงาน การป้องกันอันตรายที่อาจเกิดจากสัตว์สุนักร้องเที่ยว การป้องกันอันตรายที่จะเกิดกับสัตว์ การป้องกันอันตรายที่จะเกิดจากสถานที่และจุดบริการต่างๆ การตรวจสอบและป้องกันอันตรายที่อาจเกิดจากการให้บริการรถรับส่ง เป็นต้น ฝ่ายจัดการจะสำรวจจุดเสี่ยง จุดอันตราย และตรวจสอบสภาพความพร้อม แข็งแรงของอุปกรณ์ที่ใช้ให้บริการแก่นักท่องเที่ยว รวมถึงกรงสัตว์ต่างๆ ให้มีความปลอดภัยและปราศจากความเสี่ยง ก่อนการเปิดให้บริการเป็นประจำวัน ในด้านการบริการของรถโค้ชโดยสารของบริษัทฯ ก็ยังได้ติดตั้งระบบ GPS เพื่อควบคุมความเร็วและติดตามการปฏิบัติตามมาตรการรักษาความปลอดภัยที่บริษัทฯ กำหนดอย่างเคร่งครัดและใกล้ชิด และพนักงานขับรถและเจ้าหน้าที่ประจำรถยังได้รับการฝึกอบรมตามมาตรฐานที่กรมการขนส่งกำหนดอย่างครบถ้วน

นอกจากนี้ บริษัทฯ ยังมีแผนการดำเนินการหาต้องเผชิญกับเหตุการณ์หรืออุบัติเหตุต่างๆ และมีการซ้อมแผนการดำเนินการเป็นประจำทุกปี เช่น การตรวจวัดอุณหภูมิ การดำเนินการกรณีไฟไหม้ น้ำท่วม แผ่นดินไหว และการดำเนินการเมื่อสัตว์หลุดออกจากพื้นที่ภายในส่วนงานบริการนักท่องเที่ยว เป็นต้น

การดำเนินกิจการสวนสัตว์สาธารณะของบริษัทฯ อยู่ภายใต้การกำกับดูแลของกรมอุทยานแห่งชาติ สัตว์ป่าและพันธุ์พืช ซึ่งมีข้อกำหนดเกี่ยวกับสุขลักษณะของสถานที่เลี้ยงสัตว์ในสวนสัตว์ที่ผ่านมาการบริหารจัดการสวนสัตว์ซาฟารีเวิลด์มีระบบการดำเนินการที่ดี ถูกต้องตามมาตรฐานที่หน่วยงานที่เกี่ยวข้องกำหนด และมีการดูแลด้านความสะอาดอย่างเข้มข้น ทำให้สวนสัตว์ซาฟารีเวิลด์เป็นสวนสัตว์ที่สะอาด ไม่มีกลิ่นรบกวนนักท่องเที่ยว และไม่ส่งผลกระทบต่อสิ่งแวดล้อมและชุมชน

ความเสี่ยงเกี่ยวกับการบริหารจัดการเรื่องสัตว์

สัตว์เป็นสินทรัพย์ที่สำคัญของบริษัท การเพิ่มขึ้นหรือลดลงของสัตว์ในความครอบครองของบริษัท เป็นอีกปัจจัยหนึ่งที่สำคัญที่ส่งผลต่อผลกำไร-ขาดทุนของบริษัท บริษัท จึงได้กำหนดกรอบวิธีการดำเนินการเกี่ยวกับสัตว์ด้วยการประกาศเป็น “ระบบควบคุมภายในเกี่ยวกับสัตว์” ให้ผู้บริหารและผู้มีหน้าที่รับผิดชอบเกี่ยวกับสัตว์ยึดถือและปฏิบัติตามอย่างเคร่งครัด เช่น การดำเนินการเมื่อสัตว์เกิด สัตว์ตาย การเคลื่อนย้ายสัตว์ การดำเนินการซื้อ/ขาย/แลกเปลี่ยนสัตว์ รวมถึงการดูแลรักษา สัตว์ป่วย และการป้องกันการแพร่กระจายของโรคระบาดที่เกิดจากสัตว์ เป็นต้น เพื่อให้การบริหารจัดการสัตว์ภายในสวนสัตว์ของบริษัท เป็นไปตามข้อกำหนดของพระราชบัญญัติสงวนและคุ้มครองสัตว์ป่า ซึ่งอยู่ในความดูแลรับผิดชอบของกรมอุทยานแห่งชาติ สัตว์ป่า และพันธุ์พืช และมีการดำเนินการที่โปร่งใส สามารถตรวจสอบได้

ระบบควบคุมภายในเกี่ยวกับสัตว์ของบริษัท ได้กำหนดขึ้นตั้งแต่ปี 2536 และได้มีการทบทวน ปรับปรุง แก้ไข เพิ่มเติม และประกาศใช้ล่าสุดในเดือนกุมภาพันธ์ 2561 การดำเนินการสวนสัตว์สาธารณะของบริษัท เป็นที่ยอมรับและชื่นชมจากหน่วยงานกรมอุทยานแห่งชาติ สัตว์ป่า และพันธุ์พืช ว่ามีระบบการบริหารจัดการสวนสัตว์ที่ดี มีการติดตาม การรายงาน และการปฏิบัติตามกฎหมายที่เกี่ยวข้องกับการดำเนินกิจการสวนสัตว์สาธารณะที่ดีที่สุดในประเทศไทย

นอกจากนี้ บริษัท ยังมีหน่วยงานวิจัยและอภิบาลสัตว์ ทำหน้าที่ค้นคว้า วิจัย ศึกษาข้อมูลเกี่ยวกับสัตว์ที่อยู่ในความ

ดูแลของบริษัท เพื่อพัฒนาการดูแล การเลี้ยง และการรักษาสัตว์ให้มีสุขภาพที่ดี สมบูรณ์ ได้รับอาหารที่ถูกหลักโภชนาการและเหมาะสมกับความต้องการของสัตว์แต่ละชนิดอย่างแท้จริง ซึ่งจะเป็นการส่งเสริมให้สัตว์มีความพร้อมในการเพาะพันธุ์ เพิ่มผลผลิตสัตว์ซึ่งเป็นสินทรัพย์สำคัญให้แก่บริษัท และยังช่วยลดความสูญเสียจากสัตว์ตายได้อีกด้วย

ความเสี่ยงจากเหตุการณ์ที่ส่งผลกระทบต่อการท่องเที่ยว

ความสำเร็จในการดำเนินธุรกิจการท่องเที่ยวขึ้นอยู่กับภาวะเศรษฐกิจทั้งจากภายในและภายนอกประเทศ รวมถึง เหตุการณ์หรือวิกฤตการณ์ที่มีผลกระทบต่อการท่องเที่ยวของประเทศด้วย เช่น วิกฤตเศรษฐกิจ ภัยธรรมชาติ การก่อการร้าย ความไม่สงบในประเทศ หรือการแพร่ระบาดของโรคต่าง ๆ ทั้งที่เกิดกับคนและสัตว์ ซึ่งล้วนเป็นเหตุการณ์ที่อยู่นอกเหนือการควบคุมของบริษัท อย่างไรก็ตาม บริษัท ได้กำหนดให้มีแผนการควบคุมป้องกัน หรือการดำเนินการเพื่อรองรับเหตุการณ์ดังกล่าว เช่น กรณีการเกิดภัยธรรมชาติน้ำท่วมในปี 2554 บริษัท ได้ดำเนินการปรับพื้นดินภายในสวนสัตว์เปิดให้สูงขึ้นเพื่อเป็นที่อยู่ของสัตว์เมื่อเกิดเหตุน้ำท่วม และเสริมความสูงและความแข็งแรงของรั้วรอบพื้นที่ของบริษัท ให้สูงขึ้นเป็น 2.50 เมตร และการติดตาม เฝ้าระวัง ดูแลสัตว์ ที่มีความเสี่ยงว่าอาจจะเกิดโรคระบาดโดยสัตว์แพทย์ สัตวบาล และผู้มีหน้าที่รับผิดชอบเกี่ยวกับสัตว์ จะดูแลเฝ้าสังเกตอาการผิดปกติของสัตว์อย่างใกล้ชิด ที่ผ่านมามีบริษัท จึงสามารถป้องกันปัญหาเรื่องโรคระบาดสัตว์ได้อย่างดี

ผู้ตรวจสอบภายในได้ทำการประเมินความเพียงพอของระบบควบคุมภายในของบริษัท และบริษัทย่อย โดยมุ่งเน้นการตรวจสอบการปฏิบัติตาม The Committee of Sponsoring Organizations of the Treadway Commission: COSO ที่กำหนดองค์ประกอบหลักในการควบคุมภายในไว้ 5 องค์ประกอบ ได้แก่ สภาพแวดล้อมการควบคุม การประเมินความเสี่ยง กิจกรรมการควบคุม สารสนเทศและการสื่อสาร และการติดตามประเมินผล รวมถึงตรวจสอบกระบวนการหลักทางธุรกิจ และการติดตามการแก้ไขข้อสังเกตจากการสอบทานในแต่ละไตรมาสที่ผ่านมา รายงานให้คณะกรรมการตรวจสอบทราบ เพื่อพิจารณาให้ความเห็นชอบก่อนรายงานคณะกรรมการบริษัท

ผลการตรวจสอบระบบการควบคุมภายในประจำปี 2561 ของบริษัท และบริษัทย่อยมีระบบการควบคุมภายในที่เพียงพอ มีประสิทธิภาพ สอดคล้องกับหลักสากล และไม่มีการปฏิบัติที่ขัดแย้งกับกฎหมายที่เกี่ยวข้อง ข้อบกพร่องที่เกิดขึ้นบ้างนั้นส่วนใหญ่เป็นไปตามปกติของธุรกิจ ซึ่งได้รับการแก้ไข ป้องกัน และติดตามโดยผู้บริหารที่เกี่ยวข้องอย่างเหมาะสม อีกทั้ง บริษัท ได้กำหนดมาตรการควบคุมภายในที่สำคัญ ซึ่งเกี่ยวข้องกับการดำเนินงานการบริหารจัดการความเสี่ยง และการกำกับดูแลติดตามของฝ่ายบริหาร และคณะกรรมการที่เพียงพอ โดยไม่พบข้อบกพร่องที่มีสาระสำคัญเกี่ยวกับระบบการควบคุมภายใน การดำเนินกิจการของบริษัท เป็นไปตามหลักการกำกับดูแลกิจการที่ดี มีความโปร่งใส และเป็นธรรม นอกจากนี้ บริษัท ยังมีการเปิดเผยข้อมูลทางการเงินในงบการเงินของบริษัท อย่างครบถ้วน และเพียงพอ สอดคล้องกับความเห็นของผู้สอบบัญชีของบริษัท ที่มีต่อการเงินว่ามีความถูกต้องตามที่ควรในสาระสำคัญตามมาตรฐานการรายงานทางการเงิน

รายงานความรับผิดชอบของคณะกรรมการ ต่อรายงานทางการเงิน

คณะกรรมการและผู้บริหารของบริษัทฯ เป็นผู้รับผิดชอบต่อการเงินของบริษัท ซาฟารีเวิลด์ จำกัด (มหาชน) และบริษัทย่อย ซึ่งจัดทำขึ้นตามมาตรฐานการรายงานทางการเงิน ภายใต้พระราชบัญญัติการบัญชี พ.ศ. 2543 โดยได้พิจารณาเลือกใช้นโยบายการบัญชีที่เหมาะสมและถือปฏิบัติอย่างสม่ำเสมอ และใช้ดุลพินิจอย่างระมัดระวังและประมาณการที่ดีที่สุดในการจัดทำ รวมทั้งมีการเปิดเผยข้อมูล สำคัญอย่างเพียงพอในหมายเหตุประกอบงบการเงิน ซึ่งผู้สอบบัญชีได้สอบทานและตรวจสอบงบการเงินและแสดงความเห็นในรายงานของผู้สอบบัญชีอย่างไม่มีเงื่อนไข

คณะกรรมการและผู้บริหารของบริษัทฯ ได้ดูแลระบบการควบคุมภายในของบริษัทฯ อย่างใกล้ชิด เพื่อให้มีความถูกต้องเหมาะสมอยู่ในระดับที่น่าพอใจ โดยไม่พบข้อบกพร่องที่มีผลกระทบต่อการดำเนินธุรกิจของบริษัทฯ อย่างมีนัยสำคัญ

ในการนี้ คณะกรรมการบริษัทได้แต่งตั้งคณะกรรมการตรวจสอบ ซึ่งประกอบด้วยกรรมการอิสระที่ไม่เป็นผู้บริหารจำนวน 3 ท่าน เป็นผู้ดูแลรับผิดชอบเกี่ยวกับเรื่องดังกล่าวบันทึกไว้ใน “รายงานของคณะกรรมการตรวจสอบ” ซึ่งแสดงไว้ในรายงานประจำปีด้วย

คณะกรรมการบริษัทมีความเห็นว่า ระบบการควบคุมภายในและการตรวจสอบภายในของบริษัทฯ สามารถสร้างความเชื่อมั่นได้ว่างบการเงินของบริษัท ซาฟารีเวิลด์ จำกัด (มหาชน) และบริษัทย่อย แสดงฐานะการเงิน ผลการดำเนินงาน และกระแสเงินสดถูกต้องในสาระสำคัญแล้ว



(พิน คีวคชา)

ประธานกรรมการบริหาร

คำอธิบายและการวิเคราะห์ฐานะการเงินและผลการดำเนินงาน

1. ฐานะการเงินของบริษัทฯ และบริษัทย่อย

ฐานะการเงินของบริษัทฯ และบริษัทย่อย (หน่วย: ล้านบาท)	ปี 2561	ปี 2560	เพิ่มขึ้น (ลดลง)	
			ล้านบาท	ร้อยละ
สินทรัพย์รวม	7,061.88	5,948.06	1,113.82	18.7
หนี้สินที่มีภาระดอกเบี้ย	3,403.17	2,433.16	970.01	39.9
หนี้สินรวม	3,921.17	2,966.06	955.11	32.2
ส่วนของผู้ถือหุ้น	3,140.71	2,982.00	158.71	5.3
อัตราส่วนหนี้สินที่มีภาระดอกเบี้ยต่อทุน	1.08	0.82		
อัตราส่วนหนี้สินต่อทุน	1.25	1.00		

สินทรัพย์

ณ สิ้นปี 2561 บริษัทฯ และบริษัทย่อยมีสินทรัพย์รวมจำนวน 7,061.88 ล้านบาท เพิ่มขึ้นจากปี 2560 จำนวน 1,113.82 ล้านบาท หรือคิดเป็นอัตราการเพิ่มขึ้นร้อยละ 18.7 การเพิ่มขึ้นดังกล่าวมีสาเหตุสำคัญมาจากการลงทุนในโครงการคาร์นิวัลเมจิก ซึ่งถูกบันทึกเป็นบัญชีโครงการระหว่างก่อสร้างในปี 2561 จำนวน 3,060.76 ล้านบาท เพิ่มขึ้นจำนวน 1,408.55 ล้านบาท ในปี 2560

ลูกหนี้การค้าและลูกหนี้หมุนเวียนอื่นลดลงจาก 213.24 ล้านบาทในปี 2560 เป็น 115.74 ล้านบาทในปี 2561 ลดลง 97.50 ล้านบาท หรือร้อยละ 45.7 โดยสาเหตุสำคัญมาจากการที่บริษัทย่อยได้รับเงินภาษีมูลค่าเพิ่มคืนจากกรมสรรพากร นอกจากนี้ บริษัทฯ และบริษัทย่อยมีเงินจ่ายล่วงหน้าค่าซื้อสินทรัพย์และสัตว์ลดลงจาก 160.51 ล้านบาทในปี 2560 เป็น 69.99 ล้านบาท ในปี 2561 ลดลง 90.52 ล้านบาท หรือคิดเป็นร้อยละ 56.4 โดยมีสาเหตุจากการที่บริษัทย่อยได้รับอุปกรณ์ตกแต่งที่ใช้สำหรับโครงการคาร์นิวัลเมจิกแล้ว และบันทึกรายการดังกล่าวไว้ในบัญชีที่ดิน อาคาร และอุปกรณ์

หนี้สิน

ณ สิ้นปี 2561 บริษัทฯ และบริษัทย่อยมีหนี้สินรวมจำนวน 3,921.17 ล้านบาท เพิ่มขึ้นจากปี 2560 จำนวน 955.11 ล้านบาท หรือคิดเป็นอัตราการเพิ่มขึ้นร้อยละ 32.2 เนื่องจากบริษัทย่อยได้มีการออกและขายหุ้นกู้เพิ่มขึ้นในปี 2561 เพื่อนำเงินไปใช้ลงทุนในการก่อสร้างโครงการคาร์นิวัลเมจิก โดยมีหุ้นกู้ระยะสั้นเพิ่มขึ้น 151.52 ล้านบาท และหุ้นกู้ระยะยาวเพิ่มขึ้น 484.20 ล้านบาท นอกจากนี้ บริษัทย่อยยังมีเงินกู้ยืมระยะสั้นจากบุคคลอื่นจำนวน

110.85 ล้านบาท เงินกู้ยืมระยะสั้นจากบุคคลที่เกี่ยวข้องกัน (กรรมการของบริษัทฯ) จำนวน 80.00 ล้านบาท และเงินกู้ยืมระยะยาวจากบริษัทและบุคคลภายนอกจำนวน 135.46 ล้านบาท โดยเงินที่ได้รับจากทั้งสามแหล่งถูกนำไปใช้ในการก่อสร้างโครงการคาร์นิวัลเมจิก และสำรองไว้สำหรับชำระคืนหุ้นกู้และเงินกู้ยืมระยะสั้นจากบุคคลอื่นที่ครบกำหนดไถ่ถอน

ส่วนของผู้ถือหุ้น

ณ สิ้นปี 2561 บริษัทฯ และบริษัทย่อยมีส่วนของผู้ถือหุ้นจำนวน 3,140.71 ล้านบาท เพิ่มขึ้นจากปี 2560 จำนวน 158.71 ล้านบาท หรือคิดเป็นการเพิ่มขึ้นร้อยละ 5.3 โดยมีสาเหตุสำคัญมาจากการบันทึกกำไรสุทธิของปี 2561 จำนวน 148.71 ล้านบาท ซึ่งถูกบันทึกในส่วนกำไรสะสมทั้งจำนวน เนื่องจากบริษัทฯ ไม่มีการจ่ายเงินปันผลในปี 2561

อัตราส่วนวิเคราะห์นโยบายทางการเงิน

บริษัทฯ มีอัตราส่วนหนี้สินต่อส่วนของผู้ถือหุ้นในปี 2560 เท่ากับ 1 เท่า และปี 2561 เท่ากับ 1.25 เท่า การเพิ่มขึ้นของอัตราส่วนหนี้สินต่อส่วนของผู้ถือหุ้นในปี 2561 มีสาเหตุสำคัญมาจากการเพิ่มขึ้นของหุ้นกู้จำนวน 635.72 ล้านบาท สำหรับอัตราส่วนความสามารถในการชำระดอกเบี้ยในปี 2560 เท่ากับ 6.92 เท่า และปี 2561 เท่ากับ 5.60 เท่า โดยการลดลงของอัตราส่วนความสามารถชำระดอกเบี้ยในปี 2561 มีสาเหตุสำคัญมาจากการที่บริษัทฯ มีต้นทุนทางการเงินที่สูงขึ้น ซึ่งเป็นผลมาจากการออกหุ้นกู้และเงินกู้ยืมระยะสั้นจากบุคคลอื่นเพื่อใช้เป็นแหล่งเงินทุนสำหรับการก่อสร้างโครงการคาร์นิวัลเมจิกเพิ่มขึ้นเป็นสำคัญ

2. ผลการดำเนินงานของบริษัทฯ และบริษัทย่อย

รายได้จากการดำเนินงาน

รายได้จากการดำเนินงาน	ปี 2561		ปี 2560		(หน่วย: ล้านบาท)	
	ล้านบาท	%	ล้านบาท	%	เพิ่มขึ้น(ลดลง)	
รายได้จากการจำหน่ายบัตรเข้าชม	1,213.29	62.88	1,199.09	61.88	14.20	1.18
- ซาฟารีเวิลด์	615.40	31.89	531.29	27.42	84.11	15.83
- ภูเก็ตแฟนตาซี	597.89	30.99	667.80	34.46	(69.91)	(10.47)
รายได้จากการจำหน่ายอาหารและเครื่องดื่ม	397.19	20.59	410.85	21.20	(13.66)	(3.32)
- ซาฟารีเวิลด์	255.59	13.25	225.25	11.62	30.34	13.47
- ภูเก็ตแฟนตาซี	141.60	7.34	185.60	9.58	(44.00)	(23.71)
รายได้จากการดำเนินงานอื่น ^{1/}	319.02	16.53	327.81	16.92	(8.79)	(2.68)
- ซาฟารีเวิลด์	180.06	9.34	182.43	9.41	(2.37)	(1.30)
- ภูเก็ตแฟนตาซี	138.96	7.20	145.38	7.50	(6.42)	(4.42)
รายได้รวมจากการดำเนินงาน	1,929.50	100.00	1,937.75	100.00	(8.25)	(0.43)

หมายเหตุ: ^{1/} รายได้จากการดำเนินงานอื่น ประกอบด้วย รายได้จากการจำหน่ายสินค้าและของที่ระลึก รายได้จากการจำหน่ายอาหารสัตว์ รายได้จากการจำหน่ายภาพถ่าย รายได้จากการให้บริการรถรับส่ง รายได้จากการให้บริการกิจกรรมสวนสนุก รายได้จากการให้บริการรับฝากขาย ส่วนแบ่งค่าถ่ายรูปแบบ และรายได้จากการดำเนินงาน เป็นต้น

ในปี 2561 บริษัทฯ และบริษัทย่อยมีรายได้จากการดำเนินงานรวมจำนวน 1,929.50 ล้านบาท เพิ่มขึ้นจากปี 2560 ที่มีจำนวน 1,937.75 ล้านบาท เป็นจำนวน 8.25 ล้านบาท หรือเพิ่มขึ้นร้อยละ 0.43 ซึ่งมาจากการเพิ่มขึ้นของรายได้จำหน่ายบัตรเข้าชมจำนวน 14.20 ล้านบาท ในขณะที่รายได้จำหน่ายอาหารและเครื่องดื่มลดลง 13.66 ล้านบาท และรายได้จากการดำเนินงานอื่นลดลง 8.79 ล้านบาท

รายได้จากการจำหน่ายบัตรเข้าชม:

ในปี 2561 บริษัทฯ และบริษัทย่อยมีรายได้จำหน่ายบัตรเข้าชมซึ่งเป็นรายได้หลักเพิ่มขึ้นจากปี 2560 จำนวน 14.20 ล้านบาท โดยมีสาเหตุสำคัญมาจากการเพิ่มขึ้นของนักท่องเที่ยวที่มาเที่ยวชมซาฟารีเวิลด์เป็นสำคัญ ทำให้รายได้จากการจำหน่ายบัตรเข้าชมของบริษัทฯ เพิ่มขึ้น 84.11 ล้านบาท หรือคิดเป็นร้อยละ 15.83 แต่รายได้จำหน่ายบัตรเข้าชมของบริษัทย่อย (ภูเก็ตแฟนตาซี) ลดลง 69.91 ล้านบาท หรือคิดเป็นร้อยละ 10.47 เนื่องจากจำนวนนักท่องเที่ยวชาวจีนที่เดินทางท่องเที่ยวจังหวัดภูเก็ตลดลงอย่างมาก หลังจากเกิดเหตุการณ์เรือล่มช่วงเดือนกรกฎาคม 2561 เป็นสำคัญ

รายได้จากการจำหน่ายอาหารและเครื่องดื่ม

บริษัทฯ และบริษัทย่อยมีรายได้จากการจำหน่ายอาหารและเครื่องดื่มจำนวน 397.19 ล้านบาท ลดลงจากปี 2560 จำนวน 13.66 ล้านบาท หรือคิดเป็นอัตราการลดลงร้อยละ 3.32 ซึ่งเกิดจากรายได้จำหน่ายอาหารและเครื่องดื่มของภูเก็ตแฟนตาซีลดลงเป็นสำคัญ โดยมีสาเหตุมาจากการลดลงของนักท่องเที่ยวชาวจีนภายหลังเกิดเหตุการณ์เรือล่มในจังหวัดภูเก็ต อย่างไรก็ตาม รายได้จำหน่ายอาหารและเครื่องดื่มของบริษัทฯ เพิ่มขึ้นจำนวน 30.34 ล้านบาท หรือคิดเป็นร้อยละ 13.47 ซึ่งเป็นผลจากการเพิ่มขึ้นของนักท่องเที่ยวที่มาซาฟารีเวิลด์เป็นสำคัญ

รายได้จากการดำเนินงานอื่น

บริษัทฯ และบริษัทย่อยมีรายได้จากการดำเนินงานอื่นรวมจำนวน 319.02 ล้านบาท ลดลงจากปี 2560 จำนวน 8.79 ล้านบาท หรือคิดเป็นอัตราการลดลงร้อยละ 2.68 ซึ่งเกิดจากรายได้จากการดำเนินงานอื่นของบริษัทย่อยลดลง 6.42 ล้านบาทเป็นสำคัญ โดยมีสาเหตุมาจากเหตุการณ์เรือล่มในจังหวัดภูเก็ตที่ส่งผลให้จำนวนนักท่องเที่ยวลดลงอย่างมีนัยสำคัญ รายได้จากการจำหน่ายสินค้าที่ระลึกของบริษัทย่อยลดลง

รายได้อื่น

ในปี 2561 บริษัทฯ และบริษัทย่อยมีรายได้อื่นรวมจำนวน 26.55 ล้านบาท ลดลงจาก 36.28 ล้านบาทในปี 2560 เป็นจำนวน 9.63 ล้านบาท หรือคิดเป็นอัตราการลดลงร้อยละ 26.5 โดยมีสาเหตุหลักมาจากการกลับรายการหนี้สงสัยจะสูญ-สุทธิลดลงจากในปี 2560 จำนวน 13.70 ล้านบาท และรายได้เงินชดเชยจากบริษัทประกันภัยจำนวน 4.76 ล้านบาท

ต้นทุนขายและบริการ

ต้นทุนขายและบริการสำหรับปี 2561 มีจำนวน 807.13 ล้านบาท เพิ่มขึ้นจากปี 2560 ที่มีจำนวน 798.09 ล้านบาทเป็นจำนวน 9.03 ล้านบาท หรือคิดเป็นอัตราการเพิ่มขึ้นร้อยละ 1.1 ซึ่งเป็นการเพิ่มขึ้นตามรายได้จากการดำเนินงานที่เพิ่มขึ้น

ขาดทุนจากสัตว์ตาย

ในปี 2561 บริษัทฯ และบริษัทย่อยมีขาดทุนจากสัตว์ตายจำนวน 26.33 ล้านบาท เพิ่มขึ้นจากปี 2560 ที่มีขาดทุนจากสัตว์ตายจำนวน 10.54 ล้านบาท เป็นจำนวน 15.79 ล้านบาท คิดเป็นอัตราการเพิ่มขึ้นร้อยละ 149.8 เนื่องจากในปี 2561 บริษัทฯ มีสัตว์ที่มีมูลค่าตาย เนื่องจากการป่วยและมีอายุมาก เช่น โลมา ยีราฟ และแมวน้ำ เป็นสำคัญ

กำไรขั้นต้น

ในปี 2560 และ 2561 บริษัทฯ และบริษัทย่อยมีกำไรขั้นต้นจำนวน 933.45 ล้านบาท และ 921.95 ล้านบาท ตามลำดับ หรือคิดเป็นอัตรากำไรขั้นต้นร้อยละ 48.17 ในปี 2560 และร้อยละ 47.78 ในปี 2561 โดยอัตรากำไรขั้นต้นของทั้งสองปีมีความใกล้เคียงกันเนื่องจากต้นทุนขายและบริการเปลี่ยนแปลงไปตามรายได้จากการดำเนินงาน

ค่าใช้จ่ายในการขายและบริหาร

ในปี 2561 บริษัทฯ และบริษัทย่อย มีค่าใช้จ่ายในการขายและการบริหารจำนวน 614.07 ล้านบาท ลดลงจากปี 2560 จำนวน 32.46 ล้านบาท หรือคิดเป็นอัตราการลดลงร้อยละ 5.0 เนื่องจาก

ในปี 2561 มีค่ารับรองลดลงจำนวน 8.71 ล้านบาท ค่าธรรมเนียมที่ปรึกษาทางการเงินของบริษัทฯ ลดลงจำนวน 3.05 ล้านบาท และค่าตอบแทนผู้บริหารของบริษัทย่อยลดลงจำนวน 18.31 ล้านบาท เพราะในปี 2561 บริษัทย่อยไม่มีการจ่ายโบนัสและเงินรางวัลของกรรมการและผู้บริหาร ซึ่งเป็นไปตามนโยบายการทำยอดขายและผลประกอบการของบริษัทย่อย

ต้นทุนทางการเงิน

ในปี 2561 บริษัทฯ และบริษัทย่อยมีต้นทุนทางการเงินรวมจำนวน 132.51 ล้านบาท เพิ่มขึ้นจากปี 2560 จำนวน 43.33 ล้านบาท หรือคิดเป็นร้อยละ 48.6 โดยมีสาเหตุจากการออกและขายหุ้นกู้ของบริษัทย่อยทั้งระยะสั้นและระยะยาวรวมจำนวน 635.72 ล้านบาท และการเพิ่มขึ้นของเงินกู้ยืมระยะสั้นจากบุคคลอื่นอีกจำนวน 110.85 ล้านบาท

สรุปผลการดำเนินงาน

บริษัทฯ และบริษัทย่อยมีกำไรสุทธิสำหรับปี 2561 จำนวน 148.71 ล้านบาท ลดลงจากปี 2560 ที่มีจำนวน 193.74 ล้านบาท เป็นจำนวน 45.03 ล้านบาท หรือคิดเป็นอัตราการลดลงร้อยละ 23.2 เนื่องจากบริษัทฯ และบริษัทย่อยมีรายได้จากการดำเนินงานลดลง และมีค่าใช้จ่ายโดยรวมเพิ่มขึ้นในอัตราที่สูงกว่าอัตราการเติบโตของรายได้รวม

ในปี 2561 และปี 2560 บริษัทฯ และบริษัทย่อยมีอัตรากำไรสุทธิเท่ากับร้อยละ 7.60 และ 9.81 ตามลำดับ โดยสาเหตุของการลดลงมาจากการที่บริษัทย่อยมีรายได้จากการดำเนินงานลดลงเป็นสำคัญ อันเป็นผลมาจากจำนวนนักท่องเที่ยวของบริษัทย่อยลดลง จากทัวร์จีนที่ลดลงเป็นจำนวนมาก ภายหลังจากเกิดเหตุการณ์เรือนักท่องเที่ยวจีนประสบอุบัติเหตุเมื่อเดือนกรกฎาคม 2561 อย่างไรก็ตาม คาดว่าสถานการณ์การท่องเที่ยวของจังหวัดภูเก็ตจะสามารถฟื้นกลับมาเป็นปกติได้ภายในครั้งแรกของปี 2562 นอกจากนี้ การออกหุ้นกู้และเงินกู้ยืมระยะสั้นจากบุคคลอื่นของบริษัทย่อย เพื่อใช้เป็นแหล่งเงินทุนสำหรับการก่อสร้างโครงการคาร์นิวัลเมจิก ทำให้บริษัทฯ และบริษัทย่อยมีต้นทุนทางการเงินที่สูงขึ้น ส่งผลให้อัตรากำไรสุทธิลดลง

สรุปผลการดำเนินงาน	ปี 2561	ปี 2560	(หน่วย:ล้านบาท)	
			เพิ่มขึ้น (ลดลง)	
			ล้านบาท	ร้อยละ
รายได้รวม	1,929.50	1,937.75	(8.25)	(0.4)
ต้นทุนขายและบริการ	(807.13)	(798.10)	9.03	1.1
ขาดทุนจากการสัต์วาย	(26.33)	(10.54)	15.79	149.8
ค่าเสื่อมราคา	(174.09)	(195.66)	(21.57)	(11.0)
กำไรขั้นต้น	921.95	933.45	(11.50)	(1.2)
ค่าใช้จ่ายในการขาย และบริหาร	(614.07)	(646.53)	(32.46)	(5.0)
รายได้อื่น	26.65	36.28	(9.63)	(26.5)
กำไรก่อนดอกเบี้ยและภาษีเงินได้	334.53	323.20	11.33	3.5
ต้นทุนทางการเงิน	(132.51)	(89.18)	43.33	48.6
กำไรก่อนภาษีเงินได้	202.02	234.02	(32.00)	(13.7)
ภาษีเงินได้	(53.31)	(40.28)	13.03	32.3
กำไรสุทธิ	148.71	193.74	(45.03)	(23.2)

3. อัตราส่วนทางการเงินที่สำคัญ

อัตราส่วนสภาพคล่อง

ในปี 2560 และ 2561 บริษัท มีอัตราส่วนสภาพคล่องเท่ากับ 0.27 เท่าและ 0.15 เท่า ตามลำดับ โดยการลดลงของอัตราส่วนสภาพคล่องในปี 2561 มีสาเหตุสำคัญมาจากการเพิ่มขึ้นของหุ้นกู้ระยะสั้นจำนวน 151.52 ล้านบาท และการเพิ่มขึ้นเงินกู้ยืมระยะสั้นจากบุคคลอื่นจำนวน 110.85 ล้านบาท นอกจากนี้ บริษัท มีลูกหนี้การค้าและลูกหนี้หมุนเวียนอื่นลดลงจากการที่บริษัทย่อยได้รับเงินภาษีมูลค่าเพิ่มคืนจากกรมสรรพากรจำนวน 170.87 ล้านบาท

ในปี 2560 และ 2561 บริษัท มีอัตราส่วนสภาพคล่องกระแสเงินสดเท่ากับ 0.37 เท่าและ 0.29 เท่า ตามลำดับ โดยการลดลงของอัตราส่วนสภาพคล่องกระแสเงินสดในปี 2561 มีสาเหตุสำคัญมาจากการเพิ่มขึ้นของหุ้นกู้ระยะสั้นและเงินกู้ยืมระยะสั้นจากบุคคลอื่นรวมกันจำนวน 262.37 ล้านบาท

อัตราส่วนแสดงความสามารถในการทำกำไร

ในปี 2560 และ 2561 บริษัท มีอัตรากำไรขั้นต้นอยู่ที่ร้อยละ 48.17 และร้อยละ 47.78 ตามลำดับ โดยอัตรากำไรขั้นต้นของทั้งสองปีใกล้เคียงกันเนื่องจากต้นทุนขายและบริการเปลี่ยนแปลงไปตามรายได้จากการดำเนินงาน

ในปี 2560 และ 2561 บริษัท มีอัตรากำไรสุทธิร้อยละ 9.82 และร้อยละ 7.61 ตามลำดับ โดยการลดลงของอัตรา

กำไรสุทธิในปี 2561 มีสาเหตุสำคัญมาจากการการลดลงของนักท่องเที่ยวชาวจีนที่มาจากจังหวัดภูเก็ตหลังเหตุการณ์เรือล่ม ซึ่งส่งผลทำให้ภูเก็ตเกิดแผนตาศีมีรายได้จากการดำเนินงานน้อยลง นอกจากนี้ บริษัท ยังมีต้นทุนทางการเงินที่สูงขึ้นจากการออกหุ้นกู้และเงินกู้ยืมระยะสั้นจากบุคคลอื่น ส่งผลให้อัตรากำไรสุทธิลดลง

อัตราส่วนแสดงประสิทธิภาพในการดำเนินงาน

ในปี 2560 และ 2561 บริษัท มีอัตราผลตอบแทนจากสินทรัพย์อยู่ที่ร้อยละ 5.90 และร้อยละ 5.14 ตามลำดับ การลดลงของอัตราผลตอบแทนจากสินทรัพย์ในปี 2561 มีสาเหตุสำคัญมาจากการบันทึกเงินลงทุนในโครงการคาร์นิวัลเมจิกในบัญชีโครงการระหว่างก่อสร้าง ส่งผลให้สินทรัพย์ของบริษัท และบริษัทย่อยเพิ่มขึ้น ขณะที่กำไรสุทธิของบริษัท และบริษัทย่อยปรับตัวลดลงจากผลกระทบของนักท่องเที่ยวชาวจีนที่มาจากจังหวัดภูเก็ตลดลง ทำให้รายการได้จากการดำเนินงานลดลง และการเพิ่มขึ้นของต้นทุนทางการเงิน

ในปี 2560 และ 2561 บริษัท และบริษัทย่อยมีอัตราผลตอบแทนจากสินทรัพย์ถาวรอยู่ที่ร้อยละ 9.26 และร้อยละ 5.94 ตามลำดับ โดยการลดลงของอัตราผลตอบแทนจากสินทรัพย์ถาวรในปี 2561 มีสาเหตุสำคัญมาจากการบันทึกเงินลงทุนในโครงการคาร์นิวัลเมจิกในบัญชีโครงการระหว่างก่อสร้าง ส่งผลให้สินทรัพย์ถาวรของบริษัท เพิ่มขึ้นอย่างมีนัยสำคัญ

รายการระหว่างกัน

บริษัทฯ มีรายการระหว่างกันกับบริษัทที่เกี่ยวข้องในเรื่องการเช่าที่ดิน การซื้อสินค้า และการคิดส่วนแบ่งรายได้ระหว่างกัน ดังมีรายละเอียดปรากฏในตารางข้างล่างนี้ รายการเกี่ยวโยงดังกล่าวเป็นรายการที่มีเงื่อนไขทางการค้าและตามสัญญาที่ตกลงกันระหว่างบริษัทฯ กับกิจการที่เกี่ยวข้องกันเหล่านั้น

คณะกรรมการตรวจสอบและคณะกรรมการบริษัทได้พิจารณารายการเหล่านี้แล้วเห็นว่าเหมาะสม เพราะได้กระทำอย่างโปร่งใสเป็นธรรม โดยมุ่งที่ประโยชน์สูงสุดแก่บริษัทฯ เป็นสำคัญ

ลักษณะความสัมพันธ์ของบริษัทที่เกี่ยวข้องกัน

บริษัทที่มีรายการระหว่างกัน	ลักษณะความสัมพันธ์
บริษัท จังเกิลเวิลด์ จำกัด (บริษัทที่เกี่ยวข้องกัน)	มีกรรมการและผู้ถือหุ้นร่วมกัน คือ ดร. ผิน คิ้วชา นายฤทธิ์ คิ้วชา นางอาภา คิ้วชา นางสุนทร คิ้วชา นางสาวอัมพรศรี คิ้วชา นายธนะ คิ้วชา และนายอำนาจ คิ้วชา
บจ. ศูนย์ปลาสวยงาม บางกอกฟาร์ม (บริษัทที่เกี่ยวข้องกัน)	มีกรรมการและผู้ถือหุ้นร่วมกัน คือ ดร.ผิน คิ้วชา นายธนะ คิ้วชา และนางสาวอัมพรศรี คิ้วชา
บจ. คชา บราเธอร์ส (บริษัทที่เกี่ยวข้องกัน)	มีกรรมการและผู้ถือหุ้นร่วมกัน คือ ดร.ผิน คิ้วชา นางอาภา คิ้วชา นายอำนาจ คิ้วชา นายฤทธิ์ คิ้วชา และนายเดช คิ้วชา

บริษัทที่เกี่ยวข้อง	ลักษณะรายการ	มูลค่ารวมของรายการ (ล้านบาท)		นโยบายการกำหนด ราคา	เหตุผลและความจำเป็น ของการทำรายการ
		ปี 2561	ปี 2560		
1. บจก. จังเกิลเวิลด์ ความสัมพันธ์: มีผู้ถือหุ้นใหญ่ร่วมกัน และมีกรรมการ ร่วมกัน	บริษัทฯ เช่าที่ดินของ จังเกิลเวิลด์ โดยมี จุดประสงค์ ดังนี้ 1) ใช้เป็นสถานที่เลี้ยง สัตว์ส่วนเกินของ ซาฟารีเวิลด์ 2) ใช้ทำฟาร์มปลูก หญ้าและพืชพันธุ์ เพื่อเป็นอาหารสัตว์ 3) ใช้ทำฟาร์มเลี้ยงสัตว์ เพื่อเป็นอาหาร สำหรับสัตว์	3.10	3.10	ราคาที่ตกลงร่วมกัน ซึ่งสามารถเทียบเคียง กันได้ กับราคาตลาด	การเช่าที่ดินเพื่อสนับสนุน ธุรกิจสวนสัตว์เป็นรายการ การค้าปกติ และมีเงื่อนไข เป็นไปตามราคาตลาด คณะกรรมการตรวจสอบ ได้พิจารณาแล้วมีความเห็น ว่ารายการที่เกิดขึ้น มีความ เป็นธรรม และสมเหตุสมผล
	จังเกิลเวิลด์ ให้บริษัทฯ ใช้ที่ดินเป็นหลักทรัพย์ ค้ำประกันการออกและ เสนอขายตัวแลกเงิน	ไม่คิดค่า บริการ	ไม่คิดค่า บริการ	ไม่มีการคิดค่า บริการ ในปี 2561 แต่มีการคิด ค่า บริการในปี 2562 ในอัตราร้อยละ 1.50 ของวงเงินค้ำประกัน ซึ่งสามารถเทียบเคียง กันได้กับราคาตลาด	การออกขายตัวแลกเงิน โดยมีหลักทรัพย์ค้ำประกัน จะช่วยสร้างความเชื่อมั่นใน การลงทุนให้แก่นักลงทุนมาก ยิ่งขึ้น ซึ่งจะเป็นประโยชน์ต่อ การพัฒนาโครงการคาร์นิวัล เมจิกให้สำเร็จตามที่กำหนด

บริษัทที่เกี่ยวข้อง	ลักษณะรายการ	มูลค่ารวมของรายการ (ล้านบาท)		นโยบายการกำหนด ราคา	เหตุผลและความจำเป็น ของการทำรายการ
		ปี 2561	ปี 2560		
					ทั้งนี้ ค่าบริการการใช้หลัก- ทรัพย์สามารถเทียบเคียง ได้กับราคาตลาด คณะกรรมการตรวจสอบ ได้พิจารณาแล้วมีความเห็น ว่า รายการดังกล่าวมีความ เป็นธรรม และสมเหตุสมผล
2. บจก. ศูนย์ปลา สวยงาม บางกอก ฟาร์ม ความสัมพันธ์: มีผู้ถือหุ้นใหญ่ ร่วมกัน และมี กรรมการร่วมกัน	บริษัท ซื้ออาหารปลา คาร์พ จากศูนย์ปลา- สวยงาม บางกอกฟาร์ม เพื่อนำมาจำหน่ายให้แก่ นักท่องเที่ยวของซาฟารี เวิลด์	0.93	0.78	เท่ากับราคาที่ขาย ให้แก่บุคคลภายนอก	เนื่องจาก บจก. ศูนย์ปลา สวยงาม บางกอกฟาร์ม มี ความเชี่ยวชาญในธุรกิจ ปลาคาร์พ บริษัทฯ จึงได้ซื้อ อาหารปลาคาร์พตามราคา ตลาดจาก ศูนย์ปลาสวยงามฯ คณะกรรมการตรวจสอบได้ พิจารณาแล้วมีความเห็น ว่า รายการที่เกิดขึ้นมีความ เป็นธรรม และสมเหตุสมผล
	บริษัท ขายน้ำมัน เชื้อเพลิงให้ บจก. ศูนย์ ปลาสวยงาม บางกอก ฟาร์ม เพื่อใช้ประกอบ กิจการ	0.34	-	ราคาทุน	บริษัท ซื้อน้ำมันมาใช้ใน การประกอบธุรกิจของบริษัทฯ และได้แบ่งขายน้ำมันดังกล่าว ให้แก่ศูนย์ปลาสวยงามฯ ในราคาทุน คณะกรรมการตรวจสอบ ได้พิจารณาแล้วมีความเห็น ว่ารายการที่เกิดขึ้นมีความ สมเหตุสมผล
3. บจก. คชา บราเธอร์ส ความสัมพันธ์: มีผู้ถือหุ้นใหญ่ ร่วมกัน และมี กรรมการร่วมกัน	บริษัท ได้ให้คชา บราเธอร์ส ใช้สถานที่ ภายในซาฟารีเวิลด์ จำหน่ายไอศกรีมและ ขนมหวานแก่นักท่องเที่ยว ของซาฟารีเวิลด์ โดยบริษัทฯ ได้รับส่วน แบ่งรายได้จากการขาย ไอศกรีม และขนม หวานในซาฟารีเวิลด์	6.38	5.96	ส่วนแบ่งรายได้ ในอัตราที่ใกล้เคียง กับส่วนแบ่งรายได้ที่ คชาบราเธอร์สชำระ ให้แก่ศูนย์การค้าที่ได้ เปิดให้บริการร้าน จำหน่ายไอศกรีม และขนมหวาน	เนื่องจากการเป็นการค้าปกติ และมีเงื่อนไขเป็นไปตาม ราคาตลาด คณะกรรมการ ตรวจสอบได้พิจารณาแล้ว มีความเห็น ว่า รายการที่ เกิดขึ้นมีความเป็นธรรม และมีความสมเหตุสมผล

บริษัทที่เกี่ยวข้อง	ลักษณะรายการ	มูลค่ารวมของรายการ (ล้านบาท)		นโยบายการกำหนด ราคา	เหตุผลและความจำเป็น ของการทำรายการ
		ปี 2561	ปี 2560		
	บริษัทฯ ขายน้ำมัน เชื้อเพลิงให้แก่คห- บราเธอร์ส เพื่อใช้ ประกอบกิจการ	2.77	-	ราคาทุน	บริษัทฯ ซื้อน้ำมันมาใช้ใน การประกอบธุรกิจและได้ แบ่งขายน้ำมันดังกล่าวให้แก่ คหบราเธอร์สในราคาทุน คณะกรรมการตรวจสอบได้ พิจารณาแล้วมีความเห็นว่า รายการที่เกิดขึ้นมีความ สมเหตุสมผล
	บริษัทฯ ซื้อสินค้าจาก จากคหบราเธอร์ส เพื่อนำมาจำหน่าย ให้แก่พนักงานเที่ยว ของซาฟารีเวิลด์ และ เพื่อเป็นอาหารว่างใน การประชุมและรับรอง ในโอกาสพิเศษ	12.48	12.62	เท่ากับราคาที่ขาย ให้แก่บุคคลภายนอก	บริษัทฯ ซื้อสินค้าจากคห- บราเธอร์ส ตามราคาตลาด และมีเงื่อนไขการค้าตาม ปกติ คณะกรรมการตรวจสอบ ได้พิจารณาแล้วมีความเห็น ว่า รายการที่เกิดขึ้นมีความ เป็นธรรมและสมเหตุสมผล
	บริษัทฯ คิดค่าบริการ การใช้รถขนส่งกับ คหบราเธอร์ส	0.08	-	ราคาที่ตกลงร่วมกัน ซึ่งสามารถเทียบเคียง กันได้กับราคาตลาด	บริษัทฯ ได้ให้คหบรา เธอร์สใช้รถเพื่อขนส่งสินค้า ของคหบราเธอร์ส โดยคิด ค่าขนส่งตามราคาที่ตกลง ร่วมกัน ซึ่งสามารถเทียบ เคียงกันได้กับราคาตลาด คณะกรรมการตรวจสอบ ได้พิจารณาแล้วมีความเห็น ว่ารายการที่เกิดขึ้นมีความ สมเหตุสมผล

การทำรายการระหว่างกันในอนาคต

โดยหลักการแล้ว บริษัทฯ จะไม่ทำรายการระหว่างกันกับผู้บริหาร ผู้ถือหุ้นรายใหญ่ และ/หรือ ผู้ที่เกี่ยวข้อง เว้นแต่จะเป็นการทำรายการเพื่อประโยชน์ของบริษัทฯ โดยมีราคาและเงื่อนไขที่ไม่แตกต่างจากการทำรายการกับบุคคลภายนอก

สำหรับรายการที่เกี่ยวข้องกันที่อาจจะเกิดขึ้นในอนาคตนั้น คณะกรรมการตรวจสอบและคณะกรรมการบริษัทจะพิจารณาด้วยความระมัดระวัง สมเหตุสมผล และมีอัตราตอบแทนที่ยุติธรรม พร้อมทั้งจะดูแลให้มีการอนุมัติตามขั้นตอนและกฎระเบียบที่เกี่ยวข้องอย่างถูกต้อง และจะเปิดเผยชนิดและมูลค่าของรายการระหว่างกันของบริษัทฯ กับบุคคลที่อาจมีความขัดแย้งภายใต้กฎระเบียบที่ตลาดหลักทรัพย์แห่งประเทศไทย และ/หรือสำนักงานคณะกรรมการกำกับหลักทรัพย์และตลาดหลักทรัพย์ฯ กำหนด

รายงานของผู้สอบบัญชีรับอนุญาต

เสนอ ผู้ถือหุ้น และคณะกรรมการ บริษัท ซาฟารีเวิลด์ จำกัด (มหาชน)

ความเห็น

ข้าพเจ้าได้ตรวจสอบงบการเงินรวมและงบการเงินเฉพาะกิจการของบริษัท ซาฟารีเวิลด์ จำกัด (มหาชน) และบริษัทย่อย และเฉพาะของบริษัท ซาฟารีเวิลด์ จำกัด (มหาชน) ตามลำดับ ซึ่งประกอบด้วยงบแสดงฐานะการเงินรวมและงบแสดงฐานะการเงินเฉพาะกิจการ ณ วันที่ 31 ธันวาคม 2561 งบกำไรขาดทุนและกำไรขาดทุนเบ็ดเสร็จอื่นรวมและงบกำไรขาดทุนและกำไรขาดทุนเบ็ดเสร็จอื่นเฉพาะกิจการ งบแสดงการเปลี่ยนแปลงส่วนของผู้ถือหุ้นรวมและงบแสดงการเปลี่ยนแปลงส่วนของผู้ถือหุ้นเฉพาะกิจการ และงบกระแสเงินสดรวมและงบกระแสเงินสดเฉพาะกิจการ สำหรับปีสิ้นสุดวันเดียวกันและหมายเหตุประกอบงบการเงิน รวมถึงสรุปนโยบายการบัญชีที่สำคัญ

ข้าพเจ้าเห็นว่า งบการเงินรวมและงบการเงินเฉพาะกิจการข้างต้นนี้ แสดงฐานะการเงินรวมและฐานะการเงินเฉพาะกิจการของบริษัท ซาฟารีเวิลด์ จำกัด (มหาชน) และบริษัทย่อย และของเฉพาะบริษัท ซาฟารีเวิลด์ จำกัด (มหาชน) ตามลำดับ ณ วันที่ 31 ธันวาคม 2561 ผลการดำเนินงานรวมและผลการดำเนินงานเฉพาะกิจการ และกระแสเงินสดรวมและกระแสเงินสดเฉพาะกิจการ สำหรับปีสิ้นสุดวันเดียวกัน โดยถูกต้องตามที่ควรในสาระสำคัญตามมาตรฐานการรายงานทางการเงิน

เกณฑ์ในการแสดงความเห็น

ข้าพเจ้าได้ปฏิบัติงานตรวจสอบตามมาตรฐานการสอบบัญชี ความรับผิดชอบของข้าพเจ้าได้กล่าวไว้ในวรรคความรับผิดชอบของผู้สอบบัญชีต่อการตรวจสอบงบการเงินในรายงานของข้าพเจ้า ข้าพเจ้ามีความเป็นอิสระจากกลุ่มบริษัทตามข้อกำหนดจรรยาบรรณของผู้ประกอบวิชาชีพบัญชีที่กำหนดโดยสภาวิชาชีพบัญชีในส่วนที่เกี่ยวข้องกับการตรวจสอบงบการเงิน และข้าพเจ้าได้ปฏิบัติตามความรับผิดชอบด้านจรรยาบรรณอื่น ๆ ซึ่งเป็นไปตามข้อกำหนดเหล่านี้ ข้าพเจ้าเชื่อว่าหลักฐานการสอบบัญชีที่ข้าพเจ้าได้รับเพียงพอและเหมาะสมเพื่อใช้เป็นเกณฑ์ในการแสดงความเห็นของข้าพเจ้า

ข้อมูลและเหตุการณ์ที่เห็น

ข้าพเจ้าขอให้สังเกตหมายเหตุประกอบงบการเงินข้อ 4 บริษัทฯ และบริษัทย่อยมีรายการบัญชีที่สำคัญกับบุคคลและกิจการที่เกี่ยวข้องกัน และมียอดคงเหลือกับบุคคลและกิจการที่เกี่ยวข้องกันดังกล่าวเป็นจำนวนมาก รายการดังกล่าวได้แสดงไว้ในงบการเงินตามสัญญาและเกณฑ์ที่ตกลงร่วมกันระหว่างบริษัทฯ และบริษัทย่อยกับบุคคลและกิจการที่เกี่ยวข้องกัน ทั้งนี้ความเห็นของข้าพเจ้าไม่เปลี่ยนแปลงไปจากเรื่องนี้

เรื่องสำคัญในการตรวจสอบ

เรื่องสำคัญในการตรวจสอบคือเรื่องต่าง ๆ ที่มีนัยสำคัญที่สุด ตามดุลยพินิจของผู้ประกอบวิชาชีพของข้าพเจ้าในการตรวจสอบงบการเงินรวมและงบการเงินเฉพาะกิจการสำหรับปีปัจจุบัน ข้าพเจ้าได้นำเรื่องเหล่านี้มาพิจารณาในบริบทของการตรวจสอบงบการเงินรวมและงบการเงินเฉพาะกิจการโดยรวมและในการแสดงความเห็นของข้าพเจ้า ทั้งนี้ ข้าพเจ้าไม่ได้แสดงความเห็นแยกต่างหากสำหรับเรื่องเหล่านี้

รายจ่ายลงทุนงานก่อสร้างโครงการคาร์นิวัลเมจิก

ความเสี่ยง

บริษัทย่อย คือ บริษัท คาร์นิวัลเมจิก จำกัด มีงานระหว่างก่อสร้างโครงการคาร์นิวัลเมจิก ณ วันที่ 31 ธันวาคม 2561 รวมทั้งสิ้นเป็นจำนวนเงิน 3,060.8 ล้านบาท ตามที่ปรากฏในหมายเหตุประกอบงบการเงินข้อ 12 รายจ่ายฝ่ายทุนของการก่อสร้างโครงการคาร์นิวัลเมจิกถือว่ามีจำนวนเงินเป็นสาระสำคัญต่องบการเงินรวม นอกจากนี้บริษัทย่อยได้มีการทำสัญญาการก่อสร้างเป็นจำนวนเงิน 2,963.25 ล้านบาท ตามที่ปรากฏในหมายเหตุประกอบงบการเงินข้อ 30 ผู้บริหารมีหน้าที่ในการกำหนดนโยบายในการบันทึกบัญชีรายจ่ายฝ่ายทุนเป็นต้นทุนของโครงการคาร์นิวัลเมจิกขึ้นอยู่กับลักษณะของรายจ่าย ความเกี่ยวข้องกับโครงการและความเหมาะสมของจำนวนเงินที่บันทึกบัญชีเป็นรายจ่ายฝ่ายทุนที่เกี่ยวข้อง

วิธีการตอบสนองความเสี่ยงโดยผู้สอบบัญชี

ข้าพเจ้าได้ทำความเข้าใจการควบคุมภายในเกี่ยวกับการจ่ายค่าก่อสร้าง ขั้นตอนการตรวจรับงานและการอนุมัติรายการที่เกี่ยวข้อง สุ่มเลือกรายการที่มีนัยสำคัญเพื่อตรวจสอบจำนวนเงินกับสัญญาและ/หรือเอกสารประกอบการจ่ายเงินและพิจารณาความเหมาะสมของรายจ่ายที่บันทึกเป็นต้นทุนของสินทรัพย์ เปรียบเทียบรายการที่สำคัญกับงบประมาณโครงการ รวมถึงประเมินความเหมาะสมของความคืบหน้าของการก่อสร้างโดยเข้าสังเกตการณ์โครงการก่อสร้าง ณ วันสิ้นปี

ข้อมูลอื่น

ผู้บริหารเป็นผู้รับผิดชอบต่อข้อมูลอื่น ข้อมูลอื่นประกอบด้วย ข้อมูลซึ่งรวมอยู่ในรายงานประจำปี แต่ไม่รวมถึงงบการเงินรวมและงบการเงินเฉพาะกิจการและรายงานของผู้สอบบัญชีที่อยู่ในรายงานประจำปีนั้น ซึ่งคาดว่ารายงานประจำปีจะถูกจัดเตรียมให้ข้าพเจ้าภายหลังวันที่ในรายงานของผู้สอบบัญชีนี้

ความเห็นของข้าพเจ้าต้องการเงินไม่ครอบคลุมถึงข้อมูลอื่นและข้าพเจ้าไม่ได้ให้ความเชื่อมั่นต่อข้อมูลอื่น

ความรับผิดชอบของข้าพเจ้าที่เกี่ยวข้องกับการตรวจสอบงบการเงินคือ การอ่านและพิจารณาว่าข้อมูลอื่นมีความขัดแย้งที่มีสาระสำคัญกับงบการเงินรวมและงบการเงินเฉพาะกิจการหรือกับความรู้ที่ได้รับจากการตรวจสอบของข้าพเจ้า หรือปรากฏว่าข้อมูลอื่นมีการแสดงข้อมูลที่ขัดต่อข้อเท็จจริงอันเป็นสาระสำคัญหรือไม่

เมื่อข้าพเจ้าได้อ่านรายงานประจำปี หากข้าพเจ้าสรุปได้ว่าการแสดงข้อมูลที่ขัดต่อข้อเท็จจริงอันเป็นสาระสำคัญ ข้าพเจ้าจะสื่อสารเรื่องดังกล่าวกับผู้มีหน้าที่ในการกำกับดูแลเพื่อให้ผู้มีหน้าที่กำกับดูแลดำเนินการแก้ไขข้อมูลที่แสดงขัดต่อข้อเท็จจริง

ความรับผิดชอบของผู้บริหารและผู้มีหน้าที่ในการกำกับดูแลต่องบการเงิน

ผู้บริหารมีหน้าที่รับผิดชอบในการจัดทำและนำเสนองบการเงินเหล่านี้โดยถูกต้องตามที่ควรตามมาตรฐานการรายงานทางการเงิน และรับผิดชอบเกี่ยวกับการควบคุมภายในที่ผู้บริหารพิจารณาว่าจำเป็นเพื่อให้สามารถจัดทำงบการเงินที่ปราศจากการแสดงข้อมูลที่ขัดต่อข้อเท็จจริงอันเป็นสาระสำคัญไม่ว่าจะเกิดจากการทุจริตหรือข้อผิดพลาด

ในการจัดทำงบการเงิน ผู้บริหารรับผิดชอบในการประเมินความสามารถของกลุ่มบริษัทในการดำเนินงานต่อเนื่อง เปิดเผยเรื่องที่เกี่ยวข้องกับการดำเนินงานต่อเนื่อง (ตามความเหมาะสม) และการใช้เกณฑ์การบัญชีสำหรับการดำเนินงานต่อเนื่องเว้นแต่ผู้บริหารมีความตั้งใจที่จะเลิกกลุ่มบริษัทหรือหยุดดำเนินงานหรือไม่สามารถดำเนินงานต่อเนื่องต่อไปได้

ผู้มีหน้าที่ในการกำกับดูแลมีหน้าที่ในการสอดส่องดูแลกระบวนการในการจัดทำรายงานทางการเงินของกลุ่มบริษัท

ความรับผิดชอบของผู้สอบบัญชีต่อการตรวจสอบงบการเงิน

การตรวจสอบของข้าพเจ้ามีวัตถุประสงค์เพื่อให้ได้ความเชื่อมั่นอย่างสมเหตุสมผลว่า งบการเงินรวมและงบการเงินเฉพาะกิจการโดยรวมปราศจากการแสดงข้อมูลที่ขัดต่อข้อเท็จจริงอันเป็นสาระสำคัญหรือไม่ ไม่ว่าจะเกิดจากการทุจริตหรือข้อผิดพลาด และเสนอรายงานของผู้สอบบัญชีซึ่งรวมความเห็นของข้าพเจ้าอยู่ด้วย ความเชื่อมั่นอย่างสมเหตุสมผลคือ ความเชื่อมั่นในระดับสูงแต่ไม่ได้เป็นการรับประกันว่าการปฏิบัติงานตรวจสอบตามมาตรฐานการสอบบัญชีจะสามารถตรวจพบข้อมูลที่ขัดต่อข้อเท็จจริงอันเป็นสาระสำคัญที่มีอยู่ได้เสมอไป ข้อมูลที่ขัดต่อข้อเท็จจริงอาจเกิดจากการทุจริตหรือข้อผิดพลาดและถือว่ามีสาระสำคัญเมื่อคาดการณ์อย่างสมเหตุสมผลได้ว่ารายการที่ขัดต่อข้อเท็จจริงแต่ละรายการหรือทุกรายการรวมกันจะมีผลต่อการตัดสินใจทางเศรษฐกิจของผู้ใช้งบการเงินจากการใช้งบการเงินเหล่านี้

ในการตรวจสอบของข้าพเจ้าตามมาตรฐานการสอบบัญชี ข้าพเจ้าได้ใช้ดุลยพินิจและการสังเกตและสงสัยเยี่ยงผู้ประกอบวิชาชีพตลอดการตรวจสอบ การปฏิบัติงานของข้าพเจ้ารวมถึง

- ระบุและประเมินความเสี่ยงจากการแสดงข้อมูลที่ขัดต่อข้อเท็จจริงอันเป็นสาระสำคัญในงบการเงินรวมและงบการเงินเฉพาะกิจการ ไม่ว่าจะเกิดจากการทุจริตหรือข้อผิดพลาด ออกแบบและปฏิบัติตามตามวิธีการตรวจสอบเพื่อตอบสนองต่อความเสี่ยงเหล่านั้น และได้หลักฐานการสอบบัญชีที่เพียงพอและเหมาะสมเพื่อเป็นเกณฑ์ในการแสดงความเห็นของข้าพเจ้า ความเสี่ยงที่ไม่พบข้อมูลที่ขัดต่อข้อเท็จจริงอันเป็นสาระสำคัญซึ่งเป็นผลมาจากการทุจริตจะสูงกว่าความเสี่ยงที่เกิดจากข้อผิดพลาด เนื่องจากการทุจริตอาจเกี่ยวกับการสมรู้ร่วมคิด การปลอมแปลงเอกสารหลักฐานการตั้งใจจะเว้นการแสดงผล การแสดงข้อมูลที่ไม่ตรงตามข้อเท็จจริงหรือการแทรกแซงการควบคุมภายใน
- ทำความเข้าใจในระบบการควบคุมภายในที่เกี่ยวข้องกับการตรวจสอบ เพื่อออกแบบวิธีการตรวจสอบที่เหมาะสมกับสถานการณ์ แต่ไม่ใช่เพื่อวัตถุประสงค์ในการแสดงความเห็นต่อความมีประสิทธิภาพของการควบคุมภายในของกลุ่มบริษัท
- ประเมินความเหมาะสมของนโยบายการบัญชีที่ผู้บริหารใช้และความสมเหตุสมผลของประมาณการทางบัญชีและการเปิดเผยข้อมูลที่เกี่ยวข้องซึ่งจัดทำขึ้นโดยผู้บริหาร
- สรุปเกี่ยวกับความเหมาะสมของการใช้เกณฑ์การบัญชีสำหรับการดำเนินงานต่อเนื่องของผู้บริหารและจากหลักฐานการสอบบัญชีที่ได้รับ สรุปว่ามีความไม่แน่นอนที่มีสาระสำคัญเกี่ยวกับเหตุการณ์หรือสถานการณ์ที่อาจเป็นเหตุให้เกิดข้อสงสัยอย่างมีนัยสำคัญต่อความสามารถของกลุ่มบริษัทในการดำเนินงานต่อเนื่องหรือไม่ ถ้าข้าพเจ้าได้ข้อสรุปว่ามีความไม่แน่นอนที่มีสาระสำคัญ ข้าพเจ้าต้องกล่าวไว้ในรายงานของผู้สอบบัญชีของข้าพเจ้าโดยให้ข้อสังเกตถึงการเปิดเผยข้อมูลในงบการเงินที่เกี่ยวข้อง หรือถ้าการเปิดเผยดังกล่าวไม่เพียงพอ ความเห็นของข้าพเจ้าจะเปลี่ยนแปลงไป ข้อสรุปของข้าพเจ้าขึ้นอยู่กับหลักฐานการสอบบัญชีที่ได้รับจนถึงวันที่ในรายงานของผู้สอบบัญชีของข้าพเจ้า อย่างไรก็ตามเหตุการณ์หรือสถานการณ์ในอนาคตอาจเป็นเหตุให้กลุ่มบริษัทต้องหยุดการดำเนินงานต่อเนื่อง
- ประเมินการนำเสนอ โครงสร้างและเนื้อหาของงบการเงินโดยรวม รวมถึงการเปิดเผยข้อมูลว่างบการเงินรวมและงบการเงินเฉพาะกิจการแสดงรายการและเหตุการณ์ในรูปแบบที่ทำให้มีการนำเสนอข้อมูลโดยถูกต้องตามที่ควรหรือไม่
- ได้รับหลักฐานการสอบบัญชีที่เหมาะสมอย่างเพียงพอเกี่ยวกับข้อมูลทางการเงินของกิจการภายในกลุ่มหรือกิจกรรมทางธุรกิจภายในกลุ่มบริษัทเพื่อแสดงความเห็นต่องบการเงินรวม ข้าพเจ้ารับผิดชอบต่อการกำหนดแนวทาง การควบคุมดูแล และการปฏิบัติงานตรวจสอบกลุ่มบริษัท ข้าพเจ้าเป็นผู้รับผิดชอบแต่เพียงผู้เดียวต่อความเห็นของข้าพเจ้า

ข้าพเจ้าได้สื่อสารกับผู้มีหน้าที่ในการกำกับดูแลในเรื่องต่าง ๆ ที่สำคัญ ซึ่งรวมถึงขอบเขตและช่วงเวลาของการตรวจสอบตามที่ได้ออกแบบไว้ ประเด็นที่มีนัยสำคัญที่พบจากการตรวจสอบรวมถึงข้อบกพร่องที่มีนัยสำคัญในระบบการควบคุมภายใน หากข้าพเจ้าได้พบในระหว่างการตรวจสอบของข้าพเจ้า

ข้าพเจ้าได้ให้คำรับรองแก่ผู้มีหน้าที่ในการกำกับดูแลว่าข้าพเจ้าได้ปฏิบัติตามข้อกำหนดจรรยาบรรณที่เกี่ยวข้องกับความเป็นอิสระ และได้สื่อสารกับผู้มีหน้าที่ในการกำกับดูแลเกี่ยวกับความสัมพันธ์ทั้งหมดตลอดจนเรื่องอื่นซึ่งข้าพเจ้าเชื่อว่ามีเหตุผลที่บุคคลภายนอกอาจพิจารณาว่ากระทบต่อความเป็นอิสระของข้าพเจ้าและมาตรการที่ข้าพเจ้าใช้เพื่อป้องกันไม่ให้ข้าพเจ้าขาดความเป็นอิสระ

จากเรื่องที่ได้สื่อสารกับผู้มีหน้าที่ในการกำกับดูแล ข้าพเจ้าได้พิจารณาเรื่องต่าง ๆ ที่มีนัยสำคัญมากที่สุดในการตรวจสอบงบการเงินรวมและงบการเงินเฉพาะกิจการในปัจจุบันและกำหนดเป็นเรื่องสำคัญในการตรวจสอบ ข้าพเจ้าได้อธิบายเรื่องเหล่านี้ในรายงานของผู้สอบบัญชีเว้นแต่กฎหมายหรือข้อบังคับไม่ให้เปิดเผยต่อสาธารณะเกี่ยวกับเรื่องดังกล่าว หรือในสถานการณ์ที่ยากที่จะเกิดขึ้น ข้าพเจ้าพิจารณาว่าไม่ควรสื่อสารเรื่องดังกล่าวในรายงานของข้าพเจ้าเพราะการกระทำดังกล่าวสามารถคาดการณ์ได้อย่างสมเหตุสมผลว่าจะมีผลกระทบในทางลบมากกว่าผลประโยชน์ต่อส่วนได้เสียสาธารณะจากการสื่อสารดังกล่าว



(นายวิชัย รุจิตานนท์)

ผู้สอบบัญชีรับอนุญาตเลขทะเบียน 4054

บริษัท เอเอ็นเอส ออดิท จำกัด

กรุงเทพฯ 27 กุมภาพันธ์ 2562

งบแสดงฐานะการเงิน

บริษัท ซาฟารีเวิลด์ จำกัด (มหาชน) และบริษัทย่อย

(หน่วย: บาท)

		งบการเงินรวม 31 ธันวาคม		งบการเงินเฉพาะกิจการ 31 ธันวาคม	
สินทรัพย์	หมายเหตุ	2561	2560	2561	2560
สินทรัพย์หมุนเวียน					
เงินสดและรายการเทียบเท่าเงินสด	5	161,924,049.07	219,747,336.60	45,976,039.97	25,828,366.98
เงินลงทุนชั่วคราว	6	2,020,171.34	2,439,221.59	2,020,171.34	2,439,221.59
ลูกหนี้การค้าและลูกหนี้หมุนเวียนอื่น - สุทธิ	4, 7	115,743,248.22	213,236,851.01	43,434,539.78	49,616,087.71
เงินให้กู้ยืมระยะสั้นแก่บริษัทที่เกี่ยวข้องกัน	4	-	-	252,045,676.48	86,312,161.39
สินค้าคงเหลือ - สุทธิ	8	40,839,032.91	41,994,882.03	11,795,581.22	10,977,502.81
สินทรัพย์ภาษีเงินได้ของงวดปัจจุบัน		-	1,469,458.76	-	1,469,458.76
รวมสินทรัพย์หมุนเวียน		320,526,501.54	478,887,749.99	355,272,008.79	176,642,799.24
สินทรัพย์ไม่หมุนเวียน					
เงินลงทุนในบริษัทย่อย - สุทธิ	9	-	-	1,186,105,000.00	1,186,105,000.00
เงินฝากสถาบันการเงินที่ติดภาระค้ำประกัน	10	4,140,689.04	4,104,121.33	-	-
สัตว์และต้นไม้ - สุทธิ	11	501,953,794.77	554,368,694.12	484,981,433.89	538,693,773.30
ที่ดิน อาคารและอุปกรณ์ - สุทธิ	12	6,140,864,486.92	4,726,709,154.57	1,827,983,019.57	1,812,194,414.31
เงินจ่ายล่วงหน้าค่าซื้อสินทรัพย์และสัตว์ - สุทธิ	13	69,991,624.83	160,512,595.00	253,000.00	5,904,536.00
สินทรัพย์ภาษีเงินได้รอการตัดบัญชี - สุทธิ	26	6,369,264.66	5,153,812.45	6,369,264.66	5,153,812.45
สินทรัพย์ไม่หมุนเวียนอื่น	14	18,034,925.50	18,321,067.50	6,091,766.98	5,759,454.98
รวมสินทรัพย์ไม่หมุนเวียน		6,741,354,785.72	5,469,169,444.97	3,511,783,485.10	3,553,810,991.04
รวมสินทรัพย์		7,061,881,287.26	5,948,057,194.96	3,867,055,493.89	3,730,453,790.28

หมายเหตุประกอบงบการเงินเป็นส่วนหนึ่งของงบการเงินนี้

งบแสดงฐานะการเงิน (ต่อ)

บริษัท ซาฟารีเวิลด์ จำกัด (มหาชน) และบริษัทย่อย

(หน่วย: บาท)

		งบการเงินรวม 31 ธันวาคม		งบการเงินเฉพาะกิจการ 31 ธันวาคม	
หนี้สินและส่วนของผู้ถือหุ้น	หมายเหตุ	2561	2560	2561	2560
หนี้สินหมุนเวียน					
เจ้าหนี้การค้าและเจ้าหนี้หมุนเวียนอื่น	4, 15	326,099,721.04	370,258,287.52	112,685,988.18	104,861,924.85
เงินกู้ยืมระยะสั้นจากบุคคลอื่น	16	932,909,274.74	822,063,509.45	181,045,676.48	86,410,135.11
เงินกู้ยืมระยะสั้นจากบุคคลที่เกี่ยวข้องกัน	4	80,000,000.00	-	-	-
หุ้นกู้ระยะสั้น	17	471,815,048.57	320,300,496.02	-	-
ส่วนของหนี้สินระยะยาวตามสัญญาเช่าการเงินส่วน ที่ถึงกำหนดชำระภายในหนึ่งปี	18	29,086,130.45	26,026,345.77	13,747,387.41	16,547,756.26
เงินกู้ยืมระยะยาวส่วนที่ถึงกำหนดชำระภายในหนึ่งปี	20	241,285,836.98	204,938,779.56	122,513,734.15	120,198,647.51
ภาษีเงินได้นิติบุคคลค้างจ่าย		29,277,305.57	20,052,780.99	26,664,320.70	-
รวมหนี้สินหมุนเวียน		2,110,473,317.35	1,763,640,199.31	456,657,106.92	328,018,463.73
หนี้สินไม่หมุนเวียน					
หุ้นกู้ระยะยาว	17	658,123,939.06	173,916,227.58	-	-
หนี้สินระยะยาวตามสัญญาเช่าการเงิน - สุทธิ	18	19,316,937.26	29,030,836.21	2,674,311.98	15,712,154.00
เงินกู้ยืมระยะยาวจากบริษัทและบุคคลภายนอก	19	135,464,736.30	-	-	-
เงินกู้ยืมระยะยาวจากบริษัทย่อย	4	-	-	8,500,000.00	8,500,000.00
เงินกู้ยืมระยะยาวจากสถาบันการเงิน - สุทธิ	20	835,170,643.16	856,880,938.02	300,302,173.47	442,779,741.09
ประมาณการหนี้สินไม่หมุนเวียนสำหรับ ผลประโยชน์พนักงาน	21	136,051,559.00	118,889,099.00	72,809,249.00	65,876,643.00
หนี้สินภาษีเงินได้รอการตัดบัญชี - สุทธิ	26	26,569,908.41	23,698,392.24	-	-
รวมหนี้สินไม่หมุนเวียน		1,810,697,723.19	1,202,415,493.05	384,285,734.45	532,868,538.09
รวมหนี้สิน		3,921,171,040.54	2,966,055,692.36	840,942,841.37	860,887,001.82

หมายเหตุประกอบงบการเงินเป็นส่วนหนึ่งของงบการเงินนี้

งบแสดงฐานะการเงิน (ต่อ)

บริษัท ซาฟารีเวิลด์ จำกัด (มหาชน) และบริษัทย่อย

(หน่วย: บาท)

หนี้สินและส่วนของผู้ถือหุ้น	หมายเหตุ	งบการเงินรวม 31 ธันวาคม		งบการเงินเฉพาะกิจการ 31 ธันวาคม	
		2561	2560	2561	2560
ส่วนของผู้ถือหุ้น					
ทุนเรือนหุ้น					
ทุนจดทะเบียน					
หุ้นสามัญ 2,221.11 ล้านหุ้น มูลค่าหุ้นละ 1 บาท		2,221,108,600.00	2,221,108,600.00	2,221,108,600.00	2,221,108,600.00
ทุนที่ออกและชำระแล้ว					
หุ้นสามัญ 2,221.11 ล้านหุ้น มูลค่าหุ้นละ 1 บาท		2,221,108,600.00	2,221,108,600.00	2,221,108,600.00	2,221,108,600.00
ส่วนต่ำกว่ามูลค่าหุ้นสามัญ		(4,114,753.80)	(4,114,753.80)	(4,114,753.80)	(4,114,753.80)
ส่วนเกินจากการจ่ายโดยใช้หุ้นเป็นเกณฑ์		65,417,762.86	65,417,762.86	65,417,762.86	65,417,762.86
กำไรสะสม					
จัดสรรแล้ว					
สำรองตามกฎหมาย	22	59,800,000.00	51,950,000.00	59,800,000.00	51,950,000.00
ยังไม่จัดสรร		783,081,131.20	641,973,968.00	683,901,043.46	535,205,179.40
รวมส่วนของบริษัทใหญ่		3,125,292,740.26	2,976,335,577.06	3,026,112,652.52	2,869,566,788.46
ส่วนได้เสียที่ไม่มีอำนาจควบคุม		15,417,506.46	5,665,925.54	-	-
รวมส่วนของผู้ถือหุ้น		3,140,710,246.72	2,982,001,502.60	3,026,112,652.52	2,869,566,788.46
รวมหนี้สินและส่วนของผู้ถือหุ้น		7,061,881,287.26	5,948,057,194.96	3,867,055,493.89	3,730,453,790.28

หมายเหตุประกอบงบการเงินเป็นส่วนหนึ่งของงบการเงินนี้

งบกำไรขาดทุนและกำไรขาดทุนเบ็ดเสร็จอื่น

บริษัท ซาฟารีเวิลด์ จำกัด (มหาชน) และบริษัทย่อย

(หน่วย: บาท)

	หมายเหตุ	งบการเงินรวม สำหรับปีสิ้นสุดวันที่ 31 ธันวาคม		งบการเงินเฉพาะกิจการ สำหรับปีสิ้นสุดวันที่ 31 ธันวาคม	
		2561	2560	2561	2560
รายได้	4, 29				
จำหน่ายบัตรเข้าชม		1,213,285,356.83	1,199,092,680.57	615,397,534.42	531,286,338.74
จำหน่ายอาหารและเครื่องดื่ม		397,189,187.59	410,851,006.68	255,592,724.35	225,251,719.77
จำหน่ายสินค้าและของที่ระลึก		48,587,756.80	57,382,986.36	24,787,701.24	25,361,471.25
จำหน่ายอาหารสัตว์		24,821,390.00	21,195,630.00	22,913,730.00	19,054,900.00
จำหน่ายภาพถ่าย		66,943,668.82	45,358,271.59	30,163,056.72	29,289,187.59
ให้บริการรถรับส่ง		102,058,815.00	115,238,523.32	57,161,660.00	66,813,055.00
ให้บริการกิจกรรมสวนสนุก		26,291,273.39	30,403,002.68	11,213,133.36	10,029,271.87
ให้บริการรับฝากขาย		19,070,588.53	26,023,970.16	8,096,088.93	9,441,574.40
ส่วนแบ่งค่าถ่ายรูปแบบ		-	5,931,915.89	-	-
จากการดำเนินงานอื่น	35	31,249,013.72	26,274,810.62	25,792,661.57	22,439,546.49
รวมรายได้		1,929,497,050.68	1,937,752,797.87	1,051,118,290.59	938,967,065.11
ต้นทุนขายและบริการ		(807,125,328.67)	(798,095,568.32)	(413,062,544.79)	(400,330,841.10)
ขาดทุนจากสัตว์ตาย		(26,329,423.61)	(10,545,688.18)	(26,329,423.61)	(10,545,688.18)
ค่าเสื่อมราคา	11, 12	(174,091,599.95)	(195,657,982.26)	(100,512,868.63)	(125,030,485.27)
กำไรขั้นต้น		921,950,698.45	933,453,559.11	511,213,453.56	403,060,050.56
กลับรายการหนี้สงสัยจะสูญ - สุทธิ	7, 13	2,674,460.00	16,370,526.12	1,338,795.00	13,815,500.00
รายได้จากการขายสัตว์เกิดใหม่	11	185,000.00	2,556,000.00	765,000.00	2,556,000.00
กำไรจากการขายสัตว์		3,083,993.35	2,252,229.79	3,397,434.93	1,321,108.06
กำไร(ขาดทุน)จากการขายสินทรัพย์ถาวร		(354,201.55)	366,463.23	1,411,732.99	1,230,561.50
ดอกเบี้ยรับ		948,003.10	1,284,273.56	14,040,179.48	1,988,644.79
เงินปันผลรับ	23	-	-	-	294,275,250.00
รายได้อื่น	35	15,356,908.64	13,453,333.31	11,865,354.99	7,864,286.06
รายได้เงินชดเชยจากบริษัทประกันภัย		4,757,091.23	-	-	-
ค่าใช้จ่ายในการขายและบริการ		(81,121,648.28)	(85,827,880.58)	(44,430,445.12)	(43,098,339.99)
ค่าใช้จ่ายในการบริหาร		(532,947,019.92)	(560,702,540.48)	(253,037,435.77)	(258,362,826.99)
กำไรก่อนต้นทุนทางการเงินและภาษีเงินได้		334,533,285.02	323,205,964.06	246,564,070.06	424,650,233.99
ต้นทุนทางการเงิน	35	(132,510,723.64)	(89,183,825.56)	(47,697,197.45)	(64,207,481.96)
กำไรก่อนรายได้(ค่าใช้จ่าย)ภาษีเงินได้		202,022,561.38	234,022,138.50	198,866,872.61	360,442,752.03
รายได้(ค่าใช้จ่าย)ภาษีเงินได้	27	(53,313,817.26)	(40,281,350.58)	(42,321,008.55)	124,892.55
กำไรสำหรับปี		148,708,744.12	193,740,787.92	156,545,864.06	360,567,644.58

หมายเหตุประกอบงบการเงินเป็นส่วนหนึ่งของงบการเงินนี้

งบกำไรขาดทุนและกำไรขาดทุนเบ็ดเสร็จอื่น (ต่อ)

บริษัท ซาฟารีเวิลด์ จำกัด (มหาชน) และบริษัทย่อย

(หน่วย: บาท)

	หมายเหตุ	งบการเงินรวม สำหรับปีสิ้นสุดวันที่ 31 ธันวาคม		งบการเงินเฉพาะกิจการ สำหรับปีสิ้นสุดวันที่ 31 ธันวาคม	
		2561	2560	2561	2560
กำไร(ขาดทุน)เบ็ดเสร็จอื่น					
รายการที่จะไม่ถูกจัดประเภทรายการใหม่เข้าไปไว้ในกำไรหรือขาดทุน					
ผลขาดทุนจากการประมาณการตามหลัก					
คณิตศาสตร์ประกันภัยสำหรับโครงการ					
ผลประโยชน์ของพนักงาน	21	-	(9,403,090.00)	-	(5,072,179.00)
ภาษีเงินได้ของกำไรขาดทุนเบ็ดเสร็จอื่นสำหรับ					
รายการที่จะไม่ถูกจัดประเภทรายการใหม่	26	-	1,880,618.00	-	1,014,435.80
ขาดทุนเบ็ดเสร็จอื่นสำหรับปี - สุทธิจากภาษี					
		-	(7,522,472.00)	-	(4,057,743.20)
กำไรเบ็ดเสร็จรวมสำหรับปี					
		148,708,744.12	186,218,315.92	156,545,864.06	356,509,901.38
การปันส่วนกำไร(ขาดทุน):					
ส่วนที่เป็นของบริษัทใหญ่		148,957,163.20	193,817,659.04	156,545,864.06	360,567,644.58
ส่วนที่เป็นของส่วนได้เสียที่ไม่มีอำนาจควบคุม		(248,419.08)	(76,871.12)	-	-
		148,708,744.12	193,740,787.92	156,545,864.06	360,567,644.58
การแบ่งปันกำไร(ขาดทุน)เบ็ดเสร็จรวม:					
ส่วนที่เป็นของบริษัทใหญ่		148,957,163.20	186,297,831.18	156,545,864.06	356,509,901.38
ส่วนที่เป็นของส่วนได้เสียที่ไม่มีอำนาจควบคุม		(248,419.08)	(79,515.26)	-	-
		148,708,744.12	186,218,315.92	156,545,864.06	356,509,901.38
กำไรต่อหุ้น					
กำไรส่วนที่เป็นของบริษัทใหญ่ (บาท)		0.067	0.087	0.070	0.162
หุ้นสามัญถ่วงเฉลี่ยถ่วงน้ำหนัก (หุ้น)					
		2,221,108,600	2,221,108,600	2,221,108,600	2,221,108,600

หมายเหตุประกอบงบการเงินเป็นส่วนหนึ่งของงบการเงินนี้

งบแสดงการเปลี่ยนแปลงส่วนของผู้ถือหุ้น

บริษัท ซาฟารีเวิลด์ จำกัด (มหาชน) และบริษัทย่อย

(หน่วย: บาท)

	หมายเหตุ	งบการเงินรวม								
		ส่วนของผู้ถือหุ้นบริษัทใหญ่						รวม ส่วนของผู้ถือหุ้น บริษัทใหญ่	ส่วนได้เสีย ที่ไม่มี อำนาจควบคุม	รวม ส่วนของผู้ถือหุ้น
		ทุนเรือนหุ้น ที่ออกและ ชำระแล้ว	ส่วนต่ำกว่า มูลค่า หุ้นสามัญ	ส่วนเกินทุน จากการจ่าย โดยใช้หุ้น เป็นเกณฑ์	กำไรสะสม		องค์ประกอบอื่นของ ส่วนของผู้ถือหุ้น			
					จัดสรร เป็นสำรอง ตามกฎหมาย	ยังไม่ได้จัดสรร	ขาดทุนจากประมาณ การตามหลัก คณิตศาสตร์ ประกันภัย - สุทธิ			
ยอดคงเหลือ ณ วันที่ 1 มกราคม 2561		2,221,108,600.00	(4,114,753.80)	65,417,762.86	51,950,000.00	641,973,968.00	-	2,976,335,577.06	5,665,925.54	2,982,001,502.60
การเปลี่ยนแปลงในส่วนของผู้ถือหุ้นสำหรับปี :										
เพิ่มทุนหุ้นสามัญ		-	-	-	-	-	-	-	10,000,000.00	10,000,000.00
กำไรเบ็ดเสร็จรวมสำหรับปี		-	-	-	-	148,957,163.20	-	148,957,163.20	(248,419.08)	148,708,744.12
สำรองตามกฎหมาย	22	-	-	-	7,850,000.00	(7,850,000.00)	-	-	-	-
ยอดคงเหลือ ณ วันที่ 31 ธันวาคม 2561		2,221,108,600.00	(4,114,753.80)	65,417,762.86	59,800,000.00	783,081,131.20	-	3,125,292,740.26	15,417,506.46	3,140,710,246.72
ยอดคงเหลือ ณ วันที่ 1 มกราคม 2560		2,221,108,600.00	(4,114,753.80)	65,417,762.86	33,850,000.00	473,776,136.82	-	2,790,037,745.88	5,970,190.80	2,796,007,936.68
การเปลี่ยนแปลงในส่วนของผู้ถือหุ้นสำหรับปี :										
กำไรเบ็ดเสร็จรวมสำหรับปี		-	-	-	-	193,817,659.04	(7,519,827.86)	186,297,831.18	(79,515.26)	186,218,315.92
โอนไปกำไรสะสม		-	-	-	-	(7,519,827.86)	7,519,827.86	-	-	-
สำรองตามกฎหมาย	22	-	-	-	18,100,000.00	(18,100,000.00)	-	-	-	-
เงินปันผลจ่าย	23	-	-	-	-	-	-	-	(224,750.00)	(224,750.00)
ยอดคงเหลือ ณ วันที่ 31 ธันวาคม 2560		2,221,108,600.00	(4,114,753.80)	65,417,762.86	51,950,000.00	641,973,968.00	-	2,976,335,577.06	5,665,925.54	2,982,001,502.60

หมายเหตุประกอบงบการเงินเป็นส่วนหนึ่งของงบการเงินนี้

งบแสดงการเปลี่ยนแปลงส่วนของผู้ถือหุ้น (ต่อ)

บริษัท ซาฟารีเวิลด์ จำกัด (มหาชน) และบริษัทย่อย

(หน่วย: บาท)

	หมายเหตุ	งบการเงินเฉพาะกิจการ						
		ส่วนของผู้ถือหุ้นบริษัทใหญ่						รวม ส่วนของผู้ถือหุ้น บริษัทใหญ่
		ทุนเรือนหุ้น ที่ออกและ ชำระแล้ว	ส่วนต่ำกว่า มูลค่า หุ้นสามัญ	ส่วนเกินทุน จากการจ่าย โดยใช้หุ้น เป็นเกณฑ์	กำไรสะสม		องค์ประกอบอื่นของ ส่วนของผู้ถือหุ้น	
					จัดสรร เป็นสำรองตาม กฎหมาย	ยังไม่ได้จัดสรร	ขาดทุนจากประมาณการ ตามหลักคณิตศาสตร์ ประกันภัย - สุทธิ	
ยอดคงเหลือ ณ วันที่ 1 มกราคม 2561		2,221,108,600.00	(4,114,753.80)	65,417,762.86	51,950,000.00	535,205,179.40	-	2,869,566,788.46
การเปลี่ยนแปลงในส่วนของผู้ถือหุ้นสำหรับปี :								
กำไรเบ็ดเสร็จรวมสำหรับปี		-	-	-	-	156,545,864.06	-	156,545,864.06
สำรองตามกฎหมาย	22	-	-	-	7,850,000.00	(7,850,000.00)	-	-
ยอดคงเหลือ ณ วันที่ 31 ธันวาคม 2561		2,221,108,600.00	(4,114,753.80)	65,417,762.86	59,800,000.00	683,901,043.46	-	3,026,112,652.52
ยอดคงเหลือ ณ วันที่ 1 มกราคม 2560		2,221,108,600.00	(4,114,753.80)	65,417,762.86	33,850,000.00	196,795,278.02	-	2,513,056,887.08
การเปลี่ยนแปลงในส่วนของผู้ถือหุ้นสำหรับปี :								
กำไรเบ็ดเสร็จรวมสำหรับปี		-	-	-	-	360,567,644.58	(4,057,743.20)	356,509,901.38
โอนไปกำไรสะสม		-	-	-	-	(4,057,743.20)	4,057,743.20	-
สำรองตามกฎหมาย	22	-	-	-	18,100,000.00	(18,100,000.00)	-	-
ยอดคงเหลือ ณ วันที่ 31 ธันวาคม 2560		2,221,108,600.00	(4,114,753.80)	65,417,762.86	51,950,000.00	535,205,179.40	-	2,869,566,788.46

หมายเหตุประกอบงบการเงินเป็นส่วนหนึ่งของงบการเงินนี้

งบกระแสเงินสด

บริษัท ซาฟารีเวิลด์ จำกัด (มหาชน) และบริษัทย่อย

(หน่วย: บาท)

	งบการเงินรวม สำหรับปีสิ้นสุดวันที่ 31 ธันวาคม		งบการเงินเฉพาะกิจการ สำหรับปีสิ้นสุดวันที่ 31 ธันวาคม	
	2561	2560	2561	2560
กระแสเงินสดจากกิจกรรมดำเนินงาน				
กำไรก่อนค่าใช้จ่ายภาษีเงินได้	202,022,561.38	234,022,138.50	198,866,872.61	360,442,752.03
รายการปรับปรุงกระทบกำไรขาดทุนเป็นเงินสดรับมาจาก (ใช้ไปใน) กิจกรรมดำเนินงาน :				
ค่าเสื่อมราคา	177,194,466.38	196,919,413.18	100,512,868.63	125,030,485.27
กลับรายการหนี้สงสัยจะสูญ - สุทธิ	(2,674,460.00)	(16,370,526.12)	(1,338,795.00)	(13,815,500.00)
(กลับรายการ)ผลขาดทุนจากมูลค่าสินค้าคงเหลือลดลง - สุทธิ	(61,381.07)	534,809.61	-	(1,412,036.65)
(กำไร)ขาดทุนจากการตัดจำหน่ายและจำหน่ายสินทรัพย์ถาวร	624,131.05	534,244.48	(1,299,922.92)	(362,930.50)
กำไรจากการขายสัตว์	(3,083,993.35)	(2,252,229.79)	(3,397,434.93)	(1,321,108.06)
ขาดทุนจากสัตว์ตาย	26,329,423.61	10,545,688.18	26,329,423.61	10,545,688.18
ดอกเบี้ยรับ	(948,003.10)	(1,284,273.56)	(14,040,179.48)	(1,988,644.79)
เงินปันผลรับ	-	-	-	(294,275,250.00)
ค่าใช้จ่ายผลประโยชน์พนักงาน	25,642,541.00	17,293,763.00	11,793,706.00	8,686,851.00
ต้นทุนทางการเงิน	132,510,723.64	89,183,825.56	47,697,197.45	64,207,481.96
กำไรจากการดำเนินงานก่อนการเปลี่ยนแปลงในสินทรัพย์ และ หนี้สินดำเนินงาน	557,556,009.54	529,126,853.04	365,123,735.97	255,737,788.44
การเปลี่ยนแปลงในสินทรัพย์ดำเนินงาน - (เพิ่มขึ้น) ลดลง				
ลูกหนี้การค้าและลูกหนี้หมุนเวียนอื่น	98,454,470.79	(81,537,579.29)	6,703,118.41	(15,174,123.36)
สินค้าคงเหลือ	1,217,230.19	8,925,266.72	(818,078.41)	638,897.30
สินทรัพย์ไม่หมุนเวียนอื่น	286,142.00	3,686,756.85	(332,312.00)	1,654,806.50
การเปลี่ยนแปลงในหนี้สินดำเนินงาน - เพิ่มขึ้น (ลดลง)				
เจ้าหนี้การค้าและเจ้าหนี้หมุนเวียนอื่น	(52,317,511.85)	61,961,542.02	10,542,841.68	51,104,430.40
จ่ายประมาณการหนี้สินไม่หมุนเวียนสำหรับผลประโยชน์พนักงาน	(8,480,081.00)	(3,333,014.00)	(4,861,100.00)	(3,060,014.00)
เงินสดได้มาจากกิจกรรมดำเนินงาน	596,716,259.67	518,829,825.34	376,358,205.65	290,901,785.28
จ่ายภาษีเงินได้	(42,355,855.21)	(31,333,007.67)	(16,872,140.06)	(1,469,458.76)
รับคืนภาษีถูกหัก ณ ที่จ่าย	1,406,757.25	-	1,406,757.25	-
เงินสดสุทธิได้มาจากกิจกรรมดำเนินงาน	555,767,161.71	487,496,817.67	360,892,822.84	289,432,326.52

หมายเหตุประกอบงบการเงินเป็นส่วนหนึ่งของงบการเงินนี้

งบกระแสเงินสด (ต่อ)

บริษัท ซาฟารีเวิลด์ จำกัด (มหาชน) และบริษัทย่อย

(หน่วย: บาท)

	งบการเงินรวม สำหรับปีสิ้นสุดวันที่ 31 ธันวาคม		งบการเงินเฉพาะกิจการ สำหรับปีสิ้นสุดวันที่ 31 ธันวาคม	
	2561	2560	2561	2560
กระแสเงินสดจากกิจกรรมลงทุน				
เงินลงทุนชั่วคราวลดลง	419,050.25	27,653,496.61	419,050.25	7,653,496.61
เงินฝากที่ติดภาระค้ำประกัน(เพิ่มขึ้น)ลดลง	(36,567.71)	36,076,255.22	-	-
เงินสดรับดอกเบี้ย	948,003.10	6,835,845.47	13,486,590.42	192,013.35
เงินสดรับชำระคืนเงินให้กู้ยืมจากบริษัทที่เกี่ยวข้องกัน	-	-	133,000,000.00	-
เงินให้กู้ยืมระยะสั้นแก่กิจการที่เกี่ยวข้องกัน	-	-	(349,000,000.00)	(84,515,529.95)
เงินสดจ่ายซื้อสัตว์และต้นไม้	(7,129,376.00)	(15,570,825.98)	(2,729,376.00)	(16,344,825.98)
เงินสดจ่ายซื้อที่ดิน อาคารและอุปกรณ์	(1,288,986,908.53)	(965,040,574.72)	(82,932,284.24)	(72,406,070.84)
เงินสดรับจากการจำหน่ายสัตว์	8,500,000.00	5,200,000.00	7,500,000.00	3,000,000.00
เงินสดรับจากการจำหน่ายที่ดิน อาคารและอุปกรณ์	2,881,929.53	2,721,870.10	2,769,780.00	2,286,356.06
จ่ายเงินล่วงหน้าค่าซื้อสินทรัพย์และสัตว์	(81,834,774.83)	(52,746,667.48)	(8,952,870.00)	(52,746,667.48)
รับคืนเงินล่วงหน้าค่าซื้อสัตว์	8,284,536.00	815,500.00	8,284,536.00	815,500.00
เงินสดรับเงินปันผล	-	-	-	294,275,250.00
เงินสดสุทธิใช้ไปในกิจกรรมลงทุน	(1,356,954,108.19)	(954,055,100.78)	(278,154,573.57)	82,209,521.77
กระแสเงินสดจากกิจกรรมจัดหาเงิน				
เงินสดรับเงินกู้ยืมระยะสั้นจากบุคคลอื่น - สุทธิ	81,237,676.33	684,146,734.25	132,815,165.89	84,515,529.94
เงินสดรับหุ้นกู้ระยะสั้น - สุทธิ	146,786,497.83	119,010,942.04	-	-
รับเงินกู้ยืมจากบริษัทย่อย	-	-	-	98,000,000.00
ชำระคืนเงินกู้จากบริษัทย่อย	-	-	-	(345,000,000.00)
เงินสดรับเงินกู้ยืมระยะสั้นจากบุคคลที่เกี่ยวข้องกัน	110,000,000.00	-	-	-
ชำระคืนเงินกู้ยืมระยะสั้นจากบริษัทที่เกี่ยวข้องกัน	(30,000,000.00)	-	-	-
เงินสดรับเงินกู้ยืมระยะยาวจากบริษัทและบุคคลภายนอก	135,184,800.00	-	-	-
เงินสดรับจากการออกหุ้นกู้	603,546,964.20	173,091,148.80	-	-
ชำระคืนหุ้นกู้ระยะยาว	(180,000,000.00)	(320,000,000.00)	-	-
ชำระหนี้สินตามสัญญาเช่าการเงิน	(28,053,339.07)	(42,522,952.46)	(16,647,660.87)	(31,958,851.63)
รับเงินกู้ยืมระยะยาวจากสถาบันการเงิน	242,123,251.77	36,112,500.00	-	-
ชำระคืนเงินกู้ยืมระยะยาวจากสถาบันการเงิน	(229,772,171.08)	(193,647,239.68)	(142,772,171.08)	(109,647,239.68)
จ่ายชำระต้นทุนทางการเงิน	(117,690,021.03)	(113,105,135.15)	(35,985,910.22)	(61,019,874.88)
จ่ายเงินปันผลของบริษัทย่อย	-	(224,750.00)	-	-
รับชำระค่าหุ้นสามัญเพิ่มทุน	10,000,000.00	-	-	-
เงินสดสุทธิได้มาจาก(ใช้ไปใน)กิจกรรมจัดหาเงิน	743,363,658.95	342,861,247.80	(62,590,576.28)	(365,110,436.25)
เงินสดและรายการเทียบเท่าเงินสดเพิ่มขึ้น(ลดลง) - สุทธิ	(57,823,287.53)	(123,697,035.31)	20,147,672.99	6,531,412.04
เงินสดและรายการเทียบเท่าเงินสด ณ วันต้นปี	219,747,336.60	343,444,371.91	25,828,366.98	19,296,954.94
เงินสดและรายการเทียบเท่าเงินสด ณ วันปลายปี	161,924,049.07	219,747,336.60	45,976,039.97	25,828,366.98

หมายเหตุประกอบงบการเงินเป็นส่วนหนึ่งของงบการเงินนี้

งบกระแสเงินสด (ต่อ)

บริษัท ซาฟารีเวิลด์ จำกัด (มหาชน) และบริษัทย่อย

(หน่วย: บาท)

	งบการเงินรวม สำหรับปีสิ้นสุดวันที่ 31 ธันวาคม		งบการเงินเฉพาะกิจการ สำหรับปีสิ้นสุดวันที่ 31 ธันวาคม	
	2561	2560	2561	2560
ข้อมูลงบกระแสเงินสดเปิดเผยเพิ่มเติม				
รายการที่ไม่เป็นตัวเงิน				
สินทรัพย์เพิ่มขึ้นจากหนี้สินตามสัญญาเช่าการเงิน	21,399,224.80	26,758,050.00	809,450.00	20,628,850.00
ซื้อสินทรัพย์เป็นเงินเชื่อ	47,631,764.22	110,261,586.97	-	-
ค่าใช้จ่ายที่เกี่ยวข้องโดยตรงกับโครงการระหว่างก่อสร้างค้างจ่าย	30,000,000.00	30,000,000.00	-	-
ต้นทุนการกู้ยืมที่เกี่ยวข้องกับการได้มาของที่ดิน อาคารและอุปกรณ์	93,920,513.79	62,410,809.52	-	-
โอนเงินล่วงหน้าค่าซื้อสินทรัพย์ไปเป็นโครงการระหว่างก่อสร้าง	-	11,250,000.00	-	-
โอนเงินล่วงหน้าค่าซื้อสินทรัพย์ไปเป็นสินทรัพย์	161,183,339.00	7,110,574.24	3,432,000.00	7,110,574.24
โอนเงินล่วงหน้าค่าซื้อสัตว์ไปเป็นสัตว์	4,587,870.00	62,248,316.60	4,587,870.00	62,248,316.60

หมายเหตุประกอบงบการเงินเป็นส่วนหนึ่งของงบการเงินนี้

หมายเหตุประกอบงบการเงิน

บริษัท ซาฟารีเวิลด์ จำกัด (มหาชน) และบริษัทย่อย
สำหรับปี สิ้นสุดวันที่ 31 ธันวาคม 2561

1. ข้อมูลทั่วไป

บริษัท ซาฟารีเวิลด์ จำกัด (มหาชน) (“บริษัทฯ”) ได้จดทะเบียนและจัดตั้งเป็นบริษัทจำกัดตามกฎหมายไทย เมื่อวันที่ 21 ตุลาคม 2528 และได้จดทะเบียนแปรสภาพเป็นบริษัทมหาชนจำกัดกับกระทรวงพาณิชย์ และได้เปลี่ยนชื่อเป็นบริษัท ซาฟารีเวิลด์ จำกัด (มหาชน) เมื่อวันที่ 1 กุมภาพันธ์ 2537 โดยมีสำนักงานตั้งอยู่ ณ เลขที่ 99 ถนนปทุมธานีนา แขวงสามวาตะวันตก เขตคลองสามวา กรุงเทพมหานคร 10510

บริษัทฯ ดำเนินธุรกิจหลักประเภทการท่องเที่ยวและสันทนาการในรูปแบบสวนสัตว์เปิด สวนน้ำและTheme Park

ผู้ถือหุ้นรายใหญ่ของบริษัทฯ คือ ตระกูลคิ้วคชา

ข้อมูลบริษัทย่อย:

1. บริษัท ภูเก็ตแฟนตาซี จำกัด (มหาชน) ได้จดทะเบียนและจัดตั้งเป็นบริษัทจำกัดตามกฎหมายไทย เมื่อวันที่ 21 มิถุนายน 2539 และได้จดทะเบียนแปรสภาพเป็นบริษัทมหาชนจำกัดกับกระทรวงพาณิชย์ และได้เปลี่ยนชื่อเป็น บริษัท ภูเก็ตแฟนตาซี จำกัด (มหาชน) เมื่อวันที่ 1 กรกฎาคม 2547 โดยมีสำนักงานตั้งอยู่ ณ เลขที่ 99 หมู่ 3 ตำบลกมลา อำเภอกะทู้ จังหวัดภูเก็ต 83150 บริษัทย่อยดังกล่าวดำเนินธุรกิจหลักประเภทการท่องเที่ยวและสันทนาการในรูปแบบการแสดงศิลปและวัฒนธรรม
2. บริษัท ซาฟารี เวิลด์ไลฟ์ ปาร์ค จำกัด ได้จดทะเบียนและจัดตั้งเป็นบริษัทจำกัดตามกฎหมายไทย เมื่อวันที่ 4 เมษายน 2554 โดยมีสำนักงานตั้งอยู่ ณ เลขที่ 99 หมู่ที่ 9 ตำบลหัวหว้า อำเภอศรีมหาโพธิ์ จังหวัดปราจีนบุรี 25140 บริษัทย่อยดังกล่าวดำเนินธุรกิจหลักประเภทการท่องเที่ยวและขยายพันธุ์สัตว์ ปัจจุบันบริษัทย่อยดังกล่าวยังไม่ได้เริ่มดำเนินการ
3. บริษัท คาร์นิวัลเมจิก จำกัด ได้จดทะเบียนและจัดตั้งเป็นบริษัทจำกัดตามกฎหมายไทย เมื่อวันที่ 9 ตุลาคม 2557 โดยมีสำนักงานตั้งอยู่ ณ เลขที่ 99 หมู่ที่ 3 ตำบลกมลา อำเภอกะทู้ จังหวัดภูเก็ต 83150 บริษัทย่อยดังกล่าวดำเนินธุรกิจท่องเที่ยวและสันทนาการประเภท Theme Park ที่เน้นโชว์เรื่องการแสดงแสง สี ของดวงไฟ Hi-tech ต่าง ๆ ที่น่าสนใจ ดึงดูดใจหลากหลายรูปแบบ ปัจจุบันบริษัทย่อยดังกล่าวอยู่ระหว่างการดำเนินการก่อสร้างโครงการคาร์นิวัลเมจิกและยังไม่ได้เริ่มดำเนินการ

เมื่อวันที่ 1 กุมภาพันธ์ 2561 บริษัทย่อยได้จดทะเบียนเปลี่ยนแปลงที่อยู่สำนักงานเป็นเลขที่ 999 หมู่ที่ 3 ตำบลกมลา อำเภอกะทู้ จังหวัดภูเก็ต 83150

2. เกณฑ์การนำเสนองบการเงิน

งบการเงินนี้จัดทำขึ้นตามมาตรฐานการรายงานทางการเงินไทย (“มาตรฐานการรายงานทางการเงิน”) รวมถึงการตีความและแนวปฏิบัติทางการบัญชีที่ประกาศใช้โดยสภาวิชาชีพบัญชี (“สภาวิชาชีพบัญชี”) และกฎระเบียบและประกาศคณะกรรมการกำกับหลักทรัพย์และตลาดหลักทรัพย์ที่เกี่ยวข้อง

การแสดงผลการในงบการเงิน ได้ทำขึ้นเพื่อให้เป็นไปตามข้อกำหนดในประกาศกรมพัฒนาธุรกิจการค้าลงวันที่ 11 ตุลาคม 2559 ออกตามความในพระราชบัญญัติการบัญชี พ.ศ. 2543

งบการเงินของบริษัทได้จัดทำเป็นภาษาไทย และมีหน่วยเงินตราเป็นบาท ซึ่งการจัดทำงบการเงินดังกล่าวเป็นไปตามวัตถุประสงค์ของการจัดทำรายงานในประเทศ ดังนั้นเพื่อความสะดวกของผู้อ่านงบการเงินที่ไม่คุ้นเคยกับภาษาไทย บริษัทได้จัดทำงบการเงินฉบับภาษาอังกฤษขึ้นโดยแปลจากงบการเงินฉบับภาษาไทย

งบการเงินนี้ได้จัดทำขึ้นโดยใช้เกณฑ์ราคาทุนเดิมวันแต่จะได้เปิดเผยเป็นอย่างอื่นในนโยบายการบัญชี

ในการจัดทำงบการเงินให้เป็นไปตามมาตรฐานการรายงานทางการเงิน ผู้บริหารต้องใช้การประมาณและข้อสมมติฐานหลายประการ ซึ่งมีผลกระทบต่อการกำหนดนโยบายและการรายงานจำนวนเงินที่เกี่ยวกับ สินทรัพย์ หนี้สิน รายได้ และค่าใช้จ่าย การประมาณและข้อสมมติฐานมาจากประสบการณ์ในอดีต และปัจจัยต่าง ๆ ที่ผู้บริหารมีความเชื่อมั่นอย่างสมเหตุสมผลภายใต้สถานการณ์แวดล้อมนั้นซึ่งไม่อาจอาศัยข้อมูลจากแหล่งอื่นและนำไปสู่การตัดสินใจเกี่ยวกับการกำหนดจำนวนสินทรัพย์และหนี้สินนั้น ๆ ดังนั้นผลที่เกิดขึ้นจริงจากการตั้งข้อสมมติฐานต่อมูลค่าตามบัญชีของสินทรัพย์และหนี้สินอาจแตกต่างไปจากที่ประมาณไว้

ประมาณการและข้อสมมติฐานที่ใช้ในการจัดทำงบการเงินจะได้รับการทบทวนอย่างสม่ำเสมอ การปรับประมาณการ ทางบัญชีจะบันทึกในงวดบัญชีที่การประมาณการดังกล่าวได้รับการทบทวน หากการปรับประมาณการกระทบเฉพาะงวดนั้น ๆ และจะบันทึกในงวดที่ปรับและงวดในอนาคต หากการปรับประมาณการกระทบทั้งงวดปัจจุบันและอนาคต

เกณฑ์การจัดทำงบการเงินรวม

งบการเงินรวมประกอบด้วยงบการเงินของบริษัทฯ และบริษัทย่อย (รวมเรียกว่า “กลุ่มบริษัท”) รายละเอียดของบริษัทย่อย มีดังต่อไปนี้

บริษัทย่อย	ลักษณะธุรกิจ	สัดส่วนการถือหุ้น(ร้อยละ)	
		31 ธันวาคม 2561	31 ธันวาคม 2560
บริษัทย่อยที่ถือหุ้นโดยบริษัทฯ โดยตรง			
บริษัท ภูเก็ตแฟนตาซี จำกัด (มหาชน)	ท่องเที่ยวและสันทนาการ	99.92	99.92
บริษัท ซาฟารี ไรต์ไลฟ์ ปาร์ค จำกัด (9% ถือโดยบริษัท ภูเก็ตแฟนตาซี จำกัด (มหาชน))	ท่องเที่ยวและขยายพันธุ์สัตว์	90.00	90.00
บริษัทย่อยที่ถือหุ้นโดยบริษัท ภูเก็ตแฟนตาซี จำกัด (มหาชน)			
บริษัท คาร์นิวัลเมจิก จำกัด	ท่องเที่ยวและสันทนาการ	99.00	99.00

งบการเงินของบริษัทย่อยจัดทำขึ้นโดยใช้นโยบายการบัญชีที่สำคัญเช่นเดียวกันกับของบริษัทฯ

รายการบัญชีระหว่างกันที่เป็นสาระสำคัญได้ถูกตัดออกไปในการจัดทำงบการเงินรวม

บริษัทย่อยเป็นกิจการที่อยู่ภายใต้การควบคุมของบริษัทฯ การควบคุมเกิดขึ้นเมื่อบริษัทฯ มีอำนาจควบคุมทั้งทางตรงหรือทางอ้อมในการกำหนดนโยบายทางการเงินและการดำเนินงานของบริษัทนั้น เพื่อให้ได้มาซึ่งประโยชน์จากกิจกรรมของบริษัทย่อย งบการเงินของบริษัทย่อยได้รวมอยู่ในงบการเงินรวม นับแต่วันที่ที่มีการควบคุมจนถึงวันที่การควบคุมสิ้นสุดลง

ถ้าไรขาดทุนเบ็ดเสร็จรวมต้องถูกปันส่วนไปยังส่วนของผู้ถือหุ้นบริษัทใหญ่และส่วนได้เสียที่ไม่มีอำนาจควบคุม แม้ว่าการปันส่วนจะทำให้ส่วนได้เสียที่ไม่มีอำนาจควบคุมมียอดคงเหลือติดลบ

บริษัทฯ ต้องตัดรายการบัญชีสินทรัพย์ หนี้สินของบริษัทย่อย มูลค่าตามบัญชีของส่วนได้เสียที่ไม่มีอำนาจควบคุมและองค์ประกอบอื่นในส่วนของผู้ถือหุ้นที่เกี่ยวกับบริษัทย่อยนั้น ๆ และบริษัทฯ ต้องรับรู้ผลกำไรหรือขาดทุนในส่วนของการกำไรหรือขาดทุน เมื่อบริษัทฯ สูญเสียอำนาจการควบคุมในบริษัทย่อย

เงินลงทุนใด ๆ ในบริษัทย่อยดังกล่าวที่เหลืออยู่ต้องวัดมูลค่าด้วยมูลค่ายุติธรรมนับตั้งแต่วันที่สูญเสียอำนาจการควบคุม

มาตรฐานการรายงานทางการเงินใหม่

ก. มาตรฐานการรายงานทางการเงินที่เริ่มมีผลบังคับใช้ในปีปัจจุบัน

ในปี 2561 บริษัท และบริษัทย่อยได้นำมาตรฐานการรายงานทางการเงินและการตีความมาตรฐานการรายงานทางการเงินฉบับปรับปรุง (ปรับปรุง 2560) รวมถึงแนวปฏิบัติทางบัญชีฉบับใหม่ ซึ่งมีผลบังคับใช้สำหรับงบการเงินที่มีรอบระยะเวลาบัญชีที่เริ่มในหรือหลังวันที่ 1 มกราคม 2561 มาถือปฏิบัติ มาตรฐานการรายงานทางการเงินดังกล่าวได้รับการปรับปรุงหรือจัดให้มีขึ้นเพื่อให้มีเนื้อหาเท่าเทียมกับมาตรฐานการรายงานทางการเงินระหว่างประเทศ โดยส่วนใหญ่เป็นการปรับปรุงและอธิบายให้ชัดเจนเกี่ยวกับการเปิดเผยข้อมูลในหมายเหตุประกอบงบการเงิน การนำมาตรฐานการรายงานทางการเงินดังกล่าวมาถือปฏิบัตินี้ไม่มีผลกระทบอย่างเป็นสาระสำคัญต่องบการเงินของบริษัท และบริษัทย่อย

ข. มาตรฐานการรายงานทางการเงินที่จะมีผลบังคับใช้สำหรับงบการเงินที่มีรอบระยะเวลาบัญชีที่เริ่มในหรือหลังวันที่ 1 มกราคม 2562

ในปี 2561 สภาวิชาชีพบัญชีได้ประกาศใช้มาตรฐานการรายงานทางการเงินและการตีความมาตรฐานการรายงานทางการเงินฉบับปรับปรุง (ปรับปรุง 2561) และฉบับใหม่ รวมถึงแนวปฏิบัติทางบัญชี จำนวนหลายฉบับ ซึ่งมีผลบังคับใช้สำหรับงบการเงินที่มีรอบระยะเวลาบัญชีที่เริ่มในหรือหลังวันที่ 1 มกราคม 2562 มาตรฐานการรายงานทางการเงินดังกล่าวได้รับการปรับปรุงหรือจัดให้มีขึ้นเพื่อให้มีเนื้อหาเท่าเทียมกับมาตรฐานการรายงานทางการเงินระหว่างประเทศ โดยส่วนใหญ่เป็นการอธิบายให้ชัดเจนเกี่ยวกับวิธีปฏิบัติทางบัญชีและการให้แนวปฏิบัติทางบัญชีกับผู้ใช้มาตรฐาน

ฝ่ายบริหารของบริษัท และบริษัทย่อยเชื่อว่ามาตรฐานการรายงานทางการเงินฉบับปรับปรุงดังกล่าวส่วนใหญ่จะไม่มีผลกระทบอย่างเป็นสาระสำคัญต่องบการเงินเมื่อนำมาถือปฏิบัติ อย่างไรก็ตาม มาตรฐานการรายงานทางการเงินฉบับใหม่ซึ่งได้มีการเปลี่ยนแปลงหลักการสำคัญ สามารถสรุปได้ดังนี้

มาตรฐานการรายงานทางการเงิน ฉบับที่ 15 เรื่อง รายได้จากสัญญาที่ทำกับลูกค้า

มาตรฐานการรายงานทางการเงิน ฉบับที่ 15 ใช้แทนมาตรฐานการบัญชีและการตีความมาตรฐานบัญชีที่เกี่ยวข้องต่อไปนี้

มาตรฐานการบัญชี ฉบับที่ 11 (ปรับปรุง 2560)	เรื่อง สัญญาก่อสร้าง
มาตรฐานการบัญชี ฉบับที่ 18 (ปรับปรุง 2560)	เรื่อง รายได้
การตีความมาตรฐานการบัญชี ฉบับที่ 31 (ปรับปรุง 2560)	เรื่อง รายได้ - รายการแลกเปลี่ยนเกี่ยวกับ บริการโฆษณา
การตีความมาตรฐานการรายงานทางการเงิน ฉบับที่ 13 (ปรับปรุง 2560)	เรื่อง โปรแกรมสิทธิพิเศษแก่ลูกค้า
การตีความมาตรฐานการรายงานทางการเงิน ฉบับที่ 15 (ปรับปรุง 2560)	เรื่อง สัญญาสำหรับการก่อสร้างอสังหาริมทรัพย์
การตีความมาตรฐานการรายงานทางการเงิน ฉบับที่ 18 (ปรับปรุง 2560)	เรื่อง การโอนสินทรัพย์จากลูกค้า

กิจการต้องใช้มาตรฐานการรายงานทางการเงิน ฉบับที่ 15 กับสัญญาที่ทำกับลูกค้าทุกสัญญา ยกเว้นสัญญาที่อยู่ในขอบเขตของมาตรฐานการบัญชีฉบับอื่น มาตรฐานฉบับนี้ได้กำหนดหลักการ 5 ขั้นตอนสำหรับการรับรู้รายได้ที่เกิดขึ้นจากสัญญาที่ทำกับลูกค้า โดยกิจการจะรับรู้รายได้ในจำนวนเงินที่สะท้อนถึงสิ่งตอบแทนที่กิจการคาดว่าจะมีสิทธิได้รับจากการแลกเปลี่ยนสินค้าหรือบริการที่ได้ส่งมอบให้แก่ลูกค้า และกำหนดให้กิจการต้องใช้ดุลยพินิจและพิจารณาข้อเท็จจริงและเหตุการณ์ที่เกี่ยวข้องทั้งหมดในการพิจารณาตามหลักการในแต่ละขั้นตอน

ฝ่ายบริหารของบริษัท และบริษัทย่อยได้ประเมินผลกระทบที่อาจเกิดขึ้นต่องบการเงินรวมและงบการเงินเฉพาะกิจการของกลุ่มบริษัทจากการถือปฏิบัติตามมาตรฐานการรายงานทางการเงินฉบับที่ 15 เป็นครั้งแรก ซึ่งไม่มีผลกระทบที่มีสาระสำคัญต่องบการเงินรวมและงบการเงินเฉพาะกิจการในงวดที่ถือปฏิบัติ

ค. มาตรฐานการรายงานทางการเงิน กลุ่มเครื่องมือทางการเงินที่มีผลบังคับใช้สำหรับงบการเงินที่มีรอบระยะเวลาบัญชีที่เริ่มในหรือหลังวันที่ 1 มกราคม 2563

ในปี 2561 สภาวิชาชีพบัญชีได้ประกาศใช้มาตรฐานการรายงานทางการเงิน กลุ่มเครื่องมือทางการเงิน ประกอบด้วย มาตรฐานและการตีความมาตรฐาน จำนวน 5 ฉบับ ได้แก่

มาตรฐานการรายงานทางการเงิน

ฉบับที่ 7

การเปิดเผยข้อมูลเครื่องมือทางการเงิน

ฉบับที่ 9

เครื่องมือทางการเงิน

มาตรฐานการบัญชี

ฉบับที่ 32

การแสดงรายการเครื่องมือทางการเงิน

การตีความมาตรฐานการรายงานทางการเงิน

ฉบับที่ 16

การป้องกันความเสี่ยงของเงินลงทุนสุทธิในหน่วยงานต่างประเทศ

ฉบับที่ 19

การชำระหนี้สินทางการเงินด้วยตราสารทุน

มาตรฐานการรายงานทางการเงินกลุ่มดังกล่าวข้างต้น กำหนดหลักการเกี่ยวกับการจัดประเภทและการวัดมูลค่าเครื่องมือทางการเงินด้วยมูลค่ายุติธรรมหรือราคาทุนตติยกำหนดโดยพิจารณาจากประเภทของตราสารทางการเงิน ลักษณะของกระแสเงินสดตามสัญญาและแผนธุรกิจของกิจการ (Business Model) หลักการเกี่ยวกับวิธีการคำนวณการด้อยค่าของเครื่องมือทางการเงินโดยใช้แนวคิดของผลขาดทุนด้านเครดิตที่คาดว่าจะเกิดขึ้น และหลักการเกี่ยวกับการบัญชีป้องกันความเสี่ยง รวมถึงการแสดงรายการและการเปิดเผยข้อมูลเครื่องมือทางการเงิน และเมื่อมาตรฐานการรายงานทางการเงินกลุ่มนี้มีผลบังคับใช้ จะทำให้มาตรฐานการบัญชี การตีความมาตรฐานการบัญชี และแนวปฏิบัติทางการบัญชีบางฉบับที่มีผลบังคับใช้อยู่ในปัจจุบันถูกยกเลิกไป

ปัจจุบันฝ่ายบริหารของบริษัทฯ และบริษัทอยู่ระหว่างการประเมินผลกระทบที่อาจมีต่อการเงินในปีที่เริ่มนำมาตรฐานกลุ่มดังกล่าวมาถือปฏิบัติ

3. สรุปนโยบายการบัญชีที่สำคัญ

3.1 เงินสดและรายการเทียบเท่าเงินสด

เงินสดและรายการเทียบเท่าเงินสด หมายถึง เงินสดและเงินฝากธนาคาร และเงินลงทุนระยะสั้นที่มีสภาพคล่องสูงพร้อมที่จะเปลี่ยนเป็นเงินสดในจำนวนที่ทราบได้และต้องมีความเสี่ยงที่ไม่มีนัยสำคัญต่อการเปลี่ยนแปลงในมูลค่า ซึ่งมีวันครบกำหนดไม่เกิน 3 เดือนนับจากวันที่ได้มาและไม่มีข้อจำกัดในการเบิกใช้

3.2 ลูกหนี้การค้าและลูกหนี้หมุนเวียนอื่น

ลูกหนี้การค้าและลูกหนี้หมุนเวียนอื่นแสดงมูลค่าสุทธิที่จะได้รับ

ค่าเผื่อหนี้สงสัยจะสูญประเมินโดยการวิเคราะห์ประวัติการชำระหนี้ และการคาดการณ์ความสามารถเกี่ยวกับการชำระหนี้ในอนาคตของลูกค้า จำนวนค่าเผื่อหนี้สงสัยจะสูญพิจารณาจากประวัติการตัดจำหน่ายหนี้สูญและอายุหนี้ของลูกหนี้ ลูกหนี้จะถูกตัดจำหน่ายบัญชีเมื่อทราบว่าเป็นหนี้สูญ

3.3 สินค้าคงเหลือ

สินค้านคงเหลือซึ่งโดยส่วนใหญ่คือสินค้าที่ระลึกแสดงในราคาทุนหรือมูลค่าสุทธิที่จะได้รับแล้วแต่ราคาใดจะต่ำกว่า

ต้นทุนของสินค้าคำนวณโดยใช้วิธีเข้าก่อนออกก่อน ต้นทุนสินค้าประกอบด้วยต้นทุนที่ซื้อ ต้นทุนในการตัดแปลง หรือต้นทุนอื่นเพื่อให้สินค้าอยู่ในสภาพและสถานที่ปัจจุบัน

มูลค่าสุทธิที่จะได้รับเป็นการประมาณราคาที่จะขายได้จากการดำเนินธุรกิจปกติหักด้วยค่าใช้จ่ายที่จำเป็นในการขาย

บริษัทฯ และบริษัทอยู่ตั้งค่าเผื่อมูลค่าสินค้าลดลงสำหรับสินค้าที่เสื่อมคุณภาพ เสียหาย ล้าสมัยและค้างนาน

3.4 เงินลงทุน

เงินลงทุนในบริษัทย่อย

เงินลงทุนในบริษัทย่อยในงบการเงินเฉพาะของบริษัทฯ บันทึกโดยใช้วิธีราคาทุนหักค่าเผื่อการด้อยค่า

เงินลงทุนชั่วคราว

เงินลงทุนชั่วคราวที่เป็นเงินลงทุนในหลักทรัพย์ที่ไม่อยู่ในความต้องการของตลาดจัดประเภทเป็นเงินลงทุนทั่วไป แสดงในงบแสดงฐานะการเงินด้วยราคาทุน เงินลงทุนชั่วคราวรวมถึง เงินฝากธนาคารประเภทฝากประจำ ตั๋วแลกเงินและตั๋วสัญญาใช้เงินที่มีระยะเวลาถึงกำหนดเริ่มแรกมากกว่า 3 เดือนแต่ไม่เกิน 12 เดือน และตราสารหนี้ที่จะครบกำหนดภายใน 1 ปี

กลุ่มบริษัทจะทดสอบการด้อยค่าของเงินลงทุนเมื่อมีข้อบ่งชี้ว่าเงินลงทุนนั้นอาจมีการด้อยค่าเกิดขึ้น ถ้าราคาตามบัญชีของเงินลงทุนสูงกว่ามูลค่าที่คาดว่าจะได้รับคืน รายการขาดทุนจากการด้อยค่าจะบันทึกรวมอยู่ในกำไรหรือขาดทุน

ในการจำหน่ายเงินลงทุน ผลต่างระหว่างสิ่งตอบแทนสุทธิที่ได้รับจากการจำหน่ายกับราคาตามบัญชีของเงินลงทุนนั้นจะบันทึกในกำไรหรือขาดทุนทันที เมื่อเงินลงทุนในตราสารหนี้มีการจำหน่ายเพียงบางส่วน ราคาตามบัญชีของเงินลงทุนที่จำหน่ายคำนวณโดยใช้วิธีถัวเฉลี่ยถ่วงน้ำหนักจากจำนวนหลักทรัพย์ที่จำหน่าย

3.5 ที่ดิน อาคารและอุปกรณ์ และสัตว์และต้นไม้

ที่ดิน แสดงด้วยราคาทุนหักผลขาดทุนจากการด้อยค่าสะสม (ถ้ามี)

อาคารและอุปกรณ์ และสัตว์ แสดงด้วยราคาทุนหักค่าเสื่อมราคาสะสมและผลขาดทุนจากการด้อยค่าสะสม (ถ้ามี)

ค่าเสื่อมราคา

ค่าเสื่อมราคابันทึกเป็นค่าใช้จ่ายในกำไรขาดทุน คำนวณโดยวิธีเส้นตรงตามเกณฑ์อายุการใช้งานโดยประมาณของอาคาร อุปกรณ์และสัตว์ ประมาณการอายุการใช้งานของสินทรัพย์แสดงได้ดังนี้

	จำนวนปี
ส่วนปรับปรุงและพัฒนาที่ดิน	5-20
อาคาร สิ่งปลูกสร้างและส่วนปรับปรุงอาคาร	5-30
บ่อพักและกรงสัตว์	5-20
เครื่องจักร เครื่องใช้และอุปกรณ์	5-10
เครื่องตกแต่งและเครื่องใช้สำนักงาน	5-10
ยานพาหนะ	5-10
อุปกรณ์สวนสนุก	5-10
สัตว์	5-20

บริษัทฯ และบริษัทย่อยไม่คิดค่าเสื่อมราคาสำหรับที่ดินและสินทรัพย์ที่มีอยู่ระหว่างการก่อสร้างและต้นไม้

วิธีการคิดค่าเสื่อมราคา อายุการให้ประโยชน์ของสินทรัพย์ และมูลค่าคงเหลือ ถูกทบทวนอย่างน้อยที่สุดทุกสิ้นรอบปีบัญชี และปรับปรุงตามความเหมาะสม

ต้นทุนการกู้ยืม

ต้นทุนการกู้ยืมที่เกี่ยวข้องโดยตรงกับการได้มาหรือการก่อสร้างสินทรัพย์ที่เข้าเงื่อนไขจะบันทึกเป็นส่วนหนึ่งของต้นทุนของสินทรัพย์นั้นตลอดช่วงเวลาการก่อสร้างและเตรียมสินทรัพย์นั้นให้อยู่ในสภาพพร้อมที่จะใช้งานได้ตามประสงค์ โดยสินทรัพย์ที่เข้าเงื่อนไขคือสินทรัพย์ที่จำเป็นต้องใช้ระยะเวลานานในการเตรียมสินทรัพย์นั้นให้อยู่ในสภาพพร้อมที่จะใช้ได้ตามประสงค์ ส่วนรายได้จากการลงทุนที่เกิดจากการนำเงินกู้ยืมที่กู้มาโดยเฉพาะที่ยังไม่ได้นำไปเป็นรายจ่ายของสินทรัพย์ที่เข้าเงื่อนไขไปลงทุนเป็นการชั่วคราวก่อนจะถูกนำมาหักจากต้นทุนการกู้ยืมที่สามารถตั้งขึ้นเป็นทุนของสินทรัพย์

ต้นทุนการกู้ยืมอื่นนอกเหนือจากที่กล่าวข้างต้นจะบันทึกเป็นค่าใช้จ่ายในกำไรหรือขาดทุน

รายจ่ายฝ่ายทุนที่เกิดขึ้นภายหลัง

รายจ่ายที่เกิดขึ้นภายหลังซึ่งเกี่ยวข้องกับ ที่ดิน อาคารและอุปกรณ์และสัตว์จะถูกบันทึกเพิ่มในบัญชีของสินทรัพย์ที่เกี่ยวข้อง หากมีความเป็นไปได้ที่ค่อนข้างแน่นอนว่าจะก่อให้เกิดประโยชน์เชิงเศรษฐกิจเพิ่มเติมในอนาคตแก่ บริษัท และบริษัทย่อยเกินกว่าที่ได้เคยประเมินได้จากทรัพย์สินที่เกี่ยวข้องนั้น รายจ่ายที่เกิดขึ้นในภายหลังอื่นๆ จะบันทึกเป็นค่าใช้จ่ายในงวดที่เกิดขึ้น

3.6 การด้อยค่า

ยอดสินทรัพย์คงเหลือตามบัญชีของบริษัท และบริษัทย่อยได้รับการทบทวน ณ ทุกวันที่ในงบแสดงฐานะการเงินว่า มีข้อบ่งชี้เรื่องการด้อยค่าหรือไม่ ในกรณีที่ข้อบ่งชี้จะทำการประมาณมูลค่าสินทรัพย์ที่คาดว่าจะได้รับคืน

ผลขาดทุนจากการด้อยค่ารับรู้เมื่อมูลค่าตามบัญชีของสินทรัพย์หรือมูลค่าตามบัญชีของหน่วยสินทรัพย์ที่ก่อให้เกิดเงินสดสูงกว่ามูลค่าที่จะได้รับคืน ผลขาดทุนจากการด้อยค่าบันทึกในกำไรหรือขาดทุน

การคำนวณมูลค่าที่คาดว่าจะได้รับคืน

มูลค่าที่คาดว่าจะได้รับคืนของสินทรัพย์ หมายถึงราคาขายสุทธิของสินทรัพย์ หรือมูลค่าจากการใช้ของสินทรัพย์ แล้วแต่มูลค่าใดจะสูงกว่า ในการประเมินมูลค่าจากการใช้ของสินทรัพย์ ประมาณการกระแสเงินสดที่จะได้รับในอนาคตจะคิดลดเป็นมูลค่าปัจจุบันโดยใช้อัตราคิดลดก่อนคำนวณภาษีเงินได้เพื่อให้สะท้อนมูลค่าที่อาจประเมินได้ในตลาดปัจจุบัน ซึ่งแปรไปตามเวลาและความเสี่ยงที่มีต่อสินทรัพย์ สำหรับสินทรัพย์ที่ไม่ก่อให้เกิดกระแสเงินสดรับโดยอิสระจากสินทรัพย์อื่นจะพิจารณามูลค่าที่คาดว่าจะได้รับคืนรวมกับหน่วยสินทรัพย์ที่ก่อให้เกิดเงินสดที่สินทรัพย์นั้นเกี่ยวข้องด้วย

การกลับรายการด้อยค่า

บริษัท และบริษัทย่อยจะกลับรายการบัญชีขาดทุนจากการด้อยค่า หากมีการเปลี่ยนแปลงประมาณการที่ใช้ในการคำนวณมูลค่าที่คาดว่าจะได้รับคืน

ผลขาดทุนจากการด้อยค่าจะถูกกลับรายการเพียงเพื่อให้มูลค่าตามบัญชีของสินทรัพย์ไม่เกินกว่ามูลค่าตามบัญชีภายหลังหักค่าเสื่อมราคาหรือค่าตัดจำหน่าย เสมือนหนึ่งไม่เคยมีการบันทึกผลขาดทุนจากการด้อยค่ามาก่อน รายการกลับรายการขาดทุนจากการด้อยค่าจะบันทึกเป็นรายได้ในกำไรหรือขาดทุน

3.7 เจ้าหนี้การค้าและเจ้าหนี้หมุนเวียนอื่น

เจ้าหนี้การค้าและเจ้าหนี้หมุนเวียนอื่น แสดงในราคาทุน

3.8 ประมาณการหนี้สิน

การประมาณการหนี้สินจะรับรู้ในงบแสดงฐานะการเงินก็ต่อเมื่อบริษัท และบริษัทย่อยมีภาระหนี้สินเกิดขึ้นจากข้อพิพาททางกฎหมายหรือภาระผูกพันซึ่งเป็นผลมาจากเหตุการณ์ในอดีต และมีความเป็นไปได้ที่ค่อนข้างแน่นอนว่าประโยชน์เชิงเศรษฐกิจจะต้องถูกจ่ายไปเพื่อชำระภาระหนี้สินดังกล่าว โดยจำนวนภาระหนี้สินดังกล่าวสามารถประมาณจำนวนเงินได้อย่างน่าเชื่อถือ

3.9 การรับรู้รายได้

รายได้ที่รับรู้ไม่รวมภาษีมูลค่าเพิ่มหรือภาษีขายอื่น ๆ และแสดงสุทธิจากส่วนลดการค้า

รายได้จากการขายบัตร อาหารและเครื่องดื่ม และสินค้าที่ระลึกรับรู้ในส่วนของการกำไรหรือขาดทุน เมื่อได้โอนความเสี่ยงและผลตอบแทนที่เป็นสาระสำคัญของความเป็นเจ้าของสินค้าที่มีนัยสำคัญไปให้กับผู้ซื้อแล้ว และจะไม่รับรู้รายได้ถ้ามีความไม่แน่นอนที่มีนัยสำคัญในการได้รับประโยชน์จากรายการบัญชีนั้น หรือไม่อาจวัดมูลค่าของจำนวนรายได้และต้นทุนที่เกิดขึ้นได้อย่างน่าเชื่อถือ หรือมีความเป็นไปได้ที่ค่อนข้างแน่นอนที่จะต้องรับคืนสินค้า หรือฝ่ายบริหารยังมีการควบคุมหรือบริหารสินค้าที่ขายไปแล้วนั้น

รายได้จากการให้บริการรับฝากขายและส่วนแบ่งรายได้จากการถ่ายรูป แสดงด้วยยอดสุทธิจากต้นทุนขายและบริการที่เกี่ยวข้อง

รายได้จากการให้บริการบันทึกในกำไรหรือขาดทุนตามเกณฑ์คงค้าง

ดอกเบี้ยรับและรายได้อื่นบันทึกในกำไรหรือขาดทุนตามเกณฑ์คงค้าง

3.10 การรับรู้ค่าใช้จ่าย

ค่าใช้จ่ายบันทึกในกำไรหรือขาดทุนตามเกณฑ์คงค้าง

ดอกเบี้ยซึ่งเป็นส่วนหนึ่งของค่างวดตามสัญญาเช่าการเงินบันทึกในกำไรหรือขาดทุนโดยใช้วิธีอัตราดอกเบี้ยที่แท้จริง

3.11 รายการบัญชีที่เป็นเงินตราต่างประเทศ

รายการบัญชีที่เป็นเงินตราต่างประเทศแปลงค่าเป็นสกุลเงินบาทโดยใช้อัตราแลกเปลี่ยน ณ วันที่เกิดรายการ

สินทรัพย์และหนี้สินที่เป็นตัวเงินและเป็นเงินตราต่างประเทศ ณ วันสิ้นรอบระยะเวลารายงาน แปลงค่าเป็นสกุลเงินบาทโดยใช้อัตราแลกเปลี่ยน ณ วันสิ้นรอบระยะเวลารายงาน ส่วนกำไรหรือขาดทุนจากการแปลงค่าบันทึกในกำไรหรือขาดทุน

สินทรัพย์และหนี้สินที่ไม่เป็นตัวเงินและเป็นเงินตราต่างประเทศที่วัดมูลค่าด้วยราคาทุนเดิม ณ วันสิ้นรอบระยะเวลารายงานแปลงค่าเป็นสกุลเงินบาทโดยใช้อัตราแลกเปลี่ยน ณ วันที่เกิดรายการ

3.12 บุคคลหรือกิจการที่เกี่ยวข้องกัน

บุคคลหรือกิจการที่เกี่ยวข้องกัน หมายถึง บุคคลหรือกิจการที่มีอำนาจในการควบคุมบุคคลหรือกิจการอื่นหรือมีอิทธิพลเหนือบุคคลหรือกิจการอื่นอย่างเป็นสาระสำคัญในการตัดสินใจทางการเงินและการดำเนินงานรวมถึงกิจการที่มีผู้ถือหุ้นหรือผู้บริหารส่วนใหญ่เป็นบุคคลเดียวกัน

3.13 ประมาณการหนี้สินไม่หมุนเวียนสำหรับผลประโยชน์พนักงาน

ผลประโยชน์ระยะสั้น

บริษัท และบริษัทย่อยรับรู้เงินเดือน ค่าจ้าง โบนัส และเงินสมทบกองทุนประกันสังคมเป็นค่าใช้จ่ายตามเกณฑ์คงค้าง

ผลประโยชน์หลังออกจากงาน – โครงการสมทบเงินที่กำหนดไว้

กลุ่มบริษัทดำเนินการจัดตั้งกองทุนสำรองเลี้ยงชีพที่เบี่ยงเบนจ่ายสมทบที่กำหนดการจ่ายสมทบไว้เป็นกองทุนโดยสินทรัพย์ของกองทุนแยกออกจากสินทรัพย์ของกลุ่มบริษัท กองทุนสำรองเลี้ยงชีพดังกล่าวได้รับเงินสมทบเข้ากองทุนจากทั้งพนักงานและกลุ่มบริษัทที่เกี่ยวข้อง เงินจ่ายสมทบกองทุนสำรองเลี้ยงชีพและภาระหนี้สินตามโครงการสมทบเงินจะบันทึกเป็นค่าใช้จ่ายในกำไรหรือขาดทุนสำหรับรอบระยะเวลาบัญชีที่เกี่ยวข้อง

ผลประโยชน์หลังออกจากงาน – โครงการผลประโยชน์ที่กำหนดไว้

ภาระผูกพันผลประโยชน์พนักงานส่วนที่เป็นเงินชดเชยตามกฎหมายแรงงานและส่วนที่บริษัทกำหนดเพิ่มเติมบันทึกเป็นค่าใช้จ่ายตลอดอายุการทำงานของพนักงาน โดยการประมาณจำนวนเงินผลประโยชน์ในอนาคตที่พนักงานจะได้รับจากการทำงานให้กับบริษัท และบริษัทย่อยตลอดระยะเวลาทำงานถึงปีที่เกษียณอายุงานในอนาคตตามหลักคณิตศาสตร์ประกันภัย โดยผลประโยชน์ดังกล่าวได้ถูกคิดลดเป็นมูลค่าปัจจุบัน อัตราคิดลดใช้อัตราผลตอบแทนของพันธบัตรรัฐบาลเป็นอัตราอ้างอิงเริ่มต้น การประมาณการภาระผูกพันดังกล่าวคำนวณตามหลักคณิตศาสตร์ประกันภัยโดยใช้วิธีคิดลดแต่ละหน่วยที่ประมาณการไว้ (Projected Unit Credit Method)

เมื่อข้อสมมติที่ใช้ในการประมาณการตามหลักคณิตศาสตร์ประกันภัยมีการเปลี่ยนแปลง บริษัท และบริษัทย่อยรับรู้ผลกำไร (ขาดทุน) จากการประมาณการตามหลักคณิตศาสตร์ประกันภัยที่เกิดขึ้นในส่วนของกำไรขาดทุนเบ็ดเสร็จอื่น

3.14 สัญญาเช่าระยะยาว

สัญญาเช่าทางการเงิน

สัญญาเช่าสินทรัพย์ที่ความเสี่ยงและผลตอบแทนทั้งหมดหรือเกือบทั้งหมดที่ผู้เป็นเจ้าของพึงได้รับจากสินทรัพย์ได้โอนไปให้แก่ผู้เช่าไม่ว่าในที่สุดการโอนกรรมสิทธิ์จะเกิดขึ้นหรือไม่ จัดเป็นสัญญาเช่าทางการเงิน และกลุ่มบริษัท รับรู้สัญญาเช่าทางการเงินเป็นสินทรัพย์และหนี้สินในงบแสดงฐานะการเงินด้วยจำนวนเงินเท่ากับมูลค่ายุติธรรมของสินทรัพย์ที่เช่า หรือมูลค่าปัจจุบันของมูลค่า

ขั้นต่ำที่ต้องจ่ายตามสัญญาเช่าแล้วแต่มูลค่าจะต่ำกว่า ค่าใช้จ่ายดอกเบี้ยจะถูกบันทึกในส่วนของการเช่าหรือขาดทุนตลอดอายุของสัญญาเช่าและการคิดค่าเสื่อมราคาของสินทรัพย์ที่เช่าจะติดตามอายุการใช้งานของสินทรัพย์

สัญญาเช่าดำเนินงาน

สัญญาเช่าสินทรัพย์ที่มีความเสี่ยงและผลตอบแทนทั้งหมด หรือเกือบทั้งหมดที่ผู้เป็นเจ้าของพึงได้รับจากสินทรัพย์ไม่ได้ โอนไปให้แก่ผู้เช่า จัดเป็นสัญญาเช่าดำเนินงาน และกลุ่มบริษัทรับรู้จำนวนเงินที่จ่ายตามสัญญาเช่าดำเนินงานเป็นค่าใช้จ่ายในส่วนของการเช่าหรือขาดทุนตามวิธีเส้นตรงตลอดอายุสัญญาเช่า

3.15 ภาษีเงินได้

ค่าใช้จ่ายภาษีเงินได้สำหรับงวดประกอบด้วยภาษีเงินได้ปัจจุบันและภาษีเงินได้รอการตัดบัญชี ภาษีเงินได้ปัจจุบันและภาษีเงินได้รอการตัดบัญชีรับรู้ในกำไรหรือขาดทุน เว้นแต่ภาษีเงินได้รอการตัดบัญชีในส่วนที่เกี่ยวกับรายการที่บันทึกในส่วนของผู้ถือหุ้นให้รับรู้ในกำไรขาดทุนเบ็ดเสร็จอื่น

ภาษีเงินได้ปัจจุบันได้แก่ภาษีที่คาดว่าจะจ่ายชำระหรือได้รับชำระ โดยคำนวณจากกำไรหรือขาดทุนประจำงวดที่ต้องเสียภาษี โดยใช้อัตราภาษีที่ประกาศใช้หรือที่คาดว่าจะมีผลบังคับใช้ ณ วันสิ้นรอบระยะเวลารายงาน ตลอดจนการปรับปรุงทางภาษีที่เกี่ยวกับรายการในงวดก่อน ๆ

ภาษีเงินได้รอการตัดบัญชีบันทึกโดยคำนวณจากผลแตกต่างชั่วคราวที่เกิดขึ้นระหว่างมูลค่าตามบัญชีและมูลค่าฐานภาษีของสินทรัพย์และหนี้สิน

ภาษีเงินได้รอการตัดบัญชีจะไม่ถูกรับรู้เมื่อเกิดจากผลแตกต่างชั่วคราวต่อไปนี้

- ผลแตกต่างที่เกี่ยวข้องกับเงินลงทุนในบริษัทย่อยและกิจการร่วมค้า หากเป็นไปได้ว่าจะไม่มีการกลับรายการภาษีเงินได้รอการตัดบัญชีในอนาคตอันใกล้
- ภาษีเงินได้รอการตัดบัญชีวัดมูลค่าโดยใช้อัตราภาษีที่คาดว่าจะใช้กับผลแตกต่างชั่วคราวเมื่อมีการกลับรายการโดยใช้อัตราภาษีที่ประกาศใช้หรือที่คาดว่าจะมีผลบังคับใช้ ณ วันสิ้นรอบระยะเวลารายงาน
- ในการกำหนดมูลค่าของภาษีเงินได้ปัจจุบันและภาษีเงินได้รอการตัดบัญชี กลุ่มบริษัทต้องคำนึงถึงผลกระทบของสถานการณ์ทางภาษีที่ไม่แน่นอนและอาจทำให้จำนวนภาษีที่ต้องจ่ายเพิ่มขึ้น และมีดอกเบี้ยที่ต้องชำระ กลุ่มบริษัท เชื่อว่า ได้ตั้งภาษีเงินได้ค้างจ่ายเพียงพอสำหรับภาษีเงินได้ที่จะจ่ายในอนาคต ซึ่งเกิดจากการประเมินผลกระทบจากหลายปัจจัย รวมถึง การตีความทางกฎหมายภาษี และจากประสบการณ์ในอดีต การประเมินนี้อยู่บนพื้นฐานการประมาณการและข้อสมมติฐาน และอาจจะเกี่ยวข้องกับการตัดสินใจเกี่ยวกับเหตุการณ์ในอนาคต ข้อมูลใหม่ ๆ อาจจะทำให้กลุ่มบริษัทเปลี่ยนการตัดสินใจโดยขึ้นอยู่กับความเพียงพอของภาษีเงินได้ค้างจ่ายที่มีอยู่ การเปลี่ยนแปลงในภาษีเงินได้ค้างจ่ายจะกระทบต่อค่าใช้จ่ายภาษีเงินได้ในงวดที่เกิดการเปลี่ยนแปลง
- สินทรัพย์ภาษีเงินได้รอการตัดบัญชีและหนี้สินภาษีเงินได้รอการตัดบัญชีสามารถหักกลบได้เมื่อกิจการมีสิทธิตามกฎหมายที่จะนำสินทรัพย์ภาษีเงินได้ของงวดปัจจุบันมาหักกลบกับหนี้สินภาษีเงินได้ของงวดปัจจุบันและภาษีเงินได้นี้ประเมินโดยหน่วยงานจัดเก็บภาษีหน่วยงานเดียวกันสำหรับหน่วยภาษีเดียวกัน หรือหน่วยภาษีต่างกันสำหรับหน่วยภาษีต่างกันนั้น กิจการมีความตั้งใจจะจ่ายชำระหนี้สินและสินทรัพย์ภาษีเงินได้ของงวดปัจจุบันด้วยยอดสุทธิหรือตั้งใจจะรับคืนสินทรัพย์และจ่ายชำระหนี้สินในเวลาเดียวกัน
- สินทรัพย์ภาษีเงินได้รอการตัดบัญชีจะบันทึกต่อเมื่อมีความเป็นไปได้ค่อนข้างแน่นอนว่ากำไรเพื่อเสียภาษีในอนาคตจะมีจำนวนเพียงพอกับการใช้ประโยชน์จากผลแตกต่างชั่วคราวดังกล่าว สินทรัพย์ภาษีเงินได้รอการตัดบัญชีจะถูกทบทวน ณ ทุกวันสิ้นรอบระยะเวลารายงานและจะถูกปรับลดลงเท่าที่ประโยชน์ทางภาษีจะมีโอกาสถูกใช้จริง

3.16 กำไรต่อหุ้น

กำไรต่อหุ้น คำนวณโดยการหารกำไรสุทธิสำหรับปีที่เป็นของผู้ถือหุ้นสามัญด้วยจำนวนหุ้นสามัญถัวเฉลี่ยถ่วงน้ำหนักระหว่างปี

3.17 การใช้ดุลยพินิจและประมาณการทางบัญชีที่สำคัญ

ในการจัดทำงบการเงินตามมาตรฐานการบัญชีที่รับรองทั่วไป ฝ่ายบริหารจำเป็นต้องใช้ดุลยพินิจและการประมาณการในเรื่องที่มีความไม่แน่นอนเสมอ การใช้ดุลยพินิจและการประมาณการดังกล่าวนี้ส่งผลกระทบต่อจำนวนเงินที่แสดงในงบการเงินและต่อข้อมูลที่แสดงในหมายเหตุประกอบงบการเงิน ผลที่เกิดขึ้นจริงอาจแตกต่างไปจากจำนวนที่ประมาณการไว้ การใช้ดุลยพินิจและการประมาณการที่สำคัญมีดังนี้

ค่าเผื่อหนี้สงสัยจะสูญของลูกหนี้

ในการประมาณค่าเผื่อหนี้สงสัยจะสูญของลูกหนี้ ฝ่ายบริหารจำเป็นต้องใช้ดุลยพินิจในการประมาณการผลขาดทุนที่คาดว่าจะเกิดขึ้นจากลูกหนี้แต่ละราย โดยคำนึงถึงประสบการณ์การเก็บเงินในอดีต ฐานะการเงินในปัจจุบันของลูกหนี้ อายุของหนี้ที่ค้างค้าง และสถานะเศรษฐกิจที่เป็นอยู่ในขณะนั้น เป็นต้น

ค่าเผื่อการลดลงของมูลค่าสินค้าคงเหลือ

ค่าเผื่อการลดลงของมูลค่าสินค้าคงเหลือเกิดจากการปรับมูลค่าของสินค้าจากผลขาดทุนที่อาจเกิดขึ้น ฝ่ายบริหารได้ใช้ดุลยพินิจในการประมาณการผลขาดทุนที่คาดว่าจะเกิดขึ้นโดยใช้การวิเคราะห์อายุสินค้าคงเหลือ และสถานะการขายของสินค้าคงเหลือรายตัว ในปัจจุบัน อย่างไรก็ตาม การใช้ประมาณการและข้อสมมติฐานที่ต่างกัน อาจมีผลต่อการเปลี่ยนแปลงจำนวนค่าเผื่อการลดลงของมูลค่าสินค้าคงเหลือในอนาคต

ที่ดิน อาคารและอุปกรณ์ และสัตว์ และค่าเสื่อมราคา

ในการคำนวณค่าเสื่อมราคาของอาคารและอุปกรณ์ ฝ่ายบริหารจำเป็นต้องทำการประมาณอายุการใช้งานและมูลค่าซากเมื่อเลิกใช้งานของอาคารและอุปกรณ์ และต้องทบทวนอายุการใช้งานและมูลค่าซากใหม่หากมีการเปลี่ยนแปลงเช่นนั้นเกิดขึ้น

ในการคำนวณค่าเสื่อมราคาของสัตว์ ฝ่ายบริหารจำเป็นต้องทำการประมาณอายุขัยของสัตว์ และต้องทบทวนอายุขัยใหม่หากมีการเปลี่ยนแปลงเช่นนั้นเกิดขึ้น

นอกจากนี้ ฝ่ายบริหารจำเป็นต้องสอบทานการด้อยค่าของที่ดิน อาคารและอุปกรณ์ และสัตว์ในแต่ละช่วงเวลาและบันทึกขาดทุนจากการด้อยค่า หากคาดว่ามูลค่าที่คาดว่าจะได้รับคืนต่ำกว่ามูลค่าตามบัญชีของสินทรัพย์นั้น ในการนี้ฝ่ายบริหารจำเป็นต้องใช้ดุลยพินิจที่เกี่ยวข้องกับการคาดการณ์รายได้และค่าใช้จ่ายในอนาคตซึ่งเกี่ยวเนื่องกับสินทรัพย์นั้น

สัญญาเช่า

ในการพิจารณาประเภทของสัญญาเช่าว่าเป็นสัญญาเช่าดำเนินงานหรือสัญญาเช่าทางการเงิน ฝ่ายบริหารได้ใช้ดุลยพินิจในการประเมินเงื่อนไขและรายละเอียดของสัญญาเพื่อพิจารณาว่ากลุ่มบริษัทได้โอนหรือรับโอนความเสี่ยงและผลประโยชน์ในสินทรัพย์ที่เช่าดังกล่าวแล้วหรือไม่

ผลประโยชน์พนักงานเมื่อเกษียณอายุ

กลุ่มบริษัทมีข้อผูกมัดในการให้ประโยชน์แก่พนักงานหลังเกษียณอายุ โดยหนี้ที่มีต่อพนักงานเป็นไปตามกฎหมายแรงงานไทย ประมาณการหนี้สินที่แสดงอยู่ในงบแสดงฐานะการเงินเป็นมูลค่าปัจจุบันของภาระผูกพันผลประโยชน์ของพนักงานที่คำนวณด้วยวิธีคณิตศาสตร์ประกันภัยจากหลายสมมติฐาน สมมติฐานที่ใช้ในการประเมินค่าใช้จ่ายผลประโยชน์ของพนักงานสุทธิประจำงวดได้รวมถึงอัตราคิดลด อัตราการเพิ่มขึ้นของเงินเดือนพนักงาน และอัตราการเปลี่ยนแปลงในจำนวนพนักงานและอื่น ๆ การเปลี่ยนแปลงในอัตราเหล่านี้มีผลต่อประมาณการค่าใช้จ่ายที่เกี่ยวข้องกับผลประโยชน์ของพนักงานสุทธิ

4. รายการบัญชีกับบุคคลหรือกิจการที่เกี่ยวข้องกัน

บริษัทฯ และบริษัทย่อยมีรายการบัญชีที่สำคัญกับบุคคลและกิจการที่เกี่ยวข้องกัน และมียอดคงเหลือกับบุคคลและกิจการที่เกี่ยวข้องกันดังกล่าวเป็นจำนวนมาก รายการดังกล่าวได้แสดงไว้ในงบการเงินตามสัญญาและเกณฑ์ที่ตกลงร่วมกันระหว่างบริษัทฯ และบริษัทย่อย กับบุคคลและกิจการที่เกี่ยวข้องกัน

4.1 กิจกรรมที่เกี่ยวข้องกัน ประกอบด้วย

ลักษณะความสัมพันธ์	
บริษัทย่อย	
บริษัท ภูเก็ตแฟนตาซี จำกัด (มหาชน)	ถือหุ้นโดยบริษัทฯ ร้อยละ 99.92 และมีกรรมกรรร่วมกัน
บริษัท ซาฟารี ไวลด์ไลฟ์ ปาร์ค จำกัด	ถือหุ้นโดยบริษัทฯ ร้อยละ 90 และมีกรรมกรรร่วมกัน
บริษัท คาร์นิวัลเมจิก จำกัด	ถือหุ้นโดยบริษัท ภูเก็ตแฟนตาซี จำกัด (มหาชน) ร้อยละ 99 และมีกรรมกรรร่วมกัน
บริษัทที่เกี่ยวข้องกัน	
บริษัท จังเกิลเวิลด์ จำกัด	มีผู้ถือหุ้นและกรรมกรรร่วมกัน
บริษัท คชา บราเธอร์ส จำกัด	มีผู้ถือหุ้นและกรรมกรรร่วมกัน
บริษัท ศูนย์ปลาสวยงาม บางกอกฟาร์ม จำกัด	มีผู้ถือหุ้นและกรรมกรรร่วมกัน
บริษัท เซ็ดชัวยรรณ จำกัด	มีผู้ถือหุ้นรายใหญ่และกรรมกรรผู้มีอำนาจเป็นบุคคลที่เกี่ยวข้องกับกรรมกรรของบริษัทฯ และบริษัทย่อย

4.2 รายการบัญชีที่มีสาระสำคัญระหว่างบริษัทฯ กับบุคคลและกิจการที่เกี่ยวข้องกันซึ่งรวมอยู่ในงบการเงินรวมและงบการเงินเฉพาะกิจการสำหรับปี สิ้นสุดวันที่ 31 ธันวาคม 2561 และ 2560 มีดังนี้

	หน่วย: บาท		นโยบายการกำหนดราคา
	งบการเงินรวม		
	2561	2560	
รายการกับบริษัทที่เกี่ยวข้องกัน			
บริษัท จังเกิลเวิลด์ จำกัด			
ค่าเช่าที่ดิน	3,100,000.00	3,100,000.00	ราคาที่ตกลงร่วมกัน
ค่าบริการการใช้หลักทรัพย์ค้ำประกัน	ไม่คิดค่าบริการ	ไม่คิดค่าบริการ	เริ่มคิดค่าบริการในอัตราร้อยละ 1.5 ของวงเงินค้ำประกัน ในปี 2562
บริษัท ศูนย์ปลาสวยงาม บางกอกฟาร์ม จำกัด			
ซื้อสินค้า	929,800.00	1,722,480.00	ราคาที่ตกลงร่วมกัน
ซื้อสัตว์	-	2,550,000.00	ราคาที่ตกลงร่วมกัน
ซื้อสินทรัพย์	-	57,000.00	ราคาที่ตกลงร่วมกัน
รายได้อื่น	343,141.86	-	ราคาทุน
บริษัท คชา บราเธอร์ส จำกัด			
ส่วนแบ่งรายได้จากการจำหน่ายไอศกรีม	6,379,599.76	5,961,498.11	ร้อยละ 25 ของยอดขาย
รายได้อื่น	2,773,437.35	-	ราคาทุน
ขายสินทรัพย์	-	878,504.67	ราคาตลาด
ซื้อสินค้า	12,478,117.75	12,762,141.21	ราคาที่ตกลงร่วมกัน
รายได้ค่าขนส่ง	76,900.00	-	ราคาที่ตกลงร่วมกัน

	หน่วย: บาท		นโยบายการกำหนดราคา
	งบการเงินเฉพาะกิจการ		
	2561	2560	
รายการกับบริษัทย่อย			
บริษัท ภูเก็ตแฟนตาซี จำกัด (มหาชน)			
รายได้ค่าเช่าสัตว์	1,800,000.00	1,830,000.00	ราคาที่ตกลงร่วมกัน
รายได้ค่าเช่ารถชุด	2,160,000.00	2,160,000.00	ราคาที่ตกลงร่วมกัน
รายได้ค่าสินค้าที่ระลึก	71,028.04	7,400.00	ราคาทุน
รายได้ค่าบริการด้านแรงงาน	2,004,000.00	340,000.00	ราคาที่ตกลงร่วมกัน
เงินปันผลรับ	-	294,275,250.00	ตามที่ประกาศจ่าย
รายได้อื่น	839,978.20	707,474.98	ราคาทุน
ดอกเบี้ยรับ	9,726,096.89	-	อัตราดอกเบี้ยร้อยละ 6.1 ต่อปี และร้อยละ 9 ต่อปี
ดอกเบี้ยจ่าย	-	15,978,156.17	อัตราดอกเบี้ยร้อยละ MLR-0.15 ต่อปี (ร้อยละ 6.1)
ต้นทุนสินค้าที่ระลึก	4,677.00	-	ราคาทุน
ซื้อทรัพย์สิน	-	1,159,813.08	ราคาที่ตกลงร่วมกัน
ขายสัตว์	580,000.00	-	ราคาที่ตกลงร่วมกัน
บริษัท ซาฟารี วิลด์ไลฟ์ ปาร์ค จำกัด			
ดอกเบี้ยจ่าย	85,000.01	85,000.01	อัตราดอกเบี้ยร้อยละ 1 ต่อปี
ค่าไฟฟ้า	69,706.46	-	ราคาทุน
บริษัท คาร์นิวัลเมจิก จำกัด			
ดอกเบี้ยรับ	4,148,263.26	1,796,631.44	อัตราดอกเบี้ยร้อยละ 6.1 ต่อปี และร้อยละ 9 ต่อปี
รายการกับบริษัทที่เกี่ยวข้องกัน			
บริษัท จังเกิลเวิลด์ จำกัด			
ค่าเช่าที่ดิน	3,100,000.00	3,100,000.00	ราคาที่ตกลงร่วมกัน
ค่าบริการการใช้หลักทรัพย์ค้ำประกัน	ไม่คิดค่าบริการ	ไม่คิดค่าบริการ	เริ่มคิดค่าบริการในอัตราร้อยละ 1.5 ของวงเงินค้ำประกัน ในปี 2562
บริษัท ศูนย์ปลาสวยงาม บางกอกฟาร์ม จำกัด			
ซื้อสินค้า	929,800.00	783,600.00	ราคาที่ตกลงร่วมกัน
ซื้อสัตว์	-	2,550,000.00	ราคาที่ตกลงร่วมกัน
ซื้อสินทรัพย์	-	57,000.00	ราคาที่ตกลงร่วมกัน
รายได้อื่น	343,141.86	-	ราคาทุน
บริษัท คชา บราเธอร์ส จำกัด			
ส่วนแบ่งรายได้จากการจำหน่ายไอศกรีม	6,379,599.76	5,961,498.11	ร้อยละ 25 ของยอดขาย
รายได้อื่น	2,773,437.35	-	ราคาทุน
ขายสินทรัพย์	-	878,504.67	ราคาตลาด
ซื้อสินค้า	12,478,117.75	12,762,141.21	ราคาที่ตกลงร่วมกัน
รายได้ค่าขนส่ง	76,900.00	-	ราคาที่ตกลงร่วมกัน

คำตอบแทนผู้บริหารที่สำคัญ

คำตอบแทนผู้บริหารที่สำคัญสำหรับปี สิ้นสุดวันที่ 31 ธันวาคม 2561 และ 2560 ประกอบด้วย:

หน่วย : บาท

	งบการเงินรวม		งบการเงินเฉพาะกิจการ	
	2561	2560	2561	2560
ผลประโยชน์ระยะสั้น(*)	191,481,491.80	179,947,046.00	72,638,369.40	67,848,463.00
ผลประโยชน์เมื่อถูกเลิกจ้าง	1,522,373.00	995,141.00	473,255.00	248,028.00
รวมคำตอบแทนผู้บริหารที่สำคัญ	193,003,864.80	180,942,187.00	73,111,624.40	68,096,491.00

(*) บริษัทฯ และบริษัทย่อยมีค่าใช้จ่ายสำหรับเงินเดือน ค่าเบี้ยประชุม ค่าพาหนะ เงินโบนัส และเงินรางวัลของผู้บริหารระดับสูง บางท่าน

ผลประโยชน์ระยะสั้นส่วนที่เป็นเงินเดือนของผู้บริหารระดับสูงของบริษัท คาร์นิวัลเมจิก จำกัด ซึ่งทำหน้าที่เกี่ยวข้องกับงานก่อสร้าง โครงการคาร์นิวัลเมจิก บริษัท คาร์นิวัลเมจิก จำกัด ได้รับรู้เป็นส่วนหนึ่งของงานระหว่างก่อสร้าง สำหรับปี สิ้นสุดวันที่ 31 ธันวาคม 2561 และ 2560 เป็นจำนวนเงิน 41.4 ล้านบาท และ 19.8 ล้านบาท ตามลำดับ(หมายเหตุ 12)

ที่ประชุมคณะกรรมการของบริษัทฯ ครั้งที่ 1/2561 เมื่อวันที่ 31 มกราคม 2561 ได้มีมติอนุมัติให้บันทึกประมาณการเงินรางวัล สำหรับคณะกรรมการ (ตั้งแต่ผู้จัดการทั่วไปจนถึงผู้บริหารระดับสูง) ของบริษัทฯ ประจำปี 2561 ในวงเงินไม่เกินร้อยละ 7.5 ของ กำไรสุทธิ แต่ไม่เกิน 20 ล้านบาท และเงินโบนัสผู้บริหารระดับสูงบางท่านของบริษัทฯ ประจำปี 2561 ฝ่ายบริหารของบริษัทฯ ได้ บันทึกเงินรางวัลคณะกรรมการและเงินโบนัสสำหรับปี สิ้นสุดวันที่ 31 ธันวาคม 2561 เป็นจำนวนเงิน 13.0 ล้านบาท และ 10.5 ล้านบาท ตามลำดับ

ที่ประชุมสามัญผู้ถือหุ้นของบริษัทฯ ประจำปี 2561 เมื่อวันที่ 27 เมษายน 2561 ได้อนุมัติเงินรางวัลประจำปี 2561 ให้แก่ คณะกรรมการบริษัทฯ ในวงเงินรวมกันไม่เกินร้อยละ 3 ของกำไรสุทธิ ฝ่ายบริหารของบริษัทฯ ได้บันทึกเงินรางวัลคณะกรรมการ บริษัทฯ สำหรับปี สิ้นสุดวันที่ 31 ธันวาคม 2561 เป็นจำนวนเงิน 4.8 ล้านบาท

ในระหว่างงวดไตรมาส 2 ปี 2561 ฝ่ายบริหารของบริษัทฯ ย่อย คือ บริษัท ภูเก็ตแฟนตาซี จำกัด (มหาชน) อนุมัติให้จัดการประมาณ การเงินโบนัสสำหรับผู้บริหารระดับสูงบางท่าน จึงอนุมัติให้กลับรายการประมาณการเงินโบนัสดังกล่าว ที่บันทึกไว้สำหรับงวดสาม เดือน สิ้นสุดวันที่ 31 มีนาคม 2561 เป็นจำนวนเงินรวม 4.1 ล้านบาท

ที่ประชุมคณะกรรมการของบริษัทฯ ย่อย คือ บริษัท ภูเก็ตแฟนตาซี จำกัด (มหาชน) ครั้งที่ 1/2561 เมื่อวันที่ 31 มกราคม 2561 ได้มี มติอนุมัติให้บันทึกประมาณการเงินรางวัลสำหรับคณะกรรมการ (ตั้งแต่ผู้อำนวยการจนถึงผู้บริหารระดับสูง) ของบริษัทฯ ย่อย ประจำปี 2561 ในวงเงินไม่เกินร้อยละ 7.5 ของกำไรสุทธิ แต่ไม่เกิน 20 ล้านบาท

ที่ประชุมสามัญผู้ถือหุ้นของบริษัทฯ ย่อย คือ บริษัท ภูเก็ตแฟนตาซี จำกัด (มหาชน) ประจำปี 2561 เมื่อวันที่ 25 เมษายน 2561 ได้ อนุมัติเงินรางวัลประจำปี 2561 ให้แก่คณะกรรมการบริษัทฯ ย่อยในวงเงินรวมกันไม่เกินร้อยละ 3 ของกำไรสุทธิ

ในระหว่างงวดไตรมาส 3 ปี 2561 ฝ่ายบริหารของบริษัทฯ ย่อย คือ บริษัท ภูเก็ตแฟนตาซี จำกัด (มหาชน) อนุมัติให้จัดการการ บันทึกประมาณการค่าใช้จ่ายเงินรางวัลสำหรับคณะกรรมการ (ตั้งแต่ผู้อำนวยการจนถึงผู้บริหารระดับสูง) และคณะกรรมการของ บริษัทฯ ย่อย สำหรับงวดหกเดือน สิ้นสุดวันที่ 30 มิถุนายน 2561 เป็นจำนวนเงินรวม 1.1 ล้านบาท

ที่ประชุมวิสามัญผู้ถือหุ้นของบริษัทฯ ครั้งที่ 1/2560 เมื่อวันที่ 8 กันยายน 2560 มีมติไม่อนุมัติหลักการจ่ายเงินรางวัล ประจำปี 2560 ให้แก่คณะกรรมการของบริษัทฯ และบริษัทย่อย ในวงเงินรวมไม่เกินร้อยละ 3 ของกำไรสุทธิของแต่ละบริษัท ฝ่าย

บริหารของบริษัทฯ และบริษัทย่อยจึงกลับรายการเงินรางวัลคณะกรรมการของบริษัทฯ และบริษัทย่อยที่บันทึกไว้สำหรับงวดหกเดือน สิ้นสุดวันที่ 30 มิถุนายน 2560 เป็นจำนวนเงินรวม 2.3 ล้านบาท

ที่ประชุมคณะกรรมการของบริษัทฯ ครั้งที่ 1/2561 เมื่อวันที่ 31 มกราคม 2561 ได้มีมติยกเลิกหลักเกณฑ์การจ่ายเงินรางวัลประจำปี 2560 สำหรับผู้บริหารระดับสูงบางท่านของบริษัทฯ ฝ่ายบริหารจึงได้กลับรายการเงินรางวัลของผู้บริหารระดับสูงบางท่านที่บันทึกไว้สำหรับงวดเก้าเดือน สิ้นสุดวันที่ 30 กันยายน 2560 เป็นจำนวนเงินรวม 10.6 ล้านบาท และได้อนุมัติให้จ่ายเงินรางวัลสำหรับคณะผู้บริหาร (ตั้งแต่ผู้จัดการทั่วไปจนถึงผู้บริหารระดับสูง) ของบริษัทฯ ประจำปี 2560 เป็นจำนวนเงิน 20 ล้านบาท และเงินโบนัสผู้บริหารระดับสูงบางท่านของบริษัทฯ ประจำปี 2560 เป็นจำนวนเงิน 9.5 ล้านบาท

นอกจากนี้ที่ประชุมคณะกรรมการของบริษัทย่อย คือ บริษัท ภูเก็ตแฟนตาซี จำกัด (มหาชน) ครั้งที่ 1/2561 เมื่อวันที่ 31 มกราคม 2561 ได้มีมติยกเลิกหลักเกณฑ์การจ่ายเงินรางวัลประจำปี 2560 สำหรับผู้บริหารระดับสูงบางท่านของบริษัทย่อย ฝ่ายบริหารของบริษัทย่อยจึงได้กลับรายการเงินรางวัลของผู้บริหารระดับสูงบางท่านที่บันทึกไว้สำหรับงวดเก้าเดือน สิ้นสุดวันที่ 30 กันยายน 2560 เป็นจำนวนเงินรวม 24.1 ล้านบาท และได้อนุมัติให้จ่ายเงินรางวัลสำหรับคณะผู้บริหาร (ตั้งแต่ผู้อำนวยการจนถึงผู้บริหารระดับสูง) ของบริษัทย่อย ประจำปี 2560 เป็นจำนวนเงิน 9.5 ล้านบาท และเงินโบนัสผู้บริหารระดับสูงบางท่านของบริษัทย่อย ประจำปี 2560 เป็นจำนวนเงิน 11.6 ล้านบาท

4.3 ยอดคงเหลือที่มีสาระสำคัญระหว่างบริษัทฯ กับบุคคลและกิจการที่เกี่ยวข้องกันซึ่งรวมอยู่ในงบการเงินรวมและ งบการเงินเฉพาะกิจการ ณ วันที่ 31 ธันวาคม 2561 และ 2560 มีดังนี้

หน่วย: บาท

	งบการเงินรวม		งบการเงินเฉพาะกิจการ	
	2561	2560	2561	2560
1) ลูกหนี้การค้า				
- บริษัท ศูนย์ปาลาสวอยงาม บางกอกฟาร์ม จำกัด	61,200.73	29,195.49	61,200.73	29,195.49
- บริษัท คชา บราเธอร์ส จำกัด	262,337.85	369,770.00	262,337.85	369,770.00
รวมลูกหนี้การค้า	323,538.58	398,965.49	323,538.58	398,965.49
2) ลูกหนี้อื่น				
- เงินล่วงหน้าแก่กรรมการ พนักงานและบุคคลที่เกี่ยวข้องกัน (ไม่มีดอกเบี้ย)	787,648.80	2,349,835.58	168,170.00	153,000.00
- บริษัท ภูเก็ตแฟนตาซี จำกัด (มหาชน)				
- ลูกหนี้อื่น	-	-	1,360,177.24	1,061,609.31
- ดอกเบี้ยค้างรับ	-	-	820,073.97	-
- บริษัท คาร์นิวัลเมจิก จำกัด	-	-	400.00	-
- บริษัท จังเกิลเวิลด์ จำกัด	50,000.00	800,000.00	50,000.00	800,000.00
- บริษัท ศูนย์ปาลาสวอยงาม บางกอกฟาร์ม จำกัด	-	448,000.00	-	-
- บริษัท คชา บราเธอร์ส จำกัด	-	940,000.00	-	940,000.00
รวมลูกหนี้อื่น	837,648.80	4,537,835.58	2,398,821.21	2,954,609.31
3) เงินให้กู้ยืมระยะสั้นแก่กิจการที่เกี่ยวข้องกัน				
- บริษัท ภูเก็ตแฟนตาซี จำกัด (มหาชน)	-	-	252,045,676.48	-
- บริษัท คาร์นิวัลเมจิก จำกัด	-	-	-	86,312,161.39
รวมเงินให้กู้ยืมระยะสั้นแก่กิจการที่เกี่ยวข้องกัน	-	-	252,045,676.48	86,312,161.39

หน่วย: บาท

	งบการเงินรวม		งบการเงินเฉพาะกิจการ	
	2561	2560	2561	2560
4) เงินมัดจำค่าซื้อสินทรัพย์				
- บริษัท เชิดชัยวรรณ จำกัด	3,320,000.00	3,320,000.00	-	-
5) เจ้าหนี้การค้า				
- บริษัท ภูเก็ตแฟนตาซี จำกัด (มหาชน)	-	-	4,880.00	1,080.00
- บริษัท จังเกิลเวิลด์ จำกัด	750,000.00	500,000.00	750,000.00	500,000.00
- บริษัท ศูนย์ปาลาสวงาม บางกอกฟาร์ม จำกัด	371,100.00	154,800.00	195,100.00	88,200.00
- บริษัท คชา บราเธอร์ส จำกัด	3,960,325.00	2,791,307.00	3,960,325.00	2,791,307.00
รวมเจ้าหนี้การค้า	5,081,425.00	3,446,107.00	4,910,305.00	3,380,587.00
6) เจ้าหนี้อื่น				
- เงินรางวัลและค่าตอบแทน คณะผู้บริหารค้างจ่าย	28,335,000.00	51,063,900.00	28,280,000.00	29,500,000.00
- บริษัท ภูเก็ตแฟนตาซี จำกัด (มหาชน)				
- ดอกเบี้ยค้างจ่าย	-	-	-	2,500,164.38
- เจ้าหนี้อื่น	-	-	-	7,000.00
- บริษัท ซาฟารี ไวลด์ไลฟ์ ปาร์ค จำกัด				
- ดอกเบี้ยค้างจ่าย	-	-	7,219.18	7,219.18
- เจ้าหนี้อื่น	-	-	5,987.89	-
- บริษัท การ์นิวัลเมจิก จำกัด	-	-	-	54,844.70
- ดอกเบี้ยค้างจ่ายบุคคลที่เกี่ยวข้องกัน	76,712.33	-	-	-
รวมเจ้าหนี้อื่น	28,411,712.33	51,063,900.00	28,293,207.07	32,069,228.26
7) เงินกู้ยืมระยะสั้นจากบุคคลที่เกี่ยวข้องกัน	80,000,000.00	-	-	-
8) เงินกู้ยืมระยะยาวจากบริษัทย่อย				
- บริษัท ซาฟารี ไวลด์ไลฟ์ ปาร์ค จำกัด	-	-	8,500,000.00	8,500,000.00

4.4 รายการเคลื่อนไหวของเงินให้กู้ยืมระยะสั้นและดอกเบี้ยค้างรับกับกิจการที่เกี่ยวข้องกัน สำหรับปีสิ้นสุด วันที่ 31 ธันวาคม 2561 มีดังนี้

หน่วย: บาท

	ยอดคงเหลือ ณ วันที่ 1 มกราคม 2561	รายการเคลื่อนไหวระหว่างปี		ยอดคงเหลือ ณ วันที่ 31 ธันวาคม 2561
		เพิ่มขึ้น	(ลดลง)	
งบการเงินเฉพาะกิจการ				
- บริษัท ภูเก็ตแฟนตาซี จำกัด (มหาชน)				
<u>ตัวสัญญาใช้เงิน</u>	-	324,000,000.00	(68,000,000.00)	256,000,000.00
<u>หัก ดอกเบี้ยรับล่วงหน้า</u>	-	(12,184,834.11)	8,230,510.59	(3,954,323.52)
<u>บวก ดอกเบี้ยค้างรับ</u>	-	1,495,586.30	(675,512.33)	820,073.97
รวม	-	313,310,752.19	(60,445,001.74)	252,865,750.45

หน่วย: บาท

	ยอดคงเหลือ ณ วันที่ 1 มกราคม 2561	รายการเคลื่อนไหวระหว่างปี		ยอดคงเหลือ ณ วันที่ 31 ธันวาคม 2561
		เพิ่มขึ้น	(ลดลง)	
- บริษัท คาร์นิวัลเมจิก จำกัด				
ตั๋วสัญญาใช้เงิน	90,000,000.00	25,000,000.00	(115,000,000.00)	-
หัก ดอกเบี้ยรับล่วงหน้า	(3,687,838.61)	-	3,687,838.61	-
บวก ดอกเบี้ยค้างรับ	-	460,424.65	(460,424.65)	-
รวม	86,312,161.39	25,460,424.65	(111,772,586.04)	-
รวมเงินให้กู้ยืมระยะสั้นและดอกเบี้ยค้างรับ กับกิจการที่เกี่ยวข้องกัน	86,312,161.39	338,771,176.84	(172,217,587.78)	252,865,750.45

4.4.1 ณ วันที่ 31 ธันวาคม 2561 บริษัทฯ มีเงินให้กู้ยืมระยะสั้นแก่บริษัทย่อยคือ บริษัท ภูเก็ตแฟนตาซี จำกัด (มหาชน) จำนวน 256 ล้านบาท โดยบริษัทย่อยได้ออกตั๋วสัญญาใช้เงิน 2 ฉบับ จำนวน 185 ล้านบาท คิดดอกเบี้ยร้อยละ 9 ต่อปี และ 71 ล้านบาท คิดดอกเบี้ยร้อยละ 6.1 ต่อปี ครอบคลุมวันที่ 28 มีนาคม 2562 และวันที่ 30 มิถุนายน 2562 ตามลำดับ

4.4.2 ณ วันที่ 31 ธันวาคม 2560 บริษัทฯ มีเงินให้กู้ยืมระยะสั้นแก่บริษัทย่อยของบริษัท ภูเก็ตแฟนตาซี จำกัด (มหาชน)คือ บริษัท คาร์นิวัลเมจิก จำกัด จำนวน 90 ล้านบาท โดยบริษัทย่อยได้ออกตั๋วสัญญาใช้เงิน 2 ฉบับ จำนวน 70 ล้านบาท และ 20 ล้านบาท คิดดอกเบี้ยร้อยละ 9 ต่อปี ครอบคลุมวันที่ 21 มิถุนายน 2561 และ 5 กรกฎาคม 2561 ตามลำดับ ซึ่งในระหว่างปี 2561 บริษัทฯ ได้รับชำระคืนแล้วทั้งจำนวน

4.5 รายการเคลื่อนไหวของเงินกู้ยืมและดอกเบี้ยค้างจ่ายจากบุคคลและกิจการที่เกี่ยวข้องกัน สำหรับปีสิ้นสุดวันที่ 31 ธันวาคม 2561 มีดังนี้

หน่วย: บาท

	ยอดคงเหลือ ณ วันที่ 1 มกราคม 2561	รายการเคลื่อนไหวระหว่างปี		ยอดคงเหลือ ณ วันที่ 31 ธันวาคม 2561
		เพิ่มขึ้น	(ลดลง)	
งบการเงินรวม				
ตั๋วสัญญาใช้เงิน	90,000,000.00	25,000,000.00	(115,000,000.00)	-
หัก ดอกเบี้ยรับล่วงหน้า	(3,687,838.61)	-	3,687,838.61	-
บวก ดอกเบี้ยค้างรับ	-	460,424.65	(460,424.65)	-
รวม	86,312,161.39	25,460,424.65	(111,772,586.04)	-
รวมเงินให้กู้ยืมระยะสั้นและดอกเบี้ยค้างรับ กับกิจการที่เกี่ยวข้องกัน	86,312,161.39	338,771,176.84	(172,217,587.78)	252,865,750.45

หน่วย: บาท

	ยอดคงเหลือ ณ วันที่ 1 มกราคม 2561	รายการเคลื่อนไหว ระหว่างปี		ยอดคงเหลือ ณ วันที่ 31 ธันวาคม 2561
		เพิ่มขึ้น	(ลดลง)	
งบการเงินรวม				
บุคคลที่เกี่ยวข้องกัน				
เงินกู้ยืมระยะสั้น	-	110,000,000.00	(30,000,000.00)	80,000,000.00
บวก ดอกเบี้ยค้างจ่าย	-	197,041.10	(120,328.77)	76,712.33
รวม	-	110,197,041.10	(30,120,328.77)	80,076,712.33
งบการเงินเฉพาะกิจการ				
เงินกู้ยืมระยะยาวจากบริษัทย่อยและ ดอกเบี้ยค้างจ่าย				
เงินกู้ยืมระยะยาว				
บริษัท ซาฟารี ไวลด์ไลฟ์ ปาร์ค จำกัด	8,500,000.00	-	-	8,500,000.00
ดอกเบี้ยค้างจ่าย				
บริษัท ภูเก็ตแฟนตาซี จำกัด (มหาชน)	2,500,164.38	-	(2,500,164.38)	-
บริษัท ซาฟารี ไวลด์ไลฟ์ ปาร์ค จำกัด	7,219.18	85,000.01	(85,000.01)	7,219.18
รวมดอกเบี้ยค้างจ่าย	2,507,383.56	85,000.01	(2,585,164.39)	7,219.18

- 4.5.1 ณ วันที่ 31 ธันวาคม 2561 บริษัทย่อยคือ บริษัท ภูเก็ตแฟนตาซี จำกัด (มหาชน) มีเงินกู้ยืมระยะสั้นจากบุคคลที่เกี่ยวข้องกัน จำนวน 80 ล้านบาท โดยบริษัทย่อยได้ออกตั๋วสัญญาใช้เงินจำนวน 7 ฉบับ จำนวนเงินรวม 80 ล้านบาท คิดดอกเบี้ยร้อยละ 7.0 ต่อปี ครบกำหนดวันที่ 24 กุมภาพันธ์ 2562
- 4.5.2 ณ วันที่ 31 ธันวาคม 2561 และ 2560 บริษัทฯ ได้กู้ยืมเงินจากบริษัทย่อยคือ บริษัท ซาฟารี ไวลด์ไลฟ์ ปาร์ค จำกัด ซึ่งมีเงินกู้ยืมคงเหลือจำนวน 8.5 ล้านบาท โดยการออกตั๋วสัญญาใช้เงินและคิดดอกเบี้ยในอัตราร้อยละ 1 ต่อปี ครบกำหนดวันที่ 31 ธันวาคม 2563

5. เงินสดและรายการเทียบเท่าเงินสด

เงินสดและรายการเทียบเท่าเงินสด ณ วันที่ 31 ธันวาคม 2561 และ 2560 ประกอบด้วย

	หน่วย: บาท			
	งบการเงินรวม		งบการเงินเฉพาะกิจการ	
	2561	2560	2561	2560
เงินสดในมือ	28,894,855.50	19,956,448.08	18,231,263.72	13,209,195.28
เงินฝากธนาคาร - กระแสรายวัน	6,768,816.65	4,755,155.74	4,383,395.21	2,641,663.61
- ออมทรัพย์	126,260,376.92	195,035,732.78	23,361,381.04	9,977,508.09
รวมเงินสดและรายการเทียบเท่าเงินสด	161,924,049.07	219,747,336.60	45,976,039.97	25,828,366.98

6. เงินลงทุนชั่วคราว

เงินลงทุนชั่วคราว ณ วันที่ 31 ธันวาคม 2561 และ 2560 ประกอบด้วย

	อัตราดอกเบี้ย (ร้อยละต่อปี)		หน่วย: บาท			
	ณ วันที่ 31	ณ วันที่ 31	งบการเงินรวม		งบการเงินเฉพาะกิจการ	
	ธันวาคม 2561	ธันวาคม 2560	2561	2560	2561	2560
เงินฝากประจำอายุ 12 เดือน	1.05	1.05	2,020,171.34	2,439,221.59	2,020,171.34	2,439,221.59
รวมเงินลงทุนชั่วคราว			2,020,171.34	2,439,221.59	2,020,171.34	2,439,221.59

7. ลูกหนี้การค้าและลูกหนี้หมุนเวียนอื่น – สุทธิ

ลูกหนี้การค้าและลูกหนี้หมุนเวียนอื่น ณ วันที่ 31 ธันวาคม 2561 และ 2560 ประกอบด้วย

	หน่วย: บาท			
	งบการเงินรวม		งบการเงินเฉพาะกิจการ	
	2561	2560	2561	2560
ลูกหนี้การค้า				
ลูกหนี้การค้าบริษัทที่เกี่ยวข้องกัน				
(หมายเหตุ 4.3)	323,538.58	398,965.49	323,538.58	398,965.49
ลูกหนี้การค้าบริษัทอื่น	59,146,537.84	73,136,237.92	29,550,764.92	34,685,375.00
รวมลูกหนี้การค้า	59,470,076.42	73,535,203.41	29,874,303.50	35,084,340.49
<u>หัก</u> ค่าเผื่อหนี้สงสัยจะสูญ				
คงเหลือยกมา	(4,239,368.87)	(6,794,394.99)	(37,600.00)	(37,600.00)
(เพิ่มขึ้น)ลดลง - สุทธิ	974,460.00	2,555,026.12	(361,205.00)	-
คงเหลือยกไป	(3,264,908.87)	(4,239,368.87)	(398,805.00)	(37,600.00)
รวมลูกหนี้การค้า - สุทธิ	56,205,167.55	69,295,834.54	29,475,498.50	35,046,740.49

	หน่วย: บาท			
	งบการเงินรวม		งบการเงินเฉพาะกิจการ	
	2561	2560	2561	2560
ลูกหนี้หมุนเวียนอื่น				
ลูกหนี้บุคคลและ				
กิจการที่เกี่ยวข้องกัน (หมายเหตุ 4.3)	837,648.80	4,537,835.58	2,398,821.21	2,954,609.31
ลูกหนี้กรมสรรพากร	28,222,944.04	105,914,180.47	1,469,358.53	1,406,757.25
ค่าใช้จ่ายล่วงหน้า	9,166,709.77	12,675,248.58	3,889,430.44	2,865,964.76
ภาษีซื้อรอใบกำกับภาษี	4,852,047.72	9,648,866.80	653,237.94	830,796.89
อื่นๆ	16,458,730.34	17,664,885.04	5,548,193.16	6,511,219.01
รวมลูกหนี้หมุนเวียนอื่น	59,538,080.67	150,441,016.47	13,959,041.28	14,569,347.22
<u>หัก</u> ค่าเผื่อหนี้สงสัยจะสูญ				
คงเหลือยกมา	(6,500,000.00)	(6,500,000.00)	-	-
ลดลง	6,500,000.00	-	-	-
คงเหลือยกไป	-	(6,500,000.00)	-	-
รวมลูกหนี้หมุนเวียนอื่น - สุทธิ	59,538,080.67	143,941,016.47	13,959,041.28	14,569,347.22
รวมลูกหนี้การค้าและ				
ลูกหนี้หมุนเวียนอื่น- สุทธิ	115,743,248.22	213,236,851.01	43,434,539.78	49,616,087.71

ณ วันที่ 31 ธันวาคม 2561 และ 2560 มียอดลูกหนี้การค้าคงเหลือ โดยแยกตามอายุที่ค้างชำระได้ดังนี้

	หน่วย: บาท			
	งบการเงินรวม		งบการเงินเฉพาะกิจการ	
	2561	2560	2561	2560
ลูกหนี้การค้าบริษัทที่เกี่ยวข้องกัน				
น้อยกว่าหรือเท่ากับ 3 เดือน	323,538.58	381,215.49	323,538.58	381,215.49
ลูกหนี้การค้าบริษัทอื่น				
น้อยกว่าหรือเท่ากับ 3 เดือน	54,793,977.97	68,214,374.05	28,169,708.92	34,313,730.00
มากกว่า 3 เดือน ถึง 6 เดือน	506,201.00	2,146,520.00	398,946.00	373,620.00
มากกว่า 6 เดือน ถึง 12 เดือน	982,110.00	371,640.00	982,110.00	15,775.00
มากกว่า 12 เดือนขึ้นไป	2,864,248.87	2,421,453.87	-	-
รวมลูกหนี้การค้า	59,470,076.42	73,535,203.41	29,874,303.50	35,084,340.49

8. สินค้าคงเหลือ - สุทธิ

สินค้านคงเหลือ - สุทธิ ณ วันที่ 31 ธันวาคม 2561 และ 2560 ประกอบด้วย

	หน่วย: บาท			
	งบการเงินรวม		งบการเงินเฉพาะกิจการ	
	2561	2560	2561	2560
อาหารและเครื่องดื่ม	6,462,325.55	7,354,518.92	2,530,683.28	2,958,906.53
สินค้าที่ระลึก	29,180,145.86	32,057,176.31	5,749,601.54	5,985,436.95
พัสดุละโหล่ - ทั่วไป	3,156,536.21	3,315,161.88	113,488.97	71,258.66
เบ็ดเตล็ด	10,480,981.74	7,770,362.44	5,275,394.66	3,835,487.90
รวม	49,279,989.36	50,497,219.55	13,669,168.45	12,851,090.04
<u>หัก</u> ค่าเผื่อมูลค่าสินค้าลดลง				
คงเหลือยกมา	(8,502,337.52)	(7,967,527.91)	(1,873,587.23)	(3,285,623.88)
เพิ่มขึ้น	-	(1,946,846.26)	-	-
ลดลง	61,381.07	1,412,036.65	-	1,412,036.65
คงเหลือยกไป	(8,440,956.45)	(8,502,337.52)	(1,873,587.23)	(1,873,587.23)
รวมสินค้านคงเหลือ - สุทธิ	40,839,032.91	41,994,882.03	11,795,581.22	10,977,502.81

9. เงินลงทุนในบริษัทย่อย – สุทธิ

เงินลงทุนในบริษัทย่อย – สุทธิ ซึ่งแสดงรวมอยู่ในงบการเงินเฉพาะของบริษัทฯ มีรายละเอียดดังต่อไปนี้

								หน่วย: บาท	
								งบการเงินเฉพาะกิจการ	
								วิธีราคาทุน	
								ณ วันที่ 31	ณ วันที่ 31
								December 2561	December 2560
ชื่อบริษัท	ลักษณะความสัมพันธ์	สัดส่วนการถือหุ้น(ร้อยละ)		หน่วย: ล้านบาท					
		2561	2560	ทุนจดทะเบียน		ทุนที่ออกและเรียกชำระแล้ว			
				2561	2560	2561	2560		
1. บริษัท ซาฟารี ไวลด์ไลฟ์ ปาร์ค จำกัด	ถือหุ้นและมี								
	กรรมการร่วมกัน	90	90	40	40	10	10	9,000,000.00	9,000,000.00
2. บริษัท ภูเก็ตแฟนตาซี จำกัด (มหาชน)	ถือหุ้นและมี								
	กรรมการร่วมกัน	99.92	99.92	1,178	1,178	1,178	1,178	2,886,700,000.00	2,886,700,000.00
รวม								2,895,700,000.00	2,895,700,000.00
หัก ค่าเผื่อการด้อยค่าเงินลงทุนในบริษัทย่อย - บริษัท ภูเก็ตแฟนตาซี จำกัด (มหาชน)								(1,709,595,000.00)	(1,709,595,000.00)
เงินลงทุนในบริษัทย่อย - สุทธิ								1,186,105,000.00	1,186,105,000.00

ที่ประชุมคณะกรรมการของบริษัทฯ ครั้งที่ 11/2553 เมื่อวันที่ 24 พฤศจิกายน 2553 ได้มีมติเป็นเอกฉันท์อนุมัติให้บริษัทฯ เข้าถือหุ้นสามัญในบริษัท ซาฟารี ไวลด์ไลฟ์ ปาร์ค จำกัด ซึ่งได้จดทะเบียนจัดตั้งเป็นบริษัทจำกัดกับกระทรวงพาณิชย์เมื่อวันที่ 4 เมษายน 2554 มีทุนจดทะเบียน 40 ล้านบาท ประกอบด้วยหุ้นสามัญจำนวน 4 ล้านหุ้น มูลค่าหุ้นละ 10 บาท โดยบริษัทฯ เข้าถือหุ้นจำนวน 3.6 ล้านหุ้น คิดเป็นร้อยละ 90 ของทุนจดทะเบียน โดยหุ้นสามัญจดทะเบียนดังกล่าวได้ถูกเรียกชำระในอัตราร้อยละ 25 ของมูลค่าหุ้นในอัตราหุ้นละ 2.5 บาท คิดเป็นจำนวนเงิน 9 ล้านบาท และที่ประชุมคณะกรรมการของบริษัทฯ ย่อย คือ บริษัท ภูเก็ตแฟนตาซี จำกัด (มหาชน) ครั้งที่ 13/2553 เมื่อวันที่ 29 ธันวาคม 2553 ได้อนุมัติให้บริษัทฯ ย่อยเข้าถือหุ้นสามัญในบริษัท ซาฟารี ไวลด์ไลฟ์ ปาร์ค จำกัด จำนวน 0.36 ล้านหุ้น คิดเป็นร้อยละ 9 ของทุนจดทะเบียน บริษัทดังกล่าวได้ถูกจัดตั้งขึ้นเพื่อดำเนินธุรกิจเป็นสถานที่ท่องเที่ยวและขยายพันธุ์สัตว์ บริษัทฯ และบริษัทฯ ย่อยได้ชำระค่าหุ้นสามัญในอัตราดังกล่าวให้แก่บริษัท ซาฟารี ไวลด์ไลฟ์ ปาร์ค จำกัด แล้ว ปัจจุบันบริษัทดังกล่าวยังไม่ได้ดำเนินกิจการ

ที่ประชุมวิสามัญผู้ถือหุ้นของบริษัทฯ ย่อยคือ บริษัท ภูเก็ตแฟนตาซี จำกัด (มหาชน) เมื่อวันที่ 26 กรกฎาคม 2547 ได้มีมติเป็นเอกฉันท์อนุมัติให้ลดทุนที่ชำระแล้วเพื่อชดเชยผลขาดทุน จากทุนจดทะเบียนเดิมจำนวน 1,900 ล้านบาท ประกอบด้วยหุ้นสามัญจำนวน 190 ล้านหุ้น มูลค่าที่ตราไว้หุ้นละ 10 บาท เหลือเป็นทุนชำระแล้ว 190 ล้านบาท ประกอบด้วยหุ้นสามัญจำนวน 19 ล้านหุ้น มูลค่าที่ตราไว้หุ้นละ 10 บาท และได้ลดมูลค่าหุ้นจากมูลค่าที่ตราไว้เดิมหุ้นละ 10 บาท เหลือมูลค่าหุ้นละ 1 บาท โดยยังมีทุนจดทะเบียนบริษัทเท่าเดิม แต่เพิ่มจำนวนหุ้นสามัญจาก 19 ล้านหุ้น เป็นจำนวน 190 ล้านหุ้น บริษัทฯ ย่อยดังกล่าวได้จดทะเบียนการลดทุนดังกล่าวกับกระทรวงพาณิชย์เมื่อวันที่ 11 ตุลาคม 2547 ฝ่ายบริหารของบริษัทฯ ได้พิจารณาเรื่องการลดมูลค่าหุ้นของบริษัทฯ ย่อยดังกล่าวว่าเป็นการลดราคาหุ้นของเงินลงทุนในบริษัทฯ ย่อยลงให้เป็นราคาหุ้นใหม่ตามสัดส่วนเดียวกับมูลค่าหุ้นที่ลดลง ดังนั้น บริษัทฯ จึงได้ตั้งค่าเผื่อการด้อยค่าเงินลงทุนในหุ้นสามัญของบริษัทฯ ภูเก็ตแฟนตาซี จำกัด (มหาชน) เป็นจำนวนเงิน 1,709.6 ล้านบาท

ที่ประชุมคณะกรรมการบริษัทฯ ย่อยคือ บริษัท ภูเก็ตแฟนตาซี จำกัด (มหาชน) ครั้งที่ 2/2558 เมื่อวันที่ 25 กุมภาพันธ์ 2558 และที่ประชุมสามัญผู้ถือหุ้นของบริษัทฯ ย่อยดังกล่าว ครั้งที่ 1/2558 เมื่อวันที่ 23 มีนาคม 2558 ได้มีมติเป็นเอกฉันท์อนุมัติให้เพิ่มทุนจดทะเบียนของบริษัทฯ ย่อยจาก 190 ล้านบาท เป็น 706.8 ล้านบาท โดยการออกหุ้นสามัญใหม่จำนวน 516.8 ล้านหุ้น มูลค่าหุ้นละ 1 บาท และเรียกชำระค่าหุ้นสามัญนั้นเต็มจำนวน ในอัตราหุ้นละ 1 บาท โดยบริษัทฯ ได้รับจัดสรรหุ้นสามัญเพิ่มทุนดังกล่าวเพิ่มเติมมีผลให้บริษัทฯ ถือหุ้นเป็นจำนวนรวม 705.9 ล้านหุ้น คิดเป็นร้อยละ 99.87 ของทุนจดทะเบียน บริษัทฯ ย่อยได้จดทะเบียนการเพิ่มทุนรวมทั้งจดทะเบียนเปลี่ยนแปลงทุนที่ชำระแล้วกับกระทรวงพาณิชย์ เมื่อวันที่ 23 มีนาคม 2558 และบริษัทฯ ได้ชำระค่าหุ้นสามัญให้แก่บริษัทดังกล่าวแล้วทั้งจำนวน

ที่ประชุมคณะกรรมการบริษัทฯ ย่อยคือ บริษัท ภูเก็ตแฟนตาซี จำกัด (มหาชน) ครั้งที่ 9/2558 เมื่อวันที่ 23 กันยายน 2558 และที่ประชุมวิสามัญผู้ถือหุ้นของบริษัทฯ ย่อยดังกล่าว ครั้งที่ 1/2558 เมื่อวันที่ 19 ตุลาคม 2558 ได้มีมติเป็นเอกฉันท์อนุมัติให้เพิ่มทุนจดทะเบียนของบริษัทฯ ย่อยจาก 706.8 ล้านบาท เป็น 1,178 ล้านบาท โดยการออกหุ้นสามัญใหม่จำนวน 471.2 ล้านหุ้น มูลค่าหุ้นละ 1 บาท และเรียกชำระค่าหุ้นสามัญนั้นเต็มจำนวน ในอัตราหุ้นละ 1 บาท โดยบริษัทฯ ได้รับจัดสรรหุ้นสามัญเพิ่มทุนดังกล่าวทั้งจำนวน ซึ่งเกินกว่าสิทธิที่ได้รับ เนื่องจากผู้ถือหุ้นรายอื่นสละสิทธิ์ มีผลให้บริษัทฯ ถือหุ้นเป็นจำนวนรวม 1,177.1 ล้านหุ้น คิดเป็นร้อยละ 99.92 ของทุนจดทะเบียน บริษัทฯ ย่อยได้จดทะเบียนการเพิ่มทุนรวมทั้งจดทะเบียนเปลี่ยนแปลงทุนที่ชำระแล้วกับกระทรวงพาณิชย์ เมื่อวันที่ 3 ธันวาคม 2558 และบริษัทฯ ได้ชำระค่าหุ้นสามัญให้แก่บริษัทดังกล่าวแล้วทั้งจำนวน

10. เงินฝากสถาบันการเงินที่ติดภาระค้ำประกัน

ณ วันที่ 31 ธันวาคม 2561 และ 2560 บริษัทฯ ย่อยคือ บริษัท ภูเก็ตแฟนตาซี จำกัด (มหาชน) มีเงินฝากธนาคารประเภทประจำ 12 เดือนกับธนาคารพาณิชย์เป็นจำนวนเงิน 4.1 ล้านบาท บริษัทฯ ย่อยดังกล่าวได้นำเงินฝากประจำดังกล่าวไปค้ำประกันหนังสือค้ำประกันที่ออกโดยธนาคาร (หมายเหตุ 30)

11. สัตว์และต้นไม้ - สุทธิ

สัตว์และต้นไม้ – สุทธิ ณ วันที่ 31 ธันวาคม 2561 และ 2560 ประกอบด้วย

	หน่วย: บาท					
	งบการเงินรวม			งบการเงินเฉพาะกิจการ		
	สัตว์	ต้นไม้	รวม	สัตว์	ต้นไม้	รวม
ราคาทุน						
ณ วันที่ 31 ธันวาคม 2560	656,411,271.07	118,955,696.71	775,366,967.78	618,462,641.31	118,307,584.71	736,770,226.02
ซื้อเพิ่มระหว่างปี	10,858,146.00	859,100.00	11,717,246.00	6,458,146.00	859,100.00	7,317,246.00
จำหน่ายและสัตว์ตายระหว่างปี	(47,656,916.65)	-	(47,656,916.65)	(45,756,916.65)	-	(45,756,916.65)
ณ วันที่ 31 ธันวาคม 2561	619,612,500.42	119,814,796.71	739,427,297.13	579,163,870.66	119,166,684.71	698,330,555.37
ค่าเสื่อมราคาสะสม						
ณ วันที่ 31 ธันวาคม 2560	220,998,273.66	-	220,998,273.66	198,076,452.72	-	198,076,452.72
ค่าเสื่อมราคาสำหรับปี	32,386,715.09	-	32,386,715.09	30,597,596.73	-	30,597,596.73
จำหน่ายและสัตว์ตายระหว่างปี	(15,911,486.39)	-	(15,911,486.39)	(15,324,927.97)	-	(15,324,927.97)
ณ วันที่ 31 ธันวาคม 2561	237,473,502.36	-	237,473,502.36	213,349,121.48	-	213,349,121.48
มูลค่าสุทธิตามบัญชี						
ณ วันที่ 31 ธันวาคม 2560	435,412,997.41	118,955,696.71	554,368,694.12	420,386,188.59	118,307,584.71	538,693,773.30
ณ วันที่ 31 ธันวาคม 2561	382,138,998.06	119,814,796.71	501,953,794.77	365,814,749.18	119,166,684.71	484,981,433.89
ค่าเสื่อมราคาที่แสดงอยู่ในส่วนของกำไรหรือขาดทุน						
ปี 2560			32,634,994.21			30,788,510.16
ปี 2561			32,386,715.09			30,597,596.73

กลุ่มบริษัทมิได้บันทึกสัตว์เกิดใหม่เป็นสินทรัพย์ในบัญชี เนื่องจากกลุ่มบริษัทมิได้ทำธุรกิจในเชิงค้าสัตว์ หากแต่ได้จัดทำทะเบียนควบคุมสัตว์เกิดใหม่ เมื่อมีการขายสัตว์เกิดใหม่จะบันทึกบัญชีซึ่งแสดงอยู่ในรายการ “รายได้จากการจำหน่ายสัตว์เกิดใหม่”

ต้นทุนและค่าใช้จ่ายในการเลี้ยงสัตว์เกิดใหม่บันทึกอยู่ในรายการ “ต้นทุนขายและบริการและค่าใช้จ่ายเกี่ยวกับสัตว์และต้นไม้” เมื่อเกิดรายการ

12. ที่ดิน อาคารและอุปกรณ์ - สุทธิ

ที่ดิน อาคารและอุปกรณ์ – สุทธิ ณ วันที่ 31 ธันวาคม 2561 และ 2560 ประกอบด้วย

หน่วย: บาท

	งบการเงินรวม										
	ที่ดิน	ส่วนปรับปรุงและพัฒนาที่ดิน	อาคาร สิ่งปลูกสร้างและส่วนปรับปรุงอาคาร	ปอ๊กกัและกรงสัตว์	เครื่องจักร เครื่องใช้และอุปกรณ์	เครื่องตกแต่ง และเครื่องใช้สำนักงาน	ยานพาหนะ	อุปกรณ์สวนสนุก	โครงการระหว่างก่อสร้าง		รวม
									โครงการคาร์นิวัลเมจิก	โครงการอื่นๆ	
ราคาทุน											
ณ วันที่ 31 ธันวาคม 2560	1,841,658,417.43	301,717,751.45	2,720,952,309.59	210,610,252.60	1,306,506,295.13	253,127,046.57	740,778,623.92	22,742,570.46	1,652,207,337.28	314,501,477.40	9,364,802,081.83
ซื้อเพิ่มระหว่างปี	-	-	3,013,092.00	-	49,090,404.41	13,359,721.61	31,085,687.43	12,100.00	1,408,549,812.65	57,358,326.12	1,562,469,144.22
โอนเข้า/โอนออกระหว่างปี	-	8,835,695.66	270,126,762.66	32,051,870.03	4,681,999.12	1,925,780.64	-	-	-	(317,622,108.11)	-
ตัดจำหน่ายระหว่างปี	-	-	(45,554,231.40)	-	(36,382,175.43)	(17,007,413.46)	(6,152,767.84)	-	-	(269,929.50)	(105,366,517.63)
ณ วันที่ 31 ธันวาคม 2561	1,841,658,417.43	310,553,447.11	2,948,537,932.85	242,662,122.63	1,323,896,523.23	251,405,135.36	765,711,543.51	22,754,670.46	3,060,757,149.93	53,967,765.91	10,821,904,708.42
ค่าเสื่อมราคาสะสม											
ณ วันที่ 31 ธันวาคม 2560	-	167,784,957.90	2,255,894,871.97	183,133,564.80	1,241,994,522.79	230,625,377.17	536,222,821.51	22,436,811.12	-	-	4,638,092,927.26
ค่าเสื่อมราคาสำหรับปี	-	5,619,764.80	58,944,456.86	7,824,936.01	22,737,673.56	9,194,550.24	40,408,263.33	78,106.49	-	-	144,807,751.29
ตัดจำหน่ายระหว่างปี	-	-	(45,476,422.31)	-	(35,288,968.82)	(15,276,213.54)	(5,818,852.38)	-	-	-	(101,860,457.05)
ณ วันที่ 31 ธันวาคม 2561	-	173,404,722.70	2,269,362,906.52	190,958,500.81	1,229,443,227.53	224,543,713.87	570,812,232.46	22,514,917.61	-	-	4,681,040,221.50
มูลค่าสุทธิตามบัญชี											
ณ วันที่ 31 ธันวาคม 2560	1,841,658,417.43	133,932,793.55	465,057,437.62	27,476,687.80	64,511,772.34	22,501,669.40	204,555,802.41	305,759.34	1,652,207,337.28	314,501,477.40	4,726,709,154.57
ณ วันที่ 31 ธันวาคม 2561	1,841,658,417.43	137,148,724.41	679,175,026.33	51,703,621.82	94,453,295.70	26,861,421.49	194,899,311.05	239,752.85	3,060,757,149.93	53,967,765.91	6,140,864,486.92

หน่วย: บาท

	งบการเงินเฉพาะกิจการ									
	ที่ดิน	ส่วนปรับปรุงและพัฒนาที่ดิน	อาคาร สิ่งปลูกสร้าง และส่วนปรับปรุงอาคาร	บ่อพักและกรงสัตว์	เครื่องจักร เครื่องใช้ และอุปกรณ์	เครื่องตกแต่ง และ เครื่องใช้สำนักงาน	ยานพาหนะ	อุปกรณ์สวนสนุก	โครงการระหว่าง ก่อสร้าง	รวม
ราคาทุน										
ณ วันที่ 31 ธันวาคม 2560	1,314,508,483.98	254,697,486.74	1,226,289,982.35	210,610,252.60	258,500,879.43	58,810,559.15	488,653,989.23	22,742,570.46	61,567,626.71	3,896,381,830.65
ซื้อเพิ่มระหว่างปี	-	-	1,096,000.00	-	41,351,724.29	2,713,755.95	5,078,866.87	12,100.00	36,921,287.13	87,173,734.24
โอนเข้า/โอนออกระหว่างปี	-	8,835,695.66	25,471,703.42	32,051,870.03	911,636.08	-	-	-	(67,270,905.19)	-
จำหน่ายระหว่างปี	-	-	(45,554,231.40)	-	(35,044,489.10)	(2,150,149.24)	(5,075,753.31)	-	(111,810.07)	(87,936,433.12)
ณ วันที่ 31 ธันวาคม 2561	1,314,508,483.98	263,533,182.40	1,207,303,454.37	242,662,122.63	265,719,750.70	59,374,165.86	488,657,102.79	22,754,670.46	31,106,198.58	3,895,619,131.77
ค่าเสื่อมราคาสะสม										
ณ วันที่ 31 ธันวาคม 2560	-	123,653,285.83	1,110,100,758.40	183,133,564.80	220,764,340.29	54,639,219.33	369,459,436.57	22,436,811.12	-	2,084,187,416.34
ค่าเสื่อมราคาสำหรับปี	-	3,278,836.47	11,911,933.08	7,824,936.01	15,956,850.26	1,677,842.49	29,186,767.10	78,106.49	-	69,915,271.90
จำหน่ายสำหรับปี	-	-	(45,476,422.31)	-	(34,166,710.36)	(2,081,598.52)	(4,741,844.85)	-	-	(86,466,576.04)
ณ วันที่ 31 ธันวาคม 2561	-	126,932,122.30	1,076,536,269.17	190,958,500.81	202,554,480.19	54,235,463.30	393,904,358.82	22,514,917.61	-	2,067,636,112.20
มูลค่าสุทธิตามบัญชี										
ณ วันที่ 31 ธันวาคม 2560	1,314,508,483.98	131,044,200.91	116,189,223.95	27,476,687.80	37,736,539.14	4,171,339.82	119,194,552.66	305,759.34	61,567,626.71	1,812,194,414.31
ณ วันที่ 31 ธันวาคม 2561	1,314,508,483.98	136,601,060.10	130,767,185.20	51,703,621.82	63,165,270.51	5,138,702.56	94,752,743.97	239,752.85	31,106,198.58	1,827,983,019.57

ค่าเสื่อมราคาสำหรับปี สิ้นสุดวันที่ 31 ธันวาคม 2561 และ 2560 ที่แสดงอยู่ในส่วนของกำไรหรือขาดทุนมีดังนี้

หน่วย : บาท

งบการเงินรวม		งบการเงินเฉพาะกิจการ	
2561	2560	2561	2560
144,807,751.29	164,284,418.97	69,915,271.90	94,241,975.11

บริษัท และบริษัทย่อยได้จัดจำหน่ายที่ดินพร้อมสิ่งปลูกสร้างบางส่วนที่มีอยู่ในปัจจุบันและที่จะมีขึ้นในอนาคต ซึ่งมีมูลค่าสุทธิตามบัญชี ณ วันที่ 31 ธันวาคม 2561 และ 2560 ในงบการเงินรวมมีจำนวนรวมประมาณ 5,832.7 ล้านบาท และ 4,425.8 ล้านบาท ตามลำดับ และในงบการเงินเฉพาะกิจการมีจำนวนรวมประมาณ 1,653.8 ล้านบาท และ 1,642.3 ล้านบาท เพื่อค้ำประกันวงเงินสินเชื่อที่ได้รับจากสถาบันการเงินในประเทศหลายแห่ง (หมายเหตุ 17, 20 และ 30)

มูลค่าต้นทุนของสินทรัพย์ถาวรที่ยังใช้งานบางรายการ ซึ่งได้ตัดค่าเสื่อมราคาเต็มจำนวนแล้ว แต่บริษัท และบริษัทย่อยยังสามารถใช้ประโยชน์ในสินทรัพย์เหล่านั้นได้ ณ วันที่ 31 ธันวาคม 2561 และ 2560 ในงบการเงินรวมมีจำนวนรวมประมาณ 4,409.3 ล้านบาท และ 3,247.4 ล้านบาท ตามลำดับ และในงบการเงินเฉพาะกิจการมีจำนวนรวมประมาณ 1,852.3 ล้านบาท และ 1,676.6 ล้านบาท ตามลำดับ

ณ วันที่ 31 ธันวาคม 2561 และ 2560 ยานพาหนะและเครื่องใช้สำนักงานตามสัญญาเช่าการเงินของบริษัท และบริษัทย่อยในงบการเงินรวมมีมูลค่าสุทธิตามบัญชีเท่ากับ 92.0 ล้านบาท และ 90.9 ล้านบาท ตามลำดับ และในงบการเงินเฉพาะกิจการมีมูลค่าสุทธิตามบัญชีเท่ากับ 38.3 ล้านบาท และ 57.4 ล้านบาท ตามลำดับ

ณ วันที่ 31 ธันวาคม 2561 และ 2560 ดอกเบี้ยจ่ายที่เกิดจากเงินกู้ยืมเพื่อก่อสร้างโครงการคาร์นิวัลเมจิกของบริษัท คาร์นิวัลเมจิก จำกัด มีจำนวน 166.1 ล้านบาท และ 72.1 ล้านบาท ตามลำดับ ซึ่งได้บันทึกเป็นส่วนหนึ่งของต้นทุนของสินทรัพย์ระหว่างก่อสร้าง

13. เงินจ่ายล่วงหน้าค่าซื้อสินทรัพย์และสัตว์ - สุทธิ

เงินจ่ายล่วงหน้าค่าซื้อสินทรัพย์และสัตว์ - สุทธิ ณ วันที่ 31 ธันวาคม 2561 และ 2560 ประกอบด้วย

หน่วย: บาท

	งบการเงินรวม		งบการเงินเฉพาะกิจการ	
	2561	2560	2561	2560
เงินจ่ายล่วงหน้าค่าซื้อสินทรัพย์	66,487,624.83	151,288,059.00	69,000.00	-
เงินจ่ายล่วงหน้าค่าซื้อสินทรัพย์				
กิจการที่เกี่ยวข้องกัน (หมายเหตุ 4.3)	3,320,000.00	3,320,000.00	-	-
เงินจ่ายล่วงหน้าค่าซื้อสัตว์	184,000.00	15,506,511.00	184,000.00	15,506,511.00
รวมเงินจ่ายล่วงหน้าค่าซื้อสินทรัพย์และสัตว์	69,991,624.83	170,114,570.00	253,000.00	15,506,511.00
<u>หัก</u> ค่าเผื่อนี้สงสัยจะสูญ				
คงเหลือยกมา	(9,601,975.00)	(23,417,475.00)	(9,601,975.00)	(23,417,475.00)
ลดลง	9,601,975.00	13,815,500.00	9,601,975.00	13,815,500.00
คงเหลือยกไป	-	(9,601,975.00)	-	(9,601,975.00)
เงินจ่ายล่วงหน้าค่าซื้อสินทรัพย์และสัตว์ - สุทธิ	69,991,624.83	160,512,595.00	253,000.00	5,904,536.00

14. สินทรัพย์ไม่หมุนเวียนอื่น

สินทรัพย์ไม่หมุนเวียนอื่น ณ วันที่ 31 ธันวาคม 2561 และ 2560 ประกอบด้วย

	หน่วย: บาท			
	งบการเงินรวม		งบการเงินเฉพาะกิจการ	
	2561	2560	2561	2560
เงินประกัน	9,784,925.50	10,071,067.50	6,091,766.98	5,759,454.98
ค่าธรรมเนียมในการจัดหางานสินเชื่อรถตัดบัญชี	8,250,000.00	8,250,000.00	-	-
รวมสินทรัพย์ไม่หมุนเวียนอื่น	18,034,925.50	18,321,067.50	6,091,766.98	5,759,454.98

15. เจ้าหนี้การค้าและเจ้าหนี้หมุนเวียนอื่น

เจ้าหนี้การค้าและเจ้าหนี้หมุนเวียนอื่น ณ วันที่ 31 ธันวาคม 2561 และ 2560 ประกอบด้วย

	หน่วย: บาท			
	งบการเงินรวม		งบการเงินเฉพาะกิจการ	
	2561	2560	2561	2560
เจ้าหนี้การค้า				
เจ้าหนี้การค้ากิจการที่เกี่ยวข้องกัน (หมายเหตุ 4.3)	5,081,425.00	3,446,107.00	4,910,305.00	3,380,587.00
เจ้าหนี้การค้ากิจการอื่น	40,150,081.49	49,312,175.97	19,841,890.30	19,801,503.00
รวมเจ้าหนี้การค้า	45,231,506.49	52,758,282.97	24,752,195.30	23,182,090.00
เจ้าหนี้หมุนเวียนอื่น				
เจ้าหนี้อื่นบุคคลและกิจการที่เกี่ยวข้องกัน (หมายเหตุ 4.3)	28,411,712.33	51,063,900.00	28,293,207.07	32,069,228.26
ค่าใช้จ่ายและผลประโยชน์เกี่ยวกับพนักงานค้างจ่าย	95,311,406.97	61,111,598.53	28,034,084.00	25,469,634.00
เจ้าหนี้กรมสรรพากร	12,291,963.80	13,324,501.58	3,058,579.72	2,977,271.21
เจ้าหนี้ตามสัญญาก่อสร้างและซื้อสินทรัพย์	62,861,962.52	114,566,323.01	1,617,840.00	-
รายได้รับล่วงหน้า	33,656,418.99	44,681,305.65	14,491,746.83	11,203,593.15
ค่าใช้จ่ายค้างจ่าย	31,521,446.45	18,430,899.60	7,438,845.16	6,681,095.50
อื่นๆ	16,813,303.49	14,321,476.18	4,999,490.10	3,279,012.73
รวมเจ้าหนี้หมุนเวียนอื่น	280,868,214.55	317,500,004.55	87,933,792.88	81,679,834.85
รวมเจ้าหนี้การค้าและเจ้าหนี้หมุนเวียนอื่น	326,099,721.04	370,258,287.52	112,685,988.18	104,861,924.85

16. เงินกู้ยืมระยะสั้นจากบุคคลอื่น

เงินกู้ยืมระยะสั้นจากบุคคลอื่น ณ วันที่ 31 ธันวาคม 2561 และ 2560 ประกอบด้วย

หน่วย: บาท

	งบการเงินรวม		งบการเงินเฉพาะกิจการ	
	2561	2560	2561	2560
ตั๋วแลกเงิน	960,000,000.00	850,000,000.00	185,000,000.00	90,000,000.00
หัก: ดอกเบี้ยตั๋วแลกเงิน	(20,581,049.44)	(21,286,976.57)	(2,903,663.15)	(2,664,338.57)
ค่าใช้จ่ายในการออกตั๋วแลกเงินรอดัตบัญชี	(6,509,675.82)	(6,649,513.98)	(1,050,660.37)	(925,526.32)
ตั๋วแลกเงิน - สุทธิ	932,909,274.74	822,063,509.45	181,045,676.48	86,410,135.11

ณ วันที่ 31 ธันวาคม 2561 และ 2560 บริษัทฯ มีตั๋วแลกเงินจำนวน 185 ล้านบาท และ 90 ล้านบาท ตามลำดับ เป็นการออกและเสนอขายตั๋วแลกเงินผ่านบริษัทหลักทรัพย์หลายแห่งให้แก่ผู้ลงทุนในวงจำกัด ค่าประกันโดยที่ดินกรรมสิทธิ์ของกิจการที่เกี่ยวข้องกันแห่งหนึ่ง และค่าประกันร่วมโดยกรรมการบางท่านของบริษัทฯ กำหนดอัตราดอกเบี้ยร้อยละ 6.5 - 7 ต่อปี และมีอายุ 9 เดือน โดยได้รับอนุมัติจากที่ประชุมคณะกรรมการของบริษัทฯ ครั้งที่ 11/2560 เมื่อวันที่ 29 สิงหาคม 2560 ในวงเงินรวม 100 ล้านบาท และครั้งที่ 7/2561 เมื่อวันที่ 20 มิถุนายน 2561 ในวงเงินรวม 200 ล้านบาท

ณ วันที่ 31 ธันวาคม 2561 และ 2560 บริษัทย่อย คือ บริษัท ภูเก็ตแฟนตาซี จำกัด (มหาชน) มีตั๋วแลกเงินจำนวน 775 ล้านบาท และ 760 ล้านบาท ตามลำดับ โดยเป็นการออกและเสนอขายตั๋วแลกเงินผ่านบริษัทหลักทรัพย์หลายแห่งให้แก่ผู้ลงทุนในวงจำกัด กำหนดอัตราดอกเบี้ยร้อยละ 6.5 - 7 ต่อปี และมีอายุ 9 เดือน โดยได้รับอนุมัติจากที่ประชุมคณะกรรมการของบริษัทย่อย ครั้งที่ 7/2559 เมื่อวันที่ 29 มิถุนายน 2559 ในวงเงินรวม 135 ล้านบาท ครั้งที่ 2/2560 เมื่อวันที่ 24 กุมภาพันธ์ 2560 ในวงเงินรวม 200 ล้านบาท ครั้งที่ 11/2560 เมื่อวันที่ 29 สิงหาคม 2560 ในวงเงินรวม 500 ล้านบาท และครั้งที่ 9/2561 เมื่อวันที่ 22 สิงหาคม 2561 ในวงเงินรวม 300 ล้านบาท ตั๋วแลกเงินดังกล่าวค่าประกันโดยที่ดินกรรมสิทธิ์ของกิจการที่เกี่ยวข้องกันแห่งหนึ่ง และค่าประกันร่วมโดยบริษัทฯ และกรรมการบางท่านของบริษัทย่อย

ในการออกตั๋วแลกเงินดังกล่าวบริษัทย่อยมีดอกเบี้ยและค่าใช้จ่ายในการออกตั๋วแลกเงิน ซึ่งได้บันทึกเป็นดอกเบี้ย และค่าใช้จ่ายในการออกตั๋วแลกเงินรอดัตบัญชี แสดงหักจากมูลค่าตั๋วแลกเงินในงบแสดงฐานะการเงิน และทยอยตัดจำหน่ายเป็นดอกเบี้ยจ่ายตลอดอายุของตั๋วแลกเงิน

17. หุ้นกู้

หุ้นกู้ ณ วันที่ 31 ธันวาคม 2561 และ 2560 ประกอบด้วย

	หน่วย: บาท	
	งบการเงินรวม	
	2561	2560
หุ้นกู้ระยะสั้น	300,000,000.00	145,000,000.00
หัก: ดอกเบี้ยหุ้นกู้ระยะสั้นรอตัดบัญชี	(125,820.66)	(1,721,833.70)
ค่าใช้จ่ายในการออกหุ้นกู้ระยะสั้นรอตัดบัญชี	(5,436,896.66)	(1,333,911.48)
บวก: หุ้นกู้ระยะยาวที่ครบกำหนดชำระภายในหนึ่งปี	177,377,765.89	178,356,241.20
หุ้นกู้ระยะสั้น	471,815,048.57	320,300,496.02
หุ้นกู้ระยะยาว	850,000,000.00	360,000,000.00
หัก: ค่าใช้จ่ายในการออกหุ้นกู้ระยะยาวรอตัดบัญชี	(14,498,295.05)	(7,727,531.22)
หุ้นกู้ระยะยาวที่ครบกำหนดชำระภายในหนึ่งปี	(177,377,765.89)	(178,356,241.20)
หุ้นกู้ระยะยาว	658,123,939.06	173,916,227.58
รวมหุ้นกู้	1,129,938,987.63	494,216,723.60

ที่ประชุมคณะกรรมการของบริษัทย่อย คือ บริษัท ภูเก็ตแฟนตาซี จำกัด (มหาชน) ครั้งที่ 11/2560 เมื่อวันที่ 29 สิงหาคม 2560 และครั้งที่ 1/2561 เมื่อวันที่ 31 มกราคม 2561 และครั้งที่ 6/2561 เมื่อวันที่ 20 มิถุนายน 2561 และครั้งที่ 11/2561 เมื่อวันที่ 2 พฤศจิกายน 2561 และที่ประชุมวิสามัญผู้ถือหุ้นของบริษัทย่อย ครั้งที่ 1/2561 เมื่อวันที่ 7 มีนาคม 2561 ได้มีมติอนุมัติให้บริษัทย่อยออกและเสนอขายหุ้นกู้ผ่านบริษัทหลักทรัพย์หลายแห่ง เพื่อใช้เป็นเงินทุนหมุนเวียนของบริษัท ภูเก็ตแฟนตาซี จำกัด (มหาชน) และใช้ในโครงการคาร์นิวัลเมจิกของบริษัทย่อยของบริษัท ภูเก็ตแฟนตาซี จำกัด (มหาชน) คือ บริษัท คาร์นิวัลเมจิก จำกัด และใช้ลงทุนในการสร้างส่วนขยายของบริษัท ภูเก็ตแฟนตาซี จำกัด (มหาชน) เพื่อรองรับการเปิดดำเนินการของโครงการคาร์นิวัลเมจิกดังกล่าว

โดยในระหว่างปี 2561 บริษัทย่อยได้ไถ่ถอนหุ้นกู้ระยะสั้นอายุ 9 เดือน และหุ้นกู้ระยะยาวอายุ 24 เดือน ที่ครบกำหนดจำนวนเงินรวม 305 ล้านบาท

ณ วันที่ 31 ธันวาคม 2561 บริษัทย่อยมีหุ้นกู้ระยะสั้นอายุ 9 – 12 เดือน ชนิดระบุชื่อผู้ถือ ประเภทไม่ด้อยสิทธิ และไม่มีผู้แทนผู้ถือหุ้นกู้ จำนวนเงิน 300 ล้านบาท ค่าประกันโดยที่ดินพร้อมสิ่งปลูกสร้างของบริษัทฯ (หมายเหตุ 12) และที่ดินกรรมสิทธิ์ของกิจการที่เกี่ยวข้องกันแห่งหนึ่ง และกรรมการบางท่านของบริษัทย่อย มีรายละเอียดดังนี้

วันที่ออกหุ้นกู้	หุ้นกู้ที่ออก			อัตราดอกเบี้ย (ต่อปี)	วันครบกำหนดไถ่ถอน
	จำนวนหน่วย	หน่วยละ (บาท)	จำนวนเงิน (บาท)		
10 พฤษภาคม 2561	10,000	1,000	10,000,000	ร้อยละ 6.5	31 มกราคม 2562
24 พฤษภาคม 2561	10,000	1,000	10,000,000	ร้อยละ 6.5	14 กุมภาพันธ์ 2562
16 สิงหาคม 2561	20,000	1,000	20,000,000	ร้อยละ 6.75	15 สิงหาคม 2562
23 สิงหาคม 2561	30,000	1,000	30,000,000	ร้อยละ 6.75	22 สิงหาคม 2562
30 สิงหาคม 2561	10,000	1,000	10,000,000	ร้อยละ 6.75	29 สิงหาคม 2562
6 กันยายน 2561	10,000	1,000	10,000,000	ร้อยละ 6.75	5 กันยายน 2562
4 ตุลาคม 2561	20,000	1,000	20,000,000	ร้อยละ 6.75	3 ตุลาคม 2562
29 พฤศจิกายน 2561	150,000	1,000	150,000,000	ร้อยละ 7	28 พฤศจิกายน 2562
21 ธันวาคม 2561	10,000	1,000	10,000,000	ร้อยละ 7	20 ธันวาคม 2562
27 ธันวาคม 2561	30,000	1,000	30,000,000	ร้อยละ 7	26 ธันวาคม 2562
รวม	300,000		300,000,000		

ณ วันที่ 31 ธันวาคม 2561 บริษัทย่อยมีหุ้นกู้ระยะยาวอายุ 2 ปี ชนิดระบุชื่อผู้ถือ ประเภทไม่ด้อยสิทธิ และไม่มีผู้แทนผู้ถือหุ้นกู้ จำนวนเงิน 850 ล้านบาท ค้ำประกันโดยที่ดินกรรมสิทธิ์ของกิจการที่เกี่ยวข้องกันแห่งหนึ่ง และกรรมการบางท่านของบริษัทย่อย มีรายละเอียดดังนี้

วันที่ออกหุ้นกู้	หุ้นกู้ที่ออก			อัตราดอกเบี้ย (ต่อปี)	วันครบกำหนดไถ่ถอน
	จำนวนหน่วย	หน่วยละ (บาท)	จำนวนเงิน (บาท)		
21 กรกฎาคม 2560	20,000	1,000	20,000,000	ร้อยละ 7	18 กรกฎาคม 2562
30 สิงหาคม 2560	30,000	1,000	30,000,000	ร้อยละ 7	29 สิงหาคม 2562
31 สิงหาคม 2560	50,000	1,000	50,000,000	ร้อยละ 7	29 สิงหาคม 2562
31 ตุลาคม 2560	10,000	1,000	10,000,000	ร้อยละ 7	30 ตุลาคม 2562
23 พฤศจิกายน 2560	20,000	1,000	20,000,000	ร้อยละ 7	22 พฤศจิกายน 2562
30 พฤศจิกายน 2560	10,000	1,000	10,000,000	ร้อยละ 7	29 พฤศจิกายน 2562
7 ธันวาคม 2560	30,000	1,000	30,000,000	ร้อยละ 7	6 ธันวาคม 2562
28 ธันวาคม 2560	10,000	1,000	10,000,000	ร้อยละ 7	27 ธันวาคม 2562
18 มกราคม 2561	30,000	1,000	30,000,000	ร้อยละ 7	17 มกราคม 2563
29 มีนาคม 2561	20,000	1,000	20,000,000	ร้อยละ 7	27 มีนาคม 2563
10 พฤษภาคม 2561	10,000	1,000	10,000,000	ร้อยละ 7	7 พฤษภาคม 2563
17 พฤษภาคม 2561	10,000	1,000	10,000,000	ร้อยละ 7	14 พฤษภาคม 2563

วันที่ออกหุ้นกู้	จำนวนหน่วย	หุ้นกู้ที่ออก		อัตราดอกเบี้ย (ต่อปี)	วันครบกำหนดไถ่ถอน
		หน่วยละ (บาท)	จำนวนเงิน (บาท)		
31 พฤษภาคม 2561	10,000	1,000	10,000,000	ร้อยละ 7	29 พฤษภาคม 2563
21 มิถุนายน 2561	50,000	1,000	50,000,000	ร้อยละ 7	18 มิถุนายน 2563
6 กรกฎาคม 2561	500,000	1,000	500,000,000	ร้อยละ 6.5	6 กรกฎาคม 2563
16 สิงหาคม 2561	20,000	1,000	20,000,000	ร้อยละ 7	13 สิงหาคม 2563
23 สิงหาคม 2561	10,000	1,000	10,000,000	ร้อยละ 7	20 สิงหาคม 2563
25 ตุลาคม 2561	10,000	1,000	10,000,000	ร้อยละ 7	22 ตุลาคม 2563
รวม	850,000		850,000,000		

ในการออกหุ้นกู้ดังกล่าว บริษัทย่อยมีค่าใช้จ่ายในการออกหุ้นกู้ซึ่งได้บันทึกเป็นค่าใช้จ่ายในการออกหุ้นกู้รอตัดบัญชี แสดงหักจากมูลค่าหุ้นกู้ในงบแสดงฐานะการเงิน และทยอยตัดจำหน่ายเป็นดอกเบี้ยจ่ายตลอดอายุของหุ้นกู้

18. หนี้สินตามสัญญาเช่าการเงิน- สุทธิ

หนี้สินตามสัญญาเช่าการเงิน – สุทธิ ณ วันที่ 31 ธันวาคม 2561 และ 2560 ประกอบด้วย

	หน่วย: บาท			
	งบการเงินรวม		งบการเงินเฉพาะกิจการ	
	2561	2560	2561	2560
จำนวนเงินขั้นต่ำที่ต้องจ่าย				
ไม่เกิน 1 ปี	31,268,776.44	28,598,498.29	14,349,057.88	18,098,492.61
เกินกว่า 1 ปี แต่ไม่เกิน 5 ปี	20,681,951.30	30,361,349.06	2,761,052.40	16,338,509.28
รวมจำนวนเงินขั้นต่ำที่ต้องจ่าย	51,950,727.74	58,959,847.35	17,110,110.28	34,437,001.89
ดอกเบี้ยจ่ายรอตัดบัญชี	(3,547,660.03)	(3,902,665.37)	(688,410.89)	(2,177,091.63)
มูลค่าปัจจุบันของหนี้สินตามสัญญาเช่าทางการเงิน	48,403,067.71	55,057,181.98	16,421,699.39	32,259,910.26
หัก ส่วนที่ถึงกำหนดชำระภายในหนึ่งปี	(29,086,130.45)	(26,026,345.77)	(13,747,387.41)	(16,547,756.26)
หนี้สินตามสัญญาเช่าการเงิน - สุทธิ	19,316,937.26	29,030,836.21	2,674,311.98	15,712,154.00

19. เงินกู้ยืมระยะยาวจากบริษัทและบุคคลภายนอก

เงินกู้ยืมระยะยาวจากบริษัทและบุคคลภายนอก ณ วันที่ 31 ธันวาคม 2561 และ 2560 ประกอบด้วย

	หน่วย: บาท	
	งบการเงินรวม	
	2561	2560
เงินกู้ยืมระยะยาวจากบริษัทและบุคคลภายนอก	138,000,000.00	-
หัก ค่าใช้จ่ายในการกู้ยืมเงินรอตัดบัญชี	(2,535,263.70)	-
เงินกู้ยืมระยะยาวจากบริษัทและบุคคลภายนอก-สุทธิ	135,464,736.30	-

ณ วันที่ 31 ธันวาคม 2561 บริษัทย่อยคือ บริษัท ภูเก็ตแฟนตาซี จำกัด (มหาชน) มีเงินกู้ยืมระยะยาวจากบริษัทและบุคคลภายนอกจำนวน 138 ล้านบาท เพื่อใช้ในการลงทุนก่อสร้างโครงการคาร์นิวัลเมจิก และสำรองไว้ใช้สำหรับชำระคืนหุ้นกู้ และตัวแลกเงินที่ครบกำหนดไถ่ถอนของบริษัทย่อย โดยเป็นการทำสัญญากู้ยืมเงินผ่านบริษัทหลักทรัพย์แห่งหนึ่ง กำหนดอัตราดอกเบี้ยร้อยละ 6.5 - 7 ต่อปี และมีอายุ 18 - 21 เดือน โดยได้รับอนุมัติจากที่ประชุมคณะกรรมการบริษัทย่อยครั้งที่ 10/2561 เมื่อวันที่ 26 กันยายน 2561 ในวงเงินรวม 80 ล้านบาท และครั้งที่ 12/2561 เมื่อวันที่ 13 พฤศจิกายน 2561 ในวงเงินรวม 200 ล้านบาท เงินกู้ยืมระยะยาวดังกล่าวคำนวณโดยที่ดินกรรมสิทธิ์ของกิจการที่เกี่ยวข้องกันแห่งหนึ่ง

ในการกู้ยืมเงินดังกล่าว บริษัทย่อยมีค่าใช้จ่ายในการกู้ยืมเงิน ซึ่งได้บันทึกเป็นค่าใช้จ่ายในการกู้ยืมเงินรอตัดบัญชี แสดงหักจากมูลค่าเงินกู้ยืมระยะยาวจากบริษัทและบุคคลภายนอกในงบแสดงฐานะการเงิน และทยอยตัดจำหน่ายเป็นต้นทุนทางการเงินตลอดอายุสัญญา

20. เงินกู้ยืมระยะยาวจากสถาบันการเงิน – สุทธิ

เงินกู้ยืมระยะยาวจากสถาบันการเงิน – สุทธิ ณ วันที่ 31 ธันวาคม 2561 และ 2560 ประกอบด้วย

	หน่วย: บาท			
	งบการเงินรวม		งบการเงินเฉพาะกิจการ	
	2561	2560	2561	2560
เงินกู้ยืมระยะยาว				
ยอดคงเหลือ ณ วันต้นปี	1,073,501,813.24	1,231,036,552.92	569,221,163.73	678,868,403.41
เพิ่มขึ้น	242,123,251.77	36,112,500.00	-	-
ลดลง	(229,772,171.08)	(193,647,239.68)	(142,772,171.08)	(109,647,239.68)
ยอดคงเหลือ ณ วันปลายปี	1,085,852,893.93	1,073,501,813.24	426,448,992.65	569,221,163.73
ค่าธรรมเนียมในการจัดหางานเงินสินเชื่อรอตัดบัญชี	(9,396,413.79)	(11,682,095.66)	(3,633,085.03)	(6,242,775.13)
	1,076,456,480.14	1,061,819,717.58	422,815,907.62	562,978,388.60
หัก ส่วนที่ถึงกำหนดชำระภายในหนึ่งปี	(241,285,836.98)	(204,938,779.56)	(122,513,734.15)	(120,198,647.51)
เงินกู้ยืมระยะยาวจากสถาบันการเงิน - สุทธิ	835,170,643.16	856,880,938.02	300,302,173.47	442,779,741.09

บริษัท ซาฟารีเวิลด์ จำกัด (มหาชน)

19.1 เมื่อวันที่ 2 กุมภาพันธ์ 2559 บริษัทฯ ได้ทำสัญญา และได้รับเงินกู้ยืมระยะยาวจากสถาบันการเงินในประเทศแห่งหนึ่ง เป็นจำนวนเงิน 42 ล้านบาท ซึ่งมีรายละเอียดและเงื่อนไขการชำระหนี้ดังต่อไปนี้

ระยะเวลา	เงื่อนไขการชำระ เงินต้นและดอกเบี้ยต่อเดือน (บาท)	อัตราดอกเบี้ย (ร้อยละต่อปี)
กุมภาพันธ์ 2559 - เมษายน 2559	ชำระเฉพาะดอกเบี้ย	MLR-1.0
พฤษภาคม 2559 - ธันวาคม 2563	900,000	MLR-1.0

บริษัทฯ ได้จัดจำหน่ายที่ดินพร้อมสิ่งปลูกสร้างบางส่วนที่มีอยู่ในปัจจุบันและที่จะมีขึ้นในอนาคตของบริษัทฯ เพื่อเป็นหลักประกันในการกู้ยืมดังกล่าว (หมายเหตุ 12) และค้ำประกันโดยบริษัทย่อย คือ บริษัท ภูเก็ตแฟนตาซี จำกัด (มหาชน) เมื่อวันที่ 3 ธันวาคม 2561 บริษัทฯ ได้ชำระคืนเงินกู้ยืมระยะยาวและดอกเบี้ยค้างจ่ายทั้งหมดที่มีกับสถาบันการเงินดังกล่าว พร้อมทั้งไถ่ถอนหลักประกันทั้งหมดที่ค้ำประกันไว้กับสถาบันการเงิน เพื่อนำไปเป็นหลักทรัพย์ค้ำประกันการออกหุ้นกู้ระยะสั้นให้กับบริษัทย่อยคือ บริษัท ภูเก็ตแฟนตาซี จำกัด (มหาชน)

19.2 เมื่อวันที่ 28 พฤศจิกายน 2559 บริษัทฯ ได้ทำสัญญาและได้รับเงินกู้ยืมระยะยาวจากธนาคารพาณิชย์ในประเทศแห่งหนึ่ง เพื่อชำระคืนวงเงินกู้ยืมระยะยาวที่มีอยู่กับธนาคารพาณิชย์แห่งเดิม เป็นจำนวนเงิน 648.95 ล้านบาท ซึ่งมีรายละเอียดและเงื่อนไขการชำระหนี้ ดังต่อไปนี้

ระยะเวลา	เงื่อนไขการชำระ เงินต้นต่อเดือน (บาท)	อัตราดอกเบี้ย (ร้อยละต่อปี)
ธันวาคม 2559 - พฤษภาคม 2560	7,000,000	MLR-0.15
มิถุนายน 2560 - พฤษภาคม 2562	9,500,000	MLR-0.15
มิถุนายน 2562 - พฤษภาคม 2563	11,000,000	MLR-0.15
มิถุนายน 2563 - พฤษภาคม 2564	13,500,000	MLR-0.15
มิถุนายน 2564 - ตุลาคม 2564	20,000,000	MLR-0.15
พฤศจิกายน 2564	ส่วนที่เหลือ	MLR-0.15

บริษัทฯ ได้จัดจำหน่ายที่ดินพร้อมสิ่งปลูกสร้างบางส่วนที่มีอยู่และจะมีขึ้นในอนาคตของบริษัทฯ และของบริษัทย่อย คือ บริษัท ภูเก็ตแฟนตาซี จำกัด (มหาชน) และของบริษัทย่อยของบริษัท ภูเก็ตแฟนตาซี จำกัด (มหาชน) คือ บริษัท คาร์นิวัลเมจิก จำกัด เพื่อเป็นหลักประกันในการกู้ยืมดังกล่าว (หมายเหตุ 12) และค้ำประกันโดยกรรมการบางท่านของบริษัทฯ ภายใต้เงื่อนไขของสัญญาเงินกู้ยืมดังกล่าว บริษัทฯ มีภาระผูกพันที่จะต้องปฏิบัติตามเงื่อนไขบางประการ เช่น

- การดำรงอัตราส่วนหนี้สินรวมต่อส่วนของผู้ถือหุ้น (Debt to Equity Ratio) ไม่เกินกว่า 1.2 ต่อ 1 ทั้งนี้ต้องไม่ต่ำกว่า ศูนย์ โดยคำนวณจากงบการเงินรวมของบริษัทฯ ทุกไตรมาส
- การดำรงอัตราส่วนความสามารถในการชำระหนี้ (DSCR) ไม่น้อยกว่า 1.05 เท่า และตั้งแต่ปี 2562 เป็นต้นไป ไม่น้อยกว่า 1.10 เท่า โดยคำนวณจากงบการเงินรวมของบริษัทฯ ทุกไตรมาส ทั้งนี้ไม่นำเงินกู้ยืมระยะสั้นจากบุคคลอื่นและหุ้นกู้ระยะสั้นที่ครบกำหนดชำระภายใน 1 ปี ที่มีการออกทดแทนมารวมคำนวณ
- ต้องได้รับความยินยอมเป็นลายลักษณ์อักษรจากธนาคารก่อนก่อภาระหนี้สินเกินกว่า 50 ล้านบาท

บริษัท ภูเก็ตแฟนตาซี จำกัด (มหาชน)

19.3 เมื่อวันที่ 28 พฤศจิกายน 2559 บริษัทย่อย คือ บริษัท ภูเก็ตแฟนตาซี จำกัด (มหาชน) ได้ทำสัญญาเงินกู้ยืมระยะยาวกับธนาคารพาณิชย์ในประเทศแห่งเดียวกับข้อ 20.2 เป็นจำนวนเงินรวม 580 ล้านบาท และได้รับเงินกู้ยืมดังนี้

- วงเงินที่ 1 วงเงินกู้ยืมเพื่อชำระคืนวงเงินกู้ยืมระยะยาวที่มีอยู่กับธนาคารพาณิชย์แห่งเดิม จำนวนเงิน 360 ล้านบาท ซึ่งเบิกได้ไม่เกิน 339.17 ล้านบาท
- วงเงินที่ 2 วงเงินกู้ยืมเพื่อสนับสนุนการจัดซื้อที่ดินเพื่อให้เช่าสำหรับ “โครงการคาร์นิวัลเมจิก” จำนวนเงิน 220 ล้านบาท

ซึ่งมีรายละเอียดและเงื่อนไขการชำระหนี้ ดังต่อไปนี้

ระยะเวลา	เงื่อนไขการชำระเงินต้นต่อเดือน (บาท)		อัตราดอกเบี้ย (ร้อยละต่อปี)
	วงเงินที่ 1	วงเงินที่ 2	
ธันวาคม 2559 - พฤศจิกายน 2561	4,000,000	3,000,000	MLR-0.15
ธันวาคม 2561 - พฤษภาคม 2564	6,000,000	4,000,000	MLR-0.15
มิถุนายน 2564 - กันยายน 2564	14,000,000	5,000,000	MLR-0.15
ตุลาคม 2564	ส่วนที่เหลือ	5,000,000	MLR-0.15
พฤศจิกายน 2564	-	ส่วนที่เหลือ	MLR-0.15

เมื่อวันที่ 19 ธันวาคม 2560 บริษัทย่อยได้แปลงเงินกู้ยืมระยะสั้นในรูปของทรัสต์รีซีทจำนวนเงิน 36.11 ล้านบาท เป็นเงินกู้ยืมระยะยาวเพื่อการซื้อ – นำเข้าอุปกรณ์และหรือเครื่องจักรที่เกี่ยวข้องกับการก่อสร้างกับธนาคารพาณิชย์แห่งเดียวกัน ซึ่งมีรายละเอียดและเงื่อนไขการชำระหนี้ ดังต่อไปนี้

ระยะเวลา	เงื่อนไขการชำระเงินต้นต่อ เดือน (บาท)	อัตราดอกเบี้ย (ร้อยละต่อปี)
มกราคม 2561 - ธันวาคม 2562	ชำระเฉพาะดอกเบี้ย	MLR-0.15
มกราคม 2563 - ธันวาคม 2567	500,000	MLR-0.15
มกราคม 2568 - กรกฎาคม 2568	850,000	MLR-0.15
สิงหาคม 2568	ส่วนที่เหลือ	MLR-0.15

เมื่อวันที่ 2 พฤษภาคม 2561 บริษัทย่อยได้ทำสัญญาเงินกู้ยืมระยะยาวกับธนาคารในประเทศแห่งเดียวกับข้อ 20.2 เป็นจำนวนเงิน 200 ล้านบาท เพื่อนำไปใช้เพิ่มทุนของบริษัท คาร์นิวัลเมจิก จำกัด ในการก่อสร้างโครงการคาร์นิวัลเมจิก ซึ่งมีรายละเอียดและเงื่อนไขการชำระหนี้ ดังนี้

ระยะเวลา	เงื่อนไขการชำระเงินต้นต่อ เดือน (บาท)	อัตราดอกเบี้ย (ร้อยละต่อปี)
พฤษภาคม 2561 - เมษายน 2563	ชำระเฉพาะดอกเบี้ย	THBFIX 6M +1.98
พฤษภาคม 2563 - ตุลาคม 2564	50,000	THBFIX 6M +1.98
พฤศจิกายน 2564 - มีนาคม 2566	11,000,000	THBFIX 6M +1.98
เมษายน 2566	ส่วนที่เหลือ	THBFIX 6M +1.98

บริษัท คาร์นิวัลเมจิก จำกัด

19.4 เมื่อวันที่ 2 พฤษภาคม 2561 บริษัทย่อยของบริษัท ภูเก็ตแฟนตาซี จำกัด (มหาชน) คือ บริษัท คาร์นิวัลเมจิก จำกัด ได้ทำสัญญาเงินกู้ยืมระยะยาวเพื่อการซื้อ-นำเข้าอุปกรณ์และ/หรือเครื่องจักรที่เกี่ยวข้องกับการก่อสร้าง “โครงการคาร์นิวัลเมจิก” กับธนาคารพาณิชย์ในประเทศแห่งเดียวกับข้อ 20.2 เป็นจำนวนเงิน 60 ล้านบาท โดยเบิกรับเงินกู้ยืมเป็นจำนวนเงิน 42.1 ล้านบาท

ซึ่งมีรายละเอียดและเงื่อนไขการชำระหนี้ ดังต่อไปนี้

ระยะเวลา	เงื่อนไขการชำระเงินต้นต่อ เดือน (บาท)	อัตราดอกเบี้ย (ร้อยละต่อปี)
พฤศจิกายน 2561 - ตุลาคม 2562	ชำระเฉพาะดอกเบี้ย	MLR-0.15
พฤศจิกายน 2562 - ตุลาคม 2563	600,000	MLR-0.15
พฤศจิกายน 2563 - ตุลาคม 2564	650,000	MLR-0.15
พฤศจิกายน 2564 - ตุลาคม 2565	750,000	MLR-0.15
พฤศจิกายน 2565	ส่วนที่เหลือ	MLR-0.15

บริษัทย่อยดังกล่าวได้จัดจ้างที่ดินพร้อมสิ่งปลูกสร้างบางส่วนที่มีอยู่และมีขึ้นในอนาคตของบริษัทย่อย และของบริษัท และของบริษัทย่อยของบริษัท ภูเก็ตแฟนตาซี จำกัด (มหาชน) คือ บริษัท คาร์นิวัลเมจิก จำกัด เพื่อเป็นหลักประกันในการกู้ยืมดังกล่าว (หมายเหตุ 12) และค้ำประกันโดยบริษัทฯ และกรรมการบางท่านของบริษัทย่อย

ภายใต้เงื่อนไขของสัญญาเงินกู้ยืมดังกล่าว บริษัทย่อยมีภาระผูกพันที่จะต้องปฏิบัติตามเงื่อนไขบางประการ เช่น

- การดำรงอัตราส่วนหนี้สินรวมต่อส่วนของผู้ถือหุ้น (Debt to Equity Ratio) ไม่เกินกว่า 1.2 ต่อ 1 ทั้งนี้ต้องไม่ต่ำกว่าศูนย์ โดยคำนวณจากงบการเงินรวมของบริษัทฯ ทุกไตรมาส
- การดำรงอัตราส่วนความสามารถในการชำระหนี้ (DSCR) ไม่น้อยกว่า 1.05 เท่า และตั้งแต่ปี 2562 เป็นต้นไป ไม่น้อยกว่า 1.10 เท่า โดยคำนวณจากงบการเงินรวมของบริษัทฯ ทุกไตรมาส ทั้งนี้ไม่นำเงินกู้ยืมระยะสั้นจากบุคคลอื่นและหุ้นกู้ระยะสั้นที่ครบกำหนดชำระภายใน 1 ปี ที่มีการออกทดแทนมารวมคำนวณ

21. ประมาณการหนี้สินไม่หมุนเวียนสำหรับผลประโยชน์พนักงาน

การเปลี่ยนแปลงมูลค่าปัจจุบันของประมาณการหนี้สินไม่หมุนเวียนสำหรับผลประโยชน์พนักงาน สำหรับปีสิ้นสุดวันที่ 31 ธันวาคม 2561 และ 2560 มีดังนี้

	หน่วย : บาท			
	งบการเงินรวม		งบการเงินเฉพาะกิจการ	
	2561	2560	2561	2560
ประมาณการหนี้สินไม่หมุนเวียน				
สำหรับผลประโยชน์พนักงาน ณ วันต้นปี	118,889,099.00	95,525,260.00	65,876,643.00	55,177,627.00
ส่วนที่รับรู้ในกำไรหรือขาดทุน:				
ต้นทุนบริการในปัจจุบัน	21,915,133.00	14,617,843.00	9,835,334.00	7,169,503.00
ต้นทุนดอกเบี้ย	3,727,408.00	2,675,920.00	1,958,372.00	1,517,348.00
ส่วนที่รับรู้ในกำไรขาดทุนเบ็ดเสร็จอื่น:				
(กำไร)ขาดทุนจากการประมาณการตาม				
หลักคณิตศาสตร์ประกันภัย				
ส่วนที่เกิดจากการเปลี่ยนแปลง				
ข้อสมมติด้านประชากรศาสตร์	-	15,148,938.00	-	3,429,617.00
ส่วนที่เกิดจากการเปลี่ยนแปลง				
ข้อสมมติทางการเงิน	-	4,703,775.00	-	2,791,796.00
ส่วนที่เกิดจากการปรับปรุงจากประสบการณ์	-	(10,449,623.00)	-	(1,149,234.00)
ผลประโยชน์ที่จ่ายในระหว่างปี	(8,480,081.00)	(3,333,014.00)	(4,861,100.00)	(3,060,014.00)
ประมาณการหนี้สินไม่หมุนเวียน				
สำหรับผลประโยชน์พนักงาน ณ วันสิ้นปี	136,051,559.00	118,889,099.00	72,809,249.00	65,876,643.00

ค่าใช้จ่ายผลประโยชน์พนักงาน สำหรับปี สิ้นสุดวันที่ 31 ธันวาคม 2561 และ 2560 ได้แสดงไว้ในส่วนของกำไรหรือขาดทุน ดังนี้

	หน่วย: บาท			
	งบการเงินรวม		งบการเงินเฉพาะกิจการ	
	2561	2560	2561	2560
ค่าใช้จ่ายผลประโยชน์พนักงาน				
ต้นทุนขายและบริการ	18,433,379.00	12,053,331.00	9,337,884.00	6,358,117.99
ค่าใช้จ่ายในการขายและบริการ	765,529.00	398,480.01	381,333.00	217,119.00
ค่าใช้จ่ายในการบริหาร	6,443,633.00	4,803,873.99	2,074,489.00	2,111,614.01
รวมค่าใช้จ่ายผลประโยชน์พนักงาน	25,642,541.00	17,255,685.00	11,793,706.00	8,686,851.00

กลุ่มบริษัท กำหนดโครงการผลประโยชน์ที่กำหนดไว้เป็นไปตามการจ่ายเงินชดเชยตามกฎหมายแรงงานซึ่งให้สิทธิแก่พนักงานที่เกษียณอายุและทำงานครบระยะเวลาที่กำหนด เช่น 10 ปีขึ้นไป ได้รับเงินชดเชยไม่น้อยกว่าอัตราเงินเดือนเดือนสุดท้าย 300 วัน หรือ 10 เดือน

ข้อสมมติเกี่ยวกับอัตราคิดลดประมาณการจากอัตราผลตอบแทนถัวเฉลี่ยของพันธบัตรรัฐบาล และสะท้อนประมาณการของจังหวะเวลาของการจ่ายผลประโยชน์

ข้อสมมติเกี่ยวกับอัตราภาระในการประมาณการความเป็นไปได้ที่จะอยู่จนเกษียณในอนาคตอย่างสมเหตุสมผลประมาณการจากตารางภาระ

ข้อสมมติในการประมาณการตามหลักคณิตศาสตร์ประกันภัยที่สำคัญ ณ วันที่ 31 ธันวาคม 2561 และ 2560 (แสดงด้วยค่าเฉลี่ยถ่วงน้ำหนัก) มีดังนี้:-

	งบการเงินรวม		งบการเงินเฉพาะกิจการ	
	2561	2560	2561	2560
อัตราคิดลด	อัตราผลตอบแทนถัวเฉลี่ยของพันธบัตรรัฐบาล ณ วันที่ 29 ธันวาคม 2560	อัตราผลตอบแทนถัวเฉลี่ยของพันธบัตรรัฐบาล ณ วันที่ 29 ธันวาคม 2560	อัตราผลตอบแทนถัวเฉลี่ยของพันธบัตรรัฐบาล ณ วันที่ 29 ธันวาคม 2560	อัตราผลตอบแทนถัวเฉลี่ยของพันธบัตรรัฐบาล ณ วันที่ 29 ธันวาคม 2560
เงินเดือนในอนาคตที่เพิ่มขึ้น	ร้อยละ 5	ร้อยละ 5	ร้อยละ 5	ร้อยละ 5
อัตราภาระ	ร้อยละ 100 ของตารางภาระไทย พ.ศ. 2560	ร้อยละ 100 ของตารางภาระไทย พ.ศ. 2560	ร้อยละ 100 ของตารางภาระไทย พ.ศ. 2560	ร้อยละ 100 ของตารางภาระไทย พ.ศ. 2560
อัตราหมุนเวียนพนักงาน				
พนักงานสำนักงาน				
อายุน้อยกว่า 20 ปี	ร้อยละ 22 - 24	ร้อยละ 22 - 24	ร้อยละ 24	ร้อยละ 24
อายุตั้งแต่ 20 ปี ถึง 30 ปี	ร้อยละ 22 - 24	ร้อยละ 22 - 24	ร้อยละ 24	ร้อยละ 24
อายุตั้งแต่ 31 ปี ถึง 40 ปี	ร้อยละ 14 - 21	ร้อยละ 14 - 21	ร้อยละ 21	ร้อยละ 21
อายุตั้งแต่ 41 ปี ถึง 50 ปี	ร้อยละ 0 - 10	ร้อยละ 0 - 10	ร้อยละ 6	ร้อยละ 6
อายุตั้งแต่ 51 ปีขึ้นไป	ร้อยละ 0	ร้อยละ 0	ร้อยละ 0	ร้อยละ 0
พนักงานปฏิบัติการ				
อายุน้อยกว่า 20 ปี	ร้อยละ 22 - 31	ร้อยละ 22 - 31	ร้อยละ 31	ร้อยละ 31
อายุตั้งแต่ 20 ปี ถึง 30 ปี	ร้อยละ 22 - 31	ร้อยละ 22 - 31	ร้อยละ 31	ร้อยละ 31
อายุตั้งแต่ 31 ปี ถึง 40 ปี	ร้อยละ 14 - 15	ร้อยละ 14 - 15	ร้อยละ 15	ร้อยละ 15
อายุตั้งแต่ 41 ปี ถึง 50 ปี	ร้อยละ 8 - 10	ร้อยละ 8 - 10	ร้อยละ 8	ร้อยละ 8
อายุตั้งแต่ 51 ปีขึ้นไป	ร้อยละ 0	ร้อยละ 0	ร้อยละ 0	ร้อยละ 0

การวิเคราะห์ความอ่อนไหวของข้อสมมติหลัก แสดงถึงผลกระทบของการเปลี่ยนแปลงข้อสมมติหลักต่อมูลค่าปัจจุบันของภาระผูกพันผลประโยชน์พนักงาน ณ วันที่ 31 ธันวาคม 2561 มีรายละเอียดดังนี้

หน่วย : ล้านบาท

	การเปลี่ยนแปลงมูลค่าปัจจุบันของประมาณการหนี้สินไม่หมุนเวียนสำหรับผลประโยชน์พนักงาน			
	งบการเงินรวม		งบการเงินเฉพาะกิจการ	
	เพิ่มขึ้น 1%	ลดลง 1%	เพิ่มขึ้น 1%	ลดลง 1%
อัตราคิดลด	(16.90)	19.66	(8.24)	9.50
อัตราการขึ้นเงินเดือน	20.78	(18.07)	10.10	(8.86)
อัตราการหมุนเวียน	(18.04)	6.39	(8.73)	2.69

การวิเคราะห์การครบกำหนดของจำนวนเงินผลประโยชน์ที่ต้องจ่ายในอนาคตก่อนคิดลด ณ วันที่ 31 ธันวาคม 2561 มีรายละเอียด ดังนี้

	หน่วย : ล้านบาท	
	งบการเงินรวม	งบการเงินเฉพาะกิจการ
ภายใน 1 ปี	5.83	4.96
มากกว่า 1 ปี ไม่เกิน 5 ปี	45.51	28.43
เกินกว่า 5 ปี ไม่เกิน 10 ปี	94.93	52.21

เมื่อวันที่ 13 ธันวาคม 2561 สภานิติบัญญัติแห่งชาติได้มีมติผ่านร่างพระราชบัญญัติคุ้มครองแรงงานฉบับใหม่ ซึ่งกฎหมายดังกล่าวอยู่ในระหว่างรอประกาศในราชกิจจานุเบกษา พระราชบัญญัติคุ้มครองแรงงานฉบับใหม่นี้กำหนดอัตราค่าชดเชยเพิ่มเติมกรณีนายจ้างเลิกจ้าง สำหรับลูกจ้างซึ่งทำงานติดต่อกันครบ 20 ปีขึ้นไปให้มีสิทธิได้รับค่าชดเชยไม่น้อยกว่าค่าจ้างอัตราสุดท้าย 400 วันสุดท้าย การเปลี่ยนแปลงดังกล่าวถือเป็นการแก้ไขโครงการสำหรับโครงการผลประโยชน์หลังออกจากงาน และมีผลกระทบให้กลุ่มบริษัทมีหนี้สินสำรองผลประโยชน์ระยะยาวของพนักงานเพิ่มขึ้นในงบการเงินรวมและงบการเงินเฉพาะกิจการ จำนวนเงิน 36.58 ล้านบาท และ 20.95 ล้านบาท ตามลำดับ กลุ่มบริษัทจะบันทึกผลกระทบจากการเปลี่ยนแปลงดังกล่าวโดยรับรู้ต้นทุนบริการในอดีตเป็นค่าใช้จ่ายทันทีในงบกำไรขาดทุนของงวดที่กฎหมายดังกล่าวมีผลบังคับใช้

22. สำรองตามกฎหมาย

สำรองตามกฎหมายตั้งขึ้นตามบทบัญญัติของพระราชบัญญัติบริษัทมหาชนจำกัด(พ.ศ.2535) ซึ่งกำหนดให้จัดสรรกำไรสุทธิประจำปีส่วนหนึ่งเป็นทุนสำรองตามกฎหมาย ในอัตราไม่น้อยกว่าร้อยละ 5 ของกำไรสุทธิประจำปีหักด้วยยอดขาดทุนสะสมยกมา (ถ้ามี) จนกว่าทุนสำรองนี้จะมีจำนวนไม่น้อยกว่าร้อยละ 10 ของทุนจดทะเบียน สำรองนี้จะนำไปจ่ายปันผลไม่ได้

23. เงินปันผลจ่ายของบริษัทย่อย

ที่ประชุมคณะกรรมการของบริษัทย่อย คือ บริษัท ภูเก็ตแพนตาซี จำกัด (มหาชน) ครั้งที่ 15/2560 เมื่อวันที่ 20 ธันวาคม 2560 ได้มีมติอนุมัติให้บริษัทย่อย จ่ายเงินปันผลระหว่างกาลให้แก่ผู้ถือหุ้น จำนวน 1,178 ล้านหุ้น ในอัตราหุ้นละ 0.25 บาท รวมเป็นเงิน 294.5 ล้านบาท โดยกำหนดจ่ายเงินปันผลตั้งแต่วันที่ 22 ธันวาคม 2560

24. กองทุนสำรองเลี้ยงชีพ

กลุ่มบริษัทและพนักงานของกลุ่มบริษัทร่วมกันจัดตั้งกองทุนสำรองเลี้ยงชีพตามพระราชบัญญัติกองทุนสำรองเลี้ยงชีพ พ.ศ. 2530 และพระราชบัญญัติกองทุนสำรองเลี้ยงชีพ (ฉบับที่ 2) พ.ศ. 2542 โดยกลุ่มบริษัทและพนักงานจ่ายเงินสมทบ และเงินสะสมเข้ากองทุนด้วยจำนวนเงินที่เท่าๆ กัน ในอัตราร้อยละ 2 ของเงินเดือนพนักงาน และจ่ายให้แก่พนักงาน ในกรณีที่ออกจากงานตามระเบียบว่าด้วยกองทุนของกลุ่มบริษัท

กลุ่มบริษัทได้จ่ายเงินสมทบกองทุนสำรองเลี้ยงชีพพนักงาน สำหรับปี สิ้นสุดวันที่ 31 ธันวาคม 2561 และ 2560 จำนวนเงิน 11.27 ล้านบาท และ 10.10 ล้านบาท ตามลำดับ

25. ค่าใช้จ่ายตามลักษณะที่สำคัญ

สำหรับปีสิ้นสุดวันที่ 31 ธันวาคม 2561 และ 2560 มีค่าใช้จ่ายตามลักษณะที่สำคัญดังนี้

หน่วย : บาท

	งบการเงินรวม		งบการเงินเฉพาะกิจการ	
	2561	2560	2561	2560
การเปลี่ยนแปลงในสินค้างเหลือลดลง	3,769,223.82	6,574,693.47	664,058.66	1,053,980.19
วัสดุสิ้นเปลืองใช้ไป	40,123,990.94	43,530,959.21	2,538,456.12	2,394,418.46
ต้นทุนการแสดง	82,826,760.96	81,868,677.24	61,617,433.89	61,235,007.57
ต้นทุนขายอาหารและเครื่องดื่ม	138,590,704.64	157,726,384.41	72,629,231.74	72,045,896.65
ต้นทุนขายสินค้าและของที่ระลึก	19,043,954.12	22,169,493.80	8,752,871.72	8,011,097.96
ต้นทุนขายรถรับส่งและอื่นๆ	48,554,025.28	51,300,942.57	34,738,683.34	37,657,784.72
ขาดทุนจากสัตว์ตาย	26,329,423.61	10,545,688.18	26,329,423.61	10,545,688.18
ค่าเสื่อมราคา	177,194,466.38	196,919,413.18	100,512,868.63	125,030,485.27
กลับรายการหนี้สงสัยจะสูญ - สุทธิ	(2,674,460.00)	(16,370,526.12)	(1,338,795.00)	(13,815,500.00)
ค่าใช้จ่ายและผลประโยชน์ของพนักงาน	692,289,698.87	633,290,791.89	293,480,911.48	282,434,166.07
ค่านายหน้าและค่าใช้จ่ายส่งเสริมการขาย	62,052,640.28	67,509,955.65	36,552,963.12	35,337,401.99
ค่าใช้จ่ายสาธารณูปโภค	80,289,867.22	74,071,630.09	38,992,513.64	34,530,463.38
ค่าซ่อมแซมบำรุงรักษา	25,899,106.34	23,303,778.23	14,542,781.80	12,694,810.85
ค่าตอบแทนผู้บริหาร (ดูหมายเหตุ 4)	193,003,864.80	180,942,187.00	73,111,624.40	68,096,491.00
ต้นทุนทางการเงิน	132,510,723.64	89,183,825.56	47,697,197.45	64,207,481.96

26. ภาษีเงินได้รอการตัดบัญชี

รายการเคลื่อนไหวของสินทรัพย์ภาษีเงินได้รอการตัดบัญชีและหนี้สินภาษีเงินได้รอการตัดบัญชีที่เกิดขึ้นในระหว่างปีมีดังนี้

	หน่วย: บาท					
	งบการเงินรวม			งบการเงินเฉพาะกิจการ		
	ณ วันที่ 1	กำไร	ณ วันที่ 31	ณ วันที่ 1	กำไร	ณ วันที่ 31
	มกราคม 2561	(ขาดทุน)	ธันวาคม 2561	มกราคม 2561	(ขาดทุน)	ธันวาคม 2561
สินทรัพย์ภาษีเงินได้รอการตัดบัญชี						
ค่าเผื่อหนี้สงสัยจะสูญ	847,873.76	(194,892.00)	652,981.76	7,519.99	72,241.00	79,760.99
ค่าเผื่อมูลค่าสินค้าลดลง	1,700,468.50	(12,276.21)	1,688,192.29	374,717.44	-	374,717.44
ประมาณการหนี้สินผลประโยชน์พนักงาน	23,739,246.22	3,413,667.60	27,152,913.82	13,175,328.62	1,386,521.20	14,561,849.82
สินทรัพย์ภาษีเงินได้รอการตัดบัญชี	26,287,588.48	3,206,499.39	29,494,087.87	13,557,566.05	1,458,762.20	15,016,328.25
หนี้สินภาษีเงินได้รอการตัดบัญชี						
ค่าเสื่อมราคา	(40,845,749.14)	(4,812,646.98)	(45,658,396.12)	(7,155,198.57)	(765,248.01)	(7,920,446.58)
ค่าธรรมเนียมในการจัดหาเงินสินเชื่อ	(3,986,419.13)	(49,916.37)	(4,036,335.50)	(1,248,555.03)	521,938.02	(726,617.01)
หนี้สินภาษีเงินได้รอการตัดบัญชี	(44,832,168.27)	(4,862,563.35)	(49,694,731.62)	(8,403,753.60)	(243,309.99)	(8,647,063.59)
สินทรัพย์ภาษีเงินได้รอการตัดบัญชี - สุทธิ	5,153,812.45	1,215,452.21	6,369,264.66	5,153,812.45	1,215,452.21	6,369,264.66
หนี้สินภาษีเงินได้รอการตัดบัญชี - สุทธิ	(23,698,392.24)	(2,871,516.17)	(26,569,908.41)	-	-	-

หน่วย: บาท

	งบการเงินรวม				งบการเงินเฉพาะกิจการ			
	ณ วันที่ 1	กำไร	กำไร(ขาดทุน)	ณ วันที่ 31	ณ วันที่ 1	กำไร	กำไร(ขาดทุน)	ณ วันที่ 31
	มกราคม 2560	(ขาดทุน)	เบ็ดเสร็จอื่น	ธันวาคม 2560	มกราคม 2560	(ขาดทุน)	เบ็ดเสร็จอื่น	ธันวาคม 2560
สินทรัพย์ภาษีเงินได้รอการตัดบัญชี								
ค่าเผื่อหนี้สงสัยจะสูญ	1,358,878.98	(511,005.22)	-	847,873.76	7,519.99	-	-	7,519.99
ค่าเผื่อมูลค่าสินค้านำลด	1,593,506.58	106,961.92	-	1,700,468.50	657,124.77	(282,407.33)	-	374,717.44
ประมาณการหนี้สินผลประโยชน์พนักงาน	19,092,319.22	2,766,309.00	1,880,618.00	21,858,628.22	11,035,525.42	1,125,367.40	1,014,435.80	13,175,328.62
สินทรัพย์ภาษีเงินได้รอการตัดบัญชี	22,044,704.78	2,362,265.70	1,880,618.00	24,406,970.48	11,700,170.18	842,960.07	1,014,435.80	13,557,566.05
หนี้สินภาษีเงินได้รอการตัดบัญชี								
ค่าเสื่อมราคา	(35,867,580.96)	(4,978,168.18)	-	(40,845,749.14)	(6,131,130.04)	(1,024,068.53)	-	(7,155,198.57)
ค่าธรรมเนียมในการจัดหางานสินเชื่อ	(4,278,427.07)	292,007.94	-	(3,986,419.13)	(1,554,556.04)	306,001.01	-	(1,248,555.03)
หนี้สินภาษีเงินได้รอการตัดบัญชี	(40,146,008.03)	(4,686,160.24)	-	(44,832,168.27)	(7,685,686.08)	(718,067.52)	-	(8,403,753.60)
สินทรัพย์ภาษีเงินได้รอการตัดบัญชี - สุทธิ	4,014,484.10	124,892.55	1,014,435.80	5,153,812.45	4,014,484.10	124,892.55	1,014,435.80	5,153,812.45
หนี้สินภาษีเงินได้รอการตัดบัญชี - สุทธิ	(22,115,787.35)	(2,448,787.09)	866,182.20	(23,698,392.24)	-	-	-	-

บริษัทฯ มีผลขาดทุนทางภาษียกไปที่ยังไม่ได้ใช้ ณ วันที่ 31 ธันวาคม 2560 เป็นจำนวนเงิน 17.2 ล้านบาท ซึ่งฝ่ายบริหารเห็นว่ามีความไม่แน่นอนจากการจะใช้ประโยชน์ทางภาษีจึงไม่ได้บันทึกภาษีเงินได้รอตัดบัญชี

บริษัทย่อยของบริษัท ภูเก็ตแฟนตาซี จำกัด (มหาชน) คือ บริษัท คาร์นิวัลเมจิก จำกัด มีผลขาดทุนทางภาษียกไปที่ยังไม่ได้ใช้ ณ วันที่ 31 ธันวาคม 2561 และ 2560 เป็นจำนวนเงิน 77.0 ล้านบาท และ 47.7 ล้านบาท ตามลำดับ ซึ่งฝ่ายบริหารเห็นว่ามีความไม่แน่นอนจากการจะใช้ประโยชน์ทางภาษี เนื่องจากบริษัทย่อยได้สิทธิพิเศษทางด้านภาษีอากรจากการส่งเสริมการลงทุนจึงไม่ได้บันทึกภาษีเงินได้รอตัดบัญชี

27. ค่าใช้จ่ายภาษีเงินได้

ค่าใช้จ่ายภาษีเงินได้สำหรับปี สิ้นสุดวันที่ 31 ธันวาคม 2561 และ 2560 มีดังนี้

	หน่วย: บาท			
	งบการเงินรวม		งบการเงินเฉพาะกิจการ	
	2561	2560	2561	2560
ภาษีเงินได้ปัจจุบัน				
สำหรับปีปัจจุบัน	(51,657,753.30)	(37,957,456.04)	(43,536,460.76)	-
ภาษีเงินได้รอการตัดบัญชี				
การเปลี่ยนแปลงของผลแตกต่างชั่วคราว				
สินทรัพย์ภาษีเงินได้รอการตัดบัญชี	3,206,499.39	2,362,265.70	1,458,762.20	842,960.07
หนี้สินภาษีเงินได้รอการตัดบัญชี	(4,862,563.35)	(4,686,160.24)	(243,309.99)	(718,067.52)
รวม	(1,656,063.96)	(2,323,894.54)	1,215,452.21	124,892.55
รายได้(ค่าใช้จ่าย)ภาษีเงินได้	(53,313,817.26)	(40,281,350.58)	(42,321,008.55)	124,892.55

การกระทบบยอดเพื่อหาอัตราภาษีที่แท้จริง

	งบการเงินรวม			
	2561		2560	
	อัตราภาษี (ร้อยละ)	หน่วย : บาท	อัตราภาษี (ร้อยละ)	หน่วย : บาท
กำไรก่อนภาษีเงินได้		202,022,561.38		234,060,216.50
ภาษีเงินได้งวดปัจจุบันตามอัตราภาษี	20.00	(40,404,512.28)	20.00	(46,812,043.30)
ผลกระทบจากการตัดรายการระหว่างกัน		(4,014,744.11)		-
ขาดทุนทางภาษียกมาที่ไม่ได้บันทึกสินทรัพย์ภาษีเงินได้				
ที่นำมาใช้ประโยชน์ในงวดปัจจุบัน		3,432,233.78		21,228,797.27
ผลขาดทุนในปีปัจจุบันที่ไม่รับรู้เป็น				
สินทรัพย์ภาษีเงินได้รอการตัดบัญชี		(5,847,233.88)		(4,463,154.81)
ค่าใช้จ่ายที่ไม่ถือเป็นค่าใช้จ่ายตามประมวลรัษฎากร		(6,479,560.77)		(10,234,949.74)
ค่าใช้จ่ายภาษีเงินได้	26.39	(53,313,817.26)	17.21	(40,281,350.58)

งบการเงินเฉพาะกิจการ				
2561		2560		
อัตราภาษี		อัตราภาษี		
(ร้อยละ)	หน่วย : บาท	(ร้อยละ)	หน่วย : บาท	
กำไรก่อนภาษีเงินได้	198,866,872.61		360,442,752.03	
ภาษีเงินได้งวดปัจจุบันตามอัตราภาษี	20.00 (39,773,374.53)	20.00	(72,088,550.41)	
รายได้ที่ได้รับยกเว้นภาษีเงินได้	-		58,855,050.00	
ขาดทุนทางภาษียกมาที่ไม่ได้บันทึกสินทรัพย์ภาษีเงินได้				
ที่นำมาใช้ประโยชน์ในงวดปัจจุบัน	3,432,233.78		21,228,797.27	
ค่าใช้จ่ายที่ไม่ถือเป็นค่าใช้จ่ายตามประมวลรัษฎากร	(5,979,867.80)		(7,870,404.31)	
รายได้(ค่าใช้จ่าย)ภาษีเงินได้	21.28 (42,321,008.55)	(0.03)	124,892.55	

28. สิทธิพิเศษจากการส่งเสริมการลงทุน

บริษัทย่อยของบริษัท กูเกิ้ลเพนตาซี จำกัด (มหาชน) คือบริษัท คาร์นิวัลเมจิก จำกัด ได้รับสิทธิพิเศษที่สำคัญบางประการในฐานะผู้ได้รับการส่งเสริมการลงทุนตามพระราชบัญญัติส่งเสริมการลงทุน พ.ศ. 2520 ตามบัตรส่งเสริมการลงทุน เลขที่ 58-2691-1-00-1-0 ลงวันที่ 1 กันยายน 2558 สำหรับกิจการศูนย์แสดงศิลปวัฒนธรรม หรือศูนย์ศิลปหัตถกรรม ทั้งนี้บริษัท คาร์นิวัลเมจิก จำกัด ยังไม่ได้เริ่มใช้สิทธิตามบัตรส่งเสริม เนื่องจากยังไม่เริ่มดำเนินกิจการ

29. ข้อมูลจำแนกตามส่วนงานดำเนินงาน

ข้อมูลทางการเงินจำแนกตามส่วนดำเนินงาน

กลุ่มบริษัทได้นำเสนอข้อมูลทางการเงินจำแนกตามส่วนงานธุรกิจ โดยพิจารณาจากระบบการบริหาร การจัดการและโครงสร้างการรายงานทางการเงินภายในของกลุ่มบริษัทเป็นเกณฑ์ในการกำหนดส่วนงาน

ผลการดำเนินงานตามส่วนงาน และสินทรัพย์ตามส่วนงาน รวมรายการที่เกี่ยวข้องโดยตรงกับส่วนงาน หรือที่สามารถปันส่วนให้กับส่วนงานได้อย่างสมเหตุสมผล รายการที่ไม่สามารถปันส่วนได้ส่วนใหญ่ประกอบด้วย สินทรัพย์ รายได้อื่น ค่าใช้จ่ายในการขาย ค่าใช้จ่ายในการบริหาร และต้นทุนทางการเงิน

ข้อมูลทางการเงินจำแนกตามส่วนงานธุรกิจ

ข้อมูลทางการเงินจำแนกตามส่วนงานธุรกิจและการกระทบยอดกำไรขาดทุนและกำไรขาดทุนเบ็ดเสร็จอื่นตามส่วนงานที่รายงานของกลุ่มบริษัทสำหรับปี สิ้นสุดวันที่ 31 ธันวาคม 2561 และ 2560 มีดังต่อไปนี้

	หน่วย: บาท						
	งบการเงินรวม						
	สำหรับปีสิ้นสุดวันที่ 31 ธันวาคม 2561						
	จำนวน บัญชี	จำนวน อาหารและ เครื่องดื่ม	รายได้ ค่าบริการ รถรับส่ง	จำนวน สินค้าและ ของที่ระลึก	กิจกรรม สวนสนุก	จำนวน ภาพถ่าย	จำนวน อาหารสัตว์
	รวม						
รายได้จากการขายและบริการ	1,213,285,356.83	403,568,787.35	102,058,815.00	67,658,345.33	26,291,273.39	66,943,668.82	24,821,390.00
กำไรขั้นต้นก่อนหักขาดทุนจากการขาย,ตัดจำหน่าย สินทรัพย์ถาวรและสัตว์และค่าเสื่อมราคา	793,928,960.83	168,588,057.38	17,215,713.88	20,940,068.59	17,556,960.69	59,194,665.03	21,186,045.25
รายได้จากการดำเนินงาน - สุทธิ							
ขาดทุนจากสัตว์ตาย							
ค่าเสื่อมราคา							
กำไรขั้นต้น							
กลับรายการหนี้สงสัยจะสูญ - สุทธิ							
รายได้จากการขายสัตว์เกิดใหม่							
กำไรจากการจำหน่ายสัตว์							
ขาดทุนจากการจำหน่ายสินทรัพย์ถาวร							
ดอกเบี้ยรับ							
รายได้อื่น							
รายได้เงินชดเชยจากบริษัทประกันภัย							
ค่าใช้จ่ายในการขายและบริการ							
ค่าใช้จ่ายในการบริหาร							
ต้นทุนทางการเงิน							
ค่าใช้จ่ายภาษีเงินได้							
กำไรเบ็ดเสร็จรวมสำหรับปี							
ณ วันที่ 31 ธันวาคม 2561							
ที่ดิน อาคารและอุปกรณ์ - สุทธิ							
สินทรัพย์รวม							

[illegible]

ข้อมูลทางการเงินจำแนกตามส่วนงานภูมิศาสตร์

กลุ่มบริษัทดำเนินธุรกิจในส่วนงานทางภูมิศาสตร์หลักในประเทศไทยเท่านั้น ดังนั้น รายได้ กำไรและสินทรัพย์ทั้งหมดที่แสดงในงบการเงินจึงเกี่ยวข้องกับส่วนงานทางธุรกิจและส่วนงานทางภูมิศาสตร์ตามที่ได้กล่าวข้างต้น ยอดขายทั้งหมดของกลุ่มบริษัทเป็นการขายในประเทศไทย

30. ภาระผูกพันและหนี้สินที่อาจเกิดขึ้น

ภาระผูกพันเกี่ยวกับสัญญาดำเนินงาน

ณ วันที่ 31 ธันวาคม 2561 กลุ่มบริษัทมีภาระผูกพันเกี่ยวกับสัญญาดำเนินงาน ดังนี้

- บริษัทฯ และบริษัทย่อย คือ บริษัท ภูเก็ตแพนด้า จำกัด (มหาชน) มีภาระผูกพันจากการทำสัญญาเช่าที่ดินกับบริษัทที่เกี่ยวข้องกันและบุคคลภายนอก จำนวน 3 ฉบับ เพื่อใช้สำหรับเลี้ยงสัตว์เกิดใหม่และปลูกหญ้าเป็นอาหารสัตว์ของบริษัทฯ และบริษัทย่อย ดังนี้

สัญญาเช่า	ระยะเวลา	จำนวน (ปี)	ค่าเช่ารายปี (บาท)
ฉบับที่ 1	กันยายน 2561 - กันยายน 2562	1	2,000,000
ฉบับที่ 2	ตุลาคม 2561 - ตุลาคม 2562	1	1,000,000
ฉบับที่ 3	มีนาคม 2559 - กุมภาพันธ์ 2562	3	1,680,000

บริษัทย่อยดังกล่าวได้จ่ายค่าเช่าที่ดินล่วงหน้าสำหรับสัญญาเช่าฉบับที่ 3 เป็นจำนวนเงิน 0.28 ล้านบาท

- บริษัทฯ และบริษัทย่อย คือ บริษัท ภูเก็ตแพนด้า จำกัด (มหาชน) มีภาระผูกพันจากการทำสัญญาเช่าที่ดินและสิ่งปลูกสร้างกับบุคคลภายนอกจำนวน 5 ฉบับ เพื่อติดตั้งป้ายโฆษณา มีรายละเอียดดังนี้

สัญญาเช่า	ระยะเวลา	จำนวน (ปี)	ค่าเช่ารายปี (บาท)
ฉบับที่ 1	ธันวาคม 2559 - พฤศจิกายน 2562	3	2,000,000
ฉบับที่ 2	มกราคม 2560 - ธันวาคม 2562	3	1,260,000
ฉบับที่ 3	ธันวาคม 2562 - พฤศจิกายน 2565	3	2,000,000
ฉบับที่ 4	ธันวาคม 2565 - พฤศจิกายน 2568	3	2,000,000
ฉบับที่ 5	ธันวาคม 2568 - พฤศจิกายน 2569	1	2,000,000

บริษัทย่อยดังกล่าวได้จ่ายค่าเช่าที่ดินพร้อมสิ่งปลูกสร้างล่วงหน้าสำหรับสัญญาเช่าฉบับที่ 2 เป็นจำนวนเงินรวม 0.63 ล้านบาท

ภาระผูกพันและหนี้สินที่อาจเกิดขึ้นกับสถาบันการเงิน

ณ วันที่ 31 ธันวาคม 2561 กลุ่มบริษัทมีภาระผูกพันและหนี้สินที่อาจเกิดขึ้นกับสถาบันการเงิน ดังนี้

- บริษัทย่อย คือบริษัท ภูเก็ตแพนด้า จำกัด (มหาชน) มีหนี้สินที่อาจเกิดขึ้นในภายหลังจากการให้ธนาคารพาณิชย์ออกหนังสือค้ำประกันการใช้ไฟฟ้าเป็นจำนวนเงิน 11.0 ล้านบาท
- บริษัทฯ มีภาระผูกพันในการเข้าค้ำประกันวงเงินตัวแลกเงินระยะสั้นที่บริษัทย่อยคือ บริษัท ภูเก็ตแพนด้า จำกัด (มหาชน) ออกและเสนอขายผ่านบริษัทหลักทรัพย์หลายแห่งในวงเงินรวม 775 ล้านบาท

- กลุ่มบริษัทมีวงเงินเบิกเกินบัญชีและเงินกู้ยืมระยะสั้นกับธนาคารพาณิชย์ในประเทศแห่งหนึ่ง จำนวนเงินรวม 112 ล้านบาท ทั้งนี้กลุ่มบริษัทมีภาระผูกพันตามเงื่อนไขของสัญญา
 - บริษัทย่อยของบริษัท ภูเก็ตแฟนตาซี จำกัด (มหาชน) คือ บริษัท คาร์นิวัลเมจิก จำกัด มีวงเงินสินเชื่อเพื่อก่อสร้างโครงการ คาร์นิวัลเมจิกกับธนาคารพาณิชย์ในประเทศแห่งหนึ่ง จำนวนเงิน 550 ล้านบาท ทั้งนี้บริษัทย่อยดังกล่าวมีภาระผูกพันตามเงื่อนไขของสัญญา
 - บริษัทฯ มีภาระผูกพันในการเข้าค้ำประกันวงเงินกู้ยืมระยะยาวที่บริษัทย่อยคือ บริษัท ภูเก็ตแฟนตาซี จำกัด (มหาชน) และบริษัทย่อยของบริษัท ภูเก็ตแฟนตาซี จำกัด (มหาชน) คือ บริษัท คาร์นิวัลเมจิก จำกัด มีอยู่กับธนาคารพาณิชย์แห่งหนึ่งในวงเงินรวม 1,555 ล้านบาท
 - บริษัทย่อย คือ บริษัท ภูเก็ตแฟนตาซี จำกัด (มหาชน) มีภาระผูกพันในการเข้าค้ำประกันวงเงินกู้ยืมระยะยาวที่บริษัทย่อยของบริษัท ภูเก็ตแฟนตาซี จำกัด (มหาชน) คือ บริษัท คาร์นิวัลเมจิก จำกัด มีอยู่กับธนาคารพาณิชย์แห่งหนึ่งในวงเงิน 660 ล้านบาท
- กลุ่มบริษัทได้นำเงินฝากประจำของบริษัทย่อย (หมายเหตุ 10) และได้จัดจำหน่ายที่ดินพร้อมสิ่งปลูกสร้างของกลุ่มบริษัท (หมายเหตุ 12) เป็นหลักประกันวงเงินสินเชื่อดังกล่าวข้างต้น และค้ำประกันร่วมโดยกลุ่มบริษัทและกรรมการบางท่านของกลุ่มบริษัท

ภาระผูกพันด้านรายจ่ายฝ่ายทุน

ณ วันที่ 31 ธันวาคม 2561 กลุ่มบริษัทมีภาระผูกพันด้านรายจ่ายฝ่ายทุน ดังนี้

- บริษัทฯ มีภาระผูกพันที่ต้องจ่ายในอนาคตเกี่ยวกับการซื้อเครื่องจักรและอุปกรณ์ต่างๆ กับบริษัทหลายแห่งเป็นจำนวนเงิน 6.43 ล้านบาท
- บริษัทฯ มีภาระผูกพันที่ต้องจ่ายในอนาคตเกี่ยวกับการซื้อสัตว์กับบริษัทต่างประเทศแห่งหนึ่ง มูลค่า 153,600 ดอลลาร์สหรัฐ หรือเป็นเงินประมาณ 5.01 ล้านบาท
- บริษัทย่อย คือ บริษัท ภูเก็ตแฟนตาซี จำกัด (มหาชน) มีภาระผูกพันด้านรายจ่ายฝ่ายทุน ดังนี้

	หน่วย : ล้านบาท		
	ราคาตามสัญญา	รับรู้เป็นงานระหว่างก่อสร้าง	ภาระผูกพันคงเหลือ
สัญญารับเหมาก่อสร้าง	221.00	(217.68)	3.32
รวมภาระผูกพันด้านรายจ่ายฝ่ายทุน	221.00	(217.68)	3.32

- บริษัทย่อยของบริษัท ภูเก็ตแฟนตาซี จำกัด (มหาชน) คือ บริษัท คาร์นิวัลเมจิก จำกัด มีภาระผูกพันด้านรายจ่ายฝ่ายทุน ดังนี้

	หน่วย : ล้านบาท		
	รับรู้เป็นงานระหว่างก่อสร้าง/		
	ราคาตามสัญญา	เงินจ่ายล่วงหน้า	ภาระผูกพันคงเหลือ
ค่าก่อสร้างอาคาร ค่าวัสดุ และงานระบบ	2,655.49	(2,209.23)	446.26
ค่าไฟฟ้า อุปกรณ์ไฟฟ้า และระบบควบคุมแสง	66.55	(60.57)	5.98
ค่าตกแต่งอาคาร	58.59	(16.91)	41.68
ค่าอุปกรณ์การแสดง	182.62	(130.29)	52.33
รวมภาระผูกพันด้านรายจ่ายฝ่ายทุน	2,963.25	(2,417.00)	546.25

31. เครื่องมือทางการเงิน

บริษัท และบริษัทย่อยไม่มีนโยบายที่จะประกอบธุรกรรมตราสารทางการเงินที่เป็นตราสารอนุพันธ์เพื่อการเก็งกำไรหรือเพื่อการค้า

31.1 ความเสี่ยงด้านการให้สินเชื่อ

ความเสี่ยงด้านการให้สินเชื่อเกิดจากการที่คู่สัญญาไม่สามารถหรือไม่ประสงค์จะปฏิบัติตามข้อตกลงที่ให้ไว้กับบริษัท และบริษัทย่อย

31.2 ความเสี่ยงด้านสภาพคล่อง

ความเสี่ยงด้านสภาพคล่องเกิดจากปัญหาในการจัดหาเงินทุนหมุนเวียนให้เพียงพอและทันเวลาต่อภาระผูกพันตามที่ระบุไว้ในเครื่องมือทางการเงิน ปัจจุบันบริษัท และบริษัทย่อยอาจมีความเสี่ยงอยู่บ้างในเรื่องการจัดหาเงินทุนหมุนเวียนเพื่อให้เพียงพอต่อภาระผูกพัน ทั้งนี้ขึ้นอยู่กับสถานะของการท่องเที่ยว

31.3 ความเสี่ยงจากอัตราแลกเปลี่ยน

บริษัท และบริษัทย่อยดำเนินธุรกิจในประเทศ ผู้บริหารเชื่อว่าความเสี่ยงดังกล่าวไม่เป็นสาระสำคัญ

31.4 ความเสี่ยงจากอัตราดอกเบี้ย

บริษัท และบริษัทย่อยมีความเสี่ยงจากอัตราดอกเบี้ยอยู่บ้าง เนื่องจากมีเงินฝาก และหนี้สินที่มีอัตราดอกเบี้ยทั้งอัตราคงที่และตามอัตราตลาด

31.5 มูลค่ายุติธรรมของเครื่องมือทางการเงิน

มูลค่ายุติธรรม คือราคาที่จะได้รับจากการขายสินทรัพย์ หรือจะจ่ายเพื่อโอนหนี้สินในรายการที่เกิดขึ้นในสภาพปกติระหว่างผู้ร่วมตลาด ณ วันที่วัดมูลค่า บริษัท และบริษัทย่อยใช้วิธีการและข้อสมมติฐานในการประมาณมูลค่ายุติธรรมของเครื่องมือทางการเงินดังนี้

- เงินฝากธนาคาร ลูกหนี้การค้า และเจ้าหนี้การค้า
มูลค่าตามบัญชีของสินทรัพย์และหนี้สินทางการเงินเหล่านี้มีมูลค่าใกล้เคียงกับมูลค่ายุติธรรมเนื่องจากสินทรัพย์และหนี้สินทางการเงินเหล่านี้จะครบกำหนดในระยะเวลาอันสั้น
- เงินลงทุนชั่วคราวในเงินฝากประจำ ตัวแลกเงินและเงินฝากที่ติดภาระค่าประกัน
มูลค่าตามบัญชีมีมูลค่าใกล้เคียงกับมูลค่ายุติธรรมเนื่องจากสินทรัพย์ทางการเงินนี้มีอัตราดอกเบี้ยในอัตราตลาด
- เงินกู้ยืมระยะสั้นในรูปของหุ้นกู้ระยะสั้นและตัวแลกเงิน
มูลค่าตามบัญชีมีมูลค่าใกล้เคียงกับมูลค่ายุติธรรมเนื่องจากหนี้สินทางการเงินนี้จะครบกำหนดในระยะเวลาอันสั้น
- เงินกู้ยืมระยะยาว
มูลค่าตามบัญชีมีมูลค่าใกล้เคียงกับมูลค่ายุติธรรมเนื่องจากหนี้สินทางการเงินนี้มีอัตราดอกเบี้ยตามอัตราตลาด

32. การบริหารจัดการส่วนทุน

ผู้บริหารของกลุ่มบริษัทมีนโยบายการบริหารจัดการส่วนทุนซึ่งมีวัตถุประสงค์เพื่อดำรงฐานเงินทุนให้แข็งแกร่ง โดยการวางแผนการกำหนดกลยุทธ์ในการดำเนินงานเพื่อให้ธุรกิจมีผลประกอบการและการบริหารกระแสเงินสดที่ดีอย่างต่อเนื่อง นอกจากนี้ บริษัทฯ ยังคำนึงถึงการมีฐานะการเงินที่ดี โดยพิจารณาลงทุนในโครงการที่มีอัตราผลตอบแทนอยู่ในเกณฑ์ดี รักษาระดับเงินทุนหมุนเวียนที่เหมาะสม รวมทั้งสร้างความแข็งแกร่ง ความมั่นคงของการดำรงเงินสด และมีโครงสร้างเงินทุนที่เหมาะสม ทั้งนี้ เพื่อดำรงไว้ซึ่งความสามารถในการดำเนินธุรกิจอย่างต่อเนื่องในอนาคต และรักษาความเชื่อมั่นให้แก่ผู้ถือหุ้น นักลงทุน เจ้าหนี้ และผู้มีส่วนได้เสียอื่นๆ

ตามงบแสดงฐานะการเงิน ณ วันที่ 31 ธันวาคม 2561 กลุ่มบริษัทมีอัตราส่วนหนี้สินต่อทุนเท่ากับ 1.25: 1 (ณ วันที่ 31 ธันวาคม 2560: 0.99: 1) และบริษัทฯ มีอัตราส่วนหนี้สินต่อทุนเท่ากับ 0.28: 1 (ณ วันที่ 31 ธันวาคม 2560: 0.30: 1)

33. การยื่นคำขอพ้นเหตุเพิกถอนหลักทรัพย์ออกจากตลาดหลักทรัพย์แห่งประเทศไทย

เมื่อวันที่ 13 กันยายน 2550 ตลาดหลักทรัพย์แห่งประเทศไทยได้ประกาศให้หลักทรัพย์ของบริษัทฯ เข้าข่ายถูกเพิกถอนเนื่องจากงบการเงินของบริษัทฯ แสดงส่วนของเจ้าของมีค่าต่ำกว่าศูนย์ โดยหลักทรัพย์ของบริษัทฯ ได้ถูกห้ามการซื้อขายตั้งแต่วันที่ 17 พฤษภาคม 2550 จนกว่าบริษัทฯ จะสามารถดำเนินการให้เหตุแห่งการเพิกถอนหมดไป คือบริษัทฯ ต้องมีส่วนของเจ้าของมากกว่าศูนย์ มีกำไรจากการดำเนินงานในธุรกิจหลัก 3 ไตรมาสติดต่อกันหรือ 1 ปีก่อนยื่นคำขอปรับโครงสร้างหนี้ได้มากกว่าร้อยละ 75 ของมูลหนี้ทั้งหมดและแสดงได้ว่ามีฐานะการเงินและผลการดำเนินงานมั่นคงตามสภาพธุรกิจ

เมื่อวันที่ 25 เมษายน 2551 ตลาดหลักทรัพย์แห่งประเทศไทยได้ปรับปรุงหลักเกณฑ์การดำรงสถานะเป็นบริษัทจดทะเบียน และการเพิกถอนหลักทรัพย์จดทะเบียนโดยสรุปได้ดังนี้

- มีส่วนของผู้ถือหุ้นมากกว่า 300 ล้านบาท
- มีกำไรสุทธิจากการดำเนินงานตามปกติที่เกิดจากธุรกิจหลัก ซึ่งจะดำเนินการต่อไปอย่างต่อเนื่องในอนาคต ภายใต้การจัดการของผู้บริหารชุดเดียวกันมาอย่างต่อเนื่องไม่น้อยกว่า 1 ปี ก่อนยื่นคำขอ โดยตลาดหลักทรัพย์จะพิจารณาจากงบการเงินประจำปีหรืองบการเงิน 4 ไตรมาส ที่ผ่านการตรวจสอบจากผู้สอบบัญชี ซึ่งกำหนดให้บริษัทฯ ต้องมีกำไรสุทธิไม่น้อยกว่า 30 ล้านบาท และมีกำไรสุทธิในงวดสะสมก่อนยื่นคำขอ กรณีจะซื้อขายในตลาดหลักทรัพย์แห่งประเทศไทย
- ปรับโครงสร้างหนี้ได้มากกว่าร้อยละ 75 ของมูลหนี้ทั้งหมด โดยไม่ผิดนัดชำระหนี้ และแผนปรับโครงสร้างหนี้คำนึงถึงผู้ถือหุ้นรายย่อยด้วย
- มีฐานะการเงินและผลการดำเนินงานที่มั่นคงตามสภาพธุรกิจอย่างต่อเนื่อง โดยพิจารณากระแสเงินสดจากการดำเนินงานประกอบด้วย
- มีคุณสมบัติครบถ้วนตามหลักเกณฑ์ดำรงสถานะก่อนพ้นเหตุเพิกถอน ยกเว้นเรื่องการกระจายหุ้นรายย่อย ให้ดำเนินการตามแนวทางการดำเนินการกับบริษัทที่มีการกระจายการถือหุ้นรายย่อยไม่ครบถ้วน
- สำหรับบริษัทที่ฟื้นฟูกิจการตามกฎหมายว่าด้วยล้มละลายบริษัทต้องออกจากการฟื้นฟูกิจการผ่านศาลก่อน

เมื่อวันที่ 4 มิถุนายน 2552 ตลาดหลักทรัพย์ได้ถอนชื่อหลักทรัพย์ของบริษัทฯ ออกจากกระดานซื้อขายหลักทรัพย์ และย้ายไปยังกลุ่มบริษัทจดทะเบียนที่แก้ไขการดำเนินงานไม่ได้ตามกำหนด (Non-Performing Group; NPG) จนกว่าบริษัทฯ จะสามารถแก้ไขให้พ้นเหตุเพิกถอนตามหลักเกณฑ์ที่ตลาดหลักทรัพย์กำหนด

ปัจจุบันบริษัทฯ ยังอยู่ระหว่างดำเนินการให้หลักทรัพย์ของบริษัทฯ มีคุณสมบัติครบถ้วนเพื่อกลับมาซื้อขายได้ตามหลักเกณฑ์ที่ตลาดหลักทรัพย์ฯ กำหนด

34. การเพิ่มทุนของบริษัทย่อย

ที่ประชุมสามัญผู้ถือหุ้นของบริษัทย่อยของบริษัทฯ ภูเก็ตแฟนตาซี จำกัด (มหาชน) คือ บริษัท คาร์นิวัลเมจิก จำกัด ครั้งที่ 1/2561 เมื่อวันที่ 21 มีนาคม 2561 ได้มีมติอนุมัติให้เพิ่มทุนจดทะเบียนของบริษัทย่อย ดังนี้

- ครั้งที่ 1/2561 จำนวน 100 ล้านบาท จากทุนจดทะเบียนเดิม 500 ล้านบาท เป็น 600 ล้านบาท โดยการออกหุ้นสามัญใหม่จำนวน 10 ล้านหุ้น มูลค่าหุ้นละ 10 บาท ให้แก่ผู้ถือหุ้นเดิมในอัตราหุ้นสามัญเดิม 5 หุ้นต่อหุ้นสามัญใหม่ 1 หุ้น บริษัทย่อยได้จดทะเบียนเพิ่มทุนกับกระทรวงพาณิชย์แล้ว เมื่อวันที่ 30 เมษายน 2561
- ครั้งที่ 2/2561 จำนวน 200 ล้านบาท จากทุนจดทะเบียนเดิม 600 ล้านบาท เป็น 800 ล้านบาทโดยการออกหุ้นสามัญใหม่จำนวน 20 ล้านหุ้น มูลค่าหุ้นละ 10 บาท ให้แก่ผู้ถือหุ้นเดิมในอัตราหุ้นสามัญเดิม 3 หุ้นต่อหุ้นสามัญใหม่ 1 หุ้น บริษัทย่อยได้จดทะเบียนเพิ่มทุนกับกระทรวงพาณิชย์แล้ว เมื่อวันที่ 16 พฤษภาคม 2561
- ครั้งที่ 3/2561 จำนวน 200 ล้านบาท จากทุนจดทะเบียนเดิม 800 ล้านบาท เป็น 1,000 ล้านบาทโดยการออกหุ้นสามัญใหม่จำนวน 20 ล้านหุ้น มูลค่าหุ้นละ 10 บาท ให้แก่ผู้ถือหุ้นเดิมในอัตราหุ้นสามัญเดิม 4 หุ้นต่อหุ้นสามัญใหม่ 1 หุ้น
- ครั้งที่ 4/2561 จำนวน 500 ล้านบาท จากทุนจดทะเบียนเดิม 1,000 ล้านบาท เป็น 1,500 ล้านบาทโดยการออกหุ้นสามัญใหม่จำนวน 50 ล้านหุ้น มูลค่าหุ้นละ 10 บาท ให้แก่ผู้ถือหุ้นเดิมในอัตราหุ้นสามัญเดิม 2 หุ้นต่อหุ้นสามัญใหม่ 1 หุ้น

บริษัทย่อยได้เรียกชำระค่าหุ้นสามัญเต็มจำนวนแล้ว และจดทะเบียนเพิ่มทุนกับกระทรวงพาณิชย์ เมื่อวันที่ 20 กรกฎาคม 2561

35. การจัดประเภทรายการใหม่

กลุ่มบริษัทได้จัดประเภทรายการใหม่บางรายการในงบแสดงฐานะการเงิน งบกำไรขาดทุนและกำไรขาดทุนเบ็ดเสร็จอื่น สำหรับปีสิ้นสุดวันที่ 31 ธันวาคม 2560 เพื่อให้สอดคล้องกับการแสดงรายการในงบการเงินปีปัจจุบัน ดังนี้

หน่วย : บาท			
งบการเงินรวม			
	ก่อนจัดประเภทใหม่	จัดประเภทใหม่	หลังจัดประเภทใหม่
งบแสดงฐานะการเงิน			
เงินจ่ายล่วงหน้าค่าซื้อสินทรัพย์และสัตว์ - สุทธิ	5,904,536.00	154,608,059.00	160,512,595.00
สินทรัพย์ไม่หมุนเวียนอื่น	172,929,126.50	(154,608,059.00)	18,321,067.50
งบกำไรขาดทุนและกำไรขาดทุนเบ็ดเสร็จอื่น			
รายได้ - จากการดำเนินงานอื่น	20,524,810.64	5,749,999.98	26,274,810.62
รายได้อื่น	19,203,333.29	(5,749,999.98)	13,453,333.31

หน่วย : บาท			
งบการเงินเฉพาะกิจการ			
	ก่อนจัดประเภทใหม่	จัดประเภทใหม่	หลังจัดประเภทใหม่
งบกำไรขาดทุนและกำไรขาดทุนเบ็ดเสร็จอื่น			
รายได้ - จากการดำเนินงานอื่น	16,689,546.51	5,749,999.98	22,439,546.49
รายได้อื่น	13,614,286.04	(5,749,999.98)	7,864,286.06

36. การอนุมัติงบการเงิน

คณะกรรมการของบริษัทฯ ได้อนุมัติให้ออกงบการเงินนี้ เมื่อวันที่ 27 กุมภาพันธ์ 2562



99 ถนนปัญญานิเทศ แขวงสามวาตะวันตก เขตคลองสามวา กรุงเทพฯ โทร. 02-914-4100, 02-518-1000, โทรสาร. 02-518-1022
99 Panyaintra Rd., Klongsamwa Bangkok 10510 Tel : (662) 914-4100, 518-1000, FAX : (662) 518-1022, 914-2959
E-mail : info@safariworld.com www.safariworld.com