



**LIVE**  
inc.

รายงานประจำปี 2555

บริษัท ไลฟ์ อินคอร์ปอเรชั่น จำกัด (มหาชน)

## สารบัญ

ข้อมูลสำคัญทางการเงิน	1
สารจากประธานกรรมการ	2
รายงานคณะกรรมการตรวจสอบ ประจำปี 2554	3
ข้อมูลทั่วไป	5
วิสัยทัศน์และพันธกิจ	6
โครงสร้างการถือหุ้นของกลุ่มบริษัท ไลฟ์ อินคอร์ปอเรชั่น จำกัด (มหาชน)	7
โครงสร้างองค์กรบริษัท ไลฟ์ อินคอร์ปอเรชั่น จำกัด (มหาชน)	8
รายละเอียดของคณะกรรมการ	9
โครงสร้างการบริหาร	12
รายชื่อผู้ถือหุ้นใหญ่	23
สรุปการเปลี่ยนแปลงและพัฒนาการที่สำคัญในรอบปี 2554	24
การพัฒนาธุรกิจอย่างยั่งยืน	26
ลักษณะการประกอบธุรกิจ	27
โครงสร้างรายได้	31
ภาวะการแข่งขันในอุตสาหกรรม	32
ปัจจัยความเสี่ยง	34
รายงานการปฏิบัติตามหลักการค้ากับดูแลกิจการ	37
บุคคลที่มีผลประโยชน์ร่วมและรายการระหว่างกัน	45
การควบคุมภายใน	47
คำอธิบายของฝ่ายจัดการ	48
รายงานความรับผิดชอบต่อรายงานทางการเงิน	54
รายงานผู้สอบบัญชี	55
งบการเงิน	56
บุคคลอ้างอิง	103
รายชื่อบริษัทย่อยและร่วมของ LIVE	104

ข้อมูลสำคัญทางการเงิน

	หน่วย : ล้านบาท	
	ปี 2554	ปี 2555
<strong>ข้อมูลสำคัญทางการเงิน</strong>		
สินทรัพย์รวม	227.722	254.284
หนี้สินรวม	242.559	123.117
ส่วนของผู้ถือหุ้น	(6.896)	138.062
รายได้รวม	295.863	297.911
กำไร (ขาดทุน) สุทธิ	(179.399)	4.882
<strong>อัตราส่วนทางการเงิน</strong>		
อัตราส่วนสภาพคล่อง (เท่า)	0.38	1.40
อัตราส่วน EBITDA ต่อรายได้รวม (ร้อยละ)	-17.02%	21.71%
อัตรากำไรสุทธิต่อรายได้รวม (ร้อยละ)	-60.64%	1.64%
อัตราส่วนผลตอบแทนต่อสินทรัพย์รวม (ร้อยละ)	-59.77	2.02
อัตราส่วนหนี้สินสุทธิต่อส่วนของผู้ถือหุ้น (เท่า)	15.98	0.89
กำไร (ขาดทุน) สุทธิต่อหุ้น (บาท)	(0.115)	0.002
มูลค่าตามบัญชีต่อหุ้น (บาท)	(0.004)	0.041

## สารจากประธานกรรมการ

ปี พ.ศ.2555 เป็นปีที่บริษัทฯ มีการเปลี่ยนแปลงใหญ่ เพื่อแก้ไขปัญหาการขาดทุนจากผลประกอบการอย่างต่อเนื่องมาหลายปี ซึ่งมีทั้ง การลดต้นทุน ลดค่าใช้จ่ายต่างๆ ลดจำนวนพนักงาน ปรับโครงสร้างองค์กรใหม่โดยการจัดตั้งบริษัทย่อยตามสายงานธุรกิจ บริหารจัดการหนี้สินโดยเจรจาผ่อนผัน และทยอยชำระหนี้ทั้งของบริษัทฯและบริษัทในเครือ การเพิ่มรายได้ ด้วยการเปลี่ยนลักษณะธุรกิจจากการผลิตรายการและบริหารช่องเอง เป็นการให้บริการสำหรับการบริหารจัดการช่องโทรทัศน์ดาวเทียม การใช้ทรัพยากรที่มีอยู่ให้เกิดประโยชน์สูงสุดจากการให้บริการเช่าสตูดิโอและบริหารจัดการช่องสัญญาณดาวเทียม และมีปรับเปลี่ยน แต่งตั้ง คณะกรรมการบริษัท คณะกรรมการบริหาร คณะกรรมการชุดย่อยอื่นๆ ใหม่ เพื่อให้สอดคล้อง และเพิ่มประสิทธิภาพในการบริหารจัดการ

นอกจากนี้ บริษัทยังคงเน้นการทำธุรกิจภายใต้หลักธรรมาภิบาล ที่ให้ความสำคัญกับทุกภาคส่วนไม่ว่าจะเป็น ผู้ถือหุ้น คู่ค้า พันธมิตร สังคม สิ่งแวดล้อม พนักงาน รวมถึงลูกค้า ควบคู่กับการสร้างผลกำไร บริษัทยังได้มุ่งเน้นการเป็นองค์กรที่รับผิดชอบต่อสังคม (Corporate Social Responsibility) และการบริหารงานภายใต้หลักธรรมาภิบาลเพื่อเป็นการสร้างภาพลักษณ์และคุณค่าขององค์กร และเพื่อการดำเนินธุรกิจที่ยั่งยืนได้ในทุกสถานการณ์

สิ่งสำคัญอีกประการหนึ่งคือการตัดสินใจที่จะย้ายที่ทำการของบริษัทฯ โดยก่อสร้างอาคารที่ทำการใหม่ซึ่งจะแล้วเสร็จในอีกประมาณหนึ่งปี เพื่อสามารถขยายธุรกิจของบริษัทได้อย่างต่อเนื่องในอนาคต อันเป็นการสร้างโอกาสในการสร้างเสริมรายได้ให้แก่บริษัทฯ อีกทั้งยังเป็นการสร้างภาพลักษณ์ที่ดีให้แก่บริษัทฯอีกด้วย

สุดท้ายนี้ในนามของคณะกรรมการขอขอบคุณท่านผู้ถือหุ้น คู่ค้าพันธมิตร และหน่วยงานภาครัฐ ตลอดจนผู้ที่เกี่ยวข้องทุกท่านที่ได้ช่วยเหลือให้ความร่วมมือและสนับสนุนการดำเนินงานของบริษัทอย่างดียิ่งมาโดยตลอด ทั้งนี้ทางบริษัทหวังเป็นอย่างยิ่งว่าจะได้รับการสนับสนุนการดำเนินงานจากท่านเช่นเดิมตลอดไป



(นายศุภกร พลกุล)

ประธานกรรมการ

มีนาคม 2556



## รายงานคณะกรรมการตรวจสอบ ประจำปี 2555

คณะกรรมการตรวจสอบของบริษัท โลฟ อินคอร์ปอเรชั่น จำกัด (มหาชน) ประกอบด้วย กรรมการอิสระจำนวน 3 ท่าน โดยมีนายศุภกร พลกุล เป็นประธานคณะกรรมการตรวจสอบ ดร. จตุพร สังขวรรณ เป็นรองประธานคณะกรรมการตรวจสอบ และนางสาวชนัญธร อัครวภูติเป็นกรรมการตรวจสอบ คณะกรรมการตรวจสอบล้วนเป็นกรรมการอิสระและเป็นผู้ทรงคุณวุฒิด้านต่างๆได้ปฏิบัติหน้าที่และแสดงความเห็นอย่างเป็นอิสระ มีขอบเขตอำนาจหน้าที่ในการสอบทานรายงานทางการเงิน สอบทานให้บริษัทมีระบบการควบคุมภายในและตรวจสอบภายในที่เหมาะสมและมีประสิทธิผลและหน้าที่อื่นตามที่คณะกรรมการบริษัทมอบหมายและคณะกรรมการตรวจสอบเห็นชอบด้วย ซึ่งสอดคล้องกับข้อกำหนดของตลาดหลักทรัพย์แห่งประเทศไทย โดยในปี 2555 คณะกรรมการตรวจสอบได้ปฏิบัติหน้าที่ดังรายละเอียดดังต่อไปนี้

1. **สอบทานงบการเงินรายไตรมาสและงบการเงินประจำปี 2555** คณะกรรมการตรวจสอบให้ความเห็นต่อกระบวนการจัดทำและเปิดเผยข้อมูลในรายงานทางการเงิน มีการให้ข้อมูลที่เป็นสาระสำคัญเพียงพอเชื่อถือได้ เห็นว่างบการเงินของบริษัทจัดทำขึ้นตามมาตรฐานการบัญชี และเป็นไปตามหลักการบัญชีที่รับรองทั่วไป โดยได้เชิญผู้สอบบัญชีเข้าร่วมประชุมทุกครั้งเพื่อชี้แจงและตอบข้อซักถาม ก่อนพิจารณาให้ความเห็นชอบต่องบการเงิน พร้อมกันนี้ได้ติดตามการเตรียมความพร้อมของบริษัทต่อการเปลี่ยนแปลงมาตรฐานการบัญชีที่มีผลกระทบต่องบการเงิน
2. **กำกับดูแลให้บริษัทมีการปฏิบัติงาน** คณะกรรมการตรวจสอบได้กำกับดูแลการปฏิบัติงานของบริษัทให้เป็นไปตามนโยบายกฎระเบียบ ข้อบังคับ และข้อกำหนดที่เกี่ยวข้อง รวมถึงมติที่ประชุมของคณะกรรมการ รวมทั้งกำกับดูแลให้มีการปฏิบัติให้เป็นไปตามกฎหมายว่าด้วยหลักทรัพย์และตลาดหลักทรัพย์ ข้อกำหนดของตลาดหลักทรัพย์ และหากมีรายการที่ต้องได้รับความเห็นจากคณะกรรมการตรวจสอบ ต้องมีการนำเสนอต่อที่ประชุมคณะกรรมการตรวจสอบเพื่อพิจารณาและให้ความเห็นทุกครั้ง
3. **กำกับดูแลฝ่ายตรวจสอบภายใน** คณะกรรมการตรวจสอบกำกับดูแลฝ่ายตรวจสอบภายในให้สามารถปฏิบัติงานได้อย่างอิสระ ให้แนวทางในการปฏิบัติงานตรวจสอบภายใน รวมทั้งสอบทานผลการตรวจสอบภายใน ซึ่งฝ่ายตรวจสอบภายในได้ตรวจสอบในระหว่างปี และอนุมัติแผนการตรวจสอบประจำปี 2555 ของฝ่ายตรวจสอบภายใน
4. **สอบทานและให้ความเห็นต่อรายการที่เกี่ยวข้องกัน** คณะกรรมการตรวจสอบได้พิจารณาสอบทานรายการที่เกี่ยวข้องกันหรือรายการที่อาจมีความขัดแย้งทางผลประโยชน์ รวมถึงการเปิดเผยข้อมูลของรายการดังกล่าว เห็นว่าการทำรายการดังกล่าวเป็นไปอย่างสมเหตุสมผล มีเงื่อนไขต่างตามปกติของธุรกิจ และเป็นประโยชน์สูงสุดของบริษัท รวมถึงการเปิดเผยรายการเป็นไปอย่างถูกต้อง ครบถ้วน เพียงพอ
5. **การสอบทานและประเมินความเพียงพอของระบบควบคุมภายใน** คณะกรรมการตรวจสอบได้พิจารณาประเมินผลระบบการควบคุมภายใน ตามแนวทางที่กำหนด โดยสำนักงานคณะกรรมการกำกับหลักทรัพย์และตลาดหลักทรัพย์แห่งประเทศไทย มีความเห็นว่าบริษัทมีระบบการควบคุมภายในและการบริหารความเสี่ยงที่รัดกุม เพียงพอ ไม่พบประเด็นปัญหาหรือข้อบกพร่องที่เป็นสาระสำคัญ
6. **ติดตามความคืบหน้าของการดำเนินงานตามแผนธุรกิจของบริษัทและบริษัทย่อย** คณะกรรมการตรวจสอบได้ติดตามความคืบหน้าการดำเนินงานตามแผนธุรกิจของบริษัทและบริษัทย่อย ว่าได้มีการปฏิบัติตามเป้าหมายที่วางไว้ เพื่อเป็นการป้องกันความเสี่ยงที่อาจเกิดขึ้นจากปัจจัยภายนอก และได้เสนอแนะให้ฝ่ายบริหารมีการปรับแผนธุรกิจให้สอดคล้องกับสถานการณ์ทางเศรษฐกิจ
7. **เรื่องติดตามและเร่งรัดเจรจาประนอมหนี้และขอลดหนี้** คณะกรรมการตรวจสอบได้ติดตามและเร่งรัดให้ฝ่ายบริหารเจรจาประนอมหนี้และขอลดหนี้ อีกทั้งยังติดตามการชำระหนี้ที่ได้เจรจาสำเร็จแล้ว
8. **ติดตามความคิดเห็นต่างๆของบริษัทและบริษัทย่อย** คณะกรรมการตรวจสอบได้ติดตามความคิดเห็นเกี่ยวกับความคิดเห็นต่างๆของบริษัทและบริษัทย่อยอย่างต่อเนื่องและสม่ำเสมอ
9. **ติดตามการทำสัญญาเช่าที่ดินสำหรับย้ายสถานประกอบการ** คณะกรรมการตรวจสอบได้มีการติดตามการทำสัญญาเช่าที่ดิน เพื่อใช้ในการก่อสร้างสถานประกอบการแห่งใหม่ของบริษัท

## รายงานคณะกรรมการตรวจสอบ ประจำปี 2555

10. พิจารณาคัดเลือกผู้สอบบัญชีและกำหนดค่าตอบแทนและเสนอต่อคณะกรรมการบริษัท เพื่อให้ขออนุมัติจากที่ประชุมผู้ถือหุ้นบริษัทต่อไป

สำหรับการเงินประจำปี 2555 คณะกรรมการตรวจสอบมีความเห็นสอดคล้องกับคณะกรรมการ ซึ่งคณะกรรมการได้แสดงความเห็นดังกล่าว ในรายงานความรับผิดชอบของคณะกรรมการต่อรายงานทางการเงิน



(นายสุภกร พลกุล)

ประธานกรรมการตรวจสอบ

## ข้อมูลทั่วไป

ชื่อบริษัท	บริษัท ไลฟ์ อินคอร์ปอเรชั่น จำกัด (มหาชน)
ชื่อย่อ	LIVE
เลขทะเบียนบริษัท	0107537002290
ประเภทธุรกิจ	ประกอบธุรกิจบันเทิงและโฆษณาผ่านสื่อต่าง ๆ โดยแบ่งธุรกิจออกเป็น 4 ประเภท ได้แก่ <ol style="list-style-type: none"><li>1. ธุรกิจให้บริการสำหรับการบริหารจัดการช่องโทรทัศน์ดาวเทียม</li><li>2. ธุรกิจผลิตรายการโทรทัศน์ดาวเทียม</li><li>3. ธุรกิจการให้บริการระบบออกอากาศรายการโทรทัศน์ สตูดิโอ และอุปกรณ์ต่าง ๆ</li><li>4. ธุรกิจรับจ้างโฆษณา ทำป้ายโฆษณา และให้เช่าป้ายโฆษณา</li></ol>
นโยบายการจ่ายเงินปันผล	ไม่ต่ำกว่าร้อยละ 50 ของกำไรสุทธิในแต่ละปี ภายหลังการหักภาษีและการสำรองตามกฎหมาย หรือตามความเหมาะสม

## ข้อมูลจำเพาะ :

วันก่อตั้ง	12 พฤศจิกายน 2530
วันจดทะเบียนเป็นบริษัทมหาชน	21 มิถุนายน 2537
ทุนจดทะเบียน	929,955,774.50 บาท เรียกชำระแล้ว 332,371,539.40 บาท
จำนวนหุ้นสามัญ	9,299,557,745 หุ้น มูลค่าที่ตราไว้หุ้นละ 0.10 บาท
และมูลค่าที่ตราไว้	
ข้อจำกัดการถือหุ้นต่างดาว	49% ของทุนจดทะเบียน

## จำนวนพนักงานของบริษัทฯ และบริษัทย่อย ณ วันที่ 31 ธันวาคม 2555

จำนวนพนักงานบริษัทฯ	31 คน
จำนวนพนักงานรวมบริษัทย่อย	149 คน

## สถานที่ตั้ง

สำนักงาน	390 ถนนรามคำแหง แขวงหัวหมาก เขตบางกะปิ กรุงเทพมหานคร 10240 โทรศัพท์ 0-2736-3850, โทรสาร 0-2736-3851 เลขานุการบริษัท โทรศัพท์ 0-2736-3850 ต่อ 4302 โทรสาร 0-2736-3851 Email address : secretary@live.co.th นักลงทุนสัมพันธ์ โทรศัพท์ 0-2308-5555 ต่อ 5525 โทรสาร 0-2374-1516 Email address : ir@live.co.th
เว็บไซต์	<a href="http://www.live.co.th">http://www.live.co.th</a>



### วิสัยทัศน์ร่วม SHARED VISION

เสริมสร้างศักยภาพธุรกิจเดิมให้มีความแข็งแกร่งและเติบโตอย่างยั่งยืน ต่อเนื่อง  
และสามารถสร้างผลตอบแทนให้กับผู้มีส่วนได้เสียขององค์กร  
รวมถึงสามารถขยายธุรกิจใหม่ที่สร้างผลตอบแทนที่คุ้มค่าและความเสี่ยงต่ำ

Strengthen a sustainable and continuous growth of our existing businesses  
and be able to create values to our stakeholders while expanding to new businesses  
with maximum return and minimum risk

### พันธกิจ MISSION

มุ่งเน้นสร้างสรรค์ธุรกิจซึ่งจะช่วยเพิ่มคุณค่าสูงสุดให้กับผู้มีส่วนได้เสียในระยะยาว  
Focus on business initiatives that have the best chance of creating long term value  
for our stakeholders

เสริมสร้างความสัมพันธ์ที่สร้างสรรค์กับกลุ่มลูกค้าและพันธมิตรทางการค้าอย่างต่อเนื่อง  
Strengthen direct and personal connection with our customers and business partners

เสริมสร้างให้พนักงานและองค์กรให้มีสมรรถนะที่สามารถแข่งขันได้ รวมทั้งมีจริยธรรม  
ในการดำเนินธุรกิจ

Develop our employees and organization to be able to compete in the marketplace with integrity

ส่งเสริมการดำเนินธุรกิจอย่างมีธรรมาภิบาล และรับผิดชอบต่อสังคม สิ่งแวดล้อม  
Encourage the way we do business with ethic and social & environmental responsibilities

### คุณค่าหลัก CORE VALUES

**L**EADING CHANGE  
**I**NNOVATION  
**V**ALUE ADDED  
**E**NTREPRENEURSHIP

เป็นผู้นำการเปลี่ยนแปลง  
มีความคิดริเริ่ม สร้างสรรค์  
สร้างคุณค่า/ มูลค่าเพิ่ม  
มีความเป็นเจ้าของ

**I**NTEGRITY  
**N**EVER SATISFIED  
**C**OLLABORATION

มีจริยธรรม จรรยาบรรณ  
ไม่หยุดอยู่กับที่ มีการพัฒนาอย่างต่อเนื่อง  
มีความร่วมมือร่วมใจ

**Quality = Quality in Everything We Do - คุณภาพในทุกๆเรื่องทุกๆด้านที่ปฏิบัติและดำเนินการ**

โครงสร้างการถือหุ้นของกลุ่มบริษัทไลฟ์ อินคอร์ปอเรชั่น จำกัด (มหาชน)

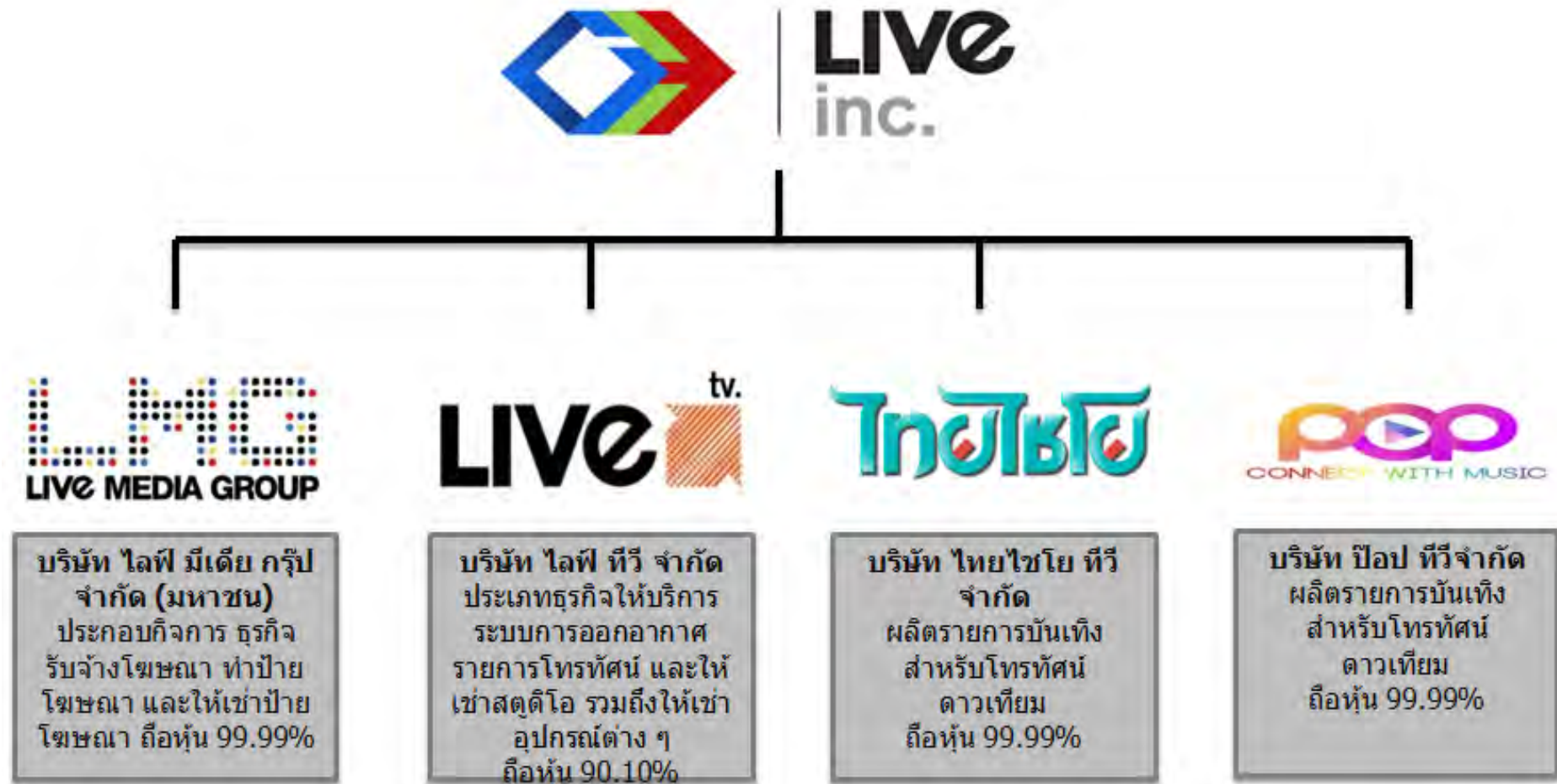



## โครงสร้างองค์กรบริษัท ไลฟ์ อินคอร์ปอเรชั่น จำกัด (มหาชน)

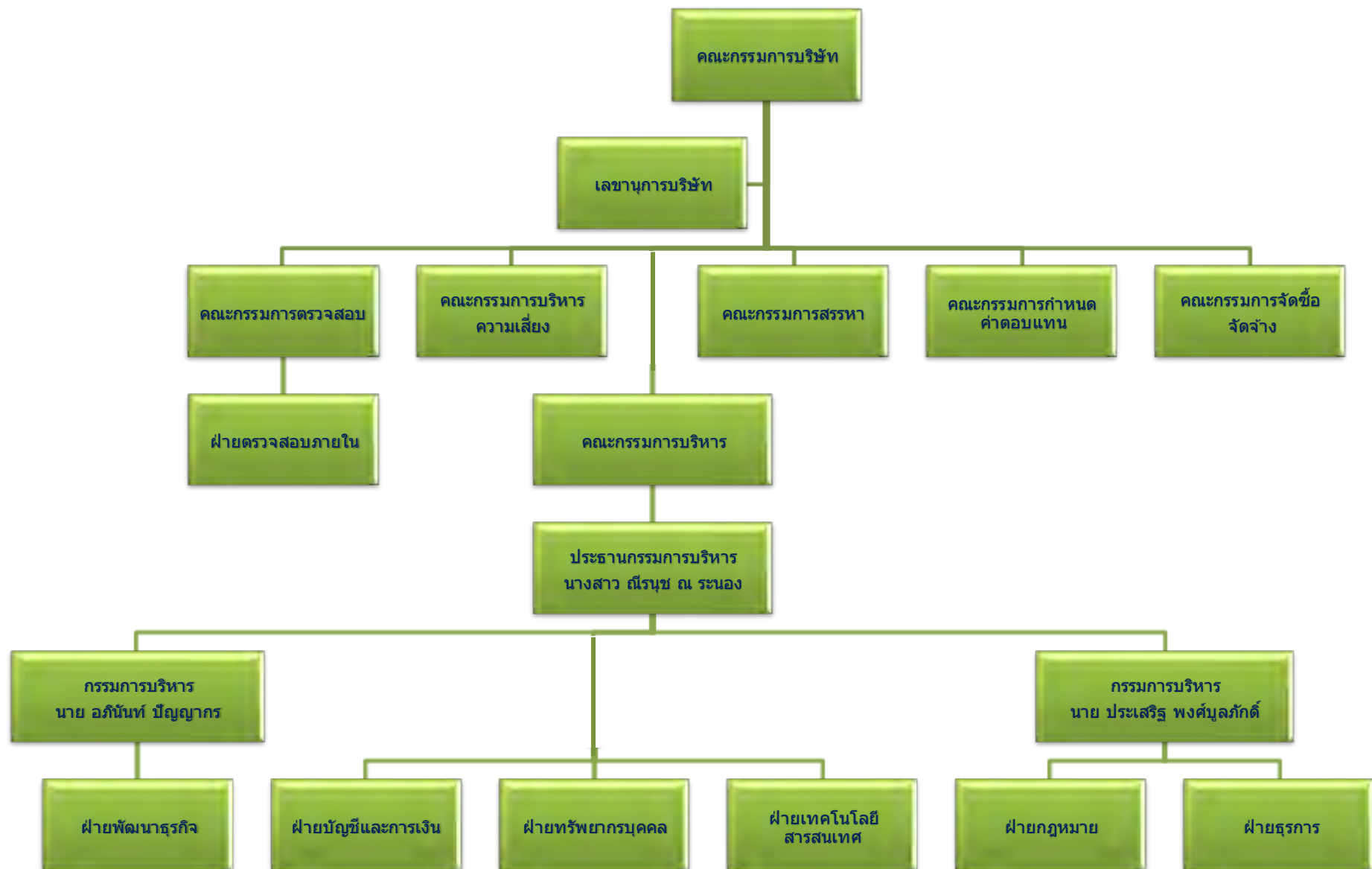

## รายละเอียดคณะกรรมการ

- นายศุภกร พลกุล อายุ 54 ปี

ตำแหน่ง ประธานกรรมการ ประธานกรรมการตรวจสอบ ประธานกรรมการสรรหา และกรรมการอิสระ

การศึกษา ปริญญาโท นิติศาสตร์ มหาวิทยาลัยรามคำแหง  
ปริญญาตรี นิติศาสตร์ มหาวิทยาลัยธรรมศาสตร์

การอบรมจาก IOD หลักสูตร (ACP) รุ่นที่ 16/2007, หลักสูตร (DAP) รุ่นที่ 19/2004, หลักสูตร (DCP) รุ่นที่ 69/2006

ประวัติการทำงาน ปัจจุบัน กรรมการ บริษัท สวนปาล์มฟาร์มนก จำกัด  
กรรมการ บริษัท บ้านเกาะริมน้ำ จำกัด  
กรรมการ บริษัท โปร เกรสซีฟ วิชั่น จำกัด  
กรรมการ บริษัท ฟิวเจอร์ กอล์ฟ จำกัด  
กรรมการ บริษัท มาคอบริดจ์ แอนด์รีเสิร์ช เซ็นเตอร์ จำกัด  
กรรมการ บริษัท มาสตีฟ เคนเนล จำกัด  
กรรมการ บริษัท รีเลตต์บิสซิเนส จำกัด  
กรรมการ บริษัท เอ ซี. ซีเนียร์ จำกัด  
กรรมการ บริษัท แอปพลิเคชัน โฮสติ้ง เซอร์วิส จำกัด  
กรรมการ และประธานกรรมการตรวจสอบ บริษัท คันทรี กรุ๊ป ดี เวลลอปเม้นท์ จำกัด (มหาชน)  
กรรมการ บริษัท กรุงไทยกฎหมาย จำกัด  
กรรมการผู้จัดการ บริษัท เค สपोर्ट เวลด์ วายด์ จำกัด  
กรรมการผู้จัดการ บริษัท ไทยเน็กซ์ จำกัด

การดำรงตำแหน่งกรรมการในบริษัทอื่นที่เป็นบริษัทจดทะเบียนในตลาดหลักทรัพย์ ฯ จำนวน 1 บริษัท
- นายจตุพร สังขวรรณ อายุ : 54 ปี

ตำแหน่งปัจจุบัน กรรมการ รองประธานกรรมการตรวจสอบ ประธานกรรมการบริหารความเสี่ยง ประธานกรรมการกำหนดค่าตอบแทน และกรรมการอิสระ

การศึกษา ปริญญาตรี วิทยาศาสตร์บัณฑิต (B.Sc.) สาขาเศรษฐศาสตร์เกษตร มหาวิทยาลัยเกษตรศาสตร์  
ปริญญาโท บริหารธุรกิจมหาบัณฑิต (M.B.A.) สาขาการเงิน มหาวิทยาลัยเกษตรศาสตร์  
ปริญญาเอก บริหารธุรกิจดุษฎีบัณฑิต (D.B..A.) สาขาการจัดการ Nova Southeastern University, Fort Lauderdale, Florida, U.S.A.

การอบรมจาก IOD -ไม่มี-

ประวัติการทำงาน ปัจจุบัน กรรมการ บริษัท อินเทอร์เน็ตชั่นแนล แอ็ดไวเซอร์ แอสโซซิเอตส์ จำกัด  
ที่ปรึกษาอาวุโส DBM (Thailand) Co.,Ltd.

การดำรงตำแหน่งกรรมการในบริษัทอื่นที่เป็นบริษัทจดทะเบียนในตลาดหลักทรัพย์ ฯ -ไม่มี-
- นางสาวชนัญธร อัครภูบดี อายุ: 50 ปี

ตำแหน่ง : กรรมการ กรรมการตรวจสอบ กรรมการกำหนดค่าตอบแทน และกรรมการอิสระ

การศึกษา ปริญญาตรี คณะบริหารธุรกิจ สาขาการบัญชี มหาวิทยาลัยรามคำแหง  
ปริญญาตรี คณะวิทยาการจัดการ สาขาการเงินการธนาคาร มหาวิทยาลัยสุโขทัยธรรมาธิราช

การอบรมจาก IOD -ไม่มี-

ประวัติการทำงาน ปัจจุบัน ผู้ช่วยผู้อำนวยการฝ่ายบัญชีและการเงิน บริษัท ไทยคาร์ดิฟ ประกันชีวิต จำกัด  
กรรมการ บริษัท โปรเกรสซีฟ คอนซัลแตนท์ จำกัด  
Senior Partner บริษัท แอ็ค ไฟว์ ออดิทติ้ง จำกัด

## รายละเอียดคณะกรรมการ

การดำรงตำแหน่งกรรมการในบริษัทอื่นที่เป็นบริษัทจดทะเบียนในตลาดหลักทรัพย์ ฯ -ไม่มี-

4. นางสาวณิรุช ณ ระนอง อายุ 54 ปี
- ตำแหน่ง กรรมการ ประธานกรรมการบริหาร ประธานกรรมการจัดซื้อจัดจ้าง รองประธานบริหารความเสี่ยง รองประธานกำหนดค่าตอบแทน และรองประธานกรรมการสรรหา
- การศึกษาปริญญาโทบริหารธุรกิจ มหาวิทยาลัยเกษตรศาสตร์  
ปริญญาตรีนิติศาสตร์ มหาวิทยาลัยรามคำแหง
- การอบรมจาก IOD หลักสูตร (ACP) รุ่นที่ 16/2007, หลักสูตร (DCP) รุ่นที่ 69/2006, หลักสูตร (DAP) รุ่นที่ 48/2005
- ประวัติการทำงาน ปัจจุบัน รองประธานกรรมการ International Advisory Associations Company Limited  
กรรมการ บริษัท อีเอ็มซี จำกัด (มหาชน)  
ประธานกรรมการ บริษัท โลฟ มีเดีย กรุ๊ป จำกัด (มหาชน)  
กรรมการ บริษัท ป๊อป ทวี จำกัด  
กรรมการ บริษัท ไทยไฮโย ทวี จำกัด  
ผู้อำนวยการอาวุโส บริษัท หลักทรัพย์เกียรตินาคิน จำกัด

การดำรงตำแหน่งกรรมการในบริษัทอื่นที่เป็นบริษัทจดทะเบียนในตลาดหลักทรัพย์ ฯ จำนวน 1 บริษัท

5. นายประเสริฐพงศ์ บุญภักดี อายุ : 50 ปี
- ตำแหน่งปัจจุบัน กรรมการ กรรมการบริหาร กรรมการสรรหา และกรรมการจัดซื้อจัดจ้าง
- การศึกษาปริญญาตรี สาขานิติศาสตร์ มหาวิทยาลัยรามคำแหง
- การอบรมจาก IOD หลักสูตร (DAP) รุ่นที่ 40/2005 หลักสูตร (FND) รุ่นที่ 22/2005  
หลักสูตร (DCP) รุ่นที่ 69/2006
- ประวัติการทำงาน ปัจจุบัน กรรมการ บริษัท ฟิงพันธ์เพอร์ตี จำกัด  
กรรมการ บริษัท หลวงเทพนิรินทร์ จำกัด  
กรรมการ บริษัท มินทานา จำกัด  
กรรมการ บริษัท โลฟ ทวี จำกัด  
กรรมการ บริษัท โลฟ มีเดีย กรุ๊ป จำกัด (มหาชน)

การดำรงตำแหน่งกรรมการในบริษัทอื่นที่เป็นบริษัทจดทะเบียนในตลาดหลักทรัพย์ ฯ -ไม่มี-

6. นายอนันต์ ปัญญากร อายุ 48 ปี
- ตำแหน่ง กรรมการ กรรมการบริหาร รองประธานกรรมการจัดซื้อจัดจ้าง และกรรมการสรรหา
- การศึกษาปริญญาโท บริหารธุรกิจ มหาวิทยาลัยหอการค้าไทย  
ปริญญาตรี บริหารธุรกิจ มหาวิทยาลัยอัสสัมชัญ
- การอบรมจาก IOD หลักสูตร (ACP) รุ่นที่ 16/2007, หลักสูตร (DCP) รุ่นที่ 69/2006, หลักสูตร (DAP) รุ่นที่ 40/2005 หลักสูตร (FND) รุ่นที่ 22/2005
- ประวัติการทำงาน ปัจจุบัน กรรมการผู้จัดการ บริษัท อุดม เมดิคอล อีคิวแมนท์ จำกัด  
กรรมการ บริษัท เดนทรัล อินโนเวชั่น จำกัด  
กรรมการ บริษัท ออเรนจ์ เด็นทัล แล็บ จำกัด  
กรรมการ บริษัท โลฟ มีเดีย กรุ๊ป จำกัด (มหาชน)



## รายละเอียดคณะกรรมการ

กรรมการ บริษัท ไทยไชโย ทวี จำกัด

กรรมการ บริษัท ป๊อป ทวี จำกัด

การดำรงตำแหน่งกรรมการในบริษัทอื่นที่เป็นบริษัทจดทะเบียนในตลาดหลักทรัพย์ ฯ -ไม่มี-

7. นายวีรพันธ์ ณะนอง อายุ 51 ปี  
ตำแหน่ง กรรมการ กรรมการบริหารความเสี่ยง และกรรมการกำหนดค่าตอบแทน  
การศึกษาปริญญาโท บริหารธุรกิจ มหาวิทยาลัยรามคำแหง  
ปริญญาตรี สาขาวิชาการบัญชีและการเงิน มหาวิทยาลัยหอการค้า  
การอบรมจาก IOD -ไม่มี-  
ประวัติการทำงาน ปัจจุบัน ผู้อำนวยการฝ่ายควบคุมสินเชื่อ ธนาคารอิสลามแห่งประเทศไทย

การดำรงตำแหน่งกรรมการในบริษัทอื่นที่เป็นบริษัทจดทะเบียนในตลาดหลักทรัพย์ ฯ -ไม่มี-

8. นายสุทธิโรจน์ เอกธราพิพัฒน์ อายุ 48 ปี  
ตำแหน่ง กรรมการ และกรรมการจัดซื้อจัดจ้าง  
การศึกษาปริญญาตรี บริหารธุรกิจ สาขาการบัญชี มหาลัยรามคำแหง  
การอบรมจาก IOD -ไม่มี-  
ประวัติการทำงาน ปัจจุบัน กรรมการ บริษัท โลฟ มีเดีย กรุ๊ป จำกัด (มหาชน)  
ผู้อำนวยการฝ่ายบัญชีและการเงิน บริษัท โลฟ อินคอร์ปอเรชั่น จำกัด (มหาชน)

การดำรงตำแหน่งกรรมการในบริษัทอื่นที่เป็นบริษัทจดทะเบียนในตลาดหลักทรัพย์ ฯ -ไม่มี-

# โครงสร้างการบริหาร

โครงสร้างบริหารของบริษัท ไลฟ์ อินคอร์ปอเรชั่น จำกัด (มหาชน) ณ วันที่ 31 ธันวาคม 2555 ประกอบด้วย (1) คณะกรรมการบริษัท (2) คณะกรรมการชุดย่อยจำนวน 5 ชุด ซึ่งแต่งตั้งโดยคณะกรรมการบริษัท ประกอบด้วย คณะกรรมการตรวจสอบ คณะกรรมการพิจารณาผลตอบแทน คณะกรรมการสรรหา คณะกรรมการบริหารความเสี่ยง และคณะกรรมการจัดซื้อจัดจ้าง และ (3) คณะกรรมการบริหารและผู้บริหาร ตามรายละเอียด ดังนี้

## (1) คณะกรรมการบริษัท

คณะกรรมการบริษัทประกอบด้วยประธานกรรมการ และกรรมการที่มีจำนวน ขนาด ที่เหมาะสมกับองค์กร และการปฏิบัติงานที่มีประสิทธิภาพ โดยเมื่อรวมกันแล้วมีจำนวนไม่น้อยกว่า 5 คน ทั้งนี้ มีกรรมการที่ไม่เป็นผู้บริหารไม่น้อยกว่ากึ่งหนึ่ง และมีกรรมการอิสระไม่น้อยกว่า 1 ใน 3 ของจำนวนกรรมการทั้งหมด นอกจากนี้ เพื่อกำกับดูแลกิจการที่ดี ยังกำหนดให้บุคคลผู้ดำรงตำแหน่งประธานกรรมการเป็นกรรมการอิสระด้วย

ทั้งนี้ ตามข้อบังคับของบริษัท ในการประชุมสามัญประจำปีของผู้ถือหุ้นทุกครั้ง กำหนดให้กรรมการต้องออกจากตำแหน่งอย่างน้อยจำนวนหนึ่งในสามโดยอัตโนมัติ อย่างไรก็ตาม ถ้าจำนวนกรรมการที่จะออกแบ่งให้ตรงเป็นสามส่วนไม่ได้ ก็ให้ออกโดยจำนวนใกล้เคียงที่สุดกับจำนวนหนึ่งในสาม โดยกรรมการซึ่งพ้นจากตำแหน่งแล้วอาจได้รับเลือกเข้ามารับตำแหน่งใหม่อีกได้

คณะกรรมการบริษัท ณ วันที่ 31 ธันวาคม 2555 ประกอบด้วยกรรมการจำนวน 8 ท่าน ดังนี้

ลำดับ	รายชื่อ	ตำแหน่ง
1	นายศุภกร พลกุล	ประธานกรรมการ ประธานกรรมการตรวจสอบ และกรรมการอิสระ
2	นางสาวณิรุต ธีระนง	กรรมการ ประธานกรรมการบริหาร
3	นายประเสริฐพงศ์ บุญศักดิ์	กรรมการ กรรมการบริหาร
4	นายอภินันท์ ปัญญากร	กรรมการ กรรมการบริหาร
5	นายสุทธิโรจน์ เอกธราพิพัฒน์	กรรมการ
6	นายวีรพันธ์ ธีระนง	กรรมการ
7	นายจตุพร สังขวรรณ	รองประธานกรรมการตรวจสอบ และกรรมการอิสระ
8	นางสาวชนัญธร อิศวภูบัติ	กรรมการตรวจสอบ และกรรมการอิสระ

โดยมีนายธรรกร จันทร์เกิด ดำรงตำแหน่งเลขานุการบริษัท

## คุณสมบัติของกรรมการอิสระ

- ถือหุ้นไม่เกินร้อยละ 1 ของจำนวนหุ้นที่มีสิทธิออกเสียงทั้งหมดของบริษัท บริษัทใหญ่ บริษัทย่อย บริษัทร่วม หรือนิติบุคคลที่อาจมีความขัดแย้ง ทั้งนี้ ให้นับรวมการถือหุ้นของผู้ที่เกี่ยวข้องของกรรมการอิสระด้วย
- ไม่เป็นหรือเคยเป็นกรรมการที่มีส่วนร่วมบริหารงาน ลูกจ้าง พนักงาน ที่ปรึกษาที่ได้เงินเดือนประจำ หรือผู้มีอำนาจควบคุมของบริษัท บริษัทใหญ่ บริษัทย่อย บริษัทร่วม บริษัทย่อยลำดับเดียวกัน หรือนิติบุคคลที่อาจมีความขัดแย้ง เว้นแต่จะได้พ้นจากการมีลักษณะดังกล่าวมานานแล้วไม่น้อยกว่า 2 ปี
- ไม่เป็นบุคคลที่มีความสัมพันธ์ทางสายโลหิต หรือโดยการจดทะเบียนตามกฎหมาย ในลักษณะที่เป็นบิดามารดา คู่สมรส พี่น้อง และบุตร รวมทั้งคู่สมรสของบุตร ของผู้บริหาร ผู้ถือหุ้นรายใหญ่ ผู้มีอำนาจควบคุม หรือบุคคลที่จะได้รับการเสนอให้เป็นผู้บริหารหรือผู้มีอำนาจควบคุมของบริษัท หรือบริษัทย่อย
- ไม่มีหรือไม่เคยมีความสัมพันธ์ทางธุรกิจกับบริษัท บริษัทใหญ่ บริษัทย่อย บริษัทร่วม หรือนิติบุคคลที่อาจมีความขัดแย้ง ในลักษณะที่อาจเป็นการขัดขวางการใช้วิจรกิจญาณอย่างอิสระของตนรวมทั้งไม่เป็นหรือเคยเป็นผู้ถือหุ้นรายใหญ่ กรรมการซึ่งไม่ใช่กรรมการอิสระ หรือผู้บริหาร ของผู้ที่มีความสัมพันธ์ทางธุรกิจกับบริษัท บริษัทใหญ่ บริษัทย่อย บริษัทร่วม หรือนิติบุคคลที่อาจมีความขัดแย้ง เว้นแต่จะได้พ้นการมีลักษณะดังกล่าวมาแล้วไม่น้อยกว่า 2 ปี

## โครงสร้างการบริหาร

5. ไม่เป็นหรือเคยเป็นผู้สอบบัญชีของบริษัท บริษัทใหญ่ บริษัทย่อย บริษัทร่วม หรือนิติบุคคลที่อาจมีความขัดแย้ง และไม่เป็นผู้ถือหุ้นรายใหญ่ กรรมการซึ่งไม่ใช่กรรมการอิสระ ผู้บริหาร หรือหุ้นส่วนผู้จัดการของสำนักงานบัญชี ซึ่งมีผู้สอบบัญชีของบริษัท บริษัทใหญ่ บริษัทย่อย บริษัทร่วม หรือนิติบุคคลที่อาจมีความขัดแย้งสังกัดอยู่ เว้นแต่จะได้พ้นจากการมีลักษณะดังกล่าวไม่น้อยกว่า 2 ปี

6. ไม่เป็นหรือเคยเป็นผู้ให้บริการทางวิชาชีพใดๆ ซึ่งรวมถึงการให้บริการเป็นที่ปรึกษากฎหมายหรือที่ปรึกษาทางการเงิน ซึ่งได้รับค่าบริการเกินกว่า 2 ล้านบาทต่อปีจากบริษัท บริษัทใหญ่ บริษัทย่อย บริษัทร่วม หรือนิติบุคคลที่อาจมีความขัดแย้ง ทั้งนี้ ในกรณีที่ผู้ให้บริการทางวิชาชีพเป็นนิติบุคคล ให้รวมถึงการเป็นผู้ถือหุ้นรายใหญ่ กรรมการซึ่งไม่ใช่กรรมการอิสระ ผู้บริหารหรือหุ้นส่วนผู้จัดการของผู้ให้บริการทางวิชาชีพนั้นด้วย เว้นแต่จะได้พ้นจากการมีลักษณะดังกล่าวมาแล้วไม่น้อยกว่า 2 ปี

7. ไม่เป็นกรรมการที่ได้รับการแต่งตั้งขึ้นเพื่อเป็นตัวแทนของกรรมการของบริษัท ผู้ถือหุ้นรายใหญ่ หรือผู้ถือหุ้นซึ่งเป็นผู้ที่เกี่ยวข้องกับผู้ถือหุ้นรายใหญ่ของบริษัท

8. ไม่มีลักษณะอื่นใดที่ทำให้ไม่สามารถให้ความเห็นอย่างอิสระเกี่ยวกับการดำเนินงานของบริษัท

### กรรมการผู้มีอำนาจลงนาม

กรรมการผู้มีอำนาจลงนามผูกพันบริษัท ประกอบด้วย นางสาวณิษฐา ณ ระนอง ลงลายมือชื่อร่วมกับนาย ประเสริฐพงศ์ บุญภักดี หรือนายอภิรักษ์ ปัญญากร หรือนายสุทธิโรจน์ เอกธราพิพัฒน์ รวมกันเป็นสองคนและประทับตราสำคัญของบริษัท

### ขอบเขตอำนาจหน้าที่ของกรรมการ

บริษัทได้มีการทบทวนขอบเขตอำนาจหน้าที่ของคณะกรรมการบริษัท ให้สอดคล้องกับนโยบายบริษัทภิบาล โดยมีรายละเอียดดังนี้

1. รับผิดชอบจัดการกิจการของบริษัท บริษัทย่อย และบริษัทร่วม โดยมีอำนาจหน้าที่ดำเนินการภายในขอบเขตของกฎหมาย วัตถุประสงค์และข้อบังคับของบริษัท บริษัทย่อย และบริษัทร่วม เว้นแต่เรื่องที่กฎหมายกำหนดให้ต้องได้มติที่ประชุมผู้ถือหุ้น คณะกรรมการจะต้องได้รับอนุมัติจากที่ประชุมผู้ถือหุ้นก่อน จึงจะดำเนินการได้
  2. พิจารณาให้ความเห็นและอนุมัติแผนการดำเนินงานธุรกิจประจำปี และงบประมาณ
  3. พิจารณาทบทวนและให้ความเห็นของนโยบาย และทิศทางการดำเนินงานของบริษัท ที่เสนอโดยฝ่ายจัดการ
  4. กำกับดูแลการดำเนินการของฝ่ายจัดการให้เป็นไปตามนโยบายของบริษัท อย่างมีประสิทธิภาพ
  5. ดูแลให้ฝ่ายจัดการนำเสนอเรื่องที่มีสาระสำคัญที่ต้องปฏิบัติตามกฎระเบียบ และข้อบังคับของสำนักงานคณะกรรมการกำกับหลักทรัพย์และตลาดหลักทรัพย์ (“ก.ล.ต.”) และตลาดหลักทรัพย์แห่งประเทศไทย (“ตลาดหลักทรัพย์”)
  6. พิจารณาอนุมัติการทำรายการที่เกี่ยวข้องกันของบริษัท บริษัทย่อย หรือบริษัทร่วม กับบุคคลที่เกี่ยวข้องกัน ในส่วนที่ไม่จำเป็นต้องขอมติที่ประชุมผู้ถือหุ้น และดูแลให้การทำการที่เกี่ยวข้องดังกล่าวเป็นไปอย่างสมเหตุสมผล และเป็นไปเพื่อผลประโยชน์ของบริษัทโดยรวม ตลอดจนดูแลรับผิดชอบให้บริษัท มีการเปิดเผยข้อมูลที่ชัดเจน และเป็นไปตามหลักเกณฑ์และวิธีการตามที่กฎหมายกำหนดไว้ในเรื่องนั้น ๆ อีกด้วย
  7. พิจารณาการซื้อและจำหน่ายสินทรัพย์ การซื้อกิจการและการเข้าร่วมในโครงการร่วมทุนที่ไม่ขัดกับเกณฑ์ของตลาดหลักทรัพย์
  8. พิจารณาอนุมัติการลงทุนในโครงการที่มีมูลค่าเกินกว่า 50 ล้านบาท
  9. จัดให้มีระบบการควบคุมภายใน และการตรวจสอบภายในที่มีประสิทธิภาพ
  10. จัดให้มีนโยบายการกำกับดูแลกิจการที่ดีเป็นลายลักษณ์อักษร และได้รับความเห็นชอบจากคณะกรรมการ
  11. จัดทำแนวทางเกี่ยวกับจริยธรรมธุรกิจ หรือ จรรยาบรรณเป็นลายลักษณ์อักษร และติดตามการปฏิบัติ
  12. พิจารณาเปลี่ยนนโยบายและวิธีปฏิบัติที่มีนัยสำคัญเกี่ยวกับการบัญชี การบริหารความเสี่ยง และการเก็บรักษาเงิน
  13. พิจารณาการเปลี่ยนแปลงที่สำคัญเกี่ยวกับระบบควบคุมการบริหารงานและการเงิน
  14. อนุมัติการว่าจ้างผู้บริหารของบริษัท ตามที่คณะกรรมการบริหารเสนอ อนุมัติงบประมาณการปรับเงินเดือนและโบนัส หรือ
- สูตรการปรับผลตอบแทนประจำปีของผู้บริหารและพนักงาน

## โครงสร้างการบริหาร

15. อนุมัติการแต่งตั้งและการสิ้นสุดสถานภาพของกรรมการและเลขานุการบริษัท เพื่อให้บุคคลดังกล่าวทำหน้าที่ให้คำแนะนำด้านกฎหมายและกฎเกณฑ์ต่างๆ ที่คณะกรรมการต้องทราบ และดูแลกิจกรรมของคณะกรรมการ รวมทั้งประสานงานให้มีการปฏิบัติตามมติคณะกรรมการ

16. พิจารณาแต่งตั้ง และกำหนดอำนาจหน้าที่แก่คณะกรรมการย่อยของบริษัท

17. พิจารณาแต่งตั้งกรรมการบริษัท หรือ ผู้บริหาร ไปเป็นกรรมการในบริษัทย่อย หรือ บริษัทร่วม

18. กำหนดให้มีการประชุมคณะกรรมการใหม่ทุกคน เพื่อให้กรรมการใหม่รับทราบความคาดหวังที่บริษัท มีต่อบทบาทหน้าที่ ความรับผิดชอบของคณะกรรมการ นโยบาย และแนวปฏิบัติในการกำกับดูแลกิจการของบริษัท ตลอดจนสร้างความรู้ ความเข้าใจในธุรกิจ และการดำเนินงานของบริษัท รวมถึงการเข้าเยี่ยมชมหน่วยงาน หน่วยธุรกิจของบริษัท เพื่อเตรียมความพร้อมในการปฏิบัติหน้าที่ของกรรมการ

19. จัดให้มีนโยบายที่จะเสริมสร้างความรู้ใหม่ๆ ให้แก่กรรมการทุกคน ทั้งในแง่การกำกับดูแลกิจการ ภาวะอุตสาหกรรม ธุรกิจ เทคโนโลยี และนวัตกรรมใหม่ๆ โดยสนับสนุนให้กรรมการทุกคนเข้ารับการสัมมนา และศึกษาในหลักสูตรที่เป็นประโยชน์ ซึ่งจัดตั้งขึ้นโดยสมาคมส่งเสริมสถาบันกรรมการบริษัทไทย และสถาบันอื่นๆ เพื่อสนับสนุนการปฏิบัติหน้าที่ของกรรมการให้มีประสิทธิภาพยิ่งขึ้นต่อไป

### (2) คณะกรรมการชุดย่อยที่คณะกรรมการบริษัทจัดตั้ง

บริษัท มีคณะกรรมการย่อยซึ่งได้รับแต่งตั้งโดยคณะกรรมการบริษัทอยู่ 5 ชุด ได้แก่ คณะกรรมการตรวจสอบ คณะกรรมการกำหนดค่าตอบแทน คณะกรรมการสรรหา คณะกรรมการบริหารความเสี่ยง และคณะกรรมการจัดซื้อจัดจ้าง ซึ่งมีรายละเอียด ดังนี้

#### (ก) คณะกรรมการตรวจสอบ

เพื่อให้บริษัท มีการปฏิบัติตามกฎหมายว่าด้วยตลาดหลักทรัพย์ และกฎหมายที่เกี่ยวข้องกับธุรกิจของบริษัท รวมทั้งมีการแสดงข้อมูลต่างๆ ของบริษัท อย่างครบถ้วน ถูกต้อง และมีความโปร่งใส คณะกรรมการบริษัทจึงได้แต่งตั้งคณะกรรมการตรวจสอบขึ้นมาเพื่อทำหน้าที่ดังกล่าวซึ่งประกอบด้วยกรรมการอิสระอย่างน้อย 3 คน และมีวาระการดำรงตำแหน่งคราวละ 2 ปี

คณะกรรมการตรวจสอบ ณ วันที่ 31 ธันวาคม 2555 ประกอบด้วยกรรมการตรวจสอบจำนวน 3 ท่าน ดังนี้

ลำดับ	รายชื่อ	ตำแหน่ง
1	นายศุภกร พลกุล	ประธานกรรมการตรวจสอบ
2	นายจตุพร สังขวรรณ	รองประธานกรรมการตรวจสอบ
3	นางสาวชนัญธร อัครภูบัติ	กรรมการตรวจสอบ

โดยมีนายณัฐดนัย ปานแก้ว ดำรงตำแหน่งเลขานุการคณะกรรมการตรวจสอบ

คณะกรรมการตรวจสอบทั้งหมดเป็นกรรมการอิสระที่ได้รับการแต่งตั้งจากที่ประชุมคณะกรรมการบริษัท ไม่เป็นกรรมการที่ได้รับมอบหมายจากคณะกรรมการ ให้ตัดสินใจในการดำเนินกิจการของบริษัท บริษัทใหญ่ บริษัทย่อย บริษัทร่วม บริษัทย่อยลำดับเดียวกัน หรือนิติบุคคลที่อาจมีความขัดแย้ง และไม่เป็นกรรมการของบริษัทใหญ่ บริษัทย่อย หรือบริษัทย่อยในลำดับเดียวกันเฉพาะที่เป็นบริษัทจดทะเบียนเป็นผู้มีความรู้และประสบการณ์เพียงพอที่จะสามารถทำหน้าที่ในฐานะกรรมการตรวจสอบได้ นอกจากนี้หนึ่งในคณะกรรมการตรวจสอบได้แก่นายจตุพร สังขวรรณ ยังเป็นผู้ที่มีความรู้และประสบการณ์เพียงพอที่สามารถทำหน้าที่ในการสอบทานความน่าเชื่อถือของงบการเงินได้

### ขอบเขตอำนาจหน้าที่ของกรรมการตรวจสอบ

บริษัท ได้มีการทบทวนขอบเขตอำนาจหน้าที่ของคณะกรรมการตรวจสอบให้สอดคล้องกับนโยบายบริษัทภิบาล โดยมีรายละเอียดดังนี้

(1) สอบทานให้บริษัทมีรายงานทางการเงินอย่างถูกต้องและเปิดเผยอย่างเพียงพอ โดยการประสานงานกับผู้สอบบัญชีภายนอกและผู้บริหารที่รับผิดชอบจัดทำรายงานทางการเงินทั้งรายไตรมาสและประจำปี คณะกรรมการตรวจสอบอาจเสนอแนะให้ผู้สอบบัญชีสอบทานหรือตรวจสอบรายการใดๆ ที่เห็นว่าจำเป็นและเป็นเรื่องสำคัญในระหว่างการตรวจสอบบัญชีของบริษัทก็ได้

(2) สอบทานให้บริษัทมีระบบการควบคุมภายในและระบบการตรวจสอบภายในที่มีความเหมาะสมและมีประสิทธิผล และพิจารณาความเป็นอิสระของหน่วยงานตรวจสอบภายใน ตลอดจนให้ความเห็นชอบในการพิจารณาแต่งตั้ง โยกย้าย เลิกจ้างหัวหน้าหน่วยงานตรวจสอบภายใน หรือหน่วยงานอื่นใดที่รับผิดชอบเกี่ยวกับการตรวจสอบภายใน

## โครงสร้างการบริหาร

(3) สอบทานการปฏิบัติของบริษัทให้เป็นไปตามกฎหมายว่าด้วยหลักทรัพย์และตลาดหลักทรัพย์ ข้อกำหนดของตลาดหลักทรัพย์ หรือกฎหมายที่เกี่ยวข้องกับธุรกิจของบริษัท

(4) พิจารณา คัดเลือก และเสนอแต่งตั้งผู้สอบบัญชีของบริษัท รวมถึงพิจารณาเสนอค่าตอบแทนผู้สอบบัญชี โดยคำนึงถึงความน่าเชื่อถือ ความเพียงพอของทรัพยากร และปริมาณงานตรวจสอบของสำนักงานตรวจสอบบัญชีนั้น รวมถึงประสิทธิภาพของบุคลากรที่ได้รับมอบหมายให้ทำการตรวจสอบบัญชีของบริษัท รวมทั้งเข้าร่วมประชุมกับผู้สอบบัญชีโดยไม่มีฝ่ายจัดการเข้าร่วมประชุมอย่างน้อยปีละ 1 ครั้ง

(5) พิจารณารายการที่เกี่ยวข้องกันหรือรายการที่อาจมีความขัดแย้งทางผลประโยชน์ ให้เป็นไปตามกฎหมายและข้อกำหนดของตลาดหลักทรัพย์ เพื่อให้มั่นใจว่ารายการดังกล่าวสมเหตุสมผลและเป็นประโยชน์สูงสุดต่อบริษัท

(6) ปฏิบัติการอื่นใดตามที่คณะกรรมการบริษัทมอบหมายและคณะกรรมการตรวจสอบเห็นชอบด้วย เช่น ทบทวนนโยบายการบริหารทางการเงินและการบริหารความเสี่ยง ทบทวนการปฏิบัติตามจรรยาบรรณทางธุรกิจของผู้บริหาร ทบทวนร่วมกับผู้บริหารของบริษัทในรายงานสำคัญ ที่ต้องเสนอต่อสาธารณชนตามที่กฎหมายกำหนด ได้แก่ บทรายงานและการวิเคราะห์ของฝ่ายบริหาร เป็นต้น

(7) จัดทำรายงานกิจกรรมของคณะกรรมการตรวจสอบโดยเปิดเผยไว้ในรายงานประจำปีของบริษัทซึ่งรายงานดังกล่าวลงนามโดยประธานกรรมการตรวจสอบ รายการดังกล่าวต้องประกอบด้วยข้อมูลอย่างน้อยดังต่อไปนี้

- ความเห็นเกี่ยวกับความถูกต้อง ครบถ้วน เป็นที่เชื่อถือได้ของรายงานทางการเงินของบริษัท
- ความเห็นเกี่ยวกับความเพียงพอของระบบการควบคุมภายในของบริษัท
- ความเห็นเกี่ยวกับการปฏิบัติตามกฎหมายว่าด้วยหลักทรัพย์และตลาดหลักทรัพย์ ข้อกำหนดของตลาดหลักทรัพย์ หรือกฎหมายที่เกี่ยวข้องกับธุรกิจของบริษัท
- ความเห็นเกี่ยวกับความเหมาะสมของผู้สอบบัญชี
- ความเห็นเกี่ยวกับรายการที่อาจมีความขัดแย้งทางผลประโยชน์
- จำนวนการประชุมคณะกรรมการตรวจสอบ และการเข้าร่วมประชุมของกรรมการตรวจสอบ

แต่ละท่าน

- ความเห็นหรือข้อสังเกตโดยรวมที่คณะกรรมการตรวจสอบได้รับจากการปฏิบัติหน้าที่ตาม

กฎบัตร

- รายงานอื่นใดที่เห็นว่าผู้ถือหุ้นและผู้ลงทุนทั่วไปควรทราบ ภายใต้ขอบเขตหน้าที่ และความรับผิดชอบที่ได้รับมอบหมายจากคณะกรรมการบริษัท

(8) รายงานการดำเนินงานของคณะกรรมการตรวจสอบให้คณะกรรมการทราบอย่างน้อย 3 เดือนต่อครั้ง

(9) มีอำนาจในการดำเนินการตรวจสอบและสอบสวนตามที่จำเป็นในเรื่องต่างๆ รวมถึงการแสวงหาความเห็นที่เป็นอิสระจากที่ปรึกษาทางวิชาชีพอื่นใดเมื่อเห็นว่าเป็นด้วยค่าใช้จ่ายของบริษัทเพื่อให้การปฏิบัติงานภายใต้หน้าที่ความรับผิดชอบสำเร็จลุล่วงด้วยดี

### (ข) คณะกรรมการกำหนดค่าตอบแทน

เพื่อให้มีการกำหนดอัตราค่าตอบแทน และผลประโยชน์อื่นให้เกิดความเหมาะสม เป็นธรรม และเป็นที่ยอมรับต่อพนักงาน ผู้บริหาร ผู้ถือหุ้น และผู้ที่เกี่ยวข้องอื่นๆ ซึ่งจะทำให้เกิดแรงจูงใจในอันที่จะพัฒนาให้ธุรกิจของบริษัท เจริญเติบโตอย่างมั่นคง คณะกรรมการบริษัทจึงแต่งตั้งคณะกรรมการกำหนดค่าตอบแทนเพื่อทำหน้าที่ดังกล่าวซึ่งประกอบด้วยกรรมการอย่างน้อยจำนวน 3 คน ทั้งนี้จะต้องมีกรรมการอิสระอย่างน้อยหนึ่ง และประธานต้องเป็นกรรมการอิสระ โดยมีวาระการดำรงตำแหน่งคราวละ 1 ปี

คณะกรรมการกำหนดค่าตอบแทน ณ วันที่ 31 ธันวาคม 2555 ประกอบด้วยกรรมการจำนวน 3 ท่าน ดังนี้

ลำดับ	รายชื่อ	ตำแหน่ง
1	นายจุฑพร สังขวรรณ	ประธานกรรมการกำหนดค่าตอบแทน
2	นางสาวชนัญธร อัครวุฒิตี	กรรมการกำหนดค่าตอบแทน
3	นายวีรพันธ์ ณ ระนอง	กรรมการกำหนดค่าตอบแทนและเลขานุการคณะกรรมการกำหนดค่าตอบแทน

โดยมีนายวีรพันธ์ ณ ระนอง ดำรงตำแหน่งเลขานุการคณะกรรมการกำหนดค่าตอบแทน

# โครงสร้างการบริหาร

## ขอบเขตอำนาจหน้าที่ของกรรมการกำหนดค่าตอบแทน

บริษัทได้กำหนดขอบเขตอำนาจหน้าที่ของคณะกรรมการกำหนดค่าตอบแทน ซึ่งสอดคล้องกับนโยบายบริษัท โดยมีรายละเอียดดังนี้

- กำหนดหลักเกณฑ์ และนโยบายในการกำหนดค่าตอบแทน ทั้งที่เป็นตัวเงินและมีตัวเงินของคณะกรรมการบริษัท และคณะกรรมการชุดย่อย โดยพิจารณาความเหมาะสมกับภาระหน้าที่ ความรับผิดชอบ ผลงาน และเปรียบเทียบกับบริษัทในธุรกิจที่คล้ายคลึงกัน เพื่อเสนอให้คณะกรรมการบริษัทพิจารณาเห็นชอบ และนำเสนอต่อที่ประชุมผู้ถือหุ้นเพื่ออนุมัติรับผิดชอบต่อคณะกรรมการบริษัท
- มีหน้าที่ให้คำชี้แจง ตอบคำถามเกี่ยวกับการกำหนดค่าตอบแทนของกรรมการบริษัทในที่ประชุมผู้ถือหุ้น
- กำหนดหลักเกณฑ์ในการกำหนดอัตราเงินเดือน ค่าตอบแทนอื่น รวมทั้งสวัสดิการที่เกี่ยวข้องและผลประโยชน์อื่น ผู้บริหาร และพนักงานทุกระดับให้เป็นกรอบอ้างอิงมาตรฐานเดียวกันทั้งหมด โดยการเปรียบเทียบกับธุรกิจประเภทเดียวกัน และตามความเหมาะสมกับค่าครองชีพ
- พิจารณากำหนดเงื่อนไขการขึ้นเงินเดือนประจำปีให้สอดคล้องกับการประเมินผล และผลประกอบการของบริษัท
- มีอำนาจในการเรียกเอกสาร บุคคลต่างๆ ที่เกี่ยวข้อง นำมาเป็นข้อมูลประกอบการพิจารณา
- ดำเนินงานอื่นๆ ที่เกี่ยวข้องกับการกำหนดค่าตอบแทนเฉพาะกรณีตามที่คณะกรรมการบริษัทมอบหมาย

### (ค) คณะกรรมการสรรหา

เพื่อให้การสรรหากรรมการบริษัท มีความเหมาะสมสอดคล้องกับธุรกิจของบริษัท คณะกรรมการบริษัทจึงแต่งตั้ง คณะกรรมการสรรหาขึ้นมา ประกอบด้วยกรรมการอย่างน้อยจำนวน 4 คน และประธานคณะกรรมการสรรหาต้องเป็นกรรมการอิสระ โดยมีวาระการดำรงตำแหน่งคราวละ 1 ปี

คณะกรรมการสรรหา ณ วันที่ 31 ธันวาคม 2555 ประกอบด้วยกรรมการจำนวน 4 ท่าน ดังนี้

ลำดับ	รายชื่อ	ตำแหน่ง
1	นายศุภกร พลกุล	ประธานกรรมการสรรหา
2	นางสาวณิรุต ฐะระนอง	รองประธานกรรมการสรรหา
3	นายประเสริฐพงศ์ บูลภัคดี	กรรมการสรรหา
4	นายอภิรักษ์ ปัญญากร	กรรมการสรรหา

โดยมีนายสุทธิโรจน์ เอกธวัชพัฒน์ ดำรงตำแหน่งเลขานุการคณะกรรมการสรรหา

## ขอบเขตอำนาจหน้าที่ของกรรมการสรรหา

- บริษัท ได้กำหนดขอบเขตอำนาจหน้าที่ของคณะกรรมการสรรหา ซึ่งสอดคล้องกับนโยบายบริษัท โดยมีรายละเอียด ดังนี้
- พิจารณาหาบทวนโครงสร้าง และองค์ประกอบของคณะกรรมการบริษัท ติดตามระยะเวลาดำรงตำแหน่งของกรรมการ
  - กำหนดหลักเกณฑ์ และนโยบายในการสรรหากรรมการ กรรมการชุดย่อย เพื่อทดแทนกรรมการที่ครบวาระหรือทดแทนตำแหน่งที่ว่างลงด้วยเหตุอื่น เสนอต่อคณะกรรมการบริษัท และ/หรือ ที่ประชุมผู้ถือหุ้นเพื่อลงมติแต่งตั้ง
  - สรรหาและคัดเลือกบุคคลเข้าดำรงตำแหน่งกรรมการ
  - เสนอแนะวิธีการประเมินผลการทำงานของกรรมการบริษัทต่อคณะกรรมการบริษัท พร้อมทั้งร่วมในการประเมินผล และติดตามผลการแก้ไขปรับปรุงตามผลการประเมิน
  - ดำเนินงานอื่นๆ ที่เกี่ยวข้องกับการสรรหาเฉพาะกรณีตามที่คณะกรรมการบริษัทมอบหมาย

### (ง) คณะกรรมการบริหารความเสี่ยง

เพื่อให้บริษัทดำเนินธุรกิจไปด้วยความมั่นคงและยั่งยืน และเพื่อให้การตัดสินใจดำเนินการใด ๆ ของบริษัทกระทำด้วยความระมัดระวัง ละเอียด รอบครอบ และเกิดประโยชน์สูงสุดต่อการดำเนินการ คณะกรรมการบริษัทจึงได้แต่งตั้งคณะกรรมการบริหารความ

## โครงสร้างการบริหาร

เสี่ยงขึ้นมาเพื่อให้ทำหน้าที่ให้ความเห็นและให้คำแนะนำกับบริษัท ซึ่งประกอบด้วยกรรมการอย่างน้อย 3 คน โดยต้องมีกรรมการอิสระอย่างน้อย 1 คน และประธานต้องเป็นกรรมการอิสระ โดยมีวาระการดำรงตำแหน่งคราวละ 1 ปี

คณะกรรมการบริหารความเสี่ยง ณ วันที่ 31 ธันวาคม 25555 ประกอบด้วยกรรมการจำนวน 3 ท่าน ดังนี้

ลำดับ	รายชื่อ	ตำแหน่ง
1	นายจุฑพร สังขวรรณ	ประธานกรรมการบริหารความเสี่ยง
2	นางสาวณีนุช ณ ระนอง	รองประธานกรรมการบริหารความเสี่ยง
3	นายวีรพันธ์ ณ ระนอง	กรรมการบริหารความเสี่ยง

โดยมีนายสุทธิโรจน์ เอกธราพิพัฒน์ ดำรงตำแหน่งเลขานุการคณะกรรมการบริหารความเสี่ยง

### ขอบเขตอำนาจหน้าที่ของกรรมการบริหารความเสี่ยง

บริษัทได้กำหนดขอบเขตอำนาจหน้าที่ของคณะกรรมการบริหารความเสี่ยง ซึ่งสอดคล้องกับนโยบายบริษัทภิบาล โดยมีรายละเอียดดังนี้

- กำหนดกรอบนโยบาย กลยุทธ์ และแนวทางการทำแผนบริหารความเสี่ยงให้สอดคล้องกับกลยุทธ์โดยรวมของบริษัท เพื่อเสนอคณะกรรมการบริษัทพิจารณาการบริหารความเสี่ยงโดยรวม ซึ่งครอบคลุมความเสี่ยงในด้านต่าง ๆ ที่สำคัญ
- กลั่นกรองแผนบริหารความเสี่ยง ให้สามารถสามารถระบุที่มาของความเสี่ยง เครื่องมือวัด หลักเกณฑ์การชี้วัดผลการดำเนินงาน กลไกการติดตาม ประเมินผล การรายงาน และการควบคุมความเสี่ยงให้อยู่ในระดับที่เหมาะสมและยอมรับได้อย่างเป็นรูปธรรม
- ทบทวนความเพียงพอของนโยบาย แผนกลยุทธ์ แผนปฏิบัติการ และระบบการบริหารความเสี่ยงรวมทั้งหมดประสิทธิภาพและประสิทธิภาพของระบบการปฏิบัติงาน และการปฏิบัติงานตามนโยบายการบริหารความเสี่ยงที่กำหนดไว้
- จัดให้มีโครงสร้างการบริหารความเสี่ยงทั่วองค์กรอย่างสอดคล้องกับกระบวนการทำงาน และโครงสร้างขององค์กรอย่างเหมาะสม
- กำกับ ติดตามให้มีการปฏิบัติตามแผนบริหารความเสี่ยง นโยบาย แผนกลยุทธ์ และแผนปฏิบัติการตลอดจนพิจารณาผลการดำเนินงานจริงเทียบกับแผนงานหรือเป้าหมายที่กำหนดไว้ อย่างน้อยทุกไตรมาส
- นำเสนอรายงานความเห็นต่อคณะกรรมการบริษัทในสิ่งที่จำเป็นต้องดำเนินการปรับปรุง แก้ไข เพื่อให้เกิดประโยชน์ต่อการบริหารความเสี่ยงโดยรวมทั่วทั้งองค์กรในลักษณะบูรณาการที่ดียิ่งขึ้น และได้มาตรฐานตามหลักเกณฑ์ของตลาดหลักทรัพย์แห่งประเทศไทย ตลอดจนมาตรฐานสากล
- รายงานต่อคณะกรรมการตรวจสอบอย่างสม่ำเสมอในสิ่งที่ต้องการดำเนินการปรับปรุงแก้ไข เพื่อให้สอดคล้องกับนโยบายและกลยุทธ์ที่กำหนด
- แต่งตั้งคณะทำงานเพื่อเพิ่มประสิทธิภาพในการดำเนินการบริหารความเสี่ยงได้ตามความจำเป็นและเหมาะสม
- ปฏิบัติการอื่นใด ตามที่คณะกรรมการบริษัทมอบหมาย

### (จ) คณะกรรมการจัดซื้อจัดจ้าง

เพื่อให้มีการกำหนดขั้นตอน วิธีการ และระเบียบต่างๆ ในการจัดซื้อจัดจ้างให้เกิดความเหมาะสมและเป็นประโยชน์ต่อบริษัท และผู้เกี่ยวข้องอื่นๆ ซึ่งจะทำให้เกิดผลลัพธ์ที่ดีต่อการดำเนินธุรกิจของบริษัท คณะกรรมการบริษัทจึงได้แต่งตั้งคณะกรรมการจัดซื้อจัดจ้างขึ้นมาเพื่อทำหน้าที่ดังกล่าว ซึ่งประกอบด้วย กรรมการอย่างน้อย 2 คน โดยมีวาระการดำรงตำแหน่งคราวละ 1 ปี

# โครงสร้างการบริหาร

คณะกรรมการจัดซื้อจัดจ้าง ณ วันที่ 31 ธันวาคม 2555 ประกอบด้วยกรรมการจำนวน 4 ท่าน ดังนี้

ลำดับ	รายชื่อ	ตำแหน่ง
1.	นางสาวณิรุช ฐ ระนอง	ประธานกรรมการจัดซื้อจัดจ้าง
2.	นายประเสริฐพงศ์ บุลภักดี	รองประธานกรรมการจัดซื้อจัดจ้าง
3.	นายอนันท์ ปัญญากร	กรรมการจัดซื้อจัดจ้าง
4.	นายสุทธิโรจน์ เอกธราพิพัฒน์	กรรมการจัดซื้อจัดจ้าง

โดยมีนายธรรกร จันทร์เกิด ดำรงตำแหน่งเลขานุการคณะกรรมการจัดซื้อจัดจ้าง

## ขอบเขตอำนาจหน้าที่ของกรรมการจัดซื้อจัดจ้าง

บริษัทได้กำหนดขอบเขตอำนาจหน้าที่ของคณะกรรมการพิจารณาคำตอบแทนซึ่งสอดคล้องกับนโยบายบรรษัทภิบาล โดยมีรายละเอียดดังนี้

- กำหนดขั้นตอน วิธีการ ระเบียบต่างๆ ให้บริษัทในกลุ่มถือปฏิบัติ รวมทั้งผลักดันให้เกิดมาตรฐาน เป็นธรรม และโปร่งใส โดยการเปรียบเทียบกับธุรกิจประเภทเดียวกัน และตามความเหมาะสมของสถานการณ์
- ศึกษาและกลั่นกรองการจัดซื้อจัดจ้างที่มีวงเงินตั้งแต่ 1 ล้านบาท ถึง 5 ล้านบาท เพื่อนำผลสรุปขออนุมัติต่อคณะกรรมการบริหาร
- มีอำนาจในการเรียกเอกสาร บุคคลต่างๆ ที่เกี่ยวข้อง นำมาเป็นข้อมูลประกอบการพิจารณา
- รวบรวมความคิดเห็น ข้อเสนอ ทั้งจากภายในและภายนอกบริษัท มาเป็นข้อมูลประกอบการพิจารณา
- ดำเนินงานอื่นๆ ที่เกี่ยวข้องตามที่คณะกรรมการบริษัทมอบหมาย

## (3) คณะกรรมการบริหารและผู้บริหาร

### คณะกรรมการบริหาร

คณะกรรมการของบริษัทได้แต่งตั้งคณะกรรมการบริหารขึ้น เป็นคณะทำงานเพื่อดูแลบริหารงานของบริษัท คณะกรรมการบริหารมีจำนวน 3 คน ประกอบด้วยคณะกรรมการบริษัท และผู้บริหารของบริษัท โดยแต่ละคนมีอำนาจหน้าที่ดูแล ควบคุมการปฏิบัติงานของแต่ละสายงานธุรกิจแยกกันไปตามแต่ความถนัด ความสนใจ ความสามารถ และความเหมาะสมของแต่ละคน

คณะกรรมการบริหาร ณ วันที่ 31 ธันวาคม 2555 ประกอบด้วยกรรมการจำนวน 3 ท่าน ดังนี้

ลำดับ	รายชื่อ	ตำแหน่ง
1	นางสาวณิรุช ฐ ระนอง	ประธานกรรมการบริหาร
2	นายประเสริฐพงศ์ บุลภักดี	กรรมการบริหาร
3	นายอนันท์ ปัญญากร	กรรมการบริหาร

โดยมีนายธรรกร จันทร์เกิด ดำรงตำแหน่งเลขานุการคณะกรรมการบริหาร

## ขอบเขตอำนาจหน้าที่ของคณะกรรมการบริหาร

บริษัทได้มีการทบทวนและแก้ไขขอบเขตอำนาจหน้าที่ของคณะกรรมการบริหารเพื่อให้สอดคล้องกับนโยบายการกำกับดูแลกิจการที่ดี ซึ่งได้รับอนุมัติจากที่ประชุมคณะกรรมการบริษัท ครั้งที่ 4/2551 วันที่ 15 พฤษภาคม 2551 โดยมีรายละเอียดดังนี้

- กำหนดกลยุทธ์ทางธุรกิจ นโยบาย แผนธุรกิจและงบประมาณของบริษัท เพื่อเสนอต่อคณะกรรมการบริษัทพิจารณาให้ความเห็นชอบ
- มีอำนาจ หน้าที่ และความรับผิดชอบในการตัดสินใจ และสั่งการ ภายใต้ขอบเขตอำนาจหน้าที่ที่ได้รับมอบหมายจากคณะกรรมการบริษัท ทั้งนี้ให้เป็นไปตามระเบียบอำนาจอนุมัติและดำเนินการที่ได้รับการอนุมัติจากที่ประชุมคณะกรรมการบริษัท
- ทบทวนผลการดำเนินงานเป็นระยะ เพื่อหาทางแก้ไขอย่างรวดเร็วให้บรรลุเป้าหมายธุรกิจ
- ติดตามการผลการดำเนินงานของบริษัทย่อยและบริษัทในเครือ ให้เป็นไปตามแผนธุรกิจ และนโยบายที่วางไว้



# โครงสร้างการบริหาร

5. กลั่นกรองและนำเสนอของประมาณปรับเงินเดือนประจำปี งบประมาณจ่ายโบนัสพนักงาน และสวัสดิการพนักงานต่อคณะกรรมการบริษัท
6. ปฏิบัติงานและดำเนินการให้เป็นไปตามนโยบายและทิศทางการดำเนินงานของคณะกรรมการบริษัท รวมถึงมอบหมาย ติดตาม และกำกับดูแลฝ่ายบริหารของบริษัท และบริษัทย่อย
7. ปฏิบัติหน้าที่อื่นๆ ตามที่ได้รับมอบหมายจากคณะกรรมการบริษัทเป็นคราว ๆ ไป

## คณะผู้บริหาร

รายชื่อคณะผู้บริหารของบริษัท ณ วันที่ 31 ธันวาคม 2555 บริษัท มีคณะผู้บริหารจำนวน 6 ท่าน ดังนี้

ลำดับ	รายชื่อ	ตำแหน่ง	หน้าที่ความรับผิดชอบ
1	นางสาวณิรุช ณ ระนอง	ประธานกรรมการบริหาร	ดูแลงานด้านทรัพยากรบุคคล, งานด้านบัญชีและการเงิน และงานด้าน เทคโนโลยีสารสนเทศ
2	นายประเสริฐพงศ์ บุณย์กิตติ	กรรมการบริหาร	ดูแลงานด้านกฎหมาย และธุรการ
3	นายอภิรักษ์ ปัญญากร	กรรมการบริหาร	ดูแลงานด้านพัฒนาธุรกิจ
4	นายสุทธิโรจน์ เอกธราพิพัฒน์	ผู้อำนวยการฝ่ายบัญชีและการเงิน	ฝ่ายบัญชีและการเงิน
5	นายฉัตรเดช อนันตศิริชัย	ผู้อำนวยการฝ่ายพัฒนาธุรกิจ	ฝ่ายพัฒนาธุรกิจ
6	นายอนุสรณ์ สามพรานไพบูลย์	ผู้อำนวยการฝ่ายธุรการ	ฝ่ายธุรการ

## เลขานุการบริษัท

คณะกรรมการบริษัท แต่งตั้งนายธรรกร จันทร์เกิด ทำหน้าที่เป็นเลขานุการบริษัท เมื่อวันที่ 27 มกราคม 2555 ตามมติของที่ประชุมคณะกรรมการบริษัท ครั้งที่ 1/2555 โดยเลขานุการบริษัทเป็นหน่วยงานสนับสนุนและรับผิดชอบการบริหารงานให้ดำเนินไปอย่างมีประสิทธิภาพสูงสุด เป็นไปตามพระราชบัญญัติหลักทรัพย์และตลาดหลักทรัพย์ และหลักการกำกับดูแลกิจการที่ดี โดยมีหน้าที่รับผิดชอบดังนี้

- ดำเนินการตาม มาตรา 89/15 ของ พ.ร.บ. หลักทรัพย์และตลาดหลักทรัพย์ โดย
  - จัดทำและเก็บรักษาเอกสารดังต่อไปนี้
    - ทะเบียนกรรมการ
    - หนังสือนัดประชุมคณะกรรมการบริษัท รายงานการประชุมคณะกรรมการบริษัท รายงานประจำปีของบริษัท
    - หนังสือเชิญประชุมผู้ถือหุ้น และรายงานการประชุมผู้ถือหุ้น
  - เก็บรักษารายงานการมีส่วนได้เสียที่รายงานโดยกรรมการหรือผู้บริหาร
  - ดำเนินการอื่น ๆ ตามที่คณะกรรมการกำกับตลาดทุนประกาศกำหนด
- การให้คำแนะนำและสนับสนุนงานของคณะกรรมการบริษัท เกี่ยวกับกฎข้อกฎหมายและระเบียบปฏิบัติต่าง ๆ ที่เกี่ยวข้อง เพื่อความเรียบร้อย มีประสิทธิภาพ ถูกต้องตามกฎหมาย ระเบียบข้อบังคับของบริษัท และสอดคล้องกับข้อพึงปฏิบัติที่ดี
- ดูแลให้มีการดำเนินการตามหลักกำกับดูแลกิจการที่ดี รวมทั้งติดตามให้นโยบายและข้อเสนอแนะของกรรมการบริษัทมีผลในทางปฏิบัติ
- กำกับดูแลให้บริษัท คณะกรรมการและฝ่ายจัดการ ปฏิบัติตามข้อกฎหมายและระเบียบปฏิบัติต่าง ๆ ที่เกี่ยวข้อง อันได้แก่ พระราชบัญญัติบริษัทมหาชนจำกัด , พ.ร.บ.หลักทรัพย์และตลาดหลักทรัพย์, ข้อบังคับและประกาศของตลาดหลักทรัพย์แห่งประเทศไทย และสำนักงานคณะกรรมการกำกับหลักทรัพย์และตลาดหลักทรัพย์, พระราชบัญญัติประกอบรัฐธรรมนูญว่าด้วยการป้องกันและปราบปรามการทุจริต พ.ศ. 2542 และมติคณะรัฐมนตรีที่เกี่ยวข้อง

## โครงสร้างการบริหาร

5. ดูแลให้คณะกรรมการบริษัท และผู้บริหาร ปฏิบัติงานอย่างถูกต้องและรอบครอบโดยคำนึงถึงสิทธิของผู้ถือหุ้นและการปฏิบัติที่เป็นธรรมต่อผู้ถือหุ้น
6. ติดต่อสื่อสารกับผู้ถือหุ้นและดูแลผู้ถือหุ้นอย่างเหมาะสม
7. ติดต่อสื่อสารกับหน่วยงานกำกับดูแลที่เกี่ยวข้อง

### การสรรหากรรมการ ผู้บริหาร และเลขานุการบริษัท

#### วิธีการสรรหากรรมการของบริษัท

คณะกรรมการบริษัทได้อนุมัติแต่งตั้งคณะกรรมการสรรหา ซึ่งประกอบด้วยกรรมการจำนวน 4 ท่าน โดยที่คณะกรรมการสรรหา มีหน้าที่กำหนดหลักเกณฑ์ และนโยบายในการสรรหากรรมการบริษัท และกรรมการชุดย่อย กำหนดคุณสมบัติของกรรมการ และพิจารณาสรรหา คัดเลือก และเสนอบุคคลที่เหมาะสม ให้ดำรงตำแหน่งกรรมการบริษัทที่หมดวาระ และหรือมีตำแหน่งว่างลง เพื่อเสนอต่อคณะกรรมการบริษัท และ/หรือ เสนอขออนุมัติต่อที่ประชุมผู้ถือหุ้น แล้วแต่กรณี

นอกจากนี้ ข้อบังคับของบริษัท ได้กำหนดให้ที่ประชุมผู้ถือหุ้นเลือกตั้งกรรมการ โดยวิธีการดังต่อไปนี้

1. ผู้ถือหุ้นทุกคนมีคะแนนเสียงเท่ากับจำนวนหุ้นที่ตนถืออยู่
2. ผู้ถือหุ้นแต่ละคนจะใช้คะแนนเสียงตามข้อ 1 เลือกตั้งบุคคลเดียวหรือหลายคนเป็นกรรมการก็ได้ แต่จะแบ่งคะแนนเสียงให้แก่ผู้ใดมากที่สุดเพียงใดไม่ได้
3. บุคคลที่ได้รับคะแนนเสียงสูงสุดตามลำดับลงมา เป็นผู้ที่ได้รับการเลือกตั้งเป็นกรรมการเท่ากับจำนวนกรรมการที่จะพึงมี หรือจะพึงเลือกตั้งในครั้งนั้น ในกรณีที่บุคคลที่ได้รับการเลือกตั้งในลำดับถัดลงมา มีคะแนนเสียงเท่ากันเกินกว่าจำนวนกรรมการที่จะพึงมี หรือจะพึงเลือกตั้งในครั้งนั้น ให้ประธานที่ประชุมเป็นผู้ชี้ขาด

#### วิธีการสรรหาผู้บริหารของบริษัท

ตามระเบียบข้อบังคับว่าด้วยอำนาจอนุมัติของบริษัท กำหนดไว้ดังนี้ คือ การแต่งตั้งผู้บริหารระดับสูง ตั้งแต่ผู้อำนวยการฝ่ายขึ้นไป เป็นอำนาจอนุมัติโดยคณะกรรมการบริหาร

#### วิธีการสรรหาเลขานุการบริษัท

ตามมาตรา 89/15 แห่งพระราชบัญญัติหลักทรัพย์และตลาดหลักทรัพย์ พ.ศ. 2535 กำหนดให้คณะกรรมการต้องจัดให้มีเลขานุการบริษัท เพื่อดำเนินการต่าง ๆ ตามที่กฎหมายกำหนดไว้ ดังนั้น คณะกรรมการบริษัทจึงมีหน้าที่สรรหาและแต่งตั้งเลขานุการบริษัท

### คำตอบแทนกรรมการและผู้บริหาร

คณะกรรมการกำหนดคำตอบแทนจะเป็นผู้พิจารณา เสนอแนวทาง ในการกำหนดคำตอบแทนกรรมการ และกรรมการชุดย่อยของบริษัท โดยกำหนดเป็นนโยบายว่าคำตอบแทนจะต้องมีความเหมาะสม อยู่ในระดับที่ใกล้เคียงกันกับคำตอบแทนกรรมการของกิจการในลักษณะเดียวกัน หรือกิจการที่มีขนาดใกล้เคียงกัน โดยคำนึงถึงภาระหน้าที่ ความรับผิดชอบของกรรมการแต่ละคน

#### คำตอบแทนกรรมการ

บริษัทได้รับอนุมัติคำตอบแทนที่เป็นตัวเงิน ประกอบด้วย คำตอบแทนรายเดือน ค่าเบี้ยประชุม และบำเหน็จกรรมการของคณะกรรมการบริษัท และคณะกรรมการชุดย่อย ประจำปี 2555 ตามมติที่ประชุมสามัญผู้ถือหุ้นประจำปี 2555 วันที่ 30 เมษายน 2555 เป็นจำนวนเงินไม่เกิน 4,000,000 บาท โดยมีรายละเอียด ดังต่อไปนี้

1. คำตอบแทนรายเดือน จ่ายให้กับคณะกรรมการที่ไม่มีตำแหน่งบริหารคนละ 20,000 บาท ต่อเดือน
2. คำตอบแทนการประชุมในแต่ละครั้ง มีรายละเอียด ดังนี้

(ก) ประธานกรรมการบริษัท และประธานกรรมการตรวจสอบ ได้รับคำตอบแทนต่อการประชุมครั้งละ 12,000 บาท

(ข) กรรมการ และกรรมการตรวจสอบ ได้รับคำตอบแทนต่อการประชุมครั้งละ 10,000 บาท

(ค) คณะกรรมการชุดย่อยอื่น ๆ ได้รับคำตอบแทนดังนี้

- ประธานคณะกรรมการย่อย ได้รับคำตอบแทนต่อการประชุมครั้งละ 8,500 บาท
- กรรมการย่อย ได้รับคำตอบแทนต่อการประชุมครั้งละ 5,000 บาท

## โครงสร้างการบริหาร

อย่างไรก็ตาม เพื่อเป็นการช่วยเหลือบรรเทาภาระค่าใช้จ่ายของบริษัท ในปี 2555 คณะกรรมการที่ไม่มีตำแหน่งบริหาร และมีตำแหน่งบริหารทุกท่าน ได้แสดงเจตนาสมัคร ที่ขอสละสิทธิไม่รับเบี้ยประชุม ดังนั้น ในปี 2555 บริษัท ให้คำตอบแทนกรรมการเฉพาะคำตอบแทนที่เป็นตัวเงินในรูปของคำตอบแทนรายเดือนเท่านั้น

### การเข้าประชุมของคณะกรรมการบริษัท และคณะกรรมการชุดย่อย ในปี 2555 ( ณ วันที่ 31 ธันวาคม 2555)

ชื่อ	ตำแหน่ง	กรรมการบริษัท	ตรวจสอบ	สรรหา	กำหนดคำตอบแทน	บริหารความเสี่ยง	จัดซื้อจัดจ้าง
1. นายบัณฑิต รัชวัฒนธำนันท์*	ประธานกรรมการ กรรมการอิสระ ประธานกรรมการกำหนดคำตอบแทน ประธานกรรมการสรรหา	1/17	-	-	-	-	-
2.นางศิริสุข ชุนตระกูล **	กรรมการอิสระ กรรมการกำหนดคำตอบแทน กรรมการสรรหา	6/17	-	-	1/4	-	-
3.นายศุภกร พลกุล	ประธานกรรมการ, ประธานกรรมการตรวจสอบ, ประธานกรรมการสรรหา, กรรมการอิสระ	16/17	-	-	-	-	-
4.นางสาวณิรุฑ ธีระนง	รองประธานกรรมการบริหารความเสี่ยง รองประธานกรรมการกำหนดคำตอบแทน รองประธานกรรมการสรรหา ประธานกรรมการจัดซื้อจัดจ้าง	16/17	-	-	4/4	-	3/3
5.นายอภิรักษ์ ปัญญากร	กรรมการสรรหา รองประธานกรรมการจัดซื้อจัดจ้าง	16/17	-	-	4/4	-	3/3
6.นายประเสริฐพงศ์ บุณย์กิตติ	กรรมการสรรหา, กรรมการจัดซื้อจัดจ้าง	11/17	-	-	-	-	3/3
7.นายประจักษ์ ธีรวิภาพ*	กรรมการบริหาร	-/17	-	-	-	-	-
8.นางพยงค์ คุณานุสรณ์***	กรรมการ และประธานกรรมการบริหาร	1/17	-	-	-	-	-
9.นางชนินทร วงศ์ทองดี***	กรรมการบริหาร	1/17	-	-	-	-	-
10.นายวุฒิชัย ธรรมสาโรช***	กรรมการบริหาร	1/17	-	-	-	-	-
11.นายสุทธิโรจน์ เอกธราพิพัฒน์	กรรมการจัดซื้อจัดจ้าง	14/17	-	-	-	-	-
12.นางสาวชนัญธร อัศวภูมิตี	กรรมการตรวจสอบ กรรมการกำหนดคำตอบแทน	11/17	-	-	-	-	-
13.นายวีรพันธ์ ธีระนง	กรรมการบริหารความเสี่ยง กรรมการกำหนดคำตอบแทน	12/17	-	-	-	-	-
14.นายจุฑพร สังขวรรณ	ประธานกรรมการบริหารความเสี่ยง รองประธานกรรมการตรวจสอบ ประธานกรรมการกำหนดคำตอบแทน	7/17	-	-	-	-	-

โครงสร้างการบริหาร

ค่าเบี้ยประชุมและค่าตอบแทนกรรมการ ปี 2555 (คณะกรรมการทุกชุดรวมกัน)

ลำดับ	กรรมการ	เบี้ยประชุม คณะกรรมการ	ค่าตอบแทน กรรมการ	โบนัส	อนุกรรมการและกรรมการ อื่นๆ		รวม
					เบี้ยประชุม	ค่าตอบแทน	
1	นายบัณฑิต รัชวัฒนธานินทร์*	12,000.00	-	-		-	12,000.00
2	นางศิริสุข สุนทรกุล **	40,000.00	-	-		-	40,000.00
3	นายศุภกร พลกุล	156,000.00	160,000.00	-	120,000.00	-	436,000.00
4	นางสาวณิรุต ฐ ระนอง	140,000.00	80,000.00	-	30,000.00	-	250,000.00
5	นายอภิรักษ์ ปัญญากร	140,000.00	80,000.00	-	30,000.00	-	250,000.00
6	นายประเสริฐพงศ์ บุณย์ศักดิ์	90,000.00	-	-	-	-	90,000.00
7	นายประจักษ์ รัญวิธภาพ *	-	-	-	-	-	-
8	นายพงศธร คุณานุสรณ์ ***	-	-	-	-	-	-
9	นางชนินทร วงศ์ทองดี ***	-	-	-	-	-	-
10	นายวุฒิชัย ธรรมสาโรช ***	-	-	-	-	-	-
11	นายสุทธิโรจน์ เอกธราพิพัฒน์	120,000.00	-	-	-	-	120,000.00
12	นางชนัญธร อัครภูบดี	100,000.00	160,000.00	-	70,000.00	-	330,000.00
13	นายวีรพันธ์ ฐ ระนอง	100,000.00	160,000.00	-	-	-	260,000.00
14	นายจุฑพร สังข์วรรณ	60,000.00	160,000.00	-	50,000.00	-	270,000.00
รวม							2,058,000.00

หมายเหตุ:

- (1) ในปี 2555 กรรมการจัดซื้อจัดจ้างและกรรมการกำหนดค่าตอบแทน สละสิทธิไม่รับค่าตอบแทนจากการประชุมในรอบปี 2555 แต่อย่างไรก็ตาม
- (2) ในระหว่างปี 2555 ยังไม่มีการประชุมใดๆ เกิดขึ้นของคณะกรรมการสรรหา และกรรมการบริหารความเสี่ยง
- (3) \* กรรมการลำดับที่ 1 และ 7 ลาออกจากตำแหน่งเมื่อวันที่ 27 กุมภาพันธ์ 2555
- (4) \*\*\* กรรมการในลำดับที่ 8-10 ลาออกจากตำแหน่งเมื่อวันที่ 27 มกราคม 2555
- (5) \*\* กรรมการลำดับที่ 2 ไม่ประสงค์ที่จะต่อเป็นกรรมการอีกภายหลังจากดำรงตำแหน่งครบกำหนดตามวาระ ซึ่งวาระการดำรงตำแหน่งของกรรมการท่านนี้ได้ครบกำหนดในการประชุมสามัญผู้ถือหุ้น ประจำปี 2555

ค่าตอบแทนผู้บริหาร

กรรมการบริหาร ไม่มีผลตอบแทนที่เป็นตัวเงินจากการดำรงตำแหน่งกรรมการบริหาร นอกจากค่าตอบแทนในฐานะผู้บริหารของบริษัท และบริษัทย่อยที่ดำรงตำแหน่งอยู่ โดยไม่มีค่าตอบแทนในรูปแบบอื่น ส่วนค่าตอบแทนที่เป็นตัวเงินของผู้บริหารของบริษัท ในรูปของเงินเดือน ค่าน้ำมัน โบนัส และค่าตอบแทนอื่น ๆ สำหรับปี 2555 รวมทั้งสิ้น 3,083,448.00บาท

ค่าตอบแทนอื่น

-ไม่มี-

รายชื่อผู้ถือหุ้นใหญ่

กลุ่มผู้ถือหุ้นที่ถือหุ้นสูงสุด 10 รายแรก ณ วันปิดสมุดทะเบียน ณ วันที่ 13 กุมภาพันธ์ 2556

1. นายดิลก ธนภัทร	291,098,668 หุ้น	ร้อยละ 9.99
2. นายวิรัช เลิศทัศนวงศ์	147,298,880 หุ้น	ร้อยละ 5.06
3. นายทวีศักดิ์ ศรีประจิตติชัย	144,000,000 หุ้น	ร้อยละ 4.94
4. นายชยุตม์ ลีอิสสระนุกูล	128,591,484 หุ้น	ร้อยละ 4.41
5. นางมโนทิพย์ จักรवालธรรม	122,919,300 หุ้น	ร้อยละ 4.22
6. นางสาวเกตุกานต์ ไทการณยศเรษฐ	89,654,800 หุ้น	ร้อยละ 3.08
7. นางสาวจิตสิริ ธนภัทร	84,478,500 หุ้น	ร้อยละ 2.90
8. นายพนิต จันทรสุมวงศ์	68,027,000 หุ้น	ร้อยละ 2.33
9. นายณัฐพัฒน์ รังสรรค์	57,000,000 หุ้น	ร้อยละ 1.96
10.นายณพพงษ์ พงษ์ทวีวิรัตน์	52,700,000 หุ้น	ร้อยละ 1.81
รวม	1,185,768,632 หุ้น	ร้อยละ 40.70

## สรุปผลการเปลี่ยนแปลงและพัฒนาการที่สำคัญในรอบปี 2555

มกราคม	บริษัท ได้มีการเปลี่ยนแปลงกรรมการบริหารชุดใหม่ และมีการเปลี่ยนแปลงโครงสร้างการจัดการ และโครงสร้างองค์กรใหม่ เพื่อให้สอดคล้องกับการดำเนินธุรกิจตามแผนธุรกิจใหม่
กุมภาพันธ์	<p>นายบัณฑิต รัชวัฒนธำนันท์ ประธานกรรมการ ลาออกจากการ ดำรงตำแหน่งประธานกรรมการและกรรมการของบริษัท และต่อมาในช่วงเดือนเดียวที่ประชุมคณะกรรมการบริษัท ได้มีมติแต่งตั้งนายศุภกร พลกุล ให้ขึ้นดำรงตำแหน่งประธานกรรมการแทนนายบัณฑิต รัชวัฒนธำนันท์</p> <p>บริษัท ไลฟ์ ทีวี จำกัด ซึ่งเป็นบริษัทย่อยหยุดดำเนินการผลิตช่องรายการโทรทัศน์ กล่าวคือ ช่องฟุตบอลพลัส (“Football Plus”), ช่องสปอร์ต พลัส (“Sports Plus”), ช่องเอ็มยูทีวี (“MUTV”) และช่องมิติ 4 (“Miti 4”)</p>
มีนาคม	<p>ที่ประชุมคณะกรรมการได้มีมติให้ยกเลิกบริษัทย่อย รวมทั้งสิ้น จำนวน 5 บริษัท กล่าวคือ บริษัท ดิจิตอล ไรท์ พิคเจอร์ส จำกัด (มหาชน), บริษัท ป๊อปปูล่าร์ แมเนจเม้นท์ จำกัด บริษัท ไลฟ์ เรดิโอ จำกัด, บริษัท อิน แอนด์ ออน สตูดิโอ จำกัด และบริษัท ทริลเลียน เทเลวิชั่น จำกัด</p> <p>นางสาวณิรุช ณ ระนอง และนายอภิรักษ์ ปัญญากร ได้ลาออกจากตำแหน่ง กรรมการอิสระ และกรรมการตรวจสอบ</p>
เมษายน	บริษัทได้จัดตั้งบริษัทย่อยขึ้นใหม่ จำนวน 1 บริษัท กล่าวคือ บริษัท ไทยไชโย ทีวี จำกัด โดยมีทุนจดทะเบียน 1,000,000 บาท มีวัตถุประสงค์เพื่อดำเนินการผลิตรายการโทรทัศน์ภายใต้ ชื่อ ช่องไทยไชโย (“Thaichaiyo Channel”)
พฤษภาคม	<p>บริษัทได้จัดตั้งบริษัทย่อยขึ้นใหม่ จำนวน 1 บริษัท กล่าวคือ บริษัท ป๊อป ทีวี จำกัด โดยมีทุนจดทะเบียน 1,000,000 บาท มีวัตถุประสงค์เพื่อดำเนินการผลิตรายการโทรทัศน์ ภายใต้ ชื่อ ช่องป๊อป (“POP Channel”)</p> <p>ที่ประชุมคณะกรรมการบริษัทได้มีมติให้ย้ายสถานประกอบการของบริษัทไปตั้ง ณ บริเวณ เลียบทางด่วนรามอินทรา-เอกมัย</p> <p>บริษัท ได้ทำสัญญาเช่าพื้นที่ดินเพื่อก่อสร้างอาคารสำนักงานแห่งใหม่กับบริษัท อินฟินิตี้ โปร จำกัด โดยที่รายการดังกล่าวเป็นการเช่าทำรายการเกี่ยวโยงกัน ตามประกาศคณะกรรมการกำกับตลาดทุน ที่ ทจ.21/2551 เรื่องหลักเกณฑ์ในการทำรายการที่เกี่ยวข้องกัน ลงวันที่ 31 สิงหาคม 2551 และที่แก้ไขเพิ่มเติม และประกาศคณะกรรมการหลักทรัพย์แห่งประเทศไทย เรื่องการเปิดเผยข้อมูลและการปฏิบัติการของบริษัทจดทะเบียนในรายการที่เกี่ยวข้องกัน พ.ศ. 2546 ลงวันที่ 19 พฤศจิกายน 2546 และ ที่แก้ไขเพิ่มเติม</p> <p>ที่ประชุมคณะกรรมการบริษัทได้มีมติอนุมัติงบประมาณสำหรับการก่อสร้างอาคารสำนักงานแห่งใหม่ จำนวนไม่เกิน 40,000,000 บาท</p>

## สรุปผลการเปลี่ยนแปลงและพัฒนาการที่สำคัญในรอบปี 2555

กรกฎาคม	<p>บริษัทได้รับชำระเงินจากการเพิ่มทุน จำนวน 804,161,973 หุ้น คิดเป็นจำนวนเงินที่ได้รับ 80,416,197.30 บาท ทั้งนี้บริษัทได้ดำเนินการจดทะเบียนเปลี่ยนแปลงทุนชำระแล้ว จากเดิม 210,783,698.10 บาท เป็น 291,199,895.40 บาท ต่อกรมพัฒนาธุรกิจการค้า กระทรวงพาณิชย์ เป็นที่เรียบร้อยแล้ว เมื่อวันที่ 9 กรกฎาคม 2555 ที่ผ่านมา</p> <p>บริษัท ไลฟ์ มีเดีย กรุ๊ป จำกัด (มหาชน) ซึ่งเป็นบริษัทย่อยของบริษัท ได้ก่อสร้างโครงข่ายโฆษณาเพิ่มจำนวน 5 ป้าย ในถนนสายหลัก และในหัวเมืองชั้นนำของประเทศ เพื่อเป็นการเพิ่มรายได้และขยายธุรกิจให้กับบริษัท</p>
กันยายน	<p>ที่ประชุมคณะกรรมการบริษัทได้มีมติเพิ่มเติมเกี่ยวกับการเข้าทำรายการเกี่ยวโยงกัน และอนุมัติเพิ่มเติมงบประมาณที่จะใช้สำหรับโครงการก่อสร้างอาคารสำนักงานแห่งใหม่จากงบประมาณเดิมไม่เกิน 40,000,000 บาท โดยอนุมัติเพิ่มเติมใหม่เป็นจำนวน 55,000,000 บาท</p> <p>ที่ประชุมคณะกรรมการบริษัท แต่งตั้งนางสาวณิรนุช ณ ระนอง และนายอภิรักษ์ ปัญญากร เข้าดำรงตำแหน่งประธานกรรมการบริหาร และกรรมการบริหาร ตามลำดับ</p>
ตุลาคม	<p>ที่ประชุมผู้ถือหุ้นได้มีมติให้สัตยาบันการเข้าทำรายการเกี่ยวโยงกันกับบริษัท อินฟินิตี้ โปร จำกัด และรายการได้มาและจำหน่ายไปซึ่งสินทรัพย์ของบริษัทจดทะเบียน</p>
พฤศจิกายน	<p>ที่ประชุมคณะกรรมการบริษัทได้มีมติให้ออกและเสนอขายใบสำคัญแสดงสิทธิที่จะซื้อหุ้นสามัญให้แก่กรรมการและพนักงานของบริษัทโดยไม่คิดมูลค่า จำนวน 900,000,000 หน่วย</p>
ธันวาคม	<p>บริษัทและบริษัทย่อย ได้ยื่นขอรับใบอนุญาตการประกอบกิจการโทรทัศน์ ต่อสำนักงานคณะกรรมการกิจการกระจายเสียง กิจการโทรทัศน์ และกิจการโทรคมนาคมแห่งชาติ (กสทช.)</p> <p>ที่ประชุมคณะกรรมการบริษัท ได้มีมติยกเลิกออกและเสนอขายใบสำคัญแสดงสิทธิที่จะซื้อหุ้นสามัญให้แก่กรรมการและพนักงานของบริษัทโดยไม่คิดมูลค่า จำนวน 900,000,000 หน่วย เนื่องจากการออกและเสนอขายใบสำคัญแสดงสิทธิไม่เป็นไปตามวัตถุประสงค์ ประกอบกับมาตรฐานทางบัญชีที่เปลี่ยนแปลงทำให้การออกและเสนอขายใบสำคัญแสดงสิทธิมีผลกระทบต่อการบันทึกทางบัญชี</p>

## การพัฒนาธุรกิจอย่างยั่งยืน

ด้วยความมุ่งมั่นในการทำธุรกิจภายใต้ของหลักธรรมาภิบาล และความรับผิดชอบต่อสังคม ในฐานะที่บริษัทดำเนินธุรกิจสื่อและบันเทิง ซึ่งมีช่องทางของสื่ออยู่หลากหลายช่องทาง จึงได้ใช้ช่องทางของสื่อที่มีอยู่ และประสานความร่วมมือจากภายนอก เพื่อการมีส่วนร่วมทางสังคม ไม่ว่าจะเป็นการรับบริจาคช่วยภัยน้ำท่วม และกิจกรรมที่ลงไปช่วยผู้ประสบภัยน้ำท่วมของเจ้าหน้าที่ของบริษัท ทั้งนี้บริษัทยังได้สร้างความเข้าใจและปลูกฝังจิตสำนึก ด้วยการกำหนดเป็นนโยบายในการบริหารลงไปยังภาคส่วนต่างๆของบริษัท ทั้งภายในและการสื่อสารออกสู่ภายนอก โดยแบ่งออกได้เป็น ส่วนต่างๆคือ

### ความรับผิดชอบต่อลูกค้า

บริษัทยึดมั่น และเคารพในคำสัญญาที่มีต่อลูกค้าซึ่งรวมถึงการรักษาความลับและข้อมูลสำคัญของลูกค้า ตอบสนองทุกความต้องการของลูกค้าด้วยงานที่เน้นคุณภาพ และความมีมาตรฐานของงาน เพื่อให้ลูกค้าได้รับความพึงพอใจสูงสุด จากงานที่มีทั้งความบันเทิง สาระ สนุกสนาน ประสิทธิภาพและประสิทธิผล

### ความรับผิดชอบต่อคู่ค้า

สร้างความสัมพันธ์ที่ดีต่อคู่ค้าและพันธมิตรทางธุรกิจผสมผสานประโยชน์ ปฏิบัติต่อกันอย่างให้เกียรติ ไม่เอาัดเอาเปรียบ เพื่อสร้างให้เกิดความเชื่อมั่นที่จะร่วมมือกัน และเป็นพันธมิตรทางธุรกิจในระยะยาว

### ความรับผิดชอบต่อพนักงาน

มุ่งมั่นสร้างสรรค์ ทุกบริษัทในกลุ่ม ให้เป็นองค์กรแห่งการเรียนรู้ เพื่อพัฒนา ปรับปรุงคุณภาพบุคลากรทุกระดับอย่างต่อเนื่อง ทั้งด้านทักษะความรู้ ความเชี่ยวชาญ และจรรยาบรรณในการปฏิบัติงาน เพื่อให้มีความเป็นมืออาชีพ ในการให้บริการของแต่ละธุรกิจและดูแลรักษาพนักงานที่ดี มีคุณภาพไว้กับองค์กรในระยะยาว

### ความรับผิดชอบต่อส่วนรวม

บริษัทยึดมั่นในความจริงใจต่อส่วนรวม เคารพในกฎระเบียบของทางการ และกฎหมายต่างๆ ที่เกี่ยวข้องกับธุรกิจอย่างเคร่งครัด รวมทั้งการให้ความร่วมมือต่อการพัฒนาสังคม อย่างยั่งยืน

### ความรับผิดชอบต่อผู้ถือหุ้น

บริษัท มีความมุ่งมั่น ที่จะดำเนินธุรกิจอย่างมีบรรษัทภิบาล เชื่อถือได้ และแน่วแน่ในการสร้างงานสร้างกิจการให้มีฐานะทางการเงินที่มั่นคงอย่างยั่งยืน เพื่อเพิ่มมูลค่าหุ้นสูงสุดให้แก่ผู้ถือหุ้น

### ความรับผิดชอบต่อคู่แข่ง

บริษัท เน้นการดำเนินธุรกิจอย่างมีจริยธรรม โปร่งใส มีการแข่งขันอย่างเป็นธรรมกับคู่แข่ง ภายใต้กรอบกติกาของการแข่งขันที่ดี ไม่แสวงหาข้อมูลที่เป็นความลับของคู่แข่งทางการค้าด้วยวิธีการที่ไม่สุจริต หรือไม่เหมาะสม เช่น การจ่ายเงินสินจ้างให้แก่พนักงานของคู่แข่ง เป็นต้น และไม่ทำลายชื่อเสียงของคู่แข่งทางการค้า ด้วยการกล่าวหาในทางร้าย



## ลักษณะการประกอบธุรกิจ

บริษัทมีธุรกิจหลักแบ่งออกเป็น 4 ประเภท ได้แก่

1. ธุรกิจให้บริการสำหรับการบริหารจัดการช่องโทรทัศน์ดาวเทียม
2. ธุรกิจผลิตรายการโทรทัศน์ดาวเทียม
3. ธุรกิจการให้บริการระบบออกอากาศรายการโทรทัศน์ สตูดิโอ และอุปกรณ์ต่าง ๆ
4. ธุรกิจรับจ้างโฆษณา ทำป้ายโฆษณา และให้เช่าป้ายโฆษณา

### 1. ธุรกิจให้บริการสำหรับการบริหารจัดการช่องโทรทัศน์ดาวเทียม

(บริษัท ไลฟ์ อินคอร์ปอเรชั่น จำกัด (มหาชน) (“บริษัท”))

เนื่องจากปัจจุบันช่องสัญญาณคลื่นความถี่ที่ต้องการของตลาดอย่างมาก เพราะธุรกิจการผลิตรายการโทรทัศน์ผ่านดาวเทียมกำลังได้รับความนิยมจากผู้ประกอบการอย่างมากเช่นกัน ดังนั้นเมื่อธุรกิจการผลิตรายการโทรทัศน์ผ่านดาวเทียมเป็นที่ต้องการของผู้ประกอบการ สิ่งที่มีความคู่กันไปกับธุรกิจประเภทนี้ย่อมขาดไม่ได้คือธุรกิจของการให้บริการเกี่ยวกับการบริหารจัดการช่องสัญญาณคลื่นความถี่นั่นเอง อย่างไรก็ตาม ช่องสัญญาณคลื่นความถี่ของช่องรายการโทรทัศน์มีข้อจำกัด กล่าวคือ ช่องสัญญาณดังกล่าวมีจำนวนน้อยมากเมื่อเปรียบเทียบกับความต้องการของผู้ประกอบการ ทำให้บริษัทเล็งเห็นความสำคัญในข้อนี้ จึงนำช่องสัญญาณคลื่นความถี่ที่เหลือจากการผลิตรายการโทรทัศน์ของบริษัทเองมาบริหารจัดการเพื่อก่อให้เกิดรายได้ ซึ่งถือได้ว่าบริษัทมีข้อได้เปรียบในธุรกิจประเภทนี้เพราะสามารถทำให้บริษัทสามารถลดต้นทุนลงได้ หากนำช่องสัญญาณคลื่นความถี่มาบริหารจัดการเพื่อให้เกิดมูลค่าทางเศรษฐกิจขึ้น

นอกจากนี้บริษัทยังมีกลยุทธ์ในการดำเนินธุรกิจ ดังนี้

1. สร้างผลกำไรจากธุรกิจเดิม โดยการมุ่งเน้นวิเคราะห์ตลาด ลูกค้า คู่แข่ง จุดอ่อนจุดแข็งภายในและภายนอก เพื่อนำเสนอความแตกต่างให้แก่ลูกค้า และคู่ค้า
2. วางรากฐานการบริหารทรัพยากรบุคคล เพื่อเพิ่มศักยภาพบุคคลากรขององค์กร โดยการวางรากฐานการบริหารทรัพยากรบุคคลอย่างมืออาชีพ มีการวัดผลการปฏิบัติงาน มีการพัฒนาบุคคลากรอย่างมีประสิทธิภาพ รวมถึงการสร้างระบบการจ่ายผลตอบแทนอย่างเป็นรูปแบบ
3. ลงทุนในอาคารสำนักงาน และอุปกรณ์ใหม่ เพื่อเสริมสร้างศักยภาพในการให้บริการ เพื่อเสริมภาพลักษณ์ใหม่ที่ทันสมัย และเพื่อเป็นการแสดงถึงความเอาใจใส่ในบุคคลากรขององค์กร
4. ลดผลขาดทุนสะสม เพื่อสร้างความมั่นคงให้แก่สถานะทางการเงินของบริษัทและนำมาซึ่งผลตอบแทนของผู้ถือหุ้น
5. ลงทุนในธุรกิจใหม่ เพื่อเป็นการรองรับการเปลี่ยนแปลงในอนาคต

### 2. ธุรกิจผลิตรายการโทรทัศน์ดาวเทียม

บริษัท ป๊อปปี้ จำกัด (“POP TV”) และบริษัท ไทยไชโยทีวี จำกัด (“Thaichaiyo TV”)

สืบเนื่องจากเดิมบริษัท ไลฟ์ทีวี จำกัด (“LIVE TV”) เป็นบริษัทย่อยที่ประกอบธุรกิจเกี่ยวกับการผลิตรายการโทรทัศน์ โดยในปี 2554 มีจำนวนช่องรายการโทรทัศน์ที่ดำเนินการผลิตทั้งสิ้น 8 ช่องรายการ ต่อมาเมื่อการดำเนินธุรกิจของ LIVE TV ไม่เป็นไปตามเป้าหมายที่วางไว้โดยมีปัจจัยหลาย ๆ ประการประกอบเข้าด้วยกัน LIVE TV จึงเปลี่ยนแปลงโครงสร้างองค์กรใหม่ เพื่อให้เหมาะสมแก่การดำเนินธุรกิจต่อไป โดยการปิดช่องรายการโทรทัศน์ต่าง ๆ ลงจนเหลือไว้เพียง 2 ช่องรายการเท่านั้น ซึ่งช่องรายการโทรทัศน์ที่คงเหลือ คือ ช่องป๊อปปี้ (“POP”) และช่องไทยไชโย (“Thaichaiyo”) และได้โอนย้ายช่องรายการโทรทัศน์ทั้ง 2 ช่องรายการไปให้กับบริษัทย่อยซึ่งจัดตั้งขึ้นใหม่ จำนวน 2 บริษัท คือ บริษัท ป๊อปปี้ทีวี จำกัด และบริษัท ไทยไชโยทีวี จำกัด

ต่อมาภายหลังจากจัดตั้งบริษัท ป๊อปปี้ทีวี จำกัด และบริษัท ไทยไชโยทีวี จำกัด ทั้ง 2 บริษัทได้เข้ามาดูแลและบริหารจัดการช่องรายการโทรทัศน์ทั้ง 2 ช่องรายการ ดังนี้

บริษัท ป๊อปปี้ทีวี จำกัด เข้ามาดูแลและบริหารจัดการช่องป๊อปปี้ (“POP”) โดยช่อง POP เป็นช่องรายการโทรทัศน์ที่ออกอากาศในระบบที่ไม่ต้องเข้ารหัสสัญญาณ (“Free to Air”) โดยเป็นการส่งสัญญาณคลื่นความถี่ผ่านดาวเทียมในระบบ C Band ซึ่งผู้ชมสามารถรับชมได้ผ่านทางกล่องรับสัญญาณประเภทต่าง ๆ เช่น กล่องรับสัญญาณ O2, GMMZ, Sun Box, Big4 รวมทั้งระบบเคเบิลทีวีทั่วประเทศ ระบบอินเทอร์เน็ต (IPTV) และช่องทางอื่น ๆ ซึ่งจะเกิดขึ้นในอนาคต

## ลักษณะการประกอบธุรกิจ

POP ผลิตรายการโทรทัศน์เพื่อออกอากาศตลอด 24 ชั่วโมง โดยเป็นรูปแบบรายการประเภทบันเทิง และ/หรือรายการเพลงไทย และ เพลงสากล ซึ่งมีความหลากหลาย มีทั้งการผลิตรายการสด และบันทึกเทปรายการ กลุ่มเป้าหมายส่วนใหญ่จะเป็นผู้ชมที่อยู่ในช่วงอายุ 15-25 ปี ทั้งนี้ผู้รับชมสามารถเข้ามาร่วมสนุกภายในรายการโทรทัศน์ได้โดยการโทรศัพท์เข้ามาร่วมเล่นเกมสโตร์ในรายการ เป็นต้น

บริษัท ไทยไชโยทีวี จำกัด เข้ามาดูแลและบริหารจัดการช่องไทยไชโย (“Thaichaiyo”) โดยช่อง Thaichaiyo เป็นช่องรายการโทรทัศน์ที่ ออกอากาศในระบบที่ไม่ต้องเข้ารหัสสัญญาณ (“Free to Air”) โดยเป็นการส่งสัญญาณคลื่นความถี่ผ่านดาวเทียมในระบบ C Band ซึ่งผู้ชม สามารถรับชมได้ผ่านทางกล่องรับสัญญาณประเภทต่าง ๆ เช่น กล่องรับสัญญาณ O2, GMMZ, Sun Box, Big4 รวมทั้งระบบเคเบิลทีวีทั่วประเทศ ระบบอินเทอร์เน็ต (IPTV) และช่องทางอื่น ๆ ซึ่งจะเกิดขึ้นในอนาคต เช่นกัน

Thaichaiyo ผลิตรายการโทรทัศน์เพื่อออกอากาศตลอด 24 ชั่วโมง โดยเป็นรูปแบบรายการประเภทบันเทิง และ/หรือรายการเพลงไทย ลูกทุ่ง และเพลงไทยลูกกรุง ซึ่งมีความหลากหลาย โดยแนวรายการโทรทัศน์ที่ผลิตจะเป็นแนวรายการที่เกี่ยวกับวิถีชีวิตของชาวบ้านเป็นหลัก มีทั้ง การผลิตรายการสด และบันทึกเทปรายการ กลุ่มเป้าหมายส่วนใหญ่จะเป็นผู้ชมที่อยู่บริเวณต่างจังหวัด ทั้งนี้ผู้รับชมสามารถเข้ามาร่วมสนุก ภายในรายการโทรทัศน์ได้โดยการโทรศัพท์เข้ามาร่วมเล่นเกมสโตร์ในรายการ เป็นต้น

ทั้งนี้ POP และ Thaichaiyo ซึ่งต่อไปรวมเรียกว่า “ผู้ผลิตรายการโทรทัศน์” ต่างมีกลยุทธ์ในการดำเนินธุรกิจ ดังต่อไปนี้

### 1. การสร้างสรรค์ การพัฒนา และการควบคุมคุณภาพรายการโทรทัศน์

ผู้ผลิตรายการโทรทัศน์ มีทีมงานผลิตที่มีคุณภาพ และมีประสบการณ์ที่เพียงพอต่อการสร้างสรรค์งานเพื่อให้ได้คุณภาพก่อนที่จะเผยแพร่ออกสู่สายตาประชาชนหรือผู้รับชม ซึ่งผู้ผลิตรายการโทรทัศน์ ตระหนักถึงประชาชนและผู้รับชมเป็นสำคัญ โดยจะผลิตรายการโทรทัศน์ในรูปแบบ เนื้อหาสาระทางวิชาการและบันเทิงควบคู่กันไป ดังนั้น ผู้ผลิตรายการโทรทัศน์ จะดำเนินการผลิตรายการโทรทัศน์ให้อยู่ในรูปแบบ และความ ต้องการของตลาดอย่างสม่ำเสมอ แต่อย่างไรก็ตามรายการโทรทัศน์ที่ผลิตขึ้นมานั้นจะต้องอยู่ภายใต้กรอบของกฎหมายและศีลธรรมอันดีของประชาชน และเป็นประโยชน์ต่อสังคมอีกด้วย

### 2. การจัดทำนาย การหารายได้ และการส่งเสริมการขาย

ผู้ผลิตรายการโทรทัศน์ มีรูปแบบการขายโฆษณาเป็นแบบแพ็คเกจ (Package) เพื่อให้ลูกค้าสามารถเลือกลงสปอตโฆษณาได้อย่างหลากหลาย รายการ หรือขายโฆษณาในรูปแบบของการโปรโมทสินค้าในรายการโทรทัศน์ เช่น การติดป้ายโฆษณาไว้ ณ แท่นพิธีกร การจับภาพไปยังผลิตภัณฑ์ของลูกค้าก่อนเข้ารายการ เป็นต้น รวมถึงการขายช่วงเวลาในการออกอากาศ (“Air Time”) ซึ่งผู้ผลิตรายการโทรทัศน์จะนำช่วงเวลาที่เหลือหลังจากการออกอากาศรายการโทรทัศน์ของตนเองไปขายเพื่อหารายได้อีก ซึ่งการดำเนินธุรกิจรูปแบบนี้ก็สามารถเพิ่มรายได้ให้กับผู้ผลิต รายการอีกทางหนึ่ง เพราะมีผู้ประกอบการหลายรายด้วยกันซึ่งผลิตรายการโทรทัศน์ออกมาแล้วแต่ไม่มีช่องทางการนำเสนอต่อประชาชน หรือไม่มีทุนทรัพย์เพียงพอที่จะไปเช่าช่องสัญญาณคลื่นความถี่ทั้งช่องสัญญาณ ดังนั้น การขายช่วงเวลาในการออกอากาศ (“Air Time”) นับเป็นอีก ทางเลือกหนึ่งที่สามารถทำให้ผู้ผลิตรายการโทรทัศน์มีรายได้เพิ่มมากขึ้น โดยที่ปัจจุบันฐานมีผู้รับชมช่องรายการของผู้ผลิตรายการ มีกว่า 9 ล้านครัวเรือน

รวมทั้งผู้ผลิตรายการโทรทัศน์ ยังมีหน่วยธุรกิจที่มีความเกี่ยวเนื่องกับธุรกิจของผู้ผลิตรายการโทรทัศน์ กล่าวคือ Live Digital คือ ดิจิทัลคอนเทนต์ (“Digital Content”) ซึ่งจะนำช่วงเวลาในช่องรายการโทรทัศน์มาสร้างมูลค่าเพิ่มให้กับธุรกิจ เช่น การให้ส่งข้อความสั้น (SMS) เข้าร่วมในรายการ, การนำเสนอข้อความเชิญชวนให้ดาวน์โหลดเสียงเพลงเรียกเข้า และการนำเสนอการประมูลสิ่งของในรายการ “LIVE BID” เป็นต้น โดยจะได้รับส่วนแบ่งจากรายได้ในการดำเนินการดังกล่าว

### 3. กลุ่มลูกค้าเป้าหมายและกลุ่มผู้ชมรายการเป้าหมาย

3.1 ลูกค้าเป้าหมาย คือ กลุ่มลูกค้าที่ซื้อสปอตโฆษณา และโปรโมทสินค้า รวมทั้งกลุ่มลูกค้าที่ซื้อช่วงเวลาในการออกอากาศ สามารถแบ่งเป็น 2 ประเภท ดังนี้

(ก) ประเภทตัวแทนโฆษณา (Agency) คือ บริษัทที่ให้บริการวางแผนการโฆษณาและจัดสรรเวลาโฆษณาให้กับลูกค้าที่เป็นเจ้าของผลิตภัณฑ์หรือบริการต่าง ๆ โดยลูกค้ากลุ่มนี้จะซื้อเวลาโฆษณาและโปรโมทกับผู้ผลิตรายการโทรทัศน์เป็นแพ็คเกจ (Package) โดยจะเป็นการซื้อล่วงหน้าและมีระยะเวลาการซื้อยาวนาน โดยมีระยะเวลาซื้อตั้งแต่ 1 เดือน, 3 เดือน, 6 เดือน หรือ 1 ปี เพื่อจัดสรรให้แก่งานโฆษณาสินค้าและบริการแต่ละรายการตามแผนโฆษณาที่วางให้กับลูกค้า ซึ่งได้แก่ บริษัทขนาดใหญ่ องค์กรของรัฐบาล และรัฐวิสาหกิจ ที่มี

## ลักษณะการประกอบธุรกิจ

การวางแผนการตลาดและกำหนดงบประมาณการตลาดอย่างชัดเจนและมีการโฆษณาประชาสัมพันธ์อย่างต่อเนื่อง โดยให้บริษัทตัวแทนโฆษณาเป็นผู้วางแผนโฆษณาให้

(ข) ประเภทลูกค้าที่เป็นเจ้าของผลิตภัณฑ์หรือลูกค้าโดยตรง คือ บริษัทห้างร้านเอกชนทั่วไปที่สามารถกำหนดแนวทางโฆษณาและประชาสัมพันธ์ได้เองโดยติดต่อซื้อเวลาโฆษณา กับ ผู้ผลิตรายการโทรทัศน์โดยตรง ซึ่งส่วนมากลูกค้ากลุ่มนี้จะมีขนาดเล็กกว่ากลุ่มที่ติดต่อผ่านบริษัทตัวแทนโฆษณาและมีงบประมาณในการโฆษณาน้อยกว่า

(ค) ประเภทลูกค้าที่ซื้อช่วงเวลาในการออกอากาศรายการโทรทัศน์ ลูกค้าประเภทนี้ส่วนมากเป็นลูกค้าทั่วไปที่ผลิตรายการโทรทัศน์เอง แต่ไม่มีช่องทางการนำรายการโทรทัศน์ดังกล่าวเผยแพร่สู่ประชาชน หรือผู้ที่รับชมได้โดยตรง หรือไม่มีทุนทรัพย์เพียงพอที่จะเช่าช่องสัญญาณคลื่นความถี่ทั้งช่องสัญญาณ จึงต้องเข้ามาซื้อเวลากับผู้ผลิตรายการโทรทัศน์ เพื่อนำรายการโทรทัศน์ที่ลูกค้าผลิตออกอากาศผ่านช่อง POP หรือช่อง Thaichaiyo

3.2 กลุ่มผู้ชมรายการเป้าหมาย คือ ผู้ที่รับชมช่องรายการของผู้ผลิตรายการโทรทัศน์ซึ่งสามารถรับชมได้ทั้งในระบบที่ไม่ต้องเข้ารหัสสัญญาณ (“Free to Air”) โดยเป็นการส่งสัญญาณคลื่นความถี่ผ่านดาวเทียมในระบบ C Band ซึ่งผู้ชมสามารถรับชมได้ผ่านทางกล่องรับสัญญาณประเภทต่าง ๆ เช่น กล่องรับสัญญาณ O2, GMMZ, Sun Box, Big 4 รวมทั้งระบบเคเบิลทีวีทั่วประเทศ ระบบอินเทอร์เน็ต ระบบ IPTV และช่องทางอื่น ๆ ซึ่งเกิดขึ้นในอนาคต

### 3. ธุรกิจการให้บริการระบบออกอากาศรายการโทรทัศน์ สตูดิโอ และอุปกรณ์ต่าง ๆ บริษัทไลฟ์ ทีวี จำกัด (“LIVE TV”)

ปัจจุบัน LIVE TV ได้หยุดดำเนินธุรกิจในส่วนของการผลิตรายการโทรทัศน์ทั้งหมด โดยเปลี่ยนการดำเนินงานมาเป็นการให้บริการระบบออกอากาศรายการโทรทัศน์ สตูดิโอ และอุปกรณ์ต่าง ๆ ที่เกี่ยวข้องกับการออกอากาศ หรือเรียกว่าธุรกิจการให้การสนับสนุนผู้ประกอบการที่ต้องการผลิตรายการโทรทัศน์แต่ยังไม่มีศักยภาพเพียงพอที่จะผลิตรายการโทรทัศน์และออกอากาศได้ด้วยตนเอง

ลักษณะการให้บริการของ LIVE TV ประกอบด้วยการให้บริการในด้านการจัดเรียงรายการโทรทัศน์ตามโปรแกรม หรือตามแผนผังของลูกค้า การติดต่อ การถ่ายทำ การควบคุมระบบการออกอากาศ ควบคุมระบบเสียง และรวมถึงการควบคุม

คุณภาพของสัญญาณคลื่นความถี่ตั้งแต่การเริ่มต้นส่งสัญญาณไปยังดาวเทียม และภายหลังการรับสัญญาณคลื่นความถี่ลงมาจากดาวเทียม รวมถึงการให้เช่าสตูดิโอ และอุปกรณ์ เครื่องไม้เครื่องมือเกี่ยวกับการออกอากาศรายการโทรทัศน์ ส่วนใหญ่

รายได้ของ LIVE TV มาจากผู้ประกอบการที่มาใช้บริการ ซึ่ง LIVE TV เป็นที่ยอมรับอยู่แล้วในแวดวงธุรกิจของการให้บริการระบบออกอากาศ ดังนั้น จึงมีลูกค้าที่ให้ความเชื่อมั่นและมาใช้บริการ LIVE TV อย่างต่อเนื่อง โดยที่ LIVE TV วางเป้าหมายไว้ว่าเนื่องจากบุคลากร ของ LIVE TV เป็นผู้ที่มีประสิทธิภาพ เชี่ยวชาญและชำนาญในธุรกิจประเภทนี้มาอย่างยาวนาน ในอนาคต LIVE TV มีแผนที่จะเปิดโรงเรียนเพื่อฝึกอบรมให้กับผู้ที่สนใจเกี่ยวกับการดำเนินธุรกิจประเภทนี้อีกด้วย

### 4. ธุรกิจรับจ้างโฆษณา ทำป้ายโฆษณา และให้เช่าป้ายโฆษณา

บริษัทไลฟ์ มีเดีย กรุ๊ป จำกัด (มหาชน) (“LMG”)

LMG ประกอบกิจการสื่อโฆษณานอกบ้าน (Out of Home Media) ปัจจุบันมีสื่อโฆษณาที่ดำเนินการอยู่ 3 ประเภท ได้แก่

Billboard

LMG มีป้ายโฆษณาประเภท Billboard ขนาดใหญ่หรือในบางครั้งเรียกว่า “สื่อป้ายโฆษณากลางแจ้ง” ในหลากหลายพื้นที่ ทั้งในบริเวณถนนสายหลักในกรุงเทพมหานคร และปริมณฑล เช่น ถนนเพชรบุรีตัดใหม่, ทางด่วนชั้นที่ 1 พื้นที่การท่าเรือแห่งประเทศไทย, ทางด่วนชั้นที่ 2 บริเวณถนนจันทน์, ถนนพระราม 9 และถนนรัชวิภา, พระโขนง และแบริปแลนด์ เป็นต้น

อีกทั้งในปี 2555 LMG ได้มีการลงทุนขยายธุรกิจไปยังหัวเมืองชั้นนำต่าง ๆ ของประเทศ โดยการลงทุนก่อสร้างโครงข่ายป้ายโฆษณาขึ้นใหม่ จำนวน 5 โครงข่ายโฆษณาด้วยกัน โดยที่ LMG เห็นว่าการเพิ่มจำนวนโครงข่ายโฆษณาและขยายฐานลูกค้าไปยังหัวเมืองชั้นนำของประเทศนั้นจะสามารถสร้างรายได้ให้กับ LMG เพิ่มมากขึ้น

## ลักษณะการประกอบธุรกิจ

### Building Wrap

การโฆษณาที่ปรากฏบนผนังภายนอกตึก และอาคารสำคัญบนถนนสายสำคัญต่าง ๆ ทั้งนี้ ภาพโฆษณาจะถูกพิมพ์ด้วยระบบอิงค์เจ็ทลงบนซีทรู สติกเกอร์ เพื่อนำไปติดบนกระจกของอาคารดังกล่าว ปัจจุบันมีการทำสัญญาไว้ 1 อาคาร คือ อาคารชินโงะริต ถนนวิภาวดีรังสิต

### Hi-Rise TV

สื่อโฆษณารูปแบบดิจิทัล โดยการนำภาพ ข้อมูล ข่าวสาร แสดงทั้งในแบบเคลื่อนไหว ภาพนิ่ง และตัวอักษรวิ่ง ซึ่งสื่อโฆษณารูปแบบนี้จะอยู่ภายในอาคาร โดยติดตั้งภายในโถงลิฟท์ และภายในลิฟท์โดยสาร โดยได้เพิ่มมูลค่าของสื่อ โดยการจัดกิจกรรม และการ Wrap ขอบจอของสื่อโฆษณา ได้แก่ อาคารจัสมินซิตี้ ถนนสุขุมวิท อาคารระจนาการ ถนนสาทรใต้ อาคารสิรินรัตน์ ถนนพระราม 4 และอาคารเมืองไทย-ภัทรคอมเพล็กซ์ ถนนรัชดาภิเษก เป็นต้น

การให้บริการในสื่อโฆษณาข้างต้น บริษัทจะมีรายได้หลักแบ่งได้เป็น 2 ประเภท ได้แก่ รายได้จากการให้บริการสื่อโฆษณา และรายได้จากการผลิตสื่อโฆษณา นอกจากนี้ LMG ยังมีการดำเนินการเป็นนายหน้าในการผลิตและจำหน่ายสื่อโฆษณานอกบ้านให้แก่ผู้ประกอบการรายอื่นๆ เช่น บริษัท คอนซีท แอดเวอร์ไทซิง จำกัด โดยการเป็นนายหน้าจำหน่ายสื่อดังกล่าวจะได้รับผลตอบแทนในลักษณะส่วนแบ่งจากรายได้

## โครงสร้างรายได้

รายการ	ปี 2553		ปี 2554		ปี 2555	
	ล้านบาท	%	ล้านบาท	%	ล้านบาท	%
รายได้จากธุรกิจคอนเสิร์ต	7.06	1.84%	10.60	3.58%	-	-
รายได้จากธุรกิจผลิตรายการโทรทัศน์	14.31	3.73%	34.19	11.56%	5.22	1.75%
รายได้จากการให้พื้นที่โฆษณา	46.25	12.05%	47.49	16.05%	45.81	15.38%
รายได้จากการผลิตสื่อโฆษณา	10.53	2.74%	10.67	3.61%	10.59	3.55%
รายได้จากการโฆษณาทางโทรทัศน์	224.44	58.47%	131.46	44.43%	30.32	10.18%
รายได้จากการขายสินค้าพร้อมสิทธิการใช้ - สุทธิ	69.48	18.10%	13.87	4.69%	-	-
รายได้จากการให้บริการเช่าช่องสัญญาณ	-	-	44.70	15.11%	183.14	61.47%
รายได้จากการประνομหนี้	-	-	-	-	18.18	6.10%
รายได้อื่น	11.76	3.06%	2.88	0.97%	4.65	1.56%
<b>รวมรายได้จากการขาย</b>	<b>383.83</b>	<b>100.00%</b>	<b>295.86</b>	<b>100.00%</b>	<b>297.91</b>	<b>100.00%</b>

## ภาวะการแข่งขันในอุตสาหกรรม

### อุตสาหกรรมโทรทัศน์ดาวเทียม

#### (1) สภาพการณ์ของการแข่งขัน (Rivalry between established firms)

สำหรับในปี 2555 นับเป็นปีที่ตลาดอุตสาหกรรมโทรทัศน์ไม่ได้จำกัดอยู่แค่การแข่งขันระหว่างแพลตฟอร์มการรับชมโทรทัศน์เดียวกัน แต่ยังรวมไปถึงการแข่งขันกันอย่างรุนแรงและร่วมมือกันข้ามแพลตฟอร์มระหว่างผู้ประกอบการทั้งหลาย ไม่ว่าจะเป็นฟรีทีวี โทรทัศน์ดาวเทียม และเคเบิลทีวี รวมไปถึงกระแสของทีวีดิจิตอล ซึ่งกำลังจะเข้ามามีบทบาทเป็นอีกทางเลือก ที่ส่งผลต่อภาวะการแข่งขันของธุรกิจโทรทัศน์ดาวเทียมในปี 2556 รวมทั้งจะเห็นได้ว่าสภาพการแข่งขันในอุตสาหกรรมนี้มีการแข่งขันที่รุนแรงเนื่องจากอัตราการเติบโตของอุตสาหกรรมอยู่ในระดับสูง ดังนั้น บริษัทต้องมุ่งพัฒนาปรับปรุงเนื้อหารายการโทรทัศน์ (Content) และแผนการตลาดอยู่เสมอ เพื่อให้สามารถแข่งขันกับผู้ประกอบการรายอื่น ๆ และเป็นผู้นำด้านผู้ผลิตรายการทัศน์ตามเทียวต่อไป

#### (2) อำนาจการต่อรองของผู้บริโภค (Bargaining power of buyers) สำหรับอุตสาหกรรมโทรทัศน์ดาวเทียมแล้ว ผู้บริโภคสามารถแบ่งออกได้เป็น 2 กลุ่มคือ

2.1 ผู้ซื้อโฆษณา หรือก็คือ บริษัทเจ้าของสินค้าต่างๆ ที่มาโฆษณาผ่านช่องโทรทัศน์ดาวเทียม จะเห็นได้ว่าเมื่อก่อนโทรทัศน์ดาวเทียมมีผู้ให้ความสนใจในการเข้ามาโฆษณาน้อย อัตราค่าโฆษณาค่อนข้างต่ำมาก แต่ปัจจุบันมีการเพิ่มทั้งอัตราค่าโฆษณาและจำนวนเวลาที่ให้ออกอากาศมากขึ้น โดยในส่วนของอำนาจต่อรองของผู้ซื้อเหมือนจะมีมากขึ้นเนื่องจากมีช่องโทรทัศน์ดาวเทียมมากมายหลายช่องแต่ ช่องที่ตรงกลุ่มเป้าหมายและมีผู้ชมมากพอในการโฆษณากลับมีเพียงไม่กี่ช่องทำให้เมื่อตลาดนี้โตขึ้น เจ้าของสินค้าให้ความสนใจมากขึ้น อัตราค่าโฆษณาจึงยังสามารถเพิ่มขึ้นได้ อำนาจต่อรองของเจ้าของสินค้าก็มีเพียงระดับหนึ่งเท่านั้นหากช่องไม่สามารถหารายได้ครอบคลุมต้นทุนที่เสียไปได้ช่องก็จะใช้วิธีการปิดตัวลงแทน

2.2 ผู้ชมรายการโทรทัศน์ เนื่องจากอุตสาหกรรมนี้แบ่งออกเป็น 2 แบบคือแบบที่เสียเงินเพื่อรับชม กับอีกแบบคือแบบดูฟรี ในส่วนแบบดูฟรีแล้วอำนาจต่อรองโดยตรงจะไม่มีจะมีเพียงแค่การเลือกที่จะดูช่องไหนเท่านั้น แต่ส่วนประเภทที่เสียเงินเพื่อรับชม ปัจจุบันยังมีเพียง บริษัท ทู คอรัปอเรชั่น จำกัด (มหาชน) เท่านั้นทำให้อำนาจต่อรองของผู้บริโภคยังอยู่ได้แค่จะซื้อเพื่อดูหรือไม่ดูเท่านั้นยังไม่มีทางเลือกอื่น

#### (3) อำนาจการต่อรองของผู้ผลิต (Bargaining power of suppliers)

ผู้ผลิตในอุตสาหกรรมนี้สามารถแบ่งออกได้เป็น 2 กลุ่ม คือ ภาคส่งสัญญาณ และภาครับสัญญาณ โดยมีรายละเอียดดังนี้

##### 3.1 ภาคส่งสัญญาณ

(ก) บริษัท ไทยคม จำกัด (มหาชน) (“ไทยคม”) ซึ่งปัจจุบันไทยคมไม่มีช่องสัญญาณเหลือให้เช่าแล้วสำหรับดาวเทียมไทยคม 5 แต่ดาวเทียมไทยคม 6 คาดหมายว่าจะสามารถให้บริการได้ประมาณเดือนสิงหาคมปี 2556 โดยไทยคมถือได้ว่ามีอำนาจต่อรองสูงเนื่องจากทางเลือกของการทำโทรทัศน์ดาวเทียมในประเทศไทยนั้น มีดาวเทียมเพียง 2 ดวงคือ ดาวเทียมไทยคม 5 และ ดาวเทียม NSS 6 ซึ่งดวงที่ดีและเป็นที่ยอมรับคือดาวเทียมไทยคม 5

(ข) ผู้ให้บริการเชื่อมสัญญาณจากห้องส่งไปยังไทยคมภาคพื้นดิน ประกอบไปด้วย บริษัท กสท โทรคมนาคม จำกัด (มหาชน) , บริษัท ทีโอที จำกัด (มหาชน), บริษัท ซิมโฟนี คอมมูนิเคชั่น จำกัด (มหาชน), บริษัท ทริปเปิ้ลที บรอดแบนด์ จำกัด (มหาชน) ซึ่งด้วยมีผู้ให้บริการหลายรายทำให้อำนาจต่อรองของผู้ให้บริการเหล่านี้ยังไม่สูงมากนัก

##### 3.2 ภาครับสัญญาณ

ระบบรับสัญญาณรายใหญ่ในปัจจุบัน คือ บริษัท พีเอสไอ โฮลดิ้ง (“พีเอสไอ”) จำกัด ซึ่งมีส่วนแบ่งการตลาดเกินกว่าในอัตราร้อยละ 70 ซึ่งทำให้ที่ผ่านมา พีเอสไอ มีอำนาจต่อรองสูงมาก โดยเฉพาะถึงขั้นสามารถหารายได้จากการเรียงลำดับของหมายเลขของรายการได้ แต่ปัจจุบันเริ่มมีรายใหญ่ที่ก้าวเข้าสู่ตลาดและมีแนวโน้มที่จะสามารถแย่งส่วนแบ่งทางการตลาดไปได้คือ บริษัท จีเอ็มเอ็ม แกรมมี่ จำกัด (มหาชน) และทำให้อำนาจต่อรองของพีเอสไอ เริ่มลดน้อยลงอย่างเห็นได้ชัด

#### (4) การเข้ามาของผู้ประกอบการรายใหม่ (Risk of entry by potential competitors)

## ภาวะการแข่งขันในอุตสาหกรรม

ปัจจุบันการเข้าสู่ตลาดโทรทัศน์ดาวเทียมทำได้ไม่ยากนัก หากมีเงินทุนแต่สิ่งที่ยากที่สุด ณ เวลานี้ คือ การหาช่องสัญญาณคลื่นความถี่สำหรับใช้ในการออกอากาศที่มีอยู่อย่างจำกัด ทำให้ปัจจุบันมีผู้ประกอบการรายใหม่ที่ไม่จำเป็นต้องมีเงินทุนจำนวนมากเข้ามาสู่ตลาดอย่างมากมาย แต่สิ่งเป็นตัวแปรในอุตสาหกรรมนี้ คือ การหารายได้เพราะในช่วงปีที่ผ่านมาจะเห็นได้ว่ามีช่องรายการโทรทัศน์ที่เกิดขึ้นใหม่จำนวนมาก แต่มีช่องรายการโทรทัศน์จำนวนน้อยที่จะสามารถหารายได้จากการผู้สนับสนุน เพื่อให้สามารถครอบคลุมค่าใช้จ่ายที่จะต้องเสียไป

### (5) การมีสินค้าและบริการอื่นทดแทน (Threat of substitute products)

สำหรับอุตสาหกรรมสื่อโทรทัศน์ดาวเทียมแล้ว ถือได้ว่าเป็นสื่อใหม่ที่กำลังมีอัตราการให้บริการที่สูงขึ้น ในส่วนสินค้าทดแทน ที่ถือได้ว่าจะสามารถแทนกันได้จะประกอบไปด้วย

- ดิจิตอลทีวี ทางภาคพื้นดินผ่านเสาอากาศ ซึ่งคณะกรรมการกิจการกระจายเสียง กิจการโทรทัศน์และกิจการโทรคมนาคมแห่งชาติ (“กสทช.”) กำลังจะให้ประมูลโครงข่ายถึงอย่างไรก็ตามที่ดิจิตอลทีวีจะสามารถออกมาให้บริการได้อีก 2 ถึง 3 ปี ซึ่งเวลานั้นโทรทัศน์ดาวเทียมคงสามารถครอบคลุม 20 ล้านครัวเรือนทั่วประเทศไปได้แล้ว และดิจิตอลทีวีเองก็ยังไม่สามารถแก้ปัญหาเดิม ๆ ของ ทีวีภาคพื้นดินผ่านเสาอากาศ ซึ่งหากไปอยู่ในชนบทที่ห่างไกลแล้วยังจำเป็นต้องตั้งเสาที่สูงมาก ๆ เพื่อให้รับสัญญาณได้ชัดเจนขึ้น

- ทีวีบนอินเทอร์เน็ต (“IP TV”) ด้วยปัญหาเรื่องความเร็วของการส่งสัญญาณตามสาย โดยเฉพาะต่างจังหวัด ทำให้ระบบ IP TV ยังไม่ได้รับความนิยมเท่าที่ควร ถึงแม้ว่าอนาคตจะมีการใช้งานมากขึ้นก็ตามแต่ก็จะเป็นเฉพาะบางกลุ่มเท่านั้น โดยเฉพาะในเขตตัวเมือง ที่อินเทอร์เน็ตมีความเร็วในการส่งสัญญาณเพียงพอ

## อุตสาหกรรม Out of Home Media

### (1) สภาพการณ์ของการแข่งขัน (Rivalry between established firms)

มูลค่ารวมของอุตสาหกรรมนี้แทบจะไม่เปลี่ยนแปลงมา 2 ปีแล้ว เนื่องจากสำหรับสื่อในด้านนี้ถือได้ว่าเป็นสื่อที่มีไว้เพื่อเตือนความจำ หรือแค่กระตุ้นการรับรู้ เท่านั้นแต่ ไม่ว่าจะเป็นการโฆษณาผ่านสื่ออื่น ๆ อย่างไรก็ดีสื่อประเภทนี้ก็ยังจำเป็นต้องมีอยู่จึงทำให้มูลค่าของอุตสาหกรรมนี้แทบไม่เปลี่ยนแปลงหรือได้รับผลกระทบจากการเข้ามาของสื่อใหม่ ๆ การแข่งขันในตลาดเองก็ไม่มีผู้ประกอบการรายใหม่ ๆ เข้ามาแข่งขันกันจะเป็นการแข่งขันในการหาทำเลที่ตั้งป้ายมากกว่าการแข่งขันเรื่องราคา

### (2) อำนาจการต่อรองของผู้บริโภค (Bargaining power of buyers)

สำหรับลูกค้าในอุตสาหกรรมนี้มีทางเลือกและอำนาจต่อรองไม่มากนักเพราะส่วนใหญ่จะไปอยู่ที่ทำเลในการโฆษณา หากต้องการทำเล ๆ ลูกค้าก็ต้องยอมจ่าย อยากที่จะต่อรองราคาได้เพราะเป็นไปตามกฎของอุปสงค์และอุปทานที่หากมีผู้ต้องการสินค้ามากราคาก็จะสูง

### (3) อำนาจการต่อรองของผู้ผลิต (Bargaining power of suppliers)

ในที่นี้ผู้ผลิตส่วนใหญ่จะไม่มีอำนาจต่อรองมากนักยกเว้นเจ้าของที่ดิน หรือผู้ให้เช่าพื้นที่ ที่จะมีอำนาจต่อรองและสามารถเลือกผู้เช่าได้ เพราะบริษัทในอุตสาหกรรมนี้ล้วนแล้วแต่แย่งกันหาทำเลดี ๆ ทั้งสิ้น

### (4) การเข้ามาของผู้ประกอบการรายใหม่ (Risk of entry by potential competitors)

สำหรับอุตสาหกรรมนี้แล้วผู้ประกอบการรายใหม่ ค่อนข้างยากที่จะเข้าสู่ตลาดเพราะทำเลดี ๆ ล้วนแล้วถูกจับจองไว้แล้วแทบทั้งสิ้น

### (5) การมีสินค้าและบริการอื่นทดแทน (Threat of substitute products)

สำหรับสินค้าทดแทน ที่ทดแทนได้โดยตรงยังไม่มีแต่ เป็นเรื่องของเทคโนโลยีที่จะเข้ามาบีบหนทางมากขึ้นเนื่องจาก ข้อจำกัดของเรื่องพื้นที่ ที่นับวันจะหายากและมีข้อแม้เพิ่มขึ้นมากทุกวัน ทำให้แนวคิดในการใช้ เทคโนโลยีเข้ามาพัฒนาสร้างมูลค่าเพิ่มของอุตสาหกรรมมีมากขึ้น เช่น ป้าย LED ซึ่งเปลี่ยนและโฆษณาได้หลากหลายมากขึ้น

## ปัจจัยความเสี่ยง

บริษัทได้ตระหนักถึงความสำคัญของการบริหารความเสี่ยงภายใต้การเปลี่ยนแปลงที่ส่งผลกระทบต่อธุรกิจ โดยถือว่าการบริหารความเสี่ยงถือเป็นปัจจัยสำคัญในการดำเนินธุรกิจ ซึ่งจะสามารถนำพาองค์กรให้สามารถบรรลุเป้าหมายตามที่กำหนดไว้ได้อย่างมีประสิทธิภาพ อีกทั้งยังเป็นองค์ประกอบที่สำคัญของการกำกับดูแลกิจการที่ดี (Good Governance) ในปี 2555 บริษัทจึงได้แต่งตั้งคณะกรรมการบริหารความเสี่ยงขึ้น เพื่อพิจารณาในระดับนโยบาย กำหนดกลยุทธ์ ประเมินและจัดลำดับความเสี่ยงทั่วทั้งองค์กร ไม่ว่าจะเป็นความเสี่ยงภายในองค์กร หรือความเสี่ยงจากภายนอก อย่างไรก็ตามความเสี่ยงในการดำเนินงานเป็นสิ่งที่ไม่สามารถหลีกเลี่ยง บริษัทจึงให้ความสำคัญในการป้องกันความเสียหายที่อาจเกิดขึ้น โดยมีการประชุมเชิงปฏิบัติการระหว่างหน่วยงานที่เกี่ยวข้องและฝ่ายบริหารเพื่อควบคุมความเสี่ยงให้อยู่ในระดับที่สามารถยอมรับได้ รวมถึงการป้องกันมิให้สูญเสียโอกาสที่พึงได้ซึ่งจะส่งผลให้การดำเนินงานขององค์กรบรรลุวัตถุประสงค์ อันจะนำไปสู่การกำกับดูแลกิจการที่ดี และเป็นการสร้างมูลค่าเพิ่มให้แก่องค์กรอย่างยั่งยืน

### ปัจจัยความเสี่ยงจากภายนอก

- ความเสี่ยงที่เกิดขึ้นจากผลกระทบของกฎหมาย

จากนโยบายของรัฐบาลในการปฏิรูปสื่อ และการประกาศใช้พระราชบัญญัติประกอบกิจการกระจายเสียงและกิจการโทรทัศน์ เมื่อวันที่ 5 มีนาคม 2551 ตลอดจนพระราชบัญญัติองค์กรจัดสรรคลื่นความถี่และกำกับการวิทยุกระจายเสียงวิทยุโทรทัศน์ และกิจการโทรคมนาคม พ.ศ. 2553 เมื่อวันที่ 20 ธันวาคม 2553 และการแต่งตั้งคณะกรรมการกิจการกระจายเสียง กิจการโทรทัศน์ และกิจการโทรคมนาคมแห่งชาติ (กสทช.) เมื่อวันที่ 7 ตุลาคม 2554 ทำให้บริษัทได้รับผลกระทบโดยตรงซึ่งบริษัทต้องขอรับใบอนุญาตประกอบกิจการและต้องเสียค่าธรรมเนียมใบอนุญาตประกอบกิจการ รวมถึงต้องนำเงินรายได้ส่งเข้ากองทุนในอัตราร้อยละ 2 ของรายได้ที่เกิดขึ้นจากการโฆษณาหรือจากการบริหารจัดการช่องสัญญาณคลื่นความถี่ทั้งทางตรงและทางอ้อม รวมถึงหากบริษัทต้องการช่องสัญญาณคลื่นความถี่ในระบบดิจิทัลบริษัทยังต้องแข่งขันกับผู้ประกอบการรายอื่น ๆ ที่จะเข้ามาประมูล โดยการประมูลช่องสัญญาณดังกล่าวยังคงมีความไม่แน่นอนและชัดเจนในหลาย ๆ เรื่อง เช่น มูลค่าในการประมูล ประเภทของช่องรายการที่กำหนดว่ามีกี่ประเภท และจำนวนของช่องสัญญาณ เป็นต้น รวมถึงเมื่อพิจารณาเนื้อหาของกฎหมายดังกล่าวข้างต้นซึ่งประกาศใช้นั้น บริษัทอยู่อย่างหนึ่งซึ่งประกอบธุรกิจเกี่ยวกับการให้บริการระบบออกอากาศรายการโทรทัศน์ และการให้เช่าสตูดิโอ ยังไม่เป็นที่แน่ชัดว่าเข้าข่ายที่ต้องขอใบอนุญาตประกอบกิจการ ประเภทสิ่งอำนวยความสะดวกหรือไม่

ดังนั้น ประเด็นดังกล่าวมานี้ยังถือเป็นความเสี่ยงที่บริษัทจะต้องเตรียมความพร้อมเพื่อรองรับเหตุการณ์ที่จะเกิดขึ้นต่อไป

- ความเสี่ยงเนื่องจากการเปลี่ยนแปลงทางเทคโนโลยี

เทคโนโลยี ถือได้ว่าเป็นปัจจัยหลักที่ส่งผลกระทบต่อทั้งด้านลบ และด้านบวก ซึ่งสร้างความเสี่ยงในด้านการลงทุนให้กับบริษัท กล่าวคือ การที่โลกปัจจุบันมีเทคโนโลยีใหม่ ๆ เกิดขึ้นอย่างสม่ำเสมอ และเทคโนโลยีทุกประเภทที่เกิดขึ้นมีนวัตกรรมที่รวดเร็ว เช่น การเปลี่ยนผ่านจากเทคโนโลยีในระบบอนาล็อก (Analog) มาเป็นเทคโนโลยีแบบดิจิทัล (Digital) หรือการสื่อสารแบบไร้สาย (Wireless) ทำให้การเชื่อมโยงไร้ขีดจำกัดทำให้เกิด New Media ใหม่ ๆ ขึ้นมากมาย จึงนับเป็นปัจจัยสำคัญที่ส่งผลกระทบต่อหากบริษัทต้องการลงทุนใหม่ ๆ โดยที่บริษัทต้องตระหนักถึงความเสี่ยงที่อาจเกิดขึ้นว่าจะสามารถได้รับผลตอบแทนจากการลงทุนคุ้มค่าหรือไม่

ทั้งนี้แนวทางในการปรับลดความเสี่ยงคือ บริษัทติดตามความเคลื่อนไหวของเทคโนโลยีอย่างใกล้ชิด และเตรียมพร้อมกับการเปลี่ยนแปลงดังกล่าวที่จะเกิดขึ้น รวมทั้งนำเทคโนโลยีที่มีอยู่ในปัจจุบันมาบริหารจัดการเพื่อหารายรับที่แน่นอนและดำเนินการให้เกิดความเสี่ยงน้อยที่สุด อีกทั้งสามารถนำมาเพิ่มช่องทางในการดำเนินธุรกิจใหม่ ๆ โดยการนำช่องสัญญาณคลื่นความถี่ที่มีอยู่มาใช้ประโยชน์เพื่อให้เกิดมูลค่าในเชิงธุรกิจ และเตรียมความพร้อมจากการเปลี่ยนแปลงทางเทคโนโลยีที่อาจเกิดขึ้น

- ความเสี่ยงจากการดำเนินงานในธุรกิจและภาวะทางการตลาด

บริษัทให้ความสำคัญโดยมุ่งเน้นไปสู่การดำเนินธุรกิจที่เกี่ยวข้องการโทรทัศน์ดาวเทียม โดยการนำช่องสัญญาณคลื่นความถี่มาบริหารจัดการเพื่อหารายได้ ซึ่งกระบวนการในการดำเนินธุรกิจนี้มีหลายปัจจัยด้วยกันที่เข้ามาเกี่ยวข้อง เช่น คู่ค้า ทรัพย์สินที่นำมาบริหารจัดการอุปกรณ์ที่ใช้ระบบออกอากาศรายการโทรทัศน์ และบุคลากร เป็นต้น



## ปัจจัยความเสี่ยง

ทั้งนี้ ภาวะทางด้านการตลาดในปัจจุบันอยู่ในช่วงที่เกิดการแข่งขันกันสูง และเพิ่มขึ้นอย่างต่อเนื่อง โดยเฉพาะช่องสัญญาณคลื่นความถี่ ถือได้ว่าเป็นสื่อใหม่ที่เป็นที่ต้องการของตลาด และกำลังได้รับความนิยมอย่างสูง ซึ่งบริษัทเองก็มีส่วนแบ่งในทางการตลาดนี้อยู่ด้วย เมื่อภาวะทางการตลาดเติบโตขึ้นอย่างต่อเนื่อง จำนวนผู้ประกอบการที่ให้ความสนใจกับธุรกิจประเภทนี้ก็เพิ่มขึ้นตามลำดับเช่นกัน ทำให้การแข่งขันในตลาดเพิ่มขึ้นตามไปด้วย จึงทำให้บริษัทมีความเสี่ยงในการดำเนินธุรกิจเป็นอย่างมาก ในขณะที่ภาวะการแข่งขันในตลาดมีการแข่งขันสูง และเพิ่มมากขึ้น แต่อย่างไรก็ตามบริษัทมีแนวทางลดความเสี่ยง กล่าวคือ เนื่องจากบริษัทประกอบธุรกิจในด้านนี้มายาวนาน มีทั้งความรู้ความสามารถที่จะนำเสนอสื่อต่าง ๆ ได้อย่างต่อเนื่อง จึงถือว่าบริษัทมีจุดแข็งที่ได้เปรียบกว่าผู้ประกอบการรายอื่น ๆ ที่กำลังจะเข้ามาประกอบธุรกิจในด้านนี้ รวมทั้งบริษัทมีแนวทางการปรับต้นทุนเพื่อให้ต่ำกว่าผู้ประกอบการรายอื่น ๆ และบริษัทยังมีความพร้อมในด้านของอุปกรณ์ที่ทันสมัยและบุคลากรที่มีคุณภาพ ดังนั้น บริษัทจึงเน้นที่จะใช้จุดแข็งดังกล่าว เพื่อลดความเสี่ยงในการแข่งขันในทางด้านการตลาดลง รวมทั้งการตกลงทำสัญญากับลูกค้าในระยะยาว เป็นต้น

- ความเสี่ยงจากการเปลี่ยนแปลงเงื่อนไขสัญญาหรือการยกเลิกสัญญาของลูกค้า

ด้วยเหตุที่บริษัทดำเนินธุรกิจเกี่ยวกับการบริหารจัดการช่องสัญญาณคลื่นความถี่ การผลิตรายการโทรทัศน์ การให้บริการโฆษณาประชาสัมพันธ์ในสื่อต่าง ๆ เช่น สื่อโทรทัศน์ สื่อป้ายโฆษณา (Billboard) ดังนั้น บริษัทอาจได้รับความเสี่ยงหากลูกค้าไม่ต่อสัญญาหรือต่อสัญญาโดยการเปลี่ยนแปลงเงื่อนไขของสัญญาที่ดีกว่าสัญญาระดับปัจจุบัน หรือแม้กระทั่งยกเลิกสัญญาก่อนครบกำหนดอายุของสัญญา ซึ่งทั้งหมดที่กล่าวมาย่อมส่งผลกระทบต่อรายได้ของบริษัทอย่างแน่นอน

อย่างไรก็ตามบริษัทมีแนวทางในการลดความเสี่ยงดังกล่าว ด้วยการพัฒนาคุณภาพของสินค้าและ/หรือบริการ และเสริมสร้างภาพลักษณ์ของบริษัทให้โดดเด่น เพื่อรักษาระดับความน่าเชื่อถือที่มีต่อลูกค้า อีกทั้งบริษัทยังคงต้องแสวงหาลูกค้ารายใหม่ ๆ เพื่อนำมาเสริม หรือทดแทน หรือลดความเสี่ยงหากลูกค้ารายเดิมไม่ต่ออายุของสัญญาหรือยกเลิกสัญญาก่อนครบกำหนดอายุของสัญญา

- ความเสี่ยงจากอัตราดอกเบี้ยและอัตราแลกเปลี่ยนเงินตราต่างประเทศ

การดำเนินธุรกิจของบริษัทมีรายได้และค่าใช้จ่ายส่วนใหญ่อยู่ในรูปเงินบาท มีเพียงบางส่วนเท่านั้นที่อยู่ในรูปเงินตราต่างประเทศ ซึ่งส่วนใหญ่เป็นรายได้และค่าใช้จ่ายในส่วนของการให้บริการสัญญาณคลื่นความถี่ ที่ผ่านมา บริษัทไม่ใช้ตราสารอนุพันธ์ทางการเงินใด ๆ เนื่องจากจำนวนเงินและธุรกรรมของบริษัทมีปริมาณที่ไม่สูง และอีกทั้งค่าเงินบาทไม่ได้มีความผันผวนมากนักในช่วงระยะเวลาที่ผ่านมา อย่างไรก็ตาม บริษัทตระหนักถึงความสำคัญในการใช้เครื่องมือในการป้องกันความเสี่ยงทางการเงิน และจะเลือกใช้ก็ต่อเมื่อเห็นว่าบริษัทอยู่ในสถานการณ์ที่ไม่เป็นผลดีต่อการดำเนินธุรกิจ

ในส่วนของอัตราดอกเบี้ย ถือว่ามีความเสี่ยงต่อบริษัทไม่มากนักเนื่องจากบริษัทไม่ได้มีการกู้ยืมเงินจากสถาบันการเงินในระยะยาว จะมีส่วนการกู้ยืมระยะสั้นจากสถาบันการเงิน และบุคคลภายนอกบ้างแต่ก็อยู่ในอัตราที่ไม่มากนัก และเนื่องจากเป็นการกู้ยืมเงินในระยะสั้น ทำให้อัตราดอกเบี้ยที่สูงไม่ได้ส่งผลกระทบมากนักเมื่อเปรียบเทียบกับจำนวนเงินที่จะต้องใช้เป็นทุนหมุนเวียนสำหรับกิจการดำเนินธุรกิจ

- ความเสี่ยงทางด้านสังคม

ปัจจุบันสังคมมีการเปลี่ยนแปลงอย่างรวดเร็ว ทำให้เกิดความเสี่ยงในการเข้าใจและเข้าใจความต้องการของลูกค้าโดยเฉพาะการที่สินค้าส่วนใหญ่ของบริษัท ที่ถือว่าเป็นธุรกิจหลักนั้น เช่น การผลิตรายการโทรทัศน์ มีความจำเป็นที่จะต้องเข้าใจกลุ่มลูกค้าให้ได้มากที่สุดเพื่อตอบสนองความต้องการของลูกค้าได้อย่างถูกต้อง จากที่กล่าวมาแสดงให้เห็นถึงความเสี่ยงด้านสังคมในการใช้ชีวิตที่เปลี่ยนไปของ คนไทยในปัจจุบัน ทำให้บริษัทตระหนักถึงปัญหาที่เกิดขึ้น ดังนั้นการลดความเสี่ยงดังกล่าวคือการหาบุคลากรที่มีความเชี่ยวชาญ เข้าใจและสามารถเข้าถึงความต้องการของลูกค้าในเรื่องต่าง ๆ เพื่อให้เข้ามาช่วยในการลดความเสี่ยงจากการเปลี่ยนแปลงของสังคมไทยต่อไป

- ความเสี่ยงทางด้านเศรษฐกิจ

เนื่องจากภาวะเศรษฐกิจในปัจจุบัน ได้รับผลกระทบมาจากปัจจัยในหลาย ๆ ด้านด้วยกันไม่ว่าจะเป็น จากภัยธรรมชาติ ความผันผวนของเศรษฐกิจ อัตราค่าครองชีพที่เพิ่มขึ้น และรวมทั้งปัจจัยทั้งภายใน และภายนอกประเทศ ซึ่งในรอบปีที่ผ่านมา ปัจจัยหลักที่ทำให้เกิดความเสี่ยงทางด้านเศรษฐกิจ คือ ปัจจัยที่เกิดจากการผันผวนของเศรษฐกิจ ซึ่งเป็นผลกระทบโดยตรง โดยเฉพาะรายได้ที่ได้รับจากลูกค้าโดยตรงที่ลดน้อยลง

## ปัจจัยความเสี่ยง

อย่างเห็นได้ชัด ซึ่งบริษัทมีแนวทางลดความเสี่ยงในด้านนี้ คือการเน้นการทำธุรกิจแบบธุรกิจด้วยตนเองมากขึ้น ซึ่งการดำเนินธุรกิจในรูปแบบนี้แม้จะมีรายได้ที่ลดลง แต่จะมีความแน่นอนในด้านของรายได้มากขึ้น

### ปัจจัยความเสี่ยงจากภายใน

- ความเสี่ยงจากการบริหารจัดการ

ด้วยประเภทธุรกิจที่บริษัทดำเนินการอยู่ มีความเปลี่ยนแปลงของรูปแบบทางโครงสร้างธุรกิจตลอดเวลา ทำให้รูปแบบการบริหารจัดการมีความจำเป็นที่จะต้องเปลี่ยนแปลงตามไปด้วย จึงทำให้ความเข้าใจในโครงสร้างองค์กรและการติดต่อสื่อสารภายในองค์กรมีความเสี่ยงที่จะมีปัญหาภายใน ทั้งนี้แนวทางที่บริษัทวางไว้เพื่อการแก้ไขปัญหาดังกล่าวในอนาคตคือการปฏิบัติงานแบบหน่วยธุรกิจย่อย เพื่อให้เกิดความอิสระและความคล่องตัวในการปฏิบัติงานเพิ่มมากขึ้น

- ความเสี่ยงด้านบุคลากร

ด้วยการดำเนินธุรกิจของบริษัทภายใต้สภาวะแวดล้อมที่มีการแข่งขันกันสูง บริษัทจึงมีความจำเป็นในการเตรียมความพร้อมในด้านบุคลากร และต้องอาศัยบุคลากรที่มีความรู้ ความสามารถโดยเฉพาะ เพื่อเป็นกลไกสำคัญในการขับเคลื่อนองค์กรไปสู่เป้าหมายที่กำหนดไว้ โดยพัฒนาทั้งในส่วนของระบบในการบริหารทรัพยากรบุคคล (HR Management) และระบบในการพัฒนาทรัพยากรบุคคล (HR Development) ให้มีความสมบูรณ์ยิ่งขึ้น

ในปี 2555 บริษัทมีการเปลี่ยนแปลงโครงสร้างองค์กรในหลายด้านด้วยกัน รวมถึงการปรับลดจำนวนพนักงานของบริษัทลงจากเดิมบริษัทมีพนักงานประมาณ 300 คน โดยปรับลดลงเหลือประมาณ 150 คน ซึ่งการปรับลดพนักงานดังกล่าวทำให้บริษัทได้รับผลกระทบอย่างมาก เช่น ด้านความพร้อมในการปฏิบัติงาน และ ผลกระทบทางด้านจิตใจของพนักงานที่เหลือ เป็นต้น จึงทำให้บริษัทตระหนักถึงปัญหาด้านบุคลากรเป็นอย่างมาก บริษัทจึงได้จัดทำแผนกลยุทธ์โดยการถ่ายทอดเป้าหมายขององค์กรสู่ระดับสายงานและระดับฝ่าย การประเมินผลโดยมุ่งเน้นผลสัมฤทธิ์ของงานรวมทั้งมีการผูกโยง กับตัวชี้วัด (Key Performance Indicator) กับระบบการให้ผลตอบแทนที่เหมาะสม การพัฒนาทักษะและขีดความสามารถของ

พนักงานเพื่อให้ก้าวขึ้นมาในระดับบริหาร และที่ขาดไม่ได้บริษัทได้ให้ความเชื่อมั่นโดยการสร้างขวัญและกำลังใจให้กับพนักงานทุกคนโดยการมอบเงินรางวัลสำหรับการทำงานให้กับพนักงานทุกคน เป็นต้น

- ความเสี่ยงจากการบริหารค่าใช้จ่าย

บริษัทให้ความสำคัญในการบริหารค่าใช้จ่ายด้วย เนื่องจากค่าใช้จ่ายเป็นปัจจัยสำคัญอย่างหนึ่งที่สามารถส่งผลให้องค์กรไม่สามารถบรรลุเป้าหมายทางการเงินที่กำหนดไว้ ดังนั้น จึงจำเป็นต้องมีการบริหารค่าใช้จ่ายต่าง ๆ ให้มีประสิทธิภาพ ได้แก่ ค่าใช้จ่ายในการขายและการบริหาร ค่าใช้จ่ายในการดำเนินงานของหน่วยงานต่าง ๆ เป็นต้น

# รายงานการปฏิบัติตามหลักการกำกับดูแลกิจการ

## หลักการและนโยบายการกำกับดูแลกิจการ

คณะกรรมการบริษัทได้ตระหนักถึงความสำคัญของการกำกับดูแลกิจการที่ดี เนื่องจากเห็นว่ามีสำคัญและจำเป็นต่อการดำเนินธุรกิจที่ทำให้บริษัท บรรลุเจตนารมณ์ในการเป็นองค์กรชั้นนำ ที่มีระบบการบริหารงานที่มีประสิทธิภาพ และมีการบริหารจัดการที่เป็นเลิศ อีกทั้งยังเป็นส่วนสำคัญในการส่งเสริมกิจการของบริษัท ให้มีการขยายตัวอย่างต่อเนื่องและมั่นคงต่อไป ซึ่งจะก่อให้เกิดความเชื่อมั่นแก่ผู้ถือหุ้น ผู้ลงทุน และผู้ที่เกี่ยวข้องทุกฝ่าย ตลอดจนสร้างมูลค่าเพิ่มของกิจการในระยะยาว

ดังนั้น ในปี 2550 บริษัท จึงได้พิจารณาทบทวนแนวทางดำเนินงานเกี่ยวกับการกำกับดูแลกิจการ เพื่อยกระดับการกำกับดูแลกิจการของบริษัท ให้มีมาตรฐานสอดคล้องกับหลักการกำกับดูแลกิจการที่ดี และเพื่อให้เป็นไปตามแนวทางของตลาดหลักทรัพย์ที่ได้กำหนดไว้ โดยที่ประชุมคณะกรรมการบริษัท ครั้งที่ 12/2550 วันที่ 21 ธันวาคม 2550 ได้มีมติอนุมัตินโยบายบริษัท ภายหลังจากที่บริษัท และประกาศใช้นโยบายดังกล่าว ควบคู่กับคู่มือจริยธรรมธุรกิจที่อนุมัติโดยมติที่ประชุมคณะกรรมการบริษัท ครั้งที่ 1/2551 วันที่ 14 กุมภาพันธ์ 2551 เพื่อเป็นรูปแบบของการดำเนินธุรกิจ และเป็นแนวทางปฏิบัติของคณะกรรมการ ผู้บริหาร และพนักงาน โดยเนื้อหาสำคัญตามแนวทางที่ตลาดหลักทรัพย์กำหนดขึ้นใหม่ในปี 2549 ซึ่งแบ่งได้ออกเป็น 5 หมวด ดังนี้

- หมวดที่ 1 นโยบายการกำกับดูแลกิจการที่ดี
- หมวดที่ 2 สิทธิของผู้ถือหุ้นและการปฏิบัติต่อผู้ถือหุ้นอย่างเท่าเทียมกัน
- หมวดที่ 3 การคำนึงถึงบทบาทของผู้มีส่วนได้เสีย
- หมวดที่ 4 การเปิดเผยข้อมูลและความโปร่งใส
- หมวดที่ 5 ความรับผิดชอบของคณะกรรมการ

## หมวดที่ 1 นโยบายการกำกับดูแลกิจการที่ดี

บริษัทให้ความสำคัญกับนโยบายการกำกับดูแลกิจการที่ดีควบคู่กับการดำเนินธุรกิจมาโดยตลอด และได้จัดทำนโยบายบริษัท ภายใต้อาณัติของคณะกรรมการบริษัท และคู่มือจริยธรรมธุรกิจขึ้นเป็นลายลักษณ์อักษร โดยมีวัตถุประสงค์เพื่อใช้ในการกำกับดูแลกิจการของบริษัท และบริษัทย่อย โดยคณะกรรมการได้เผยแพร่นโยบายการกำกับดูแลกิจการที่ดีและจรรยาบรรณทางธุรกิจให้กรรมการ ผู้บริหาร และพนักงานทุกระดับเข้าใจและถือปฏิบัติตาม ทั้งนี้ บริษัท เชื่อว่าการกำกับกิจการที่ดีจะทำให้บริษัท สามารถบรรลุพันธกิจของบริษัท ได้ และหลักการกำกับกิจการที่ดี เป็นการควบคุมดูแลการประกอบกิจการขององค์กรให้มีความรับผิดชอบตามที่ด้วยความโปร่งใส สามารถตรวจสอบได้ และสร้างความสามารถในการแข่งขันอย่างมีจริยธรรม นอกจากนี้ การปฏิบัติตามหลักการกำกับกิจการที่ดี ยังเป็นการลดความเสี่ยง และสร้างความสามารถในการแข่งขันระยะยาวให้กับองค์กร โดยมุ่งเน้นการสร้างประโยชน์สูงสุดให้แก่ผู้ถือหุ้น

## หมวดที่ 2 สิทธิของผู้ถือหุ้นและการปฏิบัติต่อผู้ถือหุ้นอย่างเท่าเทียมกัน

### 1. สิทธิของผู้ถือหุ้น

คณะกรรมการบริษัทได้ตระหนักถึงสิทธิความเท่าเทียมกันของผู้ถือหุ้น บริษัท จึงมีนโยบายปฏิบัติต่อผู้ถือหุ้นทุกรายอย่างเท่าเทียมกัน รวมถึงปกป้องและรักษาสีตื้นพื้นฐานของผู้ถือหุ้น ผู้ถือหุ้นทุกรายมีสิทธิเท่าเทียมกัน ในการซื้อขายหรือโอนหุ้น การมีส่วนแบ่งในกำไรหรือเงินปันผลของบริษัท อย่างเท่าเทียมกัน การได้รับข่าวสาร ข้อมูลของกิจการที่ถูกต้อง เพียงพอ และทันเวลาเพื่อประกอบการตัดสินใจในการดำเนินงานของบริษัท การเข้าร่วมประชุมเพื่อใช้สิทธิออกเสียงในที่ประชุมผู้ถือหุ้น เพื่อแต่งตั้งหรือถอดถอนกรรมการ การพิจารณาคำตอบแทนกรรมการ การแต่งตั้งผู้สอบบัญชี และเรื่องที่มีผลกระทบต่อบริษัท เช่น การจัดสรรเงินปันผล การลดทุนหรือเพิ่มทุน เป็นต้น บริษัท จัดส่งหนังสือเชิญประชุมพร้อมทั้งเอกสารข้อมูลประกอบการประชุมในวาระต่างๆ รวมถึงข้อมูลทั้งหมดที่เกี่ยวข้องกับเรื่องที่ต้องตัดสินใจในที่ประชุม กฎเกณฑ์และวิธีการต่างๆ ที่ใช้ในการเข้าร่วมประชุม และขั้นตอนการออกเสียงลงมติให้แก่ผู้ถือหุ้นทราบล่วงหน้า และทันเวลาก่อนการประชุมผู้ถือหุ้น

บริษัทได้อำนวยความสะดวก และสนับสนุนให้ผู้ถือหุ้นได้ใช้สิทธิในการเข้าร่วมประชุมและออกเสียงอย่างเต็มที่โดยไม่มีค่าใช้จ่าย และไม่ให้มีวิธีการที่ยุ่งยาก ผู้ถือหุ้นสามารถลงคะแนนเสียงเลือกตั้งกรรมการได้เป็นรายบุคคล ในการกำหนดคำตอบแทนของกรรมการ ผู้ถือหุ้นสามารถพิจารณาและหลักเกณฑ์ในการกำหนดคำตอบแทนสำหรับกรรมการแต่ละตำแหน่ง มีการเปิดโอกาสให้ผู้ถือหุ้นซักถามหรือแสดงความคิดเห็น โดยกรรมการมีหน้าที่เข้าร่วมประชุมเพื่อตอบข้อซักถามของผู้ถือหุ้นอย่างเพียงพอและพร้อมเพรียงกัน รวมถึงการละเว้นการกระทำใดๆ ที่เป็นการจำกัดโอกาสการเข้าร่วมประชุมของผู้ถือหุ้น

## รายงานการปฏิบัติตามหลักการกำกับดูแลกิจการ

บริษัทจัดให้มีการเผยแพร่หนังสือเชิญประชุมพร้อมทั้งเอกสารข้อมูลประกอบการประชุมไว้ในเว็บไซต์ของบริษัท ล่วงหน้าก่อนที่จะจัดส่งเอกสาร เพื่อเปิดโอกาสให้ผู้ถือหุ้นได้มีเวลาศึกษาข้อมูลประกอบการประชุมล่วงหน้าอย่างละเอียดและสามารถตัดสินใจได้อย่างเหมาะสม และเปิดโอกาสให้ผู้ถือหุ้นเสนอวาระการประชุม หรือคำถามที่ต้องการให้ตอบในที่ประชุมผู้ถือหุ้นเป็นการล่วงหน้าได้โดยผ่านทางเว็บไซต์ของบริษัท

ทั้งนี้ ที่ประชุมคณะกรรมการบริษัท ครั้งที่ 10/2554 เมื่อวันที่ 11 พฤศจิกายน 2554 ได้มีมติอนุมัติหลักการให้สิทธิผู้ถือหุ้นเสนอเรื่องเพื่อบรรจุเป็นวาระการประชุม และเสนอชื่อบุคคลเพื่อพิจารณาเข้ารับการเลือกตั้งเป็นกรรมการของบริษัท เป็นการล่วงหน้าในการประชุมสามัญผู้ถือหุ้นประจำปี 2554 โดยเปิดโอกาสให้ผู้ถือหุ้นสามารถเสนอเรื่องดังกล่าวได้ตั้งแต่วันที่ 12 พฤศจิกายน 2554 จนถึงวันที่ 31 มกราคม 2555 เพื่อที่บริษัทจะได้ดำเนินการพิจารณาตามขั้นตอนต่อไป อย่างไรก็ตาม เมื่อครบกำหนดระยะเวลาดังกล่าว ปรากฏว่าไม่มีผู้ถือหุ้นรายใดเสนอเรื่องหรือชื่อบุคคลมายังบริษัท แต่อย่างใด

ในปี 2555 บริษัท ได้มีการจัดประชุมผู้ถือหุ้นจำนวน 2 ครั้ง ได้แก่ การประชุมสามัญผู้ถือหุ้นประจำปี 2555 ในวันจันทร์ที่ 30 เมษายน 2555 เวลา 14.00 นาฬิกา และการประชุมวิสามัญผู้ถือหุ้น ครั้งที่ 1/2555 ในวันพุธที่ 31 ตุลาคม 2555 เวลา 14.00 นาฬิกา โดยบริษัท ได้เลือกใช้อาคารไออีซี อันเป็นสถานที่เดียวกับสถานที่ตั้งของบริษัท เป็นสถานที่ในการประชุม ทั้งนี้ เพื่อความสะดวกในการเข้าร่วมประชุมของผู้ถือหุ้น

บริษัท ได้จัดส่งหนังสือเชิญประชุมพร้อมรายละเอียดวาระ ข้อมูลทั้งหมดที่เกี่ยวข้อง กับเรื่องที่ต้องตัดสินใจในที่ประชุม กฎเกณฑ์ต่างๆ ที่ใช้ในการประชุม และขั้นตอนการออกเสียงลงมติให้แก่ผู้ถือหุ้นทราบเป็นการล่วงหน้า และทันเวลาตามที่กฎหมายกำหนด พร้อมทั้งได้ประกาศโฆษณาหนังสือเชิญประชุมให้ผู้ถือหุ้นทราบทางหนังสือพิมพ์ก่อนวันประชุมเป็นเวลา 3 วันติดต่อกัน รวมถึงได้เผยแพร่หนังสือเชิญประชุมในเว็บไซต์ของบริษัท (<http://www.live.co.th>) ให้ผู้ถือหุ้นทราบล่วงหน้าด้วย

ประธานคณะกรรมการบริษัททำหน้าที่เป็นประธานในการประชุมสามัญผู้ถือหุ้นประจำปี 2555 มีกรรมการบริษัทเข้าร่วมประชุมจำนวน 8/ 9 คน และในการประชุมวิสามัญผู้ถือหุ้น ครั้งที่ 1/2555 มีกรรมการบริษัทเข้าร่วมประชุม จำนวน 8/8 คน ทั้งนี้ ประธานคณะกรรมการ ประธานคณะกรรมการตรวจสอบ ประธานคณะกรรมการกำหนดค่าตอบแทน ประธานคณะกรรมการจัดซื้อจัดจ้าง และประธานคณะกรรมการสรรหา ได้เข้าร่วมประชุมผู้ถือหุ้นดังกล่าวด้วย โดยก่อนการประชุมทั้งสองครั้งจะเริ่มขึ้นประธานในที่ประชุมจะอธิบายถึงวิธีการลงคะแนนเสียง และมีการประกาศผลการลงคะแนนเสียงเมื่อจบแต่ละวาระการประชุม

ในระหว่างการประชุมประธานในที่ประชุม กรรมการ และผู้ที่เกี่ยวข้องกับกิจการของบริษัท เช่น ประธานเจ้าหน้าที่ฝ่ายการเงิน ประธานเจ้าหน้าที่ฝ่ายบริหารและสารสนเทศ ประธานเจ้าหน้าที่ฝ่ายปฏิบัติการ จะทำหน้าที่อธิบายและตอบข้อซักถามผู้ถือหุ้น อย่างละเอียดก่อนมีการลงมติในแต่ละวาระ บริษัท ยังได้ปฏิบัติตามนโยบายที่ให้สิทธิผู้ถือหุ้นในวาระการเลือกกรรมการ โดยเปิดโอกาสให้ผู้ถือหุ้นลงคะแนนเสียงเลือกตั้งกรรมการเป็นรายบุคคล นอกจากนี้ยังได้เชิญตัวแทนผู้ถือหุ้นได้มีเข้าร่วมเป็นสักขีพยานในการนับคะแนนเสียงของผู้ถือหุ้นในการลงมติที่สำคัญด้วย นอกจากนี้ ในการประชุมผู้ถือหุ้นดังกล่าว บริษัท ไม่มีการเพิ่มวาระการประชุมผู้ถือหุ้นที่ไม่ได้กำหนดไว้ล่วงหน้าให้แก่ผู้ถือหุ้นทราบแต่อย่างใด

หลังการประชุมผู้ถือหุ้นแต่ละครั้ง บริษัท ได้จัดทำรายงานการประชุมผู้ถือหุ้น และนำเสนอรวมทั้งเผยแพร่ผ่านทางตลาดหลักทรัพย์ และเว็บไซต์ของบริษัท ให้เร็วที่สุด ทั้งนี้ ภายในเวลา 14 วันนับจากวันประชุม เพื่อให้ผู้ถือหุ้นสามารถตรวจสอบข้อมูลได้

## 2. ความขัดแย้งทางผลประโยชน์

บริษัทถือเป็นนโยบายสำคัญ ที่จะไม่ใหักรรมการ ผู้บริหาร และพนักงานใช้โอกาสจากการเป็นกรรมการ ผู้บริหาร หรือพนักงานบริษัท แสวงหาผลประโยชน์ส่วนตน หรือทำธุรกิจแข่งขันกับบริษัท โดยได้กำหนดเป็นข้อปฏิบัติไว้ในคู่มือจริยธรรมธุรกิจ กำหนดแนวทางในการเก็บรักษา และป้องกันการใช้ข้อมูลภายในที่ยังไม่ได้เปิดเผย หรือข้อมูลที่มีผลกระทบต่อการดำเนินธุรกิจหรือราคาหุ้นเพื่อประโยชน์ของตน หรือบุคคลอื่นไว้เป็นแนวทางให้กับทุกคนในองค์กรยึดถือปฏิบัติ รวมทั้งไม่เปิดเผยข้อมูลอันเป็นความลับทางธุรกิจของบริษัท ต่อบุคคลภายนอก โดยเฉพาะคู่แข่งทางธุรกิจ แม้พ้นสภาพจากการเป็นกรรมการ ผู้บริหาร หรือพนักงานของบริษัท ไปแล้ว

บริษัทมีนโยบายให้กรรมการ ผู้บริหาร หรือพนักงานหลีกเลี่ยงการทำรายการที่เกี่ยวข้องกันกับบริษัท อันอาจก่อให้เกิดความขัดแย้งทางผลประโยชน์กับบริษัท หรือในกรณีที่มีความจำเป็นต้องทำรายการเช่นนั้น คณะกรรมการบริษัทจะต้องดูแลให้มีความโปร่งใส เที่ยงธรรม เสมือนการทำรายการกับบุคคลภายนอก ทั้งนี้ กรรมการ ผู้บริหาร หรือพนักงานที่มีส่วนได้เสียในรายการนั้นจะต้องไม่มีส่วนในการพิจารณาอนุมัติรายการดังกล่าว โดยการงดให้ความเห็นและงดออกเสียงลงมติในรายการดังกล่าว ในกรณีที่เข้าข่ายเป็นรายการที่เกี่ยวข้องกันภายใต้

## รายงานการปฏิบัติตามหลักการค้ากับดูแลกิจการ

ประกาศของตลาดหลักทรัพย์ บริษัท จะดูแลให้มีการปฏิบัติตามหลักเกณฑ์ วิธีการ และการเปิดเผยข้อมูลรายการที่เกี่ยวข้องกันของบริษัทจดทะเบียนอย่างเคร่งครัด

ทั้งนี้ บริษัทมีนโยบายห้ามกรรมการ ผู้บริหาร และพนักงานของบริษัท และบริษัทย่อย นำข้อมูลภายในของบริษัท ซึ่งยังไม่เปิดเผยต่อสาธารณชนไปเปิดเผย เพื่อแสวงหาผลประโยชน์ส่วนตน หรือเพื่อประโยชน์แก่ผู้อื่น ไม่ว่าโดยทางตรงหรือทางอ้อม นอกจากนี้ กรรมการ ผู้บริหาร และพนักงานของบริษัท ที่ได้รับข้อมูลทางการเงินของบริษัท ต้องไม่ใช่ประโยชน์จากข้อมูลดังกล่าวในระยะเวลา 1 เดือนก่อนเปิดเผยสู่สาธารณะ โดยบริษัท ได้แจ้งให้กรรมการ ผู้บริหาร และพนักงานของบริษัท ดังกล่าวข้างต้นหลีกเลี่ยงหรือระงับการซื้อขายหลักทรัพย์ของบริษัท ก่อนที่งบการเงินจะเปิดเผยสู่สาธารณะ รวมทั้งได้แจ้งให้กรรมการและผู้บริหารเข้าใจถึงภาระหน้าที่ในการรายงานการถือครองหลักทรัพย์ในบริษัท ตลอดจนการเปลี่ยนแปลงการถือหลักทรัพย์ต่อสำนักงานคณะกรรมการกำกับหลักทรัพย์และตลาดหลักทรัพย์ตามมาตรา 59 และบทลงโทษตามมาตรา 275 แห่ง พระราชบัญญัติหลักทรัพย์และตลาดหลักทรัพย์ พ.ศ. 2535 โดยบริษัทได้กำหนดบทลงโทษสูงสุดหากพบว่ากรรมการ ผู้บริหาร และพนักงานของบริษัทได้ใช้ข้อมูลภายในของบริษัท และบริษัทย่อย ไปใช้เพื่อประโยชน์ส่วนตน ไม่ว่าจะเป็นการซื้อขายทางตรงหรือทางอ้อมก็ตาม

ในปี 2555 ไม่มีกรรมการ ผู้บริหาร และพนักงานของบริษัท และบริษัทย่อย ล่วงละเมิดหรือกระทำความผิดเกี่ยวกับการใช้ประโยชน์จากข้อมูลภายในของบริษัท นอกจากนี้กรรมการและผู้บริหารที่มีภาระหน้าที่ในการรายงานการถือครองและการเปลี่ยนแปลงการถือหลักทรัพย์ของบริษัท ได้รายงานข้อมูลต่อสำนักงานคณะกรรมการกำกับหลักทรัพย์และตลาดหลักทรัพย์อย่างครบถ้วน

### หมวดที่ 3 การคำนึงถึงบทบาทของผู้มีส่วนได้เสีย

บริษัทตระหนักถึงแรงสนับสนุนจากผู้มีส่วนได้เสียต่างๆ ที่เกี่ยวข้องกับบริษัท ที่มีส่วนในการสร้างความสามารถในการแข่งขัน และสร้างผลกำไรให้กับบริษัท ซึ่งถือเป็นการสร้างความสำเร็จที่ยั่งยืน ดังนั้น บริษัทจึงให้ความสำคัญกับผู้มีส่วนได้เสียทุกกลุ่ม โดยการปฏิบัติต่อผู้มีส่วนได้เสียตามกฎหมายหรือข้อตกลงที่มีกับบริษัท ไม่กระทำการใดๆ อันเป็นการละเมิดสิทธิของผู้มีส่วนได้เสียเหล่านั้น

นอกจากนี้ บริษัทยังได้กำหนดให้มีการรายงานข้อมูลเกี่ยวกับการปฏิบัติงานของบริษัทที่ผู้มีส่วนได้เสียควรได้รับรู้ผ่านทางช่องทางต่างๆ ทั้งรายงานข้อมูลในแบบ 56-1 รายงานประจำปี เว็บไซต์ของบริษัท รวมทั้งจัดให้ผู้มีส่วนได้เสียมีช่องทางในการแจ้งข้อมูลข่าวสาร แสดงความคิดเห็น และร้องเรียนในกรณีที่ไม่ได้รับความเป็นธรรมจากการดำเนินการใดๆ ของบริษัท

#### (ก) ผู้ถือหุ้นหรือนักลงทุน

บริษัทมุ่งที่จะดำเนินการเพื่อให้เกิดผลประโยชน์สูงสุดแก่ผู้ถือหุ้น ด้วยการบริหารจัดการอย่างมีคุณภาพ การควบคุมภายในที่มีประสิทธิภาพ เพื่อสร้างความเติบโตและความสามารถในการทำกำไรของธุรกิจอย่างยั่งยืน รวมทั้งรักษาความได้เปรียบในการแข่งขันโดยคำนึงถึงความเสี่ยงทางธุรกิจในปัจจุบันและอนาคตอย่างรอบคอบ

#### (ข) พนักงาน

บริษัทถือว่าพนักงานเป็นสินทรัพย์ที่สำคัญของบริษัท จึงได้จ้างพนักงานที่มีความสามารถและประสบการณ์ และดูแลให้พนักงานเหล่านั้นคงอยู่กับบริษัท นอกจากนี้ บริษัทยังได้จัดการฝึกอบรมที่จำเป็นเพื่อเพิ่มพูนความสามารถของพนักงานอย่างต่อเนื่อง ส่งเสริมบรรยากาศที่ดีในการทำงาน ตลอดจนปฏิบัติตามต่อพนักงานทุกคนอย่างเท่าเทียมและยุติธรรม

#### (ค) ลูกค้า

บริษัทตระหนักดีว่าลูกค้ามีความสำคัญอย่างยิ่งยวดต่อความสำเร็จในการดำเนินธุรกิจของบริษัท จึงมุ่งสร้างความพอใจให้แก่ลูกค้าด้วยการผลิตงานที่มีคุณภาพสูง ซึ่งตอบสนองความต้องการและความคาดหวังของลูกค้าอย่างยุติธรรมและเป็นมืออาชีพ ด้วยความตระหนักถึงความสำคัญของลูกค้า บริษัทจึงทุ่มเททั้งฝีมือ ประสิทธิภาพ และให้ความเอาใจใส่ลูกค้าเป็นอย่างดี ปกป้องความลับของลูกค้าและสร้างความไว้วางใจให้กับลูกค้า ข้อมูลที่เป็นความลับของลูกค้าจะได้รับการรักษาเป็นอย่างดี การเปิดเผยข้อมูลดังกล่าวจะกระทำต่อเมื่อเป็นไปตามข้อบังคับตามกฎหมาย หรือได้รับความยินยอมจากผู้ที่เกี่ยวข้องก่อนเท่านั้น

#### (ง) คู่ค้า

บริษัทดำเนินธุรกิจกับคู่ค้าตามข้อกำหนดและเงื่อนไขที่ได้ทำเป็นสัญญาอย่างยุติธรรมและมีจริยธรรม บริษัท มีนโยบายหลีกเลี่ยงการกระทำใดก็ตาม ที่อาจส่งผลให้เกิดความไม่ซื่อสัตย์สุจริต หรือที่อาจละเมิดสิทธิของคู่ค้าของบริษัท ตามที่กฎหมายกำหนดหรือที่ได้ตกลงร่วมกัน

#### (จ) ชุมชน สังคม และสิ่งแวดล้อม

## รายงานการปฏิบัติตามหลักการกำกับดูแลกิจการ

บริษัทมุ่งที่จะปฏิบัติตามสังคมและสิ่งแวดล้อมด้วยมาตรฐานที่สูง บริษัทให้ความสำคัญกับประเด็นต่างๆ ที่กระทบต่อประโยชน์ของประชาชนส่วนรวม และเข้าร่วมในกิจกรรมที่เป็นประโยชน์ต่อชุมชนและสิ่งแวดล้อมอย่างต่อเนื่อง นอกจากนี้ บริษัทยังให้การสนับสนุนกิจกรรมการกุศล ตลอดจนสนับสนุนให้พนักงานมีความห่วงใยต่อสิ่งแวดล้อม

กรณีที่ผู้มีส่วนได้เสียมีข้อร้องเรียน ข้อเสนอแนะ หรือข้อสงสัยใด ๆ เกี่ยวกับนโยบายบริษัท ภิบาล และจริยธรรมธุรกิจ บริษัทเปิดโอกาสให้สามารถแจ้งหรือสอบถามได้โดยตรงถึงคณะกรรมการของบริษัท โดยติดต่อผ่านเลขานุการบริษัท ทางไปรษณีย์ ณ ที่ตั้งของบริษัท หรือหมายเลขโทรศัพท์ 02 736 3850 ต่อ 4302 หรือทางอีเมล [secretary@live.co.th](mailto:secretary@live.co.th)

### หมวดที่ 4 การเปิดเผยข้อมูลและความโปร่งใส

#### 1. การเปิดเผยข้อมูล

คณะกรรมการบริษัทดูแลให้มีการเปิดเผยข้อมูลสารสนเทศ ทั้งที่เป็นข้อมูลทางการเงิน และที่ไม่ใช่ข้อมูลทางการเงินต่าง ๆ ตามข้อกำหนดของ ก.ล.ต. และตลาดหลักทรัพย์ อย่างครบถ้วน เพียงพอ สม่าเสมอ และทันเวลา เพื่อให้ผู้ถือหุ้นและผู้มีส่วนได้เสียของบริษัท ได้รับสารสนเทศอย่างเท่าเทียมกัน และแสดงให้เห็นถึงสถานภาพทางการเงินและการประกอบกิจการที่แท้จริงของบริษัท

ข้อมูลที่แสดงในรายงานทางการเงินมีความถูกต้อง ครบถ้วน เป็นไปตามมาตรฐานบัญชีที่รับรองโดยทั่วไปและทันต่อเวลา ทั้งงบการเงินรายปีและรายไตรมาส และผ่านการตรวจสอบจากผู้สอบบัญชีที่เป็นอิสระ นอกจากนี้ ยังจัดให้มีการทำรายงานความรับผิดชอบต่อคณะกรรมการต่อรายงานทางการเงิน โดยแสดงควบคู่กับรายงานของผู้สอบบัญชีในรายงานประจำปี และเสนอต่อที่ประชุมผู้ถือหุ้นในการประชุมสามัญประจำปีเพื่อพิจารณาอนุมัติ

#### 2. ความสัมพันธ์กับผู้ลงทุน

นอกจากคณะกรรมการบริษัท ให้ความสำคัญต่อการเปิดเผยข้อมูลตามข้อกำหนดของตลาดหลักทรัพย์ และก.ล.ต. แล้ว บริษัทยังจัดให้มีการสื่อสารไปยังผู้ถือหุ้นและนักลงทุนผ่านช่องทางต่างๆ โดยมีผู้อำนวยการฝ่ายพัฒนารูจกิจ

และนักลงทุนสัมพันธ์ เป็นศูนย์กลางในการทำหน้าดังกล่าว เพื่อสร้างความรู้ ความเข้าใจ และรักษาสัมพันธ์ภาพอันดีระหว่างบริษัท กับนักลงทุน ผู้ถือหุ้น นักวิเคราะห์ และสถาบันต่างๆ ที่เกี่ยวข้องอย่างต่อเนื่อง รวมทั้งการจัดทำสารสนเทศทั้งที่เป็นภาษาไทยและภาษาอังกฤษ เผยแพร่ผ่านทางเว็บไซต์ของบริษัท ที่ [www.live.co.th](http://www.live.co.th) เพื่อให้ผู้มีส่วนได้เสียทุกกลุ่มได้รับรู้ข้อมูลอย่างเท่าเทียมและทั่วถึง ผู้สนใจสามารถติดต่อขอข้อมูลต่างๆ จากหน่วยงานนักลงทุนสัมพันธ์ได้ที่โทรศัพท์หมายเลข 0-2308-5555 ต่อ 5525 หรือส่ง e-mail: [ir@live.co.th](mailto:ir@live.co.th)

### หมวดที่ 5 ความรับผิดชอบต่อของคณะกรรมการ

#### 1. ภาวะผู้นำและวิสัยทัศน์

คณะกรรมการบริษัทประกอบด้วยผู้มีคุณสมบัติตามที่กฎหมายกำหนด และเป็นผู้ทรงคุณวุฒิทางด้านสาขาต่างๆ อย่างหลากหลาย มีความรู้ความสามารถและประสบการณ์การทำงานที่เป็นประโยชน์ต่อการบริหารงานของบริษัท โดยคณะกรรมการบริษัท จะให้ความเห็นชอบวิสัยทัศน์ พันธกิจ กลยุทธ์ เป้าหมาย แผนกลยุทธ์ และอนุมัติในประเด็นสำคัญที่เกี่ยวกับทิศทาง และนโยบายการดำเนินงานของบริษัท ตลอดจนกำกับดูแลให้การบริหารงานของฝ่ายบริหารดำเนินการตามแผนกลยุทธ์ที่กำหนดไว้อย่างมีประสิทธิภาพ และถูกต้องตามกฎหมาย ระเบียบข้อบังคับต่าง ๆ ของหน่วยงานที่กำกับดูแล และหน่วยงานทางราชการที่เกี่ยวข้อง และตามมติของที่ประชุมผู้ถือหุ้น รวมทั้งการกำหนดกระบวนการตรวจสอบภายในและการบริหารความเสี่ยงที่เหมาะสม โดยคำนึงถึงประโยชน์สูงสุดของบริษัท และของผู้มีส่วนได้เสีย เป็นไปตามหลักการกำกับดูแลกิจการที่ดี เพื่อเพิ่มมูลค่าทางเศรษฐกิจให้กับบริษัท และเพิ่มความมั่นคงสูงสุดแก่ผู้ถือหุ้น

สำหรับในรอบปี 2555 ที่ผ่านมาจนถึงปัจจุบัน บริษัทได้มุ่งเน้นวิสัยทัศน์ในการก้าวสู่การเป็นองค์กรด้านสื่อและบันเทิงระดับสากลที่ดำเนินงาน พัฒนา ผลิตภัณฑ์ บริหารลิขสิทธิ์ และเผยแพร่สื่อบันเทิงหลากหลายรูปแบบ ซึ่งรวมถึง ภาพยนตร์ รายการโทรทัศน์ ดนตรี ตลอดจนกิจกรรมการแสดงต่างๆ เพื่อผู้ชมทั่วโลก ดังนั้นคณะกรรมการบริษัท จึงได้มอบหมายให้ฝ่ายบริหารเป็นผู้นำเสนอเป้าหมาย แผนกลยุทธ์ และแนวทางการดำเนินงานบรรลุเป้าหมาย นำเสนอต่อคณะกรรมการบริษัท มีการอภิปรายและแสดงความคิดเห็นเพื่อให้เกิดความเห็นชอบร่วมกันก่อนที่จะพิจารณาอนุมัติ

## รายงานการปฏิบัติตามหลักการกำกับดูแลกิจการ

### 2. จรรยาบรรณธุรกิจ

ในการดำเนินธุรกิจให้เกิดผลประโยชน์สูงสุดแก่ผู้ถือหุ้น บริษัทให้ความสำคัญกับวิธีการได้มาซึ่งความสำเร็จหรือผลประโยชน์ดังกล่าว โดยคำนึงถึงหลักการและนโยบายบรรษัทภิบาล โดยได้กำหนดให้กรรมการ ผู้บริหารและพนักงานทุกคนปฏิบัติตามหลักจริยธรรมธุรกิจ และเผยแพร่ประชาสัมพันธ์ให้กรรมการ ผู้บริหารและพนักงานเข้าใจถึงความสำคัญของหลักการดังกล่าว และให้ยึดถือปฏิบัติอย่างเคร่งครัด เพื่อการเติบโตทางธุรกิจที่ยั่งยืนต่อไป

ทั้งนี้ บริษัท ได้จัดทำคู่มือจริยธรรมธุรกิจ เป็นลายลักษณ์อักษร ซึ่งได้รับการอนุมัติโดยมติที่ประชุมคณะกรรมการบริษัทครั้งที่ 1/2551 วันที่ 14 กุมภาพันธ์ 2551 เพื่อให้กรรมการ ผู้บริหารและพนักงานทุกคนรับทราบ ทำความเข้าใจ และยึดถือปฏิบัติเป็นหน้าที่ของตน นอกจากนี้คณะกรรมการบริษัทได้จัดให้มีกระบวนการที่จะดูแลให้มีการถือปฏิบัติจริงอย่างเคร่งครัด โดยต่อเนื่องตลอดมา

### 3. องค์ประกอบของคณะกรรมการบริษัท

บริษัทได้กำหนดให้คณะกรรมการสรรหาจะเป็นผู้สรรหาและพิจารณาผู้ที่มีทักษะ ประสบการณ์ วิชาชีพ คุณสมบัติเฉพาะในด้านต่างๆ และมีความจำเป็นต่อธุรกิจของบริษัท เพื่อนำเสนอให้ที่ประชุมผู้ถือหุ้นพิจารณาเลือกตั้งเป็นกรรมการของบริษัทคณะกรรมการบริษัทประกอบด้วยกรรมการจำนวนตามที่ที่ประชุมผู้ถือหุ้นกำหนด แต่ต้องไม่น้อยกว่า 5 คน ซึ่งมีความสามารถ ประสบการณ์หลากหลายด้าน โดยมีการกระจายอย่างน้อย 1 ใน 3 ของจำนวนกรรมการทั้งหมด การเป็นกรรมการที่อื่นของกรรมการ เพื่อให้กรรมการได้มีเวลาในการทำหน้าที่ได้อย่างเต็มที่ จึงกำหนดให้กรรมการแต่ละท่านดำรงตำแหน่งกรรมการบริษัทจดทะเบียนไม่เกิน 5 ปีบริบูรณ์ เว้นแต่จะได้รับอนุมัติจากคณะกรรมการบริษัทหรือผู้ถือหุ้น แล้วแต่กรณี โดยกรรมการมีหน้าที่เปิดเผยข้อมูลการดำรงตำแหน่งกรรมการที่บริษัทอื่นให้คณะกรรมการบริษัททราบ นอกจากนี้กรณีที่ผู้บริหารระดับสูงของบริษัทไปดำรงตำแหน่งเป็นกรรมการที่บริษัทอื่น ผู้บริหารมีหน้าที่เปิดเผยให้คณะกรรมการบริษัททราบ ซึ่งปัจจุบันไม่มีกรรมการที่ดำรงตำแหน่งกรรมการบริษัทจดทะเบียนมากกว่า 5 ปีบริบูรณ์

### 4. อำนาจหน้าที่และความรับผิดชอบของคณะกรรมการบริษัท

บริษัทได้มีการกำหนดขอบเขตอำนาจหน้าที่ของคณะกรรมการไว้อย่างชัดเจน โดยได้กำหนดไว้ในนโยบายบรรษัทภิบาลซึ่งได้มีการอนุมัติโดยที่ประชุมคณะกรรมการบริษัท

### 5. การประชุมคณะกรรมการบริษัท

คณะกรรมการบริษัทปฏิบัติงานผ่านการประชุมของคณะกรรมการ เพื่อสร้างความมั่นใจว่าคณะกรรมการบริษัทสามารถติดตามดูแลบริษัท ได้อย่างมีประสิทธิภาพ จึงมีการประชุมคณะกรรมการอย่างน้อย 6 ครั้งต่อปี

ประธานคณะกรรมการเป็นผู้บริหารการปฏิบัติหน้าที่ของคณะกรรมการบริษัท กำหนดระเบียบวาระการประชุม ดูแลให้กรรมการได้รับเอกสารการประชุมล่วงหน้าก่อนการประชุมเป็นเวลาเพียงพอสำหรับการศึกษา และพิจารณาเรื่องเพื่อการให้ความเห็นและการออกเสียงลงคะแนน ดูแลให้เอกสารการประชุมมีสาระข้อมูลการวิเคราะห์ และข้อเสนอแนะที่ชัดเจน เพียงพอ และเหมาะสม โดยในที่ประชุมประธานคณะกรรมการเป็นผู้จัดสรรเวลาในการนำเสนอสารสนเทศ การอภิปรายซักถาม สรุปประเด็นในวาระการประชุมเพื่อการพิจารณาของกรรมการ และประมวลข้อคิดเห็นข้อสรุปที่ได้จากที่ประชุม ในการประชุม กรรมการผู้มีส่วนได้เสียในเรื่องที่พิจารณา ต้องออกจากที่ประชุมในระหว่างการศึกษาเรื่องนั้นๆ คณะกรรมการบริษัทได้มีการจัดทำบันทึกรายงานการประชุมเป็นลายลักษณ์อักษรและเก็บไว้อย่างเป็นระบบในปี 2555 บริษัท มีการจัดประชุมคณะกรรมการบริษัทจำนวนทั้งสิ้น 17 ครั้ง โดยมีรายละเอียด ดังนี้

รายงานการปฏิบัติตามหลักการกำกับดูแลกิจการ

รายชื่อ	ตำแหน่ง	จำนวนครั้งที่เข้าร่วมประชุม
1. นายบัณฑิต รัชวัฒนธานินทร์ *	ประธานกรรมการ/ กรรมการอิสระ	1/17
2. นางศิริสุข ชุนตระกูล **	กรรมการอิสระ	6/17
3.นายศุภกร พลกุล	ประธานกรรมการ/กรรมการอิสระ	16/17
4.นายจุฑพร สังขวรรณ	กรรมการอิสระ	7/17
5. นางสาวชนัญธร อัครภูมคติ	กรรมการอิสระ	11/17
6. นางณิรุต ณะ ระนอง	กรรมการ	16/17
7. นายอภิรักษ์ ปัญญากร	กรรมการ	16/17
8. นายสุทธิโรจน์ เอกธราพัฒน์	กรรมการ	14/17
9. นายประเสริฐพงศ์ บุณย์ศักดิ์	กรรมการ	11/17
10. นายวีรพันธ์ ณะ ระนอง	กรรมการ	12/17
11. นายประจักษ์ ธัญวิธภาพ *	กรรมการ	-/17
12. นายพงศธร คุณานุสรณ์ ***	กรรมการ	1/17
13. นางชนินทร วงศ์ทองดี ***	กรรมการ	1/17
14. นายวุฒิชัย ธรรมสาโรช ***	กรรมการ	1/17

หมายเหตุ \* กรรมการลำดับที่ 1 และ 11 ลาออกเมื่อวันที่ 27 กุมภาพันธ์ 2555  
\*\* กรรมการลำดับที่ 2 ไม่ประสงค์ที่จะต่อเป็นกรรมการอีกภายหลังจากดำรงตำแหน่งครบกำหนด  
ตามวาระ ซึ่งวาระการดำรงตำแหน่งของกรรมการท่านนี้ได้ครบกำหนดในการประชุมสามัญผู้ถือหุ้น ประจำปี 2555  
\*\*\* กรรมการลำดับที่ 12-14 ลาออกเมื่อวันที่ 27 มกราคม 2555

6. การประเมินผลงานของกรรมการ  
คณะกรรมการมอบหมายให้คณะกรรมการสรรหาเป็นผู้ประเมินผลการปฏิบัติงานของคณะกรรมการบริษัท และคณะกรรมการชุดย่อย เพื่อช่วยให้คณะกรรมการได้พิจารณาบทวนผลงาน ปัญหาและอุปสรรคในปีที่ผ่านมา และนำผลการประเมินมาวิเคราะห์การปฏิบัติหน้าที่ของกรรมการ และนำข้อเสนอแนะมาพัฒนาการดำเนินงานต่อไป

7. การถ่วงดุลของกรรมการที่ไม่ใช่ผู้บริหาร  
บริษัทกำหนดให้คณะกรรมการบริษัทประกอบด้วยประธานคณะกรรมการ และกรรมการที่มีจำนวน ขนาด ที่เหมาะสมกับองค์กร และการปฏิบัติงานที่มีประสิทธิภาพ โดยเมื่อรวมกันแล้วมีจำนวนไม่น้อยกว่า 5 คน ทั้งนี้ มีกรรมการอิสระ และ/หรือกรรมการที่ไม่เป็นผู้บริหาร ไม่น้อยกว่ากึ่งหนึ่ง โดยกรรมการอิสระต้องมีจำนวนไม่น้อยกว่า 1 ใน 3 ของจำนวนกรรมการทั้งหมด และกรรมการอิสระอย่างน้อย 3 ท่าน ดำรงตำแหน่งกรรมการตรวจสอบ ซึ่งมีคุณสมบัติครบถ้วนตามประกาศของตลาดหลักทรัพย์แห่งประเทศไทย และ/หรือประกาศของสำนักงานคณะกรรมการกำกับหลักทรัพย์และตลาดหลักทรัพย์ว่าด้วยคุณสมบัติและขอบเขตการดำเนินงานของคณะกรรมการตรวจสอบ เพื่อมาปฏิบัติหน้าที่ตรวจสอบและถ่วงดุลการบริหารกิจการต่างๆ ของบริษัท ให้เกิดความถูกต้องเป็นธรรม ณ วันที่ 31 ธันวาคม 2555 บริษัท มีคณะกรรมการที่มีประสบการณ์และมีความรู้ ความสามารถจำนวน 8 ท่าน ประกอบด้วย

- กรรมการอิสระ 3 ท่าน
- กรรมการที่เป็นผู้บริหาร 3 ท่าน
- กรรมการ 2 ท่าน

โดยกรรมการอิสระจำนวน 3 ท่าน ดำรงตำแหน่งกรรมการตรวจสอบ ซึ่งมีคุณสมบัติครบถ้วนตามประกาศของตลาดหลักทรัพย์แห่งประเทศไทยว่าด้วยคุณสมบัติและขอบเขตการดำเนินงานของคณะกรรมการตรวจสอบ เพื่อบำบัดหน้าที่ตรวจสอบและถ่วงดุลการบริหาร



## รายงานการปฏิบัติตามหลักการกำกับดูแลกิจการ

กิจการต่างๆ ของบริษัทให้เกิดความถูกต้องเป็นธรรม ซึ่งกรรมการตรวจสอบทั้ง 3 ท่านเป็นผู้มีความรู้และประสบการณ์เพียงพอที่จะสามารถทำหน้าที่ในฐานะกรรมการตรวจสอบได้ นอกจากนี้หนึ่งในคณะกรรมการตรวจสอบได้แก่นายจตุพร สังขวรรณ ยังเป็นผู้ที่มีความรู้และประสบการณ์เพียงพอที่สามารถทำหน้าที่ในการสอบทานความน่าเชื่อถือของงบการเงินได้

### 8. การรวมหรือแยกตำแหน่ง

บริษัท มีการแบ่งแยกอำนาจหน้าที่ โดยได้กำหนดอำนาจอนุมัติ และดำเนินการของบริษัท และบริษัทย่อยไว้อย่างชัดเจนตามประเภทของธุรกรรม โดยได้จัดแบ่งไว้เป็นหมวดหมู่อันได้แก่ การบริหาร การบริหารบุคคลากร การเงินและการลงทุน ธุรกิจและการตลาด ค่าใช้จ่ายในการดำเนินงาน นอกจากนี้ประธานคณะกรรมการบริษัทและผู้บริหารสูงสุดของบริษัทก็เป็นคนละคนกัน โดยแยกบทบาทหน้าที่และความรับผิดชอบอย่างชัดเจน เพื่อสร้างดุลยภาพระหว่างการบริหารและการกำกับดูแลกิจการที่ดี โดยประธานคณะกรรมการบริษัทยังมีคุณสมบัติเป็นกรรมการอิสระอีกด้วย

### 9. คณะกรรมการชุดย่อย

บริษัทได้มีการแต่งตั้งคณะอนุกรรมการ หรือ คณะกรรมการชุดย่อย เพื่อช่วยในการกำกับดูแลกิจการของบริษัท และเพื่อเพิ่มประสิทธิภาพในการดำเนินงาน ซึ่งคณะกรรมการบริษัทได้อนุมัติขอบเขตอำนาจหน้าที่ของคณะกรรมการชุดย่อยไว้อย่างชัดเจน จำนวน 5 คณะ ประกอบด้วย คณะกรรมการตรวจสอบ คณะกรรมการกำหนดค่าตอบแทน คณะกรรมการสรรหา คณะกรรมการบริหารความเสี่ยง และคณะกรรมการจัดซื้อจัดจ้าง

1) คณะกรรมการตรวจสอบ ประกอบด้วย กรรมการอิสระอย่างน้อย 3 คน มีหน้าที่ความรับผิดชอบตามคำสั่งแต่งตั้งคณะกรรมการตรวจสอบ ซึ่งในปี 2555 คณะกรรมการตรวจสอบมีการประชุมทั้งสิ้น 12 ครั้ง กรรมการตรวจสอบทุกท่านเข้าร่วมประชุมครบทุกครั้ง ยกเว้นนายจตุพร สังขวรรณ ที่เข้าร่วมประชุม 10 ครั้ง

2) คณะกรรมการกำหนดค่าตอบแทน ประกอบด้วย กรรมการบริษัทอย่างน้อย 3 คน โดยประธานกรรมการเป็นกรรมการอิสระ และกรรมการส่วนใหญ่เป็นกรรมการอิสระ มีหน้าที่ความรับผิดชอบตามคำสั่งแต่งตั้งคณะกรรมการกำหนดค่าตอบแทน อย่างไรก็ตามในปี 2555 คณะกรรมการกำหนดค่าตอบแทนมีการประชุมทั้งสิ้น 4 ครั้ง

3) คณะกรรมการสรรหา ประกอบด้วย กรรมการบริษัทอย่างน้อย 4 คน โดยประธานกรรมการเป็นกรรมการอิสระ มีหน้าที่ความรับผิดชอบตามคำสั่งแต่งตั้งคณะกรรมการสรรหา อย่างไรก็ตามในปี 2555 ไม่มีการประชุมของคณะกรรมการสรรหาแต่อย่างใด

4) คณะกรรมการบริหารความเสี่ยง ประกอบด้วย กรรมการบริษัทอย่างน้อย 3 คน โดยประธานกรรมการต้องเป็นกรรมการอิสระ มีหน้าที่รับผิดชอบตามคำสั่งแต่งตั้งคณะกรรมการบริหารความเสี่ยง ในปี 2555 คณะกรรมการบริหารความเสี่ยงไม่มีการประชุมแต่อย่างใด

5) คณะกรรมการจัดซื้อจัดจ้าง ประกอบด้วย กรรมการบริษัทอย่างน้อย 2 คน มีหน้าที่ความรับผิดชอบตามคำสั่งแต่งตั้งคณะกรรมการจัดซื้อจัดจ้าง ในปี 2555 คณะกรรมการจัดซื้อจัดจ้างมีการประชุมทั้งสิ้น 3 ครั้ง คณะกรรมการจัดซื้อจัดจ้างทุกท่านเข้าประชุมครบทุกครั้ง

### 10. ระบบควบคุมและตรวจสอบภายใน

บริษัท ตระหนักดีว่าการมีระบบการควบคุมภายในที่ดีและรัดกุมเพียงพอจะช่วยลดการสูญเสียทั้งทรัพยากร เวลา และโอกาสทางธุรกิจ ช่วยเพิ่มผลงานและประสิทธิภาพในการทำงาน บริษัท จึงจัดให้มีระบบการควบคุมภายในที่ครอบคลุมทุกด้าน ทั้งทางด้านการเงิน การปฏิบัติงาน การดำเนินการให้เป็นไปตามกฎหมาย ข้อบังคับ ระเบียบที่เกี่ยวข้อง และจัดให้มีกลไกการตรวจสอบ ถ่วงดุลของผู้ถือหุ้นและสินทรัพย์ของบริษัท อยู่เสมอ จัดให้มีการกำหนดลำดับชั้นของอำนาจอนุมัติ และความรับผิดชอบของผู้บริหารและพนักงานที่มีการตรวจสอบและถ่วงดุลในตัว กำหนดระเบียบปฏิบัติงานอย่างเป็นลายลักษณ์อักษร นอกจากนี้ บริษัท ยังมีหน่วยงานตรวจสอบภายใน (Internal Auditor) ที่เป็นอิสระ

รายงานตรงต่อคณะกรรมการตรวจสอบ ทำหน้าที่ตรวจสอบการปฏิบัติงานของทุกหน่วยงานของบริษัท และบริษัทย่อย ทั้งหน่วยงานฝ่ายปฏิบัติการและฝ่ายสนับสนุน ให้เป็นไปตามระเบียบที่วางไว้

## รายงานการปฏิบัติตามหลักการกำกับดูแลกิจการ

คณะกรรมการบริษัทได้รับทราบรายงานของคณะกรรมการตรวจสอบ ที่ได้สอบทานงบการเงินและรายงานทางการเงิน รวมทั้งรับทราบผลการปฏิบัติงานของแผนกตรวจสอบภายในอย่างต่อเนื่อง ไม่พบประเด็นความผิดพลาดที่เป็นสาระสำคัญต่อการเงินของบริษัท การปฏิบัติงานเป็นไปตามขั้นตอนที่กำหนด การควบคุมภายในมีความรัดกุมเพียงพอและเหมาะสม มีการดูแลป้องกันทรัพย์สินมิให้ผู้บริหารหรือพนักงานนำไปใช้โดยมิชอบ

### 11. รายงานของคณะกรรมการ

คณะกรรมการบริษัทมีหน้าที่จัดทำรายงานอธิบายถึงผลการดำเนินงานของบริษัท และเหตุการณ์สำคัญในรอบปีให้ผู้ถือหุ้นได้รับทราบ และรับผิดชอบต่อการมีระบบบริหารความเสี่ยงและระบบการควบคุมภายในที่เหมาะสม และมีประสิทธิภาพ โดยคณะกรรมการบริษัทได้แต่งตั้งคณะกรรมการตรวจสอบ เพื่อทำหน้าที่ดูแลรับผิดชอบเกี่ยวกับคุณภาพของรายงานทางการเงิน ระบบควบคุมภายใน และการตรวจสอบภายใน รวมถึงกระบวนการต่างๆ ให้มีการจัดทำอย่างถูกต้องตามมาตรฐานบัญชีที่รับรองทั่วไป และมีการเปิดเผยข้อมูลอย่างโปร่งใส

### 12. การพัฒนาความรู้และทักษะของคณะกรรมการและฝ่ายบริหาร

บริษัท มีนโยบายในการส่งเสริมและสนับสนุนให้กรรมการทุกท่าน และฝ่ายบริหารเข้ารับการอบรมกับสมาคมส่งเสริมสถาบันกรรมการบริษัทไทย (Thai Institute of Directors Association: IOD) และสถาบันอื่นๆ ในหลักสูตรที่เกี่ยวข้องอย่างต่อเนื่อง เพื่อเป็นการเพิ่มพูนความรู้ด้านต่างๆ เกี่ยวกับบทบาทหน้าที่ของกรรมการและฝ่ายบริหาร และเพื่อสนับสนุนการปฏิบัติหน้าที่ของกรรมการและฝ่ายบริหารให้มีประสิทธิภาพยิ่งขึ้นต่อไป

คณะกรรมการบริษัท และผู้บริหารระดับสูงให้ความสำคัญต่อการเข้าร่วมสัมมนาหลักสูตรที่เกี่ยวข้องกับการพัฒนาความรู้ความสามารถในการปฏิบัติหน้าที่กรรมการ และผู้บริหารอย่างสม่ำเสมอ อาทิ หลักสูตร Directors Accreditation Program (DAP) รุ่นที่ 62 - 64 และ รุ่นที่ 68 ปี 2550 หลักสูตร Directors Certification Program (DCP) รุ่นที่ 93 ปี 2550 หลักสูตร Finance for Non-Finance Director (FND) รุ่นที่ 38 ปี 2550 หลักสูตร Understanding the Fundamental of Financial Statement (UFS) รุ่นที่ 12 ปี 2550 และหลักสูตร Audit Committee Program (ACP) รุ่นที่ 16 ปี 2550 เป็นต้น ทั้งนี้ ในปี 2551 ประธานกรรมการ ได้เข้าร่วมสัมมนาหลักสูตร Role of Chairman Program (RCP) รุ่นที่ 19 และเลขานุการบริษัทได้เข้าร่วมสัมมนาหลักสูตร Company Secretary Program (CSP) รุ่นที่ 49/2556

### 13. การปฐมนิเทศกรรมการใหม่ (Director Orientation)

สำหรับกรรมการที่เข้ารับตำแหน่งใหม่ ทางบริษัท ได้จัดให้มีการปฐมนิเทศกรรมการใหม่ทุกคน เพื่อให้กรรมการใหม่ได้รับความเข้าใจที่ถูกต้องเกี่ยวกับบริษัท หน้าที่ ความรับผิดชอบของกรรมการ นโยบายธุรกิจของบริษัท และแนวปฏิบัติในการกำกับดูแลกิจการของบริษัท ตลอดจนสร้างความรู้ ความเข้าใจในธุรกิจ และการดำเนินงานของบริษัท รวมถึงการเข้าเยี่ยมชมหน่วยงาน หน่วยงานธุรกิจของบริษัท เพื่อเตรียมความพร้อมในการปฏิบัติหน้าที่กรรมการบริษัท

### 14. การดูแลเรื่องการใช้ข้อมูลภายใน

ที่ประชุมคณะกรรมการบริษัทครั้งที่ 1/2551 วันที่ 14 กุมภาพันธ์ 2551 ได้มีมติอนุมัติให้จัดทำคู่มือจริยธรรมธุรกิจขึ้นเป็นลายลักษณ์อักษร เพื่อทบทวนนโยบายสำหรับการใช้ข้อมูลภายในและกำหนดให้กรรมการ ผู้บริหาร และพนักงานของบริษัท และบริษัทย่อย ต้องรักษาความลับของบริษัท ไม่นำข้อมูลภายในของบริษัท ไปใช้เพื่อประโยชน์ส่วนตนที่ผ่านมาจนถึงปัจจุบัน ไม่ปรากฏว่ามีกรรมการ ผู้บริหาร และพนักงานของบริษัท และบริษัทย่อย ล่วงละเมิดหรือกระทำความผิดด้วยเหตุดังกล่าว นอกจากนี้ กรรมการและผู้บริหารที่มีภาระหน้าที่ในการรายงานถือครองและการเปลี่ยนแปลงการถือหลักทรัพย์ของบริษัท ได้รายงานข้อมูลต่อสำนักงานคณะกรรมการกำกับหลักทรัพย์และตลาดหลักทรัพย์อย่างครบถ้วน

บุคคลที่มีผลประโยชน์ร่วม และรายการระหว่างกัน

1. รายการระหว่างกันกับบุคคลที่อาจมีความขัดแย้งในปี 2555

บริษัทที่เกี่ยวข้องที่มีรายการระหว่างกันกับบริษัทและบริษัทที่เกี่ยวข้องกัน ซึ่งเป็นรายการที่เกี่ยวข้อง มีรายละเอียด ดังนี้

ชื่อบุคคลที่เกี่ยวข้อง และ บุคคลที่เกี่ยวข้อง	ตำแหน่ง	ความสัมพันธ์
นายพนิต จันทรสุนทร	กรรมการ และผู้ถือหุ้นใหญ่ บริษัท อินฟินิตี้ โปร จำกัด ผู้ให้เช่าที่ดิน	บุตรชายนางณิรุช ณ ระนอง
นางสาวณิรุช ณ ระนอง	กรรมการบริษัท และ เจ้าของกรรมสิทธิ์ที่ดินที่เช่า	มารดานายพนิต จันทรสุนทร
นายวีระพันธ์ ณ ระนอง	กรรมการบริษัท	น้องชายนางณิรุช ณ ระนอง (ญาติสนิท)

รายละเอียดรายการระหว่างกัน

- มูลค่าการซื้อขายสินค้า หรือใช้บริการ  
บริษัทที่เกี่ยวข้อง

	ลักษณะสินค้าและบริการ	ปี 2555	ปี 2554
บริษัท อินฟินิตี้ โปร จำกัด	ค่าเช่าที่ดิน	1.55	=
รวม		1.55	=

2. ความจำเป็น และความสมเหตุสมผลของรายการ สำหรับปี 2555

จากลักษณะของรายการที่เกี่ยวข้องกันเป็นการเช่าที่ดิน ซึ่งลักษณะของที่ดิน จะมีประเด็นเรื่องของทำเลที่ตั้ง ขนาดรูปร่าง  
ของที่ดิน เงื่อนไขการเช่า และข้อจำกัดของประโยชน์การใช้สอยเข้ามาเกี่ยวข้อง ซึ่งที่ดินที่บริษัทต้องการใช้ประโยชน์มีเงื่อนไขที่ดี  
พิจารณา คือ

1. **ทำเลที่ตั้ง** : ต้องอยู่ในทำเลที่ตั้งที่จะทำให้พนักงานปัจจุบันสะดวกต่อการเดินทาง และสะดวกกับลูกค้าที่เข้ามาติดต่อ  
ดังนั้น จึงควรอยู่ใกล้เคียงกับสำนักงานเดิม ถนนเข้าออกที่ตั้งจะต้องเข้าออกสะดวก และอยู่ไม่ลึกจากถนนใหญ่มาก

2. **ขนาด และรูปร่างที่ดิน** : พื้นที่ต้องมีขนาดมากกว่า 1.5 ไร่ แต่ไม่เกิน 3 ไร่ เพื่อให้ใหญ่เพียงพอจะก่อสร้างอาคาร  
สำนักงาน และสตูดิโอ และห้องคอนโทรลต่างๆ ที่ใช้ประกอบธุรกิจของบริษัทได้อย่างเพียงพอ แต่ไม่ใหญ่ จนเหลือพื้นที่ไม่ได้ใช้สอยมาก  
และเป็นภาระกับบริษัทในการชำระค่าเช่าที่ดินที่ไม่ได้ใช้ประโยชน์ รูปร่างที่ดินเป็นที่ดินพื้นที่สี่เหลี่ยมผืนผ้า มีสวนติดถนนเข้าออกกว้าง  
พอควร เพื่อให้ก่อสร้างอาคารแล้วได้ประโยชน์ใช้สอยเต็มที่ และทำทางเข้าออกได้สะดวก

3. **เงื่อนไขการเช่า และข้อจำกัดของประโยชน์การใช้สอย** : ที่ดินเช่าต้องสามารถเช่า รวมการต่ออายุ ได้ประมาณ 8-  
10 ปี และต้องยินยอมให้บริษัทก่อสร้างสิ่งปลูกสร้างถาวรในที่ดินได้ เนื่องจากบริษัทจะก่อสร้างอาคารสำนักงานที่เป็นสิ่งปลูกสร้างถาวรใน  
พื้นที่ การเช่าและต่ออายุสัญญาเช่าได้ในระยะยาว เพื่อให้ได้ประโยชน์ใช้สอยในอาคารได้อย่างคุ้มค่าการก่อสร้าง

4. **ราคาค่าเช่า** : ราคาค่าเช่าต้องเหมาะสม คิดแล้วต้นทุนเฉลี่ยต่อตารางเมตรต้องไม่เกินกว่าค่าเช่าพื้นที่ต่อตารางเมตร  
ของสำนักงานในปัจจุบัน

ซึ่งการเช่าที่ดินรายการที่เกี่ยวข้องนี้ อยู่ในเกณฑ์ดังกล่าวทั้งหมด ในขณะที่ที่ดินเช่าแห่งอื่นที่มาเปรียบเทียบกับมีคุณสมบัติ  
ไม่ครบตามเงื่อนไขที่ต้องการ ดังนั้นจึงมีความจำเป็นที่ต้องเลือกทำรายการที่เกี่ยวข้องกัน แทนที่จะทำกับบุคคลภายนอก

3. ความเห็นของที่ปรึกษาทางการเงินอิสระเกี่ยวกับความเหมาะสมของเงื่อนไขรายการ

3.1 เงื่อนไขระยะเวลาการเช่า

บริษัททำสัญญาเช่ามีระยะเวลาเพียง 5 ปี ซึ่งค่อนข้างสั้น สำหรับวัตถุประสงค์เพื่อก่อสร้างอาคารสำนักงานของบริษัท  
ใช้ในระยะยาว แต่จากเงื่อนไขต่อท้ายสัญญาที่ให้ผู้เช่าสามารถขอต่ออายุได้เมื่อครบกำหนดทุก 3 ปี ซึ่งก็จะทำให้บริษัทสามารถต่ออายุสัญญา

## บุคคลที่มีผลประโยชน์ร่วม และรายการระหว่างกัน

ได้ไปจนถึง 10 ปี ตามสิทธิการเช่าที่ผู้ให้เช่ามีอยู่ ก็นับว่าเป็นระยะปานกลางสำหรับการก่อสร้างอาคาร และจากการคำนวณเปรียบเทียบกับ การเช่าพื้นที่สำนักงานปัจจุบันต้นทุนเฉลี่ยต่อตารางเมตรการเช่าที่ดินรายการที่เกี่ยวข้องกัน และก่อสร้างอาคารสำนักงานบนที่ดินดังกล่าวก็ยัง คำนวณได้ว่า ซึ่งอยู่ในเกณฑ์ที่ยอมรับได้

### 3.2 เงื่อนไขการชำระค่าเช่า

ตามสัญญาการเช่าระบุค่าเช่าเป็นรายเดือน แต่เงื่อนไขให้ชำระล่วงหน้าเป็นรายปี ซึ่งในแง่การเช่าที่ดิน โดยทั่วไปผู้ให้เช่าก็มักเรียกเก็บเป็นรายปีอยู่แล้ว เนื่องจากเป็นการให้ชำระระยะยาวและสะดวกในการเรียกเก็บเพียงปีละครั้ง ถือเป็นเงื่อนไขตามตลาดธุรกิจนี้ โดยทั่วไป

### 3.3 เงื่อนไขอื่นๆ

ส่วนใหญ่เป็นเงื่อนไขตามปกติทั่วไปของการให้เช่าที่ดิน และไม่ก่อให้เกิดความเสียหายเปรียบกับบริษัทในการดำเนินการ ทั้งนี้ยังให้สิทธิบริษัทสามารถซื้อที่ดินในอนาคตได้ด้วย หากเจ้าของที่ดินต้องการขาย

จากการที่บริษัทได้มีการทำสัญญาเช่าที่ดินที่เป็นรายการที่เกี่ยวข้องกัน เพื่อให้เป็นที่ก่อสร้างอาคารสำนักงานแห่งใหม่ของบริษัทไปแล้วนั้น เนื่องจากเป็นธุรกรรมที่ดำเนินการไปแล้วการขออนุมัติในครั้งนี้จึงเป็นการขออนุมัติให้สัตยาบันรายการที่เกี่ยวข้องกัน

ซึ่งจากการพิจารณาของที่ปรึกษาทางการเงินอิสระ ด้านความสมเหตุสมผลของรายการเห็นว่าบริษัทมีความจำเป็นจริงในการจัดหาที่ดินเพื่อก่อสร้างอาคารสำนักงานใหม่ และการเช่าทำรายการที่เกี่ยวข้องกันเนื่องจากมีการพิจารณาเห็นว่ามีความเหมาะสมทั้งด้านที่ตั้ง ขนาดรูปร่างที่ดิน และอัตราค่าเช่าเปรียบเทียบกับ ที่ดินของบุคคลภายนอกอื่นที่นำมาเปรียบเทียบกับที่ประชุมคณะกรรมการบริษัท โดยบริษัทและบริษัทย่อยจะได้ประโยชน์จากการดำเนินการจากการขยายธุรกิจให้เช่า สตูดิโอ จากการดำเนินการครั้งนี้ สถานะปัจจุบันบริษัทก็มีเงินทุนอย่างเพียงพอในการดำเนินการ สำหรับในด้านราคาแม้ว่าค่าเช่าจะมีราคาแพงกว่าการประเมินของผู้ประเมินราคาอิสระ แต่ยังคงอยู่ในช่วงระหว่างค่าเช่าที่แพงที่สุดและถูกที่สุดจากข้อมูลเปรียบเทียบของผู้ประเมินราคาอิสระเอง และเปรียบเทียบกับต้นทุนการเช่าและก่อสร้างอาคารแล้วจะถูกกว่าค่าเช่าพื้นที่อาคารสำนักงานที่ทำสำนักงานในปัจจุบัน ถือว่าเป็นระดับราคาที่อยู่ในเกณฑ์ที่ยอมรับได้ เงื่อนไขการทำรายการทั้งระยะเวลา การชำระค่าเช่า และเงื่อนไขอื่นๆ ก็เป็นเงื่อนไขที่ยอมรับได้

ดังนั้น ที่ปรึกษาทางการเงินอิสระมีความเห็นว่า ผู้ถือหุ้นควรมีมติ **อนุมัติ** ในการขอสัตยาบันรายการที่เกี่ยวข้องกันในครั้งนี้ อย่างไรก็ตามหากผู้ถือหุ้นมีมติไม่อนุมัติบริษัทจะต้องดำเนินการยกเลิกสัญญาเช่า และให้ผู้ให้เช่าคืนเงินค่าเช่าที่ได้ชำระแล้วคืนบริษัท ทั้งนี้ เป็นไปตามเงื่อนไขของสัญญาที่ระบุว่า “ในกรณีที่ธุรกรรมตามสัญญาเช่าขายเป็นธุรกรรมซึ่งมี

รายการที่เกี่ยวข้องกัน ให้คู่สัญญาทั้ง 2 ฝ่ายปฏิบัติให้เป็นไปตามประกาศของตลาดหลักทรัพย์แห่งประเทศไทย เรื่องการเปิดเผยข้อมูล และการปฏิบัติของบริษัทจดทะเบียนในรายการที่เกี่ยวข้องกัน พ.ศ. 2546 ด้วย” ซึ่งเมื่อผู้ถือหุ้นมีมติไม่อนุมัติรายการที่เกี่ยวข้องกัน ก็ถือว่าผิดเงื่อนไขสัญญาดังกล่าว ที่ผู้ให้เช่าจะต้องยกเลิกสัญญาและคืนเงินค่าเช่าให้กับบริษัท

ผู้ถือหุ้นควรจะศึกษาข้อมูลในเอกสารต่างๆ ที่แนบมากับรายงานฉบับนี้ เพื่อใช้ประกอบการพิจารณาในการตัดสินใจสำหรับการลงมติ ซึ่งการพิจารณาอนุมัติการให้สัตยาบันรายการที่เกี่ยวข้องกันดังกล่าว ขึ้นอยู่กับดุลยพินิจ และการตัดสินใจของผู้ถือหุ้นเป็นสำคัญ ทั้งนี้ บริษัท เอแคป คอร์ปอเรท เซอร์วิสেস จำกัด ในฐานะที่ปรึกษาทางการเงินอิสระ ขอรับรองว่าได้พิจารณาให้ความเห็นกรณีข้างต้นด้วยความรอบคอบตามมาตรฐานวิชาชีพ โดยคำนึงถึงผลประโยชน์ของผู้ถือหุ้นเป็นสำคัญ

## 4. มาตรการหรือขั้นตอนการอนุมัติการทำรายการระหว่างกัน

ในกรณีที่มียาการระหว่างกัน บริษัท จะดำเนินการรายการในลักษณะรายการทางการค้าที่เป็นธุรกิจปกติ ได้กระทำในราคาตลาดและเงื่อนไขการค้าปกติ

## การควบคุมภายใน

ในการประชุมคณะกรรมการตรวจสอบ ครั้งที่ 12/2555 เมื่อวันที่ 12 พฤศจิกายน 2555 คณะกรรมการตรวจสอบได้ร่วมกับฝ่ายบริหารของบริษัท ในการประเมินผลระบบการควบคุมภายในของปี 2555 โดยการพิจารณาจากแบบประเมินความเพียงพอของระบบการควบคุมภายในที่ฝ่ายบริหารจัดทำขึ้นและสรุปได้ว่า จากการประเมินระบบการควบคุมภายในของบริษัทและบริษัทย่อยในด้านต่าง ๆ 5 ส่วนคือ

- องค์กรและสภาพแวดล้อม
- การบริหารความเสี่ยง
- การควบคุมการปฏิบัติงานของฝ่ายบริหาร
- ระบบสารสนเทศและการสื่อสารข้อมูล
- ระบบการติดตามและประเมินผล

คณะกรรมการมีความเห็นว่า บริษัท มีระบบการควบคุมภายในที่เพียงพอและเหมาะสม สามารถป้องกันทรัพย์สินของบริษัท และบริษัทย่อย จากการนำไปใช้โดยมิชอบ หรือโดยไม่มีอำนาจ และไม่มีข้อบกพร่องเกี่ยวกับระบบการควบคุมภายในที่เป็นสาระสำคัญ

สำหรับการจัดระบบการควบคุมภายใน ผู้สอบบัญชี ตั้งข้อสังเกตเรื่องการควบคุมภายในเกี่ยวกับรายการบัญชีที่มีความเกี่ยวข้องกับบุคคลและกิจการที่เกี่ยวข้องกัน การกำหนดนโยบายการคิดราคาสำหรับรายการระหว่างกัน การจัดทำเอกสารให้ถูกต้องตามนโยบายการขายของบริษัทและเป็นหลักฐานในการบันทึกบัญชี เพื่อให้ฝ่ายบริหารดำเนินการปรับปรุงระบบการควบคุมภายใน ซึ่งเรื่องดังกล่าวผู้สอบบัญชีได้รายงานให้คณะกรรมการตรวจสอบทราบในการประชุมสอบทานงบการเงินบริษัท และคณะกรรมการตรวจสอบ ได้ติดตามให้ฝ่ายบริหารดำเนินการปรับปรุงระบบการควบคุมภายใน เพื่อให้เกิดความมั่นใจได้ว่า ในการปฏิบัติงานของบริษัทมีการป้องกันรักษาทรัพย์สินจากความเสียหายที่อาจเกิดขึ้น

และบริษัทให้ความสำคัญต่อระบบการควบคุมภายใน ที่มีประสิทธิภาพเพียงพอเพื่อป้องกัน หรือลดความเสี่ยงที่อาจเกิดขึ้น โดยได้จัดให้มีฝ่ายตรวจสอบภายในทำหน้าที่สอบทานระบบการปฏิบัติงานในฝ่ายต่างๆ ตามแผนการตรวจสอบประจำปีที่ได้รับอนุมัติจากคณะกรรมการตรวจสอบโดยมีวัตถุประสงค์เพื่อให้เกิดความมั่นใจว่า การปฏิบัติงานจะมีประสิทธิภาพ และประสิทธิผล มีการใช้ทรัพยากรต่างๆ ของบริษัทอย่างคุ้มค่าสมประโยชน์ รวมถึงมีการควบคุมด้านการดำเนินงาน ด้านรายงานทางการเงินที่มีความถูกต้อง เชื่อถือได้และทันเวลา รวมทั้งด้านการปฏิบัติตามนโยบาย และให้เป็นไปตามข้อกำหนด และเพื่อให้ฝ่ายตรวจสอบภายในมีความเป็นอิสระสามารถทำหน้าที่ตรวจสอบและถ่วงดุลได้อย่างเต็มที่ บริษัทจึงกำหนดให้ฝ่ายตรวจสอบภายใน รายงานผลการตรวจสอบโดยตรงต่อคณะกรรมการตรวจสอบ

คำอธิบายและการวิเคราะห์ของฝ่ายจัดการ

1. ภาพรวมของผลการดำเนินงานที่ผ่านมา

บริษัทมีธุรกิจหลักแบ่งออกเป็น 4 ประเภท ได้แก่ ธุรกิจผลิตรายการบันเทิงสำหรับโทรทัศน์ระบบบอกรับสมาชิกและโทรทัศน์ดาวเทียม ธุรกิจรับจ้างโฆษณาทำป้ายโฆษณาและให้เช่าป้ายโฆษณา และธุรกิจการจัดแสดงและบริหารศิลปิน โดยระหว่างปี 2552 ถึงปี 2554 สถานการณ์ดำเนินงานของบริษัท ประสบภาวะขาดทุนอย่างต่อเนื่อง โดยเฉพาะจากธุรกิจโทรทัศน์ดาวเทียม ที่ต้องมีต้นทุนในการจัดหาหรือจัดซื้อรายการโทรทัศน์ต่าง ๆ เพื่อนำมาออกอากาศ และรวมทั้งค่าใช้จ่ายในการผลิตรายการโทรทัศน์ด้วยตนเอง ในขณะที่การขายโฆษณาไม่เป็นไปตามแผนธุรกิจที่วางไว้ ดังนั้น จึงได้มีการปรับแผนธุรกิจใหม่ โดยมีแผนที่จะหยุดดำเนินการธุรกิจที่ขาดทุน รวมทั้งทำการทยอยหยุดดำเนินการช่องรายการโทรทัศน์ดาวเทียมที่ไม่มีศักยภาพในด้านธุรกิจลงไปทั้งหมด และทำการเลิกกิจการของบริษัทย่อยที่ไม่ทำกำไรไปในระหว่างปี 2555 จำนวน 5 บริษัทรวมถึงการปลดพนักงานในบริษัทย่อยดังกล่าวออก และได้แยกหน่วยธุรกิจออกมาใหม่ เพื่อดำเนินการทำรายการโทรทัศน์ดาวเทียมที่ยังมีศักยภาพ จำนวน 2 ช่อง โดยได้จัดตั้งเป็นบริษัทย่อยใหม่ จำนวน 2 บริษัท และช่องสัญญาณโทรทัศน์ดาวเทียมที่ว่างลง บริษัทได้นำช่องสัญญาณที่ว่างลงมาบริหารจัดการในรูปแบบที่เหมาะสม เช่น การให้บริการในการจัดเรียงรายการโทรทัศน์ตามโปรแกรม หรือตามแผนผังของลูกค้า การติดต่อ การถ่ายทำ การควบคุมระบบการออกอากาศ ควบคุมระบบเสียง และรวมถึงการควบคุมคุณภาพของภาพตั้งแต่การเริ่มต้นส่งสัญญาณขึ้นไปยังดาวเทียม และภายหลังการรับสัญญาณที่ส่งมาจากดาวเทียมแทน โดยมีวัตถุประสงค์เพื่อลดค่าใช้จ่าย และสร้างรูปแบบเป็น Profit Center ของแต่ละหน่วยธุรกิจที่แยกออกมา ทำให้ง่ายต่อการวางแผนงาน และประเมินผลประกอบการที่ชัดเจนในแต่ละหน่วยธุรกิจ ซึ่งจะทำให้บริษัทมีผลประกอบการดีขึ้น ซึ่งจากการปรับโครงสร้างธุรกิจดังกล่าว ทำให้บริษัทมีกำไรสุทธิในปี 2555 จำนวน 4.88 ล้านบาท เพิ่มขึ้นจากปี 2554 จำนวน 184.28 ล้านบาท หรือคิดเป็นร้อยละ 102.72 สาเหตุหลักเกิดจากต้นทุนบริการและค่าใช้จ่ายในการขายและบริหาร ซึ่งจะกล่าวในรายละเอียด ดังนี้

2. ผลการดำเนินงานของแต่ละกลุ่มธุรกิจ

2.1 รายได้

- โครงสร้างรายได้

รายได้จากการให้บริการของบริษัท มีที่มาจาก 5 กลุ่มหลัก คือ ธุรกิจผลิตรายการโทรทัศน์ ธุรกิจให้พื้นที่โฆษณา ธุรกิจผลิตสื่อโฆษณา ธุรกิจโฆษณาทางโทรทัศน์ และธุรกิจให้บริการสำหรับการบริหารจัดการช่องโทรทัศน์ดาวเทียม โครงสร้างรายได้จากการให้บริการในปี 2555 และ 2554 สรุปได้ดังนี้

รายการ	ปี 2555		ปี 2554		เพิ่มขึ้น (ลดลง)	
	ล้านบาท	%	ล้านบาท	%	ล้านบาท	%
รายได้จากธุรกิจผลิตรายการโทรทัศน์	5.22	1.90	34.19	11.67	(28.97)	(84.73)
รายได้จากการให้พื้นที่โฆษณา	45.81	16.65	47.49	16.21	(1.68)	(3.54)
รายได้จากการผลิตสื่อโฆษณา	10.59	3.85	10.67	3.64	(0.08)	(0.75)
รายได้จากการโฆษณาทางโทรทัศน์	30.32	11.02	131.46	44.87	(101.14)	(76.94)
รายได้จากการขายสินค้าพร้อมสิทธิการใช้-สิทธิ	-	-	13.87	4.73	(13.87)	(100.00)
รายได้จากธุรกิจคอนเสิร์ต	-	-	10.60	3.62	(10.60)	(100.00)
รายได้จากการให้บริการจัดการช่องสัญญาณ	183.14	66.58	44.70	15.26	138.44	309.71
รวมรายได้จากการขาย	275.08	100.00	292.98	100.00	(17.90)	(4.81)

รายได้จากธุรกิจผลิตรายการโทรทัศน์

บริษัทมีรายได้จากการผลิตรายการโทรทัศน์ ปี 2555 จำนวน 5.22 ล้านบาท ลดลงจากปี 2554 จำนวน 28.97 ล้านบาท หรือคิดเป็นร้อยละ 84.73 เนื่องจากในปี 2554 บริษัทย่อยมีการจำหน่ายบัตรเติมเงินระบบบอกรับสมาชิกภายใต้โครงการ Live TV Plus โดยเน้นช่องรายการที่เป็นกีฬาที่มีลิขสิทธิ์ตามกฎหมาย จำนวน 3 ช่อง แต่ในปี 2555 มีรายได้น้อยเพราะยกเลิกโครงการดังกล่าว

## คำอธิบายและการวิเคราะห์ของฝ่ายจัดการ

### รายได้จากธุรกิจให้พื้นที่โฆษณา

บริษัทย่อยแห่งหนึ่งมีรายได้จากการให้พื้นที่โฆษณาในปี 2555 จำนวน 45.81 ล้านบาท ลดลงจากปี 2554 จำนวน 1.68 ล้านบาท หรือคิดเป็นร้อยละ 3.54 เนื่องจากจำนวนป้ายลดลง

### รายได้จากธุรกิจผลิตสื่อโฆษณา

บริษัทย่อยแห่งหนึ่งมีรายได้จากการผลิตสื่อโฆษณาในปี 2555 จำนวน 10.59 ล้านบาท ลดลงจากปี 2554 จำนวน 0.08 ล้านบาท หรือคิดเป็นร้อยละ 0.75 เนื่องจากแปรผันตามรายได้

### รายได้จากธุรกิจโฆษณาทางโทรทัศน์

บริษัทย่อยแห่งหนึ่งมีรายได้จากผู้สนับสนุนรายการ ปี 2555 จำนวน 30.32 ล้านบาท ลดลงจากปี 2554 จำนวน 101.14 ล้านบาท หรือคิดเป็นร้อยละ 76.94 เนื่องจากมีคู่แข่งทางธุรกิจเพิ่มขึ้นทำให้ส่วนแบ่งตลาดลดลง รวมทั้งช่องรายการที่เป็นของบริษัทลดลงจาก 8 ช่อง เหลือ 2 ช่อง ทำให้รายได้ลดลง

### รายได้จากธุรกิจขายสินค้าพร้อมสิทธิการใช้

บริษัทย่อยแห่งหนึ่งมีรายได้จากการขายสินค้าพร้อมสิทธิการใช้ ปี 2555 ลดลงจากปี 2554 ทั้งจำนวน 13.87 ล้านบาท เนื่องจากบริษัทได้ขายหุ้นที่ลงทุนในธุรกิจดังกล่าวตั้งแต่วันที่ 1 ตุลาคม 2554

### รายได้จากการให้บริการสำหรับการบริหารจัดการช่องโทรทัศน์ดาวเทียม

บริษัทย่อยแห่งหนึ่งมีรายได้จากการบริหารจัดการช่องสัญญาณคลื่นความถี่ ปี 2555 จำนวน 183.14 ล้านบาท เพิ่มขึ้นจากปี 2554 จำนวน 138.44 ล้านบาท หรือคิดเป็นร้อยละ 309.71 เนื่องจากบริษัทย่อยได้เพิ่มจำนวนช่องสัญญาณมากขึ้นกว่าปี 2554

## 2.2 ต้นทุนและค่าใช้จ่ายในการขายและบริหาร

- **ต้นทุนขาย** ในปี 2555 มีจำนวน 176.72 ล้านบาท ลดลงจากปี 2554 จำนวน 169.44 ล้านบาท หรือคิดเป็นร้อยละ 48.95 เนื่องจากปี 2555 มีต้นทุนลดลง เช่น เงินเดือนพนักงานฝ่ายผลิตและผลประโยชน์ที่ลดช่องรายการลง จำนวน 40.82 ล้านบาท ค่าผลิตรายการ จำนวน 23.78 ล้านบาท ค่าจัดกิจกรรมคอนเสิร์ต จำนวน 14.09 ล้านบาท ค่าเช่าพื้นที่ จำนวน 3.51 ล้านบาทและค่าลิขสิทธิ์จากช่องรายการกีฬา จำนวน 86.21 ล้านบาท

- **ค่าใช้จ่ายในการขายและบริหาร** ในปี 2555 จำนวน 114.35 ล้านบาท ลดลงจากปี 2554 จำนวน 24.18 ล้านบาท คิดเป็นร้อยละ 17.46 เนื่องจากปี 2555 มีค่าใช้จ่ายลดลง เช่น เงินเดือนและผลประโยชน์เพิ่ม จำนวน 12.64 ล้านบาท ค่าโฆษณาและส่งเสริมการขาย จำนวน 15.32 ล้านบาท

2.3 **ต้นทุนทางการเงิน** ในปี 2555 จำนวน 2.40 ล้านบาท ลดลงจากปี 2554 จำนวน 3.16 ล้านบาท หรือคิดเป็นร้อยละ 56.84 เนื่องจากปี 2555 ได้มีการจ่ายเงินกู้ยืมระยะสั้นจากบุคคลอื่น

2.4 **ภาษีเงินได้** ปี 2555 จำนวน 1.29 ล้านบาท ลดลงจากปี 2554 จำนวน 2.43 ล้านบาท หรือคิดเป็นร้อยละ 65.32 เนื่องจากปี 2555 บริษัทย่อยมีผลกำไรสุทธิจากการดำเนินงานลดลง

## คำอธิบายและการวิเคราะห์ของฝ่ายจัดการ

### 3. ฐานะการเงิน

#### 3.1 สินทรัพย์รวม

- **โครงสร้างของสินทรัพย์** ณ วันที่ 31 ธันวาคม 2555 บริษัทและบริษัทย่อยมีสินทรัพย์รวม จำนวน 254.28 ล้านบาท เพิ่มขึ้นจากปี 2554 จำนวน 26.56 ล้านบาท หรือร้อยละ 11.66 โครงสร้างของสินทรัพย์ ประกอบด้วย

- สินทรัพย์หมุนเวียน ร้อยละ 49.36
- สินทรัพย์ถาวรที่ใช้ในการดำเนินงาน ร้อยละ 36.52
- ค่าบริการจ่ายล่วงหน้า ร้อยละ 4.56
- ภาษีเงินได้ถูกหัก ณ ที่จ่าย ร้อยละ 5.54
- สินทรัพย์ไม่หมุนเวียนอื่นๆ ร้อยละ 2.29

#### - **คุณภาพของสินทรัพย์**

**สินทรัพย์หมุนเวียน** ปี 2555 จำนวน 125.51 ล้านบาท เพิ่มขึ้นจากปี 2554 จำนวน 39.57 ล้านบาท หรือคิดเป็นร้อยละ 46.04 สินทรัพย์หมุนเวียนที่สำคัญคือ

- เงินสดและรายการเทียบเท่าเงินสด ปี 2555 จำนวน 85.41 ล้านบาท เพิ่มขึ้นจากปี 2554 จำนวน 74.58 ล้านบาท หรือคิดเป็นร้อยละ 688.64 เนื่องจากได้รับเงินเพิ่มทุน จำนวน 125.32 ล้านบาทและใช้เป็นเงินทุนหมุนเวียนในกิจการ

- ลูกหนี้การค้าและลูกหนี้อื่นกิจการอื่น - สุทธิ ปี 2555 จำนวน 38.23 ล้านบาท ลดลงจากปี 2554 จำนวน 16.10 ล้านบาท หรือคิดเป็นร้อยละ 29.63 เกิดจากได้รับชำระหนี้จากลูกค้าของธุรกิจโฆษณาทางโทรทัศน์

- ค่าสิทธิสำหรับรายการและภาพยนตร์ - สุทธิ ปี 2555 จำนวน 16.84 ล้านบาท ลดลงจากปี 2553 จำนวน 16.84 ล้านบาท หรือคิดเป็นร้อยละ 100.00 เนื่องจากมีการตัดจ่ายค่าลิขสิทธิ์รายการกีฬาในระหว่างปีจนหมด

**สินทรัพย์ไม่หมุนเวียน** ปี 2555 จำนวน 128.77 ล้านบาท ลดลงจากปี 2554 จำนวน 13.01 ล้านบาท หรือคิดเป็นร้อยละ 9.18 สินทรัพย์ไม่หมุนเวียนที่สำคัญคือ

- สินทรัพย์ไม่มีตัวตน - สุทธิ ปี 2555 จำนวน 0.78 ล้านบาท ลดลงจากปี 2554 จำนวน 7.96 ล้านบาท หรือคิดเป็นร้อยละ 91.08 เนื่องจากในปี 2555 มีการตัดจ่ายค่าลิขสิทธิ์รายการกีฬา

- เงินฝากสถาบันการเงินที่มีภาระค้ำประกัน - สุทธิ ปี 2555 จำนวน 3.63 ล้านบาท ลดลงจากปี 2554 จำนวน 12.12 ล้านบาท หรือคิดเป็นร้อยละ 76.95 เนื่องจากในปี 2555 บริษัทย่อยมีการจ่ายคืนเงินกู้ยืมและถอนเงินค้ำประกัน

#### 3.2 สภาพคล่อง

##### **กระแสเงินสด**

- กระแสเงินสดได้มาจากกิจกรรมดำเนินงาน ในปี 2555 จำนวน 32.79 ล้านบาท เนื่องจากมีผลกำไรจากการดำเนินงานและมีเงินมัดจำรับจากการบริหารช่องสัญญาณเพิ่มขึ้นจากปี 2554 จำนวน 20.05 ล้านบาท

- กระแสเงินสดใช้ไปในกิจกรรมลงทุน ในปี 2555 จำนวน 31.33 ล้านบาท เนื่องจากมีการจ่ายเงินสร้างป้ายโฆษณาใหม่และสินทรัพย์ถาวรอื่น จำนวน 37.24 ล้านบาท

- กระแสเงินสดได้มาจากกิจกรรมจัดหาเงิน ในปี 2555 จำนวน 73.12 ล้าน เนื่องจากบริษัทได้รับเงินเพิ่มทุน จำนวน 125.32 ล้านบาท

##### **อัตราส่วนสภาพคล่อง**

บริษัทมีสภาพคล่องทางการเงินในปี 2555 ดีกว่าปี 2554 เนื่องจากบริษัทได้รับเงินเพิ่มทุน รวมทั้งยืดเวลาในการจ่ายชำระเจ้าหนี้การค้าและค่าใช้จ่ายค้างจ่ายต่างๆ รวมทั้งได้รับเงินมัดจำจากการบริหารช่องสัญญาณเพิ่มขึ้น

##### **รายจ่ายลงทุน**

ในปี 2555 บริษัทและบริษัทย่อยมีการลงทุนสร้างป้ายโฆษณาใหม่เพิ่มขึ้นจากปี 2554 จำนวน 32.74 ล้านบาท



## คำอธิบายและการวิเคราะห์ของฝ่ายจัดการ

### แหล่งที่มาของเงินทุน

#### **หนี้สินและความเหมาะสมของโครงสร้างเงินทุน**

อัตราส่วนหนี้สินต่อทุนของบริษัท ลดลงจาก 34.80 เท่าในปี 2554 เป็น 0.89 เท่าในปี 2555 เนื่องจากในปี 2555 บริษัท ย่อยมีการจ่ายเงินกู้ยืมระยะสั้น เงินกู้ยืมจากสถาบันการเงิน และชำระเจ้าหนี้ รวมทั้งเจรจาประนอมหนี้ลดลง ทำให้หนี้สินรวมลดลงจาก จำนวน 242.56 ล้านบาทเหลือจำนวน 123.12 ล้านบาท ลดลงจำนวน 119.44 ล้านบาท

#### **4. ปัจจัยและอิทธิพลที่มีผลต่อการดำเนินงานหรือฐานะการเงินในอนาคต**

ปัจจัยที่ส่งผลกระทบต่อภาพรวมของการทำธุรกิจของบริษัทอันมีผลอย่างมีนัย อันประกอบไปด้วยปัจจัยต่างๆดังนี้

- การส่งสัญญาณ ThaiCom 6 ส่งผลให้มีช่องสัญญาณสำหรับทีวีดาวเทียมเพิ่มขึ้น ซึ่งทำให้มีมากพอกับความต้องการของผู้ต้องการใช้บริการ นำมาซึ่งราคาเช่าสัญญาณที่ถูกลง ทำให้ส่งผลกระทบต่อรายได้ของบริษัท
- การจัดตั้งหน่วยงาน กสทช. ทำให้มีการออกกฎระเบียบต่างๆ ซึ่งจะส่งผลกระทบต่อสภาพการแข่งขันในตลาด และต้นทุนการผลิตของบริษัทที่สูงขึ้น
- เทคโนโลยีใหม่ๆ และ Digital TV ที่เกิดขึ้น ส่งผลโดยตรงด้านการแข่งขัน และต้นทุนของบริษัท
- การมี AEC เป็นทางเลือกใหม่ในการขยายธุรกิจในภูมิภาคทั้งยังได้รับการสนับสนุนจากภาครัฐโดยรวมอีกด้วย
- สภาพเศรษฐกิจทั้งภายในและภายนอกประเทศส่งผลอย่างยั่งยืนในด้านงบประมาณโฆษณาประชาสัมพันธ์ของลูกค้า บริษัท

### **คำอธิบายเพิ่มเติมสำหรับนโยบายบัญชีที่สำคัญ**

#### **1) การรับรู้รายได้**

บริษัทมีนโยบายในการรับรู้รายได้ ดังต่อไปนี้

- รายได้จากการขายสินค้าประกอบด้วยมูลค่าตามใบส่งสินค้าที่ขายที่ให้เป็นจำนวนเงินสุทธิจากภาษีขาย ราคิน และส่วนลด โดยรับรู้เมื่อความเสี่ยงและผลตอบแทนที่เป็นสาระสำคัญของความเป็นเจ้าของสินค้าได้โอนไปยังผู้ซื้อแล้ว
- รายได้จากการซื้อขายการโทรทัศน์เป็นรายได้จากการบริการโฆษณาและการประชาสัมพันธ์ รายการโทรทัศน์และรายได้จากการรับจ้างผลิตรายการโทรทัศน์ ซึ่งแสดงมูลค่าตามราคาในใบแจ้งหนี้สินค้าของบริการหลังจากหักส่วนลด รายได้จากการบริการโฆษณาและการประชาสัมพันธ์จะรับรู้เป็นรายได้เมื่อได้ให้บริการออกอากาศทางโทรทัศน์แล้วในขณะที่รายได้จากการรับจ้างผลิตรายการโทรทัศน์จะรับรู้เป็นรายได้เมื่อผลิตเสร็จ
- ค่าบอกรับเป็นสมาชิกที่ได้รับเงินล่วงหน้า จะบันทึกเป็นรายได้รับล่วงหน้า และจะรับรู้เป็นรายได้เมื่อได้ให้บริการตามระยะเวลาของการให้บริการ
- รายได้ค่าสนับสนุนการจัดกิจกรรมรับรู้รายได้เมื่อจัดกิจกรรม
- รายได้ที่เกิดจากการแลกเปลี่ยนสินค้าหรือบริการ เกิดจากการแลกเปลี่ยนสินค้าหรือบริการที่มีลักษณะรายการที่ไม่เหมือนกัน ซึ่งรับรู้รายได้เมื่อสินค้าหรือบริการดังกล่าวมีการแลกเปลี่ยนกันด้วยมูลค่ายุติธรรมของราคาสินค้าหรือบริการที่แลกเปลี่ยน
- รายได้ค่าเช่าพื้นที่และพื้นที่โฆษณา รายได้ค่าบริการและรายได้ค่าบริการรับรู้เป็นรายได้ตามเกณฑ์คงค้างที่ระบุในสัญญาเช่าและ บริการ
- รายได้จากการให้เช่ารับรู้ตามเกณฑ์คงค้าง
- รายได้ดอกเบี้ยรับรู้ตามเกณฑ์สัดส่วนของเวลา โดยคำนึงถึงอัตราดอกเบี้ยที่แท้จริงของช่วงเวลาจนถึงวันครบอายุและคำนึงถึงจำนวนเงินต้นที่เป็นยอดคงเหลือในบัญชีสำหรับการบันทึกค้างรับของกลุ่มบริษัท
- เงินปันผลรับรู้เมื่อบริษัทได้รับสิทธิ

#### **2) เงินลงทุน**

กลุ่มบริษัทได้จัดประเภทเงินลงทุนที่นอกเหนือจากเงินลงทุนในบริษัทย่อยและบริษัทร่วม แบ่งออกเป็น 2 ประเภทคือ เงินลงทุนเพื่อค้า และเงินลงทุนทั่วไป การจัดประเภทเป็นไปตามเป้าหมายการลงทุนที่ฝ่ายบริหารต้องการ เมื่อได้มาซึ่งเงินลงทุนนั้นฝ่ายบริหารกำหนดการ

## คำอธิบายและการวิเคราะห์ของฝ่ายจัดการ

จัดประเภทที่เหมาะสมสำหรับเงินลงทุน ณ เวลาที่ลงทุนและทบทวนการจัดประเภทเป็นปกติอย่างสม่ำเสมอ เงินลงทุนที่ได้มาเพื่อเป้าหมายหลักในการหากำไรจากการเปลี่ยนแปลงราคาในช่วงเวลาสั้นถูกจัดประเภทเป็นเงินลงทุนเพื่อค้าและแสดงรวมอยู่ในสินทรัพย์หมุนเวียนโดยกำหนดช่วงเวลาสั้นหมายถึงช่วงระยะเวลาไม่เกิน 3 เดือนนับแต่เวลาที่ลงทุน เงินลงทุนในตราสารทุนที่ไม่มีตลาดซื้อขายถูกจัดประเภทเป็นเงินลงทุนทั่วไป

การซื้อและขายเงินลงทุนบันทึกข้อมูล ณ วันที่ซื้อขายซึ่งเป็นวันที่กลุ่มบริษัทตกลงที่จะซื้อหรือขายเงินลงทุนเงินลงทุนเพื่อค้าวัดมูลค่าในเวลาต่อมาด้วยมูลค่ายุติธรรม รายการกำไรและรายการขาดทุนทั้งที่เกิดขึ้นจริงและยังไม่เกิดขึ้นจริงจากการเปลี่ยนแปลงในมูลค่ายุติธรรมของเงินลงทุนเพื่อค้าจะรวมอยู่ในงบกำไรขาดทุนในงวดที่เกิดขึ้น

เงินลงทุนเพื่อค้าสามารถซื้อขายในตลาดซื้อขายคล่องและวัดมูลค่าด้วยราคาตลาด ณ วันทำการสุดท้ายของวันที่ในงบดุล โดยอ้างอิงราคาเสนอซื้อล่าสุดจากตลาดหลักทรัพย์แห่งประเทศไทยรายการกำไรและรายการขาดทุนที่ยังไม่เกิดขึ้นจริงของเงินลงทุนเพื่อค้ารับรู้รวมอยู่ในงบกำไรขาดทุนเบ็ดเสร็จในงวดที่เกิดขึ้น

เงินลงทุนทั่วไป แสดงด้วยราคาทุนหักการด้อยค่า

กลุ่มบริษัทจะทดสอบการด้อยค่าของเงินลงทุนต่อเมื่อมีข้อบ่งชี้ว่าเงินลงทุนนั้นอาจมีการด้อยค่าเกิดขึ้นถ้าราคาตามบัญชีของเงินลงทุนสูงกว่ามูลค่าที่คาดว่าจะได้รับคืน รายการขาดทุนจากการด้อยค่าจะบันทึกรวมอยู่ในงบกำไรขาดทุนเบ็ดเสร็จ

ในการจำหน่ายเงินลงทุน ผลต่างระหว่างสิ่งตอบแทนสุทธิที่ได้รับจากการจำหน่ายเมื่อเปรียบเทียบกับราคาตามบัญชีของเงินลงทุนนั้นจะบันทึกรวมอยู่ในงบกำไรขาดทุนเบ็ดเสร็จ เมื่อเงินลงทุนที่ถือไว้ในตราสารหนี้หรือตราสารทุนชนิดเดียวกันได้มีการจำหน่ายออกไปเพียงบางส่วน ราคาตามบัญชีของเงินลงทุนที่จำหน่ายจะกำหนดโดยใช้วิธีถ่วงเฉลี่ย ถ่วงน้ำหนักของราคาตามบัญชีจากจำนวนทั้งหมดที่ถือไว้

### 3) ลูกหนี้การค้า

ลูกหนี้การค้าแสดงด้วยมูลค่าตามใบแจ้งรายการ หักด้วยค่าเผื่อนี้สงสัยจะสูญซึ่งประมาณจากการตรวจสอบยอดคงเหลือ ณ วันสิ้นปี มูลค่าของค่าเผื่อนี้สงสัยจะสูญก็คือผลต่างระหว่างราคาตามบัญชีของลูกหนี้การค้าเมื่อเปรียบเทียบกับมูลค่าที่คาดว่าจะได้รับจากลูกหนี้การค้า หนี้สูญที่เกิดขึ้นในระหว่างปีตัดเป็นค่าใช้จ่ายเมื่อสามารถระบุได้

### 4) สินค้าคงเหลือ

สินค้าคงเหลือแสดงด้วยราคาทุนหรือมูลค่าสุทธิที่จะได้รับแล้วแต่ราคาใดจะต่ำกว่า ราคาทุนของสินค้าคำนวณโดยวิธีถ่วงน้ำหนักของบริษัท ไลฟ์ ที่วิ จำกัด ต้นทุนของการซื้อประกอบด้วยราคาซื้อ และค่าใช้จ่ายทางตรงที่เกี่ยวข้องกับการซื้อสินค้านั้น มูลค่าสุทธิที่จะได้รับประมาณจากราคาที่คาดว่าจะขายได้ตามปกติของธุรกิจหักด้วยค่าใช้จ่ายที่จำเป็นเพื่อให้สินค้านั้นสำเร็จรูปและค่าใช้จ่ายในการขาย กลุ่มบริษัทบันทึกบัญชีค่าเผื่อการลดมูลค่าของสินค้าเก่า ล้าสมัยหรือเสื่อมคุณภาพเท่าที่จำเป็น

### 5) เงินลงทุนในบริษัทย่อยและบริษัทร่วม

#### บริษัทย่อย

บริษัทย่อยหมายถึงกิจการที่บริษัทมีอำนาจในการควบคุมนโยบายการเงินและการดำเนินงาน งบการเงินของบริษัทย่อยดังกล่าวนำมารวมในการจัดทำงบการเงินรวม

บริษัทย่อยถูกนำรวมตั้งแต่วันที่บริษัทใหญ่ได้รับโอนมาซึ่งอำนาจควบคุมและต้องไม่นำรวมตั้งแต่วันที่อำนาจควบคุมหมดไป บริษัทใช้วิธีซื้อสำหรับการบันทึกการได้มาซึ่งบริษัทย่อย ต้นทุนการได้มาซึ่งบริษัทย่อยวัดมูลค่าด้วยมูลค่ายุติธรรมของสินทรัพย์ที่ส่งมอบให้ในการได้มา มูลค่าของหุ้นที่ออกให้ หรือหนี้สินที่ต้องรับผิดชอบ ณ วันที่ได้มา และยังรวมถึงต้นทุนที่สัมพันธ์โดยตรงกับการได้มานั้น ส่วนของจำนวนต้นทุนการได้มาซึ่งบริษัทย่อยที่สูงกว่ามูลค่ายุติธรรมของสินทรัพย์สุทธิของบริษัทย่อยที่ได้มาจะบันทึกเป็นค่าความนิยม

เงินลงทุนในบริษัทย่อยแสดงในงบการเงินเฉพาะกิจการโดยใช้วิธีราคาทุน

## คำอธิบายและการวิเคราะห์ของฝ่ายจัดการ

### บริษัทร่วม

เงินลงทุนในบริษัทร่วมเป็นการลงทุนในกิจการที่บริษัท ถือหุ้นระหว่างร้อยละ 20 ถึงร้อยละ 50 ของสิทธิในการออกเสียงทั้งหมด และบริษัทมีอิทธิพลอย่างเป็นสาระสำคัญในกิจการนั้น แต่ไม่ถึงกับควบคุม กำไรขาดทุนที่ยังไม่เกิดขึ้นได้ตัดออกจากงบการเงินนี้แล้ว เว้นแต่มีหลักฐานว่าสินทรัพย์ที่โอนระหว่างกันเกิดการด้อยค่า เงินลงทุนในบริษัทร่วมรวมถึงค่าความนิยมที่เกิดจากการลงทุนเมื่อได้มา วิธีส่วนได้เสีย จะไม่นำมาใช้เมื่อมูลค่าเงินลงทุนในบริษัทร่วมเป็นศูนย์ เว้นแต่ผู้ลงทุนมีภาระผูกพันหรือต้องจ่ายเงินเพื่อชำระภาระผูกพันของบริษัท ร่วมซึ่งบริษัทได้ค้ำประกันหรือให้การยินยอมไว้

เงินลงทุนในบริษัทร่วมแสดงในงบการเงินเฉพาะกิจการโดยใช้วิธีราคาทุนและแสดงในงบการเงินรวม โดยวิธีส่วนได้เสีย

### 6) สินทรัพย์ไม่มีตัวตน

#### ค่าลิขสิทธิ์

ค่าลิขสิทธิ์สำหรับรายการภาพยนตร์และละครเอเชีย แสดงตามราคาทุนหักด้วยค่าตัดจำหน่ายสะสม ค่าสิทธิและภาระผูกพันจะถูกบันทึกเป็นสินทรัพย์และหนี้สินภายใต้สัญญาลิขสิทธิ์เมื่อระยะเวลาของสัญญาเริ่มต้น โดยทราบมูลค่าที่แน่นอนของค่าสิทธิและได้รับวัสดุรายการพร้อมที่จะแพร่ภาพ

ค่าสิทธิรายการกีฬาและรายการอื่นๆ ตัดจำหน่ายโดยวิธีเส้นตรงตามระยะเวลาสัญญาหรือจำนวนครั้งที่ระบุตามสัญญา

ค่าตัดจำหน่ายของค่าสิทธิสำหรับรายการและภาพยนตร์บันทึกเป็นต้นทุนบริการ ต้นทุนของรายการที่ผลิตขึ้นเองบันทึกเป็นค่าใช้จ่ายทั้งจำนวนเมื่อเกิดขึ้น

#### โปรแกรมคอมพิวเตอร์

ต้นทุนที่เกิดจากการพัฒนาและบำรุงดูแลโปรแกรมคอมพิวเตอร์ให้บันทึกเป็นค่าใช้จ่ายเมื่อเกิดขึ้น ต้นทุนที่เกี่ยวข้องโดยตรงกับผลิตภัณฑ์โปรแกรมที่ระบุได้และมีเอกลักษณ์ของโปรแกรมที่กลุ่มบริษัทสามารถควบคุมได้รวมทั้งมีความเป็นไปได้ค่อนข้างแน่ที่จะก่อให้เกิดประโยชน์เชิงเศรษฐกิจเกินกว่าต้นทุนสำหรับช่วงระยะเวลา มากกว่าหนึ่งปี

รายการเพื่อเพิ่มหรือขยายผลการดำเนินงานของโปรแกรมคอมพิวเตอร์ให้มีคุณค่าเพิ่มขึ้นจากคุณลักษณะที่กำหนดไว้เมื่อเริ่มต้นให้บันทึกเป็นต้นทุนเพื่อการพัฒนาและรวบรวมไว้ในต้นทุนเมื่อเริ่มต้นของโปรแกรมคอมพิวเตอร์นั้น ต้นทุนโปรแกรมคอมพิวเตอร์จะรับรู้เป็นสินทรัพย์และตัดจำหน่ายโดยใช้วิธีเส้นตรงตามระยะเวลาที่คาดว่าจะได้รับประโยชน์ แต่ไม่เกินระยะเวลา 10 ปี

## รายงานความรับผิดชอบของคณะกรรมการในการจัดทำรายงานทางการเงิน

คณะกรรมการบริษัทฯ ตระหนักถึงหน้าที่และความรับผิดชอบในฐานะกรรมการของบริษัทจดทะเบียนในตลาดหลักทรัพย์แห่งประเทศไทย ในการกำกับดูแลให้รายงานทางการเงินประจำปี 2555 ของบริษัทฯ ที่จัดทำขึ้น มีข้อมูลทางบัญชีที่ถูกต้องครบถ้วนในสาระสำคัญ โปร่งใส อย่างเพียงพอที่จะดำรงรักษาไว้ซึ่งทรัพย์สินของบริษัทฯ ป้องกันการทุจริตและการดำเนินการที่ผิดปกติ รวมทั้งได้ถือปฏิบัติตามมาตรฐานการบัญชีที่รับรองโดยทั่วไป ใช้นโยบายบัญชีที่เหมาะสมและถือปฏิบัติโดยสม่ำเสมอ ตลอดจนมีการพิจารณาถึงความสมเหตุสมผล และความรอบคอบในการจัดทำงบการเงินและงบการเงินรวมของบริษัทฯ และบริษัทย่อย รวมถึงข้อมูลสารสนเทศทางการเงินที่ปรากฏในรายงานประจำปีบัญชี 2555 ของบริษัทฯ

ดังนั้น เพื่อให้ผู้มีส่วนได้เสียเกิดความเชื่อมั่นต่อรายงานทางการเงินของบริษัทฯ คณะกรรมการบริษัทฯ จึงได้แต่งตั้งคณะกรรมการตรวจสอบ ประกอบด้วย กรรมการอิสระผู้ซึ่งมีคุณสมบัติครบถ้วนตามข้อกำหนดของตลาดหลักทรัพย์แห่งประเทศไทย ทำหน้าที่สอบทานให้บริษัทฯ มีการรายงานทางการเงิน และการดำเนินงานอย่างถูกต้องเพียงพอ มีการเปิดเผยข้อมูลรายการที่เกี่ยวข้องกันหรือรายการที่อาจมีความขัดแย้งทางผลประโยชน์ให้มีความโปร่งใส ถูกต้องและครบถ้วน รวมทั้งให้มีความเพียงพอของระบบบริหารความเสี่ยง การควบคุมภายใน การตรวจสอบภายใน และการกำกับดูแลของบริษัทฯ ที่เหมาะสมและมีประสิทธิภาพ ตลอดจนมีความครบถ้วนเพียงพอ และเหมาะสมของกระบวนการติดตามการปฏิบัติตามกฎหมาย ระเบียบ ข้อบังคับ นโยบายต่างๆ ที่เกี่ยวข้อง และข้อกำหนดของตลาดหลักทรัพย์แห่งประเทศไทย

คณะกรรมการบริษัทฯ มีความเห็นว่า งบการเงินและงบการเงินรวมของบริษัทและบริษัทย่อย ประจำปีบัญชี 2555 สิ้นสุด 31 ธันวาคม 2555 ที่คณะกรรมการตรวจสอบได้สอบทานร่วมกับฝ่ายบริหารและผู้สอบบัญชี ได้แสดงฐานะการเงิน ผลการดำเนินงาน และกระแสเงินสด ถูกต้อง ครบถ้วน เชื่อถือได้ สมเหตุสมผล ถือปฏิบัติตามมาตรฐานการบัญชีที่รับรองโดยทั่วไป มีการใช้นโยบายบัญชีที่เหมาะสม และถือปฏิบัติอย่างสม่ำเสมอ เปิดเผยข้อมูลอย่างโปร่งใส เพียงพอ และปฏิบัติถูกต้องตามกฎหมายและกฎระเบียบที่เกี่ยวข้อง



(นางสาวณิรุต วรรณง)

กรรมการ

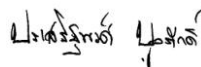

(นายประเสริฐพงศ์ บุณักดิ์)

กรรมการ

## รายงานของผู้สอบบัญชีรับอนุญาต

เสนอ ผู้ถือหุ้น บริษัท ไลฟ์ อินคอร์ปอเรชั่น จำกัด (มหาชน)

ข้าพเจ้าได้ตรวจสอบงบการเงินรวมและงบการเงินเฉพาะกิจการของบริษัท ไลฟ์ อินคอร์ปอเรชั่น จำกัด (มหาชน) และบริษัทย่อยและของเฉพาะบริษัท ไลฟ์ อินคอร์ปอเรชั่น จำกัด (มหาชน) ตามลำดับ ซึ่งประกอบด้วย งบแสดงฐานะการเงินรวมและ งบแสดงฐานะการเงินเฉพาะกิจการ ณ วันที่ 31 ธันวาคม 2555 งบกำไรขาดทุน เบ็ดเสร็จรวมและงบกำไรขาดทุนเบ็ดเสร็จเฉพาะกิจการ งบแสดงการเปลี่ยนแปลงส่วนของผู้ถือหุ้นรวมและงบแสดงการเปลี่ยนแปลงส่วนของผู้ถือหุ้นเฉพาะกิจการ และ งบกระแสเงินสดรวมและงบกระแสเงินสดเฉพาะกิจการ สำหรับปีสิ้นสุดวันเดียวกัน รวมถึงหมายเหตุสรุปนโยบายการบัญชีที่สำคัญและหมายเหตุเรื่องอื่นๆ

### ความรับผิดชอบของผู้บริหารต่อการเงิน

ผู้บริหารเป็นผู้รับผิดชอบในการจัดทำและการนำเสนองบการเงินเหล่านี้โดยถูกต้องตามที่ควรตามมาตรฐานการรายงานทางการเงิน และรับผิดชอบเกี่ยวกับการควบคุมภายในที่ผู้บริหารพิจารณาว่าจำเป็นเพื่อให้สามารถจัดทำงบการเงินที่ปราศจากการแสดงข้อมูลที่ขัดต่อข้อเท็จจริงอันเป็นสาระสำคัญไม่ว่าจะเกิดจากการทุจริตหรือข้อผิดพลาด

### ความรับผิดชอบของผู้สอบบัญชี

ข้าพเจ้าเป็นผู้รับผิดชอบในการแสดงความเห็นต่องบการเงินรวมและงบการเงินเฉพาะกิจการดังกล่าวจากผลการตรวจสอบของข้าพเจ้า ข้าพเจ้าได้ปฏิบัติตามตรวจสอบตามมาตรฐานการสอบบัญชี ซึ่งกำหนดให้ข้าพเจ้าปฏิบัติตามข้อกำหนดด้านจรรยาบรรณ รวมถึงวางแผนและปฏิบัติตามตรวจสอบเพื่อให้ได้ความเชื่อมั่นอย่างสมเหตุสมผลว่างบการเงินปราศจากการแสดงข้อมูลที่ขัดต่อข้อเท็จจริงอันเป็นสาระสำคัญหรือไม่

การตรวจสอบรวมถึงการใช้วิธีการตรวจสอบเพื่อให้ได้มาซึ่งหลักฐานการสอบบัญชีเกี่ยวกับจำนวนเงินและการเปิดเผยข้อมูลในงบการเงิน วิธีการตรวจสอบที่เลือกใช้ขึ้นอยู่กับดุลยพินิจของผู้สอบบัญชี ซึ่งรวมถึงการประเมินความเสี่ยงจากการแสดงข้อมูลที่ขัดต่อข้อเท็จจริงอันเป็นสาระสำคัญของงบการเงินไม่ว่าจะเกิดจากการทุจริตหรือข้อผิดพลาด ในการประเมินความเสี่ยงดังกล่าว ผู้สอบบัญชีพิจารณาการควบคุมภายในที่เกี่ยวข้องกับการจัดทำและการนำเสนองบการเงินโดยถูกต้องตามที่ควรของกิจการ เพื่อออกแบบวิธีการตรวจสอบที่เหมาะสมกับสถานการณ์ แต่ไม่ใช่เพื่อวัตถุประสงค์ในการแสดงความเห็นต่อประสิทธิภาพของการควบคุมภายในของกิจการ การตรวจสอบรวมถึงการประเมินความเหมาะสมของนโยบายการบัญชีที่ผู้บริหารใช้และความสมเหตุสมผลของประมาณการทางบัญชีที่จัดทำขึ้นโดยผู้บริหาร รวมทั้งการประเมินการนำเสนองบการเงินโดยรวม

ข้าพเจ้าเชื่อว่าหลักฐานการสอบบัญชีที่ข้าพเจ้าได้รับเพียงพอและเหมาะสมเพื่อใช้เป็นเกณฑ์ในการแสดงความเห็นของข้าพเจ้า

### ความเห็น

ข้าพเจ้าเห็นว่า งบการเงินรวมและงบการเงินเฉพาะกิจการข้างต้นนี้ แสดงฐานะการเงินรวมและฐานะการเงินเฉพาะกิจการ ของบริษัท ไลฟ์ อินคอร์ปอเรชั่น จำกัด (มหาชน) และบริษัทย่อยและของเฉพาะบริษัท ไลฟ์ อินคอร์ปอเรชั่น จำกัด (มหาชน) ตามลำดับ ณ วันที่ 31 ธันวาคม 2555 ผลการดำเนินงานรวมผลการดำเนินงานเฉพาะกิจการ และกระแสเงินสดรวมและกระแสเงินสดเฉพาะกิจการสำหรับปีสิ้นสุดวันเดียวกัน โดยถูกต้องตามที่ควรในสาระสำคัญตามมาตรฐานรายงานทางการเงิน



(นางสาวกรรณิการ์ วิภาณรัตน์)

ผู้สอบบัญชีรับอนุญาต เลขทะเบียน 7305

บริษัท กรินทร์ ออดิท จำกัด

กรุงเทพมหานคร

วันที่ 26 กุมภาพันธ์ 2556

# งบการเงิน

งบแสดงฐานะการเงิน

ณ วันที่ 31 ธันวาคม 2555 และ 2554

		บาท			
	หมายเหตุ	2555	2554	2555	2554
สินทรัพย์					
สินทรัพย์หมุนเวียน					
เงินสดและรายการเทียบเท่าเงินสด	8	85,414,249	10,827,632	65,284,626	4,608,888
ลูกหนี้การค้าและลูกหนี้อื่นกิจการที่เกี่ยวข้องกัน - สุทธิ	7.1, 9	1,515,800	2,842,000	8,440,835	6,655
ลูกหนี้การค้าและลูกหนี้อื่นกิจการอื่น - สุทธิ	9	38,236,829	54,334,151	9,528,026	2,314,161
เงินให้กู้ยืมระยะสั้นและดอกเบี้ยค้างรับ					
กิจการที่เกี่ยวข้องกัน - สุทธิ	7.1	-	-	-	-
สินค้าคงเหลือ - สุทธิ	10	-	-	-	-
ต้นทุนสร้างภาพยนตร์รอตัดจ่าย - สุทธิ	11	-	-	-	-
ค่าสิทธิสำหรับรายการและภาพยนตร์ - สุทธิ	17	-	16,837,846	-	-
สินทรัพย์หมุนเวียนอื่น - สุทธิ		347,548	1,100,327	739	632,831
รวมสินทรัพย์หมุนเวียน		125,514,426	85,941,956	83,254,226	7,562,535
สินทรัพย์ไม่หมุนเวียน					
เงินฝากสถาบันการเงินที่มีภาระค้ำประกัน	12	3,626,992	15,751,432	-	-
เงินลงทุนในบริษัทย่อยและบริษัทร่วม - สุทธิ	13	-	-	40,999,700	40,000,000
เงินลงทุนในบริษัทอื่น - สุทธิ	14	-	-	-	-
ส่วนปรับปรุงอาคารเช่าและอุปกรณ์ - สุทธิ	15	92,863,216	95,044,014	2,091,351	9
สินทรัพย์ที่ไม่ใช้ในการดำเนินงาน - สุทธิ	16	-	-	-	-
สินทรัพย์ไม่มีตัวตน - สุทธิ	17	774,337	8,743,138	89,493	8,546
ค่าความนิยม - สุทธิ	18	-	-	-	-
ค่าบริการช่องสัญญาณดาวเทียมจ่ายล่วงหน้า		11,602,781	9,934,897	11,602,781	-
ภาษีเงินได้ถูกหัก ณ ที่จ่าย		14,081,664	6,996,199	4,052,636	759,549
สินทรัพย์ไม่หมุนเวียน	19	5,820,524	5,310,472	2,116,590	37,000
รวมสินทรัพย์ไม่หมุนเวียน		128,769,514	141,780,152	60,952,551	40,805,104

หมายเหตุประกอบงบการเงินเป็นส่วนหนึ่งของงบการเงินนี้

งบการเงิน

งบแสดงฐานะการเงิน

ณ วันที่ 31 ธันวาคม 2555 และ 2554

หมายเหตุ	บาท			
	งบการเงินรวม		งบการเงินเฉพาะกิจการ	
	2555	2554	2555	2554
<b>หนี้สินและส่วนของผู้ถือหุ้น</b>				
<b>หนี้สินหมุนเวียน</b>				
เจ้าหนี้จากการขายลด	20	-	8,868,662	-
เจ้าหนี้การค้าและเจ้าหนี้อื่นกิจการที่เกี่ยวข้องกัน	7.1	-	1,711,709	710,913
เจ้าหนี้การค้าและเจ้าหนี้อื่นกิจการอื่น		85,181,248	152,968,375	19,228,296
เงินกู้ยืมระยะสั้นและคอกเบี้ยค้างจ่าย				
บุคคลและกิจการที่เกี่ยวข้องกัน	7.1	-	5,109,849	751,333
เงินกู้ยืมระยะสั้นจากบุคคลอื่น	21	512,293	42,512,293	512,293
ส่วนที่ครบกำหนดชำระภายในหนึ่งปีของ				
- เงินกู้ยืมระยะยาวจากสถาบันการเงิน	22	-	9,601,494	-
- หนี้สินภายใต้สัญญาเช่าการเงิน	23	910,948	218,058	-
- หนี้สินภายใต้สัญญาเช่าซื้อ	24	364,925	563,857	-
สำรองเพื่อการระหนี้สินของบริษัทย่อย	29	-	-	32,521,129
หนี้สินหมุนเวียนอื่น		2,859,119	4,204,906	751,282
รวมหนี้สินหมุนเวียน		89,828,533	225,759,203	21,954,117
<b>หนี้สินไม่หมุนเวียน</b>				
เงินกู้ยืมระยะยาวจากสถาบันการเงิน - สุทธิ	22	-	5,111,169	-
หนี้สินภายใต้สัญญาเช่าการเงิน - สุทธิ	23	1,979,245	151,201	-
หนี้สินภายใต้สัญญาเช่าซื้อ - สุทธิ	24	478,055	750,441	-
เงินมัดจำรับจากค่าเช่าของสัญญา		29,233,333	9,183,333	24,500,000
หนี้สินผลประโยชน์พนักงาน	25	1,598,018	1,603,718	1,027,010
รวมหนี้สินไม่หมุนเวียน		33,288,651	16,799,862	25,527,010
รวมหนี้สิน		123,117,184	242,559,065	47,481,127
<b>ส่วนของผู้ถือหุ้น</b>				
ทุนเรือนหุ้น - มูลค่าหุ้นละ 0.10 บาท				
ทุนจดทะเบียน				
หุ้นสามัญ 9,299,557,745 หุ้น		929,955,775	929,955,775	929,955,775
ทุนที่ออกและชำระแล้ว				
หุ้นสามัญ 2,911,998,954 หุ้น ณ วันที่ 31 ธันวาคม 2555				
และ 1,620,000,707 หุ้น ณ วันที่ 31 ธันวาคม 2554	26	291,199,896	162,000,071	291,199,896
ส่วนเกินมูลค่าหุ้น		8,000,000	8,000,000	8,000,000
เงินรับล่วงหน้าค่าหุ้น	26	299,912	4,178,839	299,912
ส่วนค่าจากการเปลี่ยนแปลงสัดส่วนการถือหุ้นในบริษัทย่อย		(7,316,679)	(22,149,980)	-
ขาดทุนสะสม		(154,120,673)	(159,002,472)	(202,774,158)
ส่วนของผู้ถือหุ้นบริษัทใหญ่ - สุทธิ		138,062,456	(6,973,542)	96,725,650
ส่วนได้เสียที่ไม่มีอำนาจควบคุม		(6,895,700)	(7,863,415)	-
ส่วนของผู้ถือหุ้น (ขาดทุนสะสมเกินทุน)		131,166,756	(14,836,957)	96,725,650
รวมหนี้สินและส่วนของผู้ถือหุ้น		254,283,940	227,722,108	144,206,777

หมายเหตุประกอบงบการเงินเป็นส่วนหนึ่งของงบการเงินนี้

งบการเงิน

งบกำไรขาดทุนเบ็ดเสร็จ

สำหรับปีสิ้นสุดวันที่ 31 ธันวาคม 2555 และ 2554

		บาท			
		งบการเงินรวม		งบการเงินเฉพาะกิจการ	
		2555	2554	2555	2554
หมายเหตุ					
รายได้					
รายได้จากการขาย โปรแกรมป้องกันไวรัส		-	13,872,691	-	-
รายได้จากสื่อรายการโทรทัศน์		35,533,822	165,652,649	285,000	-
รายได้จากการให้บริการจัดการช่องสัญญาณ		183,142,566	44,695,529	133,260,659	4,416,057
รายได้จากการจัดกิจกรรม		-	10,598,140	-	10,171,829
รายได้จากการให้เช่าพื้นที่โฆษณา		56,402,657	58,159,553	-	-
รายได้จากการบริหารจัดการ		-	-	1,800,000	90,000
รายได้เงินปันผล		-	-	-	2,600,000
รายได้จากการประนอมหนี้		18,179,094	-	-	-
รายได้จากการตัดบัญชีหนี้สิน		-	1,522,503	-	820,536
รายได้อื่น		4,652,454	1,361,652	2,575,511	4,218,151
รวมรายได้		297,910,593	295,862,717	137,921,170	22,316,573
ค่าใช้จ่าย					
ต้นทุนขายและบริการ		176,725,072	346,164,702	68,204,683	18,281,886
ค่าใช้จ่ายในการขาย		8,356,605	39,656,872	1,700	2,023,129
ค่าใช้จ่ายในการบริหาร		67,907,725	86,362,410	17,850,938	11,236,131
ค่าตอบแทนผู้บริหาร	30	6,251,240	6,509,830	1,258,495	2,523,515
ค่าใช้จ่ายอื่น	29	31,830,353	5,997,316	63,236,238	167,832,133
รวมค่าใช้จ่าย		291,070,995	484,691,130	150,552,054	201,896,794
กำไร(ขาดทุน)ก่อนต้นทุนทางการเงินและภาษีเงินได้		6,839,598	(188,828,413)	(12,630,884)	(179,580,221)
ต้นทุนทางการเงิน		(2,396,344)	(5,560,865)	(1,102,263)	(1,810,319)
กำไร(ขาดทุน)ก่อนภาษีเงินได้		4,443,254	(194,389,278)	(13,733,147)	(181,390,540)
ภาษีเงินได้		(1,289,979)	(3,716,254)	-	-
กำไร(ขาดทุน)สำหรับปี		3,153,275	(198,105,532)	(13,733,147)	(181,390,540)
กำไรขาดทุนเบ็ดเสร็จอื่น		-	-	-	-
กำไรขาดทุนเบ็ดเสร็จรวมสำหรับปี		3,153,275	(198,105,532)	(13,733,147)	(181,390,540)
การแบ่งปันกำไรขาดทุนเบ็ดเสร็จรวม					
ส่วนที่เป็นของผู้ถือหุ้นบริษัทใหญ่		4,881,799	(179,399,250)	(13,733,147)	(181,390,540)
ส่วนที่เป็นของส่วนได้เสียที่ไม่มีอำนาจควบคุม		(1,728,524)	(18,706,282)		
		3,153,275	(198,105,532)		
กำไร(ขาดทุน)ต่อหุ้น					
กำไร(ขาดทุน)ต่อหุ้นขั้นพื้นฐานที่เป็นของผู้ถือหุ้นบริษัทใหญ่		0.002	(0.115)	(0.006)	(0.116)
จำนวนหุ้นสามัญถัวเฉลี่ยถ่วงน้ำหนัก (หุ้น)	27	2,465,682,937	1,557,973,310	2,465,682,937	1,557,973,310
กำไร(ขาดทุน)ต่อหุ้นปรับลด					
กำไร(ขาดทุน)ต่อหุ้นปรับลดที่เป็นของผู้ถือหุ้นบริษัทใหญ่		0.001	(0.115)	(0.004)	(0.116)
จำนวนหุ้นสามัญปรับลด (หุ้น)	27	3,360,518,889	1,557,973,310	3,360,518,889	1,557,973,310

หมายเหตุประกอบงบการเงินเป็นส่วนหนึ่งของงบการเงินนี้



งบการเงิน

งบแสดงการเปลี่ยนแปลงส่วนของผู้ถือหุ้นรวม  
สำหรับปีสิ้นสุดวันที่ 31 ธันวาคม 2555 และ 2554

บาท								
หมายเหตุ	ส่วนของผู้ถือหุ้นบริษัทใหญ่							
	ทุนที่ออก				ส่วนค่าจากการเปลี่ยน			ส่วนได้เสียที่ไม่มีอำนาจควบคุม
	และชำระแล้ว	ส่วนเกินมูลค่าหุ้น	เงินรับล่วงหน้า	ค่าหุ้น	แปลงสัดส่วนการถือ	กำไร (ขาดทุน)	ส่วนได้เสียที่ไม่มี	
					หุ้นในบริษัทย่อย	สะสม	ส่วนได้เสียที่ไม่มี	สุทธิ
ยอดคงเหลือ ณ วันที่ 1 มกราคม 2554		154,000,071	-	-	(22,149,980)	20,396,778	27,174,537	179,421,406
เงินรับล่วงหน้าค่าหุ้น	26	-	-	20,178,839	-	-	-	20,178,839
เพิ่มทุน	26	8,000,000	8,000,000	(16,000,000)	-	-	-	-
เงินปันผลจ่าย - บริษัทย่อย	13.2	-	-	-	-	-	(3,900,000)	(3,900,000)
จำหน่ายบริษัทย่อย		-	-	-	-	-	(10,258,964)	(10,258,964)
คืนทุนจากการเลิกกิจการ		-	-	-	-	-	(2,172,706)	(2,172,706)
กำไรขาดทุนเบ็ดเสร็จรวม		-	-	-	-	(179,399,250)	(18,706,282)	(198,105,532)
ยอดคงเหลือ ณ วันที่ 31 ธันวาคม 2554		162,000,071	8,000,000	4,178,839	(22,149,980)	(159,002,472)	(7,863,415)	(14,836,957)
เงินรับล่วงหน้าค่าหุ้น	26	-	-	(3,878,927)	-	-	-	(3,878,927)
เพิ่มทุนจดทะเบียน	26	129,199,825	-	-	-	-	-	129,199,825
ส่วนแบ่งขาดทุนของบริษัทย่อยที่เลิกกิจการ		-	-	-	14,833,301	-	2,696,239	17,529,540
กำไรขาดทุนเบ็ดเสร็จรวม		-	-	-	-	4,881,799	(1,728,524)	3,153,275
ยอดคงเหลือ ณ วันที่ 31 ธันวาคม 2555		291,199,896	8,000,000	299,912	(7,316,679)	(154,120,673)	(6,895,700)	131,166,756

หมายเหตุประกอบงบการเงินเป็นส่วนหนึ่งของงบการเงินนี้

งบการเงิน

งบแสดงการเปลี่ยนแปลงส่วนของผู้ถือหุ้นเฉพาะกิจการ  
สำหรับปีสิ้นสุดวันที่ 31 ธันวาคม 2555 และ 2554

หมายเหตุ	บาท				
	ทุนที่ออก	เงินรับล่วงหน้า			
	และชำระแล้ว	ส่วนเกินมูลค่าหุ้น	ค่าหุ้น	ขาดทุนสะสม	สุทธิ
ยอดคงเหลือ ณ วันที่ 1 มกราคม 2554	154,000,071	-	-	(7,650,471)	146,349,600
เงินรับล่วงหน้าค่าหุ้น	26	-	20,178,839	-	20,178,839
เพิ่มทุน	26	8,000,000	(16,000,000)	-	-
กำไรขาดทุนเบ็ดเสร็จรวม	-	-	-	(181,390,540)	(181,390,540)
ยอดคงเหลือ ณ วันที่ 31 ธันวาคม 2554	162,000,071	8,000,000	4,178,839	(189,041,011)	(14,862,101)
เงินรับล่วงหน้าค่าหุ้น	26	-	(3,878,927)	-	(3,878,927)
เพิ่มทุนจดทะเบียน	26	129,199,825	-	-	129,199,825
กำไรขาดทุนเบ็ดเสร็จรวม	-	-	-	(13,733,147)	(13,733,147)
ยอดคงเหลือ ณ วันที่ 31 ธันวาคม 2555	291,199,896	8,000,000	299,912	(202,774,158)	96,725,650

หมายเหตุประกอบงบการเงินเป็นส่วนหนึ่งของงบการเงินนี้

งบการเงิน

งบกระแสเงินสด

สำหรับปีสิ้นสุดวันที่ 31 ธันวาคม 2555 และ 2554

หมายเหตุ	บาท			
	งบการเงินรวม		งบการเงินเฉพาะกิจการ	
	2555	2554	2555	2554
กระแสเงินสดจากกิจกรรมดำเนินงาน				
กำไร (ขาดทุน) ก่อนภาษีเงินได้	4,443,254	(194,389,278)	(13,733,147)	(181,390,540)
ปรับปรุงด้วย:				
ขาดทุนจากการจำหน่ายเงินลงทุนชั่วคราว	-	3	-	3
กำไรจากอัตราแลกเปลี่ยนที่ยังไม่เกิดขึ้นจริง	(76,694)	-	-	-
หนี้สูญและหนี้สงสัยจะสูญ (กลับรายการ)	5,821,486	(1,997,880)	94,757,668	21,682,026
ขาดทุนจากประมาณการรับคืนสินค้า	-	710,724	-	-
ส่วนแบ่งขาดทุนของบริษัทย่อยที่เลิกกิจการ	17,529,540	-	-	-
ขาดทุนจากการซื้อขายเงินลงทุนในบริษัทย่อย	-	-	999,700	113,572,795
ขาดทุนจากการสำรองค่าเผื่อภาระหนี้สินของบริษัทย่อย (กลับรายการ)	-	-	(32,521,130)	32,521,130
ขาดทุนจากการตัดจำหน่ายสินค้า	-	593,094	-	-
กำไรจากการจำหน่ายเงินลงทุนในบริษัทย่อย	-	(660,691)	-	-
(กำไร) ขาดทุนจากการเลิกกิจการของบริษัทย่อย	(213,142)	-	-	56,180
ตัดจำหน่ายค่าความนิยม	-	3,659,239	-	-
รายได้เงินปันผล	-	-	-	(2,600,000)
ค่าเสื่อมราคา	24,972,073	27,680,364	72,322	162,579
(กำไร) ขาดทุนจากการจำหน่ายสินทรัพย์ถาวร	(297,873)	25,864	-	-
ขาดทุนจากการตัดจำหน่าย				
ค่าสิทธิสำหรับรายการและภาพยนตร์	11,292,193	741,598	-	-
ขาดทุนจากการตัดจำหน่ายสินทรัพย์	6,369,532	-	-	-
ค่าตัดจำหน่าย	13,322,575	92,081,489	9,838	115,366
ตัดจำหน่ายภาษีเงินได้ถูกหัก ณ ที่จ่าย	163,500	151,094	-	-
รายได้จากการตัดบัญชีหนี้สิน	-	(1,522,503)	-	(820,536)
รายได้จากการประนอมหนี้	(18,179,094)	-	-	-
ค่าใช้จ่ายผลประโยชน์พนักงาน	(5,700)	409,125	874,143	34,441
ดอกเบี้ยจ่าย	2,358,935	5,225,655	1,102,264	1,810,318
กำไร (ขาดทุน) จากการดำเนินงานก่อน				
การเปลี่ยนแปลงในสินทรัพย์และหนี้สินดำเนินงาน	67,500,585	(67,292,103)	51,561,658	(14,856,238)
สินทรัพย์ดำเนินงาน (เพิ่มขึ้น) ลดลง				
ลูกหนี้การค้าและลูกหนี้อื่นกิจการที่เกี่ยวข้องกัน	1,095,878	2,645,281	(41,923,122)	(6,655)
ลูกหนี้การค้าและลูกหนี้อื่นกิจการอื่น	10,275,836	25,053,305	(9,213,866)	(4,190,097)
สินค้าคงเหลือ	-	(1,015,065)	-	-
ค่าสิทธิสำหรับรายการและภาพยนตร์	(34,353,823)	(47,310,681)	-	-
ลูกหนี้อื่น	230,322	-	-	-
สินทรัพย์หมุนเวียนอื่น	589,774	(953,303)	632,092	(1,575,788)
ค่าบริการจ่ายล่วงหน้า	(1,667,884)	-	(11,602,781)	-
สินทรัพย์ไม่หมุนเวียน	-	-	(2,079,590)	-

หมายเหตุประกอบงบการเงินเป็นส่วนหนึ่งของงบการเงินนี้

งบการเงิน

งบกระแสเงินสด  
สำหรับปีสิ้นสุดวันที่ 31 ธันวาคม 2555 และ 2554

หมายเหตุ	บาท			
	งบการเงินรวม		งบการเงินเฉพาะกิจการ	
	2555	2554	2555	2554
หนี้สินดำเนินงานเพิ่มขึ้น (ลดลง)				
เจ้าหนี้การค้าและเจ้าหนี้อื่นกิจการที่เกี่ยวข้องกัน	(1,711,709)	1,658,209	428,358	282,555
เจ้าหนี้การค้าและเจ้าหนี้อื่นกิจการอื่น	(10,191,855)	61,668,407	14,554,937	3,025,494
หนี้สินหมุนเวียนอื่น	(519,542)	(258,967)	578,903	91,680
เงินมัดจำรับจากค่าเช่าของสัญญา	20,050,000	9,183,333	24,500,000	-
เงินสดรับ (จ่าย) จากกิจกรรมดำเนินงาน	51,297,582	(16,621,584)	27,436,589	(17,229,049)
จ่ายดอกเบี้ย	(9,237,337)	(5,086,527)	(535,353)	(1,918,617)
จ่ายภาษีเงินได้และภาษีเงินได้ลูกหัก ณ ที่จ่าย	(9,815,688)	(8,539,117)	(3,729,011)	(323,625)
รับเงินจากการขอกินภาษี	553,443	7,207,862	435,924	998,717
เงินสดสุทธิได้จาก (ใช้ไปใน) กิจกรรมดำเนินงาน	32,798,000	(23,039,366)	23,608,149	(18,472,574)
กระแสเงินสดจากกิจกรรมลงทุน				
เงินสดรับจากการจำหน่ายเงินลงทุนชั่วคราว	-	5	-	5
เงินให้กู้ยืมระยะสั้นและดอกเบี้ยค้างรับ				
กิจการที่เกี่ยวข้องกันเพิ่มขึ้น	-	-	(59,609,912)	(17,609,912)
เงินให้กู้ยืมระยะสั้นกิจการอื่นลดลง	-	750,000	-	-
เงินฝากสถาบันการเงินที่มีภาระค้ำประกันเพิ่มขึ้น	(385,560)	(2,173,432)	-	-
เงินสดจ่ายลงทุนเพิ่มในบริษัทย่อย	-	-	(1,999,400)	(600,000)
เงินสดรับจากการจำหน่ายเงินลงทุนในบริษัทย่อย	-	-	-	7,400,000
เงินสดรับจากการจำหน่ายบริษัทย่อยสุทธิ				
จากเงินสดที่มีในบริษัทย่อย	-	2,754,973	-	-
เงินสดรับจากการเลิกกิจการของบริษัทย่อย	-	-	-	1,143,820
เงินสดรับจากเงินปันผล	-	-	-	2,600,000
เงินสดจ่ายซื้ออุปกรณ์	(37,243,495)	(11,648,801)	(2,154,982)	(215,712)
เงินสดรับจากการจำหน่ายอุปกรณ์	6,896,300	67,383	-	2,721,547
เงินสดจ่ายซื้อสินทรัพย์ไม่มีตัวตน	(90,785)	(293,856)	(90,785)	-
เงินประกันและเงินมัดจำลดลง(เพิ่มขึ้น)	(510,051)	1,822,748	-	-
เงินสดสุทธิใช้ไปในกิจกรรมลงทุน	(31,333,591)	(8,720,980)	(63,855,079)	(4,560,252)

หมายเหตุประกอบงบการเงินเป็นส่วนหนึ่งของงบการเงินนี้

งบการเงิน

งบกระแสเงินสด

สำหรับปีสิ้นสุดวันที่ 31 ธันวาคม 2555 และ 2554

หมายเหตุ	บาท			
	งบการเงินรวม		งบการเงินเฉพาะกิจการ	
	2555	2554	2555	2554
<b>กระแสเงินสดจากกิจกรรมจัดหาเงิน</b>				
เจ้าหนี้จากการขายลดลง	(8,868,662)	(19,126,678)	-	-
เงินกู้ยืมระยะสั้นจากบุคคลและ				
กิจการที่เกี่ยวข้องกันเพิ่มขึ้น (ลดลง)	1,522,269	3,500,000	(24,398,230)	5,625,079
เงินกู้ยืมระยะสั้นจากบุคคลอื่นเพิ่มขึ้น (ลดลง)	(42,000,000)	30,000,000	-	-
เงินสดจ่ายเงินกู้ยืมระยะยาวจากสถาบันการเงิน	(2,202,663)	(8,886,970)	-	-
เงินสดจ่ายหนี้สินภายใต้สัญญาเช่าการเงินและสัญญาเช่าซื้อ	(649,634)	(1,190,718)	-	-
เงินสดรับจากเงินรับล่วงหน้าค่าหุ้น	-	4,178,838	-	4,178,838
เงินสดรับจากการเพิ่มทุน	125,320,898	16,000,000	125,320,898	16,000,000
เงินสดรับค่าหุ้นจากผู้เป็นส่วนได้เสีย				
ที่ไม่มีอำนาจควบคุม	-	1,400,000	-	-
เงินสดจ่ายคืนให้ผู้เป็นส่วนได้เสียที่ไม่มีอำนาจ				
ควบคุมจากการเลิกกิจการของบริษัทย่อย	-	(1,660,413)	-	-
เงินสดจ่ายเงินปันผลให้ผู้เป็นส่วนได้เสีย				
ที่ไม่มีอำนาจควบคุม	-	(3,900,000)	-	-
เงินสดสุทธิได้มาจากการจัดหาเงิน	73,122,208	20,314,059	100,922,668	25,803,917
<b>เงินสดและรายการเทียบเท่าเงินสดเพิ่มขึ้น - สุทธิ</b>	74,586,617	(11,446,287)	60,675,738	2,771,091
เงินสดและรายการเทียบเท่าเงินสด ณ ต้นปี	8	10,827,632	4,608,888	1,837,797
<b>เงินสดและรายการเทียบเท่าเงินสด ณ สิ้นปี</b>	8	85,414,249	65,284,626	4,608,888

หมายเหตุประกอบงบการเงินเป็นส่วนหนึ่งของงบการเงินนี้

ข้อมูลเพิ่มเติมเกี่ยวกับงบกระแสเงินสด

ข้อมูลเพิ่มเติมเกี่ยวกับกระแสเงินสดสำหรับปีสิ้นสุดวันที่ 31 ธันวาคม 2555 มีดังต่อไปนี้

- ค่าสิทธิสำหรับรายการและภาพยนตร์ค้างจ่ายลดลง จำนวน 34.71 ล้านบาท ในงบการเงินรวม
- เงินฝากสถาบันการเงินที่มีภาระค้ำประกันลดลงจากการชำระหนี้เงินกู้ยืมระยะยาวจากสถาบันการเงิน จำนวน 12.51 ล้านบาท ในงบการเงินรวม
- เจ้าหนี้ค่าซื้ออุปกรณ์ลดลง จำนวน 4.18 ล้านบาท และเพิ่มขึ้น 0.009 ล้านบาท ในงบการเงินรวมและในงบการเงินเฉพาะกิจการตามลำดับ
- เงินรับล่วงหน้าค่าหุ้นลดลง จำนวน 3.88 ล้านบาท ในงบการเงินรวมและในงบการเงินเฉพาะกิจการ
- บริษัทมีการหักกลบลบหนี้ระหว่างค่าใช้จ่ายค้างจ่ายและเงินตรงจ่ายกิจการที่เกี่ยวข้องกัน จำนวน 0.34 ล้านบาท ในงบการเงินเฉพาะกิจการ
- ยานพาหนะเพิ่มขึ้นจากการทำสัญญาเช่าทางการเงิน 2.70 ล้านบาท

ข้อมูลเพิ่มเติมเกี่ยวกับกระแสเงินสดสำหรับปีสิ้นสุดวันที่ 31 ธันวาคม 2554 มีดังต่อไปนี้

- ค่าสิทธิสำหรับรายการและภาพยนตร์ค้างจ่ายเพิ่มขึ้น จำนวน 22.33 ล้านบาท ในงบการเงินรวม
  - เจ้าหนี้ค่าซื้ออุปกรณ์ลดลง จำนวน 2.17 ล้านบาท ในงบการเงินรวมและลดลง จำนวน 0.22 ล้านบาท ในงบการเงินเฉพาะกิจการ
  - เงินประกันผลงานค้างจ่ายจากการก่อสร้างป้ายโฆษณาลดลง จำนวน 2.00 ล้านบาท ในงบการเงินรวม
  - อุปกรณ์เพิ่มขึ้นจากการทำสัญญาเช่าซื้อ จำนวน 1.21 ล้านบาท ในงบการเงินรวม
  - ส่วนปรับปรุงอาคารเช่าและอุปกรณ์ลดลงจากการชำระหนี้เงินกู้ยืมบริษัทที่เกี่ยวข้องกัน จำนวน 3.44 ล้านบาท ในงบการเงินเฉพาะกิจการ
  - เจ้าหนี้ค่าซื้อสินทรัพย์ไม่มีตัวตนลดลง จำนวน 0.14 ล้านบาท ในงบการเงินรวม
  - ลูกหนี้ค่าหุ้นลดลง จำนวน 1.40 ล้านบาท ในงบการเงินรวม
  - บริษัทมีการหักกลบลบหนี้ระหว่างเงินกู้ยืมบริษัทที่เกี่ยวข้องกันและเงินมัดจำ จำนวน 1.08 ล้านบาท กับเงินลงทุนในบริษัทย่อยจำนวน 1.50 ล้านบาท และจัดประเภทเป็นเงินกู้ยืมระยะสั้นจากบุคคลอื่นจำนวน 0.51 ล้านบาท ในงบการเงินเฉพาะกิจการ
  - เงินกู้ยืมระยะสั้นจากบุคคลอื่นเพิ่มขึ้นจากการค้างชำระการจำนองหุ้นให้แก่ส่วนได้เสียที่ไม่มีอำนาจควบคุมจำนวน 0.51 ล้านบาท ในงบการเงินรวม
- เนื่องจากเลิกกิจการในบริษัทย่อย

บริษัท ไลฟ์ อินคอร์ปอเรชั่น จำกัด (มหาชน) และบริษัทย่อย

หมายเหตุประกอบงบการเงิน

สำหรับปีสิ้นสุดวันที่ 31 ธันวาคม 2555 และ 2554

1. ข้อมูลทั่วไป

ข้อมูลทั่วไปของบริษัท

บริษัท ไลฟ์ อินคอร์ปอเรชั่น จำกัด (มหาชน) ได้จดทะเบียนเป็นบริษัทจดทะเบียนในตลาดหลักทรัพย์แห่งประเทศไทยเมื่อวันที่ 21 มิถุนายน 2537 บริษัทดำเนินธุรกิจหลักในการให้บริการสื่อบันเทิงโดยมีสำนักงานตั้งอยู่เลขที่ 390 ถนน รามคำแหง แขวงหัวหมาก เขตบางกะปิ กรุงเทพมหานคร

2. เกณฑ์ในการจัดทำงบการเงิน

2.1 เกณฑ์ในการจัดทำงบการเงิน

งบการเงินรวมและงบการเงินเฉพาะกิจการได้จัดทำขึ้นตามหลักการบัญชีที่รับรองทั่วไปภายใต้พระราชบัญญัติการบัญชี พ.ศ. 2543 ซึ่งหมายความว่าถึงมาตรฐานการบัญชีที่ภายใต้พระราชบัญญัติวิชาชีพบัญชี พ.ศ. 2547 และตามข้อกำหนดของคณะกรรมการกำกับหลักทรัพย์และตลาดหลักทรัพย์ว่าด้วยการจัดทำและนำเสนอรายงานทางการเงินภายใต้พระราชบัญญัติหลักทรัพย์และตลาดหลักทรัพย์ พ.ศ. 2535

งบการเงินได้จัดทำขึ้นโดยใช้เกณฑ์ราคาทุนเดิมในการวัดมูลค่าขององค์ประกอบของงบการเงิน ยกเว้นบางรายการตามที่อธิบายในนโยบายการบัญชี

การจัดทำงบการเงินให้สอดคล้องกับหลักการบัญชีที่รับรองทั่วไปในประเทศไทยกำหนดให้ฝ่ายบริหารประมาณการและกำหนดสมมติฐานที่เกี่ยวข้องอันจะมีผลต่อตัวเลขของสินทรัพย์และหนี้สิน รวมทั้งการเปิดเผยข้อมูลเกี่ยวกับสินทรัพย์และหนี้สินที่อาจเกิดขึ้น ณ วันที่ในงบการเงิน และข้อมูลรายได้และค่าใช้จ่ายในรอบระยะเวลาที่เสนองบการเงินดังกล่าวตัวเลขที่เกิดขึ้นจริงอาจแตกต่างจากตัวเลขประมาณการ ถึงแม้ว่าฝ่ายบริหารได้จัดทำตัวเลขประมาณการขึ้นจากความเข้าใจในเหตุการณ์และสิ่งที่ได้กระทำไปในปัจจุบันอย่างดีที่สุดแล้ว

งบการเงินรวมและงบการเงินเฉพาะกิจการฉบับภาษาอังกฤษจัดทำขึ้นจากงบการเงินภาษาไทยที่จัดทำตามกฎหมาย ในกรณีที่มีเนื้อความขัดแย้งกันหรือมีการตีความแตกต่างกัน ให้ใช้งบการเงินฉบับภาษาไทยเป็นหลัก

2.2 เกณฑ์ในการจัดทำงบการเงินรวม

- ก) งบการเงินรวมนี้ได้จัดทำขึ้นโดยรวมงบการเงินของบริษัท ไลฟ์ อินคอร์ปอเรชั่น จำกัด (มหาชน) และ บริษัทย่อย
- ข) “บริษัท” หมายถึง บริษัท ไลฟ์ อินคอร์ปอเรชั่น จำกัด (มหาชน) “กลุ่มบริษัท” หมายถึง บริษัท ไลฟ์ อินคอร์ปอเรชั่น จำกัด (มหาชน) และ บริษัทย่อยดังต่อไปนี้

ชื่อกิจการ	จัดตั้งขึ้น ในประเทศ	อัตราส่วนร้อยละ ที่ถือหุ้นโดยกลุ่มบริษัท		ประเภทธุรกิจ
		31 ธันวาคม	31 ธันวาคม	
		2555	2554	
บริษัทย่อย				
บริษัท ดิจิตอล ไรท์ พิคเจอร์ส จำกัด (มหาชน) <sup>(1)</sup>	ไทย	-	99.99	จำหน่ายเทปวิดีโอและวีซีดี
บริษัท อิน แอนด์ ออน สตูดิโอ จำกัด <sup>(1)</sup>	ไทย	-	99.99	รับจัดงานแสดงคอนเสิร์ต
บริษัท ไลฟ์ เรดิโอ จำกัด <sup>(1)</sup>	ไทย	-	97.50	จัดรายการสื่อวิทยุ
บริษัท ไลฟ์ ทีวี จำกัด	ไทย	90.10	90.10	ผลิตรายการโทรทัศน์และ ให้บริการเคเบิลทีวี
บริษัท ไลฟ์ มีเดีย กรุ๊ป จำกัด (มหาชน)	ไทย	99.99	99.99	ให้บริการเช่าพื้นที่ป้ายโฆษณา
บริษัท ป๊อปปูล่าร์ แมเนจเม้นท์ จำกัด <sup>(1)</sup>	ไทย	-	99.99	บริการจัดหาศิลปิน ผลิตและ จำหน่ายเพลง
บริษัท ทริลเลียน เทเลวิชั่น จำกัด <sup>(1)</sup>	ไทย	30.00	30.00	ผลิตรายการโทรทัศน์

## บริษัท ไลฟ์ อินคอร์ปอเรชั่น จำกัด (มหาชน) และบริษัทย่อย

### หมายเหตุประกอบงบการเงิน

สำหรับปีสิ้นสุดวันที่ 31 ธันวาคม 2555 และ 2554

ชื่อกิจการ	จัดตั้งขึ้น ในประเทศ	อัตราส่วนร้อยละ ที่ถือหุ้นโดยกลุ่มบริษัท		ประเภทธุรกิจ
		31 ธันวาคม 2555	31 ธันวาคม 2554	
บริษัท ไทยโซโย ทีวี จำกัด	ไทย	99.99	-	ผลิตรายการโทรทัศน์และ ให้บริการเคเบิลทีวี
บริษัท ป๊อป ทีวี จำกัด	ไทย	99.99	-	ผลิตรายการโทรทัศน์และ ให้บริการเคเบิลทีวี

#### (1) เลิกกิจการ

- ค) บริษัทนํ้าบการเงินของบริษัทย่อยมารวมในการจัดทำงบการเงินรวมตั้งแต่วันที่ได้นํ้ามา (วันที่บริษัทมีอำนาจในการควบคุมบริษัทย่อย) จนถึงวันที่บริษัทสิ้นสุดการควบคุมบริษัทย่อยนั้น
- ง) งบการเงินของบริษัทย่อยได้จัดทำขึ้นโดยมีรอบระยะเวลาบัญชีและใช้นโยบายการบัญชีที่สำคัญเช่นเดียวกันกับของบริษัท
- จ) ยอดคงเหลือระหว่างบริษัทและบริษัทย่อย รายการค้าระหว่างกันที่มีสาระสำคัญได้ถูกตัดออกจากงบการเงินรวมนี้แล้ว
- ฉ) ส่วนที่เป็นของส่วนได้เสียที่ไม่มีอำนาจควบคุมคือจำนวนกำไรหรือขาดทุนและสินทรัพย์สุทธิของบริษัทย่อยส่วนที่ไม่ได้เป็นของบริษัท และแสดงเป็นรายการแยกต่างหากในงบกำไรขาดทุนเบ็ดเสร็จรวมและส่วนของผู้ถือหุ้นใน งบแสดงฐานะการเงินรวม

### 3. การประกาศใช้มาตรฐานการบัญชีใหม่

**มาตรฐานการบัญชีใหม่ มาตรฐานการบัญชีที่มีการปรับปรุง มาตรฐานการรายงานทางการเงินใหม่ และการตีความมาตรฐานการบัญชีใหม่**

มาตรฐานการบัญชีใหม่ มาตรฐานการบัญชีที่มีการปรับปรุง มาตรฐานการรายงานทางการเงินใหม่ และการตีความมาตรฐานการบัญชีใหม่ที่มีผลบังคับใช้แต่บริษัทยังไม่ได้นำมาถือปฏิบัติก่อนวันที่มีผลบังคับใช้ มีดังต่อไปนี้

มีผลบังคับใช้สำหรับรอบระยะเวลาบัญชีที่เริ่มต้นในหรือหลังวันที่ 1 มกราคม 2556

มาตรฐานการบัญชีฉบับที่ 12	เรื่อง ภาษีเงินได้
มาตรฐานการบัญชีฉบับที่ 20	เรื่อง การบัญชีสำหรับเงินอุดหนุนจากรัฐบาล และการเปิดเผยข้อมูลเกี่ยวกับความช่วยเหลือจากรัฐบาล
มาตรฐานการบัญชีฉบับที่ 21 (ปรับปรุง 2552)	เรื่อง ผลกระทบจากการเปลี่ยนแปลงของอัตราแลกเปลี่ยนเงินตราต่างประเทศ
มาตรฐานการรายงานทางการเงินฉบับที่ 8	เรื่อง ส่วนงานดำเนินงาน
การตีความมาตรฐานการบัญชีฉบับที่ 10	เรื่อง ความช่วยเหลือจากรัฐบาล - กรณีที่ไม่มีความเกี่ยวข้องอย่างเฉพาะเจาะจงกับกิจกรรมดำเนินงาน
การตีความมาตรฐานการบัญชีฉบับที่ 21	เรื่อง ภาษีเงินได้ - การได้รับประโยชน์จากสินทรัพย์ที่ไม่ได้คิดค่าเสื่อมราคาที่ดีราคาใหม่
การตีความมาตรฐานการบัญชีฉบับที่ 25	เรื่อง ภาษีเงินได้ - การเปลี่ยนแปลงสถานภาพทางภาษีของกิจการหรือของผู้ถือหุ้น
แนวปฏิบัติทางบัญชีเกี่ยวกับการโอนและการรับโอนสินทรัพย์ทางการเงิน	

มีผลบังคับใช้สำหรับรอบระยะเวลาบัญชีที่เริ่มต้นในหรือหลังวันที่ 1 มกราคม 2557

การตีความมาตรฐานการรายงานทางการเงินฉบับที่ 4	เรื่อง การประเมินว่าข้อตกลงประกอบด้วยสัญญาเช่าหรือไม่
--	---

## บริษัท ไลฟ์ อินคอร์ปอเรชั่น จำกัด (มหาชน) และบริษัทย่อย

### หมายเหตุประกอบการเงิน

สำหรับปีสิ้นสุดวันที่ 31 ธันวาคม 2555 และ 2554

การตีความมาตรฐานการรายงานทางการเงินฉบับที่ 12 เรื่อง ข้อตกลงสัมปทานบริการ  
การตีความมาตรฐานการรายงานทางการเงินฉบับที่ 13 เรื่อง โปรแกรมสิทธิพิเศษแก่ลูกค้า  
การตีความมาตรฐานการบัญชีฉบับที่ 29 เรื่อง การเปิดเผยข้อมูลของข้อตกลงสัมปทานบริการ  
ผู้บริหารของบริษัทได้ประเมินและเห็นว่ามาตรฐานการบัญชีใหม่ มาตรฐานการบัญชีที่มีการปรับปรุง มาตรฐานการรายงานทางการเงินใหม่ และ  
การตีความมาตรฐานการบัญชีใหม่ดังกล่าวจะไม่มีผลกระทบที่เป็นสาระสำคัญต่อข้อมูลทางการเงินที่น่าเสนอ ยกเว้นมาตรฐานการบัญชีฉบับที่ 12  
เรื่องภาษีเงินได้ และมาตรฐานการรายงานทางการเงินฉบับที่ 8 เรื่องส่วนงานดำเนินงาน  
มาตรฐานการบัญชีฉบับที่ 12 เกี่ยวข้องกับภาษีเงินได้ ซึ่งรวมถึงภาษีเงินได้ของงวดปัจจุบันและภาษีเงินได้รอการตัดบัญชี หนี้สินหรือสินทรัพย์ภาษี  
เงินได้ของงวดปัจจุบันคำนวณจากจำนวนที่คาดว่าจะต้องจ่ายแก่ หรือได้รับคืนจากหน่วยงานจัดเก็บภาษี โดยใช้อัตราภาษีและกฎหมายภาษี  
อากรที่บังคับใช้อยู่หรือที่คาดว่าจะมีผลบังคับใช้ภายในสิ้นรอบระยะเวลาที่รายงาน ภาษีเงินได้รอการตัดบัญชีคำนวณโดย  
อ้างอิงจากผลแตกต่างชั่วคราวของฐานภาษีของสินทรัพย์หรือหนี้สิน และมูลค่าตามบัญชีของสินทรัพย์หรือหนี้สินนั้นด้วยอัตราภาษีสำหรับ  
งวดที่กิจการคาดว่าจะได้รับประโยชน์จากสินทรัพย์ภาษีเงินได้รอการตัดบัญชีหรือในงวดที่กิจการคาดว่าจะต้องจ่ายชำระหนี้สินภาษี โดยใช้อัตรา  
ภาษีและกฎหมายภาษีอากรที่บังคับใช้อยู่หรือที่คาดว่าจะมีผลบังคับใช้ภายในสิ้นรอบระยะเวลาที่รายงาน บริษัทจะเริ่มนำมาตรฐาน  
การบัญชีฉบับนี้มาปฏิบัติตั้งแต่วันที่ 1 มกราคม 2556 โดยการปรับปรุงย้อนหลัง ผู้บริหารของบริษัทอยู่ในระหว่างการประเมินผลกระทบจาก  
การปฏิบัติตามมาตรฐานการบัญชีฉบับนี้  
มาตรฐานการรายงานทางการเงินฉบับที่ 8 กำหนดให้กิจการเปิดเผยข้อมูลส่วนงานตามเกณฑ์การเสนอรายงานภายในเพื่อให้ผู้บริหารใช้ บริษัท  
จะเริ่มนำมาตรฐานการรายงานทางการเงินฉบับนี้มาปฏิบัติตั้งแต่วันที่ 1 มกราคม 2556 ผู้บริหารของบริษัทได้ประเมินและเห็นว่ามาตรฐาน  
การรายงานทางการเงินฉบับนี้จะมีผลกระทบเฉพาะการเปิดเผยข้อมูลของกิจการในหมายเหตุประกอบข้อมูลทางการเงินหรือหมายเหตุ  
ประกอบงบการเงินเท่านั้น สำหรับการเปิดเผยข้อมูลส่วนงาน นอกจากนี้ ผู้บริหารของบริษัทจัดสรรทรัพยากรและประเมินผลการดำเนินงาน  
ในภาพรวมทั้งบริษัท ผู้บริหารจึงเห็นว่าการนำเสนอข้อมูลของส่วนงานดำเนินงานในปัจจุบันเพียงพอและสอดคล้องกับข้อกำหนดของ  
มาตรฐานการบัญชีฉบับนี้แล้ว

#### 4. สรุปนโยบายการบัญชีที่สำคัญ

##### 4.1 เงินสดและรายการเทียบเท่าเงินสด

เงินสดและรายการเทียบเท่าเงินสดหมายถึงเงินสดในมือ และเงินฝากธนาคารทุกประเภท แต่ไม่รวมเงินฝากธนาคารประเภทที่ต้องจ่ายคืน  
เมื่อสิ้นระยะเวลาที่กำหนด เงินลงทุนระยะสั้นอื่นที่มีสภาพคล่องสูงซึ่งมีอายุไม่เกินสามเดือน นับจากวันที่ได้มา

##### 4.2 เงินลงทุน

กลุ่มบริษัทได้จัดประเภทเงินลงทุนที่นอกเหนือจากเงินลงทุนในบริษัทย่อยและบริษัทร่วม แบ่งออกเป็น 2 ประเภทคือ เงินลงทุนเพื่อค้า  
และเงินลงทุนทั่วไป การจัดประเภทเป็นไปตามเป้าหมายการลงทุนที่ฝ่ายบริหารต้องการ เมื่อได้มาซึ่งเงินลงทุนนั้นฝ่ายบริหารกำหนดการ  
จัดประเภทที่เหมาะสมสำหรับเงินลงทุน ณ เวลาที่ลงทุนและทบทวนการจัดประเภทเป็นปกติอย่างสม่ำเสมอ เงินลงทุนที่ได้มาเพื่อ  
เป้าหมายหลักในการทำกำไรจากการเปลี่ยนแปลงราคาในช่วงเวลาสั้นถูกจัดประเภทเป็นเงินลงทุนเพื่อค้าและแสดงรวมอยู่ในสินทรัพย์  
หมุนเวียนโดยกำหนดช่วงเวลาสั้นหมายถึงช่วงระยะเวลาไม่เกิน 3 เดือนนับแต่เวลาที่ลงทุน เงินลงทุนในตราสารทุนที่ไม่มีตลาดซื้อขาย  
ถูกจัดประเภทเป็นเงินลงทุนทั่วไป

การซื้อและขายเงินลงทุนบันทึกข้อมูล ณ วันที่ซื้อขายซึ่งเป็นวันที่กลุ่มบริษัทตกลงที่จะซื้อหรือขายเงินลงทุน เงินลงทุนเพื่อค้าวัดมูลค่าใน  
เวลาต่อมาด้วยมูลค่ายุติธรรม รายการกำไรและรายการขาดทุนทั้งที่เกิดขึ้นจริงและยังไม่ได้เกิดขึ้นจริงจากการเปลี่ยนแปลงในมูลค่า  
ยุติธรรมของเงินลงทุนเพื่อค้าจะรวมอยู่ในงบกำไรขาดทุนเบ็ดเสร็จในงวดที่เกิดขึ้น

เงินลงทุนเพื่อค้าสามารถซื้อขายในตลาดซื้อขายคล่องและวัดมูลค่าด้วยราคาตลาด ณ วันทำการสุดท้ายของวันที่ในงบแสดงฐานะการเงิน  
โดยอ้างอิงราคาเสนอซื้อล่าสุดจากตลาดหลักทรัพย์แห่งประเทศไทย รายการกำไรและรายการขาดทุนที่ยังไม่ได้เกิดขึ้นจริงของเงินลงทุน  
เพื่อค้ารับรู้รวมอยู่ในงบกำไรขาดทุนเบ็ดเสร็จ



## บริษัท ไลฟ์ อินคอร์ปอเรชั่น จำกัด (มหาชน) และบริษัทย่อย

### หมายเหตุประกอบงบการเงิน

สำหรับปีสิ้นสุดวันที่ 31 ธันวาคม 2555 และ 2554

เงินลงทุนทั่วไป แสดงด้วยราคาทุนหักการด้อยค่า

กลุ่มบริษัทจะทดสอบการด้อยค่าของเงินลงทุนต่อเมื่อมีข้อบ่งชี้ว่าเงินลงทุนนั้นอาจมีการด้อยค่าเกิดขึ้นถ้าราคาตามบัญชีของเงินลงทุนสูงกว่ามูลค่าที่คาดว่าจะได้รับคืน รายการขาดทุนจากการด้อยค่าจะบันทึกรวมอยู่ใน งบกำไรขาดทุนเบ็ดเสร็จ

ในการจำหน่ายเงินลงทุน ผลต่างระหว่างสิ่งตอบแทนสุทธิที่ได้รับจากการจำหน่ายเมื่อเปรียบเทียบกับราคาตามบัญชีของเงินลงทุนนั้นจะบันทึกรวมอยู่ในงบกำไรขาดทุนเบ็ดเสร็จ เมื่อเงินลงทุนที่ถือไว้ในตราสารหนี้หรือตราสารทุนชนิดเดียวกันได้มีการจำหน่ายออกไปเพียงบางส่วน ราคาตามบัญชีของเงินลงทุนที่จำหน่ายจะกำหนดโดยใช้วิธี ถัวเฉลี่ยถ่วงน้ำหนักของราคาตามบัญชีจากจำนวนทั้งหมดที่ถือไว้

#### 4.3 ลูกหนี้การค้า

ลูกหนี้การค้าแสดงด้วยมูลค่าตามใบแจ้งรายการ หักด้วยค่าเผื่อหนี้สงสัยจะสูญซึ่งประมาณจากการตรวจสอบยอดคงเหลือ ณ วันสิ้นปี มูลค่าของค่าเผื่อหนี้สงสัยจะสูญก็คือผลต่างระหว่างราคาตามบัญชีของลูกหนี้การค้าเมื่อเปรียบเทียบกับมูลค่าที่คาดว่าจะได้รับจากลูกหนี้การค้าหนี้สูญที่เกิดขึ้นในระหว่างปีตัดเป็นค่าใช้จ่ายเมื่อสามารถระบุได้

#### 4.4 สินค้าคงเหลือ

สินค้าคงเหลือแสดงด้วยราคาทุนหรือมูลค่าสุทธิที่จะได้รับแล้วแต่ราคาใดจะต่ำกว่า ราคาทุนของสินค้าคำนวณโดยวิธีถัวเฉลี่ยถ่วงน้ำหนักของบริษัท ไลฟ์ ทีวี จำกัด ต้นทุนของการซื้อประกอบด้วยราคาซื้อ และค่าใช้จ่ายทางตรงที่เกี่ยวข้องกับการซื้อสินค้านั้น มูลค่าสุทธิที่จะได้รับประมาณจากราคาที่คาดว่าจะขายได้ตามปกติของธุรกิจหักด้วยค่าใช้จ่ายที่จำเป็นเพื่อให้สินค้านั้นสำเร็จรูปและค่าใช้จ่ายในการขาย กลุ่มบริษัทบันทึกบัญชีค่าเผื่อการลดมูลค่าของสินค้าเก่า ถ้าสมัยหรือเสื่อมคุณภาพเท่าที่จำเป็น

### 4.5 บัญชีกลุ่มบริษัท - เงินลงทุนในบริษัทย่อยและบริษัทร่วม

#### (1) บริษัทย่อย

บริษัทย่อยหมายถึงกิจการที่บริษัทมีอำนาจในการควบคุมนโยบายการเงินและการดำเนินงาน งบการเงินของบริษัทย่อยดังกล่าวนำมารวมในการจัดทำงบการเงินรวม

บริษัทย่อยถูกนำรวมตั้งแต่วันที่บริษัทใหญ่ได้รับโอนมาซึ่งอำนาจควบคุมและต้องไม่นำรวมตั้งแต่วันที่อำนาจควบคุมหมดไป บริษัทใช้วิธีซื้อสำหรับการบันทึกการได้มาซึ่งบริษัทย่อย ต้นทุนการได้มาซึ่งบริษัทย่อยวัดมูลค่าด้วยมูลค่ายุติธรรมของสินทรัพย์ที่ส่งมอบให้ในการได้มา มูลค่าของหุ้นที่ออกให้ หรือหนี้สินที่ต้องรับผิดชอบ ณ วันที่ได้มา และยังรวมถึงต้นทุนที่สัมพันธ์โดยตรงกับการได้มานั้น ส่วนของจำนวนต้นทุนการได้มาซึ่งบริษัทย่อยที่สูงกว่ามูลค่ายุติธรรมของสินทรัพย์สุทธิของบริษัทย่อยที่ได้มาจะบันทึกเป็นค่าความนิยม

เงินลงทุนในบริษัทย่อยแสดงในงบการเงินเฉพาะกิจการโดยใช้วิธีราคาทุน

#### (2) บริษัทร่วม

เงินลงทุนในบริษัทร่วมเป็นการลงทุนในกิจการที่บริษัทถือหุ้นระหว่างร้อยละ 20 ถึงร้อยละ 50 ของสิทธิในการออกเสียงทั้งหมด และบริษัทมีอิทธิพลอย่างเป็นสาระสำคัญในกิจการนั้นแต่ไม่ถึงกับควบคุม กำไรขาดทุนที่ยังไม่เกิดขึ้นได้ตัดออกจากงบการเงินนี้แล้ว เว้นแต่มีหลักฐานว่าสินทรัพย์ที่โอนระหว่างกันเกิดการด้อยค่า เงินลงทุนในบริษัทร่วมรวมถึงค่าความนิยมที่เกิดจากการลงทุนเมื่อได้มา วิธีส่วนได้เสียจะไม่นำมาใช้เมื่อมูลค่าเงินลงทุนในบริษัทร่วมเป็นศูนย์ เว้นแต่ผู้ลงทุนมีภาระผูกพันหรือต้องจ่ายเงินเพื่อชำระภาระผูกพันของบริษัทร่วมซึ่งบริษัทได้ค้ำประกันหรือให้การยินยอมไว้

เงินลงทุนในบริษัทร่วมแสดงในงบการเงินเฉพาะกิจการโดยใช้วิธีราคาทุนและแสดงในงบการเงินรวมโดยวิธีส่วนได้เสีย

## บริษัท ไลฟ์ อินคอร์ปอเรชั่น จำกัด (มหาชน) และบริษัทย่อย

### หมายเหตุประกอบงบการเงิน

สำหรับปีสิ้นสุดวันที่ 31 ธันวาคม 2555 และ 2554

#### 4.6 ส่วนปรับปรุงอาคารเช่าและอุปกรณ์

ส่วนปรับปรุงอาคารเช่าและอุปกรณ์รับรู้เมื่อเริ่มแรกตามราคาทุน สินทรัพย์ทุกประเภท แสดงในงบแสดงฐานะการเงินด้วยราคาทุนเดิมหักด้วยค่าเสื่อมราคาสะสม

ค่าเสื่อมราคาส่วนปรับปรุงอาคารเช่าและอุปกรณ์ คำนวณโดยวิธีเส้นตรงตามอายุการใช้งานโดยประมาณของสินทรัพย์ ดังต่อไปนี้

ส่วนปรับปรุงอาคารเช่า	จำนวนปี
	ตามอายุสัญญาเช่า
ป้ายโฆษณา	3 - 5
อุปกรณ์	5 - 10
ระบบสาธารณูปโภค	5
เครื่องตกแต่งและเครื่องใช้สำนักงาน	3 - 5
ยานพาหนะ	5

เมื่อมีการขายหรือเลิกใช้งานสินทรัพย์ กลุ่มบริษัทจะบันทึกตัดราคาทุนและค่าเสื่อมราคาสะสมของสินทรัพย์นั้นออกจากบัญชีและรับรู้ผลกำไรหรือขาดทุนจากการจำหน่ายสินทรัพย์เหล่านั้นในงบกำไรขาดทุนเบ็ดเสร็จ

ในกรณีที่ราคาตามบัญชีสูงกว่ามูลค่าที่คาดว่าจะได้รับคืนซึ่งคำนวณจากมูลค่าปัจจุบันของกระแสเงินสดที่คาดว่าจะเกิดในอนาคตจากการใช้สินทรัพย์อย่างต่อเนื่องหรือจำนวนที่จะได้รับจากการจำหน่ายสินทรัพย์หักด้วยต้นทุนจากการจำหน่ายสินทรัพย์นั้นแล้วแต่จำนวนใดจะสูงกว่า ราคาตามบัญชีจะถูกปรับลดให้เท่ากับมูลค่าที่คาดว่าจะได้รับคืน

การซ่อมแซมและบำรุงรักษา จะรับรู้ในงบกำไรขาดทุนเบ็ดเสร็จในระหว่างงวดบัญชีที่เกิดรายการขึ้น ต้นทุนของการปรับปรุงให้ดีขึ้นอย่างสำคัญจะถูกรวมไว้ในราคาตามบัญชีของสินทรัพย์เมื่อมีความเป็นไปได้ค่อนข้างแน่ที่ประโยชน์เชิงเศรษฐกิจในอนาคตที่จะไหลเข้าสู่บริษัทจะมีมูลค่าสูงเกินกว่ามาตรฐานการใช้ประโยชน์เดิมของสินทรัพย์ที่มีไว้ตั้งแต่ต้นเมื่อได้มาซึ่งสินทรัพย์ที่มีอยู่ในปัจจุบัน การปรับปรุงหลักจะถูกตัดค่าเสื่อมราคาตลอดอายุการให้ประโยชน์ ที่เหลืออยู่ของสินทรัพย์ที่เกี่ยวข้อง

#### 4.7 สินทรัพย์ไม่มีตัวตน

##### - ค่าลิขสิทธิ์

ค่าลิขสิทธิ์สำหรับรายการภาพยนตร์และละครเอเชีย แสดงตามราคาทุนหักด้วยค่าตัดจำหน่ายสะสม ค่าสิทธิและภาระผูกพันจะถูกบันทึกเป็นสินทรัพย์และหนี้สินภายใต้สัญญาลิขสิทธิ์เมื่อระยะเวลาของสัญญาเริ่มต้น โดยทราบมูลค่าที่แน่นอนของค่าสิทธิและได้รับวัสดุรายการพร้อมที่จะแพร่ภาพ

ค่าสิทธิรายการกีฬาและรายการอื่นๆ ตัดจำหน่ายโดยวิธีเส้นตรงตามระยะเวลาสัญญาหรือจำนวนครั้งที่ระบุตามสัญญา

ค่าตัดจำหน่ายของค่าสิทธิสำหรับรายการและภาพยนตร์บันทึกเป็นต้นทุนบริการ ต้นทุนของรายการที่ผลิตขึ้นเองบันทึกเป็นค่าใช้จ่ายทั้งจำนวนเมื่อเกิดขึ้น

##### - โปรแกรมคอมพิวเตอร์

ต้นทุนที่เกิดจากการพัฒนาและบำรุงดูแลโปรแกรมคอมพิวเตอร์ให้บันทึกเป็นค่าใช้จ่ายเมื่อเกิดขึ้น ต้นทุนที่เกี่ยวข้องโดยตรงกับผลิตภัณฑ์โปรแกรมที่ระบุได้และมีเอกลักษณ์ของโปรแกรมที่กลุ่มบริษัทสามารถควบคุมได้รวมทั้งมีความเป็นไปได้ค่อนข้างแน่ที่จะก่อให้เกิดประโยชน์เชิงเศรษฐกิจเกินกว่าต้นทุนสำหรับช่วงระยะเวลามากกว่าหนึ่งปี

## บริษัท ไลฟ์ อินคอร์ปอเรชั่น จำกัด (มหาชน) และบริษัทย่อย

### หมายเหตุประกอบงบการเงิน

สำหรับปีสิ้นสุดวันที่ 31 ธันวาคม 2555 และ 2554

รายการเพื่อเพิ่มหรือขยายผลการดำเนินงานของโปรแกรมคอมพิวเตอร์ให้มีคุณค่าเพิ่มขึ้นจากคุณลักษณะที่กำหนดไว้เมื่อเริ่มต้นให้บันทึกเป็นต้นทุนเพื่อการพัฒนาและรวบรวมไว้ในต้นทุนเมื่อเริ่มต้นของโปรแกรมคอมพิวเตอร์นั้น ต้นทุนโปรแกรมคอมพิวเตอร์จะรับรู้เป็นสินทรัพย์และตัดจำหน่ายโดยใช้วิธีเส้นตรงตามระยะเวลาที่คาดว่าจะได้รับประโยชน์ แต่ไม่เกินระยะเวลา 10 ปี

#### 4.8 ค่าความนิยม

ณ วันที่ได้มา กลุ่มบริษัทบันทึกค่าความนิยมในราคาทุน ซึ่งเท่ากับต้นทุนการรวมธุรกิจส่วนที่สูงกว่าส่วนได้เสียของกลุ่มบริษัทในมูลค่ายุติธรรมสุทธิของสินทรัพย์ หนี้สินและหนี้สินที่อาจเกิดขึ้นที่ระบุได้ของกิจการที่ได้มา หากส่วนได้เสียของกลุ่มบริษัทในมูลค่ายุติธรรมสุทธิของสินทรัพย์ หนี้สินและหนี้สินที่อาจเกิดขึ้นที่ระบุได้ของกิจการที่ได้มาสูงกว่าต้นทุนการรวมธุรกิจ กลุ่มบริษัทจะรับรู้ส่วนเกินนี้ในงบกำไรขาดทุนเบ็ดเสร็จทันที

กลุ่มบริษัทแสดงค่าความนิยมตามราคาทุนหักค่าเผื่อการด้อยค่า และจะทดสอบการด้อยค่าของค่าความนิยมทุกปีหรือเมื่อใดก็ตามที่มีข้อบ่งชี้ของการด้อยค่าเกิดขึ้น

เพื่อวัตถุประสงค์ในการทดสอบการด้อยค่า กลุ่มบริษัทจะเป็นส่วนค่าความนิยมที่เกิดขึ้นจากการรวมกิจการให้กับหน่วยสินทรัพย์ที่ก่อให้เกิดเงินสด (หรือกลุ่มของหน่วยสินทรัพย์ที่ก่อให้เกิดเงินสด) ที่คาดว่าจะได้รับประโยชน์เพิ่มขึ้นจากการรวมกิจการ และกลุ่มบริษัทจะทำการประเมินมูลค่าที่คาดว่าจะได้รับคืนของหน่วยของสินทรัพย์ที่ก่อให้เกิดเงินสดแต่ละรายการ (หรือกลุ่มของหน่วยของสินทรัพย์ที่ก่อให้เกิดเงินสด) หากมูลค่าที่คาดว่าจะได้รับคืนของหน่วยของสินทรัพย์ที่ก่อให้เกิดเงินสดน้อยกว่ามูลค่าตามบัญชี กลุ่มบริษัทจะรับรู้ขาดทุนจากการด้อยค่าใน งบกำไรขาดทุนเบ็ดเสร็จ และกลุ่มบริษัทไม่สามารถกลับบัญชีขาดทุนจากการด้อยค่าได้ในอนาคต

#### 4.9 การด้อยค่าของสินทรัพย์

ส่วนปรับปรุงอาคารเช่าและอุปกรณ์ สินทรัพย์ที่ไม่ได้ใช้ในการดำเนินงาน สินทรัพย์ไม่มีตัวตนและสินทรัพย์ที่ไม่เป็นสินทรัพย์ทางการเงิน จะมีการทบทวนการด้อยค่า เมื่อมีเหตุการณ์หรือสถานการณ์บ่งชี้ว่าราคาตามบัญชีอาจต่ำกว่า มูลค่าที่คาดว่าจะได้รับคืน รายการขาดทุนจากการด้อยค่าจะรับรู้เมื่อราคาตามบัญชีของสินทรัพย์สูงกว่ามูลค่าที่คาดว่าจะได้รับคืน ซึ่งมูลค่าที่คาดว่าจะได้รับคืนคือจำนวนที่สูงกว่าระหว่างราคาขายสุทธิเทียบกับมูลค่าจากการใช้สินทรัพย์จะถูกจัดเป็นกลุ่มที่เล็กที่สุดซึ่งเป็นหน่วยที่ก่อให้เกิดกระแสเงินสดที่สามารถแยกออกมาได้ เพื่อวัตถุประสงค์ของการประเมินการด้อยค่า ณ วันที่ในงบแสดงฐานะการเงิน กลุ่มบริษัทต้องกลับบัญชีรายการขาดทุนจากการด้อยค่าของสินทรัพย์ที่กลุ่มบริษัทรับรู้ในงวดก่อน เมื่อประมาณการที่ใช้กำหนดมูลค่าที่คาดว่าจะได้รับคืนได้เปลี่ยนแปลงไปภายหลังจากที่กลุ่มบริษัทได้รับรู้รายการขาดทุนจากการด้อยค่าแล้ว

#### 4.10 สัญญาเช่าระยะยาว

สัญญาเช่าทรัพย์สินที่มีความเสี่ยงและผลตอบแทนของความเป็นเจ้าของส่วนใหญ่ได้โอนไปให้กับผู้เช่าถือเป็นสัญญาเช่าการเงิน สัญญาเช่าการเงินจะบันทึกเป็นรายจ่ายฝ่ายทุนด้วยมูลค่ายุติธรรมของสินทรัพย์ที่เช่า หรือมูลค่าปัจจุบันสุทธิของจำนวนเงินที่ต้องจ่ายตามสัญญาเช่าแล้วแต่มูลค่าใดจะต่ำกว่า โดยจำนวนเงินที่ต้องจ่ายจะเป็นส่วนระหว่างหนี้สินและค่าใช้จ่ายทางการเงินเพื่อให้ได้อัตราดอกเบี้ยคงที่ต่อหนี้สินคงค้างอยู่โดยพิจารณาแยกแต่ละสัญญา การผูกพันตามสัญญาเช่าหักค่าใช้จ่ายทางการเงินจะบันทึกเป็นหนี้สินระยะยาว ส่วนดอกเบี้ยจ่ายจะบันทึกในงบกำไรขาดทุนเบ็ดเสร็จตลอดอายุของสัญญาเช่า สินทรัพย์ที่ได้มาตามสัญญาเช่าการเงินจะคิดค่าเสื่อมราคาตลอดอายุ การใช้งานของสินทรัพย์ที่เช่าหรืออายุของสัญญาเช่า แล้วแต่ระยะเวลาใดจะสั้นกว่า

สัญญาเช่าระยะยาวเพื่อเช่าสินทรัพย์โดยที่ความเสี่ยงและผลตอบแทนของความเป็นเจ้าของส่วนใหญ่ตกอยู่กับผู้ให้เช่าจะจัดเป็นสัญญาเช่าดำเนินงาน เงินที่ต้องจ่ายภายใต้สัญญาเช่าดำเนินงาน (สุทธิจากสิ่งตอบแทนจูงใจที่ได้รับจากผู้ให้เช่า) จะบันทึกในงบกำไรขาดทุนเบ็ดเสร็จโดยใช้วิธีเส้นตรงตลอดอายุของสัญญาเช่า

ค่าใช้จ่ายที่เกิดขึ้นจากการยกเลิกสัญญาเช่าดำเนินงานก่อนหมดอายุการเช่า เช่น เบี้ยปรับที่ต้องจ่ายให้กับผู้ให้เช่าจะบันทึกเป็นค่าใช้จ่ายในรอบระยะเวลาบัญชีที่การยกเลิกนั้นเกิดขึ้น

## บริษัท ไลฟ์ อินคอร์ปอเรชั่น จำกัด (มหาชน) และบริษัทย่อย

### หมายเหตุประกอบงบการเงิน

สำหรับปีสิ้นสุดวันที่ 31 ธันวาคม 2555 และ 2554

---

#### 4.11 ผลประโยชน์พนักงาน

กลุ่มบริษัทจัดให้มีกองทุนสำรองเลี้ยงชีพซึ่งเป็นแผนการจ่ายสมทบตามที่กำหนดไว้ สิทธิประโยชน์ของกองทุนสำรองเลี้ยงชีพได้แยกออกไปจากสิทธิประโยชน์ของกลุ่มบริษัท และมีการบริหารโดยผู้จัดการกองทุนภายนอก กองทุนสำรองเลี้ยงชีพได้รับเงินสะสมเข้ากองทุนจากพนักงานและเงินสมทบจากกลุ่มบริษัท เงินจ่ายสมทบกองทุนสำรองเลี้ยงชีพบันทึกเป็นค่าใช้จ่ายในงบกำไรขาดทุนเบ็ดเสร็จสำหรับรอบระยะเวลาบัญชีที่เกิดรายการนั้น

กลุ่มบริษัทจัดให้มีผลประโยชน์พนักงานหลังการเลิกจ้างเพื่อจ่ายให้แก่พนักงานเป็นไปตามกฎหมายแรงงานไทย จำนวนเงินดังกล่าวขึ้นอยู่กับฐานเงินเดือนและจำนวนปีที่พนักงานทำงานให้บริษัทนับถึงวันที่สิ้นสุดการทำงานที่จะเกิดขึ้นในอนาคต หนี้สินที่เกิดจากข้อกำหนดที่เป็นผลจากกฎหมายแรงงานไทยจะบันทึกด้วยมูลค่าปัจจุบันของประมาณการกระแสเงินสดที่จะต้องจ่ายในอนาคตคิดลดด้วยอัตราดอกเบี้ยตามอายุเงื่อนไขและระยะเวลาใกล้เคียงกับจำนวนหนี้สินดังกล่าว

#### 4.12 การประมาณการหนี้สิน

กลุ่มบริษัทจะบันทึกประมาณการหนี้สินเมื่อมีความเป็นไปได้ค่อนข้างแน่ของการเกิดภาระผูกพันในปัจจุบันตามกฎหมายหรือจากการอนุมานอันเป็นผลสืบเนื่องมาจากเหตุการณ์ในอดีต ภาระผูกพันดังกล่าวคาดว่าจะส่งผลให้ต้องเกิดการไหลออกของทรัพยากรเพื่อจ่ายชำระภาระผูกพันและจำนวนที่ต้องจ่ายสามารถประมาณการได้อย่างน่าเชื่อถือ รายการที่จะได้รับคืนบันทึกเป็นสินทรัพย์แยกต่างหากก็ต่อเมื่อการได้รับคืนคาดว่าจะได้อย่างแน่นอนเมื่อได้จ่ายชำระประมาณการหนี้สินไปแล้ว

#### 4.13 การรับรู้รายได้

กลุ่มบริษัทรับรู้รายได้โดยใช้เกณฑ์ดังต่อไปนี้

- รายได้จากการขายสินค้าประกอบด้วยมูลค่าตามใบส่งสินค้าที่ขายที่ให้โดยเป็นจำนวนเงินสุทธิจากภาษีขายรับคืน และส่วนลดโดยรับรู้เมื่อความเสี่ยงและผลตอบแทนที่เป็นสาระสำคัญของความเป็นเจ้าของสินค้าได้โอนไปยังผู้ซื้อแล้ว
- รายได้จากการสื่อสารการโทรทัศน์เป็นรายได้จากการบริการโฆษณาและการประชาสัมพันธ์ รายการโทรทัศน์และรายได้จากการรับจ้างผลิตรายการโทรทัศน์ ซึ่งแสดงมูลค่าตามราคาในใบแจ้งหนี้สินค้าของบริการหลังจากหักส่วนลด รายได้จากการบริการโฆษณาและการประชาสัมพันธ์จะรับรู้เป็นรายได้เมื่อได้ให้บริการออกอากาศทางโทรทัศน์แล้ว ในขณะที่รายได้จากการรับจ้างผลิตรายการโทรทัศน์จะรับรู้เป็นรายได้เมื่อผลิตเสร็จ
- ค่าบอกรับเป็นสมาชิกที่ได้รับเงินล่วงหน้า จะบันทึกเป็นรายได้รับล่วงหน้า และจะรับรู้เป็นรายได้เมื่อได้ให้บริการตามระยะเวลาของการให้บริการ
- รายได้ค่าสนับสนุนการจัดกิจกรรมรับรู้รายได้เมื่อจัดกิจกรรม
- รายได้ที่เกิดจากการแลกเปลี่ยนสินค้าหรือบริการ เกิดจากการแลกเปลี่ยนสินค้าหรือบริการที่มีลักษณะรายการที่ไม่เหมือนกัน ซึ่งรับรู้รายได้เมื่อสินค้าหรือบริการดังกล่าวมีการแลกเปลี่ยนกันด้วยมูลค่ายุติธรรมของราคาสินค้าหรือบริการที่แลกเปลี่ยน
- รายได้ค่าเช่าพื้นที่และพื้นที่โฆษณา รายได้ค่าบริการและรายได้ค่าบริการรับรู้เป็นรายได้ตามเกณฑ์คงค้างที่ระบุในสัญญาเช่าและค่าบริการ
- รายได้จากการให้เช่ารับรู้ตามเกณฑ์คงค้าง
- รายได้ดอกเบี้ยรับรู้ตามเกณฑ์สัดส่วนของเวลา โดยคำนึงถึงอัตราดอกเบี้ยที่แท้จริงของช่วงเวลาจนถึงวันครบอายุและคำนึงถึงจำนวนเงินต้นที่เป็นยอดคงเหลือในบัญชีสำหรับการบันทึกค้างรับของกลุ่มบริษัท
- เงินปันผลรับรู้เมื่อบริษัทได้รับสิทธิ

## บริษัท ไลฟ์ อินคอร์ปอเรชั่น จำกัด (มหาชน) และบริษัทย่อย

### หมายเหตุประกอบงบการเงิน

สำหรับปีสิ้นสุดวันที่ 31 ธันวาคม 2555 และ 2554

---

#### 4.14 การแปลงค่าเงินตราต่างประเทศ

กลุ่มบริษัทแปลงค่ารายการที่เป็นเงินตราต่างประเทศให้เป็นเงินบาทโดยใช้อัตราแลกเปลี่ยน ณ วันที่ที่เกิดรายการ และแปลงค่าสินทรัพย์และหนี้สินที่เป็นตัวเงินที่เป็นเงินตราต่างประเทศ ณ วันที่ในงบแสดงฐานะการเงินให้เป็นเงินบาทโดยใช้อัตราแลกเปลี่ยน ณ วันที่ในงบแสดงฐานะการเงิน รายการกำไรและรายการขาดทุนที่เกิดจากรับหรือจ่ายชำระที่เป็นเงินตราต่างประเทศ และที่เกิดการแปลงค่าสินทรัพย์และหนี้สินที่เป็นตัวเงินดังกล่าว ได้บันทึกหักที่ในงบกำไรขาดทุนเบ็ดเสร็จ

#### 4.15 ภาษีเงินได้

กลุ่มบริษัทบันทึกภาษีเงินได้ไว้เท่ากับจำนวนเงินที่จะต้องจ่ายจริงตามกฎหมายภาษีอากร

#### 4.16 กำไร(ขาดทุน) ต่อหุ้นขั้นพื้นฐาน

กำไร (ขาดทุน) ต่อหุ้นขั้นพื้นฐานคำนวณโดยการหารกำไร (ขาดทุน) สุทธิสำหรับปีที่เป็นของผู้ถือหุ้นสามัญด้วยจำนวนหุ้นสามัญถัวเฉลี่ยถ่วงน้ำหนักในระหว่างปี

#### 4.17 กำไร (ขาดทุน) ต่อหุ้นปรับลด

กำไร (ขาดทุน) ต่อหุ้นปรับลด คำนวณโดยการหารกำไร (ขาดทุน) สุทธิสำหรับปีหลังจากปรับปรุงผลกระทบของรายการที่เกี่ยวกับหุ้นสามัญเทียบเท่าปรับลด ด้วยจำนวนหุ้นสามัญถัวเฉลี่ยถ่วงน้ำหนักที่ออกจำหน่ายในระหว่างปีบวกด้วยจำนวนถัวเฉลี่ยถ่วงน้ำหนักของหุ้นสามัญที่บริษัทอาจต้องออก เพื่อแปลงหุ้นสามัญเทียบเท่าปรับลดทั้งสิ้นให้เป็นหุ้นสามัญ

#### 4.18 เครื่องมือทางการเงิน

สินทรัพย์ทางการเงินที่แสดงในงบแสดงฐานะการเงินประกอบด้วย เงินสดและรายการเทียบเท่าเงินสด ลูกหนี้ รายได้ค้างรับ เงินให้กู้ยืม เงินลงทุนและรายการบางรายการในสินทรัพย์หมุนเวียนอื่น หนี้สินทางการเงินที่แสดงในงบแสดงฐานะการเงินประกอบด้วย เจ้าหนี้ ภาษีเงินได้ค้างจ่ายและค่าใช้จ่ายค้างจ่าย หนี้สินภายใต้สัญญาเช่าทางการเงินและสัญญาเช่าซื้อ เงินกู้ยืม และรายการบางรายการในหนี้สินหมุนเวียนอื่น ซึ่งนโยบายการบัญชีเฉพาะสำหรับรายการแต่ละรายการได้เปิดเผยแยกไว้ในแต่ละหัวข้อที่เกี่ยวข้อง

อย่างไรก็ตามกลุ่มบริษัทมิได้ใช้เครื่องมืออนุพันธ์ทางการเงินใดๆ

#### 4.19 บุคคลหรือกิจการที่เกี่ยวข้องกัน

บุคคลหรือกิจการที่เกี่ยวข้องกันกับบริษัทหมายถึงบุคคลหรือกิจการที่มีอำนาจควบคุมบริษัท ถูกควบคุมโดยบริษัท ไม่ว่าจะเป็นโดยทางตรงหรือทางอ้อม หรืออยู่ภายใต้การควบคุมเดียวกันกับบริษัท รวมถึงบริษัทที่ทำหน้าที่ถือหุ้น บริษัทย่อย และกิจการที่เป็นบริษัทย่อยในเครือเดียวกัน นอกจากนี้บุคคลหรือกิจการที่เกี่ยวข้องกันยังหมายรวมถึงบริษัทร่วมและบุคคลซึ่งถือหุ้นที่มีสิทธิออกเสียงไม่ว่าทางตรงหรือทางอ้อมและมีอิทธิพลอย่างเป็นสาระสำคัญกับบริษัท ผู้บริหารสำคัญ กรรมการหรือ พนักงานของบริษัท ตลอดจนทั้งสมาชิกในครอบครัวที่ใกล้ชิดกับบุคคลดังกล่าว และกิจการที่เกี่ยวข้องกับบุคคลเหล่านั้น

ในการพิจารณาความสัมพันธ์ระหว่างบุคคลหรือกิจการที่เกี่ยวข้องกันกับบริษัทแต่ละรายการ บริษัทคำนึงถึงเนื้อหาของความสัมพันธ์มากกว่ารูปแบบทางกฎหมาย

### 5. การใช้ดุลยพินิจและประมาณการทางบัญชีที่สำคัญ

ในการจัดทำงบการเงินตามมาตรฐานการบัญชีที่รับรองทั่วไป ฝ่ายบริหารจำเป็นต้องใช้ดุลยพินิจและการประมาณการในเรื่องที่มีความไม่แน่นอนเสมอ การใช้ดุลยพินิจและการประมาณการดังกล่าวนี้ส่งผลกระทบต่อจำนวนเงินที่แสดงในงบการเงิน และต่อข้อมูลที่แสดงในหมายเหตุประกอบงบการเงิน ผลที่เกิดขึ้นจริงอาจแตกต่างไปจากจำนวนที่ประมาณการไว้ การใช้ดุลยพินิจและการประมาณการที่สำคัญมีดังนี้

## บริษัท ไลฟ์ อินคอร์ปอเรชั่น จำกัด (มหาชน) และบริษัทย่อย

### หมายเหตุประกอบงบการเงิน

สำหรับปีสิ้นสุดวันที่ 31 ธันวาคม 2555 และ 2554

#### สัญญาเช่า

ในการพิจารณาประเภทของสัญญาเช่าว่าเป็นสัญญาเช่าดำเนินงานหรือสัญญาเช่าทางการเงิน ฝ่ายบริหารได้ใช้ดุลยพินิจในการประเมินเงื่อนไขและรายละเอียดของสัญญาเพื่อพิจารณาว่ากลุ่มบริษัทได้โอนหรือรับโอนความเสี่ยงและผลประโยชน์ในสินทรัพย์ที่เช่าดังกล่าวแล้วหรือไม่

#### ค่าเผื่อน้ำสงสัยจะสูญของลูกหนี้

ในการประมาณค่าเผื่อน้ำสงสัยจะสูญของลูกหนี้ ฝ่ายบริหารจำเป็นต้องใช้ดุลยพินิจในการประมาณการผลขาดทุนที่คาดว่าจะเกิดขึ้นจากลูกหนี้แต่ละราย โดยคำนึงถึงประสบการณ์การเก็บเงินในอดีต อายุของหนี้ที่ค้างค้างและสถานะเศรษฐกิจที่เป็นอยู่ในขณะนั้น เป็นต้น

#### ค่าเผื่อการด้อยค่าของเงินลงทุน

กลุ่มบริษัทจะตั้งค่าเผื่อการด้อยค่าเงินลงทุนทั่วไปเมื่อฝ่ายบริหารใช้ดุลยพินิจในการพิจารณาว่ามูลค่ายุติธรรมของเงินลงทุนดังกล่าวได้ลดลงอย่างมีสาระสำคัญและเป็นระยะเวลานาน การที่จะสรุปว่าเงินลงทุนดังกล่าวได้ลดลงอย่างมีสาระสำคัญหรือเป็นระยะเวลานานหรือไม่นั้น จำเป็นต้องใช้ดุลยพินิจของฝ่ายบริหาร

#### ส่วนปรับปรุงอาคารเช่าและอุปกรณ์ และค่าเสื่อมราคา

ในการคำนวณค่าเสื่อมราคาของส่วนปรับปรุงอาคารเช่าและอุปกรณ์ ฝ่ายบริหารจำเป็นต้องทำการประมาณอายุการใช้งานและมูลค่าซากเมื่อเลิกใช้งานของส่วนปรับปรุงอาคารเช่าและอุปกรณ์ และต้องทบทวนอายุการใช้งานและมูลค่าซากใหม่หากมีการเปลี่ยนแปลงเช่นนั้นเกิดขึ้น

นอกจากนี้ฝ่ายบริหารจำเป็นต้องสอบทานการด้อยค่าของส่วนปรับปรุงอาคารเช่าและอุปกรณ์ในแต่ละช่วงเวลาและบันทึกขาดทุนจากการด้อยค่าหากคาดว่ามูลค่าที่คาดว่าจะได้รับคืนต่ำกว่ามูลค่าตามบัญชีของสินทรัพย์นั้น ในการนี้ฝ่ายบริหารจำเป็นต้องใช้ดุลยพินิจที่เกี่ยวข้องกับการคาดการณ์รายได้และค่าใช้จ่ายในอนาคตซึ่งเกี่ยวข้องกับสินทรัพย์นั้น

#### ค่าความนิยมและสินทรัพย์ไม่มีตัวตน

ในการบันทึกและวัดมูลค่าของค่าความนิยมและสินทรัพย์ไม่มีตัวตน ณ วันที่ได้มา ตลอดจนการทดสอบการด้อยค่าในภายหลัง ฝ่ายบริหารจำเป็นต้องประมาณการกระแสเงินสดที่คาดว่าจะได้รับในอนาคตจากสินทรัพย์หรือหน่วยของสินทรัพย์ที่ก่อให้เกิดเงินสด รวมทั้งการเลือกอัตราคิดลดที่เหมาะสมในการคำนวณหามูลค่าปัจจุบันของกระแสเงินสดนั้นๆ

### 6. การจัดการความเสี่ยงในส่วนของทุน

วัตถุประสงค์ของกลุ่มบริษัทในการบริหารทุนของบริษัทนั้นเพื่อดำรงไว้ซึ่งความสามารถในการดำเนินงานอย่างต่อเนื่องเพื่อสร้างผลตอบแทนต่อผู้ถือหุ้นและเป็นประโยชน์ต่อผู้ที่มีส่วนได้เสียอื่น และเพื่อดำรงไว้ซึ่งโครงสร้างของทุนที่มีต้นทุนทางการเงินที่เหมาะสม

ในการดำรงไว้หรือปรับโครงสร้างของทุน กลุ่มบริษัทอาจปรับนโยบายการจ่ายเงินปันผลให้กับผู้ถือหุ้น การออกหุ้นใหม่ หรือการขายทรัพย์สินเพื่อลดภาระหนี้สิน

### 7. รายการกับบุคคลและกิจการที่เกี่ยวข้องกัน

ลักษณะความสัมพันธ์และนโยบายกำหนดราคา

#### ลักษณะความสัมพันธ์

##### กิจการที่เกี่ยวข้องกัน

บริษัท ดิจิตอล ไรท์ พิคเจอร์ส จำกัด (มหาชน)

เป็นบริษัทย่อยถึงวันที่ 10 พฤษภาคม 2555

บริษัท อิน แอนด์ ออน สตูดิโอ จำกัด

เป็นบริษัทย่อยถึงวันที่ 4 พฤษภาคม 2555

บริษัท ไลฟ์ เรดิโอ จำกัด

เป็นบริษัทย่อยถึงวันที่ 4 พฤษภาคม 2555

บริษัท ไลฟ์ ทีวี จำกัด

บริษัทย่อย

บริษัท บีเอ็นที มิวสิค แอนด์ พับลิชชิง จำกัด

เป็นบริษัทย่อยถึงวันที่ 19 กันยายน 2554

บริษัท ไลฟ์ อินคอร์ปอเรชั่น จำกัด (มหาชน) และบริษัทย่อย

หมายเหตุประกอบงบการเงิน

สำหรับปีสิ้นสุดวันที่ 31 ธันวาคม 2555 และ 2554

ลักษณะความสัมพันธ์	
บริษัท ไลฟ์ มีเดีย กรุ๊ป จำกัด (มหาชน)	บริษัทย่อย
บริษัท แอ็กทีฟมีเดีย (ไทยแลนด์) จำกัด	เป็นบริษัทย่อยถึงวันที่ 9 มีนาคม 2554
บริษัท ทริลเลียน เทเลวิชั่น จำกัด	บริษัทย่อย
บริษัท ป๊อปปูล่าสตาร์ แมนเนจเม้นท์ จำกัด	เป็นบริษัทย่อยของ บริษัท ไลฟ์ ทีวี จำกัด ถึงวันที่ 4 พฤษภาคม 2555
บริษัท บอกร์ ออฟฟิศ เอนเทอร์เทนเมนต์ จำกัด	บริษัทร่วม
บริษัท ทวิน เซอร์วิ จำกัด	ผู้ถือหุ้นบริษัทย่อย/มีการรวมกันกับบริษัทย่อย
บริษัท ฟิวเจอร์ มาร์เก็ตติ้ง คอมมิวนิเคชั่นส์ กรุ๊ป จำกัด	ผู้ถือหุ้นบริษัทย่อย/มีการรวมกันกับบริษัทย่อย
บริษัท ไทยไชโย ทีวี จำกัด	บริษัทย่อย
บริษัท ป๊อปปี้ ทีวี จำกัด	บริษัทย่อย
บริษัท มีเดีย อินเทลลิเจนซ์ จำกัด	มีการรวมกันกับบริษัทย่อย
บริษัท สปา - ฮาคุโฮโด จำกัด	มีการรวมกันกับบริษัทย่อย
บริษัท เดลฟิส ฮาคุโฮโด (ประเทศไทย) จำกัด	มีการรวมกันกับบริษัทย่อย
บริษัท สไปซี่ เอช จำกัด	มีการรวมกันกับบริษัทย่อย
บริษัท บิวชเชอร์ จำกัด	มีการรวมกันกับบริษัทย่อย (โดยเกี่ยวข้องกันถึงวันที่ 9 มีนาคม 2554)
บริษัท วี แบงค็อค จำกัด	ผู้ถือหุ้นของบริษัทย่อย/ มีการรวมกันกับบริษัทย่อย
บริษัท อินฟินิตี้ โปร จำกัด	กรรมการและผู้ถือหุ้นใหญ่เป็นบุตรกรรมการ

บุคคลที่เกี่ยวข้องกัน

คุณเกียรติศักดิ์ วงประเสริฐกุล	กรรมการบริษัทย่อยถึงวันที่ 9 พฤศจิกายน 2554
คุณปกกณ สรรค์ศิริกุล	ผู้ถือหุ้นของบริษัทย่อย

รายการระหว่างกลุ่มบริษัทกับบุคคลและกิจการที่เกี่ยวข้องกันมีนโยบายการคิดราคาดังนี้

	นโยบายราคา	
	2555	2554
รายได้จากการขายโปรแกรมป้องกันไวรัส	-	ราคาใกล้เคียงกับราคาที่ตั้งกับบุคคลภายนอก
รายได้จากสื่อรายการโทรทัศน์	ราคาใกล้เคียงกับราคาที่ตั้งกับบุคคลภายนอก	ราคาใกล้เคียงกับราคาที่ตั้งกับบุคคลภายนอก
รายได้จากการจัดกิจกรรม	-	ราคาทุน
รายได้จากการให้บริการจัดการช่องสัญญาณ	ราคาที่ตกลงร่วมกัน	ราคาทุน
รายได้จากการให้เช่าพื้นที่โฆษณา	ราคาใกล้เคียงกับราคาที่ตั้งกับบุคคลภายนอก	ราคาใกล้เคียงกับราคาที่ตั้งกับบุคคลภายนอก
รายได้จากการบริหารจัดการ	เดือนละ 300,000 บาท	เดือนละ 10,000 บาท
รายได้ดอกเบี้ย	ร้อยละ 1.00 - 9.25, MOR ต่อปี	ร้อยละ 8.25 - 8.90 ต่อปี
รายได้อื่น	ราคาที่ตกลงร่วมกัน	ราคาที่ตกลงร่วมกัน
ต้นทุนบริการ	ราคาที่ตกลงร่วมกัน	เดือนละ 50,000 บาท

บริษัท ไลฟ์ อินคอร์ปอเรชั่น จำกัด (มหาชน) และบริษัทย่อย

หมายเหตุประกอบงบการเงิน

สำหรับปีสิ้นสุดวันที่ 31 ธันวาคม 2555 และ 2554

	นโยบายราคา	
	2555	2554
ค่าส่งเสริมการขาย	-	ร้อยละ 5.00 - 15.00 ของรายได้
ค่าใช้จ่ายในการบริหาร	เดือนละ 20,000 บาท, ราคาใกล้เคียงกับราคา ที่คิดแก่บุคคลภายนอก	เดือนละ 20,000 บาท, ราคาใกล้เคียงกับราคา ที่คิดแก่บุคคลภายนอก
ดอกเบี้ยจ่าย	ร้อยละ 1.00 - 9.25, MOR ต่อปี	ร้อยละ 3.00 - 8.50, MOR - 4 ต่อปี
จำหน่ายอุปกรณ์	-	ราคาตามบัญชี
การค้าประกัน	ไม่คิดค่าธรรมเนียม	ไม่คิดค่าธรรมเนียม
ค่าเช่าที่ดิน	ปีละ 2.25 - 3.60 ล้านบาท	-

7.1 ยอดคงเหลือระหว่างกลุ่มบริษัทกับบุคคลและกิจการที่เกี่ยวข้องกัน

ยอดคงเหลือระหว่างกลุ่มบริษัทกับบุคคลและกิจการที่เกี่ยวข้องกัน ณ วันที่ 31 ธันวาคม 2555 และ 2554 มีดังนี้

	บาท			
	งบการเงินรวม		งบการเงินเฉพาะกิจการ	
	2555	2554	2555	2554
<b>ลูกหนี้การค้าและลูกหนี้อื่นกิจการที่เกี่ยวข้องกัน</b>				
<b>ลูกหนี้การค้า</b>				
บริษัท ดิจิตอล ไรท์ พิคเจอร์ส จำกัด (มหาชน)	263,587,402	-	263,587,402	263,587,402
บริษัท ไลฟ์ ทีวี จำกัด	-	-	20,852,730	-
บริษัท ทวิน เซอร์วิส จำกัด	347,500	1,942,000	-	-
บริษัท ไทยไชโย ทีวี จำกัด	-	-	5,879,834	-
บริษัท ป๊อปปี้ จำกัด	-	-	5,600,000	-
บริษัท ฟิวเจอร์ มาร์เก็ตติ้ง คอมมูนิเคชั่นส์ กรุ๊ป จำกัด	347,500	-	-	-
บริษัท มีเดีย อินเทลลิเจนซ์ จำกัด	-	450,000	-	-
บริษัท เดลฟัส ฮาคุโฮโด (ประเทศไทย) จำกัด	-	450,000	-	-
บริษัท วี แบงค็อค จำกัด	115,800	-	-	-
รวม	264,398,202	2,842,000	295,919,966	263,587,402
หัก ค่าเผื่อนหนี้สงสัยจะสูญ	(263,587,402)	-	(290,040,132)	(263,587,402)
สุทธิ	810,800	2,842,000	5,879,834	-
<b>รายได้ค้างรับ</b>				
บริษัท ดิจิตอล ไรท์ พิคเจอร์ส จำกัด (มหาชน)	10,153,894	-	10,153,894	10,153,894
บริษัท ไลฟ์ ทีวี จำกัด	-	-	3,297,262	3,297,262
บริษัท ไลฟ์ มีเดีย กรุ๊ป จำกัด (มหาชน)	-	-	1,823,368	6,655
รวม	10,153,894	-	15,274,524	13,457,811
หัก ค่าเผื่อนหนี้สงสัยจะสูญ	(10,153,894)	-	(13,451,156)	(13,451,156)
สุทธิ	-	-	1,823,368	6,655
<b>ค่าใช้จ่ายจ่ายล่วงหน้า</b>				
บริษัท บอกร์ ออฟฟิศ เอนเทอร์เทนเมนต์ จำกัด	11,359,200	11,359,200	-	-
หัก ค่าเผื่อนหนี้สงสัยจะสูญ	(11,359,200)	(11,359,200)	-	-



บริษัท ไลฟ์ อินคอร์ปอเรชั่น จำกัด (มหาชน) และบริษัทย่อย

หมายเหตุประกอบงบการเงิน

สำหรับปีสิ้นสุดวันที่ 31 ธันวาคม 2555 และ 2554

	บาท			
	งบการเงินรวม		งบการเงินเฉพาะกิจการ	
	2555	2554	2555	2554
สุทธิ	-	-	-	-
<b>ค่าเช่าที่ดินจ่ายล่วงหน้า</b>				
บริษัท อินฟินิตี้ โปร จำกัด	705,000	-	705,000	-
<b>เงินทตรงจ่าย</b>				
บริษัท ไลฟ์ ทีวี จำกัด	-	-	7,639,282	944,256
บริษัท ป๊อบสตาร์ช แมนเนจเม้นท์ จำกัด	10,520	-	10,520	-
บริษัท ไทยไชโย ทีวี จำกัด	-	-	6,200	-
บริษัท ป๊อป ทีวี จำกัด	-	-	15,913	-
รวม	10,520	-	7,671,915	944,256
หัก ค่าเผื่อนี้สงสัยจะสูญ	(10,520)	-	(7,639,282)	(944,256)
สุทธิ	-	-	32,633	-
<b>รวมลูกหนี้การค้าและลูกหนี้อื่นกิจการที่เกี่ยวข้องกัน - สุทธิ</b>	<b>1,515,800</b>	<b>2,842,000</b>	<b>8,440,835</b>	<b>6,655</b>
<b>เงินให้กู้ยืมระยะสั้นและดอกเบี้ยค้างรับ</b>				
<b>เงินให้กู้ยืมระยะสั้น</b>				
บริษัท ดิจิตอล ไรท์ พิคเจอร์ส จำกัด (มหาชน) *	141,272,934	-	141,272,934	141,246,714
บริษัท อิน แอนด์ ออน สตูดิโอ จำกัด *	12,763,982	-	12,763,982	12,791,535
บริษัท ไลฟ์ เรดิโอ จำกัด *	101,217,567	-	101,217,567	101,272,128
บริษัท ไลฟ์ ทีวี จำกัด	-	-	74,261,637	18,167,802
บริษัท ป๊อป ทีวี จำกัด	-	-	2,100,000	-
รวม	255,254,483	-	331,616,120	273,478,179
หัก ค่าเผื่อนี้สงสัยจะสูญ	(255,254,483)	-	(331,616,120)	(273,478,179)
สุทธิ	-	-	-	-
<b>ดอกเบี้ยค้างรับ</b>				
บริษัท ดิจิตอล ไรท์ พิคเจอร์ส จำกัด (มหาชน)	24,786,979	-	24,786,979	24,786,979
บริษัท ไลฟ์ เรดิโอ จำกัด	6,516,587	-	6,516,587	6,516,587
บริษัท ไลฟ์ ทีวี จำกัด	-	-	1,485,447	137,329
บริษัท ป๊อป ทีวี จำกัด	-	-	2,680	-
รวม	31,303,566	-	32,791,693	31,440,895
หัก ค่าเผื่อนี้สงสัยจะสูญ	(31,303,566)	-	(32,791,693)	(31,440,895)
สุทธิ	-	-	-	-
<b>เงินให้กู้ยืมระยะสั้นและดอกเบี้ยค้างรับ</b>	<b>-</b>	<b>-</b>	<b>-</b>	<b>-</b>
*หยุดคิดดอกเบี้ย				

บริษัท ไลฟ์ อินคอร์ปอเรชั่น จำกัด (มหาชน) และบริษัทย่อย

หมายเหตุประกอบงบการเงิน

สำหรับปีสิ้นสุดวันที่ 31 ธันวาคม 2555 และ 2554

	บาท			
	งบการเงินรวม		งบการเงินเฉพาะกิจการ	
	2555	2554	2555	2554
เจ้าหนี้การค้าและเจ้าหนี้อื่นกิจการที่เกี่ยวข้องกัน				
เจ้าหนี้การค้า				
บริษัท ทวิน เซอร์วิซ จำกัด	-	200,000	-	-
บริษัท ทริลเลียน เทเลวิชั่น จำกัด	-	-	347,500	-
รวม	-	200,000	347,500	-
ค่าใช้จ่ายค้ำจ่าย				
บริษัท ไลฟ์ ทีวี จำกัด	-	-	20,000	-
บริษัท ไลฟ์ มีเดีย กรุ๊ป จำกัด (มหาชน)	-	-	343,413	282,555
บริษัท มีเดีย อินเทลลิเจนซ์ จำกัด	-	1,052,459	-	-
บริษัท สปา - ฮาคุโฮโด จำกัด	-	159,250	-	-
รวม	-	1,211,709	363,413	282,555
รายได้รับล่วงหน้า				
บริษัท มีเดีย อินเทลลิเจนซ์ จำกัด	-	100,000	-	-
บริษัท สปา - ฮาคุโฮโด จำกัด	-	200,000	-	-
รวม	-	300,000	-	-
รวมเจ้าหนี้การค้าและเจ้าหนี้อื่นกิจการที่เกี่ยวข้องกัน - สุทธิ	-	1,711,709	710,913	282,555
เงินกู้ยืมระยะสั้นและดอกเบี้ยค้างจ่าย				
เงินกู้ยืมระยะสั้น				
บริษัท ไลฟ์ มีเดีย กรุ๊ป จำกัด (มหาชน)	-	-	-	24,398,230
คุณปกภณ สรรค์ศิริกุล	-	5,000,000	-	-
รวม	-	5,000,000	-	24,398,230
ดอกเบี้ยค้างจ่าย				
บริษัท ไลฟ์ มีเดีย กรุ๊ป จำกัด (มหาชน)	-	-	751,333	184,424
คุณปกภณ สรรค์ศิริกุล	-	109,849	-	-
รวม	-	109,849	751,333	184,424
รวมเงินกู้ยืมระยะสั้นและดอกเบี้ยค้างจ่าย	-	5,109,849	751,333	24,582,654
เงินทดรองรับ				
คุณเกียรติศักดิ์ วังประเสริฐกุล	-	800,000	-	-
รายการเคลื่อนไหวของเงินให้กู้ยืมระยะสั้นและเงินกู้ยืมระยะสั้นกิจการที่เกี่ยวข้องกันในงบการเงินเฉพาะกิจการสำหรับปี สิ้นสุดวันที่ 31 ธันวาคม 2555 มีดังนี้				

บริษัท ไลฟ์ อินคอร์ปอเรชั่น จำกัด (มหาชน) และบริษัทย่อย

หมายเหตุประกอบงบการเงิน

สำหรับปีสิ้นสุดวันที่ 31 ธันวาคม 2555 และ 2554

	บาท			
	ยอดคงเหลือ	การเปลี่ยนแปลง		ยอดคงเหลือ
	ณ วันที่			ณ วันที่
	1 มกราคม 2555	เพิ่มขึ้น	ลดลง	31 ธันวาคม 2555
<b>เงินให้กู้ยืมระยะสั้น</b>				
บริษัท ดิจิตอล ไรท์ พิคเจอร์ส จำกัด (มหาชน)	141,246,714	26,220	-	141,272,934
บริษัท อิน แอนด์ ออน สตูดิโอ จำกัด	12,791,535	22,470	(50,023)	12,763,982
บริษัท ไลฟ์ เรดิโอ จำกัด	101,272,128	22,270	(76,831)	101,217,567
บริษัท ไลฟ์ ทีวี จำกัด	18,167,802	78,433,835	(22,340,000)	74,261,637
บริษัท ป๊อปปี้ จำกัด	-	2,100,000	-	2,100,000
รวม	273,478,179	80,604,795	(22,466,854)	331,616,120
<b>เงินกู้ยืมระยะสั้น</b>				
บริษัท ไลฟ์ มีเดีย กรุ๊ป จำกัด (มหาชน)	24,398,230	-	(24,398,230)	-

รายการเคลื่อนไหวของเงินกู้ยืมระยะสั้นบุคคลที่เกี่ยวข้องกันในการเงินรวมสำหรับปีสิ้นสุดวันที่ 31 ธันวาคม 2555 มีดังนี้

	บาท			
	ยอดคงเหลือ	การเปลี่ยนแปลง		ยอดคงเหลือ
	ณ วันที่			ณ วันที่
	1 มกราคม 2555	เพิ่มขึ้น	ลดลง	31 ธันวาคม 2555
<b>เงินกู้ยืมระยะสั้น</b>				
คุณปกกณ ศรรค์ศิริกุล	5,000,000	-	(5,000,000)	-

7.2 รายได้และค่าใช้จ่ายระหว่างกลุ่มบริษัทกับกิจการที่เกี่ยวข้องกัน

รายได้และค่าใช้จ่ายระหว่างกลุ่มบริษัทกับบุคคลและกิจการที่เกี่ยวข้องกันสำหรับปีสิ้นสุดวันที่ 31 ธันวาคม 2555 และ 2554 มีดังนี้

	บาท			
	งบการเงินรวม		งบการเงินเฉพาะกิจการ	
	2555	2554	2555	2554
<b>รายได้จากการขายโปรแกรมป้องกันไวรัส</b>				
บริษัท บีวอชเชอร์ จำกัด	-	211,784	-	-
<b>รายได้จากสื่อรายการโทรทัศน์</b>				
บริษัท ทวิน เซอร์วิ จำกัด	-	5,562,000	-	-
บริษัท มีเดีย อินเทลลิเจนซ์ จำกัด	-	1,620,000	-	-
บริษัท สป่า - ฮาคุโฮโด จำกัด	-	1,350,000	-	-
บริษัท เดลฟัส ฮาคุโฮโด (ประเทศไทย) จำกัด	-	1,600,000	-	-
บริษัท สไปซี่ เอช จำกัด	-	872,720	-	-
บริษัท วี แบงค็อค จำกัด	-	200,000	-	-
รวม	-	11,204,720	-	-

บริษัท ไลฟ์ อินคอร์ปอเรชั่น จำกัด (มหาชน) และบริษัทย่อย

หมายเหตุประกอบงบการเงิน

สำหรับปีสิ้นสุดวันที่ 31 ธันวาคม 2555 และ 2554

	บาท			
	งบการเงินรวม		งบการเงินเฉพาะกิจการ	
	2555	2554	2555	2554
รายได้จากการจัดกิจกรรม				
บริษัท ไลฟ์ ทีวี จำกัด	-	-	-	2,569,800
รายได้จากการให้บริการจัดการช่องสัญญาณ				
บริษัท ไลฟ์ ทีวี จำกัด	-	-	29,909,964	4,416,057
บริษัท ไทยไฮโย ทีวี จำกัด	-	-	5,879,834	-
บริษัท ป๊อปปี้ ทีวี จำกัด	-	-	5,600,000	-
รวม	-	-	41,389,798	4,416,057
รายได้จากการให้เช่าพื้นที่โฆษณา				
บริษัท สปา - ฮาดูโฮโด จำกัด	-	1,200,000	-	-
รายได้จากการบริหารจัดการ				
บริษัท ไลฟ์ มีเดีย กรุ๊ป จำกัด (มหาชน)	-	-	1,800,000	-
บริษัท บีเอ็นที มีวสิค แอนด์ พับลิชซิ่ง จำกัด	-	-	-	90,000
รวม	-	-	1,800,000	90,000
รายได้เงินปันผล				
บริษัท แอ็กทีฟมีเดีย (ไทยแลนด์) จำกัด	-	-	-	2,600,000
รายได้ดอกเบี้ย				
บริษัท ไลฟ์ ทีวี จำกัด	-	-	1,348,118	484,640
บริษัท ป๊อปปี้ ทีวี จำกัด	-	-	2,680	-
รวม	-	-	1,350,798	484,640
รายได้อื่น				
บริษัท ไลฟ์ ทีวี จำกัด	-	-	-	2,653,846
บริษัท ไลฟ์ มีเดีย กรุ๊ป จำกัด (มหาชน)	-	-	20,451	685,224
รวม	-	-	20,451	3,339,070
ต้นทุนบริการ				
บริษัท ทวิน เซอร์วิส จำกัด	-	150,000	-	-
ค่าใช้จ่ายในการขาย				
บริษัท มีเดีย อินเทลลิเจนซ์ จำกัด	-	963,434	-	-
บริษัท สปา – ฮาดูโฮโด จำกัด	-	72,500	-	-
รวม	-	1,035,934	-	-
ค่าใช้จ่ายในการบริหาร				
บริษัทไลฟ์ มีเดีย กรุ๊ป จำกัด (มหาชน)	-	-	343,413	282,555
บริษัท ไลฟ์ ทีวี จำกัด	-	-	240,000	240,000
รวม	-	-	583,413	522,555

บริษัท ไลฟ์ อินคอร์ปอเรชั่น จำกัด (มหาชน) และบริษัทย่อย

หมายเหตุประกอบงบการเงิน

สำหรับปีสิ้นสุดวันที่ 31 ธันวาคม 2555 และ 2554

	บาท			
	งบการเงินรวม		งบการเงินเฉพาะกิจการ	
	2555	2554	2555	2554
<b>ค่าเช่าที่ดิน</b>				
บริษัท อินฟินิตี้ โปร จำกัด	1,545,000	-	1,545,000	-
<b>หนี้สงสัยจะสูญ</b>				
บริษัท ไลฟ์ ทวี จำกัด	-	-	85,060,670	-
บริษัท ป๊อป ทวี จำกัด	-	-	7,702,680	-
<b>รวม</b>	-	-	92,763,350	-
<b>ดอกเบี้ยจ่าย</b>				
บริษัท ไลฟ์ ทวี จำกัด	-	-	-	122,443
บริษัท บีเอ็นที มิวสิค แอนด์ พับลิชชิง จำกัด	-	-	-	45,282
บริษัท ไลฟ์ มีเดีย กรุ๊ป จำกัด (มหาชน)	-	-	1,102,263	1,642,594
คุณปภกณ สรรค์ศิริกุล	-	328,373	-	-
<b>รวม</b>	-	328,373	1,102,263	1,810,319
<b>จำหน่ายอุปกรณ์</b>				
บริษัท ไลฟ์ ทวี จำกัด	-	-	-	6,158,528

8. เงินสดและรายการเทียบเท่าเงินสด

	บาท			
	งบการเงินรวม		งบการเงินเฉพาะกิจการ	
	2555	2554	2555	2554
เงินสด	51,215	258,085	11,907	80,151
เงินฝากธนาคารประเภทจ่ายคืนเมื่อทวงถาม	85,363,034	10,569,547	65,272,719	4,528,737
<b>รวม</b>	85,414,249	10,827,632	65,284,626	4,608,888

9. ลูกหนี้การค้าและลูกหนี้อื่น - สุทธิ

	บาท			
	งบการเงินรวม		งบการเงินเฉพาะกิจการ	
	2555	2554	2555	2554
<b>กิจการที่เกี่ยวข้องกัน</b>				
<b>ลูกหนี้การค้า</b>				
ที่ยังไม่ครบกำหนดชำระ	-	1,242,000	2,223,055	-
ที่เกินกำหนดชำระ				
น้อยกว่า 3 เดือน	-	1,100,000	5,443,292	-

บริษัท ไลฟ์ อินคอร์ปอเรชั่น จำกัด (มหาชน) และบริษัทย่อย

หมายเหตุประกอบงบการเงิน

สำหรับปีสิ้นสุดวันที่ 31 ธันวาคม 2555 และ 2554

	บาท			
	งบการเงินรวม		งบการเงินเฉพาะกิจการ	
	2555	2554	2555	2554
3 - 6 เดือน	-	500,000	24,666,218	-
6 - 12 เดือน	-	-	-	-
เกินกว่า 12 เดือน	264,398,202	-	263,587,402	263,587,402
รวม	264,398,202	2,842,000	295,919,967	263,587,402
หัก ค่าเผื่อนหนี้สงสัยจะสูญ	(263,587,402)	-	(290,040,133)	(263,587,402)
สุทธิ	810,800	2,842,000	5,879,834	-
<b>ลูกหนี้อื่น</b>				
รายได้ค้างรับ	10,153,894	-	15,274,524	-
ลูกหนี้อื่น	-	-	-	13,457,812
ค่าใช้จ่ายจ่ายล่วงหน้า	705,000	-	705,000	-
เงินทดรองจ่าย	10,520	-	7,671,915	-
รวม	10,869,414	-	23,651,439	13,457,812
หัก ค่าเผื่อนหนี้สงสัยจะสูญ	(10,164,414)	-	(21,090,438)	(13,451,157)
สุทธิ	705,000	-	2,561,001	6,655
<b>รวมลูกหนี้การค้าและลูกหนี้อื่น - กิจการที่เกี่ยวข้องกัน - สุทธิ</b>	<b>1,515,800</b>	<b>2,842,000</b>	<b>8,440,835</b>	<b>6,655</b>
<b>กิจการอื่น</b>				
<b>ลูกหนี้การค้า</b>				
ที่ยังไม่ครบกำหนดชำระ	7,235,408	16,711,211	1,450,250	-
ที่เกินกำหนดชำระ	-	-	-	-
น้อยกว่า 3 เดือน	5,911,690	14,131,885	3,052,000	-
3 - 6 เดือน	300,000	6,139,180	-	-
6 - 12 เดือน	2,343,330	6,931,865	-	2,000,000
เกินกว่า 12 เดือน	85,177,895	204,562,323	51,727,563	49,727,563
รวมลูกหนี้การค้า	100,968,323	248,476,464	56,229,813	51,727,563
<b>เช็ครับลงวันที่ล่วงหน้า</b>	<b>-</b>	<b>-</b>	<b>-</b>	<b>-</b>
<b>รวมลูกหนี้การค้าและเช็ครับลงวันที่ล่วงหน้า</b>	<b>100,968,323</b>	<b>248,476,464</b>	<b>56,229,813</b>	<b>51,727,563</b>
หัก ค่าเผื่อนหนี้สงสัยจะสูญ	(74,801,275)	(204,639,572)	(51,727,563)	(49,727,563)

บริษัท ไลฟ์ อินคอร์ปอเรชั่น จำกัด (มหาชน) และบริษัทย่อย

หมายเหตุประกอบงบการเงิน

สำหรับปีสิ้นสุดวันที่ 31 ธันวาคม 2555 และ 2554

สุทธิ	บาท			
	งบการเงินรวม		งบการเงินเฉพาะกิจการ	
	2555	2554	2555	2554
สุทธิ	26,167,048	43,836,892	4,502,250	2,000,000
ลูกหนี้อื่น				
รายได้ค้างรับ	10,835,423	8,336,898	5,830,061	1,696,260
ลูกหนี้อื่น	16,951,375	16,848,773	16,842,305	16,743,666
ค่าใช้จ่ายจ่ายล่วงหน้า	6,193,116	3,333,854	627,229	148,054
เงินทดรองจ่าย	612,845	731,817	166,106	166,106
รวม	34,592,759	29,251,342	23,465,701	18,754,086
หัก ค่าเผื่อนี้สงสัยจะสูญ	(22,522,978)	(18,754,083)	(18,439,925)	(18,439,925)
สุทธิ	12,069,781	10,497,259	5,025,776	314,161
รวมลูกหนี้การค้าและลูกหนี้อื่น				
- กิจการอื่น - สุทธิ	38,236,829	54,334,151	9,528,026	2,314,161

ณ วันที่ 31 ธันวาคม 2554 บริษัทย่อยได้โอนสิทธิการเรียกร้องลูกหนี้การค้าบางรายการให้กับเจ้าหนี้จากการขายลด จำนวน 11.09 ล้านบาท (หมายเหตุ 20)

บริษัทย่อยแห่งหนึ่งมีเงินจ่ายล่วงหน้าค่าสถานีวิทยุกระจายเสียงคลื่นความถี่ 3 คลื่นจำนวน 43.12 ล้านบาท เพื่อจัดรายการวิทยุ โดยได้ไปทำบันทึกข้อตกลงกับบริษัทแห่งหนึ่งตั้งแต่ปี 2548 และมีคดีความกับบริษัทคู่สัญญาโดยมีรายละเอียดดังนี้

- 9.1 เมื่อวันที่ 29 มีนาคม 2549 บริษัทย่อยได้ทำบันทึกข้อตกลงในการเลิกสัญญากับบริษัทผู้ให้เช่าคลื่นวิทยุกระจายเสียง จำนวน 2 คลื่นวิทยุ อันเนื่องมาจากการที่บริษัทผู้ให้เช่าไม่สามารถส่งมอบคลื่นวิทยุให้แก่บริษัทย่อยภายในระยะเวลาที่กำหนดไว้ ด้วยเหตุนี้ทางบริษัทย่อยจึงได้ดำเนินการขอให้ผู้ให้เช่าชำระเงินค่าเช่าคลื่นวิทยุกระจายเสียงจ่ายล่วงหน้าคืนทั้งหมด เป็นเช็คลงวันที่ล่วงหน้าจำนวน 12 ฉบับ ต่อมาเช็คลงวันที่ล่วงหน้านดังกล่าวได้ถูกปฏิเสธการจ่ายเงินเมื่อบริษัทย่อยได้นำเช็คดังกล่าวไปขึ้นเงิน บริษัทย่อยจึงได้ตั้งค่าเผื่อนี้สงสัยจะสูญทั้งจำนวนและดำเนินการฟ้องร้องกับบริษัทผู้ให้เช่า
- 9.2 เมื่อวันที่ 1 สิงหาคม 2549 บริษัทย่อยได้บอกเลิกสัญญาเช่าคลื่นวิทยุอีก 1 คลื่น พร้อมกับขอคืนเงินจ่ายล่วงหน้าทั้งหมดจากบริษัทผู้ให้เช่าแห่งนั้นโดยมีสาเหตุสืบเนื่องมาจากการที่สถานีกระจายเสียงที่บริษัทย่อยเช่าอยู่นั้น ถูกระงับสัญญาณออกอากาศจากกองบัญชาการทหารสูงสุด แต่บริษัทผู้ให้เช่าไม่คืนเงินแก่บริษัทย่อยตามที่เรียกร้อง บริษัทย่อยจึงได้ตั้งค่าเผื่อนี้สงสัยจะสูญทั้งจำนวนและดำเนินการฟ้องร้องกับบริษัทผู้ให้เช่า

บริษัทย่อยได้ดำเนินคดีฟ้องร้องต่อบริษัทคู่สัญญาตั้งแต่ปี 2550 แล้ว และศาลชั้นต้นได้พิพากษาให้คู่สัญญาชำระเงินจำนวน 35.97 ล้านบาท ให้กับบริษัทย่อย ซึ่งบริษัทย่อยได้ยื่นคำขอรับชำระหนี้ต่อกรมบังคับคดีแล้วอยู่ในระหว่างการดำเนินงานของเจ้าพนักงานพิทักษ์ทรัพย์และศาลได้สั่งให้จำนายคดีชั่วคราวสำหรับคดีเกี่ยวกับเช็คบางส่วนตามข้อ 9.1 และคดีความตามข้อ 9.2

บริษัท ไลฟ์ อินคอร์ปอเรชั่น จำกัด (มหาชน) และบริษัทย่อย

หมายเหตุประกอบงบการเงิน

สำหรับปีสิ้นสุดวันที่ 31 ธันวาคม 2555 และ 2554

10. สินค้าคงเหลือ - สุทธิ

	บาท			
	งบการเงินรวม		งบการเงินเฉพาะกิจการ	
	2555	2554	2555	2554
สินค้าสำเร็จรูป	-	503,529	-	-
หัก ค่าเผื่อสินค้าล้าสมัย	-	(503,529)	-	-
สุทธิ	-	-	-	-

11. ต้นทุนสร้างภาพยนตร์รอตัดจ่าย - สุทธิ

	บาท			
	งบการเงินรวม		งบการเงินเฉพาะกิจการ	
	2555	2554	2555	2554
ต้นทุนสร้างภาพยนตร์รอตัดจ่าย	10,567,157	10,567,157	10,567,157	10,567,157
หัก ค่าเผื่อการด้อยค่า	(10,567,157)	(10,567,157)	(10,567,157)	(10,567,157)
สุทธิ	-	-	-	-

12. เงินฝากสถาบันการเงินที่มีภาระค้ำประกัน

ณ วันที่ 31 ธันวาคม 2555 และ 2554 บริษัทย่อยมีเงินฝากกับสถาบันการเงิน จำนวน 3.63 ล้านบาท และ 15.75 ล้านบาท ตามลำดับ ได้นำไปเป็นหลักประกันเพื่อค้ำประกันเงินกู้ระยะยาวจากสถาบันการเงิน (หมายเหตุ 22) และหนังสือค้ำประกันการเช่า (หมายเหตุ 33.2.2)

เมื่อวันที่ 27 มกราคม 2555 บริษัทย่อยแห่งหนึ่งได้โอนบัญชีเงินฝากที่ใช้ค้ำประกันสินเชื่อจำนวน 12.5 ล้านบาท ชำระคืนเงินกู้ระยะยาวจากสถาบันการเงิน (หมายเหตุ 22)

13. เงินลงทุนในบริษัทย่อยและบริษัทร่วม - สุทธิ

	งบการเงินเฉพาะกิจการ							
	ทุนที่ออกและชำระแล้ว (ล้านบาท)		เงินลงทุนสัดส่วน (ร้อยละ)		วิธีราคาทุน (บาท)		เงินปันผล (พันบาท)	
	2555	2554	2555	2554	2555	2554	2555	2554
บริษัทย่อย								
บริษัท ดิจิตอล ไรท์ พิคเจอร์ส จำกัด (มหาชน)	576.00	576.00	99.99	99.99	494,130,000	494,130,000	-	-
บริษัท อิน แอนด์ ออน สตูดิโอ จำกัด	20.00	20.00	99.99	99.99	19,998,000	0	-	-
บริษัท ไลฟ์ เวิร์ด จำกัด	100.00	100.00	97.50	97.50	97,500,000	0	-	-
บริษัท ไลฟ์ ทีวี จำกัด	154.00	154.00	90.10	90.10	138,750,000	138,750,000	-	-
					145,283,200	145,283,200	-	-
บริษัท ไลฟ์ มีเดีย กรุ๊ป จำกัด (มหาชน)	45.00	45.00	99.99	99.99	400	04	-	-
บริษัท ทริลเลียน เทเลวิชั่น จำกัด	2.00	2.00	30.00	30.00	600,000	600,000	-	-



บริษัท ไลฟ์ อินคอร์ปอเรชั่น จำกัด (มหาชน) และบริษัทย่อย

หมายเหตุประกอบงบการเงิน

สำหรับปีสิ้นสุดวันที่ 31 ธันวาคม 2555 และ 2554

	งบการเงินเฉพาะกิจการ							
	ทุนที่ออกและชำระแล้ว (ล้านบาท)		เงินลงทุนสัดส่วน (ร้อยละ)		วิธีราคาทุน (บาท)		เงินปันผล (พันบาท)	
	2555	2554	2555	2554	2555	2554	2555	2554
บริษัท ไทยโซโย ทีวี จำกัด	1.00	-	99.99	-	999,700	-	-	-
บริษัท ป๊อป ทีวี จำกัด	1.00	-	99.99	-	999,700	-	-	-
บริษัทร่วม								
บริษัท บอกร์ ออฟฟิศ						19,500,48		
เอนเทอร์เทนเมนต์ จำกัด	100.00	100.00	40.00	40.00	19,500,489	9	-	-
รวม					917,761,09	915,761,6		
					3	93	-	-
					(876,761,39	(875,761,6		
หัก ค่าเผื่อการลดมูลค่าเงินลงทุน					3)	93)	-	-
สุทธิ					40,999,700	40,000,00		
						0	-	-

13.1 การเลิกบริษัทย่อย

บริษัท ดิจิตอล ไรท์ พิคเจอร์ส จำกัด (มหาชน)

ตามมติที่ประชุมวิสามัญผู้ถือหุ้นของ บริษัท ดิจิตอล ไรท์ พิคเจอร์ส จำกัด (มหาชน) เมื่อวันที่ 27 เมษายน 2555 ได้มีมติให้เลิกบริษัท บริษัทย่อยดังกล่าวได้จดทะเบียนเลิกกับกรมพัฒนาธุรกิจการค้าเมื่อวันที่ 10 พฤษภาคม 2555 อย่างไรก็ตามบริษัทอยู่ในระหว่างการชำระบัญชี

บริษัท อิน แอนด์ ออน สตูดิโอ จำกัด

ตามมติที่ประชุมวิสามัญผู้ถือหุ้นของ บริษัท อิน แอนด์ ออน สตูดิโอ จำกัด เมื่อวันที่ 27 เมษายน 2555 ได้มีมติให้เลิกบริษัท บริษัทย่อยดังกล่าวได้จดทะเบียนเลิกกับกรมพัฒนาธุรกิจการค้าเมื่อวันที่ 4 พฤษภาคม 2555 อย่างไรก็ตามบริษัทอยู่ในระหว่างการชำระบัญชี

บริษัท ไลฟ์ เรดิโอ จำกัด

ตามมติที่ประชุมวิสามัญผู้ถือหุ้นของ บริษัท ไลฟ์ เรดิโอ จำกัด เมื่อวันที่ 27 เมษายน 2555 ได้มีมติให้เลิกบริษัท บริษัทย่อยดังกล่าวได้จดทะเบียนเลิกกับกรมพัฒนาธุรกิจการค้าเมื่อวันที่ 4 พฤษภาคม 2555 อย่างไรก็ตามบริษัทอยู่ในระหว่างการชำระบัญชี

บริษัท ป๊อบสตาร์ช แมเนจเม้นท์ จำกัด

ตามมติที่ประชุมวิสามัญผู้ถือหุ้นของ บริษัท ป๊อบสตาร์ช แมเนจเม้นท์ จำกัด เมื่อวันที่ 27 เมษายน 2555 ได้มีมติให้เลิกบริษัท บริษัทย่อยดังกล่าวได้จดทะเบียนเลิกกับกรมพัฒนาธุรกิจการค้าเมื่อวันที่ 4 พฤษภาคม 2555 อย่างไรก็ตามบริษัทอยู่ในระหว่างการชำระบัญชี

บริษัท ทริลเลียน เทเลวิชั่น จำกัด

ตามมติที่ประชุมวิสามัญผู้ถือหุ้นของ บริษัท ทริลเลียน เทเลวิชั่น จำกัด เมื่อวันที่ 27 เมษายน 2555 ได้มีมติให้เลิกบริษัท บริษัทย่อยดังกล่าวได้จดทะเบียนเลิกกับกรมพัฒนาธุรกิจการค้าเมื่อวันที่ 29 พฤษภาคม 2555 อย่างไรก็ตามบริษัทอยู่ในระหว่างการชำระบัญชี

บริษัท ไลฟ์ อินคอร์ปอเรชั่น จำกัด (มหาชน) และบริษัทย่อย

หมายเหตุประกอบงบการเงิน

สำหรับปีสิ้นสุดวันที่ 31 ธันวาคม 2555 และ 2554

13.2 การจ่ายเงินปันผลของบริษัทย่อย

ตามมติที่ประชุมวิสามัญผู้ถือหุ้นของ บริษัท แอ็กทีฟมีเดีย (ไทยแลนด์) จำกัด เมื่อวันที่ 4 กุมภาพันธ์ 2554 ได้ประกาศจ่าย เงินปันผลจำนวน 25,000 หุ้น มูลค่าหุ้นละ 260.00 บาทโดยบริษัทได้รับเงินปันผลจำนวน 2.60 ล้านบาท และส่วนได้เสียที่ไม่มีอำนาจควบคุมได้รับเงินปันผลจำนวน 3.90 ล้านบาท

13.3 การจำหน่ายเงินลงทุน

บริษัท แอ็กทีฟมีเดีย (ไทยแลนด์) จำกัด

เมื่อวันที่ 9 มีนาคม 2554 บริษัทได้จำหน่ายเงินลงทุนทั้งหมดในบริษัท แอ็กทีฟมีเดีย (ไทยแลนด์) จำกัด

มูลค่าตามบัญชีของสินทรัพย์และหนี้สินของบริษัทย่อย ณ วันขาย มีดังนี้

	บาท
เงินสดและรายการเทียบเท่าเงินสด	4,645,026.73
ลูกหนี้การค้ากิจการที่เกี่ยวข้องกัน - สุทธิ	734,039.41
ลูกหนี้การค้ากิจการอื่น - สุทธิ	14,663,808.64
สินค้าคงเหลือ - สุทธิ	6,304,376.42
ค่าใช้จ่ายจ่ายล่วงหน้า	155,725.94
สินทรัพย์หมุนเวียนอื่น	393,154.75
ส่วนปรับปรุงอาคารเช่าและอุปกรณ์ - สุทธิ	8,218,945.47
สินทรัพย์ไม่มีตัวตน - สุทธิ	403,884.90
เงินประกันและเงินมัดจำ	1,039,652.50
เจ้าหนี้การค้า	(8,111,998.22)
หนี้สินภายใต้สัญญาเช่าการเงินส่วนที่ครอบคลุมกำหนดชำระภายในหนึ่งปี	(246,591.33)
ภาษีเงินได้ค้างจ่าย	(2,811,855.00)
ค่าใช้จ่ายค้างจ่าย	(897,894.52)
หนี้สินภายใต้สัญญาเช่าการเงิน - สุทธิ	(22,687.58)
หนี้สินหมุนเวียนอื่น	(7,469,314.83)
มูลค่าตามบัญชีของสินทรัพย์สุทธิ	16,998,273.28

บริษัท ไลฟ์ อินคอร์ปอเรชั่น จำกัด (มหาชน) และบริษัทย่อย

หมายเหตุประกอบงบการเงิน

สำหรับปีสิ้นสุดวันที่ 31 ธันวาคม 2555 และ 2554

14. เงินลงทุนในบริษัทอื่น - สุทธิ

งบการเงินรวม

	ทุนชำระแล้ว (ล้านบาท)		เงินลงทุนสัดส่วน (ร้อยละ)		วิธีราคาทุน (บาท)	
	2555	2554	2555	2554	2555	2554
บริษัท ยู เอ็ม จี เอ็นเตอร์เทนเมนต์ จำกัด (ประกอบธุรกิจโรงภาพยนตร์)	100.00	100.00	15.00	15.00	15,000,000	15,000,000
บริษัท วี - ทู เน็ตเวิร์ค จำกัด (จำหน่ายเทปเพลงและวีดีโอ)	3.13	3.13	19.00	19.00	28,500,000	28,500,000
รวม					43,500,000	43,500,000
						(43,500,000
หัก ค่าเผื่อการลดมูลค่าเงินลงทุน					(43,500,000)	)
สุทธิ					-	-

งบการเงินเฉพาะกิจการ

	ทุนชำระแล้ว (ล้านบาท)		เงินลงทุนสัดส่วน (ร้อยละ)		วิธีราคาทุน (บาท)	
	2555	2554	2555	2554	2555	2554
บริษัท ยู เอ็ม จี เอ็นเตอร์เทนเมนต์ จำกัด (ประกอบธุรกิจโรงภาพยนตร์)	100.00	100.00	15.00	15.00	15,000,000	0
						(15,000,00
หัก ค่าเผื่อการลดมูลค่าเงินลงทุน					(15,000,000)	0)
สุทธิ					-	-

บริษัท ไลฟ์ อินคอร์ปอเรชั่น จำกัด (มหาชน) และบริษัทย่อย

หมายเหตุประกอบงบการเงิน

สำหรับปีสิ้นสุดวันที่ 31 ธันวาคม 2555 และ 2554

15. ส่วนปรับปรุงอาคารเช่าและอุปกรณ์ - สุทธิ

	บาท						
	ส่วนปรับปรุง อาคารเช่า	ป้ายโฆษณา	อุปกรณ์	ระบบ สาธารณูปโภค	เครื่องตกแต่งและ เครื่องใช้สำนักงาน	ยานพาหนะ	ป้ายโฆษณา ระหว่างติดตั้ง
							รวม
สำหรับปีสิ้นสุดวันที่ 31 ธันวาคม 2554							
มูลค่าสุทธิต้นปี	24,026,695	20,712,453	62,483,874	5,294	12,198,851	2,926,633	-
บวก ซื้อสินทรัพย์	200,768	-	5,631,088	-	1,775,863	1,075,051	-
หัก จำหน่ายสินทรัพย์	-	(84,401)	-	-	(8,846)	-	-
ผลกระทบจากการโอนสินทรัพย์ของบริษัท							
ย่อยออกจาก งบการเงินรวม	(2,825,168)	-	-	-	(4,951,589)	(442,188)	-
ค่าเสื่อมราคา	(3,647,039)	(8,028,448)	(11,978,746)	(5,285)	(3,157,926)	(862,920)	-
มูลค่าสุทธิสิ้นปี	17,755,256	12,599,604	56,136,216	9	5,856,353	2,696,576	-
ณ วันที่ 31 ธันวาคม 2554							
ราคาทุน	32,840,752	59,829,614	106,013,084	599,372	13,745,779	5,788,491	-
หัก ค่าเสื่อมราคาสะสม	(15,085,496)	(47,230,010)	(49,876,868)	(599,363)	(7,889,426)	(3,091,915)	-
มูลค่าสุทธิ	17,755,256	12,599,604	56,136,216	9	5,856,353	2,696,576	-

บริษัท ไลฟ์ อินคอร์ปอเรชั่น จำกัด (มหาชน) และบริษัทย่อย

หมายเหตุประกอบงบการเงิน

สำหรับปีสิ้นสุดวันที่ 31 ธันวาคม 2555 และ 2554

	บาท							
	ส่วนปรับปรุง อาคารเช่า	ป้ายโฆษณา	อุปกรณ์	ระบบ สาธารณูปโภค	เครื่องตกแต่งและ เครื่องใช้สำนักงาน	ยานพาหนะ	ป้ายโฆษณา ระหว่างติดตั้ง	
สำหรับปีสิ้นสุดวันที่ 31 ธันวาคม 2555								
มูลค่าสุทธิต้นปี	17,755,256	12,599,604	56,136,216	9	5,856,353	2,696,576	-	95,044,014
บวก ซื้อสินทรัพย์	24,000	11,153,555	1,907,629	-	289,235	3,449,000	18,935,814	35,759,233
หัก จำหน่ายสินทรัพย์	(6,393,524)	(1)	(8,401)	-	(73,889)	(341,161)	-	(6,816,976)
โอนออก	-	-	-	-	-	-	(6,150,983)	(6,150,983)
ค่าเสื่อมราคา	(2,697,861)	(8,009,663)	(11,312,306)	-	(2,407,745)	(544,497)	-	(24,972,072)
มูลค่าสุทธิสิ้นปี	8,687,871	15,743,495	46,723,138	9	3,663,954	5,259,918	12,784,831	92,863,216
ณ วันที่ 31 ธันวาคม 2555								
ราคาทุน	22,487,941	68,726,462	107,898,338	599,371	13,860,535	7,517,739	12,784,831	233,875,217
หัก ค่าเสื่อมราคาสะสม	(13,800,070)	(52,982,967)	(61,175,200)	(599,362)	(10,196,581)	(2,257,821)	-	(141,012,001)
มูลค่าสุทธิ	8,687,871	15,743,495	46,723,138	9	3,663,954	5,259,918	12,784,831	92,863,216

งบการเงิน

หมายเหตุประกอบงบการเงิน

สำหรับปีสิ้นสุดวันที่ 31 ธันวาคม 2555 และ 2554

งบการเงินเฉพาะกิจการ

	บาท				
	ส่วนปรับปรุง อาคารเช่า	ระบบ สาธารณูปโภค	เครื่องตกแต่งและ เครื่องใช้สำนักงาน	อุปกรณ์	รวม
สำหรับปีสิ้นสุดวันที่ 31					
ธันวาคม 2554					
มูลค่าสุทธิต้นปี	4,542,431	5,294	1,773,390	-	6,321,115
หัก จำนวนสินทรัพย์	(4,471,221)	-	(1,687,307)	-	(6,158,528)
ค่าเสื่อมราคา	(71,210)	(5,285)	(86,083)	-	(162,578)
มูลค่าสุทธิสิ้นปี	-	9	-	-	9
ณ วันที่ 31 ธันวาคม 2554					
ราคาทุน	-	599,371	-	-	599,371
หัก ค่าเสื่อมราคาสะสม	-	(599,362)	-	-	(599,362)
มูลค่าสุทธิ	-	9	-	-	9
สำหรับปีสิ้นสุดวันที่ 31					
ธันวาคม 2555					
มูลค่าสุทธิต้นปี	-	9	-	-	9
ซื้อ สินทรัพย์	-	-	280,035	1,883,629	2,163,664
หัก ค่าเสื่อมราคา	-	-	(14,973)	(57,349)	(72,322)
มูลค่าสุทธิสิ้นปี	-	9	265,062	1,826,280	2,091,351
ณ วันที่ 31 ธันวาคม 2555					
ราคาทุน	-	599,371	280,035	1,883,629	2,763,035
หัก ค่าเสื่อมราคาสะสม	-	(599,362)	(14,973)	(57,349)	(671,684)
มูลค่าสุทธิ	-	9	265,062	1,826,280	2,091,351

ณ วันที่ 31 ธันวาคม 2555 กลุ่มบริษัทและบริษัทมีสินทรัพย์ถาวรซึ่งได้คิดค่าเสื่อมราคาสะสมไว้แล้วเต็มจำนวนแต่ยังใช้งานอยู่ โดยสินทรัพย์ดังกล่าวมีราคาทุนเป็นจำนวน 48.04 ล้านบาท และ 0.60 ล้านบาท ตามลำดับ (2554 : จำนวน 39.67 ล้านบาท และ 0.60 ล้านบาท ตามลำดับ)

ณ วันที่ 31 ธันวาคม 2555 สินทรัพย์ภายใต้สัญญาเช่าซื้อและเช่าการเงินที่กลุ่มบริษัทเป็นผู้เช่าได้รวมแสดงในรายการข้างต้นประกอบด้วย อุปกรณ์และยานพาหนะ มีราคาตามบัญชีจำนวน 4.64 ล้านบาทในงบการเงินรวม (2554: จำนวน 2.37 ล้านบาทในงบการเงินรวม)

## งบการเงิน

### หมายเหตุประกอบงบการเงิน

สำหรับปีสิ้นสุดวันที่ 31 ธันวาคม 2555 และ 2554

#### 16. สินทรัพย์ที่ไม่ใช้ในการดำเนินงาน - สุทธิ

	บาท			
	งบการเงินรวม		งบการเงินเฉพาะกิจการ	
	2555	2554	2555	2554
อุปกรณ์สำหรับออกอากาศ	1,492,916	1,492,916	-	-
เครื่องมือและเครื่องใช้สำนักงาน	224,779	224,779	-	-
หัก ค่าเสื่อมราคาสะสม	(1,164,957)	(1,164,957)	-	-
ค่าเผื่อการด้อยค่า	(552,738)	(552,738)	-	-
สุทธิ	-	-	-	-

#### 17. สินทรัพย์ไม่มีตัวตน - สุทธิ

	บาท			
	งบการเงินรวม		งบการเงินเฉพาะกิจการ	
	2555	2554	2555	2554
ประเภทหมุนเวียน (ค่าสิทธิสำหรับรายการและภาพยนตร์)	-	16,837,846	-	-
ประเภทไม่หมุนเวียน	774,337	8,743,138	89,493	8,546
รวม	774,337	25,580,984	89,493	8,546

งบการเงิน

หมายเหตุประกอบงบการเงิน

สำหรับปีสิ้นสุดวันที่ 31 ธันวาคม 2555 และ 2554

งบการเงินรวม

	บาท			
	ค่าลิขสิทธิ์	โปรแกรมคอมพิวเตอร์	โปรแกรมคอมพิวเตอร์ระหว่างพัฒนา	รวม
สำหรับปีสิ้นสุดวันที่ 31 ธันวาคม 2554				
มูลค่าสุทธิต้นปี	75,258,177	1,668,550	-	76,926,727
บวก ซื้อสินทรัพย์	47,310,682	-	434,000	47,744,682
หัก ปรับปรุง	(5,863,453)	-	-	(5,863,453)
ค่าตัดจำหน่าย	(91,726,362)	(355,126)	-	(92,081,488)
ตัดจำหน่ายจากการเลิกใช้	(741,598)	-	-	(741,598)
ผลกระทบจากการโอนสินทรัพย์ของบริษัท				
ย้ายออกจากงบการเงินรวม	-	(403,885)	-	(403,885)
มูลค่าสุทธิสิ้นปี	24,237,446	909,539	434,000	25,580,985
ณ วันที่ 31 ธันวาคม 2554				
ราคาทุน	183,161,507	2,173,901	434,000	185,769,408
หัก ค่าตัดจำหน่ายสะสม	(148,559,292)	(1,264,362)	-	(149,823,654)
ค่าเผื่อการด้อยค่า	(10,364,769)	-	-	(10,364,769)
มูลค่าสุทธิ	24,237,446	909,539	434,000	25,580,985
สำหรับปีสิ้นสุดวันที่ 31 ธันวาคม 2555				
มูลค่าสุทธิต้นปี	24,237,446	909,539	434,000	25,580,985
บวก ซื้อสินทรัพย์	-	90,785	-	90,785
หัก ปรับปรุง	(282,665)	-	-	(282,665)
ค่าตัดจำหน่าย	(23,954,781)	(9,838)	-	(23,964,619)
ตัดจำหน่ายจากการเลิกใช้	-	(650,149)	-	(650,149)
มูลค่าสุทธิสิ้นปี	-	340,337	434,000	774,337
ณ วันที่ 31 ธันวาคม 2555				
ราคาทุน	162,804,204	1,686,562	434,000	164,924,766
หัก ค่าตัดจำหน่ายสะสม	(155,218,504)	(1,346,225)	-	(156,564,729)
ค่าเผื่อการด้อยค่า	(7,585,700)	-	-	(7,585,700)
มูลค่าสุทธิ	-	340,337	434,000	774,337



## งบการเงิน

### หมายเหตุประกอบงบการเงิน

สำหรับปีสิ้นสุดวันที่ 31 ธันวาคม 2555 และ 2554

#### งบการเงินเฉพาะกิจการ

	บาท		
	ค่าลิขสิทธิ์	โปรแกรมคอมพิวเตอร์	รวม
สำหรับปีสิ้นสุดวันที่ 31 ธันวาคม 2554			
มูลค่าสุทธิต้นปี	-	123,912	123,912
หัก ค่าตัดจำหน่าย	-	(115,366)	(115,366)
มูลค่าสุทธิสิ้นปี	-	8,546	8,546
ณ วันที่ 31 ธันวาคม 2554			
ราคาทุน	22,110,551	576,832	22,687,383
หัก ค่าตัดจำหน่ายสะสม	(14,324,237)	(568,286)	(14,892,523)
ค่าเผื่อการด้อยค่า	(7,786,314)	-	(7,786,314)
มูลค่าสุทธิ	-	8,546	8,546
สำหรับปีสิ้นสุดวันที่ 31 ธันวาคม 2555			
มูลค่าสุทธิต้นปี	-	8,546	8,546
บวก ซื้อสินทรัพย์	-	90,785	90,785
หัก ค่าตัดจำหน่าย	-	(9,838)	(9,838)
มูลค่าสุทธิสิ้นปี	-	89,493	89,493
ณ วันที่ 31 ธันวาคม 2555			
ราคาทุน	7,585,700	89,493	7,675,193
หัก ค่าตัดจำหน่ายสะสม	-	-	-
ค่าเผื่อการด้อยค่า	(7,585,700)	-	(7,585,700)
มูลค่าสุทธิ	-	89,493	89,493

#### 18. ค่าความนิยม - สุทธิ

	บาท			
	งบการเงินรวม		งบการเงินเฉพาะกิจการ	
	2555	2554	2555	2554
ค่าความนิยม	7,108,183	7,108,183	-	-
หัก ค่าเผื่อการด้อยค่า	(7,108,183)	(7,108,183)	-	-
สุทธิ	-	-	-	-

#### 19. เงินประกันและเงินมัดจำ – สุทธิ

	บาท			
	งบการเงินรวม		งบการเงินเฉพาะกิจการ	
	2555	2554	2555	2554
เงินประกันและเงินมัดจำ	10,401,906	13,534,852	6,697,973	4,565,380
หัก ค่าเผื่อนี้สงสัยจะสูญ	(4,581,382)	(8,224,380)	(4,581,383)	(4,528,380)
สุทธิ	5,820,524	5,310,472	2,116,590	37,000

งบการเงิน

หมายเหตุประกอบงบการเงิน

สำหรับปีสิ้นสุดวันที่ 31 ธันวาคม 2555 และ 2554

20. เจ้าหนี้จากการขายลด

ณ วันที่ 31 ธันวาคม 2555 บริษัทย่อยไม่มีเจ้าหนี้จากการขายลด ณ วันที่ 31 ธันวาคม 2554 บริษัทย่อยมีเจ้าหนี้จากการขายลด จำนวน 8.87 ล้านบาท ซึ่งบริษัทย่อยมีวงเงินสินเชื่อ จำนวน 50.00 ล้านบาท อัตราดอกเบี้ยร้อยละ MOR+1 ต่อปี โดย ณ วันที่ 31 ธันวาคม 2554 บริษัทย่อยได้อินสื่อกับการเรียกร้องลูกหนี้การค้า จำนวน 11.09 ล้านบาท (หมายเหตุ 9) ให้กับเจ้าหนี้จากการขายลดและค้ำประกันโดยบริษัท

21. เงินกู้ยืมระยะสั้นจากบุคคลอื่น

	บาท			
	งบการเงินรวม		งบการเงินเฉพาะกิจการ	
	2555	2554	2555	2554
เงินกู้ยืมระยะสั้นจากบุคคลอื่น	512,293	42,512,293	512,293	512,293
อัตราดอกเบี้ยร้อยละ (ต่อปี)	1.00 – 9.00	3.00 - 9.00	-	-

22. เงินกู้ยืมระยะยาวจากสถาบันการเงิน - สุทธิ

อัตราดอกเบี้ย (ร้อยละ) ต่อปี	บาท					
			งบการเงินรวม		งบการเงินเฉพาะกิจการ	
	2555	2554	2555	2554	2555	2554
เงินกู้ยืมระยะยาว	9.25	8.25 - 9.25	-	14,712,663	-	-
หัก ส่วนที่ครบกำหนดชำระภายในหนึ่งปี			-	(9,601,494)	-	-
สุทธิ			-	5,111,169	-	-

รายการเคลื่อนไหวของเงินกู้ยืมระยะยาวจากสถาบันการเงินสำหรับปีสิ้นสุดวันที่ 31 ธันวาคม 2555 มีดังนี้

	บาท
	งบการเงินรวม
ยอดคงเหลือต้นปี	14,712,663
หัก จ่ายชำระ	(14,712,663)
ยอดคงเหลือสิ้นปี	-

บริษัทย่อยแห่งหนึ่งมีวงเงินสินเชื่อจากสถาบันการเงินในประเทศแห่งหนึ่งจำนวนเงิน 25.00 ล้านบาท อัตราดอกเบี้ยลอยตัวตามที่กำหนดกับสถาบันการเงิน กำหนดจ่ายชำระงวดที่ 1 - 4 ปลอดเงินต้นชำระเฉพาะดอกเบี้ย งวดที่ 5 - 36 จ่ายชำระ เงินต้นพร้อมดอกเบี้ยเป็นงวด ๆ ละเท่ากันทุกเดือน งวดละ 0.88 ล้านบาท เริ่มจ่ายชำระงวดแรกในวันที่ 31 กรกฎาคม 2553 ค้ำประกันโดยเงินฝากสถาบันการเงิน (หมายเหตุ 12) บริษัทและกรรมการของบริษัทย่อยดังกล่าวร่วมค้ำประกัน

ภายใต้เงื่อนไขของสัญญาเงินกู้ บริษัทย่อยดังกล่าวต้องปฏิบัติตามข้อกำหนดและเงื่อนไขของสัญญาเงินกู้บางประการ เช่น ไม่ลดทุนจดทะเบียน ไม่จ่ายเงินปันผลและการรักษาอัตราส่วนหนี้สินรวมต่อส่วนของผู้ถือหุ้น

เมื่อวันที่ 27 มกราคม 2555 บริษัทย่อยแห่งหนึ่งได้ชำระคืนเงินต้นคงค้างของเงินกู้ทั้งจำนวนแล้ว โดยโอนบัญชีเงินฝากที่ติดภาระค้ำประกัน จำนวน 12.5 ล้านบาท (หมายเหตุ 12) ส่วนที่เหลือจ่ายชำระโดยเช็คของธนาคาร

งบการเงิน

หมายเหตุประกอบงบการเงิน

สำหรับปีสิ้นสุดวันที่ 31 ธันวาคม 2555 และ 2554

23. หนี้สินภายใต้สัญญาเช่าการเงิน – สุทธิ

	บาท			
	งบการเงินรวม		งบการเงินเฉพาะกิจการ	
	2555	2554	2555	2554
หนี้สินภายใต้สัญญาเช่าการเงิน	3,278,074	381,180	-	-
หัก ดอกเบี้ยรอตัดบัญชี	(387,881)	(11,921)	-	-
	2,890,193	369,259	-	-
หัก ส่วนที่ครบกำหนดชำระภายในหนึ่งปี	(910,948)	(218,058)	-	-
สุทธิ	1,979,245	151,201	-	-

24. หนี้สินภายใต้สัญญาเช่าซื้อ – สุทธิ

	บาท			
	งบการเงินรวม		งบการเงินเฉพาะกิจการ	
	2555	2554	2555	2554
หนี้สินภายใต้สัญญาเช่าซื้อ	912,908	1,380,485	-	-
หัก ดอกเบี้ยรอตัดบัญชี	(69,928)	(66,187)	-	-
	842,980	1,314,298	-	-
หัก ส่วนที่ครบกำหนดชำระภายในหนึ่งปี	(364,925)	(563,857)	-	-
สุทธิ	478,055	750,441	-	-

25. ภาระผูกพันของผลประโยชน์พนักงาน

กลุ่มบริษัทถือปฏิบัติตามมาตรฐานการบัญชี ฉบับที่ 19 เรื่องผลประโยชน์พนักงาน ซึ่งมีผลบังคับใช้ตั้งแต่วันที่ 1 มกราคม 2554

กลุ่มบริษัทจ่ายค่าชดเชยผลประโยชน์หลังออกจากงานและบำเหน็จ ตามข้อกำหนดของพระราชบัญญัติคุ้มครองแรงงาน พ.ศ. 2541 ในการให้ผลประโยชน์เมื่อเกษียณและผลประโยชน์ระยะยาวอื่นแก่พนักงานตามสิทธิและอายุงาน

การเปลี่ยนแปลงในมูลค่าปัจจุบันของภาระผูกพันของโครงการผลประโยชน์สำหรับปีสิ้นสุดวันที่ 31 ธันวาคม 2555 และ 2554

	บาท			
	งบการเงินรวม		งบการเงินเฉพาะกิจการ	
	2555	2554	2555	2554
ภาระผูกพันของโครงการผลประโยชน์				
ณ วันที่ 1 มกราคม 2555	1,603,718	1,194,593	152,867	118,426
ต้นทุนบริการปัจจุบัน และดอกเบี้ย	(5,700)	409,125	874,143	34,441
ภาระผูกพันของโครงการผลประโยชน์ ณ วันที่ 31 ธันวาคม 2555	1,598,018	1,603,718	1,027,010	152,867

ค่าใช้จ่ายที่รับรู้ในกำไรหรือขาดทุนสำหรับปีสิ้นสุดวันที่ 31 ธันวาคม 2555 และ 2554

งบการเงิน

หมายเหตุประกอบงบการเงิน  
สำหรับปีสิ้นสุดวันที่ 31 ธันวาคม 2555 และ 2554

	บาท			
	งบการเงินรวม		งบการเงินเฉพาะกิจการ	
	2555	2554	2555	2554
ต้นทุนบริการปัจจุบัน	(53,228)	341,388	842,786	27,984
ดอกเบี้ยจากภาระผูกพัน	47,528	67,737	31,357	6,457
รวม	(5,700)	409,125	874,143	34,441

ค่าใช้จ่ายที่รับรู้ในรายการต่อไปนี้ในงบกำไรขาดทุนเบ็ดเสร็จสำหรับปีสิ้นสุดวันที่ 31 ธันวาคม 2555 และ 2554

	บาท			
	งบการเงินรวม		งบการเงินเฉพาะกิจการ	
	2555	2554	2555	2554
ต้นทุนขาย	(356,953)	162,945	-	-
ค่าใช้จ่ายในการขาย	(7,091)	12,547	-	-
ค่าใช้จ่ายในการบริหาร	40,073	91,658	645,648	8,781
ค่าตอบแทนผู้บริหาร	318,271	141,975	228,495	25,660
รวม	(5,700)	409,125	874,143	34,441

ข้อสมมติหลักในการประมาณการตามหลักการคณิตศาสตร์ประกันภัย ณ วันที่รายงานสำหรับปีสิ้นสุดวันที่ 31 ธันวาคม 2555 และ 2554

	งบการเงินรวม		งบการเงินเฉพาะกิจการ	
	2555	2554	2555	2554
อัตราคิดลด	ร้อยละ 4.41	ร้อยละ 4.41	ร้อยละ 4.41	ร้อยละ 4.41
อัตราการขึ้นเงินเดือน	ร้อยละ 3.94	ร้อยละ 3.54 – 3.94	ร้อยละ 3.94	ร้อยละ 3.54
อัตรามรณะ	ร้อยละ 80 (ตารางมรณะไทย ปี 2551)	TMO 1997 (ตารางมรณะไทย ปี 2540)	ร้อยละ 80 (ตารางมรณะไทย ปี 2551)	TMO 1997 (ตารางมรณะไทย ปี 2540)

26. ทุนเรือนหุ้น

- ตามมติที่ประชุมคณะกรรมการบริษัท ครั้งที่ 1/2552 เมื่อวันที่ 7 มกราคม 2552 มีมติกำหนดวันออกและเสนอขาย ใบสำคัญแสดงสิทธิที่จะซื้อหุ้นสามัญของบริษัท ไลฟ์ อินคอร์ปอเรชั่น จำกัด (มหาชน) ครั้งที่ 1 (LIVE-W1) จำนวน 2,300,000,000 หน่วย ให้แก่ผู้ถือหุ้นเดิม ในวันที่ 22 มกราคม 2552 โดยกำหนดราคาขาย 0 บาท ต่อหน่วย ในอัตราส่วน 2 หุ้นสามัญเดิมต่อใบสำคัญแสดงสิทธิ 1 หน่วย และใบสำคัญแสดงสิทธิ 1 หน่วย สามารถใช้สิทธิซื้อหุ้นสามัญได้ 1 หุ้น ในราคา 0.20 บาท โดยวิธีปิดสมุดทะเบียนในวันที่ 23 มกราคม 2552 โดยบริษัทสามารถจัดสรรใบสำคัญแสดงสิทธิให้แก่ผู้ถือหุ้นเดิมได้จำนวน 2,299,780,337 หน่วย ส่วนที่ขายไม่หมด จำนวน 219,663 หน่วย บริษัทได้ดำเนินการยกเลิกใบสำคัญแสดงสิทธิที่เหลือแล้วทั้งจำนวน

## งบการเงิน

### หมายเหตุประกอบงบการเงิน

#### สำหรับปีสิ้นสุดวันที่ 31 ธันวาคม 2555 และ 2554

- เมื่อวันที่ 16 กุมภาพันธ์ 2552 ใบสำคัญแสดงสิทธิที่จะซื้อหุ้นสามัญของบริษัท จำนวน 2,299,780,337 หน่วย ได้รับอนุญาตให้ทำการซื้อขายในตลาดหลักทรัพย์แห่งประเทศไทย โดยกำหนดให้ใช้สิทธิได้ทุก ๆ 3 เดือน ทั้งนี้วันใช้สิทธิครั้งแรกและวันใช้สิทธิครั้งสุดท้ายตรงกับวันที่ 31 มีนาคม 2552 และวันที่ 21 มกราคม 2557 ตามลำดับ

	หน่วย
ใบสำคัญแสดงสิทธิ	2,299,780,337
การใช้สิทธิในการซื้อหุ้น	
ณ วันที่ 31 มีนาคม 2552	(2,020)
ณ วันที่ 30 กันยายน 2552	(505)
ณ วันที่ 30 กันยายน 2554	(80,000,000)
ณ วันที่ 31 ธันวาคม 2555	(1,500,000)
ใบสำคัญแสดงสิทธิที่ยังไม่ถูกใช้	2,218,277,812

ณ วันที่ 31 ธันวาคม 2555 บริษัทได้บันทึกการรับเงินจากการใช้สิทธิซื้อหุ้นสามัญจำนวน 299,912.10 บาท บริษัทได้ จัดทะเบียนการเพิ่มทุนสำหรับหุ้นเพิ่มทุนจากการใช้สิทธิดังกล่าวกับกรมพัฒนาธุรกิจการค้า เมื่อวันที่ 4 มกราคม 2556 เป็นหุ้นสามัญ จำนวน 1,728,600 หุ้น โดยหุ้นเพิ่มทุนดังกล่าวได้รับอนุญาตให้ทำการซื้อ - ขายในตลาดหลักทรัพย์แห่งประเทศไทย เมื่อวันที่ 21 มกราคม 2556

ณ วันที่ 30 กันยายน 2554 บริษัทได้บันทึกการรับเงินจากการใช้สิทธิซื้อหุ้นสามัญจำนวน 16,000,000.00 บาท บริษัทได้ จัดทะเบียนการเพิ่มทุนสำหรับหุ้นเพิ่มทุนจากการใช้สิทธิดังกล่าวกับกรมพัฒนาธุรกิจการค้าเมื่อวันที่ 11 ตุลาคม 2554 เป็นหุ้นสามัญ จำนวน 80,000,000 หุ้น โดยหุ้นเพิ่มทุนดังกล่าวได้รับอนุญาตให้ทำการซื้อ - ขายในตลาดหลักทรัพย์แห่งประเทศไทย เมื่อวันที่ 20 ตุลาคม 2554

ตามมติที่ประชุมวิสามัญผู้ถือหุ้นเมื่อวันที่ 2 ธันวาคม 2554 ได้มีมติให้เพิ่มทุนจดทะเบียนจาก 383,977,851.90 บาท (หุ้นสามัญ 3,839,778,519 หุ้น มูลค่าหุ้นละ 0.10 บาท) เป็น 929,955,774.50 บาท (หุ้นสามัญ 9,299,557,745 หุ้น มูลค่าหุ้นละ 0.10 บาท) โดยจัดสรรหุ้นสามัญเพิ่มทุนจำนวน 3,240,001,414 หุ้น มูลค่าหุ้นละ 0.10 บาท ให้ผู้ถือหุ้นเดิมในสัดส่วน 1 หุ้นเดิม ต่อ 2 หุ้นเพิ่มทุน โดยจำหน่ายในราคาหุ้นละ 0.10 บาท และจัดสรรหุ้นเพิ่มทุนจำนวน 2,219,777,812 หุ้น มูลค่าหุ้นละ 0.10 บาท เพื่อรองรับการปรับสิทธิใบสำคัญแสดงสิทธิที่จะซื้อหุ้นของบริษัทครั้งที่ 1 (LIVE-W1) และบริษัทได้มีการปรับอัตราการใช้สิทธิของใบสำคัญแสดงสิทธิ (LIVE-W1) เป็นใบสำคัญแสดงสิทธิ 1 หน่วย สามารถใช้สิทธิซื้อหุ้นสามัญได้ 1.1524 หุ้น และใช้สิทธิซื้อหุ้นสามัญได้ 1 หุ้น ในราคา 0.1735 บาท โดยบริษัทได้จดทะเบียนการเพิ่มทุนกับกรมพัฒนาธุรกิจการค้าเมื่อวันที่ 9 ธันวาคม 2554

ณ วันที่ 31 ธันวาคม 2554 บริษัทได้บันทึกการรับเงินจากการจัดสรรหุ้นสามัญเพิ่มทุนให้ผู้ถือหุ้นเดิมจำนวน 4,178,838.80 บาท

ที่ประชุมคณะกรรมการบริษัทเมื่อวันที่ 16 มีนาคม 2555 ได้มีมติให้อนุมัติเปลี่ยนแปลงเงื่อนไขการจัดสรรหุ้นเพิ่มทุน ตามมติที่ประชุมวิสามัญผู้ถือหุ้นเมื่อวันที่ 2 ธันวาคม 2554 สำหรับส่วนที่เหลือจากการใช้สิทธิคราวแรกอีกจำนวน 2,752,165,140 หุ้น ที่ประชุมมีมติดังนี้

- มีมติให้จัดสรรหุ้นสามัญเพิ่มทุนจำนวน 2,752,165,140 หุ้น มูลค่าหุ้นที่ตราไว้หุ้นละ 0.10 บาท ให้แก่ผู้ถือหุ้นตามสัดส่วนการถือหุ้น (Right Offering) ในสัดส่วน 1 หุ้นเดิมต่อ 1.3056 หุ้นใหม่ โดยเศษของหุ้นให้ปัดทิ้ง โดยจะเสนอขายในราคาหุ้นละ 0.10 บาท ในกรณีที่มีหุ้นสามัญเพิ่มทุนเหลือจากการจัดสรรให้แก่ผู้ถือหุ้นตามสัดส่วน บริษัทจะจัดสรรหุ้นสามัญเพิ่มทุนที่เหลือให้กับผู้ถือหุ้นซึ่งแสดงความจำนงจองซื้อเกินสิทธิตามสัดส่วนการถือหุ้นจนกว่าจะหมดหรือไม่สามารถจัดสรรได้เนื่องจากเป็นเศษของหุ้น หรือจนกว่าจะไม่มีผู้ถือหุ้นรายใดประสงค์ที่จะจองซื้อหุ้นดังกล่าวอีกต่อไป
- ในกรณีที่มิได้มีหุ้นเหลือจากการจัดสรรให้แก่ผู้ถือหุ้นตามสัดส่วนและจัดสรรให้แก่ผู้ถือหุ้นที่แสดงความจำนงจองซื้อเกินสิทธิแล้วตามข้อ 1 โดยเสนอขายให้แก่บุคคลในวงจำกัด (Private Placement) และ/หรือให้แก่ประชาชนทั่วไป (Public Offering) และ/หรือตามที่คณะกรรมการเห็นสมควร ทั้งนี้คณะกรรมการบริษัท เป็นผู้ที่มีอำนาจพิจารณาและกำหนดเงื่อนไขในการจัดสรรหุ้นสามัญเพิ่มทุนดังกล่าว

## งบการเงิน

### หมายเหตุประกอบงบการเงิน

#### สำหรับปีสิ้นสุดวันที่ 31 ธันวาคม 2555 และ 2554

ที่ประชุมสามัญผู้ถือหุ้นประจำปี 2555 เมื่อวันที่ 30 เมษายน 2555 มีมติอนุมัติการเปลี่ยนแปลงเงื่อนไขการจัดสรรหุ้นสามัญเพิ่มทุนที่คงเหลือจากการใช้สิทธิในคราวแรกจำนวน 2,752,165,140 หุ้น ให้แก่ผู้ถือหุ้นตามสัดส่วนการถือหุ้น (Right Offering) ในสัดส่วน 1 หุ้นเดิมต่อ 1.3056 หุ้นใหม่ โดยเศษของหุ้นให้ปัดทิ้ง ในราคาเสนอขายหุ้นละ 0.10 บาท

เมื่อวันที่ 20 มกราคม 2555 บริษัทได้จดทะเบียนเปลี่ยนแปลงทุนจดทะเบียนที่เรียกชำระแล้วกับกระทรวงพาณิชย์ เป็น 2,107,836,981 หุ้น จากเดิม 1,620,000,707 หุ้น เนื่องจากได้รับชำระค่าหุ้นจำนวน 48,783,627.40 บาท ซึ่งเป็นไปตามมติที่ประชุมวิสามัญผู้ถือหุ้น เมื่อวันที่ 2 ธันวาคม 2554

เมื่อวันที่ 9 กรกฎาคม 2555 บริษัทได้จดทะเบียนเปลี่ยนแปลงทุนจดทะเบียนที่เรียกชำระแล้วกับกระทรวงพาณิชย์เป็น 2,911,998,954 หุ้น จากเดิม 2,107,836,981 หุ้น เนื่องจากได้รับชำระค่าหุ้นจำนวน 80,416,197.30 บาท ซึ่งเป็นไปตามมติที่ประชุมสามัญผู้ถือหุ้น เมื่อวันที่ 30 เมษายน 2555

- ตามที่ประชุมคณะกรรมการบริษัท เมื่อวันที่ 12 พฤศจิกายน 2555 มีมติดังนี้

##### 1. ทุนจดทะเบียน

- อนุมัติให้บริษัทลดทุนจดทะเบียนจาก 929,955,774.50 บาท เป็น 735,155,457.80 บาท เป็นทุนจดทะเบียนจำนวน 735,155,457.80 บาท (จำนวน 7,351,554,578 หุ้น มูลค่าหุ้นละ 0.10 บาท)
- อนุมัติเพิ่มทุนจดทะเบียนจาก 735,155,457.80 บาท เป็น 825,155,457.80 บาท และจัดสรรหุ้นสามัญเพิ่มทุนของบริษัทจำนวน 900,000,000 หุ้น มูลค่าหุ้นละ 0.10 บาท จำนวนเงิน 90,000,000 บาท เพื่อบริหารรับใบสำคัญแสดงสิทธิที่จะซื้อหุ้นสามัญให้แก่กรรมการและพนักงานของกลุ่มบริษัท (ESOP) โดยบริษัทจะให้มีการอนุมัติในที่ประชุมผู้ถือหุ้นต่อไป (กำหนดประชุมวิสามัญผู้ถือหุ้นครั้งที่ 2/2555 วันที่ 28 ธันวาคม 2555)

##### 2. ใบสำคัญแสดงสิทธิที่จะซื้อหุ้นสามัญให้แก่กรรมการและพนักงานของกลุ่มบริษัท

บริษัทได้จัดสรรใบสำคัญแสดงสิทธิที่จะซื้อหุ้นสามัญให้แก่กรรมการและพนักงานของกลุ่มบริษัท ภายใต้โครงการจัดสรรใบสำคัญแสดงสิทธิให้พนักงานมีส่วนร่วมเป็นเจ้าของบริษัท (Employee Stock Ownership Plan หรือ ESOP) โดยมีเงื่อนไขดังนี้

- ใบสำคัญแสดงสิทธิ ดังกล่าว มีอายุ 2 ปี นับแต่วันที่ออก โดยมีอัตราการใช้สิทธิคือใบสำคัญแสดงสิทธิ 1 หน่วยมีสิทธิซื้อหุ้นสามัญได้ 1 หุ้น ในราคาที่มีส่วนลดร้อยละ 10 ของราคาตลาด ที่คำนวณโดยอ้างอิงกับราคาซื้อขายหุ้นของบริษัทในตลาดหลักทรัพย์แห่งประเทศไทยเฉลี่ย 14 วันทำการก่อนวันประชุมคณะกรรมการบริษัท ซึ่งมีขึ้นในวันที่ 12 พฤศจิกายน 2555
- ใบสำคัญแสดงสิทธิที่ไม่ได้มีการใช้สิทธิภายในอายุของใบสำคัญแสดงสิทธิ (2 ปี นับแต่วันที่ออกและเสนอขายใบสำคัญแสดงสิทธิ) บริษัทจะยกเลิกใบสำคัญแสดงสิทธิดังกล่าวทั้งหมด
- ใบสำคัญแสดงสิทธิชนิดระบุชื่อผู้ถือและไม่สามารถโอนเปลี่ยนมือได้

ที่ประชุมคณะกรรมการบริษัท ครั้งที่ 17/2555 เมื่อวันที่ 19 ธันวาคม 2555 ได้มีมติยกเลิกโครงการการออกและเสนอขายใบสำคัญแสดงสิทธิที่จะซื้อหุ้นสามัญของบริษัท จำนวน 900,000,000 หน่วย โดยไม่คิดมูลค่าให้แก่กรรมการและพนักงานของบริษัท และบริษัทย่อย (ESOP Warrant)

งบการเงิน

หมายเหตุประกอบงบการเงิน

สำหรับปีสิ้นสุดวันที่ 31 ธันวาคม 2555 และ 2554

27. กำไร(ขาดทุน)ต่อหุ้นปรับลด

ในการคำนวณกำไร (ขาดทุน) ต่อหุ้นปรับลด คำนวณโดยการหารกำไร (ขาดทุน) สุทธิส่วนที่เป็นของบริษัทใหญ่ด้วยจำนวนหุ้นสามัญถัวเฉลี่ยถ่วงน้ำหนักที่รวมผลกระทบจากการแปลงใบสำคัญแสดงสิทธิที่จะซื้อหุ้นสามัญ

จำนวนหุ้นสามัญที่ออกจำหน่ายแล้วตามวิธีถัวเฉลี่ยถ่วงน้ำหนัก (ปรับลด)

	บาท			
	งบการเงินรวม		งบการเงินเฉพาะกิจการ	
	2555	2554	2555	2554
จำนวนหุ้นสามัญที่ออกจำหน่ายแล้วตามวิธีถัวเฉลี่ยถ่วงน้ำหนัก (ขั้นพื้นฐาน)	2,465,682,937	1,557,973,310	2,465,682,937	1,557,973,310
ผลกระทบจากการแปลงใบสำคัญแสดงสิทธิที่จะซื้อหุ้นสามัญ	894,835,952	-	894,835,952	-
จำนวนหุ้นสามัญที่ออกจำหน่ายแล้วตามวิธีถัวเฉลี่ยถ่วงน้ำหนัก (ปรับลด)	3,360,518,889	1,557,973,310	3,360,518,889	1,557,973,310

28. การเสนอข้อมูลทางการเงินจำแนกตามส่วนงาน

กลุ่มบริษัทดำเนินธุรกิจในส่วนงานทางภูมิศาสตร์ในประเทศไทยทั้งหมดและประกอบธุรกิจหลัก ดังนี้

- ก) ธุรกิจขายโปรแกรมป้องกันไวรัส
- ข) ธุรกิจสื่อรายการโทรทัศน์
- ค) ธุรกิจให้เช่าพื้นที่โฆษณา
- ง) ธุรกิจการจัดกิจกรรม
- จ) ธุรกิจบริหารจัดการช่องสัญญาณ

ข้อมูลทางการเงินจำแนกตามส่วนงานของกลุ่มบริษัทสำหรับปีสิ้นสุดวันที่ 31 ธันวาคม 2555 เป็นดังนี้

	ล้านบาท						รายการ ตัดบัญชี	รวม
	ก.	ข.	ค.	ง.	จ.	รวม		
สำหรับปีสิ้นสุด วันที่ 31 ธันวาคม 2555								
รายได้	-	36.17	56.75	-	227.53	320.45	(45.37)	275.08
					(130.87)			
ต้นทุนขายและบริการ	-	(54.94)	(36.95)	-	-	(222.76)	46.03	(176.73)
กำไร (ขาดทุน) ขั้นต้น	-	(18.77)	19.80	-	96.66	97.69	0.66	98.35

สินทรัพย์ส่วนงาน ณ วันที่ 31 ธันวาคม 2555

ส่วนปรับปรุงอาคารเช่าและอุปกรณ์

- สุทธิ ที่ปันตามส่วนงาน

ค่าสิทธิสำหรับรายการและ

ภาพยนตร์ - สุทธิ ที่ปันตาม

- ส่วนงาน

งบการเงิน

หมายเหตุประกอบงบการเงิน

สำหรับปีสิ้นสุดวันที่ 31 ธันวาคม 2555 และ 2554

	ล้านบาท						รายการ	รวม
	ก.	ข.	ค.	ง.	จ.	รวม	ตัดบัญชี	
สินทรัพย์อื่น								160.65
รวม								254.28

ข้อมูลทางการเงินจำแนกตามส่วนงานของกลุ่มบริษัทสำหรับปีสิ้นสุดวันที่ 31 ธันวาคม 2554 เป็นดังนี้

	ล้านบาท						รายการ ตัดบัญชี	รวม
	ก.	ข.	ค.	ง.	จ.	รวม		
สำหรับปีสิ้นสุด วันที่ 31 ธันวาคม 2554								
รายได้	13.87	167.53	59.99	13.17	57.51	312.07	(19.09)	292.98
ต้นทุนขายและบริการ	(4.72)	(273.64)	(36.58)	(19.31)	(30.12)	(364.37)	18.21	(346.16)
กำไร (ขาดทุน) ขั้นต้น	9.15	(106.11)	23.41	(6.14)	27.39	(52.30)	(0.88)	(53.18)

สินทรัพย์ส่วนงาน ณ วันที่ 31 ธันวาคม 2554								
ส่วนปรับปรุงอาคารเช่าและอุปกรณ์								
– สุทธิ ที่ปันตามส่วนงาน	-	82.45	13.14	-	-	95.59	(0.56)	95.04
ค่าสิทธิสำหรับรายการและ								
ภาพยนตร์ - สุทธิ ที่ปันตาม								
ส่วนงาน	-	1.08	-	-	23.15	24.23	-	24.23
สินทรัพย์อื่น								108.45
รวม								227.72



งบการเงิน

หมายเหตุประกอบงบการเงิน

สำหรับปีสิ้นสุดวันที่ 31 ธันวาคม 2555 และ 2554

29. ค่าใช้จ่ายอื่น

ค่าใช้จ่ายอื่นสำหรับปีสิ้นสุดวันที่ 31 ธันวาคม 2555 และ 2554 ประกอบด้วย

	บาท			
	งบการเงินรวม		งบการเงินเฉพาะกิจการ	
	2555	2554	2555	2554
หนี้สูญและหนี้สงสัยจะสูญ (กลับรายการ)	5,821,486	(1,997,880)	94,757,668	21,682,026
ขาดทุนจากการตัดจำหน่ายสินทรัพย์	6,369,532	-	-	-
ขาดทุนจากการตัดจำหน่ายสินค้า	-	593,094	-	-
ขาดทุนจากการด้อยค่าเงินลงทุนในบริษัทย่อย	-	-	999,700	113,572,795
ขาดทุนจากสำรองค่าเผื่อภาระหนี้สินของบริษัทย่อย (กลับรายการ)*	-	-	(32,521,130)	32,521,130
ตัดจำหน่ายค่าความนิยม	-	3,659,239	-	-
ขาดทุนจากการตัดจำหน่ายค่าสิทธิสำหรับรายการและภาพยนตร์	11,292,193	741,598	-	-
ขาดทุนจากอัตราแลกเปลี่ยนเงินตราต่างประเทศ	1,429,292	2,850,167	-	-
เงินชดเชยจากการเลิกจ้างพนักงาน	6,578,665	-	-	-
อื่นๆ	339,185	151,098	-	56,182
รวม	31,830,353	5,997,316	63,236,238	167,832,133

\* ในปี 2555 บริษัทโอนกลับสำรองค่าเผื่อภาระหนี้สินของบริษัทย่อย เนื่องจากกลุ่มบริษัทให้กู้ยืมเงินเพื่อจ่ายชำระหนี้ภายนอก และได้ตั้งหนี้สงสัยจะสูญไว้ทั้งจำนวนแล้ว

## งบการเงิน

### หมายเหตุประกอบงบการเงิน

สำหรับปีสิ้นสุดวันที่ 31 ธันวาคม 2555 และ 2554

#### 30. ค่าใช้จ่ายตามลักษณะ

ค่าใช้จ่ายตามลักษณะสำหรับปีสิ้นสุดวันที่ 31 ธันวาคม 2555 และ 2554 ประกอบด้วย

	บาท			
	งบการเงินรวม		งบการเงินเฉพาะกิจการ	
	2555	2554	2555	2554
ค่าใช้จ่ายเกี่ยวกับพนักงาน	24,452,875	122,361,246	10,352,388	5,104,363
ค่าเสื่อมราคาและค่าตัดจำหน่าย	56,119,873	119,761,853	82,160	277,945
ต้นทุนบริการ*	84,763,039	114,341,142	68,204,683	13,865,829
ค่าเช่า	4,847,169	17,350,501	1,658,453	402,948
ค่าตอบแทนผู้บริหาร	6,251,240	6,509,830	1,258,495	2,523,515
ค่าใช้จ่ายอื่น (หมายเหตุ 29)	31,830,353	5,997,316	63,236,238	167,832,133
*ต้นทุนบริการประกอบด้วย ต้นทุนขายลิขสิทธิ์โปรแกรมคอมพิวเตอร์ ค่าบริการช่องสัญญาณดาวเทียม ค่าเช่าช่องสัญญาณคำลิขสิทธิรายการโทรทัศน์ ค่าใช้จ่ายในการเช่าพื้นที่ป้ายโฆษณา และต้นทุนการจัดกิจกรรมคอนเสิร์ต				

#### 31. กองทุนสำรองเลี้ยงชีพ

กลุ่มบริษัทได้จัดตั้งเงินกองทุนสำรองเลี้ยงชีพพนักงานตามความในพระราชบัญญัติกองทุนสำรองเลี้ยงชีพ พ.ศ. 2530 ตามระเบียบกองทุน กลุ่มบริษัทและพนักงานต้องจ่ายเงินสมทบและเงินสะสมเข้ากองทุนนี้เป็นร้อยละของเงินเดือนพนักงานด้วยจำนวนที่เท่ากัน บริษัทได้แต่งตั้งผู้จัดการกองทุน เพื่อบริหารกองทุนให้เป็นไปตามข้อกำหนดของกฎกระทรวงฉบับที่ 2 (พ.ศ. 2532) ออกตามความในพระราชบัญญัติกองทุนสำรองเลี้ยงชีพ พ.ศ. 2530

#### 32. เครื่องมือทางการเงิน

##### 32.1 ความเสี่ยงด้านสภาพคล่อง

ความเสี่ยงด้านสภาพคล่องหรือความเสี่ยงในการระดมทุน คือ ความเสี่ยงที่กลุ่มบริษัทจะเผชิญกับความยุ่งยากใน การระดมทุนให้เพียงพอและทันเวลาต่อการปฏิบัติตามภาระผูกพันที่ระบุไว้ในเครื่องมือทางการเงิน ความเสี่ยงด้านสภาพคล่องอาจเกิดจากการที่กิจการไม่สามารถขายสินทรัพย์ทางการเงินได้ทันเวลาด้วยราคาที่ใกล้เคียงกับมูลค่ายุติธรรม

##### 32.2 ความเสี่ยงจากอัตราแลกเปลี่ยน

กลุ่มบริษัทมีความเสี่ยงจากอัตราแลกเปลี่ยนเงินตราต่างประเทศ เนื่องจากกลุ่มบริษัทมีรายการค้าเป็นสกุลเงินต่างประเทศ กลุ่มบริษัทไม่ได้เข้าทำสัญญาอนุพันธ์ทางการเงินเกี่ยวกับเงินตราต่างประเทศ เพื่อป้องกันความเสี่ยงจากอัตราแลกเปลี่ยนดังกล่าว

ณ วันที่ 31 ธันวาคม 2555 บริษัทย่อยมียอดคงเหลือของสินทรัพย์และหนี้สินทางการเงินที่เป็นสกุลเงินตราต่างประเทศที่ไม่ได้ป้องกันความเสี่ยง ดังนี้

	สกุลเงิน	บริษัทย่อย
ลูกหนี้อื่น	เหรียญสหรัฐอเมริกา	3,000
เงินมัดจำ	เหรียญสหรัฐอเมริกา	4,800
คำลิขสิทธิสำหรับรายการและภาพยนตร์ค้างจ่าย	เหรียญสหรัฐอเมริกา	233,500

งบการเงิน

หมายเหตุประกอบงบการเงิน

สำหรับปีสิ้นสุดวันที่ 31 ธันวาคม 2555 และ 2554

32.3 ความเสี่ยงจากอัตราดอกเบี้ย

กลุ่มบริษัทมีความเสี่ยงจากอัตราดอกเบี้ยเนื่องจากมีเงินฝากและเงินกู้ยืมสถาบันการเงิน เงินกู้ยืมและเงินให้กู้ยืมกิจการที่เกี่ยวข้องกัน และเจ้าหนี้จากการขายลด อย่างไรก็ตามกลุ่มบริษัทเชื่อว่าความผันผวนของอัตราดอกเบี้ยในตลาดในอนาคตจะไม่ส่งผลกระทบต่ออย่าง เป็นสาระสำคัญต่อการดำเนินงานและกระแสเงินสดของกิจการ กลุ่มบริษัทมิได้ใช้ตราสารอนุพันธ์ทางการเงินอื่นเพื่อป้องกันความ เสี่ยงดังกล่าว

32.4 ความเสี่ยงด้านการให้สินเชื่อ

ความเสี่ยงด้านการให้สินเชื่อเกิดจากการที่คู่สัญญาไม่สามารถหรือไม่ประสงค์จะปฏิบัติตามข้อตกลงที่ให้ไว้กับกลุ่มบริษัทกลุ่มบริษัทได้มี นโยบายในการป้องกันความเสี่ยงนี้โดยการวิเคราะห์ฐานะทางการเงินของคู่ค้า วิธีการจำกัดวงเงินสินเชื่อและการติดตามการอนุมัติวงเงิน สินเชื่อ มูลค่าสูงสุดของความเสี่ยงด้านการให้สินเชื่อที่อาจมีขึ้นคือมูลค่าตามบัญชีของลูกหนี้สุทธิจากค่าเผื่อหนี้สงสัยจะสูญและค่าเผื่อสินค้า รับคืนตามที่แสดงในหมายเหตุประกอบงบการเงินระหว่างกาลอย่างไรก็ตามข้อมูลที่ปรากฏในหมายเหตุประกอบงบการเงินระหว่างกาล กลุ่มบริษัทกำลังประสบปัญหาความเสี่ยง ด้านการให้สินเชื่อเกี่ยวกับความสามารถในการบริหารลูกหนี้

32.5 มูลค่ายุติธรรมของเครื่องมือทางการเงิน

มูลค่ายุติธรรม หมายถึง จำนวนเงินที่ผู้ซื้อและผู้ขายตกลงแลกเปลี่ยนกันในขณะที่ทั้งสองฝ่ายมีความรอบรู้และเต็มใจในการแลกเปลี่ยน และสามารถต่อรองราคากันได้อย่างเป็นอิสระในลักษณะของผู้ที่ไม่มีความเกี่ยวข้องกัน มูลค่ายุติธรรมได้มาจากราคาตลาดที่กำหนด กระแสเงินสดคิดลดหรือมูลค่าของสินทรัพย์สุทธิแล้วแต่ความเหมาะสม

กลุ่มบริษัทใช้วิธีการและสมมติฐานดังต่อไปนี้ในการประมาณมูลค่ายุติธรรมของสินทรัพย์และหนี้สินทางการเงิน

เงินสดและรายการเทียบเท่าเงินสด ลูกหนี้และเจ้าหนี้ รายได้ค้างรับ เงินให้กู้ยืมและเงินกู้ยืม เจ้าหนี้ จากการขายลด ค่าใช้จ่ายค้างจ่าย หนี้สินภายใต้สัญญาเช่าซื้อและเช่าการเงิน มีราคาตามบัญชีใกล้เคียงกับมูลค่ายุติธรรม เนื่องจากเครื่องมือทางการเงินเหล่านี้จะครบ กำหนดในระยะเวลาอันสั้น

เงินลงทุนในหลักทรัพย์ที่ไม่ใช่หลักทรัพย์ในความต้องการของตลาด มูลค่ายุติธรรมที่สามารถคำนวณได้อย่างมีเหตุผลคำนวณจาก สินทรัพย์สุทธิของเงินลงทุนดังกล่าวซึ่งมีมูลค่าใกล้เคียงกับมูลค่าที่ปรากฏในงบแสดงฐานะการเงินรวมและงบแสดงฐานะการเงินเฉพาะ กิจการ

33. ภาระผูกพันตามสัญญาและหนี้สินที่อาจเกิดขึ้น

ณ วันที่ 31 ธันวาคม 2555 กลุ่มบริษัทมีภาระผูกพันตามสัญญาและหนี้สินที่อาจเกิดขึ้นที่สำคัญ ดังนี้

33.1 ภาระผูกพันตามสัญญา

33.1.1 กลุ่มบริษัทมีภาระผูกพันในการจ่ายค่าเช่าตามสัญญาเช่าและบริการดังนี้

ปี	ล้านบาท	
	บริษัท	บริษัทย่อย
2556	21.90	20.27
2557	12.36	9.23
2558	5.22	1.79
2559	3.65	-

33.1.2 บริษัทมีภาระผูกพันจากสัญญาบริการซ่อมสัญญาถาวรเติมซึ่งจ่ายชำระตามข้อตกลงในสัญญาถึงเดือนสิงหาคม 2559

งบการเงิน

หมายเหตุประกอบงบการเงิน

สำหรับปีสิ้นสุดวันที่ 31 ธันวาคม 2555 และ 2554

- 33.1.3 บริษัทมีภาระผูกพันจากสัญญาว่าจ้างออกแบบอาคาร จำนวน 0.51 ล้านบาท
- 33.1.4 บริษัทยอยมีสัญญาการแบ่งรายได้ของการร่วมผลิตรายการโทรทัศน์และรายได้ให้เข้าพื้นที่โฆษณาเป็นร้อยละของรายได้ตามที่ระบุในสัญญา
- 33.1.5 บริษัทยอยมีภาระผูกพันจากสัญญาค่าที่ปรึกษาด้านต่างๆ ที่ต้องชำระทั้งสิ้น จำนวน 5.37 ล้านบาท
- 33.1.6 เมื่อวันที่ 1 กรกฎาคม 2555 บริษัทได้ทำสัญญาเช่าที่ดินมีกำหนด 5 ปี กับบริษัทที่เกี่ยวข้องกันแห่งหนึ่ง เพื่อทำการก่อสร้างอาคารสำนักงาน โดยเสียค่าเช่าเป็นรายปี ดังนี้

ปีที่	จำนวนเงิน (ล้านบาท)
1	1.50
2	3.00
3	3.30
4	3.60
5	1.80

โดยเมื่อครบกำหนดตามสัญญาเช่าที่ดินทั้งนี้ผู้ให้เช่าตกลงจะให้สิทธิผู้เช่าในการต่อสัญญาเช่าออกไปคราวละ 3 ปี และในทุกๆ 3 ปี ที่ได้รับการต่อสัญญาเช่า ผู้ให้เช่าสามารถขึ้นค่าเช่าได้ในอัตราร้อยละ 10 ของอัตราค่าเช่าในงวดสุดท้าย ทั้งนี้ผู้เช่าจะต้องแจ้งล่วงหน้าเป็นหนังสือให้ผู้ให้เช่าทราบไม่น้อยกว่า 3 เดือน

ผู้ถือหุ้นมีมติให้ลดยาบันการทำสัญญาเช่าที่ดินข้างต้นแล้วในที่ประชุมวิสามัญผู้ถือหุ้นครั้งที่ 1/2555 เมื่อวันที่ 31 ตุลาคม 2555

33.2 หนี้สินที่อาจเกิดขึ้น

- 33.2.1 บริษัทมีหนี้สินที่อาจเกิดขึ้นจากการค้ำประกันวงเงินสินเชื่อของบริษัทยอย จำนวน 50.00 ล้านบาท
- 33.2.2 บริษัทยอยมีหนี้สินที่อาจเกิดขึ้นจากการที่สถาบันการเงินออกหนังสือค้ำประกันสัญญาเช่าของบริษัทยอย จำนวน 3.63 ล้านบาท ค้ำประกันโดยเงินฝากสถาบันการเงิน (หมายเหตุ 12)

34. คติความที่ถูกต้องร้อง

- 34.1 เมื่อวันที่ 12 เมษายน 2555 บริษัทยอยแห่งหนึ่งถูกลูกหนี้ฟ้องร้องเรียกค่าเสียหายจากการผิดสัญญาอนุญาตให้ใช้สิทธิเผยแพร่ช่องรายการโทรทัศน์ เป็นจำนวนเงินรวมทั้งสิ้น 29.51 ล้านบาท และต้องชดเชยดอกเบี้ยผิดนัดในอัตราร้อยละ 7.5 ต่อปี จากเงินต้นจำนวนดังกล่าว นับจากวันถัดจากวันฟ้องเป็นต้นไปจนกว่าจะชำระเสร็จสิ้น
- เมื่อวันที่ 11 กุมภาพันธ์ 2556 ศาลชั้นต้นมีคำวินิจฉัยว่าคดีดังกล่าวอยู่ในอำนาจพิจารณาของศาลทรัพย์สินทางปัญญาและการค้าระหว่างประเทศกลาง ศาลแพ่งจึงจำหน่ายคดีออกจากสารบบความ
- อย่างไรก็ตาม เมื่อวันที่ 11 กุมภาพันธ์ 2556 ทั้งสองฝ่ายได้ตกลงประนีประนอมยอมความนอกศาล เพื่อตกลงชำระหนี้ตามมูลฟ้องดังกล่าว โดยตกลงชำระจำนวน 4.28 ล้านบาท โดยแบ่งชำระทั้งหมด 6 งวด เริ่มเดือนกุมภาพันธ์ 2556 นี้เป็นต้นไป ซึ่งบริษัทได้บันทึกหนี้สินดังกล่าวไว้แล้วภายใต้เจ้าหนี้อื่นไว้แล้ว
- 34.2 เมื่อวันที่ 3 ธันวาคม 2555 บริษัทยอยแห่งหนึ่งถูกเจ้าหนี้ฟ้องล้มละลายเรียกร้องให้จ่ายชำระเงินค่าใช้สิทธิการแพร่ภาพรายการ เป็นจำนวนเงินรวมทั้งสิ้น 17.53 ล้านบาท พร้อมดอกเบี้ยผิดนัดในอัตราร้อยละ 18 ต่อปี จากเงินต้นจำนวนดังกล่าว นับแต่วันที่ผิดนัด เป็นต้นไปจนกว่าจะชำระเสร็จสิ้น โดยศาลนัดพร้อมวันที่ 19 มีนาคม 2556 ฝ่ายบริหารของบริษัทเชื่อว่าผลการเรียกร้องดังกล่าวจะไม่มีผลกระทบต่อเป็นสาระสำคัญต่องบการเงิน

## งบการเงิน

### หมายเหตุประกอบงบการเงิน

สำหรับปีสิ้นสุดวันที่ 31 ธันวาคม 2555 และ 2554

---

#### 35. การจัดประเภทรายการใหม่

รายการบัญชีบางรายการในงบการเงินสำหรับปีสิ้นสุดวันที่ 31 ธันวาคม 2554 บริษัทได้จัดประเภทบัญชีใหม่เพื่อให้สอดคล้องกับการจัดประเภทรายการบัญชีของปัจจุบัน ซึ่งไม่มีผลกระทบต่อกำไรสุทธิหรือส่วนของผู้ถือหุ้น

#### 36. การอนุมัติงบการเงิน

งบการเงินนี้ได้รับอนุมัติให้ออกโดยคณะกรรมการบริษัทเมื่อวันที่ 26 กุมภาพันธ์ 2556

---

## บุคคลอ้างอิง

### นายทะเบียนหลักทรัพย์ (หุ้นสามัญ)

บริษัท ศูนย์รับฝากหลักทรัพย์ (ประเทศไทย) จำกัด

62 อาคารตลาดหลักทรัพย์แห่งประเทศไทย ถนนรัชดาภิเษก แขวงคลองเตย เขตคลองเตย กรุงเทพมหานคร 10110

โทรศัพท์ 0-2229-2800 โทรสาร 0-2359-1259

หรือ Call center 0-2229-2888

<http://www.tsd.co.th>

### ผู้สอบบัญชี

นางสาวกรรณิการ์ วิภาณรัตน์ ผู้สอบบัญชีรับอนุญาต ทะเบียนเลขที่ 7305

บริษัท กรินทร์ ออดิท จำกัด

138 อาคารบุญมิตร ชั้น 6 ห้องบี 1 ถนนสีลม แขวงสุริยวงศ์ เขตบางรัก กทม 10500

โทรศัพท์ 0-2634-2484-6 โทรสาร 0-2634-2668

### ที่ปรึกษากฎหมาย

สำนักงานกฎหมายดำรงธรรม

63 ซอยสุขุมวิท 8 คลองเตย กรุงเทพมหานคร 10110

โทรศัพท์ 0-2653-1133 โทรสาร 0-2653-1135

### อื่น ๆ

(กรณีการแจ้งใบหุ้นสูญหาย, การเปลี่ยนแปลงข้อมูลผู้ถือหุ้น และงานให้บริการผู้ถือหุ้น)

Counter Service ชั้น 1 อาคารตลาดหลักทรัพย์แห่งประเทศไทย

โทรศัพท์ 0-2229-2888 (Call center)

หรือ ส่วนบริการผู้ออกหลักทรัพย์ ฝ่ายนายทะเบียนหลักทรัพย์

บริษัท ศูนย์รับฝากหลักทรัพย์ (ประเทศไทย) จำกัด

2/7 หมู่ที่ 4 (โครงการนอร์ธปาร์ค) ถนนวิภาวดีรังสิต แขวงทุ่งสองห้อง เขตหลักสี่ กรุงเทพมหานคร 10210

โทรศัพท์ 0-2596-9302-12 โทรสาร 0-2832-4994-6

รายชื่อบริษัทย่อยและบริษัทร่วม

บริษัท ไลฟ์ เติโอ จำกัด

390 ถนนรามคำแหง แขวงหัวหมาก เขตบางกะปิ กรุงเทพมหานคร 10240	
โทรศัพท์	0-2736-3850
โทรสาร	0-2736-3851
ประเภทธุรกิจ	สื่อวิทยุกระจายเสียง (ในปี 2551 ไม่มีการประกอบธุรกิจใด ๆ)
จำนวนหุ้นสามัญ	1,000,000 หุ้น
มูลค่าที่ตราไว้หุ้นละ	100 บาท
สัดส่วนการถือหุ้น	97.5%

บริษัท ไลฟ์ ทีวี จำกัด

390 ถนนรามคำแหง แขวงหัวหมาก เขตบางกะปิ กรุงเทพมหานคร 10240	
โทรศัพท์	0-2736-3850
โทรสาร	0-2736-3851
ประเภทธุรกิจ	ผลิตรายการบันเทิงสำหรับโทรทัศน์ระบบบอกรับสมาชิก
จำนวนหุ้นสามัญ	1,540,000 หุ้น
มูลค่าที่ตราไว้หุ้นละ	100 บาท
สัดส่วนการถือหุ้น	90.1%

บริษัท ไลฟ์ มีเดีย กรุ๊ป จำกัด (มหาชน)

390 ถนนรามคำแหง แขวงหัวหมาก เขตบางกะปิ กรุงเทพมหานคร 10240	
โทรศัพท์	0-2736-3850
โทรสาร	0-2736-3851
ประเภทธุรกิจ	รับจ้างโฆษณา ทำป้ายโฆษณา และให้เช่าป้ายโฆษณา
จำนวนหุ้นสามัญ	450,000 หุ้น
มูลค่าที่ตราไว้หุ้นละ	100 บาท
สัดส่วนการถือหุ้น	99.9%

บริษัท อิน แอนด์ ออน สตูดิโอ จำกัด

390 ถนนรามคำแหง แขวงหัวหมาก เขตบางกะปิ กรุงเทพมหานคร 10240	
โทรศัพท์	0-2736-3850
โทรสาร	0-2736-3851
ประเภทธุรกิจ	การจัดแสดง (ในปี 2550 ไม่มีการประกอบธุรกิจใด ๆ)
จำนวนหุ้นสามัญ	2,000,000 หุ้น
มูลค่าที่ตราไว้หุ้นละ	10 บาท
สัดส่วนการถือหุ้น	99.9%

บริษัท ดิจิตอล ไรท์ พิคเจอร์ จำกัด (มหาชน)

390 ถนนรามคำแหง แขวงหัวหมาก เขตบางกะปิ กรุงเทพมหานคร 10240	
โทรศัพท์	0-2736-3850
โทรสาร	0-2736-3851
ประเภทธุรกิจ	ผลิตและจำหน่ายสินค้าภาพยนตร์ (ในปี 2550 ไม่มีการประกอบธุรกิจใด ๆ)
จำนวนหุ้นสามัญ	57,600,000 หุ้น
มูลค่าที่ตราไว้หุ้นละ	10 บาท
สัดส่วนการถือหุ้น	99.9%

บริษัท ทริลเลียน เทเลวิชั่น จำกัด

390 ถนนรามคำแหง แขวงหัวหมาก เขตบางกะปิ กรุงเทพมหานคร 10240	
โทรศัพท์	0-2736-3850
โทรสาร	0-2736-3851
ประเภทธุรกิจ	ผู้ผลิตรายการโทรทัศน์ ส่งเสริมการขาย และเป็นตัวแทนในการจำหน่ายสื่อโฆษณา
จำนวนหุ้นสามัญ	200,000 หุ้น
มูลค่าที่ตราไว้หุ้นละ	10 บาท
สัดส่วนการถือหุ้น	30%

บริษัท บอกรี ออฟฟิศ เอนเทอร์เทนเมนต์ จำกัด

55/39 ถนนรัชดาภิเษก แขวงดินแดง เขตดินแดง กรุงเทพมหานคร 10400	
โทรศัพท์	0-2639-0485-6
โทรสาร	0-2639-0489
ประเภทธุรกิจ	นำเข้าลิขสิทธิ์ภาพยนตร์ต่างประเทศ และสร้างภาพยนตร์ไทย
จำนวนหุ้นสามัญ	1,000,000 หุ้น
มูลค่าที่ตราไว้หุ้นละ	100 บาท
สัดส่วนการถือหุ้น	40%

บริษัท ยูเอ็มจี เอ็นเตอร์เทนเมนต์ จำกัด

388 อาคารเอส.พี. ชั้น 9 ถนนพหลโยธิน แขวงสามเสนใน เขตพญาไท กรุงเทพมหานคร 10400	
โทรศัพท์	0-2617-2799
โทรสาร	0-2279-8314
ประเภทธุรกิจ	โรงภาพยนตร์
จำนวนหุ้นสามัญ	10,000,000 หุ้น
มูลค่าที่ตราไว้หุ้นละ	10 บาท
สัดส่วนการถือหุ้น	15%



บริษัท ไลฟ์ อินคอร์ปอเรชั่น จำกัด (มหาชน)

390 ถนนรามคำแหง แขวงหัวหมาก

เขตบางกะปิ กรุงเทพมหานคร 10240

โทร 0-2736-3850 แฟกซ์ 0-736-3851

[www.live.co.th](http://www.live.co.th)