TRITON

HOLDING COMPANY PLC.

“ ”

TRITON

บริษัท ไทรทัน โฮลดิ้ง จำกัด (มหาชน)

รายงานประจำปี 2558

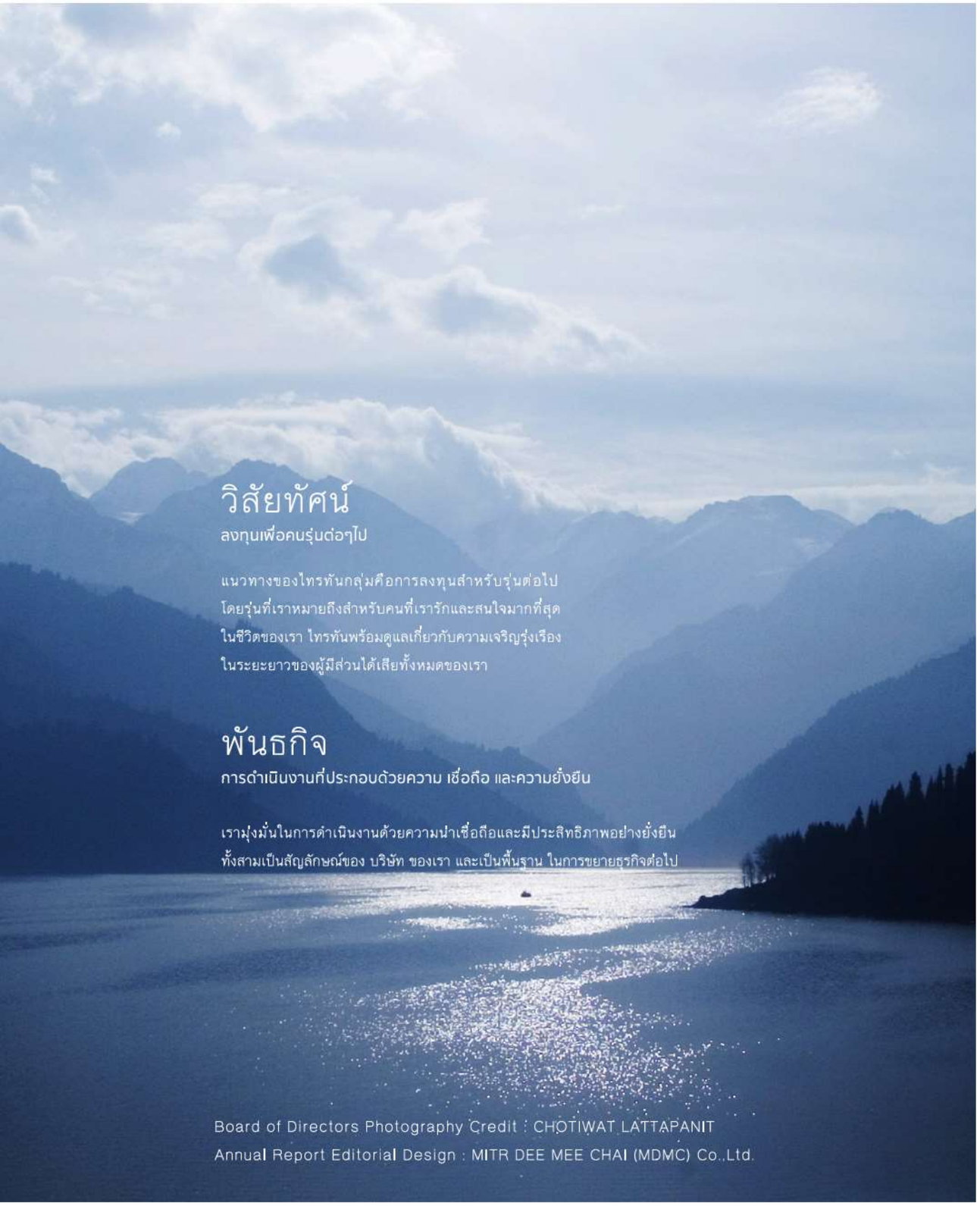

วิสัยทัศน์

ลงทุนเพื่อคนรุ่นต่อๆไป

แนวทางของไทรทันกลุ่มคือการลงทุนสำหรับรุ่นต่อไป
โดยรุ่นที่เราหมายถึงสำหรับคนที่เรารักและสนใจมากที่สุด
ในชีวิตของเรา ไทรทันพร้อมดูแลเกี่ยวกับความเจริญรุ่งเรือง
ในระยะยาวของผู้มีส่วนได้เสียทั้งหมดของเรา

พันธกิจ

การดำเนินงานที่ประกอบด้วยความ เชื่อถือ และความยั่งยืน

เรามุ่งมั่นในการดำเนินงานด้วยความน่าเชื่อถือและมีประสิทธิภาพอย่างยั่งยืน
ทั้งสามเป็นสัญลักษณ์ของ บริษัท ของเรา และเป็นพื้นฐาน ในการขยายธุรกิจต่อไป

Board of Directors Photography Credit : CHOTIWAT LATTAPANIT
Annual Report Editorial Design : MITR DEE MEE CHAI (MDMC) Co.,Ltd.

สารบัญ

007 ข้อมูลทางการเงินที่สำคัญ
009 สารจากท่านประธานคณะกรรมการและประธานเจ้าหน้าที่บริหาร
015 คณะกรรมการบริษัทและคณะผู้บริหาร
017 เหตุการณ์สำคัญในรอบ ปี 2558
019 จุดเด่นทางการเงิน ปี 2558
020 สถานะทางการเงินโดยสังเขป ปี 2558

การประกอบธุรกิจ

023 โครงสร้างการถือหุ้นกลุ่มไทรทัน
024 สรุปผลการดำเนินงานตามสายธุรกิจ
025 ลักษณะการประกอบธุรกิจ
029 ปัจจัยความเสี่ยง

การกำกับดูแลกิจการ

033 โครงสร้างการกำกับดูแลกิจการ
034 รายงานการกำกับดูแลกิจการ
052 ค่าตอบแทนกรรมการและผู้บริหาร
055 การถือหุ้นและหุ้นกู้ของกรรมการและผู้บริหาร

ข้อมูลทางการเงิน

059 รายการระหว่างกัน
062 คำอธิบายและการวิเคราะห์ฐานะการเงินและผลการดำเนินงาน
065 รายงานความรับผิดชอบของคณะกรรมการบริษัทต่อรายงานทางการเงิน
066 รายงานคณะกรรมการตรวจสอบ
067 รายงานของผู้สอบบัญชีรับอนุญาต
068 งบการเงินและหมายเหตุประกอบงบการเงิน

ข้อมูลทั่วไป

188 ผู้ถือหุ้นรายใหญ่
191 ข้อมูลของบริษัท บริษัทในเครือและบุคคลอ้างอิง
195 รายละเอียดกรรมการของบริษัทย่อย
196 โครงสร้างของบริษัทย่อย

A successful year turning a new leaf

The beginning of 2015 marks the beginning for Triton Holding.
Subsequent to Tritons change to a holding company
the company has witnessed much beneficial and structural changes.

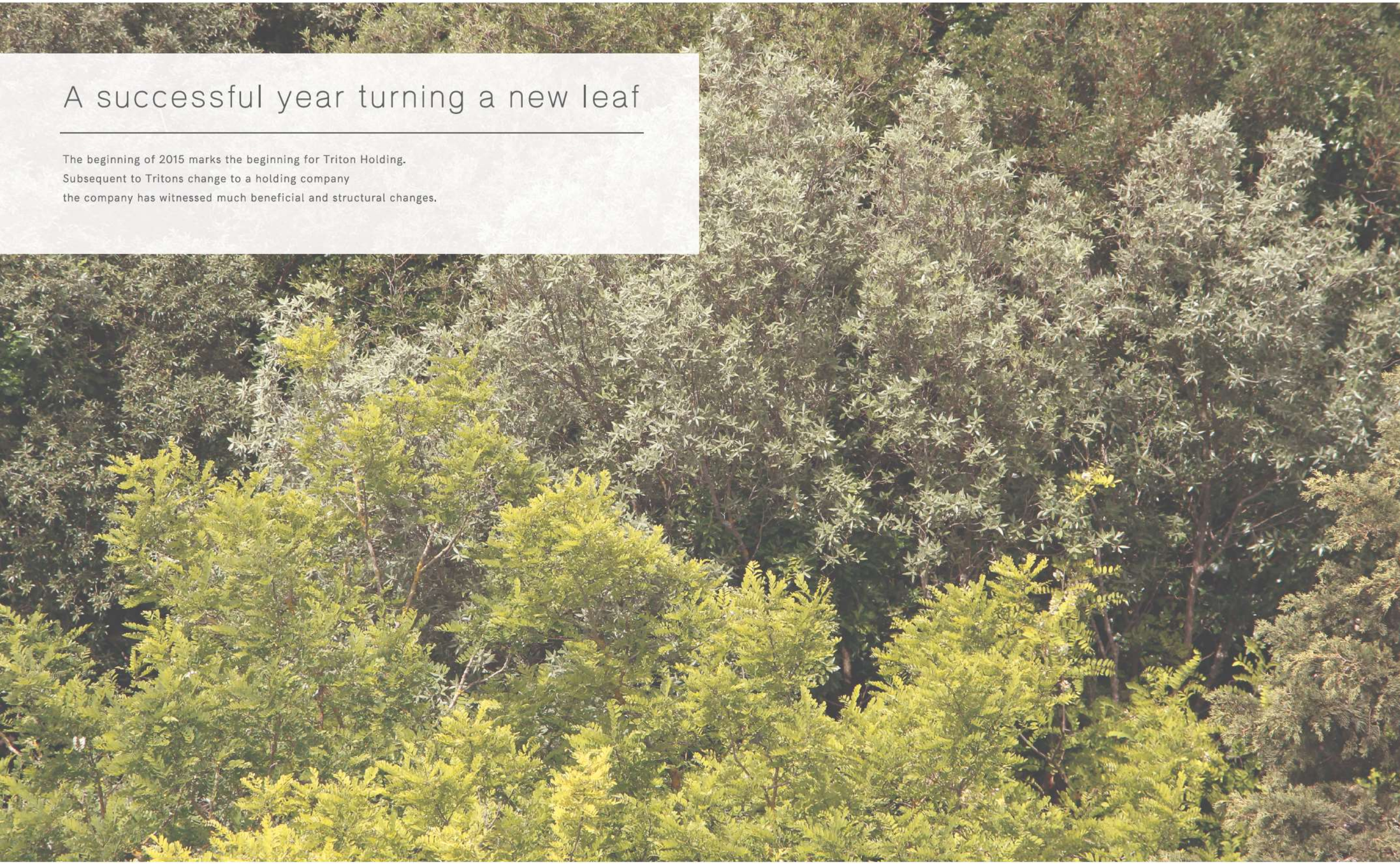

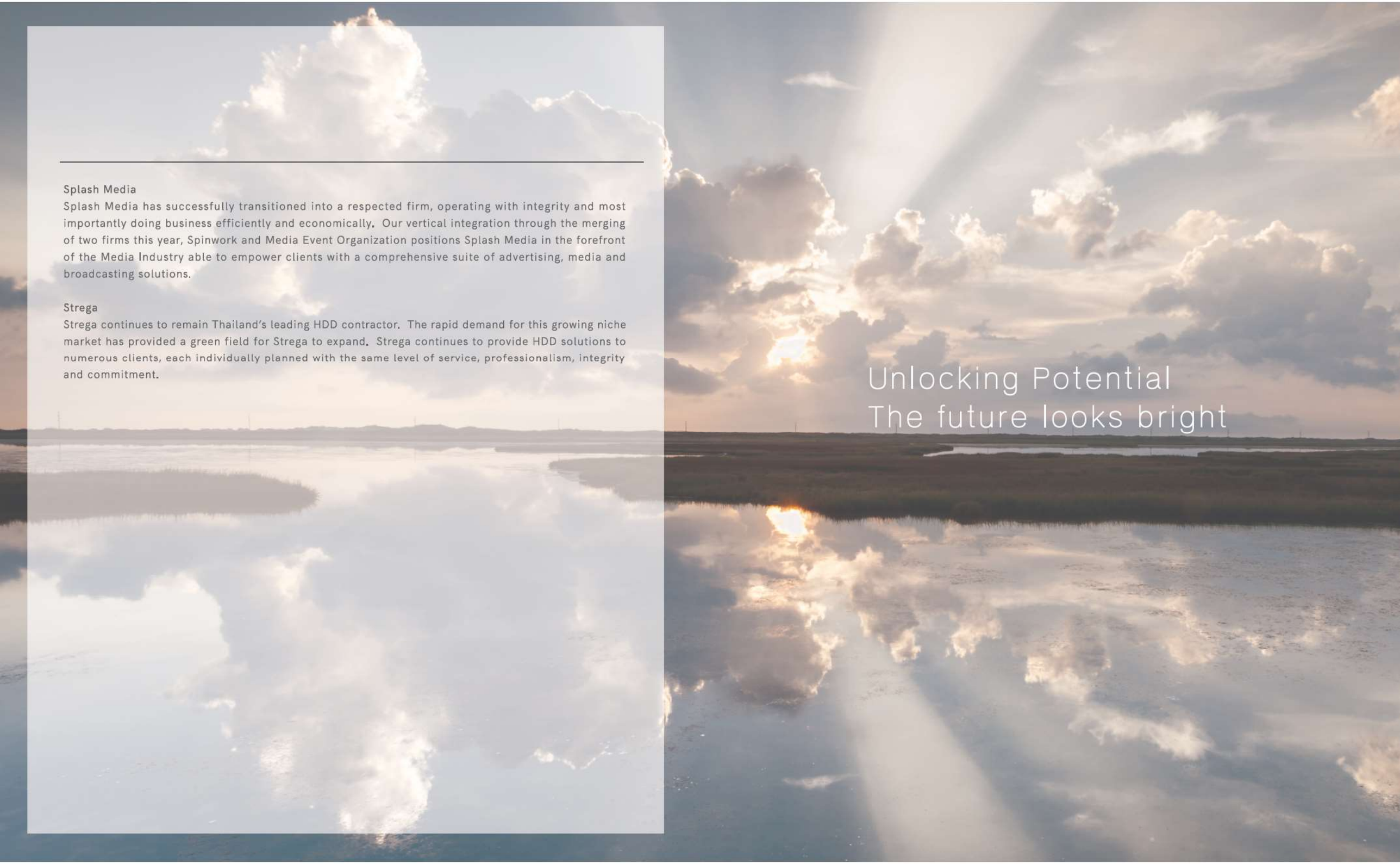

Splash Media

Splash Media has successfully transitioned into a respected firm, operating with integrity and most importantly doing business efficiently and economically. Our vertical integration through the merging of two firms this year, Spinwork and Media Event Organization positions Splash Media in the forefront of the Media Industry able to empower clients with a comprehensive suite of advertising, media and broadcasting solutions.

Strega

Strega continues to remain Thailand's leading HDD contractor. The rapid demand for this growing niche market has provided a green field for Strega to expand. Strega continues to provide HDD solutions to numerous clients, each individually planned with the same level of service, professionalism, integrity and commitment.

Unlocking Potential

The future looks bright

สารจากท่านประธานกรรมการ

เรียน ท่านผู้ถือหุ้น

ผมมีความยินดีที่จะเรียนท่านว่าในปี 2558 ที่ผ่านมา บริษัท ไทรทัน โฮลดิ้ง จำกัด (มหาชน) ได้ประสบความสำเร็จ โดยมีผลประกอบการที่ดีขึ้น มีรายได้ กำไร และเงินลงทุนสะสมเพิ่มขึ้น อย่างไรก็ตามความสำเร็จไม่ได้ขึ้นกับเรื่องการเงินแต่เพียงอย่างเดียว แต่กลยุทธ์ในการบริหารจัดการนั้นก็เป็นเรื่องสำคัญอย่างยิ่งด้วย

การบริหารงานของบริษัทในปี 2558 จึงเน้นเกี่ยวกับบรรษัทภิบาลที่ดี และความโปร่งใส ผมเชื่อว่าบรรษัทภิบาลที่ดีจะสร้างวัฒนธรรมองค์กรที่ถูกต้องสร้างความไว้วางใจและการมีส่วนร่วมระหว่างบริษัทและผู้ที่เกี่ยวข้อง ซึ่งทั้งหมดนี้จะนำไปสู่ความสำเร็จในระยะยาวต่อไป

ในปีนี้คณะผู้บริหารของเราจึงได้จัดทำใน เรื่องค่านิยมขององค์กร จรรยาบรรณธุรกิจ และนโยบายบรรษัทภิบาลที่ดีเพื่อสร้างเป็นวัฒนธรรมและต้องนำไปปฏิบัติทั่วทั้งองค์กร

เราได้มีการปรับโครงสร้างองค์กรให้กระชับขึ้น เพื่อให้เกิดประสิทธิภาพในการบริหารจัดการ ในการวางแผนอย่างรอบคอบในการจัดองค์ประกอบของคณะกรรมการบริษัทและคณะกรรมการชุดย่อย กำหนดบทบาทความรับผิดชอบที่ชัดเจนสำหรับการบริหารจัดการความเสี่ยงและการตรวจสอบภายในกรรมการโดยเฉพาะ กรรมการที่ไม่มีส่วนในการบริหารต้องทำหน้าที่ตรวจสอบข้อเสนอและวาระต่างๆ ของการประชุมอย่างเข้มงวด และร่วมกำหนดกลยุทธ์ในการพัฒนาบริษัท

ในฐานะประธานกรรมการของบริษัท ผมมีหน้าที่เป็นผู้นำ สนับสนุนและกำกับดูแลให้นโยบายกลยุทธ์และการดำเนินงานของบริษัท เป็นไปเพื่อประโยชน์ของผู้ที่เกี่ยวข้องและในปี 2558 ได้พิสูจน์แล้วว่าเราได้เดินมาถูกทางแล้ว โดยที่ เราจะสร้างบริษัท ไทรทัน โฮลดิ้ง จำกัด (มหาชน) เป็นบริษัทที่ทำธุรกิจอย่างโปร่งใสและมีศักดิ์ศรี

ผมขอขอบคุณกรรมการ และพนักงานของบริษัททุกท่านที่ทำงานอย่างทุ่มเท ลูกค้าทุกท่านที่ไว้ใจในความสามารถของเรา และผู้ถือหุ้นทุกท่านที่ร่วมเดินทางไปกับเรา

พลเอกพรชัย กรานเลิศ
ประธานกรรมการ

สารจากประธานเจ้าหน้าที่บริหาร

เรียน ท่านผู้ถือหุ้น

ปี 2558 สำหรับผมแล้ว เป็นปีที่ตื่นเต้นและท้าทาย เพราะเป็นปีแรกที่ผมเข้ามาทำงานในตำแหน่งผู้บริหารสูงสุด ผมรู้สึกเป็นเกียรติอย่างมากที่ได้มีโอกาสรายงานผลการดำเนินงานของปีที่ผ่านมา และแผนงานที่จะเกิดขึ้นต่อไปในอนาคต

ที่ผ่านมาผลการดำเนินงานจัดว่าอยู่ในเกณฑ์ดี ทั้งที่บริษัทมีการปรับปรุงอย่างใหญ่ และการทำงานอยู่ระหว่างรอยเชื่อมต่อการเปลี่ยนแปลงจาก บริษัท ไลฟ์ อินคอร์ปอเรชั่น จำกัด (มหาชน) เป็นบริษัท ไทรทัน โฮลดิ้ง จำกัด (มหาชน) ซึ่งเริ่มต้นตั้งแต่ปลายปี 2557 ได้ประสบกับทั้งความยุ่งยาก และความสำเร็จ งานที่ท้าทายอย่างมากคือการเปลี่ยนแปลงผู้บริหารชุดเดิม แก้ไขเงื่อนไขต่างๆ ด้านการเงิน และเรียกความเชื่อถือในบริษัทกลับคืนมา เมื่อต้นปี 2558 ได้มีการเลือกประธานกรรมการใหม่ แต่งตั้งกรรมการ และแต่งตั้งคณะผู้บริหารใหม่ ในที่สุดผู้ตรวจสอบบัญชีภายนอกได้ให้ความเห็น ปลดความกังขาในเรื่องของสถานะการเงิน โดยแสดงความเห็นแบบไม่มีเงื่อนไขต่องบการเงินของบริษัท เราตระหนักในเรื่องนี้ดี จึงได้กำหนดกฎระเบียบเพื่อให้การดำเนินงานเป็นไปตามหลักบรรษัทภิบาลอย่างเข้มงวด และมีการปฏิบัติงานอย่างมีเกียรติ

ในปี 2558 บริษัท ไทรทัน โฮลดิ้ง จำกัด (มหาชน) ได้ลงทุนขยายงานหลักด้านสื่อและรับเหมาก่อสร้าง ทางด้านสื่อ บริษัท สแพลช มีเดีย จำกัด (มหาชน) ซึ่งเป็นบริษัทย่อย ได้ขยายการลงทุนโดยได้รวมกับบริษัท สปิน เวิร์ค จำกัด และบริษัท มีเดีย อีเวนท์ ดีไซน์ จำกัด ทางด้านรับเหมาก่อสร้าง เราได้เพิ่มสัดส่วนการลงทุนในบริษัท สเตรกา จำกัด (มหาชน) จากร้อยละ 40 เป็นร้อยละ 84.21

ผลการดำเนินงานของบริษัท สแพลช มีเดีย จำกัด (มหาชน) และบริษัทย่อย เป็นที่น่าพอใจ โดยมีรายได้รวม 634.94 ล้านบาท เพิ่มขึ้นจากปี 2557 คิดเป็นร้อยละ 897.15 จากรายได้ 64.67 ล้านบาท ในปี 2557 ทั้งนี้เกิดจากการเพิ่มการให้เช่าป้ายโฆษณา การปรับโครงสร้าง การลดต้นทุน และการควบรวมกิจการ ในส่วนของบริษัทสเตรกา จำกัด (มหาชน) ก็ได้มีการเปลี่ยนแปลงในระหว่างปี 2558 โดยในช่วงไตรมาสที่ 3 ได้มีการเปลี่ยนคณะผู้บริหารใหม่ แต่ผลจากการเปลี่ยนแปลงดังกล่าวก็ยังทำให้ผลกำไรสุทธิของบริษัทสำหรับปี 2558 อยู่ที่ 89.74 ล้านบาท โดยผมมีความมั่นใจว่าการเปลี่ยนแปลงครั้งนี้จะสร้างผลประโยชน์ให้ผู้ถือหุ้นอย่างแน่นอน

สิ่งที่สำคัญที่สุดในมุมมองของผมคือ การเพิ่มกำไรจากการดำเนินงานของบริษัทไทรทัน ซึ่งกำไรจากการดำเนินงานก่อนหัก สำรองต่างๆ ค่าเผื่อการด้อยค่า ต้นทุนทางการเงินและภาษีเงินได้ของปี 2558 อยู่ที่ 52.61 ล้านบาท เพิ่มขึ้นร้อยละ 240.12 เมื่อเทียบกับขาดทุน 37.55 ล้านบาทในปี 2557

บริษัท ไทรทัน โฮลดิ้ง จำกัด (มหาชน) ได้พลิกผันการดำเนินงาน โดยมีรายได้รวม 890 ล้านบาท เพิ่มขึ้นจากปี 2557 คิดเป็น ร้อยละ 248.90 กำไรสุทธิ 18.45 ล้านบาท เพิ่มขึ้นจากปี 2557 คิดเป็นร้อยละ 123.83 เงินสดสำรองรวมที่ยอดรวมแล้วในปี 2558 เป็นเงิน 617.39 ล้านบาท เพิ่มขึ้นจาก 122.28 ล้านบาท ในปี 2557 เพิ่มขึ้นร้อยละ 404.90 ทรัพย์สินรวม เพิ่มขึ้น 1.2 พันล้านบาท คิดเป็นร้อยละ 137.77 ส่วนของผู้ถือหุ้นบริษัทใหญ่เติบโตขึ้นร้อยละ 65.46 เป็น 1.2 พันล้านบาทในปี 2558 ซึ่งเกิดจากค่าความนิยมที่ได้ควบรวมกิจการกับบริษัท สแพลช มีเดีย จำกัด (มหาชน) และบริษัท สเตรกา จำกัด (มหาชน) เรามั่นใจว่าในปี 2559 การขยายกิจการดังกล่าวจะเห็นผลลัพธ์ในการดำเนินงานที่ดีและชัดเจนยิ่งขึ้น

ปัจจุบัน บริษัทของเราพร้อมที่จะรับมือกับความผันผวนทางเศรษฐกิจ ด้วยความมั่นคงจากฐานะการเงินที่แข็งแกร่ง ณ ปัจจุบันสถานะการเงินของบริษัทที่ยังไม่มีการกู้ยืมเงิน รวมกับสภาพของกระแสเงินสดที่มี เรามั่นใจว่าเรามีสภาพคล่องที่สามารถใส่เงินลงทุนในกิจการต่างๆ ของบริษัทได้ และสามารถขยายกิจการเมื่อมีโอกาส

โดยสรุปแม้ว่า เส้นทางของการดำเนินงานของเราจะพบการต่อสู้และความท้าทาย แต่ด้วยความศรัทธา ความมุ่งมั่น และความทุ่มเท เราก็สามารถก้าวผ่านอุปสรรคต่างๆ ได้ เรามีความมั่นใจในบริษัท และสิ่งที่จะเกิดต่อไปในอนาคต ผมขอขอบคุณผู้ถือหุ้นที่ให้ความไว้วางใจ คณะกรรมการที่ได้ชี้นำเกื้อหนุน และผู้ร่วมงานทุกท่านที่ทำงานอย่างมุ่งมั่นทุ่มเท ปีนี้แม้จะเป็นปีที่สำคัญที่เราสามารถพลิกฟื้นบริษัท ไทรทัน โฮลดิ้ง จำกัด (มหาชน) ได้ แต่ก็เป็นเพียงจุดเริ่มต้น เราคาดหวังว่าจะมีสิ่งที่ดีเกิดขึ้นจะมีตามมาอีก

หม่อมหลวงศานติดิศ ดิศกุล
ประธานเจ้าหน้าที่บริหาร

คณะกรรมการและผู้บริหาร

พลเอกพรชัย กรานเลิศ

ประธานกรรมการ และกรรมการอิสระ
วันที่ได้รับการแต่งตั้ง : 22 มกราคม 2558
อายุ : 65 ปี
สัญชาติ : ไทย

สัดส่วนการถือหุ้น : ไม่มี
คุณวุฒิการศึกษาสูงสุด : ปริญญาโท รัฐประศาสนศาสตร์
สถาบันบัณฑิตพัฒนบริหารศาสตร์

การอบรมจากสมาคมส่งเสริมสถาบันกรรมการบริษัทไทย (IOD)
RCC: Role of the Compensation Committee รุ่นที่ 17/2013
RNG: Role of the Nomination and Governance Committee รุ่นที่ 3/2012
DCP: Directors Certification Program รุ่นที่ 161/2012
DAP: Directors Accreditation Program รุ่นที่ 61/2007

การดำรงตำแหน่งบริษัทจดทะเบียนในตลาดหลักทรัพย์แห่งประเทศไทย
2558 - ปัจจุบัน ประธานกรรมการ กรรมการอิสระ บมจ. ไทรทัน โฮลดิ้ง

การดำรงตำแหน่งในบริษัท/หน่วยงานอื่น

2555 - ปัจจุบัน	กรรมการ	บจก. มาบุญครอง 2012
2555 - ปัจจุบัน	กรรมการ	บจก. มาบุญครอง แตรี่ โกทส์
2555 - ปัจจุบัน	กรรมการ	บจก. มาบุญครอง ฟู้ด
2554 - ปัจจุบัน	กรรมการ	บจก. เอพีที แบริ่ง พาร์คกิ้ง
2554 - ปัจจุบัน	กรรมการ	บจก. เอพีที แบริ่ง มอล

ประสบการณ์ทำงานในอดีต

2555 - สิงหาคม 2557	กรรมการอิสระ	บมจ. ปตท.สำรวจและ ผลิตปิโตรเลียม ประธานกรรมการบรรษัทภิบาลและกรรมการสรรหา
2555 - กุมภาพันธ์ 2557	กรรมการกำหนดค่าตอบแทน	บมจ. ปตท.สำรวจและผลิตปิโตรเลียม
2550 - 2554	ที่ปรึกษาพิเศษ	สำนักปลัดกระทรวงกลาโหม

ความสัมพันธ์ทางครอบครัวระหว่างกรรมการและผู้บริหาร : ไม่มี

หม่อมหลวงศานติดิศ ดิศกุล

กรรมการ ประธานกรรมการบริหาร และ ประธานเจ้าหน้าที่บริหาร
วันที่ได้รับการแต่งตั้ง : 14 พฤศจิกายน 2557
อายุ : 38 ปี
สัญชาติ : ไทย

สัดส่วนการถือหุ้น : 10.05 %
คุณวุฒิการศึกษาสูงสุด : ปริญญาโท ด้านการบริหารธุรกิจและการเงิน
สถาบันบัณฑิตบริหารธุรกิจศศินทร์แห่งจุฬาลงกรณ์ มหาวิทยาลัย

การดำรงตำแหน่งบริษัทจดทะเบียนในตลาดหลักทรัพย์แห่งประเทศไทย
2557 - ปัจจุบัน กรรมการ ประธานกรรมการบริหาร
และ ประธานเจ้าหน้าที่บริหาร
บมจ. ไทรทัน โฮลดิ้ง

การดำรงตำแหน่งในบริษัท/หน่วยงานอื่น

2548 - ปัจจุบัน	กรรมการผู้จัดการ	บจก. สินปารมี
2557 - ปัจจุบัน	กรรมการ	บมจ. สแพลช มีเดีย

ประสบการณ์ทำงานในอดีต

2550 - 2552	กรรมการ	บลจ.ค้นทรี กรุ๊ป (มหาชน)
2551 - 2553	กรรมการผู้จัดการ	บจก.ควอนทั้ม มินเนอร์รัลส์ แอนด์ รีซอล เซสส์
2546 - 2551	กรรมการผู้จัดการ	บจก. นวดิศ จำกัด

ความสัมพันธ์ทางครอบครัวระหว่างกรรมการและผู้บริหาร : ไม่มี

นางจุไรรัตน์ ปันยารชุน

กรรมการ และประธานกรรมการตรวจสอบ
วันที่ได้รับการแต่งตั้ง : **24 เมษายน 2558**
อายุ : **61 ปี**
สัญชาติ : **ไทย**

สัดส่วนการถือหุ้น : **ไม่มี**
คุณวุฒิการศึกษาสูงสุด : **ปริญญาโท ศิลปศาสตร์**
(สาขาผู้นำสังคมธุรกิจและการเมือง)
มหาวิทยาลัยรังสิต
ปริญญาโท วิทยาศาสตร์ (เศรษฐศาสตร์)
มหาวิทยาลัยเกษตรศาสตร์

การอบรมจากสมาคมส่งเสริมสถาบันกรรมการบริษัทไทย (IOD)
DCP:Director Certification Program รุ่นที่ 4/2004

การดำรงตำแหน่งบริษัทจดทะเบียนในตลาดหลักทรัพย์แห่งประเทศไทย
2556 - ปัจจุบัน กรรมการ, กรรมการตรวจสอบ,
กรรมการกำกับดูแลกิจการที่ดีและประธานกรรมการสรรหา
และกำหนดค่าตอบแทน
บมจ. จี เจ สตีล
2558 - ปัจจุบัน กรรมการ และประธานกรรมการตรวจสอบ
บมจ. ไทรทัน โฮลดิ้ง

ประสบการณ์ทำงานในอดีต
2547 - ปัจจุบัน ผู้พิพากษาสมทบ ศาลเยาวชนและครอบครัว
จังหวัดนนทบุรี
2548 - ปัจจุบัน กรรมการมูลนิธิสงเคราะห์เด็กของศาลเยาวชนและ
ครอบครัว จังหวัดนนทบุรี

ความสัมพันธ์ทางครอบครัวระหว่างกรรมการและผู้บริหาร : **ไม่มี**

นายอดิพงษ์ ภัทรวิกรม

กรรมการ และกรรมการตรวจสอบ
วันที่ได้รับการแต่งตั้ง : **22 มกราคม 2558**
อายุ : **46 ปี**
สัญชาติ : **ไทย**

สัดส่วนการถือหุ้น : **ไม่มี**
คุณวุฒิการศึกษาสูงสุด : **ปริญญาโท สาขาบริหารธุรกิจ**
มหาวิทยาลัยฮาวายแปซิฟิก
ประเทศสหรัฐอเมริกา

การดำรงตำแหน่งบริษัทจดทะเบียนในตลาดหลักทรัพย์แห่งประเทศไทย
2558 - ปัจจุบัน กรรมการ และกรรมการตรวจสอบ
บมจ. ไทรทัน โฮลดิ้ง

ประสบการณ์ทำงานในอดีต
2552 - 2554 หัวหน้าฝ่ายดูแลลูกค้าสถาบัน
บมจ. หลักทรัพย์เอเชียพลัส
2550 - 2552 หัวหน้าฝ่ายวิจัย
บล. เมอร์ชั่น พาร์ทเนอร์ จำกัด
2544 - 2550 หัวหน้าฝ่ายกลยุทธการลงทุน
บล. ไทยพาณิชย์ จำกัด
2542 - 2544 นักกลยุทธ์การลงทุน
บล. เจเอฟ ธนาคม จำกัด
บล.บัวหลวง จำกัด (มหาชน)

ความสัมพันธ์ทางครอบครัวระหว่างกรรมการและผู้บริหาร : **ไม่มี**

นายทรงยศ ไกศยะ

กรรมการ และ กรรมการตรวจสอบ
วันที่ได้รับการแต่งตั้ง : **22 มกราคม 2558**
อายุ : **40 ปี**
สัญชาติ : **ไทย**

สัดส่วนการถือหุ้น : **ไม่มี**
คุณวุฒิการศึกษาสูงสุด : **ปริญญาโท คณะศิลปศาสตร์**
สาขาสื่อและวัฒนธรรม
มหาวิทยาลัยคอนแวนต์

การดำรงตำแหน่งบริษัทจดทะเบียนในตลาดหลักทรัพย์แห่งประเทศไทย
2558 - ปัจจุบัน กรรมการ และกรรมการตรวจสอบ
บมจ. ไทรทัน โฮลดิ้ง

การดำรงตำแหน่งในบริษัท/หน่วยงานอื่น
2551 - ปัจจุบัน ผู้อำนวยการสาขา สถาบันการศึกษาระหว่างประเทศของ
(IIE)

ประสบการณ์ทำงานในอดีต
2550 - 2551 ผู้จัดการอาวุโสฝ่ายกิจการ องค์กรการประชุมและนิทรรศการ
2550 - 2550 ที่ปรึกษาอาวุโส
บจก. อิมเมจ อิมแพค

ความสัมพันธ์ทางครอบครัวระหว่างกรรมการและผู้บริหาร : **ไม่มี**

นายเชาวลิต ศุภนคร

กรรมการ และ กรรมการบริหาร
วันที่ได้รับการแต่งตั้ง : **14 พฤศจิกายน 2557**
อายุ : **49 ปี**
สัญชาติ : **ไทย**

สัดส่วนการถือหุ้น : **ไม่มี**
คุณวุฒิการศึกษาสูงสุด : **ปริญญาโท ด้านการบริหารและการจัดการธุรกิจ**
มหาวิทยาลัยเซ็นทรัลโอกาโฮมา
ประเทศสหรัฐอเมริกา

การอบรมจากสมาคมส่งเสริมสถาบันกรรมการบริษัทไทย (IOD)
DAP: Directors Accreditation Program รุ่นที่ 71/2008

การดำรงตำแหน่งบริษัทจดทะเบียนในตลาดหลักทรัพย์แห่งประเทศไทย
2557 - ปัจจุบัน กรรมการ และ กรรมการบริหาร
บมจ. ไทรทัน โฮลดิ้ง

การดำรงตำแหน่งในบริษัท/หน่วยงานอื่น
2558 - ปัจจุบัน ประธานเจ้าหน้าที่บริหาร
บมจ. สแพลช มีเดีย
กรรมการ และ กรรมการบริหาร
บมจ. สเตรกา

ประสบการณ์ทำงานในอดีต
2556 - 2557 ผู้จัดการทั่วไป บจก. มหาชัยเคมี
2555 - 2556 ผู้จัดการทั่วไป บมจ. สามมิตรมอเตอร์ แมนูแฟคเจอร์ริ่ง
2550 - 2551 ประธานเจ้าหน้าที่ ฝ่ายการเงิน
บมจ. วินโดสต์ อินดัสเตรียล พาร์ค
2547 - 2550 ประธานเจ้าหน้าที่ ฝ่ายการเงิน
บจก. แอร์ อันดามัน

ความสัมพันธ์ทางครอบครัวระหว่างกรรมการและผู้บริหาร : **ไม่มี**

นายวิชัย ใบประเสริฐ

กรรมการ กรรมการบริหาร
และ ประธานเจ้าหน้าที่กำกับการปฏิบัติตามกฎเกณฑ์
วันที่ได้รับการแต่งตั้ง : **31 มกราคม 2558**
อายุ : **61 ปี**
สัญชาติ : **ไทย**

สัดส่วนการถือหุ้น : **ไม่มี**
คุณวุฒิการศึกษาสูงสุด : **ปริญญาตรี คณะบริหารธุรกิจ สาขาการบัญชี มหาวิทยาลัยรามคำแหง**
ผู้สอบบัญชีภาษีอากร กรมสรรพากร

การดำรงตำแหน่งบริษัทจดทะเบียนในตลาดหลักทรัพย์แห่งประเทศไทย
2558 - ปัจจุบัน กรรมการ กรรมการบริหาร
และ ประธานเจ้าหน้าที่กำกับการปฏิบัติตามกฎเกณฑ์
บมจ. ไทรทัน โฮลดิ้ง

การดำรงตำแหน่งในบริษัท/หน่วยงานอื่น
2558 - ปัจจุบัน **กรรมการ และ กรรมการบริหาร**
บมจ.สเตรกา

ประสบการณ์ทำงานในอดีต
2544 - 2556 **รองกรรมการผู้จัดการ สายตรวจสอบและกำกับดูแล**
บลจ.คันทรี่กรุ๊ป (มหาชน)
2539 - 2544 **ผู้อำนวยการฝ่ายตรวจสอบพัฒนาระบบงาน และ Compliance Unit**
บลจ.ยูโอบี (ประเทศไทย)
2538 - 2539 **หัวหน้าส่วนฝ่ายตรวจสอบสมาชิก ฝ่ายกำกับและตรวจสอบสมาชิก ตลาดหลักทรัพย์ แห่งประเทศไทย (ควบคุมดูแลการปฏิบัติงานของบริษัทหลักทรัพย์ (Broker))**
2523 - 2538 **ผู้ตรวจสอบ ฝ่ายกำกับและตรวจสอบสถาบันการเงิน**
ธนาคารแห่งประเทศไทย

ความสัมพันธ์ทางครอบครัวระหว่างกรรมการและผู้บริหาร : **ไม่มี**

นายชูชัย วนิชเรืองชัย

กรรมการ กรรมการบริหาร และ ประธานเจ้าหน้าที่การเงิน
วันที่ได้รับการแต่งตั้ง : **18 ธันวาคม 2558**
อายุ : **36 ปี**
สัญชาติ : **ไทย**

สัดส่วนการถือหุ้น : **0.0157 %**
คุณวุฒิการศึกษาสูงสุด : **ปริญญาโท ด้านการเงิน**
สถาบันบัณฑิตบริหารธุรกิจศศินทร์
แห่งจุฬาลงกรณ์มหาวิทยาลัย

การดำรงตำแหน่งบริษัทจดทะเบียนในตลาดหลักทรัพย์แห่งประเทศไทย
2558 - ปัจจุบัน กรรมการ กรรมการบริหาร
และ ประธานเจ้าหน้าที่การเงิน
บมจ. ไทรทัน โฮลดิ้ง

การดำรงตำแหน่งในบริษัท/หน่วยงานอื่น
2558 - ปัจจุบัน **กรรมการ**
บมจ.สแพลช มีเดีย
กรรมการ และ กรรมการบริหาร
บมจ. สเตรกา

ประสบการณ์ทำงานในอดีต
2552 - 2558 **ผู้บริหารอาวุโส**
บมจ. เจริญโภคภัณฑ์ อาหาร
2549 - 2552 **ผู้จัดการฝ่ายบัญชีและการเงิน**
บมจ. เจริญโภคภัณฑ์ อาหาร

ความสัมพันธ์ทางครอบครัวระหว่างกรรมการและผู้บริหาร : **ไม่มี**

นางสาววรณัน นาระสิงห์

ผู้อำนายการฝ่ายทรัพยากรบุคคล
วันที่ได้รับการแต่งตั้ง : **18 พฤษภาคม 2558**
อายุ : **52 ปี**
สัญชาติ : **ไทย**

สัดส่วนการถือหุ้น : **ไม่มี**
คุณวุฒิการศึกษาสูงสุด : **ปริญญาตรี วิทยาศาสตร์บัณฑิต (คอมพิวเตอร์)**
มหาวิทยาลัยราชภัฏจันทรเกษม
Mini MBA มหาวิทยาลัยเกษตรศาสตร์

การดำรงตำแหน่งบริษัทจดทะเบียนในตลาดหลักทรัพย์แห่งประเทศไทย
2558 - ปัจจุบัน ผู้อำนายการฝ่ายทรัพยากรบุคคล บมจ. ไทรทัน โฮลดิ้ง

ประสบการณ์ทำงานในอดีต
2548 - 2558 **ผู้จัดการฝ่ายบุคคล และธุรการ**
บจก. เอส เคม กรุ๊ป จำกัด
2546 – 2547 **ผู้จัดการแผนกบุคคล**
บจก. โอเรียลไทยแอร์ไลน์ จำกัด
2537 - 2546 **ผู้จัดการแผนกบุคคล**
บมจ. ยูไนเต็ดคอร์ปอเรชั่น จำกัด
2532 - 2537 **เจ้าหน้าที่คอมพิวเตอร์**
มหาวิทยาลัยหอการค้าไทย

ความสัมพันธ์ทางครอบครัวระหว่างกรรมการและผู้บริหาร : **ไม่มี**

นายฉัตรชัย ศุภนาม

ผู้จัดการอาวุโสสารสนเทศ
วันที่ได้รับการแต่งตั้ง : **1 พฤษภาคม 2547**
อายุ : **43 ปี**
สัญชาติ : **ไทย**

สัดส่วนการถือหุ้น : **0.00002 %**
คุณวุฒิการศึกษาสูงสุด : **ปริญญาตรี วิศวกรรมศาสตร์**
(อิเล็กทรอนิกส์ และ โทรคมนาคม)
มหาวิทยาลัยพระจอมเกล้าธนบุรี

การดำรงตำแหน่งบริษัทจดทะเบียนในตลาดหลักทรัพย์แห่งประเทศไทย
22547 - ปัจจุบัน ผู้จัดการอาวุโสสารสนเทศ บมจ. ไทรทัน โฮลดิ้ง

ประสบการณ์ทำงานในอดีต
2546 - 2547 **ผู้จัดการสารสนเทศ** **บจก.ฟิวซ์ เจนเนอเรชั่น**
2543 - 2546 **ผู้จัดการสารสนเทศ** **บจก.แอพพลายด์ แมททีเรียว**
2539 - 2543 **วิศวกรซอฟต์แวร์** **บจก.ทีพีไอ ออโตเมชั่น**

ความสัมพันธ์ทางครอบครัวระหว่างกรรมการและผู้บริหาร : **ไม่มี**

2558 การเปลี่ยนแปลงที่สำคัญ

มกราคม | มีนาคม | เมษายน | พฤษภาคม | มิถุนายน | สิงหาคม | กันยายน | ตุลาคม | พฤศจิกายน

ไทรทัน

22 มกราคม :
บริษัทแต่งตั้ง
พล.อ.พรชัย กรานเลิศ
เข้าดำรงตำแหน่ง
ประธานกรรมการ
ของบริษัท

ไทรทัน

17 มีนาคม :
บริษัทถือหุ้นใน
บริษัท สเตรกา จำกัด (มหาชน)
เพิ่มขึ้นจากเดิมร้อยละ 40
เป็นร้อยละ 52.63

สเตรกา

มีนาคม : ได้รับการว่าจ้างงาน
ขุดเจาะ แบบไม่เปิดหน้าดิน(HDD)
จากบริษัทเทสโกเอ็นจิเนีย
เพื่อดำเนินงานโครงการท่อส่งน้ำมัน
ของ บริษัท ปตท.สำรวจและ
ผลิตปิโตรเลียม จำกัด (มหาชน)
มูลค่างาน 65.29 ล้านบาท

สเตรกา

พฤษภาคม เสร็จสิ้นงานรับเหมา
ช่วงงานขุดเจาะแบบไม่เปิดหน้าดิน
(HDD) กับบริษัทแม็คคอนเนลดูเวล
คอนสตรัคเตอร์ไทย จำกัด
(Mac Dow) เพื่อดำเนินงาน
โครงการท่อส่งก๊าซธรรมชาติเส้นที่ 4
(ระยอง-แก่งคอย)
ของบริษัท ปตท จำกัด (มหาชน)
มูลค่างาน 410.67 ล้านบาท

ไทรทัน

24 เมษายน: บริษัทได้จัดสรรและ เสนอขาย
ให้บุคคลในวงจำกัด จำนวน 3 ราย
รวมเป็นเงินทั้งสิ้น 357,118,756.75 บาท

สแพลชมีเดีย

เมษายน 2558 : จัดงาน โตโยต้าจูเนียร์
ฟุตบอลคลินิกมีวัตถุประสงค์ที่ค้นหา
ความสามารถของเด็กจากทั่วประเทศ
เพื่อฝึกเป็นนักฟุตบอลมืออาชีพ :
โดยมีคุณตุ๊ก (ปิยะพงษ์ ผิวอ่อน)
นักฟุตบอลไทยในตำนาน เป็นผู้ให้คำปรึกษา

สเตรกา

มิถุนายน 2558 : เสร็จสิ้นงานรับเหมา
ช่วงงานขุดเจาะแบบไม่เปิดหน้าดิน
(HDD)กับไชน่า ปิโตรเลียมไปป์ไลน์ บูโร
(CPP) เพื่vดำเนินงานโครงการท่อส่ง
ก๊าซธรรมชาติบนบก ของ บริษัท ปตท
จำกัด (มหาชน) มูลค่างาน
850.73 ล้านบาท

ไทรทัน

24 มิถุนายน : บริษัทเปลี่ยนแปลง
โครงสร้างออกเป็น 4 ธุรกิจ ได้แก่
ธุรกิจสื่อ : บริษัท สแพลช มีเดีย จำกัด
(มหาชน),
ธุรกิจรับเหมาก่อสร้าง : บริษัท สเตรกา
จำกัด (มหาชน),
ธุรกิจพัฒนาอสังหาริมทรัพย์ :
บริษัท อาร์ใจล์ ดิเวลลอปเม้นท์ จำกัด,
ธุรกิจพลังงาน : บริษัท ธอร์ เอนเนอร์จี
แอนด์ รีซอร์สเซส จำกัด

สแพลชมีเดีย

24 สิงหาคม : บริษัทได้เข้าถือ
หุ้นใน บริษัท สปินเวิร์ค จำกัด
ในสัดส่วนร้อยละ 51

สแพลชมีเดีย

7 กันยายน : บริษัทได้เข้าถือหุ้นใน บริษัท มีเดีย อีเวนท์
ดีไซน์ จำกัด ในสัดส่วน ร้อยละ 100
25 กันยายน : บริษัท สปินเวิร์ค จำกัด ในฐานะตัวแทน
บริษัท โตโยต้ามอเตอร์ ประเทศไทย จำกัด ร่วมลงนาม
ในบันทึกข้อตกลง ให้การสนับสนุนการแข่งขัน ฟุตบอล
ไทยพรีเมียร์ลีก ภายใต้ชื่อการแข่งขันฟุตบอล
โตโยต้า ไทยพรีเมียร์ลีก กับ บริษัท สยามสปอร์ต
ซินดิเคท จำกัด (มหาชน) ตั้งแต่ปี 2559 - 2561
เป็นเงินจำนวน 300 ล้านบาท

ไทรทัน

16 กันยายน : บริษัทมีสัดส่วนการถือหุ้นเพิ่มขึ้น
จากร้อยละ 52.63 เป็นร้อยละ 84.21

ไทรทัน

28 ตุลาคม : บริษัทเปลี่ยนแปลงชื่อจากเดิม
ชื่อ บริษัท ไลฟ์ อินคอร์ปอเรชั่น จำกัด
(มหาชน) เปลี่ยนเป็น
บริษัท ไทรทัน โฮลดิ้ง จำกัด (มหาชน)
และชื่อย่อหลักทรัพย์ เป็น TT

สแพลชมีเดีย

พฤศจิกายน : บริษัท สปินเวิร์ค จำกัด
เข้าร่วมจัดงานการแข่งขันฟุตบอล
ระหว่างประเทศลุ่มแม่น้ำโขง

สเตรกา

พฤศจิกายน : โครงการท่อส่งน้ำดิบ
อำเภอสีคิ้ว ของการประปาส่วนภูมิภาค
มูลค่างาน 5.64 ล้านบาท

ปี 2558

มกราคม
บริษัทแต่งตั้ง พล.อ. พรชัย กรานเลิศ เข้าดำรงตำแหน่งประธานกรรมการของบริษัท

มีนาคม
บริษัทซื้อหุ้นสามัญเพิ่มทุนของ บริษัท สเตรกา จำกัด (มหาชน) จำนวน 160,000,000 หุ้น มูลค่าที่กำหนดไว้หุ้นละ 0.25 บาท คิดเป็นสัดส่วนเพิ่มขึ้นร้อยละ 12.63 ของทุนชำระแล้ว รวมเป็นเงินทั้งสิ้น 40 ล้านบาท เป็นผลให้บริษัทถือหุ้นในบริษัท สเตรกา จำกัด (มหาชน) เพิ่มขึ้นจากเดิมร้อยละ 40 ของทุนชำระแล้วเป็นร้อยละ 52.63 ของทุนชำระแล้ว ดังนั้น บริษัท สเตรกา จำกัด (มหาชน) จึงเปลี่ยนสถานะจากบริษัทร่วมมาเป็นบริษัทย่อย

เมษายน
บริษัทยกเลิกโครงการออกและเสนอขายหุ้นกู้แปลงสภาพที่จัดสรรไว้ให้กับนักลงทุนในต่างประเทศ (Advance Opportunities Fund) จำนวน 1,020,339,305 หุ้น โดยนำหุ้นจำนวนดังกล่าวมาจัดสรรใหม่และเสนอขายให้กับบุคคลในวงจำกัดจำนวน 3 ราย ในราคาหุ้นละ 0.35 บาท คือ
(1) นางธนุดี สิงหเสนี จำนวน 420,339,305 หุ้น
(2) นายสยาม ภู่พกสกุล จำนวน 300,000,000 หุ้น
(3) นายณัฏฐ์พงษ์ ปัญจวรญาณ จำนวน 300,000,000 หุ้น

พฤษภาคม
1 บริษัทขายหุ้นสามัญของ บริษัท สกินิก กรุ๊ป จำกัด ในสัดส่วนร้อยละ 30 ของทุนชำระแล้ว จำนวน 15,000 หุ้น มูลค่าที่กำหนดไว้หุ้นละ 100 บาท โดยราคาเสนอขายเท่ากับหุ้นละ 1046.66 บาท คิดเป็นเงินทั้งสิ้น 15,700,00 บาท ดังนั้นเป็นผลให้บริษัท สกินิก กรุ๊ป จำกัดสิ้นสุดการเป็นบริษัทร่วม
2. บริษัทรับทราบจากบริษัท สเตรกา จำกัด (มหาชน) ว่าได้ขอถอนคืนแบบคำขอจดทะเบียนในตลาดหลักทรัพย์ เอ็ม เอ ไอ และแบบแสดงรายการข้อมูล ออกจากการพิจารณาของสำนักงานคณะกรรมการกำกับหลักทรัพย์และตลาดหลักทรัพย์ เนื่องจากบริษัท สเตรกา จำกัด (มหาชน) ต้องการปรับปรุงข้อมูลในแบบคำขอจดทะเบียนในตลาดหลักทรัพย์ เอ็ม เอ ไอ และแบบแสดงรายการข้อมูลใหม่ เพื่อให้ถูกต้องและตรงกับสถานการณ์การเปลี่ยนแปลงในปัจจุบัน

มิถุนายน
1. บริษัทเปลี่ยนแปลงโครงสร้างธุรกิจและลักษณะการประกอบธุรกิจของบริษัทและบริษัทย่อย เพื่อให้เหมาะสมคล่องตัวและสอดคล้องกับแผนการดำเนินธุรกิจในอนาคต โดยบริษัทมีรูปแบบการประกอบธุรกิจในลักษณะ โฮลดิ้ง คอมพานี (Holding Company) ประกอบธุรกิจด้าน การลงทุนใน 4 ธุรกิจหลัก ได้แก่ ธุรกิจสื่อ ธุรกิจรับเหมาก่อสร้าง ธุรกิจพัฒนาอสังหาริมทรัพย์ และธุรกิจพลังงานและเหมืองแร่
2. บริษัทจัดตั้งบริษัทย่อยแห่งใหม่ ชื่อบริษัท ธอร์เอนเนอร์จี แอนด์ รีซอร์สเซส จำกัด ประกอบธุรกิจประเภทพลังงานและเหมืองแร่ โดยบริษัทถือหุ้นในสัดส่วนร้อยละ 99.99 ของทุนชำระแล้ว

สิงหาคม
1.บริษัท สแพลช มีเดีย จำกัด (มหาชน) หรือ บริษัท ไลฟ์ มีเดีย กรุ๊ป จำกัด (มหาชน) (ชื่อเดิม) เป็นบริษัทย่อย ลงทุนซื้อหุ้นใน บริษัท สปิน เวิร์ค จำกัด จำนวน 51,000 หุ้น คิดเป็นสัดส่วนร้อยละ 51 ของทุนชำระแล้ว โดยมีมูลค่ารวมทั้งสิ้น 68 ล้านบาท โดยชำระเป็นเงินสดจำนวน 24 ล้านบาทและเป็นหุ้นของบริษัทสแพลช มีเดีย จำกัด (มหาชน) จำนวน 44 ล้านหุ้น เป็นผลให้บริษัทมีสัดส่วนในการถือหุ้นในบริษัทแพลช มีเดีย จำกัด (มหาชน) ลดลงจากร้อยละ 99.99 เหลือ ร้อยละ 75.56
2. บริษัทได้รับการชำระเงินค่าหุ้นสามัญที่จัดสรรขายให้บุคคลในวงจำกัด จำนวน 3 ราย คือ
(1) นางธนุดี สิงหเสนี (2) นายสยาม ภู่พกสกุล
(3) นายณัฏฐ์พงษ์ ปัญจวรญาณ รวมเป็นเงินทั้งสิ้น 357,118,756.75 บาท
3. บริษัทในกลุ่มมีการเปลี่ยนแปลงชื่อและตราสำคัญของบริษัท จำนวน 3 บริษัท คือ
1. บริษัท ไลฟ์ มีเดีย กรุ๊ป จำกัด (มหาชน) เปลี่ยนชื่อเป็น บริษัท สแพลช มีเดีย จำกัด (มหาชน)
2. บริษัท แอลเอ็มจี เอสเตท จำกัด เปลี่ยนชื่อเป็น บริษัท สแพลช เอสเตท จำกัด
3. บริษัท ไลฟ์ เอสเตท จำกัด เปลี่ยนชื่อเป็น บริษัท อาร์ไจล์ ดิเวลลอปเม้นท์ จำกัด

กันยายน
1. บริษัท สแพลช มีเดีย จำกัด (มหาชน) เป็นบริษัทย่อย ซื้อหุ้นสามัญของ บริษัท มีเดีย อีเว้นท์ ดีไซน์ จำกัด จำนวน 10,000 หุ้น คิดเป็นสัดส่วนร้อยละ 100 ของทุนชำระแล้ว มูลค่าราคาหุ้นละ 100 บาท รวมเป็นเงินทั้งสิ้น 1,000,000 บาท
2. บริษัทลงทุนซื้อหุ้นสามัญจากกลุ่มผู้ถือหุ้นเดิมของบริษัท สเตรกา จำกัด (มหาชน) ซึ่งเป็นบริษัทย่อย จำนวน 240,000,000 หุ้น มูลค่าที่กำหนดไว้หุ้นละ 0.25 บาท โดยมีราคาเสนอขายหุ้นละ 0.40 บาท มีมูลค่ารวมทั้งสิ้น 96,000,000 บาท คิดเป็นสัดส่วนร้อยละ 31.57 ของทุนชำระแล้วเป็นผลให้บริษัทมีสัดส่วนการถือหุ้นเพิ่มขึ้นจากร้อยละ 52.63 ของทุนชำระแล้ว เป็นร้อยละ 84.21 ของทุนชำระแล้ว
3. บริษัทได้จดทะเบียนขยายช่วงระยะเวลาการเช่าที่ดินใหม่กับบริษัท อินฟินิตี้ โปร จำกัด เพื่อใช้เป็นสถานที่ตั้งของอาคารสำนักงานบริษัท โดยมีช่วงระยะเวลาการเช่าตั้งแต่วันที่ 1 กรกฎาคม 2558 ถึงวันที่ 31 ธันวาคม 2570 กำหนดระยะเวลารวมทั้งสิ้น 12 ปี 6 เดือน

ตุลาคม
บริษัทเปลี่ยนแปลงชื่อและตราสำคัญของบริษัท จากเดิมชื่อบริษัท ไลฟ์ อินคอร์ปอเรชั่น จำกัด (มหาชน) เปลี่ยนเป็นบริษัท ไทรทัน โฮลดิ้ง จำกัด (มหาชน) และภาษาอังกฤษจากเดิม ชื่อ LIVE INCORPORATION PUBLIC COMPANY LIMITED เป็น TRITON HOLDING PUBLIC COMPANY LIMITED

พฤศจิกายน
ตลาดหลักทรัพย์แห่งประเทศไทย เปลี่ยนแปลงชื่อบริษัทและชื่อย่อหลักทรัพย์ จาก LIVE เป็น TT

จุดเด่นทางการเงิน

จุดเด่นทางการเงิน		2554	2555	2556	2557	2558
งบการเงินรวม	ขายสุทธิ	292.98	278.08	296.93	244.48	753.23
(ล้านบาท)	รายได้รวม	295.86	297.91	318.22	255.09	890.00
	กำไรขั้นต้น	(53.18)	101.35	125.88	29.34	131.59
	กำไรก่อนดอกเบี้ย ภาษีเงินได้					
	ค่าเสื่อมราคาและค่าตัดจำหน่าย	(69.07)	45.14	87.66	(35.90)	157.32
	กำไรก่อนดอกเบี้ยและภาษีเงินได้	(188.83)	6.85	62.89	(97.19)	50.03
	กำไรสุทธิ	(179.40)	4.90	71.51	(77.43)	18.45
	สินทรัพย์รวม	236.38	260.16	652.96	872.60	2,074.76
	หนี้สินรวม	248.07	125.83	107.68	136.70	604.83
	ส่วนของผู้ถือหุ้นรวม	(11.69)	134.33	545.28	735.90	1,469.92
	กระแสเงินสดสุทธิจากการดำเนินงาน	(23.04)	32.78	25.78	(22.94)	273.91
ความสามารถ	อัตรากำไรขั้นต้น	(17.00)	40.68	46.25	15.66	30.15
ในการทำกำไร	อัตรากำไรสุทธิ	(60.64)	1.64	22.47	(30.35)	2.07
(ร้อยละ)	อัตราผลตอบแทนจากสินทรัพย์รวม	(58.92)	1.97	15.66	(10.15)	1.25
	อัตรผลตอบแทนจากส่วนของผู้ถือหุ้น	(209.02)	7.13	20.68	(11.99)	1.87
อัตราส่วนหนี้สิน	หนี้สินเฉพาะส่วนที่มีการะดอกเบี้ยจ่าย					
ต่อส่วนของผู้ถือหุ้น	ต่อส่วนของผู้ถือหุ้นของบริษัทใหญ่	(2.95)	0.03	0.01	0.00	0.07
(เท่า)	สัดส่วนหนี้สินรวมต่อส่วนของผู้ถือหุ้นของบริษัทใหญ่	(64.77)	0.89	0.20	0.18	0.49
ข้อมูลต่อหุ้น	กำไรสุทธิต่อหุ้น	(0.115)	0.001	0.017	(0.012)	0.003
(บาท)	มูลค่าตามบัญชีต่อหุ้น	(0.004)	(0.057)	(0.157)	0.132	0.191
	เงินปันผลต่อหุ้น (หุ้นสามัญ)	-	-	-	-	-
	อัตราการจ่ายเงินปันผล (ร้อยละ)	-	-	-	-	-
ทุนเรือนหุ้น	มูลค่าที่ตราไว้ (บาทต่อหุ้น)	0.10	0.10	0.10	0.10	0.10
(พันหุ้น)	จำนวนหุ้นสามัญจดทะเบียน	929,956	929,956	929,956	813,523	813,523
	จำนวนหุ้นสามัญชำระแล้ว	1,620,001	2,911,999	4,4325,229	6,140,122	7,251,299
	จำนวนหุ้นสามัญถัวเฉลี่ย	1,557,973	2,465,683	3,513,062	5,613,587	6,417,433
	จำนวนใบสำคัญแสดงสิทธิ					
	• จัดสรรให้แก่ผู้ถือหุ้นเดิม	-	-	870,000	-	-

สถานะทางการเงินโดยสังเขป

งบกระแสเงินสดรวม

สำหรับปีสิ้นสุดวันที่ 31 ธันวาคม 2558

		(ล้านบาท)
เงินสดสุทธิจากกิจกรรมดำเนินงาน		284.91
เงินสดสุทธิใช้ไปสำหรับกิจกรรมลงทุน		6.40
เงินสดสุทธิได้มาจากกิจกรรมจัดหาเงิน	(1)	203.80
เงินสดและรายการเทียบเท่าเงินสดเพิ่มขึ้นสุทธิ		495.11
กำไรจากอัตราแลกเปลี่ยนของเงินสดและรายการเทียบเท่าเงินสด		-
เงินสดและรายการเทียบเท่าเงินสด ณ วันที่ 31 ธันวาคม 2557		122.28
เงินสดและรายการเทียบเท่าเงินสด ณ วันที่ 31 ธันวาคม 2558		617.39

งบแสดงฐานะการเงินรวม

ณ วันที่ 31 ธันวาคม 2557

	(ล้านบาท)
สินทรัพย์	
เงินสดและรายการเทียบเท่าเงินสด	122.28
สินทรัพย์หมุนเวียนอื่น	105.65
การลงทุนและอื่นๆ	299.56
สินทรัพย์ถาวร	345.11
รวมสินทรัพย์	872.60
หนี้สินและส่วนของผู้ถือหุ้น	
หนี้สินหมุนเวียน	119.21
หนี้สินไม่หมุนเวียน	17.49
ทุน,ส่วนเกินทุนและสำรอง	899.21
กำไร (ขาดทุน) สะสม	(157.42)
ส่วนได้เสียที่ไม่มีอำนาจควบคุม	(5.89)
รวมหนี้สินและส่วนของผู้ถือหุ้น	872.60

งบกำไรขาดทุนรวม

สำหรับปีสิ้นสุดวันที่ 31 ธันวาคม 2558

	(ล้านบาท)
รายได้	890.00
กำไรขั้นต้นจากการดำเนินงาน	268.37
ค่าใช้จ่ายในการขายและบริหาร	235.01
กำไรจากการดำเนินงาน	33.36
ส่วนแบ่งกำไรจากเงินลงทุน	16.67
ในบริษัทร่วม	
กำไรก่อนต้นทุนทางการเงิน	
และภาษีเงินได้	50.03
ต้นทุนทางการเงิน	10.45
กำไรก่อนภาษีเงินได้	39.58
ภาษีเงินได้	20.31
ส่วนได้เสียที่ไม่มีอำนาจควบคุม	0.62
กำไรสุทธิของบริษัทใหญ่	18.45

งบแสดงฐานะการเงินรวม

ณ วันที่ 31 ธันวาคม 2558

		(ล้านบาท)
สินทรัพย์		
เงินสดและรายการเทียบเท่าเงินสด		617.39
สินทรัพย์หมุนเวียนอื่น	(2)	537.80
การลงทุนและอื่นๆ		217.10
สินทรัพย์ถาวร	(3)	702.47
รวมสินทรัพย์		2,074.76
หนี้สินและส่วนของผู้ถือหุ้น		
หนี้สินหมุนเวียน	(4)	530.07
หนี้สินไม่หมุนเวียน		74.77
ทุน,ส่วนเกินทุนและสำรอง		1,360.24
กำไรสะสม(ขาดทุน)		(132.90)
ส่วนได้เสียที่ไม่มีอำนาจควบคุม		242.58
รวมหนี้สินและส่วนของผู้ถือหุ้น		2,074.76

กำไรสะสม

ณ วันที่ 31 ธันวาคม 2558

	(ล้านบาท)
ยอดยกมา ณ วันที่ 31 ธันวาคม 2557	(157.42)
สำรองตามกฎหมาย	-
กำไรสุทธิของบริษัทใหญ่สำหรับปี 2558	18.45
กำไร(ขาดทุน) เบ็ดเสร็จ – สำหรับโครงการผลประโยชน์พนักงาน(สุทธิจากภาษี)	6.07
ยอดคงเหลือ ณ วันที่ 31 ธันวาคม 2558	(132.90)

หมายเหตุ

(1) กระแสเงินสดรับสุทธิจากกิจกรรมจัดหาเงิน 203.80 ล้านบาท ส่วนใหญ่เป็นเงินสดรับจากการเพิ่มทุน 397.19 ล้านบาท ประกอบด้วยเงินสดรับจากการใช้ใบสำคัญแสดงสิทธิที่จะซื้อหุ้น 38.88 ล้านบาท จากการแปลงสภาพหุ้นกู้ 1.19 ล้านบาท และ จากการจัดสรรหุ้นให้กับบุคคลในวงจำกัด 357.12 ล้านบาท

(2) สินทรัพย์หมุนเวียนอื่น เพิ่มขึ้น 432.15 ล้านบาท ส่วนใหญ่เกิดจากลูกหนี้การค้าและลูกหนี้อื่น - สุทธิเพิ่มขึ้น 426.46 ล้านบาท

(3) สินทรัพย์ถาวรเพิ่มขึ้น 356.36 ล้านบาท ส่วนใหญ่เกิดจากมีการรวมทรัพย์สินถาวรของบริษัท สเตรกา จำกัด (มหาชน) 366.72 ล้านบาท ตั้งแต่ไตรมาสที่ 1 ปี 2558 เป็นต้นมา

(4) หนี้สินหมุนเวียน เพิ่มขึ้น 410.86 ล้านบาท ส่วนใหญ่เกิดจากเจ้าหนี้การค้าและเจ้าหนี้อื่น 346.26 ล้านบาท ประกอบด้วย เจ้าหนี้การค้า - บริษัทอื่นเพิ่มขึ้น 161.27 ล้านบาทและรายได้รับล่วงหน้า เพิ่มขึ้น 183.87 ล้านบาท

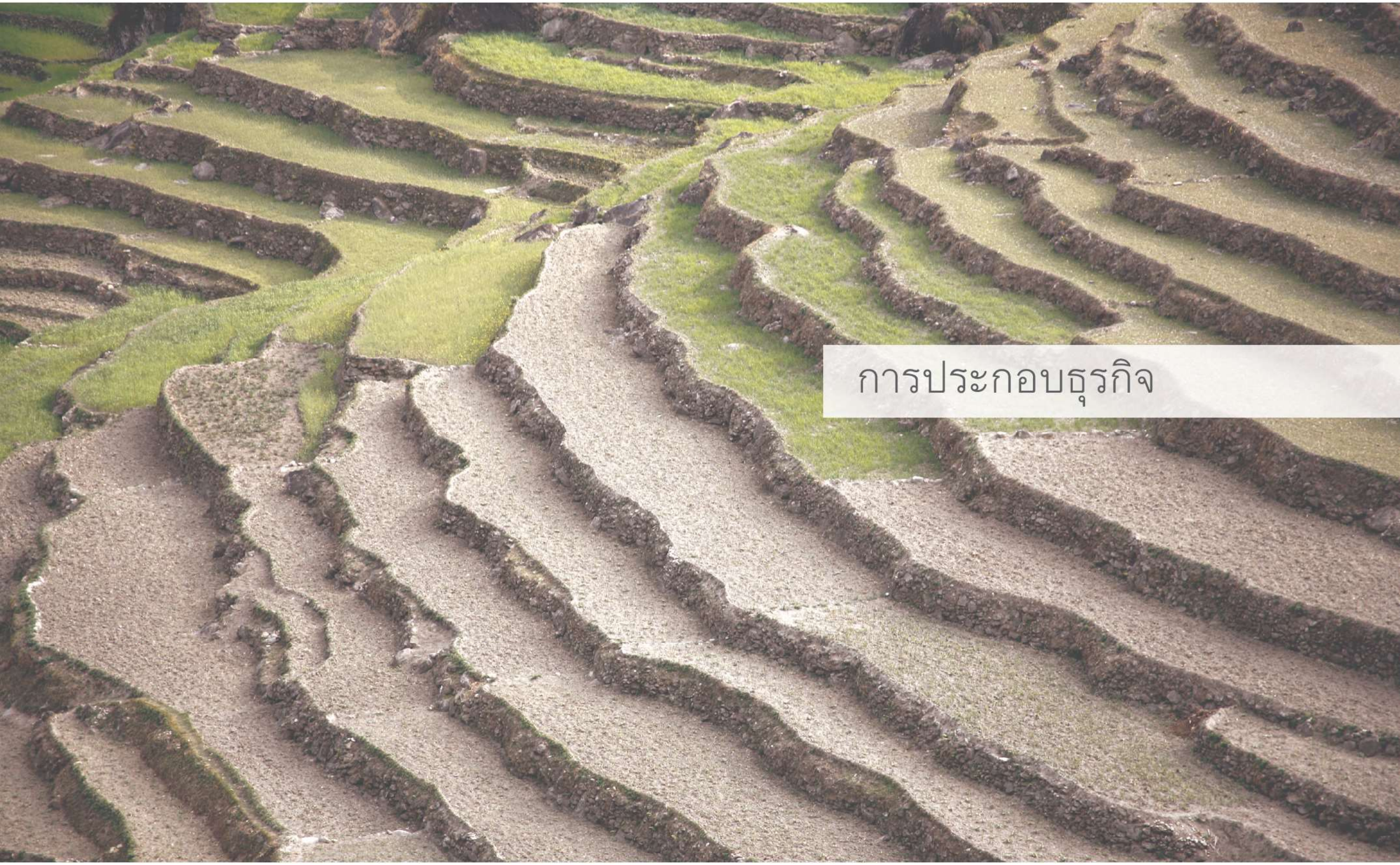

การประกอบธุรกิจ

โครงสร้างการถือหุ้นกลุ่มไทรทัน

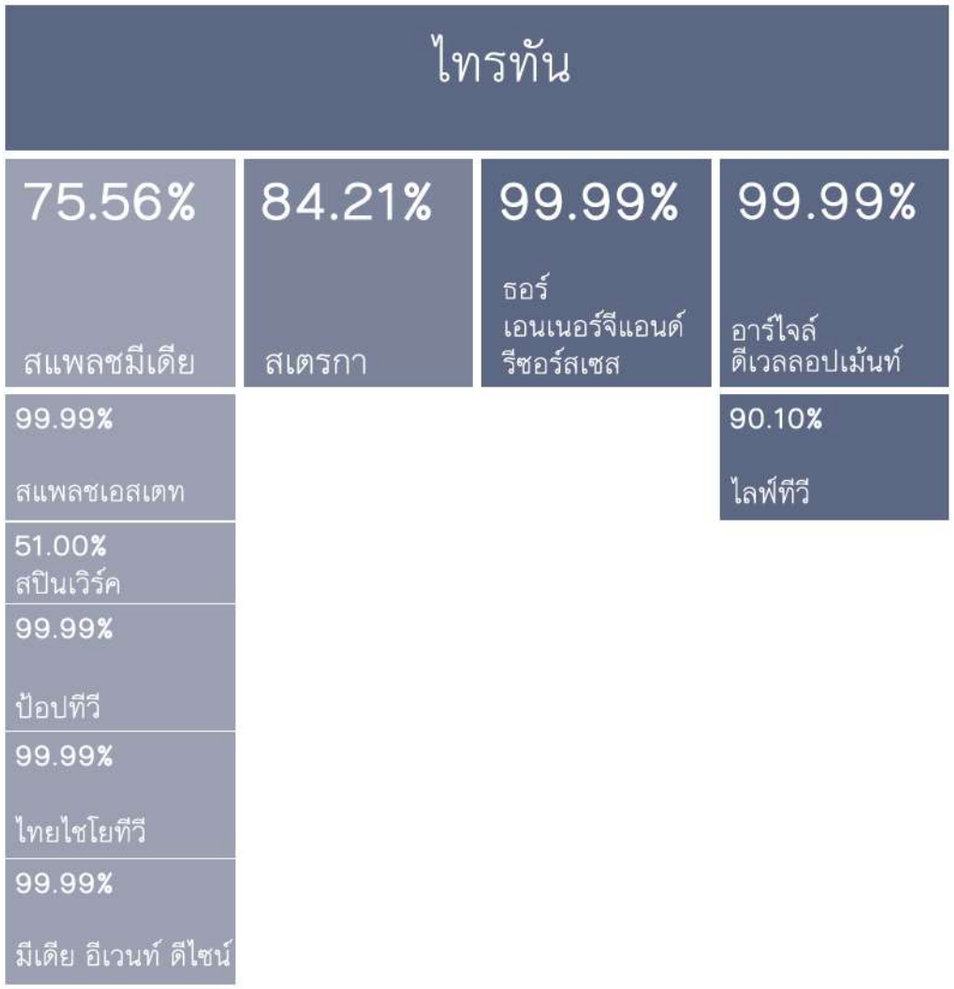

สรุปผลการดำเนินงานตามสายธุรกิจ

ผลประกอบการตามงบการเงินรวมโดยแยกตามสายธุรกิจในระยะเวลา 3 ปี ที่ผ่านมาเป็นดังนี้

สายธุรกิจ	ดำเนินการโดย	สัดส่วนการถือหุ้น ณ 31 ธ.ค.58	2558*		2557		2556	
			ล้านบาท	%	ล้านบาท	%	ล้านบาท	%
ธุรกิจสื่อ								
-กำไร(ขาดทุน)สุทธิ	บริษัทและบริษัทย่อย 1)	99.99%	(39.38)	(213.44)	(113.74)	146.89	72.20	100.96
	บมจ.สแพลช มีเดีย และบริษัทย่อย 2)	75.56%	41.54	225.15	-	-	-	-
ธุรกิจรับเหมาก่อสร้าง								
-กำไร(ขาดทุน)สุทธิ	บริษัท สเตกา จำกัด (มหาชน)	84.21%	(0.38)	(2.06)	-	-	-	-
-ส่วนแบ่งกำไร (ขาดทุน)ในบริษัทร่วม		40.00%	16.67	90.35	36.41	(47.02)	(0.69)	(0.96)
ธุรกิจพัฒนาอสังหาริมทรัพย์	บริษัท อาร์ไจล์ ดีเวลลอปเม้นท์ จำกัด	99.99%	-	-	-	-	-	-
ธุรกิจพลังงาน	บริษัท ธอร์ เอนเนอร์จี แอนด์ รีซอร์สเซส จำกัด	99.99%	-	-	-	-	-	-
ธุรกิจอื่นๆ								
-ส่วนแบ่งกำไร(ขาดทุน)ในบริษัทร่วม	บริษัท สกินิก กรุ๊ป จำกัด	-	-	-	(0.10)	0.13	-	-
กำไร(ขาดทุน)สุทธิที่เป็นของบริษัทใหญ่			18.45	100.00	(77.43)	100.00	71.51	100.00

หมายเหตุ*

บริษัทและบริษัทย่อย 1)

บริษัท ไทรทัน โฮลดิ้ง จำกัด (มหาชน)	1 มกราคม – 31 ธันวาคม
บริษัท สแพลช มีเดีย จำกัด (มหาชน)	1 มกราคม – 23 สิงหาคม
บริษัท ไทยไชโย ทีวี จำกัด	1 มกราคม – 29 มิถุนายน
บริษัท ป๊อป ทีวี จำกัด	1 มกราคม – 29 มิถุนายน
บริษัท สแพลช สตูดิโอ จำกัด	1 มกราคม – 29 มิถุนายน
บริษัท สแพลช เอสเตท จำกัด	1 มกราคม – 29 มิถุนายน
บริษัท ไลฟ์ ทีวี จำกัด	1 มรกราคม – 31 ธันวาคม
บริษัท ทริลเลี่ยน เทเลวิชั่น จำกัด	1 มรกราคม – 31 ธันวาคม

บริษัท สแพลช มีเดีย จำกัด (มหาชน) และบริษัทย่อย 2)

บริษัท สแพลช มีเดีย จำกัด (มหาชน)	1 มกราคม – 31 ธันวาคม
บริษัท ไทยไชโย ทีวี จำกัด	30 มิถุนายน – 31ธันวาคม
บริษัท ป๊อป ทีวี จำกัด	30 มิถุนายน – 31ธันวาคม
บริษัท สแพลช สตูดิโอ จำกัด	30 มิถุนายน – 31ธันวาคม
บริษัท สแพลช เอสเตท จำกัด	1 มกราคม – 31 ธันวาคม
บริษัท สปิน เวิร์ค จำกัด	24 สิงหาคม – 31 ธันวาคม
บริษัท มีเดีย อีเวนท์ ดีไซน์ จำกัด	7 กันยายน – 31 ธันวาคม

ลักษณะการประกอบธุรกิจ

บริษัท ไทรทัน โฮลดิ้ง จำกัด (มหาชน) ดำเนินธุรกิจด้านการลงทุน (Holding Company) ปัจจุบันสามารถแบ่งการลงทุนออกเป็น 4 ภาคธุรกิจด้วยกัน ได้แก่ ธุรกิจสื่อ ธุรกิจรับเหมาก่อสร้าง ธุรกิจพัฒนาอสังหาริมทรัพย์ และธุรกิจพลังงานและเหมืองแร่

ธุรกิจด้านสื่อเดิมอยู่ภายใต้การบริหารงานของบริษัท ไทรทัน โฮลดิ้ง จำกัด (มหาชน) เป็นหลัก หลังจากการปรับโครงสร้างบริษัทมาเป็นบริษัทด้านการลงทุน จึงมีการโอนย้ายธุรกิจทั้งหมดให้กับบริษัท สแพลช มีเดีย จำกัด(มหาชน) เป็นผู้ดำเนินการ โดยบริษัท ไทรทัน โฮลดิ้ง จำกัด (มหาชน) ถือหุ้น ร้อยละ 75.56 ของบริษัท สแพลช มีเดีย จำกัด (มหาชน) ทั้งนี้บริษัท สแพลช มีเดีย จำกัด (มหาชน) เป็นบริษัทไทยที่ได้รับการยอมรับ ในการให้บริการ เรื่องการออกอากาศ งานโฆษณา งานจัดกิจกรรม และบริการด้านสื่อต่าง ๆ โดยบริษัท สแพลช มีเดีย จำกัด (มหาชน) ให้บริการสื่อแบบครบวงจร ของการโฆษณา งานด้านสื่อ และบริการด้านการออกอากาศ ซึ่งบริษัททำธุรกิจหลักต่างๆ ดังนี้ บริการให้เช่าป้ายโฆษณา ทั้งภายในและภายนอกอาคาร บริการบริหารจัดการช่องสัญญาณดาวเทียม บริการให้เช่าเวลาออกอากาศ บริการผลิตรายการทีวี และบริการผลิตสื่อโฆษณาในรายการโทรทัศน์ นอกจากนี้การที่บริษัท สแพลช มีเดีย จำกัด (มหาชน) ได้เข้าไปถือหุ้นในบริษัทใหม่ในช่วงปี 2558 ได้แก่ บริษัท สปินเวิร์ค จำกัด และ บริษัท มีเดีย อีเวนท์ ดีไซน์ จำกัด การเพิ่มบริษัทส่งผลให้สามารถเพิ่มการให้บริการกับลูกค้าได้อย่างครบวงจรยิ่งขึ้น โดยเฉพาะในส่วนของการวางกลยุทธ์ ความคิดสร้างสรรค์งาน การวางแผนโฆษณา กิจกรรมโปรโมท และงานกิจกรรมส่งเสริมองค์กร

บริษัท ไทรทัน โฮลดิ้ง จำกัด (มหาชน) ลงทุนในธุรกิจรับเหมาก่อสร้างผ่านทางบริษัท สเตรกา จำกัด (มหาชน) ซึ่งในปี 2558 บริษัทได้ขยายเพิ่มสัดส่วนการลงทุนในบริษัทดังกล่าว จากเดิมที่ถือหุ้นร้อยละ 40 เป็นร้อยละ 84.21 เป็นผลให้บริษัท สเตรกา จำกัด (มหาชน) เปลี่ยนสถานะจากบริษัทร่วม ณ สิ้นปี 2557 เป็น บริษัทย่อย ณ. สิ้นปี 2558 ดังนั้นบริษัทจึงมีอำนาจควบคุม พร้อมทั้งสามารถกำหนดนโยบายและทิศทางในการดำเนินธุรกิจได้อย่างสมบูรณ์

ส่วนในอีก 2 ธุรกิจ คือ ธุรกิจพัฒนาอสังหาริมทรัพย์ ซึ่งดำเนินงาน โดย บริษัท อาร์ไจล์ ดิเวลลอปเม้นท์ จำกัด และ ธุรกิจพลังงานและเหมืองแร่ ดำเนินงานโดยบริษัท ธอร์ เอนเนอร์จี แอนด์ รีซอร์สเซส จำกัด โดยทั้ง 2 บริษัท อยู่ระหว่างการเริ่มต้นรอโอกาสทางการลงทุนที่จะสามารถสร้างผลตอบแทนได้ในระยะยาว ทั้งนี้จะแจ้งข้อมูลเพิ่มเติมให้ทราบในอนาคต

1. ธุรกิจสื่อ

ภาพรวมการประกอบธุรกิจสื่อ

บริษัทให้บริการด้านสื่ออย่างครบวงจรครอบคลุมทุกส่วน เพื่อตอบสนองความต้องการของลูกค้า ดังนี้

- บริษัท สปินเวิร์ค จำกัด เป็นบริษัทตัวแทนโฆษณา บริการครบวงจรด้านการตลาด พร้อมบริการพิเศษต่างๆ และการวางแผนกลยุทธ์ โดยรวมทั้งบริการการสร้างแบรนด์ การทำการตลาดโดยสร้างคอนเทนต์ การตลาดแบบบูรณาการ การตลาดผ่านสื่อดิจิตอล การวิจัยและการวิเคราะห์ การบริหารจัดการโครงการ การวางแผนงบประมาณ รวมทั้งการขายและการวางแผนการส่งเสริมการขาย โดย บริษัท สปินเวิร์ค จำกัด มีความภาคภูมิใจในการเป็นหน่วยงานสื่อชั้นนำสำหรับอุตสาหกรรมยานยนต์และมีความสัมพันธ์ที่ดีกับลูกค้ามานานกว่า 20 ปี

- บริษัท มีเดีย อีเวนท์ ดีไซน์ จำกัด บริการกระตุ้นงานกิจกรรม แบบ 360 องศา และการเป็นตัวแทนสื่อออนไลน์ โดยเริ่มต้นตั้งแต่บริการวางแผนกลยุทธ์ไปจนถึงการจัดงานกิจกรรมส่งเสริมองค์กร ทั้งนี้ยังรวมถึงกิจกรรมออนไลน์อีกด้วย

- บริษัท สแพลช มีเดีย จำกัด (มหาชน) บริการให้เช่าโฆษณาทั้งภายในและภายนอกอาคาร โดยผลิตภัณฑ์ ประกอบไปด้วย ป้ายโฆษณา ป้ายโฆษณาดิจิตอล ป้ายแอลอีดี ซึ่งล้วนแล้วแต่ตั้งอยู่ในพื้นที่สำคัญทั่วประเทศ และ บริการบริหารจัดการ ทีวีดาวเทียม 23 ช่องสัญญาณ

- บริษัท สแพลช สตูดิโอ จำกัด บริการรับดูแลระบบออกอากาศ บริการให้เช่าสตูดิโอ และอุปกรณ์ในการผลิตออกอากาศ ต่างๆ

- บริษัท ป๊อป ทีวี จำกัด และบริษัท ไทยไชโย ทีวี จำกัด เป็นบริษัทผู้ผลิตช่องรายการทีวีดาวเทียม เพื่อการรับชมแบบไม่เสียค่าบริการ

อุตสาหกรรมสื่อและการแข่งขันในปี 2558

ในปี 2558 ธุรกิจสื่อและบันเทิงรูปแบบเดิมยังคงเติบโตต่อเนื่อง แต่ในขณะเดียวกันสื่อรูปแบบใหม่ๆ ก็เริ่มได้รับความสนใจมากยิ่งขึ้น โดยเฉพาะสื่อออนไลน์ การเจริญเติบโตอย่างรวดเร็วในเรื่องเนื้อหาและอุปกรณ์ไอทีต่างๆ ได้รับการใช้กันอย่างแพร่หลายมากขึ้นในหมู่ผู้บริโภค ไม่ว่าจะเป็นโทรศัพท์มือถือ แท็บเล็ต ดิจิตอลทีวี ซึ่งปรากฏการณ์เหล่านี้สร้างความท้าทายใหม่ๆให้ผู้บริโภค เพิ่มความต้องการเสพสื่อและข้อมูลต่างๆ ทุกที่ทุกเวลา ดังนั้นจึงเป็นโอกาสใหม่ที่เกิดขึ้นกับอุตสาหกรรมสื่อ และบันเทิง ตามรายงานของ นีลเส็น (ประเทศไทย) การใช้จ่ายเงินในสื่อโฆษณาประจำปี 2558 มีจำนวนทั้งสิ้น 122,318 ล้านบาท โดยมีรายละเอียดดังนี้

ประเภทการโฆษณา	เม็ดเงินโฆษณาปี 2558 ('000)	สัดส่วน	เพิ่มขึ้น ลดลงจากปี 2557 ('000)
ทีวีอนาล็อก (3,5,7,9)	57,526	47.00%	-6,251
เคเบิ้ลทีวี/ทีวีดาวเทียม	6,055	4.95%	-1,177
ทีวีดิจิตอล	20,930	17.11%	12,349
วิทยุ	5,675	4.64%	65
หนังสือพิมพ์	12,332	10.08%	-850
นิตยสาร	4,227	3.46%	-704
สื่อโรงภาพยนตร์	5,134	4.20%	785
สื่อนอกบ้าน	4,265	3.49%	291
สื่อเคลื่อนที่	4,478	3.66%	665
สื่อในศูนย์การค้า	639	0.52%	-1,325
สื่ออินเตอร์เน็ต	1,058	0.87%	108
รวม	122,318	100%	

ที่มา : นีลเส็น (ประเทศไทย)

สื่อโฆษณาทีวี

โฆษณาทางทีวี มีมูลค่ารวม กว่าร้อยละ 69 ของเม็ดเงินโฆษณาทั้งหมด โดยมีแนวโน้มที่จะย้ายเม็ดเงินโฆษณาจากสื่อทีวีอานาล็อก ไปสู่สื่อทีวีดิจิตอลเพิ่มมากขึ้นเรื่อย ๆ ปี 2558 ที่ผ่านมาจากสภาวะการแข่งขันที่รุนแรง โดยเฉพาะจากการที่มีทีวีดิจิตอลเข้ามาเป็นผู้ลงทุนรายใหม่ รวมทั้งการชะลอตัวของเศรษฐกิจทั่วโลก ส่งผลให้การใช้จ่ายงบประมาณการโฆษณาปรับลดลง โดยข้อมูลจาก นีลเส็น (ประเทศไทย) ในช่วง 8 เดือนแรกของปี 2558 บริษัท ยูนิลิเวอร์ ประเทศไทย จำกัด มีการใช้จ่ายเงินด้านการโฆษณาไป 5.53 พันล้านบาท ซึ่งลดลงร้อยละ 7.32 จากช่วงเวลาเดียวกันของปี 2557 ตลาดการโฆษณาทางทีวีได้รับผลกระทบมากที่สุด ทั้งนี้ในช่วง 8 เดือนแรกของปี 2558 ตัวเลขแสดงผลกระทบจากการลดการใช้จ่ายงบประมาณการโฆษณาลงแล้วร้อยละ 9 ดังนั้นการลงทุนในธุรกิจที่มีรายได้จากการโฆษณาจะต้องเพิ่มความระมัดระวังยิ่งขึ้น

สื่อโฆษณานอกบ้าน

สื่อโฆษณานอกบ้านยังคงได้รับประโยชน์จากการขยายตัวของเมืองอย่างรวดเร็ว ผลจากการสำรวจของ ไพร้ซวอเตอร์เฮาส์คูเปอร์ส ระบุว่าจากงบประมาณการโฆษณาสื่อนอกบ้านในปี 2556 มูลค่ารวม 267 ล้านดอลลาร์เป็นการโฆษณาในสื่อนอกบ้านแบบดิจิตอลเพียง 37 ล้านดอลลาร์ จึงเห็นได้ว่าสื่อโฆษณายังคงเป็นการโฆษณาผ่านป้ายโฆษณาในแบบเดิม มากกว่าป้ายโฆษณาดิจิตอล

การเจริญเติบโตในสื่อดิจิทัล

ข้อมูลจาก สมาคมโฆษณาดิจิทัล ประเทศไทย (DAAT) แสดงให้เห็นการเจริญเติบโตของการโฆษณาสื่อดิจิทัลอย่างมีนัยสำคัญ โดยมีการเติบโตเพิ่มขึ้นร้อยละ 44 ระหว่างปี 2556-2557 เป็น 4.2 พันล้านบาท และคาดการณ์ว่าจะเติบโตร้อยละ33 ระหว่างปี 2557-2558 เป็น 8.1 พันล้านบาท ถึงแม้ว่าปัจจุบันสื่อด้านนี้จะคิดเป็นเพียง ร้อยละ 6-7 ของงบประมาณการโฆษณาทั้งหมดของไทย แต่สำหรับประเทศที่พัฒนาแล้วอย่างเช่น ออสเตรเลีย สหรัฐอเมริกา และจีน สื่อด้านนี้คิดเป็นร้อยละ 20 ของงบประมาณการโฆษณาทั้งหมด อย่างไรก็ดี เราเชื่อมั่นว่าอนาคตสื่อด้านนี้ในประเทศไทยจะมีการขยายตัวและเติบโตได้ไม่ต่างไปจากประเทศที่พัฒนาแล้วอย่างแน่นอน

ทิศทางของธุรกิจสื่อในอีก 3-5 ปีข้างหน้า

เป็นที่ชัดเจนว่า สื่อแบบเดิมยังคงมีบทบาทในตลาดอย่างต่อเนื่อง ในขณะที่ปัจจุบันผู้ชม ผู้บริโภคต้องการความรวดเร็ว และคุณภาพของสื่อที่สูงขึ้น รวมทั้งการเข้าถึงสื่อที่หลากหลายมากขึ้น ดังนั้นสื่อดิจิทัลยังต้องรอการพิสูจน์ว่าสื่อดิจิทัลสามารถมีบทบาทในการเปลี่ยน อุตสาหกรรมโดยรวมได้อย่างไร ทั้งนี้ฝ่ายพัฒนาธุรกิจของบริษัทได้ตระหนักถึงความสำคัญและเฝ้าติดตามวิวัฒนาการของนวัฒกรรมเทคโนโลยีต่างๆ อย่างใกล้ชิด ภายใต้วิสัยทัศน์ของบริษัท ในการเป็นบริษัทที่เน้นสร้างสรรค์นวัฒกรรมใหม่และการสร้างสรรค์แรงบันดาลใจ

2. ธุรกิจรับเหมาก่อสร้าง

ภาพรวมของธุรกิจรับเหมาก่อสร้าง (บริษัทสเตรกา จำกัด (มหาชน))

บริษัทสเตรกา จำกัด (มหาชน) เป็นบริษัทของเอเชียให้บริการงานรับเหมาก่อสร้างในระดับสากล โดยบริษัทเป็นผู้นำและมีความเชี่ยวชาญพิเศษในตลาดงานขุดเจาะในแนวราบ และบริษัทสเตรกา จำกัด (มหาชน) ได้รับการยอมรับในความเป็นผู้รับเหมามืออาชีพ ในงานด้าน การขุดเจาะในแนวราบ (HDD) เพื่อการวางท่อน้ำมัน ท่อส่งก๊าซ ท่อสายเคเบิลใยแก้วนำแสง ท่อน้ำ และท่อระบายน้ำ ด้วยความสามารถในการการดำเนินโครงการขนาดใหญ่และมีความซับซ้อน โดยนวัตกรรมทางเทคโนโลยีที่เป็นมิตรกับลูกค้า พนักงาน และชุมชน

บริษัท สเตรกา จำกัด (มหาชน) เสนอทางเลือกในการก่อสร้างด้วยระบบการขุดเจาะโดยการไม่เปิดหน้าดิน หรือการขุดเจาะในแนวราบ (HDD) ซึ่งระบบนี้มีความปลอดภัยและลดความสูญเสียจากผลกระทบของการทำงานที่เป็นผลเนื่องจากการต้องเปิดหน้าดิน โดยบริษัทเน้นคุณภาพการบริการด้วยความตรงต่อเวลา และภายใต้งบประมาณที่กำหนด ทั้งนี้บริษัทเป็นบริษัทรับเหมารายแรกที่ได้รับใบประกาศ ISO 9001:2008

ตั้งแต่ปี 2542 บริษัท สเตรกา จำกัด (มหาชน) ให้บริการ การขุดเจาะในแนวราบ (HDD) กับลูกค้าในประเทศไทยเป็นจำนวนมาก โดยบริษัทมีความสามารถในการให้บริการขุดเจาะในแนวราบ ที่มีเส้นผ่าศูนย์กลางขนาดใหญ่และความยาวของการเจาะลอดใต้ยาวที่สุดในภูมิภาคเอเชียแปซิฟิก ทั้งนี้ด้วยการบริการแบบมืออาชีพ ที่เน้นให้บริการด้วยความซื่อสัตย์ และบริษัทมีความมุ่งมั่นในการบริการเสมอมา ส่งผลให้เรากลายเป็นผู้รับเหมางานด้าน การขุดเจาะในแนวราบ (HDD) ที่ใหญ่ที่สุดในเอเชียตะวันออกเฉียงใต้ และมีสำนักงานใหญ่ตั้งอยู่ในประเทศไทย

ความสามารถในการให้บริการประกอบไปด้วย

- งานด้านวิศวกรรมและโครงสร้างพื้นฐานวิศวกรงานโครงสร้างพื้นฐานของ บริษัทสเตรกา จำกัด (มหาชน) มีความเชี่ยวชาญในการทำโครงการเชิงพาณิชย์ อาทิเช่น การเดินท่อร้อยสายไฟ และท่ออื่นๆ ในพื้นที่และสภาพแวดล้อมที่ต้องอาศัยความประณีตละเอียดอ่อนในการทำงาน อีกทั้งต้องใช้เทคนิคการขุดเจาะในแนวราบ (HDD) โดยเฉพาะพื้นที่เมือง และภูมิประเทศที่ยากลำบากในการทำงานแบบปกติ
- น้ำมันและก๊าซธรรมชาติ ด้วยประสบการณ์ของ วิศวกร ผู้จัดการโครงการ และประสบการณ์ทำงานของบริษัท สเตรกา จำกัด (มหาชน) ที่ผ่านมาในประเทศไทยและเอเชียแปซิฟิก บริษัทจึงมีความพร้อมในการให้บริการในโครงการ น้ำมันและก๊าซธรรมชาติ ทั้งกระบวนการโครงการตั้งแต่การประเมินโครงการ และการวางแผน
- พลังงานและการสื่อสาร การขยายตัวของอุตสาหกรรมด้านพลังงานและการสื่อสารยังคงเป็นปัญหา โดยเฉพาะอุปสรรคของการเดินสายเคเบิลต่างๆ ในพื้นที่ที่จำกัดในการใช้การขุดเจาะในแนวราบ (HDD) ทั้งนี้ บริษัท สเตรกา จำกัด (มหาชน) เข้ามามีบทบาทแก้ปัญหาเหล่านี้ ส่งผลให้งานสำเร็จไปได้ในระยะเวลาและงบประมาณที่กำหนด
- น้ำและระบบน้ำเสีย บริษัท สเตรกา จำกัด (มหาชน) มีความสามารถในการออกแบบการแก้ปัญหาระบบน้ำเสียชุมชน เรามีความสามารถในการสร้างและออกแบบการแก้ปัญหาน้ำเสีย โดยนำเทคโนโลยีมาใช้ในการขุดเจาะในแนวราบ (HDD) เพื่อช่วยให้การดำเนินงานส่งผลกระทบต่อสิ่งแวดล้อมน้อยที่สุด

อุตสาหกรรมรับเหมาก่อสร้างและการแข่งขันในปี 2558

ในช่วงปี 2553-2557 อุตสาหกรรมก่อสร้างของไทยมีอัตราการเติบโตติดลบร้อยละ 0.23 เนื่องจากความไม่แน่นอนทางการเมือง อย่างไรก็ดีคาดการณ์ว่าระหว่างปี 2558-2562 จะมีทิศทางเติบโตที่ระดับร้อยละ 2.79 ซึ่งเป็นผลจากการขยายการลงทุนในโครงสร้างพื้นฐานของรัฐบาลในประเทศ และความต้องการจากต่างประเทศ

(อ้างอิงจากรายงาน “Timetric : ลงวันที่ 19 พฤศจิกายน 2557”)

ประชาคมเศรษฐกิจอาเซียน (AEC)

ประชาคมเศรษฐกิจอาเซียน มีเป้าหมายเพื่อการรวมกลุ่มทางเศรษฐกิจของประเทศในกลุ่มอาเซียนเพื่อที่จะกลายเป็นตลาดและฐานการผลิตเดียวทั้งภูมิภาคเพื่อเพิ่มอำนาจในการแข่งขันและพัฒนาเศรษฐกิจ ให้ทัดเทียมกับเขตเศรษฐกิจอื่นๆ อาเซียนได้จัดทำแผนงานการจัดตั้งประชาคมเศรษฐกิจอาเซียน (ASEAN Economic Community Blueprint) โดยมีวัตถุประสงค์ดังนี้

1.การเป็นตลาดและฐานการผลิตเดียว โดยจะมีการเคลื่อนย้ายสินค้า บริการ การลงทุน และแรงงานฝีมืออย่างเสรี และการเคลื่อนย้ายเงินทุนอย่างเสรีมากขึ้น รวมทั้งการส่งเสริมการรวมกลุ่มสาขาสำคัญของอาเซียนให้เป็นรูปธรรม

2.การสร้างขีดความสามารถในการแข่งขันทางเศรษฐกิจของอาเซียนโดยให้ความสำคัญกับ ประเด็นนโยบายที่จะช่วยส่งเสริมการรวมกลุ่มทางเศรษฐกิจ

3.การพัฒนาเศรษฐกิจอย่างเสมอภาค ให้มีการพัฒนาวิสาหกิจขนาดกลางและขนาดย่อม (SMEs) และการเสริมสร้างขีดความสามารถผ่านโครงการต่างๆ

4.การบูรณาการเข้ากับเศรษฐกิจโลก เน้นการปรับประสานนโยบายเศรษฐกิจของอาเซียนกับประเทศภายนอกภูมิภาค เพื่อให้อาเซียนมีท่าทีร่วมกันอย่างชัดเจน

ทั้งนี้ อุตสาหรรมการก่อสร้างเป็นส่วนหนึ่งในการส่งเสริม ในเรื่องของการขนส่งและโครงสร้างพื้นฐานของการก้าวเข้าสู่การเป็นประชาคม อาเซียน

ทิศทางของการขุดเจาะหรือการขุดเจาะแบบลาดเอียง เป็นวิธีของการขุดเจาะหลุมที่ไม่ใช่แนวตั้ง ซึ่งสามารถแบ่งการขุดเจาะออกเป็นสามกลุ่มหลัก ได้แก่ การขุดเจาะแบบบ่อน้ำมัน การขุดเจาะเพื่อติดตั้งระบบสาธารณูปโภค (การขุดเจาะในแนวราบ) และการขุดเจาะแบบเหมืองถ่านหิน ซึ่งเป็นการขุดลงไปให้ถึงชั้นหินที่ต้องการในแนวตั้งแล้วแยกชั้นหินที่ต้องการด้วยการขุดในแนวนอน

(ที่มา : วิกิพีเดีย)

HDD คืออะไร

การขุดเจาะในแนวราบ (HDD) เป็นเทคนิคในการขุดเจาะเพื่อวางท่อและระบบสายเคเบิลต่างๆ ด้วยการขุดเจาะในแนวราบโค้งไปตามทิศทางที่กำหนดด้วยเครื่องมือและเทคนิคชั้นสูง การติดตั้งท่อและสายเคเบิลต่างๆ ใต้ดิน ด้วยวิธี HDD กลายเป็นกรรมวิธีที่เข้ามาแทนที่การติดตั้งแบบเดิม ที่มีผลกระทบต่อการติดตั้งและยากในการทำงานจริง

ประโยชน์ของ HDD

ประโยชน์ของการติดตั้งแบบ HDD จะช่วยลดผลกระทบต่อสิ่งแวดล้อมและระบบนิเวศ โดยเฉพาะการปนเปื้อนจะถูกกำจัดออกพร้อมการปฏิบัติงานจริง เมื่อเทียบกับวิธีการติดตั้งแบบเปิดหน้าดินแบบเดิม นอกจากมลพิษทางเสียงจะลดลงแล้ว ยังสามารถทำงานได้รวดเร็วกว่าการติดตั้งแบบเปิดหน้าดิน

อุตสาหกรรมการขุดเจาะในแนวราบ และการแข่งขัน

เทคโนโลยีการขุดเจาะในแนวราบ (HDD) ได้รับการยอมรับให้เป็นเทคโนโลยีการขุดเจาะที่นิยมใช้เพื่อลดผลกระทบบนพื้นดิน โดยนำเทคโนโลยีมาใช้ใน 4 พื้นที่หลักด้วยกัน คือ การเดินท่อก๊าซ การเดินท่อไฟฟ้าแรงสูง ท่อส่งน้ำและสายเคเบิลของการสื่อสาร

ปัจจุบัน บริษัท สเตรกา จำกัด (มหาชน) ประสบความสำเร็จในการให้บริการงาน HDD มาแล้วกว่า 8 หมื่นเมตร ในการวางท่อน้ำมัน การวางท่อก๊าซ ท่อส่งน้ำและสายเคเบิลทางโทรคมนาคม งานด้านการรับเหมาขุดเจาะในแนวราบ (HDD) ถือได้ว่าเป็นงานเฉพาะที่มีการแข่งขันค่อนข้างต่ำเมื่อเทียบกับอุตสาหกรรมการก่อสร้างในภาพรวมทั้งหมด แต่เป็นงานที่ต้องใช้แรงงานที่มีทักษะสูง รวมถึงเครื่องมือเฉพาะพิเศษ ปัจจุบันบริษัท สเตรกา จำกัด (มหาชน) ยังคงความเป็นผู้นำในอุตสาหกรรมรับเหมาขุดเจาะในแนวราบ

ทิศทางของธุรกิจ บริษัท สเตรกา จำกัด (มหาชน) ในอีก 3-5 ปีข้างหน้า

บริษัท สเตรกา จำกัด (มหาชน) ยังคงดำเนินธุรกิจหลักในประเทศไทย โดยบริษัทเชื่อว่าการเป็นประชาคมอาเซียน จะเพิ่มความต้องการของงานด้านรับเหมาขุดเจาะในแนวราบ(HDD) ในทั้ง 4 กลุ่มงาน ได้แก่ วิศวกรรมงานโครงสร้างพื้นฐาน อุตสาหกรรมน้ำมัน ก๊าซพลังงาน อุตสาหกรรมการสื่อสารโทรคมนาคม และการบำบัดน้ำเสียโครงการ โดยบริษัทมีความมุ่งมั่นที่จะขยายตลาดให้ครอบคลุมภาคพื้นเอเชียตะวันออกเฉียงใต้ และจะขยายไปสู่ตะวันออกกลาง และตลาดยุโรปอีกด้วย

บริษัท ไทรทัน โฮลดิ้ง จำกัด (มหาชน) เพิ่มสัดส่วนการถือหุ้นในระหว่างปี 2558 จากร้อยละ 40.00 เป็นร้อยละ 84.21 แสดงให้เห็นถึงความเชื่อมั่นที่บริษัท ไทรทัน โฮลดิ้ง จำกัด (มหาชน) มีต่อธุรกิจด้านนี้ แม้ว่าในปี 2558 การนำบริษัทเข้าจดทะเบียนในตลาดหลักทรัพย์ของ บริษัท สเตรกา จำกัด (มหาชน) ได้ถูกเลื่อนออกไป แต่ปัจจุบัน บริษัทมีความพร้อมด้านการบริหารจัดการ พร้อมสภาพเศรษฐกิจที่เอื้อต่อการเข้าระดมทุนในตลาดหลักทรัพย์เพื่อการขยายงานและเติบโตต่อไป

ปัจจัยความเสี่ยง

บริษัทประกอบธุรกิจโดยการลงทุนในธุรกิจสื่อ ธุรกิจรับเหมาก่อสร้าง ธุรกิจพัฒนาอสังหาริมทรัพย์ และธุรกิจพลังงานและเหมืองแร่ ทั้งนี้ในการประกอบธุรกิจต่างๆ ย่อมมีความเสี่ยง จากปัจจัยภายในและภายนอกที่อาจส่งผลกระทบต่อฐานะการเงินและผลการดำเนินงานของบริษัท ดังนั้นบริษัทจึงจัดให้มีกระบวนการบริหารความเสี่ยงและได้แต่งตั้งคณะกรรมการบริหารความเสี่ยง ซึ่งประกอบด้วยผู้บริหารที่เชี่ยวชาญในแต่ละด้าน ทำหน้าที่กำหนดนโยบายและประเมินความเสี่ยงโดยระบุปัจจัยที่อาจส่งผลให้บริษัทไม่สามารถบรรลุวัตถุประสงค์ที่กำหนดไว้ และพิจารณาประเมินโอกาสผลกระทบที่จะเกิดขึ้น เพื่อกำหนดมาตรการจัดการความเสี่ยงให้อยู่ในระดับที่บริษัทยอมรับได้ ทั้งนี้คณะกรรมการบริหารความเสี่ยงจะทำการจัดส่งรายงานให้กับคณะกรรมการบริษัท เพื่อพิจารณาตรวจสอบอย่างน้อยปีละ 1 ครั้ง

3.1 ความเสี่ยงจากการที่บริษัทเป็นบริษัทที่ประกอบธุรกิจโดยการถือหุ้นในบริษัทอื่น (Holding Company)

ความเสี่ยง : บริษัทเป็นบริษัทที่ประกอบธุรกิจโดยการถือหุ้นในบริษัทอื่น ดังนั้นกระแสเงินสดและผลการดำเนินงานของบริษัทจึงขึ้นอยู่กับเงินปันผลและผลประกอบการของบริษัทย่อยเป็นหลัก ทั้งนี้หากบริษัทย่อยที่บริษัทถือหุ้นได้รับผลกระทบจากความเสี่ยงในการดำเนินธุรกิจ เป็นปัจจัยให้ผลประกอบการไม่เป็นไปตามเป้าหมาย และไม่สามารถจ่ายเงินปันผลได้ตามที่คาดการณ์ไว้ ซึ่งจะกระทบโดยตรงต่อผลประกอบการ ฐานะการเงิน ความสามารถในการจ่ายเงินปันผลของบริษัท และอาจจะมีผลกระทบต่อราคาหลักทรัพย์ของบริษัทได้

มาตรการจัดการความเสี่ยง : บริษัทได้กำหนดให้แต่ละบริษัทในกลุ่มจัดทำแผนธุรกิจ (Business Plan) เพื่อกำหนดเป้าหมายทางธุรกิจในปีถัดไป ทั้งนี้จะมีการติดตามประเมินผลการทำงาน และความเสี่ยงทุกเดือน เพื่อช่วยให้บริษัทสามารถวางแผนจัดการความเสี่ยงที่อาจเกิดขึ้นได้อย่างทันท่วงที นอกจากนี้การเพิ่มสายธุรกิจก็เป็นอีกมาตรการหนึ่งที่สามารถช่วยลดความเสี่ยงดังกล่าว

3.2 ความเสี่ยงจากการที่บริษัทและบริษัทย่อยมีการขยายการลงทุน

ความเสี่ยง : ในปีที่ผ่านมาบริษัทและบริษัทย่อยได้ใช้เงินลงทุนจำนวนมากในการเข้าซื้อกิจการต่างๆ เพื่อเข้ามาเป็นส่วนหนึ่งของกลุ่มบริษัท และวางแผนต่อเนื่องในปีต่อๆไป ในการเริ่มสายธุรกิจใหม่ๆ เป็นปัจจัยให้บริษัทมีความจำเป็นที่จะต้องใช้เงินลงทุนจำนวนมาก ซึ่งมีความเสี่ยงต่อความเพียงพอในเรื่องของเงินทุนว่าจะมีความเพียงพอสำหรับการขยายการลงทุนหรือไม่

มาตรการจัดการความเสี่ยง : ทั้งนี้ถึงแม้ว่าบริษัทและบริษัทย่อยจะมีการขยายการลงทุนเป็นจำนวนเงินที่มาก แต่เนื่องจากที่บริษัทมีการวางแผนระยะยาว โดยมีการระดมทุนไว้แล้ว และการเสนอขายหุ้นให้กับผู้ถือหุ้นในวงจำกัด ดังนั้นบริษัทจึงมีเม็ดเงินเข้ามาแล้วประมาณ 300 ล้านบาท และยังมีเงินที่จะทยอยรับจากการแปลงใบสำคัญแสดงสิทธิซื้อหุ้นสามัญ นอกจากนี้การที่บริษัทมีผลประกอบการที่สามารถสร้างรายได้เป็นเงินสดกลับเข้าบริษัทในแต่ละปี รวมทั้งความสามารถในการกู้ยืมเงิน ทั้งนี้บริษัทยังไม่ได้มีการกู้ยืมเงินทั้งระยะสั้นและระยะยาวกับสถาบันการเงินใดๆเลย ดังนั้นประเมินได้ว่าบริษัทจะสามารถจัดการความเสี่ยงในเรื่องการขาดเงินทุนในการลงทุนได้เป็นอย่างดี

3.3 ความเสี่ยงจากอัตราแลกเปลี่ยนเงินตราต่างประเทศและดอกเบี้ย

ความเสี่ยง : บริษัทและบริษัทย่อย มีการดำเนินการส่วนเล็กๆ ของธุรกิจในการจ่ายค่าบริการในรูปของดอลล่าร์ในการเช่า โดยอัตราค่าเช่าจะผันแปรตามอัตราแลกเปลี่ยน ณ วันวางบิล เป็นเงินดอลล่าร์ ซึ่งเป็นผลเมื่อค่าเงินบาทอ่อนค่าลงเมื่อเทียบกับเงินดอลล่าร์ บริษัทจะมีภาระในการจ่ายเพิ่มขึ้น ทั้งนี้ในส่วนของอัตราดอกเบี้ยเงินกู้ยังไม่มีผลกระทบต่อบริษัทในระยะสั้น เนื่องจากบริษัทไม่ได้มีการกู้ยืมเงิน

มาตรการจัดการความเสี่ยง : บริษัท สแพลช มีเดีย จำกัด (มหาชน) (บริษัทย่อย) เริ่มได้รับผลกระทบจากอัตราแลกเปลี่ยนตั้งแต่ไตรมาส 2 ปี 2558 ในส่วนของสัญญาเช่าช่องสัญญาณดาวเทียมจากไทยคม ซึ่งต้องจ่ายตามอัตราค่าเงินดอลล่าร์ ถึงแม้ว่าผลกระทบส่วนนี้จะน้อยมากเมื่อเทียบกับการเงินรวมของบริษัท แต่บริษัทก็ยังต้องติดตามอย่างใกล้ชิด พร้อมทั้งการวางนโยบายที่จะลดความเสี่ยงดังกล่าว

3.4 ความเสี่ยงจากความไม่แน่นอนและการชะลอตัวของเศรษฐกิจ

ความเสี่ยง : เศรษฐกิจของไทยดีขึ้นเรื่อยๆ ตลอด 3 ไตรมาสแรกของปี 2558 ผลจากการใช้จ่ายเงินจากภาครัฐที่กระตุ้นเศรษฐกิจของไทย เพื่อชดเชยการลดลงของอุปสงค์ภายนอก อย่างไรก็ดี ดัชนีความเชื่อมั่นของผู้บริโภคจะอยู่ในแดนลบ ทั้งนี้ทางทิสโก้ ได้คาดการณ์ว่าปี 2559 เศรษฐกิจไทยจะมีการขยายตัวในลักษณะเดียวกันกับปี 2558 ที่ผ่านมา โดยปัจจัยที่สำคัญจะเป็นผลจากการชะลอตัวของเศรษฐกิจโลก การชะลอตัวของเศรษฐกิจจีน รวมถึงการเสื่อมค่าของเงินหยวน ความไม่แน่นอนในตลาดยุโรปและสหรัฐอเมริกา ราคาน้ำมัน และความตึงเครียดระหว่างประเทศ

มาตรการจัดการความเสี่ยง : บริษัท ไทรทัน โฮลดิ้ง จำกัด(มหาชน) ทำการตรวจสอบอย่างรอบคอบในการเลือกลงทุนในสินทรัพย์ที่มีประสิทธิภาพ เพราะเราตระหนักถึงปัญหาการถดถอยของเศรษฐกิจทั่วโลกในปี 2559 โดยบริษัทเลือกลงทุนในธุรกิจด้วยเงินสดและมีหนี้สินน้อยที่สุดเป็นหลัก

3.5 ความเสี่ยงจากการเปลี่ยนแปลงนโยบายของภาครัฐ

ความเสี่ยง : ปัจจุบันอุตสาหกรรมสื่อ มีวิวัฒนาการโดยการเข้ามาของสื่อดิจิตอลมากขึ้น ส่งผลต่อการแข่งขัน โดยเฉพาะในเรื่องของราคาซึ่งมีผลต่อรายได้และกำไรอย่างหลีกเลี่ยงไม่ได้ นอกจากนี้การแข่งขันในอุตสหกรรมก่อสร้างซึ่งมีคู่แข่งขันหลากหลายแข่งกันเสนอราคาเพื่องานเดียวกันก็เป็นสิ่งที่หลีกเลี่ยงไม่ได้เช่นกันในสถานการณ์ปัจจุบัน
ในขณะที่อุตสาหกรรมสื่อ มีวิวัฒนาการจากเดิม ไปสู่สภาพแวดล้อมที่เป็นดิจิตอลมากขึ้น มีความเสี่ยงจากการแข่งขันที่เพิ่มขึ้น ซึ่งอาจส่งผลให้เกิดการแข่งขันด้านราคา และมีผลกระทบต่อรายได้และผลกำไร

มาตรการจัดการความเสี่ยง : เพื่อลดความเสี่ยงดังกล่าว บริษัททำการกระจายการลงทุนของบริษัทในธุรกิจอสังหาริมทรัพย์ และภาคพลังงาน ส่วนธุรกิจสื่อที่เป็นรากฐานของบริษัทมากว่า 20 ปีนั้นบริษัทสามารถพึงพาความเชี่ยวชาญของผู้บริหารและความสัมพันธ์ที่ดีกับคู่ค้าในธุรกิจ จึงสร้างความได้เปรียบในการแข่งขันในส่วนอุตสาหกรรมก่อสร้างที่ถือว่าเป็นตลาดเฉพาะที่มีความยากของการเข้ามาสู่ตลาดของผู้ลงทุนรายใหม่ๆ ค่อนข้างสูง เป็นเหตุที่การแข่งขันในตลาดนี้มีค่อนข้างต่ำ อย่างไรก็ดี บริษัท ไทรทัน โฮลดิ้ง จำกัด (มหาชน) มีความมุ่งมั่นที่สร้างความสัมพันธ์ที่เข้มแข็งกับคู่ค้าของเราต่อไป

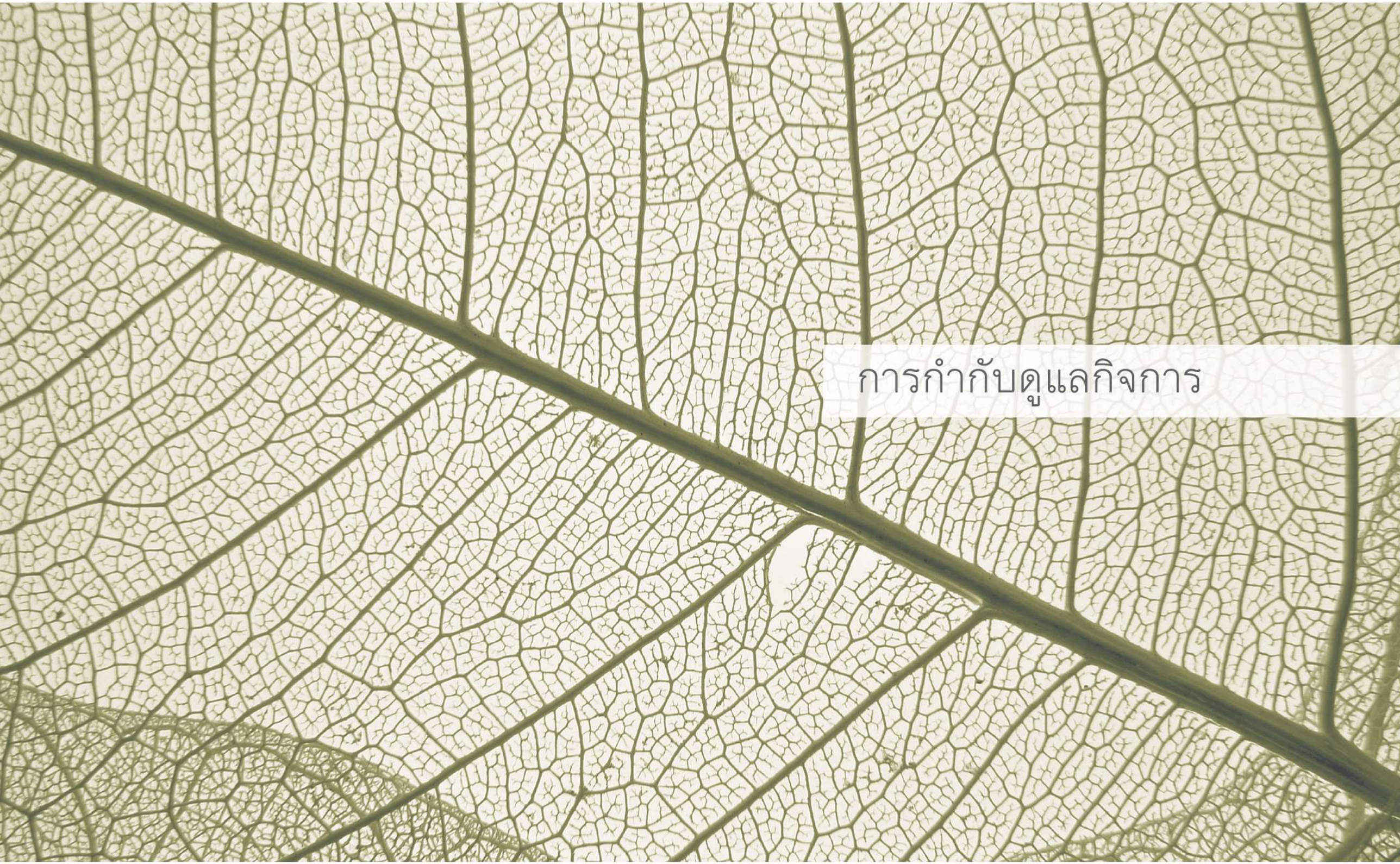

การกำกับดูแลกิจการ

โครงสร้างการกำกับดูแลกิจการ

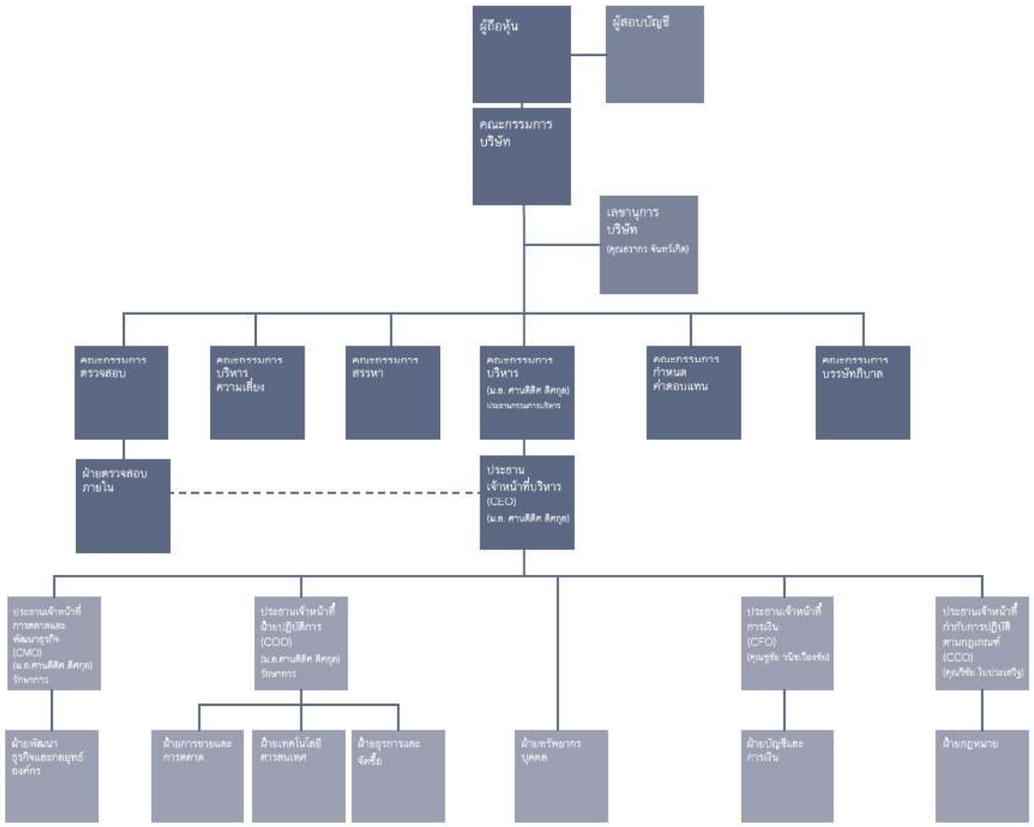

แผนภาพด้านบนแสดงถึงโครงสร้างการกำกับดูแลกิจการของบริษัทในปัจจุบัน สำหรับรายละเอียดหน้าที่ และความรับผิดชอบสำคัญของคณะกรรมการบริษัทและคณะกรรมการชุดย่อย ได้เปิดเผยไว้ในส่วนของรายงานการกำกับดูแลกิจการ

รายงานการกำกับดูแลกิจการ

หลักการและนโยบายการกำกับดูแล

คณะกรรมการบริษัทเชื่อมั่นว่า การกำกับดูแลกิจการที่ดี ซึ่งประกอบไปด้วยการมีคณะกรรมการบริษัท และผู้บริหารที่มีวิสัยทัศน์ และมีความรับผิดชอบต่อหน้าที่ ระบบการบริหารจัดการที่ดี มีกลไกการควบคุม และการถ่วงดุลอำนาจเพื่อให้การบริหารงานเป็นไปอย่างโปร่งใส ตรวจสอบได้ การเคารพในสิทธิ และความเท่าเทียมกันของผู้ถือหุ้น และมีความรับผิดชอบต่อผู้มีส่วนได้เสียจะเป็นปัจจัยสำคัญในการเพิ่มมูลค่าและผลตอบแทนสูงสุดให้แก่ผู้ถือหุ้นของบริษัทในระยะยาวอย่างยั่งยืน

คณะกรรมการบริษัท จึงได้จัดทำนโยบายการกำกับดูแลกิจการและนำนโยบายการกำกับดูแลกิจการมาถือปฏิบัติเพื่อช่วยให้สามารถทำตามหน้าที่ได้อย่างเหมาะสม ซึ่งได้มีการปรับปรุงอยู่เสมอ และได้สื่อสารให้กรรมการ ผู้บริหาร และพนักงานได้รับทราบการปรับปรุงเปลี่ยนแปลงดังกล่าว

คณะกรรมการบริษัท

1. องค์ประกอบของคณะกรรมการบริษัท

คณะกรรมการบริษัทประกอบด้วยประธานกรรมการ และกรรมการที่มีจำนวนที่เหมาะสมกับองค์กร และสามารถปฏิบัติงานได้อย่างมีประสิทธิภาพ โดยเมื่อรวมกันแล้วมีจำนวนไม่น้อยกว่า 5 คน ทั้งนี้ มีกรรมการที่ไม่เป็นผู้บริหารไม่น้อยกว่ากึ่งหนึ่ง และมีกรรมการอิสระไม่น้อยกว่า 1 ใน 3 ของจำนวนกรรมการทั้งหมด นอกจากนี้ เพื่อการกำกับดูแลกิจการที่ดียังกำหนดให้บุคคลผู้ดำรงตำแหน่งประธานกรรมการเป็นกรรมการอิสระด้วย

ทั้งนี้ ตามข้อบังคับของบริษัท ในการประชุมสามัญประจำปีของผู้ถือหุ้นทุกครั้ง กำหนดให้กรรมการต้องออกจากตำแหน่งอย่างน้อยจำนวนหนึ่งในสาม ถ้าจำนวนกรรมการจะแบ่งออกให้เป็นสามส่วนไม่ได้ ก็ให้ออกโดยจำนวนใกล้เคียงที่สุดกับจำนวนหนึ่งในสาม โดยกรรมการซึ่งพ้นจากตำแหน่งแล้วอาจได้รับเลือกเข้ามารับตำแหน่งใหม่อีกได้

ในระหว่างปี 2558 บริษัทได้ดำเนินการเปลี่ยนแปลงโครงสร้างของคณะกรรมการบริษัท ณ วันที่ 31 ธันวาคม 2558 คณะกรรมการบริษัทประกอบด้วยกรรมการจำนวน 9 ท่าน เป็นกรรมการอิสระจำนวน 5 ท่าน สรุปได้ดังนี้

	ชื่อ-นามสกุล	สัญชาติ	ตำแหน่ง	วันที่ดำรงตำแหน่งครั้งแรก
1. พล.อ.พรชัย	กราบเสิศ	ไทย	ประธานกรรมการ กรรมการอิสระ	22 มกราคม 2558
2. นางจุไรรัตน์	ปันยารชุน	ไทย	ประธานกรรมการตรวจสอบ กรรมการอิสระ	24 เมษายน 2558
3. นายอดิพงษ์	ภัทรวิกรม	ไทย	กรรมการอิสระ	22 มกราคม 2558
4. นายทรงยศ	เดชะไกศยะ	ไทย	กรรมการอิสระ	22 มกราคม 2558
5. พ.ต.อ.ศิวพงษ์	พัฒน์พงศ์พานิช	ไทย	กรรมการอิสระ	24 เมษายน 2558
6. ม.ล.ศานติติศ	ติศกุล	ไทย	ประธานกรรมการบริหาร	14 พฤศจิกายน 2557
7. นายเชาวลิต	ศุภนคร	ไทย	กรรมการบริหาร	14 พฤศจิกายน 2557
8. นายวิชัย	ใบประเสริฐ	ไทย	กรรมการบริหาร	31 มกราคม 2558
9. นายชูชัย	วนิชเรืองชัย	ไทย	กรรมการบริหาร	18 ธันวาคม 2558

** พ.ต.อ.ศิวพงษ์ พัฒน์พงศ์พานิช ได้ลาออกจากคณะกรรมการบริษัท โดยมีผลตั้งแต่ 1 มีนาคม 2559*

2 ขอบเขตอำนาจหน้าที่ของคณะกรรมการบริษัท
• อนุมัติและทบทวนวิสัยทัศน์ พันธกิจ และค่านิยมของบริษัท โดยมุ่งเน้นการสร้างมูลค่าในระยะยาวให้กับผู้ถือหุ้น
• อนุมัติและทบทวนทิศทางกลยุทธ์ แผนธุรกิจและงบประมาณประจำปี ตลอดจนติดตามผลการนำทิศทางกลยุทธ์ไปดำเนินการและผลการดำเนินงาน
• พิจารณาอนุมัติรายการที่สำคัญ เช่น โครงการลงทุนธุรกิจใหม่ การซื้อขายทรัพย์สินฯลฯ และการดำเนินการใดๆ ที่กฎหมายกำหนด
• พิจารณาอนุมัติ และ/หรือให้ความเห็นชอบต่อรายการที่เกี่ยวโยงกันของบริษัทและบริษัทย่อยให้เป็นไปตามประกาศ ข้อกำหนด และแนวทางปฏิบัติที่เกี่ยวข้องของตลาดหลักทรัพย์แห่งประเทศไทย
• ประเมินผลงานของประธานเจ้าหน้าที่บริหารและกรรมการบริหารอย่างสม่ำเสมอและกำหนดค่าตอบแทน
• รับผิดชอบต่อผลประกอบการและการปฏิบัติงานของฝ่ายบริหาร โดยให้มีความตั้งใจ และความระมัดระวังในการปฏิบัติงาน
• จัดให้มีระบบบัญชี การรายงานทางการเงิน และการสอบบัญชีที่เชื่อถือได้รวมทั้งดูแลให้มีกระบวนการในการประเมินความเหมาะสมของการควบคุมภายใน และการตรวจสอบภายในให้มีประสิทธิภาพ และประสิทธิผลการบริหารจัดการความเสี่ยง การรายงานทางการเงินและการติดตามผล
• ดูแลไม่ให้เกิดปัญหาความขัดแย้งทางผลประโยชน์ระหว่างผู้มีส่วนได้เสียของบริษัท
• กำกับดูแลกิจการให้มีการปฏิบัติงานอย่างมีจริยธรรม
• รายงานความรับผิดชอบของตนในการจัดทำรายงานทางการเงิน โดยแสดงควบคู่กับรายงานของผู้สอบบัญชี ไว้ในรายงานประจำปี และครอบคลุมในเรื่องสำคัญๆ ตามนโยบายเรื่องข้อพึงปฏิบัติที่ดี สำหรับกรรมการบริษัทจดทะเบียนในตลาดหลักทรัพย์แห่งประเทศไทย

เรื่องสำคัญที่สงวนไว้เป็นอำนาจอนุมัติของคณะกรรมการบริษัท มีดังนี้
• กลยุทธ์ แผนธุรกิจ ตัวชี้วัดผลการดำเนินงาน และงบประมาณ
• ค่าใช้จ่ายฝ่ายทุน และค่าใช้จ่ายที่เกินกว่าวงเงินที่กำหนด
• การลงทุนในธุรกิจใหม่และการขายเงินลงทุน
• โครงสร้างองค์กร และการแต่งตั้ง ประธานเจ้าหน้าที่บริหารและผู้บริหารระดับสูง
• นโยบายที่สำคัญ
• การตกลงเข้าทำสัญญาที่สำคัญ ตลอดจนการฟ้องร้องและดำเนินคดีที่สำคัญ
• การเข้าผูกพันเงื่อนไขการกู้ยืมเงิน และวงเงินสินเชื่อจากธนาคารและสถาบันการเงิน
• นโยบายการจ่ายเงินปันผล การจ่ายเงินปันผลระหว่างกาล และการเสนอขออนุมัติจ่ายเงินปันผลต่อที่ประชุมสามัญผู้ถือหุ้นประจำปี

3. กรรมการผู้มีอำนาจลงนาม
กรรมการผู้มีอำนาจลงนามผูกพันบริษัท ประกอบด้วย ม.ล. ศานติดิศ ดิศกุล หรือนาย เชาวลิต ศุภนคร หรือ นายวิชัย ใบประเสริฐ หรือนายชูชัย วนิชเรืองชัย กรรมการสองในสี่คนนี้ลงลายมือชื่อและประทับตราสำคัญของบริษัท

4. วาระการดำรงตำแหน่งของกรรมการ
ตามข้อบังคับของบริษัทในการประชุมผู้ถือหุ้นสามัญประจำปี ทุกครั้ง กำหนดให้กรรมการที่อยู่ในตำแหน่งนานที่สุด ต้องออกจากตำแหน่งตามวาระจำนวน 1 ใน 3 ของจำนวนกรรมการทั้งหมด หากจำนวนกรรมการไม่เป็นสัดส่วนที่หารด้วยสามลงตัว จำนวนกรรมการที่ออกจากตำแหน่งต้องใกล้เคียงกับจำนวน 1 ใน 3 ของจำนวนกรรมการทั้งหมด โดยกรรมการที่พ้นจากตำแหน่งแล้ว อาจได้รับเลือกกลับมาดำรงตำแหน่งได้
ในกรณีที่ตำแหน่งกรรมการว่างลงเพราะเหตุอื่นนอกจากออก
ตามวาระ คณะกรรมการบริษัทต้องมีมติด้วยคะแนนไม่น้อยกว่า 3 ใน 4 ของกรรมการที่เหลืออยู่ เลือกบุคคลใดบุคคลหนึ่ง ซึ่งมีคุณสมบัติ และไม่มีลักษณะต้องห้ามตามมาตรา 68 และ 75 แห่งพระราชบัญญัติบริษัทมหาชนจำกัด พ.ศ. 2535 และกฎหมายที่เกี่ยวข้องอื่นๆ เข้าเป็นกรรมการแทนในการประชุมคณะกรรมการบริษัทคราวถัดไป เว้นแต่วาระของกรรมการจะเหลือน้อยกว่า 2 เดือน ทั้งนี้ บุคคลซึ่งเข้าเป็นกรรมการแทนดังกล่าวจะอยู่ในตำแหน่งกรรมการได้เพียงวาระที่ยังเหลืออยู่ของกรรมการที่ตนแทน

5. นโยบายความหลากหลายของคณะกรรมการบริษัท
คณะกรรมการบริษัท ตระหนักดีถึงประโยชน์ความหลากหลายของคณะกรรมการบริษัท และเห็นว่าเป็นปัจจัยสำคัญ ปัจจัยหนึ่งในการเพิ่มประสิทธิภาพในการตัดสินใจและการทำงานของคณะกรรมการบริษัท ทั้งนี้ ความหลากหลายนั้น ไม่ได้จำกัดเฉพาะในเรื่องเพศเท่านั้น แต่ยังรวมถึง อายุ ประวัติการศึกษา ประสบการณ์ในวิชาชีพ ทักษะและความรู้ ดังนั้น ในการสรรหา และการพิจารณาแต่งตั้งกรรมการของบริษัทจะอยู่บนพื้นฐานของความรู้ ความสามารถ และใช้หลักเกณฑ์ในการคัดเลือกซึ่งได้คำนึงถึงผลประโยชน์ของความหลากหลายมาประกอบด้วย รวมถึงความหลากหลายทางเพศ

สัดส่วนของคณะกรรมการบริษัท

จำนวนกรรมการอิสระ	5/9	คิดเป็นร้อยละ 56
จำนวนกรรมการที่ไม่เป็นผู้บริหาร	5/9	คิดเป็นร้อยละ 56
สัดส่วนความหลากหลายทางเพศ (หญิง:ชาย)	1:8	

6. เกณฑ์คุณสมบัติของกรรมการ
กรรมการทุกคนต้องมีคุณสมบัติขั้นต่ำ ดังนี้
• เป็นบุคคลที่มีความรู้ความสามารถ มีความซื่อสัตย์ สุจริต มีจริยธรรมในการดำเนินธุรกิจ
• มีเวลาอย่างเพียงพอที่จะอุทิศความรู้ ความสามารถและปฏิบัติหน้าที่ให้แก่บริษัทได้
• มีคุณสมบัติ และไม่มีลักษณะต้องห้ามตามกฎหมายว่าด้วยบริษัทมหาชนจำกัด และกฎหมายอื่นที่เกี่ยวข้อง

7. การประเมินผลการปฏิบัติงานของคณะกรรมการบริษัท
คณะกรรมการบริษัทได้กำหนดนโยบายให้มีการประเมินผลการปฏิบัติงานเป็นประจำทุกปี ด้วยเห็นว่าความมีประสิทธิผลของคณะกรรมการบริษัท (Board Effectiveness) เป็นปัจจัยสำคัญต่อความสำเร็จของบริษัท โดยการประเมินผลการปฏิบัติงานนั้นมีวัตถุประสงค์สำคัญเพื่อช่วยให้คณะกรรมการบริษัท กรรมการแต่ละท่าน และคณะกรรมการชุดย่อย แต่ละชุด ได้สอบทานการปฏิบัติงานของตนเองในปีที่ผ่านมา ตลอดจนได้ช่วยปรับปรุงในการทำหน้าที่ของคณะกรรมการบริษัท กรรมการและคณะกรรมการชุดย่อยให้มีประสิทธิผลมากยิ่งขึ้น

8. รายงานผู้มีส่วนได้เสีย
คณะกรรมการบริษัท ได้กำหนดนโยบายให้ กรรมการทุกท่านต้องจัดทำรายงานการมีส่วนได้เสีย และส่งรายงานให้เลขานุการบริษัททราบเป็นประจำทุกปี เพื่อใช้ประกอบการพิจารณารายการที่อาจมีความขัดแย้งทางผลประโยชน์กับบริษัท โดยเริ่มรายงานในปี 2558

9. การดำรงตำแหน่งกรรมการในบริษัทอื่น
คณะกรรมการบริษัทไม่มีนโยบายจำกัดจำนวนบริษัทซึ่งกรรมการแต่ละคนจะไปดำรงตำแหน่งในบริษัทอื่นไว้ ทั้งนี้ในการดำรงตำแหน่งดังกล่าวจะต้องไม่กระทบต่อการปฏิบัติหน้าที่การเป็นกรรมการของบริษัท

10. หลักเกณฑ์การสรรหา และขั้นตอนการคัดเลือกกรรมการ
คณะกรรมการสรรหา จะทำหน้าที่รับผิดชอบในการพิจารณาทบทวนทักษะและคุณลักษณะของกรรมการที่ต้องการเป็นประจำทุกปี เพื่อให้คณะกรรมการบริษัทมีองค์ประกอบที่เหมาะสมกับทิศทางในการดำเนินธุรกิจในปัจจุบัน และในอนาคตของบริษัท โดยขั้นตอนการคัดเลือกกรรมการของบริษัท มีดังนี้
10.1. การคัดเลือกและแต่งตั้งกรรมการใหม่
เมื่อคณะกรรมการบริษัทพิจารณาที่จะสรรหากรรมการใหม่ คณะกรรมการสรรหาจะดำเนินการตาม กระบวนการ ดังต่อไปนี้
10.1.1 คณะกรรมการสรรหาจะจัดทำเป็นตาราง Board Skill Matrix เพื่อพิจารณาว่าคณะกรรมการบริษัทยังขาดความเชี่ยวชาญในเรื่องใด นอกจากนี้ยังพิจารณาถึงความหลากหลายในด้านทักษะ ประสบการณ์ ความรู้ ความเป็นอิสระ อายุ และเพศ

10.1.2 คณะกรรมการสรรหา พิจารณาสรรหาบุคคลซึ่งมีคุณสมบัติตรงเกณฑ์ที่สุดจากแหล่งต่าง ๆ ดังนี้
•กรรมการของบริษัทเป็นผู้แนะนำ
• ผู้ถือหุ้นที่ถือหุ้นและมีสิทธิออกเสียงรวมกันได้ไม่น้อยกว่าร้อยละ 5 ของจำนวนหุ้นที่มีสิทธิออกเสียงทั้งหมดของบริษัท
• บริษัทที่ปรึกษาภายนอก
• ฐานข้อมูลกรรมการของสมาคมส่งเสริมสถาบันกรรมการบริษัทไทย
10.1.3 คณะกรรมการสรรหาจะประเมินคุณสมบัติเบื้องต้นของบุคคลที่ได้รับการเสนอชื่อ และคัดเลือกให้เหลือไว้จำนวนหนึ่ง หลังจากนั้นจะสัมภาษณ์บุคคลดังกล่าว
10.1.4 คณะกรรมการสรรหาจะส่งรายชื่อบุคคลที่เหมาะสมที่สุดให้คณะกรรมการบริษัทเสนอให้ที่ประชุมผู้ถือหุ้นพิจารณาเพื่ออนุมัติแต่งตั้ง หรือให้คณะกรรมการบริษัทพิจารณาอนุมัติแต่งตั้งในกรณีที่ตำแหน่งกรรมการว่างลงเพราะเหตุนอกจากออกตามวาระ

ในปี 2558 นางจุไรรัตน์ ปันยารชุน พ.ต.อ.ศิวพงษ์ พัฒน์พงศ์พานิช และนายชูชัย วนิชเรืองชัย ได้รับการแต่งตั้งเป็นกรรมการใหม่ของบริษัทตามกระบวนการดังกล่าว
10.2. การแต่งตั้งกรรมการกลับเข้าดำรงตำแหน่ง
ในการพิจารณากรรมการเดิมที่มีอยู่กลับเข้าดำรงตำแหน่ง คณะกรรมการสรรหาจะพิจารณาจากปัจจัยต่าง ๆ เช่น ผลการปฏิบัติงาน จำนวนครั้งของการเข้าร่วมประชุม และการมีส่วนร่วมในการประชุม รวมทั้งการมีส่วนร่วมในกิจกรรมต่างๆ ของคณะกรรมการบริษัท
สำหรับในปี 2558 พล.อ.พรชัย กรานเลิศ ม.ล.ศานติดิศ ดิศกุล และนายทรงยศ เดชะไกศยะ ได้รับการแต่งตั้งกลับเข้ามาเป็นกรรมการใหม่อีกครั้ง โดยผ่านกระบวนการดังกล่าว

11 การจำกัดอายุและวาระการดำรงตำแหน่ง
คณะกรรมการบริษัทเชื่อว่า การมีกรรมการซึ่งมีประสบการณ์การทำงานต่อเนื่องกับบริษัทเป็นสิ่งที่มีค่าต่อบริษัท ดังนั้น จึงไม่ได้จำกัดคุณสมบัติในเรื่องอายุ และไม่ได้จำกัดจำนวนครั้งสูงสุดของกรรมการที่ถูกแต่งตั้งกลับเข้ามาดำรงตำแหน่งอีกครั้งไว้

12. กรรมการอิสระ
ตามนโยบายการกำกับดูแลกิจการของบริษัท กำหนดให้คณะกรรมการบริษัทต้องมีจำนวนกรรมการอิสระไม่น้อยกว่า 1 ใน 3 ของจำนวนกรรมการทั้งคณะ และไม่น้อยกว่า 3 คน ทั้งนี้ กรรมการอิสระต้องมีคุณสมบัติตามที่คณะกรรมการบริษัทได้กำหนดไว้ในนโยบายการกำกับดูแลกิจการของบริษัท และหลักเกณฑ์ของคณะกรรมการกำกับตลาดทุน ดังนี้
คุณสมบัติของกรรมการอิสระ
• ถือหุ้นไม่เกินร้อยละ 1 ของจำนวนหุ้นที่มีสิทธิออกเสียงทั้งหมดของบริษัท บริษัทใหญ่ บริษัทย่อย บริษัทร่วม หรือนิติบุคคลที่อาจมีความขัดแย้ง ทั้งนี้ ให้นับรวมการถือหุ้นของผู้ที่เกี่ยวข้องของกรรมการอิสระด้วย
• ไม่เป็น หรือเคยเป็นกรรมการที่มีส่วนร่วมบริหารงาน ลูกจ้าง พนักงาน ที่ปรึกษาที่ได้เงินเดือนประจำ หรือผู้มีอำนาจควบคุมของบริษัท บริษัทใหญ่ บริษัทย่อย บริษัทร่วม บริษัทย่อยลำดับเดียวกัน หรือนิติบุคคลที่อาจมีความขัดแย้ง เว้นแต่จะได้พ้นจากการมีลักษณะดังกล่าวมานานแล้วไม่น้อยกว่า 2 ปี ก่อนวันที่ได้รับการแต่งตั้งเป็นกรรมการอิสระ
• ไม่เป็นบุคคลที่มีความสัมพันธ์ทางสายโลหิต หรือโดยการจดทะเบียนตามกฎหมายในลักษณะที่เป็นปิตามารดา คู่สมรส พี่น้อง และบุตร รวมทั้งคู่สมรสของบุตรของผู้บริหาร ผู้ถือหุ้นรายใหญ่ ผู้มีอำนาจควบคุม หรือบุคคลที่จะได้รับการเสนอให้เป็นผู้บริหารหรือผู้มีอำนาจควบคุมของบริษัท หรือบริษัทย่อย
• ไม่มีหรือไม่เคยมีความสัมพันธ์ทางธุรกิจกับบริษัท บริษัทใหญ่ บริษัทย่อย บริษัทร่วม หรือนิติบุคคลที่อาจมีความขัดแย้ง ในลักษณะที่อาจเป็นการขัดขวางการใช้วิจารณญาณอย่างอิสระของตนรวมทั้งไม่เป็นหรือเคยเป็นผู้ถือหุ้นรายใหญ่ กรรมการซึ่งไม่ใช่กรรมการอิสระ หรือผู้บริหาร ของผู้ที่มีความสัมพันธ์ทางธุรกิจกับบริษัท บริษัทใหญ่ บริษัทย่อย บริษัทร่วม หรือนิติบุคคลที่อาจมีความขัดแย้ง เว้นแต่จะได้พ้นการมีลักษณะดังกล่าวมาแล้วไม่น้อยกว่า 2 ปี ก่อนวันที่ได้รับการแต่งตั้งเป็นกรรมการอิสระ
• ไม่เป็น หรือเคยเป็นผู้สอบบัญชีของบริษัท บริษัทใหญ่ บริษัทย่อย บริษัทร่วม หรือนิติบุคคลที่อาจมีความขัดแย้ง และไม่เป็นผู้ถือหุ้นรายใหญ่ กรรมการซึ่งไม่ใช่กรรมการอิสระ ผู้บริหาร หรือหุ้นส่วนผู้จัดการของสำนักงานบัญชี ซึ่งมีผู้สอบบัญชีของบริษัท บริษัทใหญ่ บริษัทย่อย บริษัทร่วม หรือนิติบุคคลที่อาจมีความขัดแย้งสังกัดอยู่ เว้นแต่จะได้พ้นจากการมีลักษณะดังกล่าวไม่น้อยกว่า 2 ปี ก่อนวันที่ได้รับการแต่งตั้งเป็นกรรมการอิสระ
• ไม่เป็น หรือเคยเป็นผู้ให้บริการทางวิชาชีพใด ๆ ซึ่งรวมถึงการให้บริการเป็นที่ปรึกษากฎหมาย หรือที่ปรึกษาทางการเงิน ซึ่งได้รับค่าบริการเกินกว่า 2 ล้านบาทต่อปีจากบริษัท บริษัทใหญ่ บริษัทย่อย บริษัทร่วม หรือนิติบุคคลที่อาจมีความขัดแย้ง ทั้งนี้ ในกรณีที่ผู้ให้บริการทางวิชาชีพเป็นนิติบุคคล ให้รวมถึงการเป็นผู้ถือหุ้นรายใหญ่ กรรมการซึ่งไม่ใช่กรรมการอิสระ ผู้บริหารหรือหุ้นส่วนจัดการของผู้ให้บริการทางวิชาชีพนั้นด้วย เว้นแต่จะได้พ้นจากการมีลักษณะดังกล่าวมาแล้วไม่น้อยกว่า 2 ปี ก่อนวันที่ได้รับการแต่งตั้งเป็นกรรมการอิสระ
• ไม่เป็นกรรมการที่ได้รับการแต่งตั้งขึ้นเพื่อเป็นตัวแทนของกรรมการของบริษัท ผู้ถือหุ้นรายใหญ่ หรือผู้ถือหุ้นซึ่งเป็นผู้ที่เกี่ยวข้องกับผู้ถือหุ้นรายใหญ่ของบริษัท
• ไม่มีลักษณะอื่นใดที่ทำให้ไม่สามารถให้ความเห็นอย่างอิสระเกี่ยวกับการดำเนินงานของบริษัท
• ไม่ประกอบกิจการที่มีสภาพอย่างเดียวกัน และเป็นการแข่งขันที่มีนัยกับกิจการของผู้ขออนุญาต หรือบริษัทย่อย หรือไม่เป็นหุ้นส่วนที่มีนัยในห้างหุ้นส่วน หรือเป็นกรรมการที่มีส่วนร่วมบริหารงาน ลูกจ้าง พนักงาน ที่ปรึกษาที่รับเงินเดือนประจำ หรือถือหุ้นเกินร้อยละ 1 ของจำนวนหุ้นที่มีสิทธิออกเสียงทั้งหมดของบริษัทอื่น ซึ่งประกอบกิจการที่มีสภาพอย่างเดียวกัน และเป็นการแข่งขันที่มีนัยกับกิจการของผู้ขออนุญาต หรือบริษัทย่อย

13. คณะกรรมการชุดย่อย

ณ วันที่ 31 ธันวาคม 2558 บริษัทมีคณะกรรมการชุดย่อย ซึ่งได้รับการแต่งตั้งจากคณะกรรมการบริษัท จำนวน 6 คณะ เพื่อทำหน้าที่แบ่งเบาภาระความรับผิดชอบของคณะกรรมการบริษัท คณะกรรมการชุดย่อยแต่ละชุดจะปฏิบัติหน้าที่ตามระเบียบซึ่งกำหนดหน้าที่และความรับผิดชอบไว้อย่างชัดเจน และได้รับอนุมัติจากคณะกรรมการบริษัท โดยคณะกรรมการชุดย่อยดังกล่าวจะช่วยให้คำแนะนำ และข้อเสนอแนะในด้านต่าง ๆ ที่มีความเชี่ยวชาญต่อคณะกรรมการบริษัทตลอดจนพิจารณาตัดสินใจในบางเรื่องที่สำคัญตามที่ได้รับมอบหมายจากคณะกรรมการบริษัท โดยประธานคณะกรรมการชุดย่อยแต่ละคณะมีหน้าที่รายงานผลการปฏิบัติหน้าที่ต่อคณะกรรมการบริษัท

13.1 คณะกรรมการตรวจสอบ

คณะกรรมการตรวจสอบประกอบด้วยกรรมการอิสระจำนวน 3 ท่าน และมีคุณสมบัติครบถ้วนตามที่กำหนด โดยคณะกรรรมการกำกับตลาดทุนและตลาดหลักทรัพย์แห่งประเทศไทย โดยมีวาระการดำรงตำแหน่งคราวละ 3 ปี โดยมีนางจุไรรัตน์ ปันยารชุน และนายอดิพงษ์ ภัทรวิกรม เป็นผู้มีความรู้ทางด้านบัญชี หรือเกี่ยวข้องกับการบริหารด้านการเงินซึ่งมีความสามารถอย่างเพียงพอที่จะสอบทานความน่าเชื่อถือของงบการเงินได้

ณ วันที่ 31 ธันวาคม 2558 คณะกรรมการตรวจสอบ ประกอบด้วย กรรมการตรวจสอบจำนวน 3 ท่าน ดังนี้

ชื่อ-นามสกุล	ตำแหน่ง	สถานะ	การเข้าร่วมประชุม	วันที่ได้รับแต่งตั้ง
1. นางจุไรรัตน์ ปันยารชุน	ประธาน	กรรมการอิสระ	8/8	12 พฤษภาคม 2558
2. นายอดิพงษ์ ภัทรวิกรม	กรรมการ	กรรมการอิสระ	10/11	22 มกราคม 2558
3. นายทรงยศ เดชะไกศยะ	กรรมการ	กรรมการอิสระ	11/11	22 มกราคม 2558

ขอบเขตอำนาจหน้าที่ของคณะกรรมการตรวจสอบ

- สอบทานให้บริษัทมีรายงานทางการเงินอย่างถูกต้องและเปิดเผยอย่างเพียงพอ โดยการประสานงานกับผู้สอบบัญชีภายนอกและผู้บริหารที่รับผิดชอบจัดทำรายงานทางการเงินทั้งรายไตรมาส และประจำปี คณะกรรมการตรวจสอบอาจเสนอแนะให้ผู้สอบบัญชีสอบทานหรือตรวจสอบรายการใดๆ ที่เห็นว่าจำเป็นและเป็นเรื่องสำคัญในระหว่างการตรวจสอบบัญชีของบริษัทก็ได้
- สอบทานให้บริษัทมีระบบการควบคุมภายใน และระบบการตรวจสอบภายในที่มีความเหมาะสม และมีประสิทธิผล และพิจารณาความเป็นอิสระของหน่วยงานตรวจสอบภายใน ตลอดจนให้ความเห็นชอบในการพิจารณาแต่งตั้ง โยกย้าย เลิกจ้างหัวหน้าหน่วยงานตรวจสอบภายใน หรือหน่วยงานอื่นใดที่รับผิดชอบเกี่ยวกับการตรวจสอบภายใน
- สอบทานการปฏิบัติของบริษัทให้เป็นไปตามกฎหมายว่าด้วยหลักทรัพย์ และตลาดหลักทรัพย์ ข้อกำหนดของตลาดหลักทรัพย์ หรือกฎหมายที่เกี่ยวข้องกับธุรกิจของบริษัท
- พิจารณา คัดเลือก และให้ข้อเสนอในการแต่งตั้ง เลือกกลับมาใหม่ เลิกจ้าง และกำหนดค่าตอบแทนของผู้สอบบัญชีของบริษัท
- เข้าร่วมประชุมกับผู้สอบบัญชีของบริษัทโดยไม่มีฝ่ายจัดการเข้าร่วมประชุมอย่างน้อยปีละ 1 ครั้ง
- สอบทานความเป็นอิสระของผู้สอบบัญชี และกำหนดนโยบายการรับบริการอื่นที่มิใช่การสอบบัญชีจากสำนักงานสอบบัญชีเดียวกัน
- พิจารณาทบทวนนโยบายการกำกับดูแลกิจการ และเสนอขออนุมัติเปลี่ยนแปลงใดๆ ต่อคณะกรรมการบริษัท
- พิจารณาสอบทานรายการที่เกี่ยวโยงกัน หรือรายการที่อาจมีความขัดแย้งทางผลประโยชน์ ให้เป็นไปตามกฎหมาย และข้อกำหนดของคณะกรรมการกำกับตลาดทุน ทั้งนี้ เพื่อให้มั่นใจว่ารายการดังกล่าว สมเหตุสมผล และเป็นประโยชน์สูงสุดต่อบริษัท
- สอบทานให้บริษัทมีระบบการบริหารความเสี่ยง (Risk Management) ที่เหมาะสม และมีประสิทธิผล
- พิจารณาความเป็นอิสระของหน่วยงานตรวจสอบภายใน ตลอดจนให้ความเห็นชอบในการพิจารณาแต่งตั้ง โยกย้าย เลิกจ้าง และพิจารณาผลการปฏิบัติงานความดีความชอบหัวหน้าหน่วยงานตรวจสอบภายใน
- สอบทาน และให้ความเห็นต่อแผนตรวจสอบภายใน การปฏิบัติงานของสำนักงานตรวจสอบภายใน และประสานงานกับผู้สอบบัญชี
- จัดทำรายงานของคณะกรรมการตรวจสอบ โดยเปิดเผยไว้ในรายงานประจำปีของบริษัท ซึ่งรายงานดังกล่าวต้องลงนามโดยประธานคณะกรรมการตรวจสอบ

รายละเอียดการปฏิบัติงานของคณะกรรมการตรวจสอบ แสดงอยู่ในรายงานคณะกรรมการตรวจสอบ (เอกสารแนบ)

13.2 คณะกรรมการกำหนดค่าตอบแทน

คณะกรรมการกำหนดค่าตอบแทน ประกอบด้วยกรรมการอย่างน้อยจำนวน 3 คน ทั้งนี้ จะต้องมีกรรมการอิสระอย่างน้อยกึ่งหนึ่ง โดยมีวาระการดำรงตำแหน่งคราวละ 3 ปี โดยกรรมการที่พ้นจากตำแหน่งแล้ว อาจได้รับเลือกกลับเข้ามาดำรงตำแหน่งได้ และประธานต้องเป็นกรรมการอิสระ

ณ วันที่ 31 ธันวาคม 2558 คณะกรรมการกำหนดค่าตอบแทน ประกอบด้วย กรรมการกำหนดค่าตอบแทน จำนวน 4 ท่าน ดังนี้

ชื่อ-นามสกุล	ตำแหน่ง	สถานะ	การเข้าร่วมประชุม	วันที่ได้รับแต่งตั้ง
1. นายอดิพงษ์ ภัทรวิกรม	ประธาน	กรรมการอิสระ	2/2	2 มีนาคม 2558
2. นายทรงยศ เดชะไกศยะ	กรรมการ	กรรมการอิสระ	2/2	2 มีนาคม 2558
3. นายเชาวลิต ศุภนคร	กรรมการ	กรรมการบริหาร	2/2	2 มีนาคม 2558
4. นายวิชัย ใบประเสริฐ	กรรมการ	กรรมการบริหาร	2/2	2 มีนาคม 2558

ขอบเขตอำนาจหน้าที่ของคณะกรรมการกำหนดค่าตอบแทน

- กำหนดหลักเกณฑ์ และนโยบายในการกำหนดค่าตอบแทน ทั้งที่เป็นตัวเงินและมิใช่ตัวเงินของคณะกรรมการบริษัท และคณะกรรมการชุดย่อย โดยพิจารณาความเหมาะสมกับภาระหน้าที่ ความรับผิดชอบ ผลงาน และเปรียบเทียบกับบริษัทในธุรกิจที่คล้ายคลึงกัน เพื่อเสนอให้คณะกรรมการบริษัทพิจารณาเห็นชอบ และนำเสนอต่อที่ประชุมผู้ถือหุ้นเพื่ออนุมัติ
- มีหน้าที่ให้คำชี้แจง ตอบคำถามเกี่ยวกับการกำหนดค่าตอบแทนของกรรมการบริษัทในที่ประชุมผู้ถือหุ้น
- กำหนดหลักเกณฑ์ในการกำหนดอัตราเงินเดือน ค่าตอบแทนอื่น รวมทั้งสวัสดิการที่เกี่ยวข้องและผลประโยชน์อื่น ผู้บริหาร และพนักงานทุกระดับให้เป็นกรอบอ้างอิงมาตรฐานเดียวกันทั้งหมด โดยการเปรียบเทียบกับธุรกิจประเภทเดียวกัน และตามความเหมาะสมกับค่าครองชีพ
- พิจารณากำหนดเงื่อนไขการขึ้นเงินเดือนประจำปีให้สอดคล้องกับการประเมินผล และผลประกอบการของบริษัท
- มีอำนาจในการเรียกเอกสาร บุคคลต่างๆ ที่เกี่ยวข้อง นำมาเป็นข้อมูลประกอบการพิจารณา
- ดำเนินงานอื่นๆ ที่เกี่ยวข้องกับการกำหนดค่าตอบแทนเฉพาะกรณีตามที่คณะกรรมการบริษัทมอบหมาย

13.3 คณะกรรมการสรรหา

คณะกรรมการสรรหา ประกอบด้วยกรรมการอย่างน้อยจำนวน 3 คน ทั้งนี้ จะต้องมีกรรมการอิสระอย่างน้อยกึ่งหนึ่ง โดยมีวาระการดำรงตำแหน่งคราวละ 3 ปี โดยกรรมการที่พ้นจากตำแหน่งแล้ว อาจได้รับเลือกกลับเข้ามาดำรงตำแหน่งได้ และประธานต้องเป็นกรรมการอิสระ

ณ วันที่ 31 ธันวาคม 2558 คณะกรรมการสรรหาประกอบด้วย กรรมการสรรหา จำนวน 4 ท่าน ดังนี้

ชื่อ-นามสกุล	ตำแหน่ง	สถานะ	การเข้าร่วมประชุม	วันที่ได้รับแต่งตั้ง
1. นายทรงยศ เดชะไกศยะ	ประธาน	กรรมการอิสระ	2/2	2 มีนาคม 2558
2. พ.ต.อ.ศิวพงษ์ พัฒน์พงศ์พานิช	กรรมการ	กรรมการอิสระ	1/2	24 มิถุนายน 2558
3. ม.ล.ศานติติศ ติศกุล	กรรมการ	กรรมการบริหาร	2/2	2 มีนาคม 2558
4. นายเชาวลิต ศุภนคร	กรรมการ	กรรมการบริหาร	2/2	2 มีนาคม 2558

ขอบเขตอำนาจหน้าที่ของคณะกรรมการสรรหา

- พิจารณาทบทวนโครงสร้าง และองค์ประกอบของคณะกรรมการบริษัท ติดตามระยะเวลาดำรงตำแหน่งของกรรมการ
- กำหนดหลักเกณฑ์ และนโยบายในการสรรหากรรมการ กรรมการชุดย่อย เพื่อทดแทนกรรมการที่ครบวาระหรือทดแทนตำแหน่งที่ว่างลงด้วยเหตุอื่น เสนอต่อคณะกรรมการบริษัท และ/หรือ ที่ประชุมผู้ถือหุ้นเพื่อลงมติแต่งตั้ง
- สรรหาและคัดเลือกบุคคลเข้าดำรงตำแหน่งกรรมการ
- เสนอแนะวิธีการประเมินผลการทำงานของกรรมการบริษัทต่อคณะกรรมการบริษัท พร้อมทั้งร่วมในการประเมินผล และติดตามผลการแก้ไขปรับปรุงตามผลการประเมิน
- ดำเนินงานอื่นๆ ที่เกี่ยวข้องกับการสรรหาเฉพาะกรณีตามที่คณะกรรมการบริษัทมอบหมาย

13.4 คณะกรรมการบริหารความเสี่ยง

คณะกรรมการบริหารความเสี่ยง ประกอบด้วยกรรมการอย่างน้อย 3 คน จะต้องมีกรรมการอิสระอย่างน้อย 1 คน โดยมีวาระการดำรงตำแหน่งคราวละ 3 ปี โดยกรรมการที่พ้นจากตำแหน่งแล้ว อาจได้รับเลือกกลับเข้ามาดำรงตำแหน่งได้ และประธานต้องเป็นกรรมการอิสระ

ณ วันที่ 31 ธันวาคม 2558 คณะกรรมการบริหารความเสี่ยง ประกอบด้วยกรรมการบริหารความเสี่ยง จำนวน 4 ท่าน ดังนี้

ชื่อ-นามสกุล	ตำแหน่ง	สถานะ	การเข้าร่วมประชุม	วันที่ได้รับแต่งตั้ง
1. นายอดิพงษ์ ภัทรวิกรม	ประธาน	กรรมการอิสระ	1/1	2 มีนาคม 2558
2. นายทรงยศ เดชะไกศยะ	กรรมการ	กรรมการอิสระ	1/1	2 มีนาคม 2558
3. ม.ล.ศานติติศ ติศกุล	กรรมการ	กรรมการบริหาร	1/1	2 มีนาคม 2558
4. นายเชาวลิต ศุภนคร	กรรมการ	กรรมการบริหาร	1/1	2 มีนาคม 2558

ขอบเขตอำนาจหน้าที่ของคณะกรรมการบริหารความเสี่ยง

- กำหนดกรอบนโยบาย กลยุทธ์ และแนวทางการทำแผนบริหารความเสี่ยงให้สอดคล้องกับกลยุทธ์โดยรวมของบริษัท เพื่อเสนอคณะกรรมการบริษัทพิจารณาการบริหารความเสี่ยงโดยรวม ซึ่งครอบคลุมความเสี่ยงในด้านต่าง ๆ ที่สำคัญ
- กลั่นกรองแผนบริหารความเสี่ยง ให้สามารถระบุที่มาของความเสี่ยง เครื่องมือวัด หลักเกณฑ์การชี้วัดผลการดำเนินงาน กลไกการติดตาม ประเมินผล การรายงาน และการควบคุมความเสี่ยงให้อยู่ในระดับที่เหมาะสม และยอมรับได้อย่างเป็นรูปธรรม
- ทบทวนความเพียงพอของนโยบาย แผนกลยุทธ์ แผนปฏิบัติการ และระบบการบริหารความเสี่ยงรวมทั้งหมดประสิทธิผลและประสิทธิภาพของระบบการปฏิบัติงาน และการปฏิบัติงานตามนโยบายการบริหารความเสี่ยงที่กำหนดไว้
- จัดให้มีโครงสร้างการบริหารความเสี่ยงทั่วองค์กรอย่างสอดคล้องกับกระบวนการทำงาน และโครงสร้างขององค์กรอย่างเหมาะสม
- กำกับ ติดตามให้มีการปฏิบัติตามแผนบริหารความเสี่ยง นโยบาย แผนกลยุทธ์ และแผนปฏิบัติการตลอดจนพิจารณาผลการดำเนินงานจริงเทียบกับแผนงานหรือเป้าหมายที่กำหนดไว้ อย่างน้อยทุกไตรมาส
- นำเสนอรายงานความเห็นต่อคณะกรรมการบริษัทในสิ่งที่จำต้องดำเนินการปรับปรุง แก้ไข เพื่อให้เกิดประโยชน์ต่อการบริหารความเสี่ยงโดยรวมทั่วทั้งองค์กรในลักษณะบูรณาการที่ดียิ่งขึ้น และได้มาตรฐานตามหลักเกณฑ์ของตลาดหลักทรัพย์แห่งประเทศไทย ตลอดจนมาตรฐานสากล
- ปฏิบัติการอื่นใด ตามที่คณะกรรมการบริษัทมอบหมาย

13.5 คณะกรรมการบรรษัทภิบาล

คณะกรรมการบรรษัทภิบาล ประกอบด้วยกรรมการอย่างน้อยจำนวน 3 คน ทั้งนี้ จะต้องมีกรรมการอิสระอย่างน้อยกึ่งหนึ่ง โดยมีวาระการดำรงตำแหน่งคราวละ 3 ปี โดยกรรมการที่พ้นจากตำแหน่งแล้ว อาจได้รับเลือกกลับเข้ามาดำรงตำแหน่งได้ และประธานต้องเป็นกรรมการอิสระ

ณ วันที่ 31 ธันวาคม 2558 คณะกรรมการบรรษัทภิบาล ประกอบด้วย กรรมการบรรษัทภิบาล จำนวน 3 ท่าน ดังนี้

ชื่อ-นามสกุล	ตำแหน่ง	สถานะ	การเข้าร่วมประชุม	วันที่ได้รับแต่งตั้ง
1. นายทรงยศ เดชะไกศยะ	ประธาน	กรรมการอิสระ	1/1	2 มีนาคม 2558
2. ม.ล.ศานติติศ ติศกุล	กรรมการ	กรรมการบริหาร	1/1	2 มีนาคม 2558
3. นายเชาวลิต ศุภนคร	กรรมการ	กรรมการบริหาร	1/1	2 มีนาคม 2558

ขอบเขตอำนาจหน้าที่ของคณะกรรมการบรรษัทภิบาล

- กำหนดนโยบาย และเสนอแนวปฏิบัติด้านบรรษัทภิบาลต่อคณะกรรมการ
- ให้คำแนะนำแก่คณะกรรมการในเรื่องเกี่ยวกับการบรรษัทภิบาล
- ดูแลการปฏิบัติงานของกรรมการ และฝ่ายจัดการ เพื่อให้เป็นไปตามหลักการบรรษัทภิบาล
- ทบทวนแนวทางหลักการบรรษัทภิบาล โดยเปรียบเทียบกับแนวปฏิบัติของสากล และเสนอแนะต่อคณะกรรมการ
- มอบนโยบายบรรษัทภิบาลให้คณะทำงานด้านบรรษัทภิบาล
- มอบนโยบายและแนวปฏิบัติในการดำเนินงานด้านการบริหารจัดการความยั่งยืน (Sustainability Management :SM) ซึ่งรวมถึงการดำเนินงานด้านสังคมชุมชนและสิ่งแวดล้อม (Corporate Social Responsibility : CSR)
- ติดตามการดำเนินงานด้าน SM และรายงานต่อคณะกรรมการ
- วางกรอบแนวทางการกำกับดูแลการดำเนินงานที่เกี่ยวข้องกับการต่อต้านการทุจริตของบริษัท

13.6 คณะกรรมการบริหาร

ณ วันที่ 31 ธันวาคม 2558 คณะกรรมการบริหาร ประกอบด้วย กรรมการบริหาร จำนวน 4 ท่าน ดังนี้

ชื่อ-นามสกุล	ตำแหน่ง	สถานะ	การเข้าร่วมประชุม	วันที่ได้รับแต่งตั้ง
1. ม.ล.ศานติติศ ติศกุล	ประธาน	ประธานเจ้าหน้าที่บริหาร	22/24	14 พฤศจิกายน 2557
2. นายเชาวลิต ศุภนคร	กรรมการ	กรรมการบริหาร	24/24	14 พฤศจิกายน 2557
3. นายวิชัย ใบประเสริฐ	กรรมการ	ประธานเจ้าหน้าที่กำกับการปฏิบัติตามกฎเกณฑ์	23/23	31 มกราคม 2558
4. นายชูชัย วนิชเรืองชัย	กรรมการ	ประธานเจ้าหน้าที่การเงิน	1/1	18 ธันวาคม 2558

ขอบเขตอำนาจหน้าที่ของคณะกรรมการบริหาร

- ให้ข้อเสนอแนะเกี่ยวกับทิศทางกลยุทธ์ โครงสร้างการบริหารงาน แผนธุรกิจและงบประมาณประจำปีของบริษัทต่อ คณะกรรมการทบทวนกลยุทธ์ และโครงสร้างองค์กรเพื่อพิจารณา
- บริหารธุรกิจของบริษัทให้บรรลุตามวัตถุประสงค์และเป้าหมายที่ได้วางไว้
- กำกับและติดตามผลการดำเนินงานและฐานะการเงินของบริษัทและบริษัทในกลุ่ม และรายงานผลการดำเนินงาน และฐานะการเงินให้แก่กรรมการบริษัทรับทราบเป็นประจำทุกเดือน
- แสวงหาและประเมินโอกาสในการลงทุนในธุรกิจใหม่
- พิจารณาและให้ความเห็นแก่คณะกรรมการบริษัทเกี่ยวกับนโยบายการจ่ายเงินปันผลของบริษัท
- พิจารณาสอบทานและอนุมัติรายการ เกี่ยวกับ การลงทุนและจำหน่ายทรัพย์สิน การบริหารทรัพยากรบุคคล การเงิน และการบริหารเงิน การบริหารงานทั่วไป และรายการอื่นใด ที่เกี่ยวกับธุรกิจของบริษัท ภายในขอบเขตอำนาจที่ได้รับอนุมัติจากคณะกรรมการบริษัท
- กำกับดูแลและบริหารเงินลงทุนของบริษัท รวมถึงพิจารณาให้แนวทางในเรื่องที่สำคัญของบริษัทในกลุ่มก่อนที่จะมีการพิจารณาเรื่องดังกล่าวในคณะกรรมการบริษัทของแต่ละธุรกิจ
- พิจารณาและให้ความเห็นต่อเรื่องที่ต้องผ่านการอนุมัติจากคณะกรรมการบริษัท ยกเว้นในกิจกรรมใดๆ ซึ่งคณะกรรมการบริษัทได้มอบหมายให้คณะกรรมการชุดย่อยอื่นเป็นผู้ดำเนินการไว้แล้ว
- พิจารณา และสอบทานการบริหารความเสี่ยงและระบบการควบคุมภายในของบริษัท
- คณะกรรมการบริหารอาจมอบอำนาจช่วงให้ผู้บริหารหรือบุคคลใดบุคคลหนึ่งมีอำนาจในการดำเนินการในเรื่องใดเรื่องหนึ่งหรือหลายเรื่องตามที่คณะกรรมการบริหารพิจารณาเห็นสมควรได้ การอนุมัติรายการของคณะกรรมการบริหารและหรือการมอบอำนาจช่วงต้องไม่เป็นการอนุมัติรายการที่เกี่ยวโยงกันหรือรายการที่อาจมีความขัดแย้งทางผลประโยชน์ หรือรายการที่คณะกรรมการบริหารมีส่วนได้เสียตามที่กำหนดในข้อบังคับของบริษัท และประกาศของคณะกรรมการกำกับตลาดทุน การอนุมัติรายการใดๆ ต้องเป็นไปตามนโยบาย และขั้นตอนตามที่กำหนดโดย คณะกรรมการบริษัท และหน่วยงานกำกับดูแล

14. การประชุมคณะกรรมการบริษัท

14.1. จำนวนและตารางกำหนดการประชุม

คณะกรรมการบริษัทได้กำหนดให้มีการประชุมปกติเป็นประจำทุกเดือน อย่างน้อยเดือนละ 1 ครั้ง และได้กำหนดวันประชุมไว้ล่วงหน้าตลอดทั้งปีเพื่อให้กรรมการได้จัดเวลาเข้าร่วมประชุมได้ทุกครั้งเพื่อรักษาผลประโยชน์ของบริษัท ทั้งนี้ อาจจะมีการประชุมวาระพิเศษเพิ่มเติมตามความจำเป็น

14.2. องค์ประชุมและการประชุม

กรรมการต้องมาประชุมไม่น้อยกว่ากึ่งหนึ่งของจำนวนกรรมการทั้งหมดจึงจะครบเป็นองค์ประชุม ในการประชุมแต่ละครั้งจะใช้เวลาประชุมประมาณ 2-3 ชั่วโมง ประธานกรรมการบริษัทจะทำหน้าที่ดูแลและจัดสรรเวลาแต่ละวาระให้เพียงพอสำหรับกรรมการที่จะอภิปรายและการแสดงความคิดเห็นอย่างเป็นอิสระในประเด็นที่สำคัญ โดยคำนึงถึงผลประโยชน์ของผู้ถือหุ้นและผู้มีส่วนเกี่ยวข้องอย่างเป็นธรรม รวมทั้งฝ่ายบริหารที่เกี่ยวข้องนำเสนอข้อมูลประกอบการอภิปรายปัญหาสำคัญ

14.3. วาระการประชุม

ประธานกรรมการบริษัทโดยการหารือร่วมกับประธานกรรมการบริหาร และเลขานุการบริษัท จะเป็นผู้ดูแลให้ความเห็นชอบในวาระการประชุม ซึ่งกรรมการท่านอื่นสามารถเสนอวาระการประชุมหรือหัวข้ออื่นที่เกี่ยวข้องเพื่อนำมาพิจารณาได้

14.4. การจัดส่งหนังสือเชิญประชุมและเอกสารประกอบการประชุม

เลขานุการบริษัททำหน้าที่จัดส่งหนังสือเชิญประชุมพร้อมระเบียบวาระและเอกสารประกอบการประชุมไปให้กรรมการล่วงหน้าไม่น้อยกว่า 7 วัน ยกเว้นเรื่องที่ต้องพิจารณาเร่งด่วน ทั้งนี้รูปแบบของเอกสารประกอบการประชุมจะมีบทสรุปซึ่งแสดงถึงประเด็นสำคัญของเรื่องที่จะต้องพิจารณา

14.5. การเข้าร่วมประชุม

กรรมการทุกท่านมีความมุ่งมั่นในการเข้าร่วมประชุมคณะกรรมการบริษัทและคณะกรรมการชุดย่อยที่ตนดำรงตำแหน่งอยู่ รวมทั้งการเข้าร่วมประชุมสามัญผู้ถือหุ้น และวิสามัญผู้ถือหุ้น โดยคณะกรรมการบริษัทมีความพอใจกับการอุทิศเวลาของกรรมการเพื่อให้บรรลุตามหน้าที่และความรับผิดชอบ ทั้งนี้รายละเอียดรายชื่อกรรมการและการเข้าร่วมประชุมสามัญผู้ถือหุ้น วิสามัญผู้ถือหุ้น และการประชุมคณะกรรมการบริษัท มีดังนี้

ชื่อ-นามสกุล	การประชุมสามัญผู้ถือหุ้น ประจำปี 2558 เมื่อวันที่ 24 เมษายน 2558	การประชุมวิสามัญผู้ถือหุ้น ครั้งที่ 1/2558 เมื่อวันที่ 28 ตุลาคม 2558	การประชุมของ คณะกรรมการ บริษัท ปี 2558	วันที่ดำรงตำแหน่ง ครั้งแรก
1. พล.อ.พรชัย กรานเลิศ	เข้า	เข้า	13/13	22 มกราคม 2558
2. นางจุไรรัตน์ ปันยารชุน	-	เข้า	8/8	24 เมษายน 2558
3. นายอดิพงษ์ ภัทรวิกรม	เข้า	เข้า	12/13	22 มกราคม 2558
4. นายทรงยศ เดชะไกศยะ	เข้า	เข้า	13/13	22 มกราคม 2558
5. พ.ต.อ.ศิวพงษ์ พัฒน์พงศ์พานิช	-	เข้า	3/8	24 เมษายน 2558
6. ม.ล.ศานติติศ ดิศกุล	เข้า	เข้า	15/15	14 พฤศจิกายน 2557
7. นายเชาวลิต ศุภนคร	เข้า	เข้า	15/15	14 พฤศจิกายน 2557
8. นายวิชัย ใบประเสริฐ	เข้า	เข้า	13/13	31 มกราคม 2558
9. นายชูชัย วนิชเรืองชัย	-	-	-	18 ธันวาคม 2558

14.6. รายงานการประชุม

เลขานุการบริษัทจะจัดทำรายงานการประชุมและเสนอให้ประธานกรรมการบริษัทสอบทานและส่งให้กรรมการทุกท่านให้ความเห็น โดยจะดำเนินการให้แล้วเสร็จภายใน 7 วัน นับจากวันที่ประชุม ในรายงานการประชุมจะมีการบันทึกมติของที่ประชุมและข้อมูลไว้อย่างเพียงพอ ชัดเจนและเป็นไปตามกฎหมาย

15. เลขานุการบริษัท

คณะกรรมการบริษัท แต่งตั้งนายธรากร จันทร์เกิด ทำหน้าที่เป็นเลขานุการบริษัท เมื่อวันที่ 27 มกราคม 2555 ตามมติของที่ประชุมคณะกรรมการบริษัท ครั้งที่ 1/2555 โดยเลขานุการบริษัทเป็นหน่วยงานสนับสนุนและรับผิดชอบการบริหารงานให้ดำเนินไปอย่างมีประสิทธิภาพสูงสุด เป็นไปตามพระราชบัญญัติหลักทรัพย์และตลาดหลักทรัพย์ และหลักการกำกับดูแลกิจการที่ดี

ขอบเขต อำนาจหน้าที่ของเลขานุการบริษัท

เลขานุการบริษัทจะรายงานตรงต่อทั้งคณะกรรมการบริษัท คณะกรรมการชุดย่อยคณะต่างๆ และฝ่ายบริหาร โดยมีหน้าที่และความรับผิดชอบในเรื่องดังนี้

- ดูแลจัดการเรื่องการประชุมคณะกรรมการบริษัท และคณะกรรมการชุดย่อย
- จัดประชุมผู้ถือหุ้นและจัดทำรายงานการประชุม (รวมถึงการประชุมผู้ถือหุ้นวาระพิเศษ กรณีที่จำเป็น)
- จัดเก็บเอกสารและรายงานที่เกี่ยวข้อง
- ดูแลให้คณะกรรมการบริษัทปฏิบัติตามกฎหมาย กฎระเบียบที่เกี่ยวข้องกับธุรกิจของบริษัท
- ดูแลและให้คำปรึกษาเรื่องการกำกับดูแลกิจการของคณะกรรมการบริษัท
- ดูแลเรื่องอื่นๆ ที่เกี่ยวข้องกับคณะกรรมการบริษัท ฝ่ายบริหาร และผู้ถือหุ้น
- ติดตามให้มีการดำเนินการตามมติที่ประชุมคณะกรรมการบริษัทและมติที่ประชุมผู้ถือหุ้น
- ดำเนินการอื่นๆ ตามพระราชบัญญัติหลักทรัพย์และตลาดหลักทรัพย์ (ฉบับที่ 4) พ.ศ. 2551 กฎหมาย และข้อบังคับอื่นๆ ที่เกี่ยวข้อง รวมทั้งประกาศและข้อกำหนดของคณะกรรมการกำกับตลาดทุน

16. การฝึกอบรม และพัฒนาความรู้ให้กรรมการ

กรรมการจะได้รับการฝึกอบรม และพัฒนาความรู้อย่างต่อเนื่อง โดยบริษัทเป็นผู้ออกค่าใช้จ่าย เพื่อช่วยให้กรรมการสามารถทำหน้าที่ และกำกับดูแลบริษัทได้อย่างมีประสิทธิภาพ ทั้งนี้ เลขานุการบริษัทจะหารือร่วมกับกรรมการแต่ละท่าน เพื่อจัดทำโปรแกรมการฝึกอบรม และพัฒนาความรู้ให้เหมาะสมกับความต้องการของแต่ละบุคคล

คณะผู้บริหารของบริษัท ไทรทัน โฮลดิ้ง จำกัด (มหาชน)

ณ วันที่ 31 ธันวาคม 2558 บริษัทมีผู้บริหาร 4 รายแรก ตามนิยามของคณะกรรมการกำกับตลาดทุน จำนวน 5 คน ดังนี้

ชื่อ-นามสกุล	ตำแหน่ง
1. ม.ล.ศานติติศ ดิศกุล	ประธานเจ้าหน้าที่บริหาร
2. นายชูชัย วนิชเรืองชัย	ประธานเจ้าหน้าที่การเงิน
3. นายวิชัย ใบประเสริฐ	ประธานเจ้าหน้าที่กำกับการปฏิบัติตามกฎเกณฑ์
4. นางวรณัน นาระสิงห์	ผู้อำนวยการฝ่ายทรัพยากรบุคคล
5. นายฉัตรชัย ศุภนาม	ผู้จัดการอาวุโสฝ่ายเทคโนโลยีสารสนเทศ

แนวทางในการปฏิบัติตามนโยบายการกำกับดูแลกิจการที่ดี

1. สิทธิของผู้ถือหุ้นและการปฏิบัติต่อผู้ถือหุ้นอย่างเท่าเทียมกัน

คณะกรรมการบริษัทเคารพในสิทธิและมีหน้าที่ในการดูแลรักษาผลประโยชน์ของผู้ถือหุ้นทุกรายอย่างเท่าเทียมกัน ไม่ว่าผู้ถือหุ้นนั้นจะเป็นรายย่อยหรือชาวต่างชาติ นักลงทุนสถาบันหรือผู้ถือหุ้นรายใหญ่ ผู้ถือหุ้นทุกรายมีสิทธิและความเท่าเทียมกัน ดังนี้

- สิทธิในการได้รับใบหุ้น โอนหุ้น และสิทธิในการรับทราบข้อมูล ผลการดำเนินงาน นโยบายการบริหารงาน อย่างสม่ำเสมอ และทันเวลา
- สิทธิในการรับส่วนแบ่งกำไรร่วมกันอย่างเท่าเทียม
- สิทธิในการเข้าร่วมประชุมผู้ถือหุ้น แสดงความเห็น ให้ข้อเสนอแนะ และร่วมพิจารณาตัดสินใจในการเปลี่ยนแปลงที่สำคัญต่างๆ เช่น การแก้ไขข้อบังคับบริษัท การแต่งตั้งคณะกรรมการบริษัท การแต่งตั้งผู้สอบบัญชี การออกหุ้นเพิ่มทุน
- สิทธิในการรับทราบข้อมูลการทำรายการที่เกี่ยวโยงกัน
- สิทธิในการขายหุ้นคืนให้กับบริษัท เฉพาะกรณีที่ไม่เห็นด้วยกับมติของที่ประชุมผู้ถือหุ้นซึ่งแก้ไขข้อบังคับของบริษัท เกี่ยวกับสิทธิในการออกเสียงลงคะแนน และสิทธิในการรับเงินปันผล ซึ่งผู้ถือหุ้นเห็นว่าตนไม่ได้รับความเป็นธรรม
- สิทธิในการแต่งตั้ง กรรมการบริษัท

1.1 สิทธิในการลงคะแนนเสียง

ผู้ถือหุ้นแต่ละรายมีคะแนนเสียง 1 หุ้นต่อ 1 เสียง ในกรณีที่ผู้ถือหุ้นรายใดมีส่วนได้เสียเป็นพิเศษในเรื่องใด ผู้ถือหุ้นคนนั้นไม่มีสิทธิออกเสียงลงคะแนนในเรื่องนั้น

1.2 สิทธิในการประชุมผู้ถือหุ้น

การประชุมผู้ถือหุ้นถือเป็นส่วนสำคัญส่วนหนึ่งของการสื่อสารกับผู้ถือหุ้น คณะกรรมการบริษัทได้จัดให้มีการประชุมผู้ถือหุ้นเป็นการประชุมสามัญประจำปี 1 ครั้ง ภายใน 4 เดือน นับแต่วันสิ้นสุดรอบปีบัญชีของบริษัท และอาจเรียกประชุมวิสามัญผู้ถือหุ้นเป็นกรณีไป หากมีความจำเป็นเร่งด่วนต้องเสนอวาระเป็นกรณีพิเศษ ซึ่งเป็นเรื่องที่กระทบต่อผลประโยชน์ของผู้ถือหุ้นหรือเกี่ยวกับข้อบังคับตามกฎหมาย

ก่อนการประชุมบริษัทจะจัดส่งหนังสือเชิญประชุมพร้อมแนบเอกสารประกอบการประชุมล่วงหน้าอย่างน้อย 21 วัน และเปิดเผยไว้ในเว็บไซต์ของบริษัทตลอดจนได้เปิดโอกาสให้ผู้ถือหุ้นส่งคำถามล่วงหน้ามายังบริษัทก่อนการประชุมเพื่อตอบคำถามที่อาจมีจากผู้ถือหุ้น

บริษัทส่งเสริมให้ผู้ถือหุ้นทุกราย รวมทั้ง ผู้ถือหุ้นประเภทสถาบันเข้าร่วมประชุมผู้ถือหุ้น การจัดประชุมทุกครั้งบริษัทมีนโยบายให้มีการแต่งตั้ง กรรมการอิสระอย่างน้อย 1 คน เป็นผู้รับมอบฉันทะ ออกเสียงแทนผู้ถือหุ้นที่ไม่สะดวกเข้าร่วมประชุม และแจ้งไว้ในหนังสือนัดประชุม

ในการประชุม ประธานคณะกรรมการบริษัท ประธานเจ้าหน้าที่บริหาร คณะกรรมการชุดย่อย ผู้บริหารและผู้สอบบัญชี จะเข้าร่วมประชุมเพื่อให้ข้อมูลตอบข้อซักถามตามวาระต่างๆ โดยก่อนเริ่มการประประชุม บริษัทได้ถือปฏิบัติให้มีการแถลงให้ผู้ถือหุ้นได้รับทราบสิทธิตามข้อบังคับของบริษัท วิธีการในการดำเนินการประชุม วิธีการใช้สิทธิลงคะแนน และสิทธิในการแสดงความเห็นรวมทั้ง การตั้งคำถามใดๆ ต่อที่ประชุมตามระเบียบวาระการประชุม และเรื่องที่เสนอ ทั้งนี้ ประธานที่ประชุมได้จัดสรรเวลาให้อย่างเหมาะสม เพียงพอ และส่งเสริมให้ผู้ถือหุ้นมีโอกาสแสดงความเห็นและซักถาม ในที่ประชุมอย่างเท่าเทียมกัน

ภายหลังการประชุมบริษัทกำหนดให้จัดทำรายงานการประชุมผู้ถือหุ้นให้แล้วเสร็จภายใน 14 วันและมีรายละเอียดเพียงพอ รวมทั้งคำถามและคำตอบที่เกิดขึ้นในที่ประชุมสำหรับผู้ถือหุ้นที่มิได้มาร่วมประชุมสามารถตรวจสอบรายงานการประชุมได้จากเว็บไซต์ของบริษัท

1.3 การลงมติการประชุม การลงมติหรือแต่งตั้ง

กรรมการในที่ประชุมผู้ถือหุ้นจะต้องใช้มติเสียงข้างมากของผู้มาร่วมประชุมและมีสิทธิลงคะแนนเสียง อย่างไรก็ตามในกรณีต่อไปนี้ ตามข้อบังคับของบริษัทกำหนดต้องใช้คะแนนเสียงไม่น้อยกว่า 3 ใน 4 ของจำนวนเสียงทั้งหมดของผู้ถือหุ้นซึ่งมาประชุม และมีสิทธิออกเสียง

- การขายหรือโอนกิจการของบริษัททั้งหมด หรือบางส่วนที่สำคัญให้แก่บุคคลอื่น
- การซื้อ หรือรับโอนกิจการของบริษัทอื่น หรือบริษัทเอกชนมาเป็นของบริษัท
- การทำ แก้ไข หรือเลิกสัญญาเกี่ยวกับการให้เช่ากิจการของบริษัททั้งหมด หรือบางส่วนที่สำคัญ การมอบหมายให้บุคคลอื่นเข้าจัดการธุรกิจของบริษัท หรือการรวมกิจการกับบุคคลอื่นโดยมีวัตถุประสงค์จะแบ่งกำไรขาดทุนกัน
- การเพิ่ม หรือลดทุนจดทะเบียนของบริษัท ตลอดจนการออกหุ้นกู้
- การแก้ไขเพิ่มเติมหนังสือบริคณห์สนธิ หรือ ข้อบังคับบริษัท
- การควบหรือเลิกบริษัท

1.4 การประชุมสามัญผู้ถือหุ้น ประจำปี 2558

ในปี 2558 บริษัทได้จัดประชุมสามัญผู้ถือหุ้นประจำปี 2558 ณ สมาคมกรุงเทพกรีฑา ห้อง ประชุม Executive Building เลขที่ 282 ถนนกรุงเทพกรีฑา แขวงหัวหมาก เขตบางกะปิ กรุงเทพ เมื่อวันที่ 24 เมษายน 2558 มีผู้ถือหุ้นที่เข้าร่วมประชุมด้วยตนเอง และผู้ถือหุ้นที่เข้าร่วมประชุมโดยการรับมอบฉันทะ รวมทั้งสิ้น จำนวน 96 ราย นับจำนวนหุ้นได้ 2,440,299,938 หุ้น หรือคิดเป็นร้อยละ 40 จากจำนวนหุ้นที่จำหน่ายได้แล้วทั้งหมดของบริษัท ในการประชุมดังกล่าวกรรมการของบริษัททั้งคณะ และผู้สอบบัญชีได้เข้าร่วมประชุม

การประชุมครั้งนี้ มีมติดังต่อไปนี้:

- รับรองรายงานการประชุมวิสามัญผู้ถือหุ้น ครั้งที่ 1/2557 ซึ่งประชุมเมื่อวันที่ 4 มิถุนายน 2557
- รับทราบผลการดำเนินงานในรอบปีที่ผ่านมา และรายงานประจำปี 2557
- อนุมัติงบดุลและงบกำไรขาดทุน พร้อมทั้งรายงานผู้สอบบัญชีสำหรับรอบระยะเวลาสิ้นสุด ณ วันที่ 31 ธันวาคม 2557
- รับทราบการงดจ่ายเงินปันผลสำหรับการดำเนินงาน ปี 2557
- อนุมัติเลือกตั้งกรรมการแทนกรรมการที่ครบกำหนดต้องออกจากตำแหน่งตามวาระ จำนวน 3 ราย ได้แก่ (1) พล.อ.พรชัย กรานเลิศ (2) ม.ล.ศานติติศ ติศกุล (3) นายทรงยศ เดชะไกศยะ กลับเข้าดำรงตำแหน่งกรรมการต่ออีกวาระ
- อนุมัติเพิ่มจำนวนกรรมการและเลือกตั้งกรรมการใหม่ จำนวน 2 ท่าน คือ (1) นางจุไรรัตน์ ปันยารชุน เพื่อดำรงตำแหน่งกรรมการ กรรมการอิสระ และกรรมการตรวจสอบ และ (2) พ.ต.อ.ศิวพงษ์ พัฒน์พงศ์พานิช เพื่อดำรงตำแหน่ง กรรมการ และกรรมการอิสระ
- อนุมัติค่าตอบแทนกรรมการประจำปี 2558 เป็นวงเงินไม่เกิน จำนวน 5,000,000 บาท
- อนุมัติแต่งตั้งให้ นายบุญเลิศ กมลชนกกุล ผู้สอบบัญชีเลขที่ 5339 และ/หรือนางอนุทัย ภูมิสุรกุล ผู้สอบบัญชีเลขที่ 3873 และ/หรือ นายวิเชียร กิ่งมนตรี ผู้สอบบัญชีเลขที่ 3977 แห่งบริษัท ไพร้ซวอเตอร์เฮาส์คูเปอร์ เอบีเอเอส จำกัด เป็นผู้สอบบัญชีประจำปี 2558 ของบริษัท และบริษัทย่อย และอนุมัติให้กำหนดค่าตอบแทนให้แก่ผู้สอบบัญชี ประจำปี 2558 เป็นจำนวนเงินไม่เกิน 5,500,000 บาท
- อนุมัติแก้ไขเพิ่มเติมข้อบังคับ ข้อ 7. และ ข้อ 11. ตามรายละเอียดดังนี้

รายละเอียดเดิม

ข้อ 7. "บริษัทอาจแต่งตั้งบุคคลธรรมดาหรือนิติบุคคลทำหน้าที่เป็นนายทะเบียนหุ้นก็ได้ และหากบริษัทแต่งตั้งให้ตลาดหลักทรัพย์แห่งประเทศไทยเป็นนายทะเบียนหุ้นของบริษัท วิธีปฏิบัติเกี่ยวกับงานทะเบียนของบริษัทให้เป็นไปตามที่นายทะเบียนหุ้นกำหนด"

ข้อ 11. "บริษัทจะถือหุ้น หรือรับจำนำหุ้นของตนเองมิได้"

รายละเอียดแก้ไขเพิ่มเติมใหม่

ข้อ 7. "บริษัทอาจแต่งตั้งบุคคลธรรมดาหรือนิติบุคคลทำหน้าที่เป็นนายทะเบียนหุ้นก็ได้ โดยวิธีปฏิบัติเกี่ยวกับงานทะเบียนของบริษัทให้เป็นไปตามที่นายทะเบียนหุ้นกำหนด"

ข้อ 11. "บริษัทจะถือหุ้นหรือหรือรับจำนำหุ้นตนเองมิได้ เว้นแต่กรณีดังต่อไปนี้

(1) บริษัทอาจซื้อหุ้นคืนจากผู้ถือหุ้นที่ออกเสียงไม่เห็นด้วยกับมติของที่ประชุมผู้ถือหุ้นซึ่งแก้ไขข้อบังคับของบริษัทเกี่ยวกับสิทธิในการออกเสียงลงคะแนนและสิทธิในการรับเงินปันผล ซึ่งผู้ถือหุ้นเห็นว่าตนไม่ได้รับความเป็นธรรม

(2) บริษัทอาจซื้อหุ้นคืนเพื่อบริหารทางการเงินเมื่อบริษัทมีกำไรสะสมและสภาพคล่องส่วนเกิน และการซื้อหุ้นคืนนั้นไม่เป็นเหตุให้บริษัทประสบปัญหาทางการเงิน หุ้นที่บริษัทถือนั้นจะไม่นับเป็นองค์ประชุมในการประชุมผู้ถือหุ้น รวมทั้งไม่มีสิทธิในการออกเสียงลงคะแนนและสิทธิในการรับเงินปันผลด้วย

หุ้นที่ซื้อคืนตามวรรคหนึ่ง บริษัทจะต้องจำหน่ายออกภายในเวลาที่กำหนดไว้ในกฎกระทรวง ถ้าไม่จำหน่ายหรือจำหน่ายไม่หมดภายในเวลาที่กำหนดให้บริษัทลดทุนที่ชำระแล้วโดยวิธีตัดหุ้นจดทะเบียนส่วนที่จำหน่ายไม่ได้

การซื้อคืนตามวรรคหนึ่ง การจำหน่ายหุ้น และการตัดหุ้นตามวรรคสามให้เป็นไปตามหลักเกณฑ์และวิธีการที่กำหนดในกฎกระทรวง

การซื้อหุ้นคืนดังกล่าวต้องได้รับความเห็นชอบจากที่ประชุมผู้ถือหุ้น ยกเว้นการซื้อหุ้นดังกล่าวไม่เกินกว่าร้อยละ 10 ของทุนชำระแล้ว ให้เป็นอำนาจของคณะกรรมการบริษัทในการอนุมัติการซื้อหุ้นดังกล่าวได้

ในกรณีที่บริษัทซื้อหุ้นคืนมีจำนวนเกินกว่าร้อยละ 10 ของทุนชำระแล้ว ให้บริษัททำการซื้อหุ้นคืนภายในหนึ่งปีนับแต่วันที่ได้รับความเห็นชอบจากที่ประชุมผู้ถือหุ้น"

- อนุมัติยกเลิกโครงการการออกและเสนอขายหุ้นกู้แปลงสภาพให้แก่ผู้ลงทุนในต่างประเทศ (Advance Opportunities Found) ตามที่ได้รับอนุมัติจากที่ประชุมสามัญผู้ถือหุ้นประจำปี 2557 เมื่อวันที่ 8 เมษายน 2557 ในส่วนที่ยังมิได้ออกจำหน่ายและเสนอขายเป็นจำนวน 1,020,339,305 หุ้น และยกเลิกการจัดสรรหุ้นสามัญเพิ่มทุนที่ได้จัดสรรไว้เพื่อรองรับการใช้สิทธิแปลงสภาพของหุ้นกู้แปลงสภาพส่วนที่เหลือที่ได้ยกเลิกข้างต้น ซึ่งได้แก่หุ้นสามัญที่ยังมิได้ออกจำหน่ายของบริษัท จำนวน 1,020,339,305 หุ้น ทั้งนี้ หุ้นสามัญที่ยังมิได้ออกจำหน่ายของบริษัท อีกจำนวน 5,000,000 หุ้น บริษัทมิได้ยกเลิกเนื่องจากยังคงจัดสรรไว้เพื่อรองรับการใช้สิทธิแปลงสภาพของหุ้นกู้แปลงสภาพในส่วนที่ได้ออกและขายให้แก่ผู้ลงทุนในต่างประเทศไปแล้ว แต่ยังมิได้มีการใช้สิทธิแปลงสภาพ

• อนุมัติให้เปลี่ยนแปลงการจัดสรรหุ้นสามัญที่ยังมิได้ออกจำหน่ายของบริษัท จำนวน 1,020,339,305 หุ้น มูลค่าที่ตราไว้หุ้นละ 0.10 บาท จากเดิมที่ได้จัดสรรไว้เพื่อรองรับการใช้สิทธิของหุ้นกู้แปลงสภาพตามมติที่ประชุมสามัญผู้ถือหุ้น ประจำปี 2557 เมื่อวันที่ 8 เมษายน 2557 โดยนำมาจัดสรรใหม่เพื่อเสนอขายให้กับบุคคลในวงจำกัด (Private Placement) รวม 3 ราย โดยมีราคาเสนอขายหุ้นละ 0.35 บาท ดังมีรายละเอียดต่อไปนี้

(1) นางธนุดี สิงหเสนี
จำนวน 420,339,305 หุ้น
อายุ 61 ปี
ที่อยู่ 47 ซอยแยกสันติสุข พระโขนง คลองเตย กรุงเทพฯ
อาชีพ : นักลงทุน

(2) นายสยาม ภู่พกสกุล
จำนวน 300,000,000 หุ้น
อายุ 42 ปี
ที่อยู่ 986 ซอยสวนพลู ทุ่งมหาเมฆ สาธร กรุงเทพฯ
อาชีพ : นักลงทุน

(3) นายณัฏฐ์พงษ์ ปัญจวรญาณ
จำนวน 300,000,000 หุ้น
อายุ 43 ปี
ที่อยู่ 7/233 หมู่ 6 บ้านใหม่ ปากเกร็ด นนทบุรี
อาชีพ : นักลงทุน

• ในการประชุมวันนี้มีผู้ถือหุ้นนับรวมกันได้เกินกว่า 1 ใน 3 ของจำนวนหุ้นที่จำหน่ายได้แล้วทั้งหมด (มีจำนวนเสียงจำนวน 2,569,499,961 หุ้น หรือคิดเป็นร้อยละ 41.847770 ของหุ้นที่จำหน่ายได้แล้วทั้งหมด) ของบริษัทเสนอวาระถอดถอนกรรมการ จำนวน 2 ท่าน คือ นางสาวณญา ศุขจรัส และนางสาวฉัฐมาพร โตการัณยเศรษฐ์ ที่ประชุมอนุมัติให้ถอดถอนกรรมการทั้งสองรายดังกล่าวโดยให้มีผลในทันทีที่ประชุมมีมติอนุมัติ

1.5 การประชุมวิสามัญผู้ถือหุ้น ประจำปี 2558

การประชุมวิสามัญผู้ถือหุ้น ประจำปี 2558 จัดขึ้นเมื่อวันที่ 28 ตุลาคม 2558 เวลา 9.30 น. ณ ห้องประชุมบางกอก ฮอล์ล โรงแรมเครีสอร์ท เลขที่ 66 ซอยประดิษฐ์มนูธรรม 19 ถนนประดิษฐ์มนูธรรม แขงลาดพร้าว เขตลาดพร้าว กรุงเทพมหานคร มีผู้ถือหุ้นเข้าร่วมประชุมด้วยตนเอง และผู้ถือหุ้นที่เข้าร่วมประชุมโดยการรับมอบฉันทะ รวมทั้งสิ้น 73 ราย นับจำนวนหุ้นได้ 3,633,493,830 หุ้น หรือคิดเป็นร้อยละ 50.4674 ของจำนวนหุ้นที่จำหน่ายได้แล้วทั้งหมดของบริษัท โดยมีมติดังต่อไปนี้

• รับรองรายงานการประชุมสามัญผู้ถือหุ้น ประจำปี 2558 เมื่อวันที่ 24 เมษายน 2558

• อนุมัติแก้ไขเปลี่ยนแปลงชื่อและตราสำคัญของบริษัท มีรายละเอียดดังนี้

Language	Current Name	New Name
Thai	บริษัท ไลฟ์ อินคอร์ปอเรชั่น จำกัด (มหาชน)	บริษัท ไทรทัน โฮลดิ้ง จำกัด (มหาชน)
English	LIVE INCORPORATION PUBLIC CO.,LTD	TRITON HOLDING PUBLIC CO.,LTD
Company's seal	LIVE INCORPORATION PUBLIC COMPANY LIMITED บริษัท ไลฟ์ อินคอร์ปอเรชั่น จำกัด (มหาชน)	TRITON TRITON HOLDING PUBLIC COMPANY LIMITED

• อนุมัติให้แก้ไขหนังสือบริคณห์สนธิ ข้อ 1. เป็นดังนี้ ข้อ 1. ชื่อบริษัทภาษาไทย "บริษัท ไทรทัน โฮลดิ้ง จำกัด (มหาชน)" และชื่อภาษาอังกฤษ "TRITON HOLDING PUBLIC CO.,LTD"

• อนุมัติให้แก้ไขเพิ่มเติมข้อบังคับของบริษัท ข้อ 1 ข้อ 2 และข้อ 60 เพื่อให้สอดคล้องกับการเปลี่ยนแปลงชื่อและตราสำคัญของบริษัท

• อนุมัติให้ชำระหนี้ค่าก่อสร้างอาคารสำนักงานของบริษัทในส่วนที่ค้างชำระ ในวงเงินไม่เกิน 18,000,000 บาท

2. การคำนึงถึงบทบาทของผู้มีส่วนได้เสีย

บริษัทเคารพสิทธิของผู้มีส่วนได้เสียต่างๆ และได้กำหนดเป็น แนวปฏิบัติไว้ในคู่มือจรรยาบรรณ นโยบายการบริหารบุคคลตลอดจนนโยบายความรับผิดชอบต่อสังคมของบริษัท เพื่อให้เกิดความมั่นใจว่าสิทธิตามกฎหมายที่เกี่ยวข้องใดๆ ของผู้มีส่วนได้เสีย ทั้งผู้ถือหุ้น พนักงาน ผู้บริหาร ลูกค้า คู่ค้า เจ้าหนี้ ตลอดจนสาธารณชน และสังคมจะได้รับการดูแล และได้เสริมสร้างความร่วมมือระหว่างผู้มีส่วนได้เสียในกลุ่มต่างๆ ตามบทบาทและหน้าที่ ทั้งนี้ เพื่อให้กิจการของบริษัทดำเนินไปด้วยดี มีความมั่นคงและตอบสนองผลประโยชน์ที่เป็นธรรมแก่ทุกฝ่าย

2.1 ผู้ถือหุ้น

บริษัทมุ่งมั่นเป็นตัวแทนที่ดีของผู้ถือหุ้นในการดำเนินธุรกิจเพื่อสร้างความพึงพอใจสูงสุดให้กับผู้ถือหุ้น โดยคำนึงถึงการเจริญเติบโตของมูลค่าบริษัทในระยะยาว ด้วยผลตอบแทนที่ดีและต่อเนื่อง การดำเนินการเปิดเผยข้อมูลอย่างโปร่งใสและเชื่อถือได้ต่อผู้ถือหุ้น

2.2 พนักงาน

พนักงานเป็นทรัพยากรอันมีค่าสูงสุด และเป็นปัจจัยสำคัญสู่ความสำเร็จของบริษัท จึงได้มุ่งพัฒนาเสริมสร้างวัฒนธรรม และบรรยากาศการทำงานที่ดี รวมทั้ง ส่งเสริมการทำงานเป็นทีม ปฏิบัติต่อพนักงานด้วยความสุภาพ และให้ความเคารพต่อความเป็นปัจเจกชน การว่าจ้าง แต่งตั้ง และโยกย้ายพนักงานจะพิจารณาบนพื้นฐานของคุณธรรม และการใช้ทรัพยากรบุคคลให้เกิดประโยชน์สูงสุดแก่บริษัท บริษัทมีความรับผิดชอบในการดูแลรักษาสภาพแวดล้อมการทำงานให้มีความปลอดภัยต่อชีวิต และทรัพย์สินของพนักงานอยู่เสมอ และยึดมั่นปฏิบัติตามกฎหมายว่าด้วยแรงงานอย่างเคร่งครัด

2.3 ลูกค้า

บริษัทมีความมุ่งมั่นในการสร้างความพึงพอใจและความมั่นใจให้กับลูกค้าที่จะได้รับผลิตภัณฑ์ และบริการที่ดีมีคุณภาพ ในระดับราคาที่เหมาะสม รวมทั้งรักษาสัมพันธภาพที่ดี จึงได้กำหนดแนวทางปฏิบัติไว้ดังต่อไปนี้

- สินค้าและบริการ : ผลิตสินค้าและบริการที่มีคุณภาพ โดยมุ่งมั่นที่จะยกระดับมาตรฐานให้สูงขึ้นอย่างต่อเนื่อง และจริงจัง เปิดเผยข่าวสารข้อมูลเกี่ยวกับสินค้าและบริการอย่างครบถ้วน ถูกต้อง และไม่บิดเบือนข้อเท็จจริง
- การรักษาข้อมูลของลูกค้า : กรรมการ ผู้บริหาร และพนักงานทุกระดับจะไม่เปิดเผยข้อมูลของลูกค้า โดยไม่ได้รับอนุญาตจากลูกค้า หรือจากผู้มีอำนาจของกลุ่มบริษัทก่อน เว้นแต่เป็นข้อมูลที่ต้องเปิดเผยต่อบุคคลภายนอกที่เกี่ยวข้องตามบทบังคับของกฎหมาย

2.4 คู่แข่ง

บริษัทสนับสนุนและส่งเสริมนโยบายการแข่งขันทางการค้าอย่างเสรีและเป็นธรรม ไม่ผูกขาด หรือกำหนดให้คู่ค้าต้อง ขายสินค้า หรือบริการ ของบริษัทเท่านั้น และไม่มีนโยบายในการแข่งขันทางการค้าโดยใช้วิธีการใดๆ ให้ได้มาซึ่งข้อมูลของคู่แข่งขันอย่างผิดกฎหมาย และขัดต่อจริยธรรม

2.5 สังคม และชุมชน

บริษัทในฐานะเป็นบริษัทไทย มีการประกอบการในประเทศไทย ตระหนักและมีจิตสำนึกในบุญคุณของประเทศ และเป็นส่วนหนึ่งของสังคม ซึ่งต้องรับผิดชอบช่วยเหลือสังคม สนับสนุนกิจกรรมของท้องถิ่นที่บริษัทมีการดำเนินธุรกิจ

2.6 สิ่งแวดล้อม

บริษัทมีนโยบายไม่ลงทุนในธุรกิจที่ทำลายสิ่งแวดล้อม นอกจากนี้ ยังได้ส่งเสริมให้บริษัทในกลุ่มผลิตสินค้า และให้บริการใดๆ ที่เป็นมิตรต่อสิ่งแวดล้อมโดยคำนึงถึงการใช้ทรัพยากรอย่างมีประสิทธิภาพ ตลอดจนการปฏิบัติตามกฎหมายสิ่งแวดล้อม รวมทั้งส่งเสริมกิจกรรมการดูแลรักษาธรรมชาติ และอนุรักษ์พลังงาน

2.7 คู่ค้า

การดำเนินธุรกิจกับคู่ค้าใดๆ ต้องไม่นำมาซึ่งความเสื่อมเสียต่อชื่อเสียงของบริษัท หรือขัดต่อกฎหมายใดๆ มีการคำนึงถึง ความเสมอภาคในการดำเนินธุรกิจและผลประโยชน์ร่วมกันกับคู่ค้า การคัดเลือกคู่ค้าต้องทำอย่างยุติธรรม ทั้งนี้บริษัทถือว่าคู่ค้าเป็นปัจจัยสำคัญในการร่วมสร้าง Value Chain ให้กับลูกค้า

2.8 เจ้าหนี้

บริษัทยึดมั่นในสัญญา และถือปฏิบัติตามเงื่อนไขที่มีต่อเจ้าหนี้เป็นสำคัญ ในการชำระคืน เงินต้น ดอกเบี้ย และการดูแลหลักประกันต่างๆ

3. การเปิดเผยข้อมูลและความโปร่งใส

3.1. การเปิดเผยข้อมูล

บริษัทมุ่งมั่นที่จะเปิดเผยสารสนเทศของบริษัทแก่ผู้ถือหุ้นและผู้ลงทุน อย่างถูกต้อง เพียงพอ ทันเวลา เท่าเทียม เป็นไปตามกฎหมาย และกฎระเบียบต่างๆ ทั้งนี้ เพื่อส่งเสริมให้ผู้ถือหุ้น และนักลงทุน มีความเชื่อมั่นในความเชื่อถือได้ และซื่อตรงของบริษัท

3.2. ความสัมพันธ์กับผู้ลงทุน

บริษัทจัดให้มีการสื่อสารไปยังผู้ถือหุ้น และนักลงทุนอย่างต่อเนื่อง และกำลังพัฒนาเพิ่มเติมช่องทางในการติดต่อ พบปะ กับผู้ลงทุน เช่น การจัด Roadshow จัดงานพบปะกับนักวิเคราะห์ รวมทั้งมีการจัดทำสารสนเทศทั้งที่เป็นภาษาไทย และภาษาอังกฤษเผยแพร่ผ่านทางเว็บไซต์ของบริษัท

3.3 เว็บไซต์บริษัท

บริษัทได้เปิดเผยข้อมูลทั่วไปและลักษณะธุรกิจของบริษัท ภาพรวมของบริษัทและธุรกิจทั้ง ภาษาไทย และอังกฤษ ไว้บนเว็บไซต์ของบริษัท ได้มีการปรับปรุงข้อมูลให้เป็นปัจจุบันอย่างต่อเนื่องสำหรับสื่อสารข้อมูลให้แก่ผู้ถือหุ้นและผู้มีส่วนได้เสีย ผู้สนใจสามารถเข้าชมเว็บไซต์ของบริษัทได้ที่ www.triton.co.th

ความรับผิดชอบต่อสังคม

บริษัท มีความมุ่งมั่นในการดำเนินธุรกิจโดยมิได้มุ่งหวังเพียงผลกำไรเท่านั้น แต่ยังตระหนักถึงความรับผิดชอบต่อเศรษฐกิจ สังคมและสิ่งแวดล้อม ซึ่งตลอดระยะเวลาการดำเนินธุรกิจของบริษัท ได้แสดงให้เห็นถึงเจตนารมณ์ดังกล่าวอย่าง ต่อเนื่อง ผ่านสื่อรายการ ที่เน้นอนุรักษ์ศิลปะ วัฒนธรรมไทยของบริษัท ที่มุ่งเน้นนำเสนอเนื้อหาที่มีประโยชน์ต่อสังคม อีกทั้งยังมีนโยบายที่ชัดเจนในการสร้างคุณค่าให้แก่พนักงาน เคารพสิทธิขั้นพื้นฐานในการทำงาน รวมถึงการดำเนินธุรกิจอย่างเป็นธรรมกับคู่ค้า และผู้มีส่วนได้ส่วนเสียอีกด้วย

การประกอบกิจการด้วยความเป็นธรรม

บริษัทเน้นเรื่องการดำเนินธุรกิจอย่างถูกต้องตามกฎหมาย โดยมีนโยบายให้หน่วยงานที่เกี่ยวข้องดำเนินธุรกิจอย่างเป็นธรรม และเน้นให้ความสำคัญในเรื่องของการไม่ละเมิดทรัพย์สินทางปัญญา ปฏิบัติตามกฎระเบียบของภาครัฐ รวมถึงการทำสัญญาทางธุรกิจอย่างเป็นธรรมและโปร่งใส

การต่อต้านการทุจริตคอร์รัปชั่น

บริษัทมีหน่วยงานควบคุมภายในอย่างชัดเจนและมีแผนการตรวจสอบอย่างสม่ำเสมอ เพื่อป้องกันและลดโอกาสในการทุจริตคอร์รัปชั่น

การเคารพสิทธิมนุษยชนและปฏิบัติต่อแรงงานอย่างเป็นธรรม

บริษัทให้ความสำคัญอย่างมากในการดูแลและการสร้างคุณค่าเพิ่มให้แก่พนักงาน ทั้งในด้านร่างกาย ด้านความรู้ และด้านจิตใจ เช่น

- บริษัทจัดให้มีการตรวจสุขภาพประจำปี ที่บริษัท พร้อมให้พนักงานมีโอกาสพบแพทย์เพื่อปรึกษาหารือและขอคำแนะนำด้านการดูแลสุขภาพ
- บริษัทได้เปิดโอกาสให้พนักงานเดินทางไปดูงานต่างประเทศ ได้แก่ งานแสดง นวัตกรรมเทคโนโลยีด้านออกอากาศ IBC (International Broadcasting Convention) ณ กรุงอัมสเตอร์ดัม ประเทศเนเธอร์แลนด์
- ส่งพนักงานเพื่อเข้าร่วมโครงการ อบรมเพื่อสร้างวิทยากร Train the Trainer กับทาง (กสทช.)
- บริษัทมีประกันสุขภาพ ให้กับพนักงาน เป็นเงิน 10,000 บาท ต่อปี
- บริษัทเปิดโอกาสให้พนักงานสามารถเข้าร่วมกองทุนสำรองเลี้ยงชีพ ที่บริษัทพร้อมสนับสนุนเงินเข้ากองทุน ร่วมกับพนักงาน ซึ่งเป็นการดูแลพนักงานหลังเกษียณอายุ
- บริษัทมีการกำหนดค่าตอบแทนชดเชยกรณีพนักงานไม่ได้ใช้วันลาพักร้อน

การร่วมพัฒนาชุมชนหรือสังคม

1. ผลิตช่องรายการไทยไซโย ซึ่งมีรูปแบบรายการที่ส่งเสริมการท่องเที่ยวเชิงอนุรักษ์ และส่งเสริมการสร้างรายได้ในระดับท้องถิ่น โดยมุ่งเน้นการรักษาศิลปะและวัฒนธรม ท้องถิ่น อนุรักษ์เพลงลูกทุ่ง พร้อมเปิดโอกาสให้คนรุ่นใหม่สามารถเข้าถึงเพลงลูกทุ่ง เพื่อสืบสานวัฒนธรรม เพลงแบบพื้นบ้านให้คงอยู่ โดยเฉพาะกับเด็กๆ
2. ไปมอบของบริจาคให้กับทาง วัดสวนแก้ว จังหวัดนนทบุรี และ โรงเรียนพระสุธรรมยานเถระวิทยา จังหวัดอุทัยธานี ซึ่งของที่นำไปบริจาค ได้แก่ โต๊ะ เก้าอี้ เครื่องใช้สำนักงาน เพื่อนำไปใช้ประโยชน์ในกิจการของทางวัด และ ทางโรงเรียน

การดูแลและรักษาสิ่งแวดล้อม

บริษัทเล็งเห็นถึงความสำคัญของการอนุรักษ์พลังงานเป็นอย่างยิ่ง จึงมีแนวนโยบายอย่างชัดเจน ในการใช้พลังงานแบบรู้คุณค่า โดยเริ่มต้นตั้งแต่การออกแบบอาคาร นอกจากนี้เทคโนโลยี การขุดเจาะในแนวราบ (HDD) ที่ทางบริษัท สเตรกา จำกัด (มหาชน) ซึ่งเป็นบริษัทย่อยเลือกใช้ก็เป็นสิ่งที่ช่วยลดผลกระทบต่อชุมชนและเป็นมิตรกับสิ่งแวดล้อมอีกด้วย

การบริหารจัดการความเสี่ยง และการควบคุมภายใน

การบริหารจัดการความเสี่ยง

คณะกรรมการบริษัท ให้ความสำคัญกับการบริหารความเสี่ยง โดยได้จัดให้มีคณะกรรมการบริหารความเสี่ยง (Risk Management Committee) ซึ่งจะเป็นผู้กำหนดนโยบายรับมือกับความเสี่ยง ทั้งความเสี่ยงภายนอก และความเสี่ยงภายใน รวมทั้งพิจารณาความเหมาะสมในการลงทุน มีการติดตาม ประเมินผลอย่างเป็นระบบ โดยจะบริหารความเสี่ยงให้อยู่ในระดับที่ยอมรับได้เพื่อประโยชน์สูงสุดแก่ผู้ถือหุ้น คณะกรรมการตรวจสอบ และคณะกรรมการบริหารจะติดตามลงความเห็นในแผนจัดการความเสี่ยง และนำเสนอขออนุมัติต่อคณะกรรมการบริษัท

ในปี 2558 บริษัทได้ปรับรูปแบบธุรกิจเป็น Holding Company และคาดว่าจะมีสัดส่วนการลงทุนที่เติบโตขึ้นในปีต่อไป เพื่อรองรับความเสี่ยงในการลงทุน จึงได้กำหนดแนวทางสำหรับการพิจารณาลงทุนไว้ดังนี้

- การลงทุนที่ไม่เกิน 50 ล้านบาท จะนำเสนออนุมัติต่อคณะกรรมการบริหาร และกรณีลงทุนเกินกว่า 50 ล้าน จะต้องเสนออนุมัติต่อคณะกรรมการบริษัท โดยจะขอความเห็นจากคณะกรรมการบริหารความเสี่ยงก่อน ในกรณีที่ลงทุนเกินกว่า 5 ล้าน
- สำหรับการลงทุนซื้อกิจการที่ดำเนินกิจการอยู่แล้ว จะพิจารณาผลประกอบการที่ผ่านมา ประกอบกับราคาที่เสนอให้ลงทุน โดยทั่วไปจะลงทุนในกิจการที่มีอัตราส่วนราคาต่อกำไร (P/E Ratio) ที่เหมาะสมกับสภาวะธุรกิจในขณะนั้น และการลงทุนในงานโครงการต่าง ๆ จะลงทุนในโครงการที่มีอัตราผลตอบแทนภายใน (IRR) ที่เหมาะสมกับลักษณะธุรกิจ และสภาวะดอกเบี้ยในขณะนั้น ทั้งนี้ จะพิจารณาประกอบกับโอกาสทางธุรกิจ และช่องทางการเพิ่มรายได้ และสร้างกำไรในอนาคตด้วย

การควบคุมภายใน

บริษัท และบริษัทย่อย ได้จัดระบบการควบคุมภายในโดยคำนึงถึงองค์ประกอบของการควบคุมภายในตามหลักการของ COSO ดังนี้

1. สภาพแวดล้อมของการควบคุม (Control Environment) บริษัทตระหนักดีว่าสภาพแวดล้อมของการควบคุมถือเป็นรากฐานที่สำคัญที่จะทำให้การควบคุมภายในมีประสิทธิผล ทั้งนี้ สภาพแวดล้อมของการควบคุมของบริษัท ที่สำคัญมีดังนี้

- คณะกรรมการของบริษัทที่ไม่ใช่ผู้บริหาร มีความเป็นอิสระจากฝ่ายบริหาร ซึ่งแต่ละท่านมีความเชี่ยวชาญ และชำนาญในการกำกับดูแล มีการกำหนดอำนาจอนุมัติของฝ่ายบริหาร และคณะกรรมการ ไว้อย่างชัดเจน เหมาะสม
- คณะกรรมการบริษัท และบุคลากรของบริษัทในทุกระดับชั้นยึดถือความซื่อสัตย์ในการปฏิบัติงาน มีจริยธรรม และคุณธรรมในการบังคับบัญชา ในปี 2558 บริษัทได้อนุมัตินโยบายต่อต้านการทุจริต คอร์รัปชั่น และมีการอบรมบุคลากร มิให้ไปมีส่วนร่วมในการทุจริตใด ๆ ทั้งภายใน และภายนอกองค์กร นอกจากนี้ยังมีคู่มือจรรยาบรรณธุรกิจ (Code of Conduct) เพื่อใช้เป็นแนวปฏิบัติให้แก่กรรมการ และบุคลากรของบริษัทอีกด้วย
- โครงสร้างองค์กร มีการระบุสายการบังคับบัญชา และหน้าที่ความรับผิดชอบอย่างชัดเจน
- มีการฝึกอบรมพนักงานอย่างสม่ำเสมอ พัฒนาบุคลากร ให้ความสำคัญแก่พนักงานที่มีความรู้ ความสามารถ และมีการให้ค่าตอบแทนที่เหมาะสม
- มีช่องทางในการร้องเรียนการทุจริต คอร์รัปชั่น (Whistle Blowing) ซึ่งผู้ร้องเรียนทั้งภายใน และภายนอกองค์กร สามารถร้องเรียนได้โดยตรงต่อฝ่ายตรวจสอบภายใน ซึ่งขึ้นตรงต่อคณะกรรมการตรวจสอบ และมีกระบวนการในการพิจารณาข้อร้องเรียน ตลอดจนคุ้มครองผู้แจ้งเบาะแสอย่างเหมาะสม

2. การประเมินความเสี่ยง (Risk Assessment) บริษัทมุ่งเน้นดำเนินธุรกิจภายใต้ความเสี่ยงที่ยอมรับได้ โดยมีการแต่งตั้งคณะกรรมการบริหารความเสี่ยงขึ้นเพื่อดูแลกระบวนการนี้โดยเฉพาะ โดยผู้บริหารทุกคนของบริษัทมีหน้าที่ในการระบุ และประเมินความเสี่ยงของหน่วยงานที่ตนเองรับผิดชอบ พร้อมทั้งกำหนดมาตรการที่เหมาะสมในการจัดการความเสี่ยงด้วย

3. กิจกรรมควบคุม (Control Activities) บริษัทจัดให้มีกิจกรรมควบคุมในขั้นตอนการปฏิบัติงาน ในทุกระดับการปฏิบัติงานขององค์กร เช่น การสอบทาน การแบ่งแยกหน้าที่เพื่อตรวจทานกันระหว่างหน่วยงาน การกำหนดอำนาจอนุมัติ ทั้งนี้ เพื่อให้มั่นใจว่าสามารถจัดการความเสี่ยง และเพิ่มประสิทธิภาพในการบรรลุวัตถุประสงค์ของบริษัทได้

4. ระบบสารสนเทศ และการสื่อสาร (Information & Communication) บริษัท ได้มีการจัดทำข้อมูล และสื่อสารภายใน และภายนอกองค์กรอย่างเพียงพอและทั่วถึง เพื่อสนับสนุนการควบคุมภายใน

5. การติดตาม และประเมินผล (Monitoring Activities) มีการติดตาม และประเมินผลการควบคุมภายในอย่างต่อเนื่อง โดยผู้จัดการของแต่ละสายงาน เพื่อให้มั่นใจว่ากิจกรรมควบคุม และมาตรการที่ใช้ในการควบคุมภายในนั้น เหมาะสม เพียงพอ และทันสมัยกับเหตุการณ์ ในปัจจุบัน

ดังที่กล่าวข้างต้น คณะกรรมการจึงมีความเห็นว่า บริษัทมีระบบการควบคุมภายในที่เพียงพอและเหมาะสม สามารถป้องกันทรัพย์สินของบริษัท และบริษัทย่อยจากการนำไปใช้โดยมิชอบ หรือ โดยไม่มีอำนาจ

การตรวจสอบภายใน

บริษัทฯให้ความสำคัญต่อระบบการควบคุมภายใน ที่มีประสิทธิภาพเพียงพอ มีการประเมินความเพียงพอของการควบคุมภายในร่วมกับฝ่ายบริหารเป็นประจำทุกปี และเพื่อป้องกัน หรือลดความเสี่ยงที่อาจจะเกิดขึ้น ได้จัดให้มีฝ่ายตรวจสอบภายใน โดยมีนายคมสัน วรดำรง ดำรงตำแหน่งเป็นหัวหน้างานตรวจสอบภายใน โดยจบการศึกษาระดับปริญญาตรี บริหารธุรกิจ (บัญชี) จากมหาวิทยาลัย ศรีนครินทร์วิโรฒ (ประสานมิตร) และมีประสบการณ์ทางด้านการตรวจสอบภายใน มากกว่า 7 ปี (รายละเอียดเพิ่มเติมตามเอกสารแนบ 3) ทำหน้าที่สอบทานระบบการปฏิบัติงานในฝ่ายต่างๆ ตามแผนการตรวจสอบประจำปีที่ได้รับอนุมัติจาก คณะกรรมการตรวจสอบโดยมีวัตถุประสงค์เพื่อให้เกิดความมั่นใจว่า การปฏิบัติงานเป็นไปอย่างมีประสิทธิภาพ และประสิทธิผล มีการใช้ทรัพยากรต่างๆ ของบริษัทฯ อย่างคุ้มค่า รวมถึงมีการควบคุมด้านการดำเนินงาน ด้านรายงานทางการเงินที่มีความถูกต้อง เชื่อถือได้ และทันเวลา รวมทั้งด้านการปฏิบัติตามนโยบายและให้เป็น ไปตามข้อกำหนด

เพื่อให้งานตรวจสอบภายในมีความเป็นอิสระสามารถทำหน้าที่ตรวจสอบและถ่วงดุลอำนาจได้อย่างเต็มที่ บริษัทฯจึงกำหนดให้ฝ่ายตรวจสอบภายใน รายงานผล การตรวจสอบโดยตรงต่อคณะกรรมการตรวจสอบ และประธานเจ้าหน้าที่บริหาร ทั้งนี้ มีหน้าที่ในการจัดให้มี และรักษาไว้ซึ่งระบบควบคุมภายในที่มีประสิทธิภาพ ของบริษัท และบริษัทในเครือ การบริหารความเสี่ยง และการกำกับดูแลการปฏิบัติงานให้เป็นไปตามกฎหมาย และระเบียบที่เกี่ยวข้อง

ฝ่ายตรวจสอบภายใน จะกำหนดแผนงานการตรวจสอบ โดยพิจารณาจากความเสี่ยง ผลกระทบทางธุรกิจ ที่อาจจะมีผลต่อเป้าหมายบริษัท ตลอดจนผลกระทบที่ อาจจะมีผลต่อความแม่นยำของรายงานทางการเงิน แผนงานการตรวจสอบนี้จะส่งพิจารณาอนุมัติโดยคณะกรรมการตรวจสอบทุกปี

ผู้สอบบัญชี

นโยบายการแต่งตั้งผู้สอบบัญชี

ที่ประชุมสามัญผู้ถือหุ้นพิจารณาแต่งตั้งผู้สอบบัญชี และกำหนดค่าสอบบัญชีของบริษัทเป็นประจำทุกปี โดยคณะกรรมการตรวจสอบของบริษัทเป็นผู้พิจารณาคัด เลือกผู้สอบบัญชี และค่าสอบบัญชี เพื่อเสนอให้คณะกรรมการบริษัทเสนอให้ที่ประชุมสามัญผู้ถือหุ้นพิจารณาอนุมัติแต่งตั้ง และกำหนดค่าสอบบัญชี ทั้งนี้ บริษัท มีนโยบายคัดเลือกผู้สอบบัญชีโดยการเปิดให้สำนักงานสอบบัญชีชั้นนำที่ให้บริการสอบบัญชีในระดับสากลได้เสนองานสอบบัญชีให้ คณะกรรมการตรวจสอบได้ พิจารณาคัดเลือกอย่างสม่ำเสมอ และได้จัดให้มีการหมุนเวียนผู้สอบบัญชีเพื่อให้สอดคล้องกับประกาศคณะกรรมการกำกับตลาดทุน หากผู้สอบบัญชีรายเดิม ปฏิบัติหน้าที่สอบทาน หรือตรวจสอบ และแสดงความเห็นต่องบการเงินของบริษัทมาแล้ว 5 รอบปีบัญชีติดต่อกัน

ทั้งนี้ บริษัทที่เป็นสำนักงานสอบบัญชีและผู้สอบบัญชีที่ได้รับการคัดเลือก ต้องมีความเป็นอิสระ ไม่มีความสัมพันธ์ หรือส่วนได้เสียใดๆ กับบริษัท ผู้บริหาร ผู้ถือ หุ้นใหญ่ หรือผู้ที่เกี่ยวข้องของบุคคลดังกล่าว

ค่าตอบแทนจากการสอบบัญชี (Audit fee)

งบการเงินสำหรับปี 2558 ของบริษัทได้รับการตรวจสอบ และแสดงความเห็นโดยนายบุญเลิศ กมลชนกกุล ผู้สอบบัญชีรับอนุญาตเลขที่ 5339 สังกัดบริษัท ไพร์ซ วอเตอร์เฮ้าส์ คูเปอร์ส เอบีเอเอส จำกัด โดยบริษัทและบริษัทย่อยจ่ายค่าตอบแทนจากการสอบบัญชีสำหรับปี 2558 ดังนี้

หน่วย : ล้านบาท

Company	Audit fee	Non- Audit fee
Triton Holding Public Company Limited	3,100,000	-
Splash Media Public Company Limited	620,000	-
Live TV Company Limited	420,000	
Thaichaiyo TV Company Limited	350,000	-
POP TV Company Limited	350,000	-
Splash Studio Company Limited	110,000	-
Argyle Development Company Limited	130,000	-
Splash Estate Company Limited	420,000	-
Thor Energy and Resources Company Limited	50,000	-
Spin Work Company Limited	980,000	-
Media Event Design Company Limited	470,000	-
Strega Public Company	1,180,000	-
Audit fee	8,180,000	-

มาตรฐานด้านจริยธรรม

จรรยาบรรณธุรกิจ

หลักการสำคัญซึ่งบริษัท ได้ยึดถือปฏิบัติมาอย่างต่อเนื่อง คือการดำเนินธุรกิจด้วยความซื่อสัตย์ มีจริยธรรม มีความรับผิดชอบตามหน้าที่และเป็นไปตามหลักการ กำกับดูแลกิจการที่ดี คณะกรรมการบริษัทคาดหวังให้กรรมการ ผู้บริหาร และพนักงานทุกคนของบริษัทปฏิบัติหน้าที่ด้วยความซื่อสัตย์ มีจริยธรรม และมีความเที่ยงธรรม

การต่อต้านการให้สินบนและคอร์รัปชั่น

บริษัทต่อต้านการคอร์รัปชั่นทุกรูปแบบ ด้วยตระหนักดีว่า การให้สินบนและการคอร์รัปชั่นนั้นเป็นภัยร้ายแรงที่ทำลายการแข่งขันอย่างเสรีและเป็นธรรม รวมทั้ง ก่อให้เกิดความเสียหายต่อการพัฒนาเศรษฐกิจ และสังคม และไม่มีนโยบายเสนอเงิน สิ่งจูงใจ ของกำนัล สิทธิประโยชน์พิเศษ ในรูปแบบใดๆ ไม่ว่าทางตรงหรือ ผ่านบุคคลที่สามแก่ลูกค้า คู่ค้าของบริษัท หน่วยงานภายนอกหรือเจ้าหน้าที่ของรัฐเพื่อให้ได้มาหรือคงไว้ซึ่งประโยชน์หรือความได้เปรียบทางธุรกิจ รวมทั้งไม่มี นโยบายจ่ายเงินรางวัลหรือการจ่ายเงินอื่นใดเพื่อเร่งการดำเนินการหรืออำนวยความสะดวก

การกำกับดูแลการดำเนินงานของบริษัทย่อยและบริษัทร่วม

บริษัทในฐานะเป็นบริษัทที่ประกอบธุรกิจหลักโดยการถือหุ้นในบริษัทอื่น (Holding Company) คณะกรรมการบริษัทได้กำกับดูแลการดำเนินงานของบริษัทย่อย และบริษัทร่วม เพื่อดูแลรักษาผลประโยชน์ในเงินลงทุนของบริษัท ดังนี้

- ส่งเสริมให้บริษัทย่อยและบริษัทร่วม นำหลักการกำกับดูแลกิจการที่ดีมาปฏิบัติ
- คัดเลือกบุคคลเป็นตัวแทนของบริษัทซึ่งได้รับการอนุมัติจากคณะกรรมการบริษัท เข้าไปเป็นกรรมการ และผู้บริหารในบริษัทย่อยและบริษัทร่วมตามสัดส่วนของ การถือหุ้น
- กำกับดูแลโดยผ่านกรรมการตัวแทนและผู้บริหาร และนโยบายที่กำหนดโดยบริษัทใหญ่
- พิจารณาเรื่องที่มีความสำคัญ เช่น กลยุทธ์ แผนธุรกิจ การเพิ่มทุนหรือลดทุน การเลิกบริษัท รวมทั้ง นโยบายที่สำคัญต่างๆ
- ติดตามผลการดำเนินงาน โดยฝ่ายบริหาร คณะกรรมการบริหาร และคณะกรรมการของบริษัท
- ดูแลให้บริษัทย่อยและบริษัทร่วมปฏิบัติตามกฎ ระเบียบที่เกี่ยวข้องของหน่วยงานกำกับดูแล ได้แก่ การทำรายการระหว่างกัน การได้มาและจำหน่ายไปซึ่งสินทรัพย์ การเปิดเผยข้อมูลอย่างเพียงพอ และทันเวลารวมทั้ง ดูแลให้มีการจัดทำบัญชีและรายงานทางการเงินถูกต้องตามที่ควร ตามกฎหมายที่เกี่ยวข้อง และมาตรฐานการ บัญชีที่รับรองโดยทั่วไป
- ตรวจสอบโดยหน่วยงานตรวจสอบภายใน เพื่อให้มั่นใจว่ามีการควบคุมภายในที่กำหนดไว้เพียงพอ และมีประสิทธิผล

ค่าตอบแทนกรรมการและผู้บริหารของบริษัท

1. ค่าตอบแทนกรรมการ

ในการประชุมสามัญผู้ถือหุ้นประจำปี 2558 เมื่อวันที่ 24 เมษายน 2558 ผู้ถือหุ้นได้มีติอนุมัติกำหนดค่าตอบแทนของคณะกรรมการบริษัท และคณะกรรมการชุด ย่อยต่าง ๆ ในวงเงิน ไม่เกิน 5 ล้านบาท โดยค่าตอบแทนของคณะกรรมการบริษัท และคณะกรรมการชุดย่อยต่างๆ มีรายละเอียด ดังต่อไปนี้

	Monthly Retainer	Meeting Fee
Board of Directors		
-Chairman	30,000	15,000
-Directors	20,000	10,000
Audit Committee		
-Chairman		12,000
-Directors		10,000

หมายเหตุ: กรรมการบริษัทที่เป็นผู้บริหารของบริษัท ไม่ได้รับค่าตอบแทนรายเดือน ในฐานะกรรมการ

ปี 2558 บริษัทจ่ายค่าตอบแทนคณะกรรมการและคณะกรรมการตรวจสอบ รวมทั้งสิ้น 2,692,677.42 บาท ลดลง 1,212,911.58 บาท หรือคิดเป็นร้อยละ 31.06 เมื่อเทียบ กับปี 2557 ที่มีจำนวน 3,905,589 บาท โดยมรายละเอียดการจ่ายเป็นรายบุคคลดังนี้

ชื่อ-นามสกุล	ตำแหน่ง	ค่าตอบแทนประจำปี 2558 (บาท)
1. พล.อ.พรชัย กรานเลิศ	ประธานกรรมการ	519,677.42
2. นางจุไรรัตน์ ปันยารชุน	กรรมการ ประธานกรรมการตรวจสอบ	334,000.00
3. นายอดิพงษ์ ภัทรวิกรม	กรรมการ กรรมการตรวจสอบ	434,451.61
4. นายทรงยศ เดชะไกศยะ	กรรมการ กรรมการตรวจสอบ	456,651.61
5. พ.ต.อ.ศิวพงษ์ พัฒน์พงศ์พานิช	กรรมการ	190,000.00
6. ม.ล.ศานติติศ ดิศกุล	กรรมการ	140,000.00
7. นายเชาวลิต ศุภนคร	กรรมการ	140,000.00
8. นายวิชัย ใบประเสริฐ	กรรมการ	120,000.00
9. นายชูชัย วนิชเรืองชัย	กรรมการ	-
	รวม	2,334,780.64

หมายเหตุ : เนื่องจากในระหว่างปี 2558 กรรมการบางท่านได้ลาออกจากตำแหน่ง ดังนั้น บริษัทได้จ่ายค่าตอบแทนให้กับกรรมการที่ลาออกจากตำแหน่งเป็นเงินรวมทั้งสิ้น 357,896.78 บาท รวมเป็นค่าตอบแทนสำหรับปี 2558 จำนวน 2,692,677.42 บาท

2. ค่าตอบแทนคณะผู้บริหาร

กรรมการที่มีตำแหน่งในคณะผู้บริหาร จะไม่มีผลตอบแทนรายเดือน จากการดำรงตำแหน่งกรรมการ นอกจากค่าตอบแทนในฐานะผู้บริหารของบริษัท และบริษัทย่อยที่ดำรงตำแหน่งอยู่ โดยไม่มีค่าตอบแทนในรูปแบบอื่น ส่วนค่าตอบแทนที่เป็นตัวเงินของผู้บริหารของบริษัท ในรูปของเงินเดือน ค่าน้ำมัน โบนัส กองทุนสำรองเลี้ยงชีพและค่าตอบแทนอื่นๆ สำหรับปี 2558 รวมทั้งสิ้น 6,943,144.65 บาท

3. ค่าตอบแทนรวมของกรรมการและผู้บริหารของบริษัทย่อยที่เป็นธุรกิจหลัก

3.1 ค่าตอบแทนกรรมการและผู้บริหารของบริษัท สแพลช มีเดีย จำกัด (มหาชน) (สแพลช)

(ก) ค่าตอบแทนกรรมการ

บริษัทได้รับอนุมัติค่าตอบแทนที่เป็นตัวเงิน ประกอบด้วย ค่าตอบแทนรายเดือน ค่าเบี้ยประชุม ของคณะกรรมการบริษัท และคณะกรรมการตรวจสอบ ประจำปี 2558 ตามมติที่ประชุมสามัญผู้ถือหุ้นประจำปี 2558 วันที่ 30 เมษายน 2558 และเพิ่มเติมตามมติที่ประชุมวิสามัญผู้ถือหุ้น ครั้งที่ 2/2558 วันที่ 18 สิงหาคม 2558 เป็นจำนวนเงินไม่เกิน 5,000,000 บาท โดยมีรายละเอียด ดังต่อไปนี้

	ค่าตอบแทนรายเดือน	ค่าเบี้ยประชุม
คณะกรรมการบริษัท		
• ประธานกรรมการ	25,000	12,000
• กรรมการ	15,000	10,000
คณะกรรมการตรวจสอบ		
• ประธานกรรมการตรวจสอบ	-	10,000
• กรรมการตรวจสอบ	-	8,000

ปี 2558 บริษัทจ่ายค่าตอบแทนคณะกรรมการและคณะกรรมการตรวจสอบ รวมทั้งสิ้น 425,000 บาท โดยมีรายละเอียดการจ่ายเป็นรายบุคคลดังนี้

ชื่อ-นามสกุล	ตำแหน่ง	จำนวนครั้งที่เข้าประชุม	ค่าตอบแทนประจำปี 2558 (บาท)
1. นายสฤษฎกุล แจ่มสมบูรณ์	ประธานกรรมการ ประธานกรรมการบริหาร	2/2	20,000
2. ดร.ศิวัสน์ เหลืองสมบูรณ์	กรรมการ ประธานกรรมการตรวจสอบ	-	30,000
3. ดร.ลลิตา หงศ์รัตนวงศ์	กรรมการ กรรมการตรวจสอบ	1/1	55,000
4. นายอัครรัฐ วรรณรัตน์	กรรมการ กรรมการตรวจสอบ	2/2	80,000
5. ม.ล.ศานติติศ ติศกุล	กรรมการ	2/2	20,000
6. นายเขาวลิต ศุภนคร	กรรมการ	2/2	20,000
7. นายจิรวัฒน์ ชมภูรัตน์	กรรมการ	2/2	20,000
8. นายชูชัย วนิชเรืองชัย	กรรมการ	1/1	70,000
9. นายอธิเมศร์ บุษยาศรีพัฒน์	กรรมการ	2/2	20,000
10. นางสาวบุณยาพร แจ่มสมบูรณ์	กรรมการ	2/2	80,000
	รวม		415,000

หมายเหตุ :

1. เนื่องจากในระหว่างปี 2558 กรรมการบางท่านได้ลาออกจากตำแหน่ง ดังนั้น บริษัทได้จ่ายค่าตอบแทนให้กับกรรมการที่ลาออกจากตำแหน่ง เป็นเงินรวมทั้งสิ้น 10,000 บาท รวมเป็นค่าตอบแทนสำหรับปี 2558 จำนวน 425,000 บาท
2. ค่าตอบแทนกรรมการรายเดือนที่จ่ายให้กับกรรมการที่ไม่ใช่ผู้บริหาร เริ่มจ่ายตั้งแต่เดือนกันยายน 2558
3. ดร.ศิวัสน์ เหลืองสมบูรณ์ ได้รับการแต่งตั้งเป็นกรรมการบริษัท เมื่อวันที่ 26 พฤศจิกายน 2558

(ข) ค่าตอบแทนคณะผู้บริหาร

กรรมการที่มีตำแหน่งในคณะผู้บริหาร จะไม่มีผลตอบแทนรายเดือนจากการดำรงตำแหน่งกรรมการ นอกจากค่าตอบแทนในฐานะผู้บริหารของบริษัท และบริษัทย่อยที่ดำรงตำแหน่งอยู่ โดยไม่มีค่าตอบแทนในรูปแบบอื่น ส่วนค่าตอบแทนที่เป็นตัวเงินของผู้บริหารของบริษัท ในรูปของเงินเดือน ค่าน้ำมัน โบนัส กองทุนสำรองเลี้ยงชีพและค่าตอบแทนอื่นๆ สำหรับปี 2558 รวมทั้งสิ้น 3,433,120.51 บาท

3.2 ค่าตอบแทนกรรมการและผู้บริหารของบริษัท สเตรกา จำกัด (มหาชน) (สเตรกา)

(ก) ค่าตอบแทนกรรมการ

บริษัทได้รับอนุมัติค่าตอบแทนที่เป็นตัวเงิน ประกอบด้วย ค่าตอบแทนรายเดือน ค่าเบี้ยประชุม ของคณะกรรมการบริษัท และคณะกรรมการตรวจสอบ ประจำปี 2558 ตามมติที่ประชุมสามัญผู้ถือหุ้นประจำปี 2558 วันที่ 27 เมษายน 2558 และที่ประชุมวิสามัญผู้ถือหุ้น ครั้งที่ 4/2558 วันที่ 22 ธันวาคม 2558 เป็นจำนวนเงินไม่เกิน 3,000,000 บาท โดยมีรายละเอียด ดังต่อไปนี้

ชื่อ – นามสกุล	ค่าตอบแทนรายเดือน	ค่าเบี้ยประชุม
คณะกรรมการบริษัท		
• ประธานกรรมการ	25,000	20,000
• กรรมการ	15,000	10,000
คณะกรรมการตรวจสอบ		
• ประธานกรรมการตรวจสอบ	-	15,000
• กรรมการตรวจสอบ	-	10,000

หมายเหตุ: กรรมการบริษัทที่เป็นผู้บริหารของบริษัท ไม่ได้รับค่าตอบแทนรายเดือน ในฐานะกรรมการ

ปี 2558 บริษัทจ่ายค่าตอบแทนคณะกรรมการ และคณะกรรมการตรวจสอบ รวมทั้งสิ้น 1,535,000.00 บาท ลดลง 2,279,000.00 บาท หรือ คิfเป็นร้อยละ 59.7 เมื่อเทียบกับปี 2557 ที่มีจำนวน 3,814,000.00 บาท โดยมีรายละเอียดการจ่ายเป็นรายบุคคลดังนี้

	ชื่อ – นามสกุล	ตำแหน่ง	จำนวนครั้งที่เข้าประชุม	ค่าตอบแทนประจำปี 2558 (บาท)
1.	พล.ท.ไสยสิทธิ์ บุณยรัตพันธุ์	ประธานกรรมการ	12/12	265,000.00
2.	นายปัญญา จั่นสกุล	กรรมการ ประธานกรรมการตรวจสอบ	9/12	170,000.00
3.	นางสมฤดี ธรรมวรรธนะ	กรรมการ กรรมการตรวจสอบ	1/1	25,000.00
4.	นางผานิต ศุภกิจวิเลขการ	กรรมการ กรรมการตรวจสอบ	0/1	15,000.00
5.	นายสมชาย ศิริวิชยกุล	กรรมการ	7/8	60,000.00
6.	นายเขาวลิต ศุภนคร	กรรมการ	14/14	130,000.00
7.	นายวิชัย ใบประเสริฐ	กรรมการ	9/9	90,000.00
8.	นายชูชัย วนิชเรืองชัย	กรรมการ	11/12	140,000.00
9.	นายประเสริฐ ตรงเจริญเกียรติ	กรรมการ	2/2	20,000.00
		รวม		915,000.00

หมายเหตุ :

1. เนื่องจากในระหว่างปี 2558 กรรมการบางท่านได้ลาออกจากตำแหน่ง ดังนั้น บริษัทได้จ่ายค่าตอบแทนให้กับกรรมการที่ลาออกจากตำแหน่ง เป็นเงินรวมทั้งสิ้น 620,000.00 บาท รวมเป็นค่าตอบแทนสำหรับปี 2558 จำนวน 1,535,000.00 บาท
2. ค่าตอบแทนกรรมการรายเดือนที่จ่ายให้กับกรรมการที่ไม่ใช่ผู้บริหาร เริ่มจ่ายตั้งแต่เดือนธันวาคม 2558

(ข) ค่าตอบแทนคณะผู้บริหาร

กรรมการที่มีตำแหน่งในคณะผู้บริหาร จะไม่มีผลตอบแทนรายเดือนจากการดำรงตำแหน่งกรรมการ นอกจากค่าตอบแทนในฐานะผู้บริหารของบริษัท โดยไม่มีค่าตอบแทนในรูปแบบอื่น ส่วนค่าตอบแทนที่เป็นตัวเงินของผู้บริหารของบริษัท ในรูปของเงินเดือน เงินโบนัส กองทุนสำรองเลี้ยงชีพ และค่าตอบแทนอื่นๆ สำหรับปี 2558 รวมทั้งสิ้น 9,761,075 บาท

การถือหุ้นและหุ้นกู้ของกรรมการและผู้บริหาร

รายชื่อ	ตำแหน่ง	บมจ.ไทรทัน โฮลดิ้ง		บมจ. สแพลช มีเดีย		บมจ.สเตรกา		บจ.อาร์ไจล์ ดิเวลลอปเม้นท์		บจ.ธอร์ เอนเนอร์จี แอนด์ รีซอร์สเซส	
		31 ธันวาคม ปี 2558		31 ธันวาคม ปี 2558		31 ธันวาคม ปี 2558		31 ธันวาคม ปี 2558		31 ธันวาคม ปี 2558	
		จำนวนหุ้น	สัดส่วน	จำนวนหุ้น	สัดส่วน	จำนวนหุ้น	สัดส่วน	จำนวนหุ้น	สัดส่วน	จำนวนหุ้น	สัดส่วน
1. พล.อ. พรชัย กรานเลิศ	ประธานกรรมการ	-	-	-	-	-	-	-	-	-	-
2. ม.ล.ศานติดิศ ดิศกุล	กรรมการและประธาน	574,000,000	7.97	2,000	-	1	-	1	-	1	-
	กรรมการบริหาร	150,000,000 [1)]	2.08								
3. นายเชาวลิต ศุภนคร	กรรมการและกรรมการบริหาร	-	-	1,900	-	1	-	1	-	1	-
4. นายวิชัย ใบประเสริฐ	กรรมการและกรรมการบริหาร	-	-	100	-	1	-	-	-	-	-
5. นางจุไรรัตน์ ปันยารชุน	กรรมการและประธานกรรมการตรวจสอบ	-	-	-	-	-	-	-	-	-	-
6. นายอดิพงษ์ ภัทรวิกรม	กรรมการและกรรมการตรวจสอบ	-	-	-	-	-	-	-	-	-	-
7. นายทรงยศ เดชะไกศยะ	กรรมการและกรรมการตรวจสอบ	-	-	-	-	-	-	-	-	-	-
8. พ.ต.อ.ศิวพงษ์ พัฒน์พงศ์พานิช	กรรมการ	-	-	-	-	-	-	-	-	-	-
9.นายชูชัย วนิชเรืองชัย	กรรมการและประธานเจ้าหน้าที่การเงิน	1,140,000	0.0157	-	-	1	-	-	-	-	-

ข้อมูลทางการเงิน

รายการระหว่างกัน

ในระหว่างปี 2558 กลุ่มไทรทัน มีรายการระหว่างกันกับบริษัทที่เกี่ยวข้องกัน โดยคิดราคาซื้อ/ขาย สินค้าและบริการกับบริษัทที่เกี่ยวข้องกันตามราคาที่เทียบเท่ากับราคาที่คิดกับบุคคลภายนอก โดยมีเงื่อนไขต่างๆตามปกติธุรกิจ ซึ่งรายการที่เกี่ยวข้องกันนี้บริษัทได้เปิดเผยไว้ในหมายเหตุประกอบงบการเงินข้อ 39 ในงบการเงินประจำปีสิ้นสุดวันที่ 31 ธันวาคม 2558

รายการระหว่างกันที่สำคัญกับบุคคลหรือบริษัทที่เกี่ยวข้องกัน

ในปี 2558 ไทรทันมีรายการระหว่างกันที่สำคัญกับบุคคลหรือบริษัทที่เกี่ยวข้องกัน และความสมเหตุสมผลของรายการระหว่างกันมีรายละเอียดดังต่อไปนี้

ชื่อบริษัท	จำนวนเงิน (บาท)		สัดส่วนการถือหุ้นของบริษัท*	นโยบายราคา		ความสมเหตุสมผลของ	
	ปี 2558	ปี 2557		ปี 2558	ปี 2557	ลักษณะรายการ	รายการ/ราคา
รายได้ค่าบริการเช่าช่องสัญญาณ							
บจก.ไลฟ์ ทีวี	1,641,305	7,165,505	90.10	ราคาทุนบวก 5%และราคาที่ตกลงร่วมกันตามสัญญา	ราคาทุนบวก 5%และราคาที่ตกลงร่วมกันตามสัญญาเป็นรายเดือนๆละ 800,000 บาท	เป็นการใช้ทรัพย์สินของบริษัทให้เกิดประโยชน์สูงสุด ซึ่งสึกว่าที่ต้องไปใช้บริการที่อื่น รวมทั้งสะดวกพร้อมออกอากาศได้เลย แต่ถ้าใช้ที่อื่นต้องมีค่าใช้จ่ายอื่นๆ เพิ่มอีก	มีการเรียกค่าบริหารจัดการช่องสัญญาณดาวเทียมจากบริษัทย่อยด้วยราคาต้นทุนส่งช่องรายการบวกด้วยร้อยละ 5 เนื่องจากมีการใช้ช่องรายการมากกว่า 3 ช่องและทรัพย์สินส่วนใหญ่ที่ใช้ในการออกอากาศอยู่ที่บริษัทย่อย ซึ่งไม่มีการเรียกเก็บค่าบริการดังกล่าวทำให้ราคาถูกกว่า ส่วนบริษัทย่อยอื่นที่ใช้เพียง 1 ช่อง จะคิดค่าบริการเท่ากับบุคคลภายนอก
บมจ. สเพลซ มีเดีย	465,187	-	75.56				
บจก. ปิอป ทีวี	4,000,000	9,600,000	75.56				
บจก.ไทยไชโย ทีวี	3,000,000	-	75.56				
	9,106,492	16,765,505					
รายได้จากการให้เช่าพื้นที่โฆษณา							
บมจ. สเพลซ มีเดีย	6,393,900	-	75.56	ราคาที่ตกลงร่วมกัน	ไม่มีรายการ	เป็นการเรียกคืนเงินรายได้จากบริษัทย่อย เนื่องจากบริษัทย่อยได้เก็บเงินจากลูกค้าแทนบริษัท	เป็นราคาที่บริษัทย่อยเรียกเก็บจากกับบุคคลภายนอก
รายได้ดอกเบี้ย							
บมจ.สเตรกา	436,438	2,428,527	84.21	ร้อยละ 1.00 - 6.75 ต่อปี	ร้อยละ 1.00 - 6.75 ต่อปี	บริษัทมีกระแสเงินสดจากการได้รับชำระค่าใช้สิทธิการแปลงสภาพเป็นหุ้นสามัญ (LIVE-W1) และหุ้นกู้แปลงสภาพ จึงนำเงินดังกล่าวมาให้บริษัทย่อยและบริษัทร่วมกู้ เนื่องจากบริษัทย่อยขาดสภาพคล่องทางการเงิน	บริษัทไม่มีเงินกู้ยืมจากสถาบันการเงิน หากนำเงินไปฝากออมทรัพย์ได้รับอัตราดอกเบี้ยร้อยละ 0.75 ต่อปี ซึ่งไม่น้อยกว่าดอกเบี้ยเงินฝากออมทรัพย์
บจก.ไลฟ์ ทีวี	702,054	674,704	90.10				
บมจ. สเพลซ มีเดีย	-	94,707	75.56				
บจก. ปิอป ทีวี	54,000	54,000	75.56				
บจก.ไทยไชโย ทีวี	49,657	27,067	75.56				
บจก. สเพลซ เอสเตท	885,161	373,644	75.56				
บจก.สกินิก กรุ๊ป	332,796	143,918	-				
	2,460,107	3,796,567					
รายได้ค่าบริหารจัดการ							
บมจ. สเพลซ มีเดีย	21,909,521	3,600,000	75.56	เป็นไปตามสัญญาที่ทำระหว่างบริษัทกับบริษัทย่อย ซึ่งแต่ละเดือนไม่เท่ากัน ขึ้นอยู่กับปริมาณการใช้งาน	คิดเป็นรายเดือนๆละ 300,000 บาท	ในช่วง 2 ไตรมาสแรกของปี 2558 เป็นการเรียกเก็บค่าบริการส่วนกลางของบริษัท เช่น ค่าทำบัญชีและการเงิน กฎหมาย จัดซื้อ ทรัพยากรบุคคล วางแผนกลยุทธ์รวมทั้งการจัดทำแผนธุรกิจ ในช่วงไตรมาสที่ 3 ปี 2558 มีการปรับโครงสร้างธุรกิจ โดยได้โอนธุรกิจไปให้บริษัท สเพลซ มีเดีย จำกัด (มหาชน) เป็นผู้ดำเนินการ แต่สัญญาค่าบริการดาวเทียมยังเป็นของบริษัท จึงเป็นผู้รับภาระค่าบริการดังกล่าวและมาเรียกเก็บจากบริษัท สเพลซ มีเดีย จำกัด (มหาชน) ในภายหลัง ซึ่งในไตรมาสที่ 3 ปี 2558 บริษัทบันทึกเป็นรายได้ค่าบริหารจัดการ เนื่องจากได้รับภาระค่าใช้จ่ายแทนบริษัท สเพลซ มีเดีย จำกัด (มหาชน)	เป็นการคำนวณจากปริมาณการใช้งานเป็นหลัก โดยใช้อัตราเงินเดือนของฝ่ายที่ให้บริการส่วนกลางของบริษัทมาปันส่วนตามปริมาณงานใช้ เป็นราคาที่เท่ากับทางบริษัท ไทยคม จำกัด (มหาชน) ได้เรียกเก็บมา
บจก. ไทยไชโย ทีวี	909,524	-	75.56				
บจก. ปิอป ทีวี	527,696	-	75.56				
บจก. สเพลซ สตูดิโอ	1,017,192	-	75.56				
บจก. ไลฟ์ ทีวี	63,158	-	90.10				
บจก. อาร์ไจล์ ดิเวลลอปเม้นท์	1,148	-	99.99				
	24,428,239	3,600,000					
รายได้ค่าบริการ							
บมจ. สเตรกา	-	245,000	84.21	ราคาที่ตกลงร่วมกัน	ราคาที่ตกลงร่วมกัน	ในปี 2557 เป็นรายได้ค่าบริการระบบสารสนเทศ ซึ่งบริษัทดังกล่าวไม่มีพนักงานในฝ่ายที่เกี่ยวข้องจึงจำเป็นต้องใช้บริการดังกล่าว จากบริษัท ในช่วงไตรมาสที่ 3 ปี 2558 มีการปรับโครงสร้างธุรกิจ โดยได้โอนธุรกิจไปให้บริษัท สเพลซ มีเดีย จำกัด (มหาชน) เป็นผู้ดำเนินการ แต่สัญญาค่าบริการดาวเทียมยังเป็นของบริษัท จึงเป็นผู้รับภาระค่าบริการดังกล่าวและมาเรียกเก็บจากบริษัท สเพลซ มีเดีย จำกัด (มหาชน) ในภายหลัง แต่ในไตรมาสที่ 4 ปี 2558 บริษัทบันทึกเป็นรายได้ค่าบริการ รายได้ที่เรียกเก็บจากบริษัท สเพลซ สตูดิโอ จำกัด เป็นรายได้ค่าเช่าอุปกรณ์ในการออกอากาศ ซึ่งเป็นทรัพย์สินของบริษัท	สมเหตุสมผล เป็นราคาที่เท่ากับทางบริษัท ไทยคม จำกัด (มหาชน) ได้เรียกเก็บมา เป็นการคิดราคาตามจำนวนค่าเสื่อมราคา ของอุปกรณ์ที่ใช้ตามจริง
บมจ. สเพลซ มีเดีย	19,871,949	-	75.56				
บจก. สเพลซ สตูดิโอ	529,791	-	75.56				
	20,401,740	245,000					

ชื่อบริษัท	จำนวนเงิน (บาท)		สัดส่วนการถือหุ้นของบริษัท*	นโยบายราคา		ความสมเหตุสมผลของ	
	ปี 2558	ปี 2557		ปี 2558	ปี 2557	ลักษณะรายการ	รายการ/ราคา
รายได้ค่าเช่า							
บมจ. สเพลซ มีเดีย	2,473,800	384,000	75.56	เดือนละ 12,000 – 400,000 บาท	เดือนละ 26,000-40,000	สำหรับปี 2557 รายได้ค่าเช่าสำนักงานของบริษัทย่อยที่อยู่ที่เดียวกับบริษัท เพื่อจ่ายและสะดวกในการทำงาน	ค่าเช่าสำนักงานบริเวณใกล้เคียงเดือนละ 370 บาทต่อตารางเมตร แต่คิดกับบริษัทย่อยและบริษัทในเครือเดือนละ 400 บาท ตามพื้นที่ที่ใช้สอย คิดเดือนละ 190,600 บาท โดยคำนวณตามพื้นที่ใช้สอยจริง
บจก. ปิอป ทีวี	59,400	312,000	75.56				
บจก.ไทยไชโย ทีวี	86,400	480,000	75.56				
บจก. สเพลซ สตูดิโอ	1,143,600	-	75.56				
	3,763,200	1,176,000					
						สำหรับปี 2558 ได้มีการปรับโครงสร้างอัตรากำลังพนักงานใหม่ในไตรมาสที่ 1 และ 2 ของปี 2558 โดยให้บริษัท สเพลซ สตูดิโอ จำกัด เป็นบริษัทที่ดำเนินธุรกิจด้านการให้บริการสื่อโทรทัศน์ทั้งหมด ทำให้ต้องรับภาระค่าเช่าที่สูงขึ้นตามจำนวนพื้นที่ใช้สอย ส่วนบริษัทย่อยๆ จะเรียกเก็บตามพื้นที่ใช้สอยเช่นเดียวกัน ซึ่งมีจำนวนไม่มาก	
						ตั้งแต่ไตรมาสที่ 3 ปี 2558 เป็นต้นไป มีการปรับโครงสร้างธุรกิจใหม่ โดยได้ย้ายธุรกิจทั้งหมดไปให้บริษัท สเพลซ มีเดีย จำกัด (มหาชน) ทำให้บริษัท สเพลซ มีเดีย จำกัด (มหาชน) เป็นผู้รับภาระทั้งหมด	คิดเดือนละ 400,000 บาท ตั้งแต่เดือนกรกฎาคม 2558 คำนวณตามพื้นที่ใช้สอยของบริษัท สเพลซ มีเดีย จำกัด (มหาชน) และบริษัทย่อย
รายได้อื่น							
บมจ. สเพลซ มีเดีย	1,188,665	-	75.56	ราคาที่ตกลงร่วมกัน	ไม่มีรายการ	เป็นการเรียกเก็บค่าสาธารณูปโภค (ค่าไฟฟ้า ค่าประปา) และค่าเช่าเครื่องถ่ายเอกสาร	คำนวณจากสัดส่วนที่เกิดขึ้นจริงบวกร้อยละ 2 และปันส่วนตามจำนวนพนักงานของแต่ละบริษัท
บจก. ปิอป ทีวี	183,141	-	75.56				
บจก.ไทยไชโย ทีวี	346,215	-	75.56				
บจก. สเพลซ สตูดิโอ	629,895	-	75.56				
	2,347,916	-					
รายได้เงินปันผล							
บมจ. สเพลซ มีเดีย	-	20,000,000	75.56	ตามข้อบังคับจ่ายไม่ต่ำกว่าร้อยละ 50 ของกำไรสุทธิ	ตามข้อบังคับจ่ายไม่ต่ำกว่าร้อยละ 50 ของกำไรสุทธิ	เป็นการจ่ายจากผลกำไรสะสมจากการดำเนินงาน ซึ่งเป็นไปตามข้อบังคับของบริษัทและต้องจ่ายตามความเห็นชอบจากที่ประชุมผู้ถือหุ้น	เงินปันผลขึ้นอยู่กับนโยบายและผลการดำเนินงานของบริษัทย่อย หรือบริษัทร่วมดังกล่าว
บมจ.สเตรกา	-	8,000,000	84.21				
	-	28,000,000					
ต้นทุนบริการ							
บมจ. สเพลซ มีเดีย	32,450,794	-	75.56	ราคาที่ตกลงร่วมกันตามสัญญาซึ่งแต่ละเดือนคิดไม่เท่ากัน	ไม่มีรายการ	ในช่วงครึ่งปีแรกของปี 2558 บริษัทมีการปรับโครงสร้างอัตรากำลังพนักงานให้สอดคล้องกับธุรกิจ โดยให้บริษัท สเพลซ สตูดิโอ จำกัด เป็นผู้ให้บริการด้านการผลิตรายการและออกอากาศทั้งหมด บริษัทมีการใช้สิทธิของป้ายโฆษณาซึ่งเป็นของบริษัท สเพลซ เอสเตท จำกัดในการหารายได้เข้าบริษัท แต่ทำเฉพาะเดือนมกราคมเพียงเดือนเดียว หลังจากนั้น บริษัท สเพลซ มีเดีย จำกัด (มหาชน) ก็จะใช้สิทธิจากป้ายของบริษัท สเพลซ เอสเตท จำกัด ในการหารายได้ ในครึ่งปีหลังของปี 2558 บริษัทได้ปรับโครงสร้างธุรกิจใหม่ โดยได้โอนย้ายธุรกิจสื่อที่เป็นของบริษัทไปให้กับบริษัท สเพลซ มีเดีย จำกัด (มหาชน) ดังนั้น เมื่อมีรายได้จากลูกค้า ทางบริษัท สเพลซ มีเดีย จำกัด (มหาชน) ก็จะเรียกเก็บค่าบริการต่างๆเป็นต้นทุนบริการตามอัตราที่กำหนด ในไตรมาสแรกของปี 2558 บริษัทมีการปรับโครงสร้างอัตรากำลังพนักงานให้สอดคล้องกับธุรกิจดังนั้น รายได้จากการให้เช่าช่วงเวลาและค่าสนับสนุนรายการของช่อง ปิอป และช่อง ไทยไชโย โดยบริษัทจะเรียกเก็บเงินค่าบริการดังกล่าวจากลูกค้าและบริษัท ปิอป ทีวี จำกัด และบริษัท ไทยไชโย ทีวี จำกัด จะเรียกเก็บค่าบริการดังกล่าวในภายหลัง	คิดค่าบริการระบบออกอากาศในอัตราเดือนละ 1 ล้านบาท คิดค่าใช้สิทธิในป้ายเดือนละ 1.7 ล้านบาท จะเรียกเก็บในอัตราร้อยละ 98 ของรายได้ของค่าใช้บริการโครงข่ายและรายได้จากค่าสนับสนุนรายการ ค่าเช่าเวลารายการ เป็นต้นที่เรียกเก็บจากลูกค้า แต่อำนาจเป็นรายได้จากป้ายโฆษณา จะเรียกเก็บในอัตราร้อยละ 95 จากรายได้ของป้ายโฆษณาที่เรียกเก็บจากลูกค้าทั่วไป เป็นราคาเดียวกับที่บริษัทเรียกเก็บจากลูกค้าทั่วไป
บจก. ไทยไชโย ทีวี	1,909,000	-	75.56				
บจก. สเพลซ สตูดิโอ	6,000,000	-	75.56				
บจก. สเพลซ เอสเตท	1,700,000	-	75.56				
	62,991,914	-					

หมายเหตุ :

*สัดส่วนการถือหุ้นของบริษัท ณ. วันที่ 31 ธันวาคม 2558

** บริษัท สเพลซมีเดีย จำกัด (มหาชน) เป็นผู้ถือหุ้นในบริษัท ไทยไชโย ทีวี จำกัด บริษัท ปิอปทีวี จำกัด บริษัท สเพลซ เอสเตท จำกัด บริษัท สเพลซ สตูดิโอ จำกัด ในอัตราร้อยละ 99.99 บริษัท มีเดีย อีเวนท์ ดีไซน์ จำกัด ในอัตรา ร้อยละ 99.99 และ บริษัท สปินเวิร์ค จำกัด ในอัตรา ร้อยละ 51

*** บริษัท อาร์ไจล์ ดิเวลลอปเมนท์ จำกัด เป็นผู้ถือหุ้นในบริษัท ไลฟ์ทีวี จำกัด ในอัตราร้อยละ 90.10

วัตถุประสงค์ นโยบายและขั้นตอนในการทำรายการระหว่างกันของกลุ่มไทรทัน

ไทรทันมีวัตถุประสงค์เพื่อให้การทำรายการที่เกี่ยวโยงกันของบริษัทหรือบริษัทย่อยกับบุคคลที่เกี่ยวโยงกันเป็นไปตามกฎหมาย ประกาศ ข้อกำหนดและแนวทางปฏิบัติที่เกี่ยวข้องของหน่วยงานกำกับดูแล โดยการทำรายการดังกล่าวต้องเป็นไปอย่างโปร่งใส สมเหตุสมผลและคำนึงถึงผลประโยชน์สูงสุดของบริษัทเป็นสำคัญเสมือนกับการทำรายการกับบุคคลภายนอก (ARM'S LENGTH BASIS) นอกจากนี้ยังมีการกำหนดขั้นตอนการพิจารณา การสอบทาน การอนุมัติ และการเปิดเผยรายการที่เกี่ยวโยงกันของบริษัทและบริษัทย่อยเพื่อให้การเปิดเผยข้อมูลการทำรายการระหว่างกัน หรือรายการกับบุคคลหรือกิจการที่เกี่ยวข้องกัน สอดคล้องกับประกาศหรือข้อกำหนดของหน่วยงานกำกับดูแล

นโยบายการทำรายการที่เกี่ยวโยงกันของบริษัทและบริษัทย่อยดำเนินการให้เป็นไปตามพระราชบัญญัติหลักทรัพย์และตลาดหลักทรัพย์ พ.ศ.2535 ประกาศคณะกรรมการกำกับตลาดทุน ประกาศคณะกรรมการตลาดหลักทรัพย์แห่งประเทศไทย และ/หรือ ประกาศฉบับใดๆที่หน่วยงานกำกับดูแลกำหนด ในการตกลงเข้าทำรายการที่เกี่ยวโยงกันที่เป็นรายการธุรกิจปกติที่มีเงื่อนไขการค้าทั่วไป หรือ รายการสนับสนุนธุรกิจปกติที่มีเงื่อนไขการค้าทั่วไป ตามที่หน่วยงานกำกับดูแลกำหนด ให้ฝ่ายจัดการดำเนินการให้เป็นไปตามอำนาจอนุมัติของบริษัท โดยห้ามกรรมการและผู้บริหารที่มีส่วนได้ส่วนเสียหรือมีความขัดแย้งทางผลประโยชน์เข้าร่วมพิจารณาการทำรายการที่เกี่ยวโยงกันซึ่งตนมีส่วนได้ส่วนเสีย และ/หรือเป็นผู้อนุมัติรายการดังกล่าว

ขั้นตอนและการอนุมัติการทำรายการที่เกี่ยวโยงกัน กำหนดให้หน่วยงานที่รับผิดชอบในการเข้าทำรายการพิจารณาว่าการเข้าทำรายการนั้นๆเป็นรายการที่เกี่ยวโยงกันหรือไม่ และดำเนินการดังนี้

1. หากการเข้าทำรายการที่เกี่ยวโยงกันนั้น เป็นรายการที่ได้รับยกเว้นการปฏิบัติหน้าที่ตามประกาศของหน่วยงานกำกับดูแล หรือเป็นรายการที่เกี่ยวโยงกันที่ฝ่ายจัดการสามารถอนุมัติให้เข้าทำรายการได้ ให้หน่วยงานที่เข้าทำรายการขออนุมัติการเข้าทำรายการดังกล่าวตามอำนาจอนุมัติบริษัท
2. ในกรณีที่รายการที่เกี่ยวโยงนั้นต้องดำเนินการขออนุมัติจากคณะกรรมการบริษัท ให้นำเสนอข้อมูลในการเข้าทำรายการอย่างครบถ้วนและเพียงพอต่อคณะกรรมการตรวจสอบ เพื่อให้มั่นใจว่ารายการดังกล่าวสมเหตุสมผล และเป็นประโยชน์สูงสุดต่อบริษัท ก่อนนำเสนอขออนุมัติจากคณะกรรมการบริษัทหรือผู้ถือหุ้น (แล้วแต่กรณี)
3. ในกรณีที่การทำรายการที่เกี่ยวโยงกันต้องได้รับอนุมัติจากผู้ถือหุ้น คณะกรรมการบริษัทจะเรียกประชุมผู้ถือหุ้นและแต่งตั้งที่ปรึกษาทางการเงินอิสระ เพื่อให้ความเห็นในการเข้าทำรายการที่เกี่ยวโยงกันดังกล่าวแก่ผู้ถือหุ้น เกี่ยวกับความสมเหตุสมผลและประโยชน์ของรายการต่อบริษัท ความเป็นธรรมของราคา และเงื่อนไขของรายการที่เกี่ยวโยงกัน รวมถึงความเห็นในการลงมติอนุมัติการทำรายการที่เกี่ยวโยงกัน ทั้งนี้ ผู้ถือหุ้นที่มีส่วนได้ส่วนเสียไม่มีสิทธิออกเสียงลงคะแนนในวาระดังกล่าว

นโยบายและแนวโน้มในการทำรายการในอนาคต

บริษัทยังคงยึดนโยบายในการทำรายการในธุรกิจที่เสริมซึ่งกันและกัน และถือความสมเหตุสมผลตลอดจนคำนึงถึงความเหมาะสมในเงื่อนไขและราคาที่เป็นธรรมเป็นหลักในการพิจารณาการทำรายการระหว่างกันหรือรายการที่เกี่ยวโยงกันของบริษัทและบริษัทในกลุ่มไทรทัน

คำอธิบายและการวิเคราะห์ฐานะการเงินและผลการดำเนินงาน

มุมมองของผู้บริหารในปี 2559

รายได้จากการให้บริการ	| คาดว่าจะเพิ่มขึ้นร้อยละ 10-15 จากปี 2558
ส่วนแบ่งกำไรจากเงินลงทุนในบริษัทย่อย	| คาดว่าจะเพิ่มขึ้นร้อยละ 20-25 จากปี 2558
การ Spin-off บริษัท สเตรกา จำกัด (มหาชน)	| คาดว่าจะช่วยเพิ่มกระแสเงินสดให้กับบริษัท
การดำเนินธุรกิจใหม่	| บริษัท อาร์ไจล์ ดิเวลลอปเม้นท์ จำกัดและบริษัท ธอร์ เอนเนอร์จี แอนด์ รีซอร์สเซส จำกัด คาดว่าจะเริ่มดำเนินธุรกิจได้ในปี 2559

รายได้จากการให้บริการ: งบการเงินรวมของบริษัท ไทรทัน โฮลดิ้ง จำกัด (มหาชน) ได้จัดทำขึ้นตามมาตรฐานการบัญชี ซึ่งไทรทันต้องนำกิจการที่ไทรทันมีอำนาจควบคุมมารวม ทำให้รายได้จากการให้บริการของบริษัท สเตรกา จำกัด (มหาชน) และ กลุ่มบริษัท สแพลช มีเดีย จำกัด (มหาชน) รวมอยู่ในงบการเงินรวมของไทรทันด้วย ซึ่งในปี 2558 รายได้ของทั้งสองกลุ่มบริษัทยังมิได้ทำการรับรู้รายได้เต็มปี (สเตรกาเริ่มรับรู้รายได้ในงบการเงินรวมในช่วง ไตรมาส 2/2558 และกลุ่มสแพลช มีเดีย ซึ่งได้แก่ บริษัท สปิน เวิร์ค จำกัด และบริษัท มีเดีย อีเวนท์ ดีไซน์ จำกัด เริ่มรับรู้รายได้ประมาณปลาย ไตรมาส 3/2558) ซึ่งในปี 2559 ทางไทรทันจะทำการบันทึกรายได้เต็มปีและจากการให้บริการการเจริญเติบโตของธุรกิจในกลุ่มทำให้คณะผู้บริหารคาดว่ารายได้ในภาพรวมจะเติบโตได้ในร้อยละ 10-15 ในปี 2559

ส่วนแบ่งกำไรจากเงินลงทุนในบริษัทย่อย: สืบเนื่องจากรายได้จากการให้บริการที่คาดว่าจะเพิ่มขึ้นในปี 2559 ทางคณะผู้บริหารก็มีความเชื่อมั่นว่าส่วนแบ่งกำไรจากเงินลงทุนในบริษัทย่อยของปี 2559 ก็จะมีสัดส่วนที่เพิ่มขึ้นด้วย และในปี 2559 ไทรทันและบริษัทในเครือจะมุ่งเน้นไปยังการบริหารการจัดการต้นทุนและค่าใช้จ่ายให้มีประสิทธิภาพยิ่งขึ้นด้วย จากเหตุผลดังกล่าว ทางบริษัทจึงมีความเชื่อมั่นว่าส่วนแบ่งกำไรจะสามารถเพิ่มขึ้นอีกร้อยละ 20-25 จากปีที่ผ่านมา

สำหรับส่วนแบ่งกำไรของปี 2558 ของสเตรกา และกลุ่มสแพลช มีเดีย ยังไม่สะท้อนภาพมูลค่าที่แท้จริงในงบการเงินรวมของไทรทันเนื่องจาก

1) ไทรทันได้เพิ่มสัดส่วนการลงทุนในสเตรกาจากร้อยละ 40 ในช่วงต้นปี 2558 เป็น 84.21% ในปลายไตรมาส 3/2558 โดยหลังจากการเปลี่ยนสัดส่วนผู้ถือหุ้น ทำให้เกิดการเปลี่ยนแปลงทีมผู้บริหารใหม่ทำให้ผลการดำเนินงานในช่วงครึ่งปีหลังอาจได้รับผลกระทบบ้าง แต่ในปี 2559 ทางไทรทันเชื่อมั่นว่าคณะผู้บริหารของสเตรกาชุดปัจจุบันมีความสามารถและแผนการดำเนินธุรกิจที่ชัดเจนที่จะนำพาบริษัทไปยังเป้าหมายที่วางไว้ในปี 2559 ได้อย่างแน่นอน

2) ในส่วนของกลุ่มสแพลช มีเดีย ได้มีการควบรวมกิจการของบริษัท สปิน เวิร์ค จำกัด และบริษัท มีเดีย อีเวนท์ ดีไซน์ จำกัด ในช่วงปลายไตรมาสที่ 3/2558 ตามที่ได้กล่าวไว้ในข้างต้น ซึ่งธุรกิจของทั้งสองบริษัทมีผลกำไรค่อนข้างเป็นที่น่าพอใจ ซึ่งในปี 2559 เมื่อทางไทรทันได้รับรู้กำไรได้เต็มปีก็จะส่งผลต่อส่วนแบ่งกำไรที่จะเพิ่มขึ้น

การ Spin-off ของบริษัท สเตรกา จำกัด (มหาชน) : ไทรทันคาดว่ากิจกรรมดังกล่าวจะช่วยเพิ่มกระแสเงินสดให้กับไทรทัน ซึ่งการล่าช้าจาก Spin-off ที่ตอนแรกวางแผนไว้ในปี 2558 เกิดจากการที่ไทรทันมีสัดส่วนการถือหุ้นเพียงแค่ร้อยละ 40 ซึ่งในขณะนั้นยังเป็นผู้ถือหุ้นส่วนน้อยอยู่ทำให้ยากแก่การจัดการ
ในปัจจุบันไทรทันมีสัดส่วนการลงทุนที่ร้อยละ 84.21 ดังนั้นทางไทรทันอยากให้ความเชื่อมั่นแก่ผู้มีส่วนได้เสียทุกท่าน โดยเฉพาะผู้ถือหุ้นของทั้งสองบริษัทว่าบริษัทจะคำนึงถึงประโยชน์ของทุกฝ่ายเพื่อให้ทุกกลุ่มได้ผลประโยชน์สูงสุดจากการ Spin-off ดังกล่าว
การดำเนินธุรกิจใหม่ : คณะผู้บริหารคาดว่าไทรทันจะเริ่มเข้าไปพัฒนาสองธุรกิจที่เหลือในกลุ่มในปี 2559 นี้ซึ่งสองธุรกิจดังกล่าวได้แก่ ธุรกิจด้านอสังหาริมทรัพย์โดยบริษัท อาร์ไจล์ ดิเวลลอปเม้นท์ จำกัดและธุรกิจด้านพลังงานโดย บริษัท ธอร์ เอนเนอร์จี แอนด์รีซอร์สเซล จำกัด
ภาพรวมผลการดำเนินงาน

งบการเงินรวม สำหรับปีสิ้นสุดวันที่ 31 ธันวาคม 2558 บริษัท ไทรทัน โฮลดิ้ง จำกัด (มหาชน) มีกำไรส่วนที่เป็นของบริษัทใหญ่ 18.45 ล้านบาท เพิ่มขึ้นร้อยละ 123.83 จากปี 2557 (มีกำไรเพิ่มขึ้น 95.88 ล้านบาทเมื่อเปรียบเทียบจากขาดทุนส่วนที่เป็นของบริษัทใหญ่ 77.43 ล้านบาทในปี 2557)

ข้อมูลผลการดำเนินงานที่สำคัญ

งบกำไร(ขาดทุน)รวม (ล้านบาท)	ปี 2558	ปี 2557	%
รายได้รวม	890.00	255.09	248.90%
ค่าใช้จ่ายรวม	867.29	388.85	123.04%
กำไร(ขาดทุน)สุทธิส่วนของบริษัทใหญ่	18.45	(77.43)	123.83%
กำไร(ขาดทุน)จากการดำเนินงานก่อนหัก สำรองต่างๆ ค่าเผื่อการด้อยค่า ต้นทุนทางการเงินและภาษีเงินได้	52.61	(37.55)	240.12%

งบการเงินรวม สำหรับปีสิ้นสุดวันที่ 31 ธันวาคม 2558 บริษัท ไทรทัน โฮลดิ้ง จำกัด (มหาชน) มีรายได้รวมทั้งหมด 890.00 ล้านบาท เพิ่มขึ้นร้อยละ 248.90 จากปี 2557 หรือเพิ่มขึ้น 634.91 ล้านบาทเมื่อเปรียบเทียบจากรายได้รวมในปี 2557 ที่ 255.09 ล้านบาท ซึ่งส่วนใหญ่เป็นผลมาจากรายได้จากการให้บริการของบริษัท สเตรกา จำกัด (มหาชน) และกลุ่ม บริษัท สแพลช มีเดีย จำกัด (มหาชน) ที่เพิ่มขึ้น

ในส่วนของกำไรจากการดำเนินงานปี 2558 (ก่อนการหักค่าสำรองต่างๆ ค่าเผื่อการด้อยค่า ภาษีเงินได้และกำไรส่วนที่เป็นของส่วนได้เสียที่ไม่มีอำนาจควบคุม) มีจำนวน 52.61 ล้านบาท ซึ่งเพิ่มขึ้นร้อยละ 240.12 จากปีก่อนหรือเพิ่มขึ้น 90.16 ล้านบาทจากผลขาดทุน 37.55 ล้านบาทในปี 2557

ข้อมูลฐานะทางการเงินที่สำคัญ

งบแสดงฐานะการเงินรวม (ล้านบาท)	ณ วันที่ 31 ธันวาคม 2558	ณ วันที่ 31 ธันวาคม 2557	เปลี่ยนแปลง %
เงินสดและรายการเทียบเท่าเงินสด	617.39	122.28	404.90%
ลูกหนี้การค้าและลูกหนี้อื่น-สุทธิ	473.59	46.93	909.14%
สินทรัพย์รวม	2,074.76	872.60	137.77%
เจ้าหนี้การค้าและเจ้าหนี้อื่น	454.90	112.64	303.85%
หนี้สินรวม	604.84	136.70	342.46%
รวมส่วนของผู้ถือหุ้นของบริษัทใหญ่	1,227.34	741.79	65.46%

สินทรัพย์รวมของไทรทันในปี 2558 ได้เพิ่มขึ้นอย่างมีนัยสำคัญจาก 872.60 ล้านบาทในปี 2557 เป็น 2,074.76 ล้านบาทในปีนี้ เพิ่มขึ้นร้อยละ 137.77 หรือเพิ่มขึ้นเป็นจำนวน 1,202.16 ล้านบาทจากปีก่อน โดยการเพิ่มขึ้นของสินทรัพย์รวมมาจากการเพิ่มขึ้นของเงินสดและรายการเทียบเท่าเงินสดถึง 404.90% จาก 122.28 ล้านบาทเป็น 617.39 ล้านบาทในปี 2557 และ 2558 ตามลำดับ นอกจากนี้ลูกหนี้การค้าและลูกหนี้อื่นสุทธิยังมียอดเพิ่มขึ้นจาก 46.93 ล้านบาทในปี 2557 เป็น 473.59 ล้านบาทในปี 2558 เพิ่มขึ้นร้อยละ 909.14

ในส่วนของหนี้สินในปี 2558 ก็มีสัดส่วนที่เพิ่มขึ้นจากปี 2557 จาก 136.70 ล้านบาทเป็น 604.84 ล้านบาท เพิ่มขึ้นร้อยละ 342.46 หรือ 468.14 ล้านบาท ซึ่งการเพิ่มขึ้นของหนี้สินดังกล่าว ส่วนใหญ่มาจากลักษณะการดำเนินธุรกิจอันเป็นปกติซึ่งเป็นหนี้สินระยะสั้น ได้แก่ เจ้าหนี้การค้า-บริษัทอื่น (178.90 ล้านบาท) และรายได้รับล่วงหน้า (187.76 ล้านบาท) โดยปัจจุบันไทรทันยังมิได้มีการกู้เงินทั้งในระยะสั้นและระยะยาวจากบริษัทหรือสถาบันการเงินใดๆนอกเหนือจากสัญญาเช่าทางการเงินซึ่งทำให้ไทรทันยังมีความสามารถในการกู้เงินเพื่อใช้ในการลงทุนในอนาคตได้หากต้องการ

ข้อมูลทางการเงินเพิ่มเติมและอัตราส่วนทางการเงินที่สำคัญ

อัตราส่วนทางการเงินที่สำคัญ	สำหรับปีสิ้นสุดวันที่ 31 ธันวาคม 2558	สำหรับปีสิ้นสุดวันที่ 31 ธันวาคม 2557	เปลี่ยนแปลง %
มูลค่าทางบัญชีต่อหุ้น (บาท)	0.19	0.13	45.89%
อัตราผลตอบแทนส่วนของผู้ถือหุ้นของบริษัทใหญ่	1.25%	-10.15%	11.40%
อัตราผลตอบแทนจากสินทรัพย์รวม	1.87%	-11.99%	13.86%
อัตราส่วนสภาพคล่อง (เท่า)	2.18	1.91	14.14%
อัตราส่วนกำไรขั้นต้น	30.15%	15.66%	92.53%
อัตราส่วนหนี้สินต่อส่วนของผู้ถือหุ้นของบริษัทใหญ่ (เท่า)	0.49	0.18	172.22%

มูลค่าตามบัญชีต่อหุ้นเพิ่มขึ้นจาก 0.13 บาทในปี 2557 เป็น 0.19 บาทในปี 2558 เพิ่มขึ้นร้อยละ 45.89 นอกจากนี้อัตราผลตอบแทนผู้ถือหุ้นบริษัทใหญ่ (ROE) และอัตราผลตอบแทนต่อสินทรัพย์รวม (ROA)ในปี 2558 ยังมีสัดส่วนที่เพิ่มขึ้นเช่นเดียวกัน คือ มีอัตราผลตอบแทนผู้ถือหุ้นบริษัทใหญ่ที่ร้อยละ 1.25 (ปี 2557 อยู่ที่ร้อยละ 10.15) และอัตราผลตอบแทนต่อสินทรัพย์รวมที่ร้อยละ 1.87 (ปี 2557 อยู่ที่ร้อยละ -11.99)

ในส่วนของสภาพคล่องทางการเงิน ปัจจุบันไทรทันจัดว่ามีสภาพคล่องทางการเงินที่ค่อนข้างสูง โดยสามารถดูได้จากอัตราส่วนทุนหมุนเวียน (Current Ratio) ที่เพิ่มขึ้นจาก 1.91 เท่าในปี 2557 เป็น 2.18 เท่าในปี 2558 ซึ่งบ่งบอกถึงความสามารถในการชำระหนี้สินหมุนเวียนของไทรทันที่ดีขึ้น ยิ่งไปกว่านั้นไทรทันยังมีอัตราส่วนหนี้สินต่อส่วนของผู้ถือหุ้นบริษัทใหญ่อยู่ที่ 0.49 (ปี 2557: 0.18) ซึ่งอยู่ในระดับที่ต่ำมาก

ยิ่งไปกว่านั้นอัตรากำไรขั้นต้นของบริษัทได้มีการปรับปรุงให้ดีขึ้นจากปี 2557 อย่างเห็นได้ชัดจากร้อยละ 15.66 เป็นร้อยละ 30.15 ในปี 2558

เหตุการณ์สำคัญ

การเปลี่ยนแปลงชื่อบริษัท

ณ วันประชุมวิสามัญผู้ถือหุ้นประจำปี 2558 ในวันที่ 28 ตุลาคม 2558 ที่ประชุมผู้ถือหุ้นได้มีการอนุมัติและเห็นชอบให้เปลี่ยนชื่อบริษัทจาก บริษัท ไลฟ์ อินคอร์ปอเรชั่น จำกัด (มหาชน) เป็นบริษัท ไทรทัน โฮลดิ้ง จำกัด (มหาชน) (บริษัท หรือ ไทรทัน) โดยบริษัทได้ทำการจดทะเบียนชื่อดังกล่าวพร้อมทั้งตราประทับบริษัทกับกรมพัฒนาธุรกิจการค้า กระทรวงพาณิชย์ ในวันที่ 4 พฤศจิกายน 2558 ที่ผ่านมาเป็นที่เรียบร้อยแล้ว

ความเห็นของผู้สอบบัญชี

ผู้สอบบัญชีได้แสดงความเห็นอย่างไม่มีเงื่อนไขต่องบการเงินรวมและงบการเงินเฉพาะของไทรทัน สำหรับปี 2558 กล่าวคืองบการเงินดังกล่าวถูกต้องตามที่ควรในสาระสำคัญตามมาตรฐานรายงานทางการเงิน นอกจากนั้น เงื่อนไขที่ผู้สอบบัญชีได้ตั้งข้อสังเกตและให้ความเห็นไว้ในรายงานการเงินของปี 2557 ทางผู้บริหารได้มีการดำเนินการให้ถูกต้องเป็นที่เรียบร้อยแล้วในปี 2558

ข้อปฏิเสธความรับผิดชอบ

ในเอกสารฉบับนี้อาจจะมีข้อมูลบางส่วนที่เกี่ยวข้องกับการคาดการณ์ในอนาคตโดยใช้ปัจจัยที่เกี่ยวข้องในหลายด้านซึ่งจะขึ้นอยู่กับความเสี่ยงและความไม่แน่นอนต่างๆ ซึ่งข้อมูลดังกล่าวรวมถึง แผนธุรกิจ กลยุทธ์ และความเชื่อของบริษัท รวมทั้งข้อมูลอื่นที่ไม่ใช่ข้อมูลที่เกิดขึ้นในอดีต ตัวอย่างของคำที่ใช้คาดการณ์ในอนาคต เช่น "อาจจะ" "จะ" "คาดว่า" "ตั้งใจว่า" "ประมาณ" "เชื่อว่า" "ยังคง" "วางแผนว่า" หรือคำใดๆที่มีความหมายในทำนองเดียวกัน เป็นต้น
แม้ว่าการคาดการณ์ดังกล่าวจะถูกจัดทำขึ้นจากสมมุติฐานและความเชื่อของคณะผู้บริหาร โดยอาศัยข้อมูลที่มีอยู่ในปัจจุบันเป็นพื้นฐานก็ตาม สมมุติฐานเหล่านั้นยังคงมีความเสี่ยงและความไม่แน่นอนต่างๆ ซึ่งอาจจะทำให้ผลงาน ผลการดำเนินงาน ความสำเร็จที่เกิดขึ้นจริงแตกต่างจากที่บริษัทคาดการณ์ไว้ในอนาคต ดังนั้นผู้ใช้ข้อมูลดังกล่าวจึงควรระมัดระวังในการใช้ข้อมูลข้างต้น อีกทั้งบริษัทและผู้บริหาร / พนักงานไม่อาจควบคุมหรือรับรองความเกี่ยวข้อง ระยะเวลาที่จะเกิดขึ้น หรือความถูกต้องของข้อมูลดังกล่าวได้

รายงานความรับผิดชอบของคณะกรรมการบริษัทต่อรายงานทางการเงิน

คณะกรรมการเป็นผู้รับผิดชอบในการกำกับดูแล การจัดทำรายงานทางการเงินของ บริษัท ไทรทัน โฮลดิ้ง จำกัด (มหาชน) (เดิมชื่อ บริษัท ไลฟ์ อินคอร์ปอเรชั่น จำกัด (มหาชน)) และงบการเงินรวมของบริษัทและบริษัทย่อยให้มีการจัดทำขึ้นตามมาตรฐานการบัญชีที่รับรองทั่วไป โดยให้มีการพิจารณาเลือกใช้นโยบายบัญชีที่เหมาะสม มีการถือปฏิบัติอย่างสม่ำเสมอ รวมทั้งมีการเปิดเผยข้อมูลที่สำคัญอย่างเพียงพอในหมายเหตุประกอบงบการเงินเพื่อประโยชน์ของผู้ถือหุ้นและนักลงทุนทั่วไปอย่างโปร่งใส

คณะกรรมการบริษัทได้จัดให้มีระบบบริหารความเสี่ยง รวมทั้งจัดให้มีและดำรงรักษาไว้ซึ่งระบบควบคุมภายในที่เหมาะสมและมีประสิทธิผล เพื่อให้ความมั่นใจได้อย่างมีเหตุผลว่าข้อมูลทางบัญชีมีความถูกต้อง ครบถ้วนและเพียงพอที่จะดำรงรักษาไว้ซึ่งทรัพย์สิน ตลอดจนเพื่อป้องกันไม่ให้เกิดการทุจริตหรือการดำเนินการที่ผิดปกติอย่างมีสาระสำคัญ

ในการนี้คณะกรรมการบริษัทได้แต่งตั้งคณะกรรมการตรวจสอบ เพื่อทำหน้าที่สอบทานนโยบายการบัญชีและคุณภาพของรายงานทางการเงิน สอบทานระบบการควบคุมภายใน
การตรวจสอบภายใน ระบบการบริหารความเสี่ยง ตลอดจนพิจารณาการเปิดเผยข้อมูลรายการระหว่างกัน โดยความเห็นของคณะกรรมการตรวจสอบเกี่ยวกับเรื่องนี้ปรากฏในรายงาน
ของคณะกรรมการการตรวจสอบประจำปี 2558 ซึ่งแสดงไว้ในรายงานประจำปีแล้ว

งบการเงินของบริษัทและงบการเงินรวมของบริษัทและบริษัทย่อยได้รับการตรวจสอบโดยผู้สอบบัญชีของบริษัท โดยนายบุญเลิศ กมลชนกกุล ผู้สอบบัญชีรับอนุญาตเลขที่ 5339 สังกัดบริษัท ไพร้ซวอเตอร์เฮาส์คูเปอร์ส เอบีเอเอส จำกัดในการตรวจสอบนั้น ทางคณะกรรมการบริษัทได้สนับสนุนข้อมูลและเอกสารต่างๆ เพื่อให้ผู้สอบบัญชีสามารถตรวจสอบ
และแสดงความเห็นได้ตามมาตราฐานการสอบบัญชี โดยความเห็นของผู้สอบบัญชีได้ปรากฏในรายงานของผู้สอบบัญชีซึ่งแสดงไว้ในรายงานประจำปีแล้ว

คณะกรรมการมีความเห็นว่าระบบการควบคุมภายในของบริษัทโดยรวมอยู่ในระดับที่น่าพอใจและสามารถสร้างความเชื่อมั่นอย่างมีเหตุผลได้ว่างบการเงินเฉพาะของ
บริษัท ไทรทัน โฮลดิ้ง จำกัด (มหาชน) (เดิมชื่อ บริษัท ไลฟ์ อินคอร์ปอเรชั่น จำกัด (มหาชน)) และงบการเงินรวมของบริษัท ไทรทัน โฮลดิ้ง จำกัด (มหาชน) และบริษัทย่อย
สำหรับปีสิ้นสุดวันที่ 31 ธันวาคม 2558 มีความเชื่อถือได้ โดยถือปฏิบัติตามมาตราฐานการรายงานทางการเงินและปฏิบัติถูกต้องตามกฎหมายและกฎระเบียบที่เกี่ยวข้อง

หม่อมหลวงศานติดิศ ดิศกุล
ประธานเจ้าหน้าที่บริหาร

นายชูชัย วนิชเรืองชัย
ประธานเจ้าหน้าที่ฝ่ายการเงิน

รายงานคณะกรรมการตรวจสอบ

เรียน ท่านผู้ถือหุ้น บริษัท ไทรทัน โฮลดิ้ง จำกัด (มหาชน)
คณะกรรมการตรวจสอบของบริษัท ไทรทัน โฮลดิ้ง จำกัด (มหาชน) มีพันธกิจในการให้ความเชื่อมั่นอย่างอิสระ และเที่ยงธรรม ประกอบด้วยกรรมการอิสระจำนวน 3 ท่าน มีรายนามดังต่อไปนี้

1. นางจุไรรัตน์ ปันยารชุน เป็นประธานคณะกรรมการตรวจสอบ
2. นายอดิพงษ์ ภัทรวิกรม เป็นกรรมการตรวจสอบ
3. นายทรงยศ เดชะไกศยะ เป็นกรรมการตรวจสอบ

โดยคณะกรรมการตรวจสอบทุกท่านล้วนเป็นกรรมการอิสระ และเป็นผู้ทรงคุณวุฒิด้านต่าง ๆ และในระหว่างปฏิบัติหน้าที่ กรรมการตรวจสอบได้มีอิสระในการปฏิบัติหน้าที่และอิสระในการแสดงความเห็น
คณะกรรมการตรวจสอบ ได้แต่งตั้งให้ นายคมสัน วรดำรง ให้ดำรงตำแหน่งหัวหน้างานผู้ตรวจสอบภายในของบริษัท ตั้งแต่วันที่ 15 ตุลาคม 2556 เนื่องจาก มีประสบการณ์ในการตรวจสอบภายในมาเป็นระยะเวลา 7 ปี และมีความเข้าใจในกิจกรรม และการดำเนินงานของบริษัท จึงเห็นว่ามีความเหมาะสมที่จะปฏิบัติหน้าที่ดังกล่าว ได้อย่างเหมาะสมเพียงพอ

ทั้งนี้ การพิจารณา และอนุมัติการแต่งตั้ง ถอดถอน โยกย้ายผู้ดำรงตำแหน่งหัวหน้าหน่วยงานตรวจสอบภายในของบริษัทจะต้องผ่านการอนุมัติ หรือได้รับความเห็นชอบจากคณะกรรมการตรวจสอบโดยคุณสมบัติของผู้ดำรงตำแหน่งหัวหน้างานตรวจสอบภายใน ปรากฏอยู่ในเอกสารแนบ 3
คณะกรรมการตรวจสอบ ได้ปฏิบัติหน้าที่ตามขอบเขต หน้าที่ และความรับผิดชอบที่ได้รับมอบหมายจากคณะกรรมการบริษัท ซึ่งสอดคล้องกับข้อกำหนดของตลาดหลักทรัพย์แห่งประเทศไทย โดยในปี 2558 คณะกรรมการตรวจสอบ ได้ปฏิบัติหน้าที่ ดังรายละเอียดดังต่อไปนี้

1. สอบทานงบการเงินรายไตรมาสและงบการเงินประจำปี 2558 โดยให้ความเห็นต่อกระบวนการจัดทำและการเปิดเผยข้อมูลในรายงานทางการเงิน ให้ข้อมูลที่เป็นสาระสำคัญเพียงพอ เชื่อถือได้และเป็นไปตามหลักการบัญชีที่รับรองทั่วไป
2. กำกับดูแลให้บริษัทมีการปฏิบัติงานตามนโยบาย กฎระเบียบ ข้อบังคับ และข้อกฎหมายที่เกี่ยวข้อง รวมถึงมติที่ประชุมของคณะกรรมการ รวมทั้งกำกับดูแลให้มีการปฏิบัติให้เป็นไปตามกฎหมายว่าด้วยหลักทรัพย์ และตลาดหลักทรัพย์ ข้อกำหนดของตลาดหลักทรัพย์
3. กำกับดูแลฝ่ายตรวจสอบภายใน ให้สามารถปฏิบัติงานได้อย่างอิสระ ให้แนวทางในการปฏิบัติงานตรวจสอบภายใน รวมทั้งสอบทานผลการตรวจสอบภายในซึ่งฝ่ายตรวจสอบภายในได้ตรวจสอบในระหว่างปี และอนุมัติแผนการตรวจสอบประจำปี 2558 ของฝ่ายตรวจสอบภายใน
4. สอบทานและให้ความเห็นต่อรายการที่เกี่ยวโยงกัน รวมถึงการเปิดเผยข้อมูลของรายการดังกล่าว เห็นว่าการทำรายการดังกล่าวเป็นไปอย่างสมเหตุสมผล มีเงื่อนไขต่างตามปกติของธุรกิจ และเป็นประโยชน์สูงสุดของบริษัท รวมถึงการเปิดเผยรายการเป็นไปอย่างถูกต้อง ครบถ้วน เพียงพอ
5. ติดตามความคืบหน้าของการดำเนินงานตามแผนธุรกิจของบริษัทฯและบริษัทย่อย ว่าได้มีการปฏิบัติตามเป้าหมายที่วางไว้ เพื่อเป็นการป้องกันความเสี่ยงที่อาจเกิดขึ้นจากปัจจัยภายนอก และได้เสนอแนะให้ฝ่ายบริหารมีการปรับแผนธุรกิจให้สอดคล้องกับสถานการณ์ทางเศรษฐกิจ
6. การสอบทาน และประเมินความเพียงพอของระบบควบคุมภายใน คณะกรรมการตรวจสอบได้พิจารณาประเมินผลระบบการควบคุมภายใน ตามแนวทางที่กำหนดโดยสำนักงานคณะกรรมการกำกับหลักทรัพย์ และตลาดหลักทรัพย์แห่งประเทศไทย มีความเห็นว่าบริษัทมีระบบการควบคุมภายใน และการบริหารความเสี่ยงที่รัดกุมเพียงพอ ไม่พบประเด็นปัญหา หรือข้อบกพร่องที่เป็นสาระสำคัญ
7. พิจารณาคัดเลือกผู้สอบบัญชี พิจารณาค่าตอบแทน และเสนอต่อคณะกรรมการบริษัท เพื่อให้ขออนุมัติจากที่ประชุมผู้ถือหุ้นบริษัทต่อไป

สำหรับงบการเงินประจำปี 2558 คณะกรรมการตรวจสอบ มีความเห็นที่สอดคล้องกับคณะกรรมการ ซึ่งคณะกรรมการได้แสดงความเห็นดังกล่าว ในรายงานความรับผิดชอบของคณะกรรมการต่อรายงานทางการเงิน

นางจุไรรัตน์ ปันยารชุน
ประธานคณะกรรมการตรวจสอบ

รายงานของผู้สอบบัญชีรับอนุญาต

เสนอผู้ถือหุ้นของบริษัท ไทรทัน โฮลดิ้ง จำกัด (มหาชน)
(เดิมชื่อ "บริษัท ไลฟ์ อินคอร์ปอเรชั่น จำกัด (มหาชน)")

ข้าพเจ้าได้ตรวจสอบงบการเงินรวม และงบการเงินเฉพาะบริษัทของ บริษัท ไทรทัน โฮลดิ้ง จำกัด (มหาชน)และบริษัทย่อย และของเฉพาะของบริษัท ไทรทัน โฮลดิ้ง จำกัด (มหาชน) ซึ่งประกอบด้วยงบแสดงฐานะการเงินรวมและงบแสดงฐานะการเงินเฉพาะบริษัท ณ วันที่ 31 ธันวาคม พ.ศ. 2558 และงบกำไรขาดทุนเบ็ดเสร็จรวมและงบกำไรขาดทุนเบ็ดเสร็จเฉพาะบริษัท งบแสดงการเปลี่ยนแปลงส่วนของผู้ถือหุ้นรวมและงบแสดงการเปลี่ยนแปลงส่วนของผู้ถือหุ้นเฉพาะบริษัท และงบกระแสเงินสดรวมและงบกระแสเงินสดเฉพาะบริษัท สำหรับปีสิ้นสุดวันเดียวกัน รวมถึงหมายเหตุสรุปนโยบายการบัญชีที่สำคัญและหมายเหตุเรื่องอื่น ๆ

ความรับผิดชอบของผู้บริหารต่องบการเงิน

ผู้บริหารเป็นผู้รับผิดชอบในการจัดทำและการนำเสนองบการเงินเหล่านี้โดยถูกต้องตามที่ควรตามมาตรฐานการรายงานทางการเงินและรับผิดชอบเกี่ยวกับการควบคุมภายในที่ผู้บริหารพิจารณาว่าจำเป็นเพื่อให้สามารถจัดทำงบการเงินที่ปราศจากการแสดงข้อมูลที่ขัดต่อข้อเท็จจริงอันเป็นสาระสำคัญไม่ว่าจะเกิดจากการทุจริตหรือข้อผิดพลาด

ความรับผิดชอบของผู้สอบบัญชี

ข้าพเจ้าเป็นผู้รับผิดชอบในการแสดงความเห็นต่องบการเงินดังกล่าวจากผลการตรวจสอบของข้าพเจ้า ข้าพเจ้าได้ปฏิบัติงานตรวจสอบตามมาตรฐานการสอบบัญชี ซึ่งกำหนดให้ข้าพเจ้าปฏิบัติตามข้อกำหนดด้านจรรยาบรรณ รวมถึงวางแผนและปฏิบัติงานตรวจสอบเพื่อให้ได้ความเชื่อมั่นอย่างสมเหตุสมผล ว่างบการเงินปราศจากการแสดงข้อมูลที่ขัดต่อข้อเท็จจริงอันเป็นสาระสำคัญหรือไม่

การตรวจสอบรวมถึงการใช้วิธีการตรวจสอบเพื่อให้ได้มาซึ่งหลักฐานการสอบบัญชีเกี่ยวกับจำนวนเงินและการเปิดเผยข้อมูลในงบการเงิน วิธีการตรวจสอบที่เลือกใช้ขึ้นอยู่กับดุลยพินิจของผู้สอบบัญชี ซึ่งรวมถึงการประเมินความเสี่ยงจากการแสดงข้อมูลที่ขัดต่อข้อเท็จจริงอันเป็นสาระสำคัญของงบการเงินไม่ว่าจะเกิดจากการทุจริตหรือข้อผิดพลาด ในการประเมินความเสี่ยงดังกล่าว ผู้สอบบัญชีพิจารณาการควบคุมภายในที่เกี่ยวข้องกับการจัดทำและการนำเสนองบการเงินโดยถูกต้องตามที่ควรของกิจการ เพื่อออกแบบวิธีการตรวจสอบที่เหมาะสมกับสถานการณ์ แต่ไม่ใช่เพื่อวัตถุประสงค์ในการแสดงความเห็นต่อประสิทธิผลของการควบคุมภายในของกิจการ การตรวจสอบรวมถึงการประเมินความเหมาะสมของนโยบายการบัญชีที่ผู้บริหารใช้และความสมเหตุสมผลของประมาณการทางบัญชีที่จัดทำขึ้นโดยผู้บริหาร รวมทั้งการประเมินการนำเสนองบการเงินโดยรวม

ข้าพเจ้าเชื่อว่าหลักฐานการสอบบัญชีที่ข้าพเจ้าได้รับเพียงพอและเหมาะสมเพื่อใช้เป็นเกณฑ์ในการแสดงความเห็นของข้าพเจ้า

ความเห็น

ข้าพเจ้าเห็นว่างบการเงินรวมและงบการเงินเฉพาะบริษัทข้างต้นนี้แสดงฐานะการเงินรวมและฐานะการเงินเฉพาะบริษัทของบริษัท ไทรทัน โฮลดิ้ง จำกัด (มหาชน) และบริษัทย่อย และของเฉพาะของบริษัท ไทรทัน โฮลดิ้ง จำกัด (มหาชน) ณ วันที่ 31 ธันวาคม พ.ศ. 2558 และผลการดำเนินงานรวมและผลการดำเนินงานเฉพาะบริษัท และกระแสเงินสดรวมและกระแสเงินสดเฉพาะบริษัทสำหรับปีสิ้นสุดวันเดียวกัน โดยถูกต้องตามที่ควรในสาระสำคัญตามมาตรฐานการรายงานทางการเงิน

บุญเลิศ กมลชนกกุล
ผู้สอบบัญชีรับอนุญาตเลขที่ 5339
บริษัท ไพร้ซวอเตอร์เฮาส์คูเปอร์ส เอบีเอเอส จำกัด
29 กุมภาพันธ์ พ.ศ. 2559

งบการเงินและหมายเหตุประกอบงบการเงิน

บริษัท ไทรทัน โฮลดิ้ง จำกัด (มหาชน)
(เดิมชื่อ "บริษัท ไอที อินคอร์ปอเรชั่น จำกัด (มหาชน)")
งบแสดงฐานะการเงิน
ณ วันที่ 31 ธันวาคม พ.ศ. 2558

		งบการเงินรวม		งบการเงินเฉพาะบริษัท	
		พ.ศ. 2558	พ.ศ. 2557	พ.ศ. 2558	พ.ศ. 2557
	หมายเหตุ	บาท	บาท	บาท	บาท
สินทรัพย์					
สินทรัพย์หมุนเวียน					
เงินสดและรายการเทียบเท่าเงินสด	6	617,393,172	122,281,214	385,840,185	63,968,872
ลูกหนี้การค้าและลูกหนี้อื่นสุทธิ	7	473,587,024	46,925,535	27,983,925	36,698,606
งานระหว่างทำส่วนที่เกินกว่าเงินรับล่วงหน้าตามสัญญา		1,257,170	-	-	-
สินค้าคงเหลือ	8	10,307,319	-	-	-
เงินให้กู้ยืมระยะสั้นแก่บริษัทร่วม	39 ก)	-	40,000,000	-	40,000,000
เงินให้กู้ยืมระยะสั้นแก่บริษัทย่อยสุทธิ	39 ง)	-	-	76,998,250	100,998,250
ส่วนของเงินให้กู้ยืมระยะยาวแก่บริษัทร่วมสุทธิที่ถึงกำหนด					
ชำระภายในหนึ่งปี	39 จ)	-	4,104,520	-	4,104,520
เงินให้กู้ยืมระยะสั้นแก่บริษัทอื่นสุทธิ	9	-	-	-	-
ต้นทุนสร้างภาพยนตร์รอตัดจ่ายสุทธิ	10	-	-	-	-
ภาษีมูลค่าเพิ่ม	29	49,336,346	5,386,827	-	-
ส่วนของค่าเช่าที่ดินจ่ายล่วงหน้า					
ที่ถึงกำหนดตัดจำหน่ายในหนึ่งปี	20	1,990,899	7,133,569	624,000	525,000
ค่าลิขสิทธิ์สำหรับเพลงและภาพยนตร์ระยะสั้นสุทธิ	17	-	2,100,000	-	2,100,000
ภาษีเงินได้จ่ายล่วงหน้า		931,229	-	-	-
เงินมัดจำที่จะได้รับคืนภายในหนึ่งปี		391,000	-	-	-
รวมสินทรัพย์หมุนเวียน		1,155,194,159	227,931,665	491,446,360	248,395,248

บริษัท ไทรทัน โฮลดิ้ง จำกัด (มหาชน)
(เดิมชื่อ "บริษัท ไอที อินคอร์ปอเรชั่น จำกัด (มหาชน)")
งบแสดงฐานะการเงิน (ต่อ)
ณ วันที่ 31 ธันวาคม พ.ศ. 2558

		งบการเงินรวม		งบการเงินเฉพาะบริษัท	
		พ.ศ. 2558	พ.ศ. 2557	พ.ศ. 2558	พ.ศ. 2557
	หมายเหตุ	บาท	บาท	บาท	บาท
สินทรัพย์ (ต่อ)					
สินทรัพย์ไม่หมุนเวียน					
เงินฝากสถาบันการเงินที่ติดภาระค้ำประกัน	11	4,646,651	35,327,946	-	29,722,022
เงินลงทุนในบริษัทร่วมสุทธิ	12	-	182,412,267	-	174,788,283
เงินลงทุนในบริษัทย่อยสุทธิ	13	-	-	553,838,283	225,249,700
เงินลงทุนระยะยาวอื่นสุทธิ	14	-	-	-	-
เงินให้กู้ยืมระยะยาวแก่บริษัทร่วมสุทธิ	39 จ)	-	3,914,657	-	3,914,657
อสังหาริมทรัพย์เพื่อการลงทุนสุทธิ	15	134,299,726	134,599,726	-	-
ที่ดิน อาคารและอุปกรณ์สุทธิ	16	568,166,233	210,512,334	74,943,959	95,829,299
สินทรัพย์ไม่มีตัวตนสุทธิ	17	3,883,166	3,784,271	2,526,006	3,465,797
สัญญาที่ยังไม่รับรู้เป็นรายได้	43	8,662,758	-	-	-
ความสัมพันธ์ลูกค้า	43	78,809,620	-	-	-
ค่าความนิยมสุทธิ	18	-	-	-	-
ค่าเช่าที่ดินจ่ายล่วงหน้า	20	5,620,459	2,118,549	-	-
ค่าใช้สิทธิสำหรับการหาผลประโยชน์สุทธิ	19	2,779,107	3,353,697	-	-
ภาษีเงินได้หัก ณ ที่จ่ายขอคืน	21	60,881,593	14,325,945	8,380,498	8,204,055
สินทรัพย์ภาษีเงินได้รอตัดบัญชีสุทธิ	22	35,944,894	36,914,295	20,476,100	24,116,767
ค่านัดจำบริการช่องสัญญาณดาวเทียม		11,602,782	11,602,781	11,602,781	11,602,781
สินทรัพย์ไม่หมุนเวียนอื่นสุทธิ	23	4,265,609	5,804,481	301,000	1,811,180
รวมสินทรัพย์ไม่หมุนเวียน		919,562,598	644,670,949	672,068,627	578,704,541
รวมสินทรัพย์		2,074,756,757	872,602,614	1,163,514,987	827,099,789

บริษัท ไทรทัน โฮลดิ้ง จำกัด (มหาชน)
(เดิมชื่อ "บริษัท ไลฟ์ อินคอร์ปอเรชั่น จำกัด (มหาชน)")
งบแสดงฐานะการเงิน (ต่อ)
ณ วันที่ 31 ธันวาคม พ.ศ. 2558

	หมายเหตุ	งบการเงินรวม พ.ศ. 2558 บาท	งบการเงินรวม พ.ศ. 2557 บาท	งบการเงินเฉพาะบริษัท พ.ศ. 2558 บาท	งบการเงินเฉพาะบริษัท พ.ศ. 2557 บาท
หนี้สินและส่วนของผู้ถือหุ้น					
หนี้สินหมุนเวียน					
เจ้าหนี้การค้าและเจ้าหนี้อื่น	24	454,898,889	112,641,761	40,720,661	40,885,054
ส่วนที่ถึงกำหนดชำระภายในหนึ่งปีของ					
- เงินกู้ยืมระยะยาวจากบริษัทอื่นสุทธิ	25	-	-	-	-
- หนี้สินภายใต้สัญญาเช่าการเงินสุทธิ	27	24,488,741	1,877,757	299,173	676,727
- หนี้สินภายใต้สัญญาเช่าซื้อสุทธิ	28	357,768	111,696	357,768	-
ภาษีมูลค่าเพิ่ม	29	43,298,030	819,190	1,017,427	487,901
หุ้นกู้แปลงสภาพ	30	-	1,186,975	-	1,186,975
ภาษีเงินได้ค้างจ่าย		3,478,785	-	-	-
ภาษีเงินได้หัก ณ ที่จ่ายค้างจ่าย		3,031,254	2,574,107	311,189	1,342,857
หนี้สินหมุนเวียนอื่น		512,092	-	-	-
รวมหนี้สินหมุนเวียน		530,065,559	119,211,486	42,706,218	44,579,514
หนี้สินไม่หมุนเวียน					
เงินกู้ยืมระยะยาวจากบริษัทอื่นสุทธิ	25	-	-	-	-
เงินกู้ยืมระยะยาวจากสถาบันการเงินสุทธิ	26	-	-	-	-
หนี้สินภายใต้สัญญาเช่าการเงินสุทธิ	27	59,193,091	864,196	1,629,030	864,196
หนี้สินภายใต้สัญญาเช่าซื้อสุทธิ	28	851,013	-	851,013	-
หนี้สินภาษีเงินได้รอตัดบัญชีสุทธิ	24	6,381,396	-	-	-
เงินมัดจำรับจากค่าเช่าช่องสัญญาณ		2,100,000	12,750,000	1,300,000	9,050,000
ภาระผูกพันผลประโยชน์พนักงาน	31	4,910,938	2,620,947	673,206	1,690,567
ประมาณการค่าใช้จ่ายในการรื้อถอน		1,255,065	1,255,065	1,255,065	1,255,065
หนี้สินไม่หมุนเวียนอื่น		75,002	-	-	-
รวมหนี้สินไม่หมุนเวียน		74,766,505	17,490,208	5,708,314	12,859,828
รวมหนี้สิน		604,832,064	136,701,694	48,414,532	57,439,342
ส่วนของผู้ถือหุ้น					
ทุนเรือนหุ้น					
ทุนจดทะเบียน	32				
หุ้นสามัญ 6,485,228,760 หุ้น มูลค่าหุ้นละ 0.10 บาท					
หุ้นสามัญ 8,135,228,760 หุ้น มูลค่าหุ้นละ 0.10 บาท		813,522,876	813,522,876	813,522,876	813,522,876
ทุนที่ออกและชำระเต็มมูลค่าแล้ว					
หุ้นสามัญ 4,325,228,760 หุ้น มูลค่าหุ้นละ 0.10 บาท		-	-	-	-
หุ้นสามัญ 6,140,121,991 หุ้น มูลค่าหุ้นละ 0.10 บาท		-	614,012,199	-	614,012,199
หุ้นสามัญ 7,251,298,578 หุ้น มูลค่าหุ้นละ 0.10 บาท		725,129,858	-	725,129,858	-
ส่วนเกินมูลค่าหุ้น		548,392,949	292,515,097	548,392,949	292,515,097
เงินรับล่วงหน้าค่าหุ้น		30,193,829	-	30,193,829	-
ส่วนต่ำจากการเปลี่ยนแปลงสัดส่วนการถือหุ้นในบริษัทย่อย		56,520,803	(7,316,679)	-	-
ขาดทุนสะสม		(132,897,131)	(157,416,273)	(188,616,181)	(136,866,849)
รวมส่วนของบริษัทใหญ่		1,227,340,308	741,794,344	1,115,100,455	769,660,447
ส่วนได้เสียที่ไม่มีอำนาจควบคุม	13	242,584,385	(5,893,424)	-	-
รวมส่วนของผู้ถือหุ้น		1,469,924,693	735,900,920	1,115,100,455	769,660,447
รวมหนี้สินและส่วนของผู้ถือหุ้น		2,074,756,757	872,602,614	1,163,514,987	827,099,789

หมายเหตุประกอบงบการเงินรวมและงบการเงินเฉพาะบริษัทในหน้า 13 ถึง 120 เป็นส่วนหนึ่งของงบการเงินนี้

บริษัท ไทรทัน โฮลดิ้ง จำกัด (มหาชน)
(เดิมชื่อ "บริษัท ไลฟ์ อินคอร์ปอเรชั่น จำกัด (มหาชน)")
งบกำไรขาดทุนเบ็ดเสร็จ
สำหรับปีสิ้นสุดวันที่ 31 ธันวาคม พ.ศ. 2558

	หมายเหตุ	งบการเงินรวม พ.ศ. 2558 บาท	งบการเงินรวม พ.ศ. 2557 บาท	งบการเงินเฉพาะบริษัท พ.ศ. 2558 บาท	งบการเงินเฉพาะบริษัท พ.ศ. 2557 บาท
รายได้					
รายได้จากการให้บริการจัดการช่องสัญญาณ		112,331,033	122,058,963	100,436,491	122,399,468
รายได้จากสื่อรายการโทรทัศน์		24,493,977	60,510,002	10,237,100	8,421,509
รายได้จากการให้เช่าพื้นที่โฆษณา		81,169,060	61,905,276	10,020,670	-
รายได้งานก่อสร้าง		215,333,226	-	-	-
รายได้จากการจัดกิจกรรม		319,906,363	-	-	-
กำไรจากการซื้อกิจการ		76,991,481	-	-	-
รายได้อื่น	34	59,775,260	10,614,408	58,112,323	39,348,163
รวมรายได้	33	890,000,400	255,088,649	178,806,584	170,169,140
ค่าใช้จ่าย					
ต้นทุนการให้บริการ		(476,153,798)	(215,135,886)	(152,283,447)	(97,139,193)
ต้นทุนงานก่อสร้าง		(145,483,426)	-	-	-
ค่าใช้จ่ายในการบริการ		(12,482,130)	(9,632,218)	(1,860,098)	(1,860,174)
ค่าใช้จ่ายในการบริหาร		(219,952,014)	(104,183,442)	(72,847,547)	(79,287,663)
หนี้สงสัยจะสูญ		(7,310,181)	(4,678,378)	(1,307,708)	(32,371,953)
(ขาดทุน)กำไรอื่นสุทธิ	35	4,734,984	(54,967,789)	-	(60,009)
ต้นทุนทางการเงิน		(10,648,542)	(253,975)	(175,220)	(122,596)
รวมค่าใช้จ่าย	36	(867,295,107)	(388,851,688)	(228,474,020)	(210,841,588)
กำไร(ขาดทุน)ก่อนส่วนแบ่งกำไร(ขาดทุน) จากเงินลงทุนในบริษัทร่วม		22,705,293	(133,763,039)	(49,667,436)	(40,672,448)
ส่วนแบ่งกำไรจากเงินลงทุนในบริษัทร่วม	12	16,674,170	36,316,092	-	-
กำไร(ขาดทุน)ก่อนภาษีเงินได้		39,379,463	(97,446,947)	(49,667,436)	(40,672,448)
ภาษีเงินได้	37	(20,306,201)	19,086,114	(3,328,913)	9,675,773
กำไร(ขาดทุน)สำหรับปี		19,073,262	(78,360,833)	(52,996,349)	(30,996,675)
กำไร(ขาดทุน)เบ็ดเสร็จอื่น					
- กำไร(ขาดทุน)จากการประมาณการ ตามหลักคณิตศาสตร์ประกันภัย สำหรับโครงการผลประโยชน์พนักงาน		7,588,910	(634,114)	1,558,772	(586,293)
- การเปลี่ยนแปลงสินทรัพย์ ภาษีเงินได้รอตัดบัญชีเกี่ยวกับ - กำไร(ขาดทุน)จากการประมาณการ ตามหลักคณิตศาสตร์ประกันภัย สำหรับโครงการผลประโยชน์พนักงาน		(1,517,782)	131,587	(311,754)	117,259
กำไร(ขาดทุน)เบ็ดเสร็จรวมสำหรับปี		25,144,390	(78,863,360)	(51,749,331)	(31,465,709)

หมายเหตุประกอบงบการเงินรวมและงบการเงินเฉพาะบริษัทในหน้า 13 ถึง 120 เป็นส่วนหนึ่งของงบการเงินนี้

บริษัท ไทรทัน โฮลดิ้ง จำกัด (มหาชน)
(เดิมชื่อ "บริษัท ไลฟ์ อินคอร์ปอเรชั่น จำกัด (มหาชน)")
งบกำไรขาดทุนเบ็ดเสร็จ (ต่อ)
สำหรับปีสิ้นสุดวันที่ 31 ธันวาคม พ.ศ. 2558

		งบการเงินรวม		งบการเงินเฉพาะบริษัท	
		พ.ศ. 2558	พ.ศ. 2557	พ.ศ. 2558	พ.ศ. 2557
	หมายเหตุ	บาท	บาท	บาท	บาท
การแบ่งปันกำไร(ขาดทุน)					
ส่วนที่เป็นของผู้ถือหุ้นบริษัทใหญ่		18,448,013	(77,427,693)	(52,996,349)	(30,996,675)
ส่วนที่เป็นของส่วนได้เสียที่ไม่มีอำนาจควบคุม		625,249	(933,140)	-	-
		19,073,262	(78,360,833)	(52,996,349)	(30,996,675)
การแบ่งปันกำไร(ขาดทุน)เบ็ดเสร็จรวม					
ส่วนที่เป็นของผู้ถือหุ้นบริษัทใหญ่		24,320,121	(77,963,720)	(51,749,331)	(31,465,709)
ส่วนที่เป็นของส่วนได้เสียที่ไม่มีอำนาจควบคุม		824,269	(899,640)	-	-
		25,144,390	(78,863,360)	(51,749,331)	(31,465,709)
กำไร(ขาดทุน)ต่อหุ้นพื้นฐาน					
กำไร(ขาดทุน)ต่อหุ้นพื้นฐานที่เป็นของผู้ถือหุ้นบริษัทใหญ่ (บาท)	38.1	0.0029	(0.0140)	(0.0083)	(0.0060)
กำไร(ขาดทุน)ต่อหุ้นปรับลด					
กำไร(ขาดทุน)ต่อหุ้นปรับลดที่เป็นของผู้ถือหุ้นบริษัทใหญ่ (บาท)	38.2	0.0026	(0.0120)	(0.0075)	(0.0050)

บริษัท ไทรทัน โฮลดิ้ง จำกัด (มหาชน)
(เดิมชื่อ "บริษัท ไลฟ์ อินคอร์ปอเรชั่น จำกัด (มหาชน)")
งบแสดงการเปลี่ยนแปลงส่วนของผู้ถือหุ้น
สำหรับปีสิ้นสุดวันที่ 31 ธันวาคม พ.ศ. 2558

		งบการเงินรวม (บาท)							
		ส่วนของผู้ถือหุ้นบริษัทใหญ่							
						องค์ประกอบอื่นของส่วนของผู้ถือหุ้น			
						กำไรขาดทุนเบ็ดเสร็จอื่น			
	หมายเหตุ	ทุนจดทะเบียนที่ออกและชำระเต็มมูลค่าแล้ว	ส่วนเกินมูลค่าหุ้น	เงินรับล่วงหน้าค่าหุ้น	ขาดทุนสะสม	ส่วนค่าจากการเปลี่ยนแปลงสัดส่วนการถือหุ้นในบริษัทย่อย	รวมส่วนของผู้ถือหุ้นบริษัทใหญ่	ส่วนได้เสียที่ไม่มีอำนาจควบคุม	รวม
ยอดคงเหลือต้นปี ณ วันที่ 1 มกราคม พ.ศ. 2557		432,522,876	166,155,341	38,365,508	(79,452,553)	(7,316,679)	550,274,493	(4,993,784)	545,280,709
การเปลี่ยนแปลงในส่วนของผู้ถือหุ้นสำหรับปี									
เพิ่มทุนจดทะเบียน - จากการใช้ใบสำคัญแสดงสิทธิที่จะซื้อหุ้น	32	134,023,253	68,196,051	(38,365,508)	-	-	163,853,796	-	163,853,796
เพิ่มทุนจดทะเบียน - จากการแปลงสภาพหุ้นกู้	30	47,466,070	58,163,705	-	-	-	105,629,775	-	105,629,775
กำไร(ขาดทุน)เบ็ดเสร็จอื่น - ขาดทุนจากการประมาณการตามหลักคณิตศาสตร์ประกันภัย สำหรับโครงการผลประโยชน์พนักงาน (สุทธิจากภาษี)		-	-	-	(536,027)	-	(536,027)	33,500	(502,527)
ขาดทุนสำหรับปี		-	-	-	(77,427,693)	-	(77,427,693)	(933,140)	(78,360,833)
ยอดคงเหลือปลายปี ณ วันที่ 31 ธันวาคม พ.ศ. 2557		614,012,199	292,515,097	-	(157,416,273)	(7,316,679)	741,794,344	(5,893,424)	735,900,920

		งบการเงินรวม (บาท)							
		ส่วนของผู้ถือหุ้นบริษัทใหญ่							
						องค์ประกอบอื่นของส่วนของผู้ถือหุ้น			
						กำไรขาดทุนเบ็ดเสร็จอื่น			
	หมายเหตุ	ทุนจดทะเบียนที่ออกและชำระเต็มมูลค่าแล้ว	ส่วนเกินมูลค่าหุ้น	เงินรับล่วงหน้าค่าหุ้น	ขาดทุนสะสม	ส่วนค่าจากการเปลี่ยนแปลงสัดส่วนการถือหุ้นในบริษัทย่อย	รวมส่วนของผู้ถือหุ้นบริษัทใหญ่	ส่วนได้เสียที่ไม่มีอำนาจควบคุม	รวม
ยอดคงเหลือต้นปี ณ วันที่ 1 มกราคม พ.ศ. 2558		614,012,199	292,515,097	-	(157,416,272)	(7,316,679)	741,794,345	(5,893,424)	735,900,920
การเปลี่ยนแปลงในส่วนของผู้ถือหุ้นสำหรับปี									
เพิ่มทุนจดทะเบียน - จากการใช้ใบสำคัญแสดงสิทธิที่จะซื้อหุ้น	32	8,689,779	-	30,193,829	-	-	38,883,608	-	38,883,608
เพิ่มทุนจดทะเบียน - จากการแปลงสภาพหุ้นกู้	30	393,949	793,026	-	-	-	1,186,975	-	1,186,975
เพิ่มทุนจดทะเบียน - จากการจัดสรรหุ้นให้กับบุคคลในวงจำกัด	32	102,033,931	255,084,826	-	-	-	357,118,757	-	357,118,757
ส่วนได้เสียที่ไม่มีอำนาจควบคุมเพิ่มขึ้นจากการลงทุนเพิ่มในบริษัทย่อย		-	-	-	-	-	-	359,294,932	359,294,932
ส่วนได้เสียที่ไม่มีอำนาจควบคุมเพิ่มขึ้นจากการเพิ่มทุนของบริษัทย่อย		-	-	-	-	-	-	48,395,111	48,395,111
ส่วนได้เสียที่ไม่มีอำนาจควบคุมลดลงจากการเพิ่มทุนของบริษัทย่อย		-	-	-	-	-	-	(96,000,000)	(96,000,000)
ส่วนได้เสียที่ไม่มีอำนาจควบคุมลดลงเพิ่มขึ้นเนื่องจากลงทุนเพิ่ม		-	-	-	-	63,837,482	63,837,482	(63,837,482)	-
กำไร(ขาดทุน)เบ็ดเสร็จอื่น - ขาดทุนจากการประมาณการตามหลักคณิตศาสตร์ประกันภัย สำหรับโครงการผลประโยชน์พนักงาน (สุทธิจากภาษี)		-	-	-	6,071,128	-	6,071,128	-	6,071,128
กำไรสำหรับปี		-	-	-	18,448,013	-	18,448,013	625,249	19,073,262
ยอดคงเหลือปลายปี ณ วันที่ 31 ธันวาคม พ.ศ. 2558		725,129,858	548,392,949	30,193,829	(132,897,131)	56,520,803	1,227,340,308	242,584,385	1,469,924,693

หมายเหตุประกอบงบการเงินรวมและงบการเงินเฉพาะบริษัทในหน้า 13 ถึง 120 เป็นส่วนหนึ่งของงบการเงินนี้

บริษัท ไทรทัน โฮลดิ้ง จำกัด (มหาชน)
(เดิมชื่อ "บริษัท ไลฟ์ อินคอร์ปอเรชั่น จำกัด (มหาชน)")
งบกระแสเงินสด
สำหรับปีสิ้นสุดวันที่ 31 ธันวาคม พ.ศ. 2558

		งบการเงินรวม		งบการเงินเฉพาะบริษัท	
		พ.ศ. 2558	พ.ศ. 2557	พ.ศ. 2558	พ.ศ. 2557
	หมายเหตุ	บาท	บาท	บาท	บาท
กระแสเงินสดจากกิจกรรมดำเนินงาน					
กำไร(ขาดทุน)ก่อนภาษีเงินได้		39,379,463	(97,446,947)	(49,667,436)	(40,672,448)
รายการปรับปรุง					
ค่าเสื่อมราคา	36	103,974,933	55,551,979	22,654,608	12,338,908
ค่าตัดจำหน่ายของสินทรัพย์ไม่มีตัวตน	17, 36	3,326,661	5,741,680	3,069,261	5,024,600
ค่าเผื่อหนี้สงสัยจะสูญ		7,310,181	4,678,378	3,059,079	32,371,953
ส่วนแบ่งกำไรจากเงินลงทุนในบริษัทร่วม	12	(16,674,170)	(36,316,092)	-	-
ค่าใช้สิทธิสำหรับการผลประโยชน์ตัดจ่าย	19	1,320,369	4,287,949	-	-
กำไรจากการจำหน่ายที่ดิน อาคารและอุปกรณ์	35	1,270,677	(98,973)	-	-
กำไรจากการจำหน่ายเงินลงทุนในบริษัทร่วม		(96,544)	-	-	-
ขาดทุนจากการตัดจำหน่ายอุปกรณ์	35	-	5,451,669	-	9
ขาดทุนจากตัดจำหน่ายสินทรัพย์ไม่มีตัวตน	35	-	60,000	-	60,000
ขาดทุนจากการด้อยค่าปรับโมฆะ	35	3,381,008	46,694,186	-	-
ขาดทุนจากการด้อยค่าใช้สิทธิสำหรับการหาผลประโยชน์	35	745,779	2,997,446	-	-
กำไรจากการซื้อกิจการ		(76,241,481)	-	-	-
ค่าใช้จ่ายผลประโยชน์พนักงาน	31	826,815	376,007	541,411	274,819
รายได้จากการยกหนี้	34	(32,022,637)	(2,280,944)	-	-
กลับรายการรายได้รับล่วงหน้าที่มียอดค้างจ่ายในปีก่อน	34	-	(1,663,355)	-	-
เงินปันผลรับ	34	-	-	-	(28,000,000)
ดอกเบี้ยรับ	34	(2,668,817)	(4,975,189)	(3,380,103)	(6,147,636)
ต้นทุนทางการเงิน		10,648,542	253,975	175,220	122,596
		44,480,779	(16,688,231)	(23,547,960)	(24,627,199)
การเปลี่ยนแปลงของเงินทุนหมุนเวียน					
- ลูกหนี้การค้าและลูกหนี้อื่น		340,529,010	5,955,719	20,715,950	(12,921,821)
- งานระหว่างทำส่วนที่เกินกว่าเงินรับล่วงหน้าตามสัญญา		(1,257,170)	-	-	-
- สินค้าคงเหลือ		787,639	-	-	-
- เงินสดจ่ายค่าเช่าสินทรัพย์จ่ายล่วงหน้า		1,640,760	(5,071,156)	(99,000)	90,000
- สัญญาที่ยังไม่รับรู้เป็นรายได้		(8,662,758)	-	-	-
- ความสัมพันธ์ลูกค้า		(78,809,620)	-	-	-
- เงินสดจ่ายค่าใช้สิทธิสำหรับการหาผลประโยชน์		-	(11,067,402)	-	-
- เงินสดรับจากการยกเลิกสัญญาค่าใช้สิทธิสำหรับการหาผลประโยชน์		574,590	13,324,224	-	-
- สินทรัพย์ไม่หมุนเวียนอื่น		(304,657)	(585,441)	1,510,180	133,501
- เจ้าหนี้การค้าและเจ้าหนี้อื่น		42,181,034	4,339,211	(153,093)	7,961,010
- ภาษีมูลค่าเพิ่ม		2,088,678	(5,785,482)	529,526	(2,921,944)
- ภาษีเงินได้หัก ณ ที่จ่ายค้างจ่าย		(46,098,501)	812,401	(1,208,112)	945,736
- หนี้สินหมุนเวียนอื่น		(10,500,587)	-	-	-
- เงินมัดจำรับจากค่าเช่าช่องสัญญาณ		(10,650,000)	(7,950,000)	(7,750,000)	(4,850,000)
- จ่ายผลประโยชน์พนักงาน		-	(515,593)	-	(515,593)
- หนี้สินไม่หมุนเวียนอื่น		(11,855,648)	(251,595)	-	-
เงินสดรับ(จ่ายกิจกรรมดำเนินงานก่อนดอกเบี้ยรับและจ่ายภาษีเงินได้		264,143,549	(23,483,345)	(10,002,509)	(36,706,310)
ดอกเบี้ยรับ		2,666,817	1,921,428	919,996	1,869,753
เงินสดจ่ายภาษีเงินได้		15,763,969	(8,895,464)	(4,252,168)	(3,640,132)
เงินสดรับจากการขอคืนภาษี		2,338,390	7,514,188	4,563,923	3,729,011
เงินสดสุทธิได้มาจาก(ใช้ไปในกิจกรรมดำเนินงาน		284,912,725	(22,943,193)	(8,770,758)	(34,747,678)

หมายเหตุประกอบงบการเงินรวมและงบการเงินเฉพาะบริษัทในหน้า 13 ถึง 120 เป็นส่วนหนึ่งของงบการเงินนี้

บริษัท ไทรทัน โฮลดิ้ง จำกัด (มหาชน)
(เดิมชื่อ "บริษัท ไลฟ์ อินคอร์ปอเรชั่น จำกัด (มหาชน)")
งบแสดงการเปลี่ยนแปลงส่วนของผู้ถือหุ้น (ต่อ)
สำหรับปีสิ้นสุดวันที่ 31 ธันวาคม พ.ศ. 2558

		งบการเงินเฉพาะบริษัท (บาท)				
	หมายเหตุ	ทุนจดทะเบียนที่ออกและชำระเต็มมูลค่าแล้ว	ส่วนเกินมูลค่าหุ้น	เงินรับล่วงหน้าค่าหุ้น	ขาดทุนสะสม	รวม
ยอดคงเหลือต้นปี ณ วันที่ 1 มกราคม พ.ศ. 2557		432,522,876	166,155,341	38,365,508	(105,401,140)	531,642,585
การเปลี่ยนแปลงในส่วนของผู้ถือหุ้นสำหรับปี						
เพิ่มทุนจดทะเบียน - จากการใช้ใบสำคัญแสดงสิทธิที่จะซื้อหุ้น	32	134,023,253	68,196,051	(38,365,508)	-	163,853,796
เพิ่มทุนจดทะเบียน - จากการแปลงสภาพหุ้นกู้	30	47,466,070	58,163,705	-	-	105,629,775
กำไร(ขาดทุน)บัดเสร็จอื่น - ขาดทุนจากการประมาณการตามหลักคณิตศาสตร์ประกันภัยสำหรับโครงการผลประโยชน์พนักงาน (สุทธิจากภาษี)		-	-	-	(469,034)	(469,034)
ขาดทุนสำหรับปี		-	-	-	(30,996,675)	(30,996,675)
ยอดคงเหลือปลายปี ณ วันที่ 31 ธันวาคม พ.ศ. 2557		614,012,199	292,515,097	-	(136,866,849)	769,660,447
		งบการเงินเฉพาะบริษัท (บาท)				
	หมายเหตุ	ทุนจดทะเบียนที่ออกและชำระเต็มมูลค่าแล้ว	ส่วนเกินมูลค่าหุ้น	เงินรับล่วงหน้าค่าหุ้น	ขาดทุนสะสม	รวม
ยอดคงเหลือต้นปี ณ วันที่ 1 มกราคม พ.ศ. 2558		614,012,199	292,515,097	-	(136,866,849)	769,660,447
การเปลี่ยนแปลงในส่วนของผู้ถือหุ้นสำหรับปี						
เพิ่มทุนจดทะเบียน - จากการใช้ใบสำคัญแสดงสิทธิที่จะซื้อหุ้น	32	8,689,779	-	30,193,829	-	38,883,608
เพิ่มทุนจดทะเบียน - จากการแปลงสภาพหุ้นกู้	30	393,949	793,026	-	-	1,186,975
เพิ่มทุนจดทะเบียน - จากการจัดสรรหุ้นให้กับบุคคลในวงจำกัด	32	102,033,931	255,084,826	-	-	357,118,757
กำไร(ขาดทุน)บัดเสร็จอื่น - กำไรจากการประมาณการตามหลักคณิตศาสตร์ประกันภัยสำหรับโครงการผลประโยชน์พนักงาน (สุทธิจากภาษี)		-	-	-	1,247,017	1,247,017
ขาดทุนสำหรับปี		-	-	-	(52,996,349)	(52,996,349)
ยอดคงเหลือปลายปี ณ วันที่ 31 ธันวาคม พ.ศ. 2558		725,129,858	548,392,949	30,193,829	(188,616,181)	1,115,100,455

หมายเหตุประกอบงบการเงินรวมและงบการเงินเฉพาะบริษัทในหน้า 13 ถึง 120 เป็นส่วนหนึ่งของงบการเงินนี้

บริษัท ไทรทัน โฮลดิ้ง จำกัด (มหาชน)
(เดิมชื่อ "บริษัท ไอที อินคอร์ปอเรชั่น จำกัด (มหาชน)")
งบกระแสเงินสด (ต่อ)
สำหรับปีสิ้นสุดวันที่ 31 ธันวาคม พ.ศ. 2558

		งบการเงินรวม		งบการเงินเฉพาะบริษัท	
		พ.ศ. 2558	พ.ศ. 2557	พ.ศ. 2558	พ.ศ. 2557
	หมายเหตุ	บาท	บาท	บาท	บาท
กระแสเงินสดจากกิจกรรมลงทุน					
เงินให้กู้ยืมระยะสั้นแก่บริษัทร่วม					
- เงินสดจ่ายเพิ่ม	39 ก)	-	(145,000,000)	-	(145,000,000)
- เงินสดรับชำระคืน	39 ก)	40,000,000	105,000,000	-	105,000,000
เงินให้กู้ยืมระยะยาวแก่บริษัทร่วม					
- เงินสดจ่ายเพิ่ม	39 ข)	-	(8,800,000)	-	(8,800,000)
- เงินสดรับชำระคืน	39 ข)	8,019,177	780,823	8,019,177	780,823
เงินให้กู้ยืมระยะสั้นแก่บริษัทย่อย					
- เงินสดจ่ายเพิ่ม	39 ง)	-	-	(6,400,000)	(136,700,000)
- เงินสดรับชำระคืน	39 ง)	-	-	64,099,000	33,501,750
เงินสดรับจากดอกเบี้ยรับจากเงินให้กู้ยืมระยะสั้นแก่กิจการที่เกี่ยวข้องกัน		1,473,183	1,544,486	708,736	1,773,816
เงินสดรับจากเงินให้กู้ยืมระยะสั้นแก่บริษัทอื่น					
- เงินสดรับชำระคืน		-	40,000,000	-	40,000,000
เงินฝากสถาบันการเงินที่มีภาระค้ำประกันลดลง(เพิ่มขึ้น)		40,206,295	(1,456,586)	29,722,022	(722,022)
เงินสดจ่ายลงทุนในบริษัทร่วม	12	-	(53,700,000)	-	(53,700,000)
เงินสดรับจากการจำหน่ายเงินลงทุนในบริษัทร่วม	12	15,700,000	-	15,700,000	-
เงินสดรับจากเงินปันผลจากเงินลงทุนในบริษัทร่วม	12	-	8,000,000	-	8,000,000
เงินสดรับจากการซื้อธุรกิจสุทธิ		21,415,951	-	-	-
เงินสดจ่ายซื้อบริษัทย่อย	13	-	-	(128,084,049)	(180,250,000)
เงินสดรับจากเงินปันผลจากเงินลงทุนในบริษัทย่อย	13	-	-	-	20,000,000
เงินสดจ่ายซื้อส่วนได้เสียที่ไม่มีอำนาจควบคุม		(96,000,000)	-	-	-
เงินสดจ่ายค่าซื้อออสังหาริมทรัพย์เพื่อการลงทุน		300,000	(134,700,000)	-	-
เงินสดจ่ายซื้อที่ดิน อาคารและอุปกรณ์		(47,114,296)	(153,898,058)	(5,603,678)	(66,873,587)
เงินสดรับจากการจำหน่ายอุปกรณ์		23,722,302	144,969	4,640,063	-
เงินสดจ่ายซื้อสินทรัพย์ไม่มีตัวตน		(1,325,556)	(8,209,294)	(29,471)	(64,558)
เงินสดสุทธิได้มาจาก(ใช้ไปใน)จากกิจกรรมลงทุน		6,397,056	(350,293,660)	(17,228,200)	(383,053,778)
กระแสเงินสดจากกิจกรรมจัดหาเงิน					
เงินสดจ่ายเงินกู้ยืมระยะยาวจากบริษัทอื่น		(24,557,984)	-	-	-
เงินสดจ่ายเงินกู้ยืมจากสถาบันการเงิน		(42,481,101)	-	-	-
เงินสดจ่ายหนี้สินภายใต้สัญญาเช่าการเงินและสัญญาเช่าซื้อ		(125,161,103)	(1,963,908)	(1,716,143)	(756,876)
เงินสดรับจากหุ้นกู้แปลงสภาพ		(1,186,975)	1,186,975	-	1,186,975
เงินสดรับจากการเพิ่มทุน					
- จากการใช้ใบสำคัญแสดงสิทธิที่จะซื้อหุ้น		38,883,608	163,853,796	38,883,608	163,853,796
- จากการแปลงสภาพหุ้นกู้		1,186,975	105,629,775	-	105,629,775
- จากการจัดสรรหุ้นให้กับบุคคลในวงจำกัด		357,118,757	-	357,118,757	-
เงินสดสุทธิได้มาจาก(ใช้ไปใน)จากกิจกรรมจัดหาเงิน		203,802,177	268,706,638	394,286,222	269,913,670
เงินสดและรายการเทียบเท่าเงินสดเพิ่มขึ้น(ลดลง)สุทธิ		495,111,958	(104,530,215)	368,287,264	(147,887,786)
เงินสดและรายการเทียบเท่าเงินสดยอดคงเหลือต้นปี		122,281,214	226,811,429	63,968,872	211,856,658
เงินสดจากการซื้อกิจการ		-	-	(46,415,951)	-
เงินสดและรายการเทียบเท่าเงินสดยอดคงเหลือปลายปี		617,393,172	122,281,214	385,840,185	63,968,872

บริษัท ไทรทัน โฮลดิ้ง จำกัด (มหาชน)
(เดิมชื่อ "บริษัท ไอที อินคอร์ปอเรชั่น จำกัด (มหาชน)")
งบกระแสเงินสด (ต่อ)
สำหรับปีสิ้นสุดวันที่ 31 ธันวาคม พ.ศ. 2558

	งบการเงินรวม		งบการเงินเฉพาะบริษัท	
	พ.ศ. 2558	พ.ศ. 2557	พ.ศ. 2558	พ.ศ. 2557
	บาท	บาท	บาท	บาท
รายการที่มิใช่เงินสดและข้อมูลเพิ่มเติม				
ตัดจำหน่ายเงินให้กู้ยืมระยะสั้นบริษัทที่เกี่ยวข้องกันและค่าเผื่อหนี้สงสัยจะสูญ	-	-	-	255,254,483
โอนสินทรัพย์สำหรับการหาผลประโยชน์ไปเป็นที่ดิน อาคารและอุปกรณ์	-	1,547,055	-	-
เจ้าหนี้คงค้างจากการซื้อที่ดิน อาคารและอุปกรณ์	-	47,405,369	3,125,685	10,467,045
เงินประกันผลงานค้างจ่าย ณ วันที่ 31 ธันวาคม	-	3,323,528	-	3,257,528
เจ้าหนี้คงค้างจากการซื้อสินทรัพย์ไม่มีตัวตน ณ วันที่ 31 ธันวาคม	-	11,083,159	7,980,183	5,040,000
การหักกลบหนี้ระหว่างลูกหนี้อื่นกับค่าใช้จ่ายสำหรับการหาผลประโยชน์ค้างจ่าย	-	3,491,776	-	-
โอนสินทรัพย์สำหรับการหาผลประโยชน์ไปเป็นลูกหนี้อื่น	-	189,115	-	-
ขายอุปกรณ์ซึ่งไม่ได้รับเงิน	-	-	2,320,032	-

หมายเหตุประกอบงบการเงินรวมและงบการเงินเฉพาะบริษัทในหน้า 13 ถึง 120 เป็นส่วนหนึ่งของงบการเงินนี้

สารบัญประกอบหมายเหตุงบการเงิน หน้า

1	ข้อมูลทั่วไป	15
2	นโยบายการบัญชี	15
3	การจัดการความเสี่ยงทางการเงิน	43
4	ประมาณการทางบัญชีที่สำคัญ ข้อสมมติฐานและการใช้ดุลยพินิจ	48
5	การจัดการความเสี่ยงในส่วนของทุน	49
6	เงินสดและรายการเทียบเท่าเงินสด	49
7	ลูกหนี้การค้าและลูกหนี้อื่นสุทธิ	50
8	สินค้าคงเหลือ	52
9	เงินให้กู้ยืมระยะสั้นแก่บริษัทอื่นสุทธิ	53
10	ต้นทุนสร้างภาพยนตร์รอตัดจ่ายสุทธิ	53
11	เงินฝากสถาบันการเงินที่ติดภาระค้ำประกัน	53
12	เงินลงทุนในบริษัทร่วมสุทธิ	54
13	เงินลงทุนในบริษัทย่อยสุทธิ	56
14	เงินลงทุนระยะยาวอื่นสุทธิ	63
15	อสังหาริมทรัพย์เพื่อการลงทุนสุทธิ	64
16	ที่ดิน อาคารและอุปกรณ์สุทธิ	65
17	สินทรัพย์ไม่มีตัวตนสุทธิ	71
18	ค่าความนิยมสุทธิ	73
19	ค่าใช้สิทธิสำหรับการหาผลประโยชน์สุทธิ	73
20	ค่าเช่าที่ดินจ่ายล่วงหน้า	75
21	ภาษีเงินได้หัก ณ ที่จ่ายขอคืน	75
22	ภาษีเงินได้รอตัดบัญชีสุทธิ	76
23	สินทรัพย์ไม่หมุนเวียนอื่นสุทธิ	81
24	เจ้าหนี้การค้าและเจ้าหนี้อื่น	81
25	เงินกู้ยืมระยะยาวจากบริษัทอื่นสุทธิ	82
26	เงินกู้ยืมระยะยาวจากสถาบันการเงินสุทธิ	82
27	หนี้สินภายใต้สัญญาเช่าการเงินสุทธิ	83
28	หนี้สินภายใต้สัญญาเช่าซื้อสุทธิ	83
29	ภาษีมูลค่าเพิ่ม	84
30	หุ้นกู้แปลงสภาพ	84
31	ภาระผูกพันผลประโยชน์พนักงาน	85
32	ทุนเรือนหุ้นและใบสำคัญแสดงสิทธิที่จะซื้อหุ้น	88
33	การจำแนกรายได้ตามประกาศคณะกรรมการกิจการกระจายเสียง กิจการโทรทัศน์และกิจการโทรคมนาคมแห่งชาติ (กสทช.)	90
34	รายได้อื่น	94
35	(ขาดทุน)กำไรอื่นสุทธิ	94

บริษัท ไทรทัน โฮลดิ้ง จำกัด (มหาชน)
(เดิมชื่อ "บริษัท ไลฟ์ อินคอร์ปอเรชั่น จำกัด (มหาชน)")
หมายเหตุประกอบงบการเงินรวมและงบการเงินเฉพาะบริษัท
สำหรับปีสิ้นสุดวันที่ 31 ธันวาคม พ.ศ. 2558

สารบัญประกอบหมายเหตุงบการเงิน หน้า

36	ค่าใช้จ่ายตามลักษณะ	95
37	ภาษีเงินได้	96
38	กำไรต่อหุ้น	98
39	รายการกับบุคคลหรือกิจการที่เกี่ยวข้องกัน	99
40	งบการเงินจำแนกตามส่วนงาน	114
41	ภาระผูกพันตามสัญญา	115
42	หนี้สินที่อาจเกิดขึ้น	116
43	การซื้อธุรกิจ	117
44	คดีความที่ถูกฟ้องร้อง	120

1 ข้อมูลทั่วไป

บริษัท ไทรทัน โฮลดิ้ง จำกัด (มหาชน) (เดิมชื่อ "บริษัท ไอฟี อินคอร์ปอเรชั่น จำกัด (มหาชน)") ("บริษัท") เป็นบริษัทจำกัดซึ่งจัดตั้งขึ้นในประเทศไทยเมื่อวันที่ 12 พฤศจิกายน พ.ศ. 2530 ต่อมาได้ทำการแปรสภาพเป็นบริษัทมหาชน และจดทะเบียนในตลาดหลักทรัพย์แห่งประเทศไทยเมื่อวันที่ 21 มิถุนายน พ.ศ. 2537

บริษัทมีที่อยู่ตามที่ได้จดทะเบียนไว้ที่ เลขที่ 60 ซอยประดิษฐ์มนูธรรม 19 ถนนประดิษฐ์มนูธรรม แขวงลาดพร้าว เขตลาดพร้าว กรุงเทพมหานคร 10230

เพื่อวัตถุประสงค์ในการรายงานข้อมูล จึงรวมเรียกบริษัทและบริษัทย่อยว่ากลุ่มบริษัท

ธุรกิจหลักของกลุ่มบริษัท คือ การให้บริการสื่อบันเทิงและจัดกิจกรรม การรับเหมาก่อสร้างและงานโยธา กลุ่ม

งบการเงินรวมและงบการเงินเฉพาะบริษัทได้รับอนุมัติจากคณะกรรมการบริษัทเมื่อวันที่ 29 กุมภาพันธ์ พ.ศ. 2559

2 นโยบายการบัญชี

นโยบายการบัญชีที่สำคัญที่ใช้ในการจัดทำงบการเงินรวมและงบการเงินเฉพาะบริษัทมีดังต่อไปนี้

2.1 เกณฑ์การจัดทำงบการเงิน

งบการเงินรวมและงบการเงินเฉพาะบริษัทได้จัดทำขึ้นตามหลักการบัญชีที่รับรองทั่วไปภายใต้พระราชบัญญัติการบัญชี พ.ศ. 2543 ซึ่งหมายถึงมาตรฐานการรายงานทางการเงินที่ออกภายใต้พระราชบัญญัติวิชาชีพบัญชี พ.ศ. 2547 และตามข้อกำหนดของคณะกรรมการกำกับหลักทรัพย์และตลาดหลักทรัพย์ว่าด้วยการจัดทำและนำเสนอรายงานทางการเงินภายใต้พระราชบัญญัติหลักทรัพย์และตลาดหลักทรัพย์

งบการเงินรวมและงบการเงินเฉพาะบริษัทได้จัดทำขึ้นโดยใช้เกณฑ์ราคาทุนเดิมในการวัดมูลค่าขององค์ประกอบของงบการเงิน ยกเว้น เรื่องภาระผูกพันผลประโยชน์พนักงานที่อธิบายในนโยบายการบัญชีในลำดับต่อไป

การจัดทำงบการเงินให้สอดคล้องกับหลักการบัญชีที่รับรองทั่วไปในประเทศไทย กำหนดให้ใช้ประมาณการทางบัญชีที่สำคัญและการใช้ดุลยพินิจของผู้บริหารซึ่งจัดทำขึ้นตามกระบวนการในการนำนโยบายการบัญชีของกลุ่มกิจการไปถือปฏิบัติ และต้องเปิดเผยเรื่องการใช้ดุลยพินิจของผู้บริหาร หรือความซับซ้อน หรือเกี่ยวกับข้อสมมติฐานและประมาณการที่มีนัยสำคัญต่องบการเงินรวมและงบการเงินเฉพาะบริษัทในหมายเหตุประกอบงบการเงินข้อที่ 4

งบการเงินรวมและงบการเงินเฉพาะบริษัทฉบับภาษาอังกฤษจัดทำขึ้นจากงบการเงินตามกฎหมายที่เป็นภาษาไทย ในกรณีที่มีเนื้อความขัดแย้งกันหรือมีการตีความในสองภาษาแตกต่างกัน ให้ใช้งบการเงินตามกฎหมายฉบับภาษาไทยเป็นหลัก

บริษัท ไทรทัน โฮลดิ้ง จำกัด (มหาชน)
(เดิมชื่อ "บริษัท ไอฟี อินคอร์ปอเรชั่น จำกัด (มหาชน)")
หมายเหตุประกอบงบการเงินรวมและงบการเงินเฉพาะบริษัท
สำหรับปีสิ้นสุดวันที่ 31 ธันวาคม พ.ศ. 2558

2 นโยบายการบัญชี (ต่อ)

2.2 มาตรฐานการรายงานทางการเงินใหม่ และมาตรฐานการรายงานทางการเงินที่มีการปรับปรุง

2.2.1 มาตรฐานการรายงานทางการเงินใหม่ และมาตรฐานการรายงานทางการเงินที่มีการปรับปรุง ซึ่งมีผลบังคับใช้ ณ วันที่ 1 มกราคม พ.ศ. 2558 ซึ่งเกี่ยวข้องกับกลุ่มบริษัท

ก) กลุ่มมาตรฐานการรายงานทางการเงิน ที่ส่งผลกระทบอย่างมีสาระสำคัญต่อกลุ่มบริษัท มีดังต่อไปนี้

มาตรฐานการบัญชี ฉบับที่ 1 (ปรับปรุง 2557)	เรื่อง การนำเสนองบการเงิน
มาตรฐานการบัญชี ฉบับที่ 27 (ปรับปรุง 2557)	เรื่อง งบการเงินเฉพาะกิจการ
มาตรฐานการบัญชี ฉบับที่ 28 (ปรับปรุง 2557)	เรื่อง เงินลงทุนในบริษัทร่วม และการร่วมค้า
มาตรฐานการบัญชี ฉบับที่ 34 (ปรับปรุง 2557)	เรื่อง งบการเงินระหว่างกาล
มาตรฐานการรายงานทางการเงิน ฉบับที่ 10	เรื่อง งบการเงินรวม
มาตรฐานการรายงานทางการเงิน ฉบับที่ 12	เรื่อง การเปิดเผยข้อมูลเกี่ยวกับส่วนได้เสียในกิจการอื่น
มาตรฐานการรายงานทางการเงิน ฉบับที่ 13	เรื่อง การวัดมูลค่ายุติธรรม
การตีความมาตรฐานการรายงานทางการเงิน ฉบับที่ 14 (ปรับปรุง 2557)	เรื่อง ข้อจำกัดสินทรัพย์ตามโครงการผลประโยชน์ ข้อกำหนดเงินทุนขั้นต่ำและปฏิสัมพันธ์ของรายการเหล่านี้ สำหรับมาตรฐานการบัญชี ฉบับที่ 19 เรื่อง ผลประโยชน์ของพนักงาน

มาตรฐานการบัญชี ฉบับที่ 1 (ปรับปรุง 2557) การเปลี่ยนแปลงที่สำคัญได้แก่การเพิ่มเติมข้อกำหนดให้กิจการจัดกลุ่มรายการที่แสดงอยู่ใน "กำไรขาดทุนเบ็ดเสร็จอื่น" โดยใช้เกณฑ์ว่ารายการนั้นสามารถจัดประเภทรายการใหม่เข้าไปไว้ในกำไรหรือขาดทุนในภายหลังได้หรือไม่ มาตรฐานที่ปรับปรุงนี้ไม่ได้ระบุว่ารายการใดจะแสดงอยู่ในกำไรขาดทุนเบ็ดเสร็จอื่น

มาตรฐานการบัญชี ฉบับที่ 27 (ปรับปรุง 2557) ให้ข้อกำหนดสำหรับงบการเงินเฉพาะกิจการ

มาตรฐานการบัญชี ฉบับที่ 28 (ปรับปรุง 2557) ให้ข้อกำหนดสำหรับเงินลงทุนในบริษัทร่วม และการร่วมค้าซึ่งต้องใช้วิธีส่วนได้เสีย

2 นโยบายการบัญชี (ต่อ)

2.2 มาตรฐานการรายงานทางการเงินใหม่ และมาตรฐานการรายงานทางการเงินที่มีการปรับปรุง (ต่อ)

2.2.1 มาตรฐานการรายงานทางการเงินใหม่ และมาตรฐานการรายงานทางการเงินที่มีการปรับปรุง ซึ่งมีผลบังคับใช้ ณ วันที่ 1 มกราคม พ.ศ. 2558 ซึ่งเกี่ยวข้องกับกลุ่มบริษัท (ต่อ)

ก) กลุ่มมาตรฐานการรายงานทางการเงิน ที่ส่งผลกระทบอย่างมีสาระสำคัญต่อกลุ่มบริษัท มีดังต่อไปนี้ (ต่อ)

มาตรฐานการบัญชี ฉบับที่ 34 (ปรับปรุง 2557) การเปลี่ยนแปลงที่สำคัญ คือ กำหนดการเปิดเผยข้อมูลเกี่ยวกับส่วนงานดำเนินงาน โดยให้เปิดเผยข้อมูลเกี่ยวกับตัววัดมูลค่าสินทรัพย์และหนี้สินรวมสำหรับเฉพาะส่วนงานที่รายงาน หากโดยปกติมีการนำเสนอข้อมูลจำนวนเงินดังกล่าวต่อผู้มีอำนาจตัดสินใจสูงสุดด้านการปฏิบัติการ และถ้ามีการเปลี่ยนแปลงที่มีสาระสำคัญจากจำนวนเงินที่ได้เปิดเผยไว้ในงบการเงินประจำปีล่าสุดสำหรับส่วนงานที่รายงานนั้น

มาตรฐานการรายงานทางการเงิน ฉบับที่ 10 ได้มีการกำหนดคำนิยามของคำว่า "ควบคุม" ซึ่งถูกนำมาใช้แทนหลักการของการควบคุมและการจัดทำงบการเงินรวมภายใต้มาตรฐานการบัญชี ฉบับที่ 27 งบการเงินรวมและงบการเงินเฉพาะกิจการ มาตรฐานนี้ได้กำหนดว่าเมื่อใดกิจการควรจัดทำงบการเงินรวม ให้นิยามหลักการของการควบคุม อธิบายหลักการของการนำหลักการของการควบคุมไปใช้ รวมถึงอธิบายถึงข้อกำหนดในการจัดทำงบการเงินรวม หลักการสำคัญของมาตรฐานรายงานทางการเงินฉบับใหม่นี้ คือหากมีอำนาจควบคุม จะต้องมีการจัดทำงบการเงินรวมเฉพาะในกรณีที่ผู้ลงทุนได้แสดงให้เห็นถึงอำนาจการควบคุมที่เหนือกว่าผู้ถูกลงทุน ผู้ลงทุนได้รับผลตอบแทนที่ผันแปรจากการที่มีส่วนเกี่ยวข้องในผู้ถูกลงทุน และมีความสามารถในการใช้อำนาจในผู้ถูกลงทุน ซึ่งส่งผลกระทบต่อผลตอบแทนที่กิจการจะได้รับ

มาตรฐานการรายงานทางการเงิน ฉบับที่ 12 กำหนดการเปิดเผยข้อมูลเพื่อช่วยให้ผู้ใช้งบการเงินสามารถประเมินความเสี่ยงและผลกระทบทางด้านการเงินที่เกี่ยวข้องกับส่วนได้เสียที่กิจการมีกับบริษัทย่อย บริษัทร่วมการร่วมการงาน และกิจการซึ่งมีโครงสร้างเฉพาะตัวซึ่งไม่ได้รวมอยู่ในงบการเงินรวม

มาตรฐานการรายงานทางการเงิน ฉบับที่ 13 มีวัตถุประสงค์เพื่อปรับปรุง และลดความซ้ำซ้อนของคำนิยามของมูลค่ายุติธรรม โดยการกำหนดคำนิยาม และแหล่งข้อมูลในการวัดมูลค่ายุติธรรม และการเปิดเผยข้อมูลสำหรับใช้ในมาตรฐานการรายงานทางการเงิน

การตีความมาตรฐานการรายงานทางการเงิน ฉบับที่ 14 (ปรับปรุง 2557) การตีความนี้ให้ใช้กับผลประโยชน์หลังออกจากงานประเภทโครงการผลประโยชน์ที่กำหนดไว้ และผลประโยชน์ระยะยาวอื่นของพนักงานข้อกำหนดเงินทุนขั้นต่ำภายใต้การตีความนี้หมายถึงข้อกำหนดใดๆที่กำหนดให้กิจการต้องสมทบเงินทุนสำหรับผลประโยชน์หลังออกจากงานประเภทโครงการผลประโยชน์ที่กำหนดไว้ และผลประโยชน์ระยะยาวอื่นของพนักงาน การตีความนี้อธิบายถึงผลกระทบที่อาจจะเกิดขึ้นกับสินทรัพย์หรือหนี้สินโครงการจากข้อกำหนดหรือข้อตกลงที่เกี่ยวกับเงินทุนขั้นต่ำ

บริษัท ไทรทัน โฮลดิ้ง จำกัด (มหาชน)
(เดิมชื่อ "บริษัท ไลฟ์ อินคอร์ปอเรชั่น จำกัด (มหาชน)")
หมายเหตุประกอบงบการเงินรวมและงบการเงินเฉพาะบริษัท
สำหรับปีสิ้นสุดวันที่ 31 ธันวาคม พ.ศ. 2558

2 นโยบายการบัญชี (ต่อ)

2.2 มาตรฐานการรายงานทางการเงินใหม่ และมาตรฐานการรายงานทางการเงินที่มีการปรับปรุง (ต่อ)

2.2.1 มาตรฐานการรายงานทางการเงินใหม่ และมาตรฐานการรายงานทางการเงินที่มีการปรับปรุง ซึ่งมีผลบังคับใช้ ณ วันที่ 1 มกราคม พ.ศ. 2558 ซึ่งเกี่ยวข้องกับกลุ่มบริษัท (ต่อ)

ข) กลุ่มมาตรฐานการรายงานทางการเงินที่เปลี่ยนแปลงอย่างไม่มีสาระสำคัญและไม่มีผลกระทบต่อกลุ่มบริษัท มีดังนี้

มาตรฐานการบัญชี ฉบับที่ 2 (ปรับปรุง 2557)	เรื่อง สินค้าคงเหลือ
มาตรฐานการบัญชี ฉบับที่ 7 (ปรับปรุง 2557)	เรื่อง งบกระแสเงินสด
มาตรฐานการบัญชี ฉบับที่ 8 (ปรับปรุง 2557)	เรื่อง นโยบายการบัญชี การเปลี่ยนแปลงประมาณการทางบัญชีและข้อผิดพลาด
มาตรฐานการบัญชี ฉบับที่ 10 (ปรับปรุง 2557)	เรื่อง เหตุการณ์ภายหลังรอบระยะเวลารายงาน
มาตรฐานการบัญชี ฉบับที่ 11 (ปรับปรุง 2557)	เรื่อง สัญญาก่อสร้าง
มาตรฐานการบัญชี ฉบับที่ 12 (ปรับปรุง 2557)	เรื่อง ภาษีเงินได้
มาตรฐานการบัญชี ฉบับที่ 17 (ปรับปรุง 2557)	เรื่อง สัญญาเช่า
มาตรฐานการบัญชี ฉบับที่ 18 (ปรับปรุง 2557)	เรื่อง รายได้
มาตรฐานการบัญชี ฉบับที่ 20 (ปรับปรุง 2557)	เรื่อง การบัญชีสำหรับเงินอุดหนุนจากรัฐบาลและการเปิดเผยข้อมูลเกี่ยวกับความช่วยเหลือจากรัฐบาล
มาตรฐานการบัญชี ฉบับที่ 21 (ปรับปรุง 2557)	เรื่อง ผลกระทบจากการเปลี่ยนแปลงของอัตราแลกเปลี่ยนเงินตราต่างประเทศ
มาตรฐานการบัญชี ฉบับที่ 23 (ปรับปรุง 2557)	เรื่อง ต้นทุนการกู้ยืม
มาตรฐานการบัญชี ฉบับที่ 24 (ปรับปรุง 2557)	เรื่อง การเปิดเผยข้อมูลเกี่ยวกับบุคคล หรือกิจการที่เกี่ยวข้องกัน
มาตรฐานการบัญชี ฉบับที่ 26 (ปรับปรุง 2557)	เรื่อง การบัญชีและการรายงานโครงการผลประโยชน์เมื่อออกจากงาน
มาตรฐานการบัญชี ฉบับที่ 29 (ปรับปรุง 2557)	เรื่อง การรายงานทางการเงินในสภาพเศรษฐกิจที่เงินเฟ้อรุนแรง
มาตรฐานการบัญชี ฉบับที่ 33 (ปรับปรุง 2557)	เรื่อง กำไรต่อหุ้น
มาตรฐานการบัญชี ฉบับที่ 36 (ปรับปรุง 2557)	เรื่อง การด้อยค่าของสินทรัพย์
มาตรฐานการบัญชี ฉบับที่ 37 (ปรับปรุง 2557)	เรื่อง ประมาณการหนี้สิน หนี้สินที่อาจเกิดขึ้นและสินทรัพย์ที่อาจเกิดขึ้น
มาตรฐานการบัญชี ฉบับที่ 38 (ปรับปรุง 2557)	เรื่อง สินทรัพย์ไม่มีตัวตน
มาตรฐานการบัญชี ฉบับที่ 40 (ปรับปรุง 2557)	เรื่อง อสังหาริมทรัพย์เพื่อการลงทุน

2 นโยบายการบัญชี (ต่อ)

2.2 มาตรฐานการรายงานทางการเงินใหม่ และมาตรฐานการรายงานทางการเงินที่มีการปรับปรุง (ต่อ)

2.2.1 มาตรฐานการรายงานทางการเงินใหม่ และมาตรฐานการรายงานทางการเงินที่มีการปรับปรุง ซึ่งมีผลบังคับใช้ ณ วันที่ 1 มกราคม พ.ศ. 2558 ซึ่งเกี่ยวข้องกับกลุ่มบริษัท (ต่อ)

ข) กลุ่มมาตรฐานการรายงานทางการเงินที่เปลี่ยนแปลงอย่างไม่มีสาระสำคัญและไม่มีผลกระทบต่อกลุ่มบริษัท มีดังนี้ (ต่อ)

มาตรฐานการรายงานทางการเงิน ฉบับที่ 2 (ปรับปรุง 2557)	เรื่อง การจ่ายโดยใช้หุ้นเป็นเกณฑ์
มาตรฐานการรายงานทางการเงิน ฉบับที่ 3 (ปรับปรุง 2557)	เรื่อง การรวมธุรกิจ
มาตรฐานการรายงานทางการเงิน ฉบับที่ 5 (ปรับปรุง 2557)	เรื่อง สินทรัพย์ไม่หมุนเวียนที่ถือไว้เพื่อขายและการดำเนินงานที่ยกเลิก
มาตรฐานการรายงานทางการเงิน ฉบับที่ 6 (ปรับปรุง 2557)	เรื่อง การสำรวจและประเมินค่าแหล่งทรัพยากรแร่
มาตรฐานการรายงานทางการเงิน ฉบับที่ 8 (ปรับปรุง 2557)	เรื่อง ส่วนงานดำเนินงาน
การตีความมาตรฐานการบัญชี ฉบับที่ 10 (ปรับปรุง 2557)	เรื่อง ความช่วยเหลือจากรัฐบาล - กรณีที่ไม่มีความเกี่ยวข้องอย่างเฉพาะเจาะจงกับกิจกรรมดำเนินงาน
การตีความมาตรฐานการบัญชี ฉบับที่ 15 (ปรับปรุง 2557)	เรื่อง สัญญาเช่าดำเนินงาน - สิ่งจูงใจที่ให้แก่ผู้เช่า
การตีความมาตรฐานการบัญชี ฉบับที่ 25 (ปรับปรุง 2557)	เรื่อง ภาษีเงินได้ - การเปลี่ยนแปลงสถานภาพทางภาษีของกิจการหรือผู้ถือหุ้น
การตีความมาตรฐานการบัญชี ฉบับที่ 27 (ปรับปรุง 2557)	เรื่อง การประเมินเนื้อหาสัญญาเช่าที่ทำขึ้นตามรูปแบบกฎหมาย
การตีความมาตรฐานการบัญชี ฉบับที่ 29 (ปรับปรุง 2557)	เรื่อง การเปิดเผยข้อมูลของข้อตกลงสัมปทานบริการ
การตีความมาตรฐานการบัญชี ฉบับที่ 31 (ปรับปรุง 2557)	เรื่อง รายได้ - รายการแลกเปลี่ยนเกี่ยวกับบริการโฆษณา
การตีความมาตรฐานการบัญชี ฉบับที่ 32 (ปรับปรุง 2557)	เรื่อง สินทรัพย์ไม่มีตัวตน - ต้นทุนเว็บไซต์

บริษัท ไทรทัน โฮลดิ้ง จำกัด (มหาชน)
(เดิมชื่อ "บริษัท ไลฟ์ อินคอร์ปอเรชั่น จำกัด (มหาชน)")
หมายเหตุประกอบงบการเงินรวมและงบการเงินเฉพาะบริษัท
สำหรับปีสิ้นสุดวันที่ 31 ธันวาคม พ.ศ. 2558

2 นโยบายการบัญชี (ต่อ)

2.2 มาตรฐานการรายงานทางการเงินใหม่ และมาตรฐานการรายงานทางการเงินที่มีการปรับปรุง (ต่อ)

2.2.1 มาตรฐานการรายงานทางการเงินใหม่ และมาตรฐานการรายงานทางการเงินที่มีการปรับปรุง ซึ่งมีผลบังคับใช้ ณ วันที่ 1 มกราคม พ.ศ. 2558 ซึ่งเกี่ยวข้องกับกลุ่มบริษัท (ต่อ)

ข) กลุ่มมาตรฐานการรายงานทางการเงินที่เปลี่ยนแปลงอย่างไม่มีสาระสำคัญและไม่มีผลกระทบต่อกลุ่มบริษัท มีดังนี้ (ต่อ)

การตีความมาตรฐานการรายงานทางการเงิน ฉบับที่ 1 (ปรับปรุง 2557)	เรื่อง การเปลี่ยนแปลงในหนี้สินที่เกิดขึ้นจากการรื้อถอน การบูรณะ และหนี้สินที่มีลักษณะคล้ายคลึงกัน
การตีความมาตรฐานการรายงานทางการเงิน ฉบับที่ 4 (ปรับปรุง 2557)	เรื่อง การประเมินว่า ข้อตกลงประกอบด้วยสัญญาเช่าหรือไม่
การตีความมาตรฐานการรายงานทางการเงิน ฉบับที่ 5 (ปรับปรุง 2557)	เรื่อง สิทธิในส่วนได้เสียจากกองทุนการรื้อถอน การบูรณะและการปรับปรุงสภาพแวดล้อม
การตีความมาตรฐานการรายงานทางการเงิน ฉบับที่ 7 (ปรับปรุง 2557)	เรื่อง การปรับปรุงย้อนหลังภายใต้มาตรฐานการบัญชี ฉบับที่ 29 (ปรับปรุง 2557) เรื่องการรายงานทางการเงินในสภาพเศรษฐกิจที่เงินเฟ้อรุนแรง
การตีความมาตรฐานการรายงานทางการเงิน ฉบับที่ 10 (ปรับปรุง 2557)	เรื่อง งบการเงินระหว่างกาลและการด้อยค่า
การตีความมาตรฐานการรายงานทางการเงิน ฉบับที่ 12 (ปรับปรุง 2557)	เรื่อง ข้อตกลงสัมปทานบริการ
การตีความมาตรฐานการรายงานทางการเงิน ฉบับที่ 13 (ปรับปรุง 2557)	เรื่อง โปรแกรมสิทธิพิเศษแก่ลูกค้า
การตีความมาตรฐานการรายงานทางการเงิน ฉบับที่ 15 (ปรับปรุง 2557)	เรื่อง สัญญาสำหรับการก่อสร้างอสังหาริมทรัพย์
การตีความมาตรฐานการรายงานทางการเงิน ฉบับที่ 17 (ปรับปรุง 2557)	เรื่อง การจ่ายสินทรัพย์ที่ไม่ใช่เงินสดให้เจ้าของ
การตีความมาตรฐานการรายงานทางการเงิน ฉบับที่ 18 (ปรับปรุง 2557)	เรื่อง การโอนสินทรัพย์จากลูกค้า

2 นโยบายการบัญชี (ต่อ)

2.2 มาตรฐานการรายงานทางการเงินใหม่ และมาตรฐานการรายงานทางการเงินที่มีการปรับปรุง (ต่อ)

2.2.2 มาตรฐานการรายงานทางการเงินใหม่ มาตรฐานการบัญชีที่มีการปรับปรุง และมาตรฐานการรายงานทางการเงินที่มีการปรับปรุง ซึ่งมีผลบังคับใช้ ณ วันที่ 1 มกราคม พ.ศ. 2559 ซึ่งเกี่ยวข้องกับกลุ่มบริษัทและยังไม่ได้นำมาใช้ก่อนวันถือปฏิบัติ

ก) กลุ่มมาตรฐานการรายงานทางการเงิน ที่ส่งผลกระทบอย่างมีสาระสำคัญต่อกลุ่มบริษัท มีดังต่อไปนี้

มาตรฐานการบัญชี ฉบับที่ 19 (ปรับปรุง 2558)	เรื่อง ผลประโยชน์ของพนักงาน
มาตรฐานการบัญชี ฉบับที่ 24 (ปรับปรุง 2558)	เรื่อง การเปิดเผยข้อมูลเกี่ยวกับบุคคล หรือกิจการที่เกี่ยวข้องกัน
มาตรฐานการบัญชี ฉบับที่ 27 (ปรับปรุง 2558)	เรื่อง งบการเงินเฉพาะกิจการ
มาตรฐานการบัญชี ฉบับที่ 36 (ปรับปรุง 2558)	เรื่อง การด้อยค่าของสินทรัพย์
มาตรฐานการบัญชี ฉบับที่ 40 (ปรับปรุง 2558)	เรื่อง อสังหาริมทรัพย์เพื่อการลงทุน
มาตรฐานการรายงานทางการเงิน ฉบับที่ 3 (ปรับปรุง 2558)	เรื่อง การรวมธุรกิจ
มาตรฐานการรายงานทางการเงิน ฉบับที่ 8 (ปรับปรุง 2558)	เรื่อง ส่วนงานดำเนินงาน
มาตรฐานการรายงานทางการเงิน ฉบับที่ 10 (ปรับปรุง 2558)	เรื่อง งบการเงินรวม
มาตรฐานการรายงานทางการเงิน ฉบับที่ 12 (ปรับปรุง 2558)	เรื่อง การเปิดเผยข้อมูลเกี่ยวกับส่วนได้เสียในกิจการอื่น
มาตรฐานการรายงานทางการเงิน ฉบับที่ 13 (ปรับปรุง 2558)	เรื่อง การวัดมูลค่ายุติธรรม

บริษัท ไทรทัน โฮลดิ้ง จำกัด (มหาชน)
(เดิมชื่อ "บริษัท ไลฟ์ อินคอร์ปอเรชั่น จำกัด (มหาชน)")
หมายเหตุประกอบงบการเงินรวมและงบการเงินเฉพาะบริษัท
สำหรับปีสิ้นสุดวันที่ 31 ธันวาคม พ.ศ. 2558

2 นโยบายการบัญชี (ต่อ)

2.2 มาตรฐานการรายงานทางการเงินใหม่ และมาตรฐานการรายงานทางการเงินที่มีการปรับปรุง (ต่อ)

2.2.2 มาตรฐานการรายงานทางการเงินใหม่ มาตรฐานการบัญชีที่มีการปรับปรุง และมาตรฐานการรายงานทางการเงินที่มีการปรับปรุง ซึ่งมีผลบังคับใช้ ณ วันที่ 1 มกราคม พ.ศ. 2559 ซึ่งเกี่ยวข้องกับกลุ่มบริษัทและยังไม่ได้นำมาใช้ก่อนวันถือปฏิบัติ (ต่อ)

ก) กลุ่มมาตรฐานการรายงานทางการเงิน ที่ส่งผลกระทบอย่างมีสาระสำคัญต่อกลุ่มบริษัท มีดังต่อไปนี้ (ต่อ)

มาตรฐานการบัญชี ฉบับที่ 19 (ปรับปรุง 2558) เรื่อง ผลประโยชน์พนักงาน ได้มีการอธิบายเกี่ยวกับวิธีการปฏิบัติทางบัญชีสำหรับเงินสมทบจากพนักงานหรือบุคคลที่สามแก่โครงการผลประโยชน์ที่กำหนดไว้ให้ชัดเจนขึ้น การปรับปรุงดังกล่าวให้ความแตกต่างระหว่าง เงินสมทบที่เกี่ยวข้องกับการบริการที่เกิดขึ้นในรอบระยะเวลาบัญชีที่เงินสมทบนั้นเกิดขึ้นเท่านั้น และเงินสมทบที่เกี่ยวข้องกับการบริการที่มากกว่าหนึ่งรอบระยะเวลาบัญชี

มาตรฐานการบัญชี ฉบับที่ 24 (ปรับปรุง 2558) เรื่อง การเปิดเผยข้อมูลเกี่ยวกับบุคคลหรือกิจการที่เกี่ยวข้องกัน ได้รวมกิจการที่ให้บริการด้านผู้บริหารสำคัญแก่กิจการที่รายงาน หรือแก่บริษัทใหญ่ของกิจการที่รายงาน ซึ่งกิจการต้องเปิดเผยจำนวนเงินที่กิจการได้จ่ายให้แก่กิจการที่ให้บริการด้านผู้บริหารสำคัญ

มาตรฐานการบัญชี ฉบับที่ 27 (ปรับปรุง 2558) ให้กิจการที่ดำเนินธุรกิจด้านการลงทุนที่ได้รับการยกเว้นไม่ต้องรวมบริษัทย่อยเข้ามาในการจัดทำงบการเงินรวมสามารถแสดงงบการเงินเฉพาะกิจการเพียงงบเดียวได้ และได้กำหนดให้วัดมูลค่าเงินลงทุนในบริษัทย่อยดังกล่าวด้วยมูลค่ายุติธรรมและรับรู้การเปลี่ยนแปลงในมูลค่ายุติธรรมดังกล่าวไปยังกำไรหรือขาดทุน

มาตรฐานการบัญชี ฉบับที่ 36 (ปรับปรุง 2558) เรื่อง การด้อยค่าของสินทรัพย์ ได้มีการกำหนดเพิ่มเติมเกี่ยวกับการเปิดเผยข้อมูลในกรณีที่มูลค่าที่คาดว่าจะได้รับคืนของสินทรัพย์วัดมูลค่าโดยใช้วิธีมูลค่ายุติธรรมหักต้นทุนในการจำหน่าย โดยการเปิดเผยดังกล่าวรวมถึง 1) ลำดับชั้นของมูลค่ายุติธรรม 2) กรณีที่การวัดมูลค่ายุติธรรมอยู่ในลำดับชั้นที่ 2 และ 3 จะต้องมีการเปิดเผย เทคนิคที่ใช้ในการวัดมูลค่ายุติธรรม และข้อสมมติฐานสำคัญที่ใช้

มาตรฐานการบัญชี ฉบับที่ 40 (ปรับปรุง 2558) เรื่อง อสังหาริมทรัพย์เพื่อการลงทุน ได้กำหนดให้ชัดเจนขึ้นว่ากิจการควรพิจารณามาตรฐานการรายงานทางการเงิน ฉบับที่ 3 ในการพิจารณาว่าการได้มาซึ่งอสังหาริมทรัพย์เพื่อการลงทุนนั้นเข้าเงื่อนไขการรวมธุรกิจหรือไม่

2 นโยบายการบัญชี (ต่อ)

2.2 มาตรฐานการรายงานทางการเงินใหม่ และมาตรฐานการรายงานทางการเงินที่มีการปรับปรุง (ต่อ)

2.2.2 มาตรฐานการรายงานทางการเงินใหม่ มาตรฐานการบัญชีที่มีการปรับปรุง และมาตรฐานการรายงานทางการเงินที่มีการปรับปรุง ซึ่งมีผลบังคับใช้ ณ วันที่ 1 มกราคม พ.ศ. 2559 ซึ่งเกี่ยวข้องกับกลุ่มบริษัทและยังไม่ได้นำมาใช้ก่อนวันถือปฏิบัติ (ต่อ)

ก) กลุ่มมาตรฐานการรายงานทางการเงิน ที่ส่งผลกระทบอย่างมีสาระสำคัญต่อกลุ่มบริษัท มีดังต่อไปนี้ (ต่อ)

มาตรฐานการรายงานทางการเงิน ฉบับที่ 3 (ปรับปรุง 2558) เรื่อง การรวมธุรกิจ ได้กำหนดให้ชัดเจนขึ้นในเรื่อง ก) ภาระผูกพันที่กิจการต้องจ่ายชำระสิ่งตอบแทนที่อาจจะเกิดขึ้นที่เข้าคำนิยามของเครื่องมือทางการเงินว่าเป็นหนี้สินทางการเงินหรือส่วนของเจ้าของตามคำนิยามของมาตรฐานการบัญชี ฉบับที่ 32 เรื่อง การแสดงรายการสำหรับเครื่องมือทางการเงิน (เมื่อมีการประกาศใช้) หรือตามมาตรฐานการรายงานทางการเงินอื่นที่เกี่ยวข้อง และได้กำหนดให้วัดมูลค่าสิ่งตอบแทนที่อาจจะเกิดขึ้นที่ไม่ได้ถูกจัดประเภทเป็นส่วนของเจ้าของด้วยมูลค่ายุติธรรมและรับรู้การเปลี่ยนแปลงในมูลค่ายุติธรรมในกำไรหรือขาดทุนทุกสิ้นรอบระยะเวลาการรายงาน และ ข) มาตรฐานการรายงานทางการเงิน ฉบับที่ 3 ไม่ได้ถือปฏิบัติกับการบัญชีสำหรับการจัดตั้งการร่วมค้าที่อยู่ภายใต้มาตรฐานการการรายงานทางการเงิน ฉบับที่ 11

มาตรฐานการรายงานทางการเงิน ฉบับที่ 8 (ปรับปรุง 2558) เรื่อง ส่วนงานดำเนินงาน ได้กำหนดให้มีการเปิดเผยข้อมูลเกี่ยวกับดุลยพินิจของผู้บริหารในการรวมส่วนงานเข้าด้วยกัน และกำหนดให้นำเสนอการกระทบยอดสินทรัพย์ของส่วนงานกับสินทรัพย์ของกิจการเมื่อกิจการรายงานข้อมูลสินทรัพย์ของส่วนงานให้กับผู้มีอำนาจตัดสินใจสูงสุดด้านการดำเนินงานของกิจการ

มาตรฐานการรายงานทางการเงิน ฉบับที่ 10 (ปรับปรุง 2558) เรื่อง งบการเงินรวม การปรับปรุงนี้ได้ให้คำนิยามของกิจการที่ดำเนินธุรกิจด้านการลงทุนและได้กำหนดข้อยกเว้นในการจัดทำงบการเงินรวม ซึ่งการปรับปรุงดังกล่าวส่งผลให้กองทุนหลายกองทุนและกิจการที่มีธุรกิจที่คล้ายคลึงกัน ได้รับข้อยกเว้นจากการนำบริษัทย่อยเกือบทั้งหมดมารวมในการจัดทำงบการเงินรวม แต่จะวัดมูลค่าเงินลงทุนในบริษัทย่อยเหล่านั้นด้วยมูลค่ายุติธรรมผ่านกำไรหรือขาดทุน

มาตรฐานการรายงานทางการเงิน ฉบับที่ 12 (ปรับปรุง 2558) ได้กำหนดให้กิจการที่ดำเนินธุรกิจด้านการลงทุนเปิดเผยข้อมูลที่กำหนดไว้สำหรับกิจการที่ดำเนินธุรกิจด้านการลงทุน

บริษัท ไทรทัน โฮลดิ้ง จำกัด (มหาชน)
(เดิมชื่อ "บริษัท ไลฟ์ อินคอร์ปอเรชั่น จำกัด (มหาชน)")
หมายเหตุประกอบงบการเงินรวมและงบการเงินเฉพาะบริษัท
สำหรับปีสิ้นสุดวันที่ 31 ธันวาคม พ.ศ. 2558

2 นโยบายการบัญชี (ต่อ)

2.2 มาตรฐานการรายงานทางการเงินใหม่ และมาตรฐานการรายงานทางการเงินที่มีการปรับปรุง (ต่อ)

2.2.2 มาตรฐานการรายงานทางการเงินใหม่ มาตรฐานการบัญชีที่มีการปรับปรุง และมาตรฐานการรายงานทางการเงินที่มีการปรับปรุง ซึ่งมีผลบังคับใช้ ณ วันที่ 1 มกราคม พ.ศ. 2559 ซึ่งเกี่ยวข้องกับกลุ่มบริษัทและยังไม่ได้นำมาใช้ก่อนวันถือปฏิบัติ (ต่อ)

ก) กลุ่มมาตรฐานการรายงานทางการเงิน ที่ส่งผลกระทบอย่างมีสาระสำคัญต่อกลุ่มบริษัท มีดังต่อไปนี้ (ต่อ)

มาตรฐานการรายงานทางการเงิน ฉบับที่ 13 (ปรับปรุง 2558) เรื่อง มูลค่ายุติธรรม ได้กำหนดให้ชัดเจนขึ้นเกี่ยวกับข้อยกเว้นในเรื่องของการวัดมูลค่ายุติธรรมเป็นกลุ่มให้ปฏิบัติใช้กับทุกสัญญาที่อยู่ในขอบเขตของมาตรฐานการบัญชี ฉบับที่ 39 เรื่อง การรับรู้และการวัดมูลค่าเครื่องมือทางการเงิน (เมื่อมีการประกาศใช้) หรือมาตรฐานการรายงานทางการเงิน ฉบับที่ 9 เรื่อง เครื่องมือทางการเงิน (เมื่อมีการประกาศใช้) ซึ่งรวมถึงสัญญาที่ไม่เป็นสัญญาทางการเงิน

ข) กลุ่มมาตรฐานการรายงานทางการเงินที่เปลี่ยนแปลงอย่างไม่มีสาระสำคัญและไม่มีผลกระทบต่อกลุ่มบริษัท มีดังนี้

มาตรฐานการบัญชี ฉบับที่ 1 (ปรับปรุง 2558)	เรื่อง การนำเสนองบการเงิน
มาตรฐานการบัญชี ฉบับที่ 2 (ปรับปรุง 2558)	เรื่อง สินค้าคงเหลือ
มาตรฐานการบัญชี ฉบับที่ 7 (ปรับปรุง 2558)	เรื่อง งบกระแสเงินสด
มาตรฐานการบัญชี ฉบับที่ 8 (ปรับปรุง 2558)	เรื่อง นโยบายการบัญชี การเปลี่ยนแปลงประมาณการทางบัญชีและข้อผิดพลาด
มาตรฐานการบัญชี ฉบับที่ 10 (ปรับปรุง 2558)	เรื่อง เหตุการณ์ภายหลังรอบระยะเวลารายงาน
มาตรฐานการบัญชี ฉบับที่ 12 (ปรับปรุง 2558)	เรื่อง ภาษีเงินได้
มาตรฐานการบัญชี ฉบับที่ 17 (ปรับปรุง 2558)	เรื่อง สัญญาเช่า
มาตรฐานการบัญชี ฉบับที่ 18 (ปรับปรุง 2558)	เรื่อง รายได้
มาตรฐานการบัญชี ฉบับที่ 21 (ปรับปรุง 2558)	เรื่อง ผลกระทบจากการเปลี่ยนแปลงของอัตราแลกเปลี่ยนเงินตราต่างประเทศ
มาตรฐานการบัญชี ฉบับที่ 23 (ปรับปรุง 2558)	เรื่อง ต้นทุนการกู้ยืม
มาตรฐานการบัญชี ฉบับที่ 26 (ปรับปรุง 2558)	เรื่อง การบัญชีและการรายงานโครงการผลประโยชน์เมื่อออกจากงาน
มาตรฐานการบัญชี ฉบับที่ 28 (ปรับปรุง 2558)	เรื่อง เงินลงทุนในบริษัทร่วม และการร่วมค้า

2 นโยบายการบัญชี (ต่อ)

2.2 มาตรฐานการรายงานทางการเงินใหม่ และมาตรฐานการรายงานทางการเงินที่มีการปรับปรุง (ต่อ)

2.2.2 มาตรฐานการรายงานทางการเงินใหม่ มาตรฐานการบัญชีที่มีการปรับปรุง และมาตรฐานการรายงานทางการเงินที่มีการปรับปรุง ซึ่งมีผลบังคับใช้ ณ วันที่ 1 มกราคม พ.ศ. 2559 ซึ่งเกี่ยวข้องกับกลุ่มบริษัทและยังไม่ได้นำมาใช้ก่อนวันถือปฏิบัติ (ต่อ)

ข) กลุ่มมาตรฐานการรายงานทางการเงินที่เปลี่ยนแปลงอย่างไม่มีสาระสำคัญและไม่มีผลกระทบต่อกลุ่มบริษัท มีดังนี้ (ต่อ)

มาตรฐานการบัญชี ฉบับที่ 33 (ปรับปรุง 2558)	เรื่อง กำไรต่อหุ้น
มาตรฐานการบัญชี ฉบับที่ 34 (ปรับปรุง 2558)	เรื่อง งบการเงินระหว่างกาล
มาตรฐานการบัญชี ฉบับที่ 37 (ปรับปรุง 2558)	เรื่อง ประมาณการหนี้สิน หนี้สินที่อาจเกิดขึ้น และสินทรัพย์ที่อาจเกิดขึ้น
มาตรฐานการรายงานทางการเงิน ฉบับที่ 5 (ปรับปรุง 2558)	เรื่อง สินทรัพย์ไม่หมุนเวียนที่ถือไว้เพื่อขายและการดำเนินงานที่ยกเลิก
มาตรฐานการรายงานทางการเงิน ฉบับที่ 6 (ปรับปรุง 2558)	เรื่อง การสำรวจและประเมินค่าแหล่งทรัพยากรแร่
มาตรฐานการรายงานทางการเงิน ฉบับที่ 11 (ปรับปรุง 2558)	เรื่อง การร่วมการงาน
การตีความมาตรฐานการบัญชี ฉบับที่ 10 (ปรับปรุง 2558)	เรื่อง ความช่วยเหลือจากรัฐบาล - กรณีที่ไม่มีความเกี่ยวข้องอย่างเฉพาะเจาะจงกับกิจกรรมดำเนินงาน
การตีความมาตรฐานการบัญชี ฉบับที่ 15 (ปรับปรุง 2558)	เรื่อง สัญญาเช่าดำเนินงาน - สิ่งจูงใจที่ให้แก่ผู้เช่า
การตีความมาตรฐานการบัญชี ฉบับที่ 25 (ปรับปรุง 2558)	เรื่อง ภาษีเงินได้ - การเปลี่ยนแปลงสถานภาพทางภาษีของกิจการหรือผู้ถือหุ้น
การตีความมาตรฐานการบัญชี ฉบับที่ 27 (ปรับปรุง 2558)	เรื่อง การประเมินเนื้อหาสัญญาเช่าที่ทำขึ้นตามรูปแบบกฎหมาย
การตีความมาตรฐานการบัญชี ฉบับที่ 29 (ปรับปรุง 2558)	เรื่อง การเปิดเผยข้อมูลของข้อตกลงสัมปทานบริการ
การตีความมาตรฐานการบัญชี ฉบับที่ 31 (ปรับปรุง 2558)	เรื่อง รายได้ - รายการแลกเปลี่ยนเกี่ยวกับบริการโฆษณา
การตีความมาตรฐานการบัญชี ฉบับที่ 32 (ปรับปรุง 2558)	เรื่อง สินทรัพย์ไม่มีตัวตน - ต้นทุนเว็บไซต์
การตีความมาตรฐานการรายงานทางการเงิน ฉบับที่ 1 (ปรับปรุง 2558)	เรื่อง การเปลี่ยนแปลงในหนี้สินที่เกิดขึ้นจากการรื้อถอน การบูรณะ และหนี้สินที่มีลักษณะคล้ายคลึงกัน

บริษัท ไทรทัน โฮลดิ้ง จำกัด (มหาชน)
(เดิมชื่อ "บริษัท ไลฟ์ อินคอร์ปอเรชั่น จำกัด (มหาชน)")
หมายเหตุประกอบงบการเงินรวมและงบการเงินเฉพาะบริษัท
สำหรับปีสิ้นสุดวันที่ 31 ธันวาคม พ.ศ. 2558

2 นโยบายการบัญชี (ต่อ)

2.2 มาตรฐานการรายงานทางการเงินใหม่ และมาตรฐานการรายงานทางการเงินที่มีการปรับปรุง (ต่อ)

2.2.2 มาตรฐานการรายงานทางการเงินใหม่ มาตรฐานการบัญชีที่มีการปรับปรุง และมาตรฐานการรายงานทางการเงินที่มีการปรับปรุง ซึ่งมีผลบังคับใช้ ณ วันที่ 1 มกราคม พ.ศ. 2559 ซึ่งเกี่ยวข้องกับกลุ่มบริษัทและยังไม่ได้นำมาใช้ก่อนวันถือปฏิบัติ (ต่อ)

ข) กลุ่มมาตรฐานการรายงานทางการเงินที่เปลี่ยนแปลงอย่างไม่มีสาระสำคัญและไม่มีผลกระทบต่อกลุ่มบริษัท มีดังนี้ (ต่อ)

การตีความมาตรฐานการรายงานทางการเงิน ฉบับที่ 4 (ปรับปรุง 2558)	เรื่อง การประเมินว่า ข้อตกลงประกอบด้วยสัญญาเช่าหรือไม่
การตีความมาตรฐานการรายงานทางการเงิน ฉบับที่ 5 (ปรับปรุง 2558)	เรื่อง สิทธิในส่วนได้เสียจากกองทุนการรื้อถอน การบูรณะ และการปรับปรุงสภาพแวดล้อม
การตีความมาตรฐานการรายงานทางการเงิน ฉบับที่ 7 (ปรับปรุง 2558)	เรื่อง การปรับปรุงย้อนหลังภายใต้มาตรฐานการบัญชี ฉบับที่ 29 (ปรับปรุง 2557) เรื่องการรายงานทางการเงินในสภาพเศรษฐกิจที่เงินเฟ้อรุนแรง
การตีความมาตรฐานการรายงานทางการเงิน ฉบับที่ 10 (ปรับปรุง 2558)	เรื่อง งบการเงินระหว่างกาลและการด้อยค่า
การตีความมาตรฐานการรายงานทางการเงิน ฉบับที่ 12 (ปรับปรุง 2558)	เรื่อง ข้อตกลงสัมปทานบริการ
การตีความมาตรฐานการรายงานทางการเงิน ฉบับที่ 13 (ปรับปรุง 2558)	เรื่อง โปรแกรมสิทธิพิเศษแก่ลูกค้า
การตีความมาตรฐานการรายงานทางการเงิน ฉบับที่ 14 (ปรับปรุง 2558)	เรื่อง ข้อจำกัดสินทรัพย์ตามโครงการผลประโยชน์ ข้อกำหนดเงินทุนขั้นต่ำและปฏิสัมพันธ์ของรายการเหล่านี้ สำหรับมาตรฐานการบัญชี ฉบับที่ 19 เรื่อง ผลประโยชน์ของพนักงาน
การตีความมาตรฐานการรายงานทางการเงิน ฉบับที่ 15 (ปรับปรุง 2558)	เรื่อง สัญญาสำหรับการก่อสร้างอสังหาริมทรัพย์
การตีความมาตรฐานการรายงานทางการเงิน ฉบับที่ 17 (ปรับปรุง 2558)	เรื่อง การจ่ายสินทรัพย์ที่ไม่ใช่เงินสดให้เจ้าของ
การตีความมาตรฐานการรายงานทางการเงิน ฉบับที่ 18 (ปรับปรุง 2558)	เรื่อง การโอนสินทรัพย์จากลูกค้า
การตีความมาตรฐานการรายงานทางการเงิน ฉบับที่ 20 (ปรับปรุง 2558)	เรื่อง ต้นทุนการเปิดหน้าดินในช่วงการผลิตสำหรับเหมืองผิวดิน

2 นโยบายการบัญชี (ต่อ)

2.3 บัญชีกลุ่มบริษัท - เงินลงทุนในบริษัทย่อยและบริษัทร่วม

(1) บริษัทย่อย

บริษัทย่อยหมายถึงกิจการ(ซึ่งรวมถึงกิจการเฉพาะกิจ) ที่กลุ่มบริษัทควบคุม กลุ่มบริษัทควบคุมกิจการเมื่อกลุ่มบริษัทมีการเปิดรับหรือมีสิทธิในผลตอบแทนผันแปรจากการเกี่ยวข้องกับผู้ได้รับการลงทุนและมีความสามารถทำให้เกิดผลกระทบต่อผลตอบแทนจากการใช้อำนาจเหนือผู้ได้รับการควบคุม กลุ่มบริษัทรวมงบการเงินของบริษัทย่อยไว้ในงบการเงินรวมตั้งแต่วันที่กลุ่มบริษัทมีอำนาจในการควบคุมบริษัทย่อย กลุ่มบริษัทจะไม่นำงบการเงินของบริษัทย่อยมารวมไว้ในงบการเงินรวมนับจากวันที่กลุ่มบริษัทสูญเสียอำนาจควบคุม

กลุ่มบริษัทบันทึกบัญชีการรวมธุรกิจโดยถือปฏิบัติตามวิธีซื้อ สิ่งตอบแทนที่โอนให้สำหรับการซื้อบริษัทย่อย ต้องวัดด้วยมูลค่ายุติธรรมของสินทรัพย์ที่ผู้ซื้อโอนให้และหนี้สินที่ก่อขึ้นเพื่อจ่ายชำระให้แก่เจ้าของเดิมของผู้ถูกซื้อและส่วนได้เสียในส่วนของผู้ถือหุ้นที่ออกโดยกลุ่มบริษัท รวมถึงมูลค่ายุติธรรมของสินทรัพย์ หรือหนี้สินที่คาดว่าจะต้องจ่ายชำระ ต้นทุนที่เกี่ยวข้องกับการซื้อจะรับรู้เป็นค่าใช้จ่ายเมื่อเกิดขึ้น และวัดมูลค่าเริ่มแรกของสินทรัพย์ที่ได้มาที่ระบุได้และหนี้สินและหนี้สินที่อาจจะเกิดขึ้นในการรวมธุรกิจด้วยมูลค่ายุติธรรม ณ วันที่ซื้อ ในการรวมธุรกิจแต่ละครั้ง กลุ่มบริษัทวัดมูลค่าของส่วนได้เสียที่ไม่มีอำนาจควบคุมในผู้ถูกซื้อด้วยมูลค่ายุติธรรม หรือ มูลค่าของสินทรัพย์สุทธิที่ระบุได้ของผู้ถูกซื้อตามสัดส่วนของหุ้นที่ถือ

ในการรวมธุรกิจที่ดำเนินการสำเร็จจากการทยอยซื้อ ผู้ซื้อต้องวัดมูลค่าส่วนได้เสียที่ผู้ซื้อถืออยู่ในผู้ถูกซื้อก่อนหน้าการรวมธุรกิจใหม่โดยใช้มูลค่ายุติธรรม ณ วันที่ซื้อและรับรู้ผลกำไรหรือขาดทุนที่เกิดขึ้นจากการวัดมูลค่าใหม่นั้นในกำไรหรือขาดทุน

สิ่งตอบแทนที่คาดว่าจะต้องจ่ายโดยกลุ่มบริษัท รับรู้ด้วยมูลค่ายุติธรรม ณ วันที่ซื้อ การเปลี่ยนแปลงในมูลค่ายุติธรรมของสิ่งตอบแทนที่คาดว่าจะต้องจ่ายที่รับรู้ภายหลังวันที่ซื้อซึ่งจัดประเภทเป็นสินทรัพย์หรือหนี้สินให้รับรู้ผลกำไรขาดทุนที่เกิดขึ้นในกำไรหรือขาดทุน หรือในกำไรขาดทุนเบ็ดเสร็จอื่น สิ่งตอบแทนที่คาดว่าจะต้องจ่ายซึ่งจัดประเภทเป็นส่วนของผู้ถือหุ้นต้องไม่มีการวัดมูลค่าใหม่ และให้บันทึกการจ่ายชำระในภายหลังไว้ในส่วนของผู้ถือหุ้น

กรณีที่มูลค่าสิ่งตอบแทนที่โอนให้ มูลค่าส่วนได้เสียที่ไม่มีอำนาจควบคุมในผู้ถูกซื้อ และมูลค่ายุติธรรม ณ วันซื้อธุรกิจของส่วนได้เสียในส่วนของผู้ถือหุ้นของผู้ถูกซื้อที่ผู้ซื้อถืออยู่ก่อนการรวมธุรกิจ มากกว่ามูลค่ายุติธรรมสุทธิ ณ วันที่ซื้อของสินทรัพย์ที่ได้มาที่ระบุได้และหนี้สินที่รับมา ผู้ซื้อต้องรับรู้ค่าความนิยม หากมูลค่าของมูลค่าสิ่งตอบแทนที่โอนให้ มูลค่าส่วนได้เสียที่ไม่มีอำนาจควบคุมในผู้ถูกซื้อ และมูลค่ายุติธรรม ณ วันซื้อธุรกิจของส่วนได้เสียในส่วนของผู้ถือหุ้นของผู้ถูกซื้อที่ผู้ซื้อถืออยู่ก่อนการรวมธุรกิจ น้อยกว่ามูลค่าราคายุติธรรมของสินทรัพย์สุทธิของบริษัทย่อย เนื่องจากมีการต่อรองราคาซื้อ จะรับรู้ส่วนต่างโดยตรงไปยังกำไรขาดทุน

บริษัท ไทรทัน โฮลดิ้ง จำกัด (มหาชน)
(เดิมชื่อ "บริษัท ไลฟ์ อินคอร์ปอเรชั่น จำกัด (มหาชน)")
หมายเหตุประกอบงบการเงินรวมและงบการเงินเฉพาะบริษัท
สำหรับปีสิ้นสุดวันที่ 31 ธันวาคม พ.ศ. 2558

2 นโยบายการบัญชี (ต่อ)

2.3 บัญชีกลุ่มบริษัท - เงินลงทุนในบริษัทย่อยและบริษัทร่วม (ต่อ)

(1) บริษัทย่อย (ต่อ)

กิจการจะตัดรายการบัญชีระหว่างกิจการ ยอดคงเหลือ และรายการกำไรหรือขาดทุนที่ยังไม่ได้เกิดขึ้นจริงระหว่างกลุ่มบริษัท นโยบายการบัญชีของบริษัทย่อยได้ถูกเปลี่ยนเพื่อให้สอดคล้องกับนโยบายการบัญชีของกลุ่มบริษัท

ในงบการเงินเฉพาะกิจการ เงินลงทุนในบริษัทย่อยจะบันทึกบัญชีด้วยราคาทุนหักค่าเผื่อการด้อยค่า ต้นทุนจะมีการปรับเพื่อสะท้อนการเปลี่ยนแปลงสิ่งตอบแทนที่เกิดขึ้นจากสิ่งตอบแทนที่คาดว่าจะได้รับ ต้นทุนนั้นจะรวมส่วนแบ่งต้นทุนทางตรง

รายชื่อของบริษัทย่อยของกลุ่มบริษัทได้แสดงไว้ในหมายเหตุประกอบงบการเงินข้อ 12

(2) รายการและส่วนได้เสียที่ไม่มีอำนาจควบคุม

กลุ่มบริษัทปฏิบัติต่อรายการกับส่วนได้เสียที่ไม่มีอำนาจควบคุมเช่นเดียวกันกับส่วนที่เป็นของผู้ถือหุ้นกลุ่มบริษัท สำหรับการซื้อส่วนได้เสียที่ไม่มีอำนาจควบคุม ผลต่างระหว่างสิ่งตอบแทนที่จ่ายให้และมูลค่าตามบัญชีของสินทรัพย์สุทธิของหุ้นที่ซื้อมาในบริษัทย่อยจะถูกบันทึกในส่วนของผู้ถือหุ้น และกำไรหรือขาดทุนจากการขายในส่วนได้เสียที่ไม่มีอำนาจควบคุมจะถูกบันทึกในส่วนของผู้ถือหุ้น

(3) การจำหน่ายบริษัทย่อย

เมื่อกลุ่มบริษัทสูญเสียการควบคุม ส่วนได้เสียในหุ้นที่เหลืออยู่จะวัดมูลค่าใหม่โดยใช้มูลค่ายุติธรรม การเปลี่ยนแปลงในมูลค่าจะรับรู้ในกำไรหรือขาดทุน มูลค่ายุติธรรมนั้นจะถือเป็นมูลค่าตามบัญชีเริ่มแรกของมูลค่าของเงินลงทุนที่เหลือของบริษัทร่วม กิจการร่วมค้า หรือสินทรัพย์ทางการเงิน สำหรับทุกจำนวนที่เคยรับรู้ในกำไรขาดทุนเบ็ดเสร็จอื่นในส่วนที่เกี่ยวข้องกับกิจการนั้นจะถูกจัดประเภทใหม่เสมือนว่ากลุ่มกิจการมีการจำหน่ายสินทรัพย์หรือหนี้สินที่เกี่ยวข้องนั้นโดยตรง

2 นโยบายการบัญชี (ต่อ)

2.3 บัญชีกลุ่มบริษัท - เงินลงทุนในบริษัทย่อยและบริษัทร่วม (ต่อ)

(4) บริษัทร่วม

บริษัทร่วมเป็นกิจการที่กลุ่มบริษัทมีอิทธิพลอย่างเป็นสาระสำคัญแต่ไม่ถึงกับควบคุมซึ่งโดยทั่วไปก็คือการที่กลุ่มบริษัทถือหุ้น ที่มีสิทธิออกเสียงอยู่ระหว่างร้อยละ 20 ถึงร้อยละ 50 ของสิทธิออกเสียงทั้งหมด เงินลงทุนในบริษัทร่วมรับรู้โดยใช้วิธีส่วนได้เสียในการแสดงในงบการเงินรวม ภายใต้วิธีส่วนได้เสีย กลุ่มบริษัทรับรู้เงินลงทุนเมื่อเริ่มแรกด้วยราคาทุน มูลค่าตามบัญชีของเงินลงทุนนี้จะเพิ่มขึ้นหรือลดลงในภายหลังวันที่ได้มาด้วยส่วนแบ่งกำไรหรือขาดทุนของผู้ได้รับการลงทุนตามสัดส่วนที่ผู้ลงทุนมีส่วนได้เสียอยู่ เงินลงทุนในบริษัทร่วมของกลุ่มบริษัทรวมถึงค่าความนิยมที่ระบุได้ ณ วันที่ซื้อเงินลงทุน

ถ้าส่วนได้เสียของเจ้าของในบริษัทร่วมนั้นลดลงแต่ยังคงมีอิทธิพลอย่างมีนัยสำคัญ กิจการต้องจัดประเภทรายการที่เคยรับรู้ในกำไรขาดทุนเบ็ดเสร็จอื่นเข้ากำไรหรือขาดทุนเฉพาะสัดส่วนในส่วนได้เสียของเจ้าของที่ลดลง

ส่วนแบ่งกำไรหรือขาดทุนของกลุ่มบริษัทในบริษัทร่วมที่เกิดขึ้นภายหลังการได้มาจะรวมไว้ในกำไรหรือขาดทุน และส่วนแบ่งในกำไรขาดทุนเบ็ดเสร็จอื่น ที่เกิดขึ้นภายหลังการได้มาจะรวมไว้ในกำไรขาดทุนเบ็ดเสร็จอื่น ผลสะสมของการเปลี่ยนแปลงภายหลังการได้มาดังกล่าวข้างต้น จะปรับปรุงกับราคาตามบัญชีของเงินลงทุน เมื่อส่วนแบ่งขาดทุนของกลุ่มบริษัทในบริษัทร่วมมีมูลค่าเท่ากับหรือเกินกว่ามูลค่าส่วนได้เสียของกลุ่มบริษัทในบริษัทร่วมนั้น กลุ่มบริษัทจะไม่รับรู้ส่วนแบ่งขาดทุนอีกต่อไป เว้นแต่กลุ่มบริษัทมีภาระผูกพันในหนี้ของบริษัทร่วมหรือรับว่าจะจ่ายหนี้แทนบริษัทร่วม

กลุ่มบริษัทมีการพิจารณาทุกสิ้นรอบระยะเวลาบัญชีว่ามีข้อบ่งชี้ที่แสดงว่าเงินลงทุนในบริษัทร่วมเกิดการด้อยค่าหรือไม่ หากมีข้อบ่งชี้เกิดขึ้นกลุ่มบริษัทจะคำนวณผลขาดทุนจากการด้อยค่า โดยเปรียบเทียบมูลค่าที่คาดว่าจะได้รับคืนกับมูลค่าตามบัญชีของเงินลงทุน และรับรู้ผลต่างไปที่ส่วนแบ่งกำไร(ขาดทุน)ของเงินลงทุนในบริษัทร่วมในงบกำไรขาดทุน

รายการกำไรที่ยังไม่ได้เกิดขึ้นจริงระหว่างกลุ่มบริษัทกับบริษัทร่วมจะตัดบัญชีเท่าที่กลุ่มบริษัทมีส่วนได้เสียในบริษัทร่วมนั้น รายการขาดทุนที่ยังไม่ได้เกิดขึ้นจริงก็จะตัดบัญชีในทำนองเดียวกัน เว้นแต่รายการนั้นมีหลักฐานว่าสินทรัพย์ที่โอนระหว่างกันเกิดการด้อยค่า

บริษัทร่วมจะเปลี่ยนนโยบายการบัญชีเท่าที่จำเป็นเพื่อให้สอดคล้องกับนโยบายการบัญชีของกลุ่มบริษัท กำไรและขาดทุนจากการลดสัดส่วนในบริษัทร่วมจะรับรู้ในกำไรหรือขาดทุน

ในงบการเงินเฉพาะกิจการ เงินลงทุนในบริษัทร่วม จะบันทึกบัญชีด้วยราคาทุนหักค่าเผื่อการด้อยค่า ต้นทุนจะมีการปรับเพื่อสะท้อนการเปลี่ยนแปลงสิ่งตอบแทนที่เกิดขึ้นจากสิ่งตอบแทนที่คาดว่าต้องจ่าย ต้นทุนจะรวมต้นทุนทางตรงที่เกี่ยวข้องจากการได้มาของเงินลงทุนนี้

บริษัท ไทรทัน โฮลดิ้ง จำกัด (มหาชน)
(เดิมชื่อ "บริษัท ไลฟ์ อินคอร์ปอเรชั่น จำกัด (มหาชน)")
หมายเหตุประกอบงบการเงินรวมและงบการเงินเฉพาะบริษัท
สำหรับปีสิ้นสุดวันที่ 31 ธันวาคม พ.ศ. 2558

2 นโยบายการบัญชี (ต่อ)

2.4 การแปลงค่าเงินตราต่างประเทศ

(ก) สกุลเงินที่ใช้ในการดำเนินงานและสกุลเงินที่ใช้นำเสนองบการเงิน

รายการที่รวมในงบการเงินของแต่ละบริษัทในกลุ่มบริษัทถูกวัดมูลค่าโดยใช้สกุลเงินของสภาพแวดล้อมทางเศรษฐกิจหลักที่บริษัทดำเนินงานอยู่ (สกุลเงินที่ใช้ในการดำเนินงาน) งบการเงินรวมแสดงในสกุลเงิน บาท ซึ่งเป็นสกุลเงินที่ใช้ในการดำเนินงานและสกุลเงินที่ใช้นำเสนองบการเงินของกลุ่มบริษัท

(ข) รายการและยอดคงเหลือ

รายการที่เป็นสกุลเงินตราต่างประเทศแปลงค่าเป็นสกุลเงินที่ใช้ในการดำเนินงานโดยใช้อัตราแลกเปลี่ยน ณ วันที่เกิดรายการหรือวันที่ตีราคาหากรายการนั้นถูกวัดมูลค่าใหม่ รายการกำไรและรายการขาดทุนที่เกิดจากการรับหรือจ่ายชำระที่เป็นเงินตราต่างประเทศ และที่เกิดจากการแปลงค่าสินทรัพย์และหนี้สินที่เป็นตัวเงินซึ่งเป็นเงินตราต่างประเทศได้บันทึกไว้ในกำไรหรือขาดทุน

เมื่อมีการรับรู้รายการกำไรหรือขาดทุนของรายการที่ไม่เป็นตัวเงินไว้ในกำไรขาดทุนเบ็ดเสร็จอื่น องค์ประกอบของอัตราแลกเปลี่ยนทั้งหมดของกำไรหรือขาดทุนนั้นจะรับรู้ไว้ในกำไรขาดทุนเบ็ดเสร็จอื่นด้วย ในทางตรงข้ามการรับรู้กำไรหรือขาดทุนของรายการที่ไม่เป็นตัวเงินไว้ในกำไรหรือขาดทุน องค์ประกอบของอัตราแลกเปลี่ยนทั้งหมดของกำไรหรือขาดทุนนั้นจะรับรู้ไว้ในกำไรขาดทุนด้วย

2.5 เงินสดและรายการเทียบเท่าเงินสด

ในงบกระแสเงินสดรวมและงบกระแสเงินสดเฉพาะบริษัท เงินสดและรายการเทียบเท่าเงินสดรวมถึงเงินสดในมือ เงินฝากธนาคารประเภทจ่ายคืนเมื่อทวงถาม เงินลงทุนระยะสั้นอื่นที่มีสภาพคล่องสูงซึ่งมีอายุไม่เกินสามเดือนนับจากวันที่ได้มา และเงินเบิกเกินบัญชี เงินเบิกเกินบัญชีจะแสดงไว้ในส่วนของของหนี้สินหมุนเวียนในงบแสดงฐานะการเงินรวมและงบแสดงฐานะการเงินเฉพาะบริษัท

2.6 ลูกหนี้การค้า

ลูกหนี้การค้ารับรู้เริ่มแรกด้วยมูลค่าตามใบแจ้งหนี้ และจะวัดมูลค่าต่อมาด้วยจำนวนเงินที่เหลืออยู่หักด้วยค่าเผื่อหนี้สงสัยจะสูญซึ่งประมาณจากการสอบทานยอดคงเหลือ ณ วันสิ้นปี ค่าเผื่อหนี้สงสัยจะสูญหมายถึงผลต่างระหว่างราคาตามบัญชีของลูกหนี้การค้าเปรียบเทียบกับมูลค่าที่คาดว่าจะได้รับจากลูกหนี้การค้า หนี้สูญที่เกิดขึ้นจะรับรู้ไว้ในกำไรหรือขาดทุนโดยถือเป็นส่วนหนึ่งของค่าใช้จ่ายในการขายและบริการ

2 นโยบายการบัญชี (ต่อ)

2.7 สินค้าคงเหลือ

สินค้าคงเหลือแสดงด้วยราคาทุนหรือมูลค่าสุทธิที่จะได้รับแล้วแต่ราคาใดจะต่ำกว่า ราคาทุนของสินค้าคำนวณโดยวิธีเข้าก่อนออกก่อน ต้นทุนในการซื้อประกอบด้วยราคาซื้อ และค่าใช้จ่ายที่เกี่ยวข้องโดยตรงกับการซื้อสินค้านั้น เช่น ค่าอากรขาเข้า ค่าขนส่ง หักด้วยส่วนลดจากการจ่ายเงินตามเงื่อนไข บริษัทบันทึกบัญชีค่าเผื่อการลดมูลค่าของสินค้าเก่า ล้าสมัย หรือเสื่อมคุณภาพเท่าที่จำเป็น

2.8 สัญญาก่อสร้าง

สัญญาก่อสร้างคือสัญญาที่เจรจาเฉพาะเจาะจงเพื่อก่อสร้างสินทรัพย์รายการเดียวหรือหลายรายการซึ่งสัมพันธ์กันอย่างใกล้ชิดหรือต้องพึ่งพากันในด้านการออกแบบ เทคโนโลยีและหน้าที่หรือเชื่อมโยงกันด้วยวัตถุประสงค์ในการใช้ประโยชน์ขั้นสุดท้าย

เมื่อผลการดำเนินงานตามสัญญาก่อสร้างไม่สามารถประมาณการได้อย่างน่าเชื่อถือ รายได้ตามสัญญาก่อสร้างจะรับรู้ได้ไม่เกินกว่าต้นทุนตามสัญญาซึ่งค่อนข้างแน่ว่าจะได้รับคืน ต้นทุนตามสัญญาจะรับรู้เป็นค่าใช้จ่ายในงวดเมื่อเกิดขึ้น

เมื่อผลการดำเนินงานตามสัญญาก่อสร้างสามารถประมาณการได้อย่างน่าเชื่อถือ และมีความเป็นไปได้ที่สัญญาก่อสร้างจะมีกำไร ให้รับรู้รายได้ตลอดระยะเวลาของสัญญาก่อสร้าง เมื่อมีความเป็นไปได้ค่อนข้างแน่ที่ต้นทุนการก่อสร้างทั้งหมดเกินกว่ารายได้ค่าก่อสร้างทั้งหมด กลุ่มบริษัทจะรับรู้ขาดทุนที่คาดว่าจะเกิดขึ้นเป็นค่าใช้จ่ายทันที

ในการกำหนดขั้นความสำเร็จของงานก่อสร้าง จะไม่พิจารณาต้นทุนการก่อสร้างที่เกิดขึ้นในระหว่างปีที่เกี่ยวข้องกับกิจกรรมในอนาคต ซึ่งแสดงอยู่ในรูปสินค้าคงเหลือ จำนวนเงินที่จ่ายเป็นเงินล่วงหน้า หรือสินทรัพย์อื่น ขึ้นอยู่กับลักษณะของต้นทุน

กลุ่มบริษัทแสดงจำนวนเงินทั้งสิ้นที่กิจการมีสิทธิเรียกร้องจากผู้ว่าจ้างสำหรับงานก่อสร้างทุกสัญญาเป็นสินทรัพย์ของกิจการสำหรับต้นทุนที่เกิดขึ้นและกำไรที่รับรู้ (หักด้วยรายการขาดทุนที่รับรู้แล้ว) สูงกว่าจำนวนเงินงวดที่เรียกเก็บ ซึ่งจำนวนเงินที่เรียกเก็บที่ลูกค้ายังไม่ได้ชำระและจำนวนเงินประกันผลงานจะรวมอยู่ภายใต้หัวข้อ ลูกหนี้การค้าและลูกหนี้อื่น กลุ่มบริษัทจะแสดงจำนวนเงินทั้งสิ้นที่ผู้ว่าจ้างมีสิทธิเรียกร้องจากกิจการสำหรับงานก่อสร้างทุกสัญญาเป็นหนี้สินของกิจการสำหรับจำนวนเงินที่เรียกเก็บมากกว่าต้นทุนที่เกิดขึ้นและกำไรที่รับรู้(หักด้วยรายการขาดทุนที่รับรู้แล้ว)

บริษัท ไทรทัน โฮลดิ้ง จำกัด (มหาชน)
(เดิมชื่อ "บริษัท ไลฟ์ อินคอร์ปอเรชั่น จำกัด (มหาชน)")
หมายเหตุประกอบงบการเงินรวมและงบการเงินเฉพาะบริษัท
สำหรับปีสิ้นสุดวันที่ 31 ธันวาคม พ.ศ. 2558

2 นโยบายการบัญชี (ต่อ)

2.9 เงินลงทุน

บริษัทมีเงินลงทุนทั่วไป แสดงด้วยราคาทุนหักค่าเผื่อการด้อยค่า

บริษัทจะทดสอบค่าเผื่อการด้อยค่าของเงินลงทุนเมื่อมีข้อบ่งชี้ว่าเงินลงทุนนั้นอาจมีค่าเผื่อการด้อยค่าเกิดขึ้น หากราคาตามบัญชีของเงินลงทุนสูงกว่ามูลค่าที่คาดว่าจะได้รับคืน บริษัทจะบันทึกรายการขาดทุนจากค่าเผื่อการด้อยค่ารวมไว้ในงบกำไรขาดทุน

ในการจำหน่ายเงินลงทุน ผลต่างระหว่างมูลค่ายุติธรรมของผลตอบแทนสุทธิที่ได้รับจากการจำหน่ายเมื่อเปรียบเทียบกับราคาตามบัญชีของเงินลงทุนนั้นจะบันทึกรวมอยู่ในกำไรหรือขาดทุน กรณีที่จำหน่ายเงินลงทุนที่ถือไว้ในตราสารหนี้หรือตราสารทุนชนิดเดียวกันออกไปบางส่วน ราคาตามบัญชีของเงินลงทุนที่จำหน่ายจะกำหนดโดยใช้วิธีถัวเฉลี่ยถ่วงน้ำหนักด้วยราคาตามบัญชีจากจำนวนทั้งหมดที่ถือไว้

2.10 อสังหาริมทรัพย์เพื่อการลงทุน

อสังหาริมทรัพย์ที่ถือครองโดยกลุ่มบริษัทเพื่อหาประโยชน์จากรายได้ค่าเช่า หรือจากการเพิ่มขึ้นของมูลค่าของสินทรัพย์หรือทั้งสองอย่าง และไม่ได้มีไว้ใช้งานโดยกิจการในกลุ่มบริษัท จะถูกจัดประเภทเป็น อสังหาริมทรัพย์เพื่อการลงทุน รวมถึงอสังหาริมทรัพย์ที่อยู่ระหว่างก่อสร้างหรือพัฒนาเพื่อเป็นอสังหาริมทรัพย์เพื่อการลงทุนในอนาคต

กลุ่มบริษัทจัดประเภทที่ดินที่ถือไว้ภายใต้สัญญาเช่าดำเนินงานเป็นอสังหาริมทรัพย์เพื่อการลงทุนเมื่ออสังหาริมทรัพย์นั้นเป็นไปตามคำนิยามของอสังหาริมทรัพย์เพื่อการลงทุน สัญญาเช่าดำเนินงานนั้นจะถูกรับรู้เสมือนว่าเป็นสัญญาเช่าทางการเงิน

การรับรู้รายการเมื่อเริ่มแรกของอสังหาริมทรัพย์เพื่อการลงทุนด้วยวิธีราคาทุน รวมถึงต้นทุนในการทำรายการและต้นทุนการกู้ยืม ต้นทุนการกู้ยืมที่เกิดขึ้นเพื่อวัตถุประสงค์ของการได้มา การก่อสร้างหรือผลิตอสังหาริมทรัพย์เพื่อการลงทุนนั้นจะรวมเป็นส่วนหนึ่งของต้นทุนของอสังหาริมทรัพย์เพื่อการลงทุน ต้นทุนการกู้ยืมจะถูกรวมในขณะที่การซื้อหรือการก่อสร้างและจะหยุดพักทันทีเมื่อสินทรัพย์นั้นก่อสร้างเสร็จอย่างมีนัยสำคัญ หรือระหว่างที่การดำเนินการพัฒนาสินทรัพย์ที่เข้าเงื่อนไขหยุดชะงักลง

การรวมรายจ่ายในภายหลังเข้าเป็นมูลค่าบัญชีของสินทรัพย์จะกระทำก็ต่อเมื่อมีความเป็นไปได้ค่อนข้างแน่ที่กลุ่มบริษัทจะได้รับประโยชน์เชิงเศรษฐกิจในอนาคตในรายจ่ายนั้น และต้นทุนสามารถวัดมูลค่าได้อย่างน่าเชื่อถือ ค่าซ่อมแซมและบำรุงรักษาทั้งหมดจะรับรู้เป็นค่าใช้จ่ายเมื่อเกิดขึ้น เมื่อมีการเปลี่ยนแทนชิ้นส่วนของอสังหาริมทรัพย์เพื่อการลงทุนจะตัดมูลค่าตามบัญชีของส่วนที่ถูกเปลี่ยนแทนออก

2 นโยบายการบัญชี (ต่อ)

2.10 อสังหาริมทรัพย์เพื่อการลงทุน (ต่อ)

มูลค่ายุติธรรมของอสังหาริมทรัพย์เพื่อการลงทุนสะท้อนถึงรายได้ค่าเช่าจากสัญญาเช่าในปัจจุบันและข้อสมมติเกี่ยวกับรายได้ค่าเช่าจากสัญญาเช่าในอนาคตภายใต้สถานการณ์ที่เป็นอยู่ในปัจจุบัน ในขณะเดียวกันจะต้องสะท้อนถึงกระแสเงินสดจ่ายต่าง ๆ ที่คาดว่าจะเกิดขึ้นเนื่องจากอสังหาริมทรัพย์ กระแสเงินสดจ่ายบางรายการได้สะท้อนอยู่ในรูปหนี้สินแล้ว รวมทั้งหนี้สินสัญญาเช่าทางการเงิน ในขณะที่รายการอื่นที่เกี่ยวข้องกับกระแสเงินสดจ่ายรวมทั้งค่าเช่าที่อาจเกิดขึ้น ยังไม่มีการรับรู้ในงบการเงิน

มูลค่ายุติธรรมของอสังหาริมทรัพย์เพื่อการลงทุนไม่ได้สะท้อนถึงรายจ่ายฝ่ายทุนในอนาคตที่จะจ่ายเพื่อปรับปรุงหรือทำให้อสังหาริมทรัพย์นั้นดีขึ้น และไม่ได้สะท้อนถึงผลประโยชน์ในอนาคตที่เกี่ยวข้องที่จะได้รับจากรายจ่ายฝ่ายทุนในอนาคตนั้น เว้นแต่ผู้มีส่วนร่วมทางการตลาดจะนำมาพิจารณาในการหามูลค่าของอสังหาริมทรัพย์

การเปลี่ยนแปลงในมูลค่ายุติธรรมจะรับรู้ในกำไรหรือขาดทุน กลุ่มบริษัทจะต้องตัดรายการอสังหาริมทรัพย์เพื่อการลงทุนเมื่อกิจการจำหน่ายหรือเลิกใช้อสังหาริมทรัพย์เพื่อการลงทุนนั้นอย่างถาวร และคาดว่าจะไม่ได้รับประโยชน์เชิงเศรษฐกิจในอนาคตจากการจำหน่าย

กรณีที่กลุ่มบริษัทจำหน่ายอสังหาริมทรัพย์ที่มูลค่ายุติธรรมโดยผู้ซื้อและผู้ขายไม่มีความเกี่ยวข้องกันและเจรจาต่อรองในลักษณะที่เป็นอิสระจากกัน มูลค่าตามบัญชีก่อนขายจะมีการปรับไปใช้ราคาในการทำรายการ และบันทึกผลกำไรสุทธิจากการปรับมูลค่าของอสังหาริมทรัพย์ให้เป็นมูลค่ายุติธรรมในกำไรหรือขาดทุน

หลังจากการรับรู้เมื่อเริ่มแรก อสังหาริมทรัพย์เพื่อการลงทุนจะบันทึกด้วยวิธีราคาทุน หัก ค่าเสื่อมราคาสะสม และค่าเผื่อผลขาดทุนจากการด้อยค่า

บริษัท ไทรทัน โฮลดิ้ง จำกัด (มหาชน)
(เดิมชื่อ "บริษัท ไลฟ์ อินคอร์ปอเรชั่น จำกัด (มหาชน)")
หมายเหตุประกอบงบการเงินรวมและงบการเงินเฉพาะบริษัท
สำหรับปีสิ้นสุดวันที่ 31 ธันวาคม พ.ศ. 2558

2 นโยบายการบัญชี (ต่อ)

2.10 อสังหาริมทรัพย์เพื่อการลงทุน (ต่อ)

ที่ดินไม่มีการหักค่าเสื่อมราคา ค่าเสื่อมราคาของอสังหาริมทรัพย์เพื่อการลงทุนอื่น ๆ จะคำนวณตามวิธีเส้นตรง (หรือวิธีคิดค่าเสื่อมราคาวิธีอื่น เช่น วิธียอดลดลง และวิธีจานวนผลผลิต) เพื่อที่ปันส่วนราคาทุนตลอดประมาณการอายุการให้ประโยชน์ดังนี้

อาคาร	20 ปี

การรวมรายจ่ายในภายหลังเข้าเป็นมูลค่าบัญชีของสินทรัพย์จะกระทำก็ต่อเมื่อมีความเป็นไปได้ค่อนข้างแน่ที่กลุ่มบริษัทจะได้รับประโยชน์เชิงเศรษฐกิจในอนาคตในรายจ่ายนั้น และต้นทุนสามารถวัดมูลค่าได้อย่างน่าเชื่อถือ ค่าซ่อมแซมและบำรุงรักษาทั้งหมดจะรับรู้เป็นค่าใช้จ่ายเมื่อเกิดขึ้น เมื่อมีการเปลี่ยนแทนชิ้นส่วนของอสังหาริมทรัพย์เพื่อการลงทุน จะตัดมูลค่าตามบัญชีของส่วนที่ถูกเปลี่ยนแทนออก

2.11 ที่ดิน อาคารและอุปกรณ์

ที่ดิน อาคารและอุปกรณ์วัดมูลค่าด้วยราคาทุนหักค่าเสื่อมราคาสะสมและค่าเผื่อการด้อยค่าของสินทรัพย์ ต้นทุนเริ่มแรกจะรวมต้นทุนทางตรงอื่น ๆ ที่เกี่ยวข้องกับการซื้อสินทรัพย์นั้น

ราคาทุนของรายการที่ดิน อาคารและอุปกรณ์ รวมถึง ราคาซื้อ อากรขาเข้า ภาษีซื้อที่เรียกคืนไม่ได้ (หลังหักส่วนลดการค้าและจำนวนที่ได้รับคืนจากผู้ขาย) และต้นทุนทางตรงอื่น ๆ ที่เกี่ยวข้องกับการจัดหาสินทรัพย์เพื่อให้สินทรัพย์นั้นอยู่ในสถานที่และสภาพที่พร้อมจะใช้งานได้ตามความประสงค์ของฝ่ายบริหาร รวมทั้งต้นทุนที่ประมาณที่ดีที่สุดสำหรับการรื้อการขนย้าย และการบูรณะสถานที่ตั้งของสินทรัพย์ ซึ่งเป็นภาระผูกพันของกลุ่มบริษัทที่เกิดขึ้นเมื่อกิจการได้สินทรัพย์นั้นมาหรือเป็นผลจากการใช้สินทรัพย์นั้นในช่วงเวลาหนึ่ง

ต้นทุนที่เกิดขึ้นภายหลังจะรวมอยู่ในมูลค่าตามบัญชีของสินทรัพย์หรือรับรู้แยกเป็นอีกสินทรัพย์หนึ่งตามความเหมาะสม เมื่อต้นทุนนั้นเกิดขึ้นและคาดว่าจะให้ประโยชน์เชิงเศรษฐกิจในอนาคตแก่บริษัทและต้นทุนดังกล่าวสามารถวัดมูลค่าได้อย่างน่าเชื่อถือ มูลค่าตามบัญชีของชิ้นส่วนที่ถูกเปลี่ยนแทนจะถูกตัดรายการออก สำหรับค่าซ่อมแซมและบำรุงรักษาอื่น ๆ บริษัทจะรับรู้ต้นทุนดังกล่าวเป็นค่าใช้จ่ายในกำไรหรือขาดทุนเมื่อเกิดขึ้น

2 นโยบายการบัญชี (ต่อ)

2.11 ที่ดิน อาคารและอุปกรณ์ (ต่อ)

ที่ดินไม่มีการคิดค่าเสื่อมราคา ค่าเสื่อมราคาของสินทรัพย์อื่นคำนวณโดยใช้วิธีเส้นตรง เพื่อลดราคาทุนแต่ละชนิดตลอดอายุการให้ประโยชน์ที่ประมาณการไว้ของสินทรัพย์ดังต่อไปนี้

อาคารและส่วนปรับปรุงอาคาร	ตามอายุสัญญาเช่าที่ดิน และ 20 ปี
ส่วนปรับปรุงอาคารเช่า	ตามอายุสัญญาเช่าอาคาร
ระบบสาธารณูปโภค	ตามอายุสัญญาเช่าที่ดิน และ 5 ปี
ป้ายโฆษณา - ก่อนวันที่ 1 มกราคม พ.ศ. 2556	5 ปี
- ระหว่างวันที่ 1 มกราคม พ.ศ. 2556 ถึงวันที่ 31 ธันวาคม พ.ศ. 2556	10 ปี
- ตั้งแต่วันที่ 1 มกราคม พ.ศ. 2557 เป็นต้นไป	ตามอายุสัญญาเช่าที่ดิน และ 10 ปี
เครื่องตกแต่งและเครื่องใช้สำนักงาน	3 - 5 ปี
อุปกรณ์สำหรับการผลิตและออกอากาศ	5 - 10 ปี
ยานพาหนะ	5 ปี

ทุกสิ้นรอบรอบระยะเวลารายงาน ได้มีการทบทวนและปรับปรุงมูลค่าคงเหลือและอายุการให้ประโยชน์ของสินทรัพย์ให้เหมาะสม

ในกรณีที่มูลค่าตามบัญชีสูงกว่ามูลค่าที่คาดว่าจะได้รับคืน มูลค่าตามบัญชีจะถูกปรับลดให้เท่ากับมูลค่าที่คาดว่าจะได้รับคืนทันที

ผลกำไรหรือขาดทุนที่เกิดจากการจำหน่ายที่ดิน อาคารและอุปกรณ์ คำนวณโดยเปรียบเทียบจากสิ่งตอบแทนสุทธิที่ได้รับจากการจำหน่ายสินทรัพย์กับมูลค่าตามบัญชีของสินทรัพย์ และจะรับรู้บัญชีผลกำไรหรือขาดทุนอื่นสุทธิในกำไรหรือขาดทุน

บริษัท ไทรทัน โฮลดิ้ง จำกัด (มหาชน)
(เดิมชื่อ "บริษัท ไลฟ์ อินคอร์ปอเรชั่น จำกัด (มหาชน)")
หมายเหตุประกอบงบการเงินรวมและงบการเงินเฉพาะบริษัท
สำหรับปีสิ้นสุดวันที่ 31 ธันวาคม พ.ศ. 2558

2 นโยบายการบัญชี (ต่อ)

2.12 ค่าความนิยม

ค่าความนิยมคือสิ่งตอบแทนที่โอนให้ที่สูงกว่ามูลค่ายุติธรรมของส่วนแบ่งของกลุ่มบริษัทในสินทรัพย์และหนี้สินที่ระบุได้และหนี้สินที่อาจเกิดขึ้นของบริษัทย่อย ณ วันที่ได้มาซึ่งบริษัทย่อยนั้น ค่าความนิยมที่เกิดจากการได้มาซึ่งบริษัทย่อยจะแสดงเป็นรายการแยกต่างหากในงบแสดงฐานะการเงินรวม

ค่าความนิยมที่รับรู้จะต้องถูกทดสอบการด้อยค่าทุกปี และแสดงด้วยราคาทุนหักค่าเผื่อการด้อยค่าสะสม ค่าเผื่อการด้อยค่าของค่าความนิยมที่รับรู้แล้วจะไม่มีการกลับรายการ ทั้งนี้มูลค่าคงเหลือตามบัญชีของค่าความนิยมจะถูกรวมคำนวณในกำไรหรือขาดทุนเมื่อมีการขายกิจการ

ในการทดสอบการด้อยค่าของค่าความนิยม ค่าความนิยมจะถูกปันส่วนไปยังหน่วยที่ก่อให้เกิดกระแสเงินสด โดยที่หน่วยนั้นอาจจะเป็นหน่วยเดียวหรือหลายหน่วยรวมกันซึ่งคาดว่าจะได้รับประโยชน์จากการรวมธุรกิจ ซึ่งค่าความนิยมเกิดขึ้นจากส่วนงานปฏิบัติการที่ระบุได้

2.13 สินทรัพย์ไม่มีตัวตน

<u>ลิขสิทธิ์และสิทธิการหาผลประโยชน์</u>

ลิขสิทธิ์และสิทธิการหาผลประโยชน์ที่ได้มานั้นสามารถแบ่งแยกได้จะแสดงด้วยราคาทุน ลิขสิทธิ์และสิทธิการหาผลประโยชน์มีอายุการให้ประโยชน์ที่ทราบได้แน่นอนและแสดงราคาด้วยราคาทุนหักค่าตัดจำหน่ายสะสม วิธีตัดจำหน่ายจะใช้วิธีเส้นตรงเพื่อปันส่วนต้นทุนของลิขสิทธิ์และสิทธิการหาผลประโยชน์ตามอายุประมาณการให้ประโยชน์ตามที่กำหนดไว้ในสัญญา

<u>โปรแกรมคอมพิวเตอร์</u>

สิทธิการใช้โปรแกรมคอมพิวเตอร์โดยที่ซื้อมาจะถูกบันทึกเป็นสินทรัพย์ไม่มีตัวตนโดยคำนวณจากต้นทุนในการได้มา และการดำเนินการให้โปรแกรมคอมพิวเตอร์นั้นสามารถนำมาใช้งานได้ตามประสงค์ และจะถูกตัดจำหน่ายตลอดอายุประมาณการให้ประโยชน์ภายในระยะเวลาไม่เกิน 5 ปี

<u>สัญญาที่ทำกับลูกค้าและความสัมพันธ์กับลูกค้าที่เกี่ยวข้อง</u>

สัญญาที่ทำกับลูกค้าและความสัมพันธ์กับลูกค้าที่เกี่ยวข้องที่ได้มาจากการรวมธุรกิจ จะรับรู้ด้วยมูลค่ายุติธรรม ณ วันรวมธุรกิจ สัญญาที่ทำกับลูกค้าและความสัมพันธ์กับลูกค้าที่เกี่ยวข้องมีอายุการให้ประโยชน์ที่ทราบได้แน่นอนและวัดมูลค่าที่ราคาทุนหักค่าตัดจำหน่ายสะสม การตัดจำหน่ายคำนวณโดยใช้วิธีเส้นตรงตลอดอายุที่คาดว่าจะให้ประโยชน์ของความสัมพันธ์กับลูกค้า

2 นโยบายการบัญชี (ต่อ)

2.14 การด้อยค่าของสินทรัพย์

สินทรัพย์ที่มีอายุการให้ประโยชน์ไม่ทราบแน่ชัด (เช่น ค่าความนิยม) ซึ่งไม่มีการตัดจำหน่ายจะถูกทดสอบการด้อยค่าเป็นประจำทุกปี สินทรัพย์อื่นที่มีการตัดจำหน่ายจะมีการทบทวนการด้อยค่า เมื่อมีเหตุการณ์หรือสถานการณ์บ่งชี้ว่าราคาตามบัญชีอาจสูงกว่ามูลค่าที่คาดว่าจะได้รับคืน รายการขาดทุนจากการด้อยค่าจะรับรู้เมื่อราคาตามบัญชีของสินทรัพย์สูงกว่ามูลค่าสุทธิที่คาดว่าจะได้รับคืน ซึ่งหมายถึงจำนวนที่สูงกว่าระหว่างมูลค่ายุติธรรมหักต้นทุนในการขายเทียบกับมูลค่าจากการใช้ สินทรัพย์จะถูกจัดเป็นหน่วยที่เล็กที่สุดที่สามารถแยกออกมาได้ เพื่อวัตถุประสงค์ของการประเมินการด้อยค่า สินทรัพย์ที่ไม่ใช่สินทรัพย์ทางการเงินนอกเหนือจากค่าความนิยมซึ่งรับรู้รายการขาดทุนจากการด้อยค่าไปแล้ว จะถูกประเมินความเป็นไปได้ที่จะกลับรายการขาดทุนจากการด้อยค่า ณ วันสิ้นรอบระยะเวลารายงาน

2.15 สัญญาเช่าระยะยาว - กรณีที่กลุ่มบริษัทเป็นผู้เช่า

สัญญาระยะยาวเพื่อเช่าสินทรัพย์ซึ่งผู้ให้เช่าเป็นผู้รับความเสี่ยงและผลตอบแทนของความเป็นเจ้าของเป็นส่วนใหญ่ สัญญาเช่านั้นถือเป็นสัญญาเช่าดำเนินงาน เงินที่ต้องจ่ายภายใต้สัญญาเช่าดังกล่าว (สุทธิจากสิ่งตอบแทนจูงใจที่ได้รับจากผู้ให้เช่า) จะบันทึกในกำไรหรือขาดทุนโดยใช้วิธีเส้นตรงตลอดอายุของสัญญาเช่านั้น

สัญญาเช่าที่ดิน อาคาร และอุปกรณ์ซึ่งผู้เช่าเป็นผู้รับความเสี่ยงและผลตอบแทนของความเป็นเจ้าของเกือบทั้งหมดถือเป็นสัญญาเช่าการเงิน ซึ่งจะบันทึกเป็นรายจ่ายฝ่ายทุนด้วยมูลค่ายุติธรรมของสินทรัพย์ที่เช่า หรือมูลค่าปัจจุบันสุทธิของจำนวนเงินที่ต้องจ่ายตามสัญญาเช่า แล้วแต่มูลค่าใดจะต่ำกว่า

จำนวนเงินที่ต้องจ่ายดังกล่าวจะเป็นส่วนระหว่างหนี้สินและค่าใช้จ่ายทางการเงินเพื่อให้ได้อัตราดอกเบี้ยคงที่ต่อหนี้สินคงค้างอยู่ โดยพิจารณาแยกแต่ละสัญญา ภาระผูกพันตามสัญญาเช่าหักค่าใช้จ่ายทางการเงินจะบันทึกเป็นหนี้สินระยะยาว ส่วนดอกเบี้ยจ่ายจะบันทึกในกำไรหรือขาดทุนตลอดอายุของสัญญาเช่าเพื่อทำให้อัตราดอกเบี้ยแต่ละงวดเป็นอัตราคงที่สำหรับยอดคงเหลือของหนี้สินที่เหลืออยู่ สินทรัพย์ที่ได้มาตามสัญญาเช่าการเงินจะคิดค่าเสื่อมราคาตลอดอายุการใช้งานของสินทรัพย์ที่เช่าหรืออายุของสัญญาเช่า แล้วแต่ระยะเวลาใดจะน้อยกว่า

บริษัท ไทรทัน โฮลดิ้ง จำกัด (มหาชน)
(เดิมชื่อ "บริษัท ไลฟ์ อินคอร์ปอเรชั่น จำกัด (มหาชน)")
หมายเหตุประกอบงบการเงินรวมและงบการเงินเฉพาะบริษัท
สำหรับปีสิ้นสุดวันที่ 31 ธันวาคม พ.ศ. 2558

2 นโยบายการบัญชี (ต่อ)

2.16 เงินกู้ยืม

เงินกู้ยืมรับรู้เริ่มแรกด้วยมูลค่ายุติธรรมของสิ่งตอบแทนที่ได้รับหักด้วยต้นทุนการจัดทำรายการที่เกิดขึ้น เงินกู้ยืมวัดมูลค่าในเวลาต่อมาด้วยวิธีราคาทุนตัดจำหน่ายตามวิธีอัตราดอกเบี้ยที่แท้จริง ผลต่างระหว่างเงินที่ได้รับ (หักด้วยต้นทุนการจัดทำรายการที่เกิดขึ้น) เมื่อเทียบกับมูลค่าที่จ่ายคืนเพื่อชำระหนี้นั้นจะรับรู้ในงบกำไรขาดทุนตลอดช่วงเวลาการกู้ยืม

ค่าธรรมเนียมที่จ่ายไปเพื่อให้ได้เงินกู้มาจะรับรู้เป็นต้นทุนการจัดทำรายการเงินกู้ในกรณีที่มีความเป็นไปได้ที่จะใช้วงเงินกู้บางส่วนหรือทั้งหมด ในกรณีนี้ค่าธรรมเนียมจะรอการรับรู้จนกระทั่งมีการถอนเงิน หากไม่มีหลักฐานที่มีความเป็นไปได้ที่จะใช้วงเงินบางส่วนหรือทั้งหมดค่าธรรมเนียมจะรับรู้เป็นค่าใช้จ่ายจ่ายล่วงหน้าสำหรับการให้บริการสภาพคล่องและจะตัดจำหน่ายตามระยะเวลาของวงเงินกู้ที่เกี่ยวข้อง

ในการออกหุ้นกู้แปลงสภาพ มูลค่ายุติธรรมของส่วนที่เป็นหนี้สินกำหนดโดยใช้อัตราตลาดของดอกเบี้ยสำหรับหุ้นกู้ที่ไม่สามารถแปลงสภาพได้ซึ่งเท่าเทียมกัน และบันทึกเป็นหนี้สินไม่หมุนเวียนด้วยวิธีราคาทุนตัดจำหน่ายไปจนกว่าสิทธิแปลงสภาพสิ้นสุดลงหรือจนกว่าจะครบกำหนดอายุของหุ้นกู้ สิ่งตอบแทนส่วนที่เหลือจะเป็นให้กับสิทธิแปลงสภาพและรับรู้เป็นรายการหนึ่งในส่วนของผู้ถือหุ้น โดยที่ในรอบระยะเวลาบัญชีถัดๆ ไปมูลค่าส่วนนี้จะไม่เปลี่ยนแปลง

เงินกู้ยืมจัดประเภทเป็นหนี้สินหมุนเวียนเมื่อกลุ่มบริษัทไม่มีสิทธิอันปราศจากเงื่อนไขให้เลื่อนชำระหนี้ออกไปอีกเป็นเวลาไม่น้อยกว่า 12 เดือน นับจากวันสิ้นรอบระยะเวลารายงาน

2 นโยบายการบัญชี (ต่อ)

2.17 ภาษีเงินได้งวดปัจจุบันและภาษีเงินได้รอการตัดบัญชี

ค่าใช้จ่ายภาษีเงินได้สำหรับงวดประกอบด้วย ภาษีเงินได้ของงวดปัจจุบันและภาษีเงินได้รอการตัดบัญชี ภาษีเงินได้จะรับรู้ในกำไรหรือขาดทุน ยกเว้นส่วนภาษีเงินได้ที่เกี่ยวข้องกับรายการที่รับรู้ในกำไรขาดทุนเบ็ดเสร็จอื่น หรือรายการที่รับรู้โดยตรงไปยังส่วนของผู้ถือหุ้น ในกรณีนี้ ภาษีเงินได้ต้องรับรู้ในกำไรขาดทุนเบ็ดเสร็จอื่น หรือโดยตรงไปยังส่วนของผู้ถือหุ้นตามลำดับ

ภาษีเงินได้ของงวดปัจจุบันคำนวณจากอัตราภาษีตามกฎหมายภาษีที่มีผลบังคับใช้อยู่ หรือ ที่คาดได้ค่อนข้างแน่ว่าจะมีผลบังคับใช้ภายในสิ้นรอบระยะเวลาที่รายงานในประเทศที่บริษัทและบริษัทย่อยต้อง ดำเนินงานอยู่และเกิดรายได้เพื่อเสียภาษี ผู้บริหารจะประเมินสถานะของการยื่นแบบแสดงรายการภาษีเป็นงวดๆ โดยคำนึงถึงสถานการณ์ที่สามารถนำกฎหมายภาษีไปปฏิบัติซึ่งขึ้นอยู่กับการตีความ และจะตั้งประมาณการค่าใช้จ่ายภาษี หากคาดว่าจะต้องจ่ายชำระภาษีแก่หน่วยงานจัดเก็บ

ภาษีเงินได้รอการตัดบัญชีรับรู้ตามวิธีหนี้สิน เมื่อเกิดผลต่างชั่วคราวระหว่างฐานภาษีของสินทรัพย์และหนี้สิน และราคาตามบัญชีที่แสดงอยู่ในงบการเงิน อย่างไรก็ตามกลุ่มบริษัทจะไม่รับรู้ภาษีเงินได้รอการตัดบัญชีที่เกิดจากการรับรู้เริ่มแรกของรายการสินทรัพย์หรือรายการหนี้สินที่เกิดจากรายการที่ไม่ใช่การรวมธุรกิจ และ ณ วันที่เกิดรายการ รายการนั้นไม่มีผลกระทบต่อกำไรหรือขาดทุนทั้งทางบัญชีหรือทางภาษี ภาษีเงินได้รอการตัดบัญชีคำนวณจากอัตราภาษี (และกฎหมายภาษีอากร) ที่มีผลบังคับใช้อยู่ หรือ ที่คาดได้ค่อนข้างแน่ว่าจะมีผลบังคับใช้ภายในสิ้นรอบระยะเวลาที่รายงาน และคาดว่าอัตราภาษีดังกล่าวจะนำไปใช้เมื่อสินทรัพย์ภาษีเงินได้รอตัดบัญชีที่เกี่ยวข้องได้รับประโยชน์ หรือหนี้สินภาษีเงินได้รอตัดบัญชีได้มีการจ่ายชำระ

สินทรัพย์ภาษีเงินได้รอตัดบัญชีจะรับรู้หากมีความเป็นไปได้ค่อนข้างแน่ว่ากลุ่มบริษัทจะมีกำไรทางภาษีเพียงพอที่จะนำจำนวนผลต่างชั่วคราวนั้นมาใช้ประโยชน์ กลุ่มบริษัทได้ตั้งภาษีเงินได้รอตัดบัญชีโดยพิจารณาจากผลต่างชั่วคราวของเงินลงทุนในบริษัทร่วม และบริษัทย่อยที่ต้องเสียภาษีเว้นแต่กลุ่มบริษัทสามารถควบคุมจังหวะเวลาของการกลับรายการผลต่างชั่วคราวและการกลับรายการผลต่างชั่วคราวมีความเป็นไปได้ค่อนข้างแน่ว่าจะไม่เกิดขึ้นได้ภายในระยะเวลาที่คาดการณ์ได้ในอนาคต

สินทรัพย์ภาษีเงินได้รอการตัดบัญชีและหนี้สินภาษีเงินได้รอการตัดบัญชีจะแสดงหักกลบกันก็ต่อเมื่อกิจการมีสิทธิตามกฎหมายที่จะนำสินทรัพย์ภาษีเงินได้ของงวดปัจจุบันมาหักกลบกับหนี้สินภาษีเงินได้ของงวดปัจจุบัน และทั้งสินทรัพย์ภาษีเงินได้รอการตัดบัญชีและหนี้สินภาษีเงินได้รอการตัดบัญชีเกี่ยวข้องกับภาษีเงินได้ที่ประเมินโดยหน่วยงานจัดเก็บภาษีหน่วยงานเดียวกันโดยการเรียกเก็บเป็นหน่วยภาษีเดียวกันหรือหน่วยภาษีต่างกันซึ่งตั้งใจจะจ่ายหนี้สินและสินทรัพย์ภาษีเงินได้ของงวดปัจจุบันด้วยยอดสุทธิ

2 นโยบายการบัญชี (ต่อ)

2.18 ผลประโยชน์พนักงาน

กลุ่มบริษัทได้กำหนดโครงการผลประโยชน์เมื่อเกษียณอายุในหลายรูปแบบ บริษัทมีทั้งโครงการสมทบเงินและโครงการผลประโยชน์

สำหรับโครงการสมทบเงินบริษัทจะจ่ายเงินสมทบให้กองทุนในจำนวนเงินที่คงที่ บริษัทไม่มีภาระผูกพันทางกฎหมายหรือภาระผูกพันจากการอนุมานที่จะต้องจ่ายเงินเพิ่ม ถึงแม้กองทุนไม่มีสินทรัพย์เพียงพอที่จะจ่ายให้พนักงานทั้งหมดสำหรับการให้บริการจากพนักงานทั้งในอดีตและปัจจุบัน บริษัทจะจ่ายสมทบให้กับกองทุนสำรองเลี้ยงชีพ ซึ่งบริหารโดยผู้จัดการกองทุนภายนอกตามเกณฑ์และข้อกำหนดของ พระราชบัญญัติกองทุนสำรองเลี้ยงชีพ พ.ศ. 2530 บริษัทไม่มีภาระผูกพันที่จะจ่ายเงินเพิ่มอีกเมื่อได้จ่ายเงินสมทบไปแล้ว เงินสมทบจะถูกรับรู้เป็นค่าใช้จ่ายผลประโยชน์พนักงานเมื่อถึงกำหนดชำระ สำหรับเงินสมทบจ่ายล่วงหน้าจะถูกรับรู้เป็นสินทรัพย์จนกว่าจะมีการ ได้รับเงินคืนหรือหักออกเมื่อครบกำหนดจ่าย

ตามกฎหมายแรงงานในประเทศไทย และนโยบายการจ้างงานของกลุ่มบริษัท พนักงานที่ทำงานครบ 120 วัน มีสิทธิได้รับค่าชดเชยเนื่องจากการเลิกจ้าง การให้ออกจากงานโดยไม่มีความผิดตามระเบียบข้อบังคับเกี่ยวกับการทำงาน หรือเมื่อทำงานครบอายุเกษียณ 60 ปี ตามอัตราที่กฎหมายกำหนดโดยขึ้นอยู่กับระยะเวลาทำงาน ซึ่งอัตราที่ใช้ในปัจจุบันกำหนดไว้ 300 วันของเงินเดือนเดือนสุดท้ายและอาจปรับปรุงเพิ่มเติมตามดุลยพินิจของผู้บริหาร

สำหรับโครงการผลประโยชน์คือโครงการบำเหน็จบำนาญที่ไม่ใช่โครงการสมทบเงิน ซึ่งจะกำหนดจำนวนเงินผลประโยชน์ที่พนักงานจะได้รับเมื่อเกษียณอายุ โดยส่วนใหญ่จะขึ้นอยู่กับหลายปัจจัย เช่น อายุ จำนวนปีที่ให้บริการ และค่าตอบแทน

หนี้สินสำหรับโครงการผลประโยชน์จะรับรู้ในงบแสดงฐานะการเงินด้วยมูลค่าปัจจุบันของภาระผูกพัน ณ วันที่สิ้นรอบระยะเวลารายงานหักด้วยมูลค่ายุติธรรมของสินทรัพย์โครงการ ภาระผูกพันนี้คำนวณโดยนักคณิตศาสตร์ประกันภัยอิสระทุกปี ด้วยวิธีคิดลดแต่ละหน่วยที่ประมาณการไว้ ซึ่งมูลค่าปัจจุบันของโครงการผลประโยชน์จะประมาณโดยการคิดลดกระแสเงินสดออกในอนาคต โดยใช้อัตราผลตอบแทนในตลาดของพันธบัตรรัฐบาล ซึ่งเป็นสกุลเงินเดียวกับสกุลเงินที่จะจ่ายภาระผูกพัน และวันครบกำหนดของหุ้นกู้ใกล้เคียงกับระยะเวลาที่ต้องชำระภาระผูกพันกองทุนบำเหน็จบำนาญ

กำไรและขาดทุนจากการประมาณการตามหลักคณิตศาสตร์ประกันภัยที่เกิดขึ้นจากการปรับปรุงจากประสบการณ์หรือการเปลี่ยนแปลงในข้อสมมติฐานจะต้องรับรู้ในส่วนของผู้ถือหุ้นผ่านกำไรขาดทุนเบ็ดเสร็จอื่นในงวดที่เกิดขึ้น

ต้นทุนบริการในอดีตจะถูกรับรู้ทันทีในกำไรหรือขาดทุน

2 นโยบายการบัญชี (ต่อ)

2.19 ประมาณการหนี้สิน

ประมาณการหนี้สินจะรับรู้ก็ต่อเมื่อ กลุ่มบริษัทมีภาระผูกพันในปัจจุบันตามกฎหมายหรือตามข้อตกลงที่จัดทำไว้ อันเป็นผลสืบเนื่องมาจากเหตุการณ์ในอดีตซึ่งการชำระภาระผูกพันนั้นมีความเป็นไปได้ค่อนข้างแน่ว่าจะส่งผลให้บริษัทต้องสูญเสียทรัพยากรออกไป และตามประมาณการจำนวนที่ต้องจ่ายได้อย่างน่าเชื่อถือ

ในกรณีที่มีภาระผูกพันที่คล้ายคลึงกันหลายรายการ กลุ่มกิจการกำหนดความน่าจะเป็นที่กิจการจะสูญเสียทรัพยากรเพื่อจ่ายชำระภาระผูกพันเหล่านั้น โดยพิจารณาจากความน่าจะเป็นโดยรวมของภาระผูกพันทั้งประเภท แม้ว่าความเป็นไปได้ค่อนข้างแน่ที่กิจการจะสูญเสียทรัพยากรเพื่อชำระภาระผูกพันบางรายการที่จัดอยู่ในประเภทเดียวกันจะมีระดับต่ำ

กลุ่มกิจการจะวัดมูลค่าของจำนวนประมาณการหนี้สิน โดยใช้มูลค่าปัจจุบันของรายจ่ายที่คาดว่าจะต้องนำมาจ่ายชำระภาระผูกพัน โดยใช้อัตราก่อนภาษีซึ่งสะท้อนถึงการประเมินสถานการณ์ตลาดในปัจจุบันของมูลค่าของเงินตามเวลาและความเสี่ยงเฉพาะของหนี้สินที่กำลังพิจารณาอยู่ การเพิ่มขึ้นของประมาณการหนี้สินเนื่องจากมูลค่าของเงินตามเวลา จะรับรู้เป็นดอกเบี้ยจ่าย

2.20 ทุนเรือนหุ้น

หุ้นสามัญจะจัดประเภทไว้เป็นส่วนของผู้ถือหุ้น

ต้นทุนส่วนเพิ่มที่เกี่ยวข้องกับการออกหุ้นใหม่หรือการออกสิทธิในการซื้อหุ้นซึ่งสุทธิจากภาษีจะถูกแสดงในส่วนของผู้ถือหุ้นโดยนำไปหักจากสิ่งตอบแทนที่ได้รับจากการออกตราสารทุนดังกล่าว

บริษัท ไทรทัน โฮลดิ้ง จำกัด (มหาชน)
(เดิมชื่อ "บริษัท ไลฟ์ อินคอร์ปอเรชั่น จำกัด (มหาชน)")
หมายเหตุประกอบงบการเงินรวมและงบการเงินเฉพาะบริษัท
สำหรับปีสิ้นสุดวันที่ 31 ธันวาคม พ.ศ. 2558

2 นโยบายการบัญชี (ต่อ)

2.21 การรับรู้รายได้

รายได้ประกอบด้วยมูลค่ายุติธรรมที่จะได้รับจากการให้บริการซึ่งเกิดขึ้นจากกิจกรรมตามปกติของกลุ่มบริษัท รายได้จะแสดงด้วยจำนวนเงินสุทธิจากภาษีขาย เงินคืนและส่วนลด โดยไม่รวมการให้บริการภายในกลุ่มบริษัทสำหรับงบการเงินรวม รายได้จากการให้บริการรับรู้เมื่อให้บริการในงวดเดียวกับที่การให้บริการเสร็จสิ้นลง

กลุ่มบริษัทรับรู้รายได้โดยใช้เกณฑ์ดังต่อไปนี้

- รายได้จากสื่อรายการโทรทัศน์ประกอบด้วยรายได้จากการบริการโฆษณาและการประชาสัมพันธ์ รายการโทรทัศน์และรายได้จากการรับจ้างผลิตรายการโทรทัศน์ รายได้จากการบริการโฆษณาและการประชาสัมพันธ์และรายการโทรทัศน์จะรับรู้เป็นรายได้เมื่อได้ให้บริการออกอากาศทางโทรทัศน์แล้ว ในขณะที่รายได้จากการรับจ้างผลิตรายการโทรทัศน์จะรับรู้เป็นรายได้เมื่อผลิตเสร็จ
- รายได้ที่เกิดจากการแลกเปลี่ยนบริการ เกิดจากการแลกเปลี่ยนบริการที่มีลักษณะรายการที่ไม่เหมือนกัน ซึ่งรับรู้รายได้เมื่อบริการดังกล่าวมีการแลกเปลี่ยนกันด้วยมูลค่ายุติธรรมของค่าบริการที่แลกเปลี่ยน
- รายได้จากการให้เช่าพื้นที่ รายได้จากการให้เช่าพื้นที่โฆษณา รายได้ค่าบริการและรายได้ค่าบริหารรับรู้เป็นรายได้ตามเกณฑ์คงค้างที่ระบุในสัญญาเช่าและบริการ
- รายได้ดอกเบี้ยรับรู้ตามเกณฑ์สัดส่วนของเวลา โดยคำนึงถึงอัตราดอกเบี้ยที่แท้จริงของช่วงเวลาจนถึงวันครบอายุและคำนึงถึงจำนวนเงินต้นที่เป็นยอดคงเหลือในบัญชีสำหรับการบันทึกค้างรับของกลุ่มบริษัท
- เงินปันผลรับรับรู้เมื่อบริษัทได้รับสิทธิ

2.22 ข้อมูลจำแนกตามส่วนงาน

ส่วนงานดำเนินงานได้ถูกรายงานในลักษณะเดียวกับรายงานภายในที่นำเสนอให้ผู้มีอำนาจตัดสินใจสูงสุดด้านการดำเนินงาน ผู้มีอำนาจตัดสินใจสูงสุดด้านการดำเนินงานหมายถึงบุคคลที่มีหน้าที่ในการจัดสรรทรัพยากรและประเมินผลการปฏิบัติงานของส่วนงานดำเนินงาน ซึ่งพิจารณาว่าคือ คณะกรรมการบริษัทที่ทำการตัดสินใจเชิงกลยุทธ์

2.23 ต้นทุนทางการเงิน

ต้นทุนทางการเงินประกอบด้วย ดอกเบี้ยจ่ายจากหุ้นกู้แปลงสภาพ ดอกเบี้ยจ่ายจากหนี้สินภายใต้สัญญาเช่าการเงินและสัญญาเช่าซื้อ

3 การจัดการความเสี่ยงทางการเงิน

3.1 ปัจจัยความเสี่ยงทางการเงิน

กิจกรรมของกลุ่มบริษัทย่อมมีความเสี่ยงทางการเงินที่หลากหลายซึ่งได้แก่ ความเสี่ยงจากตลาด (รวมถึงความเสี่ยงจากอัตราแลกเปลี่ยน ความเสี่ยงด้านมูลค่ายุติธรรมอันเกิดจากการเปลี่ยนแปลงในอัตราดอกเบี้ย ความเสี่ยงด้านกระแสเงินสดอันเกิดจากการเปลี่ยนแปลงอัตราดอกเบี้ย และความเสี่ยงด้านราคา) ความเสี่ยงด้านการให้สินเชื่อ และความเสี่ยงด้านสภาพคล่อง แผนการจัดการความเสี่ยงโดยรวมของกลุ่มบริษัทจึงมุ่งเน้นความผันผวนของตลาดการเงินและแสวงหาวิธีการลดผลกระทบที่ทำให้เสียหายต่อผลการดำเนินงานทางการเงินของกลุ่มบริษัทให้เหลือน้อยที่สุดเท่าที่เป็นไปได้

การจัดการความเสี่ยงดำเนินงานโดยฝ่ายการเงิน เป็นไปตามนโยบายที่อนุมัติโดยคณะกรรมการบริษัท ฝ่ายการเงินของกลุ่มบริษัทจะชี้ประเด็น ประเมิน และป้องกันความเสี่ยงทางการเงินด้วยการร่วมมือกันทำงานอย่างใกล้ชิดกับหน่วยปฏิบัติงานต่างๆ ภายในกลุ่มบริษัท ฝ่ายการเงินจะกำหนดหลักการโดยภาพรวมเพื่อจัดการความเสี่ยงและนโยบายที่เกี่ยวข้องไว้เป็นลายลักษณ์อักษรเพื่อครอบคลุมความเสี่ยงอย่างเฉพาะเจาะจง เช่น ความเสี่ยงจากอัตราแลกเปลี่ยนเงินตราต่างประเทศ ความเสี่ยงอัตราดอกเบี้ย ความเสี่ยงการให้สินเชื่อ และใช้ตราสารอนุพันธ์ทางการเงินและใช้การลงทุนโดยใช้สภาพคล่องส่วนเกินในการจัดการความเสี่ยง

3.1.1 ความเสี่ยงจากอัตราแลกเปลี่ยน

เนื่องจากกลุ่มบริษัทดำเนินงานในประเทศและมีธุรกรรมส่วนใหญ่เป็นสกุลเงินบาท จึงไม่มีความเสี่ยงจากอัตราแลกเปลี่ยนเงินตราต่างประเทศอย่างมีนัยสำคัญ

3.1.2 ความเสี่ยงจากอัตราดอกเบี้ย

รายได้และกระแสเงินสดจากการดำเนินงานของกลุ่มบริษัทส่วนใหญ่ไม่ขึ้นกับการเปลี่ยนแปลงอัตราดอกเบี้ยในตลาด ธุรกรรมทั้งหมดที่ใช้อนุพันธ์ด้านอัตราดอกเบี้ยต้องได้รับอนุมัติจากผู้อำนวยการฝ่ายการเงินก่อนเข้าทำรายการ กลุ่มบริษัทไม่มีสินทรัพย์ที่ต้องอ้างอิงอัตราดอกเบี้ยอย่างมีนัยสำคัญ

3.1.3 ความเสี่ยงด้านการให้สินเชื่อ

กลุ่มบริษัทไม่มีการกระจุกตัวอย่างมีนัยสำคัญของความเสี่ยงทางด้านสินเชื่อ กลุ่มบริษัทมีนโยบายที่เหมาะสมเพื่อทำให้เชื่อมั่นได้ว่าได้ให้บริการแก่ลูกค้าที่มีประวัติสินเชื่ออยู่ในระดับที่เหมาะสมคู่สัญญาในอนุพันธ์ทางการเงินและรายการเงินสดได้เลือกที่จะทำรายการกับสถาบันการเงินที่มีระดับความน่าเชื่อถือสูง กลุ่มบริษัทมีนโยบายจำกัดวงเงินธุรกรรมการให้สินเชื่อกับสถาบันการเงินแต่ละแห่งอย่างเหมาะสม

บริษัท ไทรทัน โฮลดิ้ง จำกัด (มหาชน)
(เดิมชื่อ "บริษัท ไลฟ์ อินคอร์ปอเรชั่น จำกัด (มหาชน)")
หมายเหตุประกอบงบการเงินรวมและงบการเงินเฉพาะบริษัท
สำหรับปีสิ้นสุดวันที่ 31 ธันวาคม พ.ศ. 2558

3 การจัดการความเสี่ยงทางการเงิน (ต่อ)

3.1 ปัจจัยความเสี่ยงทางการเงิน (ต่อ)

3.1.4 ความเสี่ยงด้านสภาพคล่อง

จำนวนเงินสดที่มีอย่างเพียงพอย่อมแสดงถึงการจัดการความเสี่ยงของสภาพคล่องอย่างรอบคอบ ความสามารถในการหาแหล่งเงินทุนแสดงให้เห็นได้จากการที่มีวงเงินอำนวยความสะดวกในการกู้ยืมที่ได้มีการตกลงไว้แล้วอย่างเพียงพอ ส่วนงานบริหารเงินของกลุ่มบริษัทได้ตั้งเป้าหมายว่าจะใช้ความยืดหยุ่นในการระดมเงินทุนโดยการรักษาวงเงินสินเชื่อที่ตกลงไว้ให้เพียงพอที่จะหามาได้เนื่องจากลักษณะธรรมชาติของธุรกิจที่เป็นฐานของกลุ่มบริษัทมีพลวัตเปลี่ยนแปลงได้

3.2 การประมาณมูลค่ายุติธรรม

ตารางต่อไปนี้แสดงการวิเคราะห์เครื่องมือทางการเงินที่วัดมูลค่าด้วยมูลค่ายุติธรรมจำแนกตามวิธีการประมาณมูลค่า ความแตกต่างของระดับข้อมูลสามารถแสดงได้ดังนี้

- ราคาเสนอซื้อขาย (ไม่ต้องปรับปรุง) ในตลาดที่มีสภาพคล่องสำหรับสินทรัพย์หรือหนี้สินอย่างเดียวกัน (ข้อมูลระดับ 1)
- ข้อมูลอื่นนอกเหนือจากราคาเสนอซื้อขายซึ่งรวมอยู่ในข้อมูลระดับ 1 ทั้งที่สามารถสังเกตได้โดยตรง (ได้แก่ ข้อมูลราคา) หรือโดยอ้อม (ได้แก่ ข้อมูลที่คำนวณมาจากราคา) สำหรับสินทรัพย์นั้นหรือหนี้สินนั้น (ข้อมูลระดับที่ 2)
- ข้อมูลสำหรับสินทรัพย์หรือหนี้สินซึ่งไม่ได้มาจากข้อมูลที่สามารถสังเกตได้จากตลาด (ข้อมูลที่ไม่สามารถสังเกตได้) (ข้อมูลระดับที่ 3)

3 การจัดการความเสี่ยงทางการเงิน (ต่อ)

3.2 การประมาณมูลค่ายุติธรรม (ต่อ)

ตารางต่อไปนี้แสดงการวิเคราะห์เครื่องมือทางการเงินที่เปิดเผยด้วยมูลค่ายุติธรรมจำแนกตามวิธีการประมาณมูลค่าความแตกต่างของระดับข้อมูลสามารถแสดงได้ดังนี้

	งบการเงินรวม			
	ข้อมูลระดับ 1	ข้อมูลระดับ 2	ข้อมูลระดับ 3	รวม
	บาท	บาท	บาท	บาท
สินทรัพย์				
อสังหาริมทรัพย์เพื่อการลงทุนสุทธิ	-	134,299,726	-	134,299,726
หนี้สิน				
เงินกู้ยืมระยะยาว	-	24,488,741	-	-

บริษัท ไทรทัน โฮลดิ้ง จำกัด (มหาชน)
(เดิมชื่อ "บริษัท ไลฟ์ อินคอร์ปอเรชั่น จำกัด (มหาชน)")
หมายเหตุประกอบงบการเงินรวมและงบการเงินเฉพาะบริษัท
สำหรับปีสิ้นสุดวันที่ 31 ธันวาคม พ.ศ. 2558

3 การจัดการความเสี่ยงทางการเงิน (ต่อ)

3.2 การประมาณมูลค่ายุติธรรม (ต่อ)

(ก) เครื่องมือทางการเงินใน ระดับ 1

มูลค่ายุติธรรมของเครื่องมือทางการเงินที่ซื้อขายในตลาดที่มีสภาพคล่องอ้างอิงจากราคาเสนอซื้อขาย ณ วันที่ในงบการเงิน ตลาดจะถือเป็นตลาดที่มีสภาพคล่องเมื่อราคาเสนอซื้อขายมีพร้อมและสม่ำเสมอ จากการแลกเปลี่ยนจากตัวแทน นายหน้า กลุ่มอุตสาหกรรม ผู้ให้บริการด้านราคา หรือหน่วยงานกำกับดูแล และราคานั้นแสดงถึงรายการในตลาดที่เกิดขึ้นจริงอย่างสม่ำเสมอ ในราคาซึ่งคู่สัญญาซึ่งเป็นอิสระจากกันพึงกำหนดในการซื้อขาย (Arm's length basis) ราคาเสนอซื้อขายที่ใช้สำหรับสำหรับสินทรัพย์ทางการเงินที่ถือโดยกลุ่มบริษัทได้แก่ราคาเสนอซื้อปัจจุบัน เครื่องมือทางการเงินนี้รวมอยู่ในระดับ 1

(ข) เครื่องมือทางการเงินในระดับ 2

มูลค่ายุติธรรมของเครื่องมือทางการเงินที่ไม่ได้มีการซื้อขายในตลาดที่มีสภาพคล่อง (ตัวอย่างเช่น ตราสารอนุพันธ์ที่มีการซื้อขายในตลาดรองที่ไม่ได้มีการจัดตั้งอย่างเป็นทางการ (over-the-counter) วัดมูลค่าโดยใช้เทคนิคการประเมินมูลค่า โดยเทคนิคการประเมินมูลค่านี้ใช้ประโยชน์สูงสุดจากข้อมูลในตลาดที่สังเกตได้ที่มีอยู่และอ้างอิงจากประมาณการของกิจการเองมาใช้น้อยที่สุดเท่าที่เป็นไปได้ ถ้าข้อมูลที่เป็นสาระสำคัญทั้งหมดในการวัดมูลค่ายุติธรรมได้มาจากข้อมูลที่สังเกตได้ เครื่องมือนั้นจะรวมอยู่ในระดับ 2

ถ้าข้อมูลที่เป็นสาระสำคัญข้อใดข้อหนึ่งหรือมากกว่าไม่ได้มาจากข้อมูลที่สังเกตได้ในตลาด เครื่องมือนั้นจะรวมอยู่ในระดับ 3

เทคนิคเฉพาะในการประเมินมูลค่าที่ใช้ในการวัดมูลค่าเครื่องมือทางการเงินรวมถึงรายการดังต่อไปนี้ :

- ราคาเสนอซื้อขายของตลาด หรือราคาเสนอซื้อขายของตัวแทนสำหรับเครื่องมือที่คล้ายคลึงกัน;
- มูลค่ายุติธรรมของสัญญาแลกเปลี่ยนอัตราดอกเบี้ยคำนวณจากมูลค่าปัจจุบันของประมาณการกระแสเงินสดในอนาคตโดยอ้างอิงจากเส้นอัตราผลตอบแทน (yield curve) ที่สังเกตได้;
- มูลค่ายุติธรรมของสัญญาซื้อขายเงินตราต่างประเทศล่วงหน้ากำหนดโดยอ้างอิงจากอัตราแลกเปลี่ยนเงินตราต่างประเทศล่วงหน้า ณ วันที่ในงบแสดงฐานะการเงิน และคิดลดมูลค่าที่ได้กลับมาเป็นมูลค่าปัจจุบัน;
- เทคนิคอื่น เช่นการวิเคราะห์การคิดลดกระแสเงินสด ใช้ในการกำหนดมูลค่ายุติธรรมของเครื่องมือทางการเงินที่เหลือ

3 การจัดการความเสี่ยงทางการเงิน (ต่อ)

3.2 การประมาณมูลค่ายุติธรรม (ต่อ)

(ข) เครื่องมือทางการเงินในระดับ 2 (ต่อ)

ขั้นตอนการประเมินมูลค่ายุติธรรม

ฝ่ายการเงินของกลุ่มกิจการได้รวมถึงคณะทำงานที่ได้ทำการประเมินมูลค่ายุติธรรมของสินทรัพย์ทางการเงินสำหรับการรายงานในงบการเงิน รวมถึงมูลค่ายุติธรรมระดับที่ 3 คณะทำงานนี้ได้รายงานโดยตรงต่อผู้อำนวยการสายการเงิน (CFO) และคณะกรรมการตรวจสอบ (Audit committee) การประชุมระหว่าง ผู้อำนวยการสายการเงิน คณะกรรมการตรวจสอบ และคณะทำงานเกี่ยวกับกระบวนการประเมินมูลค่ายุติธรรมได้จัดขึ้นอย่างน้อยหนึ่งครั้งในแต่ละไตรมาส ซึ่งสอดคล้องกับวันที่รายงานรายไตรมาสของกลุ่มกิจการ

ข้อมูลหลักที่กลุ่มกิจการใช้ในการประเมินมูลค่ายุติธรรมระดับที่ 3 ได้แก่ อัตราคิดลดสำหรับสัญญาซื้อขายเงินตราต่างประเทศล่วงหน้าซึ่งคู่สัญญาประสบปัญหาทางด้านการเงินอย่างมีสาระสำคัญ ซึ่งประมาณโดยอ้างอิงจากต้นทุนทางการเงินถัวเฉลี่ยของเงินทุน (Weighted average cost of capital) ของบริษัทจดทะเบียนในตลาดหลักทรัพย์ซึ่งกลุ่มกิจการพิจารณาแล้วเห็นว่ามีสถานะทางการเงินที่เทียบเคียงได้กับคู่สัญญาที่เป็นผู้ออกตราสารนั้น กลุ่มกิจการได้มีการติดต่อโบรกเกอร์เพื่อการใช้ข้อมูลดังกล่าว

การเปลี่ยนแปลงในมูลค่ายุติธรรมระดับที่ 2 และระดับที่ 3 ได้มีการวิเคราะห์ทุกวันที่ในรายงานในแต่ละไตรมาส ในระหว่างการประชุมระหว่าง ผู้อำนวยการสายการเงิน คณะกรรมการตรวจสอบ และคณะทำงานเกี่ยวกับการประเมินมูลค่ายุติธรรม โดยในระหว่างการประชุมคณะทำงานได้มีการนำเสนอรายงานเพื่ออธิบายสาเหตุของการเปลี่ยนแปลงของมูลค่ายุติธรรม

บริษัท ไทรทัน โฮลดิ้ง จำกัด (มหาชน)
(เดิมชื่อ "บริษัท ไอที อินคอร์ปอเรชั่น จำกัด (มหาชน)")
หมายเหตุประกอบงบการเงินรวมและงบการเงินเฉพาะบริษัท
สำหรับปีสิ้นสุดวันที่ 31 ธันวาคม พ.ศ. 2558

4 ประมาณการทางบัญชีที่สำคัญ ข้อสมมติฐานและการใช้ดุลยพินิจ

การประมาณการ ข้อสมมติฐานและการใช้ดุลยพินิจ ได้มีการประเมินทบทวนอย่างต่อเนื่อง และอยู่บนพื้นฐานของประสบการณ์ในอดีตและปัจจัยอื่น ๆ ซึ่งรวมถึงการคาดการณ์ถึงเหตุการณ์ในอนาคตที่เชื่อว่ามีเหตุผลในสถานการณ์ขณะนั้น

ประมาณการทางบัญชีที่สำคัญ และข้อสมมติฐาน

กลุ่มบริษัทมีการประมาณการทางบัญชี และใช้ข้อสมมติฐานที่เกี่ยวข้องกับเหตุการณ์ในอนาคต ผลของประมาณการทางบัญชีอาจไม่ตรงกับผลที่เกิดขึ้นจริง ประมาณทางการบัญชีที่สำคัญและข้อสมมติฐานที่มีความเสี่ยงอย่างเป็นสาระสำคัญที่อาจเป็นเหตุให้เกิดการปรับปรุงยอดคงเหลือของสินทรัพย์และหนี้สินในรอบระยะเวลาบัญชีหน้า มีดังนี้

(ก) การด้อยค่าของเงินลงทุนในบริษัทย่อย เงินลงทุนในบริษัทร่วม และเงินลงทุนทั่วไป

เงินลงทุนในบริษัทย่อย เงินลงทุนในบริษัทร่วม และเงินลงทุนทั่วไปแสดงโดยใช้วิธีราคาทุนในงบการเงินเฉพาะบริษัท และปรับปรุงด้วยค่าเผื่อการด้อยค่าเนื่องจากราคาทุนของเงินลงทุนในบริษัทย่อย เงินลงทุนในบริษัทร่วม และเงินลงทุนทั่วไปสูงกว่ามูลค่าที่คาดว่าจะได้รับคืนซึ่งประเมินจากมูลค่าจากการใช้ โดยผู้บริหารได้ทำการประเมินและพิจารณาจากผลประกอบการในอดีต ความผันผวนของปัจจัยภายนอกอื่นที่คาดว่าจะมีผลกระทบต่อการดำเนินงาน และได้จัดทำและสอบทานประมาณการทางการเงินและประมาณการกระแสเงินสดของผลตอบแทนที่คาดว่าจะได้รับจากบริษัทเหล่านั้นในอนาคตเพื่อประกอบการประเมิน

(ข) ภาษีเงินได้รอตัดบัญชี

สินทรัพย์ภาษีเงินได้รอตัดบัญชีเกิดจากผลแตกต่างชั่วคราวบางรายการซึ่งมีความเป็นไปได้ค่อนข้างแน่ที่จะใช้สิทธิประโยชน์ทางภาษี โดยการประมาณการของผู้บริหาร ซึ่งมีข้อสมมติฐานจากการคาดการณ์ผลกำไรที่คาดว่าจะเกิดขึ้นในอนาคต และปรับปรุงด้วยปัจจัยความผันผวนภายนอกอย่างอื่นที่คาดว่าจะกระทบต่อประมาณผลกำไรที่คาดว่าจะเกิดขึ้น รวมทั้งการพิจารณาการใช้ผลขาดทุนทางภาษีในอดีต ซึ่งผู้บริหารได้พิจารณาด้วยหลักความระมัดระวังรอบคอบ

(ค) ภาระผูกพันผลประโยชน์พนักงาน

มูลค่าปัจจุบันของภาระผูกพันผลประโยชน์พนักงานขึ้นอยู่กับหลายปัจจัยที่ใช้ในการคำนวณตามหลักคณิตศาสตร์ประกันภัย โดยมีข้อสมมติฐานหลายตัว รวมถึงข้อสมมติฐานเกี่ยวกับอัตราคิดลด การเปลี่ยนแปลงของข้อสมมติฐานเหล่านี้จะส่งผลกระทบต่อมูลค่าของภาระผูกพันผลประโยชน์พนักงาน

กลุ่มบริษัทได้พิจารณาอัตราคิดลดที่เหมาะสมในแต่ละปี ซึ่งได้แก่อัตราดอกเบี้ยที่ควรจะใช้ในการกำหนดมูลค่าปัจจุบันของประมาณการกระแสเงินสดที่คาดว่าจะต้องจ่ายภาระผูกพันผลประโยชน์พนักงาน ในการพิจารณาอัตราคิดลดที่เหมาะสม กลุ่มบริษัทพิจารณาใช้ อัตราผลตอบแทนในตลาดของพันธบัตรรัฐบาล ซึ่งเป็นสกุลเงินเดียวกับสกุลเงินที่ต้องจ่ายชำระผลประโยชน์เมื่อเกษียณอายุ และมีอายุครบกำหนดใกล้เคียงกับระยะเวลาที่ต้องจ่ายชำระภาระผูกพันผลประโยชน์พนักงานที่เกี่ยวข้อง

ข้อสมมติฐานหลักอื่นๆสำหรับภาระผูกพันผลประโยชน์พนักงานอ้างอิงกับสถานการณ์ปัจจุบันในตลาด ข้อมูลเพิ่มเติมเปิดเผยในหมายเหตุ 31

5 การจัดการความเสี่ยงในส่วนของทุน

วัตถุประสงค์ของกลุ่มบริษัทในการบริหารทุนของกลุ่มบริษัทนั้นเพื่อดำรงไว้ซึ่งความสามารถในการดำเนินงานอย่างต่อเนื่องของกลุ่มบริษัทเพื่อสร้างผลตอบแทนต่อผู้ถือหุ้นและเป็นประโยชน์ต่อผู้ที่มีส่วนได้เสียอื่น และเพื่อดำรงไว้ซึ่งโครงสร้างของทุนที่เหมาะสมเพื่อลดต้นทุนทางการเงินของทุน

ในการดำรงไว้หรือปรับโครงสร้างของทุน กลุ่มบริษัทอาจปรับนโยบายการจ่ายเงินปันผลให้กับผู้ถือหุ้น การคืนทุนให้แก่ผู้ถือหุ้น การออกหุ้นใหม่ หรือการขายทรัพย์สินเพื่อลดภาระหนี้สิน

6 เงินสดและรายการเทียบเท่าเงินสด

	งบการเงินรวม		งบการเงินเฉพาะบริษัท	
	พ.ศ. 2558	พ.ศ. 2557	พ.ศ. 2558	พ.ศ. 2557
	บาท	บาท	บาท	บาท
เงินสด	206,388	62,178	8,932	9,588
เงินฝากธนาคาร - ประเภทกระแสรายวัน	63,578,790	59,413,049	38,232,983	9,687,158
- ประเภทออมทรัพย์	534,505,072	62,805,987	338,283,774	54,272,126
- ประเภทฝากประจำ	19,102,922	-	9,314,496	-
	617,393,172	122,281,214	385,840,185	63,968,872

ณ วันที่ 31 ธันวาคม พ.ศ. 2558 เงินฝากธนาคารประเภทออมทรัพย์มีอัตราดอกเบี้ยร้อยละ 0.10 - 1.00 ต่อปี (พ.ศ. 2557 : ร้อยละ 0.37 - 0.50 ต่อปี)

บริษัท ไทรทัน โฮลดิ้ง จำกัด (มหาชน)
(เดิมชื่อ "บริษัท ไอฟี อินคอร์ปอเรชั่น จำกัด (มหาชน)")
หมายเหตุประกอบงบการเงินรวมและงบการเงินเฉพาะบริษัท
สำหรับปีสิ้นสุดวันที่ 31 ธันวาคม พ.ศ. 2558

7 ลูกหนี้การค้าและลูกหนี้อื่นสุทธิ

	งบการเงินรวม		งบการเงินเฉพาะบริษัท	
	พ.ศ. 2558	พ.ศ. 2557	พ.ศ. 2558	พ.ศ. 2557
	บาท	บาท	บาท	บาท
ลูกหนี้การค้า - บริษัทอื่น	273,878,225	32,590,216	3,901,260	10,522,674
หัก ค่าเผื่อหนี้สงสัยจะสูญ	(45,089,639)	(6,189,322)	(2,945,037)	(2,000,000)
	228,788,586	26,400,894	956,223	8,522,674
ลูกหนี้การค้า - บริษัทที่เกี่ยวข้องกัน (หมายเหตุ 39 ข))	-	40,660	67,760,939	60,994,713
หัก ค่าเผื่อหนี้สงสัยจะสูญ	-	-	(48,959,231)	(56,966,405)
	-	40,660	18,801,708	4,028,308
รายได้ค้างรับ - บริษัทอื่น	90,394,541	2,905,655	1,696,260	1,696,260
หัก ค่าเผื่อหนี้สงสัยจะสูญ	(1,956,260)	(1,956,260)	(1,696,260)	(1,696,260)
	88,438,281	949,395	-	-
รายได้ค้างรับ - บริษัทที่เกี่ยวข้องกัน (หมายเหตุ 39 ข))	-	37,450	-	3,487,130
หัก ค่าเผื่อหนี้สงสัยจะสูญ	-	-	-	-
	-	37,450	-	3,487,130
ลูกหนี้อื่น - บริษัทอื่น	7,634,993	437,487	580,102	248,360
หัก ค่าเผื่อหนี้สงสัยจะสูญ	(5,659,855)	(189,117)	-	-
	1,975,138	248,370	580,102	248,360
ลูกหนี้อื่น - บริษัทที่เกี่ยวข้องกัน (หมายเหตุ 39 ข))	-	-	8,628,796	-
หัก ค่าเผื่อหนี้สงสัยจะสูญ	-	-	(1,366,791)	-
	-	-	7,262,005	-
เงินทดรองจ่าย - บริษัทอื่น	2,242,973	2,153,846	153,846	153,846
หัก ค่าเผื่อหนี้สงสัยจะสูญ	(2,153,846)	(2,153,846)	(153,846)	(153,846)
	89,127	-	-	-
เงินทดรองจ่าย - บริษัทที่เกี่ยวข้องกัน (หมายเหตุ 39 ข))	-	16,077,176	-	18,285,700
หัก ค่าเผื่อหนี้สงสัยจะสูญ	-	-	-	-
	-	16,077,176	-	18,285,700
ดอกเบี้ยค้างรับ - บริษัทอื่น	806,795	806,795	806,795	806,795
หัก ค่าเผื่อหนี้สงสัยจะสูญ	(806,795)	(806,795)	(806,795)	(806,795)
	-	-	-	-
ดอกเบี้ยค้างรับ - บริษัทที่เกี่ยวข้องกัน (หมายเหตุ 39 ข))	-	1,027,959	3,578,952	4,278,501
หัก ค่าเผื่อหนี้สงสัยจะสูญ	-	-	(3,578,952)	(2,876,897)
	-	1,027,959	-	1,401,604
ค่าใช้จ่ายจ่ายล่วงหน้า - บริษัทอื่น	154,295,892	1,978,631	383,887	724,830
หัก ค่าเผื่อหนี้สงสัยจะสูญ	-	-	-	-
	154,295,892	1,978,631	383,887	724,830
เช็ครับล่วงหน้า - บริษัทอื่น	-	165,000	-	-
	473,587,024	46,925,535	27,983,925	36,698,606

7 ลูกหนี้การค้าและลูกหนี้อื่นสุทธิ (ต่อ)

ยอดคงเหลือของลูกหนี้การค้าและลูกหนี้อื่นแยกตามอายุหนี้ที่ค้างชำระได้ดังนี้

	งบการเงินรวม		งบการเงินเฉพาะบริษัท	
	พ.ศ. 2558	พ.ศ. 2557	พ.ศ. 2558	พ.ศ. 2557
	บาท	บาท	บาท	บาท
ลูกหนี้การค้า - บริษัทอื่น				
ลูกหนี้ที่ยังไม่ถึงกำหนดชำระ	220,234,541	17,055,639	13,910	7,482,600
เกินกว่ากำหนดเวลาชำระหนี้				
น้อยกว่า 3 เดือน	1,595,096	7,894,372	-	-
3 - 6 เดือน	2,610,867	900,074	-	900,074
6 - 12 เดือน	5,305,041	796,086	695,500	-
เกินกว่า 12 เดือน	44,132,680	5,944,045	3,191,850	2,140,000
	273,878,225	32,590,216	3,901,260	10,522,674
ลูกหนี้การค้า - บริษัทที่เกี่ยวข้องกัน				
ลูกหนี้ที่ยังไม่ถึงกำหนดชำระ	-	40,660	7,512,455	1,332,535
เกินกว่ากำหนดเวลาชำระหนี้				
น้อยกว่า 3 เดือน	-	-	8,087,031	2,576,858
3 - 6 เดือน	-	-	2,821,159	3,872,575
6 - 12 เดือน	-	-	7,464,168	12,725,900
เกินกว่า 12 เดือน	-	-	41,876,126	40,486,845
	-	40,660	67,760,939	60,994,713
รายได้ค้างรับ - บริษัทอื่น				
รายได้ค้างรับที่ยังไม่ถึงกำหนดชำระ	88,186,863	824,756	-	-
เกินกว่ากำหนดเวลาชำระหนี้				
น้อยกว่า 3 เดือน	251,418	124,603	-	-
3 - 6 เดือน	-	-	-	-
6 - 12 เดือน	-	260,000	-	-
เกินกว่า 12 เดือน	1,956,260	1,696,296	1,696,260	1,696,260
	90,394,541	2,905,655	1,696,260	1,696,260
รายได้ค้างรับ - บริษัทที่เกี่ยวข้องกัน				
รายได้ค้างรับที่ยังไม่ถึงกำหนดชำระ	-	37,450	-	392,690
เกินกว่ากำหนดเวลาชำระหนี้				
น้อยกว่า 3 เดือน	-	-	-	355,240
3 - 6 เดือน	-	-	-	1,065,720
6 - 12 เดือน	-	-	-	1,673,480
เกินกว่า 12 เดือน	-	-	-	-
	-	37,450	-	3,487,130

บริษัท ไทรทัน โฮลดิ้ง จำกัด (มหาชน)
(เดิมชื่อ "บริษัท ไลฟ์ อินคอร์ปอเรชั่น จำกัด (มหาชน)")
หมายเหตุประกอบงบการเงินรวมและงบการเงินเฉพาะบริษัท
สำหรับปีสิ้นสุดวันที่ 31 ธันวาคม พ.ศ. 2558

7 ลูกหนี้การค้าและลูกหนี้อื่นสุทธิ (ต่อ)

ยอดคงเหลือของลูกหนี้การค้าและลูกหนี้อื่นแยกตามอายุหนี้ที่ค้างชำระได้ดังนี้ (ต่อ)

	งบการเงินรวม		งบการเงินเฉพาะบริษัท	
	พ.ศ. 2558	พ.ศ. 2557	พ.ศ. 2558	พ.ศ. 2557
	บาท	บาท	บาท	บาท
ลูกหนี้อื่น - บริษัทอื่น				
ลูกหนี้ที่ยังไม่ถึงกำหนดชำระ	7,054,893	-	2	-
เกินกว่ากำหนดเวลาชำระหนี้				
น้อยกว่า 3 เดือน	6,800	10	6,800	10
3 - 6 เดือน	-	-	-	-
6 - 12 เดือน	-	-	-	-
เกินกว่า 12 เดือน	573,300	437,477	573,300	248,350
	7,634,993	437,487	580,102	248,360
ลูกหนี้อื่น - บริษัทที่เกี่ยวข้องกัน				
ลูกหนี้ที่ยังไม่ถึงกำหนดชำระ	-	-	688,573	-
เกินกว่ากำหนดเวลาชำระหนี้				
น้อยกว่า 3 เดือน	-	-	1,691,854	-
3 - 6 เดือน	-	-	3,647,430	-
6 - 12 เดือน	-	-	2,600,939	-
เกินกว่า 12 เดือน	-	-	-	-
	-	-	8,628,796	-

8 สินค้าคงเหลือ

	งบการเงินรวมและงบการเงินเฉพาะบริษัท	
	พ.ศ. 2558	พ.ศ. 2557
	บาท	บาท
อะไหล่	6,682,260	-
วัสดุสิ้นเปลือง	6,398,798	-
สินค้าระหว่างทาง	-	-
รวม	13,081,058	-
ค่าเผื่อการปรับมูลค่า	(2,773,739)	-
	10,307,319	-

9 เงินให้กู้ยืมระยะสั้นแก่บริษัทอื่นสุทธิ

รายการเคลื่อนไหวเงินให้กู้ยืมระยะสั้นแก่บริษัทอื่น สำหรับปีสิ้นสุดวันที่ 31 ธันวาคม พ.ศ. 2558 และ พ.ศ. 2557 มีดังนี้

	งบการเงินรวม/งบการเงินเฉพาะบริษัท	
	พ.ศ. 2558	พ.ศ. 2557
	บาท	บาท
ยอดยกมา ณ วันที่ 1 มกราคม	8,019,177	40,000,000
บวก จัดประเภทรายการเงินกู้ยืมใหม่ - บริษัท สกินิก กรุ๊ป จำกัด (หมายเหตุ 39 ง))	-	-
หัก รับชำระระหว่างปี	(8,019,177)	(40,000,000)
ยอดคงเหลือยกไป ณ วันที่ 31 ธันวาคม	-	-

เนื่องจากการขายเงินลงทุนในบริษัท สกินิก กรุ๊ป จำกัด ซึ่งเดิมเป็นบริษัทร่วม เมื่อวันที่ 15 พฤษภาคม พ.ศ. 2558 ทำให้บริษัท สกินิก กรุ๊ป จำกัด ไม่มีสถานะเป็นกิจการที่เกี่ยวข้องกันอีก ดังนั้นเงินกู้ยืมระยะยาวแก่บริษัทร่วมสำหรับปี พ.ศ. 2558 จึงถูกจัดประเภทใหม่ให้แสดงเป็นเงินให้กู้ยืมระยะสั้นแก่บริษัทอื่น

เมื่อวันที่ 27 ตุลาคม พ.ศ. 2558 บริษัท สกินิก กรุ๊ป จำกัด ได้ชำระเงินกู้ทั้งจำนวนให้แก่บริษัทแล้ว

10 ต้นทุนสร้างภาพยนตร์รอตัดจ่ายสุทธิ

	งบการเงินรวม		งบการเงินเฉพาะบริษัท	
	พ.ศ. 2558	พ.ศ. 2557	พ.ศ. 2558	พ.ศ. 2557
	บาท	บาท	บาท	บาท
ต้นทุนสร้างภาพยนตร์รอตัดจ่าย	10,567,157	10,567,157	10,567,157	10,567,157
หัก ค่าเผื่อการด้อยค่า	(10,567,157)	(10,567,157)	(10,567,157)	(10,567,157)
	-	-	-	-

11 เงินฝากสถาบันการเงินที่ติดภาระค้ำประกัน

ณ วันที่ 31 ธันวาคม พ.ศ. 2558 กลุ่มบริษัทและบริษัทมีเงินฝากสถาบันการเงินที่ติดภาระค้ำประกันเป็นจำนวน 4,646,651 บาท โดยเป็นเงินฝากประจำที่มีกำหนดระยะเวลาหกเดือนถึงหนึ่งปี มีอัตราดอกเบี้ยระหว่างร้อยละ 0.50 ต่อปี ถึงร้อยละ 2.75 ต่อปี (31 ธันวาคม พ.ศ. 2557 : 35,327,946 บาท คิดเป็นร้อยละ 0.50 ต่อปี ถึงร้อยละ 2.75 ต่อปี) (เฉพาะบริษัท : 29,722,022 บาท) เงินฝากประจำดังกล่าวใช้เป็นหลักทรัพย์เพื่อค้ำประกันหนังสือค้ำประกันการเช่า (หมายเหตุ 42)

12 เงินลงทุนในบริษัทร่วมสุทธิ

ชื่อบริษัท	ลักษณะธุรกิจ	จดทะเบียนใน	สัดส่วนการถือหุ้น		ทุนชำระแล้ว (หุ้นสามัญ)		งบการเงินรวม วิธีส่วนได้เสีย		งบการเงินเฉพาะบริษัท วิธีราคาทุน	
			พ.ศ. 2558	พ.ศ. 2557	พ.ศ. 2558	พ.ศ. 2557	พ.ศ. 2558	พ.ศ. 2557	พ.ศ. 2558	พ.ศ. 2557
			ร้อยละ	ร้อยละ	ล้านบาท	ล้านบาท	บาท	บาท	บาท	บาท
บริษัท บอกซ์ ออฟฟิศ เอนเตอร์เทนเมนท์ จำกัด	นำเข้าลิขสิทธิ์ภาพยนตร์เพื่อจำหน่ายและสร้างภาพยนตร์เพื่อการค้าหากำไร	ประเทศไทย	40.00	40.00	100.00	100.00	19,500,489	19,500,489	19,500,489	19,500,489
บริษัท สเตรกา จำกัด (มหาชน) (หมายเหตุ 13)	รับหมาก่อสร้างและงานโยธา	ประเทศไทย	84.21	40.00	190.00	150.00	-	166,808,811	-	159,088,283
บริษัท สกินิก กรุ๊ป จำกัด	บริการสถานเสริมความงาม	ประเทศไทย	-	30.00	-	5.00	-	15,603,456	-	15,700,000
รวม							19,500,489	201,912,756	19,500,489	194,288,772
หัก ค่าเผื่อการด้อยค่า							(19,500,489)	(19,500,489)	(19,500,489)	(19,500,489)
สุทธิ							-	182,412,267	-	174,788,283

12 เงินลงทุนในบริษัทร่วมสุทธิ (ต่อ)

เงินลงทุนในบริษัทร่วมสำหรับปีสิ้นสุดวันที่ 31 ธันวาคม พ.ศ. 2558 และ พ.ศ. 2557 มีการเปลี่ยนแปลงดังนี้

	งบการเงินรวม		งบการเงินเฉพาะบริษัท	
	พ.ศ. 2558	พ.ศ. 2557	พ.ศ. 2558	พ.ศ. 2557
	บาท	บาท	บาท	บาท
ราคาตามบัญชีสุทธิต้นปี	182,412,267	100,396,175	174,788,283	121,088,283
เงินลงทุนเพิ่มในระหว่างปี	40,000,000	53,700,000	-	53,700,000
ส่วนแบ่งกำไร(ขาดทุน)สำหรับปี				
- บริษัท สเตรกา จำกัด (มหาชน)	16,674,170	36,412,636	-	-
- บริษัท สกินิก กรุ๊ป จำกัด	-	(96,544)	-	-
เงินปันผลรับสำหรับปี	-	(8,000,000)	-	-
จำหน่ายเงินลงทุน	(15,603,456)	-	(15,700,000)	-
โอนไปเป็นเงินลงทุนในบริษัทย่อย (หมายเหตุ 13)	(223,482,981)	-	(159,088,283)	-
ราคาตามบัญชีสุทธิปลายปี	-	182,412,267	-	174,788,283

ในระหว่างปี พ.ศ. 2557 บริษัทซื้อเงินลงทุนร้อยละ 30 ในบริษัท สกินิก กรุ๊ป จำกัด ณ วันที่ 31 ธันวาคม พ.ศ. 2557 ยอดคงเหลือตามวิธีราคาทุนซึ่งแสดงในงบแสดงฐานะการเงินเฉพาะบริษัท มีจำนวน 15.70 ล้านบาท บริษัทได้บันทึกเงินลงทุนในบริษัทร่วมนี้ตามวิธีส่วนได้เสียในงบการเงินรวมสำหรับปีสิ้นสุดวันที่ 31 ธันวาคม พ.ศ. 2557 โดยบริษัทได้รับรู้ส่วนแบ่งขาดทุนสุทธิในบริษัทร่วมดังกล่าวจำนวน 96,544 บาท โดยใช้ข้อมูลทางการเงินของบริษัทร่วมสำหรับปีสิ้นสุดวันที่ 31 ธันวาคม พ.ศ. 2557 ที่จัดทำโดยฝ่ายบริหารและยังไม่ได้ผ่านการตรวจสอบโดยผู้สอบบัญชี เนื่องจากบริษัทร่วมดังกล่าวยังไม่สามารถปิดบัญชีต่าง ๆ เช่น บัญชีสินค้าคงเหลือ บัญชีต้นทุนขาย บัญชีค่าใช้จ่าย ตลอดจนบัญชีที่ดิน อาคารและอุปกรณ์ให้แล้วเสร็จเพื่อการตรวจสอบของผู้สอบบัญชีได้

เมื่อวันที่ 30 เมษายน พ.ศ. 2558 บริษัทได้ทำสัญญาซื้อขายหุ้นสามัญในบริษัท สกินิก กรุ๊ป จำกัด ที่บริษัทถืออยู่ทั้งหมดจำนวน 15,000 หุ้น ให้แก่บุคคลธรรมดารายหนึ่งในราคาหุ้นละ 1,046.67 บาทต่อหุ้น รวมเป็นเงินทั้งสิ้น 15,700,000 บาท โดยคณะกรรมการบริษัทได้พิจารณาและอนุมัติให้ทำรายการดังกล่าวในวันที่ 13 พฤษภาคม พ.ศ. 2558 โดยบริษัทได้รับชำระเงินค่าหุ้นทั้งหมดเมื่อวันที่ 15 พฤษภาคม พ.ศ. 2558

13 เงินลงทุนในบริษัทย่อยสุทธิ

เงินลงทุนในบริษัทย่อย ณ วันที่ 31 ธันวาคม พ.ศ. 2558 และ พ.ศ. 2557 ประกอบด้วยรายละเอียดดังนี้

ชื่อบริษัท	ตลาดเปิดเผยใน	สัดส่วนการถือหุ้น พ.ศ. 2558 ร้อยละ	สัดส่วนการถือหุ้น พ.ศ. 2557 ร้อยละ	ทุนชำระแล้ว (หุ้นสามัญ) พ.ศ. 2558 ล้านบาท	ทุนชำระแล้ว (หุ้นสามัญ) พ.ศ. 2557 ล้านบาท	ลักษณะธุรกิจ	งบการเงินเฉพาะบริษัท วิธีราคาทุน พ.ศ. 2558 บาท	งบการเงินเฉพาะบริษัท วิธีราคาทุน พ.ศ. 2557 บาท
บริษัทย่อยโดยตรง								
บริษัท ดีซีออล ไร้ท์ จำกัด	ประเทศไทย	100.00	100.00	576.00	576.00	จำหน่ายอสังหาริมทรัพย์	494,130,000	494,130,000
บริษัท อีน เอนด์ ออน สตูดิโอ จำกัด*	ประเทศไทย	100.00	100.00	20.00	20.00	รับจัดงานคอนเสิร์ต	19,998,000	19,998,000
บริษัท ไอที เวลิโอ จำกัด*	ประเทศไทย	97.50	97.50	100.00	100.00	จัดรายการสื่อวิทยุ	97,500,000	97,500,000
บริษัท ไอที ซีวี จำกัด	ประเทศไทย	-	90.10	154.00	154.00	ผลิตรายการโทรทัศน์และให้บริการเคเบิ้ลทีวี	-	138,750,000
บริษัท สเตจ มีเดีย จำกัด (มหาชน) (เดิมชื่อ "บริษัท ไอที มีเดีย กรุ๊ป จำกัด (มหาชน)")	ประเทศไทย	75.55	100.00	180.00	45.00	รับจ้างผลิตและให้บริการจำปีนโฆษณาและสื่อดิจิตอลมีเดีย	236,283,204	200,283,204
บริษัท ไทยไอโอ ซีวี จำกัด **	ประเทศไทย	-	100.00	-	1.00	ผลิตรายการโทรทัศน์และให้บริการเคเบิ้ลทีวี	-	999,700
บริษัท ปิยอ ซีวี จำกัด **	ประเทศไทย	-	100.00	-	1.00	ผลิตรายการโทรทัศน์และให้บริการเคเบิ้ลทีวี	-	999,700
บริษัท สเตจ สตูดิโอ จำกัด (เดิมชื่อ "บริษัท แอล เอส บี เซอร์วิสเซส จำกัด")**	ประเทศไทย	-	100.00	-	5.00	ให้บริการระบบออกอากาศทางโทรทัศน์และให้เช่าสตูดิโอ	-	4,999,700
บริษัท ดูราไฮด์ ดิจิตอลมีเดีย จำกัด (เดิมชื่อ "บริษัท ไอที เอสเอล จำกัด")	ประเทศไทย	-	100.00	125.25	125.25	ให้บริการช่างที่ดินและสิ่งปลูกสร้าง	125,250,000	125,250,000
บริษัท สตราถา จำกัด (มหาชน) (หมายเหตุ 13)	ประเทศไทย	84.21	-	190.00	-	รับหมายก่อสร้างและงานโฆษา	295,088,283	-
บริษัท ธงร์ เอนเตอร์ที แอนด์ ว์ซอร์เสซส จำกัด	ประเทศไทย	100.00	-	2.50	-	ธุรกิจพลังงาน พลังงานทดแทน และเหมืองแร่	2,500,000	-
รวม							1,409,499,487	1,082,910,304
หัก ค่าเผื่อการด้อยค่า							(716,911,204)	(857,660,604)
สุทธิ							553,838,283	225,249,700
บริษัทย่อยโดยอ้อม								
บริษัท มีเดีย ด็วนท์ จำกัด	ประเทศไทย	75.55	-	1.00	0.25	จัดงานแสดงสินค้าและสื่อโฆษณา	1,000,000	-
บริษัท สปิน เวิร์ค จำกัด	ประเทศไทย	51.00	-	10.00	10.00	จัดกิจกรรมของบริษัทโฆษณา	68,000,000	-
บริษัท สเตจ เอสเอล จำกัด (เดิมชื่อ "บริษัท เออร์เนี่ย เอสเอล จำกัด")	ประเทศไทย	75.55	100.00	50.00	50.00	ดำเนินธุรกิจการลงทุนก่อสร้างปีนโฆษณา	50,000,000	-
บริษัท ไทยไอโอ ซีวี จำกัด**	ประเทศไทย	75.55	100.00	1.00	1.00	ผลิตรายการโทรทัศน์และให้บริการเคเบิ้ลทีวี	999,700	-
บริษัท ปิยอ ซีวี จำกัด**	ประเทศไทย	75.55	100.00	1.00	1.00	ผลิตรายการโทรทัศน์และให้บริการเคเบิ้ลทีวี	999,700	-
บริษัท สเตจ สตูดิโอ จำกัด (เดิมชื่อ "บริษัท แอล เอส บี เซอร์วิสเซส จำกัด")**	ประเทศไทย	75.55	100.00	5.00	5.00	ให้บริการระบบออกอากาศทางโทรทัศน์และให้เช่าสตูดิโอ	4,999,700	-

* ผลิตรายการและดูแลในระหว่างระยะเวลาบัญชี

** ในระหว่างงวดสิ้นสุดวันที่ 31 ธันวาคม พ.ศ. 2558 กลุ่มบริษัทได้ปรับโครงสร้างการถือหุ้นโดยบริษัท ไทยไอโอ ซีวี จำกัด บริษัท ปิยอ ซีวี จำกัด บริษัท สเตจ มีเดีย จำกัด (มหาชน) (เดิมชื่อ "บริษัท ไอที มีเดีย กรุ๊ป จำกัด (มหาชน)") ซึ่งเป็นบริษัทย่อยทางตรงของบริษัท ไอที เวลิโอ จำกัด (มหาชน) ซึ่งเป็นการปรับโครงสร้างองค์กรเพื่อการบริหารจัดการกลุ่มธุรกิจ

13 เงินลงทุนในบริษัทย่อยสุทธิ (ต่อ)

เงินลงทุนในบริษัทย่อยสำหรับปีสิ้นสุดวันที่ 31 ธันวาคม พ.ศ. 2558 และ พ.ศ. 2557 มีการเปลี่ยนแปลงดังนี้

	งบการเงินเฉพาะบริษัท	
	พ.ศ. 2558	พ.ศ. 2557
	บาท	บาท
ราคาตามบัญชีสุทธิต้นปี	225,249,700	44,999,700
จ่ายเงินลงทุนในบริษัท อาร์ไจล์ ดิเวลลอปเม้นท์ จำกัด		
(เดิมชื่อ "บริษัท ไลฟ์ เอสเตท จำกัด")	-	125,250,000
เงินลงทุนเพิ่มในบริษัท สแพลช มีเดีย จำกัด (มหาชน)		
(เดิมชื่อ "บริษัท ไลฟ์ มีเดีย กรุ๊ป จำกัด (มหาชน)")	36,000,000	55,000,000
โอนเปลี่ยนประเภทเงินลงทุนในบริษัท สเตรกา จำกัด (มหาชน)		
(จากบริษัทร่วมเป็นบริษัทย่อย) (หมายเหตุ 13)	159,088,283	-
เงินลงทุนเพิ่มในบริษัท สเตรกา จำกัด (มหาชน)	136,000,000	-
จ่ายเงินลงทุนในบริษัท ธอร์ เอนเนอร์จี แอนด์ รีซอร์สเซส จำกัด	2,500,000	-
ขายเงินลงทุนในบริษัท สแพลช สตูดิโอ จำกัด		
(เดิมชื่อ "บริษัท แอล เอสบี เซอร์วิสเซส จำกัด")	(4,999,700)	-
ขายเงินลงทุนในบริษัท ไทยไชโย ทีวี จำกัด*	-	-
ขายเงินลงทุนในบริษัท ป๊อป ทีวี จำกัด*	-	-
ราคาตามบัญชีสุทธิปลายปี	553,838,283	225,249,700

* สำหรับปี พ.ศ. 2558 ยอดขายเงินลงทุนในบริษัท ไทยไชโย ทีวี จำกัด และ บริษัท ป๊อป ทีวี จำกัด มีมูลค่าเป็นศูนย์ เนื่องจากเงินลงทุนดังกล่าวมีการบันทึกค่าเผื่อการด้อยค่าเงินลงทุนเต็มจำนวนแล้ว

<u>บริษัท อาร์ไจล์ ดิเวลลอปเม้นท์ จำกัด (เดิมชื่อ "บริษัท ไลฟ์ เอสเตท จำกัด")</u>

เมื่อวันที่ 25 กุมภาพันธ์ พ.ศ. 2557 บริษัทได้จัดตั้งบริษัท อาร์ไจล์ ดิเวลลอปเม้นท์ จำกัด เพื่อประกอบธุรกิจบริหารจัดการและพัฒนาอสังหาริมทรัพย์ โดยบริษัทถือหุ้นจำนวน 1,500,000 หุ้น มูลค่าที่ชำระแล้วหุ้นละ 50 บาท รวมมูลค่า 75,000,000 บาท คิดเป็นอัตราส่วนการถือหุ้นร้อยละ 100 ของหุ้นที่มีอยู่

เมื่อวันที่ 1 ธันวาคม พ.ศ. 2557 บริษัท อาร์ไจล์ ดิเวลลอปเม้นท์ จำกัด ได้เรียกชำระค่าหุ้นเพิ่มหุ้นละ 33.50 บาท อีกจำนวนรวมทั้งสิ้น 50,250,000 บาท โดยบริษัท ไทรทัน โฮลดิ้ง จำกัด (มหาชน) (เดิมชื่อ "บริษัท ไลฟ์ อินคอร์ปอเรชั่น จำกัด (มหาชน)") ได้ชำระค่าหุ้นจำนวนดังกล่าวแล้วในเดือนธันวาคม พ.ศ. 2557

บริษัท ไทรทัน โฮลดิ้ง จำกัด (มหาชน)
(เดิมชื่อ "บริษัท ไลฟ์ อินคอร์ปอเรชั่น จำกัด (มหาชน)")
หมายเหตุประกอบงบการเงินรวมและงบการเงินเฉพาะบริษัท
สำหรับปีสิ้นสุดวันที่ 31 ธันวาคม พ.ศ. 2558

13 เงินลงทุนในบริษัทย่อยสุทธิ (ต่อ)

<u>บริษัท สแพลช มีเดีย จำกัด (มหาชน) (เดิมชื่อ "บริษัท ไลฟ์ มีเดีย กรุ๊ป จำกัด (มหาชน)")</u>

เมื่อวันที่ 24 กันยายน พ.ศ. 2557 ที่ประชุมคณะกรรมการบริษัท มีมติให้ซื้อหุ้นเพิ่มทุนในบริษัท สแพลช มีเดีย จำกัด (มหาชน) อีกจำนวน 550,000 หุ้น ในราคาหุ้นละ 100 บาท รวมทั้งสิ้น 55,000,000 บาท เพื่อคงสัดส่วนการถือหุ้นร้อยละ 99.99 ในบริษัท สแพลช มีเดีย จำกัด (มหาชน) โดยบริษัท สแพลช มีเดีย จำกัด (มหาชน) ได้ดำเนินการจดทะเบียนหุ้นเพิ่มทุนดังกล่าวในวันที่ 29 กันยายน พ.ศ. 2557

เมื่อวันที่ 28 กรกฎาคม พ.ศ. 2558 บริษัท สแพลช มีเดีย จำกัด (มหาชน) ได้เข้าทำการซื้อหุ้นในบริษัท สปีน เวิร์ค จำกัด จำนวน 51,000 หุ้น โดยมีข้อตกลงว่าทางบริษัท สแพลช มีเดีย จำกัด (มหาชน) จะต้องชำระเงินค่าหุ้นต่อผู้ถือหุ้นของบริษัท สปีน เวิร์ค จำกัด โดยแบ่งเป็นสองส่วน ส่วนแรกเป็นเงินสด จำนวน 24,000,000 บาท และส่วนที่สองจะชำระเป็นหุ้นจดทะเบียนเพิ่มทุนของบริษัท สแพลช มีเดีย จำกัด (มหาชน) จำนวน 44,000,000 หุ้นในราคาเสนอขายหุ้นละ 1 บาทคิดเป็นมูลค่ารวมทั้งสิ้น จำนวน 44,000,000 บาท (สี่สิบสี่ล้านบาทถ้วน)

เนื่องจากผลกระทบจากการแลกหุ้นระหว่างบริษัท สแพลช มีเดีย จำกัด (มหาชน) และบริษัท สปีน เวิร์ค จำกัด ทำให้บริษัทมีอำนาจในการควบคุมลดลง ดังนั้นเมื่อวันที่ 19 สิงหาคม พ.ศ. 2558 บริษัทได้จ่ายเงินลงทุนเพิ่มเติมในบริษัท สแพลช มีเดีย จำกัด มหาชน รวมทั้งสิ้น 36,000,000 บาท เพื่อเพิ่มสัดส่วนในการถือหุ้นเป็นร้อยละ 75.55

<u>บริษัท สเตรกา จำกัด (มหาชน) (เดิมคือ "บริษัท สเตรกา จำกัด")</u>

ในวันที่ 17 มีนาคม พ.ศ. 2558 บริษัท สเตรกา จำกัด (มหาชน) ได้มีมติอนุมัติการเพิ่มทุนของบริษัท จำนวนเงิน 40 ล้านบาท โดยกำหนดให้บริษัท ไทรทัน โฮลดิ้ง จำกัด (มหาชน) (เดิมชื่อ "บริษัท ไลฟ์ อินคอร์ปอเรชั่น จำกัด (มหาชน)") ชำระเงินค่าหุ้นดังกล่าวภายในวันที่ 31 มีนาคม พ.ศ. 2558 โดยที่ประชุมบริษัท ไทรทัน โฮลดิ้ง จำกัด (มหาชน) มีมติให้ซื้อหุ้นสามัญเพิ่มทุนของบริษัท สเตรกา จำกัด (มหาชน) ทำให้มีสัดส่วนการถือหุ้นเป็นร้อยละ 40

เมื่อวันที่ 16 กันยายน พ.ศ. 2558 ที่ประชุมพิจารณาและมีมติอนุมัติให้ลงทุนซื้อหุ้นสามัญของ บริษัท สเตรกา จำกัด (มหาชน) จากกลุ่มผู้ถือหุ้นเดิม จำนวนสี่ราย รวมทั้งหมด จำนวน 240,000,000 หุ้น ในราคาหุ้นละ 0.40 บาท คิดเป็นเงินรวมทั้งสิ้น 96,000,000 บาท ทำให้มีสัดส่วนการถือหุ้นเป็นร้อยละ 51

เมื่อวันที่ 22 ธันวาคม พ.ศ. 2558 ในการประชุมวิสามัญผู้ถือหุ้นบริษัท สเตรกา จำกัด (มหาชน) ผู้เข้าประชุมไม่น้อยกว่าสามในสี่ได้อนุมัติยินยอมให้มีการแตกหุ้น เป็นดังนี้

- เปลี่ยนแปลงมูลค่าหุ้นที่ตราไว้จากเดิมหุ้นละ 0.25 บาท โดยเปลี่ยนเป็น มูลค่าที่ตราไว้หุ้นละ 0.10 บาท
- เปลี่ยนแปลงจำนวนหุ้นของบริษัทเดิม 760,000,000 หุ้น โดยเปลี่ยนเป็น 1,900,000,000 หุ้น

13 เงินลงทุนในบริษัทย่อยสุทธิ (ต่อ)

บริษัท ธอร์ เอนเนอร์จี แอนด์ รีซอร์สเซส จำกัด

เมื่อวันที่ 25 มิถุนายน พ.ศ. 2558 บริษัทได้ทำการจัดตั้งบริษัท ธอร์ เอนเนอร์จี แอนด์ รีซอร์สเซส จำกัด ขึ้น โดยมีทุนจดทะเบียน 10,000,000 บาท มูลค่าที่ตราไว้หุ้นละ 100 บาท จำนวน 100,000 หุ้น

บริษัท สแพลช สตูดิโอ จำกัด (เดิมชื่อ "บริษัท แอล เอส บี เซอร์วิสเซส จำกัด"), บริษัท ไทยไชโย ทีวี จำกัด และ บริษัท ป๊อป ทีวี จำกัด

เมื่อวันที่ 30 มิถุนายน พ.ศ. 2558 กลุ่มบริษัทได้ปรับโครงสร้างการถือหุ้นโดย บริษัท ไทยไชโย ทีวี จำกัด บริษัท ป๊อป ทีวี จำกัด และบริษัท สแพลช สตูดิโอ จำกัด ได้ถูกปรับโครงสร้างการถือหุ้นให้อยู่ภายใต้อำนาจควบคุมของบริษัท สแพลช มีเดีย จำกัด (มหาชน) ซึ่งการเปลี่ยนโครงสร้างดังกล่าวได้ทำการโอนเงินลงทุนที่มูลค่าตามบัญชีและไม่เกิดกำไรหรือขาดทุน เพราะอยู่ภายใต้การควบคุมเดียวกัน

บริษัทย่อยดังกล่าวข้างต้นได้รวมอยู่ในการจัดทำงบการเงินรวมของกลุ่มบริษัท สัดส่วนของสิทธิในการออกเสียงในบริษัทย่อยที่ถือโดยบริษัทใหญ่ไม่แตกต่างจากสัดส่วนที่ถือหุ้นสามัญ บริษัทใหญ่ไม่ได้ถือหุ้นบุริมสิทธิของบริษัทย่อยที่รวมอยู่ในกลุ่มบริษัท

ยอดรวมของส่วนได้เสียที่ไม่มีอำนาจควบคุมในระหว่างปีมีจำนวน 242,584,385 บาท โดยจำนวน 140,476,989 บาท เป็นของบริษัท สปีน เวิร์ค จำกัด 58,459,343 บาท เป็นส่วนให้แก่บริษัท สแพลช มีเดีย จำกัด (มหาชน) และ 48,046,494 บาท เป็นส่วนให้แก่บริษัท สเตรกา จำกัด (มหาชน) ส่วนได้เสียที่ไม่มีอำนาจควบคุมของบริษัท ไลฟ์ ทีวี จำกัดไม่มีสาระสำคัญ

บริษัท ไทรทัน โฮลดิ้ง จำกัด (มหาชน)
(เดิมชื่อ "บริษัท ไลฟ์ อินคอร์ปอเรชั่น จำกัด (มหาชน)")
หมายเหตุประกอบงบการเงินรวมและงบการเงินเฉพาะบริษัท
สำหรับปีสิ้นสุดวันที่ 31 ธันวาคม พ.ศ. 2558

13 เงินลงทุนในบริษัทย่อยสุทธิ (ต่อ)

ข้อมูลทางการเงินโดยสรุปของบริษัทย่อยที่มีส่วนได้เสียที่ไม่มีอำนาจควบคุมที่มีสาระสำคัญ

รายละเอียดด้านล่างแสดงข้อมูลทางการเงินโดยสรุปของบริษัทย่อยแต่ละรายที่มีส่วนได้เสียที่ไม่มีอำนาจควบคุมที่มีสาระสำคัญต่อกลุ่มบริษัท

งบแสดงฐานะการเงินโดยสรุป

ณ วันที่ 31 ธันวาคม พ.ศ. 2558	บริษัท สปีน เวิร์ค จำกัด บาท	บริษัท สแพลช มีเดีย จำกัด (มหาชน) บาท	บริษัท สเตรกา จำกัด (มหาชน) บาท	รวม บาท
ส่วนที่หมุนเวียน				
สินทรัพย์	542,349,747	71,238,973	123,284,114	736,872,834
หนี้สิน	(440,265,275)	(50,839,167)	(33,352,245)	(524,456,687)
รวมสินทรัพย์หมุนเวียนสุทธิ	102,084,472	20,399,806	89,931,869	212,416,147
ส่วนที่ไม่หมุนเวียน				
สินทรัพย์	47,155,713	169,473,738	373,594,197	590,223,648
หนี้สิน	(3,519,261)	(6,528,409)	(63,216,112)	(73,263,782)
รวมสินทรัพย์ไม่หมุนเวียนสุทธิ	43,636,452	162,945,329	310,378,085	516,959,866
สินทรัพย์สุทธิ	145,720,924	183,345,135	400,309,954	729,376,013

13 เงินลงทุนในบริษัทย่อยสุทธิ (ต่อ)

ข้อมูลทางการเงินโดยสรุปของบริษัทย่อยที่มีส่วนได้เสียที่ไม่มีอำนาจควบคุมที่มีสาระสำคัญ (ต่อ)

งบกำไรขาดทุนเบ็ดเสร็จโดยสรุป

สำหรับปีสิ้นสุดวันที่ 31 ธันวาคม พ.ศ. 2558	บริษัท สปิน เวิร์ค จำกัด บาท	บริษัท สแพลช มีเดีย จำกัด (มหาชน) บาท	บริษัท สเตรกา จำกัด (มหาชน) บาท	รวม บาท
รายได้	327,889,585	175,258,172	550,078,719	1,053,226,476
กำไรก่อนภาษีเงินได้	25,676,057	10,460,577	107,553,087	143,689,721
ค่าใช้จ่ายภาษีเงินได้	(5,135,215)	(2,442,093)	(17,816,664)	(129,335,407)
(ขาดทุน)กำไรเบ็ดเสร็จอื่น	-	(1,060,123)	6,071,128	5,011,005
กำไรเบ็ดเสร็จรวม	20,540,842	6,958,361	95,807,551	123,306,754
กำไร(ขาดทุน)เบ็ดเสร็จรวมส่วนที่เป็นของส่วนได้เสียที่ไม่มีอำนาจควบคุม	10,012,938	10,064,232	(20,946,904)	(869,734)

บริษัท ไทรทัน โฮลดิ้ง จำกัด (มหาชน)
(เดิมชื่อ "บริษัท ไลฟ์ อินคอร์ปอเรชั่น จำกัด (มหาชน)")
หมายเหตุประกอบงบการเงินรวมและงบการเงินเฉพาะบริษัท
สำหรับปีสิ้นสุดวันที่ 31 ธันวาคม พ.ศ. 2558

13 เงินลงทุนในบริษัทย่อยสุทธิ (ต่อ)

ข้อมูลทางการเงินโดยสรุปของบริษัทย่อยที่มีส่วนได้เสียที่ไม่มีอำนาจควบคุมที่มีสาระสำคัญ (ต่อ)

งบกระแสเงินสดโดยสรุป

สำหรับปีสิ้นสุดวันที่ 31 ธันวาคม พ.ศ. 2558	บริษัท สปิน เวิร์ค จำกัด บาท	บริษัท สแพลช มีเดีย จำกัด (มหาชน) บาท	บริษัท สเตรกา จำกัด (มหาชน) บาท	รวม บาท
กระแสเงินสดจากกิจกรรมดำเนินงาน				
เงินสดได้มาจากกิจกรรมดำเนินงาน	82,023,372	36,936,492	303,640,628	422,600,492
รับดอกเบี้ย	87,629	187,529	782,795	1,057,953
จ่ายดอกเบี้ย	-	-	(3,397,067)	(3,397,067)
จ่ายภาษีเงินได้	(45,912,407)	(3,546,340)	(27,894,582)	(77,353,329)
เงินสดสุทธิได้มาจากกิจกรรมดำเนินงาน	36,198,594	33,577,681	273,131,774	342,908,049
เงินสดสุทธิใช้ไปในกิจกรรมลงทุน	(5,108,589)	(20,793,462)	(2,503,478)	(28,405,529)
เงินสดสุทธิได้มาจาก(ใช้ไปใน) กิจกรรมจัดหาเงิน	-	10,734,940	(204,864,663)	(194,129,723)
เงินสดและรายการเทียบเท่าเงินสดเพิ่มขึ้นสุทธิ	31,090,005	23,516,159	65,763,633	120,369,797
เงินสดและรายการเทียบเท่าเงินสด ณ วันต้นปี	56,142,055	9,998,223	18,709,331	84,849,609
เงินสดและรายการเทียบเท่าเงินสด ณ วันสิ้นปี	87,232,060	33,514,382	84,472,964	205,219,406

ข้อมูลข้างต้นแสดงด้วยจำนวนก่อนการตัดรายการระหว่างกัน

บริษัท ไทรทัน โฮลดิ้ง จำกัด (มหาชน)
(เดิมชื่อ "บริษัท ไลฟ์ อินคอร์ปอเรชั่น จำกัด (มหาชน)")
หมายเหตุประกอบงบการเงินรวมและงบการเงินเฉพาะบริษัท
สำหรับปีสิ้นสุดวันที่ 31 ธันวาคม พ.ศ. 2558

14 เงินลงทุนระยะยาวอื่นสุทธิ

ณ วันที่ 31 ธันวาคม พ.ศ. 2558 และ พ.ศ. 2557 เงินลงทุนระยะยาวอื่นสุทธิ ประกอบด้วยรายละเอียดดังนี้

ชื่อบริษัท	ลักษณะธุรกิจ	ถิ่นที่ตั้งในประเทศไทย	สัดส่วนการถือหุ้น		ทุนชำระแล้ว (หุ้นสามัญ)		งบการเงินรวม/งบการเงินเฉพาะบริษัท วิธีราคาทุน	
			พ.ศ. 2558 ร้อยละ	พ.ศ. 2557 ร้อยละ	พ.ศ. 2558 ล้านบาท	พ.ศ. 2557 ล้านบาท	พ.ศ. 2558 บาท	พ.ศ. 2557 บาท
บริษัท ยู เอ็น ซี เซ็นเตอร์เทนเมนท์ จำกัด	ประกอบธุรกิจโรงภาพยนตร์		15.00	15.00	100.00	100.00	15,000,000	15,000,000
หัก ค่าเผื่อการลดมูลค่าเงินลงทุน							(15,000,000)	(15,000,000)
สุทธิ							-	-

บริษัท ไทรทัน โฮลดิ้ง จำกัด (มหาชน)
(เดิมชื่อ "บริษัท ไลฟ์ อินคอร์ปอเรชั่น จำกัด (มหาชน)")
หมายเหตุประกอบงบการเงินรวมและงบการเงินเฉพาะบริษัท
สำหรับปีสิ้นสุดวันที่ 31 ธันวาคม พ.ศ. 2558

15 อสังหาริมทรัพย์เพื่อการลงทุนสุทธิ

อสังหาริมทรัพย์เพื่อการลงทุนสำหรับปีสิ้นสุดวันที่ 31 ธันวาคม พ.ศ. 2558 และพ.ศ. 2557 มีการเปลี่ยนแปลงดังนี้

	งบการเงินรวม		
	ที่ดิน บาท	อาคาร บาท	รวม บาท
ณ วันที่ 1 มกราคม พ.ศ. 2558			
ราคาทุน	128,700,000	6,000,000	134,700,000
หัก ค่าเสื่อมราคาสะสม	-	(100,274)	(100,274)
ราคาตามบัญชีสุทธิ	128,700,000	5,899,726	134,599,726
สำหรับปีสิ้นสุดวันที่ 31 ธันวาคม พ.ศ. 2558			
ราคาตามบัญชีสุทธิต้นปี	128,700,000	5,899,726	134,599,726
ซื้อสินทรัพย์	-	-	-
ค่าเสื่อมราคา	-	(300,000)	(300,000)
ราคาตามบัญชีสุทธิ	128,700,000	5,599,726	134,299,726
ณ วันที่ 31 ธันวาคม พ.ศ. 2558			
ราคาทุน	128,700,000	6,000,000	134,700,000
หัก ค่าเสื่อมราคาสะสม	-	(400,274)	(400,274)
ราคาตามบัญชีสุทธิ	128,700,000	5,599,726	134,299,726
ราคายุติธรรม	140,400,000	6,000,000	146,400,000

ณ วันที่ 31 ธันวาคม พ.ศ. 2558 บริษัทยังไม่มีแผนที่จะใช้ประโยชน์ในอนาคตจากอสังหาริมทรัพย์เพื่อการลงทุนดังกล่าว

มูลค่ายุติธรรมของอสังหาริมทรัพย์เพื่อการลงทุนอ้างอิงจากวิธี และลำดับชั้นมูลค่ายุติธรรมดังต่อไปนี้

- ที่ดิน ตำบลบึงคำพร้อย จังหวัดปทุมธานี — ราคาประเมินโดยผู้ประเมินอิสระภายนอกด้วยวิธีราคาตลาด มูลค่าเท่ากับ 134,400,000 บาท (ระดับ 2)
- ที่ดิน ซอยประดิษฐ์มนูธรรม 7 — ราคาประเมินโดยผู้ประเมินอิสระภายนอกด้วยวิธีราคาตลาด มูลค่าเท่ากับ 6,000,000 บาท (ระดับ 2)
- สิ่งปลูกสร้าง ซอยประดิษฐ์มนูธรรม 7 — ราคาประเมินโดยผู้ประเมินอิสระภายนอกด้วยวิธีรายได้ มูลค่าเท่ากับ 6,000,000 บาท (ระดับ 3)

จำนวนเงินที่เกี่ยวข้องกับอสังหาริมทรัพย์เพื่อการลงทุนที่รับรู้ในกำไรหรือขาดทุนรวมสำหรับปีสิ้นสุดวันที่ 31 ธันวาคม ได้แก่

	พ.ศ. 2558 บาท	พ.ศ. 2557 บาท
รายได้ค่าเช่า	-	-
ค่าใช้จ่ายในการดำเนินงานโดยตรงที่เกิดจากอสังหาริมทรัพย์ เพื่อการลงทุนซึ่งไม่ก่อให้เกิดรายได้ค่าเช่า	(300,000)	(100,274)

16 ที่ดิน อาคารและอุปกรณ์สุทธิ

	งบการเงินรวม (บาท)													
	ที่ดิน	อาคารและส่วนปรับปรุงอาคาร	ส่วนปรับปรุงอาคารเช่า	ป้ายโฆษณา	สื่ออิเล็กทรอนิก	อุปกรณ์สำหรับการผลิตและออกอากาศ	เครื่องตกแต่งและเครื่องใช้สำนักงาน	ระบบสาธารณูปโภค	ยานพาหนะ	อาคารระหว่างก่อสร้าง	ป้ายโฆษณาระหว่างติดตั้ง	เครื่องจักร	เครื่องมือและอุปกรณ์	งานระหว่างการก่อสร้าง	รวม
ณ วันที่ 1 มกราคม พ.ศ. 2557															
ราคาทุน	-	-	22,487,941	88,576,172	-	109,925,165	14,491,358	599,371	9,937,401	20,436,350	-	-	-	-	266,453,758
หัก ค่าเสื่อมราคาสะสม	-	-	(16,048,864)	(50,575,339)	-	(72,663,010)	(11,674,196)	(599,362)	(3,196,440)	-	-	-	-	-	(154,757,211)
ราคาตามบัญชีสุทธิ	-	-	6,439,077	38,000,833	-	37,262,155	2,817,162	9	6,740,961	20,436,350	-	-	-	-	111,696,547
สำหรับปีสิ้นสุดวันที่ 31 ธันวาคม พ.ศ. 2557															
ราคาตามบัญชีสุทธิต้นปี	-	-	6,439,077	38,000,833	-	37,262,155	2,817,162	9	6,740,961	20,436,350	-	-	-	-	111,696,547
ซื้อสินทรัพย์	12,000,000	3,280,914	-	91,930,393	-	6,862,156	1,523,910	2,602,418	-	66,005,350	19,452,082	-	-	-	203,657,223
ค่าประมาณการรื้อถอน	-	1,255,065	-	-	-	-	-	-	-	-	-	-	-	-	1,255,065
โอนเข้า(ออก)	-	63,035,160	-	9,408,664	-	-	-	23,406,540	-	(86,441,700)	(9,408,664)	-	-	-	-
รับโอนจากค่าใช้สิทธิสำหรับการหาผลประโยชน์	-	-	-	1,547,055	-	-	-	-	-	-	-	-	-	-	1,547,055
จำหน่ายสินทรัพย์ - ราคาทุน	-	-	-	-	-	(191,290)	(801,711)	-	-	-	-	-	-	-	(993,001)
- ค่าเสื่อมราคาสะสม	-	-	-	-	-	182,414	764,591	-	-	-	-	-	-	-	947,005
ตัดจำหน่ายสินทรัพย์ - ราคาทุน	-	-	(22,487,941)	-	-	(944,500)	(30,364)	(599,371)	-	-	-	-	-	-	(24,062,176)
- ค่าเสื่อมราคาสะสม	-	-	17,546,006	-	-	439,387	25,752	599,362	-	-	-	-	-	-	18,610,507
ค่าเสื่อมราคา	-	(7,409,861)	(1,497,142)	(28,650,543)	-	(11,954,752)	(1,431,334)	(2,708,299)	(1,799,774)	-	-	-	-	-	(55,451,705)
ค่าเผื่อการด้อยค่า	-	-	-	(46,694,186)	-	-	-	-	-	-	-	-	-	-	(46,694,186)
ราคาตามบัญชีสุทธิปลายปี	12,000,000	60,161,278	-	65,542,216	-	31,655,570	2,868,006	23,300,659	4,941,187	-	10,043,418	-	-	-	210,512,334
ณ วันที่ 31 ธันวาคม พ.ศ. 2557															
ราคาทุน	12,000,000	67,571,139	-	191,462,284	-	115,651,531	15,183,193	26,808,958	9,937,401	-	10,043,418	-	-	-	447,857,924
หัก ค่าเสื่อมราคาสะสม	-	(7,409,861)	-	(79,225,882)	-	(83,995,961)	(12,315,187)	(2,708,299)	(4,996,214)	-	-	-	-	-	(190,651,404)
ค่าเผื่อการด้อยค่า	-	-	-	(46,694,186)	-	-	-	-	-	-	-	-	-	-	(46,694,186)
ราคาตามบัญชีสุทธิ	12,000,000	60,161,278	-	65,542,216	-	31,655,570	2,868,006	23,300,659	4,941,187	-	10,043,418	-	-	-	210,512,334

บริษัท ไทรทัน โฮลดิ้ง จำกัด (มหาชน)
(เดิมชื่อ "บริษัท ไลฟ์ อินคอร์ปอเรชั่น จำกัด (มหาชน)")
หมายเหตุประกอบงบการเงินรวมและงบการเงินเฉพาะบริษัท
สำหรับปีสิ้นสุดวันที่ 31 ธันวาคม พ.ศ. 2558

16 ที่ดิน อาคารและอุปกรณ์สุทธิ (ต่อ)

	งบการเงินรวม (บาท)														
	ที่ดิน	อาคารและส่วนปรับปรุงอาคาร	ส่วนปรับปรุงอาคารเช่า	ป้ายโฆษณา	สื่ออิเล็กทรอนิก	อุปกรณ์สำหรับการผลิตและออกอากาศ	เครื่องตกแต่งและเครื่องใช้สำนักงาน	ระบบสาธารณูปโภค	ยานพาหนะ	อาคารระหว่างก่อสร้าง	ป้ายโฆษณาระหว่างติดตั้ง	เครื่องจักร	เครื่องมือและอุปกรณ์	งานระหว่างการก่อสร้าง	รวม
สำหรับปีสิ้นสุดวันที่ 31 ธันวาคม พ.ศ. 2558															
ราคาตามบัญชีสุทธิต้นปี	12,000,000	60,161,278	-	65,542,216	-	31,655,570	2,868,006	23,300,659	4,941,187	-	10,043,418	-	-	-	210,512,334
ซื้อสินทรัพย์	-	2,265,199	-	-	10,111,516	1,156,323	792,835	152,500	5,499,385	-	(10,043,418)	-	-	-	9,934,340
ค่าประมาณการรื้อถอน	-	-	-	-	-	-	-	-	-	-	-	-	-	-	-
โอนเข้า(ออก)	-	-	-	-	-	-	-	-	-	-	-	-	-	-	-
รับโอนจากค่าใช้สิทธิสำหรับการหาผลประโยชน์	-	-	-	-	-	-	-	-	-	-	-	-	-	-	-
จำหน่ายสินทรัพย์ - ราคาทุน	-	-	-	-	-	(18,318)	(322,106)	-	(3,449,000)	-	-	-	-	-	(3,789,424)
- ค่าเสื่อมราคาสะสม	-	-	-	-	-	18,317	318,613	-	1,838,615	-	-	-	-	-	2,175,545
ตัดจำหน่ายสินทรัพย์ - ราคาทุน	-	-	-	(5,148,729)	-	-	-	-	-	-	-	-	-	-	(5,148,729)
- ค่าเสื่อมราคาสะสม	-	-	-	4,702,385	-	-	-	-	-	-	-	-	-	-	4,702,385
การได้มาซึ่งบริษัทย่อย	20,400,331	12,533,287	-	-	-	-	11,904,292	-	10,812,074	-	-	335,734,701	15,985,574	186,340	407,556,599
ค่าเสื่อมราคา	-	(14,182,025)	-	(25,852,472)	(1,105,261)	(10,853,498)	(1,240,653)	(5,391,267)	(2,099,600)	-	-	-	-	-	(60,724,776)
ค่าเผื่อการด้อยค่า	-	-	-	2,947,959	-	-	-	-	-	-	-	-	-	-	2,947,959
ราคาตามบัญชีสุทธิปลายปี	32,400,331	60,777,739	-	42,191,359	9,006,255	21,958,394	14,320,987	18,061,892	17,542,661	-	-	335,734,701	15,985,574	186,340	568,166,233
ณ วันที่ 31 ธันวาคม พ.ศ. 2558															
ราคาทุน	32,400,331	82,369,625	-	186,313,555	10,111,516	116,789,536	27,558,214	26,161,458	22,799,860	-	-	335,734,701	15,985,574	186,340	856,410,710
หัก ค่าเสื่อมราคาสะสม	-	(21,591,886)	-	(100,375,969)	(1,105,261)	(94,831,142)	(13,237,227)	(8,099,566)	(5,257,199)	-	-	-	-	-	(244,498,250)
ค่าเผื่อการด้อยค่า	-	-	-	(43,746,227)	-	-	-	-	-	-	-	-	-	-	(43,746,227)
ราคาตามบัญชีสุทธิ	32,400,331	60,777,739	-	42,191,359	9,006,255	21,958,394	14,320,987	18,061,892	17,542,661	-	-	335,734,701	15,985,574	186,340	568,166,233

16 ที่ดิน อาคารและอุปกรณ์สุทธิ (ต่อ)

	งบการเงินเฉพาะบริษัท (บาท)						
	อาคารและส่วนปรับปรุงอาคาร	อุปกรณ์สำหรับการผลิตและออกอากาศ	เครื่องตกแต่งและเครื่องใช้สำนักงาน	ระบบสาธารณูปโภค	ยานพาหนะ	อาคารระหว่างก่อสร้าง	รวม
ณ วันที่ 1 มกราคม พ.ศ. 2557							
ราคาทุน	-	3,200,026	909,132	599,371	3,434,000	20,436,350	28,578,879
หัก ค่าเสื่อมราคาสะสม	-	(615,428)	(128,093)	(599,362)	(513,689)	-	(1,856,572)
ราคาตามบัญชีสุทธิ	-	2,584,598	781,039	9	2,920,311	20,436,350	26,722,307
สำหรับปีสิ้นสุดวันที่ 31 ธันวาคม พ.ศ. 2557							
ราคาตามบัญชีสุทธิต้นปี	-	2,584,598	781,039	9	2,920,311	20,436,350	26,722,307
ซื้อสินทรัพย์	3,280,914	6,845,352	1,456,810	2,602,418	-	66,005,350	80,190,844
ประมาณการรื้อถอน	1,255,065	-	-	-	-	-	1,255,065
โอนเข้า(ออก)	63,035,160	-	-	23,406,540	-	(86,441,700)	-
ตัดจำหน่ายสินทรัพย์ - ราคาทุน	-	-	-	(599,371)	-	-	(599,371)
- ค่าเสื่อมราคาสะสม	-	-	-	599,362	-	-	599,362
ค่าเสื่อมราคา	(7,409,861)	(1,247,896)	(286,052)	(2,708,299)	(686,800)	-	(12,338,908)
ราคาตามบัญชีสุทธิปลายปี	60,161,278	8,182,054	1,951,797	23,300,659	2,233,511	-	95,829,299
ณ วันที่ 31 ธันวาคม พ.ศ. 2557							
ราคาทุน	67,571,139	10,045,378	2,365,942	26,008,958	3,434,000	-	109,425,417
หัก ค่าเสื่อมราคาสะสม	(7,409,861)	(1,863,324)	(414,145)	(2,708,299)	(1,200,489)	-	(13,596,118)
ราคาตามบัญชีสุทธิ	60,161,278	8,182,054	1,951,797	23,300,659	2,233,511	-	95,829,299

บริษัท ไทรทัน โฮลดิ้ง จำกัด (มหาชน)
(เดิมชื่อ "บริษัท ไลฟ์ อินคอร์ปอเรชั่น จำกัด (มหาชน)")
หมายเหตุประกอบงบการเงินรวมและงบการเงินเฉพาะบริษัท
สำหรับปีสิ้นสุดวันที่ 31 ธันวาคม พ.ศ. 2558

16 ที่ดิน อาคารและอุปกรณ์สุทธิ (ต่อ)

	งบการเงินเฉพาะบริษัท (บาท)						
	อาคารและส่วนปรับปรุงอาคาร	อุปกรณ์สำหรับการผลิตและออกอากาศ	เครื่องตกแต่งและเครื่องใช้สำนักงาน	ระบบสาธารณูปโภค	ยานพาหนะ	อาคารระหว่างก่อสร้าง	รวม
สำหรับปีสิ้นสุดวันที่ 31 ธันวาคม พ.ศ. 2558							
ราคาตามบัญชีสุทธิต้นปี	60,161,278	8,182,054	1,951,797	23,300,659	2,233,511	-	95,829,299
ซื้อสินทรัพย์	2,043,257	-	636,866	45,000	5,674,799	329,441	8,729,363
โอนเข้า(ออก)	221,941	-	-	107,500	-	(329,441)	-
จำหน่ายสินทรัพย์ - ราคาทุน	-	(10,045,378)	-	-	-	-	(10,045,378)
- ค่าเสื่อมราคาสะสม	-	3,085,283	-	-	-	-	3,085,283
ค่าเสื่อมราคา	(14,182,025)	(1,221,959)	(544,678)	(5,391,267)	(1,314,679)	-	(22,654,608)
ราคาตามบัญชีสุทธิปลายปี	48,244,451	-	2,043,985	18,061,892	6,593,631	-	74,943,959
ณ วันที่ 31 ธันวาคม พ.ศ. 2558							
ราคาทุน	69,836,337	-	3,002,808	26,161,458	9,108,799	-	108,109,402
หัก ค่าเสื่อมราคาสะสม	(21,591,886)	-	(958,823)	(8,099,566)	(2,515,168)	-	(33,165,443)
ราคาตามบัญชีสุทธิ	48,244,451	-	2,043,985	18,061,892	6,593,631	-	74,943,959

16 ที่ดิน อาคารและอุปกรณ์สุทธิ (ต่อ)

เมื่อวันที่ 1 กรกฎาคม พ.ศ. 2555 บริษัทได้ทำสัญญาเช่ากับบริษัท อินฟินิตี้ โปร จำกัด ซึ่งในขณะนั้นเป็นบริษัทที่เกี่ยวข้องกันแห่งหนึ่งเพื่อใช้เป็นพื้นที่สร้างอาคารสำนักงานแห่งใหม่ของบริษัท สัญญาเช่าดังกล่าวมีอายุสัญญา 5 ปี เริ่มตั้งแต่วันที่ 1 กรกฎาคม พ.ศ. 2555 ถึงวันที่ 30 มิถุนายน พ.ศ. 2560 โดยเมื่อวันที่ 1 กันยายน พ.ศ. 2557 อาคารสำนักงานแห่งใหม่และส่วนปรับปรุงอาคาร และระบบสาธารณูปโภคได้ก่อสร้างแล้วเสร็จพร้อมใช้ บริษัทจึงคำนวณค่าเสื่อมราคาด้วยวิธีเส้นตรงตามอายุสัญญาเช่า

ณ วันที่ 30 มิถุนายน พ.ศ. 2558 รายการอาคารและส่วนปรับปรุงอาคาร และระบบสาธารณูปโภคที่ก่อสร้างบนที่ดินเช่า มีดังนี้

	งบการเงินรวม/งบการเงินเฉพาะบริษัท (บาท)				
	ราคาทุน	ค่าเสื่อมราคาสะสม	ราคาตามบัญชีสุทธิ	ค่าเสื่อมราคาตั้งแต่ วันที่ 1กันยายน พ.ศ. 2557 ถึง วันที่ 31 ธันวาคม พ.ศ. 2557	ค่าเสื่อมราคาตั้งแต่ วันที่ 1 มกราคม พ.ศ. 2558 ถึง วันที่ 30 มิถุนายน พ.ศ. 2558
อาคารและส่วนปรับปรุงอาคาร	69,691,887	(19,574,557)	50,117,330	(7,409,861)	(12,164,696)
ระบบสาธารณูปโภค	26,161,458	(7,341,320)	18,820,138	(2,708,299)	(4,633,021)
รวม	95,853,345	(26,915,877)	68,937,468	(10,118,160)	(16,797,717)

เมื่อวันที่ 16 กรกฎาคม พ.ศ. 2558 ภายหลังจากผู้บริหารสามารถเจรจาขอขยายระยะเวลาในการเช่าที่ดินได้สำเร็จ ผู้บริหารทำสัญญาเช่าที่ดินฉบับใหม่ ซึ่งมีอายุสัญญา 12.5 ปี เริ่มตั้งแต่วันที่ 1 กรกฎาคม พ.ศ. 2558 ไปจนถึง 31 ธันวาคม พ.ศ. 2570 ดังนั้นบริษัทจึงเปลี่ยนจำนวนปีที่ใช้คำนวณค่าเสื่อมราคาสำหรับ อาคารและส่วนปรับปรุงอาคาร และระบบสาธารณูปโภค เป็น 12.5 ปี ตามอายุสัญญาฉบับใหม่ โดยการคำนวณค่าเสื่อมราคาใหม่นี้ เริ่มคำนวณตั้งแต่วันที่ 1 กรกฎาคม พ.ศ. 2558

16 ที่ดิน อาคารและอุปกรณ์สุทธิ (ต่อ)

ในระหว่างปีสิ้นสุดวันที่ 31 ธันวาคม พ.ศ. 2557 บริษัทย่อยแห่งหนึ่งมีรายละเอียดของการได้มาซึ่งป้ายโฆษณาดังนี้

	งบการเงินรวม (บาท)				
	ราคาทุน	ค่าเสื่อมราคาสะสม	ราคาตามบัญชีสุทธิ	มูลค่าที่คาดว่าจะได้รับคืนจากการให้เช่าพื้นที่โฆษณา	ค่าเผื่อการด้อยค่า
ป้ายโฆษณาที่ซื้อจากบริษัท วี บิลบอร์ด จำกัด	19,205,164	(1,469,426)	17,735,738	8,798,461	(8,937,277)
ป้ายโฆษณาที่ซื้อจากบุคคลอื่น	72,725,229	(9,884,804)	62,840,425	25,083,516	(37,756,909)
ป้ายโฆษณาที่บริษัทย่อยสร้างขึ้นเอง	9,408,664	(960,146)	8,448,518	16,705,333	-
รวม	101,339,057	(12,314,376)	89,024,681	50,587,310	(46,694,186)

เมื่อวันที่ 26 มิถุนายน พ.ศ. 2557 บริษัทย่อยแห่งหนึ่งได้ซื้อป้ายโฆษณาจากบริษัท วี บิลบอร์ด จำกัด จำนวน 3 โครงป้ายมูลค่า 19,205,164 บาท

เมื่อวันที่ 15 สิงหาคม พ.ศ. 2557 บริษัทย่อยแห่งหนึ่งได้ซื้อป้ายโฆษณาจากบุคคลอื่นจำนวน 25 โครงป้ายมูลค่า 72,725,229 บาท

ณ วันที่ 31 ธันวาคม พ.ศ. 2557 ผู้บริหารของบริษัทย่อยดังกล่าวได้พิจารณาบันทึกค่าเผื่อการด้อยค่าของป้ายโฆษณาจำนวน 46,694,186 บาท เนื่องจากป้ายโฆษณาส่วนใหญ่ตั้งอยู่บนที่ดินเช่าที่มีอายุสัญญาเช่าระยะสั้นโดยเฉลี่ยประมาณ 2 - 3 ปี และมีมูลค่าที่คาดว่าจะได้รับคืนจากการให้เช่าพื้นที่โฆษณาตลอดสัญญาเช่าที่เหลืออยู่ไม่เพียงพอกับค่าเสื่อมราคา กลุ่มบริษัทจึงได้พิจารณาการด้อยค่าของป้ายโฆษณาดังกล่าว โดยใช้วิธีเปรียบเทียบระหว่างมูลค่าที่คาดว่าจะได้รับคืนจากประมาณการรายได้จากการให้เช่าพื้นที่โฆษณาจากสัญญารายได้ที่มีอยู่จริง ณ วันที่ในงบการเงินตลอดระยะเวลาของสัญญาเช่าพื้นที่ตั้งป้ายที่เหลืออยู่ในแต่ละป้ายโฆษณากับมูลค่าสุทธิตามบัญชี ในระหว่างปีสิ้นสุดวันที่ 31 ธันวาคม พ.ศ. 2558 ผู้บริหารเจรจาขอต่ออายุสัญญาเช่าพื้นที่ตั้งป้ายให้เป็นสัญญาเช่าระยะยาวได้บางส่วน จึงได้พิจารณาล้างบัญชีค่าเผื่อการด้อยค่า

16 ที่ดิน อาคารและอุปกรณ์สุทธิ (ต่อ)

ณ วันที่ 31 ธันวาคม พ.ศ. 2558 บริษัทย่อยแห่งหนึ่งได้นำเครื่องจักร เครื่องมือและอุปกรณ์ซึ่งมีมูลค่าตามบัญชีสุทธิจำนวน 47,743,755 บาท และ 911,606 บาท ตามลำดับ (ณ วันที่ 31 ธันวาคม พ.ศ. 2557 จำนวน 55,688,898 บาท และ 1,138,881 บาท ตามลำดับ) ไปเป็นหลักประกันเงินกู้ยืมระยะยาวจากบริษัทอื่น (หมายเหตุ 25)

ณ วันที่ 31 ธันวาคม พ.ศ. 2558 และวันที่ 31 ธันวาคม พ.ศ. 2557 บริษัทได้นำที่ดินพร้อมสิ่งปลูกสร้าง ไปจดจำนองเป็นหลักทรัพย์ค้ำประกันวงเงินสินเชื่อจากสถาบันการเงิน (หมายเหตุ 26)

17 สินทรัพย์ไม่มีตัวตนสุทธิ

	งบการเงินรวม (บาท)					
	ค่าลิขสิทธิ์สำหรับเพลงและภาพยนตร์ระยะสั้น	ค่าลิขสิทธิ์ภาพยนตร์	ค่าสมาชิก	โปรแกรมคอมพิวเตอร์	โปรแกรมคอมพิวเตอร์ระหว่างติดตั้ง	รวม
ณ วันที่ 1 มกราคม พ.ศ. 2557						
ราคาทุน	1,254,600	22,110,551	-	7,677,544	-	31,042,695
หัก ค่าตัดจำหน่ายสะสม	-	(14,524,851)	-	(2,739,551)	-	(17,264,402)
ค่าเผื่อการด้อยค่า	-	(7,585,700)	-	-	-	(7,585,700)
ราคาตามบัญชีสุทธิ	1,254,600	-	-	4,937,993	-	6,192,593
สำหรับปีสิ้นสุดวันที่ 31 ธันวาคม พ.ศ. 2557						
ราคาตามบัญชีสุทธิต้นปี	1,254,600	-	-	4,937,993	-	6,192,593
ซื้อสินทรัพย์	5,428,800	-	-	4,558	60,000	5,493,358
ตัดจำหน่ายสินทรัพย์ระหว่างปี	-	-	-	-	(60,000)	(60,000)
ค่าตัดจำหน่าย (หมายเหตุ 36)	(4,583,400)	-	-	(1,158,280)	-	(5,741,680)
ราคาตามบัญชีสุทธิปลายปี	2,100,000	-	-	3,784,271	-	5,884,271
ณ วันที่ 31 ธันวาคม พ.ศ. 2557						
ราคาทุน	2,100,000	22,110,551	-	7,682,102	-	31,892,653
หัก ค่าตัดจำหน่ายสะสม	-	(14,524,851)	-	(3,897,831)	-	(18,422,682)
ค่าเผื่อการด้อยค่า	-	(7,585,700)	-	-	-	(7,585,700)
ราคาตามบัญชีสุทธิ	2,100,000	-	-	3,784,271	-	5,884,271
สำหรับปีสิ้นสุดวันที่ 31 ธันวาคม พ.ศ. 2558						
ราคาตามบัญชีสุทธิต้นปี	2,100,000	-	-	3,784,271	-	5,884,271
ซื้อสินทรัพย์	-	-	828,691	496,865	-	1,325,556
ค่าตัดจำหน่าย (หมายเหตุ 36)	(2,100,000)	-	(38,312)	(1,188,349)	-	(3,326,661)
ราคาตามบัญชีสุทธิปลายปี	-	-	790,379	3,092,787	-	3,883,166
ณ วันที่ 31 ธันวาคม พ.ศ. 2558						
ราคาทุน	2,100,000	-	828,691	6,229,269	-	7,057,960
หัก ค่าตัดจำหน่ายสะสม	(2,100,000)	-	(38,312)	(3,136,482)	-	(3,174,794)
ราคาตามบัญชีสุทธิ	-	-	790,379	3,092,787	-	3,883,166

บริษัท ไทรทัน โฮลดิ้ง จำกัด (มหาชน)
(เดิมชื่อ "บริษัท ไลฟ์ อินคอร์ปอเรชั่น จำกัด (มหาชน)")
หมายเหตุประกอบงบการเงินรวมและงบการเงินเฉพาะบริษัท
สำหรับปีสิ้นสุดวันที่ 31 ธันวาคม พ.ศ. 2558

17 สินทรัพย์ไม่มีตัวตนสุทธิ (ต่อ)

	งบการเงินเฉพาะบริษัท (บาท)				
	ค่าลิขสิทธิ์สำหรับเพลงและภาพยนตร์ระยะสั้น	ค่าลิขสิทธิ์ภาพยนตร์	โปรแกรมคอมพิวเตอร์	โปรแกรมคอมพิวเตอร์ระหว่างติดตั้ง	รวม
ณ วันที่ 1 มกราคม พ.ศ. 2557					
ราคาทุน	1,125,000	22,110,551	5,409,372	-	28,644,923
หัก ค่าตัดจำหน่ายสะสม	-	(14,524,851)	(988,533)	-	(15,513,384)
ค่าเผื่อการด้อยค่า	-	(7,585,700)	-	-	(7,585,700)
ราคาตามบัญชีสุทธิ	1,125,000	-	4,420,839	-	5,545,839
สำหรับปีสิ้นสุดวันที่ 31 ธันวาคม พ.ศ. 2557					
ราคาตามบัญชีสุทธิต้นปี	1,125,000	-	4,420,839	-	5,545,839
ซื้อสินทรัพย์	5,040,000	-	4,558	60,000	5,104,558
ตัดจำหน่ายสินทรัพย์ระหว่างปี	-	-	-	(60,000)	(60,000)
ค่าตัดจำหน่าย (หมายเหตุ 36)	(4,065,000)	-	(959,600)	-	(5,024,600)
ราคาตามบัญชีสุทธิปลายปี	2,100,000	-	3,465,797	-	5,565,797
ณ วันที่ 31 ธันวาคม พ.ศ. 2557					
ราคาทุน	2,100,000	22,110,551	5,413,930	-	29,624,481
หัก ค่าตัดจำหน่ายสะสม	-	(14,524,851)	(1,948,133)	-	(16,472,984)
ค่าเผื่อการด้อยค่า	-	(7,585,700)	-	-	(7,585,700)
ราคาตามบัญชีสุทธิ	2,100,000	-	3,465,797	-	5,565,797
สำหรับปีสิ้นสุดวันที่ 31 ธันวาคม พ.ศ. 2558					
ราคาตามบัญชีสุทธิต้นปี	2,100,000	-	3,465,797	-	5,565,797
ซื้อสินทรัพย์	-	-	29,470	-	29,470
ค่าตัดจำหน่าย (หมายเหตุ 36)	(2,100,000)	-	(969,261)	-	(3,069,261)
ราคาตามบัญชีสุทธิปลายปี	-	-	2,526,006	-	2,526,006
ณ วันที่ 31 ธันวาคม พ.ศ. 2558					
ราคาทุน	-	-	5,443,400	-	7,543,400
หัก ค่าตัดจำหน่ายสะสม	-	-	(2,917,394)	-	(5,017,394)
ราคาตามบัญชีสุทธิ	-	-	2,526,006	-	2,526,006

18 ค่าความนิยมสุทธิ

	งบการเงินรวม		งบการเงินเฉพาะบริษัท	
	พ.ศ. 2558	พ.ศ. 2557	พ.ศ. 2558	พ.ศ. 2557
	บาท	บาท	บาท	บาท
ค่าความนิยม	7,108,183	7,108,183	-	-
หัก ค่าเผื่อการด้อยค่า	(7,108,183)	(7,108,183)	-	-
	-	-	-	-

19 ค่าใช้สิทธิสำหรับการหาผลประโยชน์สุทธิ

ในระหว่างเดือนกรกฎาคมและเดือนสิงหาคม พ.ศ. 2556 บริษัท สแพลช เอสเตท จำกัด ได้ทำสัญญาใช้สิทธิสำหรับการหาผลประโยชน์ในป้ายโฆษณาจำนวน 4 หน้าป้ายกับ VBB ซึ่งเป็นเจ้าของป้ายโฆษณาดังกล่าว บริษัทย่อยต้องจ่ายเงินเพื่อใช้สิทธิดังกล่าวตลอดอายุสัญญา 3 - 5 ปี แก่ VBB เป็นจำนวนรวม 21.22 ล้านบาท ซึ่งมีกำหนดจ่ายเป็นงวดตามที่ระบุในแต่ละสัญญา โดยชำระเสร็จสิ้นงวดสุดท้ายในวันที่ 1 กันยายน พ.ศ. 2558 ภาระผูกพันคงค้างได้แสดงไว้ในหมายเหตุ 41.4 ป้ายโฆษณาดังกล่าว ตั้งอยู่บนที่ดินตามที่ระบุในสัญญา ซึ่งบริษัทดังกล่าวได้ทำสัญญาการใช้ที่ดินกับเจ้าของที่ดินแต่ละราย โดยบริษัทย่อยได้จ่ายเงินเป็นค่าอุปกรณ์ที่เกี่ยวข้องกับป้ายโฆษณาที่บริษัทย่อยไปติดตั้งไว้อีกจำนวน 1.68 ล้านบาท และบันทึกอยู่ในบัญชีเดียวกันนี้ อย่างไรก็ตาม บริษัทย่อยดังกล่าวได้ทำบันทึกข้อตกลงยกเลิกสัญญาใช้สิทธิการใช้ผลประโยชน์ในป้ายโฆษณากับ VBB ในวันที่ 22 มิถุนายน พ.ศ. 2557 โดยมีผลบังคับใช้ในวันที่ 30 มิถุนายน พ.ศ. 2557 และบริษัทย่อยได้รับเงินคืนจากการยกเลิกสัญญาดังกล่าวจำนวน 13.32 ล้านบาท ในวันที่ 27 มิถุนายน พ.ศ. 2557 และรับรู้ขาดทุนจากการยกเลิกสัญญาจำนวน 189,115 บาท โดยได้ให้บริษัทย่อยอีกแห่งหนึ่งเข้าทำสัญญาซื้อขายโฆษณาทั้งสี่ป้ายจาก VBB มาเป็นของกลุ่มบริษัทเป็นเงินจำนวน 18.46 ล้านบาท โดยมูลค่าตามวิธีราคาเปลี่ยนแทนที่ประเมินโดยผู้ประกอบการที่มีความชำนาญในการทำป้ายโฆษณาแห่งหนึ่ง

บริษัท ไทรทัน โฮลดิ้ง จำกัด (มหาชน)
(เดิมชื่อ "บริษัท ไลฟ์ อินคอร์ปอเรชั่น จำกัด (มหาชน)")
หมายเหตุประกอบงบการเงินรวมและงบการเงินเฉพาะบริษัท
สำหรับปีสิ้นสุดวันที่ 31 ธันวาคม พ.ศ. 2558

19 ค่าใช้สิทธิสำหรับการหาผลประโยชน์สุทธิ (ต่อ)

รายการเคลื่อนไหวของค่าใช้สิทธิสำหรับการหาผลประโยชน์สำหรับปีสิ้นสุดวันที่ 31 ธันวาคม พ.ศ. 2558 และ พ.ศ. 2557 มีดังนี้

	งบการเงินรวม		งบการเงินเฉพาะบริษัท	
	พ.ศ. 2558	พ.ศ. 2557	พ.ศ. 2558	พ.ศ. 2557
	บาท	บาท	บาท	บาท
ราคาทุน	8,147,578	22,900,054	-	-
หัก ค่าตัดจำหน่ายสะสม	(1,796,435)	(2,016,370)	-	-
ค่าเผื่อการด้อยค่าใช้สิทธิ	(2,997,446)	-	-	-
ราคาตามบัญชีสุทธิต้นปี	3,353,697	20,883,684	-	-
เพิ่มขึ้นระหว่างปี	-	8,307,578	-	-
ค่าตัดจำหน่ายระหว่างปี (หมายเหตุ 36)	(1,320,369)	(4,287,949)	-	-
โอนไปเป็นที่ดิน อาคารและอุปกรณ์ (หมายเหตุ 16)				
- ราคาทุน	-	(1,735,200)	-	-
- ค่าตัดจำหน่ายสะสม	-	188,145	-	-
กลับรายการจากการยกเลิกสัญญากับ VBB				
- ราคาทุน	-	(21,324,854)	-	-
- ค่าตัดจำหน่ายสะสม	-	4,319,739	-	-
- ค่าเผื่อการด้อยค่า	-	(2,997,446)	-	-
กลับรายการค่าเผื่อการด้อยค่า	745,779	-	-	-
ราคาตามบัญชีสุทธิปลายปี	2,779,107	3,353,697	-	-
ราคาทุน	8,147,578	8,147,578	-	-
หัก ค่าตัดจำหน่ายสะสม	(3,116,804)	(1,796,435)	-	-
ค่าเผื่อการด้อยค่าสิทธิ	(2,251,667)	(2,997,446)	-	-
ราคาตามบัญชีสุทธิปลายปี	2,779,107	3,353,697	-	-

เมื่อวันที่ 15 สิงหาคม พ.ศ. 2557 บริษัท สแพลช เอสเตท จำกัด ได้ซื้อสิทธิสำหรับการหาผลประโยชน์จากการใช้ป้ายโฆษณาจากบุคคลอื่นจำนวน 7 สิทธิ ซึ่งมีมูลค่ารวม 8,147,578 บาท

19 ค่าใช้สิทธิสำหรับการหาผลประโยชน์สุทธิ (ต่อ)

ณ วันที่ 31 ธันวาคม พ.ศ. 2557 ผู้บริหารของบริษัทย่อยดังกล่าวได้พิจารณาบันทึกเพื่อการด้อยค่าของค่าใช้สิทธิสำหรับการหาผลประโยชน์จากการใช้ป้ายโฆษณา จำนวน 2,997,446 บาท เนื่องจากสิทธิในการหาผลประโยชน์ดังกล่าวตั้งอยู่ในที่ดินที่ได้ทำสัญญาเช่าระยะสั้นไว้โดยมีอายุสัญญาเฉลี่ยประมาณ 1 - 2 ปี และมีมูลค่าที่คาดว่าจะได้รับคืนจากการใช้สิทธิจากการหาผลประโยชน์ตลอดสัญญาเช่าที่เหลืออยู่ไม่เพียงพอกับค่าตัดจำหน่าย กลุ่มบริษัทพิจารณาการด้อยค่าของค่าใช้สิทธิการหาผลประโยชน์ดังกล่าวโดยเปรียบเทียบระหว่างมูลค่าที่คาดว่าจะได้รับคืนจากประมาณการรายได้จากการให้เช่าพื้นที่โฆษณาจากสัญญารายได้ที่มีอยู่จริง ณ วันที่ในงบการเงินตลอดระยะเวลาของสัญญาเช่าที่เหลืออยู่ในแต่ละค่าใช้สิทธิการหาผลประโยชน์กับมูลค่าตามบัญชีสุทธิ ณ วันที่ 31 ธันวาคม พ.ศ. 2558

ณ วันที่ 31 ธันวาคม พ.ศ. 2558 ผู้บริหารของบริษัทย่อยดังกล่าวได้พิจารณาบันทึกกลับค่าเผื่อการด้อยค่าของ ค่าใช้สิทธิสำหรับการหาผลประโยชน์จากการใช้ป้ายโฆษณา จำนวน 745,779 บาท เนื่องจากป้ายบนสิทธิสำหรับการหาผลประโยชน์ดังกล่าวบางป้ายเริ่มมีรายได้จากการให้เช่าพื้นที่โฆษณา ส่งผลให้มูลค่าที่คาดว่าจะได้รับคืนจากการใช้สิทธิสำหรับการหาผลประโยชน์จากการใช้ป้ายโฆษณาเหล่านั้น มีจำนวนมากกว่าค่าตัดจำหน่าย

20 ค่าเช่าที่ดินจ่ายล่วงหน้า

	งบการเงินรวม		งบการเงินเฉพาะบริษัท	
	พ.ศ. 2558	พ.ศ. 2557	พ.ศ. 2558	พ.ศ. 2557
	บาท	บาท	บาท	บาท
ค่าเช่าที่ดินจ่ายล่วงหน้า	7,611,358	9,252,118	624,000	525,000
<u>หัก</u> ส่วนของค่าเช่าที่ดินจ่ายล่วงหน้าที่ครบกำหนดตัดจ่ายในหนึ่งปี	(1,990,899)	(7,133,569)	(624,000)	(525,000)
	5,620,459	2,118,549	-	-

21 ภาษีเงินได้หัก ณ ที่จ่ายขอคืน

	งบการเงินรวม		งบการเงินเฉพาะบริษัท	
ภาษีเงินได้หัก ณ ที่จ่ายขอคืนที่ไม่ได้ใช้สำหรับปีสิ้นสุด	พ.ศ. 2558	พ.ศ. 2557	พ.ศ. 2558	พ.ศ. 2557
	บาท	บาท	บาท	บาท
วันที่ 31 ธันวาคม พ.ศ. 2556	7,289,179	6,929,565	-	4,563,923
วันที่ 31 ธันวาคม พ.ศ. 2557	23,232,507	7,396,380	3,640,132	3,640,132
วันที่ 31 ธันวาคม พ.ศ. 2558	30,359,907	-	4,740,366	-
	60,881,593	14,325,945	8,380,498	8,204,055

ภาษีเงินได้หัก ณ ที่จ่ายขอคืนคงค้างในแต่ละรอบบัญชีอยู่ในระหว่างการขอคืน ซึ่งผู้บริหารเห็นว่าไม่มีปัญหาในการดำเนินการขอคืนภาษีและจำนวนที่คาดว่าจะได้รับคืนแต่อย่างใด จึงไม่ได้ตั้งค่าเผื่อสำหรับส่วนที่อาจจะไม่ได้รับจากการขอคืนภาษีเงินได้หัก ณ ที่จ่ายขอคืน

บริษัท ไทรทัน โฮลดิ้ง จำกัด (มหาชน)
(เดิมชื่อ "บริษัท ไลฟ์ อินคอร์ปอเรชั่น จำกัด (มหาชน)")
หมายเหตุประกอบงบการเงินรวมและงบการเงินเฉพาะบริษัท
สำหรับปีสิ้นสุดวันที่ 31 ธันวาคม พ.ศ. 2558

22 ภาษีเงินได้รอตัดบัญชีสุทธิ

ภาษีเงินได้รอตัดบัญชี ณ วันที่ 31 ธันวาคม พ.ศ. 2558 และ พ.ศ. 2557 ประกอบด้วยรายละเอียดดังนี้

	งบการเงินรวม		งบการเงินเฉพาะบริษัท	
	พ.ศ. 2558	พ.ศ. 2557	พ.ศ. 2558	พ.ศ. 2557
	บาท	บาท	บาท	บาท
สินทรัพย์ภาษีเงินได้รอตัดบัญชี				
สินทรัพย์ภาษีเงินได้รอตัดบัญชีที่จะใช้ประโยชน์ภายใน 12 เดือน	923,920	567,253	401,288	327,047
สินทรัพย์ภาษีเงินได้รอตัดบัญชีที่จะใช้ประโยชน์เกินกว่า 12 เดือน	35,191,282	38,564,845	20,245,120	24,461,976
	36,115,202	39,132,098	20,646,408	24,789,023
หนี้สินภาษีเงินได้รอตัดบัญชี				
หนี้สินภาษีเงินได้รอตัดบัญชีที่จะจ่ายชำระภายใน 12 เดือน	(170,308)	(560,218)	(170,308)	(539,467)
หนี้สินภาษีเงินได้รอตัดบัญชีที่จะจ่ายชำระเกินกว่า 12 เดือน	-	(1,657,585)	-	(132,789)
	(170,308)	(2,217,803)	(170,308)	(672,256)
สินทรัพย์ภาษีเงินได้รอตัดบัญชีสุทธิ	35,944,894	36,914,295	20,476,100	24,116,767

รายการเคลื่อนไหวของภาษีเงินได้รอตัดบัญชีสำหรับปีสิ้นสุดวันที่ 31 ธันวาคม พ.ศ. 2558 และ พ.ศ. 2557 ประกอบด้วยรายละเอียดดังนี้

	งบการเงินรวม		งบการเงินเฉพาะบริษัท	
	พ.ศ. 2558	พ.ศ. 2557	พ.ศ. 2558	พ.ศ. 2557
	บาท	บาท	บาท	บาท
ยอดคงเหลือต้นปี	36,914,295	17,087,436	24,116,767	14,323,735
เพิ่มขึ้น(ลดลง)ในงบกำไรขาดทุนเบ็ดเสร็จ (หมายเหตุ 37)	2,839,340	19,695,272	(3,328,913)	9,675,773
(ลดลง)เพิ่มขึ้นในส่วนของผู้ถือหุ้น	(3,808,741)	131,587	(311,754)	117,259
ยอดคงเหลือปลายปี	35,944,894	36,914,295	20,476,100	24,116,767

22 ภาษีเงินได้รอตัดบัญชีสุทธิ (ต่อ)

ภาษีเงินได้รอตัดบัญชีแสดงรายการสุทธิตามหน่วยภาษี ณ วันที่ 31 ธันวาคม พ.ศ. 2558 และ พ.ศ. 2557 ดังนี้

	งบการเงินรวม		งบการเงินเฉพาะบริษัท	
	พ.ศ. 2558	พ.ศ. 2557	พ.ศ. 2558	พ.ศ. 2557
	บาท	บาท	บาท	บาท
สินทรัพย์ภาษีเงินได้รอตัดบัญชีสุทธิ	35,944,894	36,914,295	20,476,100	24,116,767
หนี้สินภาษีเงินได้รอตัดบัญชีสุทธิ	6,381,396	-	-	-
	29,563,498	36,914,295	20,476,100	24,116,767

รายการเคลื่อนไหวของภาษีเงินได้รอตัดบัญชีสำหรับปีสิ้นสุดวันที่ 31 ธันวาคม พ.ศ. 2558 และ พ.ศ. 2557 ประกอบด้วยรายละเอียดดังนี้

	งบการเงินรวม			
	1 มกราคม พ.ศ. 2558 บาท	เพิ่ม(ลด)ในงบกำไรขาดทุนเบ็ดเสร็จ บาท	ลดในส่วนของผู้ถือหุ้น บาท	31 ธันวาคม พ.ศ. 2558 บาท
สินทรัพย์ภาษีเงินได้รอตัดบัญชี				
ค่าเผื่อหนี้สงสัยจะสูญ	1,292,126	894,824	-	2,186,950
ภาระผูกพันผลประโยชน์พนักงาน	406,775	167,772	(46,723)	527,824
ผลต่างระหว่างค่าเสื่อมราคาทางบัญชีและทางภาษี	4,049,929	2,548,681	-	6,598,610
ค่าเผื่อการด้อยค่าของที่ดิน อาคารและอุปกรณ์	9,338,837	2,170,185	-	11,509,022
ค่าเผื่อการด้อยค่าลิขสิทธิ์ภาพยนตร์	1,517,140	(1,517,140)	-	-
ค่าเผื่อการด้อยค่าสิทธิสำหรับการหาผลประโยชน์	599,489	(149,156)	-	450,333
ประมาณการค่าใช้จ่ายในการรื้อถอน	251,013	-	-	251,013
หนี้สินตามสัญญาเช่าการเงิน	548,391	(548,391)	-	-
ขาดทุนสะสมยกมาไม่เกิน 5 ปี	21,128,397	(6,536,947)	-	14,591,450
รวมสินทรัพย์ภาษีเงินได้รอตัดบัญชี	39,132,097	(2,970,172)	(46,723)	36,115,202
หนี้สินภาษีเงินได้รอตัดบัญชี				
ผลต่างจากมูลค่าของเงินลงทุนในบริษัทร่วม				
ทางบัญชีและทางภาษี	(1,524,796)	1,524,796	-	-
ที่ดิน อาคารและอุปกรณ์	(221,396)	51,088	-	(170,308)
สินทรัพย์ตามสัญญาเช่าการเงิน	(471,610)	471,610	-	-
รวมหนี้สินภาษีเงินได้รอตัดบัญชี	(2,217,802)	2,047,494	-	(170,308)
สินทรัพย์ภาษีเงินได้รอตัดบัญชีสุทธิ	36,914,295			35,944,894
รวมค่าใช้จ่ายภาษีเงินได้		(922,678)	(46,723)	

บริษัท ไทรทัน โฮลดิ้ง จำกัด (มหาชน)
(เดิมชื่อ "บริษัท ไลฟ์ อินคอร์ปอเรชั่น จำกัด (มหาชน)")
หมายเหตุประกอบงบการเงินรวมและงบการเงินเฉพาะบริษัท
สำหรับปีสิ้นสุดวันที่ 31 ธันวาคม พ.ศ. 2558

22 ภาษีเงินได้รอตัดบัญชีสุทธิ (ต่อ)

รายการเคลื่อนไหวของภาษีเงินได้รอตัดบัญชีสำหรับปีสิ้นสุดวันที่ 31 ธันวาคม พ.ศ. 2558 และ พ.ศ. 2557 ประกอบด้วยรายละเอียดดังนี้ (ต่อ)

	งบการเงินรวม			
	ปรับใหม่ 1 มกราคม พ.ศ. 2557 บาท	เพิ่ม(ลด)ในงบกำไรขาดทุนเบ็ดเสร็จ บาท	เพิ่มในส่วนของผู้ถือหุ้น บาท	31 ธันวาคม พ.ศ. 2557 บาท
สินทรัพย์ภาษีเงินได้รอตัดบัญชี				
ค่าเผื่อหนี้สงสัยจะสูญ	21,152	1,270,974	-	1,292,126
ภาระผูกพันผลประโยชน์พนักงาน	313,890	(38,702)	131,587	406,775
ผลต่างระหว่างค่าเสื่อมราคาทางบัญชีและทางภาษี	-	4,049,929	-	4,049,929
ค่าเผื่อการด้อยค่าลิขสิทธิ์ภาพยนตร์	-	1,517,140	-	1,517,140
ค่าเผื่อการด้อยค่าของป้ายโฆษณา	-	9,338,837	-	9,338,837
ค่าเผื่อการด้อยค่าสิทธิสำหรับการหาผลประโยชน์	-	599,489	-	599,489
ประมาณการค่าใช้จ่ายในการรื้อถอน	-	251,013	-	251,013
หนี้สินตามสัญญาเช่าการเงิน	-	548,391	-	548,391
ผลต่างจากมูลค่าของเงินลงทุนในบริษัทร่วม				
ทางบัญชีและทางภาษี	4,138,422	(4,138,422)	-	-
ขาดทุนสะสมยกมาไม่เกิน 5 ปี	14,054,726	7,073,671	-	21,128,397
รวมสินทรัพย์ภาษีเงินได้รอตัดบัญชี	18,528,190	20,472,320	131,587	39,132,097
หนี้สินภาษีเงินได้รอตัดบัญชี				
ผลต่างระหว่างค่าเสื่อมราคาทางบัญชีและทางภาษี	(1,440,754)	1,440,754	-	-
ผลต่างจากมูลค่าของเงินลงทุนในบริษัทร่วม				
ทางบัญชีและทางภาษี	-	(1,524,796)	-	(1,524,796)
ค่าเสื่อมราคา - ต้นทุนค่ารื้อถอน				
ที่ดิน อาคารและอุปกรณ์	-	(221,396)	-	(221,396)
สินทรัพย์ตามสัญญาเช่าการเงิน	-	(471,610)	-	(471,610)
รวมหนี้สินภาษีเงินได้รอตัดบัญชี	(1,440,754)	(777,048)	-	(2,217,802)
สินทรัพย์ภาษีเงินได้รอตัดบัญชีสุทธิ	17,087,436			36,914,295
รวมรายได้ภาษีเงินได้		19,695,272	131,587	

22 ภาษีเงินได้รอตัดบัญชีสุทธิ (ต่อ)

รายการเคลื่อนไหวของภาษีเงินได้รอตัดบัญชีสำหรับปีสิ้นสุดวันที่ 31 ธันวาคม พ.ศ. 2558 และ พ.ศ. 2557 ประกอบด้วยรายละเอียดดังนี้ (ต่อ)

	งบการเงินเฉพาะบริษัท			
	1 มกราคม พ.ศ. 2558 บาท	เพิ่ม(ลด)ในงบกำไรขาดทุนเบ็ดเสร็จ บาท	ลดในส่วนของผู้ถือหุ้น บาท	31 ธันวาคม พ.ศ. 2558 บาท
สินทรัพย์ภาษีเงินได้รอตัดบัญชี				
ค่าเผื่อหนี้สงสัยจะสูญ	592,128	462,366	-	1,054,494
ภาระผูกพันผลประโยชน์พนักงาน	338,113	108,283	(311,754)	134,642
ผลต่างระหว่างค่าเสื่อมราคาทางบัญชีและทางภาษี	1,712,687	2,902,122	-	4,614,809
ค่าเผื่อการด้อยค่าลิขสิทธิ์ภาพยนตร์	1,517,140	(1,517,140)	-	-
หนี้สินตามสัญญาเช่าการเงิน	308,184	(308,184)	-	-
ประมาณการค่าใช้จ่ายในการรื้อถอน	251,013	-	-	251,013
ขาดทุนสะสมยกมาไม่เกิน 5 ปี	20,069,758	(5,478,308)	-	14,591,450
รวมสินทรัพย์ภาษีเงินได้รอตัดบัญชี	24,789,023	(3,830,861)	(311,754)	20,646,408
หนี้สินภาษีเงินได้รอตัดบัญชี				
สินทรัพย์ตามสัญญาเช่าการเงิน	(450,860)	450,860	-	-
ค่าเสื่อมราคา - ต้นทุนค่ารื้อถอน				
ที่ดิน อาคารและอุปกรณ์	(221,396)	51,088	-	(170,308)
รวมหนี้สินภาษีเงินได้รอตัดบัญชี	(672,256)	501,948	-	(170,308)
สินทรัพย์ภาษีเงินได้รอตัดบัญชีสุทธิ	24,116,767			20,476,100
รวมค่าใช้จ่ายภาษีเงินได้		(3,328,913)	(311,754)	

บริษัท ไทรทัน โฮลดิ้ง จำกัด (มหาชน)
(เดิมชื่อ "บริษัท ไลฟ์ อินคอร์ปอเรชั่น จำกัด (มหาชน)")
หมายเหตุประกอบงบการเงินรวมและงบการเงินเฉพาะบริษัท
สำหรับปีสิ้นสุดวันที่ 31 ธันวาคม พ.ศ. 2558

22 ภาษีเงินได้รอตัดบัญชีสุทธิ (ต่อ)

รายการเคลื่อนไหวของภาษีเงินได้รอตัดบัญชีสำหรับปีสิ้นสุดวันที่ 31 ธันวาคม พ.ศ. 2558 และ พ.ศ. 2557 ประกอบด้วยรายละเอียดดังนี้ (ต่อ)

	งบการเงินเฉพาะบริษัท			
	1 มกราคม พ.ศ. 2557 บาท	เพิ่ม(ลด)ในงบกำไรขาดทุนเบ็ดเสร็จ บาท	เพิ่มในส่วนของผู้ถือหุ้น บาท	31 ธันวาคม พ.ศ. 2557 บาท
สินทรัพย์ภาษีเงินได้รอตัดบัญชี				
ค่าเผื่อหนี้สงสัยจะสูญ	-	592,128	-	592,128
ภาระผูกพันผลประโยชน์พนักงาน	269,009	(48,155)	117,259	338,113
ผลต่างระหว่างค่าเสื่อมราคาทางบัญชีและทางภาษี	-	1,712,687	-	1,712,687
ค่าเผื่อการด้อยค่าลิขสิทธิ์ภาพยนตร์	-	1,517,140	-	1,517,140
หนี้สินตามสัญญาเช่าการเงิน	-	308,184	-	308,184
ประมาณการค่าใช้จ่ายในการรื้อถอน	-	251,013	-	251,013
ขาดทุนสะสมยกมาไม่เกิน 5 ปี	14,054,726	6,015,032	-	20,069,758
รวมสินทรัพย์ภาษีเงินได้รอตัดบัญชี	14,323,735	10,348,029	117,259	24,789,023
หนี้สินภาษีเงินได้รอตัดบัญชี				
สินทรัพย์ตามสัญญาเช่าการเงิน	-	(450,860)	-	(450,860)
ค่าเสื่อมราคา - ต้นทุนค่ารื้อถอน				
ที่ดิน อาคารและอุปกรณ์	-	(221,396)	-	(221,396)
รวมหนี้สินภาษีเงินได้รอตัดบัญชี	-	(672,256)	-	(672,256)
สินทรัพย์ภาษีเงินได้รอตัดบัญชีสุทธิ	14,323,735			24,116,767
รวมรายได้ภาษีเงินได้		9,675,773	117,259	

สินทรัพย์ภาษีเงินได้รอตัดบัญชีสำหรับรายการขาดทุนทางภาษีที่ยังไม่ได้ใช้ยกไปจะรับรู้ไม่เกินจำนวนที่เป็นไปได้ค่อนข้างแน่ว่าจะมีกำไรทางภาษีในอนาคตเพียงพอที่จะใช้ประโยชน์ทางภาษีนั้น กลุ่มบริษัทไม่ได้รับรู้สินทรัพย์ภาษีเงินได้จำนวน 40 ล้านบาท (พ.ศ. 2557: 54 ล้านบาท) ที่เกิดจากรายการขาดทุนจำนวน 200 ล้านบาท ที่สามารถยกไปเพื่อหักกลบกับกำไรทางภาษีในอนาคต โดยรายการขาดทุนจะหมดอายุในระหว่าง พ.ศ. 2559 ถึง พ.ศ. 2562 ตามลำดับ

23 สินทรัพย์ไม่หมุนเวียนอื่นสุทธิ

	งบการเงินรวม		งบการเงินเฉพาะบริษัท	
	พ.ศ. 2558	พ.ศ. 2557	พ.ศ. 2558	พ.ศ. 2557
	บาท	บาท	บาท	บาท
เงินมัดจำ	1,568,452	2,275,501	100,000	58,000
เงินประกัน	2,697,157	3,528,980	201,000	1,753,180
	4,265,609	5,804,481	301,000	1,811,180

24 เจ้าหนี้การค้าและเจ้าหนี้อื่น

	งบการเงินรวม		งบการเงินเฉพาะบริษัท	
	พ.ศ. 2558	พ.ศ. 2557	พ.ศ. 2558	พ.ศ. 2557
	บาท	บาท	บาท	บาท
เจ้าหนี้การค้า - บริษัทอื่น	178,903,303	17,625,612	7,980,183	9,507,898
เจ้าหนี้การค้า - กิจการที่เกี่ยวข้องกัน (หมายเหตุ 39 ข))	-	-	2,263,554	-
เจ้าหนี้ค่าที่ดิน อาคารและอุปกรณ์ - บริษัทอื่น	10,523,843	47,405,369	10,455,745	10,467,045
เจ้าหนี้อื่นค่าซื้อสินทรัพย์ไม่มีตัวตน - บริษัทอื่น	-	11,083,159	-	5,040,000
เจ้าหนี้อื่น - บริษัทอื่น	1,150,583	901,493	554,909	865,093
เจ้าหนี้อื่น - กิจการที่เกี่ยวข้องกัน (หมายเหตุ 39 ข))	-	-	10,033,540	-
รายได้รับล่วงหน้า	187,764,081	3,888,500	89,935	2,650,000
ค่าใช้จ่ายค้างจ่าย				
- ค่านายหน้าค้างจ่าย	2,312,864	14,484,495	-	18,708
- ค่าธรรมเนียมวิชาชีพ	3,168,644	5,716,428	2,338,644	3,616,428
- เงินปันผลค้างจ่าย	937,625	937,625	-	-
- ดอกเบี้ยค้างจ่าย	9,000	-	-	-
- ค่าใช้จ่ายค้างจ่ายอื่นๆ	66,805,418	7,275,552	3,746,622	5,462,354
เงินประกันผลงาน	3,323,528	3,323,528	3,257,529	3,257,528
	454,898,889	112,641,761	40,720,661	40,885,054

บริษัท ไทรทัน โฮลดิ้ง จำกัด (มหาชน)
(เดิมชื่อ "บริษัท ไลฟ์ อินคอร์ปอเรชั่น จำกัด (มหาชน)")
หมายเหตุประกอบงบการเงินรวมและงบการเงินเฉพาะบริษัท
สำหรับปีสิ้นสุดวันที่ 31 ธันวาคม พ.ศ. 2558

25 เงินกู้ยืมระยะยาวจากบริษัทอื่นสุทธิ

เงินกู้ยืมระยะยาวจากบริษัทอื่นเป็นเงินกู้ยืมจากบริษัทลิสซิ่ง รายการเคลื่อนไหวของเงินกู้ยืมระยะยาวจากบริษัทลิสซิ่งสำหรับปีสิ้นสุดวันที่ 31 ธันวาคม พ.ศ. 2558 และ พ.ศ. 2557 มีรายละเอียดดังนี้

	งบการเงินรวม
	พ.ศ. 2558
	บาท
ราคาตามบัญชีสุทธิต้นปี	43,829,976
ชำระคืนระหว่างปี	(43,829,976)
ราคาตามบัญชีสุทธิปลายปี	-
หัก ส่วนที่ถึงกำหนดชำระภายในหนึ่งปี	-
ส่วนที่ถึงกำหนดชำระเกินกว่าหนึ่งปี	-

26 เงินกู้ยืมระยะยาวจากสถาบันการเงินสุทธิ

รายการเคลื่อนไหวของเงินกู้ยืมระยะยาวจากสถาบันการเงินสำหรับปีสิ้นสุดวันที่ 31 ธันวาคม พ.ศ. 2558 และ พ.ศ. 2557 มีรายละเอียดดังนี้

	งบการเงินรวม
	พ.ศ. 2558
	บาท
ราคาตามบัญชีสุทธิต้นงวด	-
กู้ยืมเพิ่มในระหว่างงวด	13,460,261
ชำระคืนในระหว่างงวด	(13,460,261)
ราคาตามบัญชีสุทธิปลายงวด	-

เงินกู้ยืมระยะยาวจากสถาบันการเงิน มีวัตถุประสงค์เพื่อใช้เป็นทุนหมุนเวียนในการดำเนินงานของบริษัท สเตรกา จำกัด (มหาชน) ซึ่งค้ำประกันโดยบริษัทและสินทรัพย์ของบริษัทย่อย

ณ วันที่ 31ธันวาคม พ.ศ. 2558 บริษัทย่อยได้ชำระคืนเงินกู้ยืมระยะยาวทั้งหมดจากสถาบันการเงิน โดยหลักทรัพย์ค้ำประกันทั้งหมดได้ถูกไถ่ถอนจากการค้ำประกันแล้ว (หมายเหตุ 39 จ))

27 หนี้สินภายใต้สัญญาเช่าการเงินสุทธิ

	งบการเงินรวม		งบการเงินเฉพาะบริษัท	
	พ.ศ. 2558	พ.ศ. 2557	พ.ศ. 2558	พ.ศ. 2557
	บาท	บาท	บาท	บาท
หนี้สินภายใต้สัญญาเช่าการเงิน	105,984,654	2,902,955	2,320,780	1,637,895
หัก ดอกเบี้ยในอนาคตของสัญญาเช่าการเงิน	(22,303,092)	(161,002)	(392,577)	(96,972)
	83,681,562	2,741,953	1,928,203	1,540,923
หัก ส่วนที่ถึงกำหนดชำระภายในหนึ่งปี	(24,488,471)	(1,877,757)	(299,173)	(676,727)
	59,193,091	864,196	1,629,030	864,196

จำนวนเงินที่ต้องจ่ายสำหรับสัญญาเช่าการเงินข้างต้น มีดังนี้

	งบการเงินรวม		งบการเงินเฉพาะบริษัท	
	พ.ศ. 2558	พ.ศ. 2557	พ.ศ. 2558	พ.ศ. 2557
	บาท	บาท	บาท	บาท
ภายใน 1 ปี	24,488,471	2,021,936	426,840	756,876
เกิน 1 ปี แต่ไม่เกิน 3 ปี	59,193,091	881,019	1,893,940	881,019
	83,681,562	2,902,955	2,320,780	1,637,895

28 หนี้สินภายใต้สัญญาเช่าซื้อสุทธิ

	งบการเงินรวม		งบการเงินเฉพาะบริษัท	
	พ.ศ. 2558	พ.ศ. 2557	พ.ศ. 2558	พ.ศ. 2557
	บาท	บาท	บาท	บาท
หนี้สินภายใต้สัญญาเช่าซื้อ	1,294,716	111,696	1,294,716	-
หัก ดอกเบี้ยในอนาคตของสัญญาเช่าซื้อ	(85,935)	-	(85,935)	-
	1,208,781	111,696	1,208,781	-
หัก ส่วนที่ถึงกำหนดชำระภายในหนึ่งปี	(357,768)	(111,696)	(357,768)	-
	851,013	-	851,013	-

จำนวนเงินขั้นต่ำที่ต้องจ่ายสำหรับสัญญาเช่าซื้อข้างต้น มีดังนี้

	งบการเงินรวม		งบการเงินเฉพาะบริษัท	
	พ.ศ. 2558	พ.ศ. 2557	พ.ศ. 2558	พ.ศ. 2557
	บาท	บาท	บาท	บาท
ภายใน 1 ปี	401,640	111,696	401,640	-
เกิน 1 ปี แต่ไม่เกิน 5 ปี	893,076	-	893,076	-
	1,294,716	111,696	1,294,716	-

บริษัท ไทรทัน โฮลดิ้ง จำกัด (มหาชน)
(เดิมชื่อ "บริษัท ไอฟี อินคอร์ปอเรชั่น จำกัด (มหาชน)")
หมายเหตุประกอบงบการเงินรวมและงบการเงินเฉพาะบริษัท
สำหรับปีสิ้นสุดวันที่ 31 ธันวาคม พ.ศ. 2558

29 ภาษีมูลค่าเพิ่ม

	งบการเงินรวม		งบการเงินเฉพาะบริษัท	
	พ.ศ. 2558	พ.ศ. 2557	พ.ศ. 2558	พ.ศ. 2557
	บาท	บาท	บาท	บาท
ภาษีขายยังไม่ถึงกำหนดชำระ	(40,959,640)	(6,869,459)	(5,121,780)	(4,919,922)
ภาษีซื้อยังไม่ถึงกำหนดชำระ	49,336,346	8,382,248	266,799	888,696
ภาษีมูลค่าเพิ่มรอขอคืน	(2,338,390)	3,054,848	3,837,554	3,543,325
	6,038,316	4,567,637	(1,017,427)	(487,901)

ภาษีมูลค่าเพิ่มแสดงรายการสุทธิตามหน่วยภาษี ณ วันที่ 31 ธันวาคม พ.ศ. 2558 และ พ.ศ. 2557 ดังนี้

	งบการเงินรวม		งบการเงินเฉพาะบริษัท	
	พ.ศ. 2558	พ.ศ. 2557	พ.ศ. 2558	พ.ศ. 2557
	บาท	บาท	บาท	บาท
ภาษีมูลค่าเพิ่ม (สินทรัพย์)	4,890,218	5,386,827	-	-
ภาษีมูลค่าเพิ่ม (หนี้สิน)	(10,928,534)	(819,190)	(1,017,427)	(487,901)
	(6,038,316)	4,567,637	(1,017,427)	(487,901)

30 หุ้นกู้แปลงสภาพ

เมื่อวันที่ 16 กรกฎาคม พ.ศ. 2557 บริษัทได้ออกและเสนอขายหุ้นกู้แปลงสภาพที่ออกใหม่ให้แก่ Advance Opportunities Fund ("AO Fund") โดยมี Advance Capital Partners Ltd. ("ACP") เป็นผู้จัดการกองทุน บริษัทได้ออกและเสนอขายหุ้นกู้แปลงสภาพชุดย่อยที่ 1 ของหุ้นกู้แปลงสภาพชุดที่ 1 จำนวน 10 ใบ มูลค่าใบละ 50,000 เหรียญสิงคโปร์ รวมทั้งสิ้น 500,000 เหรียญสิงคโปร์ คิดเทียบเท่าเป็นเงิน 12.50 ล้านบาท (อัตราแลกเปลี่ยน 25 บาท ต่อ 1 เหรียญสิงคโปร์) ได้แจ้งขอใช้สิทธิแปลงสภาพหุ้นกู้ชุดดังกล่าวทั้งหมดผ่าน ACP ในวันที่ 16 กรกฎาคม พ.ศ. 2557 โดย ACP เลือกใช้ราคาใช้สิทธิแปลงสภาพแบบลอยตัวในการแปลงสภาพหุ้นกู้ดังกล่าวเป็นหุ้นสามัญของบริษัทจำนวน 49,563,838 หุ้น ที่ราคา 0.2522 บาทต่อหุ้น บริษัทได้จดทะเบียนการเพิ่มทุนสำหรับหุ้นเพิ่มทุนจากการใช้สิทธิดังกล่าวกับกรมพัฒนาธุรกิจการค้าเมื่อวันที่ 28 กรกฎาคม พ.ศ. 2557 โดยหุ้นเพิ่มทุนดังกล่าวได้รับอนุญาตให้ทำการซื้อขายในตลาดหลักทรัพย์แห่งประเทศไทยเมื่อวันที่ 4 สิงหาคม พ.ศ. 2557

เมื่อวันที่ 26 มีนาคม พ.ศ. 2558 บริษัทได้รับแจ้งจาก Advance Opportunities (AO Fund) โดยผ่าน Advance Capital Partners Ltd. (ACP) เพื่อขอใช้สิทธิแปลงสภาพหุ้นกู้ที่เหลืออยู่จำนวนหนึ่งใบ ซึ่ง AO Fund โดย ACP เลือกใช้ราคาใช้สิทธิแปลงสภาพแบบลอยตัวในการแปลงสภาพหุ้นกู้ดังกล่าวเป็นหุ้นสามัญของบริษัทจำนวน 3,939,489 หุ้น ที่ราคาใช้สิทธิ 0.3173 บาทต่อหุ้น บริษัทจึงได้แสดงจำนวนหุ้น 3,939,489 หุ้น ที่มูลค่าหุ้นละ 0.1 บาท คิดเป็นเงินทุน 393,949 บาท เป็นทุนจดทะเบียนที่ออกและชำระเต็มมูลค่าแล้วแสดงเงินรับส่วนที่เหลือหลังหักค่าธรรมเนียมในการแปลงสภาพหุ้นเป็นส่วนเกินมูลค่าหุ้นจำนวน 793,026 บาท ทั้งนี้บริษัทได้จดทะเบียนการเพิ่มทุนสำหรับหุ้นเพิ่มทุนจากการใช้สิทธิแปลงสภาพกับกรมพัฒนาธุรกิจการค้า เมื่อวันที่ 2 เมษายน พ.ศ. 2558 โดยหุ้นเพิ่มทุนดังกล่าวได้รับอนุญาตให้ทำการซื้อขายในตลาดหลักทรัพย์แห่งประเทศไทยในวันที่ 8 เมษายน พ.ศ. 2558

30 หุ้นกู้แปลงสภาพ (ต่อ)

ทั้งนี้จากที่ประชุมสามัญผู้ถือหุ้นประจำปี พ.ศ. 2558 วันที่ 24 เมษายน พ.ศ. 2558 ได้มีมติอนุมัติให้เปลี่ยนแปลงการจัดสรรหุ้นสามัญที่ยังมิได้ออกจำหน่ายของบริษัทจำนวน 1,020,339,305 หุ้น มูลค่าที่ตราไว้หุ้นละ 0.10 บาท จากเดิมตามที่ได้จัดสรรไว้เพื่อรองรับการใช้สิทธิของหุ้นกู้แปลงสภาพตามมติที่ประชุมสามัญผู้ถือหุ้นประจำปี พ.ศ. 2557 เมื่อวันที่ 8 เมษายน พ.ศ. 2557 โดยนำมาจัดสรรใหม่เพื่อเสนอขายให้กับบุคคลในวงจำกัด (Private Placement) โดยมีราคาเสนอขายหุ้นละ 0.35 บาทโดยอ้างอิงราคาถัวเฉลี่ยไม่ต่ำกว่าร้อยละ 90 ของราคาตลาด ซึ่งบริษัทคำนวณโดยอ้างอิงกับราคาซื้อขายถัวเฉลี่ย 7 วันทำการก่อนวันประชุมคณะกรรมการบริษัท คือ วันที่ 6 มีนาคม พ.ศ. 2558 จนถึงวันที่ 16 มีนาคม พ.ศ. 2558 บริษัทได้บันทึกทุนที่ออกและชำระเต็มมูลค่าแล้วจำนวน 102,033,931 บาทและส่วนเกินมูลค่าหุ้นจำนวน 255,084,826 บาท จากการเสนอขายหุ้นดังกล่าว ทั้งนี้บริษัทได้จดทะเบียนการเพิ่มทุนกับกรมพัฒนาธุรกิจการค้าเมื่อวันที่ 4 กันยายน พ.ศ. 2558 และได้รับอนุญาตให้ทำการซื้อขายในตลาดหลักทรัพย์แห่งประเทศไทยในวันที่ 10 กันยายน พ.ศ. 2558

31 ภาระผูกพันผลประโยชน์พนักงาน

	งบการเงินรวม		งบการเงินเฉพาะบริษัท	
	พ.ศ. 2558	พ.ศ. 2557	พ.ศ. 2558	พ.ศ. 2557
	บาท	บาท	บาท	บาท
หนี้สินในงบแสดงฐานะการเงิน	4,910,938	2,620,947	673,206	1,690,567
กำไรหรือขาดทุนที่รวมอยู่ในกำไรจากการดำเนินงาน	826,815	376,007	541,411	274,819
การวัดมูลค่าใหม่	(1,550,913)	634,114	(1,558,772)	586,293

ภาระผูกพันผลประโยชน์พนักงานสำหรับปีสิ้นสุดวันที่ 31 ธันวาคม พ.ศ. 2558 และ พ.ศ. 2557 มีการเปลี่ยนแปลงดังนี้

	งบการเงินรวม		งบการเงินเฉพาะบริษัท	
	พ.ศ. 2558	พ.ศ. 2557	พ.ศ. 2558	พ.ศ. 2557
	บาท	บาท	บาท	บาท
ยอดยกมา ณ วันที่ 1 มกราคม	2,620,947	2,126,419	1,690,567	1,345,048
การได้มาซึ่งบริษัทย่อย	3,014,089	-	-	-
ต้นทุนบริการปัจจุบัน	758,386	281,171	478,627	214,830
ต้นทุนดอกเบี้ย	68,429	94,836	62,784	59,989
จ่ายชำระในระหว่างปี	-	(515,593)	-	(515,593)
การวัดมูลค่าใหม่				
กำไรที่เกิดขึ้นจากการเปลี่ยนแปลงข้อสมมติด้านประชากรศาสตร์	(1,876,467)	-	(1,876,467)	-
ขาดทุนที่เกิดขึ้นจากการเปลี่ยนแปลงข้อสมมติทางการเงิน	42,953	634,114	35,094	586,293
ขาดทุนที่เกิดจากประสบการณ์	282,601	-	282,601	-
ยอดยกไป ณ วันที่ 31 ธันวาคม	4,910,938	2,620,947	673,206	1,690,567

บริษัท ไทรทัน โฮลดิ้ง จำกัด (มหาชน)
(เดิมชื่อ "บริษัท ไลฟ์ อินคอร์ปอเรชั่น จำกัด (มหาชน)")
หมายเหตุประกอบงบการเงินรวมและงบการเงินเฉพาะบริษัท
สำหรับปีสิ้นสุดวันที่ 31 ธันวาคม พ.ศ. 2558

31 ภาระผูกพันผลประโยชน์พนักงาน (ต่อ)

สมมติฐานหลักในการประมาณการตามหลักคณิตศาสตร์ประกันภัยที่ใช้มีดังนี้

	สำหรับปีสิ้นสุด วันที่ 31 ธันวาคม พ.ศ. 2558		สำหรับปีสิ้นสุด วันที่ 31 ธันวาคม พ.ศ. 2557	
	งบการเงินรวม	งบการเงินเฉพาะบริษัท	งบการเงินรวม	งบการเงินเฉพาะบริษัท
อัตราคิดลด	ร้อยละ 3.43	ร้อยละ 3.43	ร้อยละ 3.68	ร้อยละ 3.68
อัตราการขึ้นเงินเดือน	ร้อยละ 4.50	ร้อยละ 4.50	ร้อยละ 4.00	ร้อยละ 4.00
อัตรามรณะ	ร้อยละ 80 ตามอัตรามรณะไทย พ.ศ. 2551	ร้อยละ 80 ตามอัตรามรณะไทย พ.ศ. 2551	ร้อยละ 80 ตามอัตรามรณะไทย พ.ศ. 2551	ร้อยละ 80 ตามอัตรามรณะไทย พ.ศ. 2551

การวิเคราะห์ความอ่อนไหวของข้อสมมติฐานหลักในการคำนวณ

งบการเงินรวม

	การเปลี่ยนแปลงในข้อสมมติ	ผลกระทบต่อภาระผูกพันผลประโยชน์พนักงาน: การเพิ่มขึ้นของข้อสมมติ	ผลกระทบต่อภาระผูกพันผลประโยชน์พนักงาน: การลดลงของข้อสมมติ
อัตราคิดลด	ร้อยละ 1.00	ลดลง ร้อยละ 10.50	เพิ่มขึ้น ร้อยละ 12.70
อัตราการขึ้นเงินเดือน	ร้อยละ 1.00	เพิ่มขึ้น ร้อยละ 12.43	ลดลง ร้อยละ 10.49

งบการเงินเฉพาะกิจการ

	การเปลี่ยนแปลงในข้อสมมติ	ผลกระทบต่อภาระผูกพันผลประโยชน์พนักงาน: การเพิ่มขึ้นของข้อสมมติ	ผลกระทบต่อภาระผูกพันผลประโยชน์พนักงาน: การลดลงของข้อสมมติ
อัตราคิดลด	ร้อยละ 1.00	ลดลง ร้อยละ 11.01	เพิ่มขึ้น ร้อยละ 12.96
อัตราการขึ้นเงินเดือน	ร้อยละ 1.00	เพิ่มขึ้น ร้อยละ 12.69	ลดลง ร้อยละ 10.99

31 ภาระผูกพันผลประโยชน์พนักงาน (ต่อ)

การวิเคราะห์ความอ่อนไหวข้างต้นนี้อ้างอิงจากการเปลี่ยนแปลงข้อสมมติ ขณะที่ให้ข้อสมมติอื่นคงที่ ในทางปฏิบัติสถานการณ์ดังกล่าวยากที่จะเกิดขึ้น และการเปลี่ยนแปลงในข้อสมมติอาจมีความสัมพันธ์กัน ในการคำนวณการวิเคราะห์ความอ่อนไหวของภาระผูกพันผลประโยชน์ที่กำหนดไว้ที่มีต่อการเปลี่ยนแปลงในข้อสมมติหลักได้ใช้วิธีเดียวกับการคำนวณภาระผูกพันผลประโยชน์พนักงานที่รับรู้ในงบแสดงฐานะการเงิน (มูลค่าปัจจุบันของภาระผูกพันโครงการผลประโยชน์ที่กำหนดไว้คำนวณด้วยวิธีคิดลดแต่ละหน่วยที่ประมาณการไว้ (Projected Unit Credit Method) ณ วันสิ้นรอบระยะเวลารายงาน)

ณ วันที่ 31 ธันวาคม พ.ศ. 2558 ระยะเวลาถัวเฉลี่ยถ่วงน้ำหนักของภาระผูกพันตามโครงการผลประโยชน์สำหรับงบการเงินรวมและงบการเงินเฉพาะกิจการ คือ 19 ปี

การวิเคราะห์ระยะเวลาครบกำหนดของการจ่ายชำระผลประโยชน์ที่ไม่มีการคิดลด :

	งบการเงินรวม			
	ระหว่าง 1 - 5 ปี	ระหว่าง 5 - 10 ปี	เกินกว่า 10 ปี	รวม
	บาท	บาท	บาท	บาท
ณ วันที่ 31 ธันวาคม พ.ศ. 2558				
ผลประโยชน์เมื่อเกษียณอายุ	-	999,487	5,412,830	6,412,317

	งบการเงินเฉพาะบริษัท			
	ระหว่าง 1 - 5 ปี	ระหว่าง 5 - 10 ปี	เกินกว่า 10 ปี	รวม
	บาท	บาท	บาท	บาท
ณ วันที่ 31 ธันวาคม พ.ศ. 2558				
ผลประโยชน์เมื่อเกษียณอายุ	-	4,083,534	17,547,498	21,631,032

บริษัท ไทรทัน โฮลดิ้ง จำกัด (มหาชน)
(เดิมชื่อ "บริษัท ไลฟ์ อินคอร์ปอเรชั่น จำกัด (มหาชน)")
หมายเหตุประกอบงบการเงินรวมและงบการเงินเฉพาะบริษัท
สำหรับปีสิ้นสุดวันที่ 31 ธันวาคม พ.ศ. 2558

32 ทุนเรือนหุ้นและใบสำคัญแสดงสิทธิที่จะซื้อหุ้น

		ทุนที่ออกและชำระแล้ว		
	จำนวนหุ้นที่จดทะเบียน	จำนวนหุ้น	มูลค่าหุ้น บาท	ส่วนเกินมูล ่ บ
ณ วันที่ 1 มกราคม พ.ศ.2557	648,522,876	4,325,228,760	432,522,876	166,155,3
การเพิ่มทุนจดทะเบียนในระหว่างปี	165,000,000	-	-	
การเพิ่มทุนในระหว่างปี				
- การใช้ใบสำคัญแสดงสิทธิที่จะซื้อหุ้น	-	1,340,232,536	134,023,253	68,196,0
- การแปลงสภาพหุ้นกู้	-	474,660,695	47,466,070	58,163,7
ณ วันที่ 31 ธันวาคม พ.ศ. 2557	813,522,876	6,140,121,991	614,012,199	292,515,0
การเพิ่มทุนในระหว่างปี				
- การใช้ใบสำคัญแสดงสิทธิที่จะซื้อหุ้น	-	86,897,793	8,689,779	
- การแปลงสภาพหุ้นกู้	-	3,939,489	393,949	793,0
- การจัดสรรหุ้นให้กับบุคคลในวงจำกัด	-	1,020,339,305	102,033,931	255,084,8
ณ วันที่ 31 ธันวาคม พ.ศ. 2558	813,522,876	7,251,298,578	725,129,858	548,392,9

32.1 ที่ประชุมสามัญผู้ถือหุ้นประจำปี พ.ศ. 2557 ซึ่งประชุมเมื่อวันที่ 8 เมษายน พ.ศ. 2557 มีมติ ดังนี้

อนุมัติให้เพิ่มทุนจดทะเบียนอีกจำนวน 165,000,000 บาท จากทุนจดทะเบียน 648,522,876 บาท เป็น 813,522,876 บ โดยออกหุ้นสามัญเพิ่มทุนจำนวน 1,650,000,000 หุ้น มูลค่าที่ตราไว้หุ้นละ 0.10 บาท โดยจัดสรรให้กับเรื่องดังต่อไปนี้

32.1.1 เพื่อรองรับการใช้สิทธิของผู้ถือใบสำคัญแสดงสิทธิรุ่นที่ 2 ("LIVE - W2") จำนวน 150,000,000 หุ้น

32.1.2 เพื่อรองรับการใช้สิทธิแปลงสภาพของหุ้นกู้ แปลงสภาพจำนวน 1,500,000,000 หุ้น

32.2 ใบสำคัญแสดงสิทธิที่จะซื้อหุ้น

ณ วันที่ 31 ธันวาคม พ.ศ. 2556 บริษัท ไทรทัน โฮลดิ้ง จำกัด (มหาชน) (เดิมชื่อ "บริษัท ไลฟ์ อินคอร์ปอเรชั่น จำ (มหาชน)") มีการใช้สิทธิซื้อหุ้นสามัญจากใบสำคัญแสดงสิทธิรุ่นที่ 1 ("LIVE-W1") จำนวน 189,571,644 หน่วย บริษัทได้ ทะเบียนการเพิ่มทุนจากการใช้สิทธิดังกล่าวกับกรมพัฒนาธุรกิจการค้าเมื่อวันที่ 6 มกราคม พ.ศ. 2557 เป็นหุ้นสามัญจำน 251,182,425 หุ้น ต่อมาในปี พ.ศ. 2557 บริษัทมีการใช้สิทธิซื้อหุ้นสามัญจากใบสำคัญแสดงสิทธิรุ่นที่ 1 ("LIVE-W เพิ่มเติมอีกจำนวน 821,596,658 หน่วย บริษัทได้จดทะเบียนการเพิ่มทุนจากการใช้สิทธิดังกล่าวกับกรมพัฒนาธุรกิจกา เมื่อวันที่ 6 กุมภาพันธ์ พ.ศ. 2557 เป็นหุ้นสามัญจำนวน 1,088,622,091 หุ้น

บริษัท ไทรทัน โฮลดิ้ง จำกัด (มหาชน)
(เดิมชื่อ "บริษัท ไลฟ์ อินคอร์ปอเรชั่น จำกัด (มหาชน)")
หมายเหตุประกอบงบการเงินรวมและงบการเงินเฉพาะบริษัท
สำหรับปีสิ้นสุดวันที่ 31 ธันวาคม พ.ศ. 2558

32 ทุนเรือนหุ้นและใบสำคัญแสดงสิทธิที่จะซื้อหุ้น (ต่อ)

32.2 ใบสำคัญแสดงสิทธิที่จะซื้อหุ้น (ต่อ)

ใบสำคัญแสดงสิทธิที่จะซื้อหุ้นสามัญของบริษัท ไทรทัน โฮลดิ้ง จำกัด (มหาชน) (เดิมชื่อ "บริษัท ไลฟ์ อินคอร์ปอเรชั่น จำกัด (มหาชน)") มีรายการเคลื่อนไหวสำหรับปีสิ้นสุดวันที่ 31 ธันวาคม พ.ศ. 2558 และ พ.ศ. 2557 ดังนี้

ใบสำคัญแสดงสิทธิรุ่นที่ 2 ("LIVE-W2")

	สำหรับปีสิ้นสุดวันที่ 31 ธันวาคม	
	พ.ศ. 2558	พ.ศ. 2557
	หน่วย	หน่วย
ใบสำคัญแสดงสิทธิที่ยังไม่ถูกใช้ ณ วันที่ 1 มกราคม	864,543,717	864,971,737
ใบสำคัญแสดงสิทธิที่ถูกใช้ ณ วันที่ 31 มีนาคม	(31,553)	-
ใบสำคัญแสดงสิทธิที่ถูกใช้ ณ วันที่ 30 มิถุนายน	(33,664,044)	-
ใบสำคัญแสดงสิทธิที่ถูกใช้ ณ วันที่ 30 กันยายน	(49,301,408)	-
ใบสำคัญแสดงสิทธิที่ถูกใช้ ณ วันที่ 31 ธันวาคม	(288,384,220)	(428,020)
จำนวนใบสำคัญแสดงสิทธิคงเหลือ ณ วันที่ 31 ธันวาคม	493,162,492	864,543,717

ในระหว่างปีสิ้นสุดวันที่ 31 ธันวาคม พ.ศ. 2558 ใบสำคัญแสดงสิทธิจำนวน 288,384,220 หน่วย ได้ถูกใช้สิทธิในอัตรา 1.047 หุ้นสามัญ ต่อ 1 หน่วย บริษัทบันทึกเงินรับล่วงหน้าจำนวน 30,193,828 บาท จากหุ้นสามัญจำนวน 301,938,276 หุ้น ที่มูลค่าหุ้นละ 0.10 บาท เป็นเงินรับล่วงหน้าค่าหุ้น ในส่วนของผู้ถือหุ้น

เมื่อวันที่ 8 มกราคม พ.ศ. 2559 บริษัทได้จดทะเบียนการเพิ่มทุนสำหรับหุ้นเพิ่มทุนจากการใช้สิทธิดังกล่าวกับกรมพัฒนาธุรกิจการค้า เป็นหุ้นสามัญจำนวน 301,938,276 หุ้น โดยหุ้นเพิ่มทุนดังกล่าวได้รับอนุญาตให้ทำการซื้อขายในตลาดหลักทรัพย์แห่งประเทศไทยเมื่อวันที่ 12 มกราคม พ.ศ. 2559

บริษัท ไทรทัน โฮลดิ้ง จำกัด (มหาชน)
(เดิมชื่อ "บริษัท ไลฟ์ อินคอร์ปอเรชั่น จำกัด (มหาชน)")
หมายเหตุประกอบงบการเงินรวมและงบการเงินเฉพาะบริษัท
สำหรับปีสิ้นสุดวันที่ 31 ธันวาคม พ.ศ. 2558

33 การจำแนกรายได้ตามประกาศคณะกรรมการกิจการกระจายเสียง กิจการโทรทัศน์และกิจการโทรคมนาคมแห่งชาติ (กสทช.)

ข้อมูลการแสดงรายได้ดังกล่าวได้จัดทำขึ้นตามแนวทางของประกาศ กสทช. เรื่อง ค่าธรรมเนียมในอนุญาตประกอบกิจการกระจายเสียง หรือกิจการโทรทัศน์ พ.ศ. 2555

งบการเงินรวม

สำหรับปีสิ้นสุดวันที่ 31 ธันวาคม พ.ศ. 2558 (บาท)			ตามหลักการของ กสทช.			รายการที่ตัดออกจากงบการเงินรวม	
	ในอนุญาต	รายได้ของปีที่รับในอนุญาต	รายได้ที่ต้องรับรู้ก่อนรวมเข้ากับรายได้ในปีถัดไป	รายได้ที่ต้องรับรู้ในอนุญาตและยังไม่ได้รับค่าธรรมเนียม	รวมรายได้ตามหลักการของ กสทช.	ในฐานะเป็นรายได้ตามหลักการของ กสทช.	จำนวนเงิน
ให้บริการโครงข่ายกระจายเสียงหรือโทรทัศน์ที่ไม่ใช่ช่องความถี่		32,168,192	-	123,606,305	155,774,497	3,890,000	159,664,497
การให้บริการกระจายเสียงหรือโทรทัศน์ช่องรายการ Vike Channel		-	-	3,500,000	3,500,000	-	3,500,000
		-	-	600,000	600,000	16,724,203	17,324,203
		-	-	1,000,000	1,000,000	380,000	1,380,000
		-	-	6,948,167	6,948,167	4,500,372	11,448,539
		-	-	3,555,584	3,555,584	-	3,555,584
		-	-	5,971,728	5,971,728	-	5,971,728
		-	-	455,094	455,094	-	455,094
การให้บริการกระจายเสียงหรือโทรทัศน์ช่องรายการ Thaichaiyo Channel	24 มีนาคม 2557 - 23 มีนาคม 2559	-	-	1,400,000	1,400,000	-	1,400,000
		-	-	1,017,000	1,017,000	-	1,017,000
		-	-	1,300,000	1,300,000	-	1,300,000
		-	-	2,461,578	2,461,578	-	2,461,578
		-	-	1,559	1,559	-	1,559
การให้บริการกระจายเสียงหรือโทรทัศน์ช่องรายการ Pop Channel	24 มีนาคม 2557 - 23 มีนาคม 2559	-	-	-	-	1,894,300	1,894,300
		32,168,192	-	151,817,015	183,985,207	27,388,875	211,374,082
รายได้ที่ต้องรับรู้และต้องนำมาคำนวณค่าธรรมเนียม							
รายได้อื่น						-	120,337,922
						-	215,333,226
						-	395,258,562
						-	24,428,267
						-	20,401,740
						-	76,991,481
						-	4,360,369
						-	69,549,225
รายได้ที่ไม่ต้องรับรู้						-	926,660,792
หัก รายการระหว่างบริษัทที่ต้องตัดออก						-	(248,034,474)
รวมรายได้ตามงบการเงิน							890,000,400

ประเภทของรายได้

ให้บริการโครงข่ายกระจายเสียงหรือโทรทัศน์ที่ไม่ใช่ช่องความถี่	1) รายได้จากการให้บริการใช้โครงข่าย 2) รายได้ค่าเช่าพื้นที่ออกอากาศ
การให้บริการกระจายเสียงหรือโทรทัศน์ช่องรายการ Vike Channel	1) รายได้จากการให้บริการพื้นที่และอุปกรณ์ในการออกอากาศ 2) รายได้ค่าเช่าพื้นที่ออกอากาศ 3) รายได้ค่าขายรายการ
การให้บริการกระจายเสียงหรือโทรทัศน์ช่องรายการ Thaichaiyo Channel	1) รายได้จากการจับคู่บริการ 2) รายได้ค่าขายรายการ 3) ส่วนแบ่งค่าบริการส่งข้อความสั้น 4) รายได้จากการผลิตรายการ
การให้บริการกระจายเสียงหรือโทรทัศน์ช่องรายการ Pop Channel	1) รายได้จากการจับคู่บริการ 2) รายได้ค่าเช่าพื้นที่ออกอากาศ 3) รายได้ค่าขายรายการ 4) ส่วนแบ่งค่าบริการส่งข้อความสั้น 5) รายได้จากการผลิตรายการ
รายได้ที่ต้องรับรู้และต้องนำมาคำนวณค่าธรรมเนียม	
รายได้อื่น	1) รายได้จากการให้ร่วมกิจกรรม 2) รายได้จากงานก่อสร้าง 3) รายได้จากการจัดกิจกรรม 4) รายได้จากการบริหารจัดการ 5) รายได้ค่าที่ปรึกษาบริการ 6) กำไรจากการซื้อขายหุ้น 7) รายได้ดอกเบี้ย 8) รายได้อื่น

33 การจำแนกรายได้ตามประกาศคณะกรรมการกิจการกระจายเสียง กิจการโทรทัศน์และกิจการโทรคมนาคมแห่งชาติ (กสทช.) (ต่อ)

ข้อมูลการแจกแจงรายได้ดังกล่าวได้จัดทำขึ้นตามแนวทางของประกาศ กสทช. เรื่อง ค่าธรรมเนียมใบอนุญาตประกอบกิจการกระจายเสียง หรือกิจการโทรทัศน์ หรือกิจการโทรคมนาคม เพื่อใช้ประโยชน์ในการคำนวณค่าธรรมเนียมใบอนุญาตประกอบกิจการกระจายเสียงหรือกิจการโทรทัศน์ พ.ศ. 2555 (ต่อ)

งบการเงินรวม
สำหรับปีสิ้นสุดวันที่ 31 ธันวาคม พ.ศ. 2557 (บาท)

			ตามหลักการของ กสทช.			รวมรายได้ตามงบการเงินรวม		
ใบอนุญาต	มีผลตั้งแต่วันที่	ประเภทของรายได้	รายได้ก่อนได้รับใบอนุญาต	รายได้ที่ชำระค่าธรรมเนียมแล้วระหว่างปี	รายได้หลังได้รับใบอนุญาตและยังไม่ชำระค่าธรรมเนียม	รวมรายได้ตามหลักการของ กสทช.	ไม่จัดเป็นรายได้ตามหลักการของ กสทช.	จำนวนเงิน
ให้บริการโครงข่ายกระจายเสียงหรือโทรทัศน์ที่ไม่ใช่คลื่นความถี่	2 กันยายน 2556 – 1 กันยายน 2571	1) รายได้จากการให้บริการใช้โครงข่าย	-	-	117,211,006	117,211,006	18,825,000	136,036,006
		2) รายได้หรือทรัพย์สินที่เป็นค่าตอบแทนอื่นใดในการให้บริการ	-	-	4,900,000	4,900,000	-	4,900,000
		3) รายได้ค่าธรรมเนียม ค่าปรับ ในบริการที่ได้รับอนุญาต	-	-	288,462	288,462	-	288,462
การให้บริการกระจายเสียงหรือโทรทัศน์ ช่องรายการ Vlike Channel	24 มีนาคม 2557 - 23 มีนาคม 2559	1) รายได้จากการให้บริการพื้นที่และอุปกรณ์ในการออกอากาศ	-	-	500,000	500,000	-	500,000
		2) รายได้หรือทรัพย์สินที่เป็นค่าตอบแทนอื่นใดในการให้บริการ	-	-	1,350,000	1,350,000	-	1,350,000
		3) รายได้ค่าเช่าหวลารายการ	804,167	281,625	3,372,384	4,458,176	2,410,052	6,868,228
		4) รายได้จากการผลิตรายการ	-	-	-	-	2,113,333	2,113,333
การให้บริการกระจายเสียงหรือโทรทัศน์ ช่องรายการ Thaichaiyo Channel	24 มีนาคม 2557 - 23 มีนาคม 2559	1) รายได้จากการสนับสนุนรายการ	5,305,213	1,691,252	17,087,081	24,083,546	-	24,083,546
		2) รายได้ค่าเช่าหวลารายการ	1,825,607	164,392	8,551,935	10,541,934	-	10,541,934
		3) ส่วนแบ่งค่าบริการส่งข้อความสั้น	117,308	2,561	493,545	613,414	-	613,414
		4) รายได้จากการผลิตรายการ	-	-	-	-	2,891,667	2,891,667
การให้บริการกระจายเสียงหรือโทรทัศน์ ช่องรายการ Pop Channel	24 มีนาคม 2557 - 23 มีนาคม 2559	1) รายได้จากการสนับสนุนรายการ	228,261	86,194	1,119,145	1,433,600	-	1,433,600
		2) รายได้หรือทรัพย์สินที่เป็นค่าตอบแทนอื่นใดในการให้บริการ	-	-	1,350,000	1,350,000	-	1,350,000
		3) รายได้ค่าเช่าหวลารายการ	1,297,342	347,884	2,884,069	4,529,295	-	4,529,295
		4) ส่วนแบ่งค่าบริการส่งข้อความสั้น	7,003	2,589	10,847	20,439	-	20,439
		5) รายได้จากการผลิตรายการ	-	-	-	-	6,614,545	6,614,545
รายได้ที่เกี่ยวข้องและนำมาคำนวณค่าธรรมเนียม			9,584,901	2,576,497	159,118,474	171,279,872	32,854,597	204,134,469
รายได้อื่น		1) รายได้ดอกเบี้ย				-	4,975,180	4,975,180
		2) รายได้จากการตัดบัญชีหนี้สิน				-	1,663,355	1,663,355
		3) รายได้จากการประนอมหนี้				-	2,280,944	2,280,944
		4) รายได้จากการให้เช่าพื้นที่โฆษณา				-	61,905,276	61,905,276
		5) รายได้อื่น				-	1,694,920	1,694,920
รายได้ที่ไม่เกี่ยวข้อง						-	72,519,675	72,519,675
หัก รายการระหว่างบริษัทที่เกี่ยวข้องกัน								(21,565,495)
รวมรายได้ตามงบการเงิน								255,088,649

บริษัท ไทรทัน โฮลดิ้ง จำกัด (มหาชน)
(เดิมชื่อ "บริษัท ไอที อินคอร์ปอเรชั่น จำกัด (มหาชน)")
หมายเหตุประกอบงบการเงินรวมและงบการเงินเฉพาะบริษัท
สำหรับปีสิ้นสุดวันที่ 31 ธันวาคม พ.ศ. 2558

33 การจำแนกรายได้ตามประกาศคณะกรรมการกิจการกระจายเสียง กิจการโทรทัศน์และกิจการโทรคมนาคมแห่งชาติ (กสทช.) (ต่อ)

ข้อมูลการแจกแจงรายได้ดังกล่าวได้จัดทำขึ้นตามแนวทางของประกาศ กสทช. เรื่อง ค่าธรรมเนียมใบอนุญาตประกอบกิจการกระจายเสียง หรือกิจการโทรทัศน์ หรือกิจการโทรคมนาคม เพื่อใช้ประโยชน์ในการคำนวณค่าธรรมเนียมใบอนุญาตประกอบกิจการกระจายเสียงหรือกิจการโทรทัศน์ พ.ศ. 2555 (ต่อ)

งบการเงินเฉพาะบริษัท
สำหรับปีสิ้นสุดวันที่ 31 ธันวาคม พ.ศ. 2558 (บาท)

			ตามหลักการของ กสทช.			รวมรายได้ตามงบการเงินเฉพาะบริษัท		
ใบอนุญาต	มีผลตั้งแต่วันที่	ประเภทของรายได้	รายได้ก่อนได้รับใบอนุญาต	รายได้ที่ชำระค่าธรรมเนียมแล้วระหว่างปี	รายได้หลังได้รับใบอนุญาตและยังไม่ชำระค่าธรรมเนียม	รวมรายได้ตามหลักการของ กสทช.	ไม่จัดเป็นรายได้ตามหลักการของ กสทช.	จำนวนเงิน
ให้บริการโครงข่ายกระจายเสียงหรือโทรทัศน์ที่ไม่ใช่คลื่นความถี่	2 กันยายน 2556 - 1 กันยายน 2571	1) รายได้จากการให้บริการใช้โครงข่าย	-	-	92,091,305	92,091,305	-	92,091,305
		2) รายได้หรือทรัพย์สินที่เป็นค่าตอบแทนอื่นใดในการให้บริการ	-	-	3,500,000	3,500,000	-	3,500,000
		3) รายได้ค่าธรรมเนียม ค่าปรับ ในบริการที่ได้รับอนุญาต	-	-	-	-	-	-
		4) รายได้จากการให้บริการเช่าช่องสัญญาณ	-	-	3,000,000	3,000,000.00	-	3,000,000
การให้บริการกระจายเสียงหรือโทรทัศน์ ช่องรายการ Vlike Channel	24 มีนาคม 2557 - 23 มีนาคม 2559	1) รายได้จากการให้บริการพื้นที่และอุปกรณ์ในการออกอากาศ	-	-	1,065,187	1,065,187	1,816,495	2,881,682
		2) รายได้หรือทรัพย์สินที่เป็นค่าตอบแทนอื่นใดในการให้บริการ	-	-	1,000,000	1,000,000	380,000	1,380,000
		3) รายได้ค่าเช่าหวลารายการ	-	-	6,482,980	6,482,980	276,388	6,759,368
		4) รายได้จากการผลิตรายการ	-	-	-	-	1,061,236	1,061,236
รายได้ที่เกี่ยวข้องและนำมาคำนวณค่าธรรมเนียม			-	-	107,139,472	107,139,472	3,534,119	110,673,591
รายได้อื่น		1) รายได้จากการให้เช่าพื้นที่โฆษณา				-	10,020,670	10,020,670
		2) รายได้ดอกเบี้ย				-	3,380,103	3,380,103
		3) เงินปันผลรับ				-	-	-

บริษัท ไทรทัน โฮลดิ้ง จำกัด (มหาชน)
(เดิมชื่อ "บริษัท ไลฟ์ อินคอร์ปอเรชั่น จำกัด (มหาชน)")
หมายเหตุประกอบงบการเงินรวมและงบการเงินเฉพาะบริษัท
สำหรับปีสิ้นสุดวันที่ 31 ธันวาคม พ.ศ. 2558

33 การจำแนกรายได้ตามประกาศคณะกรรมการกิจการกระจายเสียง กิจการโทรทัศน์และกิจการโทรคมนาคมแห่งชาติ (กสทช.) (ต่อ)

ข้อมูลการแจกแจงรายได้ดังกล่าวได้จัดทำขึ้นตามแนวทางของประกาศ กสทช. เรื่อง ค่าธรรมเนียมใบอนุญาตประกอบกิจการกระจายเสียง หรือกิจการโทรทัศน์ หรือกิจการโทรคมนาคม เพื่อใช้ประโยชน์ในการคำนวณค่าธรรมเนียมใบอนุญาตประกอบกิจการกระจายเสียงหรือกิจการโทรทัศน์ พ.ศ. 2555 (ต่อ)

				งบการเงินเฉพาะบริษัท					
				สำหรับปีสิ้นสุดวันที่ 31 ธันวาคม พ.ศ. 2557 (บาท)					
					ตามหลักการของ กสทช.			รวมรายได้ตามงบการเงินเฉพาะบริษัท	
ใบอนุญาต	มีผลตั้งแต่วันที่	ประเภทของรายได้		รายได้ก่อนได้รับใบอนุญาต	รายได้ที่ชำระค่าธรรมเนียมแล้วระหว่างปี	รายได้หลังได้รับใบอนุญาตและยังไม่ชำระค่าธรรมเนียม	รวมรายได้ตามหลักการของ กสทช.	ไม่ถือเป็นรายได้ตามหลักการของ กสทช.	จำนวนเงิน
ให้บริการโครงข่ายกระจายเสียงหรือโทรทัศน์ที่ไม่ใช่คลื่นความถี่	2 กันยายน 2556 - 1 กันยายน 2571	1) รายได้จากการให้บริการใช้โครงข่าย		-	-	117,211,006	117,211,006	-	117,211,006
		2) รายได้หรือทรัพย์สินที่เป็นค่าตอบแทนอื่นใดในการให้บริการ		-	-	4,900,000	4,900,000	-	4,900,000
		3) รายได้ค่าธรรมเนียม ค่าปรับ ในบริการที่ได้รับอนุญาต		-	-	288,462	288,462	-	288,462
การให้บริการกระจายเสียงหรือโทรทัศน์ช่องรายการ Vike Channel	24 มีนาคม 2557 - 23 มีนาคม 2559	1) รายได้จากการให้บริการพื้นที่และอุปกรณ์ในการออกอากาศ		-	-	500,000	500,000	-	500,000
		2) รายได้หรือทรัพย์สินที่เป็นค่าตอบแทนอื่นใดในการให้บริการ		-	-	1,350,000	1,350,000	-	1,350,000
		3) รายได้ค่าเช่าเวลารายการ		804,167	281,625	3,372,384	4,458,176	-	4,458,176
		4) รายได้จากการผลิตรายการ		-	-	-	-	2,113,333	2,113,333
รายได้ที่เกี่ยวข้องและนำมาคำนวณค่าธรรมเนียม				804,167	281,625	127,621,852	128,707,644	2,113,333	130,820,977
รายได้อื่น		1) รายได้ดอกเบี้ย					-	6,147,636	6,147,636
		2) เงินปันผลรับ					-	28,000,000	28,000,000
		3) รายได้จากการบริหารจัดการ					-	3,600,000	3,600,000
		4) รายได้อื่น					-	1,600,527	1,600,527
รายได้ที่ไม่เกี่ยวข้อง							-	39,348,163	39,348,163
รวมรายได้ตามงบการเงิน									170,169,140

บริษัท ไทรทัน โฮลดิ้ง จำกัด (มหาชน)
(เดิมชื่อ "บริษัท ไลฟ์ อินคอร์ปอเรชั่น จำกัด (มหาชน)")
หมายเหตุประกอบงบการเงินรวมและงบการเงินเฉพาะบริษัท
สำหรับปีสิ้นสุดวันที่ 31 ธันวาคม พ.ศ. 2558

34 รายได้อื่น

	สำหรับปีสิ้นสุดวันที่ 31 ธันวาคม			
	งบการเงินรวม		งบการเงินเฉพาะบริษัท	
	พ.ศ. 2558	พ.ศ. 2557	พ.ศ. 2558	พ.ศ. 2557
	บาท	บาท	บาท	บาท
รายได้ดอกเบี้ย	2,666,817	4,975,189	3,380,103	6,147,636
รายได้รับจากการยกหนี้	32,022,637	2,280,944	-	-
กลับรายการรายได้รับล่วงหน้าที่มียอดค้างนานในปีก่อน	-	1,663,355	-	-
เงินปันผลรับ	-	-	-	28,000,000
รายได้จากการให้เช่าสตูดิโอ	-	354,490	-	-
รายได้จากการบริหารจัดการ (หมายเหตุ 39 ก))	-	-	24,428,239	3,600,000
รายได้จากค่าบริการและค่าเช่า (หมายเหตุ 39 ก))	-	245,000	20,401,740	245,000
รายได้จากการเช่า (หมายเหต 39 ก))	-	-	3,763,200	1,176,000
รายได้อื่น	25,085,806	1,340,430	6,139,041	1,600,527
	59,775,260	10,614,408	58,112,323	39,348,163

รายได้รับจากการยกหนี้เป็นรายได้สืบเนื่องจากคณะกรรมการบริษัทได้มอบหมายให้ฝ่ายบริหารของบริษัทดำเนินการเจรจาต่อรองเพื่อขอลดหนี้ค่าป้ายโฆษณาซึ่ง บริษัท สแพลช เอสเตท จำกัด (เดิมชื่อ "บริษัท แอลเอ็มจี เอสเตท จำกัด") ได้ซื้อจากผู้ขายบุคคลธรรมดารายหนึ่ง บริษัท สแพลช เอสเตท จำกัด ได้ส่งหนังสือขอให้ผู้ขายลดหนี้ค่าป้ายโฆษณาให้จำนวน 19.88 ล้านบาท นอกจากนี้ บริษัท ไลฟ์ ทีวี จำกัด ได้รับหนังสือยืนยันจากบริษัทคู่ค้าแห่งหนึ่งว่าไม่มีภาระหนี้สินใด ๆ กับบริษัทดังกล่าวดังนั้น บริษัท ไลฟ์ ทีวี จำกัด จึงทำการกลับรายการ ค่าใช้จ่ายค้างจ่ายที่เคยตั้งไว้ในอดีตเป็นรายได้จากการยกหนี้จำนวน 12.14 ล้านบาท

35 (ขาดทุน)กำไรอื่นสุทธิ

	สำหรับปีสิ้นสุดวันที่ 31 ธันวาคม			
	งบการเงินรวม		งบการเงินเฉพาะบริษัท	
	พ.ศ. 2558	พ.ศ. 2557	พ.ศ. 2558	พ.ศ. 2557
	บาท	บาท	บาท	บาท
ขาดทุนจากการตัดจำหน่ายอุปกรณ์	-	(5,451,669)	-	(9)
ขาดทุนจากการตัดจำหน่ายสินทรัพย์ไม่มีตัวตน	-	(60,000)	-	(60,000)
(ขาดทุน)กำไรสุทธิจากอัตราแลกเปลี่ยน	(662,480)	136,539	-	-
กำไรจากการจำหน่ายสินทรัพย์ถาวร	1,270,677	98,973	-	-
กำไร(ขาดทุน)จากการด้อยค่าป้ายโฆษณา	3,381,008	(46,694,186)	-	-
กำไร(ขาดทุน)จากการด้อยค่าสิทธิสำหรับการหาผลประโยชน์	745,779	(2,997,446)	-	-
	4,734,984	(54,967,789)	-	(60,009)

36 ค่าใช้จ่ายตามลักษณะ

ค่าใช้จ่ายที่สำคัญสำหรับปีสิ้นสุดวันที่ 31 ธันวาคม พ.ศ. 2558 และ พ.ศ. 2557 ถูกจัดประเภทตามลักษณะดังต่อไปนี้ ซึ่งแสดงรวมไว้ในกำไรก่อนต้นทุนทางการเงินและภาษีเงินได้

	สำหรับปีสิ้นสุดวันที่ 31 ธันวาคม			
	งบการเงินรวม		งบการเงินเฉพาะบริษัท	
	พ.ศ. 2558	พ.ศ. 2557	พ.ศ. 2558	พ.ศ. 2557
	บาท	บาท	บาท	บาท
ค่าใช้จ่ายเกี่ยวกับพนักงาน	115,150,611	62,782,889	14,915,650	30,727,321
ค่าเสื่อมราคา	103,974,933	55,551,979	22,654,606	12,338,908
ค่าตัดจำหน่าย (หมายเหตุ 17)	1,226,661	1,158,280	969,261	959,600
ค่าลิขสิทธิ์ (หมายเหตุ 17)	2,100,000	4,583,400	2,100,000	4,065,000
ค่าสิทธิสำหรับการหาผลประโยชน์ ตัดจำหน่าย (หมายเหตุ 19)	745,779	4,287,949	-	-
ค่าเช่า	28,296,908	22,102,684	3,624,321	5,943,669
ค่าธรรมเนียมใบอนุญาตประกอบกิจการกระจายเสียงหรือกิจการโทรทัศน์	5,916,780	6,391,863	4,235,579	5,064,731
ค่าใช้จ่ายผลประโยชน์พนักงาน (หมายเหตุ 31)	826,815	376,007	541,411	274,819
ค่าสาธารณูปโภค	9,844,763	6,568,931	3,202,478	3,511,498
ค่าบริการจัดการช่องสัญญาณดาวเทียม	85,565,764	98,875,239	80,578,764	79,098,115
ค่าที่ปรึกษา	4,449,444	10,495,356	5,100,454	9,744,356
ค่าเบี้ยประกัน	3,696,245	4,547,254	562,523	493,209
ค่าบำรุงรักษาซ่อมแซม	11,615,403	2,114,905	489,962	307,262
หนี้สงสัยจะสูญ	9,231,553	74,360,463	3,059,079	32,371,952
ค่าบริหารจัดการ	11,677,677	-	8,362,677	5,395,922
ต้นทุนบริการ – กิจการอื่น	76,504,591	-	-	-
ต้นทุนบริการ - กิจการที่เกี่ยวข้องกัน (หมายเหตุ 39ก))	-	-	62,991,914	-
ค่าจ้างบริการ	43,869,909	-	-	-
ค่าน้ำมันและเชื้อเพลิงเครื่องจักร	25,761,222	-	-	-
ต้นทุนงานสั่งทำ	(41,961,156)	-	-	-
สารละลาย	18,258,129	-	-	-
ค่าตัดจำหน่ายรายได้รับล่วงหน้า	77,000,000	-	-	-
ค่าใช้จ่ายในการบริการ – กิจการอื่น	9,932,802	-	-	-
ค่าใช้จ่ายในการบริการ - กิจการที่เกี่ยวข้องกัน (หมายเหตุ 39ก))	-	-	738,980	-

บริษัท ไทรทัน โฮลดิ้ง จำกัด (มหาชน)
(เดิมชื่อ "บริษัท ไลฟ์ อินคอร์ปอเรชั่น จำกัด (มหาชน)")
หมายเหตุประกอบงบการเงินรวมและงบการเงินเฉพาะบริษัท
สำหรับปีสิ้นสุดวันที่ 31 ธันวาคม พ.ศ. 2558

36 ค่าใช้จ่ายตามลักษณะ (ต่อ)

	สำหรับปีสิ้นสุดวันที่ 31 ธันวาคม			
	งบการเงินรวม		งบการเงินเฉพาะบริษัท	
	พ.ศ. 2558	พ.ศ. 2557	พ.ศ. 2558	พ.ศ. 2557
	บาท	บาท	บาท	บาท
ค่าใช้จ่ายในการขาย – กิจการอื่น	476,607	-	-	-
ค่าใช้จ่ายในการขาย - กิจการที่เกี่ยวข้องกัน (หมายเหตุ 39ก))	-	-	169,417	-
ค่าใช้จ่ายในการโฆษณา	193,165,273	-	2,383,000	1,526,522
ค่าใช้จ่ายอื่น ๆ	59,319,852	34,400,514	11,618,724	18,896,108
รวมค่าใช้จ่ายก่อนต้นทุนทางการเงินและภาษีเงินได้	856,646,565	388,597,713	228,298,800	191,822,913
บวก ต้นทุนทางการเงิน	10,648,542	253,975	175,220	122,596
รวมค่าใช้จ่าย	867,295,107	388,851,688	228,474,020	210,841,588

37 ภาษีเงินได้

รายการกระทบยอดภาษีเงินได้สำหรับปีสิ้นสุดวันที่ 31 ธันวาคม พ.ศ. 2558 และ พ.ศ. 2557 ประกอบด้วยรายละเอียดดังนี้

	สำหรับปีสิ้นสุดวันที่ 31 ธันวาคม			
	งบการเงินรวม		งบการเงินเฉพาะบริษัท	
	พ.ศ. 2558	พ.ศ. 2557	พ.ศ. 2558	พ.ศ. 2557
	บาท	บาท	บาท	บาท
ภาษีเงินได้ในงวดปัจจุบันสำหรับกำไรทางภาษีสำหรับปี	22,777,569	222,740	-	-
รายการที่เกิดจากผลแตกต่างชั่วคราว (หมายเหตุ 22)	(2,839,340)	(19,695,272)	(3,328,913)	(9,675,773)
	19,938,229	(19,472,532)	(3,328,913)	(9,675,773)
การปรับปรุงจากการบันทึกภาษีเงินได้ปีก่อนต่ำไป	4,196	78,635	-	-
การตัดจำหน่ายภาษีเงินได้หัก ณ ที่จ่ายล่วงหน้า	363,776	307,783	-	-
ภาษีเงินได้	20,306,201	(19,086,114)	(3,328,913)	(9,675,773)

37 ภาษีเงินได้ (ต่อ)

	สำหรับปีสิ้นสุดวันที่ 31 ธันวาคม			
	งบการเงินรวม		งบการเงินเฉพาะบริษัท	
	พ.ศ. 2558	พ.ศ. 2557	พ.ศ. 2558	พ.ศ. 2557
	บาท	บาท	บาท	บาท
กำไรก่อนภาษีทางบัญชี	38,132,446	(97,446,947)	(49,667,436)	(40,672,448)
ภาษีคำนวณจากอัตราภาษีร้อยละ 20 (พ.ศ. 2557 : ร้อยละ 20)	7,626,489	(19,489,389)	(9,933,487)	(8,134,490)
ผลกระทบ:				
ค่าใช้จ่ายที่ไม่สามารถหักภาษี (ค่าใช้จ่ายที่สามารถหักภาษีได้เพิ่มขึ้น)	493,921	(609,976)	-	233,182
ผลต่างชั่วคราวที่ไม่ได้บันทึกเป็น (สินทรัพย์) หนี้สินภาษีเงินได้รอตัดบัญชีในปีก่อน				
- ขาดทุนทางภาษี	3,015,419	3,503,598	-	-
- ค่าใช้จ่ายผลประโยชน์พนักงาน	-	-	-	-
- ค่าเผื่อหนี้สงสัยจะสูญ	1,873,695	(334,325)	1,307,708	(400,000)
- ค่าเผื่อหนี้ด้อยค่าลิขสิทธิ์ภาพยนตร์	(1,517,140)	(1,517,140)	(1,517,140)	(1,517,140)
- ผลต่างระหว่างค่าเสื่อมราคาทางบัญชีและทางภาษี	7,522,669	(562,102)	6,956,682	-
- หนี้สินตามสัญญาเช่าทางการเงิน	308,184	(548,391)	308,184	(308,185)
- สินทรัพย์ภายใต้สัญญาเช่าการเงิน	(450,860)	471,611	(450,860)	450,860
การใช้ขาดทุนทางภาษีที่ยังไม่เคยรับรู้	1,433,824	-	-	-
ภาษีเงินได้	20,306,201	(19,086,114)	(3,328,913)	(9,675,773)

บริษัท ไทรทัน โฮลดิ้ง จำกัด (มหาชน)
(เดิมชื่อ "บริษัท ไลฟ์ อินคอร์ปอเรชั่น จำกัด (มหาชน)")
หมายเหตุประกอบงบการเงินรวมและงบการเงินเฉพาะบริษัท
สำหรับปีสิ้นสุดวันที่ 31 ธันวาคม พ.ศ. 2558

38 กำไรต่อหุ้น

38.1 กำไร(ขาดทุน)ต่อหุ้นขั้นพื้นฐาน

กำไร(ขาดทุน)ต่อหุ้นขั้นพื้นฐานคำนวณโดยการหารกำไร(ขาดทุน)ส่วนที่เป็นของผู้ถือหุ้นสามัญด้วยจำนวนหุ้นสามัญถัวเฉลี่ยถ่วงน้ำหนักที่ออกจำหน่ายในระหว่างปี

	สำหรับปีสิ้นสุดวันที่ 31 ธันวาคม			
	งบการเงินรวม		งบการเงินเฉพาะบริษัท	
	พ.ศ. 2558	พ.ศ. 2557	พ.ศ. 2558	พ.ศ. 2557
ส่วนแบ่งกำไร(ขาดทุน)ที่เป็นของบริษัทใหญ่ (บาท)	18,448,013	(77,427,693)	(52,996,349)	(30,996,675)
จำนวนหุ้นสามัญถัวเฉลี่ยถ่วงน้ำหนัก(หุ้น)	6,417,433,250	5,613,587,427	6,417,433,250	5,613,587,427
กำไร(ขาดทุน)ต่อหุ้นขั้นพื้นฐาน (บาท)	0.0029	(0.0140)	(0.0083)	(0.0060)

38.2 กำไร(ขาดทุน)ต่อหุ้นปรับลด

กำไร(ขาดทุน)ต่อหุ้นปรับลดคำนวณโดยปรับจำนวนหุ้นสามัญถัวเฉลี่ยที่ถือโดยบุคคลกลุ่มภายนอกในระหว่างปีปรับปรุงด้วยจำนวนหุ้นสามัญเทียบเท่าปรับลดโดยสมมุติว่าหุ้นสามัญเทียบเท่าปรับลดได้แปลงเป็นหุ้นสามัญทั้งหมด กลุ่มบริษัทมีหุ้นสามัญเทียบเท่าปรับลดคือใบสำคัญแสดงสิทธิที่จะซื้อหุ้นสามัญ (หมายเหตุ 32.2) และหุ้นกู้แปลงสภาพ (หมายเหตุ 30) กลุ่มบริษัทคำนวณจำนวนหุ้นเทียบเท่าปรับลดโดยพิจารณาจากมูลค่ายุติธรรมซึ่งขึ้นอยู่กับมูลค่าที่เป็นตัวเงินของราคาตามสิทธิซื้อหุ้นที่มาพร้อมกับสิทธิเลือกซื้อหุ้น (กำหนดจากราคาถัวเฉลี่ยของหุ้นสามัญของบริษัทในระหว่างปี) การคำนวณนี้ทำขึ้นเพื่อกำหนดจำนวนหุ้นสามัญที่ต้องบวกเพิ่มกับหุ้นสามัญที่ถือโดยบุคคลภายนอกในการคำนวณกำไร(ขาดทุน)ต่อหุ้นปรับลด โดยไม่มีการปรับปรุงกำไร(ขาดทุน)แต่อย่างใด

	สำหรับปีสิ้นสุดวันที่ 31 ธันวาคม			
	งบการเงินรวม		งบการเงินเฉพาะบริษัท	
	พ.ศ. 2558	พ.ศ. 2557	พ.ศ. 2558	พ.ศ. 2557
ส่วนแบ่งกำไร(ขาดทุน)ที่เป็นของบริษัทใหญ่ (บาท)	18,448,013	(77,427,693)	(53,465,384)	(30,996,675)
กำไรปรับลด	-	(986)	-	(986)
ส่วนแบ่งกำไร(ขาดทุน)ของบริษัทใหญ่ปรับลด	18,448,013	(77,428,679)	(53,465,384)	(30,997,661)
จำนวนหุ้นสามัญถัวเฉลี่ยถ่วงน้ำหนักที่ออกจำหน่ายและชำระแล้ว (หุ้น)	6,417,433,250	5,613,587,427	6,417,433,250	5,613,587,427
การใช้สิทธิของใบสำคัญแสดงสิทธิ (หุ้น)	640,845,631	588,062,360	640,845,631	588,062,360
การใช้สิทธิของหุ้นกู้แปลงสภาพ (หุ้น)	-	448,591	-	448,591
จำนวนหุ้นสามัญถัวเฉลี่ยถ่วงน้ำหนักที่ใช้ในการคำนวณกำไรต่อหุ้นปรับลด (หุ้น)	7,058,278,881	6,202,098,378	7,058,278,881	6,202,098,378
กำไร(ขาดทุน)ต่อหุ้นปรับลด (บาท)	0.0026	(0.0120)	(0.0075)	(0.0050)

39 รายการกับบุคคลหรือกิจการที่เกี่ยวข้องกัน

บุคคลหรือกิจการที่เกี่ยวข้องกันกับบริษัทหมายถึง บุคคลหรือกิจการที่มีอำนาจควบคุมบริษัท ถูกควบคุม โดยบริษัทไม่ว่าจะเป็นโดยทางตรงหรือทางอ้อม หรืออยู่ภายใต้การควบคุมเดียวกันกับบริษัท รวมถึงบริษัท ที่ทำหน้าที่ถือหุ้น บริษัทย่อยและกิจการที่เป็นบริษัทย่อยในเครือเดียวกัน นอกจากนี้ บุคคลหรือกิจการที่เกี่ยวข้องกันยังหมายรวมถึง บริษัทร่วมและบุคคลซึ่งถือหุ้นที่มีสิทธิออกเสียงไม่ว่าทางตรงหรือทางอ้อม และมีอิทธิพลอย่างเป็นสาระสำคัญกับบริษัท ผู้บริหารสำคัญ กรรมการหรือพนักงานของบริษัท ตลอดทั้งสมาชิกในครอบครัวที่ใกล้ชิดกับบุคคลดังกล่าว และกิจการที่เกี่ยวข้องกับบุคคลเหล่านั้น

ในการพิจารณาความสัมพันธ์ระหว่างบุคคลหรือกิจการที่เกี่ยวข้องกันกับบริษัทแต่ละรายการ บริษัทคำนึงถึงเนื้อหาของความสัมพันธ์มากกว่ารูปแบบทางกฎหมาย

เงินลงทุนในบริษัทร่วมและบริษัทย่อยที่สำคัญเปิดเผยในหมายเหตุ 12 และ 13 ตามลำดับ

ความสัมพันธ์ระหว่างบริษัทกับบุคคลหรือบริษัทที่เกี่ยวข้องกัน

ชื่อบุคคลและกิจการที่เกี่ยวข้องกัน	ความสัมพันธ์
บริษัท ไลฟ์ ทีวี จำกัด	บริษัทย่อย
บริษัท สแพลช มีเดีย จำกัด (มหาชน) (เดิมชื่อ "บริษัท ไลฟ์ มีเดีย กรุ๊ป จำกัด (มหาชน)")	บริษัทย่อย
บริษัท ป๊อป ทีวี จำกัด	เป็นบริษัทย่อยของบริษัท ไทรทัน โฮลดิ้ง จำกัด (มหาชน) (เดิมชื่อ "บริษัท ไลฟ์ อินคอร์ปอเรชั่น จำกัด (มหาชน)") จนถึงวันที่ 29 มิถุนายน พ.ศ. 2558 ก่อนจะเป็นย่อยของบริษัท สแพลช มีเดีย จำกัด (มหาชน) (เดิมชื่อ "บริษัท ไลฟ์ มีเดีย กรุ๊ป จำกัด (มหาชน)")
บริษัท ไทยไชโย ทีวี จำกัด	เป็นบริษัทย่อยของบริษัท ไทรทัน โฮลดิ้ง จำกัด (มหาชน) (เดิมชื่อ "บริษัท ไลฟ์ อินคอร์ปอเรชั่น จำกัด (มหาชน)") จนถึงวันที่ 29 มิถุนายน พ.ศ. 2558 ก่อนจะเป็นย่อยของบริษัท สแพลช มีเดีย จำกัด (มหาชน) (เดิมชื่อ "บริษัท ไลฟ์ มีเดีย กรุ๊ป จำกัด (มหาชน)")
บริษัท สแพลช สตูดิโอ จำกัด (เดิมชื่อ "บริษัท แอล เอส บี เซอร์วิสเซส จำกัด")	เป็นบริษัทย่อยของบริษัท ไทรทัน โฮลดิ้ง จำกัด (มหาชน) (เดิมชื่อ "บริษัท ไลฟ์ อินคอร์ปอเรชั่น จำกัด (มหาชน)") จนถึงวันที่ 29 มิถุนายน พ.ศ. 2558 ก่อนจะเป็นย่อยของบริษัท สแพลช มีเดีย จำกัด (มหาชน) (เดิมชื่อ "บริษัท ไลฟ์ มีเดีย กรุ๊ป จำกัด (มหาชน)")
บริษัท อาร์ไจล์ ดิเวลลอปเม้นท์ จำกัด (เดิมชื่อ "บริษัท ไลฟ์ เอสเตท จำกัด")	บริษัทย่อย
บริษัท สแพลช เอสเตท จำกัด (เดิมชื่อ "บริษัท แอลเอ็มจี เอสเตท จำกัด")	เป็นบริษัทย่อยของ บริษัท สแพลช มีเดีย จำกัด (มหาชน) (เดิมชื่อ "บริษัท ไลฟ์ มีเดีย กรุ๊ป จำกัด (มหาชน)")
บริษัท บอกซ์ ออฟฟิศ เอนเทอร์เทนเมนท์ จำกัด	บริษัทร่วม

บริษัท ไทรทัน โฮลดิ้ง จำกัด (มหาชน)
(เดิมชื่อ "บริษัท ไลฟ์ อินคอร์ปอเรชั่น จำกัด (มหาชน)")
หมายเหตุประกอบงบการเงินรวมและงบการเงินเฉพาะบริษัท
สำหรับปีสิ้นสุดวันที่ 31 ธันวาคม พ.ศ. 2558

39 รายการกับบุคคลหรือกิจการที่เกี่ยวข้องกัน (ต่อ)

ความสัมพันธ์ระหว่างบริษัทกับบุคคลหรือบริษัทที่เกี่ยวข้องกัน (ต่อ)

ชื่อบุคคลและกิจการที่เกี่ยวข้องกัน	ความสัมพันธ์
บริษัท มีเดีย อีเวนท์ ดีไซน์ จำกัด	บริษัทย่อยของบริษัท สแพลช มีเดีย จำกัด (มหาชน)
บริษัท สเตรกา จำกัด (มหาชน)	บริษัทร่วมจนถึงวันที่ 26 มีนาคม พ.ศ. 2558 และเป็นบริษัทย่อยตั้งแต่วันที่ 27 มีนาคม พ.ศ. 2558
บริษัท สปีน เวิร์ค จำกัด	บริษัทย่อยของบริษัท สแพลช มีเดีย จำกัด (มหาชน)
บริษัท สกินิก กรุ๊ป จำกัด	บริษัทร่วมตั้งแต่วันที่ 16 พฤษภาคม พ.ศ. 2557 จนถึงวันที่ 15 พฤษภาคม พ.ศ. 2558
บริษัท อินฟินิตี้ โปร จำกัด	ผ่านการมีกรรมการร่วมกันจนถึงวันที่ 31 มีนาคม พ.ศ. 2558
บริษัท ดิจิตอล ไร้ท์ พิคเจอร์ส จำกัด (มหาชน)	เป็นบริษัทย่อยถึงวันที่ 10 พฤษภาคม พ.ศ. 2555
บริษัท เสกซ์ จำกัด	ผ่านการมีกรรมการร่วมกันของบริษัทย่อย
บริษัท เอเชีย เท็กนิเคิล คอนซัลติ้ง จำกัด	ผ่านสมาชิกในครอบครัวของกรรมการของบริษัทย่อย
บริษัท ธอร์ เอนเนอร์จี แอนด์ รีซอร์สเซส จำกัด	เป็นบริษัทย่อยของบริษัท ไทรทัน โฮลดิ้ง จำกัด (มหาชน) (เดิมชื่อ "บริษัท ไลฟ์ อินคอร์ปอเรชั่น จำกัด (มหาชน)")
บุคคลที่เกี่ยวข้อง	
คุณปกภณ สรรค์ศิริกุล	ผู้ถือหุ้นของบริษัทย่อย
คุณกนิษฐา บาร์ตัน	ผู้ถือหุ้นของบริษัทย่อย

รายการค้าที่สำคัญกับบุคคลหรือกิจการที่เกี่ยวข้องกัน สามารถสรุปได้ดังนี้

ก) รายได้และค่าใช้จ่ายระหว่างกลุ่มบริษัทกับบุคคลและกิจการที่เกี่ยวข้องกันสำหรับปีสิ้นสุดวันที่ 31 ธันวาคม พ.ศ. 2558 และ พ.ศ. 2557

	งบการเงินรวม		งบการเงินเฉพาะบริษัท	
	พ.ศ. 2558	พ.ศ. 2557	พ.ศ. 2558	พ.ศ. 2557
	บาท	บาท	บาท	บาท
<u>รายได้จากการให้บริการเช่าช่องสัญญาณ</u>				
บริษัท ไลฟ์ ทีวี จำกัด	-	-	1,641,305	7,165,505
บริษัท สแพลช มีเดีย จำกัด (มหาชน) (เดิมชื่อ "บริษัท ไลฟ์ มีเดีย กรุ๊ป จำกัด (มหาชน)")	-	-	465,187	-
บริษัท ป๊อป ทีวี จำกัด	-	-	4,000,000	9,600,000
บริษัท ไทยไชโย ทีวี จำกัด	-	-	3,000,000	-
	-	-	9,106,492	16,765,505

39 รายการกับกิจการหรือบุคคลที่เกี่ยวข้องกัน (ต่อ)

รายการค้าที่สำคัญกับบุคคลหรือกิจการที่เกี่ยวข้องกัน สามารถสรุปได้ดังนี้ (ต่อ)

ก) รายได้และค่าใช้จ่ายระหว่างกลุ่มบริษัทกับบุคคลและกิจการที่เกี่ยวข้องกันสำหรับปีสิ้นสุดวันที่ 31 ธันวาคม พ.ศ. 2558 และ พ.ศ. 2557 (ต่อ)

	งบการเงินรวม		งบการเงินเฉพาะบริษัท	
	พ.ศ. 2558	พ.ศ. 2557	พ.ศ. 2558	พ.ศ. 2557
	บาท	บาท	บาท	บาท
<u>รายได้จากการให้เช่าพื้นที่โฆษณา</u>				
บริษัท สแพลช มีเดีย จำกัด (มหาชน) (เดิมชื่อ "บริษัท ไลฟ์ มีเดีย กรุ๊ป จำกัด (มหาชน)")	-	-	6,393,900	-
<u>รายได้จากการบริหารจัดการ</u> (หมายเหตุ 34)				
บริษัท ไลฟ์ ทีวี จำกัด	-	-	63,158	-
บริษัท สแพลช มีเดีย จำกัด (มหาชน) (เดิมชื่อ "บริษัท ไลฟ์ มีเดีย กรุ๊ป จำกัด (มหาชน)")	-	-	21,909,521	3,600,000
บริษัท ป๊อป ทีวี จำกัด	-	-	527,696	-
บริษัท ไทยไชโย ทีวี จำกัด	-	-	909,524	-
บริษัท สแพลช สตูดิโอ จำกัด (เดิมชื่อ "บริษัท แอล เอส บี เซอร์วิสเซส จำกัด")	-	-	1,017,192	-
บริษัท อาร์ไจล์ ดิเวลลอปเม้นท์ จำกัด (เดิมชื่อ "บริษัท ไลฟ์ เอสเตท จำกัด")	-	-	1,148	-
	-	-	24,428,239	3,600,000

บริษัท ไทรทัน โฮลดิ้ง จำกัด (มหาชน)
(เดิมชื่อ "บริษัท ไลฟ์ อินคอร์ปอเรชั่น จำกัด (มหาชน)")
หมายเหตุประกอบงบการเงินรวมและงบการเงินเฉพาะบริษัท
สำหรับปีสิ้นสุดวันที่ 31 ธันวาคม พ.ศ. 2558

39 รายการกับบุคคลหรือกิจการที่เกี่ยวข้องกัน (ต่อ)

รายการค้าที่สำคัญกับบุคคลหรือกิจการที่เกี่ยวข้องกัน สามารถสรุปได้ดังนี้ (ต่อ)

ก) รายได้และค่าใช้จ่ายระหว่างกลุ่มบริษัทกับบุคคลและกิจการที่เกี่ยวข้องกันสำหรับปีสิ้นสุดวันที่ 31 ธันวาคม พ.ศ. 2558 และ พ.ศ. 2557 (ต่อ)

	งบการเงินรวม		งบการเงินเฉพาะบริษัท	
	พ.ศ. 2558	พ.ศ. 2557	พ.ศ. 2558	พ.ศ. 2557
	บาท	บาท	บาท	บาท
<u>รายได้ดอกเบี้ย</u>				
บริษัท ไลฟ์ ทีวี จำกัด	-	-	702,054	674,704
บริษัท สแพลช มีเดีย จำกัด (มหาชน) (เดิมชื่อ "บริษัท ไลฟ์ มีเดีย กรุ๊ป จำกัด (มหาชน)")	-	-	-	94,707
บริษัท ป๊อป ทีวี จำกัด	-	-	54,000	54,000
บริษัท ไทยไชโย ทีวี จำกัด	-	-	49,658	27,067
บริษัท สแพลช เอสเตท จำกัด (เดิมชื่อ "บริษัท แอลเอ็มจี เอสเตท จำกัด")	-	-	885,161	373,644
บริษัท สเตรกา จำกัด (มหาชน)	436,438	2,428,527	436,438	2,428,527
บริษัท สกินิก กรุ๊ป จำกัด	332,796	143,918	332,796	143,918
	769,207	2,572,445	2,460,107	3,796,567
<u>รายได้อื่น</u>				
บริษัท สแพลช มีเดีย จำกัด (มหาชน) (เดิมชื่อ "บริษัท ไลฟ์ มีเดีย กรุ๊ป จำกัด (มหาชน)")	-	-	1,188,665	-
บริษัท ป๊อป ทีวี จำกัด	-	-	183,141	-
บริษัท ไทยไชโย ทีวี จำกัด	-	-	346,215	-
บริษัท สแพลช สตูดิโอ จำกัด (เดิมชื่อ "บริษัท แอล เอส บี เซอร์วิสเซส จำกัด")	-	-	629,895	-
	-	-	2,347,916	-

39 รายการกับบุคคลหรือกิจการที่เกี่ยวข้องกัน (ต่อ)

รายการค้าที่สำคัญกับบุคคลหรือกิจการที่เกี่ยวข้องกัน สามารถสรุปได้ดังนี้ (ต่อ)

ก) รายได้และค่าใช้จ่ายระหว่างกลุ่มบริษัทกับบุคคลและกิจการที่เกี่ยวข้องกันสำหรับปีสิ้นสุดวันที่ 31 ธันวาคม พ.ศ. 2558 และ พ.ศ. 2557 (ต่อ)

	งบการเงินรวม		งบการเงินเฉพาะบริษัท	
	พ.ศ. 2558	พ.ศ. 2557	พ.ศ. 2558	พ.ศ. 2557
	บาท	บาท	บาท	บาท
<u>รายได้จากค่าบริการ</u> (หมายเหตุ 34)				
บริษัท สแพลช มีเดีย จำกัด (มหาชน) (เดิมชื่อ "บริษัท ไลฟ์ มีเดีย กรุ๊ป จำกัด (มหาชน)")	-	-	19,871,949	-
บริษัท สแพลช สตูดิโอ จำกัด (เดิมชื่อ "บริษัท แอล เอส บี เซอร์วิสเซส จำกัด")	-	-	529,791	-
บริษัท สเตรกา จำกัด (มหาชน)	-	245,000	-	245,000
	-	245,000	20,401,740	245,000
<u>รายได้เงินปันผล</u>				
บริษัท สแพลช มีเดีย จำกัด (มหาชน) (เดิมชื่อ "บริษัท ไลฟ์ มีเดีย กรุ๊ป จำกัด (มหาชน)")	-	-	-	20,000,000
บริษัท สเตรกา จำกัด (มหาชน)	-	8,000,000	-	8,000,000
	-	8,000,000	-	28,000,000
<u>รายได้จากค่าเช่า</u> (หมายเหตุ 34)				
บริษัท สแพลช มีเดีย จำกัด (มหาชน) (เดิมชื่อ "บริษัท ไลฟ์ มีเดีย กรุ๊ป จำกัด (มหาชน)")	-	-	2,473,800	384,000
บริษัท ป๊อป ทีวี จำกัด	-	-	59,400	312,000
บริษัท ไทยไชโย ทีวี จำกัด	-	-	86,400	480,000
บริษัท สแพลช สตูดิโอ จำกัด (เดิมชื่อ "บริษัท แอล เอส บี เซอร์วิสเซส จำกัด")	-	-	1,143,600	-
	-	-	3,763,200	1,176,000

บริษัท ไทรทัน โฮลดิ้ง จำกัด (มหาชน)
(เดิมชื่อ "บริษัท ไลฟ์ อินคอร์ปอเรชั่น จำกัด (มหาชน)")
หมายเหตุประกอบงบการเงินรวมและงบการเงินเฉพาะบริษัท
สำหรับปีสิ้นสุดวันที่ 31 ธันวาคม พ.ศ. 2558

39 รายการกับบุคคลหรือกิจการที่เกี่ยวข้องกัน (ต่อ)

รายการค้าที่สำคัญกับบุคคลหรือกิจการที่เกี่ยวข้องกัน สามารถสรุปได้ดังนี้ (ต่อ)

ก) รายได้และค่าใช้จ่ายระหว่างกลุ่มบริษัทกับบุคคลและกิจการที่เกี่ยวข้องกันสำหรับปีสิ้นสุดวันที่ 31 ธันวาคม พ.ศ. 2558 และ พ.ศ. 2557 (ต่อ)

	งบการเงินรวม		งบการเงินเฉพาะบริษัท	
	พ.ศ. 2558	พ.ศ. 2557	พ.ศ. 2558	พ.ศ. 2557
	บาท	บาท	บาท	บาท
<u>ต้นทุนบริการ</u> (หมายเหตุ 36)				
บริษัท สแพลช มีเดีย จำกัด (มหาชน) (เดิมชื่อ "บริษัท ไลฟ์ มีเดีย กรุ๊ป จำกัด (มหาชน)")	-	-	52,450,794	-
บริษัท ป๊อป ทีวี จำกัด	-	-	932,120	-
บริษัท ไทยไชโย ทีวี จำกัด	-	-	1,909,000	-
บริษัท สแพลช สตูดิโอ จำกัด (เดิมชื่อ "บริษัท แอล เอส บี เซอร์วิสเซส จำกัด")	-	-	6,000,000	-
บริษัท สแพลช เอสเตท จำกัด (เดิมชื่อ "บริษัท แอลเอ็มจี เอสเตท จำกัด")	-	-	1,700,000	-
	-	-	62,991,914	-
<u>ค่าใช้จ่ายในการบริการ</u> (หมายเหตุ 36)				
บริษัท สแพลช มีเดีย จำกัด (มหาชน) (เดิมชื่อ "บริษัท ไลฟ์ มีเดีย กรุ๊ป จำกัด (มหาชน)")	-	-	738,980	-
<u>ค่าใช้จ่ายในการขาย</u> (หมายเหตุ 36)				
บริษัท สแพลช มีเดีย จำกัด (มหาชน) (เดิมชื่อ "บริษัท ไลฟ์ มีเดีย กรุ๊ป จำกัด (มหาชน)")	-	-	169,417	-
<u>ค่าบริการ</u>				
บริษัท เอเชีย เท็กนิคเคิล คอนซัลติ้ง จำกัด	4,465,310	-	-	-

39 รายการกับบุคคลหรือกิจการที่เกี่ยวข้องกัน (ต่อ)

รายการค้าที่สำคัญกับบุคคลหรือกิจการที่เกี่ยวข้องกัน สามารถสรุปได้ดังนี้ (ต่อ)

ก) รายได้และค่าใช้จ่ายระหว่างกลุ่มบริษัทกับบุคคลและกิจการที่เกี่ยวข้องกันสำหรับปีสิ้นสุดวันที่ 31 ธันวาคม พ.ศ. 2558 และ พ.ศ. 2557 (ต่อ)

	งบการเงินรวม		งบการเงินเฉพาะบริษัท	
	พ.ศ. 2558	พ.ศ. 2557	พ.ศ. 2558	พ.ศ. 2557
	บาท	บาท	บาท	บาท
<u>ค่าซื้อสินค้า</u>				
บริษัท เอเชีย เท็กนิคเคิล คอนซัลติ้ง จำกัด	3,812,089	-	-	-
<u>หนี้สงสัยจะสูญ (กลับรายการ)</u>				
บริษัท ไลฟ์ ทีวี จำกัด	-	-	(9,262,120)	13,228,653
บริษัท ป๊อป ทีวี จำกัด	-	-	2,457,862	8,960,251
บริษัท ไทยไชโย ทีวี จำกัด	-	-	7,166,929	9,140,000
	-	-	362,671	31,328,904
<u>ค่าตอบแทนกรรมการและผู้บริหารสำคัญ</u>				
- ค่าตอบแทนกรรมการ	3,312,677	3,150,000	2,683,000	3,150,000
- ผลประโยชน์ระยะสั้น	-	11,998,304	7,775,827	8,392,642
- ผลประโยชน์หลังออกจากงาน	203,947	278,706	203,528	216,105
	3,516,624	15,427,010	10,662,355	11,758,747

บริษัท ไทรทัน โฮลดิ้ง จำกัด (มหาชน)
(เดิมชื่อ "บริษัท ไลฟ์ อินคอร์ปอเรชั่น จำกัด (มหาชน)")
หมายเหตุประกอบงบการเงินรวมและงบการเงินเฉพาะบริษัท
สำหรับปีสิ้นสุดวันที่ 31 ธันวาคม พ.ศ. 2558

39 รายการกับบุคคลหรือกิจการที่เกี่ยวข้องกัน (ต่อ)

รายการค้าที่สำคัญกับบุคคลหรือกิจการที่เกี่ยวข้องกัน สามารถสรุปได้ดังนี้ (ต่อ)

ข) ยอดคงเหลือที่เกิดจากการซื้อ/ขายบริการ และอื่น ๆ ณ วันที่ 31 ธันวาคม พ.ศ. 2558 และ พ.ศ. 2557

	งบการเงินรวม		งบการเงินเฉพาะบริษัท	
	พ.ศ. 2558	พ.ศ. 2557	พ.ศ. 2558	พ.ศ. 2557
	บาท	บาท	บาท	บาท
<u>ลูกหนี้การค้า</u> (หมายเหตุ 7)				
บริษัท ไลฟ์ ทีวี จำกัด	-	-	14,037,577	27,696,313
บริษัท สแพลช มีเดีย จำกัด (มหาชน) (เดิมชื่อ "บริษัท ไลฟ์ มีเดีย กรุ๊ป จำกัด (มหาชน)")	-	-	14,807,685	-
บริษัท ป๊อป ทีวี จำกัด	-	-	28,248,000	26,152,940
บริษัท ไทยไชโย ทีวี จำกัด	-	-	10,100,800	7,104,800
บริษัท สแพลช สตูดิโอ จำกัด (เดิมชื่อ "บริษัท แอล เอส บี เซอร์วิสเซส จำกัด")	-	-	566,877	-
บริษัท สกินิก กรุ๊ป จำกัด	-	40,660	-	40,660
	-	40,660	67,760,939	60,994,713
<u>หัก</u> ค่าเผื่อหนี้สงสัยจะสูญ	-	-	(48,959,231)	(56,966,405)
	-	40,660	18,801,708	4,028,308
<u>รายได้ค้างรับ</u> (หมายเหตุ 7)				
บริษัท สแพลช มีเดีย จำกัด (มหาชน) (เดิมชื่อ "บริษัท ไลฟ์ มีเดีย กรุ๊ป จำกัด (มหาชน)")	-	-	-	3,449,680
บริษัท สเตรกา จำกัด (มหาชน)	-	37,450	-	37,450
	-	37,450	-	3,487,130

39 รายการกับกิจการหรือบุคคลที่เกี่ยวข้องกัน (ต่อ)

รายการค้าที่สำคัญกับบุคคลหรือกิจการที่เกี่ยวข้องกัน สามารถสรุปได้ดังนี้ (ต่อ)

ข) ยอดคงเหลือที่เกิดจากการซื้อ/ขายบริการ และอื่น ๆ ณ วันที่ 31 ธันวาคม พ.ศ. 2558 และ พ.ศ. 2557 (ต่อ)

	งบการเงินรวม		งบการเงินเฉพาะบริษัท	
	พ.ศ. 2558	พ.ศ. 2557	พ.ศ. 2558	พ.ศ. 2557
	บาท	บาท	บาท	บาท
<u>ลูกหนี้อื่น</u> (หมายเหตุ 7)				
บริษัท ไลฟ์ ทีวี จำกัด	-	-	67,579	-
บริษัท สแพลช มีเดีย จำกัด (มหาชน) (เดิมชื่อ "บริษัท ไลฟ์ มีเดีย กรุ๊ป จำกัด (มหาชน)")	-	-	5,222,053	-
บริษัท ป๊อป ทีวี จำกัด	-	-	521,113	-
บริษัท ไทยไชโย ทีวี จำกัด	-	-	888,686	-
บริษัท สแพลช สตูดิโอ จำกัด (เดิมชื่อ "บริษัท แอล เอส บี เซอร์วิสเซส จำกัด")	-	-	1,928,136	-
บริษัท อาร์ไจล์ ดิเวลลอปเม้นท์ จำกัด (เดิมชื่อ "บริษัท ไลฟ์ เอสเตท จำกัด")	-	-	1,229	-
	-	-	8,628,796	-
<u>หัก</u> ค่าเผื่อหนี้สงสัยจะสูญ	-	-	(1,366,791)	-
	-	-	7,262,005	-
<u>เงินทดรองจ่าย</u> (หมายเหตุ 7)				
คุณกนิษฐา บาร์ตัน - ค่าภาษีเงินได้หัก ณ ที่จ่าย	-	16,077,176	-	16,077,176
บริษัท ไทยไชโย ทีวี จำกัด	-	-	-	2,208,524
	-	16,077,176	-	18,285,700

บริษัท ไทรทัน โฮลดิ้ง จำกัด (มหาชน)
(เดิมชื่อ "บริษัท ไลฟ์ อินคอร์ปอเรชั่น จำกัด (มหาชน)")
หมายเหตุประกอบงบการเงินรวมและงบการเงินเฉพาะบริษัท
สำหรับปีสิ้นสุดวันที่ 31 ธันวาคม พ.ศ. 2558

39 รายการกับกิจการหรือบุคคลที่เกี่ยวข้องกัน (ต่อ)

รายการค้าที่สำคัญกับบุคคลหรือกิจการที่เกี่ยวข้องกัน สามารถสรุปได้ดังนี้ (ต่อ)

ข) ยอดคงเหลือที่เกิดจากการซื้อ/ขายบริการ และอื่น ๆ ณ วันที่ 31 ธันวาคม พ.ศ. 2558 และ พ.ศ. 2557 (ต่อ)

	งบการเงินรวม		งบการเงินเฉพาะบริษัท	
	พ.ศ. 2558	พ.ศ. 2557	พ.ศ. 2558	พ.ศ. 2557
	บาท	บาท	บาท	บาท
<u>ดอกเบี้ยค้างรับ</u> (หมายเหตุ 7)				
บริษัท ไลฟ์ ทีวี จำกัด	-	-	3,578,952	2,876,898
บริษัท สแพลช เอสเตท จำกัด (เดิมชื่อ "บริษัท แอลเอ็มจี เอสเตท จำกัด")	-	-	-	373,644
บริษัท สเตรกา จำกัด (มหาชน)	-	45,973	-	45,973
บริษัท สกินิก กรุ๊ป จำกัด	-	981,986	-	981,986
	-	1,027,959	3,578,952	4,278,501
<u>หัก</u> ค่าเผื่อหนี้สงสัยจะสูญ	-	-	(3,578,952)	(2,876,897)
	-	1,027,959	-	1,401,604
<u>เจ้าหนี้การค้า</u> (หมายเหตุ 24)				
บริษัท สแพลช มีเดีย จำกัด (มหาชน) (เดิมชื่อ "บริษัท ไลฟ์ มีเดีย กรุ๊ป จำกัด (มหาชน)")	-	-	2,263,554	-
<u>เจ้าหนี้อื่น</u> (หมายเหตุ 24)				
บริษัท สแพลช มีเดีย จำกัด (มหาชน) (เดิมชื่อ "บริษัท ไลฟ์ มีเดีย กรุ๊ป จำกัด (มหาชน)")	-	-	10,033,540	-

39 รายการกับบุคคลหรือกิจการที่เกี่ยวข้องกัน (ต่อ)

รายการค้าที่สำคัญกับบุคคลหรือกิจการที่เกี่ยวข้องกัน สามารถสรุปได้ดังนี้ (ต่อ)

ค) เงินให้กู้ยืมระยะสั้นแก่บริษัทร่วม

	งบการเงินรวม		งบการเงินเฉพาะบริษัท	
	พ.ศ. 2558	พ.ศ. 2557	พ.ศ. 2558	พ.ศ. 2557
	บาท	บาท	บาท	บาท
บริษัท สเตรกา จำกัด (มหาชน)	-	40,000,000	-	40,000,000

รายการเคลื่อนไหวของเงินให้กู้ยืมระยะสั้นแก่บริษัทร่วมสำหรับปีสิ้นสุดวันที่ 31 ธันวาคม พ.ศ. 2558 และ พ.ศ. 2557 มีดังนี้

	งบการเงินรวม/งบการเงินเฉพาะบริษัท			
	ยอดคงเหลือ ณ วันที่ 1 มกราคม พ.ศ. 2558	การเปลี่ยนแปลง		ยอดคงเหลือ ณ วันที่ 31 ธันวาคม พ.ศ. 2558
		เพิ่มขึ้น	ลดลง	
	บาท	บาท	บาท	บาท
บริษัท สเตรกา จำกัด (มหาชน)*	40,000,000	-	40,000,000	-

* ในระหว่างปี พ.ศ. 2558 บริษัทมีการลงทุนเพิ่มในบริษัท สเตรกา จำกัด (มหาชน) ทำให้กลายเป็นบริษัทย่อยของบริษัท เงินให้กู้ยืมดังกล่าวจึงถูกเปลี่ยนประเภทเป็นเงินให้กู้ยืมระยะสั้นแก่บริษัทย่อย

	งบการเงินรวม/งบการเงินเฉพาะบริษัท			
	ยอดคงเหลือ ณ วันที่ 1 มกราคม พ.ศ. 2557	การเปลี่ยนแปลง		ยอดคงเหลือ ณ วันที่ 31 ธันวาคม พ.ศ. 2557
		เพิ่มขึ้น	ลดลง	
	บาท	บาท	บาท	บาท
บริษัท สเตรกา จำกัด (มหาชน)	-	145,000,000	(105,000,000)	40,000,000

บริษัท ไทรทัน โฮลดิ้ง จำกัด (มหาชน)
(เดิมชื่อ "บริษัท ไลฟ์ อินคอร์ปอเรชั่น จำกัด (มหาชน)")
หมายเหตุประกอบงบการเงินรวมและงบการเงินเฉพาะบริษัท
สำหรับปีสิ้นสุดวันที่ 31 ธันวาคม พ.ศ. 2558

39 รายการกับบุคคลหรือกิจการที่เกี่ยวข้องกัน (ต่อ)

รายการค้าที่สำคัญกับบุคคลหรือกิจการที่เกี่ยวข้องกัน สามารถสรุปได้ดังนี้ (ต่อ)

ง) เงินให้กู้ยืมระยะสั้นแก่บริษัทย่อยสุทธิ

	งบการเงินรวม		งบการเงินเฉพาะบริษัท	
	พ.ศ. 2558	พ.ศ. 2557	พ.ศ. 2558	พ.ศ. 2557
	บาท	บาท	บาท	บาท
บริษัท ไลฟ์ ทีวี จำกัด	-	-	71,301,000	68,500,000
บริษัท ป๊อป ทีวี จำกัด	-	-	5,400,000	5,400,000
บริษัท ไทยไชโย ทีวี จำกัด	-	-	6,000,000	2,500,000
บริษัท สแพลช เอสเตท จำกัด (เดิมชื่อ บริษัท "แอลเอ็มจี เอสเตท จำกัด")	-	-	76,998,250	100,998,250
	-	-	159,699,250	177,398,250
หัก ค่าเผื่อหนี้สงสัยจะสูญ	-	-	(82,701,000)	(76,400,000)
	-	-	76,998,250	100,998,250

ณ วันที่ 31 ธันวาคม พ.ศ. 2558 และ พ.ศ. 2557 เงินให้กู้ยืมระยะสั้นแก่บริษัทย่อยคงค้างทั้งหมดเป็นตั๋วสัญญาใช้เงินที่ไม่มีหลักประกันในสกุลเงินบาท โดยมีอัตราดอกเบี้ยร้อยละ 1.00 ต่อปี ตั๋วสัญญาใช้เงินดังกล่าวมีกำหนดชำระคืนเมื่อทวงถาม

39 รายการกับบุคคลหรือกิจการที่เกี่ยวข้องกัน (ต่อ)

รายการค้าที่สำคัญกับบุคคลหรือกิจการที่เกี่ยวข้องกัน สามารถสรุปได้ดังนี้ (ต่อ)

ง) เงินให้กู้ยืมระยะสั้นแก่บริษัทย่อยสุทธิ (ต่อ)

รายการเคลื่อนไหวของเงินให้กู้ยืมระยะสั้นบริษัทที่เกี่ยวข้องกันสำหรับปีสิ้นสุดวันที่ 31 ธันวาคม พ.ศ. 2558 และ พ.ศ. 2557 มีดังนี้

	งบการเงินเฉพาะบริษัท			
	ยอดคงเหลือ ณ วันที่ 1 มกราคม พ.ศ. 2558 บาท	การเปลี่ยนแปลง เพิ่มขึ้น บาท	การเปลี่ยนแปลง ลดลง บาท	ยอดคงเหลือ ณ วันที่ 31 ธันวาคม พ.ศ. 2558 บาท
บริษัท ไลฟ์ ทีวี จำกัด	68,500,000	2,900,000	(99,000)	71,301,000
บริษัท ป๊อป ทีวี จำกัด	5,400,000	-	-	5,400,000
บริษัท ไทยไชโย ทีวี จำกัด	2,500,000	3,500,000	-	6,000,000
บริษัท สแพลช เอสเตท จำกัด (เดิมชื่อ "บริษัท แอลเอ็มจี เอสเตท จำกัด")	100,998,250	-	(24,000,000)	76,998,250
บริษัท สเตรกา จำกัด (มหาชน)*	-	40,000,000	(40,000,000)	-
	177,398,250	46,400,000	(64,099,000)	159,699,250
<u>หัก</u> ค่าเผื่อหนี้สงสัยจะสูญ				
บริษัท ไลฟ์ ทีวี จำกัด	(68,500,000)	(2,801,000)	-	(71,301,000)
บริษัท ป๊อป ทีวี จำกัด	(5,400,000)	-	-	(5,400,000)
บริษัท ไทยไชโย ทีวี จำกัด	(2,500,000)	(3,500,000)	-	(6,000,000)
	(76,400,000)	(6,301,000)	-	(82,701,000)
	100,998,250			76,998,250

* ในระหว่างปี พ.ศ. 2558 บริษัทมีการลงทุนเพิ่มในบริษัท สเตรกา จำกัด (มหาชน) ทำให้กลายเป็นบริษัทย่อยของบริษัท เงินให้กู้ยืมดังกล่าวจึงถูกเปลี่ยนประเภทเป็นเงินให้กู้ยืมระยะสั้นแก่บริษัทย่อย

บริษัท ไทรทัน โฮลดิ้ง จำกัด (มหาชน)
(เดิมชื่อ "บริษัท ไลฟ์ อินคอร์ปอเรชั่น จำกัด (มหาชน)")
หมายเหตุประกอบงบการเงินรวมและงบการเงินเฉพาะบริษัท
สำหรับปีสิ้นสุดวันที่ 31 ธันวาคม พ.ศ. 2558

39 รายการกับบุคคลหรือกิจการที่เกี่ยวข้องกัน (ต่อ)

รายการค้าที่สำคัญกับบุคคลหรือกิจการที่เกี่ยวข้องกัน สามารถสรุปได้ดังนี้ (ต่อ)

ง) เงินให้กู้ยืมระยะสั้นแก่บริษัทย่อยสุทธิ (ต่อ)

รายการเคลื่อนไหวของเงินให้กู้ยืมระยะสั้นบริษัทที่เกี่ยวข้องกันสำหรับปีสิ้นสุดวันที่ 31 ธันวาคม พ.ศ. 2558 และ พ.ศ. 2557 มีดังนี้ (ต่อ)

	งบการเงินเฉพาะบริษัท			
	ยอดคงเหลือ ณ วันที่ 1 มกราคม พ.ศ. 2557 บาท	การเปลี่ยนแปลง เพิ่มขึ้น บาท	การเปลี่ยนแปลง ลดลง บาท	ยอดคงเหลือ ณ วันที่ 31 ธันวาคม พ.ศ. 2557 บาท
บริษัท ไลฟ์ เรดิโอ จำกัด	101,217,567	-	(101,217,567)	-
บริษัท อิน แอนด์ ออน สตูดิโอ จำกัด	12,763,982	-	(12,763,982)	-
บริษัท ไลฟ์ ทีวี จำกัด	64,300,000	4,200,000	-	68,500,000
บริษัท สแพลช มีเดีย จำกัด (มหาชน) (เดิมชื่อ "บริษัท ไลฟ์ มีเดีย กรุ๊ป จำกัด (มหาชน)")	3,500,000	20,000,000	(23,500,000)	-
บริษัท ป๊อป ทีวี จำกัด	5,400,000	-	-	5,400,000
บริษัท ไทยไชโย ทีวี จำกัด	1,000,000	11,500,000	(10,000,000)	2,500,000
บริษัท สแพลช เอสเตท จำกัด (เดิมชื่อ "บริษัท แอลเอ็มจี เอสเตท จำกัด")	-	101,000,000	(1,750)	100,998,250
บริษัท ดิจิตอล ไร้ท์ พิคเจอร์ส จำกัด (มหาชน)	141,272,934	-	(141,272,934)	-
	329,454,483	136,700,000	(288,756,233)	177,398,250
<u>หัก</u> ค่าเผื่อหนี้สงสัยจะสูญ				
บริษัท ไลฟ์ เรดิโอ จำกัด	(101,217,567)	-	101,217,567	-
บริษัท อิน แอนด์ ออน สตูดิโอ จำกัด	(12,763,982)	-	12,763,982	-
บริษัท ไลฟ์ ทีวี จำกัด	(64,300,000)	(4,200,000)	-	(68,500,000)
บริษัท ป๊อป ทีวี จำกัด	(5,400,000)	-	-	(5,400,000)
บริษัท ไทยไชโย ทีวี จำกัด	-	(2,500,000)	-	(2,500,000)
บริษัท ดิจิตอล ไร้ท์ พิคเจอร์ส จำกัด (มหาชน)	(141,272,934)	-	141,272,934	-
	(324,954,483)	(6,700,000)	255,254,483	(76,400,000)
	4,500,000			100,998,250

39 รายการกับบุคคลหรือกิจการที่เกี่ยวข้องกัน (ต่อ)

รายการค้าที่สำคัญกับบุคคลหรือกิจการที่เกี่ยวข้องกัน สามารถสรุปได้ดังนี้ (ต่อ)

จ) เงินให้ผู้ยืมระยะยาวแก่บริษัทร่วม

รายการเคลื่อนไหวของเงินให้ผู้ยืมระยะยาวแก่บริษัทร่วมสำหรับปีสิ้นสุดวันที่ 31 ธันวาคม พ.ศ. 2558 และ พ.ศ. 2557 มีดังนี้

	งบการเงินรวม		งบการเงินเฉพาะบริษัท	
	พ.ศ. 2558	พ.ศ. 2557	พ.ศ. 2558	พ.ศ. 2557
	บาท	บาท	บาท	บาท
ยอดคงเหลือ ณ วันที่ 1 มกราคม	8,019,177	-	8,019,177	-
บวก เงินให้ผู้ยืมเพิ่มระหว่างปี	-	8,800,000	-	8,800,000
หัก จ่ายชำระระหว่างปี	-	(780,823)	-	(780,823)
จัดประเภทรายการเงินผู้ยืมใหม่ (หมายเหตุ 9)	(8,019,177)	-	(8,019,177)	-
ยอดคงเหลือ ณ วันที่ 31 ธันวาคม	-	8,019,177	-	8,019,177
ส่วนที่ถึงกำหนดชำระภายใน 1 ปี	-	4,104,520	-	4,104,520
ส่วนที่ถึงกำหนดชำระเกินกว่า 1 ปี	-	3,914,657	-	3,914,657
	-	8,019,177	-	8,019,177

ในระหว่างปี พ.ศ. 2558 บริษัท สกินิก กรุ๊ป จำกัด ได้ชำระเงินผู้ยืมครบทั้งจำนวนแล้ว (หมายเหตุ 9) ทำให้บริษัทปลดหลักประกันเงินผู้ยืมดังกล่าวเสร็จสิ้นภายในปี

40 งบการเงินจำแนกตามส่วนงาน

งบกำไรขาดทุนเบ็ดเสร็จรวมสำหรับปีสิ้นสุดวันที่ 31 ธันวาคม (บาท)

	ธุรกิจสื่อรายการโทรทัศน์		ธุรกิจให้เช่าพื้นที่โฆษณา		ธุรกิจบริการจัดการช่องสัญญาณ		ธุรกิจบริการจัดกิจกรรม		ธุรกิจงานก่อสร้าง		รวม	
	พ.ศ. 2558	พ.ศ. 2557	พ.ศ. 2558	พ.ศ. 2557	พ.ศ. 2558	พ.ศ. 2557	พ.ศ. 2558	พ.ศ. 2557	พ.ศ. 2558	พ.ศ. 2557	พ.ศ. 2558	พ.ศ. 2557
รายได้	24,493,977	60,510,002	81,169,060	61,905,276	112,331,033	122,058,963	319,906,363	-	215,333,226	-	753,233,659	244,474,241
ต้นทุนขายและบริการ	(26,555,885)	(44,751,367)	(88,001,889)	(60,423,209)	(121,787,084)	(109,961,310)	(239,808,940)	-	(145,483,426)	-	(621,637,224)	(215,135,886)
กำไรขั้นต้น	(2,061,908)	15,758,635	(6,832,829)	1,482,067	(9,456,051)	12,097,653	80,097,423	-	69,849,800	-	131,596,435	29,338,355
กำไรจากการซื้อกิจการ											76,991,481	-
รายได้อื่น											59,775,260	10,614,408
ค่าใช้จ่ายในการบริการ											(12,482,130)	(9,632,218)
ค่าใช้จ่ายในการบริหาร											(219,952,014)	(104,183,442)
หนี้สงสัยจะสูญ											(7,310,181)	(4,678,378)
กำไร(ขาดทุน)อื่นสุทธิ											4,734,984	(54,967,789)
ต้นทุนทางการเงิน											(10,648,542)	(253,975)
ส่วนแบ่งกำไรจากเงินลงทุนในบริษัทร่วม											16,674,170	36,316,092
กำไร(ขาดทุน)ก่อนภาษีเงินได้											39,379,463	(97,446,947)
ภาษีเงินได้											(20,306,201)	19,086,114
กำไร(ขาดทุน)เบ็ดเสร็จสำหรับปี											19,073,262	(78,360,833)

41 ภาระผูกพันตามสัญญา

ณ วันที่ 31 ธันวาคม พ.ศ. 2558 และ พ.ศ. 2557 กลุ่มบริษัทมีภาระผูกพันตามสัญญาและหนี้สินที่อาจเกิดขึ้นที่สำคัญ ดังนี้

41.1 กลุ่มบริษัทมีภาระผูกพันในการจ่ายค่าเช่าตามสัญญาเช่าและสัญญาบริการ ดังนี้

	งบการเงินรวม		งบการเงินเฉพาะบริษัท	
	ณ วันที่ 31 ธันวาคม พ.ศ. 2558		ณ วันที่ 31 ธันวาคม พ.ศ. 2558	
ถึงกำหนดชำระภายในปีสิ้นสุด	สัญญาเช่า บาท	สัญญาบริการ บาท	สัญญาเช่า บาท	สัญญาบริการ บาท
ภายใน 1 ปี	21,637,645	5,314,100	3,775,200	426,500
1 - 5 ปี	41,079,862	10,197,600	15,005,900	-
5 ปี ขึ้นไป	35,881,797	-	29,100,000	-
	98,599,304	15,511,700	47,881,100	426,500

	งบการเงินรวม		งบการเงินเฉพาะบริษัท	
	ณ วันที่ 31 ธันวาคม พ.ศ. 2557		ณ วันที่ 31 ธันวาคม พ.ศ. 2557	
ถึงกำหนดชำระภายในปีสิ้นสุด	สัญญาเช่า บาท	สัญญาบริการ บาท	สัญญาเช่า บาท	สัญญาบริการ บาท
วันที่ 31 ธันวาคม พ.ศ. 2558	9,914,035	17,089,000	3,524,930	1,725,000
วันที่ 31 ธันวาคม พ.ศ. 2559	9,596,987	-	3,654,250	-
วันที่ 31 ธันวาคม พ.ศ. 2560	3,684,741	-	1,800,000	-
วันที่ 31 ธันวาคม พ.ศ. 2561	318,421	-	-	-
	23,514,184	17,089,000	8,979,180	1,725,000

41.2 บริษัทมีภาระผูกพันจากสัญญาบริการช่องสัญญาณดาวเทียมซึ่งจ่ายชำระตามข้อตกลงในสัญญาถึงเดือนสิงหาคม พ.ศ. 2560

41.3 ณ วันที่ 31 ธันวาคม พ.ศ. 2558 บริษัทไม่มีภาระผูกพันที่เป็นรายจ่ายฝ่ายทุนเกี่ยวกับการซื้อเครื่องจักร อุปกรณ์ และเครื่องมือ (31 ธันวาคม พ.ศ. 2557 : 8,466,627 บาท)

บริษัท ไทรทัน โฮลดิ้ง จำกัด (มหาชน)
(เดิมชื่อ "บริษัท ไลฟ์ อินคอร์ปอเรชั่น จำกัด (มหาชน)")
หมายเหตุประกอบงบการเงินรวมและงบการเงินเฉพาะบริษัท
สำหรับปีสิ้นสุดวันที่ 31 ธันวาคม พ.ศ. 2558

41 ภาระผูกพันตามสัญญา (ต่อ)

41.4 ใบอนุญาตประกอบกิจการกระจายเสียงหรือกิจการโทรทัศน์

บริษัทและบริษัทย่อยอีก 2 แห่ง ได้รับใบอนุญาตประกอบกิจการกระจายเสียงและกิจการโทรทัศน์จากคณะกรรมการกิจการกระจายเสียง กิจการโทรทัศน์และกิจการโทรคมนาคมแห่งชาติ (กสทช.) ดังต่อไปนี้

บริษัท	ระยะเวลา
ใบอนุญาตที่บริษัท ไทรทัน โฮลดิ้ง จำกัด (มหาชน) (เดิมชื่อ "บริษัท ไลฟ์ อินคอร์ปอเรชั่น จำกัด (มหาชน)") ได้รับ	
ใบอนุญาตการให้บริการโครงข่ายกระจายเสียงหรือโทรทัศน์ที่ไม่ใช้คลื่นความถี่แห่งชาติ	วันที่ 2 กันยายน พ.ศ. 2556 - วันที่ 1 กันยายน พ.ศ. 2571
ใบอนุญาตการให้บริการกระจายเสียงหรือโทรทัศน์ ช่องรายการ Vlike Channel	วันที่ 24 มีนาคม พ.ศ. 2557 - วันที่ 23 มีนาคม พ.ศ. 2559
ใบอนุญาตที่บริษัท ไทยไชโย ทีวี จำกัด ได้รับ	
ใบอนุญาตการให้บริการกระจายเสียงหรือโทรทัศน์ ช่องรายการ THAICHAIYO Channel	วันที่ 24 มีนาคม พ.ศ. 2557 - วันที่ 23 มีนาคม พ.ศ. 2559
ใบอนุญาตที่บริษัท ป๊อป ทีวี จำกัด ได้รับ	
ใบอนุญาตการให้บริการกระจายเสียงหรือโทรทัศน์ ช่องรายการ POP Channel	วันที่ 24 มีนาคม พ.ศ. 2557 - วันที่ 23 มีนาคม พ.ศ. 2559

บริษัทและบริษัทย่อยมีภาระผูกพันที่จะต้องปฏิบัติตามข้อกำหนดตามกฎหมายและประกาศของ กสทช. ตามใบอนุญาตที่บริษัทและบริษัทย่อยได้รับ

42 หนี้สินที่อาจเกิดขึ้น

ณ วันที่ 31 ธันวาคม พ.ศ. 2558 และ พ.ศ. 2557 บริษัทย่อยมีหนี้สินที่อาจเกิดขึ้นจากการที่สถาบันการเงินออกหนังสือค้ำประกันสัญญาเช่าของบริษัทย่อยจำนวน 1.70 ล้านบาท และจำนวน 2.26 ล้านบาท ตามลำดับ ซึ่งค้ำประกันโดยเงินฝากสถาบันการเงิน (หมายเหตุ 11)

43 การซื้อธุรกิจ

เมื่อวันที่ 27 มีนาคม พ.ศ. 2558 บริษัท ไทรทัน โฮลดิ้ง จำกัด (มหาชน) (เดิมชื่อ "บริษัท ไลฟ์ อินคอร์ปอเรชั่น จำกัด (มหาชน)") ซื้อส่วนได้เสียในบริษัท สเตรกา จำกัด (มหาชน) เพิ่มจากร้อยละ 40 เป็นร้อยละ 52.63 ของหุ้นสามัญ ทำให้บริษัทมีอำนาจควบคุมบริษัท สเตรกา จำกัด (มหาชน) โดยบริษัทจ่ายชำระเป็นเงินสด เป็นจำนวน 40 ล้านบาท และมีกำไรจากการซื้อธุรกิจ จำนวน 30,757,451 บาท โดยรับรู้ในกำไรขาดทุนเบ็ดเสร็จ ต่อมาเมื่อวันที่ 24 กันยายน พ.ศ. 2558 บริษัทได้ซื้อส่วนได้เสียเพิ่มอีกร้อยละ 31.58 บริษัทจึงมีส่วนได้เสียเพิ่มเป็นร้อยละ 84.21 โดยการชำระเป็นเงินสดจำนวน 96 ล้านบาท เนื่องจากบริษัท สเตรกา จำกัด (มหาชน) เป็นบริษัทย่อยของบริษัท กำไรจากการซื้อส่วนได้เสียเป็นจำนวน 63,837,482 บาท จึงรับรู้ในส่วนของผู้ถือหุ้น

เมื่อวันที่ 24 สิงหาคม พ.ศ. 2558 บริษัท สแพลช มีเดีย จำกัด (มหาชน) (เดิมชื่อ "บริษัท ไลฟ์ มีเดีย กรุ๊ป จำกัด (มหาชน)") ซื้อส่วนได้เสียร้อยละ 51 ของหุ้นสามัญของบริษัท สปีน เวิร์ค จำกัด โดยชำระเป็นเงินสดจำนวน 24 ล้านบาท และหุ้นของบริษัท สแพลช มีเดีย จำกัด (มหาชน) จำนวน 44,000,000 หุ้น คิดเป็นมูลค่ายุติธรรม 48,395,112 บาท รวมเป็นค่าตอบแทน 73,395,112 บาท ทำให้บริษัท สแพลช มีเดีย จำกัด (มหาชน) มีความสามารถควบคุมบริษัท สปีน เวิร์ค จำกัด ต่อมาเมื่อวันที่ 7 กันยายน พ.ศ. 2558 บริษัท สแพลช มีเดีย จำกัด (มหาชน) ซื้อส่วนได้เสียร้อยละ 99.99 ของหุ้นสามัญของบริษัท มีเดีย อีเวนท์ ดีไซน์ จำกัด ซึ่งเป็นบริษัทที่เกี่ยวข้องกับบริษัท สปีน เวิร์ค จำกัด ผ่านการมีกรรมการร่วมกันและผู้ถือหุ้นกลุ่มเดียวกัน โดยชำระเป็นเงินสดจำนวน 1 ล้านบาท และมีความสามารถควบคุมบริษัท มีเดีย อีเวนท์ ดีไซน์ จำกัด ผลของการรวมธุรกิจของบริษัท สปีน เวิร์ค จำกัด และบริษัท มีเดีย อีเวนท์ ดีไซน์ จำกัด ทำให้กลุ่มบริษัทมีกำไรจากการซื้อรวม 46,234,030 บาท

มูลค่าต้นทุนที่เกี่ยวข้องกับการซื้อได้รับรู้เป็นค่าใช้จ่ายในการบริหารในงบกำไรขาดทุนรวมสำหรับปีสิ้นสุดวันที่ 31 ธันวาคม พ.ศ. 2558

มูลค่ายุติธรรมของหุ้นสามัญจำนวน 44,000,000 หุ้นที่ออกให้เป็นส่วนหนึ่งของสิ่งตอบแทนที่จ่ายสำหรับการซื้อ บริษัท สปีน เวิร์ค จำกัด จำนวน 48,395,112 บาท อ้างอิงจากราคาหุ้นที่ประเมินโดยผู้เชี่ยวชาญ ต้นทุนที่เกี่ยวข้องกับการออกหุ้นได้รวมเป็นยอดสุทธิจากจำนวนเงินที่ได้รับจากการออกหุ้น

มูลค่ายุติธรรมของลูกหนี้การค้าและลูกหนี้อื่นจำนวน 608 ล้านบาท มูลค่าตามสัญญาของลูกหนี้การค้าที่ครบกำหนดชำระเป็นจำนวนเงิน 645 ล้าน บาท ซึ่งในจำนวนนี้ 37 ล้านบาท คาดว่าจะไม่สามารถเรียกเก็บได้

มูลค่ายุติธรรมของความสัมพันธ์ลูกค้าที่ได้มาที่ระบุได้จำนวน 78 ล้านบาท ได้ถูกประเมินมูลค่ายุติธรรมโดยผู้เชี่ยวชาญด้วยวิธีคำนวณรายได้ส่วนเกิน (Muti-period Excess Earnings Method-MEEM)

ส่วนสัญญาที่ยังไม่รับรู้เป็นรายได้ ใช้วิธีประมาณรายได้จากสัญญาในมือ ซึ่งบริษัทคาดว่าจะให้บริการต่อลูกค้าภายในหนึ่งปีหลังจากถูกซื้อกิจการ

มูลค่ายุติธรรมของส่วนได้เสียที่ไม่มีอำนาจควบคุมบริษัท สเตรกา จำกัด (มหาชน) บริษัท สปีน เวิร์ค จำกัด และบริษัท มีเดีย อีเวนท์ ดีไซน์ จำกัด ซึ่งเป็นบริษัทที่ไม่ได้จดทะเบียนในตลาดหลักทรัพย์ถูกประมาณโดยใช้ราคาประเมินโดยที่ปรึกษาทางการเงิน

บริษัท ไทรทัน โฮลดิ้ง จำกัด (มหาชน)
(เดิมชื่อ "บริษัท ไลฟ์ อินคอร์ปอเรชั่น จำกัด (มหาชน)")
หมายเหตุประกอบงบการเงินรวมและงบการเงินเฉพาะบริษัท
สำหรับปีสิ้นสุดวันที่ 31 ธันวาคม พ.ศ. 2558

43 การซื้อธุรกิจ (ต่อ)

รายได้ที่รวมอยู่ในงบกำไรขาดทุนเบ็ดเสร็จรวมตั้งแต่วันที่รวมธุรกิจเป็นของบริษัท สเตรกา จำกัด (มหาชน) บริษัท สปีน เวิร์ค จำกัด และบริษัท มีเดีย อีเวนท์ ดีไซน์ จำกัด รวมเป็นจำนวน 59 ล้านบาท ค้ถูกรวมในรอบระยะเวลาเดียวกัน

หากบริษัท สเตรกา จำกัด (มหาชน) บริษัท สปีน เวิร์ค จำกัด และบริษัท มีเดีย อีเวนท์ ดีไซน์ จำกัด ได้ถูกรวมในงบการเงินรวมตั้งแต่วันที่ 1 มกราคม พ.ศ. 2558 งบกำไรขาดทุนเบ็ดเสร็จจะแสดงรายได้เพิ่มจำนวน 1,053 บาท และกำไรเพิ่มประมาณ 112 ล้านบาท

43 (ก) รายการกับส่วนได้เสียที่ไม่มีอำนาจควบคุม

43.1 การได้มาในส่วนได้เสียในบริษัทย่อยเพิ่ม

ระหว่างปี พ.ศ. 2558 บริษัทได้ซื้อหุ้นที่ออกจำหน่ายแล้วที่คงเหลืออยู่อีกร้อยละ 30.58 ของบริษัท สเตรกา จำกัด (มหาชน) โดยจ่ายซื้อเงิน 96 ล้านบาท ในปัจจุบันบริษัทจึงถือหุ้นร้อยละ 84.21 ของบริษัท สเตรกา จำกัด (มหาชน) มูลค่าตามบัญชีของส่วนได้เสียที่ไม่มีอำนาจควบคุมของ บริษัท สเตรกา จำกัด (มหาชน) ณ วันที่กิจการซื้อมีจำนวน 159 ล้านบาท กลุ่มบริษัทค้ดรายการส่วนได้เสียที่ไม่มีอำนาจควบคุมจำนวน 59 ล้านบาท และบันทึกการลดลงในส่วนของเจ้าของของบริษัทใหญ่จำนวน 63 ล้านบาท

ผลกระทบจากการเปลี่ยนแปลงของส่วนได้เสียในความเป็นเจ้าของของบริษัทใหญ่ในบริษัท สเตรกา จำกัด (มหาชน) ในระหว่างปีสรุปได้ดังนี้

	พ.ศ. 2558 ล้านบาท
ราคาตามบัญชีของส่วนได้เสียที่ไม่มีอำนาจควบคุมที่ได้มา	159
สิ่งตอบแทนที่จ่ายให้แก่ส่วนได้เสียที่ไม่มีอำนาจควบคุม	(96)
ส่วนเกินของสิ่งตอบแทนที่จ่ายรับรู้ในส่วนของเจ้าของของบริษัทใหญ่	63

43.2 ผลกระทบจากการเปลี่ยนแปลงของส่วนได้เสียในความเป็นเจ้าของของบริษัทใหญ่สำหรับปี พ.ศ. 2558 มีดังนี้

	พ.ศ. 2558 ล้านบาท
การเปลี่ยนแปลงในส่วนของเจ้าของของผู้ถือหุ้นของบริษัทเกิดจาก:	
- การได้มาในส่วนได้เสียในบริษัทย่อยเพิ่ม	63
ผลกระทบต่อของเจ้าของของบริษัทใหญ่สุทธิ	63

43 การซื้อธุรกิจ (ต่อ)

ตารางต่อไปนี้เป็นสรุปสิ่งตอบแทนที่จ่ายให้กับผู้ถือหุ้นของบริษัท สเตรกา จำกัด (มหาชน) บริษัท สปิน เวิร์ค จำกัด และบริษัท มีเดีย อีเวนท์ จำกัด กับจำนวนของสินทรัพย์และหนี้สินที่ได้รับมาซึ่งรับรู้ ณ วันที่กิจการมีอำนาจควบคุม

	บริษัท สเตรกา จำกัด (มหาชน) บาท	บริษัท สปิน เวิร์ค จำกัด และบริษัท มีเดีย อีเวนท์ ดีไซน์ จำกัด บาท	รวม บาท
สิ่งตอบแทนที่จ่าย ณ วันที่ซื้อ			
เงินสด	40,000,000	25,000,000	65,000,000
เงินลงทุนร้อยละ 40 ของบริษัท สเตรกา จำกัด (มหาชน)	183,482,981	-	183,482,981
ตราสารทุนของบริษัทย่อย (หุ้นสามัญของบริษัทย่อย 44 ล้านหุ้น)	-	48,395,112	48,395,112
สิ่งตอบแทนทั้งหมดที่โอนให้	223,482,981	73,395,112	296,878,093
มูลค่าที่รับรู้ ณ วันที่ซื้อสำหรับสินทรัพย์ที่ได้มาและหนี้สินที่รับมา			
เงินสดและรายการเทียบเท่าเงินสด	44,710,153	41,705,798	86,415,951
ลูกหนี้การค้าและลูกหนี้อื่น	302,242,508	305,949,857	608,192,365
สินค้าคงเหลือ	11,094,958	-	11,094,958
เงินฝากติดภาระค้ำประกัน	9,525,000	-	9,525,000
ภาษีเงินได้หัก ณ ที่จ่ายจ่ายล่วงหน้า	2,697,626	4,733,793	7,431,419
ที่ดิน อาคารและอุปกรณ์สุทธิ	439,569,903	5,183,679	444,753,582
สินทรัพย์ไม่มีตัวตนสุทธิ	-	828,691	828,691
สัญญาที่ยังไม่รับรู้เป็นรายได้	85,662,758	-	85,662,758
ความสัมพันธ์ลูกค้า	-	86,614,945	86,614,945
สินทรัพย์อื่น	1,397,800	760,031	2,157,831
เงินเบิกเกินบัญชีและเงินกู้ยืมระยะสั้นจากสถาบันการเงิน	(10,000,000)	-	(10,000,000)
เจ้าหนี้การค้าและเจ้าหนี้อื่น	(121,359,384)	(234,785,984)	(356,145,368)
ภาษีมูลค่าเพิ่มและภาษีเงินได้ค้างจ่าย	(31,218,891)	(2,650,675)	(33,869,566)
หนี้สินหมุนเวียนอื่น	(1,863,202)	(9,149,478)	(11,012,680)
เงินกู้ยืม	(57,039,085)	-	(57,039,085)
หนี้สินภายใต้สัญญาเช่าการเงิน	(180,448,337)	(2,037,732)	(182,486,069)
หนี้สินภาษีเงินได้รอตัดบัญชี	(4,177,315)	-	(4,177,315)
ภาระผูกพันผลประโยชน์พนักงาน	(7,723,180)	(30,154)	(7,753,334)
สินทรัพย์ที่สามารถระบุได้สุทธิ	483,071,312	197,122,771	680,194,083
ส่วนได้เสียที่ไม่มีอำนาจควบคุม	254,240,432	71,493,629	325,734,061
กำไรจากการซื้อกิจการ	(30,757,451)	(46,234,030)	(76,991,481)

บริษัท ไทรทัน โฮลดิ้ง จำกัด (มหาชน)
(เดิมชื่อ "บริษัท ไลฟ์ อินคอร์ปอเรชั่น จำกัด (มหาชน)")
หมายเหตุประกอบงบการเงินรวมและงบการเงินเฉพาะบริษัท
สำหรับปีสิ้นสุดวันที่ 31 ธันวาคม พ.ศ. 2558

43 การซื้อธุรกิจ (ต่อ)

งบกำไรขาดทุนเบ็ดเสร็จรวมได้รวมรายได้จำนวน 288.75 ล้านบาท และกำไรสุทธิจำนวน 32.14 ล้านบาท ตั้งแต่วันที่บริษัทมีการควบคุมบริษัท สเตรกา จำกัด (มหาชน) บริษัท สปิน เวิร์ค จำกัด และบริษัท มีเดีย อีเวนท์ ดีไซน์ จำกัด ไว้แล้ว จนถึงวันที่ 31 ธันวาคม พ.ศ. 2558

44 คดีความที่ถูกฟ้องร้อง

ในระหว่างปี 2558 บริษัทย่อยแห่งหนึ่งถูกฟ้องร้องให้ชำระเงินแก่ บริษัท เอสทู ออร์กาไนเซอร์ จำกัด (โจทก์) วันที่ 6 พฤษภาคม พ.ศ. 2558 ศาลแพ่งพิพากษาให้บริษัทย่อยชำระเงินแก่ บริษัท เอสทู ออร์กาไนเซอร์ จำกัด เป็นจำนวน 1,118,310 บาท พร้อมดอกเบี้ยอัตราร้อยละ 7.50 ต่อปีของเงินจำนวนดังกล่าวนับแต่วันที่ 6 พฤษภาคม พ.ศ. 2554 เป็นต้นไปจนกว่าจะชำระเสร็จแก่โจทก์ และให้จำเลยชำระค่าทนายความในชั้นฎีกา 5,000 บาท แทนโจทก์ ต่อมาฝ่ายกฎหมายได้ขอเจรจากับโจทก์เพื่อขอชำระเฉพาะเงินต้นและค่าฤชาธรรมเนียมจำนวน 1,118,310 บาท ขอยกเว้นดอกเบี้ยจำนวน 385,587 บาท โดยขอผ่อนชำระ 3 งวด งวดละ 387,730 บาทจนกว่าจะชำระเสร็จสิ้น ซึ่ง ณ วันที่ 31 ธันวาคม พ.ศ. 2558 เรื่องดังกล่าวอยู่ระหว่างการพิจารณาของโจทก์

ข้อมูลทั่วไป

ผู้ถือหุ้นรายใหญ่

บริษัทมีโครงสร้างการถือหุ้นตามข้อมูล ณ วันที่ 2 ตุลาคม 2558 จัดทำโดยศูนย์รับฝากหลักทรัพย์ (ประเทศไทย) จำกัด เป็นดังนี้

	จำนวนราย	จำนวนหุ้นสามัญ	สัดส่วนการถือหุ้น (%)
ผู้ถือหุ้นสัญชาติไทย	6,234	6,432,498,839	88.71
ผู้ถือหุ้นสัญชาติต่างด้าว	30	818,799,739	11.29
รวม	6,264	7,251,298,578	100.00

รายชื่อผู้ถือหุ้นรายใหญ่ 10 รายแรกของบริษัท ณ วันที่ 2 ตุลาคม 2558 ปรากฏดังนี้

	รายชื่อผู้ถือหุ้น	จำนวนหุ้นสามัญ	สัดส่วนการถือหุ้น (%)
1.	ม.ล.ศานติติศ ติศกุล[1]	724,000,000	10.05
2.	Bank Julius Baer & Co, Ltd., Singapore	560,476,487	7.78
3.	นางธนุตี สิงหเสนี	420,339,305	5.84
4.	นางสาววรพรรณ จึงทรัพย์ไพศาล	360,000,000	5.00
5.	นายทวีศักดิ์ ศรีประจิตติชัย	358,800,000	4.98
6.	นายณัฏฐ์พงษ์ ปัญจวรญาณ	300,000,000	4.17
7.	นายสยาม ภู่พกสกุล	300,000,000	4.17
8.	บริษัท ไทยเอ็นวีดีอาร์ จำกัด	213,286,690	2.96
9.	นายสินโชค พิริโยทัยสกุล	193,261,100	2.68
10.	USB AG HONG KONG BRANCH	167,739,700	2.33

หมายเหตุ

1) ข้อมูลการถือหุ้นของกลุ่ม ม.ล. ศานติติศ ติศกุล ณ วันที่ 2 ตุลาคม 2558 ปรากฏดังนี้

	รายชื่อผู้ถือหุ้น	จำนวนหุ้นสามัญ	สัดส่วนการถือหุ้น (%)
1.	ม.ล. ศานติติศ ติศกุล	574,000,000	7.97
2.	นางหลุยส์ ติศกุล ณ อยุธยา	150,000,000	2.08
	รวม	724,000,000	10.05

รายชื่อผู้ถือหุ้นของบริษัทย่อยที่ประกอบธุรกิจหลัก (บริษัท สแพลช มีเดีย จำกัด (มหาชน)) ณ วันที่ 31 ธันวาคม 2558 ดังนี้

	รายชื่อผู้ถือหุ้น		จำนวนหุ้นสามัญ	สัดส่วนการถือหุ้น (%)
1.	บริษัท ไทรทัน โฮลดิ้ง จำกัด (มหาชน)		135,995,100	75.5529
2.	บริษัท ธิงค์ เอาต์ เลาต์ จำกัด		44,000,000	24.44444
3.	ม.ล.ศานติติศ	ดิศกุล	2,000	0.00111
4.	นายเชาวลิต	ศุภนคร	1,900	0.00105
5.	นายสุทธิโรจน์	เอกธราพิพัฒน์	100	0.00005
6.	นายวิชัย	ใบประเสริฐ	100	0.00005
7.	นายถิรัตถ์	อนันตรศิริชัย	100	0.00005
8.	นายจิรวัฒน์	ชมภูรัตน์	100	0.00005
9.	นายธรากร	จันทร์เกิด	100	0.00005
10.	นางสาวพรรณจิตร์	แซ่บิง	100	0.00005
11.	นางสาวฉลิญา	ผดุงพัฒน์	100	0.00005
12.	นางสาวปราณี	จิตต์เอื้อเฟื้อ	100	0.00005
13.	นางอรวิภา	ช่วยดี	100	0.00005
14.	นางสาวโยษิตา	พวงมาลี	100	0.00005

ข้อตกลงระหว่างผู้ถือหุ้นใหญ่ (Shareholders' agreement)

บริษัทไม่มีการร่วมลงนามกับกลุ่มผู้ถือหุ้นใหญ่ของบริษัท ในเรื่องที่มีผลกระทบต่อการออกและเสนอขายหลักทรัพย์หรือการบริหารงานของบริษัท

การออกหลักทรัพย์อื่น

หลักทรัพย์แปลงสภาพ: ใบสำคัญแสดงสิทธิที่จะซื้อหุ้นสามัญของบริษัท รุ่นที่ 2 (TT-W2)

บริษัทได้ออกและเสนอขายหลักทรัพย์แปลงสภาพ TT-W2 ตามมติของที่ประชุมวิสามัญผู้ถือหุ้น ครั้งที่ 2/2556 เมื่อวันที่ 25 พฤศจิกายน 2556 โดยปัจจุบันอยู่ระหว่างอายุของใบสำคัญแสดงสิทธิ โดยมีรายละเอียด ดังนี้

สรุปรายละเอียดเบื้องต้นของใบสำคัญแสดงสิทธิที่จะซื้อหุ้นสามัญของบริษัท รุ่นที่ 2 (TT-W2)	
ประเภทหลักทรัพย์	ใบสำคัญแสดงสิทธิที่จะซื้อหุ้นสามัญของบริษัท รุ่นที่ 2 ที่จัดสรรให้กับผู้ถือหุ้นเดิมของบริษัท
ชนิดใบสำคัญแสดงสิทธิ	ใบสำคัญแสดงสิทธิ รุ่นที่ 2 ที่จะซื้อหุ้นสามัญของบริษัทชนิดระบุชื่อผู้ถือและโอนเปลี่ยนมือได้
อายุของใบสำคัญแสดงสิทธิ	3 ปี นับแต่วันออกและเสนอขาย
วันที่ออกใบสำคัญแสดงสิทธิ	9 ธันวาคม 2556
วันที่ใช้สิทธิครั้งสุดท้าย	8 ธันวาคม 2559
จำนวนใบสำคัญแสดงสิทธิ	870,000,000 หน่วย
ราคาเสนอขาย	หน่วยละ 0 บาท (ศูนย์บาท)
วิธีการจัดสรร	จัดสรรให้กับผู้ถือหุ้นเดิมของบริษัท (ผู้ถือหุ้นสามัญ) ตามสัดส่วนของการถือหุ้นโดยไม่คิดมูลค่า ในอัตรา 5 หุ้นเดิมต่อ 1 หน่วย ใบสำคัญแสดงสิทธิ ซึ่งต้องมีรายชื่อ ณ วันที่ 4 ธันวาคม 2556 (Record Date) และวันปิดสมุดทะเบียนพักการโอนหุ้นวันที่ 6 ธันวาคม 2556
จำนวนหุ้นสามัญที่จัดสรรไว้รองรับ	870,000,000 หุ้น มูลค่าที่ตราไว้หุ้นละ 0.10 บาท
อัตราการใช้สิทธิ	ใบสำคัญแสดงสิทธิ 1 หน่วย ต่อ 1 หุ้นสามัญใหม่
ราคาการใช้สิทธิ	0.10 บาท
ระยะเวลาการใช้สิทธิ	ใช้สิทธิในทุก ๆ 3 เดือน ภายในวันสุดท้ายของเดือน มีนาคม/ มิถุนายน/ กันยายน/ ธันวาคม ยกเว้นการใช้สิทธิครั้งสุดท้าย คือ วันที่ 8 ธันวาคม 2559 (ตรงกับวันหมดอายุของใบสำคัญแสดงสิทธิ รุ่นที่ 2)
วันแรกที่ใช้สิทธิ	วันที่ 31 มีนาคม 2557
วันสุดท้ายที่ใช้สิทธิ	วันที่ 8 ธันวาคม 2559
หมายเหตุ	ณ วันที่ 31 ธันวาคม 2558 อัตราการใช้สิทธิ ใบสำคัญแสดงสิทธิ 1 หน่วย ต่อ 1.047 หุ้นสามัญใหม่

ข้อมูลของบริษัท บริษัทในเครือและบุคคลอ้างอิง

ข้อมูลทั่วไปและข้อมูลสำคัญอื่นๆ

ข้อมูลทั่วไปของบริษัท

ชื่อบริษัท	บริษัท ไทรทัน โฮลดิ้ง จำกัด (มหาชน) (เดิมชื่อ บริษัท ไลฟ์ อินคอร์ปอเรชั่น จำกัด (มหาชน))
ชื่อย่อในตลาดหลักทรัพย์	TT
เลขทะเบียนบริษัท	0107537002290
วันที่จดทะเบียน	21 มิถุนายน 2537
ลักษณะธุรกิจ	ธุรกิจด้านการลงทุนด้วยการถือหุ้นในบริษัทต่าง ๆ โดยมีนโยบายในการกระจายการลงทุนในกลุ่มธุรกิจที่หลากหลายซึ่งเน้นการลงทุนในธุรกิจที่สร้างกระแสเงินสด และสร้างผลตอบแทนในระยะยาว โดยธุรกิจหลักของบริษัท คือธุรกิจสื่อ ธุรกิจรับเหมาก่อสร้าง ธุรกิจพัฒนาอสังหาริมทรัพย์ และ ธุรกิจพลังงานและเหมืองแร่
ที่ตั้งสำนักงานใหญ่	60 ซอยประดิษฐ์มนูธรรม19 ถนนประดิษฐ์มนูธรรม แขวงลาดพร้าว เขตลาดพร้าว กรุงเทพมหานคร 10230
ทุนจดทะเบียน	813,522,876.00 บาท
ทุนที่เรียกชำระแล้ว	725,129,857.80 บาท
ราคาพาร์	0.10 บาท
กลุ่มอุตสาหกรรม	บริการ
หมวดธุรกิจ	สื่อและสิ่งพิมพ์
มูลค่าหลักทรัพย์ตามราคาตลาด	4,423.29 ล้านบาท (ณ วันที่ 30 ธันวาคม 2558)
จำนวนผู้ถือหุ้นทั้งหมด	6,264 ราย (ณ วันที่ 2 ตุลาคม 2558)
โทรศัพท์	0-2553-5000
โทรสาร	0-2553-5091
เว็บไซต์	www.triton.co.th
เลขานุการบริษัท	0-2553-5000 ต่อ 333 หรือ Email address : secretary@triton.co.th
นักลงทุนสัมพันธ์	0-2553-5000 ต่อ 333 หรือ Email address : ir@triton.co.th

ข้อมูลเกี่ยวกับบริษัทย่อย

บริษัท	ลักษณะการประกอบธุรกิจ	ทุนจดทะเบียน (ล้านบาท)	จำนวนหุ้นที่จำหน่ายแล้ว (ล้านหุ้น)	มูลค่าที่ตราไว้ต่อหุ้น (บาท)	ทุนชำระแล้ว (ล้านบาท)	สัดส่วนการถือหุ้น (%)
1.บริษัท สแพลช มีเดีย จำกัด (มหาชน) (เดิมชื่อ บริษัท ไลฟ์ มีเดีย กรุ๊ป จำกัด (มหาชน) 60 ซอยประดิษฐ์มนูธรรม 19 ถนนประดิษฐ์ธรรม แขวงลาดพร้าว เขตลาดพร้าว กรุงเทพมหานคร 10240 โทรศัพท์ : 02-553-5000 โทรสาร : 02-5535091 เว็บไซต์ : www.triton.co.th	ธุรกิจให้บริการด้านสื่อครบวงจร บริการงานออกอากาศ งานโฆษณา งานจัดกิจกรรม	180	180	1	180	75.56
2.บริษัท สเตรกา จำกัด (มหาชน) 8/58 หมู่ที่ 8 ตำบลบึงคำพร้อย อำเภอลำลูกกา จังหวัดปทุมธานี 12150 โทรศัพท์: 02-9879667,02-5692258-9 โทรสาร : 02-9879668 เว็บไซต์ : www.strega.co.th	ให้บริการรับเหมาชุดเจาะในแนวนอน (Horizontal Directional Drilling-HDD) โดยไม่ต้องเปิดหน้าดิน	190	760	0.25	190	84.21
3.บริษัท อาร์ไจล์ ดิเวลลอปเม้นท์ จำกัด (เดิมชื่อ บริษัท ไลฟ์ เอสเตท จำกัด) 60 ซอยประดิษฐ์มนูธรรม 19 ถนนประดิษฐ์ธรรม แขวงลาดพร้าว เขตลาดพร้าว กรุงเทพมหานคร 10240 โทรศัพท์ : 02-553-5000 โทรสาร : 02-5535091	การบริหารจัดการอสังหาริมทรัพย์	150	150	100	125.25	99.99
4.บริษัท ธอร์ เอนเนอร์จี แอนด์ รีซอร์สเซส จำกัด 60 ซอยประดิษฐ์มนูธรรม 19 ถนนประดิษฐ์ธรรม แขวงลาดพร้าว เขตลาดพร้าว กรุงเทพมหานคร 10240 โทรศัพท์ : 02-553-5000 โทรสาร : 02-5535091	ธุรกิจพลังงาน และเหมืองแร่	10	10	100	2.5	99.99

บริษัท	ลักษณะการประกอบธุรกิจ	ทุนจดทะเบียน (ล้านบาท)	จำนวนหุ้นที่จำหน่ายแล้ว (ล้านหุ้น)	มูลค่าที่ตราไว้ต่อหุ้น (บาท)	ทุนชำระแล้ว (ล้านบาท)	สัดส่วนการถือหุ้น(%)
5. บริษัท ดิจิตอล ไร้ท์ พิคเจอร์ส จำกัด (มหาชน) 390 ถนนรามคำแหง แขวงหัวหมาก เขตบางกะปิ กรุงเทพมหานคร 10240 โทรศัพท์ : 02-7363850 โทรสาร : 02-7363851	ผลิตและจำหน่ายสินค้าภาพยนตร์ (เลิกกิจการอยู่ระหว่างชำระบัญชี)	576	57.6	10	576	100
6. บริษัท อิน แอนด์ ออน สตูดิโอ จำกัด 390 ถนนรามคำแหง แขวงหัวหมาก เขตบางกะปิ กรุงเทพมหานคร 10240 โทรศัพท์ : 02-7363850 โทรสาร : 02-7363851	การจัดแสดง (เลิกกิจการ อยู่ระหว่างชำระบัญชี)	20	2	10	20	100
7. บริษัท ไลฟ์ เรดิโอ จำกัด	สื่อวิทยุกระจายเสียง (เลิกกิจการ อยู่ระหว่างชำระบัญชี	100	1	100	100	97.5
8. บริษัท บอกซ์ ออฟฟิศ เอนเทอร์เทนเมนท์ จำกัด 55/39 ถนนรัชดาภิเษก แขวงดินแดง เขตดินแดง กรุงเทพมหานคร 10400 โทรศัพท์ : 02-6390485-6 โทรสาร : 02-6390489	นำเข้าลิขสิทธิ์ภาพยนตร์ต่างประเทศและสร้างภาพยนตร์ไทย	100	1	100	100	40
9.บริษัท ยูเอ็มจี เอ็นเตอร์ เทนเม้นท์ จำกัด 388 อาคารเอส.พี. ชั้น 9 บี ถนนพหลโยธิน แขวงสามเสนใน เขตพญาไท กรุงเทพมหานคร 10400 โทรศัพท์ : 02-6172799 โทรสาร : 02-2798314	โรงภาพยนตร์	100	10	10	100	15

Reference Persons

Share Registrar (Ordinary Share)

Thailand Securities Depository Co., Ltd.

93 The Stock Exchange of Building, Ratchadapisek Road, Khwaeng Klongtoey, Khet Klongtoey Bangkok 10110

Telephone : 02-0099386 Fax : 02-0099476 Call Center : 02-2292888

Auditor

Mr. Boonlert Kamolchanokkul

Prime Water House Coopers ABAS Company Limited.

179/74-80 Bangkokcity Tower floor 15 South Sathorn Road, Khwaeng Sathorn, Khet, Bangruk Bangkok 10500

Telephone : 02-3441000, 02-7880000 Fax : 02-2860500

Legal

Kudun and Partners Company Limited.

93/7 President Tower floor 14 unit 14 c Ploenchit Road, Khwaeng Lumbini, Khat Phatumwan, Bangkok 10330

Telephone : 02-6560818 Fax : 02-6560819

รายละเอียดกรรมการบริษัทและบริษัทย่อย

ลำดับที่	รายชื่อกรรมการ	บริษัท TRITON	บริษัทย่อย				บริษัทย่อยทางอ้อม					
			SPLASH MEDIA	STREGA	ARGYLE	THOR	POP	TCY	SPLASH STUDIO	MED	SPIN WORK	LIVE TV
1.	พล.อ.พรชัย กรรณเลิศ	/										
2.	นางจุไรรัตน์ ปันยารชุน	/										
3.	นายอดิพงษ์ ภัทรวิกรม	/										
4.	นายพรเอก เลขะไกศยะ	/										
5.	พ.ต.อ.สิวพงษ์ หัตถ์พงศ์พาณิช	/										
6.	ม.ล.ศานติติศ ติศกุล	/ //	/ //			/	/	/	/		/	
7.	นายเชาวลิต ศุภนคร	/ //	/ //	/ //	/	/	/	/	/	/		/
8.	นายวิชัย ใบประเสริฐ	/ //		/ //	/	/						/
9.	นายชูชัย วนิชเรืองชัย	/ //	/	/ //								

รายละเอียดกรรมการของบริษัทย่อยที่เป็นธุรกิจหลัก (บริษัท สแพลช มีเดีย จำกัด (มหาชน)) ณ วันที่ 31 ธันวาคม 2558

ลำดับที่	รายชื่อกรรมการ	บริษัท SPLASH MEDIA	บริษัทย่อย				
			POP	TCY	SPLASH STUDIO	MED	SPIN WORK
1.	นายสฤษฎกุล แจ่มสมบูรณ์	/ //					/
2.	ม.ล.ศานติติศ ติศกุล	/ //	/	/	/		/
3.	นายเชาวลิต ศุภนคร	/ //	/	/	/	/	
4.	นายจิรวัฒน์ ชมภูรัตน์	/ //	/	/	/	/	/
5.	นายอธิเมศร์ บุษยาศรีพัฒน์	/ //				/	
6.	นายชูชัย วนิชเรืองชัย	/					
7.	ดร.ศิวัสน์ เหลืองสมบูรณ์	/					
8.	ดร.ลลิตา หงษ์รัตนวงศ์	/					
9.	นายอัครรัฐ วรรณรัตน์	/					

หมายเหตุ

กรรมการ	/	ชื่อย่อบริษัท	TRITON	บริษัท ไทรทัน โฮลดิ้ง จำกัด (มหาชน)
กรรมการบริหาร	//	ชื่อบริษัทย่อย	SPLASH MEDIA	บริษัท สแพลช มีเดีย จำกัด (มหาชน)
			STREGA	บริษัท สเตรกา จำกัด (มหาชน)
			ARGYLE	บริษัท อาร์ไจล์ ดีเวลลอปเม้นท์ จำกัด
			THOR	บริษัท ธอร์ เอนเนอร์จี แอนด์ รีซอร์สเซส จำกัด
		ชื่อบริษัทย่อยทางอ้อม	POP	บริษัท ป๊อป ทีวี จำกัด
			TCY	บริษัท ไทยไชโย ทีวี จำกัด
			SPLASH STUDIO	บริษัท สแพลช สตูดิโอ จำกัด
			MED	บริษัท มีเดีย อีเวนท์ ดีไซน์ จำกัด
			SPIN WORK	บริษัท สปิน เวิร์ค จำกัด
			LIVE TV	บริษัท ไลฟ์ ทีวี จำกัด

โครงสร้างองค์กรของบริษัทย่อย บริษัท สแพลช มีเดีย จำกัด (มหาชน)

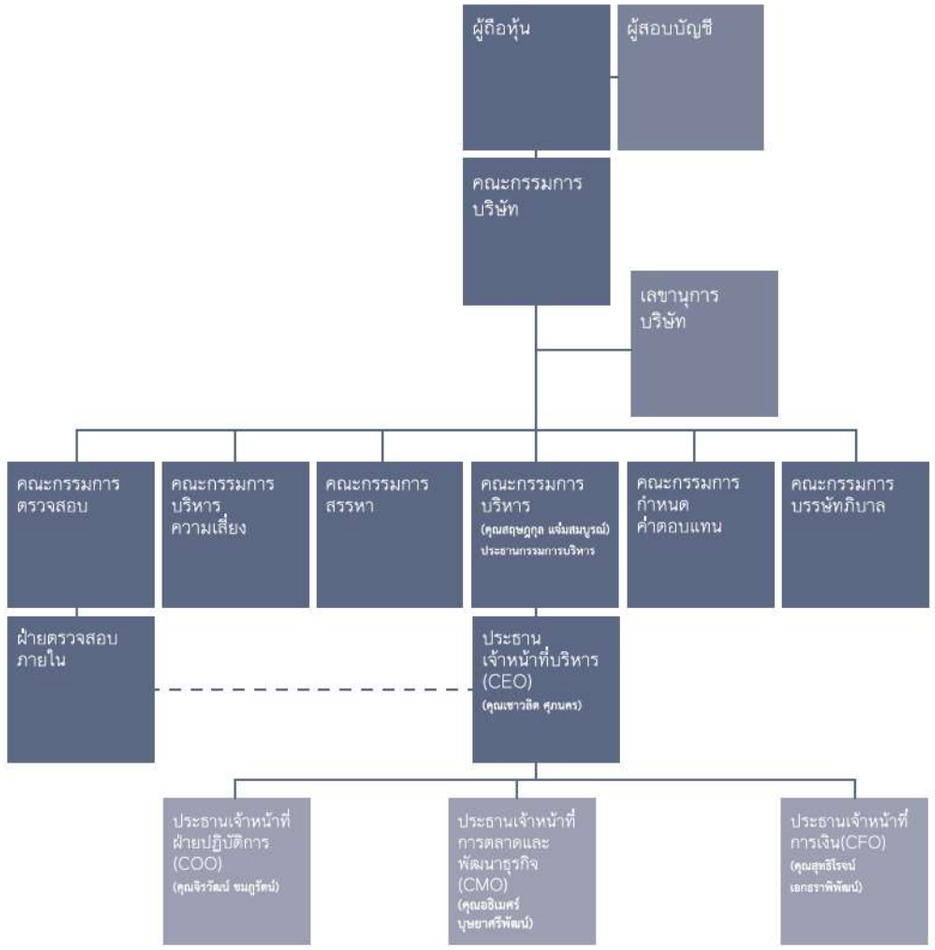
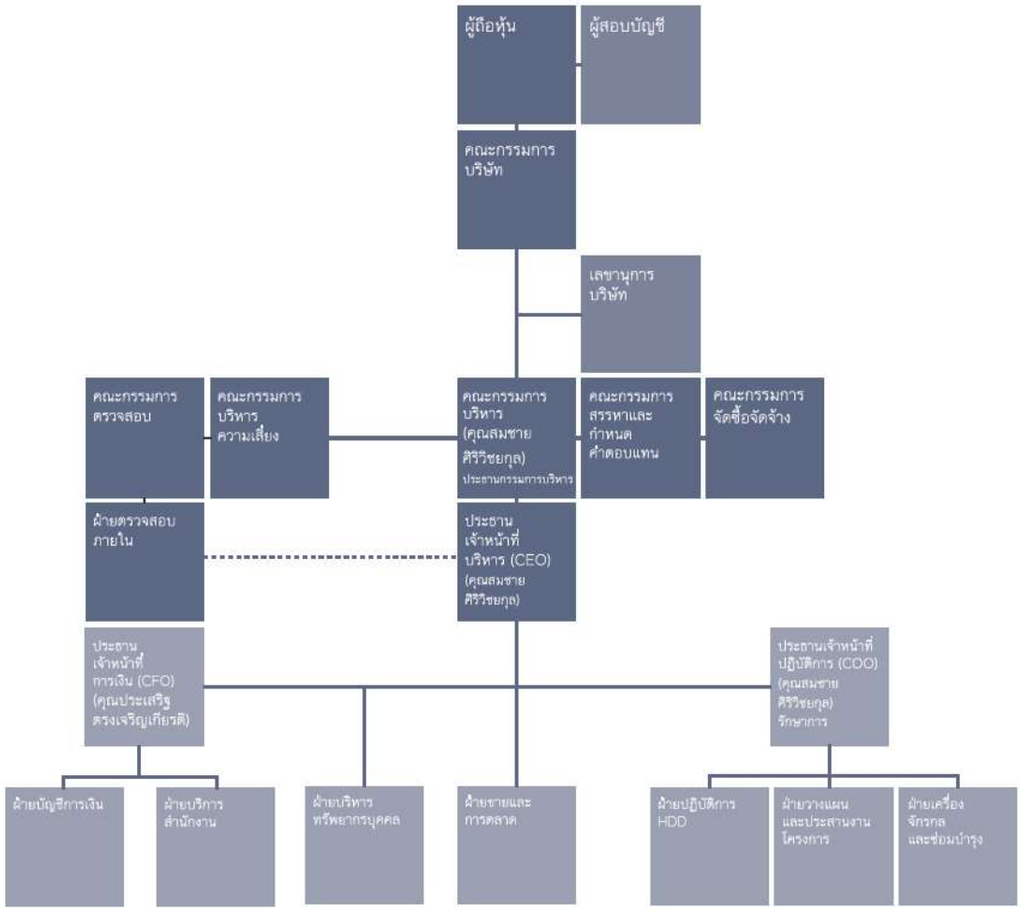
โครงสร้างองค์กรของบริษัทย่อย
บริษัท สเตรกา จำกัด (มหาชน)