

ปุมปุย

รายงานประจำปี 2559

Annual Report 2016

บริษัท ผลิตภัณฑ์อาหารกว้างไพศาล จำกัด (มหาชน)
Kuang Pei San Food Products Public Co.,Ltd.

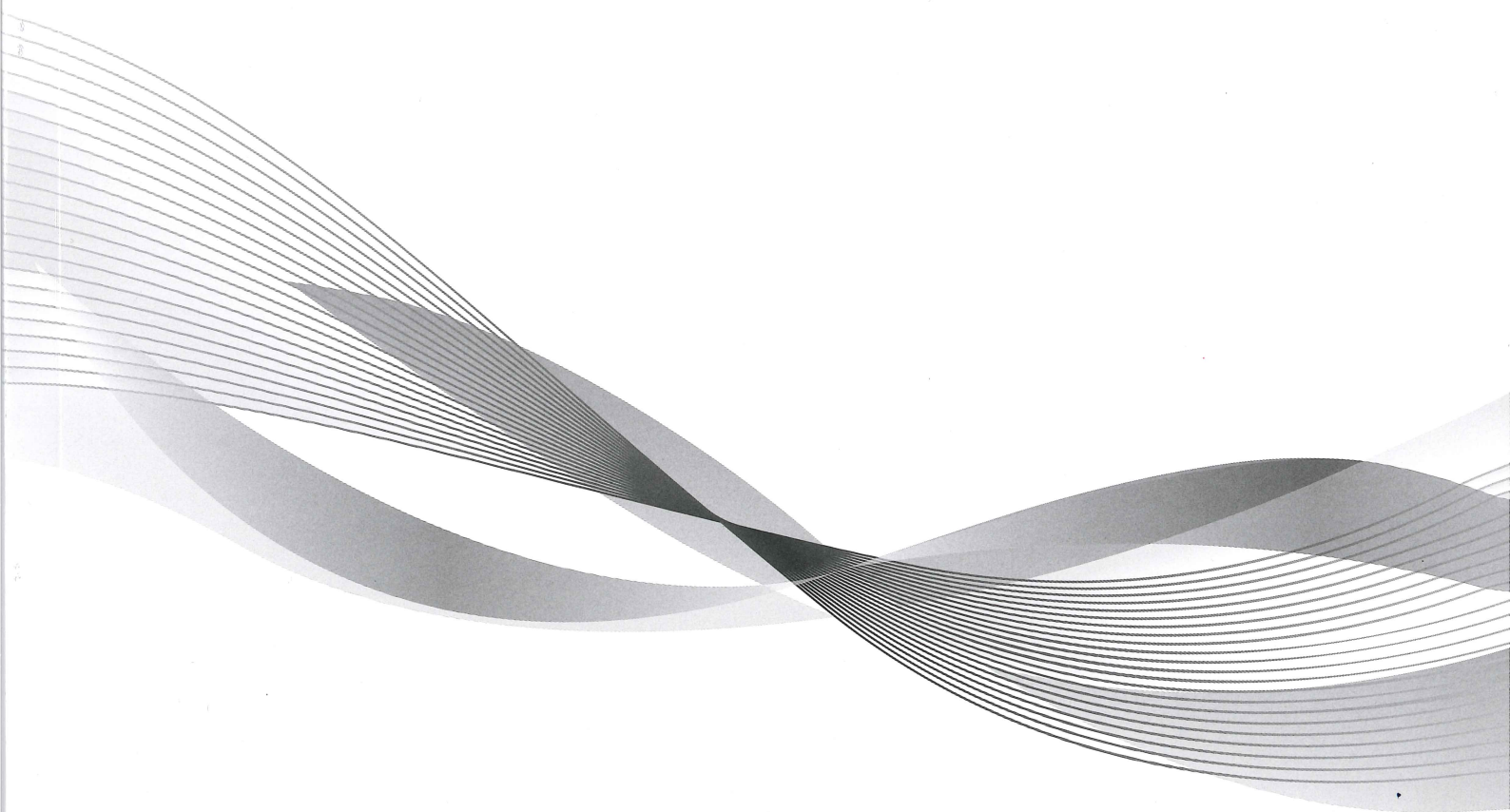

สารบัญ

| | หน้า |
|--|--------------|
| 1. นโยบายและภาพรวมการประกอบธุรกิจ | 3 |
| 2. ลักษณะการประกอบธุรกิจ | 4 |
| 3. ปัจจัยความเสี่ยง | 9 |
| 4. ข้อมูลทั่วไปและข้อมูลสำคัญอื่น | 11 |
| 5. ผู้ถือหุ้น | 11 |
| 6. นโยบายการจ่ายเงินปันผล | 11 |
| 7. โครงสร้างการจัดการ | 12 |
| 8. การกำกับดูแลกิจการ | 17 |
| 9. ความรับผิดชอบต่อสังคม | 24 |
| 10. | 29 |
| 11. | 37 |
| 12. | 38 |
| 13. | 39 |
| 14. | 45 |
| 1 | 46 |
| 2 | 52 |
| 3 | 53 |
| (compliance) | |
| 4 | 54 |
| 15. | 31 2559 |
| ของผู้สอบบัญชีรับอนุญาต และหมายเหตุประกอบงบการเงิน | 55 |

1. นโยบายและภาพรวมการประกอบธุรกิจ

บริษัท ผลิตภัณฑ์อาหารกว้างไพศาล จำกัด (มหาชน) จัดทะเบียนก่อตั้งเมื่อวันที่ 1 พฤศจิกายน 2522 ด้วยทุนจดทะเบียนเริ่มแรก 2 ล้านบาท โดยนายสุรินทร์ โตทับเที่ยง เป็นผู้ริเริ่มก่อตั้ง ประกอบธุรกิจผู้ผลิตและจำหน่ายอาหารกระป๋อง ภายใต้เครื่องหมายการค้า “ป๋มปุย” และ “ปลาอิม” ได้แก่ ปลาซาร์ดีนในซอสมะเขือเทศ , หอยลายทอดรสเผ็ด และปลาซาร์ดีนในซอสมะเขือเทศรสเผ็ด ฯลฯ

ในปี 2537 บริษัทฯ ได้จดทะเบียนแปรสภาพเป็นมหาชนจำกัด เมื่อวันที่ 4 พฤศจิกายน 2546 จากการแปลงหุ้นผู้แปลงสภาพเป็นหุ้นสามัญ ทำให้บริษัทฯ มีหุ้นสามัญเพิ่มขึ้นจำนวน 18.62 ล้านหุ้น (มูลค่าที่ตราไว้หุ้นละ 10 บาท) คิดเป็นมูลค่าทุนจดทะเบียน 186.20 ล้านบาท ซึ่งถือครองโดย บริษัท กว้างไพศาล จำกัด ทำให้บริษัทฯ มีทุนจดทะเบียนที่ชำระแล้วทั้งหมดจำนวน 37.62 ล้านหุ้น เป็นจำนวนเงิน 376.20 ล้านบาท บริษัทฯ ได้ทำการจดทะเบียนเพิ่มทุนชำระแล้วกับกระทรวงพาณิชย์

ตามรายงานการประชุมสามัญผู้ถือหุ้น ประจำปี 2551 เมื่อวันที่ 18 เมษายน 2551 ที่ประชุมมีมติรับทราบและรับรองเรื่องการที่บริษัทฯ ขายเงินลงทุนใน บริษัท กว้างไพศาล จำกัด จำนวน 7,509,866 หุ้น ให้แก่ บริษัท เอส.ตรังคอมเพล็กซ์ จำกัด เมื่อวันที่ 28 กันยายน 2550 และให้คำมั่นว่ากรณีหาก บริษัท กว้างไพศาล จำกัด ขายหุ้นสามัญของบริษัทฯ ออกไปได้มูลค่าจำนวนเงินเท่าใดเมื่อหักภาระต้นทุน (Carried Cost) หรือค่าใช้จ่ายอื่นๆ ที่อาจเกิดขึ้นจริงออกแล้ว จะโอนกลับคืนมาให้แก่บริษัทฯ ในโอกาสแรก รวมถึงกรณีที่บริษัท กว้างไพศาล จำกัด ได้โอนหุ้นสามัญของบริษัทฯ โรงแรมธรรมรินทร์ จำกัด จำนวน 1,900,000 หุ้น และหุ้นสามัญของ บริษัท ตรังซัวร์ จำกัด จำนวน 980,000 หุ้น ซึ่งมีการประกอบการอยู่กลับมาให้บริษัทฯ ถือครองได้เรียบร้อยแล้ว เมื่อวันที่ 2 เมษายน 2551

1.1 วิสัยทัศน์ วัตถุประสงค์ แผนธุรกิจของบริษัท

- วิสัยทัศน์

“สร้างนวัตกรรมแห่งความอร่อย เพื่อคุณภาพชีวิตที่ดี อร่อยเต็มอิ่ม เต็มอิ่มด้วยคุณภาพและโภชนาการสูง”

- วัตถุประสงค์

1. คิดค้นและพัฒนาผลิตภัณฑ์ใหม่ๆ อย่างไม่หยุดนิ่ง ให้มีความหลากหลายและสามารถเข้าถึงผู้บริโภคกลุ่มต่าง ๆ
2. นำเสนอผลิตภัณฑ์ที่มีคุณค่าสารอาหารจากทะเล ที่มีคุณภาพและมีคุณค่าทางโภชนาการ

- เป้าหมาย

เป็นผู้นำตลาดด้านอาหารสำเร็จรูปบรรจุกระป๋องปรุงรส

1.2 แผนธุรกิจ Business Plan

2559

Business Plan

3-5

:

/

:

สำนักงานใหญ่ จ.ตรัง และสำนักงานกรุงเทพ ได้มีการประชุมหารือเพื่อระดมความคิดในการทำแผนธุรกิจบริษัท ซึ่งแนวทางใน

2560

1.

8 และรักษาการเพิ่มขึ้นของผลกำไรอย่างต่อเนื่อง

2.

- 3.
- 4.
- 5.
- 6.
- 7.

CLMV

40

2. ลักษณะการประกอบธุรกิจ

2.1 โครงสร้างรายได้

| สายผลิตภัณฑ์ / กลุ่มธุรกิจ | ดำเนินการโดย | % การถือหุ้นของ บริษัทฯ | ปี 2557 รายได้ (พันบาท) | ปี 2558 รายได้ (พันบาท) | ปี 2559 รายได้ (พันบาท) |
|---|---------------------------------|----------------------------|-------------------------------|-------------------------------|-------------------------------|
| ผลิตและจำหน่ายอาหารทะเล บรรจุกระป๋อง และอาหาร บรรจุภาชนะปิดผนึก | บมจ. ผลิตภัณฑ์อาหาร กวางโสภา | 100 | 1,388,454 | 1,297,155 | 1,387,472 |

| สายผลิตภัณฑ์ | ปี 2557 รายได้ | | ปี 2558 รายได้ | | ปี 2559 รายได้ | |
|---|-------------------|-----|-------------------|-----|-------------------|-----|
| | (พันบาท) | % | (พันบาท) | % | (พันบาท) | % |
| - ปลาจารีดินและปลาแมคเคอเรล ในซอสมะเขือเทศ | 329,305 | 24 | 344,334 | 27 | 376,898 | 27 |
| - | 602,090 | 43 | 588,785 | 45 | 698,717 | 50 |
| - | 431,450 | 31 | 364,036 | 28 | 311,857 | 23 |
| - | 25,609 | 2 | - | - | - | - |
| | 1,388,454 | 100 | 1,297,155 | 100 | 1,387,472 | 100 |

2.2 การเปลี่ยนแปลงและพัฒนาการที่สำคัญในรอบปี

- ผลิตภัณฑ์กลุ่มใหม่

2559

Smiling Meal 5

4

1

THAIFEX2016

ร้านค้าทั่วประเทศแล้ว ซึ่งได้รับการตอบรับด้วยดีจากผู้บริโภคเป็นอย่างดี

- ซื้อเครื่องจักรใหม่

2559

(BOI) ในการสั่งซื้อเครื่องจักรเพื่อขยายกำลังการผลิต ให้มีประสิทธิภาพมากยิ่งขึ้น

- รับจ้างผลิตสินค้า

2559

(OEM)

การผลิตเพิ่มสูงขึ้น ในขณะที่เดียวกันส่งผลให้ต้นทุนการผลิตต่ำลง

- การปรับปรุงประสิทธิภาพด้านขนส่ง

2559

บริษัทฯ ได้มีการปรับปรุงงานด้านขนส่งเพื่อเพิ่ม

1.

ปัจจุบันได้เปลี่ยนมาใช้รถขนส่งเที่ยวกลับของ

2559

8

60

2. การใช้รถขนส่งเที่ยวกลับของบริษัทขนส่งรายอื่นขนสินค้าของบริษัทจากคลังสินค้าที่

3.

20 ของต้นทุนรวมค่าขนส่ง และมีแนวโน้มจะเพิ่มขึ้น บริษัทได้มีการบริหารจัดการ

14

32

2.3 ลักษณะผลิตภัณฑ์หรือบริการ

● ด้านผลิตภัณฑ์

()

7

1.

#555,

2.

3.

4.

5

4 รสชาติได้แก่ คั่วกลิ้งไก่, ผัดกะเพราไก่, แกงมัสมั่นไก่, ไก่ผัดกระเทียมพริกไทย และผลิตภัณฑ์

1

5.

6.

7.

- ด้านบริการ

ไม่ได้เพียงทำธุรกิจในการผลิตและจัดจำหน่ายอาหารเท่านั้น ยังมีธุรกิจอีกแขนงหนึ่งที่บริษัทได้

3

()

3

3

30

2.4 การตลาดและภาวะการแข่งขัน

1. กลยุทธ์ทางด้านผลิตภัณฑ์

ใหม่เพิ่มเติมอย่างต่อเนื่อง ปัจจุบันผลิตภัณฑ์มีความหลากหลายมากกว่า 50 ชนิด ที่มีจำหน่ายในท้องตลาดทั่วไป ล่าสุด บริษัทฯ

5

2. กลยุทธ์ทางด้านราคา

เหมาะสมกับผลิตภัณฑ์ในแต่ละประเภท โดยให้ความสำคัญในเรื่องของอัตราผลกำไรส่วนเพิ่มของต้นทุนผลิตภัณฑ์ ประมาณ 25-30% ของต้นทุน ทั้งนี้ราคาขายอาจจะมีการเปลี่ยนแปลง ขึ้นอยู่กับราคาของวัตถุดิบ ซึ่งเป็นปัจจัยหลักสำ

3. กลยุทธ์ทางด้านช่องทางการจัดจำหน่าย

4

(1) ช่องทางร้านค้าปลีกสมัยใหม่

43

(2) ช่องทางร้านค้าปลีกดั้งเดิม บริษัทฯ ขายผ่านช่องทางนี้ สัดส่วนร้อยละ 31 โดยที่บริษัทฯ ต้องการ

2

1. วิธีการขายแบบเครดิต

กรุงเทพฯ และต่างจังหวัด ซึ่งปัจจุบันมีฐานลูกค้ามากกว่า 2,000 ร้านค้า โดยที่บริษัทฯ ได้

2. วิธีการขายแบบเงินสด

กรุงเทพฯ และต่างจังหวัด ซึ่งปัจจุบันมีฐานลูกค้ามากกว่า 20,000 ร้านค้า กระจาย

30

(3) ช่องทางธุรกิจพิเศษ บริษัทฯ ขายผ่านช่องทางนี้ สัดส่วนร้อยละ 18 ซึ่งเป็นช่องทางพิเศษ ที่ไม่ได้

(4) ช่องทางอีคอมเมิร์ซ

ผู้บริโภคที่เปลี่ยนแปลงไป การเข้าถึงอินเทอร์เน็ตด้วยความเร็วสูง และความเชื่อมั่นในการทำ

ทั้ง 3 รูปแบบ ได้แก่ เว็บไซต์ของบริษัท Smilingfish.com Smilingfishofficial
,http://smilingfishshop.bentoweb.com , Call Center .02-2698899

4. กลยุทธ์ทางด้านการส่งเสริมการตลาด

ภาพการแข่งขันภายในประเทศ

จากข้อมูลของห้างค้าปลีกรายหนึ่ง พบว่าอุตสาหกรรมปลากระป๋องในปี 2559 มีมูลค่าตลาดรวมประมาณ 7,400 ล้านบาท เพิ่มขึ้นจากปีก่อนหน้านี้ ร้อยละ 5 โดยแบ่งออกมาเป็นก

5

10

3

การตลาด อยู่อันดับที่ 3 และมีอัตราการเติบโตร้อยละ 4

ขอสมมติประเทศ โดยเน้นการสื่อสารทางการตลาดแบบท้องถิ่น และกิจกรรมทางการตลาด เพื่อสร้างภาพลักษณ์ และคุณค่าของ

ภาพการแข่งขันในตลาดต่างประเทศ

10

ส่งออกที่สำคัญ คือ ประเทศสหรัฐอเมริกา ยุโรป และกลุ่มประเทศในทวีปเอเชีย โดยคู่แข่งที่สำคัญของประเทศไทย ได้แก่

2

2.5 วัตถุดิบ และผู้จำหน่ายวัตถุดิบ

- วัตถุดิบหลักที่บริษัทฯ ใช้ในการผลิต

• ปลา 2

• หอย

• ไก่

3

30

- วัตถุดิบที่เป็นส่วนผสม

3.ปัจจัยความเสี่ยง

ปัจจัยความเสี่ยงที่อาจจะมีผลกระทบต่อการผลิตของบริษัทฯ ได้แก่

1. ความเสี่ยงหนี้สินตามสัญญาปรับปรุงโครงสร้างหนี้

ณ วันที่ 31 ธ.ค. 2559

บาท

| | |
|---------------------------------------|-----------------|
| | 349,063,099.99 |
| | 15,543,956.91 |
| | 59,718,000.00 |
| ดอกเบี้ยตามสัญญาปรับปรุงโครงสร้างหนี้ | 58,467,356.56 |
| | 482,792,413.46 |
| | (40,290,000.00) |
| สุทธิ | 442,502,413.46 |

2. ความเสี่ยงเกี่ยวกับการดำเนินงานธุรกิจ

ลูกค้าซื้อของร้อยละ 30 ของรายได้รวมของบริษัทฯ ไม่มี เนื่องจากผลิตภัณฑ์ของบริษัทฯ ได้กระจาย

30

กรณีวัตถุดิบสำคัญมูลค่าตั้งแต่ร้อยละ 30 ของต้นทุนรวมมีราคาผันแปรมาก วัตถุดิบที่สำคัญที่มีต้นทุน 30 () ปัจจุบันบริษัทฯ ได้สั่งซื้อจาก บริษัท ตรังแคนเนอรี จำกัด ซึ่งเป็นบริษัทที่เกี่ยวข้องกันโดยมีผู้บริหารร่วมกัน จึงลดความเสี่ยงจากสินค้าขาดแคลนได้ เนื่องจาก

บริษัทฯ ตามราคาตลาด โดยที่บริษัทฯ มีอิสระเลือกที่จะจัดซื้อกับบริษัทภายนอกก็ได้

3. ความเสี่ยงด้านการเงิน

กเปลี่ยน ซึ่งบริษัทฯ จะพิจารณาใช้เครื่องมือทางการเงินที่เหมาะสมเพื่อป้องกันความเสี่ยงดังกล่าว อย่างไรก็ตาม บริษัทฯ ไม่มีนโยบายที่จะถือหรือออกเครื่องมือทางการเงินเพื่อการเก็งกำไรหรือเพื่อการค้า

4. ความเสี่ยงจากอัตราดอกเบี้ย

กระแสเงินสดของบริษัทฯ โดยบริษัทฯ มีสินทรัพย์และหนี้สินที่มีความเสี่ยงจากอัตราดอกเบี้ย ดังนี้

| | | | | | | | |
|----|-------|----|-------|----|-------|----|-------|
| 31 | .2559 | 31 | .2558 | 31 | .2559 | 31 | .2558 |
|----|-------|----|-------|----|-------|----|-------|

| | | | |
|--------|--------|-------------|------------|
| 31.50 | 62.33 | 0.125-0.50 | 0.125-0.50 |
| 18.84 | 11.46 | 1.15 | 1.15 |
| 482.79 | 836.33 | 6.275-6.525 | 6.625 |

5. ความเสี่ยงด้านการให้สินเชื่อ

บริษัทฯ มีความเสี่ยงด้านการให้สินเชื่อ

บริษัทฯ มีการพิจารณาความสามารถในการชำระหนี้ของลูกค้ารายในการพิจารณาให้สินเชื่อและได้พิจารณาตั้งค่าเผื่อหนี้สงสัยจะสูญสำหรับลูกหนี้ตามนโยบายการบัญชี ซึ่งฝ่ายบริหารเชื่อว่าเพียงพอแล้ว

6. มูลค่ายุติธรรม

ยี่มระยะยาว มีอัตราดอกเบี้ยอยู่ในเกณฑ์เดียวกับตลาด ฝ่ายบริหารของบริษัทฯ จึงเชื่อว่ามูลค่าตามบัญชีของสินทรัพย์

7. ด้านวัตถุดิบ

เนื่องจากวัตถุดิบหลักของบริษัทฯ ได้แก่ ปลาผิวน้ำ และหอยชนิดต่างๆ ซึ่งปลาผิวน้ำ เช่น แก ปลาหลังเขียว จะมีตลอดทั้งปี และปลาเหล่านี้จะมีวงจรชีวิตสั้น ฉะนั้นการที่บริษัทฯ ซื้อวัตถุดิบ

8. ด้านแรงงาน

เนื่องจากการดำเนินการผลิตต้องอาศัยแรงงานจำนวนมาก ในการแปรรูปวัตถุดิบให้อยู่ในสภาพที่จะประกอบอาหาร เช่น การล้างทำความสะอาด การหันเป็นชิ้นที่มีขนาดมาตรฐาน การบรรจุกระป๋อง แรงงานใน

เมื่อวันที่ 29

2559

"

"

4. ข้อมูลทั่วไปและข้อมูลสำคัญอื่น

4.1 ข้อมูลทั่วไป

| | | | |
|---------------|------------|------------|-------------|
| | | () | |
| | | 88/9 4 | |
| 0107537002591 | 075-276088 | 075-276099 | 500,489,990 |
| 50,048,999 | 10 | | |

4.2 ข้อมูลสำคัญอื่น

- -

5. ผู้ถือหุ้น

10

| ลำดับ | ชื่อ / สกุล | จำนวนหุ้น | %ของจำนวน หุ้นทั้งหมด |
|-------|------------------------|------------|--------------------------|
| 1. | | 24,120,007 | 48.193 |
| 2. | () | 8,202,670 | 16.389 |
| 3. | | 6,940,700 | 13.868 |
| 4. | () | 6,214,500 | 12.417 |
| 5. | | 500,000 | 0.999 |
| 6. | | 300,000 | 0.599 |
| 7. | | 255,000 | 0.510 |
| 8. | | 245,000 | 0.490 |
| 9. | | 219,000 | 0.438 |
| 10. | นายไกรฤทธิ โตทับเที่ยง | 209,700 | 0.419 |

6. นโยบายการจ่ายเงินปันผล

-

กเงินประเภทอื่นนอกจากเงินกำไร ในกรณีที่บริษัท

-

-

อาจจ่ายเงินปันผลระหว่างกาลให้แก่ผู้ถือหุ้นได้เป็นครั้งคราว ในเมื่อเห็นว่า

:

-

1

วันที่ที่ประชุมผู้ถือหุ้น หรือคณะกรรมการลงมติ

:

-

5

()

10

จดทะเบียน นอกจากเงินสำรองที่ได้ระบุไว้แล้ว คณะกรรมการอาจเสนอต่อที่ประชุมผู้ถือหุ้นให้ลงมติเพื่อจัดสรรเงินไว้เป็นทุนสำรองอย่างอื่นตามที่เห็นสมควร เพื่อดำเนินกิจการของบริษัท

7. โครงสร้างการจัดการ

7.1 คณะกรรมการบริษัท

| รายชื่อคณะกรรมการบริษัท | | การประชุมคณะกรรมการ | |
|-------------------------|-------------------------------|---------------------|-----------------------------|
| รายชื่อ | ตำแหน่งหน้าที่ | จำนวนครั้งการประชุม | จำนวนครั้งที่เข้าร่วมประชุม |
| 1. | | 4 | 4 |
| 2. | | 4 | 4 |
| 3. | . . . | 4 | 4 |
| 4. | . . . | 4 | 2 |
| 5. | . . | 4 | 4 |
| 6. | | 4 | 4 |
| 7. | ! | 4 | 4 |
| 8. | | 4 | 3 |
| | ได้รับการจดทะเบียนเมื่อวันที่ | | |
| 1 | 2559 | | |
| 9. | | 4 | 3 |
| 1 | 2559 | | |
| 10. | | 4 | 2 |
| | 1 | | |
| | 2559 | | |
| 11. | | 4 | 2 |
| | พ้นจากตำแหน่งเมื่อวันที่ 1 | | |
| | 2559 | | |

7.2 ผู้บริหาร

ณ วันที่ 31 ธันวาคม 2559 บริษัทมีผู้บริหารจำนวน 6 ท่าน ดังนี้

| | รายชื่อ | ตำแหน่งหน้าที่ | |
|----|---------|------------------------------|---------|
| 1. | : | : | 21 2558 |
| 2. | : | : | 21 2558 |
| 3. | : | : | 21 2558 |
| 4. | : | : | 21 2558 |
| 5. | | ได้รับแต่งตั้งเมื่อวันที่ 21 | 2558 |
| 6. | | ได้รับแต่งตั้งเมื่อวันที่ 21 | 2558 |

โครงสร้างการบริหารจัดการภายในบริษัท (Organization Chart)

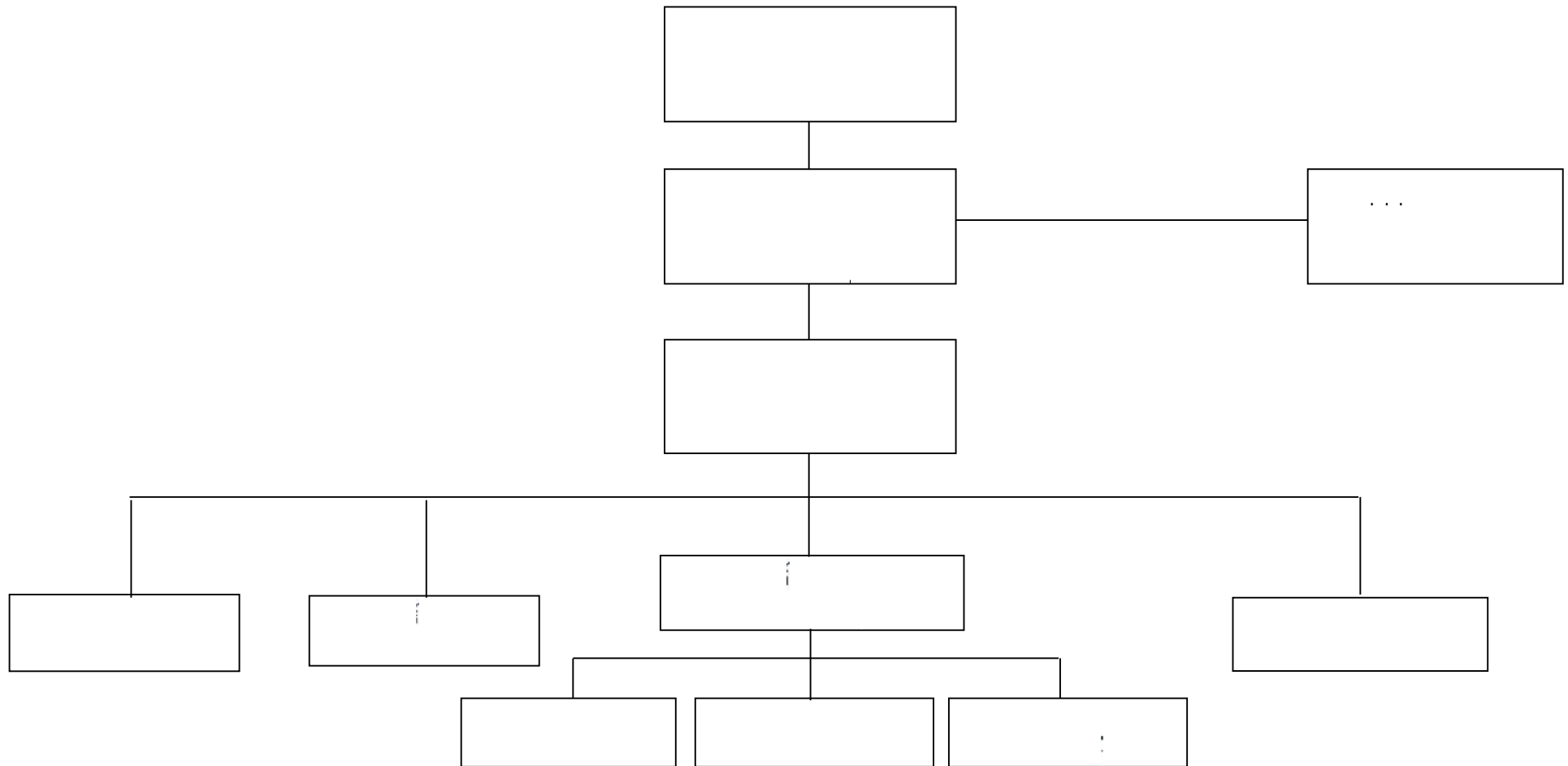

7.3 เลขานุการบริษัท

คณะกรรมการบริษัท ได้มีมติแต่งตั้งให้ นายทวิศักดิ์ นารายณ์ประทาน ดำรงตำแหน่งเลขานุการ ตั้งแต่วันที่ 19 มิถุนายน 2551 () 1)

7.4 ค่าตอบแทนกรรมการและผู้บริหาร :

ค่าตอบแทนกรรมการ :

พอที่จะดึงดูดและรักษากรรมการที่มีคุณสมบัติที่

ได้รับค่าตอบแทนที่เหมาะสมกับหน้าที่และความรับผิดชอบที่ได้รับมอบหมายเพิ่มมากขึ้น

ค่าตอบแทนผู้บริหาร :

จำนวนค่าตอบแทนในปี 2559 : 2559

(1) ค่าตอบแทนที่เป็นตัวเงิน

() 11 2559

| รายชื่อ | ตำแหน่ง | ค่าตอบแทนกรรมการต่อเดือน |
|---|---------|--------------------------|
| 1. | | 24,000 |
| 2. | | 24,000 |
| 3. . . . | | 24,000 |
| 4. . . . | | 24,000 |
| 5. . . | | 24,000 |
| 6. | | 24,000 |
| 7. . . . | | 24,000 |
| 8. ได้รับการจดทะเบียนเมื่อวันที่ 1 2559 | | 24,000 |
| 9. ได้รับการจดทะเบียนเมื่อวันที่ 1 2559 | | 24,000 |
| 10. พ้นตำแหน่งเมื่อวันที่ 1 2559 | | 24,000 |
| 11. 1 2559 | | 24,000 |

()

| ค่าตอบแทน | ปี 2558 | | ปี 2559 | |
|-----------|----------|---------------------------|----------|---------------------------|
| | จำนวนราย | จำนวนเงินรวม (ล้านบาท) | จำนวนราย | จำนวนเงินรวม (ล้านบาท) |
| | 15 | 17.44 | 24 | 24.25 |
| | 9 | 0.91 | 9 | 0.43 |

(2) ค่าตอบแทนอื่น - -

8. _____

2549

8.1

-
-

•

•

•

8.2

1.

3

1.1 คณะกรรมการบริษัท มีขอบเขตอำนาจหน้าที่ ดังนี้

1.

1.1

1.2 , , ,

1.3

2.

2.1

3.

3.1

3.2

3.3

15

()

1.2

1.

1.1

1.2

1.3

1.4

1.5 พิจารณาเพื่อเพิ่มเติมหรือปรับปรุงเปลี่ยนแปลงสวัสดิการของบริษัท

1.6

1.7

2.

2.1

2.2

3.

3.1

3.2

4.

4.1

4.2 การพบเพื่อชี้แจงต่อบุคคลภายนอก

1.3 คณะกรรมการตรวจสอบ มีขอบเขตอำนาจหน้าที่ ดังนี้

1.

(Internal Audit) 2. (Internal Control)

ที่รับผิดชอบเกี่ยวกับการตรวจสอบภายใน

3.

4. ตั้งบุคคลซึ่งมีความเป็นอิสระเพื่อทำหน้าที่เป็นผู้สอบบัญชีของบริษัท

1 5. พิจารณารายการที่เกี่ยวข้องกันหรือรายการที่

ตามกฎหมายและข้อกำหนดของตลาดหลักทรัพย์ ทั้งนี้เพื่อให้มั่นใจว่ารายการดังกล่าวสมเหตุสมผลและเป็นประโยชน์

6.

() ความเห็นเกี่ยวกับความถูกต้อง ครบถ้วน เป็นที่เชื่อถือได้ของรายงานทางการเงินของบริษัท

()

()

()

()

()

()

()

7.

8.3

(1)

1. มีกรรมการอิสระอย่างน้อยหนึ่งในสามของจำนวนกรรมการทั้งหมดของผู้

2.

3. ไม่เป็นหรือเคยเป็นกรรมการที่มีส่วนร่วมบริหารงาน ลูกจ้าง พนักงาน ที่ปรึกษาที่ได้เงินเดือน

มีลักษณะดังกล่าวมาแล้วไม่น้อยกว่าสองปีก่อนวันที่ยื่นคำขออนุญาตต่อสำนักงาน

4.

:

5.

บุคคลที่อาจมีความขัดแย้ง ในลักษณะที่อาจเป็น

:

:

6.

:

7. ไม่เป็นหรือเคยเป็นผู้ให้บริการทางวิชาชีพใดๆ ซึ่งรวมถึงการให้บริการเป็นที่ปรึกษากฎหมาย

:

:

:

8. ไม่เป็นกรรมการที่ได้รับการแต่งตั้งขึ้นเพื่อเป็นตัวแทนของกรรมการของบริษัท

ใหญ่ หรือผู้ถือหุ้นซึ่งเป็นผู้มีส่วนเกี่ยวข้องกับผู้ถือหุ้นรายใหญ่ของบริษัท

9. ไม่มีลักษณะอื่นใดที่ทำให้ไม่สามารถให้ความเห็นอย่างเป็นอิสระเกี่ยวกับ

10.

(2)

วิธีการคัดเลือกบุคคลที่จะแต่งตั้งเป็นกรรมการไม่ได้ผ่านคณะกรรมการสรรหา เนื่องจากบริษัท

()

:

9

18

1

3 แต่มีสิทธิที่จะได้รับการแต่งตั้งให้เข้าเป็นกรรมการของบริษัทฯ อีก

8.4

:

:

1

:

8.5

1. ค่าตอบแทนจากการสอบบัญชี (Audit Fee)

4752

1,300,000

44,164

2. _____ (Non-Audit Fee)

- -

8.6

หลักการกำกับดูแลกิจการที่ดีสำหรับบริษัทจดทะเบียนปี 2549 ตาม

- สิทธิผู้ถือหุ้น

2559

1

2559

27

2559

5

7

ทั้งนี้ในปี 2548

ของเรื่องเพื่อพิจารณาเหตุผลความจำเป็น ผลกระทบทั้งด้านบวกและลบในแต่ละวาระ

- สิทธิของผู้มีส่วนได้เสีย

(Stakeholder)

•

-

-

-

-

•

-

Call Center

02-2698899

•

•

•

•

มชนและสังคม ทั้งนี้บริษัทฯ จะ
ปฏิบัติตามข้อกำหนดของกฎหมายและกฎระเบียบต่างๆ ที่เกี่ยวข้อง

- การประชุมผู้ถือหุ้น

2559

27

2559

5

-

•

()

ผล เพื่อเพิ่มมูลค่าทางเศรษฐกิจสูงสุดให้แก่กิจการ และ

•

•

ระหว่างคณะกรรมการ และฝ่ายจัดการอย่างชัดเจน รวมทั้งมีการสื่อสารบทบาท หน้าที่ และความรับผิดชอบดังกล่าวต่อ

-

รายการที่อาจมีความขัดแย้งทางผลประโยชน์ โดยกำหนดนโยบายและขั้นตอนการอนุมัติรายการที่เกี่ยวข้องกันไว้เป็นลาย

ผู้บริหาร และพนักงานทุกท่านมุ่งเน้นเสมอมา คือ การยึดมั่นที่จะ

9

5

4

44

7

ในเรื่องที่เกี่ยวกับการเปิดเผยข้อมูลที่ครบถ้วน ตรงต่อความเป็นจริง เชื่อถือได้ สม่าเสมอ และทันเวลา ซึ่งฝ่ายบริหารของ

สถาบัน ผู้ถือหุ้น รวมทั้งนักวิเคราะห์และภาครัฐที่เกี่ยวข้อง เนื่องจากกิจกรรมในเรื่องดังกล่าวยังไม่มากนัก ซี

0-2863-3288

website www.smilingfish.com,

9. ความรับผิดชอบต่อสังคม

กำกับดูแลกิจการที่ดี ในขณะที่เดียวกันยึดมั่นในการเป็นองค์กรที่มีความรับผิดชอบต่อสังคมและสิ่งแวดล้อม โดยบริษัท

1.

เสมอภาคและเป็นธรรม และตั้งอยู่บนพื้นฐานของการได้รับผลตอบแทนที่เป็นธรรมต่อทั้งสองฝ่าย ไม่เรียก หรือไม่รับ หรือ

2.

:

3.

ถึงศักดิ์ศรีของความเป็นมนุษย์ อย่างเท่าเทียมกัน ไม่มีการแบ่งแยก ซึ่งบริษัทฯ ระมัดระวัง

4.

5.

บริษัทฯ ได้ดำเนินการจัดตั้งหน่วยงานรับเรื่องร้องเรียน

Call Center 02-2698899

,Facebook

Smilingfishofficial

Smilingfish.com

6. ด้านการดูแลสิ่งแวดล้อม

" มุ่งสู่โลกกว้าง สร้างมาตรฐานสินค้า รักษาสิ่งแวดล้อม "

ISO 14001

2543

2559

6.1 ปริมาณน้ำใช้

| | (.) | | (. /) |
|------|------------|-----|---------|
| 2558 | 125,076.50 | 311 | 402.17 |
| 2559 | 126,293.50 | 313 | 403.49 |

6.2. ปริมาณการใช้ไฟฟ้า

| | (kwh.) | | (kwh./) |
|------|-----------|-----|-----------|
| 2558 | 3,568,267 | 311 | 11,473.53 |
| 2559 | 3,381,095 | 313 | 10,802.22 |

มีแนวโน้มเพิ่มขึ้น เนื่องจากทางบริษัทฯ ได้นำเครื่องจักรเข้ามาทดแทนเพื่อลดการใช้พลังงานลง ทาง

6.3. ปริมาณการใช้เชื้อเพลิง

| | ปริมาณเชื้อเพลิง (กก.) | | (. /) |
|------|------------------------|-----|-----------|
| 2558 | 9,750,600 | 311 | 31,352.41 |
| 2559 | 9,955,500 | 313 | 31,806.71 |

เนื่องจากทางบริษัทฯ มีการใช้หม้อไอน้ำซึ่งใช้เชื้อเพลิง

6.4

-

LED

- เปลี่ยนเครื่องคอมพิวเตอร์ของห้องเย็นที่เก็บวัตถุดิบ ซึ่งสามารถลดการใช้พลังงาน

8

- มีแผนการซ่อมบำรุงเครื่องจักรที่ดี สามารถลดการ Break Down

2559 บริษัทมียอดการผลิตที่เพิ่มขึ้น แต่การใช้กระแสไฟฟ้ากลับลดลงจากปี 2558

3.6

3.4

2559

6.5 กิจกรรมเพื่อการอนุรักษ์ทรัพยากรธรรมชาติและสิ่งแวดล้อม

- 11 2559

84

- เมื่อวันที่ 19 2559

"

84

"

โดยทำการปลุกต้นไม้ในพื้นที่ที่ไม่ได้ใช้งานของบริษัท

2

6.6

ฝ่ายสิ่งแวดล้อมของสำนักงานใหญ่ของบริษัท ได้ออกเยี่ยมเยือนชุมชนต่าง ๆ รอบ

2

7. การร่วมพัฒนาชุมชนและสังคม

7.1

•

เมื่อวันที่ 22

2559

"

"

89

- 7 2559 10
- 17 2559 10

7.2

- | 27 The Smiling Fish
International Challenge 2016 17-22
2559
และเป็นหนึ่งในรายการที่ประสบความสำเร็จอย่างสูง
8 100
1,500

4,000 ทั้งนี้ได้จัดมาแล้วทั้งสิ้น 27

7.3

-
9
20,016 640,512 (
)
26 2559
-
20
13 2559
-

7.4

-
28 2559

สุรินทร์ โตทับเที่ยง ประธานกรรมการและประธานเจ้าหน้าที่บริหาร มูลค่า 413,749 (สี่แสนหนึ่งหมื่นสามพันเจ็ด)

- มอบเสื้อกันฝนสนับสนุนเจ้าหน้าที่ตำรวจจราจร 28 2559
: 40

- เมื่อวันที่ 8 2559

ผลิตภัณฑ์ของปืมนุ้ย จากนายไกรสิน โตทับเที่ยง รองประธานเจ้าหน้าที่บริหาร เพื่อมอบสนับสนุนเป็นขวัญและกำลังใจแก่
:

4,800 : 5,004 178,620
- 9 2559

: 1,000

วทันยา วงศ์โอภาสี ประธานเจ้าหน้าที่บริหาร บริษัท สปริงนิวส์ คอร์ปอเรชั่น จำกัด เพื่อสนับสนุนโครงการ “
” เพื่อช่วยเหลือการศึกษาแก่เด็กและเยาวชนในถิ่นทุรกันดาร

- 7 2559 25
2559

7.5.

-

นักเรียนได้รับประทานอาหารที่มีสารอาหารครบถ้วนและมีคุณค่าทางโภชนาการ เพื่อเสริมสร้างสุขภาพร่างกายที่แข็งแรง
“ - ”

- 2559

15

16 2559

-

“ ”

: : 2559 : 2

“ ” 3 “ ” 4

7.6

-

.

ธรรมชาติ ด้วยการส่งผลิตภัณฑ์และร่วมมือกับหน่วยงานที่เกี่ยวข้อง เพื่อบรรเทา

2559 ได้มอบผลิตภัณฑ์เพื่อช่วยเหลือผู้ประสบภัยน้ำท่วมในพื้นที่จังหวัดตรัง

7.7

! !

Trang

Underwater Wedding Ceremony ()

8.

.

!

!

!

ประเมินผลออกจากกัน เพื่อให้เกิดการถ่วงดุลและตรวจสอบระหว่างกันอย่างเหมาะสม นอกจากนี้ยังมีการควบคุมภายในที่

(Internal Audit)

กำกับดูแลกิจการ โดยประธานกรรมการตรวจสอบ ได้ลงนามแต่งตั้งคณะผู้ตรวจสอบภายใน ไว้ตั้งแต่ 1 พฤศจิกายน 2555
เมื่อวันที่ 14 2558

- 1.
- 2.
- 3.
- 4.
- 5.
- 6.

กำหนดและประเมินความเสี่ยงของกิจการ มีการกำหนดมาตรการป้องกันและจัดการความเสี่ยง ซึ่งรวมถึงความเสี่ยงที่มีผล
56-1

บัญชีที่รับรองทั่วไปในประเทศไทย โดยเลือกใช้นโยบาย
บัญชีที่เหมาะสมและถือปฏิบัติอย่างสม่ำเสมอ และใช้ดุลยพินิจอย่างระมัดระวังและประมาณการที่ดีที่สุดในการจัดทำ

รักษาไว้ซึ่งระบบควบคุมภายในที่มีประสิทธิผล เพื่อให้มั่นใจได้
อย่างมีเหตุผลว่าการบันทึกข้อมูลทางบัญชีมีความถูกต้องครบถ้วน และเพียงพอที่จะดำรงรักษาไว้ซึ่งทรัพย์สิน และเพื่อให้
ทราบจุดอ่อนเพื่อป้องกันไม่ให้เกิดการทุจริตหรือการดำเนินการที่ผิดปกติดังมีสาระสำคัญ

และสามารถสร้างความเชื่อมั่นอย่างมีเหตุผลต่อความเชื่อถือได้ของงบการเงินของบริษัท

31

2559

ที่ผู้บริหารนำไปใช้โดยมิชอบหรือไม่นั้นและไม่มีอำนาจเพียงพอ นั้น ในกรณีดังกล่าวคณะกรรมการบริษัท มีความ

รายงานคณะกรรมการตรวจสอบ

()

"

"

()

4

. . .

, . . .

,

2559 คณะกรรมการตรวจสอบได้เริ่มปฏิบัติหน้าที่ โดยตระหนักถึงความรับผิดชอบใน

:

2559

1.

2.

3.

เพื่อกำหนดเป้าหมาย และกลยุทธ์ทางธุรกิจ พร้อมทั้งจะได้ติดตาม และประเมินผลได้อย่างถูกต้อง

4.

2559

5.

6.

7. ติดตามผลการดำเนินการทางกฎหมาย และคดีความที่บริษัทดำเนินการกับคู่ความที่มีประเด็นทาง

คณะกรรมการตรวจสอบมีความเห็นว่า จากการที่บริษัทได้ยื่นฟ้อง บริษัท จ้าว จำกัด เมื่อวันที่ 29 สิงหาคม

2557 และเมื่อวันที่ 17

2558

:

2

2558

()

:

24

2558

ทรัพย์สินของจำเลย ณ ที่ตั้งสำนักงานใหญ่ของจำเลย บ้านเลขที่ 43

2

17

168,650

ต่อมาสำนักงานฯ ได้ดำเนินการสืบทรัพย์สินเพิ่มเติมของจำเลยเพื่อนำเข้าพนักงานบังคับคดีออก

เมื่อวันที่ 11

2558 บริษัทไคยีนฟ็อกอิตส์บริหารทั้ง 5 คน ต่อศาลแรงงานกลาง

สืบเนื่องจากจำเลยทั้งห้าได้ฝ่าฝืนมติของคณะกรรมการบริษัท ครั้งที่ 1/2557

13

2557

47,369,591.48

7.5

47,096,250.33

สำหรับรายการที่เกี่ยวข้องกันของบริษัทที่มีผู้บริหาร และ/หรือ ผู้ถือหุ้น และ/หรือ กรรมการร่วมกันของ

เหมาะสม ไม่มีนัยเบี่ยงเบนทางผลประโยชน์ที่อาจทำให้เกิดความขัดแย้งแต่อย่างใด

()

2560

ศักดิ์ ผู้สอบบัญชีรับอนุญาต เลขที่ 4752 และ/หรือ นางสาวธัญพร ตั้งธโนปจัย ผู้สอบบัญชีรับอนุญาต เลขที่ 9169 และ/หรือ

4891 บริษัท สอบบัญชีธรรมนิติ จำกัด

2560

ผู้สอบบัญชีท่านใดในไตรมาสใดๆ มีคุณสมบัติสามารถปฏิบัติหน้าที่ ก็ให้ผู้สอบบัญชีท่านนั้นทำหน้าที่ได้

80.5

(...)

() ในปีที่ผ่านมาไม่พบปัญหาเกี่ยวกับระบบควบคุมการบริหารงาน ส่วนปัญหามีนัยสำคัญ



(...)

วันที่ 16 มีนาคม 2560

() ในปีที่ผ่านมาไม่พบปัญหาเกี่ยวกับระบบควบคุมการบริหารงาน ส่วนปัญหามีน้อยสำคัญ



(...)

16 มีนาคม 2560

()

เรื่องของธรรมาภิบาล คณะกรรมการบริษัทได้ปฏิบัติตามการกำกับดูแลกิจการเพื่อความเหมาะสมทุกประการ

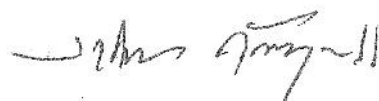

()

วันที่ 16 มีนาคม 2560

() ในปีที่ผ่านมาไม่พบปัญหาเกี่ยวกับระบบควบคุมการบริหารงาน ส่วนปัญหามีนัยสำคัญ
เรื่องของธรรมาภิบาล คณะกรรมการบริษัทได้ปฏิบัติตามการกำกับดูแลกิจการเพื่อความเหมาะสมทุกประการ



()

11. รายการระหว่างกัน

ละบริษัทเหล่านั้นซึ่งเป็นไปตามปกติธุรกิจ โดย

| รายการระหว่างกัน | บจ. ตรังแคนเนอรี | บจ. โรงแรมธรรมรินทร์ | บจ. กว้างไพศาล | บจ. ล้านรอยยิ้ม |
|---------------------------------|-------------------------------|-----------------------------|-----------------------------|--------------------------|
| รายได้และค่าใช้จ่าย : (ล้านบาท) | 0.08 210.49 - - - | 0.52 - - - 0.77 | - - 3.79 2.70 - | 0.56 - - - - |
| สินทรัพย์และหนี้สิน : (ล้านบาท) | - 50.14 - | 0.12 - 0.13 | - - - | 0.12 - - |
| ลักษณะความสัมพันธ์ของบริษัท | | | | |

(1) เปิดเผยรายการระหว่างกันกับบุคคลที่อาจมีความขัดแย้งในปีที่ผ่านมา

- -

(2) อธิบายความจำเป็นและความสมเหตุสมผลของรายการดังกล่าวว่าเป็นไปเพื่อประโยชน์สูงสุดของบริษัท

- -

(3) อธิบายมาตรการหรือขั้นตอนการอนุมัติการทำรายการระหว่างกัน

- -

(4) อธิบายนโยบายหรือแนวโน้มการทำรายการระหว่างกันในอนาคต

- -

\

12. ข้อมูลทางการเงินที่สำคัญ

12.1. ข้อมูลจากงบการเงิน

บริษัท ผลิตภัณฑ์อาหารกว้างไพศาล จำกัด (มหาชน)

| | 2556 | 2557 | 2558 | 2559 |
|--|-----------|-----------|-----------|-----------|
| | พันบาท | พันบาท | พันบาท | พันบาท |
| | 811,585 | 796,743 | 782,402 | 811,331 |
| | 1,105,610 | 1,104,683 | 1,045,345 | 705,826 |
| | (294,025) | (307,940) | (262,943) | 105,505 |
| | 1,272,924 | 1,388,454 | 1,297,155 | 1,387,472 |
| | 1,280,240 | 1,398,303 | 1,316,393 | 1,403,097 |
| | 336,119 | 341,519 | 357,414 | 373,057 |
| | 10,727 | (25,094) | 56,132 | 57,721 |

12.2. อัตราส่วนทางการเงิน

บริษัท ผลิตภัณฑ์อาหารกว้างไพศาล จำกัด (มหาชน)

| | | 2556 | 2557 | 2558 | 2559 |
|--|-----|--------|--------|--------|-------|
| | (%) | 26.41 | 24.60 | 27.55 | 26.89 |
| | (%) | 0.84 | (1.79) | 4.26 | 4.11 |
| | (%) | 1.73 | (3.15) | 7.17 | 7.24 |
| | () | 0.29 | (0.67) | 1.49 | 1.34 |
| | () | (7.82) | (8.19) | (6.99) | 2.46 |

13. การวิเคราะห์และคำอธิบายของฝ่ายจัดการ

13.1 วิเคราะห์การดำเนินงานและฐานะทางการเงิน การเปลี่ยนแปลงที่สำคัญ

| | | | |
|--|-----------|---------------|-------------|
| - | 2559 | 1,403 | |
| 1,387 | 16 | 2558 | 1,316 |
| 1,297 | 19 | 2559 | 2559 |
| 90 | 6.94 | 2559 | 1,014 |
| 2558 | 940 | 7.87 | 2559 |
| 2558 | 274 | 6.20 | 291 |
| การใช้จ่ายการขายที่เพิ่มขึ้นมาจากการจัดกิจกรรมส่งเสริมการตลาดที่เพิ่มขึ้น และการขยายเขตการขายเพิ่มขึ้น | | | |
| | 2559 | 58 | 2558 |
| 56 ล้านบาท เพิ่มขึ้นร้อยละ 3.57 | | | |
| - | 31 | 2559 | 811 |
| | 48.95 | | |
| 269 | 33.17 | | 706 |
| 106 | | | |
| - | | 376,199,990 | 500,489,990 |
| 27 | 2559 | () | |
| | | (Equity) | |
| 13.2 | | | |
| 1. | 1454/2557 | | () |
| | 2557 | | |
| | | | |
| | | 1/2557 | |
| | | | |
| | | 21,730,775.91 | |
| 17 | 2558 | | |

จำนวนได้ผ่อนชำระหนี้ตามสัญญาประนีประนอมเพียงหนึ่งงวด แล้วจำนวนได้คืนชำระหนี้ ดังนั้นเมื่อวันที่ 2
2558 ()

24 2558
43 2

17 168,650

ต่อมาสำนักงานฯ ได้ดำเนินการสืบทรัพย์เพิ่มเติมของจำเลยเพื่อนำเจ้าพนักงานบังคับคดีออกทำการยึดทรัพย์สินของจำเลยเพื่อให้ครบตามจำนวนหนี้ที่จำเลยยังคงค้างชำระ โจทก์อยู่ แต่ในขณะนี้ยังตรวจสอบไม่พบว่าจำเลยมีทรัพย์สินใดๆที่โจทก์ทำการยึดทรัพย์เพิ่มเติมได้ ซึ่งหากโจทก์สืบทราบว่ามีทรัพย์สินเพิ่มเติม

ในขณะนี้เจ้าพนักงานบังคับคดีได้มีหมายแจ้งมายังผู้รับมอบอำนาจโจทก์เมื่อวันที่ 20 2560
24 2558 17

2560

2. 3206/2558

11 2558 5

สืบเนื่องจากจำเลยทั้งห้าได้ฝ่าฝืนมติของคณะกรรมการบริษัท ครั้งที่ 1/2557 13 2557

าว จำกัด รวมทั้งมีมติให้ดำเนินการติดตามทวงถามเรียกคืนทรัพย์สินของบริษัทฯทั้งหมดที่อยู่ในความครอบครองของบริษัท จำกัด ซึ่งการที่จำเลยทั้งห้าฝ่าฝืนมติของคณะกรรมการบริษัทฯ เป็นผลทำให้โจทก์ได้รับความเสียหาย โจทก์จึง

47,369,591.48

7.5 47,096,250.33

2560

ทั้งนี้ หากบริษัทฯ ได้รับการชำระหนี้จากลูกหนี้รายดังกล่าว หรือจากความรับผิดชอบของผู้เกี่ยวข้อง จะทำให้

13.3 งบการเงินเปรียบเทียบของบริษัทในช่วง 2 ปีที่ผ่านมา

บริษัท ผลิตภัณฑ์อาหารกว้างไพศาล จำกัด (มหาชน)

งบแสดงฐานะการเงิน

ณ วันที่ 31 ธันวาคม 2558 และ 2559

| | 2558 | 2559 |
|--------------------------------|----------------|---------|
| | พันบาท | พันบาท |
| | (ปรับปรุงใหม่) | |
| สินทรัพย์ | | |
| สินทรัพย์หมุนเวียน | | |
| เงินสดและรายการเทียบเท่าเงินสด | 77,532 | 39,850 |
| ลูกหนี้การค้า | 117,135 | 148,210 |
| สินค้าคงเหลือ | 185,393 | 208,823 |
| รวมสินทรัพย์หมุนเวียน | 380,060 | 396,883 |
| สินทรัพย์ไม่หมุนเวียน | | |
| ที่ดินและสิ่งปลูกสร้าง | 46 | 49 |
| อสังหาริมทรัพย์ | 111,331 | 113,945 |
| การลงทุนระยะยาว | 276,409 | 269,144 |
| สินทรัพย์ถาวร | 742 | 1,240 |
| เงินฝากที่ติดภาระค้ำประกัน | 11,462 | 18,840 |
| รวมสินทรัพย์ไม่หมุนเวียน | 2,352 | 11,230 |
| รวมสินทรัพย์ | 402,342 | 414,448 |
| รวมสินทรัพย์ | 782,402 | 811,331 |

บริษัท ผลิตภัณฑ์อาหารกว้างไพศาล จำกัด (มหาชน)

งบแสดงฐานะการเงิน

ณ วันที่ 31 ธันวาคม 2558 และ 2559

| | 2558 | 2559 |
|-------------------------------|----------------|---------|
| | พันบาท | พันบาท |
| | (ปรับปรุงใหม่) | |
| หนี้สินและส่วนของผู้ถือหุ้น | | |
| หนี้สินหมุนเวียน | | |
| เจ้าหนี้การค้าและเจ้าหนี้อื่น | 141,268 | 152,284 |
| - | 42,810 | 40,290 |
| - | 2,468 | 3,683 |
| | 9,647 | 10,663 |
| รวมหนี้สินหมุนเวียน | 196,193 | 206,920 |
| หนี้สินไม่หมุนเวียน | | |
| - | 793,517 | 442,502 |
| - | 2,261 | 4,478 |
| - | 13,188 | 12,059 |
| - | 40,186 | 39,867 |
| รวมหนี้สินไม่หมุนเวียน | 849,152 | 498,906 |
| รวมหนี้สิน | 1,045,345 | 705,826 |

บริษัท ผลิตภัณฑ์อาหารกว้างไพศาล จำกัด (มหาชน)

งบแสดงฐานะการเงิน

ณ วันที่ 31 ธันวาคม 2558 และ 2559

| | | 2558 | 2559 |
|--------------------------------|--------------------|----------------|-----------|
| | | พันบาท | พันบาท |
| | | (ปรับปรุงใหม่) | |
| ส่วนของผู้ถือหุ้น | | | |
| | 50,048,999 @ 10.00 | 500,490 | 500,490 |
| | 50,048,999 @ 10.00 | - | 500,490 |
| | 37,619,999 @ 10.00 | 376,200 | - |
| | | - | 186,435 |
| () | | | |
| | | 3,568 | 3,568 |
| | | (730,522) | (672,801) |
| | | 87,811 | 87,813 |
| รวมส่วนของผู้ถือหุ้น | | (262,943) | 105,505 |
| รวมหนี้สินและส่วนของผู้ถือหุ้น | | 782,402 | 811,331 |

บริษัท ผลิตภัณฑ์อาหารกว้างไพศาล จำกัด (มหาชน)

งบกำไรขาดทุนเบ็ดเสร็จ

สำหรับปีสิ้นสุดวันที่ 31 ธันวาคม 2558 และ 2559

| | 2558 | 2559 |
|--|----------------|-------------|
| | พันบาท | พันบาท |
| | (ปรับปรุงใหม่) | |
| | 1,297,155 | 1,387,472 |
| | (939,741) | (1,014,415) |
| กำไรขั้นต้น | 357,414 | 373,057 |
| | 19,238 | 15,625 |
| | (145,336) | (150,309) |
| | (128,750) | (141,050) |
| | (28,713) | (26,513) |
| กำไรก่อนภาษีเงินได้ | 73,853 | 70,810 |
| | (17,721) | (13,089) |
| กำไร(ขาดทุน)สำหรับปี | 56,132 | 57,721 |
| กำไร(ขาดทุน)เบ็ดเสร็จอื่น | | |
| รายการที่อาจถูกจัดประเภทใหม่ไว้ในกำไรหรือขาดทุนในภายหลัง | | |
| () - | (3) | 2 |
| รายการที่จะไม่ถูกจัดประเภทใหม่ในภายหลังไว้ในกำไรหรือขาดทุน | | |
| () - | (1,488) | - |
| () | | |
| - | (9,645) | - |
| กำไร(ขาดทุน)เบ็ดเสร็จอื่นสำหรับปี-สุทธิจากภาษี | (11,136) | 2 |
| () - | 44,996 | 57,723 |
| | | |
| () : () | 1.49 | 1.34 |
| () | 37,619,999 | 50,048,999 |

14.

"

(56-1)

www.sec.or.th"

| | () | | (%) | | | | |
|-----|-----|--|------------|--|-------|--|---|
| | | | | | | | / |
| ... | 82 | - - Director Accreditation Program (DAP) (IOD) | (0.01) | | 2537- | | |
| ... | 90 | - - Director Accreditation Program (DAP) (IOD) | 0.02 | | 2537- | | |
| .. | 78 | - - - - | 0.04 | | 2553- | | |

| | / | / | () | / | (%) | | | | |
|---|---|------|-----|--|------|--|-----------|-----|---|
| | | | | | | | | | / |
| | | | 41 | - | - | | 2557- | | |
| | | | | - | | | 2552- | | |
| | | | 57 | - | 0.02 | | 2537-2557 | | |
| | | | | - | | | 2550- | | |
| | | | | - Director Accreditation Program (DAP) | | | 2551- | | |
| | | | | (IOD) | | | 2558- | | |
| - | | | 55 | - | - | | 2544-2557 | () | |
| 1 | | 2559 | | | | | 2558- | | |
| - | | | | | | | 2559- | | |
| | | | 48 | - | 0.07 | | 2548-2549 | | |
| - | | | | | | | 2549-2557 | | |
| 1 | | 2559 | | - | | | 2558- | | |
| - | | | | - | | | 2559- | | |

| | () | | (%) | | | | |
|--------|-----|--|--------------------|--|---|--|--|
| | | | | | | | |
| 2559 1 | 68 | - - Director Accreditation Program (DAP) (IOD) | 0.20 (0.60) | | 2522 1 2559 | | |
| 2559 1 | 57 | - - - - Director Accreditation Program (DAP) (IOD) | 0.40 (0.20) | | 2535-2547 2547- . 2557 . 2557 1 2559 | | |
| | 32 | - - Bachelor of Arts Degree – Economics (International Program) Chulalongkorn University | 0.42 | | 2552-2557 2558- | | |
| | 70 | - | 0.13 | | 2522-2557 2558- | | |
| | 50 | - - MINI MBA | 0.00 | | 2554-2557 2558- | | |

1.2 หน้าที่ความรับผิดชอบของเลขานุการบริษัท

นมาตรา 89/15 และมาตรา 89/16 ของพระราชบัญญัติหลักทรัพย์และตลาดหลักทรัพย์ (ฉบับที่ 4) พ.ศ. 2551 ซึ่งมีผลใช้บังคับในวันที่ 31 สิงหาคม 2551 ด้วยความรับผิดชอบ ความระมัดระวัง และความซื่อสัตย์สุจริต รวมทั้งต้องปฏิบัติตามกฎหมาย วัตถุประสงค์ ข้อบังคับ ทมติคณะกรรมการ ตลอดจนมติที่ประชุมผู้ถือหุ้น ทั้งนี้หน้าที่ของเลขานุการบริษัท มีดังนี้

1.

.

.

.

2. ดำเนินการอื่นๆ ตามที่คณะกรรมการกำกับตลาดทุนประกาศกำหนด

3.

อ รวมถึงรายงานการเปลี่ยนแปลงที่มีนัยสำคัญแก่

4.

/

5.

6.

7.

,

8.

9.

10.

ที่เกี่ยวข้อง
(Corporate Records)

2.

| | . | . | . | . | . . | . . | . . |
|----------|--------|----|----|----|-----|-----|-----|
| 1. | X , XX | // | // | // | | // | |
| 2. | XXX | XX | // | | // | // | // |
| 3. . . . | * | // | | | | | |
| 4. . . . | ** | | | | | | |
| 5. . . | ** | | | | | | |
| 6. | ** | | | | | | |
| 7. | / | // | | | | // | |
| 8. 1 | / | | | | | | |
| 9. 1 | / | | | | | | |
| 10. 2 | | | | | | | |
| 11. 2 | | | | | | | |

X =

XX =

XXX =

/ =

// =

* =

** =

1 = ได้รับการจดทะเบียนเมื่อวันที่ 1 2559

2 = พ้นจากตำแหน่งเมื่อวันที่ 1 2559

- -

(Internal Audit)

คู่มือกิจการ โดยประธานกรรมการตรวจสอบ ได้ลงนามแต่งตั้งคณะผู้ตรวจสอบภายใน ไว้ตั้งแต่ 1 พฤศจิกายน 2555
 ศแต่งตั้งคณะเจ้าหน้าที่ตรวจสอบภายในเพิ่มเติม เมื่อวันที่ 14 2558

- 1.
- 2.
- 3.
- 4.
- 5.
- 6.

— — — — —

()

ปีสิ้นสุดวันที่ 31 2559

| | | | | |
|-----|----|------|------|-----|
| | | () | | |
| | | | | () |
| () | | 31 | 2559 | |
| | | | | |
| | | | | |
| () | 31 | 2559 | | |

ด้านจรรยาบรรณอื่นๆ ซึ่งเป็นไปตามข้อกำหนดเหล่านี้ ข้าพฯ เชื่อว่าหลักฐานการสอบบัญชีที่

ความไม่แน่นอนที่มีสาระสำคัญที่เกี่ยวข้อง

| | | | | |
|--|--------|---|----|------|
| | | 2 | 31 | 2559 |
| | 672.80 | | | |
| 482.79 | | | | |
| 2 | | | | |
| ความสามารถของบริษัทที่จะดำเนินงานได้อย่างต่อเนื่อง | | | | |

ความเสี่ยงการตรวจสอบราคาซื้อ

7 31 2559

208.82

393.87

38.83 ของยอดต้นทุนขายสำหรับปีสิ้นสุดวันที่ 31

2559

ข้าพเจ้าต่อเรื่องดังกล่าว ข้าพเจ้าได้ตรวจสอบราคาซื้อพลาสติกจาก

ข้อมูลราคาตลาดเพื่อให้มั่นใจว่าราคาซื้อพลาสติกของบริษัทเป็นไปตามกลไกราคา

เรื่องอื่น

31 2558
()

29 2559

()

สิ้นสุดวันที่ 31 2559

29

()

31

2558

ผู้บริหารเป็นผู้รับผิดชอบต่อข้อมูลอื่น ข้อมูลอื่นประกอบด้วยข้อมูล
ประจำปี แต่ไม่รวมถึงงบการเงินและรายงานของผู้สอบบัญชีที่อยู่ในรายงานนั้น ซึ่งคาดว่ารายงานประจำปีจะถูก
จัดเตรียมให้ข้าพเจ้าภายหลังวันที่ในรายงานของผู้สอบบัญชีนี้

ความเชื่อมั่น

ความรับผิดชอบของข้าพเจ้าที่เกี่ยวข้องเนื่องกับการตรวจสอบงบการเงินคือ การอ่านและพิจารณาว่า ข้อมูลอื่นมีความขัดแย้งที่มีสาระสำคัญกับงบการเงินหรือกับความรู้ที่ได้รับจากการตรวจสอบของข้าพเจ้า หรือ

เมื่อข้าพเจ้าได้อ่านรายงานประจำปี หากข้าพเจ้าสรุปได้ว่าการแสดงข้อมูลที่ขัดต่อข้อเท็จจริงอันเป็น สาระสำคัญ ข้าพเจ้าต้องสื่อสารเรื่องดังกล่าวกับผู้มีหน้าที่ในการกำกับดูแล เพื่อให้ผู้มีหน้าที่ในการกำกับดูแลดำเนินการ

ผู้บริหรมีหน้าที่รับผิดชอบในการจัดทำและนำเสนองบการเงินเหล่านี้ โดยถูกต้องตามที่ควรตาม ควบคุมภายในที่ผู้บริหารพิจารณาว่าจำเป็นเพื่อให้

อง เปิดเผยเรื่องที่เกี่ยวข้องกับการดำเนินงานต่อเนื่อง และการใช้เกณฑ์การบัญชีสำหรับการดำเนินงาน :

ผู้มีหน้าที่ในการกำกับดูแลมีหน้าที่ในการสอดส่องดูแล

การตรวจสอบของข้าพเจ้ามีวัตถุประสงค์เพื่อให้ได้ความเชื่อมั่นอย่างสมเหตุสมผลว่างบการเงิน

ข้อผิดพลาด และเสนอรายงานของผู้สอบบัญชีซึ่งรวมความเห็นของข้าพเจ้าอยู่ด้วย ความเชื่อมั่นอย่างสมเหตุสมผลคือ

ลที่ขัดต่อข้อเท็จจริงอันเป็นสาระสำคัญที่มีอยู่ได้เสมอไป ข้อมูลที่ขัดต่อข้อเท็จจริงอาจเกิดจาก การทุจริตหรือข้อผิดพลาดและถือว่ามีสาระสำคัญเมื่อคาดการณ์ได้อย่างสมเหตุสมผลว่ารายการที่ขัดต่อข้อเท็จจริงแต่

●

ความเสี่ยงเหล่านั้น และได้หลักฐานการสอบบัญชีที่เพียงพอและเหมาะสมเพื่อเป็นเกณฑ์ในการแสดงความเห็นของ ข้าพเจ้า ความเสี่ยงที่ไม่พบข้อ

ที่เกิดจากข้อผิดพลาดเนื่องจากการทุจริตอาจเกี่ยวกับการสมรู้ร่วมคิด การปลอมแปลงเอกสารหลักฐาน การตั้งใจละ

● ทำความเข้าใจในระบบการควบคุมภายในที่เกี่ยวข้องกับการตรวจสอบ เพื่อออกแบบวิธีการ ตรวจสอบที่เหมาะสมกับสถานการณ์ แต่ไม่ใช่เพื่อวัตถุประสงค์ในการแสดงความเห็นต่อความมี ประสิทธิภาพของการ

●

การทางบัญชีและการเปิดเผยข้อมูลที่เกี่ยวข้องซึ่งจัดทำขึ้นโดยผู้บริหาร

●

ผู้บริหารและจากหลักฐานการสอบบัญชีที่ได้รับ สรุปว่ามีความไม่แน่นอนที่มีสาระสำคัญที่

ขึ้นอยู่กับหลักฐานการสอบบัญชีที่ได้รับจนถึงวันที่ในรายงานของผู้สอบบัญชีของข้าพเจ้า อย่างไรก็ตาม เหตุการณ์

●

ข้าพเจ้าได้สื่อสารกับผู้มีหน้าที่ในการกำกับดูแลเกี่ยวกับขอบเขตและ
ตามที่ได้วางแผนไว้ ประเด็นที่มีนัยสำคัญที่พบจากการตรวจสอบรวมถึงข้อบกพร่องที่มีนัยสำคัญในระบบการควบคุม

จรรยาบรรณที่เกี่ยวข้องกับความเป็นอิสระและได้สื่อสารกับผู้มีหน้าที่ในการกำกับดูแลเกี่ยวกับความสัมพันธ์ทั้งหมด
ตลอดจนเรื่องอื่นซึ่งข้าพเจ้าเชื่อว่ามีเหตุผลที่บุคคลภายนอกอาจพิจารณาว่ากระทบต่อความเป็นอิสระของข้าพเจ้าและ

จากเรื่องที่สื่อสารกับผู้มีหน้าที่ในการกำกับดูแล ข้าพเจ้าได้พิจารณาเรื่องต่าง ๆ ที่มีนัยสำคัญมาก
ที่สุดในการตรวจสอบงบการเงินในงวดปัจจุบันและกำหนดเป็นเรื่องสำคัญในการตรวจสอบ ข้าพเจ้าได้อธิบายเรื่อง

ในสถานการณ์ที่ยากที่จะเกิดขึ้น ข้าพเจ้าพิจารณาว่าไม่ควรสื่อสารเรื่องดังกล่าวในรายงานของข้าพเจ้าเพราะการ



(i)

4752

บริษัท ผลิตภัณฑ์อาหารกว้างไพศาล จำกัด (มหาชน)

งบแสดงฐานะการเงิน

ณ วันที่ 31 ธันวาคม 2559

| | | สินทรัพย์ | |
|--|---------|----------------|----------------|
| | | บาท | |
| | | 2559 | 2558 |
| หมายเหตุ | | | (ปรับปรุงใหม่) |
| สินทรัพย์หมุนเวียน | | | |
| เงินสดและรายการเทียบเท่าเงินสด | 5 | 39,850,412.13 | 77,531,970.88 |
| ลูกหนี้การค้าและลูกหนี้อื่น | 6, 23.2 | 148,209,567.27 | 117,135,034.14 |
| สินค้าคงเหลือ | 7 | 208,822,874.48 | 185,393,464.58 |
| รวมสินทรัพย์หมุนเวียน | | 396,882,853.88 | 380,060,469.60 |
| สินทรัพย์ไม่หมุนเวียน | | | |
| เงินลงทุนเพื่อขาย | | 48,773.00 | 46,027.00 |
| เงินลงทุนระยะยาวอื่น | 8 | - | - |
| เงินให้กู้ยืมแก่กิจการที่เกี่ยวข้องกัน | 23.2 | - | - |
| อสังหาริมทรัพย์เพื่อการลงทุน | 9 | 113,944,695.00 | 111,330,532.00 |
| ที่ดิน อาคาร และอุปกรณ์ | 10 | 269,144,215.38 | 276,409,464.61 |
| สินทรัพย์ไม่มีตัวตน | | 1,240,501.99 | 741,739.99 |
| เงินฝากที่ติดภาระค้ำประกัน | 11 | 18,840,171.96 | 11,462,140.54 |
| สินทรัพย์ไม่หมุนเวียนอื่น | 12 | 11,229,934.67 | 2,352,354.67 |
| รวมสินทรัพย์ไม่หมุนเวียน | | 414,448,292.00 | 402,342,258.81 |
| รวมสินทรัพย์ | | 811,331,145.88 | 782,402,728.41 |

หมายเหตุประกอบงบการเงินเป็นส่วนหนึ่งของงบการเงินนี้

บริษัท ผลิตภัณฑ์อาหารว่างไพศาล จำกัด (มหาชน)

งบแสดงฐานะการเงิน (ต่อ)

ณ วันที่ 31 ธันวาคม 2559

หนี้สินและส่วนของผู้ถือหุ้น

| | | บาท | |
|--|----------|----------------|------------------------|
| | | 2559 | 2558 (ปรับปรุงใหม่) |
| หนี้สินหมุนเวียน | หมายเหตุ | | |
| เจ้าหนี้การค้าและเจ้าหนี้อื่น | 14, 23.2 | 152,283,914.12 | 141,268,339.64 |
| หนี้สินส่วนที่ถึงกำหนดชำระภายในหนึ่งปี | | | |
| - หนี้สินตามสัญญาปรับโครงสร้างหนี้ | 15 | 40,290,000.00 | 42,810,000.00 |
| - หนี้สินตามสัญญาเช่าการเงิน | 16 | 3,682,849.06 | 2,468,121.90 |
| ภาษีเงินได้ค้างจ่าย | | 10,663,135.34 | 9,647,007.14 |
| รวมหนี้สินหมุนเวียน | | 206,919,898.52 | 196,193,468.68 |
| หนี้สินไม่หมุนเวียน | | | |
| หนี้สินตามสัญญาปรับโครงสร้างหนี้ | 15, 18 | 442,502,413.46 | 793,517,413.46 |
| หนี้สินตามสัญญาเช่าการเงิน | 16 | 4,477,916.76 | 2,260,772.04 |
| หนี้สินภาษีเงินได้รอการตัดบัญชี | 13 | 12,059,096.04 | 13,187,974.12 |
| ภาระผูกพันผลประโยชน์พนักงาน | 17 | 39,867,198.00 | 40,186,459.00 |
| รวมหนี้สินไม่หมุนเวียน | | 498,906,624.26 | 849,152,618.62 |
| รวมหนี้สิน | | 705,826,522.78 | 1,045,346,087.30 |

หมายเหตุประกอบงบการเงินเป็นส่วนหนึ่งของงบการเงินนี้

บริษัท ผลิตภัณฑ์อาหารว่างไพศาล จำกัด (มหาชน)

งบแสดงฐานะการเงิน (ต่อ)

ณ วันที่ 31 ธันวาคม 2559

หนี้สินและส่วนของผู้ถือหุ้น (ต่อ)

| | | บาท | |
|--|----------|------------------|------------------|
| | | 2559 | 2558 |
| | หมายเหตุ | | (ปรับปรุงใหม่) |
| ส่วนของผู้ถือหุ้น | | | |
| ทุนเรือนหุ้น | 18 | | |
| ทุนจดทะเบียน | | | |
| หุ้นสามัญ 50,048,999 หุ้น มูลค่าหุ้นละ 10.00 บาท | | 500,489,990.00 | 500,489,990.00 |
| ทุนที่ออกและชำระแล้ว | | | |
| หุ้นสามัญ 50,048,999 หุ้น มูลค่าหุ้นละ 10.00 บาท | | 500,489,990.00 | |
| หุ้นสามัญ 37,619,999 หุ้น มูลค่าหุ้นละ 10.00 บาท | | | 376,199,990.00 |
| ส่วนเกินมูลค่าหุ้น | 18 | 186,435,000.00 | - |
| กำไร (ขาดทุน) สะสม | | | |
| จัดสรรแล้ว | | | |
| สำรองตามกฎหมาย | | 3,567,514.03 | 3,567,514.03 |
| ยังไม่ได้จัดสรร | | (672,801,356.88) | (730,522,142.07) |
| องค์ประกอบอื่นของส่วนของผู้ถือหุ้น | | 87,813,475.95 | 87,811,279.15 |
| รวมส่วนของผู้ถือหุ้น (ขาดทุนเกินทุน) | | 105,504,623.10 | (262,943,358.89) |
| รวมหนี้สินและส่วนของผู้ถือหุ้น | | 811,331,145.88 | 782,402,728.41 |

หมายเหตุประกอบงบการเงินเป็นส่วนหนึ่งของงบการเงินนี้

บริษัท ผลิตภัณฑ์อาหารกว้างไพศาล จำกัด (มหาชน)

งบกำไรขาดทุนเบ็ดเสร็จ

สำหรับปีสิ้นสุดวันที่ 31 ธันวาคม 2559

| | | บาท | |
|---|----------|--------------------|------------------|
| | | 2559 | 2558 |
| | | | (ปรับปรุงใหม่) |
| รายละเอียด | หมายเหตุ | | |
| รายได้จากการขายและให้บริการ | 23.1 | 1,387,472,440.51 | 1,297,155,126.46 |
| ต้นทุนขายและบริการ | 23.1 | (1,014,415,636.68) | (939,740,923.41) |
| กำไรขั้นต้น | | 373,056,803.83 | 357,414,203.05 |
| รายได้อื่น | 23.1 | 15,625,245.77 | 19,238,300.78 |
| ค่าใช้จ่ายในการขาย | | (150,309,255.03) | (145,336,057.15) |
| ค่าใช้จ่ายในการบริหาร | 23.1 | (141,050,216.62) | (128,749,985.38) |
| ต้นทุนทางการเงิน | 29 | (26,512,501.30) | (28,712,754.54) |
| กำไรก่อนภาษีเงินได้ | | 70,810,076.65 | 73,853,706.76 |
| ค่าใช้จ่ายภาษีเงินได้ | 19, 29 | (13,089,291.46) | (17,721,214.45) |
| กำไรสำหรับปี | 29 | 57,720,785.19 | 56,132,492.31 |
| กำไรขาดทุนเบ็ดเสร็จอื่น | | | |
| รายการที่อาจถูกจัดประเภทรายการใหม่ในภายหลังเข้าไปไว้ | | | |
| ในกำไรหรือขาดทุน | | | |
| ผลกำไร (ขาดทุน) จากการวัดมูลค่าเงินลงทุน | | | |
| เพื่อขาย - สุทธิจากภาษี | | 2,196.80 | (3,116.00) |
| รายการที่จะไม่ถูกจัดประเภทรายการใหม่ในภายหลังเข้าไปไว้ | | | |
| ในกำไรหรือขาดทุน | | | |
| ผลกำไร (ขาดทุน) จากการตีมูลค่าที่ดินใหม่ - สุทธิจากภาษี | | - | (1,488,000.00) |
| ผลกำไร (ขาดทุน) จากการประมาณการตามหลักคณิตศาสตร์ | | | |
| ประกันภัย - สุทธิจากภาษี | | - | (9,644,947.49) |
| กำไรเบ็ดเสร็จอื่นสำหรับปี - สุทธิจากภาษี | | 2,196.80 | (11,136,063.49) |
| กำไรเบ็ดเสร็จรวมสำหรับปี | 29 | 57,722,981.99 | 44,996,428.82 |
| กำไรต่อหุ้น | | | |
| กำไรต่อหุ้นขั้นพื้นฐาน (บาท) | 21, 29 | 1.34 | 1.49 |

หมายเหตุประกอบงบการเงินเป็นส่วนหนึ่งของงบการเงินนี้

บริษัท ผลิตภัณฑ์อาหารกว้างไพศาล จำกัด (มหาชน)

งบแสดงการเปลี่ยนแปลงส่วนของผู้ถือหุ้น

สำหรับปีสิ้นสุดวันที่ 31 ธันวาคม 2559

บาท

| หมายเหตุ | ทุนเรือนหุ้น ที่ออกและ ชำระแล้ว | ส่วนเกินมูลค่าหุ้น | กำไร (ขาดทุน) สะสม | | องค์ประกอบอื่นของส่วนของผู้ถือหุ้น | | | รวมส่วนของ ผู้ถือหุ้น (ขาดทุนเกินทุน) |
|--|---------------------------------------|--------------------|--------------------|------------------|------------------------------------|-----------------------|-----------------------|---|
| | | | จัดสรรแล้ว | ยังไม่ได้จัดสรร | กำไรที่ยังไม่เกิดขึ้นจริงจาก | ส่วนเกินทุนจาก | รวมองค์ประกอบอื่น | |
| | | | - ดำรง | | การวัดมูลค่าเงินลงทุนเพื่อขาย | การตีราคาที่ดิน | ของส่วนของผู้ถือหุ้น | |
| | | | ตามกฎหมาย | | - สุทธิจากกำไรเงินได้ | - สุทธิจากกำไรเงินได้ | - สุทธิจากกำไรเงินได้ | |
| ยอดคงเหลือ ณ วันที่ 1 มกราคม 2558 | 376,199,990.00 | - | 3,567,514.03 | (777,009,686.89) | (24,018.40) | 89,326,413.55 | 89,302,395.15 | (307,939,787.71) |
| กำไรเบ็ดเสร็จรวมสำหรับปี | | | | | | | | |
| กำไรสำหรับปี (ปรับปรุงใหม่) | - | - | - | 56,132,492.31 | - | - | - | 56,132,492.31 |
| กำไรเบ็ดเสร็จอื่น - สุทธิจากภาษี | - | - | - | (9,644,947.49) | (3,116.00) | (1,488,000.00) | (1,491,116.00) | (11,136,063.49) |
| ยอดคงเหลือ ณ วันที่ 31 ธันวาคม 2558 (ปรับปรุงใหม่) | 376,199,990.00 | - | 3,567,514.03 | (730,522,142.07) | (27,134.40) | 87,838,413.55 | 87,811,279.15 | (262,943,358.89) |
| เพิ่มทุน | 18 124,290,000.00 | 186,435,000.00 | - | - | - | - | - | 310,725,000.00 |
| กำไรเบ็ดเสร็จรวมสำหรับปี | | | | | | | | |
| กำไรสำหรับปี | - | - | - | 57,720,785.19 | - | - | - | 57,720,785.19 |
| กำไรเบ็ดเสร็จอื่น - สุทธิจากภาษี | - | - | - | - | 2,196.80 | - | 2,196.80 | 2,196.80 |
| ยอดคงเหลือ ณ วันที่ 31 ธันวาคม 2559 | 500,489,990.00 | 186,435,000.00 | 3,567,514.03 | (672,801,356.88) | (24,937.60) | 87,838,413.35 | 87,813,475.95 | 105,504,623.10 |

หมายเหตุประกอบงบการเงินเป็นส่วนหนึ่งของงบการเงินนี้

บริษัท ผลิตภัณฑ์อาหารกว้างไพศาล จำกัด (มหาชน)

งบกระแสเงินสด

สำหรับปีสิ้นสุดวันที่ 31 ธันวาคม 2559

| | บาท | |
|--|-----------------|------------------------|
| | 2559 | 2558 (ปรับปรุงใหม่) |
| กระแสเงินสดจากกิจกรรมดำเนินงาน | | |
| กำไรสำหรับปี | 57,720,785.19 | 56,132,492.31 |
| รายการปรับกระทบกำไรสำหรับปีเป็นเงินสดรับ (จ่าย) | | |
| จากกิจกรรมดำเนินงาน | | |
| ค่าเสื่อมราคา | 26,860,433.97 | 26,470,048.75 |
| ค่าใช้จ่ายตัดจ่าย | 245,238.00 | 243,665.33 |
| หนี้สงสัยจะสูญ | 269,973.98 | 3,865,086.73 |
| ประมาณการรับคืนสินค้า | 871,603.62 | 1,510,519.67 |
| ประมาณการต้นทุนสินค้ารับคืน | 1,630,246.95 | (1,019,902.69) |
| (รายการ โอนกลับ) ขาดทุนจากมูลค่าสินค้าคงเหลือลดลง | 175,682.75 | (589,640.15) |
| โอนกลับขาดทุนจากการด้อยค่าในอสังหาริมทรัพย์เพื่อการลงทุน | - | (2,500,000.00) |
| (กำไร) ขาดทุนจากการขายสินทรัพย์ | (770,780.45) | (2,492,998.06) |
| (กำไร) ขาดทุนจากอัตราแลกเปลี่ยนที่ยังไม่เกิดขึ้นจริง | 44,842.70 | 3,443.96 |
| ค่าใช้จ่ายผลประโยชน์ของพนักงาน | (319,261.00) | (9,176,266.45) |
| ดอกเบี้ยจ่าย | 26,512,501.30 | 28,712,754.54 |
| ค่าใช้จ่ายภาษีเงินได้ | 13,089,291.46 | 17,721,214.45 |
| กำไรจากการดำเนินงานก่อนการเปลี่ยนแปลงในสินทรัพย์ | | |
| และหนี้สินดำเนินงาน | 126,330,558.47 | 118,880,418.39 |
| สินทรัพย์ดำเนินงาน (เพิ่มขึ้น) ลดลง | | |
| ลูกหนี้การค้าและลูกหนี้อื่น | (32,231,496.84) | 23,685,145.00 |
| สินค้าคงเหลือ | (25,235,339.60) | (41,436,283.43) |
| สินทรัพย์ไม่หมุนเวียนอื่น | (8,877,580.00) | 599,370.00 |
| หนี้สินดำเนินงานเพิ่มขึ้น (ลดลง) | | |
| เจ้าหนี้การค้าและเจ้าหนี้อื่น | 8,398,096.90 | (28,987,721.00) |
| เงินสดรับ (จ่าย) จากการดำเนินงาน | 68,384,238.93 | 72,740,928.96 |
| เงินสดจ่ายภาษีเงินได้ | (13,202,590.54) | (9,492,370.93) |
| เงินสดสุทธิได้มาจาก (ใช้ไปใน) กิจกรรมดำเนินงาน | 55,181,648.39 | 63,248,558.03 |

หมายเหตุประกอบงบการเงินเป็นส่วนหนึ่งของงบการเงินนี้

บริษัท ผลิตภัณฑ์อาหารว่างไพศาล จำกัด (มหาชน)

งบกระแสเงินสด (ต่อ)

สำหรับปีสิ้นสุดวันที่ 31 ธันวาคม 2559

| | บาท | |
|--|-----------------|------------------------|
| | 2559 | 2558 (ปรับปรุงใหม่) |
| กระแสเงินสดจากกิจกรรมลงทุน | | |
| เงินสดจ่ายซื้อสินทรัพย์ถาวร | (12,974,465.90) | (5,931,523.92) |
| เงินจ่ายอสังหาริมทรัพย์เพื่อการลงทุน | (2,614,163.00) | - |
| เงินสดจ่ายซื้อสินทรัพย์ไม่มีตัวตน | (744,000.00) | (25,400.00) |
| เงินรับจากการขายสินทรัพย์ | 1,290,654.21 | 2,601,401.87 |
| (เพิ่มขึ้น) ลดลง เงินฝากประจำที่ติดภาระค่าประกัน | (7,378,031.42) | (169,656.33) |
| เงินสดสุทธิได้มาจาก (ใช้ไปใน) กิจกรรมลงทุน | (22,420,006.11) | (3,525,178.38) |
| กระแสเงินสดจากกิจกรรมจัดหาเงิน | | |
| เงินสดจ่ายเจ้าหนี้ค่าสินทรัพย์ | - | (557,999.99) |
| เงินสดจ่ายในหนี้สินภายใต้สัญญาเช่าการเงิน | (3,708,720.72) | (5,483,674.80) |
| เงินสดจ่ายในหนี้สินตามสัญญาปรับโครงสร้างหนี้ | (42,810,000.00) | (35,380,100.00) |
| เงินสดจ่ายค่าดอกเบี้ยจ่าย | (23,895,023.72) | (20,476,496.58) |
| เงินสดสุทธิได้มาจาก (ใช้ไปใน) กิจกรรมจัดหาเงิน | (70,413,744.44) | (61,898,271.37) |
| เงินสดและรายการเทียบเท่าเงินสดเพิ่มขึ้น (ลดลง) สุทธิ | (37,652,102.16) | (2,174,891.72) |
| ผลกระทบจากการเปลี่ยนแปลงของอัตราแลกเปลี่ยนในเงินสด | | |
| และรายการเทียบเท่าเงินสด | (29,456.59) | (3,249.47) |
| เงินสดและรายการเทียบเท่าเงินสดต้นปี | 77,531,970.88 | 79,710,112.07 |
| เงินสดและรายการเทียบเท่าเงินสดปลายปี | 39,850,412.13 | 77,531,970.88 |
| ข้อมูลกระแสเงินสดเปิดเผยเพิ่มเติม | | |
| ซื้อสินทรัพย์โดยทำสัญญาเช่าการเงิน | 7,140,592.60 | - |
| รายการแปลงหนี้เป็นทุนตามสัญญาปรับโครงสร้างหนี้ | 310,725,000.00 | - |

หมายเหตุประกอบงบการเงินเป็นส่วนหนึ่งของงบการเงินนี้

บริษัท ผลิตภัณฑ์อาหารกว้างไพศาล จำกัด (มหาชน)

หมายเหตุประกอบงบการเงิน

วันที่ 31 ธันวาคม 2559

1. ข้อมูลทั่วไป

บริษัทจดทะเบียนเป็นบริษัทมหาชนจำกัด เมื่อวันที่ 17 ตุลาคม 2537 ทะเบียนเลขที่ 0107537002591 สำนักงานใหญ่ ตั้งอยู่เลขที่ 88/9 หมู่ที่ 4 ตำบลนาท่ามเหนือ อำเภอเมืองตรัง จังหวัดตรัง ประเทศไทย และสำนักงานสาขา ตั้งอยู่เลขที่ 43 อาคารธารธาร ถนนเชียงใหม่ แขวงคลองสาน เขตคลองสาน กรุงเทพมหานคร ประเทศไทย โดยมีบริษัท กว้างไพศาล จำกัด เป็นผู้ถือหุ้นใหญ่

บริษัทดำเนินธุรกิจผลิตและจำหน่ายอาหารกระป๋องสำเร็จรูป และบริการแปรรูปอาหารทะเล

2. การดำเนินงานต่อเนื่อง

ณ วันที่ 31 ธันวาคม 2559 และ 2558 บริษัทมีผลขาดทุนสะสมรวม จำนวนเงิน 672.80 ล้านบาท และ 730.52 ล้านบาท ตามลำดับ และมีหนี้สินตามสัญญาปรับโครงสร้างหนี้จำนวน 482.79 ล้านบาท และ 836.33 ล้านบาท ตามลำดับ อย่างไรก็ตาม บริษัทมีความสามารถในการดำเนินงานและสามารถจ่ายชำระหนี้สินเป็นไปตามสัญญาปรับโครงสร้างหนี้กับสถาบันการเงินและบริษัทยังคงดำเนินงานได้อย่างต่อเนื่อง ดังนั้นงบการเงินจึงจัดทำขึ้นตามข้อสมมติเรื่องการดำเนินงานต่อเนื่อง

3. เกณฑ์ในการจัดทำงบการเงิน

3.1 หลักเกณฑ์ในการจัดทำงบการเงิน

งบการเงินนี้จัดทำขึ้นตามมาตรฐานการบัญชีที่กฎหมายกำหนดตามพระราชบัญญัติวิชาชีพบัญชี พ.ศ. 2547 โดยได้ถือปฏิบัติตามมาตรฐานการรายงานทางการเงิน และการแสดงรายการได้จัดทำขึ้นตามแบบกำหนดรายการที่ต้องมีในงบการเงินสำหรับบริษัทมหาชนจำกัด ที่กำหนดโดยประกาศกรมพัฒนาธุรกิจการค้า กระทรวงพาณิชย์ ออกตามความในพระราชบัญญัติการบัญชี พ.ศ. 2543

งบการเงินนี้ได้จัดทำขึ้นโดยใช้เกณฑ์ราคาทุนเดิมแสดงหน่วยเงินตราเป็นบาทถ้วนแต่จะได้เปิดเผยเป็นอย่างอื่นในนโยบายการบัญชี

งบการเงินฉบับภาษาไทยเป็นงบการเงินฉบับที่บริษัทใช้เป็นทางการตามกฎหมาย งบการเงินฉบับภาษาอังกฤษแปลมาจากงบการเงินฉบับภาษาไทยดังกล่าว

3.2 มาตรฐานการบัญชีที่มีผลบังคับใช้ในปัจจุบัน

สภาวิชาชีพบัญชีได้ออกและปรับปรุงใหม่มาตรฐานการบัญชี มาตรฐานการรายงานทางการเงิน การตีความมาตรฐานการบัญชีและมาตรฐานการรายงานทางการเงิน ซึ่งมีผลบังคับใช้ตั้งแต่รอบระยะเวลาบัญชีที่เริ่มในหรือหลังวันที่ 1 มกราคม 2559 ดังต่อไปนี้

กรอบแนวคิดสำหรับการรายงานทางการเงิน (ปรับปรุง 2558)

มาตรฐานการบัญชีฉบับที่ 1 (ปรับปรุง 2558)

เรื่อง การนำเสนองบการเงิน

มาตรฐานการบัญชีฉบับที่ 2 (ปรับปรุง 2558)

เรื่อง สินค้าคงเหลือ

มาตรฐานการบัญชีฉบับที่ 7 (ปรับปรุง 2558)

เรื่อง งบกระแสเงินสด

มาตรฐานการบัญชีฉบับที่ 8 (ปรับปรุง 2558)

เรื่อง นโยบายการบัญชี การเปลี่ยนแปลง
ประมาณการทางบัญชีและข้อผิดพลาด
เรื่อง เหตุการณ์ภายหลังรอบระยะเวลา
รายงาน

มาตรฐานการบัญชีฉบับที่ 10 (ปรับปรุง 2558)

เรื่อง สัญญาก่อสร้าง

มาตรฐานการบัญชีฉบับที่ 11 (ปรับปรุง 2558)

เรื่อง ภาษีเงินได้

มาตรฐานการบัญชีฉบับที่ 12 (ปรับปรุง 2558)

เรื่อง ที่ดิน อาคารและอุปกรณ์

มาตรฐานการบัญชีฉบับที่ 16 (ปรับปรุง 2558)

เรื่อง สัญญาเช่า

มาตรฐานการบัญชีฉบับที่ 17 (ปรับปรุง 2558)

เรื่อง รายได้

มาตรฐานการบัญชีฉบับที่ 18 (ปรับปรุง 2558)

เรื่อง ผลประโยชน์ของพนักงาน

มาตรฐานการบัญชีฉบับที่ 19 (ปรับปรุง 2558)

เรื่อง การบัญชีสำหรับเงินอุดหนุนจาก
รัฐบาลและเปิดเผยข้อมูลเกี่ยวกับ
ความช่วยเหลือจากรัฐบาล

มาตรฐานการบัญชีฉบับที่ 20 (ปรับปรุง 2558)

เรื่อง ผลกระทบจากการเปลี่ยนแปลง
ของอัตราแลกเปลี่ยนเงินตรา
ต่างประเทศ

มาตรฐานการบัญชีฉบับที่ 21 (ปรับปรุง 2558)

เรื่อง ต้นทุนการกู้ยืม

มาตรฐานการบัญชีฉบับที่ 23 (ปรับปรุง 2558)

เรื่อง การเปิดเผยข้อมูลเกี่ยวกับบุคคล
หรือกิจการที่เกี่ยวข้องกัน

มาตรฐานการบัญชีฉบับที่ 24 (ปรับปรุง 2558)

เรื่อง การบัญชีและการรายงานโครงการ
ผลประโยชน์เมื่อออกจากงาน

มาตรฐานการบัญชีฉบับที่ 26 (ปรับปรุง 2558)

เรื่อง งบการเงินเฉพาะกิจการ

มาตรฐานการบัญชีฉบับที่ 27 (ปรับปรุง 2558)

เรื่อง เงินลงทุนในบริษัทร่วมและการ
ร่วมค้า

มาตรฐานการบัญชีฉบับที่ 28 (ปรับปรุง 2558)

เรื่อง การรายงานทางการเงินในสภาพ
เศรษฐกิจที่เงินเฟ้อรุนแรง

มาตรฐานการบัญชีฉบับที่ 29 (ปรับปรุง 2558)

เรื่อง กำไรต่อหุ้น

มาตรฐานการบัญชีฉบับที่ 33 (ปรับปรุง 2558)

เรื่อง งบการเงินระหว่างกาล

มาตรฐานการบัญชีฉบับที่ 34 (ปรับปรุง 2558)

เรื่อง การค้อยค่าของสินทรัพย์

มาตรฐานการบัญชีฉบับที่ 36 (ปรับปรุง 2558)

เรื่อง การประมาณการหนี้สิน หนี้สินที่
อาจเกิดขึ้นและสินทรัพย์ที่อาจเกิดขึ้น

มาตรฐานการบัญชีฉบับที่ 37 (ปรับปรุง 2558)

เรื่อง สินทรัพย์ไม่มีตัวตน

มาตรฐานการบัญชีฉบับที่ 38 (ปรับปรุง 2558)

เรื่อง อสังหาริมทรัพย์เพื่อการลงทุน

มาตรฐานการบัญชีฉบับที่ 40 (ปรับปรุง 2558)

| | |
|--|---|
| มาตรฐานการบัญชีฉบับที่ 41 | เรื่อง เกษตรกรรม |
| มาตรฐานการรายงานทางการเงินฉบับที่ 2 (ปรับปรุง 2558) | เรื่อง การจ่ายโดยใช้หุ้นเป็นเกณฑ์ |
| มาตรฐานการรายงานทางการเงินฉบับที่ 3 (ปรับปรุง 2558) | เรื่อง การรวมธุรกิจ |
| มาตรฐานการรายงานทางการเงินฉบับที่ 4 (ปรับปรุง 2558) | เรื่อง สัญญาประกันภัย |
| มาตรฐานการรายงานทางการเงินฉบับที่ 5 (ปรับปรุง 2558) | เรื่อง สินทรัพย์ไม่หมุนเวียนที่ถือไว้เพื่อขายและการดำเนินงานที่ยกเลิก |
| มาตรฐานการรายงานทางการเงินฉบับที่ 6 (ปรับปรุง 2558) | เรื่อง การสำรวจและประเมินค่าแหล่งทรัพยากรแร่ |
| มาตรฐานการรายงานทางการเงินฉบับที่ 8 (ปรับปรุง 2558) | เรื่อง ส่วนงานดำเนินงาน |
| มาตรฐานการรายงานทางการเงินฉบับที่ 10 (ปรับปรุง 2558) | เรื่อง งบการเงินรวม |
| มาตรฐานการรายงานทางการเงินฉบับที่ 11 (ปรับปรุง 2558) | เรื่อง การร่วมการทำงาน |
| มาตรฐานการรายงานทางการเงินฉบับที่ 12 (ปรับปรุง 2558) | เรื่อง การเปิดเผยข้อมูลเกี่ยวกับส่วนได้เสียในกิจการอื่น |
| มาตรฐานการรายงานทางการเงินฉบับที่ 13 (ปรับปรุง 2558) | เรื่อง การวัดมูลค่าชุดธรรม |
| การตีความมาตรฐานการบัญชีฉบับที่ 10 (ปรับปรุง 2558) | เรื่อง ความช่วยเหลือจากรัฐบาล-กรณีที่ไม่มีความเกี่ยวข้องอย่างเฉพาะเจาะจงกับกิจกรรมดำเนินงาน |
| การตีความมาตรฐานการบัญชีฉบับที่ 15 (ปรับปรุง 2558) | เรื่อง สัญญาเช่าดำเนินงาน-สิ่งจูงใจที่ให้แก่ผู้เช่า |
| การตีความมาตรฐานการบัญชีฉบับที่ 25 (ปรับปรุง 2558) | เรื่อง ภาษีเงินได้-การเปลี่ยนแปลงสถานภาพทางภาษีของกิจการหรือของผู้ถือหุ้น |
| การตีความมาตรฐานการบัญชีฉบับที่ 27 (ปรับปรุง 2558) | เรื่อง การประเมินเนื้อหาสัญญาเช่าที่ทำขึ้นตามรูปแบบกฎหมาย |
| การตีความมาตรฐานการบัญชีฉบับที่ 29 (ปรับปรุง 2558) | เรื่อง การเปิดเผยข้อมูลของข้อตกลงสัมปทานบริการ |
| การตีความมาตรฐานการบัญชีฉบับที่ 31 (ปรับปรุง 2558) | เรื่อง รายได้-รายการแลกเปลี่ยนเกี่ยวกับบริการโฆษณา |
| การตีความมาตรฐานการบัญชีฉบับที่ 32 (ปรับปรุง 2558) | เรื่อง สินทรัพย์ไม่มีตัวตน-ต้นทุนเว็บไซต์ |

| | |
|---|---|
| การตีความมาตรฐานการรายงานทางการเงินฉบับที่ 1 (ปรับปรุง 2558) | เรื่อง การเปลี่ยนแปลงในหนี้สินที่เกิดขึ้นจากการรื้อถอน การบูรณะและหนี้สินที่มีลักษณะคล้ายคลึงกัน |
| การตีความมาตรฐานการรายงานทางการเงินฉบับที่ 4 (ปรับปรุง 2558) | เรื่อง การประเมินว่าข้อตกลงประกอบด้วยสัญญาเช่าหรือไม่ |
| การตีความมาตรฐานการรายงานทางการเงินฉบับที่ 5 (ปรับปรุง 2558) | เรื่อง สิทธิในส่วนได้เสียจากกองทุน การรื้อถอน การบูรณะและการปรับปรุงสภาพแวดล้อม |
| การตีความมาตรฐานการรายงานทางการเงินฉบับที่ 7 (ปรับปรุง 2558) | เรื่อง การปรับปรุงย้อนหลังภายใต้มาตรฐานการบัญชี ฉบับที่ 29 (ปรับปรุง 2558) เรื่องการรายงานทางการเงินในสภาพเศรษฐกิจที่เงินเฟ้อรุนแรง |
| การตีความมาตรฐานการรายงานทางการเงินฉบับที่ 10 (ปรับปรุง 2558) | เรื่อง งบการเงินระหว่างกาลและการด้อยค่า |
| การตีความมาตรฐานการรายงานทางการเงินฉบับที่ 12 (ปรับปรุง 2558) | เรื่อง ข้อตกลงสัมปทานบริการ |
| การตีความมาตรฐานการรายงานทางการเงินฉบับที่ 13 (ปรับปรุง 2558) | เรื่อง โปรแกรมสิทธิพิเศษแก่ลูกค้า |
| การตีความมาตรฐานการรายงานทางการเงินฉบับที่ 14 (ปรับปรุง 2558) | เรื่อง ข้อจำกัดสินทรัพย์ตามโครงการผลประโยชน์ ข้อกำหนดเงินทุนขั้นต่ำ และปฏิสัมพันธ์ของรายการเหล่านี้สำหรับมาตรฐานการบัญชี ฉบับที่ 19 (ปรับปรุง 2558) เรื่อง ผลประโยชน์ของพนักงาน |
| การตีความมาตรฐานการรายงานทางการเงินฉบับที่ 15 (ปรับปรุง 2558) | เรื่อง สัญญาสำหรับการก่อสร้างอสังหาริมทรัพย์ |
| การตีความมาตรฐานการรายงานทางการเงินฉบับที่ 17 (ปรับปรุง 2558) | เรื่อง การจ่ายสินทรัพย์ที่ไม่ใช่เงินสดให้เจ้าของ |
| การตีความมาตรฐานการรายงานทางการเงินฉบับที่ 18 (ปรับปรุง 2558) | เรื่อง การโอนสินทรัพย์จากลูกค้า |
| การตีความมาตรฐานการรายงานทางการเงินฉบับที่ 20 (ปรับปรุง 2558) | เรื่อง ต้นทุนการเปิดหน้าดินในช่วงการผลิตสำหรับเหมืองผิวดิน |
| การตีความมาตรฐานการรายงานทางการเงินฉบับที่ 21 | เรื่อง เงินที่นำส่งรัฐ |

ฝ่ายบริหารของบริษัทได้ประเมินแล้วเห็นว่ามาตรฐานการบัญชี มาตรฐานการรายงานทางการเงิน การตีความมาตรฐานการบัญชีและการตีความมาตรฐานการรายงานทางการเงินที่ออกและปรับปรุงใหม่ข้างต้นไม่มีผลกระทบอย่างเป็นสาระสำคัญต่องบการเงินสำหรับปีปัจจุบัน

4. นโยบายการบัญชีที่สำคัญ

4.1 เกณฑ์การวัดมูลค่าที่ใช้จัดทำงบการเงิน

เกณฑ์การวัดมูลค่าที่ใช้จัดทำงบการเงิน คือ เกณฑ์ราคาทุนเดิม โดยใช้ร่วมกับเกณฑ์อื่น ๆ สำหรับสินทรัพย์และหนี้สินบางประเภทที่มีการใช้เกณฑ์การวัดมูลค่าอื่นได้เปิดเผยเกณฑ์การวัดมูลค่าที่ใช้ในนโยบายการบัญชีที่เกี่ยวข้อง

4.2 รายการบัญชีที่เป็นเงินตราต่างประเทศ

รายการที่เป็นเงินตราต่างประเทศบันทึกรายการโดยการแปลงค่าเงินบาทตามอัตราแลกเปลี่ยน ณ วันที่เกิดรายการ ยอดคงเหลือของสินทรัพย์และหนี้สินที่เป็นเงินตราต่างประเทศ ณ วันสิ้นงวด แปลงค่าเงินบาทตามอัตราปิดซึ่งเป็นอัตราแลกเปลี่ยน ณ วันนั้น ผลกำไร(ขาดทุน) จากการแปลงค่านี้ แสดงเป็นรายได้หรือค่าใช้จ่ายในงบกำไรขาดทุนเบ็ดเสร็จของงวดนั้น

4.3 เครื่องมือทางการเงิน

สินทรัพย์ทางการเงินที่แสดงในงบแสดงฐานะการเงินประกอบด้วย เงินสดและรายการเทียบเท่าเงินสด เงินลงทุน ลูกหนี้การค้าและลูกหนี้อื่น หนี้สินทางการเงินที่แสดงในงบแสดงฐานะการเงิน ประกอบด้วย เจ้าหนี้การค้าและเจ้าหนี้อื่น ซึ่งนโยบายการบัญชีเฉพาะสำหรับรายการแต่ละรายการได้เปิดเผยแยกไว้ในแต่ละหัวข้อที่เกี่ยวข้อง

4.4 เงินสดและรายการเทียบเท่าเงินสด

เงินสดในมือเป็นเงินที่บริษัทเก็บไว้ใช้เพื่อวัตถุประสงค์ทั่วไป ส่วนรายการเทียบเท่าเงินสดเป็นเงินฝากออมทรัพย์และเงินฝากกระแสรายวันซึ่งเป็นเงินลงทุนที่มีสภาพคล่องสูงและพร้อมที่จะเปลี่ยนเป็นเงินสดในจำนวนที่แน่นอนและมีความเสี่ยงในการเปลี่ยนแปลงมูลค่าน้อย

4.5 ลูกหนี้การค้าและลูกหนี้อื่น

ลูกหนี้การค้าและลูกหนี้อื่น แสดงในราคาตามใบแจ้งหนี้หักค่าเผื่อหนี้สงสัยจะสูญ (ถ้ามี) ค่าเผื่อหนี้สงสัยจะสูญประเมิน โดยการวิเคราะห์ประวัติการชำระหนี้และการคาดการณ์เกี่ยวกับการชำระหนี้ในอนาคตของลูกหนี้ และลูกหนี้ที่ค้างเกินกว่าหนึ่งปีจะพิจารณาตั้งค่าเผื่อหนี้สงสัยจะสูญทั้งจำนวน ลูกหนี้จะถูกตัดจำหน่ายบัญชีเมื่อทราบว่าเป็นหนี้สูญ

4.6 สินค้าคงเหลือ

สินค้าคงเหลือแสดงในราคาทุนหรือมูลค่าสุทธิที่จะได้รับแล้วแต่ราคาใดจะต่ำกว่า ต้นทุนของสินค้าคำนวณโดยใช้วิธีเข้าก่อนออกก่อน ต้นทุนสินค้าประกอบด้วยต้นทุนที่ซื้อต้นทุนในการตัดแปลงหรือต้นทุนอื่นเพื่อให้สินค้าอยู่ในสถานที่และสภาพปัจจุบัน ในกรณีของสินค้าสำเร็จรูปและสินค้านำเข้าระหว่างผลิตที่ผลิตเอง ต้นทุนสินค้านำรวมการปันส่วนของค่าเสียหายการผลิตอย่างเหมาะสม โดยคำนึงถึงระดับกำลังการผลิตตามปกติ

ต้นทุนในการซื้อ ประกอบด้วย ราคาซื้อและค่าใช้จ่ายที่เกี่ยวข้องกับการซื้อสินค้านั้น เช่น อกรงขาเข้า ค่าขนส่ง และต้นทุนอื่นๆ ซึ่งเกี่ยวข้องโดยตรงกับการได้มาซึ่งสินค้า และหักด้วยส่วนลดการค้าและเงินที่ได้รับคืนจากการซื้อสินค้า

มูลค่าสุทธิที่จะได้รับเป็นการประมาณราคาที่จะขายได้จากการดำเนินธุรกิจปกติหักด้วยประมาณการต้นทุนในการผลิตสินค้าให้เสร็จและต้นทุนที่จำเป็นต้องจ่ายไปเพื่อให้ขายสินค้าได้

ค่าเพื่อการลดมูลค่าสินค้า ประเมินจากมูลค่าสุทธิที่จะได้รับ และสินค้าที่ค้างนาน เสียหาย ใช้งานไม่ได้

4.7 เงินลงทุนเพื่อขาย

เงินลงทุนเพื่อขายเป็นเงินลงทุนในกองทุนเปิด แสดงตามมูลค่ายุติธรรม ซึ่งมูลค่ายุติธรรมของหน่วยลงทุนเป็นราคาประกาศจากกองทุน ณ วันที่ในงบแสดงฐานะการเงิน โดยบริษัทรับรู้การเปลี่ยนแปลงมูลค่าเป็นรายการแยกต่างหากในส่วนของผู้ถือหุ้นในงบแสดงฐานะการเงิน และจะบันทึกในงบกำไรขาดทุนเบ็ดเสร็จ เมื่อบริษัทได้จำหน่ายเงินลงทุนนั้น หรือเงินลงทุนเกิดการด้อยค่า

4.8 เงินลงทุนทั่วไป

เงินลงทุนในตราสารทุนที่ไม่อยู่ในความต้องการของตลาดที่ถือเป็นเงินลงทุนทั่วไปบันทึกในราคาทุนและปรับลดด้วยค่าเพื่อการด้อยค่าของเงินลงทุนดังกล่าว บริษัทจะรับรู้การเปลี่ยนแปลงมูลค่าในงบกำไรขาดทุนเมื่อมีการจำหน่ายเงินลงทุนหรือเงินลงทุนเกิดการด้อยค่า

4.9 อสังหาริมทรัพย์เพื่อการลงทุน

อสังหาริมทรัพย์เพื่อการลงทุนของบริษัท เป็นที่ดินที่บริษัทถือครองไว้โดยที่ปัจจุบันยังมิได้ระบุวัตถุประสงค์ของการใช้งานในอนาคตและ/หรือมิได้เพื่อหาประโยชน์จากรายได้ค่าเช่า หรือจากการเพิ่มมูลค่าของสินทรัพย์ บริษัทวัดมูลค่าอสังหาริมทรัพย์เพื่อการลงทุนด้วยราคาทุน หักผลขาดทุนจากการด้อยค่าสะสม (ถ้ามี)

4.10 ที่ดิน อาคารและอุปกรณ์

ที่ดิน แสดงมูลค่าตามราคาที่ดินใหม่ ซึ่งเป็นมูลค่ายุติธรรมที่กำหนดขึ้นจากการประเมินโดย ผู้ประเมินราคาอิสระ อาคารและอุปกรณ์แสดงมูลค่าตามราคาทุนหักค่าเสื่อมราคาสะสม และค่าเพื่อการด้อยค่าของสินทรัพย์ (ถ้ามี)

บริษัทบันทึกมูลค่าเริ่มแรกของที่ดินในราคาทุน ณ วันที่ได้สินทรัพย์มาหลังจากนั้นบริษัทจัดให้มีการประเมินราคาที่ดินโดยผู้ประเมินราคาอิสระ และบันทึกสินทรัพย์ดังกล่าวในราคาที่ดินใหม่ โดยบริษัทมีนโยบายที่จะให้ผู้ประเมินราคาอิสระประเมินราคาสินทรัพย์ดังกล่าวทุกๆ 5 ปี และในระหว่างนี้หากมีปัจจัยอื่นใดที่มีผลกระทบอย่างมีสาระสำคัญต่อมูลค่าที่ดินบริษัทจะให้มีการประเมินราคาใหม่โดยผู้เชี่ยวชาญอิสระในปีนั้น ๆ

บริษัทบันทึกส่วนต่างซึ่งเกิดจากการตีราคาสินทรัพย์ ดังนี้

- บริษัทบันทึกราคาตามบัญชีของสินทรัพย์ที่เพิ่มขึ้นจากการตีราคาใหม่ในบัญชี “ส่วนเกินทุนจากการตีราคาที่ดิน” ในส่วนของผู้ถือหุ้นในงบแสดงฐานะการเงิน

อย่างไรก็ตามหากสินทรัพย์นั้นเคยมีการตีราคาลดลงและบริษัทได้รับรู้ราคาที่ลดลงเป็นค่าใช้จ่ายในงบกำไรขาดทุนเบ็ดเสร็จแล้ว ส่วนที่เพิ่มจากการตีราคาใหม่นี้จะถูกรับรู้เป็นรายได้ไม่เกิดจำนวนที่เคยลดลงซึ่งได้รับรู้เป็นค่าใช้จ่ายในงบกำไรขาดทุนเบ็ดเสร็จแล้ว

- บริษัทรับรู้ราคาตามบัญชีของสินทรัพย์ที่ลดลงจากการตีราคาใหม่เป็นค่าใช้จ่ายในงบกำไรขาดทุนเบ็ดเสร็จ อย่างไรก็ตาม หากสินทรัพย์นั้นเคยมีการตีราคาเพิ่มขึ้นและยังมียอดคงค้างของบัญชี “ส่วนเกินทุนจากการตีราคาที่ดิน” อยู่ในส่วนของผู้ถือหุ้น ส่วนที่ลดลงจากการตีราคาใหม่จะถูกนำไปหักออกจาก “ส่วนเกินทุนจากการตีราคาที่ดิน” ไม่เกินจำนวนซึ่งเคยตีราคาเพิ่มขึ้นของสินทรัพย์ชนิดเดียวกัน และส่วนที่เกินจะรับรู้เป็นค่าใช้จ่ายในงบกำไรขาดทุนเบ็ดเสร็จ

ค่าเสื่อมราคา

ค่าเสื่อมราคาสำหรับสินทรัพย์ถาวร คำนวณตามวิธีเส้นตรงตามอายุการใช้งานโดยประมาณ ดังนี้

| | | |
|--------------------------------------|-------|----|
| ส่วนปรับปรุงที่ดิน | 20 | ปี |
| อาคารโรงงาน | 30 | ปี |
| เครื่องจักร และอุปกรณ์ | 10,20 | ปี |
| เครื่องมือเครื่องใช้และเครื่องตกแต่ง | 10,20 | ปี |
| ยานพาหนะ | 5 | ปี |

บริษัทไม่คิดค่าเสื่อมราคาสำหรับที่ดิน และสินทรัพย์ที่อยู่ระหว่างก่อสร้าง

การซ่อมแซมและบำรุงรักษา จะรับรู้ในงบกำไรขาดทุนเบ็ดเสร็จในระหว่างงวดบัญชีที่เกิดรายการขึ้น ต้นทุนของการปรับปรุงให้ดีขึ้นอย่างสำคัญจะถูกรับรู้เป็นส่วนหนึ่งของมูลค่าตามบัญชีของสินทรัพย์เมื่อมีความเป็นไปได้ค่อนข้างแน่ที่บริษัทจะได้รับประโยชน์เชิงเศรษฐกิจในอนาคตจากรายการนั้น และสามารถวัดมูลค่าต้นทุนของรายการนั้นได้อย่างน่าเชื่อถือ ต้นทุนของการปรับปรุงจะถูกตัดค่าเสื่อมราคาตามเกณฑ์อายุการใช้งานโดยประมาณ ค่าซ่อมแซมและค่าบำรุงรักษารับรู้เป็นค่าใช้จ่ายในรอบระยะเวลาบัญชีที่เกิดขึ้น

กำไรหรือขาดทุนจากการจำหน่ายที่ดิน อาคารและอุปกรณ์ คำนวณจากผลต่างระหว่างเงินสดรับสุทธิกับราคาตามบัญชีและรับรู้เป็นรายได้อื่น หรือค่าใช้จ่ายอื่นในงบกำไรขาดทุนเบ็ดเสร็จ

4.11 สินทรัพย์ไม่มีตัวตน

ลิขสิทธิ์ โปรแกรมสำเร็จรูปแสดงในราคาทุน ณ วันเริ่มรายการหักค่าตัดจำหน่ายสะสม ค่าตัดจำหน่ายคำนวณโดยวิธีเส้นตรงตามอายุการให้ประโยชน์โดยประมาณ 5 ปี

4.12 ต้นทุนการกู้ยืม

ดอกเบี้ยจ่ายที่ถือเป็นต้นทุนเป็นดอกเบี้ยที่เกิดจากการกู้ยืมเพื่อให้ได้มาซึ่งทรัพย์สินที่ก่อสร้างโครงการต่างๆ บริษัทจะบันทึกดอกเบี้ยจ่ายถือเป็นส่วนหนึ่งของทรัพย์สินที่ก่อสร้างโครงการต่างๆ โดยจะหยุดบันทึกเมื่อการก่อสร้างเสร็จสมบูรณ์

4.13 การด้อยค่าของสินทรัพย์

มูลค่าตามบัญชีของสินทรัพย์ได้รับการประเมิน ณ ทุกวันสิ้นรอบระยะเวลารายงานว่ามีข้อบ่งชี้ของการด้อยค่าเกิดขึ้นหรือไม่ ในกรณีที่ข้อบ่งชี้ จะทำการประมาณมูลค่าที่คาดว่าจะได้รับคืนของสินทรัพย์นั้นหรือหน่วยสินทรัพย์ที่ก่อให้เกิดเงินสดที่มีสินทรัพย์ที่กำลังพิจารณานั้นรวมอยู่โดยรับรู้ผลขาดทุนจากการด้อยค่าเมื่อมูลค่าที่คาดว่าจะได้รับคืนต่ำกว่ามูลค่าตามบัญชีของสินทรัพย์หรือหน่วยสินทรัพย์ที่ก่อให้เกิดเงินสดนั้น

ผลขาดทุนจากการด้อยค่ารับรู้เป็นค่าใช้จ่ายในกำไรหรือขาดทุนทันที อย่างไรก็ตาม หากสินทรัพย์ที่ด้อยค่า่นั้นเป็นสินทรัพย์ที่มีการตีราคาใหม่ซึ่งเคยมีการตีราคาเพิ่มขึ้น ผลขาดทุนจากการด้อยค่านี้จะถูกรับรู้ในกำไรขาดทุนเบ็ดเสร็จอื่นไม่เกินส่วนเกินทุนที่เคยบันทึกไว้สำหรับสินทรัพย์รายการเดียวกันนั้น ซึ่งจะมีผลทำให้ส่วนเกินทุนจากการตีราคาใหม่ของสินทรัพย์นั้นลดลง

ผลขาดทุนจากการด้อยค่ารับรู้เป็นค่าใช้จ่ายในกำไรหรือขาดทุนทันที
การคำนวณมูลค่าที่คาดว่าจะได้รับคืน

- มูลค่าที่คาดว่าจะได้รับคืน หมายถึง มูลค่ายุติธรรมหักต้นทุนในการขายของสินทรัพย์หรือหน่วยสินทรัพย์ที่ก่อให้เกิดเงินสด หรือมูลค่าจากการใช้ของสินทรัพย์นั้น แล้วแต่จำนวนใดจะสูงกว่า
- ในการประเมินมูลค่าจากการใช้ของสินทรัพย์ ประมาณการกระแสเงินสดในอนาคตที่คาดว่าจะได้รับจากสินทรัพย์จะถูกคิดลดเป็นมูลค่าปัจจุบัน โดยใช้อัตราคิดลดที่เป็นอัตราก่อนภาษีเงินได้ที่สะท้อนมูลค่าที่อาจประเมินได้ในตลาดปัจจุบันซึ่งแปรไปตามเวลาและความเสี่ยงที่มีต่อสินทรัพย์
- สินทรัพย์ที่ไม่ก่อให้เกิดเงินสดซึ่งส่วนใหญ่เป็นหน่วยอิสระแยกจากสินทรัพย์อื่นๆ จะพิจารณามูลค่าที่คาดว่าจะได้รับคืนให้สอดคล้องกับหน่วยสินทรัพย์ที่ก่อให้เกิดเงินสดที่สินทรัพย์นั้นมีความเกี่ยวข้องด้วย

การกลับรายการผลขาดทุนจากการด้อยค่า

- ผลขาดทุนจากการด้อยค่าของสินทรัพย์ที่ไม่ใช่ค่าความนิยมที่รับรู้ในงวดก่อนจะถูกกลับรายการ หากประมาณการที่ใช้ในการกำหนดมูลค่าที่คาดว่าจะได้รับคืนได้เปลี่ยนแปลงไปภายหลังจากรับรู้ผลขาดทุนจากการด้อยค่าครั้งล่าสุดแล้ว เพียงเพื่อให้มูลค่าตามบัญชีของสินทรัพย์ไม่เกินกว่ามูลค่าตามบัญชีที่ควรเป็น (สุทธิจากค่าเสื่อมราคาหรือค่าตัดจำหน่าย) หากไม่เคยรับรู้ผลขาดทุนจากการด้อยค่าของสินทรัพย์นั้นมาก่อน
- การกลับรายการผลขาดทุนจากการด้อยค่าจะถูกรับรู้เป็นรายได้ในกำไรหรือขาดทุนทันที เว้นแต่กรณีสินทรัพย์นั้นแสดงด้วยราคาที่ดีใหม่ จะถือว่ากรกลับรายการผลขาดทุนจากการด้อยค่าของสินทรัพย์ที่ดีราคาใหม่เป็นการตีราคาเพิ่ม

4.14 เจ้าหนี้การค้าและเจ้าหนี้อื่น

เจ้าหนี้การค้าและเจ้าหนี้อื่นแสดงด้วยราคาทุน

4.15 สัญญาเช่าระยะยาว

กรณีบริษัทเป็นผู้เช่า

สัญญาเช่าระยะยาวเพื่อเช่าเป็นสินทรัพย์โดยที่ความเสี่ยงและผลตอบแทนของความเป็นเจ้าของส่วนใหญ่ได้โอนไปให้กับผู้เช่าถือเป็นสัญญาเช่าการเงิน สัญญาเช่าการเงินจะบันทึกเป็นรายจ่ายฝ่ายทุนด้วยมูลค่ายุติธรรมของสินทรัพย์ที่เช่า หรือมูลค่าปัจจุบันของจำนวนเงินที่ต้องจ่ายตามสัญญาเช่าแล้วแต่มูลค่าใดจะต่ำกว่า จำนวนเงินที่ต้องจ่ายจะบันทึกเป็นส่วนระหว่างหนี้สินและค่าใช้จ่ายทางการเงินเพื่อให้ได้อัตราดอกเบี้ยคงที่ต่อหนี้สินคงค้างอยู่โดยพิจารณาแยกแต่ละสัญญา การผูกพันตามสัญญาเช่าหักค่าใช้จ่ายทางการเงินจะบันทึกเป็นหนี้สินระยะยาว ส่วนดอกเบี้ยจ่ายจะบันทึกในงบกำไรขาดทุนตลอดอายุของสัญญาเช่าสินทรัพย์ที่ได้มาตามสัญญาเช่าการเงินจะคิดค่าเสื่อมราคาตามอายุการใช้งานโดยประมาณของสินทรัพย์ที่เช่า แต่หากมีความไม่แน่นอนในสิทธิการเป็นเจ้าของเมื่อสัญญาสิ้นสุด จะคำนวณค่าเสื่อมราคาตามอายุการใช้งานของสินทรัพย์ที่เช่าหรืออายุของสัญญาเช่าแล้วแต่ระยะเวลาใดจะสั้นกว่า

สัญญาเช่าระยะยาวเพื่อเช่าสินทรัพย์โดยที่ความเสี่ยงและผลตอบแทนของความเป็นเจ้าของส่วนใหญ่ตกอยู่กับผู้ให้เช่าจะจัดเป็นสัญญาเช่าดำเนินงาน เงินที่ต้องจ่ายภายใต้สัญญาเช่าดำเนินงาน(สุทธิจากสิ่งตอบแทนจูงใจที่ได้รับจากผู้ให้เช่า) จะรับรู้เป็นค่าใช้จ่ายในงวดบัญชี โดยใช้วิธีเส้นตรงตลอดอายุสัญญาเช่านั้น

รายจ่ายที่เกิดขึ้นจากการยกเลิกสัญญาเช่าดำเนินงานก่อนหมดอายุการเช่า เช่น เบี้ยปรับที่ต้องจ่ายให้กับผู้ให้เช่าจะรับรู้เป็นค่าใช้จ่ายในรอบระยะเวลาบัญชีที่การยกเลิกนั้นเกิดขึ้น

4.16 ผลประโยชน์ของพนักงาน

ผลประโยชน์ระยะสั้น

บริษัทบันทึกเงินเดือน ค่าจ้าง โบนัส และเงินสมทบกองทุนประกันสังคมเป็นค่าใช้จ่ายเมื่อเกิดรายการ

ผลประโยชน์หลังออกจากงานของพนักงาน (โครงการผลประโยชน์)

บริษัทมีภาระสำหรับเงินชดเชยที่ต้องจ่ายให้แก่พนักงานเมื่อออกจากงานตามกฎหมายแรงงาน และตามโครงการผลตอบแทนพนักงานอื่นๆ ซึ่งบริษัทถือว่าเงินชดเชยดังกล่าวเป็นโครงการผลประโยชน์หลังออกจากงานสำหรับพนักงาน

พนักงานคำนวณหนี้สินตามโครงการผลประโยชน์หลังออกจากงานของงานโดยใช้วิธีคิดลดแต่ละหน่วยที่ประมาณการไว้ (Projected Unit Credit Method) โดยผู้เชี่ยวชาญอิสระได้ทำการประเมินภาระผูกพันดังกล่าวตามหลักคณิตศาสตร์ประกันภัย ซึ่งหลักการประมาณการดังกล่าวต้องใช้ข้อสมมติที่หลากหลาย รวมถึงข้อสมมติเกี่ยวกับอัตราคิดลด อัตราการขึ้นเงินเดือนในอนาคต อัตราการเปลี่ยนแปลงในจำนวนพนักงาน อัตราการมรณะและอัตราเงินเฟ้อ

ผลกำไรหรือขาดทุนจากการประมาณการตามหลักคณิตศาสตร์ประกันภัย (Actuarial gains and losses) สำหรับโครงการผลประโยชน์หลังออกจากงานของพนักงานจะรับรู้ทันทีในกำไร (ขาดทุน) อื่นเบ็ดเสร็จ

4.17 ประมาณการหนี้สิน

ประมาณการหนี้สินจะรับรู้ในงบแสดงฐานะการเงินก็ต่อเมื่อบริษัทมีภาระหนี้สินเกิดขึ้นจากข้อพิพาททางกฎหมายหรือภาระผูกพันซึ่งเป็นผลมาจากเหตุการณ์ในอดีต และมีความเป็นไปได้ค่อนข้างแน่นอนว่าประโยชน์เชิงเศรษฐกิจจะต้องถูกจ่ายไปเพื่อชำระภาระหนี้สินดังกล่าว โดยภาระหนี้สินดังกล่าวสามารถประมาณจำนวนเงินได้อย่างน่าเชื่อถือ ถ้าผลกระทบดังกล่าวเป็นนัยสำคัญประมาณการกระแสเงินสดที่จะจ่ายในอนาคตจะคิดลดเป็นมูลค่าปัจจุบันโดยใช้อัตราคิดลดในตลาดปัจจุบันก่อนคำนวณภาษีเงินได้ เพื่อให้สะท้อนมูลค่าที่อาจประเมินได้ในตลาดปัจจุบันซึ่งแปรไปตามเวลาและความเสี่ยงที่มีต่อหนี้สิน

4.18 การรับรู้รายได้

- รายได้จากการขายรับรู้เมื่อส่งมอบ

การขายสินค้า

รายได้จะรับรู้ในงบกำไรขาดทุนเบ็ดเสร็จเมื่อได้โอนความเสี่ยงและผลตอบแทนที่เป็นสาระสำคัญของความเป็นเจ้าของสินค้าที่มีนัยสำคัญไปให้กับผู้ซื้อแล้ว และจะไม่รับรู้รายได้ถ้าฝ่ายบริหารยังมีการควบคุมหรือบริหารสินค้าที่ขายไปแล้วนั้นหรือมีความไม่แน่นอนที่มีนัยสำคัญในการได้รับประโยชน์จากรายการบัญชีนั้นไม่อาจวัดมูลค่าของจำนวนรายได้และต้นทุนที่เกิดขึ้นได้อย่างน่าเชื่อถือและมีความเป็นไปได้ค่อนข้างแน่นอนที่จะต้องรับคืนสินค้า

- รายได้จากการให้บริการ รับรู้เมื่อให้บริการเสร็จสิ้นแล้ว
- รายได้ดอกเบี้ย รับรู้รายได้ตามเกณฑ์สัดส่วนของเวลา โดยคำนวณจากยอดเงินต้นคงค้าง

4.19 การรับรู้ค่าใช้จ่าย

- ค่าใช้จ่ายรับรู้ตามเกณฑ์คงค้าง
- ดอกเบี้ยจ่ายตามสัญญาปรับโครงสร้างหนี้รับรู้ตามอัตราดอกเบี้ยที่แท้จริง

4.20 ภาษีเงินได้

ภาษีเงินได้ประกอบด้วยภาษีเงินได้ปัจจุบันและภาษีเงินได้รอการตัดบัญชี ภาษีเงินได้รับรู้ในกำไรหรือขาดทุน เว้นแต่ภาษีเงินได้ที่เกี่ยวข้องกับรายการที่รับรู้ในกำไรขาดทุนเบ็ดเสร็จอื่นหรือรับรู้โดยตรงในส่วนของผู้ถือหุ้นซึ่งจะรับรู้ในกำไรขาดทุนเบ็ดเสร็จอื่นหรือรับรู้โดยตรงในส่วนของผู้ถือหุ้นเช่นเดียวกัน

ภาษีเงินได้ปัจจุบัน

บริษัทรับรู้ภาษีเงินได้ปัจจุบันตามจำนวนที่คาดว่าจะจ่ายให้กับหน่วยงานจัดเก็บภาษีของรัฐ ซึ่งคำนวณจากกำไรทางภาษีตามหลักเกณฑ์ที่กำหนดในกฎหมายภาษีอากร โดยใช้อัตราภาษีที่ประกาศใช้ ณ วันสิ้นรอบระยะเวลารายงาน

ภาษีเงินได้รอการตัดบัญชี

บริษัทรับรู้ภาษีเงินได้รอการตัดบัญชีโดยวิธีหนี้สินตามงบแสดงฐานะการเงิน ซึ่งคำนวณจากผลแตกต่างชั่วคราวระหว่างมูลค่าตามบัญชีของสินทรัพย์และหนี้สิน ณ วันสิ้นรอบระยะเวลารายงาน กับฐานภาษีของสินทรัพย์และหนี้สินที่เกี่ยวข้องนั้น โดยใช้อัตราภาษีที่มีผลบังคับใช้ ณ วันสิ้นรอบระยะเวลารายงาน

สินทรัพย์ภาษีเงินได้รอการตัดบัญชีจะถูกรับรู้ต่อเมื่อมีความเป็นไปได้ค่อนข้างแน่ว่ากำไรเพื่อเสียภาษีในอนาคตจะมีจำนวนเพียงพอกับการใช้ประโยชน์จากสินทรัพย์ภาษีเงินได้รอการตัดบัญชีดังกล่าว ทั้งนี้ สินทรัพย์ภาษีเงินได้รอการตัดบัญชีจะถูกปรับลดลงเท่าที่ประโยชน์ทางภาษีจะมีโอกาสถูกใช้จริง

4.21 กำไรต่อหุ้น

กำไร (ขาดทุน) ต่อหุ้นขั้นพื้นฐานคำนวณโดยการหารกำไร (ขาดทุน) สำหรับปีด้วยจำนวนหุ้นถัวเฉลี่ยถ่วงน้ำหนักที่ออกในระหว่างปี

4.22 การวัดมูลค่ายุติธรรม

มูลค่ายุติธรรม หมายถึง ราคาที่จะได้รับจากการขายสินทรัพย์หรือจะจ่ายเพื่อโอนหนี้สินในรายการที่เกิดขึ้นในสภาพปกติระหว่างผู้ร่วมตลาด ณ วันที่วัดมูลค่า บริษัทใช้ราคาเสนอซื้อขายในตลาดที่มีสภาพคล่องในการวัดมูลค่ายุติธรรมของสินทรัพย์และหนี้สินซึ่งมาตรฐานการรายงานทางการเงินที่เกี่ยวข้องกำหนดให้ต้องวัดมูลค่าด้วยมูลค่ายุติธรรม ยกเว้นในกรณีที่ไม่มีตลาดที่มีสภาพคล่องสำหรับสินทรัพย์หรือหนี้สินที่มีลักษณะเดียวกันหรือไม่สามารถหาราคาเสนอซื้อขายในตลาดที่มีสภาพคล่องได้ บริษัทจะประมาณมูลค่ายุติธรรมโดยใช้เทคนิคการประเมินมูลค่าที่เหมาะสมกับแต่ละสถานการณ์ และพยายามใช้ข้อมูลที่สามารถสังเกตได้ที่เกี่ยวข้องกับสินทรัพย์หรือหนี้สินที่จะวัดมูลค่ายุติธรรมนั้นให้มากที่สุด

4.23 การใช้ดุลยพินิจและประมาณการทางบัญชีที่สำคัญ

ในการจัดทำงบการเงินตามมาตรฐานการรายงานทางการเงิน ฝ่ายบริหารจำเป็นต้องใช้ดุลยพินิจและการประมาณการในเรื่องที่มีความไม่แน่นอนเสมอ การใช้ดุลยพินิจและการประมาณการดังกล่าวนี้ส่งผลกระทบต่อจำนวนเงินและการเปิดเผยข้อมูลที่แสดงในงบการเงิน ผลที่เกิดขึ้นจริงอาจแตกต่างไปจากจำนวนที่ประมาณการไว้ การใช้ดุลยพินิจและการประมาณการที่สำคัญมีดังนี้

สัญญาเช่า

ในการพิจารณาประเภทของสัญญาเช่าว่าเป็นสัญญาเช่าดำเนินงานหรือสัญญาเช่าทางการเงิน ฝ่ายบริหารได้ใช้ดุลยพินิจในการประเมินเงื่อนไขและรายละเอียดของสัญญาเพื่อพิจารณาว่าบริษัทได้โอนหรือรับโอนความเสี่ยงและผลประโยชน์ในสินทรัพย์ที่เช่าดังกล่าวแล้วหรือไม่

ค่าเผื่อหนี้สงสัยจะสูญของลูกหนี้การค้าและลูกหนี้อื่น

ในการประมาณค่าเผื่อหนี้สงสัยจะสูญของลูกหนี้การค้าและลูกหนี้อื่น ฝ่ายบริหารจำเป็นต้องใช้ดุลยพินิจในการประมาณการผลขาดทุนที่คาดว่าจะเกิดขึ้นจากลูกหนี้แต่ละราย โดยคำนึงถึงประสบการณ์การเก็บเงินในอดีต อายุของหนี้ที่ค้างและสถานะเศรษฐกิจที่เป็นอยู่ในขณะนั้น เป็นต้น การปรับลดสินค้าคงเหลือเป็นมูลค่าสุทธิที่จะได้รับ

ในการประมาณรายการปรับลดสินค้าคงเหลือเป็นมูลค่าสุทธิที่จะได้รับ ฝ่ายบริหารได้ใช้ดุลยพินิจในการประมาณมูลค่าสุทธิที่จะได้รับของสินค้าคงเหลือ โดยพิจารณาจากการเปลี่ยนแปลงของราคาขายหรือต้นทุนที่เกี่ยวข้องโดยตรงกับเหตุการณ์ที่เกิดขึ้นภายหลังวันสิ้นรอบระยะเวลารายงาน

ค่าเผื่อมูลค่าสินค้าลดลงในสินค้าเสื่อมสภาพและสินค้าไม่เคลื่อนไหว

ค่าเผื่อมูลค่าสินค้าลดลงในสินค้าเสื่อมสภาพและสินค้าไม่เคลื่อนไหว ประมาณการจากสินค้าแต่ละชนิดที่เสื่อมสภาพ และสินค้าไม่เคลื่อนไหว

ที่ดิน อาคารและอุปกรณ์และค่าเสื่อมราคา/อสังหาริมทรัพย์เพื่อการลงทุน

ในการคำนวณค่าเสื่อมราคาของอาคารและอุปกรณ์ ฝ่ายบริหารจำเป็นต้องทำการประมาณอายุการให้ประโยชน์และมูลค่าคงเหลือเมื่อเลิกใช้งานของอาคารและอุปกรณ์ และต้องทบทวนอายุการให้ประโยชน์และมูลค่าคงเหลือใหม่หากมีการเปลี่ยนแปลงเกิดขึ้น

นอกจากนี้ ฝ่ายบริหารจำเป็นต้องสอบทานการด้อยค่าของที่ดิน อาคารและอุปกรณ์และอสังหาริมทรัพย์เพื่อการลงทุนในแต่ละช่วงเวลาและรับรู้ผลขาดทุนจากการด้อยค่าหากคาดว่ามูลค่าที่คาดว่าจะได้รับคืนต่ำกว่ามูลค่าตามบัญชีของสินทรัพย์นั้น ในการนี้ฝ่ายบริหารจำเป็นต้องใช้ดุลยพินิจที่เกี่ยวข้องกับการคาดการณ์รายได้และค่าใช้จ่ายในอนาคตซึ่งเกี่ยวเนื่องกับสินทรัพย์นั้น

ผลประโยชน์หลังออกจากงานของพนักงาน

หนี้สินตามโครงการผลประโยชน์หลังออกจากงานของพนักงานประมาณการตามหลักคณิตศาสตร์ประกันภัย ซึ่งข้อสมมติในการประมาณการดังกล่าวประกอบด้วย อัตราคิดลด อัตราเงินเดือนที่คาดว่าจะเพิ่มขึ้นในอนาคต อัตราการลาออก และปัจจัยที่เกี่ยวข้องในเชิงประชากรศาสตร์ ในการกำหนดอัตราคิดลด ฝ่ายบริหารได้พิจารณาถึงอัตราดอกเบี้ยที่สะท้อน

ถึงสภาพการณ์ทางเศรษฐกิจในปัจจุบัน อย่างไรก็ตาม ผลประโยชน์หลังจากออกจากงานที่เกิดขึ้นจริงนั้นอาจแตกต่างไปจากที่ประมาณการไว้

มูลค่ายุติธรรม

ในการประเมินมูลค่ายุติธรรมของเครื่องมือทางการเงินที่รับรู้ในงบแสดงฐานะการเงินที่ไม่มีการซื้อขายในตลาดและไม่สามารถหาราคาได้ในตลาดที่มีสภาพคล่อง ฝ่ายบริหารต้องใช้ดุลยพินิจในการประมาณมูลค่ายุติธรรมของเครื่องมือทางการเงินดังกล่าว โดยใช้เทคนิคและแบบจำลองในการประเมินมูลค่า ซึ่งตัวแปรที่ใช้ในแบบจำลองได้มาจากการเทียบเคียงกับตัวแปรที่มีอยู่ในตลาด โดยคำนึงถึงความเสี่ยงด้านเครดิต สภาพคล่อง ข้อมูลความสัมพันธ์ และการเปลี่ยนแปลงของมูลค่าของเครื่องมือทางการเงินในระยะยาว การเปลี่ยนแปลงของข้อสมมติที่เกี่ยวข้องกับตัวแปรที่ใช้ในการคำนวณอาจมีผลกระทบต่อมูลค่ายุติธรรมที่แสดงอยู่ในงบแสดงฐานะการเงินและการเปิดเผยลำดับชั้นของมูลค่ายุติธรรม

5. เงินสดและรายการเทียบเท่าเงินสด

ประกอบด้วย

| | บาท | |
|-------------------------------|---------------|---------------|
| | 2559 | 2558 |
| เงินสด | 238,353.99 | 223,840.11 |
| เช็ครับในมือ | 1,363,845.50 | 2,380,355.38 |
| เงินฝากธนาคารบัญชีกระแสรายวัน | 6,750,174.02 | 12,595,941.93 |
| เงินฝากธนาคารบัญชีออมทรัพย์ | 31,498,038.62 | 62,331,833.46 |
| รวม | 39,850,412.13 | 77,531,970.88 |

6. ลูกหนี้การค้าและลูกหนี้อื่น

ประกอบด้วย

| | บาท | |
|--------------------------------|-----------------|-----------------|
| | 2559 | 2558 |
| ลูกหนี้การค้าในประเทศ | 160,350,508.81 | 135,042,523.62 |
| ลูกหนี้การค้าต่างประเทศ | 16,979,072.80 | 9,977,711.00 |
| เช็คคืน | 1,105,996.94 | 1,042,454.94 |
| รวม | 178,435,578.55 | 146,062,689.56 |
| หัก ค่าเผื่อหนี้สงสัยจะสูญ | (33,340,520.86) | (33,070,546.88) |
| ประมาณการรับคืนสินค้า | (3,173,237.04) | (2,301,633.42) |
| สุทธิ | 141,921,820.65 | 110,690,509.26 |
| ลูกหนี้อื่น | 12,927,845.20 | 13,689,937.71 |
| หัก ค่าเผื่อหนี้สงสัยจะสูญ | (6,640,098.58) | (7,245,412.83) |
| สุทธิ | 6,287,746.62 | 6,444,524.88 |
| รวมลูกหนี้การค้าและลูกหนี้อื่น | 148,209,567.27 | 117,135,034.14 |

ณ วันที่ 31 ธันวาคม 2559 และ 2558 ลูกหนี้การค้าและตัวเงินรับแยกตามอายุได้ดังนี้

| | บาท | |
|-------------------------------|----------------|----------------|
| | 2559 | 2558 |
| ส่วนที่อยู่ในกำหนดชำระ | 142,757,988.54 | 101,493,454.47 |
| ส่วนที่เกินกำหนดชำระ | | |
| - ไม่เกิน 2 เดือน | 1,965,144.16 | 8,098,017.44 |
| - มากกว่า 2 เดือน ถึง 4 เดือน | 557,288.09 | 3,780,694.88 |
| - มากกว่า 4 เดือนขึ้นไป | 33,155,157.76 | 32,690,522.77 |
| รวม | 178,435,578.55 | 146,062,689.56 |

ณ วันที่ 31 ธันวาคม 2559 และ 2558 ลูกหนี้อื่น ประกอบด้วย

| | บาท | |
|----------------------------|----------------|----------------|
| | 2559 | 2558 |
| ภาษีเงินได้จ่ายล่วงหน้า | 1,412,964.60 | 1,412,964.64 |
| เงินทดรองจ่าย | 1,294,021.09 | 2,788,121.38 |
| ค่าใช้จ่ายจ่ายล่วงหน้า | 2,060,482.14 | 1,679,951.26 |
| ลูกหนี้อื่น | 2,550,076.14 | 2,946,469.62 |
| อื่น ๆ | 5,610,301.23 | 4,862,430.81 |
| รวม | 12,927,845.20 | 13,689,937.71 |
| หัก ค่าเผื่อหนี้สงสัยจะสูญ | (6,640,098.58) | (7,245,412.83) |
| สุทธิ | 6,287,746.62 | 6,444,524.88 |

สำหรับปีสิ้นสุดวันที่ 31 ธันวาคม 2559 และ 2558 ค่าเผื่อหนี้สงสัยจะสูญมีการเคลื่อนไหว ดังนี้

| | บาท | |
|---------------------|-----------------|-----------------|
| | 2559 | 2558 |
| ยอดคงเหลือต้นปี | (40,315,959.71) | (42,543,982.98) |
| เพิ่มขึ้นระหว่างปี | (269,973.98) | (818,531.73) |
| ตัดจำหน่ายระหว่างปี | 605,314.25 | 3,046,555.00 |
| ยอดคงเหลือสิ้นปี | (39,980,619.44) | (40,315,959.71) |

7. สินค้ำคงเหลือ

ประกอบด้วย

| | บาท | |
|-----------------------------------|----------------|----------------|
| | 2559 | 2558 |
| สินค้าสำเร็จรูป | 65,274,589.15 | 67,328,927.43 |
| งานระหว่างทำ | 59,171,066.66 | 41,070,484.01 |
| วัตถุดิบ | 60,626,369.38 | 48,537,277.25 |
| วัสดุสิ้นเปลือง | 20,105,362.13 | 22,864,979.92 |
| วัตถุดิบระหว่างทาง | 4,278,449.25 | 4,418,828.36 |
| รวม | 209,455,836.57 | 184,220,496.97 |
| หัก ค่าเพื่อการลดมูลค่าสินค้าลดลง | (632,962.09) | (457,279.34) |
| บวก ประมาณการต้นทุนสินค้ารับคืน | - | 1,630,246.95 |
| สุทธิ | 208,822,874.48 | 185,393,464.58 |

สำหรับปีสิ้นสุดวันที่ 31 ธันวาคม 2559 และ 2558 ค่าเพื่อการลดมูลค่าสินค้าลดลงมีการเคลื่อนไหวดังนี้

| | บาท | |
|--------------------|--------------|----------------|
| | 2559 | 2558 |
| ยอดคงเหลือต้นปี | (457,279.34) | (1,046,919.49) |
| เพิ่มขึ้นระหว่างปี | (539,656.27) | (6,176.04) |
| ลดลงระหว่างปี | 363,973.52 | 595,816.19 |
| ยอดคงเหลือปลายปี | (632,962.09) | (457,279.34) |

8. เงินลงทุนระยะยาวอื่น

ประกอบด้วย

| ชื่อกิจการ | ประเภทกิจการ | ทุน | สัดส่วน | บาท | |
|---|-----------------------------------|----------------------|-----------------------|-----------------|-----------------|
| | | ชำระแล้ว (พันบาท) | เงินลงทุน (ร้อยละ) | 2559 | 2558 |
| เงินลงทุนทั่วไป | | | | | |
| บริษัท ตรังชัวร์ จำกัด | ผลิตและจำหน่ายปลาบดแช่แข็ง | 100,000 | 19.80 | 14,780,998.80 | 14,780,998.80 |
| บริษัท ไกรตะวัน จำกัด | ผลิตและจำหน่ายบะหมี่กึ่งสำเร็จรูป | 137,000 | 19.70 | 14,921,103.07 | 14,921,103.07 |
| บริษัท โรงแรมธรรมรินทร์ จำกัด | กิจการ โรงแรม | 805,587 | 2.36 | 19,000,000.00 | 19,000,000.00 |
| รวม | | | | 48,702,101.87 | 48,702,101.87 |
| หัก ผลขาดทุนจากการด้อยค่าสะสมของเงินลงทุน | | | | (48,702,101.87) | (48,702,101.87) |
| เงินลงทุนทั่วไป - สุทธิ | | | | - | - |

เงินลงทุนในบริษัท ตรังชัวร์ จำกัด และบริษัท โรงแรมธรรมรินทร์ จำกัด บริษัทได้รับโอนหุ้นมาเนื่องจากในอดีตลูกหนี้บริษัทใหญ่ตามสัญญาปรับโครงสร้างหนี้ (บริษัท กว้างโฮลดิ้ง จำกัด) ได้เข้าสู่กระบวนการฟื้นฟูกิจการตามคำสั่งศาลล้มละลาย ซึ่งแผนฟื้นฟูกิจการได้มีการกำหนดให้มีการแปลงหนี้เป็นทุน ทำให้บริษัท กลายเป็นผู้ถือหุ้นในบริษัทใหญ่ในสัดส่วนร้อยละ 99.93

ต่อมาบริษัทมีการทำสัญญาซื้อขายเงินลงทุน (บริษัท กว้างโฮลดิ้ง จำกัด ซึ่งเป็นบริษัทย่อย) กับบริษัท เอส. ตรังคอมเพล็กซ์ จำกัด ซึ่งเป็นบริษัทที่เกี่ยวข้องกันโดยมีกรรมกรร่วมกัน เพื่อเป็นการแก้ไขปัญหาการถือหุ้นไขว้ระหว่างกัน โดยเป็นการขายหุ้นสามัญทั้งหมด รวมเป็นเงินจำนวนทั้งสิ้น 1,126,479.00 บาท นอกจากนี้แล้ว บริษัท เอส.ตรัง คอมเพล็กซ์ จำกัด ยังได้มีการโอนคืนหุ้นสามัญของบริษัท โรงแรมธรรมรินทร์ จำกัด จำนวน 1,900,000 หุ้น และหุ้นสามัญของบริษัท ตรังซัวร์ จำกัด จำนวน 980,000 หุ้นซึ่งเป็นหลักทรัพย์ที่บริษัท กว้างโฮลดิ้ง จำกัด ถือครองอยู่ ซึ่งมีแนวโน้มอาจมีมูลค่าเพิ่มในอนาคตกลับมาให้บริษัทถือครองไว้ ซึ่งบริษัทได้มีการรับโอนเงินลงทุนดังกล่าวแล้ว อีกทั้งบริษัท เอส.ตรัง คอมเพล็กซ์ จำกัด ยังมีหนังสือขอให้คำมั่นแก่บริษัทว่าในอนาคตหากบริษัท กว้างโฮลดิ้ง จำกัด (ซึ่งเป็นบริษัทย่อยของบริษัท เอส.ตรัง คอมเพล็กซ์ จำกัด) ได้ขายหุ้นสามัญของบริษัทที่บริษัท กว้างโฮลดิ้ง จำกัด ถือครองอยู่ออกไปได้จำนวนเงินเท่าใด เมื่อหักภาระต้นทุนในการถือครอง (Carried Cost) หรือค่าใช้จ่ายอื่นใดออกแล้ว บริษัท เอส.ตรัง คอมเพล็กซ์ จำกัด ยินยอมที่จะโอนเงินจำนวนดังกล่าวกลับมายังบริษัทในโอกาสแรก ซึ่งที่ประชุมสามัญผู้ถือหุ้นประจำปี 2550 เมื่อวันที่ 18 เมษายน 2551 ได้มีมติเป็นเอกฉันท์รับทราบการรับโอนคืนหุ้นของบริษัท โรงแรมธรรมรินทร์ จำกัดและบริษัท ตรังซัวร์ จำกัด กลับมายังบริษัทและการให้คำมั่นกรณีการขายหุ้นของบริษัทที่ถือครองโดยบริษัท กว้างโฮลดิ้ง จำกัด

9. อสังหาริมทรัพย์เพื่อการลงทุน

| | บาท | |
|------------------------|-----------------|-----------------|
| | 2559 | 2558 |
| ราคาทุน | 133,774,060.00 | 131,159,897.00 |
| หัก ค่าเพื่อการด้อยค่า | (19,829,365.00) | (19,829,365.00) |
| มูลค่าตามบัญชี | 113,944,695.00 | 111,330,532.00 |

ณ วันที่ 31 ธันวาคม 2559 และ 2558 ที่ดินส่วนหนึ่ง ราคาทุน จำนวนเงิน 80.00 ล้านบาท เป็นที่ดินที่บริษัทได้รับโอนมาจากกิจการที่เกี่ยวข้องกันเมื่อปี 2546 ตามหนังสือส่งมอบที่ดินเพื่อชำระหนี้แทน อย่างไรก็ตามจนถึงปัจจุบันที่ดินดังกล่าวยังไม่มีการดำเนินการจดทะเบียนเพื่อโอนให้เป็นกรรมสิทธิ์ของบริษัทกับกรมที่ดินเนื่องจากบริษัทมีสภาพคล่องไม่เพียงพอ ทั้งนี้บริษัทได้นำที่ดินดังกล่าวทั้งจำนวนไปค้ำประกันหนี้สินตามสัญญาปรับโครงสร้างหนี้ของบริษัท ตามหมายเหตุข้อ 15

เมื่อวันที่ 21 เมษายน 2559 บริษัทได้รับโอนกรรมสิทธิ์ในที่ดินดังกล่าวเรียบร้อยแล้ว

อสังหาริมทรัพย์เพื่อการลงทุนของบริษัทเป็นที่ดินที่บริษัทถือครองไว้โดยที่ปัจจุบันยังมิได้ระบุวัตถุประสงค์ของการใช้งานในอนาคต ซึ่งผู้ประเมินราคาอิสระได้ประเมินมูลค่าที่ดินตามวิธีราคาตลาด ในระหว่างวันที่ 5 - 15 พฤศจิกายน 2558 โดยมีราคาประเมินจำนวนเงิน 297.40 ล้านบาท

10. ที่ดิน อาคาร และอุปกรณ์

ที่ดิน อาคาร และอุปกรณ์ ประกอบด้วย

| | บาท | | | | | | |
|-------------------------------------|---------------------------------|----------------|---------------------------|--|----------------|-----------------------------|----------------|
| | ที่ดินและส่วน ปรับปรุงที่ดิน | อาคาร | เครื่องจักรและ อุปกรณ์ | เครื่องมือเครื่องใช้ และเครื่องตกแต่ง | ยานพาหนะ | สินทรัพย์ ระหว่างติดตั้ง | รวม |
| ราคาทุน | | | | | | | |
| ยอดยกมา ณ วันที่ 1 มกราคม 2559 | 116,922,088.83 | 204,250,706.12 | 268,995,790.93 | 115,646,812.20 | 81,237,091.54 | 646,978.03 | 787,699,467.65 |
| เพิ่มขึ้น | - | 3,176,551.40 | 5,562,679.40 | 2,468,832.12 | 8,903,085.33 | 3,910.25 | 20,115,058.50 |
| โอน - สุทธิ | - | - | - | - | 400,000.00 | (400,000.00) | - |
| จำหน่าย / เลิกใช้ | - | - | - | - | (6,147,938.24) | - | (6,147,938.24) |
| ยอดคงเหลือ ณ วันที่ 31 ธันวาคม 2559 | 116,922,088.83 | 207,427,257.52 | 274,558,470.33 | 118,115,644.32 | 84,392,238.63 | 250,888.28 | 801,666,587.91 |
| หัก ค่าเสื่อมราคาสะสม | | | | | | | |
| ยอดยกมา ณ วันที่ 1 มกราคม 2559 | 2,094,465.40 | 139,062,425.96 | 212,016,804.47 | 93,286,110.91 | 64,830,196.30 | - | 511,290,003.04 |
| ค่าเสื่อมราคาสำหรับปี | 146,504.71 | 6,904,424.33 | 9,022,885.17 | 3,731,082.12 | 7,055,537.64 | - | 26,860,433.97 |
| จำหน่าย / เลิกใช้ | - | - | - | - | (5,628,064.48) | - | (5,628,064.48) |
| ยอดคงเหลือ ณ วันที่ 31 ธันวาคม 2559 | 2,240,970.11 | 145,966,850.29 | 221,039,689.64 | 97,017,193.03 | 66,257,669.46 | - | 532,522,372.53 |
| มูลค่าสุทธิทางบัญชี | | | | | | | |
| ณ วันที่ 31 ธันวาคม 2559 | 114,681,118.72 | 61,460,407.23 | 53,518,780.69 | 21,098,451.29 | 18,134,569.17 | 250,888.28 | 269,144,215.38 |

| | บาท | | | | | | |
|-------------------------------------|----------------|----------------|----------------|----------------------|----------------|----------------|----------------|
| | ที่ดินและส่วน | อาคาร | เครื่องจักรและ | เครื่องมือเครื่องใช้ | ยานพาหนะ | สินทรัพย์ | รวม |
| | ปรับปรุงที่ดิน | | อุปกรณ์ | และเครื่องตกแต่ง | | ระหว่างติดตั้ง | |
| ราคาทุน | | | | | | | |
| ขอยกมา ณ วันที่ 1 มกราคม 2558 | 118,782,088.83 | 204,250,706.12 | 262,056,342.72 | 113,621,445.71 | 83,075,036.96 | 646,978.03 | 782,432,598.37 |
| เพิ่มขึ้น | | - | 6,899,448.21 | 2,025,366.49 | 1,786,981.31 | - | 10,711,796.01 |
| ลดลงราคาที่ดิน | (1,860,000.00) | - | - | - | - | - | (1,860,000.00) |
| โอน - สุทธิ | - | - | 400,000.00 | - | (400,000.00) | - | - |
| จำหน่าย / เลิกใช้ | - | - | (360,000.00) | - | (3,224,926.73) | - | (3,584,926.73) |
| ยอดคงเหลือ ณ วันที่ 31 ธันวาคม 2558 | 116,922,088.83 | 204,250,706.12 | 268,995,790.93 | 115,646,812.20 | 81,237,091.54 | 646,978.03 | 787,699,467.65 |
| หัก ค่าเสื่อมราคาสะสม | | | | | | | |
| ขอยกมา ณ วันที่ 1 มกราคม 2558 | 1,948,360.98 | 132,243,712.86 | 203,940,998.77 | 89,445,689.83 | 60,717,714.77 | - | 488,296,477.21 |
| ค่าเสื่อมราคาสำหรับปี | 146,104.42 | 6,818,713.10 | 8,435,805.70 | 3,840,421.08 | 7,229,004.45 | - | 26,470,048.75 |
| จำหน่าย / เลิกใช้ | - | - | (360,000.00) | - | (3,116,522.92) | - | (3,476,522.92) |
| ยอดคงเหลือ ณ วันที่ 31 ธันวาคม 2558 | 2,094,465.40 | 139,062,425.96 | 212,016,804.47 | 93,286,110.91 | 64,830,196.30 | - | 511,290,003.04 |
| มูลค่าสุทธิทางบัญชี | | | | | | | |
| ณ วันที่ 31 ธันวาคม 2558 | 114,827,623.43 | 65,188,280.16 | 56,978,986.46 | 22,360,701.29 | 16,406,895.24 | 646,978.03 | 276,409,464.61 |
| ค่าเสื่อมราคาสำหรับปี 2559 | | | | | | | 26,860,433.97 |
| ค่าเสื่อมราคาสำหรับปี 2558 | | | | | | | 26,470,048.75 |

ณ วันที่ 31 ธันวาคม 2559 และ 2558 บริษัทมีสินทรัพย์ภายใต้สัญญาเช่าซื้อประเภทยานพาหนะ มูลค่าตามบัญชี จำนวนเงิน 12.24 ล้านบาท และ 8.46 ล้านบาท ตามลำดับ โดยบริษัทจะได้รับโอนกรรมสิทธิ์ในสินทรัพย์ดังกล่าว เมื่อได้จ่ายชำระหนี้แก่เจ้าหนี้ตามสัญญาเช่าซื้อครบถ้วนแล้ว

ณ วันที่ 31 ธันวาคม 2559 และ 2558 ที่ดินราคาทุน จำนวนเงิน 2.93 ล้านบาท พร้อมสิ่งปลูกสร้างราคาทุน จำนวนเงิน 238.22 ล้านบาท เท่ากันทั้งสองปี มูลค่าตามบัญชี จำนวนเงิน 53.76 ล้านบาท และจำนวนเงิน 59.06 ล้านบาท ตามลำดับ และเครื่องจักรราคาทุนจำนวนเงิน 184.21 ล้านบาท เท่ากันทั้งสองปี มูลค่าตามบัญชี จำนวนเงิน 0.001 ล้านบาท เท่ากันทั้งสองปี บริษัทนำไปค่าประกันหนี้สินตามสัญญาปรับโครงสร้างหนี้ ตามหมายเหตุ 15 รวมทั้งโอนผลประโยชน์ในการทำประกันภัยของสินทรัพย์ดังกล่าวให้กับสถาบันการเงิน

11. เงินฝากที่ติดภาระค้ำประกัน

ณ วันที่ 31 ธันวาคม 2559 และ 2558 บริษัทมีเงินฝากที่ติดภาระค้ำประกันจำนวนเงิน 18.84 ล้านบาท และ 11.46 ล้านบาท ตามลำดับ เพื่อใช้เป็นหลักประกันสินเชื่อที่ได้รับจากธนาคารในประเทศแห่งหนึ่ง (หมายเหตุ 24.1 และ 26) และใช้เป็นหลักประกันกับคู่สัญญาซื้อขายสินค้าและค่าประกันการใช้ไฟฟ้า

12. สินทรัพย์ไม่หมุนเวียนอื่น

ประกอบด้วย

| | บาท | |
|-----------------------------------|-----------------------|-----------------------|
| | 2559 | 2558 |
| เงินมัดจำค่าซื้อสินทรัพย์ | 7,526,380.00 | 225,000.00 |
| เงินประกัน | 1,639,715.00 | 63,515.00 |
| อื่นๆ | 5,128,453.45 | 5,128,453.45 |
| | 14,294,548.45 | 5,416,968.45 |
| <u>หัก ค่าเผื่อหนี้สงสัยจะสูญ</u> | <u>(3,064,613.78)</u> | <u>(3,064,613.78)</u> |
| รวม | <u>11,229,934.67</u> | <u>2,352,354.67</u> |

ณ วันที่ 31 ธันวาคม 2559 บริษัทมีเงินมัดจำเพื่อซื้อเครื่องจักร จำนวน 7.53 ล้านบาท จากมูลค่าทั้งหมดของเครื่องจักรที่สั่งซื้อไว้ 32.15 ล้านบาท ทำให้บริษัทมีภาระผูกพันที่ตกลงไว้ไม่สามารถบอกเลิกได้จำนวนเงิน 24.62 ล้านบาท

13. หนี้สินภายใต้การตัดบัญชี

การเปลี่ยนแปลงของหนี้สินภายใต้การตัดบัญชี สำหรับปีสิ้นสุดวันที่ 31 ธันวาคม 2559 และ 2558 สรุปได้ดังนี้

| | บาท | | | |
|---|-------------------------------|---------------------------------|-------------------------------|-----------------|
| | ยอดตามบัญชี | รายได้ (ค่าใช้จ่าย) ในระหว่างปี | | ยอดตามบัญชี |
| | ณ 1 ม.ค. 59 (ปรับปรุงใหม่) | ในกำไรขาดทุน | ในกำไรขาดทุน เบ็ดเสร็จอื่น | ณ 31 ธ.ค. 59 |
| สินทรัพย์ภายใต้การตัดบัญชี : | | | | |
| ค่าเผื่อการลดมูลค่าของสินค้าคงเหลือ | 91,455.87 | 35,136.55 | - | 126,592.42 |
| (กำไร) ขาดทุนจากการวัดมูลค่าเงินลงทุนเพื่อขาย | 6,783.60 | - | (549.20) | 6,234.40 |
| ภาระผูกพันผลประโยชน์พนักงาน | 8,037,291.80 | (63,852.20) | - | 7,973,439.60 |
| ดอกเบี้ยจ่ายจากสัญญาปรับโครงสร้างหนี้ | 636,098.00 | 523,495.52 | - | 1,159,593.52 |
| ประมาณการรับคืนสินค้า | - | 634,647.41 | - | 634,647.41 |
| รวม | 8,771,629.27 | 1,129,427.28 | (549.20) | 9,900,507.35 |
| หนี้สินภายใต้การตัดบัญชี : | | | | |
| ส่วนที่เพิ่มขึ้นจากการตีราคาที่ดิน | 21,959,603.39 | - | - | 21,959,603.39 |
| รวม | 21,959,603.39 | - | - | 21,959,603.39 |
| สุทธิ | (13,187,974.12) | 1,129,427.28 | (549.20) | (12,059,096.04) |

| | บาท | | | |
|---|-----------------|---------------------------------|-------------------------------|--------------------------------|
| | ยอดตามบัญชี | รายได้ (ค่าใช้จ่าย) ในระหว่างปี | | ยอดตามบัญชี |
| | ณ 1 ม.ค. 58 | ในกำไรขาดทุน | ในกำไรขาดทุน เบ็ดเสร็จอื่น | ณ 31 ธ.ค. 58 (ปรับปรุงใหม่) |
| สินทรัพย์ภายใต้การตัดบัญชี : | | | | |
| ค่าเผื่อการลดมูลค่าของสินค้าคงเหลือ | 209,383.90 | (117,928.03) | - | 91,455.87 |
| (กำไร) ขาดทุนจากการวัดมูลค่าเงินลงทุนเพื่อขาย | 6,004.60 | - | 779.00 | 6,783.60 |
| ภาระผูกพันผลประโยชน์พนักงาน | 7,461,308.22 | (1,835,253.29) | 2,411,236.87 | 8,037,291.80 |
| ดอกเบี้ยจ่ายจากสัญญาปรับโครงสร้างหนี้ | - | 636,098.00 | - | 636,098.00 |
| รวม | 7,676,696.72 | (1,317,083.32) | 2,412,015.87 | 8,771,629.27 |
| หนี้สินภายใต้การตัดบัญชี : | | | | |
| ส่วนที่เพิ่มขึ้นจากการตีราคาที่ดิน | 22,331,603.39 | - | (372,000.00) | 21,959,603.39 |
| รวม | 22,331,603.39 | - | (372,000.00) | 21,959,603.39 |
| สุทธิ | (14,654,906.67) | (1,317,083.32) | 2,784,015.87 | (13,187,974.12) |

14. เจ้าหนี้การค้าและเจ้าหนี้อื่น

ประกอบด้วย

| | บาท | |
|----------------|----------------|------------------------|
| | 2559 | 2558 (ปรับปรุงใหม่) |
| เจ้าหนี้การค้า | 91,047,783.03 | 87,963,339.96 |
| เจ้าหนี้อื่น | 61,236,131.09 | 53,304,999.68 |
| รวม | 152,283,914.12 | 141,268,339.64 |

ณ วันที่ 31 ธันวาคม 2559 และ 2558 เจ้าหนี้อื่น ประกอบด้วย

| | บาท | |
|--------------------|---------------|------------------------|
| | 2559 | 2558 (ปรับปรุงใหม่) |
| เจ้าหนี้กรมสรรพากร | 6,502,890.18 | 6,105,746.62 |
| เงินทอกรอรับ | 1,554,257.54 | 5,114,177.05 |
| ค่าใช้จ่ายค้างจ่าย | 44,773,460.38 | 32,096,647.38 |
| อื่น ๆ | 8,405,522.99 | 9,988,428.63 |
| รวม | 61,236,131.09 | 53,304,999.68 |

15. หนี้สินตามสัญญาปรับโครงสร้างหนี้
ประกอบด้วย

| | บาท | |
|---------------------------------------|-----------------|-----------------|
| | 2559 | 2558 |
| ส่วนของเงินต้น | | |
| เงินกู้ยืมระยะยาว | 349,063,099.99 | 391,873,099.99 |
| เงินเบิกเกินบัญชี | 15,543,956.91 | 15,543,956.91 |
| เงินกู้ยืมระยะสั้น | 59,718,000.00 | 59,718,000.00 |
| รวมเงินต้น | 424,325,056.90 | 467,135,056.90 |
| ส่วนของดอกเบี้ยค้างจ่าย | | |
| ดอกเบี้ยอัตราคิดค้น | - | 160,726,073.40 |
| ดอกเบี้ยตามสัญญาปรับปรุงโครงสร้างหนี้ | 58,467,356.56 | 208,466,283.16 |
| รวมดอกเบี้ย | 58,467,356.56 | 369,192,356.56 |
| รวมเงินต้นและดอกเบี้ย | 482,792,413.46 | 836,327,413.46 |
| หัก ส่วนที่ถึงกำหนดชำระในปี | (40,290,000.00) | (42,810,000.00) |
| สุทธิ | 442,502,413.46 | 793,517,413.46 |

บริษัทได้มีการแก้ไขเปลี่ยนแปลงและหรือกำหนดเงื่อนไขตามสัญญาปรับโครงสร้างหนี้ที่จะต้องมีการชำระหนี้เป็นจำนวนเงิน 488.18 ล้านบาท ทั้งนี้ เมื่อวันที่ 21 พฤษภาคม 2558 เจ้าหนี้สถาบันการเงินได้มีการอนุมัติบันทึกเพิ่มเติมต่อท้ายสัญญาปรับโครงสร้างหนี้ ฉบับวันที่ 22 ธันวาคม 2549 (ครั้งที่เจ็ด) และแก้ไขเพิ่มเติมต่อท้ายสัญญาปรับโครงสร้างหนี้ ฉบับวันที่ 22 ธันวาคม 2549 (ครั้งที่เก้า) เมื่อวันที่ 23 มิถุนายน 2559 โดยมีเงื่อนไขที่สำคัญ ดังนี้

ภาระหนี้เงินต้นแบ่งออกเป็น 2 Tranche ดังนี้

- Tranche A จำนวนเงินต้น 359.17 ล้านบาท ผ่อนชำระเงินต้นพร้อมดอกเบี้ยเป็นรายเดือน ให้เสร็จสิ้นภายใน 7 ปี นับจากวันที่ลงนามในสัญญาปรับโครงสร้างหนี้ โดยคิดดอกเบี้ยในอัตรา MLR ต่อปี ทั้งนี้ เงื่อนไขการชำระคืนเป็นดังนี้

| | |
|----------------|---|
| งวดที่ 1 - 6 | ปลอดชำระเงินต้นและชำระดอกเบี้ยตามสัญญา |
| งวดที่ 7 - 12 | ชำระคืนเงินต้นงวดละ 5.21 ล้านบาท พร้อมดอกเบี้ยตามสัญญา |
| งวดที่ 13 - 24 | ชำระคืนเงินต้นงวดละ 3.02 ล้านบาท พร้อมดอกเบี้ยตามสัญญา |
| งวดที่ 25 - 36 | ชำระคืนเงินต้นงวดละ 3.47 ล้านบาท พร้อมดอกเบี้ยตามสัญญา |
| งวดที่ 37 - 48 | ชำระคืนเงินต้นงวดละ 3.93 ล้านบาท พร้อมดอกเบี้ยตามสัญญา |
| งวดที่ 49 - 60 | ชำระคืนเงินต้นงวดละ 4.37 ล้านบาท พร้อมดอกเบี้ยตามสัญญา |
| งวดที่ 61 - 72 | ชำระคืนเงินต้นงวดละ 4.98 ล้านบาท พร้อมดอกเบี้ยตามสัญญา |
| งวดที่ 73 - 83 | ชำระคืนเงินต้นงวดละ 5.56 ล้านบาท พร้อมดอกเบี้ยตามสัญญา |
| งวดที่ 84 | ชำระคืนเงินต้นงวดละ 29.51 ล้านบาท พร้อมดอกเบี้ยตามสัญญา |

- Tranche B จำนวนเงินต้น 129.01 ล้านบาท ชำระให้เสร็จสิ้นในปีที่ 7 นับจากวันที่ลงนามในสัญญาปรับโครงสร้างหนี้ คิดดอกเบี้ยและชำระดอกเบี้ยทุกเดือนในอัตรา ดังนี้

| | |
|---------------------|-------------------------|
| งวดที่ 1 - 12 | อัตราดอกเบี้ยร้อยละ 1 |
| งวดที่ 13 - 24 | อัตราดอกเบี้ยร้อยละ 3 |
| งวดที่ 25 - 36 | อัตราดอกเบี้ยร้อยละ 4 |
| งวดที่ 37 - 48 | อัตราดอกเบี้ยร้อยละ 5 |
| งวดที่ 49 เป็นต้นไป | อัตราดอกเบี้ยร้อยละ MLR |

ภาระดอกเบี้ยค้างชำระเดิมและเบี้ยปรับผิวนัด จำนวนเงิน 369.23 ล้านบาท ให้ดำเนินการดังนี้

1. แปลงดอกเบี้ยค้างจ่าย จำนวนเงิน 310.73 ล้านบาท เป็นหุ้นสามัญของบริษัท ราคาหุ้นละ 25 บาท จำนวน 12,429,000 หุ้น เพื่อชำระหนี้ให้กับเจ้าหนี้สถาบันการเงิน โดยมีเงื่อนไขให้บุคคลที่เป็นผู้ค้ำประกันตามสัญญาปรับโครงสร้างหนี้ฉบับเดิมหรือกรรมการของบริษัทที่ค้ำประกันการซื้อหุ้นคืน ณ วันที่ลงนามในสัญญาปรับปรุงโครงสร้างหนี้มีสิทธิในการซื้อหุ้นคืน ดังนี้

กลุ่มที่ 1 จำนวน 6,214,500 หุ้น กำหนดเวลาซื้อคืนภายใน 30 วันนับจากวันที่นำหุ้นเข้าซื้อขายในตลาดหลักทรัพย์ได้ ราคาซื้อคืน 31.00 ล้านบาท

กลุ่มที่ 2 จำนวนหุ้นที่เหลือ กำหนดเวลาซื้อคืนในปีที่ 2 นับจากวันที่นำหุ้นเข้าซื้อขายในตลาดหลักทรัพย์ได้ ราคาซื้อคืน 77.68 ล้านบาท

ทั้งนี้ เมื่อพ้นกำหนดเวลาซื้อคืน เจ้าหนี้สถาบันการเงินมีสิทธินำหุ้นออกขายให้แก่บุคคลภายนอกโดยไม่ต้องบอกกล่าว กรณีได้เงินจากการขายหุ้นต่ำกว่าราคาซื้อคืนที่กำหนด ผู้ค้ำประกันการซื้อหุ้นเป็นผู้รับผิดชอบชำระส่วนต่าง

เมื่อวันที่ 27 กรกฎาคม 2559 บริษัทได้ออกหุ้นสามัญเพื่อจ่ายชำระหนี้ดังกล่าวให้เจ้าหนี้สถาบันการเงินเรียบร้อยแล้วและได้ดำเนินการจดทะเบียนเพิ่มทุนชำระแล้วเต็มจำนวน กับกรมพัฒนาธุรกิจการค้ากระทรวงพาณิชย์แล้วตามที่กล่าวไว้ในหมายเหตุประกอบงบการเงินข้อ 18

2. ชำระดอกเบี้ยค้างจ่ายเดิมที่เหลือทั้งหมด จำนวนเงิน 58.51 ล้านบาท ในปีที่ 8 นับจากวันที่ลงนามในสัญญาปรับโครงสร้างหนี้ หากชำระทั้งจำนวนก่อนกำหนดใช้ชำระในอัตราคิดลดดังนี้

| ปีที่ชำระ | อัตราคิดลด |
|--------------------|------------|
| ภายใน 2 ปี | 50% |
| ชำระระหว่างปีที่ 3 | 40% |
| ชำระระหว่างปีที่ 4 | 30% |
| ชำระระหว่างปีที่ 5 | 20% |

หนี้สินตามสัญญาปรับโครงสร้างหนี้มีอสังหาริมทรัพย์เพื่อการลงทุน ตามหมายเหตุ 9 ที่ดิน อาคารพร้อมสิ่งปลูกสร้างและเครื่องจักร ตามหมายเหตุ 10 และกรรมการของบริษัท ค่าประกัน

16. หนี้สินตามสัญญาเช่าการเงิน

หนี้สินตามสัญญาเช่าการเงินเป็นสัญญาเช่าซื้อทรัพย์สินซึ่งบริษัทได้บันทึกบัญชีตามวิธีสัญญาเช่าการเงินประกอบด้วย

| | บาท | | | | | | | |
|--|--------------|-------------------|-------------------|--------------|--------------|-------------------|-------------------|--------------|
| | 2559 | | | | 2558 | | | |
| | เงินสด | ดอกเบี้ย รอตัด | ภาษีซื้อ รอตัด | ยอดชำระ | เงินสด | ดอกเบี้ย รอตัด | ภาษีซื้อ รอตัด | ยอดชำระ |
| ถึงกำหนดชำระภายในหนึ่งปี | 3,682,849.06 | 398,835.80 | - | 4,081,684.86 | 2,468,121.90 | 179,976.40 | - | 2,648,098.30 |
| ถึงกำหนดการจ่ายชำระหลัง จากหนึ่งปีแต่ไม่เกินห้าปี | 4,477,916.76 | 388,198.02 | - | 4,866,114.78 | 2,260,772.04 | 40,260.56 | - | 2,301,032.60 |
| รวม | 8,160,765.82 | 787,033.82 | - | 8,947,799.64 | 4,728,893.94 | 220,236.96 | - | 4,949,130.90 |

ในระหว่างปี 2559 บริษัทได้ทำสัญญาเช่าการเงินจำนวน 10 สัญญาเพื่อซื้อยานพาหนะ มูลค่าตามสัญญา 8,584,436.57 บาท

ณ วันที่ 31 ธันวาคม 2559 บริษัทมีสัญญาเช่าระยะยาวยานพาหนะ ในลักษณะของสัญญาเช่าซื้อกับบริษัทลิสซิงในประเทศไทยรวม 2 แห่ง จำนวน 20 สัญญา มูลค่าตามสัญญารวมเป็นเงิน 17,068,661.07 บาท (ไม่รวมภาษีมูลค่าเพิ่ม) ระยะเวลาผ่อนชำระ 48 งวดเดือน จ่ายชำระงวดเดือนละ 393,898.13 บาท (ไม่รวมภาษีมูลค่าเพิ่ม) ภายใต้เงื่อนไขของสัญญาดังกล่าวข้างต้น บริษัทจะต้องปฏิบัติตามเงื่อนไขและข้อจำกัดต่าง ๆ ที่กำหนดไว้ในสัญญาดังกล่าว

หนี้สินตามสัญญาเช่าการเงินส่วนที่ถึงกำหนดชำระภายในหนึ่งปี ได้แสดงให้เห็นในส่วนหนี้สินหมุนเวียนในงบแสดงฐานะการเงิน

17. ภาระผูกพันผลประโยชน์พนักงาน

สำหรับปีสิ้นสุดวันที่ 31 ธันวาคม 2559 และ 2558 ภาระผูกพันผลประโยชน์พนักงานมีรายการเคลื่อนไหวดังนี้

| | บาท | |
|--|----------------|-----------------|
| | 2559 | 2558 |
| มูลค่าปัจจุบันของภาระผูกพัน ณ วันต้นปี | 40,186,459.00 | 37,306,541.09 |
| ต้นทุนการบริการปัจจุบัน | 2,090,694.00 | 1,977,302.01 |
| ดอกเบี้ยจ่าย | 814,426.00 | 1,130,123.00 |
| ผลขาดทุนจากการประมาณการตามหลักคณิตศาสตร์ | | |
| ประกันภัย | - | 12,056,184.37 |
| จ่ายผลประโยชน์ระหว่างปี | (3,224,381.00) | (12,283,691.47) |
| มูลค่าปัจจุบันของภาระผูกพัน ณ วันสิ้นปี | 39,867,198.00 | 40,186,459.00 |

สำหรับปีสิ้นสุดวันที่ 31 ธันวาคม 2559 และ 2558 ค่าใช้จ่ายที่รับรู้ในงบกำไรขาดทุนเบ็ดเสร็จสำหรับปี ประกอบด้วย

| | บาท | |
|----------------------|--------------|--------------|
| | 2559 | 2558 |
| ต้นทุนบริการปัจจุบัน | 2,090,694.00 | 1,977,302.01 |
| ดอกเบี้ยจ่าย | 814,426.00 | 1,130,123.00 |
| รวม | 2,905,120.00 | 3,107,425.01 |

ค่าใช้จ่ายที่รับรู้ในงบกำไรขาดทุนเบ็ดเสร็จสำหรับปีข้างต้นแสดงรวมในรายการดังต่อไปนี้

| | บาท | |
|-----------------------|--------------|--------------|
| | 2559 | 2558 |
| ต้นทุนขาย | 736,125.00 | 904,495.94 |
| ค่าใช้จ่ายในการบริหาร | 1,809,586.00 | 1,585,523.43 |
| ค่าตอบแทนผู้บริหาร | 359,409.00 | 617,405.64 |
| รวม | 2,905,120.00 | 3,107,425.01 |

ข้อสมมติหลักจากการประมาณการตามหลักคณิตศาสตร์ประกันภัยที่ใช้ในการคำนวณภาระผูกพันผลประโยชน์พนักงานมีดังนี้

| | 2559 | 2558 |
|--------------------------------|---------------------------------------|---------------------------------------|
| อัตราคิดลด | ร้อยละ 2.60 ต่อปี | ร้อยละ 2.60 ต่อปี |
| อัตราการขึ้นเงินเดือนโดยเฉลี่ย | ร้อยละ 5.00 ต่อปี | ร้อยละ 5.00 ต่อปี |
| อัตราการลาออก | ร้อยละ 10 - 25 ต่อปี | ร้อยละ 10 - 25 ต่อปี |
| อัตราการมรณะ | ร้อยละ 10.00 ของตารางอัตรา มรณะไทย | ร้อยละ 10.00 ของตารางอัตรา มรณะไทย |
| อัตราการทุพพลภาพ | ไม่มี | ไม่มี |
| เกษียณอายุ | 60 ปี | 60 ปี |

การวิเคราะห์ความอ่อนไหว

ผลกระทบของการเปลี่ยนแปลงสมมติฐานที่สำคัญต่อมูลค่าปัจจุบันของภาระผูกพันผลประโยชน์ระยะยาวของพนักงาน ณ วันที่ 31 ธันวาคม 2559 สรุปได้ดังนี้

| | บาท | |
|-----------------------|-------------------|----------------|
| | เพิ่มขึ้นร้อยละ 1 | ลดลงร้อยละ 1 |
| อัตราคิดลด | (2,312,816.00) | 2,631,840.00 |
| อัตราการขึ้นเงินเดือน | 2,541,925.00 | (2,283,598.00) |

18. ทุนเรือนหุ้น

ตามรายงานการประชุมวิสามัญผู้ถือหุ้นของบริษัทครั้งที่ 1/2558 ในวันที่ 14 กรกฎาคม 2558 ได้มีมติให้เพิ่มทุน โดยการออกหุ้นสามัญใหม่จำนวน 12,429,000 หุ้น มูลค่าที่ตราไว้ หุ้นละ 10.00 บาท จำนวนเงิน 124,290,000 บาท เพื่อจ่ายชำระหนี้ให้แก่เจ้าหนี้สถาบันการเงินตามสัญญาปรับโครงสร้างหนี้ในมูลค่าหุ้นละ 25 บาท รวมจำนวนเงิน 310,725,000 บาท ทำให้มีส่วนเกินมูลค่าหุ้น จำนวนเงิน 186,435,000 บาท ซึ่งได้บันทึกไว้ในส่วนของผู้ถือหุ้นตามเงื่อนไขของบันทึกเพิ่มเติมต่อท้ายสัญญาการปรับปรุงโครงสร้างหนี้ฉบับลงวันที่ 22 ธันวาคม 2549 (ครั้งที่ 7) เมื่อวันที่ 21 พฤษภาคม 2558 และบันทึกเพิ่มเติมต่อท้ายสัญญาการปรับปรุงโครงสร้างหนี้ฉบับลงวันที่ 22 ธันวาคม 2549 (ครั้งที่ 9) เมื่อวันที่ 23 มิถุนายน 2559 หุ้นสามัญดังกล่าวบริษัทได้จดทะเบียนเพิ่มทุนกับกระทรวงพาณิชย์แล้วเมื่อวันที่ 27 กรกฎาคม 2559

19. ค่าใช้จ่าย (รายได้) ภาษีเงินได้

19.1 ส่วนประกอบหลักของค่าใช้จ่าย (รายได้) ภาษีเงินได้
สำหรับปีสิ้นสุดวันที่ 31 ธันวาคม 2559 และ 2558 ประกอบด้วย

| | บาท | |
|---|----------------|------------------------|
| | 2559 | 2558 (ปรับปรุงใหม่) |
| ภาษีเงินได้ปัจจุบัน | | |
| ค่าใช้จ่าย (รายได้) ภาษีเงินได้ในงวดปัจจุบัน | 14,718,718.74 | 16,404,131.13 |
| ค่าใช้จ่าย (รายได้) ภาษีเงินได้ในงวดก่อน | (500,000.00) | - |
| ภาษีเงินได้รอการตัดบัญชี | | |
| ค่าใช้จ่าย (รายได้) ภาษีเงินได้รอการตัดบัญชี | (1,129,427.28) | 1,317,083.32 |
| ค่าใช้จ่าย (รายได้) ภาษีเงินได้ที่รับรู้ในกำไร (ขาดทุน) สำหรับปี | 13,089,291.46 | 17,721,214.45 |

19.2 การกระทบยอดระหว่างจำนวนค่าใช้จ่าย (รายได้) และผลคูณของกำไรทางภาษีกับอัตราภาษีที่ใช้
สำหรับปีสิ้นสุดวันที่ 31 ธันวาคม 2559 และ 2558 สรุปได้ดังนี้

| | บาท | |
|---|----------------|---------------|
| | 2559 | 2558 |
| กำไร (ขาดทุน) ทางบัญชีสำหรับปี | 70,810,076.65 | 73,853,706.76 |
| อัตราภาษีที่ใช้ (%) | 20% | 20% |
| ค่าใช้จ่าย (รายได้) ภาษีเงินได้คำนวณตามอัตราภาษีที่ใช้ | 14,162,015.33 | 14,770,741.35 |
| รายการกระทบยอด | | |
| ผลกระทบทางภาษีของค่าใช้จ่ายที่ไม่สามารถนำมาหักใน การคำนวณกำไรทางภาษี | | |
| - ค่าใช้จ่ายที่ไม่อนุญาตให้ถือเป็นรายจ่ายในการคำนวณ กำไรทางภาษี | 88,067.77 | 2,950,473.10 |
| ผลกระทบทางภาษีของรายได้หรือกำไรที่ไม่ต้องนำมาคำนวณ กำไรทางภาษี | | |
| - ค่าใช้จ่ายที่หักเป็นรายจ่ายเพิ่มในทางภาษี | (660,791.64) | - |
| อื่นๆ | (500,000.00) | - |
| รวมรายการกระทบยอด | (1,072,723.87) | 2,950,473.10 |
| รวมค่าใช้จ่าย (รายได้) ภาษีเงินได้ | 13,089,291.46 | 17,721,214.45 |

19.3 การกระทบยอดระหว่างอัตราภาษีที่แท้จริงถัวเฉลี่ยและอัตราภาษีที่ใช้
สำหรับปีสิ้นสุดวันที่ 31 ธันวาคม 2559 และ 2558 สรุปได้ดังนี้

| | 2559 | | 2558 | |
|--|--------------------|------------------|--------------------|------------------|
| | จำนวนภาษี (บาท) | อัตราภาษี (%) | จำนวนภาษี (บาท) | อัตราภาษี (%) |
| กำไร (ขาดทุน) ทางบัญชีก่อนค่าใช้จ่ายภาษีเงินได้สำหรับปี | 70,810,076.65 | | 73,853,706.76 | |
| ค่าใช้จ่าย (รายได้) ภาษีเงินได้ตามอัตราภาษีที่ใช้ | 14,162,015.33 | 20.00 | 14,770,741.35 | 20.00 |
| รายการกระทบยอด | (1,072,723.87) | (1.51) | 2,950,473.10 | 4.00 |
| ค่าใช้จ่าย (รายได้) ภาษีเงินได้ตามอัตราภาษีที่แท้จริงถัวเฉลี่ย | 13,089,291.46 | 18.49 | 17,721,214.45 | 24.00 |

20. ค่าใช้จ่ายตามลักษณะ

ประกอบด้วย

| | บาท | |
|---|------------------|------------------|
| | 2559 | 2558 |
| การเปลี่ยนแปลงในสินค้าสำเร็จรูปและสินค้าระหว่างผลิต | (15,197,553.05) | (37,357,841.69) |
| วัตถุดิบใช้ไปและค่าใช้จ่ายการผลิตอื่น | 870,784,714.80 | 829,171,747.26 |
| ขาดทุนจากมูลค่างานค้างเหลือลดลง | 175,682.75 | (589,640.15) |
| ประมาณการต้นทุนสินค้ารับคืน | 1,630,246.95 | (1,019,902.69) |
| ค่าใช้จ่ายพนักงาน | 248,581,427.61 | 223,720,504.48 |
| ค่าตอบแทนผู้บริหาร | 25,301,769.00 | 31,813,034.00 |
| ค่าเสื่อมราคา | 26,860,433.97 | 26,470,048.75 |
| ค่าเช่าตามสัญญาดำเนินงาน | 4,110,995.00 | 4,112,960.00 |
| ค่าขนส่ง | 33,835,020.08 | 33,620,889.22 |
| ค่าส่งเสริมการขาย | 74,872,016.38 | 74,348,019.69 |
| หนี้สงสัยจะสูญ | (608,897.88) | (2,228,023.27) |
| ค่าใช้จ่ายอื่น | 35,429,252.72 | 31,765,170.34 |
| รวม | 1,305,775,108.33 | 1,213,826,965.94 |

21. กำไรขาดทุนต่อหุ้น

กำไร (ขาดทุน) ต่อหุ้นขั้นพื้นฐานคำนวณโดยหารกำไรสำหรับปี ด้วยจำนวนหุ้นสามัญถัวเฉลี่ยถ่วงน้ำหนักที่ออกจำหน่ายแล้วในระหว่างปี

| | 2559 | 2558 |
|---|---------------|----------------|
| | | (ปรับปรุงใหม่) |
| กำไร (ขาดทุน) สำหรับปี (บาท) | 57,720,785.19 | 56,132,492.31 |
| จำนวนหุ้นสามัญที่ออกจำหน่ายแล้ว (หุ้น) | 42,966,072 | 37,619,999 |
| กำไร (ขาดทุน) ต่อหุ้นขั้นพื้นฐาน (บาท/หุ้น) | 1.34 | 1.49 |

22. การเสนอข้อมูลทางการเงินจำแนกตามส่วนงาน

ข้อมูลส่วนงานดำเนินงานที่น่าเสนอนี้สอดคล้องกับรายงานภายในของบริษัทที่มีอำนาจตัดสินใจสูงสุดด้านการดำเนินงานได้รับและสอบทานอย่างสม่ำเสมอเพื่อใช้ในการตัดสินใจในการจัดสรรทรัพยากรและประเมินผลการปฏิบัติงานของส่วนงานดำเนินงานของบริษัท

บริษัทดำเนินกิจการในส่วนงานทางธุรกิจเดียวคือ ธุรกิจอุตสาหกรรมผลิตและจำหน่ายอาหารกระป๋องสำเร็จรูปและดำเนินธุรกิจในส่วนงานทางภูมิศาสตร์ โดยแบ่งตลาดคือ ในประเทศไทยและต่างประเทศซึ่งพิจารณาจากระบบการบริหารจัดการ และโครงสร้างการรายงานทางการเงินภายในที่ได้รายงานต่อผู้มีอำนาจตัดสินใจสูงสุดด้านการดำเนินงานของบริษัท ดังนั้น รายได้ กำไร และสินทรัพย์ทั้งหมดที่แสดงในงบการเงินจึงเกี่ยวข้องกับส่วนงานธุรกิจและส่วนงานทางภูมิศาสตร์ตามที่กล่าวไว้

สำหรับปีสิ้นสุดวันที่ 31 ธันวาคม 2559 และ 2558 ข้อมูลตามส่วนงานของบริษัทแสดงได้ดังนี้

| | บาท | | | | | |
|---------------------------------------|------------------|------------------|----------------|----------------|------------------|------------------|
| | ในประเทศ | | ต่างประเทศ | | รวม | |
| | 2559 | 2558 | 2559 | 2558 | 2559 | 2558 |
| | | | | | | (ปรับปรุงใหม่) |
| รายได้จากการขายและบริการ | 1,270,288,019.60 | 1,178,702,049.12 | 117,184,420.91 | 118,453,077.34 | 1,387,472,440.51 | 1,297,155,126.46 |
| กำไร(ขาดทุน)ขั้นต้น | 338,262,623.15 | 320,528,388.99 | 34,794,180.68 | 36,885,814.06 | 373,056,803.83 | 357,414,203.05 |
| รายได้อื่น | | | | | 15,625,245.77 | 19,238,300.78 |
| ค่าใช้จ่ายในการขาย | | | | | (150,309,255.03) | (145,336,057.15) |
| ค่าใช้จ่ายในการบริหาร | | | | | (141,050,216.62) | (128,749,985.38) |
| ต้นทุนทางการเงิน | | | | | (26,512,501.30) | (28,712,754.54) |
| (ค่าใช้จ่าย)รายได้ภาษีเงินได้ | | | | | (13,089,291.46) | (17,721,214.45) |
| กำไร(ขาดทุน)สำหรับปี | | | | | 57,720,785.19 | 56,132,492.31 |
| ค่าเสื่อมราคาและค่าตัดจำหน่าย | | | | | 27,105,671.97 | 26,713,714.08 |
| สินทรัพย์ | | | | | | |
| สินทรัพย์อสังหาริมทรัพย์เพื่อการลงทุน | | | | | 113,944,695.00 | 111,330,532.00 |
| สินทรัพย์ถาวร | | | | | 269,144,215.38 | 276,409,464.61 |
| สินทรัพย์อื่น | | | | | 428,242,235.50 | 394,662,731.80 |
| รวม | | | | | 811,331,145.88 | 782,402,728.41 |

23. รายการธุรกิจกับกิจการที่เกี่ยวข้องกัน

บริษัทมีรายการธุรกิจที่สำคัญกับกิจการที่เกี่ยวข้องกัน รายการธุรกิจดังกล่าวเป็นไปตามเงื่อนไขทางการค้าและเกณฑ์ตามที่ตกลงร่วมกันระหว่างบริษัทและกิจการที่เกี่ยวข้องกัน เหล่านั้นซึ่งเป็นไปตามปกติธุรกิจโดยสามารถสรุปได้ ดังนี้

23.1 รายได้และค่าใช้จ่ายระหว่างกัน

| รายการธุรกิจกับกิจการที่เกี่ยวข้องกัน | นโยบายการกำหนดราคา | บาท | |
|---------------------------------------|---------------------------------|----------------|----------------|
| | | 2559 | 2558 |
| รายได้จากการขายสินค้า | ราคาเทียบเคียงบุคคลภายนอก | 1,159,148.33 | 1,438,049.76 |
| รายได้อื่น | ราคาที่ตกลงร่วมกัน | 176,176.10 | 332,159.13 |
| ซื้อสินค้า | ราคาที่ตกลงร่วมกันตามปกติธุรกิจ | 210,493,017.15 | 193,546,243.61 |
| ค่าเช่า | ราคาที่ตกลงร่วมกันตามสัญญา | 3,786,000.00 | 1,386,000.00 |
| ค่าบริการสาธารณูปโภค | ราคาที่ตกลงร่วมกันตามสัญญา | 2,706,000.00 | 2,706,000.00 |
| ค่ารับรอง | ราคาที่ตกลงร่วมกัน | 769,371.19 | 836,261.98 |
| ค่าใช้จ่ายอื่น | ราคาที่ตกลงร่วมกัน | - | 714,289.77 |
| ดอกเบี้ยจ่าย | อัตราดอกเบี้ยร้อยละ 4.50 ต่อปี | - | 7,156.22 |

23.2 สินทรัพย์และหนี้สินระหว่างกัน

| | | บาท | |
|---|--|-----------------|-----------------|
| | | 2559 | 2558 |
| ลูกหนี้การค้า | | | |
| กิจการที่เกี่ยวข้องกัน | | | |
| บริษัท โรงแรมธรรมรินทร์ จำกัด | | 126,240.32 | 71,267.46 |
| บริษัท ตรังแคนเนอรี จำกัด | | 8,407.56 | 2,933.73 |
| บริษัท ล้านรอยยิ้ม จำกัด | | 123,223.91 | 601,814.12 |
| บริษัท จ้าว จำกัด | | 21,730,775.91 | 21,730,775.91 |
| รวม | | 21,988,647.70 | 22,406,791.22 |
| หัก ค่าเผื่อหนี้สงสัยจะสูญ | | (21,730,775.91) | (21,730,775.91) |
| สุทธิ | | 257,871.79 | 676,015.31 |
| ลูกหนี้อื่น | | | |
| กิจการที่เกี่ยวข้องกัน | | | |
| บริษัท โรงแรมธรรมรินทร์ จำกัด | | 21,299.52 | 5,823.12 |
| ลูกหนี้อื่น (สินทรัพย์ไม่หมุนเวียนอื่น) | | | |
| บริษัท ไกรตะวัน จำกัด | | 7,630,817.57 | 7,630,817.57 |
| หัก ค่าเผื่อหนี้สงสัยจะสูญ | | (5,566,977.90) | (5,566,977.90) |
| สุทธิ | | 2,063,839.67 | 2,063,839.67 |
| | | บาท | |
| | | 2559 | 2558 |
| ดอกเบี้ยค้างรับ | | | |
| กิจการที่เกี่ยวข้องกัน | | | |
| บริษัท ไกรตะวัน จำกัด | | 1,314,588.75 | 1,314,588.75 |
| บริษัท จ้าว จำกัด | | 1,007,772.80 | 1,007,772.80 |
| รวม | | 2,322,361.55 | 2,322,361.55 |
| หัก ค่าเผื่อหนี้สงสัยจะสูญ | | (2,322,361.55) | (2,322,361.55) |
| สุทธิ | | - | - |
| เงินให้กู้ยืมแก่กิจการที่เกี่ยวข้องกัน | | | |
| กิจการที่เกี่ยวข้องกัน | | | |
| บริษัท ไกรตะวัน จำกัด | | 15,736,734.30 | 15,736,734.30 |
| หัก ค่าเผื่อหนี้สงสัยจะสูญ | | (15,736,734.30) | (15,736,734.30) |
| สุทธิ | | - | - |
| เจ้าหนี้การค้าและตัวเงินจ่าย | | | |
| กิจการที่เกี่ยวข้องกัน | | | |
| บริษัท ไกรตะวัน จำกัด | | 1,508,283.02 | 1,508,283.02 |
| บริษัท ตรังแคนเนอรี จำกัด | | 50,136,042.52 | 39,904,708.65 |
| รวม | | 51,644,325.54 | 41,412,991.67 |
| | | บาท | |

| | 2559 | 2558 |
|-------------------------------|------------|--------------|
| เจ้าหนี้อื่น | | |
| กิจการที่เกี่ยวข้องกัน | | |
| บริษัท ไกรตะวัน จำกัด | 555,556.65 | 555,556.65 |
| บริษัท โรงแรมธรรมรินทร์ จำกัด | 134,434.00 | 126,610.34 |
| รวม | 689,990.65 | 682,166.99 |
| เงินทดรองรับ | | |
| กิจการที่เกี่ยวข้องกัน | | |
| บริษัท ตรังซัวร์ จำกัด | - | 3,552,690.18 |

23.3 ค่าตอบแทนผู้บริหารที่สำคัญ

| | บาท | |
|-------------------------|---------------|---------------|
| | 2559 | 2558 |
| ผลประโยชน์ระยะสั้น | 24,942,360.00 | 20,937,865.00 |
| ผลประโยชน์หลังออกจากงาน | 359,409.00 | 10,875,169.00 |
| รวม | 25,301,769.00 | 31,813,034.00 |

23.4 คดีความระหว่างกัน

เมื่อวันที่ 18 สิงหาคม 2557 ที่ประชุมคณะกรรมการบริษัทครั้งที่ 6/2557 ได้มีมติให้ฟ้องและดำเนินคดีกับบริษัท จ้าว จำกัด และฝ่ายบริหารและพนักงานรวม 5 ท่าน (ปัจจุบันพ้นสภาพการเป็นฝ่ายบริหารและพนักงานแล้ว) ที่เกี่ยวข้องและเข้าข่ายให้การสนับสนุนธุรกรรม ซึ่งฝ่าฝืนมติคณะกรรมการบริษัท ทำให้บริษัทเสียโอกาสทางการค้าและได้รับความเสียหาย เพื่อเรียกร้องค่าเสียหายที่เกิดขึ้นกับบริษัท โดยบริษัทได้ดำเนินการฟ้องร้องดังนี้

เมื่อวันที่ 29 สิงหาคม 2557 ตามคดีหมายเลขคำที่ 1454/2557 บริษัทได้ฟ้องร้องบริษัท จ้าว จำกัด จากการผิดสัญญาซื้อขายจำนวนเงิน 21.86 ล้านบาท (ลูกหนี้คงค้างพร้อมดอกเบี้ย) ทั้งนี้เมื่อวันที่ 27 มิถุนายน 2558 บริษัท จ้าว จำกัด ได้มีการทำสัญญาประนีประนอมความต่อศาล โดยตกลงชำระหนี้ที่มีกับบริษัท เป็นจำนวนเงิน 21.73 ล้านบาท พร้อมดอกเบี้ยกำหนดให้ผ่อนชำระเป็นรายเดือนพร้อมดอกเบี้ยให้แล้วเสร็จภายใน 3 ปี หากบริษัท จ้าว จำกัด ผิดนัดชำระแม้แต่วงใดหนึ่งให้ถือว่าผิดนัดทั้งหมดและให้บริษัทบังคับคดีสำหรับหนี้ที่เหลือพร้อมดอกเบี้ย อย่างไรก็ตาม บริษัท จ้าว จำกัด ไม่สามารถจ่ายชำระหนี้ตามสัญญาประนีประนอม บริษัทได้ดำเนินการยื่นคำร้องขอยึดทรัพย์ บริษัท จ้าว จำกัด

ณ วันที่ 31 ธันวาคม 2559 อยู่ระหว่างการสืบทรัพย์เพื่อทำการบังคับคดีเพิ่มเติมต่อไป

เมื่อวันที่ 11 พฤศจิกายน 2557 ตามคดีหมายเลขคำที่ 1944/2557 บริษัทได้ฟ้องร้องฝ่ายบริหารของบริษัทและผู้ที่เกี่ยวข้องรวม 5 ท่าน เพื่อเรียกค่าเสียหาย จำนวนเงิน 40 ล้านบาท จากการที่เข้าข่ายให้การสนับสนุนธุรกรรมระหว่างบริษัทกับบริษัท จ้าว จำกัด

วันที่ 31 ธันวาคม 2559 คดีอยู่ระหว่างการพิจารณาของศาลแพ่ง

23.5 ลักษณะความสัมพันธ์ของบริษัท

| <u>ชื่อกิจการ</u> | <u>ลักษณะความสัมพันธ์</u> |
|--|--|
| บริษัท กว้าง โฮตดิ้ง จำกัด | บริษัทใหญ่ |
| บริษัท ตรังชัวร์ จำกัด | กิจการที่เกี่ยวข้องกันโดยการถือหุ้น |
| บริษัท ไกรตะวัน จำกัด | กิจการที่เกี่ยวข้องกันโดยการถือหุ้นและมีผู้บริหารร่วมกัน |
| บริษัท โรงแรมธรรมรินทร์ จำกัด | กิจการที่เกี่ยวข้องกันโดยการถือหุ้นและมีผู้บริหารร่วมกัน |
| บริษัท ตรังแคนเนอรี จำกัด | กิจการที่เกี่ยวข้องกันโดยมีผู้บริหารร่วมกัน |
| บริษัท ตรังทราเวล แอนด์ อะเมซิง ทราเวล จำกัด | กิจการที่เกี่ยวข้องกันโดยมีผู้บริหารร่วมกัน |
| บริษัท จ้าว จำกัด | กิจการที่เกี่ยวข้องกันโดยมีผู้ถือหุ้นและกรรมการมีความสัมพันธ์กับพนักงานของบริษัท |
| บริษัท เอส. ตรัง ดีเวลลอปเม้นท์ จำกัด | กิจการที่เกี่ยวข้องกันโดยมีผู้บริหารร่วมกัน |
| บริษัท เอส. ตรัง เอ็นเตอร์ไพรส์ จำกัด | กิจการที่เกี่ยวข้องกันโดยมีผู้บริหารร่วมกัน |
| บริษัท เอส. ตรังคอมเพล็กซ์ จำกัด | กิจการที่เกี่ยวข้องกันโดยมีผู้บริหารร่วมกัน |
| บริษัท ล้านรอยยิ้ม จำกัด | กิจการที่เกี่ยวข้องกันโดยมีผู้บริหารร่วมกัน |

24. ภาระผูกพัน

24.1 นอกจากหนี้สินที่ปรากฏในงบการเงินแล้ว บริษัทยังมีภาระผูกพันกับธนาคาร ดังนี้

| | <u>ล้านบาท</u> | |
|------------------|----------------|-------------|
| | <u>2559</u> | <u>2558</u> |
| หนังสือค้ำประกัน | 12.30 | 11.25 |

24.2 ณ วันที่ 31 ธันวาคม 2559 และ 2558 บริษัทมีภาระผูกพันตามสัญญาต่าง ๆ ดังนี้

| | <u>ล้านบาท</u> | |
|--|----------------|-------------|
| | <u>2559</u> | <u>2558</u> |
| ภาระผูกพันกับกิจการที่เกี่ยวข้องกัน | | |
| ภาระผูกพันตามสัญญาเช่าอาคาร | 1.85 | 1.85 |
| ภาระผูกพันตามสัญญาบริการสาธารณูปโภค | 0.88 | 0.88 |
| ภาระผูกพันกับกิจการอื่น | | |
| ภาระผูกพันตามสัญญาเช่าพื้นที่ | 1.04 | 2.92 |
| ภาระผูกพันตามสัญญาบริการ | 1.01 | 0.55 |

25. เครื่องมือทางการเงิน

25.1 นโยบายการบริหารความเสี่ยงทางการเงิน

บริษัทมีความเสี่ยงอันเนื่องมาจากการเปลี่ยนแปลงของอัตราดอกเบี้ยและอัตราแลกเปลี่ยนในตลาดและการที่คู่สัญญาไม่ปฏิบัติตามสัญญาซึ่งบริษัทจะพิจารณาใช้เครื่องมือทางการเงินที่เหมาะสมเพื่อป้องกันความเสี่ยงดังกล่าว อย่างไรก็ตาม บริษัทไม่มีนโยบายที่จะถือหรือออกเครื่องมือทางการเงินเพื่อการเก็งกำไรหรือเพื่อการค้า

25.2 ความเสี่ยงด้านอัตราดอกเบี้ย

ความเสี่ยงด้านอัตราดอกเบี้ยเกิดจากการเปลี่ยนแปลงของอัตราดอกเบี้ยในอนาคตซึ่งจะมีผลกระทบต่อภาระดอกเบี้ยของบริษัท ซึ่งบริษัทมิได้ใช้ตราสารอนุพันธ์ทางการเงินเพื่อป้องกันความเสี่ยงดังกล่าว อย่างไรก็ตาม ฝ่ายบริหารของบริษัทเชื่อว่าไม่มีผลกระทบอย่างมีสาระสำคัญต่อการเงินของบริษัทโดยบริษัทมีสินทรัพย์ทางการเงินและหนี้สินทางการเงินที่เป็ดต่อมีความเสี่ยงจากอัตราดอกเบี้ยดังนี้

ณ วันที่ 31 ธันวาคม 2559

| | มีอัตราดอกเบี้ยลอยตัว บาท | มีอัตราดอกเบี้ยคงที่ บาท | ไม่มีดอกเบี้ย บาท | รวม บาท | อัตราดอกเบี้ย ร้อยละต่อปี |
|--------------------------------------|------------------------------|-----------------------------|----------------------|----------------|------------------------------|
| สินทรัพย์ทางการเงิน | | | | | |
| เงินฝากกระแสรายวัน | - | - | 1,363,845.50 | 1,363,845.50 | - |
| เงินฝากออมทรัพย์ | 31,498,038.62 | - | - | 31,498,038.62 | 0.125 - 0.50 |
| เงินฝากประจำ | - | 18,840,171.96 | - | 18,840,171.96 | 1.15 |
| หนี้สินทางการเงิน | | | | | |
| หนี้สินตามสัญญาปรับปรุงโครงสร้างหนี้ | 482,792,413.46 | - | - | 482,792,413.46 | 6.275 - 6.525 |

ณ วันที่ 31 ธันวาคม 2558

| | มีอัตราดอกเบี้ยลอยตัว บาท | มีอัตราดอกเบี้ยคงที่ บาท | ไม่มีดอกเบี้ย บาท | รวม บาท | อัตราดอกเบี้ย ร้อยละต่อปี |
|--------------------------------------|------------------------------|-----------------------------|----------------------|----------------|------------------------------|
| สินทรัพย์ทางการเงิน | | | | | |
| เงินฝากกระแสรายวัน | - | - | 2,380,355.38 | 2,380,355.38 | - |
| เงินฝากออมทรัพย์ | 62,331,833.46 | - | - | 62,331,833.46 | 0.125 - 0.50 |
| เงินฝากประจำ | - | 11,462,140.54 | - | 11,462,140.54 | 1.15 |
| หนี้สินทางการเงิน | | | | | |
| หนี้สินตามสัญญาปรับปรุงโครงสร้างหนี้ | 836,327,413.46 | - | - | 836,327,413.46 | 6.625 |

25.3 ความเสี่ยงด้านการให้สินเชื่อ

บริษัทมีความเสี่ยงด้านการให้สินเชื่อที่เกี่ยวข้องกับลูกหนี้การค้าและลูกหนี้อื่น ฝ่ายบริหารควบคุมความเสี่ยงนี้โดยการกำหนดให้มีนโยบายและวิธีการในการควบคุมสินเชื่อที่เหมาะสม ดังนั้นบริษัทจึงไม่คาดว่าจะได้รับความเสียหายที่เป็นสาระสำคัญจากการให้สินเชื่อ นอกจากนี้ การให้สินเชื่อของบริษัทไม่มีการกระจุกตัวเนื่องจากมีฐานของลูกค้าที่หลากหลายและมีอยู่จำนวนมาก รายจำนวนเงินสูงสุดที่บริษัทอาจต้องสูญเสียจากการให้สินเชื่อคือมูลค่าตามบัญชีของลูกค้าหนี้ที่แสดงอยู่ในงบแสดงฐานะการเงิน

25.4 ความเสี่ยงด้านอัตราแลกเปลี่ยน

บริษัทมีความเสี่ยงจากอัตราแลกเปลี่ยนเงินตราต่างประเทศ เนื่องจากบริษัทมีเจ้าหนี้การค้าซื้อสินค้าเป็นสกุลเงินต่างประเทศ ณ วันที่ 31 ธันวาคม 2559 บริษัทมีการทำสัญญาซื้อขายเงินตราต่างประเทศล่วงหน้าเพื่อป้องกันความเสี่ยงจากอัตราแลกเปลี่ยนเกี่ยวกับบัญชีเจ้าหนี้การค้าซื้อสินค้าจากต่างประเทศ 1 สัญญาดังนี้

| สกุลเงิน | จำนวนเงินที่ซื้อ | อัตราแลกเปลี่ยนตามสัญญาของจำนวนที่ซื้อ |
|---------------------|------------------|--|
| ดอลลาร์สหรัฐอเมริกา | 1,000,000.00 | 35.924 บาท |

25.5 มูลค่ายุติธรรม

การวัดมูลค่ายุติธรรมของเครื่องมือทางการเงิน

บริษัทใช้วิธีราคาตลาดในการวัดมูลค่ายุติธรรมของสินทรัพย์และหนี้สินซึ่งมาตรฐานการรายงานทางการเงินที่เกี่ยวข้องกำหนดให้ต้องวัดมูลค่าด้วยมูลค่ายุติธรรม ยกเว้นในกรณีที่ไม่มีตลาดที่มีสภาพคล่อง หรือไม่สามารถหาราคาเสนอซื้อขายในตลาดที่มีสภาพคล่องได้ บริษัทจะใช้วิธีราคาทุนหรือวิธีรายได้ในการวัดมูลค่ายุติธรรมของสินทรัพย์และหนี้สินดังกล่าวแทน

ลำดับชั้นของมูลค่ายุติธรรมของเครื่องมือทางการเงิน

- ระดับที่ 1 ใช้ข้อมูลราคาเสนอซื้อขาย (ไม่ต้องปรับปรุง) ในตลาดที่มีสภาพคล่องสำหรับสินทรัพย์หรือหนี้สินอย่างเดียว
- ระดับที่ 2 ใช้ข้อมูลอื่นนอกเหนือจากราคาเสนอซื้อขายซึ่งรวมอยู่ในระดับ 1 ที่สามารถสังเกตได้โดยตรง (ได้แก่ ข้อมูลราคาตลาด) หรือโดยอ้อม (ได้แก่ ข้อมูลที่คำนวณมาจากราคาตลาด) สำหรับสินทรัพย์นั้นหรือหนี้สินนั้น
- ระดับที่ 3 ใช้ข้อมูลที่ไม่สามารถสังเกตได้ เช่น ข้อมูลเกี่ยวกับกระแสเงินในอนาคตที่กิจการประมาณขึ้น

ณ วันที่ 31 ธันวาคม 2559 บริษัทมีสินทรัพย์และหนี้สินที่วัดมูลค่าด้วยมูลค่ายุติธรรม แยกแสดงตามลำดับชั้นของมูลค่ายุติธรรม ดังนี้

| | บาท | | | |
|-------------------|------------|------------|----------------|----------------|
| | ระดับที่ 1 | ระดับที่ 2 | ระดับที่ 3 | รวม |
| สินทรัพย์ | | | | |
| เงินลงทุนเพื่อขาย | - | 48,773.00 | - | 48,773.00 |
| ที่ดิน | - | - | 114,000,000.00 | 114,000,000.00 |
| | - | 48,773.00 | 114,000,000.00 | 114,048,773.00 |

ในระหว่างปีไม่มีการเปลี่ยนแปลงการจัดประเภทของสินทรัพย์ทางการเงิน

26. สัญญาซื้อขายเงินตราต่างประเทศล่วงหน้า

สัญญาอัตราแลกเปลี่ยนเงินตราต่างประเทศล่วงหน้ามีไว้เพื่อช่วยในการบริหารความเสี่ยงที่เกิดจากความผันผวนของอัตราแลกเปลี่ยนเงินตราต่างประเทศ

ณ วันที่ 31 ธันวาคม 2559 บริษัทมีสัญญาซื้อขายเงินตราต่างประเทศล่วงหน้าสำหรับการสั่งซื้อสินค้าจากต่างประเทศคงเหลือ (ดูหมายเหตุ 25.4) ดังนี้

| สกุลเงิน | จำนวนเงินที่ซื้อ | อัตราแลกเปลี่ยนตามสัญญาของจำนวนที่ซื้อ |
|---------------------|------------------|--|
| ดอลลาร์สหรัฐอเมริกา | 1,000,000.00 | 35.924 บาท |

27. สิทธิและประโยชน์ตามพระราชบัญญัติการส่งเสริมการลงทุน

| | |
|--|-----------------------------|
| บัตรส่งเสริมเลขที่ | 59-1370-1-00-1-0 |
| วันที่ได้รับบัตรส่งเสริม | 21 ตุลาคม 2559 |
| วันที่เริ่มใช้สิทธิ | ยังไม่เริ่มใช้สิทธิ |
| เพื่อผลิตอาหารพร้อมรับประทาน ประเภท 1.17 กิจการผลิตหรือถนอมอาหาร เครื่องดื่ม วัตถุเจือปนอาหาร หรือ สิ่งปรุงแต่งอาหารโดยใช้เทคโนโลยีที่ทันสมัย | |
| สิทธิประโยชน์ที่ได้รับ | |
| 1. ได้รับยกเว้นภาษีเงินได้นิติบุคคล สำหรับกำไรสุทธิที่ได้รับจากการประกอบกิจการที่ได้รับการส่งเสริม นับแต่วันที่เริ่มมีรายได้จากการประกอบกิจการนั้น | ยกเว้น 5 ปี |
| 2. ระยะเวลาที่สามารถนำผลขาดทุนในระยะเวลาที่ได้รับการส่งเสริมไปหักออกจากกำไรสุทธิที่เกิดขึ้นภายหลังระยะเวลาที่ได้รับการยกเว้นภาษีเงินได้ | 5 ปี |
| 3. ได้รับยกเว้น / ลดหย่อนอากรขาเข้า สำหรับเครื่องจักรตามที่คณะกรรมการพิจารณาอนุมัติ | ได้รับยกเว้น ตามมาตรา 28 |

28. การบริหารจัดการทุน

วัตถุประสงค์ในการบริหารจัดการทุนที่สำคัญของบริษัท คือ การจัดให้มีโครงสร้างทางการเงินที่เหมาะสมและการดำรงไว้ ซึ่งความสามารถในการดำเนินธุรกิจอย่างต่อเนื่อง

29. การแก้ไขข้อผิดพลาด

ในปี 2559 บริษัทได้ปรับปรุงงบการเงินย้อนหลังเพื่อแก้ไขข้อผิดพลาดจากรายการดอกเบี้ยจ่ายตามสัญญาปรับโครงสร้างหนี้ จากเดิมบันทึกดอกเบี้ยจ่ายตามอัตราที่ระบุไว้ในสัญญาเปลี่ยนเป็นบันทึกดอกเบี้ยจ่ายตามอัตราดอกเบี้ยที่แท้จริง

ผลกระทบจากการแก้ไขข้อผิดพลาดดังกล่าว มีดังนี้

| | บาท |
|---|--------------|
| <u>งบแสดงฐานะการเงิน ณ วันที่ 31 ธันวาคม 2558</u> | |
| หนี้สินภาษีเงินได้รอการตัดบัญชีลดลง | 636,098.00 |
| เจ้าหนี้การค้าและเจ้าหนี้อื่นเพิ่มขึ้น | 3,180,490.00 |
| กำไรสะสม - ยังไม่ได้จัดสรรลดลง | 2,544,392.00 |

งบกำไรขาดทุนเบ็ดเสร็จสำหรับปีสิ้นสุดวันที่ 31 ธันวาคม 2558

| | บาท |
|------------------------------|--------------|
| กำไรหรือขาดทุน: | |
| ต้นทุนทางการเงินเพิ่มขึ้น | 3,180,490.00 |
| ค่าใช้จ่ายภาษีเงินได้ลดลง | 636,098.00 |
| กำไรขาดทุนสำหรับปีลดลง | 2,544,392.00 |
| กำไรเบ็ดเสร็จรวมสำหรับปีลดลง | 2,544,392.00 |
| กำไรต่อหุ้น: | |
| กำไรต่อหุ้นขั้นพื้นฐานลดลง | 0.07 |

30. การจัดประเภทรายการใหม่

รายการบัญชีในงบการเงินสำหรับปีสิ้นสุดวันที่ 31 ธันวาคม 2558 ได้จัดประเภทรายการใหม่ให้สอดคล้องกับการแสดงรายการในงบการเงินสำหรับปีสิ้นสุดวันที่ 31 ธันวาคม 2559 ดังนี้

| | ณ วันที่ 31 ธันวาคม 2558 (บาท) | |
|--------------------------------|--------------------------------|----------------|
| | บัญชีเดิม | บัญชีใหม่ |
| <u>งบแสดงฐานะการเงิน</u> | | |
| สินทรัพย์ถาวรที่ได้รับตัดบัญชี | 8,771,629.27 | - |
| หนี้สินถาวรที่ได้รับตัดบัญชี | 21,959,603.39 | 13,187,974.12 |
| <u>งบกำไรขาดทุนเบ็ดเสร็จ</u> | | |
| ค่าใช้จ่ายในการขาย | 140,977,111.76 | 145,336,057.15 |
| ค่าใช้จ่ายในการบริหาร | 133,108,930.77 | 128,749,985.38 |

31. มาตรฐานการบัญชีปรับปรุงใหม่ที่ยังไม่มีผลบังคับใช้ในปีปัจจุบัน

สภาวิชาชีพบัญชีได้ออกประกาศสภาวิชาชีพบัญชี ซึ่งลงประกาศในราชกิจจานุเบกษาแล้ว ให้ใช้มาตรฐานการบัญชี มาตรฐานการรายงานทางการเงิน การตีความมาตรฐานการบัญชีและการตีความมาตรฐานการรายงานทางการเงินที่ปรับปรุงใหม่

โดยมีผลบังคับใช้ถือปฏิบัติกับงบการเงินสำหรับรอบระยะเวลาบัญชีที่เริ่มต้นในหรือหลังวันที่ 1 มกราคม 2560 เป็นต้นไป มีดังต่อไปนี้

| | |
|---|--|
| มาตรฐานการบัญชีฉบับที่ 1 (ปรับปรุง 2559) | เรื่อง การนำเสนองบการเงิน |
| มาตรฐานการบัญชีฉบับที่ 2 (ปรับปรุง 2559) | เรื่อง สินค้าคงเหลือ |
| มาตรฐานการบัญชีฉบับที่ 7 (ปรับปรุง 2559) | เรื่อง งบกระแสเงินสด |
| มาตรฐานการบัญชีฉบับที่ 8 (ปรับปรุง 2559) | เรื่อง นโยบายการบัญชี การเปลี่ยนแปลงประมาณการทางบัญชีและข้อผิดพลาด |
| มาตรฐานการบัญชีฉบับที่ 10 (ปรับปรุง 2559) | เรื่อง เหตุการณ์ภายหลังรอบระยะเวลารายงาน |
| มาตรฐานการบัญชีฉบับที่ 11 (ปรับปรุง 2559) | เรื่อง สัญญาก่อสร้าง |
| มาตรฐานการบัญชีฉบับที่ 12 (ปรับปรุง 2559) | เรื่อง ภาษีเงินได้ |
| มาตรฐานการบัญชีฉบับที่ 16 (ปรับปรุง 2559) | เรื่อง ที่ดิน อาคารและอุปกรณ์ |
| มาตรฐานการบัญชีฉบับที่ 17 (ปรับปรุง 2559) | เรื่อง สัญญาเช่า |
| มาตรฐานการบัญชีฉบับที่ 18 (ปรับปรุง 2559) | เรื่อง รายได้ |
| มาตรฐานการบัญชีฉบับที่ 19 (ปรับปรุง 2559) | เรื่อง ผลประโยชน์ของพนักงาน |
| มาตรฐานการบัญชีฉบับที่ 20 (ปรับปรุง 2559) | เรื่อง การบัญชีสำหรับเงินอุดหนุนจากรัฐบาลและเปิดเผยข้อมูลเกี่ยวกับความช่วยเหลือจากรัฐบาล |

| | |
|---|--|
| มาตรฐานการบัญชีฉบับที่ 21 (ปรับปรุง 2559) | เรื่อง ผลกระทบจากการเปลี่ยนแปลงของอัตราแลกเปลี่ยนเงินตราต่างประเทศ |
| มาตรฐานการบัญชีฉบับที่ 23 (ปรับปรุง 2559) | เรื่อง ต้นทุนการกู้ยืม |
| มาตรฐานการบัญชีฉบับที่ 24 (ปรับปรุง 2559) | เรื่อง การเปิดเผยข้อมูลเกี่ยวกับบุคคลหรือกิจการที่เกี่ยวข้องกัน |
| มาตรฐานการบัญชีฉบับที่ 26 (ปรับปรุง 2559) | เรื่อง การบัญชีและการรายงาน โครงการผลประโยชน์เมื่อออกจากงาน |
| มาตรฐานการบัญชีฉบับที่ 27 (ปรับปรุง 2559) | เรื่อง งบการเงินเฉพาะกิจการ |
| มาตรฐานการบัญชีฉบับที่ 28 (ปรับปรุง 2559) | เรื่อง เงินลงทุนในบริษัทร่วมและการร่วมค้า |
| มาตรฐานการบัญชีฉบับที่ 29 (ปรับปรุง 2559) | เรื่อง การรายงานทางการเงินในสภาพเศรษฐกิจที่เงินเฟ้อรุนแรง |
| มาตรฐานการบัญชีฉบับที่ 33 (ปรับปรุง 2559) | เรื่อง กำไรต่อหุ้น |
| มาตรฐานการบัญชีฉบับที่ 34 (ปรับปรุง 2559) | เรื่อง การรายงานทางการเงินระหว่างกาล |
| มาตรฐานการบัญชีฉบับที่ 36 (ปรับปรุง 2559) | เรื่อง การด้อยค่าของสินทรัพย์ |
| มาตรฐานการบัญชีฉบับที่ 37 (ปรับปรุง 2559) | เรื่อง การประมาณการหนี้สิน หนี้สินที่อาจเกิดขึ้นและสินทรัพย์ที่อาจเกิดขึ้น |
| มาตรฐานการบัญชีฉบับที่ 38 (ปรับปรุง 2559) | เรื่อง สินทรัพย์ไม่มีตัวตน |
| มาตรฐานการบัญชีฉบับที่ 40 (ปรับปรุง 2559) | เรื่อง อสังหาริมทรัพย์เพื่อการลงทุน |
| มาตรฐานการบัญชีฉบับที่ 41 (ปรับปรุง 2559) | เรื่อง เกษตรกรรม |
| มาตรฐานการบัญชีฉบับที่ 104 (ปรับปรุง 2559) | เรื่อง การบัญชีสำหรับการปรับโครงสร้างหนี้ที่มีปัญหา |
| มาตรฐานการบัญชีฉบับที่ 105 (ปรับปรุง 2559) | เรื่อง การบัญชีสำหรับเงินลงทุนในตราสารหนี้และตราสารทุน |
| มาตรฐานการบัญชีฉบับที่ 107 (ปรับปรุง 2559) | เรื่อง การแสดงรายการและการเปิดเผยข้อมูลสำหรับเครื่องมือทางการเงิน |
| มาตรฐานการรายงานทางการเงินฉบับที่ 2 (ปรับปรุง 2559) | เรื่อง การจ่ายโดยใช้หุ้นเป็นเกณฑ์ |
| มาตรฐานการรายงานทางการเงินฉบับที่ 3 (ปรับปรุง 2559) | เรื่อง การรวมธุรกิจ |
| มาตรฐานการรายงานทางการเงินฉบับที่ 4 (ปรับปรุง 2559) | เรื่อง สัญญาประกันภัย |

| | |
|--|---|
| มาตรฐานการรายงานทางการเงินฉบับที่ 5 (ปรับปรุง 2559) | เรื่อง สินทรัพย์ไม่หมุนเวียนที่ถือไว้เพื่อขายและการดำเนินงานที่ยกเลิก |
| มาตรฐานการรายงานทางการเงินฉบับที่ 6 (ปรับปรุง 2559) | เรื่อง การสำรวจและประเมินค่าแหล่งทรัพยากรแร่ |
| มาตรฐานการรายงานทางการเงินฉบับที่ 8 (ปรับปรุง 2559) | เรื่อง ส่วนงานดำเนินงาน |
| มาตรฐานการรายงานทางการเงินฉบับที่ 10 (ปรับปรุง 2559) | เรื่อง งบการเงินรวม |
| มาตรฐานการรายงานทางการเงินฉบับที่ 11 (ปรับปรุง 2559) | เรื่อง การร่วมกิจการงาน |
| มาตรฐานการรายงานทางการเงินฉบับที่ 12 (ปรับปรุง 2559) | เรื่อง การเปิดเผยข้อมูลเกี่ยวกับส่วนได้เสียในกิจการอื่น |
| มาตรฐานการรายงานทางการเงินฉบับที่ 13 (ปรับปรุง 2559) | เรื่อง การวัดมูลค่ายุติธรรม |
| การตีความมาตรฐานการบัญชีฉบับที่ 10 (ปรับปรุง 2559) | เรื่อง ความช่วยเหลือจากรัฐบาล-กรณีที่ไม่มีความเกี่ยวข้องอย่างเฉพาะเจาะจงกับกิจกรรมดำเนินงาน |
| การตีความมาตรฐานการบัญชีฉบับที่ 15 (ปรับปรุง 2559) | เรื่อง สัญญาเช่าดำเนินงาน-สิ่งสูงใจที่ให้แก่ผู้เช่า |
| การตีความมาตรฐานการบัญชีฉบับที่ 25 (ปรับปรุง 2559) | เรื่อง ภาษีเงินได้-การเปลี่ยนแปลงสถานภาพทางภาษีของกิจการหรือของผู้ถือหุ้น |
| การตีความมาตรฐานการบัญชีฉบับที่ 27 (ปรับปรุง 2559) | เรื่อง การประเมินเนื้อหาสัญญาเช่าที่เพิ่มขึ้นตามรูปแบบกฎหมาย |
| การตีความมาตรฐานการบัญชีฉบับที่ 29 (ปรับปรุง 2559) | เรื่อง การเปิดเผยข้อมูลของข้อตกลงสัมปทานบริการ |
| การตีความมาตรฐานการบัญชีฉบับที่ 31 (ปรับปรุง 2559) | เรื่อง รายได้-รายการแลกเปลี่ยนเกี่ยวกับบริการโฆษณา |
| การตีความมาตรฐานการบัญชีฉบับที่ 32 (ปรับปรุง 2559) | เรื่อง สินทรัพย์ไม่มีตัวตน-ต้นทุนเว็บไซต์ |
| การตีความมาตรฐานการรายงานทางการเงินฉบับที่ 1 (ปรับปรุง 2559) | เรื่อง การเปลี่ยนแปลงในหนี้สินที่เกิดขึ้นจากการรีดถอน การบูรณะและหนี้สินที่มีลักษณะคล้ายคลึงกัน |

การตีความมาตรฐานการรายงานทางการเงิน
ฉบับที่ 4 (ปรับปรุง 2559)

เรื่อง การประเมินว่าข้อตกลงประกอบด้วย
สัญญาเช่าหรือไม่

การตีความมาตรฐานการรายงานทางการเงิน
ฉบับที่ 5 (ปรับปรุง 2559)

เรื่อง สิทธิในส่วนได้เสียจากกองทุนการ
รื้อถอน การบูรณะและการปรับปรุงสภาพ
แวดล้อม

การตีความมาตรฐานการรายงานทางการเงิน
ฉบับที่ 7 (ปรับปรุง 2559)

เรื่อง การปรับปรุงย้อนหลังภายใต้
มาตรฐานการบัญชี ฉบับที่ 29 (ปรับปรุง
2559) เรื่องการรายงานทางการเงินใน
สภาพเศรษฐกิจที่เงินเฟ้อรุนแรง
เรื่อง การรายงานทางการเงินระหว่างกาล
และการด้อยค่า
เรื่อง ข้อตกลงสัมปทานบริการ

การตีความมาตรฐานการรายงานทางการเงิน
ฉบับที่ 10 (ปรับปรุง 2559)

เรื่อง โปรแกรมสิทธิพิเศษแก่ลูกค้า

การตีความมาตรฐานการรายงานทางการเงิน
ฉบับที่ 12 (ปรับปรุง 2559)

การตีความมาตรฐานการรายงานทางการเงิน
ฉบับที่ 13 (ปรับปรุง 2559)

เรื่อง ข้อจำกัดสินทรัพย์ตามโครงการ
ผลประโยชน์ ข้อกำหนดเงินทุนขั้นต่ำและ
ปฏิสัมพันธ์ของรายการเหล่านี้ สำหรับ
มาตรฐานการบัญชี ฉบับที่ 19 (ปรับปรุง
2559) เรื่อง ผลประโยชน์ของพนักงาน
เรื่อง สัญญาสำหรับการก่อสร้าง
อสังหาริมทรัพย์

การตีความมาตรฐานการรายงานทางการเงิน
ฉบับที่ 14 (ปรับปรุง 2559)

การตีความมาตรฐานการรายงานทางการเงิน
ฉบับที่ 15 (ปรับปรุง 2559)

เรื่อง การจ่ายสินทรัพย์ที่ไม่ใช่เงินสดให้
เจ้าของ

การตีความมาตรฐานการรายงานทางการเงิน
ฉบับที่ 17 (ปรับปรุง 2559)

เรื่อง การโอนสินทรัพย์จากลูกค้า

การตีความมาตรฐานการรายงานทางการเงิน
ฉบับที่ 18 (ปรับปรุง 2559)

เรื่อง ต้นทุนการเปิดหน้าดินในช่วงการ
ผลิตสำหรับเหมืองผิวดิน

การตีความมาตรฐานการรายงานทางการเงิน
ฉบับที่ 20 (ปรับปรุง 2559)

เรื่อง เงินที่นำส่งรัฐ

การตีความมาตรฐานการรายงานทางการเงิน
ฉบับที่ 21 (ปรับปรุง 2559)

ฝ่ายบริหารของบริษัทเชื่อว่ามาตรฐานการบัญชี มาตรฐานการรายงานทางการเงิน การตีความมาตรฐานการบัญชีและการตีความมาตรฐานการรายงานทางการเงินที่ปรับปรุงใหม่ข้างต้นจะไม่มีผลกระทบอย่างเป็นสาระสำคัญต่อการเงินเมื่อนำมาถือปฏิบัติ

32. การอนุมัติข้อมูลทางการเงิน

งบการเงินได้รับอนุมัติให้ออกโดยกรรมการผู้มีอำนาจของบริษัท เมื่อวันที่ 22 กุมภาพันธ์ 2560

บริษัท ผลิตภัณฑ์อาหารกว้างไพศาล จำกัด (มหาชน)

สำนักงานใหญ่: เลขที่ 88/9 หมู่ที่ 4 ต.นาท่ามเหนือ อ.เมืองตรัง จ.ตรัง 92190 โทร: (075) 276-088 (อัตโนมัติ) แฟกซ์: (075) 276-099

สำนักงานกรุงเทพฯ: เลขที่ 43 อาคารนสาร ถ.เชียงใหม่ เขตคลองสาน กรุงเทพฯ 10600 โทร: 0-2863-3288 แฟกซ์: 0-2863-3133

Kuang Pei San Food Products Public Co.,Ltd.

Head Office: 88/9 Moo 4, Nathamneua, Mueang, Trang 92190 Thailand

Tel: (075) 276-088 (Auto) Fax: (075) 276-099

Bangkok Office: 43 Tanasarn Building, Chiang Mai Rd., Klongsan, Bangkok 10600 Thailand

Tel. +66-2863-3288 (Auto) Fax. +66-2863-3133

www.smilingfish.com