

ป๋มป๋ย

รายงานประจำปี 2561

Annual Report 2018

บริษัท ผลิตภัณฑ์อาหารกว้างไพศาล จำกัด (มหาชน)

Kuang Pei San Food Products Public Co.,Ltd.

สารบัญ

	หน้า
นโยบายและภาพรวมการประกอบธุรกิจ	1
ลักษณะการประกอบธุรกิจ	2
ปัจจัยความเสี่ยง	8
ข้อมูลทั่วไปและข้อมูลสำคัญอื่น	10
ผู้ถือหุ้น	10
นโยบายการจ่ายเงินปันผล	11
โครงสร้างการจัดการ	12
การกำกับดูแลกิจการ	16
ความรับผิดชอบต่อสังคม	23
การควบคุมภายในและการบริหารจัดการความเสี่ยง	28
รายการระหว่างกัน	36
ข้อมูลทางการเงินที่สำคัญ	37
การวิเคราะห์และคำอธิบายของฝ่ายจัดการ	38
อื่นๆ	44
เอกสารแนบ 1 รายละเอียดเกี่ยวกับกรรมการ ผู้บริหาร และเลขานุการบริษัท	45
เอกสารแนบ 2 รายละเอียดเกี่ยวกับกรรมการของบริษัทย่อย	51
เอกสารแนบ 3 รายละเอียดเกี่ยวกับหัวหน้างานตรวจสอบภายใน และหัวหน้างานกำกับดูแลการปฏิบัติงานของบริษัท (Compliance)	52
เอกสารแนบ 4 รายละเอียดเกี่ยวกับรายการประเมินราคาทรัพย์สิน	54

1. นโยบายและภาพรวมการประกอบธุรกิจ

บริษัท ผลิตภัณฑ์อาหารกว้างไพศาล จำกัด (มหาชน) จัดทะเบียนก่อตั้งเมื่อวันที่ 1 พฤศจิกายน 2522 ด้วยทุนจดทะเบียนเริ่มแรก 2 ล้านบาท โดยนายสุรินทร์ โตทับเที่ยง และครอบครัว เป็นผู้เริ่มก่อตั้ง ประกอบธุรกิจผู้ผลิตและจำหน่ายอาหารกระป๋อง ภายใต้เครื่องหมายการค้า “ป๊อป” และ “ปลาอิม” ได้แก่ ปลาจาระดินในซอสมะเขือเทศ, หอยลายทอดรสเผ็ด และปลาจาระดินในซอสมะเขือเทศรสเผ็ด ฯลฯ

ในปี 2537 บริษัทฯ ได้จดทะเบียนแปรสภาพเป็นมหาชนจำกัด ปี 2538 เพิ่มทุนจดทะเบียนเป็น 13.5 ล้านบาท (มูลค่าหุ้นที่ตราไว้หุ้นละ 10 บาท) คิดเป็นมูลค่าทุนจดทะเบียน 135 ล้านบาท และบริษัทได้นำหุ้น 3.5 ล้านหุ้นออกจำหน่ายให้กับประชาชนทั่วไป และเมื่อวันที่ 4 พฤศจิกายน 2546 จากการแปลงหุ้นกู้แปลงสภาพเป็นหุ้นสามัญ ทำให้บริษัทฯ มีหุ้นสามัญเพิ่มขึ้นจำนวน 18.62 ล้านหุ้น และ 5.5 ล้านหุ้น (มูลค่าที่ตราไว้หุ้นละ 10 บาท) คิดเป็นมูลค่าทุนจดทะเบียน 241.20 ล้านบาท ทำให้บริษัทฯ มีทุนจดทะเบียนที่ชำระแล้วทั้งหมดจำนวน 37.62 ล้านบาท เป็นจำนวนเงิน 376.20 ล้านบาท บริษัทฯ ได้ทำการจดทะเบียนเพิ่มทุนชำระแล้วกับกระทรวงพาณิชย์

ในการประชุมวิสามัญผู้ถือหุ้น ครั้งที่ 1/2558 เมื่อวันที่ 14 กรกฎาคม 2558 ที่ประชุมได้มีมติเห็นชอบอนุมัติให้ลดทุนจดทะเบียนเดิมที่ยังไม่ชำระของบริษัทตามวัตถุประสงค์เดิม จำนวน 13,380,001 หุ้น และเพิ่มทุนของบริษัท ในการปรับปรุงโครงสร้างหนี้กับธนาคารกรุงไทย จำกัด (มหาชน) จำนวน 12,429,043 หุ้น โดยเมื่อวันที่ 27 กรกฎาคม 2559 นายทะเบียนบริษัทมหาชนได้รับจดทะเบียนเพิ่มทุนชำระแล้วให้กับบริษัท และในปี 2560 เมื่อวันที่ 26 กันยายน 2560 มีการขออนุมัติจากที่ประชุมวิสามัญผู้ถือหุ้น ครั้งที่ 1/2560 ให้เปลี่ยนแปลงมูลค่าหุ้นที่ตราไว้ จากหุ้นละ 10 บาท เป็นหุ้นละ 1 บาท ทำให้ปัจจุบันบริษัทมีทุนจดทะเบียนชำระแล้ว จำนวน 500,489,990 บาท เป็นหุ้นสามัญ 500,489,990 หุ้น

1.1 วิสัยทัศน์ พันธกิจ แผนธุรกิจของบริษัท

- วิสัยทัศน์

“เป็นผู้ผลิตอาหารปลอดภัย และมีคุณภาพ ตามมาตรฐานสากล”

- พันธกิจ

- 1.ผลิตสินค้าอาหารสำเร็จรูปที่ตรงกับความต้องการในชีวิตประจำวันของผู้บริโภค
- 2.พัฒนาระบบบริหารจัดการภายในให้เป็นไปตามมาตรฐานสากล
- 3.สนับสนุนการพัฒนาความรู้ ความสามารถของพนักงานอย่างต่อเนื่อง
- 4.ธำรงรักษาภาพลักษณ์องค์กรที่ดี มีธรรมาภิบาล

1.2 แผนธุรกิจ Business Plan

เมื่อปี 2559 คณะกรรมการบริษัท และฝ่ายบริหารได้มีนโยบายให้มีการจัดทำแผนธุรกิจ Business Plan เพื่อใช้เป็นกรอบการดำเนินธุรกิจ รวมถึงกลยุทธ์ของบริษัทระหว่างปี 2560-2564 ซึ่งทุกฝ่าย/แผนกของบริษัททั้งส่วนของสำนักงานใหญ่จังหวัดตรัง และสำนักงานกรุงเทพฯ ได้มีการประชุมหารือเพื่อระดมความคิดในการทำแผนธุรกิจบริษัท โดยได้มีการทบทวน SWOT ของบริษัทเมื่อปี 2561 ซึ่งได้มีการปรับปรุงแผนธุรกิจอีกครั้ง ซึ่งแนวทางในการดำเนินธุรกิจของบริษัทฯ มีดังนี้

- 1.สร้างยอดขายเพิ่มขึ้นประมาณร้อยละ 8 และรักษาการเพิ่มขึ้นของผลกำไรอย่างต่อเนื่อง
- 2.เพิ่มช่องทางการจำหน่ายใหม่ ๆ รวมทั้งด้านออนไลน์
- 3.เพิ่มความเข้มข้นในการรุกตลาดกลุ่มประเทศ CLMV และกลุ่มตลาดใหม่



ป๊อป

รายงานประจำปี 2561

บริษัท ผลิตภัณฑ์อาหารกว้างไพศาล จำกัด (มหาชน)

- 4.นำเทคโนโลยีใหม่ๆ มาใช้เพื่อต่อยอดประสบการณ์ที่สั่งสมมากกว่า 40 ปี
- 5.ทำงานอย่างมืออาชีพ พัฒนาอย่างไม่หยุดนิ่ง
- 6.เพิ่มพันธมิตรทางการค้า

2. ลักษณะการประกอบธุรกิจ

2.1 โครงสร้างรายได้

สายผลิตภัณฑ์ / กลุ่มธุรกิจ	ดำเนินการโดย	% การถือหุ้นของ บริษัทฯ	ปี 2559 รายได้ (พันบาท)	ปี 2560 รายได้ (พันบาท)	ปี 2561 รายได้ (พันบาท)
ผลิตและจำหน่ายอาหารทะเลบรรจุกระป๋อง และอาหารบรรจุภาชนะปิดผนึก	บริษัท ผลิตภัณฑ์อาหารกว้างไพศาล จำกัด (มหาชน)	100	1,387,472	1,471,692	1,252,506

สายผลิตภัณฑ์	ปี 2559 รายได้		ปี 2560 รายได้		ปี 2561 รายได้	
	(พันบาท)	%	(พันบาท)	%	(พันบาท)	%
- ปลาจารีดินและปลาแมคเคอเรลในซอสมะเขือเทศ	376,898	27	427,681	29	365,177	29
- ปลาจารีดินและปลาแมคเคอเรลปรุงรสอื่นๆ	698,717	50	730,951	50	601,156	48
- หอยปรุงรส	311,857	23	313,060	21	286,173	23
รวม	1,387,472	100	1,471,692	100	1,252,506	100

2.2 การเปลี่ยนแปลงและเหตุการณ์ที่สำคัญในรอบปี

2.2.1 ผลิตภัณฑ์ใหม่ ในปี 2561 บริษัทฯ ได้ออกผลิตภัณฑ์ใหม่ดังนี้

- กลุ่มปูมปูยพร้อมทาน ออกผลิตภัณฑ์เพิ่ม 3 รสชาติได้แก่ ไก่จิ้มแจ่ว, แกงคั่วพริกไก่, ไช้พะโล้ใส่ไก่
- กลุ่มกระป๋อง ออกปลาจารีดินในซอสมะเขือเทศรสเข้มข้นพิเศษ
- กลุ่มสแน็ค ออกผลิตภัณฑ์หอยลายอบกรอบในซอง 4 รสชาติได้แก่ รสดั้งเดิม รสกระเทียม รสต้มยำและรสสาหร่าย

2.2.2 การปรับปรุงประสิทธิภาพด้านขนส่ง บริษัทฯ ได้มีการปรับปรุงงานด้านขนส่งเพื่อเพิ่ม

ประสิทธิภาพการทำงานและลดค่าใช้จ่าย ซึ่งได้ดำเนินการมาอย่างต่อเนื่อง โดยปี 2561 ได้มีการจัดเส้นทางขนส่งสินค้าไปยังศูนย์กระจายสินค้าของห้างโมเดิร์นเทรดและร้านค้าในเขตกรุงเทพ ปริมณฑล จังหวัดในภาคกลางและภาคตะวันออกใหม่ ซึ่งทำให้การขนส่งมีความรวดเร็วขึ้นแต่มีค่าใช้จ่ายที่ลดลง



2.3.3 เปิดสำนักงานกรุงเทพฯ แห่งใหม่ วันที่ 22 มีนาคม 2561 ท่านรองนายกรัฐมนตรี ศาสตราจารย์ กิตติคุณ ดร.วิญญู เครื่องงาม เป็นประธานในพิธีเปิด สำนักงานกรุงเทพฯ แห่งใหม่ ของบริษัท ผลิตภัณฑ์อาหารกว้างไพศาล จำกัด (มหาชน) “ป๋มปุย” ซึ่งตั้งอยู่ ณ เลขที่ 89 อาคารสุรินทร์ ถนนเชียงใหม่ แขวงคลองสาน เขตคลองสาน กรุงเทพฯ โดย รองนายกรัฐมนตรีให้เกียรติเป็นประธานตัดริบบิ้นเปิดอาคาร และกล่าวแสดงความยินดี โดยมีแขกผู้มีเกียรติ ตลอดจนลูกค้า ของบริษัทมาร่วมงานเป็นจำนวนมาก ซึ่งในวันเดียวกันมีพิธีตัดบัตรในช่วงเช้า พระสงฆ์สวดพระชัยมงคลคาถา ช่วงบ่ายมี การบริจาคผลิตภัณฑ์ให้แก่ประชาชนที่อยู่ใกล้เคียงที่ตั้งสำนักงานกรุงเทพฯ รวม 1,000 ชุด

2.3.4 วันที่ 13 มกราคม 2561 นายไกรสิน โดทับเที่ยง กรรมการผู้จัดการ พร้อมผู้บริหารและพนักงาน ร่วมรับเสด็จ ทานกฤษชียิต ฟูซุดดิน ปุตรา อิบนิ ตานกฤษ ชีราญุดดิน จามาลุลไลล์ (DYTM Raja Muda Peris Tuanku Syed Faizuddin Putra Ibni Tuanku Syed Sirajuddin Jamalullail) มกุฎราชกุมารแห่งรัฐเปอรลิส ประเทศมาเลเซีย และ พระราชา พร้อมคณะ ในโอกาสมาเยือนและเยี่ยมชมโรงงานผลิตของบริษัท ผลิตภัณฑ์อาหารกว้างไพศาล จำกัด (มหาชน) อำเภอเมือง จังหวัดตรัง

2.3.5 วันที่ 30 พฤษภาคม 2561 นายไกรฤทธิ์ โดทับเที่ยง ผู้อำนวยการฝ่ายขาย เข้ารับเครื่องหมาย Thai Select จากกระทรวงพาณิชย์ ซึ่งปีนี้ผลิตภัณฑ์ของบริษัทที่ได้รับเครื่องหมาย Thai Select รวม 12 ผลิตภัณฑ์ แบ่งเป็น ผลิตภัณฑ์ใหม่ 8 รายการ ได้แก่ กลุ่มพร้อมทาน ประกอบด้วยไก่จิ้มแจ่ว แกงคั่วพริกไก่ ไช้พะโล้ไก่ กลุ่มพร้อมปรุง ได้แก่ พริกแกงมัสมั่น พริกแกงกะหรี่ พริกแกงเขียวหวาน เครื่องปรุงผัดไทย เครื่องต้มยำ และได้รับการต่ออายุ 4 รายการ ประกอบด้วย หอยลายผัดซี๊มา หอยลายผัดน้ำพริกเผา หอยลายผัดน้ำ ปลาแมคเคอเรลในน้ำสะเดา

2.2.6 ป๋มปุยสินค้าราคาพิเศษ ณ อาคารสุรินทร์ ป๋มปุยได้จัดกิจกรรมเพื่อสร้างการรับรู้ของ ตลาดสินค้าและเสริมสร้างความสัมพันธ์ที่ดีกับพื้นที่ชุมชนรอบสำนักงานกรุงเทพฯ โดยจัดกิจกรรมป๋มปุยราคาพิเศษทุกวัน สุกี้แรกของเดือน ซึ่งทำให้ชุมชนโดยรอบโอกาสซื้อสินค้าของบริษัทในราคาพิเศษ โดยเริ่มจัดครั้งแรกในเดือนกรกฎาคม 2561 และได้รับการตอบรับเป็นอย่างดีในด้านของการรับรู้และมียอดขายเป็นที่น่าพอใจ

2.3 ลักษณะผลิตภัณฑ์หรือบริการ

• ด้านผลิตภัณฑ์

บริษัท ผลิตภัณฑ์อาหารกว้างไพศาล จำกัด (มหาชน) เป็นผู้ผลิต และจัดจำหน่ายผลิตภัณฑ์ ภายใต้ เครื่องหมายการค้า “ป๋มปุย” และ “Smilingfish” โดยผลิตภัณฑ์ของบริษัทฯ เริ่มต้นมาจาก กลุ่มปลาแมคเคอเรลในซอสมะเขือเทศ จากนั้นได้มีการพัฒนาผลิตภัณฑ์ต่างๆ มากมายอย่างต่อเนื่อง เพื่อตอบสนองความต้องการของผู้บริโภคที่เปลี่ยนแปลง ตลอดเวลา บริษัทฯ มีผลิตภัณฑ์ที่หลากหลายทั้งด้านวัตถุดิบ รสชาติ และบรรจุภัณฑ์ แบ่งเป็น 9 กลุ่มผลิตภัณฑ์ได้ดังนี้

1.กลุ่มปลาในซอสมะเขือเทศ เช่น ปลาแมคเคอเรลในซอสมะเขือเทศรสเข้มข้น, ปลาแมคเคอเรลในซอสมะเขือเทศรสเข้มข้นพิเศษ#555, ปลาแมคเคอเรลในซอสมะเขือเทศคัดพิเศษ ฯลฯ

2.กลุ่มปลาปรุงรส เช่น ปลาแมคเคอเรลทอดราดพริก, ปลาแมคเคอเรลคั่วพริกแกง, แกงมัสมั่น ปลาแมคเคอเรลทอด, ปลาแมคเคอเรลทอดรสเผ็ด ฯลฯ ซึ่งป๋มปุยมีความโดดเด่นในตลาด

3.กลุ่มหอยปรุงรส เช่น หอยลายทอดรสเผ็ด หอยแครงปรุงรส ซึ่งป๋มปุยมีความโดดเด่นในตลาดเช่นกัน

4.กลุ่มอาหารพร้อมทานในซองปิดผนึก มี 5 รสชาติ และในปี 2561 ได้วางจำหน่ายเพิ่มอีก 3 รสชาติ โดยเป็นผลิตภัณฑ์จากเนื้อไก่ปรุงสำเร็จ 7 รสชาติได้แก่ กุ้งก้ามกรามไก่, ผัดกะเพราไก่, แกงมัสมั่นไก่, ไก่ผัดกระเทียม พริกไทย, แกงคั่วพริกไก่, ไก่จิ้มแจ่ว, ไช้พะโล้ไก่ และผลิตภัณฑ์จากเนื้อปลา 1 รสชาติ ได้แก่ แกงส้มปลามะเขือ ไข่ทอดมะพร้าว



ป๋มปุย

รายงานประจำปี 2561

บริษัท ผลิตภัณฑ์อาหารกว้างไพศาล จำกัด (มหาชน)

5.กลุ่มสแน็คหอยลายอบกรอบ เป็นผลิตภัณฑ์กลุ่มใหม่ของบริษัทที่ได้ปรับปรุงรูปแบบใหม่ ให้มีความทันสมัยมากขึ้น มี 4 รสชาติ ได้แก่ รสดั้งเดิม,รสกระเทียม,รสสาหร่าย,รสต้มยำ

6.กลุ่มเครื่องแกงสำเร็จรูป มี 5 รสชาติ ได้แก่ เครื่องปรุงผัดไทย เครื่องปรุงต้มยำ พริกแกงเขียวหวาน พริกแกงกะหรี่ และพริกแกงมัสมั่น

7.กลุ่มข้าวบรรจุกระป๋อง เช่น ข้าวราดหน้าหน้าเล็บบลลาซาร์ดินทอด ,ข้าวราดหน้าผัดเผ็ดปลาซาร์ดินทอด ,ข้าวราดหน้าปลาซาร์ดินผัดกระเทียมพริกไทย ,ข้าวราดหน้าผัดกะเพราปลาซาร์ดินทอด

8.กลุ่มข้าวถ้วย ซึ่งมีข้าวสวยหอมมะลิและกับข้าวพร้อมทาน สำหรับบริการบนรถไฟ

9.กลุ่มผลิตภัณฑ์ส่งออก

บริษัทได้ให้ความสำคัญทั้งการคัดสรรวัตถุดิบ และการดูแลควบคุมคุณภาพ พิถีพิถันในกระบวนการผลิตทุกขั้นตอน เพื่อให้ได้ผลิตภัณฑ์ที่มีมาตรฐาน ทั้งคุณภาพ และความปลอดภัย สร้างความพึงพอใจ และความมั่นใจให้กับผู้บริโภคในการเลือกซื้อผลิตภัณฑ์ นอกจากนี้ บริษัทฯ ยังมีเป้าหมายที่จะขยายตลาดไปยังกลุ่มผู้บริโภคใหม่ๆ รวมถึงการขยายตัวสู่ธุรกิจอาหารที่เกี่ยวข้องกันในอนาคต

● ด้านบริการ

บริษัทไม่ได้เพียงเป็นผู้ประกอบธุรกิจด้านการผลิต และจำหน่ายอาหารทะเลสำเร็จรูปบรรจุกระป๋องเท่านั้น แต่ปัจจุบันยังสามารถผลิต ผลิตภัณฑ์อาหารสำเร็จรูปจากเนื้อสัตว์บรรจุในภาชนะปิดผนึกประเภท ถ้วย และซอง อลูมิเนียมฟรอย ได้เพิ่มขึ้นอีกด้วย จนได้รับความไว้วางใจจากการรถไฟแห่งประเทศไทย ให้เข้ามาบริหารจัดการอาหาร/เครื่องดื่ม พร้อมพนักงานบริการบนขบวนรถด่วนดีเซลรางปรับอากาศ (สปรินเตอร์) เพื่อให้บริการผู้โดยสารของการรถไฟแห่งประเทศไทย มาตั้งแต่เดือนสิงหาคม 2556 จนถึงปัจจุบัน ซึ่งตลอดระยะเวลา 5 ปีที่ผ่านมา ได้ให้บริการอาหารหลากหลายรูปแบบ หลากหลายรสชาติแก่ผู้โดยสารไปแล้วมากกว่า 4 ล้านคน อาทิ ข้าวสวยหอมมะลิ กับ แกงมัสมั่นไก่, แกงฉู๊ปลา, แกงส้มปลา, หอยลายผัดกระเทียม เป็นต้น และปัจจุบันบริษัทยังคงมุ่งมั่นที่จะพัฒนารูปแบบของผลิตภัณฑ์, เพิ่มรสชาติ และรูปแบบของการบรรจุให้มีความหลากหลายมากยิ่งขึ้น เพื่อเพิ่มโอกาสในการเข้าถึงกลุ่มผู้บริโภคให้ได้หลากหลายช่องทางมากยิ่งขึ้น

2.4 การตลาดและการแข่งขัน

(ก) การตลาด

บริษัทฯ ได้มีการกำหนดกลยุทธ์ในการตลาด ดังนี้

1. กลยุทธ์ทางด้านผลิตภัณฑ์ บริษัทฯ มีความมุ่งมั่นในการนำเสนอนวัตกรรมใหม่ และพัฒนาผลิตภัณฑ์ใหม่เพิ่มเติมอย่างต่อเนื่อง ปัจจุบันผลิตภัณฑ์มีความหลากหลายมากกว่า 60 ชนิด ที่มีจำหน่ายในท้องตลาดทั่วไป ล่าสุด บริษัทฯ ได้มีการปรับปรุงรูปแบบของกลุ่มผลิตภัณฑ์สแน็ค หอยลายอบกรอบ ให้มีความทันสมัยมากยิ่งขึ้น ซึ่งประกอบไปด้วย รสดั้งเดิม,รสกระเทียม,รสสาหร่าย พร้อมกับพัฒนารสชาติใหม่ คือ รสต้มยำ ตอบสนองความต้องการของผู้บริโภครุ่นใหม่ ที่ชื่นชอบอาหารทานเล่นที่มีประโยชน์ต่อสุขภาพ
2. กลยุทธ์ทางด้านราคา บริษัทฯ มีนโยบายในการตั้งราคาผลิตภัณฑ์ให้สามารถแข่งขันได้ในตลาด และให้เหมาะสมกับผลิตภัณฑ์ในแต่ละประเภท โดยให้ความสำคัญในเรื่องของอัตราผลกำไรส่วนเพิ่มของต้นทุนผลิตภัณฑ์ ประมาณ 25-30% ของต้นทุน ทั้งนี้ราคา



ขายอาจจะมีการเปลี่ยนแปลง ขึ้นอยู่กับราคาของวัตถุดิบ ซึ่งเป็นปัจจัยหลักสำคัญที่มีผลกระทบต่อต้นทุนของผลิตภัณฑ์

3. กลยุทธ์ทางด้านช่องทางการจัดจำหน่าย สำหรับตลาดภายในประเทศ บริษัทฯ บริหารช่องทางการจัดจำหน่ายเอง ผ่านช่องทางการขาย 4 ช่องทาง ดังนี้

(1) ช่องทางร้านค้าปลีกสมัยใหม่ บริษัทฯ ขายผ่านช่องทางนี้ สัดส่วนร้อยละ 44 ซึ่งประกอบไปด้วย กลุ่มห้างไฮเปอร์มาร์เก็ต กลุ่มห้างซูเปอร์มาร์เก็ต และกลุ่มร้านค้าสะดวกซื้อ เป็นต้น

(2) ช่องทางร้านค้าปลีกดั้งเดิม บริษัทฯ ขายผ่านช่องทางนี้ สัดส่วนร้อยละ 36 โดยที่บริษัทฯ ต้องการกระจายผลิตภัณฑ์ให้เข้าถึงลูกค้าที่อาศัยอยู่ในย่านชุมชนนอกเมืองต่างๆ อย่างทั่วถึง จึงมีวิธีการขายผลิตภัณฑ์ 2 รูปแบบ

1. วิธีการขายแบบเครดิต โดยบริษัทฯ จัดส่งพนักงานขายออกไปพบร้านค้าทั่วไปทั้งในจังหวัดกรุงเทพฯ และต่างจังหวัด ซึ่งปัจจุบันมีฐานลูกค้ามากกว่า 2,000 ร้านค้า โดยที่บริษัทฯ ได้มีการกำหนดนโยบายในการรับชำระเงินจากลูกค้า ไม่เกิน 45 วัน หลังจากส่งผลิตภัณฑ์ให้แก่ลูกค้า

2. วิธีการขายแบบเงินสด โดยบริษัทฯ มีทีมพนักงานขาย และพนักงานขับรถ ทั้งในจังหวัดกรุงเทพฯ และต่างจังหวัด ซึ่งปัจจุบันมีฐานลูกค้ามากกว่า 20,000 ร้านค้า กระจายครอบคลุมพื้นที่ทั่วประเทศ โดยที่บริษัทฯ ได้มีการกำหนดนโยบายในการรับชำระเงินจากลูกค้าเป็นเงินสด หรือเช็ค ในกรณีที่มีการผ่อนผันระยะเวลาในการชำระเงิน จะต้องไม่เกิน 30 วัน สำหรับลูกค้าที่มีสถานภาพทางการเงินที่มั่นคง และมีการทำธุรกรรมกับทางบริษัทฯ ต่อเนื่องมาอย่างยาวนาน

(3) ช่องทางพิเศษ บริษัทฯ ขายผ่านช่องทางนี้ สัดส่วนร้อยละ 10 ซึ่งจะเป็นช่องทางพิเศษ ที่ไม่ได้ขายผ่านช่องทางร้านค้าปลีกสมัยใหม่ และช่องทางร้านค้าปลีกดั้งเดิม อาทิเช่น การออกนุชขายผลิตภัณฑ์ตามงานแฟร์ เทศกาลต่างๆ รวมถึงการผลิตผลิตภัณฑ์ตามคำสั่งซื้อพิเศษที่ได้รับจากลูกค้า

(4) ช่องทางอีคอมเมิร์ซ อยู่ในช่วงของการดำเนินการ โดยที่บริษัทฯ ได้เล็งเห็นถึงพฤติกรรมของผู้บริโภคที่เปลี่ยนแปลงไป การเข้าถึงอินเทอร์เน็ตด้วยความเร็วสูง และความเชื่อมั่นในการทำธุรกรรมทางออนไลน์ จึงพัฒนาช่องทางอีคอมเมิร์ซ ขึ้นมารองรับความต้องการของผู้บริโภค ทั้ง 3 รูปแบบ ได้แก่

1. เว็บไซต์ www.smilingfish.com และ <https://smilingfishshop.bentoweb.com>
2. เฟสบุ๊ก Smilingfishofficial
3. Call Center เบอร์โทร 0-2269-8899

4. กลยุทธ์ทางด้านส่งเสริมการตลาด บริษัทฯ ได้ตระหนักถึงความสำคัญในการสร้างตราสินค้า ให้เป็นที่รู้จักกับกลุ่มเป้าหมาย ตลอดจนสร้างให้ผู้บริโภคมีความภักดีต่อตราสินค้า จึงมีการจัดสรรงบประมาณใน



การจัดกิจกรรมทางการตลาด และการสื่อสารผู้บริโภค โดยจะให้ความสำคัญในการทำกิจกรรมทางการตลาด ในรูปแบบ การทำชิมผลิตภัณฑ์ และพนักงานเชียร์ขาย ในร้านค้าทั่วประเทศ อีกทั้งบริษัทฯ ได้มีการใช้สื่อประชาสัมพันธ์ และจัด กิจกรรมผ่านสื่อออนไลน์ เพื่อให้สามารถเข้าถึงกลุ่มเป้าหมายได้มากขึ้น

ตลาดต่างประเทศ

ปีที่ผ่านมา บริษัทฯ ได้ให้ความสำคัญกับการทำตลาดต่างประเทศในภูมิภาคต่าง ๆ เพิ่มขึ้น ทั้งใน จีน มาเลเซีย กลุ่มประเทศ CLMV ประเทศในกลุ่มมุสลิม ตลาดยุโรป ซึ่งมีแนวโน้มที่ดีในการขยายตลาดในอนาคต โดย ตลาดส่งออกที่สำคัญยังคงเป็นตลาดในแถบเอเชียเป็นหลัก ได้แก่ กลุ่มประเทศ CLMV (กัมพูชา ลาว เมียนมาร์และ เวียดนาม) มาเลเซีย

กลุ่มประเทศ CLMV ในปี 2561 หลังจากที่บริษัทฯ ได้เข้าไปทำการตลาดและแต่งตั้งตัวแทนที่มี ศักยภาพในการจัดจำหน่ายและกระจายสินค้าปัมปุยในกลุ่มประเทศ CLMV ส่งผลให้ ภาพรวมยอดขายในกลุ่มประเทศ CLMV เติบโตขึ้น 135% จากปี 2560 โดยยอดขายหลักมาจากตลาดกัมพูชา รองลงมาคือ เวียดนาม ลาวและเมียนมาร์ ใน ส่วนของผลิตภัณฑ์ที่ได้รับความนิยมได้แก่ กลุ่มปลาในซอสเข้มข้น ปลาทอด ปลาราดพริก หอยลายและผลิตภัณฑ์กลุ่มปรุง รสอื่น ๆ สำหรับตลาดกัมพูชา บริษัทฯ ได้เข้าไปกิจกรรมทางการตลาดทั้ง Above-the-Line และ Below-the-Line อย่าง ต่อเนื่องทั้งปี ส่งผลให้ผู้บริโภครู้จักตราสินค้าและผลิตภัณฑ์ปัมปุยมากยิ่งขึ้นก่อให้เกิดการซื้ออย่างต่อเนื่อง โดยช่องทางที่ จัดจำหน่ายครอบคลุมทั้ง Modern Trade และ Traditional Trade ส่วนตลาดเวียดนามปีที่ผ่านมา เน้นการเร่งนำสินค้าเข้าไป ขายยัง Modern Trade เป็นหลักพร้อมกับเลือกช่องทาง Traditional Trade ในร้านค้าที่เหมาะสมสำหรับวางผลิตภัณฑ์ โดย ขณะนี้ผลิตภัณฑ์ปัมปุยได้เข้าไปวางจำหน่ายในช่องทาง Modern Trade ได้ประมาณ 50% คาดว่าในปี 2562 จะสามารถ ผลักดันให้ครอบคลุมได้ทุกห้างร้าน และเมื่อสินค้าสามารถกระจายได้ครอบคลุมมากขึ้น บริษัทจะจัดทำกิจกรรมการตลาด เพื่อเร่งให้เกิดการซื้อซ้ำจากร้านค้าและลูกค้าอย่างต่อเนื่อง ในตลาดลาวและเมียนมาร์ ได้เน้นไปที่การออกบูธชิม เน้นไป ตามจุดที่มีสินค้าวางจำหน่าย เพื่อให้ผู้บริโภคได้ทดลองและจดจำตราสินค้า

ตลาดมาเลเซีย ยังคงประสบปัญหาจากภาวะเศรษฐกิจ แม้ค่าเงินไม่อ่อนตัวมากเท่านี้และค่อนข้าง เสถียรขึ้น แต่มีปัจจัยอื่นที่บั่นทอนความเชื่อมั่นของการบริโภคอาหารปลารูปกระป๋อง เช่น การตรวจพบ Parasite ในตัวปลา จากหลายๆ แบรินด์สินค้า โดยเฉพาะจากจีนเท่านั้นที่ถูกตรวจพบ ยังพบในทุกแบรนด์สินค้าในตลาด มีผลให้ผู้บริโภค หวาดหวั่น และรัฐบาลในประเทศภูมิภาคอาเซียนเพิ่มความเข้มงวดในการนำเข้ามากขึ้น

ตลาดทางยุโรปก็ยังคงมีปัญหาความเชื่อมั่นทางเศรษฐกิจจากการ Brexit ของอังกฤษ ส่งผลกระทบ ไปยังกลุ่มประเทศอื่นๆ เช่นกัน ลูกค้าหลักในแถบนี้มีการสั่งซื้อน้อยลง

ส่วนแถบประเทศแถบอเมริกา การนำเข้าค่อนข้างจำกัด จากมาตรการความปลอดภัยอาหารที่เข้มงวด และปกป้องตลาดของอเมริกาเอง โดยผ่านทาง FDA ซึ่งออกเงื่อนไขและมาตรการต่างๆออกมาไม่น้อย

อย่างไรก็ตาม ก็ยังได้ตลาดใหม่อื่นๆเข้ามา เช่น มาเลเซียฝั่ง Peninsula ซึ่งเป็นที่ตั้งของเมืองหลวง ของมาเลเซีย มีประชากรหนาแน่น ประเทศเกาหลีใต้ ที่มีคนไทยพำนักรักษาพยาบาลเพิ่มขึ้น จึงมีการสั่งสินค้าเข้าไป

ตลาดใหม่ที่กำลังอยู่ในช่วงของการขึ้นทะเบียนนำเข้า เช่น ฟิลิปปินส์ อินโดนีเซีย ซึ่งต้องใช้เวลาใน การขออนุญาตนำเข้า และมีตลาดที่ให้ความสนใจนำเข้าอีกแห่ง คือ ญี่ปุ่น และยุโรปตะวันออก

ทั้งนี้ หลักสำคัญในการรักษารฐานตลาดให้ยั่งยืน คือ การรักษาคุณภาพสินค้าให้ดีขึ้น และการสร้าง ผลิตภัณฑ์ที่หลากหลายขึ้น สนองความต้องการของผู้บริโภคในแต่ละภูมิภาค



การจำหน่ายผลิตภัณฑ์ของบริษัทฯ ไปยังต่างประเทศนั้นคิดเป็นร้อยละ 10 ของรายได้จากการขายทั้งหมด โดยช่องทางการจัดจำหน่ายแบ่งเป็น 2 วิธี คือ

1. การขายผ่านผู้ค้าส่งในประเทศ ซึ่งมีปริมาณการขายคิดเป็นร้อยละ 10 ของปริมาณการขายรวมในตลาดต่างประเทศ โดยบริษัทฯ มีผู้ค้าส่งในประเทศไทยมากกว่า 30 ราย มีผู้ทำหน้าที่ส่งสินค้าออกไปจำหน่ายให้กับผู้ส่งสินค้าในต่างประเทศอีกต่อหนึ่ง ทั้งในเอเชีย ยุโรปและอเมริกา อาทิ จีน ญี่ปุ่น เกาหลีใต้ ฮองกง สวีเดน อเมริกา ออสเตรเลีย เป็นต้น

2. การขายส่งผ่านผู้ค้าส่งในต่างประเทศ มียอดขายรวมเป็นร้อยละ 90 ของปริมาณการขายในตลาดต่างประเทศ บริษัทฯ จะเป็นผู้จัดจำหน่ายให้กับผู้ค้าส่งในต่างประเทศโดยตรง ได้แก่ ประเทศฮ่องกง จีน มาเลเซีย ลาว กัมพูชา เมียนมาร์ บรูไน อิสราเอล ประเทศในแถบยุโรป และอเมริกา

(ข) การแข่งขัน

การแข่งขันภายในประเทศ

บริษัทฯ ได้กำหนดนโยบาย และให้ความสำคัญมากขึ้นในกลุ่มผลิตภัณฑ์ปลาแมคเคอเรล และปลาซาร์ดีนในซอสมะเขือเทศ โดยเน้นการสื่อสารทางการตลาดแบบท้องถิ่นและกิจกรรมทางการตลาด เพื่อสร้างภาพลักษณ์ และคุณค่าของตราผลิตภัณฑ์ให้ผู้บริโภคมีความภักดี การกระจายผลิตภัณฑ์ให้ครอบคลุมทั่วประเทศ นอกจากนั้นแล้ว บริษัทฯ ยังคงมุ่งเน้นในการรักษามาตรฐานของผลิตภัณฑ์ และบริหารจัดการในการจัดหาวัตถุดิบให้มีเพียงพอ รองรับความต้องการของผู้บริโภค

การแข่งขันในตลาดต่างประเทศ

ในกลุ่มประเทศ CLMV จะมีแบรนด์ที่ครองตลาดอยู่อย่างเข้มแข็ง ประกอบกับเป็นตลาดที่ยังได้รับความสนใจจากผู้ประกอบการหลายราย เนื่องจากเป็นตลาดที่มีแนวโน้มการเติบโตทางเศรษฐกิจอย่างต่อเนื่อง โดยหลายๆแบรนด์ เน้นไปที่เรื่องของราคาให้ต่ำกว่าราคาของแบรนด์ที่ครองตลาด เพื่อดึงส่วนแบ่งการตลาด ในขณะที่บริษัทฯ เน้นเรื่องการวางตำแหน่งสินค้าให้เป็นสินค้าคุณภาพและรสชาติที่แตกต่าง โดยมุ่งเน้นในเรื่องคุณค่าทางอาหาร และการคัดสรรวัตถุดิบอย่างดี เพื่อการขายและการทำการตลาดระยะยาว โดยจะมุ่งเน้นช่องทางการสื่อสารกับผู้บริโภคเพื่อจุดเด่น ผ่านทางกิจกรรมออกบูธชิม และนำ Online Marketing เช่น Facebook

2.5 วัตถุดิบ และผู้จำหน่ายวัตถุดิบ

- วัตถุดิบหลักที่บริษัทฯ ใช้ในการผลิต ได้แก่

- ปลา แบ่งเป็น 2 ชนิดคือ ปลาทะเล และปลาเพาะเลี้ยง โดยซื้อจากแพปลาในจังหวัดตรังและจังหวัดในภาคใต้ รวมทั้งนำเข้าจากต่างประเทศ เพื่อลดความเสี่ยง สำหรับปลาเพาะเลี้ยงได้แก่ ปลาดุก รับซื้อจากจังหวัดในภาคใต้
- หอย ได้แก่ หอยลายและหอยแครง
- ไข่ ซื้อจากผู้ผลิตภายในประเทศ

บริษัทฯ ไม่ต้องพึ่งพาผู้จำหน่ายรายใดรายหนึ่งเป็นพิเศษ และในช่วง 3 ปีติดต่อกันที่ผ่านมา บริษัทฯ ไม่มีการซื้อปลา, หอย จากรายใดรายหนึ่งเกินร้อยละ 30

- วัตถุดิบที่เป็นส่วนผสม ได้แก่ซอสมะเขือเทศ และเครื่องปรุงรสต่างๆ โดยซอสมะเขือเทศซื้อจากแหล่งผลิตที่ได้รับการยอมรับ รวมทั้งจากในประเทศและจากต่างประเทศ

- กระป๋อง ซื้อจากบริษัท ตรังแคนเนอร์รี่ จำกัด ซึ่งเป็นบริษัทในเครือ และจากบริษัทอื่น ๆ ได้พึ่งพาการซื้อวัตถุดิบจากผู้จำหน่ายเพียงรายเดียวเกินกว่าร้อยละ 30 ของมูลค่าการซื้อวัตถุดิบทั้งหมด คือซื้อจาก บริษัท ตรังแคนเนอร์รี่ จำกัด และมีความสัมพันธ์กับผู้จำหน่ายวัตถุดิบ ซึ่งเป็นบริษัทที่เกี่ยวข้องกัน คือ มีผู้บริหารร่วมกัน



ปิมปุย

รายงานประจำปี 2561

บริษัท ผลิตภัณฑ์อาหารกวางโงศาล จำกัด (มหาชน)

3. ปัจจัยความเสี่ยง

ปัจจัยความเสี่ยงที่อาจจะมีผลกระทบต่อการผลิตของบริษัทฯ ได้แก่

1. ความเสี่ยงหนี้สินตามสัญญาปรับปรุงโครงสร้างหนี้ ประกอบด้วย

ณ วันที่ 31 ธ.ค. 2561	
บาท	
ส่วนของเงินต้น	
เงินกู้ยืมระยะยาว	262,993,099.99
เงินเบิกเกินบัญชี	15,543,956.91
เงินกู้ยืมระยะสั้น	59,718,000.00
รวมเงินต้น	338,255,056.90
ส่วนของดอกเบี้ยค้างจ่าย	
ดอกเบี้ยตามสัญญาปรับปรุงโครงสร้างหนี้	58,467,356.56
รวมเงินต้นและดอกเบี้ย	396,722,413.46
หัก ส่วนที่ถึงกำหนดชำระในปี	(51,120,000.00)
สุทธิ	345,602,413.46

2. ความเสี่ยงเกี่ยวกับการดำเนินธุรกิจ

บริษัทฯ ไม่มีลูกค้าแยกรายธุรกิจที่ซื้อสินค้ามากกว่าร้อยละ 30 ของรายได้รวมของบริษัทฯ เนื่องจากผลิตภัณฑ์ของบริษัทฯ ได้กระจายหน่วยการขายไปทั่วประเทศ และยังไม่มียอดลูกค้าที่สั่งซื้อสินค้าในจำนวนที่สูงเกินกว่าร้อยละ 30 แต่หากกรณีบริษัทฯ ดำเนินธุรกิจรวมทางการค้ากับลูกค้าที่เป็นตัวแทนกระจายหน่วยการขายรายเดียว อาจมีความเสี่ยงทางการค้าเพิ่มขึ้น

กรณีวัตถุดิบสำคัญมูลค่าตั้งแต่ร้อยละ 30 ของต้นทุนรวมมีราคาผันแปรมาก วัตถุดิบที่สำคัญที่มีต้นทุนรวมเกินกว่าร้อยละ 30 คือ บรรจุกัมภ์ (กระป๋องและฝา) ปัจจุบันบริษัทฯ ได้สั่งซื้อจาก บริษัท ตรังแคนเนอรี่ จำกัด ซึ่งเป็นบริษัทที่เกี่ยวข้องกันโดยมีผู้บริหารร่วมกัน จึงลดความเสี่ยงจากสินค้าขาดแคลนได้ เนื่องจาก บริษัท ตรังแคนเนอรี่ จำกัด ได้ผลิตและจัดส่งให้แก่บริษัทฯ แต่เพียงผู้เดียว โรงงานของบริษัท ตรังแคนเนอรี่ จำกัด อยู่ห่างจากโรงงานของปุมปุย สามารถสนับสนุนความต้องการได้ทันเวลา และถือเป็น Safety Stock ของปุมปุย โดยปุมปุยไม่ต้องใช้พื้นที่เก็บเอง ลดค่าเช่าพื้นที่จัดเก็บและลดค่าใช้จ่ายในการขนส่งได้ ทั้งนี้การซื้อกระป๋องจากบริษัท ตรังแคนเนอรี่ จำกัด มีการเฉลี่ยเปรียบเทียบราคาและจัดซื้อจากผู้ผลิตรายอื่นควบคู่กันไปด้วย

3. ความเสี่ยงด้านการเงิน

บริษัทฯ มีความเสี่ยงอันเนื่องมาจากการเปลี่ยนแปลงของอัตราดอกเบี้ย และความผันผวนของอัตราแลกเปลี่ยน ซึ่งบริษัทฯ จะพิจารณาใช้เครื่องมือทางการเงินที่เหมาะสมเพื่อป้องกันความเสี่ยงดังกล่าว อย่างไรก็ตาม บริษัทฯ ไม่มีนโยบายที่จะถือหรือออกเครื่องมือทางการเงินเพื่อการเก็งกำไรหรือเพื่อการค้า



4. ความเสี่ยงจากอัตราดอกเบี้ย

เกิดจากการเปลี่ยนแปลงของอัตราดอกเบี้ยในอนาคต ซึ่งจะมีผลกระทบต่อผลการดำเนินงานและกระแสเงินสดของบริษัทฯ โดยบริษัทฯ มีสินทรัพย์และหนี้สินที่มีความเสี่ยงจากอัตราดอกเบี้ย ดังนี้

	จำนวนเงิน		อัตราดอกเบี้ยต่อปี	
	31 ธค. 2561	31 ธค. 2560	31 ธค. 2561	31 ธค. 2560
	<u>ล้านบาท</u>	<u>ล้านบาท</u>	<u>บาท</u>	<u>บาท</u>
เงินฝากธนาคารประเภทออมทรัพย์	27.74	49.23	0.125-0.50	0.125-0.50
เงินฝากประจำ	12.60	12.98	1.10	1.15
หนี้สินตามสัญญาปรับปรุงโครงสร้างหนี้	396.72	442.50	6.275	6.275

5. ความเสี่ยงด้านการให้สินเชื่อ

บริษัทฯ มีความเสี่ยงด้านการให้สินเชื่อจากการไม่ได้รับชำระหนี้จากลูกหนี้การค้า อย่างไรก็ตาม บริษัทฯ มีการพิจารณาความสามารถในการจ่ายชำระหนี้ของลูกหนี้การค้าแต่ละรายอย่างรัดกุม ในการพิจารณาให้สินเชื่อและได้พิจารณาตั้งค่าเผื่อหนี้สงสัยจะสูญสำหรับลูกหนี้ตามนโยบายการบัญชี ซึ่งฝ่ายบริหารเชื่อว่าเพียงพอแล้ว

6. มูลค่ายุติธรรม

เนื่องจากสินทรัพย์ทางการเงินและหนี้สินทางการเงินส่วนใหญ่จัดอยู่ในประเภทระยะสั้น และเงินกู้ยืมระยะยาว มีอัตราดอกเบี้ยอยู่ในเกณฑ์เดียวกับตลาด ฝ่ายบริหารของบริษัทฯ จึงเชื่อว่ามูลค่าตามบัญชีของสินทรัพย์และหนี้สินทางการเงินดังกล่าว แสดงมูลค่าไม่แตกต่างจากมูลค่ายุติธรรมอย่างมีสาระสำคัญ

7. ด้านวัตถุดิบ

เนื่องจากวัตถุดิบหลักของบริษัทฯ ได้แก่ ปลาผิวน้ำ และหอยชนิดต่างๆ ซึ่งปลาผิวน้ำ เช่น ปลาทุแค้น ปลาหลังเขียว จะมีตลอดทั้งปี และปลาเหล่านี้จะมีวงจรชีวิตสั้น ฉะนั้นการที่บริษัทฯ ซื้อวัตถุดิบมาเพื่อผลิตสินค้าจึงเป็นการใช้ประโยชน์จากวัตถุดิบธรรมชาติ แต่ข้อจำกัดว่าปลาและหอยจะมีมากในบางฤดูกาลและบางฤดูกาลมีน้อย ตลอดจนความแปรปรวนสภาพดินฟ้าอากาศ เป็นปัจจัยหนึ่งที่จะส่งผลกระทบต่อปริมาณวัตถุดิบ ทั้งนี้ บริษัทฯ ได้ดำเนินการนำเข้าวัตถุดิบเพื่อทดแทนปริมาณวัตถุดิบในประเทศที่ลดลง

8. ด้านแรงงาน

เนื่องจากการดำเนินการผลิตต้องอาศัยแรงงานจำนวนมากที่จะแปรรูปวัตถุดิบให้อยู่ในสภาพที่พร้อมจะประกอบผลิต เช่น การล้างทำความสะอาด การหั่นเป็นชิ้นที่มีขนาดมาตรฐาน การบรรจุกระป๋อง แรงงานในท้องถิ่น และความเชี่ยวชาญจึงเป็นส่วนประกอบสำคัญในการดำเนินการผลิต ซึ่งบริษัทฯ มีนโยบายในการจัดการ โดยการบริหารแรงงานในจังหวัดตรัง และจังหวัดพื้นที่ใกล้เคียง หากไม่เพียงพอจะมีการใช้แรงงานจากต่างประเทศมาทดแทน โดยจะมีการดำเนินการตามกฎหมายและทำสัญญาอย่างถูกต้อง มีการฝึกฝน และการอบรมให้ความรู้ในกระบวนการผลิตทุกขั้นตอน ตลอดจนการสร้างแรงจูงใจในด้านต่างๆ เช่น ค่าแรง สวัสดิการ ผลตอบแทนอื่นๆ อยู่ตลอดเวลา ทั้งนี้เมื่อวันที่ 29 มิถุนายน 2559 บริษัทฯ ได้รับมอบป้าย “พื้นที่ปลอดการจ้างแรงงานต่างด้าวผิดกฎหมาย” จากสำนักงานจัดหางานจังหวัดตรัง รวมทั้งมีเจ้าหน้าที่มาทำการแจกเล่มใบอนุญาตทำงานให้แก่แรงงานต่างด้าวของบริษัทฯ ด้วย



4. ข้อมูลทั่วไปและข้อมูลสำคัญอื่น

4.1 ข้อมูลทั่วไป

บริษัท ผลิตภัณฑ์อาหารกว้างไพศาล จำกัด (มหาชน) ประกอบธุรกิจผู้ผลิตและจำหน่ายอาหารกระป๋องและอาหารบรรจุภาชนะปิดผนึก โดยมีที่ตั้งสำนักงานใหญ่เลขที่ 88/9 หมู่ 4 ตำบลนาท่ามเหนือ อำเภอเมือง จังหวัดตรัง โทรศัพท์ 075-276088 โทรสาร 075-276099 และสำนักงานสาขา เลขที่ 89 อาคารสุรินทร์ ถนนเชียงใหม่ แขวงคลองสาน เขตคลองสาน กรุงเทพฯ โทรศัพท์ 02-8633288 โทรสาร 02-8633133 เลขทะเบียนบริษัท 0107537002591 บริษัทฯ มีทุนจดทะเบียนชำระแล้ว 500,489,990 บาท เป็นหุ้นสามัญ 500,489,990 หุ้น มูลค่าหุ้นที่ตราไว้หุ้นละ 1 บาท เรียกชำระเต็ม

4.2 ข้อมูลสำคัญอื่น

- ไม่มี -

5. ผู้ถือหุ้น

รายชื่อกลุ่มผู้ถือหุ้นที่ถือหุ้นสูงสุด 10 รายแรก

ลำดับ	ชื่อ / สกุล	จำนวนหุ้น	%ของจำนวน หุ้นทั้งหมด
1.	บริษัท กว้างโฮลดิ้ง จำกัด	241,200,070	48.193
2.	บริษัท ศูนย์รับฝากหลักทรัพย์ (ประเทศไทย) จำกัด เพื่อผู้ฝาก	83,092,698	16.602
3.	นายไกรสิน โตทับเที่ยง	69,407,000	13.868
4.	ธนาคารกรุงไทย จำกัด (มหาชน)	62,145,000	12.417
5.	นายสุรินทร์ โตทับเที่ยง	5,000,000	0.999
6.	นายสุธรรม โตทับเที่ยง	3,000,000	0.599
7.	นายสวัสดิ์ โตทับเที่ยง	2,550,000	0.510
8.	นางสาวกรพินธุ์ โตทับเที่ยง	2,450,000	0.490
9.	นางสาวสุวรรณา เทียวพนิชกิจ	2,190,000	0.438
10.	นายไกรฤทธิ์ โตทับเที่ยง	2,097,000	0.419



6. นโยบายการจ่ายเงินปันผล

- ห้ามมิให้บริษัทแบ่งเงินปันผลจากเงินประเภทอื่นนอกจากเงินกำไร ในกรณีที่บริษัทยังมียอดขาดทุนสะสมอยู่ห้ามมิให้แบ่งเงินปันผล
- เงินปันผลให้แบ่งจ่ายตามจำนวนหุ้น หุ้นละเท่าๆกัน โดยการจ่ายเงินปันผลต้องได้รับอนุมัติจากที่ประชุมผู้ถือหุ้น
- คณะกรรมการบริษัท อาจจ่ายเงินปันผลระหว่างกาลให้แก่ผู้ถือหุ้นได้เป็นครั้งคราว ในเมื่อเห็นว่าบริษัทมีผลกำไรสมควรพอที่จะทำเช่นนั้น และรายงานให้ที่ประชุมผู้ถือหุ้นทราบในการประชุมคราวต่อไป
- การจ่ายเงินปันผลให้กระทำภายใน 1 เดือน นับแต่วันที่ที่ประชุมผู้ถือหุ้น หรือคณะกรรมการลงมติแล้วแต่กรณี ทั้งนี้ให้แจ้งเป็นหนังสือ ไปยังผู้ถือหุ้น
- บริษัทต้องจัดสรรกำไรสุทธิประจำปีส่วนหนึ่งไว้เป็นทุนสำรอง ไม่น้อยกว่าร้อยละ 5 ของกำไรสุทธิประจำปี หักด้วยยอดเงินขาดทุนสะสมยกมา (ถ้ามี) จนกว่าทุนสำรองนี้จะมีจำนวนไม่น้อยกว่าร้อยละ 10 ของทุนจดทะเบียน นอกจากเงินสำรองที่ได้ระบุไว้แล้ว คณะกรรมการอาจเสนอต่อที่ประชุมผู้ถือหุ้นให้ลงมติเพื่อจัดสรรเงินไว้เป็นทุนสำรองอย่างอื่นตามที่เห็นสมควร เพื่อดำเนินกิจการของบริษัทก็ได้
- ปัจจุบันบริษัทยังไม่สามารถจ่ายเงินปันผลได้เนื่องจากยังมีส่วนขาดทุนสะสมทางบัญชีปรากฏอยู่



7. โครงสร้างการจัดการ

7.1 คณะกรรมการบริษัท

รายชื่อคณะกรรมการบริษัท

ลำดับ	รายชื่อ	ตำแหน่งหน้าที่	การประชุมคณะกรรมการ	
			จำนวนครั้งการประชุม	จำนวนครั้งที่เข้าร่วมประชุม
1.	นายสุรินทร์ โตทับเที่ยง	ประธานกรรมการ ประธานเจ้าหน้าที่บริหาร	4	4
2.	นายไกรสิน โตทับเที่ยง	กรรมการผู้จัดการ ประธานกรรมการบริหาร	4	4
3.	พล.ต.อ.ชาญ รัตนธรรม	กรรมการอิสระ ประธานกรรมการตรวจสอบ	4	4
4.	ม.ร.ว.ถนัดศรี สวัสดิวัตน์	กรรมการอิสระ กรรมการตรวจสอบ	4	3
5.	น.พ.วรินทร์ ตันตสุภศิริ	กรรมการอิสระ กรรมการตรวจสอบ	4	4
6.	นางจิรภรณ์ สุขศรี	กรรมการอิสระ กรรมการตรวจสอบ	4	4
7.	นายทวีศักดิ์ นารายณ์ประทาน	กรรมการและเลขานุการบริษัท	4	4
8.	นายสุเมธ อูสาหะ	กรรมการ	4	4
9.	นางสาวมัลลิกา ไมตรีภิรมย์	กรรมการ	4	4

7.2 ผู้บริหาร

ณ วันที่ 31 ธันวาคม 2561 บริษัทมีผู้บริหารจำนวน 6 ท่าน ดังนี้

รายชื่อ	ตำแหน่งหน้าที่
1. นายทวีศักดิ์ นารายณ์ประทาน	ผู้อำนวยการสำนักเจ้าหน้าที่ฝ่ายปฏิบัติการ
2. นายศักรินทร์ เรืองวรเวทย์	ผู้อำนวยการฝ่ายโรงงาน
3. นายไกรฤทธิ์ โตทับเที่ยง	ผู้อำนวยการฝ่ายขาย
4. นายสุเมธ อูสาหะ	ผู้อำนวยการฝ่ายบัญชี
5. นางสาวมัลลิกา ไมตรีภิรมย์	ผู้อำนวยการฝ่ายการเงิน
6. นายคันธิศ อรัญยานนท์	ผู้อำนวยการฝ่ายทรัพยากรบุคคล



โครงสร้างการบริหารจัดการภายในบริษัท (Organization Chart)

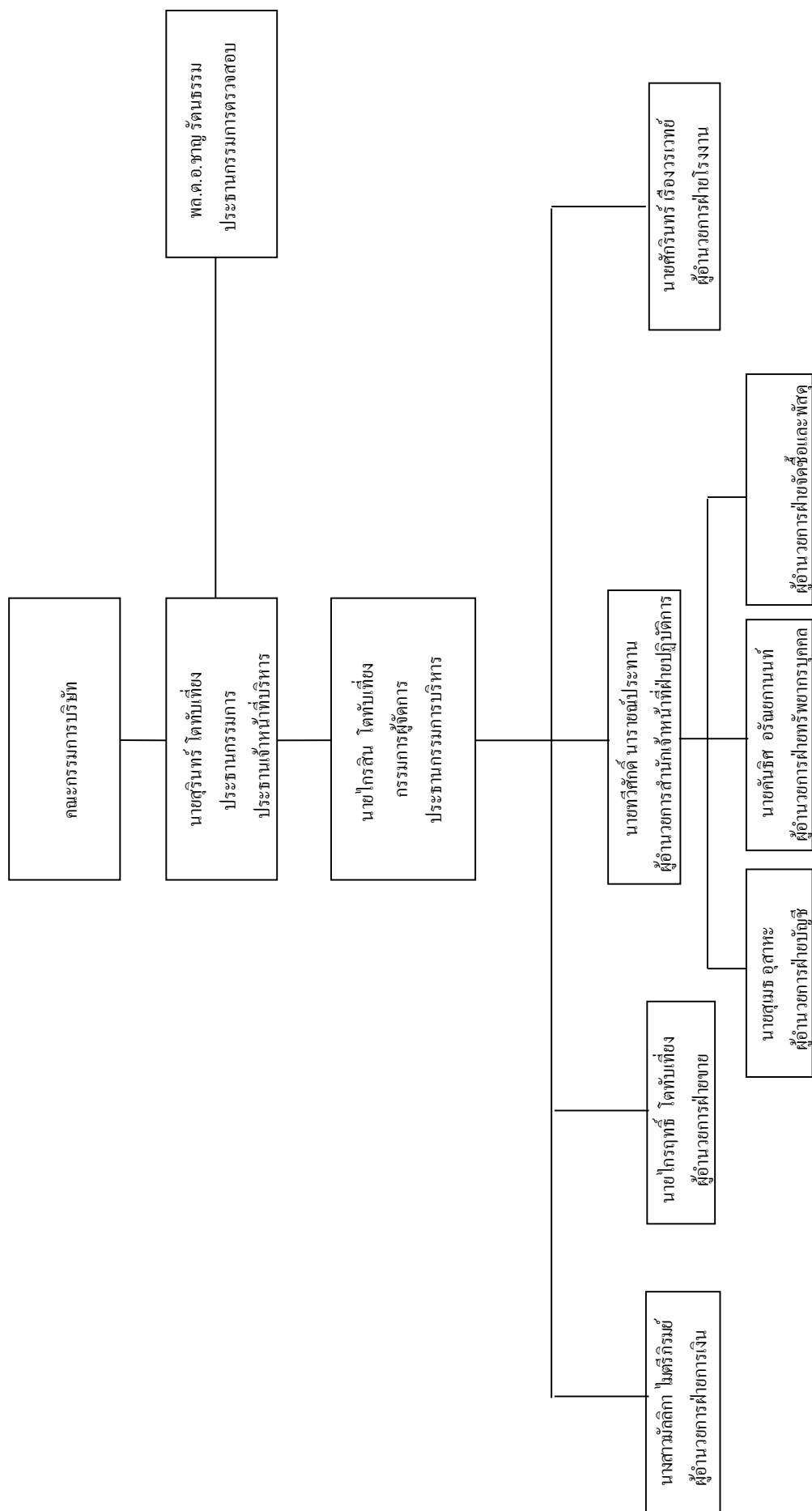

ปัณปัณ

รายงานประจำปี 2561

บริษัท ผลิตภัณฑ์อาหารกวางโพง จำกัด (มหาชน)

7.3 เลขานุการบริษัท

คณะกรรมการบริษัท ได้มีมติแต่งตั้งให้ นายทวิศักดิ์ นารายณ์ประทาน ดำรงตำแหน่งเลขานุการบริษัท ตั้งแต่วันที่ 19 มิถุนายน 2551 โดยหน้าที่ความรับผิดชอบของผู้ดำรงตำแหน่งเป็นเลขานุการบริษัท (ปรากฏในเอกสารแนบ 1)

7.4 ค่าตอบแทนกรรมการและผู้บริหาร :

ค่าตอบแทนกรรมการ : บริษัทฯ ได้กำหนดนโยบายค่าตอบแทนกรรมการไว้อย่างชัดเจนและโปร่งใส โดยค่าตอบแทนอยู่ในระดับเดียวกับอุตสาหกรรมในกลุ่มธุรกิจ เพียงพอที่จะดึงดูดและรักษากรรมการที่มีคุณสมบัติที่ต้องการ และได้ขออนุมัติจากที่ประชุมผู้ถือหุ้นแล้ว กรรมการที่ได้รับมอบหมายให้มีหน้าที่และความรับผิดชอบเพิ่มมากขึ้น ได้รับค่าตอบแทนที่เหมาะสมกับหน้าที่และความรับผิดชอบที่ได้รับมอบหมายเพิ่มมากขึ้น

ค่าตอบแทนผู้บริหาร : ค่าตอบแทนผู้บริหารนี้เป็นผลประโยชน์ที่จ่ายให้แก่ผู้บริหารของบริษัท ประกอบด้วยค่าตอบแทนที่เป็นตัวเงิน ได้แก่ เงินเดือน ผลประโยชน์ที่เกี่ยวข้อง รวมไปถึงผลประโยชน์ตอบแทนในรูปแบบอื่น ทั้งนี้ผู้บริหารของบริษัทฯ หมายถึงบุคคลที่กำหนดตามกฎหมายว่าด้วยหลักทรัพย์และตลาดหลักทรัพย์

ค่าตอบแทนผู้บริหารที่สำคัญ

	สำหรับปี สิ้นสุดวันที่ 31 ธันวาคม	
	2561	2560
	บาท	บาท
ผลประโยชน์ระยะสั้น	36,301,129.00	34,020,020.00
ผลประโยชน์หลังออกจากงาน	391,434.00	375,132.00
รวม	36,692,563.00	34,395,152.00

จำนวนค่าตอบแทนในปี 2561 : ในปี 2561 บริษัทฯ ได้จ่ายค่าตอบแทนต่างๆ ให้แก่กรรมการและผู้บริหาร มีรายละเอียดดังนี้

(1) ค่าตอบแทนที่เป็นตัวเงิน

(ก) กรรมการ 9 ท่าน ในปี 2561

รายชื่อ	ตำแหน่ง	ค่าตอบแทนกรรมการต่อเดือน
1. นายสุรินทร์ โตทับเที่ยง	ประธานกรรมการ ประธานเจ้าหน้าที่บริหาร	24,000
2. นายไกรสิน โตทับเที่ยง	กรรมการผู้จัดการ ประธานกรรมการบริหาร	24,000
3. พล.ต.อ.ชาญ รัตนธรรม	กรรมการอิสระ ประธานกรรมการตรวจสอบ	24,000
4. ม.ร.ว.ถนัดศรี สวัสดิวัตน์	กรรมการอิสระ กรรมการตรวจสอบ	24,000



5. น.พ.วรินทร์	ตันท์สุกศิริ	กรรมการอิสระ กรรมการตรวจสอบ	24,000
6. นางจิรภรณ์	สุกศิริ	กรรมการอิสระ กรรมการตรวจสอบ	24,000
7. นายทวีศักดิ์	นารายณ์ประทาน	กรรมการ	24,000
8. นายสุเมธ	อุสาหะ	กรรมการ	24,000
9. นางสาวมัลลิกา	ไมตรีภิรมย์	กรรมการ	24,000

(ข) กรรมการผู้มีอำนาจบริหารและผู้บริหาร

คำตอบแทน	ปี 2560		ปี 2561	
	จำนวนราย	จำนวนเงินรวม (ล้านบาท)	จำนวนราย	จำนวนเงินรวม (ล้านบาท)
เงินเดือนผู้บริหาร	24	31.16	24	29.10
เบี้ยประชุมกรรมการ	9	0.44	9	0.52

(2) คำตอบแทนอื่น - ไม่มี -



8. การกำกับดูแลกิจการ

ที่ผ่านมามีบริษัทฯ มีการปฏิบัติตามหลักการกำกับดูแลกิจการที่ดีสำหรับบริษัทจดทะเบียน ปี 2560 ตามแนวทางที่ตลาดหลักทรัพย์แห่งประเทศไทย กำหนด

8.1 นโยบายการกำกับดูแลกิจการ

คณะกรรมการบริษัท ได้ตระหนักถึงความสำคัญของการกำกับดูแลกิจการที่ดี เพื่อเพิ่มความโปร่งใส เพิ่มขีดความสามารถในการแข่งขันของกิจการ และเพิ่มความเชื่อมั่นให้แก่ผู้ถือหุ้น ผู้ลงทุน และผู้เกี่ยวข้องทุกฝ่าย จึงได้กำหนดนโยบายสนับสนุนการกำกับดูแลกิจการ โดยครอบคลุมหลักสำคัญดังนี้

- การปฏิบัติต่อผู้ถือหุ้น และผู้มีส่วนได้ส่วนเสียอย่างเท่าเทียมกัน เป็นธรรมต่อทุกฝ่าย
- คณะกรรมการมีความมุ่งมั่นในการสร้างมูลค่าเพิ่มแก่กิจการในระยะยาว บริหารงานด้วยความรอบคอบและระมัดระวัง รับผิดชอบต่อการปฏิบัติหน้าที่ด้วยความสามารถและประสิทธิภาพที่เพียงพอ เพื่อให้เกิดประโยชน์สูงสุดต่อผู้ถือหุ้น ดูแลมิให้เกิดปัญหาความขัดแย้งทางผลประโยชน์ และรับผิดชอบต่อการตัดสินใจและการกระทำของตนเอง
- การดำเนินงานเป็นไปด้วยความโปร่งใส สามารถตรวจสอบได้ เปิดเผยข้อมูลอย่างเพียงพอแก่ผู้ที่เกี่ยวข้องทุกฝ่าย
- การดำเนินธุรกิจโดยคำนึงถึงความเสี่ยงอยู่เสมอโดยมีการควบคุมและบริหารความเสี่ยงที่เหมาะสม
- บริษัทมีการกำหนดจริยธรรมธุรกิจเพื่อให้กรรมการและพนักงานถือปฏิบัติแล้ว

8.2 คณะกรรมการชุดย่อย

1. โครงสร้างกรรมการบริษัท ประกอบด้วยคณะกรรมการ 3 คณะ ได้แก่

1.1 คณะกรรมการบริษัท มีขอบเขตอำนาจหน้าที่ ดังนี้

1. การบุคคล

- 1.1 การวางระเบียบข้อบังคับการพนักงานของบริษัท
- 1.2 การแต่งตั้ง, ถอดถอน, โยกย้าย และลงโทษคณะกรรมการบริหาร, ประธานเจ้าหน้าที่บริหาร กรรมการผู้จัดการและพนักงานระดับบริหารในกรณีที่เห็นสมควร
- 1.3 การประเมินผลและพิจารณาความดีความชอบของพนักงานระดับประธานเจ้าหน้าที่บริหาร และกรรมการผู้จัดการ

2. การเงิน

- 2.1 อนุมัติงบประมาณประจำปีขั้นสุดท้าย

3. การบริหารทั่วไป

- 3.1 กำหนดแนวทางและนโยบายในการดำเนินงานของบริษัท
- 3.2 กำหนดโครงสร้างการบริหารงานของบริษัท
- 3.3 กำหนดหน้าที่ของคณะกรรมการบริหาร ประธานเจ้าหน้าที่บริหาร และกรรมการผู้จัดการ

องค์ประกอบและการแต่งตั้งและถอดถอนคณะกรรมการบริษัท ได้ดำเนินการให้เป็นไปตาม พรบ.มหาชน โดยถือมติผู้ถือหุ้นในการลงคะแนนเสียงในการแต่งตั้งและถอดถอนกรรมการ จำนวนกรรมการสูงสุด ไม่เกิน 15 ท่าน การกำหนดสัดส่วนกรรมการที่เป็นตัวแทนผู้ถือหุ้นแต่ละกลุ่ม (ปัจจุบัน ไม่มี)



1.2 คณะกรรมการบริหาร มีขอบเขตอำนาจหน้าที่ ดังนี้

1. การบุคคล

- 1.1 ร่วมวางระเบียบข้อบังคับการพนักงานของบริษัท เพื่อให้คณะกรรมการบริษัทพิจารณาขั้นตอนสุดท้าย
- 1.2 ปรับปรุงหรือเปลี่ยนแปลง ระเบียบ ข้อบังคับการพนักงานของบริษัท
- 1.3 กำหนดระเบียบและวิธีปฏิบัติ
- 1.4 การแต่งตั้ง, ถอดถอน, โยกย้าย และลงโทษพนักงานระดับผู้อำนวยการฝ่าย, ผู้จัดการ, หัวหน้าส่วนงานลงไป
- 1.5 พิจารณาเพื่อเพิ่มเติมหรือปรับปรุงเปลี่ยนแปลงสวัสดิการของบริษัท
- 1.6 การประเมินคุณภาพ และปริมาณคนในสังกัดให้สอดคล้องกับการดำเนินงาน
- 1.7 การประเมินผลและพิจารณาความดีความชอบของพนักงานระดับผู้อำนวยการฝ่าย ผู้จัดการฝ่าย

2. การบัญชี

- 2.1 อนุมัตินโยบายทางบัญชีขั้นสุดท้าย
- 2.2 การอนุมัติผู้ลงนามในเอกสารทางการเงิน

3. การเงิน

- 3.1 ปรับปรุงหรือเปลี่ยนแปลงงบประมาณ ไม่เกินข้อจำกัด ของงบประมาณที่ได้รับอนุมัติ
- 3.2 อนุมัติค่าใช้จ่ายและใช้งบลงทุนนอกงบประมาณ

4. การบริหารทั่วไป

- 4.1 การกำหนดแนวทางและนโยบายในการดำเนินงานของคณะกรรมการจัดการ
- 4.2 การพบเพื่อชี้แจงต่อบุคคลภายนอก การให้ข้อมูลแก่บุคคลภายนอกเป็นกรณีพิเศษ

1.3 คณะกรรมการตรวจสอบ มีขอบเขตอำนาจหน้าที่ ดังนี้

1. สอบทานให้บริษัทมีการรายงานทางการเงินและการบัญชีอย่างถูกต้องและเพียงพอ
2. สอบทานให้บริษัทมีระบบควบคุมภายใน (Internal Control) และระบบการตรวจสอบภายใน (Internal Audit) ที่เหมาะสมและมีประสิทธิผล และพิจารณาความเป็นอิสระของหน่วยงานตรวจสอบภายใน ตลอดจนให้ความเห็นชอบในการพิจารณาแต่งตั้ง โยกย้าย เลิกจ้างหัวหน้าหน่วยงานตรวจสอบภายใน หรือหน่วยงานอื่นใดที่รับผิดชอบเกี่ยวกับการตรวจสอบภายใน
3. สอบทานให้บริษัทปฏิบัติตามกฎหมายว่าด้วยหลักทรัพย์และตลาดหลักทรัพย์ ข้อกำหนดของตลาดหลักทรัพย์ และกฎหมายที่เกี่ยวข้องกับธุรกิจของบริษัท
4. พิจารณาเสนอแต่งตั้งบุคคลซึ่งมีความเป็นอิสระเพื่อทำหน้าที่เป็นผู้สอบบัญชีของบริษัท และเสนอคำตอบแทนของบุคคลดังกล่าว รวมทั้งเข้าร่วมประชุมกับผู้สอบบัญชี โดยไม่มีฝ่ายจัดการเข้าร่วมประชุมด้วยอย่างน้อยปีละ 1 ครั้ง
5. พิจารณารายการที่เกี่ยวข้องกันหรือรายการที่อาจมีความขัดแย้งทางผลประโยชน์ ให้เป็นไปตามกฎหมายและข้อกำหนดของตลาดหลักทรัพย์ ทั้งนี้เพื่อให้มั่นใจว่ารายการดังกล่าวสมเหตุสมผลและเป็นประโยชน์สูงสุดต่อบริษัท



6. จัดทำรายงานของคณะกรรมการตรวจสอบโดยเปิดเผยไว้ในรายงานประจำปีของบริษัท ซึ่งรายงานดังกล่าวต้องลงนามโดยประธานคณะกรรมการตรวจสอบ โดยต้องประกอบด้วยข้อมูลอย่างน้อย ดังต่อไปนี้

- (ก) ความเห็นเกี่ยวกับความถูกต้อง ครบถ้วน เป็นที่เชื่อถือได้ของรายงานทางการเงินของบริษัท
- (ข) ความเห็นเกี่ยวกับความเพียงพอของระบบควบคุมภายในของบริษัท
- (ค) ความเห็นเกี่ยวกับการปฏิบัติตามกฎหมายว่าด้วยหลักทรัพย์และตลาดหลักทรัพย์ ข้อกำหนดของตลาดหลักทรัพย์ หรือกฎหมายที่เกี่ยวข้องกับธุรกิจของบริษัท
- (ง) ความเห็นเกี่ยวกับความเหมาะสมของผู้สอบบัญชี
- (จ) ความเห็นเกี่ยวกับรายการที่อาจมีความขัดแย้งทางผลประโยชน์
- (ฉ) จำนวนการประชุมคณะกรรมการตรวจสอบ และการเข้าร่วมประชุมของคณะกรรมการตรวจสอบแต่ละท่าน
- (ช) ความเห็นหรือข้อสังเกตโดยรวมที่คณะกรรมการตรวจสอบได้รับจากการปฏิบัติหน้าที่ตามกฎหมาย
- (ซ) รายการอื่นที่เห็นว่าผู้ถือหุ้นและผู้ลงทุนทั่วไปควรทราบ ภายใต้อขอบเขตหน้าที่และความรับผิดชอบที่ได้รับมอบหมายจากคณะกรรมการบริษัท

7. ปฏิบัติการอื่นใดตามที่ประธานคณะกรรมการของบริษัทมอบหมายด้วยความเห็นชอบจากคณะกรรมการบริษัท

8.3 การสรรหาและแต่งตั้งกรรมการและผู้บริหารระดับสูงสุด

(1) กรรมการอิสระ

หลักเกณฑ์ในการคัดเลือกกรรมการอิสระ

1. มีกรรมการอิสระอย่างน้อยหนึ่งในสามของจำนวนกรรมการทั้งหมดของผู้ขออนุญาตแต่ต้อง ไม่น้อยกว่าสามคน
2. ถือหุ้นไม่เกินร้อยละหนึ่งของจำนวนหุ้นที่มีสิทธิออกเสียงทั้งหมดของบริษัท บริษัทใหญ่ บริษัทย่อย บริษัทร่วม หรือนิติบุคคลที่อาจมีความขัดแย้ง ทั้งนี้ให้นับรวมการถือหุ้นของผู้ที่เกี่ยวข้องของกรรมการอิสระรายนั้นๆ ด้วย
3. ไม่เป็นหรือเคยเป็นกรรมการที่มีส่วนร่วมบริหารงาน ลูกจ้าง พนักงาน ที่ปรึกษาที่ได้เงินเดือนประจำ หรือผู้มีอำนาจควบคุมของบริษัท บริษัทใหญ่ บริษัทย่อย บริษัทร่วม บริษัทย่อยลำดับเดียวกัน หรือนิติบุคคลที่อาจมีความขัดแย้ง เว้นแต่จะได้พ้นจากการมีลักษณะดังกล่าวมาแล้วไม่น้อยกว่าสองปีก่อนวันที่ยื่นคำขออนุญาตต่อสำนักงาน
4. ไม่เป็นบุคคลที่มีความสัมพันธ์ทางสายโลหิต หรือโดยการจดทะเบียนตามกฎหมาย ในลักษณะที่เป็น บิดามารดา คู่สมรส พี่น้อง และบุตร รวมทั้งคู่สมรสของบุตรของผู้บริหาร ผู้ถือหุ้นรายใหญ่ ผู้มีอำนาจควบคุม หรือบุคคลที่จะได้รับการเสนอให้เป็นผู้บริหารหรือผู้มีอำนาจควบคุมของบริษัท หรือบริษัทย่อย
5. ไม่มีหรือเคยมีความสัมพันธ์ทางธุรกิจกับบริษัท บริษัทใหญ่ บริษัทย่อย บริษัทร่วม หรือนิติบุคคลที่อาจมีความขัดแย้ง ในลักษณะที่อาจเป็นการขัดขวางการใช้วิจารณญาณอย่างอิสระของตน รวมทั้งไม่เป็นหรือเคยเป็นผู้ถือหุ้นรายใหญ่ กรรมการซึ่งไม่ใช่กรรมการอิสระ หรือผู้บริหาร ของผู้ที่มีความสัมพันธ์ทางธุรกิจกับบริษัท บริษัทใหญ่ บริษัทย่อย บริษัทร่วม หรือนิติบุคคลที่อาจมีความขัดแย้งเว้นแต่จะได้พ้นจากการมีลักษณะดังกล่าวมาแล้วไม่น้อยกว่าสองปีก่อนวันที่ยื่นคำขออนุญาตต่อสำนักงาน
6. ไม่เป็นหรือเคยเป็นผู้สอบบัญชีของบริษัท บริษัทใหญ่ บริษัทย่อย บริษัทร่วม หรือนิติบุคคลที่อาจมีความขัดแย้ง และไม่เป็นผู้ถือหุ้นรายใหญ่ กรรมการซึ่งไม่ใช่กรรมการอิสระ ผู้บริหาร หรือหุ้นส่วนผู้จัดการของสำนักงานสอบบัญชี ซึ่งมีผู้สอบบัญชีของบริษัท บริษัทใหญ่ บริษัทย่อย บริษัทร่วม หรือนิติบุคคลที่อาจมีความขัดแย้งสังกัดอยู่ เว้นแต่จะได้พ้นจากการมีลักษณะดังกล่าวมาแล้วไม่น้อยกว่าสองปีก่อนวันที่ยื่นคำขออนุญาตต่อสำนักงาน



7. ไม่เป็นหรือเคยเป็นผู้ให้บริการทางวิชาชีพใดๆ ซึ่งรวมถึงการให้บริการเป็นที่ปรึกษากฎหมายหรือที่ปรึกษาทางการเงิน ซึ่งได้รับค่าบริการเกินกว่าสองล้านบาทต่อปีจากบริษัท บริษัทใหญ่ บริษัทย่อย บริษัทร่วม หรือนิติบุคคล ที่อาจมีความขัดแย้ง ทั้งนี้ในกรณีที่ผู้ให้บริการทางวิชาชีพเป็นนิติบุคคล ให้รวมถึงการเป็นผู้ถือหุ้นรายใหญ่ กรรมการซึ่งไม่ใช่กรรมการอิสระ ผู้บริหาร หรือหุ้นส่วนผู้จัดการ ของผู้ให้บริการทางวิชาชีพนั้นด้วย เว้นแต่จะได้พ้นจากการมีลักษณะดังกล่าวมาแล้วไม่น้อยกว่าสองปีก่อนวันที่ยื่นคำขออนุญาตต่อสำนักงาน

8. ไม่เป็นกรรมการที่ได้รับการแต่งตั้งขึ้นเพื่อเป็นตัวแทนของกรรมการของบริษัท ผู้ถือหุ้นรายใหญ่ หรือผู้ถือหุ้นซึ่งเป็นผู้มีส่วนเกี่ยวข้องกับผู้ถือหุ้นรายใหญ่ของบริษัท

9. ไม่มีลักษณะอื่นใดที่ทำให้ไม่สามารถให้ความเห็นอย่างเป็นอิสระเกี่ยวกับการดำเนินงานของบริษัท

10. เป็นผู้มีความประพฤติอยู่ในศีลธรรมอันดี

(2) การสรรหากรรมการและผู้บริหารระดับสูงสุด

วิธีการคัดเลือกบุคคลที่จะแต่งตั้งเป็นกรรมการ ไม่ได้ผ่านคณะกรรมการสรรหา เนื่องจากบริษัท ผลิตภัณฑ์อาหารกว้างไพศาล จำกัด (มหาชน) มีกรรมการทั้งคณะ 9 ท่านตามกฎหมาย และข้อบังคับที่ 18 ของบริษัทฯ เมื่อครบวาระกรรมการจะต้องจับสลากออกจากตำแหน่ง 1 ใน 3 แต่มีสิทธิที่จะได้รับการแต่งตั้งให้เข้าเป็นกรรมการของบริษัทฯ อีก

8.4 การดูแลเรื่องการใช้ข้อมูลภายใน

บริษัทฯ มีนโยบายและวิธีการดูแลผู้บริหารในการนำข้อมูลภายในของบริษัทฯ ไปใช้เพื่อประโยชน์ส่วนตัว รวมทั้งเพื่อการซื้อขายหลักทรัพย์โดยเฉพาะในช่วง 1 เดือนก่อนที่งบการเงินเผยแพร่ต่อสาธารณชน โดยกำหนดให้ผู้บริหาร รายงานการซื้อขายหลักทรัพย์ต่อบริษัทฯ และตลาดหลักทรัพย์แห่งประเทศไทย และหากบริษัทฯ ตรวจสอบพบว่ามีการนำข้อมูลภายในไปใช้เพื่อประโยชน์ส่วนตัว บริษัทฯ จะดำเนินการลงโทษตามกระบวนการต่อไป

8.5 ค่าตอบแทนของผู้สอบบัญชี

1. ค่าตอบแทนจากการสอบบัญชี (Audit Fee)

บริษัทฯ จ่ายค่าตอบแทนการสอบบัญชี ให้แก่ นายพีระเดช พงษ์เสถียรศักดิ์ ผู้สอบบัญชีรับอนุญาตเลขที่ 4752 บริษัท สอบบัญชีธรรมนิติ จำกัด

ค่าสอบบัญชีของบริษัทฯ ในรอบบัญชีที่ผ่านมา มีจำนวนเงินรวม 1,380,000 บาท

ค่าใช้จ่ายเป็นเงิน 36,383 บาท

2. ค่าบริการอื่น (Non-Audit Fee)

- ไม่มี -

8.6 การนำหลักการกำกับดูแลกิจการที่ดีสำหรับบริษัทจดทะเบียน ปี 2560 ไปปรับใช้

คณะกรรมการมีกระบวนการในการทบทวนการนำหลักการกำกับดูแลกิจการที่ดีสำหรับบริษัทจดทะเบียน ปี 2560 เพื่อนำไปปรับใช้ให้เหมาะสมกับการประกอบธุรกิจของบริษัทอย่างสม่ำเสมอ เพื่อให้ครอบคลุมตามหลักปฏิบัติทั้ง 8 ข้อ ของหลักการกำกับดูแลกิจการที่ดีสำหรับบริษัทจดทะเบียนปี 2560

8.7 การปฏิบัติตามหลักการกำกับดูแลกิจการที่ดีในเรื่องอื่นๆ

บริษัทฯ มีการปฏิบัติตามหลักการกำกับดูแลกิจการที่ดีสำหรับบริษัทจดทะเบียนปี 2560 ตามแนวทาง ที่ตลาดหลักทรัพย์แห่งประเทศไทยกำหนด



1. ภาวะผู้นำและวิสัยทัศน์

- คณะกรรมการบริษัท ได้มีส่วนร่วมในการกำหนด (หรือให้ความเห็นชอบ) วิสัยทัศน์ ภารกิจ กลยุทธ์ เป้าหมาย แผนธุรกิจ และงบประมาณของบริษัทฯ ตลอดจนกำกับดูแลให้ฝ่ายจัดการดำเนินการให้เป็นไปตามแผนธุรกิจ และงบประมาณที่กำหนดไว้อย่างมีประสิทธิภาพและประสิทธิผล เพื่อเพิ่มมูลค่าทางเศรษฐกิจสูงสุดให้แก่กิจการ และความมั่นคงสูงสุดให้แก่ผู้ถือหุ้น

- คณะกรรมการบริษัท ได้จัดให้บริษัทฯ มีระบบการควบคุมภายใน การตรวจสอบภายใน และมาตรการบริหารความเสี่ยงที่มีประสิทธิผล รวมทั้งมีการติดตามการดำเนินการในเรื่องดังกล่าวอย่างสม่ำเสมอในการประชุม คณะกรรมการบริษัท

- คณะกรรมการบริษัท เป็นผู้พิจารณาการกำหนด และแยกบทบาทหน้าที่ และความรับผิดชอบ ระหว่างคณะกรรมการ และฝ่ายจัดการอย่างชัดเจน รวมทั้งมีการสื่อสารบทบาท หน้าที่ และความรับผิดชอบดังกล่าวต่อ กรรมการ ฝ่ายจัดการ และพนักงานของบริษัทฯ อย่างสม่ำเสมอ

2. การบริหารบุคลากร

บริษัท ได้จัดตั้งกองทุนสำรองเลี้ยงชีพ บริษัท ผลิตภัณฑ์อาหารกว้างไพศาล จำกัด (มหาชน) เมื่อเดือน พฤษภาคม 2560 เพื่อเป็นสวัสดิการเพิ่มเติมแก่พนักงานของบริษัทฯ ให้พนักงานมีเงินออมไว้ใช้จ่ายเมื่อเกษียณอายุ ออกจากงาน ทุกพลภาพรวมถึงเป็นหลักประกันให้แก่ครอบครัวกรณีที่พนักงานเสียชีวิต

3. การประกอบธุรกิจอย่างมีความรับผิดชอบต่อ

บริษัทฯ ได้ให้ความสำคัญต่อสิทธิของผู้มีส่วนได้เสียกลุ่มต่างๆ (Stakeholder) ทั้งภายในและภายนอกบริษัทฯ ดังนี้

- พนักงาน - โดยปฏิบัติให้เป็นไปตามกฎหมายและมาตรฐานที่เกี่ยวข้องและปฏิบัติต่อพนักงานและลูกจ้างอย่างเป็นธรรมและเคารพสิทธิมนุษยชน ได้แก่ การกำหนดค่าตอบแทนและค่าผลประโยชน์อื่นๆ ที่เป็นธรรม การจัดสวัสดิการที่ไม่น้อยกว่าที่กฎหมายกำหนดหรือมากกว่าตามความเหมาะสม การดูแลด้านอาชีวอนามัยและความปลอดภัยในการทำงาน
 - สนับสนุนการพัฒนาความรู้ความสามารถอย่างต่อเนื่อง
 - สร้างความมั่นใจในคุณภาพชีวิตในการทำงานของพนักงาน
- ลูกค้า - สร้างความพึงพอใจและความผูกพันแก่ลูกค้า โดยผ่านการนำเสนอผลิตภัณฑ์และบริการที่มีคุณภาพ เป็นไปตามกฎหมายและมาตรฐานที่เกี่ยวข้อง และคำนึงถึงสุขภาพ ความปลอดภัย และราคาที่เป็นธรรม
 - บริษัทฯ ได้ดำเนินการจัดตั้งหน่วยงานรับเรื่องร้องเรียนและร้องทุกข์ในการดำเนินการเกี่ยวกับผลกระทบและปัญหาที่เกิดขึ้นกับผู้บริโภคโดยเฉพาะ โดยมีช่องทางที่ผู้บริโภคสามารถสื่อสารกับบริษัทฯ ได้หลายช่องทาง เช่น Call Center 02-269-8899 จะมีการระบุไว้ในผลิตภัณฑ์ของบริษัทฯ , ช่องทางออนไลน์ ได้แก่ Facebook ของบริษัท Smilingfishofficial ทางเว็บไซต์ Smilingfish.com
- คู่ค้า - ดำเนินธุรกิจร่วมกันบนพื้นฐานของความเป็นธรรม มุ่งสร้างความไว้วางใจ ความสัมพันธ์และความร่วมมือที่ดี เพื่อพัฒนาศักยภาพและประสิทธิภาพในการดำเนินธุรกิจร่วมกันในระยะยาว



- **เจ้าหน้าที่** บริษัทฯ ปฏิบัติตามเงื่อนไขการกู้ยืมเงินตามข้อตกลงและสัญญา
- **คู่แข่ง** บริษัทฯ ปฏิบัติตามกรอบการแข่งขันทางการค้าที่สุจริต เปิดเผย โปร่งใส ไม่เอาเปรียบคู่แข่งด้วยวิธีการอันมิชอบ และไม่สร้างความได้เปรียบทางการแข่งขันอย่างไม่เป็นธรรม
- **สังคมและชุมชน** มีความรับผิดชอบต่อสภาพแวดล้อมของชุมชนและสังคม ทั้งนี้บริษัทปฏิบัติตามข้อกำหนดของกฎหมายและกฎระเบียบต่างๆที่เกี่ยวข้อง

4.การบริหารจัดการเทคโนโลยีสารสนเทศระดับองค์กร

บริษัทนำเทคโนโลยีสารสนเทศมาใช้ในการเพิ่มโอกาสทางธุรกิจและพัฒนาคำนวณงาน การบริหารความเสี่ยง เพื่อให้กิจการสามารถบรรลุวัตถุประสงค์ และเป้าหมาย โดยบริษัทได้มีการนำ Software ERP ของ SAP BI มาใช้ในช่วงปลายปี 2560 ซึ่งช่วยในการวางแผนทรัพยากรทางธุรกิจขององค์กร ได้อย่างมีประสิทธิภาพสูงสุด

5. การบริหารความเสี่ยง

บริษัทได้มีการประเมินความเสี่ยงขององค์กร ซึ่งอาจมีผลทำให้องค์กรไม่บรรลุตามเป้าหมายที่กำหนด ซึ่งมีการระบุถึงความเสี่ยง วิเคราะห์ความเสี่ยง และบริหารจัดการความเสี่ยง ซึ่งครอบคลุมทั้ง 5 ด้าน ได้แก่ ความเสี่ยงด้านกลยุทธ์ (Strategic Risk) ความเสี่ยงด้านการปฏิบัติงาน (Operational Risk) ความเสี่ยงด้านการเงิน (Financial Risk) ความเสี่ยงด้านการปฏิบัติตามกฎระเบียบข้อบังคับ (Compliance Risk) และความเสี่ยงด้านเทคโนโลยีสารสนเทศ (Cyber Risk) โดยมีการทบทวนอย่างต่อเนื่อง

6. ความขัดแย้งทางผลประโยชน์

เพื่อป้องกันความขัดแย้งทางผลประโยชน์ คณะกรรมการบริษัทได้ดูแลอย่างรอบคอบเมื่อเกิดรายการที่อาจมีความขัดแย้งทางผลประโยชน์ โดยกำหนดนโยบายและขั้นตอนการอนุมัติรายการที่เกี่ยวข้องไว้เป็นลายลักษณ์อักษร รวมทั้งกำหนดนโยบายและวิธีการดูแลไม่ให้ผู้บริหารและผู้ที่เกี่ยวข้องนำข้อมูลภายในของบริษัทฯ ไปใช้เพื่อประโยชน์ส่วนตน ดังนี้

รายการที่อาจมีความขัดแย้งทางผลประโยชน์ คณะกรรมการบริษัทได้ทราบถึงรายการที่มีความขัดแย้งทางผลประโยชน์ และรายการที่เกี่ยวข้องกัน และได้พิจารณาความเหมาะสมอย่างรอบคอบทุกครั้ง รวมทั้งมีการปฏิบัติตามหลักเกณฑ์ของตลาดหลักทรัพย์ฯ โดยราคาและเงื่อนไขเสมือนทำรายการกับบุคคลภายนอก

7. สิทธิผู้ถือหุ้น

ในปี 2561 บริษัทฯ มีการประชุมผู้ถือหุ้นทั้งสิ้น 1 ครั้ง คือ การประชุมสามัญผู้ถือหุ้น ประจำปี 2561 เมื่อวันที่ 26 เมษายน 2561 ณ ห้องประชุม เลขที่ 89 อาคารสุริยรินทร์ ถนนเชียงใหม่ แขวงคลองสาน เขตคลองสาน กรุงเทพมหานคร ได้จัดส่งหนังสือนัดประชุมพร้อมทั้งข้อมูลประกอบการประชุมตามวาระต่างๆ ให้ผู้ถือหุ้นทราบล่วงหน้าก่อนวันประชุมสำหรับการประชุมปกติไม่น้อยกว่า 7 วันทำการ และสำหรับการประชุมพิเศษไม่น้อยกว่า 14 วันทำการ โดยในแต่ละวาระมีความเห็นของคณะกรรมการประกอบ และมีการบันทึกการประชุมถูกต้องครบถ้วน เพื่อให้ผู้ถือหุ้นสามารถตรวจสอบได้ ทั้งนี้ในปี 2548 บริษัทฯ ได้เริ่มดำเนินการเพิ่มทางเลือกให้กับผู้ถือหุ้น โดยให้กรรมการอิสระเป็นผู้รับมอบอำนาจจากผู้ถือหุ้นในกรณีที่ผู้ถือหุ้นไม่สามารถเข้าประชุมได้

บริษัทฯ มีนโยบายจะปรับปรุงข้อมูลประกอบการประชุมผู้ถือหุ้น เพื่อให้รายละเอียดมากยิ่งขึ้น เนื่องจากบริษัทฯ ตระหนักถึงความสำคัญของสิทธิของผู้ถือหุ้นในการเข้าถึงข้อมูลของบริษัทฯ โดยจะได้เพิ่มรายละเอียดของเรื่องเพื่อพิจารณาเหตุผลความจำเป็น ผลกระทบทั้งด้านบวกและลบในแต่ละวาระ



8. การจัดทำรายงานทางการเงินและการเปิดเผยข้อมูลสำคัญต่าง ๆ

บริษัทฯ ได้ให้ความสำคัญในการจัดทำรายงานทางการเงินและเปิดเผยข้อมูลสำคัญต่าง ๆ โดยมอบหมายในผู้อำนวยการสำนักเจ้าหน้าที่ฝ่ายปฏิบัติการซึ่งทำหน้าที่ผู้รับผิดชอบสูงสุดสายงานบัญชีและการเงิน ได้ทำหน้าที่กำกับดูแลการจัดทำรายงานทางการเงินร่วมกับผู้ควบคุมทางบัญชี รวมทั้งดูแลควบคุมการเปิดเผยข้อมูลสำคัญต่าง ๆ

9. จริยธรรมธุรกิจ

สิ่งที่บริษัทฯ คณะกรรมการ ผู้บริหาร และพนักงานทุกท่านมุ่งมั่นเสมอมา คือ การยึดมั่นที่จะดำเนินธุรกิจโดยยึดหลักจริยธรรม ด้วยความซื่อสัตย์ สุจริตและเที่ยงธรรม ทั้งการปฏิบัติต่อบริษัทฯ และผู้มีส่วนได้เสียทุกกลุ่ม รวมถึงสาธารณชน สังคมและชุมชน นอกจากนี้ได้นำเอาเรื่องจรรยาบรรณธุรกิจมาเป็นแนวทางในการประกอบธุรกิจ ทั้งต่อลูกค้า ผู้บริ โภค พนักงานและสังคม

10. การถ่วงดุลของกรรมการที่ไม่เป็นผู้บริหาร

คณะกรรมการบริษัท มีจำนวน 9 ท่าน ประกอบด้วย

- กรรมการที่เป็นผู้บริหาร 5 ท่าน
- กรรมการที่เป็นอิสระ 4 ท่าน คิดเป็นร้อยละ 44

11. การรวมหรือแยกตำแหน่ง

บริษัทฯ กำหนดตำแหน่งฝ่ายบริหารออกเป็นส่วนงานต่าง ๆ อย่างชัดเจน เพื่อเป็นการแบ่งแยกหน้าที่ในการกำหนดนโยบายการกำกับดูแลและการบริหารงานประจำ

12. การประชุมคณะกรรมการ

คณะกรรมการบริษัท มีการกำหนดประชุมโดยปกติเป็นประจำ มีการประชุมพิเศษเพิ่มเติมตามความจำเป็น โดยมีการกำหนดวาระชัดเจน ล่วงหน้า และมีวาระพิจารณาติดตามผลการดำเนินงานเป็นประจำ ฝ่ายเลขานุการบริษัทได้จัดหนังสือเชิญประชุม พร้อมระเบียบวาระการประชุม และเอกสารก่อนการประชุมล่วงหน้า 7 วัน เพื่อให้คณะกรรมการได้มีเวลาศึกษาข้อมูลอย่างเพียงพอก่อนเข้าร่วมประชุม

13. คณะอนุกรรมการ

บริษัทฯ ยังไม่มีอนุกรรมการกำหนดคำตอบแทน แต่มีกระบวนการพิจารณาคำตอบแทนเบื้องต้นที่เหมาะสม โดยใช้ข้อมูลคำตอบแทนของบริษัทในอุตสาหกรรมเดียวกันและมีขนาดใกล้เคียงกัน รวมทั้งผลประกอบการของบริษัทฯ ประกอบการพิจารณาซึ่งกำหนดขึ้นตอนและกระบวนการในการพิจารณาคำตอบแทนที่ชัดเจน โปร่งใส และเป็นธรรมกับทุกฝ่าย ก่อนนำเสนอความเห็นต่อที่ประชุมผู้ถือหุ้นเพื่อพิจารณาตัดสินใจขั้นสุดท้าย

14. ความสัมพันธ์กับผู้ลงทุน

คณะกรรมการบริษัท ตระหนักว่าข้อมูลของบริษัทฯ ทั้งที่เกี่ยวกับการเงินและที่ไม่ใช่การเงิน ล้วนมีผลต่อกระบวนการตัดสินใจของผู้ลงทุนและผู้ที่มีส่วนได้เสียของบริษัทฯ จึงได้กำชับให้ฝ่ายบริหารดำเนินการในเรื่องที่เกี่ยวกับการเปิดเผยข้อมูลที่ครบถ้วน ตรงต่อความเป็นจริง เชื่อถือได้ สม่าเสมอ และทันเวลา ซึ่งฝ่ายบริหารของบริษัทฯ ได้ให้ความสำคัญและยึดถือปฏิบัติมาโดยตลอด ในส่วนของงานด้านผู้ลงทุนสัมพันธ์นั้น บริษัทฯ ยังไม่จัดตั้งหน่วยงานขึ้นเฉพาะ แต่ได้มอบหมายให้ผู้อำนวยการสำนักเจ้าหน้าที่ฝ่ายปฏิบัติการ ทำหน้าที่ติดต่อสื่อสารกับผู้ลงทุนสถาบัน ผู้ถือหุ้น รวมทั้งนักวิเคราะห์และภาครัฐที่เกี่ยวข้อง เนื่องจากกิจกรรมในเรื่องดังกล่าวยังไม่มากนัก ซึ่งผู้ลงทุนสามารถติดต่อขอทราบข้อมูลบริษัทฯ ได้ที่โทรศัพท์ 0-2863-3288 หรือที่ website www.smilingfish.com



9. ความรับผิดชอบต่อสังคม

บริษัทฯ ดำเนินธุรกิจภายใต้ความถูกต้องตามกฎหมาย และข้อกำหนดที่เกี่ยวข้อง ตลอดจนหลักจริยธรรมและการกำกับดูแลกิจการที่ดี ในขณะเดียวกันยึดมั่นในการเป็นองค์กรที่มีความรับผิดชอบต่อสังคมและสิ่งแวดล้อม โดยบริษัทมีนโยบายด้านความรับผิดชอบต่อสังคมดังนี้

1. การประกอบธุรกิจด้วยความเป็นธรรม บริษัทฯ ประกอบธุรกิจด้วยความเปิดเผย โปร่งใส เป็นธรรมต่อผู้มีส่วนได้เสีย ปฏิบัติต่อคู่ค้าอย่างเสมอภาคและเป็นธรรม และตั้งอยู่บนพื้นฐานของการได้รับผลตอบแทนที่เป็นธรรมต่อทั้งสองฝ่าย ไม่เรียก หรือไม่รับ หรือจ่ายผลประโยชน์ใดๆ ที่ไม่สุจริตในการค้ากับคู่ค้า

2. ต่อต้านการทุจริตคอร์รัปชัน บริษัทฯ ไม่มีค่าใช้จ่ายอื่นใดที่นอกเหนือจากค่าใช้จ่ายปกติในการดำเนินธุรกิจ นอกจากนั้นบริษัทฯ ได้เข้าร่วมเป็นภาคีองค์กรต่อต้านคอร์รัปชันร่วมกับภาคราชการและภาคเอกชนในจังหวัดตั้ง

3. การเคารพสิทธิมนุษยชน บริษัทฯ ปฏิบัติต่อพนักงานทั้งชาวไทยและแรงงานต่างด้าวด้วยความเสมอภาค และคำนึงถึงสิทธิมนุษยชนอย่างเท่าเทียมกัน บริษัทฯ ใช้ปรัชญาในการบริหารงานด้านบุคคลตามระเบียบและข้อบังคับของบริษัทฯ โดยคำนึงถึงมุมมองด้านรัฐศาสตร์และนิติศาสตร์ควบคู่กันไปในการบริหารจัดการด้านทรัพยากรมนุษย์ นอกจากนั้นบริษัทฯ ได้มีการจ้างงานผู้พิการเข้าทำงานตามความรู้ความสามารถของผู้พิการ โดยมีการจ้างงานตามจำนวนที่กฎหมายกำหนด

4. การปฏิบัติต่อแรงงานอย่างเป็นธรรม บริษัทฯ จ่ายค่าจ้าง และสิทธิหรือประโยชน์ที่พนักงานพึงได้ตามกฎหมาย ปฏิบัติต่อพนักงานอย่างเท่าเทียมกันโดยไม่เลือกปฏิบัติ

5. ความรับผิดชอบต่อผู้บริโภค บริษัทฯ ได้ดำเนินการจัดตั้งหน่วยงานรับเรื่องร้องเรียนและร้องทุกข์ในการดำเนินการเกี่ยวกับผลกระทบและปัญหาที่เกิดขึ้นกับผู้บริโภคโดยเฉพาะ โดยมีช่องทางที่ผู้บริโภคสามารถสื่อสารกับบริษัทได้หลายช่องทาง เช่น Call Center 02-269-8899 จะมีการระบุไว้ในผลิตภัณฑ์ของบริษัท ,ช่องทางออนไลน์ ได้แก่ Facebook ของบริษัทฯ Smilingfishofficial ทางเว็บไซต์ Smilingfish.com ซึ่งปัจจุบันผู้บริโภคนิยมแจ้งข้อมูลมาทาง Facebook เพิ่มขึ้นมาก

6. ด้านการดูแลสิ่งแวดล้อม

บริษัทฯ ให้ความสำคัญและตระหนักถึงปัญหาด้านสิ่งแวดล้อมเสมอมา โดยมีคำขวัญในการทำงานว่า “มุ่งสู่โลกกว้าง สร้างมาตรฐาน รักษาสิ่งแวดล้อม” และบริษัทฯ ได้รับการรับรองมาตรฐาน ISO 14001 มาตั้งแต่ปี 2543 จนถึงปัจจุบัน และในแต่ละปีจะมีการทบทวนนโยบายและผลการปฏิบัติงาน โดยในรอบปี 2561 บริษัทฯ มีกิจกรรมสำคัญด้านการดูแลสิ่งแวดล้อม ดังนี้

6.1 ปริมาณน้ำใช้

ปี	ปริมาณน้ำใช้ (ลบ.ม.)	จำนวนวันทำงาน	ปริมาณน้ำใช้ (ลบ.ม./วันทำงาน)
2559	126,293.50	313	403.49
2560	117,089.30	311	376.49
2561	135,939.00	278	488.98
เพิ่มขึ้นตอนในการล้างผักที่องปลา เป็นการเพิ่มปริมาณการใช้น้ำ			



6.2. ปริมาณการใช้ไฟฟ้า

ปี	หน่วยไฟฟ้า (kwh.)	จำนวนวันทำงาน	หน่วยไฟฟ้า (kwh./วันทำงาน)
2559	3,381,095	313	10,802.22
2560	3,112,837	311	10,009.12
2561	3,001,650	278	10,797.31

6.3. ปริมาณการใช้เชื้อเพลิง

ปี	ปริมาณเชื้อเพลิง (กก.)	จำนวนวันทำงาน	ปริมาณเชื้อเพลิง (กก./วันทำงาน)
2559	9,955,500	313	31,806.71
2560	9,911,000	311	31,868.17
2561	9,529,000	278	34,276.99

บริษัทฯ ใช้เชื้อเพลิงเป็นเชื้อเพลิงของหม้อไอน้ำ

6.4 ส่งเสริมการลดการใช้พลังงานภายในองค์กร

ปี 2561 ฝ่ายบริหารได้ตั้งเป้าหมายการอนุรักษ์พลังงานลดลง 2% จากฐานข้อมูลของปี 2560 ซึ่งใช้พลังงานรวม 9,241 MJ/ตัน ผลการใช้พลังงานปี 2561 อยู่ที่ 10,297 MJ/ตัน เพิ่มขึ้นจากปี 2560 1,055 MJ/ตัน คิดเป็นการใช้พลังงานความร้อนเพิ่มขึ้น 10 % โดยแยกเป็นประเภทการใช้พลังงานดังนี้

ไฟฟ้า มีการใช้พลังงานไฟฟ้า 267 kwh/ton ใช้มากกว่าเป้าหมายที่ตั้ง 33 kwh/ton ใช้เพิ่มขึ้นคิดเป็น 12%

-ปี 2560 ใช้หน่วยไฟฟ้า 3,112,827 kwh

-ปี 2561 ใช้หน่วยไฟฟ้า 3,001,470 kwh ปี 2561 ใช้หน่วยน้อยกว่าปี 2560 อยู่ 111,357 kwh แต่ประสิทธิภาพไฟฟ้าต่อยอดผลิตปี 61 ใช้มากขึ้น 12 %

ความร้อน มีการใช้เชื้อเพลิง เชื้อเพลิง 102,924,800 MJ/TON หรือ 9,460,000 กก. มีการใช้ แก๊ส LPG 1,844,445 MJ หรือ 36,720 กก. โดยคิดเป็นการใช้พลังงานรวม ไฟฟ้า เชื้อเพลิง แอลพีจี อยู่ที่ 115,574,537 MJ หรือการใช้พลังงาน 10,297 MJ/TON เพิ่มขึ้นจากปี 2560 อยู่ 1,055 MJ/ton คิดเป็นการใช้พลังงานความร้อนเพิ่มขึ้น 10%

มาตรการประหยัดพลังงานในปี 2561

1. เปลี่ยนหลอด T8 ฟลูออเรสเซนต์เป็น T8 LED จำนวน 409 ชุด ประหยัดพลังงานได้ 29,690 kwh/ปี ค่าพลังงานที่ลดลง 115,792 บาท ผลประหยัด 55 % เงินลงทุน 120,284 บาท ระยะคืนทุน 1.03 ปี ดำเนินการเดือนมกราคม-ธันวาคม 2561

2. เปลี่ยนชุดคอมเพรสเซอร์ H1 จำนวน 1 ชุด ประหยัดพลังงานได้ 127,750 kwh/ปี ค่าพลังงานลดลง 498,225 บาท/ปี ผลประหยัด 19 % เงินลงทุน 651,000 บาท ระยะคืนทุน 1.3 ปี ดำเนินการเสร็จเดือนพฤศจิกายน 2561

3. หุ้มฉนวนท่อสตีมยาว 70 เมตร สามารถประหยัดพลังงานได้ 114,781 MJ/ปี หรือค่าเชื้อเพลิง 11,836 บาท/ปี ร้อยละของผลประหยัด 89 % เงินลงทุน 43,000 บาท ระยะคืนทุน 3.63 ปี เดือนพฤษภาคม 2561 รวมโครงการ 1-2 สามารถลดพลังงานไฟฟ้าลงได้ 157,440 kwh/ปี หรือค่าพลังงานที่ลดลง 614,016 บาท คิดเป็นพลังงานความร้อนที่ลดลง (1+2+3) = 681,565 MJ/ปี



6.5 กิจกรรมเพื่อการอนุรักษ์ทรัพยากรธรรมชาติและสิ่งแวดล้อม

- เพื่อเป็นการน้อมนำพระราชเสาวนีย์ของสมเด็จพระนางเจ้าฯ พระบรมราชินีนาถ ในรัชกาลที่ 9 ที่ทรงให้ประชาชนในทุกภาคส่วนได้ตระหนักและเห็นความสำคัญของป่าไม้และแหล่งน้ำ บริษัทฯ ได้มีการปลูกต้นไม้ในพื้นที่ที่ไม่ได้ใช้งานของบริษัทฯ เป็นประจำทุกปี เพื่อเพิ่มพื้นที่สีเขียวของโรงงาน และเป็นแหล่งสร้างออกซิเจน

7. การร่วมพัฒนาชุมชนหรือสังคม

7.1 การมอบผลิตภัณฑ์ให้แก่หน่วยงานต่าง ๆ

-วันที่ 23 พฤศจิกายน 2561 นายสุรินทร์ โตทับเที่ยง ประธานกรรมการและผู้บริหารของบริษัทฯ มอบหอยลายอบกรอบ จำนวน 50,000 ซอง มูลค่ารวม 1,500,000 บาท (หนึ่งล้านห้าแสนบาทถ้วน) ผ่านรองนายกรัฐมนตรี ศาสตราจารย์ กิตติคุณ ดร.วิญญู เครื่องงาม เพื่อสนับสนุนกิจกรรม “Bike อุ๋นไอรัก”

-วันที่ 3 ธันวาคม 2561 นายสุรินทร์ โตทับเที่ยง ประธานกรรมการและผู้บริหารของบริษัทฯ มอบหอยลายอบกรอบ จำนวน 4,000 ซอง มูลค่า 120,000 บาท (หนึ่งแสนสองหมื่นบาทถ้วน) แก่ผู้ว่าราชการจังหวัดตรัง นายลือชัย เจริญทรัพย์ และนายกเหล่ากาชาดจังหวัดตรัง เพื่อสนับสนุนกิจกรรม Bike อุ๋นไอรัก จังหวัดตรัง และในโอกาสเดียวกันนี้ ได้รับมอบผลิตภัณฑ์ปัมปุย มูลค่า 454,244 บาท (สี่แสนห้าหมื่นสี่พันสองร้อยสี่สิบบาทถ้วน) เพื่อสนับสนุนเป็นของรางวัลแก่นักเรียนกาชาด ในงานฉลองรัฐธรรมนูญและงานกาชาดจังหวัดตรัง ประจำปี 2561 ซึ่งบริษัทฯ ได้สนับสนุนการจัดงานกาชาดจังหวัดตรังมาเป็นระยะเวลา 40 ปี

7.2 การสนับสนุนและร่วมกิจกรรมกับชุมชน

- วันที่ 5 มกราคม 2561 บริษัทฯ ได้นำผลิตภัณฑ์ไปมอบเพื่อสวัสดิภาพใหม่แก่ชุมชนโดยรอบที่ตั้งสำนักงานกรุงเทพฯ ซึ่งเป็นธรรมเนียมปฏิบัติทุกปี

- วันที่ 15 มิถุนายน 2561 บริษัทฯ ได้สนับสนุนงบประมาณในการจัดกิจกรรมโครงการป่าในเมือง "สวนป่าประชารัฐ เพื่อความสุขของคนไทย" ซึ่งจัดโดยสวนพฤกษศาสตร์เขาช่อง กรมอุทยานแห่งชาติสัตว์ป่าและพันธุ์พืช โดยมีผู้ว่าราชการจังหวัดตรัง นายศิริพัฒน์ พัฒกุล เป็นประธานในพิธี

- วันที่ 24 กรกฎาคม 2561 ตัวแทนจาก บริษัทฯ เข้าร่วมกิจกรรมจิตอาสา ในโอกาสวันเฉลิมพระชนมพรรษาสมเด็จพระเจ้าอยู่หัวฯ 66 พรรษา วันที่ 28 กรกฎาคม 2561 ซึ่งจัดโดยสำนักงานเทศบาลตำบลคลองเต็ง โดยได้ร่วมกับหน่วยงานต่างๆ ร่วมกันเก็บขยะสองข้างทางถนนเพชรเกษม สายตรัง-ห้วยยอด และบริเวณด้านหน้าโรงงานของบริษัทฯ

- วันที่ 25 ตุลาคม 2561 บริษัทฯ ได้เข้าร่วมกิจกรรมตามโครงการ “เราทำความดี ด้วยหัวใจ” ซึ่งจัดโดยสำนักงานเขตคลองสาน ด้วยสำนึกในพระมหากรุณาธิคุณที่สมเด็จพระเจ้าอยู่หัวมหาวชิราลงกรณ บดินทรเทพยวรางกูร พระราชทานโครงการจิตอาสาพระราชทานตามแนวพระราชดำริ “เราทำความดี ด้วยหัวใจ” เพื่อให้ประชาชนได้ร่วมแสดงความรักภักดี และน้อมรำลึกในพระมหากรุณาธิคุณเนื่องในวันคล้ายวันสวรรคตพระบาทสมเด็จพระปรเมนทรมหาอานันทมหิดลวชิราลงกรณ บรมนาถบพิตร วันที่ 13 ตุลาคม 2561 และวันคล้ายวันสวรรคตพระบาทสมเด็จพระจุลจอมเกล้าเจ้าอยู่หัว วันที่ 23 ตุลาคม 2561 ในช่วงระหว่างวันที่ 12-23 ตุลาคม 2561 โดยสำนักงานเขตคลองสานได้เชิญชวนหน่วยงานในพื้นที่ร่วมทำกิจกรรมจิตอาสา ขุดลอกคูคลอง ตัดแต่งต้นไม้บริเวณวัดทองธรรมชาติ ซึ่งตั้งอยู่ใกล้สำนักงานกรุงเทพฯ ของบริษัทฯ ซึ่งบริษัทฯ ได้ส่งพนักงานร่วมทำหน้าที่จิตอาสา พร้อมทั้งนำอาหารว่างไปบริการแก่ผู้ที่มาเป็นจิตอาสาด้วย



7.3 กิจกรรมส่งเสริมการศึกษา

- บริษัทฯ ร่วมกับสมาคมกีฬาแบดมินตันแห่งประเทศไทยฯ จัดการแข่งขันแบดมินตันปุ้มปุย แชมเปียนชิพ **POMPUI Championship 2018** ซึ่งด้วยพระราชทานสมเด็จพระเทพรัตนราชสุดาฯ สยามบรมราชกุมารี พร้อมเงินรางวัลรวม 535,000 บาท เมื่อวันที่ 1-6 พฤษภาคม 2561 ณ โรงพลศึกษา 1,000 ที่นั่ง สนามกีฬาทุ่งแจ้ง อำเภอเมือง จังหวัดตรัง พิธีเปิดการแข่งขัน ได้รับเกียรติจากท่านผู้ว่าราชการจังหวัดตรัง นายศิริพัฒน์ พัฒกุล เป็นประธาน สำหรับพิธีปิดและมอบรางวัล ได้รับเกียรติจากท่านรองนายกรัฐมนตรี ศาสตราจารย์กิตติคุณ ดร. วิษณุ เครืองาม เป็นประธาน โดยมีจำนวนนักกีฬาที่ร่วมแข่งขัน 1,213 คน จาก 94 สโมสร ใน 3 ประเทศได้แก่ มาเลเซีย ลาวและไทย

7.4 สนับสนุนงานประเพณีท้องถิ่น

- วันที่ 7 ตุลาคม 2561 นายสุรินทร์ โตทับเที่ยง ประธานกรรมการและผู้บริหารของบริษัทฯ มอบผลิตภัณฑ์ไอ้จิ้งเห็ดหอม และไอ้จิ้งเปะก้วย มูลค่า 313,600 บาท ให้แก่ศาลเจ้าในจังหวัดตรัง ได้แก่ ศาลเจ้าพ่อหมื่นราม, ศาลเจ้ากิวอ่องเอี้ย, ศาลเจ้ากิวอ่องไต่เต่ ห้วยยอด, ศาลเจ้าไต้เซี่ยสุดใจ, ศาลเจ้ากวนอิมเก็ง, ศาลเจ้าพ่อเสือ, ศาลเจ้าเล่าเปะกงทุ่งยาว, ศาลเจ้าเห่งเจียไต้เซี่ยสุดใจ, ศาลเจ้าสามอ้งอยู่เต้าโบ้เก็ง และศาลเจ้าเปากง เพื่อสนับสนุนงานประเพณีถือศีลกินเจจังหวัดตรัง ประจำปี 2561

- สนับสนุนงานทอดกฐินสามัคคี ในทุกปีบริษัทฯ จะนำอาหารไปให้บริการแก่ประชาชนที่มาร่วมงานพิธีทอดกฐินสามัคคีตามวัดต่าง ๆ ในจังหวัดตรัง ปีละกว่า 20 วัด

- ถวายเทียนพรรษา ในทุกปีบริษัทฯ ได้มีการนำเทียนพรรษาไปมอบให้แก่วัดต่าง ๆ ในพื้นที่ใกล้เคียงโรงงานของบริษัทฯ ที่จังหวัดตรัง

7.5 สนับสนุนด้านการศึกษาและเยาวชน

- โครงการอาหารกลางวันเลี้ยงน้อง ทุกปีบริษัทฯ ได้นำผลิตภัณฑ์ไปจัดเลี้ยงอาหารกลางวันในโรงเรียนต่างๆ ของจังหวัดตรัง เพื่อส่งเสริมให้นักเรียนได้รับประทานอาหารที่มีสารอาหารครบถ้วน และมีคุณค่าทางโภชนาการ เพื่อเสริมสร้างสุขภาพร่างกายที่แข็งแรง ซึ่งในปี 2561 จัดขึ้นทั้งสิ้น 41 โรงเรียน

- กิจกรรมงานวันเด็กแห่งชาติประจำปี 2561 ทุกปีบริษัทฯ ได้จัดกิจกรรมวันเด็กแห่งชาติ โดยใช้พื้นที่ของโรงงานจัดกิจกรรม ในปี 2561 จัดขึ้นเมื่อวันที่ 13 มกราคม 2561 โดยมีนักเรียนจากพื้นที่จังหวัดตรังและจังหวัดใกล้เคียงมาร่วมกิจกรรมจำนวนมาก

- วันที่ 9 สิงหาคม 2561 บริษัทฯ ร่วมกับ กองกำกับการ 3 กองบังคับการตำรวจปราบปรามยาเสพติด 4 ร่วมกิจกรรมทำบุญในโอกาสวันแม่แห่งชาติ 12 สิงหาคม 2561 โดยได้นำผลิตภัณฑ์ของบริษัทฯ ไปร่วมเลี้ยงอาหารกลางวัน และนำสิ่งของเครื่องใช้ไปมอบให้กับนักเรียนของศูนย์การศึกษาพิเศษเขตการศึกษา 4 จังหวัดตรัง ตำบลนาบินหลา อำเภอเมืองตรัง จังหวัดตรัง

7.6 กิจกรรมเยี่ยมชุมชน

บริษัทฯ ได้จัดโครงการชุมชนสัมพันธ์ประจำปี 2561 เพื่อเยี่ยมเยือนชุมชนที่อยู่รอบๆ โรงงานได้แก่ เทศบาลคลองเต็ง ชุมชนไสโพธิ์ ชุมชนดอยหอม ชุมชนปลายหมัน และชุมชนหลังวัด หมู่ที่ 4 เมื่อวันที่ 22 สิงหาคม 2561 เพื่อสำรวจความพึงพอใจในระบบการจัดการมลพิษด้านต่างๆ ได้แก่ การบำบัดน้ำเสีย การบำบัดมลพิษอากาศ การจัดการกากของเสีย ผลกระทบด้านเสียง มีการแลกเปลี่ยนความคิดเห็น และรับฟังปัญหาทางด้านสิ่งแวดล้อมที่ชุมชนได้รับผลกระทบรวมถึงข้อเสนอแนะในด้านต่างๆ เพื่อก่อให้เกิดการปรับปรุงและพัฒนาด้านสิ่งแวดล้อมอย่างต่อเนื่องส่งผลให้ชุมชนและโรงงานอยู่ร่วมกันอย่างมีความสุข



7.7 สนับสนุนกิจกรรมส่งเสริมการท่องเที่ยวของจังหวัดตรัง ตรังเป็นจังหวัดที่มีการจัดกิจกรรมส่งเสริมการท่องเที่ยวตลอดทั้งปี ซึ่งกิจกรรมที่บริษัทฯ ได้เข้าไปมีส่วนร่วมในการสนับสนุน ได้แก่ งานพิธีวิวาท์ได้สมุทร

8. การมีนวัตกรรมและเผยแพร่นวัตกรรมซึ่งได้จากการดำเนินงาน โดยบริษัทฯ ได้นำของเสียจากกระบวนการผลิตไม่ว่าจะเป็นขยะ สิ่งปฏิกูล นำกลับมาจัดทำเป็นปุ๋ยเกษตรอินทรีย์ น้ำหมักชีวภาพ แจกจ่ายให้ชุมชน ตลอดจนนำไปใช้บำบัดน้ำเสียรอบๆ พื้นที่ชุมชนด้วย



10. การควบคุมภายในและการบริหารจัดการความเสี่ยง

- ระบบการควบคุมและการตรวจสอบภายใน

บริษัทฯ ได้ให้ความสำคัญต่อระบบควบคุมภายในทั้งในระดับบริหาร และระดับปฏิบัติการที่มีประสิทธิภาพ จึงได้กำหนดภาระหน้าที่อำนาจการดำเนินการของผู้ปฏิบัติงานผู้บริหาร ไว้เป็นลายลักษณ์อักษรอย่างชัดเจน มีการควบคุมดูแล การใช้ทรัพย์สินของบริษัทฯ ให้เกิดประโยชน์ และมีการแบ่งแยกหน้าที่ผู้ปฏิบัติงาน ผู้ติดตามควบคุมและประเมินผลออกจากกัน เพื่อให้เกิดการถ่วงดุลและตรวจสอบระหว่างกันอย่างเหมาะสม นอกจากนี้ยังมีการควบคุมภายในที่เกี่ยวกับระบบการเงิน โดยบริษัทฯ ได้จัดให้มีระบบรายงานทางการเงินเสนอผู้บริหารสายงานที่รับผิดชอบ

ด้านการควบคุมภายในนั้น บริษัทฯ มีระบบการควบคุมภายใน 2 ระดับ ได้แก่ การว่าจ้างบริษัทภายนอกเข้ามาเป็นผู้ตรวจสอบภายใน (Internal Audit) และมีการตั้งคณะทำงานติดตามระบบควบคุมภายใน (Internal Control) ซึ่งเป็นบุคลากรภายในบริษัทฯ ในการตรวจติดตามอย่างใกล้ชิด

บริษัทฯ ได้ว่าจ้าง บริษัท ทริปเปิ้ล เอ ไอเอ จำกัด เพื่อดำเนินการตรวจสอบภายใน ตามหลักธรรมาภิบาล โดยกิจกรรมที่ตรวจสอบมีดังต่อไปนี้

- 1.กิจกรรมการขาย การตั้งลูกหนี้การค้า และการรับเงิน
- 2.กิจกรรมการจัดซื้อ การตั้งเจ้าหนี้การค้า และการจ่ายเงิน
- 3.กิจกรรมการจ่ายค่าใช้จ่ายการส่งเสริมการขายและค่าโฆษณา
- 4.กิจกรรมการผลิตสินค้าและบริหารสินค้าคงเหลือ
- 5.กิจกรรมการบริหารสินทรัพย์ถาวร
- 6.กิจกรรมบริหารทรัพยากรบุคคล
- 7.กิจกรรมการจัดการเงินสดย่อยและบัญชีการเงิน

สำหรับคณะทำงานติดตามระบบควบคุมภายใน (Internal Control) ประธานคณะกรรมการตรวจสอบ ได้มีหนังสือแต่งตั้งคณะทำงานฯ โดยมีผลตั้งแต่วันที่ 1 กรกฎาคม 2560 เพื่อให้เป็นหน่วยงานกลั่นกรองขั้นต้นให้กับผู้ตรวจสอบภายใน (Internal Audit) และรายงานผลการตรวจสอบมายังคณะกรรมการตรวจสอบภายในอีกทางหนึ่ง โดยคณะทำงานประกอบด้วย

- | | |
|-------------------------------|----------------------|
| 1.นายคันธิส อรัญยานนท์ | หัวหน้าคณะทำงาน |
| 2.นายภาสกร นันทรักษ์ | คณะทำงาน |
| 3.นายสุพัฒน์ ตันบุรินทร์ทิพย์ | คณะทำงาน |
| 4.นางสาวอัญชลี ลีลาประณต | คณะทำงาน |
| 5.นางสาวอรุโณทัย กันน่อง | คณะทำงาน |
| 6.นางสาวพลอยภัสสรณ์ แดงอ่อน | คณะทำงานและเลขานุการ |

คณะทำงานติดตามระบบควบคุมภายใน มีหน้าที่ความรับผิดชอบดังนี้

- 1.ติดตามและประเมินผลการแก้ไขประเด็นติดตามของระบบควบคุมภายในของบริษัทที่ตรวจพบ โดยผู้ตรวจสอบภายในอย่างสม่ำเสมอ
- 2.กำหนดแนวทางการจัดทำระบบบริหารความเสี่ยงและระบบควบคุมภายในของบริษัท เพื่อให้บริษัทมีระบบการควบคุมภายในที่ดีและมีประสิทธิภาพ



3.กำหนดระบบการควบคุมภายในที่ใช้อยู่ในปัจจุบันให้เป็นไปตามหลักเกณฑ์

4.นำระบบการควบคุมภายในที่กำหนดไปสู่การปฏิบัติ โดยกำหนดการควบคุมภายในเป็นนโยบายวิธีการแนวทางปฏิบัติ

5.รายงานระบบการควบคุมภายในของบริษัทต่อคณะกรรมการตรวจสอบของบริษัทฯ

- **การบริหารจัดการความเสี่ยง**

คณะกรรมการบริษัทฯ ได้ให้ความสำคัญเกี่ยวกับการบริหารความเสี่ยงเป็นอย่างมาก โดยได้จัดให้บริษัทฯ ได้มีการประเมินความเสี่ยงขององค์กร ซึ่งอาจเป็นผลทำให้บริษัทฯ ไม่บรรลุตามเป้าหมายที่กำหนด ซึ่งมีการระบุถึงความเสี่ยงวิเคราะห์ความเสี่ยง และบริหารจัดการความเสี่ยง ซึ่งครอบคลุมทั้ง 5 ด้าน ได้แก่ ความเสี่ยงด้านกลยุทธ์ (Strategic Risk) ความเสี่ยงด้านการปฏิบัติงาน (Operational Risk) ความเสี่ยงด้านการเงิน (Financial Risk) ความเสี่ยงด้านการปฏิบัติตามกฎระเบียบข้อบังคับ (Compliance Risk) และความเสี่ยงด้านเทคโนโลยีสารสนเทศ (Cyber Risk)



- รายงานของคณะกรรมการบริษัทฯ

คณะกรรมการบริษัท เป็นผู้รับผิดชอบต่อการเงินของบริษัทฯ และสารสนเทศทางการเงินที่ปรากฏในรายงานประจำปี งบการเงินดังกล่าวจัดทำขึ้นตามมาตรฐานการบัญชีที่รับรองทั่วไปในประเทศไทย โดยเลือกใช้นโยบายบัญชีที่เหมาะสมและถือปฏิบัติอย่างสม่ำเสมอ และใช้ดุลยพินิจอย่างระมัดระวังและประมาณการที่ดีที่สุดในการจัดทำ รวมทั้งมีการเปิดเผยข้อมูลสำคัญอย่างเพียงพอในหมายเหตุประกอบงบการเงิน

คณะกรรมการบริษัท ได้จัดให้มีการดำรงรักษาไว้ซึ่งระบบควบคุมภายในที่มีประสิทธิภาพ เพื่อให้มั่นใจได้อย่างมีเหตุผลว่าการบันทึกข้อมูลทางบัญชีมีความถูกต้องครบถ้วน และเพียงพอที่จะดำรงรักษาไว้ซึ่งทรัพย์สิน และเพื่อให้ทราบจุดอ่อนเพื่อป้องกันไม่ให้เกิดการทุจริตหรือการดำเนินการที่ผิดปกติดังมีสาระสำคัญ

ในการนี้คณะกรรมการบริษัท ได้แต่งตั้งคณะกรรมการตรวจสอบ ซึ่งประกอบด้วยกรรมการอิสระที่ไม่เป็นผู้บริหาร เป็นผู้ดูแลรับผิดชอบเกี่ยวกับคุณภาพของรายงานทางการเงิน และระบบควบคุมภายใน และความเห็นของคณะกรรมการตรวจสอบเกี่ยวกับเรื่องนี้ปรากฏในรายงานของคณะกรรมการตรวจสอบ ซึ่งแสดงไว้ในรายงานประจำปีแล้ว

คณะกรรมการบริษัท มีความเห็นว่าระบบควบคุมภายในของบริษัทฯ โดยรวมอยู่ในระดับที่น่าพอใจ และสามารถสร้างความเชื่อมั่นอย่างมีเหตุผลต่อความเชื่อถือได้ของงบการเงินของบริษัทฯ ณ วันที่ 31 ธันวาคม 2561

ด้วยความเห็นของคณะกรรมการบริษัท เกี่ยวกับความเพียงพอและความเหมาะสมของระบบการควบคุมภายในของบริษัทฯ และการติดตามดูแลการดำเนินงานของบริษัทฯ ว่าสามารถป้องกันทรัพย์สินของบริษัทฯ อันเกิดจากการที่ผู้บริหารนำไปใช้โดยมิชอบหรือไม่นั้นและไม่มีอำนาจเพียงพอ นั้น ในกรณีดังกล่าวคณะกรรมการบริษัท มีความเห็นว่าผู้บริหารของบริษัทฯ ดำเนินการภายใต้ขอบเขตที่กระทำตามวัตถุประสงค์ของบริษัทฯ

สำหรับความเห็นของของคณะกรรมการตรวจสอบมีดังนี้



รายงานคณะกรรมการตรวจสอบ

ตามที่ประชุมคณะกรรมการ บริษัท ผลิตภัณฑ์อาหารกว้างไพศาล จำกัด (มหาชน) ได้แต่งตั้งคณะกรรมการตรวจสอบของบริษัทต่อเนื่อง และได้กำหนดหน้าที่ความรับผิดชอบของคณะกรรมการตรวจสอบเป็น ภายหลังอักษรไว้ใน “กฎบัตรคณะกรรมการตรวจสอบ”

คณะกรรมการตรวจสอบ บริษัท ผลิตภัณฑ์อาหารกว้างไพศาล จำกัด (มหาชน) ประกอบด้วยกรรมการ จำนวน 4 ท่าน มี พล.ต.อ.ชาญ รัตนธรรม เป็นประธานกรรมการตรวจสอบ, ม.ร.ว. ถนัดศรี สวัสดิวัตน์, นายแพทย์วรินทร์ ตันตสุภศิริ และ นางจิรภรณ์ สุภศิริ เป็นกรรมการตรวจสอบ

ในปี 2561 คณะกรรมการตรวจสอบได้เริ่มปฏิบัติหน้าที่ โดยตระหนักถึงความรับผิดชอบในการ ดูแลให้มีการดำเนินงานตามนโยบายของคณะกรรมการบริษัท อย่างมีประสิทธิภาพ และมีความโปร่งใส สามารถตรวจสอบการปฏิบัติงานได้ทุกขั้นตอน โดยไม่ก่อให้เกิดความขัดแย้งทางผลประโยชน์ และไม่ขัดต่อข้อกำหนดกฎหมาย และระเบียบต่างๆ ที่บริษัทต้องปฏิบัติตาม

ในปี 2561 คณะกรรมการตรวจสอบมีการประชุม โดยมีประเด็นที่เป็นสาระสำคัญ คือ

1. คณะกรรมการตรวจสอบ ได้มีบทบาทในการประสาน และตรวจสอบด้านบัญชีการเงินกับฝ่ายจัดการ และผู้สอบบัญชี และรับทราบผลการดำเนินงานจากรายงานงบการเงินที่ชัดเจนเป็นระยะ ทุกไตรมาส
2. คณะกรรมการตรวจสอบ ตรวจสอบ ติดตาม การแสดงข้อมูลในการกำกับดูแลกิจการ
3. คณะกรรมการตรวจสอบขอเสนอให้ฝ่ายจัดการ ควรจัดทำแผนธุรกิจ และแผนการตลาด เพื่อกำหนดเป้าหมาย และกลยุทธ์ทางธุรกิจ พร้อมทั้งจะได้ติดตาม และประเมินผลได้อย่างถูกต้องชัดเจน ทั้งนี้ฝ่ายบริหารจัดการได้ดำเนินการจัดทำแผนธุรกิจขึ้นแล้ว
4. ให้แนวทางในการปฏิบัติงานตรวจสอบภายใน และอนุมัติแผนการตรวจสอบ ประจำปี 2561 ของผู้ตรวจสอบภายใน
5. ให้ความเห็นชอบในการเสนอผู้สอบบัญชี และการเสนอค่าสอบบัญชีของผู้สอบบัญชีของบริษัท ผ่านคณะกรรมการบริษัท และที่ประชุมสามัญผู้ถือหุ้น
6. ให้ความเห็นและติดตาม ธุรกรรมที่ฝ่ายจัดการดำเนินการอย่างมีนัยสำคัญ
7. ติดตามผลการดำเนินการทางกฎหมาย และคดีความที่เกี่ยวข้อง

คณะกรรมการตรวจสอบมีความเห็นว่า จากการที่บริษัท ได้ยื่นฟ้อง บริษัท จ้าว จำกัด เมื่อวันที่ 29 สิงหาคม 2557 และเมื่อวันที่ 17 มิถุนายน 2558 โจทก์และจำเลยได้ทำสัญญาประนีประนอมยอมความ และศาลได้มีคำพิพากษาตามยอม คดีเป็นอันเสร็จการพิจารณา จำเลยได้ผ่อนชำระหนี้ตามสัญญาประนีประนอมเพียงหนึ่งงวด แล้วจำเลยได้ผิพนัดชำระหนี้ ดังนั้นเมื่อวันที่ 2 กันยายน 2558 สำนักงานกฎหมายสุธี ผ่องไพบูลย์ (สำนักงานฯ) ในฐานะทนายความของบริษัท ได้มอบหมายให้ทนายความดำเนินการยื่นคำขอให้ศาลมีคำสั่งแต่งตั้งเจ้าพนักงานบังคับคดีต่อศาลแพ่งธนบุรี และวันที่ 24 พฤศจิกายน 2558 สำนักงานฯ ได้นำเจ้าพนักงานบังคับคดีออกทำการยึดทรัพย์สินของจำเลย ณ ที่ตั้งสำนักงานใหญ่ของจำเลย บ้านเลขที่ 43 อาคารธารสาร ชั้น 2 ถนนเชียงใหม่ แขวงคลองสาน เขตคลองสาน กรุงเทพมหานคร โดยเจ้าพนักงานบังคับคดีได้ทำการยึดทรัพย์สินของจำเลยไปจำนวน 17 รายการ ประเมินราคาทรัพย์สินไว้ได้เพียงเป็นเงินทั้งสิ้น 168,650 บาท และนำทรัพย์สินขายทอดตลาดแล้ว ขณะนี้อยู่ระหว่างการจัดทำบัญชีของเจ้าพนักงานบังคับคดี เพื่อส่งคืนให้บริษัท



เมื่อวันที่ 11 กุมภาพันธ์ 2558 บริษัทได้ยื่นฟ้องอดีตผู้บริหารทั้ง 5 คน ต่อศาลแรงงานกลาง โดยมีสาเหตุสืบเนื่องจากจำเลยทั้งห้าได้ฝ่าฝืนมติของคณะกรรมการบริษัท ครั้งที่ 1/2557 ซึ่งได้ประชุมเมื่อวันที่ 13 มกราคม 2557 ให้ผู้บริหารของบริษัท ตลอดจนพนักงานหน่วยงานต่างๆ ภายในสังกัดของบริษัททั้งหมดกระทำการทำธุรกรรม การค้าอย่างใด ๆ กับ บริษัท จ้าว จำกัด รวมทั้งมีมติให้ดำเนินการติดตามทวงถามเรียกคืนทรัพย์สินของบริษัททั้งหมดที่อยู่ในความครอบครองของ บริษัท จ้าว จำกัด ซึ่งการที่จำเลยทั้งห้าฝ่าฝืนมติของคณะกรรมการบริษัท เป็นผลทำให้โจทก์ได้รับความเสียหาย โจทก์จึงขอให้ศาลแรงงานกลางมีคำพิพากษาให้จำเลยทั้งห้าร่วมกันหรือแทนกันรับผิดชอบชำระ เงินจำนวน 47,369,591.48 บาท และให้จำเลยทั้งห้ารับผิดชอบดอกเบี้ยในอัตราร้อยละ 7.5 ต่อปี ของต้นเงินจำนวน 47,096,250.33 บาท นับตั้งแต่วันฟ้องเป็นต้นไปจนกว่าจะชำระเสร็จแก่โจทก์

คดีนี้ศาลอ่านคำพิพากษา เมื่อวันที่ 31 พฤษภาคม 2560 โดยพิพากษาว่า “ให้จำเลยที่ 1 จำเลยที่ 2 และ จำเลยที่ 5 ร่วมกันชำระเงินจำนวน 21,297,275.91 บาท พร้อมดอกเบี้ยในอัตราร้อยละ 7.5 ต่อปี ของต้นเงินจำนวน ดังกล่าวนับแต่วันฟ้อง (ฟ้องวันที่ 11 ธันวาคม 2558) เป็นต้นไปจนกว่าจะชำระเสร็จแก่โจทก์ คำขออื่นนอกจากนี้ให้ยก ฟ้องจำเลยที่ 3 และจำเลยที่ 4 คดีนี้ศาลอุทธรณ์ชั้นอุทธรณ์คดีได้มีคำพิพากษายืนคำสั่งของศาลแรงงานกลาง ปัจจุบันอยู่ ระหว่างการพิจารณาของศาลฎีกา

สำหรับรายการที่เกี่ยวข้องกันของบริษัทที่มีผู้บริหาร และ/หรือ ผู้ถือหุ้น และ/หรือ กรรมการร่วมกัน ของบริษัท ปรากฏในหมายเหตุงบการเงิน คณะกรรมการตรวจสอบได้พิจารณาแล้วมีความเห็นว่ารายการต่างๆ มีความเหมาะสม ไม่มีนัยเบี่ยงเบนทางผลประโยชน์ที่อาจทำให้เกิดความขัดแย้งแต่อย่างใด

ทั้งนี้ คณะกรรมการตรวจสอบมีความเห็นว่า การบริหารงานของกลุ่มผู้บริหารปัจจุบัน พยายามใช้ หลักธรรมาภิบาลในการบริหารจัดการ ภายใต้ระบบควบคุมภายในที่ระมัดระวังไม่ให้เห็นแก่ประโยชน์ของพวกพ้อง แต่ ประสงค์จะรักษาประโยชน์ของผู้ถือหุ้นทั้งหมดเป็นบรรทัดฐาน

อนึ่ง คณะกรรมการตรวจสอบเป็นผู้ให้ความเห็นชอบนำเสนอต่อคณะกรรมการ บริษัท ผลิตภัณฑ์อาหารกว้างไพศาล จำกัด (มหาชน) เพื่อขออนุมัติต่อที่ประชุมสามัญผู้ถือหุ้น ประจำปี 2562 ให้แต่งตั้ง นายพีระเดช พงษ์เสถียรศักดิ์ ผู้สอบบัญชีรับอนุญาต เลขที่ 4752 และ/หรือ นางสาวโสธยา ดินตะสุวรรณ ผู้สอบบัญชีรับอนุญาต เลขที่ 8658 และ/หรือ นายพจน์ อัสวสันดิชัย ผู้สอบบัญชีรับอนุญาต เลขที่ 4891 บริษัท สอบบัญชีธรรมชาติ จำกัด เป็น ผู้สอบบัญชีของบริษัทในปี 2562 โดยกรณีผู้สอบบัญชีท่านใดในไตรมาสใดๆ มีคุณสมบัติสามารถปฏิบัติหน้าที่ ก็ให้ ผู้สอบบัญชีท่านนั้นทำหน้าที่ได้

(พล.ต.อ.ชาญ รัตนธรรม)

ประธานกรรมการตรวจสอบ



วันที่ 20 มีนาคม 2562

เรื่อง ความเห็นระบบการควบคุมภายใน
เรียน คณะกรรมการกำกับหลักทรัพย์และตลาดหลักทรัพย์

ข้าพเจ้าขอแสดงความเห็นในฐานะกรรมการตรวจสอบ เกี่ยวกับระบบการควบคุมภายในของ บริษัท
ผลิตภัณฑ์อาหารกว้างไพศาล จำกัด (มหาชน) ในปีที่ผ่านมาไม่พบปัญหาเกี่ยวกับระบบการบริหารงาน โดย
เจ้าหน้าที่ที่เกี่ยวข้องมีการปฏิบัติตามระบบการควบคุมภายในที่มีอยู่ รวมถึงขั้นตอนการอนุมัติรายการของบริษัท
และคณะกรรมการตรวจสอบจะได้ดำเนินการตรวจติดตามอย่างต่อเนื่องต่อไป

จึงเรียนมาเพื่อโปรดพิจารณา

ขอแสดงความนับถือ



(พล.ต.อ.ชาญ รัตนธรรม)
ประธานกรรมการตรวจสอบ



ป๊อปปุ๋ย

รายงานประจำปี 2561
บริษัท ผลิตภัณฑ์อาหารกว้างไพศาล จำกัด (มหาชน)

วันที่ 20 มีนาคม 2562

เรื่อง ความเห็นระบบการควบคุมภายใน
เรียน คณะกรรมการกำกับหลักทรัพย์และตลาดหลักทรัพย์

ข้าพเจ้าขอแสดงความเห็นในฐานะกรรมการตรวจสอบ เกี่ยวกับระบบการควบคุมภายในของ บริษัท
ผลิตภัณฑ์อาหารกว้างไพศาล จำกัด (มหาชน) ในปีที่ผ่านมาไม่พบปัญหาเกี่ยวกับระบบการบริหารงาน โดย
เจ้าหน้าที่ที่เกี่ยวข้องมีการปฏิบัติตามระบบการควบคุมภายในที่มีอยู่ รวมถึงขั้นตอนการอนุมัติรายการของบริษัท
และคณะกรรมการตรวจสอบจะได้ดำเนินการตรวจติดตามอย่างต่อเนื่องต่อไป

จึงเรียนมาเพื่อโปรดพิจารณา

ขอแสดงความนับถือ

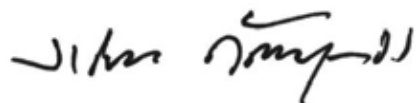

(นายแพทย์วารินทร์ ดันช์สุภศิริ)

กรรมการตรวจสอบ



วันที่ 20 มีนาคม 2562

เรื่อง ความเห็นระบบการควบคุมภายใน
เรียน คณะกรรมการกำกับหลักทรัพย์และตลาดหลักทรัพย์

ข้าพเจ้าขอแสดงความเห็นในฐานะกรรมการตรวจสอบ เกี่ยวกับระบบการควบคุมภายในของ บริษัท
ผลิตภัณฑ์อาหารกว้างไพศาล จำกัด (มหาชน) ในปีที่ผ่านมาไม่พบปัญหาเกี่ยวกับระบบการบริหารงาน โดยเจ้าหน้าที่ที่
เกี่ยวข้องมีการปฏิบัติตามระบบการควบคุมภายในที่มีอยู่ รวมถึงขั้นตอนการอนุมัติรายการของบริษัท และ
คณะกรรมการตรวจสอบจะได้ดำเนินการตรวจติดตามอย่างต่อเนื่องต่อไป

จึงเรียนมาเพื่อโปรดพิจารณา

ขอแสดงความนับถือ



(นางจิรภรณ์ สุขศรี)

กรรมการตรวจสอบ



ป๊อปปุ๊

รายงานประจำปี 2561

บริษัท ผลิตภัณฑ์อาหารกว้างไพศาล จำกัด (มหาชน)

11. รายการระหว่างกัน

ในระหว่างงวด บริษัทฯ มีรายการธุรกิจที่สำคัญกับบริษัทที่เกี่ยวข้องกัน รายการธุรกิจดังกล่าวเป็นไปตามเงื่อนไขทางการค้าและเกณฑ์ตามที่ตกลงร่วมกันระหว่างบริษัทฯ และบริษัทเหล่านั้นซึ่งเป็นไปตามปกติธุรกิจ โดยสามารถ สรุปได้ดังนี้

รายการระหว่างกัน	บจ. ตรังแคนเนอรี่	บจ. โรงแรมธรรมรินทร์	บจ. เอส.ที.แมเนจ เม้นท์(2013)	บจ. พันล้านรอยยิ้ม
รายได้และค่าใช้จ่าย : (ด้านบาท)				
มูลค่าการขายสินค้า	0.47	0.46	-	0.55
มูลค่าการซื้อสินค้า	155.81	-	-	2.08
มูลค่าของค่าเช่าสำนักงาน	-	-	6.30	-
มูลค่าของค่าบริการ	-	-	-	-
สาธารณูปโภค	-	-	0.96	-
มูลค่าของค่ารับรอง	-	0.55	-	0.26
สินทรัพย์และหนี้สิน : (ด้านบาท)				
ลูกหนี้การค้า	0.24	0.06	-	0.14
เจ้าหนี้การค้าและตัวเงินจ่าย	31.72	-	-	-
เจ้าหนี้อื่น	-	-	-	-
ลักษณะความสัมพันธ์ของบริษัท	บริษัทที่เกี่ยวข้องกัน โดยมีผู้บริหารร่วมกัน	บริษัทที่เกี่ยวข้องกัน โดยการถือหุ้นและมี ผู้บริหารร่วมกัน	บริษัทที่เกี่ยวข้องกัน โดยมีผู้ถือหุ้นร่วมกัน	บริษัทที่เกี่ยวข้องกัน โดยมีผู้ถือหุ้น ร่วมกัน

(1) เปิดเผยรายการระหว่างกันกับบุคคลที่อาจมีความขัดแย้งในปีที่ผ่านมา

- ไม่มี -

(2) อธิบายความจำเป็นและความสมเหตุสมผลของรายการดังกล่าวว่าเป็นไปเพื่อประโยชน์สูงสุดของบริษัท

- ไม่มี -

(3) อธิบายมาตรการหรือขั้นตอนการอนุมัติการทำรายการระหว่างกัน

- ไม่มี -

(4) อธิบายนโยบายหรือแนวโน้มการทำรายการระหว่างกันในอนาคต

- ไม่มี -

อนึ่ง รายการระหว่างกันส่วนใหญ่ของบริษัทฯ ได้เปิดเผยรายการระหว่างกันตามหมายเหตุงบการเงิน\



12. ข้อมูลทางการเงินที่สำคัญ

12.1. ข้อมูลจากงบการเงิน

บริษัท ผลิตภัณฑ์อาหารกว้างไพศาล จำกัด (มหาชน)

	2559	2560	2561
	พันบาท	พันบาท	พันบาท
สินทรัพย์รวม	811,331	856,604	776,716
หนี้สินรวม	705,826	680,175	586,219
ส่วนของผู้ถือหุ้น	105,505	176,429	190,497
รายได้จากการขาย	1,387,472	1,471,692	1,252,506
รายได้รวม	1,403,097	1,483,326	1,278,433
กำไรขั้นต้น	380,738	403,331	313,652
กำไรสุทธิ	57,721	70,899	22,442

12.2. อัตราส่วนทางการเงิน

บริษัท ผลิตภัณฑ์อาหารกว้างไพศาล จำกัด (มหาชน)

		2559	2560	2561
อัตรากำไรขั้นต้น	(%)	27.44	27.41	25.04
อัตรากำไรสุทธิ	(%)	4.11	4.78	1.79
อัตราผลตอบแทนจากสินทรัพย์	(%)	7.24	8.50	2.75
กำไรสุทธิต่อหุ้น	(บาท)	0.13	0.14	0.04
มูลค่าตามบัญชีต่อหุ้น	(บาท)	0.21	0.35	0.38



13. การวิเคราะห์และคำอธิบายของฝ่ายจัดการ

13.1 วิเคราะห์การดำเนินงานและฐานะทางการเงิน การเปลี่ยนแปลงที่สำคัญ

- ผลการดำเนินงาน บริษัทฯ มีผลการดำเนินงานในส่วนของการขายได้รวมในปี 2561 จำนวน 1,278 ล้านบาท เป็นรายได้จากการขายจำนวน 1,252 ล้านบาท และรายได้อื่นจำนวน 26 ล้านบาท รายได้รวมในปี 2560 จำนวน 1,483 ล้านบาท เป็นรายได้จากการขายจำนวน 1,472 ล้านบาท และรายได้อื่นจำนวน 11 ล้านบาท รายได้จากการขายปี 2561 ลดลงร้อยละ 14.95 ในส่วนของต้นทุนขายปี 2561 จำนวน 939 ล้านบาท ในปี 2560 จำนวน 1,068 ล้านบาท ลดลงร้อยละ 12.08 ค่าใช้จ่ายในการขาย และการบริหารปี 2561 จำนวน 296 ล้านบาท ในปี 2560 จำนวน 307 ล้านบาท ลดลงร้อยละ 3.58

จากงบการเงินจะเห็นได้ว่าผลการดำเนินงานในปี 2561 มีผลกำไรสุทธิ 22.44 ล้านบาทคิดเป็นร้อยละ 1.79 และในปี 2560 มีผลกำไรสุทธิ 70.89 ล้านบาท คิดเป็นร้อยละ 4.78

- ฐานะการเงิน บริษัทฯ มีสินทรัพย์รวมสิ้นสุด ณ วันที่ 31 ธันวาคม 2561 จำนวน 776 ล้านบาท โดยแบ่งเป็นลูกหนี้และสินค้าคงเหลือจำนวน 313 ล้านบาท คิดเป็นร้อยละ 40.34 ของสินทรัพย์รวม ที่ดิน อาคาร และอุปกรณ์สุทธิ จำนวน 312 ล้านบาท คิดเป็นร้อยละ 40.21 ของสินทรัพย์รวม ในขณะที่เดียวกันมีหนี้สินรวมทั้งสิ้น 586 ล้านบาท และส่วนของผู้ถือหุ้น 190 ล้านบาท

13.2 อธิบายปัจจัยหรือเหตุการณ์ที่อาจมีผลต่อฐานะการเงินหรือการดำเนินงาน

บริษัทฯ มีการฟ้องร้องดำเนินคดีต่อคู่ความดังนี้

1.คดีหมายเลขคดีที่ 1454/2557 ของศาลแพ่งธนบุรี ระหว่าง บริษัท ผลิตภัณฑ์อาหารกว้างไพศาล จำกัด (มหาชน) โจทก์ บริษัท จ้าว จำกัด จำเลย

เมื่อวันที่ 17 มิถุนายน 2558 โจทก์และจำเลยได้ทำสัญญาประนีประนอมยอมความ และศาลได้มีคำพิพากษาคตามยอม คดีเป็นอันเสร็จการพิจารณา

จำเลยได้ฟ้องชำระหนี้ตามสัญญาประนีประนอมยอมความเพียงหนึ่งงวด แล้วจำเลยได้ผัดนัดชำระหนี้ ดังนั้น เมื่อวันที่ 2 กันยายน 2558 สำนักงานกฎหมายสุธี ผ่องไพบูลย์ (สำนักงานฯ) ในฐานะทนายความของบริษัทฯ ได้มอบหมายให้ทนายความดำเนินการยื่นคำขอให้ศาลมีคำสั่งตั้งเจ้าพนักงานบังคับคดีต่อศาลแพ่งธนบุรี และวันที่ 24 พฤศจิกายน 2558 สำนักงานฯ ได้นำเจ้าพนักงานบังคับคดีออกทำการยึดทรัพย์สินของจำเลย ณ ที่ตั้งสำนักงานใหญ่ของจำเลย บ้านเลขที่ 43 อาคารธารธาร ชั้น 2 ถนนเชียงใหม่ แขวงคลองสาน เขตคลองสาน กรุงเทพมหานคร โดยเจ้าพนักงานบังคับคดีได้ทำการยึดทรัพย์สินของจำเลยไว้จำนวน 17 รายการ ประเมินราคาทรัพย์สินไว้เป็นเงินทั้งสิ้น 168,650 บาท

เจ้าพนักงานบังคับคดีได้ดำเนินการขายทอดตลาดทรัพย์สินของจำเลยทั้งหมดแล้ว ขณะนี้อยู่ระหว่างการจัดทำบัญชีของเจ้าพนักงานบังคับคดีเพื่อส่งคืนแก่โจทก์

2.คดีแพ่ง คดีหมายเลขคดีที่ 3206/2558 ของศาลแรงงานกลาง ระหว่าง บริษัท ผลิตภัณฑ์อาหารกว้างไพศาล จำกัด (มหาชน) โจทก์ นายสกลิต โตทับเที่ยง ที่ 1 กับพวก จำเลย

เมื่อวันที่ 11 กุมภาพันธ์ 2558 บริษัทฯ ได้เป็นโจทก์ฟ้องนายสกลิต โตทับเที่ยง ที่ 1 นายไกรเสริม โตทับเที่ยง ที่ 2 นางสาวจรี โตทับเที่ยง ที่ 3 นางสาวรัตน จิวนุพันธ์ ที่ 4 นางสาวชนวนพิชญ์ สุขเกษม ที่ 5 ต่อศาลแรงงานกลาง โดยมีสาเหตุสืบเนื่องจากจำเลยทั้งห้าได้ฝ่าฝืนมติของคณะกรรมการบริษัท ครั้งที่ 1/2557 ซึ่งได้ประชุมเมื่อวันที่ 13 มกราคม 2557 ให้ผู้บริหารของบริษัทฯ ตลอดจนพนักงานหน่วยงานต่าง ๆ ภายใต้สังกัดของบริษัทฯ ทั้งหมด ระงับการทำธุรกรรมการค้าอย่างใด ๆ กับบริษัท จ้าว จำกัด รวมทั้งมีมติให้ดำเนินการติดตามทวงถามเรียกคืนทรัพย์สินของบริษัทฯ ทั้งหมดที่มีอยู่ในความครอบครอง



ของบริษัท จ้าว จำกัด ซึ่งการที่จำเลยทั้งห้าฝ่าฝืนมติของคณะกรรมการบริษัทฯ เป็นผลทำให้โจทก์ได้รับความเสียหาย โจทก์จึงขอให้ศาลแรงงานกลางมีคำพิพากษาให้จำเลยทั้งห้าร่วมกันหรือแทนกันรับผิดชอบชำระเงิน จำนวน 47,369,591.48 บาท และให้จำเลยทั้งห้ารับผิดชอบดอกเบี้ยในอัตราร้อยละ 7.5 ต่อปี ของต้นเงินจำนวน 47,096,250.33 บาท นับถัดจากวันฟ้องเป็นต้นไปจนกว่าจะชำระเสร็จแก่โจทก์

เมื่อวันที่ 2 กุมภาพันธ์ 2559 จำเลยทั้งห้าได้ยื่นคำให้การแก้คดีโจทก์ โดยให้การปฏิเสธฟ้องของโจทก์ในทุกประเด็นทุกข้อหา ซึ่งตามคำให้การสรุปได้ว่าจำเลยทั้งห้าไม่ได้กระทำการใดอันเป็นการกระทำผิดสัญญาจ้างหรือรวมทั้งไม่ได้กระทำการใดอันเป็นเหตุให้บริษัทเสียหาย แต่ที่จำเลยทั้งห้าทำไปเพื่อประโยชน์สูงสุดของบริษัทฯ ค่าเสียหายตามที่โจทก์ฟ้องไม่มีอยู่จริง ขอให้ศาลพิพากษายกฟ้องโจทก์

คดีนี้ศาลอ่านคำพิพากษาเมื่อวันที่ 31 พฤษภาคม 2560 โดยพิพากษาว่า “ให้จำเลยที่ 1 จำเลยที่ 2 และจำเลยที่ 5 ร่วมกันชำระเงินจำนวน 21,297,275.91 บาท พร้อมดอกเบี้ยในอัตราร้อยละ 7.5 ต่อปี ของต้นเงินจำนวนดังกล่าวนับแต่วันฟ้อง (ฟ้องวันที่ 11 ธันวาคม 2558) เป็นต้นไปจนกว่าจะชำระเสร็จแก่โจทก์ คำขออื่นนอกจากนี้ให้ยกฟ้องจำเลยที่ 3 และจำเลยที่ 4” คดีอยู่ระหว่างอุทธรณ์

คดีนี้ศาลอุทธรณ์ชั้นอุทธรณ์พิเศษ ได้มีคำพิพากษาที่ 1022/2561 ยืนตามคำสั่งของศาลแรงงานกลาง และคดีอยู่ระหว่างจำเลยขออนุญาตฎีกาต่อศาลฎีกา



13.3 งบการเงินเปรียบเทียบของบริษัทในช่วง 2 ปีที่ผ่านมา

บริษัท ผลิตภัณฑ์อาหารกว้างไพศาล จำกัด (มหาชน)

งบแสดงฐานะการเงิน

ณ วันที่ 31 ธันวาคม 2560 และ 2561

	บาท	
	2560	2561
สินทรัพย์		
สินทรัพย์หมุนเวียน		
เงินสดและรายการเทียบเท่าเงินสด	61,786,455.07	34,219,612.62
ลูกหนี้การค้าและลูกหนี้อื่น	188,797,263.83	140,647,551.71
สินค้าคงเหลือ	190,435,924.90	171,988,896.59
รวมสินทรัพย์หมุนเวียน	441,019,643.80	346,856,060.92
สินทรัพย์ไม่หมุนเวียน		
เงินลงทุนระยะยาวอื่น	-	-
เงินให้กู้ยืมแก่กิจการที่เกี่ยวข้องกัน	-	-
อสังหาริมทรัพย์เพื่อการลงทุน	113,944,695.00	96,115,595.00
ที่ดิน อาคาร และอุปกรณ์	284,121,925.73	311,604,059.37
สินทรัพย์ไม่มีตัวตน	1,019,491.84	3,518,292.23
เงินฝากที่ติดภาระค้ำประกัน	12,982,095.29	12,598,624.87
สินทรัพย์ไม่หมุนเวียนอื่น	3,516,554.67	6,023,514.67
รวมสินทรัพย์ไม่หมุนเวียน	415,584,762.53	429,860,086.14
รวมสินทรัพย์	856,604,406.33	776,716,147.06



บริษัท ผลิตภัณฑ์อาหารกว้างไพศาล จำกัด (มหาชน)

งบแสดงฐานะการเงิน

ณ วันที่ 31 ธันวาคม 2560 และ 2561

	บาท	
	2560	2561
หนี้สินและส่วนของผู้ถือหุ้น		
หนี้สินหมุนเวียน		
เจ้าหนี้การค้าและเจ้าหนี้อื่น	170,129,430.96	117,176,779.20
หนี้สินส่วนที่ถึงกำหนดชำระในปี		
- หนี้สินตามสัญญาปรับโครงสร้างหนี้	45,780,000.00	51,120,000.00
- หนี้สินตามสัญญาเช่าการเงิน	2,842,952.98	3,814,618.74
ภาษีเงินได้ค้างจ่าย	6,800,530.32	-
รวมหนี้สินหมุนเวียน	225,552,914.26	172,111,397.94
หนี้สินไม่หมุนเวียน		
หนี้สินตามสัญญาปรับโครงสร้างหนี้	396,722,413.46	345,602,413.46
หนี้สินตามสัญญาเช่าการเงิน	6,219,314.52	5,772,881.96
หนี้สินภาษีเงินได้รอการตัดบัญชี	11,437,043.73	9,354,014.58
ภาระผูกพันผลประโยชน์พนักงาน	40,243,894.00	53,378,674.00
รวมหนี้สินไม่หมุนเวียน	454,622,665.71	414,107,984.00
รวมหนี้สิน	680,175,579.97	586,219,381.94



ป๊อปป๊อ

รายงานประจำปี 2561

บริษัท ผลิตภัณฑ์อาหารกว้างไพศาล จำกัด (มหาชน)

บริษัท ผลิตภัณฑ์อาหารกว้างไพศาล จำกัด (มหาชน)

งบแสดงฐานะการเงิน

ณ วันที่ 31 ธันวาคม 2560 และ 2561

	บาท	
	2560	2561
ส่วนของผู้ถือหุ้น		
ทุนเรือนหุ้น		
ทุนจดทะเบียน	500,489,990.00	500,489,990.00
หุ้นสามัญ 500,489,990 หุ้น มูลค่าหุ้นละ 1.00 บาท		
ทุนที่ออกและชำระแล้ว		
หุ้นสามัญ 500,489,990 หุ้น มูลค่าหุ้นละ 1.00 บาท	500,489,990.00	500,489,990.00
กำไร(ขาดทุน)สะสม		
จัดสรรแล้ว		
สำรองตามกฎหมาย	3,567,514.03	3,567,514.03
ยังไม่ได้จัดสรร	(415,467,091.22)	(403,283,904.14)
องค์ประกอบอื่นของผู้ถือหุ้น	87,838,413.55	89,723,165.23
รวมส่วนของผู้ถือหุ้น	176,428,826.36	190,496,765.12
รวมหนี้สินและส่วนของผู้ถือหุ้น	856,604,406.33	776,716,147.06



บริษัท ผลิตภัณฑ์อาหารกว้างไพศาล จำกัด (มหาชน)
งบกำไรขาดทุนเบ็ดเสร็จ
สำหรับปีสิ้นสุดวันที่ 31 ธันวาคม 2560 และ 2561

	บาท	
	2560	2561
รายได้จากการขายและให้บริการ	1,471,692,132.18	1,252,506,349.92
ต้นทุนขายและบริการ	(1,068,360,976.37)	(938,854,130.49)
กำไรขั้นต้น	403,331,155.81	313,652,219.43
รายได้อื่น	11,634,234.56	25,926,819.43
ค่าใช้จ่ายในการขาย	(160,020,982.38)	(145,438,870.81)
ค่าใช้จ่ายในการบริหาร	(146,933,307.00)	(150,560,605.07)
ต้นทุนทางการเงิน	(23,778,939.48)	(21,127,252.97)
กำไรก่อนภาษีเงินได้	84,232,161.51	22,452,310.01
ค่าใช้จ่ายภาษีเงินได้	(13,332,895.85)	(10,450.93)
กำไรสำหรับปี	70,899,265.66	22,441,859.08
กำไรขาดทุนเบ็ดเสร็จอื่น		
รายการที่จะไม่ถูกจัดประเภทรายการใหม่เข้าไปไว้ในกำไรหรือขาดทุน		
ผลขาดทุนจากการประมาณตามหลักคณิตศาสตร์		
ประกันภัย-สุทธิจากภาษี	-	(10,258,672.00)
รายการที่อาจถูกจัดประเภทรายการใหม่ในภายหลังเข้าไปไว้ในกำไรหรือขาดทุน		
ส่วนเกินทุนจากการตีราคาที่ดินสุทธิจากภาษีเงินได้	-	1,884,751.68
ผลกำไร(ขาดทุน)จากการวัดมูลค่าเงินลงทุนเพื่อขาย-สุทธิจากภาษี	24,937.60	-
กำไรเบ็ดเสร็จอื่นสำหรับปี-สุทธิจากภาษี	24,937.60	(8,373,920.32)
กำไรเบ็ดเสร็จรวมสำหรับปี	70,924,203.26	14,067,938.76
กำไรต่อหุ้น		
กำไร ต่อหุ้นขั้นพื้นฐาน (บาท)	0.14	0.04



ปิมปุย

รายงานประจำปี 2561
บริษัท ผลิตภัณฑ์อาหารกว้างไพศาล จำกัด (มหาชน)

14.อื่นๆ

“ผู้ลงทุนสามารถศึกษาข้อมูลของบริษัทที่ออกหลักทรัพย์เพิ่มเติม ได้จากแบบแสดงรายการข้อมูลประจำปี (แบบ 56-1) ของบริษัทที่แสดงไว้ใน www.sec.or.th”



รายละเอียดเกี่ยวกับกรรมการ ผู้บริหาร และ เลขานุการของบริษัท

1. ข้อมูลของกรรมการ ผู้บริหาร และ เลขานุการบริษัท
- 1.1 รายละเอียดของกรรมการ ผู้บริหาร และ เลขานุการบริษัท ตามตารางดังนี้

ชื่อ-สกุล / ตำแหน่ง /	อายุ (ปี)	คุณวุฒิทางการศึกษา / ประวัติอบรม	สัดส่วนการถือหุ้นในบริษัท (%)	ความสัมพันธ์ทางครอบครัวระหว่างกรรมการ และ ผู้บริหาร	ประวัติการทำงาน		
					ช่วงเวลา	ตำแหน่ง	ชื่อหน่วยงาน / บริษัท / ประเภทธุรกิจ
นายสุรินทร์ โตทับเที่ยง ประธานกรรมการ ประธานเจ้าหน้าที่บริหาร กรรมการผู้มีอำนาจลงนาม	70	- อดิศัยธรรมศาสตร์คุณูปัชฌิตกิตติมศักดิ์ สถาบันเทคโนโลยีพระจอมเกล้าพระนครเหนือ - วิทยาศาสตร์บัณฑิตกิตติมศักดิ์ สถาบันเทคโนโลยีราชมงคล - ศิลปศาสตรบัณฑิตกิตติมศักดิ์ สถาบันราชภัฏ - Director Accreditation Program (DAP) สมาคมส่งเสริมสถาบันกรรมการบริษัทไทย (IOD)	1.0 (คู่สมรส 0.20)	บิดา นายไกรสิน โตทับเที่ยง และนายไกรฤทธิ์ โตทับเที่ยง	2522-2547 2547-ปัจจุบัน 2557-ปัจจุบัน	ประธานกรรมการบริหาร ประธานกรรมการ ประธานเจ้าหน้าที่บริหาร	
นายไกรสิน โตทับเที่ยง กรรมการผู้จัดการ ประธานกรรมการบริหาร กรรมการผู้มีอำนาจลงนาม	41	- เศรษฐศาสตร์บัณฑิต สาขาการเงิน มหาวิทยาลัยธรรมศาสตร์ - เศรษฐศาสตร์มหาบัณฑิต สาขาสังคมศาสตร์และทรัพยากรมนุษย์ จุฬาลงกรณ์มหาวิทยาลัย - พานิชศาสตร์มหาบัณฑิต สาขาการตลาด มหาวิทยาลัยธรรมศาสตร์ - Director Accreditation Program (DAP) สมาคมส่งเสริมสถาบันกรรมการบริษัทไทย (IOD)	1.94	บุตรชาย นายสุรินทร์ โตทับเที่ยง และพิชญะ ไกรฤทธิ์ โตทับเที่ยง	2552-ปัจจุบัน 2558-ปัจจุบัน 2560-ปัจจุบัน	กรรมการ ประธานกรรมการบริหาร กรรมการผู้จัดการ	



ป๊อปปุย

รายงานประจำปี 2561

บริษัท พลังงานทดแทนการกักเก็บไฟฟ้า จำกัด (มหาชน)

รายงานประจำปี 2561  **ป๋วยป๋วย**
บริษัท พลังงานทดแทนการกากจางไฟฟฟา จำกัด (มหาชน)

ชื่อ-สกุล / ตำแหน่ง /	อายุ (ปี)	คุณวุฒิทางการศึกษา / ประวัติอบรม	สัดส่วน การถือหุ้นใน บริษัท (%)	ความสัมพันธ์ ทางครอบครัวระหว่าง ผู้บริหาร	ประสบการณ์การทำงาน		
					ช่วงเวลา	ตำแหน่ง	ชื่อนายงาน / บริษัท / ประเภท ธุรกิจ
นางจิรกรณ์ ฤกษ์ กรรมการอิสระ กรรมการตรวจสอบ	43	- บริหารธุรกิจบัณฑิต สาขาบัญชี มหาวิทยาลัยรามคำแหง - บริหารธุรกิจมหาบัณฑิต สาขาบริหารธุรกิจ มหาวิทยาลัยรามคำแหง	-	ไม่มี	2557-ปัจจุบัน	กรรมการอิสระ กรรมการตรวจสอบ	
นายทวีศักดิ์ นารายณ์ประทาน กรรมการผู้มีอำนาจลงนาม ผู้อำนวยการสำนักเจ้าหน้าที่ ฝ่ายปฏิบัติการ เลขานุการบริษัท	58	- เศรษฐศาสตรบัณฑิต มหาวิทยาลัยเกษตรศาสตร์ - นิติศาสตรบัณฑิต มหาวิทยาลัยธรรมศาสตร์ - Director Accreditation Program (DAP) สมาคมส่งเสริมสถาบันกรรมการบริษัทไทย (IOD)	0.02	ไม่มี	2537-2557 2550-ปัจจุบัน 2551-ปัจจุบัน 2558-ปัจจุบัน	ผู้อำนวยการฝ่ายบริหารทั่วไป กรรมการ เลขานุการบริษัท ผู้อำนวยการสำนักเจ้าหน้าที่ ฝ่ายปฏิบัติการ	
นายสุเมธ อุสาหะ -กรรมการ -ผู้อำนวยการฝ่ายบัญชี	57	- บริหารธุรกิจบัณฑิต สาขาบัญชี มหาวิทยาลัยรามคำแหง	-	ไม่มี	2544-2557 2558-ปัจจุบัน 2559-ปัจจุบัน	ผู้จัดการฝ่ายการเงินและบัญชี (สำนักงานใหญ่) ผู้อำนวยการฝ่ายบัญชี กรรมการ	
นางสาวมัลลิกา ไนตรีภิรมย์ -กรรมการ -ผู้อำนวยการฝ่ายการเงิน	50	- วิทยาศาสตร์บัณฑิต สาขาภาษาเกาหลี มหาวิทยาลัยรังสิต - บริหารธุรกิจ สาขาการตลาด มหาวิทยาลัยสุโขทัยธรรมมาธิราช - บริหารธุรกิจมหาบัณฑิต มหาวิทยาลัยหอการค้า ไทย	0.07	ไม่มี	2548-2549 2549-2557 2558-ปัจจุบัน 2559-ปัจจุบัน	ผู้จัดการฝ่าย ห้างสรรพสินค้า ผู้จัดการฝ่ายเลขานุการพิเศษ ผู้อำนวยการฝ่ายการเงิน กรรมการ	



ชื่อ-สกุล / ตำแหน่ง /	อายุ (ปี)	คุณวุฒิทางการศึกษา / ประวัติอบรม	สัดส่วน การถือหุ้นใน บริษัท (%)	ความสัมพันธ์ ทางครอบครัวระหว่าง ผู้บริหาร	ประสบการณ์การทำงาน		
					ช่วงเวลา	ตำแหน่ง	ชื่อหน่วยงาน / บริษัท / ประเภทธุรกิจ
นายไกรฤกษ์ โตทับเที่ยง ผู้อำนวยการฝ่ายขาย	34	- ศิลปศาสตรบัณฑิต สาขาเศรษฐศาสตร์ ภาควิชาภาษาอังกฤษ จุฬาลงกรณ์มหาวิทยาลัย - Bachelor of Arts Degree – Economics (International Program) Chulalongkorn University	0.42	บุตรชาย นายสุรินทร์ โตทับเที่ยง และน้องชญา ไกรสิน โตทับเที่ยง	2552-2557 2558-ปัจจุบัน	ผู้ช่วยผู้อำนวยการฝ่าย ธุรกิจพิเศษ ผู้อำนวยการฝ่ายขาย	
นายศักรินทร์ เรืองวรรณซ์ ผู้อำนวยการฝ่ายโรงงาน	72	- มัธยมศึกษาตอนปลาย โรงเรียนผดุงศึกษียวิทยา	0.17	ไม่มี	2522-2557 2558-ปัจจุบัน	ผู้จัดการฝ่ายโรงงาน ผู้อำนวยการฝ่ายโรงงาน	
นายคันธิศ อรัณยานนท์ ผู้อำนวยการฝ่ายทรัพยากรบุคคล	52	- บริหารธุรกิจบัณฑิต สาขาบัญชี มหาวิทยาลัยเทคโนโลยีราชมงคล - หลักสูตร MINI MBA	0.00	ไม่มี	2554-2557 2558-ปัจจุบัน	ผู้จัดการฝ่ายทรัพยากรบุคคล ผู้อำนวยการฝ่าย ทรัพยากรบุคคล	

1.2 หน้าที่ความรับผิดชอบของเลขานุการบริษัท

เลขานุการของบริษัท จะต้องปฏิบัติหน้าที่ตามที่กำหนดในมาตรา 89/15 และมาตรา 89/16 ของพระราชบัญญัติหลักทรัพย์และตลาดหลักทรัพย์ (ฉบับที่ 4) พ.ศ. 2551 ซึ่งมีผลใช้บังคับในวันที่ 31 สิงหาคม 2551 ด้วยความรับผิดชอบ ความระมัดระวัง และความซื่อสัตย์สุจริต รวมทั้งต้องปฏิบัติให้เป็นไปตามกฎหมาย วัตถุประสงค์ ข้อบังคับบริษัท มติคณะกรรมการ ตลอดจนมติที่ประชุมผู้ถือหุ้น ทั้งนี้หน้าที่ของเลขานุการบริษัท มีดังนี้

1. จัดทำและเก็บรักษาเอกสารดังต่อไปนี้
 - ก. ทะเบียนกรรมการ
 - ข. หนังสือนัดประชุมกรรมการ รายงานการประชุมคณะกรรมการบริษัท และรายงานประจำปีของบริษัท
 - ค. หนังสือนัดประชุมผู้ถือหุ้น และรายงานการประชุมผู้ถือหุ้น
2. ดำเนินการอื่นๆ ตามที่คณะกรรมการกำกับตลาดทุนประกาศกำหนด
3. ให้คำแนะนำเบื้องต้นแก่คณะกรรมการบริษัท เกี่ยวกับข้อกฎหมาย และข้อบังคับต่างๆ ของบริษัท และติดตามให้มีการปฏิบัติตามอย่างถูกต้องและสม่ำเสมอ รวมถึงรายงานการเปลี่ยนแปลงที่มีนัยสำคัญแก่กรรมการบริษัท
4. จัดทำรายงานสารสนเทศที่สำคัญ และ/หรือ สรุปมติการประชุมคณะกรรมการบริษัท เพื่อรายงานต่อตลาดหลักทรัพย์แห่งประเทศไทย
5. จัดทำร่างนโยบายด้านการบริหารต่างๆ เช่น นโยบายหลักการค้ากับดูแลกิจการ เป็นต้น
6. แจกแจงและนโยบายของคณะกรรมการบริษัท และผู้ถือหุ้น ให้ผู้บริหารที่เกี่ยวข้องและติดตามการปฏิบัติตามมติและนโยบาย
7. ติดต่อประสานงานกับหน่วยงานกำกับดูแล เช่น ตลาดหลักทรัพย์แห่งประเทศไทย, สำนักงานคณะกรรมการกำกับหลักทรัพย์และตลาดหลักทรัพย์
8. ติดต่อสื่อสารกับผู้ถือหุ้น และดูแลผู้ถือหุ้นอย่างเหมาะสมให้ได้รับทราบสิทธิต่างๆ ของผู้ถือหุ้นและข่าวสารของบริษัท
9. ดูแลให้บริษัท และคณะกรรมการบริษัท ปฏิบัติตามกฎหมายและกฎเกณฑ์ของสำนักงานคณะกรรมการกำกับหลักทรัพย์และตลาดหลักทรัพย์ และตลาดหลักทรัพย์แห่งประเทศไทย รวมถึงกฎหมายที่เกี่ยวข้อง
10. ดูแลให้หน่วยงานเลขานุการบริษัท เป็นศูนย์กลางของข้อมูลองค์กร (Corporate Records) เช่น หนังสือจดทะเบียนนิติบุคคล หนังสือบริคณห์สนธิ ข้อบังคับบริษัท ทะเบียนผู้ถือหุ้น และใบอนุญาตประกอบธุรกิจต่างๆ



2. ข้อมูลการดำรงตำแหน่งของกรรมการ ผู้บริหาร ตามตารางดังนี้

รายชื่อบริษัท		บริษัทที่เกี่ยวข้องกัน				
รายชื่อ	บมจ.ผลิตภัณฑ์อาหาร กว้างไพศาล	บจ.โรงแรมธรรมรินทร์	บจ.ตรังแคนเนอรี่	บจ. เอส.ตรัง ดีเวลลอปเม้นท์	บจ. เอส.ตรังคอมเพล็กซ์	บจ. เอส.ตรังเอ็นเตอร์ไพรส์
1. นายสุรินทร์ โตทับเที่ยง	x, xx	//	//		//	
2. นายไกรสิน โตทับเที่ยง	xxx, ///	//, xx	//	//	//	//
3. พล.ต.อ.ชาญ รัตนธรรม	*	//				
4. ม.ร.ว.อนันต์ศรี สวัสดิวัตน์	**					
5. น.พ.วรินทร์ ดัชนีสุทธิ	**					
6. นางจิรกรณ์ ศุภศรี	**					
7. นายทวิศักดิ์ นารายณ์ประทาน	/	//			//	
8. นายสุเมธ อุดาหะ	/		//			
9. นางสามมัลลิกา ไผ่ศิริกรมย์	/					

หมายเหตุ	X	= ประธานกรรมการ	*	= กรรมการอิสระและประธานกรรมการตรวจสอบ
	XX	= ประธานเจ้าหน้าที่บริหาร	**	= กรรมการอิสระและกรรมการตรวจสอบ
	xxx	= ประธานกรรมการบริหาร		
	/	= กรรมการผู้มีอำนาจบริหาร		
	//	= กรรมการ		
	///	= กรรมการผู้จัดการ		



ป๋มป๋อย

รายละเอียดเกี่ยวกับกรรมการของบริษัทย่อย

- ไม่มี -



ป๊อมป๊อย

รายงานประจำปี 2561

บริษัท ผลิตภัณฑ์อาหารกว้างไพศาล จำกัด (มหาชน)

รายละเอียดเกี่ยวกับผู้ตรวจสอบภายใน หรืองานกำกับดูแลการปฏิบัติงานของบริษัท

บริษัทฯ ได้ให้ความสำคัญต่อระบบควบคุมภายในทั้งในระดับบริหาร และระดับปฏิบัติการที่มีประสิทธิภาพ จึงได้กำหนดภาระหน้าที่อำนาจการดำเนินการของผู้ปฏิบัติงานผู้บริหารไว้เป็นลายลักษณ์อักษรอย่างชัดเจน มีการควบคุมดูแลการใช้ทรัพย์สินของบริษัทฯ ให้เกิดประโยชน์ และมีการแบ่งแยกหน้าที่ผู้ปฏิบัติงาน ผู้ติดตามควบคุมและประเมินผลออกจากกัน เพื่อให้เกิดการถ่วงดุลและตรวจสอบระหว่างกันอย่างเหมาะสม นอกจากนี้ยังมีการควบคุมภายในที่เกี่ยวกับระบบการเงิน โดยบริษัทฯ ได้จัดให้มีระบบรายงานทางการเงินเสนอผู้บริหารสายงานที่รับผิดชอบ

ด้านการควบคุมภายในนั้น บริษัทฯ มีระบบการควบคุมภายใน 2 ระดับ ได้แก่ การว่าจ้างบริษัทภายนอกเข้ามาเป็นผู้ตรวจสอบภายใน (Internal Audit) และมีการตั้งคณะทำงานติดตามระบบควบคุมภายใน (Internal Control) ซึ่งเป็นบุคลากรภายในบริษัทฯ ในการตรวจติดตามอย่างใกล้ชิด

บริษัทฯ ได้ว่าจ้าง บริษัท ทริปเปิ้ล เอ ไอเอ จำกัด เพื่อดำเนินการตรวจสอบภายใน ตามหลักธรรมาภิบาล โดยกิจกรรมที่ตรวจสอบมีดังต่อไปนี้

1. กิจกรรมการขาย การตั้งลูกหนี้การค้า และการรับเงิน
2. กิจกรรมการจัดซื้อ การตั้งเจ้าหนี้การค้า และการจ่ายเงิน
3. กิจกรรมการจ่ายค่าใช้จ่ายการส่งเสริมการขายและค่าโฆษณา
4. กิจกรรมการผลิตสินค้าและบริหารสินค้าคงเหลือ
5. กิจกรรมการบริหารสินทรัพย์ถาวร
6. กิจกรรมบริหารทรัพยากรบุคคล
7. กิจกรรมการจัดการเงินสดย่อยและบัญชีการเงิน

สำหรับคณะทำงานติดตามระบบควบคุมภายใน (Internal Control) ประธานคณะกรรมการตรวจสอบ ได้มีหนังสือแต่งตั้งคณะทำงานฯ โดยมีผลตั้งแต่วันที่ 1 กรกฎาคม 2560 เพื่อให้เป็นหน่วยงานกลั่นกรองขั้นต้นให้กับผู้ตรวจสอบภายใน (Internal Audit) และรายงานผลการตรวจสอบมายังคณะกรรมการตรวจสอบภายในอีกทางหนึ่ง โดยคณะทำงานประกอบด้วย

- | | |
|--------------------------------|----------------------|
| 1. นายคันธิศ อรัญกานนท์ | หัวหน้าคณะทำงาน |
| 2. นายภาสกร นันทรักษ์ | คณะทำงาน |
| 3. นายสุพัฒน์ ตันบุรินทร์ทิพย์ | คณะทำงาน |
| 4. นางสาวอัญชลี ลีลาประณต | คณะทำงาน |
| 5. นางสาวอรุโณทัย คันถ่อง | คณะทำงาน |
| 6. นางสาวพลอยภัสสรณ์ แดงอ่อน | คณะทำงานและเลขานุการ |



คณะทำงานติดตามระบบควบคุมภายใน มีหน้าที่ความรับผิดชอบดังนี้

1. ติดตามและประเมินผลการแก้ไขประเด็นติดตามของระบบควบคุมภายในของบริษัทที่ตรวจพบ โดยผู้ตรวจสอบภายในอย่างสม่ำเสมอ
2. กำหนดแนวทางการจัดทำระบบบริหารความเสี่ยงและระบบควบคุมภายในของบริษัท เพื่อให้บริษัทมีระบบการควบคุมภายในที่ดีและมีประสิทธิภาพ
3. กำหนดระบบการควบคุมภายในที่ใช้อยู่ในปัจจุบันให้เป็นไปตามหลักเกณฑ์
4. นำระบบการควบคุมภายในที่กำหนดไปสู่การปฏิบัติ โดยกำหนดการควบคุมภายในเป็นนโยบายวิธีการแนวทางปฏิบัติ
5. รายงานระบบการควบคุมภายในของบริษัทต่อคณะกรรมการตรวจสอบของบริษัทฯ



รายละเอียดเกี่ยวกับรายการประเมินราคาทรัพย์สิน

- ไม่มี -



บริษัท ผลิตภัณฑ์อาหารว่างไพศาล จำกัด (มหาชน)

รายงานและงบการเงิน
สำหรับปีสิ้นสุดวันที่ 31 ธันวาคม 2561

รายงานของผู้สอบบัญชีรับอนุญาต

เสนอ ผู้ถือหุ้นและคณะกรรมการ
บริษัท ผลิตภัณฑ์อาหารกว้างไพศาล จำกัด (มหาชน)

ความเห็น

ข้าพเจ้าได้ตรวจสอบงบการเงินของบริษัท ผลิตภัณฑ์อาหารกว้างไพศาล จำกัด (มหาชน) (บริษัท) ซึ่งประกอบด้วยงบแสดงฐานะการเงิน ณ วันที่ 31 ธันวาคม 2561 งบกำไรขาดทุนเบ็ดเสร็จ งบแสดงการเปลี่ยนแปลงส่วนของผู้ถือหุ้น และงบกระแสเงินสดสำหรับปีสิ้นสุดวันเดียวกัน และหมายเหตุประกอบงบการเงิน รวมถึงหมายเหตุสรุปนโยบายการบัญชีที่สำคัญ

ข้าพเจ้าเห็นว่า งบการเงินข้างต้นนี้แสดงฐานะการเงินของบริษัท ผลิตภัณฑ์อาหารกว้างไพศาล จำกัด (มหาชน) ณ วันที่ 31 ธันวาคม 2561 และผลการดำเนินงาน และกระแสเงินสดสำหรับปีสิ้นสุดวันเดียวกัน โดยถูกต้องตามที่ควรในสาระสำคัญตามมาตรฐานการรายงานทางการเงิน

เกณฑ์ในการแสดงความเห็น

ข้าพเจ้าได้ปฏิบัติงานตรวจสอบตามมาตรฐานการสอบบัญชี ความรับผิดชอบของข้าพเจ้าได้กล่าวไว้ในวรรคความรับผิดชอบของผู้สอบบัญชีต่อการตรวจสอบงบการเงินในรายงานของข้าพเจ้า ข้าพเจ้ามีความเป็นอิสระจากบริษัทตามข้อกำหนดจรรยาบรรณของผู้ประกอบวิชาชีพบัญชีที่กำหนดโดยสภาวิชาชีพบัญชี ในส่วนที่เกี่ยวข้องกับการตรวจสอบงบการเงิน และข้าพเจ้าได้ปฏิบัติตามความรับผิดชอบด้านจรรยาบรรณอื่นๆ ซึ่งเป็นไปตามข้อกำหนดเหล่านี้ ข้าพเจ้าเชื่อว่าหลักฐานการสอบบัญชีที่ข้าพเจ้าได้รับเพียงพอและเหมาะสมเพื่อใช้เป็นเกณฑ์ในการแสดงความเห็นของข้าพเจ้า

เรื่องสำคัญในการตรวจสอบ

เรื่องสำคัญในการตรวจสอบคือเรื่องต่าง ๆ ที่มีนัยสำคัญที่สุดตามดุลยพินิจของผู้ประกอบวิชาชีพของข้าพเจ้าในการตรวจสอบงบการเงินสำหรับงวดปัจจุบัน ข้าพเจ้าได้นำเรื่องเหล่านี้มาพิจารณาในบริบทของการตรวจสอบงบการเงินโดยรวมและในการแสดงความเห็นของข้าพเจ้า ทั้งนี้ข้าพเจ้าไม่ได้แสดงความเห็นแยกต่างหากสำหรับเรื่องเหล่านี้

*****/2

ความเสี่ยงการตรวจสอบราคาซื้อวัตถุดิบประเภทพลาสติก

ตามที่กล่าวไว้ในหมายเหตุประกอบงบการเงินข้อ 6 ณ วันที่ 31 ธันวาคม 2561 บริษัทมีสินค้าคงเหลือจำนวน 171.99 ล้านบาท ที่เกิดจากการผลิต ประกอบด้วยวัตถุดิบ และต้นทุนแปลงสภาพ ในส่วนของวัตถุดิบหลักได้แก่ พลาสติก ที่บริษัทซื้อจากแพปลาในประเทศไทย และบริษัทผู้จำหน่ายในต่างประเทศ รวมจำนวนเงิน 367.61 ล้านบาท คิดเป็นร้อยละ 39.16 ของยอดต้นทุนขายสำหรับปีสิ้นสุดวันที่ 31 ธันวาคม 2561 โดยกระบวนการซื้อวัตถุดิบพลาสติกดังกล่าวผู้บริหารและคณะกรรมการจัดซื้อปลาของบริษัทเป็นผู้เจรจาต่อรองกับผู้ประกอบการแพปลาในประเทศและบริษัทผู้จำหน่ายในต่างประเทศ การตรวจสอบรายการซื้อพลาสติกจากดังกล่าวจึงมีความยุ่งยากซับซ้อน จากการที่ผู้บริหารและคณะกรรมการจัดซื้อปลาของบริษัทเป็นผู้กำหนดราคา โดยใช้ข้อมูลราคาในท้องตลาดเป็นข้อมูลอ้างอิง บวกกับประสบการณ์และความชำนาญ ตลอดจนความสามารถในการเจรจาต่อรองของผู้บริหารและคณะกรรมการจัดซื้อปลา อีกทั้งราคาพลาสติกมีตัวแปรสำคัญเกี่ยวกับราคามากมาย เช่น ขนาดของปลา ความสดใหม่ ความต้องการในตลาดขณะนั้น การตัดแต่งก่อนส่งมอบ เป็นต้น

ดังนั้นรายการดังกล่าวจึงมีความสำคัญอย่างมากเนื่องจากเป็นส่วนประกอบหลักของต้นทุนการผลิต และต้นทุนสินค้าคงเหลือ และต้นทุนขายในงบกำไรขาดทุนเบ็ดเสร็จ

การตอบสนองความเสี่ยง

วิธีการตรวจสอบของข้าพเจ้าต่อเรื่องดังกล่าว ข้าพเจ้าได้ตรวจสอบราคาซื้อพลาสติกจากผู้ประกอบการแพปลาในประเทศ และผู้จำหน่ายในต่างประเทศโดยการสอบถามวิธีการซื้อ และตรวจสอบที่มาของข้อมูลที่ผู้บริหารและคณะกรรมการจัดซื้อปลาของบริษัทได้รับเพื่อใช้ในการกำหนดราคา และตัดสินใจซื้อพลาสติก ตรวจสอบการเปรียบเทียบกับราคาซื้อกับข้อมูลราคาตลาดเพื่อให้มั่นใจว่าราคาซื้อพลาสติกของบริษัทเป็นไปตามกลไกราคาตลาด และมีการบริหารจัดการที่ดี และมีการบันทึกบัญชีถูกต้องครบถ้วน

การตรวจสอบรายได้จากการขายและให้บริการ

บริษัทประกอบธุรกิจจำหน่ายสินค้าผ่านช่องทางการตลาดที่หลากหลายช่องทาง รายได้หลักของบริษัทเป็นรายได้จากการขายสินค้าโดยบริษัทจะรับรู้รายได้เมื่อส่งมอบกรรมสิทธิ์ในสินค้าหรือโอนความเสี่ยงในสินค้านั้นให้แก่ลูกค้าแล้วโดยรายได้เป็นเกณฑ์ชี้วัดความสามารถในการดำเนินงานที่สำคัญของบริษัท เนื่องจากการเพิ่มขึ้นหรือลดลงของรายได้จะส่งผลกระทบต่อตัวเลขกำไรของบริษัท

ดังนั้นรายได้เป็นรายการสำคัญของบริษัทและมีจำนวนเงินที่มีสาระสำคัญอย่างมากต่อบริษัท

การตอบสนองความเสี่ยง

ข้าพเจ้าได้ตรวจสอบการรับรู้รายได้ของบริษัทโดยการ

- ประเมินและทดสอบระบบสารสนเทศและระบบการควบคุมภายในของบริษัทที่เกี่ยวข้องกับวงจรรายได้ โดยการสอบถามผู้รับผิดชอบ ทำความเข้าใจและเลือกตัวอย่างมาสุ่มทดสอบการปฏิบัติตามการควบคุมที่บริษัทออกแบบไว้ และให้ความสำคัญในการทดสอบเป็นพิเศษโดยการขยายขอบเขตการทดสอบสำหรับการควบคุมภายในที่ตอบสนองต่อความเสี่ยงดังกล่าวข้างต้น

*****/3

- สุ่มตัวอย่างรายการขายเพื่อตรวจสอบการรับรู้รายได้ว่าเป็นไปตามเงื่อนไขการขาย และสอดคล้องกับนโยบายการรับรู้รายได้ของบริษัท
- สุ่มตรวจสอบเอกสารประกอบรายการขายที่เกิดขึ้นในระหว่างปีและช่วงใกล้สิ้นรอบระยะเวลาบัญชี
- สอบทานใบลดหนี้ที่บริษัทออกภายหลังวันสิ้นรอบระยะเวลาบัญชี
- วิเคราะห์เปรียบเทียบข้อมูลบัญชีรายได้ เพื่อตรวจสอบความผิดปกติที่อาจเกิดขึ้นของรายการขายตลอดรอบระยะเวลาบัญชี โดยเฉพาะรายการบัญชีที่ทำผ่านใบสำคัญทั่วไป

ข้อมูลอื่น

ผู้บริหารเป็นผู้รับผิดชอบต่อข้อมูลอื่น ข้อมูลอื่นประกอบด้วยข้อมูลซึ่งรวมอยู่ในรายงานประจำปี แต่ไม่รวมถึงงบการเงินและรายงานของผู้สอบบัญชีที่อยู่ในรายงานนั้น ซึ่งคาดว่ารายงานประจำปีจะถูกจัดเตรียมให้ข้าพเจ้าภายหลังวันที่ในรายงานของผู้สอบบัญชีนี้

ความเห็นของข้าพเจ้าต้องบ่งการเงินไม่ครอบคลุมถึงข้อมูลอื่นและข้าพเจ้าไม่ได้ให้ความเชื่อมั่นต่อข้อมูลอื่น

ความรับผิดชอบของข้าพเจ้าที่เกี่ยวข้องกับการตรวจสอบงบการเงินคือ การอ่านและพิจารณาว่าข้อมูลอื่นมีความขัดแย้งที่มีสาระสำคัญกับงบการเงินหรือกับความรู้ที่ได้รับจากการตรวจสอบของข้าพเจ้า หรือปรากฏว่า ข้อมูลอื่นมีการแสดงข้อมูลที่ขัดต่อข้อเท็จจริงอันเป็นสาระสำคัญหรือไม่

เมื่อข้าพเจ้าได้อ่านรายงานประจำปี หากข้าพเจ้าสรุปได้ว่ามีการแสดงข้อมูลที่ขัดต่อข้อเท็จจริงอันเป็นสาระสำคัญ ข้าพเจ้าต้องสื่อสารเรื่องดังกล่าวกับผู้มีหน้าที่ในการกำกับดูแล เพื่อให้ผู้มีหน้าที่ในการกำกับดูแลดำเนินการแก้ไขข้อมูลที่แสดงขัดต่อข้อเท็จจริง

ความรับผิดชอบของผู้บริหารและผู้มีหน้าที่ในการกำกับดูแลต้องบ่งการเงิน

ผู้บริหารมีหน้าที่รับผิดชอบในการจัดทำและนำเสนองบการเงินเหล่านี้โดยถูกต้องตามที่ควรตามมาตรฐานการรายงานทางการเงิน และรับผิดชอบเกี่ยวกับการควบคุมภายในที่ผู้บริหารพิจารณาว่าจำเป็นเพื่อให้สามารถจัดทำงบการเงินที่ปราศจากการแสดงข้อมูลที่ขัดต่อข้อเท็จจริงอันเป็นสาระสำคัญไม่ว่าจะเกิดจากการทุจริตหรือข้อผิดพลาด

ในการจัดทำงบการเงิน ผู้บริหารรับผิดชอบในการประเมินความสามารถของบริษัทในการดำเนินงานต่อเนื่อง เปิดเผยเรื่องที่เกี่ยวข้องกับการดำเนินงานต่อเนื่อง และการใช้เกณฑ์การบัญชีสำหรับการดำเนินงานต่อเนื่องเว้นแต่ผู้บริหารมีความตั้งใจที่จะเลิกบริษัทหรือหยุดดำเนินงานหรือไม่สามารถดำเนินงานต่อเนื่องต่อไปได้

ผู้มีหน้าที่ในการกำกับดูแลมีหน้าที่ในการสอดส่องดูแลกระบวนการในการจัดทำรายงานทางการเงินของบริษัท

ความรับผิดชอบของผู้สอบบัญชีต่อการตรวจสอบงบการเงิน

การตรวจสอบของข้าพเจ้ามีวัตถุประสงค์เพื่อให้ได้ความเชื่อมั่นอย่างสมเหตุสมผลว่างบการเงินโดยรวมปราศจากการแสดงข้อมูลที่ขัดต่อข้อเท็จจริงอันเป็นสาระสำคัญหรือไม่ ไม่ว่าจะเกิดจากการทุจริตหรือข้อผิดพลาด และเสนอรายงานของผู้สอบบัญชีซึ่งรวมความเห็นของข้าพเจ้าอยู่ด้วย ความเชื่อมั่นอย่างสมเหตุสมผลคือความเชื่อมั่นในระดับสูงแต่ไม่ได้เป็นการรับประกันว่าการปฏิบัติงานตรวจสอบตามมาตรฐานการสอบบัญชีจะสามารถตรวจพบข้อมูลที่ขัดต่อข้อเท็จจริงอันเป็นสาระสำคัญที่มีอยู่ได้เสมอไป ข้อมูลที่ขัดต่อข้อเท็จจริงอาจเกิดจากการทุจริตหรือข้อผิดพลาดและถือว่ามีสาระสำคัญเมื่อการดำเนินการได้อย่างสมเหตุสมผลว่ารายการที่ขัดต่อข้อเท็จจริงแต่ละรายการหรือทุกรายการรวมกันจะมีผลต่อการตัดสินใจทางเศรษฐกิจของผู้ใช้งบการเงินจากการใช้งบการเงินเหล่านี้

ในการตรวจสอบของข้าพเจ้าตามมาตรฐานการสอบบัญชี ข้าพเจ้าได้ใช้ดุลยพินิจและการสังเกตและสงสัยของผู้ประกอบวิชาชีพตลอดการตรวจสอบ การปฏิบัติงานของข้าพเจ้ารวมถึง

- ระบุและประเมินความเสี่ยงจากการแสดงข้อมูลที่ขัดต่อข้อเท็จจริงอันเป็นสาระสำคัญในงบการเงิน ไม่ว่าจะเกิดจากการทุจริตหรือข้อผิดพลาด ออกแบบและปฏิบัติตามวิธีการตรวจสอบเพื่อตอบสนองต่อความเสี่ยงเหล่านั้น และได้หลักฐานการสอบบัญชีที่เพียงพอและเหมาะสมเพื่อเป็นเกณฑ์ในการแสดงความเห็นของข้าพเจ้า ความเสี่ยงที่ไม่พบข้อมูลที่ขัดต่อข้อเท็จจริงอันเป็นสาระสำคัญซึ่งเป็นผลมาจากการทุจริตจะสูงกว่าความเสี่ยงที่เกิดจากข้อผิดพลาดเนื่องจากการทุจริตอาจเกี่ยวกับการสมรู้ร่วมคิด การปลอมแปลงเอกสารหลักฐาน การตั้งใจละเว้นการแสดงผลข้อมูล การแสดงผลข้อมูลที่ไม่ตรงตามข้อเท็จจริงหรือการแทรกแซงการควบคุมภายใน

- ทำความเข้าใจในระบบการควบคุมภายในที่เกี่ยวข้องกับการตรวจสอบ เพื่อออกแบบวิธีการตรวจสอบที่เหมาะสมกับสถานการณ์ แต่ไม่ใช่เพื่อวัตถุประสงค์ในการแสดงความเห็นต่อความมีประสิทธิภาพของการควบคุมภายในของบริษัท

- ประเมินความเหมาะสมของนโยบายการบัญชีที่ผู้บริหารใช้และความสมเหตุสมผลของประมาณการทางบัญชีและการเปิดเผยข้อมูลที่เกี่ยวข้องซึ่งจัดทำขึ้นโดยผู้บริหาร

- สรุปเกี่ยวกับความเหมาะสมของการใช้เกณฑ์การบัญชีสำหรับการดำเนินงานต่อเนื่องของผู้บริหารและจากหลักฐานการสอบบัญชีที่ได้รับ สรุปว่ามีความไม่แน่นอนที่มีสาระสำคัญเกี่ยวกับเหตุการณ์หรือสถานการณ์ที่อาจเป็นเหตุให้เกิดข้อสงสัยอย่างมีนัยสำคัญต่อความสามารถของบริษัทในการดำเนินงานต่อเนื่องหรือไม่ ถ้าข้าพเจ้าได้ข้อสรุปว่ามีความไม่แน่นอนที่มีสาระสำคัญ ข้าพเจ้าต้องกล่าวไว้ในรายงานของผู้สอบบัญชีของข้าพเจ้าโดยให้ข้อสังเกตถึงการเปิดเผยข้อมูลในงบการเงินที่เกี่ยวข้อง หรือถ้าการเปิดเผยข้อมูลดังกล่าวไม่เพียงพอ ความเห็นของข้าพเจ้าจะเปลี่ยนแปลงไป ข้อสรุปของข้าพเจ้าขึ้นอยู่กับหลักฐานการสอบบัญชีที่ได้รับจนถึงวันที่ในรายงานของผู้สอบบัญชีของข้าพเจ้า อย่างไรก็ตาม เหตุการณ์หรือสถานการณ์ในอนาคตอาจเป็นเหตุให้บริษัทต้องหยุดการดำเนินงานต่อเนื่อง

- ประเมินการนำเสนอ โครงสร้างและเนื้อหาของงบการเงินโดยรวม รวมถึงการเปิดเผยข้อมูลว่างบการเงินแสดงรายการและเหตุการณ์ในรูปแบบที่ทำให้มีการนำเสนอข้อมูลโดยถูกต้องตามที่ควรหรือไม่

*****/5

ข้าพเจ้าได้สื่อสารกับผู้มีหน้าที่ในการกำกับดูแลในเรื่องต่างๆ ที่สำคัญ ซึ่งรวมถึงขอบเขตและช่วงเวลาของการตรวจสอบตามที่ได้วางแผนไว้ ประเด็นที่มีนัยสำคัญที่พบจากการตรวจสอบ รวมถึงข้อบกพร่องที่มีนัยสำคัญในระบบการควบคุมภายในหากข้าพเจ้าได้พบในระหว่างการตรวจสอบของข้าพเจ้า

ข้าพเจ้าได้ให้คำรับรองแก่ผู้มีหน้าที่ในการกำกับดูแลว่าข้าพเจ้าได้ปฏิบัติตามข้อกำหนดจรรยาบรรณที่เกี่ยวข้องกับความเป็นอิสระและได้สื่อสารกับผู้มีหน้าที่ในการกำกับดูแลเกี่ยวกับความสัมพันธ์ทั้งหมดตลอดจนเรื่องอื่นซึ่งข้าพเจ้าเชื่อว่ามีเหตุผลที่บุคคลภายนอกอาจพิจารณาว่ากระทบต่อความเป็นอิสระของข้าพเจ้าและมาตรการที่ข้าพเจ้าใช้เพื่อป้องกันไม่ให้ข้าพเจ้าขาดความเป็นอิสระ

จากเรื่องที่สื่อสารกับผู้มีหน้าที่ในการกำกับดูแล ข้าพเจ้าได้พิจารณาเรื่องต่าง ๆ ที่มีนัยสำคัญมากที่สุดในการตรวจสอบงบการเงินในงวดปัจจุบันและกำหนดเป็นเรื่องสำคัญในการตรวจสอบ ข้าพเจ้าได้อธิบายเรื่องเหล่านี้ในรายงานของผู้สอบบัญชีเว้นแต่กฎหมายหรือข้อบังคับไม่ให้เปิดเผยต่อสาธารณะเกี่ยวกับเรื่องดังกล่าว หรือในสถานการณ์ที่ยากที่จะเกิดขึ้น ข้าพเจ้าพิจารณาว่าไม่ควรสื่อสารเรื่องดังกล่าวในรายงานของข้าพเจ้าเพราะการกระทำดังกล่าวสามารถคาดการณ์ได้อย่างสมเหตุสมผลว่าจะมีผลกระทบในทางลบมากกว่าผลประโยชน์ต่อส่วนได้เสียสาธารณะจากการสื่อสารดังกล่าว

ผู้สอบบัญชีที่รับผิดชอบงานสอบบัญชีและการนำเสนอรายงานฉบับนี้คือ นายพีระเดช พงษ์เสถียรศักดิ์



(นายพีระเดช พงษ์เสถียรศักดิ์)

ผู้สอบบัญชีรับอนุญาต ทะเบียนเลขที่ 4752

บริษัท สอบบัญชีธรรมนิติ จำกัด

กรุงเทพมหานคร

วันที่ 28 กุมภาพันธ์ 2562

บริษัท ผลิตภัณฑ์อาหารกว้างไพศาล จำกัด (มหาชน)

งบแสดงฐานะการเงิน

ณ วันที่ 31 ธันวาคม 2561

		บาท	
		2561	2560
<u>สินทรัพย์</u>			
สินทรัพย์หมุนเวียน			
เงินสดและรายการเทียบเท่าเงินสด	4	34,219,612.62	61,786,455.07
ลูกหนี้การค้าและลูกหนี้อื่น	5, 23.2	140,647,551.71	188,797,263.83
สินค้าคงเหลือ	6	171,988,896.59	190,435,924.90
รวมสินทรัพย์หมุนเวียน		346,856,060.92	441,019,643.80
สินทรัพย์ไม่หมุนเวียน			
เงินลงทุนระยะยาวอื่น	7	-	-
เงินให้กู้ยืมแก่กิจการที่เกี่ยวข้องกัน	23.2	-	-
อสังหาริมทรัพย์เพื่อการลงทุน	8	96,115,595.00	113,944,695.00
ที่ดิน อาคาร และอุปกรณ์	9	311,604,059.37	284,121,925.73
สินทรัพย์ไม่มีตัวตน		3,518,292.23	1,019,491.84
เงินฝากที่ติดภาระค้ำประกัน	10	12,598,624.87	12,982,095.29
สินทรัพย์ไม่หมุนเวียนอื่น	11	6,023,514.67	3,516,554.67
รวมสินทรัพย์ไม่หมุนเวียน		429,860,086.14	415,584,762.53
รวมสินทรัพย์		776,716,147.06	856,604,406.33

หมายเหตุประกอบงบการเงินเป็นส่วนหนึ่งของงบการเงินนี้

บริษัท ผลิตภัณฑ์อาหารกว้างไพศาล จำกัด (มหาชน)

งบแสดงฐานะการเงิน (ต่อ)

ณ วันที่ 31 ธันวาคม 2561

หนี้สินและส่วนของผู้ถือหุ้น

		บาท	
	หมายเหตุ	2561	2560
หนี้สินหมุนเวียน			
เจ้าหนี้การค้าและเจ้าหนี้อื่น	13, 23.2	117,176,779.20	170,129,430.96
หนี้สินส่วนที่ถึงกำหนดชำระภายในหนึ่งปี			
- หนี้สินตามสัญญาปรับโครงสร้างหนี้	14	51,120,000.00	45,780,000.00
- หนี้สินตามสัญญาเช่าการเงิน	15	3,814,618.74	2,842,952.98
ภาษีเงินได้ค้างจ่าย		-	6,800,530.32
รวมหนี้สินหมุนเวียน		172,111,397.94	225,552,914.26
หนี้สินไม่หมุนเวียน			
หนี้สินตามสัญญาปรับโครงสร้างหนี้	14	345,602,413.46	396,722,413.46
หนี้สินตามสัญญาเช่าการเงิน	15	5,772,881.96	6,219,314.52
หนี้สินภาษีเงินได้รอการตัดบัญชี	12	9,354,014.58	11,437,043.73
ภาระผูกพันผลประโยชน์พนักงาน	16	53,378,674.00	40,243,894.00
รวมหนี้สินไม่หมุนเวียน		414,107,984.00	454,622,665.71
รวมหนี้สิน		586,219,381.94	680,175,579.97

หมายเหตุประกอบงบการเงินเป็นส่วนหนึ่งของงบการเงินนี้

บริษัท ผลิตภัณฑ์อาหารกว้างไพศาล จำกัด (มหาชน)

งบแสดงฐานะการเงิน (ต่อ)

ณ วันที่ 31 ธันวาคม 2561

หนี้สินและส่วนของผู้ถือหุ้น (ต่อ)

	หมายเหตุ	บาท	
		2561	2560
ส่วนของผู้ถือหุ้น			
ทุนเรือนหุ้น	17		
ทุนจดทะเบียน			
หุ้นสามัญ 500,489,990 หุ้น มูลค่าหุ้นละ 1.00 บาท		500,489,990.00	500,489,990.00
ทุนที่ออกและชำระแล้ว			
หุ้นสามัญ 500,489,990 หุ้น มูลค่าหุ้นละ 1.00 บาท		500,489,990.00	500,489,990.00
กำไร (ขาดทุน) สะสม			
จัดสรรแล้ว			
สำรองตามกฎหมาย		3,567,514.03	3,567,514.03
ยังไม่ได้จัดสรร		(403,283,904.14)	(415,467,091.22)
องค์ประกอบอื่นของส่วนของผู้ถือหุ้น		89,723,165.23	87,838,413.55
รวมส่วนของผู้ถือหุ้น		190,496,765.12	176,428,826.36
รวมหนี้สินและส่วนของผู้ถือหุ้น		776,716,147.06	856,604,406.33

หมายเหตุประกอบงบการเงินเป็นส่วนหนึ่งของงบการเงินนี้

บริษัท ผลิตภัณฑ์อาหารกว้างไพศาล จำกัด (มหาชน)

งบกำไรขาดทุนเบ็ดเสร็จ

สำหรับปีสิ้นสุดวันที่ 31 ธันวาคม 2561

	หมายเหตุ	บาท	
		2561	2560
รายได้จากการขายและให้บริการ	23.1	1,252,506,349.92	1,471,692,132.18
ต้นทุนขายและให้บริการ	23.1	(938,854,130.49)	(1,068,360,976.37)
กำไรขั้นต้น		313,652,219.43	403,331,155.81
รายได้อื่น	23.1	25,926,819.43	11,634,234.56
ค่าใช้จ่ายในการขาย		(145,438,870.81)	(160,020,982.38)
ค่าใช้จ่ายในการบริหาร	23.1	(150,560,605.07)	(146,933,307.00)
ต้นทุนทางการเงิน		(21,127,252.97)	(23,778,939.48)
กำไรก่อนภาษีเงินได้		22,452,310.01	84,232,161.51
ค่าใช้จ่ายภาษีเงินได้	19	(10,450.93)	(13,332,895.85)
กำไรสำหรับปี		22,441,859.08	70,899,265.66
กำไรขาดทุนเบ็ดเสร็จอื่น			
รายการที่จะไม่ถูกจัดประเภทรายการใหม่เข้าไปไว้			
ในกำไรหรือขาดทุน			
ผลขาดทุนจากการประมาณตามหลักคณิตศาสตร์			
ประกันภัย - สุทธิจากภาษี		(10,258,672.00)	-
รายการที่อาจถูกจัดประเภทรายการใหม่ในภายหลังเข้าไปไว้			
ในกำไรหรือขาดทุน			
ส่วนเกินทุนจากการตีราคาที่ดิน			
สุทธิจากภาษีเงินได้		1,884,751.68	-
ผลกำไร (ขาดทุน) จากการวัดมูลค่าเงินลงทุน			
เพื่อขาย - สุทธิจากภาษี		-	24,937.60
กำไรเบ็ดเสร็จอื่นสำหรับปี - สุทธิจากภาษี		(8,373,920.32)	24,937.60
กำไรเบ็ดเสร็จรวมสำหรับปี		14,067,938.76	70,924,203.26
กำไรต่อหุ้น			
กำไรต่อหุ้นขั้นพื้นฐาน (บาท)	21	0.04	0.14
หมายเหตุประกอบงบการเงินเป็นส่วนหนึ่งของงบการเงินนี้			

บริษัท ผลิตภัณฑ์อาหาร枉งไฟศาล จำกัด (มหาชน)
งบแสดงการเปลี่ยนแปลงส่วนของผู้ถือหุ้น
สำหรับปีสิ้นสุดวันที่ 31 ธันวาคม 2561

บาท

	ทุนเรือนหุ้น ที่ออกและ ชำระแล้ว	ส่วนเกินมูลค่าหุ้น	กำไร (ขาดทุน) สะสม		องค์ประกอบอื่นของส่วนของผู้ถือหุ้น				รวมส่วนของผู้ถือหุ้น
			จัดสรรแล้ว	ยังไม่ได้จัดสรร	กำไรที่ยังไม่เกิดขึ้นจริงจาก การวัดมูลค่าเงินลงทุนเพื่อขาย	ส่วนเกินทุนจาก การวัดมูลค่าที่คืน	ส่วนเกินของผู้ถือหุ้น	รวมองค์ประกอบอื่น ของส่วนของผู้ถือหุ้น	
หมายเหตุ			- สํารอง		- สุทธิจากภาษีเงินได้				
			ตามกฎหมาย						
ยอดคงเหลือ ณ วันที่ 31 ธันวาคม 2559	500,489,990.00	186,435,000.00	3,567,514.03	(672,801,356.88)	(24,937.60)	87,838,413.55	87,813,475.95		105,504,623.10
โอนส่วนเกินมูลค่าหุ้น	-	(186,435,000.00)	-	186,435,000.00	-	-	-		-
กำไรเบ็ดเสร็จรวมสำหรับปี	-	-	-	-	-	-	-		-
กำไรสำหรับปี	-	-	-	70,899,265.66	-	-	-		70,899,265.66
กำไรเบ็ดเสร็จอื่น - สุทธิจากภาษี	-	-	-	-	24,937.60	-	24,937.60		24,937.60
ยอดคงเหลือ ณ วันที่ 31 ธันวาคม 2560	500,489,990.00	-	3,567,514.03	(415,467,091.22)	-	87,838,413.55	87,838,413.55		176,428,826.36
กำไรเบ็ดเสร็จรวมสำหรับปี	-	-	-	-	-	-	-		-
กำไรสำหรับปี	-	-	-	22,441,859.08	-	-	-		22,441,859.08
กำไรเบ็ดเสร็จอื่น - สุทธิจากภาษี	-	-	-	(10,258,672.00)	-	1,884,751.68	1,884,751.68		(8,373,920.32)
ยอดคงเหลือ ณ วันที่ 31 ธันวาคม 2561	500,489,990.00	-	3,567,514.03	(403,283,904.14)	-	89,723,165.23	89,723,165.23		190,496,765.12

หมายเหตุประกอบงบการเงินเป็นส่วนหนึ่งของงบการเงินนี้

บริษัท ผลิตภัณฑ์อาหารกว้างไพศาล จำกัด (มหาชน)

งบกระแสเงินสด

สำหรับปีสิ้นสุดวันที่ 31 ธันวาคม 2561

	บาท	
	2561	2560
<u>กระแสเงินสดจากกิจกรรมดำเนินงาน</u>		
กำไรสำหรับปี	22,441,859.08	70,899,265.66
รายการปรับกระทบกำไรสำหรับปีเป็นเงินสดรับ (จ่าย)		
จากกิจกรรมดำเนินงาน		
ค่าเสื่อมราคา	30,160,755.18	27,613,058.56
ค่าใช้จ่ายตัดจ่าย	176,657.61	221,010.15
หนี้สงสัยจะสูญ	(93,103.18)	(415,490.66)
หนี้สูญตัดจำหน่าย	-	273,557.61
ประมาณการรับคืนสินค้า	(674,258.09)	2,111,971.84
(รายการ โอนกลับ) ขาดทุนจากมูลค่าสินค้าคงเหลือลดลง	537,663.32	(357,291.72)
ขาดทุนจากการจำหน่ายเงินลงทุน	14,582,998.80	14,894,103.07
(โอนกลับ) ผลขาดทุนจากการด้อยค่าสะสมของเงินลงทุน	(14,780,998.80)	(14,921,103.07)
(กำไร) ขาดทุนจากการขายและตัดจำหน่ายสินทรัพย์	(426,675.81)	(864,279.83)
(โอนกลับ) ผลขาดทุนจากการด้อยค่าสะสมของ		
อสังหาริมทรัพย์เพื่อการลงทุน	(12,860,910.40)	-
(กำไร) ขาดทุนจากอัตราแลกเปลี่ยนที่ยังไม่เกิดขึ้นจริง	(49,154.47)	(9,196.70)
ค่าใช้จ่ายผลประโยชน์ของพนักงาน	2,980,573.00	2,931,097.00
ดอกเบี้ยจ่าย	21,127,252.97	23,778,939.48
ค่าใช้จ่ายภาษีเงินได้	10,450.93	13,332,895.85
กำไรจากการดำเนินงานก่อนการเปลี่ยนแปลงในสินทรัพย์		
และหนี้สินดำเนินงาน	63,133,110.14	139,488,537.24
สินทรัพย์ดำเนินงาน (เพิ่มขึ้น) ลดลง		
ลูกหนี้การค้าและลูกหนี้อื่น	48,887,534.43	(42,557,735.35)
สินค้าคงเหลือ	17,909,364.99	18,744,241.30
สินทรัพย์ไม่หมุนเวียนอื่น	(2,506,960.00)	510,000.00
หนี้สินดำเนินงานเพิ่มขึ้น (ลดลง)		
เจ้าหนี้การค้าและเจ้าหนี้อื่น	(52,725,560.88)	16,835,468.39
เงินสดจ่ายผลประโยชน์พนักงาน	(2,669,133.00)	(2,554,401.00)
หมายเหตุประกอบงบการเงินเป็นส่วนหนึ่งของงบการเงินนี้		

บริษัท ผลิตภัณฑ์อาหารกว้างไพศาล จำกัด (มหาชน)

งบกระแสเงินสด (ต่อ)

สำหรับปีสิ้นสุดวันที่ 31 ธันวาคม 2561

	บาท	
	2561	2560
<u>กระแสเงินสดจากกิจกรรมดำเนินงาน (ต่อ)</u>		
เงินสดรับ (จ่าย) จากการดำเนินงาน	72,028,355.68	130,466,110.58
เงินสดจ่ายภาษีเงินได้	(6,800,530.32)	(17,743,842.58)
เงินสดสุทธิได้มาจาก (ใช้ไปใน) กิจกรรมดำเนินงาน	65,227,825.36	112,722,268.00
<u>กระแสเงินสดจากกิจกรรมลงทุน</u>		
เงินสดรับจากการจำหน่ายเงินลงทุน	198,000.00	27,000.00
เงินสดจ่ายซื้อสินทรัพย์ถาวร	(20,334,989.09)	(30,679,249.41)
เงินสดจ่ายซื้อสินทรัพย์ไม่มีตัวตน	(2,675,458.00)	-
เงินรับจากการขายสินทรัพย์	677,570.10	1,216,828.48
(เพิ่มขึ้น) ลดลง เงินฝากประจำที่คิดภาระค่าประกัน	383,470.42	5,858,076.67
เงินสดสุทธิได้มาจาก (ใช้ไปใน) กิจกรรมลงทุน	(21,751,406.57)	(23,577,344.26)
<u>กระแสเงินสดจากกิจกรรมจัดหาเงิน</u>		
เงินสดจ่ายในหนี้สินภายใต้สัญญาเช่าการเงิน	(3,987,610.82)	(4,159,186.47)
เงินสดจ่ายในหนี้สินตามสัญญาปรับโครงสร้างหนี้	(45,780,000.00)	(40,290,000.00)
เงินสดจ่ายค่าดอกเบี้ยจ่าย	(21,354,343.85)	(22,768,891.03)
เงินสดสุทธิได้มาจาก (ใช้ไปใน) กิจกรรมจัดหาเงิน	(71,121,954.67)	(67,218,077.50)
เงินสดและรายการเทียบเท่าเงินสดเพิ่มขึ้น (ลดลง) สุทธิ	(27,645,535.88)	21,926,846.24
ผลกระทบจากการเปลี่ยนแปลงของอัตราแลกเปลี่ยนในเงินสด		
และรายการเทียบเท่าเงินสด	78,693.43	9,196.70
เงินสดและรายการเทียบเท่าเงินสดต้นปี	61,786,455.07	39,850,412.13
เงินสดและรายการเทียบเท่าเงินสดปลายปี	34,219,612.62	61,786,455.07
<u>ข้อมูลกระแสเงินสดเปิดเผยเพิ่มเติม</u>		
ซื้อสินทรัพย์โดยทำสัญญาเช่าการเงิน	4,512,844.02	5,060,688.15
โอนที่ดินอสังหาริมทรัพย์เพื่อการลงทุนไปเป็น		
ที่ดิน อาคารและอุปกรณ์	33,045,950.00	-

หมายเหตุประกอบงบการเงินเป็นส่วนหนึ่งของงบการเงินนี้

บริษัท ผลิตภัณฑ์อาหารกว้างไพศาล จำกัด (มหาชน)

หมายเหตุประกอบงบการเงิน

วันที่ 31 ธันวาคม 2561

1. ข้อมูลทั่วไป

บริษัทจดทะเบียนเป็นบริษัทมหาชนจำกัด เมื่อวันที่ 17 ตุลาคม 2537 ทะเบียนเลขที่ 0107537002591 สำนักงานใหญ่ ตั้งอยู่เลขที่ 88/9 หมู่ที่ 4 ตำบลนาท่ามเหนือ อำเภอเมืองตรัง จังหวัดตรัง ประเทศไทย และสำนักงานสาขา ตั้งอยู่เลขที่ 89 อาคารสุรินทร์ ถนนเชียงใหม่ แขวงคลองสาน เขตคลองสาน กรุงเทพมหานคร ประเทศไทย โดยมีบริษัท กว้างโฮลดิ้ง จำกัด เป็นผู้ถือหุ้นใหญ่

บริษัทดำเนินธุรกิจผลิตและจำหน่ายอาหารกระป๋องสำเร็จรูป และบริการแปรรูปอาหารทะเล

2. เกณฑ์ในการจัดทำงบการเงิน

2.1 หลักเกณฑ์ในการจัดทำงบการเงิน

งบการเงินนี้จัดทำขึ้นตามมาตรฐานการบัญชีที่กฎหมายกำหนดตามพระราชบัญญัติวิชาชีพบัญชี พ.ศ. 2547 โดยได้ถือปฏิบัติตามมาตรฐานการรายงานทางการเงิน และการแสดงรายการได้จัดทำขึ้นตามแบบกำหนดรายการที่ต้องมีในงบการเงินสำหรับบริษัทมหาชนจำกัด ที่กำหนดโดยประกาศกรมพัฒนาธุรกิจการค้า กระทรวงพาณิชย์ ออกตามความในพระราชบัญญัติการบัญชี พ.ศ. 2543

งบการเงินนี้ได้จัดทำขึ้นโดยใช้เกณฑ์ราคาทุนเดิมแสดงหน่วยเงินตราเป็นบาทถ้วนแต่จะเปิดเผยเป็นอย่างอื่นในนโยบายการบัญชี

งบการเงินฉบับภาษาไทยเป็นงบการเงินฉบับที่บริษัทใช้เป็นทางการตามกฎหมาย งบการเงินฉบับภาษาอังกฤษแปลมาจากงบการเงินฉบับภาษาไทยดังกล่าว

2.2 มาตรฐานการรายงานทางการเงินที่มีผลบังคับใช้ในปีปัจจุบัน

สภาวิชาชีพบัญชีได้ออกมาตรฐานการบัญชี มาตรฐานการรายงานทางการเงิน การตีความมาตรฐานการบัญชีและมาตรฐานการรายงานทางการเงินฉบับปรับปรุงใหม่ ซึ่งมีผลบังคับใช้ตั้งแต่รอบระยะเวลาบัญชีที่เริ่มในหรือหลังวันที่ 1 มกราคม 2561 ดังต่อไปนี้

มาตรฐานการบัญชีฉบับที่ 1 (ปรับปรุง 2560)	เรื่อง การนำเสนองบการเงิน
มาตรฐานการบัญชีฉบับที่ 2 (ปรับปรุง 2560)	เรื่อง สินค้าคงเหลือ
มาตรฐานการบัญชีฉบับที่ 7 (ปรับปรุง 2560)	เรื่อง งบกระแสเงินสด
มาตรฐานการบัญชีฉบับที่ 8 (ปรับปรุง 2560)	เรื่อง นโยบายการบัญชี การเปลี่ยนแปลง ประมาณการทางบัญชีและข้อผิดพลาด
มาตรฐานการบัญชีฉบับที่ 10 (ปรับปรุง 2560)	เรื่อง เหตุการณ์ภายหลังรอบระยะเวลา รายงาน
มาตรฐานการบัญชีฉบับที่ 11 (ปรับปรุง 2560)	เรื่อง สัญญาก่อสร้าง

มาตรฐานการบัญชีฉบับที่ 12 (ปรับปรุง 2560)	เรื่อง ภาษีเงินได้
มาตรฐานการบัญชีฉบับที่ 16 (ปรับปรุง 2560)	เรื่อง ที่ดิน อาคารและอุปกรณ์
มาตรฐานการบัญชีฉบับที่ 17 (ปรับปรุง 2560)	เรื่อง สัญญาเช่า
มาตรฐานการบัญชีฉบับที่ 18 (ปรับปรุง 2560)	เรื่อง รายได้
มาตรฐานการบัญชีฉบับที่ 19 (ปรับปรุง 2560)	เรื่อง ผลประโยชน์ของพนักงาน
มาตรฐานการบัญชีฉบับที่ 20 (ปรับปรุง 2560)	เรื่อง การบัญชีสำหรับเงินอุดหนุนจากรัฐบาล และการเปิดเผยข้อมูลเกี่ยวกับความ ช่วยเหลือจากรัฐบาล
มาตรฐานการบัญชีฉบับที่ 21 (ปรับปรุง 2560)	เรื่อง ผลกระทบจากการเปลี่ยนแปลงของ อัตราแลกเปลี่ยนเงินตราต่างประเทศ
มาตรฐานการบัญชีฉบับที่ 23 (ปรับปรุง 2560)	เรื่อง ต้นทุนการกู้ยืม
มาตรฐานการบัญชีฉบับที่ 24 (ปรับปรุง 2560)	เรื่อง การเปิดเผยข้อมูลเกี่ยวกับบุคคลหรือ กิจการที่เกี่ยวข้องกัน
มาตรฐานการบัญชีฉบับที่ 26 (ปรับปรุง 2560)	เรื่อง การบัญชีและการรายงานโครงการ ผลประโยชน์เมื่อออกจากงาน
มาตรฐานการบัญชีฉบับที่ 27 (ปรับปรุง 2560)	เรื่อง งบการเงินเฉพาะกิจการ
มาตรฐานการบัญชีฉบับที่ 28 (ปรับปรุง 2560)	เรื่อง เงินลงทุนในบริษัทร่วมและการร่วมค้า
มาตรฐานการบัญชีฉบับที่ 29 (ปรับปรุง 2560)	เรื่อง การรายงานทางการเงินในสภาพ เศรษฐกิจที่เงินเฟ้อรุนแรง
มาตรฐานการบัญชีฉบับที่ 33 (ปรับปรุง 2560)	เรื่อง กำไรต่อหุ้น
มาตรฐานการบัญชีฉบับที่ 34 (ปรับปรุง 2560)	เรื่อง การรายงานทางการเงินระหว่างกาล
มาตรฐานการบัญชีฉบับที่ 36 (ปรับปรุง 2560)	เรื่อง การด้อยค่าของสินทรัพย์
มาตรฐานการบัญชีฉบับที่ 37 (ปรับปรุง 2560)	เรื่อง ประมาณการหนี้สิน หนี้สินที่อาจเกิดขึ้น และสินทรัพย์ที่อาจเกิดขึ้น
มาตรฐานการบัญชีฉบับที่ 38 (ปรับปรุง 2560)	เรื่อง สินทรัพย์ไม่มีตัวตน
มาตรฐานการบัญชีฉบับที่ 40 (ปรับปรุง 2560)	เรื่อง อสังหาริมทรัพย์เพื่อการลงทุน
มาตรฐานการบัญชีฉบับที่ 41 (ปรับปรุง 2560)	เรื่อง เกษตรกรรม
มาตรฐานการรายงานทางการเงินฉบับที่ 2 (ปรับปรุง 2560)	เรื่อง การจ่ายโดยใช้หุ้นเป็นเกณฑ์
มาตรฐานการรายงานทางการเงินฉบับที่ 3 (ปรับปรุง 2560)	เรื่อง การรวมธุรกิจ
มาตรฐานการรายงานทางการเงินฉบับที่ 4 (ปรับปรุง 2560)	เรื่อง สัญญาประกันภัย

มาตรฐานการรายงานทางการเงินฉบับที่ 5 (ปรับปรุง 2560)	เรื่อง สินทรัพย์ไม่หมุนเวียนที่ถือไว้เพื่อขาย และการดำเนินงานที่ยกเลิก
มาตรฐานการรายงานทางการเงินฉบับที่ 6 (ปรับปรุง 2560)	เรื่อง การสำรวจและประเมินค่าแหล่ง ทรัพยากรแร่
มาตรฐานการรายงานทางการเงินฉบับที่ 8 (ปรับปรุง 2560)	เรื่อง ส่วนงานดำเนินงาน
มาตรฐานการรายงานทางการเงินฉบับที่ 10 (ปรับปรุง 2560)	เรื่อง งบการเงินรวม
มาตรฐานการรายงานทางการเงินฉบับที่ 11 (ปรับปรุง 2560)	เรื่อง การร่วมกิจการงาน
มาตรฐานการรายงานทางการเงินฉบับที่ 12 (ปรับปรุง 2560)	เรื่อง การเปิดเผยข้อมูลเกี่ยวกับส่วนได้เสีย ในกิจการอื่น
มาตรฐานการรายงานทางการเงินฉบับที่ 13 (ปรับปรุง 2560)	เรื่อง การวัดมูลค่ายุติธรรม
การตีความมาตรฐานการบัญชีฉบับที่ 10 (ปรับปรุง 2560)	เรื่อง ความช่วยเหลือจากรัฐบาล-กรณีที่ไม่ มีความเกี่ยวข้องอย่างเฉพาะเจาะจงกับ กิจกรรมดำเนินงาน
การตีความมาตรฐานการบัญชีฉบับที่ 15 (ปรับปรุง 2560)	เรื่อง สัญญาเช่าดำเนินงาน-สิ่งจูงใจที่ให้แก่ ผู้เช่า
การตีความมาตรฐานการบัญชีฉบับที่ 25 (ปรับปรุง 2560)	เรื่อง ภาษีเงินได้-การเปลี่ยนแปลง สถานภาพทางภาษีของกิจการหรือของผู้ถือ หุ้น
การตีความมาตรฐานการบัญชีฉบับที่ 27 (ปรับปรุง 2560)	เรื่อง การประเมินเนื้อหาสัญญาเช่าที่สร้างขึ้น ตามรูปแบบกฎหมาย
การตีความมาตรฐานการบัญชีฉบับที่ 29 (ปรับปรุง 2560)	เรื่อง การเปิดเผยข้อมูลของข้อตกลง สัมปทานบริการ
การตีความมาตรฐานการบัญชีฉบับที่ 31 (ปรับปรุง 2560)	เรื่อง รายได้-รายการแลกเปลี่ยนเกี่ยวกับ บริการโฆษณา
การตีความมาตรฐานการบัญชีฉบับที่ 32 (ปรับปรุง 2560)	เรื่อง สินทรัพย์ไม่มีตัวตน - ต้นทุนเว็บไซต์
การตีความมาตรฐานการรายงานทางการเงินฉบับที่ 1 (ปรับปรุง 2560)	เรื่อง การเปลี่ยนแปลงในหนี้สินที่เกิดขึ้น จากการรื้อถอน การบูรณะและหนี้สินที่มี ลักษณะคล้ายคลึงกัน

การตีความมาตรฐานการรายงานทางการเงินฉบับที่ 4 (ปรับปรุง 2560)	เรื่อง การประเมินว่าข้อตกลงประกอบด้วยสัญญาเช่าหรือไม่
การตีความมาตรฐานการรายงานทางการเงินฉบับที่ 5 (ปรับปรุง 2560)	เรื่อง สิทธิในส่วนได้เสียจากกองทุนการรื้อถอน การบูรณะและการปรับปรุงสภาพแวดล้อม
การตีความมาตรฐานการรายงานทางการเงินฉบับที่ 7 (ปรับปรุง 2560)	เรื่อง การปรับปรุงย้อนหลังภายใต้มาตรฐานการบัญชี ฉบับที่ 29 (ปรับปรุง 2560) เรื่องการรายงานทางการเงินในสภาพเศรษฐกิจที่เงินเฟ้อรุนแรง
การตีความมาตรฐานการรายงานทางการเงินฉบับที่ 10 (ปรับปรุง 2560)	เรื่อง การรายงานทางการเงินระหว่างกาลและการด้อยค่า
การตีความมาตรฐานการรายงานทางการเงินฉบับที่ 12 (ปรับปรุง 2560)	เรื่อง ข้อตกลงสัมปทานบริการ
การตีความมาตรฐานการรายงานทางการเงินฉบับที่ 13 (ปรับปรุง 2560)	เรื่อง โปรแกรมสิทธิพิเศษแก่ลูกค้า
การตีความมาตรฐานการรายงานทางการเงินฉบับที่ 14 (ปรับปรุง 2560)	เรื่อง ข้อจำกัดสินทรัพย์ตามโครงการผลประโยชน์ ข้อกำหนดเงินทุนขั้นต่ำและปฏิสัมพันธ์ของรายการเหล่านี้ สำหรับมาตรฐานการบัญชี ฉบับที่ 19 (ปรับปรุง 2560) เรื่อง ผลประโยชน์ของพนักงาน
การตีความมาตรฐานการรายงานทางการเงินฉบับที่ 15 (ปรับปรุง 2560)	เรื่อง สัญญาสำหรับการก่อสร้างอสังหาริมทรัพย์
การตีความมาตรฐานการรายงานทางการเงินฉบับที่ 17 (ปรับปรุง 2560)	เรื่อง การจ่ายสินทรัพย์ที่ไม่ใช่เงินสดให้เจ้าของ
การตีความมาตรฐานการรายงานทางการเงินฉบับที่ 18 (ปรับปรุง 2560)	เรื่อง การโอนสินทรัพย์จากลูกค้า
การตีความมาตรฐานการรายงานทางการเงินฉบับที่ 20 (ปรับปรุง 2560)	เรื่อง ต้นทุนการเปิดหน้าดินในช่วงการผลิตสำหรับเหมืองผิวดิน
การตีความมาตรฐานการรายงานทางการเงินฉบับที่ 21 (ปรับปรุง 2560)	เรื่อง เงินที่นำส่งรัฐ

ฝ่ายบริหารของบริษัทได้ประเมินแล้วเห็นว่ามาตรฐานการบัญชี มาตรฐานการรายงานทางการเงิน การตีความมาตรฐานการบัญชีและการตีความมาตรฐานการรายงานทางการเงินที่ปรับปรุงใหม่ข้างต้น ไม่มีผลกระทบอย่างเป็นสาระสำคัญต่อการเงินสำหรับปีปัจจุบัน

3. นโยบายการบัญชีที่สำคัญ

3.1 เกณฑ์การวัดมูลค่าที่ใช้จัดทำงบการเงิน

เกณฑ์การวัดมูลค่าที่ใช้จัดทำงบการเงิน คือ เกณฑ์ราคาทุนเดิม โดยใช้ร่วมกับเกณฑ์อื่น ๆ สำหรับสินทรัพย์และหนี้สินบางประเภทที่มีการใช้เกณฑ์การวัดมูลค่าอื่นได้เปิดเผยเกณฑ์การวัดมูลค่าที่ใช้ในนโยบายการบัญชีที่เกี่ยวข้อง

3.2 รายการบัญชีที่เป็นเงินตราต่างประเทศ

รายการที่เป็นเงินตราต่างประเทศบันทึกรายการ โดยการแปลงค่าเงินบาทตามอัตราแลกเปลี่ยน ณ วันที่เกิดรายการ ยอดคงเหลือของสินทรัพย์และหนี้สินที่เป็นเงินตราต่างประเทศ ณ วันสิ้นงวด แปลงค่าเงินบาทตามอัตราปิดซึ่งเป็นอัตราแลกเปลี่ยน ณ วันนั้น ผลกำไร(ขาดทุน) จากการแปลงค่านี้ แสดงเป็นรายได้หรือค่าใช้จ่ายในงบกำไรขาดทุนเบ็ดเสร็จของงวดนั้น

3.3 เครื่องมือทางการเงิน

สินทรัพย์ทางการเงินที่แสดงในงบแสดงฐานะการเงินประกอบด้วย เงินสดและรายการเทียบเท่าเงินสด เงินลงทุน ลูกหนี้การค้าและลูกหนี้อื่น หนี้สินทางการเงินที่แสดงในงบแสดงฐานะการเงิน ประกอบด้วย เจ้าหนี้การค้าและเจ้าหนี้อื่น ซึ่งนโยบายการบัญชีเฉพาะสำหรับรายการแต่ละรายการได้เปิดเผยแยกไว้ในแต่ละหัวข้อที่เกี่ยวข้อง

3.4 เงินสดและรายการเทียบเท่าเงินสด

เงินสดในมือเป็นเงินที่บริษัทเก็บไว้ใช้เพื่อวัตถุประสงค์ทั่วไป ส่วนรายการเทียบเท่าเงินสดเป็นเงินฝากออมทรัพย์และเงินฝากกระแสรายวันซึ่งเป็นเงินลงทุนที่มีสภาพคล่องสูงและพร้อมที่จะเปลี่ยนเป็นเงินสดในจำนวนที่แน่นอนและมีความเสี่ยงในการเปลี่ยนแปลงมูลค่าน้อย

3.5 ลูกหนี้การค้าและลูกหนี้อื่น

ลูกหนี้การค้าและลูกหนี้อื่น แสดงในราคาตามใบแจ้งหนี้หักค่าเผื่อนี้สงสัยจะสูญ (ถ้ามี) ค่าเผื่อนี้สงสัยจะสูญประเมิน โดยการวิเคราะห์ประวัติการชำระหนี้และการคาดการณ์เกี่ยวกับการชำระหนี้ในอนาคตของลูกหนี้ และลูกหนี้ที่ค้างเกินกว่าหนึ่งปีจะพิจารณาตั้งค่าเผื่อนี้สงสัยจะสูญทั้งจำนวน ลูกหนี้จะถูกตัดจำหน่ายบัญชีเมื่อทราบว่าเป็นหนี้สูญ

3.6 สินค้าคงเหลือ

สินค้าคงเหลือแสดงในราคาทุนหรือมูลค่าสุทธิที่จะได้รับแล้วแต่ราคาจะต่ำกว่า

ต้นทุนของสินค้าคำนวณโดยใช้วิธีเข้าก่อนออกก่อน ต้นทุนสินค้าประกอบด้วยต้นทุนที่ซื้อต้นทุนในการดัดแปลงหรือต้นทุนอื่นเพื่อให้สินค้าอยู่ในสถานที่และสภาพปัจจุบัน ในกรณีของสินค้าสำเร็จรูปและสินค้าระหว่างผลิตที่ผลิตเอง ต้นทุนสินค้านรวมการปันส่วนของค่าโซ่หักการผลิตอย่างเหมาะสม โดยคำนึงถึงระดับกำลังการผลิตตามปกติ

ต้นทุนในการซื้อ ประกอบด้วย ราคาซื้อและค่าใช้จ่ายที่เกี่ยวข้องกับการซื้อสินค้านั้น เช่น อารขาเข้า ค่าขนส่ง และต้นทุนอื่นๆ ซึ่งเกี่ยวข้องโดยตรงกับการได้มาซึ่งสินค้า และหักด้วยส่วนลดการค้าและเงินที่ได้รับคืนจากการซื้อสินค้า

มูลค่าสุทธิที่จะได้รับเป็นการประมาณราคาที่จะขายได้จากการดำเนินการธุรกิจปกติหักด้วยประมาณการต้นทุนในการผลิตสินค้าให้เสร็จและต้นทุนที่จำเป็นต้องจ่ายไปเพื่อให้ขายสินค้าได้

ค่าเพื่อการลดมูลค่าสินค้า ประเมินจากมูลค่าสุทธิที่จะได้รับ และสินค้าที่ค้างนาน เสี่ยงขายใช้งานไม่ได้

3.7 เงินลงทุนทั่วไป

เงินลงทุนในตราสารทุนที่ไม่อยู่ในความต้องการของตลาดที่ถือเป็นเงินลงทุนทั่วไปบันทึกในราคาทุนและปรับลดด้วยค่าเพื่อการด้อยค่าของเงินลงทุนดังกล่าว บริษัทจะรับรู้การเปลี่ยนแปลงมูลค่าในงบกำไรขาดทุนเมื่อมีการจำหน่ายเงินลงทุนหรือเงินลงทุนเกิดการด้อยค่า

3.8 อสังหาริมทรัพย์เพื่อการลงทุน

อสังหาริมทรัพย์เพื่อการลงทุนของบริษัท เป็นที่ดินที่บริษัทถือครองไว้โดยที่ปัจจุบันยังมิได้ระบุวัตถุประสงค์ของการใช้งานในอนาคตและ/หรือมิไว้เพื่อหาประโยชน์จากรายได้ค่าเช่า หรือจากการเพิ่มมูลค่าของสินทรัพย์ บริษัทวัดมูลค่าอสังหาริมทรัพย์เพื่อการลงทุนด้วยราคาทุน หักผลขาดทุนจากการด้อยค่าสะสม (ถ้ามี)

3.9 ที่ดิน อาคารและอุปกรณ์

ที่ดิน แสดงมูลค่าตามราคาที่ตีใหม่ ซึ่งเป็นมูลค่ายุติธรรมที่กำหนดขึ้นจากการประเมินโดยผู้ประเมินราคาอิสระ อาคารและอุปกรณ์แสดงมูลค่าตามราคาทุนหักค่าเสื่อมราคาสะสม และค่าเพื่อการด้อยค่าของสินทรัพย์ (ถ้ามี)

บริษัทบันทึกมูลค่าเริ่มแรกของที่ดินในราคาทุน ณ วันที่ได้สินทรัพย์มาหลังจากนั้นบริษัทจัดให้มีการประเมินราคาที่ดินโดยผู้ประเมินราคาอิสระ และบันทึกสินทรัพย์ดังกล่าวในราคาที่ตีใหม่โดยบริษัทมีนโยบายที่จะให้ผู้ประเมินราคาอิสระประเมินราคาสินทรัพย์ดังกล่าวทุกๆ 5 ปี และในระหว่างนี้หากมีปัจจัยอื่นใดที่มีผลกระทบอย่างมีสาระสำคัญต่อมูลค่าที่ดินบริษัทจะให้มีการประเมินราคาใหม่โดยผู้เชี่ยวชาญอิสระในปีนั้น ๆ

บริษัทบันทึกส่วนต่างซึ่งเกิดจากการตีราคาสินทรัพย์ ดังนี้

- บริษัทบันทึกราคาตามบัญชีของสินทรัพย์ที่เพิ่มขึ้นจากการตีราคาใหม่ในบัญชี “ส่วนเกินทุนจากการตีราคาที่ดิน” ในส่วนของผู้ถือหุ้นในงบแสดงฐานะการเงิน
อย่างไรก็ตามหากสินทรัพย์นั้นเคยมีการตีราคาลดลงและบริษัทได้รับรู้ราคาที่ลดลงเป็นค่าใช้จ่าย ในงบกำไรขาดทุนเบ็ดเสร็จแล้ว ส่วนที่เพิ่มจากการตีราคาใหม่นี้จะถูกรับรู้เป็นรายได้ไม่เกินจำนวนที่เคยลดลงซึ่งได้รับรู้เป็นค่าใช้จ่ายในงบกำไรขาดทุนเบ็ดเสร็จแล้ว
- บริษัทรับรู้ราคาตามบัญชีของสินทรัพย์ที่ลดลงจากการตีราคาใหม่เป็นค่าใช้จ่ายในงบกำไรขาดทุนเบ็ดเสร็จ อย่างไรก็ตาม หากสินทรัพย์นั้นเคยมีการตีราคาเพิ่มขึ้นและยังมียอดคงค้างของบัญชี “ส่วนเกินทุนจากการตีราคาที่ดิน” อยู่ในส่วนของผู้ถือหุ้น ส่วนที่ลดลงจากการตีราคาใหม่จะถูกนำไปหักออกจาก “ส่วนเกินทุนจากการตีราคาที่ดิน” ไม่เกินจำนวนซึ่งเคยตีราคาเพิ่มขึ้นของสินทรัพย์ชนิดเดียวกัน และส่วนที่เกินจะรับรู้เป็นค่าใช้จ่ายในงบกำไรขาดทุนเบ็ดเสร็จ

ค่าเสื่อมราคา

ค่าเสื่อมราคาสำหรับสินทรัพย์ถาวร คำนวณตามวิธีเส้นตรงตามอายุการใช้งานโดยประมาณ ดังนี้

ส่วนปรับปรุงที่ดิน	20	ปี
อาคารโรงงาน	30	ปี
เครื่องจักร และอุปกรณ์	10, 20	ปี
เครื่องมือเครื่องใช้และเครื่องตกแต่ง	10, 20	ปี
ยานพาหนะ	5	ปี

บริษัทไม่คิดค่าเสื่อมราคาสำหรับที่ดิน และสินทรัพย์ที่อยู่ระหว่างก่อสร้าง

การซ่อมแซมและบำรุงรักษา จะรับรู้ในงบกำไรขาดทุนเบ็ดเสร็จในระหว่างงวดบัญชีที่เกิดรายการขึ้น ต้นทุนของการปรับปรุงให้ดีขึ้นอย่างสำคัญจะถูกรับรู้เป็นส่วนหนึ่งของมูลค่าตามบัญชีของสินทรัพย์เมื่อมีความเป็นไปได้ค่อนข้างแน่ที่บริษัทจะได้รับประโยชน์เชิงเศรษฐกิจในอนาคตจากรายการนั้น และสามารถวัดมูลค่าต้นทุนของรายการนั้นได้อย่างน่าเชื่อถือ ต้นทุนของการปรับปรุงจะถูกตัดค่าเสื่อมราคาตามเกณฑ์อายุการใช้งานโดยประมาณ ค่าซ่อมแซมและค่าบำรุงรักษารับรู้เป็นค่าใช้จ่ายในรอบระยะเวลาบัญชีที่เกิดขึ้น

กำไรหรือขาดทุนจากการจำหน่ายที่ดิน อาคารและอุปกรณ์ คำนวณจากผลต่างระหว่างเงินสดรับสุทธิกับราคาตามบัญชีและรับรู้เป็นรายได้อื่น หรือค่าใช้จ่ายอื่นในงบกำไรขาดทุนเบ็ดเสร็จ

3.10 ต้นทุนการเพาะปลูกต้นปาล์มน้ำมัน

ต้นทุนการเพาะปลูกต้นปาล์มน้ำมัน แสดงตามราคาทุนหลังหักค่าตัดจำหน่ายสะสม ค่าตัดจำหน่ายของต้นทุนการเพาะปลูกต้นปาล์มน้ำมัน คำนวณจากราคาทุนของต้นทุนปาล์มน้ำมันในส่วนที่เก็บเกี่ยวได้แล้ว โดยวิธีเส้นตรงตามอายุการให้ผลประโยชน์โดยประมาณ 37 ปี

ค่าใช้จ่ายที่เกี่ยวข้องกับการเพาะปลูกต้นปาล์มน้ำมัน ซ่อมและปลูกสวนปาล์มเพิ่มเติมในพื้นที่ที่มีการเก็บเกี่ยวแล้วจะถือเป็นค่าใช้จ่ายในงบกำไรขาดทุนเบ็ดเสร็จทั้งจำนวน

ไม่มีการตัดจำหน่ายสำหรับต้นทุนการเพาะปลูกต้นปาล์มน้ำมันที่ยังไม่พร้อมเก็บเกี่ยว

3.11 สินทรัพย์ไม่มีตัวตน

ลิขสิทธิ์โปรแกรมสำเร็จรูปแสดงในราคาทุน ณ วันเริ่มรายการหักค่าตัดจำหน่ายสะสม ค่าตัดจำหน่ายคำนวณโดยวิธีเส้นตรงตามอายุการให้ประโยชน์โดยประมาณ 5 ปี

3.12 ต้นทุนการกู้ยืม

ดอกเบี้ยจ่ายที่ถือเป็นต้นทุนเป็นดอกเบี้ยที่เกิดจากการกู้ยืมเพื่อให้ได้มาซึ่งทรัพย์สินที่ก่อสร้างโครงการต่างๆ บริษัทจะบันทึกดอกเบี้ยจ่ายถือเป็นส่วนหนึ่งของทรัพย์สินที่ก่อสร้างโครงการต่างๆ โดยจะหยุดบันทึกเมื่อการก่อสร้างเสร็จสมบูรณ์

3.13 การด้อยค่าของสินทรัพย์

มูลค่าตามบัญชีของสินทรัพย์ได้รับการประเมิน ณ ทุกวันสิ้นรอบระยะเวลารายงานว่ามีข้อบ่งชี้ของการด้อยค่าเกิดขึ้นหรือไม่ ในกรณีที่มีข้อบ่งชี้ จะทำการประมาณมูลค่าที่คาดว่าจะได้รับคืนของสินทรัพย์นั้นหรือหน่วยสินทรัพย์ที่ก่อให้เกิดเงินสดที่มีสินทรัพย์ที่กำลังพิจารณานั้นรวมอยู่โดยรับรู้ผลขาดทุนจากการด้อยค่าเมื่อมูลค่าที่คาดว่าจะได้รับคืนต่ำกว่ามูลค่าตามบัญชีของสินทรัพย์หรือหน่วยสินทรัพย์ที่ก่อให้เกิดเงินสดนั้น

ผลขาดทุนจากการด้อยค่ารับรู้เป็นค่าใช้จ่ายในกำไรหรือขาดทุนทันที อย่างไรก็ตาม หากสินทรัพย์ที่ด้อยค่านั้นเป็นสินทรัพย์ที่มีการตีราคาใหม่ซึ่งเคยมีการตีราคาเพิ่มขึ้น ผลขาดทุนจากการด้อยค่านี้อาจรับรู้ในกำไรขาดทุนเบ็ดเสร็จอื่นไม่เกินส่วนเกินทุนที่เคยบันทึกไว้สำหรับสินทรัพย์รายการเดียวกันนั้น ซึ่งจะมีผลทำให้ส่วนเกินทุนจากการตีราคาใหม่ของสินทรัพย์นั้นลดลง

ผลขาดทุนจากการด้อยค่ารับรู้เป็นค่าใช้จ่ายในกำไรหรือขาดทุนทันที

การคำนวณมูลค่าที่คาดว่าจะได้รับคืน

- มูลค่าที่คาดว่าจะได้รับคืน หมายถึง มูลค่ายุติธรรมหักต้นทุนในการขายของสินทรัพย์หรือหน่วยสินทรัพย์ที่ก่อให้เกิดเงินสด หรือมูลค่าจากการใช้ของสินทรัพย์นั้น แล้วแต่จำนวนใดจะสูงกว่า

- ในการประเมินมูลค่าจากการใช้ของสินทรัพย์ ประมาณการกระแสเงินสดในอนาคตที่คาดว่าจะได้รับจากสินทรัพย์จะถูกคิดลดเป็นมูลค่าปัจจุบัน โดยใช้อัตราคิดลดที่เป็นอัตราก่อนภาษีเงินได้ที่สะท้อนมูลค่าที่อาจประเมินได้ในตลาดปัจจุบันซึ่งแปรไปตามเวลาและความเสี่ยงที่มีต่อสินทรัพย์
- สินทรัพย์ที่ไม่ก่อให้เกิดเงินสดซึ่งส่วนใหญ่เป็นหน่วยอิสระแยกจากสินทรัพย์อื่นๆ จะพิจารณามูลค่าที่คาดว่าจะได้รับคืนให้สอดคล้องกับหน่วยสินทรัพย์ที่ก่อให้เกิดเงินสดที่สินทรัพย์นั้นมีความเกี่ยวข้องด้วย

การกลับรายการผลขาดทุนจากการด้อยค่า

- ผลขาดทุนจากการด้อยค่าของสินทรัพย์ที่ไม่ใช่ค่าความนิยมที่รับรู้ในงวดก่อนจะถูกกลับรายการ หากประมาณการที่ใช้ในการกำหนดมูลค่าที่คาดว่าจะได้รับคืนได้เปลี่ยนแปลงไปภายหลังจากรับรู้ผลขาดทุนจากการด้อยค่าครั้งล่าสุดแล้ว เพียงเพื่อให้มูลค่าตามบัญชีของสินทรัพย์ไม่เกินกว่ามูลค่าตามบัญชีที่ควรเป็น (สุทธิจากค่าเสื่อมราคาหรือค่าตัดจำหน่าย) หากไม่เคยรับรู้ผลขาดทุนจากการด้อยค่าของสินทรัพย์นั้นมาก่อน
- การกลับรายการผลขาดทุนจากการด้อยค่าจะถูกรับรู้เป็นรายได้ในกำไรหรือขาดทุนทันทีเว้นแต่กรณีที่สินทรัพย์นั้นแสดงด้วยราคาที่ตีใหม่ จะถือว่าการกลับรายการผลขาดทุนจากการด้อยค่าของสินทรัพย์ที่ตีราคาใหม่เป็นการตีราคาเพิ่ม

3.14 เจ้าหนี้การค้าและเจ้าหนี้อื่น

เจ้าหนี้การค้าและเจ้าหนี้อื่นแสดงด้วยราคาทุน

3.15 สัญญาเช่าระยะยาว

กรณีบริษัทเป็นผู้เช่า

สัญญาเช่าระยะยาวเพื่อเช่าเป็นสินทรัพย์โดยที่ความเสี่ยงและผลตอบแทนของความเป็นเจ้าของส่วนใหญ่ได้โอนไปให้กับผู้เช่าถือเป็นสัญญาเช่าการเงิน สัญญาเช่าการเงินจะบันทึกเป็นรายจ่ายฝ่ายทุนด้วยมูลค่ายุติธรรมของสินทรัพย์ที่เช่า หรือมูลค่าปัจจุบันของจำนวนเงินที่ต้องจ่ายตามสัญญาเช่าแล้วแต่มูลค่าใดจะต่ำกว่า จำนวนเงินที่ต้องจ่ายจะบันทึกส่วนระหว่างหนี้สินและค่าใช้จ่ายทางการเงินเพื่อให้ได้อัตราดอกเบี้ยคงที่ต่อหนี้สินคงค้างอยู่โดยพิจารณาแยกแต่ละสัญญา ภาระผูกพันตามสัญญาเช่าหักค่าใช้จ่ายทางการเงินจะบันทึกเป็นหนี้สินระยะยาว ส่วนดอกเบี้ยจ่ายจะบันทึกในงบกำไรขาดทุนตลอดอายุของสัญญาเช่า สินทรัพย์ที่ได้มาตามสัญญาเช่าการเงินจะคิดค่าเสื่อมราคาตามอายุการใช้งานโดยประมาณของสินทรัพย์ที่เช่า แต่หากมีความไม่แน่นอนในสิทธิการเป็นเจ้าของเมื่อสัญญาสิ้นสุด จะคำนวณค่าเสื่อมราคาตามอายุการใช้งานของสินทรัพย์ที่เช่าหรืออายุของสัญญาเช่าแล้วแต่ระยะเวลาใดจะสั้นกว่า

สัญญาระยะยาวเพื่อเช่าสินทรัพย์โดยที่ความเสี่ยงและผลตอบแทนของความเป็นเจ้าของส่วนใหญ่ตกอยู่กับผู้ให้เช่าจะจัดเป็นสัญญาเช่าดำเนินงาน เงินที่ต้องจ่ายภายใต้สัญญาเช่าดำเนินงาน(สุทธิจากสิ่งตอบแทนจูงใจที่ได้รับจากผู้ให้เช่า) จะรับรู้เป็นค่าใช้จ่ายในงวดบัญชี โดยใช้วิธีเส้นตรงตลอดอายุสัญญาเช่านั้น

รายจ่ายที่เกิดขึ้นจากการยกเลิกสัญญาเช่าดำเนินงานก่อนหมดอายุการเช่า เช่น เบี้ยปรับที่ต้องจ่ายให้กับผู้ให้เช่าจะรับรู้เป็นค่าใช้จ่ายในรอบระยะเวลาบัญชีที่การยกเลิกนั้นเกิดขึ้น

3.16 ผลประโยชน์ของพนักงาน

ผลประโยชน์ระยะสั้น

บริษัทบันทึกเงินเดือน ค่าจ้าง โบนัส และเงินสมทบกองทุนประกันสังคมเป็นค่าใช้จ่ายเมื่อเกิดรายการ

ผลประโยชน์หลังออกจางานของพนักงาน (โครงการสมทบเงิน)

บริษัทและพนักงานได้ร่วมกันจัดตั้งกองทุนสำรองเลี้ยงชีพ ซึ่งประกอบด้วยเงินที่พนักงานจ่ายสะสมและเงินที่บริษัทจ่ายสมทบให้เป็นรายเดือน สินทรัพย์ของกองทุนสำรองเลี้ยงชีพได้แยกออกจากสินทรัพย์ของบริษัท เงินที่บริษัทจ่ายสมทบกองทุนสำรองเลี้ยงชีพบันทึกเป็นค่าใช้จ่ายในปีที่เกิดรายการ

ผลประโยชน์หลังออกจางานของพนักงาน (โครงการผลประโยชน์)

บริษัทมีภาระสำหรับเงินชดเชยที่ต้องจ่ายให้แก่พนักงานเมื่อออกจางานตามกฎหมายแรงงาน และตามโครงการผลตอบแทนพนักงานอื่นๆ ซึ่งบริษัทถือว่าเงินชดเชยดังกล่าวเป็นโครงการผลประโยชน์หลังออกจางานสำหรับพนักงาน

ผลประโยชน์หลังออกจางานของพนักงานบริษัทคำนวณหนี้สินตามโครงการงานโดยใช้วิธีคิดลดแต่ละหน่วยที่ประมาณการไว้ (Projected Unit Credit Method) โดยผู้เชี่ยวชาญอิสระได้ทำการประเมินภาระผูกพันดังกล่าวตามหลักคณิตศาสตร์ประกันภัย ซึ่งหลักการประมาณการดังกล่าวต้องใช้ข้อสมมติที่หลากหลาย รวมถึงข้อสมมติเกี่ยวกับอัตราคิดลด อัตราการขึ้นเงินเดือนในอนาคต อัตราการเปลี่ยนแปลงในจำนวนพนักงาน อัตราการมรณะและอัตราเงินเฟ้อ

ผลกำไรหรือขาดทุนจากการประมาณการตามหลักคณิตศาสตร์ประกันภัย (Actuarial gains and losses) สำหรับโครงการผลประโยชน์หลังออกจางานของพนักงานจะรับรู้ทันทีในกำไร (ขาดทุน) เบ็ดเสร็จอื่น

3.17 ประมาณการหนี้สิน

ประมาณการหนี้สินจะรับรู้ในงบแสดงฐานะการเงินก็ต่อเมื่อบริษัทมีภาระหนี้สินเกิดขึ้นจากข้อพิพาททางกฎหมายหรือภาระผูกพันซึ่งเป็นผลมาจากเหตุการณ์ในอดีต และมีความเป็นไปได้ค่อนข้างแน่นอนว่าประโยชน์เชิงเศรษฐกิจจะต้องถูกจ่ายไปเพื่อชำระภาระหนี้สินดังกล่าว โดยภาระหนี้สินดังกล่าวสามารถประมาณจำนวนเงินได้อย่างน่าเชื่อถือ ถ้าผลกระทบดังกล่าวเป็นนัยสำคัญ ประมาณการกระแสเงินสดที่จะจ่ายในอนาคตจะคิดลดเป็นมูลค่าปัจจุบันโดยใช้อัตราคิดลดในตลาดปัจจุบันก่อนคำนวณภาษีเงินได้ เพื่อให้สะท้อนมูลค่าที่อาจประเมินได้ในตลาดปัจจุบันซึ่งแปรไปตามเวลาและความเสี่ยงที่มีต่อหนี้สิน

3.18 การรับรู้รายได้

- รายได้จากการขายรับรู้เมื่อส่งมอบ
การขายสินค้า

รายได้จะรับรู้ในงบกำไรขาดทุนเบ็ดเสร็จเมื่อได้โอนความเสี่ยงและผลตอบแทนที่เป็นสาระสำคัญของความเป็นเจ้าของสินค้าที่มีนัยสำคัญไปให้กับผู้ซื้อแล้ว และจะไม่รับรู้รายได้ถ้าฝ่ายบริหารยังมีการควบคุมหรือบริหารสินค้าที่ขายไปแล้วนั้นหรือมีความไม่แน่นอนที่มีนัยสำคัญในการได้รับประโยชน์จากรายการบัญชีนั้นไม่อาจวัดมูลค่าของจำนวนรายได้และต้นทุนที่เกิดขึ้นได้อย่างน่าเชื่อถือและมีความเป็นไปได้ค่อนข้างแน่นอนที่จะต้องรับคืนสินค้า

- รายได้จากการให้บริการ รับรู้เมื่อให้บริการเสร็จสิ้นแล้ว
- รายได้ดอกเบี้ย รับรู้รายได้ตามเกณฑ์สัดส่วนของเวลา โดยคำนวณจากยอดเงินต้นคงค้าง

3.19 การรับรู้ค่าใช้จ่าย

- ค่าใช้จ่ายรับรู้ตามเกณฑ์คงค้าง
- ดอกเบี้ยจ่ายตามสัญญาปรับโครงสร้างหนี้รับรู้ตามอัตราดอกเบี้ยที่แท้จริง

3.20 ภาษีเงินได้

ภาษีเงินได้ประกอบด้วยภาษีเงินได้ปัจจุบันและภาษีเงินได้รอการตัดบัญชี ภาษีเงินได้รับรู้ในกำไรหรือขาดทุน เว้นแต่ภาษีเงินได้ที่เกี่ยวข้องกับรายการที่รับรู้ในกำไรขาดทุนเบ็ดเสร็จอื่นหรือรับรู้โดยตรงในส่วนของผู้ถือหุ้นซึ่งจะรับรู้ในกำไรขาดทุนเบ็ดเสร็จอื่นหรือรับรู้โดยตรงในส่วนของผู้ถือหุ้นเช่นเดียวกัน

ภาษีเงินได้ปัจจุบัน

บริษัทรับรู้ภาษีเงินได้ปัจจุบันตามจำนวนที่คาดว่าจะจ่ายให้กับหน่วยงานจัดเก็บภาษีของรัฐ ซึ่งคำนวณจากกำไรทางภาษีตามหลักเกณฑ์ที่กำหนดในกฎหมายภาษีอากร โดยใช้อัตราภาษีที่ประกาศใช้ ณ วันสิ้นรอบระยะเวลารายงาน

ภาษีเงินได้รอการตัดบัญชี

บริษัทรับรู้ภาษีเงินได้รอการตัดบัญชีโดยวิธีหนี้สินตามงบแสดงฐานะการเงิน ซึ่งคำนวณจากผลแตกต่างชั่วคราวระหว่างมูลค่าตามบัญชีของสินทรัพย์และหนี้สิน ณ วันสิ้นรอบระยะเวลารายงาน กับฐานภาษีของสินทรัพย์และหนี้สินที่เกี่ยวข้องนั้น โดยใช้อัตราภาษีที่มีผลบังคับใช้ ณ วันสิ้นรอบระยะเวลารายงาน

สินทรัพย์ภาษีเงินได้รอการตัดบัญชีจะถูกรับรู้ต่อเมื่อมีความเป็นไปได้ค่อนข้างแน่ว่ากำไรเพื่อเสียภาษีในอนาคตจะมีจำนวนเพียงพอกับการใช้ประโยชน์จากสินทรัพย์ภาษีเงินได้รอการตัดบัญชีดังกล่าว ทั้งนี้ สินทรัพย์ภาษีเงินได้รอการตัดบัญชีจะถูกปรับลดลงเท่าที่ประโยชน์ทางภาษีจะมีโอกาสถูกใช้จริง

3.21 กำไรต่อหุ้น

กำไร (ขาดทุน) ต่อหุ้นขั้นพื้นฐานคำนวณโดยการหารกำไร (ขาดทุน) สำหรับปีด้วยจำนวนหุ้นถัวเฉลี่ยถ่วงน้ำหนักที่ออกในระหว่างปี

3.22 การวัดมูลค่ายุติธรรม

มูลค่ายุติธรรม หมายถึง ราคาที่จะได้รับจากการขายสินทรัพย์หรือจะจ่ายเพื่อโอนหนี้สินในรายการที่เกิดขึ้นในสภาพปกติระหว่างผู้ร่วมตลาด ณ วันที่วัดมูลค่า บริษัทใช้ราคาเสนอซื้อขายในตลาดที่มีสภาพคล่องในการวัดมูลค่ายุติธรรมของสินทรัพย์และหนี้สินซึ่งมาตรฐานการรายงานทางการเงินที่เกี่ยวข้องกำหนดให้ต้องวัดมูลค่าด้วยมูลค่ายุติธรรม ยกเว้นในกรณีที่ไม่มีตลาดที่มีสภาพคล่องสำหรับสินทรัพย์หรือหนี้สินที่มีลักษณะเดียวกันหรือไม่สามารถหาราคาเสนอซื้อขายในตลาดที่มีสภาพคล่องได้ บริษัทจะประมาณมูลค่ายุติธรรมโดยใช้เทคนิคการประเมินมูลค่าที่เหมาะสมกับแต่ละสถานการณ์ และพยายามใช้ข้อมูลที่สามารถสังเกตได้ที่เกี่ยวข้องกับสินทรัพย์หรือหนี้สินที่จะวัดมูลค่ายุติธรรมนั้นให้มากที่สุด

3.23 การใช้ดุลยพินิจและประมาณการทางบัญชีที่สำคัญ

ในการจัดทำงบการเงินตามมาตรฐานการรายงานทางการเงิน ฝ่ายบริหารจำเป็นต้องใช้ดุลยพินิจและการประมาณการในเรื่องที่มีความไม่แน่นอนเสมอ การใช้ดุลยพินิจและการประมาณการดังกล่าวนี้ส่งผลกระทบต่อจำนวนเงินและการเปิดเผยข้อมูลที่แสดงในงบการเงิน ผลที่เกิดขึ้นจริงอาจแตกต่างไปจากจำนวนที่ประมาณการไว้ การใช้ดุลยพินิจและการประมาณการที่สำคัญมีดังนี้

สัญญาเช่า

ในการพิจารณาประเภทของสัญญาเช่าว่าเป็นสัญญาเช่าดำเนินงานหรือสัญญาเช่าทางการเงิน ฝ่ายบริหารได้ใช้ดุลยพินิจในการประเมินเงื่อนไขและรายละเอียดของสัญญาเพื่อพิจารณาว่าบริษัทได้โอนหรือรับโอนความเสี่ยงและผลประโยชน์ในสินทรัพย์ที่เช่าดังกล่าวแล้วหรือไม่

ค่าเผื่อหนี้สงสัยจะสูญของลูกหนี้การค้าและลูกหนี้อื่น

ในการประมาณค่าเผื่อหนี้สงสัยจะสูญของลูกหนี้การค้าและลูกหนี้อื่น ฝ่ายบริหารจำเป็นต้องใช้ดุลยพินิจในการประมาณการผลขาดทุนที่คาดว่าจะเกิดขึ้นจากลูกหนี้แต่ละราย โดยคำนึงถึงประสิทธิภาพการเก็บเงินในอดีต อายุของหนี้ที่ค้างค้างและสถานะเศรษฐกิจที่เป็นอยู่ในขณะนั้น เป็นต้น

การปรับลดสินค้าคงเหลือเป็นมูลค่าสุทธิที่จะได้รับ

ในการประมาณรายการปรับลดสินค้าคงเหลือเป็นมูลค่าสุทธิที่จะได้รับ ฝ่ายบริหารได้ใช้ดุลยพินิจในการประมาณมูลค่าสุทธิที่จะได้รับของสินค้าคงเหลือ โดยพิจารณาจากการเปลี่ยนแปลงของราคาขายหรือต้นทุนที่เกี่ยวข้องโดยตรงกับเหตุการณ์ที่เกิดขึ้นภายหลังวันสิ้นรอบระยะเวลารายงาน

ค่าเผื่อมูลค่าสินค้าลดลงในสินค้าเสื่อมสภาพและสินค้าไม่เคลื่อนไหว

ค่าเผื่อมูลค่าสินค้าลดลงในสินค้าเสื่อมสภาพและสินค้าไม่เคลื่อนไหว ประมาณการจากสินค้าแต่ละชนิดที่เสื่อมสภาพ และสินค้าไม่เคลื่อนไหว

ที่ดิน อาคารและอุปกรณ์และค่าเสื่อมราคา/อสังหาริมทรัพย์เพื่อการลงทุน

ในการคำนวณค่าเสื่อมราคาของอาคารและอุปกรณ์ ฝ่ายบริหารจำเป็นต้องทำการประมาณอายุการให้ประโยชน์และมูลค่าคงเหลือเมื่อเลิกใช้งานของอาคารและอุปกรณ์ และต้องทบทวนอายุการให้ประโยชน์และมูลค่าคงเหลือใหม่หากมีการเปลี่ยนแปลงเกิดขึ้น

นอกจากนี้ ฝ่ายบริหารจำเป็นต้องสอบทานการด้อยค่าของที่ดิน อาคารและอุปกรณ์และอสังหาริมทรัพย์เพื่อการลงทุนในแต่ละช่วงเวลาและรับรู้ผลขาดทุนจากการด้อยค่าหากคาดว่ามูลค่าที่คาดว่าจะได้รับคืนต่ำกว่ามูลค่าตามบัญชีของสินทรัพย์นั้น ในการนี้ฝ่ายบริหารจำเป็นต้องใช้ดุลยพินิจที่เกี่ยวข้องกับการคาดการณ์รายได้และค่าใช้จ่ายในอนาคตซึ่งเกี่ยวเนื่องกับสินทรัพย์นั้น

ผลประโยชน์หลังออกจางานของพนักงาน

หนี้สินตามโครงการผลประโยชน์หลังออกจางานของพนักงานประมาณการตามหลักคณิตศาสตร์ประกันภัย ซึ่งข้อสมมติในการประมาณการดังกล่าวประกอบด้วย อัตราคิดลด อัตราเงินเดือนที่คาดว่าจะเพิ่มขึ้นในอนาคต อัตราการลาออก และปัจจัยที่เกี่ยวข้องในเชิงประชากรศาสตร์ ในการกำหนดอัตราคิดลด ฝ่ายบริหารได้พิจารณาถึงอัตราดอกเบี้ยที่สะท้อนถึงสภาพการณ์ทางเศรษฐกิจในปัจจุบัน อย่างไรก็ตาม ผลประโยชน์หลังออกจางานที่เกิดขึ้นจริงนั้นอาจแตกต่างไปจากที่ประมาณการไว้

มูลค่ายุติธรรม

ในการประเมินมูลค่ายุติธรรมของเครื่องมือทางการเงินที่รับรู้ในงบแสดงฐานะการเงินที่ไม่มีมีการซื้อขายในตลาดและไม่สามารถหาราคาได้ในตลาดที่มีสภาพคล่อง ฝ่ายบริหารต้องใช้ดุลยพินิจในการประมาณมูลค่ายุติธรรมของเครื่องมือทางการเงินดังกล่าว โดยใช้เทคนิคและแบบจำลองในการประเมินมูลค่า ซึ่งตัวแปรที่ใช้ในแบบจำลองได้มาจากการเทียบเคียงกับตัวแปรที่มีอยู่ในตลาด โดยคำนึงถึงความเสี่ยงด้านเครดิต สภาพคล่อง ข้อมูลความสัมพันธ์ และการเปลี่ยนแปลงของมูลค่าของเครื่องมือทางการเงินในระยะยาว การเปลี่ยนแปลงของข้อสมมติที่เกี่ยวข้องกับตัวแปรที่ใช้ในการคำนวณอาจมีผลกระทบต่อมูลค่ายุติธรรมที่แสดงอยู่ในงบแสดงฐานะการเงินและการเปิดเผยลำดับชั้นของมูลค่ายุติธรรม

4. เงินสดและรายการเทียบเท่าเงินสด

ประกอบด้วย

	บาท	
	2561	2560
เงินสด	240,980.80	237,944.90
เช็ครับในมือ	3,346,651.49	4,215,393.28
เงินฝากธนาคารบัญชีกระแสรายวัน	2,894,511.82	8,101,336.51
เงินฝากธนาคารบัญชีออมทรัพย์	27,737,468.51	49,231,780.38
รวม	34,219,612.62	61,786,455.07

5. ลูกหนี้การค้าและลูกหนี้อื่น

ประกอบด้วย

	บาท	
	2561	2560
ลูกหนี้การค้าในประเทศ	149,323,446.32	205,172,736.53
ลูกหนี้การค้าต่างประเทศ	17,837,138.56	14,100,949.21
เช็คคืน	1,107,713.86	1,052,967.90
รวม	168,268,298.74	220,326,653.64
หัก ค่าเผื่อหนี้สงสัยจะสูญ	(33,105,484.63)	(33,198,587.81)
ประมาณการรับคืนสินค้า	(4,610,950.79)	(5,285,208.88)
สุทธิ	130,551,863.32	181,842,856.95
ลูกหนี้อื่น	16,462,229.36	13,320,947.85
หัก ค่าเผื่อหนี้สงสัยจะสูญ	(6,366,540.97)	(6,366,540.97)
สุทธิ	10,095,688.39	6,954,406.88
รวมลูกหนี้การค้าและลูกหนี้อื่น	140,647,551.71	188,797,263.83

ณ วันที่ 31 ธันวาคม 2561 และ 2560 ลูกหนี้การค้าและตัวเงินรับแยกตามอายุได้ดังนี้

	บาท	
	2561	2560
ส่วนที่อยู่ในกำหนดชำระ	132,820,617.63	181,455,836.49
ส่วนที่เกินกำหนดชำระ		
- ไม่เกิน 3 เดือน	2,343,753.30	5,815,947.48
- 3 เดือน ถึง 6 เดือน	6,991.23	105,746.18
- 6 เดือน ถึง 12 เดือน	-	35,273.24
- มากกว่า 12 เดือน ขึ้นไป	33,096,936.58	32,913,850.25
รวม	168,268,298.74	220,326,653.64

ณ วันที่ 31 ธันวาคม 2561 และ 2560 ลูกหนี้อื่น ประกอบด้วย

	บาท	
	2561	2560
ภาษีเงินได้จ่ายล่วงหน้า	1,516,580.01	1,518,297.22
เงินทอรองจ่าย	1,326,634.08	1,491,153.73
ค่าใช้จ่ายจ่ายล่วงหน้า	3,581,962.00	2,320,598.16
ลูกหนี้อื่นและดอกเบี้ยค้างรับ	4,828,430.41	4,828,430.41
อื่น ๆ (หมายเหตุข้อ 25.4)	5,208,622.86	3,162,468.33
รวม	16,462,229.36	13,320,947.85
หัก ค่าเผื่อหนี้สงสัยจะสูญ	(6,366,540.97)	(6,366,540.97)
สุทธิ	10,095,688.39	6,954,406.88

สำหรับปีสิ้นสุดวันที่ 31 ธันวาคม 2561 และ 2560 ค่าเผื่อหนี้สงสัยจะสูญมีการเคลื่อนไหว ดังนี้

	บาท	
	2561	2560
ยอดคงเหลือต้นปี	(39,565,128.78)	(39,980,619.44)
เพิ่มขึ้นระหว่างปี	93,103.18	141,933.05
ตัดจำหน่ายระหว่างปี	-	273,557.61
ยอดคงเหลือสิ้นปี	(39,472,025.60)	(39,565,128.78)

6. สินค้ำคงเหลือ

ประกอบด้วย

	บาท	
	2561	2560
สินค้าสำเร็จรูป	51,185,960.74	49,162,991.63
งานระหว่างทำ	43,261,357.84	35,538,333.31
วัตถุดิบ	47,941,930.36	72,489,747.36
วัสดุสิ้นเปลือง	21,902,401.12	23,947,852.01
วัตถุดิบระหว่างทาง	8,510,580.22	9,572,670.96
รวม	172,802,230.28	190,711,595.27
หัก ค่าเผื่อการลดมูลค่าสินค้าลดลง	(813,333.69)	(275,670.37)
สุทธิ	171,988,896.59	190,435,924.90

สำหรับปีสิ้นสุดวันที่ 31 ธันวาคม 2561 และ 2560 ค่าเผื่อการลดมูลค่าสินค้าลดลงมีการเคลื่อนไหวดังนี้

	บาท	
	2561	2560
ยอดคงเหลือต้นปี	(275,670.37)	(632,962.09)
เพิ่มขึ้นระหว่างปี	(537,663.32)	-
ลดลงระหว่างปี	-	357,291.72
ยอดคงเหลือปลายปี	(813,333.69)	(275,670.37)

7. เงินลงทุนระยะยาวอื่น

ประกอบด้วย

ชื่อกิจการ	ประเภทกิจการ	ทุน ชำระแล้ว (พันบาท)	สัดส่วน		บาท	
			เงินลงทุน (ร้อยละ)		2561	2560
			2561	2560		
เงินลงทุนทั่วไป						
บริษัท ตรังชัวร์ จำกัด	ผลิตและจำหน่ายปลาบดแช่แข็ง	100,000	-	19.80	-	14,780,998.80
บริษัท โรงแรมธรรมรินทร์ จำกัด	กิจการโรงแรม	805,587	2.36	2.36	19,000,000.00	19,000,000.00
รวม					19,000,000.00	33,780,998.80
หัก ผลขาดทุนจากการด้อยค่าสะสมของเงินลงทุน					(19,000,000.00)	(33,780,998.80)
เงินลงทุนทั่วไป - สุทธิ					-	-

เงินลงทุนในบริษัท ตรังชัวร์ จำกัด และบริษัท โรงแรมธรรมรินทร์ จำกัด บริษัทได้รับโอนหุ้นมา เนื่องจากในอดีตลูกหนี้บริษัทใหญ่ตามสัญญาปรับโครงสร้างหนี้ (บริษัท กว้างโฮลดิ้ง จำกัด) ได้เข้าสู่ขบวนการฟื้นฟูกิจการตามคำสั่งศาลล้มละลาย ซึ่งแผนฟื้นฟูกิจการได้มีการกำหนดให้มีการแปลงหนี้เป็นทุน ทำให้บริษัทกลายเป็นผู้ถือหุ้นในบริษัทใหญ่ในสัดส่วนร้อยละ 99.93

ต่อมาบริษัทมีการทำสัญญาซื้อขายเงินลงทุน (บริษัท กว้างโฮลดิ้ง จำกัด ซึ่งเป็นบริษัทย่อย) กับบริษัท เอส. ตรังคอมเพล็กซ์ จำกัด ซึ่งเป็นบริษัทที่เกี่ยวข้องกัน โดยมีกรรมกรร่วมกัน เพื่อเป็นการแก้ไขปัญหาการถือหุ้นไขว้ระหว่างกัน โดยเป็นการขายหุ้นสามัญทั้งหมด รวมเป็นเงินจำนวนทั้งสิ้น 1,126,479.00 บาท นอกจากนี้แล้ว บริษัท เอส.ตรัง คอมเพล็กซ์ จำกัด ยังได้มีการโอนคืนหุ้นสามัญของบริษัท โรงแรมธรรมรินทร์ จำกัด จำนวน 1,900,000 หุ้น และหุ้นสามัญของบริษัท ตรังชัวร์ จำกัด จำนวน 980,000 หุ้นซึ่งเป็นหลักทรัพย์ที่บริษัท กว้างโฮลดิ้ง จำกัด ถือครองอยู่ ซึ่งมีแนวโน้มอาจมีมูลค่าเพิ่มในอนาคตกลับมาให้บริษัทถือครองไว้ ซึ่งบริษัทได้มีการรับโอนเงินลงทุนดังกล่าวแล้ว อีกทั้งบริษัท เอส.ตรัง คอมเพล็กซ์ จำกัด ยังได้มีหนังสือขอให้คำมั่นแก่บริษัทว่าในอนาคตหากบริษัท กว้างโฮลดิ้ง จำกัด (ซึ่งเป็นบริษัทย่อยของบริษัท เอส.ตรัง คอมเพล็กซ์ จำกัด) ได้ขายหุ้นสามัญของบริษัทที่บริษัท กว้างโฮลดิ้ง จำกัด ถือครองอยู่ออกไปได้จำนวนเงินเท่าใด เมื่อหักภาระต้นทุนในการถือครอง (Carried Cost) หรือค่าใช้จ่ายอื่นใดออกแล้ว บริษัท เอส.ตรัง คอมเพล็กซ์ จำกัด ยินยอมที่จะโอนเงินจำนวนดังกล่าวกลับมายังบริษัทในโอกาสแรก ซึ่งที่ประชุมสามัญผู้ถือหุ้นประจำปี 2550 เมื่อวันที่ 18 เมษายน 2551 ได้มีมติเป็นเอกฉันท์รับทราบการรับโอนคืนหุ้นของบริษัท โรงแรมธรรมรินทร์ จำกัดและบริษัท ตรังชัวร์ จำกัด กลับมายังบริษัทและการให้คำมั่นกรณีการขายหุ้นของบริษัทที่ถือครองโดยบริษัท กว้างโฮลดิ้ง จำกัด

ในระหว่างปี 2561 บริษัทได้มีการจำหน่ายเงินลงทุนในบริษัท ตรังชัวร์ จำกัด จำนวน 1,980,000 หุ้น มูลค่าหุ้นละ 0.10 บาท รวม 198,000.00 บาท เกิดผลขาดทุนจากการจำหน่ายเงินลงทุน จำนวน 14,582,998.80 บาท และได้มีการกลับรายการผลขาดทุนจากการด้อยค่าสะสมของเงินลงทุน จำนวน 14,780,998.80 บาท

ในระหว่างปี 2560 บริษัทได้มีการจำหน่ายเงินลงทุนในบริษัท ไกรตะวัน จำกัด จำนวน 270,000 หุ้น มูลค่าหุ้นละ 0.10 บาท รวม 27,000.00 บาท เกิดผลขาดทุนจากการจำหน่ายเงินลงทุน จำนวน 14,894,103.07 บาท และได้มีการกลับรายการผลขาดทุนจากการด้อยค่าสะสมของเงินลงทุน จำนวน 14,921,103.07 บาท

8. อสังหาริมทรัพย์เพื่อการลงทุน

	บาท				
	ยอดตามบัญชี ณ วันที่ 31	จำนวนที่ เพิ่มขึ้น	จำนวนที่ ลดลง	โอนเข้า (โอนออก)	ยอดตามบัญชี ณ วันที่ 31
	ธันวาคม 2560				ธันวาคม 2561
ราคาทุน - ที่ดิน	133,774,060.00	-	-	(34,637,399.02)	99,136,660.98
หัก ค่าเพื่อการด้อยค่า	(19,829,365.00)	-	12,860,910.40	3,947,388.62	(3,021,065.98)
มูลค่าตามบัญชี	113,944,695.00	-	12,860,910.40	(30,690,010.40)	96,115,595.00

	บาท			
	ยอดตามบัญชี	จำนวนที่	จำนวนที่	ยอดตามบัญชี
	ณ วันที่ 31	เพิ่มขึ้น	ลดลง	ณ วันที่ 31
	ธันวาคม 2559			ธันวาคม 2560
ราคาทุน - ที่ดิน	133,774,060.00	-	-	133,774,060.00
หัก ค่าเผื่อการด้อยค่า	(19,829,365.00)	-	-	(19,829,365.00)
มูลค่าตามบัญชี	113,944,695.00	-	-	113,944,695.00

ณ วันที่ 31 ธันวาคม 2561 และ 2560 ที่ดินส่วนหนึ่ง ราคาทุน จำนวนเงิน 80.00 ล้านบาท เป็นที่ดินที่บริษัทได้รับโอนมาจากกิจการที่เกี่ยวข้องกันเมื่อปี 2546 ตามหนังสือส่งมอบที่ดินเพื่อชำระหนี้แทน บริษัทได้นำที่ดินดังกล่าวทั้งจำนวนไปค้ำประกันหนี้สินตามสัญญาปรับโครงสร้างหนี้ของบริษัท ตามหมายเหตุข้อ 14

อสังหาริมทรัพย์เพื่อการลงทุนของบริษัทเป็นที่ดินที่บริษัทถือครองไว้โดยที่ปัจจุบันยังมิได้ระบุวัตถุประสงค์ของการใช้งานในอนาคต ในระหว่างปี 2561 บริษัทได้ประเมินที่ดินดังกล่าวใหม่โดยผู้ประเมินราคาอิสระตามวิธีราคาตลาด มีราคาประเมินจำนวน 312.62 ล้านบาท มีผลทำให้ค่าเผื่อการด้อยค่าของที่ดินดังกล่าวลดลงจำนวน 12.86 ล้านบาท ซึ่งเป็นข้อมูลระดับ 2 ของลำดับชั้นมูลค่ายุติธรรม ต่อมาบริษัทได้มีการโอนที่ดินบางส่วนโดยมีราคาทุนจำนวน 34.63 ล้านบาท และค่าเผื่อการด้อยค่าจำนวน 3.94 ล้านบาท เพื่อนำไปใช้ประโยชน์ในการเพาะปลูกปาล์มน้ำมันเพื่อจำหน่ายเมล็ดปาล์มน้ำมันเป็นรายได้กิจการ ซึ่งได้แสดงไว้ในบัญชีที่ดินเพื่อการเพาะปลูกปาล์มน้ำมัน ตามหมายเหตุข้อ 9.2

9. ที่ดิน อาคาร และอุปกรณ์
ที่ดิน อาคาร และอุปกรณ์ ประกอบด้วย
9.1 ที่ดิน อาคาร และอุปกรณ์เพื่อการดำเนินงาน ประกอบด้วย

	บาท						
	ที่ดินและส่วน ปรับปรุงที่ดิน	ส่วนเกินทุนจาก การตีราคาที่ดิน	อาคาร	เครื่องจักรและ อุปกรณ์	เครื่องมือเครื่องใช้ และเครื่องตกแต่ง	ยานพาหนะ	สินทรัพย์ ระหว่างติดตั้ง รวม
ราคาทุน/ราคาตีใหม่							
ขอยกมา ณ วันที่ 1 มกราคม 2561	7,124,071.89	109,798,016.94	209,642,935.91	298,432,585.94	119,711,565.24	84,889,190.48	837,910,592.46
เพิ่มขึ้น	-	-	1,440,600.00	5,201,939.51	2,404,333.58	6,111,334.53	24,847,833.11
โอน - สุทธิ	-	-	-	-	17,750,963.27	-	-
จำหน่าย / เลิกใช้	-	-	-	-	-	(2,973,971.98)	(3,224,860.26)
ขอลดลงเหลือ ณ วันที่ 31 ธันวาคม 2561	7,124,071.89	109,798,016.94	211,083,535.91	303,634,525.45	139,866,862.09	88,026,553.03	859,533,565.31
หัก ค่าเสื่อมราคาสะสม							
ขอยกมา ณ วันที่ 1 มกราคม 2561	2,387,074.53	-	152,938,100.52	231,364,000.42	100,324,402.52	66,775,088.74	553,788,666.73
ค่าเสื่อมราคาสำหรับปี	146,104.43	-	7,034,629.52	12,060,674.74	4,075,623.32	6,843,723.17	30,160,755.18
จำหน่าย / เลิกใช้	-	-	-	-	-	(2,973,965.97)	(2,973,965.97)
ขอลดลงเหลือ ณ วันที่ 31 ธันวาคม 2561	2,533,178.96	-	159,972,730.04	243,424,675.16	104,400,025.84	70,644,845.94	580,975,455.94
มูลค่าสุทธิทางบัญชี ณ วันที่ 31 ธันวาคม 2561	4,590,892.93	109,798,016.94	51,110,805.87	60,209,850.29	35,466,836.25	17,381,707.09	278,558,109.37

บาท

	ที่ดินและส่วน ปรับปรุงที่ดิน	ส่วนเกินทุนจาก การตีราคาที่ดิน	อาคาร	เครื่องจักรและ อุปกรณ์	เครื่องมือเครื่องใช้ และเครื่องตกแต่ง	ยานพาหนะ	สินทรัพย์ ระหว่างติดตั้ง	รวม
ราคาทุน/ราคาตีใหม่								
ยอดยกมา ณ วันที่ 1 มกราคม 2560	7,124,071.89	109,798,016.94	207,427,257.52	274,558,470.33	118,115,644.32	84,392,238.63	250,888.28	801,666,587.91
เพิ่มขึ้น	-	-	2,215,678.39	5,595,900.00	2,116,949.03	6,675,236.75	26,339,553.39	42,943,317.56
โอน - สุทธิ	-	-	-	18,278,215.61	-	-	(18,278,215.61)	-
จำหน่าย / เลิกใช้	-	-	-	-	(521,028.11)	(6,178,284.90)	-	(6,699,313.01)
ยอดคงเหลือ ณ วันที่ 31 ธันวาคม 2560	7,124,071.89	109,798,016.94	209,642,935.91	298,432,585.94	119,711,565.24	84,889,190.48	8,312,226.06	837,910,592.46
หัก ค่าเสื่อมราคาสะสม								
ยอดยกมา ณ วันที่ 1 มกราคม 2560	2,240,970.11	-	145,966,850.29	221,039,689.64	97,017,193.03	66,257,669.46	-	532,522,372.53
ค่าเสื่อมราคาสำหรับปี	146,104.42	-	6,971,250.23	10,324,310.78	3,608,781.40	6,562,611.73	-	27,613,058.56
จำหน่าย / เลิกใช้	-	-	-	-	(301,571.91)	(6,045,192.45)	-	(6,346,764.36)
ยอดคงเหลือ ณ วันที่ 31 ธันวาคม 2560	2,387,074.53	-	152,938,100.52	231,364,000.42	100,324,402.52	66,775,088.74	-	553,788,666.73
มูลค่าสุทธิทางบัญชี								
ณ วันที่ 31 ธันวาคม 2560	4,736,997.36	109,798,016.94	56,704,835.39	67,068,585.52	19,387,162.72	18,114,101.74	8,312,226.06	284,121,925.73
ค่าเสื่อมราคาสำหรับปี 2561								30,160,755.18
ค่าเสื่อมราคาสำหรับปี 2560								27,613,058.56

ณ วันที่ 31 ธันวาคม 2561 และ 2560 บริษัทมีสินทรัพย์ภายใต้สัญญาเช่าซื้อประเภทยานพาหนะมูลค่าตามบัญชี จำนวนเงิน 12.76 ล้านบาท และ 10.66 ล้านบาท ตามลำดับ โดยบริษัทจะได้รับโอนกรรมสิทธิ์ในสินทรัพย์ดังกล่าว เมื่อได้จ่ายชำระหนี้แก่เจ้าหนี้ตามสัญญาเช่าซื้อครบถ้วนแล้ว

ณ วันที่ 31 ธันวาคม 2561 และ 2560 ที่ดินราคาทุน จำนวนเงิน 2.93 ล้านบาท พร้อมสิ่งปลูกสร้างราคาทุน จำนวนเงิน 238.22 ล้านบาท เท่ากันทั้งสองปี มูลค่าตามบัญชี จำนวนเงิน 36.23 ล้านบาท และจำนวนเงิน 43.26 ล้านบาท ตามลำดับ และเครื่องจักรราคาทุนจำนวนเงิน 184.21 ล้านบาท เท่ากันทั้งสองปี มูลค่าตามบัญชี จำนวนเงิน 0.001 ล้านบาท เท่ากันทั้งสองปี บริษัทนำไปค้ำประกันหนี้สินตามสัญญาปรับโครงสร้างหนี้ ตามหมายเหตุ 14 รวมทั้งโอนผลประโยชน์ในการทำประกันภัยของสินทรัพย์ดังกล่าวให้กับสถาบันการเงิน

ณ วันที่ 31 ธันวาคม 2561 และ 2560 ที่ดินของบริษัทราคาทุน 4,201,983.06 บาท มูลค่ายุติธรรม 114,000,000.00 บาท มูลค่ายุติธรรมของที่ดินของบริษัทประเมินโดยผู้ประเมินอิสระ ซึ่งมีคุณสมบัติของผู้เชี่ยวชาญในวิชาชีพและมีประสบการณ์ในทำเลที่ตั้งของที่ดินที่มีการประเมินนั้น โดยใช้วิธีการเปรียบเทียบราคาตลาด (Market approach) (ระดับ 2 ของลำดับชั้นมูลค่ายุติธรรม) โดยไม่มีการเปลี่ยนแปลงวิธีการวัดมูลค่าในระหว่างปี

ณ วันที่ 31 ธันวาคม 2561 และ 31 ธันวาคม 2560 บริษัทมีอุปกรณ์ราคาทุนรวม 312.88 ล้านบาท และ 311.67 ล้านบาท ตามลำดับ ที่คิดค่าเสื่อมราคาจนครบอายุการใช้งานแล้ว แต่ยังใช้งานอยู่

9.2 ที่ดินเพื่อการเพาะปลูกปาล์มน้ำมัน ประกอบด้วย

	บาท				
	ยอดตามบัญชี ณ วันที่ 31 ธันวาคม 2560	จำนวนที่ เพิ่มขึ้น	จำนวนที่ ลดลง	โอนเข้า (โอนออก)	ยอดตามบัญชี ณ วันที่ 31 ธันวาคม 2561
ที่ดินเพื่อการเพาะปลูกปาล์ม					
น้ำมัน - ราคาทุน	-	-	-	34,637,399.02	34,637,399.02
บวก ส่วนเกินทุนจากการตีราคาที่ดิน	-	-	-	2,355,939.60	2,355,939.60
หัก ค่าเพื่อการด้อยค่า	-	-	-	(3,947,388.62)	(3,947,388.62)
ที่ดินเพื่อการเพาะปลูกปาล์ม					
น้ำมัน - มูลค่าตามบัญชี	-	-	-	33,045,950.00	33,045,950.00
ต้นทุนการเพาะปลูกปาล์มน้ำมัน	-	2,506,960.00	-	-	2,506,960.00

บริษัทมีวัตถุประสงค์ที่จะนำที่ดินดังกล่าวไปใช้ในการปลูกปาล์มน้ำมัน ในปี 2561 ที่ดินของบริษัทราคาทุน 34,637,399.02 บาท มูลค่ายุติธรรม 33,045,950.00 บาท มูลค่ายุติธรรมของที่ดินของบริษัทประเมินโดยผู้ประเมินอิสระ ซึ่งมีคุณสมบัติของผู้เชี่ยวชาญในวิชาชีพและมีประสบการณ์ในทำเลที่ตั้งของที่ดินที่มีการประเมินนั้น โดยใช้วิธีการเปรียบเทียบราคาตลาด (Market approach) (ระดับ 2 ของลำดับชั้นมูลค่ายุติธรรม)

ต้นทุนการเพาะปลูกปาล์มน้ำมัน ประกอบด้วย ค่าต้นปาล์มน้ำมันและค่าใช้จ่ายในการปลูกปาล์มน้ำมัน ซึ่งเกิดขึ้นก่อนที่ปาล์มน้ำมันจะให้ผลผลิต ซึ่งแสดงไว้ภายใต้บัญชีสินทรัพย์ไม่หมุนเวียนอื่นในงบแสดงฐานะการเงิน

10. เงินฝากที่ติดภาระค้ำประกัน

ณ วันที่ 31 ธันวาคม 2561 และ 2560 บริษัทมีเงินฝากที่ติดภาระค้ำประกันจำนวนเงิน 12.60 ล้านบาท และ 12.98 ล้านบาท ตามลำดับ เพื่อใช้เป็นหลักประกันสินเชื่อที่ได้รับจากธนาคารในประเทศแห่งหนึ่ง (หมายเหตุ 25.1) และใช้เป็นหลักประกันกับคู่สัญญาซื้อขายสินค้าและค้ำประกันการใช้ไฟฟ้า

11. สินทรัพย์ไม่หมุนเวียนอื่น

ประกอบด้วย

	บาท	
	2561	2560
เงินประกัน	1,452,715.00	1,452,715.00
ต้นทุนระหว่างการผลิตปลูกลำไย (หมายเหตุข้อ 9.2)	2,506,960.00	-
อื่นๆ	5,128,453.45	5,128,453.45
รวม	9,088,128.45	6,581,168.45
หัก ค่าเผื่อหนี้สงสัยจะสูญ	(3,064,613.78)	(3,064,613.78)
สุทธิ	6,023,514.67	3,516,554.67

12. หนี้สินภาษีเงินได้รอการตัดบัญชี

การเปลี่ยนแปลงของหนี้สินภาษีเงินได้รอการตัดบัญชี สำหรับปีสิ้นสุดวันที่ 31 ธันวาคม 2561 และ 2560 สรุปได้ดังนี้

	บาท			
	ยอดตามบัญชี	รายได้ (ค่าใช้จ่าย) ในระหว่างปี		ยอดตามบัญชี
	ณ 1 ม.ค. 61	ในกำไรขาดทุน	ในกำไรขาดทุน เบ็ดเสร็จอื่น	ณ 31 ธ.ค. 61
สินทรัพย์ภาษีเงินได้รอการตัดบัญชี :				
ค่าเผื่อการลดมูลค่าของสินค้าคงเหลือ	55,135.87	107,530.87	-	162,666.74
ภาระผูกพันผลประโยชน์พนักงาน	8,048,778.80	62,288.00	2,564,668.00	10,675,734.80
ดอกเบี้ยจ่ายจากสัญญาปรับโครงสร้างหนี้	1,361,603.21	(45,418.18)	-	1,316,185.03
ประมาณการรับคืนสินค้า	1,057,041.78	(134,851.62)	-	922,190.16
รวม	10,522,559.66	(10,450.93)	2,564,668.00	13,076,776.73
หนี้สินภาษีเงินได้รอการตัดบัญชี :				
ส่วนที่เพิ่มขึ้นจากการตีราคาที่ดิน	21,959,603.39	-	471,187.92	22,430,791.31
รวม	21,959,603.39	-	471,187.92	22,430,791.31
สุทธิ	(11,437,043.73)	(10,450.93)	2,093,480.08	(9,354,014.58)

	บาท			
	ยอดตามบัญชี	รายได้ (ค่าใช้จ่าย) ในระหว่างปี		ยอดตามบัญชี
	ณ 1 ม.ค. 60	ในกำไรขาดทุน	ในกำไรขาดทุน เบ็ดเสร็จอื่น	ณ 31 ธ.ค. 60
สินทรัพย์ถาวรที่ได้รับจากการตัดบัญชี :				
ค่าเผื่อการลดมูลค่าของสินทรัพย์คงเหลือ	126,592.42	(71,456.55)	-	55,135.87
(กำไร) ขาดทุนจากการวัดมูลค่าเงินลงทุนเพื่อขาย	6,234.40	-	(6,234.40)	-
ภาระผูกพันผลประโยชน์พนักงาน	7,973,439.60	75,339.20	-	8,048,778.80
ดอกเบี้ยจ่ายจากสัญญาปรับโครงสร้างหนี้	1,159,593.52	202,009.69	-	1,361,603.21
ประมาณการรับคืนสินค้า	634,647.41	422,394.37	-	1,057,041.78
รวม	9,900,507.35	628,286.71	(6,234.40)	10,522,559.66
หนี้สินถาวรที่ได้รับจากการตัดบัญชี :				
ส่วนที่เพิ่มขึ้นจากการตีราคาที่ดิน	21,959,603.39	-	-	21,959,603.39
รวม	21,959,603.39	-	-	21,959,603.39
สุทธิ	(12,059,096.04)	628,286.71	(6,234.40)	(11,437,043.73)

13. เจ้าหนี้การค้าและเจ้าหนี้อื่น

ประกอบด้วย

	บาท	
	2561	2560
เจ้าหนี้การค้า	72,493,909.98	112,507,420.15
เจ้าหนี้อื่น	44,682,869.22	57,622,010.81
รวม	117,176,779.20	170,129,430.96

ณ วันที่ 31 ธันวาคม 2561 และ 2560 เจ้าหนี้อื่น ประกอบด้วย

	บาท	
	2561	2560
เจ้าหนี้กรมสรรพากร	5,863,616.61	6,864,818.27
เงินทอกรับ	1,599,363.81	1,497,308.23
ค่าใช้จ่ายค้างจ่าย	28,049,513.83	41,285,726.12
เงินรับล่วงหน้าค่าสินค้า (หมายเหตุข้อ 25.4)	4,300,087.57	2,572,364.86
อื่นๆ	4,870,287.40	5,401,793.33
รวม	44,682,869.22	57,622,010.81

14. หนี้สินตามสัญญาปรับโครงสร้างหนี้
ประกอบด้วย

	บาท	
	2561	2560
ส่วนของเงินต้น		
เงินกู้ยืมระยะยาว	262,993,099.99	308,773,099.99
เงินเบิกเกินบัญชี	15,543,956.91	15,543,956.91
เงินกู้ยืมระยะสั้น	59,718,000.00	59,718,000.00
รวมเงินต้น	338,255,056.90	384,035,056.90
ส่วนของดอกเบี้ยค้างจ่าย		
ดอกเบี้ยตามสัญญาปรับปรุงโครงสร้างหนี้	58,467,356.56	58,467,356.56
รวมดอกเบี้ย	58,467,356.56	58,467,356.56
รวมเงินต้นและดอกเบี้ย	396,722,413.46	442,502,413.46
หัก ส่วนที่ถึงกำหนดชำระในปี	(51,120,000.00)	(45,780,000.00)
สุทธิ	345,602,413.46	396,722,413.46

บริษัท ได้มีการแก้ไขเปลี่ยนแปลงและหรือกำหนดเงื่อนไขตามสัญญาปรับโครงสร้างหนี้ที่จะต้องมีการจ่ายชำระหนี้เป็นจำนวนเงิน 488.18 ล้านบาท ทั้งนี้ เมื่อวันที่ 21 พฤษภาคม 2558 เจ้าหนี้สถาบันการเงิน ได้มีการอนุมัติบันทึกเพิ่มเติมต่อท้ายสัญญาปรับโครงสร้างหนี้ ฉบับวันที่ 22 ธันวาคม 2549 (ครั้งที่เจ็ด) และแก้ไขเพิ่มเติมต่อท้ายสัญญาปรับโครงสร้างหนี้ฉบับวันที่ 22 ธันวาคม 2549 (ครั้งที่เก้า) เมื่อวันที่ 23 มิถุนายน 2559 โดยมีเงื่อนไขที่สำคัญ ดังนี้

ภาระหนี้เงินต้นแบ่งออกเป็น 2 Tranche ดังนี้

- Tranche A จำนวนเงินต้น 359.17 ล้านบาท ผ่อนชำระเงินต้นพร้อมดอกเบี้ยเป็นรายเดือน ให้เสร็จสิ้นภายใน 7 ปี นับจากวันที่ลงนามในสัญญาปรับโครงสร้างหนี้ โดยคิดดอกเบี้ยในอัตรา MLR ต่อปี ทั้งนี้ เงื่อนไขการชำระคืนเป็นดังนี้

งวดที่ 1 - 6	ปลอดชำระเงินต้นและชำระดอกเบี้ยตามสัญญา
งวดที่ 7 -12	ชำระคืนเงินต้นงวดละ 5.21 ล้านบาท พร้อมดอกเบี้ยตามสัญญา
งวดที่ 13 - 24	ชำระคืนเงินต้นงวดละ 3.02 ล้านบาท พร้อมดอกเบี้ยตามสัญญา
งวดที่ 25 - 36	ชำระคืนเงินต้นงวดละ 3.47 ล้านบาท พร้อมดอกเบี้ยตามสัญญา
งวดที่ 37 - 48	ชำระคืนเงินต้นงวดละ 3.93 ล้านบาท พร้อมดอกเบี้ยตามสัญญา

งวดที่ 49 - 60	ชำระคืนเงินต้นงวดละ 4.37	ล้านบาท พร้อมดอกเบี้ยตามสัญญา
งวดที่ 61 - 72	ชำระคืนเงินต้นงวดละ 4.98	ล้านบาท พร้อมดอกเบี้ยตามสัญญา
งวดที่ 73 - 83	ชำระคืนเงินต้นงวดละ 5.56	ล้านบาท พร้อมดอกเบี้ยตามสัญญา
งวดที่ 84	ชำระคืนเงินต้นงวดละ 29.51	ล้านบาท พร้อมดอกเบี้ยตามสัญญา

- Tranche B จำนวนเงินต้น 129.01 ล้านบาท ชำระให้เสร็จสิ้นในปีที่ 7 นับจากวันที่ลงนามในสัญญาปรับโครงสร้างหนี้ คิดดอกเบี้ยและชำระดอกเบี้ยทุกเดือนในอัตรา ดังนี้

งวดที่ 1 - 12	อัตราดอกเบี้ยร้อยละ 1
งวดที่ 13 - 24	อัตราดอกเบี้ยร้อยละ 3
งวดที่ 25 - 36	อัตราดอกเบี้ยร้อยละ 4
งวดที่ 37 - 48	อัตราดอกเบี้ยร้อยละ 5
งวดที่ 49 เป็นต้นไป	อัตราดอกเบี้ยร้อยละ MLR

ภาระดอกเบี้ยค้างชำระเดิมและเบี้ยปรับผิคนัด จำนวนเงิน 369.23 ล้านบาท ให้ดำเนินการดังนี้

1. แปลงดอกเบี้ยค้างจ่าย จำนวนเงิน 310.73 ล้านบาท เป็นหุ้นสามัญของบริษัท ราคาหุ้นละ 25 บาท จำนวน 12,429,000 หุ้น เพื่อชำระหนี้ให้กับเจ้าหนี้สถาบันการเงิน โดยมีเงื่อนไขให้บุคคลที่เป็นผู้ค้ำประกันตามสัญญาปรับโครงสร้างหนี้ฉบับเดิมหรือกรรมการของบริษัทที่ค้ำประกันการซื้อหุ้นคืน ณ วันที่ลงนามในสัญญาปรับปรุงโครงสร้างหนี้มีสิทธิในการซื้อหุ้นคืน ดังนี้

กลุ่มที่ 1 จำนวน 6,214,500 หุ้น กำหนดเวลาซื้อคืนภายใน 30 วันนับจากวันที่นำหุ้นเข้าซื้อขายในตลาดหลักทรัพย์ได้ ราคาซื้อคืน 31.00 ล้านบาท

กลุ่มที่ 2 จำนวนหุ้นที่เหลือ กำหนดเวลาซื้อคืนในปีที่ 2 นับจากวันที่นำหุ้นเข้าซื้อขายในตลาดหลักทรัพย์ได้ ราคาซื้อคืน 77.68 ล้านบาท ทั้งนี้ไม่เกินเดือน พฤศจิกายน 2561 ตามบันทึกเพิ่มเติมต่อท้ายสัญญา ปรับโครงสร้างหนี้ (ครั้งที่สิบ) เมื่อวันที่ 10 มกราคม 2562 บริษัทได้ขอขยายเวลาการซื้อหุ้นคืนดังกล่าวออกไปอีก 1 ปี เป็น ทั้งนี้ไม่เกินเดือนพฤศจิกายน 2562

ทั้งนี้ เมื่อพ้นกำหนดเวลาซื้อคืน เจ้าหนี้สถาบันการเงินมีสิทธินำหุ้นออกขายให้แก่บุคคลภายนอกโดยไม่ต้องบอกกล่าว กรณีได้เงินจากการขายหุ้นต่ำกว่าราคาซื้อคืนที่กำหนด ผู้ค้ำประกันการซื้อหุ้นเป็นผู้รับผิดชอบชำระส่วนต่าง

เมื่อวันที่ 27 กรกฎาคม 2559 บริษัทได้ออกหุ้นสามัญเพื่อจ่ายชำระหนี้ดังกล่าวให้เจ้าหนี้สถาบันการเงินเรียบร้อยแล้วและได้ดำเนินการจดทะเบียนเพิ่มทุนชำระแล้วเต็มจำนวน กับกรมพัฒนาธุรกิจการค้ากระทรวงพาณิชย์แล้ว

2. ชำระดอกเบี้ยค้างจ่ายเดิมที่เหลือทั้งหมด จำนวนเงิน 58.51 ล้านบาท ในปี 8 นับจากวันลงนามในสัญญาปรับโครงสร้างหนี้ หากชำระทั้งจำนวนก่อนกำหนดใช้ชำระในอัตราคิดลดดังนี้

ปีที่ชำระ	อัตราคิดลด
ภายใน 2 ปี	50%
ชำระระหว่างปีที่ 3	40%
ชำระระหว่างปีที่ 4	30%
ชำระระหว่างปีที่ 5	20%

หนี้สินตามสัญญาปรับโครงสร้างหนี้มีอสังหาริมทรัพย์เพื่อการลงทุน ตามหมายเหตุ 8 ที่ดินอาคารพร้อมสิ่งปลูกสร้างและเครื่องจักร ตามหมายเหตุ 9 และกรรมการของบริษัท กำประกัน

15. หนี้สินตามสัญญาเช่าการเงิน

หนี้สินตามสัญญาเช่าการเงินเป็นสัญญาเช่าซื้อทรัพย์สินซึ่งบริษัทได้บันทึกบัญชีตามวิธีสัญญาเช่าการเงิน ประกอบด้วย

	บาท							
	2561				2560			
	เงินสด	ดอกเบี้ย รอตัด	ภาษีซื้อ รอตัด	ยอดชำระ	เงินสด	ดอกเบี้ย รอตัด	ภาษีซื้อ รอตัด	ยอดชำระ
ถึงกำหนดชำระภายในหนึ่งปี	3,814,618.74	510,471.78	-	4,325,090.52	2,842,952.98	521,021.54	-	3,363,974.52
ถึงกำหนดการจ่ายชำระหลัง หนึ่งปีแต่ไม่เกินห้าปีจาก	5,772,881.96	401,767.92	-	6,174,649.88	6,219,314.52	448,502.86	-	6,667,817.38
รวม	9,587,500.70	912,239.70	-	10,499,740.40	9,062,267.50	969,524.40	-	10,031,791.90

ในระหว่างปี 2561 บริษัทได้ทำสัญญาเช่าการเงินจำนวน 2 สัญญา เพื่อซื้อยานพาหนะ มูลค่าตามสัญญา 4,512,844.02 บาท

ณ วันที่ 31 ธันวาคม 2561 บริษัทมีสัญญาเช่าระยะยาวยานพาหนะ ในลักษณะของสัญญาเช่าซื้อกับบริษัทลิสซิ่งในประเทศไทยรวม 3 แห่ง จำนวน 15 สัญญา มูลค่าตามสัญญารวมเป็นเงิน 18,870,663.91 บาท (ไม่รวมภาษีมูลค่าเพิ่ม) ระยะเวลาผ่อนชำระ 48 งวดเดือน จ่ายชำระงวดเดือนละ 285,271.12 บาท (ไม่รวมภาษีมูลค่าเพิ่ม) ภายใต้เงื่อนไขของสัญญาดังกล่าวข้างต้น บริษัทจะต้องปฏิบัติตามเงื่อนไขและข้อจำกัดต่าง ๆ ที่กำหนดไว้ในสัญญาดังกล่าว

หนี้สินตามสัญญาเช่าการเงินส่วนที่ถึงกำหนดชำระภายในหนึ่งปีได้แสดงไว้ในส่วนของหนี้สินหมุนเวียนในงบแสดงฐานะการเงิน

16. ภาระผูกพันผลประโยชน์พนักงาน

สำหรับปีสิ้นสุดวันที่ 31 ธันวาคม 2561 และ 2560 ภาระผูกพันผลประโยชน์พนักงานมีรายการเคลื่อนไหวดังนี้

	บาท	
	2561	2560
มูลค่าปัจจุบันของภาระผูกพัน ณ วันต้นปี	40,243,894.00	39,867,198.00
ต้นทุนการบริการปัจจุบัน	2,075,443.00	2,069,185.00
ดอกเบี้ยจ่าย	905,130.00	861,912.00
จ่ายผลประโยชน์ระหว่างปี	(2,669,133.00)	(2,554,401.00)
ขาดทุนจากการประมาณการตามหลักคณิตศาสตร์ประกันภัย		
- ส่วนที่รับรู้ในกำไรขาดทุนเบ็ดเสร็จอื่น	12,823,340.00	-
มูลค่าปัจจุบันของภาระผูกพัน ณ วันสิ้นปี	53,378,674.00	40,243,894.00

สำหรับปีสิ้นสุดวันที่ 31 ธันวาคม 2561 และ 2560 ค่าใช้จ่ายที่รับรู้ในงบกำไรขาดทุนเบ็ดเสร็จสำหรับปีประกอบด้วย

	บาท	
	2561	2560
ต้นทุนบริการปัจจุบัน	2,075,443.00	2,069,185.00
ดอกเบี้ยจ่าย	905,130.00	861,912.00
รวม	2,980,573.00	2,931,097.00

ค่าใช้จ่ายที่รับรู้ในงบกำไรขาดทุนเบ็ดเสร็จสำหรับปีข้างต้นแสดงรวมในรายการดังต่อไปนี้

	บาท	
	2561	2560
ต้นทุนขาย	747,934.00	749,890.00
ค่าใช้จ่ายในการบริหาร	1,841,205.00	1,806,075.00
ค่าตอบแทนผู้บริหาร	391,434.00	375,132.00
รวม	2,980,573.00	2,931,097.00

ข้อสมมติหลักจากการประมาณการตามหลักคณิตศาสตร์ประกันภัยที่ใช้ในการคำนวณภาระผูกพันผลประโยชน์พนักงานมีดังนี้

	2561	2560
อัตราคิดลด	ร้อยละ 2.80 ต่อปี	ร้อยละ 2.60 ต่อปี
อัตราการขึ้นเงินเดือนโดยเฉลี่ย	ร้อยละ 5.00 ต่อปี	ร้อยละ 5.00 ต่อปี
อัตราการลาออก	ร้อยละ 3 - 16 ต่อปี	ร้อยละ 10 - 25 ต่อปี
อัตราการมรณะ	ร้อยละ 10.00 ของตารางอัตรา มรณะไทย	ร้อยละ 10.00 ของตารางอัตรา มรณะไทย
อัตราการทุพลภาพ	ไม่มี	ไม่มี
เกษียณอายุ	60 ปี	60 ปี

การวิเคราะห์ความอ่อนไหว

ผลกระทบของการเปลี่ยนแปลงสมมติฐานที่สำคัญต่อมูลค่าปัจจุบันของภาระผูกพันผลประโยชน์ระยะยาวของพนักงาน ณ วันที่ 31 ธันวาคม 2561 และ 2560 สรุปได้ดังนี้

	บาท	
	2561	2560
อัตราคิดลด - เพิ่มขึ้นร้อยละ 1	(3,193,976.00)	(2,446,111.00)
อัตราคิดลด - ลดลงร้อยละ 1	3,644,976.00	2,783,521.00
อัตราการขึ้นเงินเดือน - เพิ่มขึ้นร้อยละ 1	3,527,551.00	2,688,442.00
อัตราการขึ้นเงินเดือน - ลดลงร้อยละ 1	(3,159,408.00)	(2,415,209.00)

เมื่อวันที่ 13 ธันวาคม 2561 สภานิติบัญญัติแห่งชาติได้มีมติผ่านร่างพระราชบัญญัติคุ้มครองแรงงาน ซึ่งกฎหมายดังกล่าวอยู่ในระหว่างรอประกาศในราชกิจจานุเบกษา โดยกำหนดอัตราค่าชดเชยเพิ่มเติมกรณี นายจ้างเลิกจ้าง สำหรับลูกจ้างซึ่งทำงานติดต่อกันครบ 20 ปีขึ้นไปให้มีสิทธิได้รับค่าชดเชยไม่น้อยกว่า ค่าจ้างอัตราสุดท้าย 400 วัน จากปัจจุบันอัตราค่าชดเชยสูงสุดคือ 300 วัน โดยหากกฎหมายดังกล่าวมีผล บังคับใช้ บริษัทจะรับรู้ภาระผูกพันผลประโยชน์พนักงานเพิ่มขึ้นประมาณ 12.77 ล้านบาท และทำให้กำไร ลดลงประมาณ 10.22 ล้านบาท

17. ทุนเรือนหุ้น

ตามรายงานการประชุมวิสามัญผู้ถือหุ้นครั้งที่ 1/2560 เมื่อวันที่ 26 กันยายน 2560 ที่ประชุมได้มีมติ อนุมัติการเปลี่ยนแปลงมูลค่าที่ตราไว้ของหุ้นสามัญของบริษัทจากมูลค่าที่ตราไว้ หุ้นละ 10 บาท เป็นมูลค่าที่ตราไว้หุ้นละ 1 บาท โดยทุนจดทะเบียนยังคงเดิม บริษัทได้จดทะเบียนกับกระทรวงพาณิชย์แล้วเมื่อวันที่ 6 ตุลาคม 2560

18. ส่วนเกินมูลค่าหุ้น

ที่ประชุมวิสามัญผู้ถือหุ้นครั้งที่ 1/2560 เมื่อวันที่ 26 กันยายน 2560 มีมติอนุมัติให้โอนส่วนเกินมูลค่าหุ้น จำนวน 186.44 ล้านบาท เพื่อหักผลขาดทุนสะสมของบริษัท โดยการล้างขาดทุนสะสมครั้งนี้ไม่ส่งผลกระทบต่อยอดรวมของส่วนของผู้ถือหุ้น

19. ค่าใช้จ่าย (รายได้) ภาษีเงินได้

- 19.1 ส่วนประกอบหลักของค่าใช้จ่าย (รายได้) ภาษีเงินได้
สำหรับปีสิ้นสุดวันที่ 31 ธันวาคม 2561 และ 2560 ประกอบด้วย

	บาท	
	2561	2560
ภาษีเงินได้ปัจจุบัน		
ค่าใช้จ่าย (รายได้) ภาษีเงินได้ในปีปัจจุบัน	-	13,961,182.56
ค่าใช้จ่าย (รายได้) ภาษีเงินได้ในปีก่อน	-	-
ภาษีเงินได้รอการตัดบัญชี		
ค่าใช้จ่าย (รายได้) ภาษีเงินได้รอการตัดบัญชี	10,450.93	(628,286.71)
ค่าใช้จ่าย (รายได้) ภาษีเงินได้ที่รับรู้ในกำไร (ขาดทุน) สำหรับปี	<u>10,450.93</u>	<u>13,332,895.85</u>

- 19.2 การกระทบยอดระหว่างจำนวนค่าใช้จ่าย (รายได้) และผลคูณของกำไรทางภาษีกับอัตราภาษีที่ใช้
สำหรับปีสิ้นสุดวันที่ 31 ธันวาคม 2561 และ 2560 สรุปได้ดังนี้

	บาท	
	2561	2560
กำไร (ขาดทุน) ทางบัญชีสำหรับปี	<u>22,452,310.01</u>	<u>84,232,161.51</u>
อัตราภาษีที่ใช้ (%)	<u>20%</u>	<u>20%</u>
ค่าใช้จ่าย (รายได้) ภาษีเงินได้คำนวณตามอัตราภาษีที่ใช้	<u>4,490,462.00</u>	<u>16,846,432.30</u>
รายการกระทบยอด		
ผลกระทบทางภาษีของค่าใช้จ่ายที่ไม่สามารถนำมาหักใน การคำนวณกำไรทางภาษี		
- ค่าใช้จ่ายที่ไม่อนุญาตให้ถือเป็นรายจ่ายในการคำนวณ กำไรทางภาษี	(1,183,620.66)	(2,791,667.17)
ผลกระทบทางภาษีของรายได้หรือกำไรที่ไม่ต้องนำมาคำนวณ กำไรทางภาษี		
- ค่าใช้จ่ายที่หักเป็นรายจ่ายเพิ่มในทางภาษี	(3,296,390.41)	(721,869.28)
อื่นๆ	-	-
รวมรายการกระทบยอด	<u>(4,480,011.07)</u>	<u>(3,513,536.45)</u>
รวมค่าใช้จ่าย (รายได้) ภาษีเงินได้	<u>10,450.93</u>	<u>13,332,895.85</u>

19.3 การกระทบยอดระหว่างอัตราภาษีที่แท้จริงถัวเฉลี่ยและอัตราภาษีที่ใช้
สำหรับปีสิ้นสุดวันที่ 31 ธันวาคม 2561 และ 2560 สรุปได้ดังนี้

	2561		2560	
	จำนวนภาษี (บาท)	อัตราภาษี (%)	จำนวนภาษี (บาท)	อัตราภาษี (%)
กำไร (ขาดทุน) ทางบัญชีก่อนค่าใช้จ่ายภาษีเงินได้สำหรับปี	22,452,310.01		84,232,161.51	
ค่าใช้จ่าย (รายได้) ภาษีเงินได้ตามอัตราภาษีที่ใช้	4,490,462.00	20.00	16,846,432.30	20.00
รายการกระทบยอด	(4,480,011.07)	(19.95)	(3,513,536.45)	(4.17)
ค่าใช้จ่าย (รายได้) ภาษีเงินได้ตามอัตราภาษีที่แท้จริงถัวเฉลี่ย	10,450.93	0.05	13,332,895.85	15.83

20. ค่าใช้จ่ายตามลักษณะ
ประกอบด้วย

	บาท	
	2561	2560
การเปลี่ยนแปลงในสินค้าสำเร็จรูปและสินค้าระหว่างผลิต	(9,745,993.64)	39,744,330.87
วัตถุดิบใช้ไปและค่าใช้จ่ายการผลิตอื่น	805,826,078.16	882,692,252.81
ขาดทุนจากมูลค่าสินค้าคงเหลือลดลง	537,663.32	(357,291.72)
ค่าใช้จ่ายพนักงาน	234,208,954.64	242,619,103.39
ค่าตอบแทนผู้บริหาร	36,692,563.00	34,395,152.00
ค่าเสื่อมราคา	30,160,755.18	27,613,058.56
ค่าเช่าตามสัญญาดำเนินงาน	9,338,479.04	4,926,975.13
ค่าขนส่ง	33,986,005.29	35,069,681.55
ค่าส่งเสริมการขาย	55,910,292.56	73,586,390.71
หนี้สงสัยจะสูญ	(93,103.18)	(141,933.05)
ค่าใช้จ่ายอื่น	38,031,912.00	35,167,545.50
รวม	1,234,853,606.37	1,375,315,265.75

21. กำไรขาดทุนต่อหุ้น

กำไร (ขาดทุน) ต่อหุ้นขั้นพื้นฐานคำนวณโดยหารกำไรสำหรับปี ด้วยจำนวนหุ้นสามัญถัวเฉลี่ยถ่วงน้ำหนักที่ออกจำหน่ายแล้วในระหว่างปี

	2561	2560
กำไรสำหรับปี (บาท)	22,441,859.08	70,899,265.66
จำนวนหุ้นสามัญที่ออกจำหน่ายแล้ว (หุ้น)	500,459,990	500,459,990
กำไรต่อหุ้นขั้นพื้นฐาน (บาท/หุ้น)	0.04	0.14

22. การเสนอข้อมูลทางการเงินจำแนกตามส่วนงาน

ข้อมูลส่วนงานดำเนินงานที่นำเสนอนี้สอดคล้องกับรายงานภายในของบริษัทที่มีอำนาจตัดสินใจสูงสุดด้านการดำเนินงานได้รับและสอบทานอย่างสม่ำเสมอเพื่อใช้ในการตัดสินใจในการจัดสรรทรัพยากรและประเมินผลการปฏิบัติงานของส่วนงานดำเนินงานของบริษัท

บริษัทดำเนินกิจการในส่วนงานทางธุรกิจเดียว คือ ธุรกิจอุตสาหกรรมผลิตและจำหน่ายอาหารกระป๋องสำเร็จรูป และดำเนินธุรกิจในส่วนงานทางภูมิศาสตร์โดยแบ่งตลาด คือ ในประเทศไทยและต่างประเทศ ซึ่งพิจารณาจากระบบการบริหารจัดการ และโครงสร้างการรายงานทางการเงิน ภายในที่ได้รายงานต่อผู้มีอำนาจตัดสินใจสูงสุดด้านการดำเนินงานของบริษัท ดังนั้น รายได้ กำไร และสินทรัพย์ทั้งหมดที่แสดงในงบการเงินจึงเกี่ยวข้องกับส่วนงานธุรกิจและส่วนงานทางภูมิศาสตร์ตามที่กล่าวไว้

สำหรับปีสิ้นสุดวันที่ 31 ธันวาคม 2561 และ 2560 ข้อมูลตามส่วนงานของบริษัทแสดงได้ดังนี้

	บาท					
	ในประเทศไทย		ต่างประเทศ		รวม	
	2561	2560	2561	2560	2561	2560
รายได้จากการขายและบริการ	1,126,830,478.64	1,365,170,214.82	125,675,871.28	106,521,917.36	1,252,506,349.92	1,471,692,132.18
กำไร (ขาดทุน) ขั้นต้น	283,654,016.15	371,633,429.44	29,998,203.28	31,697,726.37	313,652,219.43	403,331,155.81
รายได้อื่น					25,926,819.43	11,634,234.56
ค่าใช้จ่ายในการขาย					(145,438,870.81)	(160,020,982.38)
ค่าใช้จ่ายในการบริหาร					(150,560,605.07)	(146,933,307.00)
ต้นทุนทางการเงิน					(21,127,252.97)	(23,778,939.48)
(ค่าใช้จ่าย) รายได้ภาษีเงินได้					(10,450.93)	(13,332,895.85)
กำไร (ขาดทุน) สำหรับปี					22,441,859.08	70,899,265.66
ค่าเสื่อมราคาและค่าตัดจำหน่าย					30,337,412.79	27,834,068.71
สินทรัพย์						
สินทรัพย์ข้อสังหาริมทรัพย์เพื่อการลงทุน					96,115,595.00	113,944,695.00
สินทรัพย์ถาวร					311,604,059.37	284,121,925.73
สินทรัพย์อื่น					368,996,492.69	458,537,785.60
รวม					776,716,147.06	856,604,406.33

23. รายการธุรกิจกับกิจการที่เกี่ยวข้องกัน

บริษัทมีรายการธุรกิจที่สำคัญกับกิจการที่เกี่ยวข้องกัน รายการธุรกิจดังกล่าวเป็นไปตามเงื่อนไขทางการค้าและเกณฑ์ตามที่ตกลงร่วมกันระหว่างบริษัทและกิจการที่เกี่ยวข้องกัน เหล่านั้นซึ่งเป็นไปตามปกติธุรกิจโดยสามารถสรุปได้ ดังนี้

23.1 รายได้และค่าใช้จ่ายระหว่างกัน

รายการธุรกิจกับกิจการที่เกี่ยวข้องกัน	นโยบายการกำหนดราคา	บาท	
		2561	2560
รายได้จากการขายสินค้า	ราคาเทียบเคียงบุคคลภายนอก	1,727,714.28	861,138.38
รายได้อื่น	ราคาที่ตกลงร่วมกัน	3,384,021.48	3,180,685.92
ซื้อสินค้า	ราคาที่ตกลงร่วมกัน	157,894,163.13	221,579,896.25
ค่าบริการ	ราคาที่ตกลงร่วมกัน	2,591,636.17	2,559,938.92
ค่าเช่า	ราคาที่ตกลงร่วมกันตามสัญญา	10,315,066.86	6,126,000.00
ค่าบริการสาธารณูปโภค	ราคาที่ตกลงร่วมกันตามสัญญา	1,642,557.65	2,706,000.00

23.2 สินทรัพย์และหนี้สินระหว่างกัน

	บาท	
	2561	2560
ลูกหนี้การค้า		
กิจการที่เกี่ยวข้องกัน		
บริษัท โรงแรมธรรมรินทร์ จำกัด	62,298.04	6,582.01
บริษัท ตรังแคนเนอรี่ จำกัด	243,567.73	-
บริษัท ล้านรอยยิ้ม จำกัด	-	20,276.56
บริษัท จ้าว จำกัด	21,730,775.91	21,730,775.91
บริษัท พันล้านรอยยิ้ม จำกัด	135,513.38	-
รวม	22,172,155.06	21,757,634.48
หัก ค่าเผื่อนี้สงสัยจะสูญ	(21,730,775.91)	(21,730,775.91)
สุทธิ	441,379.15	26,858.57
ลูกหนี้อื่น		
กิจการที่เกี่ยวข้องกัน		
บริษัท โรงแรมธรรมรินทร์ จำกัด	75,745.78	30,807.86
บริษัท ล้านรอยยิ้ม จำกัด	-	22,159.70
บริษัท ไกรตะวัน จำกัด	7,630,817.75	7,630,817.57
บริษัท พันล้านรอยยิ้ม จำกัด	60,939.19	-
รวม	7,767,502.72	7,683,785.13
หัก ค่าเผื่อนี้สงสัยจะสูญ	(5,566,977.90)	(5,566,977.90)
สุทธิ	2,200,524.82	2,116,807.23
ดอกเบี้ยค้างรับ		
กิจการที่เกี่ยวข้องกัน		
บริษัท ไกรตะวัน จำกัด	1,314,588.75	1,314,588.75
บริษัท จ้าว จำกัด	1,007,772.80	1,007,772.80
รวม	2,322,361.55	2,322,361.55
หัก ค่าเผื่อนี้สงสัยจะสูญ	(2,322,361.55)	(2,322,361.55)
สุทธิ	-	-

	บาท	
	2561	2560
เงินให้กู้ยืมแก่กิจการที่เกี่ยวข้องกัน		
กิจการที่เกี่ยวข้องกัน		
บริษัท ไกรตะวัน จำกัด	15,736,734.30	15,736,734.30
หัก ค่าเผื่อนี้สงสัยจะสูญ	(15,736,734.30)	(15,736,734.30)
สุทธิ	-	-
เจ้าหนี้การค้าและตัวเงินจ่าย		
กิจการที่เกี่ยวข้องกัน		
บริษัท ไกรตะวัน จำกัด	1,508,283.02	1,508,283.02
บริษัท ตรังแคนเนอรี่ จำกัด	31,721,200.65	47,288,899.02
รวม	33,229,483.67	48,797,182.04
เจ้าหนี้อื่น		
กิจการที่เกี่ยวข้องกัน		
บริษัท ไกรตะวัน จำกัด	555,556.65	555,556.65
บริษัท โรงแรมธรรมรินทร์ จำกัด	-	193,874.00
รวม	555,556.65	749,430.65

23.3 ค่าตอบแทนผู้บริหารที่สำคัญ

	บาท	
	2561	2560
ผลประโยชน์ระยะสั้น	36,301,129.00	34,020,020.00
ผลประโยชน์หลังออกจากงาน	391,434.00	375,132.00
รวม	36,692,563.00	34,395,152.00

23.4 คดีความระหว่างกัน

เมื่อวันที่ 18 สิงหาคม 2557 ที่ประชุมคณะกรรมการบริษัทครั้งที่ 6/2557 ได้มีมติให้ฟ้องและดำเนินคดีกับบริษัท จ้าว จำกัด และฝ่ายบริหารและพนักงานรวม 5 ท่าน (ปัจจุบันพ้นสภาพการเป็นฝ่ายบริหารและพนักงานแล้ว) ที่เกี่ยวข้องและเข้าข่ายให้การสนับสนุนธุรกรรม ซึ่งฝ่าฝืนมติคณะกรรมการบริษัท ทำให้บริษัทเสียโอกาสทางการค้าและได้รับความเสียหาย เพื่อเรียกร้องค่าเสียหายที่เกิดขึ้นกับบริษัท โดยบริษัทได้ดำเนินการฟ้องร้องดังนี้

เมื่อวันที่ 29 สิงหาคม 2557 ตามคดีหมายเลขคำที่ 1454/2557 บริษัทได้ฟ้องร้องบริษัท จ้าว จำกัด จากการผิดสัญญาซื้อขายจำนวนเงิน 21.86 ล้านบาท (ลูกหนี้คงค้างพร้อมดอกเบี้ย) ทั้งนี้เมื่อวันที่ 27 มิถุนายน 2558 บริษัท จ้าว จำกัด ได้มีการทำสัญญาประนีประนอมความต่อศาล โดยตกลงชำระหนี้ที่มีกับบริษัท เป็นจำนวนเงิน 21.73 ล้านบาท พร้อมดอกเบี้ยกำหนดให้ผ่อนชำระเป็นรายเดือนพร้อมดอกเบี้ยให้แล้วเสร็จภายใน 3 ปี หากบริษัท จ้าว จำกัด ผิดนัดชำระแม้แต่วัดหนึ่งให้ถือว่าผิดนัดทั้งหมดและให้บริษัทบังคับคดีสำหรับหนี้ที่เหลือพร้อมดอกเบี้ย อย่างไรก็ตาม บริษัท จ้าว จำกัด ไม่สามารถจ่ายชำระหนี้ตามสัญญาประนีประนอม บริษัทได้ดำเนินการยื่นคำร้องขอยึดทรัพย์บริษัท จ้าว จำกัด

ณ วันที่ 31 ธันวาคม 2561 อยู่ระหว่างการสืบทรัพย์เพื่อทำการบังคับคดีเพิ่มเติมต่อไป

เมื่อวันที่ 11 พฤศจิกายน 2557 ตามคดีหมายเลขคำที่ 1944/2557 บริษัทได้ฟ้องร้องฝ่ายบริหารของบริษัทและผู้ที่เกี่ยวข้องรวม 5 ท่าน เพื่อเรียกค่าเสียหาย จำนวนเงิน 40 ล้านบาท จากการที่เข้าข่ายให้การสนับสนุนธุรกรรมระหว่างบริษัทกับบริษัท จ้าว จำกัด

วันที่ 31 ธันวาคม 2561 คดีอยู่ระหว่างการพิจารณาของศาลแพ่ง

23.5 ลักษณะความสัมพันธ์ของบริษัท

ชื่อกิจการ

บริษัท กว้างโฮลดิ้ง จำกัด

บริษัท ตรังซัวร์ จำกัด*

บริษัท ไกรตะวัน จำกัด*

บริษัท โรงแรมธรรมรินทร์ จำกัด

บริษัท ตรังแคนเนอรี จำกัด

บริษัท เอส. ตรัง ทราเวล จำกัด

บริษัท จ้าว จำกัด

บริษัท เอส. ตรัง ดีเวลลอปเม้นท์ จำกัด

บริษัท เอส. ตรัง เอ็นเตอร์ไพรส์ จำกัด

บริษัท เอส. ตรังคอมเพล็กซ์ จำกัด

บริษัท ล้านรอยยิ้ม จำกัด

บริษัท เอส.ที.แมนเนจเม้นท์ (2013) จำกัด

บริษัท พันล้านรอยยิ้ม จำกัด

ลักษณะความสัมพันธ์

บริษัทใหญ่

กิจการที่เกี่ยวข้องกันโดยมีผู้ถือหุ้นร่วมกัน (เดิม) กิจการที่เกี่ยวข้องกันโดยการถือหุ้น

กิจการที่เกี่ยวข้องกันโดยมีผู้ถือหุ้นร่วมกัน

กิจการที่เกี่ยวข้องกันโดยการถือหุ้นและมีผู้บริหารร่วมกัน

กิจการที่เกี่ยวข้องกันโดยมีผู้บริหารร่วมกัน

กิจการที่เกี่ยวข้องกันโดยมีผู้ถือหุ้นร่วมกัน

กิจการที่เกี่ยวข้องกันโดยมีผู้ถือหุ้นและกรรมการ มีความสัมพันธ์กับพนักงานของบริษัท

กิจการที่เกี่ยวข้องกันโดยมีผู้บริหารร่วมกัน

กิจการที่เกี่ยวข้องกันโดยมีผู้บริหารร่วมกัน

กิจการที่เกี่ยวข้องกันโดยมีผู้บริหารร่วมกัน

กิจการที่เกี่ยวข้องกันโดยมีผู้ถือหุ้นร่วมกัน

กิจการที่เกี่ยวข้องกันโดยมีผู้ถือหุ้นร่วมกัน

กิจการที่เกี่ยวข้องกันโดยมีผู้ถือหุ้นร่วมกัน

* ในระหว่างปี 2561 และ 2560 บริษัทได้ขายเงินลงทุนดังกล่าวออกไปแล้ว ตามที่กล่าวไว้ในหมายเหตุข้อ 7

24. การเปลี่ยนแปลงในหนี้สินที่เกิดจากกิจกรรมจัดหาเงิน

การเปลี่ยนแปลงในหนี้สินที่เกิดจากกิจกรรมจัดหาเงินสำหรับปีสิ้นสุดวันที่ 31 ธันวาคม 2561 และ 2560 มีดังนี้

	หน่วย : บาท				
	ยอดคงเหลือ	กระแสเงินสด	รายการที่ไม่ใช่เงินสด		ยอดคงเหลือ
	ณ วันที่	เพิ่ม (ลด)*	เพิ่มขึ้น	การแปลงค่า	ณ วันที่
	1 มกราคม			อัตราแลกเปลี่ยน	31 ธันวาคม
	2561				2561
หนี้สินตามสัญญาเช่าการเงิน	9,062,267.50	(3,987,610.82)	4,512,844.02	-	9,587,500.70
หนี้สินตามสัญญาปรับโครงสร้างหนี้	442,502,413.46	(45,780,000.00)	-	-	396,722,413.46
รวม	451,564,680.96	(49,767,610.82)	4,512,844.02	-	406,309,914.16

	หน่วย : บาท				
	ยอดคงเหลือ	กระแสเงินสด	รายการที่ไม่ใช่เงินสด		ยอดคงเหลือ
	ณ วันที่	เพิ่ม (ลด)*	เพิ่มขึ้น	การแปลงค่า	ณ วันที่
	1 มกราคม			อัตราแลกเปลี่ยน	31 ธันวาคม
	2560				2560
หนี้สินตามสัญญาเช่าการเงิน	8,160,765.82	(4,159,186.47)	5,060,688.15	-	9,062,267.50
หนี้สินตามสัญญาปรับโครงสร้างหนี้	482,792,413.46	(40,290,000.00)	-	-	442,502,413.46
รวม	490,953,179.28	(44,449,186.47)	5,060,688.15	-	451,564,680.96

*กระแสเงินสดจากกิจกรรมจัดหาเงินสุทธิรวมจำนวนเงินสดรับและเงินสดชำระคืนในงบกระแสเงินสด

25. ภาระผูกพัน

25.1 นอกจากหนี้สินที่ปรากฏในงบการเงินแล้ว บริษัทยังมีภาระผูกพันกับธนาคาร ดังนี้

	ล้านบาท	
	2561	2560
หนังสือค้ำประกันที่ออกโดยธนาคาร	2.65	3.03
สัญญาขายสินค้า	9.95	9.95

25.2 ณ วันที่ 31 ธันวาคม 2561 และ 2560 บริษัทมีภาระผูกพันตามสัญญาต่าง ๆ ดังนี้

	ล้านบาท			
	กิจการที่เกี่ยวข้องกัน			
	2561		2560	
	สัญญาเช่า	สัญญาบริการ	สัญญาเช่า	สัญญาบริการ
ถึงกำหนดชำระภายในปีสิ้นสุด				
1 ปี	1.40	1.35	2.40	-
1 ปี - 5 ปี	-	0.42	-	-
	1.40	1.77	2.40	-

	ล้านบาท			
	กิจการอื่น			
	2561		2560	
	สัญญาเช่า	สัญญาบริการ	สัญญาเช่า	สัญญาบริการ
ถึงกำหนดชำระภายในปีสิ้นสุด				
1 ปี	4.65	0.78	4.46	0.31
1 ปี - 5 ปี	0.24	0.34	1.70	0.53
	4.89	1.12	6.16	0.84

25.3 ณ วันที่ 31 ธันวาคม 2561 และ ณ วันที่ 31 ธันวาคม 2560 บริษัทมีภาระผูกพันที่ตกลงไว้ในสัญญาเพื่อให้ได้มาซึ่งสินทรัพย์ จำนวน 3.46 ล้านบาท และ 3.52 ล้านบาท ตามลำดับ

25.4 ณ วันที่ 31 ธันวาคม 2561 และ ณ วันที่ 31 ธันวาคม 2560 บริษัทมีภาระผูกพันตามสัญญาขายสินค้ากับองค์กรสาธารณกุศลแห่งหนึ่งโดยมีเงินประกันสัญญาจำนวน 1.16 ล้านบาท และ 2.45 ล้านบาท ตามลำดับ แสดงไว้ในลูกหนี้อื่น (ตามหมายเหตุข้อ 5) และมีเงินรับล่วงหน้าค่าสินค้า จำนวน 4.30 ล้านบาท และ 2.57 ล้านบาท ตามลำดับ แสดงไว้ในเจ้าหนี้อื่น (ตามหมายเหตุข้อ 13)

26. เครื่องมือทางการเงิน

26.1 นโยบายการบริหารความเสี่ยงทางการเงิน

บริษัทมีความเสี่ยงอันเนื่องมาจากการเปลี่ยนแปลงของอัตราดอกเบี้ยและอัตราแลกเปลี่ยนในตลาดและจากการที่คู่สัญญาไม่ปฏิบัติตามสัญญาซึ่งบริษัทจะพิจารณาใช้เครื่องมือทางการเงินที่เหมาะสมเพื่อป้องกันความเสี่ยงดังกล่าว อย่างไรก็ตาม บริษัทไม่มีนโยบายที่จะถือหรือออกเครื่องมือทางการเงินเพื่อการเก็งกำไรหรือเพื่อการค้า

26.2 ความเสี่ยงด้านอัตราดอกเบี้ย

ความเสี่ยงด้านอัตราดอกเบี้ยเกิดจากการเปลี่ยนแปลงของอัตราดอกเบี้ยในอนาคตซึ่งจะมีผลกระทบต่อการดำเนินงานและกระแสเงินสดของบริษัท ซึ่งบริษัทมิได้ใช้ตราสารอนุพันธ์ทางการเงินเพื่อป้องกันความเสี่ยงดังกล่าว อย่างไรก็ตาม ฝ่ายบริหารของบริษัทเชื่อว่าจะไม่มีผลกระทบอย่างมีสาระสำคัญต่องบการเงินของบริษัทโดยบริษัทมีสินทรัพย์ทางการเงินและหนี้สินทางการเงินที่เปิดต่อมีความเสี่ยงจากอัตราดอกเบี้ย ดังนี้

ณ วันที่ 31 ธันวาคม 2561					
	มีอัตราดอกเบี้ยลอยตัว	มีอัตราดอกเบี้ยคงที่	ไม่มีดอกเบี้ย	รวม	อัตราดอกเบี้ย
	บาท	บาท	บาท	บาท	ร้อยละต่อปี
สินทรัพย์ทางการเงิน					
เงินฝากกระแสรายวัน	-	-	2,894,511.82	2,894,511.82	-
เงินฝากออมทรัพย์	27,737,468.51	-	-	27,737,468.51	0.125 - 0.50
เงินฝากประจำ	-	12,598,624.87	-	12,598,624.87	1.10
หนี้สินทางการเงิน					
หนี้สินตามสัญญาปรับปรุงโครงสร้างหนี้	396,722,413.46	-	-	396,722,413.46	6.275

ณ วันที่ 31 ธันวาคม 2560					
	มีอัตราดอกเบี้ยลอยตัว	มีอัตราดอกเบี้ยคงที่	ไม่มีดอกเบี้ย	รวม	อัตราดอกเบี้ย
	บาท	บาท	บาท	บาท	ร้อยละต่อปี
สินทรัพย์ทางการเงิน					
เงินฝากกระแสรายวัน	-	-	8,101,336.51	8,101,336.51	-
เงินฝากออมทรัพย์	49,231,780.38	-	-	49,231,780.38	0.125 - 0.50
เงินฝากประจำ	-	12,982,095.29	-	12,982,095.29	1.15
หนี้สินทางการเงิน					
หนี้สินตามสัญญาปรับปรุงโครงสร้างหนี้	442,502,413.46	-	-	442,502,413.46	6.275

26.3 ความเสี่ยงด้านการให้สินเชื่อ

บริษัทมีความเสี่ยงด้านการให้สินเชื่อที่เกี่ยวข้องกับลูกหนี้การค้าและลูกหนี้อื่น ฝ่ายบริหารควบคุมความเสี่ยงนี้โดยการกำหนดให้มีนโยบายและวิธีการในการควบคุมสินเชื่อที่เหมาะสม ดังนั้น บริษัทจึงไม่คาดว่าจะได้รับความเสียหายที่เป็นสาระสำคัญจากการให้สินเชื่อ นอกจากนี้ การให้สินเชื่อของบริษัทไม่มีการกระจุกตัวเนื่องจากมีฐานของลูกค้าที่หลากหลายและมีอยู่จำนวนมาก รายจำนวนเงินสูงสุดที่บริษัทอาจต้องสูญเสียจากการให้สินเชื่อคือมูลค่าตามบัญชีของลูกค้าหนี้ที่แสดงอยู่ในงบแสดงฐานะการเงิน

26.4 ความเสี่ยงด้านอัตราแลกเปลี่ยน

บริษัทมีความเสี่ยงจากอัตราแลกเปลี่ยนเงินตราต่างประเทศ เนื่องจากบริษัทมีเจ้าหนี้การค้าค่าซื้อสินค้าเป็นสกุลเงินต่างประเทศ

26.5 มูลค่ายุติธรรม

การวัดมูลค่ายุติธรรมของเครื่องมือทางการเงิน

บริษัทใช้วิธีราคาตลาดในการวัดมูลค่ายุติธรรมของสินทรัพย์และหนี้สินซึ่งมาตรฐานการรายงานทางการเงินที่เกี่ยวข้องกำหนดให้ต้องวัดมูลค่าด้วยมูลค่ายุติธรรม ยกเว้นในกรณีที่ไม่มีตลาดที่มีสภาพคล่อง หรือไม่สามารถหาราคาเสนอซื้อขายในตลาดที่มีสภาพคล่องได้ บริษัทจะใช้วิธีราคาทุนหรือวิธีรายได้ในการวัดมูลค่ายุติธรรมของสินทรัพย์และหนี้สินดังกล่าวแทน

ลำดับชั้นของมูลค่ายุติธรรมของเครื่องมือทางการเงิน

- ระดับที่ 1 ใช้ข้อมูลราคาเสนอซื้อขาย (ไม่ต้องปรับปรุง) ในตลาดที่มีสภาพคล่องสำหรับสินทรัพย์หรือหนี้สินอย่างเดียว
- ระดับที่ 2 ใช้ข้อมูลอื่นนอกเหนือจากราคาเสนอซื้อขายซึ่งรวมอยู่ในระดับ 1 ที่สามารถสังเกตได้โดยตรง (ได้แก่ ข้อมูลราคาตลาด) หรือโดยอ้อม (ได้แก่ ข้อมูลที่คำนวณมาจากราคาตลาด) สำหรับสินทรัพย์นั้นหรือหนี้สินนั้น
- ระดับที่ 3 ใช้ข้อมูลที่ไม่สามารถสังเกตได้ เช่น ข้อมูลเกี่ยวกับกระแสเงินในอนาคตที่กิจการประมาณขึ้น

ณ วันที่ 31 ธันวาคม 2561 บริษัทมีสินทรัพย์และหนี้สินที่วัดมูลค่าด้วยมูลค่ายุติธรรม แยกแสดงตามลำดับชั้นของมูลค่ายุติธรรม ดังนี้

	บาท			
	ระดับที่ 1	ระดับที่ 2	ระดับที่ 3	รวม
สินทรัพย์				
ที่ดิน - เพื่อใช้ในการดำเนินงาน	-	114,000,000.00	-	114,000,000.00
- เพื่อการเพาะปลูก	-	33,045,950.00	-	33,045,950.00
	-	147,045,950.00	-	147,045,950.00

ณ วันที่ 31 ธันวาคม 2561 มีสินทรัพย์และหนี้สินทางการเงินที่ไม่ได้วัดมูลค่าด้วยมูลค่ายุติธรรม (เปิดเผยมูลค่ายุติธรรม) แยกแสดงตามลำดับชั้นของมูลค่ายุติธรรม ดังนี้

	มูลค่าตามบัญชี	มูลค่ายุติธรรม			
		ระดับที่ 1	ระดับที่ 2	ระดับที่ 3	รวม
สินทรัพย์					
ที่ดิน - ไม่ได้ใช้ดำเนินงาน	99,136,660.98	-	279,570,900.00	-	279,570,900.00
	99,136,660.98	-	279,570,900.00	-	279,570,900.00

ในระหว่างปีไม่มีการเปลี่ยนแปลงการจัดประเภทของสินทรัพย์ทางการเงิน

27. สิทธิและประโยชน์ตามพระราชบัญญัติการส่งเสริมการลงทุน

บัตรส่งเสริมเลขที่	59-1370-1-00-1-0	60-0289-1-05-1-0
วันที่ได้รับบัตรส่งเสริม	21 ตุลาคม 2559	10 มีนาคม 2560
วันที่เริ่มใช้สิทธิ	ยังไม่เริ่มใช้สิทธิ	17 ตุลาคม 2560
เพื่อผลิตอาหารพร้อมรับประทาน ประเภท 1.17 กิจการผลิตหรือถนอมอาหาร เครื่องดื่ม วัตถุเจือปนอาหาร หรือสิ่งปรุงแต่งอาหาร โดยใช้เทคโนโลยีที่ทันสมัย		
สิทธิประโยชน์ที่ได้รับ		
1. ได้รับยกเว้นภาษีเงินได้นิติบุคคล สำหรับกำไรสุทธิที่ได้รับจากการประกอบกิจการที่ได้รับการส่งเสริม นับแต่วันที่เริ่มมีรายได้จากการประกอบกิจการนั้น	ยกเว้น 5 ปี	ยกเว้น 3 ปี
2. ระยะเวลาที่สามารถนำผลขาดทุนในระยะเวลาที่ได้รับการส่งเสริมไปหักออกจากกำไรสุทธิที่เกิดขึ้นภายหลังระยะเวลาที่ได้รับการยกเว้นภาษีเงินได้	5 ปี	5 ปี
3. ได้รับยกเว้น / ลดหย่อนอากรขาเข้า สำหรับเครื่องจักรตามที่คณะกรรมการพิจารณาอนุมัติ	ได้รับยกเว้น ตามมาตรา 28	ได้รับยกเว้น ตามมาตรา 28

รายได้ของบริษัท แยกตามกิจการที่ได้รับการส่งเสริมการลงทุนและกิจการที่ไม่ได้รับการส่งเสริมการลงทุนแสดงได้ดังนี้

	บาท					
	2561			2560		
	กิจการที่ได้รับ	กิจการที่ไม่ได้รับ	รวม	กิจการที่ได้รับ	กิจการที่ไม่ได้รับ	รวม
	การส่งเสริม	การส่งเสริม		การส่งเสริม	การส่งเสริม	
	การลงทุน	การลงทุน		การลงทุน	การลงทุน	
ขายในประเทศ	353,454,315.79	773,376,162.85	1,126,830,478.64	74,246,293.20	1,290,923,921.62	1,365,170,214.82
ขายต่างประเทศ	44,256,063.53	81,419,807.75	125,675,871.28	901,598.86	105,620,318.50	106,521,917.36
รวม	397,710,379.32	854,795,970.60	1,252,506,349.92	75,147,892.06	1,396,544,240.12	1,471,692,132.18

28. การบริหารจัดการทุน

วัตถุประสงค์ในการบริหารจัดการทุนที่สำคัญของบริษัท คือ การจัดให้มีโครงสร้างทางการเงินที่เหมาะสมและการดำรงไว้ซึ่งความสามารถในการดำเนินธุรกิจอย่างต่อเนื่อง

ตามงบแสดงฐานะการเงิน ณ วันที่ 31 ธันวาคม 2561 และ 2560 บริษัทมีอัตราส่วนหนี้สินต่อทุนเท่ากับ 3.08 : 1 และ 3.86 : 1 ตามลำดับ

29. มาตรฐานการรายงานทางการเงินที่ออกและปรับปรุงใหม่และมีผลบังคับใช้ในอนาคต

สภาวิชาชีพบัญชีได้ออกประกาศสภาวิชาชีพบัญชี ซึ่งลงประกาศในราชกิจจานุเบกษาแล้ว ให้ใช้มาตรฐานการบัญชี มาตรฐานการรายงานทางการเงิน การตีความมาตรฐานการบัญชีและการตีความมาตรฐานการรายงานทางการเงินที่ออกและปรับปรุงใหม่

โดยมีผลบังคับใช้ถือปฏิบัติกับงบการเงินสำหรับรอบระยะเวลาบัญชีที่เริ่มต้นในหรือหลังวันที่ 1 มกราคม 2562 เป็นต้นไป มีดังนี้

มาตรฐานการบัญชีฉบับที่ 1 (ปรับปรุง 2561)	เรื่อง การนำเสนองบการเงิน
มาตรฐานการบัญชีฉบับที่ 2 (ปรับปรุง 2561)	เรื่อง สินค้าคงเหลือ
มาตรฐานการบัญชีฉบับที่ 7 (ปรับปรุง 2561)	เรื่อง งบกระแสเงินสด
มาตรฐานการบัญชีฉบับที่ 8 (ปรับปรุง 2561)	เรื่อง นโยบายการบัญชี การเปลี่ยนแปลงประมาณการทางบัญชีและข้อผิดพลาด
มาตรฐานการบัญชีฉบับที่ 10 (ปรับปรุง 2561)	เรื่อง เหตุการณ์ภายหลังรอบระยะเวลารายงาน
มาตรฐานการบัญชีฉบับที่ 12 (ปรับปรุง 2561)	เรื่อง ภาษีเงินได้
มาตรฐานการบัญชีฉบับที่ 16 (ปรับปรุง 2561)	เรื่อง ที่ดิน อาคารและอุปกรณ์
มาตรฐานการบัญชีฉบับที่ 17 (ปรับปรุง 2561)	เรื่อง สัญญาเช่า
มาตรฐานการบัญชีฉบับที่ 19 (ปรับปรุง 2561)	เรื่อง ผลประโยชน์ของพนักงาน
มาตรฐานการบัญชีฉบับที่ 20 (ปรับปรุง 2561)	เรื่อง การบัญชีสำหรับเงินอุดหนุนจากรัฐบาลและการเปิดเผยข้อมูลเกี่ยวกับความช่วยเหลือจากรัฐบาล
มาตรฐานการบัญชีฉบับที่ 21 (ปรับปรุง 2561)	เรื่อง ผลกระทบจากการเปลี่ยนแปลงของอัตราแลกเปลี่ยนเงินตราต่างประเทศ
มาตรฐานการบัญชีฉบับที่ 23 (ปรับปรุง 2561)	เรื่อง ดัชนีทุนการกู้ยืม
มาตรฐานการบัญชีฉบับที่ 24 (ปรับปรุง 2561)	เรื่อง การเปิดเผยข้อมูลเกี่ยวกับบุคคลหรือกิจการที่เกี่ยวข้องกัน
มาตรฐานการบัญชีฉบับที่ 26 (ปรับปรุง 2561)	เรื่อง การบัญชีและการรายงานโครงการผลประโยชน์เมื่อออกจากงาน
มาตรฐานการบัญชีฉบับที่ 27 (ปรับปรุง 2561)	เรื่อง งบการเงินเฉพาะกิจการ
มาตรฐานการบัญชีฉบับที่ 28 (ปรับปรุง 2561)	เรื่อง เงินลงทุนในบริษัทร่วมและการร่วมค้า
มาตรฐานการบัญชีฉบับที่ 29 (ปรับปรุง 2561)	เรื่อง การรายงานทางการเงินในสภาพเศรษฐกิจที่เงินเฟ้อรุนแรง
มาตรฐานการบัญชีฉบับที่ 33 (ปรับปรุง 2561)	เรื่อง กำไรต่อหุ้น

มาตรฐานการบัญชีฉบับที่ 34 (ปรับปรุง 2561)	เรื่อง การรายงานทางการเงินระหว่างกาล
มาตรฐานการบัญชีฉบับที่ 36 (ปรับปรุง 2561)	เรื่อง การด้อยค่าของสินทรัพย์
มาตรฐานการบัญชีฉบับที่ 37 (ปรับปรุง 2561)	เรื่อง ประเมินการหนี้สิน หนี้สินที่อาจเกิดขึ้นและ สินทรัพย์ที่อาจเกิดขึ้น
มาตรฐานการบัญชีฉบับที่ 38 (ปรับปรุง 2561)	เรื่อง สินทรัพย์ไม่มีตัวตน
มาตรฐานการบัญชีฉบับที่ 40 (ปรับปรุง 2561)	เรื่อง อสังหาริมทรัพย์เพื่อการลงทุน
มาตรฐานการบัญชีฉบับที่ 41 (ปรับปรุง 2561)	เรื่อง เกษตรกรรม
มาตรฐานการรายงานทางการเงินฉบับที่ 1	เรื่อง การนำมาตรฐานการรายงานทางการเงินมา ใช้เป็นครั้งแรก
มาตรฐานการรายงานทางการเงินฉบับที่ 2 (ปรับปรุง 2561)	เรื่อง การจ่ายโดยใช้หุ้นเป็นเกณฑ์
มาตรฐานการรายงานทางการเงินฉบับที่ 3 (ปรับปรุง 2561)	เรื่อง การรวมธุรกิจ
มาตรฐานการรายงานทางการเงินฉบับที่ 4 (ปรับปรุง 2561)	เรื่อง สัญญาประกันภัย
มาตรฐานการรายงานทางการเงินฉบับที่ 5 (ปรับปรุง 2561)	เรื่อง สินทรัพย์ไม่หมุนเวียนที่ถือไว้เพื่อขายและ การดำเนินงานที่ยกเลิก
มาตรฐานการรายงานทางการเงินฉบับที่ 6 (ปรับปรุง 2561)	เรื่อง การสำรวจและประเมินค่าแหล่งทรัพยากรแร่
มาตรฐานการรายงานทางการเงินฉบับที่ 8 (ปรับปรุง 2561)	เรื่อง ส่วนงานดำเนินงาน
มาตรฐานการรายงานทางการเงินฉบับที่ 10 (ปรับปรุง 2561)	เรื่อง งบการเงินรวม
มาตรฐานการรายงานทางการเงินฉบับที่ 11 (ปรับปรุง 2561)	เรื่อง การร่วมการทำงาน
มาตรฐานการรายงานทางการเงินฉบับที่ 12 (ปรับปรุง 2561)	เรื่อง การเปิดเผยข้อมูลเกี่ยวกับส่วนได้เสียในกิจการ อื่น
มาตรฐานการรายงานทางการเงินฉบับที่ 13 (ปรับปรุง 2561)	เรื่อง การวัดมูลค่ายุติธรรม
มาตรฐานการรายงานทางการเงินฉบับที่ 15	เรื่อง รายได้จากสัญญาที่ทำกับลูกค้า
การตีความมาตรฐานการบัญชีฉบับที่ 10 (ปรับปรุง 2561)	เรื่อง ความช่วยเหลือจากรัฐบาล-กรณีที่ไม่มีความ เกี่ยวข้องอย่างเฉพาะเจาะจงกับกิจกรรมดำเนินงาน

การตีความมาตรฐานการบัญชีฉบับที่ 15 (ปรับปรุง 2561)	เรื่อง สัญญาเช่าดำเนินงาน-สิ่งงูใจที่ให้แก่ ผู้เช่า
การตีความมาตรฐานการบัญชีฉบับที่ 25 (ปรับปรุง 2561)	เรื่อง ภาษีเงินได้-การเปลี่ยนแปลงสถานภาพ ทางภาษีของกิจการหรือของผู้ถือหุ้น
การตีความมาตรฐานการบัญชีฉบับที่ 27 (ปรับปรุง 2561)	เรื่อง การประเมินเนื้อหาสัญญาเช่าที่เพิ่มขึ้น ตามรูปแบบกฎหมาย
การตีความมาตรฐานการบัญชีฉบับที่ 29 (ปรับปรุง 2561)	เรื่อง การเปิดเผยข้อมูลของข้อตกลง สัมปทานบริการ
การตีความมาตรฐานการบัญชีฉบับที่ 32 (ปรับปรุง 2561)	เรื่อง สินทรัพย์ไม่มีตัวตน-ต้นทุนเว็บไซต์
การตีความมาตรฐานการรายงานทางการเงินฉบับที่ 1 (ปรับปรุง 2561)	เรื่อง การเปลี่ยนแปลงในหนี้สินที่เกิดขึ้น จากการรื้อถอน การบูรณะและหนี้สินที่มี ลักษณะคล้ายคลึงกัน
การตีความมาตรฐานการรายงานทางการเงินฉบับที่ 4 (ปรับปรุง 2561)	เรื่อง การประเมินว่าข้อตกลงประกอบด้วย สัญญาเช่าหรือไม่
การตีความมาตรฐานการรายงานทางการเงินฉบับที่ 5 (ปรับปรุง 2561)	เรื่อง สิทธิในส่วนได้เสียจากกองทุนการรื้อ ถอน การบูรณะและการปรับปรุง สภาพแวดล้อม
การตีความมาตรฐานการรายงานทางการเงินฉบับที่ 7 (ปรับปรุง 2561)	เรื่อง การปรับปรุงย้อนหลังภายใต้ มาตรฐานการบัญชี ฉบับที่ 29 (ปรับปรุง 2561) เรื่องการรายงานทางการเงินใน สภาพเศรษฐกิจที่เงินเฟ้อรุนแรง
การตีความมาตรฐานการรายงานทางการเงินฉบับที่ 10 (ปรับปรุง 2561)	เรื่อง การรายงานทางการเงินระหว่างกาล และการด้อยค่า
การตีความมาตรฐานการรายงานทางการเงินฉบับที่ 12 (ปรับปรุง 2561)	เรื่อง ข้อตกลงสัมปทานบริการ
การตีความมาตรฐานการรายงานทางการเงินฉบับที่ 14 (ปรับปรุง 2561)	เรื่อง ข้อจำกัดสินทรัพย์ตามโครงการ ผลประโยชน์ ข้อกำหนดเงินทุนขั้นต่ำและ ปฏิสัมพันธ์ของรายการเหล่านี้ สำหรับ มาตรฐานการบัญชี ฉบับที่ 19 (ปรับปรุง 2561) เรื่อง ผลประโยชน์ของพนักงาน

การตีความมาตรฐานการรายงานทางการเงินฉบับที่ 17 (ปรับปรุง 2561)	เรื่อง การจ่ายสินทรัพย์ที่ไม่ใช่เงินสดให้เจ้าของ
การตีความมาตรฐานการรายงานทางการเงินฉบับที่ 20 (ปรับปรุง 2561)	เรื่อง ต้นทุนการเปิดหน้าดินในช่วงการผลิตสำหรับเหมืองผิวดิน
การตีความมาตรฐานการรายงานทางการเงินฉบับที่ 21 (ปรับปรุง 2561)	เรื่อง เงินที่นำส่งรัฐ

โดยมีผลบังคับใช้ถือปฏิบัติกับงบการเงินที่มีรอบระยะเวลาบัญชีที่เริ่มในหรือหลังวันที่ 1 มกราคม 2563 มีดังนี้

มาตรฐานการบัญชีฉบับที่ 32	เรื่อง การแสดงรายการเครื่องมือทางการเงิน
มาตรฐานการรายงานทางการเงินฉบับที่ 7	เรื่อง การเปิดเผยข้อมูลเครื่องมือทางการเงิน
มาตรฐานการรายงานทางการเงินฉบับที่ 9	เรื่อง เครื่องมือทางการเงิน
การตีความมาตรฐานการรายงานทางการเงินฉบับที่ 16	เรื่อง การป้องกันความเสี่ยงของเงินลงทุนสุทธิในหน่วยงานต่างประเทศ
การตีความมาตรฐานการรายงานทางการเงินฉบับที่ 19	เรื่อง การชำระหนี้สินทางการเงินด้วยตราสารทุน

ฝ่ายบริหารของบริษัทเชื่อว่ามาตรฐานการบัญชี มาตรฐานการรายงานทางการเงิน การตีความมาตรฐานการบัญชีและการตีความมาตรฐานการรายงานทางการเงินที่ออกและปรับปรุงใหม่ข้างต้นจะไม่มีผลกระทบอย่างเป็นสาระสำคัญต่องบการเงินเมื่อนำมาถือปฏิบัติ

30. การอนุมัติข้อมูลทางการเงิน

งบการเงินได้รับอนุมัติให้ออกโดยกรรมการผู้มีอำนาจของบริษัท เมื่อวันที่ 28 กุมภาพันธ์ 2562

บริษัท ผลิตภัณฑ์อาหารกว้างไพศาล จำกัด (มหาชน)

สำนักงานใหญ่: เลขที่ 88/9 หมู่ที่ 4 ต.นาท่ามเหนือ อ.เมืองตรัง จ.ตรัง 92190 โทร: (075) 276-088 (อัตโนมัติ) แฟกซ์: (075) 276-099

สำนักงานกรุงเทพฯ: 89 อาคารสุรินทร์ ถนนเชียงใหม่ แขวงคลองสาน เขตคลองสาน กรุงเทพฯ 10600 โทร: 0-2863-3288 แฟกซ์: 0-2863-3133

Kuang Pei San Food Products Public Co.,Ltd.

Head Office: 88/9 Moo 4, Nathamneua, Mueang, Trang 92190 Thailand Tel: (075) 276-088 (Auto) Fax: (075) 276-099

Bangkok Office: 89 Surin Bldg., Chiang Mai Rd., Klongsan, Bangkok, 10600 Thailand Tel: (+66) 2863-3288 (Auto) Fax: (+66) 2863-3133

www.smilingfish.com