

รายงานประจำปี  
2562  
Annual Report  
2019

42<sup>nd</sup>

SINCE 1978



บุนปุ๋ย

บริษัท ผลิตภัณฑ์อาหารกว้างไพศาล จำกัด (มหาชน)  
Kuang Pei San Food Products Public Co.,Ltd.



## สารบัญ

	หน้า
นโยบายและภาพรวมการประกอบธุรกิจ	1
ลักษณะการประกอบธุรกิจ	2
ปัจจัยความเสี่ยง	8
ข้อมูลทั่วไปและข้อมูลสำคัญอื่น	11
ผู้ถือหุ้น	11
นโยบายการจ่ายเงินปันผล	12
โครงสร้างการจัดการ	13
การกำกับดูแลกิจการ	17
ความรับผิดชอบต่อสังคม	24
การควบคุมภายในและการบริหารจัดการความเสี่ยง	29
รายการระหว่างกัน	38
ข้อมูลทางการเงินที่สำคัญ	44
การวิเคราะห์และคำอธิบายของฝ่ายจัดการ	45
อื่น ๆ	52
เอกสารแนบ 1 รายละเอียดเกี่ยวกับกรรมการ ผู้บริหาร และลูกจ้างบริษัท	53
เอกสารแนบ 2 รายละเอียดเกี่ยวกับกรรมการของบริษัทย่อย	59
เอกสารแนบ 3 รายละเอียดเกี่ยวกับหัวหน้างานตรวจสอบภายใน และหัวหน้างานกำกับดูแลการปฏิบัติงานของบริษัท (Compliance)	60
เอกสารแนบ 4 รายละเอียดเกี่ยวกับรายการประเมินราคาทรัพย์สิน	61



## 1. นโยบายและภาพรวมการประกอบธุรกิจ

บริษัท ผลิตภัณฑ์อาหารกว้างไพศาล จำกัด (มหาชน) จัดทะเบียนก่อตั้งเมื่อวันที่ 1 พฤศจิกายน 2522 ด้วยทุนจดทะเบียนเริ่มแรก 2 ล้านบาท โดยนายสุรินทร์ โตทับเที่ยง และครอบครัว เป็นผู้ริเริ่มก่อตั้ง ประกอบธุรกิจผู้ผลิตและจำหน่ายอาหารกระป๋อง ภายใต้เครื่องหมายการค้า “ป๋มปุย” และ “ปลาขี้ม” ได้แก่ ปลาซาร์ดีนในซอสมะเขือเทศ หอยลายทอดรสเผ็ด และปลาซาร์ดีนในซอสมะเขือเทศรสเผ็ด ฯลฯ

ในปี 2537 บริษัทฯ ได้จดทะเบียนแปรสภาพเป็นมหาชนจำกัด ปี 2538 เพิ่มทุนจดทะเบียนเป็น 13.5 ล้านบาท (มูลค่าหุ้นที่ตราไว้หุ้นละ 10 บาท) คิดเป็นมูลค่าทุนจดทะเบียน 135 ล้านบาท และบริษัทได้นำหุ้น 3.5 ล้านหุ้นออกจำหน่ายให้กับประชาชนทั่วไป และเมื่อวันที่ 4 พฤศจิกายน 2546 จากการแปลงหุ้นกู้แปลงสภาพเป็นหุ้นสามัญ ทำให้บริษัทฯ มีหุ้นสามัญเพิ่มขึ้นจำนวน 18.62 ล้านบาท และ 5.5 ล้านบาท (มูลค่าที่ตราไว้หุ้นละ 10 บาท) คิดเป็นมูลค่าทุนจดทะเบียน 241.20 ล้านบาท ทำให้บริษัทฯ มีทุนจดทะเบียนที่ชำระแล้วทั้งหมดจำนวน 37.62 ล้านบาท เป็นจำนวนเงิน 376.20 ล้านบาท บริษัทฯ ได้ทำการจดทะเบียนเพิ่มทุนชำระแล้วกับกระทรวงพาณิชย์

ในการประชุมวิสามัญผู้ถือหุ้น ครั้งที่ 1/2558 เมื่อวันที่ 14 กรกฎาคม 2558 ที่ประชุมได้มีมติเห็นชอบอนุมัติให้ลดทุนจดทะเบียนเดิมที่ยังไม่ชำระของบริษัทตามวัตถุประสงค์เดิม จำนวน 13,380,001 หุ้น และเพิ่มทุนของบริษัท ในการปรับปรุงโครงสร้างหนี้กับธนาคารกรุงไทย จำกัด (มหาชน) จำนวน 12,429,043 หุ้น โดยเมื่อวันที่ 27 กรกฎาคม 2559 นายทะเบียนบริษัทมหาชนได้รับจดทะเบียนเพิ่มทุนชำระแล้วให้กับบริษัท และในปี 2560 เมื่อวันที่ 26 กันยายน 2560 มีการขออนุมัติจากที่ประชุมวิสามัญผู้ถือหุ้น ครั้งที่ 1/2560 ให้เปลี่ยนแปลงมูลค่าหุ้นที่ตราไว้จากหุ้นละ 10 บาท เป็นหุ้นละ 1 บาท ทำให้ปัจจุบันบริษัทมีทุนจดทะเบียนชำระแล้ว จำนวน 500,489,990 บาท เป็นหุ้นสามัญ 500,489,990 หุ้น

### 1.1 วิสัยทัศน์ พันธกิจ และแผนธุรกิจ

#### ● วิสัยทัศน์

“มุ่งมั่นพัฒนาอาหารที่หลากหลาย สร้างสรรค์นวัตกรรม ใส่ใจสังคมและสิ่งแวดล้อม”

#### ● พันธกิจ

1. ดำเนินกิจการด้วยหลักธรรมาภิบาล
2. นำนวัตกรรมมาพัฒนาผลิตภัณฑ์ให้มีความหลากหลาย
3. เพิ่มช่องทางการจัดจำหน่ายใหม่ทั้งในประเทศและต่างประเทศ
4. เพิ่มประสิทธิภาพด้านการผลิตและกระบวนการทำงาน
5. ให้ความสำคัญกับการพัฒนาบุคลากรให้ก้าวทันต่อความเปลี่ยนแปลง

#### ● แผนธุรกิจ Business Plan

เมื่อปี 2559 คณะกรรมการบริษัทฯ และฝ่ายบริหารได้มีนโยบายให้มีการจัดทำแผนธุรกิจ Business Plan เพื่อใช้เป็นกรอบการดำเนินธุรกิจ รวมถึงกลยุทธ์ของบริษัทฯ ระหว่างปี 2560-2564 ซึ่งทุกฝ่าย/แผนกของบริษัทฯ ทั้งส่วนของสำนักงานใหญ่จังหวัดตรัง และสำนักงานกรุงเทพฯ ได้มีการประชุมหารือเพื่อระดมความคิดในการทำแผนธุรกิจบริษัทฯ โดยได้มีการทบทวน SWOT ของบริษัทเมื่อปี 2561 ซึ่งได้มีการปรับปรุงแผนธุรกิจอีกครั้ง ซึ่งแนวทางในการดำเนินธุรกิจของบริษัทฯ มีดังนี้

1. สร้างยอดขายเพิ่มขึ้นประมาณร้อยละ 8 และรักษาการเพิ่มขึ้นของผลกำไรอย่างต่อเนื่อง
2. เพิ่มช่องทางการจำหน่ายใหม่ ๆ รวมทั้งด้านออนไลน์
3. เพิ่มความเข้มข้นในการรุกตลาดกลุ่มประเทศ CLMV และกลุ่มตลาดใหม่



**ป๋มปุย**

รายงานประจำปี 2562

บริษัท ผลิตภัณฑ์อาหารกว้างไพศาล จำกัด (มหาชน)

4. นำเทคโนโลยีใหม่ๆ มาใช้เพื่อต่อยอดประสบการณ์ที่สั่งสมมากกว่า 40 ปี
5. ทำงานอย่างมืออาชีพ พัฒนาอย่างไม่หยุดนิ่ง
6. เพิ่มพันธมิตรทางการค้า

## 2. ลักษณะการประกอบธุรกิจ

### 2.1 โครงสร้างรายได้

สายผลิตภัณฑ์ / กลุ่มธุรกิจ	ดำเนินการโดย	% การถือหุ้นของ บริษัทฯ	ปี 2560 รายได้ (พันบาท)	ปี 2561 รายได้ (พันบาท)	ปี 2562 รายได้ (พันบาท)
ผลิตและจำหน่ายอาหารทะเลบรรจุกระป๋อง และอาหารบรรจุภาชนะปิดผนึก	บมจ. ผลิตภัณฑ์อาหารกว้างไพศาล	100	1,471,692	1,252,506	1,361,684

สายผลิตภัณฑ์	ปี 2560 รายได้		ปี 2561 รายได้		ปี 2562 รายได้	
	(พันบาท)	%	(พันบาท)	%	(พันบาท)	%
- ปลาจาระดินและปลาแมคเคอเรลในซอสมะเขือเทศ	427,681	29	365,177	29	456,675	34
- ปลาจาระดินและปลาแมคเคอเรลปรุงรสอื่นๆ	730,951	50	601,156	48	615,908	45
- หอยปรุงรส	313,060	21	286,173	23	289,101	21
รวม	1,471,692	100	1,252,506	100	1,361,684	100

### 2.2 การเปลี่ยนแปลงและเหตุการณ์ที่สำคัญในรอบปี

#### • ขยายช่องทางการจัดจำหน่ายทางออนไลน์

บริษัทฯ ได้เพิ่มช่องทางการขายบนแพลตฟอร์ม ออนไลน์มาร์เก็ตเพลส ทั้ง ลาซาด้า และ ช้อปปี้ ซึ่งทั้ง 2 แพลตฟอร์มนั้น เป็นแพลตฟอร์มที่ได้รับความนิยมมากในการซื้อของออนไลน์ เนื่องจากพฤติกรรมการช้อปปิ้งของผู้บริโภค มีการเปลี่ยนแปลงที่รวดเร็ว เน้นความสะดวก และรูปแบบการชำระเงิน ที่สามารถเก็บเงินปลายทางได้ เป็นปัจจัยหนึ่งที่กระตุ้นให้ผู้บริโภคมีความมั่นใจการซื้อของออนไลน์เพิ่มมากขึ้น

#### • ออกผลิตภัณฑ์ใหม่

1. ผลิตภัณฑ์กลุ่มปลากระป๋อง ปลาจาระดินในซอสมะเขือเทศ รสเข้มข้น นำเสนอออกสู่ท้องตลาด เพื่อเพิ่มความหลากหลายของประเภทวัตถุดิบปลา อีกทั้งยังช่วยตอบสนองความต้องการของผู้บริโภคเพิ่มมากขึ้น เนื่องจากในท้องตลาดนั้น ผลิตภัณฑ์ประเภทปลากระป๋องในซอสมะเขือเทศมีทั้ง ปลาแมคเคอเรล และปลาจาระดิน ดังนั้น บริษัทฯ จึงได้พัฒนา และนำเสนอผลิตภัณฑ์ออกสู่ท้องตลาด





2. ผลิตภัณฑ์กลุ่มน้ำแกงสำเร็จรูป เป็นกลุ่มผลิตภัณฑ์ใหม่ ที่ทางทีมวิจัยและพัฒนาของบริษัทฯ ได้คิดค้น พัฒนา ทดลอง จนได้รสชาติอาหารที่ดี และได้รับการยอมรับจากกลุ่มตัวอย่างที่ทดสอบ ผลิตภัณฑ์ในกลุ่มนี้ตอบสนองกับความต้องการของผู้บริโภคที่มีความชื่นชอบในการทำอาหาร แต่ไม่มีเวลาในการเตรียมวัตถุดิบมากมาย โดยผลิตภัณฑ์ในกลุ่มนี้มีทั้งหมด 8 รสชาติ ได้แก่ น้ำแกงแกงไตปลา น้ำแกงส้มปักษ์ใต้ น้ำแกงแกงเขียวหวาน น้ำแกงแกงเผ็ด น้ำแกงแกงกะหรี่ น้ำยาปักษ์ใต้ น้ำยาขนมจีน ภาคกลาง และน้ำจิ้มสะเต๊ะ

- **เปลี่ยนระบบ ERP**

นาระบบ ERP ของ SAP B1 มาใช้ทดแทนระบบเดิม ซึ่งถือเป็นระบบที่ทันสมัย มีชื่อเสียงระดับโลก (ERP : Enterprise Resource Planning หมายถึง การวางแผนทรัพยากรทางธุรกิจขององค์กรโดยรวม เพื่อให้เกิดการใช้ประโยชน์อย่างสูงสุดของทรัพยากรทางธุรกิจขององค์กร) ซึ่งระบบเดิมไม่สามารถพัฒนาต่อได้และไม่สามารถใช้กับ Server รวมทั้งระบบปฏิบัติการคอมพิวเตอร์ใหม่ๆ ได้ ดังนั้น SAP B1 จะช่วยให้เกิดการเชื่อมโยงระบบการทำงานต่างๆ ภายในบริษัทฯ เข้าด้วยกัน สามารถรับรู้สถานการณ์และปัญหาของงานต่างๆ ได้ทันที ทำให้สามารถตัดสินใจแก้ปัญหาองค์กรได้อย่างรวดเร็ว

- **ซื้อและปรับปรุงเครื่องจักร**

1. โครงการปรับปรุงโครงสร้างตึกใหม่ เพื่อเพิ่มความเที่ยงตรงในการชั่งน้ำหนักวัตถุดิบที่มีน้ำหนักมาก
2. ซื้อเครื่องตรวจจับโลหะเพิ่ม เพื่อตรวจจับสิ่งปลอมปนประเภทโลหะและอโลหะที่ปนมากับวัตถุดิบ
3. ปรับปรุงระบบไหลคละป้องบริเวณท้ายกระบวนการผลิต เพื่อเพิ่มความรวดเร็วในการทำงานและลดการใช้แรงงานคน

## 2.3 ลักษณะผลิตภัณฑ์หรือบริการ

- **ด้านผลิตภัณฑ์**

บริษัท ผลิตภัณฑ์อาหารกว้างไพศาล จำกัด (มหาชน) เป็นผู้ผลิต และจัดจำหน่ายผลิตภัณฑ์อาหารบรรจุในภาชนะปิดผนึก ภายใต้เครื่องหมายการค้า “ป๋มปุย” และ “Smiling Fish” โดยผลิตภัณฑ์ของบริษัทฯ ได้รับการตอบรับมาเป็นอย่างดี ยาวนานถึง 40 ปี ตั้งแต่เริ่มต้นจนถึงปัจจุบัน ซึ่งทางบริษัทฯ ก็ได้มีการพัฒนาผลิตภัณฑ์ต่างๆ มากมายอย่างต่อเนื่อง เพื่อตอบสนองความต้องการของผู้บริโภคที่เปลี่ยนแปลงตลอดเวลา บริษัทฯ มีผลิตภัณฑ์ที่หลากหลายทั้งด้านวัตถุดิบ รสชาติ และบรรจุภัณฑ์ แบ่งเป็น 10 กลุ่มผลิตภัณฑ์ได้ ดังนี้

1. กลุ่มปลาในซอสมะเขือเทศ เช่น ปลาแมคเคอเรลในซอสมะเขือเทศรสเข้มข้น, ปลาแมคเคอเรลในซอสมะเขือเทศรสเข้มข้นพิเศษ#555 ปลาแมคเคอเรลในซอสมะเขือเทศคัสซุพิเย ปลาซาร์ดีนในซอสมะเขือเทศรสเข้มข้น ฯลฯ
2. กลุ่มปลาปรุงรส เช่น ปลาแมคเคอเรลทอดราดพริก ปลาแมคเคอเรลทอดรสเผ็ด หนูี่ปลาแมคเคอเรลทอด ปลาซาร์ดีนสับปรุงรส ฯลฯ
3. กลุ่มหอยปรุงรส เช่น หอยลายทอดรสเผ็ด หอยลายผัดน้ำพริกเผา หอยลายผัดฉ่า หอยลายผัดขี้เมา ฯลฯ
4. กลุ่มอาหารพร้อมทานในซองปิดผนึก เช่น แกงส้มปลามาฮิ มาฮิใส่ยอดมะพร้าว ถั่วลิสงไก่ ไช้พะโล้ ไข่ไก่ ผัดกะเพราไก่ ฯลฯ
5. กลุ่มสแน็คหอยลายอบกรอบ ได้แก่ รสดั้งเดิม รสกระเทียม รสสาหร่าย รสต้มยำ
6. กลุ่มเครื่องแกงสำเร็จรูป ได้แก่ เครื่องปรุงผัดไทย เครื่องปรุงต้มยำ พริกแกงเขียวหวาน พริกแกงกะหรี่ และพริกแกงมัสมั่น



**ป๋มปุย**

รายงานประจำปี 2562  
บริษัท ผลิตภัณฑ์อาหารกว้างไพศาล จำกัด (มหาชน)

7. กลุ่มข้าวบรรจุกระป๋อง ได้แก่ ข้าวราดหน้าหน้าเลียบปลาซาร์ดีนทอด ข้าวราดหน้าผัดเผ็ดปลาซาร์ดีนทอด ข้าวราดหน้าปลาซาร์ดีนผัดกระเทียมพริกไทย ข้าวราดหน้าผัดกะเพราปลาซาร์ดีนทอด
8. กลุ่มข้าวถ้วย ซึ่งมีข้าวสวยหอมมะลิ และกับข้าวพร้อมทาน สำหรับบริการบนรถไฟ
9. กลุ่มผลิตภัณฑ์ส่งออก เช่น ปลาแมคเคอเรลทอดในน้ำเต้าเจี้ยว ปลาแมคเคอเรลทอดเบรียหวาน ปลาแมคเคอเรลทอดในน้ำมันพืชพริก ฯลฯ
10. กลุ่มน้ำแกงสำเร็จรูป เป็นกลุ่มผลิตภัณฑ์ใหม่ มีทั้งหมด 8 รสชาติ

บริษัทฯ ได้ให้ความสำคัญทั้งการคัดสรรวัตถุดิบ และการดูแลควบคุมคุณภาพ พิถีพิถันในกระบวนการผลิตทุกขั้นตอน เพื่อให้ได้ผลิตภัณฑ์ที่มีมาตรฐาน ทั้งคุณภาพ และความปลอดภัย สร้างความพึงพอใจ และความมั่นใจให้กับผู้บริโภคในการเลือกซื้อผลิตภัณฑ์ นอกจากนี้ บริษัทฯ ยังมีเป้าหมายที่จะขยายตลาดไปยังกลุ่มผู้บริโภคใหม่ๆ รวมถึงการขยายตัวสู่ธุรกิจอาหารที่เกี่ยวข้องกันในอนาคต

#### • ด้านบริการ

บริษัทฯ ไม่ได้เพียงเป็นผู้ประกอบธุรกิจด้านการผลิต และจำหน่ายอาหารทะเลสำเร็จรูปบรรจุกระป๋องเท่านั้น แต่ปัจจุบันยังสามารถผลิต ผลิตภัณฑ์อาหารสำเร็จรูปจากเนื้อสัตว์บรรจุในภาชนะปิดผนึกประเภท ถ้วย และซอง อลูมิเนียมฟอยล์ ได้เพิ่มขึ้นอีกด้วย จนได้รับความไว้วางใจจากการรถไฟแห่งประเทศไทย ให้เข้ามารับจ้างจัดบริการอาหาร/เครื่องดื่ม พร้อมพนักงานบริการบนขบวนรถด่วนดีเซลรางปรับอากาศ (สปรินเตอร์) เพื่อให้บริการผู้โดยสารของการรถไฟแห่งประเทศไทย มาตั้งแต่เดือนสิงหาคม 2556 จนถึงปัจจุบัน ซึ่งตลอดระยะเวลา 6 ปีที่ผ่านมา ได้ให้บริการอาหารหลากหลายรูปแบบ หลากหลายรสชาติแก่ผู้โดยสารไปแล้วมากกว่า 4 ล้านคน อาทิ ข้าวสวยหอมมะลิ กับ แกงมัสมั่นไก่ แกงจืดปลา แกงส้มปลา หอยลายผัดกระเทียม เป็นต้น และปัจจุบันบริษัทฯ ยังคงมุ่งมั่นที่จะพัฒนารูปแบบของผลิตภัณฑ์เพิ่มรสชาติ และรูปแบบของการบรรจุให้มีความหลากหลายมากยิ่งขึ้น เพื่อเพิ่มโอกาสในการเข้าถึงกลุ่มผู้บริโภคให้ได้หลากหลายช่องทางมากยิ่งขึ้น

### 2.4 การตลาดและการแข่งขัน

#### • ตลาดในประเทศ

บริษัทฯ ได้มีการกำหนดกลยุทธ์ด้านการตลาด ดังนี้

1. กลยุทธ์ทางด้านผลิตภัณฑ์ บริษัทฯ มีความมุ่งมั่นในการนำเสนอนวัตกรรมใหม่ และพัฒนาผลิตภัณฑ์ใหม่เพิ่มเติมอย่างต่อเนื่อง ซึ่งปัจจุบันผลิตภัณฑ์ของบริษัทฯ มีความหลากหลายมากยิ่งขึ้น ไม่ได้มีจำกัดเฉพาะผลิตภัณฑ์กลุ่มปลากระป๋องเท่านั้น อีกทั้งยังคงให้ความสำคัญในเรื่องของการรักษาคุณภาพของสินค้าให้ได้เกณฑ์มาตรฐานที่กำหนดไว้
2. กลยุทธ์ทางด้านราคา บริษัทฯ มีนโยบายในการตั้งราคาผลิตภัณฑ์ให้สามารถแข่งขันได้ในตลาด และให้เหมาะสมกับผลิตภัณฑ์ในแต่ละประเภท โดยให้ความสำคัญในเรื่องของอัตราผลกำไรส่วนเพิ่มของต้นทุนผลิตภัณฑ์ประมาณ 25-30% ของต้นทุน ทั้งนี้ราคาขายอาจจะมีการเปลี่ยนแปลง ขึ้นอยู่กับราคาของวัตถุดิบ ซึ่งเป็นปัจจัยหลักสำคัญที่มีผลกระทบต่อต้นทุนของผลิตภัณฑ์
3. กลยุทธ์ทางด้านช่องทางการจัดจำหน่าย สำหรับตลาดภายในประเทศ บริษัทฯ บริหารช่องทางการจัดจำหน่ายเอง ผ่านช่องทางการขาย 4 ช่องทาง ดังนี้
  - ช่องทางร้านค้าปลีกสมัยใหม่ บริษัทฯ ขายผ่านช่องทางนี้ สัดส่วนร้อยละ 42 ซึ่งประกอบไปด้วย กลุ่มห้างไฮเปอร์มาร์เก็ต กลุ่มห้างซูเปอร์มาร์เก็ต และกลุ่มร้านค้าสะดวกซื้อ เป็นต้น



- **ช่องทางร้านค้าปลีกดั้งเดิม** บริษัทฯ ขยายผ่านช่องทางนี้ สัดส่วนร้อยละ 36 โดยบริษัทฯ ต้องการกระจายผลิตภัณฑ์ให้เข้าถึงลูกค้าที่อาศัยอยู่ในย่านชุมชนนอกเมืองต่างๆ อย่างทั่วถึง จึงมีวิธีการขายผลิตภัณฑ์ 2 รูปแบบ

1. **วิธีการขายแบบเครดิต** โดยบริษัทฯ จัดส่งพนักงานขายออกไปพบร้านค้าทั่วไป ทั้งในจังหวัดกรุงเทพฯ และต่างจังหวัด ซึ่งปัจจุบันมีฐานลูกค้ามากกว่า 2,000 ร้านค้า โดยบริษัทฯ ได้มีการกำหนดนโยบายในการรับชำระเงินจากลูกค้า ไม่เกิน 45 วัน หลังจากส่งผลิตภัณฑ์ให้แก่ลูกค้า

2. **วิธีการขายแบบเงินสด** โดยบริษัทฯ มีทีมพนักงานขาย และพนักงานขับรถ ทั้งในจังหวัดกรุงเทพฯ และต่างจังหวัด ซึ่งปัจจุบันมีฐานลูกค้ามากกว่า 20,000 ร้านค้า กระจายครอบคลุมพื้นที่ทั่วประเทศ โดยบริษัทฯ ได้มีการกำหนดนโยบายในการรับชำระเงินจากลูกค้าเป็นเงินสด หรือเช็ค ในกรณีที่มีการผ่อนผันระยะเวลาในการชำระเงิน จะต้องไม่เกิน 30 วัน สำหรับลูกค้าที่มีสถานภาพทางการเงินที่มั่นคง และมีการทำธุรกรรมกับทางบริษัทฯ ต่อเนื่องมาอย่างยาวนาน

- **ช่องทางพิเศษ** บริษัทฯ ขยายผ่านช่องทางนี้ สัดส่วนร้อยละ 13 ซึ่งจะเป็นช่องทางพิเศษ ที่ไม่ได้ขายผ่านช่องทางร้านค้าปลีกสมัยใหม่ และช่องทางร้านค้าปลีกดั้งเดิม อาทิเช่น การออกบูธขายผลิตภัณฑ์ตามงานแฟร์เทศกาลต่างๆ รวมถึงการผลิตผลิตภัณฑ์ตามคำสั่งซื้อพิเศษที่ได้รับจากลูกค้า

- **ช่องทางอีคอมเมิร์ซ** อยู่ในช่วงของการเริ่มต้น บนแพลตฟอร์มมาร์เก็ตเพลส ทั้ง 2 รายใหญ่ คือ ลาซาด้า และช้อปปี้ ทั้งในรูปแบบการขายแบบมอลล์ และการขายแบบซูเปอร์มาร์เก็ต หรือมาร์ท

4. **กลยุทธ์ทางด้านส่งเสริมการตลาด** บริษัทฯ ได้ตระหนักถึงความสำคัญในการสร้างตราสินค้า ให้เป็นที่รู้จักกับกลุ่มเป้าหมาย ตลอดจนสร้างให้ผู้บริโภคมีความภักดีต่อตราสินค้า จึงมีการจัดสรรงบประมาณในการจัดกิจกรรมทางการตลาด และการสื่อสารผู้บริโภค โดยจะให้ความสำคัญในการทำกิจกรรมทางการตลาด ในรูปแบบการทำชิมผลิตภัณฑ์ และพนักงานเชียร์ขาย ในร้านค้าทั่วประเทศ อีกทั้งบริษัทฯ ได้มีการใช้สื่อประชาสัมพันธ์ และจัดกิจกรรมผ่านสื่อออนไลน์ เพื่อให้สามารถเข้าถึงกลุ่มเป้าหมายได้มากขึ้น

#### ● ตลาดต่างประเทศ

ปีที่ผ่านมา บริษัทฯ ได้ให้ความสำคัญกับการทำตลาดต่างประเทศในภูมิภาคต่าง ๆ เพิ่มขึ้น ทั้งในจีน มาเลเซีย กลุ่มประเทศ CLMV ประเทศในกลุ่มมุสลิม ตลาดยุโรป ซึ่งมีแนวโน้มที่ดีในการขยายตลาดในอนาคต โดยตลาดส่งออกที่สำคัญยังคงเป็นตลาดในแถบเอเชียเป็นหลัก ได้แก่ กลุ่มประเทศ CLMV (กัมพูชา ลาว เมียนมาร์และเวียดนาม) มาเลเซีย

กลุ่มประเทศ CLMV ในปี 2562 บริษัทฯ ได้เข้าไปกิจกรรมทางการตลาดโดยเน้นกิจกรรม Below-the-Line อย่างต่อเนื่องเพื่อสร้างแบรนด์ให้เป็นที่รู้จักมากขึ้น ยอดขายหลักจากกลุ่มประเทศ CLMV มาจากประเทศกัมพูชา คิดเป็นสัดส่วน 72% รองลงมาคือ เมียนมาร์ เวียดนาม และลาว ผลิตภัณฑ์ที่ได้รับความนิยมยังคงเป็น กลุ่มปลาในซอสเข้มข้น ราดพริก และปลาทอด

ทั้งนี้ ด้วยสภาพเศรษฐกิจและการแข่งขันด้านราคาจากคู่แข่งที่บุกเบิกตลาดมาก่อน ส่งผลให้ในสภาพเศรษฐกิจที่ชะลอตัว ร้านค้าและผู้บริโภคจึงเน้นสินค้าที่ราคาถูกกว่าและมีโปรโมชัน จึงทำให้การขยายยังไม่ขยายตัวเร็วมาก กัมพูชา ซึ่งเป็นตลาดหลักที่ทางบริษัทฯ เข้าไปทำการตลาดอย่างต่อเนื่อง มียอดขายเติบโตจากปี 2561 ที่ 6% ส่วนเมียนมาร์ ซึ่งเป็นตลาดที่บริษัทฯ เข้าไปทำกิจกรรมมากขึ้นในปีที่ผ่านมา มียอดขายเติบโต 139% แต่เนื่องด้วยเป็นตลาดที่ผู้บริโภคเน้นสินค้าราคาถูกเป็นหลัก ช่องทางการจำหน่ายที่สร้างยอดขายได้จึงยังเป็นเฉพาะช่องทางโมเดิร์นเทรดในเมียนมาร์เป็นหลัก ส่วนประเทศลาวและเวียดนามยอดขายยังไม่เติบโต เนื่องมาจากสินค้าไม่หมุนเวียนเร็ว จากปัจจัยด้านราคาที่สูงกว่าคู่แข่งและแบรนด์สินค้ายังไม่แข็งแกร่ง จึงทำให้แผนในปี 2563 บริษัทฯ จะเร่งทำการตลาดเพื่อสร้างแบรนด์และจัด



**บิมบี้**

โปรโมชันเพื่อให้เกิดการตลาดซื้อจากผู้บริโภคมากขึ้น เพื่อให้ตราสินค้าบูมป๊อปเป็นที่รู้จักและยอมรับในกลุ่มประเทศ CLMV

ตลาดมาเลเซีย ยังคงประสบปัญหาจากภาวะเศรษฐกิจ แม้ค่าเงินไม่อ่อนตัวมากเท่านี้และค่อนข้างเสถียรขึ้น แต่มีปัจจัยอื่นที่บั่นทอนความเชื่อมั่นของการบริโภคอาหารปลากระป๋อง เช่น การตรวจพบ Parasite ในตัวปลาจากหลายๆ แบรินด์สินค้า ไม่เฉพาะจากจีนเท่านั้นที่ถูกตรวจพบ ยังพบในทุกแบรินด์สินค้าในตลาด มีผลให้ผู้บริโภคหวาดหวั่น และรัฐบาลในประเทศภูมิภาคอาเซียนเพิ่มความเข้มงวดในการนำเข้ามากขึ้น

ตลาดทางยุโรปก็ยังคงมีปัญหาความเชื่อมั่นทางเศรษฐกิจจากการ Brexit ของอังกฤษ ส่งผลกระทบไปยังกลุ่มประเทศอื่นๆ เช่นกัน ลูกค้านักค้าในแถบนี้มีการสั่งซื้อน้อยลง อย่างไรก็ตามบริษัทฯ มีลูกค้าใหม่จากประเทศโปแลนด์เข้ามาเสริม

ส่วนแถบประเทศแถบอเมริกา การนำเข้าค่อนข้างจำกัด จากมาตรการความปลอดภัยอาหารที่เข้มงวดและปกป้องตลาดของอเมริกาเอง โดยผ่านทาง FDA ซึ่งออกเงื่อนไขและมาตรการต่างๆออกมาไม่น้อย

อย่างไรก็ตาม ก็ยังได้ตลาดใหม่อื่นๆเข้ามา เช่น มาเลเซียฝั่ง Peninsula ซึ่งเป็นที่ตั้งของเมืองหลวงของมาเลเซีย มีประชากรหนาแน่น ประเทศเกาหลีใต้ ที่มีคนไทยพำนักรักษาพยาบาลเพิ่มขึ้น จึงมีการสั่งสินค้าเข้าไป

ตลาดใหม่ที่กำลังอยู่ในช่วงของการขึ้นทะเบียนนำเข้า เช่น ฟิลิปปินส์ อินโดนีเซีย ซึ่งต้องใช้เวลาในการขออนุญาตนำเข้า และมีตลาดที่ให้ความสนใจนำเข้าอีกแห่ง คือ ญี่ปุ่น และยุโรปตะวันออก

ทั้งนี้ หลักสำคัญในการรักษาฐานตลาดให้ยั่งยืน คือ การรักษาคุณภาพสินค้าให้ดีขึ้น และการสร้างผลิตภัณฑ์ที่หลากหลายขึ้น สนองความต้องการของผู้บริโภคในแต่ละภูมิภาค

สินค้าที่ส่งไปจำหน่ายในต่างประเทศนั้น นอกจากกลุ่มกระป๋องและกลุ่มพร้อมทานแล้ว บริษัทฯ ได้มีการพัฒนาผลิตภัณฑ์ใหม่ ๆ ที่ตอบสนองความต้องการของตลาดต่าง ๆ เพื่อเพิ่มโอกาสในการขายมากขึ้น เช่น สินค้าน้ำแกงพร้อมทานรสชาติต่าง ๆ ปลาซาบะในน้ำเกลือ ฯลฯ

**กลยุทธ์การจัดจำหน่ายในตลาดต่างประเทศ** การจำหน่ายผลิตภัณฑ์ของบริษัทฯ ไปยังต่างประเทศนั้น คิดเป็นร้อยละ 9 ของรายได้จากการขายทั้งหมด โดยช่องทางการจัดจำหน่ายแบ่งเป็น 2 วิธี คือ

- **การขายผ่านผู้ค้าส่งในประเทศ** ซึ่งมีปริมาณการขายคิดเป็นร้อยละ 10 ของปริมาณการขายรวมในตลาดต่างประเทศ โดยบริษัทฯ มีผู้ค้าส่งในประเทศไทยทำหน้าที่ส่งสินค้าออกไปจำหน่ายให้กับผู้ส่งสินค้าในต่างประเทศอีกต่อหนึ่ง ทั้งในเอเชีย ยุโรปและอเมริกา อาทิ จีน ญี่ปุ่น เกาหลีใต้ ฮองกง สวีเดน อเมริกา ออสเตรเลีย เป็นต้น

- **การขายส่งผ่านผู้ค้าส่งในต่างประเทศ** มียอดขายรวมเป็นร้อยละ 90 ของปริมาณการขายในตลาดต่างประเทศ บริษัทฯ จะเป็นผู้จัดจำหน่ายให้กับผู้ค้าส่งในต่างประเทศโดยตรง ได้แก่ ประเทศฮ่องกง จีน มาเลเซีย ลาว กัมพูชา เมียนมาร์ บรูไน อิสราเอล ประเทศในแถบยุโรป และอเมริกา

## ● การแข่งขัน

### 1. การแข่งขันภายในประเทศ

บริษัทฯ ได้กำหนดนโยบาย และให้ความสำคัญมากขึ้นในกลุ่มผลิตภัณฑ์ปลาแมคเคอเรล และปลาซาร์ดีนในซอสมะเขือเทศ โดยเน้นการสื่อสารทางการตลาดแบบท้องถิ่นและกิจกรรมทางการตลาด เพื่อสร้างภาพลักษณ์และคุณค่าของตราผลิตภัณฑ์ให้ผู้บริโภคมีความภักดี การกระจายผลิตภัณฑ์ให้ครอบคลุมทั่วประเทศ นอกจากนั้นแล้วบริษัทฯ ยังคงมุ่งมั่นในการรักษามาตรฐานของผลิตภัณฑ์ และบริหารจัดการในการจัดหาวัตถุดิบให้มีเพียงพอ รองรับความต้องการของผู้บริโภค





## 2. การแข่งขันในตลาดต่างประเทศ

ในกลุ่มประเทศ CLMV จะมีแบรนด์ที่ครองตลาดอย่างเข้มแข็ง ประกอบกับเป็นตลาดที่ยังได้รับความสนใจจากผู้ประกอบการหลายราย เนื่องจากเป็นตลาดที่มีแนวโน้มการเติบโตทางเศรษฐกิจอย่างต่อเนื่อง โดยบางรายได้จัดโปรโมชันหนักแน่นไปที่เรื่องของการวางราคาให้ต่ำกว่าราคาของแบรนด์ที่ครองตลาด เพื่อดึงส่วนแบ่งการตลาด ในขณะที่บริษัทฯ เน้นเรื่องการวางตำแหน่งสินค้าให้เป็นสินค้าคุณภาพและรสชาติที่แตกต่าง โดยมุ่งเน้นในเรื่องคุณค่าทางอาหารและการคัดสรรวัตถุดิบอย่างดี เพื่อการขายและการทำการตลาดระยะยาว โดยจะมุ่งเน้นช่องทางการสื่อสารกับผู้บริโภคเพื่อจุดเด่น ผ่านทางกิจกรรมออกบูธชิม และ Online Marketing เช่น Facebook

### 2.5 วัตถุดิบ และผู้จำหน่ายวัตถุดิบ

#### 1. วัตถุดิบหลักที่บริษัทฯ ใช้ในการผลิต ได้แก่

- ปลา แบ่งเป็น 2 ชนิดคือ ปลาทะเล และปลาเพาะเลี้ยง โดยซื้อจากแพปลาในจังหวัดตรังและจังหวัดในภาคใต้ รวมทั้งนำเข้าจากต่างประเทศ เพื่อลดความเสี่ยง สำหรับปลาเพาะเลี้ยงได้แก่ ปลาดุก รับประทานซื้อจากจังหวัดในภาคใต้
- หอย ได้แก่ หอยลายและหอยแครง
- ไข่ ซื้อจากผู้ผลิตภายในประเทศ

บริษัทฯ ไม่ต้องพึ่งพาผู้จัดจำหน่ายรายใดรายหนึ่งเป็นพิเศษ และในช่วง 3 ปีติดต่อกันที่ผ่านมา บริษัทฯ ไม่มีการซื้อปลา หอย จากรายใดรายหนึ่งเกินร้อยละ 30

2. วัตถุดิบที่เป็นส่วนผสม ได้แก่ซอสมะเขือเทศ และเครื่องปรุงรสต่างๆ โดยซอสมะเขือเทศซื้อจากแหล่งผลิตที่ได้รับการยอมรับ รวมทั้งจากในประเทศและจากต่างประเทศ

3. กระจก บริษัทฯ ได้สั่งซื้อจาก บริษัท ตรังแคนเนอรี่ จำกัด ซึ่งเป็นบริษัทที่เกี่ยวข้องกันโดยมีผู้บริหารร่วมกัน จึงลดความเสี่ยงจากสินค้าขาดแคลนได้ เนื่องจาก บริษัท ตรังแคนเนอรี่ จำกัด ได้ผลิตและจัดส่งให้แก่บริษัทฯ แต่เพียงผู้เดียว โรงงานของบริษัท ตรังแคนเนอรี่ จำกัด อยู่ห่างจากโรงงานของบ่มนึ่ง สามารถสนับสนุนความต้องการได้ทันเวลา และถือเป็น Safety Stock ของบ่มนึ่ง โดยบ่มนึ่งไม่ต้องใช้พื้นที่เก็บเอง ลดค่าเช่าพื้นที่จัดเก็บและลดค่าใช้จ่ายในการขนส่งได้ ทั้งนี้ การซื้อกระจกจากบริษัท ตรังแคนเนอรี่ จำกัด มีการเฉลี่ยเปรียบเทียบราคา และจัดซื้อจากผู้ผลิตรายอื่นควบคู่กันไปด้วย



### 3. ปัจจัยความเสี่ยง

#### ปัจจัยความเสี่ยงที่อาจจะมีผลกระทบต่อการผลิตของบริษัทฯ ได้แก่

##### 1. ความเสี่ยงหนี้สินตามสัญญาปรับปรุงโครงสร้างหนี้ ประกอบด้วย

ณ วันที่ 31 ธ.ค. 2562	
บาท	
ส่วนของเงินต้น	
เงินกู้ยืมระยะยาว	211,873,099.99
เงินเบิกเกินบัญชี	15,543,956.91
เงินกู้ยืมระยะสั้น	59,718,000.00
รวมเงินต้น	287,135,056.90
ส่วนของดอกเบี้ยค้างจ่าย	
ดอกเบี้ยตามสัญญาปรับปรุงโครงสร้างหนี้	58,467,356.56
รวมเงินต้นและดอกเบี้ย	345,602,413.46
หัก ส่วนที่ถึงกำหนดชำระในปี	(57,930,000.00)
สุทธิ	287,672,413.46

บริษัทฯ มีการทำสัญญาปรับ โครงสร้างหนี้กับเจ้าหนี้สถาบันการเงินเมื่อวันที่ 22 ธันวาคม 2549 รวมถึงที่มีการแก้ไขเพิ่มเติมต่อท้ายสัญญาปรับ โครงสร้างหนี้ดังกล่าว ดังนั้น บริษัทฯ อาจมีความเสี่ยงที่จะไม่สามารถชำระหนี้ได้ตามสัญญา อย่างไรก็ตาม ตลอดระยะเวลาที่ผ่านมา บริษัทฯ ได้มีการดำเนินการชำระหนี้ตามบันทึกเพิ่มเติมต่อท้ายสัญญาปรับปรุงโครงสร้างหนี้ได้อย่างต่อเนื่อง

##### 2. ความเสี่ยงเกี่ยวกับการดำเนินธุรกิจ

บริษัทฯ ไม่มีลูกค้าแยกรายธุรกิจที่ซื้อสินค้ามากกว่าร้อยละ 30 ของรายได้รวมของบริษัทฯ เนื่องจากผลิตภัณฑ์ของบริษัทฯ ได้กระจายหน่วยการขายไปทั่วประเทศ และยังไม่มียอดลูกค้าที่สั่งซื้อสินค้าในจำนวนที่สูงเกินกว่าร้อยละ 30 แต่หากกรณีบริษัทฯ ดำเนินธุรกรรมทางการค้ากับลูกค้าที่เป็นตัวแทนกระจายหน่วยการขายรายเดียว อาจมีความเสี่ยงทางการค้าเพิ่มขึ้น

กรณีวัตถุดิบสำคัญมูลค่าตั้งแต่ร้อยละ 30 ของต้นทุนรวมมีราคาผันแปรมาก วัตถุดิบที่สำคัญที่มีต้นทุนรวมเกินกว่าร้อยละ 30 คือ บรรจุภัณฑ์ (กระป๋องและฝา) ปัจจุบันบริษัทฯ ได้สั่งซื้อจาก บริษัท ตรังแคนเนอรี จำกัด ซึ่งเป็นบริษัทที่เกี่ยวข้องกันโดยมีผู้บริหารร่วมกัน จึงลดความเสี่ยงจากสินค้าขาดแคลนได้ เนื่องจาก บริษัท ตรังแคนเนอรี จำกัด ได้ผลิตและจัดส่งให้แก่บริษัทฯ แต่เพียงผู้เดียว โรงงานของบริษัท ตรังแคนเนอรี จำกัด อยู่ห่างจากโรงงานของนิ่มนุ้ย สามารถสนับสนุนความต้องการได้ทันเวลา และถือเป็น Safety Stock ของนิ่มนุ้ย โดยนิ่มนุ้ยไม่ต้องใช้พื้นที่เก็บเอง ลดค่าเช่าพื้นที่จัดเก็บและลดค่าใช้จ่ายในการขนส่งได้ ทั้งนี้การซื้อกระป๋องจากบริษัท ตรังแคนเนอรี จำกัด มีการเฉลี่ยเปรียบเทียบราคาและจัดซื้อจากผู้ผลิตรายอื่นควบคู่กันไปด้วย



### 3. ความเสี่ยงด้านอัตราแลกเปลี่ยน

สำหรับปีสิ้นสุดวันที่ 31 ธันวาคม 2562 บริษัทฯ รับรู้รายได้จากการส่งออกเป็นสกุลเงินต่างประเทศเป็นสัดส่วนประมาณร้อยละ 9.22 ของรายได้จากการจำหน่ายทั้งหมด ดังนั้นรายได้ของบริษัทฯ อาจผันผวนตามอัตราแลกเปลี่ยน

ทั้งนี้บริษัทฯ จะพิจารณาใช้เครื่องมือทางการเงินที่เหมาะสมเพื่อป้องกันความเสี่ยงดังกล่าว อย่างไรก็ตาม บริษัทฯ ไม่มีนโยบายที่จะถือหรือออกเครื่องมือทางการเงินเพื่อการเก็งกำไรหรือเพื่อการค้า

### 4. ความเสี่ยงจากอัตราดอกเบี้ย

เกิดจากการเปลี่ยนแปลงของอัตราดอกเบี้ยในอนาคต ซึ่งจะมีผลกระทบต่อผลการดำเนินงานและกระแสเงินสดของบริษัทฯ โดยบริษัทฯ มีสินทรัพย์และหนี้สินที่มีความเสี่ยงจากอัตราดอกเบี้ย ดังนี้

	จำนวนเงิน		อัตราดอกเบี้ยต่อปี	
	31 ธ.ค. 2562	31 ธ.ค. 2561	31 ธ.ค. 2562	31 ธ.ค. 2561
	ล้านบาท	ล้านบาท	บาท	บาท
เงินฝากธนาคารประเภทออมทรัพย์	29.90	27.74	0.125-0.50	0.125-0.50
เงินฝากประจำ	5.27	12.60	0.85	1.10
หนี้สินตามสัญญาปรับปรุงโครงสร้างหนี้	345.60	396.72	6.025	6.275

### 5. ความเสี่ยงด้านการให้สินเชื่อ

บริษัทฯ มีความเสี่ยงด้านการให้สินเชื่อที่เกี่ยวข้องกับลูกหนี้การค้าและลูกหนี้อื่น ฝ่ายบริหารควบคุมความเสี่ยงนี้โดยการกำหนดให้มีนโยบายและวิธีการในการควบคุมสินเชื่อที่เหมาะสม ดังนั้น บริษัทฯ จึงไม่คาดว่าจะได้รับความเสียหายที่เป็นสาระสำคัญจากการให้สินเชื่อ นอกจากนี้ การให้สินเชื่อของบริษัทฯ ไม่มีการกระจุกตัวเนื่องจากมีฐานของลูกค้าที่หลากหลายและมีอยู่จำนวนมาก ราย ทั้งนี้ จำนวนเงินสูงสุดที่บริษัทฯ อาจต้องสูญเสียจากการให้สินเชื่อคือมูลค่าตามบัญชีของลูกหนี้ที่แสดงอยู่ในงบแสดงฐานะการเงิน

### 6. มูลค่ายุติธรรม

เนื่องจากสินทรัพย์ทางการเงินและหนี้สินทางการเงินส่วนใหญ่จัดอยู่ในประเภทระยะสั้น และเงินกู้ยืมระยะยาว มีอัตราดอกเบี้ยอยู่ในเกณฑ์เดียวกับตลาด ฝ่ายบริหารของบริษัทฯ จึงเชื่อว่ามูลค่าตามบัญชีของสินทรัพย์และหนี้สินทางการเงินดังกล่าว แสดงมูลค่าไม่แตกต่างจากมูลค่ายุติธรรมอย่างมีสาระสำคัญ

### 7. ความเสี่ยงด้านวัตถุดิบ

เนื่องจากวัตถุดิบหลักของบริษัทฯ ได้แก่ ปลาผิวน้ำ และหอยชนิดต่างๆ ซึ่งปลาผิวน้ำ เช่น ปลาหูฉลาม ปลาหลังเขียว จะมีตลอดทั้งปี และปลาเหล่านี้จะมีวงจรชีวิตสั้น ฉะนั้นการที่บริษัทฯ ซื้อวัตถุดิบมาเพื่อผลิตสินค้าจึงเป็นการใช้ประโยชน์จากวัตถุดิบธรรมชาติ แต่มีข้อจำกัดว่าปลาและหอยจะมีมากในบางฤดูกาลและบางฤดูกาลมีน้อย ซึ่งความแปรปรวนสภาพดินฟ้าอากาศ เป็นปัจจัยหนึ่งที่จะส่งผลกระทบต่อปริมาณวัตถุดิบ ทั้งนี้ บริษัทฯ ได้ดำเนินการนำเข้าวัตถุดิบเพื่อทดแทนปริมาณวัตถุดิบในประเทศที่ลดลง

### 8. ด้านแรงงาน

เนื่องจากการดำเนินการผลิตต้องอาศัยแรงงานจำนวนมากที่จะแปรรูปวัตถุดิบให้อยู่ในสภาพที่พร้อมจะประกอบผลิต เช่น การล้างทำความสะอาด การหั่นเป็นชิ้นที่มีขนาดมาตรฐาน การบรรจุกระป๋อง แรงงานในท้องถิ่น และความเชี่ยวชาญจึงเป็นส่วนประกอบสำคัญในการดำเนินการผลิต ซึ่งบริษัทฯ มีนโยบายในการจัดการ โดยการรับแรงงานในจังหวัดตรง และจังหวัดพื้นที่ใกล้เคียง หากไม่เพียงพอจะมีการใช้แรงงานจากต่างประเทศมาทดแทน โดยจะมีการ



**ปิมปุย**

รายงานประจำปี 2562

บริษัท ผลิตภัณฑ์อาหารกวางโจว จำกัด (มหาชน)

ดำเนินการตามกฎหมายและทำสัญญาอย่างถูกต้อง มีการฝึกฝน และการอบรมให้ความรู้ในกระบวนการผลิตทุกขั้นตอน ตลอดจนการสร้างแรงจูงใจในด้านต่างๆ เช่น ค่าแรง สวัสดิการ ผลตอบแทนอื่นๆ อยู่ตลอดเวลา ทั้งนี้เมื่อวันที่ 29 มิถุนายน 2559 บริษัทได้รับมอบป้าย “พื้นที่ปลอดการจ้างแรงงานต่างด้าวผิดกฎหมาย” จากสำนักงานจัดหางานจังหวัดตรัง รวมทั้งมีเจ้าหน้าที่มาทำการแจกเล่มใบอนุญาตทำงานให้แก่แรงงานต่างด้าวของบริษัทฯ ด้วย

#### 9. ความเสี่ยงด้านข้อจำกัดในการจ่ายเงินปันผล

ณ วันที่ 31 ธันวาคม 2562 บริษัทฯ มีขาดทุนสะสมเท่ากับ 385.63 ล้านบาท ซึ่งตามพระราชบัญญัติบริษัทมหาชน จำกัด(พ.ศ.2535) บริษัทฯ ยังไม่สามารถจ่ายเงินปันผลได้จนกว่ากำไรสะสมจะเป็นบวก นอกจากนี้ตามสัญญาปรับโครงสร้างหนี้ห้ามไม่ให้บริษัทฯ จ่ายเงินปันผลจนกว่าบริษัทฯ จะมีสถานะตามที่กฎหมายและเงื่อนไขสัญญาปรับโครงสร้างหนี้กำหนดได้





#### 4. ข้อมูลทั่วไปและข้อมูลสำคัญอื่น

##### 4.1 ข้อมูลทั่วไป

1) บริษัท ผลิตภัณฑ์อาหารกว้างไพศาล จำกัด (มหาชน) ประกอบธุรกิจผู้ผลิตและจำหน่ายอาหารกระป๋องและอาหารบรรจุภาชนะปิดผนึก เลขทะเบียนบริษัท 0107537002591

2) ที่ตั้งสำนักงานใหญ่ เลขที่ 88/9 หมู่ 4 ตำบลนาท่ามเหนือ อำเภอเมืองตรัง จังหวัดตรัง โทรศัพท์ 075-276088 โทรสาร 075-276099

3) ที่ตั้งสำนักงานสาขา เลขที่ 89 อาคารสุรินทร์ ถนนเชียงใหม่ แขวงคลองสาน เขตคลองสาน กรุงเทพฯ โทรศัพท์ 02-8633288 โทรสาร 02-8633133

4) มีทุนจดทะเบียนชำระแล้ว 500,489,990 บาท เป็นหุ้นสามัญ 500,489,990 หุ้น มูลค่าหุ้นที่ตราไว้หุ้นละ 1 บาท เรียกชำระเต็ม

##### 4.2 ข้อมูลสำคัญอื่น

- ไม่มี -

#### 5. ผู้ถือหุ้น

รายชื่อกลุ่มผู้ถือหุ้นที่ถือหุ้นสูงสุด 10 รายแรก ณ วันที่ 31 ธันวาคม 2562

ลำดับ	ชื่อ / สกุล	จำนวนหุ้น	%ของจำนวน หุ้นทั้งหมด
1.	บริษัท กว้างโฮลดิ้ง จำกัด	241,200,070	48.193
2.	บริษัท ศูนย์รับฝากหลักทรัพย์ (ประเทศไทย) จำกัด เพื่อผู้ฝาก	83,192,698	16.622
3.	นายไกรสิน โตทับเที่ยง	69,407,000	13.868
4.	ธนาคารกรุงไทย จำกัด (มหาชน)	62,145,000	12.417
5.	นายสุรินทร์ โตทับเที่ยง	5,000,000	0.999
6.	นายสุธรรม โตทับเที่ยง	3,000,000	0.599
7.	นายสวัสดิ์ โตทับเที่ยง	2,550,000	0.510
8.	นางสาวกรพินธุ์ โตทับเที่ยง	2,450,000	0.490
9.	นางสาวสุวรรณา เทียวพนิกิจ	2,190,000	0.438
10.	นายไกรฤทธิ์ โตทับเที่ยง	2,097,000	0.419



**ปัมปุย**

รายงานประจำปี 2562

บริษัท ผลิตภัณฑ์อาหารกว้างไพศาล จำกัด (มหาชน)

## 6. นโยบายการจ่ายเงินปันผล

- ห้ามมิให้บริษัทแบ่งเงินปันผลจากเงินประเภทอื่นนอกจากเงินกำไร ในกรณีที่บริษัทยังมียอดขาดทุนสะสม อยู่ห้ามมิให้แบ่งเงินปันผล
- เงินปันผลให้แบ่งจ่ายตามจำนวนหุ้น หุ้นละเท่าๆกัน โดยการจ่ายเงินปันผลต้องได้รับอนุมัติจากที่ประชุมผู้ถือหุ้น
- คณะกรรมการบริษัท อาจจ่ายเงินปันผลระหว่างกาลให้แก่ผู้ถือหุ้นได้เป็นครั้งคราว ในเมื่อเห็นว่าบริษัทมีผลกำไรสมควรพอที่จะทำเช่นนั้น และรายงานให้ที่ประชุมผู้ถือหุ้นทราบในการประชุมคราวต่อไป
- การจ่ายเงินปันผลให้กระทำภายใน 1 เดือน นับแต่วันที่ที่ประชุมผู้ถือหุ้น หรือคณะกรรมการลงมติแล้วแต่กรณี ทั้งนี้ให้แจ้งเป็นหนังสือไปยังผู้ถือหุ้น
- บริษัทต้องจัดสรรกำไรสุทธิประจำปีส่วนหนึ่งไว้เป็นทุนสำรอง ไม่น้อยกว่าร้อยละ 5 ของกำไรสุทธิประจำปี หักด้วยยอดเงินขาดทุนสะสมยกมา (ถ้ามี) จนกว่าทุนสำรองนี้จะมีจำนวนไม่น้อยกว่าร้อยละ 10 ของทุนจดทะเบียน นอกจากเงินสำรองที่ได้ระบุไว้แล้ว คณะกรรมการอาจเสนอต่อที่ประชุมผู้ถือหุ้นให้ลงมติเพื่อจัดสรรเงินไว้เป็นทุนสำรอง อย่างอื่นตามที่เห็นสมควร เพื่อดำเนินกิจการของบริษัทก็ได้
- ปัจจุบันบริษัทยังไม่สามารถจ่ายเงินปันผลได้เนื่องจากยังมีส่วนขาดทุนสะสมทางบัญชีปรากฏอยู่



## 7. โครงสร้างการจัดการ

### 7.1 คณะกรรมการบริษัท

#### รายชื่อคณะกรรมการบริษัท

ลำดับ	รายชื่อ	ตำแหน่งหน้าที่	การประชุมคณะกรรมการ	
			จำนวนครั้งการประชุม	จำนวนครั้งที่เข้าร่วมประชุม
1.	นายสุรินทร์ โตทับเที่ยง	ประธานกรรมการ ประธานเจ้าหน้าที่บริหาร	4	4
2.	นายไกรสิน โตทับเที่ยง	กรรมการผู้จัดการ ประธานกรรมการบริหาร	4	4
3.	พล.ต.อ.ชาญ รัตนธรรม	กรรมการอิสระ ประธานกรรมการตรวจสอบ	4	4
4.	น.พ.วรินทร์ คั่นชูเกียรติ	กรรมการอิสระ กรรมการตรวจสอบ	4	3
5.	นางจิรภรณ์ ชูกศิริ	กรรมการอิสระ กรรมการตรวจสอบ	4	3
6.	นายทวิศักดิ์ นารายณ์ประทาน	กรรมการและเลขานุการบริษัท	4	4
7.	นายสุเมธ อุดาหะ	กรรมการ	4	4
8.	นางสาวมัลลิกา ไผตรีภิรมย์	กรรมการ	4	4

### 7.2 ผู้บริหาร

ณ วันที่ 31 ธันวาคม 2562 บริษัทมีผู้บริหารจำนวน 5 ท่าน ดังนี้

รายชื่อ	ตำแหน่งหน้าที่
1. นายทวิศักดิ์ นารายณ์ประทาน	ผู้อำนวยการสำนักเจ้าหน้าที่ฝ่ายปฏิบัติการ
2. นายไกรฤทธิ์ โตทับเที่ยง	ผู้อำนวยการฝ่ายขาย
3. นายสุเมธ อุดาหะ	ผู้อำนวยการฝ่ายบัญชี
4. นางสาวมัลลิกา ไผตรีภิรมย์	ผู้อำนวยการฝ่ายการเงิน
5. นายคันธิศ อรัณยกานนท์	ผู้อำนวยการฝ่ายทรัพยากรบุคคล



**ปุมปุย**

รายงานประจำปี 2562

บริษัท พลิติกานท์อวกาศวงโคจร จำกัด (มหาชน)

# โครงสร้างการบริหารจัดการภายในบริษัท (Organization Chart)

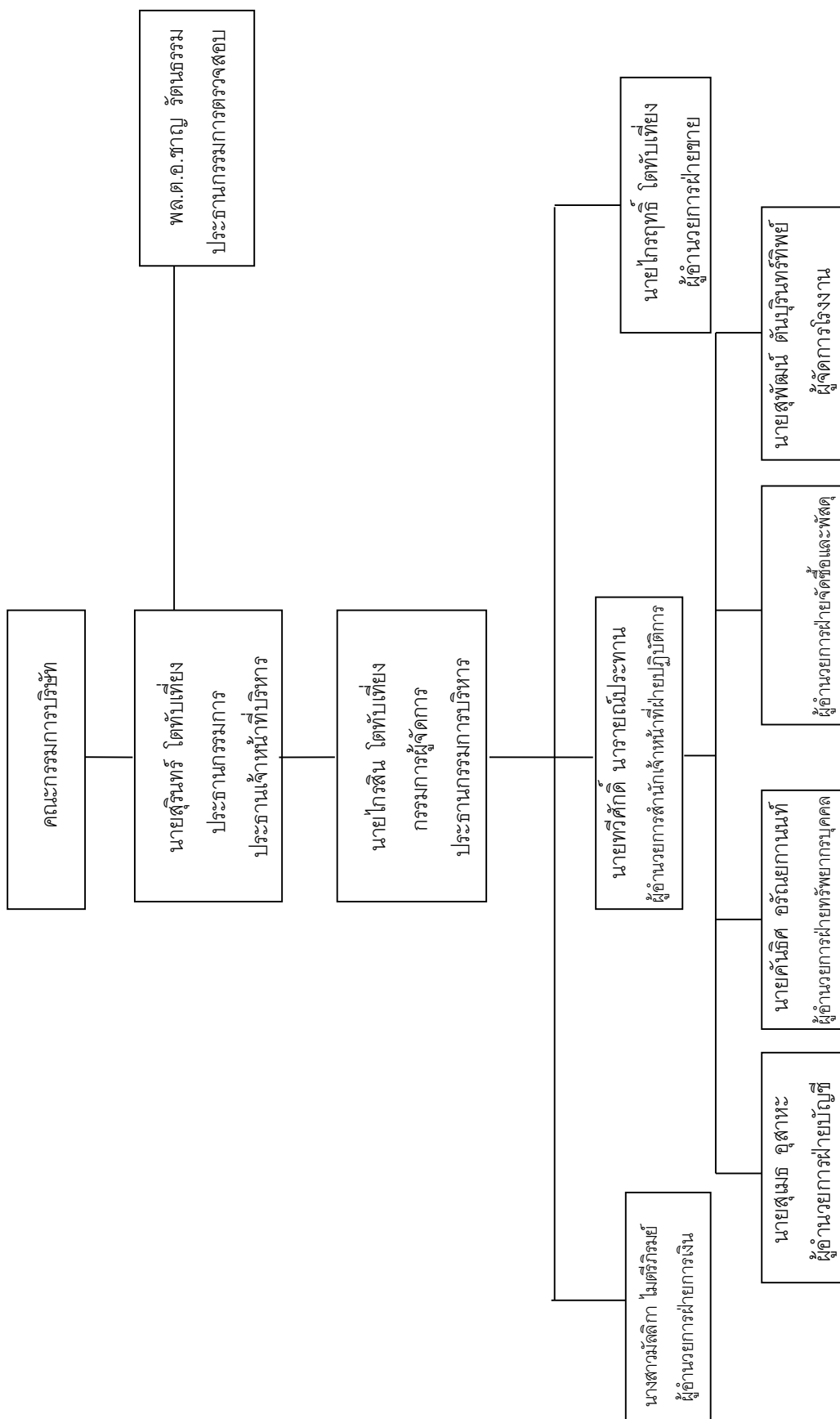



### 7.3 เลขานุการบริษัท

คณะกรรมการบริษัท ได้มีมติแต่งตั้งให้ นายทวีศักดิ์ นารายณ์ประธาน ดำรงตำแหน่งเลขานุการบริษัท ตั้งแต่วันที่ 19 มิถุนายน 2551 โดยหน้าที่ความรับผิดชอบของผู้ดำรงตำแหน่งเป็นเลขานุการบริษัท (ปรากฏในเอกสารแนบ 1)

### 7.4 ค่าตอบแทนกรรมการและผู้บริหาร :

**ค่าตอบแทนกรรมการ :** บริษัทฯ ได้กำหนดนโยบายค่าตอบแทนกรรมการไว้อย่างชัดเจนและโปร่งใส โดยค่าตอบแทนอยู่ในระดับเดียวกับอุตสาหกรรมในกลุ่มธุรกิจ เพียงพอที่จะดึงดูดและรักษากรรมการที่มีคุณสมบัติที่ต้องการ และได้ขออนุมัติจากที่ประชุมผู้ถือหุ้นแล้ว กรรมการที่ได้รับมอบหมายให้มีหน้าที่และความรับผิดชอบเพิ่มมากขึ้น ได้รับค่าตอบแทนที่เหมาะสมกับหน้าที่และความรับผิดชอบที่ได้รับมอบหมายเพิ่มมากขึ้น

**ค่าตอบแทนผู้บริหาร :** ค่าตอบแทนผู้บริหารนี้เป็นผลประโยชน์ที่จ่ายให้แก่ผู้บริหารของบริษัท ประกอบด้วยค่าตอบแทนที่เป็นตัวเงิน ได้แก่ เงินเดือน ผลประโยชน์ที่เกี่ยวข้อง รวมไปถึงผลประโยชน์ตอบแทนในรูปแบบอื่น ทั้งนี้ผู้บริหารของบริษัทฯ หมายถึงบุคคลที่กำหนดตามกฎหมายว่าด้วยหลักทรัพย์และตลาดหลักทรัพย์

#### ค่าตอบแทนผู้บริหารที่สำคัญ

	สำหรับปี สิ้นสุดวันที่ 31 ธันวาคม	
	2562	2561
	บาท	บาท
ผลประโยชน์ระยะสั้น	31,882,138.00	36,301,129.00
ผลประโยชน์หลังออกจากงาน	215,049.00	391,434.00
รวม	32,097,187.00	36,692,563.00

จำนวนค่าตอบแทนในปี 2562 : ในปี 2562 บริษัทฯ ได้จ่ายค่าตอบแทนต่างๆ ให้แก่กรรมการและผู้บริหาร มีรายละเอียดดังนี้

#### (1) ค่าตอบแทนที่เป็นตัวเงิน

(ก) กรรมการ 8 ท่าน ในปี 2562

รายชื่อ	ตำแหน่ง	ค่าตอบแทนกรรมการต่อเดือน
1. นายสุรินทร์ โตทับเที่ยง	ประธานกรรมการ ประธานเจ้าหน้าที่บริหาร	24,000
2. นายไกรสิน โตทับเที่ยง	กรรมการผู้จัดการ ประธานกรรมการบริหาร	24,000
3. พล.ต.อ.ชาญ รัตนธรรม	กรรมการอิสระ ประธานกรรมการตรวจสอบ	24,000
4. น.พ.วารินทร์ ดันท์สุกศิริ	กรรมการอิสระ กรรมการตรวจสอบ	24,000
5. นางจิรภรณ์ สุกศิริ	กรรมการอิสระ กรรมการตรวจสอบ	24,000
6. นายทวีศักดิ์ นารายณ์ประธาน	กรรมการ	24,000
7. นายสุเมธ อูสาหะ	กรรมการ	24,000
8. นางสาวมัลลิกา ไมตรีภิรมย์	กรรมการ	24,000



ปัมปุย

รายงานประจำปี 2562

บริษัท พลิติกานท์อวกาศวงโคจร จำกัด (มหาชน)

(ข) กรรมการผู้มีอำนาจบริหารและผู้บริหาร

คำตอบแทน	ปี 2561		ปี 2562	
	จำนวนราย	จำนวนเงินรวม (ล้านบาท)	จำนวนราย	จำนวนเงินรวม (ล้านบาท)
เงินเดือนผู้บริหาร	24	29.10	23	27.68
เบี้ยประชุมกรรมการ	9	0.52	9	0.41

(2) คำตอบแทนอื่น - ไม่มี -

## 8. การกำกับดูแลกิจการ

ที่ผ่านมาบริษัทฯ มีการปฏิบัติตามหลักการกำกับดูแลกิจการที่ดีสำหรับบริษัทจดทะเบียน ปี 2560 ตามแนวทางที่ตลาดหลักทรัพย์แห่งประเทศไทย กำหนด

### 8.1 นโยบายการกำกับดูแลกิจการ

คณะกรรมการบริษัทฯ ได้ตระหนักถึงความสำคัญของการกำกับดูแลกิจการที่ดี เพื่อเพิ่มความโปร่งใส เพิ่มขีดความสามารถในการแข่งขันของกิจการ และเพิ่มความเชื่อมั่นให้แก่ผู้ถือหุ้น ผู้ลงทุน และผู้เกี่ยวข้องทุกฝ่าย จึงได้กำหนดนโยบายสนับสนุนการกำกับดูแลกิจการ โดยครอบคลุมหลักสำคัญดังนี้

- การปฏิบัติต่อผู้ถือหุ้น และผู้มีส่วนได้ส่วนเสียอย่างเท่าเทียมกัน เป็นธรรมต่อทุกฝ่าย
- คณะกรรมการมีความมุ่งมั่นในการสร้างมูลค่าเพิ่มแก่กิจการในระยะยาว บริหารงานด้วยความรอบคอบ และระมัดระวัง รับผิดชอบต่อการปฏิบัติหน้าที่ด้วยความสามารถและประสิทธิภาพที่เพียงพอ เพื่อให้เกิดประโยชน์สูงสุดต่อผู้ถือหุ้น ดูแลมิให้เกิดปัญหาความขัดแย้งทางผลประโยชน์ และรับผิดชอบต่อการตัดสินใจและการกระทำของตนเอง
- การดำเนินงานเป็นไปด้วยความโปร่งใส สามารถตรวจสอบได้ เปิดเผยข้อมูลอย่างเพียงพอแก่ผู้ที่เกี่ยวข้องทุกฝ่าย
- การดำเนินธุรกิจโดยคำนึงถึงความเสี่ยงอยู่เสมอ โดยมีการควบคุมและบริหารความเสี่ยงที่เหมาะสม
- บริษัทมีการกำหนดจริยธรรมธุรกิจเพื่อให้กรรมการและพนักงานถือปฏิบัติแล้ว

### 8.2 คณะกรรมการชุดย่อย

#### 1. โครงสร้างกรรมการบริษัทฯ ประกอบด้วยคณะกรรมการ 3 คณะ ได้แก่

##### 1.1 คณะกรรมการบริษัทฯ มีขอบเขตอำนาจหน้าที่ ดังนี้

##### 1. การบุคคล

- 1.1 การวางระเบียบข้อบังคับการพนักงานของบริษัท
- 1.2 การแต่งตั้ง ถอดถอน โยกย้าย และลงโทษคณะกรรมการบริหาร ประธานเจ้าหน้าที่บริหาร กรรมการผู้จัดการและพนักงานระดับบริหารในกรณีที่เห็นสมควร
- 1.3 การประเมินผลและพิจารณาความดีความชอบของพนักงานระดับประธานเจ้าหน้าที่บริหาร และกรรมการผู้จัดการ

##### 2. การเงิน

- 2.1 อนุมัติงบประมาณประจำปีสิ้นสุดท้าย

##### 3. การบริหารทั่วไป

- 3.1 กำหนดแนวทางและนโยบายในการดำเนินงานของบริษัท
- 3.2 กำหนดโครงสร้างการบริหารงานของบริษัท
- 3.3 กำหนดหน้าที่ของคณะกรรมการบริหาร ประธานเจ้าหน้าที่บริหาร และกรรมการผู้จัดการ

องค์ประกอบและการแต่งตั้งและถอดถอนคณะกรรมการบริษัทฯ ได้ดำเนินการให้เป็นไปตาม พรบ.มหาชน โดยถือผู้ถือหุ้นในการลงคะแนนเสียงในการแต่งตั้งและถอดถอนกรรมการ จำนวนกรรมการสูงสุด ไม่เกิน 15 ท่าน การกำหนดสัดส่วนกรรมการที่เป็นตัวแทนผู้ถือหุ้นแต่ละกลุ่ม (ปัจจุบันไม่มี)



## 1.2 คณะกรรมการบริหาร มีขอบเขตอำนาจหน้าที่ ดังนี้

### 1. การบุคคล

- 1.1 ร่วมวางแผนระเบียบข้อบังคับการพนักงานของบริษัท เพื่อให้คณะกรรมการบริษัทพิจารณา  
ขั้นตอน สดุดท้าย
- 1.2 ปรับปรุงหรือเปลี่ยนแปลง ระเบียบ ข้อบังคับการพนักงานของบริษัท
- 1.3 กำหนดระเบียบและวิธีปฏิบัติ
- 1.4 การแต่งตั้ง ถอดถอน โยกย้าย และลงโทษพนักงานระดับผู้อำนวยการฝ่าย ผู้จัดการหัวหน้า  
ส่วนงานลงไป
- 1.5 พิจารณาเพื่อเพิ่มเติมหรือปรับปรุงเปลี่ยนแปลงสวัสดิการของบริษัท
- 1.6 การประเมินคุณภาพ และปริมาณคนในสังกัดให้สอดคล้องกับการดำเนินงาน
- 1.7 การประเมินผลและพิจารณาความดีความชอบของพนักงานระดับผู้อำนวยการฝ่าย ผู้จัดการฝ่าย

### 2. การบัญชี

- 2.1 อนุมัตินโยบายทางบัญชีขั้นสุดท้าย
- 2.2 การอนุมัติผู้ลงนามในเอกสารทางการเงิน

### 3. การเงิน

- 3.1 ปรับปรุงหรือเปลี่ยนแปลงงบประมาณ ไม่เกินข้อจำกัด ของงบประมาณที่ได้รับอนุมัติ
- 3.2 อนุมัติค่าใช้จ่ายและใช้งบลงทุนนอกงบประมาณ

### 4. การบริหารทั่วไป

- 4.1 การกำหนดแนวทางและนโยบายในการดำเนินงานของคณะกรรมการจัดการ
- 4.2 การพบเพื่อชี้แจงต่อบุคคลภายนอก การให้ข้อมูลแก่บุคคลภายนอกเป็นกรณีพิเศษ

## 1.3 คณะกรรมการตรวจสอบ มีขอบเขตอำนาจหน้าที่ ดังนี้

1. สอบทานให้บริษัทฯ มีการรายงานทางการเงินและการบัญชีอย่างถูกต้องและเพียงพอ
2. สอบทานให้บริษัทฯ มีระบบควบคุมภายใน (Internal Control) และระบบการตรวจสอบภายใน (Internal Audit) ที่เหมาะสมและมีประสิทธิผล และพิจารณาความเป็นอิสระของหน่วยงานตรวจสอบภายใน ตลอดจนให้ความเห็นชอบในการพิจารณาแต่งตั้ง โยกย้าย เลิกจ้างหัวหน้าหน่วยงานตรวจสอบภายใน หรือหน่วยงานอื่นใดที่รับผิดชอบเกี่ยวกับการตรวจสอบภายใน
3. สอบทานให้บริษัทฯ ปฏิบัติตามกฎหมายว่าด้วยหลักทรัพย์และตลาดหลักทรัพย์ ข้อกำหนดของตลาดหลักทรัพย์ และกฎหมายที่เกี่ยวข้องกับธุรกิจของบริษัทฯ
4. พิจารณาเสนอแต่งตั้งบุคคลซึ่งมีความเป็นอิสระเพื่อทำหน้าที่เป็นผู้สอบบัญชีของบริษัทฯ และเสนอคำตอบแทนของบุคคลดังกล่าว รวมทั้งเข้าร่วมประชุมกับผู้สอบบัญชีโดยไม่มีฝ่ายจัดการเข้าร่วมประชุมด้วยอย่างน้อยปีละ 1 ครั้ง
5. พิจารณารายการที่เกี่ยวข้องกันหรือรายการที่อาจมีความขัดแย้งทางผลประโยชน์ ให้เป็นไปตามกฎหมายและข้อกำหนดของตลาดหลักทรัพย์ ทั้งนี้เพื่อให้มั่นใจว่ารายการดังกล่าวสมเหตุสมผลและเป็นประโยชน์สูงสุดต่อบริษัทฯ
6. จัดทำรายงานของคณะกรรมการตรวจสอบโดยเปิดเผยไว้ในรายงานประจำปีของบริษัทฯ ซึ่งรายงานดังกล่าวต้องลงนามโดยประธานคณะกรรมการตรวจสอบ โดยต้องประกอบด้วยข้อมูลอย่างน้อย ดังต่อไปนี้
  - (ก) ความเห็นเกี่ยวกับความถูกต้อง ครบถ้วน เป็นที่เชื่อถือได้ของรายงานทางการเงินของบริษัทฯ





- (ข) ความเห็นเกี่ยวกับความเพียงพอของระบบควบคุมภายในของบริษัทฯ
- (ค) ความเห็นเกี่ยวกับการปฏิบัติตามกฎหมายว่าด้วยหลักทรัพย์และตลาดหลักทรัพย์ ข้อกำหนดของตลาดหลักทรัพย์ หรือกฎหมายที่เกี่ยวข้องกับธุรกิจของบริษัทฯ
- (ง) ความเห็นเกี่ยวกับความเหมาะสมของผู้สอบบัญชี
- (จ) ความเห็นเกี่ยวกับรายการที่อาจมีความขัดแย้งทางผลประโยชน์
- (ฉ) จำนวนการประชุมคณะกรรมการตรวจสอบ และการเข้าร่วมประชุมของคณะกรรมการตรวจสอบแต่ละท่าน
- (ช) ความเห็นหรือข้อสังเกตโดยรวมที่คณะกรรมการตรวจสอบได้จากการปฏิบัติหน้าที่ตามกฎหมาย
- (ซ) รายการอื่นที่เห็นว่าผู้ถือหุ้นและผู้ลงทุนทั่วไปควรทราบ ภายใต้ขอบเขตหน้าที่และความรับผิดชอบที่ได้รับมอบหมายจากคณะกรรมการบริษัทฯ

7. ปฏิบัติการอื่นใดตามที่ประธานคณะกรรมการของบริษัทฯมอบหมายด้วยความเห็นชอบจากคณะกรรมการบริษัทฯ

### 8.3 การสรรหาและแต่งตั้งกรรมการและผู้บริหารระดับสูงสุด

#### (1) กรรมการอิสระ

##### หลักเกณฑ์ในการคัดเลือกกรรมการอิสระ

1. มีกรรมการอิสระอย่างน้อยหนึ่งในสามของจำนวนกรรมการทั้งหมดของผู้ชออนุญาตแต่ต้องไม่น้อยกว่าสามคน
2. ถือหุ้นไม่เกินร้อยละหนึ่งของจำนวนหุ้นที่มีสิทธิออกเสียงทั้งหมดของบริษัทฯ บริษัทใหญ่ บริษัทย่อย บริษัทร่วม หรือนิติบุคคลที่อาจมีความขัดแย้ง ทั้งนี้ให้นับรวมการถือหุ้นของผู้ที่เกี่ยวข้องของกรรมการอิสระรายนั้นๆ ด้วย
3. ไม่เป็นหรือเคยเป็นกรรมการที่มีส่วนร่วมบริหารงาน ลูกจ้าง พนักงาน ที่ปรึกษาที่ได้เงินเดือนประจำ หรือผู้มีอำนาจควบคุมของบริษัทฯ บริษัทใหญ่ บริษัทย่อย บริษัทร่วม บริษัทย่อยลำดับเดียวกัน หรือนิติบุคคลที่อาจมีความขัดแย้ง เว้นแต่จะได้พ้นจากการมีลักษณะดังกล่าวมาแล้ว ไม่น้อยกว่าสองปีก่อนวันที่ยื่นคำขออนุญาตต่อสำนักงาน
4. ไม่เป็นบุคคลที่มีความสัมพันธ์ทางสายโลหิต หรือโดยการจดทะเบียนตามกฎหมาย ในลักษณะที่เป็น บิดามารดา คู่สมรส พี่น้อง และบุตร รวมทั้งคู่สมรสของบุตรของผู้บริหาร ผู้ถือหุ้นรายใหญ่ ผู้มีอำนาจควบคุม หรือบุคคลที่จะได้รับการเสนอให้เป็นผู้บริหารหรือผู้มีอำนาจควบคุมของบริษัทฯ หรือบริษัทย่อย
5. ไม่มีหรือเคยมีความสัมพันธ์ทางธุรกิจกับบริษัทฯ บริษัทใหญ่ บริษัทย่อย บริษัทร่วม หรือนิติบุคคลที่อาจมีความขัดแย้ง ในลักษณะที่อาจเป็นการขัดขวางการใช้วิจารณญาณอย่างอิสระของตน รวมทั้งไม่เป็นหรือเคยเป็นผู้ถือหุ้นรายใหญ่ กรรมการซึ่งไม่ใช่กรรมการอิสระ หรือผู้บริหาร ของผู้ที่มีความสัมพันธ์ทางธุรกิจกับบริษัทฯ บริษัทใหญ่ บริษัทย่อย บริษัทร่วม หรือนิติบุคคลที่อาจมีความขัดแย้ง เว้นแต่จะได้พ้นจากการมีลักษณะดังกล่าวมาแล้ว ไม่น้อยกว่าสองปีก่อนวันที่ยื่นคำขออนุญาตต่อสำนักงาน
6. ไม่เป็นหรือเคยเป็นผู้สอบบัญชีของบริษัทฯ บริษัทใหญ่ บริษัทย่อย บริษัทร่วม หรือนิติบุคคลที่อาจมีความขัดแย้ง และไม่เป็นผู้ถือหุ้นรายใหญ่ กรรมการซึ่งไม่ใช่กรรมการอิสระ ผู้บริหาร หรือหุ้นส่วนผู้จัดการของสำนักงาน สอบบัญชี ซึ่งมีผู้สอบบัญชีของบริษัทฯ บริษัทใหญ่ บริษัทย่อย บริษัทร่วม หรือนิติบุคคลที่อาจมีความขัดแย้งสังกัดอยู่ เว้นแต่จะได้พ้นจากการมีลักษณะดังกล่าวมาแล้ว ไม่น้อยกว่าสองปีก่อนวันที่ยื่นคำขออนุญาตต่อสำนักงาน
7. ไม่เป็นหรือเคยเป็นผู้ให้บริการทางวิชาชีพใดๆ ซึ่งรวมถึงการให้บริการเป็นที่ปรึกษากฎหมายหรือที่ปรึกษาทางการเงิน ซึ่งได้รับค่าบริการเกินกว่าสองล้านบาทต่อปีจากบริษัทฯ บริษัทใหญ่ บริษัทย่อย บริษัทร่วม หรือนิติบุคคลที่อาจมีความขัดแย้ง ทั้งนี้ในกรณีที่ผู้ให้บริการทางวิชาชีพเป็นนิติบุคคล ให้รวมถึงการเป็นผู้ถือหุ้นรายใหญ่ กรรมการซึ่งไม่ใช่กรรมการอิสระ ผู้บริหาร หรือหุ้นส่วนผู้จัดการ ของผู้ให้บริการทางวิชาชีพนั้นด้วย เว้นแต่จะได้พ้นจากการมีลักษณะดังกล่าวมาแล้ว ไม่น้อยกว่าสองปีก่อนวันที่ยื่นคำขออนุญาตต่อสำนักงาน



8. ไม่เป็นกรรมการที่ได้รับการแต่งตั้งขึ้นเพื่อเป็นตัวแทนของกรรมการของบริษัท ผู้ถือหุ้นรายใหญ่ หรือผู้ถือหุ้นซึ่งเป็นผู้มีส่วนเกี่ยวข้องกับผู้ถือหุ้นรายใหญ่ของบริษัทฯ
9. ไม่มีลักษณะอื่นใดที่ทำให้ไม่สามารถให้ความเห็นอย่างเป็นอิสระเกี่ยวกับการดำเนินงานของบริษัทฯ
10. เป็นผู้มีผลประโยชน์อยู่ในศีลธรรมอันดี

## (2) การสรรหากรรมการและผู้บริหารระดับสูงสุด

วิธีการคัดเลือกบุคคลที่จะแต่งตั้งเป็นกรรมการไม่ได้ผ่านคณะกรรมการสรรหา เนื่องจากบริษัท ผลิตภัณฑ์อาหารกว้างไพศาล จำกัด (มหาชน) มีกรรมการทั้งหมด 8 ท่านตามกฎหมาย และข้อบังคับที่ 18 ของบริษัทฯ เมื่อครบวาระกรรมการจะต้องจับสลากออกจากตำแหน่ง 1 ใน 3 แต่มีสิทธิที่จะได้รับการแต่งตั้งให้เข้าเป็นกรรมการของบริษัทฯ อีก

### 8.4 การดูแลเรื่องการใช้ข้อมูลภายใน

บริษัทฯ มีนโยบายและวิธีการดูแลผู้บริหารในการนำข้อมูลภายในของบริษัทฯ ไปใช้เพื่อประโยชน์ส่วนตัว รวมทั้งเพื่อการซื้อขายหลักทรัพย์โดยเฉพาะในช่วง 1 เดือนก่อนที่งบการเงินเผยแพร่ต่อสาธารณชน โดยกำหนดให้ผู้บริหารรายงานการซื้อขายหลักทรัพย์ต่อบริษัทฯ และตลาดหลักทรัพย์แห่งประเทศไทย และหากบริษัทฯ ตรวจสอบพบว่ามี การนำข้อมูลภายในไปใช้เพื่อประโยชน์ส่วนตัว บริษัทฯ จะดำเนินการลงโทษตามกระบวนการต่อไป

### 8.5 ค่าตอบแทนของผู้สอบบัญชี

#### 1. ค่าตอบแทนจากการสอบบัญชี (Audit Fee)

บริษัทฯ จ่ายค่าตอบแทนการสอบบัญชี ให้แก่ นายพีระเดช พงษ์เสถียรศักดิ์ ผู้สอบบัญชีรับอนุญาตเลขที่ 4752 บริษัท สอบบัญชีธรรมนิติ จำกัด รอบบัญชีสิ้นสุดวันที่ 31 ธันวาคม 2562

ค่าสอบบัญชีของบริษัทฯ ในรอบบัญชีที่ผ่านมา มีจำนวนเงินรวม 1,480,000 บาท

ค่าใช้จ่ายเป็นเงิน 63,897 บาท

#### 2. ค่าบริการอื่น (Non-Audit Fee)

- ไม่มี -

### 8.6 การนำหลักการกำกับดูแลกิจการที่ดีสำหรับบริษัทจดทะเบียน ปี 2560 ไปปรับใช้

คณะกรรมการมีกระบวนการในการทบทวนการนำหลักการกำกับดูแลกิจการที่ดีสำหรับบริษัทจดทะเบียน ปี 2560 เพื่อนำไปปรับใช้ให้เหมาะสมกับการประกอบธุรกิจของบริษัทอย่างสม่ำเสมอ เพื่อให้ครอบคลุมตามหลักปฏิบัติทั้ง 8 ข้อ ของหลักการกำกับดูแลกิจการที่ดีสำหรับบริษัทจดทะเบียนปี 2560

### 8.7 การปฏิบัติตามหลักการกำกับดูแลกิจการที่ดีในเรื่องอื่นๆ

บริษัทฯ มีการปฏิบัติตามหลักการกำกับดูแลกิจการที่ดีสำหรับบริษัทจดทะเบียนปี 2560 ตามแนวทาง ที่ตลาดหลักทรัพย์แห่งประเทศไทยกำหนด

#### 1. ภาวะผู้นำและวิสัยทัศน์

- คณะกรรมการบริษัทฯ ได้มีส่วนร่วมในการกำหนด (หรือให้ความเห็นชอบ) วิสัยทัศน์ การกิจ กลยุทธ์ เป้าหมาย แผนธุรกิจ และงบประมาณของบริษัทฯ ตลอดจนกำกับดูแลให้ฝ่ายจัดการดำเนินการให้เป็นไปตามแผนธุรกิจและงบประมาณที่กำหนดไว้อย่างมีประสิทธิภาพและประสิทธิผล เพื่อเพิ่มมูลค่าทางเศรษฐกิจสูงสุดให้แก่กิจการ และความมั่นคงสูงสุดให้แก่ผู้ถือหุ้น



- คณะกรรมการบริษัทฯ ได้จัดให้บริษัทฯ มีระบบการควบคุมภายใน การตรวจสอบภายใน และมาตรการบริหารความเสี่ยงที่มีประสิทธิภาพ รวมทั้งมีการติดตามการดำเนินการในเรื่องดังกล่าวอย่างสม่ำเสมอในการประชุมคณะกรรมการบริษัทฯ

- คณะกรรมการบริษัทฯ เป็นผู้พิจารณาการกำหนด และแยกบทบาทหน้าที่ และความรับผิดชอบระหว่างคณะกรรมการ และฝ่ายจัดการอย่างชัดเจน รวมทั้งมีการสื่อสารบทบาท หน้าที่ และความรับผิดชอบดังกล่าวต่อกรรมการฝ่ายจัดการ และพนักงานของบริษัทฯ อย่างสม่ำเสมอ

## 2. การบริหารบุคลากร

บริษัทฯ ได้จัดตั้งกองทุนสำรองเลี้ยงชีพ บริษัท ผลิตภัณฑ์อาหารกว้างไพศาล จำกัด (มหาชน) เมื่อเดือนพฤษภาคม 2560 เพื่อเป็นสวัสดิการเพิ่มเติมแก่พนักงานของบริษัทฯ ให้พนักงานมีเงินออมไว้ใช้จ่ายเมื่อเกษียณอายุ ออกจากงาน ทูพผลภาพรวมถึงเป็นหลักประกันให้แก่ครอบครัวกรณีพนักงานเสียชีวิต

## 3. การประกอบธุรกิจอย่างมีความรับผิดชอบต่อ

บริษัทฯ ได้ให้ความสำคัญต่อสิทธิของผู้มีส่วนได้เสียกลุ่มต่างๆ (Stakeholder) ทั้งภายในและภายนอกบริษัทฯ ดังนี้

### • พนักงาน

- โดยปฏิบัติให้เป็นไปตามกฎหมายและมาตรฐานที่เกี่ยวข้องและปฏิบัติต่อพนักงานและลูกจ้างอย่างเป็นธรรมและเคารพสิทธิมนุษยชน ได้แก่ การกำหนดค่าตอบแทนและค่าผลประโยชน์อื่นๆ ที่เป็นธรรม การจัดสวัสดิการที่ไม่น้อยกว่าที่กฎหมายกำหนดหรือมากกว่าตามความเหมาะสม การดูแลด้านอาชีวอนามัยและความปลอดภัยในการทำงาน
- สนับสนุนการพัฒนาความรู้ความสามารถอย่างต่อเนื่อง
- สร้างความมั่นใจในคุณภาพชีวิตในการทำงานของพนักงาน

### • ลูกค้า

- สร้างความพึงพอใจและความผูกพันแก่ลูกค้า โดยผ่านการนำเสนอผลิตภัณฑ์และบริการที่มีคุณภาพ เป็นไปตามกฎหมายและมาตรฐานที่เกี่ยวข้อง และคำนึงถึงสุขภาพ ความปลอดภัย และราคาที่เป็นธรรม
- บริษัทฯ ได้ดำเนินการจัดตั้งหน่วยงานรับเรื่องร้องเรียนและร้องทุกข์ในการดำเนินการเกี่ยวกับผลกระทบและปัญหาที่เกิดขึ้นกับผู้บริโภคโดยเฉพาะ โดยมีช่องทางที่ผู้บริโภคสามารถสื่อสารกับบริษัทได้หลายช่องทาง เช่น Call Center 02-269-8899 จะมีการระบุไว้ในผลิตภัณฑ์ของบริษัท ช่องทางออนไลน์ ได้แก่ Facebook ของบริษัท Smilingfishofficial ทางเว็บไซต์ Smilingfish.com

### • คู่ค้า

ดำเนินธุรกิจร่วมกันบนพื้นฐานของความเป็นธรรม มุ่งสร้างความไว้วางใจ ความสัมพันธ์และความร่วมมือที่ดี เพื่อพัฒนาศักยภาพและประสิทธิภาพในการดำเนินธุรกิจร่วมกันในระยะยาว

### • เจ้าหนี้

บริษัทฯ ปฏิบัติตามเงื่อนไขการกู้ยืมเงินตามข้อตกลงและสัญญา

### • คู่แข่ง

บริษัทฯ ปฏิบัติตามกรอบการแข่งขันทางการค้าที่สุจริต เปิดเผย โปร่งใส ไม่เอาเปรียบคู่แข่งด้วยวิธีการอันมิชอบ และไม่สร้างความได้เปรียบทางการแข่งขันอย่างไม่เป็นธรรม



- สังคมและชุมชน

มีความรับผิดชอบต่อสภาพแวดล้อมของชุมชนและสังคม ทั้งนี้บริษัทปฏิบัติตามข้อกำหนดของกฎหมายและกฎระเบียบต่างๆที่เกี่ยวข้อง

#### 4. การบริหารจัดการเทคโนโลยีสารสนเทศระดับองค์กร

บริษัทฯ นำเทคโนโลยีสารสนเทศมาใช้ในการเพิ่มโอกาสทางธุรกิจและพัฒนาคำนวณงาน การบริหารความเสี่ยง เพื่อให้กิจการสามารถบรรลุวัตถุประสงค์ และเป้าหมาย โดยบริษัทฯ ได้มีการนำ Software ERP ของ SAP B1 มาใช้ ซึ่งช่วยในการวางแผนทรัพยากรทางธุรกิจขององค์กรได้อย่างมีประสิทธิภาพสูงสุด

#### 5. การบริหารความเสี่ยง

บริษัทฯ ได้มีการประเมินความเสี่ยงขององค์กร ซึ่งอาจมีผลทำให้องค์กรไม่บรรลุตามเป้าหมายที่กำหนด ซึ่งมีการระบุถึงความเสี่ยง วิเคราะห์ความเสี่ยง และบริหารจัดการความเสี่ยง ซึ่งครอบคลุมทั้ง 5 ด้าน ได้แก่ ความเสี่ยงด้านกลยุทธ์ (Strategic Risk) ความเสี่ยงด้านการปฏิบัติงาน (Operational Risk) ความเสี่ยงด้านการเงิน (Financial Risk) ความเสี่ยงด้านการปฏิบัติตามกฎระเบียบข้อบังคับ (Compliance Risk) และความเสี่ยงด้านเทคโนโลยีสารสนเทศ (Cyber Risk) โดยมีการทบทวนอย่างต่อเนื่อง

#### 6. ความขัดแย้งทางผลประโยชน์

เพื่อป้องกันความขัดแย้งทางผลประโยชน์ คณะกรรมการบริษัทฯ ได้ดูแลอย่างรอบคอบเมื่อเกิดรายการที่อาจมีความขัดแย้งทางผลประโยชน์ โดยกำหนดนโยบายและขั้นตอนการอนุมัติรายการที่เกี่ยวข้องกันไว้เป็นลายลักษณ์อักษร รวมทั้งกำหนดนโยบายและวิธีการดูแลไม่ให้ผู้บริหารและผู้ที่เกี่ยวข้องนำข้อมูลภายในของบริษัทฯ ไปใช้เพื่อประโยชน์ส่วนตน ดังนี้

รายการที่อาจมีความขัดแย้งทางผลประโยชน์ คณะกรรมการบริษัทฯ ได้ทราบถึงรายการที่มีความขัดแย้งทางผลประโยชน์ และรายการที่เกี่ยวข้องกัน และได้พิจารณาความเหมาะสมอย่างรอบคอบทุกครั้ง รวมทั้งมีการปฏิบัติตามหลักเกณฑ์ของตลาดหลักทรัพย์ฯ โดยราคาและเงื่อนไขเสมือนทำรายการกับบุคคลภายนอก

#### 7. สิทธิผู้ถือหุ้น

ในปี 2562 บริษัทฯ มีการประชุมผู้ถือหุ้นทั้งสิ้น 1 ครั้ง คือ การประชุมสามัญผู้ถือหุ้น ประจำปี 2562 เมื่อวันที่ 23 เมษายน 2562 ณ ห้องประชุม เลขที่ 89 อาคารสุริินทร์ ถนนเชียงใหม่ แขวงคลองสาน เขตคลองสาน กรุงเทพมหานคร ได้จัดส่งหนังสือนัดประชุมพร้อมทั้งข้อมูลประกอบการประชุมตามวาระต่างๆ ให้ผู้ถือหุ้นทราบล่วงหน้าก่อนวันประชุมสำหรับการประชุมปกติไม่น้อยกว่า 7 วันทำการ และสำหรับการประชุมพิเศษไม่น้อยกว่า 14 วันทำการ โดยในแต่ละวาระมีความเห็นของคณะกรรมการประกอบ และมีการบันทึกการประชุมถูกต้องครบถ้วน เพื่อให้ผู้ถือหุ้นสามารถตรวจสอบได้ ทั้งนี้ในปี 2548 บริษัทฯ ได้เริ่มดำเนินการเพิ่มทางเลือกให้กับผู้ถือหุ้น โดยให้กรรมการอิสระเป็นผู้รับมอบอำนาจจากผู้ถือหุ้นในกรณีที่ผู้ถือหุ้นไม่สามารถเข้าประชุมได้

บริษัทฯ มีนโยบายจะปรับปรุงข้อมูลประกอบการประชุมผู้ถือหุ้น เพื่อให้รายละเอียดมากยิ่งขึ้น เนื่องจากบริษัทฯ ตระหนักถึงความสำคัญของสิทธิของผู้ถือหุ้นในการเข้าถึงข้อมูลของบริษัทฯ โดยจะได้เพิ่มรายละเอียดของเรื่องเพื่อพิจารณาเหตุผลความจำเป็น ผลกระทบทั้งด้านบวกและลบในแต่ละวาระ



## 8. การจัดทำรายงานทางการเงินและการเปิดเผยข้อมูลสำคัญต่าง ๆ

บริษัทฯ ได้ให้ความสำคัญในการจัดทำรายงานทางการเงินและเปิดเผยข้อมูลสำคัญต่าง ๆ โดยมอบหมายในผู้อำนวยการสำนักเจ้าหน้าที่ฝ่ายปฏิบัติซึ่งทำหน้าที่ผู้รับผิดชอบสูงสุดสายงานบัญชีและการเงิน ได้ทำหน้าที่กำกับดูแลการจัดทำรายงานทางการเงินร่วมกับผู้ควบคุมทางบัญชี รวมทั้งดูแลควบคุมการเปิดเผยข้อมูลสำคัญต่าง ๆ

## 9. จริยธรรมธุรกิจ

สิ่งที่บริษัทฯ คณะกรรมการ ผู้บริหาร และพนักงานทุกท่านมุ่งเน้นเสมอมา คือ การยึดมั่นที่จะดำเนินธุรกิจโดยยึดหลักจริยธรรม ด้วยความซื่อสัตย์ สุจริตและเที่ยงธรรม ทั้งการปฏิบัติต่อบริษัทฯ และผู้มีส่วนได้เสียทุกกลุ่ม รวมถึงสาธารณชน สังคมและชุมชน นอกจากนี้ได้นำเอาเรื่องจรรยาบรรณธุรกิจมาเป็นแนวทางในการประกอบธุรกิจ ทั้งต่อลูกค้า ผู้บริโภค พนักงานและสังคม

## 10. การถ่วงดุลของกรรมการที่ไม่เป็นผู้บริหาร

คณะกรรมการบริษัท มีจำนวน 8 ท่าน ประกอบด้วย

- กรรมการที่เป็นผู้บริหาร 5 ท่าน
- กรรมการที่เป็นอิสระ 3 ท่าน คิดเป็นร้อยละ 37.5

## 11. การรวมหรือแยกตำแหน่ง

บริษัทฯ กำหนดตำแหน่งฝ่ายบริหารออกเป็นส่วนงานต่าง ๆ อย่างชัดเจน เพื่อเป็นการแบ่งแยกหน้าที่ในการกำหนดนโยบายการกำกับดูแลและการบริหารงานประจำ

## 12. การประชุมคณะกรรมการ

คณะกรรมการบริษัทฯ มีการกำหนดประชุมโดยปกติเป็นประจำ มีการประชุมพิเศษเพิ่มตามความจำเป็น โดยมีการกำหนดวาระชัดเจน ล่วงหน้า และมีวาระพิจารณาติดตามผลการดำเนินงานเป็นประจำ ฝ่ายเลขานุการบริษัทได้จัดหนังสือเชิญประชุม พร้อมระเบียบวาระการประชุม และเอกสารก่อนการประชุมล่วงหน้า 7 วัน เพื่อให้คณะกรรมการได้มีเวลาศึกษาข้อมูลอย่างเพียงพอก่อนเข้าร่วมประชุม

## 13. คณะอนุกรรมการ

บริษัทฯ ยังไม่มีอนุกรรมการกำหนดค่าตอบแทน แต่มีกระบวนการพิจารณาค่าตอบแทนเบื้องต้นที่เหมาะสม โดยใช้ข้อมูลค่าตอบแทนของบริษัทในอุตสาหกรรมเดียวกันและมีขนาดใกล้เคียงกัน รวมทั้งผลประกอบการของบริษัทฯ ประกอบการพิจารณาซึ่งกำหนดขึ้นตอนและกระบวนการในการพิจารณาค่าตอบแทนที่ชัดเจน โปร่งใส และเป็นธรรมกับทุกฝ่าย ก่อนนำเสนอความเห็นต่อที่ประชุมผู้ถือหุ้นเพื่อพิจารณาตัดสินใจขั้นสุดท้าย

## 14. ความสัมพันธ์กับผู้ลงทุน

คณะกรรมการบริษัทฯ ตระหนักว่าข้อมูลของบริษัทฯ ทั้งที่เกี่ยวกับการเงินและที่ไม่ใช่การเงิน ล้วนมีผลต่อกระบวนการตัดสินใจของผู้ลงทุนและผู้ที่มีส่วนได้ส่วนเสียของบริษัทฯ จึงได้กำชับให้ฝ่ายบริหารดำเนินการในเรื่องที่เกี่ยวกับการเปิดเผยข้อมูลที่ครบถ้วน ตรงต่อความเป็นจริง เชื่อถือได้ สม่าเสมอ และทันเวลา ซึ่งฝ่ายบริหารของบริษัทฯ ได้ให้ความสำคัญและยึดถือปฏิบัติมาโดยตลอด ในส่วนของงานด้านผู้ลงทุนสัมพันธ์นั้น บริษัทฯ ยังไม่จัดตั้งหน่วยงานขึ้นเฉพาะ แต่ได้มอบหมายให้ผู้อำนวยการสำนักเจ้าหน้าที่ฝ่ายปฏิบัติการ ทำหน้าที่ติดต่อสื่อสารกับผู้ลงทุนสถาบัน ผู้ถือหุ้น รวมทั้งนักวิเคราะห์และภาครัฐที่เกี่ยวข้อง เนื่องจากกิจกรรมในเรื่องดังกล่าวยังไม่มากนัก ซึ่งผู้ลงทุนสามารถติดต่อขอทราบข้อมูลบริษัทฯ ได้ที่ โทรศัพท์ 0-2863-3288 หรือที่ website [www.smilingfish.com](http://www.smilingfish.com)



## 9. ความรับผิดชอบต่อสังคม

บริษัทฯ ดำเนินธุรกิจภายใต้ความถูกต้องตามกฎหมาย และข้อกำหนดที่เกี่ยวข้อง ตลอดจนหลักจริยธรรมและการกำกับดูแลกิจการที่ดี ในขณะที่เดียวกันยึดมั่นในการเป็นองค์กรที่มีความรับผิดชอบต่อสังคมและสิ่งแวดล้อม โดยบริษัทมีนโยบายด้านความรับผิดชอบต่อสังคมดังนี้

1. การประกอบธุรกิจด้วยความเป็นธรรม บริษัทฯ ประกอบธุรกิจด้วยความเปิดเผย โปร่งใส เป็นธรรมต่อผู้มีส่วนได้เสีย ปฏิบัติต่อคู่ค้าอย่างเสมอภาคและเป็นธรรม และตั้งอยู่บนพื้นฐานของการได้รับผลตอบแทนที่เป็นธรรมต่อทั้งสองฝ่าย ไม่เรียก หรือไม่รับ หรือจ่ายผลประโยชน์ใดๆ ที่ไม่สุจริตในการค้ากับคู่ค้า

2. ต่อต้านการทุจริตคอร์รัปชัน บริษัทฯ ไม่มีค่าใช้จ่ายอื่นใดที่นอกเหนือจากค่าใช้จ่ายปกติในการดำเนินธุรกิจ นอกจากนั้นบริษัทฯ ได้เข้าร่วมเป็นภาคีองค์กรต่อต้านคอร์รัปชันร่วมกับภาคราชการและภาคเอกชนในจังหวัดตรัง

3. การเคารพสิทธิมนุษยชน บริษัทฯ ปฏิบัติต่อพนักงานทั้งชาวไทยและแรงงานต่างด้าวด้วยความเสมอภาคและคำนึงถึงสิทธิมนุษยชนอย่างเท่าเทียมกัน บริษัทฯ ใช้ปรัชญาในการบริหารงานด้านบุคคลตามระเบียบและข้อบังคับของบริษัทฯ โดยคำนึงถึงมุมมองด้านรัฐศาสตร์และนิติศาสตร์ควบคู่กันไปในการบริหารจัดการด้านทรัพยากรมนุษย์ นอกจากนั้นบริษัทฯ ได้มีการจ้างงานผู้พิการเข้าทำงานตามความรู้ความสามารถของผู้พิการ โดยมีการจ้างงานตามจำนวนที่กฎหมายกำหนด

4. การปฏิบัติต่อแรงงานอย่างเป็นธรรม บริษัทฯ จ่ายค่าจ้าง และสิทธิหรือประโยชน์ที่พนักงานพึงได้ตามกฎหมาย ปฏิบัติต่อพนักงานอย่างเท่าเทียมกันโดยไม่เลือกปฏิบัติ

5. ความรับผิดชอบต่อผู้บริโภค บริษัทฯ ได้ดำเนินการจัดตั้งหน่วยงานรับเรื่องร้องเรียนและร้องทุกข์ในการดำเนินการเกี่ยวกับผลกระทบและปัญหาที่เกิดขึ้นกับผู้บริโภคโดยเฉพาะ โดยมีช่องทางที่ผู้บริโภคสามารถสื่อสารกับบริษัทได้หลายช่องทาง เช่น Call Center 02-269-8899 จะมีการระบุไว้ในผลิตภัณฑ์ของบริษัท ,ช่องทางออนไลน์ ได้แก่ Facebook ของบริษัทฯ Smilingfishofficial ทางเว็บไซต์ Smilingfish.com ซึ่งปัจจุบันผู้บริโภคนิยมแจ้งข้อมูลมาทาง Facebook เพิ่มขึ้นมาก

6. ด้านการดูแลสิ่งแวดล้อม บริษัทฯ มีคำขวัญในการทำงานว่า “มุ่งสู่โลกกว้าง สร้างมาตรฐาน รักษาสิ่งแวดล้อม” บริษัทฯ ได้รับการรับรองอุตสาหกรรมสีเขียวระดับที่ 3 ระบบสีเขียว (Green System) ซึ่งเป็นระบบการจัดการสิ่งแวดล้อม แสดงให้เห็นถึงเจตนาที่จะรักษาสิ่งแวดล้อมควบคู่ไปกับการพัฒนาอุตสาหกรรม โดยในรอบปี 2562 บริษัทฯ มีกิจกรรมสำคัญด้านการดูแลสิ่งแวดล้อม ดังนี้

### 6.1 ปริมาณน้ำใช้

ปี	ปริมาณน้ำใช้(ลบ.ม.)	จำนวนวันทำงาน	ปริมาณน้ำใช้(ลบ.ม./วันทำงาน)
2560	117,089.30	311	376.49
2561	135,939.00	278	488.98 เพิ่มขึ้นตอนในการล้างคักท้องปลา เป็นการเพิ่มปริมาณการใช้ น้ำ
2562	168,924.20	304	555.67 เพิ่มขึ้น ผลิตปลาในซอสมากขึ้น ซึ่ง มีขั้นตอนการล้างคักท้องปลา

## 6.2. ปริมาณการใช้ไฟฟ้า

ปี	หน่วยไฟฟ้า (kwh.)	จำนวนวันทำงาน	หน่วยไฟฟ้า (kwh./วันทำงาน)
2560	3,112,837	311	10,009.12
2561	3,001,650	278	10,797.31
2562	3,237,330	304	10,649.11

## 6.3. ปริมาณการใช้เชื้อเพลิง

ปี	ปริมาณเชื้อเพลิง (กก.)	จำนวนวันทำงาน	ปริมาณเชื้อเพลิง (กก./วันทำงาน)
2560	9,911,000	311	31,868.17
2561	9,529,000	278	34,276.99
2562	10,511,280	304	34,708.16

บริษัทฯ ใช้เชื้อเพลิงเป็นเชื้อเพลิงของหม้อไอน้ำ

## 6.4 ส่งเสริมการลดการใช้พลังงานภายในองค์กร

ในปี 2562 ฝ่ายบริหารได้ตั้งเป้าหมายในการอนุรักษ์พลังงานให้ลดลงอย่างน้อย 2 % ของฐานข้อมูลในปี 2560 ด้วยสาเหตุในปีของ 2561 มีการใช้พลังงานสูงกว่าปี 2560 มาก จึงให้ใช้ฐานข้อมูลในปี 2560 อ้างอิง

ปี 2560 พลังงานอ้างอิง = 9,241.00 MJ/ตัน

ปี 2561 ใช้พลังงาน = 1,138.70 MJ/ตัน

ปี 2562 ใช้พลังงาน = 9,963.04 MJ/ตัน

### • การใช้หน่วยไฟฟ้า

ปี 2560 = 3,112,837 kwh

ปี 2561 = 3,001,650 kwh

ปี 2562 = 3,237,330 kwh

### • ประสิทธิภาพการใช้พลังงาน

- การใช้พลังงานรวม 9,963 MJ/TON ใช้น้อยลงกว่าปี 61 = 4.04 % แต่สูงกว่าปี 60 อยู่ 10.8 %
- การใช้พลังงานไฟฟ้า 250.89 kwh / TON ใช้น้อยลง 6 % จากปี 61 แต่สูงกว่าปี 60 อยู่ 6.7 %

### • มาตรการประหยัดพลังงานในปี 2562

1. ติดตั้งปั๊มน้ำหอพักถังสูง เพิ่มประสิทธิภาพและลดการใช้พลังงาน โดยสามารถลดพลังงานลงได้ 26,582 kwh/ปี คิดเป็นค่าพลังงานที่ลดลง 103,671 บาท / ปี เงินลงทุน 60,000 บาท ระยะคืนทุน 0.5 ปี
2. ปรับปรุงระบบเชื้อเพลิงไอน้ำสวามฟิล์มเปลี่ยนจาก LPG มาเป็นชี้เชื้อเพลิง สามารถลดการใช้ LPG ลงได้ 100 % ทำให้ลดค่าพลังงานของ LPG ลงได้ 722,995 บาท / ปี เงินลงทุน 30,000 บาท ระยะคืนทุน 0.41 ปี
3. มาตรการลดรอยรั่วในระบบอัดอากาศ สามารถประหยัดไฟฟ้าลงได้ 33,319 kwh / ปี หรือลดค่าพลังงานไฟฟ้าลง 131,612 บาท / ปี เงินลงทุน 25,000 บาท ระยะคืนทุน 0.18 ปี

จากมาตรการในปี 2562 สามารถลดค่าพลังงานลงได้ 958,278 บาท/ปี คิดเป็นค่าพลังงานที่ลดลง 215,643 MJ /ปี



**ปิมปุย**

รายงานประจำปี 2562

บริษัท พลังงานทดแทนการกักเก็บพลังงาน จำกัด (มหาชน)



● สมรรถนะการจัดการพลังงาน ตารางการใช้พลังงานเปรียบเทียบ ปี 2560-2562

รายการ	ปี 2562	ปี 2561	ปี 2560	ประสิทธิภาพปี 2560-2562
ยอดผลิต (ตัน)	12,903.22	11,223.98	13,306.60	ผลิตเพิ่มขึ้น 1,679.24 ตัน คิดเป็น 13 %
การใช้พลังงานไฟฟ้า( kwh)	3,237,330.00	3,001,650.00	3,112,837.00	หน่วยไฟฟ้าเพิ่ม 235,680
ดัชนีการใช้พลังงานไฟฟ้า/ผลิตภัณฑ์ (kwh/ตัน)	250.89	267.00	234.00	ลดลง 6% 16.11 kwh/ ตัน
การใช้พลังงานจำเพาะด้านความร้อน( MJ)	116,901,034.00	105,728,100.20	111,896,893.00	
ดัชนีการใช้พลังงานจำเพาะด้านความร้อน/ผลิตภัณฑ์(MJ/ตัน)	9,059.83	9,419.84	8,409.12	ลดลง 360 MJ / ตัน คิดเป็น 3.82 %
ดัชนีการใช้พลังงานรวมไฟฟ้า + ความร้อน /ผลิตภัณฑ์(MJ/ตัน)	9,963.04	10,382.54	9,251.00	ลดลง 418 MJ /ตัน ใช้พลังงานลดลง 4.04 %
การใช้พลังงานรวม (MJ)	128,555,422.40	116,533,392.20	123,103,106.00	
ค่าพลังงานไฟฟ้า (บาท)	12,615,119.00	11,723,200.56	11,687,980.00	
ค่าเชื้อเพลิง (บาท)	11,634,920.00	9,607,244.00	7,125,280.00	
ค่า LPG (บาท)	897,326.00	960,017.00	947,109.92	34,080 kg
ดีเซลผลิตไฟฟ้า (บาท)	81,000.00	60,492.00	101,894.10	27 บาท คิดเป็น 3,000 ลิตร
ค่าใช้จ่ายพลังงานรวม (บาท)	25,228,365.00	22,350,953.56	19,862,264.02	
สรุป การใช้พลังงานรวมของปี 62 ใช้พลังงานลดลงจากปี 2561 = 4.04 % / ผลิตภัณฑ์ TON แต่ยังคงสูงกว่าปี 2560 = 10.08 %				

## 6.5 กิจกรรมเพื่อการอนุรักษ์ทรัพยากรธรรมชาติและสิ่งแวดล้อม

- เพื่อเป็นการน้อมนำพระราชเสาวนีย์ของสมเด็จพระนางเจ้าฯ พระบรมราชินีนาถ ในรัชกาลที่ 9 ที่ทรงให้ประชาชนในทุกภาคส่วนได้ตระหนักและเห็นความสำคัญของป่าไม้และแหล่งน้ำ บริษัทฯ ได้มีการปลูกต้นไม้ในพื้นที่ที่ไม่ได้ใช้งานของบริษัทฯ เป็นประจำทุกปี เพื่อเพิ่มพื้นที่สีเขียวของโรงงาน และเป็นแหล่งสร้างออกซิเจน

## 7. การร่วมพัฒนาชุมชนหรือสังคม

### 7.1 การบริจาคเงินและมอบผลิตภัณฑ์ให้แก่หน่วยงานต่างๆ

- วันที่ 29 เมษายน 2562 นายสุรินทร์ โดทับเที่ยงและครอบครัว ได้มอบเงินส่วนตัวจำนวน 500,000 บาท ให้แก่ผู้อำนวยการ โรงพยาบาลตรัง แพทย์หญิงจิรพรรณ อารยะพงษ์ เพื่อนำไปจัดซื้อเครื่องกระตุกหัวใจด้วยไฟฟ้า จำนวน 2 เครื่อง โดยมีท่านรองนายกรัฐมนตรี ศาสตราจารย์กิตติคุณ ดร.วิญญู เครืองาม เป็นประธานในการรับมอบ พร้อมด้วยผู้ว่าราชการจังหวัดตรัง นายลือชัย เจริญทรัพย์ นางณิษฐา แสงทอง รองผู้ว่าราชการจังหวัดตรัง นายไพฑูรย์ โอมาก

รองผู้ว่าราชการจังหวัดตรัง และกรรมการผู้จัดการ บริษัท ผลิตภัณฑ์อาหารกว้างไพศาล จำกัด(มหาชน) คุณไกรสิน โดทับเที่ยง ร่วมเป็นเกียรติ

- วันที่ 10 สิงหาคม 2562 นายไกรสิน โดทับเที่ยง กรรมการผู้จัดการ บริษัทฯ มอบผลิตภัณฑ์อาหารพร้อมทานตราปั๊มปุย ให้แก่มูลนิธิกุศลสถาน (บ้านเด็กเชียงใหม่) ตรัง เพื่อสนับสนุน งานพิธีทิ้งกระจาด ลอยกระทง ประจำปี 2562

- วันที่ 18 กันยายน 2562 นายไกรสิน โดทับเที่ยง กรรมการผู้จัดการ บริษัทฯ มอบเงินบริจาคสมทบทุนสร้างอาคารบำเพ็ญกุศลหลังใหม่ แก่ตัวแทนผู้รับมอบ คุณสุทธินัย กิตติปริชากุล รองประธานมูลนิธิกุศลสถานตรัง ณ มูลนิธิกุศลสถานตรัง จังหวัดตรัง

- วันที่ 26 พฤศจิกายน 2562 คุณไกรสิน โดทับเที่ยง กรรมการผู้จัดการ บริษัทฯ มอบผลิตภัณฑ์ปั๊มปุยมูลค่า 258,448.00 บาท ให้แก่ผู้ว่าราชการจังหวัดตรัง นายลือชัย เจริญทรัพย์ และนายกเหล่ากาชาดจังหวัดตรัง นางเอื้อจิตร เจริญทรัพย์ เพื่อสนับสนุนเป็นของรางวัลร้านนาวาภาษา ในงานฉลองรัฐธรรมนูญและงานกาชาดจังหวัดตรัง ประจำปี 2562 ซึ่งปั๊มปุยได้ให้การสนับสนุนเป็นประจำทุกปี

## 7.2 กิจกรรมส่งเสริมการศึกษา

- บริษัทฯ ร่วมกับสมาคมกีฬาแบดมินตันแห่งประเทศไทยฯ จัดการแข่งขันแบดมินตันปั๊มปุย แชมเปียนชิพ **POMPUI Championship 2019** ซึ่งด้วยพระราชทานสมเด็จพระเทพรัตนราชสุดาฯ สยามบรมราชกุมารี พร้อมเงินรางวัลรวม 484,000 บาท เมื่อวันที่ 30 เมษายน - 5 พฤษภาคม 2562 ณ โรงพลศึกษา 4,000 ที่นั่ง สนามกีฬาทุ่งแจ้ง และหอประชุม โรงเรียนสภาราชินี 2 จังหวัดตรัง โดยพิธีเปิดการแข่งขัน ได้รับเกียรติจากท่านรองนายกรัฐมนตรี ศาสตราจารย์กิตติคุณ ดร.วิญญู เครืองาม เป็นประธาน สำหรับพิธีปิดและมอบรางวัล ได้รับเกียรติจากรองผู้ว่าราชการจังหวัดตรัง นายไพฑูรย์ โอมากเป็นประธานในพิธี โดยทำการแข่งขันรวม 7 รุ่น 32 รายการ ได้แก่ รุ่นอายุไม่เกิน 8 ปี ,10 ปี ,12 ปี ,14 ปี ,16 ปี ,18 ปี และรุ่นทั่วไป โดยมีนักแบดมินตันจาก 73 สโมสรทั่วประเทศและนักแบดมินตันจากมาเลเซียและสิงคโปร์

## 7.3 สนับสนุนงานประเพณีท้องถิ่น

- วันที่ 11 กันยายน 2562 นายสุรินทร์ โดทับเที่ยง ประธานกรรมการและนายไกรสิน โดทับเที่ยง กรรมการผู้จัดการ บริษัทฯ มอบโฉกสำเร็จรูปสเต็คหอย มูลค่ารวม 313,600 บาท (สามแสนหนึ่งหมื่นสามพันหกร้อยบาทถ้วน) ให้แก่ผู้แทนจาก 10 ศาลเจ้าในจังหวัดตรัง เพื่อสนับสนุนประเพณีถือศีลกินเจจังหวัดตรัง ประจำปี 2562

- สนับสนุนงานทอดกฐินสามัคคี ในทุกปีบริษัทฯ จะนำอาหารไปให้บริการแก่ประชาชนที่มาร่วมงานพิธีทอดกฐินสามัคคีตามวัดต่าง ๆ ในจังหวัดตรัง ปีละกว่า 20 วัด

- ถวายเทียนพรรษา ในทุกปีบริษัทฯ ได้มีการนำเทียนพรรษาไปมอบให้แก่วัดต่าง ๆ ในพื้นที่ใกล้เคียงโรงงานของบริษัทฯ ที่จังหวัดตรัง

## 7.4 สนับสนุนด้านการศึกษาและเยาวชน

- โครงการอาหารกลางวันเลี้ยงน้อง ทุกปีบริษัทฯ ได้ นำผลิตภัณฑ์ ไปจัดเลี้ยงอาหารกลางวันในโรงเรียนต่างๆ ของจังหวัดตรัง เพื่อส่งเสริมให้นักเรียนได้รับประทานอาหารที่มีสารอาหารครบถ้วน และมีคุณค่าทางโภชนาการ เพื่อเสริมสร้างสุขภาพร่างกายที่แข็งแรง ซึ่งในปี 2562 จัดขึ้นทั้งสิ้น 40 โรงเรียน

- กิจกรรมงานวันเด็กแห่งชาติประจำปี 2562 ทุกปีบริษัทฯ ได้จัดกิจกรรมวันเด็กแห่งชาติ โดยใช้พื้นที่ของโรงงานจัดกิจกรรม ในปี 2562 จัดขึ้นเมื่อวันที่ 12 มกราคม 2562 โดยมีนักเรียนจากพื้นที่จังหวัดตรังและจังหวัดใกล้เคียงมาร่วมกิจกรรมจำนวนมาก



**ปั๊มปุย**

รายงานประจำปี 2562  
บริษัท ผลิตภัณฑ์อาหารกว้างไพศาล จำกัด (มหาชน)

## 7.5 กิจกรรมชุมชนสัมพันธ์

- วันที่ 30 มกราคม 2562 บริษัท ผลิตภัณฑ์อาหารกว้างไพศาล จำกัด (มหาชน) ปุ่มปุย เข้าร่วมกิจกรรมจิตอาสา "เราทำความดี ด้วยหัวใจ" ณ วัดราษฎร์รังมัย (วัดบ่อสี่เสียด) ซึ่งจัดโดยสำนักงานเทศบาลคลองเต็ง เพื่อบำเพ็ญประโยชน์และพัฒนาศาสนสถาน

- บริษัทฯ ได้จัดโครงการชุมชนสัมพันธ์ เพื่อสานสัมพันธ์ระหว่างชุมชนและโรงงานเป็นประจำทุกปี ในปี 2562 บริษัทฯ ได้จัดกิจกรรมถ่ายทอดองค์ความรู้ และเป็นพี่เลี้ยงให้แก่สถานประกอบการอื่นๆ ในจังหวัดตรัง โดยเปิดโอกาสให้องค์กรส่วนท้องถิ่น ผู้นำชุมชน ประชาชน และตัวแทนจากสถานประกอบการต่างๆ เข้ามาศึกษาดูงานเพื่อเป็นต้นแบบในการดำเนินการตามหลักธรรมาภิบาลสิ่งแวดล้อม ได้อย่างมีคุณภาพ ได้มาตรฐาน และเป็นมิตรกับสิ่งแวดล้อม

7.6 สนับสนุนกิจกรรมส่งเสริมการท่องเที่ยวของจังหวัดตรัง ตรังเป็นจังหวัดที่มีการจัดกิจกรรมส่งเสริมการท่องเที่ยวตลอดทั้งปี ซึ่งกิจกรรมที่บริษัทฯ ได้เข้าไปมีส่วนร่วมในการสนับสนุน ได้แก่ งานพิธีวิหังได้สมุทร

8. การมีนวัตกรรมและเผยแพร่นวัตกรรมซึ่งได้จากการดำเนินงาน โดยบริษัทฯ ได้นำของเสียจากกระบวนการผลิตไม่ว่าจะเป็นขยะ สิ่งปฏิกูล นำกลับมาจัดทำเป็นปุ๋ยเกษตรอินทรีย์ น้ำหมักชีวภาพ แจกจ่ายให้ชุมชน ตลอดจนนำไปใช้บำบัดน้ำเสียรอบๆ พื้นที่ชุมชนด้วย



## 10. การควบคุมภายในและการบริหารจัดการความเสี่ยง

### 10.1 ระบบการควบคุมและการตรวจสอบภายใน

บริษัทฯ ได้ให้ความสำคัญต่อระบบควบคุมภายในทั้งในระดับบริหาร และระดับปฏิบัติการที่มีประสิทธิภาพ จึงได้กำหนดภาระหน้าที่อำนาจการดำเนินการของผู้ปฏิบัติงานผู้บริหารไว้เป็นลายลักษณ์อักษรอย่างชัดเจน มีการควบคุมดูแลการใช้ทรัพย์สินของบริษัทฯ ให้เกิดประโยชน์ และมีการแบ่งแยกหน้าที่ผู้ปฏิบัติงาน ผู้ติดตามควบคุมและประเมินผลออกจากกัน เพื่อให้เกิดการถ่วงดุลและตรวจสอบระหว่างกันอย่างเหมาะสม นอกจากนี้ยังมีการควบคุมภายในที่เกี่ยวกับระบบการเงิน โดยบริษัทฯ ได้จัดให้มีระบบรายงานทางการเงินเสนอผู้บริหารสายงานที่รับผิดชอบ

ระบบควบคุมภายในของบริษัทฯ แบ่งเป็น 3 ระดับและมีการตรวจติดตามเป็นขั้นตอน ได้แก่ คณะกรรมการตรวจสอบ ผู้ตรวจสอบภายใน (Internal Audit) บริษัทฯ ได้ว่าจ้างหน่วยงานภายนอกเข้ามาทำหน้าที่ผู้ตรวจสอบภายใน และบริษัทฯ มีการตั้งคณะทำงานติดตามระบบควบคุมภายใน (Internal Control) ซึ่งเป็นบุคลากรภายในบริษัทฯ

บริษัทฯ ได้ว่าจ้างบริษัทตรวจสอบระบบควบคุมภายในจากหน่วยงานภายนอก ได้แก่ บริษัท ทริปเปิ้ล เอ ไอเอ จำกัด เพื่อทำหน้าที่สอบทานและประเมินความเพียงพอของระบบการควบคุมภายในของบริษัทฯ ตามหลักธรรมาภิบาล โดยกิจกรรมที่ตรวจสอบมีดังต่อไปนี้

1. กิจกรรมการขาย การตั้งลูกหนี้การค้า และการรับเงิน
2. กิจกรรมการจัดซื้อ การตั้งเจ้าหนี้การค้า และการจ่ายเงิน
3. กิจกรรมการจ่ายค่าใช้จ่ายส่งเสริมการขายและค่าโฆษณา
4. กิจกรรมการผลิตสินค้าและบริหารสินค้าคงเหลือ
5. กิจกรรมการบริหารสินทรัพย์ถาวร
6. กิจกรรมบริหารทรัพยากรบุคคล
7. กิจกรรมการจัดการเงินสดย่อยและบัญชีการเงิน

ในรอบปี 2562 บริษัท ทริปเปิ้ล เอ ไอเอ จำกัด มีการตรวจสอบระบบควบคุมภายในตามกิจกรรมที่ตรวจสอบทั้ง 7 กิจกรรม โดยผลจากการตรวจสอบไม่มีประเด็นที่ตรวจพบ เจ้าหน้าที่ที่เกี่ยวข้องมีการปฏิบัติตามระบบการปฏิบัติงาน และระบบการควบคุมภายในที่มีอยู่รวมถึงขึ้นการอนุมัติรายการ

สำหรับคณะทำงานติดตามระบบควบคุมภายใน (Internal Control) ประธานคณะกรรมการตรวจสอบ ได้มีหนังสือแต่งตั้งคณะทำงานฯ โดยมีผลตั้งแต่วันที่ 1 กรกฎาคม 2560 ประกอบด้วย

- |                                |                      |
|--------------------------------|----------------------|
| 1. นายคันธิศ อรัญยานนท์        | หัวหน้าคณะทำงาน      |
| 2. นายภาสกร นันทรักษ์          | คณะทำงาน             |
| 3. นายสุพัฒน์ ตันบุรินทร์ทิพย์ | คณะทำงาน             |
| 4. นางสาวอัญชลี ลีลาประณต      | คณะทำงาน             |
| 5. นางสาวอรุโณทัย คั่นถ่อง     | คณะทำงาน             |
| 6. นางสาวพลอยภัตสรณ์ แดงอ่อน   | คณะทำงานและเลขานุการ |

คณะทำงานติดตามระบบควบคุมภายใน มีหน้าที่ความรับผิดชอบดังนี้

1. ติดตามและประเมินผลการแก้ไขประเด็นติดตามของระบบควบคุมภายในของบริษัทฯ ที่ตรวจพบ โดยผู้ตรวจสอบภายในอย่างสม่ำเสมอ
2. กำหนดแนวทางการจัดทำระบบบริหารความเสี่ยงและระบบควบคุมภายในของบริษัทฯ เพื่อให้บริษัทมีระบบการควบคุมภายในที่ดีและมีประสิทธิภาพ



3. กำหนดระบบการควบคุมภายในที่ใช้อยู่ในปัจจุบันให้เป็นไปตามหลักเกณฑ์
4. นำระบบการควบคุมภายในที่กำหนดไปสู่การปฏิบัติ โดยกำหนดการควบคุมภายในเป็นนโยบายวิธีการแนวทางปฏิบัติ
5. รายงานระบบการควบคุมภายในของบริษัทฯ ต่อคณะกรรมการตรวจสอบของบริษัทฯ

## 10.2 การบริหารการจัดการความเสี่ยง

คณะกรรมการบริษัทฯ ได้ให้ความสำคัญเกี่ยวกับการบริหารความเสี่ยงเป็นอย่างมาก โดยได้จัดให้บริษัทฯ ได้มีการประเมินความเสี่ยงขององค์กร ซึ่งอาจเป็นผลทำให้บริษัทฯ ไม่บรรลุตามเป้าหมายที่กำหนด ซึ่งมีการระบุถึงความเสี่ยงวิเคราะห์ความเสี่ยง และบริหารจัดการความเสี่ยง ซึ่งครอบคลุมทั้ง 5 ด้าน ได้แก่ ความเสี่ยงด้านกลยุทธ์ (Strategic Risk) ความเสี่ยงด้านการปฏิบัติงาน (Operational Risk) ความเสี่ยงด้านการเงิน (Financial Risk) ความเสี่ยงด้านการปฏิบัติตามกฎระเบียบข้อบังคับ (Compliance Risk) และความเสี่ยงด้านเทคโนโลยีสารสนเทศ (Cyber Risk)



#### - รายงานของคณะกรรมการบริษัท

คณะกรรมการบริษัท เป็นผู้รับผิดชอบต่อการเงินของบริษัทฯ และสารสนเทศทางการเงินที่ปรากฏในรายงานประจำปี การเงินดังกล่าวจัดทำขึ้นตามมาตรฐานการบัญชีที่รับรองทั่วไปในประเทศไทย โดยเลือกใช้นโยบายบัญชีที่เหมาะสมและถือปฏิบัติอย่างสม่ำเสมอ และใช้ดุลยพินิจอย่างระมัดระวังและประมาณการที่ดีที่สุดในการจัดทำ รวมทั้งมีการเปิดเผยข้อมูลสำคัญอย่างเพียงพอในหมายเหตุประกอบงบการเงิน

คณะกรรมการบริษัท ได้จัดให้มีการดำรงรักษาไว้ซึ่งระบบควบคุมภายในที่มีประสิทธิภาพ เพื่อให้มั่นใจได้อย่างมีเหตุผลว่าการบันทึกข้อมูลทางบัญชีมีความถูกต้องครบถ้วน และเพียงพอที่จะดำรงรักษาไว้ซึ่งทรัพย์สิน และเพื่อให้ทราบจุดอ่อนเพื่อป้องกันไม่ให้เกิดการทุจริตหรือการดำเนินการที่ผิดปกติดังมีสาระสำคัญ

ในการนี้คณะกรรมการบริษัท ได้แต่งตั้งคณะกรรมการตรวจสอบ ซึ่งประกอบด้วยกรรมการอิสระที่ไม่เป็นผู้บริหาร เป็นผู้ดูแลรับผิดชอบเกี่ยวกับคุณภาพของรายงานทางการเงิน และระบบควบคุมภายใน และความเห็นของคณะกรรมการตรวจสอบเกี่ยวกับเรื่องนี้ปรากฏในรายงานของคณะกรรมการตรวจสอบ ซึ่งแสดงไว้ในรายงานประจำปีแล้ว

คณะกรรมการบริษัท มีความเห็นว่าระบบควบคุมภายในของบริษัทฯ โดยรวมอยู่ในระดับที่น่าพอใจ และสามารถสร้างความเชื่อมั่นอย่างมีเหตุผลต่อความเชื่อถือได้ของงบการเงินของบริษัทฯ ณ วันที่ 31 ธันวาคม 2562

ด้วยความเห็นของคณะกรรมการบริษัท เกี่ยวกับความเพียงพอและความเหมาะสมของระบบการควบคุมภายในของบริษัทฯ และการติดตามดูแลการดำเนินงานของบริษัทฯ ว่าสามารถป้องกันทรัพย์สินของบริษัทฯ อันเกิดจากการที่ผู้บริหารนำไปใช้โดยมิชอบหรือไม่เช่นนั้นและไม่มีอำนาจเพียงพอ นั้น ในกรณีดังกล่าวคณะกรรมการบริษัท มีความเห็นว่าผู้บริหารของบริษัทฯ ดำเนินการภายใต้ขอบเขตที่กระทำตามวัตถุประสงค์ของบริษัทฯ

สำหรับความเห็นของของคณะกรรมการตรวจสอบมีดังนี้



## รายงานคณะกรรมการตรวจสอบ

ตามที่ประชุมคณะกรรมการ บริษัท ผลิตภัณฑ์อาหารกว้างไพศาล จำกัด (มหาชน) ได้แต่งตั้งคณะกรรมการตรวจสอบของบริษัทต่อเนื่อง และได้กำหนดหน้าที่ความรับผิดชอบของคณะกรรมการตรวจสอบเป็นลายลักษณ์อักษรไว้ใน “กฎบัตรคณะกรรมการตรวจสอบ”

คณะกรรมการตรวจสอบ บริษัท ผลิตภัณฑ์อาหารกว้างไพศาล จำกัด (มหาชน) ประกอบด้วย กรรมการจำนวน 3 ท่าน มี พล.ต.อ.ชาญ รัตนธรรม เป็นประธานกรรมการตรวจสอบ, นายแพทย์วรินทร์ ศันต์สุกศิริ และ นางจิรภรณ์ สุกศิริ เป็นกรรมการตรวจสอบ

ในปี 2562 คณะกรรมการตรวจสอบได้เริ่มปฏิบัติหน้าที่ โดยตระหนักถึงความรับผิดชอบในการดูแลให้มีการดำเนินงานตามนโยบายของคณะกรรมการบริษัท อย่างมีประสิทธิภาพ และมีความโปร่งใส สามารถตรวจสอบการปฏิบัติงานได้ทุกขั้นตอน โดยไม่ก่อให้เกิดความขัดแย้งทางผลประโยชน์ และไม่ขัดต่อข้อกำหนดกฎหมาย และระเบียบต่างๆ ที่บริษัทต้องปฏิบัติตาม

ในปี 2562 คณะกรรมการตรวจสอบมีการประชุม โดยมีประเด็นที่เป็นสาระสำคัญ คือ

1. คณะกรรมการตรวจสอบ ได้มีบทบาทในการประสาน และตรวจสอบด้านบัญชีการเงินกับฝ่ายจัดการ และผู้สอบบัญชี และรับทราบผลการดำเนินงานจากรายงานงบการเงินที่ชัดเจนเป็นระยะทุกไตรมาส
2. คณะกรรมการตรวจสอบ ตรวจสอบ ติดตาม การแสดงข้อมูลในการกำกับดูแลกิจการ
3. คณะกรรมการตรวจสอบขอเสนอให้ฝ่ายจัดการ ควรจัดทำแผนธุรกิจ และแผนการตลาดเพื่อกำหนดเป้าหมาย และกลยุทธ์ทางธุรกิจ พร้อมทั้งจะได้ติดตาม และประเมินผลได้อย่างถูกต้องชัดเจน ทั้งนี้ฝ่ายบริหารจัดการได้ดำเนินการจัดทำแผนธุรกิจขึ้นแล้ว
4. ให้แนวทางในการปฏิบัติงานตรวจสอบภายใน และอนุมัติแผนการตรวจสอบ ประจำปี 2561 ของผู้ตรวจสอบภายใน
5. ให้ความเห็นชอบในการเสนอผู้สอบบัญชี และการเสนอค่าสอบบัญชีของผู้สอบบัญชีของบริษัทผ่านคณะกรรมการบริษัท และที่ประชุมสามัญผู้ถือหุ้น
6. ให้ความเห็นและติดตาม ธุรกิจที่ฝ่ายจัดการดำเนินการอย่างมีนัยสำคัญ
7. ติดตามผลการดำเนินการทางกฎหมาย และคดีความที่เกี่ยวข้อง

คณะกรรมการตรวจสอบมีความเห็นว่าจากการที่บริษัทได้ยื่นฟ้องบริษัท จ้าว จำกัด เมื่อวันที่ 29 สิงหาคม 2557 และเมื่อวันที่ 17 มิถุนายน 2558 โจทก์และจำเลยได้ทำสัญญาประนีประนอมยอมความ และศาลได้มีคำพิพากษายกฟ้องคดีเป็นอันเสร็จการพิจารณา จำเลยได้ฟ้องชำระหนี้ตามสัญญาประนีประนอมเพียงหนึ่งงวด แล้วจำเลยได้ผลิตนัดชำระหนี้ ดังนั้นเมื่อวันที่ 2 กันยายน 2558 สำนักงานกฎหมายสุธี ฟ้องไพบูลย์ (สำนักงานฯ) ในฐานะทนายความของบริษัท ได้มอบหมายให้ทนายความดำเนินการยื่นคำขอให้ศาลมีคำสั่งแต่งตั้งเจ้าพนักงานบังคับคดีต่อศาลแพ่งธนบุรี และวันที่ 24 พฤศจิกายน 2558 สำนักงานฯ ได้นำเจ้าพนักงานบังคับคดีออกทำการยึดทรัพย์สินของจำเลย ณ ที่ตั้งสำนักงานใหญ่ของจำเลย บ้านเลขที่ 43 อาคารธารสาร ชั้น 2 ถนนเชียงใหม่ แขวงคลองสาน เขตคลองสาน กรุงเทพมหานคร โดย





เจ้าพนักงานบังคับคดีได้ทำการยึดทรัพย์สินของจำเลยไว้จำนวน 17 รายการ ประเมินราคาทรัพย์สินไว้ได้เพียงเป็นเงินทั้งสิ้น 168,650 บาท และนำทรัพย์สินขายทอดตลาดแล้ว ขณะนี้อยู่ระหว่างการจัดทำบัญชีของเจ้าพนักงานบังคับคดี เพื่อส่งคืนให้บริษัท

เมื่อวันที่ 11 กุมภาพันธ์ 2558 บริษัทได้ยื่นฟ้องอดีตผู้บริหารทั้ง 5 คน ต่อศาลแรงงานกลาง โดยมีสาเหตุสืบเนื่องจากจำเลยทั้งห้าได้ฝ่าฝืนมติของคณะกรรมการบริษัท ครั้งที่ 1/2557 ซึ่งได้ประชุมเมื่อวันที่ 13 มกราคม 2557 ให้ผู้บริหารของบริษัท ตลอดจนพนักงานหน่วยงานต่างๆ ภายในสังกัดของบริษัททั้งหมดกระทำการทุจริตการค้าอย่างใด ๆ กับ บริษัท จ้าว จำกัด รวมทั้งมีมติให้ดำเนินการติดตามทวงถามเรียกคืนทรัพย์สินของบริษัททั้งหมดที่อยู่ในความครอบครองของ บริษัท จ้าว จำกัด ซึ่งการที่จำเลยทั้งห้าฝ่าฝืนมติของคณะกรรมการบริษัท เป็นผลทำให้โจทก์ได้รับความเสียหาย โจทก์จึงขอให้ศาลแรงงานกลางมีคำพิพากษาให้จำเลยทั้งห้าร่วมกันหรือแทนกันรับผิดชอบชำระเงินจำนวน 47,369,591.48 บาท และให้จำเลยทั้งห้ารับผิดชอบดอกเบี้ยในอัตราร้อยละ 7.5 ต่อปี ของต้นเงินจำนวน 47,096,250.33 บาท นับถัดจากวันฟ้องเป็นต้นไปจนกว่าจะชำระเสร็จแก่โจทก์

คดีนี้ศาลอ่านคำพิพากษา เมื่อวันที่ 31 พฤษภาคม 2560 โดยพิพากษาว่า “ให้จำเลยที่ 1 จำเลยที่ 2 และจำเลยที่ 5 ร่วมกันชำระเงินจำนวน 21,297,275.91 บาท พร้อมดอกเบี้ยในอัตราร้อยละ 7.5 ต่อปี ของต้นเงินจำนวนดังกล่าวนับแต่วันฟ้อง (ฟ้องวันที่ 11 ธันวาคม 2558) เป็นต้นไปจนกว่าจะชำระเสร็จแก่โจทก์ คำขออื่นนอกจากนี้ให้ยกฟ้องจำเลยที่ 3 และจำเลยที่ 4 คดีนี้ศาลอุทธรณ์ชั้นอุทธรณ์ได้มีคำพิพากษายืนคำสั่งของศาลแรงงานกลาง

วันที่ 8 กรกฎาคม 2562 ศาลฎีกาได้มีคำสั่งไม่อนุญาตให้จำเลยที่ 1 ที่ 2 และที่ 5 ถูกล้างคำร้องไม่รับฎีกา และยกคำร้องขอทุเลาการบังคับคดีในระหว่างฎีกาของจำเลยที่ 1 ที่ 2 และที่ 5

วันที่ 15 กรกฎาคม 2562 จำเลยที่ 1 ที่ 2 และที่ 5 ได้ยื่นคำร้องขอเพิกถอนกระบวนการพิจารณาผิดระเบียบ และคำร้องขอทุเลาการบังคับคดีชั้นฎีกาต่อศาล ต่อมาศาลชั้นต้น ได้มีคำสั่งรับคำร้องของจำเลยที่ 1 ที่ 2 และที่ 5 และได้ส่งสำนวนให้ศาลฎีกาพิจารณา

วันที่ 3 กุมภาพันธ์ 2563 ศาลนัดฟังคำสั่งคำร้องศาลฎีกาและศาลฎีกาได้วินิจฉัยคำร้องของจำเลยที่ 1 ที่ 2 และที่ 5 ทั้งสามคำร้องดังนี้

1. คำร้องขอเพิกถอนการดำเนินกระบวนการพิจารณาที่ผิดระเบียบของจำเลยที่ 1 ที่ 2 และที่ 5 นั้น ศาลฎีกาเห็นว่าคำร้องดังกล่าวเป็นการโต้แย้งคำสั่งศาลฎีกาที่ถึงที่สุดไปแล้วและไม่เป็นเหตุยกเว้นของกฎหมายให้อำนาจกระทำได้ มิใช่เป็นเรื่องการพิจารณาที่ผิดระเบียบที่จำเลยที่ 1 ที่ 2 และที่ 5 จะขอเพิกถอนได้ ให้ยกคำร้อง
2. คำร้องขอทุเลาการบังคับระหว่างฎีกาของจำเลยที่ 1 ที่ 2 และที่ 5 นั้น ศาลฎีกาเห็นว่าในชั้นนี้ เป็นชั้นพิจารณาคำร้องที่อ้างว่าศาลฎีกาดำเนินกระบวนการพิจารณาที่ผิดระเบียบไม่ใช่เป็นชั้นของการพิจารณาฎีกาของจำเลยที่ 1 ที่ 2 และที่ 5 จึงไม่อาจยื่นคำร้องขอทุเลาการบังคับคดีในชั้นนี้ได้อีก ให้ยกคำร้อง
3. คำร้องขอให้ศาลฎีกาพิจารณาคำร้องขออนุญาตฎีกาของจำเลยที่ 1 ที่ 2 และที่ 5 อีกครั้งและมีคำสั่งใหม่เป็นอนุญาตให้ฎีกา นั้น ศาลฎีกาเห็นว่า เป็นการโต้แย้งคำสั่งศาลฎีกาที่ถึงที่สุดไปแล้ว ซึ่งไม่มีบทบัญญัติของกฎหมายให้อำนาจที่จะกระทำได้ จึงให้ยกคำร้อง



ปัจจุบันคืออยู่ระหว่างยื่นคำขอออกหมายตั้งเจ้าพนักงานบังคับคดีเพื่อให้ทำการยึดหรืออายัดทรัพย์สินของจำเลยที่ 1 จำเลยที่ 2 และจำเลยที่ 5 นำมาชำระหนี้ตามคำพิพากษาต่อไป

สำหรับรายการที่เกี่ยวข้องกันของบริษัทที่มีผู้บริหาร และ/หรือ ผู้ถือหุ้น และ/หรือ กรรมการร่วมกันของบริษัท ปรากฏในหมายเหตุงบการเงิน คณะกรรมการตรวจสอบได้พิจารณาแล้วมีความเห็นว่ารายการต่างๆ มีความเหมาะสม ไม่มีนัยเบี่ยงเบนทางผลประโยชน์ที่อาจทำให้เกิดความขัดแย้งแต่อย่างใด

ทั้งนี้ คณะกรรมการตรวจสอบมีความเห็นว่า การบริหารงานของกลุ่มผู้บริหารปัจจุบัน พยายามใช้หลักธรรมาภิบาลในการบริหารจัดการ ภายใต้ระบบควบคุมภายในที่ระมัดระวังไม่ให้เห็นแก่ประโยชน์ของพวกพ้อง แต่ประสงค์จะรักษาประโยชน์ของผู้ถือหุ้นทั้งหมดเป็นบรรทัดฐาน

อนึ่ง คณะกรรมการตรวจสอบเป็นผู้ให้ความเห็นชอบนำเสนอต่อคณะกรรมการ บริษัท ผลิตภัณฑ์อาหารกว้างไพศาล จำกัด (มหาชน) เพื่อขออนุมัติต่อที่ประชุมสามัญผู้ถือหุ้น ประจำปี 2563 ให้แต่งตั้ง นายพีระเดช พงษ์เสถียรศักดิ์ ผู้สอบบัญชีรับอนุญาต เลขที่ 4752 และ/หรือ นางสาวโสธยา ดินตะสุวรรณ ผู้สอบบัญชีรับอนุญาต เลขที่ 8658 และ/หรือ นายชนะวุฒิ พิบูลย์สวัสดิ์ ผู้สอบบัญชีรับอนุญาต เลขที่ 6699 และ/หรือ นางสาวรุ่งนภา แสงจันทร์ ผู้สอบบัญชีรับอนุญาต เลขที่ 10142 บริษัท สอบบัญชีธรรมนิติ จำกัด เป็นผู้สอบบัญชีของบริษัทในปี 2563 โดยกรณีนี้ผู้สอบบัญชีท่านใดในไตรมาสนั้นๆ มีคุณสมบัติสามารถปฏิบัติหน้าที่ ก็ให้ผู้สอบบัญชีท่านนั้นทำหน้าที่ได้

พล.ต.อ.ชาญ รัตนธรรม

(พล.ต.อ.ชาญ รัตนธรรม)

ประธานกรรมการตรวจสอบ



วันที่ 24 มีนาคม 2563

เรื่อง ความเห็นระบบการควบคุมภายใน  
เรียน คณะกรรมการกำกับหลักทรัพย์และตลาดหลักทรัพย์

ข้าพเจ้าขอแสดงความเห็นในฐานะกรรมการตรวจสอบ เกี่ยวกับระบบการควบคุมภายในของ บริษัท  
ผลิตภัณฑ์อาหารกว้างไพศาล จำกัด (มหาชน) ในปีที่ผ่านมาไม่พบปัญหาเกี่ยวกับระบบการบริหารงาน โดย  
เจ้าหน้าที่ที่เกี่ยวข้องมีการปฏิบัติตามระบบการควบคุมภายในที่มีอยู่ รวมถึงขั้นตอนการอนุมัติรายการของบริษัท  
โดยคณะกรรมการควบคุมภายใน (Internal Control) และ ผู้ตรวจสอบภายใน (Internal Audit) ได้รายงานให้  
คณะกรรมการตรวจสอบทราบถึงผลการตรวจสอบ และคณะกรรมการตรวจสอบจะได้ดำเนินการตรวจสอบติดตาม  
อย่างต่อเนื่องต่อไป

จึงเรียนมาเพื่อโปรดพิจารณา

ขอแสดงความนับถือ

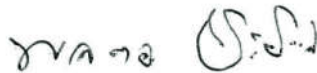

(พล.ต.อ.ชาญ รัตนธรรม)

ประธานกรรมการตรวจสอบ



**ปัมปุย**

รายงานประจำปี 2562

บริษัท ผลิตภัณฑ์อาหารกว้างไพศาล จำกัด (มหาชน)

วันที่ 24 มีนาคม 2563

เรื่อง ความเห็นระบบการควบคุมภายใน

เรียน คณะกรรมการกำกับหลักทรัพย์และตลาดหลักทรัพย์

ข้าพเจ้าขอแสดงความเห็นในฐานะกรรมการตรวจสอบ เกี่ยวกับระบบการควบคุมภายในของ บริษัท  
ผลิตภัณฑ์อาหารกว้างไพศาล จำกัด (มหาชน) ในปีที่ผ่านมาไม่พบปัญหาเกี่ยวกับระบบการบริหารงาน โดย  
เจ้าหน้าที่ที่เกี่ยวข้องมีการปฏิบัติตามระบบการควบคุมภายในที่มีอยู่ รวมถึงขั้นตอนการอนุมัติรายการของบริษัท  
โดยคณะกรรมการควบคุมภายใน (Internal Control) และ ผู้ตรวจสอบภายใน (Internal Audit) ได้รายงานให้  
คณะกรรมการตรวจสอบทราบถึงผลการตรวจสอบ และคณะกรรมการตรวจสอบจะได้ดำเนินการตรวจสอบติดตาม  
อย่างต่อเนื่องต่อไป

จึงเรียนมาเพื่อโปรดพิจารณา

ขอแสดงความนับถือ



(นายแพทย์วารินทร์ ตันท์สุกศิริ)

กรรมการตรวจสอบ



วันที่ 24 มีนาคม 2563

เรื่อง ความเห็นระบบการควบคุมภายใน  
เรียน คณะกรรมการกำกับหลักทรัพย์และตลาดหลักทรัพย์

ข้าพเจ้าขอแสดงความเห็นในฐานะกรรมการตรวจสอบ เกี่ยวกับระบบการควบคุมภายในของ บริษัท  
ผลิตภัณฑ์อาหารกว้างไพศาล จำกัด (มหาชน) ในปีที่ผ่านมาไม่พบปัญหาเกี่ยวกับระบบการปฏิบัติงาน โดย  
เจ้าหน้าที่ที่เกี่ยวข้องมีการปฏิบัติตามระบบการควบคุมภายในที่มีอยู่ รวมถึงขั้นตอนการอนุมัติรายการของบริษัท  
โดยคณะกรรมการควบคุมภายใน (Internal Control) และ ผู้ตรวจสอบภายใน (Internal Audit) ได้รายงานให้  
คณะกรรมการตรวจสอบทราบถึงผลการตรวจสอบ และคณะกรรมการตรวจสอบจะได้ดำเนินการตรวจติดตาม  
อย่างต่อเนื่องต่อไป

จึงเรียนมาเพื่อโปรดพิจารณา

ขอแสดงความนับถือ

(นางจิรภรณ์ สุขศรี)

กรรมการตรวจสอบ



**ปัมปุย**

รายงานประจำปี 2562

บริษัท ผลิตภัณฑ์อาหารกว้างไพศาล จำกัด (มหาชน)

### 11. รายการระหว่างกัน

ในระหว่างวูด บริษัทฯ มีรายการธุรกิจที่สำคัญกับบริษัทที่เกี่ยวข้องกัน รายการธุรกิจดังกล่าวเป็นไปตามเงื่อนไขทางการค้าและเกณฑ์ตามที่ตกลงร่วมกันระหว่างบริษัทฯ และบริษัทเหล่านั้นซึ่งเป็นไปตามปกติธุรกิจ โดยสามารถสรุปได้ดังนี้

ข้อผู้ที่เกี่ยวข้อง	ลักษณะการประกอบธุรกิจ	ลักษณะความสัมพันธ์	มูลค่ารายการรอบปี บัญชี 2562 (ล้านบาท)	ลักษณะรายการ / ความจำเป็นและความ สมเหตุสมผล
1. บริษัท ดรีมแลนด์ จำกัด (“ดรีมแลนด์”)	ผู้ผลิตและ จำหน่ายกระป๋อง	<ul style="list-style-type: none"> <li>มีการรวมการร่วมกัน 3 ท่าน ได้แก่ นายสุรินทร์ โตทับเที่ยง, นายไกรสิน โตทับเที่ยง และนายสุเมธ อุดาหะ</li> <li>ผู้ถือหุ้นรายใหญ่ของบริษัท นายสุรินทร์ โตทับเที่ยง ได้ถือหุ้นในบริษัท ดรีมแลนด์ จำกัด ในสัดส่วนร้อยละ 9.60 ณ วันที่ 19 สิงหาคม 2562 นายไกรสิน โตทับเที่ยง ได้ถือหุ้นในบริษัท ดรีมแลนด์ จำกัด ในสัดส่วนร้อยละ 9.00 ณ วันที่ 19 สิงหาคม 2562</li> </ul>	187.15	ข้อดี (การป้องกัน) เนื่องจากในการบรรจุผลิตภัณฑ์ของบริษัทนั้น จะต้องใช้กระป๋องที่มีลักษณะและขนาดที่เหมาะสมกับผลิตภัณฑ์ ดรีมแลนด์ เป็นบริษัทที่มีความรู้ ความเชี่ยวชาญ ในการผลิตกระป๋องซึ่งสอดคล้องกับความต้องการของบริษัทอีกทั้งโรงงานยังมีทำเลที่ตั้งที่ใกล้กับโรงงานของบริษัทฯ ทำให้บริษัทสามารถลดภาระค่าใช้จ่ายในการขนส่งได้ ลดความเสี่ยงในการจัดเก็บสินค้า และสามารถช่วยให้บริษัทสามารถผลิตสินค้าได้ในปริมาณที่มากที่สุดซึ่งเร่งด่วน ซึ่งก่อให้เกิดประโยชน์สูงสุดต่อบริษัทฯ โดยมีนโยบายเปรียบเทียบราคากับผู้ขายกระป๋องรายอื่น 2-3 รายเป็นประจำ ซึ่งตรงกันกับการเสนอราคาแบบเป็นกรรม โดยบริษัทฯ เปรียบเทียบและเห็นว่าผู้ขายกระป๋องรายอื่น ความเห็นของคณะกรรมการตรวจสอบ คณะกรรมการตรวจสอบ ได้พิจารณาแล้วเห็นว่า



ชื่อผู้ที่เกี่ยวข้อง	ลักษณะการประกอบธุรกิจ	ลักษณะความสัมพันธ์	มูลค่ารายการรอบปีบัญชี 2562 (ล้านบาท)	ลักษณะรายการ / ความจำเป็นและคุณสมบัติ
			0.04 4.30 0.002	รายการดังกล่าวเป็นรายการปกติในการดำเนินธุรกิจ โดยราคาที่ซื้อเป็นราคาตลาด ที่สามารถเทียบเคียงได้กับการซื้อสินค้าหรือรับบริการจาก บุคคล/บริษัทอื่น และมีความสมเหตุสมผล ค่าบริการ รายได้ค่าบริการส่งสินค้า ซื้อผลิตภัณฑ์ของบริษัทฯ เนื่องจาก ความสะดวกในด้านของมีทำเลที่ตั้งที่อยู่ในละแวกเดียวกัน โดยที่บริษัทฯ ได้จำหน่ายผลิตภัณฑ์ให้ตามเงื่อนไขทางการค้าและราคาที่เป็นราคาตลาด ความเห็นของคณะกรรมการตรวจสอบ คณะกรรมการตรวจสอบ ได้พิจารณาแล้วเห็นว่า รายการดังกล่าวเป็นรายการปกติในการดำเนินธุรกิจ โดยราคาที่จำหน่ายเป็นราคาตลาด ที่สามารถเทียบเคียงได้กับการจำหน่ายสินค้าหรือบริการให้แก่ บุคคล/บริษัทอื่น และมีความสมเหตุสมผล
2. บริษัท โรงแรม ธรรมรินทร์ จำกัด	ประกอบธุรกิจ โรงแรม ใน จังหวัด ตัง	<ul style="list-style-type: none"> <li>■ มีกรรมการร่วมกัน 4 ท่าน ได้แก่ นายสุรินทร์ โตทับเที่ยง, นายไกรสิน โตทับเที่ยง, นายทวีศักดิ์ นารายณ์ประทาน และ พลตำรวจเอกชาญ รัตนธรรม</li> <li>■ ผู้ถือหุ้นรายใหญ่ของบริษัท นายสุรินทร์ โตทับเที่ยง ได้ถือ</li> </ul>	1.65	ค่าบริการโรงแรมและที่พัก เนื่องจาก โรงแรมของบริษัทฯ ตั้งอยู่ในพื้นที่ จังหวัด ตัง ดังนั้น การเดินทางจากส่วนกลางของ พังงา รัฐ และเอกชน ในการติดต่อประสานงาน





ชื่อผู้ที่เกี่ยวข้อง	ลักษณะการประกอบธุรกิจ	ลักษณะความสัมพันธ์	มูลค่ารายการรอบปีบัญชี 2562 (ล้านบาท)	ลักษณะรายการ / ความจำเป็นและความสะดวก
		<p>หุ้นในบริษัท โรงแรมธรรมรินทร์จักษ์ ในสัดส่วนร้อยละ 1.10 ณ วันที่ 27 พฤษภาคม 2562 นายไกรสิน โตทับเที่ยง ได้ถือหุ้นในบริษัท โรงแรมธรรมรินทร์ จักษ์ ในสัดส่วนร้อยละ 25.61 ณ วันที่ 27 พฤษภาคม 2562</p> <ul style="list-style-type: none"> <li>มีผู้บริหารร่วมกันคือ นายสุรินทร์ โตทับเที่ยง ดำรงตำแหน่ง ประธานกรรมการในบริษัท โรงแรมธรรมรินทร์ จักษ์</li> </ul>		<p>ทางธุรกิจ บริษัทฯ จึงจำเป็นต้องสรรหาที่พัก รับรองให้กับผู้มาติดต่อ ซึ่ง โรงแรมธรรมรินทร์ หนาถือเป็นหนึ่งในโรงแรมชั้นนำของจังหวัดสงขลา อีกทั้ง มีการให้บริการรับส่งทั้งจากสนามบินและโรงงาน ทำให้เกิดความสะดวกต่อบริษัท และสามารถลดต้นทุนในการดำเนินงานได้</p> <p>ความเห็นของคณะกรรมการตรวจสอบ</p> <p>คณะกรรมการตรวจสอบ ได้พิจารณาแล้วเห็นว่า รายการดังกล่าวเป็นรายการปกติในการดำเนินธุรกิจ โดยราคาที่ใช้บริการเป็นราคาตามอัตราตลาดที่สามารถเทียบเคียงได้กับการรับบริการจากบุคคล/บริษัทอื่น และมีความสมเหตุสมผล</p> <p>รายได้จากบริการส่งสินค้า</p> <p>รายได้จากการขายวัตถุดิบ</p>
3. บริษัท พันล้านรอยยิ้ม จำกัด	ตัวแทนจำหน่ายสินค้าอุปโภคบริโภค	<ul style="list-style-type: none"> <li>ผู้ถือหุ้นรายใหญ่ของบริษัทนายไกรสิน โตทับเที่ยง ได้ถือหุ้นในบริษัท พันล้านรอยยิ้ม จำกัด ในสัดส่วนร้อยละ 20 ณ วันที่ 19 เมษายน 2562</li> </ul>	<p>0.24</p> <p>0.23</p> <p>3.79</p>	<p>ซื้อสินค้าขนมและอาหารว่างสำหรับงานบริการบนขบวนรถด่วนดีเซลรางปรับอากาศ (สปรีนเตอร์) ซึ่งมีคุณภาพและราคาที่เหมาะสม</p> <p>ความเห็นของคณะกรรมการตรวจสอบ</p> <p>คณะกรรมการตรวจสอบ ได้พิจารณาแล้วเห็นว่า รายการดังกล่าวเป็นรายการปกติในการดำเนินธุรกิจ</p>



ชื่อผู้ที่เกี่ยวข้อง	ลักษณะการประกอบธุรกิจ	ลักษณะความสัมพันธ์	มูลค่ารายการรอบปี บัญชี 2562 (ล้านบาท)	ลักษณะรายการ / ความจำเป็นและความสะดวก สัมฤทธิ์ผล
			0.44 0.35 0.38	โดยราคาที่ซื้อเป็นราคาตลาด ที่สามารถเทียบเคียงได้กับการซื้อสินค้าหรือรับบริการจากบุคคล/บริษัทอื่น และมีความสมเหตุสมผล ค่าบริการขนส่ง รายได้จากการขายวัตถุดิบ ขายผลิตภัณฑ์ เนื่องจากผลิตภัณฑ์ของบริษัทฯ เป็นผลิตภัณฑ์ที่มีคุณภาพและ เป็นส่วนหนึ่งของผลิตภัณฑ์ประจำจังหวัดจริง ดังนั้น บริษัท พันธุ์ รอยยิ้ม จำกัด จึงได้รับซื้อผลิตภัณฑ์ของบริษัทฯ เพื่อนำไปจำหน่ายต่อไปให้กับนักท่องเที่ยว ความเห็นคณะกรรมการตรวจสอบ คณะกรรมการตรวจสอบได้พิจารณาและมีความเห็นว่า รายการดังกล่าวเป็นรายการปกติในการดำเนินธุรกิจ โดยราคาที่จำหน่ายเป็นราคาตลาดที่สามารถเทียบเคียงได้กับราคาจำหน่ายสินค้าหรือบริการให้แก่บุคคล/บริษัทอื่น และมีความสมเหตุสมผล
4. บริษัท เอส.ที. แมนเนจเม้นท์ (2013) จำกัด	การให้เช่าอสังหาริมทรัพย์	<ul style="list-style-type: none"> <li>ผู้ถือหุ้นรายใหญ่ของบริษัท นายไกรสิน โตทับเที่ยง ได้ถือหุ้นในบริษัท เอส.ที.แมเนจเม้นท์(2013) จำกัด ในสัดส่วนร้อยละ 18.42 วันที่ 21 พฤษภาคม 2562</li> </ul>	0.20 8.41	รายได้ค่าบริการรักษาความปลอดภัย ค่าเช่าอาคารที่ฝั่งอาคารอยู่ในทำเลที่เหมาะสมใกล้สำนักงานเดิม สะดวกต่อผู้มาติดต่องานและธุรกิจ



ชื่อผู้ที่เกี่ยวข้อง	ลักษณะการประกอบธุรกิจ	ลักษณะความสัมพันธ์	มูลค่ารายการในปีบัญชี 2562 (ล้านบาท)	ลักษณะรายการ / ความจำเป็นและความสะดวก
				<u>ความเห็นของคณะกรรมการตรวจสอบ</u> คณะกรรมการตรวจสอบ ได้พิจารณาและมีความเห็นว่ารายการดังกล่าวเป็นประโยชน์ต่อบริษัทฯ ในด้านราคาซึ่งมีความสอดคล้องกับราคาตลาด และมีความสมเหตุสมผล
5. บริษัท เอส.ตรัง ทราเวล จำกัด	ให้เช่ารถยนต์	<ul style="list-style-type: none"> <li>มีผู้ถือหุ้นร่วมกัน นายไกรสิน โตทับเที่ยง ได้ถือหุ้นใน บริษัท เอส.ตรัง ทราเวล จำกัด ในสัดส่วนร้อยละ 20 ณ วันที่ 19 เมษายน 2562</li> </ul>	1.17	ค่าเช่ารถ สำหรับรับรองลูกค้า และในการติดต่อประสานงานทางธุรกิจ ทำให้เกิดความสะดวกต่อบริษัท <u>ความเห็นของคณะกรรมการตรวจสอบ</u> คณะกรรมการตรวจสอบ ได้พิจารณาและมีความเห็นว่ารายการดังกล่าวเป็นราคาที่เหมาะสมสอดคล้องกับราคาตลาด และมีความสมเหตุสมผล ค่าใช้จ่ายเดินทางระหว่างโรงงานและสำนักงาน กรุงเทพฯ รายได้อื่นๆ
6. บริษัท เอส.ตรัง เอ็นเตอร์ไพรส์ จำกัด	ซื้อขายที่ดิน อาคารชุด อาคารพาณิชย์	<ul style="list-style-type: none"> <li>มีผู้บริหารร่วมกัน ได้แก่ นายไกรสิน โตทับเที่ยง</li> </ul>	2.37	ค่าเช่าห้องพักพนักงาน มีทำเลที่เหมาะสมใกล้โรงงานของบริษัทฯ <u>ความเห็นของคณะกรรมการตรวจสอบ</u> คณะกรรมการตรวจสอบ ได้พิจารณาและมีความเห็นว่ารายการดังกล่าวเป็นราคาที่เหมาะสม





ชื่อผู้เกี่ยวข้อง	ลักษณะการ ประกอบธุรกิจ	ลักษณะความสัมพันธ์	มูลค่ารายการรอบปี บัญชี 2562 (ล้านบาท)	ลักษณะรายการ / ความจำเป็นและความ สมเหตุสมผล
				สอดคล้องกับราคาตลาดในพื้นที่ใกล้เคียง และมี ความสมเหตุสมผล

(1) เปิดหารายการระหว่างกันบุคคลที่อาจมีความขัดแย้งในบริษัทผ่านมา

- ไม่มี -

(2) อธิบายความจำเป็นและความสมเหตุสมผลของรายการดังกล่าวว่าเป็นไปเพื่อประโยชน์สูงสุดของบริษัท

- ไม่มี -

(3) อธิบายมาตรการหรือขั้นตอนการอนุมัติการทำรายการระหว่างกัน

- ไม่มี -

(4) อธิบายนโยบายหรือแนวโน้มการทำรายการระหว่างกันในอนาคต

- ไม่มี -

อนึ่ง รายการระหว่างกันส่วนใหญ่บริษัทฯ ได้เปิดหารายการระหว่างกันตามหมายเหตุงบการเงิน

## 12. ข้อมูลทางการเงินที่สำคัญ

### 12.1. ข้อมูลจากงบการเงิน

#### บริษัท ผลิตภัณฑ์อาหารกว้างไพศาล จำกัด (มหาชน)

	2560	2561	2562
	พันบาท	พันบาท	พันบาท
สินทรัพย์รวม	856,604	776,716	848,420
หนี้สินรวม	680,175	586,219	623,597
ส่วนของผู้ถือหุ้น	176,429	190,497	224,823
รายได้จากการขาย	1,471,692	1,252,506	1,361,684
รายได้รวม	1,483,326	1,278,433	1,372,947
กำไรขั้นต้น	403,331	313,652	345,636
กำไรสุทธิ	70,899	22,442	22,806

### 12.2. อัตราส่วนทางการเงิน

#### บริษัท ผลิตภัณฑ์อาหารกว้างไพศาล จำกัด (มหาชน)

		2560	2561	2562
อัตรากำไรขั้นต้น	(%)	27.41	25.04	25.38
อัตรากำไรสุทธิ	(%)	4.78	1.79	1.67
อัตราผลตอบแทนจากสินทรัพย์	(%)	8.50	2.75	2.81
กำไรสุทธิต่อหุ้น	(บาท)	0.14	0.04	0.05
มูลค่าตามบัญชีต่อหุ้น	(บาท)	0.35	0.38	0.45



### 13. การวิเคราะห์และคำอธิบายของฝ่ายจัดการ

#### 13.1 วิเคราะห์การดำเนินงานและฐานะทางการเงิน การเปลี่ยนแปลงที่สำคัญ

- รายได้จากการขายและบริการ ปี 2562 เพิ่มขึ้นเป็น 1,361.68 ล้านบาท เพิ่มขึ้นคิดเป็นร้อยละ 8.72 เมื่อเทียบกับปีก่อน รายได้หลักของบริษัทฯ มาจากธุรกิจการผลิตและจัดจำหน่ายอาหารกระป๋องสำเร็จรูปภายใต้เครื่องหมายการค้า “ป๋มปุย” และ “Smiling Fish” จำหน่ายทั้งในและต่างประเทศ สัดส่วนประมาณ 90:10 สำหรับปี 2562 บริษัทฯ มียอดขายในประเทศเพิ่มขึ้น จึงเพิ่มกำลังการผลิตเป็น 90.05 ล้านกระป๋องต่อปี จากเดิมปี 2561 บริษัทฯ ใช้กำลังการผลิตเพียง 80.19 ล้านกระป๋องต่อปี (กำลังการผลิตสูงสุด: 130 ล้านกระป๋องต่อปี) รายได้จากการขายและบริการได้รวมงานสัมปทานสัญญาจ้างบริการอาหารและเครื่องดื่มพร้อมพนักงานบริการบนขบวนรถด่วนดีเซลรางปรับอากาศ(Sprinter) เพื่อให้บริการผู้โดยสารของการรถไฟแห่งประเทศไทย นอกจากนี้ บริษัทฯ ยังมีรายได้อื่นอีกจำนวน 11.26 ล้านบาท จากการบริการขนส่งสินค้า การขายผลพลอยได้จากกระบวนการผลิต จากการชดเชยสินค้าเสียหาย และจากการบริการอื่น

- ต้นทุนขายและบริการ ปี 2562 เพิ่มขึ้นเป็น 1,016.05 ล้านบาท เพิ่มขึ้นคิดเป็นร้อยละ 8.22 เมื่อเทียบกับปีก่อน ซึ่งสอดคล้องกับยอดขายที่เพิ่มขึ้น ต้นทุนขายและบริการเมื่อเทียบกับยอดขายปี 2561 และ 2562 คิดเป็นร้อยละ 74.96 และร้อยละ 74.62 ของยอดขาย ตามลำดับ

- ค่าไรซ์ขึ้นต้น ปี 2562 เพิ่มขึ้นเป็น 345.64 ล้านบาท เพิ่มขึ้นคิดเป็นร้อยละ 10.20 เมื่อเทียบกับปีก่อน เนื่องจากต้นทุนขายและบริการเมื่อเทียบกับยอดขายลดลง ส่งผลให้กำไรขึ้นต้นเพิ่มขึ้น

- ค่าใช้จ่ายในการขายและบริหาร ปี 2562 เพิ่มขึ้นเป็น 311.82 ล้านบาท เพิ่มขึ้นคิดเป็นร้อยละ 5.34 เมื่อเทียบกับปีก่อน เนื่องจากอัตราการเพิ่มขึ้นของค่าตอบแทนแรงงาน รวมถึงมีการปรับปรุงภาวะผูกพันผลประโยชน์พนักงานในปี 2562

- ต้นทุนทางการเงิน ปี 2562 ลดลงเหลือ 18.24 ล้านบาท ลดลงคิดเป็นร้อยละ 13.69 เมื่อเทียบกับปีก่อน เนื่องจากหนี้สินส่วนที่มีดอกเบี้ยลดลง

- กำไรสุทธิ ปี 2562 เพิ่มขึ้นเป็น 22.81 ล้านบาท เพิ่มขึ้นคิดเป็นร้อยละ 1.62 เมื่อเทียบกับปีก่อน เนื่องจากปี 2561 บริษัทฯ มีค่าใช้จ่ายที่สามารถนำมาหักภาษีจำนวนมาก ปี 2561 บริษัทฯ จึงมีค่าใช้จ่ายทางภาษีน้อย ส่งผลให้กำไรสุทธิปี 2562 เพิ่มขึ้นเพียงเล็กน้อยเมื่อเทียบกับปีก่อนหน้า

#### ฐานะทางการเงิน

- สินทรัพย์รวม ณ วันที่ 31 ธันวาคม 2562 เท่ากับ 848.42 ล้านบาท เพิ่มขึ้นคิดเป็นร้อยละ 9.23 เมื่อเทียบกับปีก่อน เนื่องจากสินค้านำมาในรูปแบบสินค้าสำเร็จรูปและวัตถุดิบเพิ่มขึ้น

- หนี้สินรวม ณ วันที่ 31 ธันวาคม 2562 เท่ากับ 623.60 ล้านบาท เพิ่มขึ้นคิดเป็นร้อยละ 6.38 เมื่อเทียบกับปีก่อน เนื่องจากยอดขายที่เพิ่มขึ้น ส่งผลให้เจ้าหนี้การค้าเพิ่มขึ้น

- ส่วนของผู้ถือหุ้น ณ วันที่ 31 ธันวาคม 2562 เท่ากับ 224.82 ล้านบาท เพิ่มขึ้นคิดเป็นร้อยละ 18.02 เมื่อเทียบกับปีก่อน จากกำไรสุทธิและส่วนเกินทุนจากการตีราคาที่ดิน



**ป๋มปุย**

รายงานประจำปี 2562

บริษัท ผลิตภัณฑ์อาหารกว้างไพศาล จำกัด (มหาชน)

### 13.2 อธิบายปัจจัยหรือเหตุการณ์ที่อาจมีผลต่อฐานะการเงินหรือการดำเนินงาน

บริษัทฯ มีการฟ้องร้องดำเนินคดีต่อคู่ความดังนี้

(1) คดีหมายเลขดำที่ พ.1454/2557 คดีหมายเลขแดงที่ พ.963/2558 ของศาลแพ่งธนบุรี ระหว่าง บริษัท ผลิตภัณฑ์อาหารกว้างไพศาล จำกัด (มหาชน) โจทก์ บริษัท จ้าว จำกัด จำเลย

โจทก์ฟ้องว่า ระหว่างเดือนพฤษภาคม ถึงเดือนกรกฎาคม 2557 จำเลยได้สั่งซื้อสินค้าประเภทปลากระป๋อง หอยลายกระป๋อง และอาหารสำเร็จรูปหลายชนิดจากโจทก์ โดยมีรายละเอียดดังนี้

เดือนพฤษภาคม 2557 จำเลยได้สั่งซื้อสินค้าประเภทปลากระป๋อง หอยลายกระป๋อง และอาหารสำเร็จรูปหลายชนิดจากโจทก์ จำนวนหลายครั้ง หลายรายการ รวมเป็นค่าสินค้าที่จำเลยสั่งซื้อ (รวมภาษีมูลค่าเพิ่ม) เป็นเงินจำนวน 1,936,894.33 บาท (หนึ่งล้านเก้าแสนสามหมื่นหกพันแปดร้อยเก้าสิบบาทสามสิบสามสตางค์) ต่อมาโจทก์ได้ดำเนินการส่งสินค้าตามรายการที่จำเลยสั่งซื้อ พร้อมทั้งใบแจ้งหนี้/วางบิล เพื่อเรียกเก็บเงินค่าสินค้ากับจำเลยเรียบร้อยแล้ว ครบกำหนดที่จำเลยต้องชำระค่าสินค้าแต่ละรายการภายใน 45 วันนับแต่วันที่โจทก์ได้จัดส่งสินค้าและส่งใบแจ้งหนี้ให้แก่จำเลย

เดือนมิถุนายน 2557 จำเลยได้สั่งซื้อสินค้าประเภทปลากระป๋อง หอยลายกระป๋อง และอาหารสำเร็จรูปหลายชนิดจากโจทก์ จำนวนหลายครั้ง หลายรายการ รวมเป็นค่าสินค้าที่จำเลยสั่งซื้อ (รวมภาษีมูลค่าเพิ่ม) เป็นเงินจำนวน 13,888,833.77 บาท (สิบสามล้านแปดแสนแปดหมื่นแปดพันแปดร้อยสามสิบบาทเจ็ดสิบเจ็ดสตางค์) ต่อมาโจทก์ได้ดำเนินการส่งสินค้าตามรายการที่จำเลยสั่งซื้อ พร้อมทั้งใบแจ้งหนี้/วางบิล เพื่อเรียกเก็บเงินค่าสินค้ากับจำเลยเรียบร้อยแล้ว ครบกำหนดที่จำเลยต้องชำระค่าสินค้าแต่ละรายการภายใน 45 วันนับแต่วันที่โจทก์ได้จัดส่งสินค้าและส่งใบแจ้งหนี้ให้แก่จำเลย

เดือนกรกฎาคม 2557 จำเลยได้สั่งซื้อสินค้าประเภทปลากระป๋อง หอยลายกระป๋อง และอาหารสำเร็จรูปหลายชนิดจากโจทก์ จำนวนหลายครั้ง หลายรายการ รวมเป็นค่าสินค้าที่จำเลยสั่งซื้อ (รวมภาษีมูลค่าเพิ่ม) เป็นเงินจำนวน 5,905,047.81 บาท (ห้าล้านเก้าแสนห้าพันสี่สิบบาทแปดสิบเอ็ดสตางค์) ต่อมาโจทก์ได้ดำเนินการส่งสินค้าตามรายการที่จำเลยสั่งซื้อ พร้อมทั้งใบแจ้งหนี้/วางบิล เพื่อเรียกเก็บเงินค่าสินค้ากับจำเลยเรียบร้อยแล้ว ครบกำหนดที่จำเลยต้องชำระค่าสินค้าแต่ละรายการภายใน 45 วันนับแต่วันที่โจทก์ได้จัดส่งสินค้าและส่งใบแจ้งหนี้ให้แก่จำเลย

เมื่อครบกำหนดชำระค่าสินค้าแต่ละรายการแล้วปรากฏว่าจำเลยไม่ชำระค่าสินค้าให้แก่โจทก์ ซึ่งโจทก์ได้พยายามติดตามทวงถามให้จำเลยชำระค่าสินค้าตามรายการที่จำเลยได้สั่งซื้อเรื่อยมา แต่จำเลยเพิกเฉย การคิดนัดชำระหนี้ของจำเลยดังกล่าวข้างต้นจึงเป็นการโต้แย้งสิทธิโจทก์ ทำให้โจทก์ได้รับความเสียหาย จำเลยมีหน้าที่ต้องชำระค่าสินค้าที่ค้างชำระตามฟ้องให้แก่โจทก์ คิดเป็นเงินต้นพร้อมดอกเบี้ยในอัตราร้อยละ 7.5 ต่อปี รวมแล้วเป็นเงินจำนวน 21,864,460.92 บาท (ยี่สิบเอ็ดล้านแปดแสนหกหมื่นสี่พันสี่ร้อยหกสิบบาทเก้าสิบสองสตางค์) นอกจากนี้จำเลยยังต้องรับผิดชอบชำระดอกเบี้ยในอัตราร้อยละ 7.5 ต่อปีของเงินต้น 21,730,775.91 บาท (ยี่สิบเอ็ดล้านเจ็ดแสนสามหมื่นเจ็ดร้อยเจ็ดสิบบาทเก้าสิบเอ็ดสตางค์) นับแต่วันถัดจากวันฟ้องเป็นต้นไปจนกว่าจำเลยจะชำระเสร็จแก่โจทก์

จำเลยให้การว่า โจทก์และจำเลยเริ่มทำการค้าตั้งแต่เดือนมกราคม 2557 จนกระทั่งเดือนกรกฎาคม 2557 จำเลยได้สั่งซื้อสินค้าจากโจทก์หลายรายการส่วนใหญ่จะเป็นอาหารกระป๋องอาหารสำเร็จรูปฯ จำเลยยังได้เช่ารถบรรทุกของโจทก์อีกจำนวน 26 คัน เพื่อใช้ขนส่งสินค้าที่โจทก์ได้ขายให้แก่จำเลย โดยจำเลยจะได้กำไรจากส่วนลดการค้าจำนวน 2 เปอร์เซ็นต์ และส่วนลดจากการกระจายสินค้าจำนวน 15 เปอร์เซ็นต์จากราคาสินค้าที่โจทก์ขายให้กับจำเลย ต่อมาโจทก์ได้ยุติการทำธุรกรรมการค้าทุกประเภทและขอให้จำเลยชำระค่าสินค้าทั้งหมดทั้งที่ยังไม่ครบกำหนดตามใบแจ้งหนี้ การกระทำของโจทก์ทำให้จำเลยเสียหายทางการค้า ธุรกิจขาดสภาพคล่องทางการเงินไม่มีเงินหมุนเวียนทางธุรกิจ จำเลยต้องสูญเสียรายได้ทางการค้าประมาณ 18,129,760 บาท (สิบแปดล้านหนึ่งแสนสองหมื่นเก้าพันเจ็ดร้อยหกสิบบาทถ้วน) และการที่โจทก์ไม่ส่งสินค้าให้กับจำเลย จำเลยต้องไปหาสินค้าจากแหล่งอื่นที่มีราคาสูงกว่าเพื่อส่งให้แก่ลูกค้าของจำเลย ดังนั้นจำเลยขอคิดค่าเสียหายในส่วนนี้เป็นเงิน 200,000 บาท (สองแสนบาทถ้วน) ต่อเดือน



เมื่อวันที่ 17 มิถุนายน 2558 โจทก์และจำเลยได้ทำสัญญาประนีประนอมยอมความ และศาลได้มีคำพิพากษามาตามยอมคดีเป็นอันเสร็จการพิจารณา

จำเลยได้ฟ้องชำระหนี้ตามสัญญาประนีประนอมยอมความเพียงหนึ่งงวด แล้วจำเลยได้ผิณัดชำระหนี้ ดังนั้นเมื่อวันที่ 2 กันยายน 2558 สำนักงานกฎหมายสุธี ผ่องไพบูลย์ (สำนักงานฯ) ในฐานะทนายความของบริษัทฯ ได้มอบหมายให้ทนายความดำเนินการยื่นคำขอให้ศาลมีคำสั่งตั้งเจ้าพนักงานบังคับคดีต่อศาลแพ่งธนบุรี และวันที่ 24 พฤศจิกายน 2558 สำนักงานฯ ได้นำเจ้าพนักงานบังคับคดีออกทำการยึดทรัพย์สินของจำเลย ณ ที่ตั้งสำนักงานใหญ่ของจำเลย บ้านเลขที่ 43 อาคารธารสวรรค์ ชั้น 2 ถนนเชียงใหม่ แขวงคลองสาน เขตคลองสาน กรุงเทพมหานคร โดยเจ้าพนักงานบังคับคดีได้ทำการยึดทรัพย์สินของจำเลยไว้จำนวน 17 รายการ ประเมินราคาทรัพย์สินไว้เป็นเงินทั้งสิ้น 168,650 บาท

ต่อมาสำนักงานฯ ได้ดำเนินการสืบทรัพย์สินเพิ่มเติมของจำเลยเพื่อนำเจ้าพนักงานบังคับคดีออกทำการยึดทรัพย์สินของจำเลยเพื่อให้ครบตามจำนวนหนี้ที่จำเลยยังคงค้างชำระโจทก์อยู่ แต่ในขณะนั้นยังตรวจสอบไม่พบว่าจำเลยมีทรัพย์สินใด ๆ ที่โจทก์จะสามารถทำการนำเจ้าพนักงานบังคับคดีออกทำการยึดทรัพย์สินเพิ่มเติมได้ ซึ่งหากโจทก์สืบทราบว่าจำเลยมีทรัพย์สินเพิ่มเติมโจทก์จะนำเจ้าพนักงานบังคับคดีออกทำการยึดทรัพย์สินจำเลยต่อไป

เจ้าพนักงานบังคับคดีได้ดำเนินการขายทอดตลาดทรัพย์สินของจำเลยทั้งหมดแล้ว ได้จัดทำบัญชีของเจ้าพนักงานบังคับคดีเพื่อส่งแก่ผู้มั่งมี และติดตามบังคับคดีให้ถึงที่สุด

(2) คดีแพ่ง คดีหมายเลขดำที่ 3206/2558 คดีหมายเลขแดงที่ 1467/2560 ของศาลแรงงานกลาง ระหว่าง บริษัทผลิตภัณฑ์อาหารกว้างไพศาล จำกัด (มหาชน) โจทก์ นายสลิล โตทับเที่ยง ที่ 1 กับพวก จำเลย

เมื่อวันที่ 11 กุมภาพันธ์ 2558 บริษัทฯ ได้เป็นโจทก์ฟ้องนายสลิล โตทับเที่ยง ที่ 1 นายไกรเสริม โตทับเที่ยง ที่ 2 นางสาวจรี โตทับเที่ยง ที่ 3 นางสาวรีรัตน์ จิวนุพันธ์ ที่ 4 นางสาวชนวิษญ์ สุขเกษม ที่ 5 ต่อศาลแรงงานกลาง โดยมีสาเหตุสืบเนื่องจากจำเลยทั้งห้าได้ฝ่าฝืนมติของคณะกรรมการบริษัท ครั้งที่ 1/2557 ซึ่งได้ประชุมเมื่อวันที่ 13 มกราคม 2557 ให้ผู้บริหารของบริษัทฯ ตลอดจนพนักงานหน่วยงานต่าง ๆ ภายใต้งค์ของบริษัทฯ ทั้งหมดระงับการทำการธุรกรรมการค้าอย่างใด ๆ กับบริษัท จ้าว จำกัด รวมทั้งมีมติให้ดำเนินการติดตามทวงถามเรียกคืนทรัพย์สินของบริษัทฯ ทั้งหมดที่อยู่ในความครอบครองของบริษัท จ้าว จำกัด ซึ่งการที่จำเลยทั้งห้าฝ่าฝืนมติของคณะกรรมการบริษัทฯ เป็นผลทำให้โจทก์ได้รับความเสียหาย โจทก์จึงขอให้ศาลแรงงานกลางมีคำพิพากษาให้จำเลยทั้งห้าร่วมกันหรือแทนกันรับผิดชอบชำระหนี้ จำนวน 47,369,591.48 บาท และให้จำเลยทั้งห้ารับผิดชอบดอกเบี้ยในอัตราร้อยละ 7.5 ต่อปี ของต้นเงินจำนวน 47,096,250.33 บาท นับถัดจากวันฟ้องเป็นต้นไปจนกว่าจะชำระเสร็จแก่โจทก์

เมื่อวันที่ 2 กุมภาพันธ์ 2559 จำเลยทั้งห้าได้ยื่นคำให้การแก้คดีโจทก์ โดยให้การปฏิเสธฟ้องของโจทก์ในทุกประเด็นทุกข้อหา ซึ่งตามคำให้การสรุปได้ว่าจำเลยทั้งห้าไม่ได้กระทำการใดอันเป็นการกระทำความผิดสัญญาจ้างหรือรวมทั้งไม่ได้กระทำการใดอันเป็นเหตุให้บริษัทเสียหาย แต่ที่จำเลยทั้งห้าทำไปเพื่อประโยชน์สูงสุดของบริษัทฯ ค่าเสียหายตามที่โจทก์ฟ้องไม่มีอยู่จริงขอให้ศาลพิพากษายกฟ้องโจทก์

คดีนี้ศาลแรงงานกลางได้มีคำพิพากษาเมื่อวันที่ 31 พฤษภาคม 2560 โดยพิพากษาว่า “ให้จำเลยที่ 1 จำเลยที่ 2 และจำเลยที่ 5 ร่วมกันชำระหนี้จำนวน 21,297,275.91 บาท พร้อมดอกเบี้ยในอัตราร้อยละ 7.5 ต่อปี ของต้นเงินจำนวนดังกล่าวนับแต่วันฟ้อง (ฟ้องวันที่ 11 ธันวาคม 2558) เป็นต้นไปจนกว่าจะชำระเสร็จแก่โจทก์ ค่าขออื่นนอกจากนี้ให้ยกฟ้องจำเลยที่ 3 และจำเลยที่ 4”

ศาลอุทธรณ์ชั้นอุทธรณ์พิเศษ ได้มีคำพิพากษายืนตามคำสั่งของศาลแรงงานกลาง

วันที่ 8 กรกฎาคม 2562 ศาลฎีกามีคำสั่งไม่อนุญาตให้จำเลยที่ 1 ที่ 2 และที่ 5 ฎีกา ยกคำร้องไม่รับฎีกา และยกคำร้องขอทุเลาการบังคับคดีในระหว่างฎีกาของจำเลยที่ 1 ที่ 2 และที่ 5

วันที่ 15 กรกฎาคม 2562 จำเลยที่ 1 ที่ 2 และที่ 5 ได้ยื่นคำร้องขอเพิกถอนกระบวนการพิจารณาพิเคราะห์และคำร้องขอทุเลาการบังคับคดีชั้นฎีกาต่อศาล ต่อมาศาลชั้นต้นได้มีคำสั่งรับคำร้องของจำเลยที่ 1 ที่ 2 และที่ 5 และได้ส่งสำนวนให้ศาลฎีกาพิจารณา



วันที่ 3 กุมภาพันธ์ 2563 ศาลนัดฟังคำสั่งศาลฎีกา และศาลฎีกาได้วินิจฉัยคำร้องของจำเลยที่ 1 ที่ 2 และที่ 5 ทั้งสามคำร้องดังนี้

1. คำร้องขอเพิกถอนการดำเนินกระบวนการพิจารณาที่ผิดระเบียบของจำเลยที่ 1 ที่ 2 และที่ 5 นั้น ศาลฎีกาเห็นว่าคำร้องดังกล่าวเป็นการโต้แย้งคำสั่งศาลฎีกาที่ถึงที่สุดไปแล้วและไม่มีบทบัญญัติของกฎหมายให้อำนาจกระทำได้ มิใช่เป็นเรื่องการพิจารณาที่ผิดระเบียบที่จำเลยที่ 1 ที่ 2 และที่ 5 จะขอเพิกถอนได้ ให้ยกคำร้อง

2. คำร้องขอทุเลาการบังคับในระหว่างฎีกาของจำเลยที่ 1 ที่ 2 และที่ 5 นั้น ศาลฎีกาเห็นว่าในชั้นนี้เป็นชั้นพิจารณา คำร้องที่อ้างว่าศาลฎีกาดำเนินกระบวนการพิจารณาที่ผิดระเบียบไม่ใช่เป็นชั้นของการพิจารณาฎีกาของจำเลยที่ 1 ที่ 2 และที่ 5 จึงไม่อาจยื่นคำร้องขอทุเลาการบังคับคดีในชั้นนี้ได้อีก ให้ยกคำร้อง

3. คำร้องขอให้ศาลฎีกาพิจารณาคำร้องขออนุญาตฎีกาของจำเลยที่ 1 ที่ 2 และที่ 5 อีกครั้งและมีคำสั่งใหม่เป็นอนุญาตให้ฎีกา นั้น ศาลฎีกาเห็นว่า เป็นการโต้แย้งคำสั่งศาลฎีกาที่ถึงที่สุดไปแล้ว ซึ่งไม่มีบทบัญญัติของกฎหมายให้อำนาจที่จะกระทำได้ จึงให้ยกคำร้อง

ปัจจุบันคดีอยู่ระหว่างยื่นคำขอทวงถามคำสั่งเจ้าพนักงานบังคับคดีเพื่อให้ทำการยึดหรืออายัดทรัพย์สินของจำเลยที่ 1 จำเลยที่ 2 และจำเลยที่ 5 นำมาชำระหนี้ตามคำพิพากษาต่อไป

### 13.3 งบการเงินเปรียบเทียบของบริษัทในช่วง 2 ปีที่ผ่านมา

#### บริษัท ผลิตภัณฑ์อาหารกว้างไพศาล จำกัด (มหาชน)

##### งบแสดงฐานะการเงิน

ณ วันที่ 31 ธันวาคม 2561 และ 2562

	บาท	
	2561	2562
<b>สินทรัพย์</b>		
<b>สินทรัพย์หมุนเวียน</b>		
เงินสดและรายการเทียบเท่าเงินสด	34,219,612.62	38,594,710.53
ลูกหนี้การค้าและลูกหนี้อื่น	140,647,551.71	130,680,599.58
สินค้าคงเหลือ	171,988,896.59	246,444,645.99
รวมสินทรัพย์หมุนเวียน	<b>346,856,060.92</b>	<b>415,719,956.10</b>
<b>สินทรัพย์ไม่หมุนเวียน</b>		
เงินลงทุนระยะยาวอื่น	-	-
เงินให้กู้ยืมแก่กิจการที่เกี่ยวข้องกัน	-	-
อสังหาริมทรัพย์เพื่อการลงทุน	96,115,595.00	96,305,895.00
ที่ดิน อาคาร และอุปกรณ์	311,604,059.37	313,221,758.02
สินทรัพย์ไม่มีตัวตน	3,518,292.23	4,394,007.43
เงินฝากที่ติดภาระค้ำประกัน	12,598,624.87	12,654,421.28
สินทรัพย์ไม่หมุนเวียนอื่น	6,023,514.67	6,123,520.47
รวมสินทรัพย์ไม่หมุนเวียน	<b>429,860,086.14</b>	<b>432,699,602.20</b>
รวมสินทรัพย์	<b>776,716,147.06</b>	<b>848,419,558.30</b>



บริษัท ผลิตภัณฑ์อาหารกว้างไพศาล จำกัด (มหาชน)

งบแสดงฐานะการเงิน

ณ วันที่ 31 ธันวาคม 2561 และ 2562

	บาท	
	2561	2562
<b>หนี้สินและผู้ถือหุ้น</b>		
<b>หนี้สินหมุนเวียน</b>		
เจ้าหนี้การค้าและเจ้าหนี้อื่น	117,176,779.20	189,070,314.71
หนี้สินส่วนที่ถึงกำหนดชำระในปี		
- หนี้สินตามสัญญาปรับ โครงสร้างหนี้	51,120,000.00	57,930,000.00
- หนี้สินตามสัญญาเช่าการเงิน	3,814,618.74	3,324,560.71
ภาษีเงินได้ค้างจ่าย	-	2,543,933.66
<b>รวมหนี้สินหมุนเวียน</b>	<b>172,111,397.94</b>	<b>252,868,809.08</b>
<b>หนี้สินไม่หมุนเวียน</b>		
หนี้สินตามสัญญาปรับ โครงสร้างหนี้	345,602,413.46	287,672,413.46
หนี้สินตามสัญญาเช่าการเงิน	5,772,881.96	4,636,319.56
หนี้สินภาษีเงินได้รอการตัดบัญชี	9,354,014.58	12,303,634.92
ภาระผูกพันผลประโยชน์พนักงาน	53,378,674.00	66,116,184.98
<b>รวมหนี้สินไม่หมุนเวียน</b>	<b>414,107,984.00</b>	<b>370,728,552.92</b>
<b>รวมหนี้สิน</b>	<b>586,219,381.94</b>	<b>623,597,362.00</b>



**ปุมปุย**

รายงานประจำปี 2562

บริษัท ผลิตภัณฑ์อาหารกว้างไพศาล จำกัด (มหาชน)

บริษัท ผลิตภัณฑ์อาหารกว้างไพศาล จำกัด (มหาชน)

งบแสดงฐานะการเงิน

ณ วันที่ 31 ธันวาคม 2561 และ 2562

	บาท	
	2561	2562
ส่วนของผู้ถือหุ้น		
ทุนเรือนหุ้น		
ทุนจดทะเบียน	500,489,990.00	500,489,990.00
หุ้นสามัญ 500,489,990 หุ้น มูลค่าหุ้นละ 1.00 บาท		
ทุนที่ออกและชำระแล้ว		
หุ้นสามัญ 500,489,990 หุ้น มูลค่าหุ้นละ 1.00 บาท	500,489,990.00	500,489,990.00
กำไร(ขาดทุน)สะสม		
จัดสรรแล้ว		
สำรองตามกฎหมาย	3,567,514.03	3,567,514.03
ยังไม่ได้จัดสรร	(403,283,904.14)	(385,631,079.36)
ส่วนเกินทุนจากการตีราคาที่ดิน-สุทธิจากภาษีเงินได้	89,723,165.23	106,395,771.63
รวมส่วนของผู้ถือหุ้น	190,496,765.12	224,822,196.30
รวมหนี้สินและส่วนของผู้ถือหุ้น	776,716,147.06	848,419,558.30



บริษัท ผลิตภัณฑ์อาหารกว้างไพศาล จำกัด (มหาชน)

งบกำไรขาดทุนเบ็ดเสร็จ

สำหรับปีสิ้นสุดวันที่ 31 ธันวาคม 2561 และ 2562

	บาท	
	2561	2562
รายได้จากการขายและให้บริการ	1,252,506,349.92	1,361,684,250.74
ต้นทุนขายและบริการ	(938,854,130.49)	(1,016,047,096.67)
กำไรขั้นต้น	313,652,219.43	345,636,344.07
รายได้อื่น	25,926,819.43	11,262,517.33
ค่าใช้จ่ายในการขาย	(145,438,870.81)	(138,517,645.29)
ค่าใช้จ่ายในการบริหาร	(150,560,605.07)	(173,300,176.31)
ต้นทุนทางการเงิน	(21,127,252.97)	(18,235,871.80)
กำไรก่อนภาษีเงินได้	22,452,310.01	26,845,168.00
ค่าใช้จ่ายภาษีเงินได้	(10,450.93)	(4,039,419.22)
กำไรสำหรับปี	22,441,859.08	22,805,748.78
กำไรขาดทุนเบ็ดเสร็จอื่น		
รายการที่จะไม่ถูกจัดประเภทรายการใหม่เข้าไปไว้ในกำไรหรือขาดทุน		
ผลขาดทุนจากการประมาณตามหลักคณิตศาสตร์		
ประกันภัย-สุทธิจากภาษี	(10,258,672.00)	(5,152,924.00)
รายการที่อาจถูกจัดประเภทรายการใหม่ในภายหลังเข้าไปไว้ในกำไรหรือขาดทุน		
ส่วนเกินทุนจากการตีราคาที่ดินสุทธิจากภาษีเงินได้	1,884,751.68	16,672,606.40
ผลกำไร(ขาดทุน)จากการวัดมูลค่าเงินลงทุนเพื่อขาย-สุทธิจากภาษี	-	-
กำไรเบ็ดเสร็จอื่นสำหรับปี-สุทธิจากภาษี	(8,373,920.32)	11,519,682.40
กำไรเบ็ดเสร็จรวมสำหรับปี	14,067,938.76	34,325,431.18
กำไรต่อหุ้น		
กำไร ต่อหุ้นขั้นพื้นฐาน (บาท)	0.04	0.05



ปิมปุย

รายงานประจำปี 2562

บริษัท ผลิตภัณฑ์อาหารกว้างไพศาล จำกัด (มหาชน)

#### 14. <sup>อื่น ๆ</sup>

“ผู้ลงทุนสามารถศึกษาข้อมูลของบริษัทที่ออกหลักทรัพย์เพิ่มเติม ได้จากแบบแสดงรายการข้อมูลประจำปี (แบบ 56-1) ของบริษัทที่แสดงไว้ใน [www.sec.or.th](http://www.sec.or.th)”

## รายละเอียดเกี่ยวกับกรรมการ ผู้บริหาร และ เลขานุการของบริษัทฯ

1. ข้อมูลของกรรมการ ผู้บริหาร และ เลขานุการบริษัทฯ
- 1.1 รายละเอียดของกรรมการ ผู้บริหาร และ เลขานุการบริษัทฯ ตามตารางดังนี้

ชื่อ-สกุล / ตำแหน่ง /	อายุ (ปี)	คุณวุฒิทางการศึกษา / ประวัติอบรม	สัดส่วนการถือหุ้นในบริษัท (%)	ความสัมพันธ์ทางครอบครัวระหว่างกรรมการ และ ผู้บริหาร	ประสบการณ์การทำงาน		
					ช่วงเวลา	ตำแหน่ง	ชื่อหน่วยงาน / บริษัท / ประเภทธุรกิจ
นายสุรินทร์ โตทับเที่ยง ประธานกรรมการ ประธานเจ้าหน้าที่บริหาร กรรมการผู้มีอำนาจลงนาม	71	- อุดสาหกรรมศาสตรบัณฑิต บัณฑิตวิทยาลัย สถาบันเทคโนโลยีพระจอมเกล้าพระนครเหนือ - วิทยาศาสตรบัณฑิต บัณฑิตวิทยาลัย สถาบันเทคโนโลยีราชมงคล - ศิลปศาสตรบัณฑิต บัณฑิตวิทยาลัย สถาบันราชภัฏ - Director Accreditation Program (DAP) สมาคมส่งเสริมสถาบันกรรมการบริษัทไทย (IOD)	1.0 (คู่สมรส 0.20)	บิดา นายไกรสิน โตทับเที่ยง และนายไกรฤทธิ์ โตทับเที่ยง	2522-2547 2547-ปัจจุบัน 2557-ปัจจุบัน	ประธานกรรมการบริหาร ประธานกรรมการ ประธานเจ้าหน้าที่บริหาร	
นายไกรสิน โตทับเที่ยง กรรมการผู้จัดการ ประธานกรรมการบริหาร กรรมการผู้มีอำนาจลงนาม	42	- เศรษฐศาสตรบัณฑิต สาขาการเงิน มหาวิทยาลัยธรรมศาสตร์ - เศรษฐศาสตรมหาบัณฑิต สาขาลิขิตและทรัพย์สินทางปัญญา จุฬาลงกรณ์มหาวิทยาลัย - พานิชศาสตรมหาบัณฑิต สาขาการตลาด มหาวิทยาลัยธรรมศาสตร์ - Director Accreditation Program (DAP) สมาคมส่งเสริมสถาบันกรรมการบริษัทไทย (IOD)	1.94	บุตรชาย นายสุรินทร์ โตทับเที่ยง และพี่ชายนายไกรฤทธิ์ โตทับเที่ยง	2552-ปัจจุบัน 2558-ปัจจุบัน 2560-ปัจจุบัน	กรรมการ ประธานกรรมการบริหาร กรรมการผู้จัดการ	



ชื่อ-สกุล / ตำแหน่ง /	อายุ (ปี)	คุณสมบัติทางการศึกษา / ประวัติอบรม	สัดส่วน การถือหุ้นใน บริษัท (%)	ความสัมพันธ์ทางครอบครัว ระหว่าง กรรมการ และผู้บริหาร	ประสบการณ์การทำงาน		
					ช่วงเวลา	ตำแหน่ง	ชื่อหน่วยงาน / บริษัท / ประเภทธุรกิจ
พล.ต.อ. ขาญ รัตนธรรม กรรมการอิสระ ประธานกรรมการตรวจสอบ	85	- วิทยาศาสตร์บัณฑิต โรงเรียนนายร้อยพระจุลจอมเกล้า - Director Accreditation Program (DAP) สมาคมส่งเสริมสถาบันกรรมการบริษัทไทย (IOD)	(ผู้สมรส 0.01)	ไม่มี	2537-ปัจจุบัน	กรรมการอิสระ ประธานกรรมการตรวจสอบ	
น.พ. วรินทร์ คันทศุภศิริ กรรมการอิสระ กรรมการตรวจสอบ	81	- ปริญญาแพทยศาสตรบัณฑิต คณะแพทยศาสตร์ศิริราชพยาบาล มหาวิทยาลัยแพทยศาสตร์ - ประกาศนียบัตรชั้นสูงทางวิทยาศาสตร์การแพทย์คลินิก สาขาสัตวศาสตร์ บัณฑิตวิทยาลัย - ติบัตร์เป็นผู้มีความรู้ความชำนาญในการประกอบวิชาชีพเวชกรรม สาขาสัตวศาสตร์ แพทยสภา - ปริญญาวิทยาศาสตรดุษฎีบัณฑิตกิตติมศักดิ์ สาขาวิทยาศาสตร์การกีฬา มหาวิทยาลัยมหิดล	0.06	ไม่มี	2553-ปัจจุบัน	กรรมการอิสระ กรรมการตรวจสอบ	
นางจิรกรณ สุภศิริ กรรมการอิสระ กรรมการตรวจสอบ	44	- บริหารธุรกิจบัณฑิต สาขาบัญชี มหาวิทยาลัยรามคำแหง - บริหารธุรกิจมหาบัณฑิต สาขาบริหารธุรกิจ มหาวิทยาลัยรามคำแหง	-	ไม่มี	2557-ปัจจุบัน	กรรมการอิสระ กรรมการตรวจสอบ	





ชื่อ-สกุล / ตำแหน่ง /	อายุ (ปี)	คุณวุฒิทางการศึกษา / ประวัติอบรม	สัดส่วน การถือหุ้นใน บริษัท (%)	ความสัมพันธ์ทางครอบครัว ระหว่าง กรรมการ และ ผู้บริหาร	ประสบการณ์การทำงาน		
					ช่วงเวลา	ตำแหน่ง	ชื่อหน่วยงาน / บริษัท / ประเภท ธุรกิจ
นายทวีศักดิ์ นารายณ์ประธาน กรรมการผู้มีอำนาจลงนาม ผู้อำนวยการสำนักเจ้าหน้าที่ ฝ่ายปฏิบัติการ เลขานุการบริษัท	59	- เศรษฐศาสตร์บัณฑิต มหาวิทยาลัยเกษตรศาสตร์ - นิติศาสตรบัณฑิต มหาวิทยาลัยธรรมศาสตร์ - Director Accreditation Program (DAP) สมาคมส่งเสริมสถาบันกรรมการบริษัทไทย (IOD)	0.02	ไม่มี	2537-2557	ผู้อำนวยการ	
					2550-ปัจจุบัน	เลขานุการบริษัท	
					2551-ปัจจุบัน	ผู้อำนวยการสำนัก	
					2558-ปัจจุบัน	เจ้าหน้าที่ฝ่ายปฏิบัติการ	
นายสุเมธ อุสาหะ -กรรมการ -ผู้อำนวยการฝ่ายบัญชี	58	- บริหารธุรกิจบัณฑิต สาขาบัญชี มหาวิทยาลัยรามคำแหง	-	ไม่มี	2544-2557	ผู้จัดการฝ่ายการเงินและบัญชี (สำนักงานใหญ่)	
					2558-ปัจจุบัน	ผู้อำนวยการฝ่ายบัญชี	
					2559-ปัจจุบัน	กรรมการ	
นางสาวนลลิกา ไมตรีภิรมย์ -กรรมการ -ผู้อำนวยการฝ่ายการเงิน	51	- วิทยาศาสตร์บัณฑิต สาขาภาษาภาพบำบัด มหาวิทยาลัยรังสิต - บริหารธุรกิจ สาขาการตลาด มหาวิทยาลัยสุโขทัยธรรมมาภิราช - บริหารธุรกิจมหาบัณฑิต มหาวิทยาลัยหอการค้า ไทย	0.07	ไม่มี	2548-2549	ผู้จัดการฝ่ายขาย ห้างสรรพสินค้า	
					2549-2557	ผู้จัดการฝ่ายขายธุรกิจพิเศษ	
					2558-ปัจจุบัน	ผู้อำนวยการฝ่ายการเงิน	
					2559-ปัจจุบัน	กรรมการ	
นายไกรฤทธิ์ โตทับเที่ยง ผู้อำนวยการฝ่ายขาย	35	- ศิลปศาสตรบัณฑิต สาขาเศรษฐศาสตร์ ภาคภาษาอังกฤษ จุฬาลงกรณ์มหาวิทยาลัย - Bachelor of Arts Degree – Economics (International Program) Chulalongkorn University	0.42	บุตรชาย นายสุรินทร์ โตทับเที่ยง และน้องชายนายไกรสิน โตทับเที่ยง	2552-2557	ผู้อำนวยการฝ่ายธุรกิจ พิเศษ	
					2558-ปัจจุบัน	ผู้อำนวยการฝ่ายขาย	



ชื่อ-สกุล / ตำแหน่ง /	อายุ (ปี)	คุณวุฒิทางการศึกษา / ประวัติอบรม	สัดส่วนการถือหุ้นในบริษัท (%)	ความสัมพันธ์ทางครอบครัวระหว่างกรรมการ และ ผู้บริหาร	ประสบการณ์การทำงาน		
					ช่วงเวลา	ตำแหน่ง	ชื่อหน่วยงาน / บริษัท / ประเภทธุรกิจ
นายคันธิศ อธิษฐานนท์ ผู้อำนวยการฝ่ายทรัพยากรบุคคล	53	- บริหารธุรกิจบัณฑิต สาขาบัญชี มหาวิทยาลัยเทคโนโลยีราชมงคล - หลักสูตร MINI MBA	0.00	ไม่มี	2554-2557  2558-ปัจจุบัน	ผู้จัดการฝ่ายทรัพยากรบุคคล  ผู้อำนวยการฝ่ายทรัพยากรบุคคล	



## 1.2 หน้าที่ความรับผิดชอบของเลขานุการบริษัทฯ

เลขานุการของบริษัทฯ จะต้องปฏิบัติหน้าที่ตามที่กำหนดในมาตรา 89/15 และมาตรา 89/16 ของพระราชบัญญัติหลักทรัพย์และตลาดหลักทรัพย์ (ฉบับที่ 4) พ.ศ. 2551 ซึ่งมีผลใช้บังคับในวันที่ 31 สิงหาคม 2551 ด้วยความรับผิดชอบ ความระมัดระวัง และความซื่อสัตย์สุจริต รวมทั้งต้องปฏิบัติให้เป็นไปตามกฎหมาย วัตถุประสงค์ ข้อบังคับ บริษัทฯ มติคณะกรรมการ ตลอดจนมติที่ประชุมผู้ถือหุ้น ทั้งนี้หน้าที่ของเลขานุการบริษัทฯ มีดังนี้

1. จัดทำและเก็บรักษาเอกสารดังต่อไปนี้
  - ก. ทะเบียนกรรมการ
  - ข. หนังสือนัดประชุมกรรมการ รายงานการประชุมคณะกรรมการบริษัทฯ และรายงานประจำปีของบริษัทฯ
  - ค. หนังสือนัดประชุมผู้ถือหุ้น และรายงานการประชุมผู้ถือหุ้น
2. ดำเนินการอื่นๆ ตามที่คณะกรรมการกำกับตลาดทุนประกาศกำหนด
3. ให้คำแนะนำเบื้องต้นแก่คณะกรรมการบริษัทฯ เกี่ยวกับข้อกฎหมาย และข้อบังคับต่างๆ ของบริษัทฯ และติดตามให้มีการปฏิบัติตามอย่างถูกต้องและสม่ำเสมอ รวมถึงรายงานการเปลี่ยนแปลงที่มีนัยสำคัญแก่กรรมการบริษัทฯ
4. จัดทำรายงานสารสนเทศที่สำคัญ และ/หรือ สรุปมติการประชุมคณะกรรมการบริษัทฯ เพื่อรายงานต่อตลาดหลักทรัพย์แห่งประเทศไทย
5. จัดทำร่างนโยบายด้านการบริหารต่างๆ เช่น นโยบายหลักการค้ากับดูแลกิจการ เป็นต้น
6. แจ้งมติและนโยบายของคณะกรรมการบริษัทฯ และผู้ถือหุ้น ให้ผู้บริหารที่เกี่ยวข้องและติดตามการปฏิบัติตามมติและนโยบาย
7. ติดต่อประสานงานกับหน่วยงานกำกับดูแล เช่น ตลาดหลักทรัพย์แห่งประเทศไทย สำนักงานคณะกรรมการกำกับหลักทรัพย์และตลาดหลักทรัพย์
8. ติดต่อสื่อสารกับผู้ถือหุ้น และดูแลผู้ถือหุ้นอย่างเหมาะสมให้ได้รับทราบสิทธิต่างๆ ของผู้ถือหุ้นและข่าวสารของบริษัท
9. ดูแลให้บริษัทฯ และคณะกรรมการบริษัทฯ ปฏิบัติตามกฎหมายและกฎเกณฑ์ของสำนักงานคณะกรรมการกำกับหลักทรัพย์และตลาดหลักทรัพย์ และตลาดหลักทรัพย์แห่งประเทศไทย รวมถึงกฎหมายที่เกี่ยวข้อง
10. ดูแลให้หน่วยงานเลขานุการบริษัทฯ เป็นศูนย์กลางของข้อมูลองค์กร (Corporate Records) เช่น หนังสือจดทะเบียนนิติบุคคล หนังสือบริคณห์สนธิ ข้อบังคับบริษัท ทะเบียนผู้ถือหุ้น และใบอนุญาตประกอบธุรกิจต่างๆ



## 2. ข้อมูลการดำรงตำแหน่งของกรรมการ ผู้บริหาร ตามตารางดังนี้

รายชื่อ นายชื่อ	บมจ.ผลิตภัณฑ์อาหาร กวางไฟศาล	บริษัทที่เกี่ยวข้องกัน				บม.เอส.อาร์ ดีเวลลอปเม้นท์	บจ. เอส.อาร์ ดีเวลลอปเม้นท์	บจ. เอส.อาร์ ดีเวลลอปเม้นท์	บม.เอส.อาร์ ดีเวลลอปเม้นท์
		บจ. เอส.อาร์ ดีเวลลอปเม้นท์	บจ. เอส.อาร์ ดีเวลลอปเม้นท์	บจ. เอส.อาร์ ดีเวลลอปเม้นท์	บจ. เอส.อาร์ ดีเวลลอปเม้นท์	บจ. เอส.อาร์ ดีเวลลอปเม้นท์	บจ. เอส.อาร์ ดีเวลลอปเม้นท์	บจ. เอส.อาร์ ดีเวลลอปเม้นท์	บม.เอส.อาร์ ดีเวลลอปเม้นท์
1. นายสุรินทร์ โตทับเที่ยง	x, xx	//, X							
2. นายไกรสิน โตทับเที่ยง	xxx, ///	/							
3. พล.ต.อ.ชาญ รัตนธรรม	*	//							
4. น.พ.วรินทร์ ดันต์สุทธี	**								
5. นางจิรกรณ์ สุทธี	**								
6. นายทวีศักดิ์ นารายณ์ประทาน	/	//							
7. นายสุเมธ อุสาเห	/								
8. นางสาวลลิกา ไมตรีภิรมย์	/								

หมายเหตุ X = ประธานกรรมการ \* = กรรมการอิสระและประธานกรรมการตรวจสอบ

XX = ประธานเจ้าหน้าที่บริหาร \*\* = กรรมการอิสระและกรรมการตรวจสอบ

xxx = ประธานกรรมการบริหาร

/ = กรรมการผู้มีอำนาจบริหาร

// = กรรมการ

/// = กรรมการผู้จัดการ



รายละเอียดเกี่ยวกับกรรมการของบริษัทย่อย

- ไม่มี -



### รายละเอียดเกี่ยวกับผู้ตรวจสอบภายใน หรืองานกำกับดูแลการปฏิบัติงานของบริษัท

บริษัทฯ ได้ให้ความสำคัญต่อระบบควบคุมภายในทั้งในระดับบริหาร และระดับปฏิบัติการที่มีประสิทธิภาพ จึงได้กำหนดภาระหน้าที่อำนาจการดำเนินการของผู้ปฏิบัติงานผู้บริหารไว้เป็นลายลักษณ์อักษรอย่างชัดเจน มีการควบคุมดูแลการใช้ทรัพย์สินของบริษัทฯ ให้เกิดประโยชน์ และมีการแบ่งแยกหน้าที่ผู้ปฏิบัติงาน ผู้ติดตามควบคุมและประเมินผลออกจากกัน เพื่อให้เกิดการถ่วงดุลและตรวจสอบระหว่างกันอย่างเหมาะสม นอกจากนี้ยังมีการควบคุมภายในที่เกี่ยวกับระบบการเงิน โดยบริษัทฯ ได้จัดให้มีระบบรายงานทางการเงินเสนอผู้บริหารสายงานที่รับผิดชอบ

ระบบควบคุมภายในของบริษัทฯ แบ่งเป็น 3 ระดับและมีการตรวจติดตามเป็นขั้นตอน ได้แก่ คณะกรรมการตรวจสอบ ผู้ตรวจสอบภายใน (Internal Audit) บริษัทฯ ได้ว่าจ้างหน่วยงานภายนอกเข้ามาทำหน้าที่ผู้ตรวจสอบภายใน และบริษัทฯ มีการตั้งคณะทำงานติดตามระบบควบคุมภายใน (Internal Control) ซึ่งเป็นบุคลากรภายในบริษัทฯ

บริษัทฯ ได้ว่าจ้างบริษัทตรวจสอบระบบควบคุมภายในจากหน่วยงานภายนอก ได้แก่ บริษัท ทริปเปิ้ล เอ ไอเอ จำกัด เพื่อทำหน้าที่สอบทานและประเมินความเพียงพอของระบบการควบคุมภายในของบริษัทฯ ตามหลักธรรมาภิบาล โดยกิจกรรมที่ตรวจสอบมีดังต่อไปนี้

1. กิจกรรมการขาย การตั้งลูกหนี้การค้า และการรับเงิน
2. กิจกรรมการจัดซื้อ การตั้งเจ้าหนี้การค้า และการจ่ายเงิน
3. กิจกรรมการจ่ายค่าใช้จ่ายส่งเสริมการขายและค่าโฆษณา
4. กิจกรรมการผลิตสินค้าและบริหารสินค้าคงเหลือ
5. กิจกรรมการบริหารสินทรัพย์ถาวร
6. กิจกรรมบริหารทรัพยากรบุคคล
7. กิจกรรมการจัดการเงินสดย่อยและบัญชีการเงิน

สำหรับคณะทำงานติดตามระบบควบคุมภายใน (Internal Control) ประธานคณะกรรมการตรวจสอบ ได้มีหนังสือแต่งตั้งคณะทำงานฯ โดยมีผลตั้งแต่วันที่ 1 กรกฎาคม 2560 ประกอบด้วย

- |                                |                      |
|--------------------------------|----------------------|
| 1. นายคันธิศ อรัณยกานนท์       | หัวหน้าคณะทำงาน      |
| 2. นายภาสกร นันท์รักษ์         | คณะทำงาน             |
| 3. นายสุพัฒน์ ตันบุรินทร์ทิพย์ | คณะทำงาน             |
| 4. นางสาวอัญชลี สีลาประณต      | คณะทำงาน             |
| 5. นางสาวอรุโณทัย คั่นช่อง     | คณะทำงาน             |
| 6. นางสาวพลอยกัศสรณ์ แดงอ่อน   | คณะทำงานและเลขานุการ |

คณะทำงานติดตามระบบควบคุมภายใน มีหน้าที่ความรับผิดชอบดังนี้

1. ติดตามและประเมินผลการแก้ไขประเด็นติดตามของระบบควบคุมภายในของบริษัทที่ตรวจ โดยผู้ตรวจสอบภายในอย่างสม่ำเสมอ
2. กำหนดแนวทางการจัดทำระบบบริหารความเสี่ยงและระบบควบคุมภายในของบริษัท เพื่อให้บริษัทมีระบบการควบคุมภายในที่ดีและมีประสิทธิภาพ
3. กำหนดระบบการควบคุมภายในที่ใช้อยู่ในปัจจุบันให้เป็นไปตามหลักเกณฑ์
4. นำระบบการควบคุมภายในที่กำหนดไปสู่การปฏิบัติ โดยกำหนดการควบคุมภายในเป็นนโยบายวิธีการแนวทางปฏิบัติ
5. รายงานระบบการควบคุมภายในของบริษัทต่อคณะกรรมการตรวจสอบของบริษัทฯ



รายละเอียดเกี่ยวกับรายการประเมินราคาทรัพย์สิน

- ไม่มี -



**ปั้มปุ๋ย**

รายงานประจำปี 2562

บริษัท พลิติก้าอาหารกว้างไพศาล จำกัด (มหาชน)

บริษัท ผลิตภัณฑอาหารกว้างไพศาล จำกัด (มหาชน)

---

รายงานและงบการเงิน  
สำหรับปีสิ้นสุดวันที่ 31 ธันวาคม 2562



## รายงานของผู้สอบบัญชีรับอนุญาต

เสนอ ผู้ถือหุ้นและคณะกรรมการ  
บริษัท ผลิตภัณฑ์อาหารกว้างไพศาล จำกัด (มหาชน)

### ความเห็น

ข้าพเจ้าได้ตรวจสอบงบการเงินของบริษัท ผลิตภัณฑ์อาหารกว้างไพศาล จำกัด (มหาชน) (บริษัท) ซึ่งประกอบด้วยงบแสดงฐานะการเงิน ณ วันที่ 31 ธันวาคม 2562 งบกำไรขาดทุนเบ็ดเสร็จ งบแสดงการเปลี่ยนแปลงส่วนของผู้ถือหุ้น และงบกระแสเงินสดสำหรับปีสิ้นสุดวันเดียวกัน และหมายเหตุประกอบงบการเงิน รวมถึงสรุปนโยบายการบัญชีที่สำคัญ

ข้าพเจ้าเห็นว่า งบการเงินข้างต้นนี้แสดงฐานะการเงินของบริษัท ผลิตภัณฑ์อาหารกว้างไพศาล จำกัด (มหาชน) ณ วันที่ 31 ธันวาคม 2562 และผลการดำเนินงาน และกระแสเงินสดสำหรับปีสิ้นสุดวันเดียวกัน โดยถูกต้องตามที่ควรในสาระสำคัญตามมาตรฐานการรายงานทางการเงิน

### เกณฑ์ในการแสดงความเห็น

ข้าพเจ้าได้ปฏิบัติตามตรวจสอบตามมาตรฐานการสอบบัญชี ความรับผิดชอบของข้าพเจ้าได้กล่าวไว้ในวรรคความรับผิดชอบของผู้สอบบัญชีต่อการตรวจสอบงบการเงินในรายงานของข้าพเจ้า ข้าพเจ้ามีความเป็นอิสระจากบริษัทตามข้อกำหนดจรรยาบรรณของผู้ประกอบวิชาชีพบัญชีที่กำหนดโดยสภาวิชาชีพบัญชี ในส่วนที่เกี่ยวข้องกับการตรวจสอบงบการเงิน และข้าพเจ้าได้ปฏิบัติตามความรับผิดชอบด้านจรรยาบรรณอื่นๆ ซึ่งเป็นไปตามข้อกำหนดเหล่านี้ ข้าพเจ้าเชื่อว่าหลักฐานการสอบบัญชีที่ข้าพเจ้าได้รับเพียงพอและเหมาะสมเพื่อใช้เป็นเกณฑ์ในการแสดงความเห็นของข้าพเจ้า

### เรื่องสำคัญในการตรวจสอบ

เรื่องสำคัญในการตรวจสอบคือเรื่องต่าง ๆ ที่มีนัยสำคัญที่สุดตามดุลยพินิจของผู้ประกอบวิชาชีพของข้าพเจ้าในการตรวจสอบงบการเงินสำหรับงวดปัจจุบัน ข้าพเจ้าได้นำเรื่องเหล่านี้มาพิจารณาในบริบทของการตรวจสอบงบการเงินโดยรวมและในการแสดงความเห็นของข้าพเจ้า ทั้งนี้ข้าพเจ้าไม่ได้แสดงความเห็นแยกต่างหากสำหรับเรื่องเหล่านี้

\*\*\*\*\*/2

### ความเสี่ยงการตรวจสอบราคาซื้อวัตถุดิบประเภทพลาสติก

ตามที่กล่าวไว้ในหมายเหตุประกอบงบการเงินข้อ 6 ณ วันที่ 31 ธันวาคม 2562 บริษัทมีสินค้าคงเหลือจำนวน 246.44 ล้านบาท ที่เกิดจากการผลิต ประกอบด้วยวัตถุดิบ และต้นทุนแปลงสภาพ ในส่วนของวัตถุดิบหลักได้แก่ พลาสติก ที่บริษัทซื้อจากแพปลาในประเทศไทย และบริษัทผู้จำหน่ายในต่างประเทศ รวมจำนวนเงิน 530.57 ล้านบาท คิดเป็นร้อยละ 52.22 ของยอดต้นทุนขายสำหรับปีสิ้นสุดวันที่ 31 ธันวาคม 2562 โดยกระบวนการซื้อวัตถุดิบพลาสติกดังกล่าวผู้บริหารและคณะกรรมการจัดซื้อปลาของบริษัทเป็นผู้เจรจาต่อรองกับผู้ประกอบการแพปลาในประเทศและบริษัทผู้จำหน่ายในต่างประเทศ การตรวจสอบรายการซื้อพลาสติกจากดังกล่าวจึงมีความยุ่งยากซับซ้อน จากการที่ผู้บริหารและคณะกรรมการจัดซื้อปลาของบริษัทเป็นผู้กำหนดราคา โดยใช้ข้อมูลราคาในท้องตลาดเป็นข้อมูลอ้างอิง บวกกับประสบการณ์และความชำนาญ ตลอดจนความสามารถในการเจรจาต่อรองของผู้บริหารและคณะกรรมการจัดซื้อปลา อีกทั้งราคาพลาสติกมีตัวแปรสำคัญเกี่ยวกับราคามากมาย เช่น ขนาดของปลา ความสดใหม่ ความต้องการในตลาดขณะนั้น การตัดแต่งก่อนส่งมอบ เป็นต้น

ดังนั้นรายการดังกล่าวจึงมีความสำคัญอย่างมากเนื่องจากเป็นส่วนประกอบหลักของต้นทุนการผลิต และต้นทุนสินค้าคงเหลือ และต้นทุนขายในงบกำไรขาดทุนเบ็ดเสร็จ

#### การตอบสนองความเสี่ยง

วิธีการตรวจสอบของข้าพเจ้าต่อเรื่องดังกล่าว ข้าพเจ้าได้ตรวจสอบราคาซื้อพลาสติกจากผู้ประกอบการแพปลาในประเทศ และผู้จำหน่ายในต่างประเทศโดยการสอบถามวิธีการซื้อ และตรวจสอบที่มาของข้อมูลที่ผู้บริหารและคณะกรรมการจัดซื้อปลาของบริษัทได้รับเพื่อใช้ในการกำหนดราคา และตัดสินใจซื้อพลาสติก ตรวจสอบการเปรียบเทียบกับราคาซื้อกับข้อมูลราคาตลาดเพื่อให้มั่นใจว่าราคาซื้อพลาสติกของบริษัทเป็นไปตามกลไกราคาตลาด และมีการบริหารจัดการที่ดี และมีการบันทึกบัญชีถูกต้องครบถ้วน

### การตรวจสอบรายได้จากการขายและให้บริการ

บริษัทประกอบธุรกิจจำหน่ายสินค้าผ่านช่องทางการตลาดที่หลากหลายช่องทาง รายได้หลักของบริษัทเป็นรายได้จากการขายสินค้าโดยบริษัทจะรับรู้รายได้เมื่อส่งมอบกรรมสิทธิ์ในสินค้าหรือโอนการควบคุมในสินค้านั้นให้แก่ลูกค้าแล้วโดยรายได้เป็นเกณฑ์ชี้วัดความสามารถในการดำเนินงานที่สำคัญของบริษัท เนื่องจากการเพิ่มขึ้นหรือลดลงของรายได้จะส่งผลกระทบต่อตัวเลขกำไรของบริษัท

ดังนั้นรายได้เป็นรายการสำคัญของบริษัทและมีจำนวนเงินที่มีสาระสำคัญอย่างมากต่อบริษัท

#### การตอบสนองความเสี่ยง

ข้าพเจ้าได้ตรวจสอบการรับรู้รายได้ของบริษัทโดยการ

- ประเมินและทดสอบระบบสารสนเทศและระบบการควบคุมภายในของบริษัทที่เกี่ยวข้องกับวงจรรายได้ โดยการสอบถามผู้รับผิดชอบ ทำความเข้าใจและเลือกตัวอย่างมาสุ่มทดสอบการปฏิบัติตามการควบคุมที่บริษัทออกแบบไว้ และให้ความสำคัญในการทดสอบเป็นพิเศษโดยการขยายขอบเขตการทดสอบสำหรับการควบคุมภายในที่ตอบสนองต่อความเสี่ยงดังกล่าวข้างต้น

\*\*\*\*\*/3

- สุ่มตัวอย่างรายการขายเพื่อตรวจสอบการรับรู้รายได้ว่าเป็นไปตามเงื่อนไขการขาย และสอดคล้องกับนโยบายการรับรู้รายได้ของบริษัท
- สุ่มตรวจสอบเอกสารประกอบรายการขายที่เกิดขึ้นในระหว่างปีและช่วงใกล้สิ้นรอบระยะเวลาบัญชี
- สอบทานใบลดหนี้ที่บริษัทออกภายหลังวันสิ้นรอบระยะเวลาบัญชี
- วิเคราะห์เปรียบเทียบข้อมูลบัญชีรายได้ เพื่อตรวจสอบความผิดปกติที่อาจเกิดขึ้นของรายการขายตลอดรอบระยะเวลาบัญชี โดยเฉพาะรายการบัญชีที่ทำผ่านใบสำคัญทั่วไป

### ข้อมูลอื่น

ผู้บริหารเป็นผู้รับผิดชอบต่อข้อมูลอื่น ข้อมูลอื่นประกอบด้วยข้อมูลซึ่งรวมอยู่ในรายงานประจำปี แต่ไม่รวมถึงงบการเงินและรายงานของผู้สอบบัญชีที่อยู่ในรายงานนั้น ซึ่งคาดว่ารายงานประจำปีจะถูกจัดเตรียมให้ข้าพเจ้าภายหลังวันที่ในรายงานของผู้สอบบัญชีนี้

ความเห็นของข้าพเจ้าต้องบการเงินไม่ครอบคลุมถึงข้อมูลอื่นและข้าพเจ้าไม่ได้ให้ความเชื่อมั่นต่อข้อมูลอื่น

ความรับผิดชอบของข้าพเจ้าที่เกี่ยวข้องเนื่องกับการตรวจสอบงบการเงินคือ การอ่านและพิจารณาว่าข้อมูลอื่นมีความขัดแย้งที่มีสาระสำคัญกับงบการเงินหรือกับความรู้ที่ได้รับจากการตรวจสอบของข้าพเจ้า หรือปรากฏว่า ข้อมูลอื่นมีการแสดงข้อมูลที่ขัดต่อข้อเท็จจริงอันเป็นสาระสำคัญหรือไม่

เมื่อข้าพเจ้าได้อ่านรายงานประจำปี หากข้าพเจ้าสรุปได้ว่าการแสดงข้อมูลที่ขัดต่อข้อเท็จจริงอันเป็นสาระสำคัญ ข้าพเจ้าต้องสื่อสารเรื่องดังกล่าวกับผู้มีหน้าที่ในการกำกับดูแล เพื่อให้ผู้มีหน้าที่ในการกำกับดูแลดำเนินการแก้ไขข้อมูลที่แสดงขัดต่อข้อเท็จจริง

### ความรับผิดชอบของผู้บริหารและผู้มีหน้าที่ในการกำกับดูแลต่องบการเงิน

ผู้บริหารมีหน้าที่รับผิดชอบในการจัดทำและนำเสนองบการเงินเหล่านี้โดยถูกต้องตามที่ควรตามมาตรฐานการรายงานทางการเงิน และรับผิดชอบเกี่ยวกับการควบคุมภายในที่ผู้บริหารพิจารณาว่าจำเป็นเพื่อให้สามารถจัดทำงบการเงินที่ปราศจากการแสดงข้อมูลที่ขัดต่อข้อเท็จจริงอันเป็นสาระสำคัญไม่ว่าจะเกิดจากการทุจริตหรือข้อผิดพลาด

ในการจัดทำงบการเงิน ผู้บริหารรับผิดชอบในการประเมินความสามารถของบริษัทในการดำเนินงานต่อเนื่อง เปิดเผยเรื่องที่เกี่ยวข้องกับการดำเนินงานต่อเนื่อง และการใช้เกณฑ์การบัญชีสำหรับการดำเนินงานต่อเนื่องเว้นแต่ผู้บริหารมีความตั้งใจที่จะเลิกบริษัทหรือหยุดดำเนินงานหรือไม่สามารถดำเนินงานต่อเนื่องต่อไปได้

ผู้มีหน้าที่ในการกำกับดูแลมีหน้าที่ในการสอดส่องดูแลกระบวนการในการจัดทำรายงานทางการเงินของบริษัท

### ความรับผิดชอบของผู้สอบบัญชีต่อการตรวจสอบงบการเงิน

การตรวจสอบของข้าพเจ้ามีวัตถุประสงค์เพื่อให้ได้ความเชื่อมั่นอย่างสมเหตุสมผลว่างบการเงินโดยรวมปราศจากการแสดงข้อมูลที่ขัดต่อข้อเท็จจริงอันเป็นสาระสำคัญหรือไม่ ไม่ว่าจะเกิดจากการทุจริตหรือข้อผิดพลาด และเสนอรายงานของผู้สอบบัญชีซึ่งรวมความเห็นของข้าพเจ้าอยู่ด้วย ความเชื่อมั่นอย่างสมเหตุสมผลคือความเชื่อมั่นในระดับสูงแต่ไม่ได้เป็นการรับประกันว่าการปฏิบัติงานตรวจสอบตามมาตรฐานการสอบบัญชีจะสามารถตรวจพบข้อมูลที่ขัดต่อข้อเท็จจริงอันเป็นสาระสำคัญที่มีอยู่ได้เสมอไป ข้อมูลที่ขัดต่อข้อเท็จจริงอาจเกิดจากการทุจริตหรือข้อผิดพลาดและถือว่ามีความสำคัญเมื่อคาดการณ์ได้อย่างสมเหตุสมผลว่ารายการที่ขัดต่อข้อเท็จจริงแต่ละรายการหรือทุกรายการรวมกันจะมีผลต่อการตัดสินใจทางเศรษฐกิจของผู้ใช้งบการเงินจากการใช้งบการเงินเหล่านี้

ในการตรวจสอบของข้าพเจ้าตามมาตรฐานการสอบบัญชี ข้าพเจ้าได้ใช้ดุลยพินิจและการสังเกตและสงสัยเชิงผู้ประกอบวิชาชีพตลอดการตรวจสอบ การปฏิบัติงานของข้าพเจ้ารวมถึง

- ระบุและประเมินความเสี่ยงจากการแสดงข้อมูลที่ขัดต่อข้อเท็จจริงอันเป็นสาระสำคัญในงบการเงิน ไม่ว่าจะเกิดจากการทุจริตหรือข้อผิดพลาด ออกแบบและปฏิบัติตามวิธีการตรวจสอบเพื่อตอบสนองต่อความเสี่ยงเหล่านั้น และได้หลักฐานการสอบบัญชีที่เพียงพอและเหมาะสมเพื่อเป็นเกณฑ์ในการแสดงความเห็นของข้าพเจ้า ความเสี่ยงที่ไม่พบข้อมูลที่ขัดต่อข้อเท็จจริงอันเป็นสาระสำคัญซึ่งเป็นผลมาจากการทุจริตจะสูงกว่าความเสี่ยงที่เกิดจากข้อผิดพลาดเนื่องจากการทุจริตอาจเกี่ยวกับการสมรู้ร่วมคิด การปลอมแปลงเอกสารหลักฐาน การตั้งใจละเว้นการแสดงผลข้อมูล การแสดงผลข้อมูลที่ไม่ตรงตามข้อเท็จจริงหรือการแทรกแซงการควบคุมภายใน

- ทำความเข้าใจในระบบการควบคุมภายในที่เกี่ยวข้องกับการตรวจสอบ เพื่อออกแบบวิธีการตรวจสอบที่เหมาะสมกับสถานการณ์ แต่ไม่ใช่เพื่อวัตถุประสงค์ในการแสดงความเห็นต่อความมีประสิทธิภาพของการควบคุมภายในของบริษัท

- ประเมินความเหมาะสมของนโยบายการบัญชีที่ผู้บริหารใช้และความสมเหตุสมผลของประมาณการทางบัญชีและการเปิดเผยข้อมูลที่เกี่ยวข้องซึ่งจัดทำขึ้นโดยผู้บริหาร

- สรุปร่วมกับความเหมาะสมของการใช้เกณฑ์การบัญชีสำหรับการดำเนินงานต่อเนื่องของผู้บริหารและจากหลักฐานการสอบบัญชีที่ได้รับ สรุปว่ามีความไม่แน่นอนที่มีสาระสำคัญเกี่ยวกับเหตุการณ์หรือสถานการณ์ที่อาจเป็นเหตุให้เกิดข้อสงสัยอย่างมีนัยสำคัญต่อความสามารถของบริษัทในการดำเนินงานต่อเนื่องหรือไม่ ถ้าข้าพเจ้าได้ข้อสรุปว่ามีความไม่แน่นอนที่มีสาระสำคัญ ข้าพเจ้าต้องกล่าวไว้ในรายงานของผู้สอบบัญชีของข้าพเจ้าโดยให้ข้อสังเกตถึงการเปิดเผยข้อมูลในงบการเงินที่เกี่ยวข้อง หรือถ้าการเปิดเผยข้อมูลดังกล่าวไม่เพียงพอ ความเห็นของข้าพเจ้าจะเปลี่ยนแปลงไป ข้อสรุปของข้าพเจ้าขึ้นอยู่กับหลักฐานการสอบบัญชีที่ได้รับจนถึงวันที่ในรายงานของผู้สอบบัญชีของข้าพเจ้า อย่างไรก็ตาม เหตุการณ์หรือสถานการณ์ในอนาคตอาจเป็นเหตุให้บริษัทต้องหยุดการดำเนินงานต่อเนื่อง

- ประเมินการนำเสนอ โครงสร้างและเนื้อหาของงบการเงินโดยรวม รวมถึงการเปิดเผยข้อมูลว่างบการเงินแสดงรายการและเหตุการณ์ในรูปแบบที่ทำให้มีการนำเสนอข้อมูลโดยถูกต้องตามที่ควรหรือไม่

\*\*\*\*\*/5

ข้าพเจ้าได้สื่อสารกับผู้มีหน้าที่ในการกำกับดูแลในเรื่องต่างๆ ที่สำคัญ ซึ่งรวมถึงขอบเขตและช่วงเวลาของการตรวจสอบตามที่ได้อ้างอิงไว้ ประเด็นที่มีนัยสำคัญที่พบจากการตรวจสอบ รวมถึงข้อบกพร่องที่มีนัยสำคัญในระบบการควบคุมภายในหากข้าพเจ้าได้พบในระหว่างการตรวจสอบของข้าพเจ้า

ข้าพเจ้าได้ให้คำรับรองแก่ผู้มีหน้าที่ในการกำกับดูแลว่าข้าพเจ้าได้ปฏิบัติตามข้อกำหนดจรรยาบรรณที่เกี่ยวข้องกับความเป็นอิสระและได้สื่อสารกับผู้มีหน้าที่ในการกำกับดูแลเกี่ยวกับความสัมพันธ์ทั้งหมดตลอดจนเรื่องอื่นซึ่งข้าพเจ้าเชื่อว่าเหตุผลที่บุคคลภายนอกอาจพิจารณาว่ากระทบต่อความเป็นอิสระของข้าพเจ้าและมาตรการที่ข้าพเจ้าใช้เพื่อป้องกันไม่ให้ข้าพเจ้าขาดความเป็นอิสระ

จากเรื่องที่ได้สื่อสารกับผู้มีหน้าที่ในการกำกับดูแล ข้าพเจ้าได้พิจารณาเรื่องต่าง ๆ ที่มีนัยสำคัญมากที่สุดในการตรวจสอบงบการเงินในงวดปัจจุบันและกำหนดเป็นเรื่องสำคัญในการตรวจสอบ ข้าพเจ้าได้อธิบายเรื่องเหล่านี้ในรายงานของผู้สอบบัญชีเว้นแต่กฎหมายหรือข้อบังคับไม่ให้เปิดเผยต่อสาธารณะเกี่ยวกับเรื่องดังกล่าว หรือในสถานการณ์ที่ยากที่จะเกิดขึ้น ข้าพเจ้าพิจารณาว่าไม่ควรสื่อสารเรื่องดังกล่าวในรายงานของข้าพเจ้าเพราะการกระทำดังกล่าวสามารถคาดการณ์ได้อย่างสมเหตุสมผลว่าจะมีผลกระทบในทางลบมากกว่าผลประโยชน์ต่อส่วนได้เสียสาธารณะจากการสื่อสารดังกล่าว

ผู้สอบบัญชีที่รับผิดชอบงานสอบบัญชีและการนำเสนอรายงานฉบับนี้คือ นายพีระเดช พงษ์เสถียรศักดิ์



( นายพีระเดช พงษ์เสถียรศักดิ์ )  
ผู้สอบบัญชีรับอนุญาต ทะเบียนเลขที่ 4752

บริษัท สอบบัญชีธรรมนิติ จำกัด  
กรุงเทพมหานคร  
วันที่ 26 กุมภาพันธ์ 2563

บริษัท ผลิตภัณฑอาหารกว้างไพศาล จำกัด (มหาชน)

งบแสดงฐานะการเงิน

ณ วันที่ 31 ธันวาคม 2562

สินทรัพย์

		บาท	
	หมายเหตุ	2562	2561
สินทรัพย์หมุนเวียน			
เงินสดและรายการเทียบเท่าเงินสด	4	38,594,710.53	34,219,612.62
ลูกหนี้การค้าและลูกหนี้อื่น	5, 22.2	130,680,599.58	140,647,551.71
สินค้าคงเหลือ	6	246,444,645.99	171,988,896.59
รวมสินทรัพย์หมุนเวียน		415,719,956.10	346,856,060.92
สินทรัพย์ไม่หมุนเวียน			
เงินลงทุนระยะยาวอื่น	7	-	-
เงินให้กู้ยืมแก่กิจการที่เกี่ยวข้องกัน	22.2	-	-
อสังหาริมทรัพย์เพื่อการลงทุน	8	96,305,895.00	96,115,595.00
ที่ดิน อาคาร และอุปกรณ์	9	313,221,758.02	311,604,059.37
สินทรัพย์ไม่มีตัวตน	10	4,394,007.43	3,518,292.23
เงินฝากที่ติดภาระค้ำประกัน	11	12,654,421.28	12,598,624.87
สินทรัพย์ไม่หมุนเวียนอื่น	12	6,123,520.47	6,023,514.67
รวมสินทรัพย์ไม่หมุนเวียน		432,699,602.20	429,860,086.14
รวมสินทรัพย์		848,419,558.30	776,716,147.06

หมายเหตุประกอบงบการเงินเป็นส่วนหนึ่งของงบการเงินนี้

บริษัท ผลิตภัณฑ์อาหารว่างไพศาล จำกัด (มหาชน)

งบแสดงฐานะการเงิน (ต่อ)

ณ วันที่ 31 ธันวาคม 2562

หนี้สินและผู้ถือหุ้น

		บาท	
	หมายเหตุ	2562	2561
หนี้สินหมุนเวียน			
เจ้าหนี้การค้าและเจ้าหนี้อื่น	14, 22.2	189,070,314.71	117,176,779.20
หนี้สินส่วนที่ถึงกำหนดชำระภายในหนึ่งปี			
- หนี้สินตามสัญญาปรับโครงสร้างหนี้	15	57,930,000.00	51,120,000.00
- หนี้สินตามสัญญาเช่าการเงิน	16	3,324,560.71	3,814,618.74
ภาษีเงินได้ค้างจ่าย		2,543,933.66	-
รวมหนี้สินหมุนเวียน		252,868,809.08	172,111,397.94
หนี้สินไม่หมุนเวียน			
หนี้สินตามสัญญาปรับโครงสร้างหนี้	15	287,672,413.46	345,602,413.46
หนี้สินตามสัญญาเช่าการเงิน	16	4,636,319.56	5,772,881.96
หนี้สินภาษีเงินได้รอการตัดบัญชี	13	12,303,634.92	9,354,014.58
ภาระผูกพันผลประโยชน์พนักงาน	17	66,116,184.98	53,378,674.00
รวมหนี้สินไม่หมุนเวียน		370,728,552.92	414,107,984.00
รวมหนี้สิน		623,597,362.00	586,219,381.94

หมายเหตุประกอบงบการเงินเป็นส่วนหนึ่งของงบการเงินนี้

บริษัท ผลิตภัณฑ์อาหารกว้างไพศาล จำกัด (มหาชน)

งบแสดงฐานะการเงิน (ต่อ)

ณ วันที่ 31 ธันวาคม 2562

หนี้สินและส่วนของผู้ถือหุ้น (ต่อ)

	บาท	2562	2561
ส่วนของผู้ถือหุ้น			
ทุนเรือนหุ้น			
ทุนจดทะเบียน			
หุ้นสามัญ 500,489,990 หุ้น มูลค่าหุ้นละ 1.00 บาท		500,489,990.00	500,489,990.00
ทุนที่ออกและชำระแล้ว			
หุ้นสามัญ 500,489,990 หุ้น มูลค่าหุ้นละ 1.00 บาท		500,489,990.00	500,489,990.00
กำไร (ขาดทุน) สะสม			
จัดสรรแล้ว			
สำรองตามกฎหมาย		3,567,514.03	3,567,514.03
ยังไม่ได้จัดสรร		(385,631,079.36)	(403,283,904.14)
ส่วนเกินทุนจากการตีราคาที่ดิน - สุทธิจากภาษีเงินได้		106,395,771.63	89,723,165.23
รวมส่วนของผู้ถือหุ้น		224,822,196.30	190,496,765.12
รวมหนี้สินและส่วนของผู้ถือหุ้น		848,419,558.30	776,716,147.06

หมายเหตุประกอบงบการเงินเป็นส่วนหนึ่งของงบการเงินนี้



บริษัท ผลิตภัณฑ์อาหารกว้างไพศาล จำกัด (มหาชน)

งบกำไรขาดทุนเบ็ดเสร็จ

สำหรับปีสิ้นสุดวันที่ 31 ธันวาคม 2562

	หมายเหตุ	บาท	
		2562	2561
รายได้จากการขายและให้บริการ	22.1	1,361,684,250.74	1,252,506,349.92
ต้นทุนขายและบริการ	22.1	(1,016,047,906.67)	(938,854,130.49)
กำไรขั้นต้น		345,636,344.07	313,652,219.43
รายได้อื่น	22.1	11,262,517.33	25,926,819.43
ค่าใช้จ่ายในการขาย		(138,517,645.29)	(145,438,870.81)
ค่าใช้จ่ายในการบริหาร	22.1	(173,300,176.31)	(150,560,605.07)
ต้นทุนทางการเงิน		(18,235,871.80)	(21,127,252.97)
กำไรก่อนภาษีเงินได้		26,845,168.00	22,452,310.01
ค่าใช้จ่ายภาษีเงินได้	18	(4,039,419.22)	(10,450.93)
กำไรสำหรับปี		22,805,748.78	22,441,859.08
กำไรขาดทุนเบ็ดเสร็จอื่น			
รายการที่จะไม่ถูกจัดประเภทรายการใหม่เข้าไปไว้			
ในกำไรหรือขาดทุน			
ผลขาดทุนจากการประมาณตามหลักคณิตศาสตร์			
ประกันภัย - สุทธิจากภาษี		(5,152,924.00)	(10,258,672.00)
รายการที่อาจถูกจัดประเภทรายการใหม่ในภายหลังเข้าไปไว้			
ในกำไรหรือขาดทุน			
ส่วนเกินทุนจากการตีราคาที่ดิน			
สุทธิจากภาษีเงินได้		16,672,606.40	1,884,751.68
กำไรเบ็ดเสร็จอื่นสำหรับปี - สุทธิจากภาษี		11,519,682.40	(8,373,920.32)
กำไรเบ็ดเสร็จรวมสำหรับปี		34,325,431.18	14,067,938.76
กำไรต่อหุ้น	20		
กำไรต่อหุ้นขั้นพื้นฐาน (บาท)		0.05	0.04

หมายเหตุประกอบงบการเงินเป็นส่วนหนึ่งของงบการเงินนี้

**บริษัท ผลิตภัณฑ์อาหาร枉ไพศาล จำกัด (มหาชน)**  
**งบแสดงการเปลี่ยนแปลงส่วนของผู้ถือหุ้น**  
**สำหรับปีสิ้นสุดวันที่ 31 ธันวาคม 2562**

หมายเหตุ	บาท				
	ทุนเรือนหุ้น ที่ออกและ ชำระแล้ว	กำไร (ขาดทุน) สะสม		ส่วนเกินทุนจาก การตีราคาที่ดิน - สุทธิจากภาษีเงินได้	รวมส่วนของ ผู้ถือหุ้น
		จัดสรรแล้ว	ยังไม่จัดสรร		
ยอดคงเหลือ ณ วันที่ 31 ธันวาคม 2560	500,489,990.00	3,567,514.03	(415,467,091.22)	87,838,413.55	176,428,826.36
กำไรเบ็ดเสร็จรวมสำหรับปี					
กำไรสำหรับปี	-	-	22,441,859.08	-	22,441,859.08
กำไรเบ็ดเสร็จอื่น - สุทธิจากภาษี	-	-	(10,258,672.00)	1,884,751.68	(8,373,920.32)
ยอดคงเหลือ ณ วันที่ 31 ธันวาคม 2561	500,489,990.00	3,567,514.03	(403,283,904.14)	89,723,165.23	190,496,765.12
กำไรเบ็ดเสร็จรวมสำหรับปี					
กำไรสำหรับปี	-	-	22,805,748.78	-	22,805,748.78
กำไรเบ็ดเสร็จอื่น - สุทธิจากภาษี	-	-	(5,152,924.00)	16,672,606.40	11,519,682.40
ยอดคงเหลือ ณ วันที่ 31 ธันวาคม 2562	500,489,990.00	3,567,514.03	(385,631,079.36)	106,395,771.63	224,822,196.30

หมายเหตุประกอบงบการเงินเป็นส่วนหนึ่งของงบการเงินนี้

บริษัท ผลิตภัณฑ์อาหารกว้างไพศาล จำกัด (มหาชน)

งบกระแสเงินสด

สำหรับปีสิ้นสุดวันที่ 31 ธันวาคม 2562

	บาท	
	2562	2561
<u>กระแสเงินสดจากกิจกรรมดำเนินงาน</u>		
กำไรสำหรับปี	22,805,748.78	22,441,859.08
รายการปรับกระทบกำไรสำหรับปีเป็นเงินสดรับ (จ่าย)		
จากกิจกรรมดำเนินงาน		
ค่าเสื่อมราคา	30,388,649.32	30,160,755.18
ค่าใช้จ่ายตัดจ่าย	309,926.80	176,657.61
หนี้สงสัยจะสูญ	(14,609.76)	(93,103.18)
หนี้สูญตัดจำหน่าย	-	-
ประมาณการรับคืนสินค้า	(429,081.30)	(674,258.09)
(รายการ โอนกลับ) ขาดทุนจากมูลค่าสินค้าคงเหลือลดลง	(634,314.80)	537,663.32
ขาดทุนจากการจำหน่ายเงินลงทุน	-	14,582,998.80
(โอนกลับ) ผลขาดทุนจากการด้อยค่าสะสมของเงินลงทุน	-	(14,780,998.80)
(กำไร) ขาดทุนจากการขายและตัดจำหน่ายสินทรัพย์	734,389.39	(426,675.81)
(โอนกลับ) ผลขาดทุนจากการด้อยค่าสะสมของ		
อสังหาริมทรัพย์เพื่อการลงทุน	(190,300.00)	(12,860,910.40)
(กำไร) ขาดทุนจากอัตราแลกเปลี่ยนที่ยังไม่เกิดขึ้นจริง	6,490.03	(49,154.47)
ค่าใช้จ่ายผลประโยชน์ของพนักงาน	18,968,014.00	2,980,573.00
ดอกเบี้ยจ่าย	18,235,871.80	21,127,252.97
ค่าใช้จ่ายภาษีเงินได้	4,039,419.22	10,450.93
กำไรจากการดำเนินงานก่อนการเปลี่ยนแปลงในสินทรัพย์		
และหนี้สินดำเนินงาน	94,220,203.48	63,133,110.14
สินทรัพย์ดำเนินงาน (เพิ่มขึ้น) ลดลง		
ลูกหนี้การค้าและลูกหนี้อื่น	10,408,745.44	48,887,534.43
สินค้าคงเหลือ	(73,821,434.60)	17,909,364.99
สินทรัพย์ไม่หมุนเวียนอื่น	(100,005.80)	(2,506,960.00)
หนี้สินดำเนินงานเพิ่มขึ้น (ลดลง)		
เจ้าหนี้การค้าและเจ้าหนี้อื่น	74,198,881.12	(52,725,560.88)
เงินสดจ่ายผลประโยชน์พนักงาน	(12,671,658.02)	(2,669,133.00)
หมายเหตุประกอบงบการเงินเป็นส่วนหนึ่งของงบการเงินนี้		

บริษัท ผลิตภัณฑ์อาหารกว้างไพศาล จำกัด (มหาชน)

งบกระแสเงินสด (ต่อ)

สำหรับปีสิ้นสุดวันที่ 31 ธันวาคม 2562

	บาท	
	2562	2561
<b>กระแสเงินสดจากกิจกรรมดำเนินงาน (ต่อ)</b>		
เงินสดรับ (จ่าย) จากการดำเนินงาน	92,234,731.62	72,028,355.68
เงินสดจ่ายภาษีเงินได้	(1,425,785.82)	(6,800,530.32)
เงินสดสุทธิได้มาจาก (ใช้ไปใน) กิจกรรมดำเนินงาน	90,808,945.80	65,227,825.36
<b>กระแสเงินสดจากกิจกรรมลงทุน</b>		
เงินสดรับจากการจำหน่ายเงินลงทุน	-	198,000.00
เงินสดจ่ายซื้อสินทรัพย์ถาวร	(11,241,960.67)	(20,334,989.09)
เงินสดจ่ายซื้อสินทรัพย์ไม่มีตัวตน	(1,929,642.00)	(2,675,458.00)
เงินรับจากการขายสินทรัพย์	85,981.31	677,570.10
(เพิ่มขึ้น) ลดลง เงินฝากประจำที่ติดภาระค่าประกัน	(55,796.41)	383,470.42
เงินสดสุทธิได้มาจาก (ใช้ไปใน) กิจกรรมลงทุน	(13,141,417.77)	(21,751,406.57)
<b>กระแสเงินสดจากกิจกรรมจัดหาเงิน</b>		
เงินสดจ่ายในหนี้สินภายใต้สัญญาเช่าการเงิน	(1,626,620.43)	(3,987,610.82)
เงินสดจ่ายในหนี้สินตามสัญญาปรับโครงสร้างหนี้	(51,120,000.00)	(45,780,000.00)
เงินสดจ่ายค่าดอกเบี้ยจ่าย	(20,541,217.41)	(21,354,343.85)
เงินสดสุทธิได้มาจาก (ใช้ไปใน) กิจกรรมจัดหาเงิน	(73,287,837.84)	(71,121,954.67)
เงินสดและรายการเทียบเท่าเงินสดเพิ่มขึ้น (ลดลง) สุทธิ	4,379,690.19	(27,645,535.88)
ผลกระทบจากการเปลี่ยนแปลงของอัตราแลกเปลี่ยนในเงินสด		
และรายการเทียบเท่าเงินสด	(4,592.28)	78,693.43
เงินสดและรายการเทียบเท่าเงินสดต้นปี	34,219,612.62	61,786,455.07
เงินสดและรายการเทียบเท่าเงินสดปลายปี	38,594,710.53	34,219,612.62
<b>ข้อมูลกระแสเงินสดเปิดเผยเพิ่มเติม</b>		
ซื้อสินทรัพย์โดยทำสัญญาเช่าการเงิน	3,387,500.01	4,512,844.02
โอนที่ดินอสังหาริมทรัพย์เพื่อการลงทุนไปเป็น		
ที่ดิน อาคารและอุปกรณ์	-	33,045,950.00
รายการตีราคาที่ดิน	20,840,758.00	-
ผลประโยชน์พนักงานบันทึกเข้ากำไรขาดทุนเบ็ดเสร็จอื่น	6,441,155.00	-
หมายเหตุประกอบงบการเงินเป็นส่วนหนึ่งของงบการเงินนี้		

บริษัท ผลิตภัณฑ์อาหารกว้างไพศาล จำกัด (มหาชน)

หมายเหตุประกอบงบการเงิน

วันที่ 31 ธันวาคม 2562

1. ข้อมูลทั่วไป

บริษัทจดทะเบียนเป็นบริษัทมหาชนจำกัด เมื่อวันที่ 17 ตุลาคม 2537 ทะเบียนเลขที่ 0107537002591 สำนักงานใหญ่ ตั้งอยู่เลขที่ 88/9 หมู่ที่ 4 ตำบลนาท่ามเหนือ อำเภอเมืองตรัง จังหวัดตรัง ประเทศไทย และสำนักงานสาขา ตั้งอยู่เลขที่ 89 อาคารสุรินทร์ ถนนเชียงใหม่ แขวงคลองสาน เขตคลองสาน กรุงเทพมหานคร ประเทศไทย โดยมีบริษัท กว้างโฮลดิ้ง จำกัด เป็นผู้ถือหุ้นใหญ่ และมีบริษัท เอส.ตรัง คอมเพล็กซ์ จำกัด เป็นบริษัทใหญ่ของกลุ่มบริษัท

บริษัทดำเนินธุรกิจผลิตและจำหน่ายอาหารกระป๋องสำเร็จรูป และบริการแปรรูปอาหารทะเล

2. เกณฑ์ในการจัดทำงบการเงิน

2.1 หลักเกณฑ์ในการจัดทำงบการเงิน

งบการเงินนี้จัดทำขึ้นตามมาตรฐานการบัญชีที่กฎหมายกำหนดตามพระราชบัญญัติวิชาชีพบัญชี พ.ศ. 2547 โดยได้ถือปฏิบัติตามมาตรฐานการรายงานทางการเงิน และการแสดงรายการได้จัดทำขึ้นตามแบบกำหนดรายการที่ต้องมีในงบการเงินสำหรับบริษัทมหาชนจำกัด ที่กำหนดโดยประกาศกรมพัฒนาธุรกิจการค้า กระทรวงพาณิชย์ ออกตามความในพระราชบัญญัติการบัญชี พ.ศ. 2543

งบการเงินนี้ได้จัดทำขึ้นโดยใช้เกณฑ์ราคาทุนเดิมแสดงหน่วยเงินตราเป็นบาทถ้วนแต่จะได้เปิดเผยเป็นอย่างอื่นในนโยบายการบัญชี

งบการเงินฉบับภาษาไทยเป็นงบการเงินฉบับที่บริษัทใช้เป็นทางการตามกฎหมาย งบการเงินฉบับภาษาอังกฤษแปลมาจากงบการเงินฉบับภาษาไทยดังกล่าว

2.2 มาตรฐานการรายงานทางการเงินที่มีผลบังคับใช้ในปัจจุบัน

ในระหว่างปี บริษัทได้นำมาตรฐานการรายงานทางการเงินและการตีความมาตรฐานการรายงานทางการเงินฉบับปรับปรุง (ปรับปรุง 2561) และฉบับใหม่จำนวนหลายฉบับ ซึ่งมีผลบังคับใช้สำหรับงบการเงินที่มีรอบระยะเวลาบัญชีที่เริ่มในหรือหลังวันที่ 1 มกราคม 2562 มาถือปฏิบัติ มาตรฐานการรายงานทางการเงินดังกล่าวได้รับการปรับปรุงหรือจัดให้มีขึ้นเพื่อให้มีเนื้อหาเท่าเทียมกับมาตรฐานการรายงานทางการเงินระหว่างประเทศ โดยส่วนใหญ่เป็นการปรับปรุงและอธิบายให้ชัดเจนเกี่ยวกับการเปิดเผยข้อมูลในหมายเหตุประกอบงบการเงิน การนำมาตรฐานการรายงานทางการเงินดังกล่าวมาถือปฏิบัตินี้ไม่มีผลกระทบอย่างเป็นสาระสำคัญต่องบการเงินของบริษัท

## 2.3 มาตรฐานการรายงานทางการเงินที่จะมีผลบังคับใช้ในอนาคต

ในระหว่างปี สภาวิชาชีพบัญชีได้ประกาศใช้มาตรฐานการรายงานทางการเงิน การตีความมาตรฐานการรายงานทางการเงินและแนวปฏิบัติทางการบัญชีฉบับใหม่และฉบับปรับปรุงจำนวนหลายฉบับ ซึ่งมีผลบังคับใช้สำหรับงบการเงินที่มีรอบระยะเวลาบัญชีที่เริ่มในหรือหลังวันที่ 1 มกราคม 2563 มาตรฐานการรายงานทางการเงินดังกล่าวได้รับการปรับปรุงหรือจัดให้มีขึ้นเพื่อให้มีเนื้อหาเท่าเทียมกับมาตรฐานการรายงานทางการเงินระหว่างประเทศ โดยส่วนใหญ่เป็นการอธิบายให้ชัดเจนเกี่ยวกับวิธีปฏิบัติทางการบัญชีและการให้แนวปฏิบัติทางบัญชีกับผู้ใช้มาตรฐาน ยกเว้นมาตรฐานการรายงานทางการเงินฉบับใหม่ซึ่งมีการเปลี่ยนแปลงหลักการสำคัญ สามารถสรุปได้ดังนี้

**มาตรฐานการรายงานทางการเงินกลุ่มเครื่องมือทางการเงิน**

มาตรฐานการรายงานทางการเงินกลุ่มเครื่องมือทางการเงิน ประกอบด้วย มาตรฐานการรายงานทางการเงินและการตีความมาตรฐานการรายงานทางการเงิน จำนวน 5 ฉบับ ได้แก่

มาตรฐานการรายงานทางการเงิน

ฉบับที่ 7                      การเปิดเผยข้อมูลเครื่องมือทางการเงิน

ฉบับที่ 9                      เครื่องมือทางการเงิน

มาตรฐานการบัญชี

ฉบับที่ 32                    การแสดงรายการเครื่องมือทางการเงิน

การตีความมาตรฐานการรายงานทางการเงิน

ฉบับที่ 16                    การป้องกันความเสี่ยงของเงินลงทุนสุทธิในหน่วยงานต่างประเทศ

ฉบับที่ 19                    การชำระหนี้สินทางการเงินด้วยตราสารทุน

มาตรฐานกลุ่มดังกล่าวข้างต้น กำหนดหลักการเกี่ยวกับการจัดประเภทและการวัดมูลค่าเครื่องมือทางการเงินด้วยมูลค่ายุติธรรมหรือราคาทุนตัดจำหน่ายโดยพิจารณาจากประเภทของตราสารทางการเงิน ลักษณะของกระแสเงินสดตามสัญญาและแผนธุรกิจของกิจการ (Business Model) หลักการเกี่ยวกับวิธีการคำนวณการด้อยค่าของเครื่องมือทางการเงิน โดยใช้แนวคิดของผลขาดทุนด้านเครดิตที่คาดว่าจะเกิดขึ้น และหลักการเกี่ยวกับการบัญชีป้องกันความเสี่ยง รวมถึงการแสดงรายการและการเปิดเผยข้อมูลเครื่องมือทางการเงิน มาตรฐานเหล่านี้จะนำมาแทนมาตรฐานและการตีความมาตรฐานที่เกี่ยวข้องกับเครื่องมือทางการเงินเมื่อมีผลบังคับใช้

**มาตรฐานการรายงานทางการเงิน ฉบับที่ 16 เรื่อง สัญญาเช่า**

มาตรฐานการรายงานทางการเงินฉบับนี้ ใช้แทนมาตรฐานการบัญชี ฉบับที่ 17 เรื่อง สัญญาเช่า และการตีความมาตรฐานบัญชีที่เกี่ยวข้อง มาตรฐานฉบับนี้ได้กำหนดหลักการของการรับรู้รายการ การวัดมูลค่า การแสดงรายการและการเปิดเผยข้อมูลของสัญญาเช่า และกำหนดให้ผู้เช่ารับรู้สินทรัพย์และหนี้สินสำหรับสัญญาเช่าทุกรายการที่มีระยะเวลาในการเช่ามากกว่า 12 เดือน เว้นแต่สินทรัพย์อ้างอิงนั้นมีมูลค่าต่ำ การบัญชีสำหรับผู้ให้เช่าไม่มีการเปลี่ยนแปลงอย่างมีสาระสำคัญจากมาตรฐานการบัญชี ฉบับที่ 17 ผู้ให้เช่ายังคงต้องจัดประเภทสัญญาเช่าเป็นสัญญาเช่าดำเนินงานหรือสัญญาเช่าเงินทุนโดยใช้หลักการเช่นเดียวกันกับมาตรฐานการบัญชีฉบับที่ 17

ปัจจุบันฝ่ายบริหารของบริษัทอยู่ระหว่างการประเมินผลกระทบที่อาจมีต่องบการเงินในปีที่เริ่มนำมาตรฐานกลุ่มดังกล่าวมาถือปฏิบัติ

### 3. นโยบายการบัญชีที่สำคัญ

#### 3.1 เกณฑ์การวัดมูลค่าที่ใช้จัดหางบการเงิน

เกณฑ์การวัดมูลค่าที่ใช้จัดหางบการเงิน คือ เกณฑ์ราคาทุนเดิม โดยใช้ร่วมกับเกณฑ์อื่น ๆ สำหรับสินทรัพย์และหนี้สินบางประเภทที่มีการใช้เกณฑ์การวัดมูลค่าอื่น ได้เปิดเผยเกณฑ์การวัดมูลค่าที่ใช้ในนโยบายการบัญชีที่เกี่ยวข้อง

#### 3.2 รายการบัญชีที่เป็นเงินตราต่างประเทศ

รายการที่เป็นเงินตราต่างประเทศบันทึกรายการ โดยการแปลงค่าเงินบาทตามอัตราแลกเปลี่ยน ณ วันที่เกิดรายการ ยอดคงเหลือของสินทรัพย์และหนี้สินที่เป็นเงินตราต่างประเทศ ณ วันสิ้นงวด แปลงค่าเงินบาทตามอัตราปิดซึ่งเป็นอัตราแลกเปลี่ยน ณ วันนั้น ผลกำไร(ขาดทุน) จากการแปลงค่านี้ แสดงเป็นรายได้หรือค่าใช้จ่ายในงบกำไรขาดทุนเบ็ดเสร็จของงวดนั้น

#### 3.3 เครื่องมือทางการเงิน

สินทรัพย์ทางการเงินที่แสดงในงบแสดงฐานะการเงินประกอบด้วย เงินสดและรายการเทียบเท่าเงินสด เงินลงทุน ลูกหนี้การค้าและลูกหนี้อื่น หนี้สินทางการเงินที่แสดงในงบแสดงฐานะการเงิน ประกอบด้วย เจ้าหนี้การค้าและเจ้าหนี้อื่น ซึ่งนโยบายการบัญชีเฉพาะสำหรับรายการแต่ละรายการ ได้เปิดเผยแยกไว้ในแต่ละหัวข้อที่เกี่ยวข้อง

#### 3.4 เงินสดและรายการเทียบเท่าเงินสด

เงินสดในมือเป็นเงินที่บริษัทเก็บไว้ใช้เพื่อวัตถุประสงค์ทั่วไป ส่วนรายการเทียบเท่าเงินสดเป็นเงินฝากออมทรัพย์และเงินฝากกระแสรายวันซึ่งเป็นเงินลงทุนที่มีสภาพคล่องสูงและพร้อมที่จะเปลี่ยนเป็นเงินสดในจำนวนที่แน่นอนและมีความเสี่ยงในการเปลี่ยนแปลงมูลค่าน้อย

#### 3.5 ลูกหนี้การค้าและลูกหนี้อื่น

ลูกหนี้การค้าและลูกหนี้อื่น แสดงในราคาตามใบแจ้งหนี้หักค่าเผื่อหนี้สงสัยจะสูญ (ถ้ามี)

ค่าเผื่อหนี้สงสัยจะสูญประเมิน โดยการวิเคราะห์ประวัติการชำระหนี้และการคาดการณ์เกี่ยวกับการชำระหนี้ในอนาคตของลูกหนี้ และลูกหนี้ที่ค้างเกินกว่าหนึ่งปีจะพิจารณาดังค่าเผื่อหนี้สงสัยจะสูญทั้งจำนวน ลูกหนี้จะถูกตัดจำหน่ายบัญชีเมื่อทราบว่าเป็นหนี้สูญ

### 3.6 สินค้าคงเหลือ

สินค้าคงเหลือแสดงในราคาทุนหรือมูลค่าสุทธิที่จะได้รับแล้วแต่ราคาใดจะต่ำกว่า

ต้นทุนของสินค้าคำนวณโดยใช้วิธีเข้าก่อนออกก่อน ต้นทุนสินค้าประกอบด้วยต้นทุนที่ซื้อต้นทุนในการตัดแปลงหรือต้นทุนอื่นเพื่อให้สินค้าอยู่ในสถานที่และสภาพปัจจุบัน ในกรณีของสินค้าสำเร็จรูปและสินค้าระหว่างผลิตที่ผลิตเอง ต้นทุนสินค้านรวมการปันส่วนของค่าโซหุ้ยการผลิตอย่างเหมาะสม โดยคำนึงถึงระดับกำลังการผลิตตามปกติ

ต้นทุนในการซื้อ ประกอบด้วย ราคาซื้อและค่าใช้จ่ายที่เกี่ยวข้องกับการซื้อสินค้านั้น เช่น อากาศเข้า ค่าขนส่ง และต้นทุนอื่นๆ ซึ่งเกี่ยวข้องโดยตรงกับการได้มาซึ่งสินค้า และหักด้วยส่วนลดการค้าและเงินที่ได้รับคืนจากการซื้อสินค้า

มูลค่าสุทธิที่จะได้รับเป็นการประมาณราคาที่จะขายได้จากการดำเนินธุรกิจปกติหักด้วยประมาณการต้นทุนในการผลิตสินค้าให้เสร็จและต้นทุนที่จำเป็นต้องจ่ายไปเพื่อให้ขายสินค้าได้

ค่าเพื่อการลดมูลค่าสินค้า ประเมินจากมูลค่าสุทธิที่จะได้รับ และสินค้าที่ค้างนาน เสี่ยงขายใช้งานไม่ได้

### 3.7 เงินลงทุนทั่วไป

เงินลงทุนในตราสารทุนที่ไม่อยู่ในความต้องการของตลาดที่ถือเป็นเงินลงทุนทั่วไปบันทึกราคาทุนและปรับลดด้วยค่าเพื่อการด้อยค่าของเงินลงทุนดังกล่าว บริษัทจะรับรู้การเปลี่ยนแปลงมูลค่าในงบกำไรขาดทุนเมื่อมีการจำหน่ายเงินลงทุนหรือเงินลงทุนเกิดการด้อยค่า

### 3.8 อสังหาริมทรัพย์เพื่อการลงทุน

อสังหาริมทรัพย์เพื่อการลงทุนของบริษัท เป็นที่ดินที่บริษัทถือครองไว้โดยที่ปัจจุบันยังมิได้ระบุวัตถุประสงค์ของการใช้งานในอนาคตและ/หรือมิไว้เพื่อหาประโยชน์จากรายได้ค่าเช่า หรือจากการเพิ่มมูลค่าของสินทรัพย์ บริษัทวัดมูลค่าอสังหาริมทรัพย์เพื่อการลงทุนด้วยราคาทุน หักผลขาดทุนจากการด้อยค่าสะสม (ถ้ามี)

### 3.9 ที่ดิน อาคารและอุปกรณ์

ที่ดิน แสดงมูลค่าตามราคาที่ตีใหม่ ซึ่งเป็นมูลค่ายุติธรรมที่กำหนดขึ้นจากการประเมินโดยผู้ประเมินราคาอิสระ อาคารและอุปกรณ์แสดงมูลค่าตามราคาทุนหักค่าเสื่อมราคาสะสม และค่าเพื่อการด้อยค่าของสินทรัพย์ (ถ้ามี)



บริษัทบันทึกมูลค่าเริ่มแรกของที่ดินในราคาทุน ณ วันที่ได้สินทรัพย์มาหลังจากนั้นบริษัทจัดให้มีการประเมินราคาที่ดินโดยผู้ประเมินราคาอิสระ และบันทึกสินทรัพย์ดังกล่าวในราคาที่ดีใหม่ โดยบริษัทมีนโยบายที่จะให้ผู้ประเมินราคาอิสระประเมินราคาสินทรัพย์ดังกล่าวทุกๆ 5 ปี และในระหว่างนี้หากมีปัจจัยอื่นใดที่มีผลกระทบอย่างมีสาระสำคัญต่อมูลค่าที่ดินบริษัทจะให้มีการประเมินราคาใหม่โดยผู้เชี่ยวชาญอิสระในปีนั้น ๆ

บริษัทบันทึกส่วนต่างซึ่งเกิดจากการตีราคาสินทรัพย์ ดังนี้

- บริษัทบันทึกราคาตามบัญชีของสินทรัพย์ที่เพิ่มขึ้นจากการตีราคาใหม่ในบัญชี “ส่วนเกินทุนจากการตีราคาที่ดิน” ในส่วนของผู้ถือหุ้นในงบแสดงฐานะการเงิน
- อย่างไรก็ตามหากสินทรัพย์นั้นเคยมีการตีราคาลดลงและบริษัทได้รับรู้ราคาที่ลดลงเป็นค่าใช้จ่าย ในงบกำไรขาดทุนเบ็ดเสร็จแล้ว ส่วนที่เพิ่มจากการตีราคาใหม่นี้จะถูกรับรู้เป็นรายได้ไม่เกินจำนวนที่เคยลดลงซึ่งได้รับรู้เป็นค่าใช้จ่ายในงบกำไรขาดทุนเบ็ดเสร็จแล้ว
- บริษัทรับรู้ราคาตามบัญชีของสินทรัพย์ที่ลดลงจากการตีราคาใหม่เป็นค่าใช้จ่ายในงบกำไรขาดทุนเบ็ดเสร็จ อย่างไรก็ตาม หากสินทรัพย์นั้นเคยมีการตีราคาเพิ่มขึ้นและยังมียอดคงค้างของบัญชี “ส่วนเกินทุนจากการตีราคาที่ดิน” อยู่ในส่วนของผู้ถือหุ้น ส่วนที่ลดลงจากการตีราคาใหม่จะถูกนำไปหักออกจาก “ส่วนเกินทุนจากการตีราคาที่ดิน” ไม่เกินจำนวนซึ่งเคยตีราคาเพิ่มขึ้นของสินทรัพย์ชนิดเดียวกัน และส่วนที่เกินจะรับรู้เป็นค่าใช้จ่ายในงบกำไรขาดทุนเบ็ดเสร็จ

ค่าเสื่อมราคา

ค่าเสื่อมราคาสำหรับสินทรัพย์ถาวร คำนวณตามวิธีเส้นตรงตามอายุการใช้งานโดยประมาณ ดังนี้

ส่วนปรับปรุงที่ดิน	20	ปี
อาคาร โรงงาน	30	ปี
เครื่องจักร และอุปกรณ์	10, 20	ปี
เครื่องมือเครื่องใช้และเครื่องตกแต่ง	10, 20	ปี
ยานพาหนะ	5	ปี

บริษัทไม่คิดค่าเสื่อมราคาสำหรับที่ดิน และสินทรัพย์ที่อยู่ระหว่างก่อสร้าง

การซ่อมแซมและบำรุงรักษา จะรับรู้ในงบกำไรขาดทุนเบ็ดเสร็จในระหว่างงวดบัญชีที่เกิดรายการขึ้น ต้นทุนของการปรับปรุงให้ดีขึ้นอย่างสำคัญจะถูกรับรู้เป็นส่วนหนึ่งของมูลค่าตามบัญชีของสินทรัพย์เมื่อมีความเป็นไปได้ค่อนข้างแน่ที่บริษัทจะได้รับประโยชน์เชิงเศรษฐกิจในอนาคตจากรายการนั้น และสามารถวัดมูลค่าต้นทุนของรายการนั้นได้อย่างน่าเชื่อถือ ต้นทุนของการปรับปรุงจะถูกตัดค่าเสื่อมราคาตามเกณฑ์อายุการใช้งานโดยประมาณ ค่าซ่อมแซมและค่าบำรุงรักษารับรู้เป็นค่าใช้จ่ายในรอบระยะเวลาบัญชีที่เกิดขึ้น

กำไรหรือขาดทุนจากการจำหน่ายที่ดิน อาคารและอุปกรณ์ คำนวณจากผลต่างระหว่างเงินสดรับสุทธิกับราคาตามบัญชีและรับรู้เป็นรายได้อื่น หรือค่าใช้จ่ายอื่นในงบกำไรขาดทุนเบ็ดเสร็จ

3.10 ต้นทุนการเพาะปลูกต้นปาล์มน้ำมัน

ต้นทุนการเพาะปลูกต้นปาล์มน้ำมัน แสดงตามราคาทุนหลังหักค่าตัดจำหน่ายสะสม ค่าตัดจำหน่ายของต้นทุนการเพาะปลูกต้นปาล์มน้ำมัน คำนวณจากราคาทุนของต้นปาล์มน้ำมันในส่วนที่เก็บเกี่ยวได้แล้ว โดยวิธีเส้นตรงตามอายุการให้ผลประโยชน์โดยประมาณ 37 ปี

ค่าใช้จ่ายที่เกี่ยวข้องกับการเพาะปลูกต้นปาล์มน้ำมัน ซ่อมและปลูกสวนปาล์มเพิ่มเติมในพื้นที่ที่มีการเก็บเกี่ยวแล้วจะถือเป็นค่าใช้จ่ายในงบกำไรขาดทุนเบ็ดเสร็จทั้งจำนวน

ไม่มีการตัดจำหน่ายสำหรับต้นทุนการเพาะปลูกต้นปาล์มน้ำมันที่ยังไม่พร้อมเก็บเกี่ยว

3.11 สินทรัพย์ไม่มีตัวตน

ลิขสิทธิ์โปรแกรมสำเร็จรูปแสดงในราคาทุน ณ วันเริ่มรายการหักค่าตัดจำหน่ายสะสม ค่าตัดจำหน่ายคำนวณโดยวิธีเส้นตรงตามอายุการให้ประโยชน์โดยประมาณ 5 ปี

3.12 ต้นทุนการกู้ยืม

ดอกเบี้ยจ่ายที่ถือเป็นต้นทุนเป็นดอกเบี้ยที่เกิดจากการกู้ยืมเพื่อให้ได้มาซึ่งทรัพย์สินที่ก่อสร้างโครงการต่างๆ บริษัทจะบันทึกดอกเบี้ยจ่ายถือเป็นส่วนหนึ่งของทรัพย์สินที่ก่อสร้างโครงการต่างๆ โดยจะหยุดบันทึกเมื่อการก่อสร้างเสร็จสมบูรณ์

3.13 การด้อยค่าของสินทรัพย์

มูลค่าตามบัญชีของสินทรัพย์ได้รับการประเมิน ณ ทุกวันสิ้นรอบระยะเวลารายงานว่ามีข้อบ่งชี้ของการด้อยค่าเกิดขึ้นหรือไม่ ในกรณีที่มีข้อบ่งชี้ จะทำการประมาณมูลค่าที่คาดว่าจะได้รับคืนของสินทรัพย์นั้นหรือหน่วยสินทรัพย์ที่ก่อให้เกิดเงินสดที่มีสินทรัพย์ที่กำลังพิจารณานั้นรวมอยู่โดยรับรู้ผลขาดทุนจากการด้อยค่าเมื่อมูลค่าที่คาดว่าจะได้รับคืนต่ำกว่ามูลค่าตามบัญชีของสินทรัพย์หรือหน่วยสินทรัพย์ที่ก่อให้เกิดเงินสดนั้น

ผลขาดทุนจากการด้อยค่ารับรู้เป็นค่าใช้จ่ายในกำไรหรือขาดทุนทันที อย่างไรก็ตาม หากสินทรัพย์ที่ด้อยค่านั้นเป็นสินทรัพย์ที่มีการตีราคาใหม่ซึ่งเคยมีการตีราคาเพิ่มขึ้น ผลขาดทุนจากการด้อยค่านี้อาจรับรู้ในกำไรขาดทุนเบ็ดเสร็จอื่นไม่เกินส่วนเกินทุนที่เคยบันทึกไว้สำหรับสินทรัพย์รายการเดียวกันนั้น ซึ่งจะมีผลทำให้ส่วนเกินทุนจากการตีราคาใหม่ของสินทรัพย์นั้นลดลง

ผลขาดทุนจากการด้อยค่ารับรู้เป็นค่าใช้จ่ายในกำไรหรือขาดทุนทันที  
การคำนวณมูลค่าที่คาดว่าจะได้รับคืน

- มูลค่าที่คาดว่าจะได้รับคืน หมายถึง มูลค่ายุติธรรมหักต้นทุนในการขายของสินทรัพย์หรือหน่วยสินทรัพย์ที่ก่อให้เกิดเงินสด หรือมูลค่าจากการใช้ของสินทรัพย์นั้น แล้วแต่จำนวนใดจะสูงกว่า

- ในการประเมินมูลค่าจากการใช้ของสินทรัพย์ ประมาณการกระแสเงินสดในอนาคตที่คาดว่าจะได้รับจากสินทรัพย์จะถูกคิดลดเป็นมูลค่าปัจจุบันโดยใช้อัตราคิดลดที่เป็นอัตราก่อนภาษีเงินได้ที่สะท้อนมูลค่าที่อาจประเมินได้ในตลาดปัจจุบันซึ่งแปรไปตามเวลาและความเสี่ยงที่มีต่อสินทรัพย์
- สินทรัพย์ที่ไม่ก่อให้เกิดเงินสดซึ่งส่วนใหญ่เป็นหน่วยอิสระแยกจากสินทรัพย์อื่นๆ จะพิจารณามูลค่าที่คาดว่าจะได้รับคืนให้สอดคล้องกับหน่วยสินทรัพย์ที่ก่อให้เกิดเงินสดที่สินทรัพย์นั้นมีความเกี่ยวข้องด้วย

#### การกลับรายการผลขาดทุนจากการด้อยค่า

- ผลขาดทุนจากการด้อยค่าของสินทรัพย์ที่ไม่ใช่ค่าความนิยมที่รับรู้ในงวดก่อนจะถูกกลับรายการ หากประมาณการที่ใช้ในการกำหนดมูลค่าที่คาดว่าจะได้รับคืนได้เปลี่ยนแปลงไปภายหลังการรับรู้ผลขาดทุนจากการด้อยค่าครั้งล่าสุดแล้ว เพียงเพื่อให้มูลค่าตามบัญชีของสินทรัพย์ไม่เกินกว่ามูลค่าตามบัญชีที่ควรเป็น (สุทธิจากค่าเสื่อมราคาหรือค่าตัดจำหน่าย) หากไม่เคยรับรู้ผลขาดทุนจากการด้อยค่าของสินทรัพย์นั้นมาก่อน
- การกลับรายการผลขาดทุนจากการด้อยค่าจะถูกรับรู้เป็นรายได้ในกำไรหรือขาดทุนทันทีเว้นแต่กรณีที่สินทรัพย์นั้นแสดงด้วยราคาที่ดีใหม่ จะถือว่าการกลับรายการผลขาดทุนจากการด้อยค่าของสินทรัพย์ที่ดีราคาใหม่เป็นการตีราคาเพิ่ม

#### 3.14 เจ้าหนี้การค้าและเจ้าหนี้อื่น

เจ้าหนี้การค้าและเจ้าหนี้อื่นแสดงด้วยราคาทุน

#### 3.15 สัญญาเช่าระยะยาว

กรณีบริษัทเป็นผู้เช่า

สัญญาเช่าระยะยาวเพื่อเช่าเป็นสินทรัพย์โดยที่ความเสี่ยงและผลตอบแทนของความเป็นเจ้าของส่วนใหญ่ได้โอนไปให้กับผู้เช่าถือเป็นสัญญาเช่าการเงิน สัญญาเช่าการเงินจะบันทึกเป็นรายจ่ายฝ่ายทุนด้วยมูลค่ายุติธรรมของสินทรัพย์ที่เช่า หรือมูลค่าปัจจุบันของจำนวนเงินที่ต้องจ่ายตามสัญญาเช่าแล้วแต่มูลค่าใดจะต่ำกว่า จำนวนเงินที่ต้องจ่ายจะบันทึกเป็นส่วนระหว่างหนี้สินและค่าใช้จ่ายทางการเงินเพื่อให้ได้อัตราคอกเบี้ยคงที่ต่อหนี้สินคงค้างอยู่โดยพิจารณาแยกแต่ละสัญญา ภาระผูกพันตามสัญญาเช่าหักค่าใช้จ่ายทางการเงินจะบันทึกเป็นหนี้สินระยะยาว ส่วนดอกเบี้ยจ่ายจะบันทึกในงบกำไรขาดทุนตลอดอายุของสัญญาเช่า สินทรัพย์ที่ได้มาตามสัญญาเช่าการเงินจะคิดค่าเสื่อมราคาตามอายุการใช้งานโดยประมาณของสินทรัพย์ที่เช่า แต่หากมีความไม่แน่นอนในสิทธิการเป็นเจ้าของเมื่อสัญญาสิ้นสุด จะคำนวณค่าเสื่อมราคาตามอายุการใช้งานของสินทรัพย์ที่เช่าหรืออายุของสัญญาเช่าแล้วแต่ระยะเวลาใดจะสั้นกว่า

สัญญาระยะยาวเพื่อเช่าสินทรัพย์โดยที่ความเสี่ยงและผลตอบแทนของความเป็นเจ้าของส่วนใหญ่ตกอยู่กับผู้ให้เช่าจะจัดเป็นสัญญาเช่าดำเนินงาน เงินที่ต้องจ่ายภายใต้สัญญาเช่าดำเนินงาน(สุทธิจากสิ่งตอบแทนสูงใจที่ได้รับจากผู้ให้เช่า) จะรับรู้เป็นค่าใช้จ่ายในงวดบัญชี โดยใช้วิธีเส้นตรงตลอดอายุสัญญาเช่านั้น

รายจ่ายที่เกิดขึ้นจากการยกเลิกสัญญาเช่าดำเนินงานก่อนหมดอายุการเช่า เช่น เบี้ยปรับที่ต้องจ่ายให้กับผู้ให้เช่าจะรับรู้เป็นค่าใช้จ่ายในรอบระยะเวลาบัญชีที่การยกเลิกนั้นเกิดขึ้น

### 3.16 ผลประโยชน์ของพนักงาน

ผลประโยชน์ระยะสั้น

บริษัทบันทึกเงินเดือน ค่าจ้าง โบนัส และเงินสมทบกองทุนประกันสังคมเป็นค่าใช้จ่ายเมื่อเกิดรายการ

ผลประโยชน์หลังออกจากงานของพนักงาน (โครงการสมทบเงิน)

บริษัทและพนักงานได้ร่วมกันจัดตั้งกองทุนสำรองเลี้ยงชีพ ซึ่งประกอบด้วยเงินที่พนักงานจ่ายสะสมและเงินที่บริษัทจ่ายสมทบให้เป็นรายเดือน สินทรัพย์ของกองทุนสำรองเลี้ยงชีพได้แยกออกจากสินทรัพย์ของบริษัท เงินที่บริษัทจ่ายสมทบกองทุนสำรองเลี้ยงชีพบันทึกเป็นค่าใช้จ่ายในปีที่เกิดรายการ

ผลประโยชน์หลังออกจากงานของพนักงาน (โครงการผลประโยชน์)

บริษัทมีภาระสำหรับเงินชดเชยที่ต้องจ่ายให้แก่พนักงานเมื่อออกจากงานตามกฎหมายแรงงาน และตามโครงการผลตอบแทนพนักงานอื่นๆ ซึ่งบริษัทถือว่าเงินชดเชยดังกล่าวเป็นโครงการผลประโยชน์หลังออกจากงานสำหรับพนักงาน

บริษัทคำนวณหนี้สินตามโครงการผลประโยชน์หลังออกจากงานของพนักงาน โดยใช้วิธีคิดลดแต่ละหน่วยที่ประมาณการไว้ (Projected Unit Credit Method) โดยผู้เชี่ยวชาญอิสระได้ทำการประเมินภาระผูกพันดังกล่าวตามหลักคณิตศาสตร์ประกันภัย ซึ่งหลักการประมาณการดังกล่าวต้องใช้ข้อสมมติที่หลากหลาย รวมถึงข้อสมมติเกี่ยวกับอัตราคิดลด อัตราการขึ้นเงินเดือนในอนาคต อัตราการเปลี่ยนแปลงในจำนวนพนักงาน อัตราการมรณะและอัตราเงินเฟ้อ

ผลกำไรหรือขาดทุนจากการประมาณการตามหลักคณิตศาสตร์ประกันภัย (Actuarial gains and losses) สำหรับโครงการผลประโยชน์หลังออกจากงานของพนักงานจะรับรู้ทันทีในกำไร (ขาดทุน) เบ็ดเสร็จอื่น

### 3.17 ประมาณการหนี้สิน

ประมาณการหนี้สินจะรับรู้ในงบแสดงฐานะการเงินก็ต่อเมื่อบริษัทมีภาระหนี้สินเกิดขึ้นจากข้อพิพาททางกฎหมายหรือภาระผูกพันซึ่งเป็นผลมาจากเหตุการณ์ในอดีต และมีความเป็นไปได้ค่อนข้างแน่นอนว่าประโยชน์เชิงเศรษฐกิจจะต้องถูกจ่ายไปเพื่อชำระภาระหนี้สินดังกล่าว โดยภาระหนี้สินดังกล่าวสามารถประมาณจำนวนเงินได้อย่างน่าเชื่อถือ ถ้าผลกระทบดังกล่าวเป็นนัยสำคัญประมาณการกระแสเงินสดที่จะจ่ายในอนาคตจะคิดลดเป็นมูลค่าปัจจุบันโดยใช้อัตราคิดลดในตลาดปัจจุบันก่อนคำนวณภาษีเงินได้ เพื่อให้สะท้อนมูลค่าที่อาจประเมินได้ในตลาดปัจจุบันซึ่งแปรไปตามเวลาและความเสี่ยงที่มีต่อหนี้สิน

### 3.18 การรับรู้รายได้

#### - รายได้จากการขายสินค้า

รายได้จากการขายสินค้ารับรู้เมื่อได้โอนอำนาจควบคุมในสินค้าให้แก่ลูกค้าแล้ว กล่าวคือ เมื่อมีการส่งมอบสินค้า รายได้จากการขายแสดงตามมูลค่าที่ได้รับหรือคาดว่าจะได้รับสำหรับสินค้าที่ได้ส่งมอบหลังจากหักประมาณการสินค้ารับคืนและส่วนลด โดยไม่รวมภาษีมูลค่าเพิ่ม

สำหรับการขายสินค้าที่ให้สิทธิในการคืน บริษัทบันทึกจำนวนที่คาดว่าจะต้องคืนให้แก่ลูกค้า โดยพิจารณาจากผลสอดคล้องกับรายการส่งคืนสินค้าในอดีตซึ่งมีความเป็นไปได้ค่อนข้างแน่นอนว่าจะไม่เกิดการกลับรายการรายได้ที่รับรู้ไปแล้วอย่างมีสาระสำคัญ เป็นประมาณการหนี้สินจากการรับคืนสินค้า และบันทึกสินค้าที่คาดว่าจะได้รับคืนจากลูกค้าเป็นสินทรัพย์ในงบแสดงฐานะการเงิน ซึ่งสินทรัพย์ดังกล่าววัดมูลค่าโดยอ้างอิงกับมูลค่าตามบัญชีเดิมของสินค้าคงเหลือหักด้วยต้นทุนที่คาดว่าจะเกิดขึ้นในการรับคืนสินค้า รวมถึงการลดลงที่อาจเกิดขึ้นในมูลค่าของสินค้าที่คาดว่าจะได้รับคืน

#### - รายได้จากการให้บริการ รับรู้เมื่อให้บริการเสร็จสิ้นแล้ว

#### - รายได้ดอกเบี้ย รับรู้รายได้ตามเกณฑ์สัดส่วนของเวลา โดยคำนวณจากยอดเงินต้นคงค้าง

### 3.19 การรับรู้ค่าใช้จ่าย

#### - ค่าใช้จ่ายรับรู้ตามเกณฑ์คงค้าง

#### - ดอกเบี้ยจ่ายตามสัญญาปรับโครงสร้างหนี้รับรู้ตามอัตราดอกเบี้ยที่แท้จริง

### 3.20 ภาษีเงินได้

ภาษีเงินได้ประกอบด้วยภาษีเงินได้ปัจจุบันและภาษีเงินได้รอการตัดบัญชี ภาษีเงินได้รับรู้ในกำไรหรือขาดทุน เว้นแต่ภาษีเงินได้ที่เกี่ยวข้องกับรายการที่รับรู้ในกำไรขาดทุนเบ็ดเสร็จอื่นหรือรับรู้โดยตรงในส่วนของผู้ถือหุ้นซึ่งจะรับรู้ในกำไรขาดทุนเบ็ดเสร็จอื่นหรือรับรู้โดยตรงในส่วนของผู้ถือหุ้นเช่นเดียวกัน

#### ภาษีเงินได้ปัจจุบัน

บริษัทรับรู้ภาษีเงินได้ปัจจุบันตามจำนวนที่คาดว่าจะจ่ายให้กับหน่วยงานจัดเก็บภาษีของรัฐ ซึ่งคำนวณจากกำไรทางภาษีตามหลักเกณฑ์ที่กำหนดในกฎหมายภาษีอากรโดยใช้อัตราภาษีที่ประกาศใช้ ณ วันสิ้นรอบระยะเวลารายงาน

บริษัทได้รับยกเว้นภาษีเงินได้สำหรับกิจการที่ได้รับสิทธิประโยชน์จากการได้รับการส่งเสริมการลงทุน (ดูหมายเหตุ 26)

#### ภาษีเงินได้รอการตัดบัญชี

บริษัทรับรู้ภาษีเงินได้รอการตัดบัญชีโดยวิธีหนี้สินตามงบแสดงฐานะการเงิน ซึ่งคำนวณจากผลแตกต่างชั่วคราวระหว่างมูลค่าตามบัญชีของสินทรัพย์และหนี้สิน ณ วันสิ้นรอบระยะเวลารายงาน กับฐานภาษีของสินทรัพย์และหนี้สินที่เกี่ยวข้องนั้น โดยใช้อัตราภาษีที่มีผลบังคับใช้ ณ วันสิ้นรอบระยะเวลารายงาน

สินทรัพย์ภายใต้เงินได้รอการตัดบัญชีจะถูกรับรู้ต่อเมื่อมีความเป็นไปได้ค่อนข้างแน่ว่ากำไรเพื่อเสียภาษีในอนาคตจะมีจำนวนเพียงพอต่อการใช้ประโยชน์จากสินทรัพย์ภายใต้เงินได้รอการตัดบัญชีดังกล่าว ทั้งนี้ สินทรัพย์ภายใต้เงินได้รอการตัดบัญชีจะถูกปรับลดลงเท่าที่ประโยชน์ทางภาษีจะมีโอกาสถูกใช้จริง

### 3.21 กำไรต่อหุ้น

กำไร (ขาดทุน) ต่อหุ้นขั้นพื้นฐานคำนวณโดยการหารกำไร (ขาดทุน) สำหรับปีด้วยจำนวนหุ้นถัวเฉลี่ยถ่วงน้ำหนักที่ออกในระหว่างปี

### 3.22 การวัดมูลค่ายุติธรรม

มูลค่ายุติธรรม หมายถึง ราคาที่จะได้รับจากการขายสินทรัพย์หรือจะจ่ายเพื่อโอนหนี้สินในรายการที่เกิดขึ้นในสภาพปกติระหว่างผู้ร่วมตลาด ณ วันที่วัดมูลค่า บริษัทใช้ราคาเสนอซื้อขายในตลาดที่มีสภาพคล่องในการวัดมูลค่ายุติธรรมของสินทรัพย์และหนี้สินซึ่งมาตรฐานการรายงานทางการเงินที่เกี่ยวข้องกำหนดให้ต้องวัดมูลค่าด้วยมูลค่ายุติธรรม ยกเว้นในกรณีที่ไม่มีตลาดที่มีสภาพคล่องสำหรับสินทรัพย์หรือหนี้สินที่มีลักษณะเดียวกันหรือไม่สามารถหาราคาเสนอซื้อขายในตลาดที่มีสภาพคล่องได้ บริษัทจะประมาณมูลค่ายุติธรรมโดยใช้เทคนิคการประเมินมูลค่าที่เหมาะสมกับแต่ละสถานการณ์ และพยายามใช้ข้อมูลที่สามารถสังเกตได้ที่เกี่ยวข้องกับสินทรัพย์หรือหนี้สินที่จะวัดมูลค่ายุติธรรมนั้นให้มากที่สุด

### 3.23 การใช้ดุลยพินิจและประมาณการทางบัญชีที่สำคัญ

ในการจัดทำงบการเงินตามมาตรฐานการรายงานทางการเงิน ฝ่ายบริหารจำเป็นต้องใช้ดุลยพินิจและการประมาณการในเรื่องที่มีความไม่แน่นอนเสมอ การใช้ดุลยพินิจและการประมาณการดังกล่าวนี้ส่งผลกระทบต่อจำนวนเงินและการเปิดเผยข้อมูลที่แสดงในงบการเงิน ผลที่เกิดขึ้นจริงอาจแตกต่างไปจากจำนวนที่ประมาณการไว้ การใช้ดุลยพินิจและการประมาณการที่สำคัญมีดังนี้

#### สัญญาเช่า

ในการพิจารณาประเภทของสัญญาเช่าว่าเป็นสัญญาเช่าดำเนินงานหรือสัญญาเช่าทางการเงิน ฝ่ายบริหารได้ใช้ดุลยพินิจในการประเมินเงื่อนไขและรายละเอียดของสัญญาเพื่อพิจารณาว่าบริษัทได้โอนหรือรับโอนความเสี่ยงและผลประโยชน์ในสินทรัพย์ที่เช่าดังกล่าวแล้วหรือไม่

#### ค่าเผื่อหนี้สงสัยจะสูญของลูกหนี้การค้าและลูกหนี้อื่น

ในการประมาณค่าเผื่อหนี้สงสัยจะสูญของลูกหนี้การค้าและลูกหนี้อื่น ฝ่ายบริหารจำเป็นต้องใช้ดุลยพินิจในการประมาณการผลขาดทุนที่คาดว่าจะเกิดขึ้นจากลูกหนี้แต่ละราย โดยคำนึงถึงประสบการณ์การเก็บเงินในอดีต อายุของหนี้ที่ค้างค้างและสถานะเศรษฐกิจที่เป็นอยู่ในขณะนั้น เป็นต้น

การปรับลดสินค้าคงเหลือเป็นมูลค่าสุทธิที่จะได้รับ

ในการประมาณรายการปรับลดสินค้าคงเหลือเป็นมูลค่าสุทธิที่จะได้รับ ฝ่ายบริหารได้ใช้ดุลยพินิจในการประมาณมูลค่าสุทธิที่จะได้รับของสินค้าคงเหลือ โดยพิจารณาจากการเปลี่ยนแปลงของราคาขายหรือต้นทุนที่เกี่ยวข้องโดยตรงกับเหตุการณ์ที่เกิดขึ้นภายหลังวันสิ้นรอบระยะเวลารายงาน

ค่าเพื่อมูลค่าสินค้าลดลงในสินค้าเสื่อมสภาพและสินค้าไม่เคลื่อนไหว

ค่าเพื่อมูลค่าสินค้าลดลงในสินค้าเสื่อมสภาพและสินค้าไม่เคลื่อนไหว ประมาณการจากสินค้าแต่ละชนิดที่เสื่อมสภาพ และสินค้าไม่เคลื่อนไหว

ที่ดิน อาคารและอุปกรณ์และค่าเสื่อมราคา/อสังหาริมทรัพย์เพื่อการลงทุน

ในการคำนวณค่าเสื่อมราคาของอาคารและอุปกรณ์ ฝ่ายบริหารจำเป็นต้องทำการประมาณอายุการให้ประโยชน์และมูลค่าคงเหลือเมื่อเลิกใช้งานของอาคารและอุปกรณ์ และต้องทบทวนอายุการให้ประโยชน์และมูลค่าคงเหลือใหม่หากมีการเปลี่ยนแปลงเกิดขึ้น

นอกจากนี้ ฝ่ายบริหารจำเป็นต้องสอบทานการด้อยค่าของที่ดิน อาคารและอุปกรณ์และอสังหาริมทรัพย์เพื่อการลงทุนในแต่ละช่วงเวลาและรับรู้ผลขาดทุนจากการด้อยค่าหากคาดว่ามูลค่าที่คาดว่าจะได้รับคืนต่ำกว่ามูลค่าตามบัญชีของสินทรัพย์นั้น ในการนี้ฝ่ายบริหารจำเป็นต้องใช้ดุลยพินิจที่เกี่ยวข้องกับการคาดการณ์รายได้และค่าใช้จ่ายในอนาคตซึ่งเกี่ยวข้องกับสินทรัพย์นั้น

ผลประโยชน์หลังออกจากงานของพนักงาน

หนี้สินตามโครงการผลประโยชน์หลังออกจากงานของพนักงานประมาณการตามหลักคณิตศาสตร์ประกันภัย ซึ่งข้อสมมติในการประมาณการดังกล่าวประกอบด้วย อัตราคิดลด อัตราเงินเดือนที่คาดว่าจะเพิ่มขึ้นในอนาคต อัตราการลาออก และปัจจัยที่เกี่ยวข้องในเชิงประชากรศาสตร์ ในการกำหนดอัตราคิดลด ฝ่ายบริหารได้พิจารณาถึงอัตราดอกเบี้ยที่สะท้อนถึงสภาพการณ์ทางเศรษฐกิจในปัจจุบัน อย่างไรก็ตาม ผลประโยชน์หลังออกจากงานที่เกิดขึ้นจริงนั้นอาจแตกต่างกันไปจากที่ประมาณการไว้

มูลค่ายุติธรรม

ในการประเมินมูลค่ายุติธรรมของเครื่องมือทางการเงินที่รับรู้ในงบแสดงฐานะการเงินที่ไม่มีการซื้อขายในตลาดและไม่สามารถหาราคาได้ในตลาดที่มีสภาพคล่อง ฝ่ายบริหารต้องใช้ดุลยพินิจในการประมาณมูลค่ายุติธรรมของเครื่องมือทางการเงินดังกล่าว โดยใช้เทคนิคและแบบจำลองในการประเมินมูลค่า ซึ่งตัวแปรที่ใช้ในแบบจำลองได้มาจากการเทียบเคียงกับตัวแปรที่มีอยู่ในตลาด โดยคำนึงถึงความเสี่ยงด้านเครดิต สภาพคล่อง ข้อมูลความสัมพันธ์ และการเปลี่ยนแปลงของมูลค่าของเครื่องมือทางการเงินในระยะยาว การเปลี่ยนแปลงของข้อสมมติที่เกี่ยวข้องกับตัวแปรที่ใช้ในการคำนวณอาจมีผลกระทบต่อมูลค่ายุติธรรมที่แสดงอยู่ในงบแสดงฐานะการเงินและการเปิดเผยลำดับชั้นของมูลค่ายุติธรรม

4. เงินสดและรายการเทียบเท่าเงินสด  
ประกอบด้วย

	บาท	
	2562	2561
เงินสด	211,571.89	240,980.80
เช็ครับในมือ	3,809,014.97	3,346,651.49
เงินฝากธนาคารบัญชีกระแสรายวัน	4,676,863.18	2,894,511.82
เงินฝากธนาคารบัญชีออมทรัพย์	29,897,260.49	27,737,468.51
รวม	38,594,710.53	34,219,612.62

ณ วันที่ 31 ธันวาคม 2562 และ 2561 เงินฝากออมทรัพย์มีอัตราดอกเบี้ยร้อยละ 0.125 - 0.5 ต่อปี และ ร้อยละ 0.125 - 0.5 ต่อปี ตามลำดับ

5. ลูกหนี้การค้าและลูกหนี้อื่น  
ประกอบด้วย

	บาท	
	2562	2561
ลูกหนี้การค้าในประเทศ	143,947,847.19	149,323,446.32
ลูกหนี้การค้าต่างประเทศ	13,980,034.72	17,837,138.56
เช็คคืน	1,091,001.86	1,107,713.86
รวม	159,018,883.77	168,268,298.74
หัก ค่าเผื่อหนี้สงสัยจะสูญ	(33,090,874.87)	(33,105,484.63)
ประมาณการรับคืนสินค้า	(4,181,869.49)	(4,610,950.79)
สุทธิ	121,746,139.41	130,551,863.32
ลูกหนี้อื่น	15,301,001.14	16,462,229.36
หัก ค่าเผื่อหนี้สงสัยจะสูญ	(6,366,540.97)	(6,366,540.97)
สุทธิ	8,934,460.17	10,095,688.39
รวมลูกหนี้การค้าและลูกหนี้อื่น	130,680,599.58	140,647,551.71



ณ วันที่ 31 ธันวาคม 2562 และ 2561 ลูกหนี้การค้าและตัวเงินรับแยกตามอายุได้ดังนี้

	บาท	
	2562	2561
ส่วนที่อยู่ในกำหนดชำระ	112,693,489.69	132,820,617.63
ส่วนที่เกินกำหนดชำระ		
- ไม่เกิน 3 เดือน	13,234,519.21	2,343,753.30
- 3 เดือน ถึง 6 เดือน	10,650.16	6,991.23
- 6 เดือน ถึง 12 เดือน	-	-
- มากกว่า 12 เดือน ขึ้นไป	33,080,224.71	33,096,936.58
รวม	159,018,883.77	168,268,298.74

ณ วันที่ 31 ธันวาคม 2562 และ 2561 ลูกหนี้อื่น ประกอบด้วย

	บาท	
	2562	2561
ภาษีเงินได้จ่ายล่วงหน้า	1,529,043.24	1,516,580.01
เงินทดรองจ่าย	1,216,844.78	1,326,634.08
ค่าใช้จ่ายจ่ายล่วงหน้า	3,757,743.84	3,565,462.00
เงินจ่ายล่วงหน้าค่าสินค้า	921,302.00	16,500.00
ลูกหนี้อื่นและดอกเบี้ยค้างรับ	4,828,430.41	4,828,430.41
อื่น ๆ (หมายเหตุข้อ 24.4)	3,047,636.87	5,208,622.86
รวม	15,301,001.14	16,462,229.36
หัก ค่าเผื่อนี้สงสัยจะสูญ	(6,366,540.97)	(6,366,540.97)
สุทธิ	8,934,460.17	10,095,688.39

สำหรับปีสิ้นสุดวันที่ 31 ธันวาคม 2562 และ 2561 ค่าเผื่อนี้สงสัยจะสูญมีการเคลื่อนไหว ดังนี้

	บาท	
	2562	2561
ยอดคงเหลือต้นปี	(39,472,025.60)	(39,565,128.78)
เพิ่มขึ้นระหว่างปี	14,609.76	93,103.18
ตัดจำหน่ายระหว่างปี	-	-
ยอดคงเหลือสิ้นปี	(39,457,415.84)	(39,472,025.60)

## 6. สินค้าคงเหลือ

ประกอบด้วย

	บาท	
	2562	2561
สินค้าสำเร็จรูป	70,720,937.59	51,185,960.74
งานระหว่างทำ	39,974,526.03	43,261,357.84
วัตถุดิบ	101,366,529.20	47,941,930.36
วัสดุสิ้นเปลือง	23,836,517.23	21,902,401.12
วัตถุดิบระหว่างทาง	10,725,154.83	8,510,580.22
รวม	246,623,664.88	172,802,230.28
หัก ค่าเพื่อการลดมูลค่าสินค้าลดลง	(179,018.89)	(813,333.69)
สุทธิ	246,444,645.99	171,988,896.59

สำหรับปีสิ้นสุดวันที่ 31 ธันวาคม 2562 และ 2561 ค่าเพื่อการลดมูลค่าสินค้าลดลงมีการเคลื่อนไหวดังนี้

	บาท	
	2562	2561
ยอดคงเหลือต้นปี	(813,333.69)	(275,670.37)
เพิ่มขึ้นระหว่างปี	-	(537,663.32)
ลดลงระหว่างปี	634,314.80	-
ยอดคงเหลือปลายปี	(179,018.89)	(813,333.69)
ค่าเพื่อการลดมูลค่าสินค้าที่ปรับลดลงจากการขายรับรู้เป็นต้นทุนขายสำหรับปี		

## 7. เงินลงทุนระยะยาวอื่น

ประกอบด้วย

ชื่อกิจการ	ประเภทกิจการ	ทุน ชำระแล้ว (พันบาท)	สัดส่วน		บาท	
			เงินลงทุน (ร้อยละ)		2562	2561
			2562	2561		
เงินลงทุนทั่วไป						
บริษัท ครั่งซัวร์ จำกัด	ผลิตและจำหน่ายปลาบดแช่แข็ง	100,000	-	-	-	-
บริษัท โรงแรมธรรมรินทร์ จำกัด	กิจการ โรงแรม	805,587	2.36	2.36	19,000,000.00	19,000,000.00
รวม					19,000,000.00	19,000,000.00
หัก ผลขาดทุนจากการซื้อขายสะสมของเงินลงทุน					(19,000,000.00)	(19,000,000.00)
เงินลงทุนทั่วไป - สุทธิ					-	-

เงินลงทุนในบริษัท ตรังชัวร์ จำกัด และบริษัท โรงแรมธรรมรินทร์ จำกัด บริษัทได้รับโอนหุ้นมา เนื่องจากในอดีตลูกหนี้บริษัทใหญ่ตามสัญญาปรับโครงสร้างหนี้ (บริษัท กว้างโฮลดิ้ง จำกัด) ได้เข้าสู่ขบวนการฟื้นฟูกิจการตามคำสั่งศาลล้มละลาย ซึ่งแผนฟื้นฟูกิจการได้มีการกำหนดให้มีการแปลงหนี้เป็นทุน ทำให้บริษัทกลายเป็นผู้ถือหุ้นในบริษัทใหญ่ในสัดส่วนร้อยละ 99.93

ต่อมาบริษัทมีการทำสัญญาซื้อขายเงินลงทุน (บริษัท กว้างโฮลดิ้ง จำกัด ซึ่งเป็นบริษัทย่อย) กับบริษัท เอส. ตรังคอมเพล็กซ์ จำกัด ซึ่งเป็นบริษัทที่เกี่ยวข้องกันโดยมีกรรมกรร่วมกัน เพื่อเป็นการแก้ไขปัญหาการถือหุ้นไขว้ระหว่างกันโดยเป็นการขายหุ้นสามัญทั้งหมด รวมเป็นเงินจำนวนทั้งสิ้น 1,126,479.00 บาท นอกจากนี้แล้ว บริษัท เอส.ตรัง คอมเพล็กซ์ จำกัด ยังได้มีการโอนคืนหุ้นสามัญของบริษัท โรงแรมธรรมรินทร์ จำกัด จำนวน 1,900,000 หุ้น และหุ้นสามัญของบริษัท ตรังชัวร์ จำกัด จำนวน 980,000 หุ้นซึ่งเป็นหลักทรัพย์ที่บริษัท กว้างโฮลดิ้ง จำกัด ถือครองอยู่ ซึ่งมีแนวโน้มอาจมีมูลค่าเพิ่มในอนาคตกลับมาให้บริษัทถือครองไว้ ซึ่งบริษัทได้มีการรับโอนเงินลงทุนดังกล่าวแล้ว อีกทั้งบริษัท เอส.ตรัง คอมเพล็กซ์ จำกัด ยังได้มีหนังสือขอให้คำมั่นแก่บริษัทว่าในอนาคตหากบริษัท กว้างโฮลดิ้ง จำกัด (ซึ่งเป็นบริษัทย่อยของบริษัท เอส.ตรัง คอมเพล็กซ์ จำกัด) ได้ขายหุ้นสามัญของบริษัทที่บริษัท กว้างโฮลดิ้ง จำกัด ถือครองอยู่ออกไปได้จำนวนเงินเท่าใด เมื่อหักภาระต้นทุนในการถือครอง (Carried Cost) หรือค่าใช้จ่ายอื่นใดออกแล้ว บริษัท เอส.ตรัง คอมเพล็กซ์ จำกัด ยินยอมที่จะโอนเงินจำนวนดังกล่าวกลับมายังบริษัทในโอกาสแรก ซึ่งที่ประชุมสามัญผู้ถือหุ้นประจำปี 2550 เมื่อวันที่ 18 เมษายน 2551 ได้มีมติเป็นเอกฉันท์รับทราบการรับโอนคืนหุ้นของบริษัท โรงแรมธรรมรินทร์ จำกัดและบริษัท ตรังชัวร์ จำกัด กลับมายังบริษัทและการให้คำมั่นกรณีการขายหุ้นของบริษัทที่ถือครองโดยบริษัท กว้างโฮลดิ้ง จำกัด

ในระหว่างปี 2561 บริษัทได้มีการจำหน่ายเงินลงทุนในบริษัท ตรังชัวร์ จำกัด จำนวน 1,980,000 หุ้น มูลค่าหุ้นละ 0.10 บาท รวม 198,000.00 บาท เกิดผลขาดทุนจากการจำหน่ายเงินลงทุน จำนวน 14,582,998.80 บาท และได้มีการกลับรายการผลขาดทุนจากการด้อยค่าสะสมของเงินลงทุน จำนวน 14,780,998.80 บาท

## 8. อสังหาริมทรัพย์เพื่อการลงทุน

	บาท			
	ยอดตามบัญชี ณ วันที่ 31	จำนวนที่ เพิ่มขึ้น	จำนวนที่ ลดลง	ยอดตามบัญชี ณ วันที่ 31
	ธันวาคม 2561			ธันวาคม 2562
ราคาทุน - ที่ดิน	99,136,660.98	-	-	99,136,660.98
หัก ค่าเผื่อการด้อยค่า	(3,021,065.98)	190,300.00	-	(2,830,765.98)
มูลค่าตามบัญชี	96,115,595.00	190,300.00	-	96,305,895.00

	บาท			
	ยอดตามบัญชี	จำนวนที่	จำนวนที่	ยอดตามบัญชี
	ณ วันที่ 31	เพิ่มขึ้น	ลดลง	ณ วันที่ 31
	ธันวาคม 2560			ธันวาคม 2561
ราคาทุน - ที่ดิน	133,774,060.00	-	-	(34,637,399.02) 99,136,660.98
หัก ค่าเผื่อการค้อยค่า	(19,829,365.00)	-	12,860,910.40	3,947,388.62 (3,021,065.98)
มูลค่าตามบัญชี	113,944,695.00	-	12,860,910.40	(30,690,010.40) 96,115,595.00

ณ วันที่ 31 ธันวาคม 2562 และ 2561 ที่ดินส่วนหนึ่ง ราคาทุน จำนวนเงิน 80.00 ล้านบาท เป็นที่ดินที่บริษัทได้รับโอนมาจากกิจการที่เกี่ยวข้องกันเมื่อปี 2546 ตามหนังสือส่งมอบที่ดินเพื่อชำระหนี้แทน บริษัทได้นำที่ดินดังกล่าวทั้งจำนวนไปค้ำประกันหนี้สินตามสัญญาปรับโครงสร้างหนี้ของบริษัท ตามหมายเหตุข้อ 15

อสังหาริมทรัพย์เพื่อการลงทุนของบริษัทเป็นที่ดินที่บริษัทถือครองไว้โดยที่ปัจจุบันยังมิได้ระบุวัตถุประสงค์ของการใช้งานในอนาคต ในระหว่างปี 2562 บริษัทได้ประเมินที่ดินดังกล่าวใหม่โดยผู้ประเมินราคาอิสระตามวิธีราคาตลาด มีราคาประเมินจำนวน 308.86 ล้านบาท มีผลทำให้ค่าเผื่อการค้อยค่าของที่ดินดังกล่าวลดลงจำนวน 0.19 ล้านบาท ซึ่งเป็นข้อมูลระดับ 2 ของลำดับชั้นมูลค่ายุติธรรม และในระหว่างปี 2561 บริษัทได้มีการโอนที่ดินบางส่วนโดยมีราคาทุนจำนวน 34.63 ล้านบาท และค่าเผื่อการค้อยค่าจำนวน 3.94 ล้านบาท เพื่อนำไปใช้ประโยชน์ในการเพาะปลูกปาล์มน้ำมันเพื่อจำหน่ายเมล็ดปาล์มน้ำมันเป็นรายได้กิจการ ซึ่งได้แสดงไว้ในบัญชีที่ดินเพื่อการเพาะปลูกปาล์มน้ำมัน ตามหมายเหตุข้อ 9.2

## 9. ที่ดิน อาคาร และอุปกรณ์

ที่ดิน อาคาร และอุปกรณ์ ประกอบด้วย

	บาท	
	2562	2561
<b>ราคาทุน/ราคาตีใหม่</b>		
ที่ดิน อาคาร และอุปกรณ์เพื่อการดำเนินงาน (หมายเหตุ 9.1)	887,212,547.34	859,533,565.31
ที่ดินเพื่อการเพาะปลูกปาล์มน้ำมัน (หมายเหตุ 9.2)	36,993,338.62	36,993,338.62
รวม	924,205,885.96	896,526,903.93
หัก ค่าเสื่อมราคาสะสม	(607,534,039.32)	(580,975,455.94)
หัก ค่าเผื่อการค้อยค่า	(3,450,088.62)	(3,947,388.62)
สุทธิ	313,221,758.02	311,604,059.37

9.1 ที่ดิน อาคาร และอุปกรณ์เพื่อการดำเนินงาน ประกอบด้วย

รายละเอียด/ราคาตีใหม่	บาท						
	ที่ดินและส่วน ปรับปรุงที่ดิน	ส่วนเกินทุนจาก การตีราคาที่ดิน	อาคาร	เครื่องจักรและ อุปกรณ์	เครื่องมือเครื่องใช้ และเครื่องตกแต่ง	ยานพาหนะ	สินทรัพย์ ระหว่างติดตั้ง รวม
ราคาทุน/ราคาตีใหม่							
ยอดยกมา ณ วันที่ 1 มกราคม 2562	7,124,071.89	109,798,016.94	211,083,535.91	303,634,525.45	139,866,862.09	88,026,553.03	859,533,565.31
เพิ่มขึ้น	-	20,343,458.00	-	3,181,745.40	3,987,125.31	3,057,600.00	31,585,418.67
โอน - สุทธิ	-	-	-	300,000.00	-	-	(300,000.00)
จำหน่าย / เลิกใช้	-	-	-	(202,551.36)	(2,502,838.55)	(1,201,046.73)	(3,906,436.64)
ยอดคงเหลือ ณ วันที่ 31 ธันวาคม 2562	7,124,071.89	130,141,474.94	211,083,535.91	306,913,719.49	141,351,148.85	89,883,106.30	887,212,547.34
หัก ค่าเสื่อมราคาสะสม							
ยอดยกมา ณ วันที่ 1 มกราคม 2562	2,533,178.96	-	159,972,730.04	243,424,675.16	104,400,025.84	70,644,845.94	580,975,455.94
ค่าเสื่อมราคาสำหรับปี	146,556.47	-	7,046,246.32	12,242,964.13	4,643,298.28	6,309,584.12	30,388,649.32
จำหน่าย / เลิกใช้	-	-	-	(126,303.26)	(2,502,718.92)	(1,201,043.76)	(3,830,065.94)
ยอดคงเหลือ ณ วันที่ 31 ธันวาคม 2562	2,679,735.43	-	167,018,976.36	255,541,336.03	106,540,605.20	75,753,386.30	607,534,039.32
มูลค่าสุทธิทางบัญชี							
ณ วันที่ 31 ธันวาคม 2562	4,444,336.46	130,141,474.94	44,064,559.55	51,372,383.46	34,810,543.65	14,129,720.00	279,678,508.02
ค่าเสื่อมราคาสำหรับปี 2562							30,388,649.32
ค่าเสื่อมราคาสำหรับปี 2561							30,160,755.18

		บาท						
	ที่ดินและส่วน ปรับปรุงที่ดิน	ส่วนเกินทุนจาก การตีราคาที่ดิน	อาคาร	เครื่องจักรและ อุปกรณ์	เครื่องมือเครื่องใช้ และเครื่องตกแต่ง	ยานพาหนะ	สินทรัพย์ ระหว่างติดตั้ง	รวม
<b>รายการ/ราคาตีใหม่</b>								
ยอดตาม ณ วันที่ 1 มกราคม 2561	7,124,071.89	109,798,016.94	209,642,935.91	298,432,585.94	119,711,565.24	84,889,190.48	8,312,226.06	837,910,592.46
เพิ่มขึ้น	-	-	1,440,600.00	5,201,939.51	2,404,333.58	6,111,334.53	9,689,625.49	24,847,833.11
โอน - สุทธิ	-	-	-	-	17,750,963.27	-	(17,750,963.27)	-
จำหน่าย / เลิกใช้	-	-	-	-	-	(2,973,971.98)	(250,888.28)	(3,224,860.26)
ยอดคงเหลือ ณ วันที่ 31 ธันวาคม 2561	7,124,071.89	109,798,016.94	211,083,535.91	303,634,525.45	139,866,862.09	88,026,553.03	-	859,533,565.31
<b>หัก ค่าเสื่อมราคาสะสม</b>								
ยอดตาม ณ วันที่ 1 มกราคม 2561	2,387,074.53	-	152,938,100.52	231,364,000.42	100,324,402.52	66,775,088.74	-	553,788,666.73
ค่าเสื่อมราคาสำหรับปี	146,104.43	-	7,034,629.52	12,060,674.74	4,075,623.32	6,843,723.17	-	30,160,755.18
จำหน่าย / เลิกใช้	-	-	-	-	-	(2,973,965.97)	-	(2,973,965.97)
ยอดคงเหลือ ณ วันที่ 31 ธันวาคม 2561	2,533,178.96	-	159,972,730.04	243,424,675.16	104,400,025.84	70,644,845.94	-	580,975,455.94
<b>มูลค่าสุทธิทางบัญชี</b>								
ณ วันที่ 31 ธันวาคม 2561	4,590,892.93	109,798,016.94	51,110,805.87	60,209,850.29	35,466,836.25	17,381,707.09	-	278,558,109.37

ณ วันที่ 31 ธันวาคม 2562 และ 2561 บริษัทมีสินทรัพย์ภายใต้สัญญาเช่าซื้อประเภทยานพาหนะ มูลค่าตามบัญชี จำนวนเงิน 11.91 ล้านบาท และ 12.76 ล้านบาท ตามลำดับ โดยบริษัทจะได้รับโอนกรรมสิทธิ์ในสินทรัพย์ดังกล่าว เมื่อได้จ่ายชำระหนี้แก่เจ้าหนี้ตามสัญญาเช่าซื้อครบถ้วนแล้ว

ณ วันที่ 31 ธันวาคม 2562 และ 2561 ที่ดินราคาทุน จำนวนเงิน 2.93 ล้านบาท พร้อมสิ่งปลูกสร้างราคาทุน จำนวนเงิน 238.22 ล้านบาท เท่ากันทั้งสองปี มูลค่าตามบัญชี จำนวนเงิน 29.43 ล้านบาท และจำนวนเงิน 36.23 ล้านบาท ตามลำดับ และเครื่องจักรราคาทุนจำนวนเงิน 184.21 ล้านบาท เท่ากันทั้งสองปี มูลค่าตามบัญชี จำนวนเงิน 0.001 ล้านบาท เท่ากันทั้งสองปี บริษัทนำไปค้าประกันหนี้สินตามสัญญาปรับโครงสร้างหนี้ ตามหมายเหตุ 15 รวมทั้งโอนผลประโยชน์ในการทำประกันภัยของสินทรัพย์ดังกล่าวให้กับสถาบันการเงิน

ณ วันที่ 31 ธันวาคม 2562 และ 2561 ที่ดินของบริษัทราคาทุน 4,201,983.06 บาท มูลค่ายุติธรรม 134,343,458.00 บาท และ 114,000,000.00 บาท ตามลำดับ มูลค่ายุติธรรมของที่ดินของบริษัทประเมินโดยผู้ประเมินอิสระ ซึ่งมีคุณสมบัติของผู้เชี่ยวชาญในวิชาชีพและมีประสบการณ์ในทำเลที่ตั้งของที่ดินที่มีการประเมินนั้นโดยใช้วิธีการเปรียบเทียบราคาตลาด (Market approach) (ระดับ 2 ของลำดับชั้นมูลค่ายุติธรรม) โดยไม่มีการเปลี่ยนแปลงวิธีการวัดมูลค่าในระหว่างปี

ณ วันที่ 31 ธันวาคม 2562 และ 2561 บริษัทมีอุปกรณ์ราคาทุนรวม 328.30 ล้านบาท และ 312.88 ล้านบาท ตามลำดับ ที่คิดค่าเสื่อมราคาจนครบอายุการใช้งานแล้ว แต่ยังใช้งานอยู่

## 9.2 ที่ดินเพื่อการเพาะปลูกปาล์มน้ำมัน ประกอบด้วย

	บาท			
	ยอดตามบัญชี ณ วันที่ 31 ธันวาคม 2561	จำนวนที่ เพิ่มขึ้น	จำนวนที่ ลดลง	ยอดตามบัญชี ณ วันที่ 31 ธันวาคม 2562
ที่ดินเพื่อการเพาะปลูกปาล์ม				
น้ำมัน - ราคาทุน	34,637,399.02	-	-	34,637,399.02
บวก ส่วนเกินทุนจากการตีราคาที่ดิน	2,355,939.6			
	0	-	-	2,355,939.60
หัก ค่าเพื่อการด้อยค่า	(3,947,388.62)	497,300.00	-	(3,450,088.62)
ที่ดินเพื่อการเพาะปลูกปาล์ม				
น้ำมัน - มูลค่าตามบัญชี	33,045,950.00	497,300.00	-	33,543,250.00
ต้นทุนการเพาะปลูกปาล์มน้ำมัน	2,506,960.00	110,910.80	-	2,617,870.80

บริษัทมีวัตถุประสงค์ที่จะนำที่ดินดังกล่าวไปใช้ในการปลูกปาล์มน้ำมัน ณ วันที่ 31 ธันวาคม 2562 และ 2561 ที่ดิน ของบริษัทราคาทุน 34,637,399.02 บาท มูลค่ายุติธรรม 33,543,250.00 บาท และ 33,045,950.00 บาท ตามลำดับ มูลค่ายุติธรรมของที่ดินของบริษัทประเมินโดยผู้ประเมินอิสระ ซึ่งมีคุณสมบัติของผู้เชี่ยวชาญในวิชาชีพและมีประสบการณ์ในทำเลที่ตั้งของที่ดินที่มีการประเมินนั้นโดยใช้วิธีการเปรียบเทียบราคาตลาด (Market approach) (ระดับ 2 ของลำดับชั้นมูลค่ายุติธรรม)

ต้นทุนการเพาะปลูกปาล์มน้ำมัน ประกอบด้วย ค่าต้นปาล์มน้ำมันและค่าใช้จ่ายในการปลูกปาล์มน้ำมัน ซึ่งเกิดขึ้นก่อนที่ปาล์มน้ำมันจะให้ผลผลิต ซึ่งแสดงไว้ภายใต้บัญชีสินทรัพย์ไม่หมุนเวียนอื่นใน

งบแสดงฐานะการเงิน

10. สินทรัพย์ไม่มีตัวตน

สินทรัพย์ไม่มีตัวตนได้แก่ โปรแกรมคอมพิวเตอร์และค่าลิขสิทธิ์ รายการเคลื่อนไหวสำหรับสินทรัพย์ไม่มีตัวตนสำหรับปีสิ้นสุดวันที่ 31 ธันวาคม 2562 และ 2561 มีดังนี้

	บาท
สำหรับปีสิ้นสุดวันที่ 31 ธันวาคม 2562	
ราคาตามบัญชีสุทธิต้นปี	3,518,292.23
ซื้อสินทรัพย์	1,929,642.00
ตัดจำหน่าย	(744,000.00)
ค่าตัดจำหน่าย	(309,926.80)
ราคาตามบัญชีสุทธิปลายปี	4,394,007.43

ณ วันที่ 31 ธันวาคม 2562	
ราคาทุน	5,892,590.00
หัก ค่าตัดจำหน่ายสะสม	(1,498,582.57)
ราคาตามบัญชีสุทธิปลายปี	4,394,007.43

	บาท
สำหรับปีสิ้นสุดวันที่ 31 ธันวาคม 2561	
ราคาตามบัญชีสุทธิต้นปี	1,019,491.84
ซื้อสินทรัพย์	2,675,458.00
ค่าตัดจำหน่าย	(176,657.61)
ราคาตามบัญชีสุทธิปลายปี	3,518,292.23

ณ วันที่ 31 ธันวาคม 2561	
ราคาทุน	4,706,948.00
หัก ค่าตัดจำหน่ายสะสม	(1,188,655.77)
ราคาตามบัญชีสุทธิปลายปี	3,518,292.23

ค่าตัดจำหน่ายสำหรับปีสิ้นสุดวันที่ 31 ธันวาคม 2562 และ 2561 ประกอบด้วยรายละเอียดดังนี้

	บาท
2562	2561



ค่าใช้จ่ายในการบริหาร

309,926.80	176,657.61
------------	------------

# 11. เงินฝากที่ติดภาระค้ำประกัน

ณ วันที่ 31 ธันวาคม 2562 และ 2561 บริษัทมีเงินฝากและแชนเชียร์เช็คที่ติดภาระค้ำประกันจำนวนเงิน 12.65 ล้านบาท และ 12.60 ล้านบาท ตามลำดับ เพื่อใช้เป็นหลักประกันสินเชื่อที่ได้รับจากธนาคารในประเทศแห่งหนึ่ง (หมายเหตุ 24.1) และใช้เป็นหลักประกันกับคู่สัญญาซื้อขายสินค้าและค้ำประกันการใช้ไฟฟ้า

# 12. สินทรัพย์ไม่หมุนเวียนอื่น

ประกอบด้วย

	บาท	
	2562	2561
เงินประกัน	1,441,810.00	1,452,715.00
ต้นทุนระหว่างการผลิตปลูกลำไย (หมายเหตุข้อ 9.2)	2,617,870.80	2,506,960.00
อื่นๆ	5,128,453.45	5,128,453.45
รวม	9,188,134.25	9,088,128.45
หัก ค่าเผื่อหนี้สงสัยจะสูญ	(3,064,613.78)	(3,064,613.78)
สุทธิ	6,123,520.47	6,023,514.67

# 13. หนี้สินภาษีเงินได้รอการตัดบัญชี

การเปลี่ยนแปลงของหนี้สินภาษีเงินได้รอการตัดบัญชี สำหรับปีสิ้นสุดวันที่ 31 ธันวาคม 2562 และ 2561 สรุปได้ดังนี้

	บาท			
	ยอดตามบัญชี	รายได้ (ค่าใช้จ่าย) ในระหว่างปี		ยอดตามบัญชี
	ณ 1 ม.ค. 62	ในกำไรขาดทุน	ในกำไรขาดทุน เบ็ดเสร็จอื่น	ณ 31 ธ.ค. 62
สินทรัพย์ภาษีเงินได้รอการตัดบัญชี :				
ค่าเผื่อการลดมูลค่าของสินค้าคงเหลือ	162,666.74	(143,950.46)	-	18,716.28
ภาระผูกพันผลประโยชน์พนักงาน	10,675,734.80	530,179.85	1,288,231.00	12,494,145.65
ดอกเบี้ยจ่ายจากสัญญาปรับโครงสร้างหนี้	1,316,185.03	(370,112.87)	-	946,072.16
ประมาณการรับคืนสินค้า	922,190.16	(85,816.26)	-	836,373.90
รวม	13,076,776.73	(69,699.74)	1,288,231.00	14,295,307.99
หนี้สินภาษีเงินได้รอการตัดบัญชี :				
ส่วนที่เพิ่มขึ้นจากการตีราคาที่ดิน	22,430,791.31	-	4,168,151.60	26,598,942.91
รวม	22,430,791.31	-	4,168,151.60	26,598,942.91

สุทธิ	(9,354,014.58)	(69,699.74)	(2,879,920.60)	(12,303,634.92)
	บาท			
ยอดตามบัญชี	ยอดตามบัญชี	รายได้ (ค่าใช้จ่าย) ในระหว่างปี		ยอดตามบัญชี
ณ 1 ม.ค. 61	ในกำไรขาดทุน	ในกำไรขาดทุน	เบ็ดเสร็จอื่น	ณ 31 ธ.ค. 61
<b>สินทรัพย์ภายใต้การตัดบัญชี :</b>				
ค่าเผื่อการลดมูลค่าของสินค้าคงเหลือ	55,135.87	107,530.87	-	162,666.74
ภาระผูกพันผลประโยชน์พนักงาน	8,048,778.80	62,288.00	2,564,668.00	10,675,734.80
ดอกเบี้ยจ่ายจากสัญญาปรับโครงสร้างหนี้	1,361,603.21	(45,418.18)	-	1,316,185.03
ประมาณการรับคืนสินค้า	1,057,041.78	(134,851.62)	-	922,190.16
รวม	10,522,559.66	(10,450.93)	2,564,668.00	13,076,776.73
<b>หนี้สินภายใต้การตัดบัญชี :</b>				
ส่วนที่เพิ่มขึ้นจากการตีราคาที่ดิน	21,959,603.39	-	471,187.92	22,430,791.31
รวม	21,959,603.39	-	471,187.92	22,430,791.31
สุทธิ	(11,437,043.73)	(10,450.93)	2,093,480.08	(9,354,014.58)

#### 14. เจ้าหนี้การค้าและเจ้าหนี้อื่น

ประกอบด้วย

	บาท	
	2562	2561
เจ้าหนี้การค้า	140,546,727.80	72,493,909.98
เจ้าหนี้อื่น	48,523,586.91	44,682,869.22
รวม	189,070,314.71	117,176,779.20

ณ วันที่ 31 ธันวาคม 2562 และ 2561 เจ้าหนี้อื่น ประกอบด้วย

	บาท	
	2562	2561
เจ้าหนี้กรมสรรพากร	2,934,415.12	5,863,616.61
เงินทอนรับ	1,511,933.60	1,599,363.81
ค่าใช้จ่ายค้างจ่าย	33,387,118.89	28,049,513.83
เงินรับล่วงหน้าค่าสินค้า (หมายเหตุข้อ 24.4)	6,336,705.97	4,300,087.57
อื่นๆ	4,353,413.33	4,870,287.40
รวม	48,523,586.91	44,682,869.22

# 15. หนี้สินตามสัญญาปรับโครงสร้างหนี้

ประกอบด้วย

	บาท	
	2562	2561
ส่วนของเงินต้น		
เงินกู้ยืมระยะยาว	211,873,099.99	262,993,099.99
เงินเบิกเกินบัญชี	15,543,956.91	15,543,956.91
เงินกู้ยืมระยะสั้น	59,718,000.00	59,718,000.00
รวมเงินต้น	287,135,056.90	338,255,056.90
ส่วนของดอกเบี้ยค้างจ่าย		
ดอกเบี้ยตามสัญญาปรับปรุงโครงสร้างหนี้	58,467,356.56	58,467,356.56
รวมดอกเบี้ย	58,467,356.56	58,467,356.56
รวมเงินต้นและดอกเบี้ย	345,602,413.46	396,722,413.46
หัก ส่วนที่ถึงกำหนดชำระในปี	(57,930,000.00)	(51,120,000.00)
สุทธิ	287,672,413.46	345,602,413.46

บริษัทได้มีการแก้ไขเปลี่ยนแปลงและหรือกำหนดเงื่อนไขตามสัญญาปรับโครงสร้างหนี้ที่จะต้องมีการจ่ายชำระหนี้เป็นจำนวนเงิน 488.18 ล้านบาท ทั้งนี้ เมื่อวันที่ 21 พฤษภาคม 2558 เจ้าหนี้สถาบันการเงินได้มีการอนุมัติบันทึกเพิ่มเติมต่อท้ายสัญญาปรับโครงสร้างหนี้ ฉบับวันที่ 22 ธันวาคม 2549 (ครั้งที่เจ็ด) และแก้ไขเพิ่มเติมต่อท้ายสัญญาปรับโครงสร้างหนี้ ฉบับวันที่ 22 ธันวาคม 2549 (ครั้งที่เก้า) เมื่อวันที่ 23 มิถุนายน 2559 โดยมีเงื่อนไขที่สำคัญ ดังนี้

ภาระหนี้เงินต้นแบ่งออกเป็น 2 Tranche ดังนี้

- Tranche A จำนวนเงินต้น 359.17 ล้านบาท ผ่อนชำระเงินต้นพร้อมดอกเบี้ยเป็นรายเดือนให้เสร็จสิ้นภายใน 7 ปี นับจากวันที่ลงนามในสัญญาปรับโครงสร้างหนี้ โดยคิดดอกเบี้ยในอัตรา MLR ต่อปี ทั้งนี้ เงื่อนไขการชำระคืนเป็นดังนี้

งวดที่ 1 - 6	ปลอดชำระเงินต้นและชำระดอกเบี้ยตามสัญญา
งวดที่ 7 - 12	ชำระคืนเงินต้นงวดละ 5.21 ล้านบาท พร้อมดอกเบี้ยตามสัญญา
งวดที่ 13 - 24	ชำระคืนเงินต้นงวดละ 3.02 ล้านบาท พร้อมดอกเบี้ยตามสัญญา
งวดที่ 25 - 36	ชำระคืนเงินต้นงวดละ 3.47 ล้านบาท พร้อมดอกเบี้ยตามสัญญา

งวดที่ 37 - 48	ชำระคืนเงินต้นงวดละ 3.93	ล้านบาท พร้อมดอกเบี้ยตามสัญญา
งวดที่ 49 - 60	ชำระคืนเงินต้นงวดละ 4.37	ล้านบาท พร้อมดอกเบี้ยตามสัญญา
งวดที่ 61 - 72	ชำระคืนเงินต้นงวดละ 4.98	ล้านบาท พร้อมดอกเบี้ยตามสัญญา
งวดที่ 73 - 83	ชำระคืนเงินต้นงวดละ 5.56	ล้านบาท พร้อมดอกเบี้ยตามสัญญา
งวดที่ 84	ชำระคืนเงินต้นงวดละ 29.51	ล้านบาท พร้อมดอกเบี้ยตามสัญญา

- Tranche B จำนวนเงินต้น 129.01 ล้านบาท ชำระให้เสร็จสิ้นในปีที่ 7 นับจากวันที่ลงนามในสัญญาปรับโครงสร้างหนี้ คิดดอกเบี้ยและชำระดอกเบี้ยทุกเดือนในอัตรา ดังนี้

งวดที่ 1 - 12	อัตราดอกเบี้ยร้อยละ 1
งวดที่ 13 - 24	อัตราดอกเบี้ยร้อยละ 3
งวดที่ 25 - 36	อัตราดอกเบี้ยร้อยละ 4
งวดที่ 37 - 48	อัตราดอกเบี้ยร้อยละ 5
งวดที่ 49 เป็นต้นไป	อัตราดอกเบี้ยร้อยละ MLR

การดอกเบี้ยค้างชำระเดิมและเบี้ยปรับผิคนัด จำนวนเงิน 369.23 ล้านบาท ให้ดำเนินการดังนี้

1. แปลงดอกเบี้ยค้างจ่าย จำนวนเงิน 310.73 ล้านบาท เป็นหุ้นสามัญของบริษัท ราคาหุ้นละ 25 บาท จำนวน 12,429,000 หุ้น เพื่อชำระหนี้ให้กับเจ้าหนี้สถาบันการเงิน โดยมีเงื่อนไขให้บุคคลที่เป็นผู้ค้ำประกันตามสัญญาปรับโครงสร้างหนี้ฉบับเดิมหรือกรรมการของบริษัทที่ค้ำประกันการซื้อหุ้นคืน ณ วันที่ลงนามในสัญญาปรับปรุงโครงสร้างหนี้มีสิทธิในการซื้อหุ้นคืน ดังนี้

กลุ่มที่ 1 จำนวน 6,214,500 หุ้น กำหนดเวลาซื้อคืนภายใน 30 วันนับจากวันที่นำหุ้นเข้าซื้อขายในตลาดหลักทรัพย์ได้ ราคาซื้อคืน 31.00 ล้านบาท

กลุ่มที่ 2 จำนวนหุ้นที่เหลือ กำหนดเวลาซื้อคืนในปีที่ 2 นับจากวันที่นำหุ้นเข้าซื้อขายในตลาดหลักทรัพย์ได้ ราคาซื้อคืน 77.68 ล้านบาท ทั้งนี้ไม่เกินเดือน พฤศจิกายน 2561 ตามบันทึกเพิ่มเติมต่อท้ายสัญญา ปรับโครงสร้างหนี้ (ครั้งที่สิบ) เมื่อวันที่ 10 มกราคม 2562 บริษัทได้ขอขยายเวลาการซื้อหุ้นคืนดังกล่าวออกไปอีก 1 ปี เป็นทั้งนี้ไม่เกินเดือนพฤศจิกายน 2562 ณ วันที่ 31 ธันวาคม 2562 บริษัทได้ทำหนังสือขอขยายเวลาการซื้อหุ้นคืนซึ่งทางธนาคารอยู่ระหว่างการพิจารณาขอขยายเวลาการซื้อหุ้นคืน

ทั้งนี้ เมื่อพ้นกำหนดเวลาซื้อคืน เจ้าหนี้สถาบันการเงินมีสิทธินำหุ้นออกขายให้แก่บุคคลภายนอกโดยไม่ต้องบอกกล่าว กรณีได้เงินจากการขายหุ้นต่ำกว่าราคาซื้อคืนที่กำหนด ผู้ค้ำประกันการซื้อหุ้นเป็นผู้รับผิดชอบชำระส่วนต่าง

เมื่อวันที่ 27 กรกฎาคม 2559 บริษัทได้ออกหุ้นสามัญเพื่อจ่ายชำระหนี้ดังกล่าวให้เจ้าหนี้สถาบันการเงินเรียบร้อยแล้วและได้ดำเนินการจดทะเบียนเพิ่มทุนชำระแล้วเต็มจำนวน กับกรมพัฒนาธุรกิจการค้ากระทรวงพาณิชย์แล้ว

2. ชำระดอกเบี้ยค้างจ่ายเดิมที่เหลือทั้งหมด จำนวนเงิน 58.51 ล้านบาท ในปี 8 นับจากวันลงนามในสัญญาปรับโครงสร้างหนี้ หากชำระทั้งจำนวนก่อนกำหนดใช้ชำระในอัตราคิดลดดังนี้

ปีที่ชำระ	อัตราคิดลด
ภายใน 2 ปี	50%
ชำระระหว่างปีที่ 3	40%
ชำระระหว่างปีที่ 4	30%
ชำระระหว่างปีที่ 5	20%

หนี้สินตามสัญญาปรับโครงสร้างหนี้มีอสังหาริมทรัพย์เพื่อการลงทุน ตามหมายเหตุ 8 ที่ดินอาคารพร้อมสิ่งปลูกสร้างและเครื่องจักร ตามหมายเหตุ 9 และกรรมการของบริษัท คำประกัน

#### 16. หนี้สินตามสัญญาเช่าการเงิน

หนี้สินตามสัญญาเช่าการเงินเป็นสัญญาเช่าซื้อทรัพย์สินซึ่งบริษัทได้บันทึกบัญชีตามวิธีสัญญาเช่าการเงิน ประกอบด้วย

	บาท							
	2562				2561			
	เงินสด	ดอกเบี้ย รอตัด	ภาษีซื้อ รอตัด	ยอดชำระ	เงินสด	ดอกเบี้ย รอตัด	ภาษีซื้อ รอตัด	ยอดชำระ
ถึงกำหนดชำระภายในหนึ่งปี	3,324,560.71	416,758.31	-	3,741,319.02	3,814,618.74	510,471.78	-	4,325,090.52
ถึงกำหนดการจ่ายชำระหลัง								
จากหนึ่งปีแต่ไม่เกินห้าปี	4,636,319.56	386,411.31	-	5,022,730.87	5,772,881.96	401,767.92	-	6,174,649.88
รวม	7,960,880.27	803,169.62	-	8,764,049.89	9,587,500.70	912,239.70	-	10,499,740.40

ในระหว่างปี 2562 บริษัทได้ทำสัญญาเช่าการเงินจำนวน 1 สัญญาเพื่อซื้อยานพาหนะ มูลค่าตามสัญญา 3,387,500.01 บาท

ณ วันที่ 31 ธันวาคม 2562 บริษัทมีสัญญาเช่าระยะยาวยานพาหนะ ในลักษณะของสัญญาเช่าซื้อกับบริษัทลิสซิ่งในประเทศไทยรวม 3 แห่ง จำนวน 16 สัญญา มูลค่าตามสัญญารวมเป็นเงิน 21,349,696.85 บาท (ไม่รวมภาษีมูลค่าเพิ่ม) ระยะเวลาผ่อนชำระ 49 งวดเดือน จ่ายชำระงวดเดือนละ 381,378.26 บาท (ไม่รวมภาษีมูลค่าเพิ่ม) ภายใต้เงื่อนไขของสัญญาดังกล่าวข้างต้น บริษัทจะต้องปฏิบัติตามเงื่อนไขและข้อจำกัดต่าง ๆ ที่กำหนดไว้ในสัญญาดังกล่าว

หนี้สินตามสัญญาเช่าการเงินส่วนที่ถึงกำหนดชำระภายในหนึ่งปีได้แสดงไว้ในส่วนของหนี้สินหมุนเวียนในงบแสดงฐานะการเงิน

#### 17. ภาระผูกพันผลประโยชน์พนักงาน

สำหรับปีสิ้นสุดวันที่ 31 ธันวาคม 2562 และ 2561 ภาระผูกพันผลประโยชน์พนักงานมีรายการเคลื่อนไหวดังนี้

	บาท	
	2562	2561
มูลค่าปัจจุบันของภาระผูกพัน ณ วันต้นปี	53,378,674.00	40,243,894.00
ต้นทุนการบริการปัจจุบัน	4,696,558.00	2,075,443.00
ดอกเบี้ยจ่าย	1,497,683.00	905,130.00
จ่ายผลประโยชน์ระหว่างปี	(12,671,658.02)	(2,669,133.00)
ต้นทุนบริการในอดีตและดอกเบี้ย		
- การแก้ไขในโครงการผลประโยชน์พนักงาน		
หลังออกจากงาน	12,773,773.00	-
ขาดทุนจากการประมาณการตามหลักคณิตศาสตร์ประกันภัย		
- ส่วนที่รับรู้ในกำไรขาดทุนเบ็ดเสร็จอื่น	6,441,155.00	12,823,340.00
มูลค่าปัจจุบันของภาระผูกพัน ณ วันสิ้นปี	<u>66,116,184.98</u>	<u>53,378,674.00</u>

สำหรับปีสิ้นสุดวันที่ 31 ธันวาคม 2562 และ 2561 ค่าใช้จ่ายที่รับรู้ในงบกำไรขาดทุนเบ็ดเสร็จสำหรับปีประกอบด้วย

	บาท	
	2562	2561
ต้นทุนการบริการปัจจุบัน	4,696,558.00	2,075,443.00
ดอกเบี้ยจ่าย	1,497,683.00	905,130.00
รวม	<u>6,194,241.00</u>	<u>2,980,573.00</u>

ค่าใช้จ่ายที่รับรู้ในงบกำไรขาดทุนเบ็ดเสร็จสำหรับปีข้างต้นแสดงรวมในรายการดังต่อไปนี้

	บาท	
	2562	2561
ต้นทุนขาย	1,134,987.98	747,934.00

ค่าใช้จ่ายในการบริหาร	4,844,204.02	1,841,205.00
ค่าตอบแทนผู้บริหาร	215,049.00	391,434.00
รวม	6,194,241.00	2,980,573.00

ข้อสมมติหลักจากการประมาณการตามหลักคณิตศาสตร์ประกันภัยที่ใช้ในการคำนวณภาระผูกพันผลประโยชน์พนักงานมีดังนี้

	2562	2561
อัตราคิดลด	ร้อยละ 1.60 ต่อปี	ร้อยละ 2.80 ต่อปี
อัตราการขึ้นเงินเดือนโดยเฉลี่ย	ร้อยละ 5.00 ต่อปี	ร้อยละ 5.00 ต่อปี
อัตราการลาออก	ร้อยละ 3 - 16 ต่อปี	ร้อยละ 3 - 16 ต่อปี
อัตราการมรณะ	ร้อยละ 10.00 ของตารางอัตรา มรณะไทย	ร้อยละ 10.00 ของตารางอัตรา มรณะไทย
อัตราการทุพพลภาพ	ไม่มี	ไม่มี
เกษียณอายุ	60 ปี	60 ปี

#### การวิเคราะห์ความอ่อนไหว

ผลกระทบของการเปลี่ยนแปลงสมมติฐานที่สำคัญต่อมูลค่าปัจจุบันของภาระผูกพันผลประโยชน์ระยะยาวของพนักงาน ณ วันที่ 31 ธันวาคม 2562 และ 2561 สรุปได้ดังนี้

	บาท	
	2562	2561
อัตราคิดลด - เพิ่มขึ้นร้อยละ 1	(4,864,981.00)	(3,193,976.00)
อัตราคิดลด - ลดลงร้อยละ 1	5,580,314.00	3,644,976.00
อัตราการขึ้นเงินเดือน - เพิ่มขึ้นร้อยละ 1	5,332,739.00	3,527,551.00
อัตราการขึ้นเงินเดือน - ลดลงร้อยละ 1	(4,759,881.00)	(3,159,408.00)

พระราชบัญญัติคุ้มครองแรงงานได้ลงราชกิจจานุเบกษาแล้ว เมื่อวันที่ 5 เมษายน 2562 โดยกำหนดอัตราค่าชดเชยเพิ่มเติมกรณีนายจ้างเลิกจ้าง สำหรับลูกจ้างซึ่งทำงานติดต่อกันครบ 20 ปีขึ้นไปให้มีสิทธิได้รับค่าชดเชยไม่น้อยกว่าค่าจ้างอัตราสุดท้าย 400 วัน จากปัจจุบันอัตราค่าชดเชยสูงสุดคือ 300 วัน โดยพระราชบัญญัตินี้ให้ใช้บังคับเมื่อพ้นกำหนดสามสิบวันนับแต่วันประกาศในราชกิจจานุเบกษาเป็นต้นไป การเปลี่ยนแปลงดังกล่าวถือเป็นการแก้ไขโครงการ ผลประโยชน์หลังออกจากงาน โดยบริษัทรับรู้ต้นทุนบริการในอดีตเป็นค่าใช้จ่ายในกำไรขาดทุน

## 18. ค่าใช้จ่าย (รายได้) ภาษีเงินได้

- 18.1 ส่วนประกอบหลักของค่าใช้จ่าย (รายได้) ภาษีเงินได้  
สำหรับปีสิ้นสุดวันที่ 31 ธันวาคม 2562 และ 2561 ประกอบด้วย

	บาท	
	2562	2561
ภาษีเงินได้ปัจจุบัน		
ค่าใช้จ่าย (รายได้) ภาษีเงินได้ในปัจจุบัน	3,969,719.48	-
ค่าใช้จ่าย (รายได้) ภาษีเงินได้ในปีก่อน	-	-
ภาษีเงินได้รอการตัดบัญชี		
ค่าใช้จ่าย (รายได้) ภาษีเงินได้รอการตัดบัญชี	69,699.74	10,450.93
ค่าใช้จ่ย (รายได้) ภาษีเงินได้ที่รับรู้ในกำไร (ขาดทุน) สำหรับปี	<u>4,039,419.22</u>	<u>10,450.93</u>

- 18.2 การกระทบยอดระหว่างจำนวนค่าใช้จ่าย (รายได้) และผลคูณของกำไรทางภาษีกับอัตราภาษีที่ใช้  
สำหรับปีสิ้นสุดวันที่ 31 ธันวาคม 2562 และ 2561 สรุปได้ดังนี้

	บาท	
	2562	2561
กำไร (ขาดทุน) ทางบัญชีสำหรับปี	26,845,168.00	22,452,310.01
อัตราภาษีที่ใช้ (%)	20%	20%
ค่าใช้จ่าย (รายได้) ภาษีเงินได้คำนวณตามอัตราภาษีที่ใช้	<u>5,369,033.60</u>	<u>4,490,462.00</u>
รายการกระทบยอด		
ผลกระทบทางภาษีของค่าใช้จ่ายที่ไม่สามารถนำมาหักใน การคำนวณกำไรทางภาษี		
- ค่าใช้จ่ายที่ไม่อนุญาตให้ถือเป็นรายจ่ายในการคำนวณ กำไรทางภาษี	1,900,041.40	524,314.29
ผลกระทบทางภาษีของรายได้หรือกำไรที่ไม่ต้องนำมาคำนวณ กำไรทางภาษี		
- ค่าใช้จ่ายที่หักเป็นรายจ่ายเพิ่มในทางภาษี	(662,838.60)	(3,296,390.41)
- กำไรของกิจการที่ได้รับการส่งเสริมการลงทุน	(2,566,817.18)	(1,707,934.95)



อื่นๆ	-	-
รวมรายการกระทบยอด	(1,329,614.38)	(4,480,011.07)
รวมค่าใช้จ่าย (รายได้) ภาษีเงินได้	4,039,419.22	10,450.93

18.3 การกระทบยอดระหว่างอัตราภาษีที่แท้จริงถัวเฉลี่ยและอัตราภาษีที่ใช้  
สำหรับปีสิ้นสุดวันที่ 31 ธันวาคม 2562 และ 2561 สรุปได้ดังนี้

	2562		2561	
	จำนวนภาษี (บาท)	อัตราภาษี (%)	จำนวนภาษี (บาท)	อัตราภาษี (%)
กำไร (ขาดทุน) ทางบัญชีก่อนค่าใช้จ่ายภาษีเงินได้สำหรับปี	26,845,168.00		22,452,310.01	
ค่าใช้จ่าย (รายได้) ภาษีเงินได้ตามอัตราภาษีที่ใช้	5,369,033.60	20.00	4,490,462.00	20.00
รายการกระทบยอด	(1,329,614.38)	(4.95)	(4,480,011.07)	(19.95)
ค่าใช้จ่าย (รายได้) ภาษีเงินได้ตามอัตราภาษีที่แท้จริงถัวเฉลี่ย	4,039,419.22	15.05	10,450.93	0.05

19. ค่าใช้จ่ายตามลักษณะ

ประกอบด้วย

	บาท	
	2562	2561
การเปลี่ยนแปลงในสินค้าสำเร็จรูปและสินค้าระหว่างผลิต	(22,523,098.48)	(9,745,993.64)
วัตถุดิบใช้ไปและค่าใช้จ่ายการผลิตอื่น	874,055,421.04	805,826,078.16
ขาดทุนจากมูลค่าสินค้าคงเหลือลดลง	(96,651.48)	537,663.32
ค่าใช้จ่ายพนักงาน	280,993,164.20	234,208,954.64
ค่าตอบแทนผู้บริหาร	32,097,187.00	36,692,563.00
ค่าเสื่อมราคา	30,388,649.32	30,160,755.18
ค่าเช่าตามสัญญาดำเนินงาน	10,105,952.21	9,338,479.04
ค่าขนส่ง	35,502,776.17	33,986,005.29
ค่าส่งเสริมการขาย	46,137,243.59	55,910,292.56
หนี้สงสัยจะสูญ	(14,609.76)	(93,103.18)
ค่าใช้จ่ายอื่น	41,219,694.46	38,031,912.00
รวม	1,327,865,728.27	1,234,853,606.37

20. กำไรขาดทุนต่อหุ้น

กำไร (ขาดทุน) ต่อหุ้นขั้นพื้นฐานคำนวณโดยหารกำไรสำหรับปี ด้วยจำนวนหุ้นสามัญถัวเฉลี่ยถ่วงน้ำหนักที่ออกจำหน่ายแล้วในระหว่างปี

	2562	2561
--	------	------

กำไรสำหรับปี (บาท)	22,805,748.78	22,441,859.08
จำนวนหุ้นสามัญที่ออกจำหน่ายแล้ว (หุ้น)	500,459,990	500,459,990
กำไรต่อหุ้นขั้นพื้นฐาน (บาท/หุ้น)	0.05	0.04

## 21. การเสนอข้อมูลทางการเงินจำแนกตามส่วนงาน

ข้อมูลส่วนงานดำเนินงานที่นำเสนอนี้สอดคล้องกับรายงานภายในของบริษัทที่มีอำนาจตัดสินใจสูงสุดด้านการดำเนินงาน ได้รับและสอบทานอย่างสม่ำเสมอเพื่อใช้ในการตัดสินใจในการจัดสรรทรัพยากรและประเมินผลการปฏิบัติงานของส่วนงานดำเนินงานของบริษัท

บริษัทดำเนินกิจการในส่วนงานทางธุรกิจเดียว คือ ธุรกิจอุตสาหกรรมผลิตและจำหน่ายอาหารกระป๋องสำเร็จรูป และดำเนินธุรกิจในส่วนงานทางภูมิศาสตร์โดยแบ่งตลาด คือ ในประเทศไทยและต่างประเทศ ซึ่งพิจารณาจากระบบการบริหารจัดการ และโครงสร้างการรายงานทางการเงิน ภายในที่ได้รายงานต่อผู้มีอำนาจตัดสินใจสูงสุดด้านการดำเนินงานของบริษัท ดังนั้น รายได้ กำไร และสินทรัพย์ทั้งหมดที่แสดงในงบการเงินจึงเกี่ยวข้องกับส่วนงานธุรกิจและส่วนงานทางภูมิศาสตร์ตามที่กล่าวไว้

สำหรับปีสิ้นสุดวันที่ 31 ธันวาคม 2562 และ 2561 ข้อมูลตามส่วนงานของบริษัทแสดงได้ดังนี้

	บาท					
	ในประเทศไทย		ต่างประเทศ		รวม	
	2562	2561	2562	2561	2562	2561
รายได้จากการขายและบริการ	1,236,100,010.85	1,126,830,478.64	125,584,239.89	125,675,871.28	1,361,684,250.74	1,252,506,349.92
กำไร (ขาดทุน) ขั้นต้น	304,610,422.26	283,654,016.15	41,025,921.81	29,998,203.28	345,636,344.07	313,652,219.43
รายได้อื่น					11,262,517.33	25,926,819.43
ค่าใช้จ่ายในการขาย					(138,517,645.29)	(145,438,870.81)
ค่าใช้จ่ายในการบริหาร					(173,300,176.31)	(150,560,605.07)
ต้นทุนทางการเงิน					(18,235,871.80)	(21,127,252.97)
(ค่าใช้จ่าย) รายได้ภาษีเงินได้					(4,039,419.22)	(10,450.93)
กำไร (ขาดทุน) สำหรับปี					22,805,748.78	22,441,859.08
ค่าเสื่อมราคาและค่าตัดจำหน่าย					30,698,576.12	30,337,412.79
สินทรัพย์						
สินทรัพย์อสังหาริมทรัพย์เพื่อการลงทุน					96,305,895.00	96,115,595.00
สินทรัพย์ถาวร					313,221,758.02	311,604,059.37
สินทรัพย์อื่น					438,891,905.28	368,996,492.69
รวม					848,419,558.30	776,716,147.06

## 22. รายการธุรกิจกับกิจการที่เกี่ยวข้องกัน

บริษัทมีรายการธุรกิจที่สำคัญกับกิจการที่เกี่ยวข้องกัน รายการธุรกิจดังกล่าวเป็นไปตามเงื่อนไขทางการค้าและเกณฑ์ตามที่ตกลงร่วมกันระหว่างบริษัทและกิจการที่เกี่ยวข้องกัน เหล่านั้นซึ่งเป็นไปตามปกติธุรกิจโดยสามารถสรุปได้ ดังนี้

### 22.1 รายได้และค่าใช้จ่ายระหว่างกัน

รายการธุรกิจกับกิจการที่เกี่ยวข้องกัน	นโยบายการกำหนดราคา	บาท	
		2562	2561
รายได้จากการขายสินค้า	ราคาเทียบเคียงบุคคลภายนอก	618,487.07	1,727,714.28
รายได้อื่น	ราคาที่ตกลงร่วมกัน	5,100,960.63	3,384,021.48

ซื้อสินค้า	ราคาที่ตกลงร่วมกัน	190,938,043.36	157,894,163.13
ค่าบริการ	ราคาที่ตกลงร่วมกัน	5,316,751.90	2,591,636.17
ค่าเช่า	ราคาที่ตกลงร่วมกันตามสัญญา	9,582,000.00	10,315,066.86
ค่าบริการสาธารณูปโภค	ราคาที่ตกลงร่วมกันตามสัญญา	937,278.81	1,642,557.65

22.2 สินทรัพย์และหนี้สินระหว่างกัน

		บาท	
		2562	2561
<b>ลูกหนี้การค้า</b>			
กิจการที่เกี่ยวข้องกัน			
บริษัท โรงแรมธรรมรินทร์ จำกัด		50,592.00	62,298.04
บริษัท ตรังแคนเนอรี่ จำกัด		-	243,567.73
บริษัท ล้านรอยยิ้ม จำกัด		-	-
บริษัท จ้าว จำกัด		21,730,775.91	21,730,775.91
บริษัท พันล้านรอยยิ้ม จำกัด		117,520.40	135,513.38
รวม		21,898,888.31	22,172,155.06
หัก ค่าเผื่อนี้สงสัยจะสูญ		(21,730,775.91)	(21,730,775.91)
สุทธิ		168,112.40	441,379.15
<b>ลูกหนี้อื่น</b>			
กิจการที่เกี่ยวข้องกัน			
บริษัท โรงแรมธรรมรินทร์ จำกัด		86,802.88	75,745.78
บริษัท ล้านรอยยิ้ม จำกัด		-	-
บริษัท ไกรตะวัน จำกัด		7,630,817.75	7,630,817.75
บริษัท พันล้านรอยยิ้ม จำกัด		84,206.86	60,939.19
บริษัท ตรังแคนเนอรี่ จำกัด		667,966.57	-
บริษัท เอส.ที.แมนเนจเม้นท์ (2013) จำกัด		15,810.00	-
รวม		8,485,604.06	7,767,502.72
หัก ค่าเผื่อนี้สงสัยจะสูญ		(5,566,977.90)	(5,566,977.90)
สุทธิ		2,918,626.16	2,200,524.82
<b>ดอกเบี้ยค้างรับ</b>			
กิจการที่เกี่ยวข้องกัน			
บริษัท ไกรตะวัน จำกัด		1,314,588.75	1,314,588.75
บริษัท จ้าว จำกัด		1,007,772.80	1,007,772.80

รวม	2,322,361.55	2,322,361.55
หัก ค่าเผ่อนี้สงสัจะสูญ	(2,322,361.55)	(2,322,361.55)
สุทธิ	-	-
	บาท	
	2562	2561
เงินให้กู้ยืมแก่กิจการที่เกี่ยวข้องกัน		
กิจการที่เกี่ยวข้องกัน		
บริษัท ไกรตะวัน จำกัด	15,736,734.30	15,736,734.30
หัก ค่าเผ่อนี้สงสัจะสูญ	(15,736,734.30)	(15,736,734.30)
สุทธิ	-	-
เจ้าหนี้การค้าและตัวเงินจ่าย		
กิจการที่เกี่ยวข้องกัน		
บริษัท ไกรตะวัน จำกัด	1,508,283.02	1,508,283.02
บริษัท ตรังแคนเนอรี่ จำกัด	62,618,118.42	31,721,200.65
บริษัท พันล้านรอยยิ้ม จำกัด	653,466.00	-
รวม	64,779,867.44	33,229,483.67
เจ้าหนี้อื่น		
กิจการที่เกี่ยวข้องกัน		
บริษัท ไกรตะวัน จำกัด	555,556.65	555,556.65
บริษัท โรงแรมธรรมรินทร์ จำกัด	461,915.00	-
บริษัท พันล้านรอยยิ้ม จำกัด	130,889.50	-
บริษัท เอส. ตรัง เอ็นเตอร์ไพรส์ จำกัด	400,000.00	-
บริษัท เอส. ตรัง ทราเวล จำกัด	2,011.00	-
บริษัท เอส.ที.แมนเนจเม้นท์ (2013) จำกัด	78,968.91	-
รวม	1,629,341.06	555,556.65

## 22.3 ค่าตอบแทนผู้บริหารที่สำคัญ

	บาท	
	2562	2561
ผลประโยชน์ระยะสั้น	31,882,138.00	36,301,129.00
ผลประโยชน์หลังออกจากงาน	215,049.00	391,434.00
รวม	32,097,187.00	36,692,563.00

## 22.4 คดีความระหว่างกัน

เมื่อวันที่ 18 สิงหาคม 2557 ที่ประชุมคณะกรรมการบริษัทครั้งที่ 6/2557 ได้มีมติให้ฟ้องและดำเนินคดีกับบริษัท จ้าว จำกัด และฝ่ายบริหารและพนักงานรวม 5 ท่าน (ปัจจุบันพ้นสภาพการเป็นฝ่ายบริหารและพนักงานแล้ว) ที่เกี่ยวข้องและเข้าข่ายให้การสนับสนุนธุรกรรม ซึ่งฝ่าฝืนมติคณะกรรมการบริษัท ทำให้บริษัทเสียโอกาสทางการค้าและได้รับความเสียหาย เพื่อเรียกร้องค่าเสียหายที่เกิดขึ้นกับบริษัท โดยบริษัทได้ดำเนินการฟ้องร้องดังนี้

เมื่อวันที่ 29 สิงหาคม 2557 ตามคดีหมายเลขคำที่ 1454/2557 บริษัทได้ฟ้องร้องบริษัท จ้าว จำกัด จากการผิดสัญญาซื้อขายจำนวนเงิน 21.86 ล้านบาท (ลูกหนี้คงค้างพร้อมดอกเบี้ย) ทั้งนี้เมื่อวันที่ 27 มิถุนายน 2558 บริษัท จ้าว จำกัด ได้มีการทำสัญญาประนีประนอมความต่อศาล โดยตกลงชำระหนี้ที่มีกับบริษัท เป็นจำนวนเงิน 21.73 ล้านบาท พร้อมดอกเบี้ยกำหนดให้ผ่อนชำระเป็นรายเดือนพร้อมดอกเบี้ยให้แล้วเสร็จภายใน 3 ปี หากบริษัท จ้าว จำกัด ผิดนัดชำระแม้แต่วงหนึ่งให้ถือว่าผิดนัดทั้งหมดและให้บริษัทบังคับคดีสำหรับหนี้ที่เหลือพร้อมดอกเบี้ย อย่างไรก็ตาม บริษัท จ้าว จำกัด ไม่สามารถจ่ายชำระหนี้ตามสัญญาประนีประนอม บริษัทได้ดำเนินการยื่นคำร้องขอยึดทรัพย์บริษัท จ้าว จำกัด

ณ วันที่ 31 ธันวาคม 2562 อยู่ระหว่างการสืบทรัพย์เพื่อทำการบังคับคดีเพิ่มเติมต่อไป

เมื่อวันที่ 11 พฤศจิกายน 2557 ตามคดีหมายเลขคำที่ 1944/2557 บริษัทได้ฟ้องร้องฝ่ายบริหารของบริษัทและผู้ที่เกี่ยวข้องรวม 5 ท่าน เพื่อเรียกค่าเสียหาย จำนวนเงิน 40 ล้านบาท จากการที่เข้าข่ายให้การสนับสนุนธุรกรรมระหว่างบริษัทกับบริษัท จ้าว จำกัด

วันที่ 31 ธันวาคม 2562 คดีอยู่ระหว่างการพิจารณาศาลฎีกา

## 22.5 ลักษณะความสัมพันธ์ของบริษัท

### ชื่อกิจการ

บริษัท กว้างโฮลดิ้ง จำกัด

บริษัท ตรงซัวร์ จำกัด\*

บริษัท โรงแรมธรรมรินทร์ จำกัด

บริษัท ตรงแคนเนอรี จำกัด

บริษัท เอส. ตรง ทราเวล จำกัด

บริษัท จ้าว จำกัด

บริษัท เอส. ตรง ดีเวลลอปเม้นท์ จำกัด

บริษัท เอส. ตรง เอ็นเตอร์ไพรส์ จำกัด

บริษัท เอส. ตรงคอมเพล็กซ์ จำกัด

บริษัท ล้านรอยยิ้ม จำกัด

### ลักษณะความสัมพันธ์

บริษัทใหญ่

กิจการที่เกี่ยวข้องกันโดยมีผู้ถือหุ้นร่วมกัน

(เดิม) กิจการที่เกี่ยวข้องกันโดยการถือหุ้น

กิจการที่เกี่ยวข้องกันโดยการถือหุ้นและมี

ผู้บริหารร่วมกัน

กิจการที่เกี่ยวข้องกันโดยมีผู้บริหารร่วมกัน

กิจการที่เกี่ยวข้องกันโดยมีผู้ถือหุ้นร่วมกัน

กิจการที่เกี่ยวข้องกันโดยมีผู้ถือหุ้นและกรรมการ

มีความสัมพันธ์กับพนักงานของบริษัท

กิจการที่เกี่ยวข้องกันโดยมีผู้บริหารร่วมกัน

กิจการที่เกี่ยวข้องกันโดยมีผู้บริหารร่วมกัน

กิจการที่เกี่ยวข้องกันโดยมีผู้บริหารร่วมกัน

กิจการที่เกี่ยวข้องกันโดยมีผู้ถือหุ้นร่วมกัน

บริษัท เอส.ที.แอมเนจเม้นท์ (2013) จำกัด  
บริษัท พันล้านรอยยิ้ม จำกัด

กิจการที่เกี่ยวข้องกัน โดยมีผู้ถือหุ้นร่วมกัน  
กิจการที่เกี่ยวข้องกัน โดยมีผู้ถือหุ้นร่วมกัน

\* ในระหว่างปี 2561 บริษัทได้ขายเงินลงทุนดังกล่าวออกไปแล้ว ตามที่กล่าวไว้ในหมายเหตุข้อ 7

## 23. การเปลี่ยนแปลงในหนี้สินที่เกิดจากกิจกรรมจัดหาเงิน

การเปลี่ยนแปลงในหนี้สินที่เกิดจากกิจกรรมจัดหาเงินสำหรับปีสิ้นสุดวันที่ 31 ธันวาคม 2562 และ 2561 มีดังนี้

	หน่วย : บาท				
	ยอดคงเหลือ	กระแสเงินสด	รายการที่ไม่ใช่เงินสด		ยอดคงเหลือ
	ณ วันที่	เพิ่ม (ลด)*	เพิ่มขึ้น	การแปลงค่า	ณ วันที่
	1 มกราคม			อัตราแลกเปลี่ยน	31 ธันวาคม
	2562				2562
หนี้สินตามสัญญาเช่าการเงิน	9,587,500.70	(5,014,120.44)	3,387,500.01	-	7,960,880.27
หนี้สินตามสัญญาปรับโครงสร้างหนี้	396,722,413.46	(51,120,000.00)	-	-	345,602,413.46
รวม	406,309,914.16	(56,134,120.44)	3,387,500.01	-	353,563,293.73

	หน่วย : บาท				
	ยอดคงเหลือ	กระแสเงินสด	รายการที่ไม่ใช่เงินสด		ยอดคงเหลือ
	ณ วันที่	เพิ่ม (ลด)*	เพิ่มขึ้น	การแปลงค่า	ณ วันที่
	1 มกราคม			อัตราแลกเปลี่ยน	31 ธันวาคม
	2561				2561
หนี้สินตามสัญญาเช่าการเงิน	9,062,267.50	(3,987,610.82)	4,512,844.02	-	9,587,500.70
หนี้สินตามสัญญาปรับโครงสร้างหนี้	442,502,413.46	(45,780,000.00)	-	-	396,722,413.46
รวม	451,564,680.96	(49,767,610.82)	4,512,844.02	-	406,309,914.16

\*กระแสเงินสดจากกิจกรรมจัดหาเงินสุทธิรวมจำนวนเงินสดรับและเงินสดชำระคืนในงบกระแสเงินสด

## 24. ภาระผูกพัน

24.1 นอกจากหนี้สินที่ปรากฏในงบการเงินแล้ว บริษัทยังมีภาระผูกพันกับธนาคาร ดังนี้

	ล้านบาท	
	2562	2561
หนังสือค้ำประกันที่ออกโดยธนาคาร	4.62	2.62
สัญญาขายสินค้า	-	9.95

24.2 ณ วันที่ 31 ธันวาคม 2562 และ 2561 บริษัทมีภาระผูกพันตามสัญญาต่าง ๆ ดังนี้

	ล้านบาท			
	กิจการที่เกี่ยวข้องกัน			
	2562		2561	
	สัญญาเช่า	สัญญาบริการ	สัญญาเช่า	สัญญาบริการ
ถึงกำหนดชำระภายในปีสิ้นสุด				
1 ปี	1.40	1.35	1.40	1.35
1 ปี - 5 ปี	-	-	-	0.42
	1.40	1.35	1.40	1.77

	ล้านบาท			
	กิจการอื่น			
	2562		2561	
	สัญญาเช่า	สัญญาบริการ	สัญญาเช่า	สัญญาบริการ
ถึงกำหนดชำระภายในปีสิ้นสุด				
1 ปี	3.44	1.48	4.65	0.78
1 ปี - 5 ปี	-	0.12	0.24	0.34
	3.44	1.60	4.89	1.12

24.3 ณ วันที่ 31 ธันวาคม 2562 และ ณ วันที่ 31 ธันวาคม 2561 บริษัทมีภาระผูกพันที่ตกลงไว้ในสัญญาเพื่อให้ได้มาซึ่งสินทรัพย์ จำนวน 0.00 ล้านบาท และ 3.46 ล้านบาท ตามลำดับ

24.4 ณ วันที่ 31 ธันวาคม 2562 และ ณ วันที่ 31 ธันวาคม 2561 บริษัทมีภาระผูกพันตามสัญญาขายสินค้ากับองค์กรสาธารณกุศลสองแห่งโดยมีเงินประกันสัญญาจำนวน 1.16 ล้านบาท และ 1.16 ล้านบาท ตามลำดับ แสดงไว้ในลูกหนี้อื่น (ตามหมายเหตุข้อ 5) และมีเงินรับล่วงหน้าค่าสินค้า จำนวน 6.34 ล้านบาท และ 4.30 ล้านบาท ตามลำดับ แสดงไว้ในเจ้าหนี้อื่น (ตามหมายเหตุข้อ 14)

## 25. เครื่องมือทางการเงิน

### 25.1 นโยบายการบริหารความเสี่ยงทางการเงิน

บริษัทมีความเสี่ยงอันเกี่ยวเนื่องกับการเปลี่ยนแปลงของอัตราดอกเบี้ยและอัตราแลกเปลี่ยนในตลาดและจากการที่คู่สัญญาไม่ปฏิบัติตามสัญญาซึ่งบริษัทจะพิจารณาใช้เครื่องมือทางการเงินที่เหมาะสมเพื่อป้องกันความเสี่ยงดังกล่าว อย่างไรก็ตาม บริษัทไม่มีนโยบายที่จะถือหรือออกเครื่องมือทางการเงินเพื่อการเก็งกำไรหรือเพื่อการค้า

## 25.2 ความเสี่ยงด้านอัตราดอกเบี้ย

ความเสี่ยงด้านอัตราดอกเบี้ยเกิดจากการเปลี่ยนแปลงของอัตราดอกเบี้ยในอนาคตซึ่งจะมีผลกระทบต่อผลการดำเนินงานและกระแสเงินสดของบริษัท ซึ่งบริษัทมิได้ใช้ตราสารอนุพันธ์ทางการเงินเพื่อป้องกันความเสี่ยงดังกล่าว อย่างไรก็ตาม ฝ่ายบริหารของบริษัทเชื่อว่าจะไม่มีผลกระทบอย่างมีสาระสำคัญต่องบการเงินของบริษัทโดยบริษัทมีสินทรัพย์ทางการเงินและหนี้สินทางการเงินที่เปิดต่อมีความเสี่ยงจากอัตราดอกเบี้ย ดังนี้

ณ วันที่ 31 ธันวาคม 2562					
	มีอัตราดอกเบี้ยลอยตัว	มีอัตราดอกเบี้ยคงที่	ไม่มีดอกเบี้ย	รวม	อัตราดอกเบี้ยร้อยละต่อปี
	บาท	บาท	บาท	บาท	
สินทรัพย์ทางการเงิน					
เงินฝากกระแสรายวัน	-	-	4,676,863.18	4,676,863.18	-
เงินฝากออมทรัพย์	29,897,260.49	-	-	29,897,260.49	0.125 - 0.50
เงินฝากประจำ	-	5,271,423.42	-	5,271,423.42	0.85
หนี้สินทางการเงิน					
หนี้สินตามสัญญาปรับปรุงโครงสร้างหนี้	345,602,413.46	-	-	345,602,413.46	6.025

ณ วันที่ 31 ธันวาคม 2561					
	มีอัตราดอกเบี้ยลอยตัว	มีอัตราดอกเบี้ยคงที่	ไม่มีดอกเบี้ย	รวม	อัตราดอกเบี้ยร้อยละต่อปี
	บาท	บาท	บาท	บาท	
สินทรัพย์ทางการเงิน					
เงินฝากกระแสรายวัน	-	-	2,894,511.82	2,894,511.82	-
เงินฝากออมทรัพย์	27,737,468.51	-	-	27,737,468.51	0.125 - 0.50
เงินฝากประจำ	-	12,598,624.87	-	12,598,624.87	1.10
หนี้สินทางการเงิน					
หนี้สินตามสัญญาปรับปรุงโครงสร้างหนี้	396,722,413.46	-	-	396,722,413.46	6.275

## 25.3 ความเสี่ยงด้านการให้สินเชื่อ

บริษัทมีความเสี่ยงด้านการให้สินเชื่อที่เกี่ยวข้องกับลูกหนี้การค้าและลูกหนี้อื่น ฝ่ายบริหารควบคุมความเสี่ยงนี้โดยการกำหนดให้มีนโยบายและวิธีการในการควบคุมสินเชื่อที่เหมาะสม ดังนั้น บริษัทจึงไม่คาดว่าจะได้รับความเสียหายที่เป็นสาระสำคัญจากการให้สินเชื่อ นอกจากนี้ การให้สินเชื่อของบริษัทไม่มีการกระจุกตัวเนื่องจากมีฐานของลูกค้าที่หลากหลายและมีอยู่จำนวนมาก รายจำนวนเงินสูงสุดที่บริษัทอาจต้องสูญเสียจากการให้สินเชื่อคือมูลค่าตามบัญชีของลูกค้าหนี้ที่แสดงอยู่ในงบแสดงฐานะการเงิน



#### 25.4 ความเสี่ยงด้านอัตราแลกเปลี่ยน

บริษัทมีความเสี่ยงจากอัตราแลกเปลี่ยนเงินตราต่างประเทศ เนื่องจากบริษัทมีเจ้าหนี้การค้าค่าซื้อสินค้าเป็นสกุลเงินต่างประเทศ

#### 25.5 มูลค่ายุติธรรม

##### การวัดมูลค่ายุติธรรมของเครื่องมือทางการเงิน

บริษัทใช้วิธีราคาตลาดในการวัดมูลค่ายุติธรรมของสินทรัพย์และหนี้สินซึ่งมาตรฐานการรายงานทางการเงินที่เกี่ยวข้องกำหนดให้ต้องวัดมูลค่าด้วยมูลค่ายุติธรรม ยกเว้นในกรณีที่ไม่มีตลาดที่มีสภาพคล่อง หรือไม่สามารถหาราคาเสนอซื้อขายในตลาดที่มีสภาพคล่องได้ บริษัทจะใช้วิธีราคาทุนหรือวิธีรายได้ในการวัดมูลค่ายุติธรรมของสินทรัพย์และหนี้สินดังกล่าวแทน

##### ลำดับชั้นของมูลค่ายุติธรรมของเครื่องมือทางการเงิน

- ระดับที่ 1 ใช้ข้อมูลราคาเสนอซื้อขาย (ไม่ต้องปรับปรุง) ในตลาดที่มีสภาพคล่องสำหรับสินทรัพย์หรือหนี้สินอย่างเดียว
- ระดับที่ 2 ใช้ข้อมูลอื่นนอกเหนือจากราคาเสนอซื้อขายซึ่งรวมอยู่ในระดับ 1 ที่สามารถสังเกตได้โดยตรง (ได้แก่ ข้อมูลราคาตลาด) หรือโดยอ้อม (ได้แก่ ข้อมูลที่คำนวณมาจากราคาตลาด) สำหรับสินทรัพย์นั้นหรือหนี้สินนั้น
- ระดับที่ 3 ใช้ข้อมูลที่ไม่สามารถสังเกตได้ เช่น ข้อมูลเกี่ยวกับกระแสเงินในอนาคตที่กิจการประมาณขึ้น

ณ วันที่ 31 ธันวาคม 2562 บริษัทมีสินทรัพย์และหนี้สินที่วัดมูลค่าด้วยมูลค่ายุติธรรม แยกแสดงตามลำดับชั้นของมูลค่ายุติธรรม ดังนี้

	บาท			
	ระดับที่ 1	ระดับที่ 2	ระดับที่ 3	รวม
<b>สินทรัพย์</b>				
ที่ดิน - เพื่อใช้ในการดำเนินงาน	-	134,343,458.00	-	134,343,458.00
- เพื่อการเพาะปลูก	-	33,543,250.00	-	33,543,250.00
	-	167,886,708.00	-	167,886,708.00

ณ วันที่ 31 ธันวาคม 2562 มีสินทรัพย์และหนี้สินทางการเงินที่ไม่ได้วัดมูลค่าด้วยมูลค่ายุติธรรม (เปิดเผยมูลค่ายุติธรรม) แยกแสดงตามลำดับชั้นของมูลค่ายุติธรรม ดังนี้

		มูลค่ายุติธรรม				
		ราคาทุน	ระดับที่ 1	ระดับที่ 2	ระดับที่ 3	รวม
สินทรัพย์						
ที่ดิน - ไม่ได้ใช้ดำเนินงาน	99,136,660.98	-	308,861,200.00	-	308,861,200.00	
	99,136,660.98	-	308,861,200.00	-	308,861,200.00	

ในระหว่างปีไม่มีการเปลี่ยนแปลงการจัดประเภทของสินทรัพย์ทางการเงิน

## 26. สิทธิและประโยชน์ตามพระราชบัญญัติการส่งเสริมการลงทุน

บัตรส่งเสริมเลขที่	59-1370-1-00-1-0	60-0289-1-05-1-0
วันที่ได้รับบัตรส่งเสริม	21 ตุลาคม 2559	10 มีนาคม 2560
วันที่เริ่มใช้สิทธิ	ยังไม่เริ่มใช้สิทธิ	17 ตุลาคม 2560
เพื่อผลิตอาหารพร้อมรับประทาน ประเภท 1.17 กิจการผลิตหรือถนอมอาหาร เครื่องดื่ม วัตถุเจือปนอาหาร หรือสิ่งปรุงแต่งอาหาร โดยใช้เทคโนโลยีที่ทันสมัย		
สิทธิประโยชน์ที่ได้รับ		
1. ได้รับยกเว้นภาษีเงินได้นิติบุคคล สำหรับกำไรสุทธิที่ได้รับจากการประกอบกิจการที่ได้รับการส่งเสริม นับแต่วันที่มีรายได้จากการประกอบกิจการนั้น	ยกเว้น 5 ปี	ยกเว้น 3 ปี
2. ระยะเวลาที่สามารถนำผลขาดทุนในระยะเวลาที่ได้รับการส่งเสริมไปหักออกจากกำไรสุทธิที่เกิดขึ้นภายหลังระยะเวลาที่ได้รับการยกเว้นภาษีเงินได้	5 ปี	5 ปี
3. ได้รับยกเว้น / ลดหย่อนอากรขาเข้า สำหรับเครื่องจักรตามที่คณะกรรมการพิจารณาอนุมัติ	ได้รับยกเว้น ตามมาตรา 28	ได้รับยกเว้น ตามมาตรา 28

รายได้ของบริษัท แยกตามกิจการที่ได้รับการส่งเสริมการลงทุนและกิจการที่ไม่ได้รับการส่งเสริมการลงทุนแสดงได้ดังนี้

	บาท					
	2562			2561		
	กิจการที่ได้รับ	กิจการที่ไม่ได้รับ	รวม	กิจการที่ได้รับ	กิจการที่ไม่ได้รับ	รวม
	การส่งเสริม	การส่งเสริม		การส่งเสริม	การส่งเสริม	
	การลงทุน	การลงทุน		การลงทุน	การลงทุน	
ขายในประเทศ	622,275,817.68	613,824,193.17	1,236,100,010.85	353,454,315.79	773,376,162.85	1,126,830,478.64
ขายต่างประเทศ	71,679,739.14	53,904,500.75	125,584,239.89	44,256,063.53	81,419,807.75	125,675,871.28
รวม	693,955,556.82	667,728,693.92	1,361,684,250.74	397,710,379.32	854,795,970.60	1,252,506,349.92

## 27. การบริหารจัดการทุน

วัตถุประสงค์ในการบริหารจัดการทุนที่สำคัญของบริษัท คือ การจัดให้มีโครงสร้างทางการเงินที่เหมาะสมและการดำรงไว้ซึ่งความสามารถในการดำเนินธุรกิจอย่างต่อเนื่อง

ตามงบแสดงฐานะการเงิน ณ วันที่ 31 ธันวาคม 2562 และ 2561 บริษัทมีอัตราส่วนหนี้สินต่อทุนเท่ากับ 2.78 : 1 และ 3.08 : 1 ตามลำดับ

## 28. การอนุมัติข้อมูลทางการเงิน

งบการเงินได้รับอนุมัติให้ออกโดยกรรมการผู้มีอำนาจของบริษัท เมื่อวันที่ 26 กุมภาพันธ์ 2563



**บริษัท ผลิตภัณฑอาหารกว้างไพศาล จำกัด (มหาชน)**

สำนักงานใหญ่: เลขที่ 88/9 หมู่ที่ 4 ต.นากำแพงเหนือ อ.เมืองตรัง จ.ตรัง 92190 โทร: (075) 276-088 (อัตโนมัติ) แฟกซ์: (075) 276-099

สำนักงานกรุงเทพฯ: 89 อาคารสุรินทร์ ถนนรัชโยธิน แขวงคลองสาน เขตคลองสาน กรุงเทพฯ 10600 โทร: 0-2863-3288 แฟกซ์: 0-2863-3133

**Kuang Pei San Food Products Public Co.,Ltd.**

Head Office: 88/9 Moo 4, Nathamneua, Mueang, Trang 92190 Thailand Tel: (075) 276-088 (Auto) Fax: (075) 276-099

Bangkok Office: 89 Surin Bldg., Chiang Mai Rd., Klongsan, Bangkok 10600 Thailand Tel: (+66) 2863-3288 (Auto) Fax: (+66) 2863-3133

**[www.smilingfish.com](http://www.smilingfish.com)**

