

# รายงานประจำปี 2563

## Annual Report 2020



# ปุมปุย

บริษัท ผลิตภัณฑ์อาหารกว้างไพศาล จำกัด (มหาชน)  
Kuang Pei San Food Products Public Co.,Ltd.

# สารบัญ

	หน้า
นโยบายและภาพรวมการประกอบธุรกิจ	1
ลักษณะการประกอบธุรกิจ	2
ปัจจัยความเสี่ยง	9
ข้อมูลทั่วไปและข้อมูลสำคัญอื่น	14
ผู้ถือหุ้น	15
นโยบายการจ่ายเงินปันผล	16
โครงสร้างการจัดการ	17
การกำกับดูแลกิจการ	21
ความรับผิดชอบต่อสังคม	29
การควบคุมภายในและการบริหารจัดการความเสี่ยง	33
รายการระหว่างกัน	42
ข้อมูลทางการเงินที่สำคัญ	53
การวิเคราะห์และคำอธิบายของฝ่ายจัดการ	54
อื่นๆ	65
เอกสารแนบ 1 รายละเอียดเกี่ยวกับกรรมการ ผู้บริหาร และเลขานุการบริษัท	66
เอกสารแนบ 2 รายละเอียดเกี่ยวกับกรรมการของบริษัทย่อย	72
เอกสารแนบ 3 รายละเอียดเกี่ยวกับหัวหน้างานตรวจสอบภายใน และหัวหน้างานกำกับดูแลการปฏิบัติงานของบริษัท (Compliance)	73
เอกสารแนบ 4 รายละเอียดเกี่ยวกับรายการประเมินราคาทรัพย์สิน	74

## 1. นโยบายและภาพรวมการประกอบธุรกิจ

บริษัท ผลิตภัณฑ์อาหารกว้างไพศาล จำกัด (มหาชน) จัดทะเบียนก่อตั้งเมื่อวันที่ 1 พฤศจิกายน 2522 ด้วยทุนจดทะเบียนเริ่มแรก 2 ล้านบาท โดยนายสุรินทร์ โตทับเที่ยง และครอบครัว เป็นผู้ริเริ่มก่อตั้ง ประกอบธุรกิจผู้ผลิตและจำหน่ายอาหารกระป๋อง ภายใต้เครื่องหมายการค้า “ป๋มปุย” “ปลายิ้ม” และ “Smilingfish” ได้แก่ ปลาจารีดินในซอสมะเขือเทศ หอยลายทอดรสเผ็ด และปลาจารีดินในซอสมะเขือเทศรสเผ็ด ฯลฯ

ในปี 2537 บริษัทฯ ได้จดทะเบียนแปรสภาพเป็นมหาชนจำกัด ปี 2538 เพิ่มทุนจดทะเบียนเป็น 13.5 ล้านบาท (มูลค่าหุ้นที่ตราไว้หุ้นละ 10 บาท) คิดเป็นมูลค่าทุนจดทะเบียน 135 ล้านบาท และบริษัทได้นำหุ้น 3.5 ล้านหุ้นออกจำหน่ายให้กับประชาชนทั่วไป และเมื่อวันที่ 4 พฤศจิกายน 2546 จากการแปลงหุ้นกู้แปลงสภาพเป็นหุ้นสามัญ ทำให้บริษัทฯ มีหุ้นสามัญเพิ่มขึ้นจำนวน 18.62 ล้านหุ้น และ 5.5 ล้านหุ้น (มูลค่าที่ตราไว้หุ้นละ 10 บาท) คิดเป็นมูลค่าทุนจดทะเบียน 241.20 ล้านบาท ทำให้บริษัทฯ มีทุนจดทะเบียนที่ชำระแล้วทั้งหมดจำนวน 37.62 ล้านหุ้น เป็นจำนวนเงิน 376.20 ล้านบาท บริษัทฯ ได้ทำการจดทะเบียนเพิ่มทุนชำระแล้วกับกระทรวงพาณิชย์

ในการประชุมวิสามัญผู้ถือหุ้น ครั้งที่ 1/2558 เมื่อวันที่ 14 กรกฎาคม 2558 ที่ประชุมได้มีมติเห็นชอบอนุมัติให้ลดทุนจดทะเบียนเดิมที่ยังไม่ชำระของบริษัทตามวัตถุประสงค์เดิม จำนวน 13,380,001 หุ้น และเพิ่มทุนของบริษัท ในการปรับปรุงโครงสร้างหนี้กับธนาคารกรุงไทย จำกัด (มหาชน) จำนวน 12,429,043 หุ้น โดยเมื่อวันที่ 27 กรกฎาคม 2559 นายทะเบียนบริษัทมหาชนได้รับจดทะเบียนเพิ่มทุนชำระแล้วให้กับบริษัท และในปี 2560 เมื่อวันที่ 26 กันยายน 2560 มีการขออนุมัติจากที่ประชุมวิสามัญผู้ถือหุ้น ครั้งที่ 1/2560 ให้เปลี่ยนแปลงมูลค่าหุ้นที่ตราไว้จากหุ้นละ 10 บาท เป็นหุ้นละ 1 บาท ทำให้ปัจจุบันบริษัทมีทุนจดทะเบียนชำระแล้ว จำนวน 500,489,990 บาท เป็นหุ้นสามัญ 500,489,990 หุ้น

### 1.1 วิสัยทัศน์ พันธกิจ และแผนธุรกิจ

#### ● วิสัยทัศน์

“มุ่งมั่นพัฒนาอาหารที่หลากหลาย สร้างสรรค์นวัตกรรม ใส่ใจสังคมและสิ่งแวดล้อม”

#### ● พันธกิจ

1. ดำเนินกิจการด้วยหลักธรรมาภิบาล
2. นำนวัตกรรมมาพัฒนาผลิตภัณฑ์ให้มีความหลากหลาย
3. เพิ่มช่องทางการจัดจำหน่ายใหม่ทั้งในประเทศและต่างประเทศ
4. เพิ่มประสิทธิภาพด้านการผลิตและกระบวนการทำงาน
5. ให้ความสำคัญกับการพัฒนาบุคลากรให้ก้าวทันต่อความเปลี่ยนแปลง

#### ● แผนธุรกิจ Business Plan

เมื่อปี 2559 คณะกรรมการบริษัทฯ และฝ่ายบริหารได้มีนโยบายให้มีการจัดทำแผนธุรกิจ Business Plan เพื่อใช้เป็นกรอบการดำเนินธุรกิจ รวมถึงกลยุทธ์ของบริษัทฯ ระหว่างปี 2560-2564 ซึ่งทุกฝ่าย/แผนกของบริษัทฯ ทั้งส่วนของสำนักงานใหญ่จังหวัดตรัง และสำนักงานกรุงเทพฯ ได้มีการประชุมหารือเพื่อระดมความคิดในการทำแผนธุรกิจบริษัทฯ โดยได้มีการทบทวน SWOT ของบริษัทเมื่อปี 2561 ซึ่งได้มีการปรับปรุงแผนธุรกิจอีกครั้ง ซึ่งแนวทางในการดำเนินธุรกิจของบริษัทฯ มีดังนี้

1. สร้างยอดขายเพิ่มขึ้นประมาณร้อยละ 8 และรักษาการเพิ่มขึ้นของผลกำไรอย่างต่อเนื่อง
2. เพิ่มช่องทางการจำหน่ายใหม่ ๆ รวมทั้งด้านออนไลน์
3. เพิ่มความเข้มข้นในการรุกตลาดกลุ่มประเทศ CLMV และกลุ่มตลาดใหม่



4. นำเทคโนโลยีใหม่ๆ มาใช้เพื่อต่อยอดประสบการณ์ที่สั่งสมมากกว่า 40 ปี
5. ทำงานอย่างมืออาชีพพัฒนาอย่างไม่หยุดนิ่ง
6. เพิ่มพันธมิตรทางการค้า

## 2. ลักษณะการประกอบธุรกิจ

บริษัท ผลิตภัณฑ์อาหารกว้างไพศาล จำกัด(มหาชน) เป็นผู้ประกอบธุรกิจหลักด้านการผลิต และจำหน่ายอาหารสำเร็จรูปบรรจุในภาชนะปิดผนึก ภายใต้เครื่องหมายการค้า “ป๋มปุย”, “ปลายิ้ม” และ “Smiling Fish” มามากกว่า 40 ปี โดยจำหน่ายทั้งในประเทศและส่งออกต่างประเทศ นอกจากนั้นแล้วยังรับจ้างผลิตตามความต้องการของลูกค้า (OEM) ทั้งในประเทศและต่างประเทศด้วย มีกำลังการผลิตสูงสุด 130 ล้านกระป๋องต่อปี นอกจากการผลิตและจำหน่ายอาหารสำเร็จรูปแล้ว บริษัทยังมีธุรกิจด้านบริการอาหารและเครื่องดื่ม บนขบวนรถด่วนพิเศษรางปรับอากาศ (สปรินเตอร์) เพื่อให้บริการผู้โดยสารของการรถไฟแห่งประเทศไทย โดยได้รับสัมปทานมาตั้งแต่เดือนสิงหาคม 2556 จนถึงปัจจุบัน

### 2.1 โครงสร้างรายได้

	ดำเนินการโดย	% การถือหุ้นของ บริษัทฯ	ปี 2561 รายได้ (พันบาท)	ปี 2562 รายได้ (พันบาท)	ปี 2563 รายได้ (พันบาท)
ผลิตและจำหน่ายอาหารทะเล บรรจุกระป๋อง และอาหาร บรรจุภาชนะปิดผนึก	บมจ. ผลิตภัณฑ์อาหาร กว้างไพศาล	100	1,207,470	1,310,006	1,506,780
รายได้จากการบริการ			45,036	47,348	29,521
รวม			1,252,506	1,357,354	1,536,301

สายผลิตภัณฑ์	ปี 2561 รายได้		ปี 2562 รายได้		ปี 2563 รายได้	
	(พันบาท)	%	(พันบาท)	%	(พันบาท)	%
- ปลาซาร์ดีนและปลาแมกเคอเรล ในซอสมะเขือเทศ	365,177	29	456,609	34	533,077	35
- ปลาซาร์ดีนและปลาแมกเคอเรล ปรุงรสอื่นๆ	601,156	48	611,644	45	688,633	45
- หอยปรุงรส	286,173	23	289,101	21	314,591	20
รวม	1,252,506	100	1,357,354	100	1,536,301	100



## 2.2 การเปลี่ยนแปลงและเหตุการณ์ที่สำคัญในรอบปี

- ได้สัมปทานใหม่ในการให้บริการบนรถด่วนพิเศษดีเซลรางปรับอากาศ (สปรินเตอร์)

ปี 2563 บริษัทฯ ได้รับสัมปทานจากการรถไฟแห่งประเทศไทย ในการรับจ้างจัดบริการอาหาร/เครื่องดื่ม พร้อมพนักงานบริการบนขบวนรถด่วนพิเศษดีเซลรางปรับอากาศ (สปรินเตอร์) เพื่อให้บริการผู้โดยสาร ระหว่าง มีนาคม 2563 ถึง มีนาคม 2566 โดยบริษัทฯ ได้มีการปรับปรุงรูปแบบการให้บริการและรูปลักษณ์ของบรรจุภัณฑ์ชุดอาหารให้มีความสะดวกและทันสมัยมากยิ่งขึ้น ทั้งนี้บริษัทฯ ได้รับสัมปทานเป็นครั้งแรกเมื่อเดือนสิงหาคม 2556 และได้ให้บริการมาอย่างต่อเนื่องจนถึงปัจจุบัน

- ซื้อและปรับปรุงเครื่องจักร

ปี 2563 บริษัทฯ ได้ลงทุนซื้อเครื่องจักรใหม่และปรับปรุงเครื่องจักรเดิม เพื่อเพิ่มประสิทธิภาพในการผลิต รวมทั้งเพิ่มกำลังการผลิตสินค้าให้มากขึ้น สนองตอบต่อความต้องการของฝ่ายขาย

## 2.3 ลักษณะผลิตภัณฑ์หรือบริการ

- ด้านผลิตภัณฑ์

บริษัท ผลิตภัณฑ์อาหารกว้างไพศาล จำกัด (มหาชน) เป็นผู้ผลิต และจัดจำหน่ายผลิตภัณฑ์อาหารบรรจุในภาชนะปิดผนึก ภายใต้เครื่องหมายการค้า “ป๊อปป๊อ”, “ปลาขี้ม” และ “Smiling Fish” โดยผลิตภัณฑ์ของบริษัทฯ ได้รับการตอบรับเป็นอย่างดีมานานมากกว่า 40 ปี ตั้งแต่เริ่มต้นจนถึงปัจจุบัน ซึ่งบริษัทฯ ได้มีการพัฒนาผลิตภัณฑ์ต่างๆ มากมายอย่างต่อเนื่อง เพื่อตอบสนองความต้องการของผู้บริโภคที่เปลี่ยนแปลงตลอดเวลา บริษัทฯ มีผลิตภัณฑ์ที่หลากหลายทั้งด้านวัตถุดิบ รสชาติ และบรรจุภัณฑ์ แบ่งเป็น 10 กลุ่มผลิตภัณฑ์ได้ ดังนี้

1. กลุ่มปลาในซอสมะเขือเทศ เช่น ปลาแมคเคอเรลในซอสมะเขือเทศรสเข้มข้น, ปลาแมคเคอเรลในซอสมะเขือเทศรสเข้มข้นพิเศษ#555 ปลาแมคเคอเรลในซอสมะเขือเทศคัดพิเศษ ปลาซาร์ดีนในซอสมะเขือเทศรสเข้มข้น ฯลฯ
2. กลุ่มปลาปรุงรส เช่น ปลาแมคเคอเรลทอดราดพริก ปลาแมคเคอเรลทอดรสเผ็ด ถู๋ปลามาแมคเคอเรลทอด ปลาซาร์ดีนสับปรุงรส ฯลฯ
3. กลุ่มหอยปรุงรส เช่น หอยลายทอดรสเผ็ด หอยลายผัดน้ำพริกเผา หอยลายผัดน้ำ หอยลายผัดขี้เมา ฯลฯ
4. กลุ่มอาหารพร้อมทานในซองปิดผนึก เช่น แกงส้มปลาหมึก มาฮิไต้ยอคมะพร้าว ถั่วลิสงไก่ ไช้พะไล ไส้ไก่ ผัดกะเพราไก่ ฯลฯ
5. กลุ่มสแน็คหอยลายอบกรอบ ได้แก่ รสดั้งเดิม รสกระเทียม รสสาหร่าย รสต้มยำ
6. กลุ่มเครื่องแครงสำเร็จรูป ได้แก่ เครื่องปรุงผัดไทย เครื่องปรุงต้มยำ พริกแกงเขียวหวาน พริกแกงกะหรี่ และพริกแกงมัสมั่น
7. กลุ่มข้าวบรรจุกระป๋อง ได้แก่ ข้าวราดหน้าหน้าเลี่ยนปลาซาร์ดีนทอด ข้าวราดหน้าผัดเผ็ดปลาซาร์ดีนทอด ข้าวราดหน้าปลาซาร์ดีนผัดกระเทียมพริกไทย ข้าวราดหน้าผัดกะเพราปลาซาร์ดีนทอด
8. กลุ่มข้าวถ้วย ซึ่งมีข้าวสวยหอมมะลิ และกับข้าวพร้อมทาน สำหรับบริการบนรถไฟ
9. กลุ่มผลิตภัณฑ์ส่งออก เช่น ปลาแมคเคอเรลทอดในน้ำเต้าเจี้ยว ปลาแมคเคอเรลทอดเปรี้ยวหวาน ปลาแมคเคอเรลทอดในน้ำมันพืชพริก ฯลฯ
10. กลุ่มน้ำแครงสำเร็จรูป เป็นกลุ่มผลิตภัณฑ์ใหม่ มีทั้งหมด 8 รสชาติ

บริษัทฯ ได้ให้ความสำคัญทั้งการคัดสรรวัตถุดิบ และการดูแลควบคุมคุณภาพ พิถีพิถันในกระบวนการผลิตทุกขั้นตอน เพื่อให้ได้ผลิตภัณฑ์ที่มีมาตรฐาน ทั้งคุณภาพ และความปลอดภัย สร้างความพึงพอใจ และความมั่นใจ

ให้กับผู้บริโภคในการเลือกซื้อผลิตภัณฑ์ นอกจากนี้ บริษัทฯ ยังมีเป้าหมายที่จะขยายตลาดไปยังกลุ่มผู้บริโภคใหม่ๆ รวมถึงการขยายตัวธุรกิจอาหารที่เกี่ยวข้องกันในอนาคต

- **ด้านบริการ**

บริษัทฯ ไม่ได้เพียงเป็นผู้ประกอบธุรกิจด้านการผลิต และจำหน่ายอาหารทะเลสำเร็จรูปบรรจุกระป๋องเท่านั้น แต่ปัจจุบันยังสามารถผลิต ผลิตภัณฑ์อาหารสำเร็จรูปจากเนื้อสัตว์บรรจุในภาชนะปิดผนึกประเภท ถ้วย และซอง อลูมิเนียมฟอยล์ ได้เพิ่มขึ้นอีกด้วย จนได้รับความไว้วางใจจากการรถไฟแห่งประเทศไทย ให้เข้ามารับจ้างจัดบริการอาหาร/เครื่องดื่ม พร้อมพนักงานบริการบนขบวนรถด่วนดีเซลรางปรับอากาศ (สปรินเตอร์) เพื่อให้บริการผู้โดยสารของการรถไฟแห่งประเทศไทย มาตั้งแต่เดือนสิงหาคม 2556 จนถึงปัจจุบัน ซึ่งตลอดระยะเวลา 6 ปีที่ผ่านมา ได้ให้บริการอาหารหลากหลายรูปแบบ หลากหลายรสชาติแก่ผู้โดยสารไปแล้วมากกว่า 4 ล้านคน อาทิ ข้าวสวยหอมมะลิ กับ แกงมัสมั่นไก่ แกงจืดปลา แกงส้มปลา หอยลายผัดกระเทียม เป็นต้น และปัจจุบันบริษัทฯ ยังคงมุ่งมั่นที่จะพัฒนารูปแบบของผลิตภัณฑ์ เพิ่มรสชาติ และรูปแบบของการบรรจุให้มีความหลากหลายมากยิ่งขึ้น เพื่อเพิ่มโอกาสในการเข้าถึงกลุ่มผู้บริโภคให้ได้ หลากหลายช่องทางมากยิ่งขึ้น อนึ่งในปี 2563 บริษัทฯ ได้รับสัมปทานใหม่ ระหว่าง มีนาคม 2563 ถึง มีนาคม 2566 โดยได้มีการปรับปรุงรูปแบบการให้บริการและรูปลักษณ์ของบรรจุภัณฑ์ชุดอาหารให้มีความสะดวกและทันสมัยมากยิ่งขึ้น

## 2.4 การตลาดและการแข่งขัน

- **ตลาดในประเทศ**

บริษัทฯ ได้มีการกำหนดกลยุทธ์ในด้านการตลาด ดังนี้

1. **กลยุทธ์ทางด้านผลิตภัณฑ์** บริษัทฯ มีความมุ่งมั่นในการนำเสนอนวัตกรรมใหม่ และพัฒนาผลิตภัณฑ์ใหม่เพิ่มเติมอย่างต่อเนื่อง ซึ่งปัจจุบันผลิตภัณฑ์ของบริษัทฯ มีความหลากหลายมากยิ่งขึ้น ไม่ได้มีจำกัดเฉพาะผลิตภัณฑ์กลุ่มปลากระป๋องเท่านั้น อีกทั้งยังคงให้ความสำคัญในเรื่องของการรักษาคุณภาพของสินค้าให้ได้เกณฑ์มาตรฐานที่กำหนด

2. **กลยุทธ์ทางด้านราคา** บริษัทฯ มีนโยบายในการตั้งราคาผลิตภัณฑ์ให้สามารถแข่งขันได้ในตลาด และให้เหมาะสมกับผลิตภัณฑ์ในแต่ละประเภท โดยให้ความสำคัญในเรื่องของอัตราผลกำไรส่วนเพิ่มของต้นทุนผลิตภัณฑ์ ทั้งนี้ราคาขายอาจจะมีการเปลี่ยนแปลง ขึ้นอยู่กับราคาของวัตถุดิบ ซึ่งเป็นปัจจัยหลักสำคัญที่มีผลกระทบต่อต้นทุนของผลิตภัณฑ์

3. **กลยุทธ์ทางด้านช่องทางการจัดจำหน่าย** สำหรับตลาดภายในประเทศ บริษัทฯ บริหารช่องทางการจัดจำหน่ายเอง ผ่านช่องทางการขาย 4 ช่องทาง ดังนี้

- **ช่องทางร้านค้าปลีกสมัยใหม่** บริษัทฯ ขายผ่านช่องทางนี้ สัดส่วนร้อยละ 39 ซึ่งประกอบไปด้วย กลุ่มห้างไฮเปอร์มาร์เก็ต กลุ่มห้างซูเปอร์มาร์เก็ต และกลุ่มร้านค้าสะดวกซื้อ เป็นต้น

- **ช่องทางร้านค้าปลีกดั้งเดิม** บริษัทฯ ขายผ่านช่องทางนี้ สัดส่วนร้อยละ 36 โดยที่บริษัทฯ ต้องการกระจายผลิตภัณฑ์ให้เข้าถึงลูกค้าที่อาศัยอยู่ในย่านชุมชนนอกเมืองต่างๆ อย่างทั่วถึง จึงมีวิธีการขายผลิตภัณฑ์ 2 รูปแบบ

1. **วิธีการขายแบบเครดิต** โดยบริษัทฯ จัดส่งพนักงานขายออกไปพบร้านค้าทั่วไป ทั้งในกรุงเทพฯ และต่างจังหวัด ซึ่งปัจจุบันมีฐานลูกค้ามากกว่า 2,000 ร้านค้า โดยที่บริษัทฯ ได้มีการกำหนดนโยบายในการรับชำระเงินจากลูกค้า ไม่เกิน 45 วัน หลังจากส่งผลิตภัณฑ์ให้แก่ลูกค้า

2. **วิธีการขายแบบเงินสด** โดยบริษัทฯ มีทีมงานขาย และพนักงานขับรถ ทั้งในจังหวัด กรุงเทพฯ และต่างจังหวัด ซึ่งปัจจุบันมีฐานลูกค้ามากกว่า 30,000 ร้านค้า กระจายครอบคลุมพื้นที่ทั่วประเทศ โดยที่บริษัทฯ ได้มีการกำหนดนโยบายในการรับชำระเงินจากลูกค้าเป็นเงินสด หรือเช็ค ในกรณีที่มีการผ่อนผันระยะเวลาในการชำระเงิน จะต้องไม่เกิน 30 วัน สำหรับลูกค้าที่มีสถานภาพทางการเงินที่มั่นคง และมีการทำธุรกรรมกับทางบริษัทฯ ต่อเนื่องมาอย่างยาวนาน

- **ช่องทางพิเศษ** บริษัทฯ ขายผ่านช่องทางนี้ สัดส่วนร้อยละ 11 ซึ่งจะเป็นช่องทางพิเศษ ที่ไม่ได้ขายผ่านช่องทางร้านค้าปลีกสมัยใหม่ และช่องทางร้านค้าปลีกดั้งเดิม อาทิเช่น การออกบูธขายผลิตภัณฑ์ตามงานแฟร์ เทศกาลต่างๆ รวมถึงการผลิตผลิตภัณฑ์ตามคำสั่งซื้อพิเศษที่ได้รับจากลูกค้า

- **ช่องทางอีคอมเมิร์ซ** อยู่ในช่วงของการขยายแพลตฟอร์ม ทั้งในส่วนของบริษัทเกิดเพลส และ โซเชียลคอมเมิร์ซ ซึ่งปัจจุบันมีทั้งหมด 13 แพลตฟอร์ม ได้แก่ ลาซาด้า ซ้อปปี เจดีเซ็นทรัล เฟสบุ๊ก แกดดาสื่อกลางเคย์ ออฟฟิศเมท วีโมลล์ เป็นต้น

4. **กลยุทธ์ทางด้านส่งเสริมการตลาด** บริษัทฯ ได้ตระหนักถึงความสำคัญในการสร้างตราสินค้า ให้เป็นที่รู้จักกับกลุ่มเป้าหมาย ตลอดจนสร้างให้ผู้บริโภคมีความภักดีต่อตราสินค้า จึงมีการจัดสรรงบประมาณในการจัดกิจกรรมทางการตลาด และการสื่อสารผู้บริโภค โดยจะให้ความสำคัญในการทำกิจกรรมทางการตลาด ในรูปแบบการทำชิมผลิตภัณฑ์ และพนักงานเชียร์ขาย ในร้านค้าทั่วประเทศ อีกทั้งบริษัทฯ ได้มีการใช้สื่อประชาสัมพันธ์ และจัดกิจกรรมผ่านสื่อออนไลน์ เพื่อให้สามารถเข้าถึงกลุ่มเป้าหมายได้มากขึ้น

#### ● ตลาดต่างประเทศ

ปี 2563 ทั่วโลกเผชิญกับสถานการณ์การแพร่ระบาดของไวรัส COVID-19 หลายประเทศมีการ Lock Down กอปรกับภาวะเศรษฐกิจถดถอย หลายบริษัทต้องปิดกิจการชั่วคราว จนอัตราการว่างงานเพิ่มสูงขึ้น ประชาชนขาดรายได้ หรือบางส่วนมีรายได้ลดลงอย่างมาก แต่ภายใต้วิกฤติดังกล่าวส่งผลให้ทำให้ทุกประเทศมีความต้องการสินค้าอุปโภคและบริโภคที่จำเป็นเพิ่มมากขึ้น โดยเฉพาะสินค้าอาหารสำเร็จรูป เนื่องจากเกิดความกังวลว่าจะขาดแคลนอาหาร จึงมียอดขายสั่งซื้อเพิ่มสูงขึ้นกว่าปีที่ผ่านมา และผู้บริโภครายใหม่ได้มีโอกาสลิ้มลองสินค้าใหม่ๆ ซึ่งเป็นการขยายฐานลูกค้าและเพิ่มยอดขายของบริษัทฯ อย่างไรก็ตามบริษัทฯ ได้นำเสนอสินค้าใหม่ในกลุ่มน้ำแกงสำเร็จรูปให้กับลูกค้าในต่างประเทศ นอกเหนือจากสินค้ากลุ่มกระป๋อง ซึ่งได้รับการตอบรับที่ดีจากผู้บริโภค ทำให้มียอดขายเติบโตขึ้น

สถานการณ์ยอดขายในกลุ่มประเทศ CLMV (กัมพูชา ลาว เมียนมาร์ และเวียดนาม) ระหว่างเดือนมกราคมถึงพฤศจิกายน 2563 ภาพรวมยอดขายเติบโตขึ้น 77% เมื่อเทียบกับช่วงเดียวกันของปี 2562 แม้หลายประเทศในกลุ่ม CLMV จะได้รับผลกระทบที่รุนแรงด้านเศรษฐกิจ จากสถานการณ์แพร่ระบาดของไวรัสโควิด-19 เนื่องจากประเทศในกลุ่ม CLMV พึ่งพารายได้หลักจากภาคการท่องเที่ยว การส่งออก และการลงทุนจากต่างชาติ มาตรการปิดเมืองต่างๆ ที่นำมาใช้เพื่อควบคุมการแพร่ระบาดของไวรัสโควิด-19 จึงส่งผลกระทบต่อเศรษฐกิจ ประชาชนมีกำลังซื้อที่ชะลอตัว แต่เนื่องจากสินค้าในกลุ่มปลากระป๋องและอาหารสำเร็จรูป ถือเป็นสินค้าอาหารที่จำเป็นในสถานการณ์นี้ ทำให้บริษัทฯ ไม่ได้รับผลกระทบเชิงลบในด้านยอดขาย อีกทั้งหลายประเทศในกลุ่มยังสามารถเติบโตได้ในสถานการณ์นี้

กัมพูชา ยอดขายของบริษัทฯ เติบโตขึ้นจากช่วงเวลาเดียวกันของปีที่แล้ว 88% เป็นการเติบโตจากสินค้ากลุ่มปลาในซอสมะเขือเทศเป็นหลัก อย่างไรก็ตามในปี 2563 บริษัทฯ ได้มีการนำเสนอสินค้าปลาในซอสมะเขือเทศขนาดกระป๋องใหม่ เข้าไปในตลาด เพื่อตอบสนองความต้องการด้านขนาดสินค้าที่ใหญ่ขึ้นของผู้บริโภค สินค้าปลาในซอสมะเขือเทศขนาดใหม่ได้รับการตอบรับเป็นอย่างดีจากตลาด และมีส่วนช่วยผลักดันยอดขายในปีนี้ อีกทั้งตราสินค้าใหม่ๆ เริ่มเป็นที่รู้จักและได้รับการยอมรับเป็นอย่างดีจากผู้บริโภค ซึ่งเป็นผลจากการทำกิจกรรมส่งเสริมการขายและการตลาดอย่างต่อเนื่อง

จากปีก่อนหน้า ในด้านการกระจายสินค้า สามารถกระจายสินค้าได้ครอบคลุมช่องทางการขายต่าง ๆ ได้ดีขึ้น เนื่องจากร้านค้ามีความมั่นใจมากขึ้นในการสต็อกสินค้าป้อนเพราะสินค้าสามารถขายออกได้ง่ายขึ้น

สปป.ลาว ยอดขายเติบโตขึ้น 73% จากกลุ่มสินค้าปลาในซอสมะเขือเทศ ปลาทอด และหอยลายเป็นหลัก โดยยังมีการจัดกิจกรรมส่งเสริมการตลาดอย่างต่อเนื่อง และมีการเพิ่มร้านค้ารายใหม่ ขณะเดียวกันร้านค้าเดิมมีการเพิ่มยอดการสั่งซื้อมากขึ้น

เมียนมาร์ เป็นตลาดที่เน้นการแข่งขันด้านราคาที่รุนแรง ทั้งจากผู้ผลิตภายในประเทศและสินค้าจากผู้ผลิตไทยที่เน้นการทำราคาถูก ประกอบกับสถานการณ์การแพร่ระบาดของไวรัสโควิด 19 ที่รุนแรงภายในประเทศ ได้ส่งผลกระทบต่อกำลังการซื้อของผู้บริโภคเป็นอย่างมาก เป็นผลให้ยอดขายลดลงเมื่อเทียบกับปี 2562 ด้านการกระจายสินค้า ได้มีการกระจายสินค้าเข้าช่องทางโมเดิร์นเทรดหลักได้ครบตามแผนการขายที่วางไว้ ซึ่งเป็นช่องทางการขายที่เหมาะสมกับการวางตำแหน่งราคาของตราสินค้า และคาดว่าเมื่อสถานการณ์การแพร่ระบาดของไวรัสโควิด 19 คลี่คลาย จะสามารถกลับไปจัดกิจกรรมส่งเสริมการตลาดเพื่อผลักดันยอดขายได้ต่อไป

เวียดนาม ยอดขายเติบโตขึ้น 8% จากกลุ่มสินค้าปลาราดพริกและปลาในซอสมะเขือเทศ และมีการกระจายสินค้าเข้าให้ครอบคลุมช่องทางต่าง ๆ ได้มากขึ้นจากปีก่อน และคาดว่าจะสามารถสร้างยอดขายได้อย่างต่อเนื่อง

## ● การแข่งขัน

### 1. การแข่งขันภายในประเทศ

บริษัทฯ ได้กำหนดนโยบาย และให้ความสำคัญมากขึ้นในกลุ่มผลิตภัณฑ์ปลาแมคเคอเรล และปลาชาร์ดินในซอสมะเขือเทศ โดยเน้นการสื่อสารทางการตลาดแบบท้องถิ่นและกิจกรรมทางการตลาด เพื่อสร้างภาพลักษณ์ และคุณค่าของตราผลิตภัณฑ์ให้ผู้บริโภคมีความภักดี การกระจายผลิตภัณฑ์ให้ครอบคลุมทั่วประเทศ นอกจากนั้นแล้ว บริษัทฯ ยังคงมุ่งเน้นในการรักษามาตรฐานของผลิตภัณฑ์ และบริหารจัดการในการจัดหาวัตถุดิบให้มีเพียงพอ รองรับความต้องการของผู้บริโภค

### 2. การแข่งขันในตลาดต่างประเทศ

จากสถานการณ์การแพร่ระบาดของไวรัส COVID-19 ทำให้หลายประเทศประสบปัญหาในการผลิตสินค้าและการส่งออก ซึ่งรวมถึงสินค้าเพื่อการบริโภค แต่ประเทศไทยสามารถควบคุมการระบาดได้ดี การผลิตสินค้า และการส่งสินค้าดำเนินการไปตามภาวะปกติ สามารถส่งสินค้าได้ตามความคำสั่งซื้อของลูกค้า ทำให้ลูกค้าเกิดความมั่นใจว่าจะมีสินค้าเพียงพอ และเพิ่มยอดสั่งซื้อให้เพียงพอกับความต้องการของตลาด

### 2.5 วัตถุดิบ และผู้จำหน่ายวัตถุดิบ

วัตถุดิบหลักที่บริษัทฯ ใช้ในการผลิต ได้แก่

- ปลา บริษัทฯ ใช้ปลาหลายสายพันธุ์เป็นวัตถุดิบหลัก อาทิ ปลาแมคเคอเรล (ปลาทูแอก ปลา ฮอสแมค ปลาซาบะ ปลาดาทู ปลาลัง ปลาแซลมอน) ปลาชาร์ดิน และปลาโลโก้ โดยซื้อจากแพปลาในจังหวัดตรังและจังหวัดในภาคใต้ รวมทั้งนำเข้าจากต่างประเทศ เนื่องจากในบางครั้งราคาปลาในต่างประเทศอาจมีราคาต่ำกว่าราคาปลาในประเทศ เนื่องจากระบบการจับปลาในประเทศกับต่างประเทศแตกต่างกัน และอยู่คนละน่านน้ำกับประมงไทย ทำให้บริษัทฯ ลดความเสี่ยงจากการขาดแคลนวัตถุดิบได้ระดับหนึ่ง โดยมีการวางแผนจัดซื้อวัตถุดิบปลาล่วงหน้าตามฤดูกาล เพื่อให้มีวัตถุดิบเพียงพอต่อการขายที่ฝ่ายขายได้ประมาณการการขายมาล่วงหน้า

- หอย ได้แก่ หอยลายและหอยแครง โดยซื้อจากแพปลาในจังหวัดตรังและจังหวัดในภาคใต้ รวมทั้งนำเข้าจากต่างประเทศ

ตารางแสดงการใช้วัตถุดิบปลาและหอย

รายการ		2561		2562		2563	
		บาท	สัดส่วน	บาท	สัดส่วน	บาท	สัดส่วน
รวม	ใช้วัตถุดิบ ต่อปี	384,774,864.48		381,639,433.79		437,714,536.26	
ปลา	ปลาจารีดินปลา แมคเคอเรลใน ซอสมะเขือเทศ		41.00		42.00		44.89
	ปลาจารีดินปลา แมคเคอเรลปรุง รสอื่น ๆ		50.00		50.00		47.61
หอย	หอยปรุงรส		9.00		8.00		7.50
รวม			100.00		100.00		100.00

บริษัทฯ มีคณะกรรมการจัดซื้อวัตถุดิบปลาและหอย เพื่อเปรียบเทียบราคาปลาและหอย ต่อรอง เพื่อการตัดสินใจในการจัดซื้อ เพื่อให้ได้วัตถุดิบที่มีราคาเหมาะสมและมีปริมาณเพียงพอต่อการผลิต มีการตัดสินใจร่วมกันอย่างเป็นระบบ และตรวจสอบได้ ทั้งนี้ผู้จัดจำหน่ายวัตถุดิบให้แก่บริษัทฯ มีจำนวนหลายราย แต่ละรายมีความสัมพันธ์ที่ดีกับบริษัท เนื่องจากเป็นคู่ค้ากันมาเป็นเวลานาน บริษัทฯ ไม่ต้องพึ่งพาผู้จัดจำหน่ายรายใดรายหนึ่งเป็นพิเศษ และในช่วง 3 ปีติดต่อกันที่ผ่านมา บริษัทฯ ไม่มีการซื้อปลา หอย จากรายใดรายหนึ่งเกินร้อยละ 30

- **กระป๋องและฝา** บริษัทฯ ได้สั่งซื้อจากกระป๋องและฝาจากผู้ผลิตหลายรายทั้งในประเทศและต่างประเทศ รวมทั้งซื้อจากบริษัท ตรังแคนเนอร์ จำกัด (“บ.ตรังแคน”) ซึ่งเป็นบริษัทที่เกี่ยวข้องกันโดยมีผู้บริหารร่วมกัน อย่างไรก็ตามบริษัทฯ มีการเฉลี่ยเปรียบเทียบราคากะป๋องและฝากับผู้ผลิตรายอื่นตลอดเวลา เพื่อให้ได้ราคาที่เหมาะสมที่สุด การซื้อกระป๋องและฝาจาก บ.ตรังแคน จะมีราคาที่เท่ากับผู้จัดจำหน่ายรายอื่น แต่บริษัทฯ ได้ประโยชน์เนื่องจากโรงงานของบ.ตรังแคน อยู่ไม่ห่างจากโรงงานของบมป สามารถสนับสนุนความต้องการได้ทันเวลา และถือเป็น Safety Stock ของบมป โดยบมปไม่ต้องใช้พื้นที่เก็บเอง ลดค่าเช่าพื้นที่จัดเก็บและลดค่าใช้จ่ายในการขนส่งได้ และเป็นการลดความเสี่ยงจากสินค้าขาดแคลนกรณีที่มีคำสั่งซื้อเร่งด่วนได้ บ.ตรังแคน ได้ผลิตและจัดส่งให้แก่บริษัทฯ แต่เพียงผู้เดียว นอกจากนั้น บ.ตรังแคน มีผู้ถือหุ้นรายใหญ่ลำดับ 2 เป็นบุคคลภายนอกที่ชัดเจน ซึ่งต้องรักษาผลประโยชน์ของบ.ตรังแคน เช่นกัน

ราคาต่อหน่วยของกระป๋อง, ฝา ในปี 2561 – 2563 จาก บริษัท ตรังแคนเนอร์ จำกัด

ขนาด	ปี 2561	ปี 2562	ปี 2563
กระป๋อง 202 อีโอ. เปลือย (แนคแคน)	2.35	2.35	2.25
กระป๋อง 211 x 109 two pieces	1.75	1.75	1.40
กระป๋อง 211 x 113 two pieces	1.95	1.95	1.70
กระป๋อง 307 two pieces	2.25	2.17	1.95
ฝาพิมพ์ 200	0.46	-	-
ฝาเปลือย 200	0.42	-	-





### สาระสำคัญของสัญญาซื้อขายกระป๋องจากบริษัท ตรังแคนเนอร์ จำกัด

- ผู้ซื้อตกลงซื้อและผู้ขายตกลงขายกระป๋อง, ฝาและก้น ขนาดกระป๋อง 202, 211 และ 307
- ผู้ขายเป็นผู้ส่งทรัพย์สินที่ขายไปยังคลังสินค้าผู้ซื้อ โดยผู้ซื้อจะเป็นผู้ออกค่าขนส่ง
- ผู้ซื้อตกลงซื้อและผู้ขายตกลงขายทรัพย์สินในราคาที่กำหนดเป็นเงื่อนไขในเรื่องจำนวนการสั่งซื้อแต่ละครั้ง
- ผู้ซื้อตกลงชำระเงินค่าทรัพย์สินที่ซื้อภายในระยะเวลา 60 วัน
- คู่สัญญาฝ่ายใดฝ่ายหนึ่งจะโอนสิทธิและหน้าที่ของตนให้บุคคลอื่นไม่ได้

### ตารางแสดงการใช้กระป๋องขนาดต่าง ๆ

รายการ	2561		2562		2563	
	บาท	สัดส่วน	บาท	สัดส่วน	บาท	สัดส่วน
รวม ใช้กระป๋องและฝา ต่อปี	229,165,443.06		256,367,182.59		261,697,656.58	
SIZE 202		71.00		72.15		73.74
SIZE 211		14.87		14.40		14.36
SIZE 307		14.00		13.30		11.69
SIZE 300		0.13		0.15		0.21
รวม		100.00		100.00		100.00

ผลกระทบต่อบริษัทฯ หากมีการสูญเสียผู้จำหน่ายวัตถุดิบกระป๋องซึ่งมีมูลค่าการจำหน่ายสูงกว่าร้อยละ 30 ของการซื้อวัตถุดิบของบริษัทฯ จะทำให้บริษัทฯ เสี่ยงต่อการจัดซื้อวัตถุดิบดังกล่าวทดแทนจากบริษัทอื่นในด้านราคา คุณภาพ ความต่อเนื่องของกระบวนการผลิตได้ ทั้งนี้บริษัทมีการเฉลี่ยเปรียบเทียบราคา และจัดซื้อจากผู้ผลิตรายอื่นควบคู่กันไปด้วย

- **ขอสมมติเหตุ** ขอสมมติเหตุถือเป็นวัตถุดิบสำคัญของสินค้าปลาในขอสมมติเหตุ แต่ขอสมมติเหตุที่บริษัทจะนำมาผลิตนั้นต้องมีสีและรสชาติที่เป็นไปตามสูตรการผลิตเฉพาะของบริษัท ซึ่งต้องมีการทดสอบอย่างละเอียด บริษัทฯ ซื้อขอสมมติเหตุจากแหล่งผลิตที่ได้รับการยอมรับทั้งในประเทศและจากต่างประเทศ และมีการจัดหาผู้ผลิตรายใหม่ตลอดเวลาเพื่อเปรียบเทียบคุณภาพและราคา

### 3. ปัจจัยความเสี่ยง

ปัจจัยความเสี่ยงที่อาจจะมีผลกระทบต่อการผลิตของบริษัทฯ ได้แก่

#### 3.1 ความเสี่ยงจากการพึ่งพิงผู้จัดจำหน่ายบรรจุภัณฑ์

บริษัทฯ ไม่มีลูกค้าแยกบรรจุภัณฑ์ที่ซื้อสินค้ามากกว่าร้อยละ 30 ของรายได้รวมของบริษัทฯ เนื่องจากผลิตภัณฑ์ของบริษัทฯ ได้กระจายหน่วยการขายไปทั่วประเทศ และยังไม่มียุทธศาสตร์ที่สั่งซื้อสินค้าในจำนวนที่สูงเกินกว่าร้อยละ 30 แต่หากกรณีบริษัทฯ ดำเนินธุรกรรมทางการค้ากับลูกค้าที่เป็นตัวแทนกระจายหน่วยการขายรายเดียว อาจมีความเสี่ยงทางการค้าเพิ่มขึ้น

กรณีวัตถุดิบสำคัญมูลค่าตั้งแต่ร้อยละ 30 ของต้นทุนรวมมีราคาผันแปรมาก วัตถุดิบที่สำคัญที่มีต้นทุนรวมเกินกว่าร้อยละ 30 คือ บรรจุภัณฑ์ (กระป๋องและฝา) ปัจจุบันบริษัทฯ ได้สั่งซื้อจาก บริษัท ตรังแคนเนอรี่ จำกัด ซึ่งเป็นบริษัทที่เกี่ยวข้องกันโดยมีผู้บริหารร่วมกัน จึงลดความเสี่ยงจากสินค้าขาดแคลนได้ เนื่องจาก บริษัท ตรังแคนเนอรี่ จำกัด ได้ผลิตและจัดส่งให้แก่บริษัทฯ แต่เพียงผู้เดียว โรงงานของบริษัท ตรังแคนเนอรี่ จำกัด อยู่ห่างจากโรงงานของบริษัทฯ สามารถสนับสนุนความต้องการได้ทันเวลา และถือเป็น Safety Stock ของบริษัทฯ โดยที่บริษัทฯ ไม่ต้องใช้พื้นที่เก็บเอง ลดค่าเช่าพื้นที่จัดเก็บและลดค่าใช้จ่ายในการขนส่งได้ ทั้งนี้ การซื้อกระป๋องจากบริษัท ตรังแคนเนอรี่ จำกัด

ทั้งนี้ การสั่งซื้อกระป๋องในช่วงเวลาปี 2563 ที่ผ่านมา บริษัทฯ ก็ยังมีการสั่งซื้อกระป๋องกับลูกค้ารายอื่น เพื่อลดความเสี่ยงจากการพึ่งพิงลูกค้ารายเดียว และยังเป็นทางเลือกเปรียบเทียบกับราคาชุดอื่นด้วย

#### 3.2 ความเสี่ยงด้านอัตราแลกเปลี่ยน

สำหรับปีสิ้นสุดวันที่ 31 ธันวาคม 2563 บริษัทฯ รับรู้รายได้จากการส่งออกเป็นสกุลเงินต่างประเทศเป็นสัดส่วนประมาณร้อยละ 12.99 ของรายได้จากการจำหน่ายทั้งหมด ดังนั้น รายได้ของบริษัทฯ อาจผันผวนตามอัตราแลกเปลี่ยน แต่หากในช่วงที่มีการส่งวัตถุดิบจากต่างประเทศ หรือมีการขายสินค้าให้ลูกค้าต่างประเทศเพิ่มขึ้น บริษัทฯ จะมีการทำสัญญา Forward กับสถาบันการเงิน เพื่อลดความเสี่ยงจากอัตราแลกเปลี่ยน

ทั้งนี้ บริษัทฯ จะพิจารณาใช้เครื่องมือทางการเงินที่เหมาะสมเพื่อป้องกันความเสี่ยงดังกล่าว อย่างไรก็ตาม บริษัทฯ ไม่มีนโยบายที่จะถือหรือออกเครื่องมือทางการเงินเพื่อการเก็งกำไรหรือเพื่อการค้า

#### 3.3 ความเสี่ยงจากอัตราดอกเบี้ย

เกิดจากการเปลี่ยนแปลงของอัตราดอกเบี้ยในอนาคต ซึ่งจะมีผลกระทบต่อผลการดำเนินงานและกระแสเงินสดของบริษัทฯ โดยบริษัทฯ มีสินทรัพย์และหนี้สินที่มีความเสี่ยงจากอัตราดอกเบี้ย ดังนี้

	จำนวนเงิน		อัตราดอกเบี้ยร้อยละต่อปี	
	31 ธ.ค. 2563	31 ธ.ค. 2562	31 ธ.ค. 2563	31 ธ.ค. 2562
	ล้านบาท	ล้านบาท		
เงินฝากกระแสรายวัน	1.55	4.68	-	-
เงินฝากออมทรัพย์	71.65	29.90	0.13-0.25	0.13-0.50
เงินฝากประจำ	11.38	5.27	0.20	0.85
หนี้สินตามสัญญาปรับปรุงโครงสร้างหนี้	341.23	345.60	5.25	6.03
หนี้สินตามสัญญาเช่า	79.92	7.96	3.25-6.54	3.87-6.54

บริษัทฯ อาจมีความเสี่ยงจากอัตราดอกเบี้ยของหนี้สินตามสัญญาปรับปรุงโครงสร้างหนี้ได้หากอัตราดอกเบี้ยมีการเปลี่ยนแปลงสูงขึ้นมาก เนื่องจากบริษัทยังคงมียอดหนี้สินอยู่จำนวน 341.23 ล้านบาท ทำให้อาจต้องรับภาระการชำระหนี้ที่สูงขึ้น และอาจกระทบต่อกระแสเงินสดของบริษัทฯ ได้ แต่อย่างไรก็ตาม เนื่องจากบริษัทฯ มีการชำระดอกเบี้ยเงินกู้ยืมให้แก่ธนาคารอย่างต่อเนื่องมาตลอด หนี้ไม่มีส่วนติดค้างส่งผลต่อจำนวนดอกเบี้ยตามภาระหนี้

### 3.4 ความเสี่ยงในการจัดหาด้านวัตถุดิบ

เนื่องจากวัตถุดิบหลักของบริษัทฯ ได้แก่ ปลาผิวน้ำ และหอยชนิดต่างๆ ซึ่งปลาผิวน้ำ เช่น ปลาทูแฉก ปลาหลังเขียว จะมีตลอดทั้งปี และปลาเหล่านี้จะมีวงจรชีวิตสั้น ฉะนั้นการที่บริษัทฯ ซื้อวัตถุดิบมาเพื่อผลิตสินค้าจึงเป็นการใช้ประโยชน์จากวัตถุดิบธรรมชาติ แต่มีข้อจำกัดว่าปลาและหอยจะมีมากในบางฤดูกาลและบางฤดูกาลมีน้อย ซึ่งความแปรปรวนสภาพดินฟ้าอากาศ เป็นปัจจัยหนึ่งที่จะส่งผลกระทบต่อปริมาณวัตถุดิบ ทั้งนี้ บริษัทฯ ได้ดำเนินการบริหารความเสี่ยงโดยการนำเข้าวัตถุดิบเพื่อทดแทนปริมาณวัตถุดิบในประเทศที่ลดลง โดยมีคณะกรรมการอนุมัติการซื้อปลาและมีการจัดหาแหล่งวัตถุดิบปลาและหอยอย่างสม่ำเสมอ

ทั้งนี้บริษัทฯ มีการติดต่อเพื่อตรวจสอบราคาอยู่เป็นประจำ ทำให้สามารถรู้ราคาปลาในแต่ละช่วง และมีการทำประมาณการการใช้ปลาในแต่ละช่วงเดือนของปฏิทินที่จะสั่งซื้อปลาเข้ามาในระบบการผลิต และในบางครั้งราคาปลาในต่างประเทศอาจมีราคาต่ำกว่าหรือสูงกว่าราคาปลาในประเทศ เนื่องจากปริมาณการจับปลาในประเทศกับต่างประเทศแตกต่างกัน และอยู่คนละน่านน้ำกับประมงไทย เมื่อมีการเลือกราคาปลาแล้ว ทำให้ต้นทุนเฉลี่ยไม่มีนัยสำคัญในการเปลี่ยนแปลง และทำให้บริษัทฯ ลดความเสี่ยงจากการขาดแคลนวัตถุดิบจากปลาในประเทศได้ระดับหนึ่ง

### 3.5 ความเสี่ยงที่อาจจะเกิดการขาดแคลนแรงงาน

เนื่องจากการดำเนินการผลิตต้องอาศัยแรงงานจำนวนมากที่จะแปรรูปวัตถุดิบให้อยู่ในสภาพที่พร้อมจะประกอบผลิต เช่น การล้างทำความสะอาด การหั่นเป็นชิ้นที่มีขนาดมาตรฐาน การบรรจุกระป๋อง แรงงานในท้องถิ่น และความเชี่ยวชาญจึงเป็นส่วนประกอบสำคัญในการดำเนินการผลิต ซึ่งบริษัทฯ มีนโยบายในการจัดการ โดยการรับแรงงานในจังหวัดตรัง และจังหวัดพื้นที่ใกล้เคียง หากไม่เพียงพอจะมีการใช้แรงงานจากต่างประเทศมาทดแทน โดยจะมีการดำเนินการตามกฎหมายและทำสัญญาอย่างถูกต้อง มีการฝึกฝน และการอบรมให้ความรู้ในกระบวนการผลิตทุกขั้นตอน ตลอดจนการสร้างแรงจูงใจในด้านต่างๆ เช่น ค่าแรง สวัสดิการ ผลตอบแทนอื่นๆ อยู่ตลอดเวลา ทั้งนี้เมื่อวันที่ 29 มิถุนายน 2559 บริษัทได้รับมอบป้าย “พื้นที่ปลอดการจ้างแรงงานต่างด้าวผิดกฎหมาย” จากสำนักงานจัดหางานจังหวัดตรัง รวมทั้งมีเจ้าหน้าที่มาทำการแจกเล่มใบอนุญาตทำงานให้แก่แรงงานต่างด้าวของบริษัทฯ ด้วย

ทั้งนี้ความเสี่ยงที่อาจเกิดขึ้นจากการขาดแคลนแรงงานคือ แรงงานในประเทศอาจผันตัวเองไปรับจ้างในภาคเกษตรกรรมที่ผลผลิตเช่น ขางพาราและปาล์มน้ำมัน มีราคาดีมาก ทำให้บริษัทฯ อาจต้องนำเข้าแรงงานจากประเทศเพื่อนบ้านเพิ่มขึ้น

### 3.6 ความเสี่ยงด้านข้อจำกัดในการจ่ายเงินปันผล

ณ วันที่ 31 ธันวาคม 2563 บริษัทฯ มีขาดทุนสะสมเท่ากับ 345.09 ล้านบาท ซึ่งตามพระราชบัญญัติบริษัทมหาชน จำกัด(พ.ศ.2535) บริษัทฯ ยังไม่สามารถจ่ายเงินปันผลได้จนกว่ากำไรสะสมจะเป็นบวก นอกจากนี้ตามสัญญาปรับปรุงโครงสร้างหนี้ห้ามไม่ให้บริษัทฯ จ่ายเงินปันผลจนกว่าบริษัทฯ จะมีสถานะตามที่กฎหมายและเงื่อนไขสัญญาปรับปรุงโครงสร้างหนี้กำหนดได้

### 3.7 ความเสี่ยงจากการที่บริษัท เอส.ตรัง คอมเพล็กซ์ จำกัด อาจไม่ปฏิบัติตามคำมั่นที่ให้ไว้ต่อผู้ถือหุ้นของบริษัท

กรณีบริษัท กว้างโฮลดิ้ง จำกัด (“กว้างโฮลดิ้ง”) ได้นำหุ้นของบริษัทฯ ไปเป็นหลักประกันการจ่ายชำระหนี้ต่อคุณสุรินทร์ โตทับเที่ยง และจากการสอบถามคุณสุรินทร์ โตทับเที่ยง ถึงผลกระทบต่อบริษัทฯ จากการที่ “กว้างโฮลดิ้ง” นำหุ้นบริษัทฯ มาเป็นหลักประกันในการจ่ายชำระหนี้ ได้รับการชี้แจงว่าคุณสุรินทร์ โตทับเที่ยง และ “กว้างโฮลดิ้ง” จะไม่ทำให้บริษัทฯ ได้รับผลกระทบต่อข้อตกลงตามสัญญาปรับโครงสร้างหนี้ “กว้างโฮลดิ้ง” กับบริษัทฯ ถึงการที่ภายหลังหาก “กว้างโฮลดิ้ง” ได้รับผลประโยชน์ตอบแทนใดอันเกิดจากการถือหุ้น POMPUJ รวมทั้งหากมีการขายหุ้นของบริษัทฯ ไปได้เท่าใด หัก Carry Cost และค่าใช้จ่ายอื่นตามภาระผูกพันที่มีแล้ว ส่วนที่เหลือให้คืนแก่บริษัทฯ ตามที่ได้กล่าวไว้ข้างต้น

ทั้งนี้ คุณสุรินทร์ โตทับเที่ยง ไม่ประสงค์ที่จะขายหุ้น POMPUJ แต่อย่างใด และได้ให้คำมั่นต่อคณะกรรมการตรวจสอบว่าจะดำเนินการให้เกิดประโยชน์สูงสุดต่อบริษัทฯ เพื่อให้เป็นไปตามเงื่อนไขของคำมั่น กรณีที่บริษัท เอส.ตรัง คอมเพล็กซ์ จำกัด ได้ทำหนังสือไว้ อนึ่ง หากกรณีหากคุณสุรินทร์ โตทับเที่ยง ได้ขายหุ้น POMPUJ ออกไป และไม่ได้ปฏิบัติตามคำมั่นที่ให้ไว้ บริษัทฯ จะดำเนินการทวงถามให้คุณสุรินทร์ ได้ปฏิบัติตามคำมั่นที่ให้ไว้ และนำมาซึ่งประโยชน์ของบริษัท

### 3.8 ความเสี่ยงจากกรณีที่มีการซื้อขายหุ้นของบริษัท กว้างโฮลดิ้ง จำกัด

จากการที่บริษัท ยิงโต จำกัด (“บ.ยิงโต”) เข้ามาซื้อขายหุ้นของบริษัท กว้างโฮลดิ้ง จำกัด (“บ.กว้างโฮลดิ้ง”) โดยมิชอบจากบริษัท เอส.ตรังคอมเพล็กซ์ จำกัด (“บ.เอส.ตรัง”) นั้น แต่ บ.ยิงโตกับ บ.เอส.ตรัง โดยกรรมการบริหารบางคน ไม่ได้ดำเนินการบอกกล่าวการซื้อขายหุ้นของ บ.กว้างโฮลดิ้ง ตามข้อบังคับของ บ.กว้างโฮลดิ้ง ซึ่งจะต้องบอกกล่าวความต้องการซื้อขายให้ผู้ถือหุ้นเดิมของ บ.กว้างโฮลดิ้งได้ทราบก่อนทุกคน ซึ่งหากผู้ถือหุ้นเดิมไม่ประสงค์จะซื้อหุ้นดังกล่าว ผู้ขายจึงจะมีสิทธิบอกขายหุ้น บ.กว้างโฮลดิ้ง ต่อบุคคลภายนอกได้โดยชอบด้วยกฎหมาย ดังนั้น เมื่อ บ.ยิงโต ไม่ได้ดำเนินการเข้าซื้อ-ขายหุ้นของ บ.กว้างโฮลดิ้ง ตามข้อบังคับของบริษัท จึงทำให้ไม่สามารถดำเนินการรับโอนหุ้น บ.กว้างโฮลดิ้ง ได้ทุกกรณี จึงอาจต้องดำเนินการให้กลับสู่สภาพเดิมของคู่สัญญาก่อนทำสัญญาซื้อขายโดยไม่สามารถโอนหุ้นได้ ดังนั้น บ.ยิงโต จึงไม่สามารถเป็นผู้ถือหุ้นของบ.กว้างโฮลดิ้ง ได้แต่อย่างใด

อนึ่ง ได้ทราบว่าโดยมติที่ประชุมคณะกรรมการ บ.เอส.ตรัง เสียงส่วนใหญ่ ภายหลังที่มีกรรมการ 2 คนของ บ.เอส.ตรัง ไปทำสัญญาซื้อขายหุ้น บ.กว้างโฮลดิ้ง กับ บ.ยิงโต ก็มีมติไม่ประสงค์ในการขายหุ้น บ.กว้างโฮลดิ้ง แก่ บ.ยิงโต และได้นำเงินค่าโอนหุ้นที่ บ.ยิงโต โอนเข้ามาในบัญชี บ.เอส.ตรัง โดยไม่มีการแจ้งสถานะภาพของเงินที่โอนมา ไปวางทรัพย์ที่สำนักงานบังคับคดีจังหวัดตรังไว้ตั้งแต่ได้ทราบเรื่องดังกล่าวแล้ว เพื่อให้ บ.ยิงโต นำเงินดังกล่าวกลับคืนในสภาพเดิมเมื่อการซื้อขายไม่สามารถบรรลุวัตถุประสงค์ได้ในที่สุด และปัจจุบันรายชื่อผู้ถือหุ้นใหญ่ของ บ.กว้างโฮลดิ้ง ในบัญชีรายชื่อผู้ถือหุ้นของนายทะเบียนหุ้นส่วนบริษัทจังหวัดตรังก็ยังปรากฏชื่อ บ.เอส.ตรัง อยู่เช่นเดิม จึงไม่มีผลต่อโครงสร้างผู้ถือหุ้น หรือการออกเสียงลงคะแนน และลงมติในที่ประชุมผู้ถือหุ้นของบริษัทฯ แต่อย่างใด

คดีนี้เป็นคดีที่เกิดขึ้น มีการฟ้องร้องคดีระหว่างบริษัท เอส.ตรัง คอมเพล็กซ์ จำกัด โจทก์และบริษัท ยิงโต จำกัด ตั้งแต่ปี 2557 และศาลมีคำพิพากษาถึงที่สุดในเดือนกุมภาพันธ์ 2561

คดีดังกล่าวบริษัท สำนักงานกฎหมายสุธี ผ่องไพบูลย์ จำกัด ที่ปรึกษากฎหมายของบริษัทฯ ได้ให้ความเห็นเกี่ยวกับข้อกฎหมายในประเด็นสิทธิของบริษัท ยิงโต จำกัด ซึ่งได้ทำสัญญาซื้อขายหุ้นของบริษัท กว้างโฮลดิ้ง จำกัด จากบริษัท เอส.ตรังคอมเพล็กซ์ จำกัด ไว้ดังนี้

คดีนี้แม้ศาลฎีกาจะรับฟังข้อเท็จจริงเป็นยุติว่า สัญญาซื้อขายหุ้นระหว่าง บริษัท เอส.ตรังคอมเพล็กซ์ จำกัด ผู้ขาย และบริษัท ยิงโต จำกัด ผู้ซื้อ ที่ได้ทำสัญญาซื้อขายหุ้นของบริษัท กว้างโฮลดิ้ง จำกัด จำนวน 7,509,866 หุ้น หุ้นเลขที่ 00585-7515150 จะสมบูรณ์ตามกฎหมายก็ตาม แต่การซื้อขายเป็นคนละขั้นตอนกับการโอนหุ้น แม้ผู้ซื้อจะชำระค่าหุ้นให้แก่

ผู้ขายตามสัญญาซื้อขายหุ้นอันอาจอ้างว่าเป็นการซื้อขายเสร็จเด็ดขาดก็ตาม แต่ผู้ขายและผู้ซื้อยังคงต้องดำเนินการโอนหุ้นให้ถูกต้องตามข้อบังคับของบริษัท กว้างโฮลดิ้ง จำกัด ด้วย ทั้งนี้เป็นไปตามบทบัญญัติแห่งประมวลกฎหมายแพ่งและพาณิชย์ มาตรา 1129 วรรคหนึ่ง แต่เมื่อข้อเท็จจริงตามทางนำสืบการโอนหุ้นไม่สามารถดำเนินการได้ตามข้อบังคับของบริษัท กว้างโฮลดิ้ง จำกัด กรณีจึงเป็นผลให้บริษัท ยิงโต จำกัด ยังไม่อาจอ้างว่าเป็นผู้ถือหุ้น และยังไม่อาจใช้สิทธิในฐานะผู้ถือหุ้นของบริษัท กว้างโฮลดิ้ง จำกัด ได้ ทั้งนี้เทียบเคียงคำพิพากษาศาลฎีกาที่ 8106/2543 ฎีกาที่ 5953/2561 ฎีกาที่ 9677/2556 และฎีกาที่ 8669/2559 สำนักงานกฎหมายสุธี ผ่องไพบูลย์ จำกัด ได้มีความเห็นว่า บริษัท ยิงโต จำกัด ไม่อาจใช้สิทธิในฐานะที่เป็นผู้ถือหุ้นตามสัญญาซื้อขายหุ้นเข้ามาเปลี่ยนแปลงการถือหุ้นรายใหญ่ของบริษัท กว้างโฮลดิ้ง จำกัด และไม่อาจใช้สิทธิเข้ามาออกเสียงในการประชุมผู้ถือหุ้นของบริษัท ผลิตภัณฑ์อาหารกว้างไพศาล จำกัด (มหาชน)

### 3.9 ความเสี่ยงจากภาระผูกพันที่อาจเกิดจากการถูกไล่เบี้ยจากผู้ค้าประกันตามที่กำหนดในสัญญาปรับปรุงโครงสร้างหนี้ของบริษัทฯ กับสถาบันการเงิน

บริษัทฯ ขอชี้แจงรายละเอียดเพิ่มเติมถึงการที่บริษัทฯ ได้ตกลงทำสัญญาปรับปรุงโครงสร้างหนี้กับธนาคารพาณิชย์แห่งหนึ่ง ซึ่งมีรายละเอียดโดยสังเขปกำหนดให้บริษัทแปลงดอกเบี้ยค้างชำระ จำนวน 310,725,000 บาท เป็นหุ้นสามัญของบริษัทฯ ในราคาหุ้นละ 25 บาท จำนวน 12,429,000 หุ้น (มูลค่าหุ้นที่ตราไว้หุ้นละ 10 บาท) และได้กำหนดให้ผู้มีสิทธิซื้อหุ้นคืนเป็นบุคคลที่ค้าประกันตามสัญญาปรับปรุงโครงสร้างหนี้ โดยบริษัทฯ ได้แจ้งชื่อผู้ค้าประกันการซื้อหุ้นคืนต่อธนาคารพาณิชย์นั้นแล้ว เห็นว่าการที่ธนาคารพาณิชย์ซึ่งเป็นเจ้าหนี้ บริษัทฯ ซึ่งเป็นลูกหนี้ และกรรมการของบริษัทฯ ในฐานะผู้ค้าประกันหนี้ได้ตกลงร่วมกันและทำสัญญาปรับปรุงโครงสร้างหนี้โดยมีการเปลี่ยนแปลงเงื่อนไขข้อตกลงจากมูลหนี้และการค้าประกันเดิมมาเป็นการที่บริษัทเพิ่มทุนและออกหุ้นสามัญของบริษัทฯ ให้แก่ธนาคารพาณิชย์เจ้าหนี้เพื่อเป็นการชำระดอกเบี้ยค้างชำระจำนวน 310,735,000 บาท โดยมีจำนวนหุ้นสามัญที่บริษัทออกให้แก่ธนาคารเป็นจำนวนทั้งสิ้น 12,429,000 หุ้น (มูลค่าหุ้นที่ตราไว้หุ้นละ 10 บาท) มูลค่าหุ้นละ 25 บาทนั้น ถือได้ว่าเป็นการแปลงหนี้ใหม่โดยมีลักษณะแปลงหนี้เป็นทุน ทั้งนี้การที่บริษัทฯ จดทะเบียนเป็นนิติบุคคลประเภทบริษัทมหาชนจำกัดตามพระราชบัญญัติบริษัทมหาชนจำกัด พุทธศักราช 2535 จึงสามารถกระทำได้ กรณีนี้จึงเป็นผลให้มูลหนี้เดิมและการค้าประกันเดิมเป็นอันระงับสิ้นไปตามประมวลกฎหมายแพ่งและพาณิชย์ มาตรา 349 วรรคหนึ่ง สำหรับข้อกำหนดให้ผู้มีสิทธิซื้อหุ้นคืนเป็นบุคคลที่ค้าประกันตามสัญญาปรับปรุงโครงสร้างหนี้ก็เป็นข้อตกลงใหม่ที่เกิดจากการแปลงหนี้ ซึ่งไม่มีผลกระทบอย่างใด ๆ ต่อมูลหนี้เดิมและการค้าประกันเดิมที่ระงับสิ้นไปแล้วดังกล่าวข้างต้น ผู้ค้าประกันการซื้อหุ้นคืนต่อธนาคารที่บริษัทฯ ได้แจ้งชื่อจึงไม่อยู่ในฐานะเป็นผู้ค้าประกันตามสัญญาการค้าประกันเดิม ดังนั้น การที่ผู้ค้าประกันการซื้อหุ้นได้มีการซื้อหุ้นคืนจากธนาคารไม่ได้เป็นการจ่ายชำระหนี้แทนบริษัทฯ และไม่มีสิทธิเรียกร้องใด ๆ จากบริษัทฯ จากการซื้อหุ้นคืนจากธนาคาร

ทั้งนี้คณะกรรมการตรวจสอบได้สอบถามคุณไกรสิน โตทับเที่ยง แล้ว ได้รับการยืนยันว่า คุณไกรสิน โตทับเที่ยงเป็นผู้ที่สถาบันการเงินกำหนดให้เป็นผู้ค้าประกันการซื้อคืนหุ้น POMPU ใน การปรับปรุงโครงสร้างหนี้ การดำเนินการเพื่อประโยชน์สูงสุดต่อบริษัทฯ ไม่มีวัตถุประสงค์ในการใช้สิทธิเรียกร้องใด ๆ จากบริษัทฯ จากการดำเนินการครั้งนี้

### 3.10 ความเสี่ยงจากการดำเนินการจัดซื้อปลาสด

บริษัทฯ มีการตั้งคณะกรรมการจัดซื้อปลา ประกอบด้วยหัวหน้าหน่วยงานในฝ่ายผลิต ฝ่ายจัดซื้อ ฝ่ายรับวัตถุดิบ ฝ่ายบัญชีและการเงิน ฝ่ายตรวจสอบคุณภาพ หรือ QC เพื่อตรวจติดตามวัตถุดิบปลาในแต่ละล็อตสินค้า ทั้งการตรวจเปรียบเทียบราคา และคุณภาพของปลา อันได้แก่ ความสดของปลา ขนาดของปลา การปนเปื้อนของสิ่งแปลกปลอม และความสม่ำเสมอของคุณภาพในกลุ่มปลาที่รับเข้าแต่ละครั้ง มีการตัดสินใจร่วมกันอย่างเป็นระบบ และตรวจสอบได้



## Workflow การจัดซื้อปลา

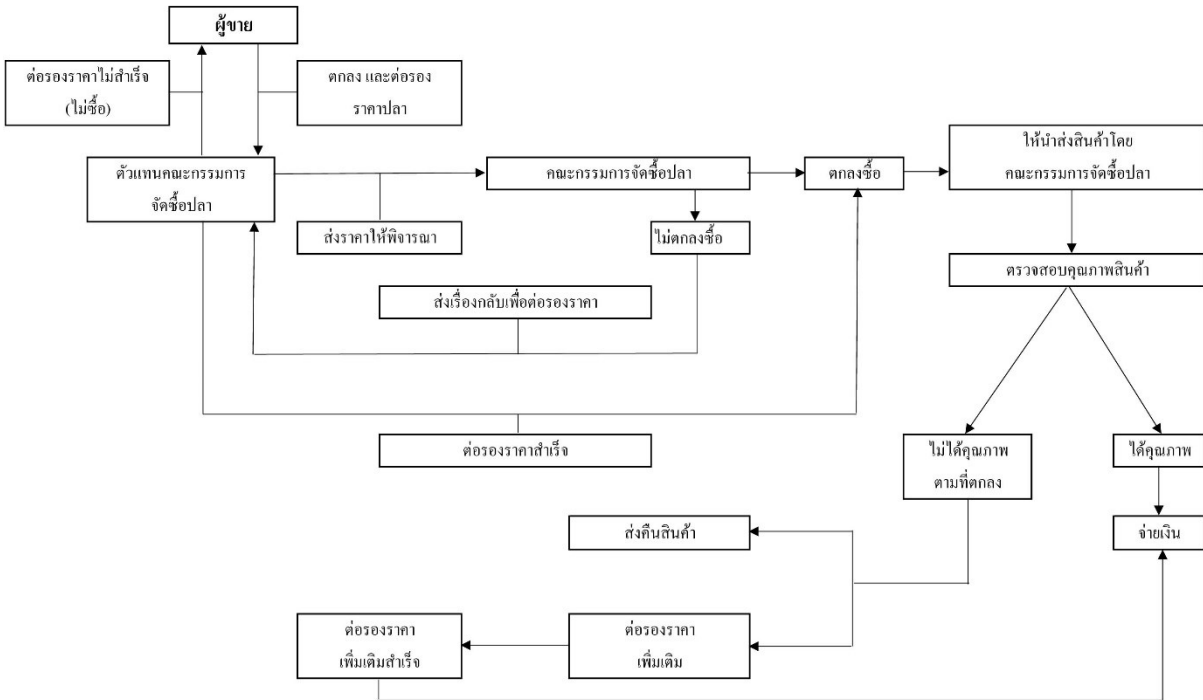

### คำอธิบายขั้นตอนการซื้อปลาตาม Workflow ดังนี้

กรณีผู้ขายปลาทั้งในประเทศและต่างประเทศติดต่อเข้ามายังตัวแทนคณะกรรมการจัดซื้อปลา ซึ่งได้แก่ผู้บริหารระดับสูงและบุคลากรฝ่ายธุรกิจต่างประเทศ จะมีการแจ้งราคาและรายละเอียดเบื้องต้นของปลา รวมถึงปริมาณปลาที่นำเสนอ หากบริษัทฯ มีความต้องการซื้อ และ/หรือ พอใจราคาที่นำเสนอเบื้องต้น ก็จะจัดส่งให้คณะกรรมการจัดซื้อปลาพิจารณา ถ้าคณะกรรมการฯ พิจารณาตามคุณสมบัติที่เสนอและตรวจสอบราคาที่ที่มีข้อมูลเทียบกับรายอื่นแล้วเห็นชอบ ก็จะตอบรับการซื้อปลาโดยให้นำส่งตัวอย่างสินค้าเพื่อการตรวจสอบคุณภาพและคุณสมบัติตามที่ตกลง ถ้าตรงตามที่กำหนดไว้ได้คุณภาพ ก็มีการนัดส่งสินค้าและจ่ายเงิน ถ้าสินค้าส่งมาถึงแล้วไม่ได้คุณภาพตามตกลง จะคืนสินค้าไปยังผู้ขาย หรือต่อรองราคาลงตามคุณภาพที่รับได้

สำหรับกรณีคณะกรรมการจัดซื้อปลาไม่ตกลงซื้อโดยเงื่อนไขคุณภาพไม่ได้มาตรฐานก็ยกเลิกการซื้อ แต่ถ้าเป็นกรณีราคานำเสนอต่ำกว่ามาตรฐานรับได้ ก็จะส่งเรื่องให้ตัวแทนคณะกรรมการฯ ต่อรองราคาอีกครั้ง ถ้าสำเร็จก็จะตกลงซื้อ ถ้าไม่สำเร็จก็ยกเลิกการสั่งซื้อ

#### 4. ข้อมูลทั่วไปและข้อมูลสำคัญอื่น

##### 4.1 ข้อมูลทั่วไป

- 1) บริษัท ผลิตภัณฑ์อาหารกว้างไพศาล จำกัด (มหาชน) ประกอบธุรกิจผู้ผลิตและจำหน่ายอาหารกระป๋องและอาหารบรรจุหีบห่อ เลขทะเบียนบริษัท 0107537002591
- 2) ที่ตั้งสำนักงานใหญ่ เลขที่ 88/9 หมู่ 4 ตำบลนาท่ามเหนือ อำเภอเมืองตรัง จังหวัดตรัง โทรศัพท์ 075-276088 โทรสาร 075-276099
- 3) ที่ตั้งสำนักงานสาขา เลขที่ 89 อาคารสุรินทร์ ถนนเชียงใหม่ แขวงคลองสาน เขตคลองสาน กรุงเทพฯ โทรศัพท์ 02-8633288 โทรสาร 02-8633133
- 4) มีทุนจดทะเบียนชำระแล้ว 500,489,990 บาท เป็นหุ้นสามัญ 500,489,990 หุ้น มูลค่าหุ้นที่ตราไว้หุ้นละ 1 บาท เรียกชำระเต็ม

##### 4.2 ข้อมูลสำคัญอื่น

- 1) ผู้สอบบัญชีของบริษัทฯ นายพีระเดช พงษ์เสถียรศักดิ์ ผู้สอบบัญชีรับอนุญาตเลขที่ 4752 และ/หรือนางสาวโสธรา ดินตะสุวรรณ ผู้สอบบัญชีรับอนุญาตเลขที่ 8658 และ/หรือนายธนะวุฒิ พิบูลย์สวัสดิ์ ผู้สอบบัญชีรับอนุญาตเลขที่ 6699 บริษัท สอบบัญชีธรรมนิติ จำกัด
- 2) ที่ปรึกษาด้านกฎหมาย นายสุธี ผ่องไพบูลย์ สำนักงานกฎหมายสุธี ผ่องไพบูลย์

## 5. ผู้ถือหุ้น

รายชื่อกลุ่มผู้ถือหุ้นที่ถือหุ้นสูงสุด 10 รายแรก ณ วันที่ 31 ธันวาคม 2563

ลำดับ	ชื่อ / สกุล	จำนวนหุ้น	%ของจำนวนหุ้นทั้งหมด
1.	บริษัท กว้างโฮลดิ้ง จำกัด	241,200,070	48.193
2.	บริษัท ศูนย์รับฝากหลักทรัพย์ (ประเทศไทย) จำกัด เพื่อผู้ฝาก	82,200,958	16.424
3.	นายไกรสิน โตทับเที่ยง	69,407,000	13.868
4.	ธนาคารกรุงไทย จำกัด (มหาชน)	62,145,000	12.417
5.	นายสุรินทร์ โตทับเที่ยง	5,000,000	0.999
6.	นายไกรฤทธิ์ โตทับเที่ยง	3,502,000	0.700
7.	นายสุธรรม โตทับเที่ยง	3,000,000	0.599
8.	นายสวัสดิ์ โตทับเที่ยง	2,550,000	0.510
9.	นางสาวกรพินธุ์ โตทับเที่ยง	2,450,000	0.490
10.	นางสาวสุวรรณา เทียวพนิชกิจ	2,190,000	0.438

หมายเหตุ บริษัท เอส.ตรังคอมเพล็กซ์ จำกัด ถือหุ้นร้อยละ 99.99 ในบริษัท กว้างโฮลดิ้ง จำกัด ซึ่งยังไม่มี การเปลี่ยนแปลงการถือหุ้น สำหรับกลุ่มผู้ถือหุ้นของบริษัท เอส.ตรังคอมเพล็กซ์ จำกัด ตรวจสอบจากแบบ บอจ.5 บัญชีรายชื่อผู้ถือหุ้น ดังนี้

1. กลุ่มบุคคล
  - 1.1 กลุ่มนายสุรินทร์ โตทับเที่ยง คิดเป็นร้อยละ 5.18
  - 1.2 กลุ่มนายไกรลาภ โตทับเที่ยง คิดเป็นร้อยละ 3.62
2. กลุ่มนิติบุคคล
  - 2.1 บริษัท เอส.ตรังเอนเตอร์ไพรส์ จำกัด คิดเป็นร้อยละ 41.25
  - 2.2 บริษัท เอส.ตรังดีเวลลอปเม้นท์ จำกัด คิดเป็นร้อยละ 36.85
  - 2.3 บริษัท ตรังแคนเนอรี จำกัด คิดเป็นร้อยละ 13.10

ทั้งนี้ บริษัท เอส.ตรังเอนเตอร์ไพรส์ จำกัด และบริษัท ตรังแคนเนอรี จำกัด ถือหุ้นรวมกัน ร้อยละ 54.35 ซึ่งทั้งสองบริษัท ผู้ถือหุ้นส่วนใหญ่คือ กลุ่มนายสุรินทร์ โตทับเที่ยง

## 6. นโยบายการจ่ายเงินปันผล

- ห้ามมิให้บริษัทแบ่งเงินปันผลจากเงินประเภทอื่นนอกจากเงินกำไร ในกรณีที่บริษัทยังมีขาดทุนสะสมอยู่ห้ามมิให้แบ่งเงินปันผล
- เงินปันผลให้แบ่งจ่ายตามจำนวนหุ้น หุ้นละเท่าๆกัน โดยการจ่ายเงินปันผลต้องได้รับอนุมัติจากที่ประชุมผู้ถือหุ้น
- คณะกรรมการบริษัท อาจจ่ายเงินปันผลระหว่างกาลให้แก่ผู้ถือหุ้นได้เป็นครั้งคราว ในเมื่อเห็นว่าบริษัทมีผลกำไรสมควรพอที่จะทำเช่นนั้น และรายงานให้ที่ประชุมผู้ถือหุ้นทราบในการประชุมคราวต่อไป
- การจ่ายเงินปันผลให้กระทำภายใน 1 เดือน นับแต่วันที่ที่ประชุมผู้ถือหุ้น หรือคณะกรรมการลงมติแล้วแต่กรณี ทั้งนี้ให้แจ้งเป็นหนังสือไปยังผู้ถือหุ้น
- บริษัทต้องจัดสรรกำไรสุทธิประจำปีส่วนหนึ่งไว้เป็นทุนสำรอง ไม่น้อยกว่าร้อยละ 5 ของกำไรสุทธิประจำปี หักด้วยยอดเงินขาดทุนสะสมยกมา (ถ้ามี) จนกว่าทุนสำรองนี้จะมีจำนวนไม่น้อยกว่าร้อยละ 10 ของทุนจดทะเบียน นอกจากเงินสำรองที่ได้ระบุไว้แล้ว คณะกรรมการอาจเสนอต่อที่ประชุมผู้ถือหุ้นให้ลงมติเพื่อจัดสรรเงินไว้เป็นทุนสำรองอย่างอื่นตามที่เห็นสมควร เพื่อดำเนินกิจการของบริษัทก็ได้
- ปัจจุบันบริษัทยังไม่สามารถจ่ายเงินปันผลได้เนื่องจากยังมีส่วนขาดทุนสะสมทางบัญชีปรากฏอยู่



## 7. โครงสร้างการจัดการ

### 7.1 คณะกรรมการบริษัท

#### รายชื่อคณะกรรมการบริษัท

ลำดับ	รายชื่อ	ตำแหน่งหน้าที่	การประชุมคณะกรรมการ	
			จำนวนครั้งการประชุม	จำนวนครั้งที่เข้าร่วมประชุม
1.	นายสุรินทร์ โตทับเที่ยง	ประธานกรรมการ ประธานเจ้าหน้าที่บริหาร (สิ้นสุดเมื่อวันที่ 16 ธันวาคม 2563)	4	4
2.	นายไกรสิน โตทับเที่ยง	กรรมการผู้จัดการ ประธานกรรมการบริหาร	4	4
3.	พล.ต.อ.ชาญ รัตนธรรม	กรรมการอิสระ ประธานกรรมการตรวจสอบ	4	4
4.	น.พ.วรินทร์ ดันท์สุกศิริ	กรรมการอิสระ กรรมการตรวจสอบ	4	3
5.	นางจิรภรณ์ สุกศิริ	กรรมการอิสระ กรรมการตรวจสอบ	4	3
6.	นายทวีศักดิ์ นารายณ์ประทาน	กรรมการและเลขานุการบริษัท	4	4
7.	นายไกรฤทธิ โตทับเที่ยง (ได้รับแต่งตั้งเมื่อวันที่ 16 มิถุนายน 2563)	กรรมการ	3	3
8.	นางสาวมัลลิกา ไมตรีภิรมย์	กรรมการ	4	4
9.	นายสุเมธ อุดาหะ	กรรมการ	4	4

### 7.2 ผู้บริหาร

ณ วันที่ 31 ธันวาคม 2563 บริษัทมีผู้บริหารจำนวน 5 ท่าน ดังนี้

รายชื่อ	ตำแหน่งหน้าที่
1. นายทวีศักดิ์ นารายณ์ประทาน	ผู้อำนวยการสำนักเจ้าหน้าที่ฝ่ายปฏิบัติการ
2. นายไกรฤทธิ โตทับเที่ยง	ผู้อำนวยการฝ่ายขาย
3. นายสุเมธ อุดาหะ	ผู้อำนวยการฝ่ายบัญชี
4. นางสาวมัลลิกา ไมตรีภิรมย์	ผู้อำนวยการฝ่ายการเงิน
5. นายคันธิศ อรัณยกาญจน์	ผู้อำนวยการฝ่ายทรัพยากรบุคคล



# โครงสร้างการบริหารจัดการภายในบริษัท (Organization Chart)

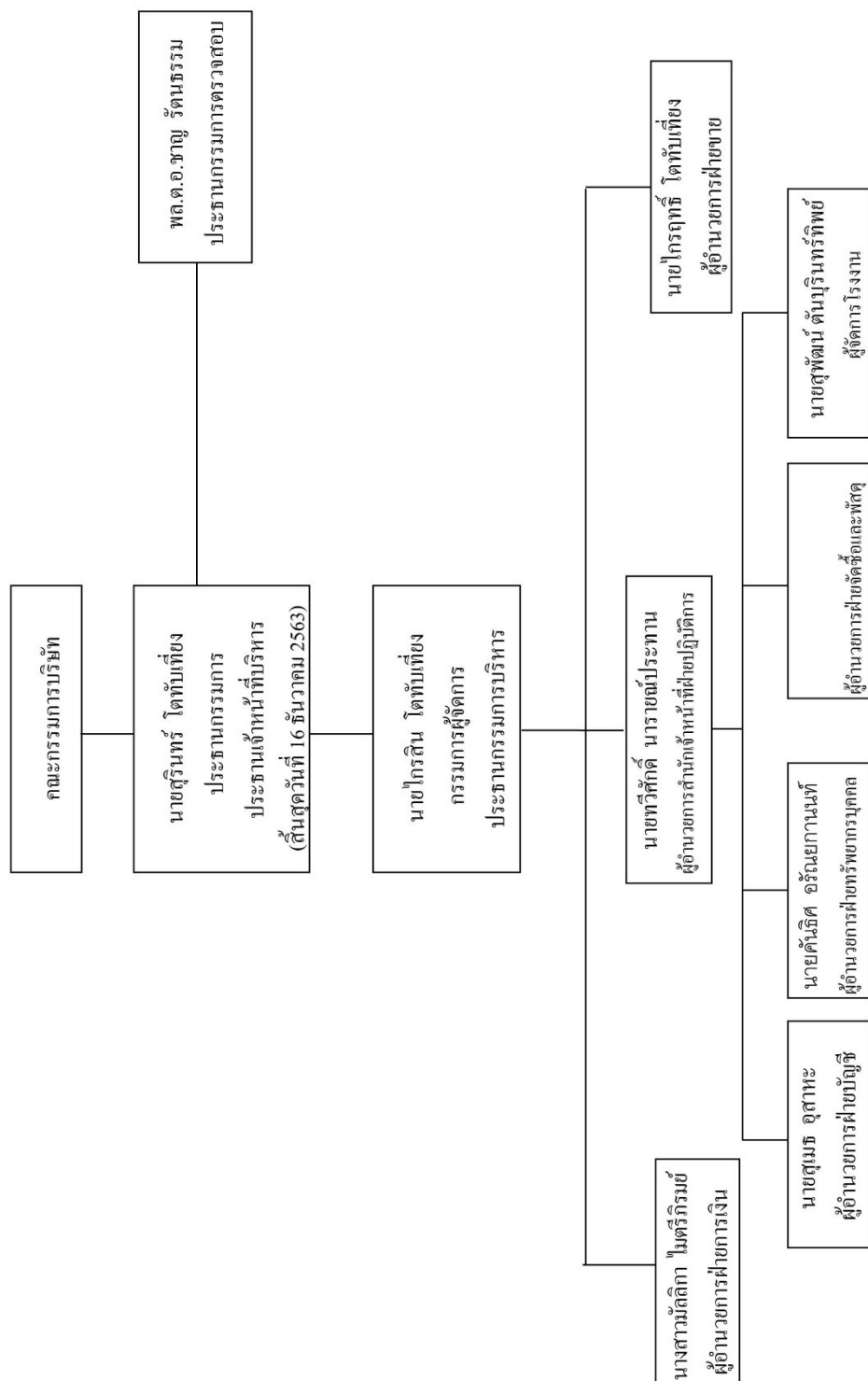

### 7.3 เลขานุการบริษัท

คณะกรรมการบริษัท ได้มีมติแต่งตั้งให้ นายทวีศักดิ์ นารายณ์ประทาน ดำรงตำแหน่งเลขานุการบริษัท ตั้งแต่วันที่ 19 มิถุนายน 2551 โดยหน้าที่ความรับผิดชอบของผู้ดำรงตำแหน่งเป็นเลขานุการบริษัท (ปรากฏในเอกสารแนบ 1)

### 7.4 ค่าตอบแทนกรรมการและผู้บริหาร :

**ค่าตอบแทนกรรมการ :** บริษัทฯ ได้กำหนดนโยบายค่าตอบแทนกรรมการไว้อย่างชัดเจนและโปร่งใส โดยค่าตอบแทนอยู่ในระดับเดียวกับอุตสาหกรรมในกลุ่มธุรกิจ เพียงพอที่จะดึงดูดและรักษากรรมการที่มีคุณสมบัติที่ต้องการ และได้ขออนุมัติจากที่ประชุมผู้ถือหุ้นแล้ว กรรมการที่ได้รับมอบหมายให้มีหน้าที่และความรับผิดชอบเพิ่มมากขึ้น ได้รับค่าตอบแทนที่เหมาะสมกับหน้าที่และความรับผิดชอบที่ได้รับมอบหมายเพิ่มมากขึ้น

**ค่าตอบแทนผู้บริหาร :** ค่าตอบแทนผู้บริหารนี้เป็นผลประโยชน์ที่จ่ายให้แก่ผู้บริหารของบริษัท ประกอบด้วยค่าตอบแทนที่เป็นตัวเงิน ได้แก่ เงินเดือน ผลประโยชน์ที่เกี่ยวข้อง รวมไปถึงผลประโยชน์ตอบแทนในรูปแบบอื่น ทั้งนี้ผู้บริหารของบริษัทฯ หมายถึงบุคคลที่กำหนดตามกฎหมายว่าด้วยหลักทรัพย์และตลาดหลักทรัพย์

#### ค่าตอบแทนผู้บริหารที่สำคัญ

	สำหรับปี สิ้นสุดวันที่ 31 ธันวาคม	
	2563	2562
	บาท	บาท
ผลประโยชน์ระยะสั้น	31,935,246.00	31,882,138.00
ผลประโยชน์หลังออกจากงาน	625,269.00	215,049.00
รวม	32,560,515.00	32,097,187.00

จำนวนค่าตอบแทนในปี 2563 : ในปี 2563 บริษัทฯ ได้จ่ายค่าตอบแทนต่างๆ ให้แก่กรรมการและผู้บริหาร มีรายละเอียดดังนี้

#### (1) ค่าตอบแทนที่เป็นตัวเงิน

(ก) กรรมการ 9 ท่าน ในปี 2563

รายชื่อ	ตำแหน่ง	ค่าตอบแทนกรรมการต่อเดือน
1. นายสุรินทร์ โตทับเที่ยง	ประธานกรรมการ ประธานเจ้าหน้าที่บริหาร (สิ้นสุดเมื่อวันที่ 16 ธันวาคม 2563)	24,000
2. นายไกรสิน โตทับเที่ยง	กรรมการผู้จัดการ ประธานกรรมการบริหาร	24,000
3. พล.ต.อ.ชาญ รัตนธรรม	กรรมการอิสระ ประธานกรรมการตรวจสอบ	24,000
4. น.พ.วารินทร์ ตันท์สุกศิริ	กรรมการอิสระ กรรมการตรวจสอบ	24,000
5. นางจิรภรณ์ สุกศิริ	กรรมการอิสระ กรรมการตรวจสอบ	24,000
6. นายทวีศักดิ์ นารายณ์ประทาน	กรรมการ	24,000



รายชื่อ	ตำแหน่ง	ค่าตอบแทนกรรมการต่อเดือน
7. นายไกรฤทธิ์ โตทับเที่ยง (ได้รับแต่งตั้งเมื่อวันที่ 16 มิถุนายน 2563)	กรรมการ	24,000
8. นางสาวมัลลิกา ไผ่ตรีภิรมย์	กรรมการ	24,000
9. นายสุเมธ อุดาหะ	กรรมการ	24,000

(ข) กรรมการผู้มีอำนาจบริหารและผู้บริหาร

ค่าตอบแทน	ปี 2562		ปี 2563	
	จำนวนราย	จำนวนเงินรวม (ล้านบาท)	จำนวนราย	จำนวนเงินรวม (ล้านบาท)
เงินเดือนผู้บริหาร	23	27.68	23	27.74
เบี้ยประชุมกรรมการ	9	0.41	9	0.42

(2) ค่าตอบแทนอื่น - ไม่มี -

## 8. การกำกับดูแลกิจการ

ที่ผ่านมาบริษัทฯ มีการปฏิบัติตามหลักการกำกับดูแลกิจการที่ดีสำหรับบริษัทจดทะเบียน ปี 2560 ตามแนวทางที่ตลาดหลักทรัพย์แห่งประเทศไทย กำหนด

### 8.1 นโยบายการกำกับดูแลกิจการ

คณะกรรมการบริษัทฯ ได้ตระหนักถึงความสำคัญของการกำกับดูแลกิจการที่ดี เพื่อเพิ่มความโปร่งใส เพิ่มขีดความสามารถในการแข่งขันของกิจการ และเพิ่มความเชื่อมั่นให้แก่ผู้ถือหุ้น ผู้ลงทุน และผู้เกี่ยวข้องทุกฝ่าย จึงได้กำหนดนโยบายสนับสนุนการกำกับดูแลกิจการ โดยครอบคลุมหลักสำคัญดังนี้

1. การปฏิบัติต่อผู้ถือหุ้น และผู้มีส่วนได้ส่วนเสียอย่างเท่าเทียมกัน เป็นธรรมต่อทุกฝ่าย
2. คณะกรรมการมีความมุ่งมั่นในการสร้างมูลค่าเพิ่มแก่กิจการในระยะยาว บริหารงานด้วยความรอบคอบและระมัดระวัง รับผิดชอบต่อการปฏิบัติหน้าที่ด้วยความสามารถและประสิทธิภาพที่เพียงพอ เพื่อให้เกิดประโยชน์สูงสุดต่อผู้ถือหุ้น ดูแลมิให้เกิดปัญหาความขัดแย้งทางผลประโยชน์ และรับผิดชอบต่อการตัดสินใจและการกระทำของตนเอง
3. การดำเนินงานเป็นไปด้วยความโปร่งใส สามารถตรวจสอบได้ เปิดเผยข้อมูลอย่างเพียงพอแก่ผู้ที่เกี่ยวข้องทุกฝ่าย
4. การดำเนินธุรกิจโดยคำนึงถึงความเสี่ยงอยู่เสมอ โดยมีการควบคุมและบริหารความเสี่ยงที่เหมาะสม
5. บริษัทฯ มีการกำหนดจริยธรรมธุรกิจเพื่อให้กรรมการและพนักงานถือปฏิบัติแล้ว

### 8.2 คณะกรรมการชุดย่อย

โครงสร้างกรรมการบริษัทฯ ประกอบด้วยคณะกรรมการ 3 คณะ ได้แก่

#### 1. คณะกรรมการบริษัทฯ มีขอบเขตอำนาจหน้าที่ ดังนี้

##### 1.1 การบุคคล

- การวางระเบียบข้อบังคับการพนักงานของบริษัท
- การแต่งตั้ง ถอดถอน โยกย้าย และลงโทษคณะกรรมการบริหาร ประธานเจ้าหน้าที่บริหาร กรรมการผู้จัดการและพนักงานระดับบริหารในกรณีที่เห็นสมควร
- การประเมินผลและพิจารณาความดีความชอบของพนักงานระดับประธานเจ้าหน้าที่บริหาร และกรรมการผู้จัดการ

##### 1.2 การเงิน

- อนุมัติงบประมาณประจำปีขั้นสุดท้าย

##### 1.3 การบริหารทั่วไป

- กำหนดแนวทางและนโยบายในการดำเนินงานของบริษัท
- กำหนดโครงสร้างการบริหารงานของบริษัท
- กำหนดหน้าที่ของคณะกรรมการบริหาร ประธานเจ้าหน้าที่บริหาร และกรรมการผู้จัดการ

องค์ประกอบและการแต่งตั้งและถอดถอนคณะกรรมการบริษัทฯ ได้ดำเนินการให้เป็นไปตาม พรบ. บริษัทมหาชน โดยถือมติผู้ถือหุ้นในการลงคะแนนเสียงในการแต่งตั้งและถอดถอนกรรมการ จำนวนกรรมการสูงสุดไม่เกิน 15 ท่าน การกำหนดสัดส่วนกรรมการที่เป็นตัวแทนผู้ถือหุ้นแต่ละกลุ่ม (ปัจจุบันไม่มี)



## 2. คณะกรรมการบริหาร มีขอบเขตอำนาจหน้าที่ ดังนี้

### 2.1 การบุคคล

- ร่วมวางระเบียบข้อบังคับการพนักงานของบริษัท เพื่อให้คณะกรรมการบริษัทพิจารณาขึ้นตอน สุดท้าย
- ปรับปรุงหรือเปลี่ยนแปลง ระเบียบ ข้อบังคับการพนักงานของบริษัท
- กำหนดระเบียบและวิธีปฏิบัติ
- การแต่งตั้ง ถอดถอน โยกย้าย และลงโทษพนักงานระดับผู้อำนวยการฝ่าย ผู้จัดการหัวหน้าส่วนงานลงไป
- พิจารณาเพื่อเพิ่มเติมหรือปรับปรุงเปลี่ยนแปลงสวัสดิการของบริษัทฯ
- การประเมินคุณภาพ และปริมาณคนในสังกัดให้สอดคล้องกับการดำเนินงาน
- การประเมินผลและพิจารณาความดีความชอบของพนักงานระดับผู้อำนวยการฝ่าย ผู้จัดการฝ่าย

### 2.2 การบัญชี

- อนุมัตินโยบายทางบัญชีขั้นสุดท้าย
- การอนุมัติผู้ลงนามในเอกสารทางการเงิน

### 2.3 การเงิน

- ปรับปรุงหรือเปลี่ยนแปลงงบประมาณ ไม่เกินข้อจำกัด ของงบประมาณที่ได้รับอนุมัติ
- อนุมัติค่าใช้จ่ายและใช้งบลงทุนนอกงบประมาณ

### 2.4 การบริหารทั่วไป

- การกำหนดแนวทางและนโยบายในการดำเนินงานของคณะกรรมการจัดการ
- การพบเพื่อชี้แจงต่อบุคคลภายนอก การให้ข้อมูลแก่บุคคลภายนอกเป็นกรณีพิเศษ

## 3. คณะกรรมการตรวจสอบ มีขอบเขตอำนาจหน้าที่ ดังนี้

3.1 สอบทานให้บริษัทฯ มีการรายงานทางการเงินและการบัญชีอย่างถูกต้องและเพียงพอ

3.2 สอบทานให้บริษัทฯ มีระบบควบคุมภายใน (Internal Control) และระบบการตรวจสอบภายใน (Internal Audit) ที่เหมาะสมและมีประสิทธิภาพ และพิจารณาความเป็นอิสระของหน่วยงานตรวจสอบภายใน ตลอดจนให้ความเห็นชอบในการพิจารณาแต่งตั้ง โยกย้าย เลิกจ้างหัวหน้าหน่วยงานตรวจสอบภายใน หรือหน่วยงานอื่นใดที่รับผิดชอบเกี่ยวกับการตรวจสอบภายใน

3.3 สอบทานให้บริษัทฯ ปฏิบัติตามกฎหมายว่าด้วยหลักทรัพย์และตลาดหลักทรัพย์ ข้อกำหนดของตลาดหลักทรัพย์ และกฎหมายที่เกี่ยวข้องกับธุรกิจของบริษัทฯ

3.4 พิจารณาเสนอแต่งตั้งบุคคลซึ่งมีความเป็นอิสระเพื่อทำหน้าที่เป็นผู้สอบบัญชีของบริษัทฯ และเสนอคำตอบแทนของบุคคลดังกล่าว รวมทั้งเข้าร่วมประชุมกับผู้สอบบัญชีโดยไม่มีฝ่ายจัดการเข้าร่วมประชุมด้วยอย่างน้อยปีละ 1 ครั้ง

3.5 พิจารณารายการที่เกี่ยวข้องกันหรือรายการที่อาจมีความขัดแย้งทางผลประโยชน์ ให้เป็นไปตามกฎหมายและข้อกำหนดของตลาดหลักทรัพย์ ทั้งนี้เพื่อให้มั่นใจว่ารายการดังกล่าวเหมาะสมและเป็นประโยชน์สูงสุดต่อบริษัทฯ

3.6 จัดทำรายงานของคณะกรรมการตรวจสอบโดยเปิดเผยไว้ในรายงานประจำปีของบริษัทฯ ซึ่งรายงานดังกล่าวต้องลงนามโดยประธานคณะกรรมการตรวจสอบ โดยต้องประกอบด้วยข้อมูลอย่างน้อย ดังต่อไปนี้



- (ก) ความเห็นเกี่ยวกับความถูกต้อง ครบถ้วน เป็นที่เชื่อถือได้ของรายงานทางการเงินของบริษัทฯ
- (ข) ความเห็นเกี่ยวกับความเพียงพอของระบบควบคุมภายในของบริษัทฯ
- (ค) ความเห็นเกี่ยวกับการปฏิบัติตามกฎหมายว่าด้วยหลักทรัพย์และตลาดหลักทรัพย์ ข้อกำหนดของตลาดหลักทรัพย์ หรือกฎหมายที่เกี่ยวข้องกับธุรกิจของบริษัทฯ
- (ง) ความเห็นเกี่ยวกับความเหมาะสมของผู้สอบบัญชี
- (จ) ความเห็นเกี่ยวกับรายการที่อาจมีความขัดแย้งทางผลประโยชน์
- (ฉ) จำนวนการประชุมคณะกรรมการตรวจสอบ และการเข้าร่วมประชุมของคณะกรรมการตรวจสอบแต่ละท่าน
- (ช) ความเห็นหรือข้อสังเกตโดยรวมที่คณะกรรมการตรวจสอบได้รับจากการปฏิบัติหน้าที่ตามกฎบัตร
- (ซ) รายการอื่นที่เห็นว่าผู้ถือหุ้นและผู้ลงทุนทั่วไปควรทราบ ภายใต้ขอบเขตหน้าที่และความรับผิดชอบที่ได้รับมอบหมายจากคณะกรรมการบริษัท

7. ปฏิบัติการอื่นใดตามที่ประธานคณะกรรมการของบริษัทมอบหมายด้วยความเห็นชอบจากคณะกรรมการบริษัท

คณะกรรมการตรวจสอบของบริษัท มีจำนวน 3 ท่าน ประกอบด้วย

- |                            |                      |                              |
|----------------------------|----------------------|------------------------------|
| 1. พล.ต.อ. ชาญ รัตนธรรม    | ประธานกรรมการตรวจสอบ | ตั้งแต่ปี พ.ศ.2537-ปัจจุบัน  |
| 2. น.พ.วรินทร์ วัฒนสุภศิริ | กรรมการตรวจสอบ       | ตั้งแต่ปี พ.ศ. 2553-ปัจจุบัน |
| 3. นางจิราภรณ์ สุภศิริ     | กรรมการตรวจสอบ       | ตั้งแต่ปี พ.ศ.2557-ปัจจุบัน  |

ทั้ง 3 ท่านปฏิบัติหน้าที่กรรมการตรวจสอบให้กับบริษัทฯ มาเป็นเวลานาน ซึ่งได้ทำหน้าที่ในการช่วยกำกับดูแลงบการเงินและแต่งตั้งผู้สอบบัญชีของบริษัทฯ มาโดยตลอด

ทั้งนี้นางจิราภรณ์ สุภศิริ เป็นผู้ที่มีความรู้และประสบการณ์เพียงพอที่จะสามารถทำหน้าที่ในการสอบทานความน่าเชื่อถือของงบการเงิน

### 8.3 การสรรหาและแต่งตั้งกรรมการและผู้บริหารระดับสูงสุด

#### (1) กรรมการอิสระ

หลักเกณฑ์ในการคัดเลือกกรรมการอิสระ

1. มีกรรมการอิสระอย่างน้อยหนึ่งในสามของจำนวนกรรมการทั้งหมดของผู้ถือหุ้นแต่ต้องไม่น้อยกว่าสามคน
2. ถือหุ้นไม่เกินร้อยละหนึ่งของจำนวนหุ้นที่มีสิทธิออกเสียงทั้งหมดของบริษัทฯ บริษัทใหญ่ บริษัทย่อย บริษัทร่วม หรือนิติบุคคลที่อาจมีความขัดแย้ง ทั้งนี้ให้นับรวมการถือหุ้นของผู้ที่เกี่ยวข้องของกรรมการอิสระรายนั้นๆ ด้วย
3. ไม่เป็นหรือเคยเป็นกรรมการที่มีส่วนร่วมบริหารงาน ลูกจ้าง พนักงาน ที่ปรึกษาที่ได้เงินเดือนประจำ หรือผู้มีอำนาจควบคุมของบริษัทฯ บริษัทใหญ่ บริษัทย่อย บริษัทร่วม บริษัทย่อยลำดับเดียวกัน หรือนิติบุคคลที่อาจมีความขัดแย้ง เว้นแต่จะได้พ้นจากการมีลักษณะดังกล่าวมาแล้วไม่น้อยกว่าสองปีก่อนวันที่ยื่นคำขออนุญาตต่อสำนักงาน
4. ไม่เป็นบุคคลที่มีความสัมพันธ์ทางสายโลหิต หรือโดยการจดทะเบียนตามกฎหมาย ในลักษณะที่เป็นบิดามารดา คู่สมรส พี่น้อง และบุตร รวมทั้งคู่สมรสของบุตรของผู้บริหาร ผู้ถือหุ้นรายใหญ่ ผู้มีอำนาจควบคุม หรือบุคคลที่จะได้รับการเสนอให้เป็นผู้บริหารหรือผู้มีอำนาจควบคุมของบริษัทฯ หรือบริษัทย่อย
5. ไม่มีหรือเคยมีความสัมพันธ์ทางธุรกิจกับบริษัทฯ บริษัทใหญ่ บริษัทย่อย บริษัทร่วม หรือนิติบุคคลที่อาจมีความขัดแย้ง ในลักษณะที่อาจเป็นการขัดขวางการใช้วิจารณญาณอย่างอิสระของตน รวมทั้งไม่เป็นหรือเคยเป็นผู้ถือหุ้นรายใหญ่ กรรมการซึ่งไม่ใช่กรรมการอิสระ หรือผู้บริหาร ของผู้ที่มีความสัมพันธ์ทางธุรกิจกับบริษัทฯ บริษัทใหญ่ บริษัทย่อย บริษัทร่วม หรือนิติบุคคลที่อาจมีความขัดแย้งเว้นแต่จะได้พ้นจากการมีลักษณะดังกล่าวมาแล้วไม่น้อยกว่าสองปีก่อนวันที่ยื่นคำขออนุญาตต่อสำนักงาน



6. ไม่เป็นหรือเคยเป็นผู้สอบบัญชีของบริษัทฯ บริษัทใหญ่ บริษัทย่อย บริษัทร่วม หรือนิติบุคคลที่อาจมีความขัดแย้ง และไม่เป็นผู้อื้อห่วยรายใหญ่ กรรมการซึ่งไม่ใช่กรรมการอิสระ ผู้บริหาร หรือหุ้นส่วนผู้จัดการของสำนักงานสอบบัญชี ซึ่งมีผู้สอบบัญชีของบริษัท บริษัทใหญ่ บริษัทย่อย บริษัทร่วม หรือนิติบุคคลที่อาจมีความขัดแย้งสังกัดอยู่ เว้นแต่จะได้พ้นจากการมีลักษณะดังกล่าวมาแล้วไม่น้อยกว่าสองปีก่อนวันที่ยื่นคำขออนุญาตต่อสำนักงาน

7. ไม่เป็นหรือเคยเป็นผู้ให้บริการทางวิชาชีพใดๆ ซึ่งรวมถึงการให้บริการเป็นที่ปรึกษากฎหมายหรือที่ปรึกษาทางการเงิน ซึ่งได้รับค่าบริการเกินกว่าสองล้านบาทต่อปีจากบริษัทฯ บริษัทใหญ่ บริษัทย่อย บริษัทร่วม หรือนิติบุคคลที่อาจมีความขัดแย้ง ทั้งนี้ในกรณีที่ผู้ให้บริการทางวิชาชีพเป็นนิติบุคคล ให้รวมถึงการเป็นผู้ถือหุ้นรายใหญ่ กรรมการซึ่งไม่ใช่กรรมการอิสระ ผู้บริหาร หรือหุ้นส่วนผู้จัดการ ของผู้ให้บริการทางวิชาชีพนั้นด้วย เว้นแต่จะได้พ้นจากการมีลักษณะดังกล่าวมาแล้วไม่น้อยกว่าสองปีก่อนวันที่ยื่นคำขออนุญาตต่อสำนักงาน

8. ไม่เป็นกรรมการที่ได้รับการแต่งตั้งขึ้นเพื่อเป็นตัวแทนของกรรมการของบริษัท ผู้อื้อห่วยรายใหญ่ หรือผู้อื้อห่วยซึ่งเป็นผู้มีส่วนเกี่ยวข้องกับผู้อื้อห่วยรายใหญ่ของบริษัทฯ

9. ไม่มีลักษณะอื่นใดที่ทำให้ไม่สามารถให้ความเห็นอย่างเป็นอิสระเกี่ยวกับการดำเนินงานของบริษัทฯ

10. เป็นผู้มีความประพฤติอยู่ในศีลธรรมอันดี

## (2) การสรรหากรรมการและผู้บริหารระดับสูงสุด

วิธีการคัดเลือกบุคคลที่จะแต่งตั้งเป็นกรรมการไม่ได้ผ่านคณะกรรมการสรรหา เนื่องจากบริษัท ผลิตภัณฑ์อาหารกว้างไพศาล จำกัด (มหาชน) มีกรรมการทั้งคณะ 9 ท่านตามกฎหมาย และข้อบังคับที่ 18 ของบริษัทฯ เมื่อคราวระดมการจะต้องจับสลากออกจากตำแหน่ง 1 ใน 3 แต่มีสิทธิที่จะได้รับการแต่งตั้งให้เข้าเป็นกรรมการของบริษัทฯ อีก

### 8.4 การดูแลเรื่องการใช้ข้อมูลภายใน

บริษัทฯ มีนโยบายและวิธีการดูแลผู้บริหารในการนำข้อมูลภายในของบริษัทฯ ไปใช้เพื่อประโยชน์ส่วนตัว รวมทั้งเพื่อการซื้อขายหลักทรัพย์โดยเฉพาะในช่วง 1 เดือนก่อนที่งบการเงินเผยแพร่ต่อสาธารณชน(Blackout Period) โดยกำหนดให้ผู้บริหารรายงานการซื้อขายหลักทรัพย์ต่อบริษัทฯ และตลาดหลักทรัพย์แห่งประเทศไทย และหากบริษัทฯ ตรวจสอบพบว่าการนำข้อมูลภายในไปใช้เพื่อประโยชน์ส่วนตัว บริษัทฯ จะดำเนินการลงโทษตามกระบวนการต่อไป

### 8.5 ค่าตอบแทนของผู้สอบบัญชี

#### 1. ค่าตอบแทนจากการสอบบัญชี (Audit Fee)

บริษัทฯ จ่ายค่าตอบแทนการสอบบัญชี ให้แก่ นายพีระเดช พงษ์เสถียรศักดิ์ ผู้สอบบัญชีรับอนุญาตเลขที่ 4752 บริษัท สอบบัญชีธรรมนิติ จำกัด รอบปีบัญชีสิ้นสุดวันที่ 31 ธันวาคม 2563

ค่าสอบบัญชีของบริษัทฯ ในรอบบัญชีที่ผ่านมา มีจำนวนเงินรวม 1,580,000 บาท

ค่าใช้จ่ายเป็นเงิน 42,001 บาท

#### 2. ค่าบริการอื่น (Non-Audit Fee)

- ไม่มี -

### 8.6 การนำหลักการกำกับดูแลกิจการที่ดีสำหรับบริษัทจดทะเบียน ปี 2560 ไปปรับใช้

คณะกรรมการมีกระบวนการในการทบทวนการนำหลักการกำกับดูแลกิจการที่ดีสำหรับบริษัทจดทะเบียน ปี 2560 เพื่อนำไปปรับใช้ให้เหมาะสมกับการประกอบธุรกิจของบริษัทอย่างสม่ำเสมอ เพื่อให้ครอบคลุมตามหลักปฏิบัติทั้ง 8 ข้อ ของหลักการกำกับดูแลกิจการที่ดีสำหรับบริษัทจดทะเบียนปี 2560



## 8.7 การปฏิบัติตามหลักการกำกับดูแลกิจการที่ดีในเรื่องอื่นๆ

บริษัทฯ มีการปฏิบัติตามหลักการกำกับดูแลกิจการที่ดีสำหรับบริษัทจดทะเบียนปี 2560 ตามแนวทางที่ตลาดหลักทรัพย์แห่งประเทศไทยกำหนด

### 1. ภาวะผู้นำและวิสัยทัศน์

- คณะกรรมการบริษัทฯ ได้มีส่วนร่วมในการกำหนด (หรือให้ความเห็นชอบ) วิสัยทัศน์ ภารกิจ กลยุทธ์ เป้าหมาย แผนธุรกิจ และงบประมาณของบริษัทฯ ตลอดจนกำกับดูแลให้ฝ่ายจัดการดำเนินการให้เป็นไปตามแผนธุรกิจและงบประมาณที่กำหนดไว้อย่างมีประสิทธิภาพและประสิทธิผล เพื่อเพิ่มมูลค่าทางเศรษฐกิจสูงสุดให้แก่กิจการ และความมั่นคงสูงสุดให้แก่ผู้ถือหุ้น

- คณะกรรมการบริษัทฯ ได้จัดให้บริษัทฯ มีระบบการควบคุมภายใน การตรวจสอบภายใน และมาตรการบริหารความเสี่ยงที่มีประสิทธิผล รวมทั้งมีการติดตามการดำเนินการในเรื่งดังกล่าวอย่างสม่ำเสมอในการประชุมคณะกรรมการบริษัทฯ

- คณะกรรมการบริษัทฯ เป็นผู้พิจารณาการกำหนด และแยกบทบาทหน้าที่ และความรับผิดชอบระหว่างคณะกรรมการ และฝ่ายจัดการอย่างชัดเจน รวมทั้งมีการสื่อสารบทบาท หน้าที่ และความรับผิดชอบดังกล่าวต่อกรรมการ ฝ่ายจัดการ และพนักงานของบริษัทฯ อย่างสม่ำเสมอ

### 2. การบริหารบุคลากร

บริษัทฯ ได้จัดตั้งกองทุนสำรองเลี้ยงชีพ บริษัท ผลิตภัณฑ์อาหารกว้างไพศาล จำกัด (มหาชน) เมื่อเดือนพฤษภาคม 2560 เพื่อเป็นสวัสดิการเพิ่มเติมแก่พนักงานของบริษัทฯ ให้พนักงานมีเงินออมไว้ใช้จ่ายเมื่อเกษียณอายุ ออกจากงาน ทูพพลภาพรวมถึงเป็นหลักประกันให้แก่ครอบครัวกรณีที่พนักงานเสียชีวิต

### 3. การประกอบธุรกิจอย่างมีความรับผิดชอบต่อ

บริษัทฯ ได้ให้ความสำคัญต่อสิทธิของผู้มีส่วนได้เสียกลุ่มต่างๆ (Stakeholder) ทั้งภายในและภายนอกบริษัทฯ ดังนี้

- พนักงาน
  - โดยปฏิบัติให้เป็นไปตามกฎหมายและมาตรฐานที่เกี่ยวข้องและปฏิบัติต่อพนักงานและลูกจ้างอย่างเป็นธรรมและเคารพสิทธิมนุษยชน ได้แก่ การกำหนดค่าตอบแทนและค่าผลประโยชน์อื่นๆ ที่เป็นธรรม การจัดสวัสดิการที่ไม่น้อยกว่าที่กฎหมายกำหนดหรือมากกว่าตามความเหมาะสม การดูแลด้านอาชีวอนามัยและความปลอดภัยในการทำงาน
  - สนับสนุนการพัฒนาความรู้ความสามารถอย่างต่อเนื่อง
  - สร้างความมั่นใจในคุณภาพชีวิตในการทำงานของพนักงาน
- ลูกค้า
  - สร้างความพึงพอใจและความผูกพันแก่ลูกค้า โดยผ่านการนำเสนอผลิตภัณฑ์และบริการที่มีคุณภาพ เป็นไปตามกฎหมายและมาตรฐานที่เกี่ยวข้อง และคำนึงถึงสุขภาพ ความปลอดภัย และราคาที่เป็นธรรม
  - บริษัทฯ ได้ดำเนินการจัดตั้งหน่วยงานรับเรื่องร้องเรียนและร้องทุกข์ในการดำเนินการเกี่ยวกับผลกระทบและปัญหาที่เกิดขึ้นกับผู้บริโภคโดยเฉพาะ โดยมีช่องทางที่ผู้บริโภคสามารถสื่อสารกับบริษัทฯ ได้หลายช่องทาง เช่น Call Center 02-269-8899 จะมีการระบุไว้ในผลิตภัณฑ์ของบริษัท ช่องทางออนไลน์ ได้แก่ Facebook ของบริษัท Smilingfishofficial ทางเว็บไซต์ Smilingfish.com



- **ลูกค้า**  
ดำเนินธุรกิจร่วมกันบนพื้นฐานของความเป็นธรรม มุ่งสร้างความไว้วางใจ ความสัมพันธ์และความร่วมมือที่ดี เพื่อพัฒนาศักยภาพและประสิทธิภาพในการดำเนินธุรกิจร่วมกันในระยะยาว
- **เจ้าหน้าที่**  
บริษัทฯ ปฏิบัติตามเงื่อนไขการกู้ยืมเงินตามข้อตกลงและสัญญา
- **คู่แข่ง**  
บริษัทฯ ปฏิบัติตามกรอบการแข่งขันทางการค้าที่สุจริต เปิดเผย โปร่งใส ไม่เอาเปรียบคู่แข่งด้วยวิธีการอันมิชอบ และไม่สร้างความได้เปรียบทางการแข่งขันอย่างไม่เป็นธรรม
- **สังคมและชุมชน**  
มีความรับผิดชอบต่อสภาพแวดล้อมของชุมชนและสังคม ทั้งนี้บริษัทปฏิบัติตามข้อกำหนดของกฎหมายและกฎระเบียบต่างๆที่เกี่ยวข้อง

#### 4. การบริหารจัดการเทคโนโลยีสารสนเทศระดับองค์กร

บริษัทฯ นำเทคโนโลยีสารสนเทศมาใช้ในการเพิ่มโอกาสทางธุรกิจและพัฒนาการดำเนินงาน การบริหารความเสี่ยง เพื่อให้กิจการสามารถบรรลุวัตถุประสงค์ และเป้าหมาย โดยบริษัทฯ ได้มีการนำ Software ERP ของ SAP B1 มาใช้ ซึ่งช่วยในการวางแผนทรัพยากรทางธุรกิจขององค์กรได้อย่างมีประสิทธิภาพสูงสุด

#### 5. การบริหารความเสี่ยง

บริษัทฯ ได้มีการประเมินความเสี่ยงขององค์กร ซึ่งอาจมีผลทำให้องค์กรไม่บรรลุตามเป้าหมายที่กำหนด ซึ่งมีการระบุถึงความเสี่ยง วิเคราะห์ความเสี่ยง และบริหารจัดการความเสี่ยง ซึ่งครอบคลุมทั้ง 5 ด้าน ได้แก่ ความเสี่ยงด้านกลยุทธ์ (Strategic Risk) ความเสี่ยงด้านการปฏิบัติงาน (Operational Risk) ความเสี่ยงด้านการเงิน (Financial Risk) ความเสี่ยงด้านการปฏิบัติตามกฎระเบียบข้อบังคับ (Compliance Risk) และความเสี่ยงด้านเทคโนโลยีสารสนเทศ (Cyber Risk) โดยมีการทบทวนอย่างต่อเนื่อง

#### 6. ความขัดแย้งทางผลประโยชน์

เพื่อป้องกันความขัดแย้งทางผลประโยชน์ คณะกรรมการบริษัทฯ ได้ดูแลอย่างรอบคอบเมื่อเกิดรายการที่อาจมีความขัดแย้งทางผลประโยชน์ โดยกำหนดนโยบายและขั้นตอนการอนุมัติรายการที่เกี่ยวข้องกันไว้เป็นลายลักษณ์อักษร รวมทั้งกำหนดนโยบายและวิธีการดูแลไม่ให้ผู้บริหารและผู้ที่เกี่ยวข้องนำข้อมูลภายในของบริษัทฯ ไปใช้เพื่อประโยชน์ส่วนตน ดังนี้

รายการที่อาจมีความขัดแย้งทางผลประโยชน์ คณะกรรมการบริษัทฯ ได้ทราบถึงรายการที่มีความขัดแย้งทางผลประโยชน์ และรายการที่เกี่ยวข้องกัน และได้พิจารณาความเหมาะสมอย่างรอบคอบทุกครั้ง รวมทั้งมีการปฏิบัติตามหลักเกณฑ์ของตลาดหลักทรัพย์ฯ โดยราคาและเงื่อนไขเสมือนทำรายการกับบุคคลภายนอก

#### 7. สิทธิผู้ถือหุ้น

ในปี 2563 บริษัทฯ มีการประชุมผู้ถือหุ้นทั้งสิ้น 1 ครั้ง คือ การประชุมสามัญผู้ถือหุ้น ประจำปี 2563 เมื่อวันที่ 16 มิถุนายน 2563 ณ ห้องประชุม เลขที่ 89 อาคารสุรินทร์ ถนนเชียงใหม่ แขวงคลองสาน เขตคลองสาน กรุงเทพมหานคร ได้จัดส่งหนังสือนัดประชุมพร้อมทั้งข้อมูลประกอบการประชุมตามวาระต่างๆ ให้ผู้ถือหุ้นทราบล่วงหน้าก่อนวันประชุมสำหรับการประชุมปกติไม่น้อยกว่า 7 วันทำการ และสำหรับการประชุมพิเศษไม่น้อยกว่า 14 วันทำการ โดยในแต่ละวาระมีความเห็นของคณะกรรมการประกอบ และมีการบันทึกการประชุมถูกต้องครบถ้วน เพื่อให้ผู้

ถือหุ้นสามารถตรวจสอบได้ ทั้งนี้ในปี 2548 บริษัทฯ ได้เริ่มดำเนินการเพิ่มทางเลือกให้กับผู้ถือหุ้น โดยให้กรรมการอิสระเป็นผู้รับมอบอำนาจจากผู้ถือหุ้นในกรณีที่ผู้ถือหุ้นไม่สามารถเข้าประชุมได้

บริษัทฯ มีนโยบายจะปรับปรุงข้อมูลประกอบการประชุมผู้ถือหุ้น เพื่อให้รายละเอียดมากยิ่งขึ้น เนื่องจากบริษัทฯ ตระหนักถึงความสำคัญของสิทธิของผู้ถือหุ้นในการเข้าถึงข้อมูลของบริษัทฯ โดยจะได้เพิ่มรายละเอียดของเรื่องเพื่อพิจารณาเหตุผลความจำเป็น ผลกระทบทั้งด้านบวกและลบในแต่ละวาระ

## 8. การจัดทำรายงานทางการเงินและการเปิดเผยข้อมูลสำคัญต่าง ๆ

บริษัทฯ ได้ให้ความสำคัญในการจัดทำรายงานทางการเงินและเปิดเผยข้อมูลสำคัญต่าง ๆ โดยมอบหมายในผู้อำนวยการสำนักเจ้าหน้าที่ฝ่ายปฏิบัติการซึ่งทำหน้าที่รับผิดชอบสูงสุดสายงานบัญชีและการเงิน ได้ทำหน้าที่กำกับดูแลการจัดทำรายงานทางการเงินร่วมกับผู้ควบคุมทางบัญชี รวมทั้งดูแลควบคุมการเปิดเผยข้อมูลสำคัญต่าง ๆ

## 9. จริยธรรมธุรกิจ

สิ่งที่บริษัทฯ คณะกรรมการ ผู้บริหาร และพนักงานทุกท่านมุ่งเน้นเสมอมา คือ การยึดมั่นที่จะดำเนินธุรกิจโดยยึดหลักจริยธรรม ด้วยความซื่อสัตย์ สุจริตและเที่ยงธรรม ทั้งการปฏิบัติต่อบริษัทฯ และผู้มีส่วนได้เสียทุกกลุ่ม รวมถึงสาธารณชน สังคมและชุมชน นอกจากนี้ได้นำเอาเรื่องจรรยาบรรณธุรกิจมาเป็นแนวทางในการประกอบธุรกิจ ทั้งต่อลูกค้า ผู้บริ โภค พนักงานและสังคม

## 10. การถ่วงดุลของกรรมการที่ไม่เป็นผู้บริหาร

คณะกรรมการบริษัทฯ มีจำนวน 9 ท่าน ประกอบด้วย

- กรรมการที่เป็นผู้บริหาร 6 ท่าน
- กรรมการที่เป็นอิสระ 3 ท่าน คิดเป็นร้อยละ 33.33

## 11. การรวมหรือแยกตำแหน่ง

บริษัทฯ กำหนดตำแหน่งฝ่ายบริหารออกเป็นส่วนงานต่าง ๆ อย่างชัดเจน เพื่อเป็นการแบ่งแยกหน้าที่ในการกำหนดนโยบายการกำกับดูแลและการบริหารงานประจำ

## 12. การประชุมคณะกรรมการ

คณะกรรมการบริษัทฯ มีการกำหนดประชุมโดยปกติเป็นประจำ มีการประชุมพิเศษเพิ่มตามความจำเป็น โดยมีการกำหนดวาระชัดเจน ล่วงหน้า และมีวาระพิจารณาติดตามผลการดำเนินงานเป็นประจำ ฝ่ายเลขานุการบริษัทได้จัดหนังสือเชิญประชุม พร้อมระเบียบวาระการประชุม และเอกสารก่อนการประชุมล่วงหน้า 7 วัน เพื่อให้คณะกรรมการได้มีเวลาศึกษาข้อมูลอย่างเพียงพอก่อนเข้าร่วมประชุม

## 13. คณะอนุกรรมการ

บริษัทฯ ยังไม่มีอนุกรรมการกำหนดค่าตอบแทน แต่มีกระบวนการพิจารณาค่าตอบแทนเบื้องต้นที่เหมาะสม โดยใช้ข้อมูลค่าตอบแทนของบริษัทในอุตสาหกรรมเดียวกันและมีขนาดใกล้เคียงกัน รวมทั้งผลประกอบการของบริษัทฯ ประกอบการพิจารณาซึ่งกำหนดขั้นตอนและกระบวนการในการพิจารณาค่าตอบแทนที่ชัดเจน โปร่งใส และเป็นธรรมกับทุกฝ่าย ก่อนนำเสนอความเห็นต่อที่ประชุมผู้ถือหุ้นเพื่อพิจารณาคัดสินใจขั้นสุดท้าย

## 14. ความสัมพันธ์กับผู้ลงทุน

คณะกรรมการบริษัทฯ ตระหนักว่าข้อมูลของบริษัทฯ ทั้งที่เกี่ยวกับการเงินและที่ไม่ใช่การเงินล้วนมีผลต่อกระบวนการตัดสินใจของผู้ลงทุนและผู้ที่มีส่วนได้ส่วนเสียของบริษัทฯ จึงได้กำชับให้ฝ่ายบริหารดำเนินการใน

เรื่องเกี่ยวกับการเปิดเผยข้อมูลที่ครบถ้วน ตรงต่อความเป็นจริง เชื่อถือได้ สม่าเสมอ และทันเวลา ซึ่งฝ่ายบริหารของบริษัทฯ ได้ให้ความสำคัญและยึดถือปฏิบัติมาโดยตลอด ในส่วนของงานด้านผู้ลงทุนสัมพันธ์นั้น บริษัทฯ ยังไม่จัดตั้งหน่วยงานขึ้นเฉพาะ แต่ได้มอบหมายให้ผู้อำนวยการสำนักเจ้าหน้าที่ฝ่ายปฏิบัติการ ทำหน้าที่ติดต่อสื่อสารกับผู้ลงทุนสถาบัน ผู้ถือหุ้น รวมทั้งนักวิเคราะห์และภาครัฐที่เกี่ยวข้อง เนื่องจากกิจกรรมในเรื่องดังกล่าวยังไม่มากนัก ซึ่งผู้ลงทุนสามารถติดต่อขอทราบข้อมูลบริษัทฯ ได้ที่โทรศัพท์ 0-2863-3288 หรือที่ website [www.smilingfish.com](http://www.smilingfish.com)

## 9. ความรับผิดชอบต่อสังคม

บริษัทฯ ดำเนินธุรกิจภายใต้ความถูกต้องตามกฎหมาย และข้อกำหนดที่เกี่ยวข้อง ตลอดจนหลักจริยธรรมและการกำกับดูแลกิจการที่ดี ในขณะเดียวกันยึดมั่นในการเป็นองค์กรที่มีความรับผิดชอบต่อสังคมและสิ่งแวดล้อม โดยบริษัท มีนโยบายด้านความรับผิดชอบต่อสังคมดังนี้

1. **การประกอบธุรกิจด้วยความเป็นธรรม** บริษัทฯ ประกอบธุรกิจด้วยความเปิดเผย โปร่งใส เป็นธรรมต่อผู้มีส่วนได้เสีย ปฏิบัติต่อคู่ค้าอย่างเสมอภาคและเป็นธรรม และตั้งอยู่บนพื้นฐานของการได้รับผลตอบแทนที่เป็นธรรมต่อทั้งสองฝ่าย ไม่เรียก หรือไม่รับ หรือจ่ายผลประโยชน์ใดๆ ที่ไม่สุจริตในการค้ากับคู่ค้า

2. **ต่อต้านการทุจริตคอร์รัปชัน** บริษัทฯ ไม่มีค่าใช้จ่ายอื่นใดที่นอกเหนือจากค่าใช้จ่ายปกติในการดำเนินธุรกิจ นอกจากนั้นบริษัทฯ ได้เข้าร่วมเป็นภาคีองค์กรต่อต้านคอร์รัปชันร่วมกับภาคราชการและภาคเอกชนในจังหวัดตรัง

3. **การเคารพสิทธิมนุษยชน** บริษัทฯ ปฏิบัติต่อพนักงานทั้งชาวไทยและแรงงานต่างด้าวด้วยความเสมอภาค และคำนึงถึงสิทธิมนุษยชนอย่างเท่าเทียมกัน บริษัทฯ ใช้ปรัชญาในการบริหารงานด้านบุคคลตามระเบียบและข้อบังคับของบริษัทฯ โดยคำนึงถึงมุมมองด้านรัฐศาสตร์และนิติศาสตร์ควบคู่กันไปในการบริหารจัดการด้านทรัพยากรมนุษย์ นอกจากนั้น บริษัทฯ ได้มีการจ้างงานผู้พิการเข้าทำงานตามความรู้ความสามารถของผู้พิการ โดยมีการจ้างงานตามจำนวนที่กฎหมายกำหนด

4. **การปฏิบัติต่อแรงงานอย่างเป็นธรรม** บริษัทฯ จ่ายค่าจ้าง และสิทธิหรือประโยชน์ที่พนักงานพึงได้ตามกฎหมาย ปฏิบัติต่อพนักงานอย่างเท่าเทียมกันโดยไม่เลือกปฏิบัติ

5. **ความรับผิดชอบต่อผู้บริโภค** บริษัทฯ ได้ดำเนินการจัดตั้งหน่วยงานรับเรื่องร้องเรียนและร้องทุกข์ในการดำเนินการเกี่ยวกับผลกระทบและปัญหาที่เกิดขึ้นกับผู้บริโภคโดยเฉพาะ โดยมีช่องทางที่ผู้บริโภคสามารถสื่อสารกับบริษัท ได้หลายช่องทาง เช่น Call Center 02-269-8899 จะมีการระบุไว้ในผลิตภัณฑ์ของบริษัท ,ช่องทางออนไลน์ ได้แก่ Facebook ของบริษัทฯ Smilingfishofficial ทางเว็บไซต์ Smilingfish.com ซึ่งปัจจุบันผู้บริโภคนิยมแจ้งข้อมูลมาทาง Facebook เพิ่มขึ้น

6. **ด้านการดูแลสิ่งแวดล้อม** บริษัทฯ มีคำขวัญในการทำงานว่า “มุ่งสู่โลกกว้าง สร้างมาตรฐาน รักษาสิ่งแวดล้อม” บริษัทฯ ได้รับการรับรองอุตสาหกรรมสีเขียวระดับที่ 3 ระบบสีเขียว (Green System) ซึ่งเป็นระบบการจัดการสิ่งแวดล้อม แสดงให้เห็นถึงเจตนาที่จะรักษาสีเขียวสิ่งแวดล้อมควบคู่ไปกับการพัฒนาอุตสาหกรรม โดยในรอบปี 2563 บริษัทฯ มีกิจกรรมสำคัญด้านการดูแลสิ่งแวดล้อม ดังนี้

### 6.1. ปริมาณการใช้น้ำ

ปี	ปริมาณน้ำใช้ (ลบ.ม.)	จำนวนวันทำงาน	ปริมาณน้ำใช้ (ลบ.ม./วันทำงาน)
2561	135,939.00	278	488.98 เพิ่มขึ้นตอนในการล้างควักท้องปลา เป็นการเพิ่มปริมาณการใช้น้ำ
2562	168,924.20	304	555.67 เพิ่มขึ้น ผลิตปลาในซอสมากขึ้น ซึ่งมีขั้นตอนการล้างควักท้องปลา
2563	186,306.20	316	589.57 เพิ่มเครื่องล้างปลาซอส และมีการผลิตปลาซอสมากขึ้น





## 6.2. ปริมาณการใช้ไฟฟ้า

ปี	หน่วยไฟฟ้า (kwh.)	จำนวนวันทำงาน	หน่วยไฟฟ้า (kwh./วันทำงาน)
2561	3,001,650	278	10,797.31
2562	3,237,330	304	10,649.11
2563	3,316,560	316	10,495.44

## 6.3. ปริมาณการใช้เชื้อเพลิง

ปี	ปริมาณเชื้อเพลิง (กก.)	จำนวนวันทำงาน	ปริมาณเชื้อเพลิง (กก./วันทำงาน)
2561	9,529,000	278	34,276.99
2562	10,511,280	304	34,708.16
2563	11,347,260	316	35,909.05

บริษัทฯ ใช้เชื้อเพลิงเป็นเชื้อเพลิงของหม้อไอน้ำ

## 6.4 ส่งเสริมการลดการใช้พลังงานภายในองค์กร

ในปี 2563 ฝ่ายบริหารได้ตั้งเป้าหมายในการอนุรักษ์พลังงานให้ลดลงอย่างน้อย 3.5 % ของฐานข้อมูลในปี 2562

- ปี 2561 ใช้พลังงาน = 10382.54 MJ / ตัน
- ปี 2562 ใช้พลังงาน = 9,963.04 MJ / ตัน
- ปี 2563 ใช้พลังงาน = 9,530.88 MJ / ตัน

### • การใช้หน่วยไฟฟ้า

- ปี 2561 = 3,001,650 kwh
- ปี 2562 = 3,237,330 kwh
- ปี 2563 = 3,293,460 kwh

### • ประสิทธิภาพการใช้พลังงาน

- การใช้พลังงานรวม 9,530.88 MJ / TON ใช้น้อยลงกว่าปี 62 = 4.33 % และลดกว่าปี 61 อยู่ 8.20 %
- การใช้พลังงานไฟฟ้า 231.66 kwh / TON ใช้น้อยลง 7.66 % จากปี 62 และลดลงกว่าปี 61 อยู่ 13.23 %

### • มาตรการประหยัดพลังงานในปี 2563

1. ติดตั้งปั๊มน้ำหอยทากสูง เพิ่มประสิทธิภาพและลดการใช้พลังงาน โดยสามารถลดพลังงานลงได้ 21,987 kwh/ปี คิดเป็นค่าพลังงานที่ลดลง 85,309.64 บาท / ปี
2. เปลี่ยนเครื่องทำน้ำแข็งเกล็ดเครื่องใหม่ทดแทนเครื่องเก่า โดยเครื่องเก่าเครื่องใช้พลังงานไฟฟ้า 1,016,160 kwh/ปี คิดเป็นค่าพลังงานไฟฟ้า 3,963,024 บาท/ปี เครื่องใหม่ใช้พลังงานไฟฟ้า 919,800 kwh/ปี คิดเป็นค่าพลังงานไฟฟ้า 3,587,220 บาท/ปี ใช้พลังงานไฟฟ้าลดลง 96,360 kwh/ปี คิดเป็นค่าพลังงานไฟฟ้าลดลง 375,804 บาท/ปี

จากมาตรการในปี 2563 สามารถลดค่าพลังงานลงได้ 461,113.64 บาท/ปี

● สมรรถนะการจัดการพลังงาน ตารางการใช้พลังงานเปรียบเทียบ ปี 2561-2563

รายการ	ปี 2563	ปี 2562	ปี 2561	ประสิทธิภาพปี 2561-2563
ยอดผลิต (ตัน)	14,216.33	12,903.22	11,223.98	ผลิตเพิ่มขึ้น 1,313.11 ตัน คิดเป็น 9.23 %
การใช้พลังงานไฟฟ้า( kwh)	3,293,460.00	3,237,330.00	3,001,650.00	เพิ่มขึ้น 56,130 kwh คิด เป็น 1.70%
ดัชนีการใช้พลังงานไฟฟ้า/ผลิตภัณฑ์ (kwh/ตัน)	231.66	250.89	267.00	ลดลง 7.66% 19.23 kwh/ตัน
การใช้พลังงานจำเพาะด้านความร้อน ( MJ )	123,637,776.00	116,901,034.00	105,728,100.20	เพิ่มขึ้น 6,736,742 MJ คิด เป็น 5.44%
ดัชนีการใช้พลังงานจำเพาะด้านความ ร้อน/ผลิตภัณฑ์(MJ/ตัน)	8,696.88	9,059.83	9,419.84	ลดลง 362.95 MJ / ตัน คิดเป็น 4 %
ดัชนีการใช้พลังงานรวมไฟฟ้า + ความร้อน /ผลิตภัณฑ์(MJ/ตัน)	9,530.88	9,963.04	10,382.54	ลดลง 432.16 MJ /ตัน คิด เป็น 4.33 %
การใช้พลังงานรวม (MJ)	135,494,232.00	128,555,422.40	116,533,392.20	เพิ่มขึ้น 6,938,809.60 MJ คิดเป็น 5.12%
ค่าพลังงานไฟฟ้า (บาท)	12,794,398.77	12,615,119.00	11,723,200.56	
ค่าเชื้อเพลิง (บาท)	12,255,041.00	11,634,920.00	9,607,244.00	1.08 บาท 11,347,260 ก.ก.
ค่า LPG (บาท)	6,319.20	897,326.00	960,017.00	26.33 บาท 240 ก.ก.
ดีเซลผลิตไฟฟ้า (บาท)	80,500.00	81,000.00	60,492.00	17.50 บาท 4,600 ลิตร
ค่าใช้จ่ายพลังงานรวม (บาท)	25,136,258.97	25,228,365.00	22,350,953.56	
จำนวนวันที่ผลิตทั้งปี(วัน)	316	244	222.4	เพิ่มขึ้น 72 วัน คิดเป็น 22.7%
ยอดผลิตต่อวัน (ตัน)	44.98	52.88	50.46	ลดลง 7.90 ตัน คิดเป็น 14.93%
สรุป การใช้พลังงานรวมของปี 63 ใช้พลังงานลดลงจากปี 2562 = 4.33 % / ผลิตภัณฑ์ TON และลดลงจากปี 2561 = 8.20 %				

## 6.5 กิจกรรมเพื่อการอนุรักษ์ทรัพยากรธรรมชาติและสิ่งแวดล้อม

- เพื่อเป็นการน้อมนำพระราชเสาวนีย์ของสมเด็จพระนางเจ้าฯ พระบรมราชินีนาถ ในรัชกาลที่ 9 ที่ทรงให้ประชาชนในทุกภาคส่วนได้ตระหนักและเห็นความสำคัญของป่าไม้และแหล่งน้ำ บริษัทฯ ได้มีการปลูกต้นไม้ในพื้นที่ที่ไม่ได้ใช้งานของบริษัทฯ เป็นประจำทุกปี เพื่อเพิ่มพื้นที่สีเขียวของโรงงาน และเป็นแหล่งสร้างออกซิเจน

## 7. การร่วมพัฒนาชุมชนหรือสังคม

### 7.1 การบริจาคเงินและมอบผลิตภัณฑ์ให้แก่หน่วยงานต่าง ๆ

- วันที่ 27 มีนาคม 2563 ณ สำนักงานตรวจคนเข้าเมือง พล.ต.ท.สมพงษ์ ชิงดวง ผู้บัญชาการสำนักงานตรวจคนเข้าเมือง ได้รับมอบผลิตภัณฑ์ป้อนปู จำนวน 10,000 กระป๋อง มูลค่ารวมทั้งสิ้น 300,000 บาท (สามแสนบาทถ้วน)



**ป้อนปู**

บริษัท ผลิตภัณฑ์อาหารกวางโหล จำกัด (มหาชน)

รายงานประจำปี 2563 | 31

จากนายไกรฤทธิ์ โตทับเที่ยง ผู้อำนวยการฝ่ายขาย และนายวิศักดิ์ นารายณ์ประทาน ผู้อำนวยการสำนักเจ้าหน้าที่ฝ่ายปฏิบัติการ ซึ่งเป็นตัวแทนนายสุรินทร์ โตทับเที่ยง ประธานกรรมการ บริษัทฯ เพื่อมอบเป็นกำลังใจและสนับสนุนการทำงานของสำนักงานตรวจคนเข้าเมือง ซึ่งปฏิบัติหน้าที่อย่างเข้มแข็งในช่วงภาวะการระบาดของ COVID-19

- วันที่ 5 สิงหาคม 2563 นายไกรสิน โตทับเที่ยง กรรมการผู้จัดการ ได้มอบผลิตภัณฑ์เครื่องแกงสำเร็จรูปของปุมปุย ให้แก่ พระมหาสมัย จินตโสมโก เจ้าอาวาสวัดบางไส้ไก่ เขตธนบุรี กรุงเทพฯ ในฐานะประธานมูลนิธิกลุ่มแสงเทียน เพื่อสนับสนุนกิจกรรมของมูลนิธิ ซึ่งมูลนิธิฯ ได้ให้การช่วยเหลือเด็กที่ด้อยโอกาส โดยมีน้อง ๆ ที่อยู่ในการอุปการะของวัดจำนวนหนึ่ง และยังมีกิจกรรมอบรมธรรมะให้แก่เยาวชนด้วย

- วันที่ 2 กันยายน นายไกรสิน โตทับเที่ยง กรรมการผู้จัดการ มอบผลิตภัณฑ์ปุมปุย มูลค่า 30,000 บาท ให้แก่มูลนิธิกุศลสถานตรัง บัณฑิตเข้างดิ่ง สำนักงานใหญ่ จังหวัดตรัง เพื่อไว้ใช้ในงานทิ้งกระจาด-ลอยกระทง ประจำปี 2563 โดยมีกรรมการมูลนิธิฯ เป็นตัวแทนรับมอบ

- วันที่ 24 กันยายน 2563 นายไกรฤทธิ์ โตทับเที่ยง ผู้อำนวยการฝ่ายขาย พร้อมด้วยนายวรพจน์ ฉันทวุฒินันท์ ผู้จัดการฝ่ายขายห้างสรรพสินค้า ได้ไปมอบผลิตภัณฑ์ของปุมปุย ข้าวราดหน้าหน้าเลียบ และข้าวราดหน้าผัดเผ็ด มูลค่า 30,720 บาท ให้แก่ พล.ต.ท.สมพงษ์ ชิงดวง ผู้บัญชาการสำนักงานตรวจคนเข้าเมือง เพื่อสนับสนุนการทำงานของสำนักงานตรวจคนเข้าเมือง

- วันที่ 30 พฤศจิกายน 2563 ผู้ว่าราชการจังหวัดตรัง นายจรศักดิ์ เจริญโสภา รับมอบผลิตภัณฑ์ปุมปุย มูลค่า 269,451 บาท จากนายไกรสิน โตทับเที่ยง กรรมการผู้จัดการ เพื่อสนับสนุนเป็นของรางวัลร้านนาวาอากาศ ในงานฉลองรัฐธรรมนูญ และงานกาชาดจังหวัดตรัง ประจำปี 2563 โดยมีรองผู้ว่าราชการจังหวัดตรัง นายภูวนัฐ สมใจ ตัวแทนเหล่ากาชาด และผู้บริหารของบริษัทฯ ร่วมในพิธี

- วันที่ 4 ธันวาคม 2563 นายสุรินทร์ โตทับเที่ยง ประธานกรรมการ ได้ขอพระราชทานน้อมเกล้าฯ ถวายผลิตภัณฑ์ปลาซาร์ดีนในซอสมะเขือเทศเข้มข้น จำนวน 10,000 กระป๋อง แด่สมเด็จพระนางเจ้าฯ พระบรมราชินี โดยเสด็จพระราชกุศลตามพระราชอัธยาศัย ผ่านทางราชเลขาณุกรในพระองค์ พระบาทสมเด็จพระเจ้าอยู่หัวฯ

## 7.2 สนับสนุนงานประเพณีท้องถิ่น

- วันที่ 8 ตุลาคม 2563 นายไกรสิน โตทับเที่ยง กรรมการผู้จัดการ ได้มอบปัจจัยสำเริงรูปสดเห็ดหอม มูลค่ารวม 300,000 บาท ให้แก่ผู้แทนจาก 9 ศาลเจ้าในจังหวัดตรัง ประกอบด้วย ศาลเจ้าพ่อหมีนาราม , ศาลเจ้ากิวอ่องเอี้ย, ศาลเจ้าไต่เซี่ยฮุดโจ้ว, ศาลเจ้ากิวอ่องไต่เต๋ ห้วยยอด, ศาลเจ้ากวนอิมเก็ง, ศาลเจ้าเล่าเปะกงทุ่งยาว(สหธรรมทุ่งยาว), ศาลเจ้าหั่งเจียไต่เซี่ยฮุดโจ้ว, ศาลเจ้าสามอ่องฮู้เต้าโป้เก็ง และศาลเจ้าปากง เพื่อสนับสนุนประเพณีถือศีลกินเจจังหวัดตรัง ประจำปี 2563

- สนับสนุนงานทอดกฐินสามัคคี ในทุกปีบริษัทฯ จะนำอาหารไปให้บริการแก่ประชาชนที่มาร่วมงานพิธีทอดกฐินสามัคคีตามวัดต่าง ๆ ในจังหวัดตรัง ปีละกว่า 20 วัด

- ถวายเทียนพรรษา ในทุกปีบริษัทฯ ได้มีการนำเทียนพรรษาไปมอบให้แก่วัดต่าง ๆ ในพื้นที่ใกล้เคียงโรงงานของบริษัทฯ ที่จังหวัดตรัง

## 7.3 สนับสนุนด้านการศึกษาและเยาวชน

- กิจกรรมงานวันเด็กแห่งชาติประจำปี 2563 ทุกปีบริษัทฯ ได้จัดกิจกรรมวันเด็กแห่งชาติ โดยใช้พื้นที่ของโรงงานจัดกิจกรรม ในปี 2563 จัดขึ้นเมื่อวันที่ 8 มกราคม 2563 โดยมีนักเรียนจากพื้นที่จังหวัดตรังและจังหวัดใกล้เคียงมาร่วมกิจกรรมจำนวนมาก

8. การมีนวัตกรรมการและเผยแพร่วัฒนธรรมซึ่งได้จากการดำเนินงาน โดยบริษัทฯ ได้นำของเสียจากกระบวนการผลิตไม่ว่าจะเป็นขยะ สิ่งปฏิกูล นำกลับมาจัดทำเป็นปุ๋ยเกษตรอินทรีย์ น้ำหมักชีวภาพ แจกจ่ายให้ชุมชน ตลอดจนนำไปใช้บำบัดน้ำเสียรอบๆ พื้นที่ชุมชนด้วย

## 10. การควบคุมภายในและการบริหารจัดการความเสี่ยง

### 10.1 ระบบการควบคุมและการตรวจสอบภายใน

บริษัทฯ ได้ให้ความสำคัญต่อระบบควบคุมภายในทั้งในระดับบริหาร และระดับปฏิบัติการที่มีประสิทธิภาพ จึงได้กำหนดภาระหน้าที่อำนาจการดำเนินการของผู้ปฏิบัติงานผู้บริหารไว้เป็นลายลักษณ์อักษรอย่างชัดเจน มีการควบคุมดูแลการใช้ทรัพย์สินของบริษัทฯ ให้เกิดประโยชน์ และมีการแบ่งแยกหน้าที่ผู้ปฏิบัติงาน ผู้ติดตามควบคุมและประเมินผลออกจากกัน เพื่อให้เกิดการถ่วงดุลและตรวจสอบระหว่างกันอย่างเหมาะสม นอกจากนี้ยังมีการควบคุมภายในที่เกี่ยวกับระบบการเงิน โดยบริษัทฯ ได้จัดให้มีระบบรายงานทางการเงินเสนอผู้บริหารสายงานที่รับผิดชอบ

ระบบควบคุมภายในของบริษัทฯ แบ่งเป็น 3 ระดับและมีการตรวจติดตามเป็นขั้นตอน ได้แก่ คณะกรรมการตรวจสอบ ผู้ตรวจสอบภายใน (Internal Audit) บริษัทฯ ได้ว่าจ้างหน่วยงานภายนอกเข้ามาทำหน้าที่ผู้ตรวจสอบภายใน และบริษัทฯ มีการตั้งคณะทำงานติดตามระบบควบคุมภายใน (Internal Control) ซึ่งเป็นบุคลากรภายในบริษัทฯ

บริษัทฯ ได้ว่าจ้างบริษัทตรวจสอบระบบควบคุมภายในจากหน่วยงานภายนอก ได้แก่ บริษัท ทริปเปิ้ล เอ ไอเอ จำกัด เพื่อทำหน้าที่สอบทานและประเมินความเสี่ยงของระบบการควบคุมภายในของบริษัทฯ ตามหลักธรรมาภิบาล โดยกิจกรรมที่ตรวจสอบมีดังต่อไปนี้

1. กิจกรรมการขาย การตั้งลูกหนี้การค้า และการรับเงิน
2. กิจกรรมการจัดซื้อ การตั้งเจ้าหนี้การค้า และการจ่ายเงิน
3. กิจกรรมการจ่ายค่าใช้จ่ายส่งเสริมการขายและค่าโฆษณา
4. กิจกรรมการผลิตสินค้าและบริหารสินค้าคงเหลือ
5. กิจกรรมการบริหารสินทรัพย์ถาวร
6. กิจกรรมบริหารทรัพยากรบุคคล
7. กิจกรรมการจัดการเงินสดย่อยและบัญชีการเงิน

ในรอบปี 2563 บริษัท ทริปเปิ้ล เอ ไอเอ จำกัด มีการตรวจสอบระบบควบคุมภายในตามกิจกรรมที่ตรวจสอบทั้ง 7 กิจกรรม โดยผลจากการตรวจสอบไม่มีประเด็นที่ตรวจพบ เจ้าหน้าที่ที่เกี่ยวข้องมีการปฏิบัติตามระบบการปฏิบัติงาน และระบบการควบคุมภายในที่มีอยู่รวมถึงขึ้นการอนุมัติรายการ

สำหรับคณะทำงานติดตามระบบควบคุมภายใน (Internal Control) ประธานคณะกรรมการตรวจสอบ ได้มีหนังสือแต่งตั้งคณะทำงานฯ โดยมีผลตั้งแต่วันที่ 1 กรกฎาคม 2560 ประกอบด้วย

- |                                |                      |
|--------------------------------|----------------------|
| 1. นายคันธิศ อรัญกานนท์        | หัวหน้าคณะทำงาน      |
| 2. นายภาสกร นันทรักษ์          | คณะทำงาน             |
| 3. นายสุพัฒน์ ตันนุรินทร์ทิพย์ | คณะทำงาน             |
| 4. นางสาวอัญชลี ลีลาประณต      | คณะทำงาน             |
| 5. นางสาวอรุโณทัย คั่นช่อง     | คณะทำงาน             |
| 6. นางสาวพลอยภัสสรณ์ แดงอ่อน   | คณะทำงานและเลขานุการ |

คณะทำงานติดตามระบบควบคุมภายใน มีหน้าที่ความรับผิดชอบดังนี้

1. ติดตามและประเมินผลการแก้ไขประเด็นติดตามของระบบควบคุมภายในของบริษัทฯ ที่ตรวจพบ โดยผู้ตรวจสอบภายในอย่างสม่ำเสมอ
2. กำหนดแนวทางการจัดทำระบบบริหารความเสี่ยงและระบบควบคุมภายในของบริษัทฯ เพื่อให้บริษัทมีระบบการควบคุมภายในที่ดีและมีประสิทธิภาพ



3. กำหนดระบบการควบคุมภายในที่ใช้อยู่ในปัจจุบันให้เป็นไปตามหลักเกณฑ์
4. นำระบบการควบคุมภายในที่กำหนดไปสู่การปฏิบัติ โดยกำหนดการควบคุมภายในเป็นนโยบายวิธีการแนวทางปฏิบัติ
5. รายงานระบบการควบคุมภายในของบริษัทฯ ต่อคณะกรรมการตรวจสอบของบริษัทฯ

คณะกรรมการติดตามระบบควบคุมภายใน (Internal Control) ทั้ง 6 คน เป็นผู้มีความรู้ทั้งด้านบัญชี ด้านกฎหมาย และด้านการตรวจสอบ มีความเข้าใจในระบบการทำงานของบริษัทฯ เป็นอย่างดี

## 10.2 การบริหารการจัดการความเสี่ยง

คณะกรรมการบริษัทฯ ได้ให้ความสำคัญเกี่ยวกับการบริหารความเสี่ยงเป็นอย่างมาก โดยได้จัดให้บริษัทฯ ได้มีการประเมินความเสี่ยงขององค์กร ซึ่งอาจเป็นผลทำให้บริษัทฯ ไม่บรรลุตามเป้าหมายที่กำหนด ซึ่งมีการระบุถึงความเสี่ยงวิเคราะห์ความเสี่ยง และบริหารจัดการความเสี่ยง ซึ่งครอบคลุมทั้ง 5 ด้าน ได้แก่ ความเสี่ยงด้านกลยุทธ์ (Strategic Risk) ความเสี่ยงด้านการปฏิบัติงาน (Operational Risk) ความเสี่ยงด้านการเงิน (Financial Risk) ความเสี่ยงด้านการปฏิบัติตามกฎระเบียบข้อบังคับ (Compliance Risk) และความเสี่ยงด้านเทคโนโลยีสารสนเทศ (Cyber Risk)

#### - รายงานของคณะกรรมการบริษัท

คณะกรรมการบริษัท เป็นผู้รับผิดชอบต่อการเงินของบริษัทฯ และสารสนเทศทางการเงินที่ปรากฏในรายงานประจำปี งบการเงินดังกล่าวจัดทำขึ้นตามมาตรฐานการบัญชีที่รับรองทั่วไปในประเทศไทย โดยเลือกใช้นโยบายบัญชีที่เหมาะสมและถือปฏิบัติอย่างสม่ำเสมอ และใช้ดุลยพินิจอย่างระมัดระวังและประมาณการที่ดีที่สุดในการจัดทำ รวมทั้งมีการเปิดเผยข้อมูลสำคัญอย่างเพียงพอในหมายเหตุประกอบงบการเงิน

คณะกรรมการบริษัท ได้จัดให้มีการดำรงรักษาไว้ซึ่งระบบควบคุมภายในที่มีประสิทธิภาพ เพื่อให้มั่นใจได้อย่างมีเหตุผลว่าการบันทึกข้อมูลทางบัญชีมีความถูกต้องครบถ้วน และเพียงพอที่จะดำรงรักษาไว้ซึ่งทรัพย์สิน และเพื่อให้ทราบจุดอ่อนเพื่อป้องกันไม่ให้เกิดการทุจริตหรือการดำเนินการที่ผิดปกติอย่างมีสาระสำคัญ

ในการนี้คณะกรรมการบริษัท ได้แต่งตั้งคณะกรรมการตรวจสอบ ซึ่งประกอบด้วยกรรมการอิสระที่ไม่เป็นผู้บริหาร เป็นผู้ดูแลรับผิดชอบเกี่ยวกับคุณภาพของรายงานทางการเงิน และระบบควบคุมภายใน และความเห็นของคณะกรรมการตรวจสอบเกี่ยวกับเรื่องนี้ปรากฏในรายงานของคณะกรรมการตรวจสอบ ซึ่งแสดงไว้ในรายงานประจำปีแล้ว

คณะกรรมการบริษัท มีความเห็นว่าระบบควบคุมภายในของบริษัทฯ โดยรวมอยู่ในระดับที่น่าพอใจ และสามารถสร้างความเชื่อมั่นอย่างมีเหตุผลต่อความเชื่อถือได้ของงบการเงินของบริษัทฯ ณ วันที่ 31 ธันวาคม 2563

ด้วยความเห็นของคณะกรรมการบริษัท เกี่ยวกับความเพียงพอและความเหมาะสมของระบบการควบคุมภายในของบริษัทฯ และการติดตามดูแลการดำเนินงานของบริษัทฯ ว่าสามารถป้องกันทรัพย์สินของบริษัทฯ อันเกิดจากการที่ผู้บริหารนำไปใช้โดยมิชอบหรือไม่นั้น และไม่มีอำนาจเพียงพอ นั้น ในกรณีดังกล่าวคณะกรรมการบริษัท มีความเห็นว่าผู้บริหารของบริษัทฯ ดำเนินการภายใต้ขอบเขตที่กระทำตามวัตถุประสงค์ของบริษัทฯ

สำหรับความเห็นของของคณะกรรมการตรวจสอบมีดังนี้



## รายงานคณะกรรมการตรวจสอบ

ตามที่ประชุมคณะกรรมการ บริษัท ผลิตภัณฑ์อาหารกว้างไพศาล จำกัด (มหาชน) ได้แต่งตั้งคณะกรรมการตรวจสอบของบริษัทต่อเนื่อง และได้กำหนดหน้าที่ความรับผิดชอบของคณะกรรมการตรวจสอบเป็นลายลักษณ์อักษรไว้ใน “กฎบัตรคณะกรรมการตรวจสอบ”

คณะกรรมการตรวจสอบ บริษัท ผลิตภัณฑ์อาหารกว้างไพศาล จำกัด (มหาชน) มีกรรมการจำนวน 3 ท่าน ได้แก่ พล.ต.อ.ชาญ รัตนธรรม เป็นประธานกรรมการตรวจสอบ, นายแพทย์วรินทร์ ตันตส์สุภศิริ และ นางจิรภรณ์ สุภศิริ เป็นกรรมการตรวจสอบ

ในปี 2563 คณะกรรมการตรวจสอบได้เริ่มปฏิบัติหน้าที่ โดยตระหนักถึงความรับผิดชอบในการดูแลให้มีการดำเนินงานตามนโยบายของคณะกรรมการบริษัทอย่างมีประสิทธิภาพและมีความโปร่งใส สามารถตรวจสอบการปฏิบัติงานได้ทุกขั้นตอน โดยไม่ก่อให้เกิดความขัดแย้งทางผลประโยชน์และไม่ขัดต่อข้อกำหนดกฎหมายและระเบียบต่างๆ ที่บริษัทต้องปฏิบัติตาม

ในปี 2563 คณะกรรมการตรวจสอบมีการประชุม โดยมีประเด็นที่เป็นสาระสำคัญ คือ

1. คณะกรรมการตรวจสอบ ได้มีบทบาทในการประสาน และตรวจสอบด้านบัญชีการเงินกับฝ่ายจัดการ และผู้สอบบัญชี และรับทราบผลการดำเนินงานจากรายงานงบการเงินที่ชัดเจนเป็นระยะทุกไตรมาส
2. คณะกรรมการตรวจสอบ ตรวจสอบ ติดตาม การแสดงข้อมูลในการกำกับดูแลกิจการ
3. คณะกรรมการตรวจสอบขอเสนอให้ฝ่ายจัดการ ควรจัดทำแผนธุรกิจ และแผนการตลาดเพื่อกำหนดเป้าหมาย และกลยุทธ์ทางธุรกิจ พร้อมทั้งจะได้ติดตาม และประเมินผลได้อย่างถูกต้องชัดเจน ทั้งนี้ฝ่ายบริหารจัดการได้ดำเนินการจัดทำแผนธุรกิจขึ้นแล้ว
4. ให้แนวทางในการปฏิบัติงานตรวจสอบภายในและเห็นชอบ
5. ให้ความเห็นชอบในการเสนอผู้สอบบัญชี และการเสนอค่าสอบบัญชีของผู้สอบบัญชีของบริษัทผ่านคณะกรรมการบริษัท และที่ประชุมสามัญผู้ถือหุ้น
6. ให้ความเห็นและติดตามธุรกรรมที่ฝ่ายจัดการดำเนินการอย่างมีนัยสำคัญ
7. ติดตามผลการดำเนินการทางกฎหมาย และคดีความที่เกี่ยวข้อง

คณะกรรมการตรวจสอบมีความเห็นว่า จากการที่บริษัทได้ยื่นฟ้อง บริษัท จ้าว จำกัด เมื่อวันที่ 29 สิงหาคม 2557 และเมื่อวันที่ 17 มิถุนายน 2558 โจทก์และจำเลยได้ทำสัญญาประนีประนอมยอมความ และศาลได้มีคำพิพากษายกฟ้องคดีเป็นอันเสร็จการพิจารณา จำเลยได้ฟ้องชำระหนี้ตามสัญญาประนีประนอมเพียงหนึ่งงวด แล้วจำเลยได้ฟ้องชำระหนี้ ดังนั้นเมื่อวันที่ 2 กันยายน 2558 สำนักงานกฎหมายสุธี พ้องไพบูลย์ (สำนักงานฯ) ในฐานะทนายความของบริษัทได้มอบหมายให้ทนายความดำเนินการยื่นคำขอให้ศาลมีคำสั่งแต่งตั้งเจ้าพนักงานบังคับคดีต่อศาลแพ่งธนบุรี และวันที่ 24 พฤศจิกายน 2558 สำนักงานฯ ได้นำเจ้าพนักงานบังคับคดีออกทำการยึดทรัพย์สินของจำเลย ณ ที่ตั้งสำนักงานของจำเลย บ้านเลขที่ 43 อาคารธารธาร ชั้น 2 ถนนเชียงใหม่ แขวงคลองสาน เขตคลองสาน กรุงเทพมหานคร โดยเจ้าพนักงานบังคับคดีได้ทำการยึดทรัพย์สินของจำเลยไว้จำนวน 17 รายการ ประเมินราคาทรัพย์สินไว้ได้เพียงเป็นเงินทั้งสิ้น 168,650 บาท และนำทรัพย์สินขายทอดตลาดแล้ว ขณะนี้อยู่ระหว่างการจัดทำบัญชีของเจ้าพนักงานบังคับคดี เพื่อส่งคืนให้บริษัท



จากเหตุการณ์การขึ้นฟ้องคดีบริษัท จ้าว จำกัด เกี่ยวเนื่องมาถึงคดีแพ่ง คดีหมายเลขดำที่ 3206/2558 คดีหมายเลขแดงที่ 1467/2560 ของศาลแรงงานกลาง ระหว่าง บริษัท ผลิตภัณฑ์อาหารกว้างไพศาล จำกัด (มหาชน) โจทก์ นายสลิธ โดทับเที่ยง ที่ 1 กับพวก จำเลย

เมื่อวันที่ 11 กุมภาพันธ์ 2558 บริษัทได้เป็นโจทก์ยื่นฟ้องนายสลิธ โดทับเที่ยง ที่ 1 นายไกรเสริม โดทับเที่ยง ที่ 2 นางสาวจรี โดทับเที่ยง ที่ 3 นางสุริรัตน์ จิวนพันธ์ ที่ 4 นางสาวชนวนพิชญ์ สุขเกษม ที่ 5 ต่อศาลแรงงานกลาง โดยมีสาเหตุสืบเนื่องจากจำเลยทั้งห้าได้ฝ่าฝืนมติของคณะกรรมการบริษัท ครั้งที่ 1/2557 ซึ่งได้ประชุมเมื่อวันที่ 13 มกราคม 2557 ให้ผู้บริหารของบริษัทตลอดจนพนักงานหน่วยงานต่างๆ ภายใต้สังกัดของบริษัททั้งหมดกระทำการทำธุรกรรมการค้าอย่างใดๆ กับบริษัท จ้าว จำกัด รวมทั้งมีมติให้ดำเนินการติดตามทวงถามเรียกคืนทรัพย์สินของบริษัททั้งหมดที่อยู่ในความครอบครองของบริษัท จ้าว จำกัด ซึ่งการที่จำเลยทั้งห้าฝ่าฝืนมติของคณะกรรมการบริษัทเป็นผลทำให้โจทก์ได้รับความเสียหาย โจทก์จึงขอให้ศาลแรงงานกลางมีคำพิพากษาให้จำเลยทั้งห้าร่วมกันหรือแทนกันรับผิดชอบชำระหนี้ จำนวน 47,369,591.48 บาท และให้จำเลยทั้งห้ารับผิดชอบดอกเบี้ยในอัตราร้อยละ 7.5 ต่อปี ของต้นเงินจำนวน 47,096,250.33 บาท นับถัดจากวันฟ้องเป็นต้นไป จนกว่าจะชำระเสร็จแก่โจทก์

เมื่อวันที่ 2 กุมภาพันธ์ 2559 จำเลยทั้งห้าได้ยื่นคำให้การแก้คดีโจทก์ โดยให้การปฏิเสธฟ้องของโจทก์ในทุกประเด็น ทุกข้อหา ซึ่งตามคำให้การสรุปได้ว่าจำเลยทั้งห้าไม่ได้กระทำการใดอันเป็นการกระทำผิดสัญญาจ้างหรือรวมทั้งไม่ได้กระทำการใดอันเป็นเหตุให้บริษัทเสียหาย แต่ที่จำเลยทั้งห้าทำไปเพื่อประโยชน์สูงสุดของบริษัท ค่าเสียหายตามที่โจทก์ฟ้องไม่มีอยู่จริงขอให้ศาลพิพากษายกฟ้องโจทก์

คดีนี้ศาลแรงงานกลางได้มีคำพิพากษาเมื่อวันที่ 31 พฤษภาคม 2560 โดยพิพากษาว่า “ให้จำเลยที่ 1 จำเลยที่ 2 และจำเลยที่ 5 ร่วมกันชำระหนี้จำนวน 21,297,275.91 บาท พร้อมดอกเบี้ยในอัตราร้อยละ 7.5 ต่อปี ของต้นเงินจำนวนดังกล่าว นับแต่วันฟ้อง (ฟ้องวันที่ 11 ธันวาคม 2558) เป็นต้นไปจนกว่าชำระเสร็จแก่โจทก์ ค่าขออื่นนอกจากนี้ให้ยกฟ้องจำเลยที่ 3 และจำเลยที่ 4”

ศาลอุทธรณ์ชั้นอุทธรณ์พิเศษ ได้มีคำพิพากษายืนตามคำสั่งของศาลแรงงานกลาง

วันที่ 8 กรกฎาคม 2562 ศาลฎีกาได้มีคำสั่งไม่อนุญาตให้จำเลยที่ 1 ที่ 2 และที่ 5 ฎีกา ยกคำร้องไม่รับฎีกา และยกคำร้องขอทุเลาการบังคับคดีในระหว่างฎีกาของจำเลยที่ 1 ที่ 2 และที่ 5

วันที่ 15 กรกฎาคม 2562 จำเลยที่ 1 ที่ 2 และที่ 5 ได้ยื่นคำร้องขอเพิกถอนกระบวนการพิจารณาพิเคราะห์และคำร้องขอทุเลาการบังคับคดีชั้นฎีกาต่อศาล ต่อมาศาลชั้นต้นได้มีคำสั่งรับคำร้องของจำเลยที่ 1 ที่ 2 และที่ 5 และได้ส่งสำนวนให้ศาลฎีกาพิจารณาวันที่ 3 กุมภาพันธ์ 2563 ศาลนัดฟังคำสั่งคำร้องศาลฎีกาและศาลฎีกาได้วินิจฉัยคำร้องของจำเลยที่ 1 ที่ 2 และที่ 5 ทั้งสามคำร้องดังนี้

1. คำร้องขอเพิกถอนการดำเนินกระบวนการพิจารณาที่ผิดระเบียบของจำเลยที่ 1 ที่ 2 และที่ 5 นั้นศาลฎีกาเห็นว่าคำร้องดังกล่าวเป็นการโต้แย้งคำสั่งศาลฎีกาที่ถึงที่สุดไปแล้วและไม่มีความขัดแย้งของกฎหมายให้อำนาจกระทำได้ มิใช่เป็นเรื่องการพิจารณาที่ผิดระเบียบที่จำเลยที่ 1 ที่ 2 และที่ 5 จะขอเพิกถอนได้ ให้ยกคำร้อง

2. คำร้องขอทุเลาการบังคับในระหว่างฎีกาของจำเลยที่ 1 ที่ 2 และที่ 5 นั้น ศาลฎีกาเห็นว่าในชั้นนี้เป็นชั้นพิจารณา คำร้องที่อ้างว่าศาลฎีกาดำเนินกระบวนการพิจารณาที่ผิดระเบียบไม่ใช่เป็นชั้นของการพิจารณาฎีกาของจำเลยที่ 1 ที่ 2 และที่ 5 จึงไม่อาจยื่นคำร้องขอทุเลาการบังคับคดีในชั้นนี้ได้อีก ให้ยกคำร้อง

3. คำร้องขอให้ศาลฎีกาพิจารณาคำร้องขออนุญาตฎีกาของจำเลยที่ 1 ที่ 2 และที่ 5 อีกครั้งและมีคำสั่งใหม่เป็นอนุญาตให้ฎีกา นั้น ศาลฎีกาเห็นว่าเป็นการโต้แย้งคำสั่งศาลฎีกาที่ถึงที่สุดไปแล้ว ซึ่งไม่มีบทบัญญัติของกฎหมายให้อำนาจที่จะกระทำได้ จึงให้ยกคำร้อง



ปัจจุบันคืออยู่ระหว่างการดำเนินการบังคับคดีของเจ้าพนักงานบังคับคดียึดหรืออายัดทรัพย์สินของจำเลยที่ 1 จำเลยที่ 2 และจำเลยที่ 5 นำมาชำระหนี้ตามคำพิพากษาต่อไป ทั้งนี้ตามประมวลกฎหมายวิธีพิจารณาความแพ่งมาตรา 274 การบังคับคดีจะต้องดำเนินการภายในสิบปีนับแต่วันที่คำพิพากษา

สำหรับรายการที่เกี่ยวข้องกันของบริษัทที่มีผู้บริหาร และ/หรือ ผู้ถือหุ้น และ/หรือ กรรมการร่วมกันของบริษัท ปรากฏในหมายเหตุงบการเงิน คณะกรรมการตรวจสอบได้พิจารณาแล้วมีความเห็นว่ารายการต่างๆ มีความเหมาะสม ไม่มีนัยเบี่ยงเบนทางผลประโยชน์ที่อาจทำให้เกิดความขัดแย้งแต่อย่างใด การมีรายการบางรายการที่ได้ดำเนินการไปแล้วก่อนล่วงหน้า บริษัทก็ได้นำเข้าการประชุมคณะกรรมการบริษัทให้ความเห็นชอบอนุมัติและให้สัตยาบันในโอกาสแรก

ทั้งนี้ คณะกรรมการตรวจสอบมีความเห็นว่า การบริหารงานของกลุ่มผู้บริหารปัจจุบัน พยายามใช้หลักธรรมาภิบาลในการบริหารจัดการ ภายใต้ระบบควบคุมภายในที่ระมัดระวังไม่ให้เห็นแก่ประโยชน์ของพวกพ้อง แต่ประสงค์จะรักษาประโยชน์ของผู้ถือหุ้นทั้งหมดเป็นบรรทัดฐาน

อนึ่ง คณะกรรมการตรวจสอบเป็นผู้ให้ความเห็นชอบนำเสนอต่อคณะกรรมการ บริษัท ผลิตภัณฑ์อาหารกว้างไพศาล จำกัด (มหาชน) เพื่อขออนุมัติต่อที่ประชุมสามัญผู้ถือหุ้น ประจำปี 2564 ให้แต่งตั้ง นายพีระเดช พงษ์เสถียรศักดิ์ ผู้สอบบัญชีรับอนุญาต เลขที่ 4752 และ/หรือ นางสาวโสธยา ดินตะสุวรรณ ผู้สอบบัญชีรับอนุญาต เลขที่ 8658 และ/หรือ นายธนະวุฒิ พิบูลย์สวัสดิ์ ผู้สอบบัญชีรับอนุญาต เลขที่ 6699 และ/หรือ นางสาวรุ่งนภา แสงจันทร์ ผู้สอบบัญชีรับอนุญาต เลขที่ 10142 บริษัท สอบบัญชีธรรมนิติ จำกัด เป็นผู้สอบบัญชีของบริษัทในปี 2564 โดยกรณีนี้ผู้สอบบัญชีท่านใดในไตรมาสอื่นๆ มีคุณสมบัติสามารถปฏิบัติหน้าที่ ก็ให้ผู้สอบบัญชีท่านนั้นทำหน้าที่ได้

(พล.ต.อ.ชาญ รัตนธรรม)

ประธานกรรมการตรวจสอบ



วันที่ 22 มีนาคม 2564

เรื่อง ความเห็นระบบการควบคุมภายใน  
เรียน คณะกรรมการกำกับหลักทรัพย์และตลาดหลักทรัพย์

ข้าพเจ้าขอแสดงความเห็นในฐานะกรรมการตรวจสอบ เกี่ยวกับระบบการควบคุมภายในของ บริษัท  
ผลิตภัณฑ์อาหารกว้างไพศาล จำกัด (มหาชน) ในปีที่ผ่านมาไม่พบปัญหาเกี่ยวกับระบบการปฏิบัติงาน โดยเจ้าหน้าที่  
ที่เกี่ยวข้องมีการปฏิบัติตามระบบการควบคุมภายในที่มีอยู่ รวมถึงขั้นตอนการอนุมัติรายการของบริษัท โดยคณะกรรมการ  
ควบคุมภายใน (Internal Control) และ ผู้ตรวจสอบภายใน (Internal Audit) ได้รายงานให้คณะกรรมการตรวจสอบทราบถึง  
ผลการตรวจสอบ และคณะกรรมการตรวจสอบจะได้ดำเนินการตรวจติดตามอย่างต่อเนื่องต่อไป

จึงเรียนมาเพื่อโปรดพิจารณา

ขอแสดงความนับถือ

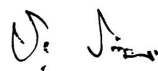

(พล.ต.อ.ชาญ รัตนธรรม)

ประธานกรรมการตรวจสอบ



วันที่ 22 มีนาคม 2564

เรื่อง ความเห็นระบบการควบคุมภายใน  
เรียน คณะกรรมการกำกับหลักทรัพย์และตลาดหลักทรัพย์

ข้าพเจ้าขอแสดงความเห็นในฐานะกรรมการตรวจสอบ เกี่ยวกับระบบการควบคุมภายในของ บริษัท  
ผลิตภัณฑ์อาหารกว้างไพศาล จำกัด (มหาชน) ในปีที่ผ่านมาไม่พบปัญหาเกี่ยวกับระบบการบริหารงาน โดยเจ้าหน้าที่  
ที่เกี่ยวข้องมีการปฏิบัติตามระบบการควบคุมภายในที่มีอยู่ รวมถึงขั้นตอนการอนุมัติรายการของบริษัท โดยคณะทำงาน  
ควบคุมภายใน (Internal Control) และ ผู้ตรวจสอบภายใน (Internal Audit) ได้รายงานให้คณะกรรมการตรวจสอบทราบถึง  
ผลการตรวจสอบ และคณะกรรมการตรวจสอบจะได้ดำเนินการตรวจสอบติดตามอย่างต่อเนื่องต่อไป

จึงเรียนมาเพื่อโปรดพิจารณา

ขอแสดงความนับถือ

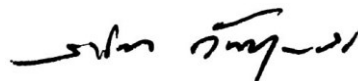

(นายแพทย์วารินทร์ ตันสุกศิริ)

กรรมการตรวจสอบ



วันที่ 22 มีนาคม 2564

เรื่อง ความเห็นระบบการควบคุมภายใน  
เรียน คณะกรรมการกำกับหลักทรัพย์และตลาดหลักทรัพย์

ข้าพเจ้าขอแสดงความเห็นในฐานะกรรมการตรวจสอบ เกี่ยวกับระบบการควบคุมภายในของ บริษัท ผลิตภัณฑ์อาหารกว้างไพศาล จำกัด (มหาชน) ในปีที่ผ่านมาไม่พบปัญหาเกี่ยวกับระบบการบริหารงาน โดยเจ้าหน้าที่ที่เกี่ยวข้องมีการปฏิบัติตามระบบการควบคุมภายในที่มีอยู่ รวมถึงขั้นตอนการอนุมัติรายการของบริษัท โดยคณะทำงานควบคุมภายใน (Internal Control) และ ผู้ตรวจสอบภายใน (Internal Audit) ได้รายงานให้คณะกรรมการตรวจสอบทราบถึงผลการตรวจสอบ และคณะกรรมการตรวจสอบจะได้ดำเนินการตรวจติดตามอย่างต่อเนื่องต่อไป

จึงเรียนมาเพื่อโปรดพิจารณา

ขอแสดงความนับถือ

(นางจิรภรณ์ สุขศรี)

กรรมการตรวจสอบ



**ปิมปุย**

บริษัท ผลิตภัณฑ์อาหารกว้างไพศาล จำกัด (มหาชน)

## 12. รายการระหว่างกัน

ในระหว่างปี บริษัทฯ มีรายการธุรกิจที่สำคัญกับบริษัทที่เกี่ยวข้องกัน รายการธุรกิจดังกล่าวเป็นไปตามเงื่อนไขทางการค้าและเกณฑ์ตามที่ตกลงร่วมกันระหว่างบริษัทฯ และบริษัทเหล่านั้นซึ่งเป็นไปตามปกติธุรกิจ โดยสามารถสรุปได้ดังนี้

ชื่อผู้เกี่ยวข้อง	ลักษณะการประกอบธุรกิจ	ลักษณะความสัมพันธ์	มูลค่ารายการรอบปีบัญชี 2563 (ล้านบาท)	มูลค่ารายการรอบปีบัญชี 2562 (ล้านบาท)	มูลค่ารายการรอบปีบัญชี 2561 (ล้านบาท)	ลักษณะรายการ / ความจำเป็นและผลสัมฤทธิ์
1. บริษัท ดรีมเนอริ จำกัด	ผู้ผลิตและจำหน่ายกระป๋อง	<ul style="list-style-type: none"> <li>■ มีการรวมการร่วมกัน 4 ท่าน ได้แก่ นายสุรินทร์ โตทับเที่ยง, นายไกรสิน โตทับเที่ยง, นายไกรฤทธิ์ โตทับเที่ยง และนายสุเมธ อุดมหาระ</li> <li>■ ผู้ถือหุ้นรายใหญ่ของบริษัท นายสุรินทร์ โตทับเที่ยง ได้ถือหุ้นในบริษัท ดรีมเนอริ จำกัด ในสัดส่วนร้อยละ 9.60 ณ วันที่ 14 มกราคม 2564 นายไกรสิน โตทับเที่ยง ได้ถือหุ้นในบริษัท ดรีมเนอริ จำกัด ในสัดส่วนร้อยละ 9.00 ณ วันที่ 14 มกราคม 2564 และนายไกรฤทธิ์ โตทับเที่ยง ได้ถือหุ้นในบริษัท ดรีมเนอริ จำกัด ใน</li> </ul>	119.36	187.15	155.81	<p><b>ข้อสินค้า(กระป๋อง)</b> เนื่องจากในการบรรจุผลิตภัณฑ์ของบริษัทนั้น จะต้องใช้กระป๋องที่มีลักษณะและขนาดที่เหมาะสมกับผลิตภัณฑ์</p> <p>บริษัทฯ ได้สั่งซื้อจากกระป๋องและฝาจากผู้ผลิตหลายราย ทั้งในประเทศและต่างประเทศ รวมทั้งซื้อจากบริษัท ดรีมเนอริ จำกัด (“บ.ดรีมเนอริ”) ซึ่งเป็นบริษัทที่มีความรู้ ความเชี่ยวชาญในการผลิตกระป๋องซึ่งสอดคล้องกับความต้องการของบริษัท และเป็นบริษัทที่เกี่ยวข้องกัน โดยมีผู้บริหารร่วมกันอย่างใกล้ชิดมาบริษัทฯ มีการเฉลี่ยเปรียบเทียบราคากะป๋องและฝา กับผู้ผลิตรายอื่นตลอดเวลา เพื่อให้ได้ราคาที่ดีที่สุด</p>

ชื่อผู้ที่เกี่ยวข้อง	ลักษณะการประกอบธุรกิจ	ลักษณะความสัมพันธ์	มูลค่ารายการรอบปี บัญชี 2563 (ล้านบาท)	มูลค่ารายการรอบปี บัญชี 2562 (ล้านบาท)	มูลค่ารายการรอบปี บัญชี 2561 (ล้านบาท)	ลักษณะรายการ / ความจำเป็นและผล สมเหตุสมผล
		สัดส่วนร้อยละ 20.00 ณ วันที่ 14 มกราคม 2564				เหมาะสมที่สุด การซื้อกระป๋องและฝา จาก บ. ตรังแคน จะมีราคาต่ำกว่าผู้จัด จำหน่ายรายราคารอื่น แต่บริษัทฯ ได้ ประโยชน์เนื่องจากโรงงานของบ.ตรัง แคน อยู่ไม่ห่างจากโรงงานของบมย สามารถสนับสนุนความต้องการได้ ทันเวลาและถือเป็น Safety Stock ของบม ย โดยบมยไม่ต้องใช้พื้นที่เก็บเอง ลด ค่าเช่าพื้นที่จัดเก็บและลดค่าใช้จ่ายในการ ขนส่งได้ และเป็นการลดความเสี่ยงจาก สินค้าขาดแคลนครูที่มีคำสั่งเร่งด่วน ได้ บ.ตรังแคน ได้ผลิตและจัดส่งให้แก่ บริษัทฯ แต่เพียงผู้เดียว นอกจากนั้น บ. ตรังแคน มีผู้ถือหุ้นรายใหญ่ลำดับ 2 เป็น บุคคลภายนอกที่ชัดเจน ซึ่งต้องรักษา ผลประโยชน์ของบ.ตรังแคน เช่นกัน บริษัทฯ มีนโยบายเปรียบเทียบราคากับ ผู้ขายกระป๋องรายอื่น 2-3 รายเป็นประจำ รวมทั้งมีการต่อรองราคา ซึ่ง บ.ตรังแคน มีการเสนอราคาแบบเป็นธรรม โดยมี ราคาที่เสมอและต่ำกว่าผู้ขายกระป๋องราย





ชื่อผู้ที่เกี่ยวข้อง	ลักษณะการประกอบธุรกิจ	ลักษณะความสัมพันธ์	มูลค่ารายการรอบปีบัญชี 2563 (ล้านบาท)	มูลค่ารายการรอบปีบัญชี 2562 (ล้านบาท)	มูลค่ารายการรอบปีบัญชี 2561 (ล้านบาท)	ลักษณะรายการ / ความจำเป็นและผลสัมฤทธิ์
			-	0.04	0.01	ผู้ดำเนินการทำสัญญาซื้อขาย นำเสนอเจ้าที่ประชุมคณะกรรมการบริหาร เพื่อขออนุมัติทำการ
			3.03	4.30	3.32	ค่าบริการ
			0.30	0.002	0.47	รายได้จากการส่งสินค้า
						ข้อผลิตภัณฑ์ของบริษัทฯ เนื่องจากความสะดวกในด้านของมีทำเลที่ตั้งที่อยู่ในละแวกเดียวกัน โดยที่บริษัทฯ ได้จำหน่ายผลิตภัณฑ์ให้ตามเงื่อนไขทางการค้า และราคาที่เป็นราคาตลาด
			-	-	0.24	ต้นทุนการค้า
			0.69	0.67	-	ต้นทุนอื่น
			36.87	62.62	31.72	เจ้าหนี้การค้า
						ความเห็นของคณะกรรมการตรวจสอบคณะกรรมการตรวจสอบ ได้พิจารณาแล้วเห็นว่ารายการดังกล่าวเป็นรายการปกติในการดำเนินงานธุรกิจโดยราคาที่ยกจ่ายเป็นราคาตลาดที่สามารถเทียบเคียงได้กับการจำหน่ายสินค้าหรือบริการให้แก่บุคคล / บริษัทอื่น และมีความสมเหตุสมผล



ชื่อผู้ที่เกี่ยวข้อง	ลักษณะการประกอบธุรกิจ	ลักษณะความสัมพันธ์	มูลค่ารายการรอบปีบัญชี 2563 (ล้านบาท)	มูลค่ารายการรอบปีบัญชี 2562 (ล้านบาท)	มูลค่ารายการรอบปีบัญชี 2561 (ล้านบาท)	ลักษณะรายการ / ความจำเป็นและผลสัมฤทธิ์
2. บริษัท โรงแรม ธรรมรินทร์ จำกัด	ประกอบธุรกิจโรงแรมในจังหวัดตรัง	<ul style="list-style-type: none"> <li>■ มีการรวมกัน 4 ท่าน ได้แก่ นายสุรินทร์ โต๊ะเที่ยง, นายไกรสิน โต๊ะเที่ยง, นายทวีศักดิ์ นารายณ์ ประทาน และพลตำรวจเอกชาญรัตน์ธรรม</li> <li>■ ผู้ถือหุ้นรายใหญ่ของบริษัท นายสุรินทร์ โต๊ะเที่ยง ได้ถือหุ้นในบริษัท โรงแรมธรรมรินทร์ จำกัด ในสัดส่วนร้อยละ 3.28 ณ วันที่ 21 กรกฎาคม 2563 นายไกรสิน โต๊ะเที่ยง ได้ถือหุ้นในบริษัท โรงแรมธรรมรินทร์ จำกัด ในสัดส่วนร้อยละ 21.96 ณ วันที่ 21 กรกฎาคม 2563 และนายไกรฤทธิ โต๊ะเที่ยง ได้ถือหุ้นในบริษัท โรงแรมธรรมรินทร์ จำกัด ในสัดส่วนร้อยละ 24.71 ณ วันที่ 21 กรกฎาคม 2563</li> <li>■ มีผู้บริหารร่วมกันคือ นายสุรินทร์ โต๊ะเที่ยง ดำตำแหน่งประธานกรรมการในบริษัท โรงแรมธรรมรินทร์ จำกัด และนายไกรสิน โต๊ะ</li> </ul>	1.10	1.65	0.55	<p>ค่าบริการโรงแรมและที่พักเนื่องจากโรงงานของบริษัทฯ ตั้งอยู่ในพื้นที่จังหวัดตรัง ดังนั้น การเดินทางจากส่วนกลางของทั้งภาครัฐและเอกชนในการติดต่อประสานงานทางธุรกิจ บริษัทฯ จึงจำเป็นต้องสรรหาที่พักรับรองให้กับผู้มาติดต่อ ซึ่ง โรงแรมธรรมรินทร์ ธานีเป็นหนึ่งในโรงแรมชั้นนำของจังหวัดตรัง อีกทั้ง มีการให้บริการรองรับส่งทั้งจากสนามบินและโรงงาน ทำให้เกิดความสะดวกต่อบริษัท และสามารถลดต้นทุนในการดำเนินงานได้</p> <p>ค่าบริการ</p> <p>รายได้จากบริการส่งสินค้า</p> <p>รายได้จากการขายวัตถุดิบ</p> <p>ลูกหนี้การค้า</p> <p>ลูกหนี้อื่น</p> <p>เจ้าหนี้อื่น</p>



ชื่อผู้ที่เกี่ยวข้อง	ลักษณะการประกอบธุรกิจ	ลักษณะความสัมพันธ์	มูลค่ารายการรอบปีบัญชี 2563 (ล้านบาท)	มูลค่ารายการรอบปีบัญชี 2562 (ล้านบาท)	มูลค่ารายการรอบปีบัญชี 2561 (ล้านบาท)	ลักษณะรายการ / ความจำเป็นและคุณสมบัติ
		เพียง ดำรงตำแหน่งรองประธานกรรมการในบริษัท โรงแรมธรรมรินทร์ จักัด				ความเห็นของคณะกรรมการตรวจสอบคณะกรรมการตรวจสอบได้พิจารณาแล้วเห็นว่ารายการดังกล่าวเป็นรายการปกติในการดำเนินงานธุรกิจโดยราคาที่ได้รับบริการเป็นราคาตามอัตราตลาดที่สามารถเทียบเคียงได้กับการรับบริการจากบุคคล/บริษัทอื่น และมีความสมเหตุสมผล
3. บริษัท พันล้าน รอยยิ้ม จักัด	ตัวแทนจำหน่ายสินค้าอุปโภคบริโภค	<ul style="list-style-type: none"> <li>ผู้ถือหุ้นรายใหญ่ของบริษัทนายไกรสิน โตทับเที่ยง ได้ถือหุ้นในบริษัท พันล้านรอยยิ้ม จำกัด ในสัดส่วนร้อยละ 20 ณ วันที่ 21 กรกฎาคม 2563 และนายไกรฤทธิ์ โตทับเที่ยง ได้ถือหุ้นในบริษัท พันล้านรอยยิ้ม จำกัด ในสัดส่วนร้อยละ 20 ณ วันที่ 21 กรกฎาคม 2563</li> </ul>	3.00	3.79	2.08	<p><b>ซื้อสินค้าขนมและอาหารว่างสำหรับงาน</b> บริการบนขบวนรถด่วนพิเศษรางปรับอากาศ (สปรินเตอร์) ซึ่งมีคุณภาพและราคาที่เหมาะสม</p> <p><b>ค่าบริการขนส่ง</b></p> <p><b>รายได้จากการขายวัตถุดิบ</b> โดยราคาซื้อขายเป็นราคาตลาดปกติ นอกจากนั้นมี การเปิดใบขอซื้อ ใบส่งสินค้า ตาม ขั้นตอนปกติของการซื้อสินค้า</p> <p><b>ขายผลิตภัณฑ์</b> เนื่องจากผลิตภัณฑ์ของบริษัทฯ เป็นผลิตภัณฑ์ที่มีคุณภาพและ เป็นส่วนหนึ่งของสัญลักษณ์ ประจำจังหวัดตั้งขึ้น บริษัท พันล้านรอยยิ้ม</p>

ชื่อผู้ที่เกี่ยวข้อง	ลักษณะการประกอบธุรกิจ	ลักษณะความสัมพันธ์	มูลค่ารายการรอบปีบัญชี 2563 (ล้านบาท)	มูลค่ารายการรอบปีบัญชี 2562 (ล้านบาท)	มูลค่ารายการรอบปีบัญชี 2561 (ล้านบาท)	ลักษณะรายการ / ความจำเป็นและคุณสมบัติ
			0.03 0.05 0.29 0.09	0.12 0.08 0.65 0.13	0.14 0.06 - -	<p>จัดตั้งได้รับซื้อผลิตภัณฑ์ของบริษัทฯ เพื่อนำไปจำหน่ายต่อให้กับนักท่องเที่ยว</p> <p>ดูหนังสือ ดูหนังสือ เจ้าหน้าที่การค้า เจ้าหน้าที่</p> <p><u>ความเห็นคณะกรรมการตรวจสอบ</u></p> <p>คณะกรรมการตรวจสอบได้พิจารณาและมีความเห็นว่า รายการดังกล่าวเป็นรายการปกติในการดำเนินธุรกิจ โดยราคาที่จำหน่ายเป็นราคาตลาดที่สามารถเทียบเคียงได้กับราคาจำหน่ายสินค้าหรือบริการให้แก่บุคคล/บริษัทอื่น และมีความสมเหตุสมผล</p>
4. บริษัท เอส.ที. แมเนจเม้นท์ (2013) จำกัด	การให้เช่า อสังหาริมทรัพย์	<p>ผู้ถือหุ้นรายใหญ่ของบริษัท นายไกรสิน โตทับเที่ยง ได้ถือหุ้นในบริษัท เอส.ที.แมเนจเม้นท์(2013)จำกัด ในสัดส่วนร้อยละ 18.42 วันที่ 21 กรกฎาคม 2563 นายไกรฤทธิ์ โตทับเที่ยง ได้ถือหุ้นในบริษัท เอส.ที.แมเนจ</p>	- 8.40  0.41 2.20	0.20 8.41  - -	- 6.30  - -	<p>รายได้ค่าบริการรักษาความปลอดภัย ค่าเช่าอาคาร ตามสัญญาเช่าต่อปี ที่ตั้งอาคารอยู่ในทำเลที่เหมาะสมใกล้สำนักงานเดิม สะดวกต่อผู้มาติดต่องานและธุรกิจ</p> <p>ค่าบริการพื้นที่จอดรถ</p> <p>ดอกเบี้ยตามสัญญาเช่า</p>







ชื่อผู้ที่เกี่ยวข้อง	ลักษณะการประกอบธุรกิจ	ลักษณะความสัมพันธ์	มูลค่ารายการรอบปีบัญชี 2563 (ล้านบาท)	มูลค่ารายการรอบปีบัญชี 2562 (ล้านบาท)	มูลค่ารายการรอบปีบัญชี 2561 (ล้านบาท)	ลักษณะรายการ / ความจำเป็นและความสะดวก
6. บริษัท เอส.ตรังเอ็นเตอร์ไพรส์ จำกัด	ซื้อขายที่ดินอาคารชุด อาคารพาณิชย์	<ul style="list-style-type: none"> <li>■ มีกรรมกรร่วมกัน 1 ท่าน นายไกรสิน โตทับเที่ยง</li> <li>■ ผู้ถือหุ้นรายใหญ่ของบริษัท นายสุรินทร์ โตทับเที่ยง ได้ถือหุ้นในบริษัท เอส.ตรัง เอ็นเตอร์ไพรส์ จำกัด ในสัดส่วนร้อยละ 0.01 ณ วันที่ 17 กรกฎาคม 2563 นายไกรสิน โตทับเที่ยง ได้ถือหุ้นในบริษัท เอส.ตรัง เอ็นเตอร์ไพรส์ จำกัด ในสัดส่วนร้อยละ 1.90 ณ วันที่ 17 กรกฎาคม 2563 นายไกรฤทธิ์ โตทับเที่ยง ได้ถือหุ้นในบริษัท เอส.ตรัง เอ็นเตอร์ไพรส์ จำกัด ในสัดส่วนร้อยละ 7.20 ณ วันที่ 17 กรกฎาคม 2563</li> </ul>	2.40	2.37	2.40	<p>ราคาที่เหมาะสมสอดคล้องกับราคาตลาด และมีความสมเหตุผล</p> <p>ค่าเช่าห้องพักพนักงาน มีทำเลที่เหมาะสมใกล้โรงงานของบริษัทฯ</p> <p>ดอกเบี้ยตามสัญญาเช่า</p> <p>เจ้าหน้าที่อื่น</p> <p>หนี้ตามสัญญาเช่า</p> <p>ความเห็นของคณะกรรมการตรวจสอบ</p> <p>คณะกรรมการตรวจสอบได้พิจารณา และมีความเห็นว่ารายการดังกล่าวเป็นราคาที่เหมาะสมสอดคล้องกับราคาตลาดในพื้นที่ใกล้เคียง และมีความสมเหตุผล</p>
7. บริษัท ไกรตะวัน จำกัด	ประกอบธุรกิจผลิตและจำหน่ายอาหารบะหมี่กึ่งสำเร็จรูป	<ul style="list-style-type: none"> <li>■ ผู้ถือหุ้นรายใหญ่ของบริษัท นายสุรินทร์ โตทับเที่ยง ได้ถือหุ้นในบริษัท ไกรตะวัน จำกัด ในสัดส่วน</li> </ul>				<p>เนื่องจาก ในช่วงวิกฤตคัมยั้งเมื่อปี 2540 บริษัท ไกรตะวัน จำกัด ได้ประสบปัญหาด้านสภาพคล่องในการประกอบธุรกิจอย่างรุนแรง จึงทำให้</p>



ชื่อผู้ที่เกี่ยวข้อง	ลักษณะการประกอบธุรกิจ	ลักษณะความสัมพันธ์	มูลค่ารายการรอบปีบัญชี 2563 (ล้านบาท)	มูลค่ารายการรอบปีบัญชี 2562 (ล้านบาท)	มูลค่ารายการรอบปีบัญชี 2561 (ล้านบาท)	ลักษณะรายการ / ความจำเป็นและผล
		ร้อยละ 4.38 ณ วันที่ 19 ธันวาคม 2560				บริษัทฯ ซึ่งมีความเกี่ยวข้องกันกับบริษัทดังกล่าว ต้องเข้าไปให้ความช่วยเหลือแก้ไขปัญหาที่เกิดขึ้น ทั้งนี้ สาเหตุที่บริษัทฯ ไม่ได้ดำเนินการดังกล่าวเนื่องมาจากบริษัทฯ สงสัยจะสูญเสียทั้งจำนวน เนื่องจากบริษัทฯ ดังกล่าวมีรายการเข้าหักการหักค่าและเข้าหักอื่นกับบริษัทฯ ดังนั้นจึงไม่จำเป็นต้องส่งค่าเพื่อหนี้สงสัยจะสูญในจำนวนเงินดังกล่าว หลังจากหักกลับลบหนี้แล้ว
			-	7.63 (5.56)	7.63 (5.56)	ยอดลูกหนี้อื่นต้นงวด ค่าเพื่อหนี้สงสัยจะสูญ
			-	1.31 (1.31)	1.31 (1.31)	ยอดเงินให้กู้ยืมกิจการที่เกี่ยวข้องกัน ยอดดอกเบี้ยต่างรับ ค่าเพื่อหนี้สงสัยจะสูญ
			-			และมีมีการตัดหนี้สูญเมื่อวงบวชบัญชี 2563 แล้วทั้งจำนวน
			-	1.51	1.51	เข้าหักการค้าและตัวเงินจ่าย
			-	0.56	0.56	เข้าหักหนี้หมุนเวียนอื่น



ชื่อผู้ที่เกี่ยวข้อง	ลักษณะการประกอบธุรกิจ	ลักษณะความสัมพันธ์	มูลค่ารายการรอบปีบัญชี 2563 (ล้านบาท)	มูลค่ารายการรอบปีบัญชี 2562 (ล้านบาท)	มูลค่ารายการรอบปีบัญชี 2561 (ล้านบาท)	ลักษณะรายการ / ความจำเป็นและผลสัมฤทธิ์
8. บริษัท จ้าว จำกัด	ซื้อขายสินค้าอุปโภคและบริโภค	<ul style="list-style-type: none"> <li>ในปัจจุบันผู้ถือหุ้นและกรรมการบริษัท จ้าว จำกัด ไม่มีความสัมพันธ์กับบริษัท</li> </ul>	21.73 (21.73)	21.73 (21.73)	21.73 (21.73)	<p>ความเห็นของคณะกรรมการตรวจสอบคณะกรรมการตรวจสอบได้พิจารณาแล้วเห็นว่ารายการดังกล่าวเป็นรายการเป็นรายการที่เกิดขึ้นในอดีต และบริษัทฯ ได้พิจารณาอนุมัติตัดหนี้สูญแล้วทั้งหมดจำนวน โดยในปัจจุบัน บริษัทดังกล่าวกำลังอยู่ระหว่างการดำเนินการเพื่อปิดกิจการ</p>
			21.73 (21.73)	21.73 (21.73)	21.73 (21.73)	<p>เป็นบริษัทในกลุ่มผู้บริหารชุดเก่าได้มีการจัดตั้งขึ้นและบริษัทฯ ได้มีการฟ้องร้องคดีและดำเนินการบังคับคดีกับบริษัท จ้าว จำกัด และบริษัทฯ ยังคงมีรายการบัญชีดังนี้</p> <p><b>ลูกหนี้การค้า</b></p> <p><b>ค่าผ่อนหนี้สงฆ์จะสูญ-ลูกหนี้การค้า</b></p> <p><b>ดอกเบี้ยค้างจ่าย</b></p> <p><b>ค่าผ่อนหนี้สงฆ์จะสูญ-ดอกเบี้ยค้างจ่าย</b></p> <p>และมีมีการตัดหนี้สูญเมื่องวดบัญชี 2563 แล้ว</p>



**(1) อธิบายมาตรการหรือขั้นตอนการอนุมัติการทำรายการระหว่างกัน**

ในการซื้อขายสินค้าและการทำธุรกรรมของบริษัทฯ กับบุคคลที่เกี่ยวข้องกัน บริษัทฯ ได้ยึดแนวทางปฏิบัติตามแนวทางปฏิบัติ และหลักเกณฑ์ในการทำรายการที่เกี่ยวข้องกันของตลาดหลักทรัพย์แห่งประเทศไทย

**(2) อธิบายนโยบายหรือแนวโน้มนการทำรายการระหว่างกันในอนาคต**

ทั้งนี้ ในการซื้อขายสินค้าและการทำธุรกรรมของบริษัทฯ กับบุคคลที่เกี่ยวข้องกัน บริษัทฯ ได้ยึดแนวทางปฏิบัติตามแนวทางปฏิบัติ และหลักเกณฑ์ในการทำรายการที่เกี่ยวข้องกันของตลาดหลักทรัพย์แห่งประเทศไทย

โดยการซื้อขายสินค้าที่เป็นทางการค้าปกติ บริษัทฯ ไม่ได้เจาะจงซื้อสินค้าจากบริษัทที่มีรายการที่เกี่ยวข้องกันเพียงรายเดียว บริษัทฯ ได้มีการซื้อสินค้าจากคู่ค้ารายอื่น ๆ เพื่อเปรียบเทียบราคา และการจำแนกสินค้าตามความต้องการของกระบวนการผลิตและบริการ กรณีการให้บริการอาหารรถขบวนรถไฟสปีนเตอร์ บริษัทฯ ได้มีการซื้อขนมปังและผลไม้จากผู้ประกอบการรายอื่นด้วย

อนึ่ง รายการระหว่างกันส่วนใหญ่บริษัทฯ ได้เปิดเผยรายการระหว่างกันตามหมายเหตุงบการเงิน

## 12. ข้อมูลทางการเงินที่สำคัญ

### 12.1 ข้อมูลจากงบการเงิน

#### บริษัท ผลิตภัณฑ์อาหารกว้างไพศาล จำกัด (มหาชน)

	2561	2562	2563
	พันบาท	พันบาท	พันบาท
สินทรัพย์รวม	776,716	848,420	918,320
หนี้สินรวม	586,219	623,597	652,960
ส่วนของผู้ถือหุ้น	190,497	224,823	265,360
รายได้จากการขาย	1,252,506	1,357,354	1,536,301
รายได้รวม	1,278,433	1,368,617	1,547,182
กำไรขั้นต้น	313,652	341,306	349,364
กำไรสุทธิ	22,442	22,806	40,730

### 12.2 อัตราส่วนทางการเงิน

#### บริษัท ผลิตภัณฑ์อาหารกว้างไพศาล จำกัด (มหาชน)

		2561	2562	2563
อัตรากำไรขั้นต้น	(%)	25.04	25.14	22.74
อัตรากำไรสุทธิ	(%)	1.76	1.67	2.63
อัตราผลตอบแทนจากสินทรัพย์	(%)	2.75	2.81	4.61
กำไรสุทธิต่อหุ้น	(บาท)	0.04	0.05	0.08
มูลค่าตามบัญชีต่อหุ้น	(บาท)	0.38	0.45	0.53

### 13. การวิเคราะห์และคำอธิบายของฝ่ายจัดการ

บริษัทฯ ได้มีการกำหนดวิสัยทัศน์ พันธกิจ แผนธุรกิจ และทำการวิเคราะห์ SWOT เพื่อวางกลยุทธ์การดำเนินการ ให้สอดคล้องกัน ซึ่งเป็นการระดมความคิดร่วมกันจากหน่วยงานต่าง ๆ และฝ่ายบริหารของบริษัทฯ เพื่อเป็น Roadmap ในการดำเนินธุรกิจของบริษัทฯ ดังนี้

- **วิสัยทัศน์และพันธกิจ**

- **วิสัยทัศน์**

“มุ่งมั่นพัฒนาอาหารที่หลากหลาย สร้างสรรค์นวัตกรรม ใส่ใจสังคมและสิ่งแวดล้อม”

- **พันธกิจ**

1. ดำเนินกิจการด้วยหลักธรรมาภิบาล
2. พัฒนาผลิตภัณฑ์ให้มีความหลากหลายทางนวัตกรรม
3. เพิ่มช่องทางการจัดจำหน่ายทั้งในประเทศและต่างประเทศ
4. เพิ่มประสิทธิภาพด้านการผลิตและซัพพลายเชน
5. พัฒนาองค์กรควบคู่กับ AI (ปัญญาประดิษฐ์)
6. พัฒนาบุคลากรให้ก้าวหน้าอนาคต

- **แผนธุรกิจปี 2560-2564**

ตามแผนธุรกิจปี 2560-2564 ของบริษัทฯ ได้มีการกำหนดเป้าหมายทางธุรกิจ และแนวทางในการดำเนินธุรกิจของบริษัทฯ ไว้ดังนี้

- **วัตถุประสงค์และเป้าหมายทางธุรกิจ**

1. รักษาความเป็นผู้นำในตลาดปลาปรุงรสและหอย
2. เพิ่มส่วนแบ่งการขายในตลาดปลาในหอสมะเชื้อเทศ
3. ผู้มีส่วนได้เสีย (Stakeholder) ทุกฝ่าย ได้รับประโยชน์อย่างสูงสุด ได้แก่
  - นักลงทุนหรือผู้ถือหุ้น จะต้องได้กำไรจากราคาหุ้นและเงินปันผล ซึ่งขณะนั้นบริษัทฯ กำลังทำอย่างเต็มความสามารถ เพื่อให้สามารถนำหุ้นของบริษัทกลับเข้าไปซื้อขายในตลาดหลักทรัพย์ฯ โดยเร็ว
  - ลูกค้าหรือผู้บริโภค จะต้องได้ผลิตภัณฑ์ที่มีคุณภาพ มีมาตรฐาน รสชาติอร่อย ในราคาสมเหตุสมผล
  - ผู้จัดส่งวัตถุดิบ ทั้งสัตว์น้ำ กระป๋อง หอสมะเชื้อเทศ เครื่องปรุง ได้รับราคาที่สมเหตุสมผล
  - พนักงานของบริษัท จะต้องได้รับผลตอบแทนที่เพิ่มขึ้น ได้รับโบนัส สวัสดิการเพิ่มขึ้น และได้รับการพัฒนามากขึ้น
  - ชุมชนและสังคม จะต้องเติบโตไปพร้อมกับบริษัท
4. สร้างการจดจำแบรนด์

- **แนวทางในการดำเนินธุรกิจของบริษัทในปี 2560-2564 มีดังนี้**

1. สร้างยอดขายเพิ่มขึ้นประมาณร้อยละ 8 และรักษาการเพิ่มขึ้นของผลกำไรอย่างต่อเนื่อง
2. เพิ่มช่องทางการจำหน่ายใหม่ ๆ รวมทั้งด้านออนไลน์
3. เพิ่มความเข้มข้นในการรุกตลาดกลุ่มประเทศ CLMV



4. นำเทคโนโลยีใหม่ๆ มาใช้เพื่อต่อ ยอดประสบการณ์ที่สั่งสมมากกว่า 40 ปี
5. ทำงานอย่างมืออาชีพ พัฒนาอย่างไม่หยุดนิ่ง
6. เพิ่มพันธมิตรทางการค้า

- **กลยุทธ์จากการวิเคราะห์ SWOT**

โดยหน่วยงานต่าง ๆ ภายในบริษัทฯ ได้ร่วมกันวิเคราะห์ SWOT ของบริษัทฯ เพื่อกำหนดกลยุทธ์ในการดำเนินงาน ตามวิสัยทัศน์และพันธกิจของบริษัทฯ ดังนี้

- **กลยุทธ์เชิงรุก**

1. พัฒนากลุ่มผลิตภัณฑ์ใหม่ๆ เพื่อรองรับผู้บริโภคที่รักสุขภาพ
2. การเข้าไปทำตลาดกลุ่มประเทศใหม่ ๆ
3. เพิ่มช่องทางการจัดจำหน่ายผ่านช่องทางออนไลน์

- **กลยุทธ์เชิงแก้ไข**

1. สร้างแบรนด์ให้เกิดการจดจำ และสร้างประสบการณ์ที่ดีให้แก่ผู้บริโภคทั้งในประเทศและต่างประเทศ
2. พัฒนาและสร้าง ฐานข้อมูล งานวิจัยต่างๆ เพื่อนำมาสนับสนุนในการตัดสินใจ
3. สร้าง และควบคุม มาตรฐานของผลิตภัณฑ์ และวัตถุดิบต่างๆ
4. เชื่อมโยงการทำงานด้วยระบบบริหารจัดการซัพพลายเชนให้มีประสิทธิภาพมากยิ่งขึ้น
5. นำเทคโนโลยีเข้ามาช่วย ให้กระบวนการทำงานเป็นไปอย่างมีประสิทธิภาพมากยิ่งขึ้น
6. ศึกษาเรื่องการนำปัญญาประดิษฐ์ AI มาใช้พัฒนาการทำงานขององค์กร

- **กลยุทธ์เชิงป้องกัน**

1. สื่อสารให้ลูกค้าทราบถึงความแตกต่างในด้านผลิตภัณฑ์

- **กลยุทธ์เชิงรับ**

1. ทำวิจัย เพื่อหาความต้องการของผู้บริโภคอย่างแท้จริง
2. พัฒนาศักยภาพให้มีทักษะเพิ่มเติม และก้าวทันต่อความเปลี่ยนแปลง

ผลการดำเนินงานในปี 2563 ถือว่าเป็นไปตามเป้าหมายและแนวทางในการดำเนินธุรกิจของบริษัทฯ กล่าวคือ มีรายได้จากการขายและบริการเพิ่มขึ้นร้อยละ 13.18 เมื่อเทียบกับปีก่อน ยอดขายเพิ่มขึ้นและเกินเป้าหมายที่กำหนดไว้เกือบทุกช่องทางการขายทั้งในประเทศและขายต่างประเทศ โดยเฉพาะช่องทางการขายทาง Online ที่ขยายตัวสูงถึงร้อยละ 711 บนแพลตฟอร์ม ออนไลน์มาร์เก็ตเพลส ทั้ง ลาซาด้า และ ช้อปปี้ ซึ่งทั้ง 2 แพลตฟอร์มนั้น เป็นแพลตฟอร์มที่ได้รับความนิยมมากในการซื้อของออนไลน์

- **วิเคราะห์การดำเนินงานและฐานะทางการเงิน การเปลี่ยนแปลงที่สำคัญในรอบปี 2563**

1. รายได้จากการขายและบริการ ปี 2563 เพิ่มขึ้นเป็น 1,536 ล้านบาท เพิ่มขึ้นคิดเป็นร้อยละ 13.18 เมื่อเทียบกับปีก่อน รายได้หลักของบริษัทฯ มาจากธุรกิจการผลิตและจัดจำหน่ายอาหารกระป๋องสำเร็จรูปภายใต้เครื่องหมายการค้า “ป๋มปุย” และ “Smiling Fish” จำหน่ายทั้งในและต่างประเทศ สัดส่วนประมาณ 87:13 สำหรับปี 2563 บริษัทฯ มียอดขายในประเทศเพิ่มขึ้น จึงเพิ่มกำลังการผลิตเป็น 92.21 ล้านกระป๋องต่อปี จากเดิมปี 2562 บริษัทฯ ใช้กำลังการผลิตเพียง 90.05 ล้านกระป๋องต่อปี (กำลังการผลิตสูงสุด: 130 ล้านกระป๋องต่อปี) รายได้จากการขายและบริการได้รวมงานสัมปทานสัญญาจ้างบริการอาหารและเครื่องดื่มพร้อมพนักงานบริการบนขบวนรถด่วนดีเซลรางปรับอากาศ(Sprinter) เพื่อให้บริการ



ผู้โดยสารของการรถไฟแห่งประเทศไทย นอกจากนี้ บริษัทฯ ยังมีรายได้อื่นอีกจำนวน 10.88 ล้านบาท จากการบริการขนส่งสินค้า การขายผลพลอยได้จากกระบวนการผลิต จากการชดเชยสินค้าเสียหาย และจากการบริการอื่น

2. **ต้นทุนขายและบริการ** ปี 2563 เพิ่มขึ้นเป็น 1,187 ล้านบาท เพิ่มขึ้นคิดเป็นร้อยละ 16.82 เมื่อเทียบกับปีก่อน ซึ่งสอดคล้องกับยอดขายที่เพิ่มขึ้น ต้นทุนขายและบริการเมื่อเทียบกับยอดขายปี 2562 และ 2561 คิดเป็นร้อยละ 74.86 และร้อยละ 74.96 ของยอดขาย ตามลำดับ

3. **กำไรขั้นต้น** ปี 2563 เพิ่มขึ้นเป็น 349.36 ล้านบาท เพิ่มขึ้นคิดเป็นร้อยละ 2.36 เมื่อเทียบกับปีก่อน เนื่องจากต้นทุนขายและบริการเมื่อเทียบกับยอดขายที่เพิ่มขึ้น ส่งผลให้กำไรขั้นต้นเพิ่มขึ้น

4. **ค่าใช้จ่ายในการขายและบริหาร** ปี 2563 ลดลงเป็น 290.86 ล้านบาท ลดลงคิดเป็นร้อยละ 5.41 เมื่อเทียบกับปีก่อน เนื่องจากในปี 2563 บริษัทฯ ไม่มีรายการปรับปรุงภาระผูกพันผลประโยชน์พนักงานเหมือนกับปี 2562 และค่าใช้จ่ายในการขายที่ลดลง เช่น ค่าส่งเสริมการขาย และค่าใช้จ่ายสำรวจตลาด จึงส่งผลให้ค่าใช้จ่ายในการขายและบริหารลดลงจากสาเหตุดังกล่าว

5. **ต้นทุนทางการเงิน** ปี 2563 ลดลงเหลือ 17.23 ล้านบาท ลดลงคิดเป็นร้อยละ 5.49 เมื่อเทียบกับปีก่อน เนื่องจากหนี้สินส่วนที่มีดอกเบี้ยลดลง

6. **กำไรสุทธิ** ปี 2563 เพิ่มขึ้นเป็น 40.73 ล้านบาท เพิ่มขึ้นคิดเป็นร้อยละ 78.60 เมื่อเทียบกับปีก่อน เนื่องจากปี 2563 บริษัทฯ มีรายได้จากการขายเพิ่มขึ้นจึงส่งผลให้ กำไรสุทธิปี 2563 เพิ่มขึ้นจากสาเหตุดังกล่าว

#### ● ฐานะทางการเงิน

1. **สินทรัพย์รวม ณ วันที่ 31 ธันวาคม 2563** เท่ากับ 918.32 ล้านบาท เพิ่มขึ้นคิดเป็นร้อยละ 8.24 เมื่อเทียบกับปีก่อน เนื่องจากลูกหนี้การค้าที่ยังไม่ถึงกำหนดชำระ และสิทธิการใช้สินทรัพย์ที่เพิ่มขึ้น

2. **หนี้สินรวม ณ วันที่ 31 ธันวาคม 2563** เท่ากับ 652.96 ล้านบาท เพิ่มขึ้นคิดเป็นร้อยละ 4.71 เมื่อเทียบกับปีก่อน เนื่องจากหนี้สินภายใต้สัญญาเช่าทางการเงินที่เพิ่มขึ้น ส่งผลให้หนี้สินรวมเพิ่มขึ้น

3. **ส่วนของผู้ถือหุ้น ณ วันที่ 31 ธันวาคม 2563** เท่ากับ 265.36 ล้านบาท เพิ่มขึ้นคิดเป็นร้อยละ 18.03 เมื่อเทียบกับปีก่อน จากกำไรสุทธิเพิ่มขึ้น

#### ● สภาพคล่องและความเพียงพอของเงินลงทุน

##### 1. **กระแสเงินสด**

บริษัท มีกระแสเงินสดจากการดำเนินงานเป็นบวกเท่ากับ 100.08 ล้านบาท ในขณะที่ปีก่อนกระแสเงินสดเป็นบวกเท่ากับ 90.81 ล้านบาท โดยสาเหตุหลักเกิดจากปี 2563 บริษัทมีสินค้าคงเหลือลดลง 71.08 ล้านบาท ในขณะที่ปีก่อนมีสินค้าคงเหลือเพิ่มขึ้น 73.82 ล้านบาท

ส่วนกระแสเงินสดจากการลงทุนติดลบเท่ากับ 15.23 ล้านบาท ซึ่งรายการหลักเกิดจากการจ่ายเงินลงทุนเพื่อซื้อสินทรัพย์ถาวรจำนวน 16.99 ล้านบาท

ส่วนกระแสเงินสดในกิจกรรมการจัดหาเงินติดลบเท่ากับ 45.80 ล้านบาท ซึ่งรายการหลักเกิดจากการจ่ายชำระส่วนของหนี้และดอกเบี้ยหนี้สินตามสัญญาปรับโครงสร้างหนี้และหนี้สินภายใต้สัญญาเช่าทางการเงิน 45.80 ล้านบาท

## 2. อัตราส่วนสภาพคล่อง

ในปี 2563 บริษัท มีอัตราส่วนสภาพคล่องเท่ากับ 1.46 เท่า ลดลงจากปี 2562 ซึ่งมีอัตราส่วนเท่ากับ 1.64 เท่า ในขณะที่อัตราส่วนสภาพคล่องหมุนเร็วเท่ากับ 0.87 เท่า เพิ่มขึ้นจากปี 2562 ซึ่งเท่ากับ 0.67 เท่า ซึ่งสาเหตุจากบริษัทมีสินทรัพย์หมุนเวียนเพิ่มขึ้น 16.93 ล้านบาท และมีหนี้สินหมุนเวียนเพิ่มขึ้น 43.46 ล้านบาท และบริษัทมีอัตราส่วนหมุนเวียนลูกหนี้การค้าเท่ากับ 9.89 เท่า ลดลงจากปี 2562 ซึ่งเท่ากับ 10.01 เท่า สาเหตุจากการที่บริษัทมีรายได้จากการขายในปี 2563 เพิ่มขึ้นจากปี 2562 และบริษัทมีลูกหนี้การค้าที่ยังไม่ครบกำหนดชำระในช่วงปลายปี จึงทำให้อัตราส่วนหมุนเวียนลูกหนี้การค้าลดลงจากปี 2562

## 3. ความสามารถในการชำระหนี้

หนี้สินตามสัญญาปรับโครงสร้างหนี้ของบริษัท มีระยะเวลาผ่อนชำระเงินต้นพร้อมดอกเบี้ยเป็นรายเดือนให้เสร็จสิ้นภายใน 7 ปี นับจากวันที่ลงนามในสัญญาปรับโครงสร้างหนี้

## 4. รายจ่ายลงทุน

ในปี 2563 บริษัทมีรายจ่ายจากการลงทุนเป็นจำนวน 16.99 ล้านบาท เกิดจากการลงทุนในเครื่องจักรและยานพาหนะ

## 5. แหล่งที่มาของเงินทุนและโครงสร้าง

บริษัท มีอัตราหนี้สินต่อส่วนของผู้ถือหุ้นเท่ากับ 2.46 เท่า ลดลงจากปี 2562 ซึ่งเท่ากับ 2.77 เท่า ซึ่งสาเหตุเกิดจากบริษัทมีหนี้สินเพิ่มขึ้น 29.36 ล้านบาท และส่วนของผู้ถือหุ้นเพิ่มขึ้น 40.54 ล้านบาท

- การให้เครดิตเทอม บริษัทให้เครดิตเทอมแก่กลุ่มลูกค้าต่าง ๆ ดังนี้

กลุ่มลูกค้า	ลักษณะธุรกิจ	เครดิตเทอม
ลูกค้า เครดิต	ขายเชื่อ	AR Cash Pay – 30 วัน
ลูกค้า โมเดิร์นเทรด	โมเดิร์นเทรด	15 วัน – 45 วัน
	ซูเปอร์มาร์เก็ต	30 วัน – 60 วัน
ลูกค้า หน่วยรถ	ขายเงินสด	AR Cash Pay
ลูกค้า ต่างประเทศ	ขายต่างประเทศ	ตามข้อตกลงแต่ละสัญญาของลูกค้า
ลูกหนี้การค้าในประเทศ - รถไฟ	ขายอาหารชุด บนขบวนรถไฟ	AR Credit 60 วัน หลังวางบิล

- ผลกระทบจากสถานการณ์การแพร่ระบาดของ COVID-19

จากสถานการณ์การแพร่ระบาดของ COVID-19 ในช่วงปี 2563 บริษัทไม่ได้รับผลกระทบต่อการดำเนินการด้านต่าง ๆ ของบริษัทแต่ประการใด ในทางตรงกันข้ามกลับทำให้บริษัทสามารถขายสินค้าได้เพิ่มขึ้น เนื่องจากความตื่นตระหนกของประชาชนต่อสถานการณ์การแพร่ระบาด ทำให้มีการกักตุนสินค้ามากขึ้น ห้างโมเดิร์นเทรดและร้านค้าต่าง ๆ มีการสั่งซื้อสินค้ามากกว่าภาวะปกติ ซึ่งไม่เพียงแต่ลูกค้าในประเทศเท่านั้น ลูกค้าในต่างประเทศได้สั่งซื้อสินค้าเพิ่มมากขึ้นด้วย ช่องทางการขายอีก 1 ช่องทางที่มีการเติบโตอย่างก้าวกระโดดคือ ช่องทางจำหน่ายออนไลน์ เนื่องจากผู้บริโภคมีการสั่งซื้อสินค้าในช่องทางออนไลน์เพิ่มมากขึ้น โดยยอดขายช่องทางออนไลน์ของบริษัทในปี 2563 เพิ่มขึ้นจาก 771,420 บาท ในปี 2562 เป็น 6,252,777 บาท คิดเป็นเพิ่มขึ้นร้อยละ 711





### 13.2 อธิบายปัจจัยหรือเหตุการณ์ที่อาจมีผลต่อฐานะการเงินหรือการดำเนินงาน

บริษัทฯ มีการฟ้องร้องดำเนินคดีต่อคู่ความดังนี้

(1) คดีหมายเลขดำที่ พ.1454/2557 คดีหมายเลขแดงที่ พ.963/2558 ของศาลแพ่งธนบุรี ระหว่าง บริษัท ผลิภัณฑ์อาหารกว้างไพศาล จำกัด (มหาชน) โจทก์ บริษัท ข้าว จำกัด จำกัด

โจทก์ฟ้องว่า ระหว่างเดือนพฤษภาคม ถึงเดือนกรกฎาคม 2557 จำเลยได้สั่งซื้อสินค้าประเภทปลากระป๋อง หอยลายกระป๋อง และอาหารสำเร็จรูปหลายชนิดจากโจทก์ โดยมีรายละเอียดดังนี้

เดือนพฤษภาคม 2557 จำเลยได้สั่งซื้อสินค้าประเภทปลากระป๋อง หอยลายกระป๋อง และอาหารสำเร็จรูปหลายชนิดจากโจทก์ จำนวนหลายครั้ง หลายรายการ รวมเป็นค่าสินค้าที่จำเลยสั่งซื้อ (รวมภาษีมูลค่าเพิ่ม) เป็นเงินจำนวน 1,936,894.33 บาท (หนึ่งล้านเก้าแสนสามหมื่นหกพันแปดร้อยเก้าสิบสี่บาทสามสิบสามสตางค์) ต่อมาโจทก์ได้ดำเนินการส่งสินค้าตามรายการที่จำเลยสั่งซื้อ พร้อมทั้งส่งใบแจ้งหนี้/วางบิล เพื่อเรียกเก็บเงินค่าสินค้ากับจำเลยเรียบร้อยแล้ว ครอบคลุมกำหนดที่จำเลยต้องชำระค่าสินค้าแต่ละรายการภายใน 45 วันนับแต่วันที่โจทก์ได้จัดส่งสินค้าและส่งใบแจ้งหนี้ให้แก่จำเลย

เดือนมิถุนายน 2557 จำเลยได้สั่งซื้อสินค้าประเภทปลากระป๋อง หอยลายกระป๋อง และอาหารสำเร็จรูปหลายชนิดจากโจทก์ จำนวนหลายครั้ง หลายรายการ รวมเป็นค่าสินค้าที่จำเลยสั่งซื้อ (รวมภาษีมูลค่าเพิ่ม) เป็นเงินจำนวน 13,888,833.77 บาท (สิบสามล้านแปดแสนแปดหมื่นแปดพันแปดร้อยสามสิบสามบาทเจ็ดสิบเจ็ดสตางค์) ต่อมาโจทก์ได้ดำเนินการส่งสินค้าตามรายการที่จำเลยสั่งซื้อ พร้อมทั้งส่งใบแจ้งหนี้/วางบิล เพื่อเรียกเก็บเงินค่าสินค้ากับจำเลยเรียบร้อยแล้ว ครอบคลุมกำหนดที่จำเลยต้องชำระค่าสินค้าแต่ละรายการภายใน 45 วันนับแต่วันที่โจทก์ได้จัดส่งสินค้าและส่งใบแจ้งหนี้ให้แก่จำเลย

เดือนกรกฎาคม 2557 จำเลยได้สั่งซื้อสินค้าประเภทปลากระป๋อง หอยลายกระป๋อง และอาหารสำเร็จรูปหลายชนิดจากโจทก์ จำนวนหลายครั้ง หลายรายการ รวมเป็นค่าสินค้าที่จำเลยสั่งซื้อ (รวมภาษีมูลค่าเพิ่ม) เป็นเงินจำนวน 5,905,047.81 บาท (ห้าล้านเก้าแสนห้าพันสี่สิบเจ็ดบาทแปดสิบเอ็ดสตางค์) ต่อมาโจทก์ได้ดำเนินการส่งสินค้าตามรายการที่จำเลยสั่งซื้อ พร้อมทั้งส่งใบแจ้งหนี้/วางบิล เพื่อเรียกเก็บเงินค่าสินค้ากับจำเลยเรียบร้อยแล้ว ครอบคลุมกำหนดที่จำเลยต้องชำระค่าสินค้าแต่ละรายการภายใน 45 วันนับแต่วันที่โจทก์ได้จัดส่งสินค้าและส่งใบแจ้งหนี้ให้แก่จำเลย

เมื่อครบกำหนดชำระค่าสินค้าแต่ละรายการแล้วปรากฏว่าจำเลยไม่ชำระค่าสินค้าให้แก่โจทก์ ซึ่งโจทก์ได้พยายามติดตามทวงถามให้จำเลยชำระค่าสินค้าตามรายการที่จำเลยได้สั่งซื้อเรื่อยมา แต่จำเลยเพิกเฉย การผิน่าคชำระหนี้ของจำเลยดังกล่าวข้างต้นจึงเป็นการโต้แย้งสิทธิโจทก์ ทำให้โจทก์ได้รับความเสียหาย จำเลยมีหน้าที่ต้องชำระค่าสินค้าที่ค้างชำระตามฟ้องให้แก่โจทก์ คิดเป็นเงินต้นพร้อมดอกเบี้ยในอัตราร้อยละ 7.5 ต่อปี รวมแล้วเป็นเงินจำนวน 21,864,460.92 บาท (ยี่สิบเอ็ดล้านแปดแสนหกหมื่นสี่พันสี่ร้อยหกสิบบาทเก้าสิบสองสตางค์) นอกจากนี้ จำเลยยังต้องรับผิดชอบดอกเบี้ยในอัตราร้อยละ 7.5 ต่อปี ของต้นเงิน 21,730,775.91 บาท (ยี่สิบเอ็ดล้านเจ็ดแสนสามหมื่นเจ็ดร้อยเจ็ดสิบห้าบาทเก้าสิบเอ็ดสตางค์) นับแต่วันถัดจากวันฟ้องเป็นต้นไปจนกว่าจำเลยจะชำระเสร็จแก่โจทก์

จำเลยให้การว่า โจทก์และจำเลยเริ่มทำการค้าตั้งแต่เดือนมกราคม 2557 จนกระทั่งเดือนกรกฎาคม 2557 จำเลยได้สั่งซื้อสินค้าจากโจทก์หลายรายการส่วนใหญ่จะเป็นอาหารกระป๋องอาหารสำเร็จรูปฯ จำเลยยังได้เช่ารถบรรทุกของโจทก์อีกจำนวน 26 คัน เพื่อใช้ขนส่งสินค้าที่โจทก์ได้ขายให้แก่จำเลย โดยจำเลยจะได้กำไรจากส่วนลดการค้าจำนวน 2 เปอร์เซ็นต์ และส่วนลดจากการกระจายสินค้าจำนวน 15 เปอร์เซ็นต์จากราคาสินค้าที่โจทก์ขายให้กับจำเลย ต่อมาโจทก์ได้ยุติการทำธุรกรรมการค้าทุกประเภทและขอให้จำเลยชำระค่าสินค้าทั้งหมดทั้งที่ยังไม่ครบกำหนดตามใบแจ้งหนี้ การกระทำของโจทก์ทำให้จำเลยเสียหายทางการค้า ธุรกิจขาดสภาพคล่องทางการเงินไม่มีเงินหมุนเวียนทางธุรกิจ จำเลยต้องสูญเสียรายได้ทางการค้าประมาณ 18,129,760 บาท (สิบแปดล้านหนึ่งแสนสองหมื่นเก้าพันเจ็ดร้อยหกสิบบาทถ้วน) และการที่โจทก์ไม่ส่งสินค้าให้กับจำเลย จำเลยต้องไปหาสินค้าจากแหล่งอื่นที่มีราคาสูงกว่าเพื่อส่งให้แก่ลูกค้าของจำเลย ดังนั้น จำเลยขอคิดค่าเสียหายในส่วนนี้เป็นเงิน 200,000 บาท (สองแสนบาทถ้วน) ต่อเดือน

เมื่อวันที่ 17 มิถุนายน 2558 โจทก์และจำเลยได้ทำสัญญาประนีประนอมยอมความ และศาลได้มีคำพิพากษาตามยอม คดีเป็นอันเสร็จการพิจารณา

จำเลยได้ฟ้องชำระหนี้ตามสัญญาประนีประนอมยอมความเพียงหนึ่งงวด แล้วจำเลยได้ผิคนัดชำระหนี้ ดังนั้น เมื่อวันที่ 2 กันยายน 2558 สำนักงานกฎหมายสุธี ผ่องไพบูลย์ (สำนักงานฯ) ในฐานะทนายความของบริษัทฯ ได้มอบหมายให้ทนายความดำเนินการยื่นคำขอให้ศาลมีคำสั่งตั้งเจ้าพนักงานบังคับคดีต่อศาลแพ่งธนบุรี และวันที่ 24 พฤศจิกายน 2558 สำนักงานฯ ได้นำเจ้าพนักงานบังคับคดีออกทำการยึดทรัพย์สินของจำเลย ณ ที่ตั้งสำนักงานใหญ่ของจำเลย บ้านเลขที่ 43 อาคารธารนสาร ชั้น 2 ถนนเชียงใหม่ แขวงคลองสาน เขตคลองสาน กรุงเทพมหานคร โดยเจ้าพนักงานบังคับคดีได้ทำการยึดทรัพย์สินของจำเลยไว้จำนวน 17 รายการ ประเมินราคาทรัพย์สินไว้เป็นเงินทั้งสิ้น 168,650 บาท

ต่อมาสำนักงานฯ ได้ดำเนินการสืบทรัพย์สินเพิ่มเติมของจำเลยเพื่อนำเจ้าพนักงานบังคับคดีออกทำการยึดทรัพย์สินของจำเลยเพื่อให้ครบตามจำนวนหนี้ที่จำเลยยังค้างชำระโจทก์อยู่ แต่ในขณะนี้ยังตรวจสอบไม่พบว่าจำเลยมีทรัพย์สินใด ๆ ที่โจทก์จะสามารถทำการนำเจ้าพนักงานบังคับคดีออกทำการยึดทรัพย์สินเพิ่มเติมได้ ซึ่งหากโจทก์สืบทราบว่ามีทรัพย์สินเพิ่มเติม โจทก์จะนำเจ้าพนักงานบังคับคดีออกทำการยึดทรัพย์สินจำเลยต่อไป

เจ้าพนักงานบังคับคดีได้ดำเนินการขายทอดตลาดทรัพย์สินของจำเลยทั้งหมดแล้ว ได้จัดทำบัญชีของเจ้าพนักงานบังคับคดีเพื่อส่งเงินแก่มุมนัย

อนึ่ง ตามประมวลกฎหมายวิธีพิจารณาความแพ่งมาตรา 274 การบังคับคดีจะต้องดำเนินการภายในสิบปีนับแต่วันที่มีคำพิพากษา

**(2) คดีแพ่ง คดีหมายเลขดำที่ 3206/2558 คดีหมายเลขแดงที่ 1467/2560 ของศาลแรงงานกลาง ระหว่าง บริษัทผลิตภัณฑ์อาหารกว้างไพศาล จำกัด (มหาชน) โจทก์ นายสลิ โดทับเที่ยง ที่ 1 กับพวก จำเลย**

คดีนี้เป็นคดีสืบเนื่องมาจากคดีหมายเลข ที่ พ.1454/2557 คดีหมายเลขแดงที่ พ.963/2558 ของศาลแพ่งธนบุรี ระหว่าง บริษัท ผลิตภัณฑ์อาหารกว้างไพศาล จำกัด (มหาชน) โจทก์ บริษัท จ้าว จำกัด จำเลย

เมื่อวันที่ 11 กุมภาพันธ์ 2558 บริษัทฯ ได้เป็นโจทก์ฟ้องนายสลิ โดทับเที่ยง ที่ 1 นายไกรเสริม โดทับเที่ยง ที่ 2 นางสาวจรี โดทับเที่ยง ที่ 3 นางสาวสุริรัตน์ จิวนุพันธ์ ที่ 4 นางสาวชวนพิชญ์ สุขเกษม ที่ 5 ต่อศาลแรงงานกลาง โดยมีสาเหตุสืบเนื่องจากจำเลยทั้งห้าได้ฝ่าฝืนมติของคณะกรรมการบริษัท ครั้งที่ 1/2557 ซึ่งได้ประชุมเมื่อวันที่ 13 มกราคม 2557 ให้ผู้บริหารของบริษัทฯ ตลอดจนพนักงานหน่วยงานต่าง ๆ ภายใต้สังกัดของบริษัทฯ ทั้งหมดระงับการทำการธุรกรรมการค้าอย่างใด ๆ กับบริษัท จ้าว จำกัด รวมทั้งมีมติให้ดำเนินการติดตามทวงถามเรียกคืนทรัพย์สินของบริษัทฯ ทั้งหมดที่อยู่ในความครอบครองของบริษัท จ้าว จำกัด ซึ่งการที่จำเลยทั้งห้าฝ่าฝืนมติของคณะกรรมการบริษัทฯ เป็นผลทำให้โจทก์ได้รับความเสียหาย โจทก์จึงขอให้ศาลแรงงานกลางมีคำพิพากษาให้จำเลยทั้งห้าร่วมกันหรือแทนกันรับผิดชอบชำระหนี้ จำนวน 47,369,591.48 บาท และให้จำเลยทั้งห้ารับผิดชอบดอกเบี้ยในอัตราร้อยละ 7.5 ต่อปี ของต้นเงินจำนวน 47,096,250.33 บาท นับถัดจากวันฟ้องเป็นต้นไปจนกว่าจะชำระเสร็จแก่โจทก์

เมื่อวันที่ 2 กุมภาพันธ์ 2559 จำเลยทั้งห้าได้ยื่นคำให้การแก้คดีโจทก์ โดยให้การปฏิเสธฟ้องของโจทก์ในทุกประเด็น ทุกข้อหา ซึ่งตามคำให้การสรุปได้ว่าจำเลยทั้งห้าไม่ได้กระทำการใดอันเป็นการกระทำผิดสัญญาจ้างหรือรวมทั้งไม่ได้กระทำการใดอันเป็นเหตุให้บริษัทเสียหาย แต่ที่จำเลยทั้งห้าทำไปเพื่อประโยชน์สูงสุดของบริษัทฯ ค่าเสียหายตามที่โจทก์ฟ้องไม่มีอยู่จริงขอให้ศาลพิพากษายกฟ้องโจทก์

คดีนี้ศาลแรงงานกลางได้มีคำพิพากษาเมื่อวันที่ 31 พฤษภาคม 2560 โดยพิพากษาว่า “ให้จำเลยที่ 1 จำเลยที่ 2 และจำเลยที่ 5 ร่วมกันชำระหนี้จำนวน 21,297,275.91 บาท พร้อมดอกเบี้ยในอัตราร้อยละ 7.5 ต่อปี ของต้นเงินจำนวนดังกล่าว นับแต่วันฟ้อง (ฟ้องวันที่ 11 ธันวาคม 2558) เป็นต้นไปจนกว่าจะชำระเสร็จแก่โจทก์ คำขออื่นนอกจากนี้ให้ยกฟ้องจำเลยที่ 3 และจำเลยที่ 4”

ศาลอุทธรณ์ชั้นอุทธรณ์พิเศษ ได้มีคำพิพากษาขึ้นตามคำสั่งของศาลแรงงานกลาง



วันที่ 8 กรกฎาคม 2562 ศาลฎีกามีคำสั่งไม่อนุญาตให้จำเลยที่ 1 ที่ 2 และที่ 5 ฎีกา ยกคำร้องไม่รับฎีกา และยกคำร้องขอทุเลาการบังคับคดีในระหว่างฎีกาของจำเลยที่ 1 ที่ 2 และที่ 5

วันที่ 15 กรกฎาคม 2562 จำเลยที่ 1 ที่ 2 และที่ 5 ได้ยื่นคำร้องขอเพิกถอนกระบวนการพิจารณาผิดระเบียบและคำร้องขอทุเลาการบังคับคดีขึ้นฎีกาต่อศาล ต่อมาศาลชั้นต้นได้มีคำสั่งรับคำร้องของจำเลยที่ 1 ที่ 2 และที่ 5 และได้ส่งสำนวนให้ศาลฎีกาพิจารณา

วันที่ 3 กุมภาพันธ์ 2563 ศาลนัดฟังคำสั่งคำร้องศาลฎีกา และศาลฎีกาได้วินิจฉัยคำร้องของจำเลยที่ 1 ที่ 2 และที่ 5 ทั้งสามคำร้องดังนี้

1. คำร้องขอเพิกถอนการดำเนินกระบวนการพิจารณาที่ผิดระเบียบของจำเลยที่ 1 ที่ 2 และที่ 5 นั้น ศาลฎีกาเห็นว่า คำร้องดังกล่าวเป็นการโต้แย้งคำสั่งศาลฎีกาที่ถึงที่สุดไปแล้วและไม่มีความสมบูรณ์ของกฎหมายให้อำนาจกระทำได้ มิใช่เป็นเรื่องการพิจารณาที่ผิดระเบียบที่จำเลยที่ 1 ที่ 2 และที่ 5 จะขอเพิกถอนได้ ให้ยกคำร้อง

2. คำร้องขอทุเลาการบังคับในระหว่างฎีกาของจำเลยที่ 1 ที่ 2 และที่ 5 นั้น ศาลฎีกาเห็นว่าในชั้นนี้เป็นชั้นพิจารณาคำร้องที่อ้างว่าศาลฎีกาดำเนินกระบวนการพิจารณาที่ผิดระเบียบไม่ใช่เป็นชั้นของการพิจารณาฎีกาของจำเลยที่ 1 ที่ 2 และที่ 5 จึงไม่อาจยื่นคำร้องขอทุเลาการบังคับคดีในชั้นนี้ได้อีก ให้ยกคำร้อง

3. คำร้องขอให้ศาลฎีกาพิจารณาคำร้องขออนุญาตฎีกาของจำเลยที่ 1 ที่ 2 และที่ 5 อีกครั้งและมีคำสั่งใหม่เป็นอนุญาตให้ฎีกา นั้น ศาลฎีกาเห็นว่า เป็นการโต้แย้งคำสั่งศาลฎีกาที่ถึงที่สุดไปแล้ว ซึ่งไม่มีความสมบูรณ์ของกฎหมายให้อำนาจที่จะกระทำได้ จึงให้ยกคำร้อง

ปัจจุบันคดีอยู่ระหว่างการดำเนินการบังคับคดีของเจ้าพนักงานบังคับคดียึดหรืออายัดทรัพย์สินของจำเลยที่ 1 จำเลยที่ 2 และจำเลยที่ 5 นำมาชำระหนี้ตามคำพิพากษาต่อไป ทั้งนี้ตามประมวลกฎหมายวิธีพิจารณาความแพ่งมาตรา 274 การบังคับคดีจะต้องดำเนินการภายในสิบปีนับแต่วันที่คำพิพากษา

13.3 งบการเงินเปรียบเทียบของบริษัทในช่วง 2 ปีที่ผ่านมา

บริษัท ผลิตภัณฑ์อาหารกว้างไพศาล จำกัด (มหาชน)

งบแสดงฐานะการเงิน

ณ วันที่ 31 ธันวาคม 2562 และ 2563

	บาท	
	2562	2563
<b>สินทรัพย์</b>		
<b>สินทรัพย์หมุนเวียน</b>		
เงินสดและรายการเทียบเท่าเงินสด	38,594,710.53	77,645,501.18
ลูกหนี้การค้าและลูกหนี้หมุนเวียนอื่น	130,680,599.58	180,138,342.94
สินค้าคงเหลือ	246,444,645.99	174,861,139.48
รวมสินทรัพย์หมุนเวียน	<b>415,719,956.10</b>	<b>432,644,983.60</b>
<b>สินทรัพย์ไม่หมุนเวียน</b>		
สินทรัพย์ทางการเงินไม่หมุนเวียนอื่น	-	-
เงินให้กู้ยืมระยะยาวแก่กิจการที่เกี่ยวข้องกัน	-	-
อสังหาริมทรัพย์เพื่อการลงทุน	96,305,895.00	96,305,895.00
ที่ดิน อาคาร และอุปกรณ์	313,221,758.02	287,694,938.46
สินทรัพย์สิทธิการใช้	-	83,611,794.41
สินทรัพย์ไม่มีตัวตน	4,394,007.43	3,900,104.92
เงินฝากประจำที่ติดภาระค้ำประกัน	12,654,421.28	11,376,846.92
สินทรัพย์ไม่หมุนเวียนอื่น	6,123,520.47	2,785,832.20
รวมสินทรัพย์ไม่หมุนเวียน	<b>432,699,602.20</b>	<b>485,675,411.91</b>
<b>รวมสินทรัพย์</b>	<b>848,419,558.30</b>	<b>918,320,395.51</b>



บริษัท ผลิตภัณฑ์อาหารกว้างไพศาล จำกัด (มหาชน)

งบแสดงฐานะการเงิน

ณ วันที่ 31 ธันวาคม 2562 และ 2563

	บาท	
	2562	2563
<b>หนี้สินและส่วนของผู้ถือหุ้น</b>		
<b>หนี้สินหมุนเวียน</b>		
เจ้าหนี้การค้าและเจ้าหนี้หมุนเวียนอื่น	189,070,314.71	154,967,079.20
หนี้สินส่วนที่ถึงกำหนดชำระภายในหนึ่งปี		
- หนี้สินตามสัญญาปรับโครงสร้างหนี้	57,930,000.00	118,540,000.00
- หนี้สินตามสัญญาเช่าการเงิน	3,324,560.71	21,308,792.05
ภาษีเงินได้ค้างจ่าย	2,543,933.66	1,512,706.56
รวมหนี้สินหมุนเวียน	<b>252,868,809.08</b>	<b>296,328,577.81</b>
<b>หนี้สินไม่หมุนเวียน</b>		
หนี้สินตามสัญญาปรับโครงสร้างหนี้	287,672,413.46	222,692,413.46
หนี้สินตามสัญญาเช่า	4,636,319.56	58,613,354.17
หนี้สินภาษีเงินได้รอการตัดบัญชี	12,303,634.92	11,214,208.83
ภาระผูกพันผลประโยชน์พนักงาน	66,116,184.98	64,111,953.31
รวมหนี้สินไม่หมุนเวียน	<b>370,728,552.92</b>	<b>356,631,929.77</b>
รวมหนี้สิน	<b>623,597,362.00</b>	<b>652,960,507.58</b>

บริษัท ผลิตภัณฑ์อาหารกว้างไพศาล จำกัด (มหาชน)

งบแสดงฐานะการเงิน

ณ วันที่ 31 ธันวาคม 2562 และ 2563

	บาท	
	2562	2563
ส่วนของผู้ถือหุ้น		
ทุนเรือนหุ้น		
ทุนจดทะเบียน	500,489,990.00	500,489,990.00
หุ้นสามัญ 500,489,990 หุ้น มูลค่าหุ้นละ 1.00 บาท		
ทุนที่ออกและชำระแล้ว		
หุ้นสามัญ 500,489,990 หุ้น มูลค่าหุ้นละ 1.00 บาท	500,489,990.00	500,489,990.00
กำไร(ขาดทุน)สะสม		
จัดสรรแล้ว		
สำรองตามกฎหมาย	3,567,514.03	3,567,514.03
ยังไม่ได้จัดสรร	(385,631,079.36)	(345,093,387.73)
องค์ประกอบอื่นของส่วนของผู้ถือหุ้น (สุทธิ)	106,395,771.63	106,395,771.63
รวมส่วนของผู้ถือหุ้น	224,822,196.30	265,359,887.93
รวมหนี้สินและส่วนของผู้ถือหุ้น	848,419,558.30	918,320,395.51



บริษัท ผลิตภัณฑ์อาหารกว้างไพศาล จำกัด (มหาชน)  
งบกำไรขาดทุนเบ็ดเสร็จ  
สำหรับปีสิ้นสุดวันที่ 31 ธันวาคม 2562 และ 2563

	บาท	
	2562	2563
รายได้จากการขายและ ให้บริการ	1,357,354,427.32	1,536,301,470.63
ต้นทุนขายและบริการ	(1,016,047,906.67)	(1,186,937,368.91)
กำไรขั้นต้น	341,306,520.65	349,364,101.72
รายได้อื่น	11,262,517.33	10,881,094.65
ต้นทุนในการจัดจำหน่าย	(134,187,821.87)	(125,516,686.43)
ค่าใช้จ่ายในการบริหาร	(173,300,176.31)	(165,347,625.70)
กำไร (ขาดทุน) จากกิจกรรมดำเนินงาน	45,081,039.80	69,380,884.24
ต้นทุนทางการเงิน	(18,235,871.80)	(17,234,185.45)
กำไร (ขาดทุน) ก่อนภาษีเงินได้	26,845,168.00	52,146,698.79
รายได้ (ค่าใช้จ่าย) ภาษีเงินได้	(4,039,419.22)	(11,416,321.59)
กำไรสำหรับปี	22,805,748.78	40,730,377.20
กำไรขาดทุนเบ็ดเสร็จอื่น		
รายการที่จะไม่ถูกจัดประเภทรายการใหม่เข้าไปไว้ในกำไรหรือ ขาดทุน		
ผลขาดทุนจากการประมาณตามหลักคณิตศาสตร์ประกันภัย- สุทธิจากภาษี	(5,152,924.00)	-
รายการที่อาจถูกจัดประเภทรายการใหม่ในภายหลังเข้าไปไว้ในกำไร หรือขาดทุน		
ส่วนเกินทุนจากการตีราคาที่ดินสุทธิจากภาษีเงินได้	16,672,606.40	-
กำไรเบ็ดเสร็จอื่นสำหรับปี-สุทธิจากภาษี	11,519,682.40	-
กำไรเบ็ดเสร็จรวมสำหรับปี	34,325,431.18	40,730,377.20
กำไรต่อหุ้น		
กำไร ต่อหุ้นขั้นพื้นฐาน (บาท)	0.05	0.08



14. อื่นๆ

“ผู้ลงทุนสามารถศึกษาข้อมูลของบริษัทที่ออกหลักทรัพย์เพิ่มเติม ได้จากแบบแสดงรายการข้อมูลประจำปี (แบบ 56-1) ของบริษัทที่แสดงไว้ใน [www.sec.or.th](http://www.sec.or.th)”

## รายละเอียดเกี่ยวกับกรรมการ ผู้บริหาร และ เลขานุการของบริษัทฯ

1. ข้อมูลของกรรมการ ผู้บริหาร และ เลขานุการบริษัทฯ
- 1.1 รายละเอียดของกรรมการ ผู้บริหาร และ เลขานุการบริษัทฯ ตามตารางดังนี้

ชื่อ-สกุล / ตำแหน่ง /	อายุ (ปี)	คุณวุฒิทางการศึกษา / ประวัติอบรม	สัดส่วนการถือหุ้นในบริษัท (%)	ความสัมพันธ์ทางครอบครัว ระหว่าง กรรมการ และ ผู้บริหาร	ประสบการณ์การทำงาน		
					ช่วงเวลา	ตำแหน่ง	ชื่อหน่วยงาน / บริษัท / ประเภทธุรกิจ
นายสุรินทร์ โตทับเที่ยง ประธานกรรมการ กรรมการผู้มีอำนาจลงนาม	71	- อดิศัยธรรมศาสตร์ดุริยบัณฑิตศึกษาศึกษา สถาบันเทคโนโลยีพระจอมเกล้าพระนครเหนือ - วิทยาลัยศาสตร์บัณฑิตศึกษาศึกษา สถาบันเทคโนโลยีราชมงคล - ศิลปศาสตรบัณฑิตศึกษาศึกษา สถาบันราชภัฏ - Director Accreditation Program (DAP) สมาคมส่งเสริมสถาบันกรรมการบริษัทไทย (IOD)	1.0 (ผู้สมรส 0.20)	บิดา นายไกรสิน โตทับเที่ยง และนายไกรฤทธิ โตทับเที่ยง	2522-2547 2547-ปัจจุบัน 2557-2563	ประธานกรรมการบริหาร ประธานกรรมการ ประธานเจ้าหน้าที่บริหาร (สิ้นสุดเมื่อวันที่ 16 ธันวาคม 2563)	
นายไกรสิน โตทับเที่ยง กรรมการผู้จัดการ ประธานกรรมการบริหาร กรรมการผู้มีอำนาจลงนาม	43	- เศรษฐศาสตร์บัณฑิต สาขาการเงิน มหาวิทยาลัยธรรมศาสตร์ - เศรษฐศาสตร์มหาบัณฑิต สาขาสิ่งแวดล้อมและทรัพยากรธรรมชาติ จุฬาลงกรณ์มหาวิทยาลัย - พานิชศาสตร์มหาบัณฑิต สาขาการตลาด มหาวิทยาลัยธรรมศาสตร์ - Director Accreditation Program (DAP) สมาคมส่งเสริมสถาบันกรรมการบริษัทไทย (IOD)	13.87	บุตรชาย นายสุรินทร์ โตทับเที่ยง และพี่ชาย นายไกรฤทธิ โตทับเที่ยง	2552-ปัจจุบัน 2558-ปัจจุบัน 2560-ปัจจุบัน	กรรมการ ประธานกรรมการบริหาร กรรมการผู้จัดการ	

ชื่อ-สกุล / ตำแหน่ง /	อายุ (ปี)	คุณวุฒิทางการศึกษา / ประวัติอบรม	สัดส่วน การถือหุ้นใน บริษัท (%)	ความสัมพันธ์ทางครอบครัว ระหว่าง กรรมการ และ ผู้บริหาร	ประสบการณ์การทำงาน		
					ช่วงเวลา	ตำแหน่ง	ชื่อหน่วยงาน /บริษัท / ประเภทธุรกิจ
พล.ต.อ. ชญา รัตนธรรม กรรมการอิสระ ประธานกรรมการตรวจสอบ	86	- วิทยาศาสตร์บัณฑิต โรงเรียนนายร้อยพระจุลจอมเกล้า - Director Accreditation Program (DAP) สมาคมส่งเสริมสถาบันกรรมการบริษัทไทย (IOD)	(คู่สมรส 0.01)	ไม่มี	2537-ปัจจุบัน	กรรมการอิสระ ประธานกรรมการตรวจสอบ	
น.พ. วารินทร์ ดันท์สุกศิริ กรรมการอิสระ กรรมการตรวจสอบ	82	- ปริญญาแพทยศาสตรบัณฑิต คณะแพทยศาสตร์ศิริราชพยาบาล มหาวิทยาลัยแพทยศาสตร์ - ประกาศนียบัตรชั้นสูงทางวิทยาศาสตร์การแพทย์คลินิก สาขาสัตวศาสตร์ บัณฑิตวิทยาลัย - ผู้บริหารเป็นผู้มีความรู้ความชำนาญในการประกอบวิชาชีพเวชกรรม สาขาสัตวศาสตร์ แพทยสภา - ปริญญาวิทยาศาสตรดุษฎีบัณฑิตกิตติมศักดิ์ สาขาวิทยาศาสตร์การกีฬา มหาวิทยาลัยมหิดล	0.06	ไม่มี	2553-ปัจจุบัน	กรรมการอิสระ กรรมการตรวจสอบ	
นางจิรกรณ์ สุกศิริ กรรมการอิสระ กรรมการตรวจสอบ	45	- บริหารธุรกิจบัณฑิต สาขาบัญชี มหาวิทยาลัยรามคำแหง - บริหารธุรกิจมหาบัณฑิต สาขาบริหารธุรกิจ มหาวิทยาลัยรามคำแหง	-	ไม่มี	2557-ปัจจุบัน	กรรมการอิสระ กรรมการตรวจสอบ	



ชื่อ-สกุล / ตำแหน่ง /	อายุ (ปี)	คุณวุฒิทางการศึกษา / ประวัติอบรม	สัดส่วนการถือหุ้นในบริษัท (%)	ความสัมพันธ์ทางครอบครัว	ประสบการณ์การทำงาน		
					ช่วงเวลา	ตำแหน่ง	ชื่อหน่วยงาน / บริษัท / ประเภทธุรกิจ
นายพิศักดิ์ นารายณ์ประธานกรรมการผู้อำนวยการฝ่ายปฏิบัติการ	60	- เศรษฐศาสตร์บัณฑิต มหาวิทยาลัยเกษตรศาสตร์ - นิติศาสตร์บัณฑิต มหาวิทยาลัยธรรมศาสตร์ - Director Accreditation Program (DAP) สมาคมส่งเสริมสถาบันกรรมการบริษัทไทย (IOD)	0.02	ไม่มี	2537-2557 2550-ปัจจุบัน 2551-ปัจจุบัน 2558-ปัจจุบัน	ผู้อำนวยการฝ่ายบริหารทั่วไป กรรมการ เลขานุการบริษัท ผู้อำนวยการสำนักเจ้าหน้าที่ฝ่ายปฏิบัติการ เลขานุการบริษัท	
นายไกรฤทธิ์ โตทับเที่ยง ผู้อำนวยการฝ่ายขาย	36	- ศิลปศาสตรบัณฑิต สาขาเศรษฐศาสตร์ ภาคภาษาอังกฤษ จุฬาลงกรณ์มหาวิทยาลัย - Bachelor of Arts Degree – Economics (International Program) Chulalongkorn University	0.70	บุตรชาย นายสุรินทร์ โตทับเที่ยง และน้องชายนายไกรสิน โตทับเที่ยง	2552-2557 2558-ปัจจุบัน	ผู้อำนวยการฝ่ายธุรกิจพิเศษ ผู้อำนวยการฝ่ายขาย กรรมการ (ได้รับแต่งตั้งเมื่อวันที่ 16 มิถุนายน 2563)	
นางสาวมัลลิกา ไผ่ศิริภรณ์ -กรรมการ -ผู้อำนวยการฝ่ายการเงิน	52	- วิทยาศาสตร์บัณฑิต สาขาภาษาเกาหลี มหาวิทยาลัยรังสิต - บริหารธุรกิจ สาขาการตลาด มหาวิทยาลัยสุโขทัยธรรมมาธิราช - บริหารธุรกิจมหาบัณฑิต มหาวิทยาลัยหอการค้าไทย	0.07	ไม่มี	2548-2549 2549-2557 2558-ปัจจุบัน 2559-ปัจจุบัน	ผู้จัดการฝ่ายขาย ห้างสรรพสินค้า ผู้จัดการฝ่ายธุรกิจพิเศษ ผู้อำนวยการฝ่ายการเงิน กรรมการ	



ชื่อ-สกุล / ตำแหน่ง /	อายุ (ปี)	คุณวุฒิทางการศึกษา / ประวัติอบรม	สัดส่วน การถือหุ้นใน บริษัท (%)	ความสัมพันธ์ทางครอบครัว ระหว่าง กรรมการ และ ผู้บริหาร	ประสบการณ์การทำงาน		
					ช่วงเวลา	ตำแหน่ง	ชื่อหน่วยงาน / บริษัท / ประเภทธุรกิจ
นายสุเมธ อู่สาหะ -กรรมการ -ผู้อำนวยการฝ่ายบัญชี	59	- บริหารธุรกิจบัณฑิต สาขาบัญชี มหาวิทยาลัยรามคำแหง	-	ไม่มี	2544-2557	ผู้จัดการฝ่ายการเงินและ บัญชี(สำนักงานใหญ่)	
					2558-ปัจจุบัน 2559-ปัจจุบัน	ผู้อำนวยการฝ่ายบัญชี กรรมการ	
นายคันธิศ อรัณยานนท์ ผู้อำนวยการฝ่ายทรัพยากรบุคคล	53	- บริหารธุรกิจบัณฑิต สาขาบัญชี มหาวิทยาลัยเทคโนโลยีราชมงคล - หลักสูตร MINI MBA	0.00	ไม่มี	2554-2557	ผู้จัดการฝ่ายทรัพยากร บุคคล	
					2558-ปัจจุบัน	ผู้อำนวยการฝ่าย ทรัพยากรบุคคล	

## 1.2 หน้าที่ความรับผิดชอบของเลขานุการบริษัทฯ

เลขานุการของบริษัทฯ จะต้องปฏิบัติหน้าที่ตามที่กำหนดในมาตรา 89/15 และมาตรา 89/16 ของพระราชบัญญัติหลักทรัพย์และตลาดหลักทรัพย์ (ฉบับที่ 4) พ.ศ. 2551 ซึ่งมีผลใช้บังคับในวันที่ 31 สิงหาคม 2551 ด้วยความรับผิดชอบ ความระมัดระวัง และความซื่อสัตย์สุจริต รวมทั้งต้องปฏิบัติให้เป็นไปตามกฎหมาย วัตถุประสงค์ ข้อบังคับ บริษัทฯ มติคณะกรรมการ ตลอดจนมติที่ประชุมผู้ถือหุ้น ทั้งนี้หน้าที่ของเลขานุการบริษัทฯ มีดังนี้

1. จัดทำและเก็บรักษาเอกสารดังต่อไปนี้
  - ก. ทะเบียนกรรมการ
  - ข. หนังสือนัดประชุมกรรมการ รายงานการประชุมคณะกรรมการบริษัทฯ และรายงานประจำปีของบริษัทฯ
  - ค. หนังสือนัดประชุมผู้ถือหุ้น และรายงานการประชุมผู้ถือหุ้น
2. ดำเนินการอื่นๆ ตามที่คณะกรรมการกำกับตลาดทุนประกาศกำหนด
3. ให้คำแนะนำเบื้องต้นแก่คณะกรรมการบริษัทฯ เกี่ยวกับข้อกฎหมาย และข้อบังคับต่างๆ ของบริษัทฯ และติดตามให้มีการปฏิบัติตามอย่างถูกต้องและสม่ำเสมอ รวมถึงรายงานการเปลี่ยนแปลงที่มีนัยสำคัญแก่กรรมการบริษัทฯ
4. จัดทำรายงานสารสนเทศที่สำคัญ และ/หรือ สรุปมติการประชุมคณะกรรมการบริษัทฯ เพื่อรายงานต่อตลาดหลักทรัพย์แห่งประเทศไทย
5. จัดทำร่างนโยบายด้านการบริหารต่างๆ เช่น นโยบายหลักการค้ากับดูแลกิจการ เป็นต้น
6. แจ้งมติและนโยบายของคณะกรรมการบริษัทฯ และผู้ถือหุ้น ให้ผู้บริหารที่เกี่ยวข้องและติดตามการปฏิบัติตามมติและนโยบาย
7. ติดต่อประสานงานกับหน่วยงานกำกับดูแล เช่น ตลาดหลักทรัพย์แห่งประเทศไทย สำนักงานคณะกรรมการกำกับหลักทรัพย์และตลาดหลักทรัพย์
8. ติดต่อสื่อสารกับผู้ถือหุ้น และดูแลผู้ถือหุ้นอย่างเหมาะสมให้ได้รับทราบสิทธิต่างๆ ของผู้ถือหุ้นและข่าวสารของบริษัท
9. ดูแลให้บริษัทฯ และคณะกรรมการบริษัทฯ ปฏิบัติตามกฎหมายและกฎเกณฑ์ของสำนักงานคณะกรรมการกำกับหลักทรัพย์และตลาดหลักทรัพย์ และตลาดหลักทรัพย์แห่งประเทศไทย รวมถึงกฎหมายที่เกี่ยวข้อง
10. ดูแลให้หน่วยงานเลขานุการบริษัทฯ เป็นศูนย์กลางของข้อมูลองค์กร (Corporate Records) เช่น หนังสือจดทะเบียนนิติบุคคล หนังสือบริคณห์สนธิ ข้อบังคับบริษัท ทะเบียนผู้ถือหุ้น และใบอนุญาตประกอบธุรกิจต่างๆ



2. ข้อมูลการดำรงตำแหน่งของกรรมการ ผู้บริหาร ตามตารางดังนี้

รายชื่อบริษัท		บริษัทที่เกี่ยวข้องกัน				
รายชื่อ	บมจ.ผลิตภัณฑ์อาหาร กว่างโจวไฮสคาล	บล. ไร่เกษมธรรมรินทร์	บจ. ไร่เกษมธรรมรินทร์	บจ. เอส. ไร่เกษมธรรมรินทร์	บจ. เอส. ไร่เกษมธรรมรินทร์	บล. เอส. ไร่เกษมธรรมรินทร์
1. นายสุรินทร์ โตทับเที่ยง	x	//, X	//			บล. เอส. ไร่เกษมธรรมรินทร์
2. นายไกรสิน โตทับเที่ยง	xxx, //	/	//			//
3. พล.ต.อ.ชาญ รัตนธรรม	*	//				
4. น.พ.วรินทร์ ตันตสุภศิริ	**					
5. นางจิรกรณ์ สุภศิริ	**					
6. นายทวีศักดิ์ นารายณ์ประทาน	/	//				
7. นายไกรฤทธิ โตทับเที่ยง	//		//			
8. นายสุเมธ อุสาหะ	/		//			
9. นางสาวลลิตา ไมตรีภิรมย์	/					

หมายเหตุ X = ประธานกรรมการ  
xxx = ประธานกรรมการบริหาร  
/ = กรรมการผู้มีอำนาจบริหาร  
// = กรรมการ  
/// = กรรมการผู้จัดการ

\* = กรรมการอิสระและประธานกรรมการตรวจสอบ  
\*\* = กรรมการอิสระและกรรมการตรวจสอบ



รายละเอียดเกี่ยวกับกรรมการของบริษัทย่อย

- ไม่มี -

### รายละเอียดเกี่ยวกับผู้ตรวจสอบภายใน หรืองานกำกับดูแลการปฏิบัติงานของบริษัท

บริษัทฯ ได้ให้ความสำคัญต่อระบบควบคุมภายในทั้งในระดับบริหาร และระดับปฏิบัติการที่มีประสิทธิภาพ จึงได้กำหนดภาระหน้าที่อำนาจการดำเนินการของผู้ปฏิบัติงานผู้บริหารไว้เป็นลายลักษณ์อักษรอย่างชัดเจน มีการควบคุมดูแลการใช้ทรัพย์สินของบริษัทฯ ให้เกิดประโยชน์ และมีการแบ่งแยกหน้าที่ผู้ปฏิบัติงาน ผู้ติดตามควบคุมและประเมินผลออกจากกัน เพื่อให้เกิดการถ่วงดุลและตรวจสอบระหว่างกันอย่างเหมาะสม นอกจากนี้ยังมีการควบคุมภายในที่เกี่ยวกับระบบการเงิน โดยบริษัทฯ ได้จัดให้มีระบบรายงานทางการเงินเสนอผู้บริหารสายงานที่รับผิดชอบ

ระบบควบคุมภายในของบริษัทฯ แบ่งเป็น 3 ระดับและมีการตรวจติดตามเป็นขั้นตอน ได้แก่ คณะกรรมการตรวจสอบ ผู้ตรวจสอบภายใน (Internal Audit) บริษัทฯ ได้ว่าจ้างหน่วยงานภายนอกเข้ามาทำหน้าที่ผู้ตรวจสอบภายใน และบริษัทฯ มีการตั้งคณะทำงานติดตามระบบควบคุมภายใน (Internal Control) ซึ่งเป็นบุคลากรภายในบริษัทฯ

บริษัทฯ ได้ว่าจ้างบริษัทตรวจสอบระบบควบคุมภายในจากหน่วยงานภายนอก ได้แก่ บริษัท ทริปปี้เอ ไอเอ จำกัด เพื่อทำหน้าที่สอบทานและประเมินความเสี่ยงของระบบการควบคุมภายในของบริษัทฯ ตามหลักธรรมาภิบาล โดยกิจกรรมที่ตรวจสอบมีดังต่อไปนี้

1. กิจกรรมการขาย การตั้งลูกหนี้การค้า และการรับเงิน
2. กิจกรรมการจัดซื้อ การตั้งเจ้าหนี้การค้า และการจ่ายเงิน
3. กิจกรรมการจ่ายค่าใช้จ่ายส่งเสริมการขายและค่าโฆษณา
4. กิจกรรมการผลิตสินค้าและบริหารสินค้าคงเหลือ
5. กิจกรรมการบริหารสินทรัพย์ถาวร
6. กิจกรรมบริหารทรัพยากรบุคคล
7. กิจกรรมการจัดการเงินสดย่อยและบัญชีการเงิน

สำหรับคณะทำงานติดตามระบบควบคุมภายใน (Internal Control) ประธานคณะกรรมการตรวจสอบ ได้มีหนังสือแต่งตั้งคณะทำงานฯ โดยมีผลตั้งแต่วันที่ 1 กรกฎาคม 2560 ประกอบด้วย

- |                                |                      |
|--------------------------------|----------------------|
| 1. นายคันธิศ อธิษณกานนท์       | หัวหน้าคณะทำงาน      |
| 2. นายภาสกร นันทรักษ์          | คณะทำงาน             |
| 3. นายสุพัฒน์ ดันบุรินทร์ทิพย์ | คณะทำงาน             |
| 4. นางสาวอัญชลี ลีลาประณต      | คณะทำงาน             |
| 5. นางสาวอรุโณทัย คั่นฉ่อง     | คณะทำงาน             |
| 6. นางสาวพลอยภัตสรณ์ แดงอ่อน   | คณะทำงานและเลขานุการ |

คณะทำงานติดตามระบบควบคุมภายใน มีหน้าที่ความรับผิดชอบดังนี้

1. ติดตามและประเมินผลการแก้ไขประเด็นติดตามของระบบควบคุมภายในของบริษัทที่ตรวจ โดยผู้ตรวจสอบภายในอย่างสม่ำเสมอ
2. กำหนดแนวทางการจัดทำระบบบริหารความเสี่ยงและระบบควบคุมภายในของบริษัท เพื่อให้บริษัทมีระบบการควบคุมภายในที่ดีและมีประสิทธิภาพ
3. กำหนดระบบการควบคุมภายในที่ใช้อยู่ในปัจจุบันให้เป็นไปตามหลักเกณฑ์
4. นำระบบการควบคุมภายในที่กำหนดไปสู่การปฏิบัติ โดยกำหนดการควบคุมภายในเป็นนโยบายวิธีการแนวทางปฏิบัติ
5. รายงานระบบการควบคุมภายในของบริษัทต่อคณะกรรมการตรวจสอบของบริษัทฯ



รายละเอียดเกี่ยวกับรายการประเมินราคาทรัพย์สิน

- ไม่มี -

บริษัท ผลิตภัณฑ์อาหารว่างไพศาล จำกัด (มหาชน)

รายงานและงบการเงิน  
สำหรับปีสิ้นสุดวันที่ 31 ธันวาคม 2563

## รายงานของผู้สอบบัญชีรับอนุญาต

เสนอ ผู้ถือหุ้นและคณะกรรมการ  
บริษัท ผลิตภัณฑ์อาหารกว้างไพศาล จำกัด (มหาชน)

### ความเห็น

ข้าพเจ้าได้ตรวจสอบงบการเงินของบริษัท ผลิตภัณฑ์อาหารกว้างไพศาล จำกัด (มหาชน) (บริษัท) ซึ่งประกอบด้วยงบแสดงฐานะการเงิน ณ วันที่ 31 ธันวาคม 2563 งบกำไรขาดทุนเบ็ดเสร็จ งบแสดงการเปลี่ยนแปลงส่วนของผู้ถือหุ้น และงบกระแสเงินสดสำหรับปีสิ้นสุดวันเดียวกัน และหมายเหตุประกอบงบการเงิน รวมถึงสรุปนโยบายการบัญชีที่สำคัญ

ข้าพเจ้าเห็นว่า งบการเงินข้างต้นนี้แสดงฐานะการเงินของบริษัท ผลิตภัณฑ์อาหารกว้างไพศาล จำกัด (มหาชน) ณ วันที่ 31 ธันวาคม 2563 และผลการดำเนินงาน และกระแสเงินสดสำหรับปีสิ้นสุดวันเดียวกัน โดยถูกต้องตามที่ควรในสาระสำคัญตามมาตรฐานการรายงานทางการเงิน

### เกณฑ์ในการแสดงความเห็น

ข้าพเจ้าได้ปฏิบัติงานตรวจสอบตามมาตรฐานการสอบบัญชี ความรับผิดชอบของข้าพเจ้าได้กล่าวไว้ในวรรคความรับผิดชอบของผู้สอบบัญชีต่อการตรวจสอบงบการเงินในรายงานของข้าพเจ้า ข้าพเจ้ามีความเป็นอิสระจากบริษัทตามข้อกำหนดจรรยาบรรณของผู้ประกอบวิชาชีพบัญชีที่กำหนดโดยสภาวิชาชีพบัญชี ในส่วนที่เกี่ยวข้องกับการตรวจสอบงบการเงิน และข้าพเจ้าได้ปฏิบัติตามความรับผิดชอบด้านจรรยาบรรณอื่นๆ ซึ่งเป็นไปตามข้อกำหนดเหล่านี้ ข้าพเจ้าเชื่อว่าหลักฐานการสอบบัญชีที่ข้าพเจ้าได้รับเพียงพอและเหมาะสมเพื่อใช้เป็นเกณฑ์ในการแสดงความเห็นของข้าพเจ้า

### เรื่องสำคัญในการตรวจสอบ

เรื่องสำคัญในการตรวจสอบคือเรื่องต่าง ๆ ที่มีนัยสำคัญที่สุดตามดุลยพินิจของผู้ประกอบวิชาชีพของข้าพเจ้าในการตรวจสอบงบการเงินสำหรับงวดปัจจุบัน ข้าพเจ้าได้นำเรื่องเหล่านี้มาพิจารณาในบริบทของการตรวจสอบงบการเงินโดยรวมและในการแสดงความเห็นของข้าพเจ้า ทั้งนี้ข้าพเจ้าไม่ได้แสดงความเห็นแยกต่างหากสำหรับเรื่องเหล่านี้

### ความเสี่ยงการตรวจสอบราคาซื้อวัตถุดิบประเภทพลาสติก

ตามที่กล่าวไว้ในหมายเหตุประกอบงบการเงินข้อ 7 ณ วันที่ 31 ธันวาคม 2563 บริษัทมีสินค้าสำเร็จรูปและงานระหว่างทำคงเหลือจำนวน 65.95 ล้านบาท ที่เกิดจากการผลิต ประกอบด้วยวัตถุดิบ และต้นทุนแปลงสภาพ ในส่วนของวัตถุดิบหลักได้แก่ พลาสติก ที่บริษัทซื้อจากแพปลาในประเทศไทย และบริษัทผู้จำหน่ายในต่างประเทศ รวมจำนวนเงิน 410.65 ล้านบาท คิดเป็นร้อยละ 34.60 ของยอดต้นทุนขายสำหรับปีสิ้นสุดวันที่ 31 ธันวาคม 2563 โดยกระบวนการซื้อวัตถุดิบพลาสติกดังกล่าวผู้บริหารและคณะกรรมการจัดซื้อปลาของบริษัทเป็นผู้เจรจาต่อรองกับผู้ประกอบการแพปลาในประเทศไทยและบริษัทผู้จำหน่ายในต่างประเทศ การตรวจสอบรายการซื้อพลาสติกดังกล่าวจึงมีความยุ่งยากซับซ้อน จากการที่ผู้บริหารและคณะกรรมการจัดซื้อปลาของบริษัทเป็นผู้กำหนดราคาโดยใช้ข้อมูลราคาในท้องตลาดเป็นข้อมูลอ้างอิง บวกกับประสบการณ์และความชำนาญ ตลอดจนความสามารถในการเจรจาต่อรองของผู้บริหารและคณะกรรมการจัดซื้อปลา อีกทั้งราคาพลาสติกมีตัวแปรสำคัญเกี่ยวกับราคามากมาย เช่น ขนาดของปลา ความสดใหม่ ความต้องการในตลาดขณะนั้น การตัดแต่งก่อนส่งมอบ เป็นต้น

ดังนั้นรายการดังกล่าวจึงมีความสำคัญอย่างมากเนื่องจากเป็นส่วนประกอบหลักของต้นทุนการผลิต และต้นทุนสินค้าคงเหลือในงบแสดงฐานะการเงิน และต้นทุนขายในงบกำไรขาดทุนเบ็ดเสร็จ

#### การตอบสนองความเสี่ยง

วิธีการตรวจสอบของข้าพเจ้าต่อเรื่องดังกล่าว ข้าพเจ้าได้ตรวจสอบราคาซื้อพลาสติกจากผู้ประกอบการแพปลาในประเทศไทย และผู้จำหน่ายในต่างประเทศโดยการสอบถามวิธีการซื้อ และตรวจสอบที่มาของข้อมูลที่ผู้บริหารและคณะกรรมการจัดซื้อปลาของบริษัทได้รับเพื่อใช้ในการกำหนดราคา และตัดสินใจซื้อพลาสติก ตรวจสอบการเปรียบเทียบกับราคาซื้อกับข้อมูลราคาตลาดเพื่อให้มั่นใจว่าราคาซื้อพลาสติกของบริษัทเป็นไปตามกลไกราคาตลาด และมีการบริหารจัดการที่ดี และมีการบันทึกบัญชีถูกต้องครบถ้วน

#### การตรวจสอบรายได้จากการขายและให้บริการ

บริษัทประกอบธุรกิจจำหน่ายสินค้าผ่านช่องทางการตลาดที่หลากหลายช่องทาง รายได้หลักของบริษัทเป็นรายได้จากการขายสินค้าโดยบริษัทจะรับรู้รายได้เมื่อส่งมอบกรรมสิทธิ์ในสินค้าหรือโอนการควบคุมในสินค้านั้นให้แก่ลูกค้าแล้วโดยรายได้เป็นเกณฑ์ชี้วัดความสามารถในการดำเนินงานที่สำคัญของบริษัท เนื่องจากการเพิ่มขึ้นหรือลดลงของรายได้จะส่งผลกระทบต่อตัวเลขกำไรของบริษัท

ดังนั้นรายได้เป็นรายการค้าหลักของบริษัทและมีจำนวนเงินที่มีสาระสำคัญอย่างมากต่อบริษัท

#### การตอบสนองความเสี่ยง

ข้าพเจ้าได้ตรวจสอบการรับรู้รายได้ของบริษัทโดยการ

- ประเมินและทดสอบระบบสารสนเทศและระบบการควบคุมภายในของบริษัทที่เกี่ยวข้องกับวงจรรายได้ โดยการสอบถามผู้รับผิดชอบ ทำความเข้าใจและเลือกตัวอย่างมาสุ่มทดสอบการปฏิบัติตามการควบคุมที่บริษัทออกแบบไว้ และให้ความสำคัญในการทดสอบเป็นพิเศษโดยการขยายขอบเขตการทดสอบสำหรับการควบคุมภายในที่ตอบสนองต่อความเสี่ยงดังกล่าวข้างต้น

- สุ่มตัวอย่างรายการขายเพื่อตรวจสอบการรับรู้รายได้ว่าเป็นไปตามเงื่อนไขการขาย และสอดคล้องกับนโยบายการรับรู้รายได้ของบริษัท
- สุ่มตรวจสอบเอกสารประกอบรายการขายที่เกิดขึ้นในระหว่างปีและช่วงใกล้สิ้นรอบระยะเวลาบัญชี
- สอบทานใบลดหนี้ที่บริษัทออกภายหลังวันสิ้นรอบระยะเวลาบัญชี
- วิเคราะห์เปรียบเทียบข้อมูลบัญชีรายได้ เพื่อตรวจสอบความผิดปกติที่อาจเกิดขึ้นของรายการขายตลอดรอบระยะเวลาบัญชี โดยเฉพาะรายการบัญชีที่ทำผ่านใบสำคัญทั่วไป

#### ข้อมูลและเหตุการณ์ที่เน้น

ข้าพเจ้าขอให้สังเกตหมายเหตุประกอบงบการเงินข้อ 2.2 เนื่องด้วยผลกระทบจากสถานการณ์การแพร่ระบาดของโรคติดเชื้อไวรัสโคโรนา 2019 บริษัทได้จัดทำงบการเงินสำหรับปีสิ้นสุดวันที่ 31 ธันวาคม 2563 โดยเลือกนำแนวปฏิบัติทางการบัญชี เรื่อง มาตรการผ่อนปรนชั่วคราวสำหรับทางเลือกเพิ่มเติมทางบัญชี เพื่อรองรับผลกระทบจากสถานการณ์การแพร่ระบาดของโรคติดเชื้อไวรัสโคโรนา 2019 ที่ประกาศโดยสภาวิชาชีพบัญชีมาถือปฏิบัติ ทั้งนี้ความเห็นของข้าพเจ้าไม่ได้เปลี่ยนแปลงไปเนื่องจากเรื่องที่ข้าพเจ้าขอให้สังเกตนี้

#### ข้อมูลอื่น

ผู้บริหารเป็นผู้รับผิดชอบต่อข้อมูลอื่น ข้อมูลอื่นประกอบด้วยข้อมูลซึ่งรวมอยู่ในรายงานประจำปี แต่ไม่รวมถึงงบการเงินและรายงานของผู้สอบบัญชีที่อยู่ในรายงานนั้น ซึ่งคาดว่ารายงานประจำปีจะถูกจัดเตรียมให้ข้าพเจ้าภายหลังวันที่ในรายงานของผู้สอบบัญชีนี้

ความเห็นของข้าพเจ้าต้องงบการเงินไม่ครอบคลุมถึงข้อมูลอื่นและข้าพเจ้าไม่ได้ให้ความเชื่อมั่นต่อข้อมูลอื่น

ความรับผิดชอบของข้าพเจ้าที่เกี่ยวข้องกับการตรวจสอบงบการเงินคือ การอ่านและพิจารณาว่าข้อมูลอื่นมีความขัดแย้งที่มีสาระสำคัญกับงบการเงินหรือกับความรู้ที่ได้รับจากการตรวจสอบของข้าพเจ้า หรือปรากฏว่า ข้อมูลอื่นมีการแสดงข้อมูลที่ขัดต่อข้อเท็จจริงอันเป็นสาระสำคัญหรือไม่

เมื่อข้าพเจ้าได้อ่านรายงานประจำปี หากข้าพเจ้าสรุปได้ว่าการแสดงข้อมูลที่ขัดต่อข้อเท็จจริงอันเป็นสาระสำคัญ ข้าพเจ้าต้องสื่อสารเรื่องดังกล่าวกับผู้มีหน้าที่ในการกำกับดูแล เพื่อให้ผู้มีหน้าที่ในการกำกับดูแลดำเนินการแก้ไขข้อมูลที่แสดงขัดต่อข้อเท็จจริง

#### ความรับผิดชอบของผู้บริหารและผู้มีหน้าที่ในการกำกับดูแลต้องงบการเงิน

ผู้บริหารมีหน้าที่รับผิดชอบในการจัดทำและนำเสนองบการเงินเหล่านี้โดยถูกต้องตามที่ควรตามมาตรฐานการรายงานทางการเงิน และรับผิดชอบเกี่ยวกับการควบคุมภายในที่ผู้บริหารพิจารณาว่าจำเป็นเพื่อให้สามารถจัดทำงบการเงินที่ปราศจากการแสดงข้อมูลที่ขัดต่อข้อเท็จจริงอันเป็นสาระสำคัญ ไม่ว่าจะเกิดจากการทุจริตหรือข้อผิดพลาด



ในการจัดทำงบการเงิน ผู้บริหารรับผิดชอบในการประเมินความสามารถของบริษัทในการดำเนินงานต่อเนื่อง เปิดเผยเรื่องที่เกี่ยวข้องกับการดำเนินงานต่อเนื่อง และการใช้เกณฑ์การบัญชีสำหรับการดำเนินงานต่อเนื่องเว้นแต่ผู้บริหารมีความตั้งใจที่จะเลิกบริษัทหรือหยุดดำเนินงานหรือไม่สามารถดำเนินงานต่อเนื่องต่อไปได้

ผู้มีหน้าที่ในการกำกับดูแลมีหน้าที่ในการสอดส่องดูแลกระบวนการในการจัดทำรายงานทางการเงินของบริษัท

### **ความรับผิดชอบของผู้สอบบัญชีต่อการตรวจสอบงบการเงิน**

การตรวจสอบของข้าพเจ้ามีวัตถุประสงค์เพื่อให้ได้ความเชื่อมั่นอย่างสมเหตุสมผลว่างบการเงินโดยรวมปราศจากการแสดงข้อมูลที่ขัดต่อข้อเท็จจริงอันเป็นสาระสำคัญหรือไม่ ไม่ว่าจะเกิดจากการทุจริตหรือข้อผิดพลาด และเสนอรายงานของผู้สอบบัญชีซึ่งรวมความเห็นของข้าพเจ้าอยู่ด้วย ความเชื่อมั่นอย่างสมเหตุสมผลคือความเชื่อมั่นในระดับสูงแต่ไม่ได้เป็นการรับประกันว่าการปฏิบัติงานตรวจสอบตามมาตรฐานการสอบบัญชีจะสามารถตรวจพบข้อมูลที่ขัดต่อข้อเท็จจริงอันเป็นสาระสำคัญที่มีอยู่ได้เสมอไป ข้อมูลที่ขัดต่อข้อเท็จจริงอาจเกิดจากการทุจริตหรือข้อผิดพลาดและถือว่ามีสาระสำคัญเมื่อคาดการณ์ได้อย่างสมเหตุสมผลว่ารายการที่ขัดต่อข้อเท็จจริงแต่ละรายการหรือทุกรายการรวมกันจะมีผลต่อการตัดสินใจทางเศรษฐกิจของผู้ใช้งบการเงินจากการใช้งบการเงินเหล่านี้

ในการตรวจสอบของข้าพเจ้าตามมาตรฐานการสอบบัญชี ข้าพเจ้าได้ใช้ดุลยพินิจและการสังเกตและสงสัยเยี่ยงผู้ประกอบวิชาชีพตลอดการตรวจสอบ การปฏิบัติงานของข้าพเจ้ารวมถึง

- ระบุและประเมินความเสี่ยงจากการแสดงข้อมูลที่ขัดต่อข้อเท็จจริงอันเป็นสาระสำคัญในงบการเงิน ไม่ว่าจะเกิดจากการทุจริตหรือข้อผิดพลาด ออกแบบและปฏิบัติตามวิธีการตรวจสอบเพื่อตอบสนองต่อความเสี่ยงเหล่านั้น และได้หลักฐานการสอบบัญชีที่เพียงพอและเหมาะสมเพื่อเป็นเกณฑ์ในการแสดงความเห็นของข้าพเจ้า ความเสี่ยงที่ไม่พบข้อมูลที่ขัดต่อข้อเท็จจริงอันเป็นสาระสำคัญซึ่งเป็นผลมาจากการทุจริตจะสูงกว่าความเสี่ยงที่เกิดจากข้อผิดพลาดเนื่องจากการทุจริตอาจเกี่ยวกับการสมรู้ร่วมคิด การปลอมแปลงเอกสารหลักฐาน การตั้งใจละเว้นการแสดงผลข้อมูล การแสดงผลข้อมูลที่ไม่ตรงตามข้อเท็จจริงหรือการแทรกแซงการควบคุมภายใน

- ทำความเข้าใจในระบบการควบคุมภายในที่เกี่ยวข้องกับการตรวจสอบ เพื่อออกแบบวิธีการตรวจสอบที่เหมาะสมกับสถานการณ์ แต่ไม่ใช่เพื่อวัตถุประสงค์ในการแสดงความเห็นต่อความมีประสิทธิภาพของการควบคุมภายในของบริษัท

- ประเมินความเหมาะสมของนโยบายการบัญชีที่ผู้บริหารใช้และความสมเหตุสมผลของประมาณการทางบัญชีและการเปิดเผยข้อมูลที่เกี่ยวข้องซึ่งจัดทำขึ้นโดยผู้บริหาร

- สรุปเกี่ยวกับความเหมาะสมของการใช้เกณฑ์การบัญชีสำหรับการดำเนินงานต่อเนื่องของผู้บริหารและจากหลักฐานการสอบบัญชีที่ได้รับ สรุปว่ามีความไม่แน่นอนที่มีสาระสำคัญเกี่ยวกับเหตุการณ์หรือสถานการณ์ที่อาจเป็นเหตุให้เกิดข้อสงสัยอย่างมีนัยสำคัญต่อความสามารถของบริษัทในการดำเนินงานต่อเนื่องหรือไม่ ถ้าข้าพเจ้าได้ข้อสรุปว่ามีความไม่แน่นอนที่มีสาระสำคัญ ข้าพเจ้าต้องกล่าวไว้ในรายงานของผู้สอบบัญชีของข้าพเจ้าโดยให้ข้อสังเกตถึงการเปิดเผยข้อมูลในงบการเงินที่เกี่ยวข้อง หรือถ้าการเปิดเผยข้อมูลดังกล่าวไม่เพียงพอ ความเห็นของข้าพเจ้าจะเปลี่ยนแปลงไป ข้อสรุปของข้าพเจ้าขึ้นอยู่กับหลักฐานการสอบบัญชีที่ได้รับจนถึงวันที่ในรายงานของผู้สอบบัญชีของข้าพเจ้า อย่างไรก็ตาม เหตุการณ์หรือสถานการณ์ในอนาคตอาจเป็นเหตุให้บริษัทต้องหยุดการดำเนินงานต่อเนื่อง

- ประเมินการนำเสนอ โครงสร้างและเนื้อหาของงบการเงินโดยรวม รวมถึงการเปิดเผยข้อมูลว่างบการเงินแสดงรายการและเหตุการณ์ในรูปแบบที่ทำให้มีการนำเสนอข้อมูลโดยถูกต้องตามที่ควรหรือไม่

ข้าพเจ้าได้สื่อสารกับผู้มีหน้าที่ในการกำกับดูแลในเรื่องต่างๆ ที่สำคัญ ซึ่งรวมถึงขอบเขตและช่วงเวลาของการตรวจสอบตามที่ได้วางแผนไว้ ประเด็นที่มีนัยสำคัญที่พบจากการตรวจสอบ รวมถึงข้อบกพร่องที่มีนัยสำคัญในระบบการควบคุมภายในหากข้าพเจ้าได้พบในระหว่างการตรวจสอบของข้าพเจ้า

ข้าพเจ้าได้ให้คำรับรองแก่ผู้มีหน้าที่ในการกำกับดูแลว่าข้าพเจ้าได้ปฏิบัติตามข้อกำหนดจรรยาบรรณที่เกี่ยวข้องกับความเป็นอิสระและได้สื่อสารกับผู้มีหน้าที่ในการกำกับดูแลเกี่ยวกับความสัมพันธ์ทั้งหมดตลอดจนเรื่องอื่นซึ่งข้าพเจ้าเชื่อว่ามีเหตุผลที่บุคคลภายนอกอาจพิจารณาว่ากระทบต่อความเป็นอิสระของข้าพเจ้าและมาตรการที่ข้าพเจ้าใช้เพื่อป้องกันไม่ให้ข้าพเจ้าขาดความเป็นอิสระ

จากเรื่องที่ได้สื่อสารกับผู้มีหน้าที่ในการกำกับดูแล ข้าพเจ้าได้พิจารณาเรื่องต่าง ๆ ที่มีนัยสำคัญมากที่สุดในการตรวจสอบงบการเงินในงวดปัจจุบันและกำหนดเป็นเรื่องสำคัญในการตรวจสอบ ข้าพเจ้าได้อธิบายเรื่องเหล่านี้ในรายงานของผู้สอบบัญชีเว้นแต่กฎหมายหรือข้อบังคับไม่ให้เปิดเผยต่อสาธารณะเกี่ยวกับเรื่องดังกล่าว หรือในสถานการณ์ที่ยากที่จะเกิดขึ้น ข้าพเจ้าพิจารณาว่าไม่ควรสื่อสารเรื่องดังกล่าวในรายงานของข้าพเจ้าเพราะการกระทำดังกล่าวสามารถคาดการณ์ได้อย่างสมเหตุสมผลว่าจะมีผลกระทบในทางลบมากกว่าผลประโยชน์ต่อส่วนได้เสียสาธารณะจากการสื่อสารดังกล่าว

ผู้สอบบัญชีที่รับผิดชอบงานสอบบัญชีและการนำเสนอรายงานฉบับนี้คือ นายพีระเดช พงษ์เสถียรศักดิ์



(นายพีระเดช พงษ์เสถียรศักดิ์)

ผู้สอบบัญชีรับอนุญาต ทะเบียนเลขที่ 4752

บริษัท สอบบัญชีธรรมนิติ จำกัด

กรุงเทพมหานคร

วันที่ 25 กุมภาพันธ์ 2564

บริษัท ผลิตภัณฑ์อาหารกว้างไพศาล จำกัด (มหาชน)

งบแสดงฐานะการเงิน

ณ วันที่ 31 ธันวาคม 2563

		บาท	
		2563	2562
สินทรัพย์			
สินทรัพย์หมุนเวียน			
เงินสดและรายการเทียบเท่าเงินสด	5	77,645,501.18	38,594,710.53
ลูกหนี้การค้าและลูกหนี้หมุนเวียนอื่น	6	180,138,342.94	130,680,599.58
สินค้าคงเหลือ	7	174,861,139.48	246,444,645.99
รวมสินทรัพย์หมุนเวียน		432,644,983.60	415,719,956.10
สินทรัพย์ไม่หมุนเวียน			
สินทรัพย์ทางการเงินไม่หมุนเวียนอื่น	9	-	-
เงินให้กู้ยืมระยะยาวแก่กิจการที่เกี่ยวข้องกัน	25.2	-	-
อสังหาริมทรัพย์เพื่อการลงทุน	10	96,305,895.00	96,305,895.00
ที่ดิน อาคาร และอุปกรณ์	11	287,694,938.46	313,221,758.02
สินทรัพย์สิทธิการใช้	12	83,611,794.41	-
สินทรัพย์ไม่มีตัวตน	13	3,900,104.92	4,394,007.43
เงินฝากประจำที่ติดภาระค้ำประกัน	14	11,376,846.92	12,654,421.28
สินทรัพย์ไม่หมุนเวียนอื่น	15	2,785,832.20	6,123,520.47
รวมสินทรัพย์ไม่หมุนเวียน		485,675,411.91	432,699,602.20
รวมสินทรัพย์		918,320,395.51	848,419,558.30

หมายเหตุประกอบงบการเงินเป็นส่วนหนึ่งของงบการเงินนี้

บริษัท ผลิตภัณฑ์อาหารกว้างไพศาล จำกัด (มหาชน)

งบแสดงฐานะการเงิน (ต่อ)

ณ วันที่ 31 ธันวาคม 2563

หนี้สินและส่วนของผู้ถือหุ้น

	หมายเหตุ	บาท	
		2563	2562
หนี้สินหมุนเวียน			
เจ้าหนี้การค้าและเจ้าหนี้หมุนเวียนอื่น	17,25.2	154,967,079.20	189,070,314.71
หนี้สินส่วนที่ถึงกำหนดชำระภายในหนึ่งปี			
- หนี้สินตามสัญญาปรับโครงสร้างหนี้	18	118,540,000.00	57,930,000.00
- หนี้สินตามสัญญาเช่า	19	21,308,792.05	3,324,560.71
ภาษีเงินได้ค้างจ่าย		1,512,706.56	2,543,933.66
รวมหนี้สินหมุนเวียน		296,328,577.81	252,868,809.08
หนี้สินไม่หมุนเวียน			
หนี้สินตามสัญญาปรับโครงสร้างหนี้	18	222,692,413.46	287,672,413.46
หนี้สินตามสัญญาเช่า	19	58,613,354.17	4,636,319.56
หนี้สินภาษีเงินได้รอการตัดบัญชี	16	11,214,208.83	12,303,634.92
ภาระผูกพันผลประโยชน์พนักงาน	20	64,111,953.31	66,116,184.98
รวมหนี้สินไม่หมุนเวียน		356,631,929.77	370,728,552.92
รวมหนี้สิน		652,960,507.58	623,597,362.00

หมายเหตุประกอบงบการเงินเป็นส่วนหนึ่งของงบการเงินนี้

บริษัท ผลิตภัณฑ์อาหารกว้างไพศาล จำกัด (มหาชน)

งบแสดงฐานะการเงิน (ต่อ)

ณ วันที่ 31 ธันวาคม 2563

หนี้สินและส่วนของผู้ถือหุ้น (ต่อ)

	หมายเหตุ	บาท	
		2563	2562
ส่วนของผู้ถือหุ้น			
ทุนเรือนหุ้น			
ทุนจดทะเบียน			
หุ้นสามัญ 500,489,990 หุ้น มูลค่าหุ้นละ 1.00 บาท		500,489,990.00	500,489,990.00
ทุนที่ออกและชำระแล้ว			
หุ้นสามัญ 500,489,990 หุ้น มูลค่าหุ้นละ 1.00 บาท		500,489,990.00	500,489,990.00
กำไร (ขาดทุน) สะสม			
จัดสรรแล้ว			
สำรองตามกฎหมาย		3,567,514.03	3,567,514.03
ยังไม่ได้จัดสรร		(345,093,387.73)	(385,631,079.36)
องค์ประกอบอื่นของส่วนของผู้ถือหุ้น (สุทธิ)		106,395,771.63	106,395,771.63
รวมส่วนของผู้ถือหุ้น		265,359,887.93	224,822,196.30
รวมหนี้สินและส่วนของผู้ถือหุ้น		918,320,395.51	848,419,558.30

หมายเหตุประกอบงบการเงินเป็นส่วนหนึ่งของงบการเงินนี้

บริษัท ผลิตภัณฑ์อาหารกวางไสจกั (มหาชน)

งบกำไรขาดทุนเบ็ดเสร็จ

สำหรับปีสิ้นสุดวันที่ 31 ธันวาคม 2563

	หมายเหตุ	บาท	
		2563	2562
รายได้จากการขายและให้บริการ	25.1	1,536,301,470.63	1,357,354,427.32
ต้นทุนขายและบริการ	25.1	(1,186,937,368.91)	(1,016,047,906.67)
กำไรขั้นต้น		349,364,101.72	341,306,520.65
รายได้อื่น	25.1	10,881,094.65	11,262,517.33
ต้นทุนในการจัดจำหน่าย		(125,516,686.43)	(134,187,821.87)
ค่าใช้จ่ายในการบริหาร	25.1	(165,347,625.70)	(173,300,176.31)
กำไร (ขาดทุน) จากกิจกรรมดำเนินงาน		69,380,884.24	45,081,039.80
ต้นทุนทางการเงิน		(17,234,185.45)	(18,235,871.80)
กำไร (ขาดทุน) ก่อนภาษีเงินได้		52,146,698.79	26,845,168.00
รายได้ (ค่าใช้จ่าย) ภาษีเงินได้	21	(11,416,321.59)	(4,039,419.22)
กำไรสำหรับปี		40,730,377.20	22,805,748.78
กำไรขาดทุนเบ็ดเสร็จอื่น			
รายการที่จะไม่ถูกจัดประเภทรายการใหม่เข้าไปไว้			
ในกำไรหรือขาดทุน			
ผลขาดทุนจากการประมาณตามหลักคณิตศาสตร์			
ประกันภัย - สุทธิจากภาษี		-	(5,152,924.00)
รายการที่อาจถูกจัดประเภทรายการใหม่ในภายหลังเข้าไปไว้			
ในกำไรหรือขาดทุน			
ส่วนเกินทุนจากการตีราคาที่ดิน			
สุทธิจากภาษีเงินได้		-	16,672,606.40
กำไรเบ็ดเสร็จอื่นสำหรับปี - สุทธิจากภาษี		-	11,519,682.40
กำไรเบ็ดเสร็จรวมสำหรับปี		40,730,377.20	34,325,431.18
กำไรต่อหุ้น			
กำไรต่อหุ้นขั้นพื้นฐาน (บาท)	23	0.08	0.05

หมายเหตุประกอบงบการเงินเป็นส่วนหนึ่งของงบการเงินนี้

บริษัท ผลิตภัณฑ์อาหาร枉ไพศาล จำกัด (มหาชน)  
งบแสดงการเปลี่ยนแปลงส่วนของผู้ถือหุ้น  
สำหรับปีสิ้นสุดวันที่ 31 ธันวาคม 2563

หมายเหตุ	บาท				
	ทุนเรือนหุ้น ที่ออกและ ชำระแล้ว	กำไร (ขาดทุน) สะสม		องค์ประกอบอื่น ของส่วนของผู้ถือหุ้น	รวมส่วนของผู้ถือหุ้น
		จัดสรรแล้ว	ยังไม่จัดสรร		
		- สำรองตามกฎหมาย		ส่วนเกินทุนจากการ การตีราคาที่ดิน - สุทธิจากภาษีเงินได้	
ยอดคงเหลือ ณ วันที่ 1 มกราคม 2562	500,489,990.00	3,567,514.03	(403,283,904.14)	89,723,165.23	190,496,765.12
กำไรเบ็ดเสร็จรวมสำหรับปี					
กำไรสำหรับปี	-	-	22,805,748.78	-	22,805,748.78
กำไรเบ็ดเสร็จอื่น - สุทธิจากภาษี	-	-	(5,152,924.00)	16,672,606.40	11,519,682.40
ยอดคงเหลือ ณ วันที่ 31 ธันวาคม 2562	500,489,990.00	3,567,514.03	(385,631,079.36)	106,395,771.63	224,822,196.30
ยอดคงเหลือ ณ วันที่ 1 มกราคม 2563 - ตามรายงานไว้เดิม	500,489,990.00	3,567,514.03	(385,631,079.36)	106,395,771.63	224,822,196.30
รายการปรับปรุง					
ผลสะสมจากการเปลี่ยนแปลงนโยบายการบัญชีเนื่องจากการนำมาตรฐาน					
ทางการเงินใหม่เมื่อปฏิบัติ	-	-	(192,685.57)	-	(192,685.57)
ยอดคงเหลือ ณ วันที่ 1 มกราคม 2563 - ปรับปรุงใหม่	500,489,990.00	3,567,514.03	(385,823,764.93)	106,395,771.63	224,629,510.73
กำไรเบ็ดเสร็จรวมสำหรับปี					
กำไรสำหรับปี	-	-	40,730,377.20	-	40,730,377.20
กำไรเบ็ดเสร็จอื่น - สุทธิจากภาษี	-	-	-	-	-
ยอดคงเหลือ ณ วันที่ 31 ธันวาคม 2563	500,489,990.00	3,567,514.03	(345,093,387.73)	106,395,771.63	265,359,887.93

หมายเหตุประกอบงบการเงินเป็นส่วนหนึ่งของงบการเงินนี้



บริษัท ผลิตภัณฑ์อาหารกว้างไพศาล จำกัด (มหาชน)

งบกระแสเงินสด

สำหรับปีสิ้นสุดวันที่ 31 ธันวาคม 2563

	บาท	
	2563	2562
กระแสเงินสดจากกิจกรรมดำเนินงาน		
กำไรสำหรับปี	40,730,377.20	22,805,748.78
รายการปรับกระทบกำไรสำหรับปีเป็นเงินสดรับ (จ่าย)		
จากกิจกรรมดำเนินงาน		
ค่าเสื่อมราคา	47,490,597.20	30,388,649.32
ค่าใช้จ่ายตัดจ่าย	1,232,502.51	309,926.80
หนี้สงสัยจะสูญ	1,315,139.08	(14,609.76)
หนี้สูญตัดจำหน่าย	(15,217,778.27)	-
(รายการ โอนกลับ) ประมาณการรับคืนสินค้า	4,391,859.67	(429,081.30)
(รายการ โอนกลับ) ขาดทุนจากมูลค่าสินค้าคงเหลือลดลง	503,108.09	(634,314.80)
(กำไร) ขาดทุนจากการขายและตัดจำหน่ายสินทรัพย์	4,697,486.27	734,389.39
(โอนกลับ) ผลขาดทุนจากการด้อยค่าสะสมของ		
อสังหาริมทรัพย์เพื่อการลงทุน	-	(190,300.00)
(กำไร) ขาดทุนจากอัตราแลกเปลี่ยนที่ยังไม่เกิดขึ้นจริง	16,941.94	6,490.03
ค่าใช้จ่ายผลประโยชน์ของพนักงาน	5,129,719.00	18,968,014.00
ดอกเบี้ยจ่าย	17,234,185.45	18,235,871.80
ค่าใช้จ่ายภาษีเงินได้	11,416,321.59	4,039,419.22
กำไรจากการดำเนินงานก่อนการเปลี่ยนแปลงในสินทรัพย์		
และหนี้สินดำเนินงาน	118,940,459.73	94,220,203.48
สินทรัพย์ดำเนินงาน (เพิ่มขึ้น) ลดลง		
ลูกหนี้การค้าและลูกหนี้หมุนเวียนอื่น	(40,202,595.13)	10,408,745.44
สินค้าคงเหลือ	71,080,398.42	(73,821,434.60)
สินทรัพย์ไม่หมุนเวียนอื่น	3,337,688.27	(100,005.80)
หนี้สินดำเนินงานเพิ่มขึ้น (ลดลง)		
เจ้าหนี้การค้าและเจ้าหนี้หมุนเวียนอื่น	(32,451,240.96)	74,198,881.12
เงินสดจ่ายผลประโยชน์พนักงาน	(7,133,950.67)	(12,671,658.02)
เงินสดรับ (จ่าย) จากการดำเนินงาน	113,570,759.66	92,234,731.62

หมายเหตุประกอบงบการเงินเป็นส่วนหนึ่งของงบการเงินนี้

บริษัท ผลิตภัณฑ์อาหารกว้างไพศาล จำกัด (มหาชน)

งบกระแสเงินสด (ต่อ)

สำหรับปีสิ้นสุดวันที่ 31 ธันวาคม 2563

	บาท	
	2563	2562
<u>กระแสเงินสดจากกิจกรรมดำเนินงาน (ต่อ)</u>		
เงินสดจ่ายภาษีเงินได้	(13,488,803.39)	(1,425,785.82)
เงินสดสุทธิได้มาจาก (ใช้ไปใน) กิจกรรมดำเนินงาน	100,081,956.27	90,808,945.80
<u>กระแสเงินสดจากกิจกรรมลงทุน</u>		
เงินสดจ่ายซื้อสินทรัพย์ถาวร	(16,992,379.49)	(11,241,960.67)
เงินสดจ่ายซื้อสินทรัพย์ไม่มีตัวตน	(738,600.00)	(1,929,642.00)
เงินรับจากการขายสินทรัพย์	1,224,298.07	85,981.31
(เพิ่มขึ้น) ลดลง เงินฝากประจำที่ติดภาระค่าประกัน	1,277,574.36	(55,796.41)
เงินสดสุทธิได้มาจาก (ใช้ไปใน) กิจกรรมลงทุน	(15,229,107.06)	(13,141,417.77)
<u>กระแสเงินสดจากกิจกรรมจัดหาเงิน</u>		
เงินสดจ่ายในหนี้สินภายใต้สัญญาเช่าการเงิน	(22,543,710.95)	(1,626,620.43)
เงินสดจ่ายในหนี้สินตามสัญญาปรับโครงสร้างหนี้	(4,370,000.00)	(51,120,000.00)
เงินสดจ่ายค่าดอกเบี้ยจ่าย	(18,886,180.00)	(20,541,217.41)
เงินสดสุทธิได้มาจาก (ใช้ไปใน) กิจกรรมจัดหาเงิน	(45,799,890.95)	(73,287,837.84)
เงินสดและรายการเทียบเท่าเงินสดเพิ่มขึ้น (ลดลง) สุทธิ	39,052,958.26	4,379,690.19
ผลกระทบจากการเปลี่ยนแปลงของอัตราแลกเปลี่ยนในเงินสด		
และรายการเทียบเท่าเงินสด	(2,167.61)	(4,592.28)
เงินสดและรายการเทียบเท่าเงินสดต้นปี	38,594,710.53	34,219,612.62
เงินสดและรายการเทียบเท่าเงินสดปลายปี	77,645,501.18	38,594,710.53
<u>ข้อมูลกระแสเงินสดเปิดเผยเพิ่มเติม</u>		
ซื้อสินทรัพย์โดยทำสัญญาเช่าการเงิน	6,838,514.00	3,387,500.01
รายการตีราคาที่ดิน	-	20,840,758.00
ผลประโยชน์พนักงานบันทึกเข้ากำไรขาดทุนเบ็ดเสร็จอื่น	-	6,441,155.00

หมายเหตุประกอบงบการเงินเป็นส่วนหนึ่งของงบการเงินนี้

บริษัท ผลิตภัณฑ์อาหารกว้างไพศาล จำกัด (มหาชน)

หมายเหตุประกอบงบการเงิน

วันที่ 31 ธันวาคม 2563

1. ข้อมูลทั่วไป

บริษัทจดทะเบียนเป็นบริษัทมหาชนจำกัด เมื่อวันที่ 17 ตุลาคม 2537 ทะเบียนเลขที่ 0107537002591 สำนักงานใหญ่ ตั้งอยู่เลขที่ 88/9 หมู่ที่ 4 ตำบลนาท่ามเหนือ อำเภอเมืองตรัง จังหวัดตรัง ประเทศไทย และสำนักงานสาขา ตั้งอยู่เลขที่ 89 อาคารสุรินทร์ ถนนเชียงใหม่ แขวงคลองสาน เขตคลองสาน กรุงเทพมหานคร ประเทศไทย โดยมีบริษัท กว้างโฮลดิ้ง จำกัด เป็นผู้ถือหุ้นใหญ่ และมีบริษัท เอส.ตรัง คอมเพล็กซ์ จำกัด เป็นบริษัทใหญ่ของกลุ่มบริษัท

บริษัทดำเนินธุรกิจผลิตและจำหน่ายอาหารกระป๋องสำเร็จรูป และบริการแปรรูปอาหารทะเล

2. เกณฑ์ในการจัดทำงบการเงิน

2.1 หลักเกณฑ์ในการจัดทำงบการเงิน

งบการเงินนี้จัดทำขึ้นตามมาตรฐานการบัญชีที่กฎหมายกำหนดตามพระราชบัญญัติวิชาชีพบัญชี พ.ศ. 2547 โดยได้ถือปฏิบัติตามมาตรฐานการรายงานทางการเงิน และการแสดงรายการได้จัดทำขึ้นตามแบบกำหนดรายการที่ต้องมีในงบการเงินสำหรับบริษัทมหาชนจำกัด ที่กำหนดโดยประกาศกรมพัฒนาธุรกิจการค้า กระทรวงพาณิชย์ ออกตามความในพระราชบัญญัติการบัญชี พ.ศ. 2543

งบการเงินนี้ได้จัดทำขึ้นโดยใช้เกณฑ์ราคาทุนเดิมแสดงหน่วยเงินตราเป็นบาทถ้วนแต่จะได้เปิดเผยเป็นอย่างอื่นในนโยบายการบัญชี

งบการเงินฉบับภาษาไทยเป็นงบการเงินฉบับที่บริษัทใช้เป็นทางการตามกฎหมาย งบการเงินฉบับภาษาอังกฤษแปลมาจากงบการเงินฉบับภาษาไทยดังกล่าว

2.2 มาตรฐานการรายงานทางการเงินที่มีผลบังคับใช้ในปัจจุบัน

ในระหว่างปี บริษัทได้นำมาตรฐานการรายงานทางการเงินและการตีความมาตรฐานการรายงานทางการเงินฉบับใหม่และฉบับปรับปรุง ซึ่งจะมีผลบังคับใช้สำหรับงบการเงินที่มีรอบระยะเวลาบัญชีที่เริ่มในหรือหลังวันที่ 1 มกราคม 2563 มาตรฐานการรายงานทางการเงินดังกล่าวได้รับการปรับปรุงหรือจัดให้มีขึ้นเพื่อให้มีเนื้อหาเท่าเทียมกับมาตรฐานการรายงานทางการเงินระหว่างประเทศ โดยส่วนใหญ่เป็นการอธิบายให้ชัดเจนเกี่ยวกับวิธีปฏิบัติทางการบัญชีและการให้แนวปฏิบัติทางบัญชีกับผู้ใช้งานมาตรฐาน ยกเว้น มาตรฐานการรายงานทางการเงินฉบับใหม่ดังต่อไปนี้ที่มีการเปลี่ยนแปลงหลักการสำคัญซึ่งสามารถสรุปได้ดังนี้

## **มาตรฐานการรายงานทางการเงินกลุ่มเครื่องมือทางการเงิน**

มาตรฐานการรายงานทางการเงินกลุ่มเครื่องมือทางการเงิน ประกอบด้วย มาตรฐานและการตีความมาตรฐาน จำนวน 5 ฉบับ ได้แก่

มาตรฐานการรายงานทางการเงิน

ฉบับที่ 7 การเปิดเผยข้อมูลเครื่องมือทางการเงิน

ฉบับที่ 9 เครื่องมือทางการเงิน

มาตรฐานการบัญชี

ฉบับที่ 32 การแสดงรายการเครื่องมือทางการเงิน

การตีความมาตรฐานการรายงานทางการเงิน

ฉบับที่ 16 การป้องกันความเสี่ยงของเงินลงทุนสุทธิในหน่วยงานต่างประเทศ

ฉบับที่ 19 การชำระหนี้สินทางการเงินด้วยตราสารทุน

มาตรฐานการรายงานทางการเงินกลุ่มดังกล่าวข้างต้น กำหนดหลักการเกี่ยวกับการจัดประเภทและการวัดมูลค่าเครื่องมือทางการเงินด้วยมูลค่ายุติธรรมหรือราคาทุนตัดจำหน่ายโดยพิจารณาจากประเภทของตราสารทางการเงิน ลักษณะของกระแสเงินสดตามสัญญาและแผนธุรกิจของกิจการ (Business Model) หลักการเกี่ยวกับวิธีการคำนวณการด้อยค่าของเครื่องมือทางการเงินโดยใช้แนวคิดของผลขาดทุนด้านเครดิตที่คาดว่าจะเกิดขึ้น และหลักการเกี่ยวกับการบัญชีป้องกันความเสี่ยง รวมถึงการแสดงรายการและการเปิดเผยข้อมูลเครื่องมือทางการเงิน และเมื่อมาตรฐานการรายงานทางการเงินกลุ่มนี้มีผลบังคับใช้ จะทำให้มาตรฐานการบัญชี การตีความมาตรฐานการบัญชี และแนวปฏิบัติทางการบัญชีบางฉบับที่มีผลบังคับใช้อยู่ในปัจจุบันถูกยกเลิกไป

ณ วันที่ 1 มกราคม 2563 บริษัทได้นำมาตรฐานการรายงานทางการเงิน กลุ่มเครื่องมือทางการเงิน มาใช้โดยรับรู้ผลกระทบสะสมโดยการปรับปรุงยอดยกมาของกำไรสะสม (Modified Retrospective Approach) โดยไม่ปรับย้อนหลังงบการเงินปีก่อนที่แสดงเปรียบเทียบ ผลกระทบสะสมจากการนำมาตรฐานการรายงานทางการเงินมาใช้เป็นครั้งแรก ได้แสดงไว้ในหมายเหตุประกอบงบการเงินข้อ 4

## **มาตรฐานการรายงานทางการเงิน ฉบับที่ 16 เรื่อง สัญญาเช่า**

มาตรฐานการรายงานทางการเงินฉบับที่ 16 ใช้แทนมาตรฐานการบัญชี ฉบับที่ 17 เรื่อง สัญญาเช่า และการตีความมาตรฐานบัญชีที่เกี่ยวข้อง มาตรฐานฉบับนี้ได้กำหนดหลักการของการรับรู้รายการ การวัดมูลค่า การแสดงรายการและการเปิดเผยข้อมูลของสัญญาเช่า และกำหนดให้ผู้เช่ารับรู้สินทรัพย์และหนี้สินสำหรับสัญญาเช่าทุกรายการที่มีระยะเวลาในการเช่ามากกว่า 12 เดือน เว้นแต่สินทรัพย์อ้างอิงนั้นไม่มีมูลค่าต่ำ

การบัญชีสำหรับผู้ให้เช่าไม่มีการเปลี่ยนแปลงอย่างมีสาระสำคัญจากมาตรฐานการบัญชี ฉบับที่ 17 ผู้ให้เช่ายังคงต้องจัดประเภทสัญญาเช่าเป็นสัญญาเช่าดำเนินงานหรือสัญญาเช่าเงินทุนโดยใช้หลักการเช่นเดียวกันกับมาตรฐานการบัญชีฉบับที่ 17

บริษัทได้นำมาตรฐานการรายงานทางการเงินฉบับที่ 16 มาใช้โดยรับรู้ผลกระทบสะสมโดยการปรับปรุงยอดยกมาของกำไรสะสม ณ วันที่ 1 มกราคม 2563 (Modified Retrospective Approach) โดยไม่ปรับย้อนหลังงบการเงินปีก่อนที่แสดงเปรียบเทียบ ผลกระทบสะสมจากการนำมาตรฐานการรายงานทางการเงินมาใช้เป็นครั้งแรก ได้แสดงไว้ในหมายเหตุประกอบงบการเงินข้อ 4

**แนวปฏิบัติทางการบัญชี เรื่อง มาตรการผ่อนปรนชั่วคราวสำหรับทางเลือกเพิ่มเติมทางบัญชีเพื่อรองรับผลกระทบจากสถานการณ์การแพร่ระบาดของโรคติดเชื้อไวรัสโคโรนา 2019 (COVID-19)**

สภาวิชาชีพบัญชีได้ประกาศใช้แนวปฏิบัติทางการบัญชี เรื่อง มาตรการผ่อนปรนชั่วคราวสำหรับทางเลือกเพิ่มเติมทางบัญชีเพื่อรองรับผลกระทบจากสถานการณ์การแพร่ระบาดของโรคติดเชื้อไวรัสโคโรนา 2019 (COVID-19) โดยมีวัตถุประสงค์เพื่อลดผลกระทบในบางเรื่องจากการปฏิบัติตามมาตรฐานการรายงานทางการเงินบางฉบับ และเพื่อให้เกิดความชัดเจนในวิธีปฏิบัติทางบัญชีในช่วงเวลาที่ยังมีความไม่แน่นอนเกี่ยวกับสถานการณ์ดังกล่าว

แนวปฏิบัติทางการบัญชีดังกล่าวได้ประกาศลงในราชกิจจานุเบกษาเมื่อวันที่ 22 เมษายน 2563 และมีผลบังคับใช้สำหรับการจัดทำงบการเงินของกลุ่มกิจการที่มีรอบระยะเวลารายงานสิ้นสุดภายในช่วงเวลาระหว่างวันที่ 1 มกราคม 2563 ถึงวันที่ 31 ธันวาคม 2563

บริษัทเลือกใช้มาตรการผ่อนปรนชั่วคราวสำหรับทางเลือกเพิ่มเติมทางบัญชีดังต่อไปนี้

- เลือกที่จะไม่ต้องนำข้อมูลที่มีการคาดการณ์ไปในอนาคต (Forward-looking information) มาใช้วัดมูลค่าของผลขาดทุนด้านเครดิตที่คาดว่าจะเกิดขึ้น ในกรณีที่ใช้วิธีการอย่างง่ายในการวัดมูลค่าของผลขาดทุนด้านเครดิตที่คาดว่าจะเกิดขึ้น
- เลือกที่จะไม่นำข้อมูลเกี่ยวกับสถานการณ์ COVID-19 ที่อาจจะกระทบต่อการพยากรณ์ทางการเงินในอนาคตใช้ประกอบเทคนิคการวัดมูลค่ายุติธรรมที่เกี่ยวข้อง กิจการยังปฏิบัติตามมาตรฐานการรายงานทางการเงิน ฉบับที่ 13 เรื่องการวัดมูลค่ายุติธรรม
- เลือกที่จะไม่นำการลดค่าเช่าตามสัญญาจากผู้ให้เช่า (ถ้ามี) มาถือเป็นการเปลี่ยนแปลงสัญญาเช่า โดยทยอยปรับลดหนี้สินตามสัญญาเช่าที่ครบกำหนดแต่ละงวดตามสัดส่วนที่ได้ส่วนลด พร้อมทั้งกลับรายการค่าเสื่อมราคาจากสินทรัพย์สิทธิการใช้และดอกเบี้ยจากหนี้สินตามสัญญาเช่าที่ยังคงรับรู้ในแต่ละงวดตามสัดส่วนของค่าเช่าที่ลดลง และบันทึกผลต่างที่เกิดขึ้นในกำไรหรือขาดทุน
- เลือกที่จะไม่นำข้อมูลเกี่ยวกับสถานการณ์ COVID-19 ที่มีความไม่แน่นอนซึ่งอาจกระทบต่อการประมาณการกำไรทางภาษีที่จะเกิดขึ้นในอนาคต มาเป็นข้อมูลในการประมาณการความเพียงพอของกำไรทางภาษีที่จะเกิดขึ้นในอนาคต เพื่อที่จะใช้ประโยชน์จากสินทรัพย์ภาษีเงินได้รอการตัดบัญชี

### 2.3 มาตรฐานการรายงานทางการเงินที่จะมีผลบังคับใช้ในอนาคต

ในระหว่างปี สภาวิชาชีพบัญชีได้ออกประกาศสภาวิชาชีพบัญชี และลงประกาศในราชกิจจานุเบกษาแล้ว สำหรับกรอบแนวคิดสำหรับการรายงานทางการเงิน (ใหม่) และมีการปรับปรุงมาตรฐานการรายงานทางการเงินจากปี 2562 เป็นจำนวนหลายฉบับ โดยให้ถือปฏิบัติกับงบการเงินสำหรับรอบระยะเวลาบัญชีที่เริ่มต้นในหรือหลังวันที่ 1 มกราคม 2564 เป็นต้นไป ซึ่งการปรับปรุงดังกล่าวเกิดจากการปรับปรุงแก้ไขหลักการดังต่อไปนี้

#### การปรับปรุงการอ้างอิงกรอบแนวคิดในมาตรฐานการรายงานทางการเงิน

มาตรฐานการรายงานทางการเงินบางฉบับประกอบด้วยการอ้างอิงหรือการอ้างถึง “IASB’s Framework for the Preparation and Presentation of Financial Statements” การปรับปรุงการอ้างอิงกรอบแนวคิดในมาตรฐานการรายงานทางการเงินได้ปรับการอ้างอิงหรือการอ้างถึงบางส่วนที่กล่าวข้างต้นให้เป็นปัจจุบันและทำการปรับปรุงอื่น ๆ เพื่ออธิบายให้ชัดเจนขึ้นว่าเอกสารแต่ละฉบับนั้นเป็นการอ้างอิง “กรอบแนวคิด” ของปีใด

#### กรอบแนวคิดสำหรับการรายงานทางการเงิน

กรอบแนวคิดสำหรับการรายงานทางการเงิน ประกอบด้วย การปรับปรุงคำนิยามของสินทรัพย์และหนี้สิน เกณฑ์ในการรวมสินทรัพย์และหนี้สินในงบการเงิน นอกจากนี้ยังรวมถึงหลักการใหม่และแนวปฏิบัติที่ได้ถูกเพิ่มเติมเข้าไป ดังต่อไปนี้

1. การวัดมูลค่า ซึ่งรวมถึงปัจจัยที่ต้องพิจารณาในการเลือกเกณฑ์ในการวัดมูลค่า
2. การแสดงรายการและการเปิดเผยข้อมูล ซึ่งรวมถึงเมื่อใดที่จะจัดประเภทรายการรายได้และค่าใช้จ่ายในกำไรขาดทุนเบ็ดเสร็จอื่น
3. กิจการที่เสนอรายงาน
4. เมื่อใดสินทรัพย์และหนี้สินจะถูกเอาออกจากงบการเงิน

กรอบแนวคิด ยังได้อธิบายให้ชัดเจนขึ้นถึงบทบาทของความสามารถของฝ่ายบริหารในการดูแลรักษาทรัพยากรเชิงเศรษฐกิจของกิจการ ความระมัดระวัง และความไม่แน่นอนของการวัดมูลค่าในการรายงานทางการเงิน

#### คำนิยามของธุรกิจ

คำนิยามของธุรกิจ ที่ปรับปรุงในมาตรฐานการรายงานทางการเงินฉบับที่ 3 เรื่อง การรวมธุรกิจ ได้อธิบายให้ชัดเจนขึ้นถึงคำนิยามของธุรกิจ โดยมีวัตถุประสงค์เพื่อช่วยให้กิจการใช้ในการกำหนดว่ารายการค่านั้นต้องบันทึกการเป็น “การรวมธุรกิจ” หรือ “การซื้อสินทรัพย์” หรือไม่ การปรับปรุงมีดังนี้

1. อธิบายให้ชัดเจนขึ้นในเรื่องการพิจารณาว่าเป็น “ธุรกิจ” นั้น กลุ่มของกิจกรรมและสินทรัพย์ที่ได้มาต้องรวมถึงข้อมูลปัจจัยนำเข้าและกระบวนการที่สำคัญเป็นอย่างน้อยซึ่งเมื่อนำมารวมกันมีส่วนอย่างมีนัยสำคัญทำให้เกิดความสามารถในการสร้างผลผลิต
2. ตัดเรื่องการประเมินว่าผู้ร่วมตลาดสามารถทดแทนปัจจัยนำเข้าหรือกระบวนการที่ขาดหายไปใดๆ และสร้างผลผลิตต่อไปได้ ออกจากมาตรฐานฯ

3. เพิ่มแนวปฏิบัติและตัวอย่างเพื่อประกอบความเข้าใจเพื่อช่วยให้กิจการประเมินว่ากระบวนการที่สำคัญได้ถูกซื้อหรือไม่
4. ทำให้นิยามของธุรกิจและนิยามของผลผลิตแคบลง โดยการให้ความสนใจในตัวของสินค้าและบริการที่ให้กับลูกค้า และตัดเรื่องการอ้างอิงความสามารถในการลดต้นทุนออกจากมาตรฐานฯ
5. เพิ่มเรื่องการทดสอบความตั้งใจเป็นทางเลือก ซึ่งอนุญาตให้ทำการประเมินอย่างง่ายว่ากลุ่มของกิจกรรมและสินทรัพย์ที่ได้มาไม่ใช่ธุรกิจหรือไม่

#### **คำนิยามของควมมีสาระสำคัญ**

คำนิยามของควมมีสาระสำคัญ ทำให้เกิดการปรับปรุงมาตรฐานการบัญชี ฉบับที่ 1 เรื่อง การนำเสนองบการเงิน และมาตรฐานการบัญชี ฉบับที่ 8 เรื่อง นโยบายการบัญชี การเปลี่ยนแปลงประมาณการทางบัญชีและข้อผิดพลาด และทำให้เกิดการปรับปรุงซึ่งเป็นผลที่สืบเนื่องไปมาตรฐานการรายงานทางการเงินฉบับอื่น การปรับปรุงช่วยทำให้เกิดความเข้าใจมากยิ่งขึ้นของคำนิยามของควมมีสาระสำคัญโดย

1. การทำให้คำนิยามเป็นแนวทางเดียวกันของมาตรฐานการรายงานทางการเงินและกรอบแนวคิดเพื่อหลีกเลี่ยงความสับสนที่อาจเกิดขึ้นจากความแตกต่างของคำนิยาม
2. การรวมข้อกำหนดสนับสนุนเข้าไว้ด้วยกันของมาตรฐานการบัญชี ฉบับที่ 1 เรื่อง การนำเสนองบการเงิน ในคำนิยามเพื่อทำให้คำนิยามมีความชัดเจนมากขึ้นและอธิบายถึงการนำควมมีสาระสำคัญไปประยุกต์ได้ชัดเจนขึ้น
3. การนำแนวปฏิบัติที่มีอยู่ของคำนิยามของควมมีสาระสำคัญมาไว้ในที่เดียวกัน ร่วมกันกับคำนิยาม

#### **การปฏิรูปอัตราดอกเบี้ยอ้างอิง**

การปฏิรูปอัตราดอกเบี้ยอ้างอิง ทำให้เกิดการปรับปรุงมาตรฐานการรายงานทางการเงิน ฉบับที่ 9 เรื่อง เครื่องมือทางการเงินและมาตรฐานการรายงานทางการเงิน ฉบับที่ 7 เรื่อง การเปิดเผยข้อมูลเครื่องมือทางการเงิน การปรับปรุงนั้นได้ปรับเปลี่ยนข้อกำหนดของการบัญชีป้องกันความเสี่ยง โดยเฉพาะเพื่อเป็นการบรรเทาผลกระทบที่อาจเกิดขึ้นจากความไม่แน่นอนที่เกิดจากการปฏิรูปอัตราดอกเบี้ยอ้างอิง เช่น อัตราดอกเบี้ยอ้างอิงที่กำหนดจากธุรกรรมการกู้ยืม (interbank offer rates-IBORs) นอกจากนี้ การปรับปรุงได้กำหนดให้กิจการให้ข้อมูลเพิ่มเติมกับนักลงทุนเกี่ยวกับความสัมพันธ์ของการป้องกันความเสี่ยงที่ได้รับผลกระทบโดยตรงจากความไม่แน่นอนใด ๆ นั้น

ฝ่ายบริหารของบริษัทอยู่ระหว่างการประเมินผลกระทบที่อาจมีต่องบการเงินในปีที่เริ่มนำมาตรฐานการรายงานทางการเงินดังกล่าวมาถือปฏิบัติ

#### **2.4 การปรับปรุงมาตรฐานการรายงานทางการเงิน ฉบับที่ 16 เรื่อง สัญญาเช่า**

สภาวิชาชีพบัญชีได้ปรับปรุงมาตรฐานการรายงานทางการเงิน ฉบับที่ 16 เรื่อง สัญญาเช่า และได้ลงประกาศในราชกิจจานุเบกษา เมื่อวันที่ 27 มกราคม 2564 โดยมีการปรับปรุงดังนี้

1. การยินยอมลดค่าเช่าที่เกี่ยวข้องกับ COVID-19 ซึ่งมีผลบังคับใช้ตั้งแต่วันที่ 1 มิถุนายน 2563 ทั้งนี้อนุญาตให้กิจการถือปฏิบัติก่อนวันที่มีผลบังคับใช้ได้ การปรับปรุงนี้เพื่อเป็นการผ่อนปรนในทางปฏิบัติสำหรับผู้เช่า โดยไม่จำเป็นต้องประเมินว่าการยินยอมลดค่าเช่าที่เกิดขึ้นอันเป็นผลโดยตรงจากสถานการณ์การแพร่ระบาดของ COVID-19 และเช่าเงื่อนไขตามที่ระบุไว้ ถือเป็นการเปลี่ยนแปลงสัญญาเช่าหรือไม่ โดยให้บันทึกการยินยอมลดค่าเช่านั้นเสมือนว่าไม่ใช่การเปลี่ยนแปลงสัญญาเช่า
2. เพิ่มข้อกำหนดสำหรับข้อยกเว้นชั่วคราวที่เกิดขึ้นจากการปฏิรูปอัตราดอกเบี้ยอ้างอิง โดยกิจการต้องถือปฏิบัติตามการปรับปรุงดังกล่าวกับงบการเงินประจำปีสำหรับรอบระยะเวลาบัญชีที่เริ่มในหรือหลังวันที่ 1 มกราคม 2565 เป็นต้นไป ทั้งนี้อนุญาตให้กิจการถือปฏิบัติก่อนวันที่มีผลบังคับใช้ได้

ฝ่ายบริหารของบริษัทอยู่ระหว่างการประเมินผลกระทบที่อาจมีต่อการเงินในปีที่เริ่มนำมาตรฐานการรายงานทางการเงินดังกล่าวมาถือปฏิบัติ

### 3. นโยบายการบัญชีที่สำคัญ

#### 3.1 เกณฑ์การวัดมูลค่าที่ใช้จัดทำงานการเงิน

เกณฑ์การวัดมูลค่าที่ใช้จัดทำงานการเงิน คือ เกณฑ์ราคาทุนเดิม โดยใช้ร่วมกับเกณฑ์อื่น ๆ สำหรับสินทรัพย์และหนี้สินบางประเภทที่มีการใช้เกณฑ์การวัดมูลค่าอื่นได้เปิดเผยเกณฑ์การวัดมูลค่าที่ใช้ในนโยบายการบัญชีที่เกี่ยวข้อง

#### 3.2 รายการบัญชีที่เป็นเงินตราต่างประเทศ

รายการที่เป็นเงินตราต่างประเทศบันทึกรายการโดยการแปลงค่าเงินบาทตามอัตราแลกเปลี่ยน ณ วันที่เกิดรายการ ยอดคงเหลือของสินทรัพย์และหนี้สินที่เป็นเงินตราต่างประเทศ ณ วันสิ้นงวด แปลงค่าเงินบาทตามอัตราปิดซึ่งเป็นอัตราแลกเปลี่ยน ณ วันนั้น ผลกำไร(ขาดทุน) จากการแปลงค่านี้ แสดงเป็นรายได้หรือค่าใช้จ่ายในงบกำไรขาดทุนเบ็ดเสร็จของงวดนั้น

#### 3.3 เครื่องมือทางการเงิน

สินทรัพย์ทางการเงินที่แสดงในงบแสดงฐานะการเงินประกอบด้วย เงินสดและรายการเทียบเท่าเงินสด เงินลงทุน ลูกหนี้การค้าและลูกหนี้อื่น หนี้สินทางการเงินที่แสดงในงบแสดงฐานะการเงิน ประกอบด้วย เจ้าหนี้การค้าและเจ้าหนี้อื่น ซึ่งนโยบายการบัญชีเฉพาะสำหรับรายการแต่ละรายการได้เปิดเผยแยกไว้ในแต่ละหัวข้อที่เกี่ยวข้อง

#### 3.4 เงินสดและรายการเทียบเท่าเงินสด

เงินสดในมือเป็นเงินที่บริษัทเก็บไว้ใช้เพื่อวัตถุประสงค์ทั่วไป ส่วนรายการเทียบเท่าเงินสดเป็นเงินฝากออมทรัพย์และเงินฝากกระแสรายวันซึ่งเป็นเงินลงทุนที่มีสภาพคล่องสูงและพร้อมที่จะเปลี่ยนเป็นเงินสดในจำนวนที่แน่นอนและมีความเสี่ยงในการเปลี่ยนแปลงมูลค่าน้อย



### 3.5 ลูกหนี้การค้าและลูกหนี้อื่น

ถือปฏิบัติตั้งแต่วันที่ 1 มกราคม 2563

ลูกหนี้การค้ารับรู้เมื่อเริ่มแรกด้วยจำนวนเงินของสิ่งตอบแทนที่ปราศจากเงื่อนไขในการได้รับชำระ ในกรณีที่มีส่วนประกอบด้านการจัดหาเงินที่มีนัยสำคัญจะรับรู้ด้วยมูลค่าปัจจุบันของสิ่งตอบแทน

ลูกหนี้การค้าแสดงมูลค่าตามจำนวนมูลค่าสุทธิที่จะได้รับ บริษัทบันทึกค่าเผ่อนี้สงสัยจะสูญ โดยใช้วิธีการอย่างง่าย (Simplified Approach) ตามมาตรฐานการรายงานทางการเงินฉบับที่ 9 ในการวัดมูลค่าผลขาดทุนด้านเครดิตที่คาดว่าจะเกิดขึ้น ซึ่งกำหนดให้พิจารณาผลขาดทุนที่คาดว่าจะเกิดขึ้นตลอดอายุหนี้และรับรู้ผลขาดทุนตั้งแต่การรับรู้รายการลูกหนี้การค้า ในการพิจารณาผลขาดทุนด้านเครดิตที่คาดว่าจะเกิดขึ้น ลูกหนี้การค้าจะถูกจัดกลุ่มตามวันที่ครบกำหนดชำระ อัตราความเสียหายที่คาดว่าจะเกิดขึ้นจะขึ้นอยู่กับประวัติการชำระเงินและข้อมูลผลขาดทุนด้านเครดิตในอดีตซึ่งมีการปรับเพื่อสะท้อนข้อมูลปัจจุบันและการคาดการณ์ล่วงหน้าเกี่ยวกับปัจจัยทางเศรษฐกิจมหภาคที่มีผลต่อความสามารถของลูกหนี้ในการชำระหนี้ กลุ่มกิจการได้ระบุผลิตภัณฑ์มวลรวมในประเทศ (GDP) อัตราการว่างงาน และดัชนีราคาผู้บริโภค (Consumer Price Index) ของประเทศที่ขายสินค้าและบริการให้เป็นปัจจัยที่เกี่ยวข้องมากที่สุด และปรับอัตราการสูญเสียดังกล่าวตามการเปลี่ยนแปลงที่คาดการณ์ไว้ในปัจจัยเหล่านี้ ผลขาดทุนจากการด้อยค่าบันทึกในกำไรหรือขาดทุนภายใต้ค่าใช้จ่ายในการบริหาร

ถือปฏิบัติก่อนวันที่ 1 มกราคม 2563

ลูกหนี้การค้าและลูกหนี้อื่น แสดงในราคาตามใบแจ้งหนี้หักค่าเผ่อนี้สงสัยจะสูญ (ถ้ามี) ค่าเผ่อนี้สงสัยจะสูญประเมินโดยการวิเคราะห์ประวัติการชำระเงินและการคาดการณ์เกี่ยวกับการชำระเงินในอนาคตของลูกหนี้และ ลูกหนี้ที่ค้างเกินกว่าหนึ่งปีจะพิจารณาตั้งค่าเผ่อนี้สงสัยจะสูญทั้งจำนวน ลูกหนี้จะถูกจัดจำหน่ายบัญชีเมื่อทราบว่าเป็นหนี้สูญ

### 3.6 สินค้าคงเหลือ

สินค้าคงเหลือแสดงในราคาทุนหรือมูลค่าสุทธิที่จะได้รับแล้วแต่ราคาใดจะต่ำกว่า

ต้นทุนของสินค้าคำนวณโดยใช้วิธีเข้าก่อนออกก่อน ต้นทุนสินค้าประกอบด้วยต้นทุนที่ซื้อต้นทุนในการตัดแปลงหรือต้นทุนอื่นเพื่อให้สินค้าอยู่ในสถานที่และสภาพปัจจุบัน ในกรณีของสินค้าสำเร็จรูปและสินค้านำเข้าระหว่างผลิตที่ผลิตเอง ต้นทุนสินค้านำรวมการปันส่วนของค่าใช่หุ้ยการผลิตอย่างเหมาะสม โดยคำนึงถึงระดับกำลังการผลิตตามปกติ

ต้นทุนในการซื้อ ประกอบด้วย ราคาซื้อและค่าใช้จ่ายที่เกี่ยวข้องกับการซื้อสินค้านั้น เช่น อารขาเข้า ค่าขนส่ง และต้นทุนอื่นๆ ซึ่งเกี่ยวข้องโดยตรงกับการได้มาซึ่งสินค้า และหักด้วยส่วนลดการค้าและเงินที่ได้รับคืนจากการซื้อสินค้า

มูลค่าสุทธิที่จะได้รับเป็นการประมาณราคาที่จะขายได้จากการดำเนินธุรกิจปกติหักด้วยประมาณการต้นทุนในการผลิตสินค้าให้เสร็จและต้นทุนที่จำเป็นต้องจ่ายไปเพื่อให้ขายสินค้าได้ ค่าเพื่อการลดมูลค่าสินค้า ประเมินจากมูลค่าสุทธิที่จะได้รับ และสินค้าที่ค้างนาน เสียหาย ใช้งานไม่ได้

### 3.7 สินทรัพย์และหนี้สินทางการเงิน

บริษัทรับรู้รายการเมื่อเริ่มแรกของสินทรัพย์ทางการเงินหรือหนี้สินทางการเงินที่ไม่ได้วัดมูลค่าด้วยมูลค่ายุติธรรมผ่านกำไรหรือขาดทุนด้วยมูลค่ายุติธรรม บวกหรือหักด้วยต้นทุนการทำรายการซึ่งเกี่ยวข้องโดยตรงกับการได้มาหรือการออกสินทรัพย์ทางการเงินหรือหนี้สินทางการเงินนั้น ต้นทุนการทำรายการของสินทรัพย์ทางการเงินที่วัดมูลค่าด้วยมูลค่ายุติธรรมผ่านกำไรหรือขาดทุนนั้นรับรู้เป็นค่าใช้จ่ายในกำไรหรือขาดทุน

การจัดประเภทรายการและการวัดมูลค่าของสินทรัพย์ทางการเงิน

การจัดประเภทรายการขึ้นอยู่กับโมเดลธุรกิจของกิจการในการจัดการสินทรัพย์ทางการเงิน และลักษณะของกระแสเงินสดตามสัญญาของสินทรัพย์ทางการเงิน

บริษัทจัดประเภทสินทรัพย์ทางการเงินตามลักษณะการวัดมูลค่าเป็นสินทรัพย์ทางการเงินวัดมูลค่าในภายหลังด้วยราคาทุนตัดจำหน่าย สินทรัพย์ทางการเงินที่วัดมูลค่าในภายหลังด้วยมูลค่ายุติธรรมผ่านกำไรขาดทุนเบ็ดเสร็จอื่น และสินทรัพย์ทางการเงินที่วัดมูลค่าในภายหลังด้วยมูลค่ายุติธรรมผ่านกำไรหรือขาดทุน

ตราสารทุนสามารถจำแนกและไม่สามารถเปลี่ยนแปลงได้ตามประเภทของการวัดมูลค่าได้สองประเภท ได้แก่ การวัดมูลค่ายุติธรรมผ่านกำไรหรือขาดทุนหรือการวัดมูลค่ายุติธรรมผ่านกำไรขาดทุนเบ็ดเสร็จอื่นซึ่งไม่สามารถจัดประเภทรายการใหม่เข้าไปไว้ในกำไรหรือขาดทุนในภายหลัง

การวัดมูลค่าในภายหลังของตราสารหนี้ขึ้นอยู่กับโมเดลทางธุรกิจของบริษัทในการจัดการสินทรัพย์ทางการเงินและลักษณะของกระแสเงินสดตามสัญญาของสินทรัพย์ทางการเงิน การวัดมูลค่าตราสารหนี้สามารถทำได้ 3 วิธี โดยขึ้นอยู่กับการจัดประเภทตราสารหนี้ของบริษัท

- ราคาทุนตัดจำหน่าย สินทรัพย์ทางการเงินต้องวัดมูลค่าด้วยราคาทุนตัดจำหน่ายเมื่อบริษัทถือครองสินทรัพย์ทางการเงินนั้นตามโมเดลธุรกิจที่มีวัตถุประสงค์การถือครองสินทรัพย์ทางการเงินเพื่อรับกระแสเงินสดตามสัญญา และข้อกำหนดตามสัญญาของสินทรัพย์ทางการเงินซึ่งทำให้เกิดกระแสเงินสดซึ่งเป็นการจ่ายเพียงเงินต้นและดอกเบี้ยจากยอดคงเหลือของเงินต้นในวันที่กำหนดไว้ รายได้ดอกเบี้ยจากสินทรัพย์ทางการเงินดังกล่าวต้องคำนวณโดยใช้วิธีอัตราดอกเบี้ยที่แท้จริง กำไรหรือขาดทุนที่เกิดขึ้นจากการตัดรายการจะรับรู้โดยตรงในกำไรหรือขาดทุนและแสดงรายการในกำไรขาดทุนอื่น พร้อมกับกำไรขาดทุนจากอัตราแลกเปลี่ยน รายการขาดทุนจากการด้อยค่าแสดงเป็นกำไรหรือขาดทุน

- มูลค่ายุติธรรมผ่านกำไรขาดทุนเบ็ดเสร็จอื่น สินทรัพย์ทางการเงินต้องวัดมูลค่าด้วยมูลค่ายุติธรรมผ่านกำไรขาดทุนเบ็ดเสร็จอื่นเมื่อบริษัทถือครองสินทรัพย์ทางการเงินตามโมเดลธุรกิจที่มีวัตถุประสงค์เพื่อรับกระแสเงินสดตามสัญญาและเพื่อขายสินทรัพย์ทางการเงิน และข้อกำหนดตามสัญญาของสินทรัพย์ทางการเงินซึ่งทำให้เกิดกระแสเงินสด ซึ่งเป็นการจ่ายเพียงเงินต้นและดอกเบี้ยจากยอดคงเหลือของเงินต้นในวันที่กำหนดไว้ การเปลี่ยนแปลงของมูลค่าของสินทรัพย์ทางการเงินรับรู้ผ่านกำไรขาดทุนเบ็ดเสร็จอื่น ยกเว้น รายการขาดทุนจากการด้อยค่า รายได้ดอกเบี้ย และกำไรขาดทุนจากอัตราแลกเปลี่ยนที่เกี่ยวข้องจะรับรู้เป็นกำไรหรือขาดทุน เมื่อมีการตัดรายการสินทรัพย์ทางการเงิน กำไรหรือขาดทุนสะสมที่เคยรับรู้รายการในกำไรขาดทุนเบ็ดเสร็จอื่นจะต้องจัดประเภทรายการใหม่เข้ากำไรหรือขาดทุน และแสดงรายการในกำไรขาดทุนอื่น รายได้ดอกเบี้ยจากสินทรัพย์ทางการเงินดังกล่าวต้องคำนวณ โดยใช้วิธีอัตราดอกเบี้ยที่แท้จริง รายการขาดทุนจากการด้อยค่าแสดงเป็นรายการแยกต่างหากในงบกำไรขาดทุน
- มูลค่ายุติธรรมผ่านกำไรหรือขาดทุน สินทรัพย์ทางการเงินที่ไม่เข้าเงื่อนไขการวัดมูลค่าด้วยราคาทุนตัดจำหน่ายหรือวัดมูลค่าด้วยมูลค่ายุติธรรมผ่านกำไรขาดทุนเบ็ดเสร็จอื่น ต้องวัดมูลค่าด้วยมูลค่ายุติธรรมผ่านกำไรหรือขาดทุน กำไรหรือขาดทุนที่เกิดจากตราสารหนี้ที่วัดมูลค่ายุติธรรมผ่านกำไรขาดทุน จะรับรู้เป็นกำไรหรือขาดทุน และแสดงรายการสุทธิในกำไรขาดทุนอื่นในรอบระยะเวลาที่เกิดรายการ

เงินปันผลที่ได้รับจากเงินลงทุนจะรับรู้เป็นกำไรหรือขาดทุน โดยแสดงรายการเป็นรายได้อื่นเมื่อบริษัทมีสิทธิที่จะได้รับเงินปันผล

การเปลี่ยนแปลงในมูลค่ายุติธรรมของสินทรัพย์ทางการเงินที่วัดมูลค่าด้วยมูลค่ายุติธรรมผ่านกำไรขาดทุนจะรับรู้เป็นกำไรขาดทุนอื่นในงบกำไรขาดทุน รายการขาดทุนจากการด้อยค่า (และการกลับรายการขาดทุนจากการด้อยค่า) ของตราสารหนี้ที่วัดมูลค่าด้วยมูลค่ายุติธรรมผ่านกำไรขาดทุนเบ็ดเสร็จอื่นจะไม่แยกแสดงรายการต่างหากจากรายการเปลี่ยนแปลงอื่น ๆ ในมูลค่ายุติธรรม

การจัดประเภทรายการและการวัดมูลค่าของหนี้สินทางการเงินและส่วนของเจ้าของ

เครื่องมือทางการเงินที่บริษัทเป็นผู้ออกต้องจัดประเภทเป็นหนี้สินทางการเงินหรือตราสารทุนโดยพิจารณาภาระผูกพันตามสัญญา

- หากบริษัทมีภาระผูกพันตามสัญญาที่จะต้องส่งมอบเงินสดหรือสินทรัพย์ทางการเงินอื่นให้กับกิจการอื่น โดยไม่สามารถปฏิเสธการชำระหรือเลื่อนการชำระออกไปอย่างไม่มีกำหนดได้นั้น เครื่องมือทางการเงินนั้นจะจัดประเภทเป็นหนี้สินทางการเงิน เว้นแต่ว่าการชำระนั้นสามารถชำระโดยการออกตราสารทุนของบริษัทเองด้วยจำนวนตราสารทุนที่คงที่ และเปลี่ยนกับจำนวนเงินที่คงที่

- หากบริษัทไม่มีภาระผูกพันตามสัญญาหรือสามารถเลื่อนการชำระภาระผูกพันตามสัญญาไปได้ เครื่องมือทางการเงินดังกล่าวจะจัดประเภทเป็นตราสารทุน

ในการรับรู้รายการเมื่อเริ่มแรก บริษัทต้องวัดมูลค่าของหนี้สินทางการเงินด้วยมูลค่ายุติธรรม บริษัทจัดประเภทรายการหนี้สินทางการเงินทั้งหมดที่วัดมูลค่าในภายหลังด้วยราคาทุนตัดจำหน่าย ยกเว้นหนี้สินทางการเงินบางรายการ

การรับรู้รายการและการตัดรายการ

บริษัทต้องรับรู้สินทรัพย์ทางการเงินหรือหนี้สินทางการเงินในงบแสดงฐานะการเงินเฉพาะเมื่อบริษัทเป็นคู่สัญญาตามข้อกำหนดของสัญญาของเครื่องมือทางการเงินนั้น การซื้อหรือขายสินทรัพย์ทางการเงินตามวิธีปกติต้องรับรู้รายการในวันซื้อขาย ซึ่งเป็นวันที่บริษัทตกลงที่จะซื้อหรือขายสินทรัพย์ สินทรัพย์ทางการเงินจะถูกตัดรายการเฉพาะเมื่อสิทธิตามสัญญาที่จะได้รับกระแสเงินสดจากสินทรัพย์ทางการเงินหมดอายุ หรือเมื่อบริษัทโอนสินทรัพย์ทางการเงิน และเป็นการโอนความเสี่ยงและผลตอบแทนของความเป็นเจ้าของเกือบทั้งหมดของสินทรัพย์ทางการเงิน

การด้อยค่าของสินทรัพย์ทางการเงิน

บริษัทรับรู้ผลขาดทุนด้านเครดิตที่คาดว่าจะเกิดขึ้นต่อสินทรัพย์ทางการเงินที่วัดมูลค่าด้วยวิธีราคาทุนตัดจำหน่าย โดยไม่จำเป็นต้องรอให้เหตุการณ์ที่มีการด้อยค่าด้านเครดิตเกิดขึ้นก่อน บริษัทพิจารณาการเปลี่ยนแปลงในความเสี่ยงด้านเครดิตของสินทรัพย์ทางการเงินเป็นระดับ และกำหนดวิธีการวัดค่าเพื่อผลขาดทุนด้านเครดิตและการคำนวณดอกเบี้ยที่แท้จริงที่แตกต่างกันในแต่ละระดับ โดยมีข้อยกเว้นสำหรับลูกหนี้การค้าที่ไม่มีองค์ประกอบเกี่ยวกับการจัดหาเงินที่มีนัยสำคัญ ซึ่งบริษัทใช้วิธีการอย่างง่ายในการพิจารณาค่าเพื่อผลขาดทุนที่คาดว่าจะเกิดขึ้นตลอดอายุ

### 3.8 เงินลงทุนทั่วไป

เงินลงทุนในตราสารทุนที่ไม่อยู่ในความต้องการของตลาดที่ถือเป็นเงินลงทุนทั่วไปบันทึกราคาทุนและปรับลดด้วยค่าเพื่อการด้อยค่าของเงินลงทุนดังกล่าว บริษัทจะรับรู้การเปลี่ยนแปลงมูลค่าในงบกำไรขาดทุนเมื่อมีการจำหน่ายเงินลงทุนหรือเงินลงทุนเกิดการด้อยค่า

### 3.9 อสังหาริมทรัพย์เพื่อการลงทุน

อสังหาริมทรัพย์เพื่อการลงทุนของบริษัท เป็นที่ดินที่บริษัทถือครองไว้โดยที่ปัจจุบันยังมิได้ระบุวัตถุประสงค์ของการใช้งานในอนาคตและ/หรือมิไว้เพื่อหาประโยชน์จากรายได้ค่าเช่า หรือจากการเพิ่มมูลค่าของสินทรัพย์ บริษัทวัดมูลค่าอสังหาริมทรัพย์เพื่อการลงทุนด้วยราคาทุน หักผลขาดทุนจากการด้อยค่าสะสม (ถ้ามี)

### 3.10 ที่ดิน อาคารและอุปกรณ์

ที่ดิน แสดงมูลค่าตามราคาที่ตีใหม่ ซึ่งเป็นมูลค่ายุติธรรมที่กำหนดขึ้นจากการประเมินโดยผู้ประเมินราคาอิสระ อาคารและอุปกรณ์แสดงมูลค่าตามราคาทุนหักค่าเสื่อมราคาสะสม และค่าเพื่อการด้อยค่าของสินทรัพย์ (ถ้ามี)

บริษัทบันทึกมูลค่าเริ่มแรกของที่ดินในราคาทุน ณ วันที่ได้สินทรัพย์มาหลังจากนั้นบริษัทจัดให้มีการประเมินราคาที่ดินโดยผู้ประเมินราคาอิสระ และบันทึกสินทรัพย์ดังกล่าวในราคาที่ตีใหม่โดยบริษัทมีนโยบายที่จะให้ผู้ประเมินราคาอิสระประเมินราคาสินทรัพย์ดังกล่าวทุกๆ 5 ปี และในระหว่างนี้หากมีปัจจัยอื่นใดที่มีผลกระทบอย่างมีสาระสำคัญต่อมูลค่าที่ดินบริษัทจะให้มีการประเมินราคาใหม่โดยผู้เชี่ยวชาญอิสระในปีนั้น ๆ

บริษัทบันทึกส่วนต่างซึ่งเกิดจากการตีราคาสินทรัพย์ ดังนี้

- บริษัทบันทึกราคาตามบัญชีของสินทรัพย์ที่เพิ่มขึ้นจากการตีราคาใหม่ในบัญชี “ส่วนเกินทุนจากการตีราคาที่ดิน” ในส่วนของผู้ถือหุ้นในงบแสดงฐานะการเงิน อย่างไรก็ตามหากสินทรัพย์นั้นเคยมีการตีราคาลดลงและบริษัทได้รับรู้ราคาที่ลดลงเป็นค่าใช้จ่าย ในงบกำไรขาดทุนเบ็ดเสร็จแล้ว ส่วนที่เพิ่มจากการตีราคาใหม่นี้จะถูกรับรู้เป็นรายได้ไม่เกินจำนวนที่เคยลดลงซึ่งได้รับรู้เป็นค่าใช้จ่ายในงบกำไรขาดทุนเบ็ดเสร็จแล้ว
- บริษัทรับรู้ราคาตามบัญชีของสินทรัพย์ที่ลดลงจากการตีราคาใหม่เป็นค่าใช้จ่ายในงบกำไรขาดทุนเบ็ดเสร็จ อย่างไรก็ตาม หากสินทรัพย์นั้นเคยมีการตีราคาเพิ่มขึ้นและยังมียอดคงค้างของบัญชี “ส่วนเกินทุนจากการตีราคาที่ดิน” อยู่ในส่วนของผู้ถือหุ้น ส่วนที่ลดลงจากการตีราคาใหม่จะถูกนำไปหักออกจาก “ส่วนเกินทุนจากการตีราคาที่ดิน” ไม่เกินจำนวนซึ่งเคยตีราคาเพิ่มขึ้นของสินทรัพย์ชนิดเดียวกัน และส่วนที่เกินจะรับรู้เป็นค่าใช้จ่ายในงบกำไรขาดทุนเบ็ดเสร็จ

#### ค่าเสื่อมราคา

ค่าเสื่อมราคาสำหรับสินทรัพย์ถาวร คำนวณตามวิธีเส้นตรงตามอายุการใช้งานโดยประมาณ ดังนี้

ส่วนปรับปรุงที่ดิน	20	ปี
อาคารโรงงาน	30	ปี
เครื่องจักร และอุปกรณ์	10, 20	ปี
เครื่องมือเครื่องใช้และเครื่องตกแต่ง	10, 20	ปี
ยานพาหนะ	5	ปี

บริษัทไม่คิดค่าเสื่อมราคาสำหรับที่ดิน และสินทรัพย์ที่อยู่ระหว่างก่อสร้าง

การซ่อมแซมและบำรุงรักษา จะรับรู้ในงบกำไรขาดทุนเบ็ดเสร็จในระหว่างงวดบัญชีที่เกิดรายการขึ้น ต้นทุนของการปรับปรุงให้ดีขึ้นอย่างสำคัญจะถูกรับรู้เป็นส่วนหนึ่งของมูลค่าตามบัญชีของสินทรัพย์เมื่อมีความเป็นไปได้ค่อนข้างแน่ที่บริษัทจะได้รับประโยชน์เชิงเศรษฐกิจในอนาคตจากรายการนั้น และสามารถวัดมูลค่าต้นทุนของรายการนั้นได้อย่างน่าเชื่อถือ ต้นทุนของการปรับปรุงจะถูกตัดค่าเสื่อมราคาตามเกณฑ์อายุการใช้งานโดยประมาณ ค่าซ่อมแซมและค่าบำรุงรักษารับรู้เป็นค่าใช้จ่ายในรอบระยะเวลาบัญชีที่เกิดขึ้น

กำไรหรือขาดทุนจากการจำหน่ายที่ดิน อาคารและอุปกรณ์ คำนวณจากผลต่างระหว่างเงินสดรับสุทธิกับราคาตามบัญชีและรับรู้เป็นรายได้อื่นหรือค่าใช้จ่ายอื่นในงบกำไรขาดทุนเบ็ดเสร็จ

#### 3.11 ต้นทุนการเพาะปลูกต้นปาล์มน้ำมัน

ต้นทุนการเพาะปลูกต้นปาล์มน้ำมัน แสดงตามราคาทุนหลังหักค่าตัดจำหน่ายสะสม ค่าตัดจำหน่ายของต้นทุนการเพาะปลูกต้นปาล์มน้ำมัน คำนวณจากราคาทุนของต้นปาล์มน้ำมันในส่วนที่เก็บเกี่ยวได้แล้ว โดยวิธีเส้นตรงตามอายุการให้ผลประโยชน์โดยประมาณ 37 ปี

ค่าใช้จ่ายที่เกี่ยวข้องกับการเพาะปลูกต้นปาล์มน้ำมัน ช่อมและปลูกสวนปาล์มเพิ่มเติมในพื้นที่ที่มีการเก็บเกี่ยวแล้วจะถือเป็นค่าใช้จ่ายในงบกำไรขาดทุนเบ็ดเสร็จทั้งจำนวน  
ไม่มีการตัดจำหน่ายสำหรับต้นทุนการเพาะปลูกต้นปาล์มน้ำมันที่ยังไม่พร้อมเก็บเกี่ยว

3.12 สินทรัพย์ไม่มีตัวตน

ลิขสิทธิ์โปรแกรมสำเร็จรูปแสดงในราคาทุน ณ วันเริ่มรายการหักค่าตัดจำหน่ายสะสม ค่าตัดจำหน่ายคำนวณโดยวิธีเส้นตรงตามอายุการให้ประโยชน์โดยประมาณ 5 ปี

3.13 ต้นทุนการกู้ยืม

ดอกเบี้ยจ่ายที่ถือเป็นต้นทุนเป็นดอกเบี้ยที่เกิดจากการกู้ยืมเพื่อให้ได้มาซึ่งทรัพย์สินที่ก่อสร้างโครงการต่างๆ บริษัทจะบันทึกดอกเบี้ยจ่ายถือเป็นส่วนหนึ่งของทรัพย์สินที่ก่อสร้างโครงการต่างๆ โดยจะหยุดบันทึกเมื่อการก่อสร้างเสร็จสมบูรณ์

3.14 การด้อยค่าของสินทรัพย์

มูลค่าตามบัญชีของสินทรัพย์ได้รับการประเมิน ณ ทุกวันสิ้นรอบระยะเวลารายงานว่ามีข้อบ่งชี้ของการด้อยค่าเกิดขึ้นหรือไม่ ในกรณีที่ข้อบ่งชี้ จะทำการประมาณมูลค่าที่คาดว่าจะได้รับคืนของสินทรัพย์นั้นหรือหน่วยสินทรัพย์ที่ก่อให้เกิดเงินสดที่มีสินทรัพย์ที่กำลังพิจารณานั้นรวมอยู่โดยรับรู้ผลขาดทุนจากการด้อยค่าเมื่อมูลค่าที่คาดว่าจะได้รับคืนต่ำกว่ามูลค่าตามบัญชีของสินทรัพย์หรือหน่วยสินทรัพย์ที่ก่อให้เกิดเงินสดนั้น

ผลขาดทุนจากการด้อยค่ารับรู้เป็นค่าใช้จ่ายในกำไรหรือขาดทุนทันที อย่างไรก็ตาม หากสินทรัพย์ที่ด้อยค่านั้นเป็นสินทรัพย์ที่มีการตีราคาใหม่ซึ่งเคยมีการตีราคาเพิ่มขึ้น ผลขาดทุนจากการด้อยค่านี้อาจรับรู้ในกำไรขาดทุนเบ็ดเสร็จอื่นไม่เกินส่วนเกินทุนที่เคยบันทึกไว้สำหรับสินทรัพย์รายการเดียวกันนั้น ซึ่งจะมีผลทำให้ส่วนเกินทุนจากการตีราคาใหม่ของสินทรัพย์นั้นลดลง

ผลขาดทุนจากการด้อยค่ารับรู้เป็นค่าใช้จ่ายในกำไรหรือขาดทุนทันที

การคำนวณมูลค่าที่คาดว่าจะได้รับคืน

- มูลค่าที่คาดว่าจะได้รับคืน หมายถึง มูลค่ายุติธรรมหักต้นทุนในการขายของสินทรัพย์หรือหน่วยสินทรัพย์ที่ก่อให้เกิดเงินสด หรือมูลค่าจากการใช้ของสินทรัพย์นั้น แล้วแต่จำนวนใดจะสูงกว่า
- ในการประเมินมูลค่าจากการใช้ของสินทรัพย์ ประมาณการกระแสเงินสดในอนาคตที่คาดว่าจะได้รับจากสินทรัพย์จะถูกคิดลดเป็นมูลค่าปัจจุบัน โดยใช้อัตราคิดลดที่เป็นอัตราก่อนภาษีเงินได้ที่สะท้อนมูลค่าที่อาจประเมินได้ในตลาดปัจจุบันซึ่งแปรไปตามเวลาและความเสี่ยงที่มีต่อสินทรัพย์
- สินทรัพย์ที่ไม่ก่อให้เกิดเงินสดซึ่งส่วนใหญ่เป็นหน่วยอิสระแยกจากสินทรัพย์อื่นๆ จะพิจารณามูลค่าที่คาดว่าจะได้รับคืนให้สอดคล้องกับหน่วยสินทรัพย์ที่ก่อให้เกิดเงินสดที่สินทรัพย์นั้นมีความเกี่ยวข้องด้วย

การกลับรายการผลขาดทุนจากการด้อยค่า

- ผลขาดทุนจากการด้อยค่าของสินทรัพย์ที่ไม่ใช่ค่าความนิยมที่รับรู้ในงวดก่อนจะถูกกลับรายการ หากประมาณการที่ใช้ในการกำหนดมูลค่าที่คาดว่าจะได้รับคืนได้เปลี่ยนแปลงไปภายหลังจากรับรู้ผลขาดทุนจากการด้อยค่าครั้งล่าสุดแล้ว เพียงเพื่อให้มูลค่าตามบัญชีของสินทรัพย์ไม่เกินกว่ามูลค่าตามบัญชีที่ควรเป็น (สุทธิจากค่าเสื่อมราคาหรือค่าตัดจำหน่าย) หากไม่เคยรับรู้ผลขาดทุนจากการด้อยค่าของสินทรัพย์นั้นมาก่อน
- การกลับรายการผลขาดทุนจากการด้อยค่าจะถูกรับรู้เป็นรายได้ในกำไรหรือขาดทุนทันทีเว้นแต่กรณีที่สินทรัพย์นั้นแสดงด้วยราคาที่ตีใหม่ จะถือว่าการกลับรายการผลขาดทุนจากการด้อยค่าของสินทรัพย์ที่ตีราคาใหม่เป็นการตีราคาเพิ่ม

### 3.15 เจ้าหนี้การค้าและเจ้าหนี้อื่น

เจ้าหนี้การค้าและเจ้าหนี้อื่นแสดงด้วยราคาทุน

### 3.16 สัญญาเช่า

ถือปฏิบัติตั้งแต่วันที่ 1 มกราคม 2563

ณ วันเริ่มต้นสัญญา บริษัทจะประเมินว่าสัญญาเป็นสัญญาเช่าหรือประกอบด้วยสัญญาเช่าหรือไม่ โดยสัญญาจะเป็นสัญญาเช่าหรือประกอบด้วยสัญญาเช่า ถ้าสัญญานั้นเป็นการให้สิทธิในการควบคุมการใช้สินทรัพย์ที่ระบุได้สำหรับช่วงเวลาหนึ่งเพื่อการแลกเปลี่ยนกับสิ่งตอบแทน

บริษัทประเมินอายุสัญญาเช่าตามระยะเวลาที่บอกเลิกไม่ได้ที่ระบุในสัญญาเช่าหรือตามระยะเวลาที่เหลืออยู่ของสัญญาเช่าที่มีผลอยู่ ณ วันที่นำมาตราฐานการรายงานทางการเงินมาใช้เป็นครั้งแรก (ณ วันที่ 1 มกราคม 2563) โดยรวมระยะเวลาตามสิทธิเลือกในการขยายอายุสัญญาเช่าหากมีความแน่นอนอย่างสมเหตุสมผลที่จะใช้สิทธิเลือกนั้นและระยะเวลาตามสิทธิเลือกในการยกเลิกสัญญาเช่า หากมีความแน่นอนอย่างสมเหตุสมผลที่จะไม่ใช้สิทธิเลือกนั้น ทั้งนี้พิจารณาถึงผลกระทบของการเปลี่ยนแปลงในเทคโนโลยี และ/หรือ การเปลี่ยนแปลงของสภาพแวดล้อมต่าง ๆ ที่เกี่ยวข้องกับการต่ออายุของสัญญาเช่าดังกล่าว เป็นต้น

สินทรัพย์สิทธิการใช้ - ผู้เช่า

สินทรัพย์สิทธิการใช้รับรู้ ณ วันที่สัญญาเช่าเริ่มมีผล โดยแสดงมูลค่าตามราคาทุนหลังหักค่าเสื่อมราคาสะสมและค่าเผื่อการด้อยค่า (ถ้ามี) และปรับปรุงด้วยการวัดมูลค่าของหนี้สินตามสัญญาเช่าใหม่ (ถ้ามี) ราคาทุนดังกล่าวประกอบด้วย จำนวนเงินของหนี้สินตามสัญญาเช่าจากการวัดมูลค่าเริ่มแรก ต้นทุนทางตรงที่เกิดขึ้น และการจ่ายชำระตามสัญญาเช่าใดๆที่จ่ายชำระ ณ วันที่สัญญาเช่าเริ่มมีผลหรือก่อนวันที่สัญญาเริ่มมีผลหักสิ่งจูงใจตามสัญญาเช่าที่ได้รับ

ราคาทุนของสินทรัพย์สิทธิการใช้รวมถึงประมาณการต้นทุนที่จะเกิดขึ้นสำหรับผู้เช่าในการรื้อและขนย้ายสินทรัพย์อ้างอิง การบูรณะสถานที่ตั้งของสินทรัพย์อ้างอิงหรือการบูรณะสินทรัพย์อ้างอิงให้อยู่ในสภาพตามที่กำหนดไว้ในข้อตกลงและเงื่อนไขของสัญญาเช่า

ค่าเสื่อมราคาของสินทรัพย์สิทธิการใช้คำนวณจากราคาทุนของสินทรัพย์โดยวิธีเส้นตรงตามอายุของสัญญาเช่า หรืออายุการให้ประโยชน์โดยประมาณของสินทรัพย์สิทธิการใช้แต่ละประเภท

หนี้สินตามสัญญาเช่า

หนี้สินตามสัญญาเช่าแสดงมูลค่าตามมูลค่าปัจจุบันของการจ่ายชำระตามสัญญาเช่าที่ยังไม่ได้จ่ายชำระ ณ วันที่สัญญาเช่าเริ่มมีผล การจ่ายชำระตามสัญญาเช่าดังกล่าวประกอบด้วย การจ่ายชำระคงที่ (รวมถึงการจ่ายชำระคงที่โดยเนื้อหา) หักลูกหนี้สิ่งสูงใจตามสัญญาเช่า (ถ้ามี) และจำนวนเงินที่คาดว่าผู้เช่าจะจ่ายชำระภายใต้การรับประกันมูลค่าคงเหลือ นอกจากนี้ การจ่ายชำระตามสัญญาเช่ายังรวมถึงราคาใช้สิทธิของสิทธิการเลือกซื้อ หากมีความแน่นอนอย่างสมเหตุสมผลที่บริษัทจะใช้สิทธิเลือกนั้น และการจ่ายชำระค่าปรับเพื่อการยกเลิกสัญญาเช่า หากข้อกำหนดสัญญาเช่าแสดงให้เห็นว่าบริษัทจะใช้สิทธิเลือกในการยกเลิกสัญญาเช่า

บริษัทคำนวณมูลค่าปัจจุบันของการจ่ายชำระตามสัญญาเช่าโดยใช้อัตราดอกเบี้ยการกู้ยืมส่วนเพิ่ม ณ วันที่สัญญาเช่ามีผล หากอัตราดอกเบี้ยตามนัยของหนี้สินสัญญาเช่านั้นไม่สามารถกำหนดได้ทั้งนี้อัตราดอกเบี้ยการกู้ยืมส่วนเพิ่มอ้างอิงจากอัตราผลตอบแทนของพันธบัตรรัฐบาลปรับด้วยค่าความเสี่ยงที่เหมาะสมตามระยะเวลาของสัญญาเช่านั้น หลังจากวันที่สัญญาเช่าเริ่มมีผลบริษัทจะวัดมูลค่าของหนี้สินตามสัญญาเช่าเพิ่มขึ้นเพื่อสะท้อนดอกเบี้ยจากหนี้สินตามสัญญาเช่า และลดลงเพื่อสะท้อนการจ่ายชำระตามสัญญาเช่าที่จ่ายชำระแล้ว นอกจากนี้ กลุ่มกิจการจะวัดมูลค่าหนี้สินตามสัญญาเช่าใหม่ เมื่อมีการเปลี่ยนแปลงอายุสัญญาเช่า จำนวนเงินที่ต้องจ่ายชำระ หรือการประเมินสิทธิการเลือกในการซื้อสินทรัพย์อ้างอิง

สัญญาเช่าระยะสั้นและสัญญาเช่าซึ่งสินทรัพย์อ้างอิงมีมูลค่าต่ำ

บริษัทเลือกใช้ข้อยกเว้นในการรับรู้รายการสำหรับสัญญาเช่าระยะสั้น (สัญญาเช่าที่มีอายุสัญญาเช่า 12 เดือนหรือน้อยกว่านับจากวันที่สัญญาเช่ามีผล และไม่มีสิทธิการเลือกซื้อ) และสัญญาเช่าซึ่งสินทรัพย์อ้างอิงมีมูลค่าต่ำ จำนวนเงินที่จ่ายชำระตามสัญญาเช่าดังกล่าวจะรับรู้เป็นค่าใช้จ่ายในส่วนของการเช่าหรือขาดทุนตามวิธีเส้นตรงตลอดอายุสัญญาเช่า

ถือปฏิบัติก่อนวันที่ 1 มกราคม 2563

สัญญาเช่าระยะยาวเพื่อเช่าเป็นสินทรัพย์โดยที่ความเสี่ยงและผลตอบแทนของความเป็นเจ้าของส่วนใหญ่ได้โอนไปให้กับผู้เช่าถือเป็นสัญญาเช่าการเงิน สัญญาเช่าการเงินจะบันทึกเป็นรายจ่ายฝ่ายทุนด้วยมูลค่ายุติธรรมของสินทรัพย์ที่เช่า หรือมูลค่าปัจจุบันของจำนวนเงินที่ต้องจ่ายตามสัญญาเช่าแล้วแต่มูลค่าใดจะต่ำกว่า จำนวนเงินที่ต้องจ่ายจะบันทึกเป็นส่วนระหว่างหนี้สินและค่าใช้จ่ายทางการเงินเพื่อให้ได้อัตราดอกเบี้ยคงที่ต่อหนี้สินคงค้างอยู่โดยพิจารณาแยกแต่ละสัญญา การผูกพันตามสัญญาเช่าหักค่าใช้จ่ายทางการเงินจะบันทึกเป็นหนี้สินระยะยาว ส่วนดอกเบี้ยจ่ายจะบันทึกในงบกำไรขาดทุนตลอดอายุของสัญญาเช่า สินทรัพย์ที่ได้มาตามสัญญาเช่าการเงินจะคิดค่าเสื่อมราคาตามอายุการใช้งานโดยประมาณของสินทรัพย์ที่เช่า แต่หากมีความไม่แน่นอนในสิทธิการเป็นเจ้าของเมื่อสัญญาสิ้นสุด จะคำนวณค่าเสื่อมราคาตามอายุการใช้งานของสินทรัพย์ที่เช่าหรืออายุของสัญญาเช่าแล้วแต่ระยะเวลาใดจะสั้นกว่า



สัญญาระยะยาวเพื่อเช่าสินทรัพย์โดยที่ความเสี่ยงและผลตอบแทนของความเป็นเจ้าของส่วนใหญ่ตกอยู่กับผู้ให้เช่าจะจัดเป็นสัญญาเช่าดำเนินงาน เงินที่ต้องจ่ายภายใต้สัญญาเช่าดำเนินงาน (สุทธิจากสิ่งตอบแทนงูใจที่ได้รับจากผู้ให้เช่า) จะรับรู้เป็นค่าใช้จ่ายในงวดบัญชี โดยใช้วิธีเส้นตรงตลอดอายุสัญญาเช่านั้น

รายจ่ายที่เกิดขึ้นจากการยกเลิกสัญญาเช่าดำเนินงานก่อนหมดอายุการเช่า เช่น เบี้ยปรับที่ต้องจ่ายให้กับผู้ให้เช่าจะรับรู้เป็นค่าใช้จ่ายในรอบระยะเวลาบัญชีที่การยกเลิกนั้นเกิดขึ้น

### 3.17 ผลประโยชน์ของพนักงาน

ผลประโยชน์ระยะสั้น

บริษัทบันทึกเงินเดือน ค่าจ้าง โบนัส และเงินสมทบกองทุนประกันสังคมเป็นค่าใช้จ่ายเมื่อเกิดรายการ

ผลประโยชน์หลังออกจากงานของพนักงาน (โครงการสมทบเงิน)

บริษัทและพนักงานได้ร่วมกันจัดตั้งกองทุนสำรองเลี้ยงชีพ ซึ่งประกอบด้วยเงินที่พนักงานจ่ายสะสมและเงินที่บริษัทจ่ายสมทบให้เป็นรายเดือน สินทรัพย์ของกองทุนสำรองเลี้ยงชีพได้แยกออกจากสินทรัพย์ของบริษัท เงินที่บริษัทจ่ายสมทบกองทุนสำรองเลี้ยงชีพบันทึกเป็นค่าใช้จ่ายในปีที่เกิดรายการ

ผลประโยชน์หลังออกจากงานของพนักงาน (โครงการผลประโยชน์)

บริษัทมีภาระสำหรับเงินชดเชยที่ต้องจ่ายให้แก่พนักงานเมื่อออกจากงานตามกฎหมายแรงงาน และตาม โครงการผลตอบแทนพนักงานอื่นๆ ซึ่งบริษัทถือว่าเงินชดเชยดังกล่าวเป็น โครงการผลประโยชน์หลังออกจากงานสำหรับพนักงาน

บริษัทคำนวณหนี้สินตามโครงการผลประโยชน์หลังออกจากงานของพนักงานโดยใช้วิธีคิดลดแต่ละหน่วยที่ประมาณการไว้ (Projected Unit Credit Method) โดยผู้เชี่ยวชาญอิสระได้ทำการประเมินภาระผูกพันดังกล่าวตามหลักคณิตศาสตร์ประกันภัย ซึ่งหลักการประมาณการดังกล่าวต้องใช้ข้อสมมติที่หลากหลาย รวมถึงข้อสมมติเกี่ยวกับอัตราคิดลด อัตราการขึ้นเงินเดือนในอนาคต อัตราการเปลี่ยนแปลงในจำนวนพนักงาน อัตราการมรณะและอัตราเงินเฟ้อ

ผลกำไรหรือขาดทุนจากการประมาณการตามหลักคณิตศาสตร์ประกันภัย (Actuarial gains and losses) สำหรับโครงการผลประโยชน์หลังออกจากงานของพนักงานจะรับรู้ทันทีในกำไร (ขาดทุน) เบ็ดเสร็จอื่น

### 3.18 ประมาณการหนี้สิน

ประมาณการหนี้สินจะรับรู้ในงบแสดงฐานะการเงินก็ต่อเมื่อบริษัทมีภาระหนี้สินเกิดขึ้นจากข้อพิพาททางกฎหมายหรือภาระผูกพันซึ่งเป็นผลมาจากเหตุการณ์ในอดีต และมีความเป็นไปได้ค่อนข้างแน่นอนว่าประโยชน์เชิงเศรษฐกิจจะต้องถูกจ่ายไปเพื่อชำระภาระหนี้สินดังกล่าว โดยภาระหนี้สินดังกล่าวสามารถประมาณจำนวนเงินได้อย่างน่าเชื่อถือ ถ้าผลกระทบดังกล่าวเป็นนัยสำคัญ ประมาณการกระแสเงินสดที่จะจ่ายในอนาคตจะคิดลดเป็นมูลค่าปัจจุบันโดยใช้อัตราคิดลดในตลาดปัจจุบันก่อนคำนวณภาษีเงินได้ เพื่อให้สะท้อนมูลค่าที่อาจประเมินได้ในตลาดปัจจุบันซึ่งแปรไปตามเวลาและความเสี่ยงที่มีต่อหนี้สิน

### 3.19 การรับรู้รายได้

- รายได้จากการขายสินค้า

รายได้จากการขายสินค้ารับรู้เมื่อได้โอนอำนาจควบคุมในสินค้าให้แก่ลูกค้าแล้ว กล่าวคือ เมื่อมีการส่งมอบสินค้า รายได้จากการขายแสดงตามมูลค่าที่ได้รับหรือคาดว่าจะได้รับสำหรับสินค้าที่ได้ส่งมอบหลังจากหักประมาณการสินค้ารับคืนและส่วนลด โดยไม่รวมภาษีมูลค่าเพิ่ม

สำหรับการขายสินค้าที่ให้สิทธิในการคืน บริษัทบันทึกจำนวนที่คาดว่าจะต้องคืนให้แก่ลูกค้าโดยพิจารณาจากผลสอดคล้องกับรายการส่งคืนสินค้าในอดีตซึ่งมีความเป็นไปได้ค่อนข้างแน่ว่าจะไม่เกิดการกลับรายการรายได้ที่รับรู้ไปแล้วอย่างมีสาระสำคัญ เป็นประมาณการหนี้สินจากการรับคืนสินค้า

- รายได้จากการให้บริการ รับรู้เมื่อให้บริการเสร็จสิ้นแล้ว

- รายได้ดอกเบี้ย รับรู้รายได้ตามเกณฑ์สัดส่วนของเวลา โดยคำนวณจากยอดเงินต้นคงค้าง

### 3.20 การรับรู้ค่าใช้จ่าย

- ค่าใช้จ่ายรับรู้ตามเกณฑ์คงค้าง

- ดอกเบี้ยจ่ายตามสัญญาปรับโครงสร้างหนี้รับรู้ตามอัตราดอกเบี้ยที่แท้จริง

### 3.21 ภาษีเงินได้

ภาษีเงินได้ประกอบด้วยภาษีเงินได้ปัจจุบันและภาษีเงินได้รอการตัดบัญชี ภาษีเงินได้รับรู้ในกำไรหรือขาดทุน เว้นแต่ภาษีเงินได้ที่เกี่ยวข้องกับรายการที่รับรู้ในกำไรขาดทุนเบ็ดเสร็จอื่นหรือรับรู้โดยตรงในส่วนของผู้ถือหุ้นซึ่งจะรับรู้ในกำไรขาดทุนเบ็ดเสร็จอื่นหรือรับรู้โดยตรงในส่วนของผู้ถือหุ้นเช่นเดียวกัน

ภาษีเงินได้ปัจจุบัน

บริษัทรับรู้ภาษีเงินได้ปัจจุบันตามจำนวนที่คาดว่าจะจ่ายให้กับหน่วยงานจัดเก็บภาษีของรัฐ ซึ่งคำนวณจากกำไรทางภาษีตามหลักเกณฑ์ที่กำหนดในกฎหมายภาษีอากรโดยใช้อัตราภาษีที่ประกาศใช้ ณ วันสิ้นรอบระยะเวลารายงาน

บริษัทได้รับยกเว้นภาษีเงินได้สำหรับกิจการที่ได้รับสิทธิประโยชน์จากการได้รับการส่งเสริมการลงทุน (ดูหมายเหตุ 29)

ภาษีเงินได้รอการตัดบัญชี

บริษัทรับรู้ภาษีเงินได้รอการตัดบัญชีโดยวิธีหนี้สินตามงบแสดงฐานะการเงิน ซึ่งคำนวณจากผลแตกต่างชั่วคราวระหว่างมูลค่าตามบัญชีของสินทรัพย์และหนี้สิน ณ วันสิ้นรอบระยะเวลารายงานกับฐานภาษีของสินทรัพย์และหนี้สินที่เกี่ยวข้องนั้น โดยใช้อัตราภาษีที่มีผลบังคับใช้ ณ วันสิ้นรอบระยะเวลารายงาน

สินทรัพย์ภาษีเงินได้รอการตัดบัญชีจะถูกรับรู้ต่อเมื่อมีความเป็นไปได้ค่อนข้างแน่ว่ากำไรเพื่อเสียภาษีในอนาคตจะมีจำนวนเพียงพอกับการใช้ประโยชน์จากสินทรัพย์ภาษีเงินได้รอการตัดบัญชีดังกล่าว ทั้งนี้ สินทรัพย์ภาษีเงินได้รอการตัดบัญชีจะถูกปรับลดลงเท่าที่ประโยชน์ทางภาษีจะมีโอกาสถูกใช้จริง

### 3.22 กำไรต่อหุ้น

กำไร (ขาดทุน) ต่อหุ้นขึ้นพื้นฐานคำนวณโดยการหารกำไร (ขาดทุน) สำหรับปีด้วยจำนวนหุ้นถัวเฉลี่ยถ่วงน้ำหนักที่ออกในระหว่างปี

### 3.23 การวัดมูลค่ายุติธรรม

มูลค่ายุติธรรม หมายถึง ราคาที่จะได้รับจากการขายสินทรัพย์หรือจะจ่ายเพื่อโอนหนี้สินในรายการที่เกิดขึ้นในสภาพปกติระหว่างผู้ร่วมตลาด ณ วันที่วัดมูลค่า บริษัทใช้ราคาเสนอซื้อขายในตลาดที่มีสภาพคล่องในการวัดมูลค่ายุติธรรมของสินทรัพย์และหนี้สินซึ่งมาตรฐานการรายงานทางการเงินที่เกี่ยวข้องกำหนดให้ต้องวัดมูลค่าด้วยมูลค่ายุติธรรม ยกเว้นในกรณีที่ไม่มีตลาดที่มีสภาพคล่องสำหรับสินทรัพย์หรือหนี้สินที่มีลักษณะเดียวกันหรือไม่สามารถหาราคาเสนอซื้อขายในตลาดที่มีสภาพคล่องได้ บริษัทจะประมาณมูลค่ายุติธรรมโดยใช้เทคนิคการประเมินมูลค่าที่เหมาะสมกับแต่ละสถานการณ์ และพยายามใช้ข้อมูลที่สามารถสังเกตได้ที่เกี่ยวข้องกับสินทรัพย์หรือหนี้สินที่จะวัดมูลค่ายุติธรรมนั้นให้มากที่สุด

### 3.24 การใช้ดุลยพินิจและประมาณการทางบัญชีที่สำคัญ

ในการจัดทำงบการเงินตามมาตรฐานการรายงานทางการเงิน ฝ่ายบริหารจำเป็นต้องใช้ดุลยพินิจและการประมาณการในเรื่องที่มีความไม่แน่นอนเสมอ การใช้ดุลยพินิจและการประมาณการดังกล่าวนี้ส่งผลกระทบต่อจำนวนเงินและการเปิดเผยข้อมูลที่แสดงในงบการเงิน ผลที่เกิดขึ้นจริงอาจแตกต่างไปจากจำนวนที่ประมาณการไว้ การใช้ดุลยพินิจและการประมาณการที่สำคัญมีดังนี้

การกำหนดอายุสัญญาเช่าที่มีสิทธิการเลือกในการขยายอายุสัญญาเช่าหรือยกเลิกสัญญาเช่า

บริษัทกำหนดอายุสัญญาเช่าตามระยะเวลาที่บอกเลิกไม่ได้ของสัญญาเช่า โดยรวมระยะเวลาตามสิทธิเลือกในการขยายอายุสัญญาเช่า หากมีความแน่นอนอย่างสมเหตุสมผลที่จะใช้สิทธิเลือกนั้น และระยะเวลาตามสิทธิเลือกในการยกเลิกสัญญาเช่า หากมีความแน่นอนอย่างสมเหตุสมผลที่จะไม่ใช้สิทธิเลือกนั้น ฝ่ายบริหารจำเป็นต้องใช้ดุลยพินิจในการประเมินว่าบริษัทมีความแน่นอนอย่างสมเหตุสมผลหรือไม่ที่จะใช้สิทธิเลือกในการขยายอายุสัญญาเช่าหรือไม่ที่จะใช้สิทธิเลือกในการยกเลิกสัญญาเช่า โดยพิจารณาข้อเท็จจริงและสภาพแวดล้อมที่เกี่ยวข้องทั้งหมดที่ทำให้เกิดสิ่งจูงใจในทางเศรษฐกิจสำหรับบริษัทในการใช้สิทธิเลือกนั้น ภายหลังจากวันที่สัญญาเช่ามีผล บริษัทจะประเมินอายุสัญญาเช่าใหม่หากมีเหตุการณ์หรือสถานการณ์ที่มีนัยสำคัญซึ่งอยู่ภายใต้การควบคุมและส่งผลต่อความแน่นอนอย่างสมเหตุสมผลที่จะใช้สิทธิเลือก

ค่าเผื่อหนี้สงสัยจะสูญของลูกหนี้การค้าและลูกหนี้อื่น

ในการประมาณค่าเผื่อหนี้สงสัยจะสูญของลูกหนี้การค้าและลูกหนี้อื่น ฝ่ายบริหารจำเป็นต้องใช้ดุลยพินิจในการประมาณการผลขาดทุนที่คาดว่าจะเกิดขึ้นจากลูกหนี้แต่ละราย โดยคำนึงถึงประสบการณ์การเก็บเงินในอดีต อายุของหนี้ที่ค้างค้างและสถานะเศรษฐกิจที่เป็นอยู่ในขณะนั้น เป็นต้น

การปรับลดสินค้าคงเหลือเป็นมูลค่าสุทธิที่จะได้รับ

ในการประมาณรายการปรับลดสินค้าคงเหลือเป็นมูลค่าสุทธิที่จะได้รับ ฝ่ายบริหารได้ใช้ดุลยพินิจในการประมาณมูลค่าสุทธิที่จะได้รับของสินค้าคงเหลือ โดยพิจารณาจากการเปลี่ยนแปลงของราคาขายหรือต้นทุนที่เกี่ยวข้องโดยตรงกับเหตุการณ์ที่เกิดขึ้นภายหลังวันสิ้นรอบระยะเวลารายงาน

ค่าเผื่อมูลค่าสินค้าลดลงในสินค้าเสื่อมสภาพและสินค้าไม่เคลื่อนไหว

ค่าเผื่อมูลค่าสินค้าลดลงในสินค้าเสื่อมสภาพและสินค้าไม่เคลื่อนไหว ประมาณการจากสินค้าแต่ละชนิดที่เสื่อมสภาพ และสินค้าไม่เคลื่อนไหว

ที่ดิน อาคารและอุปกรณ์และค่าเสื่อมราคา และสินทรัพย์สิทธิการใช้/อสังหาริมทรัพย์เพื่อการลงทุน

ในการคำนวณค่าเสื่อมราคาของอาคารและอุปกรณ์ สินทรัพย์สิทธิการใช้ ฝ่ายบริหารจำเป็นต้องทำการประมาณอายุการให้ประโยชน์และมูลค่าคงเหลือเมื่อเลิกใช้งานของอาคารและอุปกรณ์ และต้องทบทวนอายุการให้ประโยชน์และมูลค่าคงเหลือใหม่หากมีการเปลี่ยนแปลงเกิดขึ้น

นอกจากนี้ ฝ่ายบริหารจำเป็นต้องสอบทานการด้อยค่าของที่ดิน อาคารและอุปกรณ์สินทรัพย์สิทธิการใช้ และอสังหาริมทรัพย์เพื่อการลงทุนในแต่ละช่วงเวลาและรับรู้ผลขาดทุนจากการด้อยค่าหากคาดว่า มูลค่าที่คาดว่าจะได้รับคืนต่ำกว่ามูลค่าตามบัญชีของสินทรัพย์นั้น ในการนี้ฝ่ายบริหารจำเป็นต้องใช้ดุลยพินิจที่เกี่ยวข้องกับการคาดการณ์รายได้และค่าใช้จ่ายในอนาคตซึ่งเกี่ยวเนื่องกับสินทรัพย์นั้น

ผลประโยชน์หลังออกจากงานของพนักงาน

หนี้สินตามโครงการผลประโยชน์หลังออกจากงานของพนักงานประมาณการตามหลักคณิตศาสตร์ประกันภัย ซึ่งข้อสมมติในการประมาณการดังกล่าวประกอบด้วย อัตราคิดลด อัตราเงินเดือนที่คาดว่าจะเพิ่มขึ้นในอนาคต อัตราการลาออก และปัจจัยที่เกี่ยวข้องในเชิงประชากรศาสตร์ ในการกำหนดอัตราคิดลด ฝ่ายบริหารได้พิจารณาถึงอัตราดอกเบี้ยที่สะท้อนถึงสภาพการณ์ทางเศรษฐกิจในปัจจุบัน อย่างไรก็ตาม ผลประโยชน์หลังออกจากงานที่เกิดขึ้นจริงนั้นอาจแตกต่างไปจากที่ประมาณการไว้

มูลค่ายุติธรรม

ในการประเมินมูลค่ายุติธรรมของเครื่องมือทางการเงินที่รับรู้ในงบแสดงฐานะการเงินที่ไม่มีการซื้อขายในตลาดและไม่สามารถหาราคาได้ในตลาดที่มีสภาพคล่อง ฝ่ายบริหารต้องใช้ดุลยพินิจในการประมาณมูลค่ายุติธรรมของเครื่องมือทางการเงินดังกล่าว โดยใช้เทคนิคและแบบจำลองในการประเมินมูลค่า ซึ่งตัวแปรที่ใช้ในแบบจำลองได้มาจากการเทียบเคียงกับตัวแปรที่มีอยู่ในตลาด โดยคำนึงถึงความเสี่ยงด้านเครดิต สภาพคล่อง ข้อมูลความสัมพันธ์ และการเปลี่ยนแปลงของมูลค่าของเครื่องมือทางการเงินในระยะยาว การเปลี่ยนแปลงของข้อสมมติที่เกี่ยวข้องกับตัวแปรที่ใช้ใน

การคำนวณอาจมีผลกระทบต่อมูลค่าสุทธิธรรมที่แสดงอยู่ในงบแสดงฐานะการเงินและการเปิดเผยลำดับชั้นของมูลค่าสุทธิธรรม

#### 4. ผลสะสมจากการเปลี่ยนแปลงนโยบายการบัญชีเนื่องจากการนำมาตรฐานการรายงานทางการเงินใหม่มาถือปฏิบัติ

ตามที่กล่าวในหมายเหตุประกอบงบการเงินข้อ 2.2 บริษัทได้นำมาตรฐานการรายงานทางการเงินกลุ่มเครื่องมือทางการเงินและมาตรฐานการรายงานทางการเงิน ฉบับที่ 16 สัญญาเช่า มาถือปฏิบัติในระหว่างงวดปัจจุบัน

จากการเปลี่ยนแปลงนโยบายการบัญชีเนื่องจากการนำมาตรฐานการรายงานทางการเงิน ดังกล่าวข้างต้นมาถือปฏิบัติ แสดงได้ดังนี้

	พันบาท			
	ณ วันที่ 31 ธันวาคม 2562	ผลกระทบจากมาตรฐานการรายงานทางการเงินกลุ่มเครื่องมือทางการเงิน	ผลกระทบจากมาตรฐานการรายงานทางการเงินฉบับที่ 16 สัญญาเช่า	ณ วันที่ 1 มกราคม 2563
<b>งบแสดงฐานะการเงิน</b>				
<b>สินทรัพย์หมุนเวียน</b>				
ลูกหนี้การค้าและลูกหนี้อื่น	130,680	(241)	-	130,439
<b>สินทรัพย์ไม่หมุนเวียน</b>				
ที่ดิน อาคารและอุปกรณ์	313,222	-	(11,868)	301,354
สินทรัพย์สิทธิการใช้	-	-	99,534	99,534
<b>รวมสินทรัพย์</b>	<u>443,902</u>	<u>(241)</u>	<u>87,666</u>	<u>531,327</u>
<b>หนี้สินหมุนเวียน</b>				
ส่วนของหนี้สินตามสัญญาเช่าที่ถึงกำหนดชำระภายในหนึ่งปี	3,325	-	17,124	20,449
<b>หนี้สินไม่หมุนเวียน</b>				
หนี้สินตามสัญญาเช่า	4,636	-	70,542	75,178
หนี้สินภาษีเงินได้รอการตัดบัญชี	12,304	(48)	-	12,256
<b>รวมหนี้สิน</b>	<u>20,265</u>	<u>(48)</u>	<u>87,666</u>	<u>107,883</u>
กำไรสะสม - ยังไม่ได้จัดสรร	<u>(385,631)</u>	<u>(193)</u>	<u>-</u>	<u>(385,824)</u>
องค์ประกอบอื่นของส่วนของผู้ถือหุ้น	<u>106,396</u>	<u>-</u>	<u>-</u>	<u>106,396</u>
<b>รวมส่วนของผู้ถือหุ้น</b>	<u>(279,235)</u>	<u>(193)</u>	<u>-</u>	<u>(279,428)</u>

#### 4.1 เครื่องมือทางการเงิน

ผลกระทบที่มีต่อกำไรสะสม ณ วันที่ 1 มกราคม 2563 มีดังต่อไปนี้

	พันบาท
กำไรสะสมยังไม่ได้จัดสรร ณ วันที่ 31 ธันวาคม 2562	(385,631)
การเพิ่มขึ้นจากค่าเพื่อผลขาดทุนลูกหนี้การค้าและลูกหนี้หมุนเวียนอื่น	(193)
การปรับปรุงกำไรสะสมยังไม่ได้จัดสรรจากการนำมาตราฐานการรายงานทางการเงินฉบับที่ 9 มาถือปฏิบัติ ณ วันที่ 1 มกราคม 2563	(193)
กำไรสะสมยังไม่ได้จัดสรร ณ วันที่ 1 มกราคม 2563 เฉพาะผลกระทบจากมาตรฐานการรายงานทางการเงินฉบับที่ 9 มาถือปฏิบัติก่อนการปรับปรุงผลกระทบจากมาตรฐานการรายงานทางการเงินฉบับที่ 16	(385,824)

#### การจัดประเภทและการวัดมูลค่า

ณ วันที่ 1 มกราคม 2563 (วันที่ถือปฏิบัติครั้งแรก) ผู้บริหารของบริษัทได้ประเมินโมเดลธุรกิจที่ใช้จัดการสินทรัพย์และหนี้สินทางการเงิน และจัดประเภทรายการสินทรัพย์และหนี้สินทางการเงิน ดังนี้

	พันบาท				
	มูลค่ายุติธรรม ผ่านกำไรขาดทุน	มูลค่ายุติธรรม - สัญญาอนุพันธ์	มูลค่ายุติธรรม ผ่านกำไรขาดทุน เบ็ดเสร็จอื่น	ราคาทุน ตัดจำหน่าย	รวม
สินทรัพย์ทางการเงิน ณ วันที่ 1 มกราคม 2563					
เงินสดและรายการเทียบเท่าเงินสด	-	-	-	38,595	38,595
ลูกหนี้การค้าและลูกหนี้หมุนเวียนอื่น	-	-	-	130,439	130,439
เงินฝากสถาบันการเงินที่มีภาระค้ำประกัน	-	-	-	12,654	12,654
	-	-	-	181,688	181,688

	พันบาท		
	มูลค่ายุติธรรม - สัญญาอนุพันธ์	ราคาทุน ตัดจำหน่าย	รวม
หนี้สินทางการเงิน ณ วันที่ 1 มกราคม 2563			
เจ้าหนี้การค้าและเจ้าหนี้หมุนเวียนอื่น	-	189,070	189,070
หนี้สินตามสัญญาปรับโครงสร้างหนี้	-	345,602	345,602
	-	534,672	534,672

การด้อยค่าของสินทรัพย์ทางการเงิน

ลูกหนี้การค้า

การกระทบยอดค่าเพื่อผลขาดทุนลูกหนี้การค้า ณ วันที่ 31 ธันวาคม 2562 กับค่าเพื่อผลขาดทุนลูกหนี้การค้า ณ วันที่ 1 มกราคม 2563 มีดังนี้

	พันบาท
ค่าเพื่อผลขาดทุนลูกหนี้การค้า	
ณ วันที่ 31 ธันวาคม 2562	33,091
ผลกระทบจากการปรับปรุงยอดยกมาที่มีต่อกำไรสะสมยังไม่ได้จัดสรร	241
ค่าเพื่อผลขาดทุน ณ วันที่ 1 มกราคม 2563	33,332

#### 4.2 สัญญาเช่า

การนำมาตรฐานการรายงานทางการเงิน ฉบับที่ 16 สัญญาเช่า มาถือปฏิบัติครั้งแรก บริษัทรับรู้หนี้สินตามสัญญาเช่าสำหรับสัญญาเช่าที่เคยจัดประเภทเป็นสัญญาเช่าดำเนินงานด้วยมูลค่าปัจจุบันของเงินจ่ายชำระตามสัญญาเช่าที่เหลืออยู่โดยคิดลดด้วยอัตราดอกเบี้ยเงินกู้ยืมส่วนเพิ่ม ณ วันที่ 1 มกราคม 2563 และสำหรับสัญญาเช่าที่เคยจัดประเภทเป็นสัญญาเช่าทางการเงิน บริษัทรับรู้มูลค่าตามบัญชีของสินทรัพย์และหนี้สินตามสัญญาเช่าด้วยมูลค่าตามบัญชีเดิมก่อนวันที่นำมาตรฐานการรายงานทางการเงิน ฉบับที่ 16 สัญญาเช่า มาถือปฏิบัติครั้งแรก

	พันบาท
ภาระผูกพันตามสัญญาเช่าดำเนินงานที่เปิดเผย ณ วันที่ 31 ธันวาคม 2562	7,799
บวก สิทธิที่จะซื้อหรือขายระยะเวลาที่ค่อนข้างแน่นอนที่จะมีการใช้สิทธิ	93,942
หัก สัญญาพิจารณาเป็นสัญญาบริการ	(2,957)
	98,784
หัก ดอกเบี้ยจ่ายรอตัดบัญชี	(11,118)
หนี้สินตามสัญญาเช่าเพิ่มขึ้นจากการนำมาตรฐานการรายงานทางการเงินฉบับที่ 16 มาถือปฏิบัติ	87,666
หนี้สินสัญญาเช่าการเงิน ณ วันที่ 31 ธันวาคม 2562	7,961
หนี้สินตามสัญญาเช่า ณ วันที่ 1 มกราคม 2563	95,627
ประกอบด้วย	
หนี้สินสัญญาเช่าหมุนเวียน	20,449
หนี้สินสัญญาเช่าไม่หมุนเวียน	75,178
	95,627

สินทรัพย์สิทธิการใช้แบ่งตามประเภทสินทรัพย์ได้ดังนี้

	พันบาท
ณ วันที่ 1 มกราคม 2563	
อาคารและส่วนปรับปรุงอาคาร	87,666

ยานพาหนะ	11,868
รวมสินทรัพย์สิทธิการใช้	99,534

5. เงินสดและรายการเทียบเท่าเงินสด

ประกอบด้วย

	บาท	
	2563	2562
เงินสด	215,022.52	211,571.89
เช็ครับในมือ	4,228,131.78	3,809,014.97
เงินฝากธนาคารบัญชีกระแสรายวัน	1,550,884.88	4,676,863.18
เงินฝากธนาคารบัญชีออมทรัพย์	71,651,462.00	29,897,260.49
รวม	77,645,501.18	38,594,710.53

ณ วันที่ 31 ธันวาคม 2563 และ 2562 เงินฝากออมทรัพย์มีอัตราดอกเบี้ยร้อยละ 0.13 - 0.25 ต่อปี และ ร้อยละ 0.13 - 0.50 ต่อปี ตามลำดับ

6. ลูกหนี้การค้าและลูกหนี้อื่น

ประกอบด้วย

	บาท	
	2563	2562
ลูกหนี้การค้าในประเทศ	200,660,704.30	143,947,847.19
ลูกหนี้การค้าต่างประเทศ	4,004,919.67	13,980,034.72
เช็คคืน	1,091,001.86	1,091,001.86
รวม	205,756,625.83	159,018,883.77
หัก ค่าเผื่อหนี้สงสัยจะสูญ	-	(33,090,874.87)
ค่าเผื่อผลขาดทุนที่คาดว่าจะเกิดขึ้น	(23,952,622.74)	-
ประมาณการรับคืนสินค้า	(8,573,729.16)	(4,181,869.49)
สุทธิ	173,230,273.93	121,746,139.41
ลูกหนี้อื่น	8,751,079.88	15,301,001.14
หัก ค่าเผื่อหนี้สงสัยจะสูญ	-	(6,366,540.97)
ค่าเผื่อผลขาดทุนที่คาดว่าจะเกิดขึ้น	(1,843,010.87)	-
สุทธิ	6,908,069.01	8,934,460.17
รวมลูกหนี้การค้าและลูกหนี้อื่น	180,138,342.94	130,680,599.58



ณ วันที่ 31 ธันวาคม 2563 และ 2562 ลูกหนี้การค้าและตัวเงินรับแยกตามอายุได้ดังนี้

	บาท	
	2563	2562
ส่วนที่อยู่ในกำหนดชำระ	139,839,830.24	112,693,489.69
ส่วนที่เกินกำหนดชำระ		
- ไม่เกิน 3 เดือน	41,945,922.23	13,234,519.21
- 3 เดือน ถึง 6 เดือน	94,970.37	10,650.16
- 6 เดือน ถึง 12 เดือน	181,497.99	-
- มากกว่า 12 เดือน ขึ้นไป	23,694,405.00	33,080,224.71
รวม	205,756,625.83	159,018,883.77

ณ วันที่ 31 ธันวาคม 2563 และ 2562 ลูกหนี้อื่น ประกอบด้วย

	บาท	
	2563	2562
ภาษีเงินได้จ่ายล่วงหน้า	395,092.65	1,529,043.24
เงินทอนจ่าย	153,122.99	1,216,844.78
ค่าใช้จ่ายจ่ายล่วงหน้า	2,415,019.53	3,757,743.84
เงินจ่ายล่วงหน้าค่าสินค้าและสินทรัพย์	1,982,429.63	921,302.00
ลูกหนี้อื่นและดอกเบี้ยค้างรับ	1,460,881.57	4,828,430.41
อื่น ๆ (หมายเหตุข้อ 27.4)	2,344,533.51	3,047,636.87
รวม	8,751,079.88	15,301,001.14
หัก ค่าเผื่อนี้สงฆ์จะสูญ	-	(6,366,540.97)
ค่าเผื่อผลขาดทุนที่คาดว่าจะเกิดขึ้น	(1,843,010.87)	-
สุทธิ	6,908,069.01	8,934,460.17

สำหรับปีสิ้นสุดวันที่ 31 ธันวาคม 2563 และ 2562 ค่าเผื่อผลขาดทุนที่คาดว่าจะเกิดขึ้นและค่าเผื่อนี้สงฆ์จะสูญมีการเคลื่อนไหว ดังนี้

	บาท	
	2563	2562
ยอดคงเหลือต้นปี	(39,457,415.84)	(39,472,025.60)
เพิ่มขึ้นระหว่างปี	(1,555,996.04)	14,609.76

ตัดจำหน่ายระหว่างปี	15,217,778.27	-
ยอดคงเหลือสิ้นปี	(25,795,633.61)	(39,457,415.84)
<b>7. สินค้าคงเหลือ</b>		
ประกอบด้วย		
	บาท	
	2563	2562
สินค้าสำเร็จรูป	44,589,835.90	70,720,937.59
งานระหว่างทำ	21,358,460.81	39,974,526.03
วัตถุดิบ	61,086,914.72	101,366,529.20
วัสดุสิ้นเปลือง	37,163,636.75	23,836,517.23
วัตถุดิบระหว่างทาง	11,344,418.28	10,725,154.83
รวม	175,543,266.46	246,623,664.88
หัก ค่าเพื่อการลดมูลค่าสินค้าลดลง	(682,126.98)	(179,018.89)
สุทธิ	174,861,139.48	246,444,645.99

สำหรับปีสิ้นสุดวันที่ 31 ธันวาคม 2563 และ 2562 ค่าเพื่อการลดมูลค่าสินค้าลดลงมีการเคลื่อนไหวดังนี้

	บาท	
	2563	2562
ยอดคงเหลือต้นปี	(179,018.89)	(813,333.69)
เพิ่มขึ้นระหว่างปี	(503,108.09)	-
ลดลงระหว่างปี	-	634,314.80
ยอดคงเหลือปลายปี	(682,126.98)	(179,018.89)
ค่าเพื่อการลดมูลค่าสินค้าที่ปรับลดลงจากการขายรับรู้เป็นต้นทุนขายสำหรับปี		

## 8. สินทรัพย์และหนี้สินทางการเงิน

ณ วันที่ 1 มกราคม 2563 (วันที่ถือปฏิบัติครั้งแรก) ผู้บริหารของบริษัทได้ประเมิน โมเดลธุรกิจที่ใช้จัดการสินทรัพย์และหนี้สินทางการเงิน และจัดประเภทรายการสินทรัพย์และหนี้สินทางการเงินมียอดคงเหลือ ณ วันที่ 1 มกราคม 2563 ดังนี้ ได้เปิดเผยไว้ในหมายเหตุประกอบงบการเงินข้อ 4

## การจัดประเภทและการวัดมูลค่า

	พันบาท				
	มูลค่ายุติธรรม ผ่านกำไรขาดทุน	มูลค่ายุติธรรม - สัญญาอนุพันธ์	มูลค่ายุติธรรม ผ่านกำไรขาดทุน เบ็ดเสร็จอื่น	ราคาทุน ตัดจำหน่าย	รวม
สินทรัพย์ทางการเงิน ณ วันที่ 31 ธันวาคม 2563					
เงินสดและรายการเทียบเท่าเงินสด	-	-	-	77,645,501.18	77,645,501.18
ลูกหนี้การค้าและลูกหนี้หมุนเวียนอื่น	-	-	-	180,138,342.94	180,138,342.94
เงินฝากสถาบันการเงินที่มีภาระค้ำประกัน	-	-	-	11,376,846.92	11,376,846.92
	-	-	-	269,160,691.04	269,160,691.04

	พันบาท		
	มูลค่ายุติธรรม - สัญญาอนุพันธ์	ราคาทุน ตัดจำหน่าย	รวม
หนี้สินทางการเงิน ณ วันที่ 31 ธันวาคม 2563			
เจ้าหนี้การค้าและเจ้าหนี้หมุนเวียนอื่น	-	154,967,079.20	154,967,079.20
หนี้สินตามสัญญาปรับโครงสร้างหนี้	-	341,232,413.46	341,232,413.46
หนี้สินตามสัญญาเช่า	-	79,922,146.22	79,922,146.22
	-	576,121,638.88	576,121,638.88

## 9. สินทรัพย์ทางการเงินไม่หมุนเวียนอื่น ประกอบด้วย

ชื่อกิจการ	ประเภทกิจการ	ทุน	สัดส่วน		บาท	
		ชำระแล้ว	เงินลงทุน (ร้อยละ)			
		(พันบาท)	2563	2562	2563	2562
เงินลงทุนทั่วไป						
บริษัท โรงแรมธรรมรินทร์ จำกัด	กิจการ โรงแรม	805,587	2.36	2.36	19,000,000.00	19,000,000.00
รวม					19,000,000.00	19,000,000.00
หัก ผลขาดทุนจากการด้อยค่าสะสมของเงินลงทุน					(19,000,000.00)	(19,000,000.00)
เงินลงทุนทั่วไป - สุทธิ					-	-

เงินลงทุนในบริษัท ตรังชัวร์ จำกัด และบริษัท โรงแรมธรรมรินทร์ จำกัด บริษัทได้รับโอนหุ้นมาเนื่องจากในอดีตลูกหนี้บริษัทใหญ่ตามสัญญาปรับโครงสร้างหนี้ (บริษัท กว้างโสดดิ่ง จำกัด) ได้เข้าสู่กระบวนการฟื้นฟูกิจการตามคำสั่งศาลล้มละลาย ซึ่งแผนฟื้นฟูกิจการได้มีการกำหนดให้มีการแปลงหนี้เป็นทุน ทำให้บริษัทกลายเป็นผู้ถือหุ้นในบริษัทใหญ่ในสัดส่วนร้อยละ 99.93

ต่อมาบริษัทมีการทำสัญญาซื้อขายเงินลงทุน (บริษัท กว้างโสดดิ่ง จำกัด ซึ่งเป็นบริษัทย่อย) กับบริษัท เอส. ตรังคอมเพล็กซ์ จำกัด ซึ่งเป็นบริษัทที่เกี่ยวข้องกันโดยมีกรรมกรร่วมกัน เพื่อเป็นการแก้ไขปัญหาการถือหุ้นไขว้ระหว่างกัน โดยเป็นการขายหุ้นสามัญทั้งหมด รวมเป็นเงินจำนวนทั้งสิ้น 1,126,479.00 บาท นอกจากนี้แล้ว บริษัท เอส.ตรัง คอมเพล็กซ์ จำกัด ยังได้มีการโอนคืนหุ้นสามัญของบริษัท โรงแรมธรรมรินทร์ จำกัด จำนวน 1,900,000 หุ้น และหุ้นสามัญของบริษัท ตรังชัวร์ จำกัด จำนวน 980,000 หุ้นซึ่งเป็นหลักทรัพย์ที่บริษัท กว้างโสดดิ่ง จำกัด ถือครองอยู่ ซึ่งมีแนวโน้มอาจมีมูลค่าเพิ่มในอนาคตกลับมาให้บริษัทถือครองไว้ ซึ่งบริษัทได้มีการรับโอนเงินลงทุนดังกล่าวแล้ว อีกทั้งบริษัท เอส.ตรัง คอมเพล็กซ์ จำกัด ยังได้มีหนังสือขอให้คำมั่นแก่บริษัทว่าในอนาคตหากบริษัท กว้างโสดดิ่ง จำกัด (ซึ่งเป็นบริษัทย่อยของบริษัท เอส.ตรัง คอมเพล็กซ์ จำกัด) ได้ขายหุ้นสามัญของบริษัทที่บริษัท กว้างโสดดิ่ง จำกัด ถือครองอยู่ออกไปได้จำนวนเงินเท่าใด เมื่อหักภาระต้นทุนในการถือครอง (Carried Cost) หรือค่าใช้จ่ายอื่นใดออกแล้ว บริษัท เอส.ตรัง คอมเพล็กซ์ จำกัด ยินยอมที่จะโอนเงินจำนวนดังกล่าวกลับมายังบริษัทในโอกาสแรก ซึ่งที่ประชุมสามัญผู้ถือหุ้นประจำปี 2550 เมื่อวันที่ 18 เมษายน 2551 ได้มีมติเป็นเอกฉันท์รับทราบการรับโอนคืนหุ้นของบริษัท โรงแรมธรรมรินทร์ จำกัดและบริษัท ตรังชัวร์ จำกัด กลับมายังบริษัทและการให้คำมั่นกรณีการขายหุ้นของบริษัทที่ถือครองโดยบริษัท กว้างโสดดิ่ง จำกัด

ในระหว่างปี 2561 บริษัทได้มีการจำหน่ายเงินลงทุนในบริษัท ตรังชัวร์ จำกัด จำนวน 1,980,000 หุ้น มูลค่าหุ้นละ 0.10 บาท รวม 198,000.00 บาท เกิดผลขาดทุนจากการจำหน่ายเงินลงทุน จำนวน 14,582,998.80 บาท และได้มีการกลับรายการผลขาดทุนจากการด้อยค่าสะสมของเงินลงทุน จำนวน 14,780,998.80 บาท

## 10. อสังหาริมทรัพย์เพื่อการลงทุน

	บาท			
	ยอดตามบัญชี ณ วันที่ 31	จำนวนที่ เพิ่มขึ้น	จำนวนที่ ลดลง	ยอดตามบัญชี ณ วันที่ 31
	ธันวาคม 2562			ธันวาคม 2563
ราคาทุน - ที่ดิน	99,136,660.98	-	-	99,136,660.98
หัก ค่าเผื่อการด้อยค่า	(2,830,765.98)	-	-	(2,830,765.98)
มูลค่าตามบัญชี	96,305,895.00	-	-	96,305,895.00

	บาท			
	ยอดตามบัญชี ณ วันที่ 31 ธันวาคม 2561	จำนวนที่ เพิ่มขึ้น	จำนวนที่ ลดลง	ยอดตามบัญชี ณ วันที่ 31 ธันวาคม 2562
ราคาทุน - ที่ดิน	99,136,660.98	-	-	99,136,660.98
หัก ค่าเผื่อการด้อยค่า	(3,021,065.98)	190,300.00	-	(2,830,765.98)
มูลค่าตามบัญชี	96,115,595.00	190,300.00	-	96,305,895.00

ณ วันที่ 31 ธันวาคม 2563 และ 2562 ที่ดินส่วนหนึ่ง ราคาทุน จำนวนเงิน 80.00 ล้านบาท เป็นที่ดินที่บริษัทได้รับโอนมาจากกิจการที่เกี่ยวข้องกันเมื่อปี 2546 ตามหนังสือส่งมอบที่ดินเพื่อชำระหนี้แทน บริษัทได้นำที่ดินดังกล่าวทั้งจำนวนไปค้ำประกันหนี้สินตามสัญญาปรับโครงสร้างหนี้ของบริษัท ตามหมายเหตุข้อ 18

อสังหาริมทรัพย์เพื่อการลงทุนของบริษัทเป็นที่ดินที่บริษัทถือครองไว้โดยที่ปัจจุบันยังมิได้ระบุวัตถุประสงค์ของการใช้งานในอนาคต ในระหว่างปี 2563 บริษัทได้ประเมินที่ดินดังกล่าวใหม่โดยผู้ประเมินราคาอิสระตามวิธีราคาตลาด มีราคาประเมินจำนวน 308.86 ล้านบาท มีผลทำให้ค่าเผื่อการด้อยค่าของที่ดินดังกล่าวลดลงจำนวน 0.19 ล้านบาท ซึ่งเป็นข้อมูลระดับ 2 ของลำดับชั้นมูลค่ายุติธรรม และในระหว่างปี 2561 บริษัทได้มีการโอนที่ดินบางส่วนโดยมีราคาทุนจำนวน 34.63 ล้านบาท และค่าเผื่อการด้อยค่าจำนวน 3.94 ล้านบาท เพื่อนำไปใช้ประโยชน์ในการเพาะปลูกปาล์มน้ำมันเพื่อจำหน่ายเมล็ดปาล์มน้ำมันเป็นรายได้กิจการ ซึ่งได้แสดงไว้ในบัญชีที่ดินเพื่อการเพาะปลูกปาล์มน้ำมัน ตามหมายเหตุข้อ 11.2

## 11. ที่ดิน อาคาร และอุปกรณ์

ที่ดิน อาคาร และอุปกรณ์ ประกอบด้วย

	บาท	
	2563	2562
<b>ราคาทุน/ราคาตีใหม่</b>		
ที่ดิน อาคาร และอุปกรณ์เพื่อการดำเนินงาน (หมายเหตุ 11.1)	865,375,228.68	887,212,547.34
ที่ดินเพื่อการเพาะปลูกปาล์มน้ำมัน (หมายเหตุ 11.2)	36,993,338.62	36,993,338.62
รวม	902,368,567.30	924,205,885.96
หัก ค่าเสื่อมราคาสะสม	(611,223,540.22)	(607,534,039.32)
หัก ค่าเผื่อการด้อยค่า	(3,450,088.62)	(3,450,088.62)
สุทธิ	287,694,938.46	313,221,758.02

11.1 ที่ดิน อาคาร และอุปกรณ์เพื่อการดำเนินงาน ประกอบด้วย

[illegible]

	บาท							
	ที่ดินและส่วน ปรับปรุงที่ดิน	ส่วนเกินทุนจาก การตีราคาที่ดิน	อาคาร	เครื่องจักรและ อุปกรณ์	เครื่องมือเครื่องใช้ และเครื่องตกแต่ง	ยานพาหนะ	สินทรัพย์ ระหว่างติดตั้ง	รวม
<b>ราคาทุน/ราคาตีใหม่</b>								
ขอยกมา ณ วันที่ 1 มกราคม 2562	7,124,071.89	109,798,016.94	211,083,535.91	303,634,525.45	139,866,862.09	88,026,553.03	-	859,533,565.31
เพิ่มขึ้น	-	20,343,458.00	-	3,181,745.40	3,987,125.31	3,057,600.00	1,015,489.96	31,585,418.67
โอน - สุทธิ	-	-	-	300,000.00	-	-	(300,000.00)	-
จำหน่าย / เลิกใช้	-	-	-	(202,551.36)	(2,502,838.55)	(1,201,046.73)	-	(3,906,436.64)
ยอดคงเหลือ ณ วันที่ 31 ธันวาคม 2562	7,124,071.89	130,141,474.94	211,083,535.91	306,913,719.49	141,351,148.85	89,883,106.30	715,489.96	887,212,547.34
<b>หัก ค่าเสื่อมราคาสะสม</b>								
ขอยกมา ณ วันที่ 1 มกราคม 2562	2,533,178.96	-	159,972,730.04	243,424,675.16	104,400,025.84	70,644,845.94	-	580,975,455.94
ค่าเสื่อมราคาสำหรับปี	146,556.47	-	7,046,246.32	12,242,964.13	4,643,298.28	6,309,584.12	-	30,388,649.32
จำหน่าย / เลิกใช้	-	-	-	(126,303.26)	(2,502,718.92)	(1,201,043.76)	-	(3,830,065.94)
ยอดคงเหลือ ณ วันที่ 31 ธันวาคม 2562	2,679,735.43	-	167,018,976.36	255,541,336.03	106,540,605.20	75,753,386.30	-	607,534,039.32
<b>มูลค่าสุทธิทางบัญชี</b>								
ณ วันที่ 31 ธันวาคม 2562	4,444,336.46	130,141,474.94	44,064,559.55	51,372,383.46	34,810,543.65	14,129,720.00	715,489.96	279,678,508.02

ณ วันที่ 31 ธันวาคม 2563 และ 2562 บริษัทมีสินทรัพย์ภายใต้สัญญาเช่าซื้อประเภทยานพาหนะ มูลค่าตามบัญชี จำนวนเงิน 14.41 ล้านบาท และ 11.91 ล้านบาท ตามลำดับ โดยบริษัทจะได้รับโอนกรรมสิทธิ์ในสินทรัพย์ดังกล่าว เมื่อได้จ่ายชำระหนี้แก่เจ้าหนี้ตามสัญญาเช่าซื้อครบถ้วนแล้ว

ณ วันที่ 31 ธันวาคม 2563 และ 2562 ที่ดินราคาทุน จำนวนเงิน 2.93 ล้านบาท พร้อมสิ่งปลูกสร้างราคาทุน จำนวนเงิน 238.22 ล้านบาท เท่ากันทั้งสองปี มูลค่าตามบัญชี จำนวนเงิน 22.78 ล้านบาท และจำนวนเงิน 29.43 ล้านบาท ตามลำดับ และเครื่องจักรราคาทุนจำนวนเงิน 184.21 ล้านบาท เท่ากันทั้งสองปี มูลค่าตามบัญชี จำนวนเงิน 0.001 ล้านบาท เท่ากันทั้งสองปี บริษัทนำไปคำนวณหนี้สินตามสัญญาปรับโครงสร้างหนี้ ตามหมายเหตุ 18 รวมทั้งโอนผลประโยชน์ในการทำประกันภัยของสินทรัพย์ดังกล่าวให้กับสถาบันการเงิน

ณ วันที่ 31 ธันวาคม 2563 และ 2562 ที่ดินของบริษัทราคาทุน 4,201,983.06 บาท มูลค่ายุติธรรม 134,343,458.00 บาท และ 114,000,000.00 บาท ตามลำดับ มูลค่ายุติธรรมของที่ดินของบริษัทประเมินโดยผู้ประเมินอิสระ ซึ่งมีคุณสมบัติของผู้เชี่ยวชาญในวิชาชีพและมีประสบการณ์ในทำเลที่ตั้งของที่ดินที่มีการประเมินนั้นโดยใช้วิธีการเปรียบเทียบราคาตลาด (Market approach) (ระดับ 2 ของลำดับชั้นมูลค่ายุติธรรม) โดยไม่มีการเปลี่ยนแปลงวิธีการวัดมูลค่าในระหว่างปี

ณ วันที่ 31 ธันวาคม 2563 และ 2562 บริษัทมีอุปกรณ์ราคาทุนรวม 330.05 ล้านบาท และ 328.30 ล้านบาท ตามลำดับ ที่คิดค่าเสื่อมราคาจนครบอายุการใช้งานแล้ว แต่ยังใช้งานอยู่

## 11.2 ที่ดินเพื่อการเพาะปลูกปาล์มน้ำมัน ประกอบด้วย

	บาท			
	ยอดตามบัญชี ณ วันที่ 31 ธันวาคม 2562	จำนวนที่ เพิ่มขึ้น	จำนวนที่ ลดลง	โอนเข้า (โอนออก) ณ วันที่ 31 ธันวาคม 2563
ที่ดินเพื่อการเพาะปลูกปาล์ม				
น้ำมัน - ราคาทุน	34,637,399.02	-	-	-
บวก ส่วนเกินทุนจากการตีราคาที่ดิน	2,355,939.6			
	0	-	-	-
หัก ค่าเผื่อการด้อยค่า	(3,450,088.62)	-	-	-
ที่ดินเพื่อการเพาะปลูกปาล์ม				
น้ำมัน - มูลค่าตามบัญชี	33,543,250.00	-	-	-
ต้นทุนการเพาะปลูกปาล์มน้ำมัน	2,617,870.80	76,151.40	-	-

	บาท			
	ยอดตามบัญชี ณ วันที่ 31 ธันวาคม 2561	จำนวนที่ เพิ่มขึ้น	จำนวนที่ ลดลง	โอนเข้า (โอนออก) ณ วันที่ 31 ธันวาคม 2562
ที่ดินเพื่อการเพาะปลูกปาล์ม				
น้ำมัน - ราคาทุน	34,637,399.02	-	-	-
บวก ส่วนเกินทุนจากการตีราคาที่ดิน	2,355,939.6			
	0	-	-	-
หัก ค่าเผื่อการด้อยค่า	(3,947,388.62)	497,300.00	-	-



ที่ดินเพื่อการเพาะปลูกปาล์ม					
น้ำมัน - มูลค่าตามบัญชี	33,045,950.00	497,300.00	-	-	33,543,250.00
ต้นทุนการเพาะปลูกปาล์มน้ำมัน	2,506,960.00	110,910.80	-	-	2,617,870.80

บริษัทมีวัตถุประสงค์ที่จะนำที่ดินดังกล่าวไปใช้ในการปลูกปาล์มน้ำมัน ณ วันที่ 31 ธันวาคม 2563 และ 2562 ที่ดินของบริษัทราคาทุน 34,637,399.02 บาท มูลค่ายุติธรรม 33,543,250.00 บาท และ 33,045,950.00 บาท ตามลำดับ มูลค่ายุติธรรมของที่ดินของบริษัทประเมินโดยผู้ประเมินอิสระ ซึ่งมีคุณสมบัติของผู้เชี่ยวชาญในวิชาชีพและมีประสบการณ์ในทำเลที่ตั้งของที่ดินที่มีการประเมินนั้นโดยใช้วิธีการเปรียบเทียบราคาตลาด (Market approach) (ระดับ 2 ของลำดับชั้นมูลค่ายุติธรรม)

ต้นทุนการเพาะปลูกปาล์มน้ำมัน ประกอบด้วย ค่าต้นปาล์มน้ำมันและค่าใช้จ่ายในการปลูกปาล์มน้ำมัน ซึ่งเกิดขึ้นก่อนที่ปาล์มน้ำมันจะให้ผลผลิต ซึ่งแสดงไว้ภายใต้บัญชีสินทรัพย์ไม่หมุนเวียนอื่นในงบแสดงฐานะการเงิน

## 12. สินทรัพย์สิทธิในการใช้

รายการเปลี่ยนแปลงของบัญชีสินทรัพย์สิทธิในการใช้สำหรับปีสิ้นสุดวันที่ 31 ธันวาคม 2563 สรุปได้ดังนี้

	บาท
<b>ราคาทุน</b>	-
ณ วันที่ 31 ธันวาคม 2562	
ผลกระทบจากการนำมาตรฐานการรายงานทางการเงินฉบับที่ 16 มาถือปฏิบัติ ณ วันที่ 1 มกราคม 2563	109,373,761.75
ณ วันที่ 1 มกราคม 2563	109,373,761.75
เพิ่มระหว่างงวด	6,838,514.00
โอนสุทธิ	(7,016,167.57)
ตัดจำหน่าย	-
ณ วันที่ 31 ธันวาคม 2563	109,196,108.18
<b>ค่าเสื่อมราคาสะสม</b>	
ณ วันที่ 31 ธันวาคม 2562	-
ผลกระทบจากการนำมาตรฐานการรายงานทางการเงินฉบับที่ 16 มาถือปฏิบัติ ณ วันที่ 1 มกราคม 2563	9,839,787.34
ณ วันที่ 1 มกราคม 2563	9,839,787.34
ค่าเสื่อมราคาสำหรับงวด	21,800,771.80
ค่าเสื่อมราคา - โอน	(6,056,245.37)
ค่าเสื่อมราคา - ตัดจำหน่าย	-
ณ วันที่ 31 ธันวาคม 2563	25,584,313.77
<b>มูลค่าสุทธิตามบัญชี</b>	
ณ วันที่ 31 ธันวาคม 2562	-

ณ วันที่ 1 มกราคม 2563	99,533,974.41
ณ วันที่ 31 ธันวาคม 2563	83,611,794.41

### 13. สินทรัพย์ไม่มีตัวตน

สินทรัพย์ไม่มีตัวตนได้แก่ โปรแกรมคอมพิวเตอร์และค่าลิขสิทธิ์ รายการเคลื่อนไหวสำหรับสินทรัพย์ไม่มีตัวตนสำหรับปีสิ้นสุดวันที่ 31 ธันวาคม 2563 และ 2562 มีดังนี้

	บาท
สำหรับปีสิ้นสุดวันที่ 31 ธันวาคม 2563	
ราคาตามบัญชีสุทธิต้นปี	4,394,007.43
ซื้อสินทรัพย์	738,600.00
ตัดจำหน่าย	-
ค่าตัดจำหน่าย	(1,232,502.51)
ราคาตามบัญชีสุทธิปลายปี	3,900,104.92
ณ วันที่ 31 ธันวาคม 2563	
ราคาทุน	6,631,190.00
หัก ค่าตัดจำหน่ายสะสม	(2,731,085.08)
ราคาตามบัญชีสุทธิปลายปี	3,900,104.92
	บาท
สำหรับปีสิ้นสุดวันที่ 31 ธันวาคม 2562	
ราคาตามบัญชีสุทธิต้นปี	3,518,292.23
ซื้อสินทรัพย์	1,929,642.00
ตัดจำหน่าย	(744,000.00)
ค่าตัดจำหน่าย	(309,926.80)
ราคาตามบัญชีสุทธิปลายปี	4,394,007.43
ณ วันที่ 31 ธันวาคม 2562	
ราคาทุน	5,892,590.00
หัก ค่าตัดจำหน่ายสะสม	(1,498,582.57)
ราคาตามบัญชีสุทธิปลายปี	4,394,007.43

ค่าตัดจำหน่ายสำหรับปีสิ้นสุดวันที่ 31 ธันวาคม 2563 และ 2562 ประกอบด้วยรายละเอียดดังนี้

บาท

ค่าใช้จ่ายในการบริหาร

2563	2562
1,232,502.51	309,926.80

#### 14. เงินฝากที่ติดภาระค้ำประกัน

ณ วันที่ 31 ธันวาคม 2563 และ 2562 บริษัทมีเงินฝากที่ติดภาระค้ำประกันจำนวนเงิน 11.38 ล้านบาท และ 12.65 ล้านบาท ตามลำดับ เพื่อใช้เป็นหลักประกันสินเชื่อที่ได้รับจากธนาคารในประเทศแห่งหนึ่ง (หมายเหตุ 27.1) และใช้เป็นหลักประกันกับคู่สัญญาซื้อขายสินค้าและค้ำประกันการใช้ไฟฟ้า

#### 15. สินทรัพย์ไม่หมุนเวียนอื่น

ประกอบด้วย

	บาท	
	2563	2562
เงินประกัน	91,810.00	1,441,810.00
ต้นทุนระหว่างการผลิตปลุกปล้ำน้ำมัน (หมายเหตุข้อ 11.2)	2,694,022.20	2,617,870.80
อื่นๆ	3,704.74	5,128,453.45
รวม	2,789,536.94	9,188,134.25
หัก ค่าเผื่อนี้สงสัยจะสูญ	(3,704.74)	(3,064,613.78)
สุทธิ	2,785,832.20	6,123,520.47

#### 16. หนี้สินภาษีเงินได้รอการตัดบัญชี

การเปลี่ยนแปลงของหนี้สินภาษีเงินได้รอการตัดบัญชี สำหรับปีสิ้นสุดวันที่ 31 ธันวาคม 2563 และ 2562 สรุปได้ดังนี้

	บาท					
	ยอดตามบัญชี ณ 31 ธ.ค. 62	ผลกระทบ จากการนำ มาตรฐานการ รายงานทางการเงิน ฉบับที่ 9 มาถือ ปฏิบัติ	ยอดตามบัญชี ณ 1 ม.ค. 63	รายได้ (ค่าใช้จ่าย) ในกำไรขาดทุน ในกำไร ขาดทุน เบ็ดเสร็จอื่น		ยอดตามบัญชี ณ 31 ธ.ค. 63
สินทรัพย์ภาษีเงินได้รอการตัดบัญชี :						
ค่าเผื่อนี้สงสัยจะสูญ	-	48,171.39	48,171.39	(48,171.39)	-	-
ค่าเผื่อการลดมูลค่าของสินค้าคงเหลือ	18,716.28	-	18,716.28	117,709.12	-	136,425.40
ภาระผูกพันผลประโยชน์พนักงาน	12,494,145.65	-	12,494,145.65	328,245.01	-	12,822,390.66
ดอกเบี้ยจ่ายจากสัญญาปรับโครงสร้างหนี้	946,072.16	-	946,072.16	(436,000.86)	-	510,071.30
ประมาณการรับคืนสินค้า	836,373.90	-	836,373.90	878,371.93	-	1,714,745.83
หนี้สินตามสัญญาเช่า	-	-	-	201,100.89	-	201,100.89
รวม	14,295,307.99	48,171.39	14,343,479.38	1,041,254.70	-	15,384,734.08
หนี้สินภาษีเงินได้รอการตัดบัญชี :						

ส่วนเพิ่มขึ้นจากการตีราคาที่ดิน	(26,598,942.91)	-	(26,598,942.91)	-	-	(26,598,942.91)
รวม	(26,598,942.91)	-	(26,598,942.91)	-	-	(26,598,942.91)
สินทรัพย์ (หนี้สิน) ภายใเงินได้						
รอการตัดบัญชี - สุทธิ	(12,303,634.92)	48,171.39	(12,255,463.53)	1,041,254.70	-	(11,214,208.83)

	บาท			
	ยอดตามบัญชี	รายได้ (ค่าใช้จ่าย) ในระหว่างปี		ยอดตามบัญชี
	ณ 1 ม.ค. 62	ในกำไรขาดทุน	ในกำไรขาดทุน เบ็ดเสร็จอื่น	ณ 31 ธ.ค. 62
<b>สินทรัพย์ภายใเงินได้รอการตัดบัญชี :</b>				
ค่าเผื่อการลดมูลค่าของสินค้าคงเหลือ	162,666.74	(143,950.46)	-	18,716.28
ภาระผูกพันผลประโยชน์พนักงาน	10,675,734.80	530,179.85	1,288,231.00	12,494,145.65
ดอกเบี้ยจ่ายจากสัญญาปรับโครงสร้างหนี้	1,316,185.03	(370,112.87)	-	946,072.16
ประมาณการรับคืนสินค้า	922,190.16	(85,816.26)	-	836,373.90
รวม	13,076,776.73	(69,699.74)	1,288,231.00	14,295,307.99
<b>หนี้สินภายใเงินได้รอการตัดบัญชี :</b>				
ส่วนที่เพิ่มขึ้นจากการตีราคาที่ดิน	(22,430,791.31)	-	(4,168,151.60)	(26,598,942.91)
รวม	(22,430,791.31)	-	(4,168,151.60)	(26,598,942.91)
สุทธิ	(9,354,014.58)	(69,699.74)	(2,879,920.60)	(12,303,634.92)

## 17. เจ้าหนี้การค้าและเจ้าหนี้อื่น

ประกอบด้วย

	บาท	
	2563	2562
เจ้าหนี้การค้าในประเทศ	84,763,527.69	125,080,880.49
เจ้าหนี้การค้าต่างประเทศ	10,366,797.05	15,465,847.31
เจ้าหนี้หมุนเวียนอื่น	59,836,754.46	48,523,586.91
รวม	154,967,079.20	189,070,314.71

ณ วันที่ 31 ธันวาคม 2563 และ 2562 เจ้าหนี้อื่น ประกอบด้วย

	บาท	
	2563	2562
เจ้าหนี้กรมสรรพากร	8,775,653.03	2,934,415.12
เงินทอนรับ	1,383,490.80	1,511,933.60
ค่าใช้จ่ายค้างจ่าย	40,367,994.07	33,387,118.89
เงินรับล่วงหน้าค่าสินค้า (หมายเหตุข้อ 27.4)	3,581,610.98	6,336,705.97

อื่นๆ	5,728,005.58	4,353,413.33
รวม	<u>59,836,754.46</u>	<u>48,523,586.91</u>

# 18. หนี้สินตามสัญญาปรับโครงสร้างหนี้

ประกอบด้วย

	บาท	
	2563	2562
ส่วนของเงินต้น		
เงินกู้ยืมระยะยาว	207,503,099.99	211,873,099.99
เงินเบิกเกินบัญชี	15,543,956.91	15,543,956.91
เงินกู้ยืมระยะสั้น	<u>59,718,000.00</u>	<u>59,718,000.00</u>
รวมเงินต้น	<u>282,765,056.90</u>	<u>287,135,056.90</u>
ส่วนของดอกเบี้ยค้างจ่าย		
ดอกเบี้ยตามสัญญาปรับปรุงโครงสร้างหนี้	<u>58,467,356.56</u>	<u>58,467,356.56</u>
รวมดอกเบี้ย	<u>58,467,356.56</u>	<u>58,467,356.56</u>
รวมเงินต้นและดอกเบี้ย	341,232,413.46	345,602,413.46
หัก ส่วนที่ถึงกำหนดชำระในปี	<u>(118,540,000.00)</u>	<u>(57,930,000.00)</u>
สุทธิ	<u>222,692,413.46</u>	<u>287,672,413.46</u>

บริษัทได้มีการแก้ไขเปลี่ยนแปลงและหรือกำหนดเงื่อนไขตามสัญญาปรับโครงสร้างหนี้ที่จะต้องมีการจ่ายชำระหนี้เป็นจำนวนเงิน 488.18 ล้านบาท ทั้งนี้ เมื่อวันที่ 21 พฤษภาคม 2558 เจ้าหนี้สถาบันการเงินได้มีการอนุมัติบันทึกเพิ่มเติมต่อท้ายสัญญาปรับโครงสร้างหนี้ ฉบับวันที่ 22 ธันวาคม 2549 (ครั้งที่เจ็ด) และแก้ไขเพิ่มเติมต่อท้ายสัญญาปรับโครงสร้างหนี้ฉบับวันที่ 22 ธันวาคม 2549 (ครั้งที่เก้า) เมื่อวันที่ 23 มิถุนายน 2559 โดยมีเงื่อนไขที่สำคัญ ดังนี้

ภาระหนี้เงินต้นแบ่งออกเป็น 2 Tranche ดังนี้

- Tranche A จำนวนเงินต้น 359.17 ล้านบาท ผ่อนชำระเงินต้นพร้อมดอกเบี้ยเป็นรายเดือนให้เสร็จสิ้นภายใน 7 ปี นับจากวันที่ลงนามในสัญญาปรับโครงสร้างหนี้ โดยคิดดอกเบี้ยในอัตรา MLR ต่อปี ทั้งนี้ เงื่อนไขการชำระคืนเป็นดังนี้

งวดที่ 1 - 6	ปลอดชำระเงินต้นและชำระดอกเบี้ยตามสัญญา
งวดที่ 7 -12	ชำระคืนเงินต้นงวดละ 5.21 ล้านบาท พร้อมดอกเบี้ยตามสัญญา
งวดที่ 13 - 24	ชำระคืนเงินต้นงวดละ 3.02 ล้านบาท พร้อมดอกเบี้ยตามสัญญา
งวดที่ 25 - 36	ชำระคืนเงินต้นงวดละ 3.47 ล้านบาท พร้อมดอกเบี้ยตามสัญญา
งวดที่ 37 - 48	ชำระคืนเงินต้นงวดละ 3.93 ล้านบาท พร้อมดอกเบี้ยตามสัญญา
งวดที่ 49 - 60	ชำระคืนเงินต้นงวดละ 4.37 ล้านบาท พร้อมดอกเบี้ยตามสัญญา

- งวดที่ 61 - 72 ชำระคืนเงินต้นงวดละ 4.98 ล้านบาท พร้อมดอกเบี้ยตามสัญญา  
งวดที่ 73 - 83 ชำระคืนเงินต้นงวดละ 5.56 ล้านบาท พร้อมดอกเบี้ยตามสัญญา  
งวดที่ 84 ชำระคืนเงินต้นงวดละ 29.51 ล้านบาท พร้อมดอกเบี้ยตามสัญญา  
- Tranche B จำนวนเงินต้น 129.01 ล้านบาท ชำระให้เสร็จสิ้นในปีที่ 7 นับจากวันที่ลงนาม  
ในสัญญาปรับโครงสร้างหนี้ คิดดอกเบี้ยและชำระดอกเบี้ยทุกเดือนในอัตรา ดังนี้
- |                     |                         |
|---------------------|-------------------------|
| งวดที่ 1 - 12       | อัตราดอกเบี้ยร้อยละ 1   |
| งวดที่ 13 - 24      | อัตราดอกเบี้ยร้อยละ 3   |
| งวดที่ 25 - 36      | อัตราดอกเบี้ยร้อยละ 4   |
| งวดที่ 37 - 48      | อัตราดอกเบี้ยร้อยละ 5   |
| งวดที่ 49 เป็นต้นไป | อัตราดอกเบี้ยร้อยละ MLR |

ภาระดอกเบี้ยค้างชำระเดิมและเบี้ยปรับผิวนิด จำนวนเงิน 369.23 ล้านบาท ให้ดำเนินการดังนี้

1. แปลงดอกเบี้ยค้างจ่าย จำนวนเงิน 310.73 ล้านบาท เป็นหุ้นสามัญของบริษัท ราคาหุ้นละ 25 บาท จำนวน 12,429,000 หุ้น เพื่อชำระหนี้ให้กับเจ้าหนี้สถาบันการเงิน โดยมีเงื่อนไขให้บุคคลที่เป็นผู้ค้ำประกันตามสัญญาปรับโครงสร้างหนี้ฉบับเดิมหรือกรรมการของบริษัทที่ค้ำประกันการซื้อหุ้นคืน ณ วันที่ลงนามในสัญญาปรับปรุงโครงสร้างหนี้มีสิทธิในการซื้อหุ้นคืน ดังนี้

กลุ่มที่ 1 จำนวน 6,214,500 หุ้น กำหนดเวลาซื้อคืนภายใน 30 วันนับจากวันที่นำหุ้นเข้าซื้อขายในตลาดหลักทรัพย์ได้ ราคาซื้อคืน 31.00 ล้านบาท ทั้งนี้ผู้ค้ำประกันได้ซื้อหุ้นคืนทั้งจำนวนแล้ว

กลุ่มที่ 2 จำนวนหุ้นที่เหลือ กำหนดเวลาซื้อคืนในปีที่ 2 นับจากวันที่นำหุ้นเข้าซื้อขายในตลาดหลักทรัพย์ได้ ราคาซื้อคืน 77.68 ล้านบาท

ทั้งนี้ เมื่อพ้นกำหนดเวลาซื้อคืน เจ้าหนี้สถาบันการเงินมีสิทธินำหุ้นออกขายให้แก่บุคคลภายนอกโดยไม่ต้องบอกกล่าว กรณีได้เงินจากการขายหุ้นต่ำกว่าราคาซื้อคืนที่กำหนด ผู้ค้ำประกันการซื้อหุ้นเป็นผู้รับผิดชอบชำระส่วนต่าง อย่างไรก็ตาม ผู้ค้ำประกันซึ่งมีสิทธิซื้อคืนหุ้นจากธนาคารตามสัญญาปรับโครงสร้างหนี้ดังกล่าว ชี้แจงว่าสัญญาปรับโครงสร้างหนี้มิได้ระบุให้สิทธิผู้ค้ำประกันใช้สิทธิไล่เบี้ยในส่วนต่างของมูลค่าหุ้นที่มีต่อบริษัทแต่อย่างใด และผู้ค้ำประกันก็มีได้ประสงค์จะดำเนินการใดๆ เกี่ยวกับเรื่องดังกล่าวโดยได้ทำหนังสือขอสถานะสิทธิการไล่เบี้ยดังกล่าวต่อบริษัทแล้ว ทั้งนี้ ผู้ค้ำประกันได้นำหลักทรัพย์ส่วนตัวมูลค่า 180 ล้านบาท ค้ำประกันการซื้อหุ้นคืนดังกล่าวกับเจ้าหนี้สถาบันการเงินไว้ด้วย ณ วันที่ 31 ธันวาคม 2563 ผู้ค้ำประกันขอขยายเวลาชำระหนี้ออกไป ซึ่งทางธนาคารอยู่ระหว่างพิจารณาเรื่องดังกล่าว

เมื่อวันที่ 27 กรกฎาคม 2559 บริษัทได้ออกหุ้นสามัญเพื่อจ่ายชำระหนี้ดังกล่าวให้เจ้าหนี้สถาบันการเงินเรียบร้อยแล้วและได้ดำเนินการจดทะเบียนเพิ่มทุนชำระแล้วเต็มจำนวน กับกรมพัฒนาธุรกิจการค้ากระทรวงพาณิชย์แล้ว

ณ วันที่ 31 ธันวาคม 2563 บริษัทได้ทำหนังสือขอคืนชำระหนี้เงินต้นที่ต้องชำระแก่ธนาคารรายงวดเดือนกุมภาพันธ์ถึงงวดเดือนตุลาคม 2563 (งวดที่ 59 ถึงงวดที่ 67) พร้อมขอขยายเวลาการชำระหนี้เงินต้นออกไปจากสัญญาบันทึกข้อตกลงปัจจุบัน ปัจจุบันทางธนาคารยังไม่ได้เรียกให้บริษัทจ่าย

ชำระคืนเงินต้นแต่อย่างใด และยังอยู่ระหว่างการพิจารณาเรื่องดังกล่าว แต่อย่างไรก็ตามบริษัทยังคงจัดประเภทหนี้สินที่จะถึงกำหนดชำระภายในหนึ่งปีตามสัญญาบันทึกต่อท้ายปัจจุบันและหากธนาคารประสงค์จะเรียกชำระคืนเงินต้นที่ค้างชำระดังกล่าวจำนวน 53.56 ล้านบาท ฝ่ายบริหารพิจารณาแล้วว่าบริษัทมีกระแสเงินเพียงพอที่จะชำระคืนได้ทั้งจำนวน

2. ชำระดอกเบี้ยค้างจ่ายเดิมที่เหลือทั้งหมด จำนวนเงิน 58.51 ล้านบาท ในปีที่ 8 นับจากวันลงนามในสัญญาปรับโครงสร้างหนี้ หากชำระทั้งจำนวนก่อนกำหนดใช้ชำระในอัตราคิดลดดังนี้

<u>ปีที่ชำระ</u>	<u>อัตราคิดลด</u>
ภายใน 2 ปี	50%
ชำระระหว่างปีที่ 3	40%
ชำระระหว่างปีที่ 4	30%
ชำระระหว่างปีที่ 5	20%

หนี้สินตามสัญญาปรับโครงสร้างหนี้มีอสังหาริมทรัพย์เพื่อการลงทุน ตามหมายเหตุ 10 ที่ดินอาคารพร้อมสิ่งปลูกสร้างและเครื่องจักร ตามหมายเหตุ 11 และกรรมการของบริษัท ค้ำประกัน

#### 19. หนี้สินตามสัญญาเช่า

มูลค่าตามบัญชีของหนี้สินตามสัญญาเช่าและการเคลื่อนไหวสำหรับปีสิ้นสุดวันที่ 31 ธันวาคม 2563 แสดงได้ดังนี้

	<u>บาท</u>
ณ วันที่ 31 ธันวาคม 2562	7,960,880.27
ผลกระทบจากการนำมาตรฐานการรายงานทางการเงินฉบับที่ 16 มาถือปฏิบัติ	87,666,462.90
ณ วันที่ 1 มกราคม 2563	95,627,343.17
เพิ่มขึ้น	6,838,514.00
เพิ่มขึ้นจากดอกเบี้ย	3,917,209.76
เงินจ่ายชำระ	(26,460,920.71)
ณ วันที่ 31 ธันวาคม 2563	79,922,146.22
หัก ส่วนที่ถึงกำหนดชำระในหนึ่งปี	(21,308,792.05)
หนี้สินตามสัญญาเช่า - สุทธิจากส่วนที่ถึงกำหนดชำระในหนึ่งปี	<u>58,613,354.17</u>

ค่าใช้จ่ายเกี่ยวกับสัญญาเช่าที่รับรู้ในรายการต่อไปนี้ในส่วนของการกำไรหรือขาดทุน

	<u>บาท</u>
ค่าเสื่อมราคาของสินทรัพย์สิทธิการใช้	21,800,771.80
ดอกเบี้ยจ่ายจากหนี้สินตามสัญญาเช่า	3,917,209.76
รวม	<u>25,717,981.56</u>

บริษัทมีกระแสเงินสดจ่ายทั้งหมดของสัญญาเช่าจำนวน 22.54 ล้านบาท และมีการเพิ่มขึ้นของสินทรัพย์สิทธิการใช้และหนี้สินตามสัญญาเช่าที่ไม่ใช่เงินสดจำนวน 6.84 ล้านบาท

	บาท							
	2563				2562			
	เงินสด	ดอกเบี้ย รอตัด	ภาษีซื้อ รอตัด	ยอดชำระ	เงินสด	ดอกเบี้ย รอตัด	ภาษีซื้อ รอตัด	ยอดชำระ
ถึงกำหนดชำระภายในหนึ่งปี	21,308,792.05	3,072,232.79	-	24,381,024.84	3,324,560.71	416,758.31	-	3,741,319.02
ถึงกำหนดการจ่ายชำระหลัง จากหนึ่งปีแต่ไม่เกินห้าปี	48,510,939.05	5,416,563.57	-	53,927,502.62	4,636,319.56	386,411.31	-	5,022,730.87
ถึงกำหนดชำระเกินห้าปี	10,102,415.12	273,285.88	-	10,375,701.00	-	-	-	-
รวม	79,922,146.22	8,762,082.24	-	88,684,228.46	7,960,880.27	803,169.62	-	8,764,049.89

ในระหว่างปี 2563 บริษัทได้ทำสัญญาเช่าจำนวน 7 สัญญา เพื่อซื้อยานพาหนะ มูลค่าตามสัญญา 6,838,514.00 บาท

ณ วันที่ 31 ธันวาคม 2563 บริษัทมีสัญญาเช่ายานพาหนะ ในลักษณะของสัญญาเช่าซื้อกับบริษัทลิสซิ่งในประเทศไทยรวม 5 แห่ง จำนวน 13 สัญญา มูลค่าตามสัญญารวมเป็นเงิน 19,755,457.29 บาท (ไม่รวมภาษีมูลค่าเพิ่ม) ระยะเวลาผ่อนชำระ 49 งวดเดือน จ่ายชำระงวดเดือนละ 351,732.55 บาท (ไม่รวมภาษีมูลค่าเพิ่ม) ภายใต้เงื่อนไขของสัญญาดังกล่าวข้างต้น บริษัทจะต้องปฏิบัติตามเงื่อนไขและข้อจำกัดต่าง ๆ ที่กำหนดไว้ในสัญญาดังกล่าว

หนี้สินตามสัญญาเช่าส่วนที่ถึงกำหนดชำระภายในหนึ่งปีได้แสดงไว้ในส่วนของหนี้สินหมุนเวียนในงบแสดงฐานะการเงิน

## 20. ภาระผูกพันผลประโยชน์พนักงาน

สำหรับปีสิ้นสุดวันที่ 31 ธันวาคม 2563 และ 2562 ภาระผูกพันผลประโยชน์พนักงานมีรายการเคลื่อนไหวดังนี้

	บาท	
	2563	2562
มูลค่าปัจจุบันของภาระผูกพัน ณ วันต้นปี	66,116,184.98	53,378,674.00
ต้นทุนการบริการปัจจุบัน	4,207,680.00	4,696,558.00
ดอกเบี้ยจ่าย	922,039.00	1,497,683.00
จ่ายผลประโยชน์ระหว่างปี	(7,133,950.67)	(12,671,658.02)
ต้นทุนบริการในอดีตและดอกเบี้ย		
- การแก้ไขในโครงการผลประโยชน์พนักงาน		
หลังออกจากงาน	-	12,773,773.00
ขาดทุนจากการประมาณการตามหลักคณิตศาสตร์ประกันภัย		
- ส่วนที่รับรู้ในกำไรขาดทุนเบ็ดเสร็จอื่น	-	6,441,155.00
มูลค่าปัจจุบันของภาระผูกพัน ณ วันสิ้นปี	64,111,953.31	66,116,184.98



สำหรับปีสิ้นสุดวันที่ 31 ธันวาคม 2563 และ 2562 ค่าใช้จ่ายที่รับรู้ในงบกำไรขาดทุนเบ็ดเสร็จสำหรับปีประกอบด้วย

	บาท	
	2563	2562
ต้นทุนบริการปัจจุบัน	4,207,680.00	4,696,558.00
ดอกเบี้ยจ่าย	922,039.00	1,497,683.00
รวม	5,129,719.00	6,194,241.00

ค่าใช้จ่ายที่รับรู้ในงบกำไรขาดทุนเบ็ดเสร็จสำหรับปีข้างต้นแสดงรวมในรายการดังต่อไปนี้

	บาท	
	2563	2562
ต้นทุนขาย	1,019,335.00	1,134,987.98
ค่าใช้จ่ายในการบริหาร	3,485,115.00	4,844,204.02
ค่าตอบแทนผู้บริหาร	625,269.00	215,049.00
รวม	5,129,719.00	6,194,241.00

ข้อสมมติหลักจากการประมาณการตามหลักคณิตศาสตร์ประกันภัยที่ใช้ในการคำนวณภาระผูกพันผลประโยชน์พนักงานมีดังนี้

	2563	2562
อัตราคิดลด	ร้อยละ 1.60 ต่อปี	ร้อยละ 1.60 ต่อปี
อัตราการขึ้นเงินเดือนโดยเฉลี่ย	ร้อยละ 5.00 ต่อปี	ร้อยละ 5.00 ต่อปี
อัตราการลาออก	ร้อยละ 3 - 16 ต่อปี	ร้อยละ 3 - 16 ต่อปี
อัตราการมรณะ	ร้อยละ 10.00 ของตารางอัตรา มรณะไทย	ร้อยละ 10.00 ของตารางอัตรา มรณะไทย
อัตราการทุพลภาพ	ไม่มี	ไม่มี
เกษียณอายุ	60 ปี	60 ปี

## การวิเคราะห์ความอ่อนไหว

ผลกระทบของการเปลี่ยนแปลงสมมติฐานที่สำคัญต่อมูลค่าปัจจุบันของภาระผูกพันผลประโยชน์ระยะยาวของพนักงาน ณ วันที่ 31 ธันวาคม 2563 และ 2562 สรุปได้ดังนี้

	บาท	
	2563	2562
อัตราคิดลด - เพิ่มขึ้นร้อยละ 1	(4,590,298.00)	(4,864,981.00)
อัตราคิดลด - ลดลงร้อยละ 1	5,265,242.00	5,580,314.00
อัตราการขึ้นเงินเดือน - เพิ่มขึ้นร้อยละ 1	5,031,645.00	5,332,739.00
อัตราการขึ้นเงินเดือน - ลดลงร้อยละ 1	(4,491,132.00)	(4,759,881.00)

พระราชบัญญัติคุ้มครองแรงงานได้ลงราชกิจจานุเบกษาแล้ว เมื่อวันที่ 5 เมษายน 2562 โดยกำหนดอัตราค่าชดเชยเพิ่มเติมกรณีนายจ้างเลิกจ้าง สำหรับลูกจ้างซึ่งทำงานติดต่อกันครบ 20 ปีขึ้นไปให้มีสิทธิได้รับค่าชดเชยไม่น้อยกว่าค่าจ้างอัตราสุดท้าย 400 วัน จากปัจจุบันอัตราค่าชดเชยสูงสุดคือ 300 วัน โดยพระราชบัญญัตินี้ให้ใช้บังคับเมื่อพ้นกำหนดสามสิบวันนับแต่วันประกาศในราชกิจจานุเบกษาเป็นต้นไป การเปลี่ยนแปลงดังกล่าวถือเป็นการแก้ไขโครงการ ผลประโยชน์หลังออกจากงาน โดยบริษัทรับรู้ต้นทุนบริการในอดีตเป็นค่าใช้จ่ายในกำไรขาดทุน

## 21. ค่าใช้จ่าย (รายได้) ภาษีเงินได้

21.1 ส่วนประกอบหลักของค่าใช้จ่าย (รายได้) ภาษีเงินได้  
สำหรับปีสิ้นสุดวันที่ 31 ธันวาคม 2563 และ 2562 ประกอบด้วย

	บาท	
	2563	2562
ภาษีเงินได้ปัจจุบัน		
ค่าใช้จ่าย (รายได้) ภาษีเงินได้ในปีปัจจุบัน	10,785,208.50	3,969,719.48
ค่าใช้จ่าย (รายได้) ภาษีเงินได้ในปีก่อน	1,672,367.79	-
ภาษีเงินได้รอการตัดบัญชี		
ค่าใช้จ่าย (รายได้) ภาษีเงินได้รอการตัดบัญชี	(1,041,254.70)	69,699.74
ค่าใช้จ่าย (รายได้) ภาษีเงินได้ที่รับรู้ในกำไร (ขาดทุน) สำหรับปี	<u>11,416,321.59</u>	<u>4,039,419.22</u>

21.2 การกระทบยอดระหว่างจำนวนค่าใช้จ่าย (รายได้) และผลคูณของกำไรทางภาษีกับอัตราภาษีที่ใช้สำหรับปีสิ้นสุดวันที่ 31 ธันวาคม 2563 และ 2562 สรุปได้ดังนี้

	บาท	
	2563	2562
กำไร (ขาดทุน) ทางบัญชีสำหรับปี	52,146,698.79	26,845,168.00
อัตราภาษีที่ใช้ (%)	20%	20%
ค่าใช้จ่าย (รายได้) ภาษีเงินได้คำนวณตามอัตราภาษีที่ใช้	10,429,339.76	5,369,033.60
รายการกระทบยอด		
ผลกระทบทางภาษีของค่าใช้จ่ายที่ไม่สามารถนำมาหักใน		
การคำนวณกำไรทางภาษี		
- ค่าใช้จ่ายที่ไม่อนุญาตให้ถือเป็นรายจ่ายในการคำนวณ		
กำไรทางภาษี	(42,426.92)	1,900,041.40
ผลกระทบทางภาษีของรายได้หรือกำไรที่ไม่ต้องนำมาคำนวณ		
กำไรทางภาษี		
- ค่าใช้จ่ายที่หักเป็นรายจ่ายเพิ่มในทางภาษี	(642,959.04)	(662,838.60)
- กำไรของกิจการที่ได้รับการส่งเสริมการลงทุน	-	(2,566,817.18)
อื่นๆ	1,672,367.79	-
รวมรายการกระทบยอด	986,981.83	(1,329,614.38)
รวมค่าใช้จ่าย (รายได้) ภาษีเงินได้	11,416,321.59	4,039,419.22

21.3 การกระทบยอดระหว่างอัตราภาษีที่แท้จริงถัวเฉลี่ยและอัตราภาษีที่ใช้สำหรับปีสิ้นสุดวันที่ 31 ธันวาคม 2563 และ 2562 สรุปได้ดังนี้

	2563		2562	
	จำนวนภาษี	อัตราภาษี	จำนวนภาษี	อัตราภาษี
	(บาท)	(%)	(บาท)	(%)
กำไร (ขาดทุน) ทางบัญชีก่อนค่าใช้จ่ายภาษีเงินได้สำหรับปี	52,146,698.79		26,845,168.00	
ค่าใช้จ่าย (รายได้) ภาษีเงินได้ตามอัตราภาษีที่ใช้	10,429,339.76	20.00	5,369,033.60	20.00
รายการกระทบยอด	986,981.83	1.89	(1,329,614.38)	(4.95)
ค่าใช้จ่าย (รายได้) ภาษีเงินได้ตามอัตราภาษีที่แท้จริงถัวเฉลี่ย	11,416,321.59	21.89	4,039,419.22	15.05

## 22. ค่าใช้จ่ายตามลักษณะ

ประกอบด้วย

	บาท	
	2563	2562
การเปลี่ยนแปลงในสินค้าสำเร็จรูปและสินค้าระหว่างผลิต	41,276,126.71	(22,523,098.48)
วัตถุดิบใช้ไปและค่าใช้จ่ายการผลิตอื่น	942,711,121.91	867,056,396.44
ขาดทุนจากมูลค่าสินค้าคงเหลือลดลง	503,108.09	(96,651.48)
ค่าใช้จ่ายพนักงาน	294,666,241.43	287,992,188.80
ค่าตอบแทนผู้บริหาร	32,560,515.00	32,097,187.00
ค่าเสื่อมราคา	47,490,597.20	30,388,649.32
ค่าเช่าตามสัญญาดำเนินงาน	2,652,370.25	10,105,952.21
ค่าขนส่ง	34,707,427.03	35,502,776.17
ค่าส่งเสริมการขาย	33,857,138.45	41,807,420.17
หนี้สงสัยจะสูญ	1,315,139.08	(14,609.76)
ค่าใช้จ่ายอื่น	46,061,895.89	41,219,694.46
รวม	1,477,801,681.04	1,323,535,904.85

## 23. กำไรขาดทุนต่อหุ้น

กำไร (ขาดทุน) ต่อหุ้นขั้นพื้นฐานคำนวณโดยหารกำไรสำหรับปี ด้วยจำนวนหุ้นสามัญถัวเฉลี่ยถ่วงน้ำหนักที่ออกจำหน่ายแล้วในระหว่างปี

	2563	2562
กำไรสำหรับปี (บาท)	40,730,377.20	22,805,748.78
จำนวนหุ้นสามัญที่ออกจำหน่ายแล้ว (หุ้น)	500,459,990	500,459,990
กำไรต่อหุ้นขั้นพื้นฐาน (บาท/หุ้น)	0.08	0.05

## 24. การเสนอข้อมูลทางการเงินจำแนกตามส่วนงาน

ข้อมูลส่วนงานดำเนินงานที่น่าเสนอนี้สอดคล้องกับรายงานภายในของบริษัทที่มีอำนาจตัดสินใจสูงสุดด้านการดำเนินงานได้รับและสอบทานอย่างสม่ำเสมอเพื่อใช้ในการตัดสินใจในการจัดสรรทรัพยากรและประเมินผลการปฏิบัติงานของส่วนงานดำเนินงานของบริษัท

บริษัทดำเนินกิจการในส่วนงานทางธุรกิจเดียว คือ ธุรกิจอุตสาหกรรมผลิตและจำหน่ายอาหารกระป๋องสำเร็จรูป และดำเนินธุรกิจในส่วนงานทางภูมิศาสตร์โดยแบ่งตลาด คือ ในประเทศไทยและต่างประเทศ ซึ่งพิจารณาจากระบบการบริหารจัดการ และโครงสร้างการรายงานทางการเงิน ภายในที่ได้รายงานต่อผู้มีอำนาจตัดสินใจสูงสุดด้านการดำเนินงานของบริษัท ดังนั้น รายได้ กำไร และสินทรัพย์ทั้งหมดที่แสดงในงบการเงินจึงเกี่ยวข้องกับส่วนงานธุรกิจและส่วนงานทางภูมิศาสตร์ตามที่กล่าวไว้

สำหรับปีสิ้นสุดวันที่ 31 ธันวาคม 2563 และ 2562 ข้อมูลตามส่วนงานของบริษัทแสดงได้ดังนี้

	บาท					
	ในประเทศ		ต่างประเทศ		รวม	
	2563	2562	2563	2562	2563	2562
รายได้จากการขายและบริการ	1,359,737,911.90	1,231,770,187.43	176,563,558.73	125,584,239.89	1,536,301,470.63	1,357,354,427.32
กำไร (ขาดทุน) ขั้นต้น	302,540,853.92	300,280,598.84	46,823,247.80	41,025,921.81	349,364,101.72	341,306,520.65
รายได้อื่น					10,881,094.65	11,262,517.33
ต้นทุนในการจัดจำหน่าย					(125,516,686.43)	(134,187,821.87)
ค่าใช้จ่ายในการบริหาร					(165,347,625.70)	(173,300,176.31)
ต้นทุนทางการเงิน					(17,234,185.45)	(18,235,871.80)
(ค่าใช้จ่าย) รายได้ภาษีเงินได้					(11,416,321.59)	(4,039,419.22)
กำไร (ขาดทุน) สำหรับปี					40,730,377.20	22,805,748.78
ค่าเสื่อมราคาและค่าตัดจำหน่าย					48,723,099.71	30,698,576.12
สินทรัพย์						
สินทรัพย์อสังหาริมทรัพย์เพื่อการลงทุน					96,305,895.00	96,305,895.00
สินทรัพย์ถาวร					287,694,938.46	313,221,758.02
สินทรัพย์อื่น					534,319,562.05	438,891,905.28
รวม					918,320,395.51	848,419,558.30

## 25. รายการธุรกิจกับกิจการที่เกี่ยวข้องกัน

บริษัทมีรายการธุรกิจที่สำคัญกับกิจการที่เกี่ยวข้องกัน รายการธุรกิจดังกล่าวเป็นไปตามเงื่อนไขทางการค้าและเกณฑ์ตามที่ตกลงร่วมกันระหว่างบริษัทและกิจการที่เกี่ยวข้องกัน เหล่านั้นซึ่งเป็นไปตามปกติธุรกิจโดยสามารถสรุปได้ ดังนี้

### 25.1 รายได้และค่าใช้จ่ายระหว่างกัน

รายการธุรกิจกับกิจการที่เกี่ยวข้องกัน	นโยบายการกำหนดราคา	บาท	
		2563	2562
รายได้จากการขายสินค้า	ราคาเทียบเคียงบุคคลภายนอก	817,284.85	618,487.07
รายได้อื่น	ราคาที่ตกลงร่วมกัน	3,325,639.51	5,100,960.63
ซื้อสินค้า	ราคาที่ตกลงร่วมกัน	122,008,834.17	190,938,043.36
ค่าบริการ	ราคาที่ตกลงร่วมกัน	4,092,247.77	5,316,751.90
ค่าเช่า	ราคาที่ตกลงร่วมกันตามสัญญา	-	9,582,000.00
ดอกเบี้ยจ่าย	ราคาที่ตกลงร่วมกันตามสัญญา	2,317,751.32	-
ค่าบริการสาธารณูปโภค	ราคาที่ตกลงร่วมกันตามสัญญา	978,498.83	937,278.81

25.2 สินทรัพย์และหนี้สินระหว่างกัน

	บาท	
	2563	2562
ลูกหนี้การค้า		
กิจการที่เกี่ยวข้องกัน		
บริษัท โรงแรมธรรมรินทร์ จำกัด	49,792.02	50,592.00
บริษัท จ้าว จำกัด	21,730,775.91	21,730,775.91
บริษัท พันล้านรอยยิ้ม จำกัด	34,113.60	117,520.40
รวม	21,814,681.53	21,898,888.31
หัก ค่าเผื่อหนี้สงสัยจะสูญ	(21,730,775.91)	(21,730,775.91)
สุทธิ	83,905.62	168,112.40
ลูกหนี้อื่น		
กิจการที่เกี่ยวข้องกัน		
บริษัท โรงแรมธรรมรินทร์ จำกัด	124,295.20	86,802.88
บริษัท ไกรตะวัน จำกัด	-	7,630,817.75
บริษัท พันล้านรอยยิ้ม จำกัด	54,732.65	84,206.86
บริษัท ตรังแคนเนอรี่ จำกัด	689,584.76	667,966.57
บริษัท เอส.ที.แมนเนจเม้นท์ (2013) จำกัด	-	15,810.00
บริษัท เอส. ตรัง ทราเวล จำกัด	68,000.00	-
รวม	936,612.61	8,485,604.06
หัก ค่าเผื่อหนี้สงสัยจะสูญ	-	(5,566,977.90)
สุทธิ	936,612.61	2,918,626.16
ดอกเบี้ยค้างรับ		
กิจการที่เกี่ยวข้องกัน		
บริษัท ไกรตะวัน จำกัด	-	1,314,588.75
บริษัท จ้าว จำกัด	-	1,007,772.80
รวม	-	2,322,361.55
หัก ค่าเผื่อหนี้สงสัยจะสูญ	-	(2,322,361.55)
สุทธิ	-	-

	บาท	
	2563	2562
เงินให้กู้ยืมระยะยาวแก่กิจการที่เกี่ยวข้องกัน		
กิจการที่เกี่ยวข้องกัน		
บริษัท ไกรตะวัน จำกัด	-	15,736,734.30
หัก ค่าเผื่อหนี้สงสัยจะสูญ	-	(15,736,734.30)
สุทธิ	-	-
เจ้าหนี้การค้าและตัวเงินจ่าย		
กิจการที่เกี่ยวข้องกัน		
บริษัท ไกรตะวัน จำกัด	-	1,508,283.02
บริษัท ตรังแคนเนอรี่ จำกัด	36,870,281.84	62,618,118.42
บริษัท พันล้านรอยยิ้ม จำกัด	287,472.00	653,466.00
รวม	37,157,753.84	64,779,867.44
เจ้าหนี้อื่น		
กิจการที่เกี่ยวข้องกัน		
บริษัท ไกรตะวัน จำกัด	-	555,556.65
บริษัท โรงแรมธรรมรินทร์ จำกัด	318,388.00	461,915.00
บริษัท พันล้านรอยยิ้ม จำกัด	85,114.50	130,889.50
บริษัท เอส. ตรัง เอ็นเตอร์ไพรส์ จำกัด	200,000.00	400,000.00
บริษัท เอส. ตรัง ทราเวล จำกัด	10,775.00	2,011.00
บริษัท เอส.ที.แมนเนจเม้นท์ (2013) จำกัด	139,994.79	78,968.91
รวม	754,272.29	1,629,341.06
หนี้สินตามสัญญาเช่า		
กิจการที่เกี่ยวข้องกัน		
บริษัท เอส. ตรัง เอ็นเตอร์ไพรส์ จำกัด	2,400,000.00	-
บริษัท เอส.ที. แมนเนจเม้นท์ (2013) จำกัด	54,842,991.00	-
รวม	57,242,991.00	-

### 25.3 ค่าตอบแทนผู้บริหารที่สำคัญ

	บาท	
	2563	2562
ผลประโยชน์ระยะสั้น	31,935,246.00	31,882,138.00
ผลประโยชน์หลังออกจากงาน	625,269.00	215,049.00
รวม	32,560,515.00	32,097,187.00

#### 25.4 คดีความระหว่างกัน

เมื่อวันที่ 18 สิงหาคม 2557 ที่ประชุมคณะกรรมการบริษัทครั้งที่ 6/2557 ได้มีมติให้ฟ้องและดำเนินคดีกับบริษัท จ้าว จำกัด และฝ่ายบริหารและพนักงานรวม 5 ท่าน (ปัจจุบันพ้นสภาพการเป็นฝ่ายบริหารและพนักงานแล้ว) ที่เกี่ยวข้องและเข้าข่ายให้การสนับสนุนธุรกรรม ซึ่งฝ่าฝืนมติคณะกรรมการบริษัท ทำให้บริษัทเสียโอกาสทางการค้าและได้รับความเสียหาย เพื่อเรียกร้องค่าเสียหายที่เกิดขึ้นกับบริษัท โดยบริษัทได้ดำเนินการฟ้องร้องดังนี้

เมื่อวันที่ 29 สิงหาคม 2557 ตามคดีหมายเลขคำที่ 1454/2557 บริษัทได้ฟ้องร้องบริษัท จ้าว จำกัด จากการผิดสัญญาซื้อขายจำนวนเงิน 21.86 ล้านบาท (ลูกหนี้คงค้างพร้อมดอกเบี้ย) ทั้งนี้เมื่อวันที่ 27 มิถุนายน 2558 บริษัท จ้าว จำกัด ได้มีการทำสัญญาประนีประนอมความต่อศาล โดยตกลงชำระหนี้ที่มีกับบริษัท เป็นจำนวนเงิน 21.73 ล้านบาท พร้อมดอกเบี้ยกำหนดให้ผ่อนชำระเป็นรายเดือนพร้อมดอกเบี้ยให้แล้วเสร็จภายใน 3 ปี หากบริษัท จ้าว จำกัด ผิดนัดชำระแม้แต่วางหนึ่งให้ถือว่าผิดนัดทั้งหมดและให้บริษัทบังคับคดีสำหรับหนี้ที่เหลือพร้อมดอกเบี้ย อย่างไรก็ตาม บริษัท จ้าว จำกัด ไม่สามารถจ่ายชำระหนี้ตามสัญญาประนีประนอม บริษัทได้ดำเนินการยื่นคำร้องขอยึดทรัพย์บริษัท จ้าว จำกัด

ณ วันที่ 31 ธันวาคม 2563 อยู่ระหว่างการสืบทรัพย์เพื่อทำการบังคับคดีเพิ่มเติมต่อไป

เมื่อวันที่ 11 พฤศจิกายน 2557 ตามคดีหมายเลขคำที่ 1944/2557 บริษัทได้ฟ้องร้องฝ่ายบริหารของบริษัทและผู้ที่เกี่ยวข้องรวม 5 ท่าน เพื่อเรียกค่าเสียหาย จำนวนเงิน 40 ล้านบาท จากการที่เข้าข่ายให้การสนับสนุนธุรกรรมระหว่างบริษัทกับบริษัท จ้าว จำกัด

วันที่ 31 ธันวาคม 2563 คดีอยู่ระหว่างการพิจารณาของศาลฎีกา

#### 25.5 ลักษณะความสัมพันธ์ของบริษัท

##### ชื่อกิจการ

บริษัท เอส. ตรังคอมเพล็กซ์ จำกัด

บริษัท กว้างโฮลดิ้ง จำกัด

บริษัท ตรังซัวร์ จำกัด

บริษัท ไกรตะวัน จำกัด

บริษัท โรงแรมธรรมรินทร์ จำกัด

บริษัท ตรังแคนเนอรี จำกัด

บริษัท เอส. ตรัง ทราเวล จำกัด

บริษัท จ้าว จำกัด

บริษัท เอส. ตรัง ดีเวลลอปเม้นท์ จำกัด

บริษัท เอส. ตรัง เอ็นเตอร์ไพรส์ จำกัด

บริษัท ล้านรอยยิ้ม จำกัด

บริษัท เอส.ที.แมนเนจเม้นท์ (2013) จำกัด

##### ลักษณะความสัมพันธ์

บริษัทใหญ่ของกลุ่มบริษัทและเกี่ยวข้องกัน โดยมีผู้บริหารร่วมกัน

บริษัทใหญ่และเกี่ยวข้องกัน โดยมีผู้บริหารร่วมกัน

กิจการที่เกี่ยวข้องกันโดยมีผู้ถือหุ้นร่วมกัน

กิจการที่เกี่ยวข้องกันโดยมีผู้ถือหุ้นร่วมกัน

กิจการที่เกี่ยวข้องกันโดยการถือหุ้นและมีผู้บริหารร่วมกัน

กิจการที่เกี่ยวข้องกันโดยมีผู้บริหารร่วมกัน

กิจการที่เกี่ยวข้องกันโดยมีผู้ถือหุ้นร่วมกัน

กิจการที่เกี่ยวข้องกันโดยมีผู้ถือหุ้นและกรรมการมีความสัมพันธ์กับพนักงานของบริษัท (ในปัจจุบันผู้ถือหุ้นและกรรมการไม่มีความสัมพันธ์กับบริษัทแล้ว)

กิจการที่เกี่ยวข้องกันโดยมีผู้บริหารร่วมกัน

กิจการที่เกี่ยวข้องกันโดยมีผู้บริหารร่วมกัน

กิจการที่เกี่ยวข้องกันโดยมีผู้ถือหุ้นร่วมกัน

กิจการที่เกี่ยวข้องกันโดยมีผู้ถือหุ้นร่วมกัน



บริษัท พันล้านรอยยิ้ม จำกัด

กิจการที่เกี่ยวข้องกัน โดยมีผู้ถือหุ้นร่วมกัน

## 26. การเปลี่ยนแปลงในหนี้สินที่เกิดจากกิจกรรมจัดหาเงิน

การเปลี่ยนแปลงในหนี้สินที่เกิดจากกิจกรรมจัดหาเงินสำหรับปีสิ้นสุดวันที่ 31 ธันวาคม 2563 และ 2562 มีดังนี้

หน่วย : บาท				
ยอดคงเหลือ ณ วันที่	กระแสเงินสด เพิ่ม (ลด)*	รายการที่ไม่ใช่เงินสด		ยอดคงเหลือ ณ วันที่
1 มกราคม		เพิ่มขึ้น	การแปลงค่า อัตราแลกเปลี่ยน	31 ธันวาคม
2563				2563
หนี้สินตามสัญญาปรับโครงสร้างหนี้	345,602,413.46	(4,370,000.00)	-	341,232,413.46
หนี้สินตามสัญญาเช่า	7,960,880.27	(22,543,710.95)	94,504,976.90	79,922,146.22
<b>รวม</b>	<b>353,563,293.73</b>	<b>(26,913,710.95)</b>	<b>94,504,976.90</b>	<b>421,154,559.68</b>

หน่วย : บาท				
ยอดคงเหลือ ณ วันที่	กระแสเงินสด เพิ่ม (ลด)*	รายการที่ไม่ใช่เงินสด		ยอดคงเหลือ ณ วันที่
1 มกราคม		เพิ่มขึ้น	การแปลงค่า อัตราแลกเปลี่ยน	31 ธันวาคม
2562				2562
หนี้สินตามสัญญาปรับโครงสร้างหนี้	396,722,413.46	(51,120,000.00)	-	345,602,413.46
หนี้สินตามสัญญาเช่า	9,587,500.70	(5,014,120.44)	3,387,500.01	7,960,880.27
<b>รวม</b>	<b>406,309,914.16</b>	<b>(56,134,120.44)</b>	<b>3,387,500.01</b>	<b>353,563,293.73</b>

\*กระแสเงินสดจากกิจกรรมจัดหาเงินสุทธิรวมจำนวนเงินสดรับและเงินสดชำระคืนในงบกระแสเงินสด

## 27. ภาระผูกพัน

27.1 นอกจากหนี้สินที่ปรากฏในงบการเงินแล้ว บริษัทยังมีภาระผูกพันกับธนาคาร ดังนี้

	ล้านบาท	
	2563	2562
หนังสือค้ำประกันที่ออกโดยธนาคาร	2.71	4.62
สัญญาขายสินค้า	8.67	-

27.2 ณ วันที่ 31 ธันวาคม 2563 และ 2562 บริษัทมีภาระผูกพันตามสัญญาต่าง ๆ ดังนี้

	ล้านบาท	
	ณ วันที่ 31 ธันวาคม 2563	ณ วันที่ 31 ธันวาคม 2562
<b>ภาระผูกพันกับกิจการที่เกี่ยวข้องกัน</b>		
จ่ายชำระ		
ภายใน 1 ปี	-	2.75
มากกว่า 1 ปี แต่ไม่เกิน 5 ปี	-	-
<b>ภาระผูกพันกับกิจการอื่น</b>		
จ่ายชำระ		
ภายใน 1 ปี	2.17	4.92
มากกว่า 1 ปี แต่ไม่เกิน 5 ปี	0.03	0.12

ณ วันที่ 31 ธันวาคม 2563 บริษัทไม่มีภาระผูกพันตามสัญญาเช่าบริการที่เกี่ยวข้องจากการนำมาตรฐานการรายงานทางการเงิน ฉบับที่ 16 มาถือปฏิบัติ ณ วันที่ 1 มกราคม 2563 บริษัทได้รับรู้สิทธิประโยชน์การใช้สำหรับสัญญาเช่าและหนี้สินตามสัญญาเช่าบริการที่เกี่ยวข้องที่เคยจัดประเภทเป็นสัญญาเช่าดำเนินงานด้วยมูลค่าปัจจุบันของเงินจ่ายชำระตามสัญญาเช่าที่เหลืออยู่คิดลดด้วยอัตราดอกเบี้ยเงินกู้ยืมส่วนเพิ่มตามที่กล่าวไว้ในหมายเหตุประกอบงบการเงินข้อ 4

27.3 ณ วันที่ 31 ธันวาคม 2563 และ ณ วันที่ 31 ธันวาคม 2562 บริษัทมีภาระผูกพันที่ตกลงไว้ในสัญญาเพื่อให้ได้มาซึ่งสินทรัพย์ จำนวน 1.95 ล้านบาท และ 0.00 ล้านบาท ตามลำดับ

27.4 ณ วันที่ 31 ธันวาคม 2563 และ ณ วันที่ 31 ธันวาคม 2562 บริษัทมีภาระผูกพันตามสัญญาขายสินค้ากับองค์กรสาธารณกุศลสองแห่ง โดยมีเงินประกันสัญญาจำนวน 0.00 ล้านบาท และ 1.16 ล้านบาท ตามลำดับ แสดงไว้ในลูกหนี้อื่น (ตามหมายเหตุข้อ 6) และมีเงินรับล่วงหน้าค่าสินค้า จำนวน 3.58 ล้านบาท และ 6.34 ล้านบาท ตามลำดับ แสดงไว้ในเจ้าหนี้อื่น (ตามหมายเหตุข้อ 17)

## 28. เครื่องมือทางการเงิน

### 28.1 นโยบายการบริหารความเสี่ยงทางการเงิน

บริษัทมีความเสี่ยงอันเนื่องมาจากการเปลี่ยนแปลงของอัตราดอกเบี้ยและอัตราแลกเปลี่ยนในตลาดและจากการที่คู่สัญญาไม่ปฏิบัติตามสัญญาซึ่งบริษัทจะพิจารณาใช้เครื่องมือทางการเงินที่เหมาะสมเพื่อป้องกันความเสี่ยงดังกล่าว อย่างไรก็ตาม บริษัทไม่มีนโยบายที่จะถือหรือออกเครื่องมือทางการเงินเพื่อการเก็งกำไรหรือเพื่อการค้า

## 28.2 ความเสี่ยงด้านอัตราดอกเบี้ย

ความเสี่ยงด้านอัตราดอกเบี้ยเกิดจากการเปลี่ยนแปลงของอัตราดอกเบี้ยในอนาคตซึ่งจะมีผลกระทบต่อการดำเนินงานและกระแสเงินสดของบริษัท ซึ่งบริษัทมิได้ใช้ตราสารอนุพันธ์ทางการเงินเพื่อป้องกันความเสี่ยงดังกล่าว อย่างไรก็ตาม ฝ่ายบริหารของบริษัทเชื่อว่าจะไม่มีความเสี่ยงอย่างมีสาระสำคัญต่อการเงินของบริษัทโดยบริษัทมีสินทรัพย์ทางการเงินและหนี้สินทางการเงินที่เปิดต่อมีความเสี่ยงจากอัตราดอกเบี้ย ดังนี้

ณ วันที่ 31 ธันวาคม 2563					
	มีอัตราดอกเบี้ยลอยตัว	มีอัตราดอกเบี้ยคงที่	ไม่มีดอกเบี้ย	รวม	อัตราดอกเบี้ยร้อยละต่อปี
	บาท	บาท	บาท	บาท	
สินทรัพย์ทางการเงิน					
เงินฝากกระแสรายวัน	-	-	1,550,884.88	1,550,884.88	-
เงินฝากออมทรัพย์	71,651,462.00	-	-	71,651,462.00	0.13 - 0.25
เงินฝากประจำ	-	11,376,846.92	-	11,376,846.92	0.20
หนี้สินทางการเงิน					
หนี้สินตามสัญญาปรับปรุงโครงสร้างหนี้	341,232,413.46	-	-	341,232,413.46	5.25
หนี้สินตามสัญญาเช่า	-	79,922,146.22	-	79,922,146.22	3.25 - 6.54

ณ วันที่ 31 ธันวาคม 2562					
	มีอัตราดอกเบี้ยลอยตัว	มีอัตราดอกเบี้ยคงที่	ไม่มีดอกเบี้ย	รวม	อัตราดอกเบี้ยร้อยละต่อปี
	บาท	บาท	บาท	บาท	
สินทรัพย์ทางการเงิน					
เงินฝากกระแสรายวัน	-	-	4,676,863.18	4,676,863.18	-
เงินฝากออมทรัพย์	29,897,260.49	-	-	29,897,260.49	0.13 - 0.50
เงินฝากประจำ	-	5,271,423.42	-	5,271,423.42	0.85
หนี้สินทางการเงิน					
หนี้สินตามสัญญาปรับปรุงโครงสร้างหนี้	345,602,413.46	-	-	345,602,413.46	6.03
หนี้สินตามสัญญาเช่า	-	7,960,880.27	-	7,960,880.27	3.87 - 6.54

## 28.3 ความเสี่ยงด้านการให้สินเชื่อ

บริษัทมีความเสี่ยงด้านการให้สินเชื่อที่เกี่ยวข้องกับลูกหนี้การค้าและลูกหนี้อื่น ฝ่ายบริหารควบคุมความเสี่ยงนี้โดยการกำหนดให้มีนโยบายและวิธีการในการควบคุมสินเชื่อที่เหมาะสม ดังนั้น บริษัทจึงไม่คาดว่าจะได้รับความเสียหายที่เป็นสาระสำคัญจากการให้สินเชื่อ นอกจากนี้ การให้สินเชื่อของบริษัทไม่มีการกระจุกตัวเนื่องจากมีฐานของลูกค้าที่หลากหลายและมีอยู่จำนวนมาก รายจำนวนเงินสูงสุดที่บริษัทอาจต้องสูญเสียจากการให้สินเชื่อคือมูลค่าตามบัญชีของลูกค้าหนี้ที่แสดงอยู่ในงบแสดงฐานะการเงิน

## 28.4 ความเสี่ยงด้านอัตราแลกเปลี่ยน

บริษัทมีความเสี่ยงจากอัตราแลกเปลี่ยนเงินตราต่างประเทศ เนื่องจากบริษัทมีเจ้าหนี้การค้าค่าซื้อสินค้าเป็นสกุลเงินต่างประเทศ

#### สัญญาอนุพันธ์

รายละเอียดของตราสารอนุพันธ์เพื่อบริหารความเสี่ยงจากอัตราแลกเปลี่ยนที่ยังมีผลบังคับ ณ วันที่ 31 ธันวาคม 2563 มีดังต่อไปนี้

	ณ วันที่ 31 ธันวาคม 2563		
	จำนวนเงิน	อัตราแลกเปลี่ยนตามสัญญา	ครบกำหนดสัญญา
สัญญาขายเงินตราต่างประเทศล่วงหน้า			
เหรียญสหรัฐต่อบาท	187,218.23 เหรียญสหรัฐ	31.206 บาทต่อเหรียญสหรัฐ	กุมภาพันธ์ 2564

สัญญาอนุพันธ์มีไว้เพื่อจุดประสงค์ในการป้องกันความเสี่ยง ไม่ใช่เพื่อการลงทุนเพื่อหวังผลกำไร อย่างไรก็ตาม หากสัญญาอนุพันธ์ใดไม่เข้าเงื่อนไขการป้องกันความเสี่ยง สัญญาอนุพันธ์นั้นจะถูกจัดประเภทเป็น “เพื่อค้า” ในการบันทึกบัญชี และวัดมูลค่าด้วยมูลค่ายุติธรรมผ่านกำไรหรือขาดทุน และสัญญาอนุพันธ์นั้นจะแสดงรายการไว้เป็นสินทรัพย์หรือหนี้สินหมุนเวียน เนื่องจากจะครบกำหนดภายใน 12 เดือนหลังรอบระยะเวลาบัญชี

#### 28.5 มูลค่ายุติธรรม

##### การวัดมูลค่ายุติธรรมของเครื่องมือทางการเงิน

บริษัทใช้วิธีราคาตลาดในการวัดมูลค่ายุติธรรมของสินทรัพย์และหนี้สินซึ่งมาตรฐานการรายงานทางการเงินที่เกี่ยวข้องกำหนดให้ต้องวัดมูลค่าด้วยมูลค่ายุติธรรม ยกเว้นในกรณีที่ไม่มีตลาดที่มีสภาพคล่อง หรือไม่สามารถหาราคาเสนอซื้อขายในตลาดที่มีสภาพคล่องได้ บริษัทจะใช้วิธีราคาทุนหรือวิธีรายได้ในการวัดมูลค่ายุติธรรมของสินทรัพย์และหนี้สินดังกล่าวแทน

##### ลำดับชั้นของมูลค่ายุติธรรมของเครื่องมือทางการเงิน

- ระดับที่ 1 ใช้ข้อมูลราคาเสนอซื้อขาย (ไม่ต้องปรับปรุง) ในตลาดที่มีสภาพคล่องสำหรับสินทรัพย์หรือหนี้สินอย่างเดียว
- ระดับที่ 2 ใช้ข้อมูลอื่นนอกเหนือจากราคาเสนอซื้อขายซึ่งรวมอยู่ในระดับ 1 ที่สามารถสังเกตได้โดยตรง (ได้แก่ ข้อมูลราคาตลาด) หรือโดยอ้อม (ได้แก่ ข้อมูลที่คำนวณจากราคาตลาด) สำหรับสินทรัพย์นั้นหรือหนี้สินนั้น
- ระดับที่ 3 ใช้ข้อมูลที่ไม่สามารถสังเกตได้ เช่น ข้อมูลเกี่ยวกับกระแสเงินในอนาคตที่กิจการประมาณขึ้น

ณ วันที่ 31 ธันวาคม 2563 บริษัทมีสินทรัพย์และหนี้สินที่วัดมูลค่าด้วยมูลค่ายุติธรรม แยกแสดงตามลำดับชั้นของมูลค่ายุติธรรม ดังนี้

	บาท			
	ระดับที่ 1	ระดับที่ 2	ระดับที่ 3	รวม
<b>สินทรัพย์</b>				
ที่ดิน - เพื่อใช้ในการดำเนินงาน	-	134,343,458.00	-	134,343,458.00
- เพื่อการเพาะปลูก	-	33,543,250.00	-	33,543,250.00
	-	167,886,708.00	-	167,886,708.00

ณ วันที่ 31 ธันวาคม 2563 มีสินทรัพย์และหนี้สินทางการเงินที่ไม่ได้วัดมูลค่าด้วยมูลค่ายุติธรรม (เปิดเผยมูลค่ายุติธรรม) แยกแสดงตามลำดับชั้นของมูลค่ายุติธรรม ดังนี้

	ราคาทุน	มูลค่ายุติธรรม			
		ระดับที่ 1	ระดับที่ 2	ระดับที่ 3	รวม
<b>สินทรัพย์</b>					
ที่ดิน - ไม่ได้ใช้ดำเนินงาน	99,136,660.98	-	308,861,200.00	-	308,861,200.00
	99,136,660.98	-	308,861,200.00	-	308,861,200.00

ในระหว่างปีไม่มีการเปลี่ยนแปลงการจัดประเภทของสินทรัพย์ทางการเงิน

## 29. สิทธิและประโยชน์ตามพระราชบัญญัติการส่งเสริมการลงทุน

บัตรส่งเสริมเลขที่	59-1370-1-00-1-0	60-0289-1-05-1-0
วันที่ได้รับบัตรส่งเสริม	21 ตุลาคม 2559	10 มีนาคม 2560
วันที่เริ่มใช้สิทธิ	ยังไม่เริ่มใช้สิทธิ	11 มีนาคม 2560
เพื่อผลิตอาหารพร้อมรับประทาน ประเภท 1.17 กิจการผลิตหรือถนอมอาหาร เครื่องดื่ม วัตถุเจือปนอาหาร หรือสิ่งปรุงแต่งอาหาร โดยใช้เทคโนโลยีที่ทันสมัย		
สิทธิประโยชน์ที่ได้รับ		
1. ได้รับยกเว้นภาษีเงินได้นิติบุคคล สำหรับกำไรสุทธิที่ได้รับจากการประกอบกิจการที่ได้รับการส่งเสริม นับแต่วันที่เริ่มมีรายได้จากการประกอบกิจการนั้น	ยกเว้น 5 ปี	ยกเว้น 3 ปี
2. ระยะเวลาที่สามารถนำผลขาดทุนในระยะเวลาที่ได้รับการส่งเสริมไปหักออกจากกำไรสุทธิที่เกิดขึ้นภายหลังระยะเวลาที่ได้รับการยกเว้นภาษีเงินได้	5 ปี	5 ปี
3. ได้รับยกเว้น / ลดหย่อนอากรขาเข้า สำหรับเครื่องจักรตามที่คณะกรรมการพิจารณาอนุมัติ	ได้รับยกเว้น ตามมาตรา 28	ได้รับยกเว้น ตามมาตรา 28

รายได้ของบริษัท แยกตามกิจการที่ได้รับการส่งเสริมการลงทุนและกิจการที่ไม่ได้รับการส่งเสริมการลงทุนแสดงได้ดังนี้

	บาท					
	2563			2562		
	กิจการที่ได้รับ	กิจการที่ไม่ได้รับ	รวม	กิจการที่ได้รับ	กิจการที่ไม่ได้รับ	รวม
	การส่งเสริม	การส่งเสริม		การส่งเสริม	การส่งเสริม	
	การลงทุน	การลงทุน		การลงทุน	การลงทุน	
ขายในประเทศ	-	1,359,737,911.90	1,359,737,911.90	622,275,817.68	609,494,369.75	1,231,770,187.43
ขายต่างประเทศ	-	176,563,558.73	176,563,558.73	71,679,739.14	53,904,500.75	125,584,239.89
รวม	-	1,536,301,470.63	1,536,301,470.63	693,955,556.82	663,398,870.50	1,357,354,427.32

### 30. การบริหารจัดการทุน

วัตถุประสงค์ในการบริหารจัดการทุนที่สำคัญของบริษัท คือ การจัดให้มีโครงสร้างทางการเงินที่เหมาะสมและการดำรงไว้ ซึ่งความสามารถในการดำเนินธุรกิจอย่างต่อเนื่อง

ตามงบแสดงฐานะการเงิน ณ วันที่ 31 ธันวาคม 2563 และ 2562 บริษัทมีอัตราส่วนหนี้สินต่อทุนเท่ากับ 2.46 : 1 และ 2.78 : 1 ตามลำดับ

### 31. การจัดประเภทรายการในงบการเงิน

บริษัทได้จัดประเภทรายการบัญชีบางรายการในงบกำไรขาดทุนเบ็ดเสร็จสำหรับปีสิ้นสุดวันที่ 31 ธันวาคม 2562 เพื่อให้สอดคล้องกับการแสดงรายการในงบการเงินปีปัจจุบัน ซึ่งไม่มีผลกระทบต่อกำไรสุทธิหรือส่วนของผู้ถือหุ้นที่ได้เคยแสดงไว้เดิม

	บาท		
	ก่อนจัดประเภทใหม่	เพิ่มขึ้น (ลดลง)	หลังจัดประเภทใหม่
<b>งบกำไรขาดทุนเบ็ดเสร็จ</b>			
รายได้จากการขายและให้บริการ	1,361,684,250.74	(4,329,823.42)	1,357,354,427.32
ต้นทุนในการจัดจำหน่าย	(138,517,645.29)	4,329,823.42	(134,187,821.87)

### 32. การอนุมัติข้อมูลทางการเงิน

งบการเงินได้รับอนุมัติให้ออกโดยกรรมการผู้มีอำนาจของบริษัท เมื่อวันที่ 25 กุมภาพันธ์ 2564

บริษัท พืชภัณฑ์อาหารกว้างไพศาล จำกัด (มหาชน)

สำนักงานใหญ่ : เลขที่ 88/9 หมู่ที่ 4 ต.นากำแพงเหนือ อ.เมืองตรัง จ.ตรัง 92190 โทร : (075) 276-088 (อัตโนมัติ) แฟกซ์ : (075) 276-099  
สำนักงานกรุงเทพฯ : 89 อาคารสุรินทร์ ถนนเชียงใหม่ แขวงคลองสาน เขตคลองสาน กรุงเทพฯ 10600 โทร : 0-2863-3288 แฟกซ์ : 0-2863-3133

Kuang Pei San Food Products Public Co.,Ltd.

Head Office : 88/9 Moo 4, Nathamneua, Mueang, Trang 92190 Thailand Tel : (075) 276-088 (Auto) Fax : (075) 276-099  
Bangkok Office : 89 Surin Bldg., Chiang Mai Rd., Klongsan, Bangkok 10600 Thailand Tel : (+66) 2863-3288 (Auto) Fax : (+66) 2863-3133

[www.smilingfish.com](http://www.smilingfish.com)