



บริษัท ช.การช่าง จำกัด (มหาชน)

รายงานประจำปี

2556

Building
a better life

ภาพปก : โครงการโรงไฟฟ้าพลังน้ำไซยะบุรี
ภาพโดย : นายปรัชญารัก เวียงสงค์



Building a better life

รายงานประจำปี 2556
บริษัท ข.การช่าง จำกัด (มหาชน)

สารบัญ

- 2 สารจากประธานกรรมการบริษัท
- 4 สารจากประธานกรรมการบริหารและกรรมการผู้จัดการใหญ่
- 6 คณะกรรมการบริษัท
- 7 คณะผู้บริหาร
- 8 คณะที่ปรึกษาคณะกรรมการบริษัทและคณะกรรมการบริหาร
- 8 เลขานุการบริษัท

Part 1 การประกอบธุรกิจ

- 10 นโยบายและภาพรวมการประกอบธุรกิจ
- 18 ลักษณะการประกอบธุรกิจ
- 40 ปัจจัยความเสี่ยง
- 47 ทรัพย์สินที่ใช้ในการประกอบธุรกิจ
- 51 ข้อพิพาททางกฎหมาย
- 52 ข้อมูลทั่วไปและข้อมูลสำคัญอื่น

Part 2 การจัดการและการกำกับดูแลกิจการ

- 59 ข้อมูลหลักทรัพย์และผู้ถือหุ้น
- 64 โครงสร้างการจัดการ
- 73 การกำกับดูแลกิจการ
- 101 ความรับผิดชอบต่อสังคม
- 102 การควบคุมภายในและการบริหารจัดการความเสี่ยง
- 106 รายการระหว่างกัน

Part 3 ฐานะการเงินและผลการดำเนินงาน

- 119 ข้อมูลทางการเงินที่สำคัญ
- 120 การวิเคราะห์และคำอธิบายของฝ่ายจัดการ
- 127 รายงานและงบการเงินรวม

เอกสารแนบ

- 216 เอกสารแนบ 1
รายละเอียดเกี่ยวกับกรรมการ ผู้บริหาร ผู้มีอำนาจควบคุม และเลขานุการบริษัท
- 225 เอกสารแนบ 2
รายละเอียดเกี่ยวกับหัวหน้างานตรวจสอบภายใน และหัวหน้างานกำกับดูแล
การปฏิบัติงานของบริษัท (compliance)

สารจากประธานกรรมการบริษัท



นายอัศวิน คงสิริ
ประธานกรรมการบริษัท

สถานการณ์เศรษฐกิจไทยในปี 2556 มีความผันผวนจากปัจจัยหลายประการ ทั้งจากภายในและภายนอกประเทศ ไม่ว่าจะเป็นปัจจัยทางการเมืองในประเทศไทย และสถานการณ์เศรษฐกิจโลก เช่น สหรัฐอเมริกา สหภาพยุโรป รวมถึงสภาพทางเศรษฐกิจในเอเชีย ส่งผลให้การขยายตัวทางเศรษฐกิจมีอัตราต่ำกว่าเกณฑ์ที่คาดหวัง โดยสำนักงานคณะกรรมการพัฒนาเศรษฐกิจและสังคมแห่งชาติประเมินดัชนีมวลรวมประเทศไทยขยายตัวร้อยละ 3.0 ซึ่งลดต่ำกว่าที่ได้เคยคาดการณ์อัตราเติบโตร้อยละ 3.8 - 4.3

สถานการณ์การเมืองในช่วงไตรมาสสุดท้ายของปี 2556 จนถึงปี 2557 ยังมีความไม่แน่นอนต่อเนื่อง ส่งผลให้การดำเนินการโครงการการลงทุนในระบบสาธารณูปโภคต่างๆ รวมถึงโครงการก่อสร้างของภาครัฐอาจล่าช้าออกไป และด้วยความไม่แน่นอนทางการเมืองและสถานะเศรษฐกิจที่ชะลอตัวนี้อาจส่งผลให้การลงทุนในด้านโครงการก่อสร้างของภาคเอกชนอาจมีการชะลอตัวตามด้วย อย่างไรก็ตามบริษัทฯ เชื่อมั่นว่าสถานการณ์

ทางการเมืองจะสามารถคลี่คลายไปในทางที่ดีได้ในไม่ช้า และเชื่อมั่นว่าโครงการระบบสาธารณูปโภคพื้นฐานต่างๆ และโครงการก่อสร้างด้านต่างๆ เป็นโครงการที่มีประโยชน์ต่อประชาชนและประเทศชาติ และจะได้รับการผลักดันเร่งดำเนินการเพื่อช่วยขับเคลื่อนการเติบโตทางเศรษฐกิจของประเทศ และเป็นการเตรียมความพร้อมสร้างเสริมขีดความสามารถทางการแข่งขันของประเทศไทย ในการเดินทางเข้าสู่การเป็นสมาชิกประชาคมเศรษฐกิจอาเซียน (AEC) ในปี 2558 นี้ อย่างไรก็ตาม แม้ว่าโครงการต่างๆ อาจประสบปัญหาเรื่องการชะลอตัวและล่าช้าไปบ้างจากปัจจัยที่ได้กล่าวในเบื้องต้น ด้วยการวางแผนและเตรียมพร้อมในการรับงานที่มีคุณภาพทำให้ช.การช่าง มีงานก่อสร้างในมืออีก 110,000 ล้านบาท ซึ่งสามารถสร้างรายได้ให้กับบริษัทฯ อย่างต่อเนื่องและมั่นคงอีกอย่างน้อย 4 ปี

บริษัท ช.การช่าง จำกัด (มหาชน) มีผลการดำเนินงานที่ดีเยี่ยม แม้ในสถานะที่มีความผันผวนทั้งด้านเศรษฐกิจและการเมืองในปี 2556 โดยบริษัทฯ มีผลการดำเนิน

งานเป็นกำไรสุทธิมากถึง 7,674 ล้านบาท ซึ่งนับเป็นการสร้างกำไรสุทธิที่มากที่สุดเป็นประวัติการณ์ ซึ่งผลกำไรนี้มาจากการบริหารจัดการโครงการก่อสร้างอย่างมีประสิทธิภาพ และจากการปรับโครงสร้างทางการเงิน และการลงทุนของบริษัทฯ โดยได้มีการขายหุ้นบางส่วนของบริษัท น้ำประปาไทย จำกัด (มหาชน) ซึ่งนับเป็นการขายเงินลงทุนในเวลาที่เหมาะสมสร้างผลตอบแทนทางการลงทุนที่ดี เป็นการเพิ่มความแข็งแกร่งทางการเงินของบริษัทฯ เพื่อพร้อมรองรับโครงการก่อสร้างและการลงทุนในอนาคตในการลงทุนทางด้านระบบขนส่งมวลชน บริษัท รถไฟฟ้ากรุงเทพ จำกัด (มหาชน) ซึ่งเป็นหนึ่งในบริษัทที่ ช.การช่าง ลงทุนนั้น ได้ส่งผลให้ฐานะทางการเงินมีความแข็งแกร่งมากขึ้น พร้อมที่จะรองรับส่วนต่อขยายโครงการระบบขนส่งมวลชนต่างๆ ในอนาคตอันใกล้ นอกจากนั้น หลังจากที่ ช.การช่าง ได้ก่อตั้งบริษัท ซีเค พาวเวอร์ จำกัด (มหาชน) ขึ้นเพื่อเป็นเรือธงหลัก ด้านธุรกิจพลังงานในกลุ่ม ช.การช่าง ในปี 2555 นั้น บริษัท ซีเค พาวเวอร์ จำกัด (มหาชน) ได้ประสบความสำเร็จในการเข้าจดทะเบียนใน

“ ช.การช่าง มีงานก่อสร้างในมืออีกมากกว่า

110,000 ล้านบาท

สามารถสร้างรายได้ให้กับบริษัทฯ
อย่างต่อเนื่องและมั่นคงอีกอย่างน้อย

4 ปี”



ตลาดหลักทรัพย์แห่งประเทศไทยในเดือนกรกฎาคม 2556 โดยเป็นบริษัทโฮลดิ้งคอมพานี (Holding Company) รายแรกของประเทศไทยในตลาดหลักทรัพย์แห่งประเทศไทยที่มีทรัพย์สินหลักในต่างประเทศพร้อมที่จะขยายธุรกิจด้านพลังงานอย่างเต็มรูปแบบ และเป็นหนึ่งในผู้นำในการเป็นบริษัทที่ลงทุนในธุรกิจพลังงานที่มีศักยภาพในตลาดภูมิภาค บริษัทที่ ช.การช่าง เข้าลงทุนเหล่านี้สะท้อนให้เห็นถึงวิสัยทัศน์ทางธุรกิจในระยะไกล ที่สร้างผลตอบแทนที่ดีที่มั่นคงและสร้างความแข็งแกร่งของกลุ่ม ช.การช่างอย่างเป็นรูปธรรม

บริษัทฯ มั่นใจว่าประเทศไทยของเราจะสามารถหาทางออกจากสถานการณ์ทางการเมืองในปัจจุบันนี้ได้ และด้วยพื้นฐานทางเศรษฐกิจที่แข็งแกร่ง มั่นใจว่าเศรษฐกิจไทยจะขับเคลื่อนไปข้างหน้าได้อย่างเต็มที่อีกครั้ง บริษัท ช.การช่าง จำกัด (มหาชน) พร้อมเป็นกำลังสำคัญในการพัฒนาประเทศในฐานะบริษัทก่อสร้างชั้นนำ และผู้พัฒนาระบบสาธารณูปโภคขั้นพื้นฐานอย่างครบวงจร บริษัทฯ ยังคงมุ่งมั่นมองหาโอกาสทางธุรกิจที่ดีในต่างประเทศทั้งโครงการ

ก่อสร้างต่างๆ รวมถึงโครงการการลงทุนในระบบสาธารณูปโภคพื้นฐาน โดยได้ศึกษาและเตรียมพัฒนาโครงการด้านต่างๆ ในกลุ่มประเทศเพื่อนบ้านเอเชียตะวันออกเฉียงใต้อย่างต่อเนื่องและจริงจัง ด้วยบทพิสูจน์จากโครงการขนาดใหญ่ที่ประสบความสำเร็จในประเทศเพื่อนบ้าน เช่น โครงการโรงไฟฟ้าพลังน้ำ น้ำจืด 2 โครงการโรงไฟฟ้าพลังน้ำไซยะบุรี ซึ่งอยู่ในขั้นตอนของการก่อสร้างแสดงให้เห็นศักยภาพในการพัฒนาและดำเนินโครงการในระดับนานาชาติอย่างมีประสิทธิภาพ บริษัทฯ มุ่งมั่นเพิ่มศักยภาพในทุกๆ ด้านเพื่อพร้อมเข้าสู่ AEC ในปี 2558 ซึ่งนับว่าเป็นโอกาสในการขยายธุรกิจและก้าวสู่การเป็นหนึ่งในผู้นำด้านธุรกิจก่อสร้างและลงทุนในระบบสาธารณูปโภคพื้นฐานในระดับภูมิภาคอย่างแท้จริง



โครงการโรงไฟฟ้าพลังน้ำไซยะบุรี

เพื่อมุ่งสู่การเป็นองค์กรที่มีการพัฒนาอย่างยั่งยืน บริษัท ช.การช่าง จำกัด (มหาชน) จึงมีการพัฒนาศักยภาพและผลการดำเนินงานทางธุรกิจอย่างต่อเนื่อง ในปี 2556 นี้ ช.การช่าง มีความภูมิใจเป็นอย่างยิ่งที่บริษัทฯ ได้รับคัดเลือกให้ได้รับเกียรติจากตลาดหลักทรัพย์แห่งประเทศไทยในการเป็นหนึ่งใน SET50 เป็นครั้งแรก และได้รับการประเมินการกำกับดูแลกิจการจากสมาคมส่งเสริมสถาบันกรรมการบริษัทไทย (Thai Institute of Directors Association หรือ IOD) อยู่ในเกณฑ์ “ดีเลิศ” แสดงถึงความมุ่งมั่นในการพัฒนาอย่างต่อเนื่องเพื่อให้เราเป็นบริษัทที่มีผลประโยชน์ที่ดี สร้างผลตอบแทนที่ดี และมีการกำกับดูแลกิจการที่ดี เป็นธรรม และมีความรับผิดชอบต่อสังคมและสิ่งแวดล้อมควบคู่ไป เราจะไม่หยุดยั้งที่จะพัฒนาศักยภาพในทุกๆ ด้าน พร้อมการรักษาพันธสัญญาแห่งการกำกับดูแลกิจการที่ดี และความรับผิดชอบต่อสังคมและสิ่งแวดล้อมเพื่อที่ ช.การช่าง จะเป็นองค์กรที่ร่วมสร้างสรรค์สิ่งที่ดีและพร้อมเติบโตและพัฒนาไปกับสังคมไทยและสังคมโลกอย่างยั่งยืน ตลอดไป

สารจากประธานกรรมการบริหารและกรรมการผู้จัดการใหญ่



นายปลิว ตริวิศวเวทย์
ประธานกรรมการบริหาร
และกรรมการผู้จัดการใหญ่

ในปี 2556 บริษัท ช.การช่าง จำกัด (มหาชน) มีผลประกอบการเติบโตสูงที่สุดเป็นประวัติการณ์ โดยรายได้จากงานก่อสร้างที่เพิ่มขึ้น และโครงการก่อสร้างต่างๆ ที่มีความคืบหน้าเป็นอย่างดี ประกอบกับบริษัทในกลุ่มที่ ช.การช่าง ได้เข้าลงทุน มีผลประกอบการที่โดดเด่นและมั่นคง มีผลตอบแทนที่ดีและสร้างเงินปันผลและกำไรจากการลงทุนกลับมาให้แก่บริษัทฯ ด้วยวิสัยทัศน์ในการดำเนินธุรกิจของบริษัท ช.การช่าง จำกัด (มหาชน) ที่มุ่งเน้นการเป็นบริษัทครบวงจรก่อสร้างชั้นนำ ควบคู่กับการเป็นผู้พัฒนาและลงทุนในระบบสาธารณูปโภคพื้นฐานอย่างครบวงจร มีการบริหารจัดการอย่างมืออาชีพ ทีมงานที่มีศักยภาพ และมีการกำกับดูแลกิจการที่ดี ยึดหลักธรรมาภิบาล และดำเนินธุรกิจภายใต้หลักของความรับผิดชอบต่อสังคม และสิ่งแวดล้อม เหล่านี้ได้พิสูจน์ให้เห็นถึงผลประกอบการที่ดีที่จะนำพา ช.การช่าง ไปสู่การเติบโตที่ยั่งยืน

แม้สถานการณ์ทางการเมืองในปี 2556 ได้ส่งผลกระทบให้โครงการก่อสร้างรวมถึงโครงการด้านระบบสาธารณูปโภคต่างๆ ของประเทศอาจมีความล่าช้าออกไป แต่บริษัทฯ เชื่อมั่นว่าความล่าช้าจะเป็นผลกระทบชั่วคราวเท่านั้น ทุกภาคส่วน

จะสามารถร่วมแรงร่วมใจกัน เพื่อพาประเทศให้ออกจากสถานการณ์ทางการเมือง และกลับเข้าสู่ความปกติสุข และโครงการด้านระบบสาธารณูปโภคพื้นฐานเหล่านี้ล้วนมีความจำเป็นต่อการพัฒนาประเทศและบริษัทฯ เชื่อมั่นว่าโครงการต่างๆ เหล่านี้จะได้รับการผลักดันอย่างเร่งด่วน

อย่างไรก็ตาม ในช่วงหลายปีที่ผ่านมา บริษัท ช.การช่าง จำกัด (มหาชน) มุ่งมั่นทำงานหนักและประสบความสำเร็จในการเข้าประมูลโครงการก่อสร้างต่างๆ รวมถึงประสบความสำเร็จในฐานะผู้พัฒนาโครงการด้านต่างๆ ทำให้ในปี 2556 บริษัทฯ มีงานในมือในปัจจุบันมีมูลค่าสูงถึง 110,000 ล้านบาท ซึ่งสามารถสร้างรายได้ที่ดีให้กับบริษัทฯ ในอีกกว่า 4 ปี เป็นการสร้างความมั่นคงด้านรายได้แม้ในสภาวะที่มีความไม่แน่นอนด้านการเมืองและเศรษฐกิจในประเทศ นอกจากนั้น ช.การช่างยังมุ่งมั่นเปิดตลาดในภูมิภาคต่อไป โดยจากประสบการณ์และโครงการที่ประสบความสำเร็จที่ผ่านมา รวมถึงโครงการในปัจจุบันซึ่งล้วนแต่มีผลการดำเนินงานที่เป็นไปตามแผนด้วยดี เป็นบทพิสูจน์ถึงศักยภาพทางการแข่งขัน ความเชื่อมั่นและโอกาสในการขยายงานต่อไปอีกในอนาคต



ในปี 2556 บริษัท ช.การช่าง จำกัด (มหาชน) ได้ลงนามสัญญาก่อสร้างโครงการต่างๆ อาทิ สัญญาก่อสร้างงานระบบราง โครงการรถไฟฟ้าสายสีเขียว ช่วงแบริ่ง - สมุทรปราการ โครงการจัดหาขบวนรถและจัดตั้งระบบอาณัติสัญญาณรถไฟฟ้าสายสีม่วง โครงการก่อสร้างปรับปรุงขยายการประปาส่วนภูมิภาคสาขาลำปาง และโครงการก่อสร้างอาคารอเนกประสงค์มูลนิธิพลเอกเปรม ติณสูลานนท์ กองดุริยางค์ทหารบกเพื่อการพัฒนาดนตรี และมีอีกหลายโครงการสำคัญที่กำลังดำเนินการอยู่และมีความคืบหน้าเป็นอย่างดี เช่น โครงการรถไฟฟ้าสายสีม่วง ช่วงบางใหญ่ - บางซื่อ โครงการรถไฟฟ้าสายสีน้ำเงิน ช่วงหัวลำโพง - บางแค แบ่งเป็นงานก่อสร้างใต้ดิน ช่วงสนามไชย - ท่าพระ และงานวางราง โครงการก่อสร้างโรงงานยาสูบแห่งใหม่ โครงการทางพิเศษสายศรีรัช - วงแหวนรอบนอก รวมมูลค่าโครงการทั้งหมดกว่า 110,000 ล้านบาท

“ปี 2556 บริษัทมีกำไรสุทธิรวม 7,712 ล้านบาท”



รวมทั้งโครงการโรงไฟฟ้าพลังน้ำไซยะบุรีที่ สปป.ลาว มีความคืบหน้าที่ดี แสดงให้เห็นถึงศักยภาพของ บริษัทฯ ในการรับงานที่มีขนาดใหญ่ มีความซับซ้อนทางเทคโนโลยี วิศวกรรมและการก่อสร้าง รวมถึงการบริหารโครงการ และด้านต่างๆ ที่มีประสิทธิภาพ นอกจากนี้บริษัทฯ ยังคาดว่าจะลงนามสัญญาโครงการโรงไฟฟ้าบางปะอิน โคนเอนอร์เรชั่น เฟส 2 และโครงการโรงไฟฟ้าพลังน้ำน้ำบาก ในเร็วๆ นี้ โดยมูลค่าทั้งสองโครงการกว่า 21,750 ล้านบาท

ในปี 2556 บริษัท ข.การช่าง จำกัด (มหาชน) มีผลประกอบการที่น่าพอใจ บริษัทฯ มีรายได้รวม 42,010 ล้านบาท มีค่าใช้จ่ายรวม 30,738 ล้านบาท มีสินทรัพย์รวม 72,034 ล้านบาท และหนี้สินรวม 55,194 ล้านบาท โดยมีอัตรากำไรขั้นต้น 10.54% ซึ่งตรงตามเป้าหมายที่คาดการณ์ไว้ และบริษัทฯ มีกำไรสุทธิในงบการเงินรวม 7,712 ล้านบาท รายได้จากการก่อสร้างของบริษัทฯ ในปี 2556 เพิ่มขึ้นจากเดิมคือ 20,684 ล้านบาทในปี 2555 เป็น 32,570 ล้านบาทในปี 2556

ด้วยวิสัยทัศน์ทางธุรกิจที่เป็นส่วนสำคัญที่ทำให้ ข.การช่าง เข้าไปเป็นผู้ลงทุนพัฒนาโครงสร้างสาธารณูปโภคขั้นพื้นฐานในด้านต่างๆ และสร้างความแข็งแกร่งที่แตกต่างให้กับ ข.การช่าง และบริษัทในกลุ่ม ข.การช่าง โดยบริษัทต่างๆ ที่ ข.การช่าง เข้าลงทุนสามารถสร้างงานก่อสร้าง ดำเนินธุรกิจในด้านต่างๆ อย่างมืออาชีพ และมีการเติบโตอย่างต่อเนื่อง สามารถสร้างรายได้จากเงินปันผลให้กับบริษัทฯ อย่างสม่ำเสมอ และสร้างโอกาสในการทำกำไรจากการขายเงินลงทุนในเวลาที่เหมาะสมด้วย ในปี 2556 ข.การช่าง ได้กำไรพิเศษจากการปรับโครงสร้างทางการเงิน โดยได้ขายหุ้นบางส่วนของบริษัท น้ำประปาไทย จำกัด (มหาชน) เพื่อเป็นการเพิ่มความแข็งแกร่ง

ของบริษัทฯ ในด้านการเงิน เพื่อรองรับโครงการก่อสร้าง และการลงทุนอีกมากมายในอนาคต นอกจากนั้น สืบเนื่องจากที่บริษัทฯ ได้เล็งเห็นโอกาสทางธุรกิจพลังงาน และได้ปรับโครงสร้างการถือหุ้นในธุรกิจด้านพลังงานของกลุ่ม ข.การช่าง นั้น บริษัทฯ ได้นำ บริษัท ซีเค พาวเวอร์ จำกัด (มหาชน) หรือ CKP เข้าจดทะเบียนในตลาดหลักทรัพย์แห่งประเทศไทย ได้ประสบความสำเร็จในเดือนกรกฎาคม 2556 โดยบริษัท ซีเค พาวเวอร์ จำกัด (มหาชน) เป็นบริษัทจดทะเบียนในตลาดหลักทรัพย์ไทยบริษัทแรกในฐานะโฮลดิ้ง คอมพานี (Holding Company) ที่มีธุรกิจหลักอยู่ต่างประเทศ พร้อมเป็นเรือธงหลักของกลุ่ม ข.การช่าง ในการขยายธุรกิจพลังงานทั้งในประเทศและภูมิภาค

ข.การช่าง เล็งเห็นความสำคัญของพลังร่วม (Synergy) ของการพัฒนาการลงทุนในระบบสาธารณูปโภคพื้นฐานและนโยบายในการลงทุนในธุรกิจที่เป็นประโยชน์ต่อประเทศ และมีศักยภาพในเชิงธุรกิจในระยะยาว ในปี 2556 ข.การช่าง สนับสนุนการเพิ่มทุนในบริษัท รถไฟฟ้ากรุงเทพ จำกัด (มหาชน) หรือ BMCL ส่งผลให้ฐานะทางการเงินของ BMCL มีความแข็งแกร่งมากขึ้น พร้อมทั้งจะเป็นผู้ให้บริการรถไฟฟ้าสายสีม่วง ช่วงบางใหญ่ - บางซื่อ ที่ BMCL ได้รับสัมปทาน และจะเปิดให้บริการภายในต้นปี 2560 ความพร้อมทางด้านการเงินจากการเพิ่มทุนยังสามารถช่วยให้ BMCL มีความพร้อมที่จะรองรับส่วนต่อขยายโครงการระบบขนส่งมวลชนต่างๆ ซึ่ง BMCL จะเข้าร่วมประมูลงานสัมปทานเดินรถโครงการรถไฟฟ้าสายสีน้ำเงิน (ส่วนต่อขยาย) ช่วงบางซื่อ - ท่าพระ หัวลำโพง - บางแค และรถไฟฟ้าสายอื่นๆ ที่จะเกิดขึ้นในอนาคต ข.การช่าง ได้แสดงถึงเจตนารมณ์ในการสร้างพลังร่วมกับทุกบริษัทที่เข้าลงทุน เพื่อให้เกิดความแข็งแกร่งของกลุ่ม

สร้างประโยชน์และผลตอบแทนที่ดีให้กับทุกธุรกิจในกลุ่ม

จากประสบการณ์กว่า 40 ปี บริษัท ข.การช่าง จำกัด (มหาชน) ได้ดำเนินธุรกิจอย่างมืออาชีพด้วยจิตสำนึกที่ดี เลือกรับงานหรือลงทุนในโครงการที่เป็นประโยชน์ต่อสังคมและประเทศชาติ ด้วยวิสัยทัศน์ของ ข.การช่าง ในการเป็นผู้นำในธุรกิจรับเหมาก่อสร้าง และผู้นำในธุรกิจพัฒนาระบบสาธารณูปโภคขั้นพื้นฐานและด้วยเทคโนโลยีที่ทันสมัยได้มาตรฐาน เป็นที่ยอมรับของสากลเพื่อให้งานดำเนินไปได้อย่างมีประสิทธิภาพ มีประสิทธิภาพ ความปลอดภัย ภายใต้อำนาจการกำกับดูแลกิจการที่ดี มีธรรมาภิบาล และยึดมั่นในหลักของความรับผิดชอบต่อสังคมและสิ่งแวดล้อม

ในนามของผู้บริหารบริษัท ข.การช่าง จำกัด (มหาชน) ขอขอบพระคุณท่านผู้ถือหุ้น ลูกค้า ภาครัฐ และเอกชน พันธมิตรทางธุรกิจ สถาบันการเงิน สำหรับการสนับสนุนที่ดี และขอให้เชื่อมั่นว่าบริษัทฯ ยังคงมุ่งมั่นที่จะพัฒนาศักยภาพ ทั้งด้านเทคโนโลยี บุคลากร องค์ความรู้ การบริหารจัดการ และธรรมาภิบาลเพื่อสร้างผลการดำเนินงานทางธุรกิจที่ดี รวมถึงมุ่งมั่นรักษาพันธสัญญาในการเป็นองค์กรที่มีความรับผิดชอบต่อสังคมและสิ่งแวดล้อมในทุกขั้นตอนของการดำเนินธุรกิจ นับตั้งแต่การเลือกโครงการที่ดีและมีประโยชน์ต่อประเทศ การบริหารโครงการ รวมถึงการสร้างสรรค์โครงการและกิจกรรมที่คืนประโยชน์กลับสู่ชุมชนและสังคม พร้อมกับสร้างและปลูกฝังจิตสำนึกของความรับผิดชอบต่อสังคมและสิ่งแวดล้อมให้กับพนักงานของบริษัทฯ และชุมชนโดยรวมอย่างต่อเนื่อง เพื่อที่เราจะสร้างผลการดำเนินงานทางธุรกิจที่ดี เป็นธรรม และพร้อมเติบโตในระดับภูมิภาค และระดับโลกอย่างยั่งยืนสืบต่อไป

คณะกรรมการบริษัท



1. **นายอัศวิน คงสิริ**
ประธานกรรมการบริษัท
กรรมการอิสระ
2. **นายปลิว ตรีวิศวะเวทย์**
กรรมการบริษัท
ประธานกรรมการบริหาร
กรรมการสรรหาและกำหนดค่าตอบแทน
กรรมการบรรษัทภิบาลและบริหารความเสี่ยง
กรรมการผู้จัดการใหญ่
3. **นายวิฑูร เตชะทัศนสุนทร**
กรรมการบริษัท
ประธานกรรมการตรวจสอบ
ประธานกรรมการบรรษัทภิบาลและบริหารความเสี่ยง
กรรมการสรรหาและกำหนดค่าตอบแทน
กรรมการอิสระ
4. **นายดอน ปรมัตถ์วินัย**
กรรมการบริษัท
กรรมการตรวจสอบ
ประธานกรรมการสรรหาและกำหนดค่าตอบแทน
ประธานกรรมการความรับผิดชอบต่อสังคมและสิ่งแวดล้อม
กรรมการอิสระ
5. **นายถวัลย์ศักดิ์ สุขะวรรณ**
กรรมการบริษัท
กรรมการตรวจสอบ
กรรมการบรรษัทภิบาลและบริหารความเสี่ยง
กรรมการอิสระ
6. **นายภาวิช ทองโรจน์**
กรรมการบริษัท
กรรมการความรับผิดชอบต่อสังคมและสิ่งแวดล้อม
กรรมการอิสระ
7. **นายณรงค์ แสงสุริยะ**
กรรมการบริษัท
กรรมการบริหาร
กรรมการสรรหาและกำหนดค่าตอบแทน
กรรมการบรรษัทภิบาลและบริหารความเสี่ยง
8. **นายกำธร ตรีวิศวะเวทย์**
กรรมการบริษัท
กรรมการบริหาร
9. **นายรัตน์ สันตอรณพ**
กรรมการบริษัท
กรรมการบริหาร
10. **นายประเสริฐ มริตตะนพร**
กรรมการบริษัท
กรรมการบริหาร
กรรมการความรับผิดชอบต่อสังคมและสิ่งแวดล้อม
11. **นายสมบัติ กิจจาลักษณ์**
กรรมการบริษัท
12. **นายอนุกุล ตันติมาสน์**
กรรมการบริษัท
กรรมการบริหาร

คณะผู้บริหาร



1. นายปลิว ตรีวิศวะเวทย์

กรรมการผู้จัดการใหญ่

2. นายณรงค์ แสงสุริยะ

รองกรรมการผู้จัดการใหญ่อาวุโส กลุ่มงานปฏิบัติการ

3. นายประเสริฐ มรัตนะพร

รองกรรมการผู้จัดการใหญ่อาวุโส กลุ่มงานบริหาร

4. นายรัตน์ สันตอรณพ

ผู้ช่วยกรรมการผู้จัดการใหญ่ สายงานก่อสร้าง 1

5. นายวิบูลย์ มงคลปิยะธนา

ผู้ช่วยกรรมการผู้จัดการใหญ่ สายงานก่อสร้าง 2

6. นายวัชร แสงหัตถวัฒนา

ผู้ช่วยกรรมการผู้จัดการใหญ่ สายงานวิศวกรรม

7. นายพงษ์สฤษฎ์ ดันติสุวณิชกุล

ผู้ช่วยกรรมการผู้จัดการใหญ่ สายงานพัฒนาธุรกิจ

8. นายสิทธิเดช ตรีวิศวะเวทย์

ผู้ช่วยกรรมการผู้จัดการใหญ่ สายงานจัดซื้อ

9. นายวรพจน์ อุชูไพบูลย์วงศ์

ผู้ช่วยกรรมการผู้จัดการใหญ่ สายงานบัญชีและการเงิน

10. นายอนุกุล ดันติมาสน์

ผู้ช่วยกรรมการผู้จัดการใหญ่ สายงานทรัพยากรมนุษย์
และบริหารทั่วไป

คณะที่ปรึกษาคณะกรรมการบริษัทและคณะกรรมการบริหาร



1. พล.ต.อ. ณรงค์ มหานนท์
ประธานที่ปรึกษา

2. พล.ต.ต. สวัสดิ์ วิจารณกรณ
ที่ปรึกษาอาวุโส

3. นายประเสริฐ ตรีวิศวะเวทย์
ที่ปรึกษาคณะกรรมการบริหาร

4. นายเทพ ตรีวิศวะเวทย์
ที่ปรึกษาคณะกรรมการบริหาร

5. นายยิ้ม ตรีวิศวะเวทย์
ที่ปรึกษาคณะกรรมการบริหาร

6. นายชาญ จงจิตต์
ที่ปรึกษากฎหมาย

เลขาธิการบริษัท



นายณัฐวุฒิ ตรีวิศวะเวทย์
เลขาธิการบริษัท

PART

1

การประกอบธุรกิจ

“โครงการโรงไฟฟ้าพลังน้ำไซยะบุรี สปป.ลาว”

นโยบายและภาพรวมการประกอบธุรกิจ

บริษัท ช.การช่าง จำกัด (มหาชน) เป็นบริษัทที่ดำเนินธุรกิจรับเหมาก่อสร้าง ซึ่งมีประสบการณ์ยาวนานกว่า 40 ปี มีความชำนาญในงานก่อสร้างทุกประเภท อาทิเช่น งานก่อสร้างอาคาร ถนน สะพาน ตลอดจนงานโครงการก่อสร้างขนาดใหญ่ งานโครงการสาธารณูปโภคต่างๆ เช่น งานก่อสร้างทางด่วน รถไฟฟ้าใต้ดิน เชื้อน โรงไฟฟ้าประเภทต่างๆ นอกจากนี้ บริษัทฯ ยังได้พัฒนาบุคคลและศักยภาพในการบริหาร จนทำให้บริษัทฯ มีขีดความสามารถในการพัฒนาสาธารณูปโภคระดับประเทศและระดับภูมิภาคตามลำดับดังมีผลงานที่ปรากฏอย่างชัดเจน เช่น การลงทุนในบริษัท ทางด่วนกรุงเทพ จำกัด (มหาชน) ซึ่งดูแลธุรกิจทางด่วนขั้นที่ 2 และส่วนต่อขยาย สัญญาสัมปทานโครงการการผลิตน้ำประปาโดยบริษัท น้ำประปาไทย จำกัด (มหาชน) เพื่อขายให้แก่การประปาส่วนภูมิภาคเขตพื้นที่ในจังหวัดนครปฐม สมุทรสาคร และปทุมธานี สัญญาสัมปทานโครงการรถไฟฟ้ามหานครสายเฉลิมรัชมงคล โดยบริษัท รถไฟฟ้ากรุงเทพ จำกัด (มหาชน) สัญญาสัมปทานโครงการไฟฟ้าพลังน้ำ (น้ำจืด 2) เพื่อการผลิตไฟฟ้าและจำหน่ายให้แก่การไฟฟ้าฝ่ายผลิตแห่งประเทศไทยกับรัฐบาลแห่งสาธารณรัฐประชาธิปไตยประชาชนลาว รวมถึงงานโครงการที่อยู่ระหว่างดำเนินการ เช่น สัญญาสัมปทานโรงไฟฟ้าพลังน้ำไซยะบุรี เพื่อการผลิตไฟฟ้าและจำหน่ายให้แก่การไฟฟ้าฝ่ายผลิตกับรัฐบาลแห่งสาธารณรัฐประชาธิปไตยประชาชนลาว สัญญาสัมปทานโครงการผู้ผลิตไฟฟ้าขนาดเล็ก (SPP) ขนาดกำลังการผลิต 120 MW ระบบ Cogeneration ให้แก่การไฟฟ้าฝ่ายผลิตและผู้ประกอบการอุตสาหกรรมในนิคมอุตสาหกรรมบางปะอิน เป็นต้น และบริษัท ซีเค พาวเวอร์ จำกัด (มหาชน) ซึ่งดำเนินธุรกิจด้านพลังงาน

จากกลยุทธ์ในการดำเนินธุรกิจดังกล่าวข้างต้น บริษัทฯ จึงมีรายได้จากงานก่อสร้างทั้งในส่วนของภาครัฐและเอกชน รวมทั้งรายได้จากงานก่อสร้างที่เกิดจากการลงทุนดังกล่าว ซึ่งทำให้บริษัทฯ สามารถบริหารความเสี่ยงจากการรับงานก่อสร้างได้ดีขึ้น นอกจากนี้ บริษัทฯ ยังได้รับผลตอบแทนจากการลงทุนในบริษัทต่างๆ เหล่านั้นในรูปของเงินปันผลและกำไรจากการขายเงินลงทุน ซึ่งทำให้บริษัทฯ มีรายได้และกำไรอย่างสม่ำเสมอ เติบโตอย่างต่อเนื่องและมั่นคง



1 นโยบายในการดำเนินงานของบริษัทในภาพรวม

▶ วิสัยทัศน์

“เป็นผู้นำด้านธุรกิจก่อสร้างและการพัฒนาการลงทุน โครงสร้างสาธารณูปโภคพื้นฐานในระดับภูมิภาคอย่าง มีคุณภาพและครบวงจร”

▶ พันธกิจ

- สร้างผลงานอย่างมีคุณภาพสำหรับลูกค้า มีประโยชน์ต่อสังคมและประเทศ ให้ผลตอบแทนที่ดีสำหรับผู้ถือหุ้น และดูแลผู้มีส่วนได้เสียอย่างเป็นธรรม
- บริหารงานอย่างมืออาชีพและเป็นไปตามหลักธรรมาภิบาล
- มีความรับผิดชอบต่อชุมชน สังคม สิ่งแวดล้อม และประเทศชาติ
- พัฒนานวัตกรรมควบคู่ไปกับการพัฒนาองค์กรอย่างต่อเนื่องและสม่ำเสมอ



▶ ค่านิยม (Q-C-I-S-T)

Quality of Services

คุณภาพงานมีมาตรฐานสูง

Customer Satisfaction

ความพึงพอใจของลูกค้า

Integrity

ความซื่อสัตย์และมีจรรยาบรรณในอาชีพ

Social and Environmental Responsibilities

ความรับผิดชอบต่อชุมชน สังคม สิ่งแวดล้อม และประเทศชาติ

Teamwork

การทำงานเป็นทีม

▶ กลยุทธ์ : เติบโตอย่างมั่นคงและยั่งยืน

- เลือกโครงการก่อสร้างที่เป็นประโยชน์ต่อสังคมและประเทศ โดยที่มีผลตอบแทนทางธุรกิจอย่างเป็นธรรม
- บริหารงานโครงการก่อสร้างโดยยึดหลักการบริหารต้นทุนที่มีประสิทธิภาพ ส่งมอบงานตรงตามเวลา และคุณภาพงานได้มาตรฐาน
- สร้างพลังร่วมในธุรกิจก่อสร้าง และการลงทุนในโครงการสาธารณูปโภคขั้นพื้นฐานที่เป็นประโยชน์ต่อการพัฒนาประเทศ เพื่อบริหารความเสี่ยง และเพิ่มผลตอบแทนระยะยาวต่อผู้ถือหุ้น
- ขยายตลาดไปสู่ระดับภูมิภาค โดยเน้นประเทศในภูมิภาคเอเชียตะวันออกเฉียงใต้
- พัฒนาศักยภาพในด้านทรัพยากรมนุษย์ และโครงสร้างการบริหารจัดการขององค์กรเพื่อเพิ่มขีดความสามารถทางการแข่งขัน
- บริหารและพัฒนาเทคโนโลยีขั้นสูง รวมถึงองค์ความรู้ให้แข่งขันได้อยู่เสมอ

เพื่อให้การดำเนินงานของบริษัทเป็นไปตามนโยบายหลัก บริษัทได้ปฏิบัติตามกลยุทธ์โดยการเข้าสู่การลงทุนในระบบสาธารณูปโภคพื้นฐาน ทำให้บริษัทมีศักยภาพเป็นผู้พัฒนา ลงทุนในโครงการระบบสาธารณูปโภค รวมถึงมีความสามารถเป็นผู้รับบริหารสัมปทานได้อย่างครบวงจร ในปัจจุบัน บริษัทได้มีการลงทุนในระบบคมนาคม ระบบขนส่งมวลชน ระบบสาธารณูปโภคน้ำ ระบบพลังงานไฟฟ้า ซึ่งเป็นกลยุทธ์ที่ทำให้บริษัทมีความเข้มแข็ง มีความแตกต่าง มีโอกาสและศักยภาพเหนือกว่าการเป็นบริษัทก่อสร้างเพียงอย่างเดียว เพราะบริษัทสามารถบริหารความเสี่ยงในธุรกิจก่อสร้าง โดยใช้บทบาทของผู้พัฒนาผู้ลงทุน และสามารถใช้ความสามารถในการบริหารสัมปทานเพื่อสร้างผลตอบแทนทางธุรกิจที่ดีและมั่นคงในกลุ่ม

2 การเปลี่ยนแปลงและพัฒนาการที่สำคัญ



2515

บริษัท ช.การช่าง จำกัด (มหาชน) เริ่มจดทะเบียนก่อตั้งเป็นบริษัทจำกัด ด้วยทุนจดทะเบียนเริ่มแรกจำนวน 1.40 ล้านบาท เมื่อวันที่ 27 พฤศจิกายน 2515 เพื่อประกอบธุรกิจรับเหมาก่อสร้างทั่วไป โดยในระยะแรก ลักษณะงานของบริษัทฯ เป็นการก่อสร้างอาคารและงานโยธาทั่วไป ซึ่งมีลูกค้าสำคัญคือ หน่วยงานราชการ เช่น กองทัพบก และกองทัพอากาศ โดยมีผลงานที่เป็นชื่อเสียงของบริษัทฯ ในระยะแรก ได้แก่ โรงเรียนนายร้อย จปร. อาคาร โรงพยาบาล และสาธารณูปโภคต่างๆ ของกองทัพบก และอาคารสถานีโทรทัศน์ ของ อ.ส.ม.ท. เป็นต้น

2524

ต่อมา บริษัทฯ ได้ตระหนักถึงความจำเป็นในการขยายขอบเขตการดำเนินธุรกิจ เพื่อการเจริญเติบโตของบริษัทฯ ในระยะยาว ดังนั้น ในปี 2524 บริษัทฯ จึงได้เข้าร่วมทุนกับ บริษัท โตคิว คอนสตรัคชั่น จำกัด ซึ่งเป็นผู้รับเหมาก่อสร้างรายใหญ่ 1 ใน 10 รายแรกของประเทศไทย เพื่อบริหารจัดการดำเนินธุรกิจก่อสร้างและการบริหาร รวมถึงพันธมิตรทางธุรกิจที่มีศักยภาพ

2537

บริษัทฯ ได้มีการขยายขอบเขตการทำธุรกิจ และได้มีการเพิ่มทุนจดทะเบียน เพื่อรองรับการขยายตัวทางธุรกิจที่เกิดขึ้นอย่างต่อเนื่อง และเมื่อวันที่ 10 ตุลาคม 2537 บริษัทฯ ได้ดำเนินการแปรสภาพเป็นบริษัทมหาชนจำกัด ทำให้บริษัทฯ มีทุนจดทะเบียนเพิ่มเป็น 700 ล้านบาท และได้เข้าเป็นบริษัทจดทะเบียนในตลาดหลักทรัพย์แห่งประเทศไทย เมื่อวันที่ 3 สิงหาคม 2538

2539

ต่อมา เมื่อวันที่ 19 เมษายน 2539 บริษัทฯ ได้ดำเนินการจดทะเบียนแก้ไขเพิ่มเติมทุนจดทะเบียนจาก 700,000,000 บาท เป็น 1,050,000,000 บาท ซึ่งนับเป็นช่วงเวลา que บริษัทฯ ได้เจริญเติบโตอย่างรวดเร็ว โดยการเพิ่มขีดความสามารถของบริษัทฯ ทั้งจากการปรับปรุงวิธีบริหารงานควบคู่ไปกับการพัฒนาทรัพยากรบุคคล รวมถึงการพัฒนาเทคโนโลยีการก่อสร้าง โดยการร่วมทุนกับบริษัทต่างชาติอื่นๆ ที่มีความเชี่ยวชาญ อาทิเช่น บริษัท บิลฟิงเกอร์ เอจี จำกัด จากเยอรมัน บริษัท เรมส์ วอเตอร์ อินเตอร์เนชั่นแนล จำกัด จากประเทศอังกฤษ เป็นต้น ทำให้บริษัทฯ สามารถขยายขอบเขตการรับงานจนสามารถก้าวขึ้นเป็นหนึ่งในกลุ่มบริษัทรับเหมาก่อสร้างจำนวนไม่กี่รายที่สามารถรับดำเนินงานก่อสร้างที่มีความซับซ้อนและจำเป็นต้องอาศัยเทคโนโลยีในการก่อสร้างขั้นสูงได้ อาทิเช่น โครงการก่อสร้างระบบสาธารณูปโภคพื้นฐานขนาดใหญ่ (Large Scale Infrastructure Project) นอกจากนี้ บริษัทฯ ยังได้พัฒนาขีดความสามารถทั้งทางวิศวกรรมและการบริหารจัดการ ทำให้บริษัทฯ มีขีดความสามารถในการทำงานโครงการในลักษณะออกแบบพร้อมก่อสร้างหรือ Turnkey โครงการสัมปทานในลักษณะ Build Transfer and Operate (BTO), Build Operate and Transfer (BOT), Build Own and Operate (BOO) และ Acquire Operate and Transfer (AOT) ทั้งโครงการขนาดเล็ก

ขนาดกลาง และขนาดใหญ่ ดังมีผลงานที่ปรากฏอย่างชัดเจน เช่น สัญญาสัมปทานโครงการผลิตน้ำประปา เพื่อขายให้แก่การประปาส่วนภูมิภาคในเขตพื้นที่จังหวัดนครปฐม สมุทรสาคร และปทุมธานี สัญญาสัมปทานโครงการรถไฟฟ้ามหานครสายเฉลิมรัชมงคล สัญญาสัมปทานโครงการโรงไฟฟ้าพลังน้ำ (น้ำจิม2) เพื่อการผลิตไฟฟ้าและจำหน่ายให้แก่การไฟฟ้าฝ่ายผลิตแห่งประเทศไทยกับรัฐบาลแห่งสาธารณรัฐประชาธิปไตยประชาชนลาว รวมถึงงานโครงการที่อยู่ระหว่างดำเนินการ เช่น โครงการโรงไฟฟ้าพลังน้ำไซยะบุรี เพื่อการผลิตไฟฟ้าและจำหน่ายให้แก่การไฟฟ้าฝ่ายผลิตแห่งประเทศไทยกับรัฐบาลแห่งสาธารณรัฐประชาธิปไตยประชาชนลาว และสัญญาสัมปทานโครงการผู้ผลิตไฟฟ้าขนาดเล็ก (SPP) ขนาดกำลังการผลิต 120 MW ระบบ Cogeneration ให้แก่การไฟฟ้าฝ่ายผลิตแห่งประเทศไทย และผู้ประกอบการอุตสาหกรรมในนิคมอุตสาหกรรมบางปะอิน เป็นต้น

2547

ปี 2547 บริษัทฯ ได้ก่อตั้งบริษัท เซาท์อีสท์ เอเชีย เอนเนอร์จี จำกัด เพื่อเป็นผู้พัฒนาโครงการโรงไฟฟ้าพลังน้ำ น้ำจิม 2 ณ ประเทศสาธารณรัฐประชาธิปไตยประชาชนลาว (สปป.ลาว) และบริษัทฯ ได้เข้าเริ่มงานโครงการก่อสร้างโรงไฟฟ้าพลังน้ำ น้ำจิม 2 ในปี 2549 มูลค่าโครงการกว่า 22,000 ล้านบาท มีกำลังการผลิตไฟฟ้า 615 เมกะวัตต์ ผลิตไฟฟ้าขายให้การไฟฟ้าฝ่ายผลิตแห่งประเทศไทย นับเป็นโครงการที่มีประโยชน์ทั้งในด้านการเป็นแหล่งไฟฟ้าพลังงานสะอาดและเป็นพลังงานที่หมุนเวียน มีราคาถูก และมีความมั่นคง รวมถึงเป็นการลงทุนระหว่างประเทศ ช่วยสร้างงาน สร้างรายได้ให้ประเทศ สปป.ลาว รวมถึงมีการพัฒนาคุณภาพชีวิตให้กับประชากรในพื้นที่ในระยะยาว เป็นการกระชับมิตรภาพและสร้างพันธมิตรและโอกาสในการลงทุนที่ติดต่อไปในระดับประเทศ

2552

นอกจากการขายการลงทุนด้านไฟฟ้าพลังน้ำ บริษัทฯ ได้เดินหน้าขายการลงทุนในธุรกิจพลังงานที่หลากหลาย อาทิ โรงไฟฟ้าพลังงานแก๊สธรรมชาติ เทคโนโลยีโคเจนเนอเรชัน (ความร้อนร่วม) โรงไฟฟ้าพลังงานแสงอาทิตย์ โดยบริษัทฯ ได้ก่อตั้งบริษัท บางปะอิน โคเจนเนอเรชัน จำกัด ในปี 2552 บริษัท ไซยะบุรี พาวเวอร์ จำกัด ในปี 2553 รวมถึงบริษัท นครราชสีมา โซลาร์ จำกัด บริษัท เชียงราย โซลาร์ จำกัด และบริษัท บางเขนชัย จำกัด ในปี 2554 และในปี 2555 บริษัทฯ ได้เข้าเริ่มงานโครงการก่อสร้างฝายน้ำล้นไซยะบุรี ซึ่งเป็นโรงไฟฟ้าพลังน้ำ มูลค่าโครงการกว่า 76,000 ล้านบาท มีกำลังการผลิตไฟฟ้า 1,285 เมกะวัตต์ ผลิตไฟฟ้าขายให้การไฟฟ้าฝ่ายผลิตแห่งประเทศไทย และรัฐบาลแห่งสาธารณรัฐประชาธิปไตยประชาชนลาว ซึ่งคาดว่าจะแล้วเสร็จในปี 2562

2554

ปี 2554 บริษัทฯ ได้ก่อตั้งบริษัท ซีเค พาวเวอร์ จำกัด เพื่อเป็นบริษัท Holding Company มีบริษัทแกนเป็น บริษัท เซาท์อีสท์ เอเชีย เอนเนอร์จี จำกัด ผู้ถือหุ้นหลักของโรงไฟฟ้าพลังน้ำ น้ำจิม 2 โดยบริษัท ซีเค พาวเวอร์ จำกัด มีวัตถุประสงค์ในการลงทุนและถือหุ้นในธุรกิจพลังงาน โดยเฉพาะเริ่มจากถือหุ้นในธุรกิจพลังงานที่ได้รับการพัฒนาโดยกลุ่ม ช.การช่าง และมีวิสัยทัศน์ที่จะลงทุนในธุรกิจพลังงานที่ตีรวมถึงพลังงานทางเลือกและพลังงานสะอาด ทั้งในโครงการที่ได้รับการริเริ่มพัฒนาโดยกลุ่ม ช.การช่าง หรือกลุ่มพันธมิตรทางธุรกิจอื่นๆ เพื่อเป็นการต่อยอดการเจริญเติบโตของธุรกิจ ในด้านนี้ โดยบริษัท ซีเค พาวเวอร์ จำกัด ได้แปรสภาพเป็นบริษัทมหาชนจำกัด เมื่อวันที่ 6 กุมภาพันธ์ 2556 และได้เข้าเป็นบริษัทจดทะเบียนในตลาดหลักทรัพย์แห่งประเทศไทย เมื่อวันที่ 18 กรกฎาคม 2556

2556

การเปลี่ยนแปลงที่สำคัญ



1. ในเดือนกุมภาพันธ์ 2556 บริษัทได้ขายหุ้นสามัญของบริษัท น้ำประปาไทย จำกัด (มหาชน) (TTW) ให้แก่บริษัท ทางด่วนกรุงเทพ จำกัด (มหาชน) (BECL) จำนวน 438.90 ล้านหุ้น ในราคาหุ้นละ 7.55 บาท เป็นจำนวนเงิน 3,314 ล้านบาท ทำให้บริษัทมีสัดส่วนการถือหุ้นใน TTW ลดลงจากร้อยละ 30.04 เป็นร้อยละ 19.04 ของทุนจดทะเบียน

2. ในเดือนเมษายน 2556 บริษัทได้ขายหุ้นสามัญของบริษัท รถไฟฟ้ากรุงเทพ จำกัด (มหาชน) (BMCL) ให้แก่บริษัท ไฮคริตโปรดักส์ แอนด์ เทคโนโลยี จำกัด จำนวน 952.68 ล้านหุ้น ในราคาหุ้นละ 1.15 บาท เป็นจำนวนเงิน 1,095.59 ล้านบาท ทำให้บริษัทมีสัดส่วนการถือหุ้นใน BMCL ลดลงจากร้อยละ 24.61 เป็นร้อยละ 16.64 ของทุนจดทะเบียน

3. เมื่อวันที่ 11 เมษายน 2556 บริษัทได้ลงนามเป็นผู้รับจ้างในสัญญางานโครงการรถไฟฟ้าสายสีเขียว ช่วงแบริ่ง-สมุทรปราการ สัญญาที่ 2 ก่อสร้างงานระบบรางกับการรถไฟฟ้าขนส่งมวลชนแห่งประเทศไทย (รฟม.) โดยมีระยะเวลาการก่อสร้างประมาณ 1,350 วัน และมีมูลค่างานตามสัญญา 2,400 ล้านบาท

4. เมื่อวันที่ 2 สิงหาคม 2556 บริษัทได้ลงนามเป็นผู้รับจ้างในสัญญาจ้างเหมาก่อสร้างปรับปรุงขยายการประปาส่วนภูมิภาคสาขาลำปาง อำเภอเมือง จังหวัดลำปาง กับ การประปาส่วนภูมิภาค โดยมีระยะเวลาการก่อสร้างประมาณ 600 วัน และมีมูลค่างานตามสัญญา 658 ล้านบาท

5. เมื่อวันที่ 29 สิงหาคม 2556 บริษัทได้ลงนามเป็นผู้รับจ้างในสัญญาจ้างงานซ่อมแซมโครงสร้างทางพิเศษศรีรัช ส่วนซี บางส่วนในส่วนบี และบางส่วนในส่วนเอ กับ บริษัท ทางด่วนกรุงเทพ จำกัด (มหาชน) (BECL) โดยมีระยะเวลาประมาณ 12 เดือน และมีมูลค่างานตามสัญญาประมาณ 67 ล้านบาท

6. เมื่อวันที่ 4 กันยายน 2556 บริษัทได้ลงนามเป็นผู้รับจ้างในสัญญาว่าจ้างผู้บริหารโครงการ รวมถึงเป็นผู้จัดหา และติดตั้งอุปกรณ์งานระบบรถไฟฟ้า โครงการรถไฟฟ้าสายสีม่วง บางใหญ่-ราษฎร์บูรณะ ช่วงบางใหญ่-บางซื่อ สัญญาที่ 4 สัมปทานสำหรับการลงทุน การจัดหาและบริหารระบบรถไฟฟ้า การให้บริการการเดินรถไฟฟ้า และซ่อมบำรุงรักษา (สถานีคลองบางไผ่-สถานีเตาปูน) กับ บริษัท รถไฟฟ้ากรุงเทพ จำกัด (มหาชน) (BMCL) โดยมีระยะเวลาประมาณ 1,200 วัน และมีมูลค่างานตามสัญญา 20,011 ล้านบาท (รวมค่าใช้จ่ายทางการเงินแต่ไม่รวมภาษีมูลค่าเพิ่ม)

7. ในเดือนธันวาคม 2556 บริษัทได้ใช้สิทธิซื้อหุ้นสามัญเพิ่มทุนของบริษัท รถไฟฟ้ากรุงเทพ จำกัด (มหาชน) (BMCL) ตามสัดส่วนจำนวน 1,422,560,217 หุ้น ในราคาหุ้นละ 1 บาท และซื้อหุ้นสามัญเพิ่มทุนเกินสิทธิจำนวน 2,777,439,783 หุ้น ทำให้บริษัทมีสัดส่วนการถือหุ้นใน BMCL เพิ่มจากร้อยละ 16.64 เป็นร้อยละ 30.19 ของทุนจดทะเบียน

3 โครงสร้างการถือหุ้นของกลุ่มบริษัท

นโยบายการแบ่งการดำเนินงานของบริษัทในกลุ่ม

บริษัทฯ มีนโยบายแบ่งการดำเนินงานของบริษัทในกลุ่มเป็น 2 ประเภท ได้แก่

1. งานรับเหมาก่อสร้าง
2. งานกิจการสัมปทาน

ข้อมูลโครงสร้างการถือหุ้นของกลุ่มบริษัท

การประกอบธุรกิจของบริษัท บริษัทย่อย และบริษัทร่วมแบ่งการดำเนินงาน ดังนี้

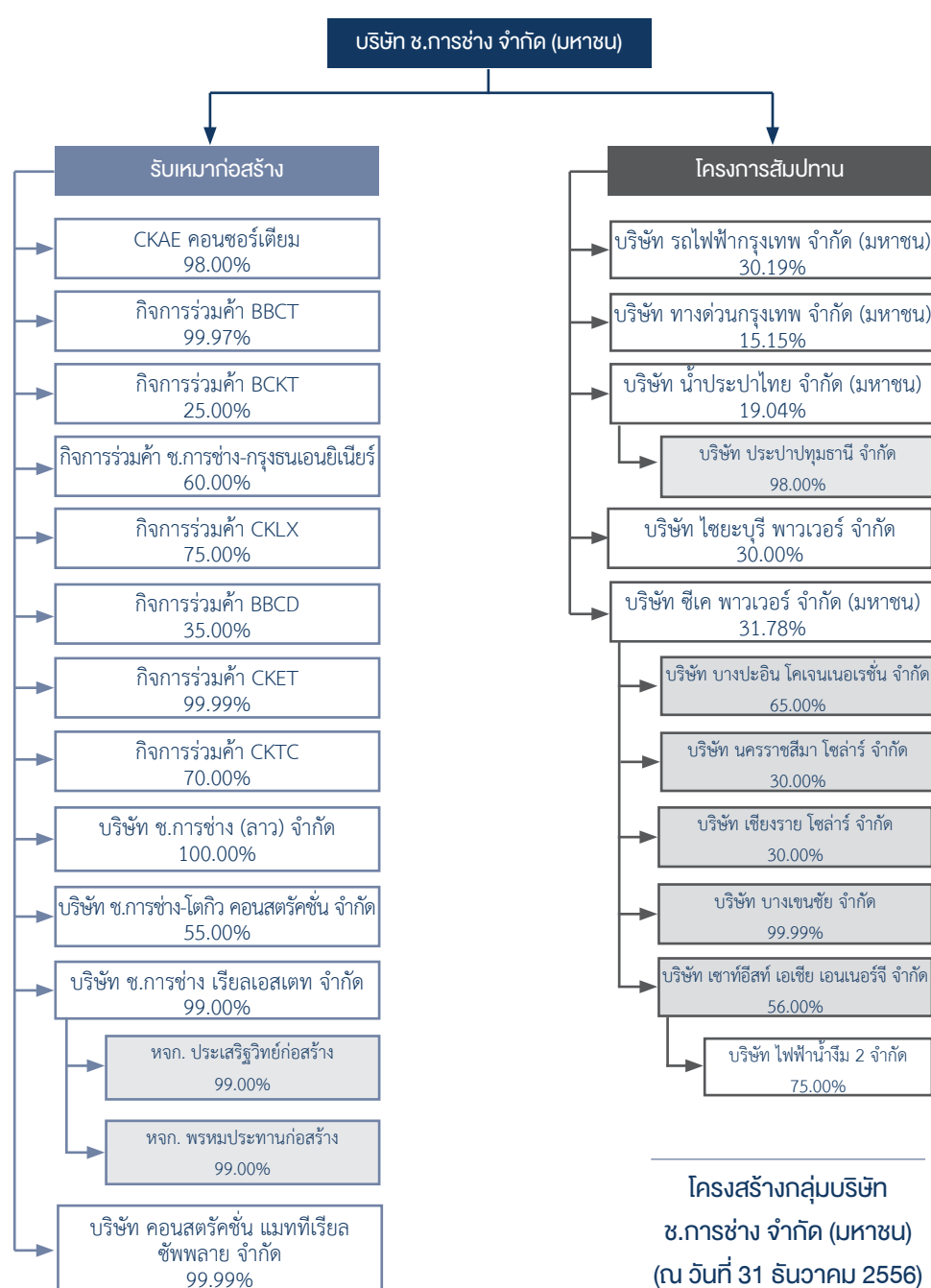

รายละเอียดการประกอบธุรกิจของบริษัท บริษัทย่อย บริษัทร่วมและกิจการร่วมค้า

ชื่อกิจการร่วมค้า/บริษัท	สัดส่วนการถือหุ้น	ลักษณะงาน
ธุรกิจรับเหมาก่อสร้าง		
1. บริษัท ช.การช่าง (ลาว) จำกัด	100.00%	รับเหมาก่อสร้างโครงการโรงไฟฟ้าพลังน้ำ น้ำจิม 2 และโครงการโรงไฟฟ้าพลังน้ำไชยะบุรี
2. บริษัท ช.การช่างเรียลเอสเตท จำกัด	99.00%	ค้าที่ดิน ทำการจัดสรรที่ดิน และที่อยู่อาศัย
3. บริษัท คอนสตรัคชั่น แมททีเรียล ซัพพลาย จำกัด	99.99%	ขายวัสดุก่อสร้าง
4. ห้างหุ้นส่วนจำกัด ประเสริฐวิทย์ก่อสร้าง	บจ.ช.การช่าง เรียลเอสเตท ถือหุ้น ในสัดส่วน 99.00%	รับเหมาก่อสร้าง
5. ห้างหุ้นส่วนจำกัด พรหมประทานก่อสร้าง	บจ.ช.การช่าง เรียลเอสเตท ถือหุ้น ในสัดส่วน 99.00%	รับเหมาก่อสร้าง
6. บริษัท ช.การช่าง-โตกิว คอนสตรัคชั่น จำกัด	55.00%	รับเหมาก่อสร้างทุกประเภท
7. กิจการร่วมค้า บีบีซีที ซึ่งประกอบด้วย บริษัท ช.การช่าง จำกัด (มหาชน), บิลฟิงเกอร์ แอนด์ เบอร์เกอร์ โบเคเดียน เกสเซลชอฟ, โตคิว คอนสตรัคชั่น คัมพานี ลิมิเต็ด และบริษัท ช.การช่าง-โตกิว คอนสตรัคชั่น จำกัด	99.97%	(Sector D และ C1 A) ก่อสร้างทางด่วนขั้นที่ 2 ส่วน C+ เส้นทาง แจ้งวัฒนะ-บางพูน และบางไท่ร ส่วน D เส้นทางอโศก- ศรีนครินทร์ และส่วน C1A เส้นทางงามวงศ์วาน-แจ้งวัฒนะ
8. กลุ่มบริษัท ซีเคเออี คอนซอร์เตียม ซึ่งประกอบด้วย บริษัท ช.การช่าง จำกัด (มหาชน) บริษัท สถาปนิกหนึ่งร้อยสิบ จำกัด บริษัท อรุณชัยเสรี คอนซัลติ้ง เอนจิเนียริ่ง จำกัด บริษัท เอ็นไวรอนเมนตอล เอ็นจิเนียริ่ง คอนซัลแตนท์ จำกัด และ บริษัท เอฟซิลอน จำกัด	98.00%	ดำเนินการออกแบบรวมก่อสร้างโครงการพัฒนาเพื่อเพิ่มขีดความสามารถท่าอากาศยานกรุงเทพ
9. กิจการร่วมค้า ซีเคทีซี ซึ่งประกอบด้วย บริษัท ช.การช่าง จำกัด (มหาชน) และ บริษัท เอกซ์เปอร์ต ทรานสปอร์ต จำกัด	99.99%	ดำเนินการบริหารและจัดการโครงการตามข้อตกลงเกี่ยวกับสัมปทาน เพื่อออกแบบ ผลิต จัดส่ง ติดตั้ง ทดสอบ และเปิดใช้อุปกรณ์เอ็มแอนดรี และเพื่อปฏิบัติการและการบำรุงรักษาของรถไฟฟ้ามหานคร สายเฉลิมรัชมงคล
10. กิจการร่วมค้า ซีเคแอลเอ็กซ์ ซึ่งประกอบด้วย บริษัท ช.การช่าง จำกัด (มหาชน) กับ บริษัท ลีอกซ์เลย์ จำกัด (มหาชน)	75.00%	ดำเนินการก่อสร้างระบบค่าผ่านทางและระบบควบคุมความปลอดภัยด้านการจราจรของทางพิเศษสายบางพลี-สุขสวัสดิ์ และทางหลวงพิเศษหมายเลข 37 สายถนนวงแหวนรอบนอกกรุงเทพมหานคร (ดอนบางพลี- บางขุนเทียน ช่วงสุขสวัสดิ์- บางขุนเทียน)
11. กิจการร่วมค้า ซีเคทีซี ซึ่งประกอบด้วย บริษัท ช.การช่าง จำกัด (มหาชน) และ โตคิว คอนสตรัคชั่น คัมพานี ลิมิเต็ด	70.00%	ดำเนินงานต่างๆ สำหรับโครงการก่อสร้างรถไฟฟ้าสายสีม่วง บางใหญ่-ราษฎร์บูรณะ ช่วงบางใหญ่-บางซื่อ สัญญาที่ 1 งานโครงสร้างยกระดับ (ด้านทิศตะวันออก)
12. กิจการร่วมค้า ช.การช่าง- กรุงธนเอ็นเอียริ่ง ซึ่งประกอบด้วย บริษัท ช.การช่าง จำกัด (มหาชน) และ บริษัท กรุงธนเอ็นเอียริ่ง จำกัด	60.00%	ดำเนินงานโครงการก่อสร้างระบบท่อน้ำคลองพระองค์ไชยานุชิต - อ่างเก็บน้ำบางพระ และอาคารประกอบ สัญญาที่ 1 โครงการผันน้ำจากพื้นที่ ลุ่มน้ำเจ้าพระยาฝั่งตะวันออก-อ่างเก็บน้ำบางพระ จังหวัดชลบุรี
13. กิจการร่วมค้า บีบีซีที ซึ่งประกอบด้วย บิลฟิงเกอร์ เบอร์เกอร์ เอจี บริษัท ช.การช่าง จำกัด (มหาชน) วัลเทอร์เบา เอจี	35.00%	ก่อสร้างทางด่วน (สายบางนา บางพลี บางปะกง)

ชื่อกิจการร่วมค้า/บริษัท	สัดส่วนการถือหุ้น	ลักษณะงาน
14. กิจการร่วมค้า บีซีเคที ซึ่งประกอบด้วย บิลฟิงเกอร์ แอนด์ เบอร์เกอร์ โบทเดียน เกสเซลชอฟ, บริษัท ช.การช่าง จำกัด (มหาชน), บริษัท ภูมิไค ภูมิ จำกัด, บริษัท โตคิว คอนสตรัคชั่น จำกัด	25.00%	ออกแบบและก่อสร้างโครงสร้างใต้ดิน โครงการรถไฟฟ้าสายใต้ (หัวลำโพง-หัวขวาง)
โครงการสัมปทาน		
1. บริษัท รถไฟฟ้ากรุงเทพ จำกัด (มหาชน)	30.19%	ก่อสร้างดำเนินการ และบำรุงรักษาระบบรถราง รถไฟฟ้า หรือระบบยานพาหนะที่ใช้พลังงานอื่นๆ
2. บริษัท ทางด่วนกรุงเทพ จำกัด (มหาชน)	15.15%	ดำเนินการก่อสร้าง และบริหารงานโครงการระบบทางด่วนขั้นที่ 2 และส่วนต่อขยายต่างๆ รวมทั้งธุรกิจที่เกี่ยวข้อง
3. บริษัท น้ำประปาไทย จำกัด (มหาชน)	19.04%	ดำเนินการผลิตน้ำประปาและจำหน่ายให้แก่การประปาส่วนภูมิภาคในเขตพื้นที่จังหวัดนครปฐม และจังหวัดสมุทรสาคร
4. บริษัท ประปาปทุมธานี จำกัด	บมจ.น้ำประปาไทย ถือหุ้นในสัดส่วน 98.00%	ดำเนินการผลิตน้ำประปา และจำหน่ายน้ำประปาทั้งหมดให้แก่การประปาส่วนภูมิภาค
5. บริษัท โซยบุรี พาวเวอร์ จำกัด	30.00%	ดำเนินการรับสัมปทานในการผลิตกระแสไฟฟ้าจากสาธารณรัฐประชาธิปไตยประชาชนลาว
6. บริษัท ซีเค พาวเวอร์ จำกัด (มหาชน)	31.78%	Holding Company
7. บริษัท บางปะอิน โคเจนเนอเรชั่น จำกัด	บมจ.ซีเค พาวเวอร์ ถือหุ้นในสัดส่วน 65.00%	ดำเนินการก่อสร้างและบริหารงานโครงการผู้ผลิตไฟฟ้ารายเล็ก (SPP) ขนาดกำลังผลิต 120 MW ระบบ Cogeneration ในนิคมอุตสาหกรรมบางปะอิน เพื่อผลิตกระแสไฟฟ้า และโอนจำหน่ายให้ กฟผ. และผู้ประกอบการอุตสาหกรรมในนิคมอุตสาหกรรมบางปะอิน
8. บริษัท นครราชสีมา โซลาร์ จำกัด	บมจ.ซีเค พาวเวอร์ ถือหุ้นในสัดส่วน 30.00%	ดำเนินการก่อสร้างและบริหารงานโครงการธุรกิจผลิตไฟฟ้าจากพลังงานแสงอาทิตย์ ขนาดกำลังผลิต 6 MW เพื่อผลิตกระแสไฟฟ้า และจำหน่ายให้กับ กฟผ.
9. บริษัท เชียงราย โซลาร์ จำกัด	บมจ.ซีเค พาวเวอร์ ถือหุ้นในสัดส่วน 30.00%	ดำเนินการก่อสร้างและบริหารงานโครงการธุรกิจผลิตไฟฟ้าจากพลังงานแสงอาทิตย์ ขนาดกำลังผลิต 8 MW เพื่อผลิตกระแสไฟฟ้า และจำหน่ายให้กับ กฟผ.
10. บริษัท บางเขนชัย จำกัด	บมจ.ซีเค พาวเวอร์ ถือหุ้นในสัดส่วน 99.99%	ดำเนินการก่อสร้างและบริหารงานโครงการธุรกิจผลิตไฟฟ้าจากพลังงานแสงอาทิตย์ ขนาดกำลังผลิต 8 MW เพื่อผลิตกระแสไฟฟ้า และจำหน่ายให้กับ กฟผ.
11. บริษัท เซาท์อีสต์ เอเชีย เอนเนอร์จี จำกัด	บมจ.ซีเค พาวเวอร์ ถือหุ้นในสัดส่วน 56.00%	ดำเนินการออกแบบ พัฒนา ก่อสร้างและดำเนินการโครงการโรงไฟฟ้าพลังน้ำ-น้ำร้อน 2 เพื่อการผลิตไฟฟ้าและจำหน่ายให้แก่ กฟผ.
12. บริษัท ไฟฟ้าน้ำร้อน 2 จำกัด	บจ.เซาท์อีสต์ เอเชีย เอนเนอร์จี ถือหุ้นในสัดส่วน 75.00%	รับช่วงสิทธิผลประโยชน์ตามสัญญาสัมปทานและซื้อขายไฟฟ้า

4 ความสัมพันธ์กับกลุ่มธุรกิจของผู้ถือหุ้นรายใหญ่

การดำเนินธุรกิจหลักของบริษัท มิได้มีความสัมพันธ์หรือเกี่ยวข้องกับการดำเนินธุรกิจอื่นของผู้ถือหุ้นรายใหญ่อ่างมีนัยสำคัญ

ลักษณะการประกอบธุรกิจ

บริษัท ช.การช่าง จำกัด (มหาชน) ดำเนินธุรกิจรับเหมาก่อสร้างเป็นธุรกิจหลัก รับงานก่อสร้างทั้งจากหน่วยงานราชการ หน่วยงานรัฐวิสาหกิจและภาคเอกชน โดยมีทั้งการรับงานในลักษณะที่เป็นผู้รับเหมาโดยตรง (Main Contractor) หรือเป็นผู้รับเหมาช่วง (Sub-contractor) ทั้งจากวิธีการประมูล การประกวดราคา และการเจรจาต่อรองโดยการร่วมมือกับบริษัทผู้รับเหมาต่างประเทศในลักษณะของกิจการร่วมค้า (Joint Venture) ซึ่งเป็นการร่วมทุนในโครงการก่อสร้างที่ไม่สามารถแบ่งแยกชิ้นงาน หรือปริมาณงานของผู้ร่วมทุนแต่ละรายได้ โดยผู้ร่วมทุนแต่ละรายมีความรับผิดชอบในกำไรหรือขาดทุนตามสัดส่วนที่ตกลงกันไว้ร่วมกันในงานทุกชิ้น หรือในลักษณะของกิจการร่วมทุนแบบคอนซอร์เทียม (Consortium) ซึ่งเป็นการร่วมทุนในโครงการก่อสร้างที่สามารถแบ่งแยกชิ้นงาน และปริมาณงานของแต่ละรายจากกันได้ และผู้ร่วมทุนแต่ละรายมีความรับผิดชอบในกำไรหรือขาดทุนโดยอิสระจากกัน ซึ่งการดำเนินงานส่วนใหญ่เป็นโครงการต่างๆ ของภาครัฐบาล กล่าวคือ เป็นโครงการก่อสร้างระบบสาธารณูปโภคขนาดใหญ่ และโครงการก่อสร้างอาคารต่างๆ รวมถึงการร่วมทุนกับภาครัฐในกิจการสัมปทานที่ดำเนินธุรกิจเกี่ยวกับสาธารณูปโภคประเภทการขนส่ง สาธารณูปโภคน้ำ และสาธารณูปโภคด้านพลังงาน เป็นต้น โดยมีลักษณะการดำเนินงานดังนี้

1. งานรับเหมาก่อสร้าง ของ บริษัท ช. การช่าง จำกัด (มหาชน) บริษัทย่อย และกิจการร่วมค้า สามารถแบ่งได้เป็น 2 ลักษณะคือ

(ก) ผู้รับเหมาโดยตรง (Main Contractor)

บริษัทฯ จะรับงานก่อสร้างโดยการรับจ้างจาก เจ้าของโครงการโดยตรง โดยทั้งวิธีการประกวดราคาและการเจรจาต่อรองในการเป็นผู้รับเหมาโดยตรงซึ่งบริษัทจะดำเนินการเสนองานในนามบริษัทโดยตรง และในกรณีเป็นงานโครงการขนาดใหญ่ที่ต้องมีบริษัทผู้เชี่ยวชาญจากต่างประเทศ เข้าร่วมมือด้วยบริษัทฯ จะเสนองานร่วมกับบริษัทต่างชาติที่มีความชำนาญดังกล่าวตามข้อกำหนดของเจ้าของโครงการ สำหรับการรับงานในลักษณะนี้ บริษัทมิได้ดำเนินงานก่อสร้างทั้งหมดเพียงลำพัง แต่จะจ้างผู้รับเหมาช่วงเข้ามาร่วมดำเนินงานบางส่วนไป โดยพิจารณาความน่าเชื่อถือ และผลงานในอดีตเป็นเกณฑ์ ในการสรรหาผู้รับเหมาช่วง โดยบริษัทมิได้พึ่งพาหรือขึ้นอยู่กับผู้รับเหมาช่วงรายหนึ่งรายใดเป็นพิเศษ

(ข) ผู้รับเหมาช่วง (Sub-contractor)

บริษัทฯ จะรับงานโดยการรับจ้างจากผู้รับเหมาอื่นที่ได้รับงานโดยตรงจากเจ้าของโครงการ โดยงานประเภทนี้ส่วนใหญ่จะเป็นงานที่เกี่ยวข้องกับกระบวนการผลิตใช้เครื่องจักรกล ขนาดใหญ่และมีความซับซ้อน ซึ่งมักจะดำเนินงานโดยบริษัทต่างประเทศ และต้องการผู้ดำเนินการก่อสร้างที่มีความสามารถและประสบการณ์ในหลายด้าน ซึ่งบริษัทที่เป็นผู้รับเหมาก่อสร้างโดยตรง (Main Contractor) รายเดียว จะไม่มีประสบการณ์และความชำนาญเพียงพอจะดำเนินงานได้ทั้งหมดทุกขั้นตอน ดังนั้น บริษัท ช. การช่าง จำกัด (มหาชน) จะพิจารณาผู้รับเหมาช่วงเฉพาะจากบริษัทผู้รับเหมาโดยตรง (Main Contractor) ที่มีชื่อเสียงและฐานะการเงินมั่นคง โดยจะรับดำเนินงานบางส่วน ตามที่บริษัทมีขีดความสามารถเพียงพอในการดำเนินงานลักษณะนี้ ซึ่งทำให้บริษัทฯ มีโอกาสได้รับการถ่ายทอดเทคโนโลยี ในด้านวิศวกรรมกระบวนการผลิตต่างๆ และการบริหารงาน ตลอดจนได้พันธมิตรทางการค้าที่มีศักยภาพเพียงพอที่จะดำเนินงานโครงการที่มีขนาดใหญ่และต้องการเทคโนโลยีขั้นสูงยิ่งขึ้นต่อไปในอนาคตได้



2. งานกิจการสัมปทาน

บริษัทฯ จะเข้าร่วมประมูลโครงการเพื่อดำเนินงานในลักษณะของสัมปทานจากหน่วยงานภาครัฐ ซึ่งจะเป็นโครงการที่เกี่ยวข้องกับสาธารณูปโภคพื้นฐานของประเทศ อาทิเช่น โครงการบริหารรถไฟฟ้าใต้ดิน โครงการผลิตน้ำประปา โครงการผลิตไฟฟ้า โครงการทางด่วน เป็นต้น โดยรูปแบบการดำเนินการจะเป็นในลักษณะ Build Operate and Transfer (BOT) หรือ Build Transfer and Operate (BTO) หรือ Build Own and Operate (BOO) หรือ Acquire Operate and Transfer (AOT) ที่มีอายุสัมปทานระยะยาว และมีการลงทุนสูง ซึ่งบริษัท ช.การช่าง จำกัด (มหาชน) จะได้จัดตั้งบริษัทร่วมและบริษัทที่เกี่ยวข้องเป็นผู้ดำเนินการ อาทิเช่น บริษัท รถไฟฟ้ากรุงเทพ จำกัด (มหาชน) ซึ่งเป็นบริษัทที่รับสัมปทานการดำเนินการโครงการรถไฟฟ้ามหานคร สายเฉลิมรัชมงคล เป็นต้น ทั้งนี้ สำหรับโครงการที่ต้องใช้เทคโนโลยีหรือประสบการณ์การทำงานโดยเฉพาะ บริษัทจะร่วมทุนกับบริษัทอื่นทั้งในประเทศและต่างประเทศที่มีประสบการณ์ และมีคุณสมบัติตรงตามข้อกำหนดคุณสมบัติของโครงการนั้นๆ

โดยนิยามของรูปแบบการดำเนินการแต่ละชนิดได้แก่

เอกชนได้รับสิทธิตามสัญญาสัมปทานจากรัฐบาลในการลงทุนก่อสร้างและดำเนินงาน เพื่อหาผลตอบแทนภายในระยะเวลาที่กำหนดไว้ ซึ่งในระหว่างการดำเนินงานดังกล่าวกรรมสิทธิ์ในสินทรัพย์นั้นจะเป็นของภาคเอกชน แต่หลังจากการสิ้นสุดอายุสัมปทานกรรมสิทธิ์ในสินทรัพย์ที่ลงทุนจะถูกโอนให้แก่รัฐบาลเพื่อเป็นการตอบแทน เช่น บริษัท ประปาปทุมธานี จำกัด มีอายุสัมปทาน 25 ปี บริษัท เซาท์อีสต์ เอเชีย เอนเนอร์จี จำกัด มีอายุสัมปทาน 25 ปี และบริษัท ไชยะบุรี พาวเวอร์ จำกัด มีอายุสัมปทาน 29 ปี

Build Operate
and Transfer
(BOT)

Build Transfer
and Operate
(BTO)

Build Own
and Operate
(BOO)

Acquire
Operate and
Transfer (AOT)

เอกชนสร้างสิ่งก่อสร้างและบริหารโดยเป็นการลงทุนด้วยตัวเอง โดยเอกชนจะมีกรรมสิทธิ์ในสินทรัพย์ที่ลงทุน แต่จะมีสัญญากับรัฐบาลในการรับรองรายได้ระยะยาวโดยหน่วยงานรัฐจะเป็นผู้รับซื้อสินค้าตามช่วงเวลาในสัญญา และเมื่อหมดอายุสัมปทานที่ได้รับสินทรัพย์ดังกล่าวก็ยังคงเป็นของบริษัทผู้ลงทุน เช่น บริษัท น้ำประปาไทย จำกัด (มหาชน) มีอายุสัมปทาน 30 ปี

เอกชนออกแบบลงทุน และก่อสร้างสินทรัพย์แล้วโอนกรรมสิทธิ์ในสินทรัพย์ให้แก่รัฐบาลทันทีหลังจากการก่อสร้างแล้วเสร็จ โดยเอกชนจะมีสิทธิในการใช้ทรัพย์สินที่ตนเองลงทุนตามสัญญาสัมปทานในการดำเนินงานเพื่อหาผลตอบแทนภายในระยะเวลาที่กำหนด โดยในช่วงเวลาที่บริษัทยังมีสิทธิในการใช้สินทรัพย์ดังกล่าวตามระยะเวลาสัญญาสัมปทาน บริษัทฯ จะมีการบันทึกสินทรัพย์ในรูปของสิทธิในการใช้และมีการตัดค่าเสื่อมตามอายุสัมปทาน เช่น บริษัท ทางด่วนกรุงเทพ จำกัด (มหาชน) มีอายุสัมปทาน 30 ปี

สัมปทานในลักษณะนี้ เอกชนจะได้รับสิทธิสัมปทานจากรัฐบาล โดยภาคเอกชนจะรับทรัพย์สินจากรัฐบาลมาบริหาร เช่น รถไฟฟ้ามหานคร สายเฉลิมรัชมงคล แล้วเอกชนจะมีการลงทุนในทรัพย์สินและดำเนินงานเพื่อหาผลตอบแทนในระยะเวลาที่ได้ตกลงไว้กับภาครัฐบาลหลังจากที่หมดสัญญาสัมปทานที่ได้ตกลงกันไว้ กรรมสิทธิ์ในสินทรัพย์ที่เอกชนลงทุนจะถูกโอนให้แก่รัฐบาล เช่น บริษัท รถไฟฟ้ากรุงเทพ จำกัด (มหาชน) มีอายุสัมปทาน 25 ปี

อัตราส่วนการรับงาน ของ บริษัท ช. การช่าง จำกัด (มหาชน)

แบ่งตามลักษณะการรับงาน

หน่วย : ล้านบาท

มูลค่างาน	ปี 2553		ปี 2554		ปี 2555		ปี 2556	
	ล้านบาท	%	ล้านบาท	%	ล้านบาท	%	ล้านบาท	%
รายได้จากการเป็นผู้รับเหมาโดยตรง (Main Contractor)	1,741.23	43.37	4,916.62	45.64	10,383.70	78.28	11,832.89	69.99
รายได้จากการเป็นผู้รับเหมาช่วง (Sub-contractor)	0.00	0.00	0.00	0.00	0.00	0.00	0.00	0.00
รายได้อื่น (ค่าบริหารโครงการ, เงินปันผล, ฯลฯ)	2,273.20	56.63	5,855.86	54.36	2,882.20	21.72	5,074.45	30.01
รวม	4,014.43	100.00	10,772.48	100.00	13,265.90	100.00	16,907.34	100.00

โครงสร้างรายได้

หน่วย : ล้านบาท

ผลิตภัณฑ์	ดำเนินการโดย	% การถือหุ้นของบริษัท	ปี 2553		ปี 2554		ปี 2555		ปี 2556	
			รายได้	%	รายได้	%	รายได้	%	รายได้	%
รายได้ค่าก่อสร้าง	บมจ. ช.การช่าง	-	1,693.69	17.12	3,570.77	25.80	9,591.33	43.42	11,576.92	27.56
	บจ.ช.การช่าง (ลาว)	100.00	3,573.95	36.12	2,783.65	20.11	5,936.01	26.87	15,105.28	35.96
	บจ. ช.การช่าง-โตเกียว	55.00	1,218.92	12.32	1,247.50	9.02	2,445.31	11.07	2,771.55	6.60
	คอนสตรัคชั่น									
	กิจการร่วมค้า ซีเคแอลเอ็กซ์	75.00	16.16	0.16	-	-	-	-	-	-
	กิจการร่วมค้า ซีเคทีซี	70.00	1,982.15	20.04	2,830.10	20.45	2,296.50	10.39	2,749.06	6.54
	กิจการร่วมค้า	60.00	1.66	0.02	380.77	2.75	415.74	1.88	367.64	0.88
รวมรายได้จากการก่อสร้าง			8,486.53	85.78	10,812.79	78.13	20,684.89	93.63	32,570.45	77.54
รายได้จากการขายวัสดุ	บจ.คอนสตรัคชั่น	99.99	27.11	0.27	57.26	0.41	55.22	0.25	20.23	0.05
	เมททีเรียล ซัพพลาย									
	บมจ. ช.การช่าง	-	5.84	0.06	9.58	0.07	-	-	50.00	0.12
	บจ. ช.การช่าง (ลาว)	100.00	-	-	6.32	0.05	-	-	-	-
รวมรายได้จากการขายวัสดุก่อสร้าง			32.95	0.33	77.38	0.56	79.19	0.36	106.52	0.25
ดอกเบี้ยรับ			253.79	2.57	310.89	2.25	406.90	1.84	580.36	1.38
	รายได้เงินปันผลและส่วนแบ่งกำไรจาก		160.53	1.62	171.99	1.24	166.77	0.75	619.44	1.47
	กิจการที่ควบคุมร่วมกัน									
รายได้อื่น ⁽¹⁾			960.04	9.70	2,466.67	17.82	756.61	3.42	8,133.20	19.36
รวม ⁽²⁾			9,893.84	100	13,839.72	100	22,094.36	100	42,009.97	100

หมายเหตุ

- (1) ส่วนรายได้อื่นประกอบด้วย ส่วนแบ่งกำไรจากกิจการที่ควบคุมร่วมกันและรายได้เงินปันผล กำไรจากการจำหน่ายเงินลงทุนในบริษัทย่อยและบริษัทร่วม รายได้จากการโอนกลับสำรองเพื่อผลขาดทุนจากเงินลงทุนในการร่วมค้า รายได้จากการได้รับยกหนี้ดอกเบี้ยค้างจ่าย รายได้จากการโอนกลับค่าเผื่อนี้สงสัยจะสูญ กำไรจากอัตราแลกเปลี่ยน รายได้เบ็ดเตล็ด เป็นต้น
- (2) ตัวเลขรายได้แต่ละประเภทของแต่ละบริษัทในตารางข้างต้นได้มีการสุทธิตายการระหว่างกันแล้ว

1 ลักษณะผลิตภัณฑ์และบริการ

► งานรับเหมาก่อสร้าง

บริษัทฯ มีประสบการณ์และความชำนาญพิเศษทางด้านงานก่อสร้าง งานวิศวกรรมต่างๆ ซึ่งได้แก่ งานก่อสร้างสาธารณูปโภค ขั้นพื้นฐาน เช่น ถนน สะพาน ทางยกระดับ ทางด่วน งานก่อสร้างอาคารและโรงงานอุตสาหกรรม งานระบบเครื่องกลและงานระบบไฟฟ้า ซึ่งได้แก่ งานติดตั้งอุปกรณ์ เครื่องจักรสำหรับโรงงานต่างๆ เป็นต้น เมื่อพิจารณาจากโครงสร้างรายได้ในอดีต และโครงการในปัจจุบัน สามารถแบ่งชนิดของงานก่อสร้างตามลักษณะงานหลักได้ 4 ประเภท คือ



1 งานก่อสร้างอาคาร

สามารถจำแนกเป็น 2 ประเภทหลัก กล่าวคือ งานอาคารระดับกลาง และงานอาคารระดับสูง ซึ่งมีระดับความสูงของอาคารตั้งแต่ 15 ชั้นขึ้นไป งานก่อสร้างอาคารประกอบด้วยงานก่อสร้าง 3 ระบบใหญ่ ๆ คือ งานโครงสร้าง งานตกแต่งภายในและภายนอก และงานระบบ ซึ่งรวมถึงระบบไฟฟ้า ระบบประปา ระบบปรับอากาศ ระบบลิฟท์ ระบบท่อน้ำทิ้ง และระบบดับเพลิง นอกจากนี้บริษัทฯ ยังได้พัฒนาประสิทธิภาพ และขยายขีดความสามารถของบริษัทในการก่อสร้างงานแบบรับเหมาเบ็ดเสร็จ (Turnkey Project) โดยบริษัทจะเป็นผู้รับผิดชอบในงานออกแบบ และงานก่อสร้างระบบโครงสร้าง งานตกแต่ง ตลอดจนงานระบบทั้งหมดให้แก่เจ้าของโครงการ หรือผู้ว่าจ้าง ตามรูปแบบ และระยะเวลาที่ตกลงทำสัญญากัน ซึ่งนโยบายพัฒนาขีดความสามารถแบบรับเหมาเบ็ดเสร็จดังกล่าว ช่วยให้อายุการใช้งานของบริษัทได้รับการที่ครบวงจร

เป็นงานโครงสร้างสาธารณูปโภค ขั้นพื้นฐานที่จำเป็นของประเทศ ที่รัฐบาลเป็นเจ้าของงาน เพื่อบริการขยายตัวของเศรษฐกิจของประเทศในอนาคต ซึ่งการขยายตัวดังกล่าว ก่อให้เกิดการขาดแคลนบริการโครงสร้างพื้นฐานของรัฐบาล ที่เติบโตไม่ทันกับความต้องการของภาคเอกชนทำให้ระบบทางหลวงแผ่นดิน จึงมีการขยายตัวเพิ่มขึ้นมาก โดยมีโครงการใหม่ๆ เกิดขึ้นเป็นจำนวนมาก อาทิเช่น โครงการขยายช่องทางการจราจร โครงการก่อสร้างทางแยกต่างระดับ และถนนยกระดับ เป็นต้น นอกจากนี้บริษัทฯ ได้เล็งเห็นถึงแนวโน้มที่ดีของงานก่อสร้างประเภทนี้ จึงได้พัฒนาขีดความสามารถ และกลยุทธ์ในการแข่งขัน จนกระทั่ง ได้เป็นหนึ่งในกลุ่มบริษัทผู้นำในการดำเนินงานก่อสร้างทางหลวงทางพิเศษ เช่น ทางยกระดับ และระบบทางด่วนในปัจจุบัน



2 งานก่อสร้างทาง

งานก่อสร้างทางหลวงแผ่นดิน
และทางหลวงอื่นๆ

3 งานก่อสร้างระบบสาธารณูปโภค (Infrastructure)

การพัฒนาาระบบสาธารณูปโภคเป็นการพัฒนาโครงสร้างพื้นฐานของประเทศ ความต้องการในด้านโครงสร้างพื้นฐานได้รับการบรรจุในแผนพัฒนาเศรษฐกิจตั้งแต่ ฉบับที่ 7 (2535-2539) ที่ต่อเนื่องมาถึงแผนพัฒนาเศรษฐกิจฉบับที่ 8 (2540-2544), ฉบับที่ 9 (2545-2549) ฉบับที่ 10 (2550-2554) และฉบับที่ 11 (2555-2559) บริษัทฯ มีบทบาทร่วมกับภาครัฐบาลในการร่วมลงทุนขยายระบบสาธารณูปโภคซึ่งเป็นโครงสร้างพื้นฐานในการบริหารประเทศดังกล่าว โดยการพัฒนาาระบบสาธารณูปโภคขั้นพื้นฐานในด้านต่างๆ นั้น สามารถจำแนกได้เป็นหมวดหมู่ดังนี้ คือ การขนส่ง การพลังงาน การสื่อสาร ระบบน้ำประปา และระบบสาธารณูปโภค ซึ่งบริษัท ข.การช่าง จำกัด (มหาชน) มีความได้เปรียบในการเป็นบริษัทที่มีประสบการณ์สูงมากในด้านการก่อสร้างประเภทสาธารณูปโภคมาเป็นระยะเวลาอันยาวนาน

4 งานก่อสร้างที่ไม่สามารถจัดกลุ่มได้

งานก่อสร้างอื่นๆ ที่ไม่สามารถจัดกลุ่มได้ตามที่ได้จำแนกไว้ดังกล่าวข้างต้น จะเป็นงานก่อสร้างที่มีขนาดกลางลงมาถึงขนาดเล็กที่บริษัท ข. การช่าง จำกัด (มหาชน) ได้รับความไว้วางใจให้ดำเนินงานในโครงการนั้น ทั้งนี้ เนื่องจากผลงานและประสบการณ์ตลอดจนคุณภาพของงานที่ประจักษ์ต่อสาธารณชนเป็นหลัก อาทิเช่น โครงการจ้างเหมาปรับปรุงดินระยะที่ 1 ในสนามบินสุวรรณภูมิ และโครงการ Ground Improvement for the 1st Midfield Satellite Aprons & 3rd Runway Project ของบริษัทท่าอากาศยานสากลกรุงเทพแห่งใหม่ จำกัด และโครงการก่อสร้างคลองระบายน้ำและถนนพร้อมอาคารประกอบ ส่วนที่ 1 โครงการระบายน้ำบริเวณสนามบินสุวรรณภูมิ จังหวัดสมุทรปราการ และโครงการก่อสร้างระบบท่อส่งน้ำคลองพระองค์ไชยานุชิต-อ่างเก็บน้ำบางพระและอาคารประกอบ สัญญาที่ 1 เป็นต้น

โดยทั่วไปในการเข้าร่วมประมูลงานก่อสร้างกับหน่วยราชการต่างๆ ผู้เข้าร่วมประมูลงานจำเป็นต้องผ่านขั้นตอนในการจดทะเบียนเป็นผู้รับเหมาที่ได้รับอนุญาตก่อนที่จะให้เข้าร่วมประมูลโครงการต่างๆ จากหน่วยราชการนั้นได้ อาทิเช่น กรมทางหลวง กรมชลประทาน เป็นต้น โดยการขึ้นทะเบียนผู้รับเหมาดังกล่าวจะมีการจัดระดับความสามารถของผู้รับเหมาแต่ละรายไว้ เพื่อกำหนดขนาดของโครงการที่ผู้รับเหมาแต่ละรายจะสามารถเข้าร่วมประมูลโครงการต่างๆ ได้ ซึ่งปัจจุบันบริษัทฯ ได้ทำการขึ้นทะเบียนไว้กับหลายหน่วยงาน โดยได้รับการจัดให้อยู่ในระดับของผู้รับเหมาประเภท 1 เสมอ ซึ่งเกณฑ์ในการจัดลำดับขั้นของการขึ้นบัญชีเป็นผู้มีคุณสมบัติเบื้องต้นในการรับจ้าง หน่วยงานรัฐจะมีการพิจารณาถึงคุณสมบัติใน 3 ประเด็นหลัก คือ ประสบการณ์และผลงานของบริษัทฯ ฐานะทางการเงินของบริษัทฯ และจำนวนและคุณสมบัติของบุคลากรของบริษัทฯ ซึ่งโดยทั่วไป หน่วยงานรัฐจะมีการจัดแบ่งลำดับขั้นของผู้มีคุณสมบัติเบื้องต้นไว้ 5 ขั้น โดยแต่ละขั้นจะได้รับสิทธิในการเสนอราคารับงานก่อสร้างในมูลค่าที่ต่างกันไป สำหรับบริษัทฯ ซึ่งได้รับการจัดชั้นเป็นผู้รับเหมาประเภท 1 จะมีสิทธิเข้าเสนอราคารับงานได้ทุกโครงการ ทำให้บริษัทฯ ไม่มีข้อจำกัดในการเข้าร่วมประมูลโครงการก่อสร้างต่างๆ

► กิจการสัมปทาน

เป็นการเข้าร่วมประมูลโครงการในลักษณะของสัมปทานจากหน่วยงานภาครัฐ ซึ่งจะเป็นโครงการที่เกี่ยวข้องกับระบบสาธารณูปโภค ซึ่งได้แก่

1. บริษัท ทางด่วนกรุงเทพ จำกัด (มหาชน) (BECL)

ซึ่งเป็นโครงการแบบ BTO โดยลงทุนในการออกแบบ ก่อสร้างและบริหารทางพิเศษศรีรัช (ทางด่วนชั้นที่ 2) และส่วนต่อขยายต่างๆ ซึ่งกรรมสิทธิ์สิ่งก่อสร้างถาวรเป็นของการทางพิเศษแห่งประเทศไทย โดย BECL มีสิทธิในการบริหาร และสิทธิได้รับส่วนแบ่งรายได้ค่าผ่านทางซึ่งโครงการนี้เกิดจากการร่วมมือระหว่างภาครัฐ และบริษัท และบริษัทเอกชนอื่นๆ

2. บริษัท รถไฟฟ้ากรุงเทพ จำกัด (มหาชน) (BMCL)

ซึ่งเป็นผู้ออกแบบ ผลิต จัดหา ติดตั้ง ทดสอบ และใช้งานอุปกรณ์งานระบบ และเพื่อดำเนินการและบำรุงรักษาระบบรถไฟฟ้ามหานคร สายเฉลิมรัชมงคล โดยเป็นโครงการแบบ AOT โดยมีการร่วมลงทุนสร้างรถไฟฟ้าใต้ดิน สายเฉลิมรัชมงคล ระหว่างภาครัฐ คือ การรถไฟฟ้าขนส่งมวลชนแห่งประเทศไทย (MRTA) หรือ รฟม. และ BMCL มีอายุสัมปทาน 25 ปี โดย BMCL ตกลงแบ่งรายได้จากค่าโดยสารให้แก่การรถไฟฟ้าขนส่งมวลชนแห่งประเทศไทยเป็นรายปี ตั้งแต่ปีที่ 11 นับจากปีที่เริ่มบริการที่ก่อให้เกิดรายได้เป็นต้นไป จนสิ้นสุดระยะเวลาตามสัญญาเป็นจำนวนรวมทั้งสิ้น 43,567 ล้านบาท และแบ่งรายได้จากการพัฒนาเชิงพาณิชย์เป็นรายปี ตลอดเวลาตามสัญญาเป็นจำนวนเงินรวม 930 ล้านบาท และ BMCL จะต้องจ่ายเงินตอบแทนจากกำไรที่เกินอัตราที่กำหนด และส่วนแบ่งของผลประโยชน์ที่ได้รับจากการกู้เงินได้ในอัตราดอกเบี้ยต่ำกว่าที่ระบุในสัญญา โดยเริ่มต้นอายุสัมปทานเมื่อ BMCL มีรายได้จากผู้โดยสารอย่างเป็นทางการ และจะไปสิ้นสุดอายุสัมปทานหลังจากวันเดินรถวันแรก 25 ปี

3. บริษัท น้ำประปาไทย จำกัด (มหาชน) (TTW)

ซึ่งเป็นโครงการแบบ BOO เพื่อผลิตน้ำประปาและจำหน่ายให้แก่การประปาส่วนภูมิภาคในเขตพื้นที่จังหวัดนครปฐม และจังหวัดสมุทรสาคร โดยเป็นการร่วมลงทุนระหว่างบริษัท และบริษัท เหมส วอเตอร์ อินเตอร์เนชั่นแนล (ประเทศไทย) จำกัด อายุสัมปทาน 30 ปี โดยปริมาณน้ำขั้นต่ำที่การประปาส่วนภูมิภาคจะรับซื้อระยะแรกจำนวน 200,000 ลูกบาศก์เมตรต่อวัน เริ่มตั้งแต่วันที่ 21 กรกฎาคม 2547 และจะเพิ่มปริมาณรับซื้อน้ำขั้นต่ำเป็น 250,000 ลูกบาศก์เมตรต่อวันภายในระยะเวลา 2 ปี นับจากวันเริ่มซื้อน้ำประปา และจะเพิ่มปริมาณรับซื้อน้ำขั้นต่ำเป็น 300,000 ลูกบาศก์เมตรต่อวันภายในระยะเวลา 4 ปี นับจากวันเริ่มซื้อน้ำประปา และเมื่อสิ้นสุดสัญญาสัมปทาน TTW ไม่ต้องโอนระบบผลิตน้ำประปาและระบบจ่ายน้ำประปาให้แก่การประปาส่วนภูมิภาค อายุสัมปทานเริ่มต้นเมื่อวันที่ 21 กรกฎาคม 2547 และสิ้นสุดวันที่ 21 กรกฎาคม 2577

บริษัท ประปาปทุมธานี จำกัด (PTW)

ซึ่ง TTW ถือหุ้น 98.00% เป็นโครงการแบบ BOT เพื่อผลิตน้ำประปาและจำหน่ายน้ำประปาทั้งหมดให้แก่ การประปาส่วนภูมิภาค เพื่อนำไปจำหน่ายต่อยังประชาชนในเขตพื้นที่จังหวัดปทุมธานี โครงการอายุสัมปทาน 25 ปี โดยตามสัญญามีการกำหนดปริมาณน้ำขั้นต่ำที่การประปาส่วนภูมิภาคจะต้องรับซื้อจากบริษัทคือ 140,000 ลูกบาศก์เมตรต่อวัน และจะปรับเพิ่มปริมาณขั้นต่ำขึ้นเป็น 288,000 ลูกบาศก์เมตร ต่อวัน ตามความต้องการใช้น้ำในเขตปทุมธานี ซึ่งการประปาส่วนภูมิภาคจะเป็นผู้แจ้งให้ PTW ทราบ และเมื่อสิ้นสุดอายุสัมปทาน PTW ต้องทำการโอนสินทรัพย์ในการผลิตน้ำประปาทั้งหมดให้เป็นกรรมสิทธิ์ของการประปาส่วนภูมิภาค ทำการดำเนินการผลิตน้ำประปาต่อไป อายุสัมปทานเริ่มต้นเมื่อวันที่ 15 ตุลาคม 2541 และจะสิ้นสุดในวันที่ 15 ตุลาคม 2566 เมื่อสิ้นสุดสัญญา PTW สามารถต่ออายุสัญญาใหม่ได้

4. บริษัท ไชยะบุรี พาวเวอร์ จำกัด (XPCL)

ซึ่งเป็นโครงการแบบ BOT โครงการออกแบบพัฒนา ก่อสร้างและดำเนินการโครงการโรงไฟฟ้าพลังน้ำไชยะบุรี เพื่อการผลิตไฟฟ้าและจำหน่ายให้แก่การไฟฟ้าฝ่ายผลิตแห่งประเทศไทย เพื่อนำไปจำหน่ายต่อประชาชนในประเทศไทย อายุสัมปทาน 29 ปีนับจากวันเปิดดำเนินการขายไฟฟ้าเชิงพาณิชย์ โดยมีเงื่อนไขของสัญญาการซื้อขายพลังงานไฟฟ้ากับการไฟฟ้าฝ่ายผลิตแห่งประเทศไทยประมาณ 7,070 GWh. ต่อปีหรือที่กำลังการผลิต 1,220 เมกะวัตต์ และสัญญาการซื้อขายพลังงานไฟฟ้ากับรัฐวิสาหกิจไฟฟ้าลาวประมาณ 300 GWh. ต่อปีหรือที่กำลังการผลิต 60 เมกะวัตต์ และเมื่อสิ้นสุดอายุสัมปทาน XPCL ต้องทำการโอนสิทธิ์ในการผลิตไฟฟ้าทั้งหมดให้เป็นกรรมสิทธิ์ของรัฐบาลแห่ง สปป. ลาว เพื่อทำการดำเนินการผลิตไฟฟ้าต่อไป

5. บริษัท ซีเค พาวเวอร์ จำกัด (มหาชน) (CKP)

ประกอบธุรกิจหลักโดยการถือหุ้นในบริษัทอื่น (Holding Company) ที่ประกอบธุรกิจผลิตและจำหน่ายไฟฟ้าจากพลังงานประเภทต่างๆ และ/หรือ เป็นเจ้าของโรงไฟฟ้าที่ผลิตและจำหน่ายไฟฟ้าจากพลังงานประเภทต่างๆ รายได้หลักของบริษัทจึงมาจากเงินปันผลรับที่ได้จากการลงทุนถือหุ้นในบริษัทย่อยและบริษัทร่วม ปัจจุบันบริษัทได้ลงทุนถือหุ้นในบริษัทอื่นที่ประกอบธุรกิจผลิตและจำหน่ายไฟฟ้าจากพลังงานต่างๆ ได้แก่ โรงไฟฟ้าพลังน้ำ โรงไฟฟ้าพลังงานแสงอาทิตย์ และโรงไฟฟ้าพลังความร้อนร่วม โดยมีกำลังการผลิตไฟฟ้ารวมจำนวน 754.5 เมกะวัตต์ (ยังไม่รวมกำลังการผลิตของโครงการที่ 2 ของ BIC เนื่องจากยังไม่เริ่มดำเนินการก่อสร้าง)

โดย CKP ถือหุ้นอยู่ในบริษัทดังต่อไปนี้

1. บริษัท เซาท์อีสต์ เอเชีย เอนเนอร์จี จำกัด (SEAN)

ประกอบธุรกิจลงทุนและพัฒนาธุรกิจผลิตไฟฟ้าในสปป.ลาว และให้บริการคำปรึกษาและบริการอื่นที่เกี่ยวข้องกับโครงการผลิตไฟฟ้า ปัจจุบัน SEAN ถือหุ้นในบริษัท ไฟฟ้าน้ำจิม 2 จำกัด (NN2) จำนวน 660,675,000 หุ้น คิดเป็นร้อยละ 75 ของทุนจดทะเบียนและเรียกชำระแล้ว ซึ่ง NN2 เป็นบริษัทที่ผลิตและจำหน่ายไฟฟ้าจากพลังน้ำ เขื่อนน้ำจิม 2 กำลังการผลิตไฟฟ้า 615 เมกะวัตต์ มีโรงไฟฟ้าพลังน้ำ น้ำจิม 2 ตั้งอยู่ในสปป.ลาว ดังนั้นรายได้หลักของ SEAN จึงมาจากเงินปันผลที่ได้รับจากการลงทุนถือหุ้นใน NN2

NN2 เป็นผู้ผลิตและจำหน่ายไฟฟ้าจากโรงไฟฟ้าพลังน้ำ น้ำจิม 2 โดยเป็นผู้ได้รับสัมปทานจากรัฐบาล สปป.ลาว ตาม สัมปทานโครงการไฟฟ้าพลังน้ำ น้ำจิม 2 (“สัญญาสัมปทาน”) ซึ่งสัญญาสัมปทานดังกล่าวเป็นลักษณะ BOOT (Build-Own-Operate-Transfer) กล่าวคือ NN2 จะเป็นผู้ออกแบบ พัฒนาก่อสร้างและดำเนินการโครงการผลิตไฟฟ้าด้วยพลังน้ำ จากโรงไฟฟ้าพลังน้ำ น้ำจิม 2 ที่มีขนาด 615 เมกะวัตต์ ซึ่งมีระยะเวลาของสัญญาสัมปทาน 25 ปี นับจากวันเริ่มดำเนินการเชิงพาณิชย์ (Commercial Operation Date หรือ “COD” คือวันที่ 1 มกราคม 2556) และ NN2 จะต้องส่งมอบโครงการไฟฟ้าพลังน้ำ น้ำจิม 2 ดังกล่าวให้กับรัฐบาล สปป.ลาว เมื่อระยะเวลาสัมปทานสิ้นสุดลง ทั้งนี้ NN2 มีสิทธิตามข้อตกลงที่จะขอขยายกำหนดเวลาของสัญญาสัมปทานออกไปได้อีก ซึ่งขึ้นอยู่กับข้อกำหนดและเงื่อนไขที่จะตกลงกัน และภายใต้สัญญาสัมปทานดังกล่าว NN2 มีภาระผูกพันในการจ่ายค่าตอบแทนสัมปทานและค่าภาษีให้กับรัฐบาล สปป.ลาว ตามระยะเวลาและอัตราที่กำหนดไว้ในสัญญาสัมปทาน

ดังนั้น ธุรกิจหลักของ NN2 คือ เป็นผู้ผลิตและจำหน่ายไฟฟ้าจากโรงไฟฟ้าพลังน้ำ น้ำจิม 2 ให้กับการไฟฟ้าฝ่ายผลิตแห่งประเทศไทย (“กฟผ.”) ตามสัญญาซื้อขายไฟฟ้า โดยมีปริมาณไฟฟ้าที่ กฟผ.จะรับซื้อจาก NN2 ตามเป้าหมายเท่ากับ 2,310 ล้านหน่วย (ล้านกิโลวัตต์-ชั่วโมง) ต่อปี และมีการกำหนดอัตราค่าไฟฟ้าไว้ที่แน่นอน มีระยะเวลาของสัญญา 25 ปี นับจากวันที่ยื่นดำเนินการเชิงพาณิชย์ (COD) ทั้งนี้ภายใต้สัญญาซื้อขายไฟฟ้าที่ NN2 ได้ลงนามกับ กฟผ. ไฟฟ้างกล่าวจะถูกส่งมาจำหน่าย

ให้แก่ประเทศไทยผ่านระบบสายส่งไฟฟ้าของ กฟผ. ซึ่ง NN2 ได้เริ่มผลิตและจำหน่ายไฟฟ้าช่วงแรก (Initial Operation Date “IOD”) ให้แก่ กฟผ.เมื่อวันที่ 26 มีนาคม 2554 และเริ่ม COD เมื่อวันที่ 1 มกราคม 2556

2. บริษัท บางปะอิน โคเจนเนอเรชั่น จำกัด (BIC)

จดทะเบียนจัดตั้งขึ้นเมื่อวันที่ 2 มีนาคม 2552 เพื่อประกอบธุรกิจผลิตและจำหน่ายไฟฟ้าและไอน้ำจากโรงไฟฟ้าพลังความร้อนร่วม (Cogeneration) โดยใช้ก๊าซธรรมชาติเป็นเชื้อเพลิง มีกำลังการผลิตไฟฟ้า 117.5 เมกะวัตต์ และไอน้ำ 19.6 ตันต่อชั่วโมง โดย BIC ได้รับโอนสิทธิในการทำสัญญาซื้อขายไฟฟ้าให้กับ กฟผ.จากบริษัท ที่ดินบางปะอิน จำกัด เมื่อวันที่ 8 เมษายน 2553 สัญญาซื้อขายไฟฟ้างดงาม กฟผ.จะรับซื้อไฟฟ้าจาก BIC จำนวน 90 เมกะวัตต์ เป็นระยะเวลา 25 ปีนับจากวันเริ่มต้นซื้อขายไฟฟ้า โดยไฟฟ้าส่วนที่เหลือและไอน้ำ BIC จะขายให้กับผู้ประกอบการอุตสาหกรรมที่อยู่ในนิคมอุตสาหกรรมบางปะอิน โรงไฟฟ้าตั้งอยู่ในนิคมอุตสาหกรรมบางปะอิน อ.บางปะอิน จ.พระนครศรีอยุธยา โดยปัจจุบัน BIC เริ่มผลิตและจำหน่ายไฟฟ้าและไอน้ำในเชิงพาณิชย์แล้วตั้งแต่เดือนมิถุนายน 2556

นอกจากนี้ BIC ได้ทำสัญญาซื้อขายไฟฟ้าสำหรับโรงไฟฟ้าพลังความร้อนร่วมโครงการที่ 2 กับ กฟผ. เมื่อวันที่ 13 กันยายน 2554 โรงไฟฟ้าพลังความร้อนร่วมของ BIC โครงการที่ 2 ดังกล่าวเป็นโรงไฟฟ้าที่ใช้ก๊าซธรรมชาติเป็นเชื้อเพลิงที่ผลิตและจำหน่ายไฟฟ้าและไอน้ำ โดยโรงไฟฟ้างดงามตั้งอยู่ในบริเวณเดียวกับโรงไฟฟ้าพลังงานความร้อนร่วมของ BIC โครงการที่ 1 โดยตั้งอยู่ในนิคมอุตสาหกรรมบางปะอิน อ.บางปะอิน จ.พระนครศรีอยุธยา มีขนาดกำลังการผลิตไฟฟ้าจำนวน 120 เมกะวัตต์และไอน้ำปริมาณ 20 ตันต่อชั่วโมง โรงไฟฟ้างดงามจะผลิตและจำหน่ายไฟฟ้าให้แก่ กฟผ. จำนวน 90 เมกะวัตต์ โดยได้ทำสัญญาซื้อขายไฟฟ้ามีอายุ 25 ปีนับตั้งแต่วันเริ่มต้นซื้อขายไฟฟ้า ส่วนไฟฟ้าที่เหลือและไอน้ำปริมาณ 20 ตันต่อชั่วโมงจะจำหน่ายให้แก่ผู้ประกอบการอุตสาหกรรมที่อยู่ในนิคมอุตสาหกรรมดังกล่าว ตามสัญญาซื้อขายไฟฟ้างดงามจะเริ่มต้นซื้อขายไฟฟ้าในวันที่ 1 มิถุนายน 2560 โครงการดังกล่าวคาดว่าจะใช้เงินลงทุนประมาณ 4,750 ล้านบาท

ปัจจุบัน BIC ยังไม่ได้ดำเนินการในการก่อสร้างโรงไฟฟ้าพลังความร้อนร่วมโครงการที่ 2 แต่อยู่ระหว่างการดำเนินการจัดเตรียมโครงการ ได้แก่ การศึกษาผลกระทบสิ่งแวดล้อม การออกแบบโรงไฟฟ้า การศึกษาและคัดเลือกเครื่องจักร การจัดทำงบประมาณการลงทุน การจัดเตรียมแผนงานการก่อสร้าง การจัดหาแหล่งเงินทุน เป็นต้น คาดว่าจะเริ่มต้นก่อสร้างโรงไฟฟ้าพลังความร้อนร่วม โครงการที่ 2 ได้ในปี 2557 โดยใช้เวลาในการก่อสร้างประมาณ 30 เดือน

3. บริษัท นครราชสีมา โซลาร์ จำกัด (NRS)

เป็นผู้ผลิตและจำหน่ายไฟฟ้าจากพลังงานแสงอาทิตย์ (Solar Power) โดยมีโรงไฟฟ้าพลังงานแสงอาทิตย์ ตั้งอยู่ที่ อำเภอด่านขุนทด จ.นครราชสีมา มีกำลังการผลิตไฟฟ้า 6 เมกะวัตต์ โดย NRS ได้รับการโอนสิทธิในสัญญาซื้อขายไฟฟ้าสำหรับผู้ผลิตไฟฟ้าขนาดเล็กมากกับ กฟผ.จากบริษัท แอปิฟิคโซลาร์ (ประเทศไทย) จำกัด เมื่อวันที่ 15 มีนาคม 2554 โดยการลงนามในสัญญาซื้อขายไฟฟ้ากับ กฟผ.ดังกล่าวเป็นไปตามมติคณะกรรมการนโยบายพลังงานแห่งชาติ ลงวันที่ 9 มีนาคม 2552 ที่กำหนดให้ราคาส่วนเพิ่มราคารับซื้อไฟฟ้าสำหรับพลังงานหมุนเวียนจากผู้ผลิตไฟฟ้าขนาดเล็กมาก (Very Small Power Producer “VSPP”) โดยผู้ผลิตด้วยระบบพลังงานแสงอาทิตย์จะได้รับส่วนเพิ่มของราคารับซื้อไฟฟ้า (Adder) ในอัตรา 8 บาท ต่อหน่วย (กิโลวัตต์-ชั่วโมง) เป็นระยะเวลา 10 ปี นับจากวันที่เปิดดำเนินการเชิงพาณิชย์

ตามสัญญาซื้อขายไฟฟ้างดงาม NRS ตกลงที่จะผลิตและจำหน่ายไฟฟ้าให้แก่ กฟผ.ในปริมาณพลังไฟฟ้า 6 เมกะวัตต์ ที่ระดับแรงดัน 22 กิโลโวลต์ โดยสัญญาดังกล่าวมีระยะเวลา 5 ปีและต่อสัญญาได้อีกครั้งละ 5 ปี โดยอัตโนมัติและมีผลบังคับใช้จนกว่าจะมีการยุติสัญญา NRS ได้เริ่มผลิตและจำหน่ายไฟฟ้าให้แก่ กฟผ. เมื่อวันที่ 8 มีนาคม 2555

4. บริษัท เชียงราย โซลาร์ จำกัด (CRS)

เป็นผู้ผลิตและจำหน่ายไฟฟ้าจากพลังงานแสงอาทิตย์ (Solar Power) โดยมีโรงไฟฟ้าพลังงานแสงอาทิตย์ ตั้งอยู่ที่ อำเภอแม่จัน จ.เชียงราย มีกำลังการผลิตไฟฟ้า 8 เมกะวัตต์ โดย CRS ได้รับการโอนสิทธิในสัญญาซื้อขายไฟฟ้าสำหรับผู้ผลิตไฟฟ้าขนาดเล็กมากกับ กฟผ.จากบริษัท แปซิฟิคโซลาร์ (ประเทศไทย) จำกัดเมื่อวันที่ 27 มีนาคม 2554 โดยการลงนามในสัญญาซื้อขายไฟฟ้ากับ กฟผ. ดังกล่าวเป็นไปตามมติคณะกรรมการนโยบายพลังงานแห่งชาติ ลงวันที่ 9 มีนาคม 2552 ที่กำหนดให้ราคาส่วนเพิ่มราคารับซื้อไฟฟ้าสำหรับพลังงานหมุนเวียนจากผู้ผลิตไฟฟ้าขนาดเล็กมาก (Very Small Power Producer “VSPP”) โดยผู้ผลิตด้วยระบบพลังงานแสงอาทิตย์จะได้รับส่วนเพิ่มของราคารับซื้อไฟฟ้า (Adder) ในอัตรา 8 บาทต่อหน่วย (กิโลวัตต์-ชั่วโมง) เป็นระยะเวลา 10 ปี นับจากวันที่เปิดดำเนินการเชิงพาณิชย์

ตามสัญญาซื้อขายไฟฟ้างดังกล่าว CRS ตกลงที่จะผลิตและจำหน่ายไฟฟ้าให้แก่ กฟผ. ในปริมาณพลังไฟฟ้า 8 เมกะวัตต์ ที่ระดับแรงดัน 22 กิโลโวลต์ โดยสัญญาดังกล่าวมีระยะเวลา 5 ปี และต่อสัญญาได้อีกครั้งละ 5 ปี โดยอัตโนมัติและมีผลบังคับใช้จนกว่าจะมีการยุติสัญญา CRS ได้เริ่มผลิตและจำหน่ายไฟฟ้าให้แก่ กฟผ. เมื่อวันที่ 17 มกราคม 2556

5. บริษัท บางเขนชัย จำกัด (BKC)

เป็นผู้ผลิตและจำหน่ายไฟฟ้าจากพลังงานแสงอาทิตย์ (Solar Power) โดยมีโรงไฟฟ้าพลังงานแสงอาทิตย์ ตั้งอยู่ที่ อำเภอปทุมชัย จ.นครราชสีมา มีกำลังการผลิตไฟฟ้า 8 เมกะวัตต์ BKC ได้ทำสัญญาซื้อขายไฟฟ้ากับการไฟฟ้าส่วนภูมิภาค (“กฟผ.”) ตามมติคณะกรรมการนโยบายพลังงานแห่งชาติ ลงวันที่ 9 มีนาคม 2552 ที่กำหนดให้ราคาส่วนเพิ่มราคารับซื้อไฟฟ้าสำหรับพลังงานหมุนเวียนจากผู้ผลิตไฟฟ้าขนาดเล็กมาก (Very Small Power Producer “VSPP”) โดยผู้ผลิตด้วยระบบพลังงานแสงอาทิตย์จะได้รับส่วนเพิ่มของราคารับซื้อไฟฟ้า (Adder) ในอัตรา 8 บาท ต่อหน่วย (กิโลวัตต์-ชั่วโมง) เป็นระยะเวลา 10 ปี นับจากวันที่เปิดดำเนินการเชิงพาณิชย์

ตามสัญญาซื้อขายไฟฟ้างดังกล่าว BKC ตกลงที่จะผลิตและจำหน่ายไฟฟ้าให้แก่ กฟผ. ในปริมาณพลังไฟฟ้า 8 เมกะวัตต์ที่ระดับแรงดัน 22 กิโลโวลต์ โดยสัญญาดังกล่าวมีระยะเวลา 5 ปีและต่อสัญญาได้อีกครั้งละ 5 ปี โดยอัตโนมัติและมีผลบังคับใช้จนกว่าจะมีการยุติสัญญา BKC ได้เริ่มผลิตและจำหน่ายไฟฟ้าให้แก่ กฟผ. เมื่อวันที่ 10 สิงหาคม 2555



2 การตลาดและการแข่งขัน



จากปัจจัยทางการเมืองและแนวโน้มทางเศรษฐกิจที่ชะลอตัวทำให้โครงการขนาดใหญ่ โดยเฉพาะโครงการต่างๆ ที่ถูกบรรจุให้ใช้แหล่งเงินจาก พ.ร.บ. กู้เงิน 2 ล้านล้าน จะต้องล่าช้าออกไป ปัจจัยทางด้านต้นทุนการก่อสร้างก็มีแนวโน้มลดลง หรือชะลอตัวเพิ่มขึ้นชัดเจนกว่าปีที่ผ่านมา ทั้งจากทิศทางราคาน้ำมัน สินค้าโภคภัณฑ์ วัสดุก่อสร้าง และแรงงานที่ทรงตัว ธุรกิจรับเหมาก่อสร้างต้องปรับตัว สำหรับบริษัทฯ มีประสบการณ์ มีศักยภาพและมีสถาบันการเงินให้การสนับสนุนอย่างต่อเนื่อง รวมถึงมีความพร้อมที่จะเข้าไปดำเนินการโครงการก่อสร้างที่มีมูลค่าสูงของรัฐบาลได้อย่างต่อเนื่อง บริษัทฯ จึงได้กำหนดนโยบายและกลยุทธ์เพื่อเพิ่มความสามารถในการแข่งขันดังต่อไปนี้คือ

นโยบายและลักษณะการตลาดของผลิตภัณฑ์หรือบริการที่สำคัญ

ก. กลยุทธ์ทางการแข่งขัน

การใช้เทคโนโลยีการก่อสร้างที่ทันสมัย และมีประสิทธิภาพสูง

ปัจจุบันเทคนิคการก่อสร้างได้พัฒนาไปอย่างก้าวไกล ทำให้การเลือกใช้เทคโนโลยีที่เหมาะสมจะสามารถช่วยประหยัดเวลา ลดต้นทุนการผลิต ตลอดจนสามารถควบคุมประสิทธิภาพของผลงานให้ได้คุณภาพได้เป็นอย่างดี บริษัทยังสามารถเลือกใช้เทคโนโลยีที่เหมาะสม ทันสมัยและมีความปลอดภัย ประกอบกับการทำงานอย่างมีประสิทธิภาพของบริษัททำให้บริษัทสามารถลดต้นทุนการผลิตและเพิ่มผลกำไรให้สูงขึ้น เช่น การก่อสร้างโครงการทางด่วน และทางยกระดับ บริษัทฯ ได้นำเทคโนโลยีระบบหล่อขึ้นส่วนสะพานสำเร็จรูปจากต่างประเทศ อาทิเช่น เยอรมัน สหรัฐอเมริกา มาใช้ เป็นต้น

การบริหาร โครงสร้างรายได้ ที่เหมาะสม

บริษัทมีนโยบายที่จะบริหารโครงสร้างรายได้ของบริษัทตลอดจนบริษัทในเครือให้สอดคล้องกับการผันแปรของสภาวะเศรษฐกิจ จากการที่ลักษณะของงานก่อสร้างภาครัฐบาลและเอกชนมักจะขยายตัวในอัตราที่ผันผวน กล่าวคือ ในช่วงที่เศรษฐกิจขยายตัวสูงและความต้องการก่อสร้างภาคเอกชนมีสูงนั้น รัฐบาลจะพยายามชะลอตัวอัตราเงินเฟ้อด้วยการจำกัดรายจ่ายของหน่วยงานราชการ และในช่วงที่เศรษฐกิจตกต่ำรัฐบาลก็จะเพิ่มค่าใช้จ่ายเงินงบประมาณเพื่อกระตุ้นเศรษฐกิจให้ขยายตัว บริษัทจึงมีนโยบายที่จะมุ่งเน้นงานก่อสร้างแต่ละประเภทให้สอดคล้องกับสภาวะเศรษฐกิจโดยในด้านการรับเหมาก่อสร้าง บริษัท ข.การช่าง จำกัด (มหาชน) จะเน้นโครงการของภาค

รัฐบาลและเอกชนขนาดใหญ่ ส่วนบริษัทในเครือจะเน้นงานโครงการของภาครัฐบาลและเอกชนขนาดกลางถึงขนาดเล็ก สำหรับกิจการร่วมค้าจะเน้นรับงานก่อสร้างโครงการขนาดใหญ่ของภาครัฐที่จำเป็นต้องใช้เทคโนโลยีในการก่อสร้างขั้นสูง นอกจากนี้ บริษัท ข.การช่าง จำกัด (มหาชน) มีการลงทุนเพิ่มเติมในโครงการสัมปทานสาธารณูปโภคขั้นพื้นฐาน เช่น บริษัท น้ำประปาไทย จำกัด (มหาชน) บริษัท ประปาปทุมธานี จำกัด บริษัท รถไฟฟ้ากรุงเทพ จำกัด (มหาชน) บริษัท ทางด่วนกรุงเทพ จำกัด (มหาชน) บริษัท โซยะบุรี พาวเวอร์ จำกัด บริษัท ซีเค พาวเวอร์ จำกัด (มหาชน) (บริษัท ซีเค พาวเวอร์ จำกัด (มหาชน) ลงทุนถือหุ้นใน บริษัท เซาท์อีสท์ เอเชีย เอนเนอร์จี จำกัด บริษัท บางปะอิน โคเจนเนอเรชั่น จำกัด บริษัท นครราชสีมา โซลาร์ จำกัด บริษัท เชียงราย โซลาร์ จำกัด และบริษัท บางเขนชัย จำกัด) ซึ่งบริษัทจะได้รับเงินปันผลจากบริษัทสัมปทานเหล่านี้ มีส่วนช่วยให้บริษัทได้ลดความเสี่ยงจากการผันแปรของสถานะเศรษฐกิจจากการที่ลักษณะของงานก่อสร้างภาครัฐบาลและเอกชนมักจะขยายตัวในอัตราที่ผันผวนจากการพึ่งพาธุรกิจรับเหมาก่อสร้างเพียงอย่างเดียว และทำให้รายได้ของบริษัทมีความสม่ำเสมอมากขึ้น

การให้บริการที่

ประโยชน์สูงสุด แก่ลูกค้า

บริษัทส่งเสริมนโยบายด้านพัฒนาในภาคบุคลากร และทีมงาน รวมทั้งการศึกษาค้นคว้าวิจัยทางด้านเทคโนโลยีที่ทันสมัยอย่างสม่ำเสมอมาโดยตลอด เพื่อให้ได้มาซึ่งระบบการดำเนินงานและการบริหารจัดการที่ปลอดภัยตลอดจนมีประสิทธิภาพในการทำงานสูงสุด เพื่อตอบสนองและสร้างประโยชน์แก่ลูกค้าทั้งในด้านคุณภาพและการให้บริการที่เป็นที่พอใจ รวมถึงการทำงานให้แล้วเสร็จตามเป้าหมายที่กำหนด

การพัฒนา ระบบบริหาร

คุณภาพบุคลากร อย่างสม่ำเสมอ

บริษัทเน้นนโยบายด้านการพัฒนาบุคลากร และวิธีการบริหารที่จะปรับปรุงโครงสร้าง และวิธีการทำงานให้คล่องตัว และยืดหยุ่นเพียงพอที่จะตอบสนองกับสถานะเศรษฐกิจที่เปลี่ยนแปลงอยู่ตลอดเวลา และเปิดโอกาสในการแลกเปลี่ยนเทคโนโลยีในระดับสูงจากบริษัทร่วมทุนต่างชาติ เพื่อให้การบริหารงานคล่องตัวและพัฒนาบุคลากรให้มีความรู้ความสามารถมากขึ้น

v. ลักษณะของลูกค้าและความสัมพันธ์ระหว่างลูกค้ากับบริษัท และบริษัทย่อย

ฐานลูกค้าของบริษัทและบริษัทย่อย งานก่อสร้าง แบ่งลูกค้าออกเป็น 2 กลุ่ม คือ หน่วยงานราชการ หรือรัฐวิสาหกิจและภาคเอกชน ลักษณะลูกค้าของบริษัทไม่สามารถแบ่งสัดส่วนได้อย่างแน่นอน เนื่องจากประเภทของลูกค้าจะแตกต่างกันไปตามช่วงเวลาและประเภทของโครงการ ทั้งนี้ บริษัทมิได้ขึ้นอยู่กับกลุ่มลูกค้ากลุ่มใดเป็นพิเศษ แต่จากโครงการในอดีตลูกค้าโดยส่วนใหญ่ของบริษัทจะเป็นหน่วยงานราชการและรัฐวิสาหกิจภายในประเทศ และในช่วงปีที่ผ่านมาบริษัทได้เข้าไปรับโครงการก่อสร้างในบริเวณประเทศเพื่อนบ้าน เพื่อที่จะขยายการลงทุนไปในโครงการต่างประเทศที่กำลังจะเกิดขึ้นซึ่งส่วนมากจะเป็นโครงการขนาดใหญ่และมีเม็ดเงินลงทุนสูงซึ่งบริษัทมีศักยภาพเพียงพอที่จะไปรับโครงการเหล่านั้น นอกจากนี้ บริษัท บริษัทย่อย และบริษัทร่วม มีความสัมพันธ์อันดีกับลูกค้ามาโดยตลอด ในการเข้าไปดำเนินการก่อสร้างโครงการขนาดใหญ่ไม่ว่าจะเป็นของภาครัฐหรือเอกชน ทำให้ลูกค้าของบริษัทขยายตัวเพิ่มขึ้นอย่างมาก สำหรับกลุ่มเป้าหมายของบริษัทและบริษัทย่อยในปัจจุบันจะเป็นกลุ่มลูกค้าประเภทหน่วยงานราชการ รัฐวิสาหกิจ และเอกชนขนาดใหญ่ ในปี 2556 โครงสร้างรายได้ในอนาคตสำหรับงานในมือของกลุ่มบริษัทฯ กว่าร้อยละ 19.23 เป็นงานของภาครัฐบาล โดยทั้งนี้งานของภาคเอกชนจะเป็นงานต่อเนื่องของการดำเนินงานสัมปทานจากภาครัฐ

สรุปลูกค้ารายใหญ่ 10 รายแรก

ณ วันที่ 31 ธันวาคม 2556



สำหรับกิจการสัมปทานจะขึ้นอยู่กับสัญญาสัมปทานของบริษัทร่วมและกิจการร่วมค้า สำหรับสัญญาสัมปทานของบริษัท น้ำประปาไทย จำกัด (มหาชน) และ บริษัท ประปาปทุมธานี จำกัด นั้น ลูกค้าคือการประปาส่วนภูมิภาคซึ่งเป็นหน่วยงานของรัฐบาล สำหรับสัมปทานของ บริษัท รถไฟฟ้ากรุงเทพ จำกัด (มหาชน) และบริษัท ทางด่วนกรุงเทพ จำกัด (มหาชน) กลุ่มลูกค้าคือประชาชนผู้ใช้บริการ สำหรับสัญญาสัมปทานของ บริษัท เซาท์อีสต์ เอเชีย เอนเนอร์จี้ จำกัด บริษัท โซยะบุรี พาวเวอร์ จำกัด บริษัท บางปะอิน โกลเดนเนอเรนซ์ จำกัด ลูกค้าคือการไฟฟ้าฝ่ายผลิตแห่งประเทศไทย สำหรับสัญญาสัมปทานของ บริษัท นครราชสีมา โซลาร์ จำกัด บริษัท เชียงราย โซลาร์ จำกัด และบริษัท บางเขนชัย จำกัด ลูกค้าคือการไฟฟ้าส่วนภูมิภาค

ค. การจำหน่ายและช่องทางการจำหน่าย

ธุรกิจรับเหมาก่อสร้างเป็นธุรกิจที่ต้องเข้าหาลูกค้าโดยตรงเป็นหลัก บริษัทมีสายงานพัฒนาธุรกิจ (Business Development Department) เป็นผู้ดูแลและรับผิดชอบหลักในการดูแล โดยติดตามหาข้อมูลและรายละเอียดของแผนการลงทุนโครงการที่กำลังจะเกิดขึ้นของภาครัฐและเอกชน มีการวางแผนและกำหนดกลยุทธ์ในการเข้าถึงข้อมูลของกลุ่มเป้าหมายและคู่แข่งในธุรกิจ รวมทั้งการสร้างสัมพันธ์ที่ดีกับหน่วยงานราชการและเอกชน จากการที่บริษัทเน้นการประมูลโครงการก่อสร้างและสัมปทานจากหน่วยงานของภาครัฐ โดยบริษัทเป็นทั้งผู้รับเหมาก่อสร้างโดยตรง (Main Contractor) หรือ ผู้รับเหมาช่วง (Sub- Contractor) รวมถึงผลงานในอดีตของบริษัทที่ได้คุณภาพเป็นที่ยอมรับและสร้างความพึงพอใจให้ลูกค้า จึงเป็นช่องทางที่จะเข้าถึงและได้รับการยอมรับจากลูกค้าทุกกลุ่มเป้าหมายที่บริษัทได้เข้าร่วมประมูลโครงการ และในบางโครงการก็ได้รับการแนะนำจากลูกค้าเดิมของบริษัท

สภาพการแข่งขันในอุตสาหกรรมก่อสร้าง

ก. สภาพขนาดแนวโน้มการเจริญเติบโตและการพัฒนาของภาวะอุตสาหกรรมก่อสร้าง

ภาพรวมของอุตสาหกรรมก่อสร้างปี 2556 โดยนายสมชัย สัจจพงษ์ ผู้อำนวยการสำนักงานเศรษฐกิจการคลังแถลงข่าวประมาณการเศรษฐกิจไทย ณ เดือนกันยายน 2556 ว่า “เศรษฐกิจไทยในปี 2556 คาดว่าจะสามารถขยายตัวได้ไม่ต่ำกว่าร้อยละ 3.5 และสามารถขยายตัวได้ร้อยละ 4.0 หากการเร่งรัดการเบิกจ่ายของภาครัฐในไตรมาสที่ 1 ของปีงบประมาณ 2557 เป็นไปตามแผนของมาตรการสนับสนุนการขยายตัวทางเศรษฐกิจอย่างมีประสิทธิภาพ สำหรับอัตราเงินเฟ้อทั่วไปในปี 2556 จะอยู่ที่ร้อยละ 2.3 (โดยมีช่วงคาดการณ์ที่ร้อยละ 2.0 – 2.5) ลดลงจากปีก่อนหน้า ตามการชะลอตัวของอุปสงค์ภาคเอกชน ประกอบกับราคาน้ำมัน และสินค้าโภคภัณฑ์ในตลาดโลกที่มีแนวโน้มลดลง อันเป็นผลมาจากอุปสงค์ในตลาดโลกที่ชะลอตัวลง”

ภาพรวมของอุตสาหกรรมก่อสร้างปี 2557 นั้น ได้รับผลกระทบอย่างชัดเจนจากความผันผวนทางการเมืองในประเทศ โดยเฉพาะโครงการขนาดใหญ่ต่างๆ จำนวน 53 โครงการที่ถูกบรรจุใน “พ.ร.บ. กู้เงิน 2 ล้านล้านบาท” ซึ่งศาลรัฐธรรมนูญได้ตัดสินว่าขัดต่อรัฐธรรมนูญนั้นเป็นอันต้องล่าช้าออกไป โดยจะต้องหันมาใช้แหล่งเงินจากงบประมาณประจำปี หรือแหล่งเงินกู้ต่างๆ ตามกระบวนการบริหารจัดการการคลังของภาครัฐ ทั้งนี้กระบวนการดังกล่าวจะดำเนินการได้ก็ต่อเมื่อมีการจัดตั้งรัฐบาลใหม่ หลังจากนั้นรัฐบาลจะต้องวางแผนการลงทุนใหม่ตามความพร้อม หรือความจำเป็นของแต่ละโครงการ ซึ่งไม่สามารถดำเนินการทั้ง 53 โครงการได้พร้อมกัน นอกจากนั้นนโยบายของภาครัฐ การปรับลดภาษีเงินได้บุคคลธรรมดา ยังมีส่วนสนับสนุนการใช้จ่ายภายในประเทศ ขณะที่การบริโภคและการลงทุนภาครัฐมีบทบาทสำคัญในการสนับสนุนการฟื้นตัวทางเศรษฐกิจ โดยเริ่มมีการลงทุนในโครงการขนาดใหญ่หลายโครงการของ ภาครัฐบาล เช่น โครงการก่อสร้างรถไฟฟ้าสายสีเขียว ช่วงหมอชิต – สะพานใหม่ – คูคต เป็นต้น รวมถึงภาคเอกชนเริ่มไปลงทุนโครงการใหญ่ๆ ในต่างประเทศที่มีการสร้างงานก่อสร้างให้บริษัทรับเหมาก่อสร้างของไทยหลายโครงการ อาทิเช่น โครงการเขื่อนไฟฟ้าพลังน้ำไซยะบุรี ในประเทศลาว อีกทั้งการเข้าสู่ประชาคมเศรษฐกิจอาเซียน (ASEAN Economic Community: AEC) ซึ่งจะมีผลในวันที่ 31 ธันวาคม 2558 (ค.ศ. 2015) โดยอาเซียนจะกลายเป็นเขตการผลิตเดียวตลาดเดียว หรือ Single market and production base ทำให้

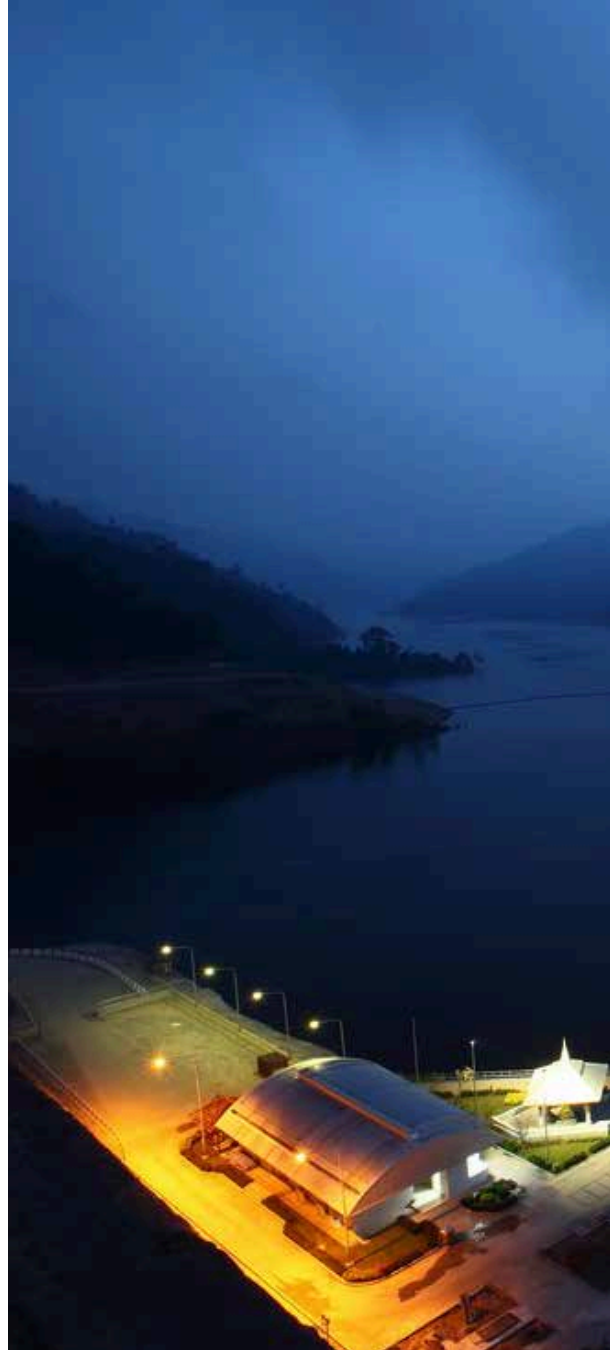

มีการเคลื่อนย้ายปัจจัยการผลิตได้อย่างเสรี สามารถดำเนินการกระบวนการผลิตที่ไหนก็ได้ โดยสามารถใช้ทรัพยากรจากแต่ละประเทศ ทั้งวัตถุดิบและแรงงานมาร่วมในการผลิต มีมาตรฐานสินค้า กฎเกณฑ์กฎระเบียบเดียวกัน ทำให้นโยบายของรัฐบาลต้องสร้างระบบคมนาคมเชื่อมต่อกับประเทศเพื่อนบ้าน เช่น

รถไฟ รถไฟความเร็วสูง โครงข่ายถนน ซึ่งเป็นไปตามยุทธศาสตร์ของรัฐบาลที่ต้องการให้ประเทศไทยได้ประโยชน์จากการเกิดขึ้นของประชาคมเศรษฐกิจอาเซียน (เออีซี) มากที่สุด โดยเฉพาะโครงการก่อสร้างของภาครัฐ อาทิ โครงการรถไฟฟาสายต่างๆ อีกทั้ง ภาครัฐบาลมีโครงการตามงบประมาณประจำปี 2557 นอกจากนี้ โครงการพื้นฐานขนาดใหญ่ของรัฐบาลหลายโครงการที่อยู่ระหว่างการศึกษาก็มีความคืบหน้าเป็นลำดับ เช่น โครงการก่อสร้างรถไฟฟาสายสีเขียวทั้งสองสาย โครงการ

ก่อสร้างรถไฟฟาสายสีชมพู โครงการก่อสร้างรัฐสภาแห่งใหม่ ท่าอากาศยานสุวรรณภูมิเฟส 2 รถไฟฟ้าขนส่งมวลชนรางเดียว (Mono Rail) รวมทั้งโครงการรถไฟรางคู่อีก 5 สาย เป็นต้น อีกทั้งบริษัทอยู่ระหว่างการดำเนินการขยายการลงทุนไปยังต่างประเทศ ซึ่งนโยบายการลงทุนในต่างประเทศนั้น บริษัทจะเน้นในด้านการประมูลงานก่อสร้าง Infrastructure Development ในรูปแบบต่างๆ ซึ่งอาจเป็นผู้รับเหมารายเดียวหรือเป็น Joint Venture ก็ได้ตามเงื่อนไขของโครงการนั้นๆ โดยบริษัทจะเน้นโครงการในแถบโซนเอเชีย

ข. โครงสร้างของอุตสาหกรรมเกี่ยวกับภาวะการแข่งขันภายในอุตสาหกรรม

ผู้ประกอบการจึรับเหมาก่อสร้างโดยทั่วไปแบ่งได้ 3 กลุ่ม คือ

1) ผู้ประกอบการขนาดกลางและขนาดเล็ก

ผู้ประกอบการในกลุ่มนี้จะมีศักยภาพในการรับงานโครงการก่อสร้างที่มีมูลค่างานไม่สูงมาก ส่วนใหญ่จะเป็นงานภาคเอกชนหรือโครงการขนาดเล็กของภาครัฐที่ใช้เทคโนโลยีและเงินลงทุนไม่สูงมาก ในกลุ่มนี้จะมีผู้รับเหมาเป็นจำนวนมากและมีอัตราการแข่งขันทางด้านราคาที่ค่อนข้างสูง และได้รับผลกระทบจากการผันแปรในธุรกิจด้านนี้ค่อนข้างสูง

2) ผู้ประกอบการขนาดใหญ่

ผู้ประกอบการในกลุ่มนี้มีเป้าหมายในการรับงาน โครงการที่มีขนาดใหญ่และมีเทคโนโลยีในการก่อสร้างค่อนข้างสูงทั้งภาครัฐและเอกชน โดยมีศักยภาพในการทำงานของลักษณะงานในโครงการดังกล่าวหลายประเภท บางรายมีบริษัทในเครือเป็นผู้ผลิตวัสดุในการก่อสร้างขึ้นมาใช้ในโครงการเอง มีความพร้อมในด้านความรู้ความสามารถและประสบการณ์ของบุคลากรในลักษณะงานที่หลากหลายและมีความเชี่ยวชาญในวิชาชีพค่อนข้างสูง รวมถึงคุณภาพของเครื่องมือ เครื่องจักรที่ใช้ ผู้ประกอบการในกลุ่มนี้มีไม่มากนัก มีการแข่งขันในระดับปานกลาง บางรายออกไปรับงานในต่างประเทศรวมถึงการลงทุนสร้างงานในลักษณะสัมปทานโครงการ สำหรับผู้ประกอบการในกลุ่มนี้ ปัจจุบัน ได้แก่

ณ วันที่ 31 ธันวาคม 2556 (หน่วย : ล้านบาท)
(งบการเงินรวมสำหรับปี 2556)

บริษัท	สินทรัพย์รวม	รายได้รวม
1. บริษัท ข.การช่าง จำกัด (มหาชน)	72,034.23	42,009.97
2. บริษัท อิตาเลียนไทย ดีเวลอปเม้นต์ จำกัด (มหาชน)	65,150.76	45,055.18
3. บริษัท ชีโน-ไทย เอ็นจิเนียริง แอนด์ คอนสตรัคชั่น จำกัด (มหาชน)	25,009.59	22,947.92

3) ผู้ประกอบการจากต่างประเทศ

ผู้ประกอบการในกลุ่มนี้จะเป็นบริษัทขนาดใหญ่ในกลุ่มประเทศที่มีเทคโนโลยีขั้นสูง ส่วนใหญ่จะเป็นบริษัทจากประเทศญี่ปุ่น จีนและยุโรป อาทิเช่น บริษัท คาจิม่า บริษัท โอบายาชิ บริษัท Siemens บริษัท China State ซึ่งลักษณะในการดำเนินธุรกิจของบริษัทเหล่านี้จะเน้นรับโครงการขนาดใหญ่และมีเทคโนโลยีในการก่อสร้างค่อนข้างสูง โดยร่วมกับบริษัทขนาดใหญ่ในประเทศไทย โดยที่ลักษณะความร่วมมือดังกล่าวไม่มีความแน่นอนเฉพาะเจาะจงเป็นพันธมิตรในการดำเนินธุรกิจที่ถาวร หากแต่จะมีการเลือกร่วมมือกันเป็นรายโครงการไป

ส่วนแบ่งทางการตลาด

จากโครงการต่างๆ ที่กล่าวถึงเบื้องต้น สภาพการแข่งขันในอุตสาหกรรมก่อสร้างในช่วงปี 2556 นั้น น่าจะมีการแข่งขันจากบริษัทต่างชาติมากขึ้น เนื่องจากหลายๆ โครงการต้องใช้เงินลงทุนค่อนข้างสูง และอาจต้องมีผลงานที่ใช้เทคโนโลยีในการก่อสร้างรวมถึงการบริหารจัดการในระดับสูง ซึ่งบริษัทไทยในระดับกลางถึงล่างอาจจะไม่มีศักยภาพเพียงพอหรือจะต้องเข้าร่วมในฐานะบริษัทคู่ค้าร่วมกับต่างชาติ สำหรับบริษัท ข. การช่าง จำกัด (มหาชน) นั้นมีทั้งศักยภาพและทรัพยากรเพียงพอที่จะเข้าแข่งขันได้ในทุกระดับ ทั้งนี้ บริษัทฯตั้งเป้าหมายไว้ว่าจะสามารถมีส่วนแบ่งทางการตลาดในโครงการต่างๆ ไม่น้อยกว่าร้อยละ 20 ของโครงการทุกประเภทของภาครัฐบาล

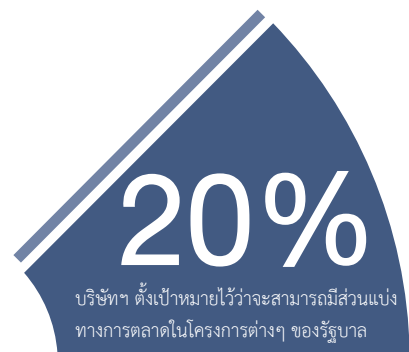

3 การจัดหาผลิตภัณฑ์หรือบริการ

▶ วัสดุก่อสร้าง

1. วัสดุก่อสร้างที่ผลิตภายในประเทศ

วัสดุที่สำคัญ ได้แก่ ปูนซีเมนต์ เหล็กเส้น เหล็กรูปพรรณ หิน ทราย เป็นต้น ส่วนวัสดุในงานสถาปัตยกรรม อาทิเช่น สุขภัณฑ์ กระเบื้องเซรามิก แกรนิต ฝ้าเพดานและผนัง ประตูหน้าต่างเหล็กกระจก ประตูหน้าต่างอลูมิเนียม ประตูหน้าต่างไม้ PVC พร้อมอุปกรณ์ ซึ่งระบุอยู่ในรายละเอียดในสัญญาก่อสร้าง และยึดถือมาตรฐาน มอก. ของเจ้าของงาน โดยมีได้ผูกขาดกับตัวแทนจำหน่ายรายใดรายหนึ่ง เพราะตามขั้นตอนของการจัดซื้อจะต้องตรวจสอบราคา คุณภาพ การส่งสินค้า และความน่าเชื่อถืออยู่เสมอ เพื่อให้ได้ตัวแทนจำหน่ายที่ดีที่สุดทั้งด้านราคาและบริการ บริษัท ฯ จะมีการประเมินตัวแทนจำหน่ายอย่างน้อยปีละ 2 ครั้ง ในการสั่งซื้อและสั่งจ้างแต่ละครั้ง ต้องผ่านการอนุมัติเห็นชอบของเจ้าของงานและผู้ควบคุมงาน บริษัทฯ ยังต้องมีการทำสัญญาจัดซื้อจัดจ้าง เพื่อให้ได้เงื่อนไขที่ดีที่สุด และสามารถยืนยันราคาจนจบโครงการ ส่วนการบริการต้องรับผิดชอบคุณภาพสินค้าและบริการเป็นเวลาอย่างน้อย 2 ปี หรือตามสัญญาที่มีต่อเจ้าของงาน

2. วัสดุก่อสร้างที่ต้องสั่งจากต่างประเทศ

สำหรับวัสดุประเภทนี้บริษัทจะสั่งผ่านตัวแทนจำหน่ายภายในประเทศ โดยคำนึงถึงบริการหลังการขายและประสบการณ์ของตัวแทน ในกรณีที่ต้องสั่งซื้อโดยตรงจากต่างประเทศ บริษัทฯ ก็จะดำเนินการเปิด L/C ซึ่งวัสดุจากต่างประเทศจะต้องได้มาตรฐานตามข้อกำหนดของเจ้าของงาน เช่น ASTM, BS, JIS, API เป็นต้น ทั้งนี้การเปิด L/C ต้องระบุเงื่อนไขที่รัดกุมและบริหารความเสี่ยงให้ดีที่สุด

ทั้งนี้ ปัจจัยทางการเมืองยังเป็นปัจจัยที่ต้องติดตามอย่างใกล้ชิด เนื่องจากจะส่งผลกระทบต่อโครงการก่อสร้างภาครัฐ รวมทั้งประสิทธิภาพการเบิกจ่ายงบประมาณ และความเชื่อมั่นของภาคเอกชน นอกจากนี้ ยังมีปัจจัยเสี่ยงจากทิศทางของเศรษฐกิจโลกและเศรษฐกิจในประเทศ ขณะที่ปัจจัยทางด้านต้นทุนการก่อสร้างก็มีแนวโน้มปรับตัว ทั้งจากทิศทางราคาน้ำมัน สินค้าโภคภัณฑ์ วัสดุก่อสร้าง และที่อยู่ในช่วงทรงตัว โดยผู้ประกอบการต้องปรับตัวด้านการปรับโครงสร้างและกระบวนการทางธุรกิจเพื่อลดต้นทุน ศึกษาการใช้เครื่องมือ นอกจากนี้ ยังควรศึกษาทำความเข้าใจกับการใช้ประโยชน์จากเครื่องมือทางการเงินมากขึ้น เช่น การใช้ Forward หรือ Option ในการป้องกันความเสี่ยงอัตราแลกเปลี่ยน และราคาสินค้าโภคภัณฑ์ รวมทั้งเลือกใช้สกุลเงินในการทำธุรกรรมทางการค้าอย่างเหมาะสมในแต่ละจังหวะเวลา เพื่อลดโอกาสการขาดทุนจากอัตราแลกเปลี่ยน

ในการจัดหาผลิตภัณฑ์และบริการ เพื่อการดำเนินการก่อสร้างในโครงการต่างๆ ของบริษัทฯ ตามการจัดแบ่งประเภทของผลิตภัณฑ์ทั้งจากภายในและต่างประเทศตามที่กล่าวมานั้น ได้รับความร่วมมือจากพันธมิตรทางธุรกิจ ที่เป็นกลุ่มบริษัทผู้ผลิตและจำหน่ายวัสดุก่อสร้าง ทั้งรายย่อยและรายใหญ่มากมายที่มีศักยภาพ และจากการที่ผลประกอบการธุรกิจของบริษัทฯ มีการพัฒนาและการขยายตัวของกิจการเพิ่มขึ้นอย่างต่อเนื่อง จึงเป็นการเพิ่มช่องทางในการจัดหาและคัดเลือกผลิตภัณฑ์และอุปกรณ์ต่างๆ ในงานก่อสร้างจากผู้ผลิตและจำหน่ายที่มีคุณสมบัติและคุณภาพมาตรฐานที่ดียิ่งขึ้นตามทิศทางการพัฒนาของวงการอุตสาหกรรมการผลิต ซึ่งส่งผลให้บริษัทฯ มีความมั่นใจในการจัดหาผลิตภัณฑ์และบริการที่มีคุณภาพตรงตามข้อกำหนดและวัตถุประสงค์ของเจ้าของโครงการอย่างยั่งยืนต่อไป

บริษัทฯ มีการดำเนินการจัดหาผลิตภัณฑ์และบริการทั้งจากภายในและต่างประเทศ ภายใต้ระบบบริหารคุณภาพ ตลอดจนการกำหนดหลักเกณฑ์ในการดำเนินการคัดเลือกผู้ผลิต ผู้จำหน่าย และผู้รับจ้าง รวมทั้งการตรวจสอบคุณภาพผลิตภัณฑ์อย่างสม่ำเสมอ โดยการติดตามจากผลการดำเนินงานของผู้ผลิต ผู้จำหน่าย และผู้รับจ้างรายต่างๆ ในปัจจุบัน เพื่อให้สามารถยืนยันและสร้างความมั่นใจได้ตลอดเวลาว่า ผลิตภัณฑ์และผลงานการบริการภายหลังการส่งมอบต่อเจ้าของโครงการ มีความถูกต้องเรียบร้อย ครบถ้วน สมบูรณ์ ตามข้อกำหนดและเงื่อนไขตามที่ตกลงกัน

ในการจัดหาสินค้าผลิตภัณฑ์และบริการเพื่อใช้ในงานก่อสร้างโครงการต่างๆ บริษัทฯ ได้คัดเลือกผู้ขาย/ผู้รับเหมาที่มีศักยภาพ มีประสบการณ์ ผลงาน และคุณสมบัติเหมาะสมสำหรับงานนั้นๆ อีกทั้งบริษัทฯ ต้องตรวจสอบราคา คุณภาพ การส่งมอบสินค้าให้เป็นไปตามมาตรฐานที่เจ้าของงานกำหนด ในการสั่งซื้อสินค้า ผลิตภัณฑ์ และบริการ

บริษัทฯ ได้ให้ความสำคัญเกี่ยวกับเรื่องวัตถุดิบที่มีผลกระทบต่อสิ่งแวดล้อม อาทิเช่น วัสดุที่ทำจากโยหิน บริษัทก็หลีกเลี่ยงการใช้วัสดุนี้ และไปใช้วัสดุอื่นทดแทนที่ไม่มีผลกระทบต่อสิ่งแวดล้อม อีกทั้งบริษัทฯ จัดให้มีช่องทางการแจ้งเบาะแส หรือข้อร้องเรียนที่ฝ่าฝืนกฎหมายสิ่งแวดล้อม เพื่อลดผลกระทบที่เกี่ยวข้องกับสิ่งแวดล้อม โดยในอดีตที่ผ่านมา บริษัทฯ ยังไม่เคยได้รับการรายงานหรือร้องเรียนในเรื่องเกี่ยวกับการละเมิดกฎหมายสิ่งแวดล้อม

นอกจากนี้บริษัทฯ ยังได้เพิ่มศักยภาพภายในบริษัทฯ ด้านดำเนินการจัดหาผลิตภัณฑ์และบริการ ด้วยการนำระบบ ERP (Enterprise Resource Planning) มาประยุกต์ใช้โดยเริ่มตั้งแต่ปี 2552 เพื่อให้กระบวนการจัดหาผลิตภัณฑ์และบริการ ซึ่งมีความสัมพันธ์กับงบประมาณของโครงการและระบบบัญชี ได้มีการพัฒนาการควบคุมและการบันทึกอย่างเป็นระบบมากขึ้น เช่น กระบวนการออกใบขอซื้อ การออกใบสั่งซื้อ และการจัดการวัสดุคงคลัง ตลอดจนการออกรายงานสรุปต่างๆ เพื่อสนับสนุนงานก่อสร้าง ที่ส่งผลให้การจัดบันทึกต้นทุนในการควบคุมงบประมาณโครงการ ตลอดจนการจัดบันทึกในระบบบัญชีต้นทุน มีการควบคุมอย่างเป็นระบบมาตรฐานสากลที่ถูกต้อง ทำให้ลดปัญหาด้านความผิดพลาดของข้อมูลที่นำมาใช้งาน และตรวจสอบได้ภายในเวลาที่กำหนด

ตามรายการที่แนบมาเป็นรายการของวัสดุหลักในการคิดอัตราส่วนการใช้งานทุกโครงการ ประจำปี 2556

สรุปงบประมาณการใช้วัสดุหลักที่ใช้ในปี พ.ศ. 2556 (บาท)

1 น้ำมัน	265,792,829.64
2 เหล็กเส้น	503,100,650.65
3 RMC	1,144,375,058.25
4 ปูน	51,121,841.00
5 เหล็กรูปพรรณ	167,740,127.83
รวม	2,132,130,507.37

สรุปปริมาณวัสดุหลักที่ใช้ในปี พ.ศ. 2556 (%)

1 น้ำมัน	12.47
2 เหล็กเส้น	23.60
3 RMC	53.67
4 ปูน	2.40
5 เหล็กรูปพรรณ	7.87
รวม	100

ลักษณะการจัดหาวัสดุ/วัสดุ

บริษัทฯ จะจัดหาวัสดุ/วัสดุ จากแหล่งภายในและภายนอกประเทศดังกล่าวมาแล้วข้างต้น โดยบริษัทฯ ได้กำหนดแนวทางการจัดซื้อ ตามเอกสารผังรายละเอียดการจัดซื้อที่ได้แนบมาด้วย

ขั้นตอนการดำเนินการ / แนวทางการจัดซื้อจัดจ้าง

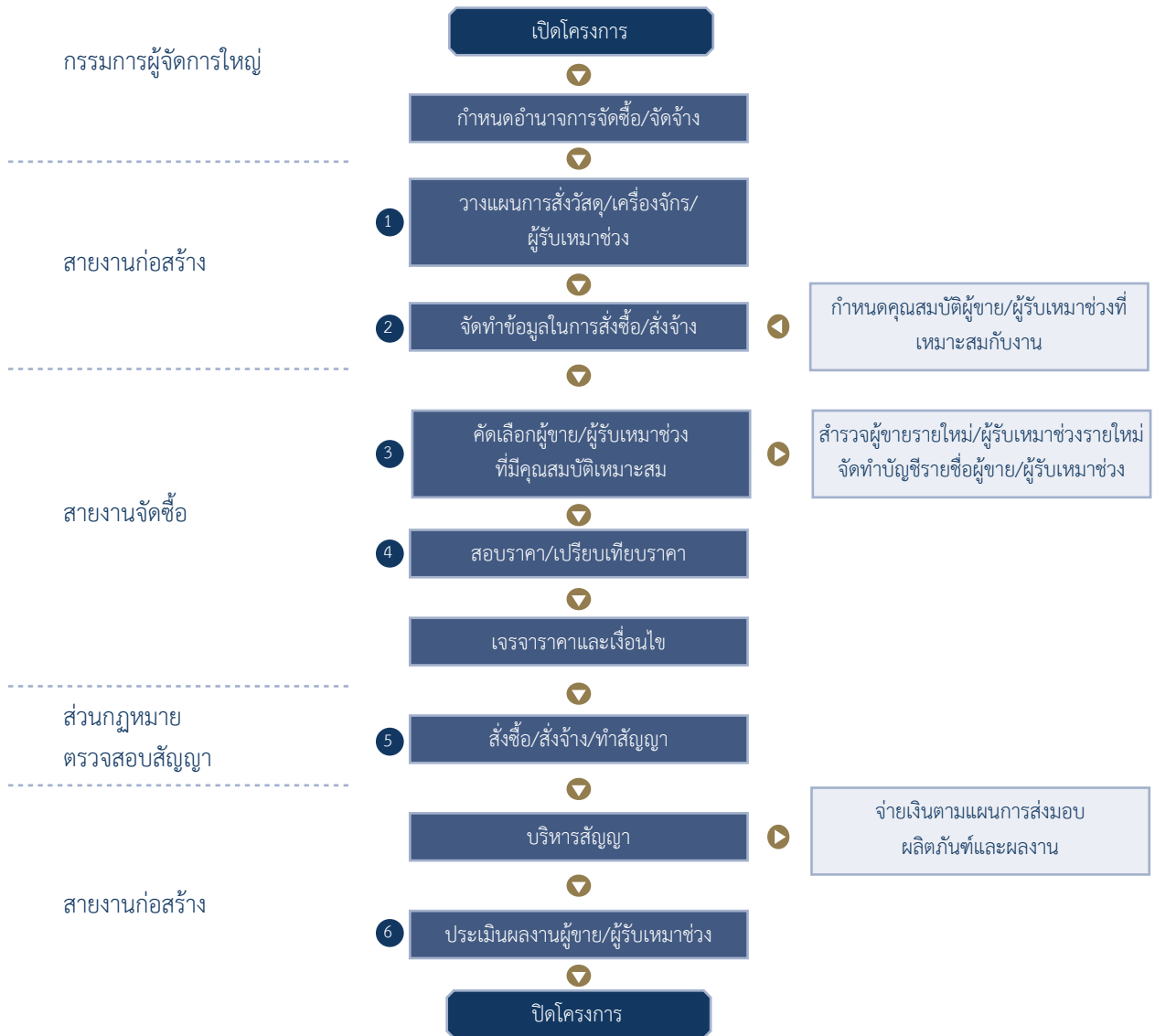

1 แผนการส่งวัสดุและผู้รับเหมา หมายถึง วัสดุหลักและผู้รับเหมาช่วงงานหลัก

2 ข้อมูลการสั่งซื้อ/ส่งจ้าง ประกอบด้วย

- ปริมาณ
- Spec, เกรด/รุ่น
- มาตรฐาน
- แผนงาน กำหนดเวลา
- แบบ

3 การคัดเลือกผู้ขาย/ผู้รับเหมาช่วงตาม

QP-CK-18 : การคัดเลือกและประเมินผู้ขาย/ผู้รับเหมาช่วง

4 ข้อยกเว้นการเปรียบเทียบราคา

- มูลค่าต่ำกว่า 50,000
- มีราคามาตรฐาน (Price List) ของสินค้านั้นซึ่งเคยซื้ออยู่แล้ว
- มีผู้ขายรายเดียว

5 การทำสัญญา/การทำให้สั่งซื้อต้องกำหนด

- ข้อกำหนด (Specification)
- แผนจัดส่ง/แผนงาน
- ระเบียบการตรวจสอบ/ทดสอบ และกำหนดเกณฑ์ยอมรับ
- ระเบียบการตรวจสอบผลิตภัณฑ์ ณ แหล่งผลิต (ถ้ามี)
- ระเบียบการตรวจสอบงาน ณ สถานที่ก่อสร้าง
- วิธีการควบคุมคุณภาพอื่นๆ
- การประกันคุณภาพของวัสดุและผลงาน

*** การกำหนดเงื่อนไขตาม 5 เป็นหน้าที่ของสายงานก่อสร้าง

6 การประเมินผลงานตาม

QP-CK-18 : การคัดเลือกและประเมินผู้ขาย/ผู้รับเหมาช่วง

▶ ขั้นตอนการผลิตและการกำจัดวัชพืชเหลือใช้

(1) ขั้นตอนการผลิตของการก่อสร้างสามารถสรุปได้ดังนี้

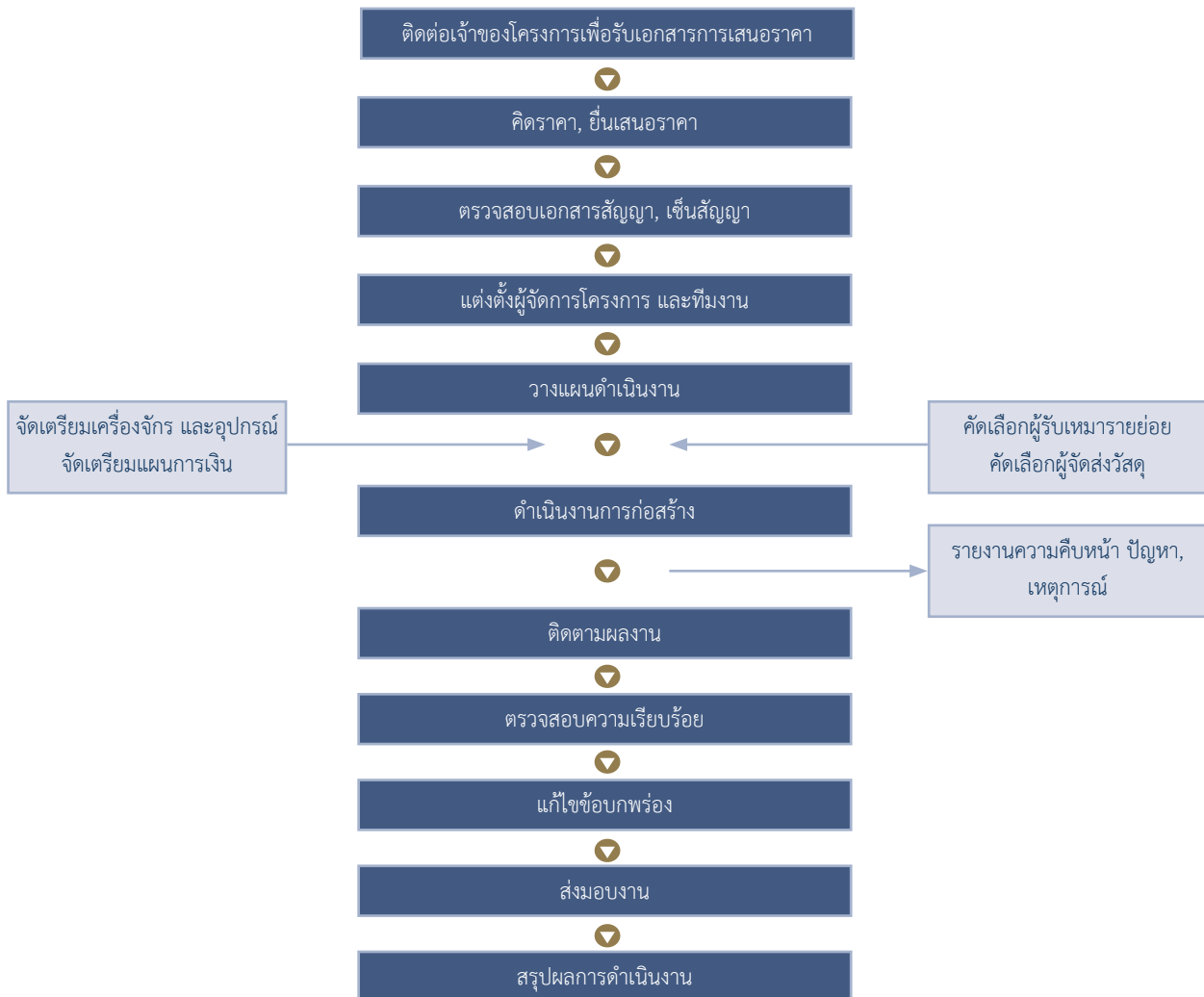

ก. ขั้นตอนการรับงาน

ฝ่ายพัฒนาธุรกิจเป็นผู้รับผิดชอบในการติดต่อหางานรับเหมาก่อสร้าง ซึ่งมี 2 ลักษณะ คือ การติดต่อในกรณีที่ลูกค้าติดต่อเข้ามาเอง หรือการติดต่อในกรณีที่ยื่นข้อเสนอต่อลูกค้า ซึ่งได้ข้อมูลมาจากการติดตามข่าวสาร จากแหล่งข่าวต่าง ๆ โดยปกติงานรับเหมาก่อสร้าง จะมีการตกลงจ้างงาน 2 วิธีคือ

- **การเจรจา บริษัทฯ** จะตกลงรับงานโดยการเจรจาตั้งแต่ต้น โดยไม่มีการประกวดราคา ในกรณีนี้อาจเกิดจากการที่ลูกค้าติดต่อเข้ามาเอง หรือบริษัทฯ ไปเสนอต่อลูกค้าโดยตรงก็ได้ ส่วนใหญ่แล้วการรับงานในลักษณะนี้จะเป็นลูกค้าเก่าที่มีความสัมพันธ์อันดีกับบริษัทฯ หรือเคยเห็นผลงานของบริษัทฯ มาแล้ว หรือจากลูกค้าใหม่ที่ได้รับความแนะนำจากลูกค้าเก่า
- **การประกวดราคา** ในกรณีนี้เมื่อบริษัทฯ ได้ทราบข่าวการเปิดประกวดราคาจากแหล่งข่าวต่างๆ และ ตกลงเข้าร่วมประกวดราคา บริษัทฯ จะดำเนินการตามขั้นตอนดังนี้

- การซื้อแบบรูป (Drawing & Specifications) และเอกสารประกวดราคา
- การประเมินราคา (Cost Estimation)
- การเสนอราคา (Bidding)

การลงนามสัญญาก่อสร้างจะเกิดขึ้นหลังจากที่มีการตกลงกันได้ทั้งด้านราคาและเงื่อนไขต่าง ๆ

ข. ขั้นตอนระหว่างการทำงาน

เมื่อบริษัทฯ ลงนามสัญญารับงานแล้วจะเป็นหน้าที่และความรับผิดชอบของฝ่ายโครงการก่อสร้างที่จะดำเนินการดังต่อไปนี้

แต่งตั้งผู้จัดการโครงการ (Project Manager) : ซึ่งเป็นศูนย์กลางในการบริหารโครงการ โดยผู้จัดการโครงการมีความรับผิดชอบต่อโครงการในทุกๆ ด้าน อาทิเช่น การควบคุมงานให้เสร็จทันกำหนดระยะเวลา และควบคุมค่าใช้จ่ายให้อยู่ในงบประมาณที่กำหนดไว้ เป็นต้น

การวางแผนงานและจัดเตรียมการก่อสร้างโดยผู้จัดการโครงการ :

- การจัดทำแผนการก่อสร้าง (Construction Schedule) : โดยวางแผนขั้นตอนการทำงานให้สอดคล้องกับเงื่อนไขและกำหนดระยะเวลาส่งมอบงาน
- การวางแผนทรัพยากร : โดยเตรียมการจ้างงานให้จำนวนคนเหมาะสมกับลักษณะและปริมาณงาน จ้างผู้รับเหมารายย่อย จัดหาผู้จัดส่งวัสดุ วางแผนการใช้วัสดุและเครื่องจักรกล
- การจัดเตรียมสำนักงานชั่วคราว : ในการก่อสร้าง การผลิตและส่งมอบงานเกิดขึ้นในพื้นที่ของลูกค้านหรือเจ้าของโครงการและเป็นหน้าที่ของผู้จัดการโครงการในการเตรียมสาธารณูปโภคต่างๆ ที่จำเป็นในการปฏิบัติงานให้พร้อม อาทิเช่น น้ำ ไฟฟ้า และบ้านพักคนงาน เป็นต้น
- การจัดเตรียมแผนการทำงานโดยละเอียด : ผู้จัดการโครงการจะจัดเตรียมแผนการทำงานแต่ละขั้นตอนเทียบกับระยะเวลาเพื่อประโยชน์ในการควบคุมงาน ให้ดำเนินไปตามกำหนดเวลาและมาตรฐานที่เจ้าของโครงการต้องการ

การดำเนินการก่อสร้าง : ระหว่างดำเนินการก่อสร้างผู้ควบคุมและหัวหน้างานในแต่ละฝ่ายจะร่วมมือคอยตรวจสอบดูแล ควบคุมให้งานมีคุณภาพและมีความก้าวหน้าของงานให้เป็นไปตามแผนและกำหนดเวลาที่วางไว้ รวมทั้งการควบคุมการดำเนินงานให้มีความปลอดภัยแก่ผู้ปฏิบัติงานและสาธารณะ

การติดตามและตรวจสอบ : มีการตรวจสอบความก้าวหน้าของงาน ต้นทุน ค่าใช้จ่ายต่างๆ และงบประมาณในการก่อสร้าง ซึ่งผู้จัดการโครงการจะได้รับรายงานจากทุกฝ่ายที่เกี่ยวข้อง

การรายงานความก้าวหน้าของงาน : เป็นการรายงานผลเกี่ยวกับรายละเอียดของงานที่ทำการใช้วัสดุก่อสร้าง ต้นทุน คุณภาพ ปริมาณงาน ความก้าวหน้าของงาน รวมถึงปัญหาต่างๆ ซึ่งผู้จัดการโครงการจะเป็นผู้รายงานให้ผู้บังคับบัญชาในสำนักงานใหญ่เพื่อรับทราบ และหากพบว่ามีปัญหาเกิดขึ้นก็จะดำเนินการช่วยเหลือและสนับสนุนในการแก้ไขปัญหาต่าง ๆ

การตรวจความเรียบร้อยของงาน : เป็นการตรวจความเรียบร้อยครั้งสุดท้ายก่อนส่งมอบงานโดยทั่วไป ระหว่างการทำงานจะมีการตรวจสอบผลงานอยู่เป็นประจำทุกเดือน ถ้าขั้นตอนใดไม่ผ่านการตรวจสอบก็จะกลับมาวางแผนดำเนินการควบคุมตรวจสอบใหม่อีกครั้งหนึ่ง เมื่อผ่านการตรวจสอบแล้ว จะตรวจสอบความเรียบร้อยของงานที่แก้ไขแล้วจึงส่งมอบงานให้กับผู้ว่าจ้าง

ค. ขั้นตอนหลังการดำเนินงานแล้วเสร็จ

ในขั้นตอนนี้บริษัทฯ จะทำการอบรมการใช้งานให้แก่ผู้ว่าจ้าง ส่งมอบเอกสารที่จำเป็น เช่น As-Built Drawings เอกสารรับประกันคุณภาพวัสดุและฝีมือ และเอกสารอื่นตามที่ระบุไว้ในสัญญาให้แก่ผู้ว่าจ้าง ฝ่ายผู้ว่าจ้างจะตรวจสอบความเรียบร้อยของงานแล้วจะจ่ายเงินประกันผลงานคืน (Retention Money) และคืนหนังสือค้ำประกันสัญญา (Performance Bond) ให้แก่บริษัทฯ เมื่อครบกำหนดระยะเวลาประกันงานแล้ว

(2) การกำจัดวัตถุอันตราย

บริษัทฯ ได้ให้ความสำคัญกับสิ่งแวดล้อมและการพัฒนาสังคมเป็นอย่างมาก ควบคู่ไปกับการดำเนินงานที่มีมาตรฐานด้านความปลอดภัยในการทำงานและด้านสิ่งแวดล้อมที่สอดคล้องกับข้อกำหนดและกฎระเบียบที่เกี่ยวข้อง

โดยบริษัทและบริษัทย่อย จัดให้มีมาตรฐานความปลอดภัยในการทำงานและมาตรฐานด้านสิ่งแวดล้อมทุกโครงการ ที่สอดคล้องกับระเบียบ กฎ กฎหมายและมาตรฐานสากล ซึ่งทำให้บริษัทได้รับการรับรองคุณภาพตามมาตรฐาน ISO 9001:2000 และ ISO 9001:2008

จากการดำเนินกิจกรรมดังกล่าวทำให้การดำเนินงานโครงการต่างๆ ไม่มีผลกระทบต่อสังคมและสิ่งแวดล้อม รวมถึงลดสถิติการเกิดอุบัติเหตุจากการทำงานได้ในระดับที่เป็นที่ยอมรับ ยกตัวอย่างเช่น น้ำเสีย น้ำทิ้ง ได้ผ่านการบำบัดอย่างถูกสุขลักษณะก่อนปล่อยทิ้งเศษวัสดุและขยะที่เกิดจากการก่อสร้าง มีการจัดเก็บอย่างสม่ำเสมอและถูกกำจัดอย่างถูกหลักวิธี เช่น วัสดุอันตรายจะถูกกำจัดหรือจัดการโดยผู้มีความชำนาญเฉพาะด้าน สำหรับวัสดุเหลือใช้ เช่น เหล็กเส้น เหล็กรูปพรรณ สุขภัณฑ์ เครื่องใช้สำนักงาน จะนำกลับไปเก็บไว้ที่สโตร์กลางของบริษัทเพื่อนำไปใช้ในโครงการต่อไป เศษวัสดุ เช่น เศษเหล็ก เศษโลหะ ยางรถยนต์เก่าที่มีสภาพดี น้ำมันเครื่องใช้แล้ว จะทำการประมูลขายให้แก่ผู้ต้องการนำไปปรับปรุง เปลี่ยนแปลงคุณภาพ เพื่อนำกลับมาใช้กับงานประเภทที่เหมาะสมต่อไป ทั้งนี้ รวมไปถึงการจัดอบรมให้ความรู้กับพนักงานด้านความปลอดภัยและสิ่งแวดล้อมอย่างต่อเนื่อง ซึ่งค่าใช้จ่ายในการดำเนินกิจกรรมต่างๆ ถือเป็นต้นทุนอย่างหนึ่งของบริษัท โดยที่ผ่านมามีบริษัทได้รับรางวัลหลายรางวัล ยกตัวอย่างเช่น

- ปี 2543 รางวัลดีเด่นในด้านลดผลกระทบต่อสิ่งแวดล้อม จากการรถไฟฟ้าขนส่งมวลชนแห่งประเทศไทย มอบให้แก่สถานีชุมพูนี กิจกรรมร่วมค้า BCKT
- ปี 2543 รางวัลชมเชยในด้านลดผลกระทบต่อสิ่งแวดล้อม จากการรถไฟฟ้าขนส่งมวลชนแห่งประเทศไทย มอบให้แก่สถานีสุขุมวิท กิจกรรมร่วมค้า BCKT
- ปี 2544 รางวัลดีเด่นในด้านลดผลกระทบต่อสิ่งแวดล้อม จากการรถไฟฟ้าขนส่งมวลชนแห่งประเทศไทย มอบให้แก่สถานีสามย่าน กิจกรรมร่วมค้า BCKT
- ปี 2546 บรรลุเป้าหมายด้านความปลอดภัยในงานก่อสร้างสูงสุด โดยมีชั่วโมงการทำงาน 5,000,000 ชั่วโมง โดยไม่เกิดอุบัติเหตุถึงขั้นหยุดงาน ในโครงการสะพานนครปฐม – สมุทรสาคร กิจกรรมร่วมค้า TWCK

4 งานที่ยังไม่ได้ส่งมอบ

งานที่บริษัทฯ และบริษัทย่อยและกิจการร่วมค้าที่ยังมิได้ส่งมอบ สำหรับรายการที่มีมูลค่าเกินร้อยละ 10 ของรายได้รวมในงบการเงินรวมสำหรับปีสิ้นสุดวันที่ 31 ธันวาคม 2556 มีรายละเอียดดังนี้

ชื่อโครงการ	ลักษณะงาน	มูลค่างาน (ล้านบาท)	ปีที่คาดว่าจะ แล้วเสร็จ	% ของงานที่ ยังไม่ได้ ส่งมอบ	มูลค่าของงานที่ ยังไม่ได้ส่งมอบ (ล้านบาท)
บริษัท ข.การช่าง จำกัด (มหาชน)					
1. The MRT Blue line Extension Hua Lamphong - Bang Khae and Bang Sue - Tha Phra Section Contract 2 Underground civil work Sanam Chai -Tha Phra Section	งานออกแบบและควบคุม การก่อสร้างเส้นทาง ใต้ดิน	9,988	2559	48.8	4,874.14
2. The MRT Green Line Project Bearing - Samutprakan Section Contract 1: Civil Work	งานออกแบบและควบคุม การก่อสร้างเส้นทาง รถไฟฟ้า	13,167	2558	66.5	8,756.06
3. The Si Rat - Outer Ring Road Expressway Project	งานทางพิเศษสายศรีรัช - วงแหวนรอบนอก	22,500	2559	89.7	20,182.50
4. The Agreement for the Project Management as well as for Supply and Installation of M&E Systems in the MRT Purple Line Project, Bang Yai - Rat Burana, Bang Yai- Bang Sue Section, Contract 4	งานผู้บริหารโครงการ จัดหาติดตั้งอุปกรณ์งาน ระบบรถไฟฟ้า	20,011	2559	99.7	19,950.97
บริษัท ข.การช่าง (ลาว) จำกัด					
1. Engineering, Procurement and Construction Contract for the Xayaburi Hydroelectric Power Project in The Lao People's Democratic Republic	โรงไฟฟ้าพลังน้ำไซยะบุรี	74,618	2562	65.60	48,949.40



งานที่ยังไม่ได้ส่งมอบ

ที่มีมูลค่าเกิน 10% ของรายได้รวมในงบการเงิน

ปัจจัยความเสี่ยง

บริษัท ช. การช่าง จำกัด (มหาชน) กำหนดวิสัยทัศน์ โดยตั้งเป้าหมายเป็นผู้นำด้านธุรกิจก่อสร้างและพัฒนาลงทุนโครงสร้างสาธารณูปโภคขั้นพื้นฐาน ตระหนักถึงความสำคัญของการบริหารความเสี่ยงในการดำเนินธุรกิจภายใต้การเปลี่ยนแปลงของปัจจัยภายในและภายนอกที่อาจส่งผลกระทบต่อการทำงานของ บริษัท โดยถือว่าการบริหารความเสี่ยงเป็นเครื่องมือสำคัญในการบริหารกิจการเพื่อให้บรรลุเป้าหมายได้อย่างมีประสิทธิภาพ อีกทั้งยังเป็นปัจจัยสำคัญของการกำกับดูแลกิจการที่ดี (Good Governance) บริษัทจึงได้จัดให้มีการบริหารความเสี่ยงอย่างมีระบบ มีการเฝ้าระวัง และมีการใช้มาตรการต่างๆ เพื่อลดความเสี่ยงอย่างต่อเนื่อง โดยได้แต่งตั้งคณะกรรมการบริษัทและบริหารความเสี่ยงเพื่อพิจารณาในระดับนโยบาย และมีผู้บริหารทำหน้าที่ดูแลกระบวนการบริหารความเสี่ยงขององค์กรโดยรวม และคณะทำงานทำหน้าที่ประจำวันแทนคณะกรรมการบริษัทและบริหารความเสี่ยง เพื่อทำหน้าที่ติดตาม ประเมินผล และจัดทำรายงานการบริหารความเสี่ยงในระดับของหน่วยงาน เพื่อรายงานคณะกรรมการบริษัททราบ

บริษัทได้มีการจัดทำคู่มือการบริหารความเสี่ยงและแผนการบริหารความเสี่ยง เพื่อเป็นแนวทางในการดำเนินงาน รวมทั้งมีการติดตาม ประเมินผล ทบทวนความเสี่ยงให้สอดคล้องกับสถานการณ์แวดล้อมทั้งภายในและภายนอก โดยปัจจัยความเสี่ยงที่อาจทำให้เกิดความเสี่ยงต่อการลงทุนของผู้ลงทุน มีดังนี้

1 ความเสี่ยงในการบริหารจัดการและความเสี่ยงจากความล่าช้าของโครงการ

บริษัทฯ ได้ตระหนักถึงความเสี่ยงในการบริหารจัดการ และได้มีการกำหนดแนวทางการปฏิบัติงานเพื่อป้องกันความบกพร่องที่อาจเกิดขึ้นได้ โดยการนำระบบบริหารคุณภาพ ISO 9001:2000 มาใช้ในการรักษามาตรฐานการปฏิบัติงานทั้งในโครงการต่างๆ และในสำนักงานใหญ่ ทั้งนี้โดยคำนึงถึงการพัฒนาศักยภาพระบบการบริหารอย่างต่อเนื่อง อีกทั้งกลุ่มบริษัทฯ ได้กำหนดแนวทางสำหรับการพัฒนาบุคลากรให้มีความรู้ความสามารถ จริยธรรม และความรับผิดชอบต่อองค์กร รวมถึงผู้มีส่วนได้ส่วนเสียในทุกๆ ด้าน เพื่อเป็นการลดและป้องกันความเสียหายอันอาจเกิดจากความเสี่ยงดังกล่าว

บริษัทฯ ได้รับการรับรองมาตรฐานระบบคุณภาพสากล ISO 9001 : 2000 ในปี 2545 จาก 2 สถาบัน ได้แก่ UKAS และ NAC Thailand โดยปัจจุบันได้พัฒนาเข้าสู่ ISO 9001: 2008 และได้รับการรับรองรวม 13 ขอบเขตงาน ในธุรกิจออกแบบและบริหารงานก่อสร้างในด้านงานอาคาร (Building) งานถนน (Road) งานสะพาน (Bridge) งานอุโมงค์ (Underground Structure and Tunneling) งานระบบท่อส่งน้ำมัน (Piping Work and Aviation Fueling Hydrant Control System) งานคลังน้ำมัน (Fuel Depot and Control System) งานทางด่วน (Expressway) งานภูมิสถาปัตย์ (Landscape) งานโรงบำบัดน้ำเสีย (Wastewater Treatment Plant) งานโรงไฟฟ้าพลังความร้อนร่วม (Cogeneration Power Plant) งานเขื่อนไฟฟ้าพลังน้ำ (Hydro-Electric Power Development Dam) งานสายส่งไฟฟ้าแรงสูงและสถานีไฟฟ้าย่อย (High Voltage Transmission Line and Substation) และงานโรงย่อยและคัดแยกหิน (Rock Quarry and Mill)

ความเสี่ยงอันเนื่องมาจากความล่าช้าของโครงการโดยทั่วไป อาจเกิดจากความล่าช้าอันเนื่องมาจากผู้ว่าจ้างเองหรือความล่าช้าอันเนื่องมาจากผู้รับจ้าง หรือความล่าช้าอันเนื่องมาจากสาเหตุที่ไม่สามารถระบุผู้รับผิดชอบได้

ความล่าช้าอันเนื่องมาจากผู้ว่าจ้าง อาทิเช่น การส่งมอบพื้นที่ การพิจารณาอนุมัติเรื่องต่างๆ ที่เกี่ยวกับงานก่อสร้าง ซึ่งความล่าช้าเหล่านี้นี้อาจมีผลต่อระยะเวลา และค่าใช้จ่ายในการก่อสร้าง อย่างไรก็ตาม บริษัทฯ ได้ลดความเสี่ยงจากความล่าช้าเหล่านี้ โดยที่บริษัทฯ ได้รับความร่วมมือและประสานงานกับผู้ว่าจ้างเพื่อให้งานก่อสร้างสำเร็จลุล่วง

ความล่าช้าอันเนื่องมาจากผู้รับจ้าง เช่น ในกรณีที่เกิดภาวะการขาดแคลนวัสดุก่อสร้าง บริษัทฯ ป้องกันปัญหาดังกล่าว โดยได้ทำสัญญาซื้อขายวัสดุต่างๆ ไว้ล่วงหน้า ดังจะเห็นได้จากการที่บริษัทฯ ได้มีการทำสัญญาซื้อ-ขายปูนซีเมนต์ และเหล็ก เพื่อรองรับโครงการของบริษัทฯ ที่ได้มีการลงนามในสัญญาเป็นที่เรียบร้อยแล้ว

ความล่าช้าอันเนื่องมาจากสาเหตุที่ไม่สามารถระบุผู้รับผิดชอบได้ เช่น ในกรณีภัยธรรมชาติ ซึ่งโดยทั่วไปในการทำสัญญาว่าจ้างจะมีการระบุให้ผู้รับจ้างทำสัญญาประกันภัยให้กับโครงการต่างๆ ที่บริษัทรับเหมาก่อสร้าง

จากประสบการณ์การทำงานของบริษัทฯ ที่ผ่านมา บริษัทฯ ยังไม่มีเหตุการณ์อันเนื่องมาจากความล่าช้าของโครงการที่เกิดจากกลุ่มบริษัทฯ แต่มีความเสี่ยงจากความล่าช้าอันเกิดจากคู่สัญญา อาทิเช่น โครงการก่อสร้างทางด่วน สายบางนา - บางพลี - บางปะกง ซึ่งกลุ่มบริษัทฯ ได้ดำเนินการแก้ไขโดยบริษัทฯ ได้แจ้งให้ผู้ว่าจ้างเร่งรัดแก้ไขปัญหาและได้เร่งรัดการก่อสร้างให้เป็นไปตามกำหนด

2 ปัจจัยความเสี่ยงจากอัตราแลกเปลี่ยน

เนื่องจากกลุ่มบริษัทฯ มีรายได้ และต้นทุนในบางโครงการบางส่วนเป็นเงินตราต่างประเทศ ทำให้การเปลี่ยนแปลงของค่าเงินตราต่างประเทศเมื่อเทียบกับเงินบาทจะมีผลต่อต้นทุน หรือผลการดำเนินงานของบริษัทฯ ในส่วนของบริษัทฯ ได้ดำเนินการบริหารความเสี่ยงจากอัตราแลกเปลี่ยนโดยวิธีการจับคู่รายได้และค่าใช้จ่ายที่เป็นเงินตราต่างประเทศ คือ การนำฝากรายได้ที่เป็นสกุลเงินตราต่างประเทศไว้ในบัญชี “FCD” (Foreign Currency Deposit) เมื่อโครงการที่มีภาระค่าใช้จ่ายที่เป็นสกุลเงินตราต่างประเทศ บริษัทฯ จะใช้เงินจากบัญชี FCD มาจ่ายชำระภาระค่าใช้จ่ายดังกล่าว อย่างไรก็ตาม ในปัจจุบันโครงการที่มีรายได้และต้นทุนบางส่วนเป็นเงินตราต่างประเทศมี 1 โครงการ คือ งานก่อสร้างฝายน้ำล้นไชยะบุรีในประเทศลาว โครงการที่มีต้นทุนบางส่วนเป็นเงินตราต่างประเทศมี 4 โครงการ คือ โครงการงานก่อสร้างโรงไฟฟ้าขนาดเล็กที่นิคมบางปะอิน งานก่อสร้างโรงผลิตไฟฟ้าโซลาร์ที่จังหวัดเชียงราย งานออกแบบและก่อสร้างอุโมงค์และสถานีใต้ดินสายสีน้ำเงินสัญญา 2 งานวางรางรถไฟสายสีน้ำเงินสัญญา 5 ที่ต้องสั่งซื้ออุปกรณ์บางส่วนจากต่างประเทศ สัดส่วนรายได้ส่วนที่เป็นเงินตราต่างประเทศเมื่อเปรียบเทียบกับรายได้รวมคิดเป็นสัดส่วนร้อยละ 7.62 และสัดส่วนต้นทุนส่วนที่เป็นเงินตราต่างประเทศเมื่อเปรียบเทียบกับค่าใช้จ่ายรวมคิดเป็นสัดส่วนร้อยละ 16.88 ณ วันที่ 31 ธันวาคม 2556

รายละเอียดสินทรัพย์และหนี้สินที่เป็นเงินตราต่างประเทศ ณ วันที่ 31 ธันวาคม 2556 ในงบการเงินรวมสรุปได้ดังต่อไปนี้

รายการ	US DOLLARS	YEN	SGD	EURO
สินทรัพย์				
เงินฝากธนาคาร	27,694,487	-	-	403,401
ลูกหนี้การค้าและเงินประกันผลงาน	8,688,181	-	-	-
ลูกหนี้และเงินให้กู้ยืมแก่กิจการที่เกี่ยวข้องกัน	5,539,179	-	-	-
เงินจ่ายล่วงหน้าผู้รับเหมาช่วง และสินทรัพย์หมุนเวียนอื่น	28,079,415	1,176,475,017	5,788,642	1,687,809
รวม	70,001,262	1,176,475,017	5,788,642	2,091,210
หนี้สิน				
เงินกู้ยืมระยะสั้นจากสถาบันการเงิน	9,870,208	-	-	2,044,745
เจ้าหนี้การค้า	34,312,604	102,133,397	-	1,513,244
รวม	44,182,812	102,133,397	-	3,557,989
สินทรัพย์ (หนี้สิน) สุทธิ	25,818,450	1,074,341,620	5,788,642	(1,466,779)
สินทรัพย์ (หนี้สิน) สุทธิ (บาท)*	850,702,436	339,351,213	151,180,227	(66,477,798)

หมายเหตุ: * ค่าเฉลี่ยอัตราแลกเปลี่ยนที่คำนวณโดยธนาคารแห่งประเทศไทย ณ สิ้นวันที่ 31 ธันวาคม 2556

3 ปัจจัยความเสี่ยงจากราคาวัสดุก่อสร้าง ต้นทุนแรงงานและความผันผวนของราคาน้ำมัน

การบริหารสัญญางานก่อสร้างในแต่ละโครงการให้มีผลกำไรขั้นต้นขึ้นอยู่กับการประมาณการต้นทุนโครงการที่แม่นยำและควบคุมต้นทุนที่เกิดขึ้นจริงให้อยู่ในประมาณการที่กำหนดไว้ ปัจจัยการประมาณต้นทุนนอกจากขึ้นอยู่กับราคาวัสดุก่อสร้าง ต้นทุนแรงงาน ซึ่งมีการเคลื่อนไหวเปลี่ยนแปลงไปตามภาวะการณ์ของระดับอุปสงค์และอุปทานแล้ว ภาวะราคาน้ำมัน จะเป็นปัจจัยต้นทุนทางอ้อมต่อต้นทุนการดำเนินงานด้วย ในปี 2556 ความผันผวนของราคาวัสดุโดยเฉพาะเหล็กและค่าแรงงาน และน้ำมันอาจส่งผลกระทบต่อต้นทุนการก่อสร้าง

อย่างไรก็ตามกลุ่มบริษัทฯ ได้มีการบริหารจัดการความเสี่ยงดังกล่าวผ่านทางสัญญาการก่อสร้างใน 2 ลักษณะคือ

- กรณีที่สัญญาการก่อสร้างมีการปรับราคางานก่อสร้างตามสูตรการปรับราคา (Escalation Factor, K) ซึ่งค่า K ดังกล่าวจะอยู่ในรูปของค่าการคำนวณที่แปรผันตามต้นทุนการผลิตที่เปลี่ยนแปลงไป ซึ่งสูตรดังกล่าวอาจไม่ครอบคลุมราคาต้นทุนวัตถุดิบและค่าแรงงานที่เพิ่มขึ้นได้ทั้งหมดแต่จะรองรับการเพิ่มขึ้นของราคาวัตถุดิบและแรงงานที่มีได้คาดการณ์ไว้ ทำให้มีผลกระทบต่อต้นทุนการก่อสร้างไม่มากนัก โครงการของกลุ่มบริษัทฯ โดยส่วนใหญ่จะเป็นกลุ่มลูกค้าภาคราชการ ณ วันที่ 31 ธันวาคม 2556 คิดเป็นสัดส่วนร้อยละ 19.23 ของมูลค่าโครงการส่วนที่เหลือที่จะรับรู้รายได้ในอนาคต

- กรณีสัญญาก่อสร้างที่เป็นจำนวนเงินคงที่ หรือเป็น Lump-sum ซึ่งในสัญญาไม่ได้ระบุหรือไม่สามารถกำหนดเป็นค่า K ได้ ซึ่งส่วนใหญ่จะใช้กับโครงการที่เป็น Turnkey Project โดยจะมีการรวมค่าเผื่อกรณีที่ราคาต้นทุนวัสดุก่อสร้างรวมไว้ในมูลค่ารวมของโครงการแล้ว โดยส่วนใหญ่จะเป็นกลุ่มลูกค้าภาคเอกชน ณ วันที่ 31 ธันวาคม 2556 คิดเป็นสัดส่วนร้อยละ 80.77 ของมูลค่าโครงการส่วนที่เหลือที่จะรับรู้ในอนาคต

นอกจากนี้ บริษัทฯ ได้มีการจัดตั้งบริษัทย่อยขึ้นเพื่อวัตถุประสงค์ในการผลิตวัสดุก่อสร้างที่จำเป็นต้องใช้ ซึ่งจะเป็นการช่วยในการลดความเสี่ยงจากการขาดแคลนวัสดุ และการขึ้นราคาวัสดุเกินความเป็นจริง อีกทั้งเป็นการช่วยเพิ่มอำนาจในการต่อรองราคากับผู้ค้าวัสดุก่อสร้างรายใหญ่ในภาวะที่มีการแข่งขันสูงได้ อย่างไรก็ตาม บริษัทฯ มีนโยบายป้องกันความเสี่ยงดังกล่าวโดยการพิจารณาทบทวนแผนการก่อสร้างทุกเดือน รวมถึงดำเนินการก่อสร้างให้แล้วเสร็จก่อนหรือภายในเวลาที่กำหนดของผู้ว่าจ้างทุกโครงการ

4 ความเสี่ยงจากการเปลี่ยนแปลงนโยบายของภาครัฐบาล

โครงสร้างรายได้ในอนาคตของกลุ่มบริษัทฯ จากมูลค่างานในมือที่จะรับรู้เป็นรายได้ในอนาคต ณ วันที่ 31 ธันวาคม 2556 จำนวนร้อยละ 19.23 เป็นงานของภาครัฐบาล ดังนั้น รายได้ของกลุ่มบริษัทฯ จึงมีความสัมพันธ์กับการใช้จ่ายด้านงบประมาณของประเทศ ซึ่งต้องขึ้นอยู่กับอัตราการขยายตัวทางเศรษฐกิจและบรรยากาศการลงทุน รวมถึงภาวะความมั่นคงทางการเมือง โดยในส่วนของโครงการภาครัฐที่ได้มีการลงนามไปแล้วนั้น กลุ่มบริษัทมีความเสี่ยงจากภาวะเศรษฐกิจและการเมือง เนื่องจากโครงการดังกล่าวจะได้รับการจัดสรรงบประมาณตามงบประมาณผูกพัน อันหมายถึงการรับประกันวงเงินที่รัฐบาลจะต้องนำมาใช้จ่ายในโครงการดังกล่าว อย่างไรก็ตามในส่วนหนึ่งของโครงการภาครัฐที่กลุ่มบริษัทฯ ขณะการประมูลนั้นหากยังไม่มีการลงทุนสัญญา รัฐบาลสามารถจัดการประมูลโครงการดังกล่าวขึ้นมาใหม่ได้ตามแต่เหตุผลของแต่ละโครงการ

กลุ่มบริษัทฯ ได้มีการปรับตัวเพื่อเพิ่มช่องทางในการสร้างรายได้ ในรูปของการลงทุนและการบริหารโครงการ โดยมีการขยายการลงทุนไปสู่ธุรกิจซึ่งมีรายได้ที่แน่นอนมากขึ้น ดังเช่น บริษัทฯ ลงทุนใน บริษัท ทางด่วนกรุงเทพ จำกัด (มหาชน) ซึ่งเป็นบริษัทที่ดำเนินการบริหารจัดการโครงการทางด่วน บริษัท รถไฟฟ้ากรุงเทพ จำกัด (มหาชน) ซึ่งเป็นบริษัทที่ดำเนินการบริหารจัดการโครงการรถไฟฟ้ามหานคร สายเฉลิมรัชมงคล บริษัท ประปาปทุมธานี จำกัด ซึ่งเป็นบริษัทผลิตน้ำประปาเพื่อผลิตน้ำประปาขายให้แก่การประปาส่วนภูมิภาคเพื่อขายต่อประชาชนในจังหวัดปทุมธานี บริษัท น้ำประปาไทย จำกัด (มหาชน) ซึ่งเป็นบริษัทผลิตน้ำประปา เพื่อผลิตน้ำประปาขายให้แก่การประปาส่วนภูมิภาคเพื่อขายต่อประชาชนในจังหวัดสมุทรสาคร และจังหวัดนครปฐม บริษัท ไชยะบุรี พาวเวอร์ จำกัด เพื่อผลิตไฟฟ้าและจำหน่ายให้แก่การไฟฟ้าฝ่ายผลิต บริษัท ซีเค พาวเวอร์ จำกัด ประกอบกิจการการถือหุ้นในบริษัทสัมปทาน ได้แก่ บริษัท เซาท์อีสท์ เอเชีย เอนเนอร์จี จำกัด เพื่อผลิตไฟฟ้าและจำหน่ายให้แก่ การไฟฟ้าฝ่ายผลิต บริษัท นครราชสีมา โซลาร์ จำกัด ประกอบกิจการโรงผลิตพลังงานไฟฟ้าทุกประเภท บริษัท เชียงราย โซลาร์ จำกัด ประกอบกิจการโรงผลิตพลังงานไฟฟ้าทุกประเภท บริษัท บางเขนชัย จำกัด ประกอบกิจการโรงผลิตพลังงานไฟฟ้าทุกประเภท และบริษัท บางปะอิน โคเจนเนอเรชั่น จำกัด ดำเนินธุรกิจเกี่ยวกับสาธารณูปโภคพลังงาน เป็นต้น ซึ่งโครงการดังกล่าวจะเป็นโครงการสัมปทานที่มีการอนุมัติสิทธิในระยะยาวทำให้ไม่ประสบกับปัญหาการเปลี่ยนแปลงนโยบายของภาครัฐบาล

5 ความเสี่ยงจากการลงทุนในบริษัทย่อย บริษัทร่วม กิจกรรมที่ควบคุมร่วมกัน บริษัทที่เกี่ยวข้องกันและบริษัทอื่น

เนื่องจากลักษณะโครงสร้างกลุ่มบริษัทฯ จะประกอบไปด้วยบริษัทย่อย บริษัทร่วม รวมถึงกิจการที่ควบคุมร่วมกันและบริษัทที่เกี่ยวข้องกันและบริษัทอื่นจำนวนหลายบริษัท ซึ่งสอดคล้องกับลักษณะธุรกิจของกลุ่มบริษัทฯ ที่ประกอบด้วยการลงทุน และการก่อสร้างโครงการหลายโครงการ แต่ละโครงการจะมีกลุ่มผู้ร่วมทุนที่แตกต่างกันไป อย่างไรก็ตาม กิจการที่ควบคุมร่วมกันที่จัดตั้งขึ้นส่วนใหญ่จะมีวัตถุประสงค์เพื่อดำเนินโครงการเพียงไม่กี่โครงการและเมื่อโครงการนั้นแล้วเสร็จก็จะเลิกกิจการที่ควบคุมร่วมกัน ดังนั้น จำนวนบริษัทหรือนิติบุคคลในกลุ่มก็จะลดลงตามไปด้วย ในแง่ความเสี่ยงที่อาจเกิดขึ้นจากการลงทุนในบริษัทย่อย บริษัทร่วม กิจการที่ควบคุมร่วมกัน บริษัทที่เกี่ยวข้องกันและบริษัทอื่นจะจำกัดเท่ากับเงินลงทุนในแต่ละองค์กร ซึ่งในการลงทุนแต่ละครั้งบริษัทฯ จะมีการศึกษาถึงความเป็นไปได้ของแต่ละโครงการหรือแต่ละบริษัทอย่างรอบคอบ นอกจากการพิจารณาถึงผลตอบแทนที่จะได้รับในอนาคต โดยอาจจะมีการแต่งตั้งที่ปรึกษาหรือผู้เชี่ยวชาญภายนอกเป็นที่ปรึกษาในบางโครงการ ก่อนนำเสนอต่อคณะกรรมการบริหารและคณะกรรมการบริษัทต่อไป ทั้งนี้ บริษัทในกลุ่มที่ได้ลงทุนไปแล้วส่วนใหญ่มีผลประกอบการที่น่าพอใจ มีกำไรจากการดำเนินงาน โดย ณ วันที่ 31 ธันวาคม 2556 บริษัทฯ มีเงินลงทุนในบริษัทย่อย บริษัทร่วม กิจการที่ควบคุมร่วมกัน บริษัทที่เกี่ยวข้องกันและบริษัทอื่นตามราคาทุนจำนวน 23,309,45 ล้านบาท (สุทธิค่าเผื่อผลขาดทุนจากเงินลงทุนและกำไรที่ยังไม่เกิดขึ้นจากการเปลี่ยนแปลงมูลค่าเงินลงทุน) คิดเป็นร้อยละ 38.57 ของมูลค่าสินทรัพย์รวมของบริษัท ทั้งนี้ ในปี 2550 บริษัทฯ ได้เปลี่ยนแปลงนโยบายการบัญชีเกี่ยวกับการบันทึกเงินลงทุนในบริษัทย่อย กิจการที่ควบคุมร่วมกัน และบริษัทร่วมในงบการเงินเฉพาะกิจการจากวิธีส่วนได้เสียเป็นราคาทุนตามประกาศสภาวิชาชีพบัญชี ฉบับที่ 26/2549 เรื่องมาตรฐานการบัญชีฉบับที่ 44 ดังนั้น บริษัทฯ ได้มีการตั้งค่าเผื่อผลขาดทุนจากเงินลงทุนในบริษัทย่อย กิจการที่ควบคุมร่วมกัน บริษัทร่วม จำนวน 480.11 ล้านบาท และกำไรที่ยังไม่เกิดขึ้นจากการเปลี่ยนแปลงมูลค่าเงินลงทุนจากบริษัทที่เกี่ยวข้องกันรวม 7,989.22 ล้านบาท ซึ่งเป็นยอดคงเหลือของค่าเผื่อผลขาดทุนที่เกินกว่าเงินลงทุนในกิจการที่ควบคุมร่วมกัน ประกอบด้วย กิจการร่วมค้า บีบีซีที กิจการร่วมค้า บีบีซีดี บริษัทร่วม ประกอบด้วย บริษัท รถไฟฟ้ากรุงเทพ จำกัด (มหาชน) บริษัทที่เกี่ยวข้องกัน ประกอบด้วย บริษัท ทางด่วนกรุงเทพ จำกัด (มหาชน) บริษัท น้ำประปาไทย จำกัด (มหาชน) และบริษัทอื่นประกอบด้วย บริษัทเงินทุนหลักทรัพย์ธนกิจ จำกัด (มหาชน) บริษัทเคเรือสกุล จำกัด



6 ความเสี่ยงจากการให้กู้ยืมแก่บริษัทย่อย บริษัทร่วม กิจการที่เกี่ยวข้องกัน บริษัทที่เกี่ยวข้องกันและบริษัทอื่น

บริษัทฯ มีความเสี่ยงจากการให้กู้ยืมเงินแก่บริษัทย่อย บริษัทร่วม บริษัทที่เกี่ยวข้องกัน และกิจการที่ควบคุมร่วมกันโดยบริษัทฯ มีการให้กู้ยืมเพื่อใช้เป็นเงินทุนหมุนเวียน ซึ่ง ณ วันที่ 31 ธันวาคม 2556 บริษัทฯ มียอดเงินให้กู้ยืมและดอกเบี้ยค้างรับแก่บริษัทย่อย บริษัทร่วม บริษัทที่เกี่ยวข้องกัน และกิจการที่ควบคุมร่วมกันจำนวนสุทธิจากค่าเผื่อนี้สงสัยจะสูญจำนวน 10,608.52 ล้านบาท คิดเป็นร้อยละ 17.56 ของสินทรัพย์รวมของบริษัทฯ สำหรับเงินให้กู้ยืมดังกล่าวเป็นเงินให้กู้ยืมระยะสั้นเพื่อใช้เป็นเงินทุนหมุนเวียน และมีการคิดดอกเบี้ยในอัตราดอกเบี้ยเงินกู้ยืมขั้นต่ำบวกส่วนต่างที่กำหนด (MLR + Margin) ต่อปี และอัตราคงที่ต่อปี และมีกำหนดชำระคืนเมื่อทวงถาม อีกทั้งกิจการร่วมค้า ซีเคอที มีการทำสัญญาให้กู้ยืมแก่บริษัทอื่นสองแห่ง เป็นจำนวนเงินรวม 1,600 ล้านบาท ซึ่ง ณ วันที่ 31 ธันวาคม 2556 บริษัททั้งสองแห่งได้จ่ายชำระคืนกู้ยืมและดอกเบี้ยคงค้างทั้งหมด พร้อมดอกเบี้ยรับซึ่งเดิมหยุดรับรู้เป็นรายได้ทางบัญชีตั้งแต่วันที่ 1 กรกฎาคม 2551 จำนวน 251 ล้านบาท

นอกจากนี้ ณ วันที่ 31 ธันวาคม 2556 บริษัทฯ ได้ค้ำประกันวงเงินสินเชื่อเพื่อใช้ในโครงการก่อสร้างของบริษัทย่อยสองแห่งที่ได้รับจากธนาคาร และ สถาบันการเงินในวงเงินรวม 48,038 ล้านบาท

อย่างไรก็ตาม บริษัทฯ มีนโยบายในการจัดการความเสี่ยงที่อาจเกิดขึ้นจากการให้กู้ยืมแก่บริษัทย่อย บริษัทร่วม และกิจการที่ควบคุมร่วมกัน โดยเร่งรัดและติดตามการรับชำระหนี้อย่างใกล้ชิดและจะพิจารณาจากความจำเป็นและความสมเหตุผลผลของรายการโดยคำนึงถึงประโยชน์ของบริษัทฯ เป็นสำคัญ และจัดให้มีการผ่านความเห็นชอบจากคณะกรรมการตรวจสอบของบริษัทฯ เพื่อกลั่นกรองผลกระทบอีกชั้นหนึ่งทุกครั้ง

7 ความเสี่ยงด้านสภาพคล่องทางการเงิน

สภาพคล่องทางการเงินเป็นสิ่งสำคัญสำหรับธุรกิจรับเหมาก่อสร้างที่ต้องมีเงินทุนหมุนเวียนที่เพียงพอ เพื่อใช้ในการจัดหาวัตถุดิบ รวมถึงค่าจ้างแรงงานต่างๆ หากบริษัทมีการบริหารสภาพคล่องไม่ดีจะส่งผลกระทบต่อความสามารถในการรับงานก่อสร้างโครงการใหม่ๆ หรือจะส่งผลต่อการดำเนินการก่อสร้างโครงการต่างๆ ที่มีอยู่ให้แล้วเสร็จไม่ได้ โดย ณ วันที่ 31 ธันวาคม 2556 บริษัทฯ มีสภาพคล่องในรูปเงินสด เงินฝากธนาคาร เงินลงทุนระยะสั้น ลูกหนี้การค้าและลูกหนี้อื่นๆ รวมมูลค่าประมาณ 9,681 ล้านบาท ในขณะที่บริษัทฯ มีมูลค่างานก่อสร้างคงค้างประมาณ 112,472 ล้านบาท (คิดที่อัตราแลกเปลี่ยน USD/THB ณ 31 ธันวาคม 2556 โดยที่โครงการก่อสร้างโรงไฟฟ้าพลังน้ำไซยะบุรี มูลค่าก่อสร้างคงค้างประมาณ 48,949 ล้านบาท ซึ่งมีระยะเวลาในการก่อสร้างประมาณ 8 ปี) อย่างไรก็ตาม บริษัทฯ ได้ตระหนัก ถึงความเสี่ยงดังกล่าว โดยคงนโยบายการบริหารเงินสดให้มีในระดับที่เหมาะสมกับการดำเนินธุรกิจก่อสร้างในรายการเงินฝากธนาคารและเงินลงทุนระยะสั้นไว้กับสถาบันการเงินที่มีความน่าเชื่อถือและเงินลงทุนระยะสั้นเป็นเงินลงทุนในสินทรัพย์ที่มีสภาพคล่องสูง เช่น พันธบัตรรัฐบาล ฯลฯ อีกทั้งการรับงานทุกโครงการก่อสร้างภาครัฐบาลและเอกชนจะมีเงินรับล่วงหน้า (Advance Payment) รวมถึงโครงการของบริษัทเป็นโครงการสาธารณูปโภคขั้นพื้นฐานที่สำคัญโดยมีรัฐบาลเป็นลูกค้า ทำให้จะได้รับการสนับสนุนสินเชื่อโครงการ (Project Finance) จากสถาบันการเงินเสมอ สำหรับธุรกิจด้านการลงทุนของบริษัท ในปี 2557 มีแผนการลงทุน อีกมูลค่าประมาณ 909 ล้านบาทนั้น บริษัทฯ ได้ดำเนินการบริหาร ความเสี่ยงด้านการลงทุน โดยบริษัทได้ดำเนินการปรับโครงสร้างการดำเนินธุรกิจในกลุ่มพลังงานโดยจัดตั้ง บริษัท ซีเค พาวเวอร์ จำกัด เพื่อดำเนินธุรกิจพลังงานทั้งหมด โดยบริษัท ซีเค พาวเวอร์ จำกัด จะเป็นผู้ลงทุนในธุรกิจพลังงานแทนบริษัท โดยในปี 2555 บริษัทฯ ขายหุ้นสามัญทั้งหมดของ บริษัท บางเขนชัย จำกัด บริษัท นครราชสีมา โซลาร์ จำกัด บริษัท เชียงราย โซลาร์ จำกัด และบริษัท บางปะอิน โคเจนเนอเรชั่น จำกัด ให้แก่บริษัท ซีเค พาวเวอร์ จำกัด อันจะส่งผลให้บริษัทฯ ลดภาระด้านการลงทุนในธุรกิจพลังงาน และในปี 2556 บริษัทฯ ได้ดำเนินการขายเงินลงทุน

หุ้นสามัญบริษัท น้ำประปาไทย จำกัด (มหาชน) และบริษัท รถไฟฟ้ากรุงเทพ จำกัด (มหาชน) รวมถึงบริษัทฯ ไม่ได้ซื้อหุ้นสามัญเพิ่มทุนในบริษัท ซีเค พาวเวอร์ จำกัด (มหาชน) ทำให้บริษัทฯ รับรู้กำไรจากรายการดังกล่าว เปลี่ยนวิธีการบันทึกบัญชีมูลค่าเงินลงทุนเป็นวิธีสะท้อนมูลค่าตลาดจากวิธีส่วนได้เสีย และกำไรที่ได้จากการดำเนินงานก่อสร้างในปี 2556 ส่งผลให้อัตราส่วนหนี้สุทธิต่อส่วนของผู้ถือหุ้นลดลงต่ำกว่า 2 เท่า และบริษัทฯ ได้รับเงินสดจากการขายหุ้นดังกล่าวจะเป็นเงินทุนหมุนเวียนในการดำเนินงานและการลงทุน รวมถึงลดภาระหนี้ได้บางส่วน

8 ความเสี่ยงด้านอันดับเครดิต

ทริสเรตติ้งคงอันดับเครดิตองค์กรและหุ้นกู้ไม่มีประกันของบริษัท ข.การช่าง จำกัด (มหาชน) ที่ระดับ “BBB+” ณ วันที่ 24 มกราคม 2557 โดยปรับแนวโน้มอันดับเครดิตของบริษัทเป็น “Positive” หรือ “บวก” จากเดิมที่ “Stable” หรือ “คงที่” สะท้อนถึงสัดส่วนภาระหนี้และความยืดหยุ่นทางการเงินของบริษัทที่ปรับตัวดีขึ้นหลังการปรับโครงสร้างทางธุรกิจอันมีผลทำให้บริษัทสามารถรับรู้มูลค่าตลาดของหุ้นของ บริษัท น้ำประปาไทย จำกัด (มหาชน) (TTW) ตลอดจนช่วยเสริมสภาพคล่องให้แก่หุ้นที่บริษัทถืออยู่ใน บริษัท ซีเค พาวเวอร์ จำกัด (มหาชน) (CKP) และหมดความกังวลเรื่องการให้ความช่วยเหลือทางการเงินอย่างต่อเนื่องแก่ บริษัท รถไฟฟ้ากรุงเทพ จำกัด (มหาชน) (BMCL) อันดับเครดิตอาจปรับเพิ่มขึ้นหากบริษัทสามารถรักษาอัตราส่วนกำไรให้อยู่ในระดับสูงกว่า 5% และอัตราส่วนเงินกู้รวมต่อโครงสร้างเงินทุน (ไม่รวมเงินกู้เพื่อโครงการรถไฟฟ้าสายสีม่วง สัญญาที่ 4) ในระดับต่ำกว่า 67% หรือเงินกู้รวมต่อส่วนของผู้ถือหุ้นต่ำกว่า 2 เท่าต่อไปได้ ทั้งนี้ อันดับเครดิตองค์กรและหุ้นกู้ของบริษัทยังสะท้อนถึงความเป็นผู้นำในธุรกิจรับเหมาก่อสร้างในประเทศไทย ตลอดจนผลงานที่เป็นที่ยอมรับในโครงการก่อสร้างพื้นฐานและโครงการที่ต้องการความเชี่ยวชาญเฉพาะทาง รวมทั้งความยืดหยุ่นทางการเงินจากมูลค่าเงินลงทุนเชิงกลยุทธ์ อย่างไรก็ตาม ความแข็งแกร่งดังกล่าวลดทอนลงบางส่วนจากความผันผวนในอุตสาหกรรมก่อสร้าง ตลอดจนความเสี่ยงของสัญญาที่มีลักษณะต่อหน่วยแบบคงที่ (Fixed-price Contract) และภาระหนี้ที่สูงของบริษัท

ทั้งนี้สำหรับโครงการก่อสร้างโรงไฟฟ้าพลังน้ำไซยะบุรี บริษัทฯ สามารถนำเสนอปรับตารางการส่งมอบงานของโครงการต่อผู้ว่าจ้างทุกๆ 6 เดือน ซึ่งจะทำให้สามารถเรียกเก็บเงินค่างานได้มากขึ้น นอกจากนี้บริษัทฯ ได้มีการดำเนินการปรับโครงสร้างการดำเนินธุรกิจในกลุ่มพลังงานโดยจัดตั้ง บริษัท ซีเค พาวเวอร์ จำกัด เพื่อดำเนินธุรกิจพลังงานทั้งหมด อันจะส่งผลให้บริษัทฯ ลดภาระด้านการลงทุนในธุรกิจพลังงาน และการที่บริษัทฯ ดำเนินการขายเงินลงทุนหุ้นสามัญบริษัท น้ำประปาไทย จำกัด (มหาชน) บางส่วนในช่วงไตรมาสที่ 1 ปี 2556 รวมถึงในไตรมาสที่ 2 ของปี 2556 บริษัทฯ ได้จำหน่ายเงินลงทุนในบริษัท รถไฟฟ้ากรุงเทพ จำกัด (มหาชน) ประกอบกับในไตรมาสที่ 3 ปี 2556 บริษัทฯ ไม่ได้ซื้อหุ้นสามัญเพิ่มทุนในบริษัท ซีเค พาวเวอร์ จำกัด (มหาชน) ซึ่งได้จดทะเบียนเพิ่มทุนในเดือนกรกฎาคม 2556 ทำให้สัดส่วนการถือหุ้นในบริษัทดังกล่าวลดลงจากร้อยละ 38 เหลือร้อยละ 31.8 ทำให้บริษัทฯ สามารถรับเงินสดและรับรู้กำไรจากการขาย รวมถึงบริษัทฯ สามารถเปลี่ยนวิธีการบันทึกบัญชีมูลค่าเงินลงทุนในบริษัท น้ำประปาไทย จำกัด (มหาชน) เป็นวิธีสะท้อนมูลค่าตลาดจากวิธีส่วนได้เสีย อีกทั้งการที่บริษัท ซีเค พาวเวอร์ จำกัด ดำเนินการแปรสภาพเป็นบริษัทมหาชนและเข้าจดทะเบียนในตลาดหลักทรัพย์แห่งประเทศไทย เป็นการช่วยเพิ่มสภาพคล่องให้กับบริษัทฯ โดยบริษัท ซีเค พาวเวอร์ จำกัด (มหาชน) สามารถระดมเงินเพื่อการลงทุนในโครงการพลังงานได้เอง ทำให้อัตราส่วนหนี้สินสุทธิต่อส่วนของผู้ถือหุ้นของบริษัทฯ ดีขึ้นตามลำดับ ทั้งนี้ บริษัทฯ จะต้องดำรงอัตราส่วนหนี้สินสุทธิต่อส่วนของผู้ถือหุ้นตามงบการเงินรวมของผู้ถือหุ้นไม่เกินกว่า 3 (สาม) ต่อ 1 (หนึ่ง) ณ วันสิ้นงวดบัญชีของไตรมาสที่สอง และ ณ วันสิ้นสุดรอบปีบัญชีของแต่ละปี โดย ณ วันที่ 31 ธันวาคม 2556 บริษัทฯ มีอัตราส่วนหนี้สินสุทธิต่อส่วนของผู้ถือหุ้นเท่ากับ 1.73 : 1

ทรัพย์สินที่ใช้ในการประกอบธุรกิจ

1 ลักษณะสำคัญของทรัพย์สินถาวร

ทรัพย์สินถาวรที่สำคัญของบริษัท ช.การช่าง จำกัด (มหาชน) และบริษัทย่อย และกิจการที่ควบคุมร่วมกัน มีรายละเอียดตามมูลค่าทางบัญชี ณ วันที่ 31 ธันวาคม 2556 ดังนี้

ประเภทลักษณะทรัพย์สิน	ลักษณะกรรมสิทธิ์	ราคาทุน (พันบาท)	มูลค่าสุทธิ* (พันบาท)	มูลค่าหลักประกันที่ติดภาระ ค้ำประกัน (สุทธิจากค่าเสื่อม ราคาสะสม และค่าเผื่อผล ขาดทุนจากการด้อยค่าของ สินทรัพย์)	ภาระ ผูกพัน
(1) ที่ดินและส่วนปรับปรุง	เป็นเจ้าของ	1,095,309	982,071	-	ไม่มี
(2) อาคารและสิ่งปลูกสร้าง	เป็นเจ้าของ	1,792,672	1,601,571	-	ไม่มี
(3) ส่วนปรับปรุงอาคาร	เป็นเจ้าของ	334,644	5,729	-	ไม่มี
(4) เครื่องจักรและอุปกรณ์	เป็นเจ้าของ	5,867,420	3,393,488	-	ไม่มี
(5) อุปกรณ์ เครื่องตกแต่ง และ ยานพาหนะ	เป็นเจ้าของ	836,942	305,006	-	ไม่มี
(6) สินทรัพย์ระหว่างก่อสร้าง	เป็นเจ้าของ	1,229,995	1,229,995	-	ไม่มี
รวมที่ดิน อาคารและอุปกรณ์		11,156,982	7,517,860		

หมายเหตุ * มูลค่าสุทธิ คือ มูลค่าราคาทุนตามบัญชี หักด้วยค่าเสื่อมราคาสะสมและค่าเผื่อผลขาดทุนจากการด้อยค่า

ประเภทลักษณะทรัพย์สิน	ลักษณะกรรมสิทธิ์	ราคาทุน (พันบาท)	มูลค่าสุทธิ* (พันบาท)	มูลค่าหลักประกันสุทธิจาก ค่าเสื่อมราคาสะสม และการ ด้อยค่าของบริษัทย่อย ที่ติดภาระค้ำประกัน	ภาระ ผูกพัน
1. อสังหาริมทรัพย์เพื่อการลงทุน เช่น ที่ดิน และอาคาร สำนักงานให้เช่า	เป็นเจ้าของ	459,592	383,536	-	ไม่มี

หมายเหตุ * มูลค่าสุทธิ คือ มูลค่าราคาทุนตามบัญชี หักด้วยค่าเสื่อมราคาสะสมและค่าเผื่อผลขาดทุนจากการด้อยค่า

รายละเอียดที่ดิน	จำนวน โฉนด	เนื้อที่ (ไร่ - งาน - ตร.ว.)	ราคาทุนเดิม (พันบาท)
1. กรุงเทพมหานคร	20	25-3-25	571,769
2. นนทบุรี	4	2-1-48	6,356
3. ปทุมธานี	1	30-0-0	7,844
4. สมุทรปราการ	3	37-1-87	84,856
5. ชลบุรี	1	0-0-18	2,880
6. สระบุรี	3	38-3-39	64,087
7. พระนครศรีอยุธยา	7	105-3-97	46,914
8. ฉะเชิงเทรา	4	67-0-15	83,089
9. เชียงใหม่	5	5-0-80	141,191
10. กระบี่	5	434-1-95	46,234
11. ปราจีนบุรี	2	36-3-53	4,810
12. ประจวบคีรีขันธ์	3	13-0-76	35,000
13. เลย	1	0-0-22	279
รวม			1,095,309

รายละเอียดอาคาร	ที่ตั้ง	ราคาทุนเดิม (พันบาท)
1. อาคารสำนักงาน คลังพัสดุ โรงอาหาร ห้องแล็บ	กรุงเทพมหานคร	451,528
2. อาคารสำนักงาน บ้านพักพนักงาน คลังพัสดุ	พระนครศรีอยุธยา	90,424
3. อาคารสำนักงาน คลังพัสดุ ศูนย์เครื่องมือ	ปทุมธานี	10,397
4. อาคารชั่วคราว	ชลบุรี	400
5. สำนักงานชั่วคราว	เลย	2,391
6. อาคารสำนักงาน คลังพัสดุ โรงอาหาร	สปป.ลาว	1,207,070
7. อาคารสำนักงาน แพลนท์ยางมะตอย	สมุทรปราการ	30,462
รวม		1,792,672

การประกอบธุรกิจพัฒนาอสังหาริมทรัพย์

บริษัทและบริษัทย่อยไม่ได้ประกอบธุรกิจพัฒนาอสังหาริมทรัพย์

สินทรัพย์ไม่มีตัวตนที่สำคัญ

ประเภทลักษณะทรัพย์สิน	ลักษณะกรรมสิทธิ์	ราคาทุน (พันบาท)	มูลค่าสุทธิ* (พันบาท)	ภาระผูกพัน
1. คอมพิวเตอร์ซอฟต์แวร์	เป็นเจ้าของ	135,916	96,025	ไม่มี

หมายเหตุ * มูลค่าสุทธิ คือ มูลค่าราคาทุนตามบัญชี หักด้วยค่าเสื่อมราคาสะสมและค่าเผื่อผลขาดทุนจากการด้อยค่า

2 นโยบายการลงทุนในบริษัทย่อย และบริษัทร่วม

บริษัทมีนโยบายการลงทุนโดยพิจารณาลงทุนในกิจการที่เกี่ยวข้องกับธุรกิจหลักของบริษัทเป็นหลัก โดยแบ่งได้ดังนี้

ธุรกิจผลิตวัสดุก่อสร้าง

เนื่องจากจะเป็นกิจกรรมที่สามารถสนับสนุนกระบวนการผลิตอันเป็นธุรกิจหลักของบริษัททั้งในด้านต้นทุนและการควบคุมปริมาณให้เป็นไปตามเป้าหมายของบริษัทฯ

โครงการสัมปทานด้านสาธารณูปโภคพื้นฐาน

ซึ่งบริษัทฯ เล็งเห็นว่าผลประโยชน์ของกิจการดังกล่าวจะให้ผลตอบแทนในระยะยาว และเป็นส่วนเสริมที่ทำให้กระแสเงินสดของบริษัท ในระยะยาวมีความมั่นคงขึ้น อาทิเช่น โครงการสัมปทานการผลิตน้ำประปาเพื่อขายการประปาส่วนภูมิภาค จังหวัดปทุมธานี โครงการสัมปทานรถไฟฟ้ามหานคร สายเฉลิมรัชมงคล โครงการสัมปทานการผลิตน้ำประปาเพื่อขายการประปาส่วนภูมิภาค จังหวัดนครปฐมและสมุทรสาคร โครงการออกแบบ พัฒนา ก่อสร้างและดำเนินการโครงการโรงไฟฟ้าพลังน้ำ-น้ำจืด 2 และโครงการโรงไฟฟ้าพลังน้ำไชยะบุรี เพื่อการผลิตไฟฟ้าและจำหน่ายให้แก่การไฟฟ้าฝ่ายผลิตแห่งประเทศไทย โครงการออกแบบพัฒนา ก่อสร้างและดำเนินการโครงการผู้ผลิตไฟฟ้ารายเล็ก SPP เพื่อการผลิตไฟฟ้าและโอนำจำหน่ายให้แก่การไฟฟ้าฝ่ายผลิตแห่งประเทศไทย และผู้ประกอบการอุตสาหกรรมในนิคมอุตสาหกรรมบางปะอิน และโครงการธุรกิจผลิตไฟฟ้าจากพลังงานแสงอาทิตย์ เป็นต้น

ธุรกิจก่อสร้างรวมถึงกิจการร่วมค้า

บริษัทฯ มีการร่วมลงทุนกับผู้ลงทุนอื่นที่มีความเชี่ยวชาญเฉพาะด้านส่วนใหญ่เพื่อร่วมลงทุนในโครงการก่อสร้างสาธารณูปโภคใหญ่ๆ เช่น โครงการสร้างทางด่วน รถไฟฟ้า ซึ่งจำเป็นต้องใช้เทคนิคหรือความรู้เฉพาะด้าน ซึ่งนอกจากผลตอบแทนทางการเงินที่กิจการร่วมค้าหรือบริษัทจะได้รับจากการลงทุนแล้ว บริษัทยังได้ประโยชน์ในแง่ของการถ่ายทอดเทคโนโลยีใหม่ๆ จากกิจการร่วมค้านั้นๆ ด้วย นอกจากนี้ จะเห็นได้ว่า กิจการร่วมค้าของกลุ่มบริษัทส่วนใหญ่จะให้ผลกำไรจากการลงทุนที่ดี

สำหรับหลักการบริหารงานนั้น บริษัทฯ จะส่งตัวแทนเข้าบริหารงานร่วมกับตัวแทนของผู้ถือหุ้นหลักตามสัดส่วนการถือหุ้น ส่วนการตัดสินใจในการกำหนดนโยบายจะต้องได้รับความเห็นชอบร่วมกันของผู้ถือหุ้นหลัก ทั้งนี้สัดส่วนในการลงทุนจะพิจารณาถึงความเหมาะสมและผลตอบแทนของโครงการนั้นๆ โดยคำนึงถึงส่วนประกอบอื่นๆ ที่เกี่ยวข้อง เช่น เทคโนโลยีที่ใช้ขนาดของโครงการ เป็นต้น ซึ่งในส่วนของการลงทุนในบริษัทย่อย บริษัทฯ จะมีการส่งตัวแทนของบริษัทเข้าไปเป็นผู้บริหาร และในส่วนของการลงทุนในกิจการร่วมค้า บริษัทฯ จะมีการจัดส่งตัวแทนเข้าร่วมบริหาร และร่วมดำเนินงานโดยจะมีการแบ่งหน้าที่กันอย่างชัดเจนกับบริษัทผู้ร่วมค้าอื่น ทั้งนี้ บริษัทฯ ไม่มีเกณฑ์ที่แน่นอนตายตัวในการจัดส่งตัวแทนเข้าบริหารในกิจการร่วมค้า สำหรับการลงทุนในธุรกิจผลิตวัสดุก่อสร้าง โครงการสัมปทานด้านสาธารณูปโภคขั้นพื้นฐาน ธุรกิจก่อสร้างและธุรกิจบริการอื่นของบริษัทฯ ตามวิธีราคาทุน ณ 31 ธันวาคม 2556 มีมูลค่า 29.99 ล้านบาท 15,381.94 ล้านบาท 279.29 ล้านบาท และ 91.04 ล้านบาท (ขณะเดียวกันบริษัทฯ ได้มีการตั้งค่าเผื่อผลขาดทุนจากเงินลงทุน 1.56 ล้านบาท 363.18 ล้านบาท 44.32 ล้านบาท 71.04 ล้านบาท และกำไรที่ยังไม่เกิดขึ้นจากการเปลี่ยนแปลงมูลค่าเงินลงทุนดังกล่าวจำนวน 7,989.22 ล้านบาท) คิดเป็นร้อยละ 0.05 , 25.46 , 0.46 และ 0.15 ของสินทรัพย์รวมของบริษัทฯ ตามลำดับ

นอกจากนั้น ณ วันที่ 31 ธันวาคม 2556 บริษัทฯ ได้บันทึกสำรอง เพื่อผลขาดทุนจากเงินลงทุนในการร่วมค้าในส่วนธุรกิจก่อสร้างในหมวดหนี้สินในงบการเงินมูลค่า 18.07 ล้านบาท

ตั้งแต่ปี 2550 บริษัทฯ ได้เปลี่ยนแปลงนโยบายการบัญชีเกี่ยวกับการบันทึกเงินลงทุนในบริษัทย่อย กิจการร่วมค้าและบริษัทร่วมในงบการเงินเฉพาะกิจการ จากวิธีส่วนได้เสียเป็นวิธีราคาทุน ตามประกาศ สภาวิชาชีพบัญชี ฉบับที่ 26/2549 เรื่อง มาตรฐานการบัญชี ฉบับที่ 44 เรื่องงบการเงินและการบัญชีสำหรับเงินลงทุนในบริษัทย่อย กิจการที่มีอำนาจควบคุมร่วม และบริษัทร่วมในงบการเงินเฉพาะกิจการจากวิธีส่วนได้เสียมาเป็นวิธีราคาทุน

ส่วนเงินลงทุนตามวิธีราคาทุนที่แสดงตัวเลขติดลบในงบการเงินเฉพาะของกิจการ จะแสดงภายใต้หัวข้อ “ สำรองเพื่อผลขาดทุนจากเงินลงทุนในการร่วมค้า ”



ข้อพิพาททางกฎหมาย

บริษัทฯ หรือบริษัทย่อยไม่มีคดีข้อพิพาททางกฎหมาย ซึ่งบริษัทฯ หรือบริษัทย่อยเป็นคู่ความหรือคู่กรณี ที่อาจมีผลกระทบด้านลบต่อสินทรัพย์ของบริษัทฯ หรือบริษัทย่อยที่มีจำนวนสูงกว่าร้อยละ 5 ของส่วนของผู้ถือหุ้น ณ วันสิ้นปีบัญชีล่าสุด รวมถึงไม่มีคดีที่กระทบต่อการดำเนินธุรกิจของบริษัทฯ อย่างมีนัยสำคัญ นอกจากนี้บริษัทฯ ไม่มีคดีที่มีได้เกิดจากการประกอบธุรกิจโดยปกติของบริษัทฯ อันเป็นสาระสำคัญแต่ประการใด

ในปี 2543 กิจการร่วมค้า บีบีซีดี ได้เรียกร้องค่าใช้จ่ายที่เพิ่มขึ้นจากการทางพิเศษแห่งประเทศไทย (ผู้ว่าจ้าง) ซึ่งวิศวกรที่ปรึกษาของผู้ว่าจ้างได้พิจารณาข้อเรียกร้องของกิจการร่วมค้า และมีหนังสือยืนยันยอมรับการรับรองจำนวนเงินค่าใช้จ่ายที่เพิ่มขึ้นดังกล่าวไปแล้ว ต่อมาคณะอนุญาโตตุลาการได้มีคำชี้ขาดให้ผู้ว่าจ้างจ่ายเงินค่าใช้จ่ายที่เพิ่มขึ้นพร้อมดอกเบี้ยแก่กิจการร่วมค้า และต่อมาผู้ว่าจ้างได้มีหนังสือแจ้งแก่กิจการร่วมค้าว่าผู้ว่าจ้างพิจารณาแล้วเห็นควรปฏิบัติตามคำชี้ขาดของอนุญาโตตุลาการด้วยเหตุดังกล่าว กิจการร่วมค้าจึงได้บันทึกจำนวนเงินดังกล่าวเป็นสินทรัพย์และรายได้ในงบการเงินสำหรับปี 2544 ซึ่งตามสัดส่วนของกลุ่มบริษัทที่มีในกิจการร่วมค้า คิดเป็นจำนวนเงินประมาณ 2,500 ล้านบาท

เนื่องจากความล่าช้าในการชำระค่าใช้จ่ายดังกล่าว กิจการร่วมค้าจึงได้ยื่นฟ้องผู้ว่าจ้างต่อศาลแพ่งเพื่อบังคับตามคำชี้ขาดของอนุญาโตตุลาการ และเมื่อวันที่ 30 ธันวาคม 2546 ศาลแพ่งได้มีคำพิพากษาให้บังคับตามคำชี้ขาดของอนุญาโตตุลาการ โดยให้การทางพิเศษแห่งประเทศไทย (ผู้ว่าจ้าง) ชำระเงินแก่กิจการร่วมค้าตามคำชี้ขาดของอนุญาโตตุลาการ ต่อมาในเดือนมกราคม 2547 ผู้ว่าจ้างได้ยื่นอุทธรณ์เรื่องดังกล่าวต่อศาลฎีกา

เมื่อวันที่ 15 กุมภาพันธ์ 2550 ศาลฎีกาได้มีคำพิพากษากลับคำพิพากษาของศาลแพ่งที่บังคับตามคำชี้ขาดของอนุญาโตตุลาการในการให้ผู้ว่าจ้างชำระเงินให้แก่กิจการร่วมค้า บีบีซีดี กิจการร่วมค้าจึงได้บันทึกค่าเผื่อนี้ลงบัญชีจะสูญเสียเต็มจำนวนสำหรับลูกหนี้เงินชดเชยค่าใช้จ่ายที่เพิ่มขึ้นเป็นค่าใช้จ่ายในกำไรหรือขาดทุนสำหรับปี 2549 ซึ่งตามสัดส่วนของกลุ่มบริษัทที่มีในกิจการร่วมค้าคิดเป็นจำนวนเงินประมาณ 2,500 ล้านบาท

ต่อมา หลังจากฝ่ายบริหารของบริษัทฯ ได้ศึกษารายละเอียดของคำพิพากษาของศาลฎีกาดังกล่าว โดยละเอียดแล้ว จึงได้ยื่นฟ้องผู้ว่าจ้างต่อศาลแพ่งเมื่อวันที่ 11 กุมภาพันธ์ 2551 เพื่อเรียกร้องค่าใช้จ่ายที่กิจการร่วมค้า บีบีซีดี ได้ใช้จ่ายไปคืนจากผู้ว่าจ้างในฐานะทนายความได้ รวมเป็นเงินค่าใช้จ่ายและดอกเบี้ยคำนวณจนถึงวันฟ้องจำนวนเงินประมาณ 3,400 ล้านบาท (ตามสัดส่วนของกลุ่มบริษัทที่มีในกิจการร่วมค้าดังกล่าว)

เมื่อวันที่ 15 กันยายน 2554 ศาลแพ่งได้มีคำพิพากษาให้ผู้ว่าจ้างชำระเงินให้แก่กิจการร่วมค้า บีบีซีดี จำนวน 1,750 ล้านบาท (ตามสัดส่วนของกลุ่มบริษัทที่มีในกิจการร่วมค้าดังกล่าว) พร้อมดอกเบี้ยในอัตราร้อยละ 7.5 ต่อปี จากต้นเงินดังกล่าวนับแต่วันที่ 15 กุมภาพันธ์ 2550 เป็นต้นไป จนกว่าผู้ว่าจ้างจะชำระหนี้ให้ กิจการร่วมค้า บีบีซีดี เสร็จสิ้น ซึ่งผู้ว่าจ้างและกิจการร่วมค้า บีบีซีดี ได้ยื่นเรื่องอุทธรณ์ต่อศาลอุทธรณ์

ต่อมาเมื่อวันที่ 27 ธันวาคม 2556 ศาลอุทธรณ์ได้มีคำพิพากษากลับให้ยกฟ้องของกิจการร่วมค้า บีบีซีดี ขณะนี้คดีดังกล่าวอยู่ระหว่างระยะเวลาที่กิจการร่วมค้ากำลังดำเนินการยื่นฎีกาต่อศาลฎีกา เพื่อให้ผู้ว่าจ้างชำระเงินค่าใช้จ่ายที่เพิ่มขึ้นทั้งหมดพร้อมดอกเบี้ยจนกว่าจะชำระหนี้เสร็จสิ้น

ข้อมูลทั่วไปและข้อมูลสำคัญอื่น

1 ข้อมูลทั่วไป

▶ ข้อมูลบริษัท

บริษัท ช. การช่าง จำกัด (มหาชน)

สถานที่ตั้งสำนักงานใหญ่	: 587 อาคารวิริยะถาวร ถนนสุทธิสาร แขวงดินแดง เขตดินแดง กรุงเทพมหานคร 10400
โทรศัพท์	: 66(0)2277-0460, 66(0)2275-0026
โทรสาร	: 66(0)2275-7029
เว็บไซต์	: www.ch-karnchang.co.th
ประเภทธุรกิจ	: ประกอบธุรกิจรับเหมาก่อสร้างทั่วไป โดยรับงานจากหน่วยงานราชการ รัฐวิสาหกิจ และภาคเอกชน มีลักษณะการเป็นผู้รับเหมาโดยตรง (Main Contractor) ผู้รับเหมาช่วง (Sub Contractor) หรือลักษณะการร่วมค้า (Joint Venture) หรือการร่วมทุนแบบคอนซอร์เทียม (Consortium)
เลขทะเบียนบริษัท	: 0107537002575
ทุนจดทะเบียน	: จำนวนเงิน 1,652,585,336 บาท
แบ่งเป็นหุ้นสามัญ	: จำนวน 1,652,585,336 หุ้น
มูลค่าที่ตราไว้	: หุ้นละ 1 บาท
ทุนชำระแล้ว	: จำนวนเงิน 1,652,585,336 บาท

▶ บริษัทฯ มีการลงทุนในบริษัทย่อย ดังนี้

ชื่อบริษัท	ประเภทธุรกิจ	จำนวนหุ้นทั้งหมด	มูลค่าหุ้นที่ตราไว้	จำนวนหุ้นที่บริษัทฯ ถือ	อัตราการถือหุ้น	ชนิดของหุ้น
1. บริษัท คอนสตรัคชั่น แมททีเรียล ซัพพลาย จำกัด ที่ตั้งสำนักงานใหญ่ที่ เลขที่ 587 ถนนสุทธิสาร แขวงดินแดง เขตดินแดง กรุงเทพมหานคร โทรศัพท์ 66(0) 2275-0026 โทรสาร 66(0) 2275-7029	ทำการค้าวัสดุก่อสร้าง	300,000	100 บาท	299,992	99.99%	หุ้นสามัญ
2. บริษัท ช.การช่างเรียลเอสเตท จำกัด ที่ตั้งสำนักงานใหญ่ที่ เลขที่ 587 ถนนสุทธิสาร แขวงดินแดง เขตดินแดง กรุงเทพมหานคร โทรศัพท์ 66(0) 2275-0026 โทรสาร 66(0) 2275-7029	ค้าที่ดิน ทำการจัดสรรที่ดินและที่อยู่อาศัย	1,600,000	100 บาท	1,584,000	99.00%	หุ้นสามัญ
3. บริษัท ช. การช่าง-โดกิว คอนสตรัคชั่น จำกัด ที่ตั้งสำนักงานใหญ่ที่ เลขที่ 587 ถนนสุทธิสาร แขวงดินแดง เขตดินแดง กรุงเทพมหานคร โทรศัพท์ 66(0)2275-3651-5 โทรสาร 66(0) 2275-3657	รับเหมาก่อสร้างทุกชนิด	1,000,000	100 บาท	549,994	55.00%	หุ้นสามัญ
4. บริษัท ช.การช่าง (ลาว) จำกัด* ที่ตั้งสำนักงานใหญ่ที่ บ้านเชียงฮิน เมืองจันทบุรี นครหลวงเวียงจันทน์	ประกอบกิจการก่อสร้างเขื่อนผลิตไฟฟ้าพลังน้ำน้ำจืด 2					

หมายเหตุ * บริษัท ช.การช่าง (ลาว) จำกัด มีทุนชำระแล้ว 1,000,000 เหรียญสหรัฐอเมริกา โดย บมจ.ช.การช่าง ลงทุน 100 %

► บริษัทฯ มีการลงทุนในบริษัทอื่น โดยถือหุ้นไว้ตั้งแต่ร้อยละ 10 ขึ้นไปของจำนวนหุ้นที่
ออกจำหน่ายแล้ว ของบริษัท ดังนี้

ชื่อบริษัท	ประเภทธุรกิจ	จำนวนหุ้น ทั้งหมด	มูลค่าหุ้น ที่ตราไว้	จำนวนหุ้น ที่บริษัทฯ ถือ	อัตรา การถือหุ้น	ชนิดของ หุ้น
1. บริษัท น้ำประปาไทย จำกัด (มหาชน) ที่ตั้งสำนักงานใหญ่ที่ เลขที่ 30/130 หมู่ที่ 12 ถนนพุทธมณฑลสาย 5 ตำบลไร่ซึง อำเภอสองพราน จังหวัดนครปฐม โทรศัพท์ 66(0) 2811-7526 โทรสาร 66(0) 2811-7687	จัดหาและพัฒนา โครงการผลิตและ จำหน่ายน้ำประปา	3,990,000,000	1 บาท	759,877,400	19.04%	หุ้นสามัญ
2. บริษัท ประปาปทุมธานี จำกัด ¹ ที่ตั้งสำนักงานใหญ่ที่ เลขที่ 43 หมู่ที่ 3 ถนนเชียงรากน้อย-บางไทร ตำบลบ้านปทุม อำเภอสองโคก จังหวัดปทุมธานี 12160 โทรศัพท์ 66(0) 2979-8530-2 โทรสาร 66(0) 2979-8533	จัดหาและพัฒนา โครงการผลิตและ จำหน่ายน้ำประปาที่ บริษัททำการประปา ส่วนภูมิภาค	12,000,000	100 บาท	-	-	หุ้นสามัญ
3. บริษัท ซีเค พาวเวอร์ จำกัด (มหาชน) ที่ตั้งสำนักงานใหญ่ที่ เลขที่ 587 อาคารวิริยะถาวร ชั้น 19 ถนนสุขุมวิทวินิจฉัย แขวงดินแดง เขตดินแดง กรุงเทพมหานคร โทรศัพท์ 66(0) 2691-9720-2 โทรสาร 66(0) 2691-9723	ประกอบธุรกิจโดย การถือหุ้นในบริษัทอื่น (Holding Company)	1,100,000,000	5 บาท	349,600,000	31.78%	หุ้นสามัญ
4. บริษัท เซาท์อีสต์ เอเชีย เอนเนอร์จี จำกัด ² ที่ตั้งสำนักงานใหญ่ที่ เลขที่ 587 อาคารวิริยะถาวร ชั้น 20 ถนนสุขุมวิทวินิจฉัย แขวงดินแดง เขตดินแดง กรุงเทพมหานคร โทรศัพท์ 66(0) 2275-4873 โทรสาร 66(0) 2691-8307	ประกอบกิจการ โรงงาน ผลิตพลังงานไฟฟ้าทุก ประเภทและจำหน่าย พลังงานไฟฟ้าทั้งภายใน ประเทศและนอกประเทศ	660,675,000	10 บาท	-	-	หุ้นสามัญ
5. บริษัท บางปะอิน โคเจนเนอเรชั่น จำกัด ³ ที่ตั้งสำนักงานใหญ่ที่ เลขที่ 587 ถนนสุขุมวิทวินิจฉัย แขวงดินแดง เขตดินแดง กรุงเทพมหานคร โทรศัพท์ 66(0) 2275-4364 โทรสาร 66(0) 2691-9951	ประกอบกิจการโรงผลิต พลังงานไฟฟ้า รวมถึง ประกอบธุรกิจเกี่ยวกับ พลังงานไฟฟ้า และ พลังงานอื่นทุกประเภท	137,000,000	10 บาท	-	-	หุ้นสามัญ
6. บริษัท บางเขนชัย จำกัด ⁴ ที่ตั้งสำนักงานใหญ่ที่ เลขที่ 587 ถนนสุขุมวิทวินิจฉัย แขวงดินแดง เขตดินแดง กรุงเทพมหานคร โทรศัพท์ 66(0) 2691-9720-2 โทรสาร 66(0) 2691-9723	ประกอบกิจการ โรงผลิต พลังงานไฟฟ้าทุกประเภท	2,342,500	100 บาท	-	-	หุ้นสามัญ
7. บริษัท นครราชสีมา โซลาร์ จำกัด ⁵ ที่ตั้งสำนักงานใหญ่ที่ เลขที่ 23/56 อาคารสรชัย ชั้น 17 ซอยสุขุมวิท 63 ถนนสุขุมวิท แขวงคลองตันเหนือ เขตวัฒนา กรุงเทพมหานคร โทรศัพท์ 66(0) 2714-2400 โทรสาร 66(0) 2714-2401	ประกอบกิจการ โรงผลิต พลังงานไฟฟ้าทุกประเภท	2,215,000	100 บาท	-	-	หุ้นสามัญ



การลงทุนในบริษัทอื่น

ชื่อบริษัท	ประเภทธุรกิจ	จำนวนหุ้นทั้งหมด	มูลค่าหุ้นที่ตราไว้	จำนวนหุ้นที่บริษัทฯ ถือ	อัตราการถือหุ้น	ชนิดของหุ้น
8. บริษัท เชียงราย โซลาร์ จำกัด ⁶ ที่ตั้งสำนักงานใหญ่ที่ เลขที่ 23/56 อาคารสรชัย ชั้น 17 ซอยสุขุมวิท 63 ถนนสุขุมวิท แขวงคลองตันเหนือ เขตวัฒนา กรุงเทพมหานคร โทรศัพท์ 66(0) 2714-2400 โทรสาร 66(0) 2714-2401	ประกอบกิจการโรงผลิต พลังงานไฟฟ้าทุกประเภท	2,917,500	100 บาท	-	-	หุ้นสามัญ
9. บริษัท รถไฟฟ้ากรุงเทพ จำกัด (มหาชน) ที่ตั้งสำนักงานใหญ่ที่ เลขที่ 189 ถนนพระราม 9 แขวงห้วยขวาง เขตห้วยขวาง กรุงเทพมหานคร โทรศัพท์ 66(0) 2354-2000 โทรสาร 66(0) 2354-2000	ก่อสร้าง ดำเนินการ และ บำรุงรักษาระบบรถราง รถไฟ รถไฟฟ้าหรือระบบ ยานพาหนะที่ใช้พลังงาน อื่น ๆ	20,500,000,000	1 บาท	6,188,312,416	30.19%	หุ้นสามัญ
10. บริษัท ทางด่วนกรุงเทพ จำกัด (มหาชน) ที่ตั้งสำนักงานใหญ่ที่ เลขที่ 238/7 ถนนอโศก-ดินแดง แขวงบางกะปิ เขตห้วยขวาง กรุงเทพมหานคร โทรศัพท์ 66(0) 2641-4611 โทรสาร 66(0) 2641-4610	ดำเนินการก่อสร้างและ บริหารงานโครงการ ระบบทางด่วนขั้นที่ 2 และส่วนต่อขยายต่าง ๆ รวมทั้งธุรกิจที่เกี่ยวข้อง	770,000,000	10 บาท	116,669,550	15.15%	หุ้นสามัญ
11. บริษัท ไชยบุรี พาวเวอร์ จำกัด ที่ตั้งสำนักงานใหญ่ที่ บ้านเชียงยืน เมืองจันทบุรี นครหลวงเวียงจันทน์	ศึกษาสำรวจ และ ออกแบบโครงการ ก่อสร้างเขื่อนผลิตไฟฟ้า พลังน้ำในลำน้ำโขง บริเวณไชยบุรี ตาม สัญญาพัฒนาโครงการ ("PDA") กับรัฐบาล สาธารณรัฐประชาธิปไตย ประชาชนลาว	2,686,100,000	10 บาท	805,830,000	30.00%	หุ้นสามัญ



การลงทุนในบริษัทอื่น

หมายเหตุ

- บริษัท ช.การช่าง จำกัด (มหาชน) ถือหุ้นทางอ้อมในบริษัท ประปาปทุมธานี จำกัด ผ่านทาง บมจ.น้ำประปาไทย ซึ่งปัจจุบัน บมจ.ช.การช่าง ถือหุ้นใน บมจ.น้ำประปาไทย จำนวน 19.04 % และ บมจ.น้ำประปาไทย ถือหุ้นใน บริษัท ประปาปทุมธานี จำกัด จำนวน 98.00 %
- บริษัท ช.การช่าง จำกัด (มหาชน) ถือหุ้นทางอ้อมในบริษัท เซาท์อีสต์ เอเชีย เอนเนอร์จี จำกัด ผ่านทาง บริษัท ซีเค พาวเวอร์ จำกัด (มหาชน) ซึ่งปัจจุบัน บมจ.ช.การช่าง ถือหุ้นในบริษัท ซีเค พาวเวอร์ จำกัด (มหาชน) จำนวน 31.78 % และ บริษัท ซีเค พาวเวอร์ จำกัด (มหาชน) ถือหุ้นในบริษัท เซาท์อีสต์เอเชีย เอนเนอร์จี จำกัด จำนวน 56.00 %
- บริษัท ช.การช่าง จำกัด (มหาชน) ถือหุ้นทางอ้อมในบริษัท บางปะอิน โคเจนเนอเรชั่น จำกัด ผ่านทาง บริษัท ซีเค พาวเวอร์ จำกัด (มหาชน) ซึ่งปัจจุบันบริษัท ซีเค พาวเวอร์ จำกัด (มหาชน) ถือหุ้นในบริษัท บางปะอิน โคเจนเนอเรชั่น จำกัด จำนวน 65.00 %
- บริษัท ช.การช่าง จำกัด (มหาชน) ถือหุ้นทางอ้อมในบริษัท บางเขนชัย จำกัด ผ่านทาง บริษัท ซีเค พาวเวอร์ จำกัด (มหาชน) ซึ่งปัจจุบัน บริษัท ซีเค พาวเวอร์ จำกัด (มหาชน) ถือหุ้นในบริษัท บางเขนชัย จำกัด จำนวน 99.99 %
- บริษัท ช.การช่าง จำกัด (มหาชน) ถือหุ้นทางอ้อมในบริษัท นครราชสีมา โซลาร์ จำกัด ผ่านทาง บริษัท ซีเค พาวเวอร์ จำกัด (มหาชน) ซึ่งปัจจุบันบริษัท ซีเค พาวเวอร์ จำกัด (มหาชน) ถือหุ้นในบริษัท นครราชสีมา โซลาร์ จำกัด จำนวน 30.00 %
- บริษัท ช.การช่าง จำกัด (มหาชน) ถือหุ้นทางอ้อมในบริษัท เชียงราย โซลาร์ จำกัด ผ่านทาง บริษัท ซีเค พาวเวอร์ จำกัด (มหาชน) ซึ่งปัจจุบันบริษัท ซีเค พาวเวอร์ จำกัด (มหาชน) ถือหุ้นในบริษัท เชียงราย โซลาร์ จำกัด จำนวน 30.00 %

► บริษัทฯ มีการลงทุนในลักษณะกิจการร่วมค้า ดังนี้

ชื่อกิจการร่วมค้า	ลักษณะงาน	สัดส่วนการลงทุน
1. กลุ่มบริษัท ซีเคเออี คอนซอร์เตียม ซึ่งประกอบด้วย บริษัท ข.การช่าง จำกัด (มหาชน), บริษัท สถาปนิกหนึ่งร้อยสิบ จำกัด, บริษัท อรุณชัยเสรี คอนซัลติง เอนจิเนียริ่ง จำกัด, บริษัท เอ็นไวรอนเมนต์อล เอ็นจิเนียริ่ง คอนซัลแตนท์ จำกัด และบริษัท เอพซิลอน จำกัด ที่ตั้งสำนักงานใหญ่ที่ เลขที่ 587 ถนนสุขุมวิท แขวงดินแดง เขตดินแดง กรุงเทพมหานคร โทรศัพท์ 66(0) 2275-0026 โทรสาร 66(0) 2275-7029	ดำเนินการออกแบบรวมก่อสร้างโครงการพัฒนาเพื่อเพิ่มขีดความสามารถ ท่าอากาศยานกรุงเทพ	98.00%
2. กิจการร่วมค้า ซีเคทีที ซึ่งประกอบด้วย บริษัท ข.การช่าง จำกัด (มหาชน) และ บริษัท เอกซ์เปอร์ต ทรานสปอร์ต จำกัด ที่ตั้งสำนักงานใหญ่ที่ เลขที่ 587 ถนนสุขุมวิท แขวงดินแดง เขตดินแดง กรุงเทพมหานคร โทรศัพท์ 66(0) 2275-0026 โทรสาร 66(0) 2354-1919	ดำเนินการบริหารและจัดการโครงการตามข้อตกลงเกี่ยวกับสัมปทานเพื่อออกแบบ ผลิต จัดส่ง ติดตั้งทดสอบและเปิดใช้อุปกรณ์เอ็มแอลดี และเพื่อปฏิบัติการ และการบำรุงรักษาของรถไฟฟ้ามหานคร สายเฉลิมรัชมงคล	99.99%
3. กิจการร่วมค้า บีบีซีที ซึ่งประกอบด้วย บริษัท ข.การช่าง จำกัด (มหาชน), บิลฟิงเกอร์ แอนด์ เบร์เกอร์ โบดีเยน เกสเซลชอฟ, โตคิว คอนสตรัคชั่น คัมพานี ลิมิเต็ด และบริษัท ข.การช่าง-โตคิว คอนสตรัคชั่น จำกัด ที่ตั้งสำนักงานใหญ่ที่ เลขที่ 587 ถนนสุขุมวิท แขวงดินแดง เขตดินแดง กรุงเทพมหานคร โทรศัพท์ 66(0) 2275-0026 โทรสาร 66(0) 2275-7029	ก่อสร้างทางด่วน (สายบางปะอิน-ปากเกร็ด) (Sector D และ C1 A)	99.97%
4. กิจการร่วมค้า บีบีซีดี ซึ่งประกอบด้วย บิลฟิงเกอร์ เบร์เกอร์ เอจี, บริษัท ข.การช่าง จำกัด (มหาชน), วัลเทอร์เบา เอจี ที่ตั้งสำนักงานใหญ่ที่ เลขที่ 587 ถนนสุขุมวิท แขวงดินแดง เขตดินแดง กรุงเทพมหานคร โทรศัพท์ 66(0) 2275-0026 โทรสาร 66(0) 2275-7029	ก่อสร้างทางด่วน (สายบางนา บางพลี บางปะกง)	35.00%
5. กิจการร่วมค้า บีบีซีที ซึ่งประกอบด้วย บิลฟิงเกอร์ แอนด์ เบร์เกอร์ โบดีเยน เกสเซลชอฟ, บริษัท ข.การช่าง จำกัด (มหาชน), บริษัท ภูมาโก ภูมิ จำกัด, บริษัท โตคิว คอนสตรัคชั่น จำกัด ที่ตั้งสำนักงานใหญ่ที่ เลขที่ 587 ถนนสุขุมวิท แขวงดินแดง เขตดินแดง กรุงเทพมหานคร โทรศัพท์ 66(0) 2275-0026 โทรสาร 66(0) 2275-7029	ออกแบบและก่อสร้างโครงสร้างใต้ดิน โครงการรถไฟฟ้าสายได้ (หัวลำโพง-หัวขวง)	25.00%
6. กิจการร่วมค้า ซีเคแอลเอ็กซ์ ซึ่งประกอบด้วย บริษัท ข.การช่าง จำกัด (มหาชน) และ บริษัท ล็อกซ์เลย์ จำกัด (มหาชน) ที่ตั้งสำนักงานใหญ่ที่ เลขที่ 587 ถนนสุขุมวิท แขวงดินแดง เขตดินแดง กรุงเทพมหานคร โทรศัพท์ 66(0) 2275-0026 โทรสาร 66(0) 2275-7029	ดำเนินการก่อสร้างระบบเก็บค่าผ่านทางและระบบควบคุมความปลอดภัยด้านการจราจรของทางพิเศษสายบางพลี-สุขสวัสดิ์ และทางหลวงพิเศษหมายเลข 37 สายถนนวงแหวนรอบนอกกรุงเทพมหานคร (ตอนบางพลี-บางขุนเทียน ช่วงสุขสวัสดิ์-บางขุนเทียน)	75.00%
7. กิจการร่วมค้า ซีเคทีซี ซึ่งประกอบด้วย บริษัท ข.การช่าง จำกัด (มหาชน) และ โตคิว คอนสตรัคชั่น คัมพานี ลิมิเต็ด ที่ตั้งสำนักงานใหญ่ที่ เลขที่ 587 ถนนสุขุมวิท แขวงดินแดง เขตดินแดง กรุงเทพมหานคร โทรศัพท์ 66(0) 2275-0026 โทรสาร 66(0) 2275-7029	ดำเนินงานต่างๆ สำหรับโครงการก่อสร้างรถไฟฟ้าสายสีม่วง บางใหญ่-ราษฎร์บูรณะ ช่วงบางใหญ่-บางซื่อ สัญญาที่ 1 งานโครงสร้างยกกระดาน (ด้านทิศตะวันออก)	70.00%
8. กิจการร่วมค้า ข.การช่าง-กรุงธนเอ็นอีเออี ซึ่งประกอบด้วย บริษัท ข.การช่าง จำกัด (มหาชน) และ บริษัท กรุงธนเอ็นอีเออี จำกัด ที่ตั้งสำนักงานใหญ่ที่ เลขที่ 587 ถนนสุขุมวิท แขวงดินแดง เขตดินแดง กรุงเทพมหานคร โทรศัพท์ 66(0) 2275-0026 โทรสาร 66(0) 2275-7029	ดำเนินงานโครงการก่อสร้างระบบท่อส่งน้ำคลองพระองค์ไชยนาชิต-อ่างเก็บน้ำบางพระและอาคารประกอบ สัญญาที่ 1 โครงการผันน้ำจากพื้นที่ลุ่มน้ำเจ้าพระยาฝั่งตะวันออก-อ่างเก็บน้ำบางพระ จังหวัดชลบุรี	60.00%



การลงทุนในกิจการร่วมค้า

บุคคลอ้างอิง

นายทะเบียนหลักทรัพย์ : บริษัท ศูนย์รับฝากหลักทรัพย์ (ประเทศไทย) จำกัด
2/7 หมู่ 4 อาคารสถาบันวิทยาการตลาดทุน ตลาดหลักทรัพย์แห่งประเทศไทย ชั้น 2
โครงการนอร์ธปาร์ค ถนนวิภาวดีรังสิต กม.27 แขวงทุ่งสองห้อง เขตหลักสี่ กรุงเทพฯ 10210
โทรศัพท์ 0-2596-9000, 0-2596-9302-11
โทรสาร 0-2832-4994-6
หรือ 62 อาคารตลาดหลักทรัพย์แห่งประเทศไทย ชั้น 4, 7 ถนนรัชดาภิเษก แขวงคลองเตย
เขตคลองเตย กรุงเทพฯ 10110
โทรศัพท์ 0-2229-2800 โทรสาร 0-2359-1262-3

ผู้สอบบัญชี : นางสาวราพร ประภาศิริกุล ผู้สอบบัญชีรับอนุญาตเลขที่ 4579
นายณรงค์ พันดาวงษ์ ผู้สอบบัญชีรับอนุญาตเลขที่ 3315
นางสาวสุพรรณิ ดิเรยานันทกุล ผู้สอบบัญชีรับอนุญาตเลขที่ 4498
บริษัท สำนักงาน เอ็นส์ แอนด์ ยัง จำกัด
ชั้น 33 อาคารเลอริชดา 193/136-137 ถนนรัชดาภิเษกตัดใหม่ เขตคลองเตย กรุงเทพฯ 10110
โทรศัพท์ 0-2264-0777 โทรสาร 0-2264-0789-90

สถาบันทางการเงิน
ที่ติดต่อเป็นประจำ : 1. ธนาคารกรุงเทพ จำกัด (มหาชน)
333 ถ.สีลม แขวงสีลม เขตบางรัก กรุงเทพมหานคร 10500
2. ธนาคารกสิกรไทย จำกัด (มหาชน)
400/22 ถ.พหลโยธิน แขวงสามเสนใน เขตพญาไท กรุงเทพมหานคร 10400
3. ธนาคารกรุงไทย จำกัด (มหาชน)
35 ถ.สุขุมวิท แขวงคลองเตยเหนือ เขตวัฒนา กรุงเทพมหานคร 10110
4. ธนาคารไทยพาณิชย์ จำกัด (มหาชน)
9 ถ.รัชดาภิเษก แขวงจตุจักร เขตจตุจักร กรุงเทพมหานคร 10900
5. ธนาคารกรุงศรีอยุธยา จำกัด (มหาชน)
1222 ถ.พระรามที่ 3 แขวงบางโพงพาง เขตยานนาวา กรุงเทพมหานคร 10120
6. ธนาคาร ซีไอเอ็มบี ไทย จำกัด (มหาชน)
44 ถ.หลังสวน แขวงลุมพินี เขตปทุมวัน กรุงเทพมหานคร 10330

ที่ปรึกษากฎหมาย : บริษัท เดอะลีสจิสท์ จำกัด
990 อาคารอับดุลราฮิม ชั้น 9 ถนนพระราม 4 แขวงสีลม เขตบางรัก กรุงเทพฯ 10500
โทรศัพท์ 0-2636-1111, โทรสาร 0-2636-0000

นายทะเบียนหุ้นกู้ และ ผู้แทนผู้ถือหุ้นกู้ :

ลำดับที่	ชื่อหุ้นกู้	นายทะเบียนหุ้นกู้	ผู้แทนผู้ถือหุ้นกู้
1	หุ้นกู้ของบริษัท ช. การช่าง จำกัด (มหาชน) ครั้งที่ 1/2552 ชุดที่ 2 ครบกำหนดไถ่ถอนปี พ.ศ. 2557	ธนาคาร ซีไอเอ็มบี ไทย จำกัด (มหาชน)	ธนาคาร ซีไอเอ็มบี ไทย จำกัด (มหาชน)
2	หุ้นกู้ของบริษัท ช. การช่าง จำกัด (มหาชน) ครั้งที่ 1/2553 ครบกำหนดไถ่ถอนปี พ.ศ. 2557	ธนาคาร ซีไอเอ็มบี ไทย จำกัด (มหาชน)	ธนาคาร ซีไอเอ็มบี ไทย จำกัด (มหาชน)
3	หุ้นกู้ของบริษัท ช.การช่าง จำกัด (มหาชน) ครั้งที่ 2/2553 ชุดที่ 2 ครบกำหนดไถ่ถอนปี พ.ศ. 2558	ธนาคารไทยพาณิชย์ จำกัด (มหาชน)	-
4	หุ้นกู้ของบริษัท ช. การช่าง จำกัด (มหาชน) ครั้งที่ 1/2554 ครบกำหนดไถ่ถอนปี พ.ศ. 2558	ธนาคารกรุงศรีอยุธยา จำกัด (มหาชน)	ธนาคาร ซีไอเอ็มบี ไทย จำกัด (มหาชน)
5	หุ้นกู้ของบริษัท ช. การช่าง จำกัด (มหาชน) ครั้งที่ 2/2554 ชุดที่ 1 ครบกำหนดไถ่ถอนปี พ.ศ. 2559	ธนาคารกรุงศรีอยุธยา จำกัด (มหาชน)	ธนาคาร ซีไอเอ็มบี ไทย จำกัด (มหาชน)
6	หุ้นกู้ของบริษัท ช. การช่าง จำกัด (มหาชน) ครั้งที่ 2/2554 ชุดที่ 2 ครบกำหนดไถ่ถอนปี พ.ศ. 2561	ธนาคารกรุงศรีอยุธยา จำกัด (มหาชน)	ธนาคาร ซีไอเอ็มบี ไทย จำกัด (มหาชน)
7	หุ้นกู้ของบริษัท ช. การช่าง จำกัด (มหาชน) ครั้งที่ 1/2555 ครบกำหนดไถ่ถอนปี พ.ศ. 2560	ธนาคารกสิกรไทย จำกัด (มหาชน)	ธนาคาร ซีไอเอ็มบี ไทย จำกัด (มหาชน)
8	หุ้นกู้ของบริษัท ช. การช่าง จำกัด (มหาชน) ครั้งที่ 1/2556 ครบกำหนดไถ่ถอนปี พ.ศ. 2562	ธนาคารกสิกรไทย จำกัด (มหาชน)	ธนาคาร ซีไอเอ็มบี ไทย จำกัด (มหาชน)

2 ข้อมูลสำคัญอื่น

- ไม่มี -

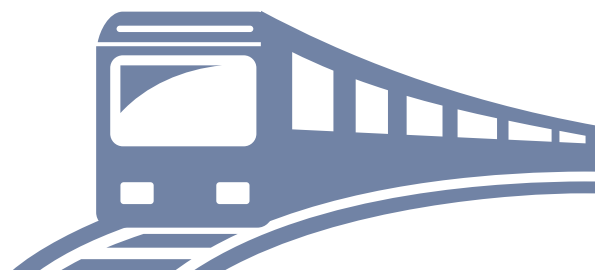

PART

2

การจัดการและ
การกำกับดูแลกิจการ



โครงการรถไฟฟ้าสายสีเขียว

ข้อมูลหลักกรัพย์และผู้ถือหุ้น

1 จำนวนทุนจดทะเบียนและทุนชำระแล้ว

1) ณ วันที่ 31 ธันวาคม 2556 บริษัทมีทุนจดทะเบียนจำนวน 1,652,585,336 บาท เรียกชำระแล้ว 1,652,585,336 บาท แบ่งเป็นหุ้นสามัญ 1,652,585,336 หุ้น มูลค่าหุ้นละ 1 บาท

2) บริษัทฯ ไม่มีหุ้นประเภทอื่นที่มีสิทธิหรือเงื่อนไขแตกต่างจากหุ้นสามัญ

บริษัทฯ ไม่มีโครงการออกและเสนอขายหุ้นหรือหลักทรัพย์แปลงสภาพให้กองทุนรวมเพื่อผู้ลงทุนซึ่งเป็นคนต่างด้าว (Thai Trust Fund) และไม่มีการออกตราสารแสดงสิทธิในผลตอบแทนที่เกิดจากหลักทรัพย์อ้างอิง (NVDR)

2 ผู้ถือหุ้น

1. รายชื่อผู้ถือหุ้นใหญ่

ก. กลุ่มผู้ถือหุ้นที่ถือหุ้นสูงสุด 10 รายแรก

รายชื่อผู้ถือหุ้นรายใหญ่ ณ วันที่ 19 กันยายน 2556
(วันปิดสมุดทะเบียนผู้ถือหุ้นครั้งสุดท้าย)

รายชื่อผู้ถือหุ้นใหญ่	จำนวนหุ้นที่ถือ	สัดส่วนการถือหุ้น (%)
1. กลุ่มตระกูลตรีวิศวะเวทย์		
1.1 นางโสภิตา ตรีวิศวะเวทย์	13,678,200	0.828
1.2 นายปลิว ตรีวิศวะเวทย์	16,325,851	0.988
1.3 นายประเสริฐ ตรีวิศวะเวทย์	10,902,400	0.659
1.4 นางสาวเกษม ตรีวิศวะเวทย์	3,844,285	0.233
1.5 นายกำธร ตรีวิศวะเวทย์	71,000	0.004
1.6 บริษัท มหาศิริ สยาม จำกัด ¹	332,109,625	20.096
1.7 บริษัท ช.การช่าง โฮลดิ้ง จำกัด ²	171,216,127	10.361
1.8 บริษัท ซีเค.ออฟฟิศ ทาวเวอร์ จำกัด ³	91,071,427	5.511
1.9 บริษัท ที่ดินบางปะอิน จำกัด ⁴	17,692,500	1.071
2. ธนาคารกรุงเทพ จำกัด (มหาชน)	38,000,000	2.299
3. STATE STREET BANK EUROPE LIMITED ⁵	34,871,248	2.110
4. บริษัท ไทยเอ็นวีดีอาร์ จำกัด ⁶	33,692,656	2.039
5. นายกำพล วีระเทพสุภรณ์	21,000,000	1.271
6. บริษัท ไฮสตีล โปรดักส์ จำกัด	17,417,400	1.054
7. กองทุนเปิด ไทย แวลู โฟกัส อีควิตี้ ปันผล	16,320,700	0.988
8. นางสาวโสพิน ชัยวิกรัย	14,900,000	0.902
9. นายสุชน สิริวรการวณิชย์	13,000,000	0.787
10. นายเฉลิมชัย มหากิจศิริ	11,463,600	0.694

หมายเหตุ:

¹บริษัท มหาศิริ สยาม จำกัด มีผู้ถือหุ้นประกอบด้วย

รายชื่อผู้ถือหุ้นใหญ่	จำนวนหุ้นที่ถือ	สัดส่วนการถือหุ้น (%)
นายถาวร ตริวิศวะเวทย์	2,411,473	26.80
นายประเสริฐ ตริวิศวะเวทย์	2,281,895	25.35
นายเทพ ตริวิศวะเวทย์	937,837	10.42
นางสาวรวงข้าว พรหมแพทย์	621,213	6.90
นายปลิว ตริวิศวะเวทย์	1,993,633	22.15
นายกำธร ตริวิศวะเวทย์	753,948	8.38
นางสายเกษม ตริวิศวะเวทย์	1	0.00
รวม	9,000,000	100.00

²บริษัท ช.การช่าง โฮลดิ้ง จำกัด มีผู้ถือหุ้นประกอบด้วย

รายชื่อผู้ถือหุ้นใหญ่	จำนวนหุ้นที่ถือ	สัดส่วนการถือหุ้น (%)
บริษัท ชลเวย์โยธา จำกัด	1,050,000	12.50
บริษัท ถาวรวงค์ จำกัด	1,050,000	12.50
บริษัท เวทย์ประเสริฐ จำกัด	1,050,000	12.50
บริษัท นำพลก่อสร้าง จำกัด	1,050,000	12.50
นายณัฐพงศ์ คุ้มมี	1,050,000	12.50
บริษัท เอกกำธร จำกัด	1,050,000	12.50
บริษัท มหาศิริ สยาม จำกัด	2,100,000	25.00
รวม	8,400,000	100.00

³บริษัท ซี.เค.ออฟฟิศ ทาวเวอร์ จำกัด มีผู้ถือหุ้นประกอบด้วย

รายชื่อผู้ถือหุ้นใหญ่	จำนวนหุ้นที่ถือ	สัดส่วนการถือหุ้น (%)
นายถาวร ตริวิศวะเวทย์	375,000	12.50
นายปลิว ตริวิศวะเวทย์	375,000	12.50
นายประเสริฐ ตริวิศวะเวทย์	375,000	12.50
นายเทพ ตริวิศวะเวทย์	375,000	12.50
นายอัม ตริวิศวะเวทย์	375,000	12.50
นายกำธร ตริวิศวะเวทย์	375,000	12.50
บริษัท มหาศิริ สยาม จำกัด	750,000	25.00
รวม	3,000,000	100.00

⁴บริษัท ที่ดินบางปะอิน จำกัด มีผู้ถือหุ้นประกอบด้วย

รายชื่อผู้ถือหุ้นใหญ่	จำนวนหุ้นที่ถือ	สัดส่วนการถือหุ้น (%)
นายถาวร ตริวิศวเวทย์	200,000	8.33
นายประเสริฐ ตริวิศวเวทย์	200,000	8.33
นางสาวจิรพร ยอดแสง	200,000	8.33
นายปลิว ตริวิศวเวทย์	200,000	8.33
นายเทพ ตริวิศวเวทย์	200,000	8.33
นายกำธร ตริวิศวเวทย์	200,000	8.33
บริษัท มหาศิริ สยาม จำกัด	600,000	25.00
บริษัท ซีเค.ออฟฟิศ ทาวเวอร์ จำกัด	600,000	25.00
รวม	2,400,000	100.00

⁵บริษัทจดทะเบียนที่ต่างประเทศ ซื้อขายหุ้นในตลาดหลักทรัพย์แห่งประเทศไทย โดยไม่ได้เปิดเผยว่าถือหุ้นเพื่อตนเองหรือเพื่อบุคคลอื่น บริษัทไม่มีอำนาจที่จะขอให้ผู้ถือหุ้นดังกล่าวเปิดเผยข้อมูลเช่นนั้น

⁶บริษัทย่อยในตลาดหลักทรัพย์จัดตั้งขึ้น NVDR มีลักษณะเป็นหลักทรัพย์จดทะเบียนโดยอัตโนมัติ (Automatic List) ผู้ลงทุนใน NVDR จะได้รับสิทธิประโยชน์ทางการเงินต่างๆ เสมือนการลงทุนในหุ้นสามัญของบริษัท แต่ไม่มีสิทธิในการออกเสียงในที่ประชุมผู้ถือหุ้น

ข. บริษัทไม่มีกลุ่มผู้ถือหุ้นรายใหญ่ที่โดยพฤตินัยมีอิทธิพลต่อการกำหนดนโยบายการจัดการหรือการดำเนินงานของบริษัทอย่างมีนัยสำคัญ

2. ข้อตกลงระหว่างผู้ถือหุ้นใหญ่ (shareholders' agreement)

ไม่มีกรณีที่กลุ่มผู้ถือหุ้นรายใหญ่มีข้อตกลงระหว่างกันในเรื่องที่มีผลกระทบต่อการออกและเสนอขายหลักทรัพย์หรือการบริหารงานของบริษัทโดยที่ข้อตกลงดังกล่าวมีบริษัทร่วมลงนามด้วย



3 การออกหลักทรัพย์อื่น

1. บริษัทไม่มีหลักทรัพย์แปลงสภาพ
2. บริษัทมีหลักทรัพย์ที่เป็นตราสารหนี้ ได้แก่ หุ้นกู้ โดยมีลักษณะดังนี้

หุ้นกู้ของบริษัทที่ยังไม่ครบกำหนดไถ่ถอน ณ วันที่ 31 ธันวาคม 2556

สัญลักษณ์ หุ้นกู้	วันที่ออก หุ้นกู้	มูลค่าหุ้นกู้ ณ วันออก หุ้นกู้ (ล้านบาท)	มูลค่าหุ้นกู้ ณ 31 ธ.ค. 56 (ล้านบาท)	อายุหุ้นกู้ (ปี)	วันครบ กำหนด ไถ่ถอนหุ้นกู้	อัตราดอกเบี้ย (ต่อปี)	ประเภทของ การเสนอ ขาย*	การจัดอันดับ ความน่าเชื่อ ถือ ณ 24 ม.ค. 57
CK142A	6 ก.พ. 52	883.80	883.80	5.0	6 ก.พ. 57	ปีที่ 1-2 : 5.50% ปีที่ 3-5 : 6.30%	PO	BBB+
CK143A	25 มี.ค. 53	1,100.00	1,100.00	4.0	25 มี.ค. 57	4.90%	PP / II / HNW	BBB+
CK157A	9 ก.ค. 53	1,000.00	1,000.00	5.0	9 ก.ค. 58	4.75%	PP 10 persons	BBB+
CK154A	28 เม.ย. 54	2,000.00	2,000.00	4.0	28 เม.ย. 58	ปีที่ 1-2 : 4.90% ปีที่ 3-4 : 5.50%	PO	BBB+
CK167A	28 ต.ค. 54	2,000.00	2,000.00	4.9	28 ก.ค. 59	ปีที่ 1-2 : 5.25% ปีที่ 3-4 : 5.75% 9 เดือนสุดท้าย : 6.25%	PO	BBB+
CK187A	28 ต.ค. 54	1,000.00	1,000.00	6.9	28 ก.ค. 61	ปีที่ 1-2 : 5.40% ปีที่ 3-4 : 5.75% ปีที่ 5-6 : 6.25% 9 เดือนสุดท้าย : 6.75%	PO	BBB+
CK174A	18 ก.ค. 55	2,000.00	2,000.00	4.9	18 เม.ย. 60	5.50%	PO	BBB+
CK193A	7 มิ.ย. 56	4,000.00	4,000.00	5.9	7 มี.ค. 62	5.00%	PO	BBB+
รวม		13,983.80	13,983.80					

หมายเหตุ :

- PO คือ การเสนอขายในกรณีทั่วไปให้แก่ผู้ลงทุนทุกประเภท
- II/HNW คือ การเสนอขายให้แก่ผู้ลงทุนสถาบันและผู้ลงทุนรายใหญ่
- PP คือ การเสนอขายหลักทรัพย์แบบเจาะจง

การจัดอันดับความน่าเชื่อถือครั้งหลังสุดของหุ้นกู้

ทริสเรทติ้งคงอันดับเครดิตองค์กรและหุ้นกู้ไม่มีประกันของบริษัท ข.การช่าง จำกัด (มหาชน) ที่ระดับ “BBB+” ณ วันที่ 24 มกราคม 2557 โดยปรับแนวโน้มอันดับเครดิตของบริษัทเป็น “Positive” หรือ “บวก” จากเดิมที่ “Stable” หรือ “คงที่” สะท้อนถึงสัดส่วนภาระหนี้และความยืดหยุ่นทางการเงินของบริษัทที่ปรับตัวดีขึ้นหลังการปรับโครงสร้างทางธุรกิจ อันมีผลทำให้บริษัทสามารถรับรู้มูลค่าตลาดของหุ้นของบริษัท น้ำประปาไทย จำกัด (มหาชน) (TTW) ตลอดจนช่วยเสริมสภาพคล่องให้แก่หุ้นที่บริษัทถืออยู่ใน บริษัท ซีเค พาวเวอร์ จำกัด (มหาชน) (CKP) และหมดความกังวลเรื่องการให้ความช่วยเหลือทางการเงินอย่างต่อเนื่องแก่ บริษัท รถไฟฟ้ากรุงเทพ จำกัด (มหาชน) (BMCL) อันดับเครดิตอาจปรับเพิ่มขึ้นหากบริษัทสามารถรักษ้อัตรากำไรให้อยู่ใน

ระดับสูงกว่า 5% และอัตราส่วนเงินกู้รวมต่อโครงสร้างเงินทุน (ไม่รวมเงินกู้เพื่อโครงการรถไฟฟ้าสายสีม่วง สัญญาที่ 4) ในระดับต่ำกว่า 67% หรือเงินกู้รวมต่อส่วนของผู้ถือหุ้นต่ำกว่า 2 เท่า ต่อไปนี้ อันดับเครดิตองค์กรและหุ้นกู้ของบริษัทยังสะท้อนถึงความเป็นผู้นำในธุรกิจรับเหมาก่อสร้างในประเทศไทย ตลอดจนผลงานที่เป็นที่ยอมรับในโครงการก่อสร้างพื้นฐานและโครงการที่ต้องการความเชี่ยวชาญเฉพาะทาง รวมทั้งความยืดหยุ่นทางการเงินจากมูลค่าเงินลงทุนเชิงกลยุทธ์ อย่างไรก็ตาม ความแข็งแกร่งดังกล่าวลดทอนลงบางส่วนจากความผันผวนในอุตสาหกรรมก่อสร้าง ตลอดจนความเสี่ยงของสัญญาที่มีลักษณะต่อหน่วยแบบคงที่ (Fixed-price Contract) และภาระหนี้ที่สูงของบริษัท

4 นโยบายการจ่ายเงินปันผล

บริษัทฯ มีนโยบายในการจ่ายเงินปันผลให้แก่ผู้ถือหุ้นในอัตราที่คาดว่าจะจ่ายประมาณไม่ต่ำกว่าร้อยละ 40 ของกำไรสุทธิหลังหักภาษีแล้วในแต่ละปีโดยจ่ายในปีถัดไป หากไม่มีเหตุจำเป็นอื่นใดและหากการจ่ายเงินปันผลนั้นจะไม่มีผลกระทบต่อการทำงานของบริษัทฯ อย่างมีสาระสำคัญ

ในส่วนของบริษัทย่อย กิจการร่วมค้า และ บริษัทที่เกี่ยวข้องของบริษัทฯ ยังไม่ได้กำหนดนโยบายการจ่ายเงินปันผล



โครงสร้างการจัดการ

1 คณะกรรมการบริษัท

ณ วันที่ 31 ธันวาคม 2556 คณะกรรมการของบริษัท ประกอบด้วยกรรมการ 12 ท่าน ดังมีรายชื่อต่อไปนี้
(รายละเอียดปรากฏตามเอกสารแนบ 1)

รายชื่อกรรมการ	ตำแหน่ง	ประเภท กรรมการ	จำนวนครั้ง การประชุม คณะกรรมการ	การเข้าร่วม การประชุม คณะกรรมการ
1. นายอัศวิน คงสิริ	ประธานกรรมการบริษัท	กรรมการอิสระ	7	7
2. นายปลิว ตรีวิศวะเวทย์	กรรมการบริษัท ประธานกรรมการบริหาร กรรมการสรรหาและกำหนดค่าตอบแทน กรรมการบริษัทภิบาลและบริหารความเสี่ยง กรรมการผู้จัดการใหญ่	กรรมการ ที่เป็นผู้บริหาร	7	7
3. นายวิฑูร เตชะทัศน์สุนทร	กรรมการบริษัท ประธานกรรมการตรวจสอบ ประธานกรรมการบริษัทภิบาล และบริหารความเสี่ยง กรรมการสรรหาและกำหนดค่าตอบแทน	กรรมการอิสระ	7	7
4. นายดอน ปรมดีวินัย	กรรมการบริษัท กรรมการตรวจสอบ ประธานกรรมการสรรหาและกำหนดค่าตอบแทน ประธานกรรมการความรับผิดชอบต่อสังคม และสิ่งแวดล้อม	กรรมการอิสระ	7	6
5. นายถวัลย์ศักดิ์ สุขะวรรณ	กรรมการบริษัท กรรมการตรวจสอบ กรรมการบริษัทภิบาลและบริหารความเสี่ยง	กรรมการอิสระ	7	7
6. นายภาวิช ทองโรจน์	กรรมการบริษัท กรรมการความรับผิดชอบต่อสังคมและสิ่งแวดล้อม	กรรมการอิสระ	7	6
7. นายณรงค์ แสงสุริยะ	กรรมการบริษัท กรรมการบริหาร กรรมการสรรหาและกำหนดค่าตอบแทน กรรมการบริษัทภิบาลและบริหารความเสี่ยง	กรรมการ ที่เป็นผู้บริหาร	7	7
8. นายกำธร ตรีวิศวะเวทย์	กรรมการบริษัท กรรมการบริหาร	กรรมการ ที่ไม่เป็นผู้บริหาร	7	6
9. นายประเสริฐ มรัตนะพร	กรรมการบริษัท กรรมการบริหาร กรรมการความรับผิดชอบต่อสังคมและสิ่งแวดล้อม	กรรมการ ที่เป็นผู้บริหาร	7	7
10. นายรัตน์ สันตอรณพ	กรรมการบริษัท กรรมการบริหาร	กรรมการ ที่เป็นผู้บริหาร	7	6
11. นายสมบัติ กิจจาลักษณ์	กรรมการบริษัท	กรรมการ ที่ไม่เป็นผู้บริหาร	7	7
12. นายอนุกุล ตันติมาสน์	กรรมการบริษัท กรรมการบริหาร	กรรมการ ที่เป็นผู้บริหาร	7	7

กรรมการผู้มีอำนาจลงลายมือชื่อผูกพันบริษัท ได้แก่ นายปลิว ตริวิศเวทย์ กรรมการผู้จัดการใหญ่ นายกำธร ตริวิศเวทย์ นายณรงค์ แสงสุริยะ นายประเสริฐ มริตตะพร สองในสี่คนนี้ลงลายมือชื่อร่วมกันและประทับตราสำคัญของบริษัท หรือ หนึ่งในสี่คนนี้ลงลายมือชื่อร่วมกับ นายรัตน์ สันตอรณพ หรือ นายสมบัติ กิจจาลักษณ์ หรือ นายอนุกุล ตันติมาสน์ รวมเป็นสองคนและประทับตราสำคัญของบริษัท

อำนาจหน้าที่ของคณะกรรมการบริษัท

- 1) กำหนดนโยบายและทิศทางการดำเนินงานของบริษัท และกำกับดูแลฝ่ายจัดการดำเนินการให้เป็นไปตามนโยบายที่กำหนด ตลอดจนการดำเนินการให้มีระบบการควบคุมภายในที่มีประสิทธิภาพและประสิทธิผล และมีความตั้งใจที่จะดำเนินธุรกิจอย่างต่อเนื่อง
- 2) ปฏิบัติหน้าที่เป็นไปตามกฎหมาย วัตถุประสงค์ และข้อบังคับของบริษัท ตลอดจนมติที่ประชุมผู้ถือหุ้นด้วยความซื่อสัตย์ สุจริต และระมัดระวังรักษาผลประโยชน์ของบริษัท
- 3) รับผิดชอบในการจัดทำงบดุลและบัญชีกำไรขาดทุน ณ วันสิ้นสุดของรอบบัญชีของบริษัท ให้มีความถูกต้องและแสดงถึงฐานะของบริษัทที่เป็นจริงและถูกต้อง ซึ่งได้ปฏิบัติตามมาตรฐานการบัญชีที่รับรองโดยทั่วไป ซึ่งได้มีการตรวจสอบโดยผู้สอบบัญชีของบริษัท เพื่อนำเสนอต่อที่ประชุมผู้ถือหุ้นในการประชุมสามัญผู้ถือหุ้นประจำปี เพื่อพิจารณาและอนุมัติ
- 4) ให้ความสำคัญต่อหน้าที่การเปิดเผยสารสนเทศของบริษัท ตามข้อบังคับตลาดหลักทรัพย์แห่งประเทศไทย เรื่องหลักเกณฑ์ และวิธีการเกี่ยวกับการเปิดเผยสารสนเทศและการปฏิบัติการใดๆ ของบริษัท จดทะเบียน เพื่อเปิดเผยสารสนเทศที่สำคัญและจำเป็นต่อการตัดสินใจลงทุนในหลักทรัพย์ให้ประชาชนทราบ
- 5) คณะกรรมการอาจแต่งตั้งบุคคลอื่นขึ้น เพื่อให้ดำเนินการกิจการของบริษัท ภายใต้การกำกับดูแลของคณะกรรมการหรือกรรมการผู้จัดการ หรืออาจมอบอำนาจเพื่อให้บุคคลดังกล่าวมีอำนาจตามที่คณะกรรมการเห็นสมควร และภายในเวลาที่คณะกรรมการเห็นสมควร และคณะกรรมการอาจยกเลิก เพิกถอนหรือเปลี่ยนแปลงแก้ไขอำนาจ นั้นได้ ทั้งนี้ การมอบอำนาจดังกล่าวจะไม่เป็นการมอบอำนาจที่ทำให้ผู้รับมอบอำนาจสามารถอนุมัติรายการที่ผู้รับมอบอำนาจ หรือบุคคลที่อาจมีความขัดแย้ง มีส่วนได้เสีย หรืออาจมีความขัดแย้งทางผลประโยชน์ในลักษณะอื่นกับบริษัทหรือบริษัทย่อย
- 6) พิจารณาและให้ความเห็นชอบต่อการเพิ่มทุน การออกหุ้นกู้ เพื่อนำเสนออนุมัติจากที่ประชุมผู้ถือหุ้นต่อไป
- 7) พิจารณาอนุมัติค่าใช้จ่ายในการดำเนินงานในวงเงินที่เกินอำนาจกรรมการผู้จัดการ ให้นำเสนอขออนุมัติต่อที่ประชุมกรรมการบริษัทต่อไป

ทั้งนี้ อำนาจในการดำเนินการดังกล่าวข้างต้น ไม่รวมถึงการดำเนินการเกี่ยวกับรายการที่เกี่ยวข้องกัน และรายการได้มาหรือจำหน่ายไปซึ่งทรัพย์สินที่สำคัญของบริษัทจดทะเบียน ตามกฎเกณฑ์ของสำนักงานคณะกรรมการกำกับหลักทรัพย์และตลาดหลักทรัพย์/ตลาดหลักทรัพย์แห่งประเทศไทย และบริษัทจะต้องปฏิบัติให้เป็นไปตามกฎ ระเบียบ และข้อบังคับของตลาดหลักทรัพย์ฯ ที่เกี่ยวข้องกับเรื่องนั้นๆ นอกจากนี้ อำนาจดังกล่าวข้างต้นไม่รวมถึงเรื่องอื่นๆ ที่ข้อบังคับของ บริษัทฯ กำหนดให้ต้องขออนุมัติจากมติที่ประชุมผู้ถือหุ้น

อำนาจหน้าที่ของประธานกรรมการบริษัท

- 1) ดูแลการบริหารจัดการในการกำหนดทิศทางการดำเนินธุรกิจ ให้คำแนะนำ รวมถึงการกำกับ ควบคุม ติดตามการบริหารงานผ่านคณะกรรมการบริหารและกรรมการผู้จัดการ
- 2) ทำหน้าที่กำหนดนโยบายของบริษัท ร่วมกับคณะกรรมการบริษัทโดยจะมีการพิจารณาและกำหนดเป้าหมายทางธุรกิจร่วมกับฝ่ายบริหาร
- 3) ทำหน้าที่ประธานในที่ประชุมทั้งการประชุมคณะกรรมการบริษัทและการประชุมผู้ถือหุ้น เพื่อควบคุมและดำเนินการให้การประชุมมีประสิทธิภาพและประสิทธิผล โดยสนับสนุนให้กรรมการบริษัททุกคนได้มีส่วนร่วมในการประชุมและแสดงความเห็นอย่างเป็นอิสระ

โครงสร้างกรรมการบริษัทย่อย

ณ วันที่ 31 ธันวาคม 2556 คณะกรรมการของบริษัทย่อยประกอบด้วยบุคคลผู้ทรงคุณวุฒิ ดังต่อไปนี้

- บริษัท คอนสตรัคชั่น แมททีเรียล ซีพีพลาย จำกัด
 1. นายปลิว ตริวิศเวทย์ ประธานกรรมการบริษัท
 2. นายกำธร ตริวิศเวทย์ กรรมการบริษัท
 3. นายสิทธิเดช ตริวิศเวทย์ กรรมการบริษัท
 4. นายณรงค์ แสงสุริยะ กรรมการบริษัท
 5. นายประเสริฐ มริตตะนพพร กรรมการบริษัท
 6. นายประสาร เจือจรัสศักดิ์ กรรมการบริษัท
- บริษัท ซี.การช่าง-โตเกียว คอนสตรัคชั่น จำกัด
 1. นายปลิว ตริวิศเวทย์ ประธานกรรมการบริษัท
 2. นายกำธร ตริวิศเวทย์ กรรมการบริษัท
 3. นายเทพ ตริวิศเวทย์ กรรมการบริษัท
 4. นายยิ้ม ตริวิศเวทย์ กรรมการบริษัท
 5. นายณรงค์ แสงสุริยะ กรรมการบริษัท
 6. นายประเสริฐ มริตตะนพพร กรรมการบริษัท
 7. นายฮิเดโอะ มียากาวา กรรมการบริษัท
 8. นายทสึเนโอะ อิชิกะ กรรมการบริษัท
 9. นายคุนิโตะ ซาโตะ กรรมการบริษัท
 10. นายमितสึโร เทราดะ กรรมการบริษัท
 11. นายโทชิอากิ นาคามูระ กรรมการบริษัท
- บริษัท ซี.การช่าง (ลาว) จำกัด
 1. นายรัตน์ สันตอรณพ กรรมการบริษัท

2 ผู้บริหาร

ณ วันที่ 31 ธันวาคม 2556 บริษัทมีผู้บริหาร⁽¹⁾ จำนวน 10 ท่าน (รายละเอียดปรากฏตามเอกสารแนบ 1) ดังนี้

รายชื่อผู้บริหาร	ตำแหน่ง
1. นายปลิว ตรีวิศวะเวทย์	กรรมการผู้จัดการใหญ่
2. นายณรงค์ แสงสุริยะ	รองกรรมการผู้จัดการใหญ่อาวุโส กลุ่มงานปฏิบัติการ
3. นายประเสริฐ มิตตนะพร	รองกรรมการผู้จัดการใหญ่อาวุโส กลุ่มงานบริหาร
4. นายรัตน์ สันตอรณพ	ผู้ช่วยกรรมการผู้จัดการใหญ่ สายงานก่อสร้าง 1
5. นายวิบูลย์ มงคลปิยะธนา	ผู้ช่วยกรรมการผู้จัดการใหญ่ สายงานก่อสร้าง 2
6. นายวัชร แสงหัตถพัฒนา	ผู้ช่วยกรรมการผู้จัดการใหญ่ สายงานวิศวกรรม
7. นายพงษ์สฤทธ์ ตันติสุนิชย์กุล	ผู้ช่วยกรรมการผู้จัดการใหญ่ สายงานพัฒนาธุรกิจ
8. นายสิทธิเดช ตรีวิศวะเวทย์	ผู้ช่วยกรรมการผู้จัดการใหญ่ สายงานจัดซื้อ
9. นายวรพจน์ อุซุโงะอุยวงศ์	ผู้ช่วยกรรมการผู้จัดการใหญ่ สายงานบัญชีและการเงิน
10. นายอนุกุล ตันติมาสน์	ผู้ช่วยกรรมการผู้จัดการใหญ่ สายงานทรัพยากรมนุษย์และบริหารทั่วไป

หมายเหตุ: ⁽¹⁾ตามคำนิยาม “ผู้บริหาร” ของสำนักงานคณะกรรมการกำกับหลักทรัพย์และตลาดหลักทรัพย์

อำนาจหน้าที่ของกรรมการผู้จัดการใหญ่

กรรมการผู้จัดการใหญ่มีอำนาจหน้าที่ดำเนินการควบคุมและบริหารธุรกิจหลักของบริษัท และดูแลกิจการทั้งปวงของบริษัทให้เป็นไปตามมติและนโยบายที่ได้รับมอบจากคณะกรรมการบริษัท และตามคำแนะนำของคณะกรรมการบริษัท ทั้งนี้ คณะกรรมการบริษัทจะทำการประเมินผลการปฏิบัติหน้าที่ของกรรมการผู้จัดการใหญ่เทียบกับเป้าหมายที่กำหนดไว้

เป็นประจำทุกปี โดยคณะกรรมการสรรหาและกำหนดค่าตอบแทนจะเป็นผู้พิจารณาค่าตอบแทนสำหรับกรรมการผู้จัดการใหญ่ โดยประเมินจากการปฏิบัติงานในปีที่ผ่านมา และนำเสนอคณะกรรมการบริษัทเพื่อพิจารณาอนุมัติตามหลักเกณฑ์

โครงสร้างการบริหารจัดการของบริษัท ณ วันที่ 31 ธันวาคม 2556

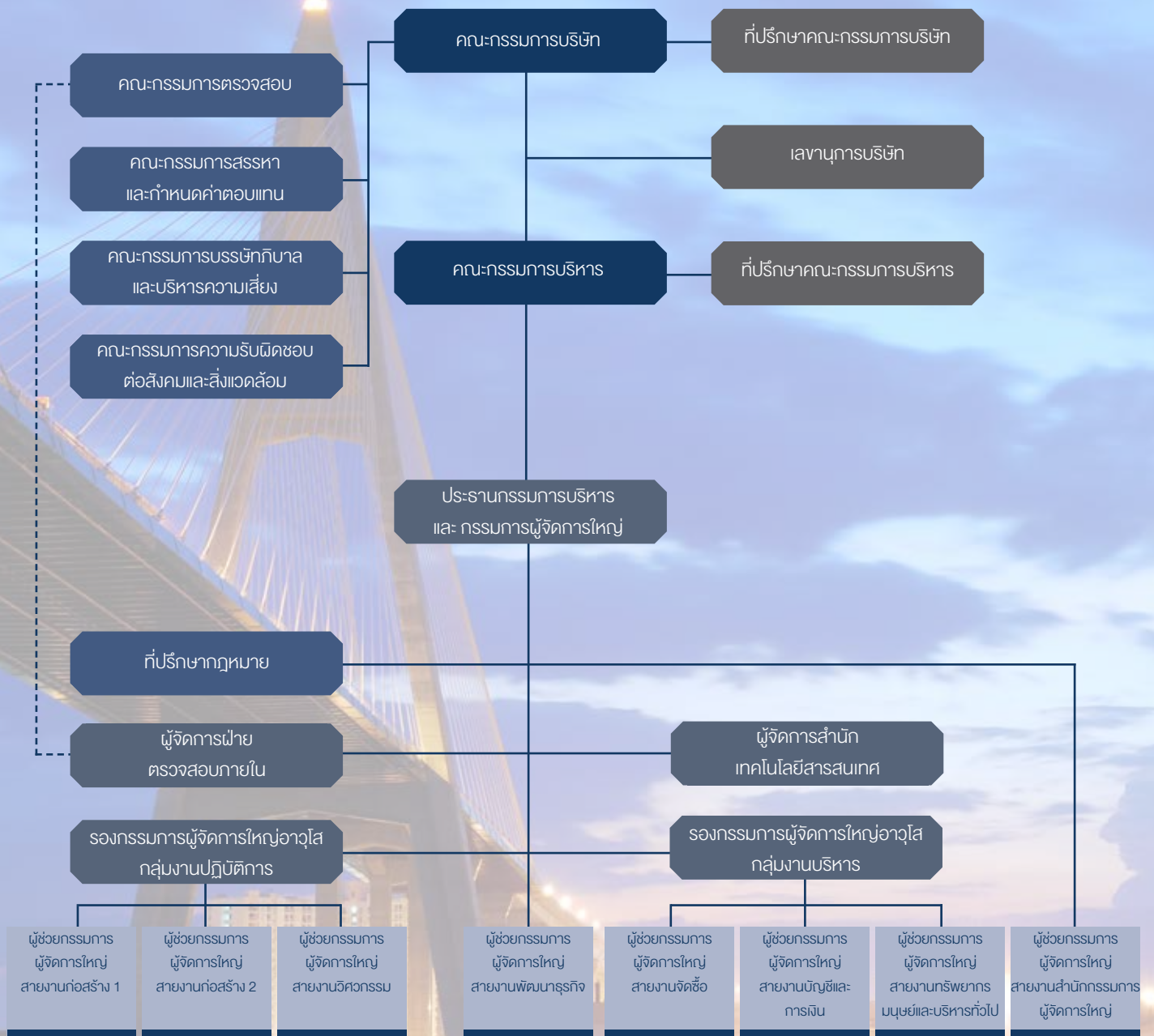

3 เสนาญการบริษัท

ที่ประชุมคณะกรรมการบริษัท ครั้งที่ 2/2556 เมื่อวันที่ 28 พฤษภาคม 2556 ได้แต่งตั้งนายณัฐวุฒิ ตรีวิศวะเวทย์ ให้ดำรงตำแหน่งเลขานุการบริษัท (ข้อมูลของเลขานุการบริษัทตามรายละเอียดที่ปรากฏในเอกสารแนบ 1) โดยมีหน้าที่ความรับผิดชอบดังนี้

1. ให้คำแนะนำแก่กรรมการเกี่ยวกับข้อกฎหมาย กฎเกณฑ์ และระเบียบปฏิบัติต่างๆ ที่เกี่ยวข้อง
2. ดูแลให้บริษัทมีการปฏิบัติตามกฎหมาย ข้อบังคับบริษัท ระเบียบที่เกี่ยวข้องและหลักการกำกับดูแลกิจการที่ดี
3. จัดการประชุมตามที่กฎหมายและข้อบังคับกำหนด จัดทำและเก็บรักษาทะเบียนกรรมการ หนังสือนัดประชุมคณะกรรมการ รายงานการประชุมคณะกรรมการและรายงานประจำปีของบริษัท หนังสือนัดประชุมผู้ถือหุ้นและรายงานการประชุมผู้ถือหุ้น รวมถึงประสานงานให้มีการปฏิบัติตามมติคณะกรรมการหรือมติผู้ถือหุ้นอย่างมีประสิทธิภาพ
4. ดูแลให้มีการเปิดเผยข้อมูลและรายงานสารสนเทศต่อหน่วยงานที่กำกับดูแล
5. ติดต่อและสื่อสารกับผู้ถือหุ้น และหน่วยงานกำกับดูแลที่เกี่ยวข้อง
6. ส่งเสริมให้มีการฝึกอบรมหลักสูตรต่างๆ และให้ข้อมูลที่เป็นประโยชน์ต่อการปฏิบัติหน้าที่ของกรรมการใหม่
7. ภารกิจอื่นๆ ตามที่คณะกรรมการบริษัทมอบหมาย

4 คำตอบแทนกรรมการและผู้บริหาร

บริษัทฯ ได้พิจารณาให้คำตอบแทนที่เหมาะสมแก่คณะกรรมการและผู้บริหาร โดยมีหลักเกณฑ์ในการกำหนดคำตอบแทนของคณะกรรมการคือ

- 1) มีความเหมาะสมและสอดคล้องกับขอบเขตภาระหน้าที่ความรับผิดชอบของกรรมการแต่ละคน เช่น การเป็นประธานกรรมการ ประธานคณะกรรมการชุดย่อยต่างๆ และการเป็นสมาชิกของคณะกรรมการบริหาร คณะกรรมการตรวจสอบ คณะกรรมการสรรหาและกำหนดค่าตอบแทน คณะกรรมการบรรษัทภิบาลและบริหารความเสี่ยง และคณะกรรมการความรับผิดชอบต่อสังคมและสิ่งแวดล้อม จะได้รับคำตอบแทนเพิ่มตามตำแหน่ง
- 2) คำตอบแทนอยู่ในระดับที่สามารถเข้าใจ และรักษากรรมการที่มีความรู้ความสามารถ และมีคุณภาพในการปฏิบัติหน้าที่ให้กับบริษัท
- 3) องค์ประกอบของคำตอบแทนมีความชัดเจน โปร่งใส ง่ายต่อการเข้าใจ

สำหรับคำตอบแทนผู้บริหารเป็นไปตามหลักเกณฑ์ที่คณะกรรมการกำหนด คือ มีความเหมาะสม อยู่ในระดับเพียงพอที่จะจูงใจและรักษาผู้บริหารระดับสูงที่มีคุณภาพไว้ และมีอัตราที่เทียบเคียงได้กับบริษัทที่อยู่ในระดับหรือลักษณะธุรกิจอย่างเดียวกัน โดยในปี 2556 จำนวนคำตอบแทนของกรรมการ และผู้บริหาร มีดังนี้



(1) ค่าตอบแทนที่เป็นตัวเงิน สำหรับปีสิ้นสุดวันที่ 31 ธันวาคม 2556

(ก) ค่าตอบแทนของกรรมการบริษัท ประกอบด้วย ค่าตอบแทนและเบี้ยประชุม ค่าเบี้ยเลี้ยง โบนัส รวมค่าตอบแทนของกรรมการบริษัทในปี 2556 เป็นเงิน 16,499,700 บาท ซึ่งมีรายละเอียดดังนี้

รายชื่อคณะกรรมการ	ตำแหน่ง	ค่าตอบแทนประจำตำแหน่งและเบี้ยประชุม ปี 2556						โบนัส ปี 2555	รวม
		คณะกรรมการบริษัท	คณะกรรมการบริหาร	คณะกรรมการตรวจสอบ	กรรมการสรรหาและกำหนดค่าตอบแทน	กรรมการบริษัทและกิบาลและบริหารความเสี่ยง	กรรมการความรับผิดชอบต่อสังคมและสิ่งแวดล้อม		
นายอัศวิน คงสิริ	ประธานกรรมการบริษัท	870,000	-	-	-	-	-	895,500	1,765,500
นายปลิว ตรีวิศเวทย์	ประธานกรรมการบริหาร	320,000	520,000	-	10,000	40,000	-	895,500	1,785,500
นายวิฑูร เตชะทัศนสุนทร	ประธานกรรมการตรวจสอบ	320,000	-	440,000	10,000	140,000	-	895,500	1,805,500
นายดอน ปรมดีวินัย	กรรมการตรวจสอบ	300,000	-	240,000	100,000	-	120,000	745,600	1,505,600
นายถวัลย์ศักดิ์ สุขะวรรณ	กรรมการตรวจสอบ	320,000	-	240,000	-	40,000	-	745,600	1,345,600
นายภาวิช ทองโรจน์	กรรมการบริษัท	300,000	-	-	-	-	10,000	597,000	907,000
นายณรงค์ แสงสุริยะ	กรรมการบริหาร	320,000	220,000	-	10,000	40,000	-	745,600	1,335,600
นายกำธร ตรีวิศเวทย์	กรรมการบริหาร	300,000	220,000	-	-	-	-	745,600	1,265,600
นายประเสริฐ มรัตนะพร	กรรมการบริหาร	320,000	220,000	-	-	-	20,000	745,600	1,305,600
นายรัตน์ สันตอรรถนพ	กรรมการบริหาร	300,000	220,000	-	-	-	-	745,600	1,265,600
นายสมบัติ กิจจาลักษณ์	กรรมการบริษัท	320,000	-	-	-	-	-	597,000	917,000
นายอนุกุล ตันติมาสน์	กรรมการบริหาร	320,000	220,000	-	10,000	-	-	745,600	1,295,600
รวม		4,310,000	1,620,000	920,000	140,000	260,000	150,000	9,099,700	16,499,700

(ข) ค่าตอบแทนกรรมการบริหาร ประกอบด้วย ค่าตอบแทน ค่าเบี้ยประชุม ค่าเบี้ยเลี้ยง ส่วนค่าตอบแทนของผู้บริหาร ประกอบด้วย เงินเดือน โบนัส ค่าตอบแทนของกรรมการบริหาร 6 ท่าน และผู้บริหาร 6 ท่าน ในปี 2556 เป็นเงิน 112,010,900 บาท

(2) ค่าตอบแทนอื่น

ค่าตอบแทนอื่นของกรรมการ

-ไม่มี-

ค่าตอบแทนอื่นของผู้บริหาร

- เงินกองทุนสำรองเลี้ยงชีพ

บริษัทได้จัดให้มีกองทุนสำรองเลี้ยงชีพโดยบริษัทได้สมทบในอัตราส่วนร้อยละ 7 ของเงินเดือน โดยในปี 2556 บริษัทได้จ่ายเงินสมทบกองทุนสำรองเลี้ยงชีพสำหรับผู้บริหาร 10 ราย จำนวน 3,603,227 บาท

5 บุคลากร

- (1) จำนวนพนักงานทั้งหมด และจำนวนพนักงานในแต่ละสายงานหลักของ บริษัท ช.การช่าง จำกัด (มหาชน) ณ วันที่ 31 ธันวาคม 2556 ประกอบด้วย

จำนวนกรรมการ	12 คน
ผู้บริหารระดับสูง (ไม่รวมคณะกรรมการบริษัทฯ)	8 คน
สายงานวิศวกรรม	44 คน
สายงานก่อสร้าง 1	202 คน
สายงานก่อสร้าง 2	1,064 คน
สายงานพัฒนาธุรกิจ	11 คน
สายงานจัดซื้อ	121 คน
สายงานบัญชีและการเงิน	94 คน
สายงานทรัพยากรมนุษย์และบริหารทั่วไป	66 คน
สายงานสำนักกรรมการผู้จัดการใหญ่	40 คน
ฝ่ายตรวจสอบภายใน	7 คน
รวม	1,669 คน

หมายเหตุ: จำนวนพนักงานที่รายงานข้างต้นเป็นพนักงานประจำทั้งหมด และมีพนักงานรายวันอีกจำนวน 2,057 คน รวมถึงพนักงานบริษัทในกลุ่ม จำนวน 121 คน และพนักงานกิจการร่วมค้า CKTC จำนวน 931 คน

- (2) บริษัทฯ ไม่มีการเปลี่ยนแปลงจำนวนพนักงานอย่างมีนัยสำคัญหรือมีข้อพิพาทด้านแรงงานที่สำคัญในระยะเวลา 3 ปีที่ผ่านมา
- (3) ผลตอบแทนรวม ได้แก่ เงินเดือน โบนัส และเงินสมทบกองทุนสำรองเลี้ยงชีพ ของพนักงานบริษัททั้งหมดในปี 2556 เป็นเงินจำนวนทั้งสิ้น 1,467,924,717 บาท (หนึ่งพันสี่ร้อยหกสิบเจ็ดล้านเก้าแสนสองหมื่นสี่ร้อยยี่สิบเจ็ดบาทถ้วน)

(4) นโยบายการพัฒนาบุคลากร บริษัทได้จัดให้มีการพัฒนาทรัพยากรมนุษย์อย่างต่อเนื่องมาโดยตลอด ทั้งนี้ ฝ่ายบริหารได้เล็งเห็นถึงความสำคัญในการพัฒนาความสามารถ และศักยภาพของพนักงานเป็นอย่างมากในด้านของทักษะการบริหาร การสร้างทีมงาน และการเรียนรู้ในด้านวิชาชีพเฉพาะทาง โดยรวมถึงการส่งเสริมให้พนักงานได้มีความรู้ในด้านเทคโนโลยีสารสนเทศ ภาษาต่างประเทศ และสนับสนุนให้พนักงานมีการเรียนรู้และพัฒนาตนเองอย่างต่อเนื่อง บริษัทยังได้จัดให้มีโครงการพัฒนาระบบบริหารทรัพยากรมนุษย์ โดยได้ให้ที่ปรึกษาผู้ทรงคุณวุฒิทำการศึกษาและพัฒนาโครงสร้างและระบบสนับสนุนด้านต่างๆ เช่น โครงสร้างองค์กร ลักษณะงาน แผนการอบรม การประเมินผลการทำงานของพนักงาน ความก้าวหน้าในอาชีพ (Career Path and Succession Plan) เป็นต้น ทั้งนี้เพื่อส่งเสริมให้บุคลากรสามารถทำงานได้อย่างมีประสิทธิภาพและได้รับผลตอบแทนที่เป็นธรรมและแข่งขันได้ในตลาด นอกจากนี้ ยังได้จัดให้กรรมการและผู้บริหารได้เรียนรู้ถึงเทคนิคการบริหารงานที่ทันสมัย ไม่ว่าจะเป็นการสร้างองค์กรแห่งการเรียนรู้ (Learning Organization) การบริหารการเปลี่ยนแปลง (Change Management) เป็นต้น ซึ่งจะแสดงให้เห็นว่าบริษัทฯ มีความตั้งใจที่จะพัฒนาบุคลากรเพื่อให้ทันต่อการเปลี่ยนแปลงของโลกเทคโนโลยี และสภาพธุรกิจที่มีการแข่งขันที่รุนแรงมากยิ่งขึ้น ทั้งในส่วนของพนักงานและผู้บริหาร รวมถึงระบบโครงสร้างและระบบสนับสนุนเพื่อให้เกิดความสอดคล้องในการบริหารงานทั้งองค์กร

สรุปจำนวนวัน แยกระดับ และประเภทหลักสูตร ตามแผนการอบรมประจำปี 2556

Chart รวมชั่วโมงการฝึกอบรมในแต่ละด้านในปี 2556

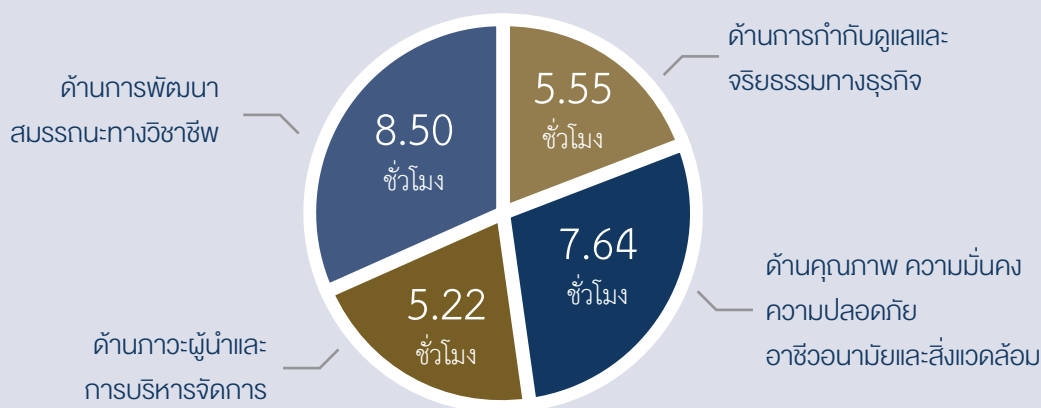

สรุปจำนวนวัน แยกระดับ และประเภทหลักสูตร ตามแผนการอบรมประจำปี 2556

Chart จำนวนชั่วโมงอบรมเฉลี่ยแบ่งตามระดับพนักงานและกลุ่มหลักสูตรปี 2556

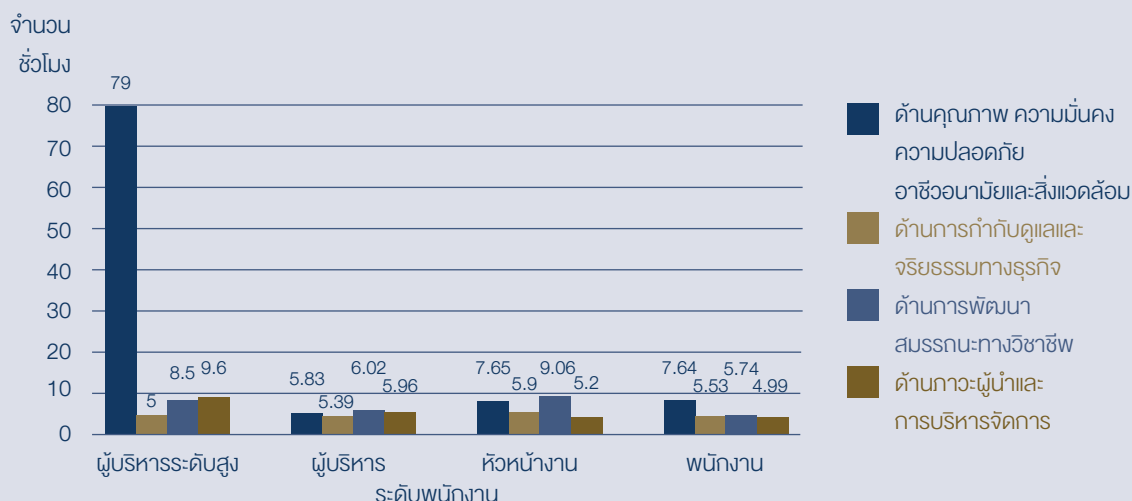

การกำกับดูแลกิจการ

บริษัทฯ มีการบริหารงานโดยยึดถือแนวปฏิบัติตามหลักการกำกับดูแลกิจการที่ดี โดยตระหนักถึงความสำคัญและความรับผิดชอบต่อที่มีต่อผู้ถือหุ้นและผู้มีส่วนได้เสียของบริษัทอย่างต่อเนื่อง เป็นผลให้บริษัทได้รับการประเมินการกำกับดูแลกิจการอยู่ในระดับดีมากอย่างต่อเนื่อง และในปี 2556 บริษัทได้รับการรับรองมาตรฐานจากองค์กรและหน่วยงานต่างๆ รวมถึงการประเมินจากหน่วยงานที่กำกับดูแลดังนี้

- ▶ ผลการประเมินคุณภาพการประชมสามัญผู้ถือหุ้น ประจำปี 2556 จากสมาคมส่งเสริมผู้ลงทุนไทย อยู่ในระดับ “ดีเยี่ยม”
- ▶ ผลการประเมินการกำกับดูแลกิจการบริษัทจดทะเบียนไทยประจำปี 2556 จากสมาคมส่งเสริมสถาบันกรรมการบริษัทไทย อยู่ในระดับ “ดีเลิศ”

นับแต่วันที่ 1 กรกฎาคม 2556 เป็นต้นมาบริษัทได้รับเลือกให้อยู่ในกลุ่ม “ดัชนี SET 50” เพื่อสะท้อนความเคลื่อนไหวราคาของกลุ่มหุ้นสามัญ 50 ที่มีมูลค่าตามราคาตลาด (Market Capitalization) สูง การซื้อขายมีสภาพคล่องสูงอย่างสม่ำเสมอ และมีสัดส่วนผู้ถือหุ้นรายย่อยผ่านเกณฑ์ที่กำหนดการปรับรายการหลักทรัพย์ ตลาดหลักทรัพย์ฯ ได้กำหนดให้มีการพิจารณาปรับรายการหลักทรัพย์ที่ใช้ในการคำนวณ SET50 Index ทุกๆ 6 เดือน

คณะกรรมการบริษัทได้ให้ความสำคัญต่อการปฏิบัติตามหลักการกำกับดูแลกิจการที่ดี เพื่อเพิ่มความเชื่อมั่นให้แก่ผู้ถือหุ้น ผู้ลงทุนและผู้เกี่ยวข้องทุกฝ่าย โดยกำหนดให้มีการทบทวนนโยบายการกำกับดูแลกิจการและการปฏิบัติตามนโยบายอย่างน้อยปีละ 1 ครั้ง ซึ่งบริษัทได้เปิดเผยนโยบายการกำกับดูแลกิจการของบริษัทบนเว็บไซต์เพื่อการสื่อสารภายนอกองค์กร และเผยแพร่เพื่อการสื่อสารให้พนักงานในองค์กรรับทราบการกำกับดูแลกิจการของบริษัท และส่งเสริมให้พนักงานมีส่วนร่วมในการปฏิบัติตามนโยบายดังกล่าว

1 นโยบายการกำกับดูแลกิจการ

คณะกรรมการได้ให้ความสำคัญต่อการดูแลให้ผู้ถือหุ้นมีการใช้สิทธิและมีหน้าที่ดูแลรักษาผลประโยชน์ของผู้ถือหุ้นทุกรายอย่างเท่าเทียมกัน ทั้งผู้ลงทุนสถาบันหรือผู้ถือหุ้นรายใหญ่หรือผู้ถือหุ้นรายย่อย ในฐานะผู้ลงทุนในตลาดหลักทรัพย์ฯ และในฐานะของผู้ถือหุ้นซึ่งเป็นเจ้าของบริษัทตามแนวปฏิบัติตามหลักการกำกับดูแลกิจการที่ดีของตลาดหลักทรัพย์แห่งประเทศไทยซึ่งเป็นที่ยอมรับกล่าวคือ

1) สิทธิของผู้ถือหุ้น

ส่งเสริมให้ผู้ถือหุ้นได้ใช้สิทธิขั้นพื้นฐานของผู้ถือหุ้น และดูแลผู้ถือหุ้นมากกว่าสิทธิตามที่กฎหมายกำหนด โดยไม่กระทำการใดๆ อันเป็นการละเมิดหรือลดทอนสิทธิของผู้ถือหุ้น

2) การปฏิบัติต่อผู้ถือหุ้นอย่างเท่าเทียมกัน

กำกับดูแลให้ผู้ถือหุ้นได้รับการปฏิบัติ และปกป้องสิทธิขั้นพื้นฐานให้ผู้ถือหุ้นทุกรายได้รับการปฏิบัติอย่างเท่าเทียมกัน มีมาตรการป้องกันการใช้อิทธิพลภายในเพื่อหาประโยชน์ให้แก่ตนเองหรือผู้อื่นในทางมิชอบ ซึ่งก่อให้เกิดความเสียหายต่อผู้ถือหุ้นโดยรวม

3) บทบาทของผู้มีส่วนได้เสีย

ดูแลผู้มีส่วนได้เสียตามสิทธิที่มีตามกฎหมายที่เกี่ยวข้อง ไม่กระทำการใดๆ ที่เป็นการละเมิดสิทธิของผู้มีส่วนได้เสีย และกำหนดมาตรการชดเชยกรณีผู้มีส่วนได้เสียได้รับความเสียหายจากการละเมิดสิทธิ มีกระบวนการส่งเสริมให้เกิดความร่วมมือระหว่างบริษัทกับผู้มีส่วนได้เสียเพื่อสร้างความมั่งคั่ง ความมั่นคงทางการเงิน และความยั่งยืนของบริษัท

4) การเปิดเผยข้อมูลและความโปร่งใส

การดำเนินงานเป็นไปด้วยความโปร่งใส สามารถตรวจสอบได้เปิดเผยข้อมูลอย่างเพียงพอแก่ผู้ที่เกี่ยวข้องทุกฝ่าย พร้อมทั้งดูแลให้มีการเปิดเผยข้อมูลสำคัญที่เกี่ยวข้องกับบริษัท ทั้งข้อมูลทางการเงิน และข้อมูลที่มีข้อมูลทางการเงินอย่างถูกต้อง ครบถ้วนทันเวลา โปร่งใส ผ่านช่องทางที่เข้าถึงข้อมูลได้ง่าย มีความเท่าเทียมกัน และน่าเชื่อถือ

5) ความรับผิดชอบของคณะกรรมการ

คณะกรรมการปฏิบัติหน้าที่ด้วยความซื่อสัตย์สุจริต รับผิดชอบรอบคอบ เพื่อประโยชน์สูงสุดของบริษัท และเป็นธรรมต่อผู้ถือหุ้นทุกคน โดยมีระบบการควบคุมภายในที่ดี และการบริหารความเสี่ยงที่เหมาะสม รวมถึงการปฏิบัติตามจรรยาบรรณบริษัท

ในปี 2556 บริษัทฯ ได้ปฏิบัติตามหลักการกำกับดูแลกิจการที่ดีสำหรับบริษัทจดทะเบียน ตามที่ตลาดหลักทรัพย์แห่งประเทศไทยกำหนด ดังนี้

1. สิทธิของผู้ถือหุ้น

บริษัทได้ให้ความสำคัญต่อสิทธิของผู้ถือหุ้น โดยตระหนักถึงความสำคัญของผู้ถือหุ้นและสิทธิของผู้ถือหุ้นในความเป็นเจ้าของ ซึ่งควบคุมบริษัทโดยผ่านคณะกรรมการบริษัทที่แต่งตั้งเข้ามา และมีสิทธิในการตัดสินใจเกี่ยวกับการเปลี่ยนแปลงที่สำคัญของบริษัท บริษัทจึงได้ส่งเสริมให้ผู้ถือหุ้นได้ใช้สิทธิของตน และได้รับการคุ้มครองสิทธิขั้นพื้นฐาน โดยดำเนินการให้ผู้ถือหุ้นได้รับข้อมูลข่าวสารของบริษัทที่ถูกต้อง ครบถ้วน เพียงพอ และทันเวลา รวมถึงสิทธิในการเข้าร่วมประชุมผู้ถือหุ้น สิทธิการมอบฉันทะให้บุคคลอื่นเข้าประชุมและออกเสียงลงคะแนนแทน สิทธิการแสดงความคิดเห็นและซักถามในการประชุมผู้ถือหุ้นเพื่อร่วมตัดสินใจในเรื่องสำคัญของบริษัท เช่น การจัดสรรเงินกำไร การเลือกตั้งกรรมการ การกำหนดค่าตอบแทนกรรมการ การแต่งตั้งผู้สอบบัญชี กำหนดจำนวนเงินค่าสอบบัญชี และการอนุมัติธุรกรรมที่สำคัญที่มีผลต่อทิศทางการดำเนินธุรกิจของบริษัท เป็นต้น โดยคณะกรรมการบริษัทได้กำหนดนโยบายการกำกับดูแลกิจการไว้ชัดเจนว่า บริษัทฯ จะส่งเสริมให้ผู้ถือหุ้นได้ใช้สิทธิขั้นพื้นฐาน โดยบริษัทจะไม่กระทำการใดๆ อันเป็นการละเมิดหรือลดทอนสิทธิของผู้ถือหุ้น โดยมีแนวทางการปฏิบัติที่ดีต่อผู้ถือหุ้น ดังนี้

การจัดประชุมสามัญผู้ถือหุ้นประจำปี

1. บริษัทได้มอบให้บริษัท ศูนย์รับฝากหลักทรัพย์ (ประเทศไทย) จำกัด ซึ่งเป็นนายทะเบียนหุ้นของบริษัท เป็นผู้จัดส่งหนังสือนัดประชุมผู้ถือหุ้นและเอกสารประกอบให้กับผู้ถือหุ้นทุกราย เป็นการล่วงหน้าก่อนวันประชุมอย่างน้อย 28 วัน โดยหนังสือนัดประชุมมีรายละเอียดอย่างครบถ้วน ทั้งข้อมูลวัน เวลา สถานที่และวาระการประชุม พร้อมทั้งระบุวัตถุประสงค์ เหตุผล และความเห็นของคณะกรรมการในแต่ละวาระที่เสนออย่างชัดเจน เพื่อให้ผู้ถือหุ้นได้รับทราบถึงเรื่องที่จะมีการพิจารณาในที่ประชุม เพื่อเป็นปัจจัยพิจารณาในการตัดสินใจเข้าร่วมประชุม พร้อมทั้งให้ผู้ถือหุ้นได้รับข้อมูลประกอบการตัดสินใจล่วงหน้าก่อนการประชุม โดยบริษัทหลีกเลี่ยงการเพิ่มวาระอื่นๆ ที่จะต้องมีการลงมติในที่ประชุม ที่ไม่ได้กำหนดล่วงหน้าในการประชุมผู้ถือหุ้น ซึ่งถือว่าเป็นการไม่เป็นธรรมต่อผู้ถือหุ้นที่ไม่ได้มาเข้าร่วมประชุม
2. ในการประชุมสามัญผู้ถือหุ้นประจำปี บริษัทนำเสนอคำตอบแทนกรรมการให้ผู้ถือหุ้นพิจารณาอนุมัติเป็นประจำทุกปี พร้อมทั้งนำเสนอถึงนโยบายในการกำหนดค่าตอบแทนรวมทั้งหลักเกณฑ์การให้ค่าตอบแทนสำหรับกรรมการเพื่อประกอบการพิจารณาของผู้ถือหุ้นด้วย
3. บริษัทเปิดโอกาสให้ผู้ถือหุ้นลงคะแนนเสียงเลือกตั้งกรรมการเป็นรายบุคคล โดยเสนอชื่อกรรมการให้ผู้ถือหุ้นลงคะแนนเป็นรายบุคคล เพื่อให้ผู้ถือหุ้นมีสิทธิเลือกกรรมการที่ต้องการได้อย่างแท้จริง
4. บริษัทเปิดโอกาสให้ผู้ถือหุ้นเสนอระเบียบวาระการประชุมผู้ถือหุ้น และเสนอชื่อกรรมการ โดยประกาศแจ้งให้ทราบผ่านช่องทางของตลาดหลักทรัพย์แห่งประเทศไทย และแจ้งผ่านเว็บไซต์ของบริษัท พร้อมแจ้งหลักเกณฑ์ในการพิจารณาการรับเรื่องที่เสนอมานั้นไว้อย่างละเอียดชัดเจน โดยผู้ถือหุ้นสามารถเสนอระเบียบวาระการประชุมและเสนอชื่อกรรมการล่วงหน้าได้โดยตรงผ่านทางเว็บไซต์ของบริษัท
5. บริษัทเปิดโอกาสให้ผู้ถือหุ้นเสนอคำถามและแสดงความคิดเห็นต่อคณะกรรมการในเรื่องที่เกี่ยวข้องกับบริษัทเป็นการล่วงหน้า เพื่อตอบในที่ประชุมผู้ถือหุ้น โดยประกาศแจ้งให้ทราบผ่านช่องทางของตลาดหลักทรัพย์แห่งประเทศไทย

- และแจ้งผ่านเว็บไซต์ของบริษัท โดยผู้ถือหุ้นสามารถเสนอความคิดเห็นและคำถามต่อเลขานุการบริษัทล่วงหน้าได้โดยตรงผ่านทางเว็บไซต์ของบริษัท
6. บริษัทมีนโยบายอำนวยความสะดวกและส่งเสริมให้ผู้ถือหุ้น โดยเฉพาะนักลงทุนสถาบันเข้าร่วมประชุมผู้ถือหุ้น โดยเปิดให้มีการลงทะเบียนล่วงหน้า
7. บริษัทมีการนำเทคโนโลยีระบบบาร์โค้ดและโปรแกรมการจัดประชุมผู้ถือหุ้นของ บริษัท ศูนย์รับฝากหลักทรัพย์ (ประเทศไทย) จำกัด มาใช้ในการประชุมผู้ถือหุ้น ทั้งการลงทะเบียน การลงคะแนน และการนับคะแนนและแสดงผล เพื่อให้การดำเนินการประชุมสามารถกระทำได้อย่างรวดเร็วถูกต้อง แม่นยำ
8. บริษัทได้จัดให้บริษัทที่ปรึกษาทางกฎหมาย เป็นผู้ตรวจนับหรือตรวจสอบคะแนนในการประชุมผู้ถือหุ้นและแจ้งให้ที่ประชุมทราบพร้อมบันทึกไว้ในรายงานการประชุม
9. หนังสือนัดประชุมผู้ถือหุ้น บริษัทได้ระบุรายละเอียดในวาระการประชุมต่างๆ ไว้อย่างครบถ้วน ประกอบด้วย
- 9.1 วาระพิจารณาแต่งตั้งกรรมการ มีการระบุชื่อ นามสกุล อายุ ประวัติการศึกษา ประวัติการทำงาน จำนวนบริษัทที่ดำรงตำแหน่งกรรมการ รวมถึงหลักเกณฑ์ และวิธีการสรรหา ประเภทของกรรมการที่เสนอ เช่น กรรมการหรือกรรมการอิสระ รวมทั้งข้อมูลการเข้าร่วมประชุมในปีที่ผ่านมา และจำนวนวาระ/ปีที่เคยดำรงตำแหน่งกรรมการในบริษัท
- 9.2 วาระพิจารณาแต่งตั้งผู้สอบบัญชี มีการระบุชื่อผู้สอบบัญชี บริษัทที่สังกัด ใบอนุญาตผู้สอบบัญชี ประสบการณ์ความสามารถของผู้สอบบัญชี จำนวนปีที่สอบบัญชีให้บริษัท รวมทั้งประเด็นเกี่ยวกับความเป็นอิสระของผู้สอบบัญชีและคำตอบแทนของผู้สอบบัญชี ไว้อย่างชัดเจน
- 9.3 วาระพิจารณาอนุมัติจ่ายเงินปันผล มีการแจ้งนโยบายการจ่ายเงินปันผลของบริษัท อัตราเงินปันผลที่เสนอจ่าย พร้อมเหตุผลและข้อมูลประกอบ รวมถึงในกรณีที่เสนอให้งดการจ่ายเงินปันผล
- 9.4 ในหนังสือนัดประชุม มีการระบุข้อเท็จจริงและเหตุผลของแต่ละวาระการประชุม รวมถึงแสดงความเห็นของกรรมการในแต่ละวาระการประชุมไว้อย่างชัดเจน
10. บริษัทจัดทำรายงานการประชุมผู้ถือหุ้นอย่างมีประสิทธิภาพ ครอบคลุมรายละเอียดสำคัญในเรื่องต่างๆ ดังต่อไปนี้
- 10.1 บันทึกการชี้แจงขั้นตอนการลงคะแนน โดยแจ้งวิธีการลงคะแนนและนับคะแนนโดยใช้บัตรลงคะแนน รวมถึงวิธีการแสดงผลคะแนนให้ผู้ถือหุ้นรับทราบก่อนเริ่มการประชุม
- 10.2 บันทึกประเด็นคำถามคำตอบที่เปิดโอกาสให้ผู้ถือหุ้นซักถาม หรือเสนอความคิดเห็นในวาระต่างๆ ในที่ประชุม เพื่อเปิดโอกาสให้ผู้ถือหุ้นที่ไม่ได้เข้าร่วมประชุมได้รับทราบ
- 10.3 บันทึกมติที่ประชุมไว้อย่างชัดเจน พร้อมทั้งบันทึกจำนวนคะแนนเสียงในแต่ละวาระอย่างชัดเจน ทั้งที่เห็นด้วย ไม่เห็นด้วย แลงงดออกเสียงในทุกๆ วาระที่ต้องมีการลงคะแนนเสียง
- 10.4 บันทึกรายชื่อ พร้อมตำแหน่งของกรรมการที่เข้าร่วมประชุมและกรรมการที่ลาประชุม เพื่อให้สามารถตรวจสอบถึงการมีส่วนร่วมของกรรมการในการประชุมผู้ถือหุ้นแต่ละครั้ง
- ทั้งนี้ บริษัทได้เผยแพร่มติที่ประชุมผู้ถือหุ้น ผ่านระบบข่าวของตลาดหลักทรัพย์ฯ และเว็บไซต์ของบริษัท ภายในวันทำการถัดไป และเผยแพร่รายงานการประชุมผู้ถือหุ้นฉบับสมบูรณ์ผ่านทางเว็บไซต์ของบริษัท www.ch-karnchang.co.th ภายใน 14 วันนับจากวันประชุมผู้ถือหุ้น ซึ่งผู้ถือหุ้นสามารถตรวจสอบข้อมูลดังกล่าวได้โดยไม่ต้องรอถึงการประชุมครั้งต่อไป
11. ประธานกรรมการบริษัท ประธานคณะกรรมการชุดต่างๆ ได้แก่ ประธานกรรมการตรวจสอบ ประธานกรรมการสรรหาและกำหนดค่าตอบแทน ประธานกรรมการบรรษัทภิบาลและบริหารความเสี่ยง ประธานกรรมการความรับผิดชอบต่อสังคมและสิ่งแวดล้อม ประธานกรรมการบริหาร และกรรมการผู้จัดการใหญ่ (ผู้บริหารสูงสุด) และผู้สอบบัญชีของบริษัทได้เข้าร่วมประชุมสามัญผู้ถือหุ้นประจำปีทุกครั้งที่พร้อมตอบข้อซักถามในประเด็นที่เกี่ยวข้อง

12. บริษัทฯ ได้ให้ความสำคัญต่อการประชุมผู้ถือหุ้นเป็นอย่างมาก โดยเน้นเรื่องการจัดสถานที่และเวลาที่ใช้ในการประชุมที่สะดวกต่อการเดินทางของผู้ถือหุ้น อีกทั้งเป็นเวลาที่เหมาะสมและเพียงพอ บริษัทจึงได้ใช้ที่ทำการของบริษัทเป็นสถานที่ประชุม ซึ่งตั้งอยู่เลขที่ 587 อาคารวิริยะถาวร ถนนสุทธิสารวินิจฉัย แขวงดินแดง เขตดินแดง กรุงเทพมหานคร และเป็นบริเวณที่มีการคมนาคมสะดวก ใกล้กับสถานีรถไฟฟ้าใต้ดิน ใกล้จุดขึ้นลงทางด่วน และจัดสถานที่จอดรถให้กับผู้ถือหุ้นอย่างเพียงพอ
13. บริษัทเปิดเผยโครงสร้างการถือหุ้นในบริษัท และในบริษัทย่อยไว้อย่างชัดเจน โปร่งใส และตรวจสอบได้ และไม่มีการถือหุ้นไขว้ในกลุ่มของบริษัท
14. บริษัทมีสัดส่วนการถือหุ้นของผู้ถือหุ้นรายย่อย (Free Float) มากกว่าร้อยละ 25 โดยคณะกรรมการของบริษัทมีการถือหุ้นรวมกันไม่เกินร้อยละ 25 ของหุ้นที่ออกแล้วของบริษัท
15. บริษัทมีสัดส่วนการถือหุ้นของนักลงทุนสถาบันรวมกันมากกว่าร้อยละ 5
16. บริษัทได้ปฏิบัติต่อผู้ถือหุ้นอย่างเท่าเทียมกันในเรื่องการซื้อหุ้นคืน และเปิดโอกาสให้ผู้ถือหุ้นสามารถติดต่อสื่อสารระหว่างกันได้
17. บริษัทไม่มีข้อตกลงระหว่างผู้ถือหุ้น (Shareholders agreement) ที่มีผลกระทบอย่างมีนัยสำคัญต่อบริษัทหรือผู้ถือหุ้นรายอื่น

2. การปฏิบัติต่อผู้ถือหุ้นอย่างเท่าเทียมกัน

บริษัทฯ มีนโยบายสนับสนุนและให้ความสำคัญในการปฏิบัติต่อผู้ถือหุ้นทุกรายอย่างเท่าเทียมกันและเป็นธรรม ไม่ว่าจะเป็นผู้ถือหุ้นส่วนน้อย หรือผู้ถือหุ้นต่างชาติ เพื่อเป็นการปกป้องสิทธิขั้นพื้นฐานของผู้ถือหุ้น ดังนั้น บริษัทจึงมีมาตรการต่างๆ ดังนี้

1. บริษัทให้สิทธิแก่ผู้ถือหุ้นทุกรายในการออกเสียงลงคะแนนในแบบหนึ่งหุ้นต่อหนึ่งเสียง ทั้งนี้เพื่อความเท่าเทียมกันของผู้ถือหุ้น โดยมีแนวพิจารณา คือ หุ้นประเภทเดียวกันควรมีสิทธิออกเสียงที่เท่าเทียมกันเท่ากับหนึ่งหุ้นต่อหนึ่งเสียง

2. บริษัทมีกระบวนการและช่องทางให้ผู้ถือหุ้นส่วนน้อยสามารถมีส่วนร่วมในการบริหารงานบริษัท โดยเปิดโอกาสให้ผู้ถือหุ้นส่วนน้อยสามารถเสนอระเบียบวาระการประชุมสามัญผู้ถือหุ้นและเสนอชื่อบุคคลที่มีคุณสมบัติเหมาะสมเพื่อเข้ารับการศึกษาแต่งตั้งเป็นกรรมการบริษัทก่อนวันประชุมผู้ถือหุ้น โดยบริษัทได้ประกาศแจ้งรายละเอียดพร้อมหลักเกณฑ์ในการพิจารณาไว้อย่างละเอียดชัดเจนให้ผู้ถือหุ้นทราบผ่านช่องทางของตลาดหลักทรัพย์แห่งประเทศไทย และผ่านเว็บไซต์ของบริษัทเป็นเวลา 4 เดือน ทั้งนี้เพื่อเป็นการสร้างความมั่นใจให้กับผู้ถือหุ้นส่วนน้อยในการใช้สิทธิเสนอเรื่องเกี่ยวกับการเปลี่ยนแปลงที่สำคัญของบริษัท และสิทธิในการเลือกตั้งกรรมการที่เป็นอิสระมาดูแลผลประโยชน์แทนตนได้

3. บริษัทกำหนดแนวทางการป้องกันการใช้อิทธิพลภายในของบริษัทเป็นลายลักษณ์อักษร ตามมติคณะกรรมการบริษัท โดยบริษัทถือเป็นนโยบายสำคัญที่จะไม่ให้เกิดกรรมการ ผู้บริหาร และพนักงาน ใช้อิทธิพลจากการเป็นกรรมการ ผู้บริหาร และพนักงานบริษัท แสวงหาผลประโยชน์ส่วนตน โดยระบุไว้ในรายงานประจำปี และคู่มือจริยบรรณและจริยธรรมทางธุรกิจ นำแจกและเผยแพร่ให้กรรมการ ผู้บริหาร และพนักงานบริษัททุกคนได้รับทราบและปฏิบัติตาม พร้อมนำข้อมูลดังกล่าวเผยแพร่ในเว็บไซต์ของบริษัท ซึ่งเป็นอีกหนึ่งช่องทางที่พนักงานทุกคนสามารถเข้าถึงได้

กรรมการและผู้บริหารบริษัท มีแนวทางปฏิบัติที่ต้องรายงานการถือหลักทรัพย์ของตน คู่สมรส และบุตรที่ยังไม่บรรลุนิติภาวะ ซึ่งถือหลักทรัพย์ของบริษัท รวมทั้งรายงานการเปลี่ยนแปลงการถือหลักทรัพย์ทุกครั้งที่มีการซื้อ ขาย โอน หรือรับโอนหลักทรัพย์ ต่อคณะกรรมการกำกับหลักทรัพย์และตลาดหลักทรัพย์ตามมาตรา 59 แห่งพระราชบัญญัติหลักทรัพย์และตลาดหลักทรัพย์ พ.ศ. 2535 ภายใน 3 วันทำการหลังจากวันที่ซื้อ ขาย โอน หรือรับโอนหลักทรัพย์ นอกจากนี้กรรมการและผู้บริหารยังได้รับทราบหน้าที่และความรับผิดชอบตามที่กำหนด รวมถึงบทกำหนดโทษตามพระราชบัญญัติหลักทรัพย์และตลาดหลักทรัพย์ พ.ศ. 2535 ด้วย

บริษัทให้ความสำคัญต่อระบบการควบคุมภายในที่มีประสิทธิภาพ โดยกำหนดแนวทางการควบคุมภายในเพื่อป้องกันและลดความเสี่ยงที่อาจเกิดขึ้น โดยบริษัทได้กำหนด

- ห้ามผู้บริหารที่ได้รับทราบข้อมูลภายใน กระทำการใดๆ ซึ่งเป็นการขัดต่อมาตรา 241 ของพระราชบัญญัติหลักทรัพย์และตลาดหลักทรัพย์ พ.ศ. 2535 รวมถึงกฎเกณฑ์ที่เกี่ยวข้อง สืบเนื่องจากแนวทางในการป้องกันการรั่วไหลข้อมูลภายในของบริษัท ในทุกปีที่ผ่านมา บริษัทไม่เคยเกิดกรณีกรรมการและผู้บริหารของบริษัทใช้ข้อมูลภายในเพื่อหาผลประโยชน์แก่ตนเองหรือผู้อื่นในทางมิชอบแต่อย่างใด
4. บริษัทเปิดเผยรายละเอียดและเหตุผลของการทำรายการที่เกี่ยวข้องกัน ที่เข้าข่ายต้องเปิดเผยข้อมูลหรือขออนุมัติจากผู้ถือหุ้นตามข้อกำหนดของตลาดหลักทรัพย์แห่งประเทศไทย โดยมีการเปิดเผยชื่อและความสัมพันธ์ของบุคคลที่เกี่ยวข้อง นโยบายการกำหนดราคาและมูลค่าของรายการ รวมทั้งความเห็นของคณะกรรมการเกี่ยวกับรายการดังกล่าว ให้ผู้ถือหุ้นทราบอย่างชัดเจน
 5. บริษัทได้เปิดเผยว่ารายการระหว่างกันได้กระทำอย่างยุติธรรม ตามราคาตลาดและเป็นไปตามปกติธุรกิจการค้า ซึ่งในปีที่ผ่านมา บริษัทไม่มีการทำรายการที่เกี่ยวข้องกันโดยฝ่าฝืนหรือไม่ปฏิบัติตามกฎเกณฑ์ของตลาดหลักทรัพย์แห่งประเทศไทย และ/หรือ สำนักงานคณะกรรมการกำกับหลักทรัพย์และตลาดหลักทรัพย์ โดยนอกเหนือจากการแจ้งรายการเกี่ยวข้องดังกล่าวผ่านช่องทางการแจ้งข่าวแก่ตลาดหลักทรัพย์แห่งประเทศไทยแล้ว บริษัทยังได้เปิดเผยรายการที่เกี่ยวข้องกันไว้ในรายงานประจำปีของบริษัท
 6. บริษัทไม่มีโครงสร้างแบบกลุ่มธุรกิจที่มีการทำรายการระหว่างกันในลักษณะที่อาจมีความขัดแย้งของผลประโยชน์ หากพิจารณาจากโครงสร้างการถือหุ้นและระดับของการทำรายการระหว่างกันภายในกลุ่มธุรกิจ ซึ่งพิจารณาจากรายได้และรายจ่ายของบริษัทจากการทำธุรกิจในกลุ่ม โดยเทียบกับรายได้รวมและรายจ่ายรวม ทั้งนี้จะพิจารณาระดับของการทำรายการไม่ว่าจะเป็นรายได้หรือรายจ่าย ซึ่งต้องน้อยกว่าร้อยละ 25 ยกเว้นกรณีที่เป็นการทำรายการตามปกติธุรกิจและกรณีที่เป็นการทำธุรกรรมกับบริษัทย่อยหรือบริษัทรวมที่ไม่มีผู้เกี่ยวข้องที่ถือหุ้นเกิน 10%
 7. บริษัทอำนวยความสะดวกให้ผู้ถือหุ้นที่สามารถเข้าประชุมด้วยตนเอง สามารถใช้สิทธิออกเสียงโดยมอบฉันทะให้บุคคลอื่นมาประชุมและออกเสียงลงมติแทน และบริษัทได้เสนอชื่อประธานกรรมการตรวจสอบ และกรรมการตรวจสอบ ซึ่งเป็นกรรมการอิสระ 2 คน เพื่อเป็นทางเลือกในการมอบฉันทะของผู้ถือหุ้น โดยบริษัทได้จัดส่งหนังสือมอบฉันทะแบบ ข. ไปพร้อมกับหนังสือนัดประชุมผู้ถือหุ้น ทั้งนี้เพื่อให้ผู้ถือหุ้นที่ไม่สามารถเข้าร่วมประชุมในวันที่กำหนด ยังคงสิทธิในฐานะผู้ถือหุ้นที่มีสิทธิเท่าเทียมกัน
 8. หนังสือมอบฉันทะที่บริษัทจัดส่งพร้อมกับหนังสือนัดประชุมได้รับถึงรายละเอียด เอกสาร และหลักฐานที่ใช้ในการมอบฉันทะไว้อย่างชัดเจน พร้อมทั้งแนะนำขั้นตอนที่สะดวกในการมอบฉันทะ เพื่อให้ผู้ถือหุ้นสามารถจัดเตรียมได้อย่างครบถ้วนถูกต้อง และไม่เกิดปัญหาในการเข้าร่วมประชุมของผู้รับมอบฉันทะ
 9. ข้อกำหนดในการมอบฉันทะของผู้ถือหุ้นที่ไม่สามารถเข้าร่วมประชุมได้ด้วยตนเองนั้น บริษัทมิได้กำหนดกฎเกณฑ์หรือเงื่อนไขใดที่ก่อให้เกิดความยุ่งยากต่อการมอบฉันทะให้บุคคลอื่นเข้าร่วมประชุมแทนแต่อย่างใด มีเพียงกำหนดให้รับรองเอกสารโดยตัวผู้มอบฉันทะ และตัวผู้รับมอบฉันทะเท่านั้น เพื่อเป็นการยืนยันว่าได้มีการใช้สิทธิและมอบสิทธิในการเข้าประชุมผู้ถือหุ้นอย่างถูกต้องตามหลักเกณฑ์ที่พึงปฏิบัติ
 10. บริษัทจัดส่งหนังสือเชิญประชุมผู้ถือหุ้นให้แก่ผู้ถือหุ้นล่วงหน้าก่อนการประชุมอย่างน้อย 28 วัน
 11. บริษัทได้เผยแพร่หนังสือเชิญประชุมพร้อมรายละเอียดของหนังสือเชิญประชุมผู้ถือหุ้นฉบับสมบูรณ์ บนเว็บไซต์ของบริษัทเป็นการล่วงหน้า 30 วันก่อนวันประชุม เพื่อให้ผู้ถือหุ้นมีเวลาพิจารณารายละเอียดของแต่ละวาระ สำหรับผู้ถือหุ้นที่ไม่สะดวกเข้าร่วมประชุมด้วยตนเอง
 12. บริษัทจัดส่งหนังสือนัดประชุมผู้ถือหุ้นและเอกสารประกอบการประชุมภาษาไทย ให้กับผู้ถือหุ้นชาวไทย และเพื่ออำนวยความสะดวกแก่ผู้ถือหุ้นต่างชาติ บริษัทได้จัดทำหนังสือนัดประชุมและเอกสารประกอบการประชุมฉบับภาษาอังกฤษให้กับผู้ถือหุ้นต่างชาติ โดยผู้ถือหุ้นทั้งชาวไทยและชาวต่างประเทศทุกคนจะได้รับเอกสารอย่างครบถ้วนภายในระยะเวลาที่กฎหมายกำหนด

13. บริษัทไม่มีนโยบายให้ความช่วยเหลือทางการเงิน เช่น การให้กู้ยืมเงิน หรือการค้ำประกันสินเชื่อ ให้กับบริษัทที่ไม่ใช่บริษัทย่อยของบริษัท ยกเว้นในกรณีที่เป็นการให้กู้ยืมหรือค้ำประกันเงินกู้ตามสัดส่วนการถือหุ้นที่เป็นไปตามสัญญาร่วมทุน

3. บทบาทของผู้มีส่วนได้เสีย

บริษัทได้ให้ความสำคัญต่อสิทธิของผู้มีส่วนได้เสียทุกกลุ่ม ไม่ว่าจะเป็นผู้มีส่วนได้เสียภายใน ได้แก่ พนักงานและผู้บริหารของบริษัทและบริษัทย่อย หรือผู้มีส่วนได้เสียภายนอก ได้แก่ ลูกค้า คู่ค้า คู่แข่ง เจ้าหนี้ ชุมชน สังคม ภาครัฐและหน่วยงานอื่นๆ ที่เกี่ยวข้อง เพื่อให้มั่นใจได้ว่า สิทธิขั้นพื้นฐานของผู้มีส่วนได้เสียเหล่านี้ได้รับการคุ้มครองและดูแลเป็นอย่างดีตามข้อกำหนดของกฎหมาย และกฎระเบียบต่างๆ ที่เกี่ยวข้อง เนื่องจากบริษัทตระหนักถึงแรงสนับสนุนจากผู้มีส่วนได้เสียต่างๆ ซึ่งจะสร้างความสามารถในการแข่งขันและสร้างกำไรให้กับบริษัท ซึ่งถือว่าการสร้างความสำเร็จในระยะยาวของบริษัทได้ โดยคณะกรรมการของบริษัทได้กำหนดไว้ในนโยบายการกำกับดูแลกิจการว่า บริษัทจะดูแลผู้มีส่วนได้เสียตามสิทธิที่มีตามกฎหมายที่เกี่ยวข้อง ไม่กระทำการใดๆ ที่เป็นการละเมิดสิทธิของผู้มีส่วนได้เสีย และกำหนดมาตรการชดเชยกรณีผู้มีส่วนได้เสียได้รับความเสียหายจากการละเมิดสิทธิ โดยแนวปฏิบัติต่อผู้มีส่วนได้เสียของบริษัท เป็นดังนี้

1. ผู้ถือหุ้น

- ปฏิบัติหน้าที่ด้วยความซื่อสัตย์ สุจริต และเป็นธรรม โดยคำนึงถึงผู้ถือหุ้นทั้งรายใหญ่และรายย่อย และเพื่อผลประโยชน์ของกลุ่มผู้ที่เกี่ยวข้องโดยรวม
- บริหารกิจการของบริษัทให้มีความเจริญก้าวหน้า มั่นคง และก่อให้เกิดผลตอบแทนที่ดีให้แก่ผู้ถือหุ้น
- จัดการดูแลไม่ให้ทรัพย์สินใดๆ ของบริษัทสูญค่า หรือสูญเสียไปโดยเปล่าประโยชน์
- เปิดเผยข้อมูลและสารสนเทศทั้งทางการเงินและไม่ทางการเงิน ที่เกี่ยวกับธุรกิจและผลประกอบการของบริษัทที่เป็นจริงอย่างครบถ้วนเพียงพอ สม่าเสมอ ทันเวลา และแสดงให้เห็นถึง

14. ในปีที่ผ่านมา บริษัทไม่มีการทำรายการซื้อขายสินทรัพย์ในลักษณะที่เป็นการฟาดฟันหรือไม่ปฏิบัติตามกฎเกณฑ์ของตลาดหลักทรัพย์แห่งประเทศไทย และ/หรือสำนักงานคณะกรรมการกำกับหลักทรัพย์และตลาดหลักทรัพย์

สภาพภาพของการประกอบการและสภาพทางการเงินที่แท้จริงของบริษัท

- บริษัทได้ปฏิบัติต่อผู้ถือหุ้นตามหลักเกณฑ์การกำกับดูแลกิจการที่ดี ในหมวดสิทธิของผู้ถือหุ้น และการปฏิบัติต่อผู้ถือหุ้นอย่างเท่าเทียมกันอย่างต่อเนื่อง พร้อมกันนี้บริษัทได้ให้ความสำคัญกับการจัดประชุมสามัญผู้ถือหุ้นประจำปี โดยบริษัทปฏิบัติตามหลักการประเมินคุณภาพการจัดประชุมสามัญผู้ถือหุ้น ซึ่งกำหนดโดยสำนักงานคณะกรรมการ ก.ล.ต. และสมาคมส่งเสริมผู้ลงทุนไทย ทั้งก่อนการประชุม วันประชุม และหลังการประชุม เพื่ออำนวยความสะดวกให้กับผู้ถือหุ้นทุกคนได้ใช้สิทธิออกเสียงในการประชุมได้โดยเท่าเทียมกัน

2. คู่ค้า และ/หรือเจ้าหนี้/ลูกหนี้

- บริษัทปฏิบัติต่อคู่ค้า และ/หรือเจ้าหนี้/ลูกหนี้ทุกรายอย่างเสมอภาคและเป็นธรรม โดยคำนึงถึงผลประโยชน์สูงสุดของบริษัท และตั้งอยู่บนพื้นฐานของการได้รับผลตอบแทนที่เป็นธรรมทั้งสองฝ่าย
- เงื่อนไขการคัดเลือกคู่ค้า มีการแข่งขันบนข้อมูลที่ได้รับอย่างเท่าเทียมกัน ไม่มีการกีดกันไม่ให้คู่ค้ารายใดรายหนึ่งเข้าร่วมแข่งขันทางธุรกิจ
- ใช้สินค้าและบริการที่มีลิขสิทธิ์ถูกต้อง และไม่สนับสนุนสินค้าหรือการกระทำที่เป็นการละเมิดทรัพย์สินทางปัญญา
- จัดทำรูปแบบสัญญาที่เหมาะสมและเป็นมาตรฐานเดียวกัน
- จัดให้มีระบบการจัดการและติดตามเพื่อให้มั่นใจว่ามีการปฏิบัติตามสัญญาครบถ้วน มีระบบการควบคุมภายในที่ป้องกันการทุจริตและประพฤติมิชอบในทุกขั้นตอนของกระบวนการจัดซื้อจัดจ้าง

- จ่ายเงินคู่ค้าให้ตรงเวลา ตามเงื่อนไขการชำระเงินที่ตกลงกัน ปฏิบัติตามเงื่อนไขต่างๆ ที่ตกลงกันไว้กับคู่ค้า และ/หรือเจ้าหน้าที่ อย่างเคร่งครัด
- ไม่แสวงหาข้อมูลที่เป็นความลับของคู่ค้าด้วยวิธีการที่ไม่สุจริต หรือไม่เหมาะสม เช่น การจ่ายสินจ้างให้แก่กรรมการและพนักงานของคู่แข่ง
- ไม่กล่าวหาในทางร้ายแก่คู่ค้าโดยปราศจากข้อมูลแห่งความจริง
- หลีกเลี่ยงสถานการณ์ที่ทำให้เกิดความขัดแย้งทางผลประโยชน์ รวมทั้งปฏิบัติตามพันธสัญญา
- ให้ข้อมูลที่เป็นจริง รายงานที่ถูกต้อง การเจรจาแก้ปัญหาและหาทางออกตั้งอยู่บนพื้นฐานของความสัมพันธ์ทางธุรกิจ

3. ลูกค้า

- บริษัทมีนโยบายและแนวปฏิบัติที่เป็นธรรมและรับผิดชอบต่อลูกค้าอย่างชัดเจนและเป็นรูปธรรม มีทัศนคติที่ดี และให้ความสำคัญต่อลูกค้า ปฏิบัติต่อลูกค้าด้วยความเต็มใจ กระตือรือร้น มีน้ำใจ สุภาพอ่อนโยนและรักษาความลับของลูกค้า โดยไม่นำไปใช้เพื่อประโยชน์ของตนเองหรือผู้อื่นโดยมิชอบ รวมทั้งปฏิบัติต่อลูกค้าทุกคนอย่างเท่าเทียมกัน โดยไม่เลือกปฏิบัติต่อบุคคลหนึ่งบุคคลใดโดยเฉพาะ
- ส่งมอบสินค้าที่มีคุณภาพ ตรงตามข้อตกลงกับลูกค้าในราคาที่เป็นธรรม
- ให้ข้อมูล ข่าวสาร และคำแนะนำที่ถูกต้อง เพียงพอ และทันเหตุการณ์ต่อลูกค้า เพื่อให้ทราบเกี่ยวกับสินค้า การบริการ
- ปฏิบัติตามเงื่อนไขต่างๆ ที่มีต่อลูกค้าอย่างเคร่งครัด กรณีที่ไม่สามารถปฏิบัติตามเงื่อนไขข้อใดได้ ต้องรีบแจ้งให้ลูกค้าทราบ เพื่อร่วมกันพิจารณาหาแนวทางแก้ไขปัญหา
- มีกระบวนการที่ให้ลูกค้าร้องเรียนเกี่ยวกับคุณภาพ ปริมาณ ความปลอดภัยของสินค้าและบริการ รวมทั้งความรวดเร็วในการตอบสนองการส่งมอบ และการดำเนินการอย่างถึงที่สุดเพื่อให้ลูกค้าได้รับการตอบสนองอย่างรวดเร็ว

4. คู่แข่ง

- บริษัทมีนโยบายและแนวปฏิบัติที่เป็นธรรมและรับผิดชอบต่อคู่แข่งอย่างชัดเจนและเป็นรูปธรรม อย่างมีจริยธรรมโปร่งใสและแข่งขันอย่างเป็นธรรม และอยู่ในกรอบของกฎหมาย
- บริษัทฯ มีนโยบายเสรีทางการค้า และบริษัทฯ เชื่อว่าการมีคู่แข่งเป็นเรื่องดีเพราะจะทำให้เกิดการพัฒนาด้านมาตรฐานการบริการ และนวัตกรรมใหม่ๆ เพื่อเสนอต่อลูกค้า
- ประพฤติปฏิบัติภายใต้กรอบการแข่งขันที่ดี
- ไม่ทำลายชื่อเสียงของคู่แข่งทางการค้าด้วยการกล่าวหาในทางร้ายและปราศจากข้อมูลความจริง
- ไม่เข้าถึงสารสนเทศที่เป็นความลับของคู่แข่งด้วยวิธีการที่ไม่สุจริตหรือด้วยวิธีการอื่นที่ไม่เหมาะสม

5. ผู้มีส่วนได้เสียทางธุรกิจ

- บริษัทฯ ได้กำหนดนโยบายและขั้นตอนการอนุมัติรายการที่เกี่ยวข้องกันไว้อย่างชัดเจนเพื่อป้องกันความขัดแย้งทางผลประโยชน์ที่อาจเกิดขึ้นได้

6. พนักงาน

- บริษัทมีนโยบายและแนวปฏิบัติเกี่ยวกับความปลอดภัย และสุขอนามัยในสถานที่ทำงานแก่พนักงาน รวมถึงการสร้างสภาพแวดล้อมในการทำงานที่ดี ส่งเสริมให้พนักงานมีสุขภาพกายและสุขภาพจิตที่ดีและทำงานได้อย่างมีความสุข โดยมีบริการห้องออกกำลังกาย มีแข่งขันกีฬาประจำปี เพื่อสร้างสามัคคี และความสัมพันธ์อันดี
- บริษัท ตระหนักเป็นอย่างยิ่งถึงความสำคัญของพนักงาน และเพื่อให้บรรลุเป้าหมายที่ตั้งไว้ บริษัทฯ สรรหาและว่าจ้างบุคลากรที่มีความรู้ ความสามารถ และประสบการณ์เพื่อเข้ามาปฏิบัติงาน และสัมพันธ์กับความต้องการและการเติบโตของบริษัท โดยจัดโครงการพัฒนาความรู้ความสามารถพนักงานอย่างต่อเนื่องให้มีความสามารถในระดับสูง

- บริษัทมีนโยบายและแนวปฏิบัติที่เป็นรูปธรรมและเปิดเผยถึงการปฏิบัติเกี่ยวกับค่าตอบแทนและสวัสดิการให้กับพนักงานอย่างเสมอภาคและเท่าเทียมกัน โดยการให้ผลตอบแทนและสวัสดิการที่เหมาะสมและเป็นธรรม เช่น การจัดตั้งกองทุนสำรองเลี้ยงชีพ สิทธิในการเข้ารับการรักษายาพยาบาลจากสถานพยาบาลที่บริษัทฯ กำหนด การให้สวัสดิการเงินกู้ยืมสำหรับพนักงาน

- บริษัทให้ความสำคัญในการพัฒนาบุคลากรเป็นอย่างยิ่งโดยได้จัดทำแผนพัฒนาบุคลากรภายในที่ชัดเจน ส่งเสริมให้พนักงานทุกระดับชั้น ตั้งแต่ระดับพนักงานจนถึงผู้บริหารระดับสูง ให้ได้รับการฝึกอบรมเพื่อพัฒนาให้มีความรู้ความสามารถทั้งทางทฤษฎีและทางปฏิบัติ เพื่อให้เกิดทักษะในการทำงาน รวมทั้งการจ้างงานในเงื่อนไขที่ยุติธรรมเหมาะสมกับสภาวะตลาดและสอดคล้องกับกฎหมายแรงงาน

- ให้ผลตอบแทนที่เป็นธรรมและเหมาะสมแก่พนักงานตามศักยภาพการทำงาน ด้วยการนำระบบประเมินผลการปฏิบัติงานของพนักงานในการวัดความสามารถเพื่อเป็นหลักในการพัฒนาสมรรถนะ (Competency) และมีการวัดผลการปฏิบัติงานที่ชัดเจนประกอบการพิจารณาความดีความชอบของพนักงาน และเพื่อเป็นแรงจูงใจในการพัฒนางาน และผลตอบแทนที่เชื่อมโยงกับการสร้างมูลค่าเพิ่มให้กับกิจการในระยะยาว

- สร้างบรรยากาศการทำงานแบบมีส่วนร่วม และการทำงานเป็นทีม โดยเปิดโอกาสให้ พนักงานได้ร่วมแสดงความคิดเห็นเกี่ยวกับงานที่ปฏิบัติอย่างทั่วถึง

- บริษัทได้กำหนดนโยบายด้านการเคารพสิทธิมนุษยชนโดยการกำหนดแนวทางการดำเนินงาน และแนวปฏิบัติที่ชัดเจนในการไม่เลือกปฏิบัติ การให้โอกาสที่เท่าเทียมกันในการจ้างงานของสตรี ผู้พิการ กลุ่มผู้ด้อยโอกาส เยาวชน ผู้สูงอายุ และการยอมรับสิทธิในการรวมกลุ่มและร่วมเจรจาต่อรองของพนักงาน

- การกำกับดูแลให้พนักงานปฏิบัติตามกฎหมายและข้อบังคับต่างๆ ที่เกี่ยวข้องกับพนักงานอย่างเคร่งครัด รวมถึงการให้คำแนะนำแก่พนักงานเพื่อไม่ให้มีการกระทำความผิดกฎหมาย โดยบริษัทกำกับดูแลให้พนักงานมีการใช้สินค้าถูกกฎหมาย และป้องกันการละเมิดลิขสิทธิ์หรือทรัพย์สินทางปัญญา ตลอดจนส่งเสริมให้ใช้แนวทางการดำเนินงานและปฏิบัติหน้าที่โดยสุจริต ไม่เกี่ยวข้องกับการทุจริตคอร์รัปชันเพื่อผลประโยชน์และความสำเร็จของบริษัท

7. สังคมและส่วนรวม

- บริษัทมีนโยบายและแนวปฏิบัติที่เป็นธรรมและรับผิดชอบต่อสังคมไว้อย่างชัดเจนเป็นรูปธรรม และเปิดเผยถึงการปฏิบัติ โดยคำนึงถึงประโยชน์ส่วนรวม และไม่กระทำการใดๆ ที่จะมีผลเสียหายต่อชื่อเสียงของประเทศ ทรัพยากรธรรมชาติ สิ่งแวดล้อม และประโยชน์สาธารณะ

- ส่งเสริมและปลูกฝังให้เกิดจิตสำนึกของความรับผิดชอบต่อสังคมให้กับพนักงานทุกระดับ

- ไม่กระทำการช่วยเหลือ สนับสนุน หรือยอมเป็นเครื่องมือที่จะทำให้เกิดการหลีกเลี่ยงการปฏิบัติตามกฎหมาย

8. ชุมชน

- บริษัทฯ ถือว่าชุมชนเป็นส่วนหนึ่งที่บริษัทฯ ต้องดูแลและอำนวยความสะดวก บริษัทจึงมุ่งเน้นการส่งเสริมกิจกรรมต่างๆ เพื่อการพัฒนาชุมชน คุณภาพชีวิต และสิ่งแวดล้อมเพื่อเป็นการตอบแทนสังคม จึงมีนโยบายให้การสนับสนุนและมีส่วนร่วมสนับสนุนกิจกรรมที่เกี่ยวข้องกับการพัฒนาชุมชน โดยปฏิบัติตามกฎหมายและข้อบังคับต่างๆ

- ร่วมประชุม แลกเปลี่ยนความคิดเห็น และให้ความร่วมมือกับหน่วยงานในท้องถิ่น เพื่อการพัฒนาชีวิตความเป็นอยู่ของชุมชนอย่างสม่ำเสมอ

- บริษัทกำหนดให้มีมาตรการป้องกัน/แก้ไข เมื่อเกิดผลกระทบต่อสิ่งแวดล้อม และชุมชนอันเนื่องมาจากการดำเนินงานของบริษัท

9. สิ่งแวดล้อม

- คณะกรรมการมีนโยบายที่จะดำเนินธุรกิจบนพื้นฐานด้านสิ่งแวดล้อม โดยมุ่งมั่นจะปฏิบัติตามกฎหมาย กฎระเบียบมาตรฐาน และข้อกำหนดต่างๆ รวมทั้งการยึดแนวนโยบายของภาครัฐที่เกี่ยวข้องกับสิ่งแวดล้อมอย่างเคร่งครัด และพร้อมที่จะดำเนินการพัฒนากระบวนการจัดการด้านสิ่งแวดล้อมภายในองค์กรอย่างจริงจังและปรับปรุงอย่างต่อเนื่อง เพื่อให้มีการใช้ทรัพยากรอย่างคุ้มค่ามากที่สุด และเกิดของเสียจากกิจกรรมขององค์กรที่อาจส่งผลกระทบต่อสิ่งแวดล้อมน้อยที่สุดรวมถึงการให้

ความรู้และฝึกอบรมพนักงานในเรื่องสิ่งแวดล้อม และการเข้าไปมีส่วนร่วมสนับสนุนกิจกรรมที่เกี่ยวข้องกับการพัฒนาชุมชน เพื่อให้การดำเนินงานด้านสิ่งแวดล้อมเป็นไปอย่างต่อเนื่อง และสะท้อนความยั่งยืนของธุรกิจต่อไป

- พัฒนาและปรับปรุงระบบการจัดการสิ่งแวดล้อมในทุกกิจกรรมของบริษัท เพื่อลดมลภาวะและผลกระทบต่อสิ่งแวดล้อมอย่างต่อเนื่อง โดยมีวัตถุประสงค์ เป้าหมาย แผนงานปฏิบัติ และการประเมินผลอย่างชัดเจน

- ให้การสนับสนุนการอนุรักษ์สิ่งแวดล้อม รวมทั้งดำเนินการเผยแพร่ข้อมูลข่าวสาร และให้ความร่วมมือกับพนักงาน ลูกค้า หน่วยงานภาครัฐและเอกชน รวมถึงสาธารณชนทั่วไป เพื่อสร้างภาพลักษณ์และความเข้าใจอันดีต่อการจัดการสิ่งแวดล้อมของบริษัท

- มีการตอบสนองอย่างรวดเร็วและมีประสิทธิภาพต่อเหตุการณ์ที่มีผลกระทบต่อสิ่งแวดล้อมและชุมชน อันเป็นผลมาจากการดำเนินงานของบริษัทฯ

- ส่งเสริมให้พนักงานบริษัทมีจิตสำนึกและมีความรับผิดชอบต่อสิ่งแวดล้อมภายใต้ระบบการจัดการสิ่งแวดล้อม ตลอดจนรณรงค์การอนุรักษ์และการใช้พลังงานและทรัพยากรอย่างมีประสิทธิภาพ ผ่านการฝึกอบรมและให้ความรู้ผ่านสื่อประชาสัมพันธ์ อาทิ สารภายใน บอร์ดประชาสัมพันธ์ หนังสือเวียนภายในต่อพนักงาน เพื่อเพิ่มพูนความรู้และทักษะด้านสิ่งแวดล้อม

- มีการนำเสนอผลการปฏิบัติงานตามนโยบายและแผนงานด้านความรับผิดชอบต่อสังคมในรูปแบบการรายงานตรงต่อคณะกรรมการ และเผยแพร่การดำเนินงานด้านสังคมและสิ่งแวดล้อมแก่พนักงานของบริษัท ผู้ถือหุ้น และผู้มีส่วนเกี่ยวข้อง กับบริษัท รวมถึงเผยแพร่ข้อมูลดังกล่าวต่อสาธารณชนผ่านเว็บไซต์และรายงานประจำปีของบริษัท

10. บริษัทได้กำหนดนโยบายที่จะไม่เกี่ยวข้องกับการละเมิดสิทธิมนุษยชน เพื่อเป็นการเคารพสิทธิมนุษยชน ซึ่งเป็นรากฐานของการดูแลและพัฒนาบุคลากร อันจะมีส่วนสำคัญในการสร้างคุณภาพ และผลงานโดยรวมของบริษัท ทั้งนี้ บริษัทฯ ได้มุ่งมั่นที่จะดูแลพนักงาน ดังนี้

1. การดูแลด้านผลตอบแทนและสวัสดิการ นอกเหนือจากสวัสดิการพื้นฐานตามกฎหมายแล้ว บริษัทฯ มุ่งมั่นที่จะจ่าย

ผลตอบแทนและจัดสวัสดิการตามความเหมาะสม และควรแก่กรณี โดยการเทียบเคียงกับสภาพตลาดโดยรวมอย่างสม่ำเสมอ

2. การพัฒนาบุคลากร บริษัทฯ มีนโยบายพัฒนาบุคลากร ด้วยการสร้างความพึงพอใจ ทั้งในด้านผลตอบแทนและบรรยากาศในการทำงาน โดยพัฒนาขีดความสามารถตามความต้องการของแต่ละหน่วยงาน เพื่อสร้างความสามารถในการแข่งขันขององค์กร

11. บริษัทได้กำหนดนโยบายและแนวปฏิบัติเกี่ยวกับการไม่ล่วงละเมิดทรัพย์สินทางปัญญาหรือลิขสิทธิ์ เพื่อเป็นการป้องกันปัญหาที่อาจทำให้บริษัทเสียหาย หรือเสียชื่อเสียง โดยห้ามผู้บริหารและพนักงาน นำซอฟต์แวร์ที่ผิดกฎหมายมาใช้ และห้ามคัดลอกซอฟต์แวร์ลิขสิทธิ์มาใช้ด้วยเหตุผลใดๆ โดยมิได้รับอนุญาตจากบริษัทผู้ผลิตซอฟต์แวร์นั้นๆ

12. บริษัทได้กำหนดนโยบายการต่อต้านการทุจริตและห้ามจ่ายสินบนเพื่อผลประโยชน์ทางธุรกิจของบริษัท หรือการให้สิ่งของใดๆ หรือ ประโยชน์อื่นใดแก่บุคคลที่มีหน้าที่หรือธุรกิจที่เกี่ยวข้องกับองค์กรเพื่อผลประโยชน์ทางธุรกิจของบริษัท โดยกำหนดเป็นแนวปฏิบัติในการป้องกันไม่ให้เกิดปัญหาทุจริต และความไม่เป็นธรรม ในการดำเนินธุรกิจอย่างชัดเจน เช่น มีการปฏิบัติตามข้อห้าม แผนงาน หรือมาตรการในการควบคุมภายใน จริยธรรม และการกำกับกับการปฏิบัติงาน ซึ่งถือเป็นหน้าที่ของพนักงานทุกคนและทุกระดับในบริษัท และมีการควบคุมดูแลด้านจรรยาบรรณ จริยธรรมและแผนงานหรือมาตรการในการกำกับการปฏิบัติงานเกี่ยวกับการต่อต้านการทุจริตและให้สินบน รวมถึงอำนาจหน้าที่ในการรายงานเรื่องต่างๆ โดยตรงต่อหน่วยงานติดตามตรวจสอบอิสระขององค์กร นอกจากนี้ยังมีกระบวนการในการประเมินความเสี่ยงจากการทุจริต และได้กำหนดแนวปฏิบัติเกี่ยวกับการกำกับดูแลและควบคุมเพื่อป้องกันและติดตามความเสี่ยงจากการทุจริต รวมถึงแนวทางในการติดตามประเมินผลการปฏิบัติตามนโยบายการต่อต้านการทุจริต โดยได้จัดให้มีการฝึกอบรมแก่พนักงานเพื่อให้ความรู้เกี่ยวกับนโยบายและแนวปฏิบัติในการต่อต้านการทุจริต

13. บริษัทมีกระบวนการในการประเมินความเสี่ยงจากการทุจริต โดยผ่านคณะทำงานโครงการบริหารความเสี่ยง ซึ่งมีการประชุมรายงานผลทุกไตรมาส เพื่อเสนอต่อคณะผู้บริหาร และคณะกรรมการบริษัทและบริหารความเสี่ยง เพื่อรายงานต่อ

คณะกรรมการบริษัทตามลำดับ และได้กำหนดแนวปฏิบัติเกี่ยวกับการกำกับดูแลและควบคุมดูแลเพื่อป้องกันและติดตามความเสี่ยงจากการทุจริต

14. บริษัทฯ ได้ให้ความสำคัญกับการติดต่อสื่อสารกับผู้มีส่วนได้เสียทุกกลุ่ม เพื่อการแลกเปลี่ยนข้อมูลระหว่างกัน ตลอดจนรับฟังความคิดเห็น และคำแนะนำของผู้มีส่วนได้เสียทุกกลุ่มเพื่อผลประโยชน์ร่วมกัน และในกรณีที่ผู้มีส่วนได้เสียไม่ได้รับความเป็นธรรมจากการปฏิบัติของบริษัทฯ สามารถติดต่อร้องเรียนต่อบริษัทฯ ได้โดยตรงที่คณะกรรมการตรวจสอบ หรือ

e-mail: audit_committee@ch-karnchang.co.th

และ/หรือเลขานุการบริษัท หรือ

e-mail: company_secretary@ch-karnchang.co.th

15. บริษัทได้กำหนดนโยบายหรือแนวทางในการปกป้องพนักงานหรือผู้แจ้งเบาะแส ในการกระทำผิด โดยกำหนดมาตรการคุ้มครองผู้ร้องเรียนตามหลักเกณฑ์ ดังนี้

1. ผู้ร้องเรียน สามารถเลือกที่จะไม่เปิดเผยตนเองได้หากเห็นว่าการเปิดเผยนั้นจะไม่ปลอดภัย แต่หากมีการเปิดเผยตนเอง ก็จะทำให้องค์กรสามารถรายงานความคืบหน้าและชี้แจงข้อเท็จจริงให้ทราบ
2. ผู้รับข้อร้องเรียน จะเก็บข้อมูลที่เกี่ยวข้องไว้เป็นความลับ/ คำนึงถึงความปลอดภัย โดยได้กำหนดมาตรการคุ้มครองพนักงานที่ร้องเรียน และ/หรือผู้ที่ให้ข้อมูล และ/หรือความร่วมมือในการตรวจสอบข้อมูล โดยจะได้รับความคุ้มครองจากการปฏิบัติที่ไม่เป็นธรรม เช่น การเปลี่ยนตำแหน่งงาน ลักษณะงาน สถานที่ทำงาน สัมผัสงาน ช่มชู้ ครอบงำการปฏิบัติงาน เลิกจ้าง อันเนื่องมาจากสาเหตุแห่งการร้องเรียน

16. บริษัทได้จัดให้มีช่องทางให้พนักงานสามารถร้องเรียนในกรณีที่ไม่ได้รับความเป็นธรรมหรือแจ้งเบาะแสเกี่ยวกับเรื่องที่อาจเป็นการกระทำผิดกฎหมาย และมีกระบวนการแก้ไข รวมถึงมาตรการคุ้มครองพนักงานผู้ร้องเรียน และการแจ้งผลการดำเนินการต่อผู้ร้องเรียนที่เป็นระบบและยุติธรรม โดยเปิดโอกาสให้พนักงานมีช่องทางร้องเรียนและแสดงความคิดเห็นอย่างเป็นอิสระ ดังนี้

1. ผู้รับข้อร้องเรียนรวบรวมข้อเท็จจริงที่เกี่ยวข้องกับการฝ่าฝืนหรือการไม่ปฏิบัติตามจริยธรรม

2. ผู้รับข้อร้องเรียนรายงานข้อเท็จจริงต่อกรรมการอิสระปฏิบัติหน้าที่สอบสวนข้อเท็จจริง เพื่อพิจารณาการร้องเรียนโดยแยกแยะเรื่องที่เกี่ยวข้องออกเป็นประเด็น ด้านการบริหารจัดการ ด้านการพัฒนาความรู้ การตรวจสอบข้อเท็จจริง เป็นต้น

3. มาตรการดำเนินการ ผู้รับข้อร้องเรียนนำเสนอกรรมการอิสระ เพื่อสอบสวนข้อเท็จจริง และกำหนดมาตรการดำเนินการเพื่อระงับการฝ่าฝืนหรือไม่ปฏิบัติตามกฎหมาย

4. การรายงานผล ผู้รับข้อร้องเรียนมีหน้าที่แจ้งผลให้ผู้ร้องเรียนทราบหากผู้ร้องเรียนเปิดเผยตนเอง ในกรณีที่เป็นเรื่องสำคัญ ให้รายงานผลต่อประธานกรรมการ และ/หรือคณะกรรมการบริษัททราบ

17. ตลาดหลักทรัพย์แห่งประเทศไทย และสำนักงานคณะกรรมการกำกับหลักทรัพย์และตลาดหลักทรัพย์

ในฐานะบริษัทมหาชนและบริษัทจดทะเบียนในตลาดหลักทรัพย์แห่งประเทศไทย บริษัทได้ปฏิบัติตามพระราชบัญญัติหลักทรัพย์และตลาดหลักทรัพย์ รวมทั้งกฎเกณฑ์และระเบียบปฏิบัติที่ออกโดยตลาดหลักทรัพย์ฯ และสำนักงานคณะกรรมการ ก.ล.ต. อย่างเคร่งครัด

ตลอดระยะเวลาที่ผ่านมา บริษัทเปิดเผยข้อมูลสำคัญของบริษัทผ่านระบบข่าวของตลาดหลักทรัพย์ฯ และมีการจัดทำรายงานทางการเงิน และรายงานอื่นๆ ได้แก่ รายการที่เกี่ยวข้องกัน การกระจายการถือหุ้นรายย่อย โดยเป็นไปตามข้อกำหนดของตลาดหลักทรัพย์ฯ และสำนักงานคณะกรรมการ ก.ล.ต.



4. การเปิดเผยข้อมูลและความโปร่งใส

บริษัทได้ให้ความสำคัญของการกำกับดูแลกิจการที่ดี โดยมีการเปิดเผยสารสนเทศสำคัญที่มีหรืออาจมีผลกระทบต่อการเปลี่ยนแปลงในราคาหลักทรัพย์ของบริษัท หรือต่อการตัดสินใจลงทุน หรือต่อสิทธิประโยชน์ของผู้ถือหุ้น เพื่อให้ผู้ถือหุ้น และผู้ลงทุนทั่วไปได้รับทราบข่าวสารที่สำคัญอย่างรวดเร็วเท่าเทียมกัน

บริษัทมีแนวทางการเปิดเผยข้อมูลสำคัญที่เกี่ยวข้องกับบริษัทต่อสาธารณชนอย่างถูกต้อง ครบถ้วน ทันเวลา โปร่งใส และเป็นไปตามเกณฑ์ที่สำนักงาน ก.ล.ต. และตลาดหลักทรัพย์แห่งประเทศไทย กำหนด โดยผ่านช่องทางที่สามารถเข้าถึงข้อมูลได้ง่าย ได้แก่ การเผยแพร่ข้อมูลต่างๆ ผ่านช่องทางเว็บไซต์ของตลาดหลักทรัพย์แห่งประเทศไทย สำนักงานคณะกรรมการกำกับหลักทรัพย์และตลาดหลักทรัพย์ รวมถึงเว็บไซต์ของบริษัททั้งภาษาไทยและภาษาอังกฤษ โดยมีแนวปฏิบัติดังนี้

1. เพื่อให้ผู้ถือหุ้น/ผู้ลงทุน ทราบถึงโครงสร้างการเป็นเจ้าของกิจการที่ตนเองเข้าไปลงทุน และสิทธิของตนเองโดยเปรียบเทียบกับผู้ถือหุ้นอื่น บริษัทมีการเปิดเผยโครงสร้างผู้ถือหุ้นรายใหญ่ซึ่งเป็นข้อมูลล่าสุดที่แสดงให้เห็นให้ผู้ถือหุ้นสามารถทราบถึงผู้ถือหุ้นที่แท้จริงอย่างชัดเจน มีการเปิดเผยการถือหุ้นของกรรมการและผู้บริหารทั้งทางตรงและทางอ้อม รวมทั้งข้อมูลโครงสร้างของกลุ่มธุรกิจและสัดส่วนการถือหุ้น ความเสี่ยงหลักในการดำเนินธุรกิจของบริษัท
2. คณะกรรมการมีนโยบายให้บริษัทมีการดำเนินงานด้วยความโปร่งใส ตรวจสอบได้ มีการเปิดเผยข้อมูลอย่างเพียงพอแก่ผู้ที่เกี่ยวข้องทุกฝ่าย พร้อมทั้งดูแลให้มีการเปิดเผยข้อมูลที่ต้อง ครบถ้วน ทันเวลา และน่าเชื่อถือ และทุกฝ่ายสามารถเข้าถึงข้อมูลอย่างเท่าเทียมกัน

ในการเปิดเผยข้อมูลสำคัญของบริษัท นอกจากการเผยแพร่ตามเกณฑ์ที่กำหนดผ่านช่องทางของตลาดหลักทรัพย์แห่งประเทศไทย บริษัทยังทำการเผยแพร่ไว้ในเว็บไซต์ของบริษัท www.ch-karnchang.co.th ซึ่งจัดทำเป็นภาษาไทยและภาษาอังกฤษ เช่น รายงานประจำปี แบบแสดงรายการข้อมูลประจำปี (แบบ 56-1) นโยบายการกำกับดูแลกิจการข้อมูลบริษัท ลักษณะการดำเนินธุรกิจของบริษัท ขบวนการเงิน

ข่าวประชาสัมพันธ์ โครงสร้างการถือหุ้น โครงสร้างองค์กร โครงสร้างกลุ่มธุรกิจ ข้อมูลเกี่ยวกับคณะกรรมการและผู้บริหาร ข้อมูลด้านนักลงทุนสัมพันธ์ ข้อบังคับของบริษัท หนังสือนัดประชุม ผลการดำเนินงาน อัตราส่วนทางการเงิน ประวัติการจ่ายเงินปันผล ตลอดจนข้อมูลอื่นๆ เช่น การดำเนินกิจกรรมความรับผิดชอบต่อสังคมโดยได้มีการปรับปรุงเว็บไซต์อย่างสม่ำเสมอ เพื่อให้ผู้ใช้สามารถรับข้อมูลข่าวสารได้ทันต่อเหตุการณ์ เข้าถึงโดยสะดวก และได้รับประโยชน์มากที่สุด

3. ในด้านความสัมพันธ์กับผู้ลงทุน คณะกรรมการให้ความสำคัญต่อการเปิดเผยข้อมูลที่สำคัญที่เกี่ยวข้องกับบริษัทอย่างถูกต้อง ครบถ้วน โปร่งใส ทั้งถึง และทันเวลา โดยมีแผนกนักลงทุนสัมพันธ์เป็นหน่วยงานเฉพาะที่รับผิดชอบในการเปิดเผยข้อมูลต่างๆ ให้แก่ผู้ถือหุ้นและนักลงทุน ทั้งข้อมูลทางการเงิน และข้อมูลที่มีข้อมูลทางการเงิน เช่น รายงานทางการเงิน ผลการดำเนินงาน อัตราส่วนทางการเงิน ประวัติการจ่ายเงินปันผล และข้อมูลอื่นที่มีผลกระทบต่อราคาหลักทรัพย์ของบริษัท โดยเผยแพร่ข้อมูลข่าวสารต่างๆ ดังกล่าว สำหรับผู้ลงทุนและผู้ที่เกี่ยวข้องได้ใช้ประกอบการตัดสินใจลงทุน ผ่านช่องทางและสื่อการเผยแพร่ข้อมูลต่างๆ ของตลาดหลักทรัพย์แห่งประเทศไทย สำนักงานคณะกรรมการกำกับหลักทรัพย์และตลาดหลักทรัพย์ รวมถึงเว็บไซต์ของบริษัท www.ch-karnchang.co.th ซึ่งจัดทำเป็นภาษาไทยและภาษาอังกฤษ

ทั้งนี้ ผู้สนใจข้อมูลเพื่อประกอบการพิจารณาลงทุนสามารถติดต่อสอบถามข้อมูลได้ที่แผนกนักลงทุนสัมพันธ์ คุณสรวิศา ตรีวิศเวทย์ หมายเลขโทรศัพท์ 0-2275-0026 ต่อ 2317 - 2319

นอกจากนี้ บริษัทยังมีนโยบายหมุนเวียนผู้บริหารระดับสูงในการมีส่วนร่วมให้ข้อมูลและตอบข้อซักถามต่อผู้ลงทุนเพื่อให้ผู้บริหารได้รับทราบความคิดเห็นและตระหนักถึงความต้องการของผู้ลงทุนทั้งในประเทศ และต่างประเทศด้วยตนเอง ทั้งในระดับ กรรมการผู้จัดการใหญ่ ผู้ช่วยกรรมการผู้จัดการใหญ่ ผู้จัดการฝ่ายการเงิน และเลขานุการบริษัท สำหรับการสื่อสารภายในองค์กร แผนกนักลงทุนสัมพันธ์ได้มีการจัดทำรายงานนักลงทุนสัมพันธ์ รวบรวมสรุปประเด็นคำถามและความเห็นของผู้ลงทุนที่มีต่อการดำเนินธุรกิจของบริษัทเพื่อรายงานสรุปต่อผู้บริหารเป็นประจำทุกเดือน

เพื่อเป็นช่องทางการนำเสนอข้อเสนอแนะที่ดี หรือผลตอบรับจากผู้ลงทุนต่อผู้บริหารเพื่อมาปรับปรุงการดำเนินงานต่อไป

4. บริษัทมีการเปิดเผยข้อมูลทางการเงิน และมีรายงานความรับผิดชอบของคณะกรรมการต่อรายงานทางการเงินแสดงควบคู่กับรายงานของผู้สอบบัญชี การวิเคราะห์ของฝ่ายบริหาร ข้อมูลทั่วไปและข้อมูลสำคัญในรายงานประจำปีอย่างถูกต้อง ทันเวลา และเป็นไปตามข้อกำหนดของสำนักงานคณะกรรมการกำกับหลักทรัพย์และตลาดหลักทรัพย์ และตลาดหลักทรัพย์แห่งประเทศไทย
5. มีการเปิดเผยบทบาทและหน้าที่ของคณะกรรมการและคณะกรรมการชุดย่อย จำนวนครั้งของการประชุม และจำนวนครั้งที่กรรมการแต่ละท่านเข้าร่วมประชุมในปี 2556
6. คณะกรรมการและผู้บริหาร มีการรายงานการถือหลักทรัพย์ และการเปลี่ยนแปลงการถือหลักทรัพย์เป็นไปตามเกณฑ์ของสำนักงานคณะกรรมการกำกับหลักทรัพย์และตลาดหลักทรัพย์ และคณะกรรมการมีการกำหนดนโยบายให้กรรมการและผู้บริหารต้องรายงานการซื้อ-ขายหุ้น/ถือครองหลักทรัพย์ของบริษัทต่อที่ประชุมคณะกรรมการบริษัท ทราบทุกครั้งที่มีการเปลี่ยนแปลง
7. คณะกรรมการมีการกำหนดนโยบายในเรื่องการรายงานการมีส่วนได้เสียของกรรมการและผู้บริหาร โดยกำหนดให้กรรมการและผู้บริหารต้องรายงานให้บริษัททราบถึงการมีส่วนได้เสียของตนหรือของบุคคลที่มีความเกี่ยวข้อง ซึ่งเป็นส่วนได้เสียที่เกี่ยวข้องกับการบริหารจัดการกิจการของบริษัทหรือบริษัทย่อย ทั้งนี้ ตามหลักเกณฑ์ เงื่อนไข และวิธีการที่คณะกรรมการกำกับตลาดทุนประกาศกำหนด โดยให้เปิดเผยข้อมูลการดำรงตำแหน่งของกรรมการหรือผู้บริหาร ในนิติบุคคลอื่น และข้อมูลการถือหุ้นในนิติบุคคลอื่น กรณีที่ถือเกินกว่าร้อยละ 10 ของจำนวนหุ้นที่มีสิทธิออกเสียง

ทั้งหมด ทั้งของผู้รายงานและบุคคลที่เกี่ยวข้องกับผู้รายงาน (คู่สมรส บุตร/บุตรบุญธรรมที่ยังไม่บรรลุนิติภาวะ และนิติบุคคลที่มีความเกี่ยวข้อง) เพื่อจัดส่งให้เลขานุการบริษัทเป็นผู้เก็บรักษา และส่งสำเนารายงานดังกล่าวให้ประธานกรรมการบริษัท และประธานกรรมการตรวจสอบทราบภายใน 7 วันทำการนับจากวันที่บริษัทได้รับรายงาน

8. ในด้านนโยบายการจ่ายค่าตอบแทนกรรมการและผู้บริหาร บริษัทได้กำหนดนโยบายค่าตอบแทนกรรมการและผู้บริหารไว้อย่างชัดเจนและโปร่งใส โดยมีคณะกรรมการสรรหาและกำหนดค่าตอบแทนเป็นผู้พิจารณาหลักเกณฑ์ ซึ่งค่าตอบแทนอยู่ในระดับอุตสาหกรรมเดียวกันและสูงเพียงพอที่จะดูแลและรักษากรรมการ และกรรมการผู้จัดการที่มีคุณสมบัติที่ต้องการ สำหรับค่าตอบแทนผู้บริหารไม่รวมกรรมการผู้จัดการเป็นไปตามหลักการ และนโยบายที่คณะกรรมการบริหารกำหนด ซึ่งเชื่อมโยงกับผลการดำเนินงานของบริษัท และผลการดำเนินงานของผู้บริหาร รายละเอียดปรากฏในหัวข้อค่าตอบแทนกรรมการและผู้บริหาร หน้า 69 ถึง 71
9. บริษัทได้กำหนดนโยบายการแจ้งเบาะแสการกระทำความผิด (Whistle Blowing) ด้วยเล็งเห็นถึงความสำคัญและเพื่อการพัฒนาให้บริษัทเจริญก้าวหน้า เติบโตอย่างยั่งยืน เมื่อมีการกระทำผิดควรนำมาพิจารณาลงโทษ
10. บริษัทได้กำหนดนโยบายในการทำการรายการระหว่างกันที่สำคัญต้องได้รับการพิจารณาและอนุมัติจากคณะกรรมการ เพื่อให้เป็นไปตามเกณฑ์ของสำนักงานคณะกรรมการกำกับหลักทรัพย์และตลาดหลักทรัพย์แห่งประเทศไทย และในกรณีที่มีการทำการรายการระหว่างกัน บริษัทได้เปิดเผยรายละเอียดของบุคคลที่มีการทำการรายการระหว่างกัน ความสัมพันธ์ ลักษณะของรายการ เงื่อนไข/นโยบายราคา และมูลค่าของรายการ



5. ความรับผิดชอบของคณะกรรมการ

บริษัทตระหนักถึงความสำคัญของบทบาทหน้าที่ของคณะกรรมการที่มีต่อบริษัทและผู้ถือหุ้น คณะกรรมการบริษัทประกอบด้วยผู้ทรงคุณวุฒิ เป็นผู้มีความรู้ มีวิสัยทัศน์ มีความรู้ ความสามารถ และประสบการณ์ในด้านต่างๆ อย่างเหมาะสม มีความซื่อสัตย์ สุจริต และมีความเป็นอิสระในการตัดสินใจเพื่อประโยชน์สูงสุดของบริษัทและผู้ถือหุ้นโดยรวม

1. โครงสร้างคณะกรรมการ

โครงสร้างคณะกรรมการของบริษัทประกอบด้วยบุคคลผู้ทรงคุณวุฒิ จำนวนทั้งสิ้น 12 คน ประกอบด้วย กรรมการที่เป็นผู้บริหาร 5 คน กรรมการที่ไม่เป็นผู้บริหาร จำนวน 7 คน (เป็นกรรมการอิสระ 5 คน ซึ่งมากกว่า 1 ใน 3 ของจำนวนกรรมการทั้งหมด) โดยประธานกรรมการเป็นกรรมการอิสระตามความหมายของตลาดหลักทรัพย์แห่งประเทศไทย และไม่มีความสัมพันธ์ใดๆ กับฝ่ายบริหาร และไม่เป็นบุคคลเดียวกันกับกรรมการผู้จัดการ เพื่อเป็นการแบ่งแยกหน้าที่ในการกำหนดนโยบายกำกับดูแลและการบริหารงานประจำ

สำหรับคุณสมบัติของ “กรรมการอิสระ” นั้น บริษัทมีการกำหนดให้เข้มงวดกว่าข้อกำหนดขั้นต่ำของสำนักงานคณะกรรมการกำกับหลักทรัพย์และตลาดหลักทรัพย์ และตลาดหลักทรัพย์แห่งประเทศไทย

คณะกรรมการบริษัทมีการกำหนดนโยบายจำกัดจำนวนบริษัทจดทะเบียนที่กรรมการแต่ละคนจะดำรงตำแหน่งกรรมการได้ไม่เกิน 5 แห่ง โดยไม่มีข้อยกเว้น เนื่องจากพิจารณาแล้วเห็นว่าเป็นจำนวนที่กรรมการทุกคนสามารถอุทิศเวลาเข้าประชุมได้อย่างสม่ำเสมอ แต่ทั้งนี้คณะกรรมการไม่มีนโยบายจำกัดจำนวนวาระการดำรงตำแหน่งของกรรมการ เนื่องจากกรรมการมีความเข้าใจธุรกิจของบริษัทเป็นอย่างดี และให้คำแนะนำที่เป็นประโยชน์ทั้งต่อบริษัทและผู้ถือหุ้น นอกจากนี้คณะกรรมการบริษัทยังได้แต่งตั้งเลขานุการบริษัทตามแนวทางปฏิบัติตามหลักการกำกับดูแลกิจการที่ดี เพื่อทำหน้าที่ให้คำแนะนำด้านกฎหมายและกฎเกณฑ์ต่างๆ ที่คณะกรรมการต้องทราบ และปฏิบัติหน้าที่ในการดูแลกิจกรรมของคณะกรรมการรวมทั้งประสานงานให้มีการปฏิบัติตามมติคณะกรรมการ

คณะกรรมการบริษัทมีการกำหนดนโยบายในการไปดำรงตำแหน่งกรรมการที่บริษัทอื่นของกรรมการผู้จัดการ โดยให้แจ้งต่อที่ประชุมคณะกรรมการบริษัทถึงเหตุผล และรายละเอียดของบริษัทที่ไปดำรงตำแหน่ง ทั้งนี้ จะไปดำรงตำแหน่งกรรมการในบริษัทจดทะเบียนอื่นได้ไม่เกิน 5 แห่ง

2. คณะกรรมการชุดย่อย

คณะกรรมการบริษัทได้จัดตั้งคณะกรรมการชุดย่อย 5 คณะ เพื่อติดตามและกำกับดูแลการดำเนินงานอย่างใกล้ชิดและรายงานต่อคณะกรรมการบริษัทอย่างสม่ำเสมอ ซึ่งประกอบด้วย คณะกรรมการบริหาร คณะกรรมการตรวจสอบ คณะกรรมการสรรหา และกำหนดค่าตอบแทน คณะกรรมการบริษัทกบิลและบริหารความเสี่ยง และคณะกรรมการความรับผิดชอบต่อสังคมและสิ่งแวดล้อม โดยคณะกรรมการได้กำหนดหน้าที่ความรับผิดชอบของคณะกรรมการชุดย่อยแต่ละชุดดังมีรายละเอียดตามที่ปรากฏในหน้า 92 ถึง 96

3. บทบาท หน้าที่ และความรับผิดชอบของคณะกรรมการ

1) คณะกรรมการบริษัทเป็นผู้มีความรู้ ความสามารถ มีทักษะและประสบการณ์หลากหลายที่สามารถใช้วิจารณ์ญาณได้อย่างอิสระ และมีความเป็นผู้รู้ ทำหน้าที่กำหนดวิสัยทัศน์ พันธกิจ กลยุทธ์ เป้าหมาย แผนธุรกิจและงบประมาณของบริษัทฯ ตลอดจนกำกับดูแลให้ฝ่ายจัดการดำเนินการให้เป็นไปตามแผนธุรกิจและงบประมาณที่กำหนดไว้อย่างมีประสิทธิภาพและประสิทธิผล เพื่อเพิ่มมูลค่าทางเศรษฐกิจสูงสุดให้แก่กิจการ รวมทั้งติดตามผลการดำเนินงาน เพื่อให้บรรลุวัตถุประสงค์และมีการปฏิบัติที่สอดคล้องกับนโยบาย กฎระเบียบ กฎหมาย และข้อบังคับต่างๆ ที่เกี่ยวข้อง

2) คณะกรรมการบริษัทได้จัดให้มีนโยบายการกำกับดูแลกิจการ และกำหนดให้มีการทบทวนอย่างน้อยปีละ 1 ครั้ง

3) คณะกรรมการบริษัทมีหน้าที่พิจารณาให้ความเห็นชอบในเรื่องสำคัญเกี่ยวกับการดำเนินงานของบริษัท เช่น วิสัยทัศน์และพันธกิจของบริษัท กลยุทธ์ เป้าหมายทางการเงิน แผนงานและงบประมาณ รวมทั้งกำกับ ควบคุม ดูแลให้ฝ่ายจัดการดำเนินงานตามนโยบายและแผนที่กำหนดไว้อย่างมีประสิทธิภาพและประสิทธิผล และได้จัดให้มีการทบทวนและอนุมัติวิสัยทัศน์และพันธกิจของบริษัทอย่างน้อยทุกๆ 5 ปี

4) บริษัทได้มีการจัดทำจรรยาบรรณของบริษัทขึ้นตั้งแต่ปี 2546 โดยคณะกรรมการบริษัทได้เห็นชอบในการนำไปปฏิบัติ ซึ่งจรรยาบรรณของบริษัทประกอบด้วยข้อพึงประพฤติ พึงปฏิบัติ ของกรรมการ ผู้บริหาร และของพนักงาน ที่กำหนดแนวทางในการประพฤติปฏิบัติตนต่อบริษัท ผู้ร่วมงาน บุคคลภายนอก และต่อสังคม ตามหลักการทางจริยธรรมที่ดี ซึ่งตลอดระยะเวลาที่ผ่านมา กรรมการ ผู้บริหาร และพนักงานทุกคนได้รับทราบและเข้าใจอย่างดียิ่งข้อพึงประพฤติปฏิบัติตนที่เหมาะสม และถูกต้องทางจริยธรรม และยึดถือเป็นแนวทางในการปฏิบัติหน้าที่ตามภารกิจของบริษัทด้วยความซื่อสัตย์สุจริตและเที่ยงธรรมเพื่อสร้างความเชื่อมั่นให้แก่ผู้ถือหุ้นและผู้มีส่วนได้เสียทุกกลุ่ม รวมทั้งสาธารณชนและสังคม

บริษัทมีแนวทางการส่งเสริมให้เกิดการปฏิบัติตามคู่มือจรรยาบรรณ รวมถึงติดตามการปฏิบัติ โดยการส่งแบบสำรวจการปฏิบัติตามจรรยาบรรณให้กับกรรมการ ผู้บริหาร และพนักงานทุกคน เป็นประจำทุกปี แล้วนำผลการสำรวจมาสรุปเพื่อใช้เป็นมาตรฐานในการยึดถือปฏิบัติตามจรรยาบรรณอย่างจริงจัง

5) คณะกรรมการบริษัทได้มีการจัดตั้งสำนักตรวจสอบภายใน โดยมีสายการรายงานโดยตรงต่อคณะกรรมการตรวจสอบ ทำหน้าที่ติดตามและสอบทานการดำเนินงานของบริษัท ตลอดจนระบบการปฏิบัติงานในฝ่ายต่างๆ ของบริษัทให้เป็นไปอย่างมีประสิทธิภาพ ตามแผนการตรวจสอบประจำปี ซึ่งได้รับอนุมัติจากคณะกรรมการตรวจสอบ ทั้งนี้ ในปีที่ผ่านมา บริษัทไม่เคยมีประวัติการกระทำผิดกฎระเบียบของสำนักงานคณะกรรมการกำกับหลักทรัพย์และตลาดหลักทรัพย์และตลาดหลักทรัพย์แห่งประเทศไทยแต่อย่างใด

6) บริษัทได้จัดให้มีหน่วยงานกำกับดูแลการปฏิบัติงาน (Compliance Unit) ทำหน้าที่ให้คำแนะนำและดูแลให้บริษัทมีการปฏิบัติตามกฎหมาย ข้อบังคับของบริษัท ระเบียบปฏิบัติต่างๆ ที่เกี่ยวข้อง รวมถึงการเปิดเผยข้อมูลและรายงานสารสนเทศต่างๆ

7) คณะกรรมการบริษัทและคณะกรรมการตรวจสอบได้ให้ความสำคัญเห็นถึงความเพียงพอของระบบการควบคุมภายในไว้ในรายงานประจำปี

8) คณะกรรมการบริษัทได้พิจารณารายการที่อาจมีความขัดแย้งทางผลประโยชน์หรือรายการที่เกี่ยวข้องกัน หรือรายการระหว่างกันอย่างเหมาะสม ภายใต้กรอบจริยธรรมที่ดี โดยผ่านการกลั่นกรอง

จากคณะกรรมการตรวจสอบ และมีการดูแลให้ปฏิบัติตามเกณฑ์ของตลาดหลักทรัพย์แห่งประเทศไทย และสำนักงานคณะกรรมการกำกับหลักทรัพย์และตลาดหลักทรัพย์ ตลอดจนการเปิดเผยข้อมูลการทำรายการที่อาจมีความขัดแย้งทางผลประโยชน์ดังกล่าวต่อสาธารณชน ทั้งนี้ บริษัทได้กำหนดนโยบายระเบียบปฏิบัติ และกระบวนการในการอนุมัติรายการที่อาจมีความขัดแย้งทางผลประโยชน์ให้ผู้บริหาร พนักงาน และผู้เกี่ยวข้องได้ยึดถือปฏิบัติ โดยมีหลักการสำคัญได้แก่

- (1) การปฏิบัติตามหลักเกณฑ์ที่ตลาดหลักทรัพย์แห่งประเทศไทยกำหนด ในการทำรายการที่เกี่ยวข้องกันให้มีการนำเสนอรายการที่เกี่ยวข้องกันต่อคณะกรรมการตรวจสอบเพื่อพิจารณาให้ความเห็นก่อนเสนอขออนุมัติต่อคณะกรรมการบริษัทตามหลักการกำกับดูแลกิจการที่ดี
- (2) การเปิดเผยข้อมูลการทำรายการที่อาจมีความขัดแย้งทางผลประโยชน์ หรือรายการที่เกี่ยวข้องกัน หรือรายการระหว่างกันตามหลักเกณฑ์ที่สำนักงานคณะกรรมการกำกับหลักทรัพย์และตลาดหลักทรัพย์/ตลาดหลักทรัพย์แห่งประเทศไทยกำหนด โดยเปิดเผยไว้ในแบบแสดงรายการข้อมูลประจำปี (แบบ 56-1) และรายงานประจำปี รวมทั้งการเปิดเผยข้อมูลรายการระหว่างกันดังกล่าวไว้ในงบการเงินตามที่มาตรฐานบัญชีได้กำหนดไว้ด้วย
- (3) ในการพิจารณาทำรายการที่อาจมีความขัดแย้งทางผลประโยชน์ คณะกรรมการมีการพิจารณาอย่างรอบคอบ การทำรายการดังกล่าวเป็นไปเพื่อผลประโยชน์ของบริษัทและผู้ถือหุ้นโดยรวมเป็นสำคัญ โดยกรรมการที่มีส่วนได้เสียจะไม่เข้าร่วมประชุมและงดออกเสียงในวาระนั้น

9) ในด้านการบริหารความเสี่ยง คณะกรรมการบริษัทได้มีการติดตามและรับทราบแผนการจัดการความเสี่ยงของบริษัทจากการรายงานของฝ่ายจัดการในการรายงานผลการดำเนินงานในการประชุมคณะกรรมการทุกครั้งและรับทราบจากการรายงานของคณะกรรมการบริษัทและบริหารความเสี่ยง ซึ่งบริษัทได้มีการกำหนดและประเมินความเสี่ยงของกิจการ มีการกำหนดมาตรการป้องกันและระบบจัดการความเสี่ยงที่มีประสิทธิภาพครอบคลุมทั่วทั้งองค์กร

นโยบายการบริหารและจัดการความเสี่ยง

1. คณะกรรมการบริษัท ผู้บริหาร พนักงานทุกคน และทุกหน่วยงานเป็นเจ้าของความเสี่ยง มีหน้าที่รับผิดชอบดำเนินการประเมิน ติดตาม และสนับสนุนให้มีกระบวนการบริหารความเสี่ยงอย่างมีประสิทธิภาพ

2. ทุกหน่วยงานของบริษัทต้องมีกระบวนการบริหารและการจัดการความเสี่ยง อีกทั้งการประเมินผลและการติดตามอย่างเป็นระบบและต่อเนื่อง โดยต้องมีการปรับปรุงกระบวนการให้เหมาะสมกับการเปลี่ยนแปลงทางธุรกิจอย่างสม่ำเสมออย่างน้อยปีละครั้ง

3. กำหนดให้การประเมินความเสี่ยงเป็นส่วนหนึ่งของแผนงานประจำปีของทุกฝ่าย โดยพิจารณาความเสี่ยงทั้งหมดครอบคลุมทั่วทั้งองค์กร โดยคำนึงถึงปัจจัยเสี่ยงทั้งภายในและภายนอกองค์กร รวมทั้งกำหนดให้มีการจัดการความเสี่ยงที่เหมาะสม

4. คณะกรรมการบริษัท ภิบาลและบริหารความเสี่ยง มีหน้าที่ประเมินการบริหารความเสี่ยงและเสนอความเห็นต่อคณะกรรมการบริษัท

5. สร้างวัฒนธรรมองค์กรให้เกิดความเข้าใจร่วมกันและมีจิตสำนึกในเรื่องความเสี่ยง สร้างฐานองค์ความรู้ เพื่อให้พนักงานทุกระดับสามารถศึกษาค้นคว้าข้อมูล แลกเปลี่ยนประสบการณ์ อันจะนำไปสู่การพัฒนาและปรับปรุงกระบวนการบริหารความเสี่ยงให้เป็นกลไกที่มีประสิทธิภาพในการบริหารเชิงกลยุทธ์

10) การแบ่งแยกบทบาทหน้าที่ระหว่างคณะกรรมการบริษัท กับฝ่ายจัดการ

บริษัทได้จัดให้มีการแบ่งแยกบทบาทหน้าที่ความรับผิดชอบระหว่างคณะกรรมการ และฝ่ายจัดการอย่างชัดเจน โดยกรรมการบริษัททำหน้าที่ในการกำหนดนโยบายบริษัท และกำกับดูแลการดำเนินงานของฝ่ายจัดการ ขณะที่ฝ่ายจัดการของบริษัททำหน้าที่บริหารงานด้านต่างๆ ให้เป็นไปตามนโยบายที่คณะกรรมการบริษัทกำหนด ประธานกรรมการบริษัทและกรรมการผู้จัดการใหญ่ จึงเป็นบุคคลคนละคนกัน และประธานกรรมการเป็นกรรมการอิสระ

คณะกรรมการบริษัท ประกอบด้วยประธานกรรมการบริษัท และกรรมการ สำหรับฝ่ายจัดการของบริษัท ประกอบด้วย กรรมการผู้จัดการใหญ่ รองกรรมการผู้จัดการใหญ่อาวุโส กลุ่มงานปฏิบัติการ รองกรรมการผู้จัดการใหญ่อาวุโส กลุ่มงานบริหาร ผู้ช่วยกรรมการผู้จัดการใหญ่สายงานก่อสร้าง 1 ผู้ช่วยกรรมการผู้จัดการใหญ่สายงานก่อสร้าง 2 ผู้ช่วยกรรมการผู้จัดการใหญ่สายงานวิศวกรรม ผู้ช่วยกรรมการผู้จัดการใหญ่สายงานพัฒนาธุรกิจ ผู้ช่วยกรรมการผู้จัดการใหญ่สายงานจัดซื้อ ผู้ช่วยกรรมการผู้จัดการใหญ่สายงานบัญชีและการเงิน ผู้ช่วยกรรมการผู้จัดการใหญ่สายงานทรัพยากรมนุษย์และบริหารทั่วไป และผู้ช่วยกรรมการผู้จัดการใหญ่สายงานสำนักกรรมการผู้จัดการใหญ่

4. การประชุมคณะกรรมการบริษัท

บริษัทฯ มีการกำหนดตารางการประชุมคณะกรรมการไว้ล่วงหน้า ซึ่งช่วยให้กรรมการสามารถจัดเวลาและเข้าร่วมประชุมได้ เว้นแต่กรณีมีวาระพิเศษ ประธานกรรมการ หรือกรรมการตามจำนวนที่กฎหมายกำหนดสามารถเรียกประชุมเพิ่มเติมได้ตามความจำเป็น คณะกรรมการมีกำหนดการประชุมโดยปกติเป็นประจำทุก 2 เดือน โดยสำนักกรรมการผู้จัดการใหญ่จะส่งหนังสือเชิญประชุมพร้อมระเบียบวาระการประชุมและเอกสารประกอบการประชุม ก่อนการประชุมล่วงหน้าอย่างน้อย 7 วัน เพื่อให้คณะกรรมการได้มีเวลาศึกษาข้อมูลอย่างเพียงพอก่อนเข้าร่วมประชุมในแต่ละครั้ง

โดยระเบียบวาระการประชุมจะกำหนดขึ้นโดยการพิจารณาร่วมกันระหว่างประธานกรรมการบริษัทและกรรมการผู้จัดการใหญ่ ในปี 2556 คณะกรรมการบริษัทได้มีการประชุมทั้งหมด 7 ครั้ง โดยเป็นการประชุมระหว่างกรรมการที่ไม่เป็นผู้บริหารและไม่มีฝ่ายจัดการเข้าร่วมประชุม 1 ครั้ง ทั้งนี้เพื่อให้กรรมการได้มีการอภิปรายแลกเปลี่ยนความคิดเห็นโดยอิสระ และสามารถติดตามการปฏิบัติงานของฝ่ายจัดการได้อย่างมีประสิทธิภาพ นอกจากนี้ยังมีการประชุมคณะกรรมการบริหารทุกเดือน ซึ่งกรรมการส่วนใหญ่เข้าร่วมประชุมครบถ้วนวันแต่ติดภารกิจสำคัญเร่งด่วน โดยในการประชุมทุกครั้ง ประธานกรรมการจะทำหน้าที่ประธานในที่ประชุม ดูแลให้มีการพิจารณาในแต่ละวาระอย่างรอบคอบ และเปิดโอกาสให้กรรมการทุกท่านได้มีการแสดงความคิดเห็นและอภิปรายร่วมกัน และผู้บริหารระดับสูงจะเข้าร่วมประชุมเพื่อชี้แจงข้อมูลในฐานะผู้เกี่ยวข้องกับการปฏิบัติงานโดยตรงจนเป็นที่พอใจก่อนการลงมติในแต่ละวาระ ทั้งนี้ ได้จัดทำรายงานการประชุมเก็บไว้เป็นลายลักษณ์อักษร และจัดเก็บไว้อย่างมีระเบียบเพื่อการตรวจสอบ

นอกจากนี้ คณะกรรมการมีนโยบายห้ามกรรมการและผู้บริหาร ซึ่งเป็นบุคคลที่เกี่ยวข้องกันหรือมีส่วนได้เสียกับวาระที่จะพิจารณาเข้าร่วมประชุมหรือออกเสียงในวาระนั้น ทั้งนี้ การพิจารณาว่าเป็นบุคคลที่เกี่ยวข้องกันและผู้มีส่วนได้เสียนั้น คณะกรรมการจะพิจารณาจากรายงานการมีส่วนได้เสียซึ่ง

กรรมการและผู้บริหารทุกคนมีหน้าที่จัดทำรายงานดังกล่าว ตามที่คณะกรรมการมีนโยบายให้กรรมการและผู้บริหารจัดทำ รายงานการมีส่วนได้เสีย เพื่อเปิดเผยข้อมูลดังกล่าวต่อประธาน กรรมการบริษัท และประธานกรรมการตรวจสอบ และ คณะกรรมการได้กำหนดนโยบายเกี่ยวกับจำนวนองค์ประชุมขั้นต่ำ ณ ขณะที่คณะกรรมการจะลงมติในที่ประชุมคณะกรรมการ ให้ต้องมีกรรมการอยู่ไม่น้อยกว่า 2 ใน 3 ของจำนวนกรรมการ

ทั้งหมด

สำหรับการเข้าร่วมประชุมของคณะกรรมการแต่ละท่านสรุปได้ดังนี้

(จำนวนครั้งที่เข้าร่วมประชุม/จำนวนครั้งที่ประชุมทั้งหมด)

รายชื่อคณะกรรมการ	คณะกรรมการ บริษัท	คณะกรรมการ บริหาร	คณะกรรมการ ตรวจสอบ	คณะกรรมการ สรรหา และ กำหนดค่า ตอบแทน	คณะกรรมการ บริษัท และบริหาร ความเสี่ยง	คณะกรรมการ ความรับผิดชอบ ต่อสังคม และสิ่งแวดล้อม
1. นายอัศวิน คงสิริ	7/7					
2. นายปลิว ตรีวิศเวทย์	7/7	17/17		2/2	4/4	
3. นายวิฑูร เตชะทัศน์สุนทร	7/7		4/4	2/2	4/4	
4. นายดอน ปรมัตถวินัย	6/7		3/4	2/2		3/3
5. นายถวัลย์ศักดิ์ สุขะวรรณ	7/7		4/4		4/4	
6. นายภาวิช ทองโรจน์	6/7					2/3
7. นายณรงค์ แสงสุริยะ	7/7	17/17		2/2	4/4	
8. นายกำธร ตรีวิศเวทย์	6/7	17/17				
9. นายประเสริฐ มรัตนะพร	7/7	17/17				3/3
10. นายรัตน์ สันตอรณพ	6/7	17/17				
11. นายสมบัติ กิจจาลักษณ์	7/7					
12. นายอนุกุล ตันติมาสน์	7/7	17/17				

5. การประเมินตนเองของคณะกรรมการบริษัท

บริษัทมีนโยบายจัดให้คณะกรรมการบริษัทมีการประเมินผลการปฏิบัติงานของคณะกรรมการโดยรวมอย่างน้อยปีละ 1 ครั้ง โดย ในปี 2556 เลขาธิการบริษัทได้จัดส่งแบบประเมินผลการปฏิบัติงานของคณะกรรมการให้แก่กรรมการแต่ละคน สำหรับประเมินผลการปฏิบัติงานของคณะกรรมการโดยรวมทั้งคณะ เพื่อนำผลประเมินมาใช้ในการพิจารณาปรับปรุงแก้ไขการปฏิบัติงานของคณะกรรมการบริษัท

ทั้งนี้ ผลการประเมินแบ่งตามหัวข้อ 6 หัวข้อ ได้แก่ โครงสร้าง และคุณสมบัติของคณะกรรมการ บทบาทหน้าที่และความรับผิดชอบ

ขอบของคณะกรรมการ การประชุมคณะกรรมการ การทำหน้าที่ของกรรมการ ความสัมพันธ์กับฝ่ายจัดการ และการพัฒนาตนเองของกรรมการและการพัฒนาผู้บริหาร สรุปได้ดังนี้

1) โครงสร้างและคุณสมบัติของคณะกรรมการ

คณะกรรมการส่วนใหญ่มีความเห็นว่า โครงสร้างและคุณสมบัติของกรรมการอยู่ในเกณฑ์ดี มีกรรมการจำนวน 12 คน ประกอบด้วยกรรมการที่ไม่เป็นผู้บริหารจำนวน 7 คน (เป็นกรรมการอิสระ 5 คน หรือมากกว่า 1 ใน 3 ของจำนวนกรรมการทั้งคณะ) และกรรมการที่เป็นผู้บริหารจำนวน 5 คน มีความเหมาะสมกับลักษณะการประกอบธุรกิจของบริษัท ซึ่ง

2) บทบาท หน้าที่ และความรู้รับผิดชอบของคณะกรรมการ

3) การประชุมคณะกรรมการ

พร้อมระเบียบวาระประจำปีให้กรรมการได้รับทราบล่วงหน้า ซึ่งช่วยให้กรรมการสามารถจัดสรรเวลามาประชุมได้ทุกครั้ง โดยจำนวนครั้งของการประชุมและระเบียบวาระมีความเหมาะสม ช่วยให้คณะกรรมการปฏิบัติหน้าที่ได้อย่างมีประสิทธิภาพ และสามารถกำกับดูแลให้บริษัทดำเนินธุรกิจอย่างประสบความสำเร็จ นอกจากนั้นกรรมการจะได้รับเอกสารประกอบการประชุมล่วงหน้าและมีเวลาเพียงพอในการศึกษาข้อมูลเพื่อเตรียมตัวเข้าประชุมซึ่งในเอกสารประกอบการประชุมจะมีข้อมูลอย่างเพียงพอต่อการตัดสินใจของกรรมการ ซึ่งคณะกรรมการสามารถขอข้อมูลที่จำเป็นเพิ่มเติมเพื่อประกอบการตัดสินใจให้เป็นประโยชน์ต่อบริษัท อีกทั้งบรรยากาศในการประชุมคณะกรรมการเอื้ออำนวยให้เกิดการแสดงความคิดเห็นอย่างสร้างสรรค์ของกรรมการทุกคน และไม่ถูกครอบงำโดยบุคคลใดบุคคลหนึ่งและกรรมการสามารถอภิปรายปัญหาสำคัญอย่างเต็มที่ในที่ประชุม

4) การทำหน้าที่ของกรรมการ

5) ความสัมพันธ์กับฝ่ายจัดการ

089

6) การพัฒนาตนเองของกรรมการและการพัฒนาผู้บริหาร

คณะกรรมการส่วนใหญ่มีความเห็นว่า การพัฒนาตนเองของกรรมการและการพัฒนาผู้บริหารอยู่ในเกณฑ์ดี โดยกรรมการมีความเข้าใจบทบาทหน้าที่และความรับผิดชอบของการเป็นกรรมการ มีความรู้ความเข้าใจเกี่ยวกับธุรกิจของบริษัทอย่างเพียงพอ มีความใส่ใจหาข้อมูลหรือติดตามข่าวที่สำคัญเกี่ยวกับภาวะเศรษฐกิจและอุตสาหกรรม การเปลี่ยนแปลงด้านกฎระเบียบต่างๆ และสภาพการแข่งขัน ซึ่งจะช่วยให้การปฏิบัติหน้าที่ของกรรมการมีประสิทธิภาพ โดยคณะกรรมการทุกท่านได้รับการฝึกอบรม เพื่อให้เข้าใจการปฏิบัติหน้าที่ในฐานะกรรมการ และเมื่อมีกรรมการใหม่ คณะกรรมการได้ดูแลให้ฝ่ายจัดการจัดเอกสารหรือจัดบรรยายสรุป เพื่อให้กรรมการเข้าใจธุรกิจและการปฏิบัติหน้าที่ของกรรมการ และคณะกรรมการได้มีการกำหนดแผนการสืบทอดงาน เพื่อให้การดำเนินงานที่ในตำแหน่งผู้บริหารระดับสูงของบริษัทเป็นไปอย่างต่อเนื่อง

คณะกรรมการบริษัทภิบาลและบริหารความเสี่ยง จะนำผลการประเมินตนเองของคณะกรรมการบริษัททั้งคณะมาใช้เป็นข้อมูลเพื่อเสนอแนวทางปฏิบัติของคณะกรรมการตามหลักการกำกับดูแลกิจการที่ดี และนำเสนอคณะกรรมการบริษัทพิจารณาตามความเหมาะสม

6. การประเมินผลการปฏิบัติงานของกรรมการเป็นรายบุคคล

ประธานกรรมการบริษัท ได้จัดทำ การประเมินผลการปฏิบัติงานของกรรมการทุกท่าน โดยดำเนินการตั้งแต่ปี 2556 เป็นต้นไปตามหลักเกณฑ์ที่คณะกรรมการสรรหาและกำหนดค่าตอบแทนกำหนด เพื่อนำมาใช้ในการพิจารณากำหนดแนวทางในการปรับปรุงแก้ไขและพัฒนาการปฏิบัติงานของกรรมการบริษัทต่อไป ทั้งนี้ผลการประเมินแบ่งตามหัวข้อ 6 หัวข้อ ได้แก่ คุณสมบัติของกรรมการ บทบาทหน้าที่และความรับผิดชอบของกรรมการ การประชุมคณะกรรมการ การทำหน้าที่ของกรรมการ ความสัมพันธ์กับฝ่ายจัดการ และการพัฒนาตนเองของกรรมการ

7. การประเมินผลการปฏิบัติงานของกรรมการผู้จัดการใหญ่

คณะกรรมการบริษัททุกท่านยกเว้นกรรมการผู้จัดการใหญ่ ได้จัดทำ การประเมินผลการปฏิบัติงานของกรรมการผู้จัดการใหญ่ทุกปี โดยดำเนินการตั้งแต่ปี 2555 ตามหลักเกณฑ์ที่คณะกรรมการสรรหาและกำหนดค่าตอบแทนกำหนด และคณะกรรมการได้มอบหมายให้คณะกรรมการสรรหาและกำหนดค่าตอบแทน เป็น

ผู้พิจารณาเสนอค่าตอบแทนและผลประโยชน์อื่นที่เหมาะสมสำหรับกรรมการผู้จัดการใหญ่เพื่อให้คณะกรรมการพิจารณาเห็นชอบ โดยได้กำหนดการวัดผลการปฏิบัติงานเพื่อใช้ในการประเมินผลการปฏิบัติงานประจำปี ซึ่งประกอบด้วย

- 1) ความเป็นผู้นำ
- 2) การกำหนดกลยุทธ์
- 3) การปฏิบัติตามกลยุทธ์
- 4) การวางแผนและผลปฏิบัติทางการเงิน
- 5) ความสัมพันธ์กับคณะกรรมการ
- 6) ความสัมพันธ์กับภายนอก
- 7) การบริหารงานและความสัมพันธ์กับบุคลากร
- 8) การสืบทอดตำแหน่ง
- 9) ความรู้ด้านผลิตภัณฑ์และบริการ
- 10) คุณลักษณะส่วนตัว

8. ค่าตอบแทนกรรมการและผู้บริหาร

ค่าตอบแทนกรรมการ :

บริษัทได้กำหนดนโยบายค่าตอบแทนกรรมการ และกรรมการผู้จัดการไว้อย่างชัดเจนและโปร่งใส โดยสอดคล้องกับภาระหน้าที่และความรับผิดชอบของกรรมการแต่ละคนที่เป็นประธาน หรือสมาชิกของคณะกรรมการชุดย่อย ทั้งนี้ คณะกรรมการสรรหาและกำหนดค่าตอบแทนเป็นผู้พิจารณาถ่วงถ่วง ซึ่งค่าตอบแทนอยู่ในระดับอุตสาหกรรมเดียวกัน และสูงเพียงพอที่จะดูแลและรักษากรรมการที่มีคุณสมบัติที่ต้องการ

ค่าตอบแทนกรรมการผู้จัดการ :

คณะกรรมการสรรหาและกำหนดค่าตอบแทนจะพิจารณาค่าตอบแทนของกรรมการผู้จัดการให้สอดคล้องกับผลการดำเนินงานของบริษัท และผลการปฏิบัติงานของกรรมการผู้จัดการ เพื่อนำเสนอคณะกรรมการบริษัทพิจารณาในแต่ละปี

ค่าตอบแทนผู้บริหาร :

ค่าตอบแทนผู้บริหารเป็นไปตามหลักการ และนโยบายที่คณะกรรมการบริษัทกำหนด ซึ่งเชื่อมโยงกับผลการดำเนินงานของบริษัท และผลประโยชน์การปฏิบัติงานของผู้บริหารแต่ละคน

9. การพัฒนากรรมการและผู้บริหาร

- การอบรมสำหรับกรรมการและผู้บริหาร

คณะกรรมการบริษัท และผู้บริหารระดับสูงให้ความสำคัญในการเข้าร่วมอบรมหรือสัมมนาในหลักสูตรต่างๆ หรือพัฒนาความรู้ความสามารถ โดยกรรมการบริษัทส่วนใหญ่ได้ผ่านการอบรมหลักสูตรกับสมาคมส่งเสริมสถาบันกรรมการบริษัทไทย (IOD) แล้ว ได้แก่ หลักสูตร Director Certification Program (DCP) หลักสูตร Director Accreditation Program (DAP) หลักสูตร The Role of Chairman (RCP) หลักสูตร Audit Committee Program

ทั้งนี้ บริษัทยังได้มีการส่งกรรมการเข้าร่วมอบรมหลักสูตรต่างๆ ตามที่ IOD จัดขึ้นอย่างต่อเนื่อง โดยในปี 2556 ดร.อนุกุล ตันติมาสน์ กรรมการบริษัทและกรรมการบริหาร ได้เข้าร่วมการอบรมในหลักสูตร Role of Chairman Program (RCC), How to Measure the Success of Corporate Strategy (HMS), How to Develop a Risk Management Plan (HRP), 200 บริษัทกับอนาคตความร่วมมือของภาคเอกชนไทยในการต่อต้านการทุจริต, Anti-Corruption for Executive Program (ACEP) และ Risk Management Committee Program (RMP) ซึ่งจัดโดย IOD

- การปฐมนิเทศกรรมการใหม่

บริษัทได้จัดให้มีการปฐมนิเทศกรรมการที่ได้รับการแต่งตั้งเข้ามาใหม่ โดยคณะกรรมการบริษัทได้มอบหมายให้เลขานุการบริษัท เข้าพบกรรมการที่ได้รับการแต่งตั้งใหม่ โดยจัดให้มีการประชุมร่วมกันกับกรรมการ และ/หรือผู้บริหาร และ/หรือเจ้าหน้าที่ที่เกี่ยวข้องเพื่อชี้แจงและตอบข้อซักถาม พร้อมทั้งจัดเตรียมเอกสารข้อมูลสรุปให้กรรมการใหม่ได้รับทราบ เช่น ข้อมูลเกี่ยวกับบริษัท ภาพรวมของธุรกิจ โครงสร้างผู้ถือหุ้น โครงสร้างองค์กร คู่มือกรรมการบริษัทจดทะเบียน หลักการกำกับดูแลกิจการที่ดี จรรยาบรรณ อำนาจหน้าที่ของคณะกรรมการบริษัท กำหนดการประชุมคณะกรรมการทั้งปี พร้อมกันนี้บริษัทยังได้จัดให้กรรมการได้เข้าร่วมอบรมหลักสูตรใดหลักสูตรหนึ่งตามข้อเสนอแนะของสำนักงาน ก.ล.ต. ซึ่งจัดโดยสมาคมส่งเสริมสถาบันกรรมการบริษัทไทย (IOD)

10. แผนการสืบทอดตำแหน่ง

คณะกรรมการได้กำหนดแผนในการทดแทนตำแหน่งงาน (Succession Plan) ในระดับบริหาร และตำแหน่งงานในสายงานหลัก โดยพิจารณาจากผลการปฏิบัติงานและศักยภาพของแต่ละบุคคลเป็นหลัก ทั้งนี้ บริษัทจัดให้มีการเตรียมความพร้อมสำหรับบุคคลที่เป็น Successor ในการพัฒนาความรู้ ความสามารถ และทักษะที่จำเป็นตามตำแหน่งงาน

สำหรับผู้บริหารที่ได้รับการกำหนดให้เป็นบุคลากรที่จะสืบทอดตำแหน่ง นอกจากจะต้องเป็นผู้ที่พร้อมด้วยคุณสมบัติและประสบการณ์การทำงานในสายงานที่เหมาะสมแล้ว ยังต้องได้รับการถ่ายทอดความรู้ ประสบการณ์ และเข้ารับการอบรมตามหลักสูตรการฝึกอบรมที่จำเป็นเพิ่มเติม เพื่อเตรียมความพร้อมสำหรับการปฏิบัติหน้าที่ในตำแหน่งที่สูงขึ้นไปในอนาคต และเพื่อให้มีการส่งมอบงานเป็นไปอย่างราบรื่น และการบริหารงานอย่างต่อเนื่อง

สำหรับการบริหารทรัพยากรบุคคลของบริษัท มีการวางระบบด้านการบริหารทรัพยากรบุคคลโดยมีการจัดสรร ควบคุม ติดตาม ประเมินผลอย่างเพียงพอ ทั้งในด้านกระบวนการสรรหาเพื่อให้ได้บุคลากรที่มีความรู้ความสามารถตามที่กำหนด มีระบบค่าตอบแทนที่เหมาะสมและเป็นธรรม มีการกำหนดหน้าที่ความรับผิดชอบ การปฏิบัติงานของบุคลากร มาตรฐานการปฏิบัติงาน การพัฒนาบุคลากร และการสื่อสารที่มีประสิทธิภาพ เพื่อให้พนักงานมีความรู้ความสามารถ โดยใช้ระบบประเมินผลการปฏิบัติงานสำหรับประกอบในการพิจารณาค่าตอบแทนที่เหมาะสมกับความสามารถและผลการปฏิบัติงาน

2 คณะกรรมการชุดย่อย

1. โครงสร้างการจัดการของบริษัท ประกอบด้วยคณะกรรมการบริษัท และคณะกรรมการชุดย่อยอีก 5 คณะ คือ คณะกรรมการบริหาร คณะกรรมการตรวจสอบ คณะกรรมการสรรหาและกำหนดค่าตอบแทน คณะกรรมการบริษัทกบิลและบริหารความเสี่ยง และคณะกรรมการความรับผิดชอบต่อสังคมและสิ่งแวดล้อม โดยมีรายชื่อคณะกรรมการชุดย่อย รวมถึงอำนาจหน้าที่ของคณะกรรมการชุดต่างๆ ดังนี้

ก. คณะกรรมการบริหาร

ณ วันที่ 31 ธันวาคม 2556 คณะกรรมการบริหารประกอบด้วยกรรมการบริหารจำนวน 6 ท่าน คือ

1. นายปลิว ตรีวิศวะเวทย์	ประธานกรรมการบริหาร
2. นายณรงค์ แสงสุริยะ	กรรมการบริหาร
3. นายกำธร ตรีวิศวะเวทย์	กรรมการบริหาร
4. นายประเสริฐ มริตตะนพ	กรรมการบริหาร
5. นายรัตน์ สันตอรณพ	กรรมการบริหาร
6. นายอนุกุล ตันติมาสน์	กรรมการบริหาร

คณะกรรมการบริหารมีกำหนดการประชุมเป็นประจำทุกเดือนเพื่อพิจารณาเรื่องต่างๆ ตามอำนาจหน้าที่ ที่ได้รับมอบหมายจากคณะกรรมการบริษัท และพิจารณาถ้อยแถลงเรื่องที่จะนำเสนอคณะกรรมการบริษัทพิจารณาอนุมัติ

อำนาจหน้าที่ของคณะกรรมการบริหาร

คณะกรรมการบริษัทได้มอบหมายให้คณะกรรมการบริหารมีอำนาจหน้าที่ดังนี้

1) ให้แนวนโยบาย แต่งตั้ง กำหนดอำนาจ หน้าที่ กำกับดูแล ประสานงาน และกำหนดอำนาจหน้าที่ของคณะทำงานพิเศษ หรือคณะบริหารงานพร้อมทั้งพิจารณาและอนุมัติข้อเสนอต่างๆ ซึ่งเสนอโดยคณะบริหารงาน หรือคณะทำงานพิเศษ

2) อนุมัติข้อเสนอ ซึ่งเสนอโดยคณะทำงานต่างๆ เพื่อประโยชน์ในการบริหารงาน ดำเนินธุรกิจ ตามวัตถุประสงค์ของบริษัท

3) ศึกษาความเป็นไปได้สำหรับโครงการใหม่ๆ และมีอำนาจพิจารณาอนุมัติเข้าร่วมประมูลงานต่างๆ ตลอดจนเข้าดำเนินงานโครงการต่างๆ ตามที่เห็นสมควร รวมถึงการทำนิติกรรมที่เกี่ยวข้องกับเรื่องดังกล่าวจนเสร็จการ

4) ศึกษาความเป็นไปได้ในการเข้าลงทุนในโครงการใหม่ๆ และมีอำนาจในการพิจารณาอนุมัติให้บริษัทเข้าลงทุน หรือเข้าร่วมลงทุนกับบุคคล นิติบุคคล คณะบุคคลอื่นๆ ในรูปแบบต่างๆ เพื่อดำเนินกิจการตามวัตถุประสงค์ในวงเงินไม่เกิน 3,000 ล้านบาทต่อโครงการ รวมถึงการเข้าลงทุนในลักษณะอื่นๆ เช่น การเข้าถือหุ้น แลกเปลี่ยนหุ้นกับนิติบุคคลอื่นได้ตามที่เห็นสมควร ตลอดจนถึง การทำนิติกรรมที่เกี่ยวข้องกับเรื่องดังกล่าวจนเสร็จการ

5) กำหนด พิจารณา อนุมัติ ระเบียบ ข้อบังคับ แนวนโยบายการบริหารงานและการดำเนินธุรกิจของบริษัท หรือการดำเนินการใดๆ อันมีผลผูกพันบริษัท

6) ให้คำแนะนำ คำปรึกษา และกำหนดแนวนโยบายและอำนาจหน้าที่ของกรรมการผู้จัดการใหญ่ และคณะทำงานพิเศษ

7) มีอำนาจอนุมัติ แต่งตั้ง ว่าจ้าง ปลด ลงโทษทางวินัย กำหนดเงินเดือน ค่าจ้าง สวัสดิการ โบนัส บำเหน็จ และผลตอบแทนอื่นๆ รวมทั้งค่าใช้จ่ายและสิ่งอำนวยความสะดวกของเจ้าหน้าที่หรือพนักงานบริษัทซึ่งมีตำแหน่งตั้งแต่ผู้จัดการฝ่ายขึ้นไป รวมถึงผู้ช่วยกรรมการผู้จัดการ รองกรรมการผู้จัดการหรือเทียบเท่าหรือคณะทำงานพิเศษต่างๆ เพื่อดำเนินงานเฉพาะเรื่อง

8) ดำเนินการอื่นๆ ตามนโยบายที่ได้รับมอบหมายจากคณะกรรมการบริษัท

9) มีอำนาจแต่งตั้งบุคคลหรือคณะบุคคลใดๆ ให้ดำเนินการกิจการของบริษัทภายใต้การควบคุมของคณะกรรมการบริหาร หรืออาจมอบอำนาจเพื่อให้บุคคลหรือคณะบุคคลดังกล่าวมีอำนาจดำเนินการตามที่ คณะกรรมการบริหารเห็นสมควรและมีอำนาจเปลี่ยนแปลง แก้ไข ยกเลิก เพิกถอนอำนาจนั้นๆ ได้

10) มีอำนาจแต่งตั้งประธานที่ปรึกษา หรือที่ปรึกษา หรือคณะที่ปรึกษาของคณะกรรมการบริหารได้ ตามความเหมาะสมและมีอำนาจกำหนดค่าตอบแทน ค่าเบี้ยเลี้ยง สวัสดิการ สิ่งอำนวยความสะดวกและค่าใช้จ่ายอื่นๆ ของประธานที่ปรึกษา หรือที่ปรึกษา หรือคณะที่ปรึกษาดังกล่าวได้ตามความเหมาะสม

11) คณะกรรมการบริหาร หรือประธานกรรมการบริหาร มีอำนาจเรียกประชุมคณะกรรมการบริหาร และ/หรือ กำหนดระเบียบข้อบังคับของการประชุมได้ตามที่เห็นสมควร

12) ในกรณีประธานกรรมการบริหารไม่สามารถปฏิบัติหน้าที่ได้ ให้ประธานกรรมการบริหารแต่งตั้งผู้รักษาการณ เพื่อปฏิบัติหน้าที่แทนเป็นคราวๆ ไป โดยผู้รักษาการณมีอำนาจหน้าที่เท่ากับประธานกรรมการบริหาร

13) พิจารณออนุมัติให้อำนาจต่างๆ ในการดำเนินกิจการบริหารงานแก่ผู้บริหารตามกฎหมายระเบียบข้อบังคับ

14) มีอำนาจอนุมัติและเบิกถอนเงินจากบัญชีทั้งหมดของบริษัท และใช้สินเชื่อที่ธนาคาร หรือสถาบันการเงิน ทุกแห่งที่บริษัท มีอยู่ รวมทั้งการขอเปิดบัญชีต่างๆ และ/หรือขอใช้สินเชื่อในรูปแบบต่างๆ กับธนาคารหรือสถาบันการเงินทุกแห่ง ตลอดจนนำหลักทรัพย์ต่างๆ ของบริษัทไปเป็นหลักประกันหนี้ดังกล่าวทั้งที่ต้องจดทะเบียนและไม่จดทะเบียนก็ตาม

ข. คณะกรรมการตรวจสอบ

ณ วันที่ 31 ธันวาคม 2556 คณะกรรมการตรวจสอบประกอบด้วย กรรมการตรวจสอบจำนวน 3 ท่าน คือ

- | | |
|-----------------------------|----------------------|
| 1. นายวิฑูร เตชะทัศนสุนทร* | ประธานกรรมการตรวจสอบ |
| 2. นายดอน ปรมดีวินัย | กรรมการตรวจสอบ |
| 3. นายถวัลย์ศักดิ์ สุขะวรรณ | กรรมการตรวจสอบ |

วาระการดำรงตำแหน่งคราวละ 3 ปี

หมายเหตุ * เป็นกรรมการตรวจสอบที่มีความรู้และประสบการณ์ในการสอบทานงบการเงินของบริษัท

คณะกรรมการตรวจสอบมีกำหนดการประชุมอย่างสม่ำเสมอเป็นประจำอย่างน้อยทุก 3 เดือน โดยประชุมร่วมกับผู้ตรวจสอบบัญชีภายนอก ผู้ตรวจสอบภายใน ฝ่ายบริหาร และผู้บริหารที่รับผิดชอบเกี่ยวกับบัญชีและการเงินเพื่อสอบทานงบการเงินทุกไตรมาสและ

รายงานต่อคณะกรรมการบริษัท หรือในกรณีที่ฝ่ายบริหารจะมีการทำรายการเกี่ยวโยงกัน หรือรายการเกี่ยวกับการได้มาหรือจำหน่ายไปซึ่งสินทรัพย์ ซึ่งจะต้องพิจารณาตามความเหมาะสม ความสมเหตุสมผลของรายการและประโยชน์สูงสุดของบริษัท ประธานกรรมการตรวจสอบจะมีการเรียกประชุมเพิ่มเติมโดยในปี 2556 มีการประชุมคณะกรรมการตรวจสอบทั้งสิ้น 4 ครั้ง

อำนาจหน้าที่ของคณะกรรมการตรวจสอบ

1) สอบทานให้บริษัทมีการรายงานทางการเงินอย่างถูกต้องและเพียงพอ

2) สอบทานให้บริษัทมีระบบการควบคุมภายใน (internal control) และระบบการตรวจสอบภายใน (internal audit) ที่เหมาะสมและมีประสิทธิภาพ และพิจารณาความเป็นอิสระของหน่วยงานตรวจสอบภายใน ตลอดจนให้ความเห็นชอบในการพิจารณาแต่งตั้ง โยกย้าย เลิกจ้างหัวหน้าหน่วยงานตรวจสอบภายใน หรือหน่วยงานอื่นใดที่รับผิดชอบเกี่ยวกับการตรวจสอบภายใน

3) สอบทานให้บริษัทปฏิบัติตามกฎหมายว่าด้วยหลักทรัพย์และตลาดหลักทรัพย์ ข้อกำหนดของตลาดหลักทรัพย์ฯ และกฎหมายที่เกี่ยวข้องกับธุรกิจของบริษัท

4) พิจารณา คัดเลือก เสนอแต่งตั้งบุคคลซึ่งมีความเป็นอิสระเพื่อทำหน้าที่เป็นผู้สอบบัญชีของบริษัท และเสนอค่าตอบแทนของบุคคลดังกล่าว รวมทั้งเข้าร่วมประชุมกับผู้สอบบัญชีโดยไม่มีฝ่ายจัดการเข้าร่วมประชุมด้วยอย่างน้อยปีละ 1 ครั้ง

5) พิจารณารายการที่เกี่ยวข้องกันหรือรายการที่อาจมีความขัดแย้งทางผลประโยชน์ ให้เป็นไปตามกฎหมายและข้อกำหนดของตลาดหลักทรัพย์ ทั้งนี้ เพื่อให้มั่นใจว่ารายการดังกล่าวสมเหตุสมผล และเป็นประโยชน์สูงสุดต่อบริษัท

6) จัดทำรายงานของคณะกรรมการตรวจสอบโดยเปิดเผยไว้ในรายงานประจำปีของบริษัท ซึ่งรายงานดังกล่าวต้องลงนามโดยประธานคณะกรรมการตรวจสอบและต้องประกอบด้วยข้อมูลอย่างน้อยดังต่อไปนี้

(ก) ความเห็นเกี่ยวกับความถูกต้อง ครบถ้วน เป็นที่เชื่อถือได้ของรายงานทางการเงินของบริษัท

(ข) ความเห็นเกี่ยวกับความเพียงพอของระบบควบคุมภายในของบริษัท

(ค) ความเห็นเกี่ยวกับการปฏิบัติตามกฎหมายว่าด้วยหลักทรัพย์และตลาดหลักทรัพย์ ข้อกำหนดของตลาดหลักทรัพย์ฯ หรือกฎหมายที่เกี่ยวข้องกับธุรกิจของบริษัท

(ง) ความเห็นเกี่ยวกับความเหมาะสมของผู้สอบบัญชี

(จ) ความเห็นเกี่ยวกับรายการที่อาจมีความขัดแย้งทางผลประโยชน์

(ฉ) จำนวนการประชุมคณะกรรมการตรวจสอบ และการเข้าร่วมประชุมของกรรมการตรวจสอบแต่ละท่าน

(ช) ความเห็นหรือข้อสังเกตโดยรวมที่คณะกรรมการตรวจสอบได้รับจากการปฏิบัติหน้าที่ตามกฎหมาย (charter)

(ซ) รายการอื่นที่เห็นว่าผู้ถือหุ้นและผู้ลงทุนทั่วไปควรทราบ ภายใต้ขอบเขตหน้าที่และความรับผิดชอบที่ได้รับมอบหมายจากคณะกรรมการบริษัท

7) ปฏิบัติการอื่นใดตามที่คณะกรรมการของบริษัทมอบหมายด้วยความเห็นชอบจากคณะกรรมการตรวจสอบ

ค. คณะกรรมการสรรหาและกำหนดค่าตอบแทน

คณะกรรมการบริษัทมีการแต่งตั้งคณะกรรมการสรรหาและกำหนดค่าตอบแทน เพื่อทำหน้าที่สรรหาและพิจารณาค่าตอบแทนแก่กรรมการและกรรมการผู้จัดการให้เป็นไปด้วยความโปร่งใสและเป็นธรรม โดยได้แต่งตั้งให้นายดอน ปรมัตถวินัย ซึ่งเป็นกรรมการอิสระดำรงตำแหน่งประธานกรรมการสรรหาและกำหนดค่าตอบแทน เพื่อให้สอดคล้องกับหลักการกำกับดูแลกิจการที่ดี ซึ่งกำหนดว่าประธานคณะกรรมการชุดย่อยควรเป็นกรรมการอิสระ โดย ณ วันที่ 31 ธันวาคม 2556 คณะกรรมการสรรหาและกำหนดค่าตอบแทน ประกอบด้วยกรรมการจำนวน 4 ท่าน คือ

1. นายดอน ปรมัตถวินัย
ประธานกรรมการสรรหาและกำหนดค่าตอบแทน
 2. นายวิฑูร เตชะทัศนสุนทร
กรรมการสรรหาและกำหนดค่าตอบแทน
 3. นายปลิว ตรีวิศเวทย์
กรรมการสรรหาและกำหนดค่าตอบแทน
 4. นายณรงค์ แสงสุริยะ
กรรมการสรรหาและกำหนดค่าตอบแทน
- วาระการดำรงตำแหน่งคราวละ 3 ปี**

ในปี 2556 คณะกรรมการสรรหาและกำหนดค่าตอบแทนมีการประชุม 2 ครั้ง เพื่อสรรหาบุคคลที่เหมาะสมเพื่อเสนอแต่งตั้งเป็นกรรมการบริษัทแทนกรรมการที่พ้นตำแหน่งตามวาระ และพิจารณาถ่วงดุลการตอบแทนกรรมการประจำปี 2556 และในปี 2555 เพื่อนำเสนอที่ประชุมสามัญผู้ถือหุ้นประจำปี 2556 พิจารณานุมัติ และพิจารณาค่าตอบแทนกรรมการผู้จัดการ เพื่อนำเสนอคณะกรรมการบริษัทพิจารณาอนุมัติ

อำนาจหน้าที่ของคณะกรรมการสรรหาและกำหนดค่าตอบแทน

- 1) พิจารณาหลักเกณฑ์และกระบวนการในการสรรหา รวมทั้งคัดเลือกบุคคลที่มีคุณสมบัติเหมาะสมที่จะดำรงตำแหน่งกรรมการบริษัท และนำเสนอต่อคณะกรรมการบริษัทเพื่อนำเสนอต่อที่ประชุมผู้ถือหุ้นหรือนำเสนอต่อคณะกรรมการบริษัทเพื่อพิจารณาแต่งตั้ง
- 2) พิจารณาคัดเลือกบุคคลที่เหมาะสมที่จะดำรงตำแหน่งกรรมการผู้จัดการ และนำเสนอต่อคณะกรรมการบริษัทเพื่อพิจารณาแต่งตั้ง
- 3) พิจารณากำหนดหลักเกณฑ์การพิจารณาค่าตอบแทนกรรมการและกรรมการผู้จัดการ
- 4) พิจารณากำหนดค่าตอบแทนของกรรมการและนำเสนอที่ประชุมผู้ถือหุ้นเพื่อพิจารณาอนุมัติ
- 5) พิจารณาการปรับอัตราเงินเดือนและผลตอบแทนอื่นของกรรมการผู้จัดการ และนำเสนอคณะกรรมการบริษัทเพื่อพิจารณาอนุมัติ
- 6) ภารกิจอื่นๆ ตามที่คณะกรรมการบริษัทมอบหมาย

ง. คณะกรรมการบริษัทภิบาลและบริหารความเสี่ยง

คณะกรรมการบริษัทมีการแต่งตั้งคณะกรรมการบริษัทภิบาลและบริหารความเสี่ยง เพื่อกำกับดูแลการปฏิบัติงานของกรรมการและฝ่ายจัดการเพื่อให้เป็นไปตามหลักการกำกับดูแลกิจการที่ดี และเพื่อดูแลสนับสนุนให้ การบริหารความเสี่ยงประสบความสำเร็จในระดับองค์กร โดย ณ วันที่ 31 ธันวาคม 2556 คณะกรรมการบริษัทภิบาลและบริหารความเสี่ยง ประกอบด้วยกรรมการจำนวน 4 ท่าน คือ

1. นายวิฑูร เตชะทัศนสุนทร
ประธานกรรมการบริษัทภิบาลและบริหารความเสี่ยง
 2. นายปลิว ตรีวิศเวทย์
กรรมการบริษัทภิบาลและบริหารความเสี่ยง
 3. นายถวัลย์ศักดิ์ สุขะวรรณ
กรรมการบริษัทภิบาลและบริหารความเสี่ยง
 4. นายณรงค์ แสงสุริยะ
กรรมการบริษัทภิบาลและบริหารความเสี่ยง
- วาระการดำรงตำแหน่งคราวละ 3 ปี**

คณะกรรมการบริษัทภิบาลและบริหารความเสี่ยงมีการประชุมเพื่อติดตามและประเมินผลการปฏิบัติตามหลักการกำกับดูแลกิจการที่ดี และแผนงานการบริหารความเสี่ยงของบริษัท โดยในปี 2556 มีการประชุมคณะกรรมการบริษัทภิบาลและบริหารความเสี่ยง 4 ครั้ง

อำนาจหน้าที่ของคณะกรรมการบริษัทภิบาลและบริหารความเสี่ยง

ด้านบริษัทภิบาล

- 1) กำหนดนโยบายและทิศทางการดำเนินงานด้านการกำกับดูแลกิจการที่ดีของบริษัท รวมทั้งจรรยาบรรณธุรกิจ และนำเสนอคณะกรรมการเพื่อพิจารณาอนุมัติให้มีการปฏิบัติในทุกระดับต่อไป
- 2) กำกับดูแลให้การดำเนินกิจการของบริษัทและการปฏิบัติงานของคณะกรรมการ ฝ่ายจัดการ และบุคลากรของบริษัทสอดคล้องกับ 1)

- 3) ประเมินและทบทวนเกี่ยวกับนโยบาย ทิศทาง จรรยาบรรณ ตลอดจนข้อพึงปฏิบัติหรือแนวปฏิบัติด้านการกำกับดูแลกิจการที่ดีของบริษัทให้สอดคล้องกับแนวทางปฏิบัติของสากล และข้อเสนอแนะของสถาบันต่างๆ และนำเสนอคณะกรรมการเพื่อพิจารณาอนุมัติต่อไป
- 4) ติดตามความเคลื่อนไหว แนวโน้ม และเปรียบเทียบการปฏิบัติตามการกำกับดูแลกิจการที่ดีของบริษัทกับแนวปฏิบัติของบริษัทชั้นนำ
- 5) ดูแลและส่งเสริมให้มีการดำเนินการในการปฏิบัติตามนโยบายการกำกับดูแลกิจการให้มีผลอย่างต่อเนื่องและเหมาะสมกับธุรกิจของบริษัท
- 6) ให้คำแนะนำแก่บริษัท คณะกรรมการ ฝ่ายจัดการ และคณะทำงานในเรื่องเกี่ยวกับการกำกับดูแลกิจการที่ดี
- 7) รายงานเกี่ยวกับการกำกับดูแลกิจการของบริษัทต่อคณะกรรมการเพื่อทราบเป็นประจำ และต้องรายงานโดยพลันต่อคณะกรรมการเพื่อพิจารณาในกรณีที่มีเรื่องสำคัญซึ่งกระทบต่อบริษัทอย่างมีนัยสำคัญ รวมทั้งให้ความเห็นในแนวปฏิบัติและข้อเสนอแนะเพื่อปรับปรุงแก้ไขตามความเหมาะสม
- 8)เปิดเผยข้อมูลเกี่ยวกับการกำกับดูแลกิจการที่ดีของบริษัทต่อผู้ที่เกี่ยวข้อง และในรายงานประจำปี โดยต้องนำเสนอคณะกรรมการเพื่อพิจารณาอนุมัติก่อนเสมอ
- 9) ให้ตั้งคณะทำงานได้ตามที่เห็นสมควร

ด้านบริหารความเสี่ยง

- 1) กำหนดนโยบายและกรอบการดำเนินงานการบริหารความเสี่ยงของบริษัท รวมถึงให้คำแนะนำแก่คณะกรรมการ และฝ่ายจัดการในเรื่องการบริหารความเสี่ยง
- 2) กำกับดูแลและสนับสนุนให้การบริหารความเสี่ยงประสบความสำเร็จ โดยมุ่งเน้นเพิ่มการให้ความสำคัญและคำนึงถึงความเสี่ยงในแต่ละปัจจัยเพื่อประกอบการตัดสินใจอย่างเหมาะสม
- 3) พิจารณาความเสี่ยงที่สำคัญของบริษัทที่สอดคล้องกับธุรกิจของบริษัท เช่น ด้านการลงทุน ด้านการเงิน ด้านความปลอดภัย ด้านกฎหมายและกฎระเบียบ โดยให้เสนอแนะ วิธีป้องกัน และวิธีลดระดับความเสี่ยงให้อยู่ในระดับที่ยอมรับได้ พร้อมทั้งติดตามประเมินผล และปรับปรุงแผนการดำเนินงานเพื่อลดความเสี่ยงอย่างต่อเนื่อง และเหมาะสมกับสภาวะการดำเนินธุรกิจ
- 4) รายงานผลการประเมินความเสี่ยง และการดำเนินงานเพื่อลดความเสี่ยงต่อคณะกรรมการเพื่อทราบเป็นประจำปี ในกรณีที่มีเรื่องสำคัญซึ่งกระทบต่อบริษัทอย่างมีนัยสำคัญ ต้องรายงานต่อคณะกรรมการ เพื่อพิจารณาโดยเร็วที่สุด
- 5) ให้ตั้งคณะทำงานได้ตามที่เห็นสมควร

จ. คณะกรรมการความรับผิดชอบต่อสังคมและสิ่งแวดล้อม

คณะกรรมการบริษัทมีการแต่งตั้งคณะกรรมการความรับผิดชอบต่อสังคมและสิ่งแวดล้อม เพื่อกำกับดูแลการดำเนินงานของบริษัทด้านความรับผิดชอบต่อสังคมและสิ่งแวดล้อม โดยมุ่งเน้นที่ผลกระทบต่อผู้ถือหุ้นและผู้มีส่วนได้เสีย โดย ณ วันที่ 31 ธันวาคม 2556 คณะกรรมการความรับผิดชอบต่อสังคมและสิ่งแวดล้อมประกอบด้วยกรรมการจำนวน 3 ท่าน คือ

1. นายดอน ปรมดีวินัย
ประธานกรรมการความรับผิดชอบต่อสังคมและสิ่งแวดล้อม
 2. นายภาวิธ ทองโรจน์
กรรมการความรับผิดชอบต่อสังคมและสิ่งแวดล้อม
 3. นายประเสริฐ มริตตะนพ
กรรมการความรับผิดชอบต่อสังคมและสิ่งแวดล้อม
- วาระการดำรงตำแหน่งคราวละ 3 ปี**

คณะกรรมการความรับผิดชอบต่อสังคมและสิ่งแวดล้อม มีการประชุมเพื่อติดตามความก้าวหน้า การดำเนินการด้านสังคม และสิ่งแวดล้อมของบริษัท โดยในปี 2556 มีการประชุมคณะกรรมการความรับผิดชอบต่อสังคมและสิ่งแวดล้อม 3 ครั้ง

อำนาจหน้าที่ของคณะกรรมการความรับผิดชอบต่อสังคมและสิ่งแวดล้อม

- 1) พิจารณากำหนดแนวทางและนโยบายเพื่อสังคมและสิ่งแวดล้อมของบริษัทเพื่อนำเสนอต่อคณะกรรมการบริษัท
- 2) พิจารณาและให้ความเห็นชอบกลยุทธ์ของบริษัท เพื่อให้บรรลุเป้าหมายและนโยบายด้าน CSR
- 3) พิจารณาแผนงานและงบประมาณประจำปีสำหรับการดำเนินการด้าน CSR เพื่อนำเสนอต่อคณะกรรมการบริหาร และคณะกรรมการบริษัท
- 4) พิจารณาและติดตามความก้าวหน้าการดำเนินการด้าน CSR และประเมินผลสำเร็จ รวมทั้งคุณภาพของโครงการ CSR
- 5) ภารกิจอื่นๆ ตามที่คณะกรรมการบริษัทมอบหมาย



3 การสรรหาและแต่งตั้งกรรมการและผู้บริหารระดับสูงสุด

1. กรรมการอิสระ

คณะกรรมการบริษัทปัจจุบันประกอบด้วยกรรมการอิสระ 5 ท่าน ซึ่งมากกว่าหนึ่งในสามของจำนวนกรรมการทั้งหมดของบริษัท โดยบริษัทฯ ได้ปรับปรุงนियามกรรมการอิสระของบริษัทให้เข้มงวดกว่านิยามที่สำนักงานคณะกรรมการกำกับหลักทรัพย์และตลาดหลักทรัพย์ และตลาดหลักทรัพย์แห่งประเทศไทยกำหนด ทั้งนี้ รายละเอียดคุณสมบัติของกรรมการอิสระมีดังนี้

คุณสมบัติของกรรมการอิสระ

1. ถือหุ้นไม่เกินร้อยละ 0.5 ของจำนวนหุ้นที่มีสิทธิออกเสียงทั้งหมดของบริษัท บริษัทใหญ่ บริษัทย่อย บริษัทร่วม ผู้ถือหุ้นรายใหญ่ หรือผู้มีอำนาจควบคุมของบริษัท โดยให้นับรวมหุ้นที่ถือโดยผู้ที่เกี่ยวข้องด้วย
2. ไม่เป็นหรือเคยเป็นกรรมการที่มีส่วนร่วมบริหารงาน ลูกจ้าง พนักงานที่ปรึกษาที่ได้เงินเดือนประจำ หรือผู้มีอำนาจควบคุมของบริษัท บริษัทใหญ่ บริษัทย่อย บริษัทร่วม บริษัทย่อยลำดับเดียวกัน ผู้ถือหุ้นรายใหญ่ หรือผู้มีอำนาจควบคุมของบริษัท เว้นแต่จะได้พ้นจากการมีลักษณะดังกล่าวมาแล้วไม่น้อยกว่าสองปีก่อนวันที่ได้รับการแต่งตั้ง ทั้งนี้ ลักษณะต้องห้ามดังกล่าวไม่รวมถึงกรณีที่กรรมการอิสระเคยเป็นข้าราชการ หรือที่ปรึกษาของส่วนราชการซึ่งเป็นผู้ถือหุ้นรายใหญ่ หรือผู้มีอำนาจควบคุมของบริษัท
3. ไม่เป็นบุคคลที่มีความสัมพันธ์ทางสายโลหิต หรือโดยการจดทะเบียนตามกฎหมายในลักษณะ ที่เป็นบิดามารดา คู่สมรส พี่น้อง และบุตร รวมทั้งคู่สมรสของบุตร ของผู้บริหาร ผู้ถือหุ้นรายใหญ่ ผู้มีอำนาจควบคุม หรือบุคคลที่จะได้รับการเสนอให้เป็นผู้บริหารหรือผู้มีอำนาจควบคุมของบริษัท หรือบริษัทย่อย
4. ไม่มีหรือเคยมีความสัมพันธ์ทางธุรกิจกับบริษัท บริษัทใหญ่ บริษัทย่อย บริษัทร่วม ผู้ถือหุ้นรายใหญ่ หรือผู้มีอำนาจควบคุมของบริษัทในลักษณะที่อาจเป็นการขัดขวางการใช้วิจารณญาณอย่างอิสระของตนรวมทั้งไม่เป็นหรือ

เคยเป็นผู้ถือหุ้นที่มีนัย หรือผู้มีอำนาจควบคุมของผู้ที่มีความสัมพันธ์ทางธุรกิจกับบริษัท บริษัทใหญ่ บริษัทย่อย บริษัทร่วม ผู้ถือหุ้นรายใหญ่ หรือผู้มีอำนาจควบคุมของบริษัท เว้นแต่จะได้พ้นจากการมีลักษณะดังกล่าวมาแล้วไม่น้อยกว่าสองปี ก่อนวันที่ได้รับการแต่งตั้ง

ความสัมพันธ์ทางธุรกิจตามที่กล่าวข้างต้น รวมถึงการทำรายการทางการเงินที่กระทำเป็นประจำเพื่อ ประกอบกิจการ การเช่าหรือให้เช่าอสังหาริมทรัพย์ รายการเกี่ยวกับสินทรัพย์หรือบริการ หรือการให้หรือรับความช่วยเหลือทางการเงิน ด้วยการรับหรือให้กู้ยืม ค่าประกัน การให้สินทรัพย์เป็นหลักประกันหนี้สิน รวมถึงพฤติกรรมอื่นทำนองเดียวกัน ซึ่งเป็นผลให้บริษัทหรือคู่สัญญา มีภาระหนี้ที่ต้องชำระต่ออีกฝ่ายหนึ่ง ตั้งแต่ร้อยละสามของสินทรัพย์ที่มีตัวตนสุทธิของบริษัทหรือตั้งแต่ยี่สิบล้านบาทขึ้นไปแล้วแต่จำนวนใดจะต่ำกว่า

ทั้งนี้ การคำนวณภาระหนี้ดังกล่าวให้เป็นไปตามวิธีการคำนวณมูลค่าของรายการที่เกี่ยวข้องกัน ตามประกาศคณะกรรมการกำกับตลาดทุนว่าด้วยหลักเกณฑ์ในการทำรายการที่เกี่ยวข้องกัน โดยอนุโลม แต่ในการพิจารณาภาระหนี้ดังกล่าว ให้นับรวมภาระหนี้ที่เกิดขึ้นในระหว่างหนึ่งปีก่อนวันที่มีความสัมพันธ์ทางธุรกิจกับบุคคลเดียวกัน

5. ไม่เป็นหรือเคยเป็นผู้สอบบัญชีของบริษัท บริษัทใหญ่ บริษัทย่อย บริษัทร่วม ผู้ถือหุ้นรายใหญ่ หรือผู้มีอำนาจควบคุมของบริษัท และไม่เป็นผู้ถือหุ้นที่มีนัย ผู้มีอำนาจควบคุม หรือหุ้นส่วนของสำนักงานสอบบัญชี ซึ่งมีผู้สอบบัญชีของบริษัท บริษัทใหญ่ บริษัทย่อย บริษัทร่วม ผู้ถือหุ้นรายใหญ่ หรือผู้มีอำนาจควบคุมของบริษัทสังกัดอยู่ เว้นแต่จะได้พ้นจากการมีลักษณะดังกล่าวมาแล้วไม่น้อยกว่าสองปีก่อนวันที่ได้รับการแต่งตั้ง

6. ไม่เป็นหรือเคยเป็นผู้ให้บริการทางวิชาชีพใด ๆ ซึ่งรวมถึงการให้บริการเป็นที่ปรึกษากฎหมาย หรือที่ปรึกษาทางการเงิน ซึ่งได้รับค่าบริการเกินกว่าสองล้านบาทต่อปีจากบริษัท บริษัทใหญ่ บริษัทย่อย บริษัทร่วม ผู้ถือหุ้นรายใหญ่ หรือผู้มีอำนาจควบคุมของบริษัท และไม่เป็นผู้ถือหุ้นที่มีนัย ผู้มีอำนาจควบคุม หรือหุ้นส่วนของผู้ให้บริการทางวิชาชีพนั้นด้วย เว้นแต่จะได้พ้นจากการมีลักษณะดังกล่าวมาแล้วไม่น้อยกว่าสองปีก่อนวันที่ได้รับการแต่งตั้ง

7. ไม่เป็นกรรมการที่ได้รับการแต่งตั้งขึ้นเพื่อเป็นตัวแทนของกรรมการบริษัท ผู้ถือหุ้นรายใหญ่ หรือผู้ถือหุ้นซึ่งเป็นผู้ที่เกี่ยวข้องกับผู้ถือหุ้นรายใหญ่

8. ไม่ประกอบกิจการที่มีสภาพอย่างเดียวกัน และเป็นการแข่งขันที่มีนัยกับกิจการของบริษัทหรือบริษัทย่อยหรือไม่เป็นหุ้นส่วนที่มีนัยในห้างหุ้นส่วน หรือเป็นกรรมการที่มีส่วนร่วมบริหารงาน ลูกจ้าง พนักงาน ที่ปรึกษาที่รับเงินเดือนประจำ หรือถือหุ้นเกินร้อยละหนึ่งของจำนวนหุ้นที่มีสิทธิออกเสียงทั้งหมดของบริษัทอื่น ซึ่งประกอบกิจการที่มีสภาพอย่างเดียวกันและเป็นการแข่งขันที่มีนัยกับกิจการของบริษัทหรือบริษัทย่อย

9. ไม่มีลักษณะอื่นใดที่ทำให้ไม่สามารถให้ความเห็นอย่างเป็นอิสระเกี่ยวกับการดำเนินงานของบริษัท

2. การสรรหากรรมการและผู้บริหารระดับสูงสุด

คณะกรรมการบริษัท

คณะกรรมการสรรหาและกำหนดค่าตอบแทน จะคัดเลือกบุคคลที่มีคุณสมบัติเหมาะสมที่จะดำรงตำแหน่งกรรมการ หรือบุคคลที่ได้รับการเสนอชื่อเพื่อเข้ารับการเลือกตั้งเป็นกรรมการล่วงหน้า ตามที่เห็นเหมาะสม เพื่อนำชื่อเสนอต่อคณะกรรมการบริษัท เพื่อพิจารณานำเสนอต่อที่ประชุมผู้ถือหุ้น หรือที่ประชุมคณะกรรมการบริษัทเพื่อแต่งตั้ง ในกรณีเสนอแต่งตั้งกรรมการโดยผู้ถือหุ้น มีหลักเกณฑ์และวิธีการดังต่อไปนี้

1. ผู้ถือหุ้นคนหนึ่งมีคะแนนเสียงเท่ากับหนึ่งเสียงต่อทุกหนึ่งหุ้นที่ตนถืออยู่
2. การเลือกตั้งกรรมการให้ลงคะแนนเสียงเลือกตั้งเป็นคณะครั้งเดียวเต็มจำนวนกรรมการทั้งหมดที่จะต้องเลือกตั้งในคราวนั้น หรือหากที่ประชุมผู้ถือหุ้นเห็นสมควรก็ให้ลงคะแนนเสียงเลือกตั้งเป็นรายบุคคล ทั้งนี้ในการออกเสียงลงคะแนนไม่ว่าจะเป็นการเลือกตั้งเป็นรายบุคคล หรือเป็นคณะบุคคลแต่ละคนและผู้ถือหุ้นออกเสียงเลือกตั้งจะได้รับคะแนนเสียงจากผู้ถือหุ้นตามจำนวนหุ้นที่ผู้ถือหุ้นนั้นมีอยู่ทั้งหมดตาม 1. โดยผู้ถือหุ้นดังกล่าวจะแบ่งคะแนนเสียงให้แก่ผู้หนึ่งผู้ใดมากหรือน้อยเพียงใดไม่ได้

3. ในกรณีที่ทำการลงคะแนนเสียงเลือกตั้งเป็นรายบุคคล บุคคลซึ่งได้รับคะแนนเสียงสูงสุด ตามลำดับลงมาเป็นผู้ได้รับการเลือกตั้งเป็นกรรมการเท่าจำนวนกรรมการที่จะพึงมี หรือจะพึงเลือกตั้งในครั้งนั้น ในกรณีที่บุคคลซึ่งได้รับการเลือกตั้งในลำดับถัดลงมา มีคะแนนเสียงเท่ากันเกินจำนวนที่จะพึงมี หรือจะพึงเลือกตั้งในครั้งนั้น ให้ใช้วิธีการจับสลาก

คณะกรรมการบริหาร

คณะกรรมการบริษัทเป็นผู้แต่งตั้งคณะกรรมการบริหาร ทั้งนี้เป็นไปตามข้อบังคับของบริษัทซึ่งกำหนดว่ากรรมการบริษัทอาจมอบหมายให้กรรมการคนหนึ่ง หรือหลายคนปฏิบัติกรอย่างใดอย่างหนึ่งแทนคณะกรรมการบริษัทก็ได้

คณะกรรมการตรวจสอบ

คณะกรรมการบริษัทเป็นผู้แต่งตั้งคณะกรรมการตรวจสอบ โดยการนำเสนอจากคณะกรรมการสรรหาและกำหนดค่าตอบแทน ซึ่งพิจารณาจากกรรมการอิสระของบริษัทและอย่างน้อย 1 ท่าน มีความรู้ด้านบัญชีและการเงิน มีวาระการดำรงตำแหน่งคราวละ 3 ปี โดยกรรมการตรวจสอบซึ่งพ้นจากตำแหน่งตามวาระอาจได้รับการแต่งตั้งใหม่อีกก็ได้

คณะกรรมการสรรหาและกำหนดค่าตอบแทน

คณะกรรมการบริษัทเป็นผู้แต่งตั้งคณะกรรมการสรรหาและกำหนดค่าตอบแทนโดยให้มีวาระการดำรงตำแหน่งคราวละ 3 ปี

คณะกรรมการบรรษัทภิบาลและบริหารความเสี่ยง

คณะกรรมการบริษัทเป็นผู้แต่งตั้งคณะกรรมการบรรษัทภิบาลและบริหารความเสี่ยง โดยให้มีวาระการดำรงตำแหน่งคราวละ 3 ปี

คณะกรรมการความรับผิดชอบต่อสังคมและสิ่งแวดล้อม

คณะกรรมการบริษัทเป็นผู้แต่งตั้งคณะกรรมการความรับผิดชอบต่อสังคมและสิ่งแวดล้อม โดยให้มีวาระการดำรงตำแหน่งคราวละ 3 ปี

กรรมการผู้จัดการใหญ่และผู้บริหาร

สำหรับตำแหน่งกรรมการผู้จัดการใหญ่ คณะกรรมการสรรหาและกำหนดค่าตอบแทน จะพิจารณา คัดสรรบุคคลที่มีคุณสมบัติเหมาะสม กล่าวคือ เป็นผู้มีความรู้ความสามารถ มีประสบการณ์ที่เป็นประโยชน์ต่อการบริหารจัดการให้บรรลุวัตถุประสงค์ หรือเป้าหมายที่คณะกรรมการบริษัทกำหนดไว้ และมีความเข้าใจในธุรกิจ

ของบริษัทเป็นอย่างดี โดยคณะกรรมการสรรหาและกำหนดค่าตอบแทนจะนำเสนอต่อคณะกรรมการบริษัทเพื่อพิจารณาแต่งตั้ง

สำหรับผู้บริหารตั้งแต่ระดับผู้จัดการฝ่ายขึ้นไป ฝ่ายจัดการจะนำเสนอคณะกรรมการบริหารเพื่อพิจารณาแต่งตั้ง

4 การกำกับดูแลการดำเนินงานของบริษัทย่อยและบริษัทร่วม

(1) คณะกรรมการบริษัทมีกลไกในการกำกับดูแลที่ทำให้สามารถควบคุมดูแลการจัดการและรับผิดชอบการดำเนินงานของบริษัทย่อยและบริษัทร่วม เพื่อดูแลรักษาผลประโยชน์ในเงินลงทุนของบริษัท โดยการส่งบุคคลเพื่อเป็นตัวแทนของบริษัทไปเป็นกรรมการ ผู้บริหาร หรือผู้มีอำนาจควบคุมในบริษัทดังกล่าวตามสัดส่วนการถือหุ้น ซึ่งบริษัทมีข้อกำหนดว่าในการส่งตัวแทนดังกล่าวต้องได้รับมติเห็นชอบจากที่ประชุมคณะกรรมการบริษัทโดยบุคคลที่ได้รับแต่งตั้งให้เป็นกรรมการในบริษัทย่อยหรือบริษัทร่วม มีหน้าที่ดำเนินการเพื่อประโยชน์ที่ดีที่สุดของบริษัทย่อยหรือบริษัทร่วมนั้นๆ และได้กำหนดให้บุคคลที่ได้รับแต่งตั้งนั้น ต้องได้รับอนุมัติจากคณะกรรมการบริษัทก่อนที่จะไปลงมติ หรือใช้สิทธิออกเสียงในเรื่องสำคัญในระดับเดียวกับที่ต้องได้รับอนุมัติจากคณะกรรมการ หากเป็นการดำเนินการโดยบริษัทเอง รวมถึงมีการกำหนดขอบเขตอำนาจหน้าที่และความรับผิดชอบของกรรมการและผู้บริหารที่เป็นตัวแทนของบริษัทในบริษัทดังกล่าวในการควบคุมหรือมีส่วนร่วมในการกำหนดนโยบายที่สำคัญต่อการดำเนินธุรกิจ มีกลไกในการกำกับดูแลการเปิดเผย

ข้อมูลฐานะการเงินและผลการดำเนินงาน การทำรายการระหว่างบริษัทดังกล่าวกับบุคคลที่เกี่ยวข้อง การได้มาหรือจำหน่ายไปซึ่งสินทรัพย์ หรือการทำรายการสำคัญอื่นใดของบริษัทดังกล่าวให้ครบถ้วนถูกต้อง และใช้หลักเกณฑ์ที่เกี่ยวข้องกับการเปิดเผยข้อมูลและการทำรายการในลักษณะดังกล่าวข้างต้นในทำนองเดียวกับหลักเกณฑ์ของบริษัท

นอกจากนี้ ในกรณีเป็นบริษัทย่อย บุคคลที่ได้รับแต่งตั้งจากบริษัทนั้น ได้ดูแลให้บริษัทย่อยมีข้อบังคับในเรื่องการทำรายการที่เกี่ยวข้องที่สอดคล้องกับบริษัท มีการจัดเก็บข้อมูล และการบันทึกบัญชีให้บริษัทสามารถตรวจสอบ และรวบรวมมาจัดทำงบการเงินรวมได้ทันกำหนด

(2) บริษัทไม่มีข้อตกลงระหว่างบริษัทกับผู้ถือหุ้นอื่นในการบริหารจัดการบริษัทย่อยและบริษัทร่วม (shareholders' agreement) ที่มีนัยสำคัญต่อการดำเนินงานของกลุ่มบริษัทหรือต่อการบริหารงาน หรือมีการแบ่งผลตอบแทนนอกเหนือจากผลตอบแทนตามสัดส่วนการถือหุ้นปกติแต่อย่างใด

5 การดูแลเรื่องการใช้ข้อมูลภายใน

บริษัทมีมาตรการกำหนดให้ผู้บริหารต้องรายงานการถือครองหลักทรัพย์ทุกครั้งที่มีการซื้อ/ขาย/โอน หลักทรัพย์ต่อสำนักงานคณะกรรมการกำกับหลักทรัพย์และตลาดหลักทรัพย์ คือ มีการแจ้งเตือนผู้บริหารทุกท่านในทุกครั้งที่มีการประชุมคณะกรรมการของบริษัท และได้จัดให้ผู้บริหารทุกท่านได้ลงนามในหนังสือรับทราบภาระหน้าที่ความรับผิดชอบในการรายงานการถือหลักทรัพย์ รวมถึงมีนโยบายการเปิดเผยสารสนเทศที่สอดคล้องกับแนวทางที่ตลาดหลักทรัพย์แห่งประเทศไทยได้ประกาศใช้ โดยบริษัทฯ จะเปิดเผยสารสนเทศที่จำเป็นต่อการตัดสินใจให้ประชาชนทราบ โดยสารสนเทศดังกล่าวจะต้องมีความถูกต้องเพียงพอ และทันเวลา นอกจากนี้ บริษัทจะพยายามดำเนินการให้ผู้ลงทุนในหลักทรัพย์ของบริษัท ได้รับสารสนเทศ

ดังกล่าวโดยเท่าเทียมกัน และบริษัทยังมีระบบในการควบคุมข้อมูลภายในอย่างดี สำหรับข้อมูลที่มีผลกระทบหรือมีผลต่อราคาอันเป็นข้อมูลละเอียดอ่อน หรือข้อมูลที่เป็นความลับนั้นจะมีมาตรการป้องกันการใช้ประโยชน์จากข้อมูลภายใน เช่น การจำกัดให้รับรู้ได้เฉพาะผู้บริหารระดับสูงสุดเท่าที่จะทำได้ และเปิดเผยต่อเจ้าหน้าที่ของบริษัท ตามความจำเป็นเท่าที่ต้องทราบเท่านั้น โดยแจ้งให้พนักงานทราบว่า เป็นข้อมูลที่เป็นความลับ และมีข้อจำกัดในการนำไปใช้ รวมทั้งข้อห้ามในเรื่องการซื้อหรือขายหลักทรัพย์ของบริษัท โดยการใช้ข้อมูลดังกล่าว หากพนักงานผู้ใดฝ่าฝืนหรือไม่ปฏิบัติตาม บริษัทได้กำหนดมาตรการลงโทษทางวินัย โดยเริ่มตั้งแต่การตักเตือนเป็นหนังสือ ตัดค่าจ้างพักงานชั่วคราวโดยไม่ได้รับค่าจ้าง หรืออาจให้ออกจากงาน ทั้งนี้ขึ้นอยู่กับความร้ายแรงของความผิดนั้น

6 ค่าตอบแทนของผู้สอบบัญชี

(1) ค่าตอบแทนจากการสอบบัญชี (audit fee)

บริษัทและบริษัทย่อยจ่ายค่าตอบแทนการสอบบัญชีให้แก่

- ผู้สอบบัญชีของบริษัท ในรอบปีบัญชีที่ผ่านมา มีจำนวนเงินรวมบาท

- สำนักงานสอบบัญชีที่ผู้สอบบัญชีสังกัด บุคคลหรือกิจการที่เกี่ยวข้องกับผู้สอบบัญชีและสำนักงานสอบบัญชีที่ผู้สอบบัญชีสังกัด ในรอบปีบัญชีที่ผ่านมา มีจำนวนเงินรวม 8,577,000 บาท

(2) ค่าบริการอื่น (non-audit fee)

-ไม่มี-

7 การปฏิบัติตามหลักการกำกับดูแลกิจการที่ดีในเรื่องอื่นๆ

(1) ในรอบปีที่ผ่านมาไม่มีกรณีการกระทำผิดด้านการทุจริต หรือกระทำผิดจริยธรรม แต่อย่างใด และไม่มีกรณีที่มีการกระทำที่ไม่เป็นผู้บริหารลาออกอันเนื่องจากประเด็นเรื่องการกำกับดูแลกิจการของบริษัท อีกทั้งไม่มีกรณีเกี่ยวกับชื่อเสียงในทางลบของบริษัทอันเนื่องมาจากความล้มเหลวในการทำหน้าที่สอดส่องดูแลของคณะกรรมการ

(2) คณะกรรมการบริษัทรับทราบเกี่ยวกับการลงนามแสดงเจตนารมณ์ที่จะไม่มีส่วนร่วมในการคอร์รัปชัน โดยการเข้าร่วมโครงการแนวร่วมปฏิบัติของภาคเอกชนไทยในการต่อต้านการทุจริตแล้ว แต่เห็นควรให้คณะกรรมการบริหาร และ/หรือผู้บริหาร นำเรื่องดังกล่าวปรึกษาหารือกับสมาคมอุตสาหกรรมก่อสร้างและบริษัทในกลุ่มธุรกิจรับเหมาก่อสร้างเพื่อความเหมาะสมในการที่จะได้เข้าร่วมลงนามแสดงเจตนารมณ์ในการเข้าร่วมโครงการแนวร่วมปฏิบัติของภาคเอกชนไทยในการต่อต้านการทุจริตโดยพร้อมเพรียงกันต่อไป

ความรับผิดชอบต่อสังคม

บริษัทฯ ให้ความสำคัญต่อการดำเนินงานภายใต้ความรับผิดชอบต่อสังคมและสิ่งแวดล้อม รวมทั้งคำนึงถึงประโยชน์สูงสุดของผู้มีส่วนได้เสียในทุกภาคส่วน ดังนั้นในปี 2556 บริษัทฯ จึงได้จัดทำรายงานการพัฒนาอย่างยั่งยืนขึ้นเป็นปีแรก โดยได้มีการเปิดเผยข้อมูลครอบคลุมทั้งด้านเศรษฐกิจ สังคม และสิ่งแวดล้อม ซึ่งรายงานการพัฒนาอย่างยั่งยืนฉบับนี้ได้มีการจัดทำเป็นภาษาไทย และภาษาอังกฤษ ในรูปแบบของสิ่งพิมพ์ แผ่นซีดี และสามารถดาวน์โหลดรายงานฉบับดังกล่าวได้ที่

http://www.ch-karnchang.co.th/investor_relation_sd_report_th.php

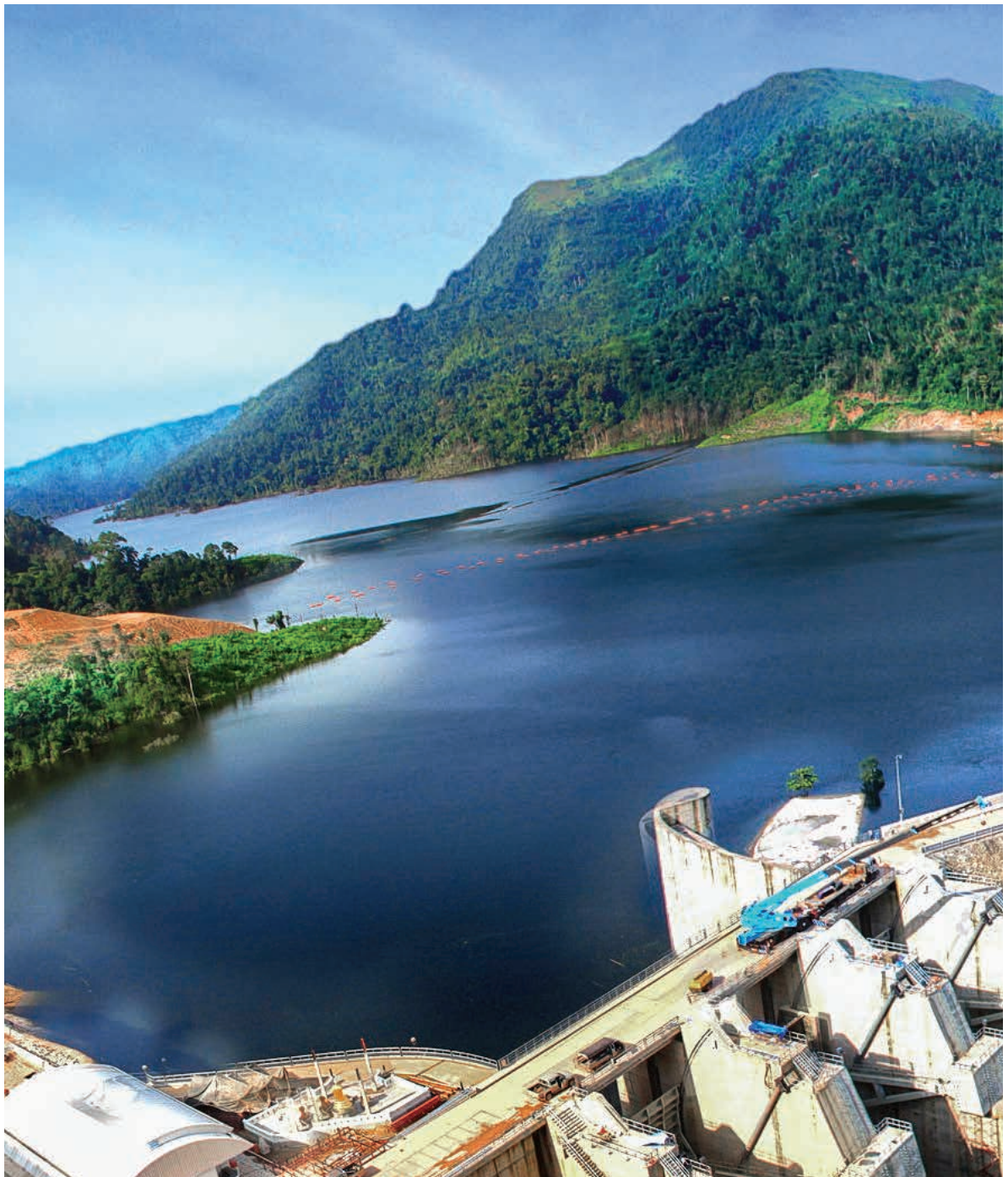

การควบคุมภายในและการบริหารจัดการความเสี่ยง

1 สรุปความเห็นของคณะกรรมการบริษัทเกี่ยวกับระบบการควบคุมภายในของบริษัท

คณะกรรมการบริษัทได้ให้ความสำคัญต่อระบบการควบคุมภายในอย่างต่อเนื่อง เพื่อป้องกันและลดความเสี่ยงที่อาจเกิดขึ้น โดยมอบหมายให้คณะกรรมการตรวจสอบซึ่งประกอบด้วยกรรมการอิสระ สอบทานการประเมินระบบการควบคุมภายใน โดยมีฝ่ายตรวจสอบภายในรายงานตรงต่อคณะกรรมการตรวจสอบ ทำหน้าที่สอบทานระบบการปฏิบัติงานในฝ่ายต่างๆ ของบริษัทตามแผนการตรวจสอบประจำปีที่ได้รับอนุมัติจากคณะกรรมการตรวจสอบ โดยมีวัตถุประสงค์เพื่อให้เกิดความมั่นใจว่าการปฏิบัติงานมีประสิทธิภาพและประสิทธิผล มีการใช้ทรัพยากรต่างๆ ของบริษัทอย่างคุ้มค่าสมประโยชน์ รวมถึงมีการควบคุมด้านการดำเนินงาน ด้านรายงานทางการเงินที่มีความถูกต้อง เชื่อถือได้และทันเวลา รวมทั้งมีการปฏิบัติตามนโยบาย และเป็นไปตามข้อกำหนดกฎหมาย และข้อบังคับของทางราชการและหน่วยงานที่เกี่ยวข้อง มีการทบทวนความมีประสิทธิภาพของระบบการควบคุมภายในอย่างสม่ำเสมอ เพื่อให้สามารถดำเนินธุรกิจให้เกิดประโยชน์สูงสุดต่อผู้ถือหุ้นบนพื้นฐานความเป็นธรรมของผลประโยชน์ของผู้มีส่วนได้เสียทุกฝ่าย นอกจากนี้ คณะกรรมการตรวจสอบยังมีส่วนในการพิจารณาคัดเลือกและเสนอแต่งตั้งผู้สอบบัญชี รวมถึงค่าตอบแทนผู้สอบบัญชี พิจารณาการเปิดเผยข้อมูลของบริษัทให้มีความถูกต้องครบถ้วนในกรณีที่เกิดรายการเกี่ยวข้องหรือรายการที่อาจก่อให้เกิดความขัดแย้งทางผลประโยชน์

ในรอบปี 2556 คณะกรรมการตรวจสอบได้ประชุมร่วมกัน 4 ครั้ง โดยฝ่ายบริหารของบริษัทเข้าร่วมประชุมด้วยทุกครั้ง และคณะกรรมการตรวจสอบได้ร่วมประชุมกับผู้สอบบัญชี โดยไม่มีฝ่ายจัดการเข้าร่วมประชุมด้วยจำนวน 1 ครั้งในการพิจารณางบการเงินประจำปี 2556 เพื่อซักถามเกี่ยวกับแผนงานสอบบัญชีและประเด็นต่างๆ ที่ตรวจพบในระหว่างการตรวจสอบอย่างเป็นอิสระ

ด้านการบริหารความเสี่ยง บริษัทได้ให้ความสำคัญในการนำระบบบริหารความเสี่ยงมาใช้ในการบริหารจัดการ โดยได้มอบหมายคณะกรรมการบริษัทและบริหารความเสี่ยงดูแลและทบทวนการบริหารความเสี่ยงโดยรวมของบริษัท เพื่อจัดการความเสี่ยงให้อยู่ในระดับที่ยอมรับได้ โดยฝ่ายบริหารของบริษัทดำเนินการพิจารณาปัจจัยเสี่ยงที่บริษัทประสบอยู่หรือคาดว่าจะประสบนำวิเคราะห์ผลกระทบและโอกาสที่ความเสี่ยงนั้นจะเกิดขึ้น แล้วกำหนดมาตรการป้องกันและจัดการความเสี่ยงนั้นให้อยู่ในระดับที่ยอมรับได้และสอดคล้องกับนโยบายของบริษัท แล้วนำเสนอคณะกรรมการบริษัทและบริหารความเสี่ยงพิจารณาความเพียงพอและเหมาะสม รวมทั้งมีการทบทวนระบบและประเมินประสิทธิผลของการจัดการความเสี่ยงทุกปี และในทุกช่วงระยะเวลาที่พบว่าระดับความเสี่ยงมีการเปลี่ยนแปลง โดยมีฝ่ายตรวจสอบภายในทำการติดตามผลเป็นระยะอย่างสม่ำเสมอ ทุกไตรมาส และรายงานผลให้ฝ่ายบริหารและคณะกรรมการบริษัทและบริหารความเสี่ยงรับทราบ เพื่อรายงานคณะกรรมการบริษัทรับทราบโดยรวม

ในการประชุมคณะกรรมการบริษัท ครั้งที่ 1/2557 เมื่อวันที่ 26 กุมภาพันธ์ 2557 คณะกรรมการบริษัทได้ประเมินความเพียงพอและความเหมาะสมของระบบการควบคุมภายในจากรายงานผลการประเมินของคณะกรรมการตรวจสอบในด้านต่างๆ ตามแบบประเมินความเพียงพอของระบบการควบคุมภายใน ซึ่งมี 5 องค์ประกอบ คือ องค์การและสภาพแวดล้อม การบริหารความเสี่ยง การควบคุมการปฏิบัติงานของฝ่ายบริหาร ระบบสารสนเทศและการสื่อสารข้อมูล และระบบการติดตาม ประกอบกับรายงานผลการบริหารความเสี่ยงของคณะกรรมการบริษัทและบริหารความเสี่ยงแล้ว สรุปความเห็นได้ว่า บริษัทมีระบบการควบคุมภายในที่เพียงพอและเหมาะสมกับการดำเนินธุรกิจ ไม่มีข้อบกพร่องเกี่ยวกับระบบการควบคุมภายในที่เป็นสาระสำคัญ สามารถป้องกันทรัพย์สินของ

บริษัทและบริษัทย่อยจากการที่ผู้บริหารนำไปใช้โดยมิชอบหรือโดยไม่มีอำนาจ รายงานทางการเงินของบริษัทจัดทำขึ้นตามหลักการบัญชีที่รับรองโดยทั่วไป การเปิดเผยข้อมูลในรายงานทางการเงินมีความถูกต้อง เชื่อถือได้ การดำเนินธุรกิจของบริษัทได้ปฏิบัติตามกฎหมายว่าด้วยหลักทรัพย์และตลาดหลักทรัพย์ และกฎหมายอื่นที่เกี่ยวข้องครบถ้วน

คณะกรรมการบริษัท คณะกรรมการตรวจสอบ และผู้สอบบัญชีมีความเห็นสอดคล้องกันว่าการดำเนินงานของบริษัทเป็นไปภายใต้หลักการกำกับดูแลกิจการที่โปร่งใส มีระบบการควบคุมภายในที่เหมาะสม มีประสิทธิภาพ สามารถป้องกันทรัพย์สินของบริษัทจากการที่ผู้บริหารหรือพนักงานนำไปใช้ในทางมิชอบหรือโดยไม่มีอำนาจ

2 หัวหน้างานตรวจสอบภายใน และ หัวหน้างานกำกับดูแลการปฏิบัติงานของบริษัท

หัวหน้างานตรวจสอบภายในของบริษัท คือ นายวิบูลย์ อังคพิพัฒนชัย ผู้จัดการฝ่ายตรวจสอบภายในซึ่งคณะกรรมการตรวจสอบมีความเห็นว่า นายวิบูลย์ อังคพิพัฒนชัย มีคุณสมบัติเหมาะสมที่จะปฏิบัติหน้าที่หัวหน้างานตรวจสอบภายในของบริษัทได้อย่างมีประสิทธิภาพ โดยในการแต่งตั้ง ถอดถอน และโยกย้ายผู้ดำรงตำแหน่งหัวหน้างานตรวจสอบภายในต้องได้รับการอนุมัติจากคณะกรรมการตรวจสอบ

สำหรับหัวหน้างานกำกับดูแลการปฏิบัติงานของบริษัท คือนางทิพย์วารี อรรถกฤษณ์ ผู้จัดการส่วนกำกับดูแล เป็นผู้รับผิดชอบดูแลร่วมกับสำนักกรรมการผู้จัดการใหญ่ โดยการประสานงานกับเลขานุการบริษัท

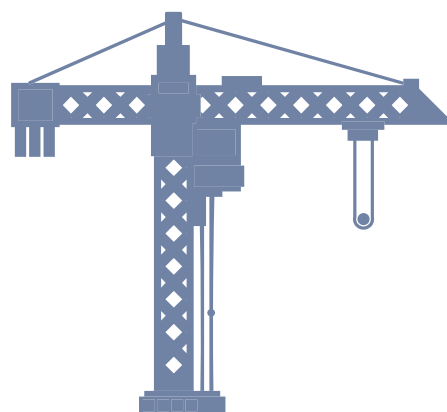

รายงานคณะกรรมการตรวจสอบ

คณะกรรมการตรวจสอบบริษัท ข.การช่าง จำกัด (มหาชน) โดยการแต่งตั้งของคณะกรรมการบริษัท ประกอบด้วยกรรมการอิสระผู้ทรงคุณวุฒิจำนวน 3 ท่าน โดยมี นายวิฑูร เตชะทัศนสุนทร เป็นประธานกรรมการตรวจสอบ นายดอน ปรมัตถ์วินัย และ นายถวัลย์ศักดิ์ สุขะวรรณ เป็นกรรมการตรวจสอบ และมีผู้จัดการฝ่ายตรวจสอบภายในทำหน้าที่เลขานุการคณะกรรมการตรวจสอบ

คณะกรรมการตรวจสอบได้ปฏิบัติงานภายใต้ขอบเขต หน้าที่ และความรับผิดชอบที่ได้รับมอบหมายจากคณะกรรมการบริษัทฯ ซึ่งสอดคล้องกับข้อกำหนดของตลาดหลักทรัพย์แห่งประเทศไทย ตลอดจนให้คำแนะนำในเรื่องต่างๆ ที่เกี่ยวข้อง ซึ่งได้รับความร่วมมืออย่างดีจากฝ่ายบริหาร ผู้ตรวจสอบภายในและผู้สอบบัญชีของบริษัท โดยในรอบปี 2556 คณะกรรมการตรวจสอบได้มีการประชุมร่วมกันจำนวน 4 ครั้ง โดยได้ประชุมร่วมกับผู้บริหาร ผู้ตรวจสอบภายในและผู้สอบบัญชีตามความเหมาะสม รวมถึงการเข้าประชุมกับผู้สอบบัญชีโดยไม่มีฝ่ายจัดการปีละ 1 ครั้ง เพื่อปรึกษาหารืออย่างอิสระในข้อมูลที่มีสาระสำคัญในการจัดทำงบการเงิน และแลกเปลี่ยนข้อคิดเห็น ซึ่งสรุปสาระสำคัญได้ดังนี้

1. สอบทานงบการเงินรายไตรมาสและงบการเงินประจำปี 2556 โดยได้สอบถามและรับฟังคำชี้แจงจากผู้บริหาร และผู้สอบบัญชี ในเรื่องความถูกต้องครบถ้วนของงบการเงินและความเพียงพอในการเปิดเผยข้อมูล ซึ่งคณะกรรมการตรวจสอบมีความเห็นสอดคล้องกับผู้สอบบัญชีว่า งบการเงินดังกล่าวมีความถูกต้องตามที่ควรในสาระสำคัญตามมาตรฐานการบัญชีที่รับรองทั่วไป

2. สอบทานการปฏิบัติตามข้อกำหนดและระบบการควบคุมภายในของบริษัท เห็นว่าในการประเมินความเพียงพอเหมาะสม และประสิทธิผลของระบบการควบคุมภายในอันจะช่วยส่งเสริมให้การดำเนินงานบรรลุตามเป้าหมายที่กำหนดไว้ ทั้งนี้ ไม่พบข้อบกพร่องที่เป็นสาระสำคัญและบริษัทมีการดูแลทรัพย์สินที่เหมาะสม มีการปฏิบัติงานเป็นไปตามกฎหมายว่าด้วยหลักทรัพย์และตลาดหลักทรัพย์ และระเบียบข้อบังคับที่เกี่ยวข้องกับธุรกิจ มีการมอบอำนาจและอนุมัติให้มีการดำเนินการอย่างมีขั้นตอนเป็นไปตามระบบการควบคุมภายในที่ดีและมีการกำกับดูแลกิจการที่มีความโปร่งใส ตลอดจนมีการแก้ไขให้สอดคล้องกับสถานการณ์ที่เปลี่ยนแปลงไปอย่างมีประสิทธิภาพ

3. สอบทานงานตรวจสอบภายใน โดยพิจารณาภารกิจ ขอบเขตการปฏิบัติงาน หน้าที่ ความรับผิดชอบ ความเป็นอิสระของผู้ตรวจสอบภายใน ให้สอดคล้องกับคู่มือแนวทางการตรวจสอบภายในของตลาดหลักทรัพย์แห่งประเทศไทย ซึ่งคณะกรรมการตรวจสอบมีความเห็นว่า บริษัทฯ มีระบบการตรวจสอบภายในที่เพียงพอ เหมาะสม รวมทั้งการพิจารณาให้ความเห็นชอบในการแต่งตั้งผู้จัดการฝ่ายตรวจสอบภายในและเลขานุการคณะกรรมการตรวจสอบ ทั้งนี้ คณะกรรมการตรวจสอบมีความเห็นว่าบริษัทมีระบบการตรวจสอบภายในที่เพียงพอ เหมาะสมและมีประสิทธิภาพเป็นไปตามมาตรฐานสากล

4. สอบทานการบริหารความเสี่ยง ให้มีความเชื่อมโยงกับระบบการควบคุมภายในเพื่อจัดการความเสี่ยงทั่วไป ทั้งนี้บริษัทฯ มีการกำหนดวัตถุประสงค์ กำหนดหลักเกณฑ์ที่ใช้ในการประเมินความเสี่ยงและระดับความเสี่ยงโดยรวม การดำเนินการประเมินความเสี่ยงและจัดลำดับความเสี่ยง การกำหนดแผนการจัดการความเสี่ยงที่ยังคงเหลืออยู่และการจัดทำรายงานการประเมินความเสี่ยงและแผนการจัดการความเสี่ยงที่ยังคงเหลืออยู่ ซึ่งคณะกรรมการตรวจสอบมีความเห็นว่า บริษัทฯ มีระบบการบริหารความเสี่ยงที่มีประสิทธิภาพและประสิทธิผล โดยมีการกำหนดวัตถุประสงค์บ่งชี้ความเสี่ยง ประเมินความเสี่ยง จัดการความเสี่ยง และติดตามผลความคืบหน้าเป็นรายไตรมาส มีการกำหนดความเสี่ยงที่ยอมรับได้ (Risk Appetite) และระดับความเสี่ยงที่ยอมรับได้ (Risk Tolerance) รวมทั้งมีการทบทวนความเสี่ยงให้สอดคล้องกับสถานการณ์ปัจจุบันอย่างสม่ำเสมอ

5. สอบทานและให้ความเห็นต่อรายการที่เกี่ยวข้องกันหรือรายการที่อาจมีความขัดแย้งทางผลประโยชน์ รวมถึงการเปิดเผยข้อมูลของรายการดังกล่าว ตามข้อกำหนดของตลาดหลักทรัพย์แห่งประเทศไทย และสำนักงานคณะกรรมการกำกับหลักทรัพย์และตลาดหลักทรัพย์ ซึ่งผู้สอบบัญชีมีความเห็นว่ารายการค้ากับบริษัทที่เกี่ยวข้องกันที่มีสาระสำคัญได้เปิดเผยและแสดงรายการในงบการเงินและหมายเหตุประกอบงบการเงินแล้ว และคณะกรรมการตรวจสอบมีความเห็นสอดคล้องกับผู้สอบบัญชี รวมทั้งมีความเห็นว่ารายการดังกล่าวเป็นรายการที่สมเหตุสมผล และเป็นประโยชน์สูงสุดต่อการดำเนินธุรกิจของบริษัทฯ รวมทั้งมีการเปิดเผยข้อมูลอย่างถูกต้องและครบถ้วน

6. พิจารณาคัดเลือก เสนอแต่งตั้ง และเสนอค่าตอบแทนผู้สอบบัญชี คณะกรรมการตรวจสอบได้พิจารณาผลการปฏิบัติงานในปีที่ผ่านมาของผู้สอบบัญชี โดยคำนึงถึงความน่าเชื่อถือ ความสามารถในการให้บริการและการให้คำปรึกษาในมาตรฐานการบัญชี การสอบบัญชีและการรับรองงบการเงินได้ทันเวลา และให้ความเห็นต่อคณะกรรมการบริษัทเพื่อเสนอขออนุมัติต่อที่ประชุมผู้ถือหุ้นในการแต่งตั้ง นางสาวราพร ประภาศิริกุล หรือนายณรงค์ พันตาวงษ์ หรือนางสาวสุพรรณิ ทริยานันทกุล แห่งบริษัทสำนักงาน เอ็นส์ท แอนด์ ยัง จำกัด เป็นผู้สอบบัญชีของบริษัทประจำปี 2557 โดยมีค่าธรรมเนียมในการสอบบัญชีไม่เกิน 3,040,000 บาท

จากการปฏิบัติหน้าที่ตามขอบเขตความรับผิดชอบในการกิจที่ได้รับมอบหมายจากคณะกรรมการบริษัทอย่างเป็นอิสระในการให้ความเห็นและข้อเสนอแนะเพื่อประโยชน์ต่อผู้มีส่วนได้เสียทุกฝ่ายอย่างเท่าเทียม คณะกรรมการตรวจสอบมีความเห็นว่ารายงานทางการเงินของบริษัทมีความถูกต้อง เชื่อถือได้ สอดคล้องกับมาตรฐานการบัญชีที่รับรองทั่วไปและมาตรฐานการรายงานทางการเงิน การดำเนินงานของบริษัทเป็นไปภายใต้หลักการกำกับดูแลกิจการที่ดี มีระบบการควบคุมภายในที่เหมาะสมและมีประสิทธิภาพ มีการปฏิบัติตามกฎหมายและข้อกำหนดที่เกี่ยวข้องกับธุรกิจของบริษัทอย่างถูกต้องครบถ้วน

ลงนาม

(นายวิฑูร เตชะทัศนสุนทร)
ประธานกรรมการตรวจสอบ

รายการระหว่างกัน

1 รายการระหว่างกัน ระหว่างบริษัทฯ บริษัทย่อย บริษัทร่วม และบริษัทที่เกี่ยวข้อง (แสดงรายการระหว่างกันเฉพาะรายการที่มีมูลค่า 500,000 บาท ขึ้นไป)

ชื่อบริษัท / บุคคลที่มีผลประโยชน์ร่วมกัน	ลักษณะความสัมพันธ์	ลักษณะรายการ	มูลค่ารายการประจำปี 2556	ความจำเป็น/ความสมเหตุผล
1. บริษัท โรงไฟฟ้ากรุงเทพ จำกัด (มหาชน) ดำเนินธุรกิจได้รับสัมปทานขนส่งมวลชนในเขตกรุงเทพฯ โดยโรงไฟฟ้าใต้ดิน	- เป็นบริษัทร่วม - บริษัทฯ ถือหุ้นร้อยละ 30.19 - กรรมการบริษัทฯ 1 ท่าน คือ นายสมบัติ กิจจาลักษณ์ เป็นกรรมการใน บมจ.โรงไฟฟ้ากรุงเทพ - กรรมการบริษัทฯ ที่เป็นผู้บริหารของบริษัทฯ 1 ท่าน คือ นายปลิว ศรีวิเศษ เป็นกรรมการใน บมจ. โรงไฟฟ้ากรุงเทพ	1.1 บริษัท ฯ - ว่าจ้างบริษัทบริหารโครงการ จัดหา ติดตั้ง อุปกรณ์งานระบบโรงไฟฟ้าสายส่งบางใหญ่ - ราษฎร์บูรณะ (ช่วงบางใหญ่ - บางซื่อ) สัญญา 4 สัมปทานสำหรับการลงทุนการจัดหา ระบบโรงไฟฟ้า การให้บริการเดินโรงไฟฟ้า และซ่อมบำรุงรักษา (สถานีคลองบางไม้ - สถานีเตาปูน) มูลค่า 20,011 ล้านบาท	67,744,647	- เป็นรายการค้าตามปกติ - เป็นลักษณะโครงการที่บริษัทฯ มีประสบการณ์และสามารถดำเนินการได้แล้วเสร็จตามกำหนด - บริษัทฯ ได้รับผลตอบแทนราคาตลาดในอัตราไม่ต่ำกว่าที่ได้รับจากโครงการทั่วไป - เป็นโครงการที่ผู้รับจ้างจัดเงินทุนดำเนินการตลอดระยะเวลาการก่อสร้าง ทั้งนี้ผู้จ้างจะรับภาระค่าก่อสร้างและต้นทุนทางการเงินทั้งหมดและชำระคืนเมื่อส่งมอบงานทั้งหมด - เป็นการให้กู้ยืมโดยบริษัทฯ คิดดอกเบี้ยในอัตรา MLR+0.5 - กำหนดการชำระคืนเงินกู้จำนวนนี้จะได้รับหลังจากที่ บมจ.โรงไฟฟ้ากรุงเทพ ชำระคืนเงินกู้กับสถาบันการเงินในประเทศแล้ว (ตามเงื่อนไขของสัญญาสนับสนุนทางการเงิน) ทั้งนี้ กำหนดการชำระคืนเงินทั้งหมดให้แก่สถาบันการเงินในประเทศ คือ ภายในปี 2567 บริษัทฯ มีนโยบายที่จะให้ บมจ.โรงไฟฟ้ากรุงเทพ ชำระหนี้คืนให้ครบถ้วนภายใน 1 ปี หลังจากที่ บมจ.โรงไฟฟ้ากรุงเทพ ชำระคืนเงินกู้กับสถาบันการเงินแล้ว หรือเมื่อบริษัทฯ มีเงินสดส่วนเกิน เป็นไปตามข้อตกลงของผู้ถือหุ้น บมจ.โรงไฟฟ้ากรุงเทพ กับสถาบันการเงินที่ต้องการสนับสนุนทางการเงิน - ในเดือนธันวาคม 2556 บริษัท โรงไฟฟ้ากรุงเทพ จำกัด (มหาชน) ได้จ่ายชำระเงินกู้ยืมและดอกเบี้ยคงค้างเรียบร้อยแล้ว
		1.2 บริษัท ฯ - บริษัทให้เงินกู้ยืม ในฐานะผู้ถือหุ้น ตามข้อตกลงของสัญญาสนับสนุนทางการเงิน (Sponsor Loan) ซึ่งกำหนดให้ผู้ถือหุ้นต้องสนับสนุนเงินกู้แก่ บมจ.โรงไฟฟ้ากรุงเทพใน วงเงินไม่เกิน 3,000 ล้านบาท - เงินต้น ณ สิ้นงวด - ดอกเบี้ยรับ ณ สิ้นงวด	- 222,945,205	

ข้อบริษัท / บุคคลที่มีผลประโยชน์ร่วมกัน	ลักษณะความสัมพันธ์	ลักษณะรายการ	มูลค่ารายการประจำปี 2556	ความจำเป็น/ความสมเหตุสมผล
2. บริษัท น้ำประปาไทย จำกัด (มหาชน) ดำเนินธุรกิจได้รับสัมปทานผลิตและจ่ายน้ำประปาในพื้นที่จังหวัดสมุทรสาครและบางส่วนของจังหวัดนครปฐม ให้แก่การประปาส่วนภูมิภาค	- ในปี 2555 เป็นบริษัทร่วม บริษัทฯ ถือหุ้นร้อยละ 30.04 - ในเดือนกุมภาพันธ์ ปี 2556 บริษัทฯ ได้จำหน่ายเงินลงทุนให้กับ บริษัท ทางด่วนกรุงเทพ จำกัด (มหาชน) บางส่วน ทำให้บริษัทฯ ถือหุ้นร้อยละ 19.04 - กรรมการบริษัท 1 ท่าน คือ นายสมบัติ กิจจาลักษณ์ เป็นกรรมการใน บมจ. น้ำประปาไทย - กรรมการบริษัทฯ ที่เป็นผู้บริหารของบริษัทฯ 2 ท่าน คือ นายเปลือย ตรีวิศวะ และนายณรงค์ แสงสุริยะ เป็น กรรมการใน บมจ. น้ำประปาไทย	2.1 บริษัทฯ - ได้รับเงินปันผลจากการถือหุ้นบริษัท น้ำประปาไทย จำกัด (มหาชน)	417,932,570	- เป็นรายการค้าตามปกติ - บริษัทฯ ได้รับผลตอบแทนราคาตลาดในอัตราไม่ต่ำกว่าที่ได้รับจากโครงการทั่วไป
3. บริษัท ทางด่วนกรุงเทพ จำกัด (มหาชน) ดำเนินธุรกิจได้รับสัมปทานก่อสร้างและบริหารงานทางด่วน	- เป็นบริษัทที่เกี่ยวข้อง - บริษัทฯ ถือหุ้นร้อยละ 15.15 - กรรมการบริษัทฯ ที่เป็นผู้บริหารของบริษัทฯ 1 ท่าน คือ นายเปลือย ตรีวิศวะ เป็นกรรมการใน บมจ. ทางด่วนกรุงเทพ - กรรมการและกรรมการผู้จัดการของ บมจ. ทางด่วนกรุงเทพ คือ นางพเยาว์ มริตตะพร เป็นผู้ดูแลของ นายประเสริฐ มริตตะพร กรรมการของบริษัทฯ	3.1 บริษัทฯ - ได้รับเงินปันผลจากการถือหุ้น บมจ.ทางด่วนกรุงเทพ 3.2 บริษัทฯ - ว่าจ้างบริษัทซ่อมแซมโครงสร้างทางพิเศษศรีรัช ส่วนที่ 1 บางส่วนในปี บางส่วนในส่วนเอ และซ่อมแซมทางพิเศษรอบที่ 3 ระยะที่ 1 มูลค่า 154.1 ล้านบาท - ว่าจ้างบริษัทออกแบและก่อสร้างทางพิเศษสายศรีรัช - วงแหวนรอบนอกกรุงเทพมหานคร มูลค่า 22,500 ล้านบาท	184,337,889 84,634,742 2,245,186,106	- เป็นรายการค้าตามปกติ - บริษัทฯ ได้รับผลตอบแทนราคาตลาดในอัตราไม่ต่ำกว่าที่ได้รับจากโครงการทั่วไป - เป็นรายการค้าตามปกติ - เป็นลักษณะโครงการที่บริษัทฯ มีประสบการณ์และสามารถดำเนินการได้แล้วเสร็จตามกำหนด - บริษัทฯ ได้รับผลตอบแทนราคาตลาดในอัตราไม่ต่ำกว่าที่ได้รับจากโครงการทั่วไป - ระยะเวลาให้เครดิตต่อ 30-45 วัน

ชื่อบริษัท / บุคคลที่มีผลประโยชน์ร่วมกัน	ลักษณะความสัมพันธ์	ลักษณะรายการ	มูลค่ารายการประจำปี 2556	ความจำเป็น/ความสมเหตุสมผล
4. บริษัท เอกซ์เปอร์ต ทรานสปอร์ต จำกัด ดำเนินธุรกิจขนส่งขนาดใหญ่	- เป็นบริษัทที่เกี่ยวข้อง - บจ.มหศิริ สยาม ซึ่งเป็นผู้ถือหุ้นรายใหญ่ของบริษัทฯ ถือหุ้นร้อยละ 90.00 - กรรมการบริษัทฯ 1 ท่าน คือ นายกำธร ตริวิศเวทย์ เป็นกรรมการใน บจ.เอกซ์เปอร์ต ทรานสปอร์ต - กรรมการบริษัทที่เป็นผู้บริหารของบริษัทฯ 2 ท่าน คือ นายปลิว ตริวิศเวทย์ และ นายประเสริฐ มริตตะนพพร เป็นกรรมการใน บจ.เอกซ์เปอร์ต ทรานสปอร์ต - ผู้บริหารของบริษัทฯ 1 ท่าน คือ นายสิทธิเดช ตริวิศเวทย์ เป็นกรรมการใน บจ.เอกซ์เปอร์ต ทรานสปอร์ต	3.3 บจ.ช.การช่าง - โตคิว คอนสตรัคชั่น - ได้รับเงินปันผลจากการถือหุ้น บมจ.ทางด่วน กรุงเทพฯ	16,984,801	- เป็นรายการค้าตามปกติ - บจ.ช.การช่าง - โตคิว คอนสตรัคชั่น ได้รับผลตอบแทนราคาตลาดในอัตราไม่ต่ำกว่าที่ได้รับจากโครงการทั่วไป
		3.4 บจ.คอนสตรัคชั่น แมททีเรียล ซีพีพลาย - ว่าจ้างบริษัทซ่อมแซมผิวจราจรทางพิเศษศรีรัช บริเวณทางขึ้นลงงามวงศ์วานและทางลงคลองประปามูลค่า 3.0 ล้านบาท	580,700	- เป็นรายการค้าตามปกติ - เป็นลักษณะโครงการที่ บจ.คอนสตรัคชั่น แมททีเรียล ซีพีพลาย มีประสบการณ์และสามารถดำเนินการได้แล้วเสร็จตามกำหนด - ระยะเวลาให้เครดิตเทอม 30-45 วัน
		3.5 บจ.ช.การช่าง- โตคิว คอนสตรัคชั่น - ว่าจ้างบริษัทซ่อมแซมทางเชื่อมต่อทางพิเศษศรีรัช ส่วนติดกับถนนจตุรทิศ มูลค่า 254 ล้านบาท	158,724,115	- เป็นรายการค้าตามปกติ - เป็นลักษณะโครงการที่ บจ.ช.การช่าง- โตคิว คอนสตรัคชั่น มีประสบการณ์และสามารถดำเนินการได้แล้วเสร็จตามกำหนด - ระยะเวลาให้เครดิตเทอม 30-45 วัน
		4.1 กิจกรรมร่วมค้า ปีซีที - จ้างนายยานพาหนะ เช่น รถบรรทุก รถลาก เป็นต้น ให้ บจ. เอกซ์เปอร์ต ทรานสปอร์ต ที่ราคาทดแทน (Replacement Cost)	-	- เป็นการจำหน่ายยานพาหนะที่กิจการร่วมค้าไม่ได้ใช้ประโยชน์ ไปในอัตราที่เหมาะสมในราคาที่ไม่แตกต่างกับบุคคลทั่วไป - ลูกหนี้การค้าที่ค้างคั่งนานเกิดจากกิจการได้ประสบปัญหาวิกฤตทางเศรษฐกิจในช่วงปี 2540-2543 และส่วนหนึ่งของเงินรายได้ต้องนำไปชำระเงินทุน - ในเดือน พฤษภาคม 2556 กิจการร่วมค้าได้รับชำระเรียบร้อยแล้ว

ชื่อบริษัท / บุคคลที่มีผลประโยชน์ร่วมกัน	ลักษณะความสัมพันธ์	ลักษณะรายการ	มูลค่ารายการประจำปี 2556	ความจำเป็น/ความสมเหตุสมผล
5. บริษัท เซาท์อีสต์เอเชีย เอนเนอร์จี้ จำกัด ดำเนินธุรกิจได้รับสัมปทาน ดำเนินการออกแบบ พัฒนา ก่อสร้างและดำเนินการโครงการไฟฟ้าพลังน้ำ (น้ำจืด 2) กับรัฐบาลแห่งสาธารณรัฐประชาธิปไตยประชาชนลาว	- เป็นบริษัทที่เกี่ยวข้อง - ในปี 2554 บริษัทฯ ได้จำหน่ายเงินลงทุนให้กับ บริษัท ซีเค พาวเวอร์ จำกัด ทั้งหมด - กรรมการบริษัทฯ ที่เป็นผู้บริหารของบริษัทฯ 3 ท่าน คือ นายเลิฟ ตรีกูเวทย์ นายณรงค์ แสงสุริยะ และ นายประเสริฐ มรัตนะพร เป็น กรรมการในบริษัท เซาท์อีสต์ เอเชีย เอนเนอร์จี้ จำกัด	4.2 บริษัท ฯ - บริษัทให้เช่าพื้นที่และสาธารณูปโภค	5,590,048	- บริษัท เอกซ์เปอร์ต พราน สปอร์ต จำกัด เช่าพื้นที่รวม 1,119 ตรม. อัตราค่าเช่า 148 บาท ต่อ ตรม. อัตราค่าบริการ 222 บาท ต่อ ตรม. ทั้งนี้ สัญญา 3 ปี ตั้งแต่ 1 มิ.ย. 54 ถึง 31 พ.ค. 57 - เป็นอัตราใกล้เคียงกับอัตราตลาดซึ่งเป็นไปตามการค้าปกติทั่วไป - ระยะเวลาให้เครดิตเทอม 30-45 วัน
		4.3 บริษัท ฯ - บริษัทเช่ายานพาหนะจาก บริษัท เอกซ์เปอร์ต พรานสปอร์ต จำกัด	1,430,303	- เป็นอัตราใกล้เคียงกับอัตราตลาด ซึ่งเป็นไปตามการค้าปกติทั่วไป - ระยะเวลาให้เครดิตเทอม 30-45 วัน
		5.1 บริษัท ฯ - บริษัทให้เงินกู้ยืมในฐานะผู้ถือหุ้น ตามข้อตกลงของสัญญาสนับสนุนทางการเงิน (Shareholders Loan Agreement) ซึ่งกำหนดให้ผู้ถือหุ้น สันติสมเงินกู้แก่ บริษัท เซาท์อีสต์ เอเชีย เอนเนอร์จี้ จำกัด ในวงเงินกู้ 156.25 ล้านบาท อัตราดอกเบี้ย MLR โดยเฉลี่ย 3 ธนาคราห์เป็นผู้ให้ของบริษัท เซาท์อีสต์ เอเชีย เอนเนอร์จี้ จำกัด บวกด้วยหนึ่ง (MLR+1) โดยมีกำหนดชำระคืนเงินต้นพร้อมดอกเบี้ยภายในระยะเวลา 18 เดือน หรือวันที่สิ้นสุดการเจรจาเส้นเชื่อโครงการแล้วแต่เหตุการณ์ใดจะเกิดขึ้นก่อน - เงินต้น ณ สิ้นงวด - ดอกเบี้ยรับ ณ สิ้นงวด	- 2,083,690	- เป็นการให้ความช่วยเหลือทางการเงินส่วนการถือหุ้นและมีอัตราดอกเบี้ยเท่ากับบัตรเครดิตเบี้ยกู้ยืมของเจ้าหน้าที่เงินกู้ของบริษัท เซาท์อีสต์ เอเชีย เอนเนอร์จี้ จำกัด เพื่อให้สำหรับการสำรวจและพัฒนาโครงการใหม่ซึ่งจะเสริมศักยภาพให้กับโครงการเพื่อนำเงิน 2 อันจะเป็นประโยชน์ต่อบริษัทผู้ถือหุ้น - เมื่อปี 2552 บริษัท เซาท์อีสต์ เอเชีย เอนเนอร์จี้ จำกัด ได้ขอขยายระยะเวลาชำระคืนเงินกู้ออกไปอีก 12 เดือน นับจากวันครบกำหนดเป็นชำระคืนสิ้นสุดภายในเดือนกันยายน 2553 - เมื่อปี 2553 บริษัท เซาท์อีสต์ เอเชีย เอนเนอร์จี้ จำกัด ได้ขอขยายระยะเวลาชำระคืนเงินกู้ในวันที่บริษัทเบิกเงินงวดแรกของโครงการจากสถาบันการเงินหรือภายในเดือนกันยายน 2554 - เมื่อปี 2554 บริษัท เซาท์อีสต์ เอเชีย เอนเนอร์จี้ จำกัด ได้ขอขยายระยะเวลาชำระคืนเงินต้นและดอกเบี้ยครั้งเดียว เมื่อบริษัทดังกล่าวได้รับชำระคืนจากบริษัทย่อยแล้วหรือภายในเดือนกันยายน 2555 แล้วแต่เหตุการณ์ใดจะเกิดก่อน - เมื่อเดือน กันยายน 2555 บริษัท เซาท์อีสต์ เอเชีย เอนเนอร์จี้ จำกัด ได้ขอขยายระยะเวลาชำระคืนเงินกู้ออกไปอีก 12 เดือน นับจากวันครบกำหนดเป็นชำระคืน สิ้นสุดภายในเดือนกันยายน 2556 - ในเดือน มีนาคม 2556 บริษัท ฯ ได้รับชำระเงินต้นและดอกเบี้ย คงค้าง เรียบร้อยแล้ว

ชื่อบริษัท / บุคคลที่มีผลประโยชน์ร่วมกัน	ลักษณะความสัมพันธ์	ลักษณะรายการ	มูลค่ารายการประจำปี 2556	ความจำเป็น/ความสมเหตุสมผล
		5.2 บริษัทฯ - บริษัทให้เช่าพื้นที่และสาธารณูปโภค	2,766,485	- บริษัท เซาท์อีสต์ เอเชีย เอนเนอร์จี จำกัด เข้าพื้นที่รวม 469 ตรม. อัตราค่าเช่า 160 บาท ต่อ ตรม. อัตราค่าบริการ 240 บาท ต่อ ตรม. ทั้งนี้ สัญญา 3 ปี ตั้งแต่ 1 ต.ค. 56 ถึง 30 ก.ย. 59 - เป็นอัตราใกล้เคียงกับอัตราตลาดซึ่งเป็นไปตามการค้าปกติทั่วไป - ระยะเวลาให้เครดิตเทอม 30-45 วัน
6. บริษัท ที่ดินบางปะอิน จำกัด ดำเนินธุรกิจนิคมอุตสาหกรรม บางปะอิน	- เป็นบริษัทที่เกี่ยวข้อง - บจ.ซีเคอพีท พาวเวอร์ ซึ่งเป็นผู้ถือหุ้นของบริษัทฯ ถือหุ้นร้อยละ 25 - บจ.มหศิริ สยาม ซึ่งเป็นผู้ถือหุ้นรายใหญ่ของบริษัทฯ ถือหุ้นร้อยละ 25 - กรรมการบริษัทฯ ที่เป็นผู้บริหารของบริษัทฯ 1 ท่าน คือ นายปลิว ตรีวิเศษเวทย์ เป็นกรรมการใน บจ. ที่ดินบางปะอิน - กรรมการบริษัทฯ 1 ท่าน คือ นายกำธร ตรีวิเศษเวทย์ เป็นกรรมการใน บจ. ที่ดินบางปะอิน	6.1 บริษัทฯ - บริษัทให้บริการขนส่งและบริการอื่น เช่น ให้เช่ารถบรรทุกน้ำ รถถัง รถขุด	2,762,469	- เป็นอัตราใกล้เคียงกับอัตราตลาด ซึ่งเป็นไปตามการค้าปกติทั่วไป - ระยะเวลาให้เครดิตเทอม 30 - 45 วัน
		6.2. บริษัทฯ - บริษัทให้เช่าพื้นที่และค่าสาธารณูปโภค	795,013	- บริษัท ที่ดินบางปะอิน จำกัด เข้าพื้นที่จากบริษัทรวม 174 ตรม. อัตราค่าเช่า 128 บาท ต่อ ตรม. อัตราค่าบริการ 192 บาท ต่อ ตรม. ทั้งนี้ สัญญา 3 ปี ตั้งแต่ 1 พ.ย. 54 ถึง 31 ต.ค. 57 - เป็นอัตราใกล้เคียงกับอัตราตลาดซึ่งเป็นไปตามการค้าปกติทั่วไป - ระยะเวลาให้เครดิตเทอม 30-45 วัน

ชื่อบริษัท / บุคคลที่มีผลประโยชน์ร่วมกัน	ลักษณะความสัมพันธ์	ลักษณะรายการ	มูลค่ารายการประจำปี 2556	ความจำเป็น/ความสมเหตุสมผล
		6.3 บริษัท ฯ - บริษัทเช่าพื้นที่และค่าสาธารณูปโภคและซื้อวัสดุสิ้นเปลือง	3,237,189	<ul style="list-style-type: none"> - บริษัท ฯ เช่าพื้นที่ ค่าใช้ไฟฟ้า ค่าดินถม จากบริษัท ที่ดินบางปะอิน จำกัด สำหรับงานออกแบบก่อสร้างงานคันดิน และระบบระบายน้ำสำหรับ โครงการฟื้นฟูนิคมอุตสาหกรรมบางปะอิน - เป็นอัตราใกล้เคียงกับอัตราตลาดซึ่งเป็นไปตามการค้าปกติทั่วไป - ระยะเวลาให้เครดิตทอม 30-45 วัน
		6.4 บริษัท ฯ - ว่าจ้างบริษัทออกแบบ ก่อสร้างงานคันดิน และระบบระบายน้ำสำหรับโครงการฟื้นฟูนิคมอุตสาหกรรมบางปะอิน มูลค่างาน 665.4 ล้านบาท	155,677,778	<ul style="list-style-type: none"> - เป็นรายการค้าตามปกติ - เป็นลักษณะโครงการที่บริษัทฯ มีประสบการณ์และสามารถดำเนินการได้แล้วเสร็จตามกำหนด - บริษัทฯ ได้รับผลตอบแทนราคาตลาดในอัตราไม่ต่ำกว่าที่ได้รับจากโครงการทั่วไป - ระยะเวลาให้เครดิตทอม 30-45 วัน
		6.5 บจ. คอนสตรัคชั่น แมททีเรียล ซีพีพลาย - ว่าจ้างบริษัทปรับปรุงถนน มูลค่า 1.1 ล้านบาท	1,093,485	<ul style="list-style-type: none"> - เป็นรายการค้าตามปกติ - เป็นลักษณะโครงการที่ บจ. คอนสตรัคชั่น แมททีเรียล ซีพีพลาย มีประสบการณ์และสามารถดำเนินการได้แล้วเสร็จตามกำหนด - ระยะเวลาให้เครดิตทอม 30-45 วัน

ชื่อบริษัท / บุคคลที่มีผลประโยชน์ร่วมกัน	ลักษณะความสัมพันธ์	ลักษณะรายการ	มูลค่ารายการประจำปี 2556	ความจำเป็น/ความสมเหตุผล
7. บริษัท แวงคอก เมโทร เนท์เวิร์คส์ จำกัด ดำเนินธุรกิจให้บริการพื้นที่ส่วนกลางและบริการสาธารณูปโภคในรถไฟฟ้าใต้ดิน	<ul style="list-style-type: none"> - เป็นบริษัทที่เกี่ยวข้องกัน - บมจ.รถไฟฟ้ากรุงเทพ (ซึ่งเป็นบริษัทร่วมของ บมจ. ข.การช่าง) ถือหุ้นร้อยละ 65.19 - กรรมการบริษัท 1 ท่าน คือนายสมบัติกิจจาลักษณ์ เป็นกรรมการใน บจ. แวงคอก เมโทร เนท์เวิร์คส์ - กรรมการบริษัทฯ ที่เป็นผู้บริหารของบริษัท 1 ท่าน คือนายอนุกล ตันติมาสน์ เป็นกรรมการใน บจ. แวงคอก เมโทร เนท์เวิร์คส์ - ผู้บริหารของบริษัทฯ 1 ท่าน คือนายพงษ์สิทธิ์ ดันตวิชัยกุล เป็นกรรมการใน บจ. แวงคอก เมโทร เนท์เวิร์คส์ <p>หมายเหตุ บจ. แวงคอก เมโทร เนท์เวิร์คส์ จัดตั้งจากการควบรวม บจ. เมโทร มอลล์ ดีเวลลอปเม้นท์ บจ. บีเอ็มซีแอล เนท์เวิร์ค และ บจ. ไตรเอดส์ เนท์เวิร์คส์</p>	<p>7.1 บริษัท ฯ</p> <ul style="list-style-type: none"> - บริษัทให้เขตพื้นที่และค่าสาธารณูปโภค <p>7.2 บริษัท ฯ</p> <ul style="list-style-type: none"> - ดอกเบี้ยรับจากงานก่อสร้าง 	6,616,633	<ul style="list-style-type: none"> - บริษัท แวงคอก เมโทร เนท์เวิร์คส์ จำกัด ให้พื้นที่จากบริษัทรวม 1,291.4 ตรม. อัตราค่าเช่า 140 บาท ต่อตรม. อัตราค่าบริการ 210 บาท ต่อ ตรม. ทั้งนี้ สัญญา 3 ปี ตั้งแต่ 10 ก.พ. 56 ถึง 9 ก.พ. 59 - เป็นอัตราใกล้เคียงกับอัตราตลาดซึ่งเป็นไปตามการค้าปกติทั่วไป - ระยะเวลาให้เครดิตทอม 30-45 วัน
			10,293,911	<ul style="list-style-type: none"> - บริษัท เมโทรมอลล์ ดีเวลลอปเม้นท์ จำกัด ทำสัญญาว่าจ้างให้ บมจ. ข.การช่าง ดำเนินการก่อสร้างภายในสถานีรถไฟฟ้าเพื่อรองรับการให้พื้นที่แก่ร้านค้าปลีก โดยมีมูลค่างาน 292.5 ล้านบาท แต่เนื่องจาก บริษัท เมโทร มอลล์ ดีเวลลอปเม้นท์ จำกัด ยังมีรายได้เชิงพาณิชย์ไม่เพียงพอ จึงได้ทยอยจ่ายชำระค่าก่อสร้าง - ซึ่งบริษัทฯ ได้คิดดอกเบี้ยในอัตรา MLR + 1 ต่อปี - เป็นรายการตามปกติทั่วไปเป็นลักษณะโครงการที่บริษัทฯ มีประสบการณ์ และสามารถดำเนินการได้แล้วเสร็จตามกำหนดและบริษัทฯ ได้รับผลตอบแทนในอัตราที่ไม่ต่ำกว่าโครงการโดยทั่วไป - ระยะเวลาให้เครดิตทอม 30-45 วัน

ชื่อบริษัท / บุคคลที่มีผลประโยชน์ร่วมกัน	ลักษณะความสัมพันธ์	ลักษณะรายการ	มูลค่ารายการประจำปี 2556	ความจำเป็น/ความสมเหตุสมผล
8. บริษัท ไชยะบุรี พาวเวอร์ จำกัด ดำเนินธุรกิจศึกษาสำรวจและออกแบบโครงการก่อสร้างเขื่อนผลิตไฟฟ้าพลังน้ำในลำน้ำโขง บริเวณไชยะบุรีกับรัฐบาลแห่งสาธารณรัฐประชาธิปไตยประชาชนลาว	<ul style="list-style-type: none"> - เป็นบริษัทร่วม - บริษัทฯ ถือหุ้นร้อยละ 50.00 ณ วันที่ 31 ธันวาคม 2555 - บริษัทฯ ได้ลดสัดส่วนการถือหุ้นเหลือร้อยละ 30.00 ในไตรมาสที่ 1 ปี 2556 - กรรมการบริษัทฯ ที่เป็นผู้บริหารของบริษัทฯ 1 ท่าน คือ นายปลิว ตริวิศเวทย์ เป็น กรรมการในบริษัท ไชยะบุรี พาวเวอร์ จำกัด - กรรมการของบริษัท ไชยะบุรี พาวเวอร์ จำกัด คือ นางเพียว มริตนะพร เป็นคู่สมรสของนายประเสริฐ มริตนะพร กรรมการของบริษัทฯ 	<p>8.1 บริษัทฯ พ. การช่าง (ลาว) จำกัด</p> <ul style="list-style-type: none"> - ว่าจ้างบริษัท พ. การช่าง (ลาว) จำกัด (ซึ่ง บมจ. พ.การช่าง จำกัด ถือหุ้น 100 %) ก่อสร้างโครงการไฟฟ้าพลังน้ำไชยะบุรี มูลค่างานประมาณ 51,825 ล้านบาท และ 711 ล้านเหรียญสหรัฐอเมริกา <p>8.2 บริษัทฯ</p> <ul style="list-style-type: none"> - บริษัทฯ ให้เช่าพื้นที่และค่าสาธารณูปโภค 	15,024,409,986	<ul style="list-style-type: none"> - บจ. พ. การช่าง (ลาว) มีศักยภาพในการดำเนินงานได้ดี และมีความพร้อมที่จะเริ่มงานได้ทันทีและมูลค่างานมีความเหมาะสมซึ่งเป็นไปตามการคาดการณ์ไว้ไประยะเวลาให้เครดิตเทอม 30 วัน
			3,918,996	<ul style="list-style-type: none"> - บริษัท ไชยะบุรี พาวเวอร์ จำกัด เช่าพื้นที่จากบริษัทรวม 239.72 ตรม. อัตราค่าเช่า 160 บาท ต่อ ตรม. อัตราค่าบริการ 240 บาท ต่อ ตรม. ทั้งนี้ สัญญา 3 ปี ตั้งแต่ 19 เม.ย. 55 ถึง 18 เม.ย. 58 - เป็นอัตราใกล้เคียงกับอัตราตลาดซึ่งเป็นไปตามการค้าปกติทั่วไป - ระยะเวลาให้เครดิตเทอม 30-45 วัน

ชื่อบริษัท / บุคคลที่มีผลประโยชน์ร่วมกัน	ลักษณะความสัมพันธ์	ลักษณะรายการ	มูลค่ารายการประจำปี 2556	ความจำเป็น/ความสมเหตุสมผล
10. บริษัท ทางด่วนกรุงเทพเหนือ จำกัด ดำเนินธุรกิจได้รับสัมปทานก่อสร้างและบริหารงานทางด่วน	<ul style="list-style-type: none"> - เป็นบริษัทที่เกี่ยวข้อง - บริษัท ทางด่วนกรุงเทพ จำกัด (มหาชน) ถือหุ้นร้อยละ 53.33 - กรรมการบริษัทฯ ที่เป็นผู้บริหารของบริษัทฯ 1 ท่าน คือ นายปลิว ตรีศวาทย์ - เป็นกรรมการใน บมจ.ทางด่วนกรุงเทพเหนือ - กรรมการและกรรมการผู้จัดการของ บจ. ทางด่วนกรุงเทพเหนือ คือ นางเพียว มริตตะพร เป็นคู่สมรสของ นายประเสริฐ มริตตะพร กรรมการของบริษัทฯ 	10.1 บริษัทฯ - ว่าจ้างบริษัทซ่อมแซมทางพิเศษศรีรัช มูลค่า 3.9 ล้านบาท	3,900,282	<ul style="list-style-type: none"> - เป็นรายการค้าตามปกติ - เป็นลักษณะโครงการที่บริษัทฯ มีประสบการณ์และสามารถดำเนินการได้แล้วเสร็จตามกำหนด - บริษัทฯ ได้รับผลตอบแทนราคาตลาดในอัตราไม่ต่ำกว่าที่ได้รับจากโครงการทั่วไป - ระยะเวลาให้เครดิตเทอม 30-45 วัน
11. ห้างหุ้นส่วนจำกัดศิลาทรายกริต	<ul style="list-style-type: none"> - เป็นบริษัทที่เกี่ยวข้อง - บจ. ซีเคอเพิท ทาวเวอร์ และ บจ. ที่ดินบางปะอิน ซึ่งเป็นผู้ถือหุ้นของบริษัทฯ เป็นหุ้นส่วนใน หจก. ศิลาทรายกริต 	11.1 บริษัทฯ - บริษัทให้บริการขนส่งและบริการอื่น เช่น ให้เช่ารถบรรทุกน้ำ รถตัก รถขุด 11.2. บริษัทฯ - บริษัทซื้อหินเพื่อเป็นวัสดุก่อสร้าง	4,860,000 27,157,593	<ul style="list-style-type: none"> - เป็นอัตราใกล้เคียงกับอัตราตลาด ซึ่งเป็นไปตามการค้าปกติทั่วไป - ระยะเวลาให้เครดิตเทอม 30 - 45 วัน - เป็นอัตราใกล้เคียงกับอัตราตลาด ซึ่งเป็นไปตามการค้าปกติทั่วไป - ระยะเวลาให้เครดิตเทอม 30 - 45 วัน

2 ความเห็นของกรรมการบริษัท และคณะกรรมการตรวจสอบ

- รายการที่บริษัทรับงานก่อสร้างจากบริษัทที่เกี่ยวข้องกันในลักษณะรับเหมาช่วง โดยได้ทำสัญญาในราคาที่เหมาะสม ซึ่งต้นทุนของโครงการสัญญาได้มีการสอบทานจากวิศวกรบริษัทว่าอยู่ในเกณฑ์ที่เหมาะสมและเป็นไปตามการค้ำปกิตัวไป
- รายการค่าบริหารโครงการเป็นรายการที่บริษัทส่งบุคลากรเข้าไปบริหารในบริษัทที่เกี่ยวข้องกัน และในโครงการในกิจการร่วมค้าต่างๆ ซึ่งบริษัทฯ ได้ทำสัญญาเรียกเก็บค่าบริการจากบริษัทที่เกี่ยวข้องกันและกิจการร่วมค้านั้นๆ ส่วนประกอบที่นำมาเรียกเก็บค่าบริการโครงการ ได้แก่ เงินเดือน โบนัส สวัสดิการต่างๆ และค่าใช้จ่ายในการบริหารอื่นๆ
- รายการค่าบริการเป็นรายการที่บริษัทให้กิจการร่วมค้าและบริษัทย่อยเช่าเครื่องจักรและอุปกรณ์ โดยคิดราคาค่าเช่าในอัตราใกล้เคียงกับอัตราตลาด ซึ่งเป็นไปตามการค้ำปกิตัวไป
- รายการค่าสินค้าเป็นรายการที่บริษัทซื้อขายสินค้าจากบริษัทที่เกี่ยวข้องกัน โดยคิดราคาที่ใกล้เคียงกับราคาตลาด ซึ่งเป็นไปตามการค้ำปกิตัวไป
- ลูกหนี้เงินกู้ระหว่างกันมีการคิดดอกเบี้ยในอัตราที่เหมาะสมและเป็นไปตามการค้ำปกิตัวไป รายการระหว่างกันได้นำเสนอต่อที่ประชุมของคณะกรรมการบริษัทหรือคณะกรรมการบริหาร เพื่อพิจารณาความเหมาะสมแล้ว

3 มาตรการหรือขั้นตอนการอนุมัติการกำรวางบระหว่างกัน

บริษัทได้ปฏิบัติตามข้อกำหนด กฎระเบียบของคณะกรรมการกำกับหลักทรัพย์และตลาดหลักทรัพย์ ทั้งนี้ หากรายการที่อาจมีความขัดแย้งทางผลประโยชน์รายการใดจะต้องผ่านการเห็นชอบจากคณะกรรมการบริษัท โดยคณะกรรมการตรวจสอบจะต้องเห็นชอบด้วยกับรายการระหว่างกันนั้น บริษัทได้ดำเนินการให้เป็นไปตามข้อกำหนด หรือกฎระเบียบนั้นๆ โดยอนุมัติการเข้าทำรายการระหว่างกันดังกล่าวจะต้องคำนึงถึงประโยชน์สูงสุดของบริษัท ความยุติธรรม ความสมเหตุสมผลของรายการ และเป็นไปตามราคาตลาดอันเป็นการค้ำปกิต นอกจากนั้น ผู้มีส่วนได้ส่วนเสียหรืออาจมีความขัดแย้งทางผลประโยชน์ในรายการระหว่างกัน จะไม่สามารถมีส่วนร่วมในการพิจารณาอนุมัติรายการระหว่างกันในลักษณะดังกล่าวได้ เพื่อความเป็นธรรม และเพื่อผลประโยชน์สูงสุดของบริษัท และหากเป็นรายการระหว่างกันที่เข้าข่ายตามข้อประกาศ คำสั่ง ข้อกำหนด หรือกฎของตลาดหลักทรัพย์แห่งประเทศไทย บริษัทจะปฏิบัติตามข้อกำหนดของตลาดหลักทรัพย์แห่งประเทศไทย

4 นโยบายหรือแนวโน้มการทำการค้าระหว่างกันในอนาคต

นโยบายการพิจารณาอนุมัติรายการระหว่างกันกับกิจการที่เกี่ยวข้อง จะเป็นไปตามขั้นตอนที่ต้องพิจารณาโดยคณะกรรมการบริษัทและคณะกรรมการตรวจสอบ โดยผู้มีส่วนได้ส่วนเสียหรืออาจมีความขัดแย้งทางผลประโยชน์ในรายการระหว่างกันจะไม่สามารถมีส่วนร่วมในการอนุมัติได้ โดยเกณฑ์ที่คณะกรรมการบริษัทและคณะกรรมการตรวจสอบใช้เป็นแนวทางพิจารณา คือ กิจการที่เกี่ยวข้องต้องเสนอผลิตภัณฑ์หรือบริการที่สามารถแข่งขันได้ทั้งในด้านราคาและคุณภาพ ในทางกลับกัน หากบริษัทให้บริการแก่กิจการที่เกี่ยวข้อง บริษัทจะต้องเสนอราคาและคุณภาพที่เป็นไปตามมาตรฐานหรือตามราคาตลาด ไม่เอื้อประโยชน์แก่กิจการที่เกี่ยวข้อง ซึ่งอาจทำให้เป็นการถ่ายเทผลประโยชน์ให้แก่ผู้ที่มีความขัดแย้งทางผลประโยชน์กับบริษัทฯ

แนวโน้มของรายการระหว่างกันที่เป็นการให้กู้ยืมเงินที่เกิดขึ้นในอนาคต คือ รายการกู้ยืมระหว่างบริษัท บริษัทย่อย และกิจการร่วมค้า เนื่องจากเป็นการช่วยเหลือทางการเงินในการดำเนินธุรกิจ เพื่อเป็นการสนับสนุนและเกื้อกูลธุรกิจซึ่งกันและกัน จะถือว่าเป็นปกติของธุรกิจ และการพิจารณาอนุมัติรายการจะคำนึงถึงผลประโยชน์สูงสุดของบริษัทเป็นหลัก ทั้งนี้ สำหรับการกู้ยืมระหว่างบริษัทหรือบริษัทย่อย หรือกิจการร่วมค้า กับบริษัทที่เกี่ยวข้องกันซึ่งมี ผู้ถือหุ้นรายใหญ่ หรือกรรมการ หรือ ผู้บริหารของบริษัทเข้าไปถือหุ้นนั้น กลุ่มบริษัทไม่มีนโยบายที่จะให้กู้ยืมเงินระหว่างกันอีกต่อไปในอนาคต



PART

3

ฐานะการเงิน
และผลการดำเนินงาน

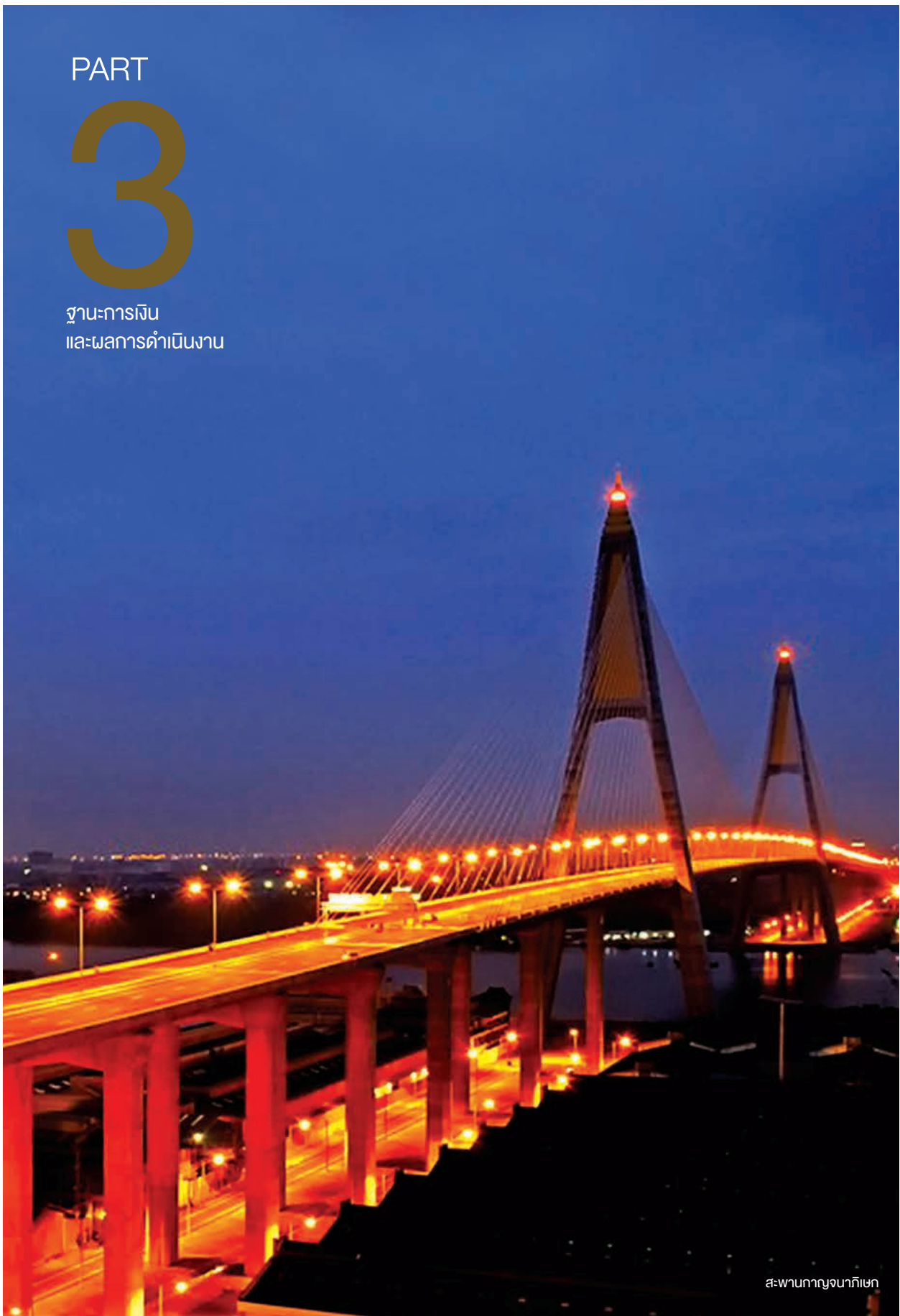

สะพานกาญจนาภิเษก

ข้อมูลทางการเงินที่สำคัญ

ข้อมูลทางการเงินโดยสรุปของบริษัท ช. การช่าง จำกัด (มหาชน)

หน่วย : พันบาท

รายการ	จำนวนเงิน		
	31 ธันวาคม 2554	31 ธันวาคม 2555 **	31 ธันวาคม 2556
สินทรัพย์รวม	35,229,346	44,488,047	60,419,498
หนี้สินรวม	25,972,717	33,098,910	41,897,253
ส่วนของผู้ถือหุ้น	9,256,629	11,389,137	18,522,245
รายได้รวม	10,772,480	13,265,903	16,907,340
กำไร (ขาดทุน) ขั้นต้น	97,054	1,038,946	1,223,168
กำไร (ขาดทุน) สุทธิ	2,773,806	975,245	3,004,709
กำไร (ขาดทุน) ต่อหุ้น	1.68	0.59	1.82

ข้อมูลทางการเงินโดยสรุปของบริษัท ช. การช่าง จำกัด (มหาชน)

บริษัทย่อยและกิจการที่ควบคุมร่วมกัน

หน่วย : พันบาท

รายการ	จำนวนเงิน		
	31 ธันวาคม 2554	31 ธันวาคม 2555 **	31 ธันวาคม 2556
สินทรัพย์รวม	36,639,521	51,220,695	72,034,226
หนี้สินรวม	30,044,515	42,712,101	55,193,633
ส่วนของผู้ถือหุ้น	6,595,006	8,508,594	16,840,593
รายได้รวม	13,839,717	22,094,362	42,009,972
กำไร (ขาดทุน) ขั้นต้น	591,560	2,366,879	3,444,084
กำไร (ขาดทุน) สุทธิ	927,401	583,854	7,673,854
กำไร (ขาดทุน) ต่อหุ้น	0.56	0.35	4.64

** ตัวเลขในปี 2555 ได้จัดประเภทใหม่เพื่อให้เปรียบเทียบกับตัวเลขในปี 2556

การวิเคราะห์และคำอธิบายของฝ่ายจัดการ

1 วิเคราะห์การดำเนินงานและฐานะทางการเงิน

บริษัท ช.การช่าง จำกัด (มหาชน) บริษัทย่อยและกิจการที่ควบคุมร่วมกัน
ผลการดำเนินงานไตรมาสที่ 4 และสำหรับปี 2556

ผลการดำเนินงาน

ตาราง 1 : งบการเงินรวม

หน่วย : ล้านบาท

	Q4/56	Q4/55	%เปลี่ยนแปลง	2556	2555	%เปลี่ยนแปลง
รายได้หลัก						
รายได้จากการก่อสร้าง	7,567	6,859	10.32%	32,570	20,685	57.46%
รายได้จากการขายวัสดุก่อสร้าง	2	14	(85.71%)	57	79	(27.85%)
รายได้ค่าบริการโครงการ	13	14	(7.14%)	50	59	(15.25%)
กำไรขั้นต้น (Gross Profit)	932	714	30.53%	3,444	2,367	45.50%
กำไรส่วนที่เป็นของผู้ถือหุ้นบริษัทฯ	418	268	55.97%	7,674	584	1,214.04%
EBITDA	1,183	824	43.57%	12,038	2,522	377.32%

หมายเหตุ : EBITDA = กำไรก่อนส่วนแบ่งกำไรจากเงินลงทุนในบริษัทร่วม ค่าใช้จ่ายทางการเงิน และค่าใช้จ่ายภาษีเงินได้
+ ค่าเสื่อมราคาและค่าตัดจำหน่ายรวมเงินปันผลรับจากบริษัทร่วม

สำหรับไตรมาสที่ 4 ปี 2556 CK มีกำไรสำหรับงวด 418 ล้านบาท และมี
กำไรสำหรับปี 2556 เท่ากับ 7,674 ล้านบาท

ในไตรมาสที่ 4 ปี 2556 บริษัท ช.การช่าง จำกัด (มหาชน) บริษัทย่อยและกิจการที่ควบคุมร่วมกันมีกำไรสำหรับงวดเท่ากับ 418 ล้านบาท เพิ่มขึ้น 55.97% เมื่อเปรียบเทียบกับงวดเดียวกันของปี 2555 เป็นผลมาจากบริษัทมีความคืบหน้าในการก่อสร้างและมีกำไรจากอัตราแลกเปลี่ยนสกุลเงินต่างประเทศจำนวน 127 ล้านบาท บริษัทฯ มี EBITDA เท่ากับ 1,183 ล้านบาท เพิ่มขึ้น 43.57% เมื่อเทียบกับช่วงเดียวกันของปี 2555 และมีรายได้จากการก่อสร้างเท่ากับ 7,567 ล้านบาท เพิ่มขึ้น 10.32% จากช่วงเดียวกันของปี 2555 ผลการดำเนินงานในปี 2556 บริษัทฯ มีกำไรสำหรับงวด 7,674 ล้านบาทเพิ่มขึ้น 1,214.04% จากปี 2555 สำหรับ EBITDA ปี 2556 เท่ากับ 12,038 ล้านบาท เพิ่มขึ้น 377.32% จากปีก่อน เนื่องจากปี 2556 บริษัทฯ รับรู้กำไรจากการลดสัดส่วนเงินลงทุนในบริษัทร่วมเสมือนรายการขายจริงในบริษัท ซีเค พาวเวอร์ จำกัด (มหาชน) “CKP” โดยสัดส่วนการถือหุ้นในบริษัทดังกล่าวลดลงร้อยละ 38 เหลือร้อยละ 31.8 ดังนั้นบริษัทฯ รับรู้กำไรจากการลดสัดส่วนเงินลงทุนในบริษัทร่วมดังกล่าว จำนวนเงินประมาณ 398 ล้านบาท เมื่อเดือนกุมภาพันธ์ 2556 บริษัทฯ ได้จำหน่ายเงินลงทุนในบริษัท น้ำประปาไทย จำกัด (มหาชน) “TTW” และรับรู้กำไรจากการจำหน่ายเงินลงทุนดังกล่าวเป็นจำนวนเงินประมาณ 2,203 ล้านบาท ผลจากการจำหน่ายเงินลงทุนทำให้สัดส่วนการถือหุ้นใน TTW ลดลงจากร้อยละ 30.04 เหลือร้อยละ 19.04

บริษัทฯ จึงไม่มีอิทธิพลอย่างมีนัยสำคัญต่อบริษัทร่วมดังกล่าว ดังนั้นบริษัทฯ จึงได้จัดประเภทเงินลงทุนใหม่จากเงินลงทุนในบริษัทร่วมเป็นเงินลงทุนในหลักทรัพย์เพื่อขายและเปลี่ยนวิธีแสดงมูลค่าเงินลงทุนจากวิธีส่วนได้เสียเป็นแสดงตามมูลค่ายุติธรรม และบันทึกกำไรจากการวัดมูลค่ายุติธรรมของเงินลงทุนในบริษัทร่วม ณ วันเปลี่ยนสถานะเป็นจำนวนเงินประมาณ 3,822 ล้านบาท ประกอบกับในไตรมาสที่ 2 ของปี 2556 บริษัทฯ ได้จำหน่ายเงินลงทุนในบริษัทรถไฟฟ้ากรุงเทพ จำกัด(มหาชน) “BMCL” และรับรู้กำไรจากการจำหน่ายเงินลงทุนดังกล่าวเป็นจำนวนเงินประมาณ 1,090 ล้านบาท รวมถึงในไตรมาส 3 ปี 2556 บริษัทฯ รับรู้รายได้ดอกเบี้ยรับทั้งจำนวน จากการที่บริษัทอื่นได้ชำระเงินกู้ยืมระยะยาวโดยคืนหนี้ทั้งหมดรวมดอกเบี้ยรับที่บริษัทฯ หยุดรับรู้รายได้ทางบัญชีตั้งแต่วันที่ 1 กรกฎาคม 2551 จำนวน 251 ล้านบาท (ตามสัดส่วนการร่วมค้าของบริษัทฯ)

รายได้จากการก่อสร้าง ปี 2556 จำนวน 32,570 ล้านบาท เพิ่มขึ้น 57.46% จากปีก่อน

ในปี 2556 บริษัท ช.การช่าง จำกัด (มหาชน) บริษัทย่อยและกิจการที่ควบคุมร่วมกัน มีรายได้หลักประกอบด้วยรายได้จากการก่อสร้าง รายได้จากการขายวัสดุก่อสร้างและรายได้จากค่าบริการโครงการปี 2556 รวมจำนวน 32,677 ล้านบาท หรือคิดเป็น 77.78%ของรายได้รวม เพิ่มขึ้น 56.92% จากปี 2555 ซึ่งเป็นผลจากความคืบหน้าในการก่อสร้างโครงการก่อสร้างโรงไฟฟ้าพลังน้ำไซยะบุรีในประเทศสาธารณรัฐประชาธิปไตยประชาชนลาว โครงการก่อสร้างรถไฟฟ้าสายสีเขียวสัญญาที่ 1 และสัญญาที่ 2 โครงการก่อสร้างรถไฟฟ้าสายสีน้ำเงินสัญญาที่ 2 และสัญญาที่ 5 งานออกแบบควบคุมการก่อสร้างระบบรถไฟฟ้าของทั้งโครงการมีความคืบหน้าในการก่อสร้าง ตามที่ได้แสดงรายละเอียดไว้ในหัวข้อลักษณะการประกอบธุรกิจ : ลูกค้าย่อยและงานที่ยังไม่ได้ส่งมอบ โดยมีอัตรากำไรขั้นต้นเฉลี่ยต่อหน่วยของธุรกิจที่ระดับ 10.54% ในปี 2556 ลดลงเมื่อเทียบกับปี 2555 ที่มีอัตรากำไรขั้นต้น 11.37%

หน่วย : ล้านบาท

ชื่อโครงการ	มูลค่าโครงการ	วันเริ่มก่อสร้าง	รายได้ปี 2556	รายได้ที่ยังไม่ส่งมอบ
1 Engineering, Procurement and Construction Contract for the Xayaburi Hydroelectric Power Project เพื่อก่อสร้างโรงไฟฟ้าพลังน้ำไซยะบุรีในประเทศสาธารณรัฐประชาธิปไตยประชาชนลาว	74,618	มี.ค. 55	15,024	48,949
2 MRT Purple line Bang Yai –Rat Burana,Bang Yai – Bang Sue section	14,687	ก.พ. 55	2,749	627
3 The MRT Green Line Project Bearing-Samutprakan Section Contract 1: Civil Work	13,167	ก.พ. 55	2,178	8,756
4 The MRT Blue Line Extension Project, Hua Lamphong - Bang Khae and Bang Sue - Tha Phra Sections,Contract2:Underground Civil Works, Sanam Chai -Tha Phra Section	9,988	ก.พ. 54	1,604	4,874
5 The MRT Blue Line Extension Project, Hua Lamphong - Bang Khae and Bang Sue - Tha Phra Sections,Contract5: Trackworks, Hua Lamphong - Lak Song (BS) and Tao Pun -Tha Phra (BN)	4,672	ก.พ. 54	1,142	2,336
6 ทางพิเศษศรีรัช-วงแหวนรอบนอกกรุงเทพมหานคร	22,500	ธ.ค. 55	2,245	20,182
รวม			24,942	85,724

ส่วนแบ่งกำไรจากกิจการที่ควบคุมร่วมกันและรายได้เงินปันผลในปี 2556 เท่ากับ 619 ล้านบาทเพิ่มขึ้น 453 ล้านบาทจากปี 2555

ส่วนแบ่งกำไรจากกิจการที่ควบคุมร่วมกันและรายได้เงินปันผลในปี 2556 จำนวน 619 ล้านบาท เพิ่มขึ้น 271.44% จากปี 2555 เป็นผลส่วนใหญ่มาจากบริษัทฯ ได้รับเงินปันผลจาก BECL จำนวน 201 ล้านบาท และรับเงินปันผลจาก TTW (บริษัทฯ ถือหุ้น 19.04%) เท่ากับ 418 ล้านบาท

ฐานะการเงิน

ตาราง 2 : งบดุล

หน่วย : ล้านบาท

	2556	2555	%เปลี่ยนแปลง
สินทรัพย์			
เงินสดและรายการเทียบเท่าเงินสด	3,913	3,973	(1.51%)
เงินลงทุนชั่วคราว	1,480	1,580	(6.33%)
สินทรัพย์หมุนเวียนอื่น	35,743	25,123	42.27%
สินทรัพย์ไม่หมุนเวียน	30,898	20,545	50.40%
รวมสินทรัพย์	72,034	51,221	40.63%
หนี้สิน			
หนี้สินหมุนเวียน	29,551	24,210	22.06%
หนี้สินไม่หมุนเวียน	25,643	18,502	38.60%
รวมหนี้สิน	55,194	42,712	29.22%
ส่วนของผู้ถือหุ้น			
ส่วนของผู้ถือหุ้นบริษัทฯ	16,551	8,221	101.33%
ส่วนของผู้มีส่วนได้เสียที่ไม่มีอำนาจควบคุมของบริษัทย่อย	290	288	1.05%
รวมส่วนของผู้ถือหุ้น	16,841	8,509	97.92%

สินทรัพย์มูลค่ารวมทั้งสิ้นในปี 2556 จำนวน 72,034 ล้านบาท เพิ่มขึ้น 40.63% จากปี 2555

ปี 2556 บริษัทฯ มีสินทรัพย์มูลค่ารวมทั้งสิ้น 72,034 ล้านบาท เพิ่มขึ้นจำนวน 20,813 ล้านบาทหรือเพิ่มขึ้น 40.63% จากปี 2555 สินทรัพย์รวมของบริษัทฯ ประกอบด้วย

- สินทรัพย์หมุนเวียนปี 2556 จำนวน 41,136 ล้านบาท เพิ่มขึ้นจำนวน 10,459 ล้านบาท หรือเพิ่มขึ้นร้อยละ 34.09% จากปี 2555 เป็นผลจากบริษัทฯ ได้เร่งการก่อสร้างโครงการก่อสร้างโรงไฟฟ้าพลังน้ำไซยะบุรีในประเทศสาธารณรัฐประชาธิปไตย

ประชาชนลาว โครงการก่อสร้างรถไฟฟ้าสายสีเขียวสัญญาที่ 1 และสัญญาที่ 2 โครงการก่อสร้างรถไฟฟ้าสายสีน้ำเงิน สัญญาที่ 2 และสัญญาที่ 5 งานออกแบบควบคุมการก่อสร้างระบบรถไฟฟ้าของทั้งโครงการ ส่งผลให้รายได้ที่ยังไม่เรียกชำระ เพิ่มขึ้น 5,410 ล้านบาท และเงินจ่ายล่วงหน้าผู้รับเหมาช่วง เพิ่มขึ้น 5,079 ล้านบาท

- สินทรัพย์ไม่หมุนเวียนปี 2556 จำนวน 30,899 ล้านบาท เพิ่มขึ้นจำนวน 10,355 ล้านบาท หรือเพิ่มขึ้น 50.40% จากปี 2555 ซึ่งส่วนใหญ่มาจากการเพิ่มขึ้นของ

: เงินลงทุนในบริษัทร่วมปี 2556 จำนวน 7,271 ล้านบาท เพิ่มขึ้น 2,285 ล้านบาท เพิ่มขึ้น 45.83% จากปี 2555 มาจาก บริษัทฯ ได้ใช้สิทธิในการเฟ้นทุนของบริษัท รถไฟฟ้ากรุงเทพ จำกัด (มหาชน)

: ลูกหนี้การค้าระยะยาว-กิจการที่ไม่เกี่ยวข้อง ในปี 2556 จำนวน 3,152 ล้านบาท เพิ่มขึ้น 3,011 ล้านบาท หรือเพิ่มขึ้น 2,138.23% จากปี 2555 เนื่องจากส่วนใหญ่เป็นลูกหนี้ค่างานก่อสร้างตามสัญญาว่าจ้างผู้บริหารโครงการ รวมถึงเป็นผู้จัดหา และติดตั้งอุปกรณ์งานระบบรถไฟฟ้า โครงการรถไฟฟ้าสายสีม่วง บางใหญ่-ราษฎร์บูรณะ ช่วงบางใหญ่-บางซื่อ (สถานีคลองบางไผ่-สถานีเตาปูน) (“โครงการรถไฟฟ้าสายสีม่วง”) ที่บริษัทฯ ลงนามสัญญาเดือนกันยายน 2556 โดยลูกหนี้ ค่างานก่อสร้างดังกล่าวจะถึงกำหนดเวลาเรียกเก็บทั้งจำนวนตามวันที่ระบุในหนังสือรับรองการเริ่มให้บริการรถไฟฟ้า ซึ่ง บริษัทฯ จะได้รับชำระค่างานเป็นรายเดือนตามที่บริษัทรถไฟฟ้ากรุงเทพ จำกัด (มหาชน) ได้รับคำตอบแทนจาก รฟม. และเป็นลูกหนี้จากการขายหุ้น TTW ให้กับ BECL ซึ่งจะได้รับชำระให้เสร็จสิ้นภายในเดือนเมษายน 2558

: เงินลงทุนในบริษัทที่เกี่ยวข้องกันและบริษัทอื่นในปี 2556 จำนวน 11,906 ล้านบาท เพิ่มขึ้น 7,490 ล้านบาทหรือเพิ่มขึ้น 169.62% จากปี 2555 มาจากการลดสัดส่วนการถือหุ้นใน TTW จากร้อยละ 30.04 เหลือร้อยละ 19.04 ทำให้บริษัทฯ เปลี่ยนวิธีแสดงมูลค่าเงินลงทุนในจากวิธีส่วนได้เสียเป็นแสดงตามมูลค่ายุติธรรม และมีกำไรที่ยังไม่เกิดขึ้นจากการเปลี่ยนแปลงมูลค่าเงินลงทุนในหุ้นสามัญ BECL ที่บริษัทฯ ถืออยู่ 16.46% และมูลค่าเงินลงทุนใน TTW ที่บริษัทฯ ถืออยู่ 19.04%

: ที่ดิน อาคารและอุปกรณ์ในปี 2556 จำนวน 7,518 ล้านบาท เพิ่มขึ้น 2,818 ล้านบาทหรือเพิ่มขึ้น 59.96% จากปี 2555 ส่วนใหญ่มาจากการลงทุนในสินทรัพย์เพื่อใช้ในการดำเนินการก่อสร้างโครงการต่างๆ เช่น โครงการรถไฟฟ้าสายสีน้ำเงิน สัญญา 2 และ สัญญา 5 โครงการรถไฟฟ้าสายสีเขียวสัญญา 1 และสัญญา 2 รวมถึงโครงการก่อสร้างโรงไฟฟ้าพลังงาน ไซยะบุรี ฯลฯ

ปี 2556 บริษัทฯ มีหนี้สินรวมทั้งสิ้น 55,194 ล้านบาท เพิ่มขึ้น 29.22% จากสิ้นปี 2555

ในปี 2556 บริษัทฯ มีหนี้สินรวมทั้งสิ้น 55,194 ล้านบาท เพิ่มขึ้นจำนวน 12,482 ล้านบาท หรือเพิ่มขึ้น 29.22% จากปี 2555 โดยมีรายละเอียดการเพิ่มขึ้นที่มีสาระสำคัญเมื่อเปรียบเทียบกับปีที่ผ่านมา ดังนี้

- หนี้สินหมุนเวียนในปี 2556 จำนวน 29,551 ล้านบาท เพิ่มขึ้นจำนวน 5,341 ล้านบาท หรือเพิ่มขึ้น 22.06% จากปี 2555 สาเหตุหลักมาจากบริษัทฯ ได้ใช้เงินจากเงินกู้ยืมระยะสั้นจากสถาบันการเงินชำระภาระ Letter of Credit “L/C” และเงิน กู้ยืมระยะยาวที่ถึงกำหนดชำระภายในหนึ่งปี รวมถึงซื้ออุปกรณ์และยานพาหนะในการดำเนินงานโดยทำสัญญาเช่าซื้อกับ บริษัทลิสซิ่งเพิ่มขึ้น

- หนี้สินไม่หมุนเวียน ในปี 2556 จำนวน 25,643 ล้านบาท เพิ่มขึ้น 7,141 ล้านบาท หรือเพิ่มขึ้น 38.60% จากปี 2555 จากการที่บริษัทฯ ได้ซื้อเครื่องจักรและยานพาหนะในลักษณะสัญญาเช่าซื้อเพิ่มขึ้น และบริษัทฯ ออกหุ้นกู้วงเงิน 4,000 ล้านบาท

สำหรับรองรับการขยายธุรกิจและ/หรือชำระหนี้ของบริษัทฯ รวมถึงบริษัทฯ บันทึกหนี้ภาษีเงินได้รอการตัดบัญชีเพิ่มขึ้นจากผลแตกต่างชั่วคราวระหว่างราคาตลาดบัญชีของสินทรัพย์และหนี้สิน ณ วันสิ้นรอบระยะเวลารายงานกับฐานภาษีของสินทรัพย์และหนี้สินที่เกี่ยวข้องนั้น โดยใช้อัตราภาษีที่มีผลบังคับใช้ ณ วันสิ้นรอบระยะเวลารายงาน

ปี 2556 บริษัทฯ มีส่วนของผู้ถือหุ้นจำนวนรวม 16,841 ล้านบาท เพิ่มขึ้น 97.92% จากปี 2555

บริษัทฯ มีส่วนของผู้ถือหุ้นจำนวนรวม 16,841 ล้านบาท เพิ่มขึ้น จำนวน 8,332 ล้านบาท หรือเพิ่มขึ้น 97.92% จากปี 2555 เนื่องจากบริษัทฯ มีกำไรสะสมเพิ่มขึ้นเป็น 7,011 ล้านบาท รวมถึงมีองค์ประกอบอื่นของส่วนของผู้ถือหุ้นมีกำไรที่ยังไม่เกิดขึ้นจริงของเงินลงทุนการเปรียบเทียบราคาตลาดกับราคาหุ้นในหุ้นสามัญ BECL และ TTW เพิ่มขึ้นเป็นจำนวน 2,825 ล้านบาท และในส่วนของผู้มีส่วนได้เสียที่ไม่มีอำนาจควบคุมของบริษัทฯ ย่อยที่เพิ่มขึ้นเป็นจำนวน 290 ล้านบาท

ฐานะการเงิน

ตาราง 3 : งบกระแสเงินสด

หน่วย : ล้านบาท

	2556	2555	2554
กระแสเงินสดจาก(ใช้ไปใน)กิจกรรมดำเนินงาน	(6,086)	(1,274)	(3,047)
จ่ายดอกเบี้ย	(1,525)	(1,391)	(1,080)
จ่ายภาษีเงินได้	(798)	(771)	(266)
เงินสดสุทธิจาก (ใช้ไปใน) กิจกรรมดำเนินงาน	(8,409)	(3,435)	(4,393)
เงินสดสุทธิจาก (ใช้ไปใน) กิจกรรมลงทุน	849	(2,199)	4,122
เงินสดสุทธิจากกิจกรรมจัดหาเงิน	7,444	5,602	2,759
ผลกระทบจากอัตราแลกเปลี่ยนในเงินสดและรายการเทียบเท่าเงินสด	56	(13)	6
เงินสดและรายการเทียบเท่าเงินสดเพิ่มขึ้น (ลดลง) สุทธิ	(60)	(46)	2,494
เงินสดและรายการเทียบเท่าเงินสดต้นปี	3,973	4,019	1,524
เงินสดและรายการเทียบเท่าเงินสดปลายปี	3,913	3,973	4,019

ปี 2556 บริษัทฯ มีเงินสดใช้ไปในการดำเนินงาน 8,409 ล้านบาท เป็นเงินมาจากการลงทุน 849 ล้านบาท และมาจากการจัดหาเงิน 7,444 ล้านบาท

ใน ปี 2556 บริษัทฯ มีกระแสเงินสดสุทธิใช้ไปในการดำเนินงานจำนวน 8,409 ล้านบาท เพิ่มขึ้นจากปี 2555 จำนวน 4,974 ล้านบาท ผลมาจากบริษัทฯ ได้เร่งการก่อสร้างโครงการก่อสร้างโรงไฟฟ้าพลังน้ำไซยะบุรีในประเทศสาธารณรัฐประชาธิปไตยประชาชนลาว และโครงการก่อสร้างโรงไฟฟ้าสายลือเสี้ยวสัญญาที่ 1 และสัญญาที่ 2 ทำให้รายได้ที่ยังไม่ได้เรียกชำระเพิ่มขึ้น 3,401 ล้านบาท และมีดอกเบี้ยจ่ายเพิ่มขึ้นจากปี 2555 จำนวน 133 ล้านบาท บริษัทฯ มีกระแสเงินสดสุทธิได้มาจากกิจกรรมการลงทุนจำนวน 849 ล้านบาท เพิ่มขึ้นจากปี 2555 จำนวน 3,049 ล้านบาท เนื่องจากบริษัทฯ ได้รับชำระคืนเงินให้กู้ยืมจาก BMCL อีกทั้งกิจการร่วมค้า CKET ได้รับชำระคืนเงินให้กู้ยืมระยะยาวจาก บริษัท ระยอง เรือเอสเตท จำกัด และบริษัท ไพรวาท อินเตอร์ คอนสตรัคชั่น จำกัด บริษัทฯ มีกระแสเงินสดสุทธิได้มาจากกิจกรรมจัดหาเงินจำนวน 7,444 ล้านบาท เพิ่มขึ้นจากปี 2555 จำนวน 1,842 ล้านบาท ซึ่งเป็นการเบิกเงินกู้ยืมระยะยาวและออกหุ้นกู้ใหม่

อัตราส่วนหนี้สินสุทธิต่อส่วนของผู้ถือหุ้นของปี 2556 เท่ากับ 1.73 เท่า ลดลงอย่างมีนัยสำคัญเมื่อเปรียบเทียบกับปี 2555

บริษัทฯ มีอัตราส่วนหนี้สินสุทธิต่อส่วนของผู้ถือหุ้นของปี 2556 เท่ากับ 1.73 เท่า ลดลงอย่างมีนัยสำคัญเมื่อเปรียบเทียบกับปี 2555 เท่ากับ 2.65 เท่า ซึ่งไม่เกินเงื่อนไขของหุ้นกู้และเงินกู้ที่กำหนดไว้ไม่เกิน 3.00 เท่า

บริษัทฯ จ่ายเงินปันผลสำหรับผลประกอบการปี 2555 และเงินปันผลระหว่างกาลปี 2556

เมื่อวันที่ 29 เมษายน 2556 ที่ประชุมสามัญประจำปีผู้ถือหุ้นของบริษัทฯ ได้มีมติอนุมัติให้จ่ายเงินปันผลประจำปี 2555 ในอัตราหุ้นละ 0.35 บาท คิดเป็นเงินจำนวน 578 ล้านบาท โดยกำหนดจ่ายเงินปันผลในวันที่ 20 พฤษภาคม 2556 และเมื่อวันที่ 4 กันยายน 2556 ที่ประชุมคณะกรรมการบริษัทฯ ได้มีมติอนุมัติให้บริษัทฯ จ่ายเงินปันผลระหว่างกาลสำหรับผลประกอบการงวด 6 เดือน สิ้นสุดวันที่ 30 มิถุนายน 2556 ให้แก่ผู้ถือหุ้นของบริษัทฯ ในอัตราหุ้นละ 0.20 บาท รวมเป็นเงิน 330.5 ล้านบาท โดยกำหนดจ่ายในวันที่ 3 ตุลาคม 2556

อัตราส่วนทางการเงิน	หน่วย	2556	2555	2554
อัตราส่วนสภาพคล่อง				
อัตราส่วนสภาพคล่อง	เท่า	1.39	1.27	1.53
อัตราส่วนสภาพคล่องหมุนเร็ว	เท่า	0.18	0.23	0.34
อัตราส่วนหมุนเวียนลูกหนี้การค้า	เท่า	7.62	3.91	2.46
ระยะเวลาเก็บหนี้เฉลี่ย	วัน	48	93	146
อัตรากារหมุนเวียนสินค้าคงคลัง	เท่า	11.71	14.14	10.10
ระยะเวลายาวสินค้าเฉลี่ย	วัน	31	26	36
อัตราหมุนเวียนเจ้าหนี้	เท่า	4.27	3.38	4.13
ระยะเวลารับชำระหนี้	วัน	85	107	88
วงจรเงินสด	วัน	-6	11	95
อัตราส่วนแสดงความสามารถในการทำกำไร				
อัตรากำไรขั้นต้น	%	10.54%	11.37%	5.40%
อัตรากำไรสุทธิ	%	18.28%	2.64%	6.70%
อัตราผลตอบแทนผู้ถือหุ้น	%	45.57%	6.86%	14.06%

อัตราส่วนทางการเงิน	หน่วย	2556	2555	2554
อัตราส่วนแสดงประสิทธิภาพในการดำเนินงาน				
อัตราผลตอบแทนจากสินทรัพย์	%	10.65%	1.14%	2.53%
อัตราผลตอบแทนจากสินทรัพย์ถาวร	เท่า	97.12%	11.45%	27.83%
อัตราการหมุนเวียนของสินทรัพย์	เท่า	0.58	0.43	0.38
อัตราส่วนวิเคราะห์นโยบายทางการเงิน				
อัตราส่วนหนี้สินต่อส่วนของผู้ถือหุ้น	เท่า	3.28	5.02	4.56
อัตราส่วนหนี้สินสุทธิต่อส่วนของผู้ถือหุ้น	เท่า	1.73	2.64	2.66
อัตราส่วนความสามารถชำระดอกเบี้ย	เท่า	7.44	1.94	2.77

อันดับเครดิตองค์กรและ หุ้นกู้ไม่มีประกันของ บริษัท ช.การช่าง จำกัด (มหาชน) อยู่ที่ระดับ “BBB+”

ทริสเรทติ้งคงอันดับเครดิตองค์กรและหุ้นกู้ไม่มีประกันของบริษัท ช.การช่าง จำกัด (มหาชน) ที่ระดับ “BBB+” ณ วันที่ 24 มกราคม 2557 โดยปรับแนวโน้มอันดับเครดิตของบริษัทเป็น “Positive” หรือ “บวก” จากเดิมที่ “Stable” หรือ “คงที่” สะท้อนถึงสัดส่วนภาระหนี้และความยืดหยุ่นทางการเงินของบริษัทที่ปรับตัวดีขึ้นหลังการปรับโครงสร้างทางธุรกิจอันมีผลทำให้บริษัทสามารถรับรู้มูลค่าตลาดของหุ้นของ บริษัท น้ำประปาไทย จำกัด (มหาชน) (TTW) ตลอดจนช่วยเสริมสภาพคล่องให้แก่หุ้นที่บริษัทถืออยู่ใน บริษัท ซีเค พาวเวอร์ จำกัด (มหาชน) (CKP) และหมดความกังวลเรื่องการให้ความช่วยเหลือทางการเงินอย่างต่อเนื่องแก่ บริษัท รถไฟฟ้ากรุงเทพ จำกัด (มหาชน) (BMCL) อันดับเครดิตอาจปรับเพิ่มขึ้นหากบริษัทสามารถรักษ้อัตราส่วนกำไรให้อยู่ในระดับสูงกว่า 5% และอัตราส่วนเงินกู้รวมต่อโครงสร้างเงินทุน (ไม่รวมเงินกู้เพื่อโครงการรถไฟฟ้าสายสีม่วง สัญญาที่ 4) ในระดับต่ำกว่า 67% หรือเงินกู้รวมต่อส่วนของผู้ถือหุ้นต่ำกว่า 2 เท่าต่อไปได้ ทั้งนี้ อันดับเครดิตองค์กรและหุ้นกู้ของบริษัทยังสะท้อนถึงความเป็นผู้นำในธุรกิจรับเหมาก่อสร้างในประเทศไทย ตลอดจนผลงานที่เป็นที่ยอมรับในโครงการก่อสร้างพื้นฐานและโครงการที่ต้องการความเชี่ยวชาญเฉพาะทาง รวมทั้งความยืดหยุ่นทางการเงินจากมูลค่าเงินลงทุนเชิงกลยุทธ์ อย่างไรก็ตาม ความแข็งแกร่งดังกล่าวลดทอนลงบางส่วนจากความผันผวนในอุตสาหกรรมก่อสร้าง ตลอดจนความเสี่ยงของสัญญาที่มีลักษณะต่อหน่วยแบบคงที่ (Fixed-price Contract) และภาระหนี้ที่สูงของบริษัท

การบริหารสินทรัพย์

มูลค่าสินทรัพย์ของบริษัทฯ บริษัทย่อย และกิจการที่ควบคุมร่วมกันตามงบการเงินรวมได้สะท้อนมูลค่าที่ใกล้เคียงกับมูลค่ายุติธรรม เนื่องจากบริษัทฯ บริษัทย่อย และกิจการที่ควบคุมร่วมกัน ได้จัดให้มีการประเมินมูลค่าของสินทรัพย์ต่างๆ และกรณีที่คาดว่ามูลค่าของสินทรัพย์ใดจะด้อยลง บริษัทฯ บริษัทย่อยและกิจการที่ควบคุมร่วมกันจะทำการตั้งสำรอง เพื่อให้มูลค่าของสินทรัพย์ตามงบการเงินไม่แตกต่างจากมูลค่ายุติธรรมอย่างมีนัยสำคัญ เงินลงทุนของบริษัทและบริษัทย่อยได้มีการตั้งสำรองผลขาดทุนไว้แล้ว ในกรณีที่บริษัทและบริษัทย่อยเห็นว่าเงินลงทุนมีแนวโน้มที่จะด้อยค่า ทั้งนี้บริษัทและบริษัทย่อยเชื่อว่าสำรองเพื่อการด้อยค่าของเงินลงทุนที่บันทึกไว้เพียงพอและมูลค่าเงินลงทุนตามงบการเงินใกล้เคียงกับมูลค่ายุติธรรม ลูกหนี้การค้าและลูกหนี้อื่น ณ วันที่ 31 ธันวาคม 2556 บริษัทและบริษัทย่อย มีลูกหนี้การค้า และลูกหนี้อื่นสุทธิจำนวน 4,288.09 ล้านบาท ลดลงจากปี 2555 จำนวน 1,035.56 ล้านบาท มีสาเหตุมาจากบริษัทเรียกเก็บหนี้สินได้เร็วขึ้น โดยมีระยะเวลาเรียกเก็บหนี้ที่ 48 วัน

* ผู้ลงทุนสามารถศึกษาข้อมูลของบริษัทที่ออกหลักทรัพย์เพิ่มเติมได้จากแบบแสดงรายการข้อมูลประจำปี (แบบ 56-1) ของบริษัทที่แสดงไว้ใน www.sec.or.th หรือเว็บไซต์ของบริษัท www.ch-karnchang.co.th

รายงานและงบการเงินรวม

รายงานของผู้สอบบัญชีรับอนุญาต

เสนอต่อผู้ถือหุ้นของบริษัท ช.การช่าง จำกัด (มหาชน)

ข้าพเจ้าได้ตรวจสอบงบการเงินรวมของบริษัท ช.การช่าง จำกัด (มหาชน) บริษัทย่อยและกิจการที่ควบคุมร่วมกัน ซึ่งประกอบด้วยงบแสดงฐานะการเงินรวม ณ วันที่ 31 ธันวาคม 2556 งบกำไรขาดทุนเบ็ดเสร็จรวมงบแสดงการเปลี่ยนแปลงส่วนของผู้ถือหุ้นรวมและงบกระแสเงินสดรวม สำหรับปีสิ้นสุดวันเดียวกัน รวมถึงหมายเหตุสรุปนโยบายการบัญชีที่สำคัญและหมายเหตุเรื่องอื่น ๆ และได้ตรวจสอบงบการเงินเฉพาะกิจการของบริษัท ช.การช่าง จำกัด (มหาชน) ด้วยเช่นกัน

ความรับผิดชอบของผู้บริหารต่องบการเงิน

ผู้บริหารเป็นผู้รับผิดชอบในการจัดทำและการนำเสนองบการเงินเหล่านี้โดยถูกต้องตามที่ควรตามมาตรฐานการรายงานทางการเงินและรับผิดชอบเกี่ยวกับการควบคุมภายในที่ผู้บริหารพิจารณาว่าจำเป็นเพื่อให้สามารถจัดทำงบการเงินที่ปราศจากการแสดงข้อมูลที่ขัดต่อข้อเท็จจริงอันเป็นสาระสำคัญไม่ว่าจะเกิดจากการทุจริตหรือข้อผิดพลาด

ความรับผิดชอบของผู้สอบบัญชี

ข้าพเจ้าเป็นผู้รับผิดชอบในการแสดงความเห็นต่องบการเงินดังกล่าวจากผลการตรวจสอบของข้าพเจ้า ข้าพเจ้าได้ปฏิบัติตามตรวจสอบตามมาตรฐานการสอบบัญชี ซึ่งกำหนดให้ข้าพเจ้าปฏิบัติตามข้อกำหนดด้านจรรยาบรรณ รวมถึงวางแผนและปฏิบัติงานตรวจสอบเพื่อให้ได้ความเชื่อมั่นอย่างสมเหตุสมผลว่า งบการเงินปราศจากการแสดงข้อมูลที่ขัดต่อข้อเท็จจริงอันเป็นสาระสำคัญหรือไม่

การตรวจสอบรวมถึงการใช้วิธีการตรวจสอบเพื่อให้ได้มาซึ่งหลักฐานการสอบบัญชีเกี่ยวกับจำนวนเงินและการเปิดเผยข้อมูลในงบการเงิน วิธีการตรวจสอบที่เลือกใช้ขึ้นอยู่กับดุลยพินิจของผู้สอบบัญชี ซึ่งรวมถึงการประเมินความเสี่ยงจากการแสดงข้อมูลที่ขัดต่อข้อเท็จจริงอันเป็นสาระสำคัญของงบการเงินไม่ว่าจะเกิดจากการทุจริตหรือข้อผิดพลาด ในการประเมินความเสี่ยงดังกล่าว ผู้สอบบัญชีพิจารณาการควบคุมภายในที่เกี่ยวข้องกับการจัดทำ และการนำเสนองบการเงินโดยถูกต้องตามที่ควรของกิจการ เพื่อออกแบบวิธีการตรวจสอบที่เหมาะสมกับสถานการณ์ แต่ไม่ใช่เพื่อวัตถุประสงค์ในการแสดงความเห็นต่อประสิทธิภาพของการควบคุมภายในของกิจการการตรวจสอบรวมถึงการประเมินความเหมาะสมของนโยบายการบัญชีที่ผู้บริหารใช้และความสมเหตุสมผลของประมาณการทางบัญชีที่จัดทำขึ้นโดยผู้บริหาร รวมทั้งการประเมินการนำเสนองบการเงินโดยรวม ข้าพเจ้าเชื่อว่าหลักฐานการสอบบัญชีที่ข้าพเจ้าได้รับเพียงพอและเหมาะสมเพื่อใช้เป็นเกณฑ์ในการแสดงความเห็นของข้าพเจ้า

ความเห็น

ข้าพเจ้าเห็นว่างบการเงินข้างต้นนี้แสดงฐานะการเงิน ณ วันที่ 31 ธันวาคม 2556 ผลการดำเนินงานและกระแสเงินสด สำหรับปีสิ้นสุดวันเดียวกันของบริษัท ช.การช่าง จำกัด (มหาชน) บริษัทย่อยและกิจการที่ควบคุมร่วมกัน และเฉพาะของบริษัท ช.การช่าง จำกัด (มหาชน) โดยถูกต้องตามที่ควรในสาระสำคัญตามมาตรฐานการรายงานทางการเงิน

ข้อมูลและเหตุการณ์ที่นับ

ข้าพเจ้าขอให้สังเกตหมายเหตุประกอบงบการเงินข้อ 4 เกี่ยวกับการเปลี่ยนแปลงนโยบายบัญชี เนื่องจากการนำมาตรฐานการบัญชี ฉบับที่ 12 เรื่องภาษีเงินได้ มาถือปฏิบัติ และหมายเหตุประกอบงบการเงินข้อ 18 เรื่องการขายเงินลงทุนในบริษัทร่วม ในระหว่างไตรมาสที่หนึ่งของปี 2556 บริษัทฯขายเงินลงทุนสัดส่วนร้อยละ 11 ในบริษัทน้ำประปาไทย จำกัด (มหาชน) และบริษัทฯรับรู้กำไรจากการขายเงินลงทุนดังกล่าวในงบการเงินรวมจำนวน 2,203 ล้านบาท (งบการเงินเฉพาะกิจการ: 2,340 ล้านบาท) และรับรู้กำไรจากการวัดมูลค่ายุติธรรมของเงินลงทุนในบริษัทร่วม ณ วันเปลี่ยนสถานะจำนวน 3,822 ล้านบาท ในงบการเงินรวม และในไตรมาสที่สองของปี 2556 บริษัทฯขายเงินลงทุนสัดส่วนร้อยละ 7.97 ในบริษัท รถไฟฟ้ากรุงเทพ จำกัด (มหาชน) และบริษัทฯรับรู้กำไรจากการขายเงินลงทุนดังกล่าวในงบการเงินรวมจำนวน 1,090 ล้านบาท (งบการเงินเฉพาะกิจการ: 105 ล้านบาท) ทั้งนี้ข้าพเจ้ามิได้ให้ข้อสรุปอย่างมีเงื่อนไขต่อกรณีนี้แต่อย่างใด

วรภาพร ประภาศิริกุล

ผู้สอบบัญชีรับอนุญาต เลขทะเบียน 4579

บริษัท สำนักงาน อีวาย จำกัด

(เดิมชื่อบริษัท สำนักงาน เอ็นส์ท แอนด์ ยัง จำกัด)

กรุงเทพฯ: 26 กุมภาพันธ์ 2557

(หน่วย: บาท)							
หมายเหตุ	งบการเงินรวม			งบการเงินเฉพาะกิจการ			
	ณ วันที่	ณ วันที่	ณ วันที่	ณ วันที่	ณ วันที่	ณ วันที่	
	31 ธันวาคม 2556	31 ธันวาคม 2555 (ปรับปรุงใหม่)	1 มกราคม 2555	31 ธันวาคม 2556	31 ธันวาคม 2555 (ปรับปรุงใหม่)	1 มกราคม 2555	
สินทรัพย์							
สินทรัพย์หมุนเวียน							
เงินสดและรายการเทียบเท่าเงินสด	8	3,913,215,877	3,973,016,731	4,018,780,421	1,757,059,238	1,900,378,489	2,544,668,448
เงินลงทุนชั่วคราว	9	1,479,750,187	1,580,252,900	940,312,651	1,478,953,225	1,450,208,195	940,312,651
ลูกหนี้การค้าและลูกหนี้อื่น	7, 10	4,288,094,236	5,323,653,471	4,452,882,242	4,231,647,254	4,145,947,075	6,856,620,198
เงินให้กู้ยืมระยะสั้นแก่กิจการที่เกี่ยวข้องกันและดอกเบี้ยค้างรับ	7	1,200,550	1,200,550	1,200,550	10,587,257,781	7,056,101,756	4,291,219,042
รายได้ที่ยังไม่ได้เรียกชำระ	11	15,397,850,258	9,988,371,855	8,066,040,361	3,792,414,969	2,953,365,622	2,271,064,215
สินค้าคงเหลือและวัสดุรอโอนใช้งาน	12	2,496,178,094	1,304,936,771	1,026,797,215	869,632,151	505,760,025	752,271,950
เงินจ่ายล่วงหน้าผู้รับเหมาช่วง	7	12,621,815,732	7,543,174,337	2,712,106,764	6,516,349,880	3,882,513,516	1,743,051,744
เงินให้กู้ยืมระยะยาวแก่บริษัทร่วมและดอกเบี้ยค้างรับ ที่ถึงกำหนดชำระคืนภายในหนึ่งปี	7	-	213,692,978	200,620,444	-	213,692,978	200,620,444
เงินให้กู้ยืมระยะยาวแก่บริษัทอื่นและดอกเบี้ยค้างรับ ที่ถึงกำหนดชำระคืนภายในหนึ่งปี	14	-	180,110,944	354,012,121	-	-	-
สินทรัพย์หมุนเวียนอื่น	15	937,497,084	568,154,550	336,587,727	687,840,556	338,604,405	110,457,775
รวมสินทรัพย์หมุนเวียน		41,135,602,018	30,676,565,087	22,109,340,496	29,921,155,054	22,446,572,061	19,710,286,467
สินทรัพย์ไม่หมุนเวียน							
เงินฝากธนาคารที่มีภาระค้ำประกัน	13	33,086,550	362,230,236	291,369,762	18,086,550	247,230,236	126,369,762
เงินให้กู้ยืมระยะยาวแก่กิจการที่ควบคุมร่วมกันและดอกเบี้ยค้างรับ	7	-	155,447,251	174,371,123	-	777,236,254	871,855,613
เงินให้กู้ยืมระยะยาวแก่บริษัทร่วมและดอกเบี้ยค้างรับ - สุทธิ							
จากส่วนที่ถึงกำหนดชำระคืนภายในหนึ่งปี	7	-	3,980,987,602	3,728,862,883	-	3,980,987,602	3,728,862,883
เงินให้กู้ยืมระยะยาวแก่บริษัทที่เกี่ยวข้องกันและดอกเบี้ยค้างรับ	7	21,271,783	21,002,616	-	21,271,783	21,002,616	-
เงินให้กู้ยืมระยะยาวแก่บริษัทอื่นและดอกเบี้ยค้างรับ - สุทธิ							
จากส่วนที่ถึงกำหนดชำระคืนภายในหนึ่งปี	14	-	508,224,978	712,224,979	-	-	-
เงินลงทุนในบริษัทย่อย	16	-	-	-	281,476,101	281,476,101	397,039,001
เงินลงทุนในการร่วมค้า	17	-	-	-	-	-	-
เงินลงทุนในบริษัทร่วม	18	7,270,772,744	4,986,158,828	3,239,360,948	11,500,769,913	9,570,092,429	5,925,703,669
เงินลงทุนระยะยาวอื่น	19	11,906,400,115	4,415,960,022	2,304,632,602	11,527,206,925	4,064,402,907	2,128,521,855
ลูกหนี้การค้าและลูกหนี้อื่นระยะยาว	7, 10	3,152,387,067	140,843,381	138,197,398	3,152,387,067	140,843,381	138,197,398
อสังหาริมทรัพย์เพื่อการลงทุน	20	383,536,024	400,376,602	421,573,491	474,778,932	495,193,848	518,787,016
ที่ดิน อาคารและอุปกรณ์	21	7,517,860,496	4,700,335,690	2,911,355,379	3,296,887,851	2,203,754,103	1,381,293,007
สินทรัพย์ไม่มีตัวตน	22	96,025,179	77,075,804	66,172,135	91,823,237	72,375,097	61,087,095
ลูกหนี้เงินชดเชยค่าใช้จ่ายที่เพิ่มขึ้น	31	2,515,620,262	2,515,620,262	2,515,620,262	-	-	-
หัก: ค่าเผ่อนี้สงสัยจะสูญ	31	(2,515,620,262)	(2,515,620,262)	(2,515,620,262)	-	-	-
ลูกหนี้เงินชดเชยค่าใช้จ่ายที่เพิ่มขึ้น - สุทธิ		-	-	-	-	-	-
เงินทดรองจ่ายสำหรับโครงการในอนาคต	23	265,895,006	222,365,324	382,161,483	744,736	4,413,734	164,209,893
ภาษีเงินได้หัก ณ ที่จ่าย		121,539,419	36,929,286	79,035,635	58,612,354	-	48,071,386
สินทรัพย์ภาษีเงินได้รอการตัดบัญชี	4	62,231,013	35,859,120	111,554,934	44,430,522	17,301,236	79,718,746
สินทรัพย์ไม่หมุนเวียนอื่น		67,618,648	500,333,342	80,862,666	29,867,449	165,165,931	29,061,075
รวมสินทรัพย์ไม่หมุนเวียน		30,898,624,044	20,544,130,082	14,641,735,418	30,498,343,420	22,041,475,475	15,598,778,399
รวมสินทรัพย์		72,034,226,062	51,220,695,169	36,751,075,914	60,419,498,474	44,488,047,536	35,309,064,866
หมายเหตุประกอบงบการเงินเป็นส่วนหนึ่งของงบการเงินนี้							

งบแสดงฐานะการเงิน (ต่อ)

ณ วันที่ 31 ธันวาคม 2556

(หน่วย: บาท)							
หมายเหตุ	งบการเงินรวม			งบการเงินเฉพาะกิจการ			
	ณ วันที่	ณ วันที่	ณ วันที่	ณ วันที่	ณ วันที่	ณ วันที่	
	31 ธันวาคม 2556	31 ธันวาคม 2555	1 มกราคม 2555	31 ธันวาคม 2556	31 ธันวาคม 2555	1 มกราคม 2555	
		(ปรับปรุงใหม่)			(ปรับปรุงใหม่)		
หนี้สินและส่วนของผู้ถือหุ้น							
หนี้สินหมุนเวียน							
เงินเบิกเกินบัญชีและเงินกู้ยืมระยะสั้นจากสถาบันการเงิน	24	4,373,915,755	2,484,358,091	1,972,157,490	3,452,847,031	2,036,945,775	1,422,715,450
เจ้าหนี้การค้าและเจ้าหนี้อื่น	7, 25	6,846,109,177	5,461,970,577	2,513,017,322	3,261,951,833	2,774,292,785	1,094,026,527
เจ้าหนี้ตามสัญญาเช่าซื้อที่ถึงกำหนดชำระภายในหนึ่งปี	26	342,186,932	166,370,912	93,740,530	326,426,785	165,063,727	93,507,283
เงินกู้ยืมระยะยาวที่ถึงกำหนดชำระภายในหนึ่งปี	27	6,995,774,031	4,876,905,329	2,214,157,882	4,907,664,935	3,285,608,258	1,785,580,945
หุ้นกู้ที่ถึงกำหนดชำระภายในหนึ่งปี	28	1,983,800,000	3,000,000,000	3,016,200,000	1,983,800,000	3,000,000,000	3,016,200,000
เงินรับล่วงหน้าจากผู้ว่าจ้างและรายได้ค่าก่อสร้างรับล่วงหน้า	7, 11	7,971,504,398	7,563,439,791	3,827,932,424	7,733,802,259	6,655,728,538	2,840,935,287
เจ้าหนี้เงินประกันผลงาน	7	596,382,132	367,092,354	253,344,544	230,713,034	130,437,340	88,146,254
ภาษีเงินได้ค้างจ่าย		3,135,194	31,444,899	356,173,731	-	-	318,984,539
ภาษีขายรอเรียกเก็บ		347,785,879	184,435,647	145,565,875	365,085,166	192,005,588	162,275,089
หนี้สินหมุนเวียนอื่น		90,523,955	73,855,694	68,040,582	60,717,669	46,179,899	44,985,440
รวมหนี้สินหมุนเวียน		29,551,117,453	24,209,873,294	14,460,330,380	22,323,008,712	18,286,261,910	10,867,356,814
หนี้สินไม่หมุนเวียน							
เจ้าหนี้ตามสัญญาเช่าซื้อ - สุทธิจากส่วนที่ถึงกำหนด							
ชำระภายในหนึ่งปี	26	750,493,644	353,646,784	352,699	705,528,643	351,841,811	-
เงินกู้ยืมระยะยาว - สุทธิจากส่วนที่ถึงกำหนดชำระภายในหนึ่งปี	27	10,903,840,847	7,628,887,815	4,543,197,561	5,054,122,870	4,041,787,622	4,087,569,055
หุ้นกู้ - สุทธิจากส่วนที่ถึงกำหนดชำระภายในหนึ่งปี	28	11,981,982,648	9,964,443,493	10,958,323,810	11,981,982,648	9,964,443,493	10,958,323,810
สำรองผลประโยชน์ระยะยาวของพนักงาน	29	346,340,652	167,611,790	82,310,475	189,512,349	78,425,107	41,392,450
สำรองเพื่อผลขาดทุนจากเงินลงทุนในการร่วมค้า	17	-	-	-	18,074,822	18,074,822	18,074,822
หนี้สินภาษีเงินได้รอการตัดบัญชี	4	1,659,857,733	387,638,146	52,960,847	1,625,022,943	358,075,506	46,282,505
รวมหนี้สินไม่หมุนเวียน		25,642,515,524	18,502,228,028	15,637,145,392	19,574,244,275	14,812,648,361	15,151,642,642
รวมหนี้สิน		55,193,632,977	42,712,101,322	30,097,475,772	41,897,252,987	33,098,910,271	26,018,999,456
ส่วนของผู้ถือหุ้น							
ทุนเรือนหุ้น							
ทุนจดทะเบียน							
หุ้นสามัญ 1,652,585,336 หุ้น มูลค่าหุ้นละ 1 บาท		1,652,585,336	1,652,585,336	1,652,585,336	1,652,585,336	1,652,585,336	1,652,585,336
ทุนที่ออกและชำระเต็มมูลค่าแล้ว							
หุ้นสามัญ 1,652,585,336 หุ้น มูลค่าหุ้นละ 1 บาท		1,652,585,336	1,652,585,336	1,652,585,336	1,652,585,336	1,652,585,336	1,652,585,336
ส่วนเกินมูลค่าหุ้นสามัญ		4,869,410,139	4,869,410,139	4,869,410,139	4,869,410,139	4,869,410,139	4,869,410,139
กำไรสะสม							
จัดสรรแล้ว - สำรองตามกฎหมาย	30	170,758,534	170,758,534	170,758,534	165,258,534	165,258,534	165,258,534
ยังไม่ได้จัดสรร		7,011,426,326	308,346,588	137,627,986	5,442,893,895	3,386,282,778	2,824,173,206
องค์ประกอบอื่นของส่วนของผู้ถือหุ้น		2,846,539,477	1,220,019,012	(387,018,458)	6,392,097,583	1,315,600,478	(221,361,805)
ส่วนของผู้ถือหุ้นของบริษัทฯ		16,550,719,812	8,221,119,609	6,443,363,537	18,522,245,487	11,389,137,265	9,290,065,410
ส่วนของผู้มีส่วนได้เสียที่ไม่มีอำนาจควบคุมของบริษัทย่อย		289,873,273	287,474,238	210,236,605	-	-	-
รวมส่วนของผู้ถือหุ้น		16,840,593,085	8,508,593,847	6,653,600,142	18,522,245,487	11,389,137,265	9,290,065,410
รวมหนี้สินและส่วนของผู้ถือหุ้น		72,034,226,062	51,220,695,169	36,751,075,914	60,419,498,474	44,488,047,536	35,309,064,866
		-	-	-	-	-	-
หมายเหตุประกอบงบการเงินเป็นส่วนหนึ่งของงบการเงินนี้							

งบกำไรขาดทุนเบ็ดเสร็จ

สำหรับปีสิ้นสุดวันที่ 31 ธันวาคม 2556

หมายเหตุ	(หน่วย: บาท)			
	งบการเงินรวม		งบการเงินเฉพาะกิจการ	
	2556	2555 (ปรับปรุงใหม่)	2556	2555 (ปรับปรุงใหม่)
กำไรขาดทุน:				
รายได้				
รายได้จากการรับเหมาก่อสร้าง	32,570,453,525	20,684,884,855	11,832,898,970	10,383,695,999
รายได้จากการขายวัสดุก่อสร้าง	56,518,683	79,189,873	39,491,738	38,171,842
รายได้ค่าบริการโครงการ	7 50,195,784	59,472,131	163,903,947	223,298,164
ค่าเช่ารับ	104,313,491	50,141,908	327,584,602	189,484,803
ค่าขนส่งรับ	6,246,697	21,156,526	30,734,548	42,298,673
รายได้อื่น				
ดอกเบี้ยรับ	580,359,736	406,901,445	838,828,049	818,032,765
ส่วนแบ่งกำไรจากกิจการที่ควบคุมร่วมกันและรายได้เงินปันผล	7 619,442,885	166,770,061	902,892,153	745,094,624
กำไรจากอัตราแลกเปลี่ยน	233,235,091	24,404,968	23,141,660	11,434,516
กำไรจากการจำหน่ายเงินลงทุนในบริษัทย่อยและบริษัทร่วม	16, 18 3,293,595,546	486,000,753	2,444,411,625	642,842,367
กำไรจากการวัดมูลค่าธุรกรรมของเงินลงทุนในบริษัทร่วม				
ณ วันเปลี่ยนสถานะ	18 3,821,639,871	-	-	-
กำไรจากการลดสัดส่วนเงินลงทุนในบริษัทร่วมเสมือนรายการขายจริง	18 397,739,010	-	-	-
อื่น ๆ	276,231,431	115,439,959	303,452,364	171,549,387
รวมรายได้	42,009,971,750	22,094,362,479	16,907,339,656	13,265,903,140
ค่าใช้จ่าย				
ต้นทุนในการรับเหมาก่อสร้าง ขายวัสดุก่อสร้างและบริการ	29,233,084,379	18,456,668,173	10,813,126,247	9,606,219,570
ค่าใช้จ่ายในการบริหาร	1,504,979,417	1,571,419,682	1,224,900,547	1,308,473,096
รวมค่าใช้จ่าย	30,738,063,796	20,028,087,855	12,038,026,794	10,914,692,666
กำไรก่อนส่วนแบ่งกำไร (ขาดทุน) จากเงินลงทุนในบริษัทร่วม				
ค่าใช้จ่ายทางการเงินและค่าใช้จ่ายภาษีเงินได้	11,271,907,954	2,066,274,624	4,869,312,862	2,351,210,474
ส่วนแบ่งกำไร (ขาดทุน) จากเงินลงทุนในบริษัทร่วม	18 (488,588,612)	267,658,229	-	-
กำไรก่อนค่าใช้จ่ายทางการเงินและค่าใช้จ่ายภาษีเงินได้	10,783,319,342	2,333,932,853	4,869,312,862	2,351,210,474
ค่าใช้จ่ายทางการเงิน				
(สำหรับทั้งส่วนงานก่อสร้างและส่วนงานการลงทุน)	(1,538,096,970)	(1,420,506,314)	(1,300,822,116)	(1,188,502,178)
กำไรก่อนค่าใช้จ่ายภาษีเงินได้	9,245,222,372	913,426,539	3,568,490,746	1,162,708,296
ค่าใช้จ่ายภาษีเงินได้				
(สำหรับทั้งส่วนงานก่อสร้างและส่วนงานการลงทุน)	33 (1,533,252,890)	(296,169,641)	(563,781,444)	(187,463,415)
กำไรสำหรับปี	7,711,969,482	617,256,898	3,004,709,302	975,244,881
กำไรขาดทุนเบ็ดเสร็จอื่น:				
กำไรจากการวัดมูลค่าเงินลงทุนในหลักทรัพย์เพื่อขาย - สุทธิจากภาษีเงินได้	1,417,941,187	1,664,372,116	5,076,497,105	1,536,962,283
กำไรที่ยังไม่เกิดขึ้นจริงจากการป้องกันความเสี่ยงในกระแสเงินสด -				
สุทธิจากภาษีเงินได้	21,577,635	-	-	-
ขาดทุนจากการประมาณการตามหลักคณิตศาสตร์ประกันภัย - สุทธิจากภาษีเงินได้	(64,000,606)	-	(39,260,720)	-
กำไรขาดทุนเบ็ดเสร็จอื่นสำหรับปี	1,375,518,216	1,664,372,116	5,037,236,385	1,536,962,283
กำไรขาดทุนเบ็ดเสร็จรวมสำหรับปี	9,087,487,698	2,281,629,014	8,041,945,687	2,512,207,164

หมายเหตุประกอบงบการเงินเป็นส่วนหนึ่งของงบการเงินนี้

งบกำไรขาดทุนเบ็ดเสร็จ (ต่อ)

สำหรับปีสิ้นสุดวันที่ 31 ธันวาคม 2556

หมายเหตุ	(หน่วย: บาท)			
	งบการเงินรวม		งบการเงินเฉพาะกิจการ	
	2556	2555	2556	2555
	(ปรับปรุงใหม่)		(ปรับปรุงใหม่)	
การแบ่งปันกำไร				
ส่วนที่เป็นของผู้ถือหุ้นบริษัทฯ	7,673,853,660	583,853,911	3,004,709,302	975,244,881
ส่วนที่เป็นของผู้มีส่วนได้เสียที่ไม่มีอำนาจควบคุมของบริษัทย่อย	38,115,822	33,402,987		
	<u>7,711,969,482</u>	<u>617,256,898</u>		
การแบ่งปันกำไรขาดทุนเบ็ดเสร็จรวม				
ส่วนที่เป็นของผู้ถือหุ้นบริษัทฯ	9,058,088,663	2,190,891,381	8,041,945,687	2,512,207,164
ส่วนที่เป็นของผู้มีส่วนได้เสียที่ไม่มีอำนาจควบคุมของบริษัทย่อย	29,399,035	90,737,633		
	<u>9,087,487,698</u>	<u>2,281,629,014</u>		
กำไรต่อหุ้น	34			
กำไรต่อหุ้นขั้นพื้นฐาน				
กำไรส่วนที่เป็นของผู้ถือหุ้นบริษัทฯ	4.64	0.35	1.82	0.59
จำนวนหุ้นสามัญเฉลี่ยถ่วงน้ำหนัก (หุ้น)	<u>1,652,585,336</u>	<u>1,652,585,336</u>	<u>1,652,585,336</u>	<u>1,652,585,336</u>
หมายเหตุประกอบงบการเงินเป็นส่วนหนึ่งของงบการเงินนี้				

บริษัท ข.การช่าง จำกัด (มหาชน) ประหยัดและกิจการที่ควบคู่ร่วมกัน

งบแสดงการเปลี่ยนแปลงส่วนของผู้ถือหุ้น

สำหรับปีสิ้นสุดวันที่ 31 ธันวาคม 2556

งบการเงินรวม													(หน่วย: บาท)
	ส่วนของผู้ถือหุ้นบริษัท												
	องค์ประกอบอื่นของส่วนของผู้ถือหุ้น												
	กำไรขาดทุนเบ็ดเสร็จอื่น						ผลแตกต่างของ						
	ส่วนเกิน (ต่ำกว่า) ทุนจากการจัดหาเงินลงทุนในหลักทรัพย์ซื้อขาย		กำไรที่ยังไม่เกิดขึ้นจริงจากการถือครองหุ้นในกระแสดังกล่าว)		กำไรที่ยังไม่เกิดขึ้นจริงจากการถือครองหุ้นในกระแสดังกล่าว)		องค์ประกอบอื่นของส่วนของผู้ถือหุ้นของบริษัท		รวม		ส่วนของผู้ถือหุ้น		
ทุนเรือนหุ้นที่ออกและชำระเต็มมูลค่าแล้ว	ส่วนเกินมูลค่าหุ้นสามัญ	จัดสรรแล้ว	กำไรสะสม	ยังไม่จัดสรร	หลักทรัพย์ซื้อขาย	ในกระแสเงินสด	การดำเนินงาน	การดำเนินงาน	การดำเนินงาน	รวม	ส่วนของผู้ถือหุ้น	รวม	
ยอดคงเหลือ ณ วันที่ 1 มกราคม 2555 - ตามที่รายงานไว้เดิม	1,652,585,336	4,869,410,139	170,758,534	140,791,476	-	(269,118,459)	-	(180,349,005)	(449,467,464)	6,384,078,021	210,928,034	6,595,006,055	
ผลสะสมจากการเปลี่ยนแปลงนโยบายบัญชี													
เกี่ยวกับภาษีเงินได้ (หมายเหตุ 4)	-	-	-	(3,163,490)	-	62,449,006	-	-	62,449,006	59,285,516	(691,429)	58,594,087	
ยอดคงเหลือ ณ วันที่ 1 มกราคม 2555 - หลังการปรับปรุง	1,652,585,336	4,869,410,139	170,758,534	137,627,986	-	(206,669,453)	-	(180,349,005)	(387,018,458)	6,443,363,537	210,236,605	6,653,600,142	
เงินปันผลจ่าย (หมายเหตุ 38)	-	-	-	(413,135,309)	-	-	-	-	-	(413,135,309)	-	(413,135,309)	
กำไรขาดทุนเบ็ดเสร็จรวมสำหรับปี (ปรับปรุงใหม่)	-	-	-	583,853,911	-	1,607,037,470	-	-	1,607,037,470	2,190,891,381	90,737,633	2,281,629,014	
ส่วนของผู้มีส่วนได้เสียที่ไม่มีอำนาจควบคุมของบริษัทต่อ	-	-	-	-	-	-	-	-	-	-	-	-	
บริษัทต่อลดลงทางการเงินเป็นผลของบริษัทต่อ	-	-	-	-	-	-	-	-	-	-	(13,500,000)	(13,500,000)	
ยอดคงเหลือ ณ วันที่ 31 ธันวาคม 2555 - หลังการปรับปรุง	1,652,585,336	4,869,410,139	170,758,534	308,346,588	-	1,400,368,017	-	(180,349,005)	1,220,019,012	8,221,119,609	287,474,238	8,508,593,847	
ยอดคงเหลือ ณ วันที่ 1 มกราคม 2556 - ตามที่รายงานไว้เดิม	1,652,585,336	4,869,410,139	170,758,534	296,060,021	-	1,750,458,311	-	(180,349,005)	1,570,109,306	8,558,923,336	301,449,537	8,860,372,873	
ผลสะสมจากการเปลี่ยนแปลงนโยบายบัญชี													
เกี่ยวกับภาษีเงินได้ (หมายเหตุ 4)	-	-	-	12,286,567	-	(350,090,294)	-	-	(350,090,294)	(337,803,727)	(13,975,299)	(351,779,026)	
ยอดคงเหลือ ณ วันที่ 1 มกราคม 2556 - หลังการปรับปรุง	1,652,585,336	4,869,410,139	170,758,534	308,346,588	-	1,400,368,017	-	(180,349,005)	1,220,019,012	8,221,119,609	287,474,238	8,508,593,847	
เงินปันผลจ่าย (หมายเหตุ 38)	-	-	-	(908,837,465)	-	-	-	-	-	(908,837,465)	-	(908,837,465)	
กำไรขาดทุนเบ็ดเสร็จรวมสำหรับปี	-	-	-	7,611,917,203	-	1,424,593,825	-	-	1,446,171,460	9,058,088,663	29,399,035	9,087,487,698	
ผลแตกต่างของการจัดโครงสร้างกิจการดำเนินงาน	-	-	-	-	-	-	-	-	-	-	-	-	
ของลูกบริษัทลดลง	-	-	-	-	-	-	-	-	-	-	-	-	
ส่วนของผู้มีส่วนได้เสียที่ไม่มีอำนาจควบคุมของบริษัทต่อลดลงทางการเงินเป็นผลของบริษัทต่อ	-	-	-	-	-	-	-	-	-	-	-	-	
ยอดคงเหลือ ณ วันที่ 31 ธันวาคม 2556	1,652,585,336	4,869,410,139	170,758,534	7,011,426,326	-	2,824,961,842	-	-	2,846,539,477	16,550,719,812	289,873,273	16,840,593,085	

หมายเหตุประกอบงบการเงินเป็นส่วนหนึ่งของงบการเงินนี้

บริษัท ข.การช่าง จำกัด (มหาชน) บริษัทย่อยและกิจการที่ควบคุมร่วมกัน

งบแสดงการเปลี่ยนแปลงส่วนของผู้ถือหุ้น (ต่อ)

สำหรับปีสิ้นสุดวันที่ 31 ธันวาคม 2556

งบการเงินเฉพาะกิจการ							(หน่วย: บาท)
	ทุนเรือนหุ้นที่ออก และชำระเต็มมูลค่าแล้ว	ส่วนเกินมูลค่า หุ้นสามัญ	กำไรสะสม		องค์ประกอบอื่นของ ส่วนของผู้ถือหุ้น กำไรขาดทุนเบ็ดเสร็จอื่น ส่วนเกิน (ต่ำกว่า) ทุน จากการวัดมูลค่าเงินลงทุน ในหลักทรัพย์ต่อขาย	รวม ส่วนของผู้ถือหุ้น	
			จัดสรรแล้ว	ยังไม่จัดสรร			
ยอดคงเหลือ ณ วันที่ 1 มกราคม 2555 - ตามที่รายงานไว้เดิม	1,652,585,336	4,869,410,139	165,258,534	2,856,859,059	(287,483,899)	9,256,629,169	
ผลสะสมจากการเปลี่ยนแปลงนโยบายการบัญชี เกี่ยวกับภาษีเงินได้ (หมายเหตุ 4)	-	-	-	(32,685,853)	66,122,094	33,436,241	
ยอดคงเหลือ ณ วันที่ 1 มกราคม 2555 - หลังการปรับปรุง	1,652,585,336	4,869,410,139	165,258,534	2,824,173,206	(221,361,805)	9,290,065,410	
เงินปันผลจ่าย (หมายเหตุ 38)	-	-	-	(413,135,309)	-	(413,135,309)	
กำไรขาดทุนเบ็ดเสร็จรวมสำหรับปี (ปรับปรุงใหม่)	-	-	-	975,244,881	1,536,962,283	2,512,207,164	
ยอดคงเหลือ ณ วันที่ 31 ธันวาคม 2555 - หลังการปรับปรุง	1,652,585,336	4,869,410,139	165,258,534	3,386,282,778	1,315,600,478	11,389,137,265	
ยอดคงเหลือ ณ วันที่ 1 มกราคม 2556 - ตามที่รายงานไว้เดิม	1,652,585,336	4,869,410,139	165,258,534	3,398,158,640	1,644,498,886	11,729,911,535	
ผลสะสมจากการเปลี่ยนแปลงนโยบายการบัญชี เกี่ยวกับภาษีเงินได้ (หมายเหตุ 4)	-	-	-	(11,875,862)	(328,898,408)	(340,774,270)	
ยอดคงเหลือ ณ วันที่ 1 มกราคม 2556 - หลังการปรับปรุง	1,652,585,336	4,869,410,139	165,258,534	3,386,282,778	1,315,600,478	11,389,137,265	
เงินปันผลจ่าย (หมายเหตุ 38)	-	-	-	(908,837,465)	-	(908,837,465)	
กำไรขาดทุนเบ็ดเสร็จรวมสำหรับปี	-	-	-	2,965,448,582	5,076,497,105	8,041,945,687	
ยอดคงเหลือ ณ วันที่ 31 ธันวาคม 2556	1,652,585,336	4,869,410,139	165,258,534	5,442,893,895	6,392,097,583	18,522,245,487	

หมายเหตุประกอบงบการเงินเป็นส่วนหนึ่งของงบการเงินนี้

	(หน่วย: บาท)			
	งบการเงินรวม		งบการเงินเฉพาะกิจการ	
	2556	2555	2556	2555
กระแสเงินสดจากกิจกรรมดำเนินงาน				
กำไรก่อนภาษี	9,245,222,372	913,426,539	3,568,490,746	1,162,708,296
รายการปรับกระทบยอดกำไรก่อนภาษีเป็นเงินสดรับ (จ่าย)				
จากกิจกรรมดำเนินงาน				
ค่าเสื่อมราคาและค่าตัดจำหน่าย	696,846,628	450,638,492	340,665,289	186,328,636
ค่าใช้จ่ายจ่ายล่วงหน้าและสินทรัพย์อื่นตัดจำหน่าย	33,793	33,793	-	-
ภาษีเงินได้หัก ณ ที่จ่ายและภาษีซื้อสุทธิหรือเรียกคืนตัดจ่าย	69,472,782	5,050,276	-	541,645
ส่วนแบ่งกำไรจากกิจการที่ควบคุมร่วมกันและรายได้เงินปันผล	(619,442,885)	(166,770,061)	(902,892,153)	(745,094,624)
กำไรจากการจำหน่ายเงินลงทุนชั่วคราว	(19,655,986)	(21,171,560)	(19,655,986)	(21,171,560)
กำไรจากการจำหน่ายเงินลงทุนในบริษัทย่อยและบริษัทร่วม	(3,293,595,546)	(486,000,753)	(2,444,411,625)	(642,842,367)
กำไรจากการวัดมูลค่ายุติธรรมของเงินลงทุนในบริษัทร่วม				
ณ วันเปลี่ยนสถานะ	(3,821,639,871)	-	-	-
กำไรจากการลดสัดส่วนเงินลงทุนในบริษัทร่วมเสมือนรายการขายจริง	(397,739,010)	-	-	-
โอนกลับค่าเผื่อนี้สงสัยจะสูญ	(4,623,566)	(8,437,574)	(6,924,570)	(9,295,370)
ขาดทุน (กำไร) จากการจำหน่ายที่ดิน อาคารและอุปกรณ์	23,086,816	(7,781,246)	10,923,589	(6,658,927)
ค่าเพื่อการด้อยค่าของที่ดิน อาคารและอุปกรณ์ (โอนกลับ)	(21,805,777)	64,633	(21,805,777)	64,633
ขาดทุน (กำไร) จากอัตราแลกเปลี่ยนที่ยังไม่เกิดขึ้น	(169,073,460)	12,523,090	9,940,341	7,046,314
ขาดทุน (กำไร) ที่ยังไม่เกิดจากการเปลี่ยนแปลงมูลค่า				
เงินลงทุนในหลักทรัพย์ในความต้องการของตลาด	59,994	(1,550,831)	812,250	(1,506,125)
ตัดจำหน่ายค่าธรรมเนียมจัดการเงินกู้และค่าใช้จ่ายในการออกหุ้นกู้	20,029,171	14,639,847	11,055,294	10,635,563
ส่วนแบ่งขาดทุน (กำไร) จากเงินลงทุนในบริษัทร่วม	488,588,612	(267,658,229)	-	-
สำรองผลประโยชน์ระยะยาวของพนักงาน	110,407,826	89,887,144	65,571,242	40,912,037
ค่าใช้จ่ายดอกเบี้ย	1,513,788,516	1,395,113,584	1,285,487,539	1,176,689,196
กำไรจากการดำเนินงานก่อนการเปลี่ยนแปลงในสินทรัพย์				
และหนี้สินดำเนินงาน	3,819,960,409	1,922,007,144	1,897,256,179	1,158,357,347
สินทรัพย์ดำเนินงาน (เพิ่มขึ้น) ลดลง				
ลูกหนี้การค้าและลูกหนี้อื่น	(230,595,701)	(2,878,553,885)	(2,385,962,608)	(477,489,965)
รายได้ที่ยังไม่ได้เรียกชำระ	(5,323,423,410)	(1,922,331,494)	(839,049,346)	(682,301,408)
สินค้าคงเหลือและวัสดุรอโอนใช้งาน	(1,191,241,323)	(278,139,556)	(363,872,126)	246,511,925
เงินจ่ายล่วงหน้าผู้รับเหมาช่วง	(4,964,622,282)	(4,844,963,279)	(2,640,388,337)	(2,139,461,772)
สินทรัพย์หมุนเวียนอื่น	(434,631,594)	(165,149,825)	805,175,933	(396,032,775)
สินทรัพย์ไม่หมุนเวียนอื่น	133,629,857	16,610,498	80,355,125	78,493,027
หนี้สินดำเนินงานเพิ่มขึ้น (ลดลง)				
เจ้าหนี้การค้าและเจ้าหนี้อื่น	1,294,306,912	2,986,401,551	492,230,067	1,678,331,803
เงินรับล่วงหน้าจากผู้ว่าจ้างและรายได้ค่าก่อสร้างรับล่วงหน้า	408,064,607	3,735,507,368	1,078,073,720	3,814,793,252
เจ้าหนี้เงินประกันผลงาน	228,637,656	114,865,623	100,274,127	42,291,085
หนี้สินหมุนเวียนอื่น	180,018,493	44,691,243	187,629,143	33,924,966
จ่ายผลประโยชน์ระยะยาวของพนักงาน	(6,641,500)	(4,585,830)	(3,559,900)	(3,879,380)
เงินสดจาก (ใช้ไป) กิจกรรมดำเนินงาน	(6,086,537,876)	(1,273,640,442)	(1,591,838,023)	3,353,538,105
จ่ายดอกเบี้ย	(1,524,680,020)	(1,391,238,777)	(1,354,612,712)	(1,175,485,882)
จ่ายภาษีเงินได้	(798,255,658)	(770,615,435)	(644,957,433)	(593,142,281)
เงินสดสุทธิจาก (ใช้ไป) กิจกรรมดำเนินงาน	(8,409,473,554)	(3,435,494,654)	(3,591,408,168)	1,584,909,942
หมายเหตุประกอบงบการเงินเป็นส่วนหนึ่งของงบการเงินนี้				

งบกระแสเงินสด (ต่อ)

สำหรับปีสิ้นสุดวันที่ 31 ธันวาคม 2556

	(หน่วย: บาท)			
	งบการเงินรวม		งบการเงินเฉพาะกิจการ	
	2556	2555	2556	2555
กระแสเงินสดจากกิจกรรมลงทุน				
เงินฝากธนาคารที่มีภาระค้ำประกันลดลง (เพิ่มขึ้น)	329,143,686	(70,860,474)	229,143,686	(120,860,474)
เงินสดจ่ายซื้อเงินลงทุนชั่วคราว	(3,899,721,986)	(5,781,014,968)	(3,899,721,986)	(5,651,014,968)
เงินลงทุนระยะยาวอื่นเพิ่มขึ้น	(56,115,625)	(21,184,575)	(10,000,000)	(5,000,000)
เงินสดรับจากการจำหน่ายเงินลงทุนชั่วคราว	4,020,757,111	5,159,506,671	3,890,757,111	5,159,506,671
เงินสดรับสุทธิจากการจำหน่ายบริษัทย่อย	-	485,981,480	-	527,062,050
เงินสดรับจากการจำหน่ายเงินลงทุนในบริษัทร่วม	4,088,790,625	4,171,049,032	4,088,790,625	4,171,049,032
เงินให้กู้ยืมระยะสั้นแก่กิจการที่เกี่ยวข้องกันและดอกเบี้ยค้างรับเพิ่มขึ้น	-	-	(3,519,099,475)	(2,770,928,408)
เงินให้กู้ยืมระยะยาวแก่กิจการที่ควบคุมร่วมกันและดอกเบี้ยค้างรับลดลง	155,447,251	18,923,872	777,236,254	94,619,358
เงินให้กู้ยืมระยะยาวแก่บริษัทร่วมลดลง (เพิ่มขึ้น)	3,156,250,000	(36,909,207)	3,156,250,000	(36,909,207)
เงินให้กู้ยืมระยะยาวแก่บริษัทอื่นลดลง	688,335,922	377,901,177	-	-
เงินปันผลรับจากบริษัทย่อย บริษัทร่วมและบริษัทที่เกี่ยวข้องกัน	619,442,885	730,195,439	635,443,084	734,087,934
เงินสดรับจากส่วนแบ่งกำไรจากกิจการที่ควบคุมร่วมกัน	-	-	267,449,069	11,006,690
เงินลงทุนในบริษัทย่อยเพิ่มขึ้น	-	-	-	(115,687,100)
เงินลงทุนในบริษัทร่วมเพิ่มขึ้น	(5,473,875,949)	(4,301,995,000)	(5,347,125,000)	(4,301,995,000)
เงินจ่ายล่วงหน้าค่าซื้อที่ดิน อาคารและอุปกรณ์เพิ่มขึ้น	(12,594,676)	(281,699,568)	-	-
ที่ดิน อาคารและอุปกรณ์เพิ่มขึ้น	(2,863,583,247)	(2,099,410,391)	(949,108,045)	(563,030,076)
สินทรัพย์ไม่มีตัวตนเพิ่มขึ้น	(34,285,686)	(19,535,143)	(32,500,686)	(18,712,942)
เงินสดรับจากการจำหน่ายที่ดิน อาคารและอุปกรณ์	131,292,960	28,678,452	36,046,860	15,251,001
ต้นทุนโครงการโรงไฟฟ้าระหว่างก่อสร้างเพิ่มขึ้น	-	(548,627,578)	-	-
จ่ายดอกเบี้ยส่วนที่บันทึกเป็นส่วนหนึ่งของต้นทุนโครงการ				
โรงไฟฟ้าระหว่างก่อสร้าง	-	(10,391,672)	-	-
เงินสดสุทธิจาก (ใช้ไป) ใน) กิจกรรมลงทุน	849,283,271	(2,199,392,453)	(676,438,503)	(2,871,555,439)

หมายเหตุประกอบงบการเงินเป็นส่วนหนึ่งของงบการเงินนี้

งบกระแสเงินสด (ต่อ)

สำหรับปีสิ้นสุดวันที่ 31 ธันวาคม 2556

	(หน่วย: บาท)			
	งบการเงินรวม		งบการเงินเฉพาะกิจการ	
	2556	2555	2556	2555
กระแสเงินสดจากกิจกรรมจัดหาเงิน				
เงินเบิกเกินบัญชีและเงินกู้ยืมระยะสั้นจากสถาบันการเงินเพิ่มขึ้น	1,983,222,974	695,019,326	1,408,747,839	622,356,701
เงินสลับจากเงินกู้ยืมระยะยาว	9,560,447,786	8,239,734,085	4,503,725,786	3,163,000,000
ชำระคืนเงินกู้ยืมระยะยาว	(4,155,596,000)	(1,889,580,000)	(1,871,050,000)	(1,705,270,000)
เงินสลับจากการออกหุ้นกู้	3,992,000,000	2,000,000,000	3,992,000,000	2,000,000,000
ชำระคืนหุ้นกู้	(3,000,000,000)	(3,016,200,000)	(3,000,000,000)	(3,016,200,000)
เงินปันผลจ่าย	(908,837,465)	(413,135,309)	(908,837,465)	(413,135,309)
เงินปันผลจ่ายของบริษัทย่อย	(27,000,000)	(13,500,000)	-	-
เงินสดสุทธิจากกิจกรรมจัดหาเงิน	7,444,237,295	5,602,338,102	4,124,586,160	650,751,392
ผลกระทบจากอัตราแลกเปลี่ยนเงินในเงินสดและรายการเทียบเท่าเงินสด	56,152,134	(13,214,685)	(58,740)	(8,395,854)
เงินสดและรายการเทียบเท่าเงินสดลดลงสุทธิ	(59,800,854)	(45,763,690)	(143,319,251)	(644,289,959)
เงินสดและรายการเทียบเท่าเงินสดต้นปี	3,973,016,731	4,018,780,421	1,900,378,489	2,544,668,448
เงินสดและรายการเทียบเท่าเงินสดปลายปี	3,913,215,877	3,973,016,731	1,757,059,238	1,900,378,489
	-	-	-	-
ข้อมูลกระแสเงินสดเปิดเผยเพิ่มเติม				
รายการที่มีใช้เงินสด				
ลูกหนี้จากการขายเงินลงทุน (หมายเหตุ 7)	685,495,000	-	685,495,000	-
ที่ดิน อาคารและอุปกรณ์เพิ่มขึ้นจากการเข้าซื้อ	572,662,880	425,924,467	515,049,890	423,398,255
ที่ดิน อาคารและอุปกรณ์เพิ่มขึ้นจากเจ้าหนี้อื่นและเจ้าหนี้ทรัพย์สิน	77,757,533	-	-	-
โอนเงินจ่ายล่วงหน้าค่าซื้อที่ดิน อาคารและอุปกรณ์เป็นที่ดิน อาคารและอุปกรณ์	141,448,059	-	-	-
หมายเหตุประกอบงบการเงินเป็นส่วนหนึ่งของงบการเงินนี้				

หมายเหตุประกอบงบการเงินรวม

สำหรับปีสิ้นสุดวันที่ 31 ธันวาคม 2556

1. ข้อมูลทั่วไป

บริษัท ช.การช่าง จำกัด (มหาชน) (“บริษัทฯ”) เป็นบริษัทมหาชนซึ่งจัดตั้งและมีภูมิลำเนาในประเทศไทย โดยมี บริษัท มหาศิริ สยาม จำกัด ซึ่งเป็นบริษัทที่จดทะเบียนจัดตั้งในประเทศไทยเป็นผู้ถือหุ้นรายใหญ่ ธุรกิจหลักของบริษัทคือการให้บริการรับเหมาก่อสร้าง ที่อยู่ตามที่ตั้งทะเบียนของบริษัทอยู่ที่เลขที่ 587 ถนน สุทธิสารวินิจฉัย แขวงดินแดง เขตดินแดง กรุงเทพมหานคร

2. เกณฑ์ในการจัดทำงบการเงิน

- 2.1 งบการเงินนี้จัดทำขึ้นตามมาตรฐานการรายงานทางการเงินที่กำหนดในพระราชบัญญัติวิชาชีพบัญชี พ.ศ. 2547 โดยแสดงรายการในงบการเงินตามข้อกำหนดในประกาศกรมพัฒนาธุรกิจการค้าลงวันที่ 28 กันยายน 2554 ออกตามความในพระราชบัญญัติการบัญชี พ.ศ. 2543

งบการเงินฉบับภาษาไทยเป็นงบการเงินฉบับที่บริษัทฯ ใช้เป็นทางการตามกฎหมาย งบการเงินฉบับภาษาอังกฤษแปลจากงบการเงินฉบับภาษาไทยนี้

งบการเงินนี้ได้จัดทำขึ้นโดยใช้เกณฑ์ราคาทุนเดิมเว้นแต่จะได้เปิดเผยเป็นอย่างอื่นในนโยบายการบัญชี

2.2 เกณฑ์ในการจัดทำงบการเงินรวม

- ก) งบการเงินรวมนี้ได้จัดทำขึ้นโดยรวมงบการเงินของบริษัท ช.การช่าง จำกัด (มหาชน) (ซึ่งต่อไปนี้จะเรียกว่า “บริษัทฯ”) บริษัทย่อย (ซึ่งต่อไปนี้จะเรียกว่า “บริษัทย่อย”) และกิจกรรมที่ควบคุมร่วมกัน (ซึ่งต่อไปนี้จะเรียกว่า “กิจกรรมที่ควบคุมร่วมกัน”) ซึ่งบริษัทฯมีส่วนร่วมในการควบคุม ดังต่อไปนี้

ชื่อกิจการ	ลักษณะธุรกิจ	จัดตั้งขึ้นใน	อัตราร้อยละ	
		ประเทศ	ของการถือหุ้น	
			2556	2555
			ร้อยละ	ร้อยละ
เงินลงทุนในบริษัทย่อย (ถือหุ้นโดยบริษัทฯ)				
บริษัท คอนสตรัคชั่น แมททีเรียล ซัพพลาย จำกัด	ผลิตและจำหน่ายวัสดุก่อสร้าง	ไทย	99.99	99.99
บริษัท ช.การช่างเรียลเอสเตท จำกัด (รวมส่วนได้เสีย ในห้างหุ้นส่วนจำกัด พรหมประทานก่อสร้าง และห้างหุ้นส่วนจำกัด ประเสริฐวิทย์ก่อสร้าง)	ลงทุนในกิจการอื่น	ไทย	99.00	99.00
บริษัท ช.การช่าง-โตคิว คอนสตรัคชั่น จำกัด (รวมส่วนได้เสียในกิจการร่วมค้า ซีเคซีที)	ก่อสร้าง	ไทย	55.00	55.00
บริษัท ช.การช่าง (ลาว) จำกัด	ก่อสร้าง	สาธารณรัฐ ประชาธิปไตย ประชาชนลาว	100.00	100.00

ชื่อกิจการ	ลักษณะธุรกิจ	จัดตั้งขึ้นใน ประเทศ	อัตราร้อยละ ของส่วนแบ่งกำไร ในกิจการที่ ควบคุมร่วมกัน	
			2556	2555
			ร้อยละ	ร้อยละ
ส่วนได้เสียในการร่วมค้า (รวมตามสัดส่วน)				
กิจการร่วมค้า บริษัท ข.การช่าง จำกัด (มหาชน) โตคิว คอนสตรัคชั่น คัมพานี ลิมิเต็ด ร่วมค้ากับ บริษัท ข.การช่าง-โตคิว คอนสตรัคชั่น จำกัด (ซึ่งต่อไปนี้จะเรียกว่า “กิจการร่วมค้า ซีเคซีที”)	ก่อสร้าง (ไม่มีการดำเนินกิจการค้าใน ระหว่างปี 2555 และ 2556)			
- โครงการก่อสร้างทางหลวง		ไทย	60.00	60.00
- โครงการก่อสร้างทางด่วน		ไทย	40.00	40.00
กิจการร่วมค้า บริษัท ข.การช่าง จำกัด (มหาชน) บิลฟิงเกอร์ เบอร์เกอร์ เอจี โตคิว คอนสตรัคชั่น คัมพานี ลิมิเต็ด และ บริษัท ข.การช่าง-โตคิว คอนสตรัคชั่น จำกัด (ซึ่งต่อไปนี้จะเรียกว่า “กิจการร่วมค้า บีบีซีที”)	ก่อสร้าง			
- โครงการก่อสร้างทางด่วน ชั้นที่ 2 ส่วน B เส้นทางพญาไท - บางโคล่		ไทย	99.97	99.97
- โครงการก่อสร้างทางด่วน ชั้นที่ 2 ส่วน C+ เส้นทางแจ้งวัฒนะ - บางพูนและบางไทร		ไทย	99.97	99.97
- โครงการก่อสร้างทางด่วน ชั้นที่ 2 ส่วน D เส้นทางอโศก - ศรีนครินทร์		ไทย	99.97	99.97
- โครงการก่อสร้างทางด่วน ชั้นที่ 2 ส่วน C1A เส้นทางงามวงศ์วาน - แจ้งวัฒนะ		ไทย	99.97	99.97
กิจการร่วมค้า บีบีซีดี บิลฟิงเกอร์ เบอร์เกอร์ เอจี บริษัท ข.การช่าง จำกัด (มหาชน) ดิลเคอร์ฮอฟฟ์ แอนด์ วิตแมนน์ เอจี (ซึ่งต่อไปนี้จะเรียกว่า “กิจการร่วมค้า บีบีซีดี”)	ก่อสร้าง	ไทย	35.00	35.00
กิจการร่วมค้า กลุ่มบริษัท ซีเคเออี คอนซอร์เตียม	ก่อสร้าง	ไทย	98.00	98.00
กิจการร่วมค้า ซีเคอีที	บริหารโครงการ	ไทย	80.00	80.00
กิจการร่วมค้า ซีเคแอลเอ็กซ์	ก่อสร้าง (ปิดกิจการในระหว่างปี 2556)	ไทย	-	75.00
กิจการร่วมค้า ซีเคทีซี	ก่อสร้าง	ไทย	70.00	70.00
กิจการร่วมค้า ข.การช่าง-กรุงธนเอ็นอีซี	ก่อสร้าง	ไทย	60.00	60.00

ชื่อกิจการ	ลักษณะธุรกิจ	จัดตั้งขึ้นใน ประเทศ	อัตราร้อยละของการถือหุ้น	
			โดยทางอ้อม	
			2556	2555
			ร้อยละ	ร้อยละ

เงินลงทุนในบริษัทย่อย

(ถือหุ้นโดยบริษัทย่อยของบริษัทฯ)

ห้างหุ้นส่วนจำกัด พรหมประทานก่อสร้าง	ก่อสร้างและให้เช่า	ไทย	98.01	98.01
(ถือหุ้นโดยบริษัท ข.การช่างเรียลเอสเตท จำกัด ในอัตราร้อยละ 99.00)	อุปกรณ์การก่อสร้าง			
ห้างหุ้นส่วนจำกัด ประเสริฐวิทย์ก่อสร้าง	ก่อสร้างและให้เช่า	ไทย	98.01	98.01
(ถือหุ้นโดยบริษัท ข.การช่างเรียลเอสเตท จำกัด ในอัตราร้อยละ 99.00)	อุปกรณ์การก่อสร้าง			

- ข) บริษัทฯนำงบการเงินของบริษัทย่อยมารวมในการจัดทำงบการเงินรวมตั้งแต่วันที่บริษัทฯมีอำนาจในการควบคุมบริษัทย่อยจนถึงวันที่บริษัทฯสิ้นสุดการควบคุมบริษัทย่อยนั้น
- ค) บริษัทฯนำงบการเงินของกิจการที่ควบคุมร่วมกันมารวมในการจัดทำงบการเงินรวมโดยใช้วิธีรวมตามสัดส่วนตั้งแต่วันที่บริษัทฯมีการควบคุมร่วม จนถึงวันที่บริษัทฯสิ้นสุดการควบคุมร่วมในกิจการที่ควบคุมร่วมกันนั้น
- ง) งบการเงินของบริษัทย่อยและกิจการที่ควบคุมร่วมกันได้จัดทำขึ้นโดยใช้นโยบายการบัญชีที่สำคัญเช่นเดียวกันกับของบริษัทฯ
- จ) ยอดคงค้างระหว่างบริษัทฯ บริษัทย่อย และกิจการที่ควบคุมร่วมกัน รายการค้าระหว่างกันที่มีสาระสำคัญได้ถูกตัดออกจากงบการเงินรวมนี้แล้ว
- ฉ) ส่วนของผู้มีส่วนได้เสียที่ไม่มีอำนาจควบคุม คือ จำนวนกำไรหรือขาดทุนและสินทรัพย์สุทธิของบริษัทย่อยส่วนที่ไม่ได้เป็นของบริษัทฯ และแสดงเป็นรายการแยกต่างหากในส่วนของกำไรหรือขาดทุนรวมและส่วนของผู้ถือหุ้นในงบแสดงฐานะการเงินรวม
- 2.3 บริษัทฯจัดทำงบการเงินเฉพาะกิจการเพื่อประโยชน์ต่อสาธารณะ โดยแสดงเงินลงทุนในบริษัทย่อยการร่วมค้าและบริษัทร่วมตามวิธีราคาทุน

3. มาตรฐานการบัญชีใหม่

มาตรฐานการบัญชีที่เริ่มมีผลบังคับในปีบัญชีปัจจุบันและที่จะมีผลบังคับในอนาคตมีรายละเอียดดังนี้

ก. มาตรฐานการบัญชีที่เริ่มมีผลบังคับในปีบัญชีปัจจุบัน

มาตรฐานการบัญชี

ฉบับที่ 12	ภาษีเงินได้
ฉบับที่ 20 (ปรับปรุง 2552)	การบัญชีสำหรับเงินอุดหนุนจากรัฐบาล และการเปิดเผยข้อมูลเกี่ยวกับความช่วยเหลือจากรัฐบาล
ฉบับที่ 21 (ปรับปรุง 2552)	ผลกระทบจากการเปลี่ยนแปลงของอัตราแลกเปลี่ยนเงินตราต่างประเทศ

มาตรฐานการรายงานทางการเงิน

ฉบับที่ 8	ส่วนงานดำเนินงาน
การตีความมาตรฐานการบัญชี	
ฉบับที่ 10	ความช่วยเหลือจากรัฐบาล - กรณีที่ไม่มีความเกี่ยวข้องอย่างเฉพาะเจาะจงกับกิจกรรมดำเนินงาน
ฉบับที่ 21	ภาษีเงินได้ - การได้รับประโยชน์จากสินทรัพย์ที่ไม่ได้คิดค่าเสื่อมราคาที่ต่ำกว่าใหม่
ฉบับที่ 25	ภาษีเงินได้ - การเปลี่ยนแปลงสถานภาพทางภาษีของกิจการหรือของผู้ถือหุ้น

แนวปฏิบัติทางบัญชีเกี่ยวกับการโอนและการรับโอนสินทรัพย์ทางการเงิน

มาตรฐานการบัญชี มาตรฐานการรายงานทางการเงิน การตีความมาตรฐานการบัญชีและแนวปฏิบัติทางบัญชีข้างต้น ไม่มีผลกระทบอย่างเป็นทางการเป็นสาระสำคัญต่องบการเงินนี้ ยกเว้นมาตรฐานการบัญชีดังต่อไปนี้

มาตรฐานการบัญชีฉบับที่ 12 เรื่อง ภาษีเงินได้

มาตรฐานฉบับนี้กำหนดให้กิจการระบุผลแตกต่างชั่วคราวที่เกิดจากความแตกต่างระหว่างมูลค่าสินทรัพย์และหนี้สินที่แสดงในงบแสดงฐานะการเงินกับฐานภาษี และรับรู้ผลกระทบทางภาษีเป็นสินทรัพย์หรือหนี้สินภาษีเงินได้รอการตัดบัญชีตามหลักเกณฑ์ที่กำหนด บริษัทฯ บริษัทย่อยและกิจการที่ควบคุมร่วมกันได้เปลี่ยนแปลงนโยบายการบัญชีดังกล่าวในปีปัจจุบันและปรับย้อนหลังงบการเงินของปีก่อนที่แสดงเป็นข้อมูลเปรียบเทียบเสมือนหนึ่งว่าบริษัทฯ บริษัทย่อยและกิจการที่ควบคุมร่วมกันรับรู้ผลกระทบทางภาษีเป็นสินทรัพย์หรือหนี้สินภาษีเงินได้รอการตัดบัญชีมาโดยตลอด ผลสะสมจากการเปลี่ยนแปลงนโยบายบัญชีดังกล่าวแสดงอยู่ในหมายเหตุประกอบงบการเงินข้อ 4

ข. มาตรฐานการบัญชีที่จะมีผลบังคับในอนาคต

		<u>วันที่มีผลบังคับใช้</u>
มาตรฐานการบัญชี		
ฉบับที่ 1 (ปรับปรุง 2555)	การนำเสนองบการเงิน	1 มกราคม 2557
ฉบับที่ 7 (ปรับปรุง 2555)	งบกระแสเงินสด	1 มกราคม 2557
ฉบับที่ 12 (ปรับปรุง 2555)	ภาษีเงินได้	1 มกราคม 2557
ฉบับที่ 17 (ปรับปรุง 2555)	สัญญาเช่า	1 มกราคม 2557
ฉบับที่ 18 (ปรับปรุง 2555)	รายได้	1 มกราคม 2557
ฉบับที่ 19 (ปรับปรุง 2555)	ผลประโยชน์ของพนักงาน	1 มกราคม 2557
ฉบับที่ 21 (ปรับปรุง 2555)	ผลกระทบจากการเปลี่ยนแปลงของอัตราแลกเปลี่ยนเงินตราต่างประเทศ	1 มกราคม 2557
ฉบับที่ 24 (ปรับปรุง 2555)	การเปิดเผยข้อมูลเกี่ยวกับบุคคลหรือกิจการที่เกี่ยวข้องกัน	1 มกราคม 2557
ฉบับที่ 28 (ปรับปรุง 2555)	เงินลงทุนในบริษัทร่วม	1 มกราคม 2557
ฉบับที่ 31 (ปรับปรุง 2555)	ส่วนได้เสียในการร่วมค้า	1 มกราคม 2557
ฉบับที่ 34 (ปรับปรุง 2555)	งบการเงินระหว่างกาล	1 มกราคม 2557
ฉบับที่ 36 (ปรับปรุง 2555)	การค้ำของสินทรัพย์	1 มกราคม 2557
ฉบับที่ 38 (ปรับปรุง 2555)	สินทรัพย์ไม่มีตัวตน	1 มกราคม 2557
มาตรฐานการรายงานทางการเงิน		
ฉบับที่ 2 (ปรับปรุง 2555)	การจ่ายโดยใช้หุ้นเป็นเกณฑ์	1 มกราคม 2557
ฉบับที่ 3 (ปรับปรุง 2555)	การรวมธุรกิจ	1 มกราคม 2557
ฉบับที่ 4	สัญญาประกันภัย	1 มกราคม 2559
ฉบับที่ 5 (ปรับปรุง 2555)	สินทรัพย์ไม่หมุนเวียนที่ถือไว้เพื่อขายและการดำเนินงานที่ยกเลิก	1 มกราคม 2557
ฉบับที่ 8 (ปรับปรุง 2555)	ส่วนงานดำเนินงาน	1 มกราคม 2557
การตีความมาตรฐานการบัญชี		
ฉบับที่ 15	สัญญาเช่าดำเนินงาน - สิ่งสูงใจที่ให้แก่ผู้เช่า	1 มกราคม 2557
ฉบับที่ 27	การประเมินเนื้อหาสัญญาเช่าที่เพิ่มขึ้นตามรูปแบบกฎหมาย	1 มกราคม 2557
ฉบับที่ 29	การเปิดเผยข้อมูลของข้อตกลงสัมปทานบริการ	1 มกราคม 2557
ฉบับที่ 32	สินทรัพย์ไม่มีตัวตน - ต้นทุนเว็บไซต์	1 มกราคม 2557

การตีความมาตรฐานการรายงานทางการเงิน

ฉบับที่ 1	การเปลี่ยนแปลงในหนี้สินที่เกิดขึ้นจากการ รื้อถอน การบูรณะ และหนี้สินที่มีลักษณะ คล้ายคลึงกัน	1 มกราคม 2557
ฉบับที่ 4	การประเมินว่าข้อตกลงประกอบด้วยสัญญา เช่าหรือไม่	1 มกราคม 2557
ฉบับที่ 5	สิทธิในส่วนได้เสียจากกองทุนการรื้อถอน การบูรณะและการปรับปรุงสภาพแวดล้อม	1 มกราคม 2557
ฉบับที่ 7	การปรับปรุงย้อนหลังภายใต้มาตรฐานการ บัญชี ฉบับที่ 29 เรื่อง การรายงานทางการเงิน ในสภาพเศรษฐกิจที่มีภาวะเงินเฟ้อรุนแรง	1 มกราคม 2557
ฉบับที่ 10	งบการเงินระหว่างกาลและการด้อยค่า	1 มกราคม 2557
ฉบับที่ 12	ข้อตกลงสัมปทานบริการ	1 มกราคม 2557
ฉบับที่ 13	โปรแกรมสิทธิพิเศษแก่ลูกค้า	1 มกราคม 2557
ฉบับที่ 17	การจ่ายสินทรัพย์ที่ไม่ใช่เงินสดให้เจ้าของ	1 มกราคม 2557
ฉบับที่ 18	การโอนสินทรัพย์จากลูกค้า	1 มกราคม 2557

ฝ่ายบริหารของบริษัทฯ บริษัทย่อยและกิจการที่ควบคุมร่วมกันเชื่อว่ามาตรฐานการบัญชี มาตรฐานการรายงานทางการเงิน การตีความมาตรฐานการบัญชีและการตีความมาตรฐานการรายงานทางการเงินข้างต้น ไม่เกี่ยวข้องกับธุรกิจของบริษัทฯ บริษัทย่อยและกิจการที่ควบคุมร่วมกัน หรือจะไม่มีผลกระทบอย่างมีสาระสำคัญต่องบการเงินเมื่อนำมาถือปฏิบัติ

4. ผลสะสมจากการเปลี่ยนแปลงนโยบายการบัญชีเนื่องจากการนำมาตรฐานการบัญชีใหม่มาถือปฏิบัติ

ในระหว่างปีปัจจุบัน บริษัทฯ บริษัทย่อยและกิจการที่ควบคุมร่วมกันได้เปลี่ยนแปลงนโยบายการบัญชีที่สำคัญตามที่กล่าวในหมายเหตุประกอบงบการเงินข้อ 3 เนื่องจากบริษัทฯ บริษัทย่อยและกิจการที่ควบคุมร่วมกันนำมาตรฐานการบัญชี ฉบับที่ 12 เรื่อง ภาษีเงินได้ มาถือปฏิบัติ ผลสะสมของการเปลี่ยนแปลงนโยบายการบัญชีดังกล่าวแสดงเป็นรายการแยกต่างหากในงบแสดงการเปลี่ยนแปลงส่วนของผู้ถือหุ้น

จำนวนเงินของรายการปรับปรุงที่มีผลกระทบต่อรายการในงบแสดงฐานะการเงินและงบกำไรขาดทุน เบ็ดเสร็จ มีดังนี้

(หน่วย: พันบาท)

	ณ วันที่ 31 ธันวาคม 2556		ณ วันที่ 31 ธันวาคม 2555		ณ วันที่ 1 มกราคม 2555	
	งบการเงิน		งบการเงิน		งบการเงิน	
	งบการเงินรวม	เฉพาะกิจการ	งบการเงินรวม	เฉพาะกิจการ	งบการเงินรวม	เฉพาะกิจการ
งบแสดงฐานะการเงิน						
สินทรัพย์ภายใต้การควบคุมเพิ่มขึ้น	62,231	44,431	35,859	17,301	111,555	79,719
หนี้สินภายใต้การควบคุมเพิ่มขึ้น	1,659,858	1,625,023	387,638	358,076	52,961	46,283
ส่วนของผู้มีส่วนได้เสียที่ไม่มีอำนาจควบคุม						
ของบริษัทย่อยลดลง	(10,818)	-	(13,975)	-	(691)	-
กำไรสะสมที่ยังไม่ได้จัดสรรเพิ่มขึ้น (ลดลง)	(891,012)	7,619	12,286	(11,876)	(3,164)	(32,686)
องค์ประกอบอื่นของส่วนของผู้ถือหุ้น						
เพิ่มขึ้น (ลดลง)	(695,797)	(1,588,211)	(350,090)	(328,899)	62,449	66,122

(หน่วย: พันบาท)

	สำหรับปีสิ้นสุดวันที่ 31 ธันวาคม 2556		สำหรับปีสิ้นสุดวันที่ 31 ธันวาคม 2555	
	งบการเงิน		งบการเงิน	
	งบการเงินรวม	เฉพาะกิจการ	งบการเงินรวม	เฉพาะกิจการ
งบกำไรขาดทุนเบ็ดเสร็จ				
กำไรหรือขาดทุน:				
กำไรเงินได้เพิ่มขึ้น (ลดลง)	902,320	19,495	(16,500)	20,810
กำไรส่วนที่เป็นของผู้มีส่วนได้เสียที่ไม่มีอำนาจควบคุมของบริษัทย่อย				
เพิ่มขึ้น	978	-	1,050	-
กำไรส่วนที่เป็นของผู้ถือหุ้นของบริษัทใหญ่เพิ่มขึ้น (ลดลง)	(903,298)	19,495	15,450	20,810
กำไรต่อหุ้นขั้นพื้นฐานเพิ่มขึ้น (ลดลง) (บาท)	(0.55)	0.01	0.01	0.01
กำไรขาดทุนเบ็ดเสร็จอื่น:				
ผลกำไรจากการวัดมูลค่าเงินลงทุนในหลักทรัพย์เพื่อขายลดลง	(356,153)	(1,269,129)	(412,539)	(395,021)
ผลขาดทุนจากการประมาณการตามหลักคณิตศาสตร์ประกันภัย สำหรับ				
โครงการผลประโยชน์หลังออกจากงานของพนักงานลดลง	10,446	9,815	-	-

5. นโยบายการบัญชีที่สำคัญ

5.1 การรับรู้รายได้และค่าใช้จ่าย

ก) รายได้จากการรับเหมาก่อสร้าง

บริษัทฯ บริษัทย่อยและกิจการที่ควบคุมร่วมกันบันทึกรายได้จากการรับเหมาก่อสร้างตามอัตราส่วนของงานก่อสร้างที่ทำเสร็จ อัตราส่วนของงานก่อสร้างที่ทำเสร็จคำนวณโดยการเปรียบเทียบต้นทุนงานก่อสร้างที่เกิดขึ้นแล้วจนถึงวันสิ้นสุดงวดกับต้นทุนงานก่อสร้างทั้งหมดที่คาดว่าจะใช้ในการก่อสร้างตามสัญญา รายได้ที่ได้รับรู้แล้วแต่ยังไม่ถึงกำหนดเรียกชำระตามสัญญาแสดงไว้เป็น “รายได้ที่ยังไม่ได้เรียกชำระ” ในงบแสดงฐานะการเงิน

รายได้จากงานเพิ่มและงานรับเหมาอื่นที่มีระยะเวลาทำงานไม่เกินหนึ่งปี บันทึกรายได้ตามส่วนของงานก่อสร้างที่ทำเสร็จและเรียกเก็บจากลูกค้า

รายได้จากงานโยกย้ายสาธารณูปโภค งานเพิ่ม และงานตามสัญญาอื่นบันทึกรายได้ตามส่วนของงานที่ทำเสร็จและเรียกเก็บจากลูกค้า

ข) รายได้จากการขายวัสดุก่อสร้าง

รายได้จากการขายวัสดุก่อสร้างรับรู้เมื่อบริษัทฯ และบริษัทย่อยได้โอนความเสี่ยงและผลตอบแทนที่มีนัยสำคัญของความเป็นเจ้าของสินค้าให้กับผู้ซื้อแล้ว รายได้จากการขายแสดงมูลค่าตามราคาในใบกำกับสินค้าโดยไม่รวมภาษีมูลค่าเพิ่ม สำหรับสินค้าที่ได้ส่งมอบหลังจากหักส่วนลดแล้ว

ค) ดอกเบี้ยรับ

ดอกเบี้ยรับถือเป็นรายได้ตามเกณฑ์คงค้างโดยคำนึงถึงอัตราผลตอบแทนที่แท้จริง

ง) เงินปันผลรับ

เงินปันผลรับถือเป็นรายได้เมื่อบริษัทฯ และบริษัทย่อยมีสิทธิในการรับเงินปันผล

จ) รายได้และค่าใช้จ่ายอื่น

บริษัทฯ บริษัทย่อยและกิจการที่ควบคุมร่วมกันรับรู้รายได้และค่าใช้จ่ายอื่นตามเกณฑ์สิทธิที่จะได้รับและภาระที่จะต้องจ่าย

บริษัทฯ บริษัทย่อยและกิจการที่ควบคุมร่วมกันจะบันทึกสำรองเพื่อผลขาดทุนสำหรับโครงการก่อสร้างทั้งจำนวนเมื่อทราบแน่ชัดว่าโครงการก่อสร้างนั้นจะประสบผลขาดทุน

5.2 เงินสดและรายการเทียบเท่าเงินสด

เงินสดและรายการเทียบเท่าเงินสด หมายถึง เงินสดและเงินฝากธนาคาร และเงินลงทุนระยะสั้นที่มีสภาพคล่องสูง ซึ่งถึงกำหนดจ่ายคืนภายในระยะเวลาไม่เกิน 3 เดือนนับจากวันที่ได้มาและไม่มีข้อจำกัดในการเบิกใช้

5.3 ลูกหนี้การค้า

ลูกหนี้การค้าแสดงมูลค่าตามจำนวนมูลค่าสุทธิที่จะได้รับ บริษัทฯ บริษัทย่อยและกิจการที่ควบคุมร่วมกันบันทึกค่าเผ่อนับสงสัยจะสูญสำหรับผลขาดทุนโดยประมาณที่อาจเกิดขึ้นจากการเก็บเงินจากลูกหนี้ไม่ได้ ซึ่งโดยทั่วไปพิจารณาจากประสบการณ์การเก็บเงินและการวิเคราะห์อายุหนี้

5.4 รายได้ที่ยังไม่ได้เรียกชำระ

รายได้ที่ยังไม่ได้เรียกชำระประกอบด้วยต้นทุนของค่าวัสดุและค่าแรงงาน ค่างานผู้รับเหมาช่วง ค่าบริการ และค่าใช้จ่ายอื่น รวมทั้งกำไรหรือขาดทุนสุทธิที่ได้คำนวณขึ้นหักด้วยจำนวนที่เรียกเก็บจากลูกค้านำแล้ว

สัญญาที่มีมูลค่าของงานเกินกว่าจำนวนเงินที่เรียกเก็บจากลูกค้าจะแสดงไว้ภายใต้สินทรัพย์หมุนเวียน ส่วนสัญญาที่มีการเรียกเก็บเงินลูกค้ามากกว่ามูลค่างานจะแสดงไว้เป็น “รายได้ค่าก่อสร้างรับล่วงหน้า” ภายใต้หนี้สินหมุนเวียน

5.5 สินค้าคงเหลือและวัสดุรอโอนเข้างาน

สินค้าคงเหลือและวัสดุรอโอนเข้างานแสดงมูลค่าตามราคาทุน (วิธีถัวเฉลี่ยถ่วงน้ำหนัก) หรือมูลค่าสุทธิที่จะได้รับแล้วแต่ราคาจะต่ำกว่า

วัสดุก่อสร้างระหว่างการประกอบเพื่อใช้ในการติดตั้งและงานระหว่างก่อสร้างแสดงในราคาทุน

งานระหว่างก่อสร้างและงานระหว่างทำประกอบด้วยต้นทุนค่าวัสดุและค่าแรงงาน ค่างานผู้รับเหมาช่วง ค่าบริการและค่าใช้จ่ายอื่นของโครงการระหว่างรอลงนามในสัญญา

5.6 เงินลงทุน

ก) เงินลงทุนในหลักทรัพย์เพื่อค้าแสดงตามมูลค่ายุติธรรม การเปลี่ยนแปลงในมูลค่ายุติธรรมของหลักทรัพย์บันทึกในส่วนของกำไรหรือขาดทุน

ข) เงินลงทุนในหลักทรัพย์เพื่อขายแสดงตามมูลค่ายุติธรรม การเปลี่ยนแปลงในมูลค่ายุติธรรมของหลักทรัพย์ดังกล่าวบันทึกในกำไรขาดทุนเบ็ดเสร็จอื่น และจะบันทึกในส่วนของกำไรหรือขาดทุนเมื่อได้จำหน่ายหลักทรัพย์นั้นออกไป

ค) เงินลงทุนในตราสารหนี้ที่จะครบกำหนดชำระในหนึ่งปี รวมทั้งที่จะถือจนครบกำหนดแสดงมูลค่าตามวิธีราคาทุนตัดจำหน่าย บริษัทฯ ตัดบัญชีส่วนเกิน/รับรู้ส่วนต่ำกว่ามูลค่าตราสารหนี้ตามอัตราดอกเบี้ยที่แท้จริง ซึ่งจำนวนที่ตัดจำหน่าย/รับรู้นี้จะแสดงเป็นรายการปรับกับดอกเบี้ยรับ

- ง) เงินลงทุนในตราสารทุนที่ไม่อยู่ในความต้องการของตลาดถือเป็นเงินลงทุนทั่วไป ซึ่งแสดงในราคาทุนสุทธิจากค่าเพื่อการด้อยค่า (ถ้ามี)
- จ) เงินลงทุนในบริษัทร่วมที่แสดงอยู่ในงบการเงินรวมแสดงมูลค่าตามวิธีส่วนได้เสีย
- ฉ) เงินลงทุนในบริษัทย่อย การร่วมค้าและบริษัทร่วมที่แสดงอยู่ในงบการเงินเฉพาะกิจการแสดงมูลค่าตามวิธีราคาทุน

มูลค่ายุติธรรมของหลักทรัพย์ในความต้องการของตลาดคำนวณจากราคาเสนอซื้อหลังสุด ณ สิ้นวันทำการสุดท้ายของปี ส่วนมูลค่ายุติธรรมของตราสารหนี้คำนวณโดยใช้อัตราผลตอบแทนที่ประกาศโดยสมาคมตลาดตราสารหนี้ไทย มูลค่ายุติธรรมของหน่วยลงทุนคำนวณจากมูลค่าสินทรัพย์สุทธิของหน่วยลงทุน

5.7 อสังหาริมทรัพย์เพื่อการลงทุน

บริษัทและบริษัทย่อยบันทึกมูลค่าเริ่มแรกของอสังหาริมทรัพย์เพื่อการลงทุนในราคาทุนซึ่งรวมต้นทุนการทำรายการ หลังจากนั้น บริษัทและบริษัทย่อยจะบันทึกอสังหาริมทรัพย์เพื่อการลงทุนด้วยราคาทุนหักค่าเสื่อมราคาสะสมและค่าเพื่อการด้อยค่า (ถ้ามี)

ค่าเสื่อมราคาของอสังหาริมทรัพย์เพื่อการลงทุนคำนวณจากราคาทุนโดยวิธีเส้นตรงตามอายุการให้ประโยชน์โดยประมาณ 20 ปี และ 35 ปี ค่าเสื่อมราคาของอสังหาริมทรัพย์เพื่อการลงทุนรวมอยู่ในการคำนวณผลการดำเนินงาน ไม่มีการคิดค่าเสื่อมราคาสำหรับอสังหาริมทรัพย์เพื่อการลงทุนประเภทที่ดิน

บริษัทและบริษัทย่อยรับรู้ผลต่างระหว่างจำนวนเงินที่ได้รับสุทธิจากการจำหน่ายกับมูลค่าตามบัญชีของสินทรัพย์ในส่วนของการไถ่หรือขาดทุนในงวดที่ตัดรายการอสังหาริมทรัพย์เพื่อการลงทุนออกจากบัญชี

5.8 ที่ดิน อาคารและอุปกรณ์ และค่าเสื่อมราคา

ที่ดินแสดงมูลค่าตามราคาทุน อาคารและอุปกรณ์แสดงมูลค่าตามราคาทุนหักค่าเสื่อมราคาสะสม และค่าเพื่อการด้อยค่าของสินทรัพย์ (ถ้ามี)

ค่าเสื่อมราคาของอาคารและอุปกรณ์คำนวณจากราคาทุนของสินทรัพย์โดยวิธีเส้นตรงตามอายุการให้ประโยชน์โดยประมาณดังนี้

อาคารชุด	35 ปี
อาคารและสิ่งปลูกสร้าง	3, 15 และ 20 ปี
ส่วนปรับปรุงที่ดิน	5 ปี
เครื่องจักรและอุปกรณ์	2, 3, 5 ถึง 15 ปี
เครื่องตกแต่ง ติดตั้งและอุปกรณ์สำนักงาน	5 ปี
ยานพาหนะ	5 ปี
ส่วนปรับปรุงอาคาร	10 ปี

ค่าเสื่อมราคารวมอยู่ในการคำนวณผลการดำเนินงาน

ไม่มีการคิดค่าเสื่อมราคาสำหรับที่ดินและสินทรัพย์ระหว่างก่อสร้าง

บริษัทฯ บริษัทย่อยและกิจการที่ควบคุมร่วมกัน ตัดรายการที่ดิน อาคารและอุปกรณ์ ออกจากบัญชี เมื่อจำหน่ายสินทรัพย์หรือคาดว่าจะไม่ได้รับประโยชน์เชิงเศรษฐกิจในอนาคตจากการใช้หรือการจำหน่ายสินทรัพย์ รายการผลกำไรหรือขาดทุนจากการจำหน่ายสินทรัพย์จะรับรู้ในส่วนของกำไรหรือขาดทุนเมื่อบริษัทฯ บริษัทย่อยและกิจการที่ควบคุมร่วมกัน ตัดรายการสินทรัพย์นั้นออกจากบัญชี

5.9 ต้นทุนการกู้ยืม

ต้นทุนการกู้ยืมของเงินกู้ที่ใช้ในการได้มา การก่อสร้าง หรือการผลิตสินทรัพย์ที่ต้องใช้ระยะเวลานานในการแปลงสภาพให้พร้อมใช้หรือขาย ได้ถูกนำไปรวมเป็นราคาทุนของสินทรัพย์จนกว่าสินทรัพย์นั้นจะอยู่ในสภาพพร้อมที่จะใช้ได้ตามที่มุ่งประสงค์ ส่วนต้นทุนการกู้ยืมอื่นถือเป็นค่าใช้จ่ายในงวดที่เกิดรายการ ต้นทุนการกู้ยืมประกอบด้วยดอกเบี้ยและต้นทุนอื่นที่เกิดขึ้นจากการกู้ยืม

5.10 สินทรัพย์ไม่มีตัวตน

สินทรัพย์ไม่มีตัวตนแสดงมูลค่าตามราคาทุนหักค่าตัดจำหน่ายสะสมและค่าเผื่อการด้อยค่าสะสม (ถ้ามี) ของสินทรัพย์นั้น

บริษัทฯ บริษัทย่อยและกิจการที่ควบคุมร่วมกันตัดจำหน่ายสินทรัพย์ไม่มีตัวตนที่มีอายุการให้ประโยชน์จำกัดอย่างมีระบบตลอดอายุการให้ประโยชน์ของสินทรัพย์นั้น และจะประเมินการด้อยค่าของสินทรัพย์ดังกล่าวเมื่อมีข้อบ่งชี้ว่าสินทรัพย์นั้นเกิดการด้อยค่า บริษัทฯ บริษัทย่อยและกิจการที่ควบคุมร่วมกันจะทบทวนระยะเวลาการตัดจำหน่ายและวิธีการตัดจำหน่ายของสินทรัพย์ไม่มีตัวตนดังกล่าวทุกสิ้นปีเป็นอย่างน้อย ค่าตัดจำหน่ายรับรู้เป็นค่าใช้จ่ายในส่วนของกำไรหรือขาดทุน

สินทรัพย์ไม่มีตัวตนที่มีอายุการให้ประโยชน์จำกัดของบริษัทฯ บริษัทย่อยและกิจการที่ควบคุมร่วมกัน คือ คอมพิวเตอร์ซอฟต์แวร์ มีอายุการให้ประโยชน์ 5 ปี 10 ปี และ 20 ปี

5.11 รายการธุรกิจกับบุคคลหรือกิจการที่เกี่ยวข้องกัน

บุคคลหรือกิจการที่เกี่ยวข้องกันกับบริษัทฯ หมายถึง บุคคลหรือกิจการที่มีอำนาจควบคุมบริษัทฯ หรือถูกบริษัทฯ ควบคุมไม่ว่าจะเป็นโดยตรงหรือทางอ้อม หรืออยู่ภายใต้การควบคุมเดียวกันกับบริษัทฯ

นอกจากนี้บุคคลหรือกิจการที่เกี่ยวข้องกันยังหมายรวมถึงบริษัทร่วมและบุคคลที่มีสิทธิออกเสียงโดยตรงหรือทางอ้อมซึ่งทำให้มีอิทธิพลอย่างเป็นสาระสำคัญต่อบริษัทฯ ผู้บริหารสำคัญ กรรมการหรือพนักงานของบริษัทฯ ที่มีอำนาจในการวางแผนและควบคุมการดำเนินงานของบริษัทฯ

5.12 สัญญาเช่าระยะยาว

สัญญาเช่าอุปกรณ์ที่ความเสี่ยงและผลตอบแทนของความเป็นเจ้าของส่วนใหญ่ได้โอนไปให้กับผู้เช่าถือเป็นสัญญาเช่าการเงิน สัญญาเช่าการเงินจะบันทึกเป็นรายจ่ายฝ่ายทุนด้วยมูลค่ายุติธรรมของสินทรัพย์ที่เช่า หรือมูลค่าปัจจุบันสุทธิของจำนวนเงินที่ต้องจ่ายตามสัญญาเช่าแล้วแต่มูลค่าใดจะต่ำกว่า ภาระผูกพันตามสัญญาเช่าหักค่าใช้จ่ายทางการเงินจะบันทึกเป็นหนี้สินระยะยาว ส่วนดอกเบี้ยจ่ายจะบันทึกในส่วนของกำไรหรือขาดทุนตลอดอายุของสัญญาเช่า สินทรัพย์ที่ได้มาตามสัญญาเช่าการเงินจะคิดค่าเสื่อมราคาตลอดอายุการใช้งานของสินทรัพย์ที่เช่า

สัญญาเช่าที่ดิน อาคาร และอุปกรณ์ที่ความเสี่ยงและผลตอบแทนของความเป็นเจ้าของส่วนใหญ่ไม่ได้โอนไปให้กับผู้เช่าถือเป็นสัญญาเช่าดำเนินงาน จำนวนเงินที่จ่ายตามสัญญาเช่าดำเนินงานรับรู้เป็นค่าใช้จ่ายในส่วนกำไรหรือขาดทุนตามวิธีเส้นตรงตลอดอายุของสัญญาเช่า

5.13 เงินตราต่างประเทศ

บริษัทฯ แสดงงบการเงินรวมและงบการเงินเฉพาะกิจการเป็นสกุลเงินบาท ซึ่งเป็นสกุลเงินที่ใช้ในการดำเนินงานของบริษัทฯ รายการต่างๆของแต่ละกิจการที่รวมอยู่ในงบการเงินรวมวัดมูลค่าด้วยสกุลเงินที่ใช้ในการดำเนินงานของแต่ละกิจการนั้น

รายการที่เป็นเงินตราต่างประเทศแปลงค่าเป็นเงินบาทโดยใช้อัตราแลกเปลี่ยน ณ วันที่เกิดรายการสินทรัพย์และหนี้สินที่เป็นตัวเงินซึ่งอยู่ในสกุลเงินตราต่างประเทศได้แปลงค่าเป็นเงินบาทโดยใช้อัตราแลกเปลี่ยน ณ วันสิ้นรอบระยะเวลารายงาน

กำไรและขาดทุนที่เกิดจากการเปลี่ยนแปลงในอัตราแลกเปลี่ยนได้รวมอยู่ในการคำนวณผลการดำเนินงาน

5.14 การด้อยค่าของสินทรัพย์

ทุกวันสิ้นรอบระยะเวลารายงาน บริษัทฯ บริษัทย่อยและกิจการที่ควบคุมร่วมกันจะทำการประเมินการด้อยค่าของที่ดิน อาคารและอุปกรณ์หรือสินทรัพย์ที่ไม่มีตัวตนอื่นของบริษัทฯ บริษัทย่อยและกิจการที่ควบคุมร่วมกัน หากมีข้อบ่งชี้ว่าสินทรัพย์ดังกล่าวอาจด้อยค่า บริษัทฯ บริษัทย่อยและกิจการที่ควบคุมร่วมกันรับรู้ขาดทุนจากการด้อยค่าเมื่อมูลค่าที่คาดว่าจะได้รับคืนของสินทรัพย์มีมูลค่าต่ำกว่ามูลค่าตามบัญชีของสินทรัพย์นั้น ทั้งนี้มูลค่าที่คาดว่าจะได้รับคืนหมายถึงมูลค่ายุติธรรมหักต้นทุนในการขายของสินทรัพย์หรือมูลค่าจากการใช้สินทรัพย์แล้วแต่ราคาใดจะสูงกว่า

บริษัทฯ บริษัทย่อยและกิจการที่ควบคุมร่วมกันจะรับรู้รายการขาดทุนจากการด้อยค่าในส่วนกำไรหรือขาดทุน

5.15 ผลประโยชน์ของพนักงาน

ผลประโยชน์ระยะสั้นของพนักงาน

บริษัทฯ บริษัทย่อยและกิจการที่ควบคุมร่วมกันรับรู้ เงินเดือน ค่าจ้าง โบนัส และเงินสมทบกองทุน ประกันสังคมเป็นค่าใช้จ่ายเมื่อเกิดรายการ

ผลประโยชน์หลังออกจากงานของพนักงาน

โครงการสมทบเงิน

บริษัทฯ บริษัทย่อยบางแห่ง และพนักงานของบริษัทฯและบริษัทย่อยได้ร่วมกันจัดตั้งกองทุนสำรองเลี้ยงชีพ ซึ่งประกอบด้วยเงินที่พนักงานจ่ายสะสมและเงินที่บริษัทฯและบริษัทย่อยจ่ายสมทบให้เป็นรายเดือน สิ้นทรัพย์ของกองทุนสำรองเลี้ยงชีพได้แยกออกจากสิ้นทรัพย์ของบริษัทฯและบริษัทย่อย เงินที่บริษัทฯและบริษัทย่อยจ่ายสมทบกองทุนสำรองเลี้ยงชีพบันทึกเป็นค่าใช้จ่ายในปีที่เกิดรายการ

โครงการผลประโยชน์หลังออกจากงาน

บริษัทฯ บริษัทย่อยและกิจการที่ควบคุมร่วมกันมีภาระสำหรับเงินชดเชยที่ต้องจ่ายให้แก่พนักงานเมื่อออกจากงานตามกฎหมายแรงงาน ซึ่งบริษัทฯ บริษัทย่อยและกิจการที่ควบคุมร่วมกันถือว่าเงินชดเชยดังกล่าวเป็นโครงการผลประโยชน์หลังออกจากงานสำหรับพนักงาน

บริษัทฯ บริษัทย่อยและกิจการที่ควบคุมร่วมกันคำนวณหนี้สินตามโครงการผลประโยชน์หลังออกจากงานของพนักงาน โดยใช้วิธีคิดลดแต่ละหน่วยที่ประมาณการไว้ (Projected Unit Credit Method) โดยผู้เชี่ยวชาญอิสระได้ทำการประเมินภาระผูกพันดังกล่าวตามหลักคณิตศาสตร์ประกันภัย

ผลกำไรหรือขาดทุนจากการประมาณการตามหลักคณิตศาสตร์ประกันภัย สำหรับโครงการผลประโยชน์หลังออกจากงานของพนักงานจะรับรู้ทันทีในกำไรขาดทุนเบ็ดเสร็จอื่น

ในการปฏิบัติตามมาตรฐานการบัญชี ฉบับที่ 19 เรื่อง ผลประโยชน์ของพนักงาน เป็นครั้งแรกในปี 2554 บริษัทฯ บริษัทย่อยและกิจการที่ควบคุมร่วมกันเลือกรับรู้หนี้สินในช่วงการเปลี่ยนแปลงที่มากกว่าหนี้สินที่รับรู้ ณ เดียวกันตามนโยบายการบัญชีเดิม โดยบันทึกเป็นค่าใช้จ่ายตามวิธีเส้นตรงเป็นระยะเวลา 5 ปี นับจากวันที่นำมาตรฐานการบัญชีนี้มาถือปฏิบัติ

5.16 ประมาณการหนี้สิน

บริษัทฯ บริษัทย่อยและกิจการที่ควบคุมร่วมกันจะบันทึกประมาณการหนี้สินไว้ในบัญชีเมื่อภาระผูกพันซึ่งเป็นผลมาจากเหตุการณ์ในอดีตได้เกิดขึ้นแล้ว และมีความเป็นไปได้ค่อนข้างแน่นอนว่าบริษัทฯ บริษัทย่อยและกิจการที่ควบคุมร่วมกันจะเสียทรัพยากรเชิงเศรษฐกิจไปเพื่อปลดปล่อยภาระผูกพันนั้น และบริษัทฯ บริษัทย่อยและกิจการที่ควบคุมร่วมกันสามารถประมาณมูลค่าภาระผูกพันนั้นได้อย่างน่าเชื่อถือ

5.17 ภาษีเงินได้

ภาษีเงินได้ประกอบไปด้วยภาษีเงินได้ปัจจุบันและภาษีเงินได้รอการตัดบัญชี

ภาษีเงินได้ปัจจุบัน

บริษัทฯ บริษัทย่อยและกิจการที่ควบคุมร่วมกันบันทึกภาษีเงินได้ปัจจุบันตามจำนวนที่คาดว่าจะจ่ายให้กับหน่วยงานจัดเก็บภาษีของรัฐ โดยคำนวณจากกำไรทางภาษีตามหลักเกณฑ์ที่กำหนดในกฎหมายภาษีอากร

ภาษีเงินได้รอการตัดบัญชี

บริษัทฯ บริษัทย่อยและกิจการที่ควบคุมร่วมกันบันทึกภาษีเงินได้รอการตัดบัญชีของผลแตกต่างชั่วคราวระหว่างราคาตามบัญชีของสินทรัพย์และหนี้สิน ณ วันสิ้นรอบระยะเวลารายงานกับฐานภาษีของสินทรัพย์และหนี้สินที่เกี่ยวข้องนั้น โดยใช้อัตราภาษีที่มีผลบังคับใช้ ณ วันสิ้นรอบระยะเวลารายงาน

บริษัทฯ บริษัทย่อยและกิจการที่ควบคุมร่วมกันรับรู้หนี้สินภาษีเงินได้รอการตัดบัญชีของผลแตกต่างชั่วคราวที่ต้องเสียภาษีทุกรายการ แต่รับรู้สินทรัพย์ภาษีเงินได้รอการตัดบัญชีสำหรับผลแตกต่างชั่วคราวที่ใช้หักภาษี รวมทั้งผลขาดทุนทางภาษีที่ยังไม่ได้ใช้ในจำนวนเท่าที่มีความเป็นไปได้ค่อนข้างแน่ที่บริษัทฯ บริษัทย่อยและกิจการที่ควบคุมร่วมกันจะมีกำไรทางภาษีในอนาคตเพียงพอที่จะใช้ประโยชน์จากผลแตกต่างชั่วคราวที่ใช้หักภาษีและผลขาดทุนทางภาษีที่ยังไม่ได้ใช้นั้น

บริษัทฯ บริษัทย่อยและกิจการที่ควบคุมร่วมกันจะทบทวนมูลค่าตามบัญชีของสินทรัพย์ภาษีเงินได้รอการตัดบัญชีทุกสิ้นรอบระยะเวลารายงานและจะทำการปรับลดมูลค่าตามบัญชีดังกล่าว หากมีความเป็นไปได้ค่อนข้างแน่ที่บริษัทฯ บริษัทย่อยและกิจการที่ควบคุมร่วมกันจะไม่มีกำไรทางภาษีเพียงพอต่อการนำสินทรัพย์ภาษีเงินได้รอการตัดบัญชีทั้งหมดหรือบางส่วนมาใช้ประโยชน์

บริษัทฯ บริษัทย่อยและกิจการที่ควบคุมร่วมกันจะบันทึกภาษีเงินได้รอการตัดบัญชีโดยตรงไปยังส่วนของผู้ถือหุ้นหากภาษีที่เกิดขึ้นเกี่ยวข้องกับรายการที่ได้บันทึกโดยตรงไปยังส่วนของผู้ถือหุ้น

5.18 ตราสารอนุพันธ์ทางการเงินและการป้องกันความเสี่ยง

ตราสารอนุพันธ์ทางการเงิน

บริษัทร่วมแห่งหนึ่งได้ใช้ตราสารอนุพันธ์เป็นเครื่องมือทางการเงินเพื่อบริหารความเสี่ยงที่เกิดจากการเปลี่ยนแปลงในอัตราแลกเปลี่ยนเงินตราต่างประเทศและอัตราดอกเบี้ย อาทิเช่น สัญญาซื้อขายเงินตราต่างประเทศล่วงหน้า สัญญาแลกเปลี่ยนอัตราดอกเบี้ย

ตราสารอนุพันธ์จะบันทึกและวัดมูลค่าเริ่มแรกด้วยมูลค่ายุติธรรม ณ วันที่เข้าทำรายการ และมีการวัดมูลค่าในภายหลังด้วยมูลค่ายุติธรรม โดยใช้อัตราที่กำหนดโดยตลาด ณ วันสิ้นรอบระยะเวลารายงาน กำไรหรือขาดทุนจากการเปลี่ยนแปลงของมูลค่ายุติธรรมของตราสารอนุพันธ์ทางการเงินจะบันทึกเป็นสินทรัพย์ทางการเงินเมื่อมูลค่ายุติธรรมเป็นกำไรและบันทึกเป็นหนี้สินทางการเงินเมื่อมูลค่ายุติธรรมเป็นขาดทุน อย่างไรก็ตาม หากตราสารอนุพันธ์เข้าเงื่อนไขไว้เพื่อเป็นเครื่องมือป้องกันความเสี่ยง การบันทึกรายการกำไรหรือขาดทุนจากการเปลี่ยนแปลงของมูลค่ายุติธรรมจะขึ้นอยู่กับประเภทของรายการที่ได้รับ การป้องกันความเสี่ยง

การบัญชีสำหรับการป้องกันความเสี่ยง - การป้องกันความเสี่ยงของกระแสเงินสด

บริษัทควรจะนำการบัญชีสำหรับการป้องกันความเสี่ยงมาใช้เมื่อการป้องกันความเสี่ยงดังกล่าวสามารถระบุความเสี่ยงได้อย่างชัดเจน และสามารถวัดผลของการป้องกันได้อย่างมีประสิทธิภาพ

กำไรหรือขาดทุนจากการเปลี่ยนแปลงของมูลค่ายุติธรรมของเครื่องมือที่ใช้ป้องกันความเสี่ยงหรือของตราสารอนุพันธ์ทางการเงินที่ใช้สำหรับการป้องกันความเสี่ยงจากความผันผวนของกระแสเงินสดที่เกี่ยวข้องกับความเสี่ยงประเภทใดประเภทหนึ่ง ซึ่งเกิดจากสินทรัพย์ทางการเงินและหนี้สินทางการเงินหรือรายการพยากรณ์ที่มีความเป็นไปได้ค่อนข้างแน่ที่จะเกิดในอนาคต (Highly probable forecast transactions) และสามารถป้องกันความเสี่ยงได้อย่างมีประสิทธิภาพจะรับรู้ในกำไรขาดทุนเบ็ดเสร็จอื่น และเมื่อรายการที่มีการป้องกันความเสี่ยงจากกระแสเงินสดได้เกิดขึ้น จะโอนกำไรหรือขาดทุนที่ได้เคยรับรู้ในกำไรขาดทุนเบ็ดเสร็จอื่น เป็นกำไรหรือขาดทุนในส่วนของกำไรหรือขาดทุน อย่างไรก็ตาม ถ้าเครื่องมือป้องกันความเสี่ยงดังกล่าวไม่มีประสิทธิภาพ กำไรหรือขาดทุนจากการเปลี่ยนแปลงของมูลค่ายุติธรรมของตราสารอนุพันธ์ทางการเงินจะถูกรับรู้ไปยังส่วนของกำไรหรือขาดทุนทันที

6. การใช้ดุลยพินิจและประมาณการทางบัญชีที่สำคัญ

ในการจัดทำงบการเงินตามมาตรฐานการรายงานทางการเงิน ฝ่ายบริหารจำเป็นต้องใช้ดุลยพินิจและการประมาณการในเรื่องที่มีความไม่แน่นอนเสมอ การใช้ดุลยพินิจและการประมาณการดังกล่าวนี้ส่งผลกระทบต่อจำนวนเงินที่แสดงในงบการเงินและต่อข้อมูลที่แสดงในหมายเหตุประกอบงบการเงิน ผลที่เกิดขึ้นจริงอาจแตกต่างไปจากจำนวนที่ประมาณการไว้ การใช้ดุลยพินิจและการประมาณการที่สำคัญมีดังนี้

สัญญาเช่า

ในการพิจารณาประเภทของสัญญาเช่าว่าเป็นสัญญาเช่าดำเนินงานหรือสัญญาเช่าทางการเงิน ฝ่ายบริหารได้ใช้ดุลยพินิจในการประเมินเงื่อนไขและรายละเอียดของสัญญาเพื่อพิจารณาว่าบริษัทและบริษัทย่อยได้โอนหรือรับโอนความเสี่ยงและผลประโยชน์ในสินทรัพย์ที่เช่าดังกล่าวแล้วหรือไม่

ค่าเผื่อหนี้สงสัยจะสูญของลูกหนี้

ในการประมาณค่าเผื่อหนี้สงสัยจะสูญของลูกหนี้ ฝ่ายบริหารจำเป็นต้องใช้ดุลยพินิจในการประมาณการผลขาดทุนที่คาดว่าจะเกิดขึ้นจากลูกหนี้แต่ละราย โดยคำนึงถึงประสบการณ์การเก็บเงินในอดีต อายุของหนี้ที่ค้างและสถานะเศรษฐกิจที่เป็นอยู่ในขณะนั้น เป็นต้น

ค่าเผื่อการด้อยค่าของเงินลงทุน

บริษัทและบริษัทย่อยจะตั้งค่าเผื่อการด้อยค่าของเงินลงทุนเมื่อมูลค่ายุติธรรมของเงินลงทุนดังกล่าวได้ลดลงอย่างมีสาระสำคัญและเป็นระยะเวลานานหรือเมื่อมีข้อบ่งชี้ของการด้อยค่า การที่จะสรุปว่าเงินลงทุนดังกล่าวได้ลดลงอย่างมีสาระสำคัญหรือเป็นระยะเวลานานหรือไม่นั้นจำเป็นต้องใช้ดุลยพินิจของฝ่ายบริหาร

ที่ดิน อาคารและอุปกรณ์และค่าเสื่อมราคา

ในการคำนวณค่าเสื่อมราคาของอาคารและอุปกรณ์ ฝ่ายบริหารจำเป็นต้องทำการประมาณอายุการให้ประโยชน์และมูลค่าคงเหลือเมื่อเลิกใช้งานของอาคารและอุปกรณ์ และต้องทบทวนอายุการให้ประโยชน์และมูลค่าคงเหลือใหม่หากมีการเปลี่ยนแปลงเช่นนั้นเกิดขึ้น

นอกจากนี้ฝ่ายบริหารจำเป็นต้องสอบทานการด้อยค่าของที่ดิน อาคารและอุปกรณ์ในแต่ละช่วงเวลาและบันทึกขาดทุนจากการด้อยค่าหากคาดว่ามูลค่าที่คาดว่าจะได้รับคืนต่ำกว่ามูลค่าตามบัญชีของสินทรัพย์นั้น ในการนี้ฝ่ายบริหารจำเป็นต้องใช้ดุลยพินิจที่เกี่ยวข้องกับการคาดการณ์รายได้และค่าใช้จ่ายในอนาคตซึ่งเกี่ยวข้องกับสินทรัพย์นั้น

ประมาณการต้นทุนโครงการก่อสร้าง

บริษัทฯ บริษัทย่อยและกิจการที่ควบคุมร่วมกันประมาณการต้นทุนการก่อสร้างของแต่ละโครงการจากรายละเอียดของแบบก่อสร้างและนำมาคำนวณจำนวนและมูลค่าวัสดุก่อสร้างที่ต้องใช้ในโครงการดังกล่าว รวมถึงค่าแรง ค่าโสหุ้ย ที่ต้องใช้ในการให้บริการก่อสร้างจนเสร็จ ประกอบกับการพิจารณาถึงแนวโน้มของการเปลี่ยนแปลงราคาวัสดุก่อสร้าง ค่าแรง และค่าใช้จ่ายอื่น ๆ บริษัทฯ บริษัทย่อยและกิจการที่ควบคุมร่วมกันจะทำการทบทวนประมาณการต้นทุนอย่างสม่ำเสมอ และทุกคราวที่ต้นทุนที่เกิดขึ้นจริงแตกต่างจากประมาณการต้นทุนอย่างเป็นสาระสำคัญ

สำรองเพื่อผลขาดทุนสำหรับโครงการก่อสร้าง

ฝ่ายบริหารได้ใช้ดุลยพินิจในการประมาณการผลขาดทุนที่คาดว่าจะเกิดขึ้นจากโครงการก่อสร้างแต่ละโครงการจากประมาณการต้นทุนที่คาดว่าจะเกิดขึ้น โดยพิจารณาจากความคืบหน้าของการก่อสร้าง ต้นทุนที่เกิดขึ้นจริง ประกอบกับการเปลี่ยนแปลงของราคาวัสดุก่อสร้าง ค่าแรง และสถานะการณ์ปัจจุบัน

สินทรัพย์ภายใต้การตัดบัญชี

บริษัทฯ บริษัทย่อยและกิจการที่ควบคุมร่วมกันจะรับรู้สินทรัพย์ภายใต้การตัดบัญชีสำหรับผลแตกต่างชั่วคราวที่ใช้หักภาษีและขาดทุนทางภาษีที่ไม่ได้ใช้เมื่อมีความเป็นไปได้ค่อนข้างแน่ที่บริษัทฯ บริษัทย่อยและกิจการที่ควบคุมร่วมกันจะมีกำไรทางภาษีในอนาคตเพียงพอที่จะใช้ประโยชน์จากผลแตกต่างชั่วคราวและขาดทุนนั้น ในการนี้ฝ่ายบริหารจำเป็นต้องประมาณการว่าบริษัทฯ บริษัทย่อยและกิจการที่ควบคุมร่วมกันควรรับรู้จำนวนสินทรัพย์ภายใต้การตัดบัญชีเป็นจำนวนเท่าใด โดยพิจารณาถึงจำนวนกำไรทางภาษีที่คาดว่าจะเกิดในอนาคตในแต่ละช่วงเวลา

คดีฟ้องร้อง

บริษัทฯ และกิจการที่ควบคุมร่วมกันมีหนี้สินที่อาจเกิดขึ้นจากการถูกฟ้องร้องเรียกค่าเสียหาย ซึ่งฝ่ายบริหารได้ใช้ดุลยพินิจในการประเมินผลของคดีที่ถูกฟ้องร้องแล้วและเชื่อมั่นว่าจะไม่มีความเสียหายเกิดขึ้นจึงไม่ได้บันทึกประมาณการหนี้สินดังกล่าว ณ วันสิ้นรอบระยะเวลารายงาน

7. รายการธุรกิจกับกิจการที่เกี่ยวข้องกัน

ในระหว่างปี บริษัทฯ บริษัทย่อยและกิจการที่ควบคุมร่วมกันมีรายการธุรกิจที่สำคัญกับบุคคลหรือกิจการที่เกี่ยวข้องกัน รายการธุรกิจดังกล่าวเป็นไปตามเงื่อนไขทางการค้าและเกณฑ์ตามที่ตกลงกันระหว่างบริษัทฯ และบุคคลหรือกิจการที่เกี่ยวข้องกันเหล่านั้น ซึ่งเป็นไปตามปกติธุรกิจโดยสามารถสรุปได้ดังนี้

(หน่วย: ล้านบาท)

	งบการเงินรวม		งบการเงินเฉพาะกิจการ		นโยบายการกำหนดราคา
	2556	2555	2556	2555	
รายการธุรกิจกับบริษัทย่อย					
(คัดออกจากงบการเงินรวมแล้ว)					
รายได้จากการรับเหมาก่อสร้าง	-	-	150	642	ราคาตามสัญญาก่อสร้าง
รายได้ค่าบริการ โครงการ	-	-	2	34	ราคาตามสัญญาและเกณฑ์ที่ตกลงร่วมกัน
รายได้ค่าเช่าและค่าขนส่ง	-	-	234	144	ใกล้เคียงกับค่าบริการที่คิดกับบุคคลภายนอก
รายได้ค่าเช่าพื้นที่และค่าบริการ	-	-	7	7	ราคาตามสัญญา
ดอกเบี้ยรับ	-	-	499	389	อัตราดอกเบี้ย MLR + 0.25%, MLR - 1.25% และ LIBOR + 3% (2555: MLR + 0.25% และ LIBOR + 4.25%)
รายได้เงินปันผล	-	-	33	17	ตามที่ประกาศจ่าย
รายได้อื่น	-	-	44	60	ราคาตามสัญญาและต้นทุนบวกกำไรส่วนเพิ่ม
ต้นทุนค่าวัสดุก่อสร้างและค่างานผู้รับเหมา	-	-	22	70	ใกล้เคียงกับราคาที่ซื้อจากรายอื่น
ค่าใช้จ่ายในการบริหาร	-	-	5	13	เกณฑ์ที่ตกลงร่วมกัน

(หน่วย: ล้านบาท)

	งบการเงินรวม		งบการเงินเฉพาะกิจการ		นโยบายการกำหนดราคา
	2556	2555	2556	2555	
รายการธุรกิจกับกิจการที่ควบคุมร่วมกัน					
รายได้จากการรับเหมาก่อสร้าง	155	126	174	276	ราคาคตามสัญญาก่อสร้าง
รายได้ค่าบริการ โครงการ	48	56	160	186	ราคาคตามสัญญาและเกณฑ์ที่ตกลงร่วมกัน
รายได้ค่าเช่าและค่าขนส่ง	3	4	10	14	ใกล้เคียงกับค่าบริการที่คิดกับบุคคลภายนอก
รายได้ค่าเช่าพื้นที่และค่าบริการ	-	-	-	1	ราคาคตามสัญญา
ดอกเบี้ยรับ	7	15	37	73	อัตราดอกเบี้ย MLR + 1.25%
ส่วนแบ่งกำไรจากกิจการที่ควบคุมร่วมกัน	-	-	267	11	ตามที่ประกาศจ่าย
รายได้อื่น	2	5	5	8	เกณฑ์ที่ตกลงร่วมกันและต้นทุนบวกกำไรส่วนเพิ่ม
ต้นทุนค่าวัสดุก่อสร้างและค่างานผู้รับเหมา	4	2	11	4	ใกล้เคียงกับราคาที่ซื้อจากรายอื่น
รายการธุรกิจกับบริษัทร่วม					
รายได้จากการรับเหมาก่อสร้าง	16,242	8,618	1,218	2,682	ราคาคตามสัญญาก่อสร้าง
รายได้ค่าบริการ โครงการ	2	3	2	3	ราคาคตามสัญญา
รายได้ค่าเช่าพื้นที่และค่าบริการ	6	7	6	7	ราคาคตามสัญญา
ดอกเบี้ยรับ	223	311	225	303	อัตราดอกเบี้ย MLR - 0.76% และ MLR + 0.5% (2555: MLR - 0.76%, MLR + 0.5%, MLR + 1% และร้อยละ 5.9 ถึงร้อยละ 6.9)
รายได้เงินปันผล	-	-	-	563	ตามที่ประกาศจ่าย
รายได้อื่น	3	1	3	1	ต้นทุนบวกกำไรส่วนเพิ่ม
ต้นทุนค่าวัสดุก่อสร้างและค่างานผู้รับเหมา	-	1	-	1	ใกล้เคียงกับราคาที่ซื้อจากรายอื่น
ค่าใช้จ่ายในการบริหาร	-	4	-	-	เกณฑ์ที่ตกลงร่วมกัน
ขายเงินลงทุนในบริษัทย่อย (หมายเหตุ 16)	-	527	-	527	ราคาคตามสัญญา
ขายเงินลงทุนในบริษัทร่วม (หมายเหตุ 18)	-	1,005	-	1,005	ราคาคตามสัญญา
รายการธุรกิจกับกิจการที่เกี่ยวข้องกัน					
รายได้จากการรับเหมาก่อสร้าง	2,997	553	2,913	553	ราคาคตามสัญญาก่อสร้าง
รายได้จากการขายวัสดุก่อสร้าง	2	23	-	-	ราคาคตามสัญญา
รายได้ค่าเช่าและค่าขนส่ง	8	2	7	2	ใกล้เคียงกับค่าบริการที่คิดกับบุคคลภายนอก
รายได้ค่าเช่าพื้นที่และค่าบริการ	16	13	16	13	ราคาคตามสัญญา
ดอกเบี้ยรับ	14	11	11	11	อัตราดอกเบี้ย MLR - 0.01% (2555: MLR - 0.76% และ MLR + 1%)
รายได้เงินปันผล	619	167	602	154	ตามที่ประกาศจ่าย
รายได้อื่น	1	24	1	1	ราคาคตามสัญญาและใกล้เคียงกับค่าบริการที่คิดกับบุคคลภายนอก
ต้นทุนค่าวัสดุก่อสร้างและค่างานผู้รับเหมา	287	280	33	2	ใกล้เคียงกับราคาที่ซื้อจากรายอื่น
ค่าใช้จ่ายในการบริหาร	5	3	-	2	เกณฑ์ที่ตกลงร่วมกัน
ซื้อที่ดินและอาคาร	-	241	-	241	ราคาคตามสัญญา
เงินปันผลจ่าย	27	14	-	-	ตามที่ประกาศจ่าย
ขายเงินลงทุนในบริษัทร่วม	3,314	-	3,314	-	ราคาคตามสัญญา

ยอดคงค้างระหว่างบริษัทและกิจการที่เกี่ยวข้องกัน ณ วันที่ 31 ธันวาคม 2556 และ 2555 มีรายละเอียดดังนี้

ก) ลูกหนี้การค้า - กิจการที่เกี่ยวข้องกัน (หมายเหตุ 10)

	(หน่วย: พันบาท)			
	งบการเงินรวม		งบการเงินเฉพาะกิจการ	
	2556	2555	2556	2555
ลูกหนี้ตามสัญญาก่อสร้าง				
บริษัทย่อย	-	-	149,665	-
กิจการที่ควบคุมร่วมกัน	79,315	96,813	437,069	440,426
บริษัทร่วม	787,228	2,011,473	-	59,619
กิจการที่เกี่ยวข้องกัน (มีกรรมกรร่วมกัน)				
- บริษัท ทางด่วนกรุงเทพ จำกัด (มหาชน)	629,634	10,423	611,278	10,033
- บริษัท ที่ดินบางปะอิน จำกัด	7,694	327,437	7,646	327,404
- บริษัท เซียงราช โซลาร์ จำกัด	-	155,382	-	155,382
- บริษัทและกิจการที่เกี่ยวข้องกันอื่น ๆ	-	350	-	-
	637,328	493,592	618,924	492,819
รวมลูกหนี้ตามสัญญาก่อสร้าง	1,503,871	2,601,878	1,205,658	992,864
หัก: ค่าเผ่อนี้สงสยะสูญ	-	-	(253,358)	(253,358)
ลูกหนี้ตามสัญญาก่อสร้าง - สุทธิ	1,503,871	2,601,878	952,300	739,506
เงินประกันผลงานตามสัญญา				
กิจการที่ควบคุมร่วมกัน	19,934	16,717	13,977	17,762
บริษัทที่เกี่ยวข้องกัน (มีกรรมกรร่วมกัน)				
- บริษัท ทางด่วนกรุงเทพ จำกัด (มหาชน)	77,917	8,578	70,147	8,005
- บริษัท ทางด่วนกรุงเทพเหนือ จำกัด	920	709	904	709
- บริษัท ที่ดินบางปะอิน จำกัด	35,217	-	35,217	-
	114,054	9,287	106,268	8,714
รวมเงินประกันผลงานตามสัญญา	133,988	26,004	120,245	26,476
รวมลูกหนี้การค้า - กิจการที่เกี่ยวข้องกัน, สุทธิ	1,637,859	2,627,882	1,072,545	765,982

ข) ลูกหนี้อื่น - กิจกรรมที่เกี่ยวข้องกัน (หมายเหตุ 10)

(หน่วย: พันบาท)

	งบการเงินรวม		งบการเงินเฉพาะกิจการ	
	2556	2555	2556	2555
ลูกหนี้ค่าขายวัสดุก่อสร้างและอื่น ๆ				
บริษัทย่อย	-	-	878,349	1,123,855
กิจการที่ควบคุมร่วมกัน	109,278	64,773	735,415	733,495
บริษัทร่วม	2,068	374	2,068	668
กิจการที่เกี่ยวข้องกัน (มีกรรมกรรร่วมกัน)				
- ห้างหุ้นส่วนจำกัด ศิลาทรายกริต	1,156	-	1,040	-
- บริษัท เอกซ์พอร์ต ทรานสปอร์ต จำกัด	5,720	4,113	5,710	487
- บริษัทและกิจการที่เกี่ยวข้องกันอื่น ๆ	1,444	1,055	885	434
	8,320	5,168	7,635	921
ผู้ร่วมค้าในกิจการที่ควบคุมร่วมกัน				
- บิลฟิงเกอร์ เบอร์เกอร์ เอจี	8,108	8,108	-	-
รวมลูกหนี้ค่าขายวัสดุก่อสร้างและอื่น ๆ	127,774	78,423	1,623,467	1,858,939
หัก: ค่าเผื่อนี้สงสัยจะสูญ	-	-	(373,377)	(380,302)
รวมลูกหนี้ค่าขายวัสดุก่อสร้างและอื่น ๆ - สุทธิ	127,774	78,423	1,250,090	1,478,637
ลูกหนี้จากการขายเงินลงทุน (หมายเหตุ 18)				
บริษัทที่เกี่ยวข้องกัน (มีกรรมกรรร่วมกัน)				
- บริษัท ทางด่วนกรุงเทพ จำกัด (มหาชน)	400,000	-	400,000	-
เงินทดรองจ่าย				
บริษัทย่อย	-	-	-	2
บริษัทร่วม	-	250	-	250
รวมเงินทดรองจ่าย	-	250	-	252
รวมลูกหนี้อื่น - กิจกรรมที่เกี่ยวข้องกัน	527,774	78,673	1,650,090	1,478,889

ค) ลูกหนี้การค้าและลูกหนี้อื่นระยะยาว - กิจการที่เกี่ยวข้องกัน (หมายเหตุ 10)

(หน่วย: พันบาท)

	งบการเงินรวม		งบการเงินเฉพาะกิจการ	
	2556	2555	2556	2555
บริษัทที่เกี่ยวข้องกัน (มีกรรมกร่วมกัน)				
- บริษัท แบงคอก เมโทร เน็ทเวิร์คส์ จำกัด	60,782	140,843	60,782	140,843
ลูกหนี้อื่นจากการขายเงินลงทุน (หมายเหตุ 18)				
บริษัทที่เกี่ยวข้องกัน (มีกรรมกร่วมกัน)				
- บริษัท ทางด่วนกรุงเทพ จำกัด (มหาชน)	313,695	-	313,695	-
หัก: รายได้ดอกเบี้ยรอตัดบัญชี	(28,200)	-	(28,200)	-
	285,495	-	285,495	-
รวมลูกหนี้การค้าและลูกหนี้อื่นระยะยาว - กิจการที่เกี่ยวข้องกัน	346,277	140,843	346,277	140,843

ยอดคงค้างของลูกหนี้การค้าระยะยาวบริษัท แบงคอก เมโทร เน็ทเวิร์คส์ จำกัด มีกำหนดชำระคืนทั้งหมดภายในปี 2553 อย่างไรก็ตาม เนื่องจากตามเงื่อนไขของสัญญาเงินกู้ยืมระยะยาวจากธนาคารของบริษัทดังกล่าว บริษัทดังกล่าวจะสามารถชำระหนี้คงค้างให้แก่บริษัทที่เกี่ยวข้องกันได้ หากบริษัทดังกล่าวได้รับความยินยอมจากธนาคารในเรื่องการจัดการกระแสเงินสดให้เพียงพอสำหรับการดำเนินงานและค่าใช้จ่ายทางการเงินได้ ทั้งนี้ ในเดือนธันวาคม 2556 บริษัท แบงคอก เมโทร เน็ทเวิร์คส์ จำกัด ได้ชำระคืนหนี้ดังกล่าวให้แก่บริษัทจำนวน 70 ล้านบาท บริษัทฯคาดว่าจะได้รับชำระหนี้คงเหลือดังกล่าวในระยะเวลา มากกว่าหนึ่งปี บริษัทฯจึงจัดประเภทลูกหนี้การค้าบริษัทดังกล่าวเป็นสินทรัพย์ไม่หมุนเวียนภายใต้หัวข้อ “ลูกหนี้การค้าและลูกหนี้อื่นระยะยาว” ในงบแสดงฐานะการเงิน บริษัทฯคิดดอกเบี้ยจากยอดคงค้างของหนี้ค่าก่อสร้างดังกล่าวในอัตราดอกเบี้ยเงินกู้ยืมขั้นต่ำบวกร้อยละ 1 (MLR + 1%) ต่อปี ต่อมา บริษัทดังกล่าวได้ออกจดหมายขอปรับลดอัตราดอกเบี้ยและบริษัทฯ ได้อนุมัติให้ปรับลดอัตราดอกเบี้ยเป็นอัตราดอกเบี้ยเงินกู้ยืมขั้นต่ำหักร้อยละ 1 (MLR - 1%) ต่อปี โดยมีผลตั้งแต่วันที่ 1 มกราคม 2557 เป็นต้นไป

ง) เงินให้กู้ยืมระยะสั้นแก่กิจการที่เกี่ยวข้องกันและดอกเบี้ยค้างรับ

ยอดคงค้างของเงินให้กู้ยืมระยะสั้นและดอกเบี้ยค้างรับระหว่างบริษัทฯ และกิจการที่เกี่ยวข้องกัน ณ วันที่ 31 ธันวาคม 2556 และ 2555 และการเคลื่อนไหวของเงินให้กู้ยืมและดอกเบี้ยค้างรับดังกล่าว มีรายละเอียดดังนี้

(หน่วย: พันบาท)

เงินให้กู้ยืม	ลักษณะความสัมพันธ์	งบการเงินรวม			
		ยอดคงเหลือ ณ วันที่ 31 ธันวาคม 2555	เพิ่มขึ้น ระหว่างปี	ลดลง ระหว่างปี	ยอดคงเหลือ ณ วันที่ 31 ธันวาคม 2556
กิจการร่วมค้า บีบีซีดี	กิจการที่ควบคุมร่วมกัน	1,201	-	-	1,201

(หน่วย: พันบาท)

เงินให้กู้ยืม	ลักษณะความสัมพันธ์	งบการเงินเฉพาะกิจการ			
		ยอดคงเหลือ ณ วันที่ 31 ธันวาคม 2555	เพิ่มขึ้น ระหว่างปี	ลดลง ระหว่างปี	ยอดคงเหลือ ณ วันที่ 31 ธันวาคม 2556
- บริษัท คอนสตรัคชั่น เมททีเรียล ซัพพลาย จำกัด	บริษัทย่อย	90,572	6,080	(25,055)	-
- บริษัท ข.การช่าง (ลาว) จำกัด	บริษัทย่อย	6,930,567	4,270,771	(735,340)	12,057
- ห้างหุ้นส่วนจำกัด ประเสริฐวิทย์ก่อสร้าง	บริษัทย่อย	34,963	2,643	-	-
- กิจการร่วมค้า บีบีซีดี	กิจการที่ควบคุม ร่วมกัน	3,442,340	-	-	-
		10,498,442	4,279,494	(760,395)	12,057
หัก: ค่าเผื่อนี่สงสัยจะสูญ		(3,442,340)			
		7,056,102			10,587,258

เงินให้กู้ยืมแก่กิจการที่เกี่ยวข้องกันคิดดอกเบี้ยในอัตรา LIBOR บวกส่วนต่างที่กำหนด MLR หักส่วนต่างที่กำหนด และ MLR บวกส่วนต่างที่กำหนด ต่อปี และมีกำหนดชำระคืนเมื่อทวงถาม

เงินให้กู้ยืมแก่กิจการร่วมค้า บีบีซีดี มีเงื่อนไขในการยกเว้นการคิดดอกเบี้ยตามมติที่เห็นชอบร่วมกันระหว่างบริษัทฯ และบิลฟิงเกอร์ เบอร์เกอร์ เอจี ซึ่งเป็นผู้ร่วมค้าในกิจการร่วมค้าดังกล่าว โดยยังคงสิทธิการเรียกร้องดอกเบี้ยดังกล่าวไว้หากว่าได้รับเงินชดเชยค่าใช้จ่ายที่เพิ่มขึ้นจากการทางพิเศษแห่งประเทศไทย เงินกู้ยืมนี้มีกำหนดชำระคืนเงินต้นและดอกเบี้ยหากกิจการร่วมค้า บีบีซีดี ได้รับเงินชดเชยค่าใช้จ่ายที่เพิ่มขึ้นจากการทางพิเศษแห่งประเทศไทยหรือเมื่อบริษัทฯ ทวงถาม แล้วแต่เหตุการณ์ใดจะเกิดก่อน

จ) เงินจ่ายล่วงหน้าผู้รับเหมาช่วง - กิจกรรมที่เกี่ยวข้องกัน

(หน่วย: พันบาท)

	งบการเงินรวม		งบการเงินเฉพาะกิจการ	
	2556	2555	2556	2555
ผู้ร่วมค้าในกิจการที่ควบคุมร่วมกัน				
- บริษัท กรุงธนเอ็นอีเอ จำกัด	4,940	17,859	-	-

ฉ) เงินให้กู้ยืมระยะยาวแก่กิจการที่ควบคุมร่วมกันและดอกเบี้ยค้างรับ

ยอดคงค้างของเงินให้กู้ยืมระยะยาวและดอกเบี้ยค้างรับระหว่างบริษัทและกิจการที่ควบคุมร่วมกัน ณ วันที่ 31 ธันวาคม 2556 และ 2555 และการเคลื่อนไหวของเงินให้กู้ยืมและดอกเบี้ยค้างรับดังกล่าว มีรายละเอียดดังนี้

(หน่วย: พันบาท)

	งบการเงินรวม			ยอดคงเหลือ ณ วันที่ 31 ธันวาคม 2556
	ยอดคงเหลือ ณ วันที่ 31 ธันวาคม 2555	เพิ่มขึ้นระหว่างปี	ลดลงระหว่างปี	
เงินให้กู้ยืม:				
- กิจการร่วมค้า ซีเคอีที	155,189	-	(155,189)	-
ดอกเบี้ยค้างรับ:				
- กิจการร่วมค้า ซีเคอีที	258	7,478	(7,736)	-
	155,447	7,478	(162,925)	-

(หน่วย: พันบาท)

	งบการเงินเฉพาะกิจการ			ยอดคงเหลือ ณ วันที่ 31 ธันวาคม 2556
	ยอดคงเหลือ ณ วันที่ 31 ธันวาคม 2555	เพิ่มขึ้นระหว่างปี	ลดลงระหว่างปี	
เงินให้กู้ยืม:				
- กิจการร่วมค้า ซีเคอีที	775,953	-	(775,953)	-
ดอกเบี้ยค้างรับ:				
- กิจการร่วมค้า ซีเคอีที	1,283	37,392	(38,675)	-
	777,236	37,392	(814,628)	-

เงินให้กู้ยืมแก่กิจการร่วมค้า ซีเคอีที เดิมคิดดอกเบี้ยในอัตราดอกเบี้ยเงินกู้ยืมขั้นต่ำ (MLR) ต่อปี และมีกำหนดชำระคืนเมื่อทวงถาม ต่อมา ตามบันทึกข้อตกลงครั้งล่าสุดในเดือนมิถุนายน 2553 กิจการร่วมค้าตกลงชำระดอกเบี้ยเพิ่มเติมในอัตราร้อยละ 1.25 ต่อปี และทยอยชำระคืนเงินต้นและดอกเบี้ยค้างชำระให้เสร็จสิ้นภายในเดือนธันวาคม 2558 ทั้งนี้ ในระหว่างปี 2556 กิจการร่วมค้า ซีเคอีที ได้ชำระคืนหนี้เงินกู้ยืมทั้งหมดให้แก่บริษัทฯ เรียบร้อยแล้ว

ข) เงินให้กู้ยืมระยะยาวแก่บริษัทร่วมและดอกเบี้ยค้างรับ

ยอดคงค้างของเงินให้กู้ยืมระยะยาวและดอกเบี้ยค้างรับระหว่างบริษัทฯ และบริษัทร่วม ณ วันที่ 31 ธันวาคม 2556 และ 2555 และการเคลื่อนไหวของเงินให้กู้ยืมระยะยาวและดอกเบี้ยค้างรับดังกล่าว มีรายละเอียดดังนี้

(หน่วย: พันบาท)

	งบการเงินรวมและงบการเงินเฉพาะกิจการ			
	ยอดคงเหลือ ณ วันที่			ยอดคงเหลือ ณ วันที่
	31 ธันวาคม 2555	เพิ่มขึ้นระหว่างปี	ลดลงระหว่างปี	31 ธันวาคม 2556
เงินให้กู้ยืม:				
- บริษัท รถไฟฟ้ากรุงเทพ จำกัด (มหาชน)	3,000,000	-	(3,000,000)	-
- บริษัท เซาท์อีสต์ เอเชีย เอนเนอร์จี จำกัด	156,250	-	(156,250)	-
รวมเงินให้กู้ยืม	3,156,250	-	(3,156,250)	-
ดอกเบี้ยค้างรับ:				
- บริษัท รถไฟฟ้ากรุงเทพ จำกัด (มหาชน)	980,988	222,945	(1,203,933)	-
- บริษัท เซาท์อีสต์ เอเชีย เอนเนอร์จี จำกัด	57,443	2,084	(59,527)	-
รวมดอกเบี้ยค้างรับ	1,038,431	225,029	(1,263,460)	-
รวม	4,194,681			-
หัก: ส่วนที่ถึงกำหนดชำระคืนภายในหนึ่งปี	(213,693)			-
เงินให้กู้ยืมระยะยาวแก่บริษัทร่วมและดอกเบี้ยค้างรับ - สรุปรวมส่วนที่ถึงกำหนดชำระคืนภายในหนึ่งปี	3,980,988			-

บริษัท รถไฟฟ้ากรุงเทพ จำกัด (มหาชน)

ยอดคงเหลือดังกล่าวเป็นเงินให้กู้ยืมแก่บริษัท รถไฟฟ้ากรุงเทพ จำกัด (มหาชน) ตามสัญญาเงินให้กู้ยืมระยะยาว (Subordinated Loan Agreement) ซึ่งบริษัทฯ ได้ลงนามในสัญญาดังกล่าวกับบริษัท รถไฟฟ้ากรุงเทพ จำกัด (มหาชน) และกลุ่มผู้ให้กู้ของบริษัทดังกล่าวในวงเงินกู้ยืมระยะยาวรวมจำนวน 3,000 ล้านบาท เงินให้กู้ยืมดังกล่าวคิดดอกเบี้ยในอัตราดอกเบี้ยเงินกู้ยืมขั้นต่ำบวกร้อยละ 0.5 (MLR + 0.5%) ต่อปี และมีกำหนดชำระคืนเงินต้นและดอกเบี้ยเมื่อบริษัทร่วมได้ชำระเงินกู้ยืมตามสัญญาหลัก (Onshore Facilities Agreement) เสร็จสิ้นแล้วหรือเมื่อบริษัทร่วมมีเงินสดส่วนเกิน (Excess cash) ต่อมาในเดือนธันวาคม 2556 กลุ่มผู้ให้กู้ของบริษัทร่วมดังกล่าวได้ส่งหนังสือยินยอมให้บริษัทร่วมจ่ายเงินกู้ยืมระยะยาวและดอกเบี้ยค้างทั้งจำนวนจากเงินที่ได้รับจากการเพิ่มทุนจดทะเบียนและชำระแล้ว ทั้งนี้ในเดือนธันวาคม 2556 บริษัท รถไฟฟ้ากรุงเทพ จำกัด (มหาชน) ได้ชำระคืนหนี้เงินกู้ยืมทั้งหมดให้แก่บริษัทฯ เรียบร้อยแล้ว

บริษัท เซาท์อีสต์ เอเชีย เอนเนอร์จี จำกัด

เงินให้กู้ยืมแก่บริษัท เซาท์อีสต์ เอเชีย เอนเนอร์จี จำกัด เป็นเงินกู้ตามสัญญาเงินกู้ยืม (Shareholders' Loan Agreement) ระหว่างบริษัทฯและผู้ถือหุ้นในบริษัทดังกล่าวจำนวนสองราย ในวงเงิน 250 ล้านบาท เพื่อให้บริษัทดังกล่าวทำการศึกษาความเป็นไปได้และพัฒนาโครงการไฟฟ้าพลังน้ำ น้ำตก โดยบริษัทฯให้เงินกู้ยืมแก่บริษัทดังกล่าวตามสัดส่วนที่ระบุไว้ในสัญญาเป็นจำนวนเงิน 156.3 ล้านบาท เงินกู้ยืมนี้คิดดอกเบี้ยในอัตราดอกเบี้ยเงินกู้ยืมขั้นต่ำบวกร้อยละ 1 (MLR + 1%) ต่อปี และตามเงื่อนไขที่ระบุไว้ในสัญญาขยายระยะเวลาการชำระหนี้เมื่อวันที่ 10 กันยายน 2555 เงินให้กู้ยืมนี้มีการชำระคืนเงินต้นและดอกเบี้ยครั้งเดียวเมื่อบริษัทดังกล่าวได้รับชำระหนี้จากบริษัทย่อยแล้ว หรือภายในวันที่ 4 กันยายน 2556 แล้วแต่เหตุการณ์ใดจะเกิดก่อน ทั้งนี้ ในเดือนมีนาคม 2556 บริษัท เซาท์อีสต์ เอเชีย เอนเนอร์จี จำกัด ได้ชำระคืนหนี้เงินกู้ยืมทั้งหมดให้แก่บริษัทฯเรียบร้อยแล้ว

ข) เงินให้กู้ยืมระยะยาวแก่บริษัทที่เกี่ยวข้องกันและดอกเบี้ยค้างรับ

ยอดคงค้างของเงินให้กู้ยืมระยะยาวและดอกเบี้ยค้างรับระหว่างบริษัทฯและบริษัทที่เกี่ยวข้องกัน ณ วันที่ 31 ธันวาคม 2556 และ 2555 และการเคลื่อนไหวของเงินให้กู้ยืมระยะยาวและดอกเบี้ยค้างรับดังกล่าวมีรายละเอียดดังนี้

(หน่วย: ล้านบาท)

งบการเงินรวมและงบการเงินเฉพาะกิจการ				
ยอดคงเหลือ ณ วันที่		ยอดคงเหลือ ณ วันที่		
31 ธันวาคม 2555	เพิ่มขึ้นระหว่างปี	ลดลงระหว่างปี	31 ธันวาคม 2556	
เงินให้กู้ยืม:				
- บริษัท นครราชสีมา โซลาร์ จำกัด	19,500	-	-	19,500
ดอกเบี้ยค้างรับ:				
- บริษัท นครราชสีมา โซลาร์ จำกัด	1,503	1,139	(870)	1,772
	21,003	1,139	(870)	21,272

เงินให้กู้ยืมดังกล่าวคิดดอกเบี้ยในอัตราดอกเบี้ยเงินกู้ยืมขั้นต่ำหักร้อยละ 0.01 (MLR - 0.01%) ต่อปี และมีกำหนดชำระคืนเงินต้นและดอกเบี้ยเมื่อบริษัท นครราชสีมา โซลาร์ จำกัด ชำระคืนเงินกู้ยืมระยะยาวจากสถาบันการเงินครบทั้งจำนวนแล้ว

ณ) เจ้าหนี้การค้า - กิจกรรมที่เกี่ยวข้องกัน (หมายเหตุ 25)

(หน่วย: พันบาท)

	งบการเงินรวม		งบการเงินเฉพาะกิจการ	
	2556	2555	2556	2555
บริษัทย่อย	-	-	29,850	53,162
กิจการที่ควบคุมร่วมกัน	27,157	655	90,426	1,128
บริษัทร่วม	-	1,755	-	184
กิจการที่เกี่ยวข้องกัน (มีกรรมกรรร่วมกัน)				
- ห้างหุ้นส่วนจำกัด ศิลาทรายกรรต	23,145	-	23,145	-
- บริษัทและกิจการที่เกี่ยวข้องกันอื่น ๆ	826	1,052	818	283
	23,971	1,052	23,963	283
ผู้ร่วมล้าในกิจการที่ควบคุมร่วมกัน				
- บิลฟิงเกอร์ เบอร์เกอร์ เอจ	4,998	4,998	-	-
- บริษัท กรุงธนเอนไชนร์ จำกัด	42,216	70,576	-	-
- โตคิว คอนสตรัคชั่น คัมพานี ลิมิตเดด	9,071	20,749	-	-
	56,285	96,323	-	-
รวมเจ้าหนี้การค้า - กิจกรรมที่เกี่ยวข้องกัน	107,413	99,785	144,239	54,757

ญ) เจ้าหนี้กิจการที่เกี่ยวข้องกัน (หมายเหตุ 25)

(หน่วย: พันบาท)

	งบการเงินรวม		งบการเงินเฉพาะกิจการ	
	2556	2555	2556	2555
เจ้าหนี้อื่น				
ผู้ร่วมล้าในกิจการที่ควบคุมร่วมกัน				
- บิลฟิงเกอร์ เบอร์เกอร์ เอจ	15,007	15,037	-	-

ฎ) เงินรับล่วงหน้าจากผู้ว่าจ้าง - กิจกรรมที่เกี่ยวข้องกัน

(หน่วย: พันบาท)

	งบการเงินรวม		งบการเงินเฉพาะกิจการ	
	2556	2555	2556	2555
กิจการที่ควบคุมร่วมกัน	26,667	33,468	8,234	28,929
บริษัทที่เกี่ยวข้องกัน (มีกรรมกรรร่วมกัน)				
- บริษัท ทางด่วนกรุงเทพ จำกัด (มหาชน)	2,008,004	2,257,697	2,008,004	2,257,697
รวมเงินรับล่วงหน้าจากผู้ว่าจ้าง - กิจกรรมที่เกี่ยวข้องกัน	2,034,671	2,291,165	2,016,238	2,286,626

ฎ) เจ้าหนี้เงินประกันผลงาน - กิจกรรมที่เกี่ยวข้องกัน

(หน่วย: พันบาท)

	งบการเงินรวม		งบการเงินเฉพาะกิจการ	
	2556	2555	2556	2555
ผู้ร่วมค้าในกิจการที่ควบคุมร่วมกัน				
- บริษัท กรุงธนเอ็นเอnergie จำกัด	21,814	24,980	-	-

ค่าตอบแทนกรรมการและผู้บริหาร

ในระหว่างปีสิ้นสุดวันที่ 31 ธันวาคม 2556 และ 2555 บริษัทฯและบริษัทย่อยมีค่าใช้จ่ายผลประโยชน์พนักงานที่ให้แก่กรรมการและผู้บริหาร ดังต่อไปนี้

(หน่วย: ล้านบาท)

	งบการเงินรวม		งบการเงินเฉพาะกิจการ	
	2556	2555	2556	2555
ผลประโยชน์ระยะสั้น	167	152	123	110
ผลประโยชน์หลังออกจากงาน	10	11	8	8
รวม	177	163	131	118

การค้ำประกันกับกิจการที่เกี่ยวข้องกัน

บริษัทฯมีการะจากการค้ำประกันให้กับกิจการที่เกี่ยวข้องกันตามที่กล่าวไว้ในหมายเหตุประกอบงบการเงินข้อ 39.4

8. เงินสดและรายการเทียบเท่าเงินสด

(หน่วย: พันบาท)

	งบการเงินรวม		งบการเงินเฉพาะกิจการ	
	2556	2555	2556	2555
เงินสด	10,651	7,424	8,778	4,566
เงินฝากธนาคาร	3,901,906	3,151,690	1,748,281	1,395,812
ตั๋วแลกเงิน	659	813,903	-	500,000
รวม	3,913,216	3,973,017	1,757,059	1,900,378

ณ วันที่ 31 ธันวาคม 2556 เงินฝากออมทรัพย์ เงินฝากประจำ และตั๋วแลกเงินมีอัตราดอกเบี้ยระหว่างร้อยละ 0.1 ถึง 2.5 ต่อปี (2555: ร้อยละ 0.1 ถึง 3.5 ต่อปี)

9. เงินลงทุนชั่วคราว

(หน่วย: พันบาท)

	งบการเงินรวม		งบการเงินเฉพาะกิจการ	
	2556	2555	2556	2555
เงินฝากประจำธนาคาร	10,559	10,353	10,559	10,353
เงินลงทุนในหลักทรัพย์เพื่อค้า				
ตราสารทุนในความต้องการของตลาด - มูลค่ายุติธรรม	3,456	4,268	3,456	4,268
หน่วยลงทุนในกองทุนเปิดตราสารหนี้ - มูลค่ายุติธรรม	-	130,045	-	-
	3,456	134,313	3,456	4,268
เงินลงทุนในหลักทรัพย์เพื่อขาย				
หน่วยลงทุนในกองทุนเปิดตราสารหนี้	1,344,134	1,210,410	1,343,351	1,210,410
พันธบัตรรัฐบาลและหน่วยงานภาครัฐ	120,671	1,199	120,671	1,199
ตราสารหนี้ภาคเอกชน	-	222,139	-	222,139
บวก: ค่าไรที่ยังไม่เกิดขึ้นจากการเปลี่ยนแปลงมูลค่า				
เงินลงทุน	930	1,839	916	1,839
มูลค่ายุติธรรม	1,465,735	1,435,587	1,464,938	1,435,587
รวมเงินลงทุนชั่วคราว	1,479,750	1,580,253	1,478,953	1,450,208

10. ลูกหนี้การค้าและลูกหนี้อื่น

(หน่วย: พันบาท)

	งบการเงินรวม		งบการเงินเฉพาะกิจการ	
	2556	2555	2556	2555
ลูกหนี้การค้า - กิจการที่เกี่ยวข้องกัน				
อายุหนี้คงค้างนับจากวันที่ถึงกำหนดชำระ				
ยังไม่ถึงกำหนดชำระ	1,130,198	2,447,059	473,134	523,172
ค้างชำระ				
ไม่เกิน 3 เดือน	333,421	133,624	378,534	195,139
3 - 6 เดือน	153	-	383	-
6 - 12 เดือน	40,099	-	100,249	-
มากกว่า 12 เดือน	-	21,195	253,358	274,553
รวม	1,503,871	2,601,878	1,205,658	992,864
หัก: ค่าเผื่อนี้สงสัยจะสูญ	-	-	(253,358)	(253,358)
รวมลูกหนี้การค้า - กิจการที่เกี่ยวข้องกัน, สุทธิ	1,503,871	2,601,878	952,300	739,506
ลูกหนี้เงินประกันผลงานตามสัญญา	133,988	26,004	120,245	26,476
รวม	1,637,859	2,627,882	1,072,545	765,982
ลูกหนี้การค้า - กิจการที่ไม่เกี่ยวข้องกัน				
อายุหนี้คงค้างนับจากวันที่ถึงกำหนดชำระ				
ยังไม่ถึงกำหนดชำระ	1,339,228	1,515,445	802,825	1,041,800
ค้างชำระ				
ไม่เกิน 3 เดือน	35,054	195,659	34,823	170,707
3 - 6 เดือน	56,193	54,421	56,182	48,028
6 - 12 เดือน	-	34,774	-	-
มากกว่า 12 เดือน	37,426	33,109	26,026	19,631
รวม	1,467,901	1,833,408	919,856	1,280,166
หัก: ค่าเผื่อนี้สงสัยจะสูญ	(11,400)	(11,522)	-	-
รวมลูกหนี้การค้า - กิจการที่ไม่เกี่ยวข้องกัน, สุทธิ	1,456,501	1,821,886	919,856	1,280,166
ลูกหนี้เงินประกันผลงานตามสัญญา	110,348	352,821	57,516	206,049
รวม	1,566,849	2,174,707	977,372	1,486,215
รวมลูกหนี้การค้า - สุทธิ	3,204,708	4,802,589	2,049,917	2,252,197
ลูกหนี้อื่น				
ลูกหนี้อื่น - กิจการที่เกี่ยวข้องกัน	527,774	78,673	1,650,090	1,478,889
ลูกหนี้อื่น - กิจการที่ไม่เกี่ยวข้องกัน	23,140	18,157	-	-
รายได้ค้างรับ	530,480	411,893	529,919	411,262
ดอกเบี้ยค้างรับ	1,992	3,963	1,721	3,599
เงินทดรองจ่าย	-	8,378	-	-
รวมลูกหนี้อื่น	1,083,386	521,064	2,181,730	1,893,750
รวมลูกหนี้การค้าและลูกหนี้อื่น - สุทธิ	4,288,094	5,323,653	4,231,647	4,145,947

(หน่วย: พันบาท)		
	งบการเงินรวมและ งบการเงินเฉพาะกิจการ	
	2556	2555
<u>ลูกหนี้การค้าและลูกหนี้อื่นระยะยาว</u>		
<u>ลูกหนี้การค้าระยะยาว</u>		
กิจการที่เกี่ยวข้องกัน		
ค้างชำระมากกว่า 12 เดือน	60,782	140,843
กิจการที่ไม่เกี่ยวข้องกัน		
	2,806,110	-
	2,866,892	140,843
<u>ลูกหนี้อื่นระยะยาว - กิจการที่เกี่ยวข้องกัน</u>		
ลูกหนี้จากการขายเงินลงทุน (สุทธิจากรายได้ดอกเบี้ยรอดักบัญชี)	285,495	-
รวมลูกหนี้การค้าและลูกหนี้อื่นระยะยาว - กิจการที่เกี่ยวข้องกัน	3,152,387	140,843

ฝ่ายบริหารของบริษัทฯ เชื่อว่าจำนวนค่าเผื่อนี้สงสัยจะสูญที่ได้บันทึกไว้ในบัญชีมีความเพียงพอในสถานการณ์ปัจจุบัน

ลูกหนี้การค้าระยะยาว - กิจการที่ไม่เกี่ยวข้องกัน

ยอดคงเหลือดังกล่าวเป็นลูกหนี้ค้างงานก่อสร้างตามสัญญาว่าจ้างผู้บริหารโครงการ รวมถึงเป็นผู้จัดหาและติดตั้งอุปกรณ์งานระบบรถไฟฟ้า โครงการรถไฟฟ้าสายสีม่วง บางใหญ่ - ราษฎร์บูรณะ ช่วงบางใหญ่ - บางซื่อ (สถานีคลองบางไผ่ - สถานีเตาปูน) (“โครงการรถไฟฟ้าสายสีม่วง”) ซึ่งบริษัทฯ ได้ลงนามเป็นผู้รับจ้างกับบริษัท รถไฟฟ้ากรุงเทพ จำกัด (มหาชน) เมื่อวันที่ 3 กันยายน 2556 โดยมีระยะเวลาดำเนินการไม่เกิน 1,200 วันนับจากวันที่ลงนามสัญญา ทั้งนี้ งานก่อสร้างดังกล่าว เป็นส่วนหนึ่งของสัญญาโครงการรถไฟฟ้าสายสีม่วง สำหรับสัญญาสัมปทานการลงทุน การจัดหาระบบรถไฟฟ้า การให้บริการการเดินรถไฟฟ้าและซ่อมบำรุงรักษา ซึ่งบริษัท รถไฟฟ้ากรุงเทพ จำกัด (มหาชน) ได้ลงนามกับการรถไฟฟ้าขนส่งมวลชนแห่งประเทศไทย (“รฟม.”)

บริษัทฯ ดำเนินการก่อสร้างและบันทึกลูกหนี้ค้างงานก่อสร้างตามสัดส่วนของงานที่แล้วเสร็จซึ่งได้รับหนังสือรับรองผลงานจาก รฟม. ลูกหนี้ค้างงานก่อสร้างดังกล่าวจะถึงกำหนดเวลาเรียกเก็บทั้งจำนวนตามวันที่ระบุในหนังสือรับรองการเริ่มให้บริการเดินรถไฟฟ้า และบริษัทฯ จะได้รับชำระค่างานเป็นรายเดือนตามที่บริษัท รถไฟฟ้ากรุงเทพ จำกัด (มหาชน) ได้รับค่าตอบแทนจาก รฟม. ทั้งนี้ บริษัท รถไฟฟ้ากรุงเทพ จำกัด (มหาชน) ได้ทำสัญญาโอนสิทธิในการรับเงินค่างานตามสัญญากับ รฟม. ให้แก่บริษัทฯ เพื่อนำไปเป็นหลักประกันต่อธนาคารผู้ให้กู้ ตามที่กล่าวไว้ในหมายเหตุข้อ 27

11. รายได้ที่ยังไม่ได้เรียกชำระ/เงินรับล่วงหน้าจากผู้ว่าจ้างและรายได้ค่าก่อสร้างรับล่วงหน้า

(หน่วย: พันบาท)

	งบการเงินรวม		งบการเงินเฉพาะกิจการ	
	2556	2555	2556	2555
รายได้ที่ยังไม่ได้เรียกชำระ				
มูลค่างานตามสัญญา	127,225,367	140,669,418	36,737,636	53,419,465
การรับรู้รายได้ตามอัตราส่วนของงานที่ทำเสร็จ	60,949,565	32,323,001	20,535,425	11,539,629
หัก: มูลค่างานก่อสร้างที่เรียกเก็บ	(45,551,715)	(22,334,629)	(16,743,010)	(8,586,263)
รายได้ที่ยังไม่ได้เรียกชำระ	15,397,850	9,988,372	3,792,415	2,953,366
ลูกหนี้เงินประกันผลงานตามสัญญา	244,336	378,825	177,761	232,525
เงินรับล่วงหน้าจากผู้ว่าจ้างและ รายได้ค่าก่อสร้างรับล่วงหน้า				
มูลค่างานตามสัญญา	40,542,977	8,036,347	43,970,608	12,298,455
มูลค่างานก่อสร้างที่เรียกเก็บ	5,912,155	5,936,473	8,852,627	8,816,733
หัก: การรับรู้รายได้ตามอัตราส่วนของงานที่ทำเสร็จ	(4,750,273)	(4,334,833)	(7,823,652)	(7,467,607)
รายได้ค่าก่อสร้างรับล่วงหน้า	1,161,882	1,601,640	1,028,975	1,349,126
เงินรับล่วงหน้าจากผู้ว่าจ้าง	6,809,622	5,961,800	6,704,827	5,306,603
รวม	7,971,504	7,563,440	7,733,802	6,655,729

12. สินค้าคงเหลือและวัสดุรอโอนใช้งาน

(หน่วย: พันบาท)

	งบการเงินรวม		งบการเงินเฉพาะกิจการ	
	2556	2555	2556	2555
วัสดุรอโอนใช้งาน	553,428	459,138	166,771	133,351
อะไหล่	452,148	294,400	17,622	15,748
งานระหว่างก่อสร้างและงานระหว่างทำ	1,490,602	551,399	685,239	356,661
รวม	2,496,178	1,304,937	869,632	505,760

13. เงินฝากธนาคารที่มีภาระค้ำประกัน

ยอดคงเหลือดังกล่าวเป็นบัญชีเงินฝากธนาคาร ซึ่งได้นำไปวางไว้กับธนาคารเพื่อค้ำประกันการออกหนังสือค้ำประกันธนาคารสำหรับการใช้ไฟฟ้า การประมูลงาน การออกหนังสือค้ำประกันอื่นจากธนาคาร การเปิดเลตเตอร์ออฟเครดิตของบริษัทฯ การเปิดเลตเตอร์ออฟเครดิตเพื่อค้ำประกันวงเงินส่วนหนึ่งของสัญญาเงินให้กู้ยืมระยะยาวแก่บริษัทร่วมแห่งหนึ่ง การเปิดวงเงินเบิกเกินบัญชีธนาคารของบริษัทย่อยแห่งหนึ่ง และค้ำประกันเงินกู้ยืมจากธนาคารของบริษัทย่อยแห่งหนึ่ง บริษัทร่วมแห่งหนึ่งและบริษัทที่เกี่ยวข้องกันแห่งหนึ่ง

14. เงินให้กู้ยืมระยะยาวแก่บริษัทอื่นและดอกเบี้ยค้างรับ

เงินให้กู้ยืมระยะยาวแก่บริษัทอื่นและดอกเบี้ยค้างรับเป็นเงินให้กู้ยืมที่กิจการร่วมค้า ซีเคอีที ได้ทำสัญญาเงินให้กู้ยืมระยะยาวกับบริษัทอื่นสองแห่งในระหว่างปี 2546 คือ บริษัท ระยอง เรือลเอสเตท จำกัด และ บริษัท ไพรวาท อินเตอร์ คอนสตรัคชั่น จำกัด เงินให้กู้ยืมดังกล่าวคิดดอกเบี้ยในอัตรา MLR บวกร้อยละ 1.5 (MLR + 1.5%) ต่อปี

เงินให้กู้ยืมดังกล่าวมีหลักประกันคือที่ดินและสิ่งปลูกสร้าง โดยบริษัทผู้กู้ได้นำโฉนดที่ดินดังกล่าวมาวางไว้กับกิจการร่วมค้าเพื่อเป็นหลักประกันเงินกู้ยืมนี้ นอกจากนั้น บริษัทผู้กู้ยินยอมให้บริษัทฯ นำที่ดินและสิ่งปลูกสร้างจำนวนหนึ่งไปใช้เป็นหลักประกันวงเงินการออกหนังสือค้ำประกันธนาคารจำนวน 1,000 ล้านบาท พร้อมทั้งบริษัทผู้กู้ได้ค้ำประกันเงินกู้ยืมจากธนาคารให้แก่บริษัทฯ ด้วย นอกจากนี้เงินให้กู้ยืมดังกล่าวค้ำประกันเต็มจำนวนโดย ผู้ถือหุ้นหลักของบริษัทผู้กู้

ตามเงื่อนไขที่ระบุในบันทึกข้อตกลงแก้ไขเพิ่มเติมสัญญาเงินกู้เมื่อวันที่ 26 ธันวาคม 2551 บริษัท ระยอง เรือลเอสเตท จำกัด และบริษัท ไพรวาท อินเตอร์ คอนสตรัคชั่น จำกัด ขอทยอยชำระคืนเงินต้นเป็นรายไตรมาสรวม 23 งวด โดยจะเริ่มชำระหนี้เงินต้นในเดือนมีนาคม 2552 ถึงเดือนกันยายน 2557 และจะชำระดอกเบี้ยค้างชำระในเดือนกันยายนและธันวาคม 2557 และเดือนมีนาคม 2558 ทั้งนี้ เพื่อความรอบคอบ กิจการร่วมค้า ซีเคอีที ได้หยุดรับรู้รายได้ดอกเบี้ยจากบริษัทผู้กู้ดังกล่าวตั้งแต่วันที่ 1 กรกฎาคม 2551

ทั้งนี้ ในเดือนสิงหาคม 2556 บริษัทผู้กู้ได้ออกจดหมายถึงกิจการร่วมค้าเพื่อนำเสนอแผนการชำระคืนเงินต้นพร้อมดอกเบี้ยให้เสร็จสิ้นภายในเดือนกันยายน 2556 และขอปรับลดอัตราดอกเบี้ยจากอัตรา MLR บวกร้อยละ 1.5 ต่อปี เป็นอัตราคงที่ร้อยละ 5 ต่อปี นับตั้งแต่วันที่ 1 กรกฎาคม 2551 ซึ่งคณะกรรมการบริหารของบริษัทฯ ได้มีมติอนุมัติแผนการชำระคืนเงินกู้ดังกล่าว

ในเดือนกันยายน 2556 บริษัทผู้กู้ได้ชำระคืนหนี้ทั้งหมด ทั้งนี้ ในจำนวนดังกล่าวได้รวมดอกเบี้ยรับซึ่งเดิมหยุดรับรู้รายได้ทางบัญชีตั้งแต่วันที่ 1 กรกฎาคม 2551 จำนวน 251 ล้านบาท (ตามสัดส่วนการร่วมค้าของ บริษัทฯ) จำนวนดังกล่าวถูกรับรู้เป็นรายได้ดอกเบี้ยรับในงบกำไรขาดทุนเบ็ดเสร็จรวมสำหรับปี 2556

15. สินทรัพย์หมุนเวียนอื่น

(หน่วย: พันบาท)

	งบการเงินรวม		งบการเงินเฉพาะกิจการ	
	2556	2555	2556	2555
ค่าใช้จ่ายจ่ายล่วงหน้า	143,205	127,741	125,648	103,239
ภาษีซื้อสุทธิหรือเรียกคืน	363,341	151,964	297,272	65,022
ภาษีซื้อรอใบกำกับภาษี	229,500	151,680	144,390	104,619
ภาษีเงินได้หัก ณ ที่จ่าย	139,171	125,323	61,680	58,612
อื่น ๆ	62,280	11,447	58,850	7,112
รวมสินทรัพย์หมุนเวียนอื่น	937,497	568,155	687,840	338,604

16. เงินลงทุนในบริษัทย่อย

เงินลงทุนในบริษัทย่อยตามที่แสดงอยู่ในงบการเงินเฉพาะกิจการ มีรายละเอียดดังต่อไปนี้

(หน่วย: ล้านบาท)

บริษัท	งบการเงินเฉพาะกิจการ					
	ทุนเรียกชำระแล้ว		สัดส่วนเงินลงทุน		ราคาทุน	
	2556	2555	2556	2555	2556	2555
	ร้อยละ					
บริษัท คอนสตรัคชั่น เมททีเรียล ซัพพลาย จำกัด	30,000	30,000	99.99	99.99	29,999	-
บริษัท ข.การช่างเรียลเอสเตท จำกัด	160,000	160,000	99.00	99.00	158,400	-
บริษัท ข.การช่าง-โตคิว คอนสตรัคชั่น จำกัด	100,000	100,000	55.00	55.00	55,000	33,000
บริษัท ข.การช่าง (ลาว) จำกัด (ทุนชำระแล้ว 1,000,000 เหรียญสหรัฐ)	39,636	39,636	100.00	100.00	39,636	-
รวม					283,035	33,000
หัก: ค่าเผื่อผลขาดทุนจากเงินลงทุนในบริษัทย่อย					(1,559)	(1,559)
รวมเงินลงทุนในบริษัทย่อย - สุทธิ					281,476	16,500

บริษัท บางเขนชัย จำกัด

ในเดือนมิถุนายน 2555 บริษัทฯ ได้ขายหุ้นสามัญของบริษัท บางเขนชัย จำกัด ทั้งหมดให้แก่บริษัท ชีเค พาเวอร์ จำกัด ซึ่งเป็นบริษัทร่วมของบริษัทฯ จำนวนประมาณ 2.34 ล้านหุ้น หรือคิดเป็นร้อยละ 100 ของทุนจดทะเบียนของบริษัทดังกล่าว ในราคาหุ้นละ 225 บาท คิดเป็นจำนวนเงินประมาณ 527 ล้านบาท บริษัทฯรับรู้กำไรจากการจำหน่ายเงินลงทุนในบริษัทย่อยดังกล่าวในกำไรหรือขาดทุนในงบการเงินรวมสำหรับไตรมาสที่สองของปี 2555 เป็นจำนวนเงินประมาณ 211 ล้านบาท (สุทธิจากการตัดรายการกำไรระหว่างกัน) (กำไรหรือขาดทุนในงบการเงินเฉพาะกิจการ: 296 ล้านบาท)

17. เงินลงทุนในการร่วมค้า/สํารองเพื่อผลขาดทุนจากเงินลงทุนในการร่วมค้า

17.1 รายละเอียดของเงินลงทุนในการร่วมค้า

เงินลงทุนในการร่วมค้านี้เป็นเงินลงทุนในกิจการของบริษัทฯและบริษัทอื่นควบรวมกันมีรายละเอียดดังต่อไปนี้

(หน่วย: พันบาท)

กิจการที่ควบรวมกัน	ลักษณะธุรกิจ	งบการเงินเฉพาะกิจการ						มูลค่าตามบัญชี ตามวิธีราคาทุน - สุทธิ
		สัดส่วนเงินลงทุน		ราคาทุน	ค่าเผื่อขาดทุนจากเงินลงทุน		มูลค่าตามบัญชี ตามวิธีราคาทุน - สุทธิ	
		2556	2555		2556	2555		
		ร้อยละ						
กิจการร่วมค้า บีบีซีที		ก่อสร้าง						
- โครงการก่อสร้างทางด่วน ขั้นที่ 2 ส่วน B เส้นทางพญาไท - บางโคล่		99.97	99.97	-	-	-	-	-
- โครงการก่อสร้างทางด่วน ขั้นที่ 2 ส่วน C+ เส้นทางแจ้งวัฒนะ - บางพูนและบางโพ		99.97	99.97	-	-	-	-	-
- โครงการก่อสร้างทางด่วน ขั้นที่ 2 ส่วน D เส้นทางจตุจักร - ศรีนครินทร์		99.97	99.97	-	-	-	-	-
- โครงการก่อสร้างทางด่วน ขั้นที่ 2 ส่วน C1A เส้นทางวงแหวน - แจ้งวัฒนะ		99.97	99.97	-	-	(18,020)	(18,020)	(18,020)
กิจการร่วมค้า บีบีซีที	ก่อสร้าง	35.00	35.00	26,250	26,250	(26,305)	(55)	(55)
กิจการร่วมค้า กลุ่มบริษัท ซิเคเออี คอนซอร์เทียม	ก่อสร้าง	98.00	98.00	-	-	-	-	-
กิจการร่วมค้า ซิเคเอที	บริหาร โครงการ	80.00	80.00	-	-	-	-	-

(หน่วย: พันบาท)

กิจการที่ควบคุมร่วมกัน	ลักษณะธุรกิจ	งบการเงินเฉพาะกิจการ					มูลค่าตามบัญชี ตามวิธีราคาทุน - สุทธิ	
		สัดส่วนเงินลงทุน ร้อยละ	2555 ร้อยละ	ราคาทุน 2556	2555	2556	2555	2556
กิจการร่วมค้า ซีเคแอลอีกซ์	ก่อสร้าง (ปีใดกิจการ ในระหว่างปี 2556)	-	75.00	-	-	-	-	-
กิจการร่วมค้า ซีเคทีซี	ก่อสร้าง	70.00	70.00	-	-	-	-	-
กิจการร่วมค้า ข.การช่าง-กรุงธนอินเียร์	ก่อสร้าง	60.00	60.00	-	-	-	-	-
รวม				26,250	26,250	(44,325)	(44,325)	(18,075)
แสดงเป็น								
เงินลงทุนในการร่วมค้า								-
สำรองเพื่อลดขาดทุนจากเงินลงทุนในการร่วมค้า							(18,075)	(18,075)

ยอดคงเหลือของสำรองเพื่อลดขาดทุนจากเงินลงทุนในการร่วมค้าประกอบด้วยสำรองเพื่อลดขาดทุนที่เกิดขึ้นจากเงินลงทุนในกิจการร่วมค้า ปีบัญชี และกิจการร่วมค้า ปีบัญชี

17.2 ส่วนแบ่งกำไร

ในระหว่างปี บริษัทรับรู้ส่วนแบ่งกำไรจากการลงทุนในกิจการที่ควบคุมร่วมกันในงบการเงินเฉพาะกิจการดังนี้

(หน่วย: พันบาท)

กิจการที่ควบคุมร่วมกัน	งบการเงินเฉพาะกิจการ	
	ส่วนแบ่งกำไรจากกิจการที่ควบคุมร่วมกันระหว่างปี	
	2556	2555
กิจการร่วมค้า บีซีเคที	-	1,807
กิจการร่วมค้า กลุ่มบริษัท ซีเคเออี คอนซอร์เตียม	-	9,200
กิจการร่วมค้า ซีเคแอลเอ็กซ์	19,499	-
กิจการร่วมค้า ซีเคอีที	248,000	-
รวม	267,499	11,007

17.3 ข้อมูลทางการเงิน โดยสรุปของกิจการที่ควบคุมร่วมกันที่มีนัยสำคัญ

จำนวนรวมส่วนได้เสียในสินทรัพย์หนี้สิน รายได้และค่าใช้จ่ายที่บริษัทมีอยู่ในกิจการที่ควบคุมร่วมกันที่มีนัยสำคัญ โดยคิดตามสัดส่วนของการร่วมเป็นเจ้าของร่วมกัน

(หน่วย: ล้านบาท)

	ณ วันที่ 31 ธันวาคม					
	กิจการร่วมค้า บีบีซีที		กิจการร่วมค้า ซีเคทีที		กิจการร่วมค้า ช.การช่าง- กรุงเทพธนพาณิชย์	
	2556	2555	2556	2555	2556	2555
สินทรัพย์หมุนเวียน	151	317	34	210	2,421	191
สินทรัพย์ไม่หมุนเวียน	-	1	-	508	38	4
	151	318	34	718	2,459	195
หนี้สินหมุนเวียน	(21)	(157)	(14)	(22)	(1,892)	(193)
หนี้สินไม่หมุนเวียน	-	-	-	(622)	(23)	-
สินทรัพย์สุทธิ	130	161	20	74	544	2

(หน่วย: ล้านบาท)

	สำหรับปีสิ้นสุดวันที่ 31 ธันวาคม						
	กิจการร่วมค้า บีบีซีที		กิจการร่วมค้า ซีเคทีที		กิจการร่วมค้า ช.การช่าง- กรุงเทพธนพาณิชย์		
	2556	2555	2556	2555	2556	2555	
รายได้รวม	4	2	250	-	2,800	368	416
ค่าใช้จ่ายรวม	(33)	(2)	(56)	(79)	(2,630)	(367)	(415)
กำไร (ขาดทุน) สำหรับปี	(29)	-	194	(79)	170	1	1

18. เงินลงทุนในบริษัทร่วม

18.1 รายละเอียดของบริษัทร่วม

งบการเงินรวม									(หน่วย: พันบาท)	
บริษัท	ลักษณะธุรกิจ	จัดตั้งขึ้น ในประเทศ	สัดส่วนเงินลงทุน		ราคาทุน		มูลค่าตามบัญชี ตามวิธีส่วนได้เสีย			
			2556	2555	2556	2555	2556	2555		
บริษัท ข.การช่าง (ภาคใต้) คอนกรีตค้ำ จำกัด ก่อสร้าง		กาดำ	ร้อยละ	ร้อยละ	-	49,00	-	838	-	-
บริษัท รถไฟฟ้ากรุงเทพ จำกัด (มหาชน)	ดำเนินโครงการระบบรถไฟฟ้า มหานครสายเฉลิมรัชมงคลและ การพัฒนาเชิงพาณิชย์	ไทย	30.19	24.61	6,631,026	3,593,305	4,129,536	81,260		
บริษัท น้ำประปาไทย จำกัด (มหาชน) ⁽¹⁾	ผลิตและจำหน่ายน้ำประปาให้กับ การประปาส่วนภูมิภาค	ไทย	-	30.04	-	2,032,452	-	2,661,029		
บริษัท ไชยะบุรี พาวเวอร์ จำกัด	ผลิตและจำหน่ายพลังงานไฟฟ้า	สาธารณรัฐ ประชาธิปไตย ประชาชนลาว	30.00	50.00	1,736,925	983,000	699,710	389,122		
บริษัท ซีเค พาวเวอร์ จำกัด (มหาชน) (ถือหุ้นโดยบริษัทร้อยละ 31.78 และถือหุ้น ทางอ้อมโดยบริษัทร้อยละ 0.4)	ลงทุนในบริษัทอื่น	ไทย	32.18	38.00	3,622,751	3,496,000	2,441,527	1,854,748		
รวม			11,990,702	10,105,595	7,270,773	4,986,159				

⁽¹⁾ เปลี่ยนสถานะจากบริษัทร่วมเป็นบริษัทที่เกี่ยวข้องกันเมื่อวันที่ 7 กุมภาพันธ์ 2556

(หน่วย: ล้านบาท)

งบการเงินเฉพาะกิจการ										
บริษัท	ลักษณะธุรกิจ	จัดตั้งขึ้น ในประเทศ	สัดส่วนเงินลงทุน		ราคาทุน		ค่าเสื่อมขาดทุน จากเงินลงทุน		มูลค่าตามบัญชี ตามวิธีราคาทุน - สุทธิ	
			2556	2555	2556	2555	2556	2555	2556	2555
			ร้อยละ	ร้อยละ						
บริษัท ข.การช่าง (ภาคใต้) คอมเมอร์เชียล จำกัด ก่อสร้าง		ภาคใต้	-	49.00	-	838	-	(838)	-	-
บริษัท รท ไฟฟ้ากรุงเทพ จำกัด (มหาชน)	ดำเนินโครงการระบบรถไฟฟ้า	ไทย	30.19	24.61	6,631,026	3,593,305	(363,181)	(534,665)	6,267,845	3,058,640
	มหานครสายเฉลิมรัชมงคลและ การพัฒนาเชิงพาณิชย์									
บริษัท น้ำประปาไทย จำกัด (มหาชน) ⁽¹⁾	ผลิตและจำหน่ายน้ำประปาให้กับ	ไทย	-	30.04	-	2,032,452	-	-	-	2,032,452
	การประปาส่วนภูมิภาค									
บริษัท ไชยบุรี พาวเวอร์ จำกัด	ผลิตและจำหน่ายพลังงานไฟฟ้า	สาธารณรัฐ ประชาธิปไตย ประชาชนลาว	30.00	50.00	1,736,925	983,000	-	-	1,736,925	983,000
บริษัท ชีค พาวเวอร์ จำกัด (มหาชน)	ลงทุนในบริษัทอื่น	ไทย	31.78	38.00	3,496,000	3,496,000	-	-	3,496,000	3,496,000
รวม					11,863,951	10,105,595	(363,181)	(535,503)	11,500,770	9,570,092

⁽¹⁾ เปลี่ยนสถานะจากบริษัทร่วมเป็นบริษัทที่เกี่ยวข้องกันเมื่อวันที่ 7 กุมภาพันธ์ 2556

18.2 ส่วนแบ่งกำไร (ขาดทุน) และเงินปันผลรับ

ในระหว่างปี บริษัทได้รับรู้ส่วนแบ่งกำไร (ขาดทุน) จากการลงทุนในบริษัทร่วมในงบการเงินรวมและได้รับรู้เงินปันผลรับจากบริษัทร่วมดังกล่าวในงบการเงินเฉพาะกิจการ ดังนี้

(หน่วย: พันบาท)

ชื่อบริษัท	งบการเงินรวม		งบการเงินเฉพาะกิจการ	
	ส่วนแบ่งกำไร (ขาดทุน) จากเงินลงทุนในบริษัทร่วมในระหว่างปี		เงินปันผลที่บริษัทได้รับระหว่างปี	
	2556	2555	2556	2555
บริษัท รถไฟฟ้ากรุงเทพ จำกัด (มหาชน) และบริษัทย่อย	(146,487)	(234,894)	-	-
บริษัท น้ำประปาไทย จำกัด (มหาชน) และบริษัทย่อย	60,524	718,658	-	563,425
บริษัท ไชยะบุรี พาวเวอร์ จำกัด	(502,150)	(228,568)	-	-
บริษัท นครราชสีมา โซลาร์ จำกัด	-	4,111	-	-
บริษัท ซีเค พาวเวอร์ จำกัด (มหาชน)	99,525	71,220	-	-
บริษัท เชียงราย โซลาร์ จำกัด	-	(10,314)	-	-
บริษัท บางปะอินโคเจนเนอเรชั่น จำกัด	-	(52,555)	-	-
รวม	(488,588)	267,658	-	563,425

18.3 มูลค่ายุติธรรมของเงินลงทุนในบริษัทร่วมที่เป็นบริษัทจดทะเบียนฯ

สำหรับเงินลงทุนในบริษัทร่วมที่เป็นบริษัทจดทะเบียนในตลาดหลักทรัพย์แห่งประเทศไทย มูลค่ายุติธรรมของเงินลงทุนดังกล่าวซึ่งคำนวณจากราคาเสนอซื้อหลังสุด ณ สิ้นวันทำการสุดท้ายของเดือนธันวาคม 2556 และ 2555 ของตลาดหลักทรัพย์แห่งประเทศไทย มีดังต่อไปนี้

(หน่วย: ล้านบาท)

ชื่อบริษัท	งบการเงินรวม		งบการเงินเฉพาะกิจการ	
	มูลค่ายุติธรรม ณ วันที่ 31 ธันวาคม		มูลค่ายุติธรรม ณ วันที่ 31 ธันวาคม	
	2556	2555	2556	2555
บริษัท รถไฟฟ้ากรุงเทพ จำกัด (มหาชน)	6,188	2,059	6,188	2,059
บริษัท น้ำประปาไทย จำกัด (มหาชน)	-	10,969	-	10,969
บริษัท ซีเค พาวเวอร์ จำกัด (มหาชน)	4,220	-	4,125	-
รวม	10,408	13,028	10,313	13,028

18.4 ข้อมูลทางการเงินของบริษัทร่วม

ข้อมูลทางการเงินตามที่แสดงอยู่ในงบการเงินของบริษัทร่วมโดยสรุปมีดังนี้

(หน่วย: ล้านบาท)

ชื่อบริษัท	ทุนเรียกชำระ ณ วันที่		สินทรัพย์รวม ณ วันที่		หนี้สินรวม ณ วันที่		รายได้รวมสำหรับ ปีสิ้นสุดวันที่		กำไร (ขาดทุน) สำหรับปี สิ้นสุดวันที่	
	31 ธันวาคม 2556	31 ธันวาคม 2555	31 ธันวาคม 2556	31 ธันวาคม 2555	31 ธันวาคม 2556	31 ธันวาคม 2555	31 ธันวาคม 2556	31 ธันวาคม 2555	31 ธันวาคม 2556	31 ธันวาคม 2555
บริษัท รถไฟฟ้ากรุงเทพ จำกัด (มหาชน) และบริษัทย่อย	20,500	11,950	20,359	18,318	11,603	17,347	2,537	2,281	(774)	(981)
บริษัท น้ำประปาไทย จำกัด (มหาชน) และบริษัทย่อย	-	3,990	-	24,670	-	14,011	-	5,273	-	2,338
บริษัท ไชยะบุรี พาวเวอร์ จำกัด	5,790	1,966	23,956	9,665	18,326	7,888	7	1	(166)	(129)
บริษัท ซีเค พาวเวอร์ จำกัด (มหาชน) และบริษัทย่อย	5,500	9,200	50,482	45,154	25,068	22,881	5,633	2,578	219	55

บริษัท รถไฟฟ้ากรุงเทพ จำกัด (มหาชน)

เมื่อวันที่ 25 มีนาคม 2556 ที่ประชุมคณะกรรมการบริหารของบริษัทฯ ได้มีมติอนุมัติให้บริษัทฯ ขายหุ้นสามัญของบริษัท รถไฟฟ้ากรุงเทพ จำกัด (มหาชน) ให้กับบริษัทแห่งหนึ่ง จำนวน 952.7 ล้านหุ้น หรือคิดเป็นร้อยละ 7.97 ของทุนจดทะเบียน ในราคาหุ้นละ 1.15 บาท รวมเป็นเงินจำนวนประมาณ 1,096 ล้านบาท ทำให้สัดส่วนการถือหุ้นของบริษัทฯ ในบริษัทดังกล่าวลดลงจากร้อยละ 24.61 เหลือร้อยละ 16.64 อย่างไรก็ตาม เนื่องจากในขณะนั้นบริษัทฯ ยังคงมียอดคงเหลือเงินให้กู้ยืมแก่บริษัท รถไฟฟ้ากรุงเทพ จำกัด (มหาชน) ตามสัญญาเงินให้กู้ยืมระยะยาว (ตามที่กล่าวไว้ในหมายเหตุ 7) บริษัทฯ ยังคงมีอิทธิพลอย่างมีนัยสำคัญต่อบริษัท รถไฟฟ้ากรุงเทพ จำกัด (มหาชน) ทำให้บริษัทดังกล่าวยังคงมีสถานะเป็นบริษัทร่วม

ทั้งนี้ บริษัทฯ ได้ดำเนินการขายหุ้นดังกล่าวและได้รับชำระเงินค่าหุ้นจำนวน 1,096 ล้านบาท แล้วเมื่อวันที่ 2 เมษายน 2556 บริษัทฯ รับรู้กำไรจากการจำหน่ายเงินลงทุนในบริษัทร่วมดังกล่าวในกำไรหรือขาดทุนในงบการเงินรวมสำหรับไตรมาสที่สองของปี 2556 จำนวนเงินประมาณ 1,090 ล้านบาท (กำไรหรือขาดทุนในงบการเงินเฉพาะกิจการ: 105 ล้านบาท)

เมื่อวันที่ 11 พฤศจิกายน 2556 ที่ประชุมวิสามัญผู้ถือหุ้นบริษัท รถไฟฟ้ากรุงเทพ จำกัด (มหาชน) มีมติอนุมัติการเพิ่มทุนจดทะเบียนของบริษัทดังกล่าว จากเดิม 11,950 ล้านบาท (หุ้นสามัญ 11,950 ล้านหุ้น มูลค่าหุ้นละ 1 บาท) เป็น 20,500 ล้านบาท (หุ้นสามัญ 20,500 ล้านหุ้น มูลค่าหุ้นละ 1 บาท) โดยมีการจัดสรรหุ้นสามัญเพิ่มทุนจำนวน 8,550,000,000 หุ้น เพื่อเสนอขายให้แก่ผู้ถือหุ้นเดิมตามสัดส่วน (Right Offering) ทั้งจำนวน ในราคาเสนอขายหุ้นละ 1 บาท โดยมีอัตราการจัดสรร คือ 1.3977 หุ้นสามัญเดิมต่อ 1 หุ้นสามัญใหม่ ทั้งนี้กำหนดระยะเวลาจองซื้อและชำระเงินค่าหุ้นสามัญเพิ่มทุนที่จัดสรรให้กับผู้ถือหุ้นเดิมตามสัดส่วนการถือหุ้น (Right Offering) คือวันที่ 9 ถึง 16 ธันวาคม 2556

ในกรณีที่หุ้นสามัญเพิ่มทุนเหลือจากการจัดสรรให้แก่ผู้ถือหุ้นเดิมในรอบแรก ผู้ถือหุ้นอาจจองซื้อหุ้นสามัญเพิ่มทุนเกินกว่าสิทธิของตนตามอัตราส่วนที่กำหนดไว้ข้างต้นได้ ทั้งนี้ ผู้ถือหุ้นเดิมที่จองซื้อเกินกว่าสิทธิจะได้รับการจัดสรรหุ้นที่จองซื้อเกินกว่าสิทธิต่อไปเมื่อมีหุ้นเหลือจากการจัดสรรให้แก่ผู้ถือหุ้นเดิมที่ได้จองซื้อตามสิทธิครบถ้วนทั้งหมดแล้วเท่านั้น

เมื่อวันที่ 11 พฤศจิกายน 2556 ที่ประชุมคณะกรรมการบริษัทฯ มีมติอนุมัติการจองซื้อหุ้นสามัญเพิ่มทุนของบริษัท รถไฟฟ้ากรุงเทพ จำกัด (มหาชน) ซึ่งบริษัทดังกล่าวเสนอขายให้แก่ผู้ถือหุ้นเดิมตามสัดส่วนและอนุมัติการแสดงความจำนงค์จองซื้อหุ้นสามัญเพิ่มทุนเกินสิทธิ (Oversubscription) ตามหลักเกณฑ์การจัดสรรหุ้นสามัญเพิ่มทุนของบริษัท รถไฟฟ้ากรุงเทพ จำกัด (มหาชน) ทั้งนี้ไม่เป็นผลให้บริษัทฯ เป็นผู้ถือหุ้นที่มีสิทธิออกเสียงจนถึงหรือมากกว่าร้อยละ 50 ของสิทธิออกเสียงทั้งหมดของบริษัท ดังกล่าว

ในเดือนธันวาคม 2556 บริษัทฯ ได้ใช้สิทธิซื้อหุ้นเพิ่มทุนตามสัดส่วนการถือหุ้นเดิมและซื้อหุ้นเพิ่มทุนที่เหลือจากการจัดสรรให้แก่ผู้ถือหุ้นเดิม จำนวนรวม 4,200 ล้านหุ้น มูลค่าหุ้นละ 1 บาท ซึ่งบริษัทฯ ได้ชำระค่าหุ้นดังกล่าวแล้วเป็นเงินรวม 4,200 ล้านบาทในเดือนธันวาคม 2556 ทำให้สัดส่วนการถือหุ้นของบริษัทฯ ในบริษัทดังกล่าวเพิ่มขึ้นจากร้อยละ 16.64 เป็นร้อยละ 30.19

บริษัทฯ ได้นำใบหุ้นจำนวนหนึ่งของเงินลงทุนในบริษัท รถไฟฟ้ากรุงเทพ จำกัด (มหาชน) ไปจำหน่ายให้กับกลุ่มธนาคารเพื่อค้ำประกันส่วนหนึ่งของเงินกู้ยืมระยะยาวจากกลุ่มธนาคารของบริษัทร่วมดังกล่าว

บริษัท น้ำประปาไทย จำกัด (มหาชน)

เมื่อวันที่ 5 กุมภาพันธ์ 2556 ที่ประชุมวิสามัญผู้ถือหุ้นของบริษัทฯ ได้มีมติอนุมัติให้บริษัทฯ ขายหุ้นสามัญของบริษัท น้ำประปาไทย จำกัด (มหาชน) ให้กับบริษัท ทางด่วนกรุงเทพ จำกัด (มหาชน) ซึ่งเป็นบริษัทที่เกี่ยวข้องกัน จำนวน 438.9 ล้านหุ้น หรือคิดเป็นร้อยละ 11 ของทุนจดทะเบียน ในราคาหุ้นละ 7.55 บาท รวมเป็นเงินจำนวน 3,313.7 ล้านบาท ทำให้สัดส่วนการถือหุ้นของบริษัทฯ ในบริษัทดังกล่าวลดลงจากร้อยละ 30.04 เหลือร้อยละ 19.04 บริษัทฯ จึงไม่มีอิทธิพลอย่างมีนัยสำคัญต่อบริษัท น้ำประปาไทย จำกัด (มหาชน) และทำให้บริษัทดังกล่าวเปลี่ยนสถานะจากบริษัทร่วมเป็นบริษัทที่เกี่ยวข้องกัน บริษัทฯ จึงเปลี่ยนประเภทเงินลงทุนในบริษัทดังกล่าวจากเงินลงทุนในบริษัทร่วมเป็นเงินลงทุนในหลักทรัพย์เพื่อขาย

บริษัทฯ ได้ดำเนินการขายหุ้นและโอนกรรมสิทธิ์ในหุ้นดังกล่าวให้แก่บริษัท ทางด่วนกรุงเทพ จำกัด (มหาชน) แล้วในวันที่ 7 กุมภาพันธ์ 2556 ทั้งนี้ บริษัทฯ ได้รับชำระค่าหุ้นดังกล่าวแล้วจำนวน 2,200 ล้านบาท และคงเหลือเป็นลูกหนี้จากการขายเงินลงทุนจำนวน 1,113.7 ล้านบาท ซึ่งบริษัท ทางด่วนกรุงเทพ จำกัด (มหาชน) จะชำระเงินให้เสร็จสิ้นภายในเดือนเมษายน 2558 โดยตกลงแบ่งชำระทุกงวด 6 เดือน รวม 5 งวด เริ่มตั้งแต่เดือนเมษายน 2556 โดยงวดที่ 1 ถึงงวดที่ 4 ชำระงวดละ 200 ล้านบาท และงวดสุดท้ายชำระจำนวน 313.7 ล้านบาท

บริษัทรับรู้กำไรจากการจำหน่ายเงินลงทุนในบริษัทร่วมดังกล่าวในกำไรหรือขาดทุนในงบการเงินรวมสำหรับไตรมาสที่หนึ่งของปี 2556 จำนวนเงินประมาณ 2,203 ล้านบาท (กำไรหรือขาดทุนในงบการเงินเฉพาะกิจการ: 2,340 ล้านบาท) และรับรู้กำไรจากการวัดมูลค่ายุติธรรมของเงินลงทุนที่คงเหลืออยู่ในกำไรหรือขาดทุนในงบการเงินรวมสำหรับไตรมาสที่หนึ่งของปี 2556 จำนวนเงินประมาณ 3,822 ล้านบาท โดยแสดงภายใต้หัวข้อ “กำไรจากการวัดมูลค่ายุติธรรมของเงินลงทุนในบริษัทร่วม ณ วันเปลี่ยนแปลงสถานะ” ทั้งนี้ ภาษีเงินได้ที่เกี่ยวข้องกับรายการจำหน่ายเงินลงทุนดังกล่าวมีจำนวน 1,388 ล้านบาท (งบการเงินเฉพาะกิจการ: 477 ล้านบาท)

บริษัท ไชยะบุรี พาวเวอร์ จำกัด

ณ วันที่ 31 ธันวาคม 2555 บริษัทฯ มีสัดส่วนการถือหุ้นในบริษัทดังกล่าวร้อยละ 50 บริษัทฯ จัดประเภทเงินลงทุนในบริษัทดังกล่าวเป็น “เงินลงทุนในบริษัทร่วม” ในงบแสดงฐานะการเงิน และบันทึกเงินลงทุนในบริษัทร่วมดังกล่าวโดยใช้วิธีส่วนได้เสียในงบการเงินรวม ตามเงื่อนไขที่กำหนดในสัญญาสัมปทานโครงการไฟฟ้าพลังน้ำไชยะบุรีระหว่างบริษัท ไชยะบุรี พาวเวอร์ จำกัด กับรัฐบาลแห่งสาธารณรัฐประชาธิปไตยประชาชนลาว บริษัทฯ จะถือหุ้นในบริษัทดังกล่าวไว้ไม่ต่ำกว่าร้อยละ 30 ของทุนจดทะเบียน ทั้งนี้ ในเดือนมกราคม 2556 บริษัทฯ ได้ขายหุ้นสามัญของบริษัท ไชยะบุรี พาวเวอร์ จำกัด เป็นจำนวน 135 ล้านหุ้น หรือคิดเป็นร้อยละ 20 ของทุนจดทะเบียนของบริษัทดังกล่าว ให้แก่รัฐวิสาหกิจไฟฟ้าลาว ในราคาตามมูลค่าที่ตราไว้หุ้นละ 10 บาท และ 1.68 บาท (สำหรับหุ้นที่มีการชำระค่าหุ้นแล้วร้อยละ 16.8) รวมเป็นเงินจำนวน 393.2 ล้านบาท ทำให้สัดส่วนการถือหุ้นของบริษัทฯ ในบริษัทดังกล่าวลดลงจากร้อยละ 50 เหลือร้อยละ 30

ณ วันที่ 31 ธันวาคม 2556 บริษัท ไชยะบุรี พาวเวอร์ จำกัด มีทุนจดทะเบียนจำนวน 2,686.1 ล้านหุ้น มูลค่าที่ตราไว้หุ้นละ 10 บาท และมีทุนเรียกชำระเป็นจำนวนเงิน 5,789.8 ล้านบาท ทั้งนี้ ณ วันที่ 31 ธันวาคม 2556 มูลค่าหุ้นส่วนที่ยังไม่เรียกชำระหรือยังเรียกชำระไม่เต็มมูลค่า คิดเป็นจำนวนเงินรวม 21,071.3 ล้านบาท

บริษัทฯ ได้นำใบหุ้นทั้งหมดของบริษัท ไชยะบุรี พาวเวอร์ จำกัด ไปจำหน่ายให้กับกลุ่มธนาคารเพื่อเป็นหลักประกันเงินกู้ยืมระยะยาวของบริษัท ไชยะบุรี พาวเวอร์ จำกัด ที่มีต่อกลุ่มธนาคารดังกล่าว

บริษัทฯ ได้ลงนามในสัญญาผู้ถือหุ้น (Shareholders Agreement) กับบริษัท ไชยะบุรี พาวเวอร์ จำกัด และบริษัทผู้ถือหุ้นรายอื่น โดยบริษัทฯ ตกลงให้เงินสนับสนุนแก่บริษัท ไชยะบุรี พาวเวอร์ จำกัด ตามสัดส่วนที่ระบุไว้ในสัญญา (ร้อยละ 51.39) ในกรณีที่ต้นทุนโครงการไฟฟ้าพลังน้ำไชยะบุรี มีมูลค่าเกินจากงบประมาณที่ตั้งไว้

บริษัท ซีเค พาวเวอร์ จำกัด (มหาชน)

ในเดือนพฤษภาคม 2555 บริษัท ซีเค พาวเวอร์ จำกัด ได้เพิ่มทุนจดทะเบียนจาก 100 ล้านบาท เป็น 9,200 ล้านบาท โดยการออกหุ้นสามัญเพิ่มทุนจำนวน 910 ล้านหุ้น มูลค่าที่ตราไว้หุ้นละ 10 บาท โดยจัดสรรหุ้นเพิ่มทุนดังกล่าวให้แก่ผู้ถือหุ้นเดิมตามสัดส่วน และบริษัทฯ ได้จ่ายชำระค่าหุ้นเพิ่มทุนดังกล่าวตามสัดส่วนการถือหุ้นของบริษัทฯจำนวน 3,458 ล้านบาทแล้ว

ในเดือนพฤศจิกายน 2555 ที่ประชุมวิสามัญผู้ถือหุ้นของบริษัท ซีเค พาวเวอร์ จำกัด มีมติให้ลดทุนจดทะเบียนลงจาก 9,200 ล้านบาท เป็น 3,067 ล้านบาท โดยการลดจำนวนหุ้นสามัญเป็นจำนวน 613 ล้านหุ้น มูลค่าที่ตราไว้หุ้นละ 10 บาท ทั้งนี้ ส่วนทุนที่ลดลงไปให้คืนแก่ผู้ถือหุ้นตามสัดส่วนการถือหุ้น บริษัท ซีเค พาวเวอร์ จำกัด ได้จดทะเบียนการลดทุนดังกล่าวกับกระทรวงพาณิชย์ในเดือนมกราคม 2556 โดยบริษัทฯ ได้รับชำระเงินค่าหุ้นจากการลดทุนดังกล่าวตามสัดส่วนการถือหุ้นของบริษัทฯเป็นจำนวน 2,331 ล้านบาท แล้วในเดือนกุมภาพันธ์ 2556

ต่อมา ในเดือนกุมภาพันธ์ 2556 ที่ประชุมวิสามัญผู้ถือหุ้นของบริษัท ซีเค พาวเวอร์ จำกัด ได้มีมติอนุมัติในเรื่องดังนี้

- ก) อนุมัติให้เพิ่มทุนจดทะเบียนจากเดิม 3,067 ล้านบาท เป็น 4,600 ล้านบาท โดยการออกหุ้นสามัญเพิ่มทุนจำนวน 153 ล้านหุ้น มูลค่าที่ตราไว้หุ้นละ 10 บาท เพื่อเสนอขายผู้ถือหุ้นเดิมตามสัดส่วนการถือหุ้นในราคาหุ้นละ 40 บาท
- ข) อนุมัติให้เปลี่ยนแปลงมูลค่าหุ้นสามัญของบริษัทจากเดิมที่ตราไว้หุ้นละ 10 บาท จำนวน 460 ล้านหุ้นเป็นหุ้นละ 5 บาท จำนวน 920 ล้านหุ้น
- ค) อนุมัติให้แปรสภาพจากบริษัทจำกัดเป็นบริษัทมหาชนจำกัด และเข้าจดทะเบียนในตลาดหลักทรัพย์แห่งประเทศไทย
- ง) อนุมัติให้เพิ่มทุนจดทะเบียนจากเดิม 4,600 ล้านบาท เป็น 5,500 ล้านบาท โดยการออกหุ้นสามัญใหม่จำนวน 180 ล้านหุ้น มูลค่าที่ตราไว้หุ้นละ 5 บาท เพื่อรองรับการเสนอขายหุ้นให้กับประชาชนทั่วไป

บริษัทฯ ได้จ่ายชำระค่าหุ้นเพิ่มทุนดังกล่าวตามสัดส่วนการถือหุ้นของบริษัทฯ จำนวน 2,331 ล้านบาท แล้วในเดือนกุมภาพันธ์ 2556

ในระหว่างปี 2556 บริษัท ซีเค พาวเวอร์ จำกัด (มหาชน) ได้เสนอขายหุ้นสามัญเพิ่มทุนในส่วนที่จะเสนอขายแก่ประชาชนทั่วไปจำนวน 180 ล้านหุ้น ในราคาหุ้นละ 13 บาท คิดเป็นเงินจำนวน 2,340 ล้านบาท และในวันที่ 15 กรกฎาคม 2556 บริษัท ซีเค พาวเวอร์ จำกัด (มหาชน) ได้รับชำระค่าหุ้นเพิ่มทุนดังกล่าวแล้วทั้งจำนวนและได้จดทะเบียนการเพิ่มทุนชำระแล้วต่อกระทรวงพาณิชย์

เมื่อวันที่ 16 กรกฎาคม 2556 คณะกรรมการตลาดหลักทรัพย์แห่งประเทศไทยได้สั่งรับหุ้นสามัญของบริษัท ซีเค พาวเวอร์ จำกัด (มหาชน) เป็นหลักทรัพย์จดทะเบียนในตลาดหลักทรัพย์แห่งประเทศไทย และทำให้สัดส่วนการถือหุ้นของบริษัทฯ ในบริษัทดังกล่าวลดลงจากร้อยละ 38 เหลือร้อยละ 31.8 เนื่องจากบริษัทฯ ไม่ได้เข้าซื้อหุ้นสามัญเพิ่มทุนดังกล่าว ทั้งนี้ บริษัทฯรับรู้กำไรจากการลดสัดส่วนเงินลงทุนในบริษัทร่วมดังกล่าวเสมือนมีการขายเกิดขึ้นจริง (Deemed disposals) ในกำไรหรือขาดทุนในงบการเงินรวมสำหรับไตรมาสที่สามของปี 2556 จำนวนเงินประมาณ 398 ล้านบาท โดยแสดงภายใต้หัวข้อ “กำไรจากการลดสัดส่วนเงินลงทุนในบริษัทร่วมเสมือนรายการขายจริง”

ทั้งนี้ ในการเข้าจดทะเบียนในตลาดหลักทรัพย์ของหุ้นของบริษัท ซีเค พาวเวอร์ จำกัด (มหาชน) ทำให้หุ้นสามัญของบริษัทดังกล่าวที่บริษัทฯ ถืออยู่จำนวน 240.35 ล้านหุ้น คิดเงื่อนไขห้ามขาย (Silent period) เป็นระยะเวลา 3 ปี นับแต่วันที่หุ้นเริ่มซื้อขายในตลาดหลักทรัพย์ อย่างไรก็ตาม บริษัทฯสามารถทยอยขายหุ้นดังกล่าวได้ภายหลังจากวันที่หุ้นมีการซื้อขายในตลาดหลักทรัพย์ครบ 1 ปี ภายใต้ข้อบังคับตลาดหลักทรัพย์แห่งประเทศไทย

บริษัทฯ ได้ให้การสนับสนุนทางการเงิน โดยการค้ำประกันบริษัท ซีเค พาวเวอร์ จำกัด (มหาชน) และบริษัทย่อยของบริษัท ซีเค พาวเวอร์ จำกัด (มหาชน) ในการให้เงินสนับสนุนในกรณีที่บริษัทย่อยดังกล่าว ไม่สามารถปฏิบัติตามเงื่อนไขเกี่ยวกับการกู้ยืมรวมถึงการค้ำประกันชำระหนี้กับธนาคารผู้ให้กู้ของบริษัทย่อยดังกล่าว รวมเป็นจำนวนเงินไม่เกิน 620 ล้านบาท

บริษัท นครราชสีมา โซลาร์ จำกัด

ในเดือนมิถุนายน 2555 บริษัทฯ ได้ขายหุ้นสามัญของบริษัท นครราชสีมา โซลาร์ จำกัด ทั้งหมดให้แก่บริษัท ซีเค พาวเวอร์ จำกัด ซึ่งเป็นบริษัทร่วมของบริษัทฯ จำนวนประมาณ 0.66 ล้านหุ้น หรือคิดเป็นร้อยละ 30 ของทุนจดทะเบียนของบริษัทดังกล่าว ในราคาหุ้นละ 128.5 บาท คิดเป็นจำนวนเงินประมาณ 85 ล้านบาท บริษัทฯรับรู้กำไรจากการจำหน่ายเงินลงทุนในบริษัทร่วมดังกล่าวในกำไรหรือขาดทุนในงบการเงินรวมสำหรับปี 2555 เป็นจำนวนเงินประมาณ 20 ล้านบาท (สุทธิจากการตัดรายการกำไรระหว่างกัน) (กำไรหรือขาดทุนในงบการเงินเฉพาะกิจการ: 29 ล้านบาท)

บริษัท เชียงราย โซลาร์ จำกัด

ในเดือนธันวาคม 2555 บริษัทฯ ได้ขายหุ้นสามัญของบริษัท เชียงราย โซลาร์ จำกัด ทั้งหมดให้แก่บริษัท ซีเค พาวเวอร์ จำกัด ซึ่งเป็นบริษัทร่วมของบริษัทฯ จำนวน 875,250 หุ้น หรือคิดเป็นร้อยละ 30 ของทุนจดทะเบียนของบริษัทดังกล่าว ในราคาหุ้นละ 122.88 บาท คิดเป็นจำนวนเงินประมาณ 107.6 ล้านบาท บริษัทฯรับรู้กำไรจากการจำหน่ายเงินลงทุนในบริษัทร่วมดังกล่าวในกำไรหรือขาดทุนในงบการเงินรวมสำหรับปี 2555 เป็นจำนวนเงินประมาณ 21.5 ล้านบาท (สุทธิจากการตัดรายการกำไรระหว่างกัน) (กำไรหรือขาดทุนในงบการเงินเฉพาะกิจการ: 24.4 ล้านบาท)

20. อสังหาริมทรัพย์เพื่อการลงทุน

มูลค่าตามบัญชีของอสังหาริมทรัพย์เพื่อการลงทุน ณ วันที่ 31 ธันวาคม 2556 และ 2555 แสดงได้ดังนี้

(หน่วย: พันบาท)

	งบการเงินรวม			งบการเงินเฉพาะกิจการ		
	อาคารสำนักงาน		รวม	อาคารสำนักงาน		รวม
	ที่ดิน	ให้เช่า		ที่ดิน	ให้เช่า	
ณ วันที่ 31 ธันวาคม 2556:						
ราคาทุน	252,620	206,972	459,592	270,669	291,400	562,069
หัก ค่าเสื่อมราคาสะสม	-	(29,943)	(29,943)	-	(45,456)	(45,456)
หัก ค่าเพื่อการด้อยค่า	(46,113)	-	(46,113)	(41,834)	-	(41,834)
มูลค่าตามบัญชี - สุทธิ	206,507	177,029	383,536	228,835	245,944	474,779
ณ วันที่ 31 ธันวาคม 2555:						
ราคาทุน	253,194	219,979	473,173	271,062	305,729	576,791
หัก ค่าเสื่อมราคาสะสม	-	(26,683)	(26,683)	-	(39,763)	(39,763)
หัก ค่าเพื่อการด้อยค่า	(46,113)	-	(46,113)	(41,834)	-	(41,834)
มูลค่าตามบัญชี - สุทธิ	207,081	193,296	400,377	229,228	265,966	495,194

การกระทบยอดมูลค่าตามบัญชีของอสังหาริมทรัพย์เพื่อการลงทุนสำหรับปี 2556 และ 2555 แสดงได้ดังนี้

(หน่วย: พันบาท)

	งบการเงินรวม		งบการเงินเฉพาะกิจการ	
	2556	2555	2556	2555
มูลค่าตามบัญชีต้นปี	400,377	421,573	495,194	518,787
โอนเปลี่ยนประเภทสินทรัพย์	(11,986)	(16,033)	(12,992)	(15,835)
ค่าเสื่อมราคา	(4,855)	(5,163)	(7,423)	(7,758)
มูลค่าตามบัญชีปลายปี	383,536	400,377	474,779	495,194

มูลค่ายุติธรรมของอสังหาริมทรัพย์เพื่อการลงทุน ณ วันที่ 31 ธันวาคม 2556 และ 2555 แสดงได้ดังนี้

(หน่วย: พันบาท)

	งบการเงินรวม		งบการเงินเฉพาะกิจการ	
	2556	2555	2556	2555
ที่ดิน	314,288	314,288	397,500	397,500
อาคารสำนักงานให้เช่า	227,823	242,134	294,763	310,496

มูลค่ายุติธรรมประเมินโดยผู้ประเมินราคาอิสระโดยใช้เกณฑ์ราคาตลาด

21. ที่ดิน อาคารและอุปกรณ์

ที่ดินและ ส่วนปรับปรุง ที่ดิน	งบการเงินรวม					(หน่วย: พันบาท)	
	อาคารชุด	อาคารและ สิ่งปลูกสร้าง	ส่วนปรับปรุง อาคาร	เครื่องจักร และอุปกรณ์	เครื่องตกแต่ง ติดตั้งและอุปกรณ์ สำนักงาน	สินทรัพย์ ระหว่าง ก่อสร้าง	รวม
ราคาทุน							
31 ธันวาคม 2554	793,490	394,080	334,644	3,415,833	221,136	352,216	6,159,316
ซื้อเพิ่ม	358,393	-	-	1,136,775	110,624	709,798	2,330,843
จำหน่าย/ตัดจำหน่าย	(387)	-	-	(60,950)	(12,967)	-	(98,841)
จำหน่ายบริษัทย่อยระหว่างปี	(96,724)	-	-	(151)	(2,525)	-	(99,400)
จัดประเภทใหม่/โอนเข้า (ออก)	(22)	21,625	-	34,376	32,697	(48,678)	54,545
31 ธันวาคม 2555	1,054,750	415,705	334,644	4,525,883	348,965	1,013,336	8,346,463
ค่าเสื่อมราคาสะสม							
31 ธันวาคม 2554	29,796	38,304	326,466	2,183,288	149,811	-	3,174,101
ค่าเสื่อมราคาสำหรับปี	5,717	9,599	1,431	342,492	34,918	-	445,097
ค่าเสื่อมราคาสำหรับส่วนที่จำหน่าย/	(180)	-	-	(41,394)	(11,992)	-	(77,902)
ตัดจำหน่าย	(64)	-	-	-	(379)	-	(443)
จำหน่ายบริษัทย่อยระหว่างปี	-	-	-	14,597	7,483	-	31,350
จัดประเภทใหม่/โอนเข้า (ออก)	-	1,705	-	-	-	-	-
31 ธันวาคม 2555	35,269	49,608	327,897	2,498,983	179,841	-	3,572,203
ค่าต่อผลขาดทุนจากการด้อยค่า							
31 ธันวาคม 2554	73,860	-	-	-	-	-	73,860
บันทึกเพิ่มขึ้นระหว่างปี	64	-	-	-	-	-	64
31 ธันวาคม 2555	73,924	-	-	-	-	-	73,924
มูลค่าสุทธิตามบัญชี							
31 ธันวาคม 2554	689,834	355,776	8,178	1,232,545	71,325	352,216	2,911,355
31 ธันวาคม 2555	945,557	366,097	6,747	2,026,900	169,124	1,013,336	4,700,336
ค่าเสื่อมราคาสำหรับปี							
2554 (385 ล้านบาท รวมอยู่ในต้นทุนในการรับเหมาก่อสร้าง อาคารชุดก่อสร้างและบริหาร ส่วนที่เหลือรวมอยู่ในค่าใช้จ่ายในการบริหาร)							407,844
2555 (423 ล้านบาท รวมอยู่ในต้นทุนในการรับเหมาก่อสร้าง อาคารชุดก่อสร้างและบริหาร ส่วนที่เหลือรวมอยู่ในค่าใช้จ่ายในการบริหาร)							445,097

(หน่วย: พันบาท)

ที่ดินและ ส่วนปรับปรุง ที่ดิน	งบการเงินรวม					สินทรัพย์ ระหว่าง ก่อสร้าง	รวม
	อาคารและ สิ่งปลูกสร้าง	ส่วนปรับปรุง อาคาร	เครื่องจักร และอุปกรณ์	เครื่องตกแต่ง ติดตั้งและอุปกรณ์ สำนักงาน	ยานพาหนะ		
ราคาทุน							
31 ธันวาคม 2555	1,054,750	415,705	234,813	334,644	435,963	1,013,336	8,369,821
ซื้อเพิ่ม	40,167	-	-	-	38,753	1,426,678	3,630,830
จำหน่าย/ตัดจำหน่าย	-	-	(69,913)	-	(45,092)	-	(879,632)
จัดประเภทใหม่/โอนเข้า (ออก)	392	13,188	1,198,879	-	-	(1,210,019)	35,963
31 ธันวาคม 2556	1,095,309	428,893	1,363,779	334,644	429,624	1,229,995	11,156,982
ค่าเสื่อมราคาสะสม							
31 ธันวาคม 2555	35,269	49,608	131,484	327,897	349,121	-	3,572,203
ค่าเสื่อมราคาสำหรับปี	4,045	9,907	23,455	1,018	33,239	-	676,655
ค่าเสื่อมราคาสำหรับส่วนที่จำหน่าย/ ตัดจำหน่าย	-	-	(24,947)	-	(44,523)	-	(686,807)
จัดประเภทใหม่/โอนเข้า (ออก)	-	1,594	-	-	-	-	1,594
31 ธันวาคม 2556	39,314	61,109	129,992	328,915	337,837	-	3,563,645
ค่าต่อผลขาดทุนจากการด้อยค่า							
31 ธันวาคม 2555	73,924	-	17,596	-	-	-	97,282
บันทึกลดลงระหว่างปี	-	-	(17,596)	-	-	-	(21,805)
31 ธันวาคม 2556	73,924	-	-	-	-	-	75,477
มูลค่าสุทธิตามบัญชี							
31 ธันวาคม 2555	945,557	366,097	85,733	6,747	86,842	1,013,336	4,700,336
31 ธันวาคม 2556	982,071	367,784	1,233,787	5,729	91,787	1,229,995	7,517,860
ค่าเสื่อมราคาสำหรับปี							
2555 (423 ล้านบาท รวมอยู่ในต้นทุนในการรับเหมาก่อสร้างและบริการ ส่วนที่เหลือรวมอยู่ในค่าใช้จ่ายในการบริหาร)							445,097
2556 (653 ล้านบาท รวมอยู่ในต้นทุนในการรับเหมาก่อสร้างและบริการ ส่วนที่เหลือรวมอยู่ในค่าใช้จ่ายในการบริหาร)							676,655

(หน่วย: ล้านบาท)

ที่ดินและ ส่วนปรับปรุง ที่ดิน	งบการเงินเฉพาะกิจการ						รวม
	อาคารชุด	อาคารและ สิ่งปลูกสร้าง	ส่วนปรับปรุง อาคาร	เครื่องจักร และอุปกรณ์	เครื่องตกแต่ง ติดตั้งและอุปกรณ์ สำนักงาน	ยานพาหนะ	สินทรัพย์ ระหว่างก่อสร้าง
ราคาทุน							
31 ธันวาคม 2555	998,613	349,101	147,258	19,965	2,174,639	320,947	1,503
ซื้อเพิ่ม	40,167	-	-	-	1,106,970	13,905	247,906
จำหน่าย/ตัดจำหน่าย	-	-	(59,505)	-	(275,165)	(22,472)	-
จัดประเภทใหม่/โอนเข้า (ออก)	392	14,330	-	-	-	-	-
31 ธันวาคม 2556	1,039,172	363,431	87,753	19,965	3,006,444	312,380	249,409
ค่าเสื่อมราคาสะสม							
31 ธันวาคม 2555	32,908	42,158	79,726	13,252	1,340,632	269,742	-
ค่าเสื่อมราคาสำหรับปี	3,993	8,492	3,330	998	260,063	18,454	-
ค่าเสื่อมราคาสำหรับส่วนที่จำหน่าย/ ตัดจำหน่าย	-	-	(14,538)	-	(234,800)	(22,472)	-
จัดประเภทใหม่/โอนเข้า (ออก)	-	1,730	-	-	-	-	-
31 ธันวาคม 2556	36,901	52,380	68,518	14,250	1,365,895	265,724	1,730
ค่าเผื่อขาดทุนจากการด้อยค่า							
31 ธันวาคม 2555	73,924	-	17,596	-	5,762	-	-
ลดลงระหว่างปี	-	-	(17,596)	-	(4,209)	-	-
31 ธันวาคม 2556	73,924	-	-	-	1,553	-	-
มูลค่าสุทธิตามบัญชี							
31 ธันวาคม 2555	891,781	306,943	49,936	6,713	828,245	51,205	1,503
31 ธันวาคม 2556	928,347	311,051	19,235	5,715	1,638,996	46,656	249,409
ค่าเสื่อมราคาสำหรับปี							
2555 (152 ล้านบาท รวมอยู่ในต้นทุนในการรับเหมาก่อสร้าง ขยวัดสต็อกสร้างและบริการ ส่วนที่เหลือรวมอยู่ในค่าใช้จ่ายในการบริหาร)							171,145
2556 (302 ล้านบาท รวมอยู่ในต้นทุนในการรับเหมาก่อสร้าง ขยวัดสต็อกสร้างและบริการ ส่วนที่เหลือรวมอยู่ในค่าใช้จ่ายในการบริหาร)							320,189

ณ วันที่ 31 ธันวาคม 2556 บริษัทฯและบริษัทย่อยมียอดคงเหลือของเครื่องจักร ยานพาหนะและอุปกรณ์ซึ่งได้มาภายใต้สัญญาเช่าทางการเงิน โดยมีมูลค่าสุทธิตามบัญชีเป็นจำนวน 1,191 ล้านบาท (2555: 541 ล้านบาท) (งบการเงินเฉพาะกิจการ: 1,132 ล้านบาท (2555: 537 ล้านบาท))

ณ วันที่ 31 ธันวาคม 2556 บริษัทฯ บริษัทย่อยและกิจการที่ควบคุมร่วมกันมีอาคารและอุปกรณ์จำนวนหนึ่งซึ่งตัดค่าเสื่อมราคาหมดแล้วแต่ยังใช้งานอยู่ มูลค่าตามบัญชีก่อนหักค่าเสื่อมราคาสะสม ของสินทรัพย์ดังกล่าวมีจำนวนเงินประมาณ 1,482 ล้านบาท (2555: 1,544 ล้านบาท) (งบการเงินเฉพาะกิจการ: 1,199 ล้านบาท (2555: 1,256 ล้านบาท))

22. สินทรัพย์ไม่มีตัวตน

สินทรัพย์ไม่มีตัวตนที่เป็นคอมพิวเตอร์ซอฟต์แวร์มีรายละเอียดดังนี้

(หน่วย: พันบาท)

	งบการเงินรวม		งบการเงินเฉพาะกิจการ	
	2556	2555	2556	2555
ราคาทุน	135,916	101,630	126,447	93,946
ค่าตัดจำหน่ายสะสม	(39,891)	(24,554)	(34,624)	(21,571)
มูลค่าสุทธิตามบัญชี	96,025	77,076	91,823	72,375
ค่าตัดจำหน่ายที่รวมอยู่ในกำไรหรือขาดทุนสำหรับปี	15,336	8,631	13,053	7,425

การกระทบยอดมูลค่าตามบัญชีของสินทรัพย์ไม่มีตัวตนสำหรับปี 2556 และ 2555 แสดงได้ดังนี้

(หน่วย: พันบาท)

	งบการเงินรวม		งบการเงินเฉพาะกิจการ	
	2556	2555	2556	2555
มูลค่าตามบัญชีต้นปี	77,076	66,172	72,375	61,087
ซื้อคอมพิวเตอร์ซอฟต์แวร์	34,285	18,885	32,501	18,713
จัดประเภทใหม่	-	650	-	-
ค่าตัดจำหน่าย	(15,336)	(8,631)	(13,053)	(7,425)
มูลค่าตามบัญชีปลายปี	96,025	77,076	91,823	72,375

23. เงินทวงจ่ายสำหรับโครงการในอนาคต

ขอดังกล่าวส่วนใหญ่เป็นเงินที่จ่ายเพื่อโครงการโรงไฟฟ้าพลังน้ำแห่งใหม่ในสาธารณรัฐประชาธิปไตยประชาชนลาว โดยบริษัทฯ จะทำการจัดตั้งบริษัทใหม่หรือมอบหมายให้บริษัทในกลุ่มเพื่อดำเนินการในโครงการดังกล่าวในอนาคต และบริษัทฯ จะทำการเรียกคืนเงินทวงจ่ายจากบริษัทที่ดำเนินการโครงการดังกล่าว

24. เงินเบิกเกินบัญชีและเงินกู้ยืมระยะสั้นจากสถาบันการเงิน

(หน่วย: พันบาท)

	อัตราดอกเบี้ย (ร้อยละต่อปี)	งบการเงินรวม		งบการเงินเฉพาะกิจการ	
		2556	2555	2556	2555
เงินเบิกเกินบัญชีธนาคาร	MOR	-	4,476	-	4,476
เงินกู้ยืมระยะสั้นจากธนาคาร	FDR + 2.65,	2,690,938	1,738,596	2,284,938	1,738,596
	FDR + 2.75 และ				
	MLR - margin				
เจ้าหนี้ทรัสต์รีซีท	LIBOR + margin	682,978	741,286	167,909	293,874
	และ MLR - margin				
ตัวแลกเงิน	3.18 ถึง 4.1	1,000,000	-	1,000,000	-
รวม		4,373,916	2,484,358	3,452,847	2,036,946

เงินกู้ยืมระยะสั้นจากสถาบันการเงินของบริษัทฯ บางส่วนค้ำประกันโดยการ โอนสิทธิเรียกร้องการรับเงินค่างานก่อสร้างโครงการ

เงินเบิกเกินบัญชีและเงินกู้ยืมระยะสั้นจากสถาบันการเงินของบริษัทย่อยมีหลักประกันคือ เงินฝากออมทรัพย์บางส่วนของบริษัทย่อย การ โอนสิทธิเรียกร้องในบัญชีเงินฝากออมทรัพย์ของบริษัทย่อย การ โอนสิทธิในการรับเงินค่างานตามสัญญาก่อสร้างของบริษัทย่อย การ โอนสิทธิเรียกร้องในหนังสือค้ำประกันที่บริษัทย่อยได้รับจากผู้รับเหมาช่วง (subcontractor) และค้ำประกันโดยบริษัทฯ และผู้ถือหุ้นของบริษัทย่อย

เจ้าหนี้ทรัสต์รีซีทของบริษัทย่อยค้ำประกัน โดยบริษัทฯ

25. เจ้าหนี้การค้าและเจ้าหนี้อื่น

(หน่วย: พันบาท)

	งบการเงินรวม		งบการเงินเฉพาะกิจการ	
	2556	2555	2556	2555
เจ้าหนี้การค้า - กิจการที่เกี่ยวข้องกัน	107,413	99,785	144,239	54,757
เจ้าหนี้การค้า - กิจการที่ไม่เกี่ยวข้องกัน	5,863,382	4,753,943	2,529,993	2,325,596
เจ้าหนี้กิจการที่เกี่ยวข้องกัน	15,007	15,037	-	-
ดอกเบี้ยค้างจ่าย	119,366	130,258	114,472	127,274
ค่าใช้จ่ายค้างจ่าย	541,591	385,346	370,732	254,508
เจ้าหนี้อื่น	199,350	77,602	102,516	12,158
รวมเจ้าหนี้การค้าและเจ้าหนี้อื่น	6,846,109	5,461,971	3,261,952	2,774,293

26. เจ้าหนี้ตามสัญญาเช่าซื้อ

(หน่วย: พันบาท)

	งบการเงินรวม		งบการเงินเฉพาะกิจการ	
	2556	2555	2556	2555
หนี้สินภายใต้สัญญาเช่าซื้อ	1,184,164	566,327	1,117,814	563,016
หัก: ดอกเบี้ยจ่ายรอตัดบัญชี	(91,483)	(46,309)	(85,858)	(46,111)
หัก: ส่วนที่ถึงกำหนดชำระภายในหนึ่งปี	(342,187)	(166,371)	(326,427)	(165,064)
หนี้สินภายใต้สัญญาเช่าซื้อ - สุทธิ				
จากส่วนที่ถึงกำหนดชำระภายในหนึ่งปี	750,494	353,647	705,529	351,841

บริษัทและบริษัทย่อยได้ทำสัญญาเช่าซื้อกับบริษัทที่สามเพื่อเช่าซื้ออุปกรณ์และยานพาหนะใช้ในการดำเนินงานของกิจการ โดยมีกำหนดการชำระค่าเช่าเป็นรายเดือน อายุของสัญญามีระยะเวลาโดยเฉลี่ยประมาณ 3 ถึง 5 ปี

27. เงินกู้ยืมระยะยาว

ยอดคงเหลือของเงินกู้ยืมระยะยาว ณ วันที่ 31 ธันวาคม 2556 และ 2555 มีรายละเอียดดังนี้

(หน่วย: พันบาท)

	งบการเงินรวม		งบการเงินเฉพาะกิจการ	
	2556	2555	2556	2555
<u>ส่วนของบริษัท:</u>				
บริษัท ช.การช่าง จำกัด (มหาชน)	9,961,788	7,327,395	9,961,788	7,327,396
<u>ส่วนของบริษัทย่อย:</u>				
บริษัท ช.การช่าง (ลาว) จำกัด	7,628,567	4,522,708	-	-
<u>ส่วนของกิจการที่ควบคุมร่วมกัน:</u>				
กิจการร่วมค้า ซีเคทีซี	309,260	655,690	-	-
เงินกู้ยืมระยะยาว	17,899,615	12,505,793	9,961,788	7,327,396
หัก: ส่วนที่ถึงกำหนดชำระภายในหนึ่งปี	(6,995,774)	(4,876,905)	(4,907,665)	(3,285,608)
เงินกู้ยืมระยะยาว - สรุปรวมส่วนที่ถึงกำหนดชำระภายในหนึ่งปี	10,903,841	7,628,888	5,054,123	4,041,788

บริษัทฯ

ณ วันที่ 31 ธันวาคม 2556 เงินกู้ยืมระยะยาวจากธนาคารของบริษัทฯประกอบด้วยวงเงินกู้ยืมหลายสัญญาจากธนาคารพาณิชย์ในประเทศ 8 แห่ง โดยมีรายละเอียดของดอกเบี้ยและการชำระคืนดังนี้

- ยอดคงเหลือของเงินกู้ยืมจำนวน 878 ล้านบาท คิดดอกเบี้ยในอัตรดอกเบี้ยเงินฝากประจำ 6 เดือน บวกส่วนต่างที่กำหนด ต่อปี และมีกำหนดชำระคืนเงินต้นทุกงวดที่ได้รับเงินค่างานก่อสร้างจากผู้ว่าจ้างตามอัตราร้อยละที่กำหนดไว้ในสัญญา โดยบริษัทฯจะชำระหนี้เงินต้นให้เสร็จสิ้นเมื่อบริษัทฯได้รับเงินค่างานรวมถึงร้อยละ 90 ของมูลค่างานก่อสร้างโครงการ
- ยอดคงเหลือของเงินกู้ยืมจำนวน 1,554 ล้านบาท คิดดอกเบี้ยในอัตรดอกเบี้ยเงินกู้ยืมขั้นต่ำหักส่วนต่างที่กำหนด (MLR - margin) ต่อปี และมีกำหนดชำระคืนเงินต้นทุกงวดที่ได้รับเงินค่างานก่อสร้างจากผู้ว่าจ้างตามอัตราร้อยละที่กำหนดไว้ในสัญญา โดยบริษัทฯจะชำระหนี้เงินต้นจำนวน 509 ล้านบาท ให้เสร็จสิ้นภายในเดือนมิถุนายน 2557 ชำระหนี้เงินต้นจำนวน 134 ล้านบาท ให้เสร็จสิ้นภายในเดือนกุมภาพันธ์ 2560 และชำระหนี้เงินต้นจำนวน 911 ล้านบาท ให้เสร็จสิ้นภายในเดือนกุมภาพันธ์ 2559
- ยอดคงเหลือของเงินกู้ยืมจำนวน 1,188 ล้านบาท คิดดอกเบี้ยในอัตรากึ่งที่ร้อยละ 4.25 ต่อปี สำหรับช่วงระยะเวลา 2 ปีแรกนับแต่วันเบิกเงินกู้ และอัตราเงินกู้ยืมขั้นต่ำหักส่วนต่างที่กำหนด (MLR - margin) ต่อปี สำหรับช่วงระยะเวลาที่เหลือ และมีกำหนดชำระคืนเงินต้นเป็นรายสามเดือน และต้องชำระคืนเงินต้นทั้งหมดภายในเดือนกันยายน 2557

- ยอดคงเหลือของเงินกู้ยืมจำนวน 1,450 ล้านบาท คิดดอกเบี้ยในอัตราคงที่ร้อยละ 5.75 ต่อปี มีกำหนดชำระคืนเงินต้นเป็นรายสามเดือน และต้องชำระคืนเงินต้นทั้งหมดภายในเดือนกุมภาพันธ์ 2562
- ยอดคงเหลือของเงินกู้ยืมจำนวน 2,150 ล้านบาท คิดดอกเบี้ยในอัตราดอกเบี้ยเงินกู้ยืมขั้นต่ำหักส่วนต่างที่กำหนด (MLR - margin) ต่อปี และมีกำหนดชำระคืนเงินต้นทุกงวดที่ได้รับเงินค่างานก่อสร้างจากผู้ว่าจ้างเริ่มตั้งแต่งวดที่ 15 เป็นต้นไป ตามอัตราร้อยละที่กำหนดไว้ในสัญญาเงินกู้ โดยบริษัทฯ จะชำระหนี้เงินต้นของวงเงินกู้ให้เสร็จสิ้นเมื่อบริษัทฯ ได้รับเงินค่างานรวมถึงร้อยละ 85 ของมูลค่างานก่อสร้างโครงการ และจะชำระหนี้เงินต้นให้เสร็จสิ้นภายในเดือนกรกฎาคม 2559 เงินกู้ยืมนี้ประกอบด้วย วงเงินสินเชื่อเงินกู้ยืมระยะยาวจำนวน 2,400 ล้านบาท วงเงินกู้ยืมระยะสั้นซึ่งประกอบด้วย วงเงินกู้ยืมในรูปตั๋วสัญญาใช้เงิน วงเงินเลตเตอร์ออฟเพรดิตและวงเงินทรัสต์รีซีท จำนวนรวม 3,600 ล้านบาท วงเงินการออกหนังสือค้ำประกันจำนวน 7,419 ล้านบาท และวงเงินสำหรับสัญญาซื้อขายเงินตราต่างประเทศจำนวน 1,200 ล้านบาท
- ยอดคงเหลือของเงินกู้ยืมจำนวน 2,361 ล้านบาท เป็นเงินกู้ยืมที่บริษัทฯ ได้เข้าทำสัญญาเงินกู้กับกลุ่มผู้ให้กู้ซึ่งเป็นธนาคารพาณิชย์ในประเทศไทยเพื่อใช้ในโครงการรถไฟฟ้าสายสีม่วง บางใหญ่ - ราษฎร์บูรณะ ช่วงบางใหญ่ - บางซื่อ (สถานีคลองบางไผ่ - สถานีเตาปูน) ซึ่งบริษัทฯ ได้ลงนามเป็นผู้รับจ้างในสัญญาว่าจ้างผู้บริหารโครงการ รวมถึงเป็นผู้จัดหา และติดตั้งอุปกรณ์งานระบบรถไฟฟ้า โครงการรถไฟฟ้าสายสีม่วงดังกล่าว กับบริษัท รถไฟฟ้ากรุงเทพ จำกัด (มหาชน) เงินกู้ยืมดังกล่าวประกอบด้วย วงเงินสินเชื่อเงินกู้ยืมระยะยาวจำนวน 15,689 ล้านบาท และวงเงินการออกหนังสือค้ำประกันจำนวน 700 ล้านบาท เงินกู้ยืมระยะยาวดังกล่าวคิดดอกเบี้ยในอัตราดอกเบี้ยคงที่ร้อยละ 5.75 ต่อปี เริ่มตั้งแต่วันที่ในสัญญาถึงเดือนมีนาคม 2560 และอัตราดอกเบี้ยเงินฝากประจำบางส่วนต่างที่กำหนดต่อปีสำหรับช่วงระยะเวลาหลังจากนั้นจนชำระหนี้เงินกู้ครบตามที่ระบุไว้ในสัญญาเงินกู้ โดยบริษัทฯ จะทยอยชำระหนี้เงินต้นและดอกเบี้ยเป็นงวด ๆ จำนวน 120 งวด เริ่มตั้งแต่เดือนมีนาคม 2560 หรือ 60 วัน นับจากวันที่บริษัท รถไฟฟ้ากรุงเทพ จำกัด (มหาชน) เริ่มให้บริการเดินรถไฟฟ้าสายสีม่วง แล้วแต่เหตุการณ์ใดจะเกิดก่อน ทั้งนี้ บริษัท รถไฟฟ้ากรุงเทพ จำกัด (มหาชน) ได้ทำสัญญาโอนสิทธิในการรับเงินค่างานตามสัญญากับการรถไฟฟ้าขนส่งมวลชนแห่งประเทศไทยให้แก่บริษัทฯ เพื่อนำไปเป็นหลักประกันต่อธนาคารผู้ให้กู้
- เงินกู้ยืมระยะยาวอื่น ๆ ส่วนใหญ่คิดดอกเบี้ยอยู่ระหว่างอัตราดอกเบี้ยเงินกู้ยืมขั้นต่ำหักส่วนต่างที่กำหนด (MLR - margin) ต่อปี ถึงอัตราดอกเบี้ยเงินกู้ยืมขั้นต่ำ (MLR) ต่อปี และมีกำหนดชำระคืนเงินต้นเป็นรายสามเดือนและรายหกเดือน และต้องชำระคืนเงินต้นทั้งหมดภายในเดือนกันยายน 2556 ถึงเดือนกันยายน 2557

เงินกู้ยืมระยะยาวบางส่วนของบริษัทฯ ค้ำประกันโดยการโอนสิทธิในการรับเงินค่างานตามสัญญาก่อสร้างของบริษัทฯ และการค้ำประกันโดยกรรมการของบริษัทฯ บริษัทที่เกี่ยวข้องกันบางแห่งและบริษัทอื่น

ภายใต้สัญญาเงินกู้ยืม บริษัทฯ ต้องปฏิบัติตามเงื่อนไขทางการเงินบางประการ เช่น การดำรงอัตราส่วนหนี้สินต่อส่วนของผู้ถือหุ้น เป็นต้น

บริษัท ข.การช่าง (ลาว) จำกัด

เงินกู้ยืมจากธนาคารของบริษัท ข.การช่าง (ลาว) จำกัด เป็นเงินกู้ยืมกับธนาคารพาณิชย์ในประเทศสามแห่ง ประกอบด้วย วงเงินสินเชื่อเงินกู้ยืมระยะยาวจำนวน 10,000 ล้านบาท วงเงินกู้ยืมระยะสั้นซึ่งประกอบด้วย วงเงินกู้ยืมในรูปตั๋วสัญญาใช้เงิน วงเงินเบิกเกินบัญชี วงเงินเลตเตอร์ออฟเครดิตและวงเงินทรัสต์รีซีท จำนวนรวม 16,650 ล้านบาท และวงเงินการออกหนังสือค้ำประกันจำนวน 8,200 ล้านบาท เงินกู้ยืมระยะยาวดังกล่าวคิดดอกเบี้ยในอัตราดอกเบี้ยเงินกู้ยืมขั้นต่ำลบส่วนต่างที่กำหนด (MLR - margin) ต่อปี และมีกำหนดชำระคืนเงินต้นทุกงวดที่ได้รับเงินค่างานก่อสร้างจากผู้ว่าจ้างเริ่มตั้งแต่วันที่ 13 เป็นต้นไป ตามอัตราร้อยละที่กำหนดไว้ในสัญญาเงินกู้ โดยบริษัทย่อยจะชำระหนี้เงินต้นให้เสร็จสิ้นเมื่อบริษัทย่อยได้รับเงินค่างวดงานรวมถึงร้อยละ 90 ของมูลค่างานก่อสร้างโครงการและจะชำระหนี้เงินต้นให้เสร็จสิ้นภายในเดือนมกราคม 2563 นอกจากนี้บริษัทย่อยมีภาระในการจ่ายค่าธรรมเนียมในการจัดหาเงินกู้และค่าธรรมเนียมรักษาวงเงินกู้ให้กับกลุ่มผู้ให้กู้ ซึ่งคิดเป็นอัตราร้อยละของวงเงินกู้ทั้งหมดและวงเงินกู้ที่ยังไม่ได้เบิกใช้ ตามอัตราที่ระบุไว้ในสัญญาเงินกู้ยืม ทั้งนี้ เงินกู้ยืมดังกล่าวค้ำประกันโดยการจำนำและโอนสิทธิเรียกร้องในบัญชีเงินฝากออมทรัพย์ของบริษัทย่อย การโอนสิทธิในการรับเงินค่างานตามสัญญาก่อสร้างของบริษัทย่อยและค้ำประกันโดยบริษัทฯ

กิจการร่วมค้า ซีเคทีซี

เงินกู้ยืมระยะยาวจากธนาคารของกิจการร่วมค้า ซีเคทีซี เป็นเงินกู้ยืมจากธนาคารพาณิชย์ในประเทศแห่งหนึ่ง วงเงินจำนวน 1,200 ล้านบาท เงินกู้ยืมดังกล่าวคิดดอกเบี้ยในอัตราดอกเบี้ยเงินกู้ยืมขั้นต่ำหักส่วนต่างที่กำหนด (MLR - margin) ต่อปี และมีกำหนดชำระคืนเงินต้นทุกงวดที่ได้รับเงินค่างานก่อสร้างจากผู้ว่าจ้างตามอัตราร้อยละที่กำหนดไว้ในสัญญาเงินกู้ โดยกิจการร่วมค้าจะเริ่มชำระหนี้เงินต้นงวดแรกในเดือนมกราคม 2555 และงวดสุดท้ายในเดือนพฤษภาคม 2557 เงินกู้ยืมระยะยาวดังกล่าวค้ำประกันโดยการโอนสิทธิเรียกร้องในบัญชีเงินฝากออมทรัพย์ของกิจการร่วมค้า

28. หุ้นกู้

(หน่วย: พันบาท)

หุ้นกู้	อายุหุ้นกู้	วันที่ออกหุ้นกู้	วันที่ครบ		งบการเงินรวมและงบการเงินเฉพาะกิจการ	
			กำหนดไถ่ถอน	อัตราดอกเบี้ย	2556	2555
				(ร้อยละต่อปี)		
1	5 ปี	6 กุมภาพันธ์ 2552	6 กุมภาพันธ์ 2557	5.5 และ 6.3	883,800	883,800
2	4 ปี	22 ตุลาคม 2552	22 ตุลาคม 2556	5.4 และ 6.2	-	2,000,000
3	4 ปี	25 มีนาคม 2553	25 มีนาคม 2557	4.9	1,100,000	1,100,000
4	3 ปี	9 กรกฎาคม 2553	9 กรกฎาคม 2556	4.0	-	1,000,000
5	5 ปี	9 กรกฎาคม 2553	9 กรกฎาคม 2558	4.75	1,000,000	1,000,000
6	4 ปี	28 เมษายน 2554	28 เมษายน 2558	4.9 และ 5.5	2,000,000	2,000,000
7	4 ปี 9 เดือน	28 ตุลาคม 2554	28 กรกฎาคม 2559	5.25, 5.75 และ 6.25	2,000,000	2,000,000
8	6 ปี 9 เดือน	28 ตุลาคม 2554	28 กรกฎาคม 2561	5.4, 5.75, 6.25 และ 6.75	1,000,000	1,000,000
9	4 ปี 9 เดือน	18 กรกฎาคม 2555	18 เมษายน 2560	5.5	2,000,000	2,000,000
10	5 ปี 9 เดือน	7 มิถุนายน 2556	7 มีนาคม 2562	5.0	4,000,000	-
รวม					13,983,800	12,983,800
หัก: หุ้นกู้ที่ถึงกำหนดชำระภายในหนึ่งปี					(1,983,800)	(3,000,000)
หัก: ค่าใช้จ่ายในการออกหุ้นกู้รอตัดบัญชี					(18,017)	(19,357)
หุ้นกู้ - สุทธิจากส่วนที่ถึงกำหนดชำระภายในหนึ่งปี					11,981,983	9,964,443

หุ้นกู้ของบริษัททั้งหมด มีมูลค่าที่ตราไว้หน่วยละ 1,000 บาท และเป็นหุ้นกู้ชนิดระบุชื่อผู้ถือ ประเภทไม่ด้อยสิทธิ ไม่มีหลักประกันและมีผู้แทนผู้ถือหุ้นกู้ โดยจ่ายชำระดอกเบี้ยทุก 3 เดือนตลอดอายุหุ้นกู้

เมื่อวันที่ 21 เมษายน 2553 ที่ประชุมสามัญผู้ถือหุ้นประจำปี 2553 ได้มีมติอนุมัติให้ขยายยอดคงค้างของหุ้นกู้ที่ได้รับอนุมัติให้ออกจำหน่ายขณะใดขณะหนึ่งจากไม่เกินวงเงิน 12,000 ล้านบาท เป็นไม่เกินวงเงิน 17,000 ล้านบาท

หุ้นกู้ของบริษัทตามที่แสดงในรายละเอียดข้อ 1 ข้อ 2 และข้อ 6 มีอัตราดอกเบี้ยสองอัตรา โดยอัตราแรกคิดสำหรับระยะเวลาสองปีแรก และอัตราหลังคิดสำหรับระยะเวลาที่เหลือ

หุ้นกู้ของบริษัทตามที่แสดงในรายละเอียดข้อ 7 มีอัตราดอกเบี้ยสามอัตรา โดยอัตราแรกคิดสำหรับปีที่ 1 และปีที่ 2 อัตราที่สองคิดสำหรับปีที่ 3 และปีที่ 4 และอัตราที่สามคิดสำหรับระยะเวลา 9 เดือนที่เหลือ

หุ้นกู้ของบริษัทตามที่แสดงในรายละเอียดข้อ 8 มีอัตราดอกเบี้ยสี่อัตรา โดยอัตราแรกคิดสำหรับปีที่ 1 และปีที่ 2 อัตราที่สองคิดสำหรับปีที่ 3 และปีที่ 4 อัตราที่สามคิดสำหรับปีที่ 5 และปีที่ 6 และ อัตราที่สี่คิดสำหรับระยะเวลา 9 เดือนที่เหลือ

ภายใต้ข้อกำหนดสิทธิของหุ้นกู้ บริษัทฯมีหน้าที่ปฏิบัติตามเงื่อนไขทางการเงินบางประการ เช่น การดำรงอัตราส่วนหนี้สินต่อส่วนของผู้ถือหุ้น เป็นต้น

29. สำรองผลประโยชน์ระยะยาวของพนักงาน

จำนวนเงินสำรองผลประโยชน์ระยะยาวของพนักงานซึ่งเป็นเงินทดรองพนักงานเมื่อออกจากงาน ณ วันที่ 31 ธันวาคม 2556 และ 2555 แสดงได้ดังนี้

(หน่วย: พันบาท)

	งบการเงินรวม		งบการเงินเฉพาะกิจการ	
	2556	2555	2556	2555
ภาระผูกพันตามโครงการผลประโยชน์ต้นปี	289,735	246,416	145,517	130,847
ต้นทุนบริการในปัจจุบัน	65,758	41,227	35,878	14,155
ต้นทุนดอกเบี้ย	11,983	7,634	7,329	4,393
ผลประโยชน์ที่จ่ายในระหว่างปี	(6,642)	(4,586)	(3,560)	(3,879)
ผลกำไรจากการลดขนาดโครงการลง	(10,833)	-	-	-
ขาดทุนจากการประมาณการตามหลักคณิตศาสตร์ประกันภัย	74,961	-	49,076	-
ภาระผูกพันตามโครงการผลประโยชน์ปลายปี	424,962	290,691	234,240	145,516
หนี้สินในช่วงที่เปลี่ยนแปลงที่ยังไม่รับรู้	(78,621)	(123,079)	(44,728)	(67,091)
สำรองผลประโยชน์ระยะยาวของพนักงานปลายปี	346,341	167,612	189,512	78,425

ค่าใช้จ่ายเกี่ยวกับผลประโยชน์ระยะยาวของพนักงานรวมอยู่ในส่วนของกำไรหรือขาดทุนแสดงได้ดังนี้

(หน่วย: พันบาท)

	งบการเงินรวม		งบการเงินเฉพาะกิจการ	
	2556	2555	2556	2555
ต้นทุนบริการในปัจจุบัน	65,758	41,227	35,878	14,155
ต้นทุนดอกเบี้ย	11,983	7,634	7,329	4,393
หนี้สินในช่วงที่เปลี่ยนแปลงที่รับรู้ในปี	43,990	41,026	22,364	22,364
รวมค่าใช้จ่ายที่รับรู้ในส่วนของกำไรหรือขาดทุน	121,731	89,887	65,571	40,912

ผลขาดทุนจากการประมาณการตามหลักคณิตศาสตร์ประกันภัยสะสมของบริษัทฯและบริษัทย่อยที่รับรู้ในกำไรขาดทุนเบ็ดเสร็จอื่นและรับรู้เป็นส่วนหนึ่งของกำไรสะสม ณ วันที่ 31 ธันวาคม 2556 มีจำนวนประมาณ 62 ล้านบาท (เฉพาะบริษัทฯ: 39 ล้านบาท)

สมมติฐานที่สำคัญในการประมาณการตามหลักคณิตศาสตร์ประกันภัย ณ วันประเมินสรุปได้ดังนี้

	งบการเงินรวมและงบการเงินเฉพาะกิจการ	
	2556	2555
	(ร้อยละต่อปี)	(ร้อยละต่อปี)
อัตราคิดลด	3.73 - 4.12	3.5
อัตราการขึ้นเงินเดือนในอนาคต - ตัวเฉลี่ย (ขึ้นกับช่วงอายุของพนักงาน)	5.0 - 8.0	5.0
อัตราการเปลี่ยนแปลงในจำนวนพนักงาน - ตัวเฉลี่ย	0 - 31.0	0 - 28.0

จำนวนเงินภาระผูกพันตามโครงการผลประโยชน์สำหรับปีปัจจุบันและสามปีย้อนหลังแสดงได้ดังนี้

(หน่วย: พันบาท)

	ภาระผูกพันตามโครงการผลประโยชน์		การปรับปรุงตามประสบการณ์ ที่เกิดจากหนี้สินโครงการ	
	งบการเงินเฉพาะ		งบการเงินเฉพาะ	
	งบการเงินรวม	กิจการ	งบการเงินรวม	กิจการ
ปี 2556	424,962	234,240	31,803	28,919
ปี 2555	290,691	145,516	-	-
ปี 2554	246,415	130,847	-	-
ปี 2553	205,131	111,819	-	-

30. สำรองตามกฎหมาย

ภายใต้บทบัญญัติของมาตรา 116 แห่งพระราชบัญญัติบริษัทมหาชนจำกัด พ.ศ. 2535 บริษัทฯต้องจัดสรรกำไรสุทธิประจำปีส่วนหนึ่งไว้เป็นทุนสำรองไม่น้อยกว่าร้อยละ 5 ของกำไรสุทธิประจำปีหักด้วยยอดขาดทุนสะสมยกมา (ถ้ามี) จนกว่าทุนสำรองนี้จะมีจำนวนไม่น้อยกว่าร้อยละ 10 ของทุนจดทะเบียน สำรองตามกฎหมายดังกล่าวไม่สามารถนำไปจ่ายเงินปันผลได้

31. ลูกหนี้เงินชดเชยค่าใช้จ่ายที่เพิ่มขึ้น

ในปี 2543 กิจการร่วมค้า บีบีซีดี ได้เรียกร้องค่าใช้จ่ายที่เพิ่มขึ้นจากการทางพิเศษแห่งประเทศไทย (ผู้ว่าจ้าง) ซึ่งวิศวกรที่ปรึกษาของฝ่ายผู้ว่าจ้างได้พิจารณาข้อเรียกร้องของกิจการร่วมค้า และมีหนังสือยืนยันยอมรับการรับรองจำนวนเงินค่าใช้จ่ายที่เพิ่มขึ้นดังกล่าวไปแล้ว ต่อมาคณะอนุญาโตตุลาการได้มีคำชี้ขาดให้ฝ่ายผู้ว่าจ้างจ่ายเงินค่าใช้จ่ายที่เพิ่มขึ้นพร้อมดอกเบี้ยแก่กิจการร่วมค้า และต่อมาผู้ว่าจ้างได้มีหนังสือแจ้งแก่กิจการร่วมค้าว่าผู้ว่าจ้างพิจารณาแล้วเห็นควรปฏิบัติตามคำชี้ขาดของอนุญาโตตุลาการ ด้วยเหตุดังกล่าว กิจการร่วมค้าจึงได้บันทึกจำนวนเงินดังกล่าวเป็นสินทรัพย์และรายได้ในงบการเงินสำหรับปี 2544 ซึ่งตามสัดส่วนของกลุ่มบริษัทที่มีในกิจการร่วมค้า คิดเป็นจำนวนเงินประมาณ 2,500 ล้านบาท

เนื่องจากความล่าช้าในการชำระค่าใช้จ่ายดังกล่าว กิจการร่วมค้าจึงได้ยื่นฟ้องผู้ว่าจ้างต่อศาลแพ่งเพื่อบังคับตามคำชี้ขาดของอนุญาโตตุลาการ และเมื่อวันที่ 30 ธันวาคม 2546 ศาลแพ่งได้มีคำพิพากษาให้บังคับตามคำชี้ขาดของอนุญาโตตุลาการ โดยให้การทางพิเศษแห่งประเทศไทย (ผู้ว่าจ้าง) ชำระเงินแก่กิจการร่วมค้าตามคำชี้ขาดของอนุญาโตตุลาการ ต่อมาในเดือนมกราคม 2547 ผู้ว่าจ้างได้ยื่นอุทธรณ์เรื่องดังกล่าวต่อศาลฎีกา

เมื่อวันที่ 15 กุมภาพันธ์ 2550 ศาลฎีกาได้มีคำพิพากษากลับคำพิพากษาของศาลแพ่งที่บังคับตามคำชี้ขาดของอนุญาโตตุลาการในการให้ผู้ว่าจ้างชำระเงินให้แก่กิจการร่วมค้า บีบีซีดี กิจการร่วมค้าจึงได้บันทึกค่าเผื่อหนี้สงสัยจะสูญเต็มจำนวนสำหรับลูกหนี้เงินชดเชยค่าใช้จ่ายที่เพิ่มขึ้นเป็นค่าใช้จ่ายในกำไรหรือขาดทุนสำหรับปี 2549 ซึ่งตามสัดส่วนของกลุ่มบริษัทที่มีในกิจการร่วมค้าคิดเป็นจำนวนเงินประมาณ 2,500 ล้านบาท

ต่อมา หลังจากฝ่ายบริหารของบริษัทฯ ได้ศึกษารายละเอียดของคำพิพากษาของศาลฎีกาดังกล่าว โดยละเอียดแล้ว จึงได้ยื่นฟ้องผู้ว่าจ้างต่อศาลแพ่งเมื่อวันที่ 11 กุมภาพันธ์ 2551 เพื่อเรียกร้องค่าใช้จ่ายที่กิจการร่วมค้า บีบีซีดี ได้ใช้จ่ายไปคืนจากผู้ว่าจ้างในฐานะลาภมิควรได้ รวมเป็นเงินค่าใช้จ่ายและดอกเบี้ยคำนวณจนถึงวันฟ้องจำนวนเงินประมาณ 3,400 ล้านบาท (ตามสัดส่วนของกลุ่มบริษัทที่มีในกิจการร่วมค้าดังกล่าว)

เมื่อวันที่ 15 กันยายน 2554 ศาลแพ่งได้มีคำพิพากษาให้ผู้ว่าจ้างชำระเงินให้แก่กิจการร่วมค้า บีบีซีดี จำนวน 1,750 ล้านบาท (ตามสัดส่วนของกลุ่มบริษัทที่มีในกิจการร่วมค้าดังกล่าว) พร้อมดอกเบี้ยในอัตราร้อยละ 7.5 ต่อปี จากต้นเงินดังกล่าวนับแต่วันที่ 15 กุมภาพันธ์ 2550 เป็นต้นไป จนกว่าผู้ว่าจ้างจะชำระหนี้ให้กิจการร่วมค้า บีบีซีดี เสร็จสิ้น ซึ่งผู้ว่าจ้างและกิจการร่วมค้า บีบีซีดี ได้ยื่นเรื่องอุทธรณ์ต่อศาลอุทธรณ์

ต่อมาเมื่อวันที่ 27 ธันวาคม 2556 ศาลอุทธรณ์ได้มีคำพิพากษากลับให้ยกฟ้องของกิจการร่วมค้า บีบีซีดี ขณะนี้คดีดังกล่าวอยู่ระหว่างระยะเวลาที่กิจการร่วมค้ากำลังดำเนินการยื่นฎีกาต่อศาลฎีกา เพื่อให้ผู้ว่าจ้างชำระเงินค่าใช้จ่ายที่เพิ่มขึ้นทั้งหมด พร้อมดอกเบี้ยจนกว่าจะชำระหนี้เสร็จสิ้น

32. ค่าใช้จ่ายตามลักษณะ

รายการค่าใช้จ่ายแบ่งตามลักษณะประกอบด้วยรายการค่าใช้จ่ายที่สำคัญดังต่อไปนี้

	(หน่วย: พันบาท)			
	งบการเงินรวม		งบการเงินเฉพาะกิจการ	
	2556	2555	2556	2555
เงินเดือนและค่าแรงและผลประโยชน์อื่นของพนักงาน	3,442,448	2,275,444	1,573,846	954,691
ค่าเสื่อมราคา	687,230	442,007	327,608	178,904
วัสดุก่อสร้างและวัสดุสิ้นเปลืองใช้ไป และค่างานผู้รับเหมา	22,434,725	14,913,296	7,406,642	8,246,425
ค่าซ่อมแซมและบำรุงรักษา	645,290	280,195	160,629	67,076

33. ภาษีเงินได้

ค่าใช้จ่ายภาษีเงินได้สำหรับปีสิ้นสุดวันที่ 31 ธันวาคม 2556 และ 2555 สรุปได้ดังนี้

	(หน่วย: พันบาท)			
	งบการเงินรวม		งบการเงินเฉพาะกิจการ	
	2556	2555	2556	2555
	(ปรับปรุงใหม่)		(ปรับปรุงใหม่)	
ภาษีเงินได้ปัจจุบัน:				
ภาษีเงินได้นิติบุคคลสำหรับปี	630,933	312,669	583,276	208,273
ภาษีเงินได้รอการตัดบัญชี:				
ภาษีเงินได้รอการตัดบัญชีจากการเกิดผลแตกต่างชั่วคราวและ				
การกลับรายการผลแตกต่างชั่วคราว	902,320	(16,499)	(19,495)	(20,810)
ค่าใช้จ่ายภาษีเงินได้ที่แสดงอยู่ในงบกำไรขาดทุนเบ็ดเสร็จ	1,533,253	296,170	563,781	187,463

จำนวนภาษีเงินได้ที่เกี่ยวข้องกับส่วนประกอบแต่ละส่วนของกำไรขาดทุนเบ็ดเสร็จอื่นสำหรับปีสิ้นสุดวันที่ 31 ธันวาคม 2556 และ 2555 สรุปได้ดังนี้

	(หน่วย: พันบาท)			
	งบการเงินรวม		งบการเงินเฉพาะกิจการ	
	2556	2555	2556	2555
	(ปรับปรุงใหม่)		(ปรับปรุงใหม่)	
ภาษีเงินได้รอการตัดบัญชีที่เกี่ยวข้องกับ				
กำไรจากการวัดมูลค่าเงินลงทุนในหลักทรัพย์เพื่อขาย	356,153	412,539	1,269,129	395,021
ผลขาดทุนจากการประมาณการตามหลักคณิตศาสตร์				
ประกันภัย	(10,446)	-	(9,815)	-
	345,707	412,539	1,259,314	395,021

รายการกระทบยอดจำนวนเงินระหว่างค่าใช้จ่ายภาษีเงินได้กับผลคูณของกำไรทางบัญชีกับอัตราภาษีที่ใช้สำหรับปีสิ้นสุดวันที่ 31 ธันวาคม 2556 และ 2555 สามารถแสดงได้ดังนี้

	(หน่วย: พันบาท)			
	งบการเงินรวม		งบการเงินเฉพาะกิจการ	
	2556	2555	2556	2555
	(ปรับปรุงใหม่)		(ปรับปรุงใหม่)	
กำไรทางบัญชีก่อนภาษีเงินได้นิติบุคคล	9,245,222	913,427	3,568,491	1,162,708
อัตราภาษีเงินได้นิติบุคคล	20%	23%	20%	23%
กำไรทางบัญชีก่อนภาษีเงินได้นิติบุคคลคูณอัตราภาษี	1,849,044	210,088	713,698	267,423
ผลกระทบต่อภาษีเงินได้จากการตัดบัญชีจากการเปลี่ยนแปลงอัตราภาษี	-	495	-	624
ผลกระทบทางภาษีสำหรับ:				
สิทธิยกเว้นภาษีเงินได้นิติบุคคลของโครงการก่อสร้างตามสัญญาสัมปทาน โครงการไฟฟ้าพลังน้ำในสาธารณรัฐประชาธิปไตยประชาชนลาวของบริษัทย่อย	(194,098)	(5,834)	-	-
ค่าใช้จ่ายที่ไม่สามารถนำมาหักภาษีได้	84,706	40,172	3,910	44,952
รายได้ที่ได้รับยกเว้นภาษีเงินได้และค่าใช้จ่ายที่มีสิทธินำมาหักภาษีได้เพิ่มขึ้น	(330,398)	(39,029)	(221,936)	(177,063)
รายได้ที่ต้องนำมาคำนวณภาษีเงินได้เพิ่มขึ้น	65,229	72,846	56,111	61,509
อื่น ๆ	58,772	17,432	11,998	(9,982)
รวม	(315,791)	85,587	(149,917)	(80,584)
ค่าใช้จ่ายภาษีเงินได้ที่แสดงอยู่ในงบกำไรขาดทุนเบ็ดเสร็จ	1,533,253	296,170	563,781	187,463

ส่วนประกอบของสินทรัพย์ภายใต้การตัดบัญชีและหนี้สินภายใต้การตัดบัญชี ประกอบด้วยรายการดังต่อไปนี้

(หน่วย: พันบาท)

	งบแสดงฐานะการเงิน					
	งบการเงินรวม			งบการเงินเฉพาะกิจการ		
	ณ วันที่	ณ วันที่	ณ วันที่	ณ วันที่	ณ วันที่	ณ วันที่
	31 ธันวาคม	31 ธันวาคม	1 มกราคม	31 ธันวาคม	31 ธันวาคม	1 มกราคม
	2556	2555	2555	2556	2555	2555
	(ปรับปรุงใหม่)			(ปรับปรุงใหม่)		
สินทรัพย์ภายใต้การตัดบัญชี						
ขาดทุนที่ยังไม่เกิดขึ้นจากการเปลี่ยนแปลงมูลค่าเงินลงทุน	8	-	66,461	8	-	66,461
ค่าเผื่อการด้อยค่าของสินทรัพย์ที่ดิน อาคารและอุปกรณ์	2,747	2,747	2,747	-	-	-
สำรองผลประโยชน์ระยะยาวของพนักงาน	11,404	6,970	24,384	-	-	-
รายการอื่น ๆ	41,285	23,590	12,953	37,902	14,909	9,380
	6,787	2,552	5,010	6,521	2,392	3,878
รวม	62,231	35,859	111,555	44,431	17,301	79,719
หนี้สินภายใต้การตัดบัญชี						
กำไรที่ยังไม่เกิดขึ้นจากการเปลี่ยนแปลงมูลค่าเงินลงทุน	1,632,862	383,100	6,849	1,598,027	329,053	171
ที่ดิน อาคารและอุปกรณ์	17,360	-	40,779	17,360	24,484	40,779
ตัดจำหน่ายค่าใช้จ่ายในการออกหุ้นกู้	3,587	3,431	4,590	3,587	3,431	4,590
รายการอื่น ๆ	6,049	1,107	743	6,049	1,108	743
รวม	1,659,858	387,638	52,961	1,625,023	358,076	46,283

ในเดือนตุลาคม 2554 คณะรัฐมนตรีได้มีมติให้ปรับลดอัตราภาษีเงินได้นิติบุคคลจากอัตราร้อยละ 30 เป็นร้อยละ 23 ในปี 2555 และเป็นร้อยละ 20 ตั้งแต่ปี 2556 เป็นต้นไป และในเดือนธันวาคม 2554 ได้มีพระราชกฤษฎีกาประกาศลดอัตราภาษีเงินได้นิติบุคคลเพื่อให้เป็นไปตามมติคณะรัฐมนตรีดังกล่าวสำหรับปี 2555 - 2557 บริษัทฯได้สะท้อนผลกระทบของการเปลี่ยนแปลงอัตราภาษีดังกล่าวในการคำนวณภาษีเงินได้รอการตัดบัญชีตามที่แสดงไว้ข้างต้นแล้ว

ณ วันที่ 31 ธันวาคม 2556 บริษัทฯยังมีรายการผลแตกต่างชั่วคราวที่ใช้หักภาษีและขาดทุนทางภาษีที่ยังไม่ได้ใช้จำนวน 19.8 ล้านบาท (2555: 24.7 ล้านบาท) ที่บริษัทฯยังไม่ได้บันทึกสินทรัพย์ภายใต้การตัดบัญชี เนื่องจากบริษัทฯพิจารณาแล้วเห็นว่าบริษัทฯอาจไม่มีกำไรทางภาษีในอนาคตเพียงพอที่จะนำผลแตกต่างชั่วคราวและขาดทุนทางภาษีที่ยังไม่ได้ใช้ข้างต้นมาใช้ประโยชน์ได้

34. กำไรต่อหุ้น

กำไรต่อหุ้นขั้นพื้นฐานคำนวณโดยหารกำไรสำหรับปีที่เป็นของผู้ถือหุ้นของบริษัทฯ (ไม่รวมกำไรขาดทุนเบ็ดเสร็จอื่น) ด้วยจำนวนถัวเฉลี่ยถ่วงน้ำหนักของหุ้นสามัญที่ออกอยู่ในระหว่างปี

35. สัญญางานระหว่างก่อสร้าง

ณ วันที่ 31 ธันวาคม 2556 บริษัทฯ บริษัทย่อยและกิจการที่ควบคุมร่วมกันมีต้นทุนการก่อสร้างที่เกิดขึ้นปรับปรุงด้วยกำไรหรือขาดทุนที่รับรู้จนถึงปัจจุบันสำหรับสัญญางานระหว่างก่อสร้างเป็นจำนวนประมาณ 64,492 ล้านบาท (งบการเงินเฉพาะกิจการ: 29,035 ล้านบาท) มีจำนวนเงินที่กิจการมีสิทธิเรียกร้องจากผู้ว่าจ้างสำหรับงานก่อสร้างเป็นจำนวนประมาณ 16,202 ล้านบาท (งบการเงินเฉพาะกิจการ: 4,478 ล้านบาท) และมีจำนวนเงินที่ผู้ว่าจ้างมีสิทธิเรียกร้องจากกิจการสำหรับงานก่อสร้างเป็นจำนวนประมาณ 1,162 ล้านบาท (งบการเงินเฉพาะกิจการ: 1,029 ล้านบาท)

36. ข้อมูลทางการเงินจำแนกตามส่วนงาน

ข้อมูลส่วนงานดำเนินงานที่น่าเสนอนี้สอดคล้องกับรายงานภายในของบริษัทฯ ที่ผู้มีอำนาจตัดสินใจสูงสุดด้านการดำเนินงานได้รับและสอบถามอย่างสม่ำเสมอเพื่อใช้ในการตัดสินใจในการจัดสรรทรัพยากรให้กับส่วนงานและประเมินผลการดำเนินงานของส่วนงาน โดยผู้มีอำนาจตัดสินใจสูงสุดด้านการดำเนินงานของบริษัทฯ คือ ประธานกรรมการบริหาร

กลุ่มบริษัทดำเนินกิจการหลักในด้านธุรกิจก่อสร้างและบริการอื่นที่เกี่ยวข้อง และการลงทุนในธุรกิจโครงสร้างพื้นฐาน และดำเนินธุรกิจในส่วนงานหลักทางภูมิศาสตร์สองแห่งคือในประเทศไทย และสาธารณรัฐประชาธิปไตยประชาชนลาวซึ่งดำเนินงานโดยบริษัทย่อยแห่งหนึ่ง

เกณฑ์การวัดมูลค่าของกำไรหรือขาดทุนจากการดำเนินงานของส่วนงานดำเนินงานเป็นเกณฑ์เดียวกับที่ใช้ในการวัดกำไรหรือขาดทุนจากการดำเนินงานในงบการเงิน ทั้งนี้ กำไรหรือขาดทุนจากการดำเนินงานของส่วนงานการลงทุนในธุรกิจโครงสร้างพื้นฐาน ประกอบด้วย เงินปันผลรับ ส่วนแบ่งกำไรหรือขาดทุนของเงินทุนตามวิธีส่วนได้เสีย กำไรหรือขาดทุนจากการขายเงินลงทุน กำไรจากการวัดมูลค่ายุติธรรมของเงินลงทุน ณ วันเปลี่ยนแปลงสถานะ กำไรจากการลดสัดส่วนเงินลงทุนในบริษัทร่วมเสมือนรายการขายจริง และค่าใช้จ่ายทางการเงินที่เกี่ยวข้อง

รายได้ระหว่างส่วนงานถูกตัดออกจากงบการเงินรวมแล้ว

ข้อมูลรายได้ กำไร และสินทรัพย์รวมของส่วนงานของบริษัทฯ บริษัทย่อยและกิจการที่ควบคุมร่วมกัน สำหรับปีสิ้นสุดวันที่ 31 ธันวาคม 2556 และ 2555 มีดังต่อไปนี้

(หน่วย: ล้านบาท)

ส่วนงานก่อสร้างและ บริการอื่นที่เกี่ยวข้อง		ส่วนงานการลงทุน ในธุรกิจ โครงสร้างพื้นฐาน		งบการเงินรวม	
2556	2555	2556	2555	2556	2555

(ปรับปรุงใหม่)

รายได้

รายได้จากลูกค้าภายนอก	32,788	20,894	7,644	926	40,432	21,820
ดอกเบี้ยจ่าย	863	744	675	677	1,538	1,421
ค่าเสื่อมราคาและค่าตัดจำหน่าย	653	423	-	-	653	423
กำไรของส่วนงาน	3,781	2,236	6,969	249	10,750	2,485
รายได้และค่าใช้จ่ายที่ไม่ได้เป็นส่วน:						
ค่าใช้จ่ายในการบริหาร					(1,505)	(1,571)
ค่าใช้จ่ายภาษีเงินได้					(1,533)	(296)
กำไรสำหรับปี					7,712	618

ข้อมูลเกี่ยวกับเขตภูมิศาสตร์สำหรับส่วนงานก่อสร้างและบริการอื่นที่เกี่ยวข้อง

(หน่วย: ล้านบาท)

	2556	2555
รายได้จากลูกค้าภายนอกกำหนดขึ้นตามสถานที่ตั้งของลูกค้า		
ประเทศไทย	17,683	14,958
สาธารณรัฐประชาธิปไตยประชาชนลาว	15,105	5,936
รวม	32,788	20,894

(หน่วย: ล้านบาท)

	2556	2555
สินทรัพย์ไม่หมุนเวียน*		
ประเทศไทย	26,700	17,682
สาธารณรัฐประชาธิปไตยประชาชนลาว	4,136	2,826
รวม	30,836	20,508

* ไม่รวมเครื่องมือทางการเงิน สินทรัพย์ภาษีเงินได้รอตัดบัญชี สินทรัพย์ผลประโยชน์หลังออกจากงาน และสิทธิตามสัญญาประกันภัย

ข้อมูลเกี่ยวกับลูกค้ายรายใหญ่

ในปี 2556 บริษัทฯ บริษัทย่อยและกิจการที่ควบคุมร่วมกัน มีรายได้จากการรับเหมาก่อสร้างจากลูกค้ายรายใหญ่ซึ่งประกอบด้วย กลุ่มลูกค้าหน่วยงานภาครัฐ และลูกค้าเอกชนรายหนึ่ง เป็นจำนวนเงินประมาณ 9,811 ล้านบาท และ 15,024 ล้านบาท ตามลำดับ ซึ่งมาจากส่วนงานก่อสร้างและบริการอื่นที่เกี่ยวข้อง (ปี 2555 มีรายได้จากการรับเหมาก่อสร้างจากลูกค้ายรายใหญ่ซึ่งประกอบด้วย กลุ่มลูกค้าหน่วยงานภาครัฐ และลูกค้าเอกชนสองราย เป็นจำนวนเงินประมาณ 8,856 ล้านบาท 5,936 ล้านบาท และ 2,205 ล้านบาท ตามลำดับ)

37. กองทุนสำรองเลี้ยงชีพ

บริษัทฯ บริษัทย่อยบางแห่ง และพนักงานของบริษัทฯและบริษัทย่อย ได้ร่วมกันจัดตั้งกองทุนสำรองเลี้ยงชีพ ขึ้นตามพระราชบัญญัติกองทุนสำรองเลี้ยงชีพ พ.ศ. 2530 โดยบริษัทฯ บริษัทย่อยและพนักงานจะจ่ายสมทบกองทุนเป็นรายเดือนในอัตราร้อยละ 5 ของเงินเดือน กองทุนสำรองเลี้ยงชีพเหล่านี้บริหาร โดยบริษัทหลักทรัพย์จัดการกองทุน ทหารไทย จำกัด และบริษัทหลักทรัพย์จัดการกองทุน ทิสโก้ จำกัด (งบการเงินเฉพาะกิจการ: บริษัทหลักทรัพย์จัดการกองทุน ทหารไทย จำกัด) และจะจ่ายให้แก่พนักงานเมื่อพนักงานนั้นออกจากงานตามระเบียบว่าด้วยกองทุนของบริษัทฯและบริษัทย่อย ในระหว่างปี 2556 และ 2555 บริษัทฯ และบริษัทย่อยได้จ่ายเงินสมทบกองทุนเป็นจำนวนเงิน 39.6 ล้านบาท และ 32.0 ล้านบาท ตามลำดับ (งบการเงินเฉพาะกิจการ: 33.4 ล้านบาท และ 19.5 ล้านบาท ตามลำดับ)

38. เงินปันผล

เมื่อวันที่ 24 เมษายน 2555 ที่ประชุมสามัญประจำปีผู้ถือหุ้นของบริษัทฯ ได้มีมติอนุมัติให้จ่ายเงินปันผล สำหรับผลประกอบการเดือนกรกฎาคมถึงเดือนธันวาคม 2554 ในอัตราหุ้นละ 0.25 บาท เป็นเงิน 413.1 ล้านบาท โดยกำหนดจ่ายในวันที่ 22 พฤษภาคม 2555

เมื่อวันที่ 29 เมษายน 2556 ที่ประชุมสามัญประจำปีผู้ถือหุ้นของบริษัทฯ ได้มีมติอนุมัติให้จ่ายเงินปันผล ประจำปี 2555 ในอัตราหุ้นละ 0.35 บาท รวมเป็นเงินทั้งสิ้น 578 ล้านบาท โดยกำหนดจ่ายในวันที่ 20 พฤษภาคม 2556

เมื่อวันที่ 4 กันยายน 2556 ที่ประชุมคณะกรรมการบริษัทฯ ได้มีมติอนุมัติให้บริษัทฯจ่ายเงินปันผลระหว่างกาล สำหรับผลประกอบการงวด 6 เดือน สิ้นสุดวันที่ 30 มิถุนายน 2556 ให้แก่ผู้ถือหุ้นของบริษัทฯในอัตราหุ้นละ 0.20 บาท รวมเป็นเงิน 330.5 ล้านบาท โดยกำหนดจ่ายในวันที่ 3 ตุลาคม 2556

39. ภาระผูกพันและหนี้สินที่อาจจะเกิดขึ้น

39.1 ภาระผูกพันเกี่ยวกับรายการจ่ายฝ่ายทุน

ณ วันที่ 31 ธันวาคม 2556 บริษัทฯ และบริษัทย่อยมีรายการจ่ายฝ่ายทุนจำนวนเงินประมาณ 96 ล้านบาท และ 0.5 ล้านดอลลาร์สหรัฐอเมริกา (2555: 13 ล้านบาท 0.3 ล้านดอลลาร์ 29 ล้านดอลลาร์สหรัฐอเมริกา และ 94.5 ล้านเยน) ที่เกี่ยวข้องกับการซื้อที่ดินและอุปกรณ์ (งบการเงินเฉพาะกิจการ: 86 ล้านบาท (2555: 0.3 ล้านบาท และ 94.5 ล้านเยน))

39.2 ภาระผูกพันเกี่ยวกับสัญญาเช่าดำเนินงาน

บริษัทย่อยและกิจการที่ควบคุมร่วมกันได้ทำสัญญาเช่าดำเนินงานที่เกี่ยวข้องกับการเช่าพื้นที่ในอาคารสำนักงาน ที่ดิน และยานพาหนะ อายุของสัญญามีระยะเวลา 1 ถึง 3 ปี

บริษัทย่อยและกิจการที่ควบคุมร่วมกันมีจำนวนเงินขั้นต่ำที่ต้องจ่ายในอนาคตทั้งสิ้นภายใต้สัญญาเช่าดำเนินงานดังกล่าว ดังนี้

	(หน่วย: ล้านบาท)	
	ณ วันที่ 31 ธันวาคม	
	2556	2555
จ่ายชำระภายใน		
1 ปี	6	6
2 ถึง 3 ปี	1	-

39.3 ภาระผูกพันเกี่ยวกับสัญญาบริการและภาระผูกพันอื่น

ณ วันที่ 31 ธันวาคม 2556 บริษัทฯ บริษัทย่อยและกิจการที่ควบคุมร่วมกันมีภาระผูกพันเกี่ยวกับสัญญาบริการและภาระผูกพันอื่นดังต่อไปนี้

- ก) บริษัทฯ บริษัทย่อยและกิจการที่ควบคุมร่วมกันมีภาระผูกพันเกี่ยวกับค่าก่อสร้างโครงการต่างๆ และการบริการ ซึ่งบริษัทฯ บริษัทย่อยและกิจการที่ควบคุมร่วมกันได้ทำสัญญาไว้แล้วเป็นจำนวน 33,958 ล้านบาท 619 ล้านดอลลาร์สหรัฐอเมริกา 2 ล้านฟรังก์สวิสเซอร์แลนด์ 14 ล้านยูโร 11,705 ล้านเยน และ 58 ล้านดอลลาร์สิงคโปร์ (2555: 20,228 ล้านบาท 265 ล้านดอลลาร์สหรัฐอเมริกา 4 ล้านฟรังก์สวิสเซอร์แลนด์ และ 4 ล้านเยน) (งบการเงินเฉพาะกิจการ: 25,438 ล้านบาท 6 ล้านดอลลาร์สหรัฐอเมริกา 14 ล้านยูโร 11,698 ล้านเยน และ 58 ล้านดอลลาร์สิงคโปร์ (2555: 12,392 ล้านบาท))
- ข) บริษัทฯ มีภาระผูกพันเกี่ยวกับส่วนของเงินลงทุนในบริษัทร่วมที่ยังไม่ได้เรียกชำระจำนวนเงินประมาณ 6,321 ล้านบาท (2555: 7,142 ล้านบาท)
- ค) บริษัทฯ มีภาระผูกพันในการสนับสนุนทางการเงินแก่บริษัทร่วม 2 แห่ง ตามเงื่อนไขที่ระบุไว้ในสัญญา (ตามที่กล่าวไว้ในหมายเหตุ 18)

39.4 การค้ำประกันระหว่างกิจการที่เกี่ยวข้องกัน

ณ วันที่ 31 ธันวาคม 2556 บริษัทฯ ได้ค้ำประกันวงเงินสินเชื่อที่บริษัทย่อยสองแห่งได้รับจากธนาคารในวงเงินรวม 48,038 ล้านบาท (2555: 48,038 ล้านบาท)

39.5 หนังสือค้ำประกันธนาคาร

ณ วันที่ 31 ธันวาคม 2556 และ 2555 มีหนังสือค้ำประกันที่ออกโดยธนาคารในนามของบริษัทฯ บริษัทย่อยและกิจการที่ควบคุมร่วมกัน (ตามสัดส่วนการร่วมค้าของบริษัทฯ) ซึ่งเกี่ยวเนื่องกับภาระผูกพันทางปฏิบัติตามปกติธุรกิจของบริษัทฯ บริษัทย่อยและกิจการที่ควบคุมร่วมกัน โดยมีรายละเอียดดังนี้

(หน่วย: ล้านบาท)

	งบการเงินรวม		งบการเงินเฉพาะกิจการ	
	2556	2555	2556	2555
ประกันการก่อสร้าง การประมูลงานก่อสร้าง	12,626	11,719	8,848	8,034
การขึ้นซองประกวดราคาและการชำระหนี้				
ประกันการชำระคืนเงินรับล่วงหน้าและ	11,035	10,312	8,659	8,376
เงินประกันผลงาน				
ประกันอื่น ๆ	331	171	123	112
	<u>23,992</u>	<u>22,202</u>	<u>17,630</u>	<u>16,522</u>

39.6 หนี้สินที่อาจเกิดขึ้น

กิจการร่วมค้า บีบีซีดี

ในปี 2549 ศาลฎีกาได้มีคำพิพากษาให้กิจการร่วมค้า บีบีซีดี จ่ายอากรเพิ่มเติมจากการนำเข้าอุปกรณ์ก่อสร้างเป็นจำนวนเงินประมาณ 109 ล้านบาท (ตามสัดส่วนการร่วมค้าของบริษัทฯ) ซึ่งกิจการร่วมค้าได้ยื่นอุทธรณ์คำพิพากษาดังกล่าวต่อศาลฎีกา ปัจจุบันคดีดังกล่าวอยู่ระหว่างการพิจารณาของศาลฎีกา อย่างไรก็ตาม เนื่องจากฝ่ายบริหารของกิจการร่วมค้า บีบีซีดี เชื่อว่ากิจการร่วมค้าไม่มีภาระที่จะต้องจ่ายอากรเพิ่มเติมดังกล่าว จึงไม่ได้มีการตั้งสำรองเพื่อผลเสียหายจากการประเมินอากรดังกล่าวไว้ในบัญชี

40. เครื่องมือทางการเงิน

40.1 นโยบายการบริหารความเสี่ยง

เครื่องมือทางการเงินที่สำคัญของบริษัทฯ บริษัทย่อยและกิจการที่ควบคุมร่วมกัน ตามที่นิยามอยู่ในมาตรฐานการบัญชีฉบับที่ 107 “การแสดงรายการและการเปิดเผยข้อมูลสำหรับเครื่องมือทางการเงิน” ประกอบด้วยรายการดังต่อไปนี้

สินทรัพย์ทางการเงิน

- เงินสดและรายการเทียบเท่าเงินสด
- เงินลงทุนชั่วคราว
- ลูกหนี้การค้าและลูกหนี้อื่น
- เงินให้กู้ยืมระยะสั้นแก่กิจการที่เกี่ยวข้องกันและดอกเบี้ยค้างรับ
- เงินฝากธนาคารที่มีภาระค่าประกัน
- เงินให้กู้ยืมระยะยาวแก่กิจการที่ควบคุมร่วมกันและดอกเบี้ยค้างรับ
- เงินให้กู้ยืมระยะยาวแก่บริษัทร่วมและดอกเบี้ยค้างรับ
- เงินให้กู้ยืมระยะยาวแก่บริษัทที่เกี่ยวข้องกันและดอกเบี้ยค้างรับ
- เงินให้กู้ยืมระยะยาวแก่บริษัทอื่นและดอกเบี้ยค้างรับ
- เงินลงทุนระยะยาวอื่น

หนี้สินทางการเงิน

- เงินเบิกเกินบัญชีและเงินกู้ยืมระยะสั้นจากสถาบันการเงิน
- เจ้าหนี้การค้าและเจ้าหนี้อื่น
- เจ้าหนี้ตามสัญญาเช่าซื้อ
- เจ้าหนี้เงินประกันผลงาน
- เงินกู้ยืมระยะยาว
- หนี้กู้

บริษัทฯ บริษัทย่อยและกิจการที่ควบคุมร่วมกันมีความเสี่ยงที่เกี่ยวข้องกับเครื่องมือทางการเงินดังกล่าว และมีนโยบายในการบริหารความเสี่ยงดังนี้

ก) ความเสี่ยงด้านการให้สินเชื่อ

บริษัทฯ บริษัทย่อยและกิจการที่ควบคุมร่วมกันมีความเสี่ยงด้านการให้สินเชื่อที่เกี่ยวข้องกับลูกหนี้ ค่าก่อสร้างและเงินให้กู้ยืม อย่างไรก็ตาม เนื่องจากสัญญาก่อสร้างส่วนใหญ่ของบริษัทฯ บริษัทย่อยและกิจการที่ควบคุมร่วมกันจะทำกับหน่วยงานภาครัฐและลูกค้าที่มีความสามารถในการชำระหนี้ ดังนั้นบริษัทฯ บริษัทย่อยและกิจการที่ควบคุมร่วมกันจึงไม่คาดว่าจะได้รับความเสียหายที่เป็นสาระสำคัญจากการให้สินเชื่อกับลูกหนี้เหล่านี้ นอกเหนือจากส่วนที่ได้ตั้งค่าเผื่อหนี้สงสัยจะสูญไว้แล้ว

ข) ความเสี่ยงจากอัตราดอกเบี้ย

บริษัทฯ บริษัทย่อยและกิจการที่ควบคุมร่วมกันมีความเสี่ยงจากอัตราดอกเบี้ยที่สำคัญอันเกี่ยวข้องกับเงินฝากสถาบันการเงิน เงินให้กู้ยืม เงินเบิกเกินบัญชีและเงินกู้ยืมระยะสั้น เจ้าหนี้ตามสัญญาเช่าซื้อ เงินกู้ยืมระยะยาวและหนี้กู้ที่มีดอกเบี้ย สินทรัพย์และหนี้สินทางการเงินส่วนใหญ่มีอัตราดอกเบี้ยที่ปรับขึ้นลงตามอัตราตลาด หรือมีอัตราดอกเบี้ยคงที่ซึ่งใกล้เคียงกับอัตราตลาดในปัจจุบัน

สินทรัพย์และหนี้สินทางการเงินที่สำคัญสามารถจัดตามประเภทอัตราดอกเบี้ย และสำหรับสินทรัพย์ และหนี้สินทางการเงินที่มีอัตราดอกเบี้ยคงที่สามารถแยกตามวันที่ครบกำหนด หรือ วันที่มีการ กำหนดอัตราดอกเบี้ยใหม่ (หากวันที่มีการกำหนดอัตราดอกเบี้ยใหม่ถึงก่อน) ได้ดังนี้

(หน่วย: ล้านบาท)

ณ วันที่ 31 ธันวาคม 2556							
งบการเงินรวม							
อัตราดอกเบี้ยคงที่			อัตราดอกเบี้ย				
ภายใน 1 ปี	มากกว่า 1 ถึง 5 ปี	มากกว่า 5 ปี	ปรับขึ้นลงตามราคาตลาด	ไม่มีอัตราดอกเบี้ย	รวม	อัตราดอกเบี้ย (ร้อยละต่อปี)	
353	-	-	3,338	222	3,913	0.125 ถึง 2.5	
131	-	-	-	1,349	1,480	0.75 ถึง 4.65	
-	-	-	-	4,288	4,288	-	
-	-	-	-	1	1	-	
-	15	-	18	-	33	0.625 ถึง 2.3	
-	-	-	21	-	21	MLR - 0.01	
-	-	15	-	11,891	11,906	4.375 ถึง 4.5	
-	-	-	61	3,091	3,152	MLR + 1	
484	15	15	3,438	20,842	24,794		
1,986	-	-	2,388	-	4,374	3.18 ถึง 5.25, LIBOR + margin และ MLR - margin	
-	-	-	-	6,846	6,846	-	
342	751	-	-	-	1,093	2.620 ถึง 5.496	
-	-	-	-	596	596	-	
160	2,361	1,290	14,089	-	17,900	3.0 ถึง 5.75, FDR + 2.65, FDR + 2.75 และ MLR - margin	
1,984	7,982	4,000	-	-	13,966	4.75 ถึง 6.3	
4,472	11,094	5,290	16,477	7,442	44,775		

(หน่วย: ล้านบาท)

ณ วันที่ 31 ธันวาคม 2555							
งบการเงินรวม							
อัตราดอกเบี้ยคงที่			อัตราดอกเบี้ย ปรับขึ้นลง ตามราคาตลาด	ไม่มีอัตรา ดอกเบี้ย	รวม	อัตราดอกเบี้ย (ร้อยละต่อปี)	
ภายใน 1 ปี	มากกว่า 1 ถึง 5 ปี	มากกว่า 5 ปี					
1,086	-	-	2,752	135	3,973	0.1 ถึง 3.5	
234	-	-	-	1,346	1,580	0.75 ถึง 4.65	
-	-	-	-	5,324	5,324	-	
-	-	-	-	1	1	-	
38	15	-	309	-	362	0.1 ถึง 2.75	
-	-	-	155	-	155	MLR + 1.25	
-	-	-	4,195	-	4,195	MLR - 0.76, MLR + 0.5 และ MLR + 1	
-	-	-	21	-	21	MLR - 0.01	
-	-	-	688	-	688	MLR + 1.5	
-	-	5	-	4,411	4,416	4.375	
-	-	-	141	-	141	MLR + 1	
1,358	15	5	8,261	11,217	20,856		
447	-	-	2,037	-	2,484	FDR + 2.75, FDR + 2.65, LIBOR + margin, SIBOR + 2, MOR และ MLR - margin	
-	-	-	-	5,462	5,462	-	
166	354	-	-	-	520	2.66 ถึง 4.65	
-	-	-	-	367	367	-	
302	-	1,447	10,757	-	12,506	3.0 ถึง 5.75, FDR + 2.65, FDR + 2.75, MLR - margin และ MLR	
3,000	6,964	3,000	-	-	12,964	4.0 ถึง 6.3	
3,915	7,318	4,447	12,794	5,829	34,303		

(หน่วย: ล้านบาท)

ณ วันที่ 31 ธันวาคม 2556							
งบการเงินเฉพาะกิจการ							
อัตราดอกเบี้ยคงที่			อัตราดอกเบี้ย				
ภายใน 1 ปี	มากกว่า 1 ถึง 5 ปี	มากกว่า 5 ปี	ปรับขึ้นลง ตามราคาดตลาด	ไม่มีอัตรา ดอกเบี้ย	รวม	อัตราดอกเบี้ย	
(ร้อยละต่อปี)							
-	-	-	1,618	139	1,757	0.125 ถึง 2.5	
131	-	-	-	1,348	1,479	0.75 ถึง 4.65	
-	-	-	-	4,232	4,232	-	
-	-	-	10,587	-	10,587	MLR - 1.25, MLR - 1, MLR + 0.25 และ LIBOR + 3	
-	-	-	18	-	18	0.625	
-	-	-	21	-	21	MLR - 0.01	
-	-	15	-	11,512	11,527	4.375 ถึง 4.5	
-	-	-	61	3,091	3,152	MLR + 1	
131	-	15	12,305	20,322	32,773		
1,065	-	-	2,388	-	3,453	3.18 ถึง 4.10, LIBOR + margin และ MLR - margin	
-	-	-	-	3,262	3,262	-	
326	706	-	-	-	1,032	2.9	
-	-	-	-	231	231	-	
160	2,361	1,290	6,151	-	9,962	3.0 ถึง 5.75, FDR + 2.65, FDR + 2.75 และ MLR - margin	
1,984	7,982	4,000	-	-	13,966	4.75 ถึง 6.30	
3,535	11,049	5,290	8,539	3,493	31,906		

(หน่วย: ล้านบาท)

ณ วันที่ 31 ธันวาคม 2555							
งบการเงินเฉพาะกิจการ							
อัตราดอกเบี้ยคงที่			อัตราดอกเบี้ย		รวม	อัตราดอกเบี้ย (ร้อยละต่อปี)	
ภายใน 1 ปี	มากกว่า 1 ถึง 5 ปี	มากกว่า 5 ปี	ปรับขึ้นลง ตามราคาตลาด	ไม่มีอัตรา ดอกเบี้ย			
500	-	-	1,343	57	1,900	0.125 ถึง 3.2	
234	-	-	-	1,216	1,450	0.75 ถึง 4.65	
-	-	-	-	4,146	4,146	-	
-	-	-	7,056	-	7,056	MLR + 0.25 และ LIBOR + 4.25	
38	-	-	209	-	247	0.625 ถึง 2.2	
-	-	-	777	-	777	MLR + 1.25	
-	-	-	4,195	-	4,195	MLR + 0.5 และ MLR + 1.0	
-	-	-	21	-	21	MLR - 0.01	
-	-	5	-	4,059	4,064	4.375	
-	-	-	141	-	141	MLR + 1	
772	-	5	13,742	9,478	23,997		
-	-	-	2,037	-	2,037	LIBOR + margin, SIBOR + 2, MOR และ MLR - margin	
-	-	-	-	2,774	2,774	-	
165	352	-	-	-	517	2.9	
-	-	-	-	130	130	-	
302	-	1,447	5,578	-	7,327	3.0 ถึง 5.75, FDR + 2.65, FDR + 2.75, MLR - margin และ MLR	
3,000	6,964	3,000	-	-	12,964	4.0 ถึง 6.3	
3,467	7,316	4,447	7,615	2,904	25,749		

ค) ความเสี่ยงจากอัตราแลกเปลี่ยน

บริษัทฯ บริษัทย่อยและกิจการที่ควบคุมร่วมกันมีความเสี่ยงจากอัตราแลกเปลี่ยนที่สำคัญอันเกี่ยวเนื่องจากสัญญาก่อสร้าง การซื้อสินค้า เงินรับล่วงหน้าจากผู้ว่าจ้าง และการกู้ยืมเงินเป็นเงินตราต่างประเทศ

บริษัทฯ บริษัทย่อยและกิจการที่ควบคุมร่วมกันมียอดคงเหลือของสินทรัพย์และหนี้สินทางการเงินที่เป็นสกุลเงินตราต่างประเทศ ดังนี้

สกุลเงิน	งบการเงินรวม				อัตราแลกเปลี่ยนเฉลี่ย	
	สินทรัพย์ทางการเงิน		หนี้สินทางการเงิน			
	ณ วันที่ 31 ธันวาคม		ณ วันที่ 31 ธันวาคม		ณ วันที่ 31 ธันวาคม	
	2556	2555	2556	2555	2556	2555
	(ล้าน)	(ล้าน)	(ล้าน)	(ล้าน)	(บาทต่อหน่วยเงินตราต่างประเทศ)	
เหรียญสหรัฐอเมริกา	70.0	57.8	44.2	53.3	32.76	30.58
เยน	1,176.5	-	102.1	365.5	0.31	0.35
ยูโร	2.1	1.8	3.6	12.7	44.96	40.50
ดอลลาร์สิงคโปร์	5.8	-	-	-	25.84	24.99

สกุลเงิน	งบการเงินเฉพาะกิจการ				อัตราแลกเปลี่ยนเฉลี่ย	
	สินทรัพย์ทางการเงิน		หนี้สินทางการเงิน			
	ณ วันที่ 31 ธันวาคม		ณ วันที่ 31 ธันวาคม		ณ วันที่ 31 ธันวาคม	
	2556	2555	2556	2555	2556	2555
	(ล้าน)	(ล้าน)	(ล้าน)	(ล้าน)	(บาทต่อหน่วยเงินตราต่างประเทศ)	
เหรียญสหรัฐอเมริกา	6.5	13.9	7.5	5.5	32.76	30.58
เยน	1,176.5	-	93.6	364.4	0.31	0.35
ยูโร	1.8	0.4	1.5	5.7	44.96	40.50
ดอลลาร์สิงคโปร์	5.8	-	-	-	25.84	24.99

บริษัทฯ และบริษัทย่อยและกิจการที่ควบคุมร่วมกันมิได้เข้าทำสัญญาซื้อขายเงินตราต่างประเทศล่วงหน้าเพื่อป้องกันความเสี่ยงจากอัตราแลกเปลี่ยน

40.2 มูลค่ายุติธรรมของเครื่องมือทางการเงิน

เนื่องจากสินทรัพย์ทางการเงินส่วนใหญ่ของบริษัทฯ บริษัทย่อยและกิจการที่ควบคุมร่วมกันจัดอยู่ในประเภทระยะสั้น สินทรัพย์และหนี้สินทางการเงินที่สำคัญ คือ เงินให้กู้ยืม เงินกู้ยืมและหุ้นกู้มีอัตราดอกเบี้ยใกล้เคียงกับอัตราดอกเบี้ยในตลาด บริษัทฯ บริษัทย่อยและกิจการที่ควบคุมร่วมกันจึงประมาณมูลค่ายุติธรรมของสินทรัพย์และหนี้สินทางการเงินใกล้เคียงกับมูลค่าตามบัญชีที่แสดงในงบแสดงฐานะการเงิน

มูลค่ายุติธรรม หมายถึง จำนวนเงินที่ผู้ซื้อและผู้ขายตกลงแลกเปลี่ยนสินทรัพย์กันหรือจ่ายชำระหนี้สินใน ขณะที่ทั้งสองฝ่ายมีความรอบรู้ และเต็มใจในการแลกเปลี่ยนและสามารถต่อรองราคากัน ได้อย่างเป็นอิสระในลักษณะที่ไม่มีความเกี่ยวข้องกัน วิธีการกำหนดมูลค่ายุติธรรมขึ้นอยู่กับลักษณะของเครื่องมือทางการเงิน มูลค่ายุติธรรมจะกำหนดจากราคาตลาดล่าสุด หรือกำหนดขึ้น โดยใช้เกณฑ์การวัดมูลค่าที่เหมาะสม

41. การบริหารจัดการทุน

วัตถุประสงค์ในการบริหารจัดการทุนที่สำคัญของบริษัทฯ คือการจัดให้มีซึ่งโครงสร้างทุนที่เหมาะสมเพื่อสนับสนุนการดำเนินธุรกิจของบริษัทฯ และเสริมสร้างมูลค่าการถือหุ้นให้กับผู้ถือหุ้น ดังนั้น กลุ่มบริษัทฯ ต้องดำรงอัตราส่วนหนี้สินต่อทุนให้เป็นไปตามข้อกำหนดในสัญญาเงินกู้ยืมระยะยาวและเงื่อนไขของหุ้นกู้

42. เหตุการณ์ภายหลังรอบระยะเวลารายงาน

เมื่อวันที่ 26 กุมภาพันธ์ 2557 ที่ประชุมคณะกรรมการบริษัทฯ ได้มีมติอนุมัติการจัดสรรเงินกำไร สำหรับผลประกอบการงวดครึ่งปีหลังของปี 2556 โดยการจ่ายเงินปันผลเป็นหุ้นสามัญและจ่ายเงินปันผลเป็นเงินสดตามรายละเอียดดังนี้

1. จ่ายเงินปันผลเป็นหุ้นสามัญ จำนวนไม่เกิน 41,314,634 หุ้น มูลค่าที่ตราไว้หุ้นละ 1 บาท ให้แก่ผู้ถือหุ้นของบริษัทฯ ในอัตรา 40 หุ้นเดิม ต่อ 1 หุ้นปันผล รวมมูลค่าทั้งสิ้นไม่เกิน 41.3 ล้านบาท
2. จ่ายเงินปันผลเป็นเงินสดในอัตราหุ้นละ 0.2028 บาท รวมเป็นเงินปันผลทั้งสิ้น 335.1 ล้านบาท

โดยจะนำเสนอมติข้างต้นต่อที่ประชุมสามัญผู้ถือหุ้นประจำปี 2557 พิจารณามติต่อไป

43. การอนุมัติงบการเงิน

งบการเงินนี้ได้รับอนุมัติให้ออกโดยคณะกรรมการบริษัทฯ เมื่อวันที่ 26 กุมภาพันธ์ 2557



เอกสารแนบ

- 216 เอกสารแนบ 1
รายละเอียดเกี่ยวกับกรรมการ ผู้บริหาร ผู้มีอำนาจควบคุม และเลขานุการบริษัท
- 225 เอกสารแนบ 2
รายละเอียดเกี่ยวกับหัวหน้างานผู้ตรวจสอบภายในและหัวหน้างานกำกับดูแลการปฏิบัติงานของบริษัท (compliance)

เอกสารแนบ 1 รายละเอียดเกี่ยวกับกรรมการ ผู้บริหาร ผู้มีอำนาจควบคุม และเลขานุการบริษัท

ชื่อ-สกุล/ตำแหน่ง/ วันที่ได้รับแต่งตั้ง	อายุ (ปี)	คุณวุฒิทางการศึกษา/ ประวัติอบรม	สัดส่วน การถือหุ้น ในบริษัท (%)	ความสัมพันธ์ ทางครอบครัว ระหว่างกรรมการ และผู้บริหาร	ประสบการณ์การทำงานในระยะ 5 ปีย้อนหลัง		
					ช่วงเวลา	ตำแหน่ง	ชื่อหน่วยงาน/บริษัท/ ประเภทธุรกิจ
1. นายอัครินทร์ คงศิริ ประธานกรรมการบริษัท (วันที่ได้รับแต่งตั้ง 10 ต.ค. 2537)	68	- ปริญญาตรี (เกียรตินิยม) สาขา Philosophy, Politics & Economics มหาวิทยาลัยอ็อกซ์ฟอร์ด ประเทศอังกฤษ - หลักสูตร Chairman 2000 รุ่น 5/2544 สมาคมส่งเสริมสถาบันกรรมการบริษัทไทย - หลักสูตรประกาศนียบัตรกรรมการบริหารฯ ไทย (DCCP) รุ่น 11/2544 สมาคมส่งเสริมสถาบันกรรมการบริษัทไทย	-	- ไม่มี -	2554-ปัจจุบัน 2553-ปัจจุบัน 2550-ปัจจุบัน 2548-ปัจจุบัน 2542-ปัจจุบัน 2537-ปัจจุบัน 2536-ปัจจุบัน 2524-ปัจจุบัน 2553-2555 2552-2555 2552-2553 2549-2551 2548-2553 2544-2555 2542-2546 2533-2541	กรรมการนโยบายการเงิน ประธานกรรมการ ประธานกรรมการ กรรมการอิสระ กรรมการและประธานกรรมการตรวจสอบ กรรมการอิสระ กรรมการอิสระ กรรมการอิสระ ประธานกรรมการ รองประธานกรรมการ กรรมการและกรรมการตรวจสอบ สมาชิกสภานิติบัญญัติแห่งชาติ กรรมการและกรรมการบริหาร กรรมการอิสระ กรรมการและกรรมการบริหาร กรรมการอิสระ กรรมการและกรรมการบริหาร กรรมการและผู้จัดการทั่วไป	ธนาคารแห่งประเทศไทย บจก. ไทย โอริกซ์ ลิฟติง บมจ. การช่าง บมจ. บริการเรือเฟล็กการบินกรุงเทพ บมจ. โอเอชทีแอล บมจ. การช่าง บมจ. ไทยรับประกันภัยต่อ บมจ. ผาแดงอินดัสทรี บมจ. ไทรีเจนไทย เอ็นจิเนียซึ่ บมจ. ผลิตภัณฑ์ไฟฟ้า บมจ. ไทรีเจนไทย เอ็นจิเนียซึ่ สภานิติบัญญัติแห่งชาติ ธนาคารกรุงไทย จำกัด (มหาชน) บมจ. ผลิตภัณฑ์ไฟฟ้า ธนาคารไทยพาณิชย์ จำกัด (มหาชน) บริษัทเงินทุนอุตสาหกรรมแห่งประเทศไทย

ชื่อ-สกุล/ตำแหน่ง/ วันที่ได้รับแต่งตั้ง	อายุ (ปี)	คุณวุฒิทางการศึกษา/ ประวัติอบรม	สัดส่วน การถือหุ้น ในบริษัท (%)	ความสัมพันธ์ ทางครอบครัว ระหว่างกรรมการ และผู้บริหาร	ประสบการณ์การทำงานในระยะ 5 ปีย้อนหลัง		
					ช่วงเวลา	ตำแหน่ง	ชื่อหน่วยงาน/บริษัท/ ประเภทธุรกิจ
2. นายปลิว ตรีวิเวทย์ กรรมการบริหาร ประธานกรรมการบริหาร กรรมการสรรหาและกำหนด ค่าตอบแทน กรรมการบริหารกิจการและบริหารความเสี่ยง กรรมการผู้มีส่วนลงนาม (วันที่ได้รับแต่งตั้ง 10 ต.ค. 2537)	68	- ปริญญาโท สาขาวิศวกรรมศาสตร์ (ไฟฟ้า) มหาวิทยาลัยขอนแก่น - ปริญญาตรี สาขาวิศวกรรมศาสตร์ (ไฟฟ้า) มหาวิทยาลัยขอนแก่น - หลักสูตร Director Accreditation Program (DAP) รุ่น 18/2547 สมาคมส่งเสริมสถาบันกรรมการบริษัทไทย - หลักสูตรประกาศนียบัตรกรรมการบริษัทไทย (DCP) รุ่น 50/2547 สมาคมส่งเสริมสถาบันกรรมการบริษัทไทย - หลักสูตร Finance for Non-Finance Directors (FND) รุ่น 13/2547 สมาคมส่งเสริมสถาบันกรรมการบริษัทไทย - หลักสูตรผู้บริหารระดับสูงสถาบันวิทยาการตลาดทุน (หลักสูตร วตท.) รุ่นที่ 4/2550 - หลักสูตรป้องกันราชอาณาจักร (วปรอ.366) วิทยาลัยป้องกันราชอาณาจักร	0.98	พี่ชายชาย บิดาชาย อนุชาชาย	2554-ปัจจุบัน กรรมการ	กรรมการ	บมจ.ซีเค พาวเวอร์
					2553-ปัจจุบัน กรรมการ	กรรมการ	บมจ.ไซเบอร์ พาวเวอร์
					2550-ปัจจุบัน กรรมการ	กรรมการบริหารความเสี่ยง	บมจ.ช.การช่าง
					2549-ปัจจุบัน กรรมการ	กรรมการบริหาร	บมจ.น้ำประปาไทย
					2549-ปัจจุบัน กรรมการ	กรรมการบริหาร	บจ.ไฟฟ้าฟาร์ม 2
					2547-ปัจจุบัน กรรมการ	กรรมการบริหาร	บจ.เซาท์อีสท์ เอเชีย เอนเนอจี้
					2546-ปัจจุบัน กรรมการ	กรรมการบริหารและกำหนดค่าตอบแทน	บมจ.ช.การช่าง
					2541-ปัจจุบัน กรรมการ	ประธานกรรมการและประธานกรรมการบริหาร	บมจ.รอไฟฟ้ากรุงเทพ
					2541-ปัจจุบัน กรรมการ	กรรมการบริหาร	บมจ.ทางด่วนกรุงเทพ
					2537-ปัจจุบัน กรรมการ	ประธานกรรมการบริหารและกรรมการผู้จัดการใหญ่	บมจ.ช.การช่าง
3. นายวิฑูรย์ เตชะทัตสุนทร กรรมการบริหาร ประธานกรรมการตรวจสอบ ประธานกรรมการบริหารกิจการ และบริหารความเสี่ยง กรรมการสรรหาและกำหนดค่าตอบแทน (วันที่ได้รับแต่งตั้ง 30 เม.ย. 2542)	73	- ปริญญาตรี สาขาแพทยศาสตร์ มหาวิทยาลัยธรรมศาสตร์ - หลักสูตรประกาศนียบัตรกรรมการบริหารบริษัทไทย (DCP) รุ่น 2/2543 สมาคมส่งเสริมสถาบันกรรมการบริษัทไทย - กรรมการอำนวยการศูนย์พัฒนาศักยภาพส่งเสริมสถาบัน กรรมการบริษัทไทย รุ่น 1/2550 - หลักสูตร Advanced Audit Committee Programs (AACP) รุ่น 3/2553 สมาคมส่งเสริมสถาบันกรรมการบริษัทไทย - Role of Compensation Committee (RCC) รุ่น 12/2554 สมาคมส่งเสริมสถาบันกรรมการบริษัทไทย	0.02	- ไม่มี -	2555-ปัจจุบัน กรรมการ	กรรมการสรรหาและกำหนดค่าตอบแทน	บมจ.ช.การช่าง
					2550-ปัจจุบัน กรรมการ	ประธานกรรมการบริหารกิจการความเสี่ยง	บมจ.ช.การช่าง
					2548-ปัจจุบัน กรรมการ	กรรมการตรวจสอบ และ	บมจ.รอไฟฟ้ากรุงเทพ
					2547-ปัจจุบัน กรรมการ	กรรมการสรรหาและกำหนดค่าตอบแทน	มูลนิธิอาชีวศึกษาแห่งประเทศไทย
					2545-ปัจจุบัน กรรมการ	กรรมการสภาอุตสาหกรรม จังหวัดสมุทรปราการ	
					2544-ปัจจุบัน กรรมการ	รองประธานหอการค้าจังหวัดสมุทรปราการ	
					2542-ปัจจุบัน กรรมการ	กรรมการและประธานกรรมการตรวจสอบ	บมจ.ช.การช่าง
					2534-ปัจจุบัน กรรมการ	รองกรรมการผู้จัดการใหญ่อาวุโส	บมจ.กรุงเทพ-ไทย-อาเซีย
					2531-ปัจจุบัน กรรมการ	กรรมการและกรรมการบริหาร	บจ.เกียรติคุณ คันทรีคลับ
					2530-ปัจจุบัน กรรมการ	กรรมการ	บจ.เดอะไฮม เคมินัล
					2529-ปัจจุบัน กรรมการ	กรรมการและกรรมการบริหาร	บจ.ช.การช่าง-ไทย คอร์ปอเรชั่น
					2550-2555 ประธานกรรมการ	กรรมการบริหาร	บมจ.ช.การช่าง
					ประธานกรรมการกำหนดค่าตอบแทน		

ชื่อ-สกุล/ตำแหน่ง/ วันที่ได้รับแต่งตั้ง		อายุ (ปี)	คุณวุฒิทางการศึกษา/ ประวัติอบรม	สัดส่วน การถือหุ้น ในบริษัท (%)	ความสัมพันธ์ ทางครอบครัว ระหว่างกรรมการ และผู้บริหาร	ประสบการณ์การทำงานในระยะ 5 ปีย้อนหลัง		
						ช่วงเวลา	ตำแหน่ง	ชื่อหน่วยงาน/บริษัท/ ประเภทธุรกิจ
4. นายดอน ปรมดีวินัย กรรมการบริษัท กรรมการตรวจสอบ ประธานกรรมการความรับผิดชอบ ต่อสังคมและสิ่งแวดล้อม ประธานกรรมการสรรหาและกำหนด ค่าตอบแทน (วันที่ได้รับแต่งตั้ง 10 ต.ค. 2537)		63	- ปริญญาโท สาขาความสัมพันธ์ระหว่างประเทศ มหาวิทยาลัยทัฟท์ส ประเทศสหรัฐอเมริกา - ปริญญาโท สาขาความสัมพันธ์ระหว่างประเทศ มหาวิทยาลัยแคลิฟอร์เนีย ประเทศสหรัฐอเมริกา - ปริญญาตรี สาขาเศรษฐศาสตร์ (เกียรตินิยม) มหาวิทยาลัยแคลิฟอร์เนีย ประเทศสหรัฐอเมริกา - หลักสูตรประกาศนียบัตรกรรมการบริหารไทย (DCP) รุ่น 155/2555 สมาคมส่งเสริมสถาบันกรรมการบริษัทไทย	0.0003	- ไม่มี -	2555-ปัจจุบัน 2553-ปัจจุบัน 2537-ปัจจุบัน 2552-2553 2550-2551 2547-2550 2544-2547 2542-2543	ประธานกรรมการสรรหาและกำหนดค่าตอบแทน ประธานกรรมการความรับผิดชอบต่อสังคมและ สิ่งแวดล้อม กรรมการและกรรมการตรวจสอบ เอกอัครราชทูต เอกอัครราชทูตผู้แทนถาวรแห่งประเทศไทย เอกอัครราชทูต เอกอัครราชทูต เอกอัครราชทูต อธิบดีกรมศานาธิปไตย	บมจ. การช่าง บมจ. การช่าง บมจ. การช่าง สถานเอกอัครราชทูต ณ กรุงวอชิงตัน ประเทศสหรัฐอเมริกา ประจักษ์ศิลปาคม บมจ. นวัตกรรม ประจักษ์ศิลปาคมยุโรป ประจักษ์ศิลปาคมประเทศไทย กระทรวงการต่างประเทศ
		76	- ปริญญาโท สาขาเศรษฐศาสตร์และประกาศนียบัตรชั้นสูง ทางความสัมพันธ์ระหว่างประเทศ (University of North Carolina at Chapel Hill, N.C.) U.S.A. - ปริญญาตรี สาขาอักษรศาสตร์ จุฬาลงกรณ์มหาวิทยาลัย - ประกาศนียบัตรการบริหารจัดการสมัยใหม่ วิทยาลัยป้องกันราชอาณาจักร (วปอ.) - หลักสูตรประกาศนียบัตรกรรมการบริหารไทย (DCP) รุ่น 61/2548 สมาคมส่งเสริมสถาบันกรรมการบริษัทไทย - หลักสูตร Finance for Non-Finance Directors (FND) รุ่น 19/2548 สมาคมส่งเสริมสถาบันกรรมการบริษัทไทย - หลักสูตร Fraud and Corruption Risk in Economic Downturn สมาคมส่งเสริมสถาบันกรรมการบริษัทไทย - หลักสูตร Advanced Audit Committee Programs (AACCP) รุ่น 3/2553 สมาคมส่งเสริมสถาบันกรรมการบริษัทไทย - หลักสูตรการบริหารจัดการด้านความมั่นคงชั้นสูง รุ่น 3/2555 สมาคมวิทยาลัยป้องกันราชอาณาจักร	-	- ไม่มี -	2550-ปัจจุบัน 2543-ปัจจุบัน 2532-2541	กรรมการบริษัทภิบาลและบริหารความเสี่ยง กรรมการและกรรมการตรวจสอบ ผู้อำนวยการ รองผู้อำนวยการ	บมจ. การช่าง บมจ. การช่าง สำนักงาน ก.พ. องค์การสื่อสารมวลชนแห่งประเทศไทย (อ.ส.ม.ท.)

ชื่อ-สกุล/ตำแหน่ง/ วันที่ได้รับแต่งตั้ง	อายุ (ปี)	คุณวุฒิทางการศึกษา/ ประวัติอบรม	สัดส่วน การถือหุ้น ในบริษัท (%)	ความสัมพันธ์ ทางครอบครัว ระหว่างกรรมการ และผู้บริหาร	ประสบการณ์การทำงานในระยะ 5 ปีย้อนหลัง		
					ช่วงเวลา	ตำแหน่ง	ชื่อหน่วยงาน/บริษัท/ ประเภทธุรกิจ
6. น.ส.ภาวิศ กอง ไรจน์ กรรมการบริษัท กรรมการความรับผิดชอบต่อสังคม และสิ่งแวดล้อม (วันที่ได้รับแต่งตั้ง 12 ต.ค.2550)	67	- ปริญญาเอก ด้านเภสัชวิทยาของสมอง มหาวิทยาลัยลอนดอน ประเทศอังกฤษ - การวิจัยหลังปริญญาเอกด้านการทำงานของสมอง คณะแพทยศาสตร์ มหาวิทยาลัยโตเกียว ประเทศญี่ปุ่น - ปริญญาโท ด้านชีววิทยาของสมอง มหาวิทยาลัยลอนดอน ประเทศอังกฤษ - ปริญญาตรีด้านเภสัชศาสตร์ จุฬาลงกรณ์มหาวิทยาลัย - หลักสูตรประกาศนียบัตรกรรมการบริษัทไทย (DCP) รุ่น 131/2553 สมาคมส่งเสริมสถาบันกรรมการบริษัทไทย - หลักสูตรป้องกันราชอาณาจักร (วปรอ.4212) วิทยาลัยป้องกันราชอาณาจักร	-	- ไม่มี -	2550-ปัจจุบัน กรรมการ กรรมการและรองประธาน นายกสมาคมวิทยาลัยนครพนม นายกสมาคมวิทยาลัยราชภัฏกาฬสินธุ์ ศาสตราจารย์พิเศษ ศาสตราจารย์ นายกสภาเภสัชกรรม 2550-2553 กรรมการ และประธานคณะกรรมการสรรหาและกำหนดค่าตอบแทน กรรมการ อธิการบดีและอุปนายก อธิการบดีและอุปนายก อธิการบดี (รักษาการ) 2548-2549 อธิการบดีและอุปนายก 2548 อธิการบดี (รักษาการ) 2548 ประธานคณะกรรมการบริหาร (รักษาการ) 2548-2549 ประธานคณะกรรมการบริหาร 2548-2549 ประธานคณะกรรมการบริหาร 2547-2549 เลขาธิการ คณะกรรมการการอุดมศึกษา 2538-2546 อธิการบดี	บมจ. ช.การช่าง คณะกรรมการการอุดมศึกษา มหาวิทยาลัยนครพนม มหาวิทยาลัยราชภัฏกาฬสินธุ์ มหาวิทยาลัยนครสวรรค์ จุฬาลงกรณ์มหาวิทยาลัย สภาเภสัชกรรม บริษัท ไปรษณีย์ไทย จำกัด บมจ. อสมท. มหาวิทยาลัยนครพนม มหาวิทยาลัยราชภัฏวชิรเวศน์นครินทร์ สถาบันเทคโนโลยีพระจอมเกล้าเจ้า คุณทหารลาดกระบัง สถาบันทดสอบทางการศึกษา แห่งชาติ (องค์การมหาชน) สำนักงานปฏิรูปการเงินเพื่อการ อุดมศึกษา กระทรวงศึกษาธิการ มหาวิทยาลัยมหาสารคาม	
					2555-ปัจจุบัน กรรมการ 2554-ปัจจุบัน กรรมการ 2552-ปัจจุบัน กรรมการ 2550-ปัจจุบัน กรรมการ 2549-ปัจจุบัน กรรมการ 2547-ปัจจุบัน กรรมการ 2544-ปัจจุบัน กรรมการ 2543-ปัจจุบัน กรรมการ 2537-ปัจจุบัน กรรมการ	กรรมการบริษัทบริหารความเสี่ยง กรรมการ กรรมการ กรรมการสรรหาและกำหนดค่าตอบแทน กรรมการ กรรมการ กรรมการและรองกรรมการผู้จัดการใหญ่อาวุโส กลุ่มงานปฏิบัติการ กรรมการ กรรมการบริหาร	บมจ.ช.การช่าง บมจ.ชีต พาวเวอร์ บจ.บางปะอิน โดเจนเนอร์ชั่น บมจ.ช.การช่าง บริษัท ไฟฟ้าเริ่ม 2 จำกัด บจ.เซาท์อีสท์ เอเชีย เอเนอร์จี บมจ.ช.การช่าง บมจ.น้ำประปาไทย บมจ.ช.การช่าง
7. นายณรงค์ แสงสุริยะ กรรมการบริษัท กรรมการบริหาร กรรมการสรรหาและกำหนด ค่าตอบแทน กรรมการบริษัทบริหาร ความเสี่ยง กรรมการผู้ชำนาญการ วันที่ได้รับแต่งตั้ง 10 ต.ค.2537)	69	- ปริญญาตรี สาขาวิศวกรรมศาสตร์ (โยธา) จุฬาลงกรณ์มหาวิทยาลัย - หลักสูตรประกาศนียบัตรกรรมการบริษัทไทย (DCP) รุ่น 54/2548 สมาคมส่งเสริมสถาบันกรรมการบริษัทไทย	0.03	- ไม่มี -	2555-ปัจจุบัน กรรมการ 2554-ปัจจุบัน กรรมการ 2552-ปัจจุบัน กรรมการ 2550-ปัจจุบัน กรรมการ 2549-ปัจจุบัน กรรมการ 2547-ปัจจุบัน กรรมการ 2544-ปัจจุบัน กรรมการ 2543-ปัจจุบัน กรรมการ 2537-ปัจจุบัน กรรมการ	กรรมการบริษัทบริหารความเสี่ยง กรรมการ กรรมการ กรรมการสรรหาและบริหารความเสี่ยง กรรมการ	

ชื่อ-สกุล/ตำแหน่ง/ วันที่ได้รับแต่งตั้ง	อายุ (ปี)	คุณวุฒิทางการศึกษา/ ประวัติอบรม	สัดส่วน การถือหุ้น ในบริษัท (%)	ความสัมพันธ์ ทางครอบครัว ระหว่างกรรมการ และผู้บริหาร	ประสบการณ์การทำงานในระยะ 5 ปีย้อนหลัง		
					ช่วงเวลา	ตำแหน่ง	ชื่อหน่วยงาน/บริษัท/ ประเภทธุรกิจ
8. นายถิร ศรีวิเวทย์ กรรมการบริหาร กรรมการบริหาร กรรมการผู้ชำนาญงาน (วันที่ได้รับแต่งตั้ง 24 ธ.ค.2551)	64	- ปริญญาโท สาขาบริหารธุรกิจ มหาวิทยาลัยเกษตรศาสตร์ - ปริญญาตรี สาขาเทคโนโลยีการเกษตรบัณฑิต วิทยาลัยเกษตรศาสตร์ - หลักสูตรประกาศนียบัตรกรรมการบริหารไทย (DCP) รุ่น 50/2547 สมาคมส่งเสริมสถาบันกรรมการบริษัทไทย - หลักสูตร Finance for Non-Finance Directors (FND) รุ่น 13/2547 สมาคมส่งเสริมสถาบันกรรมการบริษัทไทย - หลักสูตรผู้นำการเปลี่ยนแปลงระดับสูง ปี 2551 สถาบัน Grid	0.004	น้องชาย นายไฉฉ อานาชาธิเดช อานาชาธิวุฒิ	2552-ปัจจุบัน กรรมการและกรรมการบริหาร กรรมการ	กรรมการและกรรมการบริหาร กรรมการ	บมจ.ช.การช่าง บจ.คอนสตรัคชั่น แมททีเรียล ชีพพลาย บจ.ช.การช่าง โอเคคิง บจ.ซีเคอพีพีช ทาวเวอร์ บจ.เอกซ์ปอร์ต ทรานสปอร์ต บจ.ทีดีแมงปะอิน บจ.มหาสิริ สยาม บจ.ช.การช่าง-ไดกิว คอนสตรัคชั่น พจ.ประเสริฐวิทย์ก่อสร้าง
					2553-ปัจจุบัน กรรมการ	กรรมการ	บมจ.ช.การช่าง
					2554-ปัจจุบัน กรรมการ	กรรมการ	บจ.ช.การช่าง
					2555-ปัจจุบัน กรรมการ	กรรมการ	บจ.ช.การช่าง
					2556-ปัจจุบัน กรรมการ	กรรมการ	บจ.ช.การช่าง
					2557-ปัจจุบัน กรรมการ	กรรมการ	บจ.ช.การช่าง
					2558-ปัจจุบัน กรรมการ	กรรมการ	บจ.ช.การช่าง
					2559-ปัจจุบัน กรรมการ	กรรมการ	บจ.ช.การช่าง
					2560-ปัจจุบัน กรรมการ	กรรมการ	บจ.ช.การช่าง
9. นายประเสริฐ มิตตะนพร กรรมการบริหาร กรรมการบริหาร กรรมการผู้รับผิดชอบ และสิ่งแวดล้อม กรรมการผู้ชำนาญงาน (วันที่ได้รับแต่งตั้ง 28 ธ.ค.2549)	57	- ปริญญาโท สาขาบริหารธุรกิจ มหาวิทยาลัยเกษตรศาสตร์ - ปริญญาตรี สาขาบัญชี จุฬาลงกรณ์มหาวิทยาลัย - หลักสูตรประกาศนียบัตรกรรมการบริหารไทย (DCP) รุ่น 54/2548 สมาคมส่งเสริมสถาบันกรรมการบริษัทไทย - หลักสูตร Role of the Compensation Committee (RCC) รุ่น 6/2551 สมาคมส่งเสริมสถาบันกรรมการบริษัทไทย - หลักสูตรผู้บริหารระดับสูงสถาบันวิทยาการฉลาด (หลักสูตร วทท.) รุ่นที่ 9/2552 - หลักสูตร Successful Formulation & Execution of Strategy รุ่น 6/2553 สมาคมส่งเสริมสถาบันกรรมการบริษัทไทย	-	- ไม่มี -	2554-ปัจจุบัน กรรมการ	รองกรรมการผู้จัดการใหญ่อาวุโส กลุ่มงานบริหาร กรรมการ	บมจ.ซีเค พาวเวอร์ บมจ.ช.การช่าง บจ.ไฟฟ้าน้ำจืด 2 บมจ.ช.การช่าง บจ.ช.การช่าง-ไดกิว คอนสตรัคชั่น บมจ.ช.การช่าง บจ.เซาท์อีสต์ เอเชีย เอนเนอร์จี บจ.ประปาปทุมธานี บมจ.ช.การช่าง บมจ.น้ำประปาไทย
					2555-ปัจจุบัน กรรมการ	กรรมการ	บมจ.ซีเค พาวเวอร์
					2556-ปัจจุบัน กรรมการ	กรรมการ	บมจ.ซีเค พาวเวอร์
					2557-ปัจจุบัน กรรมการ	กรรมการ	บมจ.ซีเค พาวเวอร์
					2558-ปัจจุบัน กรรมการ	กรรมการ	บมจ.ซีเค พาวเวอร์
					2559-ปัจจุบัน กรรมการ	กรรมการ	บมจ.ซีเค พาวเวอร์
					2560-ปัจจุบัน กรรมการ	กรรมการ	บมจ.ซีเค พาวเวอร์
					2561-ปัจจุบัน กรรมการ	กรรมการ	บมจ.ซีเค พาวเวอร์
					2562-ปัจจุบัน กรรมการ	กรรมการ	บมจ.ซีเค พาวเวอร์
10. นายรัตน์ สันตธรรมพ กรรมการบริหาร กรรมการบริหาร กรรมการผู้ชำนาญงาน (วันที่ได้รับแต่งตั้ง 28 ธ.ค.2549)	70	- ปริญญาตรี สาขาวิศวกรรมศาสตร์ (โยธา) จุฬาลงกรณ์มหาวิทยาลัย - หลักสูตรประกาศนียบัตรกรรมการบริหารไทย (DCP) รุ่น 88/2550 สมาคมส่งเสริมสถาบันกรรมการบริษัทไทย - หลักสูตร Understanding the Fundamental of Financial Statements (UFS) รุ่น 9/2550 สมาคมส่งเสริมสถาบันกรรมการบริษัทไทย	-	- ไม่มี -	2553-ปัจจุบัน กรรมการ	กรรมการ	บจ.ไทยแอร์ไลน์ โอเปอร์ชั่นส์
					2554-ปัจจุบัน กรรมการ	กรรมการ	บมจ.ช.การช่าง
					2555-ปัจจุบัน กรรมการ	กรรมการ	บมจ.ช.การช่าง
					2556-ปัจจุบัน กรรมการ	กรรมการ	บมจ.ช.การช่าง
					2557-ปัจจุบัน กรรมการ	กรรมการ	บมจ.ช.การช่าง
					2558-ปัจจุบัน กรรมการ	กรรมการ	บมจ.ช.การช่าง
					2559-ปัจจุบัน กรรมการ	กรรมการ	บมจ.ช.การช่าง
					2560-ปัจจุบัน กรรมการ	กรรมการ	บมจ.ช.การช่าง
					2561-ปัจจุบัน กรรมการ	กรรมการ	บมจ.ช.การช่าง

ชื่อ-สกุล/ตำแหน่ง/ วันที่ได้รับแต่งตั้ง	อายุ (ปี)	คุณวุฒิทางการศึกษา/ ประวัติอบรม	สัดส่วน การถือหุ้น ในบริษัท (%)	ความสัมพันธ์ ทางครอบครัว ระหว่างกรรมการ และผู้บริหาร	ประสบการณ์การทำงานในระยะ 5 ปีย้อนหลัง		
					ช่วงเวลา	ตำแหน่ง	ชื่อหน่วยงาน/บริษัท/ ประเภทธุรกิจ
11. นายสมบัติ กิจจาเลิศชัย กรรมการบริษัท กรรมการผู้มีอำนาจลงนาม (วันที่ได้รับแต่งตั้ง 28 เม.ย.2549)	56	<ul style="list-style-type: none"> -ปริญญาเอก สาขาวิศวกรรมศาสตร์ (อุทกศาสตร์) มหาวิทยาลัยอินส์บรุค ประเทศออสเตรีย -ปริญญาโท สาขาวิศวกรรมศาสตร์ (โยธา) จุฬาลงกรณ์มหาวิทยาลัย -ปริญญาตรี สาขาวิศวกรรมศาสตร์ (โยธา) จุฬาลงกรณ์มหาวิทยาลัย -หลักสูตร Director Accreditation Program (DAP) รุ่น 36/2548 สมาคมส่งเสริมสถาบันกรรมการบริษัทไทย - หลักสูตร Finance for Non-Finance Directors (FND) รุ่น 19/2548 สมาคมส่งเสริมสถาบันกรรมการบริษัทไทย - หลักสูตรประกาศนียบัตรกรรมการบริษัทไทย (DCP) รุ่น 81/2549 สมาคมส่งเสริมสถาบันกรรมการบริษัทไทย - หลักสูตร Refresher Course DCP (DCP Re) รุ่น 2/2552 สมาคมส่งเสริมสถาบันกรรมการบริษัทไทย 	0.02	<ul style="list-style-type: none"> - ไม่มี - 	2554-ปัจจุบัน 2552-ปัจจุบัน 2549-ปัจจุบัน 2547-ปัจจุบัน 2543-ปัจจุบัน 2548-2550 2547-2554 2545-2555 2544-2553 2543-2554	รองประธานกรรมการบริหาร กรรมการ กรรมการ กรรมการ กรรมการ และกรรมการบริหาร กรรมการ กรรมการบริหาร กรรมการ ผู้ช่วยกรรมการผู้จัดการใหญ่ สายงานพัฒนาธุรกิจ กรรมการผู้จัดการ	บมจ.รถไฟฟ้ากรุงเทพ บจ.แมงคอก เมโทร เน็ทเวิร์คส์ บมจ.ช.การช่าง บมจ.รถไฟฟ้ากรุงเทพ บมจ.น้ำประปาไทย บจ.ประปาอุบลรัตน์ บมจ.รถไฟฟ้ากรุงเทพ บจ.ทรานสิท เอ็กซ์เพิร์ท บมจ.ช.การช่าง บมจ.รถไฟฟ้ากรุงเทพ

ชื่อ-สกุล/ตำแหน่ง/ วันที่ได้รับแต่งตั้ง	อายุ (ปี)	คุณสมบัติทางการศึกษา/ ประสบการณ์	สัดส่วน การถือหุ้น ในบริษัท (%)	ความสัมพันธ์ ทางครอบครัว ระหว่างกรรมการ และผู้บริหาร	ประสบการณ์การทำงานในระยะเวลา 5 ปีย้อนหลัง		
					ช่วงเวลา	ตำแหน่ง	ชื่อหน่วยงาน/บริษัท/ ประเภทธุรกิจ
12. นายนกุล ดันดิมาสน์ กรรมการบริษัท กรรมการบริหาร กรรมการผู้ดำเนินงาน (วันที่ได้รับแต่งตั้ง 28 เม.ย.2549)	46	<ul style="list-style-type: none"> -ปริญญาเอก สาขาบริหารธุรกิจ มหาวิทยาลัยเซนต์จอห์น -ปริญญาโท สาขานิติศาสตร์ จุฬาลงกรณ์มหาวิทยาลัย -ปริญญาโท สาขาบริหารธุรกิจ มหาวิทยาลัยเกษมศาสตร์ -เนติบัณฑิต สำนักอบรมศึกษาแห่งเนติบัณฑิตยสภา -ปริญญาตรี สาขานิติศาสตร์ จุฬาลงกรณ์มหาวิทยาลัย -ปริญญาตรี สาขาบริหารธุรกิจ (การบัญชีและการเงิน) มหาวิทยาลัยรามคำแหง -หลักสูตรประกาศนียบัตรกรรมการบริษัทไทย (DCP) รุ่น 43/2547 -สมาคมส่งเสริมสถาบันกรรมการบริษัทไทย -หลักสูตร Advanced Audit Committee Programs (AACP) รุ่น 1/2552 สมาคมส่งเสริมสถาบันกรรมการบริษัทไทย -หลักสูตร Corporate Governance and Social Responsibility (CSR) รุ่น 1/2550 สมาคมส่งเสริมสถาบันกรรมการบริษัทไทย -หลักสูตร Finance for Non-Finance Directors (FNID) รุ่น 38/2550 สมาคมส่งเสริมสถาบันกรรมการบริษัทไทย -หลักสูตร Role of the Compensation Committee รุ่น 9/2552 สมาคมส่งเสริมสถาบันกรรมการบริษัทไทย 	-	- ไม่มี -	2552-ปัจจุบัน	กรรมการ	บจ.แบงกอก เมาโทร เนท์เวิร์คส์
					2550-ปัจจุบัน	กรรมการบริหาร	บมจ.ช.การช่าง
					2549-ปัจจุบัน	กรรมการ	บมจ.ช.การช่าง
					2544-ปัจจุบัน	ผู้ช่วยกรรมการผู้จัดการใหญ่ สายงานทรัพยากรมนุษย์ และบริหารทั่วไป	บมจ.ช.การช่าง
					2547-2555	กรรมการคณะกรรมการบริหาร	บมจ.รถไฟฟ้ากรุงเทพ
13. นาวินบูลย์ มงคลปิยะธนา (วันที่ได้รับแต่งตั้ง 1 ก.พ.2544)	63	<ul style="list-style-type: none"> -ปริญญาตรี สาขาวิศวกรรมศาสตร์ (โยธา) มหาวิทยาลัยสงขลานครินทร์ -หลักสูตรประกาศนียบัตรกรรมการบริษัทไทย (DCP) รุ่น 132/2553 -สมาคมส่งเสริมสถาบันกรรมการบริษัทไทย 	-	- ไม่มี -	2554-ปัจจุบัน	กรรมการ	บจ.บางเขนชัย
					2554-ปัจจุบัน	กรรมการ	บจ.เจียงราย โซลาร์
					2554-ปัจจุบัน	กรรมการ	บจ.นครราชสีมา โซลาร์
					2544-ปัจจุบัน	ผู้ช่วยกรรมการผู้จัดการใหญ่ สายงานก่อสร้าง 2	บมจ.ช.การช่าง
					2540-2543	ผู้จัดการโครงการ	บมจ.ช.การช่าง
					2537-2539	ผู้จัดการฝ่ายวิศวกรรม	บจ.ช.การช่าง-โตคิว คอนสตรัคชั่น

ชื่อ-สกุล/ตำแหน่ง/ วันที่ได้รับแต่งตั้ง	อายุ (ปี)	คุณวุฒิทางการศึกษา/ ประวัติอบรม	สัดส่วน การถือหุ้น ในบริษัท (%)	ความสัมพันธ์ ทางครอบครัว ระหว่างกรรมการ และผู้บริหาร	ประสบการณ์การทำงานในระยะ 5 ปีย้อนหลัง		
					ช่วงเวลา	ตำแหน่ง	ชื่อหน่วยงาน/บริษัท/ ประเภทธุรกิจ
14. นายสิทธิเดช ศรีวิเศษวงศ์ (วันที่ได้รับแต่งตั้ง 19 ม.ค.2552)	60	- ปริญญาตรี สาขาการจัดการก่อสร้าง มหาวิทยาลัยสุโขทัยธรรมาธิราช - หลักสูตรประกาศนียบัตรกรรมการบริษัทไทย (DCP) รุ่น 127/2553 สมาคมส่งเสริมสถาบันกรรมการบริษัทไทย	0.13	หลานนายปวิ หลานนายกำธร	2552-ปัจจุบัน 2543-ปัจจุบัน 2537-ปัจจุบัน 2522-ปัจจุบัน	ผู้ช่วยกรรมการผู้จัดการใหญ่ สายงานจัดซื้อ กรรมการ กรรมการ กรรมการ	มมจ.ช.การช่าง บจ.เอกซ์ปอร์ต พารานสปอร์ต บจ.เวย์ปรีเสวิธ บจ.ทรงเวช
15. นายวรพจน์ อนุไพญะวงศ์ (วันที่ได้รับแต่งตั้ง 19 ม.ค.2552)	52	- ปริญญาโท บริหารธุรกิจ (การเงินและการธนาคาร ระหว่างประเทศ) มหาวิทยาลัยเบอร์มิงแฮม ประเทศอังกฤษ - ปริญญาโท การเงินทุน จุฬาลงกรณ์มหาวิทยาลัย - ปริญญาตรี การบัญชี มหาวิทยาลัยธรรมศาสตร์ - หลักสูตรประกาศนียบัตรกรรมการบริษัทไทย (DCP) รุ่น 61/2548 สมาคมส่งเสริมสถาบันกรรมการบริษัทไทย - หลักสูตร Audit Committee Program (ACP) รุ่น 10/2548 สมาคมส่งเสริมสถาบันกรรมการบริษัทไทย - หลักสูตร Company Secretary Program (CSP) รุ่น 25/2551 สมาคมส่งเสริมสถาบันกรรมการบริษัทไทย - หลักสูตร Developing Corporate Governance Policy สมาคมส่งเสริมสถาบันกรรมการบริษัทไทย - หลักสูตรพัฒนานักบริหารประจำปี 2556 รุ่นที่ 9 Executive Development Program (EDP) 2013 มูลนิธิสถาบันวิจัยนโยบายเศรษฐกิจการคลัง (มูลนิธิ สวค.)	0.0006	- ไม่มี -	2554-ปัจจุบัน 2554-ปัจจุบัน 2554-ปัจจุบัน 2552-ปัจจุบัน 2552-ปัจจุบัน 2548-ปัจจุบัน 2549-2552 2533-2551	กรรมการ กรรมการ กรรมการ กรรมการ ผู้ช่วยกรรมการผู้จัดการใหญ่ สายงานบัญชีและการเงิน กรรมการอิสระ กรรมการ ผู้จัดการฝ่ายบริหารงาน โครงการ	บจ.บางเขนชัย บจ.เจียจาง โซลาร์ บจ.นครราชสีมา โซลาร์ บจ.บางปะอิน โคเจนเนอเรชั่น มมจ.ช.การช่าง มมจ. ยูเนี่ยน ปิโตรเคมีคอล บจ.เบ็ญจ วอเตอร์ มมจ.ช.การช่าง

ชื่อ-สกุลตำแหน่ง/ วันที่ได้รับแต่งตั้ง	อายุ (ปี)	คุณวุฒิทางการศึกษา/ ประวัติอบรม	สัดส่วน การถือหุ้น ในบริษัท (%)	ความสัมพันธ์ ทางครอบครัว ระหว่างกรรมการ และผู้บริหาร	ประสบการณ์การทำงานในระยะ 5 ปีย้อนหลัง		
					ช่วงเวลา	ตำแหน่ง	ชื่อหน่วยงาน/บริษัท/ ประเภทธุรกิจ
16. นายวีระ แสงหัดวัฒนา (วันที่ได้รับแต่งตั้ง 25 ก.ค.2554)	55	- ปริญญาตรี สาขาวิศวกรรมศาสตร์ (โยธา) มหาวิทยาลัยเชียงใหม่ - หลักสูตรประกาศนียบัตรกรรมการบริษัทไทย (DCP) รุ่น 155/2555 สมาคมส่งเสริมสถาบันกรรมการบริษัทไทย	-	- ไม่มี -	2554-ปัจจุบัน 2540-2554	ผู้ช่วยกรรมการผู้จัดการใหญ่ สายงานวิศวกรรม ผู้จัดการฝ่ายพัฒนาธุรกิจ	บมจ.ช.การช่าง บมจ.ช.การช่าง
17. นายพงษ์ศักดิ์ ดันติวิชญ์กุล (วันที่ได้รับแต่งตั้ง 25 ก.ค.2554)	41	- ปริญญาโท สาขาวิศวกรรมศาสตร์ University of Michigan Ann Arbor - ปริญญาตรี สาขาวิศวกรรมศาสตร์ มหาวิทยาลัยเกษตรศาสตร์ - หลักสูตร Understanding the Fundamental of Financial Statements (UFS) รุ่น 9/2550 สมาคมส่งเสริมสถาบันกรรมการบริษัทไทย - หลักสูตร Finance for Non-Finance Directors (FND) รุ่น 35/2550 สมาคมส่งเสริมสถาบันกรรมการบริษัทไทย - หลักสูตรประกาศนียบัตรกรรมการบริษัทไทย (DCP) รุ่น 155/2555 สมาคมส่งเสริมสถาบันกรรมการบริษัทไทย	0.009	- ไม่มี -	2555-ปัจจุบัน 2554-ปัจจุบัน 2552-ปัจจุบัน	กรรมการ ผู้ช่วยกรรมการผู้จัดการใหญ่ สายงานพัฒนาธุรกิจ กรรมการ	บจ.พรนดิท เอ็กซperteก บมจ.ช.การช่าง บด.เบงคอก ฌ ไทร เน็ทเวิร์คส์
18. นายณัฐวุฒิ ศรีวิภาพ เลขานุการบริษัท (วันที่ได้รับแต่งตั้ง 26 มี.ย.2556) (รายละเอียดหน้าที่ความรับผิดชอบของ เลขานุการบริษัท ปรากฏตามรายงาน ประจำปี หน้า 69)	34	- ปริญญาโท สาขา Management Science & Engineering มหาวิทยาลัยแคลิฟอร์เนีย ประเทศสหรัฐอเมริกา - ปริญญาตรี สาขาวิศวกรรมศาสตร์ (ไฟฟ้า) มหาวิทยาลัยอิลลินอยส์ ประเทศสหรัฐอเมริกา - ปริญญาตรี สาขา Visual Art มหาวิทยาลัยอิลลินอยส์ ประเทศสหรัฐอเมริกา - หลักสูตร Company Secretary Program (CSP) รุ่น 51/2556 สมาคมส่งเสริมสถาบันกรรมการบริษัทไทย	0.159	บุตรชายสาว หลานนายเกษร	มี.ย.2556-ปัจจุบัน ส.ค.2555-ปัจจุบัน ส.ค.2555-มี.ย.2556 มี.ย. 2554-ก.ค.2555 2552-2554 2549-2552	เลขานุการบริษัท ผู้จัดการสำนักงานกรรมการผู้จัดการใหญ่ ผู้ช่วยเลขานุการคณะกรรมการบริษัท ผู้จัดการฝ่ายวางแผนและกลยุทธ์ Valuation AVP Valuation Senior Associate	บมจ.ช.การช่าง บมจ.ช.การช่าง บมจ.ช.การช่าง บมจ.ช.การช่าง Barclays Capital Inc, New York, NY International Fund Services (State Street), New York, NY

เอกสารแบบ 2 รายละเอียดเกี่ยวกับหัวหน้างานผู้ตรวจสอบภายใน และหัวหน้างานกำกับดูแลการปฏิบัติงาน
ของบริษัท (compliance)

1. หัวหน้างานผู้ตรวจสอบภายใน

ชื่อ-สกุล	นายวิบูลย์ อังคพิพัฒนชัย
ตำแหน่ง	ผู้จัดการฝ่ายตรวจสอบภายใน
คุณวุฒิทางการศึกษา	- ปริญญาตรี วิทยาศาสตร์บัณฑิต (บัญชี) มหาวิทยาลัยเกษตรศาสตร์
ประสบการณ์การทำงาน	2551-ปัจจุบัน - ผู้จัดการฝ่ายตรวจสอบภายใน
การฝึกอบรมที่เกี่ยวข้อง	- หลักสูตรการบริการโครงการ จุฬาลงกรณ์มหาวิทยาลัย - หลักสูตรการตรวจสอบภายใน จุฬาลงกรณ์มหาวิทยาลัย - มาตรฐานการบัญชีระหว่างประเทศ
หน้าที่ความรับผิดชอบ	1. งานตรวจสอบภายใน 1.1 จัดทำแผนงานการตรวจสอบภายในประจำปี 1.2 ควบคุมการดำเนินการสอบทานผลการปฏิบัติงาน ความเพียงพอ และเหมาะสมของระบบการควบคุมภายในของงานระบบต่างๆ ภายในบริษัทให้เป็นไปตามแผนงาน 1.3 สรุปผลการสอบทาน พร้อมข้อสังเกต และข้อเสนอแนะในการปรับปรุงในงานให้ผู้รับการตรวจรับทราบ และติดตามผลการปรับปรุงตามข้อเสนอแนะ 1.4 รายงานผลการตรวจสอบต่อผู้บริหาร และคณะกรรมการตรวจสอบ 2. งานสนับสนุนการปฏิบัติงานของคณะกรรมการตรวจสอบ 2.1 สอบทานงบการเงินประจำปี และรายได้ไตรมาส 2.2 จัดเตรียมข้อมูลประกอบการคัดเลือกและเสนอแต่งตั้งผู้สอบบัญชีประจำปีของบริษัท 2.3 สอบทานการเปิดเผยข้อมูลให้เป็นไปตามกฎระเบียบข้อบังคับ และหลักการกำกับดูแลกิจการที่ดี 2.4 ประสานงานและดำเนินการจัดประชุมคณะกรรมการตรวจสอบ

2. หัวหน้างานกำกับดูแลการปฏิบัติงานของบริษัท

ชื่อ-สกุล	นางทิพย์วารี อรรถกฤษณ์
ตำแหน่ง	ผู้จัดการส่วนกำกับดูแล
คุณวุฒิทางการศึกษา	- ปริญญาโท สาขานิติศาสตร์ มหาวิทยาลัยรามคำแหง - ปริญญาตรี สาขานิติศาสตร์ มหาวิทยาลัยธรรมศาสตร์
ประสบการณ์การทำงาน	2551-ปัจจุบัน - ผู้จัดการส่วนกำกับดูแล 2549-2550 - ผู้จัดการส่วนกฎหมาย
การฝึกอบรมที่เกี่ยวข้อง	- หลักสูตร Corporate Secretary Development Program รุ่น 15 สมาคมบริษัทจดทะเบียนไทย - หลักสูตร Company Secretary Program (CSP) รุ่น 29/2009 สมาคมส่งเสริมสถาบันกรรมการบริษัทไทย - หลักสูตร Board Reporting Program (BRP) รุ่น 4/2010 สมาคมส่งเสริมสถาบันกรรมการบริษัทไทย - หลักสูตร Effective Minute Taking (EMT) รุ่น 18/2012 สมาคมส่งเสริมสถาบันกรรมการบริษัทไทย
หน้าที่ความรับผิดชอบ	1. ทบทวนความเหมาะสมและความเพียงพอของนโยบายการกำกับดูแลกิจการของบริษัท ตลอดจนปรับปรุงให้สอดคล้องกับแนวปฏิบัติด้านการกำกับดูแลกิจการที่ดีตามมาตรฐานสากล 2. สอบทานกับฝ่ายจัดการเกี่ยวกับการปฏิบัติตามหลักการของการกำกับดูแลกิจการที่ดีตามที่บริษัทกำหนดและเปิดเผยในรายงานประจำปี 3. เสนอแนะการจัดทำแผนการพัฒนาการกำกับดูแลกิจการของบริษัทให้สอดคล้องตามหลักการกำกับดูแลกิจการที่ดีที่กำหนดไว้ 4. ให้คำปรึกษา และเสนอแนะแนวปฏิบัติด้านการกำกับดูแลกิจการที่ดีต่อคณะกรรมการบริษัท



บริษัท ช.การช่าง จำกัด (มหาชน)

587 อาคารวิริยะถาวร ถนนสุทธิสาร แขวงดินแดง เขตดินแดง กรุงเทพฯ 10400

โทร : 66(0) 2277 0460 แฟกซ์ : 66(0) 2275 7029

www.ch-karnchang.co.th



Cert.No. 25251402

Cert.No. TH20110242M