



บริษัท ช.การช่าง จำกัด (มหาชน)



รายงานประจำปี 2563



“**ช.การช่าง** มองการณ์ไกลไปข้างหน้า
คิดอย่างรอบคอบ ก่อนลงมือทำ
ทำงานต้องเห็นแก่ส่วนรวมเป็นหลัก **ต้องดีต่อประเทศ**
ดีต่อสังคม ดีต่อธุรกิจ”



สารบัญ

02 สารจากคณะกรรมการบริษัท

06 คณะกรรมการบริษัท

08 คณะกรรมการบริหาร

09 คณะผู้บริหารอาวุโส

10 คณะผู้บริหาร

12 แผนภูมิแสดงข้อมูล
ทางการเงินที่สำคัญ

ส่วนที่ 1 การประกอบธุรกิจ

14 นโยบายและภาพรวม
การประกอบธุรกิจ

29 ลักษณะการประกอบธุรกิจ

51 ปัจจัยความเสี่ยง

57 กรณียสิณที่ใช้ใน
การประกอบธุรกิจ

60 ข้อพิพาททางกฎหมาย

62 ข้อมูลทั่วไปและ
ข้อมูลสำคัญอื่น

ส่วนที่ 2 การจัดการและการกำกับดูแลกิจการ

68 ข้อมูลหลักทรัพย์
และผู้ถือหุ้น

74 โครงสร้างการจัดการ

86 การกำกับดูแลกิจการ

129 ความรับผิดชอบ
ต่อสังคม

130 การควบคุมภายในและ
การบริหารจัดการ
ความเสี่ยง

134 รายการระหว่างกัน

ส่วนที่ 3 ฐานะการเงินและผลการดำเนินงาน

143 ข้อมูลทางการเงิน
ที่สำคัญ

144 การวิเคราะห์และ
คำอธิบายของฝ่ายจัดการ

154 รายงานและงบการเงินรวม

ส่วนที่ 4 เอกสารแนบ

255 เอกสารแนบ 1
รายละเอียดเกี่ยวกับ
กรรมการ ผู้บริหาร
ผู้มีอำนาจควบคุม
และเลขานุการบริษัท

278 เอกสารแนบ 2
รายละเอียดเกี่ยวกับ
กรรมการของบริษัทย่อย

279 เอกสารแนบ 3
รายละเอียดเกี่ยวกับ
หัวหน้างานผู้ตรวจสอบภายใน
และหัวหน้างานกำกับดูแล
การปฏิบัติงานของบริษัท



สารจากคณะกรรมการบริษัท



ปี 2563 นับเป็นปีของความท้าทายอย่างยิ่งของประเทศไทย และทั่วโลกปีหนึ่งของประวัติศาสตร์ เนื่องด้วยวิกฤติของโรคอุบัติใหม่ (pandemic) หรือการแพร่ระบาดของโรคติดเชื้อไวรัสโคโรนา 2019 (COVID-19) ที่ส่งผลให้เศรษฐกิจไทยและทั่วโลกเผชิญภาวะวิกฤตครั้งรุนแรงอย่างหลีกเลี่ยงไม่ได้ อย่างไรก็ตาม สำหรับ ช.การช่าง ด้วยลักษณะธุรกิจของบริษัทที่ดำเนินธุรกิจก่อสร้างและเป็นผู้ลงทุนและพัฒนาโครงการสาธารณูปโภคพื้นฐานในประเทศเป็นหลักไม่ได้พึ่งพาวัตถุดิบ แรงงาน และลูกค้า จากต่างประเทศจึงได้รับผลกระทบจากสถานการณ์การแพร่ระบาดของโรคติดเชื้อไวรัส COVID-19 ไม่มาก นอกจากนี้ การที่บริษัทได้จัดทำแผนบริหารความเสี่ยงและแผนความต่อเนื่องทางธุรกิจไว้อย่างรอบคอบ และความร่วมมือร่วมใจ

ของฝ่ายบริหารและบุคลากรทุกฝ่ายในการบริหารความเสี่ยง และปฏิบัติตามมาตรการป้องกันความเสี่ยงจาก COVID-19 อย่างเคร่งครัด เช่น มีการติดตามสถานการณ์และดำเนินการมาตรการป้องกัน COVID-19 อย่างเหมาะสม ทันกาล ไม่ว่าจะเป็นการให้พนักงานบางส่วนทำงานที่บ้าน มาตรการเว้นระยะห่างทางสังคม การทำความสะอาดพื้นที่ต่างๆ อย่างสม่ำเสมอ การขอความร่วมมือของพนักงานให้งดเดินทาง การเพิ่มความเข้มงวดในการตรวจแรงงานของบริษัท รวมถึงผู้รับเหมาช่วง ซึ่งเป็นผลให้การดำเนินงานในโครงการก่อสร้างที่ใช้แรงงานจำนวนมากสามารถดำเนินต่อเนื่องโดยไม่ได้รับผลกระทบใดๆ ดังนั้น การดำเนินธุรกิจของบริษัทจึงไม่ได้รับผลกระทบจากปัญหาดังกล่าวมากนักเมื่อเปรียบเทียบกับธุรกิจอื่นๆ



สำหรับภาพรวมของเศรษฐกิจไทยปี 2563 และปี 2564 นั้น สำนักงานเศรษฐกิจการคลัง ได้ประมาณการว่าเศรษฐกิจไทย ปี 2563 คาดว่าจะหดตัวที่ร้อยละ -6.5 ต่อปี และคาดว่าเศรษฐกิจไทยในปี 2564 จะกลับมาขยายตัวที่ร้อยละ 2.8 ต่อปี เนื่องด้วยมาตรการฟื้นฟูและกระตุ้นเศรษฐกิจของภาครัฐจะมี ส่วนช่วยประคับประคองเศรษฐกิจไทยให้ฟื้นตัวได้อย่าง ต่อเนื่อง¹ ในส่วนของธุรกิจรับเหมาก่อสร้าง ศูนย์วิจัยกรุงศรี ธนาคาร กรุงศรีอยุธยา คาดการณ์ว่าในช่วงปี 2564-2565 ธุรกิจรับเหมาก่อสร้างมีแนวโน้มเติบโตในอัตราเพิ่มขึ้นโดยในปี 2564-2565 คาดว่าการลงทุนภาคการก่อสร้างมีทิศทางกระเตื้องขึ้น ทั้งจากการเร่งลงทุนในโครงการก่อสร้างสาธารณูปโภคพื้นฐาน ขนาดใหญ่ของภาครัฐ และการลงทุนของภาคเอกชนทั้งใน เขตกรุงเทพมหานครและปริมณฑล รวมไปถึงภูมิภาคด้วย

โดยคาดการณ์ว่าในปี 2564 การลงทุนก่อสร้างภาครัฐจะขยายตัว ร้อยละ 2.0-3.0 และในปี 2565 จะขยายตัวร้อยละ 3.0-4.0 สำหรับการลงทุนของภาคเอกชนในปี 2564 และในปี 2565 จะ ขยายตัวร้อยละ 0.0-1.0 และ 1.0-2.0 ตามลำดับ² ซึ่งสะท้อนให้ เห็นว่าโอกาสการดำเนินธุรกิจของบริษัทในอนาคตยังคงเป็น ไปในทิศทางที่ดี เนื่องจากในสถานการณ์ที่เศรษฐกิจชะลอตัว การลงทุนของภาครัฐในโครงการก่อสร้างและโครงการ สาธารณูปโภคพื้นฐานขนาดใหญ่ยังคงเป็นกลไกหลักในการ ช่วยกระตุ้นเศรษฐกิจ โดยก่อให้เกิดการสร้างงานสร้างการใช้จ่าย และกิจกรรมในห่วงโซ่อุปทานในประเทศ ซึ่งจะช่วยกระจาย รายได้และกระตุ้นเศรษฐกิจ บริษัทจึงมั่นใจว่าจะมีโครงการ ขนาดใหญ่ออกมาในปี 2564-2565 นี้

¹ (ที่มา : ข่าวกระทรวงการคลัง, สำนักงานเศรษฐกิจการคลัง (FPO), มกราคม 2564)

² (ที่มา : Krungsri Research, แนวโน้มธุรกิจวัสดุก่อสร้างและรับเหมาก่อสร้าง ปี 2564-2565, มิถุนายน 2563)

สำหรับผลประกอบการของบริษัทในปี 2563 นั้นเป็นไปตามเป้าหมายและอยู่ในเกณฑ์ที่บริษัทได้ประเมินไว้ในสถานการณ์การแพร่ระบาดของโรคติดเชื้อไวรัส COVID-19 โดย ณ สิ้นปี 2563 ตามงบการเงินรวม บริษัทมีรายได้รวม 18,442 ล้านบาท มีค่าใช้จ่ายรวม 17,368 ล้านบาท มีสินทรัพย์รวม 82,774 ล้านบาท มีหนี้สินรวม 56,503 ล้านบาท และมีกำไรสุทธิ 612 ล้านบาท ทั้งนี้ ณ สิ้นปี 2563 บริษัทมีปริมาณงานในมือรอรับรู้อยู่ได้ (Backlog) มูลค่า 29,404 ล้านบาท

ในส่วนของโครงการก่อสร้างภายใต้การดำเนินงานของบริษัททุกโครงการมีความก้าวหน้าด้วยดีและเป็นไปตามแผนการดำเนินงานทุกโครงการ เช่น โครงการก่อสร้างรถไฟฟ้าสายสีส้ม (ตะวันออก) สัญญาที่ 1 งานก่อสร้างใต้ดินช่วงศูนย์วัฒนธรรมแห่งประเทศไทย - รามคำแหง 12 มีความคืบหน้าร้อยละ 67.1 สัญญาที่ 2 งานก่อสร้างใต้ดินช่วงรามคำแหง 12 - หัวหมาก มีความคืบหน้าร้อยละ 59.6 และสัญญาที่ 5 งานก่อสร้างศูนย์ซ่อมบำรุงและอาคารจอดรถ มีความคืบหน้าร้อยละ 67.5 โครงการก่อสร้างทางพิเศษสายพระราม 3 - ดาเวคะนอง - วงแหวนรอบนอกกรุงเทพมหานครด้านตะวันตก สัญญาที่ 4 (งานโยธา) มีความคืบหน้าร้อยละ 35.2 และโครงการก่อสร้างอาคารศูนย์บูรณาการบริการด้านการแพทย์และสาธารณสุข โรงพยาบาลจุฬาลงกรณ์ มีความคืบหน้าร้อยละ 11.9 เป็นต้น³

³ ความคืบหน้าการดำเนินงานโครงการ ณ 31 ธันวาคม 2563

สำหรับปี 2563 บริษัทได้ลงนามโครงการใหม่ 6 โครงการ รวมมูลค่า 6,512 ล้านบาท ได้แก่ โครงการจัดหา ติดตั้ง และทดสอบอุปกรณ์งานระบบโครงการรถไฟฟ้าสายสีน้ำเงินส่วนต่อขยาย กับ บริษัท ทางด่วนและรถไฟฟ้ากรุงเทพ จำกัด (มหาชน) มูลค่า 293 ล้านบาท โครงการปรับปรุงระบบผลิตและระบบส่ง-จ่ายน้ำประปา โรงผลิตน้ำประปาปทุมธานี กับ บริษัท ประปาปทุมธานี จำกัด มูลค่า 340 ล้านบาท โครงการก่อสร้างและปรับปรุงโครงสร้างและงานระบบทางพิเศษศรีรัช กับ บริษัท ทางด่วนและรถไฟฟ้ากรุงเทพ จำกัด (มหาชน) มูลค่า 831 ล้านบาท โครงการก่อสร้างอาคารศูนย์การเรียนรู้และวิจัยเฉลิมพระเกียรติ 60 พรรษา เจ้าฟ้าจุฬาภรณ กับ ราชวิทยาลัยจุฬาภรณ์ มูลค่า 4,042 ล้านบาท โครงการซ่อมบำรุงและปรับปรุงโครงสร้าง และงานระบบทางพิเศษศรีรัช และทางพิเศษสายศรีรัช-วงแหวนรอบนอกกรุงเทพมหานคร กับ บริษัท ทางด่วนและรถไฟฟ้ากรุงเทพ จำกัด (มหาชน) มูลค่า 920 ล้านบาท และโครงการซ่อมบำรุงและปรับปรุงโครงสร้างทางพิเศษอุดรรัถยา กับ บริษัท ทางด่วนกรุงเทพเหนือ จำกัด มูลค่า 86 ล้านบาท

คณะกรรมการและผู้บริหารมีความมุ่งมั่นและตั้งใจให้การบริหารจัดการของบริษัทอยู่ภายใต้นโยบายที่คำนึงถึงผู้มีส่วนได้เสียทุกภาคส่วนทั้งในด้านเศรษฐกิจ สังคม และสิ่งแวดล้อม สอดคล้องกับพันธกิจและวิสัยทัศน์ พร้อมทั้งมีจรรยาบรรณในการดำเนินธุรกิจเพื่อเป็นองค์กรที่มีธรรมาภิบาลและมีการพัฒนาอย่างยั่งยืน จึงส่งผลให้ในปี 2563 บริษัทได้รับการประกาศชื่ออยู่ใน “หุ้นยั่งยืน” (Thailand Sustainability Investment 2020) (THSI) ซึ่งตลาดหลักทรัพย์แห่งประเทศไทย มอบรางวัลดังกล่าวให้กับบริษัทที่มีความโดดเด่นในการดำเนินธุรกิจอย่างยั่งยืน มีผลประกอบการที่แข็งแกร่ง และสามารถสร้างผลตอบแทนให้กับผู้ถือหุ้นได้อย่างมั่นคง ควบคู่ไปกับการดูแลรับผิดชอบต่อสังคมและสิ่งแวดล้อม นอกจากนี้บริษัทยังได้รับผลการประเมินการกำกับดูแลกิจการบริษัทจดทะเบียนไทย (CGR) จากสมาคมส่งเสริมสถาบันกรรมการบริษัทไทย (IOD) ในเกณฑ์ “ดีเลิศ” เป็นปีที่หกติดต่อกัน และได้รับรางวัลประเภท บริษัทจดทะเบียนด้านนักลงทุนสัมพันธ์ดีเด่น (Outstanding Investor Relations Awards) ประเภทบริษัทจดทะเบียนในตลาดหลักทรัพย์แห่งประเทศไทย ที่มีมูลค่าหลักทรัพย์ตามราคาตลาดระหว่าง 30,000-100,000 ล้านบาท ในงาน SET Awards 2020 อีกด้วย



นอกเหนือจากนี้ บริษัทยังคงให้ความสำคัญกับการดำเนินโครงการด้านความรับผิดชอบต่อสังคมและสิ่งแวดล้อม (กิจกรรม CSR) อย่างต่อเนื่องภายใต้การดูแลของคณะกรรมการความรับผิดชอบต่อสังคมและสิ่งแวดล้อมของบริษัทอย่างใกล้ชิด แม้ว่าในปีที่ผ่านมาบริษัทจะไม่สามารถดำเนินกิจกรรม CSR ตามแผนได้ในหลายกิจกรรมด้วยเหตุจากการแพร่ระบาดของโรคติดเชื้อไวรัส COVID-19 ซึ่งส่งผลให้บริษัทต้องปฏิบัติตามกฎหมาย และดำเนินการตามแนวทาง รวมทั้งคำแนะนำที่ส่วนราชการและหน่วยงานที่เกี่ยวข้องได้กำหนดขึ้นก็ตาม แต่บริษัทก็ยังดำเนินการ CSR ที่สามารถกระทำได้อยู่ภายใต้กฎเกณฑ์ที่ภาครัฐกำหนด เช่น การร่วมบริจาคเงินเพื่อสนับสนุนโครงการต่างๆ ของสถาบันการศึกษา ส่วนราชการ และองค์กรสาธารณะต่างๆ เช่น ให้การสนับสนุนงบประมาณในการจัดซื้อเครื่องมือแพทย์เพื่อรักษาโรคติดเชื้อไวรัส COVID-19 แก่โรงพยาบาลจุฬาลงกรณ์ และโรงพยาบาลรามธิบดี รวมทั้งให้การสนับสนุนงบประมาณในการจัดซื้อเบี้ยประกันกรมธรรม์ประกันภัยไวรัส COVID-19 ให้แก่คณะแพทย์ เป็นต้น นอกจากนี้ บริษัทยังสานต่อกิจกรรม “ส่งเสริมนวัตกรรมช่างชุมชน” ซึ่งเป็นกิจกรรมที่บริษัทจัดขึ้น เพื่อสนับสนุนการพัฒนา “ช่างชุมชน” ให้เป็น “นวัตกรรมช่างชุมชน” และเป็นการสนับสนุนนวัตกรรมด้านวิศวกรรมงานช่างในระดับชุมชนโดยบริษัทได้ร่วมมือกับสำนักงานนวัตกรรมแห่งชาติ (องค์การมหาชน) (NIA) และสถาบันเซนส์

ฟิวชั่น ภายใต้มูลนิธิบูรณะชนบทแห่งประเทศไทย ในพระบรมราชูปถัมภ์ ซึ่งเป็นกิจกรรมที่สะท้อนวิสัยทัศน์ของบริษัทได้เป็นอย่างดี และบริษัทยังคงดำเนินกิจกรรมดังกล่าวนี้ต่อเนื่องในปี 2564 ด้วย อย่างไรก็ตาม หากลสถานการณ์การแพร่ระบาดของโรคติดเชื้อไวรัส COVID-19 ดีขึ้น บริษัทจะดำเนินกิจกรรม CSR อื่นๆ เพื่อตอบแทนสังคมและประเทศชาติต่อไป

ในนามของคณะกรรมการบริษัท ขอขอบคุณผู้ถือหุ้น ผู้บริหาร พนักงานทุกท่าน พันมิตรทั้งภาครัฐและเอกชน รวมทั้งผู้มีส่วนได้เสียทุกฝ่ายที่ได้ให้การสนับสนุนและไว้วางใจ บริษัท ช.การช่าง จำกัด (มหาชน) ด้วยดีเสมอมา และขอให้เชื่อมั่นว่า แม้จะมีสถานการณ์วิกฤติใดๆ ซึ่งอาจก่อให้เกิดความเสี่ยงและการเปลี่ยนแปลงหลากหลายรูปแบบ ช.การช่าง จะใช้วิกฤติเป็นโอกาสในการเรียนรู้ ปรับปรุง เปลี่ยนแปลง และพัฒนา พร้อมทั้งมองหาโอกาสใหม่ๆ เพื่อสร้างความมั่นใจว่า ช.การช่าง จะพร้อมรับมือกับทุกสถานการณ์ ทุกความเสี่ยง และสร้างมูลค่าเพิ่มให้องค์กรได้ต่อไป คณะผู้บริหารและพนักงาน ช.การช่าง ทุกคนจะมุ่งมั่นบริหารงานอย่างมืออาชีพภายใต้หลักธรรมาภิบาลและมุ่งพัฒนาศักยภาพในทุกด้านอย่างต่อเนื่องเพื่อสร้างผลตอบแทนที่ดีแก่ผู้ถือหุ้นและผู้มีส่วนได้เสียทุกฝ่าย ควบคู่ไปกับการส่งเสริมการเติบโตอย่างยั่งยืนให้กับบริษัทต่อไป...ขอขอบคุณ



นายอัศวิน คงศิริ
ประธานกรรมการบริษัท



นายปลิว ตริวิศวะเวทย์
ประธานกรรมการบริหาร



ดร.สุภามาส ตริวิศวะเวทย์
กรรมการผู้จัดการใหญ่

คณะกรรมการบริษัท



1. นายอัศวิน คงศิริ

- ประธานกรรมการบริษัท
- กรรมการตรวจสอบ
- กรรมการอิสระ

2. นายปลิว ตรวิศเวทย์

- กรรมการบริษัท
- ประธานกรรมการบริหาร
- กรรมการสรรหาและกำหนดค่าตอบแทน
- กรรมการบริษัทกิตติคุณและบริหารความเสี่ยง

3. นายวิฑูร เตชะทัศนสุนทร

- กรรมการบริษัท
- ประธานกรรมการตรวจสอบ
- ประธานกรรมการสรรหาและกำหนดค่าตอบแทน
- ประธานกรรมการบริษัทกิตติคุณและบริหารความเสี่ยง
- กรรมการอิสระ

4. นายภาวิช ทองโรจน์

- กรรมการบริษัท
- กรรมการตรวจสอบ
- ประธานกรรมการความรับผิดชอบต่อสังคมและสิ่งแวดล้อม
- กรรมการอิสระ





5.



6.



7.



8.



9.

5. นางสาวสุกามาส ตริวิศวะเวทย์

- กรรมการบริษัท
- กรรมการบริหาร
- กรรมการบรรษัทภิบาลและบริหารความเสี่ยง
- กรรมการที่เป็นผู้บริหาร
- กรรมการผู้จัดการใหญ่

6. นายณรงค์ แสงสุริยะ

- กรรมการบริษัท
- กรรมการบริหาร
- กรรมการสรรหาและกำหนดค่าตอบแทน
- กรรมการบรรษัทภิบาลและบริหารความเสี่ยง
- กรรมการที่เป็นผู้บริหาร

7. นายประเสริฐ มริตตะนพ

- กรรมการบริษัท
- กรรมการบริหาร
- กรรมการความรับผิดชอบต่อสังคมและสิ่งแวดล้อม
- กรรมการที่เป็นผู้บริหาร

8. นายพงษ์สฤษฎี ดันติสุวณิชย์กุล

- กรรมการบริษัท
- กรรมการที่เป็นผู้บริหาร

9. นายอนุกุล ดันติมาสน์

- กรรมการบริษัท
- กรรมการบริหาร
- กรรมการความรับผิดชอบต่อสังคมและสิ่งแวดล้อม
- กรรมการที่เป็นผู้บริหาร

คณะกรรมการบริหาร



1. นายปลิว ตริวิศวะเวทย์
ประธานกรรมการบริหาร
2. นางสาวสุกามาส ตริวิศวะเวทย์
กรรมการบริหาร
3. นายณรงค์ แสงสุริยะ
กรรมการบริหาร
4. นายประเสริฐ มริตตะนพ
กรรมการบริหาร
5. นายอนุกุล ตันติมาสน์
กรรมการบริหาร

คณะผู้บริหารอาวุโส



1. นายณรงค์ แสงสุริยะ
ผู้บริหารอาวุโส
2. นายประเสริฐ มrittตนะพร
ผู้บริหารอาวุโส
3. นายรัตน์ สันตอรณพ
ผู้บริหารอาวุโส

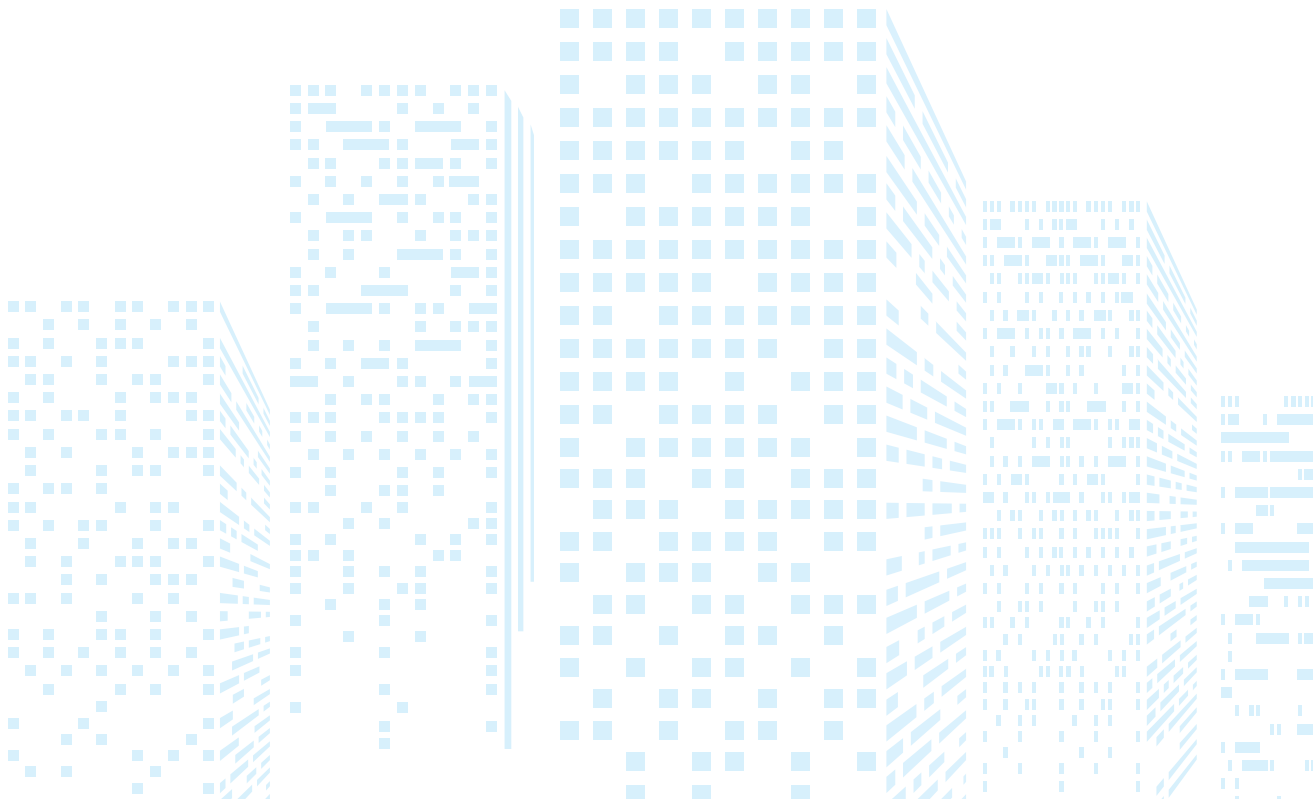

คณะผู้บริหาร



1. นางสาวสุกามาส ตริวิศวะเวทย์
กรรมการผู้จัดการใหญ่



2. นายสิทธิเดช ตริวิศวะเวทย์
รองกรรมการผู้จัดการใหญ่
กลุ่มงานบริหาร



3. นายพงษ์สฤกษ์ดี ตันติสุวณิชย์กุล
รองกรรมการผู้จัดการใหญ่
กลุ่มงานปฏิบัติการ



4. นายพรณรงค์ สิริโยธิน
ผู้ช่วยกรรมการผู้จัดการใหญ่
สายงานก่อสร้าง 1



5. นายประพนธ์ จันทรประดับฟ้า
ผู้ช่วยกรรมการผู้จัดการใหญ่
สายงานก่อสร้าง 2



6. นายไพรัตน์ พรหมอินทร์
ผู้ช่วยกรรมการผู้จัดการใหญ่
สายงานก่อสร้าง 3



7. นายธรรมนุญ สุรัตน์
ผู้ช่วยกรรมการผู้จัดการใหญ่
สายงานก่อสร้าง 4



8. นายวัชร แสงหัตถวัฒนา
ผู้ช่วยกรรมการผู้จัดการใหญ่
สายงานวิศวกรรม



9. นายอนุกุล ดันติมาสน์
ผู้ช่วยกรรมการผู้จัดการใหญ่
สายงานทรัพยากรมนุษย์
และบริหารทั่วไป



10. นายพิชัย เจยบำรุง
ผู้ช่วยกรรมการผู้จัดการใหญ่
สายงานจัดซื้อ



11. นางรินรดา ตั้งตรงคิด
ผู้ช่วยกรรมการผู้จัดการใหญ่
สายงานบัญชีและการเงิน



12. นายวิบูลย์ อังคพิพัฒนชัย
ผู้ช่วยกรรมการผู้จัดการใหญ่
สำนักตรวจสอบภายใน



13. นายกิติ เหลืองชูเกียรติ
ผู้ช่วยกรรมการผู้จัดการใหญ่
สายงานพัฒนาธุรกิจ

แผนภูมิแสดงข้อมูลทางการเงินที่สำคัญ

ข้อมูลทางการเงินโดยสรุปตามงบการเงินรวม

จำนวนเงิน (ล้านบาท)

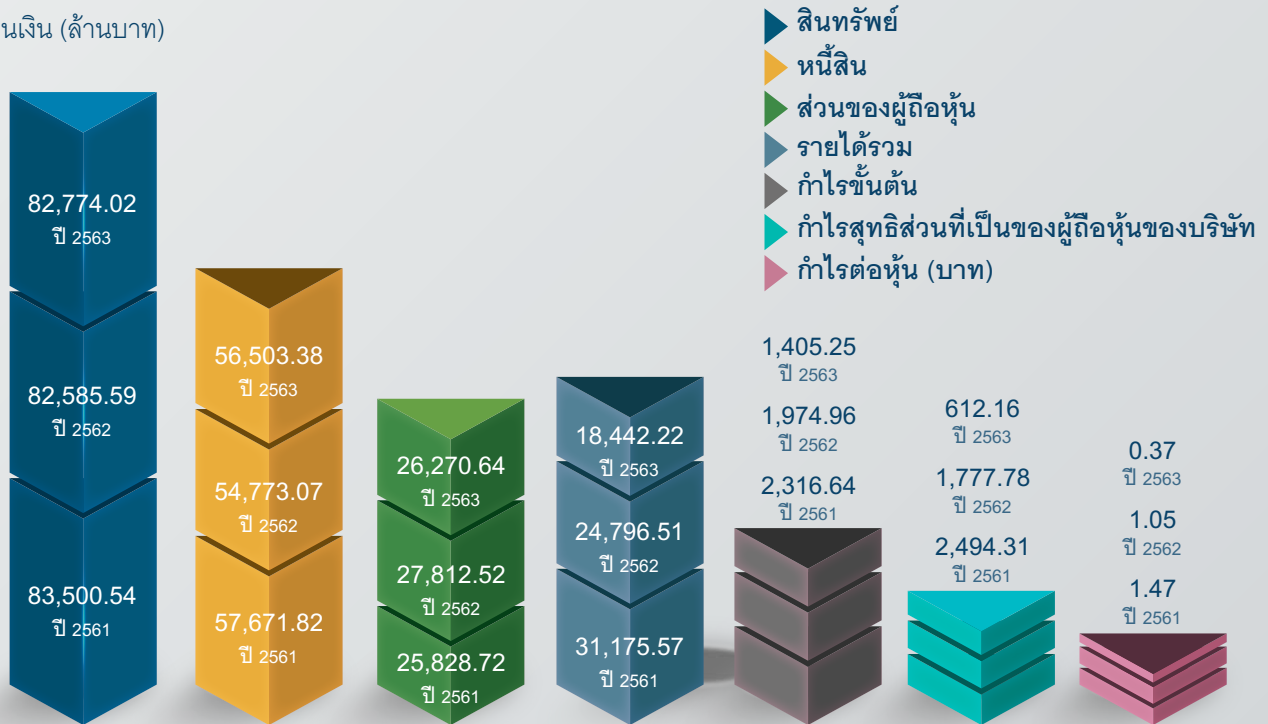

ข้อมูลทางการเงินโดยสรุปตามงบการเงินเฉพาะกิจการ

จำนวนเงิน (ล้านบาท)

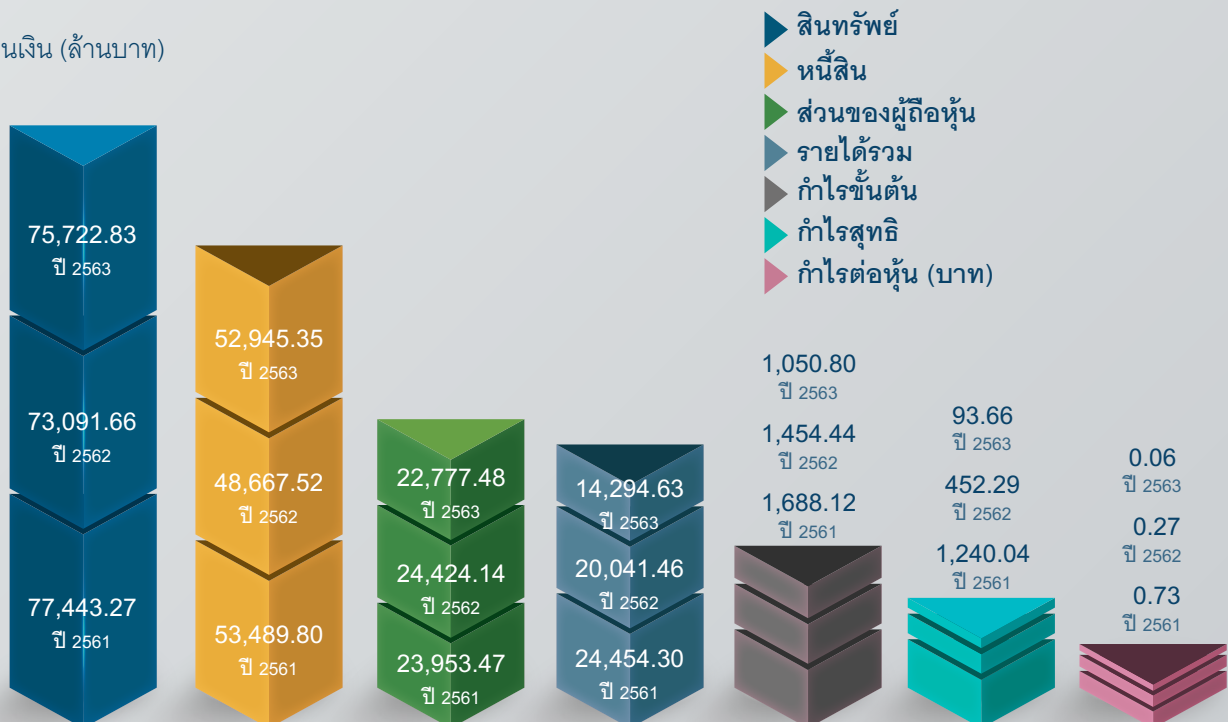

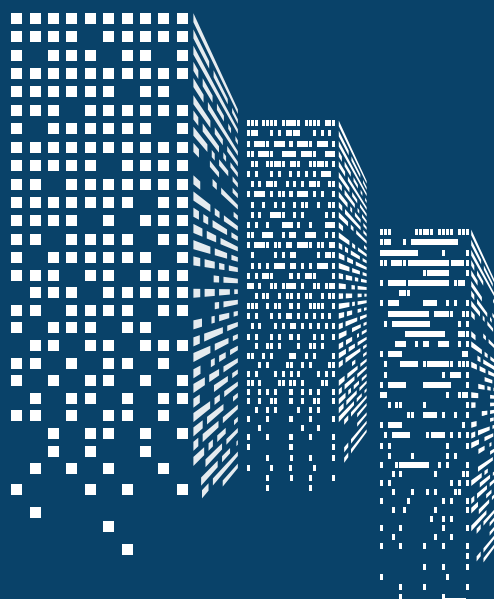

ส่วนที่ 1

การประกอบธุรกิจ

- 14 นโยบายและภาพรวมการประกอบธุรกิจ
- 29 ลักษณะการประกอบธุรกิจ
- 51 ปัจจัยความเสี่ยง
- 57 ทรัพย์สินที่ใช้ในการประกอบธุรกิจ
- 60 ข้อพิพาททางกฎหมาย
- 62 ข้อมูลทั่วไปและข้อมูลสำคัญอื่น

1. นโยบายและภาพรวมการประกอบธุรกิจ



บริษัท ช.การช่าง จำกัด (มหาชน) ก่อตั้งขึ้นเมื่อวันที่ 27 พฤศจิกายน 2515 เพื่อประกอบธุรกิจรับเหมาก่อสร้าง ด้วยการเล็งเห็นโอกาสขยายตัวของธุรกิจรับเหมาก่อสร้างซึ่งในช่วงเวลาดังกล่าวเป็นช่วงเวลาที่ประเทศไทยกำลังมุ่งพัฒนาประเทศ ดังนั้นงานก่อสร้างด้านต่างๆ จึงเกิดขึ้นมากมาย โดยบริษัท มีนโยบายตั้งแต่แรกเริ่มที่มุ่งรับงานก่อสร้างซึ่งเป็นประโยชน์ต่อสังคมและประเทศ และดำเนินงานภายใต้หลักปรัชญาทางธุรกิจที่เน้นความซื่อสัตย์ ยุติธรรม และคำนึงถึงประโยชน์สูงสุดของผู้มีส่วนได้เสียในทุกภาคส่วน รวมทั้งให้ความสำคัญในเรื่องความรับผิดชอบต่อสังคมและสิ่งแวดล้อมตลอดมา โดยลักษณะงานของบริษัทในระยะแรกนั้นเป็นการก่อสร้างอาคารและงานโยธาทั่วไป โดยเน้นงานของกองทัพและภาครัฐ

ต่อมาในปี 2524 บริษัทได้เข้าร่วมทุนกับ บริษัท โตคิว คอนสตรัคชั่น จำกัด ซึ่งเป็นผู้รับเหมาก่อสร้างรายใหญ่ 1 ใน 10 รายแรก ของประเทศญี่ปุ่น โดยร่วมกันก่อตั้ง บริษัท ช.การช่าง-โตคิว คอนสตรัคชั่น จำกัด ขึ้นเพื่อเป็นการขยายขอบเขตการดำเนินธุรกิจ และเพื่อประโยชน์ในการเรียนรู้และถ่ายทอดเทคโนโลยีการก่อสร้าง รวมถึงการได้มาซึ่งพันธมิตรในการดำเนินธุรกิจอีกด้วย

หลังจากนั้นบริษัทได้แปรสภาพเป็นบริษัทมหาชนจำกัด เมื่อวันที่ 10 ตุลาคม 2537 และหุ้นสามัญของบริษัทได้รับการจดทะเบียนเป็นหลักทรัพย์จดทะเบียนและเริ่มทำการซื้อขายในตลาดหลักทรัพย์แห่งประเทศไทย เมื่อวันที่ 3 สิงหาคม 2538 ซึ่งในช่วงเวลาดังกล่าวถือเป็นช่วงเวลาที่บริษัทมีการเจริญเติบโตอย่างรวดเร็ว มีการพัฒนาขีดความสามารถและศักยภาพ

ของบริษัทในรอบด้าน ทั้งจากการปรับวิธีการบริหารงานควบคู่ไปกับการพัฒนาทรัพยากรบุคคล รวมถึงการพัฒนาเทคโนโลยีการก่อสร้างโดยการร่วมทุนกับบริษัทต่างชาติอื่นๆ ที่มีความเชี่ยวชาญเพื่อเพิ่มศักยภาพในการทำงานให้มีประสิทธิภาพมากยิ่งขึ้น ซึ่งส่งผลให้บริษัทสามารถขยายขอบเขตในการรับงานก่อสร้างที่หลากหลาย จนก้าวขึ้นเป็นหนึ่งในกลุ่มบริษัทรับเหมาก่อสร้างที่สามารถดำเนินการก่อสร้างขนาดใหญ่ที่มีความซับซ้อน และจำเป็นต้องอาศัยเทคโนโลยีในด้านวิศวกรรมก่อสร้างขั้นสูงได้ เช่น การก่อสร้างโครงการระบบสาธารณูปโภคพื้นฐานขนาดใหญ่ ได้แก่ การก่อสร้างทางด่วน รถไฟฟ้าใต้ดิน หรือเขื่อน เป็นต้น และด้วยการพัฒนาขีดความสามารถทั้งทางวิศวกรรมและการบริหารจัดการด้านต่างๆ อย่างต่อเนื่อง จึงทำให้บริษัทมีความสามารถในการทำงานก่อสร้างโครงการในลักษณะออกแบบพร้อมก่อสร้าง (Turnkey) ได้อีกด้วย

นอกจากนี้ ด้วยวิสัยทัศน์และนโยบายของคณะผู้บริหารที่ตระหนักถึงความจำเป็นในการขยายโอกาสเพื่อขยายขอบเขตการดำเนินธุรกิจ การสร้างจุดเด่น และสร้างความเจริญเติบโตอย่างมั่นคงและยั่งยืนให้กับบริษัท จึงทำให้บริษัทมีโอกาสค้นพบทางไปสู่การเป็นผู้ลงทุนเพื่อดำเนินธุรกิจการพัฒนาโครงการสาธารณูปโภคขั้นพื้นฐานในระดับภูมิภาคอย่างครบวงจรอีกธุรกิจหนึ่ง โดยในปัจจุบันบริษัทได้มีการลงทุนในโครงการสัมปทานทั้งโครงการขนาดเล็ก ขนาดกลาง และขนาดใหญ่ ครอบคลุมในทุกระบบ ไม่ว่าจะเป็นระบบคมนาคม ระบบขนส่งมวลชน ระบบสาธารณูปโภคน้ำ ระบบพลังงานไฟฟ้า โดยมีตัวอย่างเช่น การลงทุนในบริษัท ทางด่วนกรุงเทพ จำกัด (มหาชน) ซึ่งเป็นผู้ดำเนินการก่อสร้างและบริหารทางพิเศษศรีรัช (ทางด่วน



ชั้นที่ 2) และส่วนต่อขยายต่างๆ การลงทุนในโครงการรถไฟฟ้า
มหานครสายเฉลิมรัชมงคล โดย บริษัท รถไฟฟ้ากรุงเทพ จำกัด
(มหาชน) (เมื่อวันที่ 30 ธันวาคม 2558 บริษัท ทางด่วนกรุงเทพ
จำกัด (มหาชน) ได้ควบรวมกับ บริษัท รถไฟฟ้ากรุงเทพ จำกัด
(มหาชน) เป็น บริษัท ทางด่วนและรถไฟฟ้ากรุงเทพ จำกัด
(มหาชน) ดำเนินการให้บริการทางพิเศษและระบบขนส่งมวลชน
ด้วยรถไฟฟ้า รวมถึงการพัฒนาเชิงพาณิชย์ที่เกี่ยวข้องกับระบบ
ทางพิเศษและรถไฟฟ้า ซึ่งต่อมา บริษัท ทางด่วนและรถไฟฟ้า
กรุงเทพ จำกัด (มหาชน) ได้เป็นผู้ดำเนินการก่อสร้างและบริหาร
จัดการทางพิเศษสายศรีรัช-วงแหวนรอบนอกกรุงเทพมหานคร
รวมถึงเป็นผู้ให้บริการเดินรถไฟฟ้าโครงการรถไฟฟ้า
สายสีน้ำเงินส่วนต่อขยายและโครงการรถไฟฟ้ามหานครสายฉลอง
รัชธรรม หรือโครงการรถไฟฟ้าสายสีม่วง บางใหญ่-ราษฎร์บูรณะ
ช่วงบางใหญ่-บางซื่อ) การลงทุนในโครงการผลิตน้ำประปา โดย
บริษัท ทีทีดับบลิว จำกัด (มหาชน) เพื่อขายให้แก่การประปา
ส่วนภูมิภาคในเขตพื้นที่จังหวัดนครปฐม และจังหวัดสมุทรสาคร
และการลงทุนในบริษัท ซีเค พาวเวอร์ จำกัด (มหาชน) ซึ่งดำเนิน
ธุรกิจหลักโดยการถือหุ้นในบริษัทอื่น (Holding Company)
ที่ประกอบธุรกิจผลิตและจำหน่ายไฟฟ้าจากแหล่งพลังงาน
ประเภทต่างๆ ได้แก่ การลงทุนในโครงการโรงไฟฟ้าพลังน้ำ
(น้ำเมี 2) เพื่อผลิตไฟฟ้า และจำหน่ายให้แก่การไฟฟ้าฝ่ายผลิต
แห่งประเทศไทย การลงทุนในโครงการผู้ผลิตไฟฟ้าขนาดเล็ก
(SPP) ระบบ Cogeneration 2 โครงการ ขนาดกำลังการผลิต
ไฟฟ้า 117.5 MW และ 120 MW เพื่อผลิตไฟฟ้าและจำหน่าย
ให้แก่การไฟฟ้าฝ่ายผลิตแห่งประเทศไทย และผู้ประกอบการ
อุตสาหกรรมในนิคมอุตสาหกรรมบางปะอิน การลงทุนใน
โครงการผู้ผลิตและจำหน่ายไฟฟ้าจากพลังงานแสงอาทิตย์

เพื่อผลิตไฟฟ้าและจำหน่ายให้แก่การไฟฟ้าส่วนภูมิภาค
การลงทุนในโครงการโรงไฟฟ้าพลังน้ำไชยะบุรี เพื่อผลิตไฟฟ้า
และจำหน่ายให้แก่การไฟฟ้าฝ่ายผลิตแห่งประเทศไทยกับ
รัฐวิสาหกิจไฟฟ้าลาว เป็นต้น และจากการที่บริษัทดำเนินธุรกิจ
เช่นว่านี้ ได้แสดงให้เห็นผลประโยชน์อย่างเป็นรูปธรรมเมื่อ
บริษัทในกลุ่มที่บริษัทถือหุ้นประสบความสำเร็จในการดำเนิน
ธุรกิจ และมีผลประกอบการที่ดี และบริษัทได้รับผลตอบแทน
จากการลงทุนในบริษัทต่างๆ เหล่านั้นในรูปของเงินปันผล
รวมทั้งกำไรจากการขายเงินลงทุนซึ่งทำให้บริษัทมีรายได้และ
กำไรอย่างสม่ำเสมออีกด้วย

อนึ่ง จากนโยบายและวิสัยทัศน์ที่ก้าวไกลในการดำเนิน
ธุรกิจ ทำให้บริษัทสามารถเป็นทั้งผู้รับเหมาก่อสร้าง ผู้ลงทุนและ
เป็นผู้รับสัมปทาน ซึ่งนับเป็นสิ่งที่แตกต่างจากบริษัทก่อสร้างชั้น
นำอื่นๆ ในประเทศ และทำให้บริษัทมีรายได้จากงานก่อสร้างทั้ง
ในส่วนของภาครัฐและเอกชน รวมถึงมีรายได้จากการลงทุนใน
ธุรกิจพัฒนาโครงการสาธารณูปโภคขั้นพื้นฐานอีกด้วย นอกจากนี้
บริษัทสามารถบริหารความเสี่ยงในธุรกิจก่อสร้างได้ดียิ่งขึ้นจาก
การที่บริษัทมีโอกาสในการสร้างงานของตนเองโดยใช้บทบาท
ของผู้พัฒนา ผู้ลงทุน และผู้บริหารสัมปทานได้อย่างครบวงจร
ทั้งนี้ ด้วยนโยบายและกลยุทธ์ต่างๆ ในการบริหารงานสามารถ
สร้างผลตอบแทนทางธุรกิจที่ดีและสร้างความเจริญเติบโตที่
มั่นคงอย่างต่อเนื่องให้บริษัทและบริษัทในกลุ่ม อีกทั้งทำให้
บริษัทมีความเข้มแข็ง และมีความแตกต่าง พร้อมทั้งมีโอกาส
และศักยภาพเหนือกว่าการเป็นบริษัทก่อสร้างเพียงอย่างเดียว
และนั่นคือจุดเด่นที่ทำให้บริษัทสามารถประสบความสำเร็จใน
การดำเนินธุรกิจมายาวนานกว่า 48 ปี

1.1 นโยบายในการดำเนินงานของบริษัทในภาพรวม

เพื่อให้การดำเนินงานของบริษัทบรรลุเป้าหมาย* และก่อให้เกิดผลประโยชน์สูงสุดต่อผู้มีส่วนได้เสียในทุกภาคส่วน บริษัทจึงได้ใช้แนวทางในการดำเนินงานตามนโยบายภายใต้หลักกัวร ดังนี้



วิสัยทัศน์

เป็นผู้นำด้านธุรกิจก่อสร้างและการพัฒนาการ
ลงทุนโครงสร้างสาธารณูปโภคพื้นฐานในระดับ
ภูมิภาคอย่างมีคุณภาพและครบวงจร



ค่านิยม (Q-C-I-S-T)

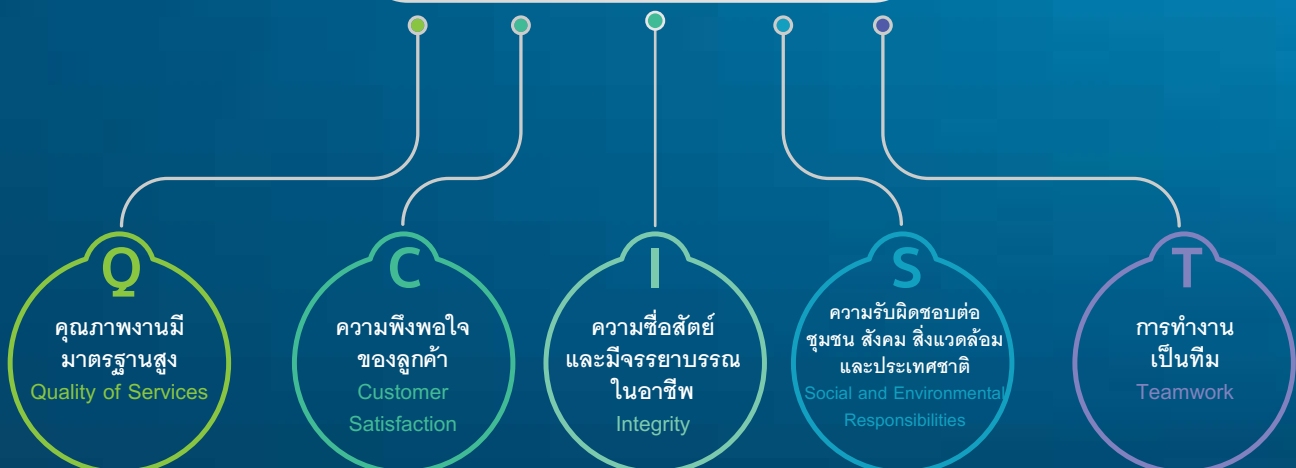

กลยุทธ์: เติบโตอย่างมั่นคงและยั่งยืน

-  เลือกโครงการก่อสร้างที่เป็นประโยชน์ต่อสังคมและประเทศ โดยที่มีผลตอบแทนทางธุรกิจอย่างเป็นธรรม
-  บริหารงานโครงการก่อสร้างโดยยึดหลักการบริหารต้นทุนที่มีประสิทธิภาพ ส่งมอบงานตรงตามเวลา และคุณภาพงานได้มาตรฐาน
-  สร้างพลังร่วมในธุรกิจก่อสร้าง และการลงทุนในโครงการสาธารณูปโภค ขั้่นพื้นฐานที่เป็นประโยชน์ต่อการพัฒนาประเทศ เพื่อบริหารความเสี่ยง และเพิ่มผลตอบแทนระยะยาวต่อผู้ถือหุ้น
-  ขยายตลาดไปสู่ระดับภูมิภาค โดยเน้นประเทศในภูมิภาคเอเชียตะวันออกเฉียงใต้
-  พัฒนาศักยภาพในด้านทรัพยากรมนุษย์ และโครงสร้างการบริหารจัดการ ขององค์กรเพื่อเพิ่มขีดความสามารถทางการแข่งขัน
-  บริหารและพัฒนาเทคโนโลยีขั้นสูง รวมถึงองค์ความรู้ให้แข่งขันได้อยู่เสมอ

ทั้งนี้ เพื่อให้การดำเนินการของบริษัทเป็นไปตามนโยบาย บริษัทได้ปฏิบัติตามกลยุทธ์และแผนงานในปี 2563 ดังนี้

1. ดำเนินการให้การก่อสร้าง และงานต่างๆ ที่เกี่ยวข้องมีความ คืบหน้าตามกำหนดการ
2. ดำเนินการตามขั้นตอนของสัญญาในทุกโครงการ
3. ศึกษาความเหมาะสม และเตรียมความพร้อมในการลงทุน โครงการต่างๆ
4. รักษาสภาพคล่อง รวมถึงบริหารเงินลงทุนระยะสั้น และการลงทุนระยะยาวอย่างมีประสิทธิภาพเพื่อเพิ่มรายได้ พร้อมทั้งนำเครื่องมือทางการเงินต่างๆ มาใช้ เพื่อบริหาร ความเสี่ยงและลดต้นทุนการเงิน
5. สร้างความผูกพันกับผู้มีส่วนได้เสียโดยผ่านกระบวนการ ความรับผิดชอบต่อสังคม และสื่อสารให้บุคคลภายใน และภายนอกองค์กรรับทราบ
6. รักษาไว้ซึ่งระบบบริหารจัดการที่มีประสิทธิภาพ ไปร่งได้ ตรวจสอบได้ ตามหลักการทำกับดูละกิจการที่ดี รวมถึงรักษาระบบบริหารงานคุณภาพ (ISO 9001) และพัฒนาระบบสารสนเทศด้วยเทคโนโลยีที่ทันสมัย เพื่อเพิ่มขีดความสามารถในการปฏิบัติงานที่ดี

1.2 การเปลี่ยนแปลงและพัฒนาการที่สำคัญ

ตามที่ ได้กล่าวในเบื้องต้นถึงนโยบายและภาพรวมการประกอบธุรกิจของบริษัทแล้วนั้น จึงสรุปรายละเอียดการเปลี่ยนแปลงและพัฒนาการที่สำคัญของบริษัทได้ดังนี้

ปี 2515

บริษัทเริ่มจดทะเบียนก่อตั้งเป็นบริษัทจำกัด ด้วยทุนจดทะเบียนเริ่มแรกจำนวน 1.40 ล้านบาท เพื่อประกอบธุรกิจรับเหมาก่อสร้าง โดยในระยะแรก ลักษณะงานของบริษัทเป็นการก่อสร้างอาคารและงานโยธาทั่วไป ซึ่งมีลูกค้าสำคัญ คือ หน่วยงานราชการ เช่น กองทัพบก และกองทัพอากาศ โดยมีผลงานที่สร้างชื่อเสียงให้กับบริษัท ได้แก่ โรงเรียนนายร้อย จปร. อาคาร โรงพยาบาล และสาธารณูปโภคต่างๆ ของกองทัพบก และอาคารสถานีโทรทัศน์ของ อ.ส.ม.ท. เป็นต้น

ปี 2524

บริษัทได้ตระหนักถึงความจำเป็นในการขยายขอบเขตการดำเนินธุรกิจ เพื่อการเจริญเติบโตของบริษัทในระยะยาว บริษัทจึงได้เข้าร่วมทุนกับ บริษัท โตคิว คอนสตรัคชั่น จำกัด ซึ่งเป็นผู้รับเหมาก่อสร้างรายใหญ่ 1 ใน 10 รายแรกของประเทศไทย เพื่อประโยชน์ในการดำเนินธุรกิจก่อสร้างและการบริหาร รวมถึงพันธมิตรทางธุรกิจที่มีศักยภาพ

ปี 2537

บริษัทได้มีการขยายขอบเขตการทำธุรกิจ และได้มีการเพิ่มทุนจดทะเบียนเพื่อรองรับการขยายตัวทางธุรกิจที่เกิดขึ้นอย่างต่อเนื่อง และเมื่อวันที่ 10 ตุลาคม 2537 บริษัทได้ดำเนินการแปรสภาพเป็นบริษัทมหาชนจำกัด ทำให้บริษัทมีทุนจดทะเบียนเพิ่มขึ้น 700 ล้านบาท และได้เข้าเป็นบริษัทจดทะเบียนในตลาดหลักทรัพย์แห่งประเทศไทย เมื่อวันที่ 3 สิงหาคม 2538

ปี 2539

บริษัทได้ดำเนินการเพิ่มทุนจดทะเบียนจาก 700 ล้านบาท เป็น 1,050 ล้านบาท ซึ่งนับเป็นช่วงเวลาของบริษัทได้เจริญเติบโตอย่างรวดเร็ว โดยมีการเพิ่มขีดความสามารถของบริษัททั้งจากการปรับปรุงวิธีบริหารงานควบคู่ไปกับการพัฒนาทรัพยากรบุคคล รวมถึงการพัฒนาเทคโนโลยีการก่อสร้าง โดยการร่วมทุนกับบริษัทต่างชาติอื่นๆ ที่มีความเชี่ยวชาญ เช่น บริษัท บิลฟิงเกอร์ เอจี จำกัด จากประเทศเยอรมัน บริษัท เหมส วอเตอร์ อินเตอร์เนชั่นแนล จำกัด จากประเทศอังกฤษ เป็นต้น ทำให้บริษัทสามารถขยายขอบเขตการรับงานจนสามารถก้าวขึ้นเป็นหนึ่งในกลุ่มบริษัทรับเหมาก่อสร้างจำนวนไม่กี่รายที่สามารถรับดำเนินงานก่อสร้างที่มีความซับซ้อนและจำเป็นต้องอาศัยเทคโนโลยีในการ

ก่อสร้างขั้นสูงได้ เช่น การก่อสร้างโครงการระบบ สาธารณูปโภคพื้นฐานขนาดใหญ่ (Large Scale Infrastructure Project) นอกจากนี้ บริษัทยังได้พัฒนาขีดความสามารถทั้งทางวิศวกรรม และการบริหารจัดการ ทำให้บริษัทมีขีดความสามารถในการทำงานโครงการในลักษณะออกแบบพร้อมก่อสร้าง หรือ Turnkey โครงการสัมปทานในลักษณะ Build-Transfer-Operate (BTO), Build-Operate-Transfer (BOT), Build-Own-Operate (BOO) และ Build-Own-Operate-Transfer (BOOT) ทั้งโครงการขนาดเล็ก ขนาดกลาง และขนาดใหญ่

ปี 2547

บริษัทได้ก่อตั้ง บริษัท เซาท์อีสท์ เอเชีย เอนเนอร์จี จำกัด ขึ้นเพื่อเป็นผู้พัฒนาโครงการโรงไฟฟ้าพลังน้ำ น้ำจืด 2 ณ ประเทศสาธารณรัฐประชาธิปไตยประชาชนลาว (สปป.ลาว)

ปี 2549

บริษัทได้เริ่มดำเนินการก่อสร้างโครงการโรงไฟฟ้าพลังน้ำ น้ำจืด 2 โดยมีมูลค่าโครงการกว่า 22,000 ล้านบาท มีกำลังการผลิตไฟฟ้า 615 เมกะวัตต์ ผลิตไฟฟ้าขายให้กับการไฟฟ้าฝ่ายผลิตแห่งประเทศไทย ซึ่งเป็นโครงการที่มีประโยชน์ ทั้งในด้านการเป็นแหล่งไฟฟ้าพลังงานสะอาดและเป็นพลังงานที่หมุนเวียน มีราคาถูก และมีความมั่นคง รวมถึงเป็นการลงทุนระหว่างประเทศ ช่วยสร้างงาน สร้างรายได้ให้ สปป.ลาว รวมถึงมีการพัฒนาคุณภาพชีวิตให้กับประชากรในพื้นที่ในระยะยาว เป็นการกระชับมิตรภาพและสร้างพันธมิตรและโอกาสในการลงทุนที่ดีต่อไปในระดับประเทศ

ปี 2552

บริษัทได้ขยายการลงทุนในธุรกิจพลังงานด้านอื่นๆ นอกเหนือจากการลงทุนด้านไฟฟ้าพลังน้ำ เช่น การลงทุนในโรงไฟฟ้าพลังงานแก๊สธรรมชาติ เทคโนโลยีโคเจนเนอเรชั่น (ความร้อนร่วม) โรงไฟฟ้าพลังงานแสงอาทิตย์ เป็นต้น ทั้งนี้ บริษัท ได้ก่อตั้ง บริษัท บางปะอิน โคเจนเนอเรชั่น จำกัด ขึ้นเพื่อดำเนินการก่อสร้าง และบริหารจัดการโครงการผู้ผลิตไฟฟ้ารายเล็ก (SPP) ขนาดกำลัง ผลิต 120 เมกะวัตต์ ระบบ Cogeneration ในนิคมอุตสาหกรรมบางปะอิน เพื่อผลิตกระแสไฟฟ้า และจำหน่ายให้การไฟฟ้าฝ่ายผลิตแห่งประเทศไทย และผู้ประกอบการอุตสาหกรรมในนิคมอุตสาหกรรมบางปะอิน

ปี 2553

บริษัทได้ก่อตั้ง บริษัท ไชยะบุรี พาวเวอร์ จำกัด ขึ้นเพื่อดำเนินการรับสัมปทานในการผลิตกระแสไฟฟ้าจาก สปป.ลาว

ปี 2554

บริษัทได้ก่อตั้ง บริษัท นครราชสีมา โซลาร์ จำกัด บริษัท เชียงราย โซลาร์ จำกัด และบริษัท บางเขนชัย จำกัด ขึ้นเพื่อดำเนินการก่อสร้างและบริหารจัดการโครงการผู้ผลิตไฟฟ้าจากพลังงานแสงอาทิตย์ เพื่อผลิตกระแสไฟฟ้าและจำหน่ายให้การไฟฟ้าส่วนภูมิภาค นอกจากนี้ บริษัทยังได้ก่อตั้งบริษัท ซีเค พาวเวอร์ จำกัด ขึ้นเพื่อเป็นบริษัท Holding Company โดยมีบริษัทแกนเป็นบริษัท เซาท์อีสต์ เอเชีย เอนเนอร์จี้ จำกัด ผู้ถือหุ้นหลักของโรงไฟฟ้าพลังน้ำ น้ำงึม 2 มีวัตถุประสงค์ในการลงทุนและถือหุ้นในธุรกิจพลังงานซึ่งเริ่มจากการถือหุ้นในธุรกิจพลังงานที่ได้รับการพัฒนาโดยกลุ่มของบริษัทและมีวิสัยทัศน์ที่จะลงทุนในธุรกิจพลังงานที่ดี รวมถึงพลังงานทางเลือกและพลังงานสะอาดทั้งในโครงการที่ได้รับการริเริ่มพัฒนาโดยกลุ่มของบริษัทหรือกลุ่มพันธมิตรทางธุรกิจอื่นๆ เพื่อเป็นการต่อยอดการเจริญเติบโตของธุรกิจในด้านนี้

ปี 2555

บริษัทได้เริ่มดำเนินการก่อสร้างโครงการฝายน้ำล้น ไชยะบุรี ซึ่งเป็นโรงไฟฟ้าพลังน้ำ โดยมีมูลค่าโครงการก่อสร้างกว่า 76,000 ล้านบาท และมีกำลังการผลิตไฟฟ้า 1,285 เมกะวัตต์ โดยผลิตไฟฟ้าขายให้การไฟฟ้าฝ่ายผลิตแห่งประเทศไทย และรัฐวิสาหกิจไฟฟ้าลาว ซึ่งแล้วเสร็จในปี 2562

ปี 2556

บริษัท ซีเค พาวเวอร์ จำกัด ได้แปรสภาพเป็นบริษัทมหาชนจำกัด เมื่อวันที่ 6 กุมภาพันธ์ 2556 และได้เข้าเป็นบริษัทจดทะเบียนในตลาดหลักทรัพย์แห่งประเทศไทย เมื่อวันที่ 18 กรกฎาคม 2556

ปี 2558

บริษัทสนับสนุนการดำเนินการควบบริษัทระหว่าง บริษัท ทางด่วนกรุงเทพ จำกัด (มหาชน) (BECL) กับ บริษัท รถไฟฟ้ากรุงเทพ จำกัด (มหาชน) (BMCL) เนื่องจากการควบบริษัทถือเป็นกลยุทธ์ในการผสานความแข็งแกร่งของทั้งสองบริษัทเข้าด้วยกัน เพื่อเพิ่มความหลากหลายของการให้บริการ สร้างศักยภาพการแข่งขันทางธุรกิจและเพิ่มโอกาสเติบโตในอนาคตรวมทั้งเสริมสร้างภาพลักษณ์ของหลักทรัพย์ของบริษัทใหม่ที่เกิดจากการควบ และที่ประชุมผู้ถือหุ้นร่วมระหว่างผู้ถือหุ้นของ บริษัท รถไฟฟ้ากรุงเทพ จำกัด (มหาชน) และผู้ถือหุ้นของ บริษัท ทางด่วนกรุงเทพ จำกัด (มหาชน) ได้มีมติอนุมัติเรื่องต่างๆ ของบริษัทใหม่ที่เกิดจากการควบบริษัทตามที่พระราชบัญญัติบริษัทมหาชนจำกัด พ.ศ.2535 และที่แก้ไขเพิ่มเติมได้กำหนดไว้ โดยนายทะเบียนบริษัทมหาชนจำกัด กรมพัฒนาธุรกิจการค้า กระทรวงพาณิชย์ ได้รับจดทะเบียนการควบบริษัทดังกล่าวในวันที่ 30 ธันวาคม 2558 ส่งผลให้บริษัท รถไฟฟ้ากรุงเทพ จำกัด (มหาชน) และบริษัท ทางด่วนกรุงเทพ จำกัด (มหาชน) สิ้นสภาพจากการเป็นนิติบุคคล และเกิดเป็นบริษัทใหม่ที่เกิดจากการควบบริษัท โดยบริษัทใหม่มีชื่อว่า บริษัท ทางด่วนและรถไฟฟ้ากรุงเทพ จำกัด (มหาชน) (Bangkok Expressway and Metro Public Company Limited ชื่อย่อ BEM) มีทุนจดทะเบียนและทุนชำระแล้วเท่ากับ 15,285,000,000 บาท แบ่งออกเป็นหุ้นสามัญจำนวนทั้งสิ้น 15,285,000,000 หุ้น มูลค่าที่ตราไว้หุ้นละ 1 บาท ในการนี้บริษัทใหม่ดังกล่าวได้รับมาซึ่งทรัพย์สิน หนี้ สิทธิหน้าที่ และความรับผิดชอบทั้งหมดของบริษัท รถไฟฟ้ากรุงเทพ จำกัด (มหาชน) และบริษัท ทางด่วนกรุงเทพ จำกัด (มหาชน) โดยผลของกฎหมายนับแต่วันที่นายทะเบียนบริษัทมหาชนจำกัดได้รับจดทะเบียนควบบริษัทเป็นต้นไป

ปี 2560

บริษัท ช.การช่างเรียลเอสเตท จำกัด ซึ่งเป็นบริษัทย่อยของบริษัท ได้เข้าร่วมลงทุนกับบุคคล และ/หรือ นิติบุคคลอื่นที่ไม่มีความเกี่ยวข้องกับบริษัท โดยการลงนามในสัญญาระหว่างผู้ถือหุ้นในการเข้าเป็นผู้ถือหุ้นในบริษัท กมลลาชีเนียร์ลฟวิง จำกัด ซึ่งเป็นบริษัทที่จัดตั้งขึ้นใหม่ (โดยมีสัดส่วนการเข้าร่วมทุนร้อยละ 20 ของทุนชำระแล้วของบริษัทที่เข้าร่วมทุน) มีวัตถุประสงค์เพื่อดำเนินการพัฒนา และบริหารโครงการพักอาศัยสำหรับผู้สูงอายุระดับห้าดาว ตั้งอยู่ที่ตำบลกมลลา อำเภอกะทู้ จังหวัดภูเก็ต ซึ่งเป็นโครงการพักอาศัยสำหรับผู้สูงอายุที่เพียบพร้อมไปด้วยสิ่งอำนวยความสะดวก และบริการต่างๆ สำหรับผู้สูงอายุ ทั้งนี้ บริษัทดังกล่าวมีทุนจดทะเบียนแรกเริ่มจำนวน 1,000,000 บาท (หนึ่งล้านบาท) แบ่งออกเป็นหุ้นสามัญจำนวน 100,000 หุ้น (หนึ่งแสนหุ้น) มูลค่าที่ตราไว้หุ้นละ 10 บาท (สิบบาท) และจะมีการเพิ่มทุนจดทะเบียนตามความจำเป็นและสอดคล้องกับแผนการดำเนินงานทางธุรกิจต่อไป

ปี 2562

บริษัทได้เข้าร่วมลงทุนในโครงการรถไฟฟ้าความเร็วสูงเชื่อมสามสนามบิน (ดอนเมือง-สุวรรณภูมิ-อู่ตะเภา) โดยการถือหุ้นในบริษัท รถไฟฟ้าความเร็วสูงสายตะวันออกเชื่อมสามสนามบิน จำกัด สัดส่วนการถือหุ้นร้อยละ 5 ของทุนจดทะเบียนเป็นเงิน 200 ล้านบาท รวมถึงการเข้าใช้สิทธิในการซื้อหุ้นเพิ่มทุนตามสัดส่วนในราคาตามมูลค่าที่ตราไว้ เมื่อบริษัท รถไฟฟ้าความเร็วสูงสายตะวันออกเชื่อมสามสนามบิน จำกัด ดำเนินการเพิ่มทุนจาก 4,000 ล้านบาท เป็น 35,000 ล้านบาท ทั้งนี้ บริษัท รถไฟฟ้าความเร็วสูงสายตะวันออกเชื่อมสามสนามบิน จำกัด ได้ลงนามในสัญญาร่วมลงทุนโครงการรถไฟฟ้าความเร็วสูง เชื่อมสามสนามบินกับการรถไฟแห่งประเทศไทย เมื่อเดือนตุลาคม 2562



การเปลี่ยนแปลงที่สำคัญในปี 2563



1. เมื่อวันที่ 7 มกราคม 2563 บริษัทได้ลงนามสัญญา งานบริหารโครงการจัดหา ติดตั้ง และทดสอบอุปกรณ์งานระบบ โครงการรถไฟฟ้าสายสีน้ำเงินส่วนต่อขยาย โดยเพิ่มงานที่อยู่นอกเหนือจากขอบเขตของงานเดิม ซึ่งเป็นงานเพิ่มเติมอุปกรณ์งานระบบรถไฟฟ้า งานเพิ่มเติม งาน Civil Works เพื่อให้สอดคล้องและเหมาะสมกับการใช้งาน รวมถึงการปฏิบัติตามกฎหมายต่างๆ ที่เกี่ยวข้อง (Variation Order No.4 Additional Works for M&E System and Modification of the Civil Works) กับ บริษัท ทางด่วนและรถไฟฟ้ากรุงเทพ จำกัด (มหาชน) โดยมีระยะเวลาดำเนินการประมาณ 90 วัน และมีมูลค่างานตามสัญญาประมาณ 293,294,500 บาท (ไม่รวมภาษีมูลค่าเพิ่ม)

2. เมื่อวันที่ 30 มกราคม 2563 คณะกรรมการบริษัท ได้มีมติอนุมัติโครงการซื้อหุ้นคืนเพื่อบริหารทางการเงินโดยมีวงเงินสูงสุดที่ใช้ในการซื้อหุ้นคืนไม่เกิน 3,000 ล้านบาท จำนวนหุ้นที่จะซื้อคืนไม่เกิน 169,389,000 หุ้น (คิดเป็นไม่เกินร้อยละ 10 ของหุ้นที่จำหน่ายได้แล้วทั้งหมด) โดยการซื้อในตลาดหลักทรัพย์แห่งประเทศไทย และมีกำหนดระยะเวลาซื้อหุ้นคืนภายในระยะเวลา 6 เดือน ตั้งแต่วันที่ 2 มีนาคม 2563 ถึงวันที่ 1 กันยายน 2563 ทั้งนี้ ณ วันที่ 1 กันยายน 2563 (วันที่เสร็จสิ้นระยะเวลาการซื้อหุ้นคืน) จำนวนหุ้นที่บริษัทซื้อคืนในโครงการซื้อหุ้นคืนเป็นจำนวนทั้งสิ้น 36,000,000 หุ้น หรือคิดเป็นร้อยละ 2.13 ของจำนวนหุ้นที่จำหน่ายได้แล้วทั้งหมดของบริษัท ซึ่งรวมเป็นมูลค่ารวมของหุ้นที่ซื้อคืนทั้งสิ้นเท่ากับ 674,407,440 บาท

3. เมื่อวันที่ 2 มีนาคม 2563 บริษัทได้ลงนามสัญญาจ้างงานโครงการปรับปรุงระบบผลิต และระบบส่งจ่ายน้ำประปา โรงผลิตน้ำประปาปทุมธานีโดยออกแบบ จัดทำ ก่อสร้าง ติดตั้ง และทดสอบ ทั้งงานโยธาและงานวางท่อ รวมถึงงานเครื่องกลและงานระบบไฟฟ้า กับ บริษัท ประปาปทุมธานี จำกัด โดยมีระยะเวลาดำเนินการประมาณ 540 วัน และมีมูลค่างานตามสัญญาประมาณ 339,968,481 บาท (ไม่รวมภาษีมูลค่าเพิ่ม)

4. เมื่อวันที่ 14 เมษายน 2563 บริษัทได้ลงนามสัญญาจ้างงานก่อสร้างและปรับปรุงโครงสร้าง และงานระบบทางพิเศษศรีรัช รวมจำนวน 5 รายการ กับ บริษัท ทางด่วนและรถไฟฟ้ากรุงเทพ จำกัด (มหาชน) โดยมีรายละเอียดของงานดังนี้

- (1) งานติดตั้งรอยต่อตามยาว (Longitudinal Movement Joint) บนทางพิเศษศรีรัช ส่วนชีวันเอ
- (2) งานติดตั้งระบบระบายน้ำทางพิเศษศรีรัช ส่วนเอ และส่วนบี
- (3) งานติดตั้งแท่นคอนกรีตหน้าช่องทางจัดเก็บค่าผ่านทางระบบอัตโนมัติ (Easy Pass) เพื่อรองรับระบบ Fast Lane ทางพิเศษศรีรัช
- (4) งานติดตั้งระบบดับเพลิงภายในอาคารศูนย์ควบคุมทางด่วน 2
- (5) งานติดตั้งสายสัญญาณใยแก้วนำแสง บนทางพิเศษศรีรัช

โดยมีระยะเวลาดำเนินการประมาณ 12 เดือน และมีมูลค่างานตามสัญญาประมาณ 830,926,900 บาท (ไม่รวมภาษีมูลค่าเพิ่ม)

5. เมื่อวันที่ 7 สิงหาคม 2563 คณะกรรมการของบริษัท ช.การช่างเรียลเอสเตท จำกัด ซึ่งเป็นบริษัทย่อยของบริษัท ได้มีมติอนุมัติการรับโอนกิจการทั้งหมดของบริษัท ประเสริฐวิทย์ ก่อสร้าง จำกัด (บริษัทย่อย) ซึ่งรวมถึงแต่ไม่จำกัดเพียงสิทธิ หนี้สิน สิทธิ หน้าที่ และความรับผิดชอบทั้งหมดที่เกี่ยวข้องกับกิจการของบริษัท ประเสริฐวิทย์ ก่อสร้าง จำกัด ที่สามารถโอนให้กันได้ ภายใต้กฎหมายที่เกี่ยวข้อง โดยคู่สัญญาทั้งสองฝ่ายได้ตกลงโอนและรับโอนกิจการทั้งหมดในวันที่ 1 กันยายน 2563 โดยมีค่าตอบแทนจำนวน 51,440,000 บาท ซึ่งการโอนและรับโอนกิจการดังกล่าวเป็นการทำรายการระหว่างกันของบริษัทย่อยของบริษัท โดยเป็นการปรับโครงสร้างการดำเนินธุรกิจและการจัดการภายในกลุ่มของบริษัทย่อยเพื่อลดต้นทุนในการดำเนินงานของกลุ่มบริษัท

6. เมื่อวันที่ 30 ตุลาคม 2563 บริษัทได้ลงนามสัญญาจ้างก่อสร้างอาคารศูนย์การเรียนรู้และวิจัยเฉลิมพระเกียรติ 60 พรรษา เจ้าฟ้าจุฬาภรณ กับ ราชวิทยาลัยจุฬาภรณ์ โดยมีระยะเวลาดำเนินการประมาณ 1,260 วัน และมีมูลค่างานตามสัญญาประมาณ 4,041,690,000 บาท (รวมภาษีมูลค่าเพิ่ม)

7. เมื่อวันที่ 11 พฤศจิกายน 2563 ที่ประชุมคณะกรรมการบริหารของบริษัท ได้มีมติอนุมัติให้บริษัทเข้าร่วมลงทุนกับบุคคล และ/หรือ นิติบุคคลอื่นที่ไม่มีความเกี่ยวข้องกับบริษัท โดยการเข้าซื้อหุ้นสามัญ บริษัท หลวงพระบาง พาวเวอร์ จำกัด (“LPCL”) จาก บริษัท พีที จำกัดผู้เดียว (“PTS”) ซึ่งเป็นพันธมิตรในการร่วมพัฒนาโครงการไฟฟ้าพลังน้ำในสาธารณรัฐประชาธิปไตย

ประชาชนลาว (“สปป.ลาว”) จำนวน 415,000 หุ้น ในราคาตามมูลค่าที่ตราไว้หุ้นละ 0.24 ดอลลาร์สหรัฐฯ หรือคิดเป็นสัดส่วนร้อยละ 10 ของทุนจดทะเบียนของ LPCL คิดเป็นมูลค่ารวมประมาณ 100,000 ดอลลาร์สหรัฐฯ หรือเทียบเท่าจำนวน 3,150,000 บาท (อัตราแลกเปลี่ยน 31.50 บาทต่อดอลลาร์สหรัฐฯ) เพื่อศึกษาความเป็นไปได้และพัฒนาโครงการไฟฟ้าพลังน้ำหลวงพระบาง ที่แขวงหลวงพระบาง สปป.ลาว ทั้งนี้ บริษัทมีภาระผูกพันต่อการชำระเงินค่าหุ้นเพิ่มทุนตามสัดส่วนการถือหุ้นในอนาคตเมื่อการศึกษาและพัฒนาโครงการไฟฟ้าพลังน้ำหลวงพระบางแล้วเสร็จหรือมีความชัดเจนต่อการลงทุน

8. เมื่อวันที่ 21 ธันวาคม 2563 บริษัทได้ลงนามสัญญาจ้างงานซ่อมบำรุง และปรับปรุงโครงสร้าง และงานระบบทางพิเศษศรีรัช และทางพิเศษสายศรีรัช-วงแหวนรอบนอกกรุงเทพมหานคร กับ บริษัท ทางด่วนและรถไฟฟ้ากรุงเทพ จำกัด (มหาชน) โดยมีระยะเวลาดำเนินการประมาณ 12 เดือน และมีมูลค่างานตามสัญญาประมาณ 919,500,420 บาท (ไม่รวมภาษีมูลค่าเพิ่ม)

9. เมื่อวันที่ 21 ธันวาคม 2563 บริษัทได้ลงนามสัญญาจ้างงานซ่อมบำรุง และปรับปรุงโครงสร้างทางพิเศษอุดรรัถยา กับ บริษัท ทางด่วนกรุงเทพเหนือ จำกัด โดยมีระยะเวลาดำเนินการประมาณ 12 เดือน และมีมูลค่างานตามสัญญาประมาณ 86,300,550 บาท (ไม่รวมภาษีมูลค่าเพิ่ม)



นอกจากนี้ ในปี 2563 ได้เกิดปัญหาการแพร่ระบาดของโรคติดเชื้อไวรัสโคโรนา 2019 (COVID-19) ซึ่งปัญหาดังกล่าวทำให้บริษัทมีการเตรียมความพร้อมเพื่อรองรับหากเกิดปัญหาโรคระบาดต่างๆ ที่ส่งผลกระทบต่อสังคมและการดำเนินงานของบริษัทขึ้นอีกในอนาคต ถึงแม้ว่าในปัจจุบันบริษัทได้มีการจัดทำแผนบริหารความเสี่ยงและแผนความต่อเนื่องทางธุรกิจ (Business Continuity Plan (BCP)) แล้วก็ตาม ซึ่งส่งผลให้บริษัทได้รับผลกระทบจาก COVID-19 ในระดับต่ำมาก โดยในส่วนของงานก่อสร้างไม่ได้ส่งผลกระทบทางการเงินของบริษัทแต่อย่างใด แต่ผลกระทบจาก COVID-19 ที่ส่งผลกระทบมายังบริษัทเป็นการได้รับผลกระทบทางอ้อมจากกลุ่มบริษัทที่บริษัทเข้าไปลงทุน เช่น บริษัท ทางด่วนและรถไฟฟ้ากรุงเทพ จำกัด (มหาชน) (BEM) ซึ่งจำนวนผู้ใช้บริการมีจำนวนลดลงแต่เป็นแค่ช่วงเวลาหนึ่งเท่านั้น โดยภายหลังจากภาครัฐผ่อนคลายมาตรการต่างๆ ทาง BEM สามารถดำเนินงานในรูปแบบ new normal จำนวนคนที่ใช้บริการรถไฟฟ้า หรือทางด่วนได้กลับมาใช้บริการตามปกติ เป็นต้น

ทั้งนี้ สามารถสรุปผลกระทบจากสถานการณ์การแพร่ระบาดของโรคติดเชื้อไวรัสโคโรนา 2019 (COVID-19) ได้ดังนี้

ผลกระทบ	การดำเนินการ
1. ผลกระทบต่อการดำเนินธุรกิจ - ไม่ได้รับผลกระทบ	<ul style="list-style-type: none"> จัดทำแผนบริหารความเสี่ยงและแผนความต่อเนื่องทางธุรกิจ Business Continuity Plan (BCP) เพื่อป้องกันและลดผลกระทบต่อการดำเนินธุรกิจด้านโครงการก่อสร้างและสำนักงานใหญ่ ดูแลความปลอดภัย สุขอนามัยทรัพยากรบุคคลอย่างเต็มที่
2. ผลกระทบต่อรายได้และกำไร - ไม่ได้รับผลกระทบต่อยาได้ก่อสร้าง - ได้รับผลกระทบทางอ้อมจากส่วนแบ่งกำไรจากบริษัทร่วมที่บริษัทลงทุน	<ul style="list-style-type: none"> การเบิกจ่ายรายได้ก่อสร้างเป็นไปตามแผน ลงทุนในบริษัทสัมปทานที่เป็นสาธารณูปโภคพื้นฐานได้รับผลกระทบน้อยเมื่อเทียบกับธุรกิจอื่น ติดตาม และประเมินผลกระทบของบริษัทต่างๆ ที่บริษัทลงทุนอย่างใกล้ชิด บริหารเงินสดและวางแผนทางการเงินอย่างรอบคอบ
3. ผลกระทบต่อการดำเนินธุรกิจในอนาคตและแผนการประมุลงาน - ไม่ได้รับผลกระทบต่อโครงการในอนาคต	<ul style="list-style-type: none"> โครงการในแผนประมุลเป็นโครงการสำคัญพื้นฐานของประเทศซึ่งเป็นกลจักรหลักในการช่วยฟื้นฟูเศรษฐกิจ แผนการเปิดประมุลทยอยออกมาตามแผน พร้อมร่วมเดินหน้าสนับสนุนโครงการต่างๆ ของภาครัฐที่จะฟื้นฟูเศรษฐกิจไปสู่ new normal

อย่างไรก็ตาม ปัญหาการแพร่ระบาดของโรคติดเชื้อไวรัสโคโรนา 2019 (COVID-19) นั้น เป็นปัญหาสำคัญที่บริษัทได้มีการติดตามอย่างใกล้ชิด โดยบริษัทไม่มีความกังวลหากปัญหาดังกล่าวจะเกิดขึ้นอีกในอนาคตเพราะบริษัทมีการบริหารความเสี่ยงอย่างเหมาะสมและมีมาตรการต่างๆ รองรับปัญหาที่เกิดขึ้นเป็นอย่างดี บริษัทจึงคาดว่าจะไม่ได้รับผลกระทบอย่างมีนัยสำคัญจากสถานการณ์การแพร่ระบาดของโรคติดเชื้อไวรัสโคโรนา 2019 (COVID-19) ที่จะเกิดขึ้นในอนาคต

1.3 โครงสร้างการถือหุ้นของกลุ่มบริษัท

1.3.1 นโยบายการแบ่งการดำเนินงานของบริษัทในกลุ่ม

บริษัทมีนโยบายแบ่งการดำเนินงานของบริษัทในกลุ่มเป็น 2 ประเภท ได้แก่

- 1) ธุรกิจการก่อสร้าง
- 2) ธุรกิจการพัฒนาโครงการสาธารณูปโภค

1.3.2 ข้อมูลโครงสร้างการถือหุ้นของกลุ่มบริษัท

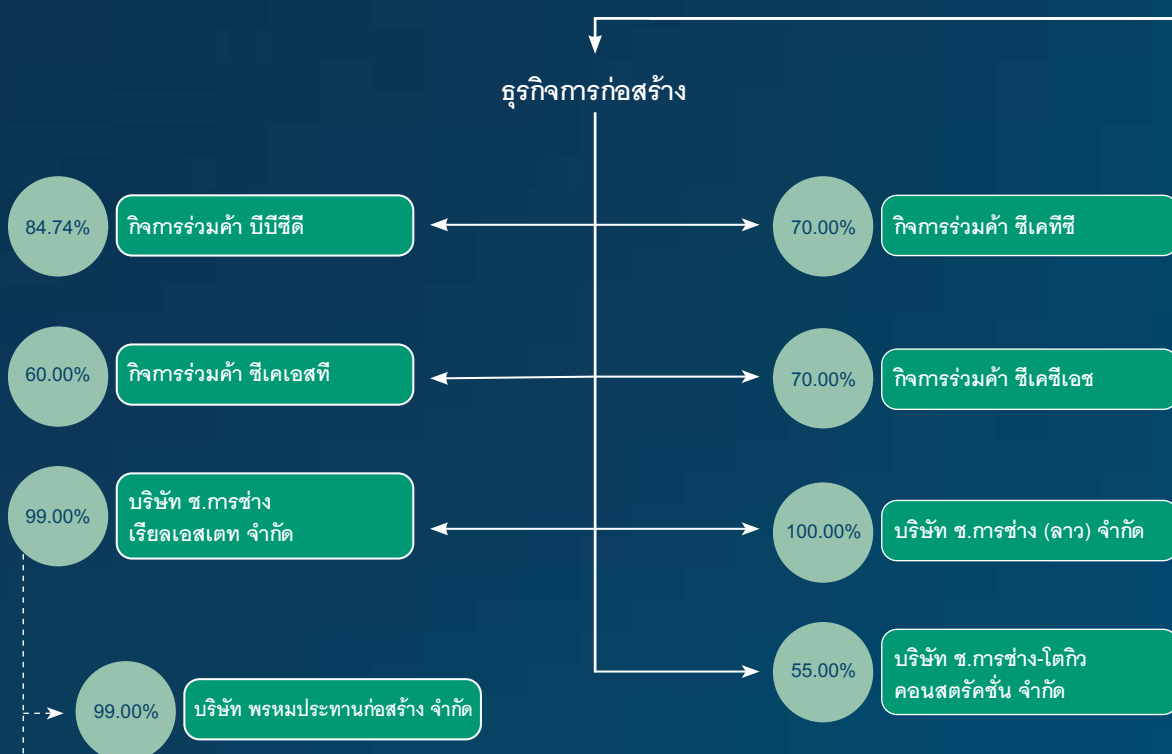

โครงสร้างกลุ่มบริษัท ข.การช่าง จำกัด (มหาชน)

(ณ วันที่ 31 ธันวาคม 2563)



บริษัท ข.การช่าง จำกัด (มหาชน)

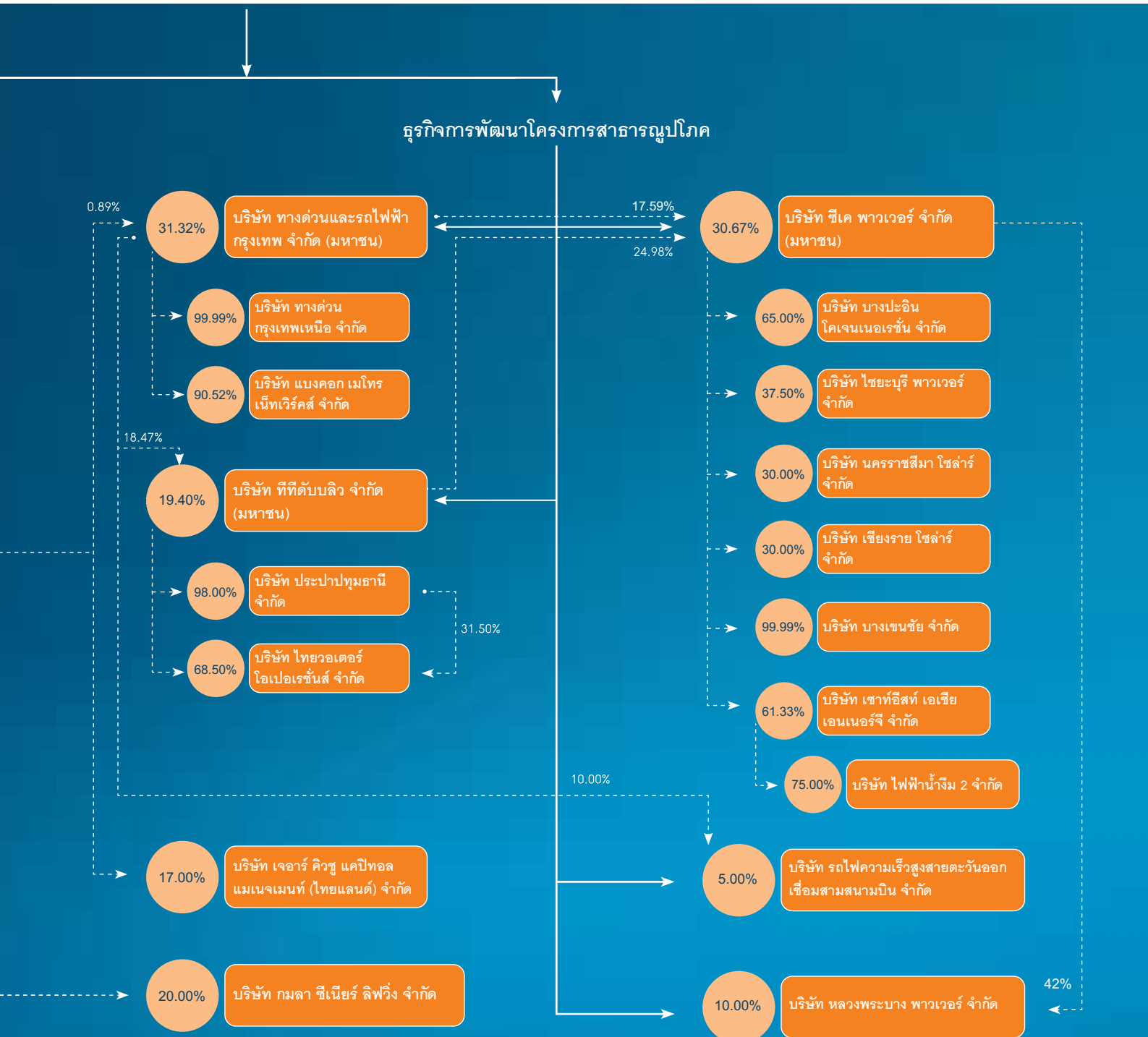

รายละเอียดการประกอบธุรกิจของบริษัท บริษัทย่อย บริษัทร่วม บริษัทที่เกี่ยวข้อง และกิจการร่วมค้า

ธุรกิจการก่อสร้าง

ชื่อกิจการร่วมค้า/บริษัท	สัดส่วนการถือหุ้น	ลักษณะงาน
1. บริษัท ช.การช่าง (ลาว) จำกัด	100.00%	รับเหมาก่อสร้างโครงการโรงไฟฟ้าพลังน้ำน้ำจึม 2 และโครงการโรงไฟฟ้าพลังน้ำไซยะบุรี
2. บริษัท ช.การช่างเรียลเอสเตท จำกัด	99.00%	ค้าที่ดิน ทำการจัดสรรที่ดินและที่อยู่อาศัย
3. บริษัท พรหมประทานก่อสร้าง จำกัด	บจ.ช.การช่าง เรียลเอสเตท ถือหุ้นในสัดส่วน 99.00%	รับเหมาก่อสร้าง
4. บริษัท ช.การช่าง-โตคิว คอนสตรัคชั่น จำกัด	55.00%	รับเหมาก่อสร้างทุกประเภท
5. กิจการร่วมค้า บีบีซีดี ซึ่งประกอบด้วย บิลฟิงเกอร์ เบอร์เกอร์ เอจี, บริษัท ช.การช่าง จำกัด (มหาชน) และ ดิเคอร์ฮอฟฟ์ แอนด์ วิตแมนน์ เอจี	84.74%	ก่อสร้างทางด่วน (สายบางนา บางพลี บางปะกง)
6. กิจการร่วมค้า ซีเคทีซี ซึ่งประกอบด้วย บริษัท ช.การช่าง จำกัด (มหาชน) และโตคิว คอนสตรัคชั่น คัมพานี ลิมิเต็ด	70.00%	ดำเนินงานต่างๆ สำหรับโครงการก่อสร้างรถไฟฟ้า สายสีม่วงบางใหญ่-ราษฎร์บูรณะ ช่วงบางใหญ่- บางซื่อ สัญญาที่ 1 งานโครงสร้างยกระดับ (ด้าน ทิศตะวันออก)
7. กิจการร่วมค้า ซีเคซีเอส ซึ่งประกอบด้วย บริษัท ช.การช่าง จำกัด (มหาชน) และ บริษัท ช.ทวีก่อสร้าง จำกัด	70.00%	ก่อสร้างรถไฟฟ้าทางคู่ ช่วงชุมทางถนนจิระ-ขอนแก่น
8. กิจการร่วมค้า ซีเคเอสที ซึ่งประกอบด้วย บริษัท ช.การช่าง จำกัด (มหาชน) และบริษัท ชีโน-ไทย เอ็นจิเนียริง แอนด์ คอนสตรัคชั่น จำกัด (มหาชน)	60.00%	<ul style="list-style-type: none"> ก่อสร้างรถไฟฟ้าสายสีส้ม (ตะวันออก) ช่วงศูนย์ วัฒนธรรมแห่งประเทศไทย-มีนบุรี สัญญาที่ 1, 2 และ 5 ก่อสร้างบ่อพักและท่อร้อยสายไฟฟ้า รถไฟฟ้า สัญญา 1 และ 2 ก่อสร้างวางท่อประปารถไฟฟ้าสัญญา 2

ธุรกิจการพัฒนาโครงการสาธารณูปโภค

ชื่อกิจการร่วมค้า/บริษัท	สัดส่วนการถือหุ้น	ลักษณะงาน
1. บริษัท ทางด่วนและรถไฟฟ้ากรุงเทพ จำกัด (มหาชน)	31.32%	ให้บริการทางพิเศษและระบบขนส่งมวลชน ด้วยรถไฟฟ้า รวมถึงการพัฒนาเชิงพาณิชย์ที่เกี่ยวข้องกับระบบรถไฟฟ้าและทางพิเศษ
2. บริษัท ทางด่วนกรุงเทพเหนือ จำกัด	บมจ.ทางด่วนและรถไฟฟ้า กรุงเทพ ถือหุ้นในสัดส่วน 99.99%	ก่อสร้างและบริหารทางพิเศษอุดรรัถยา
3. บริษัท แบงคอก เมโทร เนท์เวิร์คส์ จำกัด	บมจ.ทางด่วนและรถไฟฟ้า กรุงเทพ ถือหุ้นในสัดส่วน 90.52%	ดำเนินธุรกิจพัฒนาเชิงพาณิชย์
4. บริษัท ทีทีดับบลิว จำกัด (มหาชน)	19.40%	ดำเนินการผลิตและจำหน่ายน้ำประปาให้กับการประปาส่วนภูมิภาคในเขตพื้นที่จังหวัดนครปฐม และจังหวัดสมุทรสาคร
5. บริษัท ประปาปทุมธานี จำกัด	บมจ.ทีทีดับบลิว ถือหุ้นในสัดส่วน 98.00%	ดำเนินการผลิตและจำหน่ายน้ำประปาในเขตพื้นที่ปทุมธานี และรังสิต
6. บริษัท ไทยวอเตอร์ โอเปอเรชั่นส์ จำกัด	บมจ.ทีทีดับบลิว ถือหุ้นในสัดส่วน 68.50% บจ.ประปาปทุมธานี ถือหุ้นในสัดส่วน 31.50%	บริหารและจัดการระบบผลิตและจำหน่ายน้ำประปาและระบบบำบัดน้ำเสีย
7. บริษัท ซีเค พาวเวอร์ จำกัด (มหาชน)	30.67%	ลงทุนถือหุ้นในบริษัทอื่น (Holding Company) ประกอบธุรกิจผลิตและจำหน่ายไฟฟ้า
8. บริษัท บางปะอิน โคเจนเนอเรชั่น จำกัด	บมจ.ซีเค พาวเวอร์ ถือหุ้นในสัดส่วน 65.00%	ดำเนินการก่อสร้างและบริหารงานโครงการผู้ผลิตไฟฟ้าและไอน้ำด้วยระบบโคเจนเนอเรชั่น 2 โครงการ ดังนี้ BIC 1 ขนาดกำลังผลิตไฟฟ้า 117.5 เมกะวัตต์ และกำลังผลิตไอน้ำ 20 ตันต่อชั่วโมง และ BIC 2 ขนาดกำลังผลิตไฟฟ้า 120 เมกะวัตต์ ในนิคมอุตสาหกรรมบางปะอิน เพื่อผลิตกระแสไฟฟ้าและจำหน่ายให้การไฟฟ้าฝ่ายผลิตแห่งประเทศไทย (กฟผ.) และผู้ประกอบการอุตสาหกรรมในนิคมอุตสาหกรรมบางปะอิน
9. บริษัท ไชยะบุรี พาวเวอร์ จำกัด	บมจ.ซีเค พาวเวอร์ ถือหุ้นในสัดส่วน 37.50%	ดำเนินการก่อสร้างและบริหารงานโครงการโรงไฟฟ้าพลังน้ำไชยะบุรี
10. บริษัท นครราชสีมา โซลาร์ จำกัด	บมจ.ซีเค พาวเวอร์ ถือหุ้นในสัดส่วน 30.00%	ดำเนินการก่อสร้างและบริหารงานโครงการธุรกิจผลิตไฟฟ้าจากพลังงานแสงอาทิตย์ ขนาดกำลังผลิต 6 เมกะวัตต์ เพื่อผลิตกระแสไฟฟ้า และจำหน่ายให้การไฟฟ้าส่วนภูมิภาค (กฟภ.)
11. บริษัท เชียงราย โซลาร์ จำกัด	บมจ.ซีเค พาวเวอร์ ถือหุ้นในสัดส่วน 30.00%	ดำเนินการก่อสร้างและบริหารงานโครงการธุรกิจผลิตไฟฟ้าจากพลังงานแสงอาทิตย์ ขนาดกำลังผลิต 8 เมกะวัตต์ เพื่อผลิตกระแสไฟฟ้า และจำหน่ายให้กับ กฟภ.

ธุรกิจการพัฒนาโครงการสาธารณูปโภค

ชื่อกิจการร่วมค้า/บริษัท	สัดส่วนการถือหุ้น	ลักษณะงาน
12. บริษัท บางเขนชัย จำกัด	บมจ.ซีเค พาวเวอร์ ถือหุ้นในสัดส่วน 99.99%	ดำเนินการก่อสร้างและบริหารงานโครงการธุรกิจผลิตไฟฟ้าจากพลังงานแสงอาทิตย์ ขนาดกำลังผลิต 8 เมกะวัตต์ เพื่อผลิตกระแสไฟฟ้า และจำหน่ายให้กับ กฟภ. และได้เริ่มลงทุนก่อสร้างโรงไฟฟ้าพลังแสงอาทิตย์แบบติดตั้งบนหลังคา 5 โครงการ แบบติดตั้งบนพื้นดิน 1 โครงการ รวมกำลังการผลิต 6.7 เมกะวัตต์ เพื่อผลิตและจำหน่ายไฟฟ้าให้กับผู้ประกอบการเอกชน โดยทุกโครงการ มีสัญญาซื้อขายไฟฟ้าเป็นระยะเวลา 25 ปี นับจากวันที่เริ่มผลิตและจำหน่ายไฟฟ้า
13. บริษัท เซาท์อีสท์ เอเชีย เอนเนอร์จี้ จำกัด	บมจ.ซีเค พาวเวอร์ ถือหุ้นในสัดส่วน 61.33%	ประกอบธุรกิจลงทุนและพัฒนาธุรกิจผลิตไฟฟ้าในสาธารณรัฐประชาธิปไตยประชาชนลาว (สปป.ลาว)
14. บริษัท ไฟฟ้าน้ำจืด 2 จำกัด	บจ.เซาท์อีสท์ เอเชีย เอนเนอร์จี้ ถือหุ้นในสัดส่วน 75.00%	เป็นผู้ผลิตและจำหน่ายไฟฟ้าจากโครงการโรงไฟฟ้าพลังน้ำ น้ำจืด 2 โดยเป็นผู้ได้รับสัมปทานจากรัฐบาล สปป.ลาว มีกำลังการผลิตไฟฟ้า 615 เมกะวัตต์
15. บริษัท กมลา ซีเนียร์ ลิฟวิ่ง จำกัด	บจ.ช.การช่างเรียลเอสเตท ถือหุ้นในสัดส่วน 20.00%	พัฒนาและบริหารโครงการพักอาศัยสำหรับผู้สูงอายุ ซึ่งตั้งอยู่ที่ตำบลกมลา อำเภอกะทู้ จังหวัดภูเก็ต
16. บริษัท เจอาร์ คิวชู แคปิตอล แมเนจเม้นท์ (ไทยแลนด์) จำกัด	บจ.ช.การช่าง-โตเกียว คอนสตรัคชั่น ถือหุ้นในสัดส่วน 17.00%	ประกอบกิจการลงทุนถือหุ้นในบริษัทอื่น (Holding Company) ซึ่งดำเนินการประกอบธุรกิจด้านโรงแรมและเซอร์วิสอพาร์ทเมนต์ให้เช่า
17. บริษัท รถไฟความเร็วสูงสายตะวันออก เชื่อมสามสนามบิน จำกัด	5.00% บมจ.ทางด่วนและ รถไฟฟ้ากรุงเทพ ถือหุ้นในสัดส่วน 10.00%	ดำเนินงานโครงการรถไฟความเร็วสูงเชื่อมสามสนามบิน (ดอนเมือง-สุวรรณภูมิ-อู่ตะเภา)
18. บริษัท หลวงพระบาง พาวเวอร์ จำกัด	10.00% บมจ.ซีเค พาวเวอร์ ถือหุ้นในสัดส่วน 42.00%	ศึกษา พัฒนา ก่อสร้าง ดำเนินการผลิต และจำหน่ายกระแสไฟฟ้าจากโครงการไฟฟ้าพลังน้ำหลวงพระบาง

1.4 ความสัมพันธ์กับกลุ่มธุรกิจของผู้ถือหุ้นรายใหญ่

การดำเนินธุรกิจหลักของบริษัทฯ ได้มีความสัมพันธ์หรือเกี่ยวข้องกับการดำเนินธุรกิจอื่นของผู้ถือหุ้นรายใหญ่อย่างมีนัยสำคัญ

2. ลักษณะการประกอบธุรกิจ

บริษัท ข.การช่าง จำกัด (มหาชน) ดำเนินธุรกิจรับเหมาก่อสร้างเป็นธุรกิจหลัก โดยรับงานก่อสร้างทั้งจากหน่วยงานราชการ หน่วยงานรัฐวิสาหกิจ และภาคเอกชน ซึ่งมีทั้งการรับงานในลักษณะที่เป็นผู้รับเหมาโดยตรง (Main Contractor) หรือเป็นผู้รับเหมาช่วง (Sub Contractor) รวมทั้ง ได้ร่วมมือกับบริษัทผู้รับเหมาต่างประเทศในลักษณะของกิจการร่วมค้า (Joint Venture) ซึ่งเป็นการร่วมทุนในโครงการก่อสร้างที่ไม่สามารถแบ่งแยกชิ้นงาน หรือปริมาณงานของผู้ร่วมทุนแต่ละรายได้ โดยผู้ร่วมทุนแต่ละรายมีความรับผิดชอบในกำไรหรือขาดทุนตามสัดส่วนที่ตกลงกันไว้ร่วมกันในงานทุกชิ้น หรือในลักษณะของกิจการร่วมทุนแบบคอนซอร์เทียม (Consortium) ซึ่งเป็นการร่วมทุนในโครงการก่อสร้างที่สามารถแบ่งแยกชิ้นงานและปริมาณงานของผู้ร่วมทุนแต่ละรายจากกันได้ และผู้ร่วมทุนแต่ละรายมีความรับผิดชอบในกำไรหรือขาดทุนโดยอิสระจากกัน ซึ่งการดำเนินงานลักษณะนี้ส่วนใหญ่ เป็นโครงการต่างๆ ของภาครัฐบาล

ทั้งนี้ ด้วยวิสัยทัศน์และนโยบายที่บริษัทให้ความสำคัญกับการพัฒนาบุคลากรเพื่อเพิ่มศักยภาพในการบริหาร และเพื่อเป็นการขยายโอกาสในการดำเนินธุรกิจอันส่งผลให้บริษัทมีการเติบโตอย่างมั่นคงยั่งยืน พร้อมทั้งมีโอกาส และมีความแตกต่างด้วยศักยภาพที่เหนือกว่าการเป็นบริษัทก่อสร้างเพียงอย่างเดียว บริษัทจึงได้ลงทุนในธุรกิจการพัฒนาโครงการสาธารณูปโภคขั้นพื้นฐานในระดับภูมิภาคอย่างครบวงจรอีกธุรกิจหนึ่ง โดยในปัจจุบันบริษัทได้มีการลงทุนในระบบคมนาคม ระบบขนส่งมวลชน ระบบสาธารณูปโภคน้ำ ระบบพลังงานไฟฟ้า เป็นต้น โดยมีรายละเอียดการประกอบธุรกิจทั้ง 2 ประเภท ดังนี้

1) ธุรกิจการก่อสร้าง

การดำเนินธุรกิจก่อสร้างของบริษัท บริษัทย่อย และกิจการร่วมค้า สามารถแบ่งลักษณะการดำเนินงานได้เป็น 2 ลักษณะ คือ

(ก) ผู้รับเหมาโดยตรง (Main Contractor)	(ข) ผู้รับเหมาช่วง (Sub Contractor)
<p>บริษัทจะดำเนินการเสนองานในนามบริษัทเพื่อเป็นผู้รับเหมา ด้วยวิธีการประกวดราคาหรือการเจรจาต่อรองจากเจ้าของโครงการโดยตรง และในกรณีเป็นงานโครงการขนาดใหญ่ที่ต้องมีบริษัทผู้เชี่ยวชาญจากต่างประเทศเข้าร่วมด้วย บริษัทจะเสนองานร่วมกับบริษัทต่างประเทศที่มีความชำนาญตามข้อกำหนดของเจ้าของโครงการดังกล่าว โดยการรับงานในลักษณะนี้บริษัทมิได้เป็นผู้ดำเนินงานก่อสร้างทั้งหมด เพียงลำพัง แต่จะจ้างผู้รับเหมาช่วงเข้ามาร่วมดำเนินงานบางส่วนไป ซึ่งการสรรหาผู้รับเหมาช่วงนั้นบริษัทพิจารณาจากความน่าเชื่อถือ และผลงานในอดีตเป็นเกณฑ์ และบริษัทมิได้พึ่งพาหรือขึ้นอยู่กับผู้รับเหมาช่วงรายหนึ่งรายใดเป็นพิเศษ</p>	<p>บริษัทจะรับงานโดยการรับจ้างจากผู้รับเหมารายอื่นที่ได้รับงานโดยตรงจากเจ้าของโครงการ โดยงานประเภทนี้ส่วนใหญ่จะเป็นงานที่เกี่ยวข้องกับกระบวนการผลิตที่ใช้เครื่องจักรกลขนาดใหญ่ และมีความสลับซับซ้อนซึ่งมักจะดำเนินงานโดยบริษัทต่างประเทศ และต้องการผู้ดำเนินการก่อสร้างที่มีความสามารถ และประสบการณ์หลายด้าน ซึ่งบริษัทที่เป็นผู้รับเหมาก่อสร้างโดยตรง (Main Contractor) รายเดียวไม่มีประสบการณ์ และความชำนาญเพียงพอจะดำเนินงานได้ทั้งหมด ทุกขั้นตอน ดังนั้นบริษัทจะพิจารณาเป็นผู้รับเหมาช่วง (Sub Contractor) จากบริษัทผู้รับเหมาโดยตรง (Main Contractor) ที่มีชื่อเสียงและฐานะทางการเงินมั่นคงเท่านั้น และจะรับดำเนินงานบางส่วน ตามที่บริษัทมีขีดความสามารถเพียงพอ ซึ่งการดำเนินงานลักษณะนี้ทำให้บริษัทมีโอกาสดำเนินการถ่ายทอดเทคโนโลยีทางด้านวิศวกรรม กระบวนการผลิตต่างๆ และการบริหารงาน ตลอดจนพันธุกรรมทางการค้าที่มีศักยภาพเพียงพอที่พร้อมจะดำเนินงานโครงการที่มีขนาดใหญ่และต้องการเทคโนโลยีขั้นสูงยิ่งขึ้นต่อไปในอนาคตด้วย</p>

2) ธุรกิจการพัฒนาโครงการสาธารณูปโภค

นอกจากธุรกิจการก่อสร้างแล้ว บริษัทยังได้ลงทุนในธุรกิจการพัฒนาโครงการสาธารณูปโภคขั้นพื้นฐานในระดับภูมิภาคอย่างครบวงจรอีกธุรกิจหนึ่งด้วย ปัจจุบันบริษัทได้ลงทุนในระบบคมนาคม ระบบขนส่งมวลชน ระบบสาธารณูปโภคน้ำ และระบบพลังงานไฟฟ้า โดยโครงการต่างๆ มีลักษณะการดำเนินการที่แตกต่างกัน เช่น Build- Operate-Transfer (BOT) หรือ Build-Transfer-Operate (BTO) หรือ Build-Own-Operate (BOO) หรือ Build-Own-Operate-Transfer (BOOT) เป็นต้น ในกรณีที่โครงการนั้นมีอายุสัมปทานระยะยาวและมีการลงทุนสูง บริษัทได้จัดตั้งบริษัทร่วมและบริษัทที่เกี่ยวข้องเป็นผู้ดำเนินการด้านต่างๆ

ตามที่ได้กล่าวข้างต้นถึงลักษณะของรูปแบบในการลงทุนในธุรกิจพัฒนาสาธารณูปโภคนั้น สามารถอธิบายคำนิยามของแต่ละรูปแบบได้ดังนี้

Build-Operate-Transfer (BOT)	Build-Transfer-Operate (BTO)
เอกชนได้รับสิทธิตามสัญญาสัมปทานจากรัฐบาลในการลงทุนก่อสร้างและดำเนินงาน เพื่อหาผลตอบแทนภายในระยะเวลาที่กำหนดไว้ ซึ่งในระหว่างการดำเนินงานดังกล่าวกรรมสิทธิ์ในสินทรัพย์นั้นจะเป็นของภาคเอกชน แต่หลังจากการสิ้นสุดอายุสัมปทาน กรรมสิทธิ์ในสินทรัพย์ที่ลงทุนจะถูกโอนให้แก่รัฐบาลเพื่อเป็นการตอบแทน	เอกชนเป็นผู้ออกแบบ ลงทุน และก่อสร้างสินทรัพย์ แล้วโอนกรรมสิทธิ์ในสินทรัพย์ให้แก่รัฐบาลทันทีหลังจากการก่อสร้างแล้วเสร็จ โดยเอกชนจะมีสิทธิในการใช้ทรัพย์สินที่ตนเองลงทุนตามสัญญาสัมปทานในการดำเนินงานเพื่อหาผลตอบแทนภายในระยะเวลาที่กำหนด โดยในช่วงเวลาที่บริษัทยังมีสิทธิในการใช้สินทรัพย์ดังกล่าวตามระยะเวลาสัญญาสัมปทาน บริษัทจะมีการบันทึกสินทรัพย์ในรูปของสิทธิในการใช้และมีการตัดค่าเสื่อมตามอายุสัมปทาน
Build-Own-Operate (BOO)	Build-Own-Operate-Transfer (BOOT)
เอกชนเป็นผู้ก่อสร้างสิ่งปลูกสร้างต่างๆ และบริหารจัดการ ซึ่งเป็นการลงทุนด้วยตัวเอง โดยเอกชนจะมีกรรมสิทธิ์ในสินทรัพย์ที่ลงทุน แต่จะมีสัญญากับรัฐบาลในการรับรองรายได้ระยะยาว โดยหน่วยงานรัฐจะเป็นผู้รับซื้อสินค้าตามช่วงเวลาในสัญญา และเมื่อหมดอายุสัมปทานที่ได้รับสินทรัพย์ดังกล่าวก็ยังคงเป็นของบริษัทผู้ลงทุน	การให้สัมปทานที่รัฐให้สิทธิแก่เอกชนในการจัดหาแหล่งเงินทุน ออกแบบ ก่อสร้าง และดำเนินการให้บริการในช่วงระยะเวลาที่กำหนด โดยความเป็นเจ้าของสินทรัพย์จะโอนกลับไปสู่ภาครัฐเมื่อสิ้นสุดระยะเวลาตามที่กำหนด

อัตราส่วนการรับงานของบริษัท ช. การช่าง จำกัด (มหาชน) และบริษัทย่อย
แบ่งตามลักษณะการรับงาน

หน่วย : ล้านบาท

มูลค่างาน	ปี 2560		ปี 2561		ปี 2562		ปี 2563	
	ล้านบาท	%	ล้านบาท	%	ล้านบาท	%	ล้านบาท	%
รายได้จากการเป็นผู้รับเหมาโดยตรง (Main Contractor)	35,899.69	95.15	29,292.30	93.96	23,002.94	92.77	16,745.77	90.80
รายได้จากการเป็นผู้รับเหมาช่วง (Sub-contractor)	-	-	-	-	-	-	-	-
รายได้อื่น (ค่าบริการโครงการเงินปันผล ฯลฯ)	1,830.99	4.85	1,883.27	6.04	1,793.57	7.23	1,696.44	9.20
รวม	37,730.68	100.00	31,175.57	100.00	24,796.51	100.00	18,442.21	100.00

โครงสร้างรายได้ (งบการเงินรวม)

หน่วย : ล้านบาท

ผลิตภัณฑ์	ดำเนินการโดย	% การถือหุ้นของบริษัท	ปี 2560		ปี 2561		ปี 2562		ปี 2563	
			รายได้	%	รายได้	%	รายได้	%	รายได้	%
รายได้ค่าก่อสร้าง	บมจ. ช.การช่าง	-	12,718.49	33.71	10,916.31	35.02	9,782.88	39.45	6,866.78	37.23
	บจ.ช.การช่าง (ลาว)	100.00	14,252.18	37.77	6,281.59	20.15	4,265.83	17.20	1,935.89	10.50
	บจ. ช.การช่าง -โตกิวคอนสตรัคชั่น	55.00	2,807.85	7.44	1,216.34	3.90	1,166.93	4.71	2,708.57	14.69
	กิจการร่วมค้า ซีเคทีซี	70.00	16.89	0.05	9.26	0.03	6.46	0.03	0.94	0.01
	กิจการร่วมค้า ซีเคซีเอช	70.00	5,205.42	13.80	6,456.78	20.71	2,075.78	8.37	48.85	0.26
	กิจการร่วมค้า ซีเคเอสที	60.00	898.86	2.38	4,412.02	14.15	5,705.06	23.01	5,184.74	28.11
รวมรายได้จากการก่อสร้าง			35,899.69	95.15	29,292.30	93.96	23,002.94	92.77	16,745.77	90.80
รายได้ก่อสร้างจากงานภาครัฐ			10,793.59	30.07	13,926.98	47.54	9,825.35	42.71	7,355.93	43.93
รายได้ก่อสร้างจากงานภาคเอกชน			25,106.10	69.93	15,365.32	52.46	13,177.59	57.29	9,389.84	56.07
ดอกเบี้ยรับ			738.05	1.96	816.48	2.62	876.19	3.53	642.06	3.48
รายได้เงินปันผล			464.64	1.23	464.71	1.49	464.64	1.87	464.62	2.52
รายได้อื่น ⁽¹⁾			628.30	1.66	602.08	1.93	452.74	1.83	589.76	3.20
รวม⁽²⁾			37,730.68	100.00	31,175.57	100.00	24,796.51	100.00	18,442.21	100.00

หมายเหตุ ⁽¹⁾ ส่วนรายได้อื่น ประกอบด้วย กำไรจากการจำหน่ายเงินลงทุนในบริษัทย่อยและบริษัทร่วม รายได้จากการขายวัสดุก่อสร้าง รายได้ค่าบริหารโครงการ รายได้ค่าเช่า กำไรจากอัตราแลกเปลี่ยน รายได้เบ็ดเตล็ด เป็นต้น
⁽²⁾ ตัวเลขรายได้แต่ละประเภทของแต่ละบริษัทในตารางข้างต้นได้มีการสุทธียการหักกันแล้ว

2.1 ลักษณะผลิตภัณฑ์และบริการ

2.1.1 ธุรกิจการก่อสร้าง

บริษัทมีประสบการณ์และความชำนาญทางด้านวิศวกรรมและงานก่อสร้างทุกประเภท ไม่ว่าจะเป็นงานก่อสร้างสาธารณูปโภคขั้นพื้นฐาน เช่น ถนน สะพาน ทางยกระดับ ทางด่วน งานก่อสร้างอาคารและโรงงานอุตสาหกรรม งานระบบเครื่องกลและงานระบบไฟฟ้า ได้แก่ งานติดตั้งอุปกรณ์เครื่องจักรสำหรับโรงงานต่างๆ เป็นต้น เมื่อพิจารณาจากโครงสร้างรายได้ในอดีตและโครงการในปัจจุบัน สามารถแบ่งชนิดของงานก่อสร้างตามลักษณะงานหลักได้ 4 ประเภท คือ



1. **งานก่อสร้างอาคาร** สามารถจำแนกเป็น 2 ประเภทหลัก คือ งานอาคารระดับกลาง และงานอาคารระดับสูงที่มีระดับความสูงของอาคารตั้งแต่ 15 ชั้นขึ้นไป งานก่อสร้างอาคารประกอบด้วย งานก่อสร้าง 3 ระบบใหญ่ๆ คือ งานโครงสร้าง งานตกแต่งภายในและภายนอก และงานระบบ ซึ่งรวมถึงระบบไฟฟ้า ระบบประปา ระบบปรับอากาศ ระบบลิฟท์ ระบบท่อน้ำทิ้ง และระบบดับเพลิง นอกจากนี้ บริษัทยังได้พัฒนาประสิทธิภาพและขยายขีดความสามารถของบริษัทในการก่อสร้างงานแบบรับเหมาเบ็ดเสร็จ (Turnkey Project) โดยบริษัทจะเป็นผู้รับผิดชอบในงานออกแบบ และงานก่อสร้างระบบโครงสร้าง งานตกแต่ง ตลอดจนงานระบบทั้งหมดให้แก่เจ้าของโครงการหรือผู้ว่าจ้างตามรูปแบบ และระยะเวลาที่ตกลงทำสัญญากัน ซึ่งนโยบายพัฒนาขีดความสามารถแบบรับเหมาเบ็ดเสร็จดังกล่าวช่วยให้ลูกค้าของบริษัทได้รับบริการที่ครบวงจร



2. **งานก่อสร้างทาง** งานก่อสร้างทางหลวงแผ่นดินและทางหลวงอื่นๆ เป็นงานโครงสร้างสาธารณูปโภคขั้นพื้นฐานที่จำเป็นของประเทศที่รัฐบาลเป็นเจ้าของงาน เพื่อรองรับการขยายตัวทางด้านเศรษฐกิจของประเทศในอนาคต ในช่วงที่ผ่านมาการให้บริการโครงสร้างพื้นฐานของรัฐบาลในด้านต่างๆ ยังเติบโตไม่ทันกับความต้องการของภาคเอกชนจึงทำให้ระบบทางหลวงแผ่นดิน มีการขยายตัวเพิ่มมากขึ้นโดยมีโครงการใหม่ๆ เกิดขึ้นเป็นจำนวนมาก เช่น โครงการขยายช่องทางการจราจร โครงการก่อสร้างทางแยกต่างระดับ เป็นต้น ทั้งนี้บริษัทได้เล็งเห็นถึงแนวโน้มที่ดีของงานก่อสร้างประเภทดังกล่าว จึงได้พัฒนาขีดความสามารถและกลยุทธ์ในการแข่งขัน จนสามารถเป็นหนึ่งในกลุ่มบริษัทชั้นนำในการดำเนินงานก่อสร้างทางหลวงพิเศษ เช่น การก่อสร้างโครงการทางด่วนและทางยกระดับ เป็นต้น



3. **งานก่อสร้างระบบสาธารณูปโภค (Infrastructure)** การพัฒนาระบบสาธารณูปภคนั้นเป็นการพัฒนาโครงสร้างพื้นฐานของประเทศ โดยกรณีดังกล่าวได้รับการบรรจุในแผนพัฒนาเศรษฐกิจตั้งแต่ฉบับที่ 7 (2535-2539) และต่อเนื่องมาถึงแผนพัฒนาเศรษฐกิจฉบับที่ 8 (2540-2544) ฉบับที่ 9 (2545-2549) ฉบับที่ 10 (2550-2554) ฉบับที่ 11 (2555-2559) และฉบับที่ 12 (2560-2564) และสำนักงานสภาพัฒนาการเศรษฐกิจและสังคมแห่งชาติ (สศช.) ได้จัดทำกรอบยุทธศาสตร์ชาติ 20 ปี (2560-2579) ซึ่งเป็นแผนหลักของการพัฒนาประเทศและมีเป้าหมายการพัฒนาที่ยั่งยืน (Sustainable Development Goals : SDGs) รวมทั้งการปรับโครงสร้างประเทศไทยไปสู่ประเทศไทย 4.0 แบ่งยุทธศาสตร์ออกเป็น 6 ด้าน ซึ่งประกอบด้วย

- (1) ยุทธศาสตร์ด้านความมั่นคง
- (2) ยุทธศาสตร์ด้านการสร้างความสามารถในการแข่งขัน
- (3) ยุทธศาสตร์ด้านการพัฒนาและเสริมสร้างศักยภาพคน
- (4) ยุทธศาสตร์ด้านการสร้างโอกาส ความเสมอภาค และเท่าเทียมกันทางสังคม
- (5) ยุทธศาสตร์ด้านการสร้างการเติบโตบนคุณภาพชีวิตที่เป็นมิตรกับสิ่งแวดล้อม
- (6) ยุทธศาสตร์ด้านการปรับสมดุลและพัฒนาระบบการบริหารจัดการภาครัฐ

โดยการลงทุนพัฒนาโครงสร้างพื้นฐานและระบบโลจิสติกส์ คือ การพัฒนาโครงสร้างพื้นฐานด้านการขนส่ง การสนับสนุน การพัฒนาระบบขนส่ง การพัฒนาระบบโลจิสติกส์ การพัฒนาด้านพลังงาน การพัฒนาระบบเศรษฐกิจดิจิทัล-ระบบเทคโนโลยีสารสนเทศ รวมทั้งการวิจัยและการพัฒนาระบบน้ำประปา เป็นส่วนหนึ่งของยุทธศาสตร์ด้านการสร้างความสามารถในการแข่งขัน ซึ่งบริษัทมีบทบาทร่วมกับ



ภาคีรัฐบาลในการร่วมลงทุนเพื่อขยายระบบสาธารณูปโภคอันเป็นโครงสร้างพื้นฐานที่สำคัญประการหนึ่งในการพัฒนาประเทศมาโดยตลอด โดยการพัฒนาาระบบสาธารณูปโภคขั้นพื้นฐานในด้านต่างๆ นั้น สามารถจำแนกเป็นหมวดหมู่ได้ เช่น ด้านการขนส่ง ด้านพลังงาน ด้านการสื่อสาร ระบบน้ำประปา และระบบสาธารณูปโภคอื่นๆ ทั้งนี้ ด้วยประสบการณ์อันยาวนานและผลสำเร็จของงานของบริษัทซึ่งได้รับการยอมรับทำให้บริษัทมีความได้เปรียบและได้รับโอกาสในการได้รับงานก่อสร้างระบบสาธารณูปโภคด้านต่างๆ มาโดยตลอด

4. **งานก่อสร้างที่ไม่สามารถจัดกลุ่มได้** งานก่อสร้างอื่นๆ ที่ไม่สามารถจัดกลุ่มได้ตามที่ได้จำแนกไว้ดังกล่าวข้างต้น เป็นงานก่อสร้างที่มีขนาดกลางลงมาถึงขนาดเล็ก ทั้งนี้สืบเนื่องจากประสบการณ์และผลการดำเนินงานที่มีคุณภาพ ทำให้บริษัทได้รับความไว้วางใจให้ดำเนินงานในโครงการนั้นๆ เช่น โครงการจ้างเหมาปรับปรุงดินระยะที่ 1 ในสนามบินสุวรรณภูมิ โครงการ Ground Improvement for the 1st Midfield Satellite Aprons & 3rd Runway Project ของบริษัท ท่าอากาศยานสากลกรุงเทพแห่งใหม่ จำกัด โครงการก่อสร้างคลองระบายน้ำและถนนพร้อมอาคารประกอบส่วนที่ 1 โครงการระบายน้ำบริเวณสนามบินสุวรรณภูมิ จังหวัดสมุทรปราการ และโครงการก่อสร้างระบบท่อน้ำคลองพระองค์ไชยานุชิต-อ่างเก็บน้ำบางพระและอาคารประกอบ สัญญาที่ 1 เป็นต้น

สำหรับการเข้าร่วมประมูลงานก่อสร้างกับหน่วยราชการต่างๆ โดยทั่วไปนั้น ผู้เข้าร่วมประมูลงานจำเป็นต้องผ่านขั้นตอนในการจดทะเบียนเป็นผู้รับเหมาที่ได้รับอนุญาตก่อนที่จะให้เข้าร่วมประมูลโครงการต่างๆ จากหน่วยราชการนั้น เช่น กรมทางหลวง กรมชลประทาน เป็นต้น โดยการขึ้นทะเบียนผู้รับเหมาดังกล่าวจะมีการจัดระดับความสามารถของผู้รับเหมาแต่ละรายไว้เพื่อกำหนดขนาดของโครงการที่ผู้รับเหมาแต่ละรายจะสามารถเข้าร่วมประมูลโครงการต่างๆ ได้ ซึ่งปัจจุบันบริษัทได้ทำการขึ้นทะเบียนไว้กับหลายหน่วยงาน โดยได้รับการจัดให้อยู่ในระดับของผู้รับเหมาประเภท 1 ซึ่งเกณฑ์ในการจัดลำดับขั้นของการขึ้นบัญชีเป็นผู้มีคุณสมบัติเบื้องต้นในการรับจ้าง หน่วยงานภาครัฐจะมีการพิจารณาถึงคุณสมบัติใน 3 ประเด็นหลัก คือ ประสบการณ์และผลงานของบริษัท ฐานะทางการเงินของบริษัท รวมทั้งจำนวนและคุณสมบัติของบุคลากรของบริษัท ซึ่งโดยทั่วไปหน่วยงานภาครัฐจะมีการจัดแบ่งลำดับขั้นของผู้มีคุณสมบัติเบื้องต้นไว้ 5 ขั้น โดยแต่ละลำดับขั้นจะได้รับสิทธิในการเสนอราคาเพื่อรับงานก่อสร้างในมูลค่าที่ต่างกันไป อย่างไรก็ตาม เมื่อบริษัทได้รับการจัดลำดับขั้นเป็นผู้รับเหมาประเภท 1 จึงมีสิทธิเข้าเสนอราคาเพื่อรับงานได้ทุกโครงการ ทำให้ในช่วงที่ผ่านมาบริษัทไม่ถูกจำกัดในการเข้าร่วมประมูลโครงการก่อสร้างต่างๆ เพราะมีคุณสมบัติครบถ้วนตามกำหนดทุกประการ

2.1.2 ธุรกิจการพัฒนาโครงการสาธารณูปโภค

บริษัทลงทุนในธุรกิจการพัฒนาโครงการสาธารณูปโภค โดยเข้าร่วมประมูลโครงการในลักษณะการได้รับสัมปทานจากหน่วยงานภาครัฐ ซึ่งจะเป็โครงการที่เกี่ยวข้องกับระบบสาธารณูปโภค และได้จัดตั้งบริษัทต่างๆ ขึ้นเพื่อลงทุนและบริหารจัดการโครงการดังกล่าว ซึ่งได้แก่

1. **บริษัท ทางด่วนและรถไฟฟ้ากรุงเทพ จำกัด (มหาชน) (BEM)** ซึ่งเกิดขึ้นจากการควบบริษัทตามพระราชบัญญัติบริษัทมหาชนจำกัด ระหว่าง บริษัท ทางด่วนกรุงเทพ จำกัด (มหาชน) (BECL) และบริษัท รถไฟฟ้ากรุงเทพ จำกัด (มหาชน) (BMCL) เมื่อวันที่ 30 ธันวาคม 2558 และได้รับมาซึ่งทรัพย์สิน สิทธิ หน้าที่ และความรับผิดชอบทั้งหมดของทั้งสองบริษัทดังกล่าวโดยผลของกฎหมาย ณ วันที่ 31 ธันวาคม 2563 มีทุนจดทะเบียนและทุนชำระแล้ว 15,285,000,000 บาท แบ่งออกเป็นหุ้นสามัญจำนวนทั้งสิ้น 15,285,000,000 หุ้น มูลค่าที่ตราไว้หุ้นละ 1 บาท โดยธุรกิจหลัก คือ การให้บริการทางพิเศษและระบบขนส่งมวลชนด้วยรถไฟฟ้า รวมถึงการพัฒนาเชิงพาณิชย์ที่เกี่ยวข้องกับระบบทางพิเศษ และรถไฟฟ้า ซึ่งจะเป็นฐานรากในการขยายธุรกิจผ่านการขยายเส้นทางและโครงข่ายการให้บริการ ทั้งในระบบทางพิเศษและระบบขนส่งมวลชนด้วยรถไฟฟ้าในอนาคต และยังสามารถต่อยอดธุรกิจเพิ่มเติมไปยังธุรกิจอื่นที่มีอัตราการเติบโตและอัตราผลตอบแทนที่ดีได้ เช่น โครงการสาธารณูปโภคพื้นฐานอื่นๆ การพัฒนาเชิงพาณิชย์ หรือการพัฒนาอสังหาริมทรัพย์ทั้งในประเทศและต่างประเทศ เป็นต้น ทั้งนี้ BEM และบริษัทย่อย คือ บริษัท ทางด่วนกรุงเทพเหนือ จำกัด (NECL) เป็นผู้รับสัมปทานในการก่อสร้างและบริหาร

ทางพิเศษ ประกอบด้วย ทางพิเศษศรีรัช (ส่วนเอบี ส่วนซี และส่วนดี) ทางพิเศษสายศรีรัช-วงแหวนรอบนอก กรุงเทพมหานคร และทางพิเศษอุดรรัถยา และนอกจากนี้ BEM ยังเป็นผู้รับสัมปทานการให้บริการเดินรถไฟฟ้าขนส่งมวลชนจำนวน 2 โครงการ ได้แก่ 1) โครงการรถไฟฟ้ามหานคร สายเฉลิมรัชมงคล ช่วงสถานีหัวลำโพง-สถานีบางซื่อ ช่วงสถานีหัวลำโพง-สถานีหลักสอง และ ช่วงสถานีบางซื่อ-สถานีท่าพระ 2) โครงการรถไฟฟ้ามหานคร สายฉลองรัชธรรม (สถานีคลองบางไผ่-สถานีเตาปูน) โดย BEM ถือหุ้นอยู่ในบริษัทย่อยดังต่อไปนี้

1.1 บริษัท ทางด่วนกรุงเทพเหนือ จำกัด (NECL)

NECL มีทุนจดทะเบียนจำนวน 6,000 ล้านบาท เป็นหุ้นสามัญจำนวน 294 ล้านหุ้น และหุ้นบุริมสิทธิจำนวน 306 ล้านหุ้น โดยมีมูลค่าหุ้นที่ตราไว้หุ้นละ 10 บาท มีทุนชำระแล้วจำนวน 5,250 ล้านบาท ณ วันที่ 31 ธันวาคม 2563 BEM มีสัดส่วนการถือหุ้นร้อยละ 99.99 ของทุนจดทะเบียน โดย NECL ได้ทำสัญญากับการทางพิเศษแห่งประเทศไทย ในการก่อสร้างและบริหารทางพิเศษอุดรรัถยา มีแนวเส้นทางที่มุ่งหน้าไปทางทิศเหนือโดยเชื่อมต่อจากทางพิเศษศรีรัชที่บริเวณถนนแจ้งวัฒนะ ผ่านบางพูน เขียงราก และสุดทางที่บางไท

1.2 บริษัท แบงคอก เมโทร เน็ทเวิร์คส์ จำกัด (BMN)

BMN มีทุนจดทะเบียนรวมจำนวน 254 ล้านบาท เป็นหุ้นสามัญจำนวน 25.4 ล้านหุ้น โดยมีมูลค่าหุ้นที่ตราไว้หุ้นละ 10 บาท มีทุนชำระแล้วจำนวน 254 ล้านบาท ณ วันที่ 31 ธันวาคม 2563 BEM มีสัดส่วนการถือหุ้นใน BMN คิดเป็นสัดส่วนร้อยละ 90.52 ของทุนจดทะเบียน

ปัจจุบัน BMN เป็นผู้แทน BEM ในการบริหารการพัฒนาเชิงพาณิชย์แต่เพียงผู้เดียวในโครงการรถไฟฟ้าสายเฉลิมรัชมงคลที่ BEM ดำเนินการ และให้สิทธิ BMN เป็นผู้แทนบริหารการพัฒนาเชิงพาณิชย์ ได้แก่ จัดหาและจัดทำสื่อโฆษณาในรูปแบบต่างๆ บริเวณสถานีรถไฟฟ้าและในขบวนรถไฟฟ้า ให้เช่าพื้นที่ร้านค้าในสถานีรถไฟฟ้า โครงการรถไฟฟ้าสายเฉลิมรัชมงคล และพื้นที่ชั้นใต้ดินของอาคารจอดแล้วจรที่สถานีลาดพร้าว รวมทั้งให้บริการและดูแลรักษาอุปกรณ์ระบบสื่อสารโทรคมนาคมภายในสถานีรถไฟฟ้าและในอุโมงค์เดินรถไฟฟ้า

2. บริษัท ทิทีดับบลิว จำกัด (มหาชน) (TTW) ประกอบธุรกิจผลิตและจำหน่ายน้ำประปาให้กับการประปาส่วนภูมิภาค (กปภ.) ในพื้นที่ฝั่งตะวันตกของกรุงเทพมหานคร (West Bangkok) ครอบคลุมพื้นที่ 2 จังหวัด ได้แก่ จังหวัดนครปฐม ใน 3 อำเภอ คือ อำเภอนครชัยศรี อำเภอสมาปราน อำเภอกุสุมาลย์ และ จังหวัดสมุทรสาครใน 2 อำเภอ คือ อำเภอกระทุ่มแบน และอำเภอเมืองสมุทรสาคร

TTW ได้ทำสัญญาซื้อขายน้ำประปากับการประปาส่วนภูมิภาค (กปภ.) เป็นเวลา 30 ปี รูปแบบสัญญาเป็นแบบ BOO และได้รับสัมปทานประกอบกิจการประปาจากกระทรวงทรัพยากรธรรมชาติและสิ่งแวดล้อม โดย TTW ได้จ่ายน้ำให้กับ กปภ. ตั้งแต่วันที่ 5 มกราคม 2547

ปัจจุบัน TTW มีโรงผลิตน้ำประปา 2 แห่ง คือ 1) โรงผลิตน้ำประปาบางเลน ตั้งอยู่ที่อำเภอบางเลน จังหวัดนครปฐม มีกำลังการผลิต 440,000 ลูกบาศก์เมตรต่อวัน และ 2) โรงผลิตน้ำประปากระทุ่มแบน ตั้งอยู่ที่ตำบลคลองมะเดื่อ อำเภอกระทุ่มแบน จังหวัดสมุทรสาคร มีกำลังการผลิตเริ่มต้นที่ 100,000 ลูกบาศก์เมตรต่อวัน และสามารถขยายกำลังการผลิตได้ถึง 400,000 ลูกบาศก์เมตรต่อวัน เพื่อใช้สำหรับเป็นโรงผลิตน้ำประปาสำรอง ทำให้ปัจจุบัน TTW มีกำลังการผลิตน้ำประปาสูงสุด รวม 2 แห่งจำนวน 540,000 ลูกบาศก์เมตรต่อวัน โดยมีปริมาณรับซื้อน้ำขึ้นต่ำจาก กปภ. 354,000 ลูกบาศก์เมตรต่อวัน โดย TTW ถือหุ้นอยู่ในบริษัทย่อยและบริษัทรวมดังต่อไปนี้

- 2.1 **บริษัท ประปาปทุมธานี จำกัด (PTW)** เป็นบริษัทย่อยของ TTW มีทุนจดทะเบียนจำนวน 1,200 ล้านบาท เป็นหุ้นสามัญจำนวน 12 ล้านหุ้น โดยมีมูลค่าหุ้นที่ตราไว้หุ้นละ 100 บาท มีทุนชำระแล้วจำนวน 1,200 ล้านบาท ณ วันที่ 31 ธันวาคม 2563 TTW มีสัดส่วนการถือหุ้นใน PTW ร้อยละ 98 ของทุนจดทะเบียน (อีกร้อยละ 2 ถือโดย กปภ.) PTW ประกอบธุรกิจผลิตและจำหน่ายน้ำประปาให้กับ กปภ. ในพื้นที่ปทุมธานี-รังสิต โดยมีรูปแบบสัญญาแบบ Build-Own-Operate-Transfer (BOOT) อายุสัญญา 25 ปี PTW เริ่มดำเนินการกิจการในปี 2541 เป็นต้นมา ปัจจุบันมีกำลังการผลิตจำนวน 488,000 ลูกบาศก์เมตรต่อวันโดยมีปริมาณรับซื้อน้ำขึ้นต่ำจาก กปภ. 358,000 ลูกบาศก์เมตรต่อวัน
- 2.2 **บริษัท ไทยวอเตอร์ โอเปอเรชั่นส์ จำกัด (TWO)** เป็นบริษัทย่อยของ TTW มีทุนจดทะเบียนจำนวน 60 ล้านบาท เป็นหุ้นสามัญจำนวน 6 แสนหุ้น โดยมีมูลค่าหุ้นที่ตราไว้หุ้นละ 100 บาท มีทุนชำระแล้วจำนวน 60 ล้านบาท ณ วันที่ 31 ธันวาคม 2563 TTW มีสัดส่วนการถือหุ้นใน TWO ร้อยละ 68.50 ของทุนจดทะเบียน (อีกร้อยละ 31.50 ถือโดย PTW) TWO ประกอบธุรกิจให้บริการด้านการบริหารจัดการและบำรุงรักษาระบบผลิตน้ำประปา และระบบบำบัดน้ำเสียให้กับ TTW PTW นิคมอุตสาหกรรมบางปะอิน นิคมอุตสาหกรรมอมตะซิตี้ชลบุรี และนิคมอุตสาหกรรมอมตะซิตี้ระยอง
- 2.3 **บริษัท ซีเค พาวเวอร์ จำกัด (มหาชน) (CKP)** เป็นบริษัทร่วมของ TTW ประกอบธุรกิจหลักโดยการลงทุนในบริษัทอื่น (Holding Company) ที่ประกอบธุรกิจผลิตและจำหน่ายไฟฟ้า CKP มีทุนจดทะเบียนรวมจำนวน 9,240 ล้านบาท เป็นหุ้นสามัญจำนวน 9,240 ล้านหุ้น โดยมีมูลค่าหุ้นที่ตราไว้หุ้นละ 1 บาท มีทุนชำระแล้วจำนวน 8,129 ล้านบาท ณ วันที่ 31 ธันวาคม 2563 TTW มีสัดส่วนการถือหุ้นใน CKP ร้อยละ 24.98 ของทุนจดทะเบียน
3. **บริษัท ซีเค พาวเวอร์ จำกัด (มหาชน) (CKP)** เป็นบริษัทซึ่งประกอบธุรกิจหลักโดยการถือหุ้นในบริษัทอื่น (Holding Company) ที่ประกอบธุรกิจผลิตและจำหน่ายไฟฟ้าจากพลังงานประเภทต่างๆ ทั้งภายในและต่างประเทศ โดยรายได้หลักของ CKP ตามงบการเงินรวมมาจากรายได้จากการจำหน่ายไฟฟ้าและไอน้ำ และรายได้ค่าบริการโครงการ ทั้งนี้ ณ วันที่ 31 ธันวาคม 2563 CKP ได้ลงทุนถือหุ้นในบริษัทที่ประกอบธุรกิจผลิตและจำหน่ายไฟฟ้าจากพลังงานประเภทต่างๆ ได้แก่ โรงไฟฟ้าพลังน้ำ โรงไฟฟ้าระบบโคเจนเนอเรชั่น และโรงไฟฟ้าพลังแสงอาทิตย์ ซึ่งมีกำลังการผลิตติดตั้งรวม 2,167 เมกะวัตต์ โดยมีรายละเอียดการลงทุนในแต่ละโครงการดังนี้
- 3.1 **บริษัท เซาท์อีสท์ เอเชีย เอนเนอร์จี้ จำกัด (SEAN):** CKP ถือหุ้นใน SEAN สัดส่วนร้อยละ 61.33 ของทุนจดทะเบียนและเรียกชำระแล้วของ SEAN โดย SEAN ลงทุนพัฒนาธุรกิจผลิตไฟฟ้าใน สปป.ลาว และให้บริการคำปรึกษา รวมทั้งบริการอื่นๆ ที่เกี่ยวข้องกับโครงการผลิตไฟฟ้า ซึ่งปัจจุบัน SEAN ถือหุ้นในบริษัท ไฟฟ้าน้ำเฒ่า 2 จำกัด (NN2) คิดเป็นร้อยละ 75 ของทุนจดทะเบียนและเรียกชำระแล้วของ NN2 ดังนั้นรายได้หลักของ SEAN ตามงบการเงินรวมจึงมาจากรายได้จากการจำหน่ายไฟฟ้าของ NN2
- NN2 เป็นผู้ผลิตและจำหน่ายไฟฟ้าจากโรงไฟฟ้าพลังน้ำ น้ำเฒ่า 2 โดย NN2 เป็นผู้ได้รับสัมปทานจาก สปป.ลาว ซึ่งสัญญาสัมปทานเป็นลักษณะ BOOT (Build-Own-Operate-Transfer) กล่าวคือ NN2 จะเป็นผู้ออกแบบ พัฒนา ก่อสร้างและดำเนินการโครงการผลิตไฟฟ้าด้วยพลังน้ำจากโรงไฟฟ้าพลังน้ำ น้ำเฒ่า 2 ที่มีกำลังการผลิตติดตั้งจำนวน 615 เมกะวัตต์ มีระยะเวลาของสัญญาสัมปทาน 25 ปี นับจากวันเริ่มเดินเครื่องเชิงพาณิชย์ (Commercial Operation Date หรือ COD) และ NN2 จะต้องส่งมอบโรงไฟฟ้าพลังน้ำ น้ำเฒ่า 2 ดังกล่าวให้กับ สปป.ลาว เมื่อระยะเวลาสัมปทานสิ้นสุดลง ทั้งนี้ NN2 มีสิทธิตามข้อตกลงที่จะขอขยายกำหนดเวลาของสัญญาสัมปทานออกไปได้อีก

ซึ่งขึ้นอยู่กับข้อกำหนดและเงื่อนไขที่จะตกลงกัน และภายใต้สัญญาสัมปทานดังกล่าว NN2 มีภาระผูกพันในการจ่ายค่าตอบแทนสัมปทานและค่าภาษีให้กับรัฐบาล สปป.ลาว ตามระยะเวลาและอัตราที่กำหนดไว้ในสัญญาสัมปทาน

NN2 ผลิตและจำหน่ายไฟฟ้าจากโรงไฟฟ้าพลังน้ำ น้ำงึม 2 ให้กับการไฟฟ้าฝ่ายผลิตแห่งประเทศไทย (กฟผ.) ตามสัญญาซื้อขายไฟฟ้า โดยมีปริมาณไฟฟ้าที่ กฟผ. จะรับซื้อจาก NN2 ตามเป้าหมายเท่ากับ 2,310 ล้านกิโลวัตต์-ชั่วโมง (ล้านหน่วย) ต่อปี และมีการกำหนดอัตราค่าไฟฟ้าที่แน่นอนไว้ตลอดระยะเวลาของสัญญา 25 ปี นับจากวันเริ่มเดินเครื่องเชิงพาณิชย์ ทั้งนี้ไฟฟ้าที่ผลิตจะถูกส่งมาจำหน่ายให้แก่ประเทศไทยผ่านระบบสายส่งไฟฟ้าของ กฟผ. ซึ่ง NN2 ได้เริ่มผลิตและจำหน่ายไฟฟ้าช่วงแรก (Initial Operation Date หรือ IOD) ให้แก่ กฟผ. เมื่อวันที่ 26 มีนาคม 2554 และเริ่ม COD เมื่อวันที่ 1 มกราคม 2556

- 3.2 **บริษัท ไชยะบุรี พาวเวอร์ จำกัด (XPCL):** CKP ถือหุ้นใน XPCL สัดส่วนร้อยละ 37.50 ของทุนจดทะเบียนและเรียกชำระแล้วของ XPCL โดย XPCL เป็นบริษัทที่จดทะเบียนใน สปป.ลาว และได้รับสัมปทานจากรัฐบาล สปป.ลาว ในการออกแบบ พัฒนา ก่อสร้างและดำเนินการโรงไฟฟ้าพลังน้ำไชยะบุรี เป็นระยะเวลา 31 ปี นับตั้งแต่วันเริ่มเดินเครื่องเชิงพาณิชย์

โรงไฟฟ้าไชยะบุรีเป็นโรงไฟฟ้าพลังน้ำประเภทฝายทดน้ำขนาดใหญ่ (Run-of-River) ตั้งอยู่บนลำน้ำโขงตอนล่าง อยู่ในอาณาเขตของ สปป.ลาว ทั้งหมด ห่างจากแขวงหลวงพระบาง ไปทางใต้ประมาณ 80 กิโลเมตร และห่างจากอำเภอเชียงคาน จังหวัดเลย ประมาณ 160 กิโลเมตร มีกำลังการผลิตติดตั้งจำนวน 1,285 เมกะวัตต์ โดยมีกำลังการผลิตที่จำหน่ายไฟฟ้าให้แก่ กฟผ. จำนวนประมาณ 1,220 เมกะวัตต์ ภายใต้สัญญาซื้อขายไฟฟ้าระยะเวลา 29 ปี นับจากวันเริ่มเดินเครื่องเชิงพาณิชย์ และจำหน่ายไฟฟ้าอีกจำนวนประมาณ 60 เมกะวัตต์ ให้แก่รัฐวิสาหกิจไฟฟ้าลาว (EdL) ภายใต้สัญญาซื้อขายไฟฟ้าระหว่าง EdL และ XPCL โดยระยะเวลาเป็นไปตามสัญญาสัมปทาน

โรงไฟฟ้าไชยะบุรี ได้เริ่มผลิตและจำหน่ายไฟฟ้าช่วงแรก (Unit Operation Period หรือ UOP) ให้แก่ กฟผ. เมื่อวันที่ 4 เมษายน 2562 และเริ่ม COD เมื่อวันที่ 29 ตุลาคม 2562

- 3.3 **บริษัท บางปะอิน โคเจนเนอเรชั่น จำกัด (BIC):** CKP ถือหุ้นใน BIC สัดส่วนร้อยละ 65 ของทุนจดทะเบียนและเรียกชำระแล้ว โดย BIC เป็นผู้ผลิตและจำหน่ายไฟฟ้าและไอน้ำด้วยระบบโคเจนเนอเรชั่นที่ใช้ก๊าซธรรมชาติเป็นเชื้อเพลิง ประกอบด้วย 2 โครงการ คือ โรงไฟฟ้าบางปะอิน โคเจนเนอเรชั่น โครงการ 1 (BIC1) และโรงไฟฟ้าบางปะอิน โคเจนเนอเรชั่น โครงการ 2 (BIC2) มีสถานที่ตั้งของทั้ง 2 โครงการอยู่ในนิคมอุตสาหกรรมบางปะอิน อำเภอบางปะอิน จังหวัดพระนครศรีอยุธยา โดย BIC1 มีกำลังการผลิตไฟฟ้าติดตั้ง 117.5 เมกะวัตต์ และกำลังการผลิตไอน้ำ 20 ตันต่อชั่วโมง มีสัญญาซื้อขายไฟฟ้ากับ กฟผ. จำนวน 90 เมกะวัตต์ เป็นระยะเวลา 25 ปี นับจากวันที่เริ่มเดินเครื่องเชิงพาณิชย์ โดยจำหน่ายไฟฟ้าที่เหลือและไอน้ำให้แก่ผู้ประกอบการอุตสาหกรรมที่อยู่ในนิคมอุตสาหกรรมบางปะอิน BIC1 เริ่มเดินเครื่องเชิงพาณิชย์ในวันที่ 28 มิถุนายน 2556 ขณะที่ BIC2 มีกำลังการผลิตไฟฟ้าติดตั้ง 120 เมกะวัตต์ มีสัญญาซื้อขายไฟฟ้ากับ กฟผ. จำนวน 90 เมกะวัตต์ เป็นระยะเวลา 25 ปี นับจากวันที่เริ่มเดินเครื่องเชิงพาณิชย์ และจำหน่ายไฟฟ้าส่วนที่เหลือให้แก่ผู้ประกอบการอุตสาหกรรมที่อยู่ในนิคมอุตสาหกรรมบางปะอินเช่นเดียวกัน BIC2 เริ่มเดินเครื่องเชิงพาณิชย์ในวันที่ 29 มิถุนายน 2560

- 3.4 **บริษัท บางเขนชัย จำกัด (BKC):** CKP ถือหุ้นใน BKC สัดส่วนร้อยละ 99.99 ของทุนจดทะเบียนและเรียกชำระแล้ว โดย BKC ลงทุนในโรงไฟฟ้าบางเขนชัย โซลาร์ ซึ่งตั้งอยู่ที่อำเภอบึงทอง จังหวัดนครราชสีมา ใช้เทคโนโลยีเซลล์แสงอาทิตย์แบบฟิล์มบาง (Thin Film) มีกำลังการผลิตติดตั้ง 8 เมกะวัตต์ และได้ลงนามในสัญญาซื้อขายไฟฟ้าสำหรับผู้ผลิตไฟฟ้าเอกชนรายเล็กมาก (Very Small Power Producer หรือ VSPP) กับการไฟฟ้าส่วนภูมิภาค (กฟภ.) เมื่อวันที่ 28 กรกฎาคม 2552 เป็นระยะเวลา 5 ปี นับจากวันที่เริ่มผลิตและจำหน่ายไฟฟ้าเชิงพาณิชย์ และต่อสัญญาได้อีก

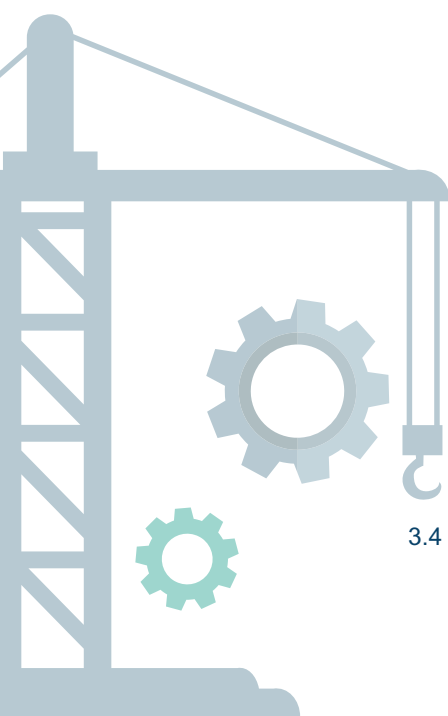

ครั้งละ 5 ปี โดยอัตโนมัติจนกว่าจะมีการยกเลิกสัญญา ตามสัญญาซื้อขายไฟฟ้างดงาม กฟภ. ตกลงที่จะซื้อไฟฟ้าในปริมาณสูงสุด 8 เมกะวัตต์ โดยโรงไฟฟ้าบางเขนชัย ไชลาร์ ได้รับส่วนเพิ่มราคารับซื้อไฟฟ้า (Adder) ในอัตรา 8 บาท ต่อกิโลวัตต์-ชั่วโมง (หน่วย) เป็นระยะเวลา 10 ปี นับจากวันที่เริ่มผลิตและจำหน่ายไฟฟ้าเชิงพาณิชย์ และได้เริ่มผลิตและจำหน่ายไฟฟ้าให้แก่ กฟภ. เมื่อวันที่ 10 สิงหาคม 2555

นอกจากนี้ BKC ได้เริ่มลงทุนก่อสร้างโรงไฟฟ้าพลังแสงอาทิตย์แบบติดตั้งบนหลังคา 5 โครงการ และแบบติดตั้งบนพื้นดินอีก 1 โครงการ รวมกำลังการผลิตติดตั้ง 6.7 เมกะวัตต์ เพื่อผลิตและจำหน่ายไฟฟ้าให้กับผู้ประกอบการเอกชน โดยทุกโครงการมีสัญญาซื้อขายไฟฟ้าเป็นระยะเวลา 25 ปี นับจากวันที่เริ่มผลิตและจำหน่ายไฟฟ้า ได้แก่

- โรงไฟฟ้าพลังแสงอาทิตย์แบบติดตั้งบนหลังคาที่อำเภอภาชี จังหวัดพระนครศรีอยุธยา (“โรงไฟฟ้าภาชี ไชลาร์”) กำลังการผลิตติดตั้ง 0.9 เมกะวัตต์ เริ่มจำหน่ายไฟฟ้าเมื่อเดือนกุมภาพันธ์ 2562
- โรงไฟฟ้าพลังแสงอาทิตย์แบบติดตั้งบนหลังคาที่อำเภอบางเลน จังหวัดนครปฐม (“โรงไฟฟ้าบางเลน ไชลาร์”) กำลังการผลิตติดตั้ง 1.0 เมกะวัตต์ เริ่มจำหน่ายไฟฟ้าเมื่อเดือนพฤษภาคม 2562
- โรงไฟฟ้าพลังแสงอาทิตย์แบบติดตั้งบนหลังคาที่อำเภอสามพราน จังหวัดนครปฐม (“โรงไฟฟ้าพุทธมณฑลสาย 5 ไชลาร์”) กำลังการผลิตติดตั้ง 1.0 เมกะวัตต์ เริ่มจำหน่ายไฟฟ้าเมื่อเดือนมิถุนายน 2562
- โรงไฟฟ้าพลังแสงอาทิตย์แบบติดตั้งบนหลังคาที่อำเภอเมืองสมุทรสาคร จังหวัดสมุทรสาคร (“โรงไฟฟ้ามหาชัย ไชลาร์”) กำลังการผลิตติดตั้ง 0.7 เมกะวัตต์ เริ่มจำหน่ายไฟฟ้าเมื่อเดือนมิถุนายน 2562
- โรงไฟฟ้าพลังแสงอาทิตย์แบบติดตั้งบนหลังคาที่อำเภอกระทุ่มแบน จังหวัดสมุทรสาคร (“โรงไฟฟ้ากระทุ่มแบน ไชลาร์”) กำลังการผลิตติดตั้ง 0.5 เมกะวัตต์ เริ่มจำหน่ายไฟฟ้าเมื่อเดือนกรกฎาคม 2562
- โครงการไฟฟ้าพลังแสงอาทิตย์แบบติดตั้งบนพื้นดินที่อำเภอคลองประมง จังหวัดฉะเชิงเทรา (“โครงการคลองประมง ไชลาร์”) กำลังการผลิตติดตั้ง 2.7 เมกะวัตต์ เริ่มจำหน่ายไฟฟ้าเมื่อเดือนกันยายน 2563

3.5 บริษัท นครราชสีมา ไชลาร์ จำกัด (NRS): CKP ถือหุ้นใน NRS สัดส่วนร้อยละ 30 ของทุนจดทะเบียนและเรียกชำระแล้ว โดย NRS ลงทุนในโรงไฟฟ้านครราชสีมา ไชลาร์ ซึ่งตั้งอยู่ที่อำเภอด่านขุนทด จังหวัดนครราชสีมา มีกำลังการผลิตติดตั้ง 6 เมกะวัตต์ และได้ลงนามในสัญญาซื้อขายไฟฟ้าสำหรับผู้ผลิตไฟฟ้าเอกชนรายเล็กมากกับ กฟภ. เป็นระยะเวลา 5 ปี นับจากวันที่เริ่มผลิตและจำหน่ายไฟฟ้าเชิงพาณิชย์และต่อสัญญาได้อีกครั้งละ 5 ปีโดยอัตโนมัติจนกว่าจะมีการยกเลิกสัญญา ตามสัญญาซื้อขายไฟฟ้างดงาม กฟภ. ตกลงที่จะซื้อไฟฟ้าในปริมาณสูงสุด 6 เมกะวัตต์ โดยโรงไฟฟ้านครราชสีมา ไชลาร์ ได้รับ Adder ในอัตรา 8 บาทต่อหน่วย เป็นระยะเวลา 10 ปี นับจากวันที่เริ่มผลิตและจำหน่ายไฟฟ้าเชิงพาณิชย์ และได้เริ่มผลิตและจำหน่ายไฟฟ้าให้แก่ กฟภ. เมื่อวันที่ 8 มีนาคม 2555

3.6 บริษัท เชียงราย ไชลาร์ จำกัด (CRS): CKP ถือหุ้นใน CRS สัดส่วนร้อยละ 30 ของทุนจดทะเบียนและเรียกชำระแล้ว โดย CRS ลงทุนในโรงไฟฟ้าเชียงราย ไชลาร์ ซึ่งตั้งอยู่ที่อำเภอแม่จัน จังหวัดเชียงราย มีกำลังการผลิตติดตั้ง 8 เมกะวัตต์ และได้ลงนามในสัญญาซื้อขายไฟฟ้าสำหรับผู้ผลิตไฟฟ้าเอกชนรายเล็กมากกับ กฟภ. เป็นระยะเวลา 5 ปี นับจากวันที่เริ่มผลิต และจำหน่ายไฟฟ้าเชิงพาณิชย์และต่อสัญญาได้อีกครั้งละ 5 ปีโดยอัตโนมัติจนกว่าจะมีการยกเลิกสัญญา ตามสัญญาซื้อขายไฟฟ้างดงาม กฟภ. ตกลงที่จะซื้อไฟฟ้าในปริมาณสูงสุด 8 เมกะวัตต์โดยโรงไฟฟ้าเชียงราย ไชลาร์ ได้รับ Adder ในอัตรา 8 บาทต่อหน่วย เป็นระยะเวลา 10 ปี นับจากวันที่เริ่มผลิตและจำหน่ายไฟฟ้าเชิงพาณิชย์ และได้เริ่มผลิตและจำหน่ายไฟฟ้าให้แก่ กฟภ. เมื่อวันที่ 17 มกราคม 2556

2.2 การตลาดและการแข่งขัน

ภาพรวมของปี 2563 บริษัทให้ความสำคัญกับการเข้าประกวดราคาในโครงการก่อสร้างสาธารณูปโภคพื้นฐานทางด้านคมนาคมและขนส่งขนาดใหญ่ของภาครัฐเป็นหลัก ซึ่งมีหลายโครงการไม่ได้ประกวดราคาตามแผนที่กำหนดไว้ในปี 2562 เนื่องจากมีการปรับเปลี่ยนการบริหารภายในกระทรวงต่างๆ ซึ่งส่งผลให้มีการพิจารณารายละเอียดของโครงการต่างๆ (โดยเฉพาะโครงการก่อสร้างขนาดใหญ่) เพิ่มเติม

ทั้งนี้ ในปี 2563 บริษัทได้มีการลงนามโครงการใหม่ 6 โครงการ รวมมูลค่าประมาณ 6,512 ล้านบาท ได้แก่

ลำดับ	โครงการ	หน่วยงาน	มูลค่า (ล้านบาท)
1	โครงการจัดหา ติดตั้ง และทดสอบอุปกรณ์งานระบบ โครงการรถไฟฟ้าสายสีน้ำเงินส่วนต่อขยาย	บริษัท ทางด่วนและรถไฟฟ้า กรุงเทพ จำกัด (มหาชน)	293 (ไม่รวมภาษีมูลค่าเพิ่ม)
2	โครงการปรับปรุงระบบผลิตและระบบส่ง-จ่ายน้ำประปา โรงผลิตน้ำประปาปทุมธานี	บริษัท ประปาปทุมธานี จำกัด	340 (ไม่รวมภาษีมูลค่าเพิ่ม)
3	โครงการก่อสร้างและปรับปรุงโครงสร้างและงานระบบ ทางพิเศษศรีรัช	บริษัท ทางด่วนและรถไฟฟ้า กรุงเทพ จำกัด (มหาชน)	831 (ไม่รวมภาษีมูลค่าเพิ่ม)
4	โครงการก่อสร้างอาคารศูนย์การเรียนรู้และวิจัย เฉลิมพระเกียรติ60 พรรษา เจ้าฟ้าจุฬาภรณ	ราชวิทยาลัยจุฬาภรณ์	4,042 (รวมภาษีมูลค่าเพิ่ม)
5	โครงการซ่อมบำรุงและปรับปรุงโครงสร้างและงานระบบ ทางพิเศษศรีรัช และทางพิเศษสายศรีรัช-วงแหวน รอบนอกกรุงเทพมหานคร	บริษัท ทางด่วนและรถไฟฟ้า กรุงเทพ จำกัด (มหาชน)	920 (ไม่รวมภาษีมูลค่าเพิ่ม)
6	โครงการซ่อมบำรุงและปรับปรุงโครงสร้างทางพิเศษ อุดรรัถยา	บริษัท ทางด่วนกรุงเทพเหนือ จำกัด	86 (ไม่รวมภาษีมูลค่าเพิ่ม)

สำหรับสาเหตุที่บริษัทไม่สามารถรับงานได้ตามเป้าหมายที่กำหนดไว้เนื่องจากโครงการก่อสร้างขนาดใหญ่ซึ่งบริษัทให้ความสนใจและอยู่ในเป้าหมายของบริษัทนั้น ได้มีการร้องเรียนเพื่อให้เกิดการตรวจสอบเกี่ยวกับกระบวนการจัดซื้อจัดจ้างและส่งผลการประกวดราคาของภาครัฐล่าช้าออกไปถึงช่วงปลายปี 2563 และคาดว่าโครงการดังกล่าวจะเสร็จสิ้นการประกวดราคาภายในปี 2564

ทั้งนี้ แนวโน้มภาวะอุตสาหกรรมการก่อสร้างในปี 2564 นั้นมีแนวโน้มเติบโตในอัตราเพิ่มขึ้นโดยคาดว่าจะมี โครงการต่างๆ ในปี 2563 ที่รัฐบาลไม่สามารถประกวดราคาได้ จะสามารถดำเนินการประกวดราคาให้แล้วเสร็จและพร้อมลงนามสัญญาได้ภายในปี 2564 รวมทั้งโครงการขนาดใหญ่ต่างๆ (โครงการที่มีมูลค่างาน 500 ล้านบาทขึ้นไป) ภายใต้งบประมาณปี 2564 ซึ่งมีมูลค่ากว่า 300,000 ล้านบาท โดยโครงการดังกล่าวนี้จะสามารถประกวดราคาได้ภายในปี 2564 เช่นกัน อย่างไรก็ตาม สถานการณ์การระบาดระลอกใหม่ของโรคติดเชื้อไวรัสโคโรนา 2019 (COVID-19) ส่งผลกระทบให้การดำเนินการผลักดันโครงการต่างๆ เกิดความล่าช้าไม่มากนัก ซึ่งได้รับปัจจัยสนับสนุนจากการควบคุมการแพร่ระบาดโรคติดเชื้อไวรัส COVID-19 ของไทยที่อยู่ในเกณฑ์ดี รวมทั้งมาตรการฟื้นฟูและกระตุ้นเศรษฐกิจของภาครัฐที่ส่งผลให้เศรษฐกิจฟื้นตัวและมีส่วนช่วยประคับประคองเศรษฐกิจไทยให้ฟื้นตัวได้อย่างต่อเนื่อง

2.2.1 นโยบายและลักษณะการตลาดของผลิตภัณฑ์หรือบริการที่สำคัญ

ก. กลยุทธ์ทางการแข่งขัน



- การใช้เทคโนโลยีการก่อสร้างที่ทันสมัยและมีประสิทธิภาพสูง โดยในปัจจุบันเทคนิคการก่อสร้างได้พัฒนาอย่างมาก ทำให้การเลือกใช้เทคโนโลยีที่เหมาะสมจะสามารถช่วยประหยัดเวลา ลดต้นทุนการผลิต ตลอดจนสามารถควบคุมประสิทธิภาพของผลงานให้มีคุณภาพได้เป็นอย่างดี บริษัทยังสามารถเลือกใช้เทคโนโลยีที่เหมาะสม ทันสมัย และมีความปลอดภัย ประกอบกับประสบการณ์ในการทำงานของบริษัทเป็นส่วนสำคัญที่ทำให้สามารถลดต้นทุนการผลิตและเพิ่มผลกำไรให้สูงขึ้น เช่น การก่อสร้างโครงการทางด่วนและทางยกระดับ บริษัทได้นำเทคโนโลยีระบบหล่อขึ้นส่วนสะพานสำเร็จรูปจากต่างประเทศมาใช้ เช่น นำมาจากประเทศเยอรมัน ประเทศสหรัฐอเมริกา เป็นต้น



- การบริหารโครงสร้างรายได้ที่เหมาะสม บริษัทมีนโยบายที่จะบริหารโครงสร้างรายได้ของบริษัทและบริษัทในเครือให้สอดคล้องกับการผันแปรของสถานะเศรษฐกิจ จากการที่ลักษณะของงานก่อสร้างภาครัฐบาลและเอกชนมักจะขยายตัวในอัตราที่ผันผวน กล่าวคือ ในช่วงที่เศรษฐกิจขยายตัวสูงและความต้องการก่อสร้างภาคเอกชนมีสูงนั้น รัฐบาลจะพยายามชะลอตัวอัตราเงินเฟ้อด้วยการจำกัดรายจ่ายของหน่วยงานราชการ และในช่วงที่เศรษฐกิจตกต่ำรัฐบาลก็จะเพิ่มค่าใช้จ่ายเงินงบประมาณเพื่อกระตุ้นเศรษฐกิจให้ขยายตัว บริษัทจึงมีนโยบายที่จะมุ่งเน้นงานก่อสร้างแต่ละประเภทให้สอดคล้องกับสถานะเศรษฐกิจ โดยในด้านการรับเหมาก่อสร้างบริษัทจะเน้นโครงการของภาครัฐบาลและเอกชนขนาดใหญ่ ส่วนบริษัทในเครือจะเน้นงานโครงการของภาครัฐบาลและเอกชนขนาดกลางถึงขนาดเล็ก สำหรับกิจการร่วมค้าจะเน้นรับงานก่อสร้างโครงการขนาดใหญ่ของภาครัฐบาลที่จำเป็นต้องใช้เทคโนโลยีในการก่อสร้างขั้นสูง นอกจากนี้ บริษัทมีการลงทุนในโครงการสัมปทานสาธารณูปโภคขั้นพื้นฐาน เช่น บริษัท ทีทีดับบลิว จำกัด (มหาชน) บริษัท ทางด่วนและรถไฟฟ้ากรุงเทพ จำกัด (มหาชน) และบริษัท ซีเค พาวเวอร์ จำกัด (มหาชน) โดยบริษัทจะได้รับเงินปันผลจากบริษัทเหล่านี้ ซึ่งมีผลช่วยให้บริษัทลดความเสี่ยงจากการผันแปรของสถานะเศรษฐกิจจากการที่ลักษณะของงานก่อสร้างภาครัฐบาลและเอกชนมักจะขยายตัวในอัตราที่ผันผวนจากการพึ่งพาธุรกิจรับเหมาก่อสร้างเพียงอย่างเดียว และทำให้รายได้ของบริษัทมีความสม่ำเสมอมากขึ้น



- การให้บริการที่ให้ประโยชน์สูงสุดแก่ลูกค้า บริษัทส่งเสริมนโยบายด้านพัฒนาในภาคบุคลากรและทีมงาน รวมทั้งการศึกษาค้นคว้าวิจัยทางด้านเทคโนโลยีที่ทันสมัยอย่างสม่ำเสมอมาโดยตลอด เพื่อให้ได้มาซึ่งระบบการดำเนินงาน และการบริหารจัดการที่ปลอดภัย ตลอดจนมีประสิทธิภาพในการทำงานสูงสุดเพื่อตอบสนองและสร้างประโยชน์แก่ลูกค้าทั้งในด้านคุณภาพและการให้บริการที่เป็นที่พอใจ รวมถึงการทำงานให้แล้วเสร็จตามเป้าหมายที่กำหนด



- การพัฒนาระบบบริหารและคุณภาพบุคลากรอย่างสม่ำเสมอ บริษัทเน้นนโยบายด้านการพัฒนาบุคลากรและวิธีการบริหารที่จะปรับปรุงโครงสร้าง รวมทั้งวิธีการทำงานให้คล่องตัวและยืดหยุ่นเพียงพอที่จะตอบสนองกับสถานะเศรษฐกิจที่เปลี่ยนแปลงอยู่ตลอดเวลา และเปิดโอกาสในการแลกเปลี่ยนเทคโนโลยีในระดับสูงจากบริษัทร่วมทุนต่างชาติ เพื่อให้การบริหารงานคล่องตัว และพัฒนาบุคลากรให้มีความรู้ความสามารถมากขึ้น

ข. ลักษณะของลูกค้าและความสัมพันธ์ระหว่างลูกค้ากับบริษัทและบริษัทย่อย

ฐานลูกค้าของบริษัทและบริษัทย่อยโดยงานก่อสร้างนั้นแบ่งลูกค้าออกเป็น 2 กลุ่ม คือ หน่วยงานราชการหรือรัฐวิสาหกิจ และภาคเอกชน ลักษณะลูกค้าของบริษัทไม่สามารถแบ่งสัดส่วนได้อย่างแน่นอน เนื่องจากประเภทของลูกค้าจะแตกต่างกันไปตามช่วงเวลาและประเภทของโครงการ แต่จากโครงการในอดีตลูกค้าโดยส่วนใหญ่ของบริษัทจะเป็นหน่วยงานราชการและรัฐวิสาหกิจภายในประเทศ กลุ่มเป้าหมายของบริษัทและบริษัทย่อยในปัจจุบันจะเป็นกลุ่มลูกค้าประเภทหน่วยงานราชการ รัฐวิสาหกิจ และเอกชนขนาดใหญ่ โดย ณ 31 ธันวาคม 2563 โครงสร้างรายได้ในอนาคตสำหรับงานในมือของกลุ่มบริษัทกว่าร้อยละ 70.32 เป็นงานของภาครัฐบาล และร้อยละ 29.68 เป็นงานของภาคเอกชน ทั้งนี้งานของภาคเอกชนส่วนใหญ่จะเป็นงาน

ต่อเนื่องของการดำเนินงานสัมปทานจากภาครัฐของบริษัทในกลุ่ม เช่น บริษัท ทางด่วนและรถไฟฟ้ากรุงเทพ จำกัด (มหาชน) และ บริษัท ทีทีดับบลิว จำกัด (มหาชน) เป็นต้น

สำหรับกิจการสัมปทานจะขึ้นอยู่กับสัญญาสัมปทานของบริษัทในกลุ่ม โดยสัญญาสัมปทานของบริษัท ทีทีดับบลิว จำกัด (มหาชน) และ บริษัท ประปาปทุมธานี จำกัด ลูกค้าย คือ การประปาส่วนภูมิภาค (กปภ.) ซึ่งเป็นหน่วยงานของรัฐบาล สำหรับ บริษัท ทางด่วนและรถไฟฟ้ากรุงเทพ จำกัด (มหาชน) ลูกค้าย คือ ประชาชนผู้ใช้บริการ และสัญญาสัมปทานของบริษัทต่างๆ ที่บริษัท ซีเค พาวเวอร์ จำกัด (มหาชน) ถือหุ้น กล่าวคือ บริษัท เซาท์อีสท์ เอเชีย เอนเนอร์จี้ จำกัด และ บริษัท บางปะอิน โคเจนเนอเรชั่น จำกัด ลูกค้าย คือ การไฟฟ้าฝ่ายผลิตแห่งประเทศไทย (กฟผ.) บริษัท นครราชสีมา โซลาร์ จำกัด บริษัท เชียงราย โซลาร์ จำกัด และ บริษัท บางเขนชัย จำกัด ลูกค้าย คือ การไฟฟ้าส่วนภูมิภาค (กฟภ.) นอกจากนี้สัญญาสัมปทานของบริษัท ไชยะบุรี พาวเวอร์ จำกัด ลูกค้าย คือ การไฟฟ้าฝ่ายผลิตแห่งประเทศไทย (กฟผ.) และรัฐวิสาหกิจไฟฟ้าลาว (EdL)

สรุปลูกค้ารายใหญ่ 10 รายแรก

ณ วันที่ 31 ธันวาคม 2563

ชื่อผู้ว่าจ้าง	% ของยอดขายได้จากงานรับเหมาก่อสร้าง (งบการเงินรวม) ณ วันที่ 31 ธันวาคม 2563
1 การรถไฟฟ้าขนส่งมวลชนแห่งประเทศไทย	30.48
2 บริษัท ทางด่วนและรถไฟฟ้ากรุงเทพ จำกัด (มหาชน)	25.33
3 การทางพิเศษแห่งประเทศไทย	12.42
4 บริษัท ไชยะบุรี พาวเวอร์ จำกัด	11.56
5 บริษัท ซีพี ออลล์ จำกัด (มหาชน)	6.88
6 บริษัท ทีทีดับบลิว จำกัด (มหาชน)	3.00
7 บริษัท ซี.เจ. เอ็กซ์เพรส กรุ๊ป จำกัด	2.91
8 บริษัท แมจิก เอ็นเตอร์ไพรส์ จำกัด	1.97
9 บริษัท เอเชีย แพ็คเกจจิ้ง แมนูแฟคเจอริ่ง จำกัด	1.80
10 โรงพยาบาลจุฬาลงกรณ์ สภากาชาดไทย	1.30
11 อื่น ๆ	2.35
รวม	100.00

ค. การจำหน่ายและช่องทางการจำหน่าย

ธุรกิจรับเหมาก่อสร้างเป็นธุรกิจที่ต้องเข้าหาลูกค้าโดยตรงเป็นหลัก โดยมีสายงานพัฒนาธุรกิจ (Business Development Department) เป็นผู้ดูแลและรับผิดชอบหลัก โดยติดตามหาข้อมูลและรายละเอียดของแผนการลงทุนโครงการที่กำลังจะเกิดขึ้นของภาครัฐและเอกชน มีการวางแผนและกำหนดกลยุทธ์ในการเข้าถึง รวมทั้งวิเคราะห์ข้อมูลของกลุ่มเป้าหมายและคู่แข่งในธุรกิจ พร้อมกับการสร้างสัมพันธ์ที่ดีกับหน่วยงานราชการและเอกชนเพื่อเพิ่มโอกาสในการแข่งขันของบริษัท จากการที่บริษัทเน้นการประมูลโครงการก่อสร้างและสัมปทานจากหน่วยงานของภาครัฐ โดยบริษัทเป็นทั้งผู้รับเหมาก่อสร้างโดยตรง (Main Contractor) หรือผู้รับเหมาช่วง (Sub-Contractor) รวมถึงผลงานในอดีตของบริษัทที่ได้คุณภาพ เป็นที่ยอมรับ และสร้างความพึงพอใจให้ลูกค้า จึงเป็นช่องทางที่จะเข้าถึงและได้รับการยอมรับจากลูกค้าทุกกลุ่มเป้าหมายที่บริษัทได้เข้าร่วมประมูลโครงการ และในบางโครงการก็ได้รับการแนะนำจากลูกค้าเดิมของบริษัท

2.2.2 สภาพการแข่งขันในอุตสาหกรรมก่อสร้าง

ก. สภาพขนาดแนวโน้มการเจริญเติบโตและการพัฒนาของภาวะอุตสาหกรรมก่อสร้าง

ในปี 2563 นั้น ภาวะอุตสาหกรรมก่อสร้างมีแนวโน้มการเจริญเติบโตไม่มากนัก สืบเนื่องจากโครงการก่อสร้างขนาดใหญ่ (Mega Projects) ที่อยู่ในแผนดำเนินการหรือในงบประมาณหลายโครงการภาครัฐยังไม่สามารถผลักดันโครงการดังกล่าวออกมาได้ เช่น โครงการขนาดใหญ่ในระบบขนส่งทางราง ทั้งในส่วนของการรถไฟฟ้าแห่งประเทศไทย และการรถไฟฟ้าขนส่งมวลชนแห่งประเทศไทย แต่อย่างไรก็ดีในช่วงปลายปี 2563 ได้มีการประกวดราคาโครงการขนาดใหญ่เหล่านั้นซึ่งจะทราบผลการประกวดราคาได้ภายในปี 2564 สำหรับโครงการก่อสร้างโครงการประเภทอื่นๆ เช่น งานก่อสร้างอาคารขนาดใหญ่ หรืออาคารพิเศษ อย่างเช่น การก่อสร้างอาคารโรงพยาบาล โดยการก่อสร้างอาคารประเภทนี้มีผู้เข้าประกวดราคาซึ่งมีคุณสมบัติครบถ้วนไม่มากนัก จึงทำให้บริษัทสามารถชนะการประกวดราคาและลงนามได้ 1 โครงการ ได้แก่ โครงการก่อสร้างอาคารศูนย์การเรียนรู้และวิจัยเฉลิมพระเกียรติ 60 พรรษา เจ้าฟ้าจุฬาภรณ ของราชวิทยาลัยจุฬาภรณ์

ข. โครงสร้างของอุตสาหกรรมเกี่ยวกับภาวะการแข่งขันภายในอุตสาหกรรม

ผู้ประกอบการจวบจนก่อสร้างโดยทั่วไปแบ่งได้ 3 กลุ่ม คือ

1) **ผู้ประกอบการขนาดกลางและขนาดเล็ก**ผู้ประกอบการในกลุ่มนี้จะมีศักยภาพในการรับงานโครงการก่อสร้างที่มีมูลค่าไม่สูงมาก ส่วนใหญ่จะเป็นงานภาคเอกชนหรือโครงการขนาดเล็กของภาครัฐที่ใช้เทคโนโลยีและเงินลงทุนไม่สูงมากในกลุ่มนี้จะมีผู้รับเหมาเป็นจำนวนมากและมีอัตราการแข่งขันทางด้านราคาที่ค่อนข้างสูง และได้รับผลกระทบจากการผันแปรในธุรกิจด้านนี้ค่อนข้างสูง

2) **ผู้ประกอบการขนาดใหญ่**ผู้ประกอบการในกลุ่มนี้มีเป้าหมายในการรับงานโครงการที่มีขนาดใหญ่ และมีเทคโนโลยีในการก่อสร้างค่อนข้างสูงทั้งภาครัฐและเอกชนโดยมีศักยภาพในการทำงานของลักษณะงานในโครงการดังกล่าวหลายประเภท บางรายมีบริษัทในเครือเป็นผู้ผลิตวัสดุในการก่อสร้างขึ้นมาใช้ในโครงการเอง มีความพร้อมในด้านความรู้ความสามารถ และประสบการณ์ของบุคลากรในลักษณะงานที่หลากหลาย และมีความเชี่ยวชาญในวิชาชีพค่อนข้างสูง รวมถึงคุณภาพของเครื่องมือ เครื่องจักรที่ใช้ ผู้ประกอบการในกลุ่มนี้มีไม่มากนัก มีการแข่งขันในระดับปานกลาง บางรายออกไปรับงานในต่างประเทศ รวมถึงการลงทุนสร้างงานในลักษณะสัมปทานโครงการ สำหรับผู้ประกอบการในกลุ่มนี้ ปัจจุบันได้แก่ บริษัท ข.การช่าง จำกัด (มหาชน) บริษัท อิตาเลียนไทย ดีเวลล็อปเมนต์ จำกัด (มหาชน) และบริษัท ชิโน-ไทย เอ็นจีเนียริง แอนด์ คอนสตรัคชั่น จำกัด (มหาชน)

บริษัท (ข้อมูลจากตลาดหลักทรัพย์แห่งประเทศไทย)	ณ วันที่ 31 ธันวาคม 2563 (หน่วย : ล้านบาท) (งบการเงินรวม)	
	สินทรัพย์รวม	รายได้รวม
1. บริษัท ข.การช่าง จำกัด (มหาชน)	82,774	19,299
2. บริษัท อิตาเลียนไทย ดีเวลล็อปเมนต์ จำกัด (มหาชน)	107,873	55,408
3. บริษัท ชิโน-ไทย เอ็นจีเนียริง แอนด์ คอนสตรัคชั่น จำกัด (มหาชน)	44,033	36,327

3) **ผู้ประกอบการจากต่างประเทศ**ผู้ประกอบการในกลุ่มนี้จะเป็นบริษัทขนาดใหญ่ในกลุ่มประเทศที่มีเทคโนโลยีขั้นสูง ส่วนใหญ่จะเป็นบริษัทจากประเทศญี่ปุ่น จีน และยุโรป เช่น บริษัท คาจิม่า บริษัท โอบายาชิ บริษัท Siemens บริษัท China State ซึ่งลักษณะในการดำเนินธุรกิจของบริษัทเหล่านี้จะเน้นรับโครงการขนาดใหญ่ และมีเทคโนโลยีในการก่อสร้างค่อนข้างสูง โดยร่วมกับบริษัทขนาดใหญ่ในประเทศไทย โดยที่ลักษณะความร่วมมือดังกล่าวไม่มีความแน่นอนเฉพาะเจาะจงเป็นพันธมิตรในการดำเนินธุรกิจที่ถาวร หากแต่จะมีการเลือกร่วมมือกันเป็นรายโครงการไป

2.2.3 ส่วนแบ่งทางการตลาด

ในปี 2563 บริษัทได้เข้าร่วมประกวดราคาโครงการก่อสร้างของภาครัฐ จำนวน 6 โครงการ ได้แก่

1. โครงการงานจ้างก่อสร้างทางวิ่งเส้นที่ 3, Taxiway D Extension และ งาน Perimeter Taxiway ท่าอากาศยานสุวรรณภูมิ
2. โครงการก่อสร้างอาคารศูนย์การเรียนรู้และวิจัยเฉลิมพระเกียรติ 60 พรรษา เจ้าฟ้าจุฬาภรณ ของ ราชวิทยาลัยจุฬาภรณ์
3. โครงการก่อสร้างชุดคลองระบายน้ำหลักพร้อมอาคารประกอบ สัญญาที่ 1 โครงการคลองระบาย น้ำหลักบางบาล-บางไทร จังหวัดพระนครศรีอยุธยา
4. โครงการก่อสร้างชุดคลองระบายน้ำหลักพร้อมอาคารประกอบ สัญญาที่ 2 โครงการคลองระบาย น้ำหลักบางบาล-บางไทร จังหวัดพระนครศรีอยุธยา
5. โครงการก่อสร้างงานชุดคลองระบายน้ำหลักพร้อมอาคารประกอบ สัญญาที่ 3 โครงการคลองระบาย น้ำหลักบางบาล - บางไทร จังหวัดพระนครศรีอยุธยา
6. โครงการก่อสร้างสายทางเลียบเมืองหนองคาย (ด้านตะวันออก) ตอน 1 จังหวัดหนองคาย

ทั้งนี้บริษัทชนะการประกวดราคาและสามารถลงนามสัญญาแล้วจำนวน 1 โครงการ ได้แก่โครงการก่อสร้าง อาคารศูนย์การเรียนรู้และวิจัยเฉลิมพระเกียรติ 60 พรรษา เจ้าฟ้าจุฬาภรณ ของราชวิทยาลัยจุฬาภรณ์ มูลค่าโครงการประมาณ 4,042 ล้านบาท (รวมภาษีมูลค่าเพิ่ม) โดยมีผู้เข้าร่วมประกวดราคาเป็นผู้รับเหมาภายในประเทศทั้งสิ้น

ลักษณะลูกค้าและความสัมพันธ์

สำหรับกลุ่มลูกค้าของบริษัทนั้นแม้ส่วนใหญ่จะเป็นหน่วยงานภาครัฐ ซึ่งลักษณะของโครงการจะเป็น การก่อสร้างโครงการสาธารณูปโภคพื้นฐานทางด้านคมนาคมและขนส่ง โครงการก่อสร้างอาคารต่างๆ ก็ตาม แต่บริษัทก็ยังคงให้ ความสำคัญกับกลุ่มลูกค้าภาคเอกชนที่สามารถสร้างงาน สร้างรายได้ให้กับบริษัทได้เช่นกัน และความสัมพันธ์ระหว่างบริษัทกับ ลูกค้าทุกกลุ่มไม่ว่าจะเป็นกลุ่มลูกค้าที่เป็นหน่วยงานภาครัฐหรือภาคเอกชน บริษัทมีความสัมพันธ์ที่ดีต่อกันอย่างยิ่งและได้รับ ความไว้วางใจจากลูกค้าทุกกลุ่มเนื่องด้วยคุณภาพของผลงานที่ดีซึ่งบริษัทได้สร้างไว้

ในส่วนของโครงการก่อสร้างภาคเอกชนนั้น บริษัทได้รับงานโครงการก่อสร้างต่างๆ จากกลุ่มบริษัทในเครือ ซึ่งคิดเป็นมูลค่าประมาณร้อยละ 36.56 ของโครงการที่บริษัทได้ลงนามสัญญาในปี 2563

2.3 การจัดหาผลิตภัณฑ์หรือบริการ

2.3.1 วัสดุก่อสร้าง ผลิตภัณฑ์ และบริการ

วัสดุก่อสร้างและผลิตภัณฑ์ที่ผลิตภายในประเทศที่สำคัญ ได้แก่ ปูนซีเมนต์ เหล็กเส้น เหล็กรูปพรรณ หิน ทราย เป็นต้น ส่วนวัสดุในงานสถาปัตยกรรม เช่น สุขภัณฑ์ กระเบื้องเซรามิค แกรนิต ฝ้า เพดาน และผนังประตูเหล็ก ประตูหน้าต่าง อลูมิเนียม ประตูหน้าต่างไม้ PVC พร้อมอุปกรณ์ซึ่งระบุอยู่ในรายละเอียดในสัญญาก่อสร้าง และยึดถือมาตรฐาน มอก. ของเจ้าของงาน โดยมีได้ผูกขาดกับตัวแทนจำหน่ายรายใดรายหนึ่ง เพราะตามขั้นตอนของการจัดซื้อจะต้องตรวจสอบราคา คุณภาพ การส่งสินค้า และความน่าเชื่อถืออยู่เสมอ เพื่อให้ได้ตัวแทนจำหน่ายที่ดีที่สุดในด้านคุณภาพ ราคา และบริการ โดยบริษัทจะมีการประเมิน ตัวแทนจำหน่ายอย่างน้อยปีละ 2 ครั้ง ในการสั่งซื้อและสั่งจ้างแต่ละครั้งต้องผ่านการอนุมัติเห็นชอบของเจ้าของงาน และผู้ควบคุมงาน บริษัทยังต้องมีการทำสัญญาจัดซื้อจัดจ้างเพื่อให้ได้เงื่อนไขที่ดีที่สุด และสามารถยืนยันราคาจนจบโครงการ ส่วนการบริการต้อง รับผิดชอบคุณภาพสินค้าและบริการเป็นเวลาอย่างน้อย 2 ปี หรือตามสัญญาที่มีต่อเจ้าของงาน

วัสดุก่อสร้างและผลิตภัณฑ์ที่ต้องสั่งจากต่างประเทศ บริษัทมีนโยบายสั่งผ่านตัวแทนจำหน่ายภายในประเทศ โดยคำนึงถึงบริการหลังการขายและประสบการณ์ของตัวแทน ในกรณีที่สั่งซื้อโดยตรงจากต่างประเทศ บริษัทจะดำเนินการเปิด L/C ซึ่งวัสดุจากต่างประเทศจะต้องได้มาตรฐานตามข้อกำหนดของเจ้าของงาน เช่น ASTM, BS, JIS, API เป็นต้น ทั้งนี้การเปิด L/C ต้องระบุเงื่อนไขที่รัดกุมและบริหารความเสี่ยงให้ดีที่สุด

บริษัทมีการดำเนินการจัดหาผลิตภัณฑ์และบริการภายใต้ระบบบริหารคุณภาพ ตลอดจนการกำหนดหลักเกณฑ์ในการดำเนินการคัดเลือกผู้ผลิต ผู้จำหน่าย และผู้รับจ้าง รวมทั้งการตรวจสอบคุณภาพผลิตภัณฑ์อย่างสม่ำเสมอ โดยการติดตามจากผลการดำเนินงานของผู้ผลิต ผู้จำหน่าย และผู้รับจ้างรายต่างๆ ในปัจจุบัน เพื่อให้สามารถยืนยันและสร้างความมั่นใจได้ตลอดเวลาว่า ผลิตภัณฑ์และผลงานการบริการภายหลังการส่งมอบต่อเจ้าของโครงการ มีความถูกต้องเรียบร้อย ครบถ้วน สมบูรณ์ตามข้อกำหนดและเงื่อนไขตามที่ตกลงกัน

ในการจัดหาสินค้า ผลิตภัณฑ์ และบริการ เพื่อให้ในงานก่อสร้างโครงการต่างๆ ของบริษัท ทางบริษัทได้คัดเลือกผู้ขาย/ผู้รับเหมาที่มีศักยภาพ มีประสบการณ์ ผลงาน และคุณสมบัติเหมาะสมสำหรับงานนั้นๆ อีกทั้งบริษัทต้องตรวจสอบราคา คุณภาพ การส่งมอบสินค้าให้เป็นไปตามมาตรฐานที่เจ้าของงานกำหนด ในการสั่งซื้อสินค้า ผลิตภัณฑ์ และบริการ

บริษัทได้ให้ความสำคัญเกี่ยวกับเรื่องวัตถุดิบที่มีผลกระทบต่อสิ่งแวดล้อม เช่น วัสดุที่ทำจากใยหิน บริษัทจะหลีกเลี่ยงการใช้วัสดุนี้ และไปใช้วัสดุอื่นทดแทนที่ไม่มีผลกระทบต่อสิ่งแวดล้อม นอกจากนี้ ในอดีตที่ผ่านมาทางบริษัทยังไม่เคยได้รับการรายงานหรือร้องเรียนในเรื่องเกี่ยวกับการละเมิดกฎหมายสิ่งแวดล้อม

ในการจัดหาผลิตภัณฑ์และบริการ เพื่อกำหนดการก่อสร้างในโครงการต่างๆ ของบริษัทตามการจัดแบ่งประเภทของผลิตภัณฑ์ทั้งจากภายในและต่างประเทศตามที่กล่าวมานั้น ได้รับความร่วมมือจากพันธมิตรทางธุรกิจ ที่เป็นกลุ่มบริษัทผู้ผลิตและจำหน่ายวัสดุก่อสร้างทั้งรายย่อยและรายใหญ่มากมายที่มีศักยภาพ และจากการที่ผลประกอบการธุรกิจของบริษัทมีการพัฒนาและการขยายตัวของกิจการเพิ่มขึ้นอย่างต่อเนื่อง จึงเป็นการเพิ่มช่องทางในการจัดหาและคัดเลือกสินค้า ผลิตภัณฑ์ และอุปกรณ์ต่างๆ ในงานก่อสร้างจากผู้ผลิตและจำหน่ายที่มีคุณสมบัติและคุณภาพมาตรฐานที่ดียิ่งขึ้นตามทิศทางการพัฒนาของวงการอุตสาหกรรมการผลิต ซึ่งส่งผลให้บริษัทมีความมั่นใจในการจัดหาสินค้า ผลิตภัณฑ์ และบริการที่มีคุณภาพตรงตามข้อกำหนดและวัตถุประสงค์ของเจ้าของโครงการอย่างยิ่งยุดต่อไป

นอกจากนี้ บริษัทยังได้เพิ่มศักยภาพภายในบริษัท ด้านดำเนินการจัดหาผลิตภัณฑ์และบริการ ด้วยการนำระบบ Enterprise Resource Planning (ERP) มาประยุกต์ใช้โดยเริ่มตั้งแต่ปี 2552 เพื่อให้กระบวนการจัดหาผลิตภัณฑ์และบริการมีการพัฒนาการควบคุมและการบันทึกอย่างเป็นระบบมากขึ้น เช่น กระบวนการออกใบสั่งซื้อ และการจัดการวัสดุคงคลัง ทำให้สามารถบริหารวัสดุคงคลังได้มีประสิทธิภาพ และลดวัสดุเหลือใช้ในโครงการก่อสร้างได้เป็นอย่างดี

ในปี 2563 ประเทศไทยและทั่วโลกประสบกับปัญหาการแพร่ระบาดของโรคติดเชื้อไวรัสโคโรนา 2019 (COVID-19) ซึ่งส่งผลให้เศรษฐกิจไทยและทั่วโลกชะลอตัวอย่างมาก และยังคงกระทบภาคธุรกิจของบริษัทด้วยจึงทำให้ปริมาณการสั่งซื้อวัสดุหลักบางประเภทลดลงเมื่อเทียบกับปีอื่นๆ ที่ผ่านมา แต่ยังคงมีวัสดุหลักบางประเภทที่มีการสั่งซื้อเพิ่มขึ้นเพราะในปี 2563 บริษัทมีโครงการใหม่ที่ต้องดำเนินการเช่นกัน สำหรับราคาของวัสดุหลักหลายประเภทมีการปรับราคาลงเพื่อกระตุ้นให้เกิดการสั่งซื้อ เช่น คอนกรีตผสมเสร็จ (ซีเมนต์) น้ำมัน ฯลฯ แต่ในส่วนของผลิตภัณฑ์ประเภทโลหะและเหล็กเส้นมีการปรับราคาขึ้นในช่วงปลายปี 2563 เนื่องจากสถานการณ์วัตถุดิบในตลาดโลกมีการปรับขึ้น อย่างไรก็ตาม กำลังการผลิตสินค้าประเภทวัสดุหลักคาดว่าจะยังเพียงพอต่อความต้องการใช้งานในประเทศ เนื่องจากภาคเอกชนยังคงเชื่อมั่นว่าในปี 2564 รัฐบาลจะมียุทธศาสตร์เพื่อกระตุ้นเศรษฐกิจที่จะสนับสนุนให้ผู้ผลิตมีแรงจูงใจในการผลิตสินค้าอย่างต่อเนื่อง



สรุปมูลค่าการสั่งซื้อวัสดุหลักปี 2559-2563

ลำดับ	รายการ	ปี 2563 (บาท)	ปี 2562 (บาท)	ปี 2561 (บาท)	ปี 2560 (บาท)	ปี 2559 (บาท)
1	น้ำมัน	65,300,000	301,000,000	452,100,000	359,000,000	120,000,000
2	Ready Mixed Concrete	519,100,000	895,000,000	2,056,200,000	1,579,000,000	725,000,000
3	ปูน	24,700,000	50,000,000	94,900,000	108,000,000	32,000,000
4	เหล็กรูปพรรณ	84,400,000	43,000,000	114,800,000	134,000,000	562,000,000
5	เหล็กเส้น	830,900,000	295,000,000	1,808,900,000	539,000,000	690,000,000
6	เสาเข็ม	10,900,000	6,000,000	13,150,000	8,000,000	3,000,000
7	คานคอนกรีตอัดแรง	319,900,000	114,000,000	25,900,000	242,000,000	243,000,000
8	Concrete Sleeper	-	250,000	-	84,000,000	228,000,000
	รวม	1,855,200,000	1,704,250,000	4,565,950,000	3,053,000,000	2,603,000,000

สรุปมูลค่าการสั่งซื้อวัสดุหลักปี 2563 (คิดเป็น %)

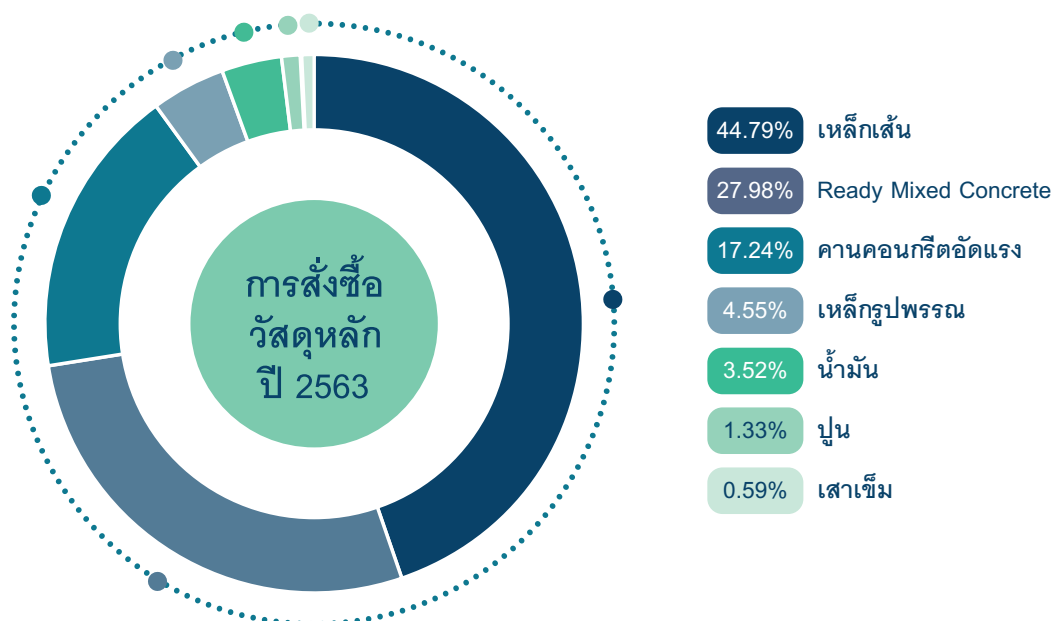

ลักษณะการจัดหาวัสดุ/วัสดุ

บริษัทจะจัดหาวัสดุ/วัสดุจากแหล่งภายในและภายนอกประเทศดังที่กล่าวมาแล้วข้างต้น โดยบริษัทได้กำหนดแนวทางการจัดซื้อ ตามผังรายละเอียดการจัดซื้อ ดังนี้

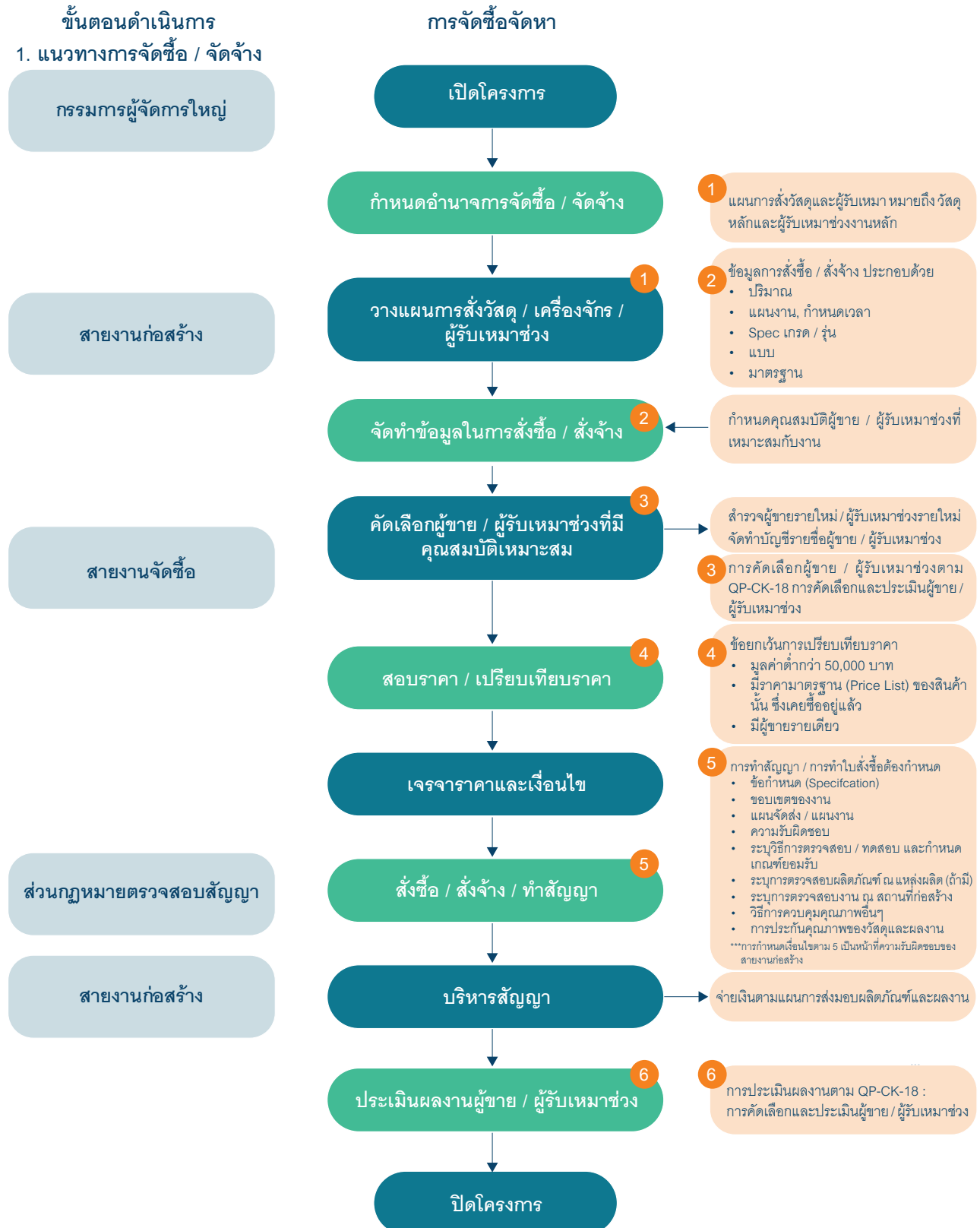

2.3.2 ขั้นตอนการผลิตและการกำจัดวัสดุเหลือใช้

(1) ขั้นตอนการผลิตซึ่งเกิดจากการดำเนินงานก่อสร้าง สามารถสรุปได้ดังนี้

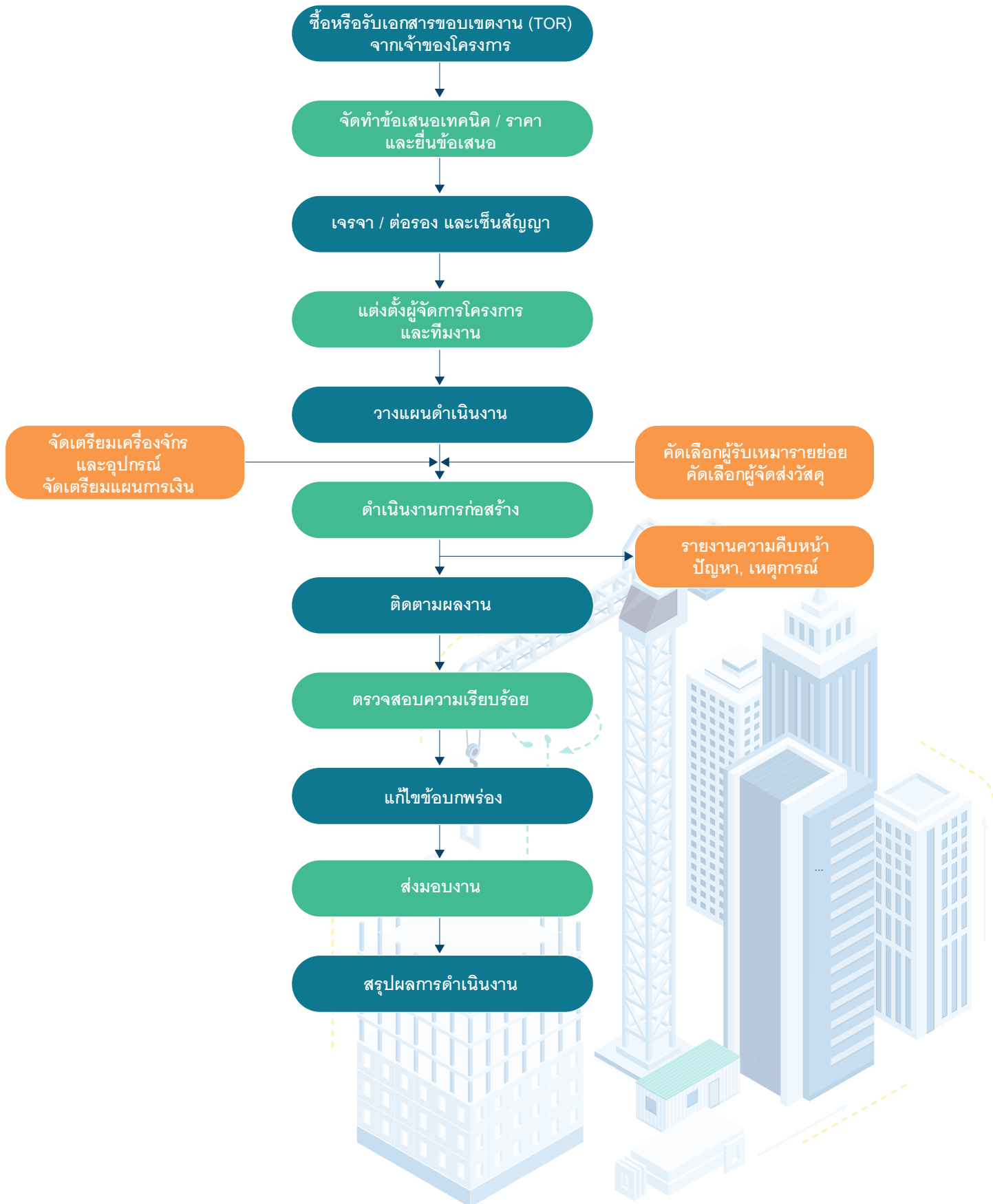

ก. ขั้นตอนการรับงาน สายงานพัฒนารูทกิจเป็นผู้รับผิดชอบในการหาโครงการก่อสร้างที่จะเข้าร่วมยื่นข้อเสนอซึ่งโดยทั่วไปมี 3 ลักษณะ คือ

1. การประกาศเชิญชวน เจ้าของโครงการจะออกประกาศเชิญชวนให้ผู้รับเหมาทั่วไปที่มีคุณสมบัติตามที่กำหนดมาซื้อหรือรับเอกสาร TOR และยื่นข้อเสนอเพื่อแข่งขันกันตามเกณฑ์ที่เจ้าของโครงการกำหนด เช่น เกณฑ์ราคา หรือเกณฑ์ประสิทธิภาพร่วมกับราคา เป็นต้น
2. การคัดเลือก เจ้าของโครงการจะเชิญผู้รับเหมาจำนวนหนึ่ง ที่เห็นว่ามีคุณสมบัติเหมาะสมกับงานที่จะก่อสร้างมารับเอกสาร TOR และยื่นข้อเสนอเพื่อแข่งขันกันตามเกณฑ์ที่กำหนด
3. การจ้างแบบเจาะจง เจ้าของโครงการจะเชิญผู้รับเหมารายใดรายหนึ่งที่เจ้าของโครงการอาจจะเคยร่วมงานมาก่อน และมีการส่งมอบผลงานแล้วเสร็จที่ดี มีคุณภาพ มีความน่าเชื่อถือ หรืออาจเป็นผู้รับเหมาที่เจ้าของโครงการเห็นว่ามีคุณสมบัติที่เหมาะสมที่สุดกับงานที่จะก่อสร้าง ให้เข้ามารับเอกสาร TOR เพื่อยื่นข้อเสนอ หรือเจรจาต่อรองราคาโดยตรง

เมื่อบริษัทซื้อหรือรับเอกสาร TOR มาแล้ว จะทำการตรวจสอบและศึกษาเอกสารดังกล่าว รวมทั้งสำรวจพื้นที่จริงที่จะดำเนินการก่อสร้าง ถอดแบบ ประเมินราคา และจัดเตรียมข้อเสนอด้านเทคนิค ข้อเสนอด้านราคา และข้อเสนออื่นๆ ตามที่เอกสาร TOR กำหนด เพื่อยื่นเสนอแก่เจ้าของโครงการ ในกรณีที่ข้อเสนอของบริษัทได้รับเลือก เจ้าของงานจะดำเนินการเจรจาต่อรองเงื่อนไขต่างๆ กับบริษัทจนได้ข้อสรุปเป็นเอกสารสัญญา ก่อนลงนามในสัญญาจ้างต่อไป

ข. ขั้นตอนระหว่างการดำเนินงาน เมื่อบริษัทลงนามสัญญารับงานแล้วจะเป็นหน้าที่และความรับผิดชอบของฝ่ายโครงการก่อสร้างที่จะดำเนินการดังต่อไปนี้

แต่งตั้งผู้จัดการโครงการ (Project Manager): ซึ่งเป็นศูนย์กลางในการบริหารโครงการ โดยผู้จัดการโครงการ มีความรับผิดชอบต่อโครงการในทุกๆ ด้าน เช่น การควบคุมงานให้เสร็จทันกำหนดระยะเวลาและควบคุมค่าใช้จ่ายให้อยู่ในงบประมาณที่กำหนดไว้ เป็นต้น

การวางแผนงานและจัดเตรียมการก่อสร้างโดยผู้จัดการโครงการ

- การจัดทำแผนการก่อสร้าง (Construction Schedule) : โดยวางแผนขั้นตอนการทำงานให้สอดคล้องกับเงื่อนไขและกำหนดระยะเวลาส่งมอบงาน
- การวางแผนทรัพยากร : โดยเตรียมการจ้างงานให้จำนวนคนเหมาะสมกับลักษณะและปริมาณงานจ้างผู้รับเหมารายย่อย จัดหาผู้จัดส่งวัสดุ วางแผนการใช้วัสดุและเครื่องจักรกล
- การจัดเตรียมสำนักงานชั่วคราว : ในการก่อสร้าง การผลิต และส่งมอบงานเกิดขึ้นในพื้นที่ของลูกค้าหรือเจ้าของโครงการ และเป็นหน้าที่ของผู้จัดการโครงการในการเตรียมสาธารณูปโภคต่างๆ ที่จำเป็นในการปฏิบัติงานให้พร้อม เช่น น้ำ ไฟฟ้า และบ้านพักคนงาน เป็นต้น
- การจัดเตรียมแผนการทำงานโดยละเอียด : ผู้จัดการโครงการจะจัดเตรียมแผนการทำงานแต่ละขั้นตอนเทียบกับระยะเวลา เพื่อประโยชน์ในการควบคุมงานให้ดำเนินไปตามกำหนดเวลาและมาตรฐานที่เจ้าของโครงการต้องการ

การดำเนินการก่อสร้าง : ระหว่างดำเนินการก่อสร้าง ผู้ควบคุมและหัวหน้างานในแต่ละฝ่ายจะร่วมมือคอยตรวจสอบดูแล ควบคุมให้งานมีคุณภาพและมีความก้าวหน้าของงานให้เป็นไปตามแผนและกำหนดเวลาที่วางไว้ รวมทั้งการควบคุมการดำเนินงานให้มีความปลอดภัยแก่ผู้ปฏิบัติงานและสาธารณะ

การติดตามและตรวจสอบ : มีการตรวจสอบความก้าวหน้าของงาน ต้นทุน ค่าเสียหายต่างๆ และงบประมาณในการก่อสร้าง ซึ่งผู้จัดการโครงการจะได้รับรายงานจากทุกฝ่ายที่เกี่ยวข้อง

การรายงานความก้าวหน้าของงาน : เป็นการรายงานผลเกี่ยวกับรายละเอียดของงานที่ทำการใช้วัสดุก่อสร้าง ต้นทุน คุณภาพ ปริมาณงาน ความก้าวหน้าของงาน รวมถึงปัญหาต่างๆ ซึ่งผู้จัดการโครงการจะเป็นผู้รายงานให้ผู้บังคับบัญชาในสำนักงานใหญ่รับทราบ และหากพบว่ามีปัญหาเกิดขึ้นก็จะดำเนินการช่วยเหลือและสนับสนุนในการแก้ไขปัญหาต่างๆ

การตรวจความเรียบร้อยของงาน : เป็นการตรวจความเรียบร้อยครั้งสุดท้ายก่อนส่งมอบงานโดยทั่วไป ระหว่างการดำเนินงานจะมีการตรวจสอบผลงานอยู่เป็นประจำทุกเดือน ถ้าขั้นตอนใดไม่ผ่านการตรวจสอบก็จะกลับมาวางแผน ดำเนินการควบคุมตรวจสอบใหม่อีกครั้งหนึ่ง เมื่อผ่านการตรวจสอบแล้วจะตรวจสอบความเรียบร้อยของงานที่แก้ไขแล้วจึงส่งมอบงานให้กับผู้ว่าจ้าง

ค. ขั้นตอนหลังการดำเนินงานแล้วเสร็จ ในขั้นตอนนี้บริษัทจะทำการอบรมการใช้งานให้แก่ผู้ว่าจ้าง ส่งมอบเอกสารที่จำเป็น เช่น As-Built Drawings เอกสารรับประกันคุณภาพวัสดุและฝีมือ และเอกสารอื่นตามที่ระบุไว้ในสัญญาให้แก่ผู้ว่าจ้างฝ่ายผู้ว่าจ้างจะตรวจสอบความเรียบร้อยของงานแล้วจะจ่ายเงินประกันผลงานคืน (Retention Money) และคืนหนังสือสัญญาค้ำประกัน (Performance Bond) ให้แก่บริษัทเมื่อครบกำหนดระยะเวลาประกันงานแล้ว

(2) การกำจัดวัตถุดิบเหลือใช้

บริษัทได้ให้ความสำคัญกับสิ่งแวดล้อมและการพัฒนาสังคมเป็นอย่างมาก ควบคู่ไปกับการดำเนินงานที่มีมาตรฐานด้านความปลอดภัยในการทำงาน และด้านสิ่งแวดล้อมที่สอดคล้องกับข้อกำหนดและกฎระเบียบที่เกี่ยวข้อง

โดยบริษัทและบริษัทย่อย จัดให้มีมาตรฐานความปลอดภัยในการทำงานและมาตรฐานด้านสิ่งแวดล้อม
ทุกโครงการที่สอดคล้องกับระเบียบ กฎเกณฑ์ กฎหมายและมาตรฐานสากล ซึ่งทำให้ในปัจจุบันบริษัทได้รับการรับรองคุณภาพตาม
มาตรฐาน ISO 9001 : 2015 แล้ว

จากการดำเนินกิจกรรมดังกล่าวทำให้การดำเนินงานโครงการต่างๆ ไม่มีผลกระทบต่องสังคมและสิ่งแวดล้อม รวมถึงลดสถิติการเกิดอุบัติเหตุจากการทำงานได้ในระดับที่เป็นที่ยอมรับ ยกตัวอย่างเช่น น้ำเสีย น้ำทิ้ง ได้ผ่านการบำบัดอย่างถูกสุขลักษณะก่อนปล่อยทิ้ง เศษวัสดุและขยะที่เกิดจากการก่อสร้างมีการจัดเก็บอย่างสม่ำเสมอและถูกกำจัดอย่างถูกหลักวิธี เช่น วัสดุอันตรายจะถูกกำจัดหรือจัดการโดยผู้มีความชำนาญเฉพาะด้าน สำหรับวัสดุเหลือใช้ เช่น เหล็กเส้น เหล็กรูปพรรณ สุกง้วน เครื่องใช้สำนักงาน จะนำกลับไปเก็บไว้ที่สโตร์กลางของบริษัทเพื่อนำไปใช้ในโครงการต่อไป เศษวัสดุ เช่น เศษเหล็ก เศษโลหะ ยางรถยนต์เก่าที่มีสภาพดี นำมาขึ้นเครื่องใช้แล้ว จะทำการประมูลขายให้แก่ผู้ต้องการนำไปปรับปรุง เปลี่ยนแปลงคุณภาพเพื่อนำกลับมาใช้กับงานประเภทที่เหมาะสมต่อไป ทั้งนี้รวมไปถึงการจัดอบรมให้ความรู้กับพนักงานด้านความปลอดภัยและสิ่งแวดล้อมอย่างต่อเนื่อง ซึ่งค่าใช้จ่ายในการดำเนินกิจกรรมต่างๆ ถือเป็นต้นทุนอย่างหนึ่งของบริษัท โดยที่ผ่านมามีบริษัทได้รับรางวัลหลายรางวัล ยกตัวอย่างเช่น



ปี 2543	รางวัลดีเด่นในด้านลดผลกระทบต่อสิ่งแวดล้อม จากการรถไฟฟ้าขนส่งมวลชนแห่งประเทศไทย มอบให้แก่สถานีลุมพินี กิจกรรมร่วมค้า BCKT
ปี 2543	รางวัลชมเชยในด้านลดผลกระทบต่อสิ่งแวดล้อม จากการรถไฟฟ้าขนส่งมวลชนแห่งประเทศไทย มอบให้แก่สถานีสุขุมวิท กิจกรรมร่วมค้า BCKT
ปี 2544	รางวัลดีเด่นในด้านลดผลกระทบต่อสิ่งแวดล้อม จากการรถไฟฟ้าขนส่งมวลชนแห่งประเทศไทย มอบให้แก่สถานีสามย่าน กิจกรรมร่วมค้า BCKT
ปี 2546	บรรจุเป้าหมายด้านความปลอดภัยในงานก่อสร้างสูงสุด โดยมีชั่วโมงการทำงาน 5,000,000 ชั่วโมง โดยไม่เกิดอุบัติเหตุถึงขั้นหยุดงาน ในโครงการสะพานนครปฐม-สมุทรสาคร กิจกรรมร่วมค้า TWCK
ปี 2558	รางวัลดีเด่นในด้านการบริหารจัดการด้านความปลอดภัย อาชีวอนามัย และสภาพแวดล้อมในการทำงานในงานก่อสร้าง จากการรถไฟฟ้าขนส่งมวลชนแห่งประเทศไทย มอบให้แก่โครงการรถไฟฟ้าสายสีเขียว ช่วงแบริ่ง-สมุทรปราการ สัญญาที่ 1
ปี 2559	รางวัล TCA Concrete Practice Award 2016 : Silver Medal นวัตกรรมคอนกรีตสำหรับวัสดุก่อสร้างในอนาคต ในการทำงานในงานก่อสร้าง จากสมาคมคอนกรีตแห่งประเทศไทย มอบให้แก่โครงการฝายน้ำล้นไชยะบุรี

	ปี 2560	รางวัล ASEAN Outstanding Engineering Achievement Project Award จากกลุ่มประเทศสมาชิก ASEAN Federation of Engineering Organizations (AFEO) ด้านความเชี่ยวชาญทางด้านวิศวกรรมหลายด้าน และสนับสนุนงานวิศวกรรมที่เป็นประโยชน์ต่อสังคมและประเทศชาติอย่างต่อเนื่อง พร้อมกับผลงานด้านการบริหารองค์กรที่เกี่ยวกับงานวิศวกรรม และให้การสนับสนุนกิจกรรมของวิศวกรรมสถานแห่งประเทศไทยมาอย่างต่อเนื่อง
	ปี 2562	รางวัล “Drive Award 2019” บริษัทที่มีนวัตกรรม มีการบริหารจัดการเป็นเลิศ ในกลุ่มธุรกิจ Property and Construction โดยคณะพาณิชยศาสตร์และการบัญชี จุฬาลงกรณ์มหาวิทยาลัย
	ปี 2562	รางวัล Environmental Social and Governance 100 (ESG100) โดยสถาบันไทยพัฒน์ (5 ปีติดต่อกัน)
	ปี 2562	รางวัลดีเด่นด้านการบริหารจัดการอาชีวอนามัย โดยการรถไฟฟ้าขนส่งมวลชนแห่งประเทศไทย
	ปี 2563	รางวัล “Thailand Top Company Awards 2020” รางวัลองค์กรสุดยอดแห่งปี ประเภทธุรกิจอุตสาหกรรมการก่อสร้าง โดยนิตยสาร Business+ ร่วมกับมหาวิทยาลัยหอการค้าไทย

2.4 งานที่ยังไม่ได้ส่งมอบ

งานที่บริษัท บริษัทย่อย และกิจการร่วมค้าที่ยังมิได้ส่งมอบ สำหรับรายการที่มีมูลค่าเกินร้อยละ 10 ของรายได้รวมในงบการเงินรวมสำหรับงวดสิ้นสุด ณ วันที่ 31 ธันวาคม 2563 มีรายละเอียดดังนี้

ชื่อโครงการ	ลักษณะงาน	มูลค่างาน (ล้านบาท)	ปีที่คาดว่าจะแล้วเสร็จ	% ของงานที่ยังไม่ได้ส่งมอบ	มูลค่าของงานที่ยังไม่ได้ส่งมอบ (ล้านบาท)
บริษัท ช.การช่าง (ลาว) จำกัด					
1) Engineering, Procurement and Construction Contract for the Xayaburi Hydroelectric Power Project in The Lao People's Democratic Republic	โรงไฟฟ้าพลังน้ำไซยะบุรี	94,622	2564	2.1	2,014
กิจการร่วมค้า ซีเคเอสที					
1) Contract E1: Underground Civil Works, Thailand Cultural Centre-Ram Khamhaeng 12 Section, the MRT Orange Line (East Section) Project	งานรถไฟฟ้า	18,440 ⁽¹⁾	2567	32.9	6,067
2) Contract E2: Underground Civil Works, Ram Khamhaeng 12 - Hua Mak Section, the MRT Orange Line (East Section) Project	งานรถไฟฟ้า	19,146 ⁽¹⁾	2567	40.4	7,735
3) Contract E5: Depot and Park & Ride, the MRT Orange Line (East Section) Project	งานรถไฟฟ้า	4,326 ⁽¹⁾	2567	32.5	1,406

ชื่อโครงการ	ลักษณะงาน	มูลค่างาน (ล้านบาท)	ปีที่คาดว่าจะ แล้วเสร็จ	% ของงานที่ ยังไม่ได้ ส่งมอบ	มูลค่าของงาน ที่ยังไม่ได้ส่งมอบ (ล้านบาท)
บริษัท ช.การช่าง จำกัด (มหาชน)					
1) The Construction Contract of The Learning and Research Centre Commemorating Her Royal Highness Princess Chulabhorn's 60 th Birthday Anniversary	อาคารศูนย์การเรียนรู้และวิจัยเฉลิมพระเกียรติ 60 พรรษา เจ้าฟ้าจุฬาภรณ	3,777 ⁽²⁾	2567	99.5	3,758
2) MRT Blue Line Hua Lamphong - Bang Sue: Maintenance Services and E&M Systems	ซ่อมบำรุงรักษาโครงสร้างพื้นฐาน	4,048	2570	66.5	2,692
3) The Construction of Rama 3 - Dao Khanong - Western Outer Ring Road Expressway Project : Contract 4 (Civil Work)	ทางพิเศษ	5,947	2566	64.8	3,854

หมายเหตุ ⁽¹⁾ มูลค่าโครงการดังกล่าวข้างต้น รวมมูลค่า Provisional Sum ที่อนุมัติแล้ว

⁽²⁾ มูลค่าโครงการดังกล่าวข้างต้น ยังไม่รวมมูลค่า Provisional Sum

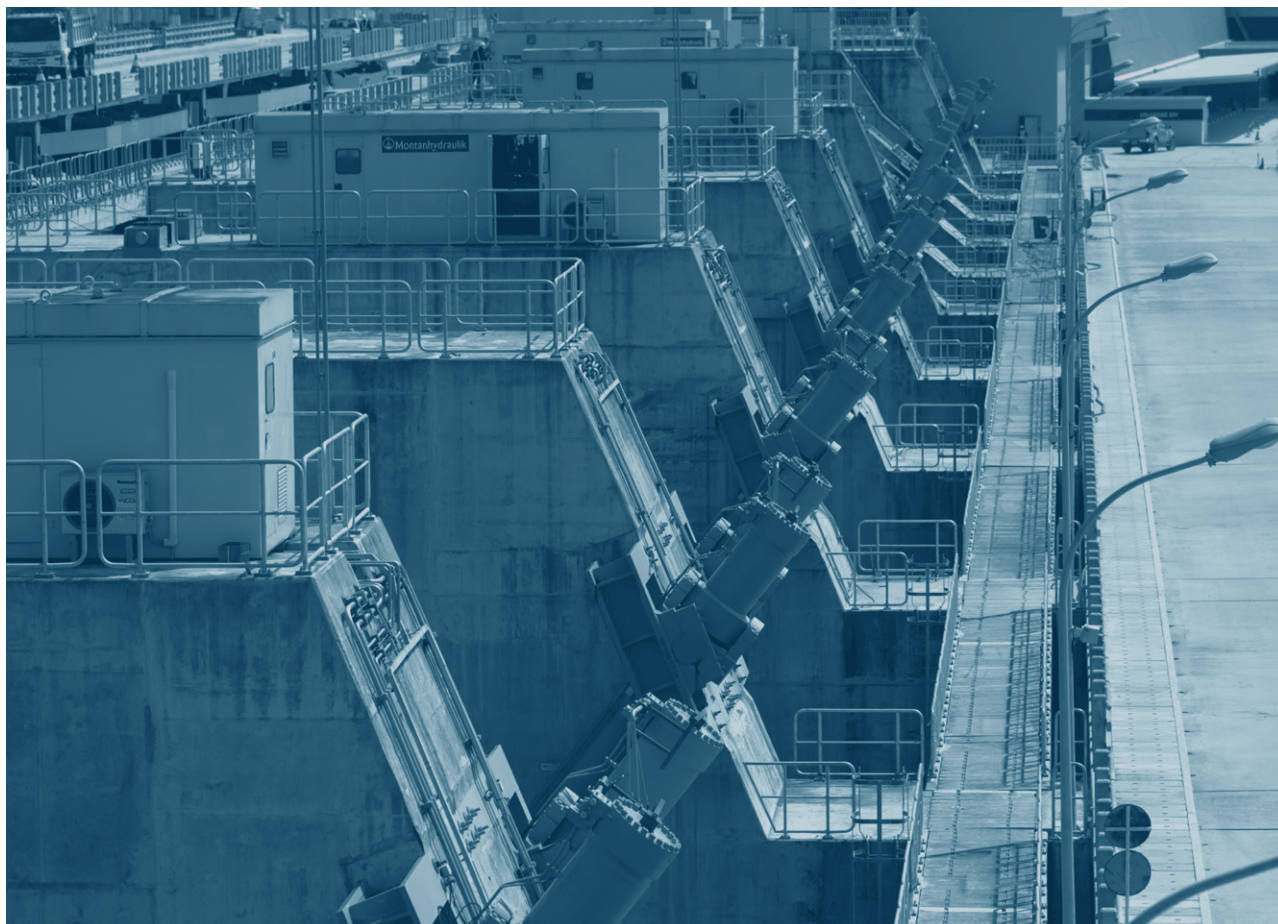

3. ปัจจัยความเสี่ยง

บริษัท ช.การช่าง จำกัด (มหาชน) กำหนดวิสัยทัศน์โดยตั้งเป้าหมายเป็นผู้นำด้านธุรกิจก่อสร้างและพัฒนาการลงทุนโครงสร้างสาธารณูปโภคขั้นพื้นฐาน ตระหนักถึงความสำคัญของการบริหารความเสี่ยงในการดำเนินธุรกิจภายใต้การเปลี่ยนแปลงของปัจจัยภายในและภายนอกที่อาจส่งผลกระทบต่อการทำงานของ บริษัท โดยถือว่าการบริหารความเสี่ยงเป็นเครื่องมือสำคัญในการบริหารกิจการเพื่อให้บรรลุเป้าหมายได้อย่างมีประสิทธิภาพ อีกทั้งยังเป็นปัจจัยสำคัญของการกำกับดูแลกิจการที่ดี (Good Governance) บริษัทจึงได้จัดให้มีการบริหารความเสี่ยงอย่างมีระบบ มีการเฝ้าระวัง และมีการใช้มาตรการต่างๆ เพื่อลดความเสี่ยงอย่างต่อเนื่อง โดยได้แต่งตั้งคณะกรรมการบริหารความเสี่ยงเพื่อพิจารณาในระดับนโยบาย และมีผู้บริหารทำหน้าที่ดูแลกระบวนการบริหารความเสี่ยงขององค์กรโดยรวม และคณะทำงานทำหน้าที่ประจำวันแทนคณะกรรมการบริหารความเสี่ยง และบริหารความเสี่ยง เพื่อทำหน้าที่ติดตาม ประเมินผล และจัดทำรายงานการบริหารความเสี่ยงในระดับของหน่วยงานเพื่อรายงานคณะกรรมการบริหารสภาพ

บริษัทได้มีการจัดทำคู่มือการบริหารความเสี่ยงและแผนการบริหารความเสี่ยง เพื่อเป็นแนวทางในการดำเนินงาน รวมทั้งมีการติดตาม ประเมินผล ทบทวนความเสี่ยงให้สอดคล้องกับสถานการณ์แวดล้อมทั้งภายในและภายนอก โดยปัจจัยความเสี่ยงที่อาจทำให้เกิดความเสี่ยงต่อการลงทุนของผู้ลงทุน มีดังนี้

3.1 ความเสี่ยงจากการมีผู้ถือหุ้นรายใหญ่เกินกว่าร้อยละ 25

ณ วันที่ 30 มิถุนายน 2563 บริษัทมีกลุ่มผู้ถือหุ้นใหญ่ คือ กลุ่มตระกูลตริวิศวเวทย์ ถือหุ้นรวมกันคิดเป็นร้อยละ 33.54 ของทุนจดทะเบียนชำระแล้ว ซึ่งสัดส่วนการถือหุ้นดังกล่าวอาจส่งผลให้กลุ่มตระกูลตริวิศวเวทย์ มีส่วนในการตัดสินใจอย่างมีสาระสำคัญในที่ประชุมผู้ถือหุ้น รวมถึงการขอมติในเรื่องอื่นใดที่ต้องได้รับเสียงส่วนใหญ่ของที่ประชุมผู้ถือหุ้น ยกเว้นเรื่องที่กฎหมายหรือข้อบังคับของบริษัทกำหนดให้ต้องได้รับเสียง 3 ใน 4 ของที่ประชุมผู้ถือหุ้น ดังนั้นผู้ถือหุ้นรายอื่นของบริษัทอาจมีความเสี่ยงในการรวบรวมคะแนนเสียงเพื่อถ่วงดุลและตรวจสอบเรื่องที่ผู้ถือหุ้นรายใหญ่เสนอได้

อย่างไรก็ดี บริษัทได้ตระหนักถึงความสำคัญของการถ่วงดุลอำนาจ จึงได้กำหนดขอบเขตอำนาจหน้าที่และความรับผิดชอบของคณะกรรมการชุดต่างๆ ไว้อย่างชัดเจนและโปร่งใส และมีการกำหนดมาตรการในการทำการที่เกี่ยวข้องกันกับกรรมการ ผู้ถือหุ้นใหญ่ ผู้บริหาร ผู้มีอำนาจควบคุม รวมถึงบุคคลที่อาจมีความขัดแย้ง ซึ่งบุคคลดังกล่าวจะไม่มีสิทธิออกเสียงในการอนุมัติรายการนั้นๆ รวมทั้งการจัดให้มีคณะกรรมการตรวจสอบที่มีความเป็นอิสระเข้าร่วมในคณะกรรมการบริษัท เพื่อความโปร่งใสและเพื่อสร้างความมั่นใจให้ผู้ถือหุ้นว่าจะสามารถสอบถามการทำงานและมีการถ่วงดุลอำนาจในฐานะตัวแทนของผู้ถือหุ้นรายย่อยได้ในระดับหนึ่ง รวมทั้งช่วยในการกลั่นกรองเรื่องต่างๆ ในการนำเสนอเรื่องต่อที่ประชุมผู้ถือหุ้นอีกด้วย และบริษัทได้มีการเปิดเผยข้อมูลและปฏิบัติตามหลักเกณฑ์และกฎระเบียบที่เกี่ยวข้องของสำนักงาน ก.ล.ต. และตลาดหลักทรัพย์ฯ เช่น รายการที่เกี่ยวข้องกันและรายการได้มาและจำหน่ายไปซึ่งสินทรัพย์ของบริษัท เป็นต้น เพื่อผลประโยชน์สูงสุดของบริษัทและผู้ถือหุ้นทุกราย

3.2 ความเสี่ยงจากการพึ่งพิงลูกค้าในกลุ่มที่บริษัทไปลงทุน

นอกจากบริษัทจะดำเนินธุรกิจการก่อสร้างแล้ว บริษัทยังได้ลงทุนในธุรกิจการพัฒนาโครงการสาธารณูปโภคขั้นพื้นฐานในระดับภูมิภาคอย่างครบวงจรอีกธุรกิจหนึ่งด้วย ซึ่งปัจจุบันบริษัทได้ลงทุนในระบบคมนาคม ระบบขนส่งมวลชน คือ บริษัท ทางด่วนและรถไฟฟ้ากรุงเทพ จำกัด (มหาชน) (BEM) ระบบสาธารณูปโภคน้ำ คือ บริษัท ทีทีดับบลิว จำกัด (มหาชน) (TTW) และระบบพลังงานไฟฟ้า คือ บริษัท ซีเค พาวเวอร์ จำกัด (มหาชน) (CKP)

ดังนั้น โครงสร้างรายได้ของบริษัทนอกจากการรับงานภาครัฐและบริษัทเอกชนภายนอกแล้ว บริษัทยังรับงานก่อสร้างจากบริษัทที่ไปลงทุน โดยในปี 2563 บริษัทมีรายได้ก่อสร้างจาก บริษัท ทางด่วนและรถไฟฟ้ากรุงเทพ จำกัด (มหาชน) บริษัท ไทยเซบูรี พาวเวอร์ จำกัด (ถือหุ้นโดย CKP) บริษัท บางปะอิน โคเจนเนอเรชั่น จำกัด (ถือหุ้นโดย CKP) และ บริษัท ทีทีดับบลิว จำกัด (มหาชน) คิดเป็นร้อยละ 39.90 ของโครงสร้างรายได้ปี 2563 สำหรับรายได้จากการก่อสร้างเป็นส่วนหนึ่งของกลยุทธ์การเติบโตอย่างมั่นคงและยั่งยืนของบริษัท เนื่องจากการสร้างพลังร่วมในธุรกิจการก่อสร้างและการลงทุนในโครงการสาธารณูปโภคขั้นพื้นฐานที่เป็นประโยชน์ต่อการพัฒนาประเทศ บริหารความเสี่ยงและเพิ่มผลตอบแทนระยะยาวต่อผู้ถือหุ้นจากเงินปันผล อีกทั้ง บริษัทเป็น

บริษัทรับเหมาก่อสร้างที่มีขีดความสามารถและมีศักยภาพในการทำงานให้สำเร็จลุล่วงในราคาที่เหมาะสม การที่บริษัทรับงานจากบริษัทในกลุ่มเป็นการกระจายความเสี่ยงในกรณีที่งานจากภาครัฐหรือเอกชนลดลง ทำให้บริษัทมีรายได้จากการก่อสร้างจากกลุ่มที่บริษัทไปลงทุนอยู่หลายโครงการ การอนุมัติรายการว่าจ้างบริษัทและกลุ่มบริษัทได้ปฏิบัติตามระเบียบของตลาดหลักทรัพย์แห่งประเทศไทย

3.3 ความเสี่ยงในการบริหารจัดการและความเสี่ยงจากความล่าช้าของโครงการ

บริษัทได้ตระหนักถึงความเสี่ยงในการบริหารจัดการ และได้มีการกำหนดแนวทางการปฏิบัติงานเพื่อป้องกันความบกพร่องที่อาจเกิดขึ้นได้ โดยการนำระบบบริหารคุณภาพ ISO 9001 : 2015 มาใช้ในการรักษามาตรฐานการปฏิบัติงาน ทั้งในโครงการต่างๆ และในสำนักงานใหญ่ ทั้งนี้ โดยคำนึงถึงการพัฒนาคุณภาพระบบการบริหารอย่างต่อเนื่อง อีกทั้งกลุ่มบริษัทได้กำหนดแนวทางสำหรับการพัฒนาบุคลากรให้มีความรู้ความสามารถ จริยธรรม และความรับผิดชอบต่อองค์กร รวมถึงผู้มีส่วนได้ส่วนเสียในทุกๆ ด้าน เพื่อเป็นการลดและป้องกันความเสียหายอันอาจเกิดจากความเสี่ยงดังกล่าว

บริษัทได้รับการรับรองมาตรฐานระบบคุณภาพสากล ISO 9001 : 2015 โดยมีขอบเขตการดำเนินกิจกรรมในธุรกิจออกแบบ ก่อสร้าง และบริหารงานก่อสร้าง งานถนน สะพาน อาคาร ภูมิสถาปัตยกรรม งานโครงสร้างและอุโมงค์ใต้ดิน ทางด่วน ระบบขนส่งมวลชน ทางรถไฟ และระบบโรงผลิตน้ำประปา รวมถึงระบบท่อน้ำดิบและท่อจ่ายน้ำประปา โรงบำบัดน้ำเสีย โรงไฟฟ้าพลังความร้อนร่วม เชื้อเพลิงถ่านหิน โรงไฟฟ้าพลังน้ำ ระบบสายส่งไฟฟ้าแรงสูง และสถานีไฟฟ้า งานเดินท่อน้ำมัน งานวางท่อ และก่อสร้างคลังน้ำมัน พร้อมระบบควบคุมน้ำมัน งานเหมืองและโรงย่อยหิน

ความเสี่ยงอันเนื่องมาจากความล่าช้าของโครงการโดยทั่วไป อาจเกิดจากความล่าช้าอันเนื่องมาจากผู้ว่าจ้างเอง หรือความล่าช้าอันเนื่องมาจากผู้รับจ้าง หรือความล่าช้าอันเนื่องมาจากสาเหตุที่ไม่สามารถระบุผู้รับผิดชอบได้

ความล่าช้าอันเนื่องมาจากผู้ว่าจ้าง เช่น การส่งมอบพื้นที่ การพิจารณาอนุมัติเรื่องต่างๆ ที่เกี่ยวกับงานก่อสร้าง ซึ่งความล่าช้าเหล่านี้อาจมีผลต่อระยะเวลา และค่าใช้จ่ายในการก่อสร้าง อย่างไรก็ตาม บริษัทได้ลดความเสี่ยงจากความล่าช้าเหล่านี้ โดยที่บริษัทได้รับความร่วมมือและประสานงานกับผู้ว่าจ้างเพื่อให้งานก่อสร้างสำเร็จลุล่วง

ความล่าช้าอันเนื่องมาจากผู้รับจ้าง เช่น ในกรณีที่เกิดภาวะการขาดแคลนวัสดุก่อสร้าง บริษัทป้องกันปัญหาดังกล่าว โดยได้ทำสัญญาซื้อขายวัสดุต่างๆ ไว้ล่วงหน้า ดังจะเห็นได้จากการที่บริษัทได้มีการทำสัญญาซื้อขายปูนซีเมนต์ และเหล็ก เพื่อรองรับโครงการของบริษัทที่ได้มีการลงนามในสัญญาเป็นที่เรียบร้อยแล้ว

ความล่าช้าอันเนื่องมาจากสาเหตุที่ไม่สามารถระบุผู้รับผิดชอบได้ เช่น ในกรณีภัยธรรมชาติ ซึ่งโดยทั่วไปในการทำสัญญาว่าจ้าง จะมีการระบุให้ผู้รับจ้างทำสัญญาประกันภัยให้กับโครงการต่างๆ ที่บริษัทรับเหมาก่อสร้าง

จากประสบการณ์การทำงานของบริษัทที่ผ่านมา บริษัทยังไม่มีเหตุการณ์อันเนื่องมาจากความล่าช้าของโครงการที่เกิดจากกลุ่มบริษัท แต่มีความเสี่ยงจากความล่าช้าอันเกิดจากคู่สัญญา เช่น โครงการก่อสร้างทางด่วน สายบางนา - บางพลี - บางปะกง ซึ่งกลุ่มบริษัทได้ดำเนินการแก้ไขโดยบริษัทได้แจ้งให้ผู้ว่าจ้างเร่งรัดแก้ไขปัญหาและได้เร่งรัดการก่อสร้างให้เป็นไปตามกำหนด

3.4 ปัจจัยความเสี่ยงจากอัตราแลกเปลี่ยน

เนื่องจากกลุ่มบริษัทมีรายได้และต้นทุนในบางโครงการบางส่วนเป็นเงินตราต่างประเทศ ทำให้การเปลี่ยนแปลงของค่าเงินตราต่างประเทศเมื่อเทียบกับเงินบาทจะมีผลต่อต้นทุนหรือผลการดำเนินงานของบริษัท บริษัทได้ดำเนินการบริหารความเสี่ยงจากอัตราแลกเปลี่ยนโดยวิธีการจับคู่รายได้และค่าใช้จ่ายที่เป็นเงินตราต่างประเทศ คือ การนำฝากรายได้ที่เป็นสกุลเงินตราต่างประเทศไว้ในบัญชี (Foreign Currency Deposit : FCD) เมื่อโครงการมีภาระค่าใช้จ่ายที่เป็นสกุลเงินตราต่างประเทศ บริษัทจะใช้เงินจากบัญชี FCD มาชำระภาระค่าใช้จ่ายดังกล่าว อย่างไรก็ตาม ในปัจจุบันไม่มีโครงการที่มีรายได้เงินตราต่างประเทศ ในส่วนของโครงการที่มีต้นทุนบางส่วนเป็นเงินตราต่างประเทศมี 3 โครงการ คือ (1) โครงการก่อสร้างโรงไฟฟ้าพลังน้ำไชยะบุรี (2) โครงการรถไฟฟ้าสายสีน้ำเงิน สัญญาที่ 6 ที่ต้องสั่งซื้ออุปกรณ์และค่าบริการบางส่วนจากต่างประเทศ (3) โครงการรถไฟฟ้าสายสีส้ม สัดส่วนต้นทุนส่วนที่เป็นเงินตราต่างประเทศเมื่อเปรียบเทียบกับค่าใช้จ่ายรวมในงบการเงินรวมคิดเป็นสัดส่วนร้อยละ 10.3 ณ วันที่ 31 ธันวาคม 2563

รายละเอียดสินทรัพย์และหนี้สินที่เป็นเงินตราต่างประเทศ ณ วันที่ 31 ธันวาคม 2563 ในงบการเงินรวมสรุปได้ดังต่อไปนี้
(หน่วย: ล้านบาท)

รายการ	ณ วันที่ 31 ธันวาคม 2563		
	USD	YEN	กีบ (ลาว)
สินทรัพย์			
เงินฝากธนาคาร	6.59	30.15	9,774.14
รวม	6.59	30.15	9,774.14
หนี้สิน			
เจ้าหนี้การค้าและเจ้าหนี้เงินประกันผลงาน	6.93	33.92	7.00
รวม	6.93	33.92	-
สินทรัพย์ (หนี้สิน) สุทธิ	(0.34)	(3.77)	9,767.14
สินทรัพย์ (หนี้สิน) สุทธิ (ล้านบาท)*	(10.27)	(1.09)	31.58

หมายเหตุ: *อัตราแลกเปลี่ยนเฉลี่ยธนาคารแห่งประเทศไทย ณ สิ้นวันที่ 30 ธันวาคม 2563

3.5 ปัจจัยความเสี่ยงจากราคาวัสดุก่อสร้าง ต้นทุนแรงงาน และความผันผวนของราคาน้ำมัน

การบริหารสัญญางานก่อสร้างในแต่ละโครงการให้มีผลกำไรขั้นต้นขึ้นอยู่กับการประมาณการต้นทุนโครงการที่แม่นยำและควบคุมต้นทุนที่เกิดขึ้นจริงให้อยู่ในประมาณการที่กำหนดไว้ ปัจจัยการประมาณต้นทุนนอกจากขึ้นอยู่กับราคาวัสดุก่อสร้าง ต้นทุนแรงงาน ซึ่งมีการเคลื่อนไหวเปลี่ยนแปลงไปตามภาวะการณ์ของระดับอุปสงค์และอุปทานแล้ว ภาวะราคาน้ำมันจะเป็นปัจจัยต้นทุนทางอ้อมต่อต้นทุนการดำเนินงานด้วย

อย่างไรก็ตาม กลุ่มบริษัทได้มีการบริหารจัดการความเสี่ยงดังกล่าวผ่านทางสัญญาการก่อสร้างใน 2 ลักษณะ คือ

- กรณีที่สัญญาก่อสร้างมีการปรับราคาค่างานก่อสร้างตามสูตรการปรับราคา (Escalation Factor, K) ซึ่งค่า K ดังกล่าวจะอยู่ในรูปของค่าการคำนวณที่แปรผันตามต้นทุนการผลิตที่เปลี่ยนแปลงไป ซึ่งสูตรดังกล่าวอาจไม่ครอบคลุมราคาต้นทุนวัตถุดิบและค่าแรงงานที่เพิ่มขึ้นได้ทั้งหมด แต่จะรองรับการเพิ่มขึ้นของราคาวัตถุดิบและแรงงานที่มีได้คาดการณ์ไว้ ทำให้มีผลกระทบต่อต้นทุนก่อสร้างไม่มากนัก โครงการของกลุ่มบริษัทโดยส่วนใหญ่จะเป็นกลุ่มลูกค้าภาครัฐฯ ณ วันที่ 31 ธันวาคม 2563 คิดเป็นสัดส่วนร้อยละ 70.32 ของมูลค่าโครงการส่วนที่เหลือที่จะรับรู้รายได้ในอนาคต
- กรณีสัญญาก่อสร้างที่เป็นจำนวนเงินคงที่ หรือเป็น Lump-sum ซึ่งในสัญญาไม่ได้ระบุหรือไม่สามารถกำหนดเป็นค่า K ได้ ซึ่งส่วนใหญ่จะใช้กับโครงการที่เป็น Turnkey Project โดยจะมีการรวมค่าเผื่อกรณีที่ราคาต้นทุนวัสดุก่อสร้างรวมไว้ในมูลค่ารวมของโครงการแล้ว โดยส่วนใหญ่จะเป็นกลุ่มลูกค้าภาคเอกชน ณ วันที่ 31 ธันวาคม 2563 คิดเป็นสัดส่วนร้อยละ 29.68 ของมูลค่าโครงการส่วนที่เหลือที่จะรับรู้รายได้ในอนาคต

3.6 ความเสี่ยงจากการเปลี่ยนแปลงนโยบายของภาครัฐบาล

โครงสร้างรายได้ในอนาคตของกลุ่มบริษัทจากมูลค่างานในมือที่จะรับรู้เป็นรายได้ในอนาคต ณ วันที่ 31 ธันวาคม 2563 จำนวนร้อยละ 70.32 เป็นงานของภาครัฐบาลซึ่งคิดเป็นมูลค่า 20,469 ล้านบาท ดังนั้น รายได้ของกลุ่มบริษัทจึงมีความสัมพันธ์กับการใช้จ่ายด้านงบประมาณของประเทศ ซึ่งต้องขึ้นอยู่กับอัตราการขยายตัวทางเศรษฐกิจและบรรยากาศการลงทุน รวมถึงภาวะความมั่นคงทางการเมือง โดยในส่วนของโครงการภาครัฐที่ได้มีการลงนามไปแล้วนั้น กลุ่มบริษัทมิได้มีความเสี่ยงจากภาวะเศรษฐกิจและการเมือง เนื่องจากโครงการดังกล่าวจะได้รับการจัดสรรงบประมาณตามงบประมาณผูกพันอันหมายถึงการรับประกัน

วงเงินที่รัฐบาลจะต้องนำมาใช้จ่ายในโครงการดังกล่าว อย่างไรก็ตามในส่วนของการภาครัฐที่กลุ่มบริษัทขณะการประมุลนั้นหากยังไม่มีผลการลงนามสัญญา รัฐบาลสามารถจัดการประมุลโครงการดังกล่าวขึ้นมาใหม่ได้ตามแต่เหตุผลของแต่ละโครงการ

กลุ่มบริษัทได้มีการปรับตัวเพื่อเพิ่มช่องทางในการสร้างรายได้ ในรูปของการลงทุนและการบริหารโครงการ โดยมีการขยายการลงทุนไปสู่ธุรกิจซึ่งมีรายได้ที่แน่นอนมากขึ้น ดังเช่น บริษัทลงทุนใน บริษัท ทางด่วนและรถไฟฟ้ากรุงเทพ จำกัด (มหาชน) ซึ่งเป็นบริษัทที่ดำเนินการบริหารจัดการโครงการทางด่วน และดำเนินการบริหารจัดการโครงการรถไฟฟ้าฟ้ามหานคร บริษัท ประปาปทุมธานี จำกัด ผ่านบริษัท ทีทีดับบลิว จำกัด (มหาชน) ซึ่งเป็นบริษัทผลิตน้ำประปา เพื่อผลิตน้ำประปาขายให้แก่การประปาส่วนภูมิภาคเพื่อขายต่อประชาชนในจังหวัดปทุมธานี บริษัท ทีทีดับบลิว จำกัด (มหาชน) เป็นบริษัทผลิตน้ำประปา ขายให้แก่การประปาส่วนภูมิภาคเพื่อขายต่อประชาชนในจังหวัดสมุทรสาคร และจังหวัดนครปฐม บริษัท ซีเค พาวเวอร์ จำกัด (มหาชน) ประกอบกิจการการถือหุ้นในบริษัทสัมปทาน ได้แก่ บริษัท เซาท์อีสท์ เอเชียเอเนอร์จี้ จำกัด เพื่อผลิตไฟฟ้าและจำหน่ายให้แก่การไฟฟ้าฝ่ายผลิตแห่งประเทศไทย บริษัท นครราชสีมา โซลาร์ จำกัด บริษัท เชียงราย โซลาร์ จำกัด บริษัท บางเขนชัย จำกัด ประกอบกิจการโรงผลิตพลังงานไฟฟ้าเซลล์แสงอาทิตย์ บริษัท บางปะอิน โกลบอลเอนเนอร์จี้ จำกัด ดำเนินธุรกิจเกี่ยวกับสาธารณูปโภคพลังงาน และ บริษัท ไชยะบุรี พาวเวอร์ จำกัด ผลิตไฟฟ้าและจำหน่ายให้แก่การไฟฟ้าฝ่ายผลิตแห่งประเทศไทยและรัฐวิสาหกิจไฟฟ้าลาว เป็นต้น ซึ่งโครงการดังกล่าวจะเป็นโครงการสัมปทานที่มีการอนุมัติสิทธิในระยะยาวทำให้ไม่ประสบกับปัญหาการเปลี่ยนแปลงนโยบายของภาครัฐบาล

3.7 ความเสี่ยงจากการลงทุนในบริษัทย่อย บริษัทร่วม การร่วมการงาน บริษัทที่เกี่ยวข้องกัน และบริษัทอื่น

เนื่องจากลักษณะโครงสร้างกลุ่มบริษัทจะประกอบไปด้วยบริษัทย่อย บริษัทร่วม รวมถึงการร่วมการงาน และบริษัทที่เกี่ยวข้องกัน และบริษัทอื่นจำนวนหลายบริษัท ซึ่งสอดคล้องกับลักษณะธุรกิจของกลุ่มบริษัทที่ประกอบด้วยการลงทุน และการก่อสร้างโครงการหลายโครงการ แต่ละโครงการจะมีกลุ่มผู้ร่วมทุนที่แตกต่างกันไป อย่างไรก็ตาม การร่วมการงานที่จัดตั้งขึ้นส่วนใหญ่จะมีวัตถุประสงค์เพื่อดำเนินโครงการเพียงไม่กี่โครงการ และเมื่อโครงการนั้นแล้วเสร็จก็จะเลิกการร่วมการงาน ดังนั้นจำนวนบริษัทหรือนิติบุคคลในกลุ่มก็จะลดลงตามไปด้วย ในแง่ความเสี่ยงที่อาจเกิดขึ้นจากการลงทุนในบริษัทย่อย บริษัทร่วม การร่วมการงาน บริษัทที่เกี่ยวข้องกัน และบริษัทอื่น จะจำกัดเท่ากับเงินลงทุนในแต่ละองค์กร ซึ่งในการลงทุนแต่ละครั้งบริษัทจะมีการศึกษาถึงความเป็นไปได้ของแต่ละโครงการ หรือแต่ละบริษัทอย่างรอบคอบ นอกจากการพิจารณาถึงผลตอบแทนที่จะได้รับในอนาคต โดยอาจจะมีการแต่งตั้งที่ปรึกษาหรือผู้เชี่ยวชาญภายนอกเป็นที่ปรึกษาในบางโครงการก่อนนำเสนอต่อคณะกรรมการบริหาร และคณะกรรมการบริษัทต่อไป ทั้งนี้ บริษัทในกลุ่มที่ได้ลงทุนไปแล้วได้มีส่วนแบ่งกำไรและเงินปันผลรับ ดังนี้

(หน่วย: พันบาท)

ชื่อบริษัท	งบการเงินรวม	
	ส่วนแบ่งกำไร (ขาดทุน) จากเงินลงทุนในบริษัทร่วมในระหว่างปี	
	2563	2562
บริษัท ทางด่วนและรถไฟฟ้ากรุงเทพ จำกัด (มหาชน)	659,117	1,560,376
บริษัท ซีเค พาวเวอร์ จำกัด (มหาชน)	204,332	250,884
บริษัท กมลลา ซีเนียร์ลฟวิง จำกัด	(6,827)	(5,015)
รวม	856,622	1,806,245

(หน่วย: พันบาท)

ชื่อบริษัท	งบการเงินเฉพาะกิจการ	
	เงินปันผลรับจากเงินลงทุนในระหว่างปี	
	2563	2562
บริษัท ทางด่วนและรถไฟฟ้ากรุงเทพ จำกัด (มหาชน)	430,841	712,218
บริษัท ซีเค พาวเวอร์ จำกัด (มหาชน)	77,789	56,176
บริษัท ทีทีดับบลิว จำกัด (มหาชน)	464,446	464,446
บริษัท ข.การช่าง-โตเกียว คอนสตรัคชั่น จำกัด	11,000	-
บริษัทอื่นๆ	175	190
รวม	984,251	1,233,030

3.8 ความเสี่ยงจากการให้กู้ยืมแก่บริษัทย่อย บริษัทร่วม การร่วมการงาน บริษัทที่เกี่ยวข้องกัน และบริษัทอื่น

บริษัท ข.การช่าง จำกัด (มหาชน) มีความเสี่ยงจากการให้กู้ยืมเงินแก่บริษัทย่อย บริษัทร่วม การร่วมการงาน และบริษัทที่เกี่ยวข้องกัน โดยบริษัทมีการให้กู้ยืมเพื่อใช้เป็นเงินทุนหมุนเวียน ซึ่ง ณ วันที่ 31 ธันวาคม 2563 บริษัทมียอดเงินให้กู้ยืมและดอกเบี้ยค้างรับแก่บริษัทย่อย บริษัทร่วม การร่วมการงาน และบริษัทที่เกี่ยวข้องกัน จำนวนสุทธิจากค่าเผื่อนี้จะสูญจำนวน 14,176.04 ล้านบาท คิดเป็นร้อยละ 18.72 ของสินทรัพย์รวมของงบการเงินเฉพาะบริษัท (และ ณ วันที่ 31 ธันวาคม 2562 บริษัทมียอดเงินให้กู้ยืมและดอกเบี้ยค้างรับแก่บริษัทย่อย บริษัทร่วม การร่วมการงาน และบริษัทที่เกี่ยวข้องกัน จำนวนสุทธิจากค่าเผื่อนี้จะสูญจำนวน 12,551.52 ล้านบาท คิดเป็นร้อยละ 17.17 ของสินทรัพย์รวมของงบการเงินเฉพาะกิจการ) สำหรับเงินให้กู้ยืมดังกล่าวเพื่อใช้เป็นเงินทุนหมุนเวียน และมีการคิดดอกเบี้ยสำหรับช่วงระยะเวลาที่โครงการเปิดดำเนินการเชิงพาณิชย์แล้ว (ภายในปี 2562) ในอัตราดอกเบี้ยเงินกู้ยืมขั้นต่ำ (MLR) และมีกำหนดระยะเวลาชำระคืนเงินกู้ทั้งหมดไม่เกินปี 2574 รวมถึงมีเงินให้กู้ยืมบางส่วนที่คิดดอกเบี้ยในอัตราเงินกู้ยืมขั้นต่ำ (MLR) และมีกำหนดชำระคืนเมื่อทวงถาม นอกจากนี้

- 1) บริษัทย่อยมีภาระผูกพันที่จะให้เงินทุนแก่บริษัทร่วมแห่งหนึ่ง เพื่อใช้สำหรับพัฒนาและบริหารโครงการพักอาศัยสำหรับผู้สูงอายุ คงเหลือเป็นจำนวน 223 ล้านบาท
- 2) ณ วันที่ 31 ธันวาคม 2563 บริษัทได้ค้ำประกันวงเงินสินเชื่อเพื่อใช้ในโครงการก่อสร้างของบริษัทย่อยแห่งหนึ่ง คือ บริษัท ข.การช่าง (ลาว) จำกัด ที่ได้รับจากธนาคารและสถาบันการเงินในวงเงินรวม 6,387 ล้านบาท

อย่างไรก็ตาม บริษัทมีนโยบายในการจัดการความเสี่ยงที่อาจเกิดขึ้นจากการให้กู้ยืมแก่บริษัทย่อย บริษัทร่วม การร่วมการงาน และบริษัทที่เกี่ยวข้องกัน โดยเฝ้าระวังและติดตามการรับชำระหนี้อย่างใกล้ชิด และจะพิจารณาจากความจำเป็น และความสมเหตุสมผลของรายการ โดยคำนึงถึงประโยชน์ของบริษัทเป็นสำคัญ และจัดให้มีการผ่านความเห็นชอบจากคณะกรรมการตรวจสอบของบริษัทเพื่อกลั่นกรองผลกระทบอีกชั้นหนึ่งทุกครั้ง

3.9 ความเสี่ยงด้านอัตราดอกเบี้ย

เนื่องจากธุรกิจรับเหมาก่อสร้างและธุรกิจการพัฒนาโครงการสาธารณูปโภคขั้นพื้นฐาน การบริหารด้านการเงินเป็นสิ่งจำเป็นต่อการดำเนินธุรกิจ เพื่อให้มีต้นทุนและสภาพคล่องที่เหมาะสมต่อการดำเนินธุรกิจ กลุ่มบริษัทไม่มีนโยบายการเก็งกำไรจากการบริหารการเงิน และบริหารการเงินให้สอดคล้องกับต้นทุนของธุรกิจ โดยมีนโยบายการบริหารความเสี่ยงด้านการเงิน ดังนี้

กลุ่มบริษัทกำหนดเป้าหมายการดำเนินงานภายใต้ระบบบริหารความเสี่ยงด้านอัตราดอกเบี้ยให้สอดคล้องกับการดำเนินธุรกิจหลัก คือ การรับเหมาก่อสร้างและการลงทุนในธุรกิจโครงสร้างพื้นฐานซึ่งเป็นการลงทุนระยะยาวและมีรายได้ชัดเจน ทำให้กลุ่มบริษัทบริหารสัดส่วนโครงสร้างของต้นทุนทางการเงินให้อยู่ในระดับอัตราดอกเบี้ยคงที่เป็นส่วนใหญ่ เพื่อให้สอดคล้องกับ

ต้นทุนการดำเนินงานและรายได้ที่ชัดเจนจากการที่กลุ่มบริษัทเป็นที่ยอมรับด้านคุณภาพงาน การบริหารทุกด้าน บริษัทเป็นบริษัทรับเหมาก่อสร้างที่สถาบันการเงินยอมรับ อีกทั้งในปี 2563 บริษัท ทริสเรทติ้ง จำกัด ได้จัดอันดับเครดิตองค์กรและอันดับเครดิตตราสารหนี้ของบริษัท ณ วันที่ 4 เมษายน 2562 และวันที่ 31 กรกฎาคม 2563 ที่ระดับ A แนวโน้ม “คงที่” ทำให้กลุ่มบริษัทได้รับการสนับสนุนสินเชื่อในรูปแบบต่างๆ จากสถาบันการเงินและตราสารหนี้ การบริหารความเสี่ยงด้านอัตราดอกเบี้ย ในปี 2563 บริษัทได้เสนอขายหุ้นกู้ในวงเงิน 5,000 ล้านบาท จำนวน 3 ชุด ชุดที่ 1 อายุ 3 ปี วงเงิน 500 ล้านบาท อัตราดอกเบี้ยร้อยละ 2.31 ชุดที่ 2 อายุ 5 ปี วงเงิน 3,000 ล้านบาท อัตราดอกเบี้ยร้อยละ 3.12 และชุดที่ 3 อายุ 10 ปี วงเงิน 1,500 ล้านบาท อัตราดอกเบี้ยร้อยละ 3.50 อีกทั้งบริษัทได้ชำระคืนหุ้นกู้ในปี 2563 จำนวนเงินรวม 2,500 ล้านบาท ประกอบด้วยหุ้นกู้ที่ครบกำหนดจำนวน 1 ชุด วงเงิน 1,000 ล้านบาท และคืนหุ้นกู้ก่อนครบกำหนดวงเงิน 1,500 ล้านบาท จำนวน 2 ชุด ที่มีอัตราดอกเบี้ยร้อยละ 4.05 และชำระคืนหนี้ที่ครบกำหนดในปี 2563 จำนวน 1,613 ล้านบาท อีกทั้งใช้ในการดำเนินกิจการจำนวน 887 ล้านบาท ในงบการเงินรวม ณ 31 ธันวาคม 2563 กลุ่มบริษัทมีภาระหนี้ที่อัตราดอกเบี้ยประกอบด้วยภาระหนี้ที่มีดอกเบี้ยเป็นอัตราคงที่มีสัดส่วนร้อยละ 84.61 และมีภาระหนี้ที่มีดอกเบี้ยแบบลอยตัวมีสัดส่วนร้อยละ 15.39

ความเสี่ยงที่อาจเกิดขึ้นในอนาคต (Emerging Risk)

1. ความเสี่ยงจากการเปลี่ยนแปลงเทคโนโลยี

นวัตกรรมเข้ามามีบทบาทในการดำเนินธุรกิจต่างๆ อย่างรวดเร็วโดยเฉพาะช่วงทศวรรษที่ผ่านมา ซึ่งนับเป็นทั้งโอกาสและภัยคุกคามต่อความสามารถในการแข่งขัน ซึ่งขึ้นอยู่กับการเตรียมพร้อมในการรับมือการเปลี่ยนแปลงทางเทคโนโลยีของแต่ละองค์กรแม้อุตสาหกรรมการก่อสร้างจะยังได้รับผลกระทบด้านเทคโนโลยีน้อยกว่าอุตสาหกรรมอื่น แต่บริษัทได้ตระหนักถึงความสำคัญในการปรับตัวสำหรับการเปลี่ยนแปลงทางเทคโนโลยีเพื่อรักษาความสามารถในการแข่งขันทางธุรกิจอย่างยั่งยืน โดยบริษัทได้จัดตั้งทีมงานที่มีความรู้ความเชี่ยวชาญเฉพาะ คอยติดตาม วิเคราะห์ ประเมินผลกระทบจากการเปลี่ยนแปลงที่มีต่อธุรกิจอย่างมีนัยสำคัญ ตลอดจนรายงานต่อผู้บริหารระดับสูง เพื่อตอบสนองต่อการเปลี่ยนแปลงอย่างทัน่วงที และได้นำเทคโนโลยีใหม่ๆ มาประยุกต์ใช้ในการปรับปรุงการดำเนินธุรกิจในปัจจุบัน

2. ความเสี่ยงจากภัยคุกคามทางไซเบอร์

การดำเนินธุรกิจและการสื่อสารในองค์กรและระหว่างองค์กรในปัจจุบันต้องพึ่งพิงเทคโนโลยีมากขึ้น ส่งผลให้เกิดความเสี่ยงต่อภัยคุกคามทางไซเบอร์ ซึ่งอาจส่งผลกระทบต่อความปลอดภัยของข้อมูลทางการค้าและความน่าเชื่อถือของบริษัท โดยบริษัทได้ลงทุนในระบบเครือข่ายสื่อสารภายในองค์กรสำหรับการควบคุมการเชื่อมโยงข้อมูลในการดำเนินธุรกิจ เพื่อเพิ่มประสิทธิภาพในการทำงานและรักษาความปลอดภัยของข้อมูลจากการสูญหายและการโจรกรรม อีกทั้ง บริษัทมีมาตรการควบคุมความปลอดภัย Firewall สำหรับการป้องกันบุคคลที่ไม่ได้รับอนุญาตเข้ามาในเครือข่าย มีระบบสำรองข้อมูล และนำเทคโนโลยีใหม่ๆ มาช่วยในการจัดเก็บข้อมูลเพื่อเพิ่มประสิทธิภาพในการทำงานและรักษาความปลอดภัยของข้อมูล และจัดอบรมพนักงานเพื่อให้เกิดความตระหนักถึงความเสี่ยงด้านความปลอดภัยของข้อมูล

3. ความเสี่ยงจากคู่แข่งจากต่างประเทศ

ด้วยสภาพเศรษฐกิจและสังคมในปัจจุบันที่มีอัตราดอกเบี้ยโตลดลงในวงกว้างทั่วโลก บริษัทเล็งเห็นความเสี่ยงจากการแข่งขันที่รุนแรงขึ้นจากคู่แข่งในต่างประเทศที่เริ่มเข้ามามีบทบาทในโครงการก่อสร้างขนาดใหญ่ในเอเชียตะวันออกเฉียงใต้ ซึ่งนับเป็นภูมิภาคที่ยังมีอัตราการเติบโตในการลงทุนโครงสร้างพื้นฐานค่อนข้างสูง โดยคู่แข่งจากต่างประเทศหลายรายมีความสามารถทางด้านเทคโนโลยีสูงและรายได้เปรียบในต้นทุนทางการเงิน อย่างไรก็ตาม ด้วยข้อเสียด้านคุณภาพของงานก่อสร้างที่เป็นที่ประจักษ์กว่า 48 ปีที่ผ่านมา และความแข็งแกร่งของพันธมิตรภายในภูมิภาค บริษัทเชื่อมั่นในความสามารถในการแข่งขันในธุรกิจก่อสร้างของบริษัทและยังคงยึดมั่นในการดำเนินธุรกิจตามวิสัยทัศน์ คือ การมุ่งสร้างความแข็งแกร่งในระดับภูมิภาค ด้วยการนำเสนอผลงานการก่อสร้างที่เน้นคุณภาพของงาน และเสร็จทันกำหนดเวลากับคู่สัญญา ควบคู่กับการเสริมสร้างความก้าวหน้าอย่างยั่งยืนให้กับสังคมและชุมชนที่เข้าไปดำเนินงานด้วย อย่างไรก็ตาม เพื่อคงความได้เปรียบในการแข่งขัน บริษัทเน้นการปรับปรุงและพัฒนาศักยภาพขององค์กรอย่างต่อเนื่อง และพิจารณาโอกาสการร่วมทุนกับหุ้นส่วนทางการค้าทั้งในประเทศและต่างประเทศที่มีค่านิยมหลักสอดคล้องกันเพื่อเสริมสร้างจุดแข็ง ปรับปรุงจุดอ่อน และเพิ่มความสามารถในการแข่งขัน

4. ทรัพย์สินที่ใช้ในการประกอบธุรกิจ

4.1 สรุป ที่ดิน อาคารและอุปกรณ์

ณ วันที่ 31 ธันวาคม 2563 บริษัทและบริษัทย่อย มีที่ดิน อาคาร และอุปกรณ์ ตามมูลค่าทางบัญชี ดังนี้

ประเภทลักษณะทรัพย์สิน	ลักษณะกรรมสิทธิ์	ราคาทุน (พันบาท)	มูลค่าตามบัญชีสุทธิ (พันบาท)	ภาระผูกพัน
1. ที่ดินและส่วนปรับปรุง	เป็นเจ้าของ	6,031,651	5,733,067	*
2. อาคารและสิ่งปลูกสร้าง	เป็นเจ้าของ	2,298,169	1,541,305	ไม่มี
3. ส่วนปรับปรุงอาคาร	เป็นเจ้าของ	118,804	67,392	ไม่มี
4. เครื่องจักรและอุปกรณ์	เป็นเจ้าของ	7,094,308	2,996,439	ไม่มี
5. อุปกรณ์ เครื่องตกแต่ง และยานพาหนะ	เป็นเจ้าของ	621,087	81,129	ไม่มี
6. สินทรัพย์ระหว่างก่อสร้าง	เป็นเจ้าของ	774,622	774,622	ไม่มี
รวมที่ดิน อาคาร และอุปกรณ์		16,938,641	11,193,954	

* บริษัทมีข้อจำกัดในการจำหน่าย จ่าย โอน หรือก่อให้เกิดภาระผูกพันใด สำหรับที่ดินบางส่วนของบริษัทตามเงื่อนไขของเงินกู้ยืมและหุ้นกู้ของบริษัท

4.1.1 ที่ดินและส่วนปรับปรุงที่ดิน

รายละเอียดที่ดิน	กรรมสิทธิ์	จำนวน โฉนด	เนื้อที่ (ไร่ – งาน – ตารางวา)	ราคาทุน** (พันบาท)
1. กรุงเทพมหานคร	บมจ. ช.การช่าง	40	30-4-22	937,316
2. นนทบุรี	บมจ. ช.การช่าง	4	2-1-48	6,356
3. ปทุมธานี	บมจ. ช.การช่าง	7	31-1-11	280,362
4. ปทุมธานี	บจ. ช.การช่าง-โตเกียว คอนสตรัคชั่น	1	30-0-0	7,844
5. สมุทรปราการ	บมจ. ช.การช่าง	14	410-2-76	1,104,970
6. สระบุรี	บมจ. ช.การช่าง	11	202-2-48	114,419
7. พระนครศรีอยุธยา	บมจ. ช.การช่าง	67	1,367-1-64	2,259,971
8. ฉะเชิงเทรา	บมจ. ช.การช่าง	20	301-1-34	151,945
9. ปราจีนบุรี	บมจ. ช.การช่าง	21	537-1-11	141,199
10. ประจวบคีรีขันธ์	บมจ. ช.การช่าง	3	13-0-76	35,000
11. เลย	บมจ. ช.การช่าง	5	29-0-18	34,432
12. สมุทรสาคร	บมจ. ช.การช่าง	5	49-3-2	957,837
รวม				6,031,651

** ราคาทุน คือ ราคาต้นทุนที่ดินพร้อมต้นทุนส่วนปรับปรุงที่ดิน

4.1.2 อาคารสำนักงาน

รายละเอียดอาคาร	กรรมสิทธิ์	ที่ตั้ง	ราคาทุน (พันบาท)
1. อาคารสำนักงาน คลังพัสดุ โรงอาหาร ห้องแล็บ	บมจ. ช.การช่าง	กรุงเทพมหานคร	513,724
2. อาคารสำนักงาน บ้านพักพนักงาน คลังพัสดุ	บมจ. ช.การช่าง	พระนครศรีอยุธยา	998,602
3. อาคารสำนักงาน คลังพัสดุ ศูนย์เครื่องมือ คอนสตรัคชั่น	บจ. ช.การช่าง-โตเกียว	ปทุมธานี	21,507
4. อาคารสำนักงาน อาคารที่พักสินค้า	บมจ. ช.การช่าง	เลย	22,503
5. อาคารสำนักงาน คลังพัสดุ โรงอาหาร	บจ. ช.การช่าง (ลาว)	สปป.ลาว	522,019
6. อาคารสำนักงาน อาคารที่พัก ที่จอดรถ โรงอาหาร	กิจการร่วมค้า ซีเคซีเอส	ขอนแก่น	219,814***
รวม			298,169

*** แสดงจำนวนตามสัดส่วนการลงทุนในกิจการร่วมค้า ซีเคซีเอส

4.2 อสังหาริมทรัพย์เพื่อการลงทุน

ณ วันที่ 31 ธันวาคม 2563 บริษัทและบริษัทย่อย มีอสังหาริมทรัพย์เพื่อการลงทุน ตามมูลค่าทางบัญชี ดังนี้

ประเภททรัพย์สิน	ลักษณะกรรมสิทธิ์	มูลค่าตามบัญชีสุทธิ (พันบาท)	ภาระผูกพัน
1. ที่ดิน	เป็นเจ้าของ	600,779	ไม่มี
2. อาคารสำนักงานให้เช่า	เป็นเจ้าของ	126,268	ไม่มี
รวม		727,047	

4.3 สินทรัพย์ไม่มีตัวตน

ณ วันที่ 31 ธันวาคม 2563 บริษัทและบริษัทย่อย มีสินทรัพย์ไม่มีตัวตน ตามมูลค่าทางบัญชี ดังนี้

ประเภททรัพย์สิน	ลักษณะกรรมสิทธิ์	มูลค่าตามบัญชีสุทธิ (พันบาท)	ภาระผูกพัน
1. คอมพิวเตอร์ซอฟต์แวร์	เป็นเจ้าของ	33,619	ไม่มี
รวม		33,619	

4.4 สินทรัพย์สิทธิการใช้

บริษัทไม่มีกรรมสิทธิ์ในสินทรัพย์สิทธิการใช้เนื่องจากมีลักษณะเป็นการเช่า โดยตามมาตรฐานรายงานทางการเงิน ฉบับที่ 16 กำหนดให้รับรู้การเช่าทุกสัญญาเว้นแต่สัญญาเช่าระยะสั้นและสัญญาเช่าที่สินทรัพย์อ้างอิงมีมูลค่าต่ำเป็นสินทรัพย์สิทธิการใช้ ณ วันที่ 31 ธันวาคม 2563 บริษัทและบริษัทย่อย มีสินทรัพย์สิทธิการใช้ตามมูลค่าทางบัญชี ดังนี้

ประเภททรัพย์สิน	ลักษณะกรรมสิทธิ์	มูลค่าตามบัญชีสุทธิ (พันบาท)	ภาระผูกพัน
1. ที่ดินและอาคาร	เช่า	12,777	ไม่มี
2. เครื่องจักร	เช่า	6,972	ไม่มี
3. ยานพาหนะ	เช่า	101,234	ไม่มี
รวม		120,983	

4.5 การลงทุนในบริษัทอื่น

นโยบายในการลงทุน

บริษัทมีนโยบายการลงทุนโดยพิจารณาลงทุนในกิจการที่เกี่ยวข้องกับธุรกิจหลักของบริษัทเป็นหลัก โดยแบ่งได้ดังนี้

ธุรกิจก่อสร้าง : บริษัทลงทุนในบริษัทย่อยและกิจการร่วมค้าโดยมีนโยบายการลงทุนกับผู้ร่วมทุนที่มีความเชี่ยวชาญเฉพาะด้าน เช่น เทคโนโลยีการก่อสร้าง ความคุ้นเคยในพื้นที่หรือลูกค้าเฉพาะกลุ่ม ซึ่งนอกจากผลตอบแทนทางการเงินที่ได้รับจากการลงทุนแล้ว บริษัทยังได้ประโยชน์ในแง่ของการถ่ายทอดเทคโนโลยีและองค์ความรู้จากผู้ร่วมลงทุนด้วย

โครงการสัมปทานด้านสาธารณูปโภคพื้นฐาน : บริษัทเล็งเห็นว่าผลประโยชน์ของธุรกิจสัมปทานเป็นส่วนเสริมต่อกระแสเงินสดของบริษัทในระยะยาว ดังนั้น บริษัทจึงลงทุนในบริษัทที่เกี่ยวข้องในการพัฒนาโครงการสาธารณูปโภคขั้นพื้นฐานทั้งในด้านการคมนาคม การผลิตน้ำประปา และการผลิตไฟฟ้า ซึ่งนอกจากผลตอบแทนทางการเงินแล้ว บริษัทยังมีโอกาสได้รับงานก่อสร้างจากการขยายธุรกิจเหล่านี้อีกด้วย

ทั้งนี้ สัดส่วนในการลงทุนจะพิจารณาจากหลายปัจจัย เช่น ขนาดของเงินลงทุน ความเชี่ยวชาญของบริษัทและผู้ร่วมลงทุน ความเสี่ยงและผลตอบแทนของโครงการ โอกาสในการเติบโตในอนาคต ตลอดจนการส่งเสริมกับธุรกิจอื่นของบริษัทในภาพรวม สำหรับการบริหารงานนั้นการตัดสินใจในการกำหนดนโยบายจะต้องได้รับความเห็นชอบร่วมกันของผู้ถือหุ้นหลักและบริษัทจะส่งตัวแทนเข้าบริหารงานร่วมกับตัวแทนของผู้ถือหุ้นอื่นตามสัดส่วนการถือหุ้นทั้งในคณะกรรมการบริษัทและ/หรือ ผู้บริหาร

สำหรับมูลค่าการลงทุนในบริษัทอื่นของบริษัทและบริษัทย่อย แสดงอยู่ในหมายเหตุประกอบงบการเงิน ข้อ 15-18

5. ข้อพิพาททางกฎหมาย

บริษัทและบริษัทย่อยไม่มีคดีข้อพิพาททางกฎหมาย ซึ่งบริษัทและบริษัทย่อยเป็นคู่ความหรือคู่กรณีที่มีผลกระทบด้านลบต่อสินทรัพย์ของบริษัทและบริษัทย่อยที่มีจำนวนสูงกว่าร้อยละ 5 ของส่วนของผู้ถือหุ้น ณ วันสิ้นปีบัญชีล่าสุด รวมถึงไม่มีคดีที่กระทบต่อการดำเนินธุรกิจของบริษัทอย่างมีนัยสำคัญ นอกจากนี้บริษัทและบริษัทย่อยไม่มีคดีที่มีได้เกิดจากการประกอบธุรกิจโดยปกติของบริษัทอันเป็นสาระสำคัญแต่ประการใด

ในปี 2543 กิจการร่วมค้า บีบีซีดี ได้เรียกร้องค่าใช้จ่ายที่เพิ่มขึ้นจากการทางพิเศษแห่งประเทศไทย (ผู้ว่าจ้าง) ซึ่งวิศวกรที่ปรึกษาของฝ่ายผู้ว่าจ้างได้พิจารณาข้อเรียกร้องของกิจการร่วมค้า และมีหนังสือยืนยันยอมรับการรับรองจำนวนเงินค่าใช้จ่ายที่เพิ่มขึ้นดังกล่าวไปแล้ว ต่อมาคณะอนุญาโตตุลาการได้มีคำชี้ขาดให้ฝ่ายผู้ว่าจ้างจ่ายเงินค่าใช้จ่ายที่เพิ่มขึ้นพร้อมดอกเบี้ยแก่กิจการร่วมค้า และต่อมาผู้ว่าจ้างได้มีหนังสือแจ้งแก่กิจการร่วมค้าว่าผู้ว่าจ้างพิจารณาแล้วเห็นควรปฏิบัติตามคำชี้ขาดของอนุญาโตตุลาการ ด้วยเหตุดังกล่าวกิจการร่วมค้าจึงได้บันทึกจำนวนเงินดังกล่าวเป็นสินทรัพย์และรายได้ในงบการเงินสำหรับปี 2544 ซึ่งตามสัดส่วนของกลุ่มบริษัทที่มีในกิจการร่วมค้า คิดเป็นจำนวนเงินประมาณ 2,500 ล้านบาท

เนื่องจากความล่าช้าในการชำระค่าใช้จ่ายดังกล่าว กิจการร่วมค้าจึงได้ยื่นฟ้องผู้ว่าจ้างต่อศาลแพ่ง เพื่อบังคับตามคำชี้ขาดของอนุญาโตตุลาการ และเมื่อวันที่ 30 ธันวาคม 2546 ศาลแพ่งได้มีคำพิพากษาให้บังคับตามคำชี้ขาดของอนุญาโตตุลาการ โดยให้การทางพิเศษแห่งประเทศไทย (ผู้ว่าจ้าง) ชำระเงินแก่กิจการร่วมค้าตามคำชี้ขาดของอนุญาโตตุลาการ ต่อมาในเดือนมกราคม 2547 ผู้ว่าจ้างได้ยื่นอุทธรณ์เรื่องดังกล่าวต่อศาลฎีกา

เมื่อวันที่ 15 กุมภาพันธ์ 2550 ศาลฎีกาได้มีคำพิพากษากลับคำพิพากษาของศาลแพ่งที่บังคับตามคำชี้ขาดของอนุญาโตตุลาการในการให้ผู้ว่าจ้างชำระเงินให้แก่กิจการร่วมค้า บีบีซีดี กิจการร่วมค้าจึงได้บันทึกค่าเผื่อนั้นลงสลับจะสูญเสียเต็มจำนวนสำหรับลูกหนี้เงินชดเชยค่าใช้จ่ายที่เพิ่มขึ้นเป็นค่าใช้จ่ายในกำไรหรือขาดทุนสำหรับปี 2549 ซึ่งตามสัดส่วนของกลุ่มบริษัทที่มีในกิจการร่วมค้า คิดเป็นจำนวนเงินประมาณ 2,500 ล้านบาท

ต่อมา หลังจากที่ฝ่ายบริหารของบริษัทได้ศึกษารายละเอียดของคำพิพากษาของศาลฎีกาดังกล่าวโดยละเอียดแล้ว จึงได้ยื่นฟ้องผู้ว่าจ้างต่อศาลแพ่งเมื่อวันที่ 11 กุมภาพันธ์ 2551 เพื่อเรียกร้องค่าใช้จ่ายที่กิจการร่วมค้า บีบีซีดี ได้ใช้จ่ายไปคืนจากผู้ว่าจ้าง ในฐานะลามิควรรได้รวมเป็นเงินค่าใช้จ่ายและดอกเบี้ยคำนวณจนถึงวันฟ้องจำนวนเงินประมาณ 3,400 ล้านบาท (ตามสัดส่วนของกลุ่มบริษัทที่มีในกิจการร่วมค้าดังกล่าว)

เมื่อวันที่ 15 กันยายน 2554 ศาลแพ่งได้มีคำพิพากษาให้ผู้ว่าจ้างชำระเงินให้แก่กิจการร่วมค้า บีบีซีดี จำนวน 1,750 ล้านบาท (ตามสัดส่วนของกลุ่มบริษัทที่มีในกิจการร่วมค้าดังกล่าว) พร้อมดอกเบี้ยในอัตราร้อยละ 7.5 ต่อปี จากต้นเงินดังกล่าวนับแต่วันที่ 15 กุมภาพันธ์ 2550 เป็นต้นไป จนกว่าผู้ว่าจ้างจะชำระหนี้ให้กิจการร่วมค้า บีบีซีดี เสร็จสิ้น ซึ่งผู้ว่าจ้างและกิจการร่วมค้า บีบีซีดี ได้ยื่นเรื่องอุทธรณ์ต่อศาลอุทธรณ์

เมื่อวันที่ 27 ธันวาคม 2556 ศาลอุทธรณ์ได้มีคำพิพากษากลับให้ยกฟ้องของกิจการร่วมค้า บีบีซีดี โดยระบุว่าในขณะที่โจทก์และจำเลยทำสัญญาจ้างเหมาพิพาทกันนั้น ต่างก็ทราบดีอยู่แล้วว่าจำเลยยังไม่พร้อมจะส่งมอบพื้นที่ก่อสร้างตามสัญญาให้แก่โจทก์ทำให้เกิดปัญหาขึ้นในภายหลังจากวันทำสัญญากันแล้วอีกหลายอย่างตามมา ซึ่งเป็นเหตุที่โจทก์นำมาใช้อ้างในการขอขยายระยะเวลาก่อสร้างและใช้เรียกร้องค่าใช้จ่ายเพิ่มเติม กรณีจึงต้องถือว่าโจทก์ทำสัญญาจ้างเหมาพิพาทกับจำเลยโดยโจทก์ยอมรับความเสี่ยงเกี่ยวกับภาระค่าใช้จ่ายในการออกแบบและก่อสร้างโครงการทางด่วนที่จะเกิดขึ้นในภายหลังนั่นเอง โจทก์จึงไม่อาจเรียกร้องให้จำเลยคืนโครงการทางด่วนแก่โจทก์ได้ตามประมวลกฎหมายแพ่งและพาณิชย์ มาตรา 411 แม้จะได้ความว่าจำเลยได้รับโครงการที่โจทก์ส่งมอบมาก่อนศาลฎีกามีคำพิพากษาซึ่งถือว่าจำเลยรับโดยสุจริต และเนื่องจากศาลฎีกาไม่ได้วินิจฉัยว่าสัญญาจ้างเหมาพิพาทเป็นโมฆะ เพียงแต่ปฏิเสธไม่รับบังคับให้ตามคำชี้ขาดของอนุญาโตตุลาการเท่านั้น ซึ่งศาลชั้นต้นก็ไม่มีอำนาจกระทำได้ จึงไม่จำเป็นต้องวินิจฉัยในประเด็นอื่นที่จำเลยอุทธรณ์โดยเฉพาะในเรื่องอำนาจฟ้องของโจทก์ ฟ้องโจทก์ขาดอายุความ และฟ้องโจทก์เป็นฟ้องซ้ำหรือไม่อีกต่อไป เนื่องจากไม่เป็นผลให้คำวินิจฉัยของศาลอุทธรณ์เปลี่ยนแปลงไปได้ ดังนั้น จำเลยจึงไม่ต้องคืนโครงการทางด่วนที่ได้รับมาแล้วให้โจทก์ฐานลามิควรได้ และไม่ต้องชำระค่าจ้างเพิ่มเติมพร้อมดอกเบี้ย และไม่ต้องส่งมอบดอกผลในค่าผ่านทางด่วนให้โจทก์ตามฟ้อง ที่ศาลชั้นต้นพิพากษามานั้นจึงไม่ต้องด้วยความเห็นของศาลอุทธรณ์

ต่อมาในเดือนกุมภาพันธ์ 2557 กิจการร่วมค้า บีบีซีดี ได้ยื่นฎีกาต่อศาลฎีกา เพื่อให้ผู้ว่าจ้างชำระเงินค่าใช้จ่ายที่เพิ่มขึ้นทั้งหมดพร้อมดอกเบี้ยจนกว่าจะชำระหนี้เสร็จสิ้น

เมื่อวันที่ 22 มิถุนายน 2560 ศาลฎีกาได้มีคำพิพากษาให้ยกฟ้องของกิจการร่วมค้า บีบีซีดี ตามศาลอุทธรณ์ อันถือได้ว่าคดีได้มีคำพิพากษาถึงที่สุดแล้ว

ต่อมา ฝ่ายบริหารได้ปรึกษาหารือกับที่ปรึกษาด้านกฎหมายให้ศึกษาแนวทางที่จะดำเนินการต่อไป แต่ที่ปรึกษาด้านกฎหมายได้ศึกษารูปคดีแล้วเห็นว่า กิจการร่วมค้า บีบีซีดี ไม่มีประเด็นอื่นๆ ที่จะต้องร้องเรียกเงินดังกล่าวได้อีก ฝ่ายบริหารได้พิจารณาอย่างละเอียดแล้ว จึงเห็นควรยุติการฟ้องร้องเรียกเงินดังกล่าวจากการทางพิเศษแห่งประเทศไทย

กิจการร่วมค้า บีบีซีดี ได้ตัดจำหน่ายลูกหนี้เงินชดเชยค่าใช้จ่ายที่เพิ่มขึ้นและโอนกลับค่าเผื่อนี้ลงสู่บัญชีสูญในจำนวนเดียวกัน ทั้งนี้รายการดังกล่าวไม่มีผลกระทบต่อกำไรหรือขาดทุนสำหรับปี 2563



6. ข้อมูลทั่วไปและข้อมูลสำคัญอื่น

6.1 ข้อมูลทั่วไป

(1) ข้อมูลบริษัท	:	บริษัท ช. การช่าง จำกัด (มหาชน)
สถานที่ตั้งสำนักงานใหญ่	:	587 อาคารวิริยะถาวร ถนนสุทธิสารวินิจฉัย แขวงรัชดาภิเษก เขตดินแดง กรุงเทพมหานคร 10400
โทรศัพท์	:	66(0)2277-0460, 66(0)2275-0026
โทรสาร	:	66(0)2275-7029
เว็บไซต์	:	www.ch-karnchang.co.th
ประเภทธุรกิจ	:	ประกอบธุรกิจรับเหมาก่อสร้างทั่วไป โดยรับงานจากหน่วยงานราชการรัฐวิสาหกิจและภาคเอกชน มีลักษณะกิจการเป็นผู้รับเหมาโดยตรง (Main Contractor) ผู้รับเหมาช่วง (Sub Contractor) หรือลักษณะกิจการร่วมค้า (Joint Venture) หรือกิจการร่วมทุนแบบคอนซอร์เทียม (Consortium)
เลขทะเบียนบริษัท	:	0107537002575
ทุนจดทะเบียน	:	จำนวนเงิน 1,693,899,970 บาท
แบ่งเป็นหุ้นสามัญ	:	จำนวน 1,693,899,970 หุ้น
มูลค่าที่ตราไว้	:	หุ้นละ 1 บาท
ทุนชำระแล้ว	:	จำนวนเงิน 1,693,896,872 บาท

(2) บริษัทที่มีการลงทุนในบริษัทย่อย ดังนี้

ชื่อบริษัท	ประเภทธุรกิจ	จำนวนหุ้นทั้งหมด	มูลค่าหุ้นที่ตราไว้	จำนวนหุ้นที่บริษัทถือ	อัตราถือหุ้น	ชนิดของหุ้น
1. บริษัท ช.การช่างเรียลเอสเตท จำกัด ที่ตั้งสำนักงานใหญ่ที่ เลขที่ 587 ถนนสุทธิสารวินิจฉัย แขวงรัชดาภิเษก เขตดินแดง กรุงเทพมหานคร โทรศัพท์ 66(0) 2275-0026 โทรสาร 66(0) 2275-7029	ค้าที่ดิน ทำการจัดสรรที่ดินและที่อยู่อาศัย	1,600,000	100 บาท	1,584,000	99.00%	หุ้นสามัญ
2. บริษัท พรหมประทานก่อสร้าง จำกัด ที่ตั้งสำนักงานใหญ่ที่ เลขที่ 587 ถนนสุทธิสารวินิจฉัย แขวงรัชดาภิเษก เขตดินแดง กรุงเทพมหานคร โทรศัพท์ 66(0) 2275-0026 โทรสาร 66(0) 2275-7029	รับเหมาก่อสร้าง	1,000,000	100 บาท	ถือหุ้นโดย บจ.ช.การช่าง เรียลเอสเตท จำนวน 990,000 หุ้น	99.00%	หุ้นสามัญ

ชื่อบริษัท	ประเภทธุรกิจ	จำนวนหุ้นทั้งหมด	มูลค่าหุ้นที่ตราไว้	จำนวนหุ้นที่บริษัทถือ	อัตราถือหุ้น	ชนิดของหุ้น
3. บริษัท ช.การช่าง-โตคิว คอนสตรัคชั่น จำกัด ที่ตั้งสำนักงานใหญ่ที่ เลขที่ 587 อาคารวิริยะถาวร ชั้น 7-8 ถนนสุทธิสาร แขวงรัชดาภิเษก เขตดินแดง กรุงเทพมหานคร โทรศัพท์ 66(0)2275-3651-5 โทรสาร 66(0) 2275-3657	รับเหมาก่อสร้าง ทุกประเภท	2,000,000	100 บาท	1,099,999	55.00%	หุ้นสามัญ
4. บริษัท ช.การช่าง (ลาว) จำกัด* ที่ตั้งสำนักงานใหญ่ที่ บ้านเชียงยืน เมืองจันทบุรี นครหลวงเวียงจันทน์	ก่อสร้างโครงการ เขื่อนผลิตไฟฟ้าพลังน้ำ น้ำจืด 2 และ โครงการโรงไฟฟ้า พลังน้ำไซยะบุรี					

หมายเหตุ * บริษัท ช.การช่าง (ลาว) จำกัด มีทุนชำระแล้ว 1,000,000 เหรียญสหรัฐอเมริกา โดย บมจ.ช.การช่าง ลงทุน 100 %

(3) บริษัทมีการลงทุนในบริษัทอื่น โดยถือหุ้นไว้ตั้งแต่ร้อยละ 10 ขึ้นไปของจำนวนหุ้นที่ออกจำหน่ายแล้วของบริษัท ดังนี้

ชื่อบริษัท	ประเภทธุรกิจ	จำนวนหุ้นทั้งหมด	มูลค่าหุ้นที่ตราไว้	จำนวนหุ้นที่บริษัทถือ	อัตราถือหุ้น	ชนิดของหุ้น
1. บริษัท ทีทีดับบลิว จำกัด (มหาชน) ที่ตั้งสำนักงานใหญ่ที่ เลขที่ 30/130 หมู่ที่ 12 ถนนพุทธมณฑลสาย 5 ตำบลไร่ขิง อำเภอสามพราน จังหวัดนครปฐม โทรศัพท์ 66(0) 2019-9484-89 โทรสาร 66(0) 2420-6064	จัดหาและพัฒนา โครงการผลิต และจำหน่ายน้ำประปา	3,990,000,000	1 บาท	774,077,400	19.40%	หุ้นสามัญ
2. บริษัท ทางด่วนและรถไฟฟ้ากรุงเทพ จำกัด (มหาชน) ที่ตั้งสำนักงานใหญ่ที่ เลขที่ 587 ถนนสุทธิสาร แขวงรัชดาภิเษก เขตดินแดง กรุงเทพมหานคร โทรศัพท์ 66(0) 2354-2000 โทรสาร 66(0) 2354-2000	ให้บริการทางพิเศษ และระบบขนส่งมวลชน รวมถึงการพัฒนา เชิงพาณิชย์ที่เกี่ยวข้อง กับระบบรถไฟฟ้า และทางพิเศษ	15,285,000,000	1 บาท	4,787,121,829	31.32%	หุ้นสามัญ

ชื่อบริษัท	ประเภทธุรกิจ	จำนวนหุ้นทั้งหมด	มูลค่าหุ้นที่ตราไว้	จำนวนหุ้นที่บริษัทถือ	อัตราถือหุ้น	ชนิดของหุ้น
3. บริษัท ซีเค พาวเวอร์ จำกัด (มหาชน) ที่ตั้งสำนักงานใหญ่ที่ เลขที่ 587 อาคารวิริยะถาวร ชั้น 19 ถนนสุทธิสารวินิจฉัย แขวงรัชดาภิเษก เขตดินแดง กรุงเทพมหานคร โทรศัพท์ 66(0) 2691-9720-34 โทรสาร 66(0) 2691-9723	ประกอบธุรกิจโดยการถือหุ้นในบริษัทอื่น (Holding Company)	8,129,382,729	1 บาท	2,492,961,348	30.67%	หุ้นสามัญ
4. บริษัท หลวงพระบาง พาวเวอร์ จำกัด PT Building, Phonexay Road, Phonexay Village, Xaysettha District, Vientiane Capital, Lao PDR	ศึกษา พัฒนา ก่อสร้าง ดำเนินการผลิตและจำหน่ายกระแสไฟฟ้าจากโครงการไฟฟ้าพลังน้ำหลวงพระบาง	4,150,000	3,000 กีบ หรือ 7.711 บาท	415,000	10.00%	หุ้นสามัญ

(4) บริษัทมีการลงทุนในลักษณะกิจการร่วมค้า ดังนี้

ชื่อกิจการร่วมค้า	ลักษณะงาน	สัดส่วนการลงทุน
1. กิจการร่วมค้า บีบีซีดี ซึ่งประกอบด้วย บิลฟิงเกอร์ เบอร์เกอร์ เอจี บริษัท ช.การช่าง จำกัด (มหาชน) และ ดิคเคอร์ฮอฟฟ์ แอนด์ วิดแมนน์ เอจี ที่ตั้งสำนักงานใหญ่ที่ เลขที่ 587 ถนนสุทธิสารวินิจฉัย แขวงรัชดาภิเษก เขตดินแดง กรุงเทพมหานคร โทรศัพท์ 66(0) 2275-0026 โทรสาร 66(0) 2275-7029	ก่อสร้างทางด่วน (สายบางนา บางพลี บางปะกง)	84.74%
2. กิจการร่วมค้า ซีเคทีซี ซึ่งประกอบด้วย บริษัท ช.การช่าง จำกัด (มหาชน) และ โตคิว คอนสตรัคชั่น คัมพานี ลิมิเตด ที่ตั้งสำนักงานใหญ่ที่ เลขที่ 587 ถนนสุทธิสารวินิจฉัย แขวงรัชดาภิเษก เขตดินแดง กรุงเทพมหานคร โทรศัพท์ 66(0) 2275-0026 โทรสาร 66(0) 2275-7029	ดำเนินงานต่างๆ สำหรับโครงการก่อสร้างรถไฟฟ้า สายสีม่วง บางใหญ่-ราษฎร์บูรณะ ช่วงบางใหญ่-บางซื่อ สัญญาที่ 1 งานโครงสร้างยกระดับ (ด้านทิศตะวันออก)	70.00%
3. กิจการร่วมค้า ซีเคซีเอช ซึ่งประกอบด้วยบริษัท ช.การช่าง จำกัด (มหาชน) และ บริษัท ช.ทวีก่อสร้าง จำกัด ที่ตั้งสำนักงานใหญ่ที่ เลขที่ 587 ถนนสุทธิสารวินิจฉัย แขวงรัชดาภิเษก เขตดินแดง กรุงเทพมหานคร โทรศัพท์ 66(0) 2275-0026 โทรสาร 66(0) 2275-7029	ก่อสร้างรถไฟฟ้าทางคู่ ช่วงชุมทางถนนจิระ-ขอนแก่น	70.00%

ชื่อกิจการร่วมค้า	ลักษณะงาน	สัดส่วนการลงทุน
<p>4. กิจการร่วมค้า ซีเคเอสที ซึ่งประกอบด้วย บริษัท ช.การช่าง จำกัด (มหาชน) และ บริษัท ซีโน-ไทย เอ็นจิเนียริง แอนด์ คอนสตรัคชั่น จำกัด (มหาชน) ที่ตั้งสำนักงานใหญ่ที่ เลขที่ 587 ถนนสุทธิสาร เขตดินแดง กรุงเทพมหานคร แขวงรัชดาภิเษก โทรศัพท์ 66(0) 2275-0026 โทรสาร 66(0) 2275-7029</p>	<ul style="list-style-type: none"> • ก่อสร้างรถไฟฟ้าสายสีส้ม (ตะวันออก) สัญญาที่ 1, 2 และ 5 • ก่อสร้างบ่อพักและท่อร้อยสายไฟฟ้า รถไฟฟ้าสัญญา 1 และ 2 • ก่อสร้างวางท่อประปารถไฟฟ้าสัญญา 2 	60.00%



นายทะเบียนหลักทรัพย์	: บริษัท ศูนย์รับฝากหลักทรัพย์ (ประเทศไทย) จำกัด 93 ถนนรัชดาภิเษก แขวงรัชดาภิเษก เขตดินแดง กรุงเทพมหานคร 10400 โทรศัพท์ 0-2009-9000 โทรสาร 0-2009-9991
ผู้สอบบัญชี	: นางสาวศิริภรณ์ เชื้ออนันต์กุล ผู้สอบบัญชีรับอนุญาตเลขที่ 3844 นายฉัตรชัย เกษมศรีธนาวัฒน์ ผู้สอบบัญชีรับอนุญาตเลขที่ 5813 นางสาวชลรส สันติอัศวราภรณ์ ผู้สอบบัญชีรับอนุญาตเลขที่ 4523 บริษัท สำนักงาน อีวาย จำกัด ชั้น 33 อาคารเลอรัชดา เลขที่ 193/136-137 ถนนรัชดาภิเษกตัดใหม่ เขตคลองเตย กรุงเทพมหานคร 10110 โทรศัพท์ 0-2264-0777 โทรสาร 0-2264-0789-90
ที่ปรึกษาทางกฎหมาย	: The Legists Group เลขที่ 990 อาคารอับดุลราฮิม ชั้น 9 ห้อง 901-1 ถนนพระรามที่ 4 แขวงสีลม เขตบางรัก กรุงเทพมหานคร 10500 โทรศัพท์ 0-2636-1111 โทรสาร 0-2636-0000 : บริษัท ที่ปรึกษาทางกฎหมาย เอเอพี จำกัด 973 อาคารเพรซิเดนซ์ ทาวเวอร์ ชั้นที่ 11 ห้องเลขที่ 11 จี, 11 เอช ยูนิต 201 ถนนเพลินจิต แขวงลุมพินี เขตปทุมวัน กรุงเทพมหานคร 10330 โทรศัพท์ 0-2656-0500 โทรสาร 0-2656-1623
ผู้แทนผู้ถือหุ้นกู้	: ธนาคาร ซีไอเอ็มบี ไทย จำกัด (มหาชน) เลขที่ 44 ถนนหลังสวน แขวงลุมพินี เขตปทุมวัน กรุงเทพมหานคร 10330 โทรศัพท์ 0-2638-8112, 0-2626-7218, 0-2626-7503 โทรสาร 0-2626-7543 : ธนาคาร กรุงศรีอยุธยา จำกัด (มหาชน) ชั้น AA เลขที่ 1222 ถนนพระรามที่ 3 แขวงบางโพงพาง เขตยานนาวา กรุงเทพมหานคร 10120 โทรศัพท์ 0-2296-3582 โทรสาร 0-2683-1298

6.2 ข้อมูลสำคัญอื่น

-ไม่มี-



ส่วนที่ 2

การจัดการและ การกำกับดูแลกิจการ

- 68 ข้อมูลหลักทรัพย์และผู้ถือหุ้น
- 74 โครงสร้างการจัดการ
- 86 การกำกับดูแลกิจการ
- 129 ความรับผิดชอบต่อสังคม
- 130 การควบคุมภายในและ
การบริหารจัดการความเสี่ยง
- 134 รายการระหว่างกัน

7. ข้อมูลหลักทรัพย์และผู้ถือหุ้น

7.1 จำนวนทุนจดทะเบียนและทุนชำระแล้ว

(1) ณ วันที่ 31 ธันวาคม 2563 บริษัทมีทุนจดทะเบียนจำนวน 1,693,899,970 บาท แบ่งเป็นหุ้นสามัญ 1,693,899,970 หุ้น มูลค่าหุ้นละ 1 บาท เรียกชำระแล้ว 1,693,896,872 บาท แบ่งเป็นหุ้นสามัญ 1,693,896,872 หุ้น มูลค่าหุ้นละ 1 บาท

(2) บริษัทไม่มีหุ้นประเภทอื่นที่มีสิทธิหรือเงื่อนไขแตกต่างจากหุ้นสามัญ

(3) บริษัทไม่มีโครงการออกและเสนอขายหุ้นหรือหลักทรัพย์แปลงสภาพให้กองทุนรวมเพื่อผู้ลงทุนซึ่งเป็นคนต่างด้าว (Thai Trust Fund) และไม่มีโครงการออกตราสารแสดงสิทธิในผลตอบแทนที่เกิดจากหลักทรัพย์อ้างอิง (NVDR)

7.2 ผู้ถือหุ้น

(1) รายชื่อผู้ถือหุ้นใหญ่

(ก) กลุ่มผู้ถือหุ้นที่ถือหุ้นสูงสุด 10 รายแรก

รายชื่อผู้ถือหุ้นรายใหญ่ ณ วันที่ 30 มิถุนายน 2563 (วันปิดสมุดทะเบียนผู้ถือหุ้นครั้งสุดท้าย)

รายชื่อผู้ถือหุ้นใหญ่	จำนวนหุ้นที่ถือ	สัดส่วนการถือหุ้น (%)
1. กลุ่มตริวิศเวทย์	568,206,919	33.544
1.1 บริษัท มหาศิริ สยาม จำกัด ¹	242,745,365	14.331
1.2 บริษัท ช.การช่าง โฮลดิ้ง จำกัด ²	181,787,530	10.732
1.3 บริษัท ซีเค.ออฟฟิศ ทาวเวอร์ จำกัด ³	86,048,212	5.080
1.4 นางโสภิตา ตริวิศเวทย์	15,383,225	0.908
1.5 นายปลิว ตริวิศเวทย์	14,231,497	0.840
1.6 นางปราณี ทองกิตติกุล	6,614,342	0.390
1.7 นางสาวเกษม ตริวิศเวทย์	6,061,142	0.358
1.8 นางสาวลลิตา ตริวิศเวทย์	3,177,484	0.187
1.9 นายณัฐวุฒิ ตริวิศเวทย์	2,465,785	0.146
1.10 นางสาวสุภามาส ตริวิศเวทย์	1,700,000	0.100
1.11 นายกฤษดา ตริวิศเวทย์	1,366,145	0.081
1.12 นายกฤษ ตริวิศเวทย์	1,363,070	0.080
1.13 นายภูวนศวรรค์ ตริวิศเวทย์	1,114,855	0.066
1.14 นางกรกช ตริวิศเวทย์	1,100,000	0.064
1.15 นางสาวกันต์ธนา ตริวิศเวทย์	1,067,600	0.063
1.16 นางสาวธนัชสรค์ ตริวิศเวทย์	780,040	0.046
1.17 นางสาวสรวรรยา ตริวิศเวทย์	600,025	0.040
1.18 นายประเสริฐ ตริวิศเวทย์	204,285	0.012
1.19 นางอรอนงค์ ตริวิศเวทย์	102,775	0.006
1.20 นางสร้อยธร ตริวิศเวทย์	100,000	0.005

	รายชื่อผู้ถือหุ้นใหญ่	จำนวนหุ้นที่ถือ	สัดส่วนการถือหุ้น (%)
1.21	นางสาวพรพรรณ ตรีวิศเวทย์	97,000	0.005
1.22	นางสาวสุรสา ตรีวิศเวทย์	59,300	0.003
1.23	นายสมพล ตรีวิศเวทย์	25,500	0.001
1.24	นางบังอร ตรีวิศเวทย์	10,000	0.000
1.25	นางชฎานิชฐ์ ตรีวิศเวทย์	1,742	0.000
2	บริษัท ไทยเอ็นวีดีอาร์ จำกัด ¹	117,743,888	6.951
3	ธนาคารกรุงเทพ จำกัด (มหาชน)	38,950,000	2.299
4	UOB KAY HIAN (HONG KONG) LIMITED – Client Account ⁵	31,185,300	1.841
5	SOUTH EAST ASIA UK (TYPE C) NOMINEES LIMITED	27,834,105	1.643
6	บริษัท ช.การช่าง จำกัด (มหาชน)	22,051,900	1.302
7	กองทุนเปิด ไทยพาณิชย์หุ้นระยะยาวปันผล 70/30	20,455,400	1.208
8	กองทุนเปิด กรุงศรีหุ้นระยะยาวปันผล	19,705,100	1.163
9	กองทุนเปิด เค 20 ซีเล็คท์หุ้นระยะยาวปันผล	17,379,100	1.026
10	บริษัท วิริยะประกันภัย จำกัด (มหาชน)	15,545,200	0.918

หมายเหตุ: ¹ บริษัท มหาศิริ สยาม จำกัด มีผู้ถือหุ้นประกอบด้วย

	รายชื่อผู้ถือหุ้นใหญ่	จำนวนหุ้นที่ถือ	สัดส่วนการถือหุ้น (%)
	นายปลิว ตรีวิศเวทย์	2,096,107	23.29
	นายประเสริฐ ตรีวิศเวทย์	2,042,855	22.70
	นางโสภิตา ตรีวิศเวทย์	1,396,296	15.52
	นางพินตการณ์ อินชายเขา	1,217,013	13.52
	นายเทพ ตรีวิศเวทย์	913,045	10.15
	นายกำธร ตรีวิศเวทย์	704,236	7.83
	นายกฤษดา ตรีวิศเวทย์	133,539	1.48
	นายกฤษ ตรีวิศเวทย์	133,539	1.48
	นางสาวธนัชสรค์ ตรีวิศเวทย์	108,339	1.20
	นางทิพย์รัตน์ วิจารณกรณ์	108,139	1.20
	นางสาวกันต์ธนา ตรีวิศเวทย์	108,339	1.20
	นางรัชนี ตรีวิศเวทย์	25,989	0.29
	นางอรอนงค์ ตรีวิศเวทย์	12,564	0.14
	รวม	9,000,000	100.00

หมายเหตุ: ² บริษัท ช.การช่าง โฮลดิ้ง จำกัด มีผู้ถือหุ้นประกอบด้วย

รายชื่อผู้ถือหุ้น	จำนวนหุ้นที่ถือ	สัดส่วนการถือหุ้น (%)
บริษัท มหาศิริ สยาม จำกัด	2,100,000	25.00
บริษัท เวทย์ประเสริฐ จำกัด	1,050,000	12.50
บริษัท นำพลก่อสร้าง จำกัด	1,050,000	12.50
บริษัท ชลเวชโยธา จำกัด	1,050,000	12.50
บริษัท เอกการ จำกัด	1,050,000	12.50
นางปณิชา ผาดไพบูลย์	1,050,000	12.50
นางโสภิตา ตริวิศวเวทย์	656,250	7.82
นางสาวธนัชสรค์ ตริวิศวเวทย์	65,625	0.78
นายกฤษดา ตริวิศวเวทย์	65,625	0.78
นางรัชณี ตริวิศวเวทย์	65,625	0.78
นางทิพย์รัตน์ วิจิตรณกรณ์	65,625	0.78
นางสาวกันต์นันท์ ตริวิศวเวทย์	65,625	0.78
นายกฤษ ตริวิศวเวทย์	65,625	0.78
รวม	8,400,000	100.00

หมายเหตุ: ³ บริษัท ซีเค.ออฟฟิศ ทาวเวอร์ จำกัด มีผู้ถือหุ้นประกอบด้วย

รายชื่อผู้ถือหุ้น	จำนวนหุ้นที่ถือ	สัดส่วนการถือหุ้น (%)
บริษัท มหาศิริ สยาม จำกัด	750,000	25.00
นายประเสริฐ ตริวิศวเวทย์	375,000	12.50
นายเทพ ตริวิศวเวทย์	375,000	12.50
นางพินตการณ์ อินชายุชา	375,000	12.50
นายปลิว ตริวิศวเวทย์	375,000	12.50
นายกำธร ตริวิศวเวทย์	375,000	12.50
นางโสภิตา ตริวิศวเวทย์	234,378	7.82
นางสาวธนัชสรค์ ตริวิศวเวทย์	23,437	0.78
นายกฤษดา ตริวิศวเวทย์	23,437	0.78
นางรัชณี ตริวิศวเวทย์	23,437	0.78
นางทิพย์รัตน์ วิจิตรณกรณ์	23,437	0.78
นางสาวกันต์นันท์ ตริวิศวเวทย์	23,437	0.78
นายกฤษ ตริวิศวเวทย์	23,437	0.78
รวม	3,000,000	100.00

⁴ บริษัทย่อยที่ตลาดหลักทรัพย์ฯ จัดตั้งขึ้น NVDR มีลักษณะเป็นหลักทรัพย์จดทะเบียนโดยอัตโนมัติ (Automatic List) ผู้ลงทุนใน NVDR จะได้รับสิทธิประโยชน์ทางการเงินต่างๆ เสมือนการลงทุนในหุ้นสามัญของบริษัท แต่ไม่มีสิทธิในการออกเสียงในที่ประชุมผู้ถือหุ้น

⁵ บริษัทจดทะเบียนที่ต่างประเทศซื้อขายหุ้นในตลาดหลักทรัพย์แห่งประเทศไทยโดยไม่เปิดเผยว่าถือหุ้นเพื่อตนเองหรือเพื่อบุคคลอื่น บริษัทไม่มีอำนาจที่จะขอให้ผู้ถือหุ้นดังกล่าวเปิดเผยข้อมูลเช่นนั้น

(ข) บริษัทไม่มีกลุ่มผู้ถือหุ้นรายใหญ่ที่โดยพฤตินัยมีอิทธิพลต่อการกำหนดนโยบายการจัดการหรือการดำเนินงานของบริษัทอย่างมีนัยสำคัญ

การถือหุ้นของกรรมการและผู้บริหารทั้งทางตรงและทางอ้อม ที่เพิ่มขึ้นหรือลดลง ถึงวันที่ 31 ธันวาคม 2563

รายชื่อกรรมการ/ผู้บริหาร	ยอดยกมา ณ วันที่ 1 มกราคม 2563	เปลี่ยนแปลง		ยอดคงเหลือ ณ วันที่ 31 ธันวาคม 2563
		ได้มา	จำหน่าย	
นายอัศวิน คงสิริ	-	-	-	-
คู่สมรสและบุตรที่ยังไม่บรรลุนิติภาวะ	-	-	-	-
นายปลิว ตริวิศวเวทย์	14,231,497	-	-	14,231,497
คู่สมรสและบุตรที่ยังไม่บรรลุนิติภาวะ	6,061,142	-	-	6,061,142
นายวิฑูร เตชะทัศนสุนทร	156,250	-	-	156,250
คู่สมรสและบุตรที่ยังไม่บรรลุนิติภาวะ	-	-	-	-
นายภาวิธ ทองโรจน์	-	-	-	-
คู่สมรสและบุตรที่ยังไม่บรรลุนิติภาวะ	-	-	-	-
นางสาวสุภามาส ตริวิศวเวทย์	1,700,000	-	-	1,700,000
คู่สมรสและบุตรที่ยังไม่บรรลุนิติภาวะ	-	-	-	-
นายณรงค์ แสงสุริยะ	512,500	-	-	512,500
คู่สมรสและบุตรที่ยังไม่บรรลุนิติภาวะ	-	-	-	-
นายประเสริฐ มริตตะนพ	-	-	-	-
คู่สมรสและบุตรที่ยังไม่บรรลุนิติภาวะ	-	-	-	-
นายพงษ์สฤณี ดันติสุนทรกุล	153,750	-	-	153,750
คู่สมรสและบุตรที่ยังไม่บรรลุนิติภาวะ	-	-	-	-
นายอนุกุล ดันติมาส	-	-	-	-
คู่สมรสและบุตรที่ยังไม่บรรลุนิติภาวะ	3,177,484	-	-	3,177,484
นายสิทธิเดช ตริวิศวเวทย์	-	2,000,000	-	2,000,000
คู่สมรสและบุตรที่ยังไม่บรรลุนิติภาวะ	-	-	-	-
นายพรณรงค์ สิริโยธิน	-	-	-	-
คู่สมรสและบุตรที่ยังไม่บรรลุนิติภาวะ	-	-	-	-
นายประพนธ์ จันทรีประดับฟ้า	-	-	-	-
คู่สมรสและบุตรที่ยังไม่บรรลุนิติภาวะ	-	-	-	-
นายไพรัตน์ พรหมอินทร์	-	-	-	-
คู่สมรสและบุตรที่ยังไม่บรรลุนิติภาวะ	-	-	-	-
นายธรรมบุญ สุวรรณี	-	-	-	-
คู่สมรสและบุตรที่ยังไม่บรรลุนิติภาวะ	-	-	-	-
นายวัชรระ แสงหัตถวัฒน์	-	-	-	-
คู่สมรสและบุตรที่ยังไม่บรรลุนิติภาวะ	-	-	-	-
นายพิชัย เจียรบำรุง	150,000	-	-	150,000
คู่สมรสและบุตรที่ยังไม่บรรลุนิติภาวะ	-	-	-	-
นางรินดา ตั้งตรงคิด	-	-	-	-
คู่สมรสและบุตรที่ยังไม่บรรลุนิติภาวะ	-	-	-	-
นายวิบูลย์ อังคพิพัฒน์ชัย	-	-	-	-
คู่สมรสและบุตรที่ยังไม่บรรลุนิติภาวะ	-	-	-	-
นายกริต เหลืองชูเกียรติ	50,050	-	-	50,050
คู่สมรสและบุตรที่ยังไม่บรรลุนิติภาวะ	-	-	-	-

(2) ข้อตกลงระหว่างผู้ถือหุ้นใหญ่ (Shareholders' Agreement)

ไม่มีกรณีที่กลุ่มผู้ถือหุ้นรายใหญ่มีข้อตกลงระหว่างกันในเรื่องที่มีผลกระทบต่อ การออกและเสนอขาย หลักทรัพย์ หรือการบริหารงานของบริษัทโดยที่ข้อตกลงดังกล่าวมีบริษัทร่วมลงนามด้วย

7.3 การออกหลักทรัพย์อื่นของบริษัท

- (1) บริษัทไม่มีหลักทรัพย์แปลงสภาพ
- (2) บริษัทมีหลักทรัพย์ที่เป็นตราสารหนี้ ได้แก่ หุ้นกู้ โดยมีรายละเอียดดังนี้

หุ้นกู้ของบริษัทที่ยังไม่ครบกำหนดไถ่ถอน ณ วันที่ 31 ธันวาคม 2563

สัญลักษณ์ หุ้นกู้	มูลค่าหุ้นกู้ ณ วันออกหุ้นกู้ (ล้านบาท)	มูลค่าหุ้นกู้ ณ 31 กรกฎาคม 2563 (ล้านบาท)	อายุ หุ้นกู้	วันครบกำหนด ไถ่ถอนหุ้นกู้	อัตราดอกเบี้ย (ต่อปี)	*การจัดอันดับ ความน่าเชื่อถือ ณ 31 กรกฎาคม 2563
CK235A	1,000	1,000	7 ปี	26 พฤษภาคม 2566	3.22%	A
CK246A	500	500	8 ปี	7 มิถุนายน 2567	3.50%	A
CK247A	1,500	1,500	8 ปี	8 กรกฎาคม 2567	3.51%	A
CK267A	2,700	2,700	10 ปี	8 กรกฎาคม 2569	3.82%	A
CK283A	800	800	11 ปี 8 เดือน	8 มีนาคม 2571	3.99%	A
CK277A	1,000	1,000	11 ปี	11 กรกฎาคม 2570	3.95%	A
CK215A	2,250	2,250	4 ปี	26 พฤษภาคม 2564	2.97%	A
CK245A**	1,600	1,600	7 ปี	26 พฤษภาคม 2567	3.80%	A
CK25NA**	1,000	1,000	8 ปี	3 พฤศจิกายน 2568	3.34%	A
CK27NC**	1,000	1,000	10 ปี	3 พฤศจิกายน 2570	3.65%	A
CK225A	1,600	1,600	4 ปี	23 พฤษภาคม 2565	2.48%	A
CK235B	2,700	2,700	5 ปี	23 พฤษภาคม 2566	2.74%	A
CK217A	820	820	3 ปี	25 กรกฎาคม 2564	2.60%	A
CK227A	910	910	4 ปี	25 กรกฎาคม 2565	2.80%	A
CK287A**	1,020	1,020	10 ปี	25 กรกฎาคม 2571	4.00%	A
CK226A	3,000	3,000	3 ปี	28 มิถุนายน 2565	2.46%	A
CK246B	3,500	3,500	5 ปี	28 มิถุนายน 2567	2.90%	A
CK296A**	3,500	3,500	10 ปี	28 มิถุนายน 2572	3.66%	A
CK238A	500	500	3 ปี	14 สิงหาคม 2566	2.31%	A
CK258A**	3,000	3,000	5 ปี	14 สิงหาคม 2568	3.12%	A
CK308A**	1,500	1,500	10 ปี	14 สิงหาคม 2573	3.50%	A
รวม	35,400	35,400				

หมายเหตุ * หุ้นกู้ทั้งหมดได้รับการจัดอันดับความน่าเชื่อถือจาก บริษัท ทริสเรตติ้ง จำกัด

** หุ้นกู้ที่ผู้ออกหุ้นกู้มีสิทธิไถ่ถอนก่อนครบกำหนดไถ่ถอน

ข้อมูลเกี่ยวกับการใช้เงินที่ได้จากการเสนอขายหุ้นกู้

บริษัทได้ออกหุ้นกู้โดยมีวัตถุประสงค์การใช้เงินคือ เพื่อชำระคืนหนี้ และ/หรือใช้เป็นเงินทุนหมุนเวียน ตลอดจนเพื่อรองรับการลงทุนของโครงการสาธารณูปโภคขั้นพื้นฐานทั้งในและต่างประเทศ

7.4 นโยบายการจ่ายเงินปันผล

บริษัทมีนโยบายในการจ่ายเงินปันผลให้แก่ผู้ถือหุ้นในอัตราที่คาดว่าจะจ่ายประมาณไม่ต่ำกว่าร้อยละ 40 ของกำไรสุทธิหลังหักภาษีแล้วในแต่ละปีโดยจ่ายในปีถัดไป หากไม่มีเหตุจำเป็นอื่นใดและหากการจ่ายเงินปันผลนั้นจะไม่มีผลกระทบต่อการทำงานของบริษัทอย่างมีสาระสำคัญ

ในส่วนของบริษัทย่อย กิจการร่วมค้า และบริษัทที่เกี่ยวข้องของบริษัทยังไม่ได้กำหนดนโยบายการจ่ายเงินปันผล สำหรับในส่วนของบริษัทในกลุ่มโครงการสาธารณูปโภคขั้นพื้นฐานที่เป็นบริษัทร่วม ซึ่งได้แก่

1. บริษัท ทางด่วนและรถไฟฟ้ากรุงเทพ จำกัด (มหาชน) มีนโยบายการจ่ายเงินปันผลไม่ต่ำกว่าร้อยละ 40 ของกำไรสุทธิของแต่ละปี โดยคำนึงถึงผลประโยชน์ของโครงการ โครงสร้างและภาระผูกพันทางการเงินการลงทุนตลอดจนความสม่ำเสมอในการจ่ายเงินปันผลให้แก่ผู้ถือหุ้น ทั้งนี้ คณะกรรมการบริษัทอาจจ่ายปันผลระหว่างกาลให้แก่ผู้ถือหุ้นได้เมื่อเห็นว่าบริษัทมีกำไรและกระแสเงินสดเพียงพอที่จะสามารถจ่ายเงินปันผลในเบื้องต้นได้ และเมื่อจ่ายเงินปันผลแล้วให้รายงานให้ที่ประชุมผู้ถือหุ้นทราบในการประชุมคราวต่อไป

2. บริษัท ซีเค พาวเวอร์ จำกัด (มหาชน) มีนโยบายจ่ายเงินปันผลให้แก่ผู้ถือหุ้นจากงบการเงินเฉพาะกิจการในอัตราไม่น้อยกว่าร้อยละ 40 ของกำไรสุทธิหลังหักภาษีเงินได้นิติบุคคลและหลังหักสำรองตามกฎหมายของแต่ละปีโดยอัตราการจ่ายเงินปันผลดังกล่าวอาจเปลี่ยนแปลงไปจากที่กำหนดไว้โดยขึ้นอยู่กับผลการดำเนินงาน สถานะการเงิน สภาพคล่อง ความจำเป็นในการลงทุน เงินทุนหมุนเวียน การลงทุนเพิ่มเติม การขยายธุรกิจ เงื่อนไขและข้อจำกัดตามที่กำหนดไว้ในสัญญาเงินกู้ยืม และปัจจัยอื่นๆ ที่เกี่ยวข้องในการบริหารงานตามที่คณะกรรมการ และ/หรือผู้ถือหุ้นของบริษัทเห็นสมควร อนึ่ง คณะกรรมการบริษัทอาจพิจารณาอนุมัติจ่ายเงินปันผลระหว่างกาลให้กับผู้ถือหุ้นได้เมื่อเห็นว่าบริษัทมีกำไรและกระแสเงินสดเพียงพอที่จะสามารถ จ่ายเงินปันผลในเบื้องต้นได้

การจ่ายเงินปันผลของบริษัทในช่วงระยะเวลา 5 ปีที่ผ่านมา มีดังนี้

(หน่วย: บาท)

	ปี 2559	ปี 2560	ปี 2561	ปี 2562	ปี 2563
กำไรสุทธิต่อหุ้น (งบการเงินเฉพาะกิจการ)	0.58	0.46	0.73	0.27	0.06
อัตราเงินปันผลต่อหุ้น (งบการเงินเฉพาะบริษัท)	0.50	0.50	0.50	0.40	0.20

กำไรสะสมและส่วนของผู้ถือหุ้นของบริษัทในช่วงระยะเวลา 5 ปี ที่ผ่านมา มีดังนี้

(หน่วย: ล้านบาท)

	ปี 2559	ปี 2560	ปี 2561	ปี 2562	ปี 2563
กำไรสะสม (งบการเงินเฉพาะกิจการ)	8,364.14	8,291.08	8,769.13	8,374.47	7,413.14
ส่วนของผู้ถือหุ้น (งบการเงินเฉพาะกิจการ)	22,776.85	23,751.69	23,953.46	24,424.13	22,777.48

8. โครงสร้างการจัดการ

8.1 คณะกรรมการบริษัท

ณ วันที่ 31 ธันวาคม 2563 คณะกรรมการของบริษัท ประกอบด้วยกรรมการ 9 ท่าน ดังมีรายชื่อต่อไปนี้

รายชื่อกรรมการ	ตำแหน่ง	ประเภทกรรมการ	จำนวนครั้งการประชุมคณะกรรมการ (ปี 2563)	การเข้าร่วมการประชุมคณะกรรมการ (ปี 2563)
1. นายอัศวิน คงสิริ ⁽¹⁾	<ul style="list-style-type: none">ประธานกรรมการบริษัทกรรมการตรวจสอบ	กรรมการอิสระ	7	7
2. นายปลิว ตริวิศเวทย์	<ul style="list-style-type: none">กรรมการบริษัทประธานกรรมการบริหารกรรมการสรรหาและกำหนดค่าตอบแทนกรรมการบรรษัทภิบาลและบริหารความเสี่ยง	กรรมการที่เป็นผู้บริหาร	7	7
3. นายวิฑูร เตชะทัศนสุนทร	<ul style="list-style-type: none">กรรมการบริษัทประธานกรรมการตรวจสอบประธานกรรมการสรรหาและกำหนดค่าตอบแทนประธานกรรมการบรรษัทภิบาลและบริหารความเสี่ยง	กรรมการอิสระ	7	7
4. นายภาวิธ ทองโรจน์	<ul style="list-style-type: none">กรรมการบริษัทกรรมการตรวจสอบประธานกรรมการความรับผิดชอบต่อสังคมและสิ่งแวดล้อม	กรรมการอิสระ	7	7
5. นางสาวสุภามาส ตริวิศเวทย์	<ul style="list-style-type: none">กรรมการบริษัทกรรมการบริหารกรรมการผู้จัดการใหญ่กรรมการบรรษัทภิบาลและบริหารความเสี่ยง	กรรมการที่เป็นผู้บริหาร	7	7
6. นายณรงค์ แสงสุริยะ	<ul style="list-style-type: none">กรรมการบริษัทกรรมการบริหารกรรมการสรรหาและกำหนดค่าตอบแทนกรรมการบรรษัทภิบาลและบริหารความเสี่ยง	กรรมการที่เป็นผู้บริหาร	7	7
7. นายประเสริฐ มริตตะนพ	<ul style="list-style-type: none">กรรมการบริษัทกรรมการบริหารกรรมการความรับผิดชอบต่อสังคมและสิ่งแวดล้อม	กรรมการที่เป็นผู้บริหาร	7	7
8. นายพงษ์สิทธิ์ ดันติสุวณิย์กุล ⁽²⁾	<ul style="list-style-type: none">กรรมการบริษัท	กรรมการที่เป็นผู้บริหาร	1	1
9. นายอนุกุล ดันติมาสน์	<ul style="list-style-type: none">กรรมการบริษัทกรรมการบริหารกรรมการความรับผิดชอบต่อสังคมและสิ่งแวดล้อม	กรรมการที่เป็นผู้บริหาร	7	7

หมายเหตุ : ⁽¹⁾ นายอัศวิน คงสิริ ได้รับแต่งตั้งให้ดำรงตำแหน่งกรรมการตรวจสอบ เมื่อวันที่ 7 ตุลาคม 2563 แทน นายถวัลย์ศักดิ์ สุขะวรรณ ซึ่งลาออกจากตำแหน่งกรรมการและกรรมการตรวจสอบ เมื่อวันที่ 24 กันยายน 2563

⁽²⁾ นายพงษ์สุภะดี ดันติสุวรรณิชกุล ได้รับแต่งตั้งให้ดำรงตำแหน่งกรรมการ เมื่อวันที่ 7 ตุลาคม 2563 แทน นายรัตน สันตวรรณพ ซึ่งลาออกจากตำแหน่งกรรมการ เมื่อวันที่ 6 ตุลาคม 2563

กรรมการผู้มีอำนาจลงลายมือชื่อผูกพันบริษัท ได้แก่ นางสาวสุภามาส ตริวิศเวทย์ กรรมการผู้จัดการใหญ่ นายปลิว ตริวิศเวทย์ นายณรงค์ แสงสุริยะ นายประเสริฐ มริตตะนพ สองในสี่คนนี้ลงลายมือชื่อร่วมกันและประทับตราสำคัญของบริษัท หรือ หนึ่งในสี่คนนี้ลงลายมือชื่อร่วมกับ นายอนุกุล ตันติมาสน์ รวมเป็นสองคนและประทับตราสำคัญของบริษัท

อำนาจหน้าที่ของคณะกรรมการบริษัท

- 1) กำหนดนโยบายและทิศทางการดำเนินงานของบริษัท และกำกับดูแลฝ่ายจัดการให้ดำเนินการเป็นไปตามนโยบายที่กำหนด ตลอดจนดำเนินการให้มีระบบการควบคุมภายในที่มีประสิทธิภาพและประสิทธิผล และมีความตั้งใจที่จะดำเนินธุรกิจอย่างต่อเนื่อง
- 2) ปฏิบัติหน้าที่เป็นไปตามกฎหมาย วัตถุประสงค์ และข้อบังคับของบริษัท ตลอดจนมติที่ประชุมผู้ถือหุ้นด้วยความซื่อสัตย์ สุจริต และระมัดระวังรักษามลประโยชน์ของบริษัท
- 3) รับผิดชอบในการจัดทำบัญชีกำไรขาดทุน ณ วันสิ้นสุดของรอบบัญชีของบริษัทให้มีความถูกต้องและแสดงถึงฐานะของบริษัทที่เป็นจริงและถูกต้อง ซึ่งได้ปฏิบัติตามมาตรฐานการบัญชีที่รับรองโดยทั่วไป และได้มีการตรวจสอบโดยผู้สอบบัญชีของบริษัท เพื่อนำเสนอต่อที่ประชุมผู้ถือหุ้นในการประชุมสามัญผู้ถือหุ้นประจำปีเพื่อพิจารณาและอนุมัติ
- 4) ให้ความสำคัญต่อการนำการเปิดเผยสารสนเทศของบริษัทตามข้อบังคับตลาดหลักทรัพย์แห่งประเทศไทยเรื่องหลักเกณฑ์ และวิธีการเกี่ยวกับการเปิดเผยสารสนเทศและการปฏิบัติการใดๆ ของบริษัทจดทะเบียน เพื่อเปิดเผยสารสนเทศที่สำคัญและจำเป็นต่อการตัดสินใจลงทุนในหลักทรัพย์ให้ประชาชนทราบ
- 5) คณะกรรมการอาจแต่งตั้งบุคคลอื่นขึ้น เพื่อให้ดำเนินการของ บริษัทภายใต้การกำกับดูแลของคณะกรรมการหรือกรรมการผู้จัดการใหญ่ หรืออาจมอบอำนาจเพื่อให้บุคคลดังกล่าวมีอำนาจตามที่คณะกรรมการเห็นสมควร และภายในเวลาที่คณะกรรมการเห็นสมควร และคณะกรรมการอาจยกเลิกเพิกถอน หรือเปลี่ยนแปลงแก้ไขอำนาจนั้นได้ ทั้งนี้ การมอบอำนาจดังกล่าวจะไม่เป็นการมอบอำนาจที่ทำให้ผู้รับมอบอำนาจสามารถอนุมัติรายการที่ผู้รับมอบอำนาจ หรือบุคคลที่อาจมีความขัดแย้ง มีส่วนได้เสีย หรืออาจมีความขัดแย้งทางผลประโยชน์ในลักษณะอื่นกับบริษัท หรือบริษัทย่อย
- 6) พิจารณาและให้ความเห็นชอบต่อการเพิ่มทุน การออกหุ้นกู้ เพื่อนำเสนออนุมัติจากที่ประชุมผู้ถือหุ้นต่อไป
- 7) พิจารณาอนุมัติค่าใช้จ่ายในการดำเนินงานในวงเงินที่เกินอำนาจกรรมการผู้จัดการใหญ่ โดยให้นำเสนอเพื่อขออนุมัติต่อที่ประชุมกรรมการบริษัทต่อไป

ทั้งนี้ อำนาจในการดำเนินการดังกล่าวข้างต้น ไม่รวมถึงการดำเนินการเกี่ยวกับรายการที่เกี่ยวข้องกัน และรายการได้มาหรือจำหน่ายไปซึ่งทรัพย์สินที่สำคัญของบริษัทจดทะเบียน ตามกฎเกณฑ์ของสำนักงานคณะกรรมการกำกับหลักทรัพย์และตลาดหลักทรัพย์ และตลาดหลักทรัพย์แห่งประเทศไทย โดยบริษัทจะต้องปฏิบัติให้เป็นไปตามกฎ ระเบียบ และข้อบังคับของตลาดหลักทรัพย์ฯ ที่เกี่ยวกับเรื่องนั้นๆ นอกจากนี้ อำนาจดังกล่าวข้างต้นไม่รวมถึงเรื่องอื่นๆ ที่ข้อบังคับของบริษัทกำหนดให้ต้องขออนุมัติจากมติที่ประชุมผู้ถือหุ้น

อำนาจอนุมัติของคณะกรรมการบริษัท

1. อนุมัติแต่งตั้งบุคคลธรรมดาหรือนิติบุคคลทำหน้าที่เป็นนายทะเบียนหุ้น
2. อนุมัติการปิดสมุดทะเบียนและพักการโอนหุ้น
3. อนุมัติจัดการกิจการทั้งหลายทั้งปวงของบริษัท ภายในขอบเขตของกฎหมาย วัตถุประสงค์ และข้อบังคับของบริษัท และตามมติของที่ประชุมใหญ่ผู้ถือหุ้นและมีอำนาจกระทำการใดๆ ตามที่ระบุไว้ในหนังสือบริคณห์สนธิ หรือที่เกี่ยวข้องกับการดังกล่าว
4. อนุมัติมอบหมายให้บุคคลหนึ่ง หรือหลายคนปฏิบัติงานอย่างหนึ่งอย่างใดแทนคณะกรรมการ
5. อนุมัติแต่งตั้งบุคคล หรือคณะบุคคลอื่นใดให้ดำเนินกิจการของบริษัทภายใต้การควบคุมของคณะกรรมการ หรือมอบอำนาจเพื่อให้บุคคลดังกล่าวมีอำนาจตามที่คณะกรรมการเห็นสมควรและภายในเวลาที่คณะกรรมการเห็นสมควร และคณะกรรมการอาจยกเลิกเพิกถอน เปลี่ยนแปลง หรือแก้ไขอำนาจนั้นๆ ก็ได้
6. มีอำนาจอนุมัติขาย หรือจำนองสิ่งหาริมทรัพย์ใดๆ ของบริษัท หรือให้เช่าอสังหาริมทรัพย์ใดๆ ของบริษัทว่าสามปีขึ้นไป หรือให้หรือประนีประนอมยอมความ หรือยื่นฟ้องต่อศาล หรือมอบข้อพิพาทใดๆ ให้อนุญาโตตุลาการ
7. อนุมัติการจ่ายเงินปันผลระหว่างกาลให้แก่ผู้ถือหุ้นได้เป็นครั้งคราว เมื่อเห็นว่าบริษัทมีผลกำไรสมควรพอที่จะทำเช่นนั้นได้ และรายงานให้ที่ประชุมผู้ถือหุ้นทราบในการประชุมคราวต่อไป
8. อนุมัติการเลือกตั้งคณะกรรมการบริหาร เพื่อดำเนินกิจการอย่างหนึ่งอย่างใด หรือหลายอย่าง
9. อนุมัติค่าตอบแทนและบำเหน็จ หรือผลตอบแทนในลักษณะอื่นแก่กรรมการบริหาร
10. อนุมัติกำหนดกรรมการผู้มีอำนาจลงลายมือชื่อผูกพันบริษัท

อำนาจหน้าที่ของประธานกรรมการบริษัท

- 1) ดูแลการบริหารจัดการในการกำหนดทิศทางการดำเนินธุรกิจ ให้คำแนะนำ รวมถึงการกำกับ ควบคุม ติดตาม การบริหารงานผ่านคณะกรรมการบริหารและกรรมการผู้จัดการใหญ่
- 2) ทำหน้าที่กำหนดนโยบายของบริษัท ร่วมกับคณะกรรมการบริษัท โดยจะมีการพิจารณาและกำหนดเป้าหมายทางธุรกิจร่วมกับฝ่ายบริหาร
- 3) ทำหน้าที่ประธานในที่ประชุมทั้งการประชุมคณะกรรมการบริษัทและการประชุมผู้ถือหุ้น เพื่อควบคุมและดำเนินการให้การประชุมมีประสิทธิภาพและประสิทธิผล โดยสนับสนุนให้กรรมการบริษัททุกคนได้มีส่วนร่วมในการประชุม และแสดงความเห็นอย่างเป็นอิสระ

โครงสร้างกรรมการบริษัทย่อย

ณ วันที่ 31 ธันวาคม 2563 คณะกรรมการของบริษัทย่อยประกอบด้วยบุคคลผู้ทรงคุณวุฒิ ดังต่อไปนี้



บริษัท ช.การช่างเรียลเอสเตท จำกัด

- | | |
|-------------------------------|---------------------|
| 1. นายปลิว ตริวิศวเวทย์ | ประธานกรรมการบริษัท |
| 2. นางสาวสุภามาส ตริวิศวเวทย์ | กรรมการบริษัท |
| 3. นายประเสริฐ มริตตะนพ | กรรมการบริษัท |
| 4. นายณัฐวุฒิ ตริวิศวเวทย์ | กรรมการบริษัท |



บริษัท พรหมประทานก่อสร้าง จำกัด

- | | |
|-------------------------|---------------|
| 1. นายยิ้ม ตริวิศวเวทย์ | กรรมการบริษัท |
|-------------------------|---------------|



บริษัท ช.การช่าง-โตเกียว คอนสตรัคชั่น จำกัด

- | | |
|-----------------------------------|---------------------|
| 1. นายปลิว ตริวิศวเวทย์ | ประธานกรรมการบริษัท |
| 2. นางสาวขจรวิทย์ แซ่เจีย | กรรมการบริษัท |
| 3. นางสาวสุภามาส ตริวิศวเวทย์ | กรรมการบริษัท |
| 4. นายพงษ์สิทธิ์ ดันติสุวณิชย์กุล | กรรมการบริษัท |
| 5. นายณรงค์ แสงสุริยะ | กรรมการบริษัท |
| 6. นายประเสริฐ มริตตะนพ | กรรมการบริษัท |
| 7. นายฮิเดโอะ มียากาวา | กรรมการบริษัท |
| 8. นายทสึเนโอะ อิชืคะ | กรรมการบริษัท |
| 9. นายमितทสึฮิโร เทราดะ | กรรมการบริษัท |
| 10. นายพฤติ บุญเกษมสันติ | กรรมการบริษัท |
| 11. นายชินเงอิโกะ ชิบุซาวา | กรรมการบริษัท |



บริษัท ช.การช่าง (ลาว) จำกัด

- | | |
|-----------------------|---------------|
| 1. นายรัตน์ สันตอรรณพ | กรรมการบริษัท |
|-----------------------|---------------|

8.2 ผู้บริหาร คณะกรรมการบริษัท

ณ วันที่ 31 ธันวาคม 2563 บริษัทมีผู้บริหาร⁽¹⁾ จำนวน 16 ท่าน ดังนี้

รายชื่อผู้บริหาร	ตำแหน่ง
1. นายปลิว ตริวิศวเวทย์	ประธานกรรมการบริหาร
2. นางสาวสุภามาส ตริวิศวเวทย์	กรรมการผู้จัดการใหญ่
3. นายณรงค์ แสงสุริยะ	ผู้บริหารอาวุโส
4. นายประเสริฐ มริตตะนระพร	ผู้บริหารอาวุโส
5. นายสิทธิเดช ตริวิศวเวทย์	รองกรรมการผู้จัดการใหญ่ กลุ่มงานบริหาร
6. นายพงษ์สฤณี ดันติสุวณีย์กุล	รองกรรมการผู้จัดการใหญ่ กลุ่มงานปฏิบัติการ
7. นายพรณรงค์ สิริโยธิน	ผู้ช่วยกรรมการผู้จัดการใหญ่ สายงานก่อสร้าง 1
8. นายประพนธ์ จันทร์ประดับฟ้า	ผู้ช่วยกรรมการผู้จัดการใหญ่ สายงานก่อสร้าง 2
9. นายไพรัตน์ พรหมอินทร์	ผู้ช่วยกรรมการผู้จัดการใหญ่ สายงานก่อสร้าง 3
10. นายธรรมบุญ สุวรรณ์	ผู้ช่วยกรรมการผู้จัดการใหญ่ สายงานก่อสร้าง 4
11. นายวัชร แสงหัตถ์วัฒน	ผู้ช่วยกรรมการผู้จัดการใหญ่ สายงานวิศวกรรม
12. นายอนุกุล ดันติมาสน์	ผู้ช่วยกรรมการผู้จัดการใหญ่ สายงานทรัพยากรมนุษย์และบริหารทั่วไป
13. นายพิชัย เจียรบำรุง	ผู้ช่วยกรรมการผู้จัดการใหญ่ สายงานจัดซื้อ
14. นางรินรดา ตั้งตรงคิด	ผู้ช่วยกรรมการผู้จัดการใหญ่ สายงานบัญชีและการเงิน
15. นายวิบูลย์ อังคพิพัฒน์ชัย	ผู้ช่วยกรรมการผู้จัดการใหญ่ สำนักตรวจสอบภายใน
16. นายกิริติ เหลืองชูเกียรติ	ผู้ช่วยกรรมการผู้จัดการใหญ่ สายงานพัฒนาธุรกิจ

หมายเหตุ ⁽¹⁾ ตามคำนิยาม “ผู้บริหาร” ของสำนักงานคณะกรรมการกำกับหลักทรัพย์และตลาดหลักทรัพย์

อำนาจหน้าที่ของกรรมการผู้จัดการใหญ่

กรรมการผู้จัดการใหญ่มีอำนาจหน้าที่ดำเนินการควบคุมและบริหารธุรกิจหลักของบริษัท และดูแลกิจการทั้งปวงของบริษัทให้เป็นไปตามมติและนโยบายที่ได้รับมอบหมายจากคณะกรรมการบริษัท และตามคำแนะนำของคณะกรรมการบริษัท ทั้งนี้ คณะกรรมการบริษัทจะทำการประเมินผลการปฏิบัติหน้าที่ของกรรมการผู้จัดการใหญ่เทียบกับเป้าหมายที่กำหนดไว้เป็นประจำทุกปี โดยคณะกรรมการสรรหาและกำหนดค่าตอบแทนจะเป็นผู้พิจารณาค่าตอบแทนสำหรับกรรมการผู้จัดการใหญ่ โดยประเมินจากการปฏิบัติงานในปีที่ผ่านมาและนำเสนอคณะกรรมการบริษัทเพื่อพิจารณาอนุมัติตามหลักเกณฑ์

โครงสร้างการบริหารจัดการของบริษัท

ณ วันที่ 31 ธันวาคม 2563

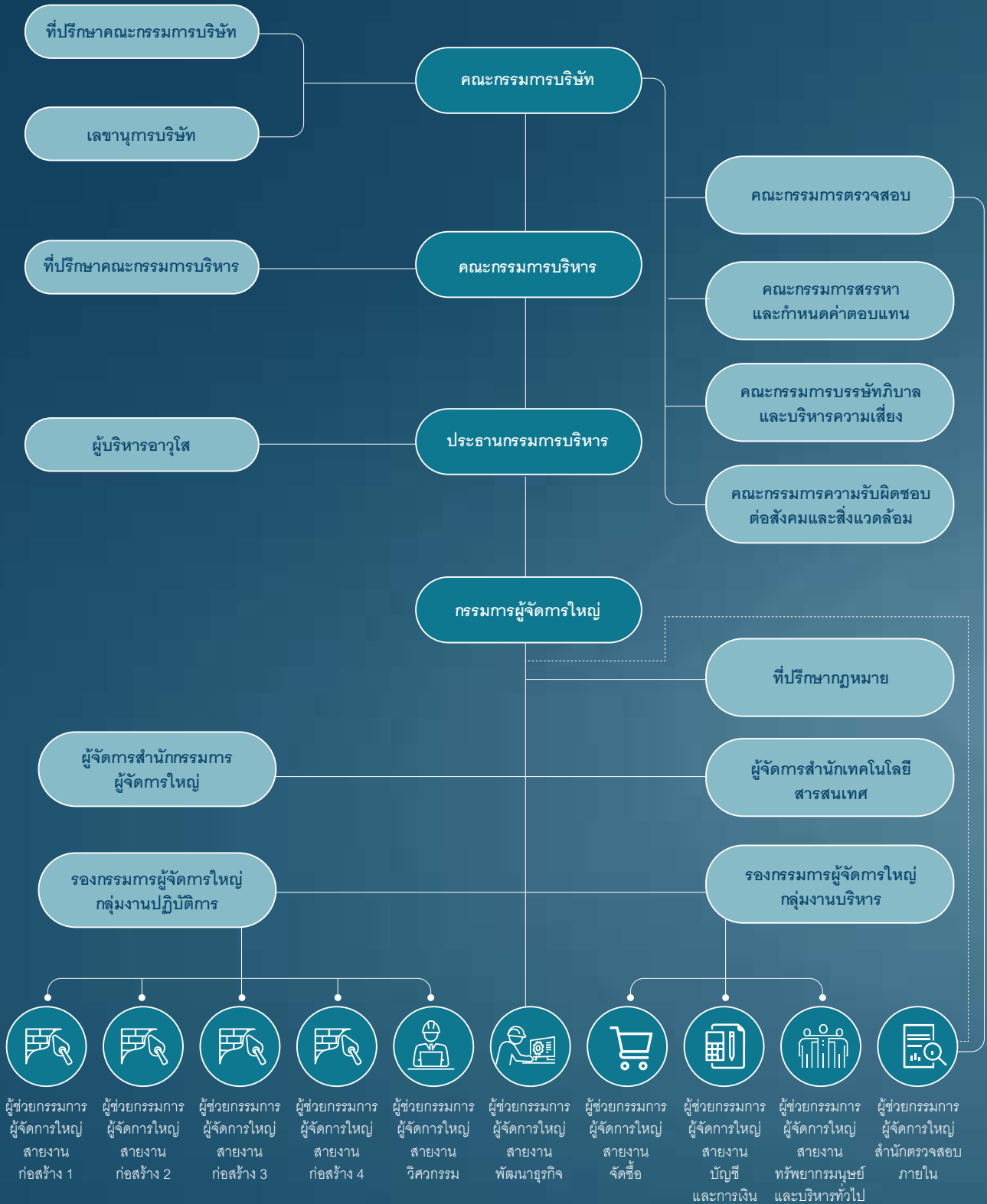

8.3 เลขานุการบริษัท

ที่ประชุมคณะกรรมการบริษัท ครั้งที่ 2/2556 เมื่อวันที่ 28 พฤษภาคม 2556 ได้แต่งตั้งนายณัฐวุฒิ ตรีวิศวะเวทย์ ให้ดำรงตำแหน่งเลขานุการบริษัท โดยมีหน้าที่ความรับผิดชอบดังนี้

1. ให้คำแนะนำแก่กรรมการเกี่ยวกับข้อกฎหมาย กฎเกณฑ์ และระเบียบปฏิบัติต่างๆ ที่เกี่ยวข้อง
2. ดูแลให้บริษัทมีการปฏิบัติตามกฎหมาย ข้อบังคับบริษัท ระเบียบที่เกี่ยวข้องและหลักการกำกับดูแลกิจการที่ดี
3. จัดการประชุมตามที่กฎหมายและข้อบังคับกำหนด จัดทำและเก็บรักษาทะเบียนกรรมการ หนังสือนัดประชุม คณะกรรมการ รายงานการประชุมคณะกรรมการ และรายงานประจำปีของบริษัท หนังสือนัดประชุมผู้ถือหุ้น และรายงานการประชุมผู้ถือหุ้น รวมถึงประสานงานให้มีการปฏิบัติตามมติคณะกรรมการหรือมติผู้ถือหุ้นอย่างมีประสิทธิภาพ
4. ดูแลให้มีการเปิดเผยข้อมูลและรายงานสารสนเทศต่อหน่วยงานที่กำกับดูแล
5. ติดต่อและสื่อสารกับผู้ถือหุ้น และหน่วยงานกำกับดูแลที่เกี่ยวข้อง
6. ส่งเสริมให้มีการฝึกอบรมหลักสูตรต่างๆ และให้ข้อมูลที่เป็นประโยชน์ต่อการปฏิบัติหน้าที่ของกรรมการใหม่
7. ภารกิจอื่นๆ ตามที่คณะกรรมการบริษัทมอบหมาย

8.4 คำตอบแทนกรรมการและผู้บริหาร

คำตอบแทนกรรมการและกรรมการผู้จัดการใหญ่

บริษัทได้พิจารณาให้คำตอบแทนที่เหมาะสมแก่คณะกรรมการและกรรมการผู้จัดการใหญ่โดยคำตอบแทนกรรมการ ต้องได้รับการอนุมัติจากผู้ถือหุ้น และคณะกรรมการบริษัทเป็นผู้อนุมัติคำตอบแทนกรรมการผู้จัดการใหญ่ โดยมีหลักเกณฑ์ในการกำหนดคำตอบแทนของคณะกรรมการและกรรมการผู้จัดการใหญ่ คือ

- 1) มีความเหมาะสมและสอดคล้องกับขอบเขตภาระหน้าที่ความรับผิดชอบของกรรมการแต่ละคน เช่น การเป็น ประธานกรรมการ ประธานคณะกรรมการชุดย่อยต่างๆ และการเป็นสมาชิกของคณะกรรมการบริหาร คณะกรรมการตรวจสอบ คณะกรรมการสรรหาและกำหนดคำตอบแทน คณะกรรมการบรรษัทภิบาลและบริหาร ความเสี่ยง และคณะกรรมการความรับผิดชอบต่อสังคมและสิ่งแวดล้อม จะได้รับคำตอบแทนเพิ่มเติมตามตำแหน่ง
- 2) คำตอบแทนอยู่ในระดับที่สามารถจูงใจ และรักษากรรมการและกรรมการผู้จัดการใหญ่ที่มีความรู้ความสามารถ และมีคุณภาพในการปฏิบัติหน้าที่ให้กับบริษัทอย่างมีประสิทธิภาพ ทั้งนี้ เพื่อนำพาคำตอบให้ไปสู่เป้าหมาย ทั้งระยะสั้นและระยะยาว
- 3) องค์ประกอบของคำตอบแทนมีความชัดเจน โปร่งใส ง่ายต่อการเข้าใจ
- 4) มีคณะกรรมการสรรหาและกำหนดคำตอบแทนเป็นผู้พิจารณากลับกรองคำตอบแทนให้อยู่ในระดับที่เหมาะสม สามารถแข่งขันได้ โดยอยู่ในระดับเดียวกับอุตสาหกรรมเดียวกันและสูงเพียงพอที่จะดูแลและรักษากรรมการ และกรรมการผู้จัดการใหญ่ที่มีคุณสมบัติที่สอดคล้องกับเป้าหมายการดำเนินธุรกิจของบริษัท

ทั้งนี้ คณะกรรมการสรรหาและกำหนดคำตอบแทน และคณะกรรมการบริษัท ได้ทำการสำรวจคำตอบแทนกรรมการ ปี 2563 โดยพิจารณาจากผลการปฏิบัติหน้าที่ของกรรมการ ข้อมูลเปรียบเทียบกับบริษัทอื่นที่อยู่ในอุตสาหกรรมเดียวกันซึ่งมีขนาด และลักษณะของธุรกิจที่ใกล้เคียงกัน รวมทั้งผลการสำรวจคำตอบแทนกรรมการของสมาคมส่งเสริมสถาบันกรรมการบริษัทไทย

คำตอบแทนผู้บริหาร

การพิจารณาคำตอบแทนผู้บริหารเป็นไปตามหลักเกณฑ์ที่คณะกรรมการกำหนด คือ มีความเหมาะสม อยู่ในระดับเพียงพอที่จะจูงใจและรักษาผู้บริหารระดับสูงที่มีคุณภาพไว้ และมีอัตราที่เทียบเคียงได้กับบริษัทที่อยู่ในระดับหรือลักษณะธุรกิจ อย่างเดียวกัน ซึ่งจะเชื่อมโยงกับผลการดำเนินงานของบริษัท และผลการประเมินการปฏิบัติงานของผู้บริหารแต่ละคนด้วยระบบ การบริหารผลการปฏิบัติงาน

ในปี 2563 จำนวนค่าตอบแทนของกรรมการและผู้บริหาร มีดังนี้

(1) ค่าตอบแทนที่เป็นตัวเงิน สำหรับปีสิ้นสุดวันที่ 31 ธันวาคม 2563

(ก) ค่าตอบแทนของกรรมการบริษัท (รวมถึงโครงสร้างค่าตอบแทนของกรรมการที่ไม่เป็นผู้บริหาร) ประกอบด้วย ค่าตอบแทนและเบี้ยประชุม ค่าเบี้ยเลี้ยง โบนัส รวมค่าตอบแทนของกรรมการบริษัทในปี 2563 เป็นเงิน 18,548,202 บาท ซึ่งสอดคล้องกับมติที่ประชุมสามัญผู้ถือหุ้นประจำปี 2563 ที่อนุมัติค่าตอบแทนกรรมการรวมเป็นเงินไม่เกิน 19,625,000 บาท เป็นโบนัสกรรมการสำหรับปี 2562 ไม่เกิน 11,000,000 บาท และค่าตอบแทนกรรมการสำหรับปี 2563 ไม่เกิน 8,625,000 บาท โดยมีรายละเอียดดังนี้

1. ค่าตอบแทนและเงินประจำตำแหน่ง

1.1 ค่าตอบแทนกรรมการ

ค่าตอบแทนกรรมการบริษัท	200,000	บาทต่อปีต่อคน
ค่าตอบแทนกรรมการตรวจสอบ	200,000	บาทต่อปีต่อคน
ค่าตอบแทนกรรมการบริหาร	100,000	บาทต่อปีต่อคน

1.2 เงินประจำตำแหน่ง

ประธานกรรมการบริษัท	550,000	บาทต่อปี
ประธานกรรมการบริหาร	300,000	บาทต่อปี
ประธานกรรมการตรวจสอบ	200,000	บาทต่อปี
ประธานกรรมการสรรหาและกำหนดค่าตอบแทน	100,000	บาทต่อปี
ประธานกรรมการบริษัทภิบาลและบริหารความเสี่ยง	100,000	บาทต่อปี
ประธานกรรมการความรับผิดชอบต่อสังคมและสิ่งแวดล้อม	100,000	บาทต่อปี

2. ค่าเบี้ยประชุม จ่ายตามจำนวนครั้งที่เข้าร่วมประชุมคณะกรรมการบริษัท หรือคณะกรรมการชุดย่อยต่างๆ โดยค่าเบี้ยประชุมสำหรับการประชุมของคณะกรรมการบริษัทและคณะกรรมการบริหาร ครั้งละ 20,000 บาทต่อคน และคณะกรรมการชุดย่อยอื่นทุกคณะครั้งละ 10,000 บาทต่อคน

ค่าตอบแทนประจำตำแหน่งและเบี้ยประชุม ปี 2563

หน่วย: บาท

รายชื่อคณะกรรมการ	ตำแหน่ง	คณะ กรรมการ บริษัท	คณะ กรรมการ บริหาร	คณะ กรรมการ ตรวจสอบ	คณะ กรรมการ สรรหา และกำหนด ค่าตอบแทน	คณะ กรรมการ บริษัทภิบาล และบริหาร ความเสี่ยง	คณะ กรรมการ ความ รับผิดชอบต่อ สังคมและ สิ่งแวดล้อม	โบนัส ปี 2562	รวม
นายอัศวิน คงศิริ ⁽¹⁾	ประธาน กรรมการบริษัท	890,000	-	56,739	-	-	-	1,270,124	2,216,863
นายปลิว ตริวิศเวทย์	ประธาน กรรมการบริหาร	340,000	640,000	-	20,000	40,000	-	1,270,124	2,310,124
นายวิฑูร เตชะทัศน์สุนทร	ประธาน กรรมการตรวจสอบ	340,000	-	440,000	120,000	140,000	-	1,270,124	2,310,124
นายถวัลย์ศักดิ์ สุขะวรรณ ⁽²⁾	กรรมการตรวจสอบ	246,196	-	176,196	10,000	30,000	-	1,027,089	1,489,481
นายภาวิฑ ทองโรจน์	กรรมการตรวจสอบ	340,000	-	240,000	-	-	110,000	1,027,089	1,717,089
นางสาวสุภามาส ตริวิศเวทย์	กรรมการบริหาร	340,000	340,000	-	-	30,000	-	1,027,089	1,737,089
นายณรงค์ แสงสุริยะ	กรรมการบริหาร	340,000	340,000	-	20,000	40,000	-	1,027,089	1,767,089
นายประเสริฐ มิตตะนาคะพร	กรรมการบริหาร	340,000	340,000	-	-	-	10,000	1,027,089	1,717,089
นายรัตน์ สันตวรนนท์ ⁽³⁾	กรรมการบริหาร	232,717	259,620	-	-	-	-	1,027,089	1,519,426
นายพงษ์ศักดิ์ ดันติสุขกุล ⁽⁴⁾	กรรมการ	46,739	-	-	-	-	-	-	46,739
นายอนุกุล ดันติมาสน์	กรรมการบริหาร	340,000	340,000	-	-	-	10,000	1,027,089	1,717,089
รวม		3,795,652	2,259,620	912,935	170,000	280,000	130,000	10,999,995	18,548,202

หมายเหตุ : (1) นายอัศวิน คงศิริ ได้รับแต่งตั้งให้ดำรงตำแหน่งกรรมการตรวจสอบ เมื่อวันที่ 7 ตุลาคม 2563
 (2) นายอภัยศักดิ์ สุขะวรรณ ลาออกจากตำแหน่งกรรมการ เมื่อวันที่ 24 กันยายน 2563
 (3) นายรัตน์ สันตอรณพ ลาออกจากตำแหน่งกรรมการ เมื่อวันที่ 6 ตุลาคม 2563
 (4) นายพงษ์สุภัสร์ ตันตสุวณิชย์กุล ได้รับแต่งตั้งให้ดำรงตำแหน่งกรรมการ เมื่อวันที่ 7 ตุลาคม 2563

(ข) ค่าตอบแทนกรรมการบริหารและกรรมการอิสระ ประกอบด้วย ค่าตอบแทน ค่าเบี้ยประชุม ค่าเบี้ยเลี้ยง ส่วนค่าตอบแทนของผู้บริหาร ประกอบด้วย เงินเดือน โบนัส สวัสดิการ ค่าตอบแทนของกรรมการบริหาร 6 ท่าน กรรมการอิสระ 4 ท่าน และผู้บริหาร 11 ท่าน ในปี 2563 เป็นเงิน 185,390,198 บาท

(2) ค่าตอบแทนและสิทธิประโยชน์อื่น

- 2.1 ค่าตอบแทนและสิทธิประโยชน์อื่นของกรรมการ
 - ไม่มี -
 2.2 ค่าตอบแทนและสิทธิประโยชน์อื่นของผู้บริหาร
 - เงินกองทุนสำรองเลี้ยงชีพ

บริษัทได้จัดให้มีกองทุนสำรองเลี้ยงชีพ ซึ่งเป็นค่าตอบแทนระยะยาวเมื่อพ้นสภาพจากการเป็นพนักงานบริษัทหรือเมื่อเกษียณอายุ โดยผู้บริหารจ่ายเงินสะสมในอัตราส่วนร้อยละ 10-15 ของเงินเดือนตามอายุงาน และบริษัทจ่ายสมทบในอัตราเดียวกันเข้าเป็นเงินกองทุน แต่ทั้งนี้สูงสุดไม่เกินร้อยละ 10 ของค่าจ้าง โดยในปี 2563 บริษัทได้จ่ายเงินสมทบกองทุนสำรองเลี้ยงชีพสำหรับผู้บริหาร 17 ราย จำนวน 10,331,900 บาท

8.5 บุคลากร

(1) จำนวนพนักงานทั้งหมด และจำนวนพนักงานในแต่ละสายงานหลักของ บริษัท ช.การช่าง จำกัด (มหาชน) ณ วันที่ 31 ธันวาคม 2563 ประกอบด้วย

จำนวนกรรมการ	9	คน
ผู้บริหารระดับสูง (ไม่รวมคณะกรรมการบริษัท)	14	คน
สายงานวิศวกรรม	50	คน
สายงานก่อสร้าง 1	252	คน
สายงานก่อสร้าง 2	91	คน
สายงานก่อสร้าง 3	660	คน
สายงานก่อสร้าง 4	2	คน
สายงานพัฒนาธุรกิจ	12	คน
สายงานจัดซื้อ	101	คน
สายงานบัญชีและการเงิน	71	คน
ฝ่ายบริหารงานโครงการ	52	คน
สายงานทรัพยากรมนุษย์และบริหารทั่วไป	57	คน
สำนักกรรมการผู้จัดการใหญ่	36	คน
สำนักตรวจสอบภายใน	10	คน
สำนักเทคโนโลยีสารสนเทศ	13	คน
รวม	1,430	คน

หมายเหตุ : จำนวนพนักงานที่รายงานข้างต้นเป็นพนักงานประจำทั้งหมด และมีพนักงานรายวันอีกจำนวน 601 คน
 : จำนวนพนักงาน บริษัท ช.การช่าง (ลาว) จำกัด จำนวน 2,380 คน
 : จำนวนพนักงาน กิจการร่วมค้า ซีเคเอสที จำนวน 1,717 คน

(2) บริษัทไม่มีการเปลี่ยนแปลงจำนวนพนักงานอย่างมีนัยสำคัญหรือมีข้อพิพาทด้านแรงงานที่สำคัญ ในระยะเวลา 3 ปีที่ผ่านมา

(3) บริษัทมีผลตอบแทนรวม (รวมพนักงานรายวัน) ได้แก่ เงินเดือน ค่าแรง ค่าล่วงเวลา เบี้ยเลี้ยง ค่าตำแหน่ง โบนัส เงินสมทบกองทุนสำรองเลี้ยงชีพ และผลประโยชน์อื่นของพนักงานบริษัททั้งหมดในปี 2563 เป็นเงินจำนวนทั้งสิ้น 1,581,312,482.94 บาท

(4) นโยบายการพัฒนาบุคลากร บริษัทได้จัดให้มีการพัฒนาทรัพยากรมนุษย์อย่างต่อเนื่องมาโดยตลอด ทั้งนี้ฝ่ายบริหารได้เล็งเห็นถึงความสำคัญในการพัฒนาความสามารถ และศักยภาพของพนักงานเป็นอย่างมากในด้านของทักษะการบริหาร การสร้างทีมงาน และการเรียนรู้ในด้านวิชาชีพเฉพาะทาง โดยรวมถึงการส่งเสริมให้พนักงานได้มีความรู้ในด้านเทคโนโลยีสารสนเทศ ภาษาต่างประเทศ และสนับสนุนให้พนักงานมีการเรียนรู้และพัฒนาตนเองอย่างต่อเนื่อง บริษัทยังได้จัดให้มีโครงการพัฒนาระบบบริหารทรัพยากรมนุษย์ โดยได้ให้ที่ปรึกษาผู้ทรงคุณวุฒิทำการศึกษาและพัฒนาโครงสร้างและระบบสนับสนุนด้านต่างๆ เช่น โครงสร้างองค์กร ลักษณะงาน แผนการอบรม การประเมินผลการทำงานของพนักงาน ความก้าวหน้าในอาชีพ (Career Path and Succession Plan) เป็นต้น ทั้งนี้เพื่อส่งเสริมให้บุคลากรสามารถทำงานได้อย่างมีประสิทธิภาพและได้รับผลตอบแทนที่เป็นธรรม และแข่งขันได้ในตลาด นอกจากนี้ยังได้จัดให้กรรมการและผู้บริหารได้เรียนรู้ถึงเทคนิคการบริหารงานที่ทันสมัย ไม่ว่าจะเป็นการสร้างองค์กรแห่งการเรียนรู้ (Learning Organization) การบริหารการเปลี่ยนแปลง (Change Management) เป็นต้น ซึ่งจะแสดงให้เห็นว่าบริษัทมีความตั้งใจที่จะพัฒนาบุคลากรเพื่อให้ทันต่อการเปลี่ยนแปลงของโลกเทคโนโลยี และสภาพธุรกิจที่มีการแข่งขันที่รุนแรงมากยิ่งขึ้นทั้งในส่วนของพนักงานและผู้บริหาร รวมถึงระบบโครงสร้างและระบบสนับสนุนเพื่อให้เกิดความสอดคล้องในการบริหารงานทั้งองค์กร โดยเน้นการปรับปรุง การเพิ่ม และพัฒนาขีดความสามารถของบุคลากรของบริษัท เพื่อบรรลุเป้าหมายของการบริการ สร้างความพึงพอใจให้แก่ผู้ใช้บริการ การพัฒนาบุคลากรถือเป็นแผนงานหลักของบริษัท ซึ่งบริษัทกำหนดแผนงานและดำเนินการทางด้านพัฒนาบุคลากร โดยมุ่งเน้นในเรื่องหลักๆ ดังนี้

1. การพัฒนาความสามารถในการปฏิบัติงาน

บริษัทจัดให้มีการพัฒนาบุคลากรทั้งสายงานหลัก และสายงานสนับสนุนโดยเฉพาะสายงานหลักได้จัดหลักสูตรการอบรมความรู้ในการปฏิบัติงาน ทั้งภาคทฤษฎีและภาคปฏิบัติโดยผู้เชี่ยวชาญ เพื่อให้มีทักษะและความสามารถในการปฏิบัติงานแต่ละด้าน เพื่อเป็นการทบทวนและเสริมทักษะเฉพาะด้านอย่างต่อเนื่อง นอกจากนี้ยังกำหนดให้มีการทบทวนตัวชี้วัดผลงานหลักเป็นประจำเพื่อให้สอดคล้องกับนโยบายของบริษัท

2. การพัฒนาศักยภาพของพนักงาน

โดยแนวคิดที่เชื่อว่าทุกคนมีศักยภาพในตัวที่สามารถนำออกมาใช้ได้โดยไม่ขีดจำกัดหากได้รับการสนับสนุน และโอกาส บริษัทได้เปิดโอกาสในการแสดงออกซึ่งศักยภาพของพนักงานโดยผ่านกิจกรรมคุณภาพ ได้แก่ กิจกรรม 5S กิจกรรมข้อเสนอแนะ รวมทั้งการส่งเสริมให้ศึกษาต่อในระดับที่สูงกว่าระดับปริญญาตรีในสาขาวิชาที่เกี่ยวข้องกับงานในหน้าที่ หรือการอบรมหลักสูตรระยะยาวเฉพาะด้าน

3. การรักษาบุคลากรที่มีศักยภาพไว้กับบริษัท

บริษัทมีการดูแลพนักงานที่มีความสามารถและมีศักยภาพสูงในการทำงาน ให้โอกาสในการก้าวหน้าในสายอาชีพ โดยการกำหนดหลักเกณฑ์ที่ชัดเจนและกำหนดให้มีการดำเนินการเป็นประจำทุกปี นอกจากนี้ยังได้จัดให้มีการพัฒนาเป็นรายบุคคล โดยเฉพาะอย่างยิ่งบุคลากรระดับหัวหน้างานขึ้นไป และนอกจากนี้ยังได้ดำเนินการปรับปรุงการประเมินผลการปฏิบัติงาน โดยการนำตัวชี้วัดผลงานหลัก (KPIs) มาใช้ประเมินผลอย่างเป็นรูปธรรมร่วมกับปัจจัยด้านความสามารถและพฤติกรรมการทำงาน of พนักงาน (Competency) ซึ่งจะเป็นเครื่องมือในการรักษาคณตมีความสามารถ และเป็นเครื่องมือในการพัฒนาขีดความสามารถของพนักงานอีกด้วย ทั้งนี้เพื่อให้พนักงานมีคุณลักษณะหลัก (Core Competency) ที่บริษัทพึงประสงค์ ได้แก่

- การเรียนรู้และการพัฒนาตนเอง เพื่อให้เกิดการพัฒนาอย่างต่อเนื่อง เป็นองค์กรแห่งการเรียนรู้
- การมุ่งเน้นจริยธรรม เพื่อส่งเสริมการปฏิบัติงานตามหลักการกำกับดูแลกิจการที่ดี
- การให้บริการลูกค้า เพื่อการให้บริการที่มีคุณภาพ สร้างความพึงพอใจให้แก่ลูกค้า
- การมุ่งเน้นผลลัพธ์ เพื่อกำหนดเป้าหมายในการชี้วัดผลสำเร็จ และการกำหนดแผนงานให้บรรลุเป้าหมาย

4. การกำหนดแผนในการทดแทนตำแหน่งงาน (Succession Plan)

บริษัทเน้นการสรรหาภายในมากกว่าการสรรหาจากภายนอก โดยเฉพาะตำแหน่งงานในสายงานหลักโดยผ่านกระบวนการเลื่อนขั้นเลื่อนตำแหน่งตามหลักเกณฑ์ที่กำหนด ซึ่งพิจารณาจากผลการปฏิบัติงาน (Performance) และศักยภาพ (Potential) เป็นหลัก ทั้งนี้ บริษัทได้จัดให้มีการเตรียมความพร้อมสำหรับบุคคลที่เป็น Successor ในการพัฒนาความรู้ ความสามารถ และทักษะที่จำเป็นตามตำแหน่งงาน

5. ระบบบริหารงานคุณภาพ

บริษัทยึดมั่นในการที่จะปรับปรุงประสิทธิภาพและคุณภาพการทำงานอย่างต่อเนื่อง ด้วยการรักษาคุณภาพการบริการด้วยระบบบริหารคุณภาพมาตรฐานสากล ISO 9001 ซึ่งบริษัทได้รับการรับรองจากบริษัท เอสจีเอส (ประเทศไทย) จำกัด ตามมาตรฐานของ UKAS แห่งประเทศอังกฤษ และ NAC แห่งประเทศไทย

6. การส่งเสริมและสร้างสรรค์นวัตกรรมในองค์กร

บริษัทมีความมุ่งมั่นและสนับสนุนการพัฒนาบุคลากรและองค์ความรู้ให้ก้าวทันเทคโนโลยีและนวัตกรรมด้านต่างๆ ทั้งในด้านการออกแบบ วิศวกรรม การก่อสร้าง และขั้นตอนต่างๆ ในการปฏิบัติงานเพื่อให้ก้าวทันต่อนวัตกรรมใหม่ๆ ในยุคดิจิทัล และด้วยการให้ความสำคัญกับการพัฒนานวัตกรรมและเทคโนโลยีซึ่งเป็นส่วนหนึ่งของวิสัยทัศน์ และกลยุทธ์ทางธุรกิจของบริษัทจึงทำให้บริษัทได้รับรางวัล ดังนี้

ปี 2560 : นวัตกรรมการใช้ฝุ่นหินปูนในงานคอนกรีต

โครงการโรงไฟฟ้าพลังน้ำไซยะบุรี ณ สาธารณรัฐประชาธิปไตยประชาชนลาว (สปป.ลาว) มีปริมาณคอนกรีตมากกว่า 4 ล้าน ลบ.ม. รวมทั้งพื้นที่ก่อสร้างอยู่ในบริเวณที่มีแหล่งวัตถุดิบและแหล่งทรายผสมคอนกรีตอย่างจำกัด ซึ่งทรายแม่น้ำโขงในพื้นที่ก่อสร้างมีปริมาณไม่เพียงพอ และคุณสมบัติทางกายภาพที่ค่อนข้างละเอียดกว่ามาตรฐานของทรายที่ใช้ผสมคอนกรีตจึงจำเป็นต้องนำหินที่มาจากเหมืองหินปูน (lime stone) มาทำการผลิตเป็นทรายไม่ (crushed sand) และนำไปผสมกับทรายแม่น้ำบางส่วนสำหรับการผลิตคอนกรีต และเมื่อนำทรายทั้งสองชนิดมาผสมกันจะได้ทรายที่มีสัดส่วนความละเอียด (fineness modulus) ได้ตามข้อกำหนดทรายผสมคอนกรีต และสามารถผลิตคอนกรีตที่มีคุณภาพตามความต้องการ

แต่อย่างไรก็ตาม ทรายที่ผลิตจากการโม่จะมีปริมาณส่วนละเอียดหรือฝุ่นที่มีขนาดเล็กกว่า 75 ไมครอนมากกว่าข้อกำหนดไว้ไม่เกิน 3% ในขณะที่ทรายไม่ที่ผลิตจะมีปริมาณฝุ่นเฉลี่ย 10% - 13% วิธีการปรับปรุงที่จะทำให้ทรายไม่ที่มีปริมาณฝุ่นลดลงจะต้องทำการล้างก่อนนำไปใช้งาน ซึ่งต้องมีการใช้น้ำและไฟฟ้า รวมทั้งมีวัสดุที่ต้องเหลือทิ้งจากกระบวนการดังกล่าวเพื่อที่จะทำให้โครงการก่อสร้างขนาดใหญ่ลดผลกระทบต่อสิ่งแวดล้อม และการใช้ทรัพยากรให้เกิดประโยชน์มากที่สุด จึงได้ทำการศึกษาและทดลองทรายไม่เพิ่มเติม และพบว่าฝุ่นหรือวัสดุละเอียดที่ต้องทำการล้างทิ้งสามารถใช้เป็นส่วนผสมคอนกรีตได้โดยที่ไม่มีผลกระทบต่อคุณภาพซึ่งมีวิธีการการทดลอง การทดสอบต่างๆ และมีการขออนุมัติใช้งานจากวิศวกรผู้ควบคุมงาน โดยใช้หลักการ Deming cycle, PDCA จนสามารถได้รับอนุมัติให้นำทรายไม่ดังกล่าวไปใช้งานได้โดยไม่ต้องมีกระบวนการล้าง และยังคงมีการควบคุมคุณภาพต่างๆ ตั้งแต่ต้นทางวัสดุ คือ เหมืองหิน จนถึงการผลิตคอนกรีต เพื่อให้งานคอนกรีตมีคุณภาพและคุณสมบัติตามความต้องการ ทั้งคุณสมบัติของคอนกรีตสดขณะที่ทำการเท และคุณสมบัติของคอนกรีตที่แข็งตัว รวมถึงสามารถผลิตวัตถุดิบได้ตามความต้องการของแผนงานก่อสร้าง

จากผลการใช้ทรายไม่ ทางบริษัทเห็นว่าข้อมูลดังกล่าวน่าจะเป็นประโยชน์ต่อวงการวิศวกรรมในประเทศไทย เรื่องการใช้ทรายไม่ในคอนกรีต ดังนั้นจึงได้ทำการส่งบทความ เรื่อง “การใช้ฝุ่นหินปูนในคอนกรีตของโครงการโรงไฟฟ้าพลังน้ำไซยะบุรี” เสนอไปยังสมาคมคอนกรีตแห่งประเทศไทย และได้รับรางวัล “TCA Concrete Practice Award : Silver Medal” ประจำปี 2016 และยังได้รับรางวัล ARE-QP Award จาก Asian Network for Quality (ANQ) ในการประชุม ANQ Congress 2017 Kathmandu, Nepal จากหัวข้อบทความ “Continuous improvement on concrete quality for Xayaburi Hydropower Project”

สรุปจำนวนวัน แยกระดับ และประเภทหลักสูตรตามแผนการอบรมประจำปี 2563

Chart รวมชั่วโมงการจัดฝึกอบรมแต่ละด้านปี 2563

6.88 ชั่วโมง
ด้านภาวะผู้นำ
และการบริหารจัดการ

7.49 ชั่วโมง
ด้านการพัฒนาสมรรถนะ
ทางวิชาชีพ



5.96 ชั่วโมง
ด้านคุณภาพ ความมั่นคง
ความปลอดภัย อาชีวอนามัย
และสิ่งแวดล้อม

6.70 ชั่วโมง
ด้านการกำกับดูแล
และจริยธรรมทางธุรกิจ

Chart จำนวนชั่วโมงอบรมเฉลี่ยโดยแบ่งตามระดับพนักงานและกลุ่มหลักสูตรปี 2563

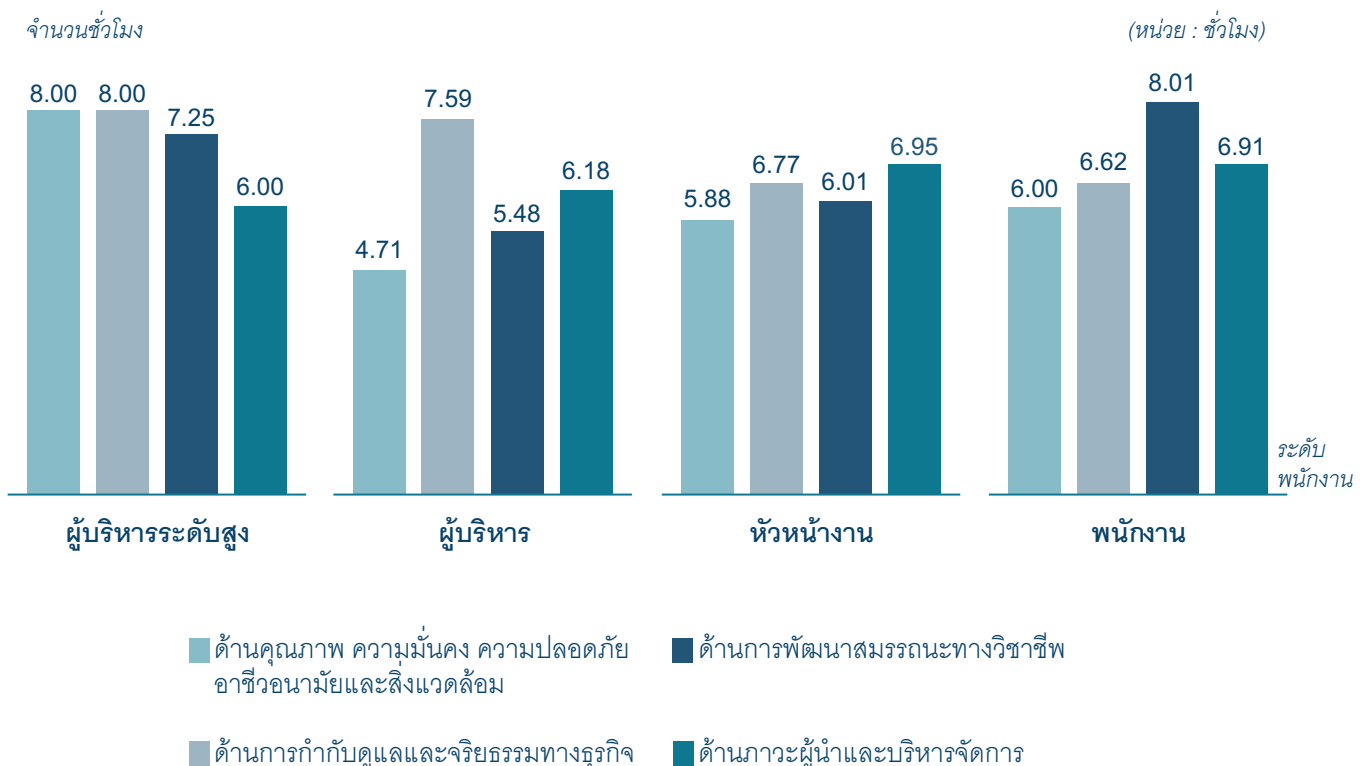

9. การกำกับดูแลกิจการ

คณะกรรมการบริษัทเชื่อมั่นและตระหนักถึงความสำคัญของการกำกับดูแลกิจการที่ดี ซึ่งประกอบด้วย การตระหนักถึงบทบาทและความรับผิดชอบของคณะกรรมการในฐานะผู้นำองค์กรที่สร้างคุณค่าให้แก่กิจการอันจะนำไปสู่การดำเนินธุรกิจอย่างยั่งยืน การมีระบบการบริหารจัดการและการควบคุมภายในที่ดี การมีกลไกการควบคุมและการถ่วงดุลอำนาจเพื่อให้การบริหารงานเป็นไปอย่างโปร่งใสตรวจสอบได้ การเคารพในสิทธิและความเท่าเทียมกันของผู้ถือหุ้น โดยส่งเสริมและสนับสนุนการมีส่วนร่วมและการสื่อสารกับผู้ถือหุ้น การรักษาความน่าเชื่อถือทางการเงินและการเปิดเผยข้อมูล และการบริหารกิจการที่คำนึงถึงผู้มีส่วนได้เสียทุกกลุ่ม ซึ่งเป็นปัจจัยที่สำคัญในการเพิ่มมูลค่าและผลตอบแทนสูงสุดให้แก่ผู้ถือหุ้นของบริษัทในระยะยาวอย่างยั่งยืน

ทั้งนี้ เพื่อเพิ่มความเชื่อมั่นให้แก่ผู้ถือหุ้น นักลงทุน และผู้มีส่วนได้เสียทุกกลุ่มและพัฒนาการที่ทำให้เกิดการกำกับดูแลกิจการที่ดีของบริษัทอย่างต่อเนื่อง ซึ่งรวมถึงความเข้าใจของคณะกรรมการในการดำเนินธุรกิจของบริษัท ความคาดหวังของผู้มีส่วนได้เสีย โอกาส และความเสี่ยงที่มีผลกระทบต่อการดำเนินกิจการ คณะกรรมการได้กำหนดให้มีการทบทวนนโยบายการกำกับดูแลกิจการ และการปฏิบัติตามนโยบายอย่างสม่ำเสมอทุกปี โดยบริษัทได้เปิดเผยนโยบายการกำกับดูแลกิจการของบริษัทบนเว็บไซต์เพื่อให้ผู้ถือหุ้น นักลงทุน และผู้มีส่วนได้เสียทุกกลุ่ม ได้รับทราบแนวทางปฏิบัติและการดำเนินธุรกิจของบริษัทภายใต้หลักการกำกับดูแลกิจการที่ดี นอกจากนี้ บริษัทได้เผยแพร่และสื่อสารให้พนักงานในองค์กรรับทราบการกำกับดูแลกิจการของบริษัท และส่งเสริมให้พนักงานมีส่วนร่วมในการปฏิบัติตามนโยบายดังกล่าว

จากการที่บริษัทมีการบริหารงานโดยยึดถือแนวปฏิบัติตามหลักการกำกับดูแลกิจการที่ดี โดยตระหนักถึงความสำคัญและความรับผิดชอบต่อผู้ถือหุ้นและผู้มีส่วนได้เสียของบริษัทอย่างต่อเนื่อง เป็นผลให้ในปี 2563 บริษัทได้รับผลการประเมินจากหน่วยงานที่กำกับดูแล จากองค์กรและหน่วยงานต่าง ๆ ดังนี้

- ได้รับผลการประเมินคุณภาพการประชุมสามัญผู้ถือหุ้นประจำปี 2563 จากสมาคมส่งเสริมผู้ลงทุนไทยอยู่ในระดับ “ดีเยี่ยม”
- ได้รับผลการประเมินการกำกับดูแลกิจการบริษัทจดทะเบียนไทยประจำปี 2563 จากสมาคมส่งเสริมสถาบันกรรมการบริษัทไทย (IOD) อยู่ในระดับ “ดีเลิศ”
- บริษัทได้รับการประกาศชื่ออยู่ใน “หุ้นยั่งยืน” ประจำปี 2563 (Thailand Sustainability Investment 2020) (THSI) โดยตลาดหลักทรัพย์แห่งประเทศไทยมอบรางวัลให้แก่บริษัทที่มีความโดดเด่นในการดำเนินธุรกิจอย่างยั่งยืน มีผลประกอบการที่แข็งแกร่ง สร้างผลตอบแทนให้กับผู้ถือหุ้นได้อย่างมั่นคง ควบคู่ไปกับการดูแลรับผิดชอบต่อสังคมและสิ่งแวดล้อมภายใต้กรอบบรรษัทภิบาล

9.1 นโยบายการกำกับดูแลกิจการ

คณะกรรมการบริษัทได้ให้ความสำคัญต่อการดูแลให้ผู้ถือหุ้นมีการใช้สิทธิและมีหน้าที่ดูแลรักษาผลประโยชน์ของผู้ถือหุ้นทุกรายอย่างเท่าเทียมกัน ทั้งผู้ลงทุนสถาบัน หรือผู้ถือหุ้นรายใหญ่ หรือผู้ถือหุ้นรายย่อย ในฐานะผู้ลงทุนในตลาดหลักทรัพย์แห่งประเทศไทย และในฐานะของผู้ถือหุ้นซึ่งเป็นเจ้าของบริษัทตามแนวปฏิบัติตามหลักการกำกับดูแลกิจการที่ดีของตลาดหลักทรัพย์ฯ ซึ่งเป็นที่ยอมรับ กล่าวคือ

1) สิทธิของผู้ถือหุ้น

ส่งเสริมให้ผู้ถือหุ้นได้ใช้สิทธิขั้นพื้นฐานของผู้ถือหุ้น และดูแลผู้ถือหุ้นมากกว่าสิทธิตามที่กฎหมายกำหนด โดยไม่กระทำการใดๆ อันเป็นการละเมิดหรือลดทอนสิทธิของผู้ถือหุ้น

2) การปฏิบัติต่อผู้ถือหุ้นอย่างเท่าเทียมกัน

กำกับดูแลให้ผู้ถือหุ้นได้รับการปฏิบัติ และปกป้องสิทธิขั้นพื้นฐานให้ผู้ถือหุ้นทุกรายได้รับการปฏิบัติอย่างเท่าเทียมกัน มีมาตรการป้องกันการใช้ข้อมูลภายในเพื่อหาประโยชน์ให้แก่ตนเองหรือผู้อื่นในทางมิชอบ ซึ่งก่อให้เกิดความเสียหายต่อผู้ถือหุ้นโดยรวม

3) บทบาทของผู้มีส่วนได้เสีย

ดูแลผู้มีส่วนได้เสียตามสิทธิที่มีตามกฎหมายที่เกี่ยวข้อง ไม่กระทำการใดๆ ที่เป็นการละเมิดสิทธิของผู้มีส่วนได้เสีย และกำหนดมาตรการชดเชยกรณีผู้มีส่วนได้เสียได้รับความเสียหายจากการละเมิดสิทธิ มีกระบวนการส่งเสริมให้เกิดความร่วมมือระหว่างบริษัทกับผู้มีส่วนได้เสียเพื่อสร้างความมั่นคง ความมั่นคงทางการเงิน และความยั่งยืนของบริษัท มีการกำหนดนโยบายการต่อต้านการทุจริตและห้ามจ่ายสินบนเพื่อผลประโยชน์ทางธุรกิจของบริษัท หรือการให้สิ่งของใดๆ หรือประโยชน์อื่นใดแก่บุคคลที่มีหน้าที่ หรือธุรกิจที่เกี่ยวข้องกับองค์กรเพื่อผลประโยชน์ทางธุรกิจของบริษัท

4) การเปิดเผยข้อมูลและความโปร่งใส

การดำเนินงานเป็นไปด้วยความโปร่งใส สามารถตรวจสอบได้ เปิดเผยข้อมูลอย่างเพียงพอแก่ผู้ที่เกี่ยวข้องทุกฝ่าย พร้อมทั้งดูแลให้มีการเปิดเผยข้อมูลสำคัญที่เกี่ยวข้องกับบริษัท ทั้งข้อมูลทางการเงิน และข้อมูลที่มีใช้ข้อมูลทางการเงินอย่างถูกต้อง ครบถ้วน ทันเวลา โปร่งใส ผ่านช่องทางที่เข้าถึงข้อมูลได้ง่าย มีความเท่าเทียมกัน และน่าเชื่อถือ

5) ความรับผิดชอบต่อของคณะกรรมการ

คณะกรรมการปฏิบัติหน้าที่ด้วยความซื่อสัตย์สุจริต ะมัดระวัง รอบคอบ เพื่อประโยชน์สูงสุดของบริษัท และเป็นธรรม ต่อผู้ถือหุ้นทุกคน โดยมีระบบการควบคุมภายในที่ดี และการบริหารความเสี่ยงที่เหมาะสม รวมถึงการปฏิบัติตามจรรยาบรรณบริษัท

ในปี 2563 บริษัทได้ปฏิบัติตามหลักการกำกับดูแลกิจการที่ดีสำหรับบริษัทจดทะเบียน ตามที่ตลาดหลักทรัพย์แห่งประเทศไทยกำหนด ดังนี้

1. สิทธิของผู้ถือหุ้น

บริษัทได้ให้ความสำคัญต่อสิทธิของผู้ถือหุ้น โดยตระหนักถึงความสำคัญของผู้ถือหุ้นและสิทธิของผู้ถือหุ้นในความเป็นเจ้าของซึ่งควบคุมบริษัทโดยผ่านคณะกรรมการบริษัทที่แต่งตั้งเข้ามา และมีสิทธิในการตัดสินใจเกี่ยวกับการเปลี่ยนแปลงที่สำคัญของบริษัท บริษัทจึงได้ส่งเสริมให้ผู้ถือหุ้นได้ใช้สิทธิของตน และได้รับการคุ้มครองสิทธิขั้นพื้นฐาน โดยดำเนินการให้ผู้ถือหุ้นได้รับข้อมูลข่าวสารของบริษัทที่ถูกต้อง ครบถ้วน เพียงพอ และทันเวลา รวมถึงสิทธิในการเข้าร่วมประชุมผู้ถือหุ้น สิทธิการมอบฉันทะให้บุคคลอื่นเข้าประชุมและออกเสียงลงคะแนนแทน สิทธิการแสดงความคิดเห็นและซักถามในการประชุมผู้ถือหุ้นเพื่อร่วมตัดสินใจในเรื่องสำคัญของบริษัท เช่น การจัดสรรเงินกำไร การเลือกตั้งกรรมการ การกำหนดค่าตอบแทนกรรมการ การแต่งตั้งผู้สอบบัญชี กำหนดจำนวนเงินค่าสอบบัญชี และการอนุมัติธุรกรรมที่สำคัญที่มีผลต่อทิศทางการดำเนินธุรกิจของบริษัท เป็นต้น โดยคณะกรรมการบริษัทได้กำหนดนโยบายการกำกับดูแลกิจการไว้ชัดเจนว่า บริษัทจะส่งเสริมให้ผู้ถือหุ้นได้ใช้สิทธิขั้นพื้นฐาน โดยบริษัทจะไม่กระทำการใดๆ อันเป็นการละเมิดหรือลดทอนสิทธิของผู้ถือหุ้น โดยมีแนวทางการปฏิบัติที่ดีต่อผู้ถือหุ้น ดังนี้

การจัดประชุมสามัญผู้ถือหุ้นประจำปี

1. บริษัทได้มอบให้บริษัท ศูนย์รับฝากหลักทรัพย์ (ประเทศไทย) จำกัด ซึ่งเป็นนายทะเบียนหุ้นของบริษัทเป็นผู้จัดส่งหนังสือนัดประชุมผู้ถือหุ้นและเอกสารประกอบให้กับผู้ถือหุ้นทุกราย เป็นการล่วงหน้าก่อนวันประชุมอย่างน้อย 21 วัน โดยหนังสือนัดประชุมมีรายละเอียดอย่างครบถ้วน ทั้งข้อมูลวัน เวลา สถานที่ และวาระการประชุม พร้อมทั้งระบุวัตถุประสงค์ เหตุผล และความเห็นของคณะกรรมการในแต่ละวาระที่เสนออย่างชัดเจน เพื่อให้ผู้ถือหุ้นได้รับทราบถึงเรื่องที่จะมีการพิจารณาในที่ประชุม เพื่อเป็นปัจจัยพิจารณาในการตัดสินใจเข้าร่วมประชุม พร้อมทั้งให้ผู้ถือหุ้นได้รับข้อมูลประกอบการตัดสินใจล่วงหน้าก่อนการประชุม โดยบริษัทหลีกเลี่ยงการเพิ่มวาระอื่นๆ ที่จะต้องมีการลงมติในที่ประชุมที่ไม่ได้กำหนดล่วงหน้าในการประชุมผู้ถือหุ้น ซึ่งถือว่าเป็นการไม่เป็นธรรมต่อผู้ถือหุ้นที่ไม่ได้มาเข้าร่วมประชุม
2. ในการประชุมสามัญผู้ถือหุ้นประจำปี บริษัทนำเสนอคำตอบแทนกรรมการให้ผู้ถือหุ้นพิจารณาอนุมัติเป็นประจำปี พร้อมทั้งนำเสนอถึงนโยบายในการกำหนดค่าตอบแทน รวมทั้งหลักเกณฑ์การให้ค่าตอบแทนสำหรับกรรมการเพื่อประกอบการพิจารณาของผู้ถือหุ้นด้วย

3. บริษัทเปิดโอกาสให้ผู้ถือหุ้นลงคะแนนเสียงเลือกตั้งกรรมการเป็นรายบุคคล โดยเสนอชื่อกรรมการให้ผู้ถือหุ้นลงคะแนนเป็นรายบุคคล เพื่อให้ผู้ถือหุ้นมีสิทธิเลือกกรรมการที่ต้องการได้อย่างแท้จริง
4. บริษัทเปิดโอกาสให้ผู้ถือหุ้นเสนอระเบียบวาระการประชุมผู้ถือหุ้นและเสนอชื่อกรรมการ โดยประกาศแจ้งให้ทราบผ่านช่องทางของตลาดหลักทรัพย์แห่งประเทศไทย และแจ้งผ่านเว็บไซต์ของบริษัท พร้อมแจ้งหลักเกณฑ์ในการพิจารณาการรับเรื่องที่เสนอมานั้นไว้อย่างละเอียดชัดเจน โดยผู้ถือหุ้นสามารถเสนอระเบียบวาระการประชุมและเสนอชื่อกรรมการล่วงหน้าได้โดยตรงผ่านทางเว็บไซต์ของบริษัท
5. บริษัทเปิดโอกาสให้ผู้ถือหุ้นเสนอคำถามและแสดงความคิดเห็นต่อคณะกรรมการในเรื่องที่เกี่ยวข้องกับบริษัท เป็นการล่วงหน้าเพื่อตอบในที่ประชุมผู้ถือหุ้น โดยประกาศแจ้งให้ทราบผ่านช่องทางของตลาดหลักทรัพย์แห่งประเทศไทย และแจ้งผ่านเว็บไซต์ของบริษัท โดยผู้ถือหุ้นสามารถแสดงความคิดเห็นและคำถามต่อเลขานุการบริษัทล่วงหน้าได้โดยตรงผ่านทางเว็บไซต์ของบริษัท หรือที่ E-mail address: company_secretary@ckplc.com และในระหว่างการประชุมประธานกรรมการบริษัท ซึ่งทำหน้าที่ประธานในที่ประชุมได้เปิดโอกาสและส่งเสริมให้ผู้ถือหุ้นได้แสดงความคิดเห็นและตั้งคำถามในเรื่องที่เกี่ยวข้องต่อที่ประชุม โดยให้แสดงความคิดเห็นหรือสอบถามเพิ่มเติมเกี่ยวกับวาระการประชุมในระหว่างการดำเนินการประชุมภายหลังจบการรายงานหรือนำเสนอในแต่ละวาระการประชุม หรือแสดงความคิดเห็นหรือสอบถามเพิ่มเติมในประเด็นอื่นนอกเหนือจากวาระการประชุมภายหลังจากที่ประชุมดำเนินการประชุมครบตามระเบียบวาระแล้ว
6. บริษัทมีนโยบายอำนวยความสะดวกและส่งเสริมให้ผู้ถือหุ้น โดยเฉพาะนักลงทุนสถาบันเข้าร่วมประชุมผู้ถือหุ้น โดยเปิดให้มีการลงทะเบียนล่วงหน้า
7. บริษัทมีการนำเทคโนโลยีระบบบาร์โค้ดและโปรแกรมการจัดประชุมผู้ถือหุ้นของ บริษัท อินเวนท์เทค ซิสเต็มส์ (ประเทศไทย) จำกัด มาใช้ในการประชุมผู้ถือหุ้น ทั้งการลงทะเบียน การลงคะแนน การนับคะแนนและแสดงผล เพื่อให้การดำเนินการประชุมสามารถกระทำได้อย่างรวดเร็ว ถูกต้อง แม่นยำ
8. บริษัทได้จัดให้บริษัทที่ปรึกษาทางกฎหมาย และบุคคลที่เป็นอิสระซึ่งเป็นตัวแทนผู้ถือหุ้นอย่างน้อย 2 คน ทำหน้าที่พยานในการนับคะแนน เพื่อความโปร่งใส ถูกต้องตามกฎหมายและข้อบังคับ โดยประธานกรรมการบริษัท ในฐานะประธานในที่ประชุมได้แนะนำผู้ตรวจสอบการนับคะแนนต่อที่ประชุมและจัดให้มีการบันทึกไว้ในรายงานการประชุมผู้ถือหุ้นซึ่งในการแสดงผลมติต่อที่ประชุมจะแสดงผลทั้งเห็นด้วย ไม่เห็นด้วย ดออกเสียง และบัตรเสีย สำหรับผลการตรวจนับคะแนน ผู้ถือหุ้นสามารถตรวจสอบได้ โดยบริษัทได้เปิดเผยมติพร้อมผลคะแนนในแต่ละวาระต่อที่ประชุม
9. หนังสือนัดประชุมผู้ถือหุ้น บริษัทได้ระบุรายละเอียดในวาระการประชุมต่างๆ ไว้อย่างครบถ้วน ประกอบด้วย
 - 9.1 วาระพิจารณาแต่งตั้งกรรมการ มีการระบุชื่อ นามสกุล อายุ ประวัติการศึกษา ประวัติการทำงาน จำนวนบริษัทจดทะเบียนและบริษัททั่วไปที่ดำรงตำแหน่งกรรมการ รวมถึงหลักเกณฑ์ และวิธีการสรรหา ประเภทของกรรมการที่เสนอ เช่น กรรมการ หรือกรรมการอิสระ รวมทั้งข้อมูล การเข้าร่วมประชุมในปีที่ผ่านมา และจำนวนวาระ/ปี ที่เคยดำรงตำแหน่งกรรมการในบริษัท
 - 9.2 วาระพิจารณาแต่งตั้งผู้สอบบัญชี มีการระบุชื่อผู้สอบบัญชี บริษัทที่สังกัด ใบอนุญาตผู้สอบบัญชี ประสบการณ์ความสามารถของผู้สอบบัญชี จำนวนปีที่สอบบัญชีให้บริษัท รวมทั้งประเด็นเกี่ยวกับความเป็นอิสระของผู้สอบบัญชีและคำตอบแทนของผู้สอบบัญชีไว้อย่างชัดเจน
 - 9.3 วาระพิจารณาอนุมัติจ่ายเงินปันผล มีการแจ้งนโยบายการจ่ายเงินปันผลของบริษัท อัตราเงินปันผลที่เสนอจ่าย พร้อมเหตุผลและข้อมูลประกอบ รวมถึงในกรณีที่เสนอให้งดการจ่ายเงินปันผล
 - 9.4 ในหนังสือนัดประชุม มีการระบุข้อเท็จจริงและเหตุผลของแต่ละวาระการประชุม รวมถึงแสดงความคิดเห็นของกรรมการในแต่ละวาระการประชุมไว้อย่างชัดเจน
10. บริษัทจัดทำรายงานการประชุมผู้ถือหุ้นอย่างมีประสิทธิภาพ ครอบคลุมรายละเอียดสำคัญในเรื่องต่างๆ ดังต่อไปนี้
 - 10.1 บันทึกการชี้แจงขั้นตอนการลงคะแนน โดยแจ้งวิธีการลงคะแนนและนับคะแนนโดยใช้บัตรลงคะแนน รวมถึงวิธีการแสดงผลคะแนนให้ผู้ถือหุ้นรับทราบก่อนเริ่มการประชุม

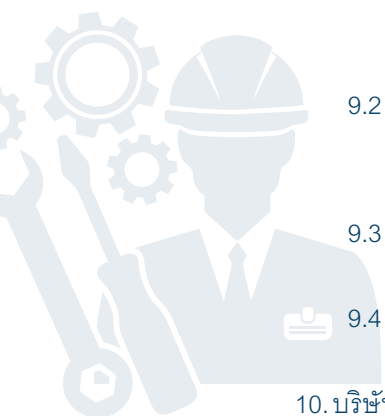

- 10.2 บันทึกประเด็นคำถามคำตอบที่เปิดโอกาสให้ผู้ถือหุ้นซักถาม หรือเสนอความคิดเห็นในวาระต่างๆ ในที่ประชุม เพื่อเปิดโอกาสให้ผู้ถือหุ้นที่ไม่ได้เข้าร่วมประชุมได้รับทราบ
- 10.3 บันทึกมติที่ประชุมไว้อย่างชัดเจน พร้อมทั้งบันทึกจำนวนคะแนนเสียงในแต่ละวาระอย่างชัดเจน ทั้งที่เห็นด้วย ไม่เห็นด้วย และงดออกเสียงในทุกๆ วาระที่ต้องมีการลงคะแนนเสียง
- 10.4 บันทึกรายชื่อ พร้อมตำแหน่งของกรรมการที่เข้าร่วมประชุมและกรรมการที่ลาประชุม เพื่อให้สามารถตรวจสอบถึงการมีส่วนร่วมของกรรมการในการประชุมผู้ถือหุ้นแต่ละครั้ง

ทั้งนี้ บริษัทได้เผยแพร่มติที่ประชุมผู้ถือหุ้นผ่านระบบข่าวของตลาดหลักทรัพย์ฯ และเว็บไซต์ของบริษัท ภายในวันทำการถัดไปและเผยแพร่รายงานการประชุมผู้ถือหุ้นฉบับสมบูรณ์ผ่านทางเว็บไซต์ของบริษัท www.ch-karnchang.co.th ภายใน 14 วันนับจากวันประชุมผู้ถือหุ้น ซึ่งผู้ถือหุ้นสามารถตรวจสอบข้อมูลดังกล่าวได้โดยไม่ต้องรอถึงการประชุมครั้งต่อไป และได้จัดทำวิดิทัศน์บรรยายการประชุมผู้ถือหุ้นเผยแพร่บนเว็บไซต์ของบริษัท เพื่อให้ผู้ถือหุ้นที่ไม่ได้เข้าร่วมประชุมหรือผู้ที่สนใจข้อมูลของบริษัท สามารถรับทราบรายละเอียดการประชุมนอกเหนือจากที่บันทึกในรายงานการประชุม โดยบริษัทได้เปิดเผยวิดิทัศน์ดังกล่าวไว้บนเว็บไซต์จนถึงการประชุมผู้ถือหุ้นคราวถัดไป

11. ประธานกรรมการบริษัท ประธานคณะกรรมการชุดต่างๆ ได้แก่ ประธานกรรมการตรวจสอบ ประธานกรรมการสรรหาและกำหนดค่าตอบแทน ประธานกรรมการบริหารทั่วไปและบริหารความเสี่ยง ประธานกรรมการความรับผิดชอบต่อสังคมและสิ่งแวดล้อม ประธานกรรมการบริหาร และกรรมการผู้จัดการใหญ่ (ผู้บริหารสูงสุด) รวมทั้งผู้สอบบัญชีและที่ปรึกษากฎหมายของบริษัทได้เข้าร่วมประชุมสามัญผู้ถือหุ้นประจำปีทุกครั้ง เพื่อร่วมตอบข้อซักถามในประเด็นที่เกี่ยวข้อง
12. บริษัทได้ให้ความสำคัญต่อการประชุมผู้ถือหุ้นเป็นอย่างมาก โดยเน้นเรื่องการจัดสถานที่และเวลาที่ใช้ในการประชุมที่สะดวกต่อการเดินทางของผู้ถือหุ้น อีกทั้งเป็นเวลาที่เหมาะสมและเพียงพอ บริษัทจึงได้ใช้ที่ทำการของบริษัทเป็นสถานที่ประชุม ซึ่งตั้งอยู่เลขที่ 587 อาคารวิริยะถาวร ถนนสุทธิสารวินิจฉัย แขวงรัชดาภิเษก เขตดินแดง กรุงเทพมหานคร และเป็นบริเวณที่มีการคมนาคมสะดวก ใกล้เคียงกับสถานีรถไฟฟ้าใต้ดิน หรือใกล้จุดขึ้นลงทางด่วน โดยมีการจัดรถตู้รับ-ส่ง จากสถานีรถไฟฟ้าใต้ดิน และจัดสถานที่จอดรถให้กับผู้ถือหุ้นอย่างเพียงพอ
13. บริษัทเปิดเผยโครงสร้างการถือหุ้นในบริษัท และในบริษัทย่อยไว้อย่างชัดเจน โปร่งใส และตรวจสอบได้ และไม่มี การถือหุ้นไขว้ในกลุ่มของบริษัท
14. บริษัทมีสัดส่วนการถือหุ้นของผู้ถือหุ้นรายย่อย (Free Float) มากกว่าร้อยละ 40 โดยคณะกรรมการของบริษัท มีการถือหุ้นรวมกันไม่เกินร้อยละ 25 ของหุ้นที่ออกแล้วของบริษัท
15. บริษัทมีสัดส่วนการถือหุ้นของนักลงทุนสถาบันรวมกันมากกว่าร้อยละ 5
16. บริษัทได้ปฏิบัติต่อผู้ถือหุ้นอย่างเท่าเทียมกันในเรื่องการซื้อหุ้นคืนและเปิดโอกาสให้ผู้ถือหุ้นสามารถติดต่อสื่อสารระหว่างกันได้
17. บริษัทไม่มีข้อตกลงระหว่างผู้ถือหุ้น (Shareholders agreement) ที่ส่งผลกระทบต่ออย่างมีนัยสำคัญต่อบริษัทหรือผู้ถือหุ้นรายอื่น

2. การปฏิบัติต่อผู้ถือหุ้นอย่างเท่าเทียมกัน

บริษัทมีนโยบายสนับสนุนและให้ความสำคัญในการปฏิบัติต่อผู้ถือหุ้นทุกรายอย่างเท่าเทียมกันและเป็นธรรมไม่ว่าจะเป็นผู้ถือหุ้นส่วนน้อยหรือผู้ถือหุ้นต่างชาติ เพื่อเป็นการปกป้องสิทธิขั้นพื้นฐานของผู้ถือหุ้น ดังนั้นบริษัทจึงมีมาตรการต่างๆ ดังนี้

1. บริษัทให้สิทธิแก่ผู้ถือหุ้นทุกรายในการออกเสียงลงคะแนนในแบบหนึ่งหุ้นต่อหนึ่งเสียง ทั้งนี้เพื่อความเท่าเทียมกันของผู้ถือหุ้น โดยมีแนวพิจารณา คือ หุ้นประเภทเดียวกันควรมีสิทธิออกเสียงที่เท่าเทียมกันเท่ากับหนึ่งหุ้นต่อหนึ่งเสียง

- บริษัทมีกระบวนการและช่องทางให้ผู้ถือหุ้นส่วนน้อยสามารถมีส่วนร่วมในการบริหารงานบริษัท โดยเปิดโอกาสให้ผู้ถือหุ้นส่วนน้อยสามารถเสนอระเบียบวาระการประชุมสามัญผู้ถือหุ้นและเสนอชื่อบุคคลที่มีคุณสมบัติเหมาะสมเพื่อเข้ารับการพิจารณาแต่งตั้งเป็นกรรมการบริษัทก่อนวันประชุมผู้ถือหุ้น โดยบริษัทได้ประกาศแจ้งรายละเอียดพร้อมหลักเกณฑ์ในการพิจารณาไว้อย่างละเอียดชัดเจนให้ผู้ถือหุ้นทราบผ่านช่องทางของตลาดหลักทรัพย์แห่งประเทศไทย และผ่านเว็บไซต์ของบริษัทเป็นเวลา 4 เดือน ทั้งนี้เพื่อเป็นการสร้างความมั่นใจให้กับผู้ถือหุ้นส่วนน้อยในการใช้สิทธิเสนอเรื่องเกี่ยวกับการเปลี่ยนแปลงที่สำคัญของบริษัท และสิทธิในการเลือกตั้งกรรมการที่เป็นอิสระมาดูแลผลประโยชน์แทนตนได้

- บริษัทกำหนดแนวทางการป้องกันการรั่วไหลข้อมูลภายในของบริษัทเป็นลายลักษณ์อักษรตามมติคณะกรรมการบริษัท โดยบริษัทถือเป็นนโยบายสำคัญที่จะไม่ให้กรรมการ ผู้บริหาร และพนักงานใช้โอกาสจากการเป็นกรรมการ ผู้บริหาร และพนักงานบริษัท แสวงหาผลประโยชน์ส่วนตน โดยระบุไว้ในรายงานประจำปี และคู่มือจรรยาบรรณและจริยธรรมทางธุรกิจ พร้อมทั้งนำแจกและเผยแพร่ให้กรรมการ ผู้บริหาร และพนักงานบริษัททุกคนได้รับทราบ และปฏิบัติตาม พร้อมนำข้อมูลดังกล่าวเผยแพร่ในเว็บไซต์ของบริษัทซึ่งเป็นอีกหนึ่งช่องทางที่พนักงานทุกคนสามารถเข้าถึงได้

กรรมการและผู้บริหารบริษัทมีแนวทางปฏิบัติที่ต้องรายงานการถือหลักทรัพย์ของตนเอง คู่สมรส และบุตรที่ยังไม่บรรลุนิติภาวะซึ่งถือหลักทรัพย์ของบริษัท รวมทั้งรายงานการเปลี่ยนแปลงการถือหลักทรัพย์ทุกครั้งที่มีการซื้อ ขาย โอน หรือรับโอนหลักทรัพย์ ต่อคณะกรรมการกำกับหลักทรัพย์และตลาดหลักทรัพย์ตามมาตรา 59 แห่งพระราชบัญญัติหลักทรัพย์และตลาดหลักทรัพย์ พ.ศ.2535 ภายใน 3 วันทำการหลังจากวันที่ซื้อ ขาย โอน หรือรับโอนหลักทรัพย์ นอกจากนี้กรรมการและผู้บริหารยังได้รับทราบหน้าที่และความรับผิดชอบตามที่กำหนดรวมถึงบทกำหนดโทษตามพระราชบัญญัติหลักทรัพย์และตลาดหลักทรัพย์ พ.ศ.2535 ด้วย

บริษัทให้ความสำคัญต่อระบบการควบคุมภายในที่มีประสิทธิภาพ โดยกำหนดแนวทางการควบคุมภายในเพื่อป้องกันและลดความเสี่ยงที่อาจเกิดขึ้น โดยบริษัทได้กำหนดห้ามผู้บริหารที่ได้รับทราบข้อมูลภายในกระทำการใดๆ ซึ่งเป็นการขัดต่อมาตรา 241 ของพระราชบัญญัติหลักทรัพย์และตลาดหลักทรัพย์ พ.ศ.2535 รวมถึงกฎเกณฑ์ที่เกี่ยวข้องสืบเนื่องจากแนวทางในการป้องกันการรั่วไหลข้อมูลภายในของบริษัท โดยในทุกปีที่ผ่านมาบริษัทไม่เคยเกิดกรณีที่กรรมการและผู้บริหารของบริษัทใช้ข้อมูลภายในเพื่อแสวงหาผลประโยชน์แก่ตนเองหรือผู้อื่นในทางมิชอบแต่อย่างใด

- บริษัทเปิดเผยรายละเอียดและเหตุผลของการทำรายการที่เกี่ยวข้องกันที่เข้าข่ายต้องเปิดเผยข้อมูล หรือขออนุมัติจากผู้ถือหุ้นตามข้อกำหนดของตลาดหลักทรัพย์แห่งประเทศไทย โดยมีการเปิดเผยชื่อและความสัมพันธ์ของบุคคลที่เกี่ยวข้อง นโยบายการกำหนดราคา และมูลค่าของรายการ รวมทั้งความเห็นของคณะกรรมการเกี่ยวกับรายการดังกล่าวให้ผู้ถือหุ้นทราบอย่างชัดเจน

คณะกรรมการมีนโยบายห้ามกรรมการและผู้บริหารซึ่งเป็นบุคคลที่เกี่ยวข้องกันหรือมีส่วนได้เสียกับวาระที่จะพิจารณาเข้าร่วมประชุมหรือออกเสียงในวาระนั้น โดยฝ่ายบริหารจะแจ้งกรรมการและผู้บริหารซึ่งไม่ได้รับอนุญาตให้เข้าร่วมประชุม หรือออกเสียงในวาระนั้นๆ ทราบเป็นการล่วงหน้า ทั้งนี้ การพิจารณาว่าบุคคลที่เกี่ยวข้องกันและผู้มีส่วนได้เสีย คณะกรรมการจะพิจารณาจากรายงานการมีส่วนได้เสียซึ่งกรรมการและผู้บริหารทุกคนมีหน้าที่จัดทำและเปิดเผยรายงานดังกล่าวต่อประธานกรรมการบริษัทและประธานกรรมการตรวจสอบ ตามที่คณะกรรมการมีนโยบายให้กรรมการและผู้บริหารจัดทำรายงานการมีส่วนได้เสีย

- บริษัทได้เปิดเผยว่ารายการระหว่างกันได้กระทำอย่างยุติธรรมตามราคาตลาด และเป็นไปตามปกติธุรกิจการค้า ซึ่งในปีที่ผ่านมาบริษัทไม่มีการทำรายการที่เกี่ยวข้องกันโดยฝ่าฝืนหรือไม่ปฏิบัติตามกฎเกณฑ์ของตลาดหลักทรัพย์แห่งประเทศไทย และ/หรือ สำนักงานคณะกรรมการกำกับหลักทรัพย์และตลาดหลักทรัพย์ โดยนอกเหนือจากการแจ้งรายการเกี่ยวข้องดังกล่าวผ่านช่องทางแจ้งข่าวแก่ตลาดหลักทรัพย์แห่งประเทศไทยแล้ว บริษัทยังได้เปิดเผยรายการที่เกี่ยวข้องกันไว้ในรายงานประจำปีของบริษัท



6. บริษัทไม่มีโครงสร้างแบบกลุ่มธุรกิจที่มีการทำรายการระหว่างกันในลักษณะที่อาจมีความขัดแย้งของผลประโยชน์ หากพิจารณาจากโครงสร้างการถือหุ้นและระดับของการทำรายการระหว่างกันภายในกลุ่มธุรกิจ ซึ่งพิจารณาจากรายได้และรายจ่ายของบริษัทจากการทำธุรกิจในกลุ่ม โดยเทียบกับรายได้รวมและรายจ่ายรวม ทั้งนี้จะพิจารณาระดับของการทำรายการ ไม่ว่าจะเป็นรายได้หรือรายจ่ายซึ่งต้องน้อยกว่าร้อยละ 25 ยกเว้นกรณีที่เป็นการทำรายการตามปกติธุรกิจและกรณีที่เป็นการทำธุรกรรมกับบริษัทย่อยหรือบริษัทร่วมที่ไม่มีผู้เกี่ยวข้องที่ถือหุ้นเกินร้อยละ 10
7. บริษัทอำนวยความสะดวกให้ผู้ถือหุ้นที่ไม่สามารถเข้าประชุมด้วยตนเอง สามารถใช้สิทธิออกเสียงโดยมอบฉันทะให้บุคคลอื่นมาประชุมและออกเสียงลงมติแทนและบริษัทได้เสนอชื่อกรรมการตรวจสอบซึ่งเป็นกรรมการอิสระเพื่อเป็นทางเลือกในการมอบฉันทะของผู้ถือหุ้น โดยบริษัทได้จัดส่งหนังสือมอบฉันทะแบบ ข. ไปพร้อมกับหนังสือนัดประชุมผู้ถือหุ้น ทั้งนี้เพื่อให้ผู้ถือหุ้นที่ไม่สามารถเข้าร่วมประชุมในวันที่กำหนดยังคงสิทธิในฐานะผู้ถือหุ้นที่มีสิทธิเท่าเทียมกัน
8. หนังสือมอบฉันทะที่บริษัทจัดส่งพร้อมกับหนังสือนัดประชุมได้ระบุถึงรายละเอียดเอกสาร และหลักฐานที่ใช้ในการมอบฉันทะไว้อย่างชัดเจน พร้อมทั้งแนะนำขั้นตอนที่สะดวกในการมอบฉันทะเพื่อให้ผู้ถือหุ้นสามารถจัดเตรียมได้อย่างครบถ้วนถูกต้อง และไม่เกิดปัญหาในการเข้าร่วมประชุมของผู้รับมอบฉันทะ
9. ข้อกำหนดในการมอบฉันทะของผู้ถือหุ้นที่ไม่สามารถเข้าร่วมประชุมได้ด้วยตนเองนั้น บริษัทมิได้กำหนดกฎเกณฑ์หรือเงื่อนไขใดที่ก่อให้เกิดความยุ่งยากต่อการมอบฉันทะให้บุคคลอื่นเข้าร่วมประชุมแทนแต่อย่างใด มีเพียงกำหนดให้รับรองเอกสารโดยตัวผู้มอบฉันทะและตัวผู้รับมอบฉันทะเท่านั้น เพื่อเป็นการยืนยันว่าได้มีการใช้สิทธิและมอบสิทธิในการเข้าประชุมผู้ถือหุ้นอย่างถูกต้องตามหลักเกณฑ์ที่พึงปฏิบัติ
10. บริษัทจัดส่งหนังสือเชิญประชุมผู้ถือหุ้นให้แก่ผู้ถือหุ้นล่วงหน้าก่อนการประชุมอย่างน้อย 21 วัน
11. บริษัทได้เผยแพร่หนังสือเชิญประชุมพร้อมรายละเอียดของหนังสือเชิญประชุมผู้ถือหุ้นฉบับสมบูรณ์บนเว็บไซต์ของบริษัทเป็นการล่วงหน้า 30 วันก่อนวันประชุม เพื่อให้ผู้ถือหุ้นมีเวลาพิจารณารายละเอียดของแต่ละวาระสำหรับผู้ถือหุ้นที่ไม่สะดวกเข้าร่วมประชุมด้วยตนเอง
12. บริษัทจัดส่งหนังสือนัดประชุมผู้ถือหุ้นและเอกสารประกอบการประชุมภาษาไทยให้กับผู้ถือหุ้นชาวไทย และเพื่ออำนวยความสะดวกแก่ผู้ถือหุ้นต่างชาติ บริษัทได้จัดทำหนังสือนัดประชุมและเอกสารประกอบการประชุมฉบับภาษาอังกฤษให้กับผู้ถือหุ้นต่างชาติ โดยผู้ถือหุ้นทั้งชาวไทยและชาวต่างชาติทุกคนจะได้รับเอกสารอย่างครบถ้วนภายในระยะเวลาที่กฎหมายกำหนด
13. บริษัทไม่มีนโยบายให้ความช่วยเหลือทางการเงิน เช่น การให้กู้ยืมเงิน หรือการค้ำประกันสินเชื่อให้กับบริษัทที่ไม่ใช่บริษัทย่อยของบริษัท ยกเว้นในกรณีที่เป็นการให้กู้ยืมหรือค้ำประกันเงินกู้ตามสัดส่วนการถือหุ้นที่เป็นไปตามสัญญาร่วมทุน
14. ในปีที่ผ่านมาบริษัทไม่มีการทำรายการซื้อขายสินทรัพย์ในลักษณะที่เป็นการฝ่าฝืนหรือไม่ปฏิบัติตามกฎเกณฑ์ของตลาดหลักทรัพย์แห่งประเทศไทย และ/หรือสำนักงานคณะกรรมการกำกับหลักทรัพย์และตลาดหลักทรัพย์

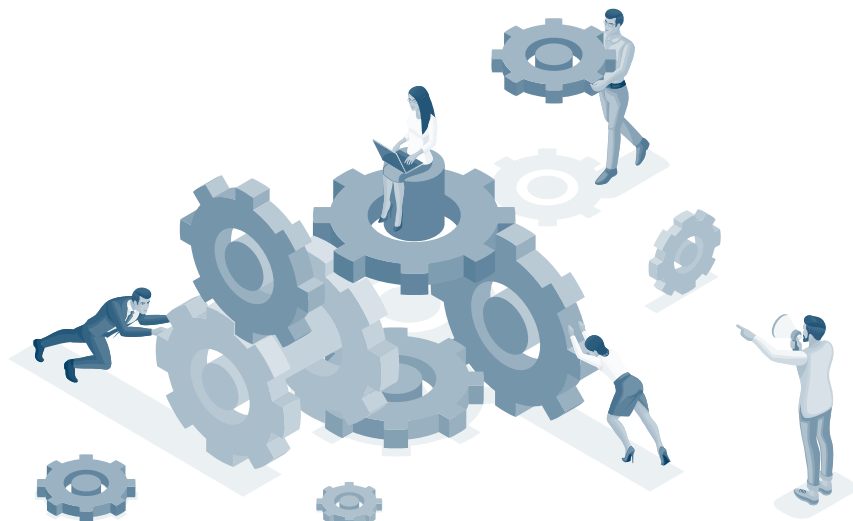

3. บทบาทของผู้มีส่วนได้เสีย

บริษัทได้ให้ความสำคัญต่อสิทธิของผู้มีส่วนได้เสียทุกกลุ่ม ไม่ว่าจะเป็นผู้มีส่วนได้เสียภายใน ได้แก่ พนักงานและผู้บริหารของบริษัทและบริษัทย่อย หรือผู้มีส่วนได้เสียภายนอก ได้แก่ ลูกค้า คู่ค้า คู่แข่ง เจ้าหนี้ ชุมชน สังคม ภาครัฐและหน่วยงานอื่นๆ ที่เกี่ยวข้อง เพื่อให้มั่นใจได้ว่าสิทธิขั้นพื้นฐานของผู้มีส่วนได้เสียเหล่านี้ได้รับการคุ้มครองและดูแลเป็นอย่างดีตามข้อกำหนดของกฎหมายและกฎระเบียบต่างๆ ที่เกี่ยวข้อง เนื่องจากบริษัทตระหนักถึงแรงสนับสนุนจากผู้มีส่วนได้เสียต่างๆ ซึ่งจะสร้างความสามารถในการแข่งขันและสร้างกำไรให้กับบริษัท ซึ่งถือว่าการสร้างความสำเร็จในระยะยาวของบริษัทได้ โดยคณะกรรมการของบริษัทได้กำหนดไว้ในนโยบายการกำกับดูแลกิจการว่า บริษัทจะดูแลผู้มีส่วนได้เสียตามสิทธิที่มีตามกฎหมายที่เกี่ยวข้องไม่กระทำการใดๆ ที่เป็นการละเมิดสิทธิของผู้มีส่วนได้เสีย และกำหนดมาตรการชดเชยกรณีผู้มีส่วนได้เสียได้รับความเสียหายจากการละเมิดสิทธิ โดยแนวปฏิบัติต่อผู้มีส่วนได้เสียของบริษัทเป็นดังนี้

1. ผู้ถือหุ้น

- ปฏิบัติหน้าที่ด้วยความซื่อสัตย์ สุจริต และเป็นธรรม โดยคำนึงถึงผู้ถือหุ้นทั้งรายใหญ่และรายย่อย และเพื่อผลประโยชน์ของกลุ่มผู้ที่เกี่ยวข้องโดยรวม
- บริหารกิจการของบริษัทให้มีความเจริญก้าวหน้า มั่นคง และก่อให้เกิดผลตอบแทนที่ดีให้แก่ผู้ถือหุ้น
- จัดการดูแลไม่ให้ทรัพย์สินใดๆ ของบริษัทสูญค่าหรือสูญเสียไปโดยเปล่าประโยชน์
- เปิดเผยข้อมูลและสารสนเทศทั้งทางการเงินและไม่ใช่ทางการเงินที่เกี่ยวกับธุรกิจและผลประกอบการของบริษัทที่เป็นจริงอย่างครบถ้วนเพียงพอ สม่าเสมอ ทันเวลา และแสดงให้เห็นถึงสถานภาพของการประกอบการและสถานภาพทางการเงินที่แท้จริงของบริษัท
- บริษัทได้ปฏิบัติต่อผู้ถือหุ้นตามหลักเกณฑ์การกำกับดูแลกิจการที่ดีในหมวดสิทธิของผู้ถือหุ้น และการปฏิบัติต่อผู้ถือหุ้นอย่างเท่าเทียมกันมาอย่างต่อเนื่อง พร้อมกันนี้บริษัทได้ให้ความสำคัญกับการจัดประชุมสามัญผู้ถือหุ้นประจำปี โดยบริษัทปฏิบัติตามหลักการประเมินคุณภาพการจัดประชุมสามัญผู้ถือหุ้น ซึ่งกำหนดโดยสำนักงานคณะกรรมการ ก.ล.ต. และสมาคมส่งเสริมผู้ลงทุนไทย ทั้งก่อนการประชุม วันประชุม และหลังการประชุม เพื่ออำนวยความสะดวกให้กับผู้ถือหุ้นทุกคนได้ใช้สิทธิออกเสียงในการประชุมได้โดยเท่าเทียมกัน

2. คู่ค้า และ/หรือ เจ้าหนี้/ลูกหนี้

- บริษัทปฏิบัติต่อคู่ค้า และ/หรือ เจ้าหนี้/ลูกหนี้ทุกรายอย่างเสมอภาคและเป็นธรรม โดยคำนึงถึงผลประโยชน์สูงสุดของบริษัท และตั้งอยู่บนพื้นฐานของการได้รับผลตอบแทนที่เป็นธรรมทั้งสองฝ่าย
- เงื่อนไขการคัดเลือกคู่ค้า มีการแข่งขันบนข้อมูลที่ได้รับอย่างเท่าเทียมกัน ไม่มีการกีดกันไม่ให้คู่ค้ารายใดรายหนึ่งเข้าร่วมแข่งขันทางธุรกิจ
- ใช้สินค้าและบริการที่มีลิขสิทธิ์ถูกต้อง และไม่สนับสนุนสินค้าหรือการกระทำที่เป็นการละเมิดทรัพย์สินทางปัญญา
- จัดทำรูปแบบสัญญาที่เหมาะสมและเป็นมาตรฐานเดียวกัน
- จัดให้มีระบบการจัดการและติดตามเพื่อให้มั่นใจว่ามีการปฏิบัติตามสัญญาครบถ้วน มีระบบการควบคุมภายในที่ป้องกันการทุจริตและประพฤติมิชอบในทุกขั้นตอนของกระบวนการจัดซื้อจัดจ้าง
- จ่ายเงินคู่ค้าให้ตรงเวลาตามเงื่อนไขการชำระเงินที่ตกลงกัน ปฏิบัติตามเงื่อนไขต่างๆ ที่ตกลงกันไว้กับคู่ค้า และ/หรือ เจ้าหนี้ อย่างเคร่งครัด
- ไม่แสวงหาข้อมูลที่เป็นความลับของคู่ค้าด้วยวิธีการที่ไม่สุจริตหรือไม่เหมาะสม เช่น การจ่ายสินจ้างให้แก่กรรมการและพนักงานของคู่แข่ง
- ไม่กล่าวหาในทางร้ายแก่คู่ค้าโดยปราศจากข้อมูลแห่งความจริง
- หลีกเลี่ยงสถานการณ์ที่ทำให้เกิดความขัดแย้งทางผลประโยชน์ รวมทั้งปฏิบัติตามพันธสัญญา
- ให้ข้อมูลที่เป็นจริง รายงานที่ถูกต้อง การเจรจาแก้ปัญหาและหาทางออกตั้งอยู่บนพื้นฐานของความสัมพันธ์ทางธุรกิจ





- ปฏิบัติตามสัญญาหรือเงื่อนไขต่างๆ ที่ตกลงกันไว้อย่างเคร่งครัด รวมถึงภาระผูกพันและหนี้สินที่อาจเกิดขึ้นในกรณีที่ไม่สามารถปฏิบัติตามเงื่อนไขข้อใดข้อหนึ่ง หรือมีเหตุทำให้ผิดนัดชำระหนี้ ต้องรีบแจ้งให้เจ้าหน้าที่ทราบโดยไม่ปกปิดข้อเท็จจริง เพื่อร่วมกันพิจารณาหาแนวทางแก้ไขโดยใช้หลักความสมเหตุสมผล
- บริหารจัดการเงินทุนให้มีโครงสร้างที่เหมาะสมเพื่อสนับสนุนการดำเนินธุรกิจของบริษัท และรักษาความเชื่อมั่นต่อเจ้าหน้าที่
- มุ่งมั่นในการรักษาสัมพันธภาพที่ยั่งยืนกับเจ้าหน้าที่และให้ความเชื่อถือซึ่งกันและกัน

3. ลูกค้า

- บริษัทมีนโยบายและแนวปฏิบัติที่เป็นธรรมและรับผิดชอบต่อลูกค้าอย่างชัดเจนและเป็นรูปธรรม มีทัศนคติที่ดี และให้ความสำคัญต่อลูกค้า ปฏิบัติต่อลูกค้าด้วยความเต็มใจ กระตือรือร้น มีน้ำใจ สุภาพอ่อนโยนและรักษาความลับของลูกค้า โดยไม่นำไปใช้เพื่อประโยชน์ของตนเองหรือผู้อื่นโดยมิชอบ รวมทั้งปฏิบัติตามลูกค้าทุกคนอย่างเท่าเทียมกัน โดยไม่เลือกปฏิบัติต่อบุคคลหนึ่งบุคคลใดโดยเฉพาะ
- ส่งมอบสินค้าที่มีคุณภาพ ตรงตามข้อตกลงกับลูกค้าในราคาที่เป็นธรรม
- ให้ข้อมูล ข่าวสาร และคำแนะนำที่ถูกต้อง เพียงพอ และทันเหตุการณ์ต่อลูกค้า เพื่อให้ทราบเกี่ยวกับสินค้า การบริการ
- ปฏิบัติตามเงื่อนไขต่างๆ ที่มีต่อลูกค้าอย่างเคร่งครัด กรณีที่ไม่สามารถปฏิบัติตามเงื่อนไขข้อใดได้ ต้องรีบแจ้งให้ลูกค้าทราบ เพื่อร่วมกันพิจารณาหาแนวทางแก้ไขปัญหา
- มีกระบวนการที่ให้ลูกค้าร้องเรียนเกี่ยวกับคุณภาพ ปริมาณ ความปลอดภัยของสินค้าและบริการ รวมทั้งความรวดเร็วในการตอบสนอง การส่งมอบ และการดำเนินการอย่างถึงที่สุดเพื่อให้ลูกค้าได้รับการตอบสนองอย่างรวดเร็ว

4. คู่แข่ง

- บริษัทมีนโยบายและแนวปฏิบัติที่เป็นธรรมและรับผิดชอบต่อคู่แข่งอย่างชัดเจนและเป็นรูปธรรมอย่างมีจริยธรรม โปร่งใสและแข่งขันอย่างเป็นธรรม และอยู่ในกรอบของกฎหมาย
- บริษัทมีนโยบายเสรีทางการค้า และบริษัทเชื่อว่าการมีคู่แข่งเป็นเรื่องดีเพราะจะทำให้เกิดการพัฒนามาตรฐานการบริการ และนวัตกรรมใหม่ๆ เพื่อเสนอต่อลูกค้า
- ประพฤติปฏิบัติภายใต้กรอบการแข่งขันที่ดี
- ไม่ทำลายชื่อเสียงของคู่แข่งทางการค้าด้วยการกล่าวหาในทางร้ายและปราศจากข้อมูลความจริง
- ไม่เข้าถึงสารสนเทศที่เป็นความลับของคู่แข่งด้วยวิธีการที่ไม่สุจริตหรือด้วยวิธีการอื่นที่ไม่เหมาะสม

5. ผู้มีส่วนได้เสียทางธุรกิจ

- บริษัทได้กำหนดนโยบายและขั้นตอนการอนุมัติรายการที่เกี่ยวข้องกันไว้อย่างชัดเจนเพื่อป้องกันความขัดแย้งทางผลประโยชน์ที่อาจเกิดขึ้นได้

6. พนักงาน

- บริษัทมีนโยบายและแนวปฏิบัติเกี่ยวกับความปลอดภัยและสุขอนามัยในสถานที่ทำงานแก่พนักงาน รวมถึงการสร้างสภาพแวดล้อมในการทำงานที่ดี ส่งเสริมให้พนักงานมีสุขภาพกายและสุขภาพจิตที่ดีและทำงานได้อย่างมีความสุข โดยมีบริการห้องออกกำลังกาย มีแข่งขันกีฬาประจำปีเพื่อสร้างสามัคคีและความสัมพันธ์อันดี

นอกจากนี้ ในปี 2563 ไม่มีรายงานการเกิดอุบัติเหตุ หรืออัตราการหยุดงาน หรืออัตราการเจ็บป่วยจากการทำงานถึงขั้นหยุดงาน

- บริษัทตระหนักเป็นอย่างยิ่งถึงความสำคัญของพนักงาน และเพื่อให้บรรลุเป้าหมายที่ตั้งไว้บริษัทสรรหาและว่าจ้างบุคลากรที่มีความรู้ ความสามารถ และประสบการณ์เพื่อเข้ามาปฏิบัติงาน และสัมพันธ์กับความ ต้องการและการเติบโตของบริษัท โดยจัดโครงการพัฒนาความรู้ความสามารถพนักงานอย่างต่อเนื่องให้มีความสามารถในระดับสูง
- บริษัทมีนโยบายและแนวปฏิบัติที่เป็นรูปธรรมและเปิดเผยถึงการปฏิบัติเกี่ยวกับค่าตอบแทนและสวัสดิการให้กับพนักงานอย่างเสมอภาคและเท่าเทียมกัน โดยการให้ผลตอบแทนและสวัสดิการที่เหมาะสมและเป็นธรรม ตลอดจนจัดให้มีสวัสดิการต่างๆ ซึ่งมากกว่าที่กฎหมายกำหนด เช่น การจัดตั้งกองทุนสำรองเลี้ยงชีพ สิทธิในการเข้ารับการรักษาพยาบาลจากสถานพยาบาลที่บริษัทกำหนด เงินช่วยเหลือกรณีพนักงานหรือบิดามารดาของพนักงาน หรือคู่สมรสถึงแก่กรรม การจัดให้มีการตรวจสอบสุขภาพประจำปี การจัดกิจกรรม 5 ส. และการจัดให้มีสถานที่ออกกำลังกาย เป็นต้น
- บริษัทให้ความสำคัญในการพัฒนาบุคลากรเป็นอย่างยิ่งโดยได้จัดทำแผนพัฒนาบุคลากรภายในที่ชัดเจน ส่งเสริมให้พนักงานทุกระดับชั้นตั้งแต่ระดับพนักงานจนถึงผู้บริหารระดับสูง ให้ได้รับการฝึกอบรมเพื่อพัฒนาให้มีความรู้ความสามารถ ทั้งทางทฤษฎีและทางปฏิบัติเพื่อให้เกิดทักษะในการทำงาน รวมทั้งการจ้างงานในเงื่อนไขที่ยุติธรรมเหมาะสมกับสภาวะตลาดและสอดคล้องกับกฎหมายแรงงาน
- การให้ผลตอบแทนที่เป็นธรรมและเหมาะสมแก่พนักงานตามศักยภาพการทำงาน ด้วยการนำระบบประเมินผล การปฏิบัติงานของพนักงานในการวัดความสามารถเพื่อเป็นหลักในการพัฒนาสมรรถนะ (Competency) และมีการวัดผลการปฏิบัติงานที่ชัดเจนกำหนดเป็นดัชนีชี้วัดผล (KPI) ในทุกกิจกรรมที่สำคัญประกอบการพิจารณาความดีความชอบของพนักงานเพื่อเป็นแรงจูงใจในการพัฒนางาน และผลตอบแทนที่เชื่อมโยงกับการสร้างมูลค่าเพิ่มให้กับกิจการและสอดคล้องกับผลการดำเนินงานของบริษัททั้งในระยะสั้นและระยะยาว
- การสร้างบรรยากาศการทำงานแบบมีส่วนร่วมและการทำงานเป็นทีม โดยเปิดโอกาสให้พนักงานได้ร่วมแสดงความคิดเห็นเกี่ยวกับงานที่ปฏิบัติอย่างทั่วถึง
- บริษัทได้กำหนดนโยบายด้านการเคารพสิทธิมนุษยชน โดยการกำหนดแนวทางการดำเนินงานและแนวปฏิบัติที่ชัดเจนในการไม่เลือกปฏิบัติ การให้โอกาสที่เท่าเทียมกันในการจ้างงานของสตรี ผู้พิการ กลุ่มผู้ด้อยโอกาส เยาวชน ผู้สูงอายุ และการยอมรับสิทธิในการรวมกลุ่มและร่วมเจรจาต่อรองของพนักงาน โดยในปี 2563 บริษัทไม่ได้รับการร้องเรียนเรื่องการละเมิดสิทธิมนุษยชนแต่อย่างใด
- การกำกับดูแลให้พนักงานปฏิบัติตามกฎหมายและข้อบังคับต่างๆ ที่เกี่ยวข้องกับพนักงานอย่างเคร่งครัด รวมถึงการให้คำแนะนำแก่พนักงานเพื่อไม่ให้เกิดการกระทำผิดกฎหมาย โดยบริษัทกำกับดูแลให้พนักงานมีการใช้สินค้ากฎหมายและป้องกันการละเมิดลิขสิทธิ์หรือทรัพย์สินทางปัญญา ตลอดจนส่งเสริมให้ใช้แนวทางการดำเนินงานและปฏิบัติหน้าที่โดยสุจริตไม่เกี่ยวข้องกับการทุจริตคอร์รัปชันเพื่อผลประโยชน์และความสำเร็จของบริษัท

7. สังคมและส่วนรวม

- บริษัทมีนโยบายและแนวปฏิบัติที่เป็นธรรมและรับผิดชอบต่อสังคมไว้อย่างชัดเจนเป็นรูปธรรม และเปิดเผยถึงการปฏิบัติ โดยคำนึงถึงประโยชน์ส่วนรวม และไม่กระทำการใดๆ ที่จะมีผลเสียหายต่อชื่อเสียงของประเทศ ทรัพยากรธรรมชาติ สิ่งแวดล้อม และประโยชน์สาธารณะ
- ส่งเสริมและปลูกฝังให้เกิดจิตสำนึกของความรับผิดชอบต่อสังคมให้กับพนักงานทุกระดับ
- ไม่กระทำการช่วยเหลือ สนับสนุน หรือยอมเป็นเครื่องมือที่จะทำให้เกิดการหลีกเลี่ยงการปฏิบัติตามกฎหมาย

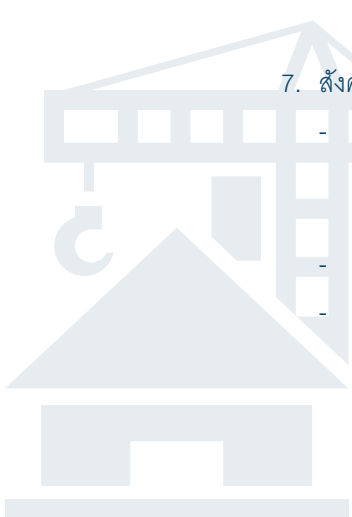

8. ชุมชน

- บริษัทถือว่าชุมชนเป็นส่วนหนึ่งที่บริษัทต้องดูแลและอำนวยความสะดวก บริษัทจึงมุ่งเน้นการส่งเสริมกิจกรรมต่างๆ เพื่อการพัฒนาคุณภาพชีวิตของชุมชนและสิ่งแวดล้อม เพื่อเป็นการตอบแทนสังคมจึงมีนโยบายให้การสนับสนุนและมีส่วนร่วมสนับสนุนกิจกรรมที่เกี่ยวข้องกับการพัฒนาชุมชน โดยปฏิบัติตามกฎหมายและข้อบังคับต่างๆ
- ร่วมประชุม แลกเปลี่ยนความคิดเห็น และให้ความร่วมมือกับหน่วยงานในท้องถิ่น เพื่อการพัฒนาชีวิตความเป็นอยู่ของชุมชนอย่างสม่ำเสมอ
- บริษัทกำหนดให้มีมาตรการป้องกัน/แก้ไข เมื่อเกิดผลกระทบต่อสิ่งแวดล้อมและชุมชนอันเนื่องมาจากการดำเนินงานของบริษัท

9. สิ่งแวดล้อม

- คณะกรรมการบริษัทมีนโยบายที่จะดำเนินธุรกิจบนพื้นฐานการคำนึงถึงสิ่งแวดล้อม โดยมุ่งมั่นจะปฏิบัติตามกฎหมาย กฎระเบียบ มาตรฐาน และข้อกำหนดต่างๆ รวมทั้งการยึดแนวทางนโยบายของภาครัฐที่เกี่ยวข้องกับสิ่งแวดล้อมอย่างเคร่งครัด และพร้อมที่จะดำเนินการพัฒนากระบวนการจัดการด้านสิ่งแวดล้อมภายในองค์กรอย่างจริงจังและปรับปรุงอย่างต่อเนื่อง เพื่อให้การใช้ทรัพยากรอย่างคุ้มค่ามากที่สุด และเกิดของเสียจากกิจกรรมขององค์กรที่อาจส่งผลกระทบต่อสิ่งแวดล้อมน้อยที่สุด รวมถึงการให้ความรู้และฝึกอบรมพนักงานในเรื่องสิ่งแวดล้อม และการเข้าไปมีส่วนร่วมสนับสนุนกิจกรรมที่เกี่ยวข้องกับการพัฒนาชุมชน เพื่อให้การดำเนินงานด้านสิ่งแวดล้อมเป็นไปอย่างต่อเนื่อง และสะท้อนความยั่งยืนของธุรกิจต่อไป
- พัฒนาและปรับปรุงระบบการจัดการสิ่งแวดล้อมในทุกกิจกรรมของบริษัทเพื่อลดมลภาวะและผลกระทบต่อสิ่งแวดล้อมอย่างต่อเนื่อง โดยมีวัตถุประสงค์ เป้าหมาย แผนงานปฏิบัติ และการประเมินผลอย่างชัดเจน
- ให้การสนับสนุนการอนุรักษ์สิ่งแวดล้อม รวมทั้งดำเนินการเผยแพร่ข้อมูลข่าวสาร และให้ความร่วมมือกับพนักงาน ลูกค้า หน่วยงานภาครัฐและเอกชน รวมถึงสาธารณชนทั่วไป เพื่อสร้างภาพลักษณ์และความเข้าใจอันดีต่อการจัดการสิ่งแวดล้อมของบริษัท
- มีการตอบสนองอย่างรวดเร็วและมีประสิทธิภาพต่อเหตุการณ์ที่มีผลกระทบต่อสิ่งแวดล้อมและชุมชนอันเป็นผลมาจากการดำเนินงานของบริษัท
- ส่งเสริมให้พนักงานบริษัทมีจิตสำนึกและมีความรับผิดชอบต่อสิ่งแวดล้อมภายใต้ระบบการจัดการสิ่งแวดล้อม ตลอดจนรณรงค์การอนุรักษ์และการใช้พลังงานและทรัพยากรอย่างมีประสิทธิภาพ ผ่านการฝึกอบรมและให้ความรู้ผ่านสื่อประชาสัมพันธ์ อาทิ สารภายใน บอร์ดประชาสัมพันธ์ หนังสือเวียนภายในต่อพนักงานเพื่อเพิ่มพูนความรู้และทักษะด้านสิ่งแวดล้อม
- มีการนำเสนอผลการปฏิบัติงานตามนโยบายและแผนงานด้านความรับผิดชอบต่อสังคมในรูปแบบการรายงานตรงต่อคณะกรรมการ และเผยแพร่การดำเนินงานด้านสังคมและสิ่งแวดล้อมแก่พนักงานของบริษัท ผู้ถือหุ้น และผู้มีส่วนเกี่ยวข้องของบริษัท รวมถึงเผยแพร่ข้อมูลดังกล่าวต่อสาธารณชนผ่านเว็บไซต์และรายงานประจำปีของบริษัท

10. บริษัทได้กำหนดนโยบายที่จะไม่เกี่ยวข้องกับการละเมิดสิทธิมนุษยชน เพื่อเป็นการเคารพสิทธิมนุษยชนซึ่งเป็นรากฐานของการดูแลและพัฒนาบุคลากร อันจะมีส่วนสำคัญในการสร้างคุณภาพและผลงานโดยรวมของบริษัท โดยกำหนดให้กรรมการ ผู้บริหาร และพนักงาน มีหน้าที่ต้องปฏิบัติตามกฎหมายและหลักสิทธิมนุษยชนหรือศักดิ์ศรีความเป็นมนุษย์โดยไม่แบ่งแยกเชื้อชาติ สีผิว เพศ ภาษา ศาสนา สังคม ทรัพย์สิน ถิ่นกำเนิด ความคิดเห็นทางการเมือง หรือสถานะอื่นๆ รวมถึงตระหนักในหน้าที่และความรับผิดชอบต่อที่มีต่อสังคมและบุคคลอื่น โดยมีแนวทางในการปฏิบัติและการดูแลพนักงาน ดังนี้

1. บริษัทปฏิบัติตามกฎหมายและหลักสิทธิมนุษยชนอย่างเคร่งครัด และไม่สนับสนุนกิจการที่ละเมิดหลักสิทธิมนุษยชน

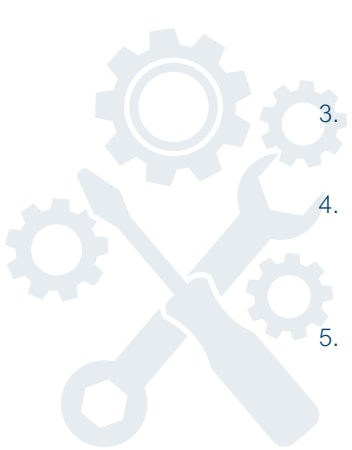

2. บริษัทปฏิบัติต่อพนักงานทุกระดับอย่างเท่าเทียม โดยไม่เลือกปฏิบัติในการจ้างงาน การจ่ายค่าตอบแทน การเข้ารับการอบรม การเลื่อนตำแหน่ง การเลิกจ้าง หรือการให้ออกจากงานอันเนื่องมาจากการแบ่งแยกเพศ เชื้อชาติ สีผิว ศาสนา อายุ สถานภาพการสมรส ผู้มีครรภ์ ความคิดเห็นทางการเมือง หรือผู้พิการ เป็นต้น
3. บริษัทเปิดโอกาสให้พนักงานทุกคนมีสิทธิเท่าเทียมกันในการทำงานภายใต้กฎระเบียบ ข้อบังคับ ประกาศ และคำสั่งต่างๆ ของบริษัท
4. การดูแลด้านผลตอบแทนและสวัสดิการ นอกเหนือจากสวัสดิการพื้นฐานตามกฎหมายแล้วบริษัทมุ่งมั่นที่จะจ่ายผลตอบแทนและจัดสวัสดิการตามความเหมาะสมและสมควรแก่กรณี โดยการเทียบเคียงกับสภาพตลาดโดยรวมอย่างสม่ำเสมอ
5. การพัฒนาบุคลากร บริษัทมีนโยบายพัฒนาบุคลากรด้วยการสร้างความพึงพอใจทั้งในด้านผลตอบแทนและบรรยากาศในการทำงาน โดยพัฒนาขีดความสามารถตามความต้องการของแต่ละหน่วยงานเพื่อสร้างความสามารถในการแข่งขันขององค์กร

11. บริษัทได้กำหนดนโยบายและแนวปฏิบัติเกี่ยวกับการไม่ล่วงละเมิดทรัพย์สินทางปัญญาหรือลิขสิทธิ์ เพื่อเป็นการป้องกันปัญหาที่อาจทำให้บริษัทเสียหายหรือเสียชื่อเสียง โดยห้ามผู้บริหารและพนักงานนำซอฟต์แวร์ที่ผิดกฎหมายมาใช้ และห้ามคัดลอกซอฟต์แวร์ลิขสิทธิ์มาใช้ด้วยเหตุผลใดๆ โดยมีได้รับอนุญาตจากบริษัทผู้ผลิตซอฟต์แวร์นั้นๆ และให้พนักงานทุกคนมีหน้าที่ช่วยกันดูแลรักษางานอันเป็นทรัพย์สินทางปัญญาของบริษัท และไม่นำทรัพย์สินทางปัญญาของบริษัทไปใช้หรือให้บุคคลอื่นใช้โดยมิได้รับอนุญาต รวมถึงมีนโยบายห้ามการดำเนินการที่มีลักษณะเป็นการละเมิดทรัพย์สินทางปัญญาทุกประเภท โดยมีแนวปฏิบัติดังนี้

1. พนักงานทุกคน มีหน้าที่ปกป้องและรักษาความลับอันเกี่ยวกับทรัพย์สินทางปัญญาของบริษัทเพื่อมิให้ข้อมูลเหล่านั้นรั่วไหล และต้องไม่นำทรัพย์สินทางปัญญาประเภทต่างๆ ของบริษัทไปใช้เพื่อประโยชน์ส่วนตัวหรือเพื่อบุคคลอื่นโดยมิได้รับอนุญาต
2. พนักงานทุกคนต้องเคารพและให้เกียรติต่อทรัพย์สินทางปัญญาของผู้อื่น และไม่นำผลงานอันมีทรัพย์สินทางปัญญาของผู้อื่นไม่ว่าทั้งหมด หรือบางส่วนของผลงานไปใช้โดยที่ไม่ได้รับอนุญาตจากเจ้าของผลงาน

12. บริษัทได้กำหนดนโยบายการต่อต้านการทุจริตและห้ามจ่ายสินบนเพื่อผลประโยชน์ทางธุรกิจของบริษัท หรือการให้สิ่งของใดๆ หรือประโยชน์อื่นใดแก่บุคคลที่มีหน้าที่หรือธุรกิจที่เกี่ยวข้องกับองค์กรเพื่อผลประโยชน์ทางธุรกิจของบริษัท โดยกำหนดเป็นแนวปฏิบัติในการป้องกันไม่ให้เกิดปัญหาทุจริต และความไม่เป็นธรรมในการดำเนินธุรกิจอย่างชัดเจน เช่น มีการปฏิบัติตามข้อห้าม แผนงาน หรือมาตรการในการควบคุมภายใน จริยธรรมและการกำกับการปฏิบัติงาน ซึ่งถือเป็นหน้าที่ของพนักงานทุกคนและทุกระดับในบริษัท และมีการควบคุมดูแลด้านจรรยาบรรณ จริยธรรม และแผนงาน หรือมาตรการในการกำกับการปฏิบัติงานเกี่ยวกับการต่อต้านการทุจริตและให้สินบน รวมถึงอำนาจหน้าที่ในการรายงานเรื่องต่างๆ โดยตรงต่อหน่วยงานที่ติดตามตรวจสอบความอิสระขององค์กร นอกจากนี้ยังมีกระบวนการในการประเมินความเสี่ยงจากการทุจริต และได้กำหนดแนวปฏิบัติเกี่ยวกับการกำกับดูแลและควบคุมเพื่อป้องกันและติดตามความเสี่ยงจากการทุจริต รวมถึงแนวทางในการติดตามประเมินผลการปฏิบัติตามนโยบายการต่อต้านการทุจริต โดยได้จัดให้มีการฝึกอบรมแก่พนักงานเพื่อให้ความรู้เกี่ยวกับนโยบายและแนวปฏิบัติในการต่อต้านการทุจริตอย่างน้อยปีละครั้งเป็นประจำทุกปี เพื่อให้กรรมการ ผู้บริหาร และพนักงานของบริษัททุกคนได้ยึดถือและปฏิบัติตามอย่างเคร่งครัด โดยบริษัทได้กำหนดเป็นนโยบายต่อต้านการทุจริตคอร์รัปชัน โดยมีแนวทางปฏิบัติที่สำคัญดังนี้

1. กรรมการ ผู้บริหาร และพนักงานทุกระดับของบริษัทควรปฏิบัติงานด้วยความเป็นธรรม ซื่อสัตย์ สุจริต และโปร่งใสในการดำเนินธุรกิจร่วมกับหน่วยงานต่างๆ และการปฏิบัติงานนั้นต้องถูกต้องตามกฎหมาย นโยบาย ข้อบังคับ ระเบียบ ประกาศ หรือขั้นตอนการปฏิบัติที่ถูกต้อง
2. ส่งเสริมและสนับสนุนให้ปฏิบัติต่อคู่ค้าอย่างทั่วถึงและเป็นธรรมด้วยความซื่อสัตย์สุจริต และปฏิบัติตามพันธะสัญญาต่อผู้มีส่วนได้เสียของบริษัท
3. ส่งเสริมและสนับสนุนให้มีการปลูกจิตสำนึกของกรรมการ ผู้บริหาร และพนักงานให้ละเว้นการทุจริตและตระหนักถึงโทษของการทุจริตคอร์รัปชัน

4. ส่งเสริมและสนับสนุนให้กรรมการ ผู้บริหาร และพนักงานไม่เพียงรับ ยอมจะรับ หรือให้การเลี้ยงรับรอง ของขวัญ และค่าใช้จ่ายอื่นใดที่เกินความจำเป็นและไม่เหมาะสมกับบุคคลที่ทำธุรกิจกับบริษัท
5. บริษัทจะจัดให้มีการฝึกอบรมแก่พนักงานเพื่อให้ความรู้เกี่ยวกับนโยบายและแนวปฏิบัติในการต่อต้าน การทุจริต

ทั้งนี้ บริษัทได้มีการกำกับดูแลและควบคุมดูแลเพื่อป้องกันการทุจริตคอร์รัปชันโดยกำหนดขั้นตอนการปฏิบัติงาน ที่ชัดเจนรัดกุม และหน่วยงานตรวจสอบภายในมีหน้าที่ตรวจสอบการปฏิบัติงานจริง เพื่อเป็นการป้องกันไม่ให้เกิดการทุจริต คอร์รัปชัน

โดยในปี 2563 บริษัทไม่มีการกระทำผิดด้านการทุจริตคอร์รัปชัน หรือกระทำผิดจริยธรรม

13. บริษัทได้กำหนดนโยบายการรักษาความมั่นคงปลอดภัยด้านสารสนเทศ ซึ่งความมั่นคงปลอดภัยด้านสารสนเทศ เป็นส่วนสำคัญในการสนับสนุนการดำเนินธุรกิจของบริษัทให้เกิดประสิทธิภาพและเป็นที่น่าเชื่อถือ บริษัทจึงมุ่งมั่นที่จะพัฒนาระบบ การรักษาความมั่นคงปลอดภัยด้านสารสนเทศและนำไปปฏิบัติเพื่อให้มั่นใจได้ว่า

1. ผู้ที่ได้รับอนุญาตเท่านั้น ที่สามารถจะเข้าถึงระบบสารสนเทศได้
2. ระบบสารสนเทศ มีความถูกต้อง เชื่อถือได้ และมีการรักษาความลับของข้อมูล
3. ระบบสารสนเทศ มีความพร้อมใช้งานอยู่เสมอ
4. มีการตรวจสอบความมั่นคงปลอดภัยด้านสารสนเทศอย่างสม่ำเสมอ
5. ส่งเสริมให้พนักงานมีความรู้ ความสามารถที่เหมาะสม และมีจิตสำนึกเกี่ยวกับความมั่นคงปลอดภัย ด้านสารสนเทศที่เกี่ยวข้อง

ความมั่นคงปลอดภัยด้านสารสนเทศถือเป็นความรับผิดชอบของทุกคน ดังนั้น จึงเป็นหน้าที่ของพนักงานและ บุคคลภายนอกที่ได้รับอนุญาตให้ใช้งานระบบสารสนเทศของบริษัทต้องดำเนินการในทุกวิถีทางเพื่อทำให้เกิดความมั่นคงปลอดภัย ด้านสารสนเทศของบริษัท

14. บริษัทมีกระบวนการในการประเมินความเสี่ยงจากการทุจริต โดยผ่านคณะทำงานโครงการบริหารความเสี่ยง ซึ่งมีการประชุมรายงานผลทุกไตรมาส เพื่อเสนอต่อคณะผู้บริหารและคณะกรรมการบริษัทและบริหารความเสี่ยง เพื่อรายงาน ต่อคณะกรรมการบริษัทตามลำดับ และได้กำหนดแนวปฏิบัติเกี่ยวกับการกำกับดูแลและควบคุมดูแลเพื่อป้องกันและติดตาม ความเสี่ยงจากการทุจริต ดังนี้

1. ห้ามมิให้พนักงานให้ หรือเสนอที่จะให้สิ่งของ หรือประโยชน์อื่นใดแก่บุคคลภายนอก เช่น เจ้าหน้าที่ของรัฐ นายหน้า ตัวแทน คู่ค้า เป็นต้น ที่มีเจตนาชักนำให้บุคคลนั้นกระทำหรือละเว้นการกระทำอันใดอันเป็นการ ผิดต่อกฎหมายหรือโดยมิชอบต่อตำแหน่งหน้าที่ของบุคคลนั้น หรือเพื่อแลกเปลี่ยนกับสิทธิพิเศษที่ไม่ควรได้
2. ห้ามมิให้พนักงานเรียกรับ หรือรับสิ่งของ หรือประโยชน์อื่นใด สำหรับตนเองหรือผู้อื่นที่ส่อไปในทางจงใจให้ ปฏิบัติ หรือละเว้นการปฏิบัติหน้าที่ในทางมิชอบ
3. การดำเนินธุรกิจร่วมกับหน่วยงานต่างๆ ไม่ว่าจะเป็นหน่วยงานของรัฐ รัฐวิสาหกิจ หรือเอกชน ฯลฯ ทั้งภายใน ประเทศและต่างประเทศ ต้องดำเนินไปอย่างโปร่งใส เป็นธรรม และถูกต้องตามกฎหมายทั้งกฎหมายของ ประเทศไทย และกฎหมายของต่างประเทศที่บริษัทติดต่อกิจด้วย
4. การกระทำอันเป็นการทุจริตต่อหน้าที่ ถือเป็นความผิดทางวินัยอย่างร้ายแรง

15. บริษัทได้ให้ความสำคัญกับการติดต่อสื่อสารกับผู้มีส่วนได้เสียทุกกลุ่มเพื่อการแลกเปลี่ยนข้อมูลระหว่างกัน ตลอดจน รับฟังความคิดเห็น และคำแนะนำของผู้มีส่วนได้เสียทุกกลุ่มเพื่อผลประโยชน์ร่วมกัน และในกรณีที่ผู้มีส่วนได้เสียไม่ได้รับ ความเป็นธรรมจากการปฏิบัติของบริษัท สามารถติดต่อร้องเรียนต่อบริษัทได้โดยตรงที่คณะกรรมการตรวจสอบ หรือ e-mail: audit_committee@ckplc.com และ/หรือ เลขานุการบริษัท หรือ e-mail: company_secretary@ckplc.com ซึ่งในปี 2563 ไม่ปรากฏว่า มีข้อร้องเรียนเข้ามาแต่อย่างใด

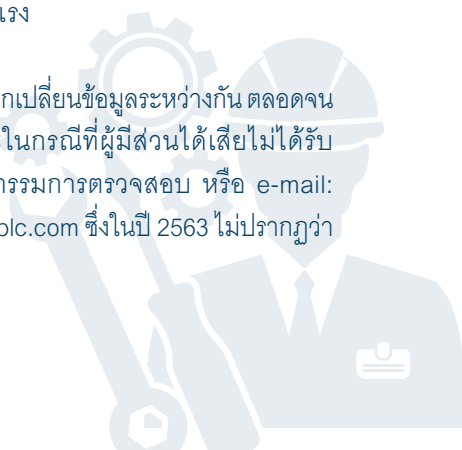

16. บริษัทได้กำหนดนโยบายหรือแนวทางในการปกป้องพนักงานหรือผู้จ้างเบาะแสในการกระทำผิด โดยกำหนดมาตรการคุ้มครองผู้ร้องเรียนตามหลักเกณฑ์ ดังนี้

1. ผู้ร้องเรียนหรือผู้ที่ให้ความร่วมมือในการตรวจสอบข้อเท็จจริง สามารถเลือกที่จะไม่เปิดเผยตนเองได้หากเห็นว่าการเปิดเผยนั้นจะทำให้เกิดความไม่ปลอดภัยหรือเกิดความเสียหายใดๆ แต่หากมีการเปิดเผยตนเองก็จะทำให้องค์กรสามารถรายงานความคืบหน้าและชี้แจงข้อเท็จจริงให้ทราบ
2. ผู้ร้องเรียนหรือผู้ที่ให้ความร่วมมือในการตรวจสอบข้อเท็จจริง บริษัทจะไม่เปิดเผยชื่อ-สกุล ที่อยู่ ภาพ หรือข้อมูลอื่นใดที่สามารถระบุตัวผู้แจ้งได้
3. ผู้รับข้อร้องเรียนจะเก็บข้อมูลที่เกี่ยวข้องไว้เป็นความลับและคำนึงถึงความปลอดภัยโดยได้กำหนด มาตรการคุ้มครองพนักงานที่ร้องเรียน และผู้ที่ให้ข้อมูล รวมทั้งความร่วมมือในการตรวจสอบข้อมูล โดยจะได้รับความคุ้มครองจากการปฏิบัติที่ไม่เป็นธรรม เช่น การเปลี่ยนตำแหน่งงาน ลักษณะงาน สถานที่ทำงาน สิ่งพักงาน ข่มขู่ ครอบงำการปฏิบัติงาน เลิกจ้าง อันมีสาเหตุมาจากการร้องเรียน
4. ผู้ที่ได้รับการเดือดร้อนเสียหายจะได้รับการบรรเทาความเสียหายด้วยกระบวนการที่มีความเหมาะสมและเป็นธรรม

17. บริษัทได้จัดให้มีช่องทางให้ผู้มีส่วนได้เสียทุกกลุ่ม บุคคลทั่วไป และพนักงานสามารถร้องเรียนในกรณีไม่ได้รับความเป็นธรรมหรือแจ้งเบาะแสเกี่ยวกับเรื่องที่น่าจะเป็นการกระทำผิดกฎหมาย และมีกระบวนการแก้ไข รวมถึงมาตรการคุ้มครองพนักงานผู้ร้องเรียน และการแจ้งผลการดำเนินการต่อผู้ร้องเรียนที่เป็นระบบและยุติธรรม โดยเปิดโอกาสให้พนักงานมีช่องทางการร้องเรียนและแสดงความคิดเห็นอย่างเป็นอิสระ ดังนี้

1. ผู้รับข้อร้องเรียนรวบรวมข้อเท็จจริงที่เกี่ยวข้องกับการฝ่าฝืน หรือการไม่ปฏิบัติตามจริยธรรม
2. ผู้รับข้อร้องเรียนรายงานข้อเท็จจริงต่อกรรมการอิสระ ปฏิบัติหน้าที่สอบสวนข้อเท็จจริงเพื่อพิจารณาการร้องเรียน โดยแยกแยะเรื่องที่เกี่ยวข้องออกเป็นประเด็นด้านการบริหารจัดการ ด้านการพัฒนาความรู้ การตรวจสอบข้อเท็จจริง เป็นต้น
3. มาตรการดำเนินการ ผู้รับข้อร้องเรียนนำเสนอกรรมการอิสระเพื่อสอบสวนข้อเท็จจริง และกำหนดมาตรการดำเนินการเพื่อระงับการฝ่าฝืนหรือไม่ปฏิบัติตามกฎหมาย
4. การรายงานผล ผู้รับข้อร้องเรียนมีหน้าที่แจ้งผลให้ผู้ร้องเรียนทราบหากผู้ร้องเรียนเปิดเผยตนเอง ในกรณีที่เป็นเรื่องสำคัญให้รายงานผลต่อประธานกรรมการ และ/หรือคณะกรรมการบริษัททราบ

18. ตลาดหลักทรัพย์แห่งประเทศไทย และสำนักงานคณะกรรมการกำกับหลักทรัพย์และตลาดหลักทรัพย์ในฐานะบริษัทมหาชนและบริษัทจดทะเบียนในตลาดหลักทรัพย์แห่งประเทศไทย บริษัทได้ปฏิบัติตามพระราชบัญญัติหลักทรัพย์และตลาดหลักทรัพย์ รวมทั้งกฎเกณฑ์และระเบียบปฏิบัติที่ออกโดยตลาดหลักทรัพย์ฯ และสำนักงาน ก.ล.ต. อย่างเคร่งครัด

ตลอดระยะเวลาที่ผ่านมา บริษัทเปิดเผยข้อมูลสำคัญของบริษัทผ่านระบบข่าวของตลาดหลักทรัพย์ฯ และมีการจัดทำรายงานทางการเงิน และรายงานอื่นๆ ได้แก่ รายงานที่เกี่ยวข้องโยงกัน การกระจายการถือหุ้นรายย่อย โดยเป็นไปตามข้อกำหนดของตลาดหลักทรัพย์ฯ และสำนักงาน ก.ล.ต.

4. การเปิดเผยข้อมูลและความโปร่งใส

บริษัทได้ให้ความสำคัญของการกำกับดูแลกิจการที่ดี โดยมีการเปิดเผยสารสนเทศสำคัญที่มีหรืออาจมีผลกระทบต่อการเปลี่ยนแปลงในราคาหลักทรัพย์ของบริษัท หรือต่อการตัดสินใจลงทุน หรือต่อสิทธิประโยชน์ของผู้ถือหุ้น เพื่อให้ผู้ถือหุ้นและผู้ลงทุนทั่วไปได้รับทราบข่าวสารที่สำคัญอย่างรวดเร็วเท่าเทียมกัน



บริษัทมีแนวทางการเปิดเผยข้อมูลสำคัญที่เกี่ยวข้องกับบริษัทต่อสาธารณชนอย่างถูกต้อง ครบถ้วน ทันเวลา โปร่งใส และเป็นไปตามเกณฑ์ที่สำนักงาน ก.ล.ต. และตลาดหลักทรัพย์ฯ กำหนด โดยผ่านช่องทางที่สามารถเข้าถึงข้อมูลได้ง่าย ได้แก่ การเผยแพร่ข้อมูลต่างๆ ผ่านช่องทางเว็บไซต์ของตลาดหลักทรัพย์ฯ สำนักงาน ก.ล.ต. รวมถึงเว็บไซต์ของบริษัททั้งภาษาไทยและภาษาอังกฤษ โดยมีแนวปฏิบัติดังนี้

1. เพื่อให้ผู้ถือหุ้น/ผู้ลงทุน ทราบถึงโครงสร้างการเป็นเจ้าของกิจการที่ตนเองเข้าไปลงทุน และสิทธิของตนเองโดยเปรียบเทียบกับผู้ถือหุ้นอื่น บริษัทมีการเปิดเผยโครงสร้างผู้ถือหุ้นรายใหญ่ ซึ่งเป็นข้อมูลล่าสุดที่แสดงให้เห็นให้ผู้ถือหุ้นสามารถทราบถึงผู้ถือหุ้นที่แท้จริงอย่างชัดเจน มีการเปิดเผยการถือหุ้นของกรรมการและผู้บริหารทั้งทางตรงและทางอ้อม รวมทั้งข้อมูลโครงสร้างของกลุ่มธุรกิจและสัดส่วนการถือหุ้น ความเสี่ยงหลักในการดำเนินธุรกิจของบริษัท

2. คณะกรรมการมีนโยบายให้บริษัทมีการดำเนินงานด้วยความโปร่งใส ตรวจสอบได้ มีการเปิดเผยข้อมูลอย่างเพียงพอแก่ผู้ที่เกี่ยวข้องทุกฝ่าย พร้อมทั้งดูแลให้มีการเปิดเผยข้อมูลที่เกี่ยวข้อง ครบถ้วน ทันเวลา และน่าเชื่อถือ และทุกฝ่ายสามารถเข้าถึงข้อมูลอย่างเท่าเทียมกันในการเปิดเผยข้อมูลสำคัญของบริษัท นอกจากการเผยแพร่ตามเกณฑ์ที่กำหนดผ่านช่องทางของตลาดหลักทรัพย์แห่งประเทศไทย นอกจากนี้บริษัทยังทำการเผยแพร่ไว้ในเว็บไซต์ของบริษัท www.ch-karnchang.co.th ซึ่งจัดทำเป็นภาษาไทยและภาษาอังกฤษ เช่น รายงานประจำปี แบบแสดงรายการข้อมูลประจำปี (แบบ 56-1) นโยบายการกำกับดูแลกิจการข้อมูลบริษัท ลักษณะการดำเนินธุรกิจของบริษัท งบการเงิน ข่าวประชาสัมพันธ์ โครงสร้างการถือหุ้น โครงสร้างองค์กร โครงสร้างกลุ่มธุรกิจ ข้อมูลเกี่ยวกับคณะกรรมการและผู้บริหาร ข้อมูลด้านนักลงทุนสัมพันธ์ ข้อบังคับของบริษัท หนังสือนัดประชุม ผลการดำเนินงาน อัตราส่วนทางการเงิน ประวัติการจ่ายเงินปันผล ตลอดจนข้อมูลอื่นๆ เช่น การดำเนินกิจกรรมความรับผิดชอบต่อสังคม เป็นต้น โดยได้มีการปรับปรุงเว็บไซต์อย่างสม่ำเสมอ เพื่อให้ผู้ใช้สามารถรับข้อมูลข่าวสารได้ทันต่อเหตุการณ์ เข้าถึงโดยสะดวกและได้รับประโยชน์มากที่สุด

3. ในด้านความสัมพันธ์กับผู้ลงทุน คณะกรรมการให้ความสำคัญต่อการเปิดเผยข้อมูลที่สำคัญที่เกี่ยวข้องกับบริษัทอย่างถูกต้อง ครบถ้วน โปร่งใส ทันเวลา โดยมีแผนกนักลงทุนสัมพันธ์เป็นหน่วยงานเฉพาะที่รับผิดชอบในการเปิดเผยข้อมูลต่างๆ ให้แก่ผู้ถือหุ้นและนักลงทุน ทั้งข้อมูลทางการเงินและข้อมูลที่มีข้อมูลทางการเงิน เช่น รายงานการเงิน ผลการดำเนินงาน อัตราส่วนทางการเงิน ประวัติการจ่ายเงินปันผล และข้อมูลอื่นที่มีผลกระทบต่อราคาหลักทรัพย์ของบริษัท โดยเผยแพร่ข้อมูลข่าวสารต่างๆ ดังกล่าว สำหรับผู้ลงทุนและผู้ที่เกี่ยวข้องได้ใช้ประกอบการตัดสินใจลงทุนผ่านช่องทางและสื่อสารเผยแพร่ข้อมูลต่างๆ ของตลาดหลักทรัพย์แห่งประเทศไทย สำนักงานคณะกรรมการกำกับหลักทรัพย์และตลาดหลักทรัพย์ รวมถึงเว็บไซต์ของบริษัท www.ch-karnchang.co.th ซึ่งจัดทำเป็นภาษาไทยและภาษาอังกฤษ

ทั้งนี้ ผู้สนใจข้อมูลเพื่อประกอบการพิจารณาลงทุนสามารถติดต่อสอบถามข้อมูลได้ที่แผนกนักลงทุนสัมพันธ์ คุณสรวรยา ตริวิศเวทย์ ผู้จัดการส่วนนักลงทุนสัมพันธ์ หมายเลขโทรศัพท์ 0-2275-0026 ต่อ 2317 - 2319

การให้ข้อมูลที่เกี่ยวข้องกับบริษัทต่อนักวิเคราะห์หลักทรัพย์เป็นอีกหน้าที่สำคัญของแผนกนักลงทุนสัมพันธ์ เนื่องจากการให้ข้อมูลของบริษัทเผยแพร่ไปสู่ผู้ลงทุนในรูปแบบบทวิเคราะห์ เพื่อเป็นข้อมูลประกอบการตัดสินใจของผู้ลงทุน เจ้าหน้าที่นักลงทุนสัมพันธ์จึงเป็นผู้ให้ข้อมูลและสร้างความเข้าใจที่ถูกต้อง ตลอดจนความสัมพันธ์อันดีต่อนักวิเคราะห์หลักทรัพย์ โดยอาจทำการตรวจทานแก้ไขบทวิเคราะห์ให้ถูกต้องได้โดยไม่ก่อให้เกิดการขึ้นหรือบิดเบือน บทวิเคราะห์ของนักวิเคราะห์หลักทรัพย์ได้หรือแก้ไขเฉพาะข้อมูลที่เป็นข้อเท็จจริงในอดีตหรือที่ได้เผยแพร่สู่สาธารณชนแล้ว ซึ่งไม่จัดเป็นการขึ้นการลงทุน

นอกเหนือจากการเปิดเผยข้อมูลผ่านสื่อสาธารณะ บริษัทจะเข้าร่วมกิจกรรมในรูปแบบต่างๆ เพื่อเป็นช่องทางในการเปิดเผยข้อมูล ทำให้สามารถพบปะและรับฟังความคิดเห็นของผู้ลงทุนได้โดยตรง ตลอดจนสร้างความสัมพันธ์ที่ดี ต่อผู้ลงทุนผ่านกิจกรรมต่างๆ เช่น Roadshow, Opportunity Day, Company Visit, Analyst Meeting การร่วมออกบูธในงานต่างๆ เป็นต้น

นอกจากนี้ บริษัทยังมีนโยบายหมุนเวียนผู้บริหารระดับสูงในการมีส่วนร่วมให้ข้อมูลและตอบข้อซักถามต่อผู้ลงทุน เพื่อให้ผู้บริหารได้รับทราบความคิดเห็นและตระหนักถึงความต้องการของผู้ลงทุนทั้งในและต่างประเทศด้วยตนเอง ทั้งระดับกรรมการผู้จัดการใหญ่ ผู้ช่วยกรรมการผู้จัดการใหญ่ ผู้จัดการฝ่ายบัญชี ผู้จัดการฝ่ายการเงิน และเลขานุการบริษัท สำหรับการสื่อสารภายในองค์กร แผนกนักลงทุนสัมพันธ์ได้มีการจัดทำรายงานนักลงทุนสัมพันธ์ รวบรวมสรุปประเด็นคำถามและความเห็นของผู้ลงทุนที่มี

ต่อการดำเนินธุรกิจของบริษัทเพื่อรายงานสรุปต่อผู้บริหารเป็นประจำทุกเดือนเพื่อเป็น ช่องทางการนำเสนอข้อแนะนำที่ดีหรือ ผลตอบรับจากผู้ลงทุนต่อผู้บริหารเพื่อนำมาปรับปรุงการดำเนินงานต่อไป ซึ่งจากการดำเนินกิจกรรมในรูปแบบต่างๆ จึงส่งผลให้บริษัท ได้รับรางวัลดังต่อไปนี้



รางวัลบริษัทจดทะเบียนด้านนักลงทุนสัมพันธ์ (Investor Relations Awards)

- ปี 2560 บริษัทได้รับรางวัลประเภทบริษัทจดทะเบียนด้านนักลงทุนสัมพันธ์ดีเด่น (Outstanding Investor Relations Awards) ประเภทบริษัทจดทะเบียนใน SET ที่มีมูลค่าหลักทรัพย์ตามราคาตลาดระหว่าง 30,000-100,000 ล้านบาท ในงาน SET Awards 2017
- ปี 2561 บริษัทได้รับรางวัลประเภทบริษัทจดทะเบียนด้านนักลงทุนสัมพันธ์ยอดเยี่ยม (Best Investor Relations Awards) ประเภทบริษัทจดทะเบียนใน SET ที่มีมูลค่าหลักทรัพย์ตามราคาตลาดระหว่าง 30,000-100,000 ล้านบาท ในงาน SET Awards 2018
- ปี 2563 บริษัทได้รับรางวัลประเภทบริษัทจดทะเบียนด้านนักลงทุนสัมพันธ์ดีเด่น (Outstanding Investor Relations Awards) ประเภทบริษัทจดทะเบียนใน SET ที่มีมูลค่าหลักทรัพย์ตามราคาตลาดระหว่าง 30,000-100,000 ล้านบาท ในงาน SET Awards 2020

4. บริษัทมีการเปิดเผยข้อมูลทางการเงิน และมีรายงานความรับผิดชอบของคณะกรรมการต่อรายงานทางการเงิน แสดงความคืบหน้าของข้อมูลบัญชี การวิเคราะห์ของฝ่ายบริหาร ข้อมูลทั่วไป และข้อมูลสำคัญในรายงานประจำปีอย่างถูกต้อง ทันเวลา และเป็นไปตามข้อกำหนดของสำนักงานคณะกรรมการกำกับหลักทรัพย์และตลาดหลักทรัพย์ และตลาดหลักทรัพย์แห่งประเทศไทย

5. มีการเปิดเผยบทบาทและหน้าที่ของคณะกรรมการและคณะกรรมการชุดย่อย จำนวนครั้งของการประชุม และ จำนวนครั้งที่กรรมการแต่ละท่านเข้าร่วมประชุมในปี 2563

6. คณะกรรมการและผู้บริหาร มีการรายงานการถือหลักทรัพย์และการเปลี่ยนแปลงการถือหลักทรัพย์เป็นไปตาม เกณฑ์ของสำนักงานคณะกรรมการกำกับหลักทรัพย์และตลาดหลักทรัพย์ และคณะกรรมการมีการกำหนดนโยบายให้กรรมการและผู้บริหารต้องรายงานการซื้อ-ขายหุ้น/ถือครองหลักทรัพย์ของบริษัทต่อที่ประชุมคณะกรรมการบริษัททุกครั้งที่มีการเปลี่ยนแปลง

นอกเหนือจากการรายงานการซื้อขายหลักทรัพย์ของผู้บริหารตามข้อกำหนดของสำนักงาน ก.ล.ต. ในส่วนของ ผู้บริหารคนอื่นตลอดจนพนักงานที่สามารถเข้าถึงข้อมูลสำคัญของบริษัทซึ่งอาจมีผลต่อความเคลื่อนไหวของราคาหลักทรัพย์ การซื้อขายหลักทรัพย์โดยใช้ข้อมูลภายในถือเป็นการเอาเปรียบผู้ลงทุนทั่วไป เช่น ข้อมูลการเพิ่มทุน ลดทุน ข้อมูลการจ่ายเงินปันผล ข้อมูลผลประกอบการของบริษัท ข้อมูลการร่วมลงทุน ฯลฯ บริษัทจึงป้องกันการซื้อหรือขายหลักทรัพย์ของบุคคลภายใน โดยกำหนด ให้ผู้บริหารต้องรายงานการซื้อขายหลักทรัพย์ให้สอดคล้องต่อเกณฑ์ที่ตลาดหลักทรัพย์ฯ กำหนด และบุคคลภายในควรละเว้น การซื้อขายหลักทรัพย์ หรือรอคอยจนกระทั่งประชาชนได้รับข้อมูลแล้ว และมีเวลาประเมินข้อมูลนั้นตามสมควร

7. คณะกรรมการมีการกำหนดนโยบายในเรื่องการรายงานการมีส่วนได้เสียของกรรมการและผู้บริหาร โดยกำหนด ให้กรรมการและผู้บริหารต้องรายงานให้บริษัททราบถึงการมีส่วนได้เสียของตนหรือของบุคคลที่มีความเกี่ยวข้องซึ่งเป็นส่วนได้เสีย ที่เกี่ยวข้องกับการบริหารจัดการกิจการของบริษัทหรือบริษัทย่อย ทั้งนี้ ตามหลักเกณฑ์ เงื่อนไข และวิธีการที่คณะกรรมการกำกับ ตลาดทุนประกาศกำหนด โดยให้เปิดเผยข้อมูลการดำรงตำแหน่งของกรรมการหรือผู้บริหารในนิติบุคคลอื่น และข้อมูลการถือหุ้นใน นิติบุคคลอื่นกรณีที่เกี่ยวข้องน้อยกว่าร้อยละ 10 ของจำนวนหุ้นที่มีสิทธิออกเสียงทั้งหมด ทั้งของผู้รายงานและบุคคลที่เกี่ยวข้องกับผู้รายงาน (คู่สมรส บุตร/บุตรบุญธรรมที่ยังไม่บรรลุนิติภาวะ และนิติบุคคลที่มี ความเกี่ยวข้อง) เพื่อจัดส่งให้เลขานุการบริษัทเป็นผู้เก็บรักษา และส่งสำเนารายงานดังกล่าวให้ประธานกรรมการบริษัท และประธานกรรมการตรวจสอบทราบภายใน 7 วันทำการนับจากวันที่ บริษัทได้รับรายงาน

8. ในด้านนโยบายการจ่ายค่าตอบแทนกรรมการและผู้บริหาร บริษัทได้กำหนดนโยบายค่าตอบแทนกรรมการและผู้บริหารไว้อย่างชัดเจนและโปร่งใส โดยมีคณะกรรมการสรรหาและกำหนดค่าตอบแทนเป็นผู้พิจารณาหลัก ซึ่งค่าตอบแทนอยู่ในระดับอุตสาหกรรมเดียวกันและสูงเพียงพอที่จะดูแลและรักษากรรมการ และกรรมการผู้จัดการใหญ่ที่มีคุณสมบัติที่ต้องการสำหรับค่าตอบแทนผู้บริหารไม่รวมกรรมการผู้จัดการใหญ่เป็นไปตามหลักการ และนโยบายที่คณะกรรมการบริหารกำหนด ซึ่งเชื่อมโยงกับผลการดำเนินงานของบริษัท และผลการดำเนินงานของผู้บริหาร รายละเอียดปรากฏในหัวข้อค่าตอบแทนกรรมการและผู้บริหาร หน้า 80-82

9. บริษัทได้กำหนดนโยบายการแจ้งเบาะแสการกระทำความผิด (Whistle Blowing) ด้วยเล็งเห็นถึงความสำคัญและเพื่อการพัฒนาให้บริษัทเจริญก้าวหน้า เติบโตอย่างยั่งยืน ซึ่งการดำเนินการดังกล่าวเป็นกลไกสำคัญที่จะช่วยให้ผู้บริหาร พนักงาน หรือผู้มีส่วนได้เสียรายงานการกระทำที่ฝ่าฝืนจรรยาบรรณ การทุจริต และประเด็นด้านจรรยาบรรณอื่นๆ โดยไม่ระแวง และจะทำให้ผู้แจ้งเบาะแสมั่นใจว่ามีกระบวนการแจ้งเบาะแสที่เป็นอิสระ มีความน่าเชื่อถือ และสามารถพึ่งพิงได้ โดยมีกระบวนการติดตามเพื่อนำไปสู่ข้อเท็จจริงหรือให้ได้ข้อสรุป รวมทั้งมาตรการเพื่อคุ้มครองผู้แจ้งเบาะแสอย่างเป็นธรรม

10. บริษัทได้กำหนดนโยบายในการทำรายการระหว่างกันโดยที่สำคัญต้องได้รับการพิจารณาและอนุมัติจากคณะกรรมการ เพื่อให้เป็นไปตามเกณฑ์ของสำนักงานคณะกรรมการกำกับหลักทรัพย์และตลาดหลักทรัพย์ และตลาดหลักทรัพย์แห่งประเทศไทย และในกรณีที่มีการทำรายการระหว่างกัน บริษัทได้เปิดเผยรายละเอียดของบุคคลที่มีการทำรายการระหว่างกัน ความสัมพันธ์ ลักษณะของรายการ เงื่อนไข/นโยบายราคา และมูลค่าของรายการ

11. บริษัทได้กำหนดวัตถุประสงค์/เป้าหมายระยะยาวของบริษัทในการเป็นผู้นำด้านธุรกิจก่อสร้างและการพัฒนาการลงทุนโครงสร้างสาธารณูปโภคพื้นฐานในระดับภูมิภาคอย่างมีคุณภาพและครบวงจร

5. ความรับผิดชอบของคณะกรรมการ

คณะกรรมการตระหนักถึงความรับผิดชอบและบทบาทในการกำหนดนโยบายและทิศทางการดำเนินงานของบริษัทให้เป็นไปตามกฎหมาย วัตถุประสงค์ ข้อบังคับของบริษัท ตลอดจนมติที่ประชุมผู้ถือหุ้น โดยมีการกำกับควบคุมดูแลให้ฝ่ายจัดการดำเนินการให้เป็นไปตามนโยบายที่กำหนดไว้อย่างมีประสิทธิภาพและประสิทธิผลเพื่อรักษาผลประโยชน์ของบริษัท เพิ่มมูลค่าทางเศรษฐกิจสูงสุดให้แก่บริษัทและความมั่งคั่งสูงสุดให้แก่ผู้ถือหุ้นบนพื้นฐานของหลักการกำกับดูแลกิจการที่ดี โดยคณะกรรมการได้ติดตามดูแลให้มีการนำกลยุทธ์ไปบริหารกิจการให้เกิดการเติบโตอย่างยั่งยืน ทั้งนี้ความสำคัญของบทบาทหน้าที่ของคณะกรรมการที่มีต่อบริษัทและผู้ถือหุ้น คณะกรรมการบริษัทประกอบด้วย ผู้ทรงคุณวุฒิ เป็นผู้มีภาวะผู้นำ มีวิสัยทัศน์ มีความรู้ ความสามารถ และประสบการณ์ในด้านต่างๆ อย่างเหมาะสม มีความซื่อสัตย์สุจริต และมีความเป็นอิสระในการตัดสินใจเพื่อประโยชน์สูงสุดของบริษัทและผู้ถือหุ้นโดยรวม

คณะกรรมการได้ดำเนินการตามแนวปฏิบัติตามหลักการกำกับดูแลกิจการที่ดีสำหรับบริษัทจดทะเบียนในด้านต่างๆ ดังนี้

1. โครงสร้างคณะกรรมการ

โครงสร้างคณะกรรมการของบริษัทประกอบด้วยบุคคลผู้ทรงคุณวุฒิ มีคุณสมบัติ ทักษะ ความรู้ และมีประสบการณ์ที่เป็นประโยชน์กับบริษัท สามารถปฏิบัติหน้าที่ได้อย่างมีประสิทธิภาพ จำนวน 9 คน ประกอบด้วย กรรมการที่เป็นผู้บริหาร 6 คน กรรมการที่เป็นอิสระ 3 คน ซึ่งสอดคล้องกับสัดส่วนที่สำนักงาน ก.ล.ต. กำหนด โดยประธานกรรมการ เป็นกรรมการอิสระตามความหมายของตลาดหลักทรัพย์ฯ และไม่มีความสัมพันธ์ใดๆ กับฝ่ายบริหาร และไม่เป็นบุคคลเดียวกันกับกรรมการผู้จัดการใหญ่ เพื่อเป็นการแบ่งแยกหน้าที่ในการกำหนดนโยบาย การกำกับดูแล และการบริหารงานประจำ โดยคณะกรรมการได้กำหนดอำนาจหน้าที่ของประธานกรรมการ และกรรมการผู้จัดการใหญ่อย่างชัดเจน

สำหรับคุณสมบัติของ “กรรมการอิสระ” นั้น บริษัทมีการกำหนดให้เข้มงวดกว่าข้อกำหนดขั้นต่ำของสำนักงานคณะกรรมการกำกับหลักทรัพย์และตลาดหลักทรัพย์ และตลาดหลักทรัพย์แห่งประเทศไทย

คณะกรรมการบริษัทมีการกำหนดนโยบายจำกัดจำนวนบริษัทจดทะเบียนที่กรรมการแต่ละคนจะดำรงตำแหน่งกรรมการได้ไม่เกิน 5 แห่ง โดยไม่มีข้อยกเว้น เนื่องจากพิจารณาแล้วเห็นว่าเป็นจำนวนที่กรรมการทุกคนสามารถอุทิศเวลาเข้าประชุมได้อย่างสม่ำเสมอ แต่ทั้งนี้คณะกรรมการไม่มีนโยบายจำกัดจำนวนวาระการดำรงตำแหน่งของกรรมการ เนื่องจากกรรมการมีความเข้าใจธุรกิจของบริษัทเป็นอย่างดี และให้คำแนะนำที่เป็นประโยชน์ทั้งต่อบริษัทและต่อผู้ถือหุ้น นอกจากนี้คณะกรรมการบริษัทยังได้แต่งตั้งเลขานุการบริษัทตามแนวทางปฏิบัติตามหลักการกำกับดูแลกิจการที่ดี เพื่อทำหน้าที่ให้คำแนะนำด้านกฎหมายและกฎเกณฑ์ต่างๆ ที่คณะกรรมการต้องทราบ และปฏิบัติหน้าที่ในการดูแลกิจกรรมของคณะกรรมการ รวมทั้งประสานงานให้มีการปฏิบัติตามมติคณะกรรมการ

คณะกรรมการบริษัทมีการกำหนดนโยบายในการไปดำรงตำแหน่งกรรมการที่บริษัทอื่นของกรรมการผู้จัดการใหญ่ โดยให้แจ้งต่อที่ประชุมคณะกรรมการบริษัทถึงเหตุผล และรายละเอียดของบริษัทที่ไปดำรงตำแหน่ง ซึ่งจะไปดำรงตำแหน่งกรรมการในบริษัทจดทะเบียนอื่นได้ไม่เกิน 5 แห่ง

2. คณะกรรมการชุดย่อย

คณะกรรมการบริษัทได้จัดตั้งคณะกรรมการชุดย่อย 5 คณะ เพื่อติดตามและกำกับดูแลการดำเนินงานอย่างใกล้ชิด และรายงานต่อคณะกรรมการบริษัทอย่างสม่ำเสมอ ซึ่งประกอบด้วย คณะกรรมการบริหาร คณะกรรมการตรวจสอบ คณะกรรมการสรรหาและกำหนดค่าตอบแทน คณะกรรมการบรรษัทภิบาลและบริหารความเสี่ยง และคณะกรรมการความรับผิดชอบต่อสังคมและสิ่งแวดล้อม โดยคณะกรรมการได้กำหนดหน้าที่ความรับผิดชอบของคณะกรรมการชุดย่อยแต่ละชุด และคณะกรรมการชุดย่อยทุกชุดได้จัดทำรายงานผลการปฏิบัติหน้าที่ของตนต่อคณะกรรมการบริษัท ดังนี้

- 1) คณะกรรมการบริหาร ได้ปฏิบัติหน้าที่ในการให้คำแนะนำปรึกษาที่เป็นประโยชน์แก่ฝ่ายจัดการและพิจารณากลับรองงานที่เสนอคณะกรรมการ รวมถึงเสนอความคิดเห็นและข้อแนะนำต่างๆ ที่เป็นประโยชน์ในด้านการบริหารจัดการทางการเงิน
- 2) คณะกรรมการตรวจสอบ ได้ปฏิบัติหน้าที่ที่สอบทานความน่าเชื่อถือของรายงานทางการเงินของบริษัท ก่อนนำเสนอต่อตลาดหลักทรัพย์แห่งประเทศไทย การตรวจสอบระบบการควบคุมภายใน รวมทั้งพิจารณาการเปิดเผยข้อมูลรายการที่เกี่ยวข้องให้ถูกต้องครบถ้วน และให้คำแนะนำปรึกษาที่เป็นประโยชน์แก่ฝ่ายจัดการในด้านการกำกับดูแลกิจการที่ดี
- 3) คณะกรรมการสรรหาและกำหนดค่าตอบแทน ได้ปฏิบัติหน้าที่ในการพิจารณาหลักเกณฑ์และกระบวนการในการสรรหาบุคคลที่มีคุณสมบัติเหมาะสมที่จะดำรงตำแหน่งกรรมการบริษัท และพิจารณากำหนดหลักเกณฑ์การพิจารณาค่าตอบแทนกรรมการและกรรมการผู้จัดการใหญ่
- 4) คณะกรรมการบรรษัทภิบาลและบริหารความเสี่ยง ได้ปฏิบัติหน้าที่ในการให้ข้อเสนอแนะ ติดตามการปฏิบัติตามหลักการกำกับดูแลกิจการที่ดี ดูแลและทบทวนการบริหารความเสี่ยงโดยรวมของบริษัท กลยุทธ์ที่ใช้ในการบริหารความเสี่ยง
- 5) คณะกรรมการความรับผิดชอบต่อสังคมและสิ่งแวดล้อม ได้ปฏิบัติหน้าที่ในการให้ข้อเสนอแนะ ติดตามการปฏิบัติงานเพื่อให้บรรลุเป้าหมายและนโยบายด้านสังคมและสิ่งแวดล้อม รวมถึงพิจารณาและติดตามความก้าวหน้าการดำเนินงานด้านสังคมและสิ่งแวดล้อม และประเมินผลสำเร็จ

3. บทบาท หน้าที่ และความรับผิดชอบต่อคณะกรรมการ

1) คณะกรรมการบริษัทเป็นผู้มีความรู้ ความสามารถ มีทักษะและประสบการณ์หลากหลายที่สามารถใช้พิจารณาอย่างอิสระ และมีความเป็นผู้นำ ทำหน้าที่กำหนดวิสัยทัศน์ พันธกิจ กลยุทธ์ เป้าหมาย แผนธุรกิจและงบประมาณของบริษัท ตลอดจนกำกับดูแลให้ฝ่ายจัดการดำเนินการให้เป็นไปตามแผนธุรกิจและงบประมาณที่กำหนดไว้อย่างมีประสิทธิภาพและประสิทธิผล เพื่อเพิ่มมูลค่าทางเศรษฐกิจสูงสุดให้แก่กิจการ รวมทั้งติดตามผลการดำเนินงาน เพื่อให้บรรลุวัตถุประสงค์และมีการปฏิบัติที่สอดคล้องกับนโยบาย กฎระเบียบ กฎหมาย และข้อบังคับต่างๆ ที่เกี่ยวข้อง

2) คณะกรรมการบริษัทได้จัดให้มีนโยบายการกำกับดูแลกิจการ สำหรับกรรมการ ผู้บริหาร และพนักงานของบริษัทเพื่อยึดถือปฏิบัติ และจัดให้มีกลไกที่เพียงพอที่เอื้อให้มีการปฏิบัติได้จริง ติดตามผลการปฏิบัติ รวมทั้งกำหนดให้มีการทบทวนอย่างน้อยปีละ 1 ครั้ง

3) คณะกรรมการบริษัทมีหน้าที่พิจารณาให้ความเห็นชอบในเรื่องสำคัญเกี่ยวกับการดำเนินงานของบริษัท เช่น วิสัยทัศน์และพันธกิจของบริษัท กลยุทธ์ เป้าหมายทางการเงิน แผนงานและงบประมาณ รวมทั้งกำกับ ควบคุม ดูแลให้ฝ่ายจัดการดำเนินงานตามนโยบายและแผนที่กำหนดไว้อย่างมีประสิทธิภาพและประสิทธิผล เพื่อเพิ่มมูลค่าทางเศรษฐกิจสูงสุดให้แก่กิจการ รวมทั้งติดตามผลการดำเนินงานเพื่อให้บรรลุวัตถุประสงค์และมีการปฏิบัติที่สอดคล้องกับนโยบาย กฎระเบียบ กฎหมาย และข้อบังคับต่างๆ ที่เกี่ยวข้อง ซึ่งเดิมบริษัทได้จัดให้มีการทบทวนและอนุมัติวิสัยทัศน์และพันธกิจ ของบริษัทอย่างน้อยทุกๆ 5 ปี ต่อมาที่ประชุมคณะกรรมการบริษัทครั้งที่ 7/2557 เมื่อวันที่ 18 ธันวาคม 2557 ได้มีมติอนุมัติให้คณะกรรมการบริษัทมีการพิจารณาทบทวนวิสัยทัศน์ ภารกิจ หรือกลยุทธ์ของบริษัทในรอบปีบัญชีที่ผ่านมาทุกปี เพื่อที่คณะกรรมการบริษัทจะได้ติดตามดูแลให้มีการนำกลยุทธ์ของบริษัทไปเป็นแนวทางในการปฏิบัติ

4) บริษัทได้มีการจัดทำจรรยาบรรณของบริษัทขึ้นตั้งแต่ปี 2546 โดยคณะกรรมการบริษัทได้เห็นชอบในการนำไปปฏิบัติ ซึ่งจรรยาบรรณของบริษัทประกอบด้วยข้อพึงประพฤติ พึงปฏิบัติของกรรมการ ผู้บริหาร และของพนักงานที่กำหนดแนวทางในการประพฤติปฏิบัติตนต่อบริษัท ผู้ร่วมงาน บุคคลภายนอก และต่อสังคม ตามหลักการทางจริยธรรมที่ดี ซึ่งตลอดระยะเวลาที่ผ่านมา กรรมการ ผู้บริหาร และพนักงานทุกคนได้รับทราบและเข้าใจอย่างดีถึงข้อพึงประพฤติปฏิบัติตนที่เหมาะสม และถูกต้องทางจริยธรรม และยึดถือเป็นแนวทางในการปฏิบัติหน้าที่ตามภารกิจของบริษัทด้วยความซื่อสัตย์สุจริตและเที่ยงธรรมเพื่อสร้างความเชื่อมั่นให้แก่ผู้ถือหุ้นและผู้มีส่วนได้เสียทุกกลุ่ม รวมทั้งสาธารณชนและสังคม

บริษัทมีแนวทางการส่งเสริมให้เกิดการปฏิบัติตามคู่มือจรรยาบรรณ รวมถึงติดตามการปฏิบัติโดยการส่งแบบสำรวจการปฏิบัติตามจรรยาบรรณให้กับกรรมการ ผู้บริหาร และพนักงานทุกคน เป็นประจำทุกปี แล้วนำผลการสำรวจมาสรุปเพื่อใช้เป็นมาตรฐานในการยึดถือปฏิบัติตามจรรยาบรรณอย่างจริงจัง

นอกจากนี้ บริษัทได้กำหนดให้มีการทบทวนจรรยาบรรณบริษัทเป็นประจำ หากปรากฏว่าข้อพึงประพฤติปฏิบัติในจรรยาบรรณของบริษัทไม่ครอบคลุมการดำเนินธุรกิจ บริษัทจะดำเนินการแก้ไขเพิ่มเติมให้เหมาะสมทันที นอกจากการจัดให้มีการสำรวจการปฏิบัติตามจรรยาบรรณของบริษัท ทั้งกรรมการ ผู้บริหาร และพนักงานทุกคนเป็นประจำทุกปี พร้อมทั้งให้มีการลงนามรับรองเพื่อแสดงความรับผิดชอบต่อการปฏิบัติตามจรรยาบรรณของบริษัทแล้ว บริษัทยังสนับสนุนให้ผู้บริหารทั้งระดับสูงและระดับกลาง เข้ารับการอบรมหลักสูตรเกี่ยวกับการกำกับดูแลกิจการอย่างต่อเนื่อง เพื่อเพิ่มพูนความรู้ ความเข้าใจ วิสัยทัศน์ ทศนคติที่ดีต่อการบริหารงานตามหลักการกำกับดูแลกิจการที่ดี เพื่อสร้างภาวะผู้นำ และสืบทอดตำแหน่งในการบริหารงาน รวมถึงการปฏิบัติหน้าที่และขับเคลื่อนองค์กรด้วยคุณธรรมและจริยธรรมต่อไป

5) คณะกรรมการบริษัทได้มีการจัดตั้งสำนักตรวจสอบภายใน โดยมีสายการรายงานโดยตรงต่อคณะกรรมการตรวจสอบ ทำหน้าที่ติดตามและสอบทานการดำเนินงานของบริษัท ตลอดจนระบบการปฏิบัติงานในฝ่ายต่างๆ ของบริษัทให้เป็นไปอย่างมีประสิทธิภาพตามแผนการตรวจสอบประจำปีซึ่งได้รับอนุมัติจากคณะกรรมการตรวจสอบ ทั้งนี้ ในปีที่ผ่านมาบริษัทไม่เคยมีประวัติการกระทำผิดกฎระเบียบของสำนักงานคณะกรรมการกำกับหลักทรัพย์และตลาดหลักทรัพย์ และตลาดหลักทรัพย์แห่งประเทศไทย

6) บริษัทได้จัดให้มีหน่วยงานกำกับดูแลการปฏิบัติงาน (Compliance Unit) ทำหน้าที่ให้คำแนะนำและดูแลให้บริษัทมีการปฏิบัติตามกฎหมาย ข้อบังคับของบริษัท ระเบียบปฏิบัติต่างๆ ที่เกี่ยวข้อง รวมถึงการเปิดเผยข้อมูลและรายงานสารสนเทศต่างๆ

7) คณะกรรมการบริษัทและคณะกรรมการตรวจสอบได้ให้ความเห็นถึงความเพียงพอของระบบการควบคุมภายในไว้ในรายงานประจำปี

8) คณะกรรมการบริษัทได้พิจารณารายการที่อาจมีความขัดแย้งทางผลประโยชน์ หรือรายการที่เกี่ยวข้องกัน หรือรายการระหว่างกันอย่างเหมาะสมภายใต้กรอบจริยธรรมที่ดี โดยผ่านการกลั่นกรองจากคณะกรรมการตรวจสอบ และมีการดูแลให้ปฏิบัติตามเกณฑ์ของตลาดหลักทรัพย์แห่งประเทศไทย และสำนักงานคณะกรรมการกำกับหลักทรัพย์ และตลาดหลักทรัพย์ ตลอดจนการเปิดเผยข้อมูลการทำรายการที่อาจมีความขัดแย้งทางผลประโยชน์ดังกล่าวต่อสาธารณชน ทั้งนี้ บริษัทได้กำหนดนโยบายระเบียบปฏิบัติ และกระบวนการในการอนุมัติรายการที่อาจมีความขัดแย้งทางผลประโยชน์ให้ผู้บริหาร พนักงาน และผู้เกี่ยวข้องได้ยึดถือปฏิบัติ โดยมีหลักการสำคัญได้แก่



- (1) การปฏิบัติตามหลักเกณฑ์ที่ตลาดหลักทรัพย์แห่งประเทศไทยกำหนด ในการทำรายการที่เกี่ยวข้องกันให้มีการนำเสนอรายการที่เกี่ยวข้องกันต่อคณะกรรมการตรวจสอบเพื่อพิจารณาให้ความเห็นก่อนเสนอขออนุมัติต่อคณะกรรมการบริษัทตามหลักการทำกับดูแลกิจการที่ดี
 - (2) การเปิดเผยข้อมูลการทำรายการที่อาจมีความขัดแย้งทางผลประโยชน์หรือรายการที่เกี่ยวข้องกัน หรือรายการระหว่างกันตามหลักเกณฑ์ที่สำนักงานคณะกรรมการกำกับหลักทรัพย์และตลาดหลักทรัพย์ และตลาดหลักทรัพย์แห่งประเทศไทยกำหนด โดยเปิดเผยไว้ในแบบแสดงรายการข้อมูลประจำปี (แบบ 56-1) และรายงานประจำปี รวมทั้งการเปิดเผยข้อมูลรายการระหว่างกันดังกล่าวไว้ในงบการเงินตามที่มาตรฐานบัญชีได้กำหนดไว้ด้วย
 - (3) ในการพิจารณาทำรายการที่อาจมีความขัดแย้งทางผลประโยชน์ คณะกรรมการมีการพิจารณาอย่างรอบคอบ การทำรายการดังกล่าวเป็นไปเพื่อผลประโยชน์ของบริษัทและผู้ถือหุ้นโดยรวมเป็นสำคัญ โดยกรรมการที่มีส่วนได้เสียจะไม่เข้าร่วมประชุมและงดออกเสียงในวาระนั้น
- 9) ในด้านการบริหารความเสี่ยง คณะกรรมการบริษัทได้มีการติดตามและรับทราบแผนการจัดการความเสี่ยงของบริษัทจากการรายงานของฝ่ายจัดการในการรายงานผลการดำเนินงานในการประชุมคณะกรรมการทุกครั้งและรับทราบจากการรายงานของคณะกรรมการบริษัทและบริหารความเสี่ยง ซึ่งบริษัทได้มีการกำหนดและประเมินความเสี่ยง ของกิจการ มีการกำหนดมาตรการป้องกันและระบบจัดการความเสี่ยงที่มีประสิทธิภาพครอบคลุมทั่วทั้งองค์กร

นโยบายการบริหารและจัดการความเสี่ยง

1. คณะกรรมการบริษัท ผู้บริหาร พนักงานทุกคน และทุกหน่วยงานเป็นเจ้าของความเสี่ยง มีหน้าที่รับผิดชอบดำเนินการประเมิน ติดตาม และสนับสนุนให้มีกระบวนการบริหารความเสี่ยงอย่างมีประสิทธิภาพ
 2. ทุกหน่วยงานของบริษัทต้องมีกระบวนการบริหารและการจัดการความเสี่ยง อีกทั้งการประเมินผลและการติดตามอย่างเป็นระบบและต่อเนื่อง โดยต้องมีการปรับปรุงกระบวนการให้เหมาะสมกับการเปลี่ยนแปลงทางธุรกิจอย่างสม่ำเสมออย่างน้อยปีละครั้ง
 3. กำหนดให้การประเมินความเสี่ยงเป็นส่วนหนึ่งของแผนงานประจำปีของทุกฝ่าย โดยพิจารณาความเสี่ยงทั้งหมดครอบคลุมทั่วทั้งองค์กร โดยคำนึงถึงปัจจัยเสี่ยงทั้งภายในและภายนอกองค์กร รวมทั้งกำหนดให้มีการจัดการความเสี่ยงที่เหมาะสม
 4. คณะกรรมการบริษัทและบริหารความเสี่ยงมีหน้าที่ประเมินการบริหารความเสี่ยงและเสนอความเห็นต่อคณะกรรมการบริษัท
 5. สร้างวัฒนธรรมองค์กรให้เกิดความเข้าใจร่วมกันและมีจิตสำนึกในเรื่องความเสี่ยง สร้างฐานองค์ความรู้เพื่อให้พนักงานทุกระดับสามารถศึกษาค้นคว้าข้อมูล แลกเปลี่ยนประสบการณ์ อันจะนำไปสู่การพัฒนาและปรับปรุงกระบวนการบริหารความเสี่ยงให้เป็นกลไกที่มีประสิทธิภาพในการบริหารเชิงกลยุทธ์
- 10) การแบ่งแยกบทบาทหน้าที่ระหว่างคณะกรรมการบริษัทกับฝ่ายจัดการ

บริษัทได้จัดให้มีการแบ่งแยกบทบาทหน้าที่ความรับผิดชอบระหว่างคณะกรรมการและฝ่ายจัดการอย่างชัดเจน โดยกรรมการบริษัททำหน้าที่ในการกำหนดนโยบายบริษัท และกำกับดูแลการดำเนินงานของฝ่ายจัดการ ขณะที่ฝ่ายจัดการของบริษัททำหน้าที่บริหารงานด้านต่างๆ ให้เป็นไปตามนโยบายที่คณะกรรมการบริษัทกำหนด ประธานกรรมการบริษัท และกรรมการผู้จัดการใหญ่ ซึ่งเป็นบุคคลคนละคนกัน และประธานกรรมการเป็นกรรมการอิสระ

คณะกรรมการบริษัท ประกอบด้วย ประธานกรรมการบริษัทและกรรมการ สำหรับฝ่ายจัดการของบริษัท ประกอบด้วย ประธานกรรมการบริหาร กรรมการผู้จัดการใหญ่ รองกรรมการผู้จัดการใหญ่ กลุ่มงานปฏิบัติการ รองกรรมการผู้จัดการใหญ่ กลุ่มงานบริหาร ผู้ช่วยกรรมการผู้จัดการใหญ่ สายงานก่อสร้าง 1 ผู้ช่วยกรรมการผู้จัดการใหญ่ สายงานก่อสร้าง 2 ผู้ช่วยกรรมการผู้จัดการใหญ่ สายงานก่อสร้าง 3 ผู้ช่วยกรรมการผู้จัดการใหญ่ สายงานก่อสร้าง 4 ผู้ช่วยกรรมการผู้จัดการใหญ่ สายงานวิศวกรรม ผู้ช่วยกรรมการผู้จัดการใหญ่ สายงานพัฒนาธุรกิจ ผู้ช่วยกรรมการผู้จัดการใหญ่ สายงานจัดซื้อ ผู้ช่วยกรรมการผู้จัดการใหญ่

สายงานบัญชีและการเงิน ผู้ช่วยกรรมการผู้จัดการใหญ่ สายงานทรัพยากรมนุษย์และบริหารทั่วไป และผู้ช่วยกรรมการผู้จัดการใหญ่ สำนักตรวจสอบภายใน

11) คณะกรรมการบริษัทได้ดำเนินการติดตามดูแลให้มีการนำกลยุทธ์ของบริษัทไปปฏิบัติโดยมีขั้นตอนการกำหนดนโยบายที่ชัดเจนและมีความพร้อมที่จะนำไปสู่การปฏิบัติได้ มีการประชุมร่วมกันทั้งผู้บริหารระดับสูง ผู้บริหาร และผู้ปฏิบัติงาน ขั้นตอนการวางแผนงาน และขั้นตอนการนำแผนไปใช้ในการปฏิบัติงาน ซึ่งจะมีความร่วมมืออย่างใกล้ชิดเพื่อถ่ายทอดความรู้ ความเข้าใจในแผนงานหรือแผนปฏิบัติการแก่บุคลากรที่เกี่ยวข้องทุกฝ่าย ได้แก่ ผู้มีหน้าที่รับผิดชอบจัดทำโครงการต่างๆ ผู้ที่มีหน้าที่ตรวจสอบและประเมินผล การกำหนดให้มีคณะทำงานเพื่อติดตามผลการดำเนินงาน หากพบว่าผลการดำเนินงานต่ำกว่าเป้าหมาย จะต้องพยายามปรับแผนการดำเนินงานเพื่อสามารถผลักดันให้บรรลุเป้าหมายที่ตั้งไว้

4. การประชุมคณะกรรมการบริษัท

บริษัทมีการกำหนดตารางการประชุมคณะกรรมการไว้ล่วงหน้าทุกปี ซึ่งช่วยให้กรรมการสามารถจัดเวลา และเข้าร่วมประชุมได้ เว้นแต่กรณีมีวาระพิเศษ ประธานกรรมการ หรือกรรมการตามจำนวนที่กฎหมายกำหนดสามารถเรียกประชุมเพิ่มเติมได้ตามความจำเป็น คณะกรรมการมีกำหนดการประชุมโดยปกติเป็นประจำทุก 2 เดือน โดยสำนักกรรมการผู้จัดการใหญ่จะส่งหนังสือเชิญประชุมพร้อมระเบียบวาระการประชุมและเอกสารประกอบการประชุม ก่อนการประชุมล่วงหน้าอย่างน้อย 7 วัน เพื่อให้คณะกรรมการได้มีเวลาศึกษาข้อมูลอย่างเพียงพอก่อนเข้าร่วมประชุมในแต่ละครั้ง

โดยระเบียบวาระการประชุมจะกำหนดขึ้นโดยการพิจารณาร่วมกันระหว่างประธานกรรมการและกรรมการผู้จัดการใหญ่ ในปี 2563 คณะกรรมการบริษัทได้มีการประชุมทั้งหมด 7 ครั้ง และมีการประชุมระหว่างกรรมการที่ไม่เป็นผู้บริหาร และไม่มีฝ่ายจัดการเข้าร่วมประชุม 1 ครั้ง ทั้งนี้เพื่อให้กรรมการได้มีการอภิปรายแลกเปลี่ยนความคิดเห็นโดยอิสระ และสามารถติดตามการปฏิบัติงานของฝ่ายจัดการได้อย่างมีประสิทธิภาพ นอกจากนี้ยังมีการประชุมคณะกรรมการบริหารทุกเดือน ซึ่งกรรมการส่วนใหญ่เข้าร่วมประชุมครบถ้วนเว้นแต่ติดภารกิจสำคัญเร่งด่วน โดยในการประชุมทุกครั้งประธานกรรมการจะทำหน้าที่ประธานในที่ประชุม ดูแลให้มีการพิจารณาในแต่ละวาระอย่างรอบคอบ และเปิดโอกาสให้กรรมการทุกท่านได้มีการแสดงความคิดเห็นและอภิปรายร่วมกัน และผู้บริหารระดับสูงจะเข้าร่วมประชุมเพื่อชี้แจงข้อมูลในฐานะผู้เกี่ยวข้องกับการปฏิบัติงานโดยตรงจนเป็นที่พอใจ ก่อนการลงมติในแต่ละวาระ ทั้งนี้ ได้จัดทำรายงานการประชุมเก็บไว้เป็นลายลักษณ์อักษร และจัดเก็บไว้อย่างมีระเบียบเพื่อการตรวจสอบ

นอกจากนี้ คณะกรรมการมีนโยบายห้ามกรรมการและผู้บริหารซึ่งเป็นบุคคลที่เกี่ยวข้องกัน หรือมีส่วนได้เสียกับวาระที่จะพิจารณาเข้าร่วมประชุมหรือออกเสียงในวาระนั้น โดยการพิจารณาว่าเป็นบุคคลที่เกี่ยวข้องกันและผู้มีส่วนได้เสียคณะกรรมการจะพิจารณาจากรายงานการมีส่วนได้เสีย ซึ่งกรรมการและผู้บริหารทุกคนมีหน้าที่จัดทำรายงานดังกล่าวตามที่คณะกรรมการมีนโยบายให้กรรมการและผู้บริหารจัดทำรายงานการมีส่วนได้เสีย เพื่อเปิดเผยข้อมูลดังกล่าวต่อประธานกรรมการบริษัทและประธานกรรมการตรวจสอบ และคณะกรรมการได้กำหนดนโยบายเกี่ยวกับจำนวนองค์ประชุมขั้นต่ำ ณ ขณะที่คณะกรรมการจะลงมติในที่ประชุมคณะกรรมการโดยต้องมีกรรมการอยู่ไม่น้อยกว่า 2 ใน 3 ของจำนวนกรรมการทั้งหมด



สำหรับการเข้าร่วมประชุมของคณะกรรมการแต่ละท่าน (จำนวนครั้งที่เข้าร่วมประชุม/จำนวนครั้งที่ประชุมทั้งหมด) สรุปได้ดังนี้

รายชื่อคณะกรรมการ	คณะกรรมการบริษัท	คณะกรรมการบริหาร	คณะกรรมการตรวจสอบ	คณะกรรมการสรรหาและกำหนดค่าตอบแทน	คณะกรรมการบริษัทและบริหารความเสี่ยง	คณะกรรมการรับผิดชอบต่อสังคมและสิ่งแวดล้อม
1. นายอัศวิน คงสิริ ⁽¹⁾	7/7		1/1			
2. นายปิลวิ ตริวิศเวทย์	7/7	12/12		2/2	4/4	
3. นายวิฑูร เตชะทัศนสุนทร	7/7		4/4	2/2	4/4	
4. นายถวัลย์ศักดิ์ สุขะวรรณ ⁽²⁾	5/5		3/3	1/1	3/3	
5. นายภาวิธ ทองโรจน์	7/7		4/4			2/2
6. นายณรงค์ แสงสุริยะ	7/7	12/12		2/2	4/4	
7. นางสาวสุภามาส ตริวิศเวทย์	7/7	12/12			3/4	
8. นายประเสริฐ มริตตะนพ	7/7	12/12				2/2
9. นายรัตน์ สันตอรณพ ⁽³⁾	5/5	9/9				
10. นายพงษ์ศักดิ์ ดันติสุนิษย์กุล ⁽⁴⁾	1/1					
11. นายอนุกุล ดันติมาสน์	7/7	12/12				2/2

หมายเหตุ ⁽¹⁾ นายอัศวิน คงสิริ ได้รับแต่งตั้งให้ดำรงตำแหน่งกรรมการตรวจสอบ เมื่อวันที่ 7 ตุลาคม 2563

⁽²⁾ นายถวัลย์ศักดิ์ สุขะวรรณ ลาออกจากตำแหน่งกรรมการ เมื่อวันที่ 24 กันยายน 2563

⁽³⁾ นายรัตน์ สันตอรณพ ลาออกจากตำแหน่งกรรมการ เมื่อวันที่ 6 ตุลาคม 2563

⁽⁴⁾ นายพงษ์ศักดิ์ ดันติสุนิษย์กุล ได้รับแต่งตั้งให้ดำรงตำแหน่งกรรมการ เมื่อวันที่ 7 ตุลาคม 2563

5 การประเมินผลการปฏิบัติงานของคณะกรรมการบริษัทและกรรมการผู้จัดการใหญ่

คณะกรรมการบริษัทมีนโยบายให้มีการประเมินผลการปฏิบัติงานของคณะกรรมการบริษัทโดยรวม คณะกรรมการชุดย่อย และกรรมการเป็นรายบุคคลอย่างน้อยปีละ 1 ครั้ง และคณะกรรมการจัดให้มีการประเมินผล การปฏิบัติงานของกรรมการผู้จัดการใหญ่ตามหลักเกณฑ์ที่คณะกรรมการสรรหาและกำหนดค่าตอบแทนกำหนดเป็นประจำทุกปี ทั้งนี้เพื่อให้คณะกรรมการได้ร่วมกันพิจารณาผลงานและปัญหาในรอบปีที่ผ่านมา และเพื่อปรับปรุงประสิทธิภาพในการปฏิบัติงานของคณะกรรมการด้วย นอกจากนี้ คณะกรรมการยังได้กำหนดให้มีการทบทวนหัวข้อการประเมินเพื่อให้เหมาะสมและสอดคล้องกับบทบาท หน้าที่ ความรับผิดชอบ และสอดคล้องกับแนวปฏิบัติตามหลักการกำกับดูแลกิจการที่ดีอีกด้วย

สำหรับเกณฑ์การประเมินผลคิดเป็นร้อยละจากคะแนนเต็มในแต่ละข้อ โดยแบบประเมินของคณะกรรมการและกรรมการผู้จัดการใหญ่จะส่งกลับมายังเลขานุการบริษัทเพื่อประมวลผลรวมและสรุปผลคะแนน ซึ่งมีเกณฑ์ในการให้คะแนนแต่ละระดับดังนี้

เกณฑ์การประเมิน	ดีเยี่ยม	ดีมาก	ดี	พอใช้
ผลคะแนน (ร้อยละ)	90-100	80-89	70-79	0-69

5.1 การประเมินตนเองของคณะกรรมการบริษัทโดยรวม

การประเมินตนเองของคณะกรรมการบริษัทโดยรวม มีการประเมินผลโดยแบ่งเป็น 6 หัวข้อ ได้แก่ 1) โครงสร้างและคุณสมบัติของคณะกรรมการ 2) บทบาทหน้าที่และความรับผิดชอบของคณะกรรมการ 3) การประชุมคณะกรรมการ 4) การทำหน้าที่ของกรรมการ 5) ความสัมพันธ์กับฝ่ายจัดการ และ 6) การพัฒนาตนเองของกรรมการ และการพัฒนาผู้บริหาร โดยในปี 2563 บริษัทได้จัดส่งแบบประเมินผลการปฏิบัติงานของคณะกรรมการให้กรรมการแต่ละคนสำหรับประเมินผลการปฏิบัติงานของคณะกรรมการโดยรวมทั้งคณะ เพื่อนำผลประเมินเสนอคณะกรรมการบริษัทพิจารณาปรับปรุงแก้ไขการปฏิบัติงาน โดยผลการประเมินของคณะกรรมการบริษัทโดยรวมมีคะแนนเฉลี่ยร้อยละ 98.57 ซึ่งอยู่ในระดับดีเยี่ยม ทั้งนี้ความเห็นของกรรมการส่วนใหญ่สรุปได้ดังนี้

1) โครงสร้างและคุณสมบัติของคณะกรรมการ

คณะกรรมการส่วนใหญ่มีความเห็นว่า โครงสร้างและคุณสมบัติของกรรมการอยู่ในเกณฑ์ดีเยี่ยม มีความเหมาะสมกับลักษณะการประกอบธุรกิจของบริษัท ซึ่งคณะกรรมการประกอบด้วยบุคคลที่มีความรู้ ความสามารถและประสบการณ์หลากหลายเพียงพอ และทำหน้าที่โดยรวมได้อย่างมีประสิทธิภาพ ทั้งนี้ คณะกรรมการบริษัทได้มีการแต่งตั้งคณะกรรมการชุดย่อยอีกจำนวน 5 คณะ คือ 1. คณะกรรมการตรวจสอบ ทำหน้าที่ช่วยในการกำกับดูแลกิจการ รวมทั้งการพิจารณาความเหมาะสม ความสมเหตุสมผลของการทำรายการต่างๆ ให้เกิดประโยชน์สูงสุดต่อบริษัท 2. คณะกรรมการสรรหาและกำหนดค่าตอบแทน ทำหน้าที่พิจารณาหลักเกณฑ์และกระบวนการสรรหาบุคคลที่มีคุณสมบัติเหมาะสมเพื่อเข้าดำรงตำแหน่งกรรมการบริษัทด้วยความโปร่งใส ยุติธรรม ไม่อยู่ภายใต้อิทธิพลของบุคคลใดบุคคลหนึ่ง 3. คณะกรรมการบริษัทกิตติภาพและบริหารความเสี่ยง ทำหน้าที่กำหนดนโยบายและทิศทางการดำเนินงานด้านการกำกับดูแลกิจการที่ดีของบริษัท รวมทั้งการบริหารความเสี่ยงด้วย 4. คณะกรรมการความรับผิดชอบต่อสังคมและสิ่งแวดล้อม ทำหน้าที่กำหนดแนวทางและนโยบายการดำเนินงานด้านสังคมและสิ่งแวดล้อมของบริษัท 5. คณะกรรมการบริหาร ทำหน้าที่ในการดูแลและให้คำแนะนำแก่ฝ่ายบริหารและดำเนินการอื่นตามที่คณะกรรมการบริษัทมอบหมาย

2) บทบาท หน้าที่ และความรับผิดชอบของคณะกรรมการ

คณะกรรมการส่วนใหญ่มีความเห็นว่า บทบาท หน้าที่ และความรับผิดชอบของคณะกรรมการอยู่ในเกณฑ์ดีเยี่ยม โดยคณะกรรมการได้ให้ความสำคัญและใช้เวลาอย่างเพียงพอในการพิจารณาเรื่องสำคัญที่เกี่ยวกับทิศทางการดำเนินธุรกิจของบริษัท การทบทวนนโยบายการกำกับดูแลกิจการของบริษัทพร้อมทั้งดูแลให้มีการปฏิบัติตามนโยบายต่างๆ การพิจารณาทบทวนจรรยาบรรณบริษัทและดูแลให้มีการปฏิบัติตาม พร้อมกันนี้คณะกรรมการได้มีการกำหนดนโยบายเพื่อดูแลไม่ให้เกิดความขัดแย้งทางผลประโยชน์ สำหรับรายการเกี่ยวโยงกันและรายการที่มีความขัดแย้งทางผลประโยชน์ คณะกรรมการได้ดำเนินการตามกระบวนการที่กำหนดไว้โดยคำนึงถึงประโยชน์สูงสุดของบริษัทเป็นสำคัญ นอกจากนี้คณะกรรมการยังได้ทบทวนระบบควบคุมภายในอย่างสม่ำเสมอเพื่อให้เกิดความมั่นใจว่า มีระบบภายในที่ดีพอ มีการบริหารจัดการความเสี่ยงที่เหมาะสม รวมถึงการติดตามดูแลการปฏิบัติหน้าที่ของฝ่ายจัดการให้เป็นไปตามนโยบายที่คณะกรรมการบริษัทมอบหมาย

3) การประชุมคณะกรรมการ

คณะกรรมการส่วนใหญ่มีความเห็นว่า การประชุมคณะกรรมการอยู่ในเกณฑ์ดีเยี่ยม โดยบริษัทได้แจ้งกำหนดการประชุมพร้อมระเบียบวาระประจำปีให้กรรมการได้รับทราบล่วงหน้า ซึ่งช่วยให้กรรมการสามารถจัดสรรเวลาประชุมได้ทุกครั้ง โดยจำนวนครั้งของการประชุมและระเบียบวาระมีความเหมาะสม ช่วยให้คณะกรรมการปฏิบัติหน้าที่ได้อย่างมีประสิทธิภาพ และสามารถกำกับดูแลให้บริษัทดำเนินธุรกิจอย่างประสบความสำเร็จ นอกจากนั้นกรรมการจะได้รับเอกสารประกอบการประชุมล่วงหน้าและมีเวลาเพียงพอในการศึกษาข้อมูลเพื่อเตรียมตัวเข้าประชุมซึ่งในเอกสารประกอบการประชุมจะมีข้อมูลอย่างเพียงพอต่อการตัดสินใจของกรรมการ และคณะกรรมการสามารถขอข้อมูลที่เป็นเพิ่มเติมเพื่อประกอบการตัดสินใจให้เป็นประโยชน์ต่อบริษัท อีกทั้งบรรยากาศในการประชุมคณะกรรมการเอื้ออำนวยให้เกิดการแสดงความคิดเห็นอย่างสร้างสรรค์ของกรรมการทุกคน และไม่ถูกครอบงำโดยบุคคลใดบุคคลหนึ่งและกรรมการสามารถอภิปรายปัญหาสำคัญอย่างเต็มที่ในที่ประชุม

4) การทำหน้าที่ของกรรมการ

คณะกรรมการส่วนใหญ่มีความเห็นว่า การทำหน้าที่ของกรรมการอยู่ในเกณฑ์ดีเยี่ยม มีการเตรียมตัวและศึกษาข้อมูลอย่างเพียงพอก่อนการประชุมในแต่ละครั้ง และเข้าประชุมอย่างสม่ำเสมอ และกรรมการได้แสดงความคิดเห็นอย่างเป็นอิสระ และมีความเป็นกลางในการพิจารณาเรื่องต่างๆ และมีอิสระในการตัดสินใจ ลงมติ รวมถึงการให้ความเห็นที่เป็นประโยชน์ต่อการดำเนินงานของบริษัทและเข้าใจว่าประเด็นใดมีความสำคัญและใช้เวลาในการพิจารณาประเด็นนั้นๆ อย่างเหมาะสม และยอมรับความเห็นที่แตกต่างระหว่างกันโดยไม่เกิดความขัดแย้ง

5) ความสัมพันธ์กับฝ่ายจัดการ

คณะกรรมการส่วนใหญ่มีความเห็นว่า ความสัมพันธ์กับฝ่ายจัดการอยู่ในเกณฑ์ดีเยี่ยม กรรมการสามารถหารือกับกรรมการผู้จัดการใหญ่ได้อย่างตรงไปตรงมาและความสัมพันธ์ที่ดีกับฝ่ายจัดการ โดยกรรมการผู้จัดการใหญ่สามารถขอคำแนะนำจากกรรมการได้เมื่อจำเป็น ซึ่งคณะกรรมการไม่ได้เข้าไปแทรกแซงการปฏิบัติหน้าที่ของฝ่ายจัดการ อีกทั้งคณะกรรมการได้เข้ามามีส่วนร่วมในการพิจารณาแก้ไขปัญหาอย่างเหมาะสมในกรณีที่การปฏิบัติหน้าที่ของฝ่ายจัดการไม่เป็นไปตามแผนการดำเนินงานและงบประมาณที่กำหนดไว้

6) การพัฒนาตนเองของกรรมการและการพัฒนาผู้บริหาร

คณะกรรมการส่วนใหญ่มีความเห็นว่า การพัฒนาตนเองของกรรมการและการพัฒนาผู้บริหารอยู่ในเกณฑ์ดีเยี่ยม โดยกรรมการมีความเข้าใจบทบาทหน้าที่และความรับผิดชอบของการเป็นกรรมการ มีความรู้ความเข้าใจเกี่ยวกับธุรกิจของบริษัทอย่างเพียงพอ มีความใส่ใจข้อมูลหรือติดตามข่าวที่สำคัญเกี่ยวกับภาวะเศรษฐกิจและอุตสาหกรรม การเปลี่ยนแปลงด้านกฎระเบียบต่างๆ และสภาพการแข่งขัน ซึ่งจะช่วยให้การปฏิบัติหน้าที่กรรมการมีประสิทธิภาพ โดยคณะกรรมการทุกท่านได้รับการฝึกอบรม เพื่อให้เข้าใจการปฏิบัติหน้าที่ในฐานะกรรมการ และเมื่อมีกรรมการใหม่ คณะกรรมการได้ดูแลให้ฝ่ายจัดการจัดเอกสารหรือจัดบรรยายสรุป เพื่อให้กรรมการเข้าใจธุรกิจและการปฏิบัติหน้าที่ของกรรมการ และคณะกรรมการได้มีการกำหนดแผนการฝึกอบรมตำแหน่ง เพื่อให้การดำเนินงานในตำแหน่งผู้บริหารระดับสูงของบริษัทเป็นไปอย่างต่อเนื่อง

โดยมีขั้นตอนและกระบวนการในการประเมินผลงาน ดังนี้

1. คณะกรรมการสรรหาและกำหนดค่าตอบแทน ทบทวนแบบประเมินผลให้มีความถูกต้อง ครบถ้วน และเป็นไปตามหลักเกณฑ์ที่หน่วยงานกำกับดูแลกำหนด
2. เลขานุการบริษัท จัดส่งแบบประเมินผลการปฏิบัติงานของคณะกรรมการให้กรรมการแต่ละคน สำหรับประเมินผลการปฏิบัติงานของกรรมการโดยรวมทั้งคณะ
3. เลขานุการคณะกรรมการสรรหาและกำหนดค่าตอบแทน สรุปและรายงานผลการประเมินต่อคณะกรรมการสรรหาและกำหนดค่าตอบแทน
4. คณะกรรมการสรรหาและกำหนดค่าตอบแทน รายงานผลการประเมินต่อคณะกรรมการบริษัทเพื่อรับทราบและดำเนินการปรับปรุงการดำเนินงานให้มีประสิทธิภาพมากยิ่งขึ้น

5.2 การประเมินผลการปฏิบัติงานของกรรมการเป็นรายบุคคล

ประธานกรรมการบริษัท เป็นผู้ประเมินผลการปฏิบัติงานของกรรมการทุกท่านโดยได้ดำเนินการมาตั้งแต่ปี 2556 ตามหลักเกณฑ์ที่คณะกรรมการสรรหาและกำหนดค่าตอบแทนกำหนด เพื่อนำมาใช้ในการพิจารณากำหนดแนวทางในการปรับปรุงแก้ไขและพัฒนาการปฏิบัติงานของกรรมการบริษัทต่อไป ทั้งนี้การประเมินผลการปฏิบัติงานของกรรมการเป็นรายบุคคล มีการประเมินผลโดยแบ่งเป็น 6 หัวข้อ ได้แก่ 1) คุณสมบัติของกรรมการ 2) บทบาทหน้าที่และความรับผิดชอบของกรรมการ 3) การประชุมคณะกรรมการ 4) การทำหน้าที่ของกรรมการ 5) ความสัมพันธ์กับฝ่ายจัดการ และ 6) การพัฒนาตนเองของกรรมการ โดยผลการประเมินของกรรมการเป็นรายบุคคลมีคะแนนเฉลี่ยร้อยละ 96.64 ซึ่งอยู่ในระดับดีเยี่ยม สำหรับขั้นตอนและกระบวนการในการประเมินผลงานสรุปได้ดังนี้

1. คณะกรรมการสรรหาและกำหนดค่าตอบแทน ทบทวนแบบประเมินผลให้มีความถูกต้อง ครบถ้วน และเป็นไปตามหลักเกณฑ์ที่หน่วยงานกำกับดูแลกำหนด

2. เลขานุการบริษัท จัดส่งแบบประเมินผลการปฏิบัติงานของกรรมการทุกรายให้แก่ประธานกรรมการบริษัท สำหรับประเมินผลการปฏิบัติงานของกรรมการเป็นรายบุคคล
3. เลขานุการคณะกรรมการสรรหาและกำหนดค่าตอบแทน สรุปและรายงานผลการประเมินต่อคณะกรรมการสรรหาและกำหนดค่าตอบแทน
4. คณะกรรมการสรรหาและกำหนดค่าตอบแทน รายงานผลการประเมินต่อคณะกรรมการบริษัทเพื่อรับทราบ และดำเนินการปรับปรุงการดำเนินงานให้มีประสิทธิภาพมากยิ่งขึ้น

5.3 การประเมินผลการปฏิบัติงานของคณะกรรมการชุดย่อย

คณะกรรมการบริษัท ได้จัดให้มีการประเมินผลการปฏิบัติงานของคณะกรรมการชุดย่อยทั้ง 5 คณะ ได้แก่ คณะกรรมการบริหาร คณะกรรมการตรวจสอบ คณะกรรมการสรรหาและกำหนดค่าตอบแทน คณะกรรมการบรรษัทภิบาลและบริหารความเสี่ยง และคณะกรรมการความรับผิดชอบต่อสังคมและสิ่งแวดล้อม เพื่อนำผลประเมินมาใช้ในการพิจารณากำหนดแนวทางในการปรับปรุงแก้ไขและพัฒนาการปฏิบัติงานของคณะกรรมการชุดย่อยให้มีประสิทธิภาพยิ่งขึ้น ทั้งนี้ การประเมินผลการปฏิบัติงานของคณะกรรมการชุดย่อย มีการประเมินผลโดยแบ่งเป็น 6 หัวข้อ ได้แก่ 1) โครงสร้างและคุณสมบัติของคณะกรรมการ 2) บทบาท หน้าที่ และความรับผิดชอบต่อคณะกรรมการ 3) การประชุมคณะกรรมการ 4) การทำหน้าที่ของคณะกรรมการ 5) ความสัมพันธ์กับคณะกรรมการ และ 6) การพัฒนาตนเองของคณะกรรมการสำหรับผลการประเมินของคณะกรรมการชุดย่อยทั้ง 5 คณะสรุปได้ดังนี้

การประเมินผลการปฏิบัติงานของคณะกรรมการชุดย่อย	คะแนนเฉลี่ย (ร้อยละ)	จัดอยู่ในระดับ
คณะกรรมการบริหาร	99.50	ดีเยี่ยม
คณะกรรมการตรวจสอบ	99.31	ดีเยี่ยม
คณะกรรมการสรรหาและกำหนดค่าตอบแทน	98.28	ดีเยี่ยม
คณะกรรมการบรรษัทภิบาลและบริหารความเสี่ยง	100.00	ดีเยี่ยม
คณะกรรมการความรับผิดชอบต่อสังคมและสิ่งแวดล้อม	99.24	ดีเยี่ยม

โดยความเห็นของกรรมการสรุปตามหัวข้อได้ดังนี้

1) โครงสร้างและคุณสมบัติของคณะกรรมการ

ผลการประเมินอยู่ในเกณฑ์ดีเยี่ยม โดยคณะกรรมการชุดย่อยทุกคนเห็นว่า จำนวนกรรมการทั้งหมดในคณะกรรมการมีความเหมาะสมกับลักษณะการประกอบธุรกิจของบริษัท ช่วยให้การทำหน้าที่โดยรวมของคณะกรรมการมีประสิทธิภาพ และคณะกรรมการประกอบด้วยบุคคลที่มีความรู้และประสบการณ์หลากหลายเพียงพอที่จะช่วยให้การดำเนินงานโดยรวมของคณะกรรมการมีประสิทธิภาพ นอกจากนี้ คณะกรรมการชุดย่อย ยังได้ทำหน้าที่ช่วยในการกำกับดูแลกิจการ สรรหาบุคคลที่มีคุณสมบัติเหมาะสมเพื่อเข้าดำรงตำแหน่งกรรมการบริษัท ด้วยความโปร่งใส ยุติธรรม ไม่อยู่ภายใต้อิทธิพลของบุคคลใดบุคคลหนึ่ง รวมถึงค่าตอบแทนที่เหมาะสมแข่งขันได้ในการรักษากรรมการที่ดี มีความสามารถ กำหนดนโยบาย และทิศทางการดำเนินงานด้านการกำกับดูแลกิจการที่ดีของบริษัท จรรยาบรรณธุรกิจ รวมถึงการบริหารและจัดการความเสี่ยง ดูแลและให้คำแนะนำแก่ฝ่ายบริหาร ทั้งนี้เพื่อประโยชน์ในการดำเนินธุรกิจของบริษัทภายใต้การกำกับดูแลกิจการที่ดี

2) บทบาท หน้าที่ และความรับผิดชอบต่อคณะกรรมการ

ผลการประเมินอยู่ในเกณฑ์ดีเยี่ยม โดยสรุปผลประเมินของคณะกรรมการชุดย่อยได้ดังนี้

- **คณะกรรมการบริหาร** : มีการให้แนวนโยบาย กำกับดูแล ให้คำแนะนำ และคำปรึกษาแก่กรรมการผู้จัดการใหญ่และฝ่ายบริหาร มีการกำหนดแผนธุรกิจ งบประมาณ และอำนาจการบริหารต่างๆ ของบริษัทตามที่ได้รับมอบหมายจากคณะกรรมการบริษัท การตรวจสอบติดตามการดำเนินงานตามนโยบายและแผนต่างๆ ของบริษัทให้เป็นไปอย่างมีประสิทธิภาพ การศึกษาความเป็นไปได้สำหรับโครงการใหม่ๆ และการรายงานผลการดำเนินงานของบริษัทให้คณะกรรมการบริษัทรับทราบ

- **คณะกรรมการตรวจสอบ** : มีการดูแลให้การจัดการทางการเงินเป็นไปตามมาตรฐานการบัญชีที่รับรองโดยทั่วไป การกำกับดูแลงานตรวจสอบภายในเพื่อให้มีระบบการตรวจสอบที่เหมาะสมและมีประสิทธิภาพ การพิจารณาให้การทำการรายการที่มีความขัดแย้งทางผลประโยชน์ได้ดำเนินการตามกระบวนการที่กำหนดไว้และเป็นประโยชน์สูงสุดต่อบริษัท การกำกับดูแลให้บริษัทมีการปฏิบัติตามกฎหมายว่าด้วยหลักทรัพย์และตลาดหลักทรัพย์และกฎหมายอื่นที่เกี่ยวข้อง การเสนอแต่งตั้ง กำหนดค่าตอบแทนและประเมินผลผู้สอบบัญชีอย่างเหมาะสม
- **คณะกรรมการสรรหาและกำหนดค่าตอบแทน** : มีการกำหนดหลักเกณฑ์ในการสรรหากรรมการให้มีความเหมาะสม การพิจารณาสรรหาบุคคลที่มีคุณสมบัติเหมาะสมเพื่อเสนอแต่งตั้งเป็นกรรมการบริษัท การกำหนดหลักเกณฑ์การพิจารณาค่าตอบแทนกรรมการให้มีความเหมาะสมและโปร่งใส การพิจารณาค่าตอบแทนกรรมการตามหลักเกณฑ์ที่กำหนดเพื่อนำเสนอผู้ถือหุ้น การประเมินผลการปฏิบัติงานของกรรมการผู้จัดการใหญ่ตามเกณฑ์ที่กำหนดไว้ และการพิจารณาค่าตอบแทนของกรรมการผู้จัดการใหญ่ให้สอดคล้องกับผลการประเมิน
- **คณะกรรมการบริษัทกิบาลและบริหารความเสี่ยง** : มีการศึกษาและติดตามความเคลื่อนไหวแนวโน้มการปฏิบัติงานด้านการกำกับดูแลกิจการที่ดี การพัฒนา และเสนอแนะนโยบายการกำกับดูแลกิจการที่ดีของบริษัท การติดตามและประเมินผลตามหลักการกำกับดูแลกิจการที่ดีของบริษัท การพิจารณานโยบายและแผนงานเกี่ยวกับการบริหารความเสี่ยง การดูแลและทบทวนการบริหารความเสี่ยง โดยรวมของบริษัท กลยุทธ์ที่ใช้ในการบริหารความเสี่ยง การรายงานความเสี่ยงและการดำเนินงานเพื่อลดความเสี่ยงต่อคณะกรรมการบริษัท
- **คณะกรรมการความรับผิดชอบต่อสังคมและสิ่งแวดล้อม** : มีการศึกษาและติดตามความเคลื่อนไหวรวมถึงติดตามความก้าวหน้าการดำเนินงานด้านสังคมและสิ่งแวดล้อม การพัฒนาและเสนอแนะนโยบายด้านสิ่งแวดล้อมของบริษัท การหาข้อมูลหรือติดตามข่าวที่สำคัญเกี่ยวกับด้านสิ่งแวดล้อม การเปลี่ยนแปลงด้านกฎระเบียบต่างๆ การพิจารณากำหนดนโยบายและแผนงานสำหรับการดำเนินงานด้านสังคมและสิ่งแวดล้อม

3) การประชุมคณะกรรมการ

ผลการประเมินอยู่ในเกณฑ์ดีเยี่ยม โดยบริษัทได้แจ้งกำหนดการประชุมพร้อมระเบียบวาระประจำปีให้กรรมการได้รับทราบกำหนดการประชุมคณะกรรมการในแต่ละปีล่วงหน้า ซึ่งช่วยให้กรรมการสามารถจัดสรรเวลามาประชุมได้ทุกครั้ง โดยจำนวนครั้งของการประชุมคณะกรรมการมีความเหมาะสมที่จะช่วยให้คณะกรรมการปฏิบัติหน้าที่ ได้อย่างมีประสิทธิภาพ และสามารถกำกับดูแลให้บริษัทดำเนินธุรกิจอย่างประสบความสำเร็จ วาระการประชุมคณะกรรมการมีความเหมาะสม ช่วยให้คณะกรรมการปฏิบัติหน้าที่ได้อย่างมีประสิทธิภาพ นอกจากนั้นกรรมการได้รับเอกสารประกอบ การประชุมล่วงหน้าและมีเวลาเพียงพอในการศึกษาข้อมูลเพื่อเตรียมตัวเข้าประชุม ข้อมูลในเอกสารการประชุมเพียงพอต่อการตัดสินใจของกรรมการ และคณะกรรมการสามารถขอข้อมูลที่จำเป็นเพิ่มเติมเพื่อประกอบการตัดสินใจให้เป็นประโยชน์ต่อบริษัท โดยบรรยากาศในการประชุมคณะกรรมการเอื้ออำนวยให้เกิดการแสดงความคิดเห็นอย่างสร้างสรรค์ ของกรรมการทุกคน และไม่ถูกครอบงำโดยบุคคลใดบุคคลหนึ่ง ซึ่งทำให้ในการประชุมแต่ละครั้งกรรมการสามารถอภิปรายปัญหาสำคัญได้อย่างเต็มที่

4) การทำหน้าที่ของกรรมการ

ผลการประเมินอยู่ในเกณฑ์ดีเยี่ยม โดยกรรมการมีการเตรียมตัวและศึกษาข้อมูลอย่างเพียงพอมาก่อนการประชุมคณะกรรมการ กรรมการเข้าประชุมคณะกรรมการอย่างสม่ำเสมอ สามารถแสดงความคิดเห็นได้อย่างเป็นอิสระ กรรมการมีความเป็นกลางในการพิจารณาเรื่องต่างๆ และมีอิสระในการตัดสินใจลงมติ ไม่ถูกโน้มน้าวโดยไม่มีเหตุผลอันสมควร กรรมการให้ความเห็นที่เป็นประโยชน์ต่อการดำเนินงานของบริษัท กรรมการเข้าใจว่าประเด็นใดมีความสำคัญและใช้เวลาในการพิจารณาประเด็นนั้นๆ อย่างเหมาะสม โดยไม่เสียเวลากับประเด็นที่ไม่สำคัญ และกรรมการยอมรับความเห็นที่แตกต่างระหว่างกันโดยไม่เกิดความขัดแย้ง

5) ความสัมพันธ์กับฝ่ายจัดการ

ผลการประเมินอยู่ในเกณฑ์ดีเยี่ยม โดยกรรมการสามารถหารือกับกรรมการผู้จัดการใหญ่ได้อย่างตรงไปตรงมา คณะกรรมการมีความสัมพันธ์ที่ดีกับฝ่ายจัดการ และกรรมการผู้จัดการใหญ่สามารถขอคำแนะนำจากกรรมการได้เมื่อจำเป็น คณะกรรมการไม่ได้เข้าไปแทรกแซงการปฏิบัติหน้าที่ของฝ่ายจัดการ โดยคณะกรรมการได้เข้ามามีส่วนร่วมในการพิจารณาแก้ไขปัญหาย่างเหมาะสม ในกรณีที่การปฏิบัติหน้าที่ของฝ่ายจัดการไม่เป็นไปตามแผนการดำเนินงาน และงบประมาณที่กำหนด

6) การพัฒนาตนเองของกรรมการและการพัฒนาผู้บริหาร

ผลการประเมินอยู่ในเกณฑ์ดีเยี่ยม โดยกรรมการมีความเข้าใจบทบาทหน้าที่และความรับผิดชอบของการเป็นกรรมการ กรรมการมีความรู้ความเข้าใจเกี่ยวกับธุรกิจของบริษัทอย่างเพียงพอที่จะช่วยให้ปฏิบัติหน้าที่กรรมการได้อย่างมีประสิทธิภาพ กรรมการใส่ใจหาข้อมูลหรือติดตามข่าวที่สำคัญเกี่ยวกับภาวะเศรษฐกิจและอุตสาหกรรม การเปลี่ยนแปลงด้านกฎระเบียบต่างๆ และสภาพการแข่งขัน ซึ่งจะช่วยให้การปฏิบัติหน้าที่กรรมการมีประสิทธิภาพ โดยคณะกรรมการทุกท่านได้รับการฝึกอบรม เพื่อให้เข้าใจการปฏิบัติหน้าที่ในฐานะกรรมการ มีการเตรียมตัวและศึกษาข้อมูลอย่างเพียงพอมาก่อนการประชุม คณะกรรมการ กรรมการเข้าประชุมคณะกรรมการอย่างสม่ำเสมอ กรรมการแสดงความคิดเห็นอย่างเป็นอิสระ กรรมการมีความเป็นกลางในการพิจารณาเรื่องต่างๆ และมีอิสระในการตัดสินใจลงมติ ไม่ถูกโน้มน้าวโดยไม่มีเหตุผลอันสมควร กรรมการให้ความเห็นที่เป็นประโยชน์ต่อการดำเนินงานของบริษัท กรรมการเข้าใจว่าประเด็นใดมีความสำคัญและใช้เวลาในการพิจารณาประเด็นนั้นๆ อย่างเหมาะสม โดยไม่เสียเวลากับประเด็นที่ไม่สำคัญ และกรรมการยอมรับความเห็นที่แตกต่างระหว่างกันโดยไม่เกิดความขัดแย้ง

โดยมีขั้นตอนและกระบวนการในการประเมินผลงาน ดังนี้

1. คณะกรรมการชุดย่อยจัดทำแบบประเมินผลตามหลักการกำกับดูแลกิจการที่ดีของสมาคมส่งเสริมสถาบันกรรมการบริษัทไทย และแนวทางการดำเนินงานของคณะกรรมการชุดย่อย
2. เลขานุการคณะกรรมการชุดย่อย สรุปและรายงานผลการประเมินการปฏิบัติงานของคณะกรรมการชุดย่อยและดำเนินการปรับปรุงการดำเนินงานให้มีประสิทธิภาพมากยิ่งขึ้น
3. เลขานุการคณะกรรมการสรรหาและกำหนดค่าตอบแทน สรุปและรายงานผลประเมินของคณะกรรมการชุดย่อยต่อคณะกรรมการสรรหาและกำหนดค่าตอบแทน
4. คณะกรรมการสรรหาและกำหนดค่าตอบแทน รายงานผลการประเมินต่อคณะกรรมการบริษัท เพื่อรับทราบและดำเนินการปรับปรุงการดำเนินงานให้มีประสิทธิภาพมากยิ่งขึ้น

5.4 การประเมินผลการปฏิบัติงานของกรรมการผู้จัดการใหญ่

กรรมการอิสระ ได้มีการประเมินผลการปฏิบัติงานของกรรมการผู้จัดการใหญ่ทุกปี โดยดำเนินการต่อเนื่องมาตั้งแต่ปี 2555 ตามหลักเกณฑ์ที่คณะกรรมการสรรหาและกำหนดค่าตอบแทนกำหนด และคณะกรรมการบริษัทได้มอบหมายให้คณะกรรมการสรรหาและกำหนดค่าตอบแทน เป็นผู้พิจารณาเสนอคำตอบแทนและผลประโยชน์อื่น ที่เหมาะสมสำหรับกรรมการผู้จัดการใหญ่ โดยอ้างอิงจากผลการประเมินการปฏิบัติงานประจำปีดังกล่าวและนำเสนอคณะกรรมการบริษัทพิจารณาเห็นชอบ ทั้งนี้ การประเมินผลการปฏิบัติงานของกรรมการผู้จัดการใหญ่มีการประเมินผล โดยแบ่งเป็น 3 หมวด ได้แก่ 1) ความคืบหน้าของแผนงานและความสำเร็จของเป้าหมายเชิงธุรกิจ 2) การวัดผลการปฏิบัติงาน และ 3) การวัดผล CEO สำหรับผลการประเมินของกรรมการผู้จัดการใหญ่ มีคะแนนเฉลี่ยร้อยละ 97.38 ซึ่งอยู่ในระดับดีเยี่ยม โดยความเห็นของกรรมการอิสระ สรุปได้ดังนี้

1) ความคืบหน้าของแผนงานและความสำเร็จของเป้าหมายเชิงธุรกิจ

การประเมินในหมวดที่ 1 : ความคืบหน้าของแผนงานและความสำเร็จของเป้าหมายเชิงธุรกิจนั้น กรรมการอิสระได้ทำการประเมินผลการปฏิบัติงานของกรรมการผู้จัดการใหญ่โดยพิจารณาจากการดำเนินงานใน 3 ด้านหลัก คือ ด้านผลการดำเนินงานปี 2563 ด้านการเงิน และด้านการพัฒนาบุคลากรและเทคโนโลยี ซึ่งผลการดำเนินงานของบริษัททั้ง 3 ด้านนั้นเป็นไปตามเป้าหมายบริษัทที่ได้ประเมินไว้โดยเฉพาะอย่างยิ่งในด้านการพัฒนาบุคลากรและเทคโนโลยี กรรมการผู้จัดการใหญ่ได้มีการติดตามและส่งเสริมการพัฒนาบุคลากรอย่างต่อเนื่อง นอกจากนี้ยังให้ความสนใจต่อการเปลี่ยนแปลงของ AI (Artificial Intelligence) ซึ่งจะส่งผลกระทบต่อองค์กรทั้งในด้านบุคลากร รวมทั้งเครื่องจักรและอุปกรณ์ต่างๆ ที่ใช้ในการดำเนินงานก่อสร้างอีกด้วย

2) การวัดผลการปฏิบัติงาน

การประเมินในหมวดที่ 2 : การวัดผลการปฏิบัติงานนั้น กรรมการอิสระได้ทำการประเมินผลการปฏิบัติงานของกรรมการผู้จัดใหญ่ โดยพิจารณาจาก 10 หัวข้อ ซึ่งประกอบด้วย

- 1) ความเป็นผู้นำ
- 2) การกำหนดกลยุทธ์
- 3) การปฏิบัติตามกลยุทธ์
- 4) การวางแผนและผลปฏิบัติทางการเงิน
- 5) ความสัมพันธ์กับคณะกรรมการ
- 6) ความสัมพันธ์กับภายนอก
- 7) การบริหารงานและความสัมพันธ์กับบุคลากร
- 8) การสืบทอดตำแหน่ง
- 9) ความรู้ด้านผลิตภัณฑ์และบริการ
- 10) คุณลักษณะส่วนตัว

ทั้งนี้ ผลการประเมินหมวดที่ 2 : การวัดผลการปฏิบัติงาน มีคะแนนเฉลี่ยร้อยละ 97.38 ซึ่งอยู่ในระดับดีเยี่ยม

3) การพัฒนา CEO

การประเมินในหมวดที่ 3 : การพัฒนา CEO นั้น กรรมการอิสระได้ประเมินผลการปฏิบัติงานของกรรมการผู้จัดใหญ่โดยพิจารณาจากจุดแข็งที่กรรมการผู้จัดการใหญ่ควรรักษาไว้ต่อไป เช่น มีความรู้ความสามารถสูง มีความมุ่งมั่น ในการพัฒนาตนเอง มีการตัดสินใจในภาวะวิกฤติ (Crisis Management) ที่ดี และมีการส่งเสริมให้เกิดการทำงานเป็นทีม เป็นต้น และประเด็นที่กรรมการผู้จัดการใหญ่ควรได้รับการพัฒนาให้มากขึ้นในปีถัดไป เช่น การเตรียมความพร้อมสำหรับความผันผวนของธุรกิจก่อสร้างที่อาจจะมีขึ้นในอนาคตภายใต้ยุควิถีชีวิตใหม่ (New Normal) ควบคู่กับการวางแผน การสืบทอดในตำแหน่งสำคัญโดยคำนึงถึงสถานะต่างๆ ทั้งภายในและภายนอกองค์กรอย่างมีประสิทธิภาพ เป็นต้น



6. การประเมินผลการปฏิบัติตามจรรยาบรรณของบริษัท

คณะกรรมการบริษัทได้กำหนดจรรยาบรรณบริษัท เพื่อเป็นหลักการและเป้าหมายของการดำเนินธุรกิจของบริษัท และแนวทางการปฏิบัติงานของกรรมการ ผู้บริหาร และพนักงานทุกคน โดยกรรมการ ผู้บริหาร และพนักงาน จะประเมินการปฏิบัติตามจรรยาบรรณบริษัทอย่างต่อเนื่องทุกปี

ทั้งนี้ เพื่อเป็นการสื่อสารและส่งเสริมให้มีการปฏิบัติตามจรรยาบรรณในการดำเนินธุรกิจของบริษัท ทางฝ่ายทรัพยากรมนุษย์ ได้จัดทำจรรยาบรรณในการดำเนินธุรกิจของบริษัทเป็นลายลักษณ์อักษรเพื่อมอบให้กับกรรมการ ผู้บริหาร และพนักงานที่ปฏิบัติงาน โดยจัดให้มีการฝึกอบรมเกี่ยวกับการปฏิบัติตามจรรยาบรรณในการดำเนินธุรกิจของบริษัทตลอดมาทุกคน และในปี 2563 ได้มีการจัดอบรมขึ้นจำนวน 12 ครั้งโดยเป็นการฝึกอบรมให้กับพนักงานใหม่จำนวน 24 คน

นอกจากนี้ บริษัทได้จัดให้กรรมการ ผู้บริหาร และพนักงาน ทำการประเมินผลการปฏิบัติตามจรรยาบรรณในการดำเนินธุรกิจของบริษัทของตนเอง โดยในปี 2563 คณะกรรมการได้ทำการประเมินและส่งผลประเมินครบทั้ง 9 ท่าน คิดเป็นร้อยละ 100 และมีผู้บริหาร (ตั้งแต่ระดับผู้จัดการส่วน ถึง ประธานกรรมการบริหาร) ทำการประเมินจำนวน 96 คน ส่งผลการประเมินกลับคืนให้ฝ่ายทรัพยากรมนุษย์จำนวน 96 คน คิดเป็นร้อยละ 100 ในส่วนของพนักงาน (ตั้งแต่ระดับผู้จัดการแผนก ถึง เจ้าหน้าที่ปฏิบัติงาน) ทำการประเมินจำนวน 1,328 คน ส่งผลการประเมินกลับคืนให้ฝ่ายทรัพยากรมนุษย์ จำนวน 1,273 คน คิดเป็นร้อยละ 95.86 ซึ่งผลการประเมินโดยรวมของกรรมการ ผู้บริหาร และพนักงานอยู่ในเกณฑ์ดีมาก

ทั้งนี้ ผลการประเมินโดยรวมของกรรมการ ผู้บริหาร และพนักงาน ในการปฏิบัติตามจรรยาบรรณบริษัท สรุปได้ดังนี้

1. การปฏิบัติตามจรรยาบรรณ : เข้าใจและยึดถือปฏิบัติตามแนวทางที่กำหนดไว้ในจรรยาบรรณบริษัท
2. แนวทางในการประกอบธุรกิจ : ปฏิบัติตามกฎหมายที่ใช้กับบริษัทและธุรกิจการค้าอย่างเคร่งครัดตามหลักจริยธรรมที่พึงปฏิบัติและปฏิบัติตามนโยบายบริษัท
3. ความขัดแย้งทางผลประโยชน์ : ไม่นำข้อมูลที่เป็นความลับของบริษัทไปเปิดเผยต่อบุคคลอื่น หลีกเลี่ยงการกระทำที่จะก่อให้เกิดความขัดแย้งระหว่างผลประโยชน์ส่วนตัวและผลประโยชน์ของบริษัท ไม่เข้าไปมีส่วนร่วมหรือเป็นผู้ถือหุ้นในกิจการใดๆ ซึ่งอาจมีผลประโยชน์หรือขัดแย้งทางธุรกิจต่อบริษัท
4. การใช้ข้อมูลภายในเพื่อซื้อขายหลักทรัพย์ : ไม่เปิดเผยข้อมูลภายในที่ยังไม่ได้เปิดเผยต่อสาธารณะอันส่งผลกระทบต่อราคาหรือการซื้อขายหลักทรัพย์ของบริษัทและบริษัทที่เกี่ยวข้อง
5. หน้าที่ต่อผู้ถือหุ้น : ปฏิบัติงานที่ได้รับมอบหมายให้ดีที่สุดเพื่อเป็นการสร้างมูลค่าเพิ่มให้องค์กร มีศักยภาพ รองรับการพัฒนา และต่อยอดทางธุรกิจได้อย่างต่อเนื่อง และเพิ่มมูลค่าให้กับผู้ถือหุ้นในระยะยาว
6. ความรับผิดชอบต่อผู้บริหารและพนักงาน : มีการกำหนดแนวทางและวิธีปฏิบัติเพื่อดูแลรักษาสภาพแวดล้อมในการทำงานให้มีความปลอดภัยต่อชีวิตและทรัพย์สินอยู่เสมอ
7. หน้าที่ต่อชุมชน สังคม สิ่งแวดล้อม : ให้ความร่วมมือในการทำประโยชน์แก่ชุมชน สังคม และสิ่งแวดล้อม ตามโอกาสและความพร้อม
8. การเปิดเผยข้อมูลและการรักษาความลับ : ปฏิบัติตามนโยบายในการจัดการข้อมูลในบริษัทอย่างมีประสิทธิภาพ โดยเผยแพร่ข้อมูลที่จำเป็นและถูกต้องเหมาะสมต่อสังคมตามแต่โอกาส และไม่เปิดเผยข้อมูลของบริษัทที่ยังมิได้มีการเปิดเผยต่อสาธารณะ ข้อมูลส่วนบุคคล หรือนำข้อมูลที่ได้รับจากหน้าที่การงาน ไปใช้ในทางที่ก่อให้เกิดประโยชน์ส่วนตน
9. ทรัพย์สินของบริษัท : กำหนดแนวปฏิบัติในการดูแลรับผิดชอบต่อทรัพย์สินของบริษัทมิให้สูญหาย เสียหาย หรือนำไปใช้ในทางที่ผิด
10. ของกำนัลและการเลี้ยงรับรอง : กำหนดแนวปฏิบัติเรื่องการให้ของกำนัลและการเลี้ยงรับรอง โดยหลีกเลี่ยงการรับสิ่งของหรือผลประโยชน์ใดๆ จากคู่ค้า คู่สัญญา หรือผู้มีส่วนเกี่ยวข้องกับธุรกิจของบริษัท เว้นแต่ในเทศกาลหรือประเพณีนิยมโดยพึงพิจารณาว่าอยู่ในมูลค่าที่เหมาะสม

7. คำตอบแทนกรรมการและผู้บริหาร

คำตอบแทนกรรมการ :	บริษัทได้กำหนดนโยบายคำตอบแทนกรรมการ และกรรมการผู้จัดการใหญ่ไว้อย่างชัดเจนและโปร่งใส โดยสอดคล้องกับภาระหน้าที่และความรับผิดชอบต่อกรรมการแต่ละคนที่เป็นประธาน หรือสมาชิกของคณะกรรมการชุดย่อย ทั้งนี้คณะกรรมการสรรหาและกำหนดคำตอบแทนเป็นผู้พิจารณากลับกรองซึ่งคำตอบแทนอยู่ในระดับอุตสาหกรรมเดียวกันและสูงเพียงพอที่จะดูแลและรักษากรรมการที่มีคุณสมบัติที่ต้องการ
คำตอบแทนกรรมการผู้จัดการใหญ่ :	บริษัทได้กำหนดนโยบายคำตอบแทนกรรมการผู้จัดการใหญ่ โดยให้คณะกรรมการสรรหาและกำหนดคำตอบแทนพิจารณาคำตอบแทนของกรรมการผู้จัดการใหญ่ ให้สอดคล้องกับผลการดำเนินงานของบริษัททั้งในระยะสั้นและในระยะยาว และผลการปฏิบัติงานของกรรมการผู้จัดการใหญ่ เพื่อนำเสนอคณะกรรมการบริษัทพิจารณาในแต่ละปี
คำตอบแทนผู้บริหาร :	คำตอบแทนผู้บริหารเป็นไปตามหลักการ และนโยบายที่คณะกรรมการบริษัทกำหนด ซึ่งเชื่อมโยงกับผลการดำเนินงานของบริษัท และผลประเมินการปฏิบัติงานของผู้บริหารแต่ละคน

8. การพัฒนากรรมการและผู้บริหาร

• การอบรมสำหรับกรรมการและผู้บริหาร

คณะกรรมการบริษัทมีนโยบายในการส่งเสริมและอำนวยความสะดวกให้มีการฝึกอบรมและการให้ความรู้แก่กรรมการและผู้บริหารของบริษัท เพื่อให้มีการปรับปรุงและการปฏิบัติงานอย่างต่อเนื่อง ทั้งหลักสูตรการอบรมภายในและภายนอกบริษัท โดยคณะกรรมการทุกท่านต้องได้รับการฝึกอบรม เพื่อให้เข้าใจการปฏิบัติหน้าที่ในฐานะกรรมการ โดยคณะกรรมการบริษัทและผู้บริหารระดับสูงให้ความสำคัญในการเข้าร่วมอบรมหรือสัมมนาในหลักสูตรต่างๆ หรือพัฒนาความรู้ความสามารถโดยกรรมการบริษัทส่วนใหญ่ได้ผ่านการอบรมหลักสูตรกับสมาคมส่งเสริมสถาบันกรรมการบริษัทไทย (IOD) แล้ว ได้แก่ หลักสูตร Director Certification Program (DCP) หลักสูตร Director Accreditation Program (DAP) หลักสูตร The Role of Chairman (RCP) หลักสูตร Audit Committee Program (ACP) และหลักสูตร Role of Compensation Committee (RCC)

ทั้งนี้ บริษัทยังได้มีการส่งกรรมการและผู้บริหารเข้าร่วมอบรมหลักสูตรต่างๆ ตามที่ IOD และสถาบันอื่นๆ จัดขึ้นอย่างต่อเนื่อง โดยในปี 2563 มีกรรมการและผู้บริหาร ได้เข้าร่วมการอบรมในหลักสูตรต่างๆ ดังนี้

ชื่อกรรมการและผู้บริหาร	วัน เดือน ปี	หลักสูตร / โดย
1. นายพรณรงค์ สิริโยธิน	12 พฤศจิกายน 2563	การบริหารจัดการทรัพย์สินและวัสดุสำหรับงานโครงการ (CK) / ฝ่ายบริหารงานโครงการ ERP
2. ดร.อนุกุล ตันติมาสน์	18 กันยายน 2563	ความรู้ด้านกฎหมายที่เกี่ยวข้องกับการก่อสร้าง / สมาคมวิศวกรที่ปรึกษาแห่งประเทศไทย
	17 ธันวาคม 2563	ภาษีอากรสำหรับค่าจ้าง สวัสดิการของพนักงานที่ฝ่ายบุคคลและฝ่ายบัญชีไม่ควรพลาด / บจ.ฝึกอบรมและสัมมนาธรรมนิติ
3. นางวินรดา ตั้งตรงคิด	12 มิถุนายน 2563	แนวทางการจัดทำรายงานทางการเงินของบริษัทที่ได้รับผลกระทบจากเหตุการณ์ COVID-19 / สมาคมบริษัทจดทะเบียนไทย
	25 สิงหาคม 2563	Transfer Pricing การกำหนดราคาโอนระหว่างบริษัทที่มีความสัมพันธ์กัน / บริษัท เอ็น วาย ซี แมนเนจเม้นท์ จำกัด
	7 พฤศจิกายน 2563	CFO Refresher Course / ตลาดหลักทรัพย์แห่งประเทศไทย
4. นายวิบูลย์ อังคพิพัฒนชัย	25 สิงหาคม 2563	Transfer Pricing การกำหนดราคาโอนระหว่างบริษัทที่มีความสัมพันธ์กัน / บริษัท เอ็น วาย ซี แมนเนจเม้นท์ จำกัด
	18 กันยายน 2563	ความรู้ด้านกฎหมายที่เกี่ยวข้องกับการก่อสร้าง / สมาคมวิศวกรที่ปรึกษาแห่งประเทศไทย
	24 กันยายน 2563	การปรับตัวของนักบัญชีสู่ยุคดิจิทัลเพื่อนำเสนอรายงานการวิเคราะห์งบการเงิน / บจ.ฝึกอบรมและสัมมนาธรรมนิติ
	28 ตุลาคม 2563	ที่ดิน อาคาร อุปกรณ์ ปี 2563 และมาตรฐานการรายงานทางการเงินที่เกี่ยวข้องกับ พ.ร.บ.ภาษีที่ดินและสิ่งปลูกสร้าง / บริษัท เอ็น วาย ซี แมนเนจเม้นท์ จำกัด
	5 พฤศจิกายน 2563	Update การเปลี่ยนแปลงทางบัญชี ปี 2020 / บจ.ฝึกอบรมและสัมมนาธรรมนิติ
	25 พฤศจิกายน 2563	Tax Planning ภาษีเงินได้นิติบุคคลและภาษีมูลค่าเพิ่ม เพื่อช่วยลดภาระภาษีของกิจการ / บจ.ฝึกอบรมและสัมมนาธรรมนิติ
	17 ธันวาคม 2563	ภาษีอากรสำหรับค่าจ้าง สวัสดิการของพนักงานที่ฝ่ายบุคคลและฝ่ายบัญชีไม่ควรพลาด / บจ.ฝึกอบรมและสัมมนาธรรมนิติ

• การปฏิรูปนิเทศกรรมการใหม่

บริษัทได้จัดให้มีการปฏิรูปนิเทศกรรมการที่ได้รับการแต่งตั้งเข้ามาใหม่ โดยคณะกรรมการบริษัทได้มอบหมายให้เลขานุการบริษัท เข้าพบกรรมการที่ได้รับการแต่งตั้งใหม่ โดยจัดให้มีการประชุมร่วมกันกับกรรมการ และ/หรือผู้บริหาร และ/หรือเจ้าหน้าที่ที่เกี่ยวข้องเพื่อชี้แจงและตอบข้อซักถาม พร้อมทั้งจัดเตรียมเอกสารข้อมูลสรุปให้กรรมการใหม่ได้รับทราบ เช่น ข้อมูลเกี่ยวกับบริษัท ภาพรวมของธุรกิจ โครงสร้างผู้ถือหุ้น โครงสร้างองค์กร คู่มือกรรมการบริษัทจดทะเบียน หลักการกำกับดูแลกิจการที่ดี จรรยาบรรณ อำนาจหน้าที่ของคณะกรรมการบริษัท กำหนดการประชุมคณะกรรมการทั้งปี พร้อมกันนี้บริษัทยังได้จัดให้กรรมการได้เข้าร่วมอบรมหลักสูตรใดหลักสูตรหนึ่งตามข้อเสนอแนะของสำนักงาน ก.ล.ต. ซึ่งจัดโดยสมาคมส่งเสริมสถาบันกรรมการบริษัทไทย (IOD)

9. แผนการสืบทอดตำแหน่ง

คณะกรรมการได้กำหนดแผนในการทดแทนตำแหน่งงาน (Succession Plan) ในระดับบริหาร และตำแหน่งงานในสายงานหลัก โดยพิจารณาจากผลการปฏิบัติงาน ศักยภาพ และความพร้อมของแต่ละบุคคลเป็นหลัก ทั้งนี้ บริษัทได้ให้มีการเตรียมความพร้อมสำหรับบุคคลที่เป็น Successor ในการพัฒนาความรู้ ความสามารถ และทักษะที่จำเป็นตามตำแหน่งงานเพื่อสืบทอดงานในกรณีที่กรรมการผู้จัดการใหญ่ หรือผู้บริหารในตำแหน่งสำคัญไม่สามารถปฏิบัติหน้าที่ได้

สำหรับผู้บริหารที่ได้รับการกำหนดให้เป็นบุคลากรที่จะสืบทอดตำแหน่ง นอกจากจะต้องเป็นผู้ที่พร้อมด้วยคุณสมบัติและประสบการณ์การทำงานในสายงานที่เหมาะสมแล้ว ยังต้องได้รับการถ่ายทอดความรู้ ประสบการณ์ ด้วยการหมุนเวียนปฏิบัติงานในหน่วยงานอื่นที่เกี่ยวข้อง และเข้ารับการอบรมตามหลักสูตรการฝึกอบรมที่จำเป็นเพิ่มเติม เพื่อเตรียมความพร้อมสำหรับการปฏิบัติหน้าที่ในตำแหน่งที่สูงขึ้นไปในอนาคต และเพื่อให้มีการส่งมอบงานเป็นไปอย่างราบรื่น และการบริหารงานอย่างต่อเนื่อง

สำหรับการบริหารทรัพยากรบุคคลของบริษัท มีการวางระบบด้านการบริหารทรัพยากรบุคคลโดยมีการจัดสรร ควบคุม ติดตาม ประเมินผลอย่างเพียงพอ ทั้งในด้านกระบวนการสรรหาเพื่อให้ได้บุคลากรที่มีความรู้ความสามารถตามที่กำหนด มีระบบค่าตอบแทนที่เหมาะสมและเป็นธรรม มีการกำหนดหน้าที่ความรับผิดชอบ การปฏิบัติงานของบุคลากร มาตรฐานการปฏิบัติงาน การพัฒนาบุคลากร และการสื่อสารที่มีประสิทธิภาพ เพื่อให้พนักงานมีความรู้ความสามารถ โดยใช้ระบบประเมินผลการปฏิบัติงานสำหรับประกอบในการพิจารณาค่าตอบแทนที่เหมาะสมกับความสามารถและผลการปฏิบัติงาน

9.2 คณะกรรมการชุดย่อย

(1) โครงสร้างการจัดการของบริษัท ประกอบด้วยคณะกรรมการบริษัท และคณะกรรมการชุดย่อยอีก 5 คณะ คือ คณะกรรมการบริหาร คณะกรรมการตรวจสอบ คณะกรรมการสรรหาและกำหนดค่าตอบแทน คณะกรรมการบรรษัทภิบาลและบริหารความเสี่ยง และคณะกรรมการการรับผิดชอบต่อสังคมและสิ่งแวดล้อม โดยมีรายชื่อคณะกรรมการชุดย่อย รวมถึงอำนาจหน้าที่ของคณะกรรมการชุดต่างๆ ดังนี้

ก. คณะกรรมการบริหาร

คณะกรรมการบริษัทแต่งตั้งคณะกรรมการบริหารเพื่อช่วยในการให้คำแนะนำ คำปรึกษาแก่ฝ่ายบริหาร และดำเนินการอื่นๆ ตามที่คณะกรรมการบริษัทมอบหมาย โดย ณ วันที่ 31 ธันวาคม 2563 คณะกรรมการบริหารประกอบด้วยกรรมการจำนวน 5 ท่าน คือ

รายชื่อ	ตำแหน่ง
1. นายปลิว ตริวิศเวทย์	ประธานกรรมการบริหาร
2. นางสาวสุภามาส ตริวิศเวทย์	กรรมการบริหาร
3. นายณรงค์ แสงสุริยะ	กรรมการบริหาร
4. นายประเสริฐ มริตตะนพร	กรรมการบริหาร
5. นายอนุกุล ตันติมาสน์	กรรมการบริหาร

คณะกรรมการบริหารมีกำหนดการประชุมเป็นประจำทุกเดือนเพื่อพิจารณาเรื่องต่างๆ ตามอำนาจหน้าที่ที่ได้รับมอบหมายจากคณะกรรมการบริษัท และพิจารณากลับกรณเรื่องที่จะนำเสนอคณะกรรมการบริษัทพิจารณาอนุมัติ

อำนาจหน้าที่ของคณะกรรมการบริหาร

คณะกรรมการบริษัทได้มอบหมายให้คณะกรรมการบริหารมีอำนาจหน้าที่ดังนี้

- 1) ให้แนวนโยบาย แต่งตั้ง กำหนดอำนาจ หน้าที่ กำกับ ดูแล ประสานงาน และกำหนดอำนาจหน้าที่ของคณะทำงานพิเศษหรือคณะบริหารงาน พร้อมทั้งพิจารณาและอนุมัติข้อเสนอต่างๆ ซึ่งเสนอโดยคณะทำงานพิเศษหรือคณะบริหารงาน
- 2) อนุมัติข้อเสนอ ซึ่งเสนอโดยคณะทำงานต่างๆ เพื่อประโยชน์ในการบริหารงานและการดำเนินธุรกิจตามวัตถุประสงค์ของบริษัท
- 3) ศึกษาความเป็นไปได้สำหรับโครงการใหม่ๆ และมีอำนาจพิจารณาอนุมัติเข้าร่วมประมูลงานต่างๆ ตลอดจนเข้าดำเนินงานโครงการต่างๆ ตามที่เห็นสมควร รวมถึงการทำนิติกรรมที่เกี่ยวข้องกับเรื่องดังกล่าวจนเสร็จการ
- 4) ศึกษาความเป็นไปได้ในการเข้าลงทุนในโครงการใหม่ๆ และมีอำนาจในการพิจารณาอนุมัติให้บริษัทเข้าลงทุน หรือเข้าร่วมลงทุนกับบุคคล นิติบุคคล คณะบุคคลอื่นๆ ในรูปแบบต่างๆ เพื่อดำเนินกิจการตามวัตถุประสงค์ ในวงเงินไม่เกิน 3,000 ล้านบาท ต่อโครงการ รวมถึงการเข้าลงทุนในลักษณะอื่นๆ เช่น การเข้าซื้อหุ้น แลกเปลี่ยนหุ้น กับนิติบุคคลอื่นได้ตามที่เห็นสมควร ตลอดจนการทำนิติกรรมที่เกี่ยวข้องกับเรื่องดังกล่าวจนเสร็จการ
- 5) กำหนด พิจารณาและอนุมัติ ระเบียบ ข้อบังคับ แนวนโยบายการบริหารงานและการดำเนินธุรกิจของบริษัท หรือการดำเนินการใดๆ อันมีผลผูกพันบริษัท
- 6) ให้คำแนะนำ คำปรึกษา และกำหนดแนวนโยบายและอำนาจหน้าที่ของกรรมการผู้จัดการใหญ่ และคณะทำงานพิเศษ
- 7) มีอำนาจอนุมัติ แต่งตั้ง ว่าจ้าง ปลด ลงโทษทางวินัย กำหนดเงินเดือน ค่าจ้าง สวัสดิการ โบนัส บำเหน็จ และผลตอบแทนอื่นๆ รวมทั้งค่าใช้จ่ายและสิ่งอำนวยความสะดวกของเจ้าหน้าที่หรือพนักงานบริษัทซึ่งมีตำแหน่งตั้งแต่ผู้จัดการฝ่ายขึ้นไป รวมถึงผู้ช่วยกรรมการผู้จัดการใหญ่ รองกรรมการผู้จัดการใหญ่ หรือเทียบเท่าหรือคณะทำงานพิเศษต่างๆ เพื่อดำเนินงานเฉพาะเรื่อง
- 8) ดำเนินการอื่นๆ ตามนโยบายที่ได้รับมอบหมายจากคณะกรรมการบริษัท
- 9) มีอำนาจแต่งตั้งบุคคลหรือคณะบุคคลใดๆ ให้ดำเนินการของบริษัทภายใต้การควบคุมของคณะกรรมการบริหาร หรืออาจมอบอำนาจเพื่อให้บุคคลหรือคณะบุคคลดังกล่าวมีอำนาจดำเนินการตามที่คณะกรรมการบริหารเห็นสมควรและมีอำนาจเปลี่ยนแปลง แก้ไข ยกเลิก เพิกถอนอำนาจนั้นๆ ได้
- 10) มีอำนาจแต่งตั้งประธานที่ปรึกษา หรือที่ปรึกษา หรือคณะที่ปรึกษาของคณะกรรมการบริหารได้ ตามความเหมาะสมและมีอำนาจกำหนดค่าตอบแทน ค่าเบี้ยเลี้ยง สวัสดิการ สิ่งอำนวยความสะดวกและค่าใช้จ่ายอื่นๆ ของประธานที่ปรึกษา หรือที่ปรึกษา หรือคณะที่ปรึกษาดังกล่าวได้ตามความเหมาะสม
- 11) คณะกรรมการบริหาร หรือประธานกรรมการบริหาร มีอำนาจเรียกประชุมคณะกรรมการบริหาร และ/หรือ กำหนดระเบียบข้อบังคับของการประชุมได้ตามที่เห็นสมควร
- 12) ในกรณีประธานกรรมการบริหารไม่สามารถปฏิบัติหน้าที่ได้ ให้ประธานกรรมการบริหารแต่งตั้งผู้รักษาการณเพื่อปฏิบัติหน้าที่แทนเป็นคราวๆ ไป โดยผู้รักษาการณมีอำนาจหน้าที่เท่ากับประธานกรรมการบริหาร
- 13) พิจารณาอนุมัติให้อำนาจต่างๆ ในการดำเนินการบริหารงานแก่ผู้บริหารตามกฎระเบียบข้อบังคับ
- 14) มีอำนาจอนุมัติและเบิกถอนเงินจากบัญชีทั้งหมดของบริษัทและใช้สินเชื่อกู้ธนาคาร หรือสถาบันการเงินทุกแห่งที่บริษัทมีอยู่ รวมทั้งการขอเปิดบัญชีต่างๆ และ/หรือ ขอใช้สินเชื่อในรูปแบบต่างๆ กับธนาคารหรือสถาบันการเงินทุกแห่ง ตลอดจนนำหลักทรัพย์ต่างๆ ของบริษัทไปเป็นหลักประกันหนี้ดังกล่าวทั้งที่ต่อจดทะเบียนและไม่จดทะเบียนก็ตาม

ข. คณะกรรมการตรวจสอบ

คณะกรรมการบริษัทแต่งตั้งคณะกรรมการตรวจสอบ เพื่อช่วยในการกำกับดูแลกิจการของบริษัท โดยได้แต่งตั้งให้นายวิฑูร เตชะทัศนสุนทร ซึ่งเป็นกรรมการอิสระที่มีความรู้ด้านบัญชีและการเงิน ดำรงตำแหน่งประธานกรรมการตรวจสอบ โดย ณ วันที่ 31 ธันวาคม 2563 คณะกรรมการตรวจสอบประกอบด้วยกรรมการอิสระ จำนวน 3 ท่าน คือ

รายชื่อ	ตำแหน่ง
1. นายวิฑูร เตชะทัศนสุนทร*	ประธานกรรมการตรวจสอบ
2. นายอัศวิน คงสิริ	กรรมการตรวจสอบ
3. นายภาวิธ ทองโรจน์	กรรมการตรวจสอบ

วาระการดำรงตำแหน่งคราวละ 3 ปี

หมายเหตุ * เป็นกรรมการตรวจสอบที่มีความรู้และประสบการณ์ในการสอบทานงบการเงินของบริษัท

คณะกรรมการตรวจสอบมีกำหนดการประชุมอย่างสม่ำเสมอเป็นประจำอย่างน้อยทุก 3 เดือน โดยประชุมร่วมกับผู้ตรวจสอบบัญชีภายนอก ผู้ตรวจสอบภายใน ฝ่ายบริหาร และผู้บริหารที่รับผิดชอบเกี่ยวกับบัญชีและการเงิน เพื่อสอบทานงบการเงินทุกไตรมาสและรายงานต่อคณะกรรมการบริษัท หรือในกรณีที่ฝ่ายบริหารจะมีการทำรายการเกี่ยวโยงกัน หรือรายการเกี่ยวกับการได้มาหรือจำหน่ายไปซึ่งสินทรัพย์ซึ่งจะต้องพิจารณาตามความเหมาะสม ความสมเหตุสมผลของรายการและประโยชน์สูงสุดของบริษัท ประธานกรรมการตรวจสอบจะมีการเรียกประชุมเพิ่มเติม โดยในปี 2563 มีการประชุมคณะกรรมการตรวจสอบทั้งสิ้น 4 ครั้ง

อำนาจหน้าที่ของคณะกรรมการตรวจสอบ

คณะกรรมการบริษัทได้มอบหมายให้คณะกรรมการตรวจสอบมีอำนาจหน้าที่ดังนี้

- 1) สอบทานให้บริษัทมีการรายงานทางการเงินอย่างถูกต้องและเพียงพอ
- 2) สอบทานให้บริษัทมีระบบการควบคุมภายใน (internal control) และระบบการตรวจสอบภายใน (internal audit) ที่เหมาะสมและมีประสิทธิภาพ และพิจารณาความเป็นอิสระของหน่วยงานตรวจสอบภายใน ตลอดจนให้ความเห็นชอบในการพิจารณาแต่งตั้ง โยกย้าย เลิกจ้างหัวหน้าหน่วยงานตรวจสอบภายใน หรือหน่วยงานอื่นใดที่รับผิดชอบเกี่ยวกับการตรวจสอบภายใน
- 3) สอบทานให้บริษัทปฏิบัติตามกฎหมายว่าด้วยหลักทรัพย์และตลาดหลักทรัพย์ ข้อกำหนดของตลาดหลักทรัพย์ฯ และกฎหมายที่เกี่ยวข้องกับธุรกิจของบริษัท
- 4) พิจารณา คัดเลือก เสนอแต่งตั้งและเลิกจ้างบุคคลซึ่งมีความเป็นอิสระเพื่อทำหน้าที่เป็นผู้สอบบัญชีของบริษัท และเสนอคำตอบแทนของบุคคลดังกล่าว รวมทั้งเข้าร่วมประชุมกับผู้สอบบัญชีโดยไม่มีฝ่ายจัดการเข้าร่วมประชุมด้วยอย่างน้อยปีละ 1 ครั้ง
- 5) พิจารณารายการที่เกี่ยวข้องกันหรือรายการที่อาจมีความขัดแย้งทางผลประโยชน์ให้เป็นไปตามกฎหมาย และข้อกำหนดของตลาดหลักทรัพย์ฯ ทั้งนี้ เพื่อให้มั่นใจว่ารายการดังกล่าวสมเหตุสมผลและเป็นประโยชน์สูงสุดต่อบริษัท
- 6) จัดทำรายงานของคณะกรรมการตรวจสอบโดยเปิดเผยไว้ในรายงานประจำปีของบริษัท ซึ่งรายงานดังกล่าวต้องลงนามโดยประธานคณะกรรมการตรวจสอบและต้องประกอบด้วยข้อมูลอย่างน้อยดังต่อไปนี้
 - (ก) ความเห็นเกี่ยวกับความถูกต้อง ครบถ้วน เป็นที่เชื่อถือได้ของรายงานทางการเงินของบริษัท
 - (ข) ความเห็นเกี่ยวกับความเพียงพอของระบบควบคุมภายในของบริษัท
 - (ค) ความเห็นเกี่ยวกับการปฏิบัติตามกฎหมายว่าด้วยหลักทรัพย์และตลาดหลักทรัพย์ฯ ข้อกำหนดของตลาดหลักทรัพย์ฯ หรือกฎหมายที่เกี่ยวข้องกับธุรกิจของบริษัท
 - (ง) ความเห็นเกี่ยวกับความเหมาะสมของผู้สอบบัญชี

- (จ) ความเห็นเกี่ยวกับรายการที่อาจมีความขัดแย้งทางผลประโยชน์
 - (ข) จำนวนการประชุมคณะกรรมการตรวจสอบ และการเข้าร่วมประชุมของกรรมการตรวจสอบแต่ละท่าน
 - (ข) ความเห็นหรือข้อสังเกตโดยรวมที่คณะกรรมการตรวจสอบได้รับจากการปฏิบัติหน้าที่ตามกฎหมายบัตร (charter)
 - (ข) รายการอื่นที่เห็นว่าผู้ถือหุ้นและผู้ลงทุนทั่วไปควรทราบ ภายใต้ขอบเขตหน้าที่และความรับผิดชอบที่ได้รับมอบหมายจากคณะกรรมการบริษัท
- 7) ปฏิบัติการอื่นใดตามที่คณะกรรมการบริษัทมอบหมายด้วยความเห็นชอบจากคณะกรรมการตรวจสอบ

ค. คณะกรรมการสรรหาและกำหนดค่าตอบแทน

คณะกรรมการบริษัทมีการแต่งตั้งคณะกรรมการสรรหาและกำหนดค่าตอบแทน เพื่อทำหน้าที่สรรหาและพิจารณาค่าตอบแทนแก่กรรมการและกรรมการผู้จัดการใหญ่ให้เป็นไปด้วยความโปร่งใสและเป็นธรรม โดยได้แต่งตั้งให้ นายวิฑูร เตชะทัศนสุนทร ซึ่งเป็นกรรมการอิสระดำรงตำแหน่งประธานกรรมการสรรหาและกำหนดค่าตอบแทน เพื่อให้สอดคล้องกับหลักการกำกับดูแลกิจการที่ดี ซึ่งกำหนดว่าประธานคณะกรรมการชุดย่อยควรเป็นกรรมการอิสระ โดย ณ วันที่ 31 ธันวาคม 2563 คณะกรรมการสรรหาและกำหนดค่าตอบแทน ประกอบด้วยกรรมการจำนวน 3 ท่าน คือ

รายชื่อ	ตำแหน่ง
1. นายวิฑูร เตชะทัศนสุนทร	ประธานกรรมการสรรหาและกำหนดค่าตอบแทน
2. นายปลิว ตรีวิศวะเวทย์	กรรมการสรรหาและกำหนดค่าตอบแทน
3. นายณรงค์ แสงสุริยะ	กรรมการสรรหาและกำหนดค่าตอบแทน

วาระการดำรงตำแหน่งคราวละ 3 ปี

ในปี 2563 คณะกรรมการสรรหาและกำหนดค่าตอบแทนมีการประชุม 2 ครั้ง เพื่อสรรหาบุคคลที่เหมาะสม เพื่อเสนอแต่งตั้งเป็นกรรมการบริษัทแทนกรรมการที่พ้นตำแหน่งตามวาระ และพิจารณากลับกรองค่าตอบแทนกรรมการประจำปี 2563 และโบนัสปี 2562 เพื่อนำเสนอที่ประชุมสามัญผู้ถือหุ้นประจำปี 2563 พิจารณานุมัติ และพิจารณาค่าตอบแทนกรรมการผู้จัดการใหญ่ เพื่อนำเสนอคณะกรรมการบริษัทพิจารณานุมัติ

อำนาจหน้าที่ของคณะกรรมการสรรหาและกำหนดค่าตอบแทน

คณะกรรมการบริษัทได้มอบหมายให้คณะกรรมการสรรหาและกำหนดค่าตอบแทนมีอำนาจหน้าที่ดังนี้

- 1) พิจารณาหลักเกณฑ์และกระบวนการในการสรรหา รวมทั้งคัดเลือกบุคคลที่มีคุณสมบัติเหมาะสมที่จะดำรงตำแหน่งกรรมการบริษัท และนำเสนอต่อคณะกรรมการบริษัทเพื่อนำชื่อเสนอต่อที่ประชุมผู้ถือหุ้นหรือนำเสนอต่อคณะกรรมการบริษัทเพื่อพิจารณาแต่งตั้ง
- 2) พิจารณาคัดเลือกบุคคลที่เหมาะสมที่จะดำรงตำแหน่งกรรมการผู้จัดการใหญ่ และนำเสนอต่อคณะกรรมการบริษัทเพื่อพิจารณาแต่งตั้ง
- 3) พิจารณากำหนดหลักเกณฑ์การพิจารณาค่าตอบแทนกรรมการและกรรมการผู้จัดการใหญ่
- 4) พิจารณากำหนดค่าตอบแทนของกรรมการและนำเสนอที่ประชุมผู้ถือหุ้นเพื่อพิจารณานุมัติ
- 5) พิจารณาการปรับอัตราเงินเดือนและผลตอบแทนอื่นของกรรมการผู้จัดการใหญ่ และนำเสนอคณะกรรมการบริษัทเพื่อพิจารณานุมัติ
- 6) ภารกิจอื่นๆ ตามที่คณะกรรมการบริษัทมอบหมาย

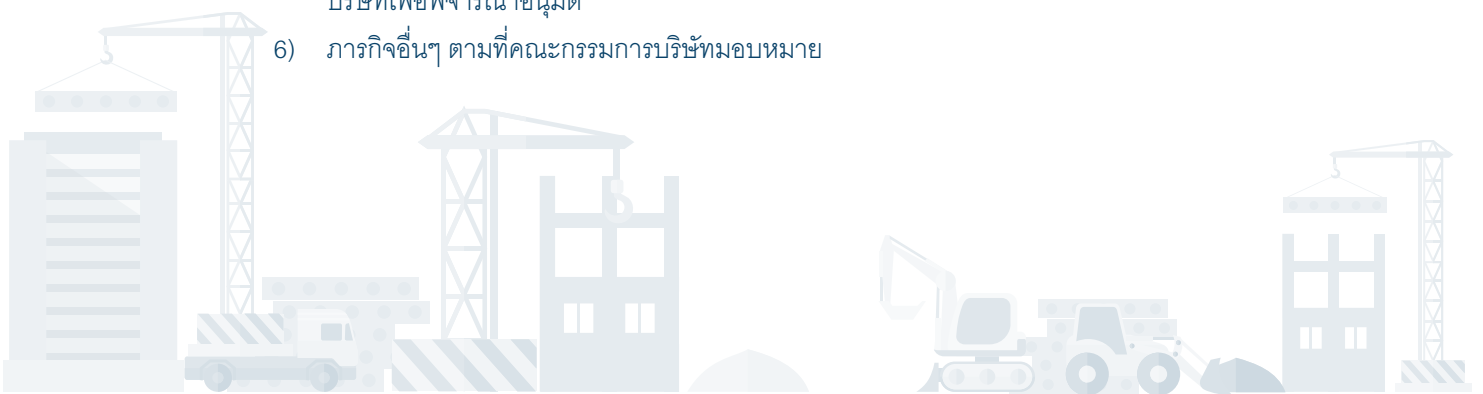

ง. คณะกรรมการบรรษัทภิบาลและบริหารความเสี่ยง

คณะกรรมการบริษัทแต่งตั้งคณะกรรมการบรรษัทภิบาลและบริหารความเสี่ยง เพื่อกำกับดูแลการปฏิบัติงานของกรรมการและฝ่ายจัดการเพื่อให้เป็นไปตามหลักการกำกับดูแลกิจการที่ดี และเพื่อดูแลสนับสนุนให้การบริหารความเสี่ยงประสบความสำเร็จในระดับองค์กร โดย ณ วันที่ 31 ธันวาคม 2563 คณะกรรมการบรรษัทภิบาลและบริหารความเสี่ยง ประกอบด้วยกรรมการจำนวน 4 ท่าน คือ

รายชื่อ	ตำแหน่ง
1. นายวิฑูร เตชะทัศนสุนทร	ประธานกรรมการบรรษัทภิบาลและบริหารความเสี่ยง
2. นายปลิว ตริวิศเวทย์	กรรมการบรรษัทภิบาลและบริหารความเสี่ยง
3. นายณรงค์ แสงสุริยะ	กรรมการบรรษัทภิบาลและบริหารความเสี่ยง
4. นางสาวสุภามาส ตริวิศเวทย์	กรรมการบรรษัทภิบาลและบริหารความเสี่ยง

วาระการดำรงตำแหน่งคราวละ 3 ปี

คณะกรรมการบรรษัทภิบาลและบริหารความเสี่ยงมีการประชุมเพื่อติดตามและประเมินผลการปฏิบัติตามหลักการกำกับดูแลกิจการที่ดี และแผนงานการบริหารความเสี่ยงของบริษัท โดยในปี 2563 มีการประชุมคณะกรรมการบรรษัทภิบาลและบริหารความเสี่ยง 4 ครั้ง

อำนาจหน้าที่ของคณะกรรมการบรรษัทภิบาลและบริหารความเสี่ยง

คณะกรรมการบริษัทได้มอบหมายให้คณะกรรมการบรรษัทภิบาลและบริหารความเสี่ยงมีอำนาจหน้าที่ดังนี้

ด้านบรรษัทภิบาล

- 1) กำหนดนโยบายและทิศทางการดำเนินงานด้านการกำกับดูแลกิจการที่ดีของบริษัท รวมทั้งจรรยาบรรณธุรกิจ และนำเสนอคณะกรรมการเพื่อพิจารณาอนุมัติให้มีการปฏิบัติในทุกระดับต่อไป
- 2) กำกับดูแลให้การดำเนินกิจการของบริษัทและการปฏิบัติงานของคณะกรรมการ ฝ่ายจัดการ และบุคลากรของบริษัทสอดคล้องกับ 1)
- 3) ประเมินและทบทวนเกี่ยวกับนโยบาย ทิศทาง จรรยาบรรณ ตลอดจนข้อพึงปฏิบัติหรือแนวปฏิบัติด้านการกำกับดูแลกิจการที่ดีของบริษัทให้สอดคล้องกับแนวทางปฏิบัติของสากลและข้อเสนอแนะของสถาบันต่างๆ และนำเสนอคณะกรรมการเพื่อพิจารณาอนุมัติต่อไป
- 4) ติดตามความเคลื่อนไหว แนวโน้ม และเปรียบเทียบการปฏิบัติด้านการกำกับดูแลกิจการที่ดีของบริษัทกับแนวปฏิบัติของบริษัทชั้นนำ
- 5) ดูแลและส่งเสริมให้การดำเนินงานมีการปฏิบัติตามนโยบายการกำกับดูแลกิจการที่ดีให้มีผลอย่างต่อเนื่องและเหมาะสมกับธุรกิจของบริษัท
- 6) ให้คำแนะนำแก่บริษัท คณะกรรมการ ฝ่ายจัดการ และคณะทำงาน ในเรื่องเกี่ยวกับการกำกับดูแลกิจการที่ดี
- 7) รายงานเกี่ยวกับการกำกับดูแลกิจการของบริษัทต่อคณะกรรมการบริษัทเพื่อทราบเป็นประจำ และต้องรายงานโดยพลันต่อคณะกรรมการบริษัทเพื่อพิจารณาในกรณีที่มีเรื่องสำคัญซึ่งกระทบต่อบริษัทอย่างมีนัยสำคัญ รวมทั้งให้ความเห็นในแนวปฏิบัติและข้อเสนอแนะเพื่อปรับปรุงแก้ไขตามความเหมาะสม
- 8)เปิดเผยข้อมูลเกี่ยวกับการกำกับดูแลกิจการที่ดีของบริษัทต่อผู้ที่เกี่ยวข้อง และในรายงานประจำปี โดยต้องนำเสนอคณะกรรมการบริษัทเพื่อพิจารณาอนุมัติก่อนเสมอ
- 9) ให้ตั้งคณะทำงานได้ตามที่เห็นสมควร

ด้านบริหารความเสี่ยง

- 1) กำหนดนโยบายและกรอบการดำเนินงานการบริหารความเสี่ยงของบริษัท รวมถึงให้คำแนะนำแก่คณะกรรมการ และฝ่ายจัดการในเรื่องการบริหารความเสี่ยง
- 2) กำกับดูแลและสนับสนุนให้การบริหารความเสี่ยงประสบความสำเร็จ โดยมุ่งเน้นการให้ความสำคัญและคำนึงถึงความเสี่ยงในแต่ละปัจจัยเพื่อประกอบการตัดสินใจอย่างเหมาะสม
- 3) พิจารณาความเสี่ยงที่สำคัญของบริษัทที่สอดคล้องกับธุรกิจของบริษัท เช่น ด้านการลงทุน ด้านการเงิน ด้านความปลอดภัย ด้านกฎหมายและกฎระเบียบ โดยให้เสนอแนะวิธีป้องกันและวิธีลดระดับความเสี่ยงให้อยู่ในระดับที่ยอมรับได้ พร้อมทั้งติดตาม ประเมินผล และปรับปรุงแผนการดำเนินงาน เพื่อลดความเสี่ยงอย่างต่อเนื่อง และเหมาะสมกับสถานะการดำเนินธุรกิจ
- 4) รายงานผลการประเมินความเสี่ยง และการดำเนินงานเพื่อลดความเสี่ยงต่อคณะกรรมการบริษัท เพื่อทราบเป็นประจำ ในกรณีที่มีเรื่องสำคัญซึ่งกระทบต่อบริษัทอย่างมีนัยสำคัญต้องรายงานต่อคณะกรรมการบริษัท เพื่อพิจารณาโดยเร็วที่สุด
- 5) ให้ตั้งคณะทำงานได้ตามที่เห็นสมควร

จ. คณะกรรมการความรับผิดชอบต่อสังคมและสิ่งแวดล้อม

คณะกรรมการบริษัทมีการแต่งตั้งคณะกรรมการความรับผิดชอบต่อสังคมและสิ่งแวดล้อม เพื่อกำกับดูแลการดำเนินงานของบริษัทด้านความรับผิดชอบต่อสังคมและสิ่งแวดล้อม โดยมุ่งเน้นที่ผลกระทบต่อผู้ถือหุ้นและผู้มีส่วนได้เสีย โดย ณ วันที่ 31 ธันวาคม 2563 คณะกรรมการความรับผิดชอบต่อสังคมและสิ่งแวดล้อมประกอบด้วยกรรมการจำนวน 3 ท่าน คือ

รายชื่อ	ตำแหน่ง
1. นายภาวิธ ทองใจจน์	ประธานกรรมการความรับผิดชอบต่อสังคมและสิ่งแวดล้อม
2. นายประเสริฐ มรัตนะพร	กรรมการความรับผิดชอบต่อสังคมและสิ่งแวดล้อม
3. นายอนุกุล ตันติมาสน์	กรรมการความรับผิดชอบต่อสังคมและสิ่งแวดล้อม

วาระการดำรงตำแหน่งคราวละ 3 ปี

คณะกรรมการความรับผิดชอบต่อสังคมและสิ่งแวดล้อมมีการประชุมเพื่อติดตามความก้าวหน้าการดำเนินงานด้านสังคมและสิ่งแวดล้อมของบริษัท โดยในปี 2563 มีการประชุมคณะกรรมการความรับผิดชอบต่อสังคมและสิ่งแวดล้อม 1 ครั้ง

อำนาจหน้าที่ของคณะกรรมการความรับผิดชอบต่อสังคมและสิ่งแวดล้อม

คณะกรรมการบริษัทได้มอบหมายให้คณะกรรมการความรับผิดชอบต่อสังคมและสิ่งแวดล้อมมีอำนาจหน้าที่

ดังนี้

- 1) พิจารณากำหนดแนวทางและนโยบายเพื่อสังคมและสิ่งแวดล้อมของบริษัทเพื่อนำเสนอต่อคณะกรรมการบริษัท
- 2) พิจารณาและให้ความเห็นชอบกลยุทธ์ของบริษัท เพื่อให้บรรลุเป้าหมายและนโยบายด้าน CSR
- 3) พิจารณาแผนงานและงบประมาณประจำปีสำหรับการดำเนินการด้าน CSR เพื่อนำเสนอต่อคณะกรรมการบริหารและคณะกรรมการบริษัท
- 4) พิจารณาและติดตามความก้าวหน้าการดำเนินงานด้าน CSR และประเมินผลสำเร็จ รวมทั้งคุณภาพของโครงการ CSR
- 5) ภารกิจอื่นๆ ตามที่คณะกรรมการบริษัทมอบหมาย

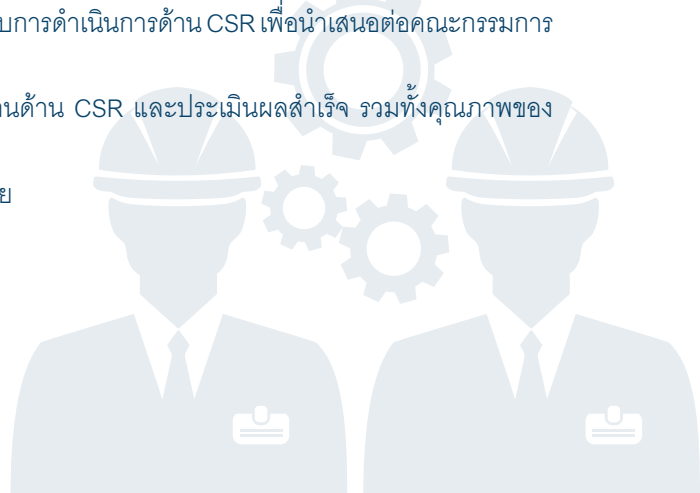

อำนาจหน้าที่ของกรรมการผู้จัดการใหญ่

คณะกรรมการบริษัทได้พิจารณากำหนดอำนาจหน้าที่ของกรรมการผู้จัดการใหญ่ ดังนี้

- (1) มีอำนาจหน้าที่ดำเนินการควบคุม ดูแล กิจการทั้งปวงของบริษัทให้เป็นไปตามมติและนโยบายของคณะกรรมการบริษัทและคณะกรรมการบริหาร
- (2) มีอำนาจอนุมัติ แต่งตั้ง ปลด ว่าจ้าง ลงโทษทางวินัย กำหนดเงินเดือน โบนัส บำเหน็จ สวัสดิการและผลตอบแทนอื่นๆ รวมทั้งค่าใช้จ่ายและสิ่งอำนวยความสะดวกของเจ้าหน้าที่หรือพนักงานบริษัท ซึ่งมีตำแหน่งระดับต่ำกว่าผู้อำนวยการฝ่ายลงมา (ไม่รวมถึงรองกรรมการผู้จัดการใหญ่ ผู้ช่วยกรรมการผู้จัดการใหญ่ และผู้จัดการฝ่ายหรือเทียบเท่า) และอาจมอบอำนาจช่วงต่อให้แก่คณะทำงาน คณะกรรมการ คณะบริหารงาน คณะบุคคล หรือผู้บริหารได้ตามความเหมาะสม
- (3) มีอำนาจอนุมัติการเข้าทำนิติกรรมใดๆ ซึ่งมีผลผูกพันบริษัทในวงเงินไม่เกิน 60,000,000 บาท (หกสิบล้านบาทถ้วน) ต่อการทำนิติกรรมแต่ละครั้ง
- (4) มีอำนาจลงนามพร้อมประทับตราบริษัทในเช็ค และเบิกถอนเงินจากบัญชีทั้งหมดของบริษัท และใช้สินเชื่อที่ธนาคารหรือสถาบันการเงินทุกแห่งที่บริษัทมีอยู่ในจำนวนไม่เกิน 60,000,000 บาท (หกสิบล้านบาทถ้วน) หรือเทียบเท่าต่อครั้ง
- (5) กรรมการผู้จัดการใหญ่ อาจมอบอำนาจให้พนักงานระดับบริหารของบริษัท (รองกรรมการผู้จัดการใหญ่ ผู้ช่วยกรรมการผู้จัดการใหญ่ ผู้จัดการฝ่ายหรือเทียบเท่า) ปฏิบัติหน้าที่แทนกรรมการผู้จัดการใหญ่ในเฉพาะเรื่อง (เช่น การสั่งซื้อ จัดจ้าง การส่งจ่ายเงิน) ได้ตามที่เห็นสมควร
- (6) มีอำนาจในการออก แก้ไข เพิ่มเติม ปรับปรุง ระเบียบ คำสั่ง และข้อบังคับเกี่ยวกับการทำงานของบริษัท เช่น การบรรจุ แต่งตั้ง ถอดถอน และการลงโทษวินัยของพนักงานและลูกจ้าง การกำหนดเงินเดือน และเงินอื่นๆ รวมตลอดถึงการสงเคราะห์และสวัสดิการต่างๆ
- (7) มีหน้าที่ในการนำเสนองบแสดงฐานะการเงิน งบกำไรขาดทุน งบแสดงการเปลี่ยนแปลงส่วนของผู้ถือหุ้น และงบกระแสเงินสดของบริษัทต่อคณะกรรมการ
- (8) ศึกษาความเป็นไปได้สำหรับโครงการใหม่ๆ และมีอำนาจพิจารณาอนุมัติโครงการต่างๆ ตามที่ได้รับมอบหมายจากคณะกรรมการบริหาร
- (9) ในกรณีกรรมการผู้จัดการใหญ่ไม่สามารถปฏิบัติหน้าที่ได้ ให้กรรมการผู้จัดการใหญ่แต่งตั้งผู้รักษาการเพื่อปฏิบัติหน้าที่แทนเป็นคราวๆ ไป โดยผู้รักษาการมีอำนาจหน้าที่เท่ากับกรรมการผู้จัดการใหญ่
- (10) มีอำนาจแต่งตั้งบุคคลหรือคณะบุคคลใดให้ดำเนินกิจการของบริษัท ภายใต้การควบคุมของกรรมการผู้จัดการใหญ่ หรืออาจมอบอำนาจเพื่อให้บุคคลดังกล่าวมีอำนาจดำเนินการตามที่กรรมการผู้จัดการใหญ่เห็นสมควร และมีอำนาจเปลี่ยนแปลง แก้ไข ยกเลิก เพิกถอนอำนาจนั้นๆ ได้
- (11) ดำเนินการอื่นๆ ตามที่ได้รับมอบหมายจากคณะกรรมการบริษัทหรือคณะกรรมการบริหารเป็นครั้งคราว

9.3 การสรรหาและแต่งตั้งกรรมการและผู้บริหารระดับสูงสุด

(1) การสรรหากรรมการอิสระ

คณะกรรมการสรรหาและกำหนดค่าตอบแทนจะสรรหากรรมการที่มีคุณสมบัติเหมาะสมทั้งในด้านทักษะ ประสบการณ์ที่จะเป็นประโยชน์กับบริษัท และมีคุณสมบัติกรรมการอิสระครบถ้วน โดยบริษัทได้ปรับปรุงนियามกรรมการอิสระของบริษัทให้เข้มงวดกว่านิยามที่สำนักงานคณะกรรมการกำกับหลักทรัพย์และตลาดหลักทรัพย์ และตลาดหลักทรัพย์แห่งประเทศไทยกำหนด ดังนี้

คุณสมบัติของกรรมการอิสระ

1. ถือหุ้นไม่เกินร้อยละ 0.5 ของจำนวนหุ้นที่มีสิทธิออกเสียงทั้งหมดของบริษัท บริษัทใหญ่ บริษัทย่อย บริษัทร่วม ผู้ถือหุ้นรายใหญ่ หรือผู้มีอำนาจควบคุมของบริษัท โดยให้นับรวมหุ้นที่ถือโดยผู้ที่เกี่ยวข้องด้วย

2. ไม่เป็นหรือเคยเป็นกรรมการที่มีส่วนร่วมบริหารงาน ลูกจ้าง พนักงาน ที่ปรึกษาที่ได้เงินเดือนประจำ หรือผู้มีอำนาจควบคุมของบริษัท บริษัทใหญ่ บริษัทย่อย บริษัทร่วม บริษัทย่อยลำดับเดียวกัน ผู้ถือหุ้นรายใหญ่ หรือผู้มีอำนาจควบคุมของบริษัท เว้นแต่จะได้พ้นจากการมีลักษณะดังกล่าวมาแล้วไม่น้อยกว่าสองปีก่อนวันที่ได้รับการแต่งตั้ง ทั้งนี้ ลักษณะต้องห้ามดังกล่าวไม่รวมถึงกรณีที่กรรมการอิสระเคยเป็นข้าราชการ หรือที่ปรึกษาของส่วนราชการซึ่งเป็นผู้ถือหุ้นรายใหญ่ หรือผู้มีอำนาจควบคุมของบริษัท
3. ไม่เป็นบุคคลที่มีความสัมพันธ์ทางสายโลหิต หรือโดยการจดทะเบียนตามกฎหมายในลักษณะที่เป็นบิดา มารดา คู่สมรส พี่น้อง และบุตร รวมทั้งคู่สมรสของบุตร ของผู้บริหาร ผู้ถือหุ้นรายใหญ่ ผู้มีอำนาจควบคุม หรือบุคคลที่จะได้รับการเสนอให้เป็นผู้บริหารหรือผู้มีอำนาจควบคุมของบริษัท หรือบริษัทย่อย
4. ไม่มีหรือเคยมีความสัมพันธ์ทางธุรกิจกับบริษัท บริษัทใหญ่ บริษัทย่อย บริษัทร่วม ผู้ถือหุ้นรายใหญ่ หรือผู้มีอำนาจควบคุมของบริษัทในลักษณะที่อาจเป็นการขัดขวางการใช้วิจารณญาณอย่างอิสระของตน รวมทั้งไม่เป็นหรือเคยเป็นผู้ถือหุ้นที่มีนัยหรือผู้มีอำนาจควบคุมของผู้ที่มีความสัมพันธ์ทางธุรกิจกับบริษัท บริษัทใหญ่ บริษัทย่อย บริษัทร่วม ผู้ถือหุ้นรายใหญ่ หรือผู้มีอำนาจควบคุมของบริษัท เว้นแต่จะได้พ้นจากการมีลักษณะดังกล่าวมาแล้วไม่น้อยกว่าสองปีก่อนวันที่ได้รับการแต่งตั้ง

ความสัมพันธ์ทางธุรกิจตามที่กล่าวข้างต้น รวมถึงการทำรายการทางการเงินที่กระทำเป็นปกติเพื่อประกอบกิจการการเช่าหรือให้เช่าอสังหาริมทรัพย์ รายการเกี่ยวกับสินทรัพย์หรือบริการ หรือการให้หรือรับความช่วยเหลือทางการเงิน ด้วยการรับหรือให้กู้ยืม คำประกัน การให้สินทรัพย์เป็นหลักประกันหนี้สิน รวมถึงพฤติกรรมอื่นทำนองเดียวกัน ซึ่งเป็นผลให้บริษัทหรือคู่สัญญาที่มีภาระหนี้ที่ต้องชำระต่ออีกฝ่ายหนึ่งตั้งแต่ร้อยละสามของสินทรัพย์ที่มีตัวตนสุทธิของบริษัทหรือตั้งแต่ยี่สิบล้านบาทขึ้นไป แล้วแต่จำนวนใดจะต่ำกว่า

ทั้งนี้ การคำนวณภาระหนี้ดังกล่าวให้เป็นไปตามวิธีการคำนวณมูลค่าของรายการที่เกี่ยวข้องกัน ตามประกาศคณะกรรมการกำกับตลาดทุนว่าด้วยหลักเกณฑ์ในการทำรายการที่เกี่ยวข้องกันโดยอนุโลม แต่ในการพิจารณาภาระหนี้ดังกล่าว ให้นับรวมภาระหนี้ที่เกิดขึ้นในระหว่างหนึ่งปีก่อนวันที่มีความสัมพันธ์ทางธุรกิจกับบุคคลเดียวกัน

5. ไม่เป็นหรือเคยเป็นผู้สอบบัญชีของบริษัท บริษัทใหญ่ บริษัทย่อย บริษัทร่วม ผู้ถือหุ้นรายใหญ่ หรือผู้มีอำนาจควบคุมของบริษัท และไม่เป็นผู้ถือหุ้นที่มีนัย ผู้มีอำนาจควบคุม หรือหุ้นส่วนของสำนักงานสอบบัญชี ซึ่งมีผู้สอบบัญชีของบริษัท บริษัทใหญ่ บริษัทย่อย บริษัทร่วม ผู้ถือหุ้นรายใหญ่ หรือผู้มีอำนาจควบคุมของบริษัทสังกัดอยู่ เว้นแต่จะได้พ้นจากการมีลักษณะดังกล่าวมาแล้วไม่น้อยกว่าสองปีก่อนวันที่ได้รับการแต่งตั้ง
6. ไม่เป็นหรือเคยเป็นผู้ให้บริการทางวิชาชีพใดๆ ซึ่งรวมถึงการให้บริการเป็นที่ปรึกษากฎหมาย หรือที่ปรึกษาทางการเงิน ซึ่งได้รับค่าบริการเกินกว่าสองล้านบาทต่อปีจากบริษัท บริษัทใหญ่ บริษัทย่อย บริษัทร่วม ผู้ถือหุ้นรายใหญ่ หรือผู้มีอำนาจควบคุมของบริษัท และไม่เป็นผู้ถือหุ้นที่มีนัย ผู้มีอำนาจควบคุม หรือหุ้นส่วนของผู้ให้บริการทางวิชาชีพนั้นด้วย เว้นแต่จะได้พ้นจากการมีลักษณะดังกล่าวมาแล้วไม่น้อยกว่าสองปีก่อนวันที่ได้รับการแต่งตั้ง
7. ไม่เป็นกรรมการที่ได้รับการแต่งตั้งขึ้นเพื่อเป็นตัวแทนของกรรมการบริษัท ผู้ถือหุ้นรายใหญ่ หรือผู้ถือหุ้นซึ่งเป็นผู้ที่เกี่ยวข้องกับผู้ถือหุ้นรายใหญ่
8. ไม่ประกอบกิจการที่มีสภาพอย่างเดียวกัน และเป็นการแข่งขันที่มีนัยกับกิจการของบริษัทหรือบริษัทย่อย หรือไม่เป็นหุ้นส่วนที่มีนัยในห้างหุ้นส่วน หรือเป็นกรรมการที่มีส่วนร่วมบริหารงาน ลูกจ้าง พนักงาน ที่ปรึกษาที่รับเงินเดือนประจำ หรือถือหุ้นเกินร้อยละหนึ่งของจำนวนหุ้นที่มีสิทธิออกเสียงทั้งหมดของบริษัทอื่นซึ่งประกอบกิจการที่มีสภาพอย่างเดียวกันและเป็นการแข่งขันที่มีนัยกับกิจการของบริษัทหรือบริษัทย่อย
9. ไม่มีลักษณะอื่นใดที่ทำให้ไม่สามารถให้ความเห็นอย่างเป็นอิสระเกี่ยวกับการดำเนินงานของบริษัท

(2) การสรรหากรรมการและผู้บริหารระดับสูงสุด

2.1 การสรรหากรรมการ

2.1.1 หลักเกณฑ์

คณะกรรมการสรรหาและกำหนดค่าตอบแทน จะพิจารณาสรรหาบุคคลเพื่อแต่งตั้งเป็นกรรมการแทนกรรมการที่พ้นตำแหน่ง ทั้งกรณีที่มาออกก่อนครบวาระและที่ครบกำหนดออกตามวาระตามหลักเกณฑ์ดังนี้

1. มีคุณสมบัติสอดคล้องตามพระราชบัญญัติบริษัทมหาชน พระราชบัญญัติหลักทรัพย์ และตลาดหลักทรัพย์ กฎของสำนักงาน ก.ล.ต. และกฎของตลาดหลักทรัพย์ฯ
2. มีความรู้ ความสามารถ และประสบการณ์ที่หลากหลายในสาขาวิชาชีพต่างๆ ที่จะเป็นประโยชน์และเพิ่มมูลค่าให้แก่บริษัท
3. มีคุณลักษณะที่สนับสนุนและส่งเสริมการดำเนินงานด้านการกำกับดูแลกิจการ เพื่อสร้างคุณค่าให้แก่บริษัท เช่น ความเป็นอิสระ กล้าแสดงความคิดเห็น ความคิดสร้างสรรค์ ปฏิบัติหน้าที่ด้วยความรับผิดชอบ ความระมัดระวัง และความซื่อสัตย์สุจริต อุทิศเวลาได้อย่างเต็มที่ เป็นต้น
4. กรณีที่เป็นกรรมการที่ออกตามวาระจะพิจารณาว่ามีประวัติการปฏิบัติหน้าที่กรรมการด้วยความระมัดระวัง ด้วยความซื่อสัตย์ และสามารถทุ่มเทอุทิศเวลาได้อย่างเต็มที่ประกอบด้วย
5. ในการสรรหากรรมการจะพิจารณาคุณสมบัติที่ต้องการสรรหา โดยพิจารณาจากทักษะที่จำเป็นที่ยังขาดอยู่ในคณะกรรมการและคุณสมบัติสอดคล้องกับกลยุทธ์ในการดำเนินธุรกิจของบริษัท

โดยคณะกรรมการสรรหาและกำหนดค่าตอบแทนจะเสนอชื่อบุคคลที่มีคุณสมบัติเหมาะสมดังกล่าวให้คณะกรรมการบริษัทพิจารณาเสนอที่ประชุมผู้ถือหุ้นเลือกตั้งเป็นกรรมการบริษัท

2.1.2 วิธีการสรรหา

คณะกรรมการบริษัทได้กำหนดวิธีการสรรหากรรมการ โดยคณะกรรมการสรรหาและกำหนดค่าตอบแทน จะดำเนินการตามขั้นตอนต่อไปนี้

1. ทำการสรรหาผู้ที่มีคุณสมบัติเหมาะสมเพื่อดำรงตำแหน่งแทนตำแหน่งกรรมการที่ว่างลง
2. พิจารณาคุณสมบัติบุคคลที่ผู้ถือหุ้นรายย่อยเสนอตามที่บริษัทเปิดโอกาสให้ผู้ถือหุ้นเสนอชื่อเป็นการล่วงหน้า (ถ้ามี)
3. นำเสนอคณะกรรมการบริษัทพิจารณาแต่งตั้ง (กรณีเป็นตำแหน่งว่างลงระหว่างกาล)
4. พิจารณานำเสนอคณะกรรมการบริษัทพิจารณาเห็นชอบ เพื่อนำเสนอที่ประชุมสามัญผู้ถือหุ้นประจำปีเพื่อขออนุมัติแต่งตั้ง

ทั้งนี้ตามข้อบังคับของบริษัทกำหนดว่า ในการประชุมสามัญผู้ถือหุ้นประจำปีทุกครั้ง ให้กรรมการออกจากตำแหน่งอย่างน้อยจำนวน 1 ใน 3 ถ้าจำนวนกรรมการที่จะแบ่งออกให้ตรงเป็นสามส่วนไม่ได้ ก็ให้ออกโดยจำนวนใกล้เคียงที่สุดกับส่วน 1 ใน 3 ดังนั้นกรรมการบริษัท จึงมีวาระการดำรงตำแหน่งคราวละ 3 ปีโดยกรรมการซึ่งพ้นจากตำแหน่งอาจได้รับเลือกตั้งใหม่ได้ ซึ่งบริษัทไม่ได้กำหนดจำนวนวาระการดำรงตำแหน่งของกรรมการ แต่จะพิจารณาจากความเหมาะสมในการแต่งตั้งกรรมการที่ครบวาระเข้าดำรงตำแหน่งอีก



1. ผู้ถือหุ้นคนหนึ่งมีคะแนนเสียงเท่ากับหนึ่งเสียงต่อทุกหุ้นที่ตนถืออยู่
2. การเลือกตั้งกรรมการให้ลงคะแนนเสียงเลือกตั้งเป็นคณะครั้งเดียวเต็มจำนวนกรรมการทั้งหมดที่จะต้องเลือกตั้งในคราวนั้น หรือหากที่ประชุมผู้ถือหุ้นเห็นสมควรก็ให้ลงคะแนนเสียงเลือกตั้งเป็นรายบุคคล ทั้งนี้ในการออกเสียงลงคะแนนไม่ว่าจะเป็นการเลือกตั้งเป็นรายบุคคล หรือเป็นคณะ บุคคลแต่ละคนที่มีผู้ถือหุ้นออกเสียงเลือกตั้งจะได้รับคะแนนเสียงจากผู้ถือหุ้นตามจำนวนหุ้นที่ผู้ถือหุ้นนั้นมีอยู่ทั้งหมดตาม 1. โดยผู้ถือหุ้นดังกล่าวจะแบ่งคะแนนเสียงให้แก่ผู้หนึ่งผู้ใดมากหรือน้อยเพียงใดไม่ได้
3. ในกรณีที่ทำการลงคะแนนเสียงเลือกตั้งเป็นรายบุคคล บุคคลซึ่งได้รับคะแนนเสียงสูงสุดตามลำดับลงมาเป็นผู้ได้รับการเลือกตั้งเป็นกรรมการเท่าจำนวนกรรมการที่จะพึงมี หรือจะพึงเลือกตั้งในครั้งนั้น ในกรณีที่บุคคลซึ่งได้รับการเลือกตั้งในลำดับถัดลงมามีคะแนนเสียงเท่ากันเกินจำนวนที่จะพึงมี หรือจะพึงเลือกตั้งในครั้งนั้นให้ใช้วิธีการจับสลาก

1. สำหรับผู้บริหารในตำแหน่งกรรมการผู้จัดการใหญ่ จะได้รับการสรรหาโดยคณะกรรมการสรรหา และกำหนดค่าตอบแทน ซึ่งจะพิจารณาสรรหานักลที่มีคุณสมบัติเหมาะสม กล่าวคือ เป็นผู้มีความรู้ความสามารถ มีประสบการณ์ที่เป็นประโยชน์ต่อการบริหารจัดการให้บรรลุวัตถุประสงค์ หรือเป้าหมายที่คณะกรรมการบริษัทกำหนดไว้ และมีความเข้าใจในธุรกิจของบริษัท เป็นอย่างดี โดยคณะกรรมการสรรหาและกำหนดค่าตอบแทนจะนำเสนอต่อคณะกรรมการบริษัท เพื่อพิจารณาแต่งตั้ง
2. สำหรับผู้บริหารตั้งแต่ระดับผู้จัดการฝ่ายขึ้นไป ฝ่ายจัดการจะนำเสนอคณะกรรมการบริหาร เพื่อพิจารณาแต่งตั้ง

Skill Matrix

[illegible]

9.4 การกำกับดูแลการดำเนินงานของบริษัทย่อยและบริษัทร่วม

(1) คณะกรรมการบริษัทมีกลไกในการกำกับดูแลที่ทำให้สามารถควบคุมดูแลการจัดการและรับผิดชอบการดำเนินงานของบริษัทย่อยและบริษัทร่วม เพื่อดูแลรักษาผลประโยชน์ในเงินลงทุนของบริษัท โดยการส่งบุคคลเพื่อเป็นตัวแทนของบริษัทไปเป็นกรรมการ ผู้บริหาร หรือผู้มีอำนาจควบคุมในบริษัทดังกล่าวตามสัดส่วนการถือหุ้น ซึ่งบริษัทมีข้อกำหนดว่าในการส่งตัวแทนดังกล่าวต้องได้รับมติเห็นชอบจากที่ประชุมคณะกรรมการบริษัท โดยบุคคลที่ได้รับแต่งตั้ง ให้เป็นกรรมการในบริษัทย่อยหรือบริษัทร่วม มีหน้าที่ดำเนินการเพื่อประโยชน์ที่ดีที่สุดของบริษัทย่อยหรือบริษัทร่วมนั้นๆ และได้กำหนดให้บุคคลที่ได้รับแต่งตั้งนั้น ต้องได้รับอนุมัติจากคณะกรรมการบริษัทก่อนที่จะไปลงมติหรือใช้สิทธิออกเสียงในเรื่องสำคัญในระดับเดียวกับที่ต้องได้รับอนุมัติจากคณะกรรมการหากเป็นการดำเนินการโดยบริษัทเอง รวมถึงมีการกำหนดขอบเขตอำนาจหน้าที่และความรับผิดชอบของกรรมการและผู้บริหารที่เป็นตัวแทนของบริษัทในบริษัทดังกล่าว ในการควบคุมหรือมีส่วนร่วมในการกำหนดนโยบายที่สำคัญต่อการดำเนินธุรกิจ มีกลไกในการกำกับดูแลการเปิดเผยข้อมูล ฐานะการเงินและผลการดำเนินงาน การทำรายการระหว่างบริษัทดังกล่าวกับบุคคลที่เกี่ยวข้อง การได้มาหรือจำหน่ายไปซึ่งสินทรัพย์ หรือการทำรายการสำคัญอื่นใดของบริษัทดังกล่าวให้ครบถ้วนถูกต้อง และใช้หลักเกณฑ์ที่เกี่ยวข้องกับการเปิดเผยข้อมูลและการทำรายการในลักษณะดังกล่าวข้างต้นในทำนองเดียวกับหลักเกณฑ์ของบริษัท

นอกจากนี้ ในกรณีเป็นบริษัทย่อย บริษัทกำหนดระเบียบให้บุคคลที่ได้รับแต่งตั้งจากบริษัทย่อยนั้น ได้ดูแลให้บริษัทย่อยมีข้อบังคับในเรื่องการทำรายการที่เกี่ยวข้องกัน การได้มาหรือจำหน่ายไปซึ่งสินทรัพย์ หรือการทำรายการสำคัญอื่นใดของบริษัทย่อยให้ครบถ้วนถูกต้อง และใช้หลักเกณฑ์ที่เกี่ยวข้องกับการเปิดเผยข้อมูลและการทำรายการข้างต้นในลักษณะเดียวกับหลักเกณฑ์ของบริษัท รวมถึงมีการกำกับดูแลให้มีการจัดเก็บข้อมูล และการบันทึกบัญชีของบริษัทย่อย ให้บริษัทสามารถตรวจสอบและรวบรวมมาจัดทำงบการเงินรวมได้ทันกำหนด

บริษัทกำหนดให้บริษัทย่อยและบริษัทร่วมต้องแจ้งการเข้าทำรายการที่เกี่ยวข้องกัน และรายการได้มาหรือจำหน่ายไปซึ่งสินทรัพย์ที่มีนัยสำคัญ ตลอดจนรายการอื่นที่เข้าข่ายเป็นรายการที่มีนัยสำคัญต่อการดำเนินงานของบริษัทย่อยให้บริษัททราบ โดยก่อนเข้าทำรายการดังกล่าวบริษัทย่อยจะต้องได้รับอนุมัติการเข้าทำรายการดังกล่าวจากบริษัทก่อนเข้าทำรายการ เพื่อให้บริษัทสามารถควบคุมและกำหนดทิศทางการดำเนินธุรกิจของบริษัทย่อย ทั้งนี้กรณีที่บริษัทย่อยและบริษัทร่วมมีแผนขายการลงทุน หรือเข้าศึกษาความเป็นไปได้ในโครงการใหม่ บริษัทย่อยและบริษัทร่วมต้องนำเสนอแผนการลงทุน กำหนดเวลาการพัฒนาโครงการ และรายงานความคืบหน้าของขั้นตอนและรายละเอียด แผนการลงทุน เพื่อให้บริษัทสามารถประเมินความเป็นไปได้ของโครงการ แผนการใช้เงิน และติดตามความคืบหน้า รวมถึงปัญหาและอุปสรรคที่มีนัยสำคัญที่อาจเกิดขึ้นจากการเข้าพัฒนาโครงการได้อย่างใกล้ชิด

(2) บริษัทไม่มีข้อตกลงระหว่างบริษัทกับผู้ถือหุ้นอื่นในการบริหารจัดการบริษัทย่อยและบริษัทร่วม (shareholders' agreement) ที่มีนัยสำคัญต่อการดำเนินงานของกลุ่มบริษัทหรือต่อการบริหารงาน หรือมีการแบ่งผลตอบแทนนอกเหนือจากผลตอบแทนตามสัดส่วนการถือหุ้นปกติแต่อย่างใด

9.5 การดูแลเรื่องการใช้ข้อมูลภายใน

บริษัทมีการดูแลเรื่องการใช้ข้อมูลภายในตามหลักการกำกับดูแลกิจการที่ดี ดังนี้

1) นโยบายและวิธีการดูแลกรรมการและผู้บริหาร

บริษัทได้แจ้งให้กรรมการ ผู้บริหาร รับทราบถึงประกาศที่เกี่ยวข้องของ ก.ล.ต. ที่กำหนดให้กรรมการและผู้บริหารมีหน้าที่รายงานการเปลี่ยนแปลงการถือหลักทรัพย์ต่อ ก.ล.ต. ตามมาตรา 59 แห่งพระราชบัญญัติหลักทรัพย์และตลาดหลักทรัพย์ พ.ศ.2535 ภายใน 3 วันทำการ นับแต่วันที่มีการเปลี่ยนแปลงการถือหลักทรัพย์ และแจ้งให้เลขาธิการบริษัททราบเพื่อจัดทำบันทึกการเปลี่ยนแปลงและสรุปจำนวนหลักทรัพย์ของกรรมการและผู้บริหารเป็นรายบุคคล เพื่อนำเสนอให้แก่คณะกรรมการบริษัททราบในการประชุมครั้งถัดไป นอกจากนี้ ยังได้แจ้งบทลงโทษหากมีการฝ่าฝืนหรือไม่ปฏิบัติตามข้อกำหนดดังกล่าวด้วย ทั้งนี้ กรรมการบริษัทและผู้บริหารได้รับทราบและปฏิบัติตามนโยบายและกฎหมายที่เกี่ยวข้องในเรื่องการใช้ข้อมูลภายในอย่างเคร่งครัด

- 2) มาตรการเกี่ยวกับการดูแลรักษาข้อมูลภายใน
 1. ไม่ใช้ข้อมูลภายในเพื่อประโยชน์ส่วนตนและผู้อื่น
 2. กำหนดและจำกัดบุคคลที่สามารถเข้าถึงข้อมูลภายในได้ โดยผู้ที่มีสิทธิเข้าถึงข้อมูลภายในต้องไม่เปิดเผยข้อมูลดังกล่าวให้บุคคลอื่นทราบจนกว่าจะมีการเปิดเผยข้อมูลต่อสาธารณะตามเกณฑ์ต่างๆ แล้ว
 3. เปิดเผยข้อมูลที่มีนัยสำคัญต่อผลการดำเนินงานผ่านช่องทางของตลาดหลักทรัพย์ฯ ให้ทราบทั่วกันก่อนมีการเปิดเผยให้กับผู้ลงทุนกลุ่มใดกลุ่มหนึ่งโดยเฉพาะเจาะจง
 4. บุคคลภายในควรละเว้นการซื้อขายหลักทรัพย์หรือรอคอยจนกระทั่งประชาชนได้รับข้อมูลและมีเวลาประเมินข้อมูลนั้นตามสมควร
- 3) การเก็บรักษาและป้องกันการรั่วไหลข้อมูลภายใน
 1. บริษัทมีนโยบายและวิธีการดูแลเรื่องการใช้ข้อมูลภายในของกรรมการ ผู้บริหาร และพนักงาน เพื่อป้องกันมิให้เกิดกรณีที่เกิดกรรมการ ผู้บริหาร และพนักงานนำข้อมูลภายในไปใช้เพื่อประโยชน์ส่วนตนหรือผู้อื่น โดยข้อบังคับเกี่ยวกับการทำงานของบริษัทได้กำหนดห้ามพนักงานบริษัทเปิดเผยความลับของบริษัทแก่บุคคลภายนอก หรือใช้ตำแหน่งหน้าที่ในบริษัทแสวงหาผลประโยชน์แก่ตนเองหรือแก่บุคคลอื่นโดยมิชอบ หากฝ่าฝืนถือว่ามีความผิดทางวินัย
 2. บริษัทมีระบบการควบคุมการใช้ข้อมูลของบริษัท โดยนำระบบความปลอดภัยของข้อมูลสารสนเทศมาใช้ควบคุม เช่น ระบบป้องกันการเข้าถึงข้อมูลของบริษัทโดยกำหนดระดับการเข้าถึงข้อมูลของบริษัทให้กับพนักงานระดับต่างๆ ให้เหมาะสมกับความรับผิดชอบ
 3. บริษัทได้กำหนดห้ามผู้บริหารที่ได้รับทราบข้อมูลภายในกระทำการใดๆ ซึ่งเป็นการขัดต่อมาตรา 241 พระราชบัญญัติหลักทรัพย์และตลาดหลักทรัพย์ รวมถึงกฎเกณฑ์ที่เกี่ยวข้อง

ทั้งนี้ บริษัทมีการบริหารงานโดยยึดถือแนวปฏิบัติตามหลักการกำกับดูแลกิจการที่ดีโดยตระหนักถึงความสำคัญและความรับผิดชอบต่อผู้ถือหุ้นและผู้มีส่วนได้เสียของบริษัท เพื่อเพิ่มความเชื่อมั่นให้แก่ผู้ถือหุ้น ผู้ลงทุนและผู้เกี่ยวข้องทุกฝ่าย ประกอบกับแนวทางการปฏิบัติโดยทั่วไปในเรื่องการป้องกันการรั่วไหลข้อมูลภายในโดยมิชอบของบุคคลที่เกี่ยวข้องซึ่งหมายถึง คณะกรรมการบริษัท ผู้บริหาร และพนักงานในหน่วยงานที่เกี่ยวข้องกับข้อมูล (รวมทั้งคู่สมรสและบุตรที่ยังไม่บรรลุนิติภาวะ) ซึ่งบริษัทได้กำหนดแนวทางปฏิบัติต่อกรรมการและผู้บริหารทุกท่าน เพื่อกำหนดมาตรการป้องกันการรั่วไหลข้อมูลภายในโดยมิชอบ ดังนี้

1. ควรหลีกเลี่ยงหรืองดทำการซื้อขายหลักทรัพย์ของบริษัทในช่วงระยะเวลา 30 วันก่อนมีการเปิดเผยงบการเงินรายไตรมาสและงบการเงินประจำปี และภายใน 24 ชั่วโมงหลังการเปิดเผยงบการเงินดังกล่าว
2. ในกรณีที่ทราบข้อมูลใดๆ ที่ยังไม่เปิดเผยซึ่งอาจมีผลกระทบต่อราคาหลักทรัพย์ของบริษัท ต้องไม่ทำการซื้อขายหลักทรัพย์ของบริษัทจนกว่าจะผ่านพ้นระยะเวลา 24 ชั่วโมง นับแต่ได้มีการเปิดเผยข้อมูลนั้นสู่สาธารณะทั้งหมดแล้ว
3. ห้ามผู้บริหารที่รู้หรือควรรู้ว่าบริษัทจะมีการเผยแพร่ข้อมูลซึ่งมีสาระสำคัญที่อาจมีผลกระทบต่อราคาตลาดของหลักทรัพย์ของบริษัท ทำการซื้อขายหลักทรัพย์นับแต่วันรู้หรือควรรู้ จนถึงสิ้นสุดวันถัดจากวันที่ได้ทำการเปิดเผยและเผยแพร่ข้อมูล

9.6 ค่าตอบแทนของผู้สอบบัญชี

- (1) ค่าตอบแทนจากการสอบบัญชี (audit fee)

บริษัทและบริษัทย่อย จ่ายค่าตอบแทนการสอบบัญชีให้แก่

- ผู้สอบบัญชีของบริษัท ในรอบปีบัญชีที่ผ่านมา มีจำนวนเงินรวม.....บาท

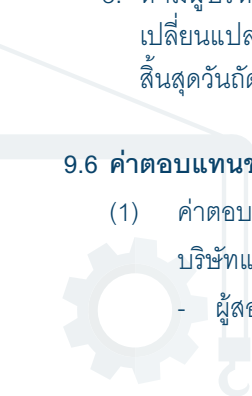

- สำนักงานสอบบัญชีที่ผู้สอบบัญชีสังกัด บุคคลหรือกิจการที่เกี่ยวข้องกับผู้สอบบัญชีและสำนักงานสอบบัญชีที่ผู้สอบบัญชีสังกัด ในรอบปีบัญชี 2563 เป็นจำนวนเงินรวม 10,632,000 บาท ซึ่งเป็นผู้สอบบัญชีรายเดียวกับปีก่อน
- (2) ค่าบริการอื่น (non-audit fee)
- ไม่มี-

9.7 การนำหลักการกำกับดูแลกิจการที่ดีสำหรับบริษัทจดทะเบียนปี 2560 ไปปรับใช้

คณะกรรมการเข้าใจถึงบทบาท หน้าที่ ประโยชน์ และหลักปฏิบัติของหลักการกำกับดูแลกิจการที่ดี สำหรับบริษัทจดทะเบียนปี 2560 โดยหลังจากการประกาศใช้บังคับหลักการกำกับดูแลกิจการที่ดีดังกล่าว คณะกรรมการบริษัทและบริหารความเสี่ยง ซึ่งถือเป็นคณะกรรมการชุดย่อยผู้มีส่วนที่ในการกำกับและควบคุมดูแลให้บริษัทมีการปฏิบัติตามหลักการกำกับดูแลกิจการที่ดี เพื่อส่งเสริมและสนับสนุนให้บริษัทดำเนินธุรกิจที่สร้างคุณค่าให้แก่กิจการอย่างยั่งยืน ได้รายงานเรื่องการประกาศใช้หลักการกำกับดูแลกิจการที่ดีสำหรับบริษัทจดทะเบียนปี 2560 ซึ่งเป็นแนวทางที่สำนักงาน ก.ล.ต. เป็นผู้ประกาศกำหนดให้คณะกรรมการบริษัททุกคนได้รับทราบ โดยคณะกรรมการบริษัทได้ให้ฝ่ายจัดการแจ้งให้กับพนักงานบริษัททุกคนได้รับทราบและยึดถือเป็นแนวปฏิบัติอย่างเคร่งครัด และได้กำหนดให้มีการประเมินผลการปฏิบัติงานอย่างน้อยปีละ 1 ครั้ง โดยมอบหมายให้คณะกรรมการบริษัทและบริหารความเสี่ยง เป็นผู้พิจารณาและประเมินผลการปรับใช้ และนำเสนอต่อคณะกรรมการบริษัทเพื่อพิจารณาต่อไป

ที่ประชุมคณะกรรมการบริษัท ครั้งที่ 7/2563 เมื่อวันที่ 13 พฤศจิกายน 2563 ได้มีมติให้คณะกรรมการพิจารณา ทบทวนนโยบายการกำกับดูแลกิจการของบริษัท โดยให้นำหลักปฏิบัติตามหลักการกำกับดูแลกิจการที่ดีสำหรับบริษัทจดทะเบียนปี 2560 ไปปรับใช้ตามที่เหมาะสมกับบริบททางธุรกิจของบริษัท อีกทั้งยังได้ร่วมกันประเมินการปฏิบัติตามหลักการกำกับดูแลกิจการที่ดี ทำให้เข้าใจประโยชน์ และหลักปฏิบัติของหลักการกำกับดูแลกิจการที่ดีในการสร้างคุณค่าให้แก่กิจการอย่างยั่งยืนเป็นอย่างมาก รวมถึงมีแผนพัฒนาและกำหนดแนวปฏิบัติเพิ่มเติมที่บริษัท ควรจะดำเนินการแก้ไขปรับปรุงให้เหมาะสมกับสภาพการณ์ของบริษัท และสำหรับในหลักปฏิบัติที่ยังไม่สามารถหรือยังไม่ได้นำไปปรับใช้นั้น ได้มีการบันทึกเหตุผลไว้เป็นส่วนหนึ่งของมติคณะกรรมการแล้ว

ทั้งนี้ ในภาพรวมของการปฏิบัติตามหลักการกำกับดูแลกิจการที่ดีสำหรับบริษัทจดทะเบียนปี 2563 ของบริษัท มีรายละเอียด ดังนี้

หลักการกำกับดูแลกิจการ	ขอบเขตเนื้อหา
1. ตระหนักถึงบทบาทและความรับผิดชอบของคณะกรรมการในฐานะผู้นำองค์กรที่สร้างคุณค่าให้แก่กิจการอย่างยั่งยืน	คณะกรรมการของบริษัทได้รับทราบและได้ศึกษาหลัก CG Code และได้มอบหมายให้คณะกรรมการบริษัทและบริหารความเสี่ยงเป็นผู้ประเมินผลการปฏิบัติตามหลักการดังกล่าว เพื่อให้มั่นใจว่าผลการปฏิบัติมีความเหมาะสม
2. กำหนดวัตถุประสงค์และเป้าหมายหลักของกิจการที่เป็นไปเพื่อความยั่งยืน	คณะกรรมการได้ติดตามให้มีการนำกลยุทธ์ของบริษัทไปดำเนินการ เพื่อสร้างประโยชน์ให้แก่ผู้ถือหุ้น และผู้มีส่วนได้เสียทุกกลุ่มอย่างยั่งยืน
3. เสริมสร้างคณะกรรมการที่มีประสิทธิภาพ	คณะกรรมการ ประกอบด้วย บุคคลผู้ทรงคุณวุฒิจำนวน 9 คน ประกอบด้วย กรรมการที่เป็นผู้บริหาร 6 คน กรรมการที่เป็นอิสระ 3 คน เพื่อตอบสนองความต้องการของผู้มีส่วนได้เสีย รวมถึงสามารถดำเนินงานเพื่อต่อการใช้ดุลพินิจในการตัดสินใจอย่างอิสระ
4. สรรหาและพัฒนาผู้บริหารระดับสูงและการบริหารบุคลากร	บริษัทมีกระบวนการสรรหาและพัฒนากรรมการผู้จัดการใหญ่ ผู้บริหารระดับสูงให้มีความรู้ ทักษะ ประสบการณ์ และคุณลักษณะที่จำเป็นต่อการขับเคลื่อนองค์กรไปสู่เป้าหมาย โครงสร้างค่าตอบแทนที่เหมาะสม และได้ติดตามดูแลพัฒนาบุคลากรให้มีจำนวนความรู้ ทักษะ ประสบการณ์ และแรงจูงใจที่เหมาะสม
5. ส่งเสริมวัฒนธรรมและการประกอบธุรกิจอย่างมีความรับผิดชอบ	บริษัทสนับสนุนการสร้างนวัตกรรมที่เกิดมูลค่าแก่ธุรกิจควบคู่ไปกับการสร้างคุณค่าต่อผู้มีส่วนได้เสียทุกกลุ่ม และการประกอบธุรกิจอย่างมีความรับผิดชอบต่อสังคมและสิ่งแวดล้อม

หลักการกำกับดูแลกิจการ	ขอบเขตเนื้อหา
6. ดูแลให้มีระบบการบริหารความเสี่ยงและการควบคุมภายในที่เหมาะสม	บริษัทมีระบบการบริหารความเสี่ยงเกี่ยวกับการดำเนินงานเป็นไปตามกฎหมาย ข้อบังคับ มติที่ประชุมผู้ถือหุ้น ตลอดจนนโยบาย หรือแนวทางที่ได้กำหนดไว้ รวมทั้งมีกระบวนการอนุมัติการดำเนินงานที่สำคัญ เช่น การทำธุรกรรมที่มีผลกระทบต่อบริษัทอย่างมีนัยสำคัญ หรือการทำรายการที่อาจมีความขัดแย้งทางผลประโยชน์
7. รักษาความน่าเชื่อถือทางการเงินและการเปิดเผยข้อมูล	บริษัทจัดทำรายงานทางการเงินและการเปิดเผยข้อมูลสำคัญต่างๆ ให้มีความถูกต้องเพียงพอ ทันเวลา เท่าเทียม ผ่านช่องทางที่เหมาะสม ปกป้องข้อมูลลับและข้อมูลที่มีผลต่อราคาหลักทรัพย์ เพื่อให้ข้อมูลที่เปิดเผยสามารถสะท้อนการปฏิบัติหรือการสร้างความคุ้มค่าแก่กิจการอย่างยั่งยืน
8. สนับสนุนการมีส่วนร่วมและการสื่อสารกับผู้ถือหุ้น	คณะกรรมการให้ความสำคัญต่อสิทธิขั้นพื้นฐานของผู้ถือหุ้น เช่น การเปิดโอกาสให้ผู้ถือหุ้นส่งคำถาม และเสนอข้อบุคคลที่มีคุณสมบัติเหมาะสมเพื่อรับการพิจารณาแต่งตั้งเป็นกรรมการบริษัทเป็นการล่วงหน้า เป็นต้น และการได้รับข้อมูลข่าวสารของบริษัทอย่างรวดเร็ว ครบถ้วน และเพียงพอ ผ่านช่องทางที่เข้าถึงได้ง่าย

9.8 การปฏิบัติตามหลักการกำกับดูแลกิจการที่ดีในเรื่องอื่นๆ

บริษัทได้ปฏิบัติตามหลักการกำกับดูแลกิจการที่ดีสำหรับบริษัทจดทะเบียนปี 2560 แล้วเป็นส่วนใหญ่ ยกเว้นเรื่องดังต่อไปนี้

1. การกำหนดวาระดำรงตำแหน่งของกรรมการและกรรมการอิสระ

คณะกรรมการไม่ได้กำหนดวาระการดำรงตำแหน่งกรรมการไว้อย่างชัดเจน สำหรับการกำหนดให้วาระการดำรงตำแหน่งกรรมการอิสระต่อเนื่องไม่เกิน 9 ปีนั้น คณะกรรมการพิจารณาแล้วเห็นว่า การแต่งตั้งกรรมการอิสระ ให้ดำรงตำแหน่งต่อไปจะเป็นประโยชน์ต่อบริษัทและผู้ถือหุ้น เนื่องจากกรรมการที่ดำรงตำแหน่งต่อเนื่องจะมีความรู้และมีประสบการณ์ที่เกี่ยวข้องกับการดำเนินธุรกิจของบริษัท และสร้างมูลค่าของกิจการให้กับผู้ถือหุ้นได้ดีกว่า

2. คณะกรรมการบริษัท ยังไม่ประกอบด้วยกรรมการที่เป็นอิสระเป็นส่วนใหญ่ (มากกว่าร้อยละ 50) เนื่องจากมีกรรมการที่เป็นอิสระเท่ากับ 1 ใน 3 ของกรรมการทั้งคณะ ซึ่งมีประสบการณ์ ความสามารถเฉพาะด้าน และสามารถปฏิบัติหน้าที่ได้อย่างเป็นอิสระ

3. คณะกรรมการสรรหาและกำหนดค่าตอบแทน ยังไม่ประกอบด้วยกรรมการอิสระทั้งหมดหรือเป็นส่วนใหญ่ โดยปัจจุบันประกอบด้วยกรรมการอิสระเท่ากับร้อยละ 33.33

4. ในคณะกรรมการยังไม่มีกรรมการอิสระที่เป็นผู้หญิงอย่างน้อย 1 คน เนื่องจากในปัจจุบันมีจำนวนกรรมการอิสระที่ครอบคลุมการดำเนินงานในหลายด้านแล้ว

5. คณะกรรมการบริษัทรับทราบเกี่ยวกับการลงนามแสดงเจตนารมณ์ที่จะไม่มีส่วนร่วมในการคอร์รัปชัน โดยการเข้าร่วมโครงการแนวร่วมปฏิบัติของภาคเอกชนไทยในการต่อต้านการทุจริตแล้ว แต่เห็นควรให้คณะกรรมการบริหาร และ/หรือผู้บริหารนำเรื่องดังกล่าวปรึกษากับสมาคมอุตสาหกรรมก่อสร้างและบริษัทในกลุ่มธุรกิจรับเหมาก่อสร้างเพื่อความเหมาะสมในการที่จะได้เข้าร่วมลงนามแสดงเจตนารมณ์ในการเข้าร่วมโครงการแนวร่วมปฏิบัติของภาคเอกชนไทยในการต่อต้านการทุจริตโดยพร้อมเพรียงกันต่อไป

ทั้งนี้ในรอบปีที่ผ่านมาไม่มีกรณีการกระทำผิดด้านการทุจริต หรือกระทำผิดจริยธรรมแต่อย่างใด และไม่มีกรณีที่กรรมการที่ไม่เป็นผู้บริหารลาออกอันเนื่องมาจากระเบิดเรื่องการกำกับดูแลกิจการของบริษัท อีกทั้ง ไม่มีกรณีเกี่ยวกับชื่อเสียงในทางลบของบริษัทอันเนื่องมาจากความล้มเหลวในการทำหน้าที่สอดส่องดูแลของคณะกรรมการ

10. ความรับผิดชอบต่อสังคม

บริษัทให้ความสำคัญต่อการดำเนินงานภายใต้ความรับผิดชอบต่อสังคมและสิ่งแวดล้อม รวมทั้งคำนึงถึงประโยชน์สูงสุดของผู้มีส่วนได้เสียในทุกภาคส่วน ดังนั้นในปี 2563 บริษัทจึงได้จัดทำรายงานการพัฒนาอย่างยั่งยืนขึ้น โดยได้มีการเปิดเผยข้อมูลครอบคลุมทั้งด้านเศรษฐกิจ สังคม และสิ่งแวดล้อม ซึ่งรายงานการพัฒนาอย่างยั่งยืนฉบับนี้ได้มีการจัดทำเป็นภาษาไทย และภาษาอังกฤษ ในรูปแบบของ QR CODE และสามารถดาวน์โหลดรายงานฉบับดังกล่าวได้ที่ <http://www.ch-karnchang.co.th/#/mission/growth-together>



11. การควบคุมภายในและการบริหารจัดการความเสี่ยง

11.1 สรุปความเห็นของคณะกรรมการบริษัทเกี่ยวกับระบบการควบคุมภายในของบริษัท

คณะกรรมการบริษัทได้ให้ความสำคัญต่อระบบการควบคุมภายในอย่างต่อเนื่อง เพื่อป้องกันและลดความเสี่ยงที่อาจเกิดขึ้น โดยมีเป้าหมายให้คณะกรรมการตรวจสอบซึ่งประกอบด้วยกรรมการอิสระ สอบทานการประเมินระบบการควบคุมภายใน โดยมีฝ่ายตรวจสอบภายในรายงานตรงต่อคณะกรรมการตรวจสอบ ทำหน้าที่สอบทานระบบการปฏิบัติงานในฝ่ายต่างๆ ของบริษัท ตามแผนการตรวจสอบประจำปีที่ได้รับอนุมัติจากคณะกรรมการตรวจสอบ โดยมีวัตถุประสงค์เพื่อให้เกิดความมั่นใจว่า การปฏิบัติงานมีประสิทธิภาพและประสิทธิผล มีการใช้ทรัพยากรต่างๆ ของบริษัทอย่างคุ้มค่าสมประโยชน์ รวมถึงมีการควบคุมด้านการดำเนินงานด้านรายงานทางการเงินที่มีความถูกต้อง เชื่อถือได้ และทันเวลา รวมทั้งมีการปฏิบัติตามนโยบายและเป็นไปตามข้อกำหนดกฎหมายและข้อบังคับของทางราชการและหน่วยงานที่เกี่ยวข้อง มีการทบทวนความมีประสิทธิภาพของระบบการควบคุมภายในอย่างสม่ำเสมอ เพื่อให้สามารถดำเนินธุรกิจให้เกิดประโยชน์สูงสุดต่อผู้ถือหุ้นบนพื้นฐานความเป็นธรรมของผลประโยชน์ของผู้มีส่วนได้เสียทุกฝ่าย นอกจากนี้ คณะกรรมการตรวจสอบยังมีหน้าที่ในการพิจารณาคัดเลือกและเสนอแต่งตั้งผู้สอบบัญชี รวมถึงค่าตอบแทนผู้สอบบัญชี พิจารณาการเปิดเผยข้อมูลของบริษัทให้มีความถูกต้องครบถ้วนในกรณีที่เกิดรายการเกี่ยวโยงหรือรายการที่อาจก่อให้เกิดความขัดแย้งทางผลประโยชน์

ในรอบปี 2563 คณะกรรมการตรวจสอบได้ประชุมร่วมกัน 4 ครั้ง โดยฝ่ายบริหารของบริษัทและผู้ตรวจสอบบัญชี บริษัท สำนักงาน อีวาย จำกัด เข้าร่วมประชุมด้วยทุกครั้ง และคณะกรรมการตรวจสอบได้ร่วมประชุมกับผู้สอบบัญชี โดยไม่มีฝ่ายจัดการเข้าร่วมประชุมด้วยจำนวน 1 ครั้ง ในการพิจารณางบการเงินประจำปี 2563 เพื่อซักถามเกี่ยวกับแผนงานสอบบัญชี และประเด็นต่างๆ ที่ตรวจพบในระหว่างการตรวจสอบอย่างเป็นอิสระ

ด้านการบริหารความเสี่ยง บริษัทได้ให้ความสำคัญในการนำระบบบริหารความเสี่ยงมาใช้ในการบริหารจัดการ โดยได้มอบหมายคณะกรรมการบริษัทและบริหารความเสี่ยงดูแลและทบทวนการบริหารความเสี่ยงโดยรวมของบริษัท เพื่อจัดการความเสี่ยงให้อยู่ในระดับที่ยอมรับได้ โดยฝ่ายบริหารของบริษัทดำเนินการพิจารณาปัจจัยเสี่ยงที่บริษัทประสบอยู่ หรือคาดว่าจะประสบ นำมาวิเคราะห์ผลกระทบและโอกาสที่ความเสี่ยงนั้นจะเกิดขึ้น แล้วกำหนดมาตรการป้องกันและจัดการความเสี่ยงนั้นให้อยู่ในระดับที่ยอมรับได้ และสอดคล้องกับนโยบายของบริษัท แล้วนำเสนอคณะกรรมการบริษัทและบริหารความเสี่ยงพิจารณาความเพียงพอและเหมาะสม รวมทั้งมีการทบทวนระบบและประเมินประสิทธิผลของการจัดการความเสี่ยงทุกปีและในทุกช่วงระยะเวลาที่พบว่าระดับความเสี่ยงมีการเปลี่ยนแปลง โดยมีฝ่ายตรวจสอบภายในทำการติดตามผลเป็นระยะอย่างสม่ำเสมอทุกไตรมาส และรายงานผลให้ฝ่ายบริหารและคณะกรรมการบริษัทและบริหารความเสี่ยงรับทราบเพื่อรายงานคณะกรรมการบริษัทรับทราบโดยรวม

ในการประชุมคณะกรรมการบริษัท ครั้งที่ 1/2564 เมื่อวันที่ 1 มีนาคม 2564 คณะกรรมการบริษัทได้ประเมินความเพียงพอและความเหมาะสมของระบบการควบคุมภายในจากรายงานผลการประเมินของคณะกรรมการตรวจสอบในด้านต่างๆ ตามแบบประเมินความเพียงพอของระบบการควบคุมภายใน ซึ่งมี 5 องค์ประกอบ คือ การควบคุมภายในองค์กร การประเมินความเสี่ยง การควบคุมการปฏิบัติงาน ระบบสารสนเทศและการสื่อสารข้อมูล และระบบการติดตาม ประกอบกับรายงานผลการบริหารความเสี่ยงของคณะกรรมการบริษัทและบริหารความเสี่ยงแล้ว สรุปความเห็นได้ว่า บริษัทมีระบบการควบคุมภายในที่เพียงพอและ

เหมาะสมกับการดำเนินธุรกิจ ไม่มีข้อบกพร่องเกี่ยวกับระบบการควบคุมภายในที่เป็นสาระสำคัญ สามารถป้องกันทรัพย์สินของบริษัทและบริษัทย่อยจากการที่ผู้บริหารนำไปใช้โดยมิชอบหรือโดยไม่มีอำนาจ รายงานทางการเงินของบริษัทมีความถูกต้องเชื่อถือได้ สอดคล้องกับมาตรฐานการบัญชีที่รับรองทั่วไปและมาตรฐานการรายงานทางการเงิน การดำเนินธุรกิจของบริษัทได้ปฏิบัติตามกฎหมายว่าด้วยหลักทรัพย์และตลาดหลักทรัพย์ และกฎหมายอื่นที่เกี่ยวข้องครบถ้วน

คณะกรรมการบริษัท คณะกรรมการตรวจสอบ และผู้สอบบัญชี มีความเห็นสอดคล้องกันว่าการดำเนินงานของบริษัทเป็นไปภายใต้หลักการกำกับดูแลกิจการที่ดี โปร่งใส มีระบบการควบคุมภายในที่เหมาะสม มีประสิทธิภาพ สามารถป้องกันทรัพย์สินของบริษัทจากการที่ผู้บริหารหรือพนักงานนำไปใช้ในทางมิชอบหรือโดยไม่มีอำนาจ

11.2 หัวหน้างานตรวจสอบภายในของบริษัท

คือ นายวิบูลย์ อังคพิพัฒนชัย ผู้ช่วยกรรมการผู้จัดการใหญ่สำนักตรวจสอบภายใน ซึ่งคณะกรรมการตรวจสอบมีความเห็นว่า นายวิบูลย์ อังคพิพัฒนชัย มีความรู้ ความสามารถ ประสบการณ์การทำงานที่มีคุณสมบัติเหมาะสมที่จะปฏิบัติหน้าที่หัวหน้างานตรวจสอบภายในของบริษัทได้อย่างมีประสิทธิภาพ โดยในการแต่งตั้ง ถอดถอน และโยกย้ายผู้ดำรงตำแหน่งหัวหน้างานตรวจสอบภายในต้องได้รับการอนุมัติจากคณะกรรมการตรวจสอบ

สำหรับหัวหน้างานกำกับดูแลการปฏิบัติงานของบริษัท คือ นางทิพย์วารี อรรถกฤษณ์ ผู้จัดการฝ่ายกฎหมาย เป็นผู้รับผิดชอบดูแลร่วมกับสำนักกรรมการผู้จัดการใหญ่ โดยการประสานงานกับเลขานุการบริษัท



รายงานคณะกรรมการตรวจสอบ

คณะกรรมการตรวจสอบ บริษัท ช.การช่าง จำกัด (มหาชน) โดยการแต่งตั้งของคณะกรรมการบริษัท ประกอบด้วย กรรมการอิสระผู้ทรงคุณวุฒิจำนวน 3 ท่าน โดยมี นายวิฑูร เตชะทัศนสุนทร เป็นประธานกรรมการตรวจสอบ นายอัศวิน คงศิริ และ นายภาวิช ทองโรจน์ เป็นกรรมการตรวจสอบ และมีผู้ช่วยกรรมการผู้จัดการใหญ่ สำนักตรวจสอบภายใน ทำหน้าที่เป็นเลขานุการคณะกรรมการตรวจสอบ

คณะกรรมการตรวจสอบได้ปฏิบัติงานภายใต้ขอบเขตหน้าที่และความรับผิดชอบที่ได้รับมอบหมายจากคณะกรรมการบริษัท ซึ่งสอดคล้องกับข้อกำหนดของตลาดหลักทรัพย์แห่งประเทศไทย ตลอดจนให้คำแนะนำในเรื่องต่างๆ ที่เกี่ยวข้อง ซึ่งได้รับความร่วมมืออย่างดีจากฝ่ายบริหาร ผู้ตรวจสอบภายใน และผู้สอบบัญชีของบริษัท โดยในปี 2563 คณะกรรมการตรวจสอบได้มีการประชุมร่วมกันจำนวน 4 ครั้ง โดยได้ประชุมร่วมกับผู้บริหาร ผู้ตรวจสอบภายใน และผู้สอบบัญชีตามความเหมาะสม รวมถึงการเข้าประชุมกับผู้สอบบัญชีโดยไม่มีฝ่ายจัดการจำนวน 1 ครั้ง เพื่อปรึกษาหารืออย่างอิสระในข้อมูลที่มีสาระสำคัญในการจัดทำงบการเงินและแลกเปลี่ยนข้อคิดเห็น ซึ่งสรุปสาระสำคัญได้ดังนี้

1. **สอบทานงบการเงินรายไตรมาสและงบการเงินประจำปี 2563** โดยได้สอบถามและรับฟังคำชี้แจงจากผู้บริหารและผู้สอบบัญชีในเรื่องความถูกต้องครบถ้วนของงบการเงินและความเพียงพอในการเปิดเผยข้อมูล ซึ่งคณะกรรมการตรวจสอบ มีความเห็นสอดคล้องกับผู้สอบบัญชีว่า งบการเงินดังกล่าวมีความถูกต้องตามที่ควรในสาระสำคัญตามมาตรฐานการบัญชีที่รับรองทั่วไป
2. **สอบทานการปฏิบัติตามข้อกำหนดและระบบการควบคุมภายในของบริษัท** เห็นว่าในการประเมินความเพียงพอเหมาะสม และประสิทธิผลของระบบการควบคุมภายในจะช่วยให้การดำเนินงานบรรลุตามเป้าหมายที่กำหนดไว้ ทั้งนี้ ไม่พบข้อบกพร่องที่เป็นสาระสำคัญและบริษัทมีการดูแลทรัพย์สินที่เหมาะสม มีการปฏิบัติงานเป็นไปตามกฎหมายว่าด้วยหลักทรัพย์และตลาดหลักทรัพย์ และระเบียบข้อบังคับที่เกี่ยวข้องกับธุรกิจ มีการมอบอำนาจและอนุมัติให้มีการดำเนินการอย่างมีขั้นตอน เป็นไปตามระบบการควบคุมภายในที่ดี และมีการกำกับดูแลกิจการที่มีความโปร่งใส ตลอดจนมีการแก้ไขให้สอดคล้องกับสถานการณ์ที่เปลี่ยนแปลงไปอย่างมีประสิทธิภาพ
3. **สอบทานงานตรวจสอบภายใน** โดยพิจารณาภารกิจ ขอบเขตการปฏิบัติงาน หน้าที่ ความรับผิดชอบ ความเป็นอิสระของฝ่ายตรวจสอบภายใน ให้สอดคล้องกับคู่มือแนวทางการตรวจสอบภายในของตลาดหลักทรัพย์แห่งประเทศไทย ซึ่งคณะกรรมการตรวจสอบมีความเห็นว่า บริษัทมีระบบการตรวจสอบภายในที่เพียงพอเหมาะสม รวมทั้งการพิจารณาให้ความเห็นชอบในการแต่งตั้งผู้จัดการฝ่ายตรวจสอบภายในและเลขานุการคณะกรรมการตรวจสอบ ทั้งนี้คณะกรรมการตรวจสอบมีความเห็นว่า บริษัทมีระบบการตรวจสอบภายในที่เพียงพอ เหมาะสม และมีประสิทธิภาพเป็นไปตามมาตรฐานสากล
4. **สอบทานการบริหารความเสี่ยง** ให้มีความเชื่อมโยงกับระบบการควบคุมภายในเพื่อจัดการความเสี่ยงทั่วไป ทั้งนี้ บริษัทมีการกำหนดวัตถุประสงค์ กำหนดหลักเกณฑ์ที่ใช้ในการประเมินความเสี่ยง และระดับความเสี่ยงโดยรวม การดำเนินการประเมินความเสี่ยงและจัดลำดับความเสี่ยง การกำหนดแผนการจัดการความเสี่ยงที่ยังคงเหลืออยู่ และการจัดทำรายงานการประเมินความเสี่ยง และแผนการจัดการความเสี่ยงที่ยังคงเหลืออยู่ ซึ่งคณะกรรมการตรวจสอบมีความเห็นว่า บริษัทมีระบบการบริหารความเสี่ยงที่มีประสิทธิภาพและประสิทธิผล โดยมีการกำหนดวัตถุประสงค์ บ่งชี้ความเสี่ยง ประเมินความเสี่ยง จัดการความเสี่ยง และติดตามผลความคืบหน้าเป็นรายไตรมาส มีการกำหนดความเสี่ยงที่ยอมรับได้ (Risk Appetite) และระดับความเสี่ยงที่ยอมรับได้ (Risk Tolerance) รวมทั้งมีการทบทวนความเสี่ยงให้สอดคล้องกับสถานการณ์ปัจจุบันอย่างสม่ำเสมอ

5. **สอบทานการกำกับดูแลกิจการที่ดี** โดยได้สอบทานการปฏิบัติงานของบริษัทให้เป็นไปตามกฎหมายว่าด้วยหลักทรัพย์และตลาดหลักทรัพย์ กฎระเบียบของสำนักงานคณะกรรมการกำกับหลักทรัพย์และตลาดหลักทรัพย์ ข้อกำหนดของตลาดหลักทรัพย์แห่งประเทศไทย และกฎหมายอื่นๆ ที่เกี่ยวข้องกับการดำเนินธุรกิจของบริษัท รวมถึงภาระผูกพันที่อาจจะเกิดขึ้นจากสัญญาที่กระทำกับบุคคลภายนอก ซึ่งพบว่าบริษัทได้ปฏิบัติตามกฎหมาย และข้อกำหนดต่างๆ ที่เกี่ยวข้องอย่างถูกต้อง เหมาะสม และทันเวลา
6. **สอบทานและให้ความเห็นต่อรายการที่เกี่ยวข้องกันหรือรายการที่อาจมีความขัดแย้งทางผลประโยชน์ รวมถึงการเปิดเผยข้อมูลของรายการดังกล่าว** ตามข้อกำหนดของตลาดหลักทรัพย์แห่งประเทศไทย และสำนักงานคณะกรรมการกำกับหลักทรัพย์และตลาดหลักทรัพย์ ซึ่งผู้สอบบัญชีมีความเห็นว่า รายการค้ากับบริษัทที่เกี่ยวข้องกันที่มีสาระสำคัญได้เปิดเผยและแสดงรายการในงบการเงินและหมายเหตุประกอบงบการเงินแล้ว และคณะกรรมการตรวจสอบมีความเห็นสอดคล้องกับผู้สอบบัญชี พร้อมทั้งมีความเห็นว่า รายการดังกล่าวเป็นรายการที่สมเหตุสมผล และเป็นประโยชน์สูงสุดต่อการดำเนินธุรกิจของบริษัท รวมทั้งมีการเปิดเผยข้อมูลอย่างถูกต้องและครบถ้วน
7. **พิจารณาคัดเลือกเสนอแต่งตั้ง และเสนอค่าตอบแทนผู้สอบบัญชี** คณะกรรมการตรวจสอบได้พิจารณา ผลการปฏิบัติงานในปีที่ผ่านมาของผู้สอบบัญชี โดยคำนึงถึงความน่าเชื่อถือ ความสามารถในการให้บริการ และการให้คำปรึกษาในมาตรฐานการบัญชี การสอบบัญชี และการรับรองงบการเงินได้ทันเวลา และให้ความเห็นต่อคณะกรรมการบริษัท เพื่อเสนอขออนุมัติต่อที่ประชุมผู้ถือหุ้นในการแต่งตั้ง นางสาวศิริภรณ์ เอื้ออนันต์กุล หรือ นายจักรชัย เกษมศรีธนาวัฒน์ หรือ นางสาวชลรส สันติธวัชราภรณ์ แห่งบริษัทสำนักงาน อีวาย จำกัด เป็นผู้สอบบัญชีของบริษัท ประจำปี 2564 โดยกำหนดค่าตอบแทนไม่เกินปีละ 3,900,000 บาท

จากการปฏิบัติหน้าที่ตามขอบเขตความรับผิดชอบในภารกิจที่ได้รับมอบหมายจากคณะกรรมการบริษัทอย่างเป็นอิสระ ในการให้ความเห็นและข้อเสนอแนะเพื่อประโยชน์ต่อผู้มีส่วนได้เสียทุกฝ่ายอย่างเท่าเทียม คณะกรรมการตรวจสอบ มีความเห็นว่า รายงานทางการเงินของบริษัทมีความถูกต้อง เชื่อถือได้ สอดคล้องกับมาตรฐานการบัญชีที่รับรองทั่วไป และมาตรฐานการรายงานทางการเงิน มีการบริหารจัดการความเสี่ยงอย่างเพียงพอ มีระบบการควบคุมภายในที่เหมาะสม และการตรวจสอบภายในที่มีประสิทธิภาพ มีการปฏิบัติงานที่สอดคล้องตามหลักการกำกับดูแลกิจการที่ดี และมีการปฏิบัติตามกฎหมายและข้อกำหนดที่เกี่ยวข้องกับการดำเนินธุรกิจของบริษัทอย่างถูกต้องครบถ้วน

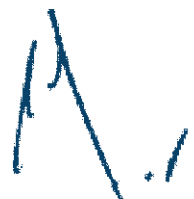

(นายวิthur เตชะทัตสนสุนทร)
ประธานกรรมการตรวจสอบ

12.1 รายการระหว่างกันระหว่างบริษัท บริษัทย่อย บริษัทร่วม และบริษัทที่เกี่ยวข้อง (แสดงรายการระหว่างกันเฉพาะรายการที่มีมูลค่า 500,000 บาท ขึ้นไป) สำหรับปี 2563 และปี 2562 สรุปได้ดังนี้

[illegible]

[illegible]

[illegible]

ชื่อบริษัท / บุคคลที่มีผลประโยชน์ หรือรายการที่เกี่ยวข้องกัน	ลักษณะความสัมพันธ์	ลักษณะรายการ	มูลค่ารายการ (หน่วย: ล้านบาท) ประจำปี 2563	มูลค่ารายการ (หน่วย: ล้านบาท) ประจำปี 2562	ความจำเป็น / ความสมเหตุสมผล
9. บริษัท ที่มีบางปension จำกัด	- เป็นบริษัทที่เกี่ยวข้อง - บจ.จี.ดี. ออทีฟ ทาวเวอร์ เป็นผู้ถือหุ้นของบริษัท สิทธิผู้ถือหุ้นละ 25 - บจ.นาทวิ สยาม เป็นผู้ถือหุ้นบางปension จำกัด สิทธิผู้ถือหุ้นละ 25 - กรรมการบริษัทเป็นผู้ถือหุ้นบางปension จำกัด 2 ท่าน	9.1 บริษัท - ไม่เข้าพื้นที่และไม่มีกิจการทางอ้อมใด แต่บจ.จี.ดี.มีบางปension	1.1	0.4	คณะกรรมการตรวจสอบมีความเห็นว่า - บจ.จี.ดี.มีบางปension เข้าพื้นที่จากบริษัทรวม 173.79 คน. อัตราค่าเช่าและค่าบริการคิดแล้ว 72,991,580 บาท ทั้งนี้สัญญา 3 ปี คิดแล้ว 1 ม.ก. 61,513,663 - เป็นอัตราใกล้เคียงกับอัตราตลาดซึ่งมีแนวโน้มบางปensionดีกว่าไป - คณะตรวจให้โดยคิดรวม 30 - 45 วัน
	- บจ.นาทวิ สยาม และ บจ.นาทวิ สยาม เป็นกรรมการใน บจ.จี.ดี.มีบางปension	9.2 บริษัท - เข้าพื้นที่และไม่มีกิจการทางอ้อมใด แต่บจ.จี.ดี.มีบางปension	0.1	0.4	คณะกรรมการตรวจสอบมีความเห็นว่า - บริษัทฯ เข้าพื้นที่ และชำระค่าเช่า 100 ล้านบาท เป็นค่าเช่าที่ดินบางปension สำหรับงานก่อสร้าง ซึ่งให้พิจารณาโดยคณะกรรมการ 2 และกรรมการเข้า จึงมีมติว่าไม่เข้าพื้นที่ - เป็นอัตราใกล้เคียงกับอัตราตลาดซึ่งมีแนวโน้มบางปensionดีกว่าไป - คณะตรวจให้โดยคิดรวม 30 - 45 วัน
	- บจ.จี.ดี. ออทีฟ ทาวเวอร์ เป็นผู้ถือหุ้นบางปension จำกัด 2 ท่าน	9.3 บริษัท - บจ.จี.ดี.มีบางปension จำกัด (มหาชน) ใช้ที่ดินจาก บจ.จี.ดี.มีบางปension จำกัด และมอบหมายให้ บจ.จี.ดี.มีบางปension จำกัด รับผิดชอบ ทดสอบบางปension มูลค่า 665.4 ล้านบาท	0.0	7.4	คณะกรรมการตรวจสอบมีความเห็นว่า - เป็นรายการที่ตามปกติ - เพื่อให้บริษัทในการเป็นคดีในชั้นศาล - บริษัทได้รับผลตอบแทนตามราคาตลาดในอัตราที่ต่ำกว่าที่บริษัทได้ลงทุนเข้าไป - คณะตรวจให้โดยคิดรวม 30 - 45 วัน
	- บจ.จี.ดี. ออทีฟ ทาวเวอร์ เป็นผู้ถือหุ้นบางปension จำกัด 2 ท่าน	9.4 บริษัท - บริษัทฯ เข้าพื้นที่ จำกัด (มหาชน) ใช้ที่ดินจาก บจ.จี.ดี.มีบางปension จำกัด และมอบหมายให้ บจ.จี.ดี.มีบางปension จำกัด รับผิดชอบ ทดสอบบางปension มูลค่า 665.4 ล้านบาท	0.0	320.0	คณะกรรมการตรวจสอบมีความเห็นว่า - เป็นรายการที่ตามปกติ - เพื่อให้บริษัทในการเป็นคดีในชั้นศาล - บริษัทได้รับผลตอบแทนตามราคาตลาดในอัตราที่ต่ำกว่าที่บริษัทได้ลงทุนเข้าไป - คณะตรวจให้โดยคิดรวม 30 - 45 วัน
10. บริษัท นาทวิ สยาม จำกัด	- เป็นผู้ถือหุ้นบางปension จำกัด 2 ท่าน สิทธิผู้ถือหุ้นละ 14.61 - กรรมการบริษัทเป็นผู้ถือหุ้นบางปension จำกัด 2 ท่าน	10.1 บริษัท - บริษัทฯ เข้าพื้นที่ จำกัด (มหาชน) ใช้ที่ดินจาก บจ. นาทวิ สยาม จำกัด และมอบหมายให้ บจ. นาทวิ สยาม จำกัด รับผิดชอบ ทดสอบบางปension มูลค่า 665.4 ล้านบาท	0.0	280.0	คณะกรรมการตรวจสอบมีความเห็นว่า - เป็นรายการที่ตามปกติ - เพื่อให้บริษัทในการเป็นคดีในชั้นศาล - บริษัทได้รับผลตอบแทนตามราคาตลาดในอัตราที่ต่ำกว่าที่บริษัทได้ลงทุนเข้าไป - คณะตรวจให้โดยคิดรวม 30 - 45 วัน
	- บจ.นาทวิ สยาม และ บจ.นาทวิ สยาม เป็นกรรมการใน บจ.จี.ดี.มีบางปension	10.2 บริษัท - บริษัทฯ เข้าพื้นที่ จำกัด (มหาชน) ใช้ที่ดินจาก บจ. นาทวิ สยาม จำกัด และมอบหมายให้ บจ. นาทวิ สยาม จำกัด รับผิดชอบ ทดสอบบางปension มูลค่า 665.4 ล้านบาท	0.0	280.0	คณะกรรมการตรวจสอบมีความเห็นว่า - เป็นรายการที่ตามปกติ - เพื่อให้บริษัทในการเป็นคดีในชั้นศาล - บริษัทได้รับผลตอบแทนตามราคาตลาดในอัตราที่ต่ำกว่าที่บริษัทได้ลงทุนเข้าไป - คณะตรวจให้โดยคิดรวม 30 - 45 วัน

ชื่อบริษัท / บุคคลที่มีผลประโยชน์ หรือรายการที่เกี่ยวข้องกัน	ลักษณะความสัมพันธ์	ตำแหน่งรายการ	มูลค่ารายการ (บาท, ล้านบาท)		ความจำเป็น / ความเหมาะสม
			ปี 2563	ปี 2562	
11. บริษัท บางปิ่นอิน โฉมงามเทรดดิ้ง จำกัด ดำเนินธุรกิจและจำหน่ายไม้พื้ รมไม้ การประมงและสินค้าเกี่ยวกับสินค้าไม้พื้ รมไม้ และพลังงาน	- เป็นบริษัทของ บม. ช.การช่าง จำกัด - บม. ช.การช่าง จำกัด (เป็นบริษัทของ บม. ช.การช่าง) ถือหุ้นร้อยละ 65.00	11.1 บริษัท - ให้เช่าที่ดินและให้บริการเช่ารถบรรทุก แต่ บม. บางปิ่นอิน โฉมงามเทรดดิ้ง - ให้เช่ารถบรรทุก แต่ บม. บางปิ่นอิน โฉมงามเทรดดิ้ง	รวมให้เช่าที่ดินและค่าบริการ 0.0	0.3	- บม. บางปิ่นอิน โฉมงามเทรดดิ้ง มีที่ดินให้เช่ากับบริษัท 140.81 ไร่ - บม. ช.การช่าง จำกัด มีที่ดินให้เช่ากับบริษัท 23,672.88 ไร่ ในปี 2562 - บม. ช.การช่าง จำกัด มีที่ดินให้เช่ากับบริษัท 31 ไร่ ในปี 2562 - บม. ช.การช่าง จำกัด มีที่ดินให้เช่ากับบริษัท 31 ไร่ ในปี 2562 - บม. ช.การช่าง จำกัด มีที่ดินให้เช่ากับบริษัท 31 ไร่ ในปี 2562 - บม. ช.การช่าง จำกัด มีที่ดินให้เช่ากับบริษัท 31 ไร่ ในปี 2562
			รวมให้เช่าที่ดิน 0.6	0.6	
11.2 บริษัท - บม. บางปิ่นอิน โฉมงามเทรดดิ้ง จำกัด มีบริษัทที่สร้างโรงไฟฟ้า ระบบไฟฟ้าและระบบไฟฟ้า (โรงไฟฟ้า BIC-2) มูลค่า 4,211.3 ล้านบาท		11.2 บริษัท - บม. บางปิ่นอิน โฉมงามเทรดดิ้ง จำกัด มีบริษัทที่สร้างโรงไฟฟ้า ระบบไฟฟ้าและระบบไฟฟ้า (โรงไฟฟ้า BIC-2) มูลค่า 4,211.3 ล้านบาท	รวมให้เช่าที่ดิน 1.1	1.7	- บม. บางปิ่นอิน โฉมงามเทรดดิ้ง มีที่ดินให้เช่ากับบริษัท 140.81 ไร่ - บม. ช.การช่าง จำกัด มีที่ดินให้เช่ากับบริษัท 23,672.88 ไร่ ในปี 2562 - บม. ช.การช่าง จำกัด มีที่ดินให้เช่ากับบริษัท 31 ไร่ ในปี 2562 - บม. ช.การช่าง จำกัด มีที่ดินให้เช่ากับบริษัท 31 ไร่ ในปี 2562 - บม. ช.การช่าง จำกัด มีที่ดินให้เช่ากับบริษัท 31 ไร่ ในปี 2562
			รวมให้เช่าที่ดิน 0.5	1.6	

12.2 ความเห็นของคณะกรรมการบริษัทและคณะกรรมการตรวจสอบ

- รายการที่บริษัทรับงานก่อสร้างจากบริษัทที่เกี่ยวข้องกันในลักษณะรับเหมาช่วง โดยได้ทำสัญญาในราคาที่เหมาะสม ซึ่งต้นทุนของโครงการที่เหมาะสม ได้มีการสอบทานจากวิศวกรของบริษัทว่าอยู่ในเกณฑ์ที่เหมาะสมและไม่ไปตามการค้าทั่วไป
- รายการค่าบริหารโครงการ เป็นรายการที่บริษัทส่งบุคลากรเข้าไปบริหารในบริษัทที่เกี่ยวข้องกันและในโครงการกิจการร่วมค้าต่างๆ ซึ่งบริษัทได้ทำสัญญาเรียกเก็บค่าบริการจากบริษัทที่เกี่ยวข้องกันและกิจการร่วมค้านั้นๆ ส่วนประกอบที่นำมาเรียกเก็บค่าบริการโครงการ ได้แก่ เงินเดือน บำนาญ สวัสดิการต่างๆ และค่าใช้จ่ายในการบริหารอื่น
- รายการค่าบริการ เป็นรายการที่บริษัทให้กิจการร่วมค้าและบริษัทย่อยเช่าเครื่องจักรและอุปกรณ์ โดยคิดราคาเช่าในอัตราใกล้เคียงกับอัตราตลาด ซึ่งเป็นไปตามการค้าทั่วไป
- รายการค่าสินค้า เป็นรายการที่บริษัทซื้อขายสินค้าจากบริษัทที่เกี่ยวข้องกัน โดยคิดราคาใกล้เคียงกับอัตราตลาด ซึ่งเป็นไปตามการค้าทั่วไป
- ลูกหนี้เงินกู้ระยะยาวที่มีการคิดดอกเบี้ยในอัตราที่เหมาะสมและเป็นไปตามการค้าทั่วไป รายการระหว่างกันได้นำเสนอต่อที่ประชุมคณะกรรมการบริษัท หรือคณะกรรมการบริหารเพื่อพิจารณาความเหมาะสมแล้ว

12.3 มาตรการหรือขั้นตอนการอนุมัติการทำรายการระหว่างกัน

บริษัทได้ปฏิบัติตามข้อกำหนด กฤษฎีการะเบียบของคณะกรรมการกำกับหลักทรัพย์และตลาดหลักทรัพย์ ทั้งนี้ ทำรายการที่อาจมีความเสี่ยงต่อการเกิดผลกระทบทางการเงินหรือความเสียหายต่อผู้ถือหุ้น โดยคณะกรรมการตรวจสอบจะต้องเป็นข้อควรระวังร่วมกัน บริษัทได้ดำเนินการให้เป็นไปตามข้อกำหนด หรือกฎระเบียบอื่นๆ โดยการอนุมัติการทำรายการระหว่างกันดังกล่าว จะต้องคำนึงถึงประโยชน์สูงสุดของบริษัท ความยุติธรรม ความสมเหตุสมผลของรายการและเป็นการค้าปกติ นอกจากนี้ ผู้มีส่วนได้ส่วนเสียหรือความขัดแย้งทางผลประโยชน์ในรายการระหว่างกันจะไม่สามารถมีส่วนร่วมในการพิจารณาอนุมัติรายการระหว่างกันในลักษณะดังกล่าวได้ เพื่อความเป็นธรรมและเพื่อผลประโยชน์สูงสุดของบริษัท และหากเป็นรายการระหว่างกันที่เข้าข่ายตามประกาศคำสั่ง หรือกฎของตลาดหลักทรัพย์แห่งประเทศไทย บริษัทจะปฏิบัติตามข้อกำหนดของตลาดหลักทรัพย์แห่งประเทศไทย

12.4 นโยบายหรือแนวโน้มนำการทำรายการระหว่างกันในอนาคต

นโยบายการพิจารณาอนุมัติรายการระหว่างกันกับกิจการที่เกี่ยวข้อง จะเป็นไปตามขั้นตอนที่ต้องพิจารณาโดยคณะกรรมการบริษัทและคณะกรรมการตรวจสอบ โดยผู้มีส่วนได้ส่วนเสียหรือความขัดแย้งทางผลประโยชน์ในรายการระหว่างกันจะไม่สามารถมีส่วนร่วมในการอนุมัติได้ โดยเกณฑ์ที่คณะกรรมการบริษัทและคณะกรรมการตรวจสอบใช้เป็นแนวทางพิจารณา คือ กิจการที่เกี่ยวข้องต้องเสนอผลิตภัณฑ์หรือบริการที่สามารถแข่งขันได้ทั้งในด้านราคาและคุณภาพ หากบริษัทให้บริการแก่กิจการที่เกี่ยวข้อง บริษัทจะต้องเสนอราคาและคุณภาพที่เป็นไปตามมาตรฐานหรือตามราคาตลาดไม่เอื้อประโยชน์แก่กิจการที่เกี่ยวข้อง ซึ่งอาจจะทำให้เป็นการถ่ายเทผลประโยชน์ให้ผู้มีส่วนได้ส่วนเสียของบริษัท

แนวโน้มของรายการระหว่างกันเป็นการใช้เงินที่เกิดขึ้นในอนาคต หรือ รายการกู้ยืมระหว่างบริษัท บริษัทช่วยเหลือนทางการเงินในการดำเนินธุรกิจในต่างประเทศและกิจการซึ่งจะถือเป็นปกติของธุรกิจ และการพิจารณาอนุมัติรายการจะคำนึงถึงผลประโยชน์สูงสุดของบริษัทเป็นหลัก ทั้งนี้ สำหรับการกู้ยืมระหว่างบริษัท หรือบริษัทย่อย หรือกิจการร่วมค้ากับบริษัทที่เกี่ยวข้องกัน ซึ่งมีผู้ถือหุ้นรายใหญ่ หรือกรรมการ หรือผู้บริหารของบริษัทเข้าถือหุ้นนั้น กลุ่มบริษัท ไม่มีนโยบายที่จะให้ใช้เงินระหว่างกันอีกต่อไปในอนาคต



ส่วนที่ 3

ฐานะการเงินและ
ผลการดำเนินงาน

- 143 ข้อมูลทางการเงินที่สำคัญ
- 144 การวิเคราะห์และคำอธิบายของฝ่ายจัดการ
- 154 รายงานและงบการเงินรวม

13. ข้อมูลทางการเงินที่สำคัญ

ข้อมูลทางการเงินโดยสรุปตามงบการเงินรวม

รายการ	จำนวนเงิน (ล้านบาท)		
	ปี 2561	ปี 2562	ปี 2563
สินทรัพย์	83,500.54	82,585.59	82,774.02
หนี้สิน	57,671.82	54,773.07	56,503.38
ส่วนของผู้ถือหุ้น	25,828.72	27,812.52	26,270.64
รายได้รวม	31,175.57	24,796.51	18,442.22
กำไรขั้นต้น	2,316.64	1,974.96	1,405.25
กำไรสุทธิส่วนที่เป็นของผู้ถือหุ้นของบริษัท	2,494.31	1,777.78	612.16
กำไรต่อหุ้น (บาท)	1.47	1.05	0.37

ข้อมูลทางการเงินโดยสรุปตามงบการเงินเฉพาะกิจการ

รายการ	จำนวนเงิน (ล้านบาท)		
	ปี 2561	ปี 2562	ปี 2563
สินทรัพย์	77,443.27	73,091.66	75,722.83
หนี้สิน	53,489.80	48,667.52	52,945.35
ส่วนของผู้ถือหุ้น	23,953.47	24,424.14	22,777.48
รายได้รวม	24,454.30	20,041.46	14,294.63
กำไรขั้นต้น	1,688.12	1,454.44	1,050.80
กำไรสุทธิ	1,240.04	452.29	93.66
กำไรต่อหุ้น (บาท)	0.73	0.27	0.06

14. การวิเคราะห์และคำอธิบายของฝ่ายจัดการ

14.1 ภาพรวม

สรุปภาพรวมการดำเนินงานและปัจจัยที่ทำให้มีการเปลี่ยนแปลงสำคัญ

บริษัท ช.การช่าง จำกัด (มหาชน) ดำเนินธุรกิจหลัก 2 ประเภท ได้แก่ ธุรกิจรับเหมาก่อสร้างและธุรกิจลงทุน และพัฒนาโครงการสาธารณูปโภคขั้นพื้นฐานในระดับภูมิภาค เพื่อเสริมสร้างจุดเด่นและการเจริญเติบโตอย่างมั่นคงและยั่งยืน

ในปี 2563 ได้ลงนามในสัญญางานก่อสร้างหลายโครงการซึ่งจะช่วยให้กลุ่มบริษัทมีรายได้อย่างต่อเนื่อง ได้แก่

- งานเพิ่มเติมตามสัญญางานบริหารโครงการจัดหา ติดตั้ง และทดสอบอุปกรณ์งานระบบโครงการรถไฟฟ้าสายสีน้ำเงินส่วนต่อขยาย กับ บริษัท ทางด่วนและรถไฟฟ้ากรุงเทพ จำกัด (มหาชน) มูลค่าสัญญาประมาณ 293 ล้านบาท (ไม่รวมภาษีมูลค่าเพิ่ม)
- สัญญาจ้างงานโครงการปรับปรุงระบบผลิตและระบบส่ง-จ่ายน้ำประปา โรงผลิตน้ำประปาปทุมธานี กับ บริษัท ประปาปทุมธานี จำกัด มูลค่าสัญญาประมาณ 340 ล้านบาท (ไม่รวมภาษีมูลค่าเพิ่ม)
- สัญญาจ้างงานก่อสร้างและปรับปรุงโครงสร้างและงานระบบทางพิเศษศรีรัช กับ บริษัท ทางด่วนและรถไฟฟ้ากรุงเทพ จำกัด (มหาชน) มูลค่าสัญญาประมาณ 831 ล้านบาท (ไม่รวมภาษีมูลค่าเพิ่ม)
- สัญญาก่อสร้างอาคารศูนย์การเรียนรู้และวิจัยเฉลิมพระเกียรติ 60 พรรษา เจ้าฟ้าจุฬาภรณ กับ ราชวิทยาลัยจุฬาภรณ์ มูลค่าสัญญาประมาณ 4,042 ล้านบาท (รวมภาษีมูลค่าเพิ่ม)
- สัญญาจ้างซ่อมบำรุงและปรับปรุงโครงสร้างและงานระบบทางพิเศษศรีรัชและทางพิเศษสายศรีรัช-วงแหวนรอบนอกกรุงเทพมหานคร กับ บริษัท ทางด่วนและรถไฟฟ้ากรุงเทพ จำกัด (มหาชน) มูลค่าสัญญาประมาณ 920 ล้านบาท (ไม่รวมภาษีมูลค่าเพิ่ม)
- สัญญาจ้างงานซ่อมบำรุงและปรับปรุงโครงสร้างทางพิเศษอุดรรัถยา กับ บริษัท ทางด่วนกรุงเทพเหนือ จำกัด มูลค่าสัญญาประมาณ 86 ล้านบาท (ไม่รวมภาษีมูลค่าเพิ่ม)

ในส่วนของธุรกิจลงทุนและพัฒนาโครงการสาธารณูปโภคขั้นพื้นฐาน มีการเปลี่ยนแปลงที่สำคัญ ดังนี้

- ในไตรมาสที่ 3 ของปี 2563 บริษัทได้จำหน่ายหุ้นสามัญของบริษัท ซีเค พาวเวอร์ จำกัด (มหาชน) จำนวน 100 ล้านหุ้น ในมูลค่ารวมประมาณ 534 ล้านบาท และรับรู้กำไรจากการจำหน่ายเงินลงทุนประมาณ 275 ล้านบาท ทำให้สัดส่วนการถือหุ้นในบริษัทดังกล่าวลดลงจากร้อยละ 31.90 เป็นร้อยละ 30.67 อย่างไรก็ตาม บริษัทมีนโยบายการลงทุนในระยะยาว การจำหน่ายหุ้นสามัญดังกล่าวเป็นจำนวนที่ไม่เป็นสาระสำคัญเมื่อเทียบกับจำนวนหุ้นสามัญที่บริษัทยังคงถืออยู่
- ในวันที่ 11 พฤศจิกายน 2563 ที่ประชุมคณะกรรมการบริหารได้มีมติอนุมัติให้บริษัทเข้าซื้อหุ้นสามัญบริษัท หลวงพระบาง พาวเวอร์ จำกัด จาก บริษัท พีที จำกัดผู้เดียว ซึ่งเป็นพันธมิตรในการร่วมพัฒนาโครงการไฟฟ้าในสาธารณรัฐประชาธิปไตยประชาชนลาว (สปป.ลาว) จำนวน 415,000 หุ้น คิดเป็นสัดส่วนร้อยละ 10 ของทุนจดทะเบียนของ บริษัท หลวงพระบาง พาวเวอร์ จำกัด และคิดเป็นมูลค่า 99,600 ดอลลาร์สหรัฐ หรือเทียบเท่า 3.14 ล้านบาท ทั้งนี้ บริษัท หลวงพระบาง พาวเวอร์ จำกัด อยู่ระหว่างการศึกษาความเป็นไปได้และพัฒนาโครงการไฟฟ้าพลังน้ำหลวงพระบางใน สปป.ลาว ซึ่งมีลักษณะเป็นฝ่ายทดน้ำขนาดใหญ่บนแม่น้ำโขง ด้วยการยกระดับน้ำให้สูงขึ้นโดยไม่มีการผันน้ำออกจากแม่น้ำโขงและไม่มีการกักเก็บน้ำ มีกำลังผลิตติดตั้งประมาณ 1,460 เมกะวัตต์

ในปี 2563 สถานการณ์การแพร่ระบาดของโรคติดเชื้อไวรัสโคโรนา 2019 หรือ COVID-19 ส่งผลต่อการใช้ชีวิตของประชาชนและการดำเนินธุรกิจในวงกว้างอย่างเกินความคาดหมาย บริษัทได้ดำเนินการมาตรการต่างๆ เพื่อให้บริษัทสามารถดำเนินธุรกิจได้อย่างต่อเนื่อง (รายละเอียดของมาตรการการจัดการสถานการณ์ COVID-19 มีอยู่ในหัวข้อนโยบายและภาพรวมการประกอบธุรกิจ) นอกจากนั้น บริษัทได้ให้ความสำคัญต่อการรักษาสภาพคล่องมาโดยตลอด ผ่านการคงเงินสดไว้ในระดับที่ค่อนข้างสูง

จัดสรรภาระหนี้สินระยะสั้นและระยะยาวอย่างเหมาะสม ตลอดจนมีเงินกู้ยืมระยะยาวจากสถาบันการเงินที่ยังไม่ได้เบิกอีกจำนวนหนึ่ง ส่งผลให้บริษัทไม่ได้รับผลกระทบด้านสภาพคล่องและความสามารถในการชำระคืนหนี้สินแต่อย่างใด แม้มีความผันผวนในตลาดเงินและตลาดทุนอย่างสูงในช่วงปี อีกทั้ง บริษัทมีกลยุทธ์บริหารความเสี่ยงโดยการเพิ่มช่องทางการสร้างรายได้ผ่านการขยายการลงทุนไปสู่ธุรกิจสัมปทานโครงสร้างพื้นฐานซึ่งเป็นธุรกิจที่มีความผันผวนต่ำ จึงสร้างรายได้ที่มั่นคงในระยะยาวในรูปแบบเงินปันผลและส่วนแบ่งกำไรให้กับบริษัท ส่งผลให้บริษัทไม่ได้รับผลกระทบอย่างมีนัยสำคัญโดยตรงจากเหตุการณ์การแพร่ระบาดของโรค COVID-19 ทั้งด้านการตั้งสำรองต่างๆ หรือการเปลี่ยนแปลงของมูลค่ายุติธรรม ตลอดจนการระงับหนี้ที่อาจจะเกิดขึ้น อย่างไรก็ตาม บริษัทมีผลกระทบทางอ้อมผ่านส่วนแบ่งกำไรจากบริษัทร่วมที่ลดลงจาก บริษัท ทางด่วนและรถไฟฟ้ากรุงเทพ จำกัด (มหาชน) ซึ่งได้รับผลกระทบจากมาตรการเคอร์ฟิวและมาตรการการทำงานจากที่บ้าน ส่งผลให้ประชาชนลดการเดินทางลง ซึ่งหลังจากรัฐบาลผ่อนคลายมาตรการต่างๆ จำนวนผู้ใช้ทางพิเศษและจำนวนผู้โดยสารรถไฟฟ้าก็ปรับตัวเข้าใกล้ภาวะปกติ

แม้ในปี 2563 รัฐบาลจะสามารถผลักดันการประมูลงานก่อสร้างโครงการโครงสร้างพื้นฐานได้สำเร็จบางส่วน แต่ด้วยการแพร่ระบาดของ COVID-19 และปัจจัยเฉพาะอื่นๆ เช่น การเปลี่ยนรูปแบบการลงทุน การจัดสรรงบประมาณ การเวนคืนและส่งมอบพื้นที่ เป็นเหตุให้การประมูลโครงการก่อสร้างของทางภาครัฐหลายโครงการเกิดความล่าช้ากว่าแผนการที่กำหนดไว้ ส่งผลให้งานก่อสร้างคงเหลือในมือของบริษัทอยู่ในระดับที่ไม่สูงนัก และกระทบต่อรายได้จากสัญญาก่อสร้างที่ลดลงในปี 2563 อย่างไรก็ตาม บริษัทเชื่อมั่นว่าในปี 2564 โครงการที่รอการประมูลต่างๆ โดยเฉพาะโครงการรถไฟฟ้า และโครงการรถไฟฟ้าทางคู่จะมีพัฒนาการที่เป็นสาระสำคัญ โดยกลยุทธ์ของบริษัทจะเน้นเข้าประมูลงานก่อสร้างโครงการโครงสร้างพื้นฐานเพื่อความเป็นอยู่ที่ดีของประชาชนไทย ในขณะเดียวกันก็ได้ขยายการลงทุนไปยัง สปป.ลาว เพื่อกระจายความเสี่ยงและหาโอกาสทางธุรกิจเพิ่มเติมซึ่งบริษัทคาดว่าจะมีความชัดเจนมากขึ้นเช่นเดียวกัน

ข้อมูลเพิ่มเติมเกี่ยวกับภาพรวมของการดำเนินธุรกิจ มีรายละเอียดในหัวข้อนโยบายและภาพรวมการประกอบธุรกิจ และหัวข้อลักษณะการประกอบธุรกิจ สำหรับข้อมูลเพิ่มเติมเกี่ยวกับภาวะเศรษฐกิจและอุตสาหกรรม มีรายละเอียดในหัวข้อสภาพขนาดแนวโน้มการเจริญเติบโตและการพัฒนาของภาวะอุตสาหกรรมก่อสร้าง และข้อมูลเพิ่มเติมเกี่ยวกับนโยบาย และกลยุทธ์ของบริษัทมีรายละเอียดในหัวข้อนโยบายและภาพรวมการประกอบธุรกิจ

ข้อสังเกตของผู้สอบบัญชี

รายงานของผู้สอบบัญชีรับอนุญาตได้ขอให้สังเกตเหตุการณ์ตามที่กล่าวไว้ในหมายเหตุประกอบงบการเงินรวมข้อ 17 เรื่องข้อพิพาทเกี่ยวกับทางแข่งขันของทางพิเศษอุดรรัถยาของบริษัทย่อยแห่งหนึ่งของบริษัท ทางด่วนและรถไฟฟ้ากรุงเทพ จำกัด (มหาชน) (บริษัทร่วม) รวมถึงข้อตกลงร่วมกันในการยุติข้อพิพาททั้งหมดที่มีต่อหน่วยงานภาครัฐ ซึ่งในปัจจุบันได้ดำเนินการยุติข้อพิพาทที่มีต่อกันทั้งหมดแล้ว รวมทั้งบริษัทย่อยดังกล่าวได้ยื่นถอนการบังคับคดีตามคำพิพากษาของศาลปกครองสูงสุดเรียบร้อยแล้ว ทั้งนี้ มิได้แสดงความเห็นอย่างมีเงื่อนไขต่อกรณีนี้แต่อย่างใด โดยข้อสังเกตดังกล่าวไม่เกี่ยวข้องกันกับบริษัทโดยตรง แต่เป็นรายการที่มีสาระสำคัญของบริษัทร่วมซึ่งมีผลต่อการเงินรวมและงบการเงินเฉพาะกิจการของบริษัทผ่านส่วนแบ่งกำไรจากเงินลงทุนในบริษัทร่วมและเงินปันผลรับตามลำดับ

การเลือกหรือการเปลี่ยนแปลงนโยบายการบัญชีที่สำคัญ

ในปี 2563 กิจการร่วมค้า ซีเคเอสที ได้ทบทวนอายุการใช้งานของเครื่องจักรและอุปกรณ์ใหม่ ซึ่งมีผลทำให้ประมาณการอายุการใช้งานของสินทรัพย์ดังกล่าวเปลี่ยนแปลงลดลงจาก 5 ปี เป็นเมื่อสิ้นสุดอายุโครงการก่อสร้าง โดยการเปลี่ยนแปลงดังกล่าวมีผลย้อนหลังตั้งแต่วันที่ 1 มกราคม 2563 กิจการร่วมค้าดังกล่าวจึงปรับปรุงค่าเสื่อมราคาของเครื่องจักรและอุปกรณ์ให้เป็นไปตามประมาณการอายุการใช้งานใหม่ ซึ่งการเปลี่ยนแปลงดังกล่าวไม่มีผลกระทบอย่างมีนัยสำคัญต่อกำไรสุทธิ

รายการที่ไม่ได้เกิดขึ้นเป็นประจำ

ในปี 2563 มีรายการที่ไม่ได้เกิดขึ้นเป็นประจำเกี่ยวกับเงินลงทุนในบริษัทร่วม ได้แก่

- การขายเงินลงทุนใน บริษัท ซีเค พาวเวอร์ จำกัด (มหาชน) จำนวน 100 ล้านบาท และรับรู้กำไรจากการจำหน่ายเงินลงทุนประมาณ 275 ล้านบาท
- ผลกระทบของมาตรการเคอร์ฟิวและมาตรการการทำงานจากที่บ้านเนื่องจากสถานการณ์ COVID-19 ต่อผลการดำเนินงานของ บริษัท ทางด่วนและรถไฟฟ้ากรุงเทพ จำกัด (มหาชน) ส่งผลกระทบต่อส่วนแบ่งกำไรจากเงินลงทุนในบริษัทร่วมและกำไรสุทธิของบริษัท

14.2 ผลการดำเนินงานและความสามารถในการทำกำไร

งบกำไรขาดทุนรวม หน่วย: ล้านบาท	สำหรับปี		การเปลี่ยนแปลง	
	2563	2562	จำนวนเงิน	ร้อยละ
รายได้จากสัญญาก่อสร้าง	16,745.77	23,002.94	(6,257.17)	(27.20)
รายได้อื่น	1,696.44	1,793.57	(97.13)	(5.42)
รวมรายได้	18,442.21	24,796.51	(6,354.30)	(25.63)
ต้นทุนในการรับเหมาก่อสร้าง	15,340.52	21,027.98	(5,687.46)	(27.05)
ค่าใช้จ่ายในการบริหาร	2,027.42	2,429.56	(402.14)	(16.55)
รวมค่าใช้จ่าย	17,367.94	23,457.54	(6,089.60)	(25.96)
กำไรจากการดำเนินงาน	1,074.27	1,338.97	(264.70)	(19.77)
<u>บวก</u> ส่วนแบ่งกำไรจากเงินลงทุนในบริษัทร่วม	856.62	1,806.24	(949.62)	(52.57)
<u>หัก</u> ค่าใช้จ่ายทางการเงิน	1,275.61	1,225.80	49.81	4.06
ภาษีเงินได้นิติบุคคล	28.36	126.39	(98.03)	(77.56)
กำไรสุทธิ	626.92	1,793.02	(1,166.10)	(65.04)
<u>หัก</u> ส่วนที่เป็นของผู้มีส่วนได้เสียที่ไม่มีอำนาจควบคุมของบริษัทย่อย	14.76	15.24	(0.48)	(3.16)
ส่วนที่เป็นของผู้ถือหุ้นของบริษัท	612.16	1,777.78	(1,165.62)	(65.57)

ผลประกอบการโดยรวม

บริษัทและบริษัทย่อยมีรายได้จากสัญญาก่อสร้าง 16,745.77 ล้านบาท ลดลง 6,257.17 ล้านบาท จากปีก่อนหน้า คิดเป็นร้อยละ 27.20 อัตรากำไรขั้นต้นของปี 2563 เท่ากับร้อยละ 8.39 ลดลงจากปีก่อนหน้าซึ่งเท่ากับร้อยละ 8.59 มีกำไรสุทธิส่วนที่เป็นของผู้ถือหุ้นของบริษัทจำนวน 612.16 ล้านบาท ลดลง 1,165.62 ล้านบาทจากปีก่อนหน้า คิดเป็นร้อยละ 65.57 สาเหตุหลักมาจากรายได้จากสัญญาก่อสร้างที่ลดลง และส่วนแบ่งกำไรจากเงินลงทุนในบริษัทร่วมลดลงเนื่องจากในปีก่อนหน้า บริษัท ทางด่วนและรถไฟฟ้ากรุงเทพ จำกัด (มหาชน) มีกำไรพิเศษจากการเปลี่ยนประเภทเงินลงทุนใน บริษัท ที่ตีบบลิว จำกัด (มหาชน) จากเงินลงทุนในบริษัทร่วมเป็นเงินลงทุนเผื่อขาย โดยในปี 2563 ไม่มีรายการดังกล่าว อีกทั้งผลกระทบของ บริษัท ทางด่วนและรถไฟฟ้ากรุงเทพ จำกัด (มหาชน) ได้รับผลกระทบจากสถานการณ์การแพร่ระบาดของโรคติดเชื้อไวรัสโคโรนา 2019 ซึ่งทำให้ประชาชนลดการเดินทางในช่วงล็อกดาวน์

รายได้รวม

รายได้จากสัญญาก่อสร้างมีจำนวน 16,745.77 ล้านบาท คิดเป็นร้อยละ 90.80 ของรายได้รวม ลดลง 6,257.17 ล้านบาท จากปีก่อนหน้า คิดเป็นร้อยละ 27.20 เนื่องจากโครงการก่อสร้างรถไฟฟ้าทางคู่ช่วงชุมทางถนนจิระ - ขอนแก่น และโครงการก่อสร้างโรงไฟฟ้าพลังน้ำไซยะบุรีส่งมอบงานแล้วในปี 2562 และหลายโครงการอยู่ในช่วงปลายโครงการ เช่น สัญญางานบริหารโครงการ รวมถึงเป็นผู้จัดหาและติดตั้งอุปกรณ์งานระบบรถไฟฟ้าในโครงการรถไฟฟ้าสายสีน้ำเงินส่วนต่อขยาย (อัตราความคืบหน้าร้อยละ 97) และโครงการทางพิเศษสายพระราม 3-ดาวคะนอง-วงแหวนรอบนอกกรุงเทพมหานคร ด้านตะวันตก สัญญาที่ 4 (อัตราความคืบหน้าร้อยละ 35) และสัญญาก่อสร้างอาคารศูนย์การเรียนรู้และวิจัยเฉลิมพระเกียรติ 60 พรรษา ฟ้าจุฬาภรณ์ (อัตราความคืบหน้าร้อยละ 0.5)

รายได้อื่นมีจำนวน 1,696.44 ล้านบาท ลดลง 97.13 ล้านบาท จากปีก่อนหน้า คิดเป็นร้อยละ 5.42 โดยดอกเบี๋ยรับจากบริษัท ไชยะบุรี พาวเวอร์ จำกัด ลดลงเนื่องจากได้รับชำระเงินกู้คืนบางส่วนในปีก่อนหน้า และมีการปรับอัตราดอกเบี้ยลดลง หลังเริ่มดำเนินการเชิงพาณิชย์ ในขณะที่บริษัทมีกำไรจากการขายเงินลงทุนในบริษัทร่วมเพิ่มขึ้นจากการขายเงินลงทุนใน บริษัท ซีเค พาวเวอร์ จำกัด (มหาชน)

กำไรขั้นต้น

บริษัทและบริษัทย่อยมีต้นทุนในการรับเหมาก่อสร้างรวม 15,340.52 ล้านบาท ลดลง 5,687.46 ล้านบาท จากปีก่อนหน้า คิดเป็นร้อยละ 27.05 มีกำไรขั้นต้น 1,405.25 ล้านบาท ลดลง 569.71 ล้านบาท จากปีก่อนหน้า คิดเป็นร้อยละ 28.85 เนื่องจากรายได้จากสัญญาก่อสร้างลดลง โดยอัตรากำไรขั้นต้นของปี 2563 เท่ากับร้อยละ 8.39 ลดลงจากปีก่อนหน้าซึ่งเท่ากับร้อยละ 8.59 สาเหตุของการลดลงของอัตรากำไรขั้นต้นมาจากการเปลี่ยนสัดส่วนของรายได้ในแต่ละโครงการซึ่งเป็นไปตามอัตราความก้าวหน้าของการก่อสร้าง

ค่าใช้จ่ายในการบริหาร

ค่าใช้จ่ายในการบริหารมีจำนวน 2,027.42 ล้านบาท ลดลง 402.14 ล้านบาทจากปีก่อนหน้า คิดเป็นร้อยละ 16.55 เป็นผลจากค่าใช้จ่ายเกี่ยวกับพนักงาน ภาษีธุรกิจเฉพาะเกี่ยวกับดอกเบี๋ยรับจาก บริษัท ไชยะบุรี พาวเวอร์ จำกัด และค่าธรรมเนียมของโครงการใน สปป.ลาว ลดลง

บริษัทและบริษัทย่อยไม่มีค่าใช้จ่ายอย่างชัดเจนเพื่อทำการวิจัยและพัฒนาเทคโนโลยีและนวัตกรรมตามแนวทางของสำนักงานพัฒนาวิทยาศาสตร์และเทคโนโลยีแห่งชาติ (สวทช.) แต่บริษัทได้สนับสนุนและส่งเสริมพัฒนาบุคลากรของบริษัทให้มีความสามารถในการศึกษาค้นคว้าเพื่อหาความรู้ใหม่ มีการพัฒนาเชิงทดลอง มีการใช้ความรู้ด้านวิทยาศาสตร์และเทคโนโลยีเพื่อนำไปสู่การสร้างให้เกิดผลิตภัณฑ์ใหม่หรือกระบวนการใหม่หรือปรับปรุงผลิตภัณฑ์หรือกระบวนการผลิตเดิมให้ดียิ่งขึ้น ซึ่งทำให้บรรลุวัตถุประสงค์ตามนโยบายการพัฒนาบุคลากร ซึ่งก่อให้เกิดเทคโนโลยีและนวัตกรรมใหม่ๆ ในการทำงาน ที่บริษัทได้จัดให้มีการพัฒนาทรัพยากรมนุษย์อย่างต่อเนื่องมาโดยตลอดทำให้มีค่าใช้จ่ายดังกล่าวรวมอยู่ในนโยบายการพัฒนาบุคลากร

ส่วนแบ่งกำไรจากเงินลงทุนในบริษัทร่วม

	ปี 2563	ปี 2562	การเปลี่ยนแปลง	
			ล้านบาท	ร้อยละ
บริษัท ทางด่วนและรถไฟฟ้ากรุงเทพ จำกัด (มหาชน)	659.12	1,560.38	(901.26)	(57.76)
บริษัท ซีเค พาวเวอร์ จำกัด (มหาชน)	204.33	250.88	(46.55)	(18.55)
บริษัท กมลลา ซีเนียร์ ลิฟวิ่ง จำกัด	(6.83)	(5.02)	(1.81)	(36.06)
รวมส่วนแบ่งกำไรจากเงินลงทุนในบริษัทร่วม	856.62	1,806.24	(949.62)	(52.57)

ส่วนแบ่งกำไรจากเงินลงทุนในบริษัทร่วมมีจำนวน 856.62 ล้านบาท ลดลง 949.62 ล้านบาท เมื่อเทียบกับปีก่อนหน้า คิดเป็นร้อยละ 52.57 เนื่องจากในปีก่อนหน้า บริษัท ทางด่วนและรถไฟฟ้ากรุงเทพ จำกัด (มหาชน) มีกำไรพิเศษจากการเปลี่ยนประเภทเงินลงทุนในบริษัท ที่ที่ดับบลิว จำกัด (มหาชน) จากเงินลงทุนในบริษัทร่วมเป็นเงินลงทุนเผื่อขาย โดยในปี 2563 ไม่มีรายการดังกล่าว อีกทั้งผลประกอบการของ บริษัท ทางด่วนและรถไฟฟ้ากรุงเทพ จำกัด (มหาชน) ได้รับผลกระทบจากสถานการณ์การแพร่ระบาดของโรคติดเชื้อไวรัสโคโรนา 2019 ซึ่งทำให้ประชาชนลดการเดินทางในช่วงล็อกดาวน์ สำหรับ บริษัท ซีเค พาวเวอร์ จำกัด (มหาชน) ผลประกอบการที่ลดลงเนื่องจากในปี 2562 บริษัท ไชยะบุรี พาวเวอร์ จำกัด ซึ่งเป็นบริษัทร่วมของ บริษัท ซีเค พาวเวอร์ จำกัด (มหาชน) มีกำไรจากอัตราแลกเปลี่ยนซึ่งเป็นรายการที่เกิดขึ้นเพียงครั้งเดียว (one-time transaction) โดยผลการดำเนินงานปกติของบริษัทเพิ่มขึ้นเนื่องจากโครงการไฟฟ้าพลังน้ำไชยะบุรีสามารถผลิตและจำหน่ายไฟฟ้าได้เต็มปี แม้ว่าในปี 2563 จะมีปริมาณน้ำน้อยกว่าค่าเฉลี่ยก็ตาม

ค่าใช้จ่ายทางการเงิน

ค่าใช้จ่ายทางการเงินมีจำนวน 1,275.61 ล้านบาท เพิ่มขึ้น 49.81 ล้านบาท เมื่อเทียบกับปีก่อนหน้า คิดเป็นร้อยละ 4.06 เนื่องจากมีหุ้นกู้และเงินกู้จากธนาคารเพิ่มมากขึ้น

ภาษีเงินได้นิติบุคคล

ภาษีเงินได้นิติบุคคลมีจำนวน 28.36 ล้านบาท ลดลง 98.03 ล้านบาท เมื่อเทียบกับปีก่อนหน้า คิดเป็นร้อยละ 77.56

อัตราส่วนผลตอบแทนผู้ถือหุ้นผ่าน Dupont Analysis

อัตราส่วนความสามารถในการทำกำไรในปี 2563 ลดลง โดยอัตรากำไรสุทธิในปี 2563 เท่ากับร้อยละ 3.32 เทียบกับปีก่อนซึ่งเท่ากับร้อยละ 7.17 ลดลงร้อยละ 3.85 เนื่องจากรายได้จากสัญญาก่อสร้างและส่วนแบ่งกำไรจากบริษัทร่วมที่ลดลงส่งผลต่อกำไรสุทธิของบริษัท ในขณะที่อัตราส่วนแสดงประสิทธิภาพในการดำเนินงานลดลง โดยอัตราการหมุนเวียนของสินทรัพย์ในปี 2563 เท่ากับ 0.22 เท่า ลดลงจากปีก่อนซึ่งเท่ากับ 0.30 เท่า เนื่องจากรายได้จากสัญญาก่อสร้างลดลง และเมื่อสิ้นปี 2563 สินทรัพย์รวมต่อส่วนของผู้ถือหุ้นเท่ากับ 3.15 เท่า เพิ่มขึ้นจากปีก่อนซึ่งเท่ากับ 2.97 เท่า เนื่องจากมีภาระหนี้สินเพิ่มขึ้นจากหุ้นกู้และเงินกู้จากสถาบันการเงินเป็นหลัก โดยสรุปบริษัทและบริษัทย่อยมีอัตราส่วนผลตอบแทนผู้ถือหุ้นในปี 2563 เท่ากับร้อยละ 2.26 ลดลงจากปีก่อนหน้าซึ่งเท่ากับร้อยละ 6.63

14.3 ความสามารถในการบริหารทรัพย์สิน

สินทรัพย์รวมของบริษัทและบริษัทย่อย ณ วันที่ 31 ธันวาคม 2563 เท่ากับ 82,774.02 ล้านบาท เพิ่มขึ้น 188.43 ล้านบาท คิดเป็นร้อยละ 0.23 เมื่อเทียบกับสิ้นปีก่อนหน้า

มูลค่าสินทรัพย์ของบริษัทและบริษัทย่อยตามงบการเงินรวม ได้สะท้อนมูลค่าที่ใกล้เคียงกับมูลค่ายุติธรรม เนื่องจากบริษัทและบริษัทย่อยได้จัดให้มีการประเมินมูลค่าของสินทรัพย์ต่างๆ และกรณีที่คาดว่ามูลค่าของสินทรัพย์ใดจะด้อยลง บริษัทและบริษัทย่อยจะทำการตั้งสำรอง เพื่อให้มูลค่าของสินทรัพย์ตามงบการเงินไม่แตกต่างจากมูลค่ายุติธรรมอย่างมีนัยสำคัญ โดยส่วนประกอบของสินทรัพย์สำคัญและสาเหตุของการเปลี่ยนแปลงประกอบด้วยรายละเอียดดังนี้

ลูกหนี้การค้าและลูกหนี้อื่น

ณ วันที่ 31 ธันวาคม 2563 บริษัทและบริษัทย่อยมีลูกหนี้การค้าจำนวน 2,422.17 ล้านบาท เพิ่มขึ้นจากปีก่อน 38.99 ล้านบาท แบ่งเป็นลูกหนี้การค้าบริษัทที่เกี่ยวข้องร้อยละ 16.19 เช่น บริษัท ทางด่วนและรถไฟฟ้ากรุงเทพ จำกัด (มหาชน) และบริษัท ที่ที่ดับบลิว จำกัด (มหาชน) และลูกหนี้การค้าบริษัทที่ไม่เกี่ยวข้องร้อยละ 83.81 เช่น การรถไฟฟ้ามหานครแห่งประเทศไทย และมีลูกหนี้อื่นจำนวน 1,237.12 ล้านบาท ลดลงจากปีก่อน 22.29 ล้านบาท รวมมีลูกหนี้ทั้งสิ้น 3,659.29 ล้านบาท ใกล้เคียงกับปี 2562 โดยเพิ่มขึ้นจำนวน 16.70 ล้านบาท คิดเป็นร้อยละ 0.46

ลูกหนี้การค้าของบริษัทส่วนใหญ่เป็นลูกหนี้จากการรับเหมาก่อสร้าง โดยปกติระยะเวลาการให้สินเชื่อแก่ลูกค้าของบริษัท คือ 30-60 วัน สำหรับปี 2563 บริษัทและบริษัทย่อยมีระยะเวลาเก็บหนี้เฉลี่ยเท่ากับ 52.37 วัน ลดลง 9.03 วัน จากปี 2562

ลูกหนี้การค้าแสดงมูลค่าตามจำนวนมูลค่าสุทธิที่ได้รับ บริษัทและบริษัทย่อยบันทึกค่าเผื่อนี้สงสัยจะสูญสำหรับผลขาดทุนโดยประมาณที่อาจเกิดขึ้นจากการเก็บเงินจากลูกหนี้ไม่ได้ ซึ่งโดยทั่วไปพิจารณาจากประสบการณ์การเก็บเงินและการวิเคราะห์อายุหนี้ (การวิเคราะห์อายุหนี้แสดงในหมายเหตุประกอบงบการเงิน ข้อ 9)

สินทรัพย์ที่เกิดจากสัญญา/หนี้สินที่เกิดจากสัญญา

สินทรัพย์ที่เกิดจากสัญญาประกอบด้วย รายได้ที่ยังไม่ได้เรียกชำระและเงินประกันผลงานค้างรับ ส่วนหนี้สินที่เกิดจากสัญญาประกอบด้วย รายได้ค่าก่อสร้างรับล่วงหน้าและเงินรับล่วงหน้าจากผู้ว่าจ้าง ณ วันที่ 31 ธันวาคม 2563 บริษัทและบริษัทย่อยมีสินทรัพย์ที่เกิดจากสัญญาจำนวน 2,058.75 ล้านบาท เพิ่มขึ้นจากสิ้นปี 2562 จำนวน 292.69 ล้านบาท คิดเป็นร้อยละ 16.57 และหนี้สินที่เกิดจากสัญญามีจำนวน 7,508.55 ล้านบาท ลดลง 3,264.25 ล้านบาท คิดเป็นร้อยละ 30.30 เนื่องจากความคืบหน้าของงานก่อสร้างในระหว่างปี

	ปี 2563	ปี 2562	เปลี่ยนแปลง	
	ล้านบาท	ล้านบาท	ล้านบาท	%
สินทรัพย์ที่เกิดจากสัญญา				
รายได้ที่ยังไม่ได้เรียกชำระ	1,522.50	1,127.63	394.87	35.02
เงินประกันผลงานค้างรับ	536.25	638.43	(102.18)	(16.00)
รวมสินทรัพย์ที่เกิดจากสัญญา	2,058.75	1,766.06	292.69	16.57
หนี้สินที่เกิดจากสัญญา				
รายได้ค่าก่อสร้างรับล่วงหน้า	6,471.38	9,116.37	(2,644.99)	(29.01)
เงินรับล่วงหน้าจากผู้ว่าจ้าง	1,037.17	1,656.43	(619.26)	(37.39)
รวมหนี้สินที่เกิดจากสัญญา	7,508.55	10,772.80	(3,264.25)	(30.30)

สินทรัพย์ที่รับรู้จากต้นทุนในการทำให้เสร็จสิ้นตามสัญญาที่ทำกับลูกค้า

สินทรัพย์ที่รับรู้จากต้นทุนในการทำให้เสร็จสิ้นตามสัญญาที่ทำกับลูกค้ามีจำนวน 1,141.76 ล้านบาท ใช้เพื่อสร้างทรัพยากรหรือใช้ในการปรับปรุงทรัพยากรของบริษัทเพื่อนำไปใช้ในการปฏิบัติตามภาระที่ต้องปฏิบัติให้สำเร็จในอนาคตและคาดว่าจะได้รับคืนต้นทุนดังกล่าวเป็นสินทรัพย์และรับรู้เป็นค่าใช้จ่ายอย่างเป็นระบบและสอดคล้องกับรูปแบบการรับรู้รายได้ตามสัญญา โดยต้นทุนนั้นมีความเกี่ยวข้องโดยตรงกับสัญญาที่คาดว่าจะเกิดขึ้นซึ่งบริษัทสามารถระบุต้นทุนว่ามีความเกี่ยวข้องกันกับสัญญาได้อย่างเฉพาะเจาะจง

เงินจ่ายล่วงหน้าผู้รับเหมาช่วง

เงินจ่ายล่วงหน้าผู้รับเหมาช่วงมีจำนวน 4,238.41 ล้านบาท เพิ่มขึ้นจากปีก่อนหน้า 899.07 ล้านบาท คิดเป็นร้อยละ 26.92 เพื่อใช้ในการเตรียมงานก่อสร้างที่กำลังจะเริ่ม

สินทรัพย์ภาษีเงินได้ของงวดปัจจุบัน

สินทรัพย์ภาษีเงินได้ของงวดปัจจุบันมีจำนวน 197.33 ล้านบาท ลดลงจากปีก่อนหน้า 168.82 ล้านบาท คิดเป็นร้อยละ 46.11 เนื่องจากเงินรับจากสัญญาก่อสร้างลดลงจึงมีภาษี หัก ณ ที่จ่ายในระหว่างปีลดลง

เงินให้กู้ยืมระยะยาวแก่บริษัทร่วมและดอกเบี้ยค้างรับ

ณ วันที่ 31 ธันวาคม 2563 บริษัทมีเงินให้กู้ยืมระยะยาวแก่บริษัทร่วมจำนวน 10,028.18 ล้านบาท และดอกเบี้ยค้างรับจำนวน 3,081.32 ล้านบาท รวมเป็น 13,109.50 ล้านบาท โดยเมื่อวันที่ 16 พฤษภาคม 2559 ที่ประชุมคณะกรรมการบริษัทได้มีมติอนุมัติให้บริษัทให้ความช่วยเหลือทางการเงินแก่ บริษัท ไชยะบุรี พาวเวอร์ จำกัด (เป็นบริษัทร่วมของ บริษัท ซีเค พาวเวอร์ จำกัด (มหาชน)) และบริษัทได้เข้าลงนามในสัญญาให้เงินกู้ยืม (Sponsor Loan Agreement) กับบริษัทดังกล่าวเมื่อวันที่ 17 พฤษภาคม 2559 โดยจะให้เงินกู้ยืมเป็นจำนวนเงินประมาณ 13,547 ล้านบาท เพื่อใช้สำหรับการก่อสร้างในส่วนงานเพิ่มเติมของโครงการไฟฟ้าพลังน้ำไชยะบุรี เงินกู้ยืมนี้จะคิดดอกเบี้ยสำหรับช่วงระยะเวลาที่ก่อสร้างโครงการในอัตราดอกเบี้ยเงินกู้ยืมขั้นต่ำบวกร้อยละ 0.25 (MLR + 0.25%) ต่อปี และคิดดอกเบี้ยสำหรับช่วงระยะเวลาที่โครงการเปิดดำเนินการเชิงพาณิชย์แล้ว ในอัตราดอกเบี้ยเงินกู้ยืมขั้นต่ำ (MLR) และมีกำหนดระยะเวลาชำระคืนเงินกู้ทั้งหมดไม่เกินปี 2574 โดยให้ชำระคืนเงินกู้ในอัตราเดียวกับอัตราดอกเบี้ยเงินกู้ของธนาคารผู้ให้สินเชื่อโครงการดังกล่าว ทั้งนี้ บริษัท ไชยะบุรี พาวเวอร์ จำกัด จะชำระคืนเงินกู้และดอกเบี้ยจากเงินสดคงเหลือภายหลังจากที่ได้ปฏิบัติตามข้อกำหนดในสัญญาเงินกู้ยืมระยะยาวของธนาคารผู้ให้สินเชื่อครบถ้วนแล้ว (รายละเอียดตามหมายเหตุประกอบงบการเงินข้อ 7 ข)

เงินลงทุนในบริษัทร่วม

ณ วันที่ 31 ธันวาคม 2563 บริษัทและบริษัทย่อยมีเงินลงทุนในบริษัทร่วมตามงบการเงินรวมจำนวน 27,478.28 ล้านบาท ลดลงจากสิ้นปี 2562 จำนวน 371.01 ล้านบาท คิดเป็นร้อยละ 1.33 โดยมีรายละเอียดดังนี้

	ปี 2563		ปี 2562		เปลี่ยนแปลง	
	ร้อยละ	ร้อยละ	ล้านบาท	ล้านบาท	ล้านบาท	ร้อยละ
บริษัท ทางด่วนและรถไฟฟ้า กรุงเทพ จำกัด (มหาชน)	32.21	32.21	20,643.20	20,896.62	(253.42)	(1.21)
บริษัท ซีเค พาวเวอร์ จำกัด (มหาชน)	30.67	31.90	6,824.69	6,938.49	(113.80)	(1.64)
บริษัท กมล ซีเนียร์ ลิฟวิ่ง จำกัด	20.00	20.00	7.35	14.18	(6.83)	(48.17)
บริษัท หลวงพระบาง พาวเวอร์ จำกัด	10.00	-	3.04	-	3.04	N/A
รวม			27,478.28	27,849.29	(371.01)	(1.33)

สาเหตุของการลดลงของเงินลงทุนในบริษัทร่วม มาจากบริษัทจำหน่ายเงินลงทุน บริษัท ซีเค พาวเวอร์ จำกัด (มหาชน) ระหว่างปี (รายละเอียดของการเปลี่ยนแปลงเงินลงทุนในบริษัทร่วมอยู่ในหมายเหตุประกอบงบการเงิน ข้อ 17) และการวัดมูลค่าสินทรัพย์ทางการเงินที่ บริษัท ทางด่วนและรถไฟฟ้ากรุงเทพ จำกัด (มหาชน) ได้ลงทุนอยู่ซึ่งสะท้อนอยู่ในกำไรขาดทุนเบ็ดเสร็จอื่น

บริษัทเชื่อมั่นว่าบริษัทร่วมมีฐานะทางการเงินที่แข็งแกร่ง และมีโอกาสทางธุรกิจในการขยายกิจการในอุตสาหกรรมของแต่ละบริษัท โดย บริษัท ทางด่วนและรถไฟฟ้ากรุงเทพ จำกัด (มหาชน) และบริษัท ซีเค พาวเวอร์ จำกัด (มหาชน) เป็นบริษัทที่จดทะเบียนในตลาดหลักทรัพย์ โดยมีราคาตลาดที่สูงกว่าราคาตามบัญชีในงบการเงินของบริษัท ส่วนบริษัท กมล ซีเนียร์ ลิฟวิ่ง จำกัด และ บริษัท หลวงพระบาง พาวเวอร์ จำกัด ยังอยู่ในช่วงพัฒนาธุรกิจโดยบุคลากรที่มีความเชี่ยวชาญ ดังนั้น บริษัทเชื่อมั่นว่าราคาตามบัญชีสะท้อนมูลค่าที่เหมาะสมตามมาตรฐานการรายงานทางการเงิน

สินทรัพย์ทางการเงินไม่หมุนเวียนอื่น

สินทรัพย์ทางการเงินไม่หมุนเวียนอื่นเป็นการจัดประเภทตามมาตรฐานการรายงานทางการเงิน ฉบับที่ 9 - เครื่องมือทางการเงิน ซึ่งส่วนใหญ่เดิมจัดประเภทเป็นเงินลงทุนระยะยาวอื่น (รายละเอียดของสินทรัพย์ทางการเงินไม่หมุนเวียนอื่นอยู่ในหมายเหตุประกอบงบการเงิน ข้อ 18)

ที่ดิน อาคารและอุปกรณ์

ที่ดิน อาคารและอุปกรณ์มีจำนวน 11,193.95 ล้านบาท เพิ่มขึ้น 29.98 ล้านบาท คิดเป็นร้อยละ 0.27 โดยที่ดิน อาคารและอุปกรณ์แสดงมูลค่าตามราคาทุนสุทธิจากค่าเสื่อมราคาสะสมและขาดทุนจากการด้อยค่า (รายละเอียดของที่ดิน อาคาร และอุปกรณ์อยู่ในหมายเหตุประกอบงบการเงิน ข้อ 20)

ภาษีเงินได้หัก ณ ที่จ่าย

ภาษีเงินได้หัก ณ ที่จ่ายมีจำนวน 146.40 ล้านบาท เพิ่มขึ้น 79.67 ล้านบาท คิดเป็นร้อยละ 119.39 เมื่อเทียบกับสิ้นปีก่อนหน้า เป็นภาษีเงินได้หัก ณ ที่จ่าย ของปีก่อนซึ่งอยู่ระหว่างการขอคืนจากกรมสรรพากร

14.4 สภาพคล่องและความเพียงพอของเงินลงทุน

แหล่งที่มาและใช้ไปของเงินทุน

สำหรับปี 2563 บริษัทและบริษัทย่อยมีเงินสดสุทธิใช้ไปในกิจกรรมดำเนินงานจำนวน 6,559.04 ล้านบาท ส่วนใหญ่เนื่องจากรายได้ค่าก่อสร้างรับล่วงหน้าลดลง สำหรับค่าเสื่อมราคาเพิ่มขึ้น 199.72 ล้านบาท ส่วนหนึ่งมาจากกิจการร่วมค้า ซีเคเอสที ได้ทบทวนอายุการใช้งานของเครื่องจักรและอุปกรณ์ใหม่ มีเงินสดสุทธิจากกิจกรรมลงทุนจำนวน 1,303.26 ล้านบาท จากการขายเงินลงทุนในบริษัทร่วมและเงินปันผลรับ และมีเงินสดสุทธิจากกิจกรรมจัดหาเงิน 4,081.06 ล้านบาท เนื่องจากกู้เงินจากธนาคารและออกหุ้นกู้เพิ่มขึ้น ส่งผลให้มีเงินสดสุทธิลดลง 1,029.16 ล้านบาท

ความเหมาะสมของโครงสร้างเงินทุน ความสามารถในการชำระหนี้ และการปฏิบัติตามเงื่อนไขการกู้ยืม

ณ วันที่ 31 ธันวาคม 2563 บริษัทและบริษัทย่อยมีหนี้สินรวม 56,503.38 ล้านบาท เพิ่มขึ้นจากสิ้นปีก่อน 1,730.31 ล้านบาท คิดเป็นร้อยละ 3.16 ในส่วนของหนี้สินที่มีภาระดอกเบี้ย ณ สิ้นปี 2563 เท่ากับ 42,527.12 ล้านบาท ประกอบด้วยเงินกู้ยืมระยะสั้นจากสถาบันการเงิน 147.08 ล้านบาท หนี้สินตามสัญญาเช่า 123.86 ล้านบาท เงินกู้ยืมระยะยาวจากสถาบันการเงิน 6,877.22 ล้านบาท และหุ้นกู้ 35,378.96 ล้านบาท แบ่งเป็นหนี้สินที่มีภาระดอกเบี้ยระยะสั้นร้อยละ 9.15 และหนี้สินที่มีภาระดอกเบี้ยระยะยาวร้อยละ 90.85 โดยมีจำนวนเพิ่มขึ้น 5,523.02 ล้านบาท จากสิ้นปีก่อน คิดเป็นร้อยละ 14.93 โดยส่วนใหญ่มาจากเงินกู้ยืมระยะยาวและหุ้นกู้ที่เพิ่มขึ้น (รายละเอียดของเงินกู้ยืมระยะสั้นจากสถาบันการเงิน เงินกู้ยืมระยะยาว และหุ้นกู้ มีอยู่ในหมายเหตุประกอบงบการเงิน ข้อ 22 ข้อ 25 และข้อ 26 ตามลำดับ) อัตราส่วนความสามารถในการชำระดอกเบี้ย เท่ากับ 2.07 เท่า ลดลง 0.91 เท่า เมื่อเปรียบเทียบกับปี 2562 เนื่องจากกำไรสุทธิลดลง

ส่วนของผู้ถือหุ้นมีจำนวน 26,270.64 ล้านบาท ลดลงจากปีก่อนหน้า 1,541.88 ล้านบาท คิดเป็นร้อยละ 5.54 มีการเปลี่ยนแปลงที่เป็นสาระสำคัญคือบริษัทได้ซื้อหุ้นคืนจำนวน 36 ล้านหุ้น คิดเป็นร้อยละ 2.13 ของจำนวนหุ้นทั้งหมดของบริษัท รวมเป็นมูลค่ารวมของหุ้นที่ซื้อคืนประมาณ 674.41 ล้านบาท ส่งผลให้ส่วนของผู้ถือหุ้นแสดงรายการหุ้นทุนซื้อคืนด้วยยอดลบ 674.41 ล้านบาท สำหรับกำไรสะสม บริษัทได้จัดสรรกำไรสะสมจำนวน 674.41 ล้านบาท เป็นสำรองหุ้นทุนซื้อคืนจนกว่าจะจำหน่ายหุ้นที่ซื้อคืนมาหมดหรือลดทุนที่ชำระแล้ว และในปี 2563 มีผลกำไรสุทธิส่วนที่เป็นส่วนของผู้ถือหุ้นของบริษัทจำนวน 612.16 ล้านบาท และการจ่ายเงินปันผล 338.78 ล้านบาท ระหว่างปี ในขณะที่ต้องประกอบอื่นของส่วนของผู้ถือหุ้นลดลง 1,094.57 ล้านบาท เนื่องจากการวัดมูลค่าเงินลงทุนที่ลดลงเป็นหลัก

บริษัทและบริษัทย่อยมีอัตราส่วนหนี้สินสุทธิต่อส่วนของผู้ถือหุ้นตามงบการเงินรวม ณ วันที่ 31 ธันวาคม 2563 เท่ากับ 1.32 เท่า เพิ่มขึ้นจากสิ้นปีก่อนหน้าซึ่งเท่ากับ 1.00 เท่า โดยอัตราส่วนหนี้สินสุทธิต่อส่วนของผู้ถือหุ้นดังกล่าวยังต่ำกว่าเงื่อนไขของการออกเงินของหุ้นกู้และธนาคารซึ่งกำหนดไว้ไม่เกิน 3.00 เท่า

รายจ่ายลงทุน

ในปี 2563 บริษัทได้ลงทุนในที่ดิน อาคารและอุปกรณ์เพิ่มขึ้น 686.74 ล้านบาท เพื่อซื้อเครื่องจักรเพื่อรองรับงานก่อสร้างปรับปรุงต่อเติมอาคารสำนักงาน พัฒนาที่ดิน และได้ลงทุนใน บริษัท หลวงพระบาง พาวเวอร์ จำกัด จำนวน 3.14 ล้านบาท ซึ่งในอนาคตคาดว่าจะมีการลงทุนในลักษณะเดียวกันอีกเพื่อรองรับธุรกิจก่อสร้างและการขยายธุรกิจสัมปทานโครงสร้างพื้นฐาน โดยแหล่งเงินทุนส่วนใหญ่มาจากเงินกู้ยืมระยะยาวและหุ้นกู้

ความเสี่ยงของสภาพคล่องและความสามารถในการจัดหาแหล่งเงินทุนเพิ่มเติม

อัตราส่วนทุนหมุนเวียนตามงบการเงินรวม ณ วันที่ 31 ธันวาคม 2563 เท่ากับ 1.34 เท่า เพิ่มขึ้นเมื่อเทียบกับสิ้นปีก่อนหน้าซึ่งเท่ากับ 1.06 เท่า และมีอัตราส่วนสภาพคล่องหมุนเร็วเท่ากับ 0.77 เท่า เพิ่มขึ้นจากสิ้นปีก่อนหน้าซึ่งเท่ากับ 0.71 เท่า เนื่องจากบริษัทและบริษัทย่อยมีหนี้สินหมุนเวียนลดลง และ Cash Cycle อยู่ที่ประมาณ 1.48 วัน ซึ่งเท่ากับปีก่อนหน้า (ระยะเวลาเก็บหนี้เฉลี่ย-ระยะเวลาชำระหนี้)

บริษัทมั่นใจว่าสภาพคล่องของบริษัทเพียงพอต่อการดำเนินงาน และมีความสามารถในการชำระหนี้ อีกทั้งปฏิบัติตามเงื่อนไขการกู้ยืมที่สำคัญ ตลอดจนการจัดหาแหล่งเงินทุนเพิ่มเติม โดย ณ สิ้นปี 2563 บริษัทมีวงเงินกู้ยืมระยะยาวตามสัญญาเงินกู้ที่ยังมิได้เบิกใช้เป็นจำนวน 700 ล้านบาท

ปัจจัยที่อาจมีผลกระทบต่ออันดับเครดิต

ปัจจุบันบริษัทได้รับการจัดอันดับเครดิตองค์กรและอันดับเครดิตตราสารหนี้จากทริสเรตติ้งที่ระดับ A แนวโน้มอันดับเครดิตคงที่ โดยปัจจัยที่อาจมีผลกระทบต่ออันดับเครดิต คือ บริษัทสามารถสร้างกระแสเงินสดเพิ่มขึ้นได้อย่างมีนัยสำคัญและลดหนี้สินลงได้ ในขณะที่ปัจจัยลบสำหรับอันดับเครดิต ได้แก่ กระแสเงินสดจากการดำเนินงานของบริษัทลดลงอย่างมาก ซึ่งอาจเกิดจากความล่าช้าและการมีต้นทุนก่อสร้างในโครงการหลักๆ ที่สูงกว่าประมาณการอย่างมีนัยสำคัญ หรือหากผลการดำเนินงานลดลงอย่างมาก หรือมีการลงทุนขนาดใหญ่ หรือบริษัทให้การสนับสนุนทางการเงินที่มีมูลค่าสูงแก่บริษัทในกลุ่ม

14.5 ภาระผูกพันด้านหนี้สินและการบริหารจัดการภาระนอกงบดุล

บริษัทได้เปิดเผยภาระผูกพันอยู่ในหมายเหตุประกอบงบการเงิน ข้อ 37

14.6 ปัจจัยที่มีผลกระทบต่อภาระการดำเนินงานในอนาคต

ท่ามกลางปัญหาสถานการณ์การแพร่ระบาดของ COVID-19 ซึ่งส่งผลให้รัฐบาลต้องทุ่มเทงบประมาณเพื่อช่วยเหลือประชาชนและธุรกิจที่ได้รับผลกระทบโดยตรง ภาครัฐยังสามารถผลักดันโครงการโครงสร้างพื้นฐานขนาดใหญ่ได้สำเร็จหลายโครงการ เช่น โครงการพัฒนาศูนย์บินอู่ตะเภาและเมืองการบินภาคตะวันออก โครงการท่าเรือแหลมฉบัง โครงการรถไฟความเร็วสูงกรุงเทพ - นครราชสีมา โครงการรันเวย์ 3 สนามบินสุวรรณภูมิ และหลายโครงการที่อยู่ระหว่างการเปิดประมูลต่อเนื่องไปจนถึงปี 2564 นับเป็นความท้าทายในการหาสมดุลระหว่างการบริหารจัดการปัญหาเฉพาะหน้าและการยกระดับศักยภาพของประเทศในระยะยาว แม้ว่าโครงการก่อสร้างบางโครงการต้องล่าช้าไปกว่ากำหนดการบ้าง อย่างไรก็ตาม ในปี 2564 บริษัทเชื่อมั่นว่ารัฐบาลจะยังคงให้ความสำคัญต่อการขับเคลื่อนทางเศรษฐกิจภายใต้ภาวะเศรษฐกิจชะลอตัวผ่านการลงทุนในโครงการโครงสร้างพื้นฐาน โดยยังมีโครงการอีกมากมายที่ภาครัฐพยายามผลักดันเพื่อให้เกิดความต่อเนื่องในการลงทุน เช่น โครงการรถไฟฟ้ามหานครสายสีส้มตะวันตก บางขุนนนท์-ศูนย์วัฒนธรรม โครงการรถไฟฟ้ามหานครสายสีม่วงใต้ ช่วงเตาปูน-ราษฎร์บูรณะ โครงการรถไฟฟ้ามหานครสายสีแดง โครงการรถไฟทางคู่เด่นชัย-เชียงราย-เชียงของ โครงการรถไฟทางคู่บ้านไผ่-นครพนม โครงการสนามบินดอนเมือง ส่วนต่อขยาย เป็นต้น ซึ่งล้วนแล้วเป็นโครงการที่มีความสำคัญต่อการคมนาคมทั้งในกรุงเทพมหานครและสำหรับประเทศไทยโดยรวม

รายงานความรับผิดชอบต่อคณะกรรมการต่อรายงานทางการเงิน

คณะกรรมการบริษัทได้ให้ความสำคัญต่อหน้าที่และความรับผิดชอบในการดูแลกิจการบริษัทให้มีการจัดการที่ดีให้เป็นไปตามกฎหมาย วัตถุประสงค์ และข้อบังคับของบริษัท ตลอดจนมติที่ประชุมผู้ถือหุ้นด้วยความซื่อสัตย์สุจริต ระมัดระวัง รักษาผลประโยชน์ของบริษัท ผู้ถือหุ้น และผู้ลงทุนทั่วไป โดยกำกับดูแลให้รายงานทางการเงินของบริษัทมีการบันทึกข้อมูลทางบัญชีที่ถูกต้อง ครบถ้วน สามารถสะท้อนฐานะการเงินและผลการดำเนินงานที่เป็นจริงของบริษัท

คณะกรรมการบริษัทได้แต่งตั้งคณะกรรมการตรวจสอบ ซึ่งประกอบด้วย กรรมการอิสระที่เป็นผู้ทรงคุณวุฒิ มีคุณสมบัติครบถ้วนตามข้อกำหนดของตลาดหลักทรัพย์ฯ เข้ามาทำหน้าที่สอบทานให้บริษัทมีการรายงานการเงินอย่างถูกต้องเพียงพอ รวมทั้งมีการเปิดเผยรายการที่เกี่ยวข้องกัน หรือที่อาจมีความขัดแย้งทางผลประโยชน์อย่างถูกต้อง และครบถ้วนตามข้อกำหนดตลาดหลักทรัพย์ฯ และกฎระเบียบที่เกี่ยวข้อง ซึ่งคณะกรรมการตรวจสอบได้รายงานผลการปฏิบัติงานต่อคณะกรรมการบริษัทแล้ว

คณะกรรมการบริษัท มีความเห็นว่า งบการเงินประจำปี 2563 ของบริษัทและบริษัทย่อย ที่คณะกรรมการตรวจสอบได้สอบทานร่วมกับฝ่ายบริหาร และผู้สอบบัญชีของบริษัทได้ตรวจสอบแล้ว ได้แสดงฐานะการเงินและผลการดำเนินงานโดยถูกต้องตามที่ควรในสาระสำคัญตามหลักการบัญชีที่รับรองทั่วไป

(นางสาวสุภามาส ตริวิศวะเวทย์)
กรรมการผู้จัดการใหญ่

(นายประเสริฐ มริตตะนพพร)
กรรมการ

บริษัท ช.การช่าง จำกัด (มหาชน) และบริษัทย่อย

รายงาน และ งบการเงิน

31 ธันวาคม 2563

รายงานของผู้สอบบัญชีรับอนุญาต

เสนอต่อผู้ถือหุ้นของบริษัท ช.การช่าง จำกัด (มหาชน)

ความเห็น

ข้าพเจ้าได้ตรวจสอบงบการเงินรวมของบริษัท ช.การช่าง จำกัด (มหาชน) และบริษัทย่อย (กลุ่มบริษัท) ซึ่งประกอบด้วยงบแสดงฐานะการเงินรวม ณ วันที่ 31 ธันวาคม 2563 งบกำไรขาดทุนเบ็ดเสร็จรวม งบแสดงการเปลี่ยนแปลงส่วนของผู้ถือหุ้นรวมและงบกระแสเงินสดรวม สำหรับปีสิ้นสุดวันเดียวกัน และหมายเหตุประกอบงบการเงินรวม รวมถึงหมายเหตุสรุปนโยบายการบัญชีที่สำคัญ และได้ตรวจสอบงบการเงินเฉพาะกิจการของบริษัท ช.การช่าง จำกัด (มหาชน) ด้วยเช่นกัน

ข้าพเจ้าเห็นว่างบการเงินข้างต้นนี้แสดงฐานะการเงิน ณ วันที่ 31 ธันวาคม 2563 ผลการดำเนินงานและกระแสเงินสด สำหรับปีสิ้นสุดวันเดียวกันของบริษัท ช.การช่าง จำกัด (มหาชน) และบริษัทย่อย และเฉพาะของบริษัท ช.การช่าง จำกัด (มหาชน) โดยถูกต้องตามที่ควรในสาระสำคัญตามมาตรฐานการรายงานทางการเงิน

เกณฑ์ในการแสดงความเห็น

ข้าพเจ้าได้ปฏิบัติงานตรวจสอบตามมาตรฐานการสอบบัญชี ความรับผิดชอบของข้าพเจ้าได้กล่าวไว้ในวรรค ความรับผิดชอบของผู้สอบบัญชีต่อการตรวจสอบงบการเงินในรายงานของข้าพเจ้า ข้าพเจ้ามีความเป็นอิสระจากกลุ่มบริษัทตามข้อกำหนดจรรยาบรรณของผู้ประกอบวิชาชีพบัญชีที่กำหนดโดยสภาวิชาชีพบัญชีในส่วนที่เกี่ยวข้องกับการตรวจสอบงบการเงิน และข้าพเจ้าได้ปฏิบัติตามข้อกำหนดด้านจรรยาบรรณอื่นๆตามที่ระบุในข้อกำหนดนั้นด้วย ข้าพเจ้าเชื่อว่าหลักฐานการสอบบัญชีที่ข้าพเจ้าได้รับเพียงพอและเหมาะสมเพื่อใช้เป็นเกณฑ์ในการแสดงความเห็นของข้าพเจ้า

ข้อมูลและเหตุการณ์ที่เน้น

ข้าพเจ้าขอให้สังเกตเหตุการณ์ตามที่กล่าวไว้ในหมายเหตุประกอบงบการเงินรวมข้อ 17 เรื่องข้อพิพาทเกี่ยวกับทางแข่งขันของทางพิเศษอุดรรัถยาของบริษัทย่อยแห่งหนึ่งของบริษัท ทางด่วนและรถไฟฟ้ากรุงเทพ จำกัด (มหาชน) (บริษัทร่วม) รวมถึงข้อตกลงร่วมกันในการยุติข้อพิพาททั้งหมดที่มีต่อหน่วยงานภาครัฐ ซึ่งในปัจจุบันได้ดำเนินการยุติข้อพิพาทที่มีต่อกันทั้งหมดแล้ว รวมทั้งบริษัทย่อยดังกล่าวได้ยื่นถอนการบังคับคดีตามคำพิพากษาของศาลปกครองสูงสุดเรียบร้อยแล้ว ทั้งนี้ ข้าพเจ้ามิได้แสดงความเห็นอย่างมีเงื่อนไขต่อกรณีนี้แต่อย่างใด

เรื่องสำคัญในการตรวจสอบ

เรื่องสำคัญในการตรวจสอบคือเรื่องต่าง ๆ ที่มีนัยสำคัญที่สุดตามดุลยพินิจของผู้ประกอบวิชาชีพของข้าพเจ้าในการตรวจสอบงบการเงินสำหรับงวดปัจจุบัน ข้าพเจ้าได้นำเรื่องเหล่านี้มาพิจารณาในบริบทของการตรวจสอบงบการเงินโดยรวมและในการแสดงความเห็นของข้าพเจ้า ทั้งนี้ ข้าพเจ้าไม่ได้แสดงความเห็นแยกต่างหากสำหรับเรื่องเหล่านี้

ข้าพเจ้าได้ปฏิบัติงานตามความรับผิดชอบที่ได้กล่าวไว้ในวรรคความรับผิดชอบของผู้สอบบัญชีต่อการตรวจสอบงบการเงินในรายงานของข้าพเจ้า ซึ่งได้รวมความรับผิดชอบที่เกี่ยวกับเรื่องเหล่านี้ด้วย การปฏิบัติงานของข้าพเจ้าได้รวมวิธีการตรวจสอบที่ออกแบบมาเพื่อตอบสนองต่อการประเมินความเสี่ยงจากการแสดงข้อมูลที่ขัดต่อข้อเท็จจริงอันเป็นสาระสำคัญในงบการเงิน ผลของวิธีการตรวจสอบของข้าพเจ้า ซึ่งได้รวมวิธีการตรวจสอบสำหรับเรื่องเหล่านี้ด้วย ได้ใช้เป็นเกณฑ์ในการแสดงความเห็นของข้าพเจ้าต่องบการเงินโดยรวม

เรื่องสำคัญในการตรวจสอบ พร้อมวิธีการตรวจสอบมีดังต่อไปนี้

การรับรู้รายได้จากสัญญาก่อสร้าง

กลุ่มบริษัทได้เปิดเผยนโยบายการรับรู้รายได้จากสัญญาก่อสร้าง ประมาณการต้นทุนโครงการก่อสร้าง และสำรองเพื่อผลขาดทุนสำหรับโครงการก่อสร้าง ไว้ในหมายเหตุประกอบงบการเงินข้อ 5 และข้อ 6 ข้าพเจ้าพิจารณาว่าการรับรู้รายได้จากสัญญาก่อสร้างและประมาณการผลขาดทุนที่อาจเกิดขึ้นจากสัญญาก่อสร้างเป็นความเสี่ยงที่มีนัยสำคัญในการตรวจสอบ เนื่องจากรายได้จากสัญญาก่อสร้างที่กลุ่มบริษัทรับรู้ในแต่ละงวดมีจำนวนเงินที่มีสาระสำคัญเมื่อเปรียบเทียบกับรายได้รวมของกลุ่มบริษัท นอกจากนี้ กระบวนการในการวัดมูลค่ารวมถึงรอบระยะเวลาที่เหมาะสมในการรับรู้รายได้และประมาณการผลขาดทุนที่อาจเกิดขึ้นนั้นเป็นเรื่องที่ต้องใช้ดุลยพินิจที่มีนัยสำคัญของผู้บริหารในการประเมินขึ้นความสำเร็จของงานก่อสร้างและความน่าจะเป็นของโอกาสที่จะเกิดผลขาดทุนและวัดมูลค่าผลขาดทุนที่อาจเกิดขึ้น ซึ่งทำให้เกิดความเสี่ยงเกี่ยวกับมูลค่าและระยะเวลาในการรับรู้รายได้จากสัญญาก่อสร้างและประมาณการผลขาดทุนที่อาจเกิดขึ้นจากสัญญาก่อสร้าง

ข้าพเจ้าได้ตรวจสอบเรื่องการรับรู้รายได้จากสัญญาก่อสร้างและสำรองเพื่อผลขาดทุนสำหรับโครงการก่อสร้าง โดยการประเมินและทดสอบระบบการควบคุมภายในที่กลุ่มบริษัทได้กำหนดให้มีขึ้นเพื่อควบคุมกระบวนการในการจัดซื้อจัดจ้าง การประมาณการและการเปลี่ยนแปลงต้นทุนโครงการก่อสร้าง การบันทึกรับรู้รายได้ และการประมาณการขึ้นความสำเร็จของงานและผลขาดทุนที่อาจจะเกิดขึ้นจากโครงการก่อสร้าง โดยการสอบถามผู้รับผิดชอบ ทำความเข้าใจและเลือกตัวอย่างมาสุ่มทดสอบการปฏิบัติตามการควบคุมที่กลุ่มบริษัทออกแบบไว้ ทั้งนี้ ข้าพเจ้าได้อ่านสัญญาก่อสร้างเพื่อพิจารณาเงื่อนไขต่าง ๆ ที่เกี่ยวกับการรับรู้รายได้ สอบถามผู้บริหารที่รับผิดชอบ และทำความเข้าใจกระบวนการที่กลุ่มบริษัทใช้ในการประเมินขึ้นความสำเร็จของงานและการประมาณต้นทุนโครงการก่อสร้างตลอดทั้งโครงการ ตรวจสอบประมาณการต้นทุนโครงการก่อสร้างกับแผนงบประมาณสำหรับแต่ละโครงการ ตรวจสอบต้นทุนในการรับเหมาก่อสร้างที่เกิดขึ้นจริงกับเอกสารประกอบรายการ ทดสอบการคำนวณขึ้นความสำเร็จของงานจากต้นทุนก่อสร้างที่เกิดขึ้นจริง วิเคราะห์เปรียบเทียบอัตรากำไรขั้นต้นของงานก่อสร้าง วิเคราะห์เปรียบเทียบขึ้นความสำเร็จของงานที่ประมาณโดยวิศวกรโครงการกับขึ้นความสำเร็จของงานที่เกิดจากต้นทุนก่อสร้างที่เกิดขึ้นจริง นอกจากนี้ ข้าพเจ้าได้ประเมินการประมาณผลขาดทุนที่อาจจะเกิดขึ้นของผู้บริหาร โดยการวิเคราะห์สัดส่วนต้นทุนก่อสร้างที่เกิดขึ้นจริงของแต่ละองค์ประกอบที่สำคัญของต้นทุนโครงการก่อสร้างกับประมาณการต้นทุนโครงการ

ข้อมูลอื่น

ผู้บริหารเป็นผู้รับผิดชอบต่อข้อมูลอื่น ซึ่งรวมถึงข้อมูลที่อยู่ในรายงานประจำปีของกลุ่มบริษัท (แต่ไม่รวมถึงงบการเงินและรายงานของผู้สอบบัญชีที่แสดงอยู่ในรายงานนั้น) ซึ่งคาดว่าจะถูกจัดเตรียมให้กับข้าพเจ้าภายหลังวันที่ในรายงานของผู้สอบบัญชีนี้

ความเห็นของข้าพเจ้าต่องบการเงินไม่ครอบคลุมถึงข้อมูลอื่นและข้าพเจ้าไม่ได้ให้ข้อสรุปในลักษณะการให้ความเชื่อมั่นในรูปแบบใด ๆ ต่อข้อมูลอื่นนั้น

ความรับผิดชอบของข้าพเจ้าที่เกี่ยวเนื่องกับการตรวจสอบงบการเงินคือ การอ่านและพิจารณาว่าข้อมูลอื่นนั้น มีความขัดแย้งที่มีสาระสำคัญกับงบการเงินหรือกับความรู้ที่ได้รับจากการตรวจสอบของข้าพเจ้าหรือไม่ หรือปรากฏว่าข้อมูลอื่นแสดงขัดต่อข้อเท็จจริงอันเป็นสาระสำคัญหรือไม่

เมื่อข้าพเจ้าได้อ่านรายงานประจำปีของกลุ่มบริษัทตามที่กล่าวข้างต้นแล้ว และหากสรุปได้ว่าการแสดงข้อมูลที่ขัดต่อข้อเท็จจริงอันเป็นสาระสำคัญ ข้าพเจ้าจะสื่อสารเรื่องดังกล่าวให้ผู้มีหน้าที่ในการกำกับดูแลทราบเพื่อให้มีการดำเนินการแก้ไขที่เหมาะสมต่อไป

ความรับผิดชอบของผู้บริหารและผู้มีหน้าที่ในการกำกับดูแลต้องการเงิน

ผู้บริหารมีหน้าที่รับผิดชอบในการจัดทำและนำเสนอการเงินเหล่านี้โดยถูกต้องตามที่ควรตามมาตรฐานการรายงานทางการเงิน และรับผิดชอบเกี่ยวกับการควบคุมภายในที่ผู้บริหารพิจารณาว่าจำเป็นเพื่อให้สามารถจัดทำงบการเงินที่ปราศจากการแสดงข้อมูลที่ขัดต่อข้อเท็จจริงอันเป็นสาระสำคัญไม่ว่าจะเกิดจากการทุจริตหรือข้อผิดพลาด

ในการจัดทำงบการเงิน ผู้บริหารรับผิดชอบในการประเมินความสามารถของกลุ่มบริษัทในการดำเนินงานต่อเนื่อง การเปิดเผยเรื่องที่เกี่ยวข้องกับการดำเนินงานต่อเนื่องในกรณีที่มีเรื่องดังกล่าว และการใช้เกณฑ์การบัญชีสำหรับกิจการที่ดำเนินงานต่อเนื่องเว้นแต่ผู้บริหารมีความตั้งใจที่จะเลิกกลุ่มบริษัทหรือหยุดดำเนินงานหรือไม่สามารถดำเนินงานต่อเนื่องอีกต่อไปได้

ผู้มีหน้าที่ในการกำกับดูแลมีหน้าที่ในการสอดส่องดูแลกระบวนการในการจัดทำรายงานทางการเงินของกลุ่มบริษัท

ความรับผิดชอบของผู้สอบบัญชีต่อการตรวจสอบงบการเงิน

การตรวจสอบของข้าพเจ้ามีวัตถุประสงค์เพื่อให้ได้ความเชื่อมั่นอย่างสมเหตุสมผลว่างบการเงินโดยรวมปราศจากการแสดงข้อมูลที่ขัดต่อข้อเท็จจริงอันเป็นสาระสำคัญหรือไม่ ไม่ว่าจะเกิดจากการทุจริตหรือข้อผิดพลาด และเสนอรายงานของผู้สอบบัญชีซึ่งรวมความเห็นของข้าพเจ้าอยู่ด้วย ความเชื่อมั่นอย่างสมเหตุสมผลคือความเชื่อมั่นในระดับสูงแต่ไม่ได้เป็นการรับประกันว่าการปฏิบัติงานตรวจสอบตามมาตรฐานการสอบบัญชีจะสามารถตรวจพบข้อมูลที่ขัดต่อข้อเท็จจริงอันเป็นสาระสำคัญที่มีอยู่ได้เสมอไป ข้อมูลที่ขัดต่อข้อเท็จจริงอาจเกิดจากการทุจริตหรือข้อผิดพลาดและถือว่ามีสาระสำคัญเมื่อคาดการณ์อย่างสมเหตุสมผลได้ว่ารายการที่ขัดต่อข้อเท็จจริงแต่ละรายการหรือทุกรายการรวมกันจะมีผลต่อการตัดสินใจทางเศรษฐกิจของผู้ใช้งบการเงินจากการใช้งบการเงินเหล่านี้

ในการตรวจสอบของข้าพเจ้าตามมาตรฐานการสอบบัญชี ข้าพเจ้าใช้ดุลยพินิจและการสังเกตและสงสัยเยี่ยงผู้ประกอบวิชาชีพตลอดการตรวจสอบ และข้าพเจ้าได้ปฏิบัติงานดังต่อไปนี้ด้วย

- ระบุและประเมินความเสี่ยงที่อาจมีการแสดงข้อมูลที่ขัดต่อข้อเท็จจริงอันเป็นสาระสำคัญในงบการเงิน ไม่ว่าจะเกิดจากการทุจริตหรือข้อผิดพลาด ออกแบบและปฏิบัติงานตามวิธีการตรวจสอบเพื่อตอบสนองต่อความเสี่ยงเหล่านั้น และได้หลักฐานการสอบบัญชีที่เพียงพอและเหมาะสมเพื่อเป็นเกณฑ์ในการแสดงความเห็นของข้าพเจ้า ความเสี่ยงที่ไม่พบข้อมูลที่ขัดต่อข้อเท็จจริงอันเป็นสาระสำคัญซึ่งเป็นผลมาจากการทุจริตจะสูงกว่าความเสี่ยงที่เกิดจากข้อผิดพลาด เนื่องจากการทุจริตอาจเกี่ยวกับการสมรู้ร่วมคิด การปลอมแปลงเอกสารหลักฐาน การตั้งใจละเว้นการแสดงผล การแสดงผลที่ไม่ตรงตามข้อเท็จจริง หรือการแทรกแซงการควบคุมภายใน

- ทำความเข้าใจเกี่ยวกับระบบการควบคุมภายในที่เกี่ยวข้องกับการตรวจสอบ เพื่อออกแบบวิธีการตรวจสอบให้เหมาะสมกับสถานการณ์ แต่ไม่ใช่เพื่อวัตถุประสงค์ในการแสดงความเห็นต่อความมีประสิทธิภาพของการควบคุมภายในของกลุ่มบริษัท
- ประเมินความเหมาะสมของนโยบายการบัญชีที่ผู้บริหารใช้และความสมเหตุสมผลของประมาณการทางบัญชีและการเปิดเผยข้อมูลที่เกี่ยวข้องที่ผู้บริหารจัดทำ
- สรุปเกี่ยวกับความเหมาะสมของการใช้เกณฑ์การบัญชีสำหรับกิจการที่ดำเนินงานต่อเนื่องของผู้บริหาร และสรุปจากหลักฐานการสอบบัญชีที่ได้รับว่ามีความไม่แน่นอนที่มีสาระสำคัญเกี่ยวกับเหตุการณ์หรือสถานการณ์ที่อาจเป็นเหตุให้เกิดข้อสงสัยอย่างมีนัยสำคัญต่อความสามารถของกลุ่มบริษัทในการดำเนินงานต่อเนื่องหรือไม่ หากข้าพเจ้าได้ข้อสรุปว่ามีความไม่แน่นอนที่มีสาระสำคัญ ข้าพเจ้าจะต้องให้ข้อสังเกตไว้ในรายงานของผู้สอบบัญชีของข้าพเจ้าถึงการเปิดเผยข้อมูลที่เกี่ยวข้องในงบการเงิน หรือหากเห็นว่าการเปิดเผยดังกล่าวไม่เพียงพอ ข้าพเจ้าจะแสดงความเห็นที่เปลี่ยนแปลงไป ข้อสรุปของข้าพเจ้าขึ้นอยู่กับหลักฐานการสอบบัญชีที่ได้รับจนถึงวันที่ในรายงานของผู้สอบบัญชีของข้าพเจ้า อย่างไรก็ตาม เหตุการณ์หรือสถานการณ์ในอนาคตอาจเป็นเหตุให้กลุ่มบริษัทต้องหยุดการดำเนินงานต่อเนื่องได้
- ประเมินการนำเสนอ โครงสร้างและเนื้อหาของงบการเงินโดยรวม รวมถึงการเปิดเผยข้อมูลที่เกี่ยวข้อง ตลอดจนประเมินว่างบการเงินแสดงรายการและเหตุการณ์ที่เกิดขึ้นโดยถูกต้องตามที่ควรหรือไม่
- รวบรวมเอกสารหลักฐานการสอบบัญชีที่เหมาะสมอย่างเพียงพอเกี่ยวกับข้อมูลทางการเงินของกิจการหรือของกิจกรรมทางธุรกิจภายในกลุ่มบริษัทเพื่อแสดงความเห็นต่องบการเงินรวม ข้าพเจ้ารับผิดชอบต่อการกำหนดแนวทาง การควบคุมดูแล และการปฏิบัติงานตรวจสอบกลุ่มบริษัท ข้าพเจ้าเป็นผู้รับผิดชอบแต่เพียงผู้เดียวต่อความเห็นของข้าพเจ้า

ข้าพเจ้าได้สื่อสารกับผู้มีส่วนที่ในการกำกับดูแลในเรื่องต่าง ๆ ซึ่งรวมถึงขอบเขตและช่วงเวลาของการตรวจสอบตามที่ได้วางแผนไว้ ประเด็นที่มีนัยสำคัญที่พบจากการตรวจสอบรวมถึงข้อบกพร่องที่มีนัยสำคัญในระบบการควบคุมภายในหากข้าพเจ้าได้พบในระหว่างการตรวจสอบของข้าพเจ้า

ข้าพเจ้าได้ให้คำรับรองแก่ผู้มีส่วนที่ในการกำกับดูแลว่าข้าพเจ้าได้ปฏิบัติตามข้อกำหนดจรรยาบรรณที่เกี่ยวข้องกับความเป็นอิสระและได้สื่อสารกับผู้มีส่วนที่ในการกำกับดูแลเกี่ยวกับความสัมพันธ์ทั้งหมดตลอดจนเรื่องอื่นซึ่งข้าพเจ้าเชื่อว่ามีเหตุผลที่บุคคลภายนอกอาจพิจารณาว่ากระทบต่อความเป็นอิสระของข้าพเจ้าและมาตรการที่ข้าพเจ้าใช้เพื่อป้องกันไม่ให้ข้าพเจ้าขาดความเป็นอิสระ

จากเรื่องทั้งหลายที่สื่อสารกับผู้มีหน้าที่ในการกำกับดูแล ข้าพเจ้าได้พิจารณาเรื่องต่างๆที่มีนัยสำคัญที่สุดใน การตรวจสอบงบการเงินในงวดปัจจุบันและกำหนดเป็นเรื่องสำคัญในการตรวจสอบ ข้าพเจ้าได้อธิบายเรื่องเหล่านี้ไว้ใน รายงานของผู้สอบบัญชี เว้นแต่กฎหมายหรือข้อบังคับห้ามไม่ให้เปิดเผยเรื่องดังกล่าวต่อสาธารณะ หรือใน สถานการณ์ที่ยากที่จะเกิดขึ้น ข้าพเจ้าพิจารณาว่าไม่ควรสื่อสารเรื่องดังกล่าวในรายงานของข้าพเจ้าเพราะการกระทำ ดังกล่าวสามารถคาดการณ์ได้อย่างสมเหตุสมผลว่าจะมีผลกระทบในทางลบมากกว่าผลประโยชน์ที่ผู้มีส่วนได้เสีย สาธารณะจะได้จากการสื่อสารดังกล่าว

ข้าพเจ้าเป็นผู้รับผิดชอบงานสอบบัญชีและการนำเสนอรายงานฉบับนี้

ฉัตรชัย เกษมศรีธนาวัฒน์

ผู้สอบบัญชีรับอนุญาต เลขทะเบียน 5813

บริษัท สำนักงาน อีวาย จำกัด

กรุงเทพฯ: 1 มีนาคม 2564

บริษัท ข.การช่าง จำกัด (มหาชน) และบริษัทย่อย

งบแสดงฐานะการเงิน

ณ วันที่ 31 ธันวาคม 2563

(หน่วย: บาท)

	หมายเหตุ	งบการเงินรวม		งบการเงินเฉพาะกิจการ	
		2563	2562	2563	2562
สินทรัพย์					
สินทรัพย์หมุนเวียน					
เงินสดและรายการเทียบเท่าเงินสด	8	7,565,841,469	8,595,002,465	6,656,747,098	4,723,564,670
เงินลงทุนชั่วคราว		-	565,067,902	-	516,270,102
เงินลงทุนในกองทุนเปิดตราสารหนี้	10	201,027,215	-	200,164,352	-
ลูกหนี้การค้าและลูกหนี้อื่น	9	3,659,289,970	3,642,589,530	3,371,030,205	3,361,384,441
เงินให้กู้ยืมระยะสั้นแก่กิจการที่เกี่ยวข้องกันและดอกเบี้ยค้างรับ	7	62,207,986	54,058,959	1,066,543,973	-
สินทรัพย์ที่เกิดจากสัญญา	11	2,058,753,282	1,766,058,726	1,807,867,333	1,621,998,370
วัสดุก่อสร้างและอะไหล่		377,025,991	411,243,025	40,165,515	65,180,588
สินทรัพย์ที่รับรู้จากต้นทุนในการทำให้เสร็จสิ้นตามสัญญาที่ทำกับลูกค้า	12	1,141,759,737	-	-	-
เงินจ่ายล่วงหน้าผู้รับเหมาช่วง		4,238,406,349	3,339,344,612	860,625,185	331,667,085
สินทรัพย์ภายในเงินได้ของงวดปัจจุบัน		197,326,083	366,150,879	139,304,586	314,722,213
สินทรัพย์หมุนเวียนอื่น	13	331,989,812	213,576,439	314,194,524	198,209,281
รวมสินทรัพย์หมุนเวียน		19,833,627,894	18,953,092,537	14,456,642,771	11,132,996,750
สินทรัพย์ไม่หมุนเวียน					
เงินฝากธนาคารที่มีภาระค้ำประกัน	14	15,000,000	15,000,000	-	-
เงินให้กู้ยืมระยะยาวแก่บริษัทร่วมและดอกเบี้ยค้างรับ	7	13,109,495,092	12,551,523,036	13,109,495,092	12,551,523,036
เงินลงทุนในบริษัทย่อย	15	-	-	306,476,900	306,476,901
เงินลงทุนในบริษัทร่วม	17	27,478,276,579	27,849,288,381	27,473,357,155	27,781,320,155
เงินลงทุนระยะยาวอื่น	18	-	10,854,172,820	-	10,810,572,820
สินทรัพย์ทางการเงินไม่หมุนเวียนอื่น	18	9,778,157,460	-	9,726,507,460	-
อสังหาริมทรัพย์เพื่อการลงทุน	19	727,046,830	748,227,955	684,224,431	706,545,857
ที่ดิน อาคารและอุปกรณ์	20	11,193,954,060	11,163,970,424	9,465,050,868	9,441,715,811
สินทรัพย์สิทธิการใช้	24	120,983,173	-	120,983,173	-
สินทรัพย์ไม่มีตัวตน	21	33,618,940	34,323,452	33,295,522	33,817,470
เงินทรองจ่ายสำหรับโครงการในอนาคต		136,152,043	93,042,473	136,152,043	93,042,473
ภายในเงินได้หัก ณ ที่จ่าย		146,399,263	66,726,982	43,603,439	15,359,824
สินทรัพย์ภายในเงินได้รอการตัดบัญชี	32	156,642,635	166,292,205	126,008,672	133,701,561
สินทรัพย์ไม่หมุนเวียนอื่น		44,663,821	89,928,780	41,035,583	84,586,785
รวมสินทรัพย์ไม่หมุนเวียน		62,940,389,896	63,632,496,508	61,266,190,338	61,958,662,693
รวมสินทรัพย์		82,774,017,790	82,585,589,045	75,722,833,109	73,091,659,443

หมายเหตุประกอบงบการเงินเป็นส่วนหนึ่งของงบการเงินนี้

บริษัท ช.การช่าง จำกัด (มหาชน) และบริษัทย่อย

งบแสดงฐานะการเงิน (ต่อ)

ณ วันที่ 31 ธันวาคม 2563

(หน่วย: บาท)

		งบการเงินรวม		งบการเงินเฉพาะกิจการ	
	หมายเหตุ	2563	2562	2563	2562
หนี้สินและส่วนของผู้ถือหุ้น					
หนี้สินหมุนเวียน					
เงินกู้ยืมระยะสั้นจากสถาบันการเงิน	22	147,073,239	1,874,121,311	-	830,000,000
เจ้าหนี้การค้าและเจ้าหนี้อื่น	23	2,635,842,117	2,573,806,731	1,958,910,399	2,267,857,014
ส่วนของหนี้สินตามสัญญาเช่าที่ถึงกำหนดชำระภายในหนึ่งปี	24	72,396,380	28,604	72,396,380	28,604
เงินกู้ยืมระยะยาวที่ถึงกำหนดชำระภายในหนึ่งปี	25	600,000,000	525,000,000	600,000,000	525,000,000
หุ้นกู้ที่ถึงกำหนดชำระภายในหนึ่งปี	26	3,070,000,000	1,000,000,000	3,070,000,000	1,000,000,000
หนี้สินที่เกิดจากสัญญา	11	7,508,550,165	10,772,796,076	5,364,990,941	6,694,939,289
เจ้าหนี้เงินประกันผลงาน		487,046,846	603,556,731	278,862,081	480,034,361
ภาษีเงินได้ค้างจ่าย		6,277,692	28,983,468	6,277,692	28,983,468
ภาษีขายรอเรียกเก็บ		162,036,847	163,912,780	141,062,271	142,226,198
หนี้สินตราสารอนุพันธ์		-	288,732,190	-	128,633,795
หนี้สินหมุนเวียนอื่น		68,385,783	77,813,405	53,062,712	63,811,326
รวมหนี้สินหมุนเวียน		14,757,609,069	17,908,751,296	11,545,562,476	12,161,514,055
หนี้สินไม่หมุนเวียน					
หนี้สินตามสัญญาเช่า - สุทธิจากส่วนที่ถึงกำหนดชำระภายในหนึ่งปี	24	51,462,830	-	51,462,830	-
เงินกู้ยืมระยะยาว - สุทธิจากส่วนที่ถึงกำหนดชำระภายในหนึ่งปี	25	6,277,223,470	1,726,290,137	6,277,223,470	1,726,290,137
หุ้นกู้ - สุทธิจากส่วนที่ถึงกำหนดชำระภายในหนึ่งปี	26	32,308,962,408	31,878,660,386	32,308,962,408	31,878,660,386
สำรองผลประโยชน์ระยะยาวของพนักงาน	27	888,603,061	820,670,404	596,186,954	515,927,052
หนี้สินภาษีเงินได้รอการตัดบัญชี	32	2,219,521,899	2,438,699,968	2,165,951,341	2,385,129,410
รวมหนี้สินไม่หมุนเวียน		41,745,773,668	36,864,320,895	41,399,787,003	36,506,006,985
รวมหนี้สิน		56,503,382,737	54,773,072,191	52,945,349,479	48,667,521,040

หมายเหตุประกอบงบการเงินเป็นส่วนหนึ่งของงบการเงินนี้

บริษัท ข.การช่าง จำกัด (มหาชน) และบริษัทย่อย

งบแสดงฐานะการเงิน (ต่อ)

ณ วันที่ 31 ธันวาคม 2563

(หน่วย: บาท)

หมายเหตุ	งบการเงินรวม		งบการเงินเฉพาะกิจการ	
	2563	2562	2563	2562
ส่วนของผู้ถือหุ้น				
ทุนเรือนหุ้น				
ทุนจดทะเบียน				
หุ้นสามัญ 1,693,899,970 หุ้น มูลค่าหุ้นละ 1 บาท	1,693,899,970	1,693,899,970	1,693,899,970	1,693,899,970
ทุนที่ออกและชำระเต็มมูลค่าแล้ว				
หุ้นสามัญ 1,693,896,872 หุ้น มูลค่าหุ้นละ 1 บาท	1,693,896,872	1,693,896,872	1,693,896,872	1,693,896,872
ส่วนเกินมูลค่าหุ้นสามัญ	4,869,410,139	4,869,410,139	4,869,410,139	4,869,410,139
หุ้นทุนซื้อคืน	29 (674,407,440)	-	(674,407,440)	-
กำไรสะสม				
จัดสรรแล้ว				
สำรองตามกฎหมาย	28 185,892,313	174,889,997	169,389,997	169,389,997
สำรองหุ้นทุนซื้อคืน	29 674,407,440	-	674,407,440	-
ยังไม่ได้จัดสรร	13,850,811,377	14,313,297,802	7,413,144,282	8,374,477,830
องค์ประกอบอื่นของผู้ถือหุ้น	5,246,614,275	6,341,179,879	8,631,642,340	9,316,963,565
ส่วนของผู้ถือหุ้นของบริษัทฯ	25,846,624,976	27,392,674,689	22,777,483,630	24,424,138,403
ส่วนของผู้มีส่วนได้เสียที่ไม่มีอำนาจควบคุมของบริษัทย่อย	424,010,077	419,842,165	-	-
รวมส่วนของผู้ถือหุ้น	26,270,635,053	27,812,516,854	22,777,483,630	24,424,138,403
รวมหนี้สินและส่วนของผู้ถือหุ้น	82,774,017,790	82,585,589,045	75,722,833,109	73,091,659,443
	-	-	-	-

หมายเหตุประกอบงบการเงินเป็นส่วนหนึ่งของงบการเงินนี้

บริษัท ช.การช่าง จำกัด (มหาชน) และบริษัทย่อย

งบกำไรขาดทุนเบ็ดเสร็จ

สำหรับปีสิ้นสุดวันที่ 31 ธันวาคม 2563

(หน่วย: บาท)

		งบการเงินรวม		งบการเงินเฉพาะกิจการ	
หมายเหตุ		2563	2562	2563	2562
กำไรขาดทุน:					
รายได้					
รายได้จากสัญญาก่อสร้าง		16,745,774,040	23,002,938,634	12,101,306,784	17,570,178,522
รายได้อื่น					
รายได้ค่าบริการโครงการ	7	195,644,722	186,181,923	195,644,722	186,181,923
รายได้ค่าเช่า		63,236,963	87,268,984	70,195,089	96,198,083
รายได้ดอกเบี้ย	7	642,055,572	876,189,381	643,864,409	850,599,023
รายได้เงินปันผล	7	464,621,690	464,636,565	984,251,495	1,233,030,553
กำไรจากการจำหน่ายเงินลงทุนในบริษัทร่วม	17	275,191,010	47,693,516	222,786,290	-
อื่น ๆ		55,691,707	131,602,892	76,585,302	105,267,277
รวมรายได้		18,442,215,704	24,796,511,895	14,294,634,091	20,041,455,381
ค่าใช้จ่าย					
ต้นทุนในการรับเหมาก่อสร้าง		15,340,523,312	21,027,975,348	11,050,502,921	16,115,734,178
ค่าใช้จ่ายในการบริหาร		2,027,423,743	2,429,563,516	1,864,357,323	2,140,157,426
รวมค่าใช้จ่าย		17,367,947,055	23,457,538,864	12,914,860,244	18,255,891,604
กำไรจากการดำเนินงาน		1,074,268,649	1,338,973,031	1,379,773,847	1,785,563,777
ส่วนแบ่งกำไรจากเงินลงทุนในบริษัทร่วม	17	856,622,333	1,806,244,729	-	-
ต้นทุนทางการเงิน		(1,275,614,284)	(1,225,801,951)	(1,263,455,054)	(1,208,924,552)
(สำหรับทั้งส่วนงานก่อสร้างและส่วนงานการลงทุน)					
กำไรก่อนค่าใช้จ่ายภาษีเงินได้		655,276,698	1,919,415,809	116,318,793	576,639,225
ค่าใช้จ่ายภาษีเงินได้	32	(28,359,993)	(126,393,756)	(22,656,724)	(124,347,165)
(สำหรับทั้งส่วนงานก่อสร้างและส่วนงานการลงทุน)					
กำไรสำหรับปี		626,916,705	1,793,022,053	93,662,069	452,292,060
กำไรขาดทุนเบ็ดเสร็จอื่น:					
รายการที่จะถูกบันทึกในส่วนของกำไรหรือขาดทุนในภายหลัง					
กำไร (ขาดทุน) จากการป้องกันความเสี่ยงในกระแสเงินสด - สุทธิจากภาษีเงินได้		206,986,150	18,066,800	185,004,126	(1,084,143)
กำไรจากการวัดมูลค่าเงินลงทุนในหลักทรัพย์เพื่อขาย - สุทธิจากภาษีเงินได้		-	856,651,411	-	866,407,377
ส่วนแบ่งกำไรขาดทุนเบ็ดเสร็จอื่นจากเงินลงทุนในบริษัทร่วม		(551,025)	105,476,914	-	-
รายการที่จะถูกบันทึกในส่วนของกำไรหรือขาดทุนในภายหลัง - สุทธิจากภาษีเงินได้		206,435,125	980,195,125	185,004,126	865,323,234
รายการที่จะไม่ถูกบันทึกในส่วนของกำไรหรือขาดทุนในภายหลัง					
ขาดทุนจากการเปลี่ยนแปลงมูลค่าของเงินลงทุนในตราสารทุนที่วัดมูลค่าด้วย					
มูลค่ายุติธรรม - สุทธิจากภาษีเงินได้		(869,802,945)	-	(869,802,945)	-
ผลกำไร (ขาดทุน) จากการประมาณการตามหลักคณิตศาสตร์ประกันภัย - สุทธิจากภาษีเงินได้		(25,966,122)	42,094,640	(36,624,628)	-
ส่วนแบ่งกำไรขาดทุนเบ็ดเสร็จอื่นจากเงินลงทุนในบริษัทร่วม		(430,613,379)	(24,988,157)	-	-
รายการที่จะไม่ถูกบันทึกในส่วนของกำไรหรือขาดทุนในภายหลัง - สุทธิจากภาษีเงินได้		(1,326,382,446)	17,106,483	(906,427,573)	-
กำไรขาดทุนเบ็ดเสร็จอื่นสำหรับปี		(1,119,947,321)	997,301,608	(721,423,447)	865,323,234
กำไรขาดทุนเบ็ดเสร็จรวมสำหรับปี		(493,030,616)	2,790,323,661	(627,761,378)	1,317,615,294

หมายเหตุประกอบงบการเงินเป็นส่วนหนึ่งของงบการเงินนี้

บริษัท ข.การช่าง จำกัด (มหาชน) และบริษัทย่อย
งบกำไรขาดทุนเบ็ดเสร็จ (ต่อ)
สำหรับปีสิ้นสุดวันที่ 31 ธันวาคม 2563

(หน่วย: บาท)

หมายเหตุ	งบการเงินรวม		งบการเงินเฉพาะกิจการ	
	2563	2562	2563	2562
การแบ่งปันกำไร				
ส่วนที่เป็นของผู้ถือหุ้นบริษัทฯ	612,157,746	1,777,781,990	93,662,069	452,292,060
ส่วนที่เป็นของผู้มีส่วนได้เสียที่ไม่มีอำนาจควบคุมของบริษัทย่อย	14,758,959	15,240,063		
	626,916,705	1,793,022,053		
การแบ่งปันกำไรขาดทุนเบ็ดเสร็จรวม				
ส่วนที่เป็นของผู้ถือหุ้นบริษัทฯ	(507,254,528)	2,778,187,953	(627,761,378)	1,317,615,294
ส่วนที่เป็นของผู้มีส่วนได้เสียที่ไม่มีอำนาจควบคุมของบริษัทย่อย	14,223,912	12,135,708		
	(493,030,616)	2,790,323,661		
กำไรต่อหุ้น				
กำไรต่อหุ้นขั้นพื้นฐาน				
กำไรส่วนที่เป็นของผู้ถือหุ้นบริษัทฯ	0.37	1.05	0.06	0.27
จำนวนหุ้นสามัญเฉลี่ยถ่วงน้ำหนัก (หุ้น)	1,676,445,283	1,693,896,872	1,676,445,283	1,693,896,872

หมายเหตุประกอบงบการเงินเป็นส่วนหนึ่งของงบการเงินนี้

บริษัท ข.การช่าง จำกัด (มหาชน) และบริษัทย่อย
งบแสดงการเปลี่ยนแปลงส่วนของผู้ถือหุ้น (ต่อ)
สำหรับปีสิ้นสุดวันที่ 31 ธันวาคม 2563

(หน่วย: บาท)

	งบการเงินเฉพาะกิจการ									
	องค์ประกอบอื่นของส่วนของผู้ถือหุ้น									
	กำไรขาดทุนเบ็ดเสร็จอื่น									
	ส่วนเกิน (ต่ำกว่า) ทุน									
	รวม									
ทุนเรือนหุ้นที่ออก และชำระเต็มมูลค่าแล้ว	ส่วนเกินมูลค่า หุ้นสามัญ	หุ้นทุนซื้อคืน	กำไรสะสม		เงินลงทุนในตราสารทุน	ส่วนของผู้ถือหุ้น	ส่วนของผู้ถือหุ้น	ส่วนของผู้ถือหุ้น	รวม	รวม
			จัดสรรแล้ว	ส่วนของผู้ถือหุ้นอื่น						
ยอดคงเหลือ ณ วันที่ 1 มกราคม 2562	1,693,896,872	4,869,410,139	-	169,389,997	-	8,769,130,702	8,641,077,592	(189,437,261)	8,451,640,331	23,953,468,041
	-	-	-	-	-	(846,944,932)	-	-	-	(846,944,932)
กำไรสำหรับปี	-	-	-	-	-	452,292,060	-	-	-	452,292,060
กำไรขาดทุนเบ็ดเสร็จอื่นสำหรับปี	-	-	-	-	-	-	866,407,377	(1,084,143)	865,323,234	865,323,234
กำไรขาดทุนเบ็ดเสร็จรวมสำหรับปี	-	-	-	-	-	452,292,060	866,407,377	(1,084,143)	865,323,234	1,317,615,294
ยอดคงเหลือ ณ วันที่ 31 ธันวาคม 2562	1,693,896,872	4,869,410,139	-	169,389,997	-	8,374,477,830	9,507,484,969	(190,521,404)	9,316,963,565	24,424,138,403
ยอดคงเหลือ ณ วันที่ 1 มกราคม 2563	1,693,896,872	4,869,410,139	-	169,389,997	-	8,374,477,830	9,507,484,969	(190,521,404)	9,316,963,565	24,424,138,403
ผลสะสมของการเปลี่ยนแปลงนโยบายการบัญชี (หมายเหตุ 4)	-	-	-	-	-	(5,185,924)	(522,406)	-	(522,406)	(5,708,330)
ยอดคงเหลือ ณ วันที่ 1 มกราคม 2563 - หลังการปรับปรุง	1,693,896,872	4,869,410,139	-	169,389,997	-	8,369,291,906	9,506,962,563	(190,521,404)	9,316,441,159	24,418,430,073
เพิ่มเป็นผลจ่าย (หมายเหตุ 36)	-	-	-	-	-	(338,777,625)	-	-	-	(338,777,625)
กำไรสำหรับปี	-	-	-	-	-	93,662,069	-	-	-	93,662,069
กำไรขาดทุนเบ็ดเสร็จอื่นสำหรับปี	-	-	-	-	-	(36,624,628)	(869,802,945)	185,004,126	(684,798,819)	(721,423,447)
กำไรขาดทุนเบ็ดเสร็จรวมสำหรับปี	-	-	-	-	-	57,037,441	(869,802,945)	185,004,126	(684,798,819)	(627,761,378)
หุ้นทุนซื้อคืน (หมายเหตุ 29)	-	-	-	-	-	(674,407,440)	-	-	-	(674,407,440)
ยอดคงเหลือ ณ วันที่ 31 ธันวาคม 2563	1,693,896,872	4,869,410,139	-	169,389,997	-	7,413,144,282	8,637,159,618	(5,517,278)	8,631,642,340	22,777,483,630

หมายเหตุประกอบงบการเงินเป็นส่วนหนึ่งของงบการเงินนี้

บริษัท ช.การช่าง จำกัด (มหาชน) และบริษัทย่อย

งบกระแสเงินสด

สำหรับปีสิ้นสุดวันที่ 31 ธันวาคม 2563

(หน่วย: บาท)

	งบการเงินรวม		งบการเงินเฉพาะกิจการ	
	2563	2562	2563	2562
กระแสเงินสดจากกิจกรรมดำเนินงาน				
กำไรก่อนภาษี	655,276,698	1,919,415,809	116,318,793	576,639,225
รายการปรับกระทบยอดกำไรก่อนภาษีเป็นเงินสดรับ (จ่าย)				
จากกิจกรรมดำเนินงาน				
ค่าเสื่อมราคาและค่าตัดจำหน่าย	725,973,786	526,251,420	663,091,875	436,467,696
ภาษีเงินได้หัก ณ ที่จ่ายตัดจ่าย	6,104	1,258,665	6,104	1,515
รายได้เงินปันผล	(464,621,690)	(464,636,565)	(984,251,495)	(1,233,030,553)
กำไรจากการจำหน่ายเงินลงทุนชั่วคราว	-	(6,040,975)	-	(5,927,914)
กำไรจากการจำหน่ายเงินลงทุนในกองทุนเปิดตราสารหนี้	(1,046,836)	-	(1,046,836)	-
กำไรจากการจำหน่ายเงินลงทุนในบริษัทร่วม	(275,191,010)	(47,693,516)	(222,786,290)	-
ค่าเผื่อผลขาดทุนด้านเครดิตที่คาดว่าจะเกิดขึ้น (โอนกลับ) (2562: ค่าเผื่อนี้ส่งสงสัยจะสูญ)	(5,350)	7,944,467	(5,350)	7,944,467
ค่าเผื่อผลขาดทุนจากการลดลงของมูลค่าเงินลงทุนระยะยาวอื่น	-	2,280,000	-	-
กำไรจากการจำหน่ายอสังหาริมทรัพย์เพื่อการลงทุน	-	(37,422,500)	-	-
กำไรจากการจำหน่ายที่ดิน อาคารและอุปกรณ์	(9,680,426)	(7,639,412)	(10,814,672)	(4,931,701)
ขาดทุนจากการตัดจำหน่ายที่ดิน อาคารและอุปกรณ์	10,449,884	14,116,597	3,571,085	652,119
โอนอุปกรณ์เป็นต้นทุนในการรับเหมาก่อสร้าง	5,141,398	35,782,060	5,141,398	35,782,060
ขาดทุน (กำไร) จากอัตราแลกเปลี่ยนที่ยังไม่เกิดขึ้น	(593,083)	(927,306)	667,132	(1,278,298)
กำไรที่ยังไม่เกิดขึ้นจากการเปลี่ยนแปลงมูลค่า				
เงินลงทุนในหลักทรัพ์ในความต้องการของตลาด	-	(2,817,909)	-	(2,170,750)
กำไรที่ยังไม่เกิดขึ้นจากการเปลี่ยนแปลงมูลค่าเงินลงทุนในกองทุนเปิดตราสารหนี้	(254,987)	-	(164,353)	-
ขาดทุน (กำไร) จากการทำสัญญาซื้อขายเงินตราต่างประเทศล่วงหน้า	(751,358)	751,358	(751,358)	751,358
ส่วนแบ่งกำไรจากเงินลงทุนในบริษัทร่วม	(856,622,333)	(1,806,244,729)	-	-
สำรองผลประโยชน์ระยะยาวของพนักงาน	76,152,647	122,577,547	54,447,311	40,299,497
ตัดจำหน่ายค่าธรรมเนียมจัดการเงินกู้และค่าใช้จ่ายในการออกหุ้นกู้	10,603,828	11,597,930	10,506,355	9,992,930
ค่าใช้จ่ายดอกเบี้ย	1,260,022,880	1,207,950,334	1,247,961,121	1,192,677,935
กำไรจากการดำเนินงานก่อนการเปลี่ยนแปลงในสินทรัพย์และหนี้สินดำเนินงาน	1,134,860,152	1,476,503,275	881,890,820	1,053,869,586
สินทรัพย์ดำเนินงาน (เพิ่มขึ้น) ลดลง				
ลูกหนี้การค้าและลูกหนี้อื่น	(577,365,655)	2,991,543,696	(584,156,442)	3,653,540,368
สินทรัพย์ที่เกิดจากสัญญา	(292,694,556)	2,122,637,121	(185,868,964)	2,034,181,460
วัสดุก่อสร้างและอะไหล่	34,217,034	352,264,822	25,015,072	346,015,461
สินทรัพย์ที่รับรู้จากต้นทุนการทำให้เสร็จสิ้นตามสัญญาที่ทำกับลูกค้า	(1,141,759,737)	-	-	-
เงินจ่ายล่วงหน้าผู้รับเหมาช่วง	(899,061,737)	1,178,144,974	(528,958,099)	1,518,233,076
สินทรัพย์หมุนเวียนอื่น	(132,158,927)	188,721,994	(129,748,138)	187,353,914
เงินสำรองจ่ายสำหรับโครงการในอนาคต	(43,109,570)	8,805,144	(43,109,570)	8,805,144
สินทรัพย์ไม่หมุนเวียนอื่น	34,892,711	(9,133,725)	33,293,763	(9,114,521)
หนี้สินดำเนินงานเพิ่มขึ้น (ลดลง)				
เจ้าหนี้การค้าและเจ้าหนี้อื่น	(39,836,332)	(2,824,724,817)	(442,997,750)	(2,751,217,007)
หนี้สินที่เกิดจากสัญญา	(3,264,245,911)	(295,327,306)	(1,329,948,348)	(1,576,808,009)
เจ้าหนี้เงินประกันผลงาน	(116,146,528)	(95,234,983)	(201,172,280)	(54,030,928)
หนี้สินหมุนเวียนอื่น	(9,879,839)	(233,466,783)	(12,165,412)	(254,416,900)
จ่ายผลประโยชน์ระยะยาวของพนักงาน	(40,543,074)	(118,592,709)	(19,968,194)	(59,618,685)
เงินสดจาก (ใช้ไป) กิจกรรมดำเนินงาน	(5,352,831,969)	4,742,140,703	(2,537,893,542)	4,096,792,959
จ่ายดอกเบี้ย	(1,211,061,108)	(1,225,964,854)	(1,198,999,350)	(1,210,692,455)
รับคืน (จ่าย) ภาษีเงินได้	4,851,962	(88,490,152)	71,095,832	(100,977,432)
เงินสดสุทธิจาก (ใช้ไป) กิจกรรมดำเนินงาน	(6,559,041,115)	3,427,685,697	(3,665,797,060)	2,785,123,072

หมายเหตุประกอบงบการเงินเป็นส่วนหนึ่งของงบการเงินนี้

บริษัท ข.การช่าง จำกัด (มหาชน) และบริษัทย่อย
งบกระแสเงินสด (ต่อ)
สำหรับปีสิ้นสุดวันที่ 31 ธันวาคม 2563

(หน่วย: บาท)

	งบการเงินรวม		งบการเงินเฉพาะกิจการ	
	2563	2562	2563	2562
กระแสเงินสดจากกิจกรรมลงทุน				
เงินสดจ่ายซื้อเงินลงทุนชั่วคราว	-	(4,175,642,568)	-	(4,150,642,568)
เงินสดรับจากการจำหน่ายเงินลงทุนชั่วคราว	-	4,003,296,348	-	3,975,296,349
เงินสดจ่ายซื้อเงินลงทุนในกองทุนเปิดตราสารหนี้	(200,000,000)	-	(200,000,000)	-
เงินสดรับจากการจำหน่ายเงินลงทุนในกองทุนเปิดตราสารหนี้	556,264,509	-	508,238,938	-
เงินให้กู้ยืมระยะสั้นแก่กิจการที่เกี่ยวข้องกันลดลง (เพิ่มขึ้น)	(5,400,000)	213,836,767	(1,050,000,000)	240,061,150
เงินให้กู้ยืมระยะยาวแก่บริษัทร่วมลดลง	-	2,286,580,000	-	2,286,580,000
เงินให้กู้ยืมระยะยาวแก่บริษัทที่เกี่ยวข้องกันลดลง	-	3,600,000	-	3,600,000
เงินปันผลรับจากบริษัทย่อย บริษัทร่วมและบริษัทที่เกี่ยวข้องกัน	985,631,351	1,253,662,346	984,251,495	1,233,030,553
เงินสดรับจากการจำหน่ายเงินลงทุนในบริษัทร่วม	533,786,290	68,253,045	533,786,290	-
ซื้อเงินลงทุนในบริษัทร่วม	(3,037,000)	(4,297,204,408)	(3,037,000)	(4,229,319,123)
ซื้อเงินลงทุนระยะยาวอื่น	-	(205,750,000)	-	(200,000,000)
ซื้อเงินลงทุนในตราสารทุน	(8,050,000)	-	-	-
อสังหาริมทรัพย์เพื่อการลงทุนเพิ่มขึ้น	-	(1,270,644)	-	-
ที่ดิน อาคารและอุปกรณ์เพิ่มขึ้น	(587,507,532)	(2,243,596,416)	(559,133,130)	(2,219,257,534)
สินทรัพย์ไม่มีตัวตนเพิ่มขึ้น	(4,296,421)	(158,800)	(4,296,421)	(54,800)
เงินสดรับจากการจำหน่ายอสังหาริมทรัพย์เพื่อการลงทุน	-	37,922,500	-	-
เงินสดรับจากการจำหน่ายที่ดิน อาคารและอุปกรณ์	35,868,144	106,843,023	33,386,684	101,728,543
เงินสดสุทธิจาก (ใช้ไป) กิจกรรมลงทุน	1,303,259,341	(2,949,628,807)	243,196,856	(2,958,977,430)
กระแสเงินสดจากกิจกรรมจัดหาเงิน				
เงินกู้ยืมระยะสั้นจากสถาบันการเงินลดลง	(1,952,179,357)	(4,288,956,601)	(830,000,000)	(5,067,699,110)
เงินสดรับจากเงินกู้ยืมระยะยาว	5,150,000,000	1,776,900,000	5,150,000,000	1,776,900,000
ชำระคืนเงินกู้ยืมระยะยาว	(525,000,000)	(375,000,000)	(525,000,000)	(375,000,000)
เงินสดรับจากการออกหุ้นกู้	4,993,729,000	9,988,000,000	4,993,729,000	9,988,000,000
ชำระคืนหุ้นกู้	(2,500,000,000)	(6,650,000,000)	(2,500,000,000)	(6,650,000,000)
เงินสดจ่ายเพื่อชำระหนี้สินตามสัญญาเช่า	(62,253,260)	-	(62,253,260)	-
เงินปันผลจ่าย	(338,777,625)	(846,944,932)	(338,777,625)	(846,944,932)
เงินปันผลจ่ายของบริษัทย่อย	(10,056,000)	-	-	-
เงินสดจ่ายซื้อคืนหุ้นทุน	(674,407,440)	-	(674,407,440)	-
เงินสดสุทธิจาก (ใช้ไป) กิจกรรมจัดหาเงิน	4,081,055,318	(396,001,533)	5,213,290,675	(1,174,744,042)
ผลกระทบจากอัตราแลกเปลี่ยนในเงินสดและรายการเทียบเท่าเงินสด	145,565,460	(36,876,087)	142,491,957	(26,467,606)
เงินสดและรายการเทียบเท่าเงินสดเพิ่มขึ้น (ลดลง) สุทธิ	(1,029,160,996)	45,179,270	1,933,182,428	(1,375,066,006)
เงินสดและรายการเทียบเท่าเงินสดต้นปี	8,595,002,465	8,549,823,195	4,723,564,670	6,098,630,676
เงินสดและรายการเทียบเท่าเงินสดปลายปี	7,565,841,469	8,595,002,465	6,656,747,098	4,723,564,670
	-	-	-	-
ข้อมูลกระแสเงินสดเปิดเผยเพิ่มเติม				
รายการที่มีใช้เงินสด				
อุปกรณ์เพิ่มขึ้นจากเจ้าหนี้อื่นและเจ้าหนี้ทรัสต์รีซีท	99,231,959	-	46,620,991	-
โอนอุปกรณ์เป็นต้นทุนในการรับเหมาก่อสร้าง	5,141,398	35,782,060	5,141,398	35,782,060
สินทรัพย์สิทธิการใช้เพิ่มขึ้นจากหนี้สินตามสัญญาเช่า	41,552,584	-	41,552,584	-

หมายเหตุประกอบงบการเงินเป็นส่วนหนึ่งของงบการเงินนี้

บริษัท ช.การช่าง จำกัด (มหาชน) และบริษัทย่อย

หมายเหตุประกอบงบการเงินรวม

สำหรับปีสิ้นสุดวันที่ 31 ธันวาคม 2563

1. ข้อมูลทั่วไป

1.1 ข้อมูลทั่วไปของบริษัทฯ

บริษัท ช.การช่าง จำกัด (มหาชน) (“บริษัทฯ”) เป็นบริษัทมหาชนซึ่งจัดตั้งและมีภูมิลำเนาในประเทศไทย โดยมี บริษัท มหาศิริ สยาม จำกัด ซึ่งเป็นบริษัทที่จดทะเบียนจัดตั้งในประเทศไทยเป็นผู้ถือหุ้นรายใหญ่ ธุรกิจหลักของบริษัทฯคือการให้บริการรับเหมาก่อสร้าง ที่อยู่ตามที่ตั้งทะเบียนของบริษัทฯอยู่ที่เลขที่ 587 ถนนสุขุมวิทวิจิตร แขวงรัชดาภิเษก เขตดินแดง กรุงเทพมหานคร

1.2 การแพร่ระบาดของโรคติดเชื้อไวรัสโคโรนา 2019

สถานการณ์การแพร่ระบาดของโรคติดเชื้อไวรัสโคโรนา 2019 ที่ปัจจุบันยังมีผลกระทบต่อธุรกิจและอุตสาหกรรมส่วนใหญ่ สถานการณ์ดังกล่าวอาจนำมาซึ่งความไม่แน่นอนและผลกระทบต่อสภาพแวดล้อมของการดำเนินธุรกิจ ฝ่ายบริหารของกลุ่มบริษัทติดตามความคืบหน้าของสถานการณ์ดังกล่าวและประเมินผลกระทบทางการเงินเกี่ยวกับมูลค่าของสินทรัพย์ ประเมินการหนี้สินและหนี้สินที่อาจเกิดขึ้นอย่างต่อเนื่อง ทั้งนี้ฝ่ายบริหารได้ใช้ประมาณการและดุลยพินิจในประเด็นต่าง ๆ เมื่อสถานการณ์มีการเปลี่ยนแปลง

2. เกณฑ์ในการจัดทำงบการเงิน

2.1 งบการเงินนี้จัดทำขึ้นตามมาตรฐานการรายงานทางการเงินที่กำหนดในพระราชบัญญัติวิชาชีพบัญชี พ.ศ. 2547 โดยแสดงรายการในงบการเงินตามข้อกำหนดในประกาศกรมพัฒนาธุรกิจการค้าออกตามความในพระราชบัญญัติการบัญชี พ.ศ. 2543

งบการเงินฉบับภาษาไทยเป็นงบการเงินฉบับที่บริษัทฯใช้เป็นทางการตามกฎหมาย งบการเงินฉบับภาษาอังกฤษแปลจากงบการเงินฉบับภาษาไทยนี้

งบการเงินนี้ได้จัดทำขึ้นโดยใช้เกณฑ์ราคาทุนเดิมเว้นแต่จะได้เปิดเผยเป็นอย่างอื่นในนโยบายการบัญชี

2.2 เกณฑ์ในการจัดทำงานการเงินรวม

- ก) งานการเงินรวมนี้จัดทำขึ้นโดยรวมงบการเงินของบริษัท ข.การช่าง จำกัด (มหาชน) (ซึ่งต่อไปนี้จะเรียกว่า “บริษัทฯ”) และบริษัทย่อย (ซึ่งต่อไปนี้จะเรียกว่า “บริษัทย่อย”) (รวมเรียกว่า “กลุ่มบริษัท”) ดังต่อไปนี้

ชื่อกิจการ	ลักษณะธุรกิจ	จัดตั้งขึ้นใน	อัตราร้อยละ	
		ประเทศ	ของการถือหุ้น	
			2563	2562
			ร้อยละ	ร้อยละ
เงินลงทุนในบริษัทย่อย (ถือหุ้นโดยบริษัทฯ)				
บริษัท ข.การช่างเรียลเอสเตท จำกัด (รวมส่วนได้เสีย ในบริษัท พรหมประทานก่อสร้าง จำกัด และบริษัท ประเสริฐวิทย์ก่อสร้าง จำกัด)	ลงทุนในกิจการอื่น	ไทย	99.00	99.00
บริษัท ข.การช่าง-โตเกีย คอนสตรัคชั่น จำกัด	ก่อสร้าง	ไทย	55.00	55.00
บริษัท ข.การช่าง (ลาว) จำกัด	ก่อสร้าง	สาธารณรัฐ ประชาธิปไตย ประชาชนลาว	100.00	100.00
เงินลงทุนในบริษัทย่อย (ถือหุ้นโดยบริษัทย่อยของบริษัทฯ)				
บริษัท พรหมประทานก่อสร้าง จำกัด (ถือหุ้นโดยบริษัท ข.การช่างเรียลเอสเตท จำกัด ในอัตราร้อยละ 99.00)	ก่อสร้างและให้เช่า อุปกรณ์การก่อสร้าง	ไทย	98.01	98.01
บริษัท ประเสริฐวิทย์ก่อสร้าง จำกัด (ถือหุ้นโดยบริษัท ข.การช่างเรียลเอสเตท จำกัด ในอัตราร้อยละ 99.00)	ก่อสร้างและให้เช่า อุปกรณ์การก่อสร้าง	ไทย	98.01	98.01

เมื่อวันที่ 10 สิงหาคม 2563 บริษัท ประเสริฐวิทย์ก่อสร้าง จำกัด ได้ทำสัญญาโอนกิจการทั้งหมดให้แก่บริษัท ข.การช่างเรียลเอสเตท จำกัด ซึ่งเป็นบริษัทใหญ่ตามมติของที่ประชุมคณะกรรมการของบริษัท ประเสริฐวิทย์ก่อสร้าง จำกัด และได้โอนสินทรัพย์และหนี้สินทั้งหมดให้แก่บริษัท ข.การช่างเรียลเอสเตท จำกัด เมื่อวันที่ 1 กันยายน 2563

เมื่อวันที่ 8 กันยายน 2563 ที่ประชุมวิสามัญผู้ถือหุ้นของบริษัท ประเสริฐวิทย์ก่อสร้าง จำกัด ได้รับทราบการโอนกิจการทั้งหมดและได้อนุมัติให้มีการเลิกกิจการของบริษัทดังกล่าว โดยได้จดทะเบียนเลิกกิจการกับกระทรวงพาณิชย์แล้วเมื่อวันที่ 8 กันยายน 2563 และปัจจุบันอยู่ระหว่างการชำระบัญชี

- ข) บริษัทฯจะถือว่ามีการควบคุมกิจการที่เข้าไปลงทุนหรือบริษัทย่อยได้ หากบริษัทฯมีสิทธิได้รับหรือมีส่วนได้เสียในผลตอบแทนของกิจการที่เข้าไปลงทุน และสามารถใช้อำนาจในการสั่งการกิจกรรมที่ส่งผลกระทบอย่างมีนัยสำคัญต่อจำนวนเงินผลตอบแทนนั้นได้

- ค) บริษัทนำงบการเงินของบริษัทย่อยมารวมในการจัดทำงบการเงินรวมตั้งแต่วันที่บริษัทมีอำนาจในการควบคุมบริษัทย่อยจนถึงวันที่บริษัทสิ้นสุดการควบคุมบริษัทย่อยนั้น
- ง) งบการเงินของบริษัทย่อยได้จัดทำขึ้นโดยใช้นโยบายการบัญชีที่สำคัญเช่นเดียวกันกับของบริษัทฯ
- จ) ยอดคงค้างระหว่างกลุ่มบริษัท รายการค้าระหว่างกันที่มีสาระสำคัญได้ถูกตัดออกจากงบการเงินรวมนี้แล้ว
- ฉ) ส่วนของผู้มีส่วนได้เสียที่ไม่มีอำนาจควบคุม คือ จำนวนกำไรหรือขาดทุนและสินทรัพย์สุทธิของบริษัทย่อยส่วนที่ไม่ได้เป็นของบริษัทฯ และแสดงเป็นรายการแยกต่างหากในส่วนของกำไรหรือขาดทุนรวมและส่วนของผู้ถือหุ้นในงบแสดงฐานะการเงินรวม

2.3 บริษัทจัดทำงบการเงินเฉพาะกิจการ โดยแสดงเงินลงทุนในบริษัทย่อยและบริษัทร่วมตามวิธีราคาทุน

2.4 บริษัทมีการร่วมการทำงานประเภทการดำเนินงานร่วมกัน (Joint operation) ระหว่างบริษัทและผู้ร่วมดำเนินงานอื่น (Other joint operators) บริษัทรับรู้ส่วนแบ่งในสินทรัพย์ หนี้สิน รายได้และค่าใช้จ่ายแต่ละรายการของการดำเนินงานร่วมกันตามส่วนของตนในงบการเงินเฉพาะกิจการ โดยมีรายละเอียดดังต่อไปนี้

ชื่อกิจการ	ลักษณะธุรกิจ	จัดตั้งขึ้นในประเทศ	ส่วนได้เสียใน	
			การดำเนินงานร่วมกัน	
			2563 ร้อยละ	2562 ร้อยละ
กิจการร่วมค้า บีบีซีดี บิลฟิงเกอร์ เบอร์เกอร์ เอจี บริษัท ช.การช่าง จำกัด (มหาชน) ดิเคเคอร์ฮอฟฟ์ แอนด์ วิตแมนน์ เอจี (ซึ่งต่อไปนี้จะเรียกว่า “กิจการร่วมค้า บีบีซีดี”)	ก่อสร้าง	ไทย	84.74	84.74
กิจการร่วมค้า ซีเคทีซี	ก่อสร้าง	ไทย	70.00	70.00
กิจการร่วมค้า ช.การช่าง-กรุงธนเอ็นอีเอ	ก่อสร้าง	ไทย	-	60.00
กิจการร่วมค้า ซีเคซีเอช	ก่อสร้าง	ไทย	70.00	70.00
กิจการร่วมค้า ซีเคเอสที	ก่อสร้าง	ไทย	60.00	60.00

เมื่อวันที่ 21 ธันวาคม 2563 ที่ประชุมคณะกรรมการของกิจการร่วมค้า ช.การช่าง-กรุงธนเอ็นอีเอ ได้อนุมัติให้มีการเลิกกิจการของกิจการร่วมค้า ช.การช่าง-กรุงธนเอ็นอีเอ และกิจการร่วมค้าดังกล่าวได้จดทะเบียนเลิกกิจการแล้วเมื่อวันที่ 30 ธันวาคม 2563

3. มาตรฐานการรายงานทางการเงินใหม่

ก) มาตรฐานการรายงานทางการเงินที่เริ่มมีผลบังคับใช้ในปีปัจจุบัน

ในระหว่างปี กลุ่มบริษัทได้นำมาตรฐานการรายงานทางการเงินและการตีความมาตรฐานการรายงานทางการเงินฉบับปรับปรุง (ปรับปรุง 2562) และฉบับใหม่ จำนวนหลายฉบับ ซึ่งมีผลบังคับใช้สำหรับการเงินที่มีรอบระยะเวลาบัญชีที่เริ่มในหรือหลังวันที่ 1 มกราคม 2563 มาถือปฏิบัติ มาตรฐานการรายงานทางการเงินดังกล่าวได้รับการปรับปรุงหรือจัดให้มีขึ้นเพื่อให้มีเนื้อหาเท่าเทียมกับมาตรฐานการรายงานทางการเงินระหว่างประเทศ โดยส่วนใหญ่เป็นการอธิบายให้ชัดเจนเกี่ยวกับวิธีปฏิบัติทางการบัญชีและการให้แนวปฏิบัติทางการบัญชีกับผู้ใช้มาตรฐาน การนำมาตรฐานการรายงานทางการเงินดังกล่าวมาถือปฏิบัตินี้ไม่มีผลกระทบอย่างเป็นสาระสำคัญต่อการเงินของกลุ่มบริษัท อย่างไรก็ตาม มาตรฐานการรายงานทางการเงินฉบับใหม่ซึ่งได้มีการเปลี่ยนแปลงหลักการสำคัญ สามารถสรุปได้ดังนี้

มาตรฐานการรายงานทางการเงิน กลุ่มเครื่องมือทางการเงิน

มาตรฐานการรายงานทางการเงิน กลุ่มเครื่องมือทางการเงิน ประกอบด้วยมาตรฐานและการตีความมาตรฐานจำนวน 5 ฉบับ ได้แก่

มาตรฐานการรายงานทางการเงิน

ฉบับที่ 7	การเปิดเผยข้อมูลเครื่องมือทางการเงิน
ฉบับที่ 9	เครื่องมือทางการเงิน

มาตรฐานการบัญชี

ฉบับที่ 32	การแสดงรายการเครื่องมือทางการเงิน
------------	-----------------------------------

การตีความมาตรฐานการรายงานทางการเงิน

ฉบับที่ 16	การป้องกันความเสี่ยงของเงินลงทุนสุทธิในหน่วยงานต่างประเทศ
ฉบับที่ 19	การชำระหนี้สินทางการเงินด้วยตราสารทุน

มาตรฐานการรายงานทางการเงินกลุ่มดังกล่าวข้างต้น กำหนดหลักการเกี่ยวกับการจัดประเภทและการวัดมูลค่าเครื่องมือทางการเงินด้วยมูลค่ายุติธรรมหรือราคาทุนตัดจำหน่ายโดยพิจารณาจากประเภทของตราสารทางการเงิน ลักษณะของกระแสเงินสดตามสัญญาและแผนธุรกิจของกิจการ (Business Model) หลักการเกี่ยวกับวิธีการคำนวณการด้อยค่าของเครื่องมือทางการเงินโดยใช้แนวคิดของผลขาดทุนด้านเครดิตที่คาดว่าจะเกิดขึ้น และหลักการเกี่ยวกับการบัญชีป้องกันความเสี่ยง รวมถึงการแสดงรายการและการเปิดเผยข้อมูลเครื่องมือทางการเงิน

การนำมาตรฐานกลุ่มนี้มาถือปฏิบัติมีผลกระทบต่อการเงินของกลุ่มบริษัทจากรายการดังต่อไปนี้

- การจัดประเภทและวัดมูลค่าของเงินลงทุนในหลักทรัพย์เพื่อขาย - กลุ่มบริษัทที่มีเงินลงทุนในหลักทรัพย์เพื่อขายประเภทเงินลงทุนในกองทุนเปิดตราสารหนี้ซึ่งวัดมูลค่าด้วยมูลค่ายุติธรรมผ่านกำไรขาดทุนเบ็ดเสร็จอื่น กลุ่มบริษัทพิจารณาแล้วว่าจะจัดประเภทเงินลงทุนดังกล่าวเป็นสินทรัพย์ทางการเงินที่วัดมูลค่ายุติธรรมผ่านกำไรหรือขาดทุน ผลจากการจัดประเภทดังกล่าว ส่วนเกิน (ต่ำกว่า) ทุนจากการวัดมูลค่าเงินลงทุนในหลักทรัพย์เพื่อขายที่ถูกจัดประเภทใหม่ซึ่งเคยแสดงรายการภายใต้กำไรขาดทุนเบ็ดเสร็จอื่นของกลุ่มบริษัทจะถูกจัดประเภทเป็นกำไรสะสม
- การจัดประเภทและวัดมูลค่าของเงินลงทุนในตราสารทุนของบริษัทที่ไม่ใช่บริษัทจดทะเบียน - กลุ่มบริษัทวัดเงินลงทุนดังกล่าวด้วยมูลค่ายุติธรรม และจัดประเภทเงินลงทุนดังกล่าวเป็นสินทรัพย์ทางการเงินที่วัดมูลค่ายุติธรรมผ่านกำไรขาดทุนเบ็ดเสร็จอื่น
- การรับรู้รายการผลขาดทุนด้านเครดิตที่คาดว่าจะเกิดขึ้น - กลุ่มบริษัทรับรู้ผลขาดทุนด้านเครดิตที่คาดว่าจะเกิดขึ้นของสินทรัพย์ทางการเงินโดยไม่จำเป็นต้องรอให้เหตุการณ์ที่มีการด้อยค่าด้านเครดิตเกิดขึ้นก่อน กลุ่มบริษัทจะใช้วิธีการอย่างง่ายในการพิจารณาค่าเผื่อผลขาดทุนที่คาดว่าจะเกิดขึ้นตลอดอายุสำหรับลูกหนี้การค้า

กลุ่มบริษัทรับรู้ผลกระทบสะสมของการนำมาตรฐานการรายงานทางการเงินกลุ่มนี้มาถือปฏิบัติครั้งแรกโดยปรับปรุงกับกำไรสะสมและองค์ประกอบอื่นของส่วนของผู้ถือหุ้น ณ วันที่ 1 มกราคม 2563 และไม่ปรับย้อนหลังงบการเงินปีก่อนที่แสดงเปรียบเทียบ

ผลกระทบของเปลี่ยนแปลงนโยบายการบัญชีแสดงอยู่ในหมายเหตุประกอบงบการเงินข้อ 4

มาตรฐานการรายงานทางการเงิน ฉบับที่ 16 เรื่อง สัญญาเช่า

มาตรฐานการรายงานทางการเงิน ฉบับที่ 16 ใช้แทนมาตรฐานการบัญชี ฉบับที่ 17 เรื่อง สัญญาเช่า และการตีความมาตรฐานการบัญชีที่เกี่ยวข้อง มาตรฐานฉบับนี้ได้กำหนดหลักการของการรับรู้รายการการวัดมูลค่า การแสดงรายการและการเปิดเผยข้อมูลของสัญญาเช่า และกำหนดให้ผู้เช่ารับรู้สินทรัพย์และหนี้สินสำหรับสัญญาเช่าทุกรายการที่มีระยะเวลาในการเช่ามากกว่า 12 เดือน เว้นแต่สินทรัพย์อ้างอิงนั้นมีมูลค่าต่ำ

การบัญชีสำหรับผู้ให้เช่าไม่มีการเปลี่ยนแปลงอย่างมีสาระสำคัญจากมาตรฐานการบัญชี ฉบับที่ 17 ผู้ให้เช่ายังคงต้องจัดประเภทสัญญาเช่าเป็นสัญญาเช่าดำเนินงานหรือสัญญาเช่าเงินทุน

กลุ่มบริษัทรับรู้ผลกระทบสะสมของการนำมาตรฐานการรายงานทางการเงินฉบับนี้มาถือปฏิบัติครั้งแรกโดยปรับปรุงกับกำไรสะสม ณ วันที่ 1 มกราคม 2563 และไม่ปรับย้อนหลังงบการเงินปีก่อนที่แสดงเปรียบเทียบ

ผลกระทบของเปลี่ยนแปลงนโยบายการบัญชีแสดงอยู่ในหมายเหตุประกอบงบการเงินข้อ 4

แนวปฏิบัติทางการเงินบัญชี เรื่อง มาตรการผ่อนปรนชั่วคราวสำหรับทางเลือกเพิ่มเติมทางบัญชีเพื่อรองรับผลกระทบจากสถานการณ์การแพร่ระบาดของโรคติดเชื้อไวรัสโคโรนา 2019 (COVID-19)

สภาวิชาชีพบัญชีได้ประกาศใช้แนวปฏิบัติทางการเงินบัญชี เรื่อง มาตรการผ่อนปรนชั่วคราวสำหรับทางเลือกเพิ่มเติมทางบัญชีเพื่อรองรับผลกระทบจากสถานการณ์การแพร่ระบาดของโรคติดเชื้อไวรัสโคโรนา 2019 (COVID-19) โดยมีวัตถุประสงค์เพื่อลดผลกระทบในบางเรื่องจากการปฏิบัติตามมาตรฐานการรายงานทางการเงินฉบับปัจจุบัน และเพื่อให้เกิดความชัดเจนในวิธีปฏิบัติทางบัญชีในช่วงเวลาที่ยังมีความไม่แน่นอนเกี่ยวกับสถานการณ์ดังกล่าว

แนวปฏิบัติทางการเงินบัญชีดังกล่าวได้ประกาศลงในราชกิจจานุเบกษาเมื่อวันที่ 22 เมษายน 2563 และมีผลบังคับใช้สำหรับการจัดทำงบการเงินที่มีรอบระยะเวลารายงานสิ้นสุดภายในช่วงเวลาระหว่างวันที่ 1 มกราคม 2563 ถึงวันที่ 31 ธันวาคม 2563

ในระหว่างไตรมาสที่ 1 ถึง 3 ของปี 2563 กลุ่มบริษัทได้เลือกปฏิบัติตามมาตรการผ่อนปรนชั่วคราวสำหรับทางเลือกเพิ่มเติมทางบัญชีในเรื่องการวัดมูลค่าผลขาดทุนด้านเครดิตที่คาดว่าจะเกิดขึ้นตามวิธีการอย่างง่าย และการวัดมูลค่ายุติธรรมของเงินลงทุนในตราสารทุนที่ไม่อยู่ในความต้องการของตลาด

ในไตรมาสที่ 4 ของปี 2563 กลุ่มบริษัทได้ประเมินผลกระทบทางการเงินเกี่ยวกับมูลค่าของสินทรัพย์จากความไม่แน่นอนของสถานการณ์การแพร่ระบาดของโรคติดเชื้อไวรัสโคโรนา 2019 แล้ว ดังนั้น ในการจัดทำงบการเงินสำหรับปีสิ้นสุดวันที่ 31 ธันวาคม 2563 กลุ่มบริษัทจึงพิจารณายกเลิกการถือปฏิบัติตามมาตรการผ่อนปรนชั่วคราวสำหรับทางเลือกเพิ่มเติมทางบัญชีสำหรับทุกเรื่องที่กลุ่มบริษัทได้เคยถือปฏิบัติในช่วงที่ผ่านมา โดยไม่มีผลกระทบอย่างมีสาระสำคัญต่องบการเงินของกลุ่มบริษัท

ข) มาตรฐานการรายงานทางการเงินที่จะมีผลบังคับใช้สำหรับงบการเงินที่มีรอบระยะเวลาบัญชีที่เริ่มในหรือหลังวันที่ 1 มกราคม 2564

สภาวิชาชีพบัญชีได้ประกาศใช้มาตรฐานการรายงานทางการเงินและการตีความมาตรฐานการรายงานทางการเงินฉบับปรับปรุง ซึ่งจะมีผลบังคับใช้สำหรับงบการเงินที่มีรอบระยะเวลาบัญชีที่เริ่มในหรือหลังวันที่ 1 มกราคม 2564 มาตรฐานการรายงานทางการเงินดังกล่าวได้รับการปรับปรุงหรือจัดให้มีขึ้นเพื่อให้มีเนื้อหาเท่าเทียมกับมาตรฐานการรายงานทางการเงินระหว่างประเทศ โดยส่วนใหญ่เป็นการอธิบายให้ชัดเจนเกี่ยวกับวิธีปฏิบัติทางการเงินและการให้แนวปฏิบัติทางบัญชีกับผู้ใช้งานมาตรฐาน

ปัจจุบันฝ่ายบริหารของกลุ่มบริษัทอยู่ระหว่างการประเมินผลกระทบที่อาจมีต่องบการเงินในปีที่เริ่มนำมาตรฐานกลุ่มดังกล่าวมาถือปฏิบัติ

4. ผลกระทบจากการเปลี่ยนแปลงนโยบายการบัญชีเนื่องจากการนำมาตรฐานการรายงานทางการเงินใหม่มาถือปฏิบัติ

ตามที่กล่าวในหมายเหตุประกอบงบการเงินข้อ 3 กลุ่มบริษัทได้นำมาตรฐานการรายงานทางการเงินกลุ่มเครื่องมือทางการเงิน และมาตรฐานการรายงานทางการเงิน ฉบับที่ 16 มาถือปฏิบัติในระหว่างปีปัจจุบัน โดยกลุ่มบริษัทได้เลือกปรับผลกระทบจากการเปลี่ยนแปลงโดยปรับปรุงกับกำไรสะสม และองค์ประกอบอื่นของส่วนของผู้ถือหุ้น ณ วันที่ 1 มกราคม 2563 และไม่ปรับย้อนหลังงบการเงินปีก่อนที่แสดงเปรียบเทียบ

ผลกระทบจากการเปลี่ยนแปลงนโยบายการบัญชีต้องบแสดงฐานะการเงิน ณ ต้นปี 2563 เนื่องจากการนำมาตรฐานเหล่านี้มาถือปฏิบัติ แสดงได้ดังนี้

(หน่วย: พันบาท)

	งบการเงินรวม			
		ผลกระทบจาก		
		มาตรฐานการ	มาตรฐานการ	
		รายงานทางการเงิน	รายงานทาง	
		กลุ่มเครื่องมือ	การเงิน ฉบับที่ 16	
	31 ธันวาคม 2562	ทางการเงิน		1 มกราคม 2563
งบแสดงฐานะการเงิน				
สินทรัพย์				
สินทรัพย์หมุนเวียน				
เงินลงทุนชั่วคราว	565,068	(565,068)	-	-
เงินลงทุนในกองทุนเปิดตราสารหนี้	-	555,990	-	555,990
สินทรัพย์หมุนเวียนอื่น	213,576	-	(5,516)	208,060
สินทรัพย์ไม่หมุนเวียน				
เงินลงทุนในบริษัทร่วม	27,849,288	(21,067)	-	27,828,221
เงินลงทุนระยะยาวอื่น	10,854,173	(10,854,173)	-	-
สินทรัพย์ทางการเงินไม่หมุนเวียนอื่น	-	10,857,543	-	10,857,543
สินทรัพย์สิทธิการใช้	-	-	167,446	167,446
สินทรัพย์ไม่หมุนเวียนอื่น	89,929	-	(10,257)	79,672
หนี้สินและส่วนของผู้ถือหุ้น				
หนี้สินหมุนเวียน				
ส่วนของหนี้สินตามสัญญาเช่าที่ถึง				
กำหนดชำระภายในหนึ่งปี	29	-	58,781	58,810
หนี้สินไม่หมุนเวียน				
หนี้สินตามสัญญาเช่า - สุทธิจากส่วนที่				
ถึงกำหนดชำระภายในหนึ่งปี	-	-	92,892	92,892
ส่วนของผู้ถือหุ้น				
กำไรสะสม - ยังไม่ได้จัดสรร	14,313,298	(28,402)	-	14,284,896
องค์ประกอบอื่นของส่วนของผู้ถือหุ้น	6,341,180	1,627	-	6,342,807

(หน่วย: พันบาท)

	งบการเงินเฉพาะกิจการ			
	31 ธันวาคม 2562	ผลกระทบจาก		1 มกราคม 2563
		มาตรฐานการ		
		รายงานทางการเงิน	มาตรฐานการ	
		กลุ่มเครื่องมือ	รายงานทาง	
	ทางการเงิน	การเงิน ฉบับที่ 16		
งบแสดงฐานะการเงิน				
สินทรัพย์				
สินทรัพย์หมุนเวียน				
เงินลงทุนชั่วคราว	516,270	(516,270)	-	-
เงินลงทุนในกองทุนเปิดตราสารหนี้	-	507,192	-	507,192
สินทรัพย์หมุนเวียนอื่น	198,209	-	(5,516)	192,693
สินทรัพย์ไม่หมุนเวียน				
เงินลงทุนระยะยาวอื่น	10,810,573	(10,810,573)	-	-
สินทรัพย์ทางการเงินไม่หมุนเวียนอื่น	-	10,813,943	-	10,813,943
สินทรัพย์สิทธิการใช้	-	-	167,446	167,446
สินทรัพย์ไม่หมุนเวียนอื่น	84,586	-	(10,257)	74,329
หนี้สินและส่วนของผู้ถือหุ้น				
หนี้สินหมุนเวียน				
ส่วนของหนี้สินตามสัญญาเช่าที่ถึง				
กำหนดชำระภายในหนึ่งปี	29	-	58,781	58,810
หนี้สินไม่หมุนเวียน				
หนี้สินตามสัญญาเช่า - สุทธิจากส่วนที่				
ถึงกำหนดชำระภายในหนึ่งปี	-	-	92,892	92,892
ส่วนของผู้ถือหุ้น				
กำไรสะสม - ยังไม่ได้จัดสรร	8,374,478	(5,186)	-	8,369,292
องค์ประกอบอื่นของส่วนของผู้ถือหุ้น	9,316,963	(522)	-	9,316,441

4.1 เครื่องมือทางการเงิน

- ก) รายละเอียดผลกระทบที่มีต่อกำไรสะสมและองค์ประกอบอื่นของส่วนของผู้ถือหุ้น ณ วันที่ 1 มกราคม 2563 จากการนำมาตรฐานการรายงานทางการเงินกลุ่มเครื่องมือทางการเงินมาถือปฏิบัติครั้งแรก แสดงได้ดังนี้

	งบการเงินรวม		งบการเงินเฉพาะกิจการ		(หน่วย: พันบาท)
	องค์ประกอบอื่นของ		กำไรสะสม	องค์ประกอบอื่นของ ส่วนของผู้ถือหุ้น	
	กำไรสะสม	ส่วนของผู้ถือหุ้น			
การวัดมูลค่าธุรกรรมของเงินลงทุนในตราสารทุนของบริษัทที่ไม่ใช่บริษัท จดทะเบียน	(5,708)	-	(5,708)	-	
การจัดประเภทเงินลงทุนในหลักทรัพย์เพื่อขายเป็นสินทรัพย์					
ทางการเงินที่วัดมูลค่าด้วยมูลค่าธุรกรรมผ่านกำไรหรือขาดทุน	522	(522)	522	(522)	
ส่วนแบ่งกำไร (ขาดทุน) จากเงินลงทุนในบริษัทร่วม	(23,216)	2,149	-	-	
ผลกระทบจากการนำมาตรฐานการรายงานทางการเงินกลุ่มเครื่องมือ					
ทางการเงินมาถือปฏิบัติ	(28,402)	1,627	(5,186)	(522)	

ข) ณ วันที่ 1 มกราคม 2563 การจัดประเภทรายการและการวัดมูลค่าของสินทรัพย์ทางการเงินตามที่กำหนดในมาตรฐานการรายงานทางการเงิน ฉบับที่ 9 และมูลค่าตามหลักการบัญชีเดิมนั้น แสดงได้ดังนี้

งบการเงินรวม			(หน่วย: พันบาท)	
มูลค่าตามหลักการบัญชีเดิม	การจัดประเภทและการวัดมูลค่าตามมาตรฐานการรายงานทางการเงิน ฉบับที่ 9			
	มูลค่ายุติธรรมผ่านกำไรหรือขาดทุน	มูลค่ายุติธรรมผ่านกำไรขาดทุนเบ็ดเสร็จอื่น	ราคาทุน	รวม
			ตัดจำหน่าย	
สินทรัพย์ทางการเงิน ณ วันที่ 1 มกราคม 2563				
เงินสดและรายการเทียบเท่าเงินสด	-	-	8,595,002	8,595,002
เงินลงทุนในกองทุนเปิดตราสารหนี้	555,990	-	-	555,990
ลูกหนี้การค้าและลูกหนี้อื่น	-	-	3,642,589	3,642,589
เงินให้กู้ยืมระยะสั้นและการที่เกี่ยวข้องกันและดอกเบี้ยค้างรับ	-	-	54,059	54,059
เงินฝากธนาคารที่มีภาระค่าประกัน	-	-	15,000	15,000
เงินให้กู้ยืมระยะยาวแก่บริษัทร่วมและดอกเบี้ยค้างรับ	-	-	12,551,523	12,551,523
สินทรัพย์ทางการเงินไม่หมุนเวียนอื่น	-	10,857,543	-	10,857,543
รวมสินทรัพย์ทางการเงิน	555,990	10,857,543	24,858,173	36,271,706

(หน่วย: พันบาท)

งบการเงินเฉพาะกิจการ				
มูลค่าตามหลักการบัญชีเดิม	การจัดประเภทและการวัดมูลค่าตามมาตรฐานการรายงานทางการเงิน ฉบับที่ 9			
	มูลค่ายุติธรรมผ่านกำไรหรือขาดทุน	มูลค่ายุติธรรมผ่านกำไรขาดทุนเบ็ดเสร็จอื่น	ราคาทุนตัดจำหน่าย	รวม
สินทรัพย์ทางการเงิน ณ วันที่ 1 มกราคม 2563				
เงินสดและรายการเทียบเท่าเงินสด	-	-	4,723,565	4,723,565
เงินลงทุนในกองทุนเปิดตราสารหนี้	507,192	-	-	507,192
ลูกหนี้การค้าและลูกหนี้สิน	-	-	3,361,384	3,361,384
เงินให้ผู้มีระยะยาวแก่กิจการที่เกี่ยวข้องกันและออกเสียงรับ	-	-	12,551,523	12,551,523
สินทรัพย์ทางการเงินไม่หมุนเวียนอื่น	-	10,813,943	-	10,813,943
รวมสินทรัพย์ทางการเงิน	507,192	10,813,943	20,636,472	31,957,607

ณ วันที่ 1 มกราคม 2563 กลุ่มบริษัท ไม่ได้กำหนดให้หนี้สินทางการเงินได้วัดมูลค่าด้วยมูลค่ายุติธรรมผ่านกำไรหรือขาดทุน อย่างไรก็ตาม กลุ่มบริษัทมีหนี้สินตราสารอนุพันธ์คงเหลือจำนวน 289 ล้านบาท (งบการเงินเฉพาะกิจการ: 129 ล้านบาท) ซึ่งใช้การบัญชีป้องกันความเสี่ยงมาถือปฏิบัติ

4.2 สัญญาเช่า

การนำมาตรฐานการรายงานทางการเงิน ฉบับที่ 16 มาถือปฏิบัติครั้งแรก กลุ่มบริษัทรับรู้หนี้สินตามสัญญาเช่าสำหรับสัญญาเช่าที่เคยจัดประเภทเป็นสัญญาเช่าดำเนินงานด้วยมูลค่าปัจจุบันของเงินจ่ายชำระตามสัญญาเช่าที่เหลืออยู่คิดลดด้วยอัตราดอกเบี้ยเงินกู้ยืมส่วนเพิ่มของกลุ่มบริษัท ณ วันที่ 1 มกราคม 2563 สำหรับสัญญาเช่าที่เคยจัดประเภทเป็นสัญญาเช่าเงินทุน กลุ่มบริษัทรับรู้มูลค่าตามบัญชีของสินทรัพย์และหนี้สินตามสัญญาเช่าด้วยมูลค่าตามบัญชีเดิมก่อนวันที่นำมาตรฐานการรายงานทางการเงิน ฉบับที่ 16 มาถือปฏิบัติครั้งแรก

	(หน่วย: พันบาท)	
	งบการเงินรวม	งบการเงินเฉพาะกิจการ
ภาระผูกพันตามสัญญาเช่าที่เปิดเผย ณ วันที่ 31 ธันวาคม 2562	197,059	185,722
หัก: สัญญาเช่าระยะสั้นและสัญญาเช่าที่สินทรัพย์อ้างอิงมีมูลค่าต่ำ	(20,341)	(9,004)
หัก: สิทธิเลือกในการยกเลิกอายุสัญญาเช่า	(3,141)	(3,141)
หัก: สัญญาที่พิจารณาเป็นสัญญาบริการ	(7,685)	(7,685)
หัก: ดอกเบี้ยจ่ายรอตัดบัญชี	(14,219)	(14,219)
หนี้สินตามสัญญาเช่าเพิ่มขึ้นจากการนำมาตรฐานการรายงานทางการเงิน ฉบับที่ 16 มาถือปฏิบัติครั้งแรก	151,673	151,673
เจ้าหนี้ตามสัญญาเช่าซื้อ ณ วันที่ 31 ธันวาคม 2562	29	29
หนี้สินตามสัญญาเช่า ณ วันที่ 1 มกราคม 2563	151,702	151,702
อัตราดอกเบี้ยการกู้ยืมส่วนเพิ่มถ่วงเฉลี่ยถ่วงน้ำหนัก (ร้อยละต่อปี)	3.44	3.44
ประกอบด้วย		
หนี้สินตามสัญญาเช่าหมุนเวียน	58,810	58,810
หนี้สินตามสัญญาเช่าไม่หมุนเวียน	92,892	92,892
	151,702	151,702

5. นโยบายการบัญชีที่สำคัญ

5.1 การรับรู้รายได้และค่าใช้จ่าย

ก) รายได้จากสัญญาก่อสร้าง

กลุ่มบริษัทพิจารณาว่าสัญญาก่อสร้างโดยส่วนใหญ่มีภาระที่ต้องปฏิบัติภาระเดียว กลุ่มบริษัทรับรู้รายได้จากการก่อสร้างตลอดช่วงเวลาที่ก่อสร้าง โดยใช้วิธีปัจจัยนำเข้าในการวัดขั้นความสำเร็จของงาน ซึ่งคำนวณโดยการเปรียบเทียบต้นทุนงานก่อสร้างที่เกิดขึ้นแล้วจนถึงวันสิ้นสุดงวดกับต้นทุนงานก่อสร้างทั้งหมดที่คาดว่าจะใช้ในการก่อสร้างตามสัญญา

กลุ่มบริษัทจะพิจารณาความน่าจะเป็นในการรับรู้รายได้ที่เกิดจากการเปลี่ยนแปลงของสัญญา การเรียกร้องความเสียหาย ความล่าช้าในการส่งมอบงาน และค่าปรับตามสัญญา โดยจะรับรู้รายได้เฉพาะในกรณีที่มีความเป็นไปได้ค่อนข้างแน่ในระดับสูงมากกว่าจะไม่มีการกลับรายการที่มีนัยสำคัญของจำนวนรายได้ที่รับรู้สะสม

เมื่อมูลค่าและความสำเร็จของงานตามสัญญาไม่สามารถวัดได้อย่างสมเหตุสมผล รายได้จะรับรู้ได้ตามต้นทุนที่เกิดขึ้นจริงที่คาดว่าจะได้รับคืนเท่านั้น

ข) รายได้จากการขายวัสดุก่อสร้าง

รายได้จากการขายวัสดุก่อสร้างรับรู้เมื่อกลุ่มบริษัทได้โอนอำนาจควบคุมในสินค้าให้แก่ลูกค้าแล้ว กล่าวคือ เมื่อมีการส่งมอบสินค้า รายได้จากการขายแสดงตามมูลค่าที่ได้รับหรือคาดว่าจะได้รับสำหรับสินค้าที่ได้ส่งมอบหลังจากหักประมาณการสินค้ารับคืนและส่วนลด โดยไม่รวมภาษีมูลค่าเพิ่ม

ค) รายได้ค่าบริการ

รายได้ค่าบริการรับรู้ตลอดช่วงเวลาที่ให้บริการโดยพิจารณาถึงขั้นความสำเร็จของงาน

ง) รายได้ค่าเช่า

รายได้ค่าเช่ารับรู้ตามวิธีเส้นตรงตลอดอายุของสัญญาเช่า

จ) รายได้ดอกเบี้ย

รายได้ดอกเบี้ยรับรู้ตามเกณฑ์คงค้างด้วยวิธีดอกเบี้ยที่แท้จริง โดยจะนำมูลค่าตามบัญชีขั้นต้นของสินทรัพย์ทางการเงินมาคูณกับอัตราดอกเบี้ยที่แท้จริง ยกเว้นสินทรัพย์ทางการเงินที่เกิดการค้ำยาค่าด้านเครดิตในภายหลัง ที่จะนำมูลค่าตามบัญชีสุทธิของสินทรัพย์ทางการเงิน (สุทธิจากค่าเผื่อผลขาดทุนด้านเครดิตที่คาดว่าจะเกิดขึ้น) มาคูณกับอัตราดอกเบี้ยที่แท้จริง

ฉ) ต้นทุนทางการเงิน

ค่าใช้จ่ายดอกเบี้ยจากหนี้สินทางการเงินที่วัดมูลค่าด้วยราคาทุนตัดจำหน่ายคำนวณโดยใช้วิธีดอกเบี้ยที่แท้จริงและรับรู้ตามเกณฑ์คงค้าง

ช) เงินปันผลรับ

เงินปันผลรับถือเป็นรายได้เมื่อกลุ่มบริษัทมีสิทธิในการรับเงินปันผล

5.2 เงินสดและรายการเทียบเท่าเงินสด

เงินสดและรายการเทียบเท่าเงินสด หมายถึง เงินสดและเงินฝากธนาคาร และเงินลงทุนระยะสั้นที่มีสภาพคล่องสูง ซึ่งถึงกำหนดจ่ายคืนภายในระยะเวลาไม่เกิน 3 เดือนนับจากวันที่ได้มาและไม่มีข้อจำกัดในการเบิกใช้

5.3 สินทรัพย์ที่เกิดจากสัญญา/หนี้สินที่เกิดจากสัญญา

สินทรัพย์ที่เกิดจากสัญญา

กลุ่มบริษัทรับรู้สินทรัพย์ที่เกิดจากสัญญาเมื่อมีรายได้ที่รับรู้สะสมที่เกินกว่าจำนวนเงินที่เรียกเก็บจากลูกค้าจนถึงปัจจุบัน สินทรัพย์ที่เกิดจากสัญญาจะจัดประเภทเป็นลูกหนี้การค้าเมื่อกิจการมีสิทธิที่จะได้รับชำระโดยปราศจากเงื่อนไข เช่น เมื่อกิจการได้ให้บริการเสร็จสิ้นและลูกค้ารับมอบงาน

หนี้สินที่เกิดจากสัญญา

กลุ่มบริษัทรับรู้หนี้สินที่เกิดจากสัญญาเมื่อจำนวนเงินที่เรียกเก็บจากลูกค้าจนถึงปัจจุบันที่เกินกว่ารายได้ที่รับรู้สะสม โดยกิจการยังมีภาระที่ต้องโอนสินค้าหรือบริการให้กับลูกค้า หนี้สินที่เกิดจากสัญญาจะรับรู้เป็นรายได้เมื่อกลุ่มบริษัทได้ปฏิบัติตามภาระที่ระบุไว้ในสัญญาเสร็จสิ้น

5.4 ต้นทุนในการทำให้เสร็จสิ้นตามสัญญาที่ทำกับลูกค้า

กลุ่มบริษัทบันทึกต้นทุนในการทำให้เสร็จสิ้นตามสัญญาที่ทำกับลูกค้า ซึ่งใช้เพื่อสร้างทรัพยากรหรือใช้ในการปรับปรุงทรัพยากรของกิจการเพื่อนำไปใช้ในการปฏิบัติตามภาระที่ต้องปฏิบัติให้สำเร็จในอนาคต และกิจการคาดว่าจะได้รับคืนต้นทุนดังกล่าวเป็นสินทรัพย์และรับรู้เป็นค่าใช้จ่ายอย่างเป็นระบบและสอดคล้องกับรูปแบบการรับรู้รายได้ตามสัญญา และจะบันทึกค่าเผื่อผลขาดทุนจากการด้อยค่าของสินทรัพย์ เมื่อมูลค่าตามบัญชีของสินทรัพย์สูงกว่าสิ่งตอบแทนที่จะได้รับหักด้วยต้นทุนที่เกี่ยวข้อง

5.5 วัสดุก่อสร้างและอะไหล่

วัสดุก่อสร้างและอะไหล่แสดงมูลค่าตามราคาทุน (ตามวิธีถัวเฉลี่ยถ่วงน้ำหนัก) หรือมูลค่าสุทธิที่จะได้รับแล้วแต่ราคาใดจะต่ำกว่า และจะถือเป็นส่วนหนึ่งของต้นทุนในการรับเหมาก่อสร้างเมื่อมีการเบิกใช้

5.6 เงินลงทุนในบริษัทย่อยและบริษัทร่วม

เงินลงทุนในบริษัทร่วมที่แสดงอยู่ในงบการเงินรวมแสดงมูลค่าตามวิธีส่วนได้เสีย

เงินลงทุนในบริษัทย่อยและบริษัทร่วมที่แสดงอยู่ในงบการเงินเฉพาะกิจการแสดงมูลค่าตามวิธีราคาทุน

5.7 อสังหาริมทรัพย์เพื่อการลงทุน

กลุ่มบริษัทบันทึกมูลค่าเริ่มแรกของอสังหาริมทรัพย์เพื่อการลงทุนในราคาทุนซึ่งรวมต้นทุนการทำรายการ หลังจากนั้น กลุ่มบริษัทจะบันทึกอสังหาริมทรัพย์เพื่อการลงทุนด้วยราคาทุนหักค่าเสื่อมราคาสะสมและค่าเพื่อการด้อยค่า (ถ้ามี)

ค่าเสื่อมราคาของอสังหาริมทรัพย์เพื่อการลงทุนคำนวณจากราคาทุนโดยวิธีเส้นตรงตามอายุการให้ประโยชน์โดยประมาณ 20 ปี และ 35 ปี ค่าเสื่อมราคาของอสังหาริมทรัพย์เพื่อการลงทุนรวมอยู่ในการคำนวณผลการดำเนินงาน ไม่มีการคิดค่าเสื่อมราคาสำหรับอสังหาริมทรัพย์เพื่อการลงทุนประเภทที่ดิน

กลุ่มบริษัทรับรู้ผลต่างระหว่างจำนวนเงินที่ได้รับสุทธิจากการจำหน่ายกับมูลค่าตามบัญชีของสินทรัพย์ในส่วนของการกำไรหรือขาดทุนในปีที่ตัดรายการอสังหาริมทรัพย์เพื่อการลงทุนออกจากบัญชี

5.8 ที่ดิน อาคารและอุปกรณ์ และค่าเสื่อมราคา

ที่ดินแสดงมูลค่าตามราคาทุน อาคารและอุปกรณ์แสดงมูลค่าตามราคาทุนหักค่าเสื่อมราคาสะสม และค่าเพื่อการด้อยค่าของสินทรัพย์ (ถ้ามี)

ค่าเสื่อมราคาของอาคารและอุปกรณ์คำนวณจากราคาทุนของสินทรัพย์โดยวิธีเส้นตรงตามอายุการให้ประโยชน์โดยประมาณดังนี้

อาคารชุด	35 ปี
อาคารและสิ่งปลูกสร้าง	3, 5 ถึง 9, 20 และ 30 ปี
ส่วนปรับปรุงที่ดิน	5, 20 และ 30 ปี
ส่วนปรับปรุงอาคาร	10 และ 20 ปี
เครื่องจักรและอุปกรณ์	2 ถึง 15 ปี
เครื่องตกแต่ง ติดตั้งและอุปกรณ์สำนักงาน	2, 5 และ 10 ปี
ยานพาหนะ	5 ปี

ค่าเสื่อมราคารวมอยู่ในการคำนวณผลการดำเนินงาน

ไม่มีการคิดค่าเสื่อมราคาสำหรับที่ดินและสินทรัพย์ระหว่างก่อสร้าง

กลุ่มบริษัทคัดรายการที่ดิน อาคารและอุปกรณ์ ออกจากบัญชี เมื่อจำหน่ายสินทรัพย์หรือคาดว่าจะไม่ได้รับประโยชน์เชิงเศรษฐกิจในอนาคตจากการใช้หรือการจำหน่ายสินทรัพย์รายการผลกำไรหรือขาดทุนจากการจำหน่ายสินทรัพย์จะรับรู้ในส่วนของกำไรหรือขาดทุนเมื่อกำหนดรายการสินทรัพย์นั้นออกจากบัญชี

5.9 สินทรัพย์ไม่มีตัวตน

สินทรัพย์ไม่มีตัวตนแสดงมูลค่าตามราคาทุนหักค่าตัดจำหน่ายสะสมและค่าเพื่อการด้อยค่าสะสม (ถ้ามี) ของสินทรัพย์นั้น

กลุ่มบริษัทตัดจำหน่ายสินทรัพย์ไม่มีตัวตนที่มีอายุการให้ประโยชน์จำกัดอย่างมีระบบตลอดอายุการให้ประโยชน์เชิงเศรษฐกิจของสินทรัพย์นั้น และจะประเมินการด้อยค่าของสินทรัพย์ดังกล่าวเมื่อมีข้อบ่งชี้ว่าสินทรัพย์นั้นเกิดการด้อยค่า กลุ่มบริษัทจะทบทวนระยะเวลาการตัดจำหน่ายและวิธีการตัดจำหน่ายของสินทรัพย์ไม่มีตัวตนดังกล่าวทุกสิ้นปีเป็นอย่างน้อย ค่าตัดจำหน่ายรับรู้เป็นค่าใช้จ่ายในส่วนของกำไรหรือขาดทุน

สินทรัพย์ไม่มีตัวตนที่มีอายุการให้ประโยชน์จำกัดของกลุ่มบริษัท คือ คอมพิวเตอร์ซอฟต์แวร์มีอายุการให้ประโยชน์ 5 ปี 19 ปี และ 20 ปี

5.10 สัญญาเช่า

ณ วันเริ่มต้นของสัญญาเช่า กลุ่มบริษัทจะประเมินว่าสัญญาเป็นสัญญาเช่าหรือประกอบด้วยสัญญาเช่าหรือไม่ โดยสัญญาจะเป็นสัญญาเช่าหรือประกอบด้วยสัญญาเช่า ก็ต่อเมื่อสัญญานั้นมีการให้สิทธิในการควบคุมการใช้สินทรัพย์ที่ระบุได้สำหรับช่วงเวลาหนึ่งเพื่อเป็นการแลกเปลี่ยนกับสิ่งตอบแทน

กลุ่มบริษัทในฐานะผู้เช่า

นโยบายการบัญชีที่ถือปฏิบัติตั้งแต่วันที่ 1 มกราคม 2563

กลุ่มบริษัทใช้วิธีการบัญชีเดียวสำหรับการรับรู้รายการและการวัดมูลค่าสัญญาเช่าทุกสัญญา เว้นแต่สัญญาเช่าระยะสั้นและสัญญาเช่าที่สินทรัพย์อ้างอิงมีมูลค่าต่ำ ณ วันที่สัญญาเช่าเริ่มมีผล (วันที่สินทรัพย์อ้างอิงพร้อมใช้งาน) กลุ่มบริษัทบันทึกสินทรัพย์สิทธิการใช้ซึ่งแสดงสิทธิในการใช้สินทรัพย์อ้างอิงและหนี้สินตามสัญญาเช่าตามการจ่ายชำระตามสัญญาเช่า

สินทรัพย์สิทธิการใช้

สินทรัพย์สิทธิการใช้วัดมูลค่าด้วยราคาทุนหักค่าเสื่อมราคาสะสม ผลขาดทุนจากการด้อยค่าสะสม และปรับปรุงด้วยการวัดมูลค่าของหนี้สินตามสัญญาเช่าใหม่ ราคาทุนของสินทรัพย์สิทธิการใช้ประกอบด้วยจำนวนเงินของหนี้สินตามสัญญาเช่าจากการรับรู้เริ่มแรก ต้นทุนทางตรงเริ่มแรกที่เกิดขึ้น จำนวนเงินที่จ่ายชำระตามสัญญาเช่า ณ วันที่สัญญาเช่าเริ่มมีผลหรือก่อนวันที่สัญญาเช่าเริ่มมีผล และหักด้วยสิ่งงูใจตามสัญญาเช่าที่ได้รับ

ค่าเสื่อมราคาของสินทรัพย์สิทธิการใช้คำนวณจากราคาทุน โดยวิธีเส้นตรงตามอายุสัญญาเช่าหรืออายุการให้ประโยชน์โดยประมาณของสินทรัพย์สิทธิการใช้แล้วแต่ระยะเวลาใดจะสั้นกว่า ดังนี้

ที่ดินและอาคาร	2 และ 3 ปี
เครื่องจักร	2 ปี
ยานพาหนะ	2 ถึง 4 ปี

หากความเป็นเจ้าของในสินทรัพย์อ้างอิงได้โอนให้กับกลุ่มบริษัทเมื่อสิ้นสุดอายุสัญญาเช่าหรือราคาทุนของสินทรัพย์ดังกล่าวได้รวมถึงการใช้สิทธิเลือกซื้อ ค่าเสื่อมราคาจะคำนวณจากอายุการให้ประโยชน์โดยประมาณของสินทรัพย์

หนี้สินตามสัญญาเช่า

หนี้สินตามสัญญาเช่าวัดมูลค่าด้วยมูลค่าปัจจุบันของจำนวนเงินที่ต้องจ่ายตามสัญญาเช่าตลอดอายุสัญญาเช่า จำนวนเงินที่ต้องจ่ายตามสัญญาเช่าประกอบด้วยค่าเช่าคงที่หักด้วยสิ่งูงใจตามสัญญาเช่า ค่าเช่าผันแปรที่ขึ้นอยู่กับดัชนีหรืออัตรา จำนวนเงินที่คาดว่าจะจ่ายภายใต้การรับประกันมูลค่าคงเหลือ รวมถึงราคาใช้สิทธิของสิทธิเลือกซื้อซึ่งมีความแน่นอนอย่างสมเหตุสมผลที่กลุ่มบริษัทจะใช้สิทธินั้น และการจ่ายค่าปรับเพื่อการยกเลิกสัญญาเช่า หากข้อกำหนดของสัญญาเช่าแสดงให้เห็นว่ากลุ่มบริษัทจะใช้สิทธิในการยกเลิกสัญญาเช่า กลุ่มบริษัทบันทึกค่าเช่าผันแปรที่ไม่ขึ้นอยู่กับดัชนีหรืออัตราเป็นค่าใช้จ่ายในงวดที่เหตุการณ์หรือเงื่อนไขซึ่งเกี่ยวข้องกับการจ่ายชำระนั้นได้เกิดขึ้น

กลุ่มบริษัทคิดลดมูลค่าปัจจุบันของจำนวนเงินที่ต้องจ่ายตามสัญญาเช่าด้วยอัตราดอกเบี้ยตามนัยของสัญญาเช่าหรืออัตราดอกเบี้ยการกู้ยืมส่วนเพิ่มของกลุ่มบริษัท หลังจากวันที่สัญญาเช่าเริ่มมีผล มูลค่าตามบัญชีของหนี้สินตามสัญญาเช่าจะเพิ่มขึ้นจากดอกเบี้ยของหนี้สินตามสัญญาเช่าและลดลงจากการจ่ายชำระหนี้สินตามสัญญาเช่า นอกจากนี้ มูลค่าตามบัญชีของหนี้สินตามสัญญาเช่าจะถูกรวบรวมใหม่เมื่อมีการเปลี่ยนแปลงอายุสัญญาเช่า การเปลี่ยนแปลงการจ่ายชำระตามสัญญาเช่า หรือการเปลี่ยนแปลงในการประเมินสิทธิเลือกซื้อสินทรัพย์อ้างอิง

สัญญาเช่าระยะสั้นและสัญญาเช่าซึ่งสินทรัพย์อ้างอิงมีมูลค่าต่ำ

สัญญาเช่าที่มีอายุสัญญาเช่า 12 เดือนหรือน้อยกว่านับตั้งแต่วันที่สัญญาเช่าเริ่มมีผล หรือสัญญาเช่าซึ่งสินทรัพย์อ้างอิงมีมูลค่าต่ำ จะบันทึกเป็นค่าใช้จ่ายตามวิธีเส้นตรงตลอดอายุสัญญาเช่า

นโยบายการบัญชีที่ถือปฏิบัติก่อนวันที่ 1 มกราคม 2563

สัญญาเช่าอุปกรณ์ที่ความเสี่ยงและผลตอบแทนของความเป็นเจ้าของส่วนใหญ่ได้โอนไปให้กับผู้เช่าถือเป็นสัญญาเช่าการเงิน สัญญาเช่าการเงินจะบันทึกเป็นรายจ่ายฝ่ายทุนด้วยมูลค่ายุติธรรมของสินทรัพย์ที่เช่าหรือมูลค่าปัจจุบันสุทธิของจำนวนเงินที่ต้องจ่ายตามสัญญาเช่าแล้วแต่มูลค่าจะต่ำกว่าภาระผูกพันตามสัญญาเช่าหักค่าใช้จ่ายทางการเงินจะบันทึกเป็นหนี้สินระยะยาว ส่วนดอกเบี้ยจ่ายจะบันทึกในส่วนของการกำไรหรือขาดทุนตลอดอายุของสัญญาเช่า สินทรัพย์ที่ได้มาตามสัญญาเช่าการเงินจะคิดค่าเสื่อมราคาตลอดอายุการใช้งานของสินทรัพย์ที่เช่า

สัญญาเช่าที่ดิน อาคารและอุปกรณ์ที่ความเสี่ยงและผลตอบแทนของความเป็นเจ้าของส่วนใหญ่ไม่ได้โอนไปให้กับผู้เช่าถือเป็นสัญญาเช่าดำเนินงาน จำนวนเงินที่จ่ายตามสัญญาเช่าดำเนินงานรับรู้เป็นค่าใช้จ่ายในส่วนของการกำไรหรือขาดทุนตามวิธีเส้นตรงตลอดอายุของสัญญาเช่า

กลุ่มบริษัทในฐานะผู้ให้เช่า

สัญญาเช่าที่ความเสี่ยงและผลตอบแทนของความเป็นเจ้าของส่วนใหญ่ไม่ได้โอนไปให้กับผู้เช่าถือเป็นสัญญาเช่าดำเนินงาน กลุ่มบริษัทบันทึกจำนวนเงินที่ได้รับตามสัญญาเช่าดำเนินงานเป็นรายได้ในส่วนของการกำไรหรือขาดทุนตามวิธีเส้นตรงตลอดอายุของสัญญาเช่า ต้นทุนทางตรงเริ่มแรกที่เกิดขึ้นจากการได้มาซึ่งสัญญาเช่าดำเนินงานรวมในมูลค่าตามบัญชีของสินทรัพย์อ้างอิงและรับรู้เป็นค่าใช้จ่ายตลอดอายุสัญญาเช่าโดยใช้เกณฑ์เดียวกันกับรายได้จากสัญญาเช่า

5.11 รายการธุรกิจกับบุคคลหรือกิจการที่เกี่ยวข้องกัน

บุคคลหรือกิจการที่เกี่ยวข้องกันกับกลุ่มบริษัท หมายถึง บุคคลหรือกิจการที่มีอำนาจควบคุมกลุ่มบริษัท หรือถูกกลุ่มบริษัทควบคุมไม่ว่าจะเป็นโดยทางตรงหรือทางอ้อม หรืออยู่ภายใต้การควบคุมเดียวกันกับกลุ่มบริษัท

นอกจากนี้บุคคลหรือกิจการที่เกี่ยวข้องกันยังหมายรวมถึงบริษัทร่วม และบุคคลหรือกิจการที่มีสิทธิออกเสียงโดยทางตรงหรือทางอ้อมซึ่งทำให้มีอิทธิพลอย่างเป็นสาระสำคัญต่อกลุ่มบริษัท ผู้บริหารสำคัญ กรรมการหรือพนักงานของกลุ่มบริษัทที่มีอำนาจในการวางแผนและควบคุมการดำเนินงานของกลุ่มบริษัท

5.12 เงินตราต่างประเทศ

บริษัทฯ แสดงงบการเงินรวมและงบการเงินเฉพาะกิจการเป็นสกุลเงินบาท ซึ่งเป็นสกุลเงินที่ใช้ในการดำเนินงานของกลุ่มบริษัท

รายการที่เป็นเงินตราต่างประเทศแปลงค่าเป็นเงินบาทโดยใช้อัตราแลกเปลี่ยน ณ วันที่เกิดรายการ สินทรัพย์และหนี้สินที่เป็นตัวเงินซึ่งอยู่ในสกุลเงินตราต่างประเทศได้แปลงค่าเป็นเงินบาทโดยใช้อัตราแลกเปลี่ยน ณ วันสิ้นรอบระยะเวลารายงาน

กำไรและขาดทุนที่เกิดจากการเปลี่ยนแปลงในอัตราแลกเปลี่ยนได้รวมอยู่ในการคำนวณผลการดำเนินงาน

5.13 การค้อยค่าของสินทรัพย์ที่ไม่ใช่สินทรัพย์ทางการเงิน

ทุกวันสิ้นรอบระยะเวลารายงาน กลุ่มบริษัทจะทำการประเมินการค้อยค่าของที่ดิน อาคารและอุปกรณ์ สินทรัพย์สิทธิการใช้ อสังหาริมทรัพย์เพื่อการลงทุน หรือสินทรัพย์ที่ไม่มีตัวตนของกลุ่มบริษัทหากมี ข้อบ่งชี้ว่าสินทรัพย์ดังกล่าวอาจค้อยค่า กลุ่มบริษัทรับรู้ขาดทุนจากการค้อยค่าเมื่อมูลค่าที่คาดว่าจะได้รับ คืนของสินทรัพย์มีมูลค่าต่ำกว่ามูลค่าตามบัญชีของสินทรัพย์นั้น ทั้งนี้มูลค่าที่คาดว่าจะได้รับคืนหมายถึง มูลค่ายุติธรรมหักต้นทุนในการขายของสินทรัพย์หรือมูลค่าจากการใช้สินทรัพย์แล้วแต่ราคาใดจะสูงกว่า กลุ่มบริษัทจะรับรู้รายการผลขาดทุนจากการค้อยค่าในส่วนของกำไรหรือขาดทุน

5.14 ผลประโยชน์ของพนักงาน

ผลประโยชน์ระยะสั้นของพนักงาน

กลุ่มบริษัทรับรู้ เงินเดือน ค่าจ้าง โบนัส และเงินสมทบกองทุนประกันสังคมเป็นค่าใช้จ่ายเมื่อเกิดรายการ

ผลประโยชน์หลังออกจากงานของพนักงาน

โครงการสมทบเงิน

กลุ่มบริษัท และพนักงานของกลุ่มบริษัทได้ร่วมกันจัดตั้งกองทุนสำรองเลี้ยงชีพ ซึ่งประกอบด้วยเงินที่ พนักงานจ่ายสะสมและเงินที่กลุ่มบริษัทจ่ายสมทบให้เป็นรายเดือน สินทรัพย์ของกองทุนสำรองเลี้ยงชีพ ได้แยกออกจากสินทรัพย์ของกลุ่มบริษัท เงินที่กลุ่มบริษัทจ่ายสมทบกองทุนสำรองเลี้ยงชีพบันทึกเป็น ค่าใช้จ่ายในปีที่เกิดรายการ

โครงการผลประโยชน์หลังออกจากงาน

กลุ่มบริษัทมีภาระสำหรับเงินชดเชยที่ต้องจ่ายให้แก่พนักงานเมื่อออกจากงานตามกฎหมายแรงงาน ซึ่งกลุ่มบริษัทถือว่าเงินชดเชยดังกล่าวเป็นโครงการผลประโยชน์หลังออกจากงานสำหรับพนักงาน

กลุ่มบริษัทคำนวณหนี้สินตามโครงการผลประโยชน์หลังออกจากงานของพนักงาน โดยใช้วิธีคิดลดแต่ละ หน่วยที่ประมาณการไว้ (Projected Unit Credit Method) โดยผู้เชี่ยวชาญอิสระได้ทำการประเมินภาระ ผลผูกพันดังกล่าวตามหลักคณิตศาสตร์ประกันภัย

ผลกำไรหรือขาดทุนจากการประมาณการตามหลักคณิตศาสตร์ประกันภัย สำหรับโครงการผลประโยชน์ หลังออกจากงานของพนักงานจะรับรู้ทันทีในกำไรหรือขาดทุนเบ็ดเสร็จอื่น

ต้นทุนบริการในอดีตจะถูกรับรู้ทั้งจำนวนในกำไรหรือขาดทุนทันทีที่มีการแก้ไขโครงการหรือลดขนาด โครงการ หรือเมื่อมีการรับรู้ต้นทุนการปรับโครงสร้างที่เกี่ยวข้อง

5.15 ประเมินการหนี้สิน

กลุ่มบริษัทจะบันทึกประมาณการหนี้สินไว้ในบัญชีเมื่อภาระผูกพัน ซึ่งเป็นผลมาจากเหตุการณ์ในอดีตได้เกิดขึ้นแล้ว และมีความเป็นไปได้ค่อนข้างแน่นอนว่ากลุ่มบริษัทจะเสียทรัพยากรเชิงเศรษฐกิจไปเพื่อปลดปล่อยภาระผูกพันนั้น และกลุ่มบริษัทสามารถประมาณมูลค่าภาระผูกพันนั้นได้อย่างน่าเชื่อถือ

กลุ่มบริษัทจะบันทึกสำรองเพื่อผลขาดทุนสำหรับโครงการก่อสร้างทั้งจำนวนเมื่อทราบแน่ชัดว่าโครงการก่อสร้างนั้นจะประสบผลขาดทุน

5.16 ภาษีเงินได้

ภาษีเงินได้ประกอบด้วยภาษีเงินได้ปัจจุบันและภาษีเงินได้รอการตัดบัญชี

ภาษีเงินได้ปัจจุบัน

กลุ่มบริษัทบันทึกภาษีเงินได้ปัจจุบันตามจำนวนที่คาดว่าจะจ่ายให้กับหน่วยงานจัดเก็บภาษีของรัฐ โดยคำนวณจากกำไรทางภาษีตามหลักเกณฑ์ที่กำหนดในกฎหมายภาษีอากร

ภาษีเงินได้รอการตัดบัญชี

กลุ่มบริษัทบันทึกภาษีเงินได้รอการตัดบัญชีของผลแตกต่างชั่วคราวระหว่างราคาตามบัญชีของสินทรัพย์และหนี้สิน ณ วันสิ้นรอบระยะเวลารายงานกับฐานภาษีของสินทรัพย์และหนี้สินที่เกี่ยวข้องนั้น โดยใช้อัตราภาษีที่มีผลบังคับใช้ ณ วันสิ้นรอบระยะเวลารายงาน

กลุ่มบริษัทรับรู้หนี้สินภาษีเงินได้รอการตัดบัญชีของผลแตกต่างชั่วคราวที่ต้องเสียภาษีทุกรายการ แต่รับรู้สินทรัพย์ภาษีเงินได้รอการตัดบัญชีสำหรับผลแตกต่างชั่วคราวที่ใช้หักภาษี รวมทั้งผลขาดทุนทางภาษีที่ยังไม่ได้ใช้ในจำนวนเท่าที่มีความเป็นไปได้ค่อนข้างแน่ที่กลุ่มบริษัทจะมีกำไรทางภาษีในอนาคตเพียงพอที่จะใช้ประโยชน์จากผลแตกต่างชั่วคราวที่ใช้หักภาษีและผลขาดทุนทางภาษีที่ยังไม่ได้ใช้นั้น

กลุ่มบริษัทจะทบทวนมูลค่าตามบัญชีของสินทรัพย์ภาษีเงินได้รอการตัดบัญชีทุกสิ้นรอบระยะเวลารายงานและจะทำการปรับลดมูลค่าตามบัญชีดังกล่าว หากมีความเป็นไปได้ค่อนข้างแน่ว่า กลุ่มบริษัทจะไม่มีกำไรทางภาษีเพียงพอต่อการนำสินทรัพย์ภาษีเงินได้รอการตัดบัญชีทั้งหมดหรือบางส่วนมาใช้ประโยชน์

กลุ่มบริษัทจะบันทึกภาษีเงินได้รอการตัดบัญชีโดยตรงไปยังส่วนของผู้ถือหุ้นหากภาษีที่เกิดขึ้นเกี่ยวข้องกับรายการที่ได้บันทึกโดยตรงไปยังส่วนของผู้ถือหุ้น

5.17 เครื่องมือทางการเงิน

นโยบายการบัญชีที่ถือปฏิบัติตั้งแต่วันที่ 1 มกราคม 2563

กลุ่มบริษัทรับรู้รายการเมื่อเริ่มแรกของสินทรัพย์ทางการเงินด้วยมูลค่ายุติธรรม และบวกด้วยต้นทุนการทำรายการเฉพาะในกรณีที่สินทรัพย์ทางการเงินที่ไม่ได้วัดมูลค่าด้วยมูลค่ายุติธรรมผ่านกำไรหรือขาดทุน อย่างไรก็ตาม สำหรับลูกหนี้การค้าที่ไม่มีองค์ประกอบเกี่ยวกับการจัดหาเงินที่มีนัยสำคัญ กลุ่มบริษัทจะรับรู้สินทรัพย์ทางการเงินดังกล่าวด้วยราคาของรายการ ตามที่กล่าวไว้ในนโยบายการบัญชีเรื่องการรับรู้รายได้

การจัดประเภทรายการและการวัดมูลค่าของสินทรัพย์ทางการเงิน

กลุ่มบริษัทจัดประเภทสินทรัพย์ทางการเงิน ณ วันที่รับรู้รายการเริ่มแรก เป็นสินทรัพย์ทางการเงินที่วัดมูลค่าในภายหลังด้วยราคาทุนตัดจำหน่าย สินทรัพย์ทางการเงินที่วัดมูลค่าในภายหลังด้วยมูลค่ายุติธรรมผ่านกำไรหรือขาดทุนเบ็ดเสร็จอื่น และสินทรัพย์ทางการเงินที่วัดมูลค่าในภายหลังด้วยมูลค่ายุติธรรมผ่านกำไรหรือขาดทุน โดยพิจารณาจากแผนธุรกิจของกิจการในการจัดการสินทรัพย์ทางการเงิน และลักษณะของกระแสเงินสดตามสัญญาของสินทรัพย์ทางการเงิน

สินทรัพย์ทางการเงินที่วัดมูลค่าด้วยราคาทุนตัดจำหน่าย

กลุ่มบริษัทวัดมูลค่าสินทรัพย์ทางการเงินด้วยราคาทุนตัดจำหน่าย เมื่อกลุ่มบริษัทถือครองสินทรัพย์ทางการเงินนั้นเพื่อรับกระแสเงินสดตามสัญญา และเงื่อนไขตามสัญญาของสินทรัพย์ทางการเงินก่อให้เกิดกระแสเงินสดที่เป็นการรับชำระเพียงเงินต้นและดอกเบี้ยจากยอดคงเหลือของเงินต้นในวันที่ระบุไว้เท่านั้น

สินทรัพย์ทางการเงินดังกล่าววัดมูลค่าในภายหลังโดยใช้วิธีดอกเบี้ยที่แท้จริงและต้องมีการประเมินการด้อยค่า ทั้งนี้ ผลกำไรและขาดทุนที่เกิดขึ้นจากการตัดรายการ การเปลี่ยนแปลง หรือการด้อยค่าของสินทรัพย์ดังกล่าวจะรับรู้ในส่วนของกำไรหรือขาดทุน

สินทรัพย์ทางการเงินที่มีการกำหนดให้วัดมูลค่าด้วยมูลค่ายุติธรรมผ่านกำไรขาดทุนเบ็ดเสร็จอื่น (ตราสารทุน)

ณ วันที่รับรู้รายการวันแรก กลุ่มบริษัทสามารถเลือกจัดประเภทเงินลงทุนในตราสารทุนซึ่งไม่ได้ถือไว้เพื่อการค้า เป็นตราสารทุนที่กำหนดให้วัดมูลค่าด้วยมูลค่ายุติธรรมผ่านกำไรขาดทุนเบ็ดเสร็จอื่น โดยไม่สามารถเปลี่ยนการจัดประเภทในภายหลังได้ ทั้งนี้ การจัดประเภทรายการจะพิจารณาเป็นรายตราสาร

ผลกำไรและขาดทุนที่รับรู้ในกำไรขาดทุนเบ็ดเสร็จอื่นของสินทรัพย์ทางการเงินนี้จะไม่สามารถโอนไปรับรู้ในส่วนของกำไรหรือขาดทุนได้ในภายหลัง

เงินปันผลรับจากเงินลงทุนดังกล่าวถือเป็นรายได้อื่นในส่วนของกำไรหรือขาดทุน เว้นแต่ในกรณีที่เป็นการได้รับคืนของต้นทุนการลงทุนในสินทรัพย์ทางการเงินอย่างชัดเจน กลุ่มบริษัทจะรับรู้รายการนั้นในกำไรขาดทุนเบ็ดเสร็จอื่น

นอกจากนี้ เงินลงทุนในตราทุนที่กำหนดให้วัดมูลค่าด้วยมูลค่ายุติธรรมผ่านกำไรหรือขาดทุนเบ็ดเสร็จอื่น ไม่มีข้อกำหนดให้ประเมินการด้อยค่า

สินทรัพย์ทางการเงินที่วัดมูลค่าด้วยมูลค่ายุติธรรมผ่านกำไรหรือขาดทุน

สินทรัพย์ทางการเงินที่วัดมูลค่าด้วยมูลค่ายุติธรรมผ่านกำไรหรือขาดทุน จะแสดงในงบแสดงฐานะการเงินด้วยมูลค่ายุติธรรม โดยรับรู้การเปลี่ยนแปลงสุทธิของมูลค่ายุติธรรมในส่วนของกำไรหรือขาดทุน

ทั้งนี้ สินทรัพย์ทางการเงินดังกล่าว หมายรวมถึง เงินลงทุนในหลักทรัพย์ที่ถือไว้เพื่อค้าและสินทรัพย์ทางการเงินที่มีกระแสเงินสดที่ไม่ได้รับชำระเพียงเงินต้นและดอกเบี้ย

การจัดประเภทรายการและการวัดมูลค่าของหนี้สินทางการเงิน

ยกเว้นหนี้สินตราสารอนุพันธ์ กลุ่มบริษัทรับรู้รายการเมื่อเริ่มแรกสำหรับหนี้สินทางการเงินด้วยมูลค่ายุติธรรมหักต้นทุนการทำรายการ และจัดประเภทหนี้สินทางการเงินเป็นหนี้สินทางการเงินที่วัดมูลค่าในภายหลังด้วยราคาทุนตัดจำหน่าย โดยใช้วิธีดอกเบี้ยที่แท้จริง ทั้งนี้ ผลกำไรและขาดทุนที่เกิดขึ้นจากการตัดรายการหนี้สินทางการเงินและการตัดจำหน่ายตามวิธีดอกเบี้ยที่แท้จริงจะรับรู้ในส่วนของกำไรหรือขาดทุน โดยการคำนวณมูลค่าราคาทุนตัดจำหน่ายคำนึงถึงค่าธรรมเนียมหรือต้นทุนที่ถือเป็นส่วนหนึ่งของอัตราดอกเบี้ยที่แท้จริงนั้นด้วย ทั้งนี้ ค่าตัดจำหน่ายตามวิธีดอกเบี้ยที่แท้จริงแสดงเป็นส่วนหนึ่งของต้นทุนทางการเงินในส่วนของกำไรหรือขาดทุน

การตัดรายการของเครื่องมือทางการเงิน

สินทรัพย์ทางการเงินจะถูกตัดรายการออกจากบัญชี เมื่อสิทธิที่จะได้รับกระแสเงินสดของสินทรัพย์นั้นได้สิ้นสุดลง หรือได้มีการโอนสิทธิที่จะได้รับกระแสเงินสดของสินทรัพย์นั้น รวมถึงได้มีการโอนความเสี่ยงและผลตอบแทนเกือบทั้งหมดของสินทรัพย์นั้น หรือมีการโอนการควบคุมในสินทรัพย์นั้น แม้ว่าจะไม่มีการโอนหรือไม่ได้คงไว้ซึ่งความเสี่ยงและผลตอบแทนเกือบทั้งหมดของสินทรัพย์นั้น

กลุ่มบริษัทตัดรายการหนี้สินทางการเงินก็ต่อเมื่อได้มีการปฏิบัติตามภาระผูกพันของหนี้สินนั้นแล้วมีการยกเลิกภาระผูกพันนั้น หรือมีการสิ้นสุดลงของภาระผูกพันนั้น ในกรณีที่มีการเปลี่ยนหนี้สินทางการเงินที่มีอยู่ให้เป็นหนี้สินใหม่จากผู้ให้กู้รายเดียวกันซึ่งมีข้อกำหนดที่แตกต่างกันอย่างมา หรือมีการแก้ไขข้อกำหนดของหนี้สินที่มีอยู่อย่างเป็นสาระสำคัญ จะถือว่าเป็นการตัดรายการหนี้สินเดิมและรับรู้หนี้สินใหม่ โดยรับรู้ผลแตกต่างของมูลค่าตามบัญชีดังกล่าวในส่วนของกำไรหรือขาดทุน

การด้อยค่าของสินทรัพย์ทางการเงิน

กลุ่มบริษัทรับรู้ค่าเพื่อผลขาดทุนด้านเครดิตที่คาดว่าจะเกิดขึ้นของตราสารหนี้ทั้งหมดที่ไม่ได้วัดมูลค่าด้วยมูลค่ายุติธรรมผ่านกำไรหรือขาดทุน ผลขาดทุนด้านเครดิตที่คาดว่าจะเกิดขึ้นคำนวณจากผลต่างของกระแสเงินสดที่จะครบกำหนดชำระตามสัญญากับกระแสเงินสดทั้งหมดที่กลุ่มบริษัทคาดว่าจะได้รับชำระ และคิดลดด้วยอัตราดอกเบี้ยที่แท้จริง โดยประมาณของสินทรัพย์ทางการเงิน ณ วันที่ได้มา

ในกรณีที่ความเสี่ยงด้านเครดิตของสินทรัพย์ไม่ได้เพิ่มขึ้นอย่างมีนัยสำคัญนับตั้งแต่การรับรู้รายการเริ่มแรก กลุ่มบริษัทวัดมูลค่าผลขาดทุนด้านเครดิตที่คาดว่าจะเกิดขึ้นโดยพิจารณาจากการผิดสัญญาที่อาจเกิดขึ้นใน 12 เดือนข้างหน้า ในขณะที่หากความเสี่ยงด้านเครดิตของสินทรัพย์เพิ่มขึ้นอย่างมีนัยสำคัญนับตั้งแต่การรับรู้รายการเริ่มแรก กลุ่มบริษัทวัดมูลค่าผลขาดทุนด้วยจำนวนเงินที่เท่ากับผลขาดทุนด้านเครดิตที่คาดว่าจะเกิดขึ้นตลอดอายุที่เหลืออยู่ของเครื่องมือทางการเงิน

กลุ่มบริษัทพิจารณาว่าความเสี่ยงด้านเครดิตจะเพิ่มขึ้นอย่างมีนัยสำคัญ เมื่อมีการค้างชำระการจ่ายเงินตามสัญญาเกินกว่า 30 วัน และพิจารณาว่าสินทรัพย์ทางการเงินนั้นมีการผิดสัญญา เมื่อมีการค้างชำระการจ่ายเงินตามสัญญาเกินกว่า 90 วัน อย่างไรก็ตาม ในบางกรณี กลุ่มบริษัทอาจพิจารณาว่าสินทรัพย์ทางการเงินนั้นมีการเพิ่มขึ้นของความเสี่ยงด้านเครดิตอย่างมีนัยสำคัญและมีการผิดสัญญา โดยพิจารณาจากข้อมูลภายในหรือข้อมูลภายนอกอื่น เช่น อันดับความน่าเชื่อถือด้านเครดิตของผู้ออกตราสาร

กลุ่มบริษัทใช้วิธีการอย่างง่ายในการคำนวณผลขาดทุนด้านเครดิตที่คาดว่าจะเกิดขึ้นสำหรับลูกหนี้การค้าและสินทรัพย์ที่เกิดจากสัญญา ดังนั้น ทุกวันสิ้นรอบระยะเวลารายงาน กลุ่มบริษัทจึงไม่มีการติดตามการเปลี่ยนแปลงของความเสี่ยงทางด้านเครดิต แต่จะรับรู้ค่าเพื่อผลขาดทุนจากผลขาดทุนด้านเครดิตที่คาดว่าจะเกิดขึ้นตลอดอายุของลูกหนี้การค้าและสินทรัพย์ที่เกิดจากสัญญา โดยอ้างอิงจากข้อมูลผลขาดทุนด้านเครดิตจากประสบการณ์ในอดีต ปรับปรุงด้วยข้อมูลการคาดการณ์ไปในอนาคตเกี่ยวกับลูกหนี้และสภาพแวดล้อมทางด้านเศรษฐกิจ

สินทรัพย์ทางการเงินจะถูกตัดจำหน่ายออกจากบัญชี เมื่อกิจการคาดว่าจะไม่ได้รับคืนกระแสเงินสดตามสัญญาอีกต่อไป

การหักกลับของเครื่องมือทางการเงิน

สินทรัพย์ทางการเงินและหนี้สินทางการเงินจะนำมาหักกลับกัน และแสดงด้วยยอดสุทธิในงบแสดงฐานะการเงิน ก็ต่อเมื่อกิจการมีสิทธิบังคับใช้ได้ตามกฎหมายอยู่แล้วในการหักกลับจำนวนเงินที่รับรู้ และกิจการมีความตั้งใจที่จะชำระด้วยยอดสุทธิ หรือตั้งใจที่จะรับสินทรัพย์และชำระหนี้สินพร้อมกัน

นโยบายการบัญชีที่ถือปฏิบัติก่อนวันที่ 1 มกราคม 2563

ลูกหนี้การค้า

ลูกหนี้การค้าแสดงมูลค่าตามจำนวนมูลค่าสุทธิที่จะได้รับ กลุ่มบริษัทบันทึกค่าเผ่อนี้สงสัยจะสูญสำหรับผลขาดทุน โดยประมาณที่อาจเกิดขึ้นจากการเก็บเงินจากลูกหนี้ไม่ได้ ซึ่งโดยทั่วไปพิจารณาจากประสบการณ์การเก็บเงินและการวิเคราะห์อายุหนี้

เงินลงทุน

- ก) เงินลงทุนในหลักทรัพย์เพื่อค้าแสดงตามมูลค่ายุติธรรม การเปลี่ยนแปลงในมูลค่ายุติธรรมของหลักทรัพย์บันทึกในส่วนของกำไรหรือขาดทุน
- ข) เงินลงทุนในหลักทรัพย์เพื่อขายแสดงตามมูลค่ายุติธรรม การเปลี่ยนแปลงในมูลค่ายุติธรรมของหลักทรัพย์ดังกล่าวบันทึกในกำไรขาดทุนเบ็ดเสร็จอื่น และจะบันทึกในส่วนของกำไรหรือขาดทุนเมื่อได้จำหน่ายหลักทรัพย์นั้นออกไป
- ค) เงินลงทุนในตราสารหนี้ที่จะครบกำหนดชำระในหนึ่งปี รวมทั้งที่จะถือจนครบกำหนดแสดงมูลค่าตามราคาทุนตัดจำหน่าย บริษัทฯ ตัดบัญชีส่วนเกิน/รับรู้ส่วนต่ำกว่ามูลค่าตราสารหนี้ตามวิธีอัตราดอกเบี้ยที่แท้จริง ซึ่งจำนวนที่ตัดจำหน่าย/รับรู้นี้จะแสดงเป็นรายการปรับกับดอกเบี้ยรับ
- ง) เงินลงทุนในตราสารหนี้ที่ไม่อยู่ในความต้องการของตลาดถือเป็นเงินลงทุนทั่วไป ซึ่งแสดงในราคาทุนสุทธิจากค่าเผ่อนการด้อยค่า (ถ้ามี)

มูลค่ายุติธรรมของหลักทรัพย์ในความต้องการของตลาดคำนวณจากราคาเสนอซื้อหลังสุด ณ สิ้นวันทำการสุดท้ายของปี ส่วนมูลค่ายุติธรรมของตราสารหนี้คำนวณโดยใช้อัตราผลตอบแทนที่ประกาศโดยสมาคมตลาดตราสารหนี้ไทย มูลค่ายุติธรรมของหน่วยลงทุนคำนวณจากมูลค่าสินทรัพย์สุทธิของหน่วยลงทุน

กลุ่มบริษัทใช้วิธีถ่วงน้ำหนักในการคำนวณต้นทุนของเงินลงทุน

เมื่อมีการจำหน่ายเงินลงทุน ผลต่างระหว่างสิ่งตอบแทนสุทธิที่ได้รับกับมูลค่าตามบัญชีของเงินลงทุน จะถูกบันทึกในส่วนของกำไรหรือขาดทุน

5.18 ตราสารอนุพันธ์และการบัญชีป้องกันความเสี่ยง

กลุ่มบริษัทใช้ตราสารอนุพันธ์ประเภทสัญญาซื้อขายเงินตราต่างประเทศล่วงหน้าเพื่อป้องกันความเสี่ยงจากความผันผวนของอัตราแลกเปลี่ยน

กลุ่มบริษัทรับรู้มูลค่าเริ่มแรกของตราสารอนุพันธ์ด้วยมูลค่ายุติธรรม ณ วันที่ทำสัญญา และวัดมูลค่าในภายหลังด้วยมูลค่ายุติธรรม โดยรับรู้การเปลี่ยนแปลงของมูลค่ายุติธรรมในภายหลังในส่วนของกำไรหรือขาดทุน ยกเว้นในกรณีที่มีการกำหนดให้ตราสารอนุพันธ์นั้นเป็นเครื่องมือที่ใช้ป้องกันความเสี่ยงในกระแสเงินสดที่มีประสิทธิภาพ ทั้งนี้ กลุ่มบริษัทแสดงตราสารอนุพันธ์เป็นสินทรัพย์ทางการเงินเมื่อมีมูลค่ายุติธรรมมากกว่าศูนย์ และแสดงเป็นหนี้สินทางการเงินเมื่อมีมูลค่ายุติธรรมน้อยกว่าศูนย์

กลุ่มบริษัทแสดงตราสารอนุพันธ์ที่มีอายุสัญญาคงเหลือมากกว่า 12 เดือนและยังไม่ถึงกำหนดชำระภายใน 12 เดือน เป็นสินทรัพย์ไม่หมุนเวียนอื่น หรือหนี้สินไม่หมุนเวียนอื่น และแสดงตราสารอนุพันธ์อื่นเป็นสินทรัพย์หมุนเวียน หรือหนี้สินหมุนเวียน

การบัญชีป้องกันความเสี่ยง

กลุ่มบริษัทได้นำการบัญชีป้องกันความเสี่ยงในกระแสเงินสดมาใช้ในกรณีที่มีการป้องกันความเสี่ยงจากการผันผวนของกระแสเงินสด ซึ่งเกิดจากความเสี่ยงเฉพาะของสินทรัพย์หรือหนี้สินที่รับรู้ในบัญชีหรือรายการที่คาดการณ์ไว้ที่มีความเป็นไปได้ค่อนข้างแน่ในระดับสูงมากที่จะเกิดขึ้น หรือความเสี่ยงจากอัตราแลกเปลี่ยนเงินตราต่างประเทศในสัญญาผูกมัดที่ยังไม่ได้รับรู้

ณ วันที่เริ่มกำหนดความสัมพันธ์ของการป้องกันความเสี่ยง กลุ่มบริษัทต้องมีการกำหนดและจัดทำเอกสารอย่างเป็นทางการเกี่ยวกับความสัมพันธ์ของการป้องกันความเสี่ยงซึ่งจะใช้การบัญชีป้องกันความเสี่ยงและวัตถุประสงค์และกลยุทธ์การบริหารความเสี่ยงในการดำเนินการป้องกันความเสี่ยง

รายละเอียดของเอกสารดังกล่าวซึ่งได้จัดทำตั้งแต่วันเริ่มต้นการป้องกันความเสี่ยงและได้ปรับปรุงอย่างต่อเนื่อง กล่าวถึง เครื่องมือที่ใช้ป้องกันความเสี่ยง รายการที่มีการป้องกันความเสี่ยง ลักษณะของความเสี่ยงที่จะป้องกัน และวิธีที่กลุ่มบริษัทใช้ในการประเมินประสิทธิผลของความสัมพันธ์ของการป้องกันความเสี่ยง ซึ่งรวมถึงการวิเคราะห์ถึงสาเหตุของความไม่มีประสิทธิผล และวิธีกำหนดอัตราส่วนการป้องกันความเสี่ยง

ความสัมพันธ์ของการป้องกันความเสี่ยงจะเข้าเงื่อนไขของการบัญชีป้องกันความเสี่ยง เมื่อเป็นไปตามข้อกำหนดของการประเมินประสิทธิผลในการป้องกันความเสี่ยงทุกข้อต่อไปนี้

- มีความสัมพันธ์เชิงเศรษฐกิจระหว่างรายการที่มีการป้องกันความเสี่ยง และเครื่องมือที่ใช้ป้องกันความเสี่ยง
- ผลกระทบของความเสี่ยงด้านเครดิตไม่ได้เป็นปัจจัยสำคัญในการเปลี่ยนแปลงมูลค่าที่เป็นผลมาจากความสัมพันธ์ทางเศรษฐกิจนั้น
- อัตราส่วนการป้องกันความเสี่ยงของความสัมพันธ์ของการป้องกันความเสี่ยงดังกล่าวคำนวณจากปริมาณของรายการที่มีการป้องกันความเสี่ยงซึ่งกิจการทำการป้องกันความเสี่ยงจริง และปริมาณของเครื่องมือที่ใช้ป้องกันความเสี่ยงซึ่งกิจการได้ใช้ป้องกันความเสี่ยงจริง

กลุ่มบริษัทบันทึกการป้องกันความเสี่ยงที่เข้าเงื่อนไขทุกข้อสำหรับการบัญชีป้องกันความเสี่ยง ดังนี้

การป้องกันความเสี่ยงในกระแสเงินสด

กลุ่มบริษัทรับรู้ผลกำไรหรือขาดทุนของเครื่องมือที่ใช้ป้องกันความเสี่ยงส่วนที่มีประสิทธิผลเป็นสำรองสำหรับการป้องกันความเสี่ยงในกระแสเงินสดผ่านกำไรขาดทุนเบ็ดเสร็จอื่น และรับรู้ส่วนที่ไม่มีประสิทธิผลเข้าส่วนของกำไรหรือขาดทุนทันที ทั้งนี้ สำรองสำหรับการป้องกันความเสี่ยงในกระแสเงินสดจะมีการปรับปรุงให้เท่ากับค่าสัมบูรณ์ของผลกำไรหรือขาดทุนสะสมของเครื่องมือที่ใช้ป้องกันความเสี่ยง หรือค่าสัมบูรณ์ของการเปลี่ยนแปลงในมูลค่ายุติธรรมสะสมของรายการที่มีการป้องกันความเสี่ยงแล้วแต่มูลค่าใดจะต่ำกว่า

การรับรู้รายการในภายหลังของสำรองสำหรับการป้องกันความเสี่ยงในกระแสเงินสดที่สะสมอยู่ในกำไรขาดทุนเบ็ดเสร็จอื่นขึ้นอยู่กับลักษณะของรายการที่มีการป้องกันความเสี่ยงอ้างอิง กล่าวคือ ในกรณีที่รายการที่มีการป้องกันความเสี่ยงได้รับรู้เป็นรายการที่ไม่ใช่รายการทางการเงินในเวลาต่อมา กิจการจะโอนสำรองที่สะสมอยู่ในส่วนของผู้ถือหุ้นไปเป็นส่วนหนึ่งของราคาทุนเริ่มแรกหรือมูลค่าตามบัญชีของสินทรัพย์หรือหนี้สินที่มีการป้องกันความเสี่ยงนั้น โดยไม่ถือว่าเป็นการปรับปรุงการจัดประเภทรายการใหม่และไม่ต้องรับรู้ในกำไรขาดทุนเบ็ดเสร็จอื่นสำหรับงวด สำหรับการป้องกันความเสี่ยงในกระแสเงินสดในกรณีอื่น ๆ กิจการจะโอนสำรองที่สะสมอยู่ในกำไรขาดทุนเบ็ดเสร็จอื่นไปยังส่วนของกำไรหรือขาดทุนในรอบระยะเวลาเดียวกันกับที่กระแสเงินสดที่มีการป้องกันความเสี่ยงส่งผลกระทบต่อส่วนของกำไรหรือขาดทุน โดยถือว่าเป็นการปรับปรุงการจัดประเภทรายการใหม่

เมื่อการบัญชีป้องกันความเสี่ยงในกระแสเงินสดได้ยุติลง สำรองสำหรับการป้องกันความเสี่ยงในกระแสเงินสดที่สะสมไว้ในกำไรขาดทุนเบ็ดเสร็จอื่นยังคงต้องอยู่ในส่วนของผู้ถือหุ้นต่อไป หากกิจการคาดว่ากระแสเงินสดในอนาคตที่มีการป้องกันความเสี่ยงนั้นจะยังเกิดขึ้นอยู่ มิฉะนั้น สำรองดังกล่าวจะต้องถูกโอนไปยังส่วนของกำไรหรือขาดทุนทันที โดยถือว่าเป็นการปรับปรุงการจัดประเภทรายการใหม่ ทั้งนี้ หลังจากการยุติการบัญชีป้องกันความเสี่ยง กลุ่มบริษัทจะรับรู้สำรองที่ยังคงเหลืออยู่ในส่วนของผู้ถือหุ้น โดยขึ้นอยู่กับลักษณะของรายการอ้างอิงที่กล่าวไปแล้วข้างต้น เมื่อกระแสเงินสดที่มีการป้องกันความเสี่ยงได้เกิดขึ้นจริง

5.19 การวัดมูลค่ายุติธรรม

มูลค่ายุติธรรม หมายถึง ราคาที่คาดว่าจะได้รับจากการขายสินทรัพย์หรือเป็นราคาที่จะต้องจ่ายเพื่อโอนหนี้สินให้ผู้อื่น โดยรายการดังกล่าวเป็นรายการที่เกิดขึ้นในสภาพปกติระหว่างผู้ซื้อและผู้ขาย (ผู้ร่วมในตลาด) ณ วันที่วัดมูลค่า กลุ่มบริษัทใช้ราคาเสนอซื้อขายในตลาดที่มีสภาพคล่องในการวัดมูลค่ายุติธรรมของสินทรัพย์และหนี้สินซึ่งมาตรฐานการรายงานทางการเงินที่เกี่ยวข้องกำหนดให้ต้องวัดมูลค่าด้วยมูลค่ายุติธรรม ยกเว้นในกรณีที่ไม่มีตลาดที่มีสภาพคล่องสำหรับสินทรัพย์หรือหนี้สินที่มีลักษณะเดียวกันหรือไม่สามารถหาราคาเสนอซื้อขายในตลาดที่มีสภาพคล่องได้ กลุ่มบริษัทจะประมาณมูลค่ายุติธรรมโดยใช้เทคนิคการประเมินมูลค่าที่เหมาะสมกับแต่ละสถานการณ์ และพยายามใช้ข้อมูลที่สามารถสังเกตได้ที่เกี่ยวข้องกับสินทรัพย์หรือหนี้สินที่จะวัดมูลค่ายุติธรรมนั้นให้มากที่สุด

ลำดับชั้นของมูลค่ายุติธรรมที่ใช้วัดมูลค่าและเปิดเผยมูลค่ายุติธรรมของสินทรัพย์และหนี้สินในงบการเงิน แบ่งออกเป็นสามระดับตามประเภทของข้อมูลที่ใช้ในการวัดมูลค่ายุติธรรม ดังนี้

ระดับ 1 ใช้ข้อมูลราคาเสนอซื้อขายของสินทรัพย์หรือหนี้สินอย่างเดียวกันในตลาดที่มีสภาพคล่อง

ระดับ 2 ใช้ข้อมูลอื่นที่สามารถสังเกตได้ของสินทรัพย์หรือหนี้สิน ไม่ว่าจะเป็นข้อมูลทางตรงหรือทางอ้อม

ระดับ 3 ใช้ข้อมูลที่ไม่สามารถสังเกตได้ เช่น ข้อมูลเกี่ยวกับกระแสเงินในอนาคตที่กิจการประมาณขึ้นทุกวันสิ้นรอบระยะเวลารายงาน กลุ่มบริษัทจะประเมินความจำเป็นในการโอนรายการระหว่างลำดับชั้นของมูลค่ายุติธรรมสำหรับสินทรัพย์และหนี้สินที่ถืออยู่ ณ วันสิ้นรอบระยะเวลารายงานที่มีการวัดมูลค่ายุติธรรมแบบเกิดขึ้นประจำ

6. การใช้ดุลยพินิจและประมาณการทางบัญชีที่สำคัญ

ในการจัดทำงบการเงินตามมาตรฐานการรายงานทางการเงิน ฝ่ายบริหารจำเป็นต้องใช้ดุลยพินิจและการประมาณการในเรื่องที่มีความไม่แน่นอนเสมอ การใช้ดุลยพินิจและการประมาณการดังกล่าวนี้ส่งผลกระทบต่อจำนวนเงินที่แสดงในงบการเงินและต่อข้อมูลที่แสดงในหมายเหตุประกอบงบการเงิน ผลที่เกิดขึ้นจริงอาจแตกต่างไปจากจำนวนที่ประมาณการไว้ การใช้ดุลยพินิจและการประมาณการที่สำคัญมีดังนี้

รายได้จากสัญญาก่อสร้าง

กลุ่มบริษัทรับรู้รายได้จากสัญญาก่อสร้างตลอดช่วงเวลาที่ก่อสร้าง ฝ่ายบริหารใช้วิธีปัจจัยนำเข้าในการวัดขั้นความสำเร็จของงานเพื่อให้สะท้อนถึงผลการปฏิบัติงานของกิจการตามภาระที่ต้องปฏิบัติให้เสร็จสิ้น ซึ่งคำนวณโดยการเปรียบเทียบต้นทุนที่เกิดขึ้นแล้วจนถึงวันสิ้นสุดงวดกับต้นทุนทั้งหมดที่คาดว่าจะใช้ในการปฏิบัติตามสัญญา ทั้งนี้ ฝ่ายบริหารได้ใช้ดุลยพินิจที่สำคัญในการประเมินต้นทุนการก่อสร้างที่เกิดขึ้นจริงของงานที่ทำเสร็จจนถึงปัจจุบัน การประมาณการรายได้จากสัญญาและต้นทุนการก่อสร้างทั้งหมดตามสัญญา ต้นทุนจริงที่คาดว่าจะได้รับคืน รวมถึงการประเมินส่วนหักรายได้ที่เกิดจากการส่งมอบงานล่าช้า หรือค่าปรับตามสัญญา โดยอาศัยประสบการณ์และข้อมูลในอดีต รวมถึงข้อมูลจากวิศวกรโครงการหรือผลงานของผู้เชี่ยวชาญ (ถ้ามี)

ค่าเผื่อผลขาดทุนด้านเครดิตที่คาดว่าจะเกิดขึ้นของลูกหนี้การค้าและสินทรัพย์ที่เกิดจากสัญญา

ในการประมาณค่าเผื่อผลขาดทุนด้านเครดิตที่คาดว่าจะเกิดขึ้นของลูกหนี้การค้าและสินทรัพย์ที่เกิดจากสัญญา ฝ่ายบริหารจำเป็นต้องใช้ดุลยพินิจในการประมาณการผลขาดทุนด้านเครดิตที่คาดว่าจะเกิดขึ้นจากลูกหนี้แต่ละราย โดยคำนึงถึงประสบการณ์การเก็บเงินในอดีต อายุของหนี้ที่ค้างและสถานะเศรษฐกิจที่คาดการณ์ไว้ของกลุ่มลูกค้าที่มีความเสี่ยงด้านเครดิตที่คล้ายคลึงกัน เป็นต้น ทั้งนี้ ข้อมูลผลขาดทุนด้านเครดิตจากประสบการณ์ในอดีตและการคาดการณ์สถานะเศรษฐกิจของกลุ่มบริษัทอาจไม่ได้บ่งบอกถึงการผิดสัญญาของลูกค้าที่เกิดขึ้นจริงในอนาคต

ค่าเผื่อการด้อยค่าของเงินลงทุน

กลุ่มบริษัทจะตั้งค่าเผื่อการด้อยค่าของเงินลงทุนเมื่อมูลค่ายุติธรรมของเงินลงทุนดังกล่าวได้ลดลงอย่างมีสาระสำคัญและเป็นระยะเวลานานหรือเมื่อมีข้อบ่งชี้ของการด้อยค่า การที่จะสรุปว่าเงินลงทุนดังกล่าวได้ลดลงอย่างมีสาระสำคัญหรือเป็นระยะเวลานานหรือไม่นั้นจำเป็นต้องใช้ดุลยพินิจของฝ่ายบริหาร

การร่วมกิจการ

ฝ่ายบริหารได้ใช้ดุลยพินิจในการกำหนดประเภทของการร่วมกิจการ โดยพิจารณาจากสิทธิและภาระผูกพันของบริษัทที่เกิดจากการร่วมกิจการนั้น ทั้งนี้ ฝ่ายบริหารของบริษัทพิจารณาว่ามีเงินลงทุนตามข้อตกลงในกิจการร่วมค้าจำนวน 5 แห่งที่เป็นการร่วมกิจการประเภทการดำเนินงานร่วมกัน (Joint operation) ระหว่างบริษัทและผู้ร่วมดำเนินงานอื่น (Other joint operators) ตามข้อกำหนดในมาตรฐานการรายงานทางการเงินฉบับที่ 11

ที่ดิน อาคารและอุปกรณ์และค่าเสื่อมราคา

ในการคำนวณค่าเสื่อมราคาของอาคารและอุปกรณ์ ฝ่ายบริหารจำเป็นต้องทำการประมาณอายุการให้ประโยชน์และมูลค่าคงเหลือเมื่อเลิกใช้งานของอาคารและอุปกรณ์ และต้องทบทวนอายุการให้ประโยชน์และมูลค่าคงเหลือใหม่หากมีการเปลี่ยนแปลงเช่นนั้นเกิดขึ้น

นอกจากนี้ ฝ่ายบริหารจำเป็นต้องสอบทานการด้อยค่าของที่ดิน อาคารและอุปกรณ์ในแต่ละช่วงเวลาและบันทึกขาดทุนจากการด้อยค่าหากคาดว่ามูลค่าที่คาดว่าจะได้รับคืนต่ำกว่ามูลค่าตามบัญชีของสินทรัพย์นั้น ในการนี้ฝ่ายบริหารจำเป็นต้องใช้ดุลยพินิจที่เกี่ยวข้องกับการคาดการณ์รายได้และค่าใช้จ่ายในอนาคตซึ่งเกี่ยวข้องกับสินทรัพย์นั้น

ประมาณการต้นทุนโครงการก่อสร้าง

กลุ่มบริษัทประมาณการต้นทุนการก่อสร้างของแต่ละโครงการจากรายละเอียดของแบบก่อสร้างและนำมาคำนวณจำนวนและมูลค่าวัสดุก่อสร้างที่ต้องใช้ในโครงการดังกล่าว รวมถึงค่าแรง ค่าโสหุ้ย ที่ต้องใช้ในการให้บริการก่อสร้างจนเสร็จ ประกอบกับการพิจารณาถึงแนวโน้มของการเปลี่ยนแปลงราคาวัสดุก่อสร้าง ค่าแรง และค่าใช้จ่ายอื่น ๆ กลุ่มบริษัทจะทำการทบทวนประมาณการต้นทุนอย่างสม่ำเสมอและทุกราวที่ต้นทุนที่เกิดขึ้นจริงแตกต่างจากประมาณการต้นทุนอย่างเป็นสาระสำคัญ

สำรองเพื่อผลขาดทุนสำหรับโครงการก่อสร้าง

ฝ่ายบริหารได้ใช้ดุลยพินิจในการประมาณการผลขาดทุนที่คาดว่าจะเกิดขึ้นจากโครงการก่อสร้างแต่ละโครงการจากประมาณการต้นทุนที่คาดว่าจะเกิดขึ้น โดยพิจารณาจากความถี่หน้าของการก่อสร้าง ต้นทุนที่เกิดขึ้นจริง ประกอบกับการเปลี่ยนแปลงของราคาวัสดุก่อสร้าง ค่าแรง และสถานะการณ์ปัจจุบัน

สินทรัพย์ภายใต้การตัดบัญชี

กลุ่มบริษัทจะรับรู้สินทรัพย์ภายใต้การตัดบัญชีสำหรับผลแตกต่างชั่วคราวที่ใช้หักภาษีและขาดทุนทางภาษีที่ไม่ได้ใช้เมื่อมีความเป็นไปได้ค่อนข้างแน่นอนว่ากลุ่มบริษัทจะมีกำไรทางภาษีในอนาคตเพียงพอที่จะใช้ประโยชน์จากผลแตกต่างชั่วคราวและขาดทุนนั้น ในการนี้ฝ่ายบริหารจำเป็นต้องประมาณการว่ากลุ่มบริษัทควรรับรู้จำนวนสินทรัพย์ภายใต้การตัดบัญชีเป็นจำนวนเท่าใด โดยพิจารณาถึงจำนวนกำไรทางภาษีที่คาดว่าจะเกิดในอนาคตในแต่ละช่วงเวลา

7. รายการธุรกิจกับกิจการที่เกี่ยวข้องกัน

ในระหว่างปี กลุ่มบริษัทมีรายการธุรกิจที่สำคัญกับบุคคลหรือกิจการที่เกี่ยวข้องกัน รายการธุรกิจดังกล่าวเป็นไปตามเงื่อนไขทางการค้าและเกณฑ์ตามที่ตกลงกันระหว่างกลุ่มบริษัทและบุคคลหรือกิจการที่เกี่ยวข้องกันเหล่านั้น ซึ่งเป็นไปตามปกติธุรกิจโดยสามารถสรุปได้ดังนี้

(หน่วย: ล้านบาท)

	งบการเงินรวม		งบการเงินเฉพาะกิจการ		นโยบายการกำหนดราคา
	2563	2562	2563	2562	
รายการธุรกิจกับบริษัทย่อย					
(ตัดออกจากงบการเงินรวมแล้ว)					
รายได้ค่าเช่าและค่าขนส่ง	-	-	-	2	ใกล้เคียงกับค่าบริการที่คิดกับบุคคลภายนอก
รายได้ค่าเช่าพื้นที่และค่าบริการ	-	-	7	7	ราคาตามสัญญา
ดอกเบี้ยรับ	-	-	17	-	อัตราดอกเบี้ย MLR
รายได้เงินปันผล	-	-	11	-	ตามที่ประกาศจ่าย
รายได้อื่น	-	-	33	16	ราคาตามสัญญาและต้นทุนบวกกำไรส่วนเพิ่ม
ต้นทุนในการรับเหมาก่อสร้าง	-	-	134	700	ราคาตามสัญญา
รายการธุรกิจกับบริษัทร่วม					
รายได้จากสัญญาก่อสร้าง	6,044	11,172	4,132	6,906	ราคาตามสัญญาก่อสร้าง
รายได้ค่าเช่าและค่าขนส่ง	1	1	1	1	ราคาตามสัญญา
รายได้ค่าเช่าพื้นที่และค่าบริการ	26	24	26	24	ราคาตามสัญญา
ดอกเบี้ยรับ	561	767	558	765	อัตราดอกเบี้ยร้อยละ 5 และ MLR (2562: ร้อยละ 5, MLR และ MLR + 0.25%)
รายได้เงินปันผล	-	-	508	768	ตามที่ประกาศจ่าย
รายได้อื่น	-	1	-	1	ราคาตามสัญญา
ต้นทุนในการรับเหมาก่อสร้าง	-	1	-	1	ราคาตามสัญญา
ขายที่ดิน	-	38	-	-	ใกล้เคียงกับราคาตลาด

(หน่วย: ล้านบาท)

	งบการเงินรวม		งบการเงินเฉพาะกิจการ		นโยบายการกำหนดราคา
	2563	2562	2563	2562	
รายการธุรกิจกับกิจการที่เกี่ยวข้องกัน					
รายได้จากสัญญาก่อสร้าง	502	114	502	114	ราคาตามสัญญาก่อสร้าง
รายได้ค่าบริการโครงการ	196	186	196	186	ราคาตามสัญญาและเกณฑ์ที่ตกลงร่วมกัน
รายได้ค่าเช่าและค่าขนส่ง	1	5	1	5	ใกล้เคียงกับค่าบริการที่คิดกับบุคคลภายนอก
รายได้ค่าเช่าพื้นที่และค่าบริการ	3	6	3	6	ราคาตามสัญญา
ดอกเบี้ยรับ	-	4	-	4	อัตราดอกเบี้ยร้อยละ 3.1 และ MLR - 0.01%
รายได้เงินปันผล	465	465	465	465	ตามที่ประกาศจ่าย
รายได้อื่น	13	32	13	32	ราคาตามสัญญาและต้นทุนบวกกำไรส่วนเพิ่ม
ต้นทุนในการรับเหมาก่อสร้าง	395	240	395	240	ใกล้เคียงกับราคาที่ซื้อจากรายอื่นและ ราคาตามสัญญา
ค่าใช้จ่ายในการบริหาร	10	1	10	1	เกณฑ์ที่ตกลงร่วมกัน
เงินปันผลจ่าย	10	-	-	-	ตามที่ประกาศจ่าย
ขายอุปกรณ์	10	42	10	42	เกณฑ์ที่ตกลงร่วมกัน
ซื้ออุปกรณ์	10	13	10	13	เกณฑ์ที่ตกลงร่วมกัน
ซื้อที่ดิน	-	600	-	600	ใกล้เคียงกับราคาตลาด

ยอดคงค้างระหว่างกลุ่มบริษัทและกิจการที่เกี่ยวข้องกัน ณ วันที่ 31 ธันวาคม 2563 และ 2562 มีรายละเอียดดังนี้

ก) ลูกหนี้การค้า - กิจการที่เกี่ยวข้องกัน (หมายเหตุ 9)

(หน่วย: พันบาท)

	งบการเงินรวม		งบการเงินเฉพาะกิจการ	
	2563	2562	2563	2562
บริษัทร่วม				
- บริษัท ทางด่วนและรถไฟฟ้ากรุงเทพ จำกัด (มหาชน)	340,095	677,193	340,095	677,193
กิจการที่เกี่ยวข้องกัน (มีกรรมกร่วมกัน)				
- บริษัท ทีทีดับบลิว จำกัด (มหาชน)	-	7,994	-	7,994
- บริษัท ประปาปทุมธานี จำกัด	51,980	-	51,980	-
	51,980	7,994	51,980	7,994
รวมลูกหนี้การค้า - กิจการที่เกี่ยวข้องกัน	392,075	685,187	392,075	685,187

ข) เงินประกันผลงานค้ำรับ - กิจกรรมที่เกี่ยวข้องกัน

	(หน่วย: พันบาท)			
	งบการเงินรวม		งบการเงินเฉพาะกิจการ	
	2563	2562	2563	2562
การร่วมการงาน	-	408	-	408
บริษัทร่วม				
- บริษัท ทางด่วนและรถไฟฟ้ากรุงเทพ จำกัด (มหาชน)	50,783	44,252	50,783	44,252
กิจกรรมที่เกี่ยวข้องกัน (มีกรรมกรร่วมกัน)				
- บริษัท ที่ดินบางปะอิน จำกัด	-	7,418	-	7,418
- บริษัท ที่ที่คืบบลิ้ว จำกัด (มหาชน)	34,969	10,688	34,969	10,688
- บริษัท ประปาปทุมธานี จำกัด	18,485	-	18,485	-
	53,454	18,106	53,454	18,106
รวมเงินประกันผลงานค้ำรับ - กิจกรรมที่เกี่ยวข้องกัน	104,237	62,766	104,237	62,766

ค) ลูกหนี้อื่น - กิจกรรมที่เกี่ยวข้องกัน (หมายเหตุ 9)

	(หน่วย: พันบาท)			
	งบการเงินรวม		งบการเงินเฉพาะกิจการ	
	2563	2562	2563	2562
บริษัทย่อย	-	-	71,019	32,853
การร่วมการงาน	19,258	27,766	19,258	27,766
บริษัทร่วม				
- บริษัท ทางด่วนและรถไฟฟ้ากรุงเทพ จำกัด (มหาชน)	10	1,449	10	1,449
- บริษัท ซีเค พาวเวอร์ จำกัด (มหาชน)	603	757	603	757
- บริษัท ไชยะบุรี พาวเวอร์ จำกัด	93	634	93	116
- บริษัทร่วมอื่น ๆ	159	121	159	121
	865	2,961	865	2,443
กิจกรรมที่เกี่ยวข้องกัน (มีกรรมกรร่วมกัน)				
- บริษัท เอกซ์เปอร์ต ทรานสปอร์ต จำกัด	18,761	17,128	18,761	17,128
- บริษัทที่เกี่ยวข้องกันอื่น ๆ	256	259	256	259
	19,017	17,387	19,017	17,387
ผู้ร่วมดำเนินงานอื่น				
- บริษัท ช.ทวิก่อสร้าง จำกัด	-	1,085	-	1,085
รวมลูกหนี้อื่น - กิจกรรมที่เกี่ยวข้องกัน	39,140	49,199	110,159	81,534
หัก: ค่าเผื่อผลขาดทุนด้านเครดิตที่คาดว่าจะเกิดขึ้น (2562: ค่าเผื่อหนี้สงสัยจะสูญ)	(211)	(216)	(211)	(216)
รวมลูกหนี้อื่น - กิจกรรมที่เกี่ยวข้องกัน, สุทธิ	38,929	48,983	109,948	81,318

ง) เงินย่ำล่งหน้าผู้รับเหมาช่วง - กิจการที่เกี่ยวข้องกัน

(หน่วย: พันบาท)

	งบการเงินรวม		งบการเงินเฉพาะกิจการ	
	2563	2562	2563	2562
บริษัทย่อย	-	-	1,177	41,618
ผู้ร่วมดำเนินงานอื่น				
- บริษัท ชีโน-ไทย เอ็นจิเนียริง แอนด์ คอนสตรัคชั่น จำกัด (มหาชน)	112,992	-	112,992	-
รวมเงินย่ำล่งหน้าผู้รับเหมาช่วง - กิจการที่เกี่ยวข้องกัน	112,992	-	114,169	41,618

จ) เงินให้กู้ยืมระยะสั้นแก่กิจการที่เกี่ยวข้องกันและดอกเบี้ยค้างรับ

เงินให้กู้ยืมแก่กิจการที่เกี่ยวข้องกันคิดดอกเบี้ยในอัตราดอกเบี้ยเงินกู้ยืมขั้นต่ำ (MLR) และอัตราร้อยละ 5 ต่อปี และมีกำหนดชำระคืนเมื่อทวงถาม

ยอดคงค้างของเงินให้กู้ยืมระยะสั้นและดอกเบี้ยค้างรับระหว่างกลุ่มบริษัทและกิจการที่เกี่ยวข้องกัน ณ วันที่ 31 ธันวาคม 2563 และ 2562 และการเคลื่อนไหวของเงินให้กู้ยืมและดอกเบี้ยค้างรับดังกล่าว มีรายละเอียดดังนี้

(หน่วย: พันบาท)

	ลักษณะความสัมพันธ์	งบการเงินรวม			
		ยอดคงเหลือ ณ วันที่ 31 ธันวาคม 2562	เพิ่มขึ้นระหว่างปี	ลดลงระหว่างปี	ยอดคงเหลือ ณ วันที่ 31 ธันวาคม 2563
เงินให้กู้ยืม					
บริษัท กมลา ซีเนียร์ ลิฟวิ่ง จำกัด	บริษัทร่วม				
- เงินให้กู้ยืม		51,200	5,400	-	56,600
- ดอกเบี้ยค้างรับ		2,859	2,749	-	5,608
		54,059	8,149	-	62,208

(หน่วย: พันบาท)

	ลักษณะความสัมพันธ์	งบการเงินเฉพาะกิจการ			
		ยอดคงเหลือ ณ วันที่ 31 ธันวาคม 2562	เพิ่มขึ้นระหว่างปี	ลดลงระหว่างปี	ยอดคงเหลือ ณ วันที่ 31 ธันวาคม 2563
เงินให้กู้ยืม					
บริษัท ช.การช่าง (ลาว) จำกัด	บริษัทย่อย				
- เงินให้กู้ยืม		-	1,050,000	-	1,050,000
- ดอกเบี้ยค้างรับ		-	16,544	-	16,544
		-	1,066,544	-	1,066,544

ฉ) เงินให้กู้ยืมระยะยาวแก่บริษัทร่วมและดอกเบี้ยค้างรับ

ยอดคงค้างของเงินให้กู้ยืมระยะยาวและดอกเบี้ยค้างรับระหว่างบริษัทฯ และบริษัทร่วม ณ วันที่ 31 ธันวาคม 2563 และ 2562 และการเคลื่อนไหวของเงินให้กู้ยืมระยะยาวและดอกเบี้ยค้างรับดังกล่าว มีรายละเอียดดังนี้

(หน่วย: พันบาท)

	งบการเงินรวมและงบการเงินเฉพาะกิจการ			
	ยอดคงเหลือ	เพิ่มขึ้น	ลดลง	ยอดคงเหลือ
	ณ วันที่			ณ วันที่
	31 ธันวาคม 2562	ระหว่างปี	ระหว่างปี	31 ธันวาคม 2563
เงินให้กู้ยืม:				
- บริษัท ไชยะบุรี พาวเวอร์ จำกัด	10,028,180	-	-	10,028,180
ดอกเบี้ยค้างรับ:				
- บริษัท ไชยะบุรี พาวเวอร์ จำกัด	2,523,343	557,972	-	3,081,315
	12,551,523	557,972	-	13,109,495

เมื่อวันที่ 16 พฤษภาคม 2559 ที่ประชุมคณะกรรมการบริษัทฯ ได้มีมติอนุมัติให้บริษัทฯ ให้ความช่วยเหลือทางการเงินแก่บริษัท ไชยะบุรี พาวเวอร์ จำกัด (เป็นบริษัทร่วมของบริษัท ชีเค พาวเวอร์ จำกัด (มหาชน)) และบริษัทฯ ได้เข้าลงนามในสัญญาให้เงินกู้ยืม (Sponsor Loan Agreement) กับบริษัทดังกล่าวเมื่อวันที่ 17 พฤษภาคม 2559 โดยจะให้เงินกู้ยืมเป็นจำนวนเงินประมาณ 13,547 ล้านบาท เพื่อใช้สำหรับการก่อสร้างในส่วนงานเพิ่มเติมของโครงการ โรงไฟฟ้าพลังน้ำไชยะบุรี เงินกู้ยืมนี้จะคิดดอกเบี้ยสำหรับช่วงระยะเวลาก่อสร้างโครงการในอัตราดอกเบี้ยเงินกู้ยืมขั้นต่ำบวกร้อยละ 0.25 (MLR + 0.25%) ต่อปี และคิดดอกเบี้ยสำหรับช่วงระยะเวลาที่โครงการเปิดดำเนินการเชิงพาณิชย์แล้ว (ภายในปี 2562) ในอัตราดอกเบี้ยเงินกู้ยืมขั้นต่ำ (MLR) และมีกำหนดระยะเวลาชำระคืนเงินกู้ทั้งหมดไม่เกินปี 2574 โดยให้ชำระคืนเงินกู้ในอัตราเดียวกับอัตราการชำระคืนเงินกู้ของธนาคารผู้ให้สินเชื่อโครงการดังกล่าว ทั้งนี้ บริษัท ไชยะบุรี พาวเวอร์ จำกัด จะชำระคืนเงินกู้และดอกเบี้ยจากเงินสดคงเหลือภายหลังจากที่ได้ปฏิบัติตามข้อกำหนดในสัญญาเงินกู้ยืมระยะยาวของธนาคารผู้ให้สินเชื่อครบถ้วนแล้ว

ณ วันที่ 31 ธันวาคม 2563 บริษัท ไชยะบุรี พาวเวอร์ จำกัด ได้มีการเบิกเงินกู้ยืมดังกล่าวจากบริษัทฯ แล้วเป็นจำนวนเงิน 13,028 ล้านบาท

ข) เจ้าหนี้การค้า - กิจกรรมที่เกี่ยวข้องกัน (หมายเหตุ 23)

	งบการเงินรวม		งบการเงินเฉพาะกิจการ	
			(หน่วย: พันบาท)	
	2563	2562	2563	2562
บริษัทย่อย	-	-	2,733	44,865
การร่วมการงาน	10,392	4,030	10,392	4,030
บริษัทร่วม	-	7,308	-	101
กิจกรรมที่เกี่ยวข้องกัน (มีกรรมกร่วมกัน)	39	43	39	43
ผู้ร่วมดำเนินงานอื่น				
- บริษัท ชิโน-ไทย เอ็นจิเนียริง แอนด์				
คอนสตรัคชั่น จำกัด (มหาชน)	2,479	2,812	2,479	2,812
รวมเจ้าหนี้การค้า - กิจกรรมที่เกี่ยวข้องกัน	12,910	14,193	15,643	51,851

ข) เจ้าหนี้กิจการที่เกี่ยวข้องกัน (หมายเหตุ 23)

	งบการเงินรวม		งบการเงินเฉพาะกิจการ	
			(หน่วย: พันบาท)	
	2563	2562	2563	2562
การร่วมการงาน	28	186	28	186

ฅ) เงินรับล่วงหน้าจากผู้ว่าจ้าง - กิจกรรมที่เกี่ยวข้องกัน

	งบการเงินรวม		งบการเงินเฉพาะกิจการ	
			(หน่วย: พันบาท)	
	2563	2562	2563	2562
บริษัทร่วม				
- บริษัท ทางด่วนและรถไฟฟ้ากรุงเทพ จำกัด (มหาชน)	10,829	11,342	10,829	11,342
บริษัทที่เกี่ยวข้องกัน (มีกรรมกร่วมกัน)				
- บริษัท ประปาปทุมธานี จำกัด	14,695	-	14,695	-
- บริษัท ทีทีดับบลิว จำกัด (มหาชน)	-	46,694	-	46,694
	14,695	46,694	14,695	46,694
รวมเงินรับล่วงหน้าจากผู้ว่าจ้าง - กิจกรรมที่เกี่ยวข้องกัน	25,524	58,036	25,524	58,036

ญ) เจ้าหนี้เงินประกันผลงาน - กิจกรรมที่เกี่ยวข้องกัน

(หน่วย: พันบาท)

	งบการเงินรวม		งบการเงินเฉพาะกิจการ	
	2563	2562	2563	2562
บริษัทย่อย	-	-	98	46,665
ผู้ร่วมดำเนินงานอื่น				
- บริษัท กรุงธนเอ็นเอเนียร์ จำกัด	-	408	-	408
รวมเจ้าหนี้เงินประกันผลงาน - กิจกรรมที่เกี่ยวข้องกัน	-	408	98	47,073

ค่าตอบแทนกรรมการและผู้บริหาร

ในระหว่างปีสิ้นสุดวันที่ 31 ธันวาคม 2563 และ 2562 กลุ่มบริษัทมีค่าใช้จ่ายผลประโยชน์พนักงานที่ให้แก่กรรมการและผู้บริหาร ดังต่อไปนี้

(หน่วย: ล้านบาท)

	งบการเงินรวม		งบการเงินเฉพาะกิจการ	
	2563	2562	2563	2562
ผลประโยชน์ระยะสั้น	219	203	185	172
ผลประโยชน์หลังออกจากงาน	14	19	12	12
รวม	233	222	197	184

ภาระค้ำประกันกับกิจกรรมที่เกี่ยวข้องกัน

บริษัทฯมีภาระจากการค้ำประกันให้กับกิจกรรมที่เกี่ยวข้องกันตามที่กล่าวไว้ในหมายเหตุประกอบงบการเงินข้อ 22 และ 37.3

8. เงินสดและรายการเทียบเท่าเงินสด

(หน่วย: พันบาท)

	งบการเงินรวม		งบการเงินเฉพาะกิจการ	
	2563	2562	2563	2562
เงินสด	11,157	11,175	8,960	7,612
เงินฝากธนาคาร	7,554,684	8,583,827	6,647,787	4,715,953
รวม	7,565,841	8,595,002	6,656,747	4,723,565

ณ วันที่ 31 ธันวาคม 2563 เงินฝากออมทรัพย์ และเงินฝากประจำมีอัตราดอกเบี้ยระหว่างร้อยละ 0.05 ถึง 2.00 ต่อปี (2562: ร้อยละ 0.05 ถึง 1.60 ต่อปี) (งบการเงินเฉพาะกิจการ: ร้อยละ 0.05 ถึง 0.60 ต่อปี (2562: ร้อยละ 0.10 ถึง 1.60 ต่อปี))

9. ลูกหนี้การค้าและลูกหนี้อื่น

(หน่วย: พันบาท)				
	งบการเงินรวม		งบการเงินเฉพาะกิจการ	
	2563	2562	2563	2562
<u>ลูกหนี้การค้า - กิจการที่เกี่ยวข้องกัน (หมายเหตุ 7)</u>				
อายุหนี้คงค้างนับจากวันที่ถึงกำหนดชำระ				
ยังไม่ถึงกำหนดชำระ	339,431	610,317	339,431	610,317
ค้างชำระ				
ไม่เกิน 3 เดือน	52,644	74,870	52,644	74,870
3 - 6 เดือน	-	-	-	-
6 - 12 เดือน	-	-	-	-
มากกว่า 12 เดือน	-	-	-	-
รวมลูกหนี้การค้า - กิจการที่เกี่ยวข้องกัน	392,075	685,187	392,075	685,187
<u>ลูกหนี้การค้า - กิจการที่ไม่เกี่ยวข้องกัน</u>				
อายุหนี้คงค้างนับจากวันที่ถึงกำหนดชำระ				
ยังไม่ถึงกำหนดชำระ	1,933,031	1,383,369	1,581,137	1,078,929
ค้างชำระ				
ไม่เกิน 3 เดือน	3,991	216,000	-	216,000
3 - 6 เดือน	-	-	-	-
6 - 12 เดือน	-	682	-	-
มากกว่า 12 เดือน	93,074	97,948	93,074	93,074
รวมลูกหนี้การค้า - กิจการที่ไม่เกี่ยวข้องกัน	2,030,096	1,697,999	1,674,211	1,388,003
รวมลูกหนี้การค้า	2,422,171	2,383,186	2,066,286	2,073,190
<u>ลูกหนี้อื่น</u>				
ลูกหนี้อื่น - กิจการที่เกี่ยวข้องกัน (หมายเหตุ 7)	39,140	49,199	110,159	81,534
ลูกหนี้อื่น - กิจการที่ไม่เกี่ยวข้องกัน	1,205,865	1,216,131	1,202,523	1,212,632
ดอกเบี้ยค้างรับ	52	2,018	-	1,972
รวมลูกหนี้อื่น	1,245,057	1,267,348	1,312,682	1,296,138
หัก: ค่าเพื่อผลขาดทุนด้านเครดิตที่คาดว่าจะเกิดขึ้น				
(2562: ค่าเพื่อหนี้สงสัยจะสูญ)	(7,938)	(7,944)	(7,938)	(7,944)
รวมลูกหนี้อื่น - สุทธิ	1,237,119	1,259,404	1,304,744	1,288,194
รวมลูกหนี้การค้าและลูกหนี้อื่น - สุทธิ	3,659,290	3,642,590	3,371,030	3,361,384

10. เงินลงทุนในกองทุนเปิดตราสารหนี้

เงินลงทุนในกองทุนเปิดตราสารหนี้วัดมูลค่าด้วยมูลค่ายุติธรรมผ่านกำไรหรือขาดทุน

11. สินทรัพย์ที่เกิดจากสัญญา/หนี้สินที่เกิดจากสัญญา

11.1 ยอดคงเหลือตามสัญญา

(หน่วย: พันบาท)

	งบการเงินรวม		งบการเงินเฉพาะกิจการ	
	2563	2562	2563	2562
สินทรัพย์ที่เกิดจากสัญญา				
รายได้ที่ยังไม่ได้เรียกชำระ	1,522,502	1,127,630	1,455,149	1,051,686
เงินประกันผลงานค้างรับ	536,251	638,429	352,718	570,312
รวมสินทรัพย์ที่เกิดจากสัญญา	2,058,753	1,766,059	1,807,867	1,621,998
หนี้สินที่เกิดจากสัญญา				
รายได้ค่าก่อสร้างรับล่วงหน้า	6,471,383	9,116,364	4,359,404	5,089,511
เงินรับล่วงหน้าจากผู้ว่าจ้าง	1,037,167	1,656,432	1,005,587	1,605,428
รวมหนี้สินที่เกิดจากสัญญา	7,508,550	10,772,796	5,364,991	6,694,939

11.2 รายได้ที่ได้รับรู้ที่เกี่ยวข้องกับยอดคงเหลือตามสัญญา

(หน่วย: พันบาท)

	งบการเงินรวม		งบการเงินเฉพาะกิจการ	
	2563	2562	2563	2562
รายได้ที่รับรู้ที่เคยรวมอยู่ในยอดคงเหลือของ				
หนี้สินที่เกิดจากสัญญา	7,789,744	9,167,664	5,745,834	6,403,614
รายได้ที่รับรู้จากการเปลี่ยนแปลงของ				
สิ่งตอบแทนผันแปรที่เกี่ยวข้องกับ				
ภาระที่ได้ปฏิบัติไปแล้วในปีก่อน	-	15,786	-	-

11.3 รายได้ที่เราคาดว่าจะรับรู้สำหรับภาระที่ยังปฏิบัติไม่เสร็จสิ้น

ณ วันที่ 31 ธันวาคม 2563 กลุ่มบริษัทคาดว่าจะมีรายได้ที่รับรู้ในอนาคตสำหรับภาระที่ยังปฏิบัติไม่เสร็จสิ้น (หรือยังไม่เสร็จสิ้นบางส่วน) ของสัญญาที่ทำกับลูกค้าจำนวน 29,404 ล้านบาท (2562: 37,380 ล้านบาท) และงบการเงินเฉพาะกิจการจำนวน 24,852 ล้านบาท (2562: 31,690 ล้านบาท) ซึ่งกลุ่มบริษัทคาดว่าจะปฏิบัติตามภาระที่ต้องปฏิบัติของสัญญาดังกล่าวเสร็จสิ้นภายใน 4 ปี (2562: 4 ปี)

11.4 สินทรัพย์ที่เกิดจากสัญญา - รายได้ที่ยังไม่ได้เรียกชำระ

ณ วันที่ 31 ธันวาคม 2563 กลุ่มบริษัทมียอดคงเหลือของรายได้ที่ยังไม่ได้เรียกชำระจำนวน 1,523 ล้านบาท และงบเฉพาะกิจการจำนวน 1,455 ล้านบาท ที่คาดว่าจะเรียกชำระภายในหนึ่งปี (2562: กลุ่มบริษัทมียอดคงเหลือของรายได้ที่ยังไม่ได้เรียกชำระจำนวน 861 ล้านบาท และงบการเงินเฉพาะกิจการ 785 ล้านบาท ที่คาดว่าจะเรียกชำระภายในหนึ่งปี และยอดคงเหลือจำนวน 267 ล้านบาทที่คาดว่าจะเรียกชำระหลังจากหนึ่งปี)

12. สินทรัพย์ที่รับรู้จากต้นทุนในการทำให้เสร็จสิ้นตามสัญญาที่ทำกับลูกค้า

(หน่วย: พันบาท)

	งบการเงินรวม	
	2563	2562
มูลค่าตามบัญชีต้นปี	-	-
เพิ่มขึ้น	1,141,760	-
มูลค่าตามบัญชีปลายปี	1,141,760	-

13. สินทรัพย์หมุนเวียนอื่น

(หน่วย: พันบาท)

	งบการเงินรวม		งบการเงินเฉพาะกิจการ	
	2563	2562	2563	2562
ค่าใช้จ่ายจ่ายล่วงหน้า	55,376	70,079	50,993	64,125
ภาษีซื้อสุทธิหรือเรียกคืน	199,688	27,478	199,409	27,116
ภาษีซื้อรอใบกำกับภาษี	73,890	110,062	63,776	103,898
อื่นๆ	3,036	5,957	17	3,070
รวมสินทรัพย์หมุนเวียนอื่น	331,990	213,576	314,195	198,209

14. เงินฝากธนาคารที่มีภาระค้ำประกัน

ยอดคงเหลือดังกล่าวเป็นบัญชีเงินฝากธนาคาร ซึ่งได้นำไปวางไว้กับธนาคารเพื่อค้ำประกันวงเงินกู้ยืมระยะสั้น และการออกหนังสือค้ำประกันธนาคารสำหรับการประกันการก่อสร้าง การประมูลงาน การยื่นซองประกวดราคา การประกันการชำระคืนรับล่วงหน้า เงินประกันผลงานและการออกหนังสือค้ำประกันอื่นจากธนาคารของบริษัทย่อยแห่งหนึ่ง

15. เงินลงทุนในบริษัทย่อย

15.1 เงินลงทุนในบริษัทย่อยตามที่แสดงอยู่ในงบการเงินเฉพาะกิจการ มีรายละเอียดดังต่อไปนี้

บริษัท	งบการเงินเฉพาะกิจการ						เงินปันผลที่บริษัทได้รับในระหว่างปี	(หน่วย: พันบาท)
	ทุนเรียกชำระแล้ว		สัดส่วนเงินลงทุน		ราคาทุน			
	2563	2562	2563	2562	2563	2562		
บริษัท ช.การช่างเรียลเอสเตท จำกัด	160,000	160,000	ร้อยละ 99.00	ร้อยละ 99.00	158,400	158,400	-	-
บริษัท ช.การช่าง-โตคิว คอนสตรัคชั่น จำกัด	200,000	200,000	55.00	55.00	110,000	110,000	11,000	-
บริษัท ช.การช่าง (ลาว) จำกัด								
(ทุนชำระแล้ว 1,000,000 เหรียญสหรัฐ)	39,636	39,636	100.00	100.00	39,636	39,636	-	-
รวม					308,036	308,036	11,000	-
หัก: ค่าเผื่อผลขาดทุนจากเงินลงทุนในบริษัทย่อย					(1,559)	(1,559)		
รวมเงินลงทุนในบริษัทย่อย - สุทธิ					306,477	306,477		

15.2 รายละเอียดของบริษัทย่อยซึ่งมีส่วนได้เสียที่ไม่มีอำนาจควบคุมที่มีสาระสำคัญ

บริษัท	(หน่วย: ล้านบาท)					
	สัดส่วนที่ถือโดยส่วนได้เสีย		ส่วนได้เสียที่ไม่มีอำนาจควบคุม		กำไรที่แบ่งให้กับส่วนได้เสียที่ไม่มีอำนาจควบคุมในบริษัทย่อย	
	2563	2562	2563	2562	2563	2562
	(ร้อยละ)	(ร้อยละ)			ในระหว่างปี	ที่ไม่มีอำนาจควบคุมในระหว่างปี
	45.00	45.00	424	418	15	9
บริษัท ช.การช่าง-โตคิว คอนสตรัคชั่น จำกัด					15	-

15.3 ข้อมูลทางการเงินโดยสรุปของบริษัทย่อยที่มีส่วนได้เสียที่ไม่มีอำนาจควบคุมที่มีสาระสำคัญ ซึ่งเป็นข้อมูลก่อนการตัดรายการระหว่างกัน

สรุปรายการฐานะทางการเงิน

(หน่วย: ล้านบาท)

บริษัท ช.การช่าง-โตเกียว คอนสตรัคชั่น จำกัด

	<u>2563</u>	<u>2562</u>
สินทรัพย์หมุนเวียน	800	698
สินทรัพย์ไม่หมุนเวียน	1,431	1,745
หนี้สินหมุนเวียน	(747)	(619)
หนี้สินไม่หมุนเวียน	(240)	(321)

สรุปรายการกำไรขาดทุนเบ็ดเสร็จ

(หน่วย: ล้านบาท)

สำหรับปีสิ้นสุดวันที่ 31 ธันวาคม

บริษัท ช.การช่าง-โตเกียว คอนสตรัคชั่น จำกัด

	<u>2563</u>	<u>2562</u>
รายได้	2,856	1,926
กำไร	33	28
กำไรขาดทุนเบ็ดเสร็จอื่น	11	-
กำไรขาดทุนเบ็ดเสร็จรวม	44	28

สรุปรายการกระแสเงินสด

(หน่วย: ล้านบาท)

สำหรับปีสิ้นสุดวันที่ 31 ธันวาคม

บริษัท ช.การช่าง-โตเกียว คอนสตรัคชั่น จำกัด

	<u>2563</u>	<u>2562</u>
กระแสเงินสดจากกิจกรรมดำเนินงาน	61	52
กระแสเงินสดจากกิจกรรมลงทุน	5	9
กระแสเงินสดจาก (ใช้ไปใน) กิจกรรมจัดหาเงิน	4	(64)
เงินสดและรายการเทียบเท่าเงินสดเพิ่มขึ้น (ลดลง) สุทธิ	70	(3)

16. การร่วมการงานประเภทการดำเนินงานร่วมกัน

ข้อมูลทางการเงินเฉพาะของบริษัทฯและส่วนของการร่วมการงานประเภทการดำเนินงานร่วมกัน จำนวน 5 แห่ง ตามรายละเอียดในหมายเหตุประกอบงบการเงินข้อ 2.4 ซึ่งแสดงรวมในงบการเงินเฉพาะกิจการมีดังต่อไปนี้

สรุปรายละเอียดการเงิน	ณ วันที่ 31 ธันวาคม 2563			(หน่วย: ล้านบาท)
	เฉพาะบริษัทฯ	การร่วมการงาน	ตัดรายการระหว่างกัน	งบการเงินเฉพาะกิจการ
สินทรัพย์หมุนเวียน	10,145	4,361	(49)	14,457
สินทรัพย์ไม่หมุนเวียน	60,591	705	(30)	61,266
หนี้สินหมุนเวียน	7,531	4,064	(49)	11,546
หนี้สินไม่หมุนเวียน	41,343	57	-	41,400
กำไรสะสมยังไม่จัดสรร	6,498	932	(17)	7,413

สรุปรายการกำไรขาดทุน	สำหรับปีสิ้นสุดวันที่ 31 ธันวาคม 2563			(หน่วย: ล้านบาท)
	เฉพาะบริษัทฯ	การร่วมการงาน	ตัดรายการระหว่างกัน	งบการเงินเฉพาะกิจการ
รายได้รวม	9,385	5,270	(360)	14,295
ค่าใช้จ่ายรวม	(8,164)	(5,087)	336	(12,915)
กำไรจากการดำเนินงาน	1,221	183	(24)	1,380
ต้นทุนทางการเงิน	(1,259)	(4)	-	(1,263)
กำไร (ขาดทุน) ก่อนค่าใช้จ่ายภาษีเงินได้	(38)	179	(24)	117
ค่าใช้จ่ายภาษีเงินได้	25	(48)	-	(23)
กำไร (ขาดทุน) สำหรับปี	(13)	131	(24)	94

(หน่วย: ล้านบาท)

ณ วันที่ 31 ธันวาคม 2562

เฉพาะบริษัทฯ	การร่วมการงาน	ตัดรายการระหว่างกัน	งบการเงินเฉพาะกิจการ
6,061	5,121	(49)	11,133
61,099	892	(32)	61,959
7,057	5,487	(382)	12,162
36,488	24	(6)	36,506
7,566	499	309	8,374

สรุปการสถานะการเงิน

สินทรัพย์หมุนเวียน
สินทรัพย์ไม่หมุนเวียน
หนี้สินหมุนเวียน
หนี้สินไม่หมุนเวียน
กำไรสะสมยังไม่จัดสรร

(หน่วย: ล้านบาท)

สำหรับปีสิ้นสุดวันที่ 31 ธันวาคม 2562

เฉพาะบริษัทฯ	การร่วมการงาน	ตัดรายการระหว่างกัน	งบการเงินเฉพาะกิจการ
13,053	7,833	(845)	20,041
(11,079)	(7,520)	343	(18,256)
1,974	313	(502)	1,785
(1,188)	(29)	8	(1,209)
786	284	(494)	576
(11)	(113)	-	(124)
775	171	(494)	452

สรุปการกำไรขาดทุน

รายได้รวม
ค่าใช้จ่ายรวม
กำไรจากการดำเนินงาน
ต้นทุนทางการเงิน
กำไรก่อนค่าใช้จ่ายภาษีเงินได้
ค่าใช้จ่ายภาษีเงินได้
กำไรสำหรับปี

17. เงินลงทุนในบริษัทร่วม

17.1 รายละเอียดของบริษัทร่วม

ชื่อบริษัท	ลักษณะธุรกิจ	จัดตั้งขึ้น ในประเทศไทย	งบการเงินรวม				(หน่วย: พันบาท)
			สัดส่วนเงินลงทุน		ราคาทุน	มูลค่าตามบัญชี ตามวิธีส่วนได้เสีย	
			<u>2563</u> ร้อยละ	<u>2562</u> ร้อยละ			
บริษัท ทางด่วนและรถไฟฟ้ากรุงเทพ จำกัด (มหาชน) (ถือหุ้นโดยบริษัท ร้อยละ 31.32 และถือหุ้นทางอ้อมโดยบริษัท ร้อยละ 0.89)	ก่อสร้างและบริหารทางพิเศษ บริหารจัดการโครงการระบบ ขนส่งมวลชนด้วยรถไฟฟ้าและ ธุรกิจพัฒนาเชิงพาณิชย์	ไทย	<u>2563</u> ร้อยละ	<u>2562</u> ร้อยละ	<u>2563</u>	<u>2562</u>	20,896,620
บริษัท ซีเต พาวเวอร์ จำกัด (มหาชน)	ลงทุนในบริษัทอื่น	ไทย	30.67	31.90	7,749,962	8,060,962	6,938,487
บริษัท กมลา ซีเนียร์ ลิฟวิ่ง จำกัด (ถือหุ้นทางอ้อมโดยบริษัท ร้อยละ 20.00)	พัฒนาและบริหารโครงการพักอาศัย สำหรับผู้สูงอายุ	ไทย	20.00	20.00	20,000	20,000	14,181
บริษัท หลวงพระบาง พาวเวอร์ จำกัด	ผลิตและจำหน่ายพลังงานไฟฟ้า	สาธารณรัฐ ประชาธิปไตย ประชาชนลาว	10.00	-	3,037	-	-
รวม			28,544,095	28,852,058	27,478,277		27,849,288

ชื่อบริษัท	ลักษณะธุรกิจ	จัดตั้งขึ้น ในประเทศไทย	งบการเงินเฉพาะกิจการ (หน่วย: พันบาท)				
			สัดส่วนเงินลงทุน ร้อยละ	เงินลงทุน	ราคาหุ้น	ค่าเพื่อผลขาดทุน จากเงินลงทุน	มูลค่าตามบัญชี ตามวิธีราคาทุน - สุทธิ
บริษัท ทางด่วนและรถไฟฟ้ากรุงเทพ จำกัด (มหาชน)	ก่อสร้างและบริหารทางพิเศษ บริหารจัดการโครงการ ระบบขนส่งมวลชนด้วย รถไฟฟ้าและธุรกิจพัฒนา เชิงพาณิชย์	ไทย	2563	2562	2563	2562	2563
			ร้อยละ 31.32	ร้อยละ 31.32	20,020,286	(299,928)	19,720,358
บริษัท ซีเค พาวเวอร์ จำกัด (มหาชน)	ลงทุนในบริษัทอื่น	ไทย	30.67	31.90	7,749,962	-	7,749,962
บริษัท หลวงพระบาง พาวเวอร์ จำกัด	ผลิตและจำหน่ายพลังงานไฟฟ้า	สาธารณรัฐ ประชาธิปไตย ประชาชนลาว	10.00	-	3,037	-	3,037
รวม					27,773,285	28,081,248	27,781,320

17.2 ส่วนแบ่งกำไรขาดทุนเบ็ดเสร็จและเงินปันผลรับ

ในระหว่างปี บริษัทฯรับรู้ส่วนแบ่งกำไร (ขาดทุน) จากการลงทุนในบริษัทร่วมในงบการเงินรวมและรับรู้เงินปันผลรับจากบริษัทร่วมดังกล่าวในงบการเงินเฉพาะกิจการ ดังนี้

(หน่วย: พันบาท)

ชื่อบริษัท	งบการเงินรวม				งบการเงินเฉพาะกิจการ	
	ส่วนแบ่งกำไร (ขาดทุน) จากเงินลงทุนในบริษัทร่วมในระหว่างปี		ส่วนแบ่งกำไรขาดทุนเบ็ดเสร็จอื่นจากเงินลงทุนในบริษัทร่วมในระหว่างปี		เงินปันผลที่บริษัทฯ รับในระหว่างปี	
	2563	2562	2563	2562	2563	2562
บริษัท ทางด่วนและรถไฟฟ้ากรุงเทพ จำกัด (มหาชน)	659,117	1,560,376	(448,253)	93,920	430,841	712,218
บริษัท ซีเค พาวเวอร์ จำกัด (มหาชน)	204,332	250,884	17,089	(13,431)	77,789	56,176
บริษัท กมลลา ซีเนียร์ ลิฟวิ่ง จำกัด	(6,827)	(5,015)	-	-	-	-
บริษัท หลวงพระบาง พาวเวอร์ จำกัด	-	-	-	-	-	-
รวม	856,622	1,806,245	(431,164)	80,489	508,630	768,394

17.3 มูลค่ายุติธรรมของเงินลงทุนในบริษัทร่วมที่เป็นบริษัทจดทะเบียนฯ

สำหรับเงินลงทุนในบริษัทร่วมที่เป็นบริษัทจดทะเบียนในตลาดหลักทรัพย์แห่งประเทศไทย มูลค่ายุติธรรมของเงินลงทุนดังกล่าวซึ่งคำนวณจากราคาเสนอซื้อหลังสุด ณ สิ้นวันทำการสุดท้ายของเดือนธันวาคม 2563 และ 2562 ของตลาดหลักทรัพย์แห่งประเทศไทย มีดังต่อไปนี้

(หน่วย: ล้านบาท)

ชื่อบริษัท	งบการเงินรวม		งบการเงินเฉพาะกิจการ	
	มูลค่ายุติธรรม ณ วันที่ 31 ธันวาคม		มูลค่ายุติธรรม ณ วันที่ 31 ธันวาคม	
	2563	2562	2563	2562
บริษัท ทางด่วนและรถไฟฟ้ากรุงเทพ จำกัด (มหาชน)	40,867	53,669	39,733	52,180
บริษัท ซีเค พาวเวอร์ จำกัด (มหาชน)	11,119	12,861	11,119	12,861
รวม	51,986	66,530	50,852	65,041

17.4 ข้อมูลทางการเงินของบริษัทร่วมที่มีสาระสำคัญ

สรุปรายการฐานะทางการเงิน

(หน่วย: ล้านบาท)

	บริษัท ทางด่วนและ รถไฟฟ้ากรุงเทพ จำกัด (มหาชน) และบริษัทย่อย		บริษัท ซีเค พาวเวอร์ จำกัด (มหาชน) และบริษัทย่อย	
	2563	2562	2563	2562
สินทรัพย์หมุนเวียน	5,044	4,447	10,566	6,606
สินทรัพย์ไม่หมุนเวียน	108,572	107,249	56,472	57,585
หนี้สินหมุนเวียน	(13,734)	(11,429)	(6,275)	(3,394)
หนี้สินไม่หมุนเวียน	(61,849)	(61,445)	(25,725)	(25,250)
สินทรัพย์ - สุทธิ	38,033	38,822	35,038	35,547
ส่วนของผู้มีส่วนได้เสียที่ไม่มีอำนาจควบคุมในบริษัทย่อย ของบริษัทร่วม	(42)	(42)	(11,264)	(11,998)
สินทรัพย์ - สุทธิส่วนที่เป็นของบริษัทฯ	37,991	38,780	23,774	23,549
สัดส่วนเงินลงทุน (ร้อยละ)	32.21	32.21	30.67	31.90
สัดส่วนตามส่วนได้เสียของกิจการในสินทรัพย์ - สุทธิ	12,237	12,491	7,291	7,512
การตัดรายการระหว่างกันและอื่นๆ	8,406	8,406	(466)	(574)
มูลค่าตามบัญชีของส่วนได้เสียของกิจการในบริษัทร่วม	20,643	20,897	6,825	6,938

สรุปรายการกำไรขาดทุนเบ็ดเสร็จ

(หน่วย: ล้านบาท)

	สำหรับปีสิ้นสุดวันที่ 31 ธันวาคม			
	บริษัท ทางด่วนและ รถไฟฟ้ากรุงเทพ จำกัด (มหาชน) และบริษัทย่อย		บริษัท ซีเค พาวเวอร์ จำกัด (มหาชน) และ บริษัทย่อย	
	2563	2562	2563	2562
รายได้	14,323	20,404	7,188	8,843
กำไร	2,055	5,452	198	1,083
กำไรขาดทุนเบ็ดเสร็จอื่น	(1,392)	321	67	(47)
กำไรขาดทุนเบ็ดเสร็จรวม	663	5,773	265	1,036

บริษัท ทางด่วนและรถไฟฟ้ากรุงเทพ จำกัด (มหาชน)

บริษัทมีข้อจำกัดในการจำหน่าย จ่ายโอน หรือก่อให้เกิดภาระผูกพันใดๆ สำหรับใบหุ้นของบริษัท ทางด่วนและรถไฟฟ้ากรุงเทพ จำกัด (มหาชน) จำนวนหนึ่งตามเงื่อนไขของเงินกู้ยืมระยะยาวและหุ้นกู้ของบริษัทฯ

บริษัทย่อยได้นำใบหุ้นของบริษัท ทางด่วนและรถไฟฟ้ากรุงเทพ จำกัด (มหาชน) จำนวนหนึ่งไปจดจำนำไว้กับธนาคารเพื่อเป็นหลักทรัพย์ค้ำประกันเงินกู้ยืมระยะสั้นของบริษัทย่อย

ข้อพิพาทเกี่ยวกับทางแข่งขันของทางพิเศษอุดรรัถยาของบริษัทย่อยแห่งหนึ่งของบริษัท ทางด่วนและรถไฟฟ้ากรุงเทพ จำกัด (มหาชน)

เมื่อวันที่ 21 กันยายน 2561 ศาลปกครองสูงสุดได้มีคำพิพากษายืนตามคำพิพากษาของศาลปกครองชั้นต้น โดยให้บังคับตามคำชี้ขาดของคณะอนุญาโตตุลาการที่ได้ชี้ขาดให้การทางพิเศษแห่งประเทศไทย (“กทพ.”) ชำระเงินค่าชดเชยรายได้ที่ลดลงจากประมาณการตามสัญญาโครงการทางด่วนบางปะอิน-ปากเกร็ดให้แก่บริษัทย่อยแห่งหนึ่งของบริษัท ทางด่วนและรถไฟฟ้ากรุงเทพ จำกัด (มหาชน) เป็นเงินจำนวนรวม 1,790 ล้านบาทพร้อมดอกเบี้ยและเมื่อวันที่ 2 ตุลาคม 2561 ที่ประชุมคณะรัฐมนตรีได้มีมติให้หน่วยงานของรัฐนั้นอาจดำเนินการเจรจาต่อรองกับคู่พิพาทเพื่อบรรเทาความเสียหายของรัฐและให้เกิดความเป็นธรรม แก่ราษฎร กทพ. บริษัท ทางด่วนและรถไฟฟ้ากรุงเทพ จำกัด (มหาชน) และบริษัทย่อยจึงเข้าสู่กระบวนการเจรจาข้อตกลงไกล่เกลี่ยและยุติข้อพิพาทที่มีต่อกันทั้งหมด โดยเมื่อวันที่ 6 มกราคม 2563 กทพ. บริษัท ทางด่วนและรถไฟฟ้ากรุงเทพ จำกัด (มหาชน) และบริษัทย่อยได้มีข้อตกลงร่วมกันในการยุติข้อพิพาทเพื่อนำเสนอต่อคณะรัฐมนตรีเพื่อพิจารณาเห็นชอบ สาระสำคัญสรุปได้ดังนี้

- 1) กทพ. บริษัท ทางด่วนและรถไฟฟ้ากรุงเทพ จำกัด (มหาชน) และบริษัทย่อยตกลงยุติบรรดาข้อพิพาทที่มีต่อกันทั้งหมดที่เกิดขึ้นหรืออาจจะเกิดขึ้นในอนาคตที่เกี่ยวข้องกับสัญญาสัมปทานในประเด็นข้อพิพาทเดิม
- 2) การยุติข้อพิพาทโดยการขยายสัมปทานอยู่บนพื้นฐานที่ไม่มีการลงทุนปรับปรุงทางด่วนและการก่อสร้างทางยกระดับชั้นที่ 2 (Double Deck) โดยขยายระยะเวลาสัญญาทั้ง 3 ฉบับ ได้แก่ สัญญาสัมปทานโครงการระบบทางด่วนชั้นที่ 2 (ส่วนเอ บีและซี) สัญญาสัมปทานเพื่อการต่อขยายโครงการระบบทางด่วนชั้นที่ 2 (ส่วนดี) และสัญญาสัมปทานโครงการระบบทางด่วนสายบางปะอิน-ปากเกร็ด ให้สิ้นสุดในวันที่ 31 ตุลาคม 2578
- 3) บริษัท ทางด่วนและรถไฟฟ้ากรุงเทพ จำกัด (มหาชน) และบริษัทย่อยยังคงมีสิทธิในการขอเจรจาต่อระยะเวลาสัญญาให้ครบตามที่ระบุในสัญญาเดิมซึ่งระยะเวลาที่เหลือตามสิทธิของสัญญาเดิมของสัญญาโครงการระบบทางด่วนชั้นที่ 2 คือ 4 ปี 4 เดือน สัญญาเพื่อการต่อขยายโครงการระบบทางด่วนชั้นที่ 2 (ส่วนดี) คือ 11 ปี 6 เดือน และสัญญาโครงการทางด่วนสายบางปะอิน-ปากเกร็ด คือ 10 ปี 11 เดือน นับจากวันสิ้นสุดระยะเวลาของสัญญาฉบับแก้ไข (วันที่ 31 ตุลาคม 2578)
- 4) ปรับขึ้นค่าผ่านทางแบบคงที่ทุกระยะเวลา 10 ปี ตามอัตราที่ระบุในสัญญา

ต่อมาเมื่อวันที่ 18 กุมภาพันธ์ 2563 คณะรัฐมนตรีได้มีมติเห็นชอบให้บริษัท ทางด่วนและรถไฟฟ้ากรุงเทพ จำกัด (มหาชน) และบริษัทย่อย และ กทพ. แก่ไขสัญญาเพื่อยุติข้อพิพาทของโครงการระบบทางด่วนขั้นที่ 2 (ส่วนเอ บี ซี และดี) และโครงการทางด่วนสายบางปะอิน - ปากเกร็ด (ทางพิเศษอุดรรัถยา) และเมื่อวันที่ 20 กุมภาพันธ์ 2563 บริษัท ทางด่วนและรถไฟฟ้ากรุงเทพ จำกัด (มหาชน) และบริษัทย่อย และ กทพ. ได้ลงนามในสัญญาโครงการดังกล่าว (ฉบับแก้ไข)

กทพ. บริษัท ทางด่วนและรถไฟฟ้ากรุงเทพ จำกัด (มหาชน) และบริษัทย่อยได้ดำเนินการตามกฎหมายเพื่อยุติข้อพิพาทที่มีต่อกันทั้งหมดเรียบร้อยแล้ว และบริษัทย่อยของบริษัท ทางด่วนและรถไฟฟ้ากรุงเทพ จำกัด (มหาชน) ได้ยื่นถอนการบังคับคดีตามคำพิพากษาของศาลปกครองสูงสุดเรียบร้อยแล้วในไตรมาสที่ 1 ของปี 2563 ทำให้สัญญาโครงการระบบทางด่วนขั้นที่ 2 (ส่วน เอ บี ซี และดี) (ฉบับแก้ไข) ระหว่างบริษัท ทางด่วนและรถไฟฟ้ากรุงเทพ จำกัด (มหาชน) และ กทพ. และสัญญาโครงการทางด่วนสายบางปะอิน - ปากเกร็ด (ทางพิเศษอุดรรัถยา) (ฉบับแก้ไข) ระหว่างบริษัทย่อยของบริษัท ทางด่วนและรถไฟฟ้ากรุงเทพ จำกัด (มหาชน) และ กทพ. มีผลบังคับใช้

บริษัท ซีเค พาวเวอร์ จำกัด (มหาชน)

ในไตรมาสที่ 3 ของปี 2563 บริษัทฯ ได้จำหน่ายหุ้นสามัญของบริษัท ซีเค พาวเวอร์ จำกัด (มหาชน) จำนวน 100 ล้านหุ้น ในมูลค่ารวมประมาณ 534 ล้านบาท และรับรู้กำไรจากการจำหน่ายเงินลงทุนในบริษัทร่วมดังกล่าวในกำไรหรือขาดทุนในงบการเงินรวมสำหรับปี 2563 จำนวนเงินประมาณ 275 ล้านบาท (งบการเงินเฉพาะกิจการ: จำนวน 223 ล้านบาท) ทำให้สัดส่วนการถือหุ้นในบริษัทดังกล่าวลดลงจากร้อยละ 31.90 เป็นร้อยละ 30.67

บริษัท หลวงพระบาง พาวเวอร์ จำกัด

เมื่อวันที่ 11 พฤศจิกายน 2563 ที่ประชุมคณะกรรมการบริหารของบริษัทฯ ได้มีมติอนุมัติให้บริษัทฯ เข้าซื้อหุ้นสามัญของบริษัท หลวงพระบาง พาวเวอร์ จำกัด จากบริษัท พีที จำกัด ผู้เดียว ในสัดส่วนร้อยละ 10 ของทุนจดทะเบียนของบริษัทดังกล่าว คิดเป็นจำนวนหุ้น 415,000 หุ้น มูลค่ารวมประมาณ 0.10 ล้านเหรียญสหรัฐอเมริกาหรือเทียบเท่า 3 ล้านบาท โดยได้ดำเนินการแล้วเสร็จเมื่อวันที่ 19 พฤศจิกายน 2563 นอกจากนี้ บริษัท ซีเค พาวเวอร์ จำกัด (มหาชน) (บริษัทร่วม) ได้ถือหุ้นร้อยละ 42 ของทุนจดทะเบียนของบริษัทดังกล่าว และเนื่องจากบริษัทฯ มีอิทธิพลอย่างมีนัยสำคัญ จึงถือว่าบริษัท หลวงพระบาง พาวเวอร์ จำกัด เป็นบริษัทร่วมของบริษัทฯ

18. สินทรัพย์ทางการเงินไม่หมุนเวียนอื่น/เงินลงทุนระยะยาวอื่น

สินทรัพย์ทางการเงินไม่หมุนเวียนอื่น

(หน่วย: พันบาท)

31 ธันวาคม 2563

ตราสารทุนที่กำหนดให้วัดมูลค่าด้วยมูลค่ายุติธรรมผ่านกำไรขาดทุนเบ็ดเสร็จอื่น

	งบการเงินรวม	งบการเงินเฉพาะกิจการ
บริษัท ทีทีดับบลิว จำกัด (มหาชน)	9,521,156	9,521,156
บริษัท รถไฟฟ้าความเร็วสูงสายตะวันออกเชื่อมสามสนามบิน จำกัด	200,000	200,000
บริษัท สห โศกวิ คอรัปอเรชั่น จำกัด	30,400	-
บริษัท เจอาร์ คิวชู แคปิตอล แมนเนจเม้นท์ (ไทยแลนด์) จำกัด	21,250	-
อื่น ๆ	5,351	5,351
รวม	9,778,157	9,726,507

ตราสารทุนที่กำหนดให้วัดมูลค่าด้วยมูลค่ายุติธรรมผ่านกำไรขาดทุนเบ็ดเสร็จอื่น ได้แก่ เงินลงทุนในตราสารทุนของบริษัทจดทะเบียนและเงินลงทุนในตราสารทุนของบริษัทที่ไม่ใช่บริษัทจดทะเบียน ซึ่งกลุ่มบริษัทพิจารณาว่าเป็นการลงทุนในเชิงกลยุทธ์

เงินลงทุนระยะยาวอื่น

(หน่วย: พันบาท)

31 ธันวาคม 2562

เงินลงทุนในหลักทรัพย์เพื่อขาย

บริษัท ทีทีดับบลิว จำกัด (มหาชน)	10,604,865	10,604,865
----------------------------------	------------	------------

เงินลงทุนทั่วไป

บริษัท รถไฟฟ้าความเร็วสูงสายตะวันออกเชื่อมสามสนามบิน จำกัด	200,000	200,000
บริษัท สห โศกวิ คอรัปอเรชั่น จำกัด	22,350	-
บริษัท เจอาร์ คิวชู แคปิตอล แมนเนจเม้นท์ (ไทยแลนด์) จำกัด	21,250	-
อื่น ๆ	5,708	5,708
รวมเงินลงทุนทั่วไป	249,308	205,708
รวมเงินลงทุนระยะยาวอื่น	10,854,173	10,810,573

19. อสังหาริมทรัพย์เพื่อการลงทุน

มูลค่าตามบัญชีของอสังหาริมทรัพย์เพื่อการลงทุน ณ วันที่ 31 ธันวาคม 2563 และ 2562 แสดงได้ดังนี้

(หน่วย: พันบาท)

	งบการเงินรวม			งบการเงินเฉพาะกิจการ		
	ที่ดินและ			ที่ดินและ		
	ส่วนปรับปรุง			ส่วนปรับปรุง		
	ที่ดิน	อาคารให้เช่า	รวม	ที่ดิน	อาคารให้เช่า	รวม
ณ วันที่ 31 ธันวาคม 2563:						
ราคาทุน	670,121	190,419	860,540	589,232	239,223	828,455
หัก ค่าเสื่อมราคาสะสม	(23,229)	(64,151)	(87,380)	(23,229)	(79,168)	(102,397)
หัก ค่าเพื่อการด้อยค่า	(46,113)	-	(46,113)	(41,834)	-	(41,834)
มูลค่าตามบัญชี - สุทธิ	600,779	126,268	727,047	524,169	160,055	684,224
ณ วันที่ 31 ธันวาคม 2562:						
ราคาทุน	670,366	209,335	879,701	589,476	258,139	847,615
หัก ค่าเสื่อมราคาสะสม	(20,928)	(64,432)	(85,360)	(20,927)	(78,308)	(99,235)
หัก ค่าเพื่อการด้อยค่า	(46,113)	-	(46,113)	(41,834)	-	(41,834)
มูลค่าตามบัญชี - สุทธิ	603,325	144,903	748,228	526,715	179,831	706,546

การกระทบยอดมูลค่าตามบัญชีของอสังหาริมทรัพย์เพื่อการลงทุนสำหรับปี 2563 และ 2562 แสดงได้ดังนี้

(หน่วย: พันบาท)

	งบการเงินรวม		งบการเงินเฉพาะกิจการ	
	2563	2562	2563	2562
มูลค่าตามบัญชีต้นปี	748,228	569,553	706,546	529,781
ซื้อที่ดิน	-	1,271	-	-
โอนมาจากที่ดิน อาคาร และอุปกรณ์ -				
มูลค่าตามบัญชี ณ วันที่โอน	-	187,424	-	187,424
โอนไปที่ดิน อาคาร และอุปกรณ์ -				
มูลค่าตามบัญชี ณ วันที่โอน	(13,782)	(366)	(13,782)	(366)
จำหน่ายที่ดิน	-	(500)	-	-
ค่าเสื่อมราคา	(7,399)	(9,154)	(8,540)	(10,293)
มูลค่าตามบัญชีปลายปี	727,047	748,228	684,224	706,546

มูลค่ายุติธรรมของอสังหาริมทรัพย์เพื่อการลงทุน ณ วันที่ 31 ธันวาคม 2563 และ 2562 แสดงได้ดังนี้

(หน่วย: ล้านบาท)

	งบการเงินรวม		งบการเงินเฉพาะกิจการ	
	2563	2562	2563	2562
ที่ดินและส่วนปรับปรุงที่ดิน	1,556	1,566	1,236	1,236
อาคารให้เช่า	220	241	276	298

มูลค่ายุติธรรมประเมินโดยผู้ประเมินราคาอิสระโดยใช้เกณฑ์ราคาตลาด

20. ที่ดิน อาคารและอุปกรณ์

	งบการเงินรวม							(หน่วย: พันบาท)
	ที่ดินและ ส่วนปรับปรุง ที่ดิน	อาคารชุด	อาคารและ สิ่งปลูกสร้าง	ส่วนปรับปรุง อาคาร	เครื่องจักร และอุปกรณ์	เครื่องตกแต่ง ติดตั้งและอุปกรณ์ สำนักงาน	สินทรัพย์ ระยะยาว ก่อสร้าง	รวม
ราคาทุน								
31 ธันวาคม 2561	5,225,659	441,268	1,361,641	111,748	6,774,512	441,382	848,097	15,427,326
ซื้อเพิ่ม	794,797	-	220,994	-	144,377	17,597	1,020,120	2,218,225
จำหน่าย/ตัดจำหน่าย	-	-	(104,463)	-	(363,866)	(35,591)	-	(516,574)
โอนไปสังหาริมทรัพย์เพื่อการลงทุน	(187,424)	-	-	-	-	-	-	(187,424)
โอนมาจากอสังหาริมทรัพย์เพื่อการลงทุน	6	487	-	-	-	-	-	493
โอนอุปกรณ์เป็นต้นทุนรับหมวกก่อสร้าง	-	-	-	-	(57,787)	(115)	-	(64,069)
โอนเข้า (ออก)	207,858	13,979	307,347	-	444,182	-	748	-
31 ธันวาคม 2562	6,040,896	455,734	1,785,519	111,748	6,941,418	423,273	887,936	16,878,177
ค่าเสื่อมราคาสะสม								
31 ธันวาคม 2561	406,790	108,232	703,406	31,659	3,744,699	366,636	-	5,565,819
ค่าเสื่อมราคาสำหรับปี	63,093	10,648	63,964	9,977	328,183	28,310	-	510,119
ค่าเสื่อมราคาสำหรับส่วนที่จำหน่าย/ ตัดจำหน่าย	-	-	(92,613)	-	(268,016)	(34,373)	-	(407,495)
โอนมาจากอสังหาริมทรัพย์เพื่อการลงทุน	-	127	-	-	-	-	-	127
โอนอุปกรณ์เป็นต้นทุนรับหมวกก่อสร้าง	-	-	-	-	(28,172)	(115)	-	(28,287)
โอนเข้า (ออก)	-	10,566	(10,566)	-	(458)	-	-	-
31 ธันวาคม 2562	469,883	129,573	664,191	41,636	3,776,236	360,458	-	5,640,283
ค่าเผื่อขาดทุนจากการด้อยค่า								
31 ธันวาคม 2561	73,924	-	-	-	-	-	-	73,924
31 ธันวาคม 2562	73,924	-	-	-	-	-	-	73,924
มูลค่าสุทธิตามบัญชี								
31 ธันวาคม 2561	4,744,945	333,036	658,235	80,089	3,029,813	74,746	848,097	9,787,783
31 ธันวาคม 2562	5,497,089	326,161	1,121,328	70,112	3,165,182	62,815	887,936	11,163,970
ค่าเสื่อมราคาสำหรับปี								
2561 (383 ล้านบาท รวมอยู่ในต้นทุนในการรับเหมาก่อสร้าง ส่วนที่เหลือรวมอยู่ในค่าใช้จ่ายในการบริหาร)								684,226
2562 (211 ล้านบาท รวมอยู่ในต้นทุนในการรับเหมาก่อสร้าง ส่วนที่เหลือรวมอยู่ในค่าใช้จ่ายในการบริหาร)								510,119

(หน่วย: พันบาท)

	งบการเงินเฉพาะกิจการ						
	ที่ดินและ ส่วนปรับปรุง ที่ดิน	อาคารชุด	อาคารและ สิ่งปลูกสร้าง	ส่วนปรับปรุง อาคาร	เครื่องจักร และอุปกรณ์	เครื่องตกแต่ง ติดตั้งและอุปกรณ์ สำนักงาน	สินทรัพย์ ระหว่างก่อสร้าง รวม
ราคาทุน							
31 ธันวาคม 2561	5,257,456	406,442	617,146	106,219	3,526,750	247,750	11,130,959
ซื้อเพิ่ม	794,797	-	220,994	-	139,343	11,496	2,193,516
จำหน่าย/ตัดจำหน่าย	-	-	(28,102)	-	(366,160)	(35,270)	(441,568)
โอนไปก่อสร้างทรัพย์สินเพื่อการลงทุน	(187,424)	-	-	-	-	-	(187,424)
โอนมาจากสิ่งทรมิทรัพย์สินเพื่อการลงทุน	6	487	-	-	-	-	493
โอนอุปกรณ์เป็นต้นทุนรับหมากก่อสร้าง	-	-	-	-	(57,787)	(115)	(64,069)
โอนเข้า (ออก)	207,227	-	321,957	-	444,930	-	-
31 ธันวาคม 2562	6,072,062	406,929	1,131,995	106,219	3,687,076	223,861	12,631,907
ค่าเสื่อมราคาสะสม							
31 ธันวาคม 2561	406,791	106,062	357,392	28,219	1,863,594	189,092	3,069,166
ค่าเสื่อมราคาสำหรับปี	63,093	9,508	30,891	9,249	284,037	20,616	419,379
ค่าเสื่อมราคาสำหรับส่วนที่จำหน่าย/ ตัดจำหน่าย	-	-	(28,094)	-	(269,949)	(34,200)	(344,118)
โอนมาจากสิ่งทรมิทรัพย์สินเพื่อการลงทุน	-	127	-	-	-	-	127
โอนอุปกรณ์เป็นต้นทุนรับหมากก่อสร้าง	-	-	-	-	(28,172)	(115)	(28,287)
31 ธันวาคม 2562	469,884	115,697	360,189	37,468	1,849,510	175,393	3,116,267
ค่าเผื่อขาดทุนจากการด้อยค่า							
31 ธันวาคม 2561	73,924	-	-	-	-	-	73,924
31 ธันวาคม 2562	73,924	-	-	-	-	-	73,924
มูลค่าสุทธิตามบัญชี							
31 ธันวาคม 2561	4,776,741	300,380	259,754	78,000	1,663,156	58,658	7,987,869
31 ธันวาคม 2562	5,528,254	291,232	771,806	68,751	1,837,566	48,468	9,441,716
ค่าเสื่อมราคาสำหรับปี							
2561 (163 ล้านบาท รวมอยู่ในต้นทุนในการรับหมากก่อสร้าง ส่วนที่เหลือรวมอยู่ในค่าใช้จ่ายในการบริหาร)							459,025
2562 (125 ล้านบาท รวมอยู่ในต้นทุนในการรับหมากก่อสร้าง ส่วนที่เหลือรวมอยู่ในค่าใช้จ่ายในการบริหาร)							419,379

	งบการเงินเฉพาะกิจการ							(หน่วย: พันบาท)
	ที่ดินและ ส่วนปรับปรุง ที่ดิน	อาคารชุด	อาคารและ สิ่งปลูกสร้าง	ส่วนปรับปรุง อาคาร	เครื่องจักร และอุปกรณ์	เครื่องตกแต่ง ติดตั้งและอุปกรณ์ สำนักงาน	สินทรัพย์ ระหว่างก่อสร้าง	
ราคารวม								
31 ธันวาคม 2562	6,072,062	406,929	1,131,995	106,219	3,687,076	223,861	886,373	12,631,907
ข้อเพิ่ม	78,486	-	56,365	-	104,096	12,681	400	605,754
จำหน่าย/ตัดจำหน่าย	(312,963)	-	(10,466)	-	(137,772)	(30,616)	(15,963)	(507,780)
โอนมาจากสิ่งทรมิทรัพย์สินเพื่อการลงทุน	244	18,916	-	-	-	-	-	19,160
โอนไปสินทรัพย์ไม่มีตัวตน	-	-	-	-	-	-	-	(2,253)
โอนอุปกรณ์เป็นต้นทุนรับเหมาก่อสร้าง	-	-	-	-	(5,252)	(2,021)	-	(7,349)
โอนเข้า (ออก)	227,869	-	102,099	5,492	150,738	-	-	-
31 ธันวาคม 2563	6,065,698	425,845	1,279,993	111,711	3,798,886	203,905	751,572	12,739,439
ค่าเสื่อมราคาสะสม								
31 ธันวาคม 2562	469,884	115,697	360,189	37,468	1,849,510	175,393	-	3,116,267
ค่าเสื่อมราคาสำหรับปี	67,740	9,950	39,907	8,770	413,835	19,875	-	562,664
ค่าเสื่อมราคาสำหรับส่วนที่จำหน่าย/ ตัดจำหน่าย	(312,963)	-	(10,466)	-	(118,676)	(29,665)	(9,867)	(481,637)
โอนมาจากสิ่งทรมิทรัพย์สินเพื่อการลงทุน	-	5,378	-	-	-	-	-	5,378
โอนอุปกรณ์เป็นต้นทุนรับเหมาก่อสร้าง	-	-	-	-	(291)	(1,917)	-	(2,208)
31 ธันวาคม 2563	224,661	131,025	389,630	46,238	2,144,378	163,686	-	3,200,464
ค่าเผื่อลดต้นทุนจากการด้อยค่า								
31 ธันวาคม 2562	73,924	-	-	-	-	-	-	73,924
31 ธันวาคม 2563	73,924	-	-	-	-	-	-	73,924
มูลค่าสุทธิตามบัญชี								
31 ธันวาคม 2562	5,528,254	291,232	771,806	68,751	1,837,566	48,468	886,373	9,441,716
31 ธันวาคม 2563	5,767,113	294,820	890,363	65,473	1,654,508	40,219	751,572	9,465,051
ค่าเสื่อมราคาสำหรับปี								
2562 (125 ล้านบาท รวมอยู่ในต้นทุนในการรับเหมาก่อสร้าง ส่วนที่เหลือรวมอยู่ในค่าใช้จ่ายในการบริหาร)								419,379
2563 (239 ล้านบาท รวมอยู่ในต้นทุนในการรับเหมาก่อสร้าง ส่วนที่เหลือรวมอยู่ในค่าใช้จ่ายในการบริหาร)								562,664

ในไตรมาสที่ 2 ของปี 2563 กิจการร่วมค้า ซีเคเอสที ได้ทบทวนอายุการใช้งานของเครื่องจักรและอุปกรณ์ใหม่ ซึ่งมีผลทำให้ประมาณการอายุการใช้งานของสินทรัพย์ดังกล่าวเปลี่ยนแปลงลดลงจาก 5 ปี เป็นเมื่อสิ้นสุดอายุโครงการก่อสร้าง โดยการเปลี่ยนแปลงดังกล่าวมีผลย้อนหลังตั้งแต่วันที่ 1 มกราคม 2563 กิจการร่วมค้าดังกล่าวจึงปรับปรุงค่าเสื่อมราคาของเครื่องจักรและอุปกรณ์สำหรับปี 2563 ให้เป็นไปตามประมาณการอายุการใช้งานใหม่ ซึ่งการเปลี่ยนแปลงดังกล่าวไม่มีผลกระทบอย่างเป็นสาระสำคัญต่อกำไรสำหรับปีสิ้นสุดวันที่ 31 ธันวาคม 2563

ณ วันที่ 31 ธันวาคม 2563 กลุ่มบริษัทมีอาคารและอุปกรณ์จำนวนหนึ่งซึ่งตัดค่าเสื่อมราคาหมดแล้วแต่ยังใช้งานอยู่ มูลค่าตามบัญชีก่อนหักค่าเสื่อมราคาสะสมของสินทรัพย์ดังกล่าวมีจำนวนเงินประมาณ 3,514 ล้านบาท (2562: 4,327 ล้านบาท) (งบการเงินเฉพาะกิจการ: 1,387 ล้านบาท (2562: 2,205 ล้านบาท))

บริษัทมีข้อจำกัดในการจำหน่าย จ่ายโอน หรือก่อให้เกิดภาระผูกพันใดๆ สำหรับที่ดินบางส่วนของบริษัทฯ ตามเงื่อนไขของเงินกู้ยืมระยะยาวและหุ้นกู้ของบริษัทฯ

21. สินทรัพย์ไม่มีตัวตน

สินทรัพย์ไม่มีตัวตนที่เป็นคอมพิวเตอร์ซอฟต์แวร์มีรายละเอียดดังนี้

(หน่วย: พันบาท)

	งบการเงินรวม		งบการเงินเฉพาะกิจการ	
	2563	2562	2563	2562
ราคาทุน	158,711	153,181	155,414	149,883
ค่าตัดจำหน่ายสะสม	(125,092)	(118,858)	(122,118)	(116,066)
มูลค่าสุทธิตามบัญชี	33,619	34,323	33,296	33,817
ค่าตัดจำหน่ายที่รวมอยู่ในกำไรหรือขาดทุนสำหรับปี	6,431	6,978	6,248	6,793

การกระทบยอดมูลค่าตามบัญชีของสินทรัพย์ไม่มีตัวตนสำหรับปี 2563 และ 2562 แสดงได้ดังนี้

(หน่วย: พันบาท)

	งบการเงินรวม		งบการเงินเฉพาะกิจการ	
	2563	2562	2563	2562
มูลค่าตามบัญชีต้นปี	34,323	40,138	33,817	39,551
ซื้อคอมพิวเตอร์ซอฟต์แวร์	3,474	1,163	3,474	1,059
โอนมาจากที่ดิน อาคารและอุปกรณ์				
มูลค่าตามบัญชี ณ วันที่โอน	2,253	-	2,253	-
ค่าตัดจำหน่าย	(6,431)	(6,978)	(6,248)	(6,793)
มูลค่าตามบัญชีปลายปี	33,619	34,323	33,296	33,817

22. เงินกู้ยืมระยะสั้นจากสถาบันการเงิน

	อัตราดอกเบี้ย (ร้อยละต่อปี)	(หน่วย: พันบาท)			
		งบการเงินรวม		งบการเงินเฉพาะกิจการ	
		2563	2562	2563	2562
เงินกู้ยืมระยะสั้นจากธนาคาร	1.6 และ MLR - margin	90,000	66,000	-	-
เจ้าหนี้ทรัสต์รีซีท	LIBOR + margin และ MLR - margin	57,073	978,121	-	-
ตั๋วแลกเงิน	1.67 ถึง 2.105	-	830,000	-	830,000
รวม		147,073	1,874,121	-	830,000

เงินกู้ยืมระยะสั้นจากสถาบันการเงินของบริษัทฯบางส่วนค้ำประกันโดยการ โอนสิทธิเรียกร้องการรับเงินค่างานก่อสร้างโครงการ

เงินกู้ยืมระยะสั้นจากสถาบันการเงินของบริษัทย่อยมีหลักประกันคือ ใบหุ้นบริษัท ทางด่วนและรถไฟฟ้ากรุงเทพ จำกัด (มหาชน) จำนวนหนึ่งของบริษัทย่อย การโอนสิทธิเรียกร้องในบัญชีเงินฝากออมทรัพย์ของบริษัทย่อย การโอนสิทธิเรียกร้องในหนังสือค้ำประกันที่บริษัทย่อยได้รับจากผู้รับเหมาช่วง (subcontractor) และค้ำประกัน โดยบริษัทฯและผู้ถือหุ้นของบริษัทย่อย

เจ้าหนี้ทรัสต์รีซีทของบริษัทย่อยค้ำประกัน โดยบริษัทฯ

23. เจ้าหนี้การค้าและเจ้าหนี้อื่น

	(หน่วย: พันบาท)			
	งบการเงินรวม		งบการเงินเฉพาะกิจการ	
	2563	2562	2563	2562
เจ้าหนี้การค้า - กิจการที่เกี่ยวข้องกัน (หมายเหตุ 7)	12,910	14,193	15,643	51,851
เจ้าหนี้การค้า - กิจการที่ไม่เกี่ยวข้องกัน	2,156,725	2,094,247	1,538,794	1,816,928
เจ้าหนี้กิจการที่เกี่ยวข้องกัน (หมายเหตุ 7)	28	186	28	186
ดอกเบี้ยค้างจ่าย	205,976	157,496	205,976	157,496
ค่าใช้จ่ายค้างจ่าย	229,648	285,583	181,866	222,409
เจ้าหนี้อื่น	30,555	22,102	16,603	18,987
รวมเจ้าหนี้การค้าและเจ้าหนี้อื่น	2,635,842	2,573,807	1,958,910	2,267,857

24. สัญญาเช่า

กลุ่มบริษัทในฐานะผู้เช่า

กลุ่มบริษัททำสัญญาเช่าสินทรัพย์เพื่อใช้ในการดำเนินงานของกลุ่มบริษัท โดยมีอายุสัญญาระหว่าง 2 - 4 ปี

ก) สินทรัพย์สิทธิการใช้

รายการเปลี่ยนแปลงของบัญชีสินทรัพย์สิทธิการใช้สำหรับปีสิ้นสุดวันที่ 31 ธันวาคม 2563 สรุปได้ดังนี้

(หน่วย: พันบาท)

	งบการเงินรวมและงบเฉพาะกิจการ			
	ที่ดินและ			
	อาคาร	เครื่องจักร	ยานพาหนะ	รวม
ณ วันที่ 1 มกราคม 2563 (หมายเหตุ 4)	5,459	14,067	147,920	167,446
เพิ่มขึ้น	13,322	-	28,230	41,552
ลดลงจากการยกเลิกสัญญา	(619)	-	(1,756)	(2,375)
ค่าเสื่อมราคาสำหรับปี	(5,385)	(7,095)	(73,160)	(85,640)
ณ วันที่ 31 ธันวาคม 2563	12,777	6,972	101,234	120,983

ข) หนี้สินตามสัญญาเช่า

(หน่วย: พันบาท)

	งบการเงินรวมและ งบการเงินเฉพาะกิจการ	
	2563	2562
จำนวนเงินที่ต้องจ่ายตามสัญญาเช่า	132,223	29
หัก: ดอกเบี้ยรอการตัดจำหน่าย	(8,364)	-
รวม	123,859	29
หัก: ส่วนที่ถึงกำหนดชำระภายในหนึ่งปี	(72,396)	(29)
หนี้สินตามสัญญาเช่า - สุทธิจากส่วนที่ถึงกำหนดชำระภายในหนึ่งปี	51,463	-

การวิเคราะห์การครบกำหนดของจำนวนเงินที่ต้องจ่ายตามสัญญาเช่าเปิดเผยข้อมูลอยู่ในหมายเหตุ 39.2 ภายใต้หัวข้อความเสี่ยงด้านสภาพคล่อง

ค) ค่าใช้จ่ายเกี่ยวกับสัญญาเช่าที่รับรู้ในส่วนของการให้เช่าหรือขาดทุน

	(หน่วย: พันบาท)	
	สำหรับปีสิ้นสุดวันที่ 31 ธันวาคม 2563	
	งบการเงิน	
	งบการเงินรวม	เฉพาะกิจการ
ค่าเสื่อมราคาของสินทรัพย์สิทธิการใช้	85,640	85,640
ดอกเบี้ยจ่ายของหนี้สินตามสัญญาเช่า	7,182	7,182
ค่าใช้จ่ายเกี่ยวกับสัญญาเช่าระยะสั้น	62,380	47,362
ค่าใช้จ่ายเกี่ยวกับสัญญาเช่าซึ่งสินทรัพย์อ้างอิงมีมูลค่าต่ำ	14,189	14,189

ง) อื่น ๆ

กลุ่มบริษัทมีกระแสเงินสดจ่ายทั้งหมดของสัญญาเช่าสำหรับปีสิ้นสุดวันที่ 31 ธันวาคม 2563 จำนวน 146 ล้านบาท (งบการเงินเฉพาะกิจการ: 131 ล้านบาท) ซึ่งรวมถึงกระแสเงินสดจ่ายของสัญญาเช่าระยะสั้นและสัญญาเช่าซึ่งสินทรัพย์อ้างอิงมีมูลค่าต่ำ นอกจากนี้ กลุ่มบริษัทมีรายการที่มีใช้เงินสดเพิ่มขึ้นสำหรับสินทรัพย์สิทธิการใช้และหนี้สินตามสัญญาเช่า จำนวน 42 ล้านบาท (งบการเงินเฉพาะกิจการ: 42 ล้านบาท)

25. เงินกู้ยืมระยะยาว

ยอดคงเหลือของเงินกู้ยืมระยะยาว ณ วันที่ 31 ธันวาคม 2563 และ 2562 มีรายละเอียดดังนี้

	(หน่วย: พันบาท)	
	งบการเงินรวมและงบการเงินเฉพาะกิจการ	
	2563	2562
เงินกู้ยืมระยะยาว	6,877,223	2,251,290
หัก: ส่วนที่ถึงกำหนดชำระภายในหนึ่งปี	(600,000)	(525,000)
เงินกู้ยืมระยะยาว - สุทธิจากส่วนที่ถึงกำหนดชำระภายในหนึ่งปี	6,277,223	1,726,290

การเปลี่ยนแปลงของบัญชีเงินกู้ยืมระยะยาวสำหรับปีสิ้นสุดวันที่ 31 ธันวาคม 2563 มีรายละเอียดดังนี้

	(หน่วย: พันบาท)
	งบการเงินรวมและ งบการเงินเฉพาะกิจการ
ยอดคงเหลือ ณ วันที่ 1 มกราคม 2563	2,255,000
บวก: กู้เงินเพิ่มระหว่างปี	5,150,000
หัก: จ่ายคืนเงินกู้ระหว่างปี	(525,000)
	6,880,000
หัก: ค่าธรรมเนียมจัดการเงินกู้รอดบัญชี	(2,777)
ยอดคงเหลือ ณ วันที่ 31 ธันวาคม 2563	6,877,223

ณ วันที่ 31 ธันวาคม 2563 เงินกู้ยืมระยะยาวจากธนาคารของบริษัทฯ ประกอบด้วยวงเงินกู้ยืม 6 สัญญาจากธนาคารพาณิชย์ในประเทศ โดยยอดคงเหลือของเงินกู้ยืมจำนวน 6,450 ล้านบาท คิดดอกเบี้ยในอัตราดอกเบี้ยเงินกู้ยืมขั้นต่ำหักส่วนต่างที่กำหนด (MLR - margin) ต่อปี และมีกำหนดชำระคืนเงินต้นรายหกเดือนและสามเดือน และต้องชำระคืนเงินต้นทั้งหมดภายในเดือนพฤศจิกายน 2564 ถึงเดือนมีนาคม 2570 และยอดคงเหลือของเงินกู้ยืมจำนวน 430 ล้านบาท คิดอัตราดอกเบี้ยในอัตราร้อยละ 2.35 ต่อปี และมีกำหนดชำระคืนเงินต้นทั้งหมดในเดือนพฤศจิกายน 2565

ภายใต้สัญญาเงินกู้ยืม บริษัทฯต้องปฏิบัติตามเงื่อนไขและข้อกำหนดเช่นเดียวกับเงื่อนไขและข้อกำหนดของหุ้นกู้ของบริษัทฯ (ตามที่กล่าวไว้ในหมายเหตุ 26) และปฏิบัติตามเงื่อนไขทางการเงินบางประการ เช่น การดำรงอัตราส่วนหนี้สินต่อส่วนของผู้ถือหุ้น เป็นต้น

ณ วันที่ 31 ธันวาคม 2563 บริษัทฯมีวงเงินกู้ยืมระยะยาวตามสัญญาเงินกู้ที่ยังมิได้เบิกใช้เป็นจำนวน 700 ล้านบาท (2562: 2,150 ล้านบาท)

26. หุ้นกู้

					(หน่วย: พันบาท)	
หุ้นกู้	อายุหุ้นกู้	วันที่ออกหุ้นกู้	วันที่ครบกำหนดได้ถอน	อัตราดอกเบี้ย (ร้อยละต่อปี)	งบการเงินรวมและงบการเงินเฉพาะกิจการ	
					2563	2562
1	7 ปี	26 พฤษภาคม 2559	26 พฤษภาคม 2566	3.22	1,000,000	1,000,000
2	8 ปี	7 มิถุนายน 2559	7 มิถุนายน 2567	3.50	500,000	500,000
3	8 ปี	8 กรกฎาคม 2559	8 กรกฎาคม 2567	3.51	1,500,000	1,500,000
4	10 ปี	8 กรกฎาคม 2559	8 กรกฎาคม 2569	3.82	2,700,000	2,700,000
5	11 ปี 8 เดือน	8 กรกฎาคม 2559	8 มีนาคม 2571	3.99	800,000	800,000
6	11 ปี	11 กรกฎาคม 2559	11 กรกฎาคม 2570	3.95	1,000,000	1,000,000
7	11 ปี	8 พฤศจิกายน 2559	8 พฤศจิกายน 2570	4.05	-	1,000,000
8	11 ปี	17 พฤศจิกายน 2559	17 พฤศจิกายน 2570	4.05	-	500,000
9	4 ปี	26 พฤษภาคม 2560	26 พฤษภาคม 2564	2.97	2,250,000	2,250,000
10	7 ปี	26 พฤษภาคม 2560	26 พฤษภาคม 2567	3.80	1,600,000	1,600,000
11	3 ปี	3 พฤศจิกายน 2560	3 พฤศจิกายน 2563	2.24	-	1,000,000
12	8 ปี	3 พฤศจิกายน 2560	3 พฤศจิกายน 2568	3.34	1,000,000	1,000,000
13	10 ปี	3 พฤศจิกายน 2560	3 พฤศจิกายน 2570	3.65	1,000,000	1,000,000
14	4 ปี	23 พฤษภาคม 2561	23 พฤษภาคม 2565	2.48	1,600,000	1,600,000
15	5 ปี	23 พฤษภาคม 2561	23 พฤษภาคม 2566	2.74	2,700,000	2,700,000
16	3 ปี	25 กรกฎาคม 2561	25 กรกฎาคม 2564	2.60	820,000	820,000
17	4 ปี	25 กรกฎาคม 2561	25 กรกฎาคม 2565	2.80	910,000	910,000
18	10 ปี	25 กรกฎาคม 2561	25 กรกฎาคม 2571	4.00	1,020,000	1,020,000
19	3 ปี	28 มิถุนายน 2562	28 มิถุนายน 2565	2.46	3,000,000	3,000,000
20	5 ปี	28 มิถุนายน 2562	28 มิถุนายน 2567	2.90	3,500,000	3,500,000
21	10 ปี	28 มิถุนายน 2562	28 มิถุนายน 2572	3.66	3,500,000	3,500,000
22	3 ปี	14 สิงหาคม 2563	14 สิงหาคม 2566	2.31	500,000	-
23	5 ปี	14 สิงหาคม 2563	14 สิงหาคม 2568	3.12	3,000,000	-
24	10 ปี	14 สิงหาคม 2563	14 สิงหาคม 2573	3.50	1,500,000	-
รวม					35,400,000	32,900,000
หัก: ค่าใช้จ่ายในการออกหุ้นกู้หรือตัดบัญชี					(21,038)	(21,340)
หัก: หุ้นกู้ที่ถึงกำหนดชำระภายในหนึ่งปี					(3,070,000)	(1,000,000)
หุ้นกู้ - สุทธิจากส่วนที่ถึงกำหนดชำระภายในหนึ่งปี					32,308,962	31,878,660

การเปลี่ยนแปลงของบัญชีหุ้นกู้สำหรับปีสิ้นสุดวันที่ 31 ธันวาคม 2563 มีรายละเอียดดังนี้

	(หน่วย: พันบาท)
	งบการเงินรวมและ
	งบการเงินเฉพาะกิจการ
ยอดคงเหลือ ณ วันที่ 1 มกราคม 2563	32,900,000
บวก: ออกหุ้นกู้ระหว่างปี	5,000,000
หัก: จ่ายคืนหุ้นกู้ระหว่างปี	(2,500,000)
	35,400,000
หัก: ค่าใช้จ่ายในการออกหุ้นกู้รอดบัญชี	(21,038)
ยอดคงเหลือ ณ วันที่ 31 ธันวาคม 2563	35,378,962

หุ้นกู้ของบริษัทฯทั้งหมด มีมูลค่าที่ตราไว้หน่วยละ 1,000 บาท และเป็นหุ้นกู้ชนิดระบุชื่อผู้ถือ ประเภท ไม่ด้อยสิทธิ ไม่มีหลักประกันและมีผู้แทนผู้ถือหุ้นกู้ โดยจ่ายชำระดอกเบี้ยทุก 3 เดือน และ 6 เดือน ตลอดอายุหุ้นกู้

ภายใต้ข้อกำหนดสิทธิของหุ้นกู้ บริษัทฯมีหน้าที่ปฏิบัติตามเงื่อนไขและข้อกำหนดบางประการ เช่น การไม่นำที่ดินบางส่วนของบริษัทฯและใบหุ้นบางส่วน of เงินลงทุนในบริษัทร่วม ไปจำหน่าย จ่ายโอน หรือก่อให้เกิดภาระผูกพันใดๆ และการดำรงอัตราส่วนหนี้สินต่อส่วนของผู้ถือหุ้น เป็นต้น

27. ดำรงผลประโยชน์ระยะยาวของพนักงาน

จำนวนเงินสำรองผลประโยชน์ระยะยาวของพนักงานซึ่งเป็นเงินชดเชยพนักงานเมื่อออกจากงาน แสดงได้ดังนี้

	(หน่วย: พันบาท)			
	งบการเงินรวม		งบการเงินเฉพาะกิจการ	
	2563	2562	2563	2562
ภาระผูกพันตามโครงการผลประโยชน์ต้นปี	820,670	858,780	515,927	535,246
ต้นทุนบริการในปัจจุบัน	62,518	88,633	44,739	41,077
ต้นทุนดอกเบี้ย	13,980	15,314	10,053	9,437
ต้นทุนบริการในอดีตและผลกำไรหรือขาดทุนที่ เกิดขึ้นจากการจ่ายชำระผลประโยชน์	(345)	18,631	(345)	(10,214)
(กำไร) ขาดทุนจากการประมาณการตามหลัก คณิตศาสตร์ประกันภัย				
ส่วนที่เกิดจากการเปลี่ยนแปลงข้อสมมติด้าน ประชากรศาสตร์	129	(8,881)	149	-
ส่วนที่เกิดจากการเปลี่ยนแปลงข้อสมมติ ทางการเงิน	12,280	13,343	10,480	-
ส่วนที่เกิดจากการปรับปรุงจากประสบการณ์	19,914	(46,557)	35,152	-
ผลประโยชน์ที่จ่ายในระหว่างปี	(40,543)	(118,593)	(19,968)	(59,619)
สำรองผลประโยชน์ระยะยาวของพนักงานปลายปี	888,603	820,670	596,187	515,927

กลุ่มบริษัทคาดว่าจะจ่ายชำระผลประโยชน์ระยะยาวของพนักงานภายใน 1 ปีข้างหน้า เป็นจำนวนประมาณ 56 ล้านบาท (งบการเงินเฉพาะกิจการ: จำนวน 43 ล้านบาท)

ณ วันที่ 31 ธันวาคม 2563 ระยะเวลาเฉลี่ยถ่วงน้ำหนักในการจ่ายชำระผลประโยชน์ระยะยาวของพนักงานของกลุ่มบริษัทประมาณ 1.8 - 13.0 ปี (2562: 4.0 - 10.7 ปี) และงบการเงินเฉพาะกิจการประมาณ 9.2 ปี (2562: 10.6 ปี)

สมมติฐานที่สำคัญในการประมาณการตามหลักคณิตศาสตร์ประกันภัย สรุปได้ดังนี้

	งบการเงินรวม		งบการเงินเฉพาะกิจการ	
	2563	2562	2563	2562
	(ร้อยละต่อปี)	(ร้อยละต่อปี)	(ร้อยละต่อปี)	(ร้อยละต่อปี)
อัตราคิดลด	0.59 - 1.61	1.61 - 2.65	1.37	2.65
อัตราการขึ้นเงินเดือนในอนาคต - ถัวเฉลี่ย (ขึ้นกับช่วงอายุของพนักงาน)	5.00 - 6.00	0 - 6.00	5.00	6.00
อัตราการเปลี่ยนแปลงในจำนวนพนักงาน - ถัวเฉลี่ย	0.76 - 34.38	0 - 28.65	2.87 - 34.38	2.87 - 25.79

ผลกระทบของการเปลี่ยนแปลงสมมติฐานที่สำคัญต่อมูลค่าปัจจุบันของภาระผูกพันผลประโยชน์ระยะยาวของพนักงาน ณ วันที่ 31 ธันวาคม 2563 และ 2562 สรุปได้ดังนี้

(หน่วย: ล้านบาท)

	ณ วันที่ 31 ธันวาคม 2563			
	งบการเงินรวม		งบการเงินเฉพาะกิจการ	
	เพิ่มขึ้น 1%	ลดลง 1%	เพิ่มขึ้น 1%	ลดลง 1%
อัตราคิดลด	(51.45)	59.73	(33.58)	38.64
อัตราการขึ้นเงินเดือน	56.76	(50.11)	36.84	(32.78)
	เพิ่มขึ้น 20%	ลดลง 20%	เพิ่มขึ้น 20%	ลดลง 20%
	(38.30)	44.43	(27.48)	31.85
อัตราการเปลี่ยนแปลงในจำนวนพนักงาน	(38.30)	44.43	(27.48)	31.85

(หน่วย: ล้านบาท)

	ณ วันที่ 31 ธันวาคม 2562			
	งบการเงินรวม		งบการเงินเฉพาะกิจการ	
	เพิ่มขึ้น 1%	ลดลง 1%	เพิ่มขึ้น 1%	ลดลง 1%
อัตราคิดลด	(49.13)	56.83	(30.38)	34.79
อัตราการขึ้นเงินเดือน	63.91	(55.97)	41.29	(36.49)
	เพิ่มขึ้น 20%	ลดลง 20%	เพิ่มขึ้น 20%	ลดลง 20%
	(53.08)	49.99	(34.35)	36.17
อัตราการเปลี่ยนแปลงในจำนวนพนักงาน	(53.08)	49.99	(34.35)	36.17

28. ดำรงตามกฎหมาย

ภายใต้บทบัญญัติของมาตรา 116 แห่งพระราชบัญญัติบริษัทมหาชนจำกัด พ.ศ. 2535 บริษัทฯต้องจัดสรรกำไรสุทธิประจำปีส่วนหนึ่งไว้เป็นทุนสำรองไม่น้อยกว่าร้อยละ 5 ของกำไรสุทธิประจำปีหักด้วยยอดขาดทุนสะสมยกมา (ถ้ามี) จนกว่าทุนสำรองนี้จะมีจำนวนไม่น้อยกว่าร้อยละ 10 ของทุนจดทะเบียน ดำรงตามกฎหมายดังกล่าวไม่สามารถนำไปจ่ายเงินปันผลได้ ในปัจจุบัน บริษัทฯได้จัดสรรสำรองตามกฎหมายไว้ครบถ้วนแล้ว

ตามบทบัญญัติแห่งประมวลกฎหมายแพ่งและพาณิชย์ บริษัทฯต้องจัดสรรทุนสำรองไม่น้อยกว่าร้อยละ 5 ของจำนวนผลกำไรซึ่งบริษัทฯจัดทำหาได้ทุกคราวที่จ่ายเงินปันผลจนกว่าทุนสำรองนั้นจะมีจำนวนไม่น้อยกว่าร้อยละ 10 ของจำนวนทุนของบริษัทฯต้องสำรองตามกฎหมายดังกล่าวไม่สามารถนำไปจ่ายเงินปันผลได้

29. หุ้นทุนซื้อคืน

เมื่อวันที่ 30 มกราคม 2563 ที่ประชุมคณะกรรมการบริษัทฯ ได้มีมติอนุมัติโครงการซื้อหุ้นคืนเพื่อบริหารทางการเงิน ภายในวงเงินสูงสุดไม่เกิน 3,000 ล้านบาท เป็นจำนวนหุ้นไม่เกิน 169,389,000 หุ้น ซึ่งคิดเป็นร้อยละ 10 ของหุ้นที่จำหน่ายแล้วทั้งหมด มูลค่าที่ตราไว้หุ้นละ 1 บาท โดยเป็นการซื้อคืนในตลาดหลักทรัพย์แห่งประเทศไทยและมีกำหนดระยะเวลาซื้อหุ้นคืนตั้งแต่วันที่ 2 มีนาคม 2563 ถึงวันที่ 1 กันยายน 2563

บริษัทฯ จะเปิดเผยโครงการซื้อคืนหุ้นล่วงหน้าไม่น้อยกว่า 14 วันก่อนวันซื้อหุ้น โดยเป็นการซื้อคืนในตลาดหลักทรัพย์แห่งประเทศไทยในราคาไม่เกินกว่าร้อยละ 115 ของราคาปิดเฉลี่ย 5 วันทำการซื้อขายก่อนวันที่ทำรายการหุ้นทุนซื้อคืน และจะดำเนินการให้แล้วเสร็จภายใน 6 เดือน โดยคณะกรรมการบริษัทฯ จะพิจารณากำหนดระยะเวลาในการจำหน่ายหุ้นที่ซื้อคืนภายหลัง 6 เดือนนับจากวันที่ซื้อหุ้นคืนเสร็จสิ้นแต่ไม่เกิน 3 ปี และกำหนดราคาจำหน่ายไม่น้อยกว่าร้อยละ 85 ของราคาปิดของหุ้นตัวเฉลี่ยถ่วงน้ำหนักย้อนหลัง 5 วันทำการซื้อขายก่อนวันที่ทำรายการจำหน่ายหุ้นทุนที่ซื้อคืน ในกรณีที่บริษัทฯ ไม่จำหน่ายหรือจำหน่ายหุ้นที่ซื้อคืนไม่หมดภายในอายุโครงการ เมื่อพ้นกำหนดอายุโครงการแล้วบริษัทฯ จะลดทุนจดทะเบียนที่ชำระแล้วโดยวิธีตัดหุ้นทุนจดทะเบียนที่ซื้อคืนและยังมิได้จำหน่ายทั้งหมด

ณ วันที่ 31 ธันวาคม 2563 บริษัทฯ มีหุ้นทุนซื้อคืนในบัญชีจำนวน 36,000,000 หุ้น มีต้นทุนเฉลี่ยหุ้นละ 18.73 บาท เป็นต้นทุนรวม 674,407,440 บาท หุ้นทุนซื้อคืนจำนวน 36,000,000 หุ้นนี้มีมูลค่าที่ตราไว้หุ้นละ 1 บาท พร้อมกันนี้ บริษัทฯ ได้จัดสรรกำไรสะสมไว้เป็นทุนสำรองหุ้นทุนซื้อคืนในจำนวน 674,407,440 บาทแล้ว โดยบริษัทฯ สามารถถือหุ้นทุนดังกล่าวไว้ได้ไม่เกิน 3 ปี นับจากวันที่ซื้อคืนแล้วเสร็จ

30. ลูกหนี้เงินชดเชยค่าใช้จ่ายที่เพิ่มขึ้น

ในปี 2543 กิจการร่วมค้า บีบีซีดี ได้เรียกร้องค่าใช้จ่ายที่เพิ่มขึ้นจากการทางพิเศษแห่งประเทศไทย (ผู้ว่าจ้าง) ซึ่งวิศวกรที่ปรึกษาของฝ่ายผู้ว่าจ้างได้พิจารณาข้อเรียกร้องของกิจการร่วมค้า และมีหนังสือยืนยันยอมรับการรับรองจำนวนเงินค่าใช้จ่ายที่เพิ่มขึ้นดังกล่าวไปแล้ว ต่อมาคณะอนุญาโตตุลาการได้มีคำชี้ขาดให้ฝ่ายผู้ว่าจ้างจ่ายเงินค่าใช้จ่ายที่เพิ่มขึ้นพร้อมดอกเบี้ยแก่กิจการร่วมค้า และต่อมาผู้ว่าจ้างได้มีหนังสือแจ้งแก่กิจการร่วมค้าว่าผู้ว่าจ้างพิจารณาแล้วเห็นควรปฏิบัติตามคำชี้ขาดของอนุญาโตตุลาการด้วยเหตุดังกล่าว กิจการร่วมค้าจึงได้บันทึกจำนวนเงินดังกล่าวเป็นสินทรัพย์และรายได้ในงบการเงินสำหรับปี 2544 ซึ่งตามส่วนได้เสียในการดำเนินงานร่วมกัน คิดเป็นจำนวนเงินประมาณ 2,500 ล้านบาท

เนื่องจากความล่าช้าในการชำระค่าใช้จ่ายดังกล่าว กิจการร่วมค้าจึงได้ยื่นฟ้องผู้ว่าจ้างต่อศาลแพ่งเพื่อยังบังคับตามคำชี้ขาดของอนุญาโตตุลาการ และเมื่อวันที่ 30 ธันวาคม 2546 ศาลแพ่งได้มีคำพิพากษาให้บังคับตามคำชี้ขาดของอนุญาโตตุลาการ โดยให้การทางพิเศษแห่งประเทศไทย (ผู้ว่าจ้าง) ชำระเงินแก่กิจการร่วมค้าตามคำชี้ขาดของอนุญาโตตุลาการ ต่อมาในเดือนมกราคม 2547 ผู้ว่าจ้างได้ยื่นอุทธรณ์เรื่องดังกล่าวต่อศาลฎีกา

เมื่อวันที่ 15 กุมภาพันธ์ 2550 ศาลฎีกาได้มีคำพิพากษากลับคำพิพากษาของศาลแพ่งที่บังคับตามคำชี้ขาดของอนุญาโตตุลาการในการให้ผู้ว่าจ้างชำระเงินให้แก่กิจการร่วมค้า บีบีซีดี กิจการร่วมค้าจึงได้บันทึกค่าเพื่อหนี้สงสัยจะสูญเต็มจำนวนสำหรับลูกหนี้เงินชดเชยค่าใช้จ่ายที่เพิ่มขึ้นเป็นค่าใช้จ่ายในกำไรหรือขาดทุนสำหรับปี 2549 ซึ่งตามส่วนได้เสียในการดำเนินงานร่วมกัน คิดเป็นจำนวนเงินประมาณ 2,500 ล้านบาท

ต่อมา หลังจากที่ฝ่ายบริหารของบริษัทฯ ได้ศึกษารายละเอียดของคำพิพากษาของศาลฎีกาดังกล่าวโดยละเอียดแล้ว จึงได้ยื่นฟ้องผู้ว่าจ้างต่อศาลแพ่งเมื่อวันที่ 11 กุมภาพันธ์ 2551 เพื่อเรียกร้องค่าใช้จ่ายที่กิจการร่วมค้า บีบีซีดี ได้ใช้จ่ายไปคืนจากผู้ว่าจ้างในฐานะลามิครได้รวมเป็นเงินค่าใช้จ่ายและดอกเบี้ยจำนวนจนถึงวันฟ้องจำนวนเงินประมาณ 3,400 ล้านบาท (ตามส่วนได้เสียในการดำเนินงานร่วมกัน)

เมื่อวันที่ 15 กันยายน 2554 ศาลแพ่งได้มีคำพิพากษาให้ผู้ว่าจ้างชำระเงินให้แก่กิจการร่วมค้า บีบีซีดี จำนวน 1,750 ล้านบาท (ตามส่วนได้เสียในการดำเนินงานร่วมกัน) พร้อมดอกเบี้ยในอัตราร้อยละ 7.5 ต่อปี จากต้นเงินดังกล่าวนับแต่วันที่ 15 กุมภาพันธ์ 2550 เป็นต้นไป จนกว่าผู้ว่าจ้างจะชำระหนี้ให้กิจการร่วมค้า บีบีซีดี เสร็จสิ้น ซึ่งผู้ว่าจ้างและกิจการร่วมค้า บีบีซีดี ได้ยื่นเรื่องอุทธรณ์ต่อศาลอุทธรณ์

เมื่อวันที่ 27 ธันวาคม 2556 ศาลอุทธรณ์ได้มีคำพิพากษากลับให้ยกฟ้องของกิจการร่วมค้า บีบีซีดี ต่อมาในเดือนกุมภาพันธ์ 2557 กิจการร่วมค้าได้ยื่นฎีกาต่อศาลฎีกา เพื่อให้ผู้ว่าจ้างชำระเงินค่าใช้จ่ายที่เพิ่มขึ้นทั้งหมด พร้อมดอกเบี้ยจนกว่าจะชำระหนี้เสร็จสิ้น

เมื่อวันที่ 22 มิถุนายน 2560 ศาลฎีกาได้มีคำพิพากษาให้ยกฟ้องของกิจการร่วมค้า บีบีซีดี ตามศาลอุทธรณ์ อันถือได้ว่าคดีได้มีคำพิพากษาถึงที่สุดแล้ว ต่อมาฝ่ายบริหารของบริษัทฯ ได้ปรึกษาหารือกับที่ปรึกษาด้านกฎหมายให้ศึกษาแนวทางที่จะดำเนินการต่อไป ในปีปัจจุบัน ที่ปรึกษาด้านกฎหมายได้ศึกษารูปคดีแล้วเห็นว่ากิจการร่วมค้า บีบีซีดี ไม่มีประเด็นอื่นๆ ที่จะฟ้องร้องเรียกเงินดังกล่าวได้อีก และฝ่ายบริหารของบริษัทฯ ได้พิจารณาอย่างละเอียดแล้ว จึงเห็นควรยุติการฟ้องร้องเรียกเงินดังกล่าวจากผู้ว่าจ้าง กิจการร่วมค้า บีบีซีดี จึงได้ตัดจำหน่ายลูกหนี้เงินชดเชยค่าใช้จ่ายที่เพิ่มขึ้น และโอนกลับค่าเพื่อหนี้สงสัยจะสูญในจำนวนเดียวกัน ซึ่งตามส่วนได้เสียในการดำเนินงานร่วมกัน คิดเป็นจำนวน 2,516 ล้านบาท ทั้งนี้รายการดังกล่าวไม่มีผลกระทบต่อกำไรหรือขาดทุนสำหรับปี 2563

31. ค่าใช้จ่ายตามลักษณะ

รายการค่าใช้จ่ายแบ่งตามลักษณะประกอบด้วยรายการค่าใช้จ่ายที่สำคัญดังต่อไปนี้

	(หน่วย: พันบาท)			
	งบการเงินรวม		งบการเงินเฉพาะกิจการ	
	2563	2562	2563	2562
เงินเดือนและค่าแรงและผลประโยชน์อื่นของพนักงาน	2,519,724	2,975,899	1,676,616	1,751,844
ค่าเสื่อมราคาและค่าตัดจำหน่าย	725,974	526,251	663,092	436,468
วัสดุก่อสร้างและวัสดุสิ้นเปลืองใช้ไป และค่างานผู้รับเหมา	13,139,888	17,930,317	9,797,198	14,377,458
ค่าซ่อมแซมและบำรุงรักษา	40,628	63,721	26,393	25,186

32. ภาษีเงินได้

ค่าใช้จ่ายภาษีเงินได้สำหรับปีสิ้นสุดวันที่ 31 ธันวาคม 2563 และ 2562 สรุปได้ดังนี้

	(หน่วย: พันบาท)			
	งบการเงินรวม		งบการเงินเฉพาะกิจการ	
	2563	2562	2563	2562
ภาษีเงินได้ปัจจุบัน:				
ภาษีเงินได้นิติบุคคลสำหรับปี	60,164	116,743	53,619	107,993
ภาษีเงินได้รอการตัดบัญชี:				
ภาษีเงินได้รอการตัดบัญชีจากการเกิดผลแตกต่างชั่วคราว				
ชั่วคราวและการกลับรายการผลแตกต่างชั่วคราว	(31,804)	9,651	(30,962)	16,354
ค่าใช้จ่ายภาษีเงินได้ที่แสดงอยู่ในกำไรขาดทุน	28,360	126,394	22,657	124,347

จำนวนภาษีเงินได้ที่เกี่ยวข้องกับส่วนประกอบแต่ละส่วนของกำไรขาดทุนเบ็ดเสร็จอื่นสำหรับปีสิ้นสุดวันที่ 31 ธันวาคม 2563 และ 2562 สรุปได้ดังนี้

	(หน่วย: พันบาท)			
	งบการเงินรวม		งบการเงินเฉพาะกิจการ	
	2563	2562	2563	2562
ภาษีเงินได้รอการตัดบัญชีที่เกี่ยวข้องกับ				
กำไรจากการวัดมูลค่าเงินลงทุนในหลักทรัพย์เพื่อขาย	-	214,162	-	216,602
ขาดทุนจากการวัดมูลค่าสินทรัพย์ทางการเงินด้วยมูลค่า				
ยุติธรรมผ่านกำไรขาดทุนเบ็ดเสร็จอื่น	(217,618)	-	(217,618)	-
กำไร (ขาดทุน) จากการป้องกันความเสี่ยงในกระแสเงินสด	46,251	(271)	46,251	(271)
ผลขาดทุนจากการประมาณการตามหลัก				
คณิตศาสตร์ประกันภัย	(6,357)	-	(9,156)	-
	(177,724)	213,891	(180,523)	216,331

รายการกระทบบยอระหว่างกำไรทางบัญชีกับค่าใช้จ่ายภาษีเงินได้มีดังนี้

	(หน่วย: พันบาท)			
	งบการเงินรวม		งบการเงินเฉพาะกิจการ	
	2563	2562	2563	2562
กำไรทางบัญชีก่อนภาษีเงินได้นิติบุคคล	655,277	1,919,416	116,319	576,639
อัตราภาษีเงินได้นิติบุคคล	20%	20%	20%	20%
กำไรทางบัญชีก่อนภาษีเงินได้นิติบุคคลคูณอัตราภาษี	131,055	383,883	23,264	115,328
ผลกระทบทางภาษีสำหรับ:				
ค่าใช้จ่ายที่ไม่สามารถนำมาหักภาษีได้	35,895	20,063	35,455	19,621
ค่าใช้จ่ายที่มีสิทธิหักภาษีได้เพิ่มขึ้น	(5,947)	(5,924)	(4,837)	(4,839)
รายได้ที่ได้รับยกเว้นภาษีเงินได้	(101,684)	(92,927)	(202,172)	(246,606)
รายได้ที่ต้องนำมาคำนวณภาษีเงินได้เพิ่มขึ้น	206	21,315	206	21,315
กำไรของบริษัทย่อยที่ได้สิทธิยกเว้นภาษีเงินได้นิติบุคคล	(28,952)	(52,857)	-	-
ส่วนแบ่งกำไรจากเงินลงทุนในบริษัทร่วม	(171,324)	(361,249)	-	-
รายการที่ไม่ได้รับรู้เป็นสินทรัพย์ภาษีเงินได้รอตัดบัญชีในระหว่างปี				
- ขาดทุนทางภาษี	169,875	214,800	168,796	213,951
- ค่าเผื่อนหนี้สงสัยจะสูญ	-	1,589	-	1,589
อื่น ๆ	(764)	(2,299)	1,945	3,988
รวม	(102,695)	(257,489)	(607)	9,019
ค่าใช้จ่ายภาษีเงินได้ที่แสดงอยู่ในกำไรขาดทุน	28,360	126,394	22,657	124,347

ส่วนประกอบของสินทรัพย์ภาษีเงินได้รอการตัดบัญชีและหนี้สินภาษีเงินได้รอการตัดบัญชี ประกอบด้วยรายการดังต่อไปนี้

	(หน่วย: พันบาท)			
	งบแสดงฐานะการเงิน			
	งบการเงินรวม		งบการเงินเฉพาะกิจการ	
	2563	2562	2563	2562
สินทรัพย์ภาษีเงินได้รอการตัดบัญชี				
ที่ดิน อาคารและอุปกรณ์	12,512	9,598	4,008	1,094
สำรองผลประโยชน์ระยะยาวของพนักงาน	141,316	127,112	119,186	103,185
หนี้สินตราสารอนุพันธ์	-	25,576	-	25,576
รายการอื่น ๆ	2,815	4,006	2,815	3,847
รวม	156,643	166,292	126,009	133,702

(หน่วย: พันบาท)

	งบแสดงฐานะการเงิน			
	งบการเงินรวม		งบการเงินเฉพาะกิจการ	
	2563	2562	2563	2562
หนี้สินภายใต้การตัดบัญชี				
กำไรที่ยังไม่เกิดขึ้นจากการเปลี่ยนแปลงมูลค่าธุรกรรม				
ของเงินลงทุน	2,212,861	2,431,562	2,159,290	2,377,991
ตัดจำหน่ายค่าใช้จ่ายในการออกหุ้นกู้	4,208	4,268	4,208	4,268
รายการอื่นๆ	2,453	2,870	2,453	2,870
รวม	2,219,522	2,438,700	2,165,951	2,385,129

ณ วันที่ 31 ธันวาคม 2563 กลุ่มบริษัทมีรายการขาดทุนทางภาษีที่ยังไม่ได้ใช้ จำนวน 2,576 ล้านบาท (2562: 1,767 ล้านบาท) (งบการเงินเฉพาะกิจการ: 2,560 ล้านบาท (2562: 1,751 ล้านบาท)) ที่กลุ่มบริษัทไม่ได้บันทึกสินทรัพย์ภาษีเงินได้รอการตัดบัญชีเนื่องจากกลุ่มบริษัทพิจารณาแล้วเห็นว่ากลุ่มบริษัทอาจไม่มีกำไรทางภาษีในอนาคตเพียงพอที่จะนำผลแตกต่างชั่วคราวและขาดทุนทางภาษีที่ยังไม่ได้ใช้ข้างต้นมาใช้ประโยชน์ได้

ผลขาดทุนทางภาษีที่ยังไม่ได้ใช้มีจำนวน 2,576 ล้านบาท (2562: 1,767 ล้านบาท) (งบเฉพาะกิจการ: 2,560 ล้านบาท (2562: 1,751 ล้านบาท)) ซึ่งจะทยอยสิ้นสุดระยะเวลาให้ประโยชน์ในปี 2568

33. กำไรต่อหุ้น

กำไรต่อหุ้นขั้นพื้นฐานคำนวณโดยหารกำไรสำหรับปีที่เป็นของผู้ถือหุ้นของบริษัทฯ (ไม่รวมกำไรขาดทุนเบ็ดเสร็จอื่น) ด้วยจำนวนถัวเฉลี่ยถ่วงน้ำหนักของหุ้นสามัญที่ถือโดยผู้ถือหุ้น (ไม่รวมจำนวนถัวเฉลี่ยถ่วงน้ำหนักของหุ้นสามัญที่ซื้อคืนในระหว่างปี)

34. ข้อมูลทางการเงินจำแนกตามส่วนงาน

ข้อมูลส่วนงานดำเนินงานที่น่าเสนอนี้สอดคล้องกับรายงานภายในของบริษัทฯ ที่ผู้มีอำนาจตัดสินใจสูงสุดด้านการดำเนินงานได้รับและสอบถามอย่างสม่ำเสมอเพื่อใช้ในการตัดสินใจในการจัดสรรทรัพยากรให้กับส่วนงานและประเมินผลการดำเนินงานของส่วนงาน โดยผู้มีอำนาจตัดสินใจสูงสุดด้านการดำเนินงานของบริษัทฯ คือ ประธานกรรมการบริหาร

กลุ่มบริษัทดำเนินกิจการหลักในด้านธุรกิจก่อสร้างและบริการอื่นที่เกี่ยวข้อง และการลงทุนในธุรกิจโครงสร้างพื้นฐาน และดำเนินธุรกิจในส่วนงานหลักทางภูมิศาสตร์สองแห่งคือในประเทศไทย และสาธารณรัฐประชาธิปไตยประชาชนลาวซึ่งดำเนินงานโดยบริษัทย่อยแห่งหนึ่ง

เกณฑ์การวัดมูลค่าของกำไรหรือขาดทุนจากการดำเนินงานของส่วนงานดำเนินงานเป็นเกณฑ์เดียวกับที่ใช้ในการวัดกำไรหรือขาดทุนจากการดำเนินงานในงบการเงิน ทั้งนี้ กำไรหรือขาดทุนจากการดำเนินงานของส่วนงานการลงทุนในธุรกิจโครงสร้างพื้นฐาน ประกอบด้วย เงินปันผลรับ ส่วนแบ่งกำไรหรือขาดทุนของเงินลงทุนตามวิธีส่วนได้เสีย กำไรหรือขาดทุนจากการขายเงินลงทุน และค่าใช้จ่ายทางการเงินที่เกี่ยวข้อง

รายได้ระหว่างส่วนงานถูกตัดออกจากงบการเงินรวมแล้ว

ข้อมูลรายได้ กำไร และสินทรัพย์รวมของส่วนงานของกลุ่มบริษัทสำหรับปีสิ้นสุดวันที่ 31 ธันวาคม 2563 และ 2562 มีดังต่อไปนี้

(หน่วย: ล้านบาท)

	ส่วนงานก่อสร้างและ บริการอื่นที่เกี่ยวข้อง		ส่วนงานการลงทุน ในธุรกิจโครงสร้างพื้นฐาน		งบการเงินรวม	
	2563	2562	2563	2562	2563	2562
รายได้						
รายได้จากลูกค้าภายนอก	17,141	23,517	1,301	1,280	18,442	24,797
ส่วนแบ่งกำไรจากเงินลงทุน						
ในบริษัทร่วม	-	-	857	1,806	857	1,806
ค่าใช้จ่ายในการบริหาร	1,388	1,711	639	719	2,027	2,430
ต้นทุนทางการเงิน	605	524	671	702	1,276	1,226
กำไร (ขาดทุน) ของส่วนงาน	(193)	253	848	1,666	655	1,919
ค่าใช้จ่ายที่ไม่ได้ปันส่วน:						
ค่าใช้จ่ายภาษีเงินได้					(28)	(126)
กำไรสำหรับปี					627	1,793

ข้อมูลเกี่ยวกับเขตภูมิศาสตร์สำหรับส่วนงานก่อสร้างและบริการอื่นที่เกี่ยวข้อง

(หน่วย: ล้านบาท)

	2563	2562
รายได้จากลูกค้าภายนอกกำหนดขึ้นตามสถานที่ตั้งของลูกค้า		
ประเทศไทย	15,182	19,228
สาธารณรัฐประชาธิปไตยประชาชนลาว	1,959	4,289
รวม	17,141	23,517

	(หน่วย: ล้านบาท)	
	<u>2563</u>	<u>2562</u>
สินทรัพย์ไม่หมุนเวียน*		
ประเทศไทย	10,594	10,490
สาธารณรัฐประชาธิปไตยประชาชนลาว	1,662	1,639
รวม	<u>12,256</u>	<u>12,129</u>

*ไม่รวมเครื่องมือทางการเงินและสินทรัพย์ทางการเงินที่ได้รับการดัดบัญชี

ข้อมูลเกี่ยวกับลูกค้ารายใหญ่

ในปี 2563 กลุ่มบริษัทมีรายได้จากการรับเหมาก่อสร้างจากลูกค้ารายใหญ่ซึ่งประกอบด้วย กลุ่มลูกค้าหน่วยงานภาครัฐ และลูกค้าเอกชนสองราย เป็นจำนวนเงินประมาณ 7,356 ล้านบาท 4,242 ล้านบาท และ 1,936 ล้านบาท ตามลำดับ ซึ่งมาจากส่วนงานก่อสร้างและบริการอื่นที่เกี่ยวข้อง (ปี 2562 มีรายได้จากการรับเหมาก่อสร้างจากลูกค้ารายใหญ่ซึ่งประกอบด้วย กลุ่มลูกค้าหน่วยงานภาครัฐ และลูกค้าเอกชนสองราย เป็นจำนวนเงินประมาณ 9,825 ล้านบาท 7,624 ล้านบาท และ 4,249 ล้านบาท ตามลำดับ)

35. กองทุนสำรองเลี้ยงชีพ

กลุ่มบริษัท และพนักงานของกลุ่มบริษัทได้ร่วมกันจัดตั้งกองทุนสำรองเลี้ยงชีพขึ้นตามพระราชบัญญัติกองทุนสำรองเลี้ยงชีพ พ.ศ. 2530 โดยกลุ่มบริษัทจะจ่ายสมทบกองทุนเป็นรายเดือนในอัตราร้อยละ 2 ถึง 10 ของเงินเดือน และพนักงานจะจ่ายสมทบกองทุนเป็นรายเดือนในอัตราร้อยละ 2 ถึง 15 ของเงินเดือน กองทุนสำรองเลี้ยงชีพเหล่านี้บริหารโดยบริษัทหลักทรัพย์จัดการกองทุน กรุงไทย จำกัด (มหาชน) และบริษัทหลักทรัพย์จัดการกองทุน ทิสโก้ จำกัด (งบการเงินเฉพาะกิจการ: บริษัทหลักทรัพย์จัดการกองทุน กรุงไทย จำกัด (มหาชน)) และจะจ่ายให้แก่พนักงานเมื่อพนักงานนั้นออกจากการจ้างงานตามระเบียบว่าด้วยกองทุนของกลุ่มบริษัท ในระหว่างปี 2563 และ 2562 กลุ่มบริษัทรับรู้เงินสมทบดังกล่าวเป็นค่าใช้จ่ายจำนวนเงิน 87.2 ล้านบาท และ 86.5 ล้านบาท ตามลำดับ (งบการเงินเฉพาะกิจการ: 74.8 ล้านบาท และ 73.9 ล้านบาท ตามลำดับ)

36. เงินปันผลจ่าย

เงินปันผล	อนุมัติโดย	เงินปันผลจ่าย (ล้านบาท)	เงินปันผลจ่ายต่อหุ้น (บาท)
เงินปันผลประจำปี 2561	ที่ประชุมสามัญผู้ถือหุ้นประจำปี 2561 เมื่อวันที่ 30 เมษายน 2562	508.2	0.30
เงินปันผลระหว่างกาล 2562	ที่ประชุมคณะกรรมการบริษัทฯ เมื่อวันที่ 21 สิงหาคม 2562	338.7	0.20
เงินปันผลจ่ายสำหรับปีสิ้นสุดวันที่ 31 ธันวาคม 2562		846.9	0.50
เงินปันผลระหว่างกาล 2562	ที่ประชุมคณะกรรมการบริษัทฯ เมื่อวันที่ 7 เมษายน 2563	338.8	0.20
เงินปันผลจ่ายสำหรับปีสิ้นสุดวันที่ 31 ธันวาคม 2563		338.8	0.20

37. ภาระผูกพันและหนี้สินที่อาจจะเกิดขึ้น

37.1 ภาระผูกพันเกี่ยวกับรายจ่ายฝ่ายทุน

ณ วันที่ 31 ธันวาคม 2563 บริษัทฯมีรายจ่ายฝ่ายทุนจำนวนเงินประมาณ 301 ล้านบาท (2562: 100 ล้านบาท และ 9 ล้านบาท) ที่เกี่ยวข้องกับการปรับปรุงพื้นที่ในการจัดเก็บอุปกรณ์ก่อสร้าง

37.2 ภาระผูกพันเกี่ยวกับสัญญาบริการและภาระผูกพันอื่น

ณ วันที่ 31 ธันวาคม 2563 กลุ่มบริษัทมีภาระผูกพันเกี่ยวกับสัญญาบริการและภาระผูกพันอื่นดังต่อไปนี้

- ก) กลุ่มบริษัทมีภาระผูกพันเกี่ยวกับค่าก่อสร้างโครงการต่างๆ และการบริการ ซึ่งกลุ่มบริษัทได้ทำสัญญาไว้แล้วเป็นจำนวน 11,650 ล้านบาท 21 ล้านเหรียญสหรัฐอเมริกา และ 4 ล้านบาท (2562: 9,259 ล้านบาท 32 ล้านยูโร 27 ล้านเหรียญสหรัฐอเมริกา และ 16 ล้านบาท) (งบการเงินเฉพาะกิจการ: 11,060 ล้านบาท 2 ล้านเหรียญสหรัฐอเมริกา และ 4 ล้านบาท (2562: 8,565 ล้านบาท 32 ล้านยูโร 4 ล้านเหรียญสหรัฐอเมริกา และ 16 ล้านบาท))
- ข) บริษัทฯมีภาระผูกพันในการสนับสนุนทางการเงินแก่บริษัทร่วมแห่งหนึ่ง ตามเงื่อนไขที่ระบุไว้ในสัญญา (ตามที่กล่าวไว้ในหมายเหตุประกอบงบการเงินข้อ 7 ค))
- ค) บริษัทฯมีภาระผูกพันที่จะให้เงินทุนและให้การสนับสนุนทางการเงินแก่บริษัทร่วมแห่งหนึ่ง เพื่อใช้สำหรับพัฒนาและบริหารโครงการพักอาศัยสำหรับผู้สูงอายุ คงเหลือเป็นจำนวน 223 ล้านบาท (2562: 229 ล้านบาท)

37.3 การรับประกันระหว่างกิจการที่เกี่ยวข้องกัน

ณ วันที่ 31 ธันวาคม 2563 บริษัทฯ ได้ค้ำประกันวงเงินสินเชื่อที่บริษัทย่อยแห่งหนึ่งได้รับจากธนาคารในวงเงินรวม 6,387 ล้านบาท (2562: วงเงินรวม 19,953 ล้านบาท)

37.4 หนังสือค้ำประกันธนาคาร

ณ วันที่ 31 ธันวาคม 2563 และ 2562 มีหนังสือค้ำประกันที่ออกโดยธนาคารในนามของกลุ่มบริษัท ซึ่งเกี่ยวเนื่องกับภาระผูกพันทางปฏิบัติตามปกติธุรกิจของกลุ่มบริษัท โดยมีรายละเอียดดังนี้

(หน่วย: ล้านบาท)

	งบการเงินรวม		งบการเงินเฉพาะกิจการ	
	2563	2562	2563	2562
ประกันการก่อสร้าง การประมูลงานก่อสร้าง	6,504	10,505	6,062	10,104
การยื่นซองประกวดราคาและการชำระหนี้				
ประกันการชำระคืนเงินรับล่วงหน้าและ	6,520	8,371	4,157	5,896
เงินประกันผลงาน				
ประกันอื่น ๆ	141	95	131	80
	13,165	18,971	10,350	16,080

38. ลำดับชั้นของมูลค่ายุติธรรม

ณ วันที่ 31 ธันวาคม 2563 และ 2562 กลุ่มบริษัทมีสินทรัพย์และหนี้สินที่วัดมูลค่าด้วยมูลค่ายุติธรรมหรือเปิดเผยมูลค่ายุติธรรมโดยแยกแสดงตามลำดับชั้นของมูลค่ายุติธรรม ดังนี้

(หน่วย: ล้านบาท)

	งบการเงินรวม							
	ระดับ 1		ระดับ 2		ระดับ 3		รวม	
	2563	2562	2563	2562	2563	2562	2563	2562
สินทรัพย์ที่วัดมูลค่าด้วยมูลค่ายุติธรรม								
สินทรัพย์ทางการเงินที่วัดมูลค่ายุติธรรม								
ผ่านกำไรหรือขาดทุน								
เงินลงทุนในหลักทรัพย์เพื่อค้า								
ตราสารทุน	-	9	-	-	-	-	-	9
หน่วยลงทุนในกองทุนเปิดตราสารหนี้	-	-	201	-	-	-	201	-
สินทรัพย์ทางการเงินที่วัดมูลค่ายุติธรรม								
ผ่านกำไรขาดทุนเบ็ดเสร็จอื่น								
เงินลงทุนในหลักทรัพย์เพื่อขาย								
ตราสารทุน	-	10,605	-	-	-	-	-	10,605
ตราสารหนี้	-	-	-	556	-	-	-	556
เงินลงทุนในตราสารทุน (หมายเหตุ 18)	9,527	-	-	-	251	-	9,778	-
หนี้สินที่วัดมูลค่าด้วยมูลค่ายุติธรรม								
หนี้สินตราสารอนุพันธ์								
สัญญาซื้อขายเงินตราต่างประเทศล่วงหน้า	-	-	-	289	-	-	-	289

(หน่วย: ล้านบาท)

	งบการเงินรวม							
	ระดับ 1		ระดับ 2		ระดับ 3		รวม	
	2563	2562	2563	2562	2563	2562	2563	2562
สินทรัพย์ที่เปิดเผยมูลค่ายุติธรรม								
เงินลงทุนในบริษัทร่วม	51,986	66,530	-	-	-	-	51,986	66,530
อสังหาริมทรัพย์เพื่อการลงทุน	-	-	1,776	1,807	-	-	1,776	1,807
หนี้สินที่เปิดเผยมูลค่ายุติธรรม								
หุ้นกู้	-	-	36,097	33,872	-	-	36,097	33,872

(หน่วย: ล้านบาท)

	งบการเงินเฉพาะกิจการ							
	ระดับ 1		ระดับ 2		ระดับ 3		รวม	
	2563	2562	2563	2562	2563	2562	2563	2562
สินทรัพย์ที่วัดมูลค่ายุติธรรม								
สินทรัพย์ทางการเงินที่วัดมูลค่าด้วย								
มูลค่ายุติธรรมผ่านกำไรหรือขาดทุน								
เงินลงทุนในหลักทรัพย์เพื่อค้า								
ตราสารทุน	-	9	-	-	-	-	-	9
หน่วยลงทุนในกองทุนเปิดตราสารหนี้	-	-	200	-	-	-	200	-
สินทรัพย์ทางการเงินที่วัดมูลค่ายุติธรรมผ่าน								
กำไรขาดทุนเบ็ดเสร็จอื่น								
เงินลงทุนในหลักทรัพย์เพื่อขาย								
ตราสารทุน	-	10,605	-	-	-	-	-	10,605
ตราสารหนี้	-	-	-	507	-	-	-	507
เงินลงทุนในตราสารทุน (หมายเหตุ 18)	9,527	-	-	-	200	-	9,727	-
หนี้สินที่วัดมูลค่าด้วยมูลค่ายุติธรรม								
หนี้สินตราสารอนุพันธ์								
สัญญาซื้อขายเงินตราต่างประเทศล่วงหน้า	-	-	-	129	-	-	-	129
สินทรัพย์ที่เปิดเผยมูลค่ายุติธรรม								
เงินลงทุนในบริษัทร่วม	50,852	65,041	-	-	-	-	50,852	65,041
อสังหาริมทรัพย์เพื่อการลงทุน	-	-	1,512	1,534	-	-	1,512	1,534
หนี้สินที่เปิดเผยมูลค่ายุติธรรม								
หุ้นกู้	-	-	36,097	33,872	-	-	36,097	33,872

ในระหว่างปีปัจจุบัน ไม่มีการโอนรายการระหว่างลำดับชั้นของมูลค่ายุติธรรม

39. เครื่องมือทางการเงิน

39.1 ตราสารอนุพันธ์ที่กำหนดให้เป็นเครื่องมือที่ใช้ป้องกันความเสี่ยง

การป้องกันความเสี่ยงในกระแสเงินสด

ความเสี่ยงจากอัตราแลกเปลี่ยน

กลุ่มบริษัทกำหนดให้สัญญาซื้อขายเงินตราต่างประเทศล่วงหน้าและเงินสดในสกุลเงินตราต่างประเทศเป็นเครื่องมือที่ใช้ป้องกันความเสี่ยงในกระแสเงินสดของรายการซื้อที่คาดการณ์ในสกุลเงินตราต่างประเทศ รายการที่คาดการณ์ดังกล่าวมีความเป็นไปได้ค่อนข้างแน่ในระดับสูงมากที่จะเกิดขึ้น โดยกรณีที่กลุ่มบริษัทมีรายรับและรายจ่ายเป็นสกุลเงินตราต่างประเทศเดียวกัน กลุ่มบริษัทจะลดความเสี่ยงจากอัตราแลกเปลี่ยนดังกล่าวโดยการทำสัญญาซื้อขายเงินตราต่างประเทศล่วงหน้าหรือคงเงินสดในสกุลเงินต่างประเทศใกล้เคียงกับยอดสุทธิของรายการที่เป็นสกุลเงินตราต่างประเทศ และในกรณีที่กลุ่มบริษัทมีเฉพาะรายจ่ายที่เป็นเงินตราต่างประเทศ กลุ่มบริษัทจะทำสัญญาซื้อขายเงินตราต่างประเทศหรือคงเงินสดในสกุลเงินต่างประเทศสำหรับรายการซื้อที่คาดว่าจะเกิดขึ้นเกือบทั้งหมดที่อยู่ในสกุลเงินตราต่างประเทศ

ตราสารอนุพันธ์ที่กลุ่มบริษัทถือไว้เพื่อเป็นเครื่องมือที่ใช้ป้องกันความเสี่ยง ณ วันที่ 31 ธันวาคม 2563 ได้แก่ เงินสดในสกุลเงินตราต่างประเทศสำหรับรายการซื้อที่คาดการณ์ที่มีความเป็นไปได้ค่อนข้างแน่ในระดับสูงมาก โดยจะครบกำหนดในปี 2564 เป็นจำนวน 1.66 ล้านดอลลาร์สหรัฐ และ 0.01 ล้านยูโร

ผลกระทบของรายการที่มีการป้องกันความเสี่ยงต้องบ่งแสดงฐานะการเงิน ณ วันที่ 31 ธันวาคม 2563 แสดงได้ดังนี้

(หน่วย: ล้านบาท)

	การเปลี่ยนแปลงใน		
	มูลค่ายุติธรรม		
	ซึ่งใช้วัดความไม่มี		
	ประสิทธิภาพใน	สำรองสำหรับการป้องกันความเสี่ยงในกระแสเงินสด	
		ส่วนที่ยังคง	ส่วนที่ได้ยุติ
	การป้องกันความเสี่ยง	ป้องกันความเสี่ยงต่อไป	การป้องกันความเสี่ยงแล้ว
ยอดซื้อที่คาดการณ์ที่มีความเป็นไปได้ค่อนข้างแน่ในระดับสูงมาก	6.90	6.90	-

ผลกระทบของเครื่องมือที่ใช้ป้องกันความเสี่ยงต้องบแสดงฐานะการเงิน ณ วันที่ 31 ธันวาคม 2563 และผลกระทบของการป้องกันความเสี่ยงในกระแสเงินสดต่องบกำไรขาดทุนเบ็ดเสร็จสำหรับปีสิ้นสุดวันที่ 31 ธันวาคม 2563 แสดงได้ดังนี้

	งบการเงินรวม						(หน่วย: ล้านบาท)
	จำนวนเงิน	มูลค่าตามบัญชี	การเปลี่ยนแปลงในมูลค่าสุทธิรวมซึ่งใช้วัดความไม่มีประสิทธิภาพในการป้องกันความเสี่ยง	ส่วนที่มีประสิทธิภาพที่รับรู้ในส่วนของผู้ถือหุ้น	ส่วนที่ไม่มีประสิทธิภาพที่รับรู้ในกำไรหรือขาดทุน	ส่วนที่ขาดทุนที่แสดงรายการในกำไรหรือขาดทุน	
เครื่องมือสำหรับป้องกันความเสี่ยงจากยอดซื้อที่คาดการณ์ที่มีความเป็นไปได้ค่อนข้างแน่นอนในระดับสูงมาก							
- เงินสดในสกุลเงินตราต่างประเทศ	50.90	49.92	(0.98)	(0.98)	-	158.02	ต้นทุนในการรับเหมาก่อสร้าง
- สัญญาซื้อขายเงินตราต่างประเทศ							ต้นทุนในการรับเหมาก่อสร้าง
ล่วงหน้า	-	-	(5.92)	(5.92)	-	(411.49)	
รวม	50.90	49.92	(6.90)	(6.90)	-	(253.47)	

(หน่วย: ล้านบาท)

งบการเงินเฉพาะกิจการ									
การเปลี่ยนแปลง ในมูลค่าสุทธิรวม ซึ่งใช้วัดความ ไม่ประสิทธิผล ในการป้องกัน มูลค่าตามบัญชี				ส่วนที่มี ประสิทธิผล ที่รับรู้ในส่วน ของผู้ถือหุ้น		ส่วนที่ไม่ มีประสิทธิผล ที่รับรู้ในกำไร หรือขาดทุน		ส่วนที่ บรรเทาการ แสดงรายการใน กำไรหรือขาดทุน	
จำนวนเงิน								กำไรหรือขาดทุน	กำไรหรือขาดทุน
เครื่องมือสำหรับป้องกันความเสี่ยงจาก ยอดซื้อที่คาดการณ์ที่มีความเป็นไปได้ ที่ค่อนข้างแน่นอนในระดับสูงมาก									
- เงินสดในสกุลเงินตราต่างประเทศ	50.90	49.92	(0.98)	(0.98)	-	-	กำไร (ขาดทุน) จาก อัตราแลกเปลี่ยน	1.77	ต้นทุนในการ รับหมาก่อสร้าง
- สัญญาซื้อขายเงินตราต่างประเทศ							กำไร (ขาดทุน) จาก อัตราแลกเปลี่ยน		ต้นทุนในการ รับหมาก่อสร้าง
ล่วงหน้า	-	-	(5.92)	(5.92)	-	-	อัตราแลกเปลี่ยน	(233.26)	รับหมาก่อสร้าง
รวม	50.90	49.92	(6.90)	(6.90)	-	-		(231.49)	

39.2 วัตถุประสงค์และนโยบายการบริหารความเสี่ยงทางการเงิน

เครื่องมือทางการเงินที่สำคัญของกลุ่มบริษัท ประกอบด้วย เงินสดและรายการเทียบเท่าเงินสด ลูกหนี้การค้าและลูกหนี้อื่น เงินให้กู้ยืม เงินลงทุน เจ้าหนี้การค้าและเจ้าหนี้อื่น เงินกู้ยืมจากสถาบันการเงิน หนี้กู้ยืมและหนี้สินตามสัญญาเช่า กลุ่มบริษัทมีความเสี่ยงทางการเงินที่เกี่ยวข้องกับเครื่องมือทางการเงินดังกล่าว และมีนโยบายการบริหารความเสี่ยง ดังนี้

ความเสี่ยงด้านเครดิต

กลุ่มบริษัทมีความเสี่ยงด้านเครดิตที่เกี่ยวข้องกับลูกหนี้การค้าและลูกหนี้อื่น สินทรัพย์ที่เกิดจากสัญญาเงินให้กู้ยืม เงินฝากกับธนาคารและสถาบันการเงิน และเครื่องมือทางการเงินอื่นๆ โดยจำนวนเงินสูงสุดที่กลุ่มบริษัทอาจต้องสูญเสียจากการให้สินเชื่อคือมูลค่าตามบัญชีที่แสดงอยู่ในงบแสดงฐานะการเงิน ยกเว้นตราสารอนุพันธ์ซึ่งได้เปิดเผยจำนวนเงินสูงสุดที่กลุ่มบริษัทอาจต้องสูญเสียไว้ในหัวข้อความเสี่ยงด้านสภาพคล่อง

ลูกหนี้การค้าและลูกหนี้อื่น สินทรัพย์ที่เกิดจากสัญญา และเงินให้กู้ยืม

กลุ่มบริษัทบริหารความเสี่ยงด้านการให้สินเชื่อที่เกี่ยวข้องกับลูกหนี้การค้า สินทรัพย์ที่เกิดจากสัญญาและเงินให้กู้ยืม โดยสัญญาก่อสร้างส่วนใหญ่ของกลุ่มบริษัทจะทำกับหน่วยงานภาครัฐและบริษัทเอกชนรายใหญ่ซึ่งมีความน่าเชื่อถือและมีความเสี่ยงด้านการให้สินเชื่ออยู่ในระดับต่ำ สำหรับลูกหนี้อื่นและเงินให้กู้ยืมแก่กิจการที่เกี่ยวข้องกัน กลุ่มบริษัทพิจารณาว่าเป็นกิจการที่มีความเสี่ยงด้านเครดิตต่ำและมีความสามารถในการชำระหนี้ อีกทั้ง กลุ่มบริษัทได้มีการติดตามความเป็นไปได้ของการชำระเงินจากคู่สัญญาอย่างสม่ำเสมอ ดังนั้นกลุ่มบริษัทจึงไม่คาดว่าจะได้รับความเสียหายที่เป็นสาระสำคัญจากการให้สินเชื่อกับลูกหนี้เหล่านี้ นอกเหนือจากส่วนที่ได้ตั้งค่าเผื่อผลขาดทุนด้านเครดิตที่คาดว่าจะเกิดขึ้นไว้แล้ว

เงินฝากธนาคารและเงินลงทุนในกองทุนเปิดตราสารหนี้

กลุ่มบริษัทบริหารความเสี่ยงด้านเครดิตของเงินฝากธนาคารและเงินลงทุนในกองทุนเปิดตราสารหนี้ โดยจะลงทุนกับคู่สัญญาเป็นธนาคารและสถาบันการเงินที่มีอันดับความน่าเชื่อถือด้านเครดิตที่อยู่ในระดับสูงซึ่งประเมินโดยสถาบันจัดอันดับความน่าเชื่อถือด้านเครดิตระหว่างประเทศ

ความเสี่ยงด้านตลาด

กลุ่มบริษัทมีความเสี่ยงด้านตลาด 2 ประเภท ได้แก่ ความเสี่ยงจากอัตราแลกเปลี่ยน และความเสี่ยงจากอัตราดอกเบี้ย

ความเสี่ยงจากอัตราแลกเปลี่ยน

กลุ่มบริษัทมีความเสี่ยงจากอัตราแลกเปลี่ยนที่สำคัญอันเกี่ยวเนื่องจากสัญญาก่อสร้าง การซื้อสินค้า และสินทรัพย์และหนี้สินสุทธิซึ่งเป็นเงินตราต่างประเทศ

กลุ่มบริษัทได้ใช้สัญญาซื้อขายเงินตราต่างประเทศล่วงหน้าและเงินสดในสกุลเงินตราต่างประเทศในการป้องกันความเสี่ยงของรายการซื้อที่คาดการณ์ไว้ โดยครอบคลุมระยะเวลาตั้งแต่วันที่ที่มีการคาดการณ์กระแสเงินสดจนถึงวันที่จ่ายชำระเงินให้แก่เจ้าหนี้ที่เป็นสกุลเงินตราต่างประเทศ

ณ วันที่ 31 ธันวาคม 2563 และ 2562 กลุ่มบริษัทมียอดคงเหลือของสินทรัพย์และหนี้สินทางการเงินที่เป็นสกุลเงินตราต่างประเทศ ดังนี้

สกุลเงิน	งบการเงินรวม				อัตราแลกเปลี่ยนเฉลี่ย	
	สินทรัพย์ทางการเงิน		หนี้สินทางการเงิน			
	ณ วันที่ 31 ธันวาคม		ณ วันที่ 31 ธันวาคม		ณ วันที่ 31 ธันวาคม	
	2563	2562	2563	2562	2563	2562
	(ล้าน)	(ล้าน)	(ล้าน)	(ล้าน)	(บาทต่อหน่วยเงินตราต่างประเทศ)	
เหรียญสหรัฐอเมริกา	7	12	7	34	30.21	30.11
ยูโร	-	20	-	6	36.82	33.68
เยน	30	9	34	44	0.29	0.28
กิบ	9,774	1,990	7	12	0.0032	0.0034

สกุลเงิน	งบการเงินเฉพาะกิจการ				อัตราแลกเปลี่ยนเฉลี่ย	
	สินทรัพย์ทางการเงิน		หนี้สินทางการเงิน			
	ณ วันที่ 31 ธันวาคม		ณ วันที่ 31 ธันวาคม		ณ วันที่ 31 ธันวาคม	
	2563	2562	2563	2562	2563	2562
	(ล้าน)	(ล้าน)	(ล้าน)	(ล้าน)	(บาทต่อหน่วยเงินตราต่างประเทศ)	
เหรียญสหรัฐอเมริกา	2	3	-	-	30.21	30.11
ยูโร	-	20	-	6	36.82	33.68
เยน	30	9	34	45	0.29	0.28

กลุ่มบริษัทพิจารณาว่าผลกระทบต่อกำไรก่อนภาษีของกลุ่มบริษัทจากการเปลี่ยนแปลงที่อาจเกิดขึ้นอย่างสมเหตุสมผลของอัตราแลกเปลี่ยนเงินตราต่างประเทศข้างต้น ณ วันที่ 31 ธันวาคม 2563 มีจำนวนที่ไม่เป็นสาระสำคัญ

ความเสี่ยงจากอัตราดอกเบี้ย

กลุ่มบริษัทมีความเสี่ยงจากอัตราดอกเบี้ยที่สำคัญอันเกี่ยวเนื่องกับเงินฝากธนาคาร เงินให้กู้ยืม เงินกู้ยืมจากสถาบันการเงิน หุ้นกู้และหนี้สินตามสัญญาเช่า สินทรัพย์และหนี้สินทางการเงินบางส่วนมีอัตราดอกเบี้ยที่ปรับขึ้นลงตามอัตราตลาด ซึ่งส่งผลให้กลุ่มบริษัทมีความเสี่ยงจากกระแสเงินสดในระดับที่ต่ำ อย่างไรก็ตาม กลุ่มบริษัทมีนโยบายให้หนี้สินทางการเงินส่วนใหญ่มีอัตราดอกเบี้ยคงที่เพื่อลดความเสี่ยงด้านอัตราดอกเบี้ย

ณ วันที่ 31 ธันวาคม 2563 และ 2562 สินทรัพย์ทางการเงินและหนี้สินทางการเงินที่สำคัญสามารถจัดตามประเภทอัตราดอกเบี้ย และสำหรับสินทรัพย์และหนี้สินทางการเงินที่มีอัตราดอกเบี้ยคงที่สามารถแยกตามวันที่ครบกำหนด หรือวันที่มีการกำหนดอัตราดอกเบี้ยใหม่ (หากวันที่มีการกำหนดอัตราดอกเบี้ยใหม่ถึงก่อน) ได้ดังนี้

(หน่วย: ล้านบาท)

	2563						
	งบการเงินรวม						
	อัตราดอกเบี้ยคงที่			อัตราดอกเบี้ย			อัตราดอกเบี้ย
	ภายใน	มากกว่า	มากกว่า	ปรับขึ้นลง	ไม่มีอัตรา		อัตราดอกเบี้ย
	1 ปี	1 ถึง 5 ปี	5 ปี	ตามราคาตลาด	ดอกเบี้ย	รวม	ที่แท้จริง
							(ร้อยละต่อปี)
สินทรัพย์ทางการเงิน							
เงินสดและรายการเทียบเท่าเงินสด	27	-	-	7,343	196	7,566	0.05 ถึง 2.00
เงินลงทุนในกองทุนเปิดตราสารหนี้	-	-	-	-	201	201	-
ลูกหนี้การค้าและลูกหนี้อื่น	-	-	-	-	3,659	3,659	-
เงินให้กู้ยืมระยะสั้นแก่กิจการที่เกี่ยวข้องกันและดอกเบี้ยค้างรับ	62	-	-	-	-	62	5.00
เงินฝากธนาคารที่มีภาระค้ำประกัน	15	-	-	-	-	15	0.20
เงินให้กู้ยืมระยะยาวแก่บริษัทร่วมและดอกเบี้ยค้างรับ	-	-	-	13,109	-	13,109	MLR
สินทรัพย์ทางการเงินไม่หมุนเวียนอื่น	-	-	-	-	9,778	9,778	-
	104	-	-	20,452	13,834	34,390	
หนี้สินทางการเงิน							
เงินกู้ยืมระยะสั้นจากสถาบันการเงิน	50	-	-	97	-	147	1.6, MLR - margin และ LIBOR + margin
เจ้าหนี้การค้าและเจ้าหนี้อื่น	-	-	-	-	2,636	2,636	-
หนี้สินตามสัญญาเช่า	72	52	-	-	-	124	3.44
เจ้าหนี้เงินประกันผลงาน	-	-	-	-	487	487	-
เงินกู้ยืมระยะยาว	-	430	-	6,447	-	6,877	2.35 และ MLR - margin
หุ้นกู้	3,070	20,798	11,511	-	-	35,379	2.31 ถึง 4.00
	3,192	21,280	11,511	6,544	3,123	45,650	

(หน่วย: ล้านบาท)

2562

	งบการเงินรวม						
	อัตราดอกเบี้ยคงที่			อัตราดอกเบี้ย			อัตราดอกเบี้ย
	ภายใน	มากกว่า	มากกว่า	ปรับขึ้นลง	ไม่มีอัตรา		ที่แท้จริง
	1 ปี	1 ถึง 5 ปี	5 ปี	ตามราคาลาด	ดอกเบี้ย	รวม	(ร้อยละต่อปี)
สินทรัพย์ทางการเงิน							
เงินสดและรายการเทียบเท่าเงินสด	-	-	-	8,494	101	8,595	0.05 - 1.60
เงินลงทุนชั่วคราว	-	-	-	-	565	565	-
ลูกหนี้การค้าและลูกหนี้อื่น	-	-	-	-	3,643	3,643	-
เงินให้กู้ยืมระยะสั้นแก่กิจการที่เกี่ยวข้องกันและดอกเบี้ยค้างรับ	54	-	-	-	-	54	5.00
เงินฝากธนาคารที่มีภาระค้ำประกัน	15	-	-	-	-	15	0.90
เงินให้กู้ยืมระยะยาวแก่บริษัทร่วมและดอกเบี้ยค้างรับ	-	-	-	12,552	-	12,552	MLR
เงินลงทุนระยะยาวอื่น	-	-	-	-	10,854	10,854	-
	69	-	-	21,046	15,163	36,278	
หนี้สินทางการเงิน							
เงินกู้ยืมระยะสั้นจากสถาบันการเงิน	830	-	-	1,044	-	1,874	1.67, 2.105, LIBOR + 2.75 และ MLR - margin
เจ้าหนี้การค้าและเจ้าหนี้อื่น	-	-	-	-	2,574	2,574	-
เจ้าหนี้เงินประกันผลงาน	-	-	-	-	604	604	-
เงินกู้ยืมระยะยาว	-	430	-	1,821	-	2,251	2.35 และ MLR - margin
หุ้นกู้	1,000	19,359	12,520	-	-	32,879	2.24 ถึง 4.05
	1,830	19,789	12,520	2,865	3,178	40,182	

(หน่วย: ล้านบาท)

2563

	งบการเงินเฉพาะกิจการ						
	อัตราดอกเบี้ยคงที่			อัตราดอกเบี้ย			
	ภายใน 1 ปี	มากกว่า 1 ถึง 5 ปี	มากกว่า 5 ปี	ปรับขึ้นลง ตามราคาตลาด	ไม่มีอัตรา ดอกเบี้ย	รวม	อัตราดอกเบี้ย ที่แท้จริง (ร้อยละต่อปี)
สินทรัพย์ทางการเงิน							
เงินสดและรายการเทียบเท่าเงินสด	-	-	-	6,622	35	6,657	0.05 ถึง 0.60
เงินลงทุนในกองทุนเปิดตราสารหนี้	-	-	-	-	200	200	-
ลูกหนี้การค้าและลูกหนี้อื่น	-	-	-	-	3,371	3,371	-
เงินให้ผู้กู้ยืมระยะสั้นแก่กิจการที่เกี่ยวข้อง							
กันและดอกเบี้ยค้างรับ	-	-	-	1,067	-	1,067	MLR
เงินให้ผู้กู้ยืมระยะยาวแก่บริษัทร่วมและ							
ดอกเบี้ยค้างรับ	-	-	-	13,109	-	13,109	MLR
สินทรัพย์ทางการเงินไม่หมุนเวียนอื่น	-	-	-	-	9,727	9,727	-
	-	-	-	20,798	13,333	34,131	
หนี้สินทางการเงิน							
เจ้าหนี้การค้าและเจ้าหนี้อื่น	-	-	-	-	1,959	1,959	-
หนี้สินตามสัญญาเช่า	72	52	-	-	-	124	3.44
เจ้าหนี้เงินประกันผลงาน	-	-	-	-	279	279	-
เงินกู้ยืมระยะยาว	-	430	-	6,447	-	6,877	2.35 และ
							MLR - margin
หุ้นกู้	3,070	20,798	11,511	-	-	35,379	2.31 ถึง 4.00
	3,142	21,280	11,511	6,447	2,238	44,618	

(หน่วย: ล้านบาท)

2562

	งบการเงินเฉพาะกิจการ						
	อัตราดอกเบี้ยคงที่			อัตราดอกเบี้ย		รวม	อัตราดอกเบี้ย ที่แท้จริง (ร้อยละต่อปี)
	ภายใน	มากกว่า	มากกว่า	ปรับขึ้นลง	ไม่มีอัตรา		
	1 ปี	1 ถึง 5 ปี	5 ปี	ตามราคาลาด	ดอกเบี้ย		
สินทรัพย์ทางการเงิน							
เงินสดและรายการเทียบเท่าเงินสด	-	-	-	4,690	34	4,724	0.10 ถึง 1.60
เงินลงทุนชั่วคราว	-	-	-	-	516	516	-
ลูกหนี้การค้าและลูกหนี้อื่น	-	-	-	-	3,361	3,361	-
เงินให้กู้ยืมระยะยาวแก่บริษัทร่วมและ ดอกเบี้ยค้างรับ	-	-	-	12,552	-	12,552	MLR
เงินลงทุนระยะยาวอื่น	-	-	-	-	10,811	10,811	-
	-	-	-	17,242	14,722	31,964	
หนี้สินทางการเงิน							
เงินกู้ยืมระยะสั้นจากสถาบันการเงิน	830	-	-	-	-	830	1.67 และ 2.105
เจ้าหนี้การค้าและเจ้าหนี้อื่น	-	-	-	-	2,268	2,268	-
เจ้าหนี้เงินประกันผลงาน	-	-	-	-	480	480	-
เงินกู้ยืมระยะยาว	-	430	-	1,821	-	2,251	2.35 และ MLR - margin
หุ้นกู้	1,000	19,359	12,520	-	-	32,879	2.24 ถึง 4.05
	1,830	19,789	12,520	1,821	2,748	38,708	

การวิเคราะห์ผลกระทบของการเปลี่ยนแปลงอัตราดอกเบี้ย

ผลกระทบต่อกำไรก่อนภาษีของกลุ่มบริษัทจากการเปลี่ยนแปลงที่อาจเกิดขึ้นอย่างสมเหตุสมผลของอัตราดอกเบี้ยของเงินให้กู้ยืมแก่กิจการที่เกี่ยวข้องกันและเงินกู้ยืมจากสถาบันการเงินที่มีอัตราดอกเบี้ยที่ปรับขึ้นลงตามอัตราตลาด ณ วันที่ 31 ธันวาคม 2563 โดยหากอัตราดอกเบี้ยเพิ่มขึ้นหรือลดลงร้อยละ 1 ต่อปี กลุ่มบริษัทจะมีผลกระทบต่อกำไรก่อนภาษีเพิ่มขึ้นหรือลดลงจำนวน 35 ล้านบาท

การวิเคราะห์ผลกระทบข้างต้นจัดทำขึ้นโดยใช้สมมติฐานว่าจำนวนเงินให้กู้ยืมแก่กิจการที่เกี่ยวข้องกันและเงินกู้ยืมจากสถาบันการเงินที่มีอัตราดอกเบี้ยที่ปรับขึ้นลงตามอัตราตลาด และตัวแปรอื่นทั้งหมดคงที่ตลอด 1 ปี และยังถือเสมือนว่าอัตราดอกเบี้ยที่ปรับขึ้นลงตามอัตราตลาดของเงินให้กู้ยืมแก่กิจการที่เกี่ยวข้องกันและเงินกู้ยืมจากสถาบันการเงินดังกล่าวไม่ได้มีอัตราดอกเบี้ยที่กำหนดไว้แล้ว ดังนั้น การเปลี่ยนแปลงของอัตราดอกเบี้ยที่เกิดขึ้นจึงมีผลกระทบต่อดอกเบี้ยที่ต้องรับหรือชำระตลอด 12 เดือนเต็ม ทั้งนี้ ข้อมูลนี้ไม่ใช่การคาดการณ์หรือพยากรณ์สถานะตลาดในอนาคตและควรใช้ด้วยความระมัดระวัง

ความเสี่ยงด้านสภาพคล่อง

กลุ่มบริษัทให้ความสำคัญกับการรักษาสภาพคล่อง โดยคงเงินสดและเงินฝากธนาคาร ตลอดจนหลักทรัพย์ที่มีสภาพคล่องในระดับที่เหมาะสม อีกทั้งจัดสรรวงเงินเครดิตกับสถาบันการเงินอย่างเพียงพอ และกลุ่มบริษัทมีความสามารถในการเข้าถึงแหล่งของเงินทุนที่หลากหลาย กลุ่มบริษัทประเมินความเสี่ยงของสภาพคล่องอย่างสม่ำเสมอและปรับเปลี่ยนกลยุทธ์การบริหารสภาพคล่องอย่างทันเวลา

รายละเอียดการครบกำหนดชำระของหนี้สินทางการเงินที่ไม่ใช่ตราสารอนุพันธ์ของกลุ่มบริษัท ณ วันที่ 31 ธันวาคม 2563 ซึ่งพิจารณาจากกระแสเงินสดตามสัญญาที่ยังไม่คิดลดเป็นมูลค่าปัจจุบัน สามารถแสดงได้ดังนี้

(หน่วย: ล้านบาท)

	งบการเงินรวม			
	ไม่เกิน	มากกว่า		รวม
	1 ปี	1 - 5 ปี	5 ปี	
รายการที่ไม่ใช่ตราสารอนุพันธ์				
เงินกู้ยืมระยะสั้นจากสถาบันการเงินและดอกเบี้ย	148	-	-	148
เจ้าหนี้การค้าและเจ้าหนี้อื่น	2,636	-	-	2,636
หนี้สินตามสัญญาเช่า	77	55	-	132
เจ้าหนี้เงินประกันผลงาน	141	255	91	487
เงินกู้ยืมระยะยาวและดอกเบี้ย	737	5,465	1,275	7,477
หุ้นกู้และดอกเบี้ย	4,157	23,814	12,565	40,536
รวมรายการที่ไม่ใช่ตราสารอนุพันธ์	7,896	29,589	13,931	51,416

(หน่วย: ล้านบาท)

	งบการเงินเฉพาะกิจการ			
	ไม่เกิน	มากกว่า		รวม
	1 ปี	1 - 5 ปี	5 ปี	
รายการที่ไม่ใช่ตราสารอนุพันธ์				
เจ้าหนี้การค้าและเจ้าหนี้อื่น	1,959	-	-	1,959
หนี้สินตามสัญญาเช่า	77	55	-	132
เจ้าหนี้เงินประกันผลงาน	24	188	67	279
เงินกู้ยืมระยะยาวและดอกเบี้ย	737	5,465	1,275	7,477
หุ้นกู้และดอกเบี้ย	4,157	23,814	12,565	40,536
รวมรายการที่ไม่ใช่ตราสารอนุพันธ์	6,954	29,522	13,907	50,383

39.3 มูลค่ายุติธรรมของเครื่องมือทางการเงิน

เนื่องจากเครื่องมือทางการเงินส่วนใหญ่ของกลุ่มบริษัทจัดอยู่ในประเภทระยะสั้น หรือมีอัตราดอกเบี้ยใกล้เคียงกับอัตราดอกเบี้ยในตลาด กลุ่มบริษัทจึงประมาณมูลค่ายุติธรรมของเครื่องมือทางการเงินใกล้เคียงกับมูลค่าตามบัญชีที่แสดงในงบแสดงฐานะการเงิน

40. การบริหารจัดการทุน

วัตถุประสงค์ในการบริหารจัดการทุนที่สำคัญของกลุ่มบริษัท คือการจัดให้มีซึ่งโครงสร้างทุนที่เหมาะสมเพื่อสนับสนุนการดำเนินธุรกิจของกลุ่มบริษัท และเสริมสร้างมูลค่าการถือหุ้นให้กับผู้ถือหุ้น ดังนั้น กลุ่มบริษัทต้องดำรงอัตราส่วนหนี้สินต่อทุนให้เป็นไปตามข้อกำหนดในสัญญาเงินกู้ยืมระยะยาวและเงื่อนไขของหุ้นกู้

41. เหตุการณ์ภายหลังรอบระยะเวลารายงาน

41.1 ในเดือนมกราคม 2564 บริษัท หลวงพระบาง พาวเวอร์ จำกัด (บริษัทร่วม) เรียกชำระค่าหุ้นเพิ่มทุนจากบริษัทฯ เป็นจำนวน 516.8 ล้านบาท หรือคิดเป็นสัดส่วนร้อยละ 10 ของทุนจดทะเบียนของบริษัทร่วมดังกล่าว โดยบริษัทฯ ได้จ่ายชำระค่าหุ้นไปแล้วเมื่อวันที่ 18 มกราคม 2564

41.2 เมื่อวันที่ 1 มีนาคม 2564 ที่ประชุมคณะกรรมการของบริษัทฯ ครั้งที่ 1/2564 ได้มีมติอนุมัติการจ่ายเงินปันผลจากผลประกอบการของปี 2563 ให้แก่ผู้ถือหุ้นของบริษัทฯ ในอัตราหุ้นละ 0.20 บาท คิดเป็นจำนวน 331.6 ล้านบาท ทั้งนี้บริษัทฯ จะนำเสนอมติข้างต้นต่อที่ประชุมสามัญผู้ถือหุ้นประจำปี 2564 พิจารณาอนุมัติต่อไป

42. การอนุมัติงบการเงิน

งบการเงินนี้ได้รับอนุมัติให้ออกโดยคณะกรรมการบริษัทฯ เมื่อวันที่ 1 มีนาคม 2564

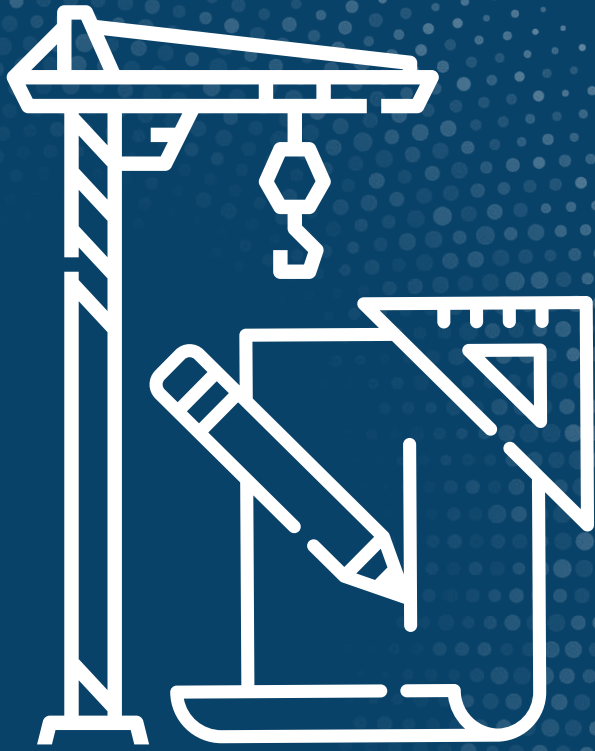

ส่วนที่ 4

เอกสารแนบ

- 255 เอกสารแนบ 1
รายละเอียดเกี่ยวกับกรรมการ ผู้บริหาร
ผู้มีอำนาจควบคุม และเลขานุการบริษัท
- 278 เอกสารแนบ 2
รายละเอียดเกี่ยวกับกรรมการของบริษัทย่อย
- 279 เอกสารแนบ 3
รายละเอียดเกี่ยวกับหัวหน้างานผู้ตรวจสอบภายใน
และหัวหน้างานกำกับดูแลการปฏิบัติงานของบริษัท

เอกสารแนบ 1

รายละเอียดเกี่ยวกับกรรมการ ผู้บริหาร ผู้มีอำนาจควบคุม และเลขานุการบริษัท

1. ข้อมูลของกรรมการของบริษัท ผู้บริหาร ผู้มีอำนาจควบคุม และเลขานุการบริษัท ปรากฏรายละเอียดดังนี้

1. นายอัศวิน คงสิริ			
ตำแหน่ง	ประธานกรรมการบริษัท / กรรมการตรวจสอบ		
วันที่ได้รับแต่งตั้งเป็นกรรมการบริษัท	10 ตุลาคม 2537		
อายุ	75 ปี		
คุณวุฒิทางการศึกษา / ประวัติอบรม	<ul style="list-style-type: none"> - ปริญญาตรี (เกียรตินิยม) สาขา Philosophy, Politics & Economics มหาวิทยาลัยอ็อกซ์ฟอร์ด ประเทศอังกฤษ - หลักสูตรการป้องกันราชอาณาจักรภาครัฐร่วมเอกชน (ปรอ.) รุ่นที่ 6 วิทยาลัยป้องกันราชอาณาจักร - Banff School of Advanced Management, Canada - หลักสูตร Chairman 2000 รุ่น 5/2544 สมาคมส่งเสริมสถาบันกรรมการบริษัทไทย - หลักสูตรประกาศนียบัตรกรรมการบริษัทไทย (DCP) รุ่น 11/2544 สมาคมส่งเสริมสถาบันกรรมการบริษัทไทย - หลักสูตร "จริยธรรม จิตสำนึกหลักบรรษัทภิบาล" ตลาดหลักทรัพย์แห่งประเทศไทย - หลักสูตร Corporate Governance VS Corporate Performance: Duty or Choice? สมาคมส่งเสริมสถาบันกรรมการบริษัทไทย - Directing in the year of the Rooster: Hot Issues and Outlook for 2017 สมาคมส่งเสริมสถาบันกรรมการบริษัทไทย - Nomination Committee Best Practice Guideline สมาคมส่งเสริมสถาบันกรรมการบริษัทไทย - "Story Telling : เล่าเรื่องอย่างผู้นำ" สมาคมส่งเสริมสถาบันกรรมการบริษัทไทย - EY Center for Board Matters "Critical insights for Boards and Audit Committees" EY Office Limited - Audit Committee's Role in Compliance and Ethical Culture Oversight สมาคมส่งเสริมสถาบันกรรมการบริษัทไทย - Independent Director Forum 1/2018: Tough Boardrooms Situations Independents Share Lessons Learned - Collective Action Against Corruption Conference 1/2018 - Board Matters and Trends (BMT 6/2018) สมาคมส่งเสริมสถาบันกรรมการบริษัทไทย - Chairman Forum 'Digital Transformation A must for all companies' 		
สัดส่วนการถือหุ้นในบริษัท (%)	-ไม่มี-		
ความสัมพันธ์ทางครอบครัวระหว่างกรรมการและผู้บริหาร	-ไม่มี-		
ประสบการณ์การทำงานในระยะ 5 ปีย้อนหลัง	ช่วงเวลา	ตำแหน่ง	ชื่อหน่วยงาน/บริษัท
บริษัทจดทะเบียน	2563-ปัจจุบัน	กรรมการตรวจสอบ	บมจ.ช.การช่าง
	2550-ปัจจุบัน	ประธานกรรมการ	บมจ.ช.การช่าง
	2548-ปัจจุบัน	กรรมการอิสระ ประธานกรรมการสรรหาและบรรษัทภิบาล และประธานกรรมการบริหารความเสี่ยง	บมจ.บริการเชื้อเพลิงการบินกรุงเทพ
	2542-ปัจจุบัน	กรรมการอิสระ และประธานกรรมการตรวจสอบ	บมจ.โอเอซีทีแอล
	2537-ปัจจุบัน	กรรมการอิสระ	บมจ.ช.การช่าง
	2524-ปัจจุบัน	กรรมการอิสระ กรรมการตรวจสอบ ประธานกรรมการสรรหาและพิจารณาผลตอบแทน	บมจ.ผาแดงอินดัสทรี
	2552-2555	รองประธานกรรมการ	บมจ.ผลิตไฟฟ้า
	2552-2555	กรรมการ กรรมการตรวจสอบ และประธานกรรมการ	บมจ.โทรคมนาคมไทย เอเยนซีซีเอส
	2548-2553	กรรมการและกรรมการบริหาร	ธนาคารกรุงไทย จำกัด (มหาชน)
	2544-2555	กรรมการอิสระ	บมจ.ผลิตไฟฟ้า
	2542-2546	กรรมการและกรรมการบริหาร	ธนาคารไทยพาณิชย์ จำกัด (มหาชน)
	2536-2563	กรรมการอิสระ และประธานกรรมการตรวจสอบ	บมจ.ไทยรับประกันภัยต่อ
บริษัทอื่น	2563-ปัจจุบัน	ประธานกรรมการ	บจ.บาฟส์ คลีน เอนเนอร์ยี คอร์เปอเรชั่น
	2553-ปัจจุบัน	ประธานกรรมการ	บจ.ไทยโอริกซ์ ลิสซิง
	2551-2561	ประธานกรรมการ	Ton Poh Thailand Fund
	2554-2557	กรรมการนโยบายการเงิน	ธนาคารแห่งประเทศไทย
	2549-2551	สมาชิกสภานิติบัญญัติแห่งชาติ	สภานิติบัญญัติแห่งชาติ
	2533-2541	กรรมการและผู้จัดการทั่วไป	บริษัทเงินทุนอุตสาหกรรมแห่งประเทศไทย

2. นายปลิว ตริวิศเวทย์			
ตำแหน่ง	กรรมการบริษัท / ประธานกรรมการบริหาร / กรรมการสรรหาและกำหนดค่าตอบแทน / กรรมการบรรษัทภิบาลและบริหารความเสี่ยง / กรรมการผู้มีอำนาจลงนาม		
วันที่ได้รับแต่งตั้งเป็นกรรมการบริษัท	10 ตุลาคม 2537		
อายุ	75 ปี		
คุณวุฒิทางการศึกษา / ประวัติอบรม	<ul style="list-style-type: none">- ปริญญาตรีบัณฑิตกิตติมศักดิ์ สาขาวิศวกรรมศาสตรโยธา มหาวิทยาลัยเทคโนโลยีราชมงคลธัญบุรี- ปริญญาตรีบัณฑิตกิตติมศักดิ์ สาขาวิศวกรรมศาสตรโยธา มหาวิทยาลัยนครพนม- ปริญญาตรีบัณฑิตกิตติมศักดิ์ สาขาวิศวกรรมศาสตรโยธา มหาวิทยาลัยเกษตรศาสตร์- ปริญญาวิทยาศาสตรบัณฑิตกิตติมศักดิ์ (ด้านวิศวกรรม) สถาบันเทคโนโลยีไทย-ญี่ปุ่น- ปริญญาโท สาขาวิศวกรรมศาสตร์ (ไฟฟ้า) มหาวิทยาลัยโอซาก้า ประเทศญี่ปุ่น- ปริญญาตรี สาขาวิศวกรรมศาสตร์ (ไฟฟ้า) มหาวิทยาลัยโอซาก้า ประเทศญี่ปุ่น- หลักสูตร Director Accreditation Program (DAP) รุ่น 18/2547 สมาคมส่งเสริมสถาบันกรรมการบริษัทไทย- หลักสูตรประกาศนียบัตรกรรมการบริษัทไทย (DCP) รุ่น 50/2547 สมาคมส่งเสริมสถาบันกรรมการบริษัทไทย- หลักสูตร Finance for Non-Finance Directors (FND) รุ่น 13/2547 สมาคมส่งเสริมสถาบันกรรมการบริษัทไทย- หลักสูตรผู้บริหารระดับสูงสถาบันวิทยาการตลาดทุน (หลักสูตร วตท.) รุ่นที่ 4/2550- หลักสูตรป้องกันราชอาณาจักร (วปรอ.366) วิทยาลัยป้องกันราชอาณาจักร- หลักสูตรการขับเคลื่อนแนวทางการกำหนดมาตรการควบคุมภายในที่เหมาะสมสำหรับนิติบุคคลในการป้องกันการให้สินบน สำนักงานคณะกรรมการป้องกันและปราบปรามการทุจริตแห่งชาติ (ปป.ช)- หลักสูตรผู้บริหารระดับสูง ด้านวิทยาการพลังงาน รุ่น 10/2560 สถาบันวิทยาการพลังงาน (วพน.)- หลักสูตรแนวทางการจัดทำรายงานแห่งความยั่งยืน (Sustainability Report) สถาบันไทยพัฒนา (องค์กรสาธารณประโยชน์)		
สัดส่วนการถือหุ้นในบริษัท (%)	0.840		
ความสัมพันธ์ทางครอบครัวระหว่างกรรมการและผู้บริหาร	บิดานางสาวสุภามาส ตริวิศเวทย์ อานายสิทธิเดช ตริวิศเวทย์ บิดานายณัฐวุฒิ ตริวิศเวทย์		
ประสบการณ์การทำงานในระยะ 5 ปีย้อนหลัง บริษัทจดทะเบียน	ช่วงเวลา	ตำแหน่ง	ชื่อหน่วยงาน/บริษัท
	2559-ปัจจุบัน	กรรมการ และประธานกรรมการบริหาร	บมจ.ทางด่วนและรถไฟฟ้ากรุงเทพ
	2554-ปัจจุบัน	กรรมการ และประธานกรรมการบริหาร	บมจ.ซีเค พาวเวอร์
	2550-ปัจจุบัน	กรรมการบรรษัทภิบาลและบริหารความเสี่ยง	บมจ.ช.การช่าง
	2549-ปัจจุบัน	กรรมการ	บมจ.ทีทีดับบลิว
	2546-ปัจจุบัน	กรรมการสรรหาและกำหนดค่าตอบแทน	บมจ.ช.การช่าง
	2537-ปัจจุบัน	ประธานกรรมการบริหาร	บมจ.ช.การช่าง
	2541-2558	ประธานกรรมการ และประธานกรรมการบริหาร	บมจ.รถไฟฟ้ากรุงเทพ
	2541-2558	กรรมการ และประธานกรรมการบริหาร	บมจ.ทางด่วนกรุงเทพ
	2537-2558	กรรมการผู้จัดการใหญ่	บมจ.ช.การช่าง
บริษัทอื่น	2553-ปัจจุบัน	กรรมการ และประธานกรรมการบริหาร	บจ.ไชยะบุรี พาวเวอร์
	2549-ปัจจุบัน	กรรมการ และประธานกรรมการบริหาร	บจ.ไฟฟ้าน้ำจืด 2
	2547-ปัจจุบัน	กรรมการ และประธานกรรมการบริหาร	บจ.เซาท์อีสท์ เอเชีย เอนเนอร์จี
	2539-ปัจจุบัน	ประธานกรรมการ และประธานกรรมการบริหาร	บจ.ทางด่วนกรุงเทพเหนือ
	2537-ปัจจุบัน	กรรมการ	บจ.ช.การช่าง โฮลดิ้ง
	2535-ปัจจุบัน	กรรมการ	บจ.ซีเค ออฟฟิศ พาวเวอร์
	2534-ปัจจุบัน	กรรมการ และประธานกรรมการ	บจ.ช.การช่างเรียลเอสเตท
	2533-ปัจจุบัน	กรรมการ	บจ.เอกซ์เปอร์ต ทรานสปอร์ต
	2531-ปัจจุบัน	กรรมการ	บจ.ทีดินบางปะอิน
	2526-ปัจจุบัน	กรรมการ	บจ.มหาศิริ สยาม
	2524-ปัจจุบัน	กรรมการ และประธานกรรมการ	บจ.ช.การช่าง-โตคิว คอนสตรัคชั่น

3. นายวิฑูร เตชะทัศนสุนทร			
ตำแหน่ง	กรรมการบริษัท / ประธานกรรมการตรวจสอบ / ประธานกรรมการสรรหาและกำหนดค่าตอบแทน / ประธานกรรมการบรรษัทภิบาลและบริหารความเสี่ยง		
วันที่ได้รับแต่งตั้งเป็นกรรมการบริษัท	30 เมษายน 2542		
อายุ	80 ปี		
คุณวุฒิทางการศึกษา / ประวัติดอบรม	- ปริญญาตรี สาขาพาณิชยศาสตร์ มหาวิทยาลัยธรรมศาสตร์		
	- หลักสูตรประกาศนียบัตรกรรมการบริษัทไทย (DCP) รุ่น 2/2543 สมาคมส่งเสริมสถาบันกรรมการบริษัทไทย		
	- กรรมการอาชีพในทำเนียบสมาคมส่งเสริมสถาบันกรรมการบริษัทไทย รุ่น 1/2550		
	- หลักสูตร Audit Committee Program (ACP) รุ่น 27/2552 สมาคมส่งเสริมสถาบันกรรมการบริษัทไทย		
	- หลักสูตร Advanced Audit Committee Programs (AACP) รุ่น 3/2553 สมาคมส่งเสริมสถาบันกรรมการบริษัทไทย		
	- หลักสูตร Role of Compensation Committee (RCC) รุ่น 12/2554 สมาคมส่งเสริมสถาบันกรรมการบริษัทไทย		
	- New Auditor's Report: What's in it for you? สมาคมส่งเสริมสถาบันกรรมการบริษัทไทย ร่วมกับสภาวิชาชีพบัญชี		
	- รายงานผลสำรวจคำตอบแทนกรรมการ ประจำปี 2559 สมาคมส่งเสริมสถาบันกรรมการบริษัทไทย		
	- สัมมนาทางบัญชี เตรียมความพร้อมสำหรับการเปลี่ยนแปลงมาตรฐานการรายงานทางการเงิน บริษัท สำนักงาน อีวาย จำกัด		
	- "Story Telling : เล่าเรื่องอย่างผู้นำ" สมาคมส่งเสริมสถาบันกรรมการบริษัทไทย		
	- Nomination Director Event 1/2017 หัวข้อ Nomination Committee Best Practice Guideline สมาคมส่งเสริมสถาบันกรรมการบริษัทไทย		
	- สัมมนาทางบัญชีหัวข้อ "ธุรกิจในยุคแห่งความผันแปรผิดปกติ" บริษัท สำนักงาน อีวาย จำกัด		
สัดส่วนการถือหุ้นในบริษัท (%)	0.009		
ความสัมพันธ์ทางครอบครัวระหว่างกรรมการและผู้บริหาร	-ไม่มี-		
ประสบการณ์การทำงานในระยะ 5 ปีย้อนหลัง บริษัทจดทะเบียน	ช่วงเวลา	ตำแหน่ง	ชื่อหน่วยงาน/บริษัท
	2559-ปัจจุบัน	ประธานกรรมการตรวจสอบ	บมจ.ทางด่วนและรถไฟฟ้ากรุงเทพ
	2558-ปัจจุบัน	กรรมการ และกรรมการสรรหาและกำหนดค่าตอบแทน	บมจ.ทางด่วนและรถไฟฟ้ากรุงเทพ
	2557-ปัจจุบัน	ประธานกรรมการสรรหาและกำหนดค่าตอบแทน	บมจ.ช.การช่าง
	2550-ปัจจุบัน	ประธานกรรมการบรรษัทภิบาลและบริหารความเสี่ยง	บมจ.ช.การช่าง
	2542-ปัจจุบัน	กรรมการ และประธานกรรมการตรวจสอบ	บมจ.ช.การช่าง
	2534-ปัจจุบัน	รองกรรมการผู้จัดการใหญ่อาวุโส	บมจ.กระเจกไทย-อาชาฮิ
	2548-2558	กรรมการอิสระ กรรมการตรวจสอบ และกรรมการสรรหาและกำหนดค่าตอบแทน	บมจ.รถไฟฟ้ากรุงเทพ
บริษัทอื่น	2530-ปัจจุบัน	กรรมการ	บจ.ไดอะไมรม เคมีเคิล
	2547-ปัจจุบัน	กรรมการ	มูลนิธิอาชาฮิกลาสแห่งประเทศไทย
	2531-ปัจจุบัน	กรรมการ และกรรมการบริหาร	บจ.พทยาเอสเตท
	2531-ปัจจุบัน	กรรมการ และกรรมการบริหาร	บจ.เกียรติธานี คันทรีคลับ
	2558-2561	กรรมการ และประธานกรรมการตรวจสอบ	บมจ.ไทยศรีประกันภัย

4. นายภาวิช ทองโรจน์			
ตำแหน่ง	กรรมการบริษัท / กรรมการตรวจสอบ / ประธานกรรมการความรับผิดชอบต่อสังคมและสิ่งแวดล้อม		
วันที่ได้รับแต่งตั้งเป็นกรรมการบริษัท	12 ตุลาคม 2550		
อายุ	74 ปี		
คุณวุฒิทางการศึกษา / ประวัติอบรม	- ปริญญาเอก ด้านเภสัชวิทยาของสมอง มหาวิทยาลัยลอนดอน ประเทศอังกฤษ		
	- การวิจัยหลังปริญญาเอกด้านการทำงานของสมอง คณะแพทยศาสตร์ มหาวิทยาลัยโตเกียว ประเทศญี่ปุ่น		
	- ปริญญาโทด้านชีววิทยาของสมอง มหาวิทยาลัยลอนดอน ประเทศอังกฤษ		
	- ปริญญาตรีด้านเภสัชศาสตร์ จุฬาลงกรณ์มหาวิทยาลัย		
	- หลักสูตรประกาศนียบัตรกรรมการบริษัทไทย (DCP) รุ่น 131/2553 สมาคมส่งเสริมสถาบันกรรมการบริษัทไทย		
	- หลักสูตรป้องกันราชอาณาจักร (วปรอ.4212) วิทยาลัยป้องกันราชอาณาจักร		
	- หลักสูตร Financial Statements for Directors (FSD 26/2014) สมาคมส่งเสริมสถาบันกรรมการบริษัทไทย		
สัดส่วนการถือหุ้นในบริษัท (%)	-ไม่มี-		
ความสัมพันธ์ทางครอบครัวระหว่างกรรมการและผู้บริหาร	-ไม่มี-		
ประสบการณ์การทำงานในระยะ 5 ปีย้อนหลัง บริษัทจดทะเบียน	ช่วงเวลา	ตำแหน่ง	ชื่อหน่วยงาน/บริษัท
	2557-ปัจจุบัน	กรรมการตรวจสอบ	บมจ.ช.การช่าง
	2557-ปัจจุบัน	ประธานกรรมการความรับผิดชอบต่อสังคมและสิ่งแวดล้อม	บมจ.ช.การช่าง
	2550-ปัจจุบัน	กรรมการ	บมจ.ช.การช่าง
	2548-2549	กรรมการ	บมจ.อสมท.
บริษัทอื่น	2561-ปัจจุบัน	ประธานกรรมการ	บจ.ไบโอบอร์ด
	2556-ปัจจุบัน	กรรมการผู้ทรงคุณวุฒิ	สำนักงานการวิจัยแห่งชาติ
	2547-ปัจจุบัน	ศาสตราจารย์พิเศษ	มหาวิทยาลัยนครสวรรค์
	2546-ปัจจุบัน	ศาสตราจารย์	จุฬาลงกรณ์มหาวิทยาลัย
	2550-2554	กรรมการและรองประธาน	คณะกรรมการการอุดมศึกษา
	2554-2562	นายกสภามหาวิทยาลัยนครพนม	มหาวิทยาลัยนครพนม
	2548-2551	นายกสภามหาวิทยาลัยราชภัฏนครปฐม	มหาวิทยาลัยราชภัฏนครปฐม
	2551-2557	นายกสภามหาวิทยาลัยราชภัฏกาฬสินธุ์	มหาวิทยาลัยราชภัฏกาฬสินธุ์
	2550-2553	นายกสภาเภสัชกรรม	สภาเภสัชกรรม
	2550	กรรมการ ประธานคณะกรรมการสรรหาและกำหนดค่าตอบแทน และประธานคณะกรรมการตรวจสอบ	บจ.โปร่งนียไทย
	2548-2549	อธิการบดีและอุปนายก	มหาวิทยาลัยนครพนม
	2548	อธิการบดีและอุปนายก	มหาวิทยาลัยนราธิวาสราชนครินทร์
	2548	อธิการบดี (รักษาการ)	สถาบันเทคโนโลยีพระจอมเกล้าเจ้าคุณทหารลาดกระบัง
	2547-2549	เลขาธิการ	คณะกรรมการการอุดมศึกษา
	2538-2546	อธิการบดี	มหาวิทยาลัยมหาสารคาม

5. นางสาวสุภามาส ตริวิศวะเวทย์			
ตำแหน่ง	กรรมการบริษัท / กรรมการบริหาร / กรรมการบริษัทภิบาลและบริหารความเสี่ยง / กรรมการผู้จัดการใหญ่ / กรรมการผู้มีอำนาจลงนาม		
วันที่ได้รับแต่งตั้งเป็นกรรมการบริษัท	1 กรกฎาคม 2558		
อายุ	46 ปี		
คุณวุฒิทางการศึกษา / ประวัติอบรม	<ul style="list-style-type: none"> - ปริญญาเอก รัฐประศาสนศาสตร์ (2004) Doctor of Philosophy in Public Administration, University of Southern California, U.S.A. Dean's Merit Scholarship - ปริญญาโท นโยบายสาธารณะ (1999) Master of Public Policy, Duke University, U.S.A. - ปริญญาตรี อักษรศาสตรบัณฑิต จุฬาลงกรณ์มหาวิทยาลัย (1995) - หลักสูตร Developing Corporate Governance Policy ปี 2551 สมาคมส่งเสริมสถาบันกรรมการบริษัทไทย - หลักสูตรประกาศนียบัตรกรรมการบริษัทไทย (DCP) รุ่น 106/2551 สมาคมส่งเสริมสถาบันกรรมการบริษัทไทย - หลักสูตร Current Issue Seminar (R-CIS) รุ่นที่ 2/2553 สมาคมส่งเสริมสถาบันกรรมการบริษัทไทย - หลักสูตร Company Secretary Program (CSP) รุ่น 37/2553 สมาคมส่งเสริมสถาบันกรรมการบริษัทไทย - หลักสูตร Special Seminar (RSS) รุ่น 1/2554 สมาคมส่งเสริมสถาบันกรรมการบริษัทไทย - หลักสูตร Board Reporting Program (BRP) รุ่น 33/2553 สมาคมส่งเสริมสถาบันกรรมการบริษัทไทย - หลักสูตร Effective Minute (EMT) รุ่น 16/2553 สมาคมส่งเสริมสถาบันกรรมการบริษัทไทย - หลักสูตร Company Secretary Forum (R-CSF) รุ่นที่ 1/2556 สมาคมส่งเสริมสถาบันกรรมการบริษัทไทย - หลักสูตรผู้บริหารระดับสูงสถาบันวิทยาการตลาดทุน (หลักสูตร วตท.) รุ่นที่ 22/2559 - หลักสูตร Executive Program on the Rule of Law and Development (RoLD) สถาบันเพื่อการยุติธรรมแห่งประเทศไทย (องค์การมหาชน) รุ่นที่ 1/2560 - หลักสูตร Workshop for Emerging Leaders on the Rule of Law & Policy ร่วมกับ the Institute for Global Law and Policy, Harvard Law School สถาบันเพื่อการยุติธรรมแห่งประเทศไทย (องค์การมหาชน) ปี 2560 - หลักสูตร Design Thinking Workshop สถาบันเพื่อการยุติธรรมแห่งประเทศไทย (องค์การมหาชน) - หลักสูตร Kick off SAP Ariba SAP - หลักสูตรแนวทางการจัดทำรายงานแห่งความยั่งยืน (Sustainability Report) สถาบันไทยพัฒน์ (องค์การสาธารณประโยชน์) 		
สัดส่วนการถือหุ้นในบริษัท (%)	0.100		
ความสัมพันธ์ทางครอบครัวระหว่างกรรมการและผู้บริหาร	บุตรนายพลีว ตริวิศวะเวทย์ พี่นายณัฐพล ตริวิศวะเวทย์		
ประสบการณ์การทำงานในระยะ 5 ปีย้อนหลัง	ช่วงเวลา	ตำแหน่ง	ชื่อหน่วยงาน/บริษัท
บริษัทจดทะเบียน	2561-ปัจจุบัน	กรรมการบริษัทภิบาลและบริหารความเสี่ยง	บมจ.ช.การช่าง
	2558-ปัจจุบัน	กรรมการ กรรมการบริหาร และกรรมการผู้จัดการใหญ่	บมจ.ช.การช่าง
	2555-ปัจจุบัน	กรรมการ และกรรมการบริหาร	บมจ.ซีเค พาวเวอร์
	2552-2555	ผู้ช่วยกรรมการผู้จัดการใหญ่ สายงานสำนักกรรมการผู้จัดการใหญ่	บมจ.ช.การช่าง
บริษัทอื่น	2562-ปัจจุบัน	กรรมการ วาระปี พ.ศ.2562-2564	สมาคมบริษัทจดทะเบียนไทย
	2562-ปัจจุบัน	กรรมการบริหาร ชุดที่ 23	สมาคมนิสิตเก่าอักษรศาสตร์ จุฬาลงกรณ์มหาวิทยาลัย
	2560-ปัจจุบัน	กรรมการ	บจ.กมลลา ซีเนียร์ ลิฟวิ่ง
	2560-ปัจจุบัน	กรรมการ	บจ.ช.การช่างเรียลเอสเตท
	2559-ปัจจุบัน	กรรมการ	บจ.ช.การช่าง-โตเกียว คอนสตรัคชั่น
	2559-ปัจจุบัน	กรรมการ	บจ.มหาศิริ สยาม
	2559-ปัจจุบัน	กรรมการ	บจ.ช.การช่าง โฮลดิ้ง
	2559-ปัจจุบัน	กรรมการ	บจ.ซีเค.ออฟฟิศ ทาวเวอร์
	2551-ปัจจุบัน	กรรมการ	บจ.ทีดินบางปะอิน
	2551-ปัจจุบัน	กรรมการ	บจ.ชลเวทย์โยธา
	2551-2552	อาจารย์คณะรัฐประศาสนศาสตร์	สถาบันบัณฑิตพัฒนบริหารศาสตร์
	2542-2543	ผู้ช่วยวิจัย	The World Bank Office, Thailand

6. นายณรงค์ แสงสุริยะ			
ตำแหน่ง	กรรมการบริษัท / กรรมการบริหาร / กรรมการสรรหาและกำหนดค่าตอบแทน / กรรมการบรรษัทภิบาลและบริหารความเสี่ยง / กรรมการผู้มีอำนาจลงนาม		
วันที่ได้รับแต่งตั้งเป็นกรรมการบริษัท	10 ตุลาคม 2537		
อายุ	76 ปี		
คุณวุฒิทางการศึกษา / ประวัติอบรม	- ปริญญาตรี สาขาวิศวกรรมศาสตร์ (โยธา) จุฬาลงกรณ์มหาวิทยาลัย		
	- หลักสูตรประกาศนียบัตรกรรมการบริษัทไทย (DCP) รุ่น 54/2548 สมาคมส่งเสริมสถาบันกรรมการบริษัทไทย		
	- หลักสูตรการขับเคลื่อนแนวทางการกำหนดมาตรการควบคุมภายในที่เหมาะสมสำหรับนิติบุคคล ในการป้องกันการให้สินบน สำนักงานคณะกรรมการป้องกันและปราบปรามการทุจริตแห่งชาติ (ป.ป.ช.)		
	- หลักสูตรแนวทางการจัดทำรายงานแห่งความยั่งยืน (Sustainability Report) สถาบันไทยพัฒน์ (องค์การมหาชนประโยชน์)		
สัดส่วนการถือหุ้นในบริษัท (%)	0.030		
ความสัมพันธ์ทางครอบครัวระหว่างกรรมการและผู้บริหาร	-ไม่มี-		
ประสบการณ์การทำงานในระยะ 5 ปีย้อนหลัง บริษัทจดทะเบียน	ช่วงเวลา	ตำแหน่ง	ชื่อหน่วยงาน/บริษัท
	2555-ปัจจุบัน	กรรมการบรรษัทภิบาลและบริหารความเสี่ยง	บมจ.ช.การช่าง
	2554-ปัจจุบัน	กรรมการ	บมจ.ซีเค พาวเวอร์
	2550-ปัจจุบัน	กรรมการสรรหาและกำหนดค่าตอบแทน	บมจ.ช.การช่าง
	2537-ปัจจุบัน	กรรมการ และกรรมการบริหาร	บมจ.ช.การช่าง
	2543-2558	กรรมการ	บมจ.ทีทีดับบลิว
บริษัทอื่น	2559-ปัจจุบัน	กรรมการ	บจ.เอกซ์เปอร์ต ทรานสปอร์ต
	2549-ปัจจุบัน	กรรมการ	บจ.ไฟฟ้าน้ำจืด 2
	2547-ปัจจุบัน	กรรมการ	บจ.เซาท์อีสท์ เอเชีย เอนเนอร์จี
	2534-ปัจจุบัน	กรรมการ	บจ.รอยัล ระยอง เรียวเอสเตท อินเตอร์เนชั่นแนล
	2533-ปัจจุบัน	กรรมการ	บจ.ช.การช่าง-โตเกียว คอนสตรัคชั่น
	2552-2558	กรรมการ	บจ.บางปะอิน โคเจนเนอเรชั่น



7. นายประเสริฐ มรัตนะพร			
ตำแหน่ง	กรรมการบริษัท / กรรมการบริหาร / กรรมการความรับผิดชอบต่อสังคมและสิ่งแวดล้อม / กรรมการผู้มีอำนาจลงนาม		
วันที่ได้รับแต่งตั้งเป็นกรรมการบริษัท	28 เมษายน 2549		
อายุ	64 ปี		
คุณวุฒิทางการศึกษา / ประวัติอบรม	<ul style="list-style-type: none"> - ปริญญาโท สาขาบริหารธุรกิจ มหาวิทยาลัยเกษตรศาสตร์ - ปริญญาตรี สาขาบัญชี จุฬาลงกรณ์มหาวิทยาลัย - หลักสูตรประกาศนียบัตรกรรมการบริษัทไทย (DCP) รุ่น 54/2548 สมาคมส่งเสริมสถาบันกรรมการบริษัทไทย - หลักสูตร Role of the Compensation Committee (RCC) รุ่น 6/2551 สมาคมส่งเสริมสถาบันกรรมการบริษัทไทย - หลักสูตรผู้บริหารระดับสูงสถาบันวิทยาการตลาดทุน (หลักสูตร วตท.) รุ่นที่ 9/2552 - หลักสูตร Successful Formulation & Execution of Strategy รุ่น 6/2553 สมาคมส่งเสริมสถาบันกรรมการบริษัทไทย - หลักสูตรการขับเคลื่อนแนวทางการกำหนดมาตรการควบคุมภายในที่เหมาะสมสำหรับนิติบุคคล ในการป้องกันการให้สินบน สำนักงานคณะกรรมการป้องกันและปราบปรามการทุจริตแห่งชาติ (ป.ป.ช) - หลักสูตรความรู้เบื้องต้นเกี่ยวกับ Trade Finance และการป้องกันความเสี่ยงจากอัตราแลกเปลี่ยน บมจ.กรุงเทพ - หลักสูตร IFRS 9 ธนาคารกรุงเทพ จำกัด (มหาชน) - หลักสูตรกลยุทธ์เลือกแผนการลงทุนอย่างไรให้เหมาะกับพนักงาน บริษัทหลักทรัพย์จัดการกองทุน กรุงเทพ จำกัด (มหาชน) 		
สัดส่วนการถือหุ้นในบริษัท (%)	-ไม่มี-		
ความสัมพันธ์ทางครอบครัวระหว่าง กรรมการและผู้บริหาร	-ไม่มี-		
ประสบการณ์การทำงานในระยะ 5 ปีย้อนหลัง บริษัทจดทะเบียน	ช่วงเวลา	ตำแหน่ง	ชื่อหน่วยงาน/บริษัท
	2554-ปัจจุบัน	กรรมการ	บมจ.ซีเค พาวเวอร์
	2550-ปัจจุบัน	กรรมการบริหาร	บมจ.ช.การช่าง
	2549-ปัจจุบัน	กรรมการ	บมจ.ช.การช่าง
	2553-ปัจจุบัน	กรรมการความรับผิดชอบต่อสังคมและสิ่งแวดล้อม	บมจ.ช.การช่าง
	2552-2558	รองกรรมการผู้จัดการใหญ่อาวุโส กลุ่มงานบริหาร	บมจ.ช.การช่าง
	2544-2551	ผู้ช่วยกรรมการผู้จัดการใหญ่ สายงานบัญชีและการเงิน	บมจ.ช.การช่าง
	2543-2555	กรรมการ	บมจ.ทีทีดับบลิว
บริษัทอื่น	2560-ปัจจุบัน	กรรมการ	บจ.ช.การช่างเรียลเอสเตท
	2551-ปัจจุบัน	กรรมการ	บจ.ไฟฟ้าน้ำจืด 2
	2550-ปัจจุบัน	กรรมการ	บจ.ช.การช่าง-โตเกียว คอนสตรัคชั่น
	2547-ปัจจุบัน	กรรมการ	บจ.เซาท์อีสท์ เอเชีย เอนเนอร์จี้
	2537-ปัจจุบัน	กรรมการ	บจ.ชลเวทย์โยธา
	2534-ปัจจุบัน	กรรมการ	บจ.รอยัล ระยอง เรียลเอสเตท อินเตอร์เนชั่นแนล
	2533-ปัจจุบัน	กรรมการ	บจ.เอกซ์เปอร์ต ทรานสปอร์ต

8. นายพงษ์สุภัสส์ ดันติสุขณิชย์กุล			
ตำแหน่ง	กรรมการ / รองกรรมการผู้จัดการใหญ่ กลุ่มงานปฏิบัติการ		
วันที่ได้รับแต่งตั้งเป็นกรรมการบริษัท	7 ตุลาคม 2563		
อายุ	48 ปี		
คุณวุฒิทางการศึกษา / ประวัติอบรม	- ปริญญาโท สาขาวิศวกรรมศาสตร์ University of Michigan Ann Arbor		
	- ปริญญาตรี สาขาวิศวกรรมศาสตร์ มหาวิทยาลัยเกษตรศาสตร์		
	- หลักสูตร Understanding the Fundamental of Financial Statements (UFS) รุ่น 9/2550 สมาคมส่งเสริมสถาบันกรรมการบริษัทไทย		
	- หลักสูตร Finance for Non-Finance Directors (FND) รุ่น 35/2550 สมาคมส่งเสริมสถาบันกรรมการบริษัทไทย		
	- หลักสูตรประกาศนียบัตรกรรมการบริษัทไทย (DCP) รุ่น 155/2555 สมาคมส่งเสริมสถาบันกรรมการบริษัทไทย		
สัดส่วนการถือหุ้นในบริษัท (%)	0.009		
ความสัมพันธ์ทางครอบครัวระหว่างกรรมการและผู้บริหาร	-ไม่มี-		
ประสบการณ์การทำงานในระยะ 5 ปีย้อนหลัง <u>บริษัทจดทะเบียน</u>	ช่วงเวลา	ตำแหน่ง	ชื่อหน่วยงาน/บริษัท
	2563-ปัจจุบัน	กรรมการ	บมจ.ช.การช่าง
	2559-ปัจจุบัน	กรรมการ และกรรมการบริหาร	บมจ.ทางด่วนและรถไฟฟ้ากรุงเทพ
	2559-ปัจจุบัน	รองกรรมการผู้จัดการใหญ่ กลุ่มงานปฏิบัติการ	บมจ.ช.การช่าง
	2559-ปัจจุบัน	กรรมการ และประธานกรรมการบริหาร	บมจ.ทีทีดับบลิว
	2554-2558	ผู้ช่วยกรรมการผู้จัดการใหญ่ สายงานพัฒนารธุรกิจ	บมจ.ช.การช่าง
	2557-2558	กรรมการ	บมจ.รถไฟฟ้ากรุงเทพ
<u>บริษัทอื่น</u>	2563 - ปัจจุบัน	ประธานกรรมการ	บจ.ประปาปทุมธานี
	2562 - ปัจจุบัน	กรรมการ	บจ.รถไฟฟ้าความเร็วสูงสายตะวันออก เชื่อมสามสนามบิน
	2560-ปัจจุบัน	กรรมการ และประธานกรรมการ	บจ.แบงคอก เมโทร เนท์เวิร์คส์
	2559-ปัจจุบัน	กรรมการ และกรรมการบริหาร	บจ.ทางด่วนกรุงเทพเหนือ
	2559-ปัจจุบัน	กรรมการ	บจ.ช.การช่าง-โตเกียว คอนสตรัคชั่น
	2552- 2560	กรรมการ และกรรมการบริหาร	บจ.แบงคอก เมโทร เนท์เวิร์คส์
	2555-2558	กรรมการ	บจ.ทรานสิท เอ็กซ์เพิร์ท

9. นายอนุกุล ตันติมาสน์			
ตำแหน่ง	กรรมการบริษัท / กรรมการบริหาร / กรรมการความรับผิดชอบต่อสังคมและสิ่งแวดล้อม / กรรมการผู้มีอำนาจลงนาม		
วันที่ได้รับแต่งตั้งเป็นกรรมการบริษัท	28 เมษายน 2549		
อายุ	53 ปี		
คุณวุฒิทางการศึกษา / ประวัติอบรม	<ul style="list-style-type: none"> - ปริญญาเอก สาขานิติศาสตร์ มหาวิทยาลัยรามคำแหง - ปริญญาเอก สาขาบริหารธุรกิจ มหาวิทยาลัยเซาท์ออสเตรเลีย - ปริญญาโท สาขาวิศวกรรมศาสตร์ (การจัดการทางวิศวกรรม) มหาวิทยาลัยธุรกิจบัณฑิต - ปริญญาโท สาขานิติศาสตร์ จุฬาลงกรณ์มหาวิทยาลัย - ปริญญาโท สาขาบริหารธุรกิจ มหาวิทยาลัยเกษตรศาสตร์ - เนติบัณฑิต สำนักอบรมศึกษากฎหมายแห่งเนติบัณฑิตยสภา - ปริญญาตรี สาขานิติศาสตร์ จุฬาลงกรณ์มหาวิทยาลัย - ปริญญาตรี สาขาบริหารธุรกิจ (การบัญชีและการเงิน) มหาวิทยาลัยรามคำแหง - หลักสูตรการป้องกันราชอาณาจักร (วปอ.61) วิทยาลัยป้องกันราชอาณาจักร - หลักสูตรประกาศนียบัตรกรรมการบริษัทไทย (DCP) รุ่น 43/2547 สมาคมส่งเสริมสถาบันกรรมการบริษัทไทย - หลักสูตร Advanced Audit Committee Programs (AACP) รุ่น 1/2552 สมาคมส่งเสริมสถาบันกรรมการบริษัทไทย - หลักสูตร Corporate Governance and Social Responsibility (CSR) รุ่น 1/2550 สมาคมส่งเสริมสถาบันกรรมการบริษัทไทย - หลักสูตร Finance for Non-Finance Directors (FND) รุ่น 38/2550 สมาคมส่งเสริมสถาบันกรรมการบริษัทไทย - หลักสูตร Role of the Compensation Committee รุ่น 9/2552 สมาคมส่งเสริมสถาบันกรรมการบริษัทไทย - หลักสูตร Tackling Corruption through Public-Private Collaboration สมาคมส่งเสริมสถาบันกรรมการบริษัทไทย - หลักสูตร Director Certification Program Update (DCPU 2/2014) สมาคมส่งเสริมสถาบันกรรมการบริษัทไทย - หลักสูตรการขับเคลื่อนแนวทางการกำหนดมาตรการควบคุมภายในที่เหมาะสมสำหรับนิติบุคคล ในการป้องกันการให้สินบน สำนักงานคณะกรรมการป้องกันและปราบปรามการทุจริตแห่งชาติ (ป.ป.ช.) - หลักสูตร Boards that Make a Difference (BMD 1/2016) สมาคมส่งเสริมสถาบันกรรมการบริษัทไทย - Legal Update: Criminal Liabilities of Directors สมาคมส่งเสริมสถาบันกรรมการบริษัทไทย - Cultural Intelligence for Global Leaders: Developing the Capability to Lead Across Cultures. Thailand Management Association (TMA) - หลักสูตรวิทยาการประกันภัยระดับสูง (วปส.) รุ่นที่ 7 สถาบันวิทยาการประกันภัยระดับสูง - หลักสูตร IFRS 9 ธนาคารกรุงเทพ จำกัด (มหาชน) - Leadership Communication Batch#8 (Certificate Program 2018) Thailand Management Association (TMA) - หลักสูตรความรู้ด้านกฎหมายที่เกี่ยวข้องกับการก่อสร้าง สมาคมวิศวกรที่ปรึกษาแห่งประเทศไทย - หลักสูตรภาษีอากรสำหรับคำจ้าง สวัสดิการของพนักงานที่ฝ่ายบุคคลและฝ่ายบัญชีไม่ควรพลาด บริษัท ฝึกอบรมและสัมมนาธรรมนิติ จำกัด 		
สัดส่วนการถือหุ้นในบริษัท (%)	-ไม่มี-		
ความสัมพันธ์ทางครอบครัวระหว่างกรรมการและผู้บริหาร	-ไม่มี-		
ประสบการณ์การทำงานในระยะ 5 ปีย้อนหลัง บริษัทจดทะเบียน	ช่วงเวลา	ตำแหน่ง	ชื่อหน่วยงาน/บริษัท
	2557-ปัจจุบัน	กรรมการความรับผิดชอบต่อสังคมและสิ่งแวดล้อม	บมจ.การช่าง
	2550-ปัจจุบัน	กรรมการบริหาร	บมจ.ช.การช่าง
	2549-ปัจจุบัน	กรรมการ	บมจ.ช.การช่าง
	2544-ปัจจุบัน	ผู้ช่วยกรรมการผู้จัดการใหญ่ สายงานทรัพยากรมนุษย์และบริหารทั่วไป	บมจ.ช.การช่าง
	2547-2555	กรรมการ และกรรมการบริหาร	บมจ.รถไฟฟ้ากรุงเทพ

9. นายอนุกุล ตันติมาสน์ (ต่อ)			
บริษัทอื่น	2552-2560	กรรมการ	บจ.แบงคอก เมโทร เน็ทเวิร์คส์
	2547-2551	กรรมการ	บจ.เมโทร มอลล์ ดีเวลลอปเม้นท์
	2547-2551	กรรมการ	บจ.ไดเรคตส์ เน็ทเวิร์คส์
	2547-2551	กรรมการ	บจ.บีเอ็มซีแอล เน็ทเวิร์ค
	2547-2549	กรรมการ และอุปนายกฝ่ายวิชาการ	สมาคมทนายความแห่งประเทศไทย

10. นายสิทธิเดช ตริวิศเวทย์			
ตำแหน่ง	รองกรรมการผู้จัดการใหญ่ กลุ่มงานบริหาร		
วันที่ได้รับแต่งตั้ง	16 กุมภาพันธ์ 2559		
อายุ	67 ปี		
คุณวุฒิทางการศึกษา / ประวัติอบรม	- ปริญญาตรี สาขาบริหารธุรกิจการจัดการก่อสร้าง มหาวิทยาลัยสุโขทัยธรรมาธิราช		
	- หลักสูตรประกาศนียบัตรกรรมการบริษัทไทย (DCP) รุ่น 127/2553 สมาคมส่งเสริมสถาบันกรรมการบริษัทไทย		
	- ประกาศนียบัตรชั้นสูง “การเสริมสร้างสังคมสันติสุข” สถาบันพระปกเกล้า		
	- หลักสูตรการขับเคลื่อนแนวทางการกำหนดมาตรการควบคุมภายในที่เหมาะสมสำหรับนิติบุคคล ในการป้องกันการให้สินบน สำนักงานคณะกรรมการป้องกันและปราบปรามการทุจริตแห่งชาติ (ป.ป.ช)		
	- หลักสูตรความเปลี่ยนแปลงในองค์กรยุค 4.0 บริษัท ช.การช่าง จำกัด (มหาชน)		
	- หลักสูตร IFRS 9 ธนาคารกรุงไทย จำกัด (มหาชน)		
	- หลักสูตร Kick off SAP Ariba SAP		
	- หลักสูตรแนวทางการจัดทำรายงานแห่งความยั่งยืน (Sustainability Report) สถาบันไทยพัฒน์ (องค์กรสาธารณประโยชน์)		
สัดส่วนการถือหุ้นในบริษัท (%)	0.118		
ความสัมพันธ์ทางครอบครัวระหว่าง กรรมการและผู้บริหาร	หลานนายปลิว ตริวิศเวทย์		
ประสบการณ์การทำงานในระยะ 5 ปีย้อนหลัง บริษัทจดทะเบียน	ช่วงเวลา	ตำแหน่ง	ชื่อหน่วยงาน/บริษัท
	2559-ปัจจุบัน	รองกรรมการผู้จัดการใหญ่ กลุ่มงานบริหาร	บมจ.ช.การช่าง
	2552-2558	ผู้ช่วยกรรมการผู้จัดการใหญ่ สายงานจัดซื้อ	บมจ.ช.การช่าง
บริษัทอื่น	2543-ปัจจุบัน	กรรมการ	บจ.เอกซ์เปอร์ต ทรานสปอร์ต
	2537-ปัจจุบัน	กรรมการ	บจ.เวทย์ประเสริฐ
	2522-ปัจจุบัน	กรรมการ	บจ.ทองเวทย์

11. นายพรณรงค์ สิริโยธิน			
ตำแหน่ง	ผู้ช่วยกรรมการผู้จัดการใหญ่ สายงานก่อสร้าง 1		
วันที่ได้รับแต่งตั้ง	16 กุมภาพันธ์ 2559		
อายุ	70 ปี		
คุณวุฒิทางการศึกษา / ประวัติอบรม	- ปริญญาตรี วิศวกรรมศาสตรบัณฑิต (ชลประทาน) มหาวิทยาลัยเกษตรศาสตร์		
	- หลักสูตร INNOVATIONS FOR UNPREDICTABLE GROUND CONDITION AND WATER INGRESS ว.ส.ท.		
	- หลักสูตร Seminar on Japanese Construction Technology in Thailand 2018 Advanced Construction Technology Center		
	- หลักสูตร IFRS 9 ธนาคารกรุงไทย จำกัด (มหาชน)		
	- หลักสูตรแนวทางการจัดทำรายงานแห่งความยั่งยืน (Sustainability Report) สถาบันไทยพัฒน์ (องค์กรสาธารณประโยชน์)		
	- หลักสูตรการบริหารจัดการทรัพยากรน้ำและวัสดุสำหรับงานโครงการ (CK) ฝ่ายบริหารงานโครงการ ERP		
สัดส่วนการถือหุ้นในบริษัท (%)	-ไม่มี-		
ความสัมพันธ์ทางครอบครัวระหว่างกรรมการและผู้บริหาร	-ไม่มี-		
ประสบการณ์การทำงานในระยะ 5 ปีย้อนหลัง บริษัทจดทะเบียน	ช่วงเวลา	ตำแหน่ง	ชื่อหน่วยงาน/บริษัท
	2559-ปัจจุบัน	ผู้ช่วยกรรมการผู้จัดการใหญ่ สายงานก่อสร้าง 1	บมจ.ช.การช่าง
	2533-2558	ผู้จัดการโครงการ	บมจ.ช.การช่าง
บริษัทอื่น	2524-2533	ผู้จัดการโครงการ	หจก.สง่าเครื่องมือกล
	2522-2524	วิศวกรโยธา 5	สำนักงานจัดรูปที่ดินกลาง สำนักงานปลัดกระทรวง กระทรวงเกษตรและสหกรณ์
	2518-2522	วิศวกรโยธา 4	กรมชลประทาน
	2516-2518	นายช่างตรี ชลประทาน	กรมชลประทาน



12. นายประพนธ์ จันทรประดับฟ้า			
ตำแหน่ง	ผู้ช่วยกรรมการผู้จัดการใหญ่ สายงานก่อสร้าง 2		
วันที่ได้รับแต่งตั้ง	16 กุมภาพันธ์ 2559		
อายุ	65 ปี		
คุณวุฒิทางการศึกษา / ประวัติอบรม	- ปริญญาตรี สาขาบริหารธุรกิจการจัดการงานก่อสร้าง มหาวิทยาลัยสุโขทัยธรรมธิราช		
	- หลักสูตร Seminar on Japanese Construction Technology in Thailand 2018 Advanced Construction Technology Center		
	- หลักสูตรแนวทางการจัดทำรายงานแห่งความยั่งยืน (Sustainability Report) สถาบันไทยพัฒน์ (องค์กร สาธารณประโยชน์)		
สัดส่วนการถือหุ้นในบริษัท (%)	-ไม่มี-		
ความสัมพันธ์ทางครอบครัวระหว่าง กรรมการและผู้บริหาร	-ไม่มี-		
ประสบการณ์การทำงานในระยะ 5 ปีย้อนหลัง <u>บริษัทจดทะเบียน</u>	ช่วงเวลา	ตำแหน่ง	ชื่อหน่วยงาน/บริษัท
	2559-ปัจจุบัน	ผู้ช่วยกรรมการผู้จัดการใหญ่ สายงานก่อสร้าง 2	บมจ.ช.การช่าง
	2525-2558	ผู้จัดการโครงการ	บมจ.ช.การช่าง
<u>บริษัทอื่น</u>	-ไม่มี-		

13. นายไพรัตน์ พรหมอินทร์			
ตำแหน่ง	ผู้ช่วยกรรมการผู้จัดการใหญ่ สายงานก่อสร้าง 3		
วันที่ได้รับแต่งตั้ง	16 กุมภาพันธ์ 2559		
อายุ	62 ปี		
คุณวุฒิทางการศึกษา / ประวัติอบรม	- ปริญญาตรี วิศวกรรมศาสตรบัณฑิต (โยธา) มหาวิทยาลัยสงขลานครินทร์		
	- หลักสูตร INNOVATIONS FOR UNPREDICTABLE GROUND CONDITION AND WATER INGRESS ว.ส.ท.		
	- หลักสูตร IFRS 9 ธนาคารกรุงไทย จำกัด (มหาชน)		
	- หลักสูตรแนวทางการจัดทำรายงานแห่งความยั่งยืน (Sustainability Report) สถาบันไทยพัฒนา (องค์กรสาธารณประโยชน์)		
สัดส่วนการถือหุ้นในบริษัท (%)	-ไม่มี-		
ความสัมพันธ์ทางครอบครัวระหว่างกรรมการและผู้บริหาร	-ไม่มี-		
ประสบการณ์การทำงานในระยะ 5 ปีย้อนหลัง บริษัทจดทะเบียน	ช่วงเวลา	ตำแหน่ง	ชื่อหน่วยงาน/บริษัท
	2559-ปัจจุบัน	ผู้ช่วยกรรมการผู้จัดการใหญ่ สายงานก่อสร้าง 3	บมจ.ช.การช่าง
	2557-2558	ผู้จัดการฝ่ายก่อสร้าง โครงการทางพิเศษสายศรีรัช	บมจ.ช.การช่าง
	2554-2557	ผู้จัดการโครงการรถไฟฟ้าสายสีม่วง 1	บมจ.ช.การช่าง
บริษัทอื่น	2524-2533	วิศวกรสนาม ประจำหน่วยงานโยธา	การไฟฟ้าฝ่ายผลิตแห่งประเทศไทย
	2523-2524	วิศวกรควบคุมงาน	บริษัท อิตาเลียนไทย ดีเวลอปเม้นท์ จำกัด



14. นายธรรมบุญ สุรัตน์			
ตำแหน่ง	ผู้ช่วยกรรมการผู้จัดการใหญ่ สายงานก่อสร้าง 4		
วันที่ได้รับแต่งตั้ง	16 กุมภาพันธ์ 2559		
อายุ	76 ปี		
คุณวุฒิทางการศึกษา / ประวัติอบรม	- ปริญญาตรี วิศวกรรมศาสตรบัณฑิต สาขาวิศวกรรม (โยธา) จุฬาลงกรณ์มหาวิทยาลัย		
	- หลักสูตรเจ้าหน้าที่ความปลอดภัยในการทำงาน ระดับบริหาร รุ่น 4 SAFETECH-Safety and Environment Technology Center		
	- หลักสูตร Construction Management for Thai Construction Industry มหาวิทยาลัยเทคโนโลยีพระจอมเกล้าธนบุรี		
	- หลักสูตรการก่อสร้างทางรถไฟความเร็วสูงของประเทศไต้หวัน สมาคมวิศวกรรมสถานแห่งประเทศไทย		
	- หลักสูตรกาวที่ท้าทายของวิศวกรอุโมงค์ไทยกับงานก่อสร้างอุโมงค์ผิวน้ำโครงการเขื่อนไฟฟ้าพลังน้ำ น้ำังม 2 สมาคมวิศวกรรมสถานแห่งประเทศไทย		
สัดส่วนการถือหุ้นในบริษัท (%)	-ไม่มี-		
ความสัมพันธ์ทางครอบครัวระหว่างกรรมการและผู้บริหาร	-ไม่มี-		
ประสบการณ์การทำงานในระยะ 5 ปีย้อนหลัง บริษัทจดทะเบียน	ช่วงเวลา	ตำแหน่ง	ชื่อหน่วยงาน/บริษัท
	2559-ปัจจุบัน	ผู้ช่วยกรรมการผู้จัดการใหญ่ สายงานก่อสร้าง 4	บมจ.ช.การช่าง
	2538-2558	ผู้จัดการโครงการ	บมจ.ช.การช่าง
บริษัทอื่น	- ไม่มี-		

15. นายวัชร แสงหัตถวัฒนา			
ตำแหน่ง	ผู้ช่วยกรรมการผู้จัดการใหญ่ สายงานวิศวกรรม		
วันที่ได้รับแต่งตั้ง	25 กรกฎาคม 2554		
อายุ	62 ปี		
คุณวุฒิทางการศึกษา / ประวัติอบรม	- ปริญญาตรี สาขาวิศวกรรมศาสตร์ (โยธา) มหาวิทยาลัยเชียงใหม่		
	- หลักสูตรประกาศนียบัตรกรรมการบริษัทไทย (DCP) รุ่น 155/2555 สมาคมส่งเสริมสถาบันกรรมการบริษัทไทย		
	- หลักสูตรการขับเคลื่อนแนวทางการกำหนดมาตรการควบคุมภายในที่เหมาะสมสำหรับนิติบุคคล ในการป้องกันการให้สินบน สำนักงานคณะกรรมการป้องกันและปราบปรามการทุจริตแห่งชาติ (ป.ป.ช)		
	- หลักสูตรข้อควรรู้เกี่ยวกับการส่งเสริมการลงทุน สำนักงานคณะกรรมการส่งเสริมการลงทุน		
	- หลักสูตร EEC Mega Infrastructure Project Development: An Innovation Approach by New space Technology Frontier GISTDA		
	- หลักสูตร IFRS 9 ธนาคารกรุงไทย จำกัด (มหาชน)		
	- หลักสูตรแนวทางการจัดทำรายงานแห่งความยั่งยืน (Sustainability Report) สถาบันไทยพัฒน์ (องค์กรสาธารณประโยชน์)		
สัดส่วนการถือหุ้นในบริษัท (%)	-ไม่มี-		
ความสัมพันธ์ทางครอบครัวระหว่างกรรมการและผู้บริหาร	-ไม่มี-		
ประสบการณ์การทำงานในระยะ 5 ปีย้อนหลัง <u>บริษัทจดทะเบียน</u>	ช่วงเวลา	ตำแหน่ง	ชื่อหน่วยงาน/บริษัท
	2554-ปัจจุบัน	ผู้ช่วยกรรมการผู้จัดการใหญ่ สายงานวิศวกรรม	บมจ.ช.การช่าง
	2540-2554	ผู้จัดการฝ่ายพัฒนารัฐกิจ	บมจ.ช.การช่าง
<u>บริษัทอื่น</u>	-ไม่มี-		



16. นายพิชัย เจยบำรุง			
ตำแหน่ง	ผู้ช่วยกรรมการผู้จัดการใหญ่ สายงานจัดซื้อ		
วันที่ได้รับแต่งตั้ง	16 กุมภาพันธ์ 2559		
อายุ	60 ปี		
คุณวุฒิทางการศึกษา / ประวัติดอบรม	- ปริญญาตรี สาขาวิศวกรรมศาสตรบัณฑิต (วิศวกรรมโยธา) สถาบันเทคโนโลยีพระจอมเกล้าเจ้าคุณทหารลาดกระบัง		
	- หลักสูตรการซ่อมโครงสร้างคอนกรีตเสริมเหล็ก สมาคมวิศวกรรมสถานแห่งประเทศไทย		
	- หลักสูตรเทคโนโลยีสำหรับงาน Pre-Injection สมาคมวิศวกรรมสถานแห่งประเทศไทย		
	- หลักสูตรผู้นำการเปลี่ยนแปลงระดับสูง (The Leadership Grid) สถาบันการบริหารการพัฒนาองค์การ (Grid Thailand)		
	- หลักสูตรการขับเคลื่อนแนวทางการกำหนดมาตรการควบคุมภายในที่เหมาะสมสำหรับนิติบุคคล ในการป้องกันการให้สินบน สำนักงานคณะกรรมการป้องกันและปราบปรามการทุจริตแห่งชาติ (ป.ป.ช.)		
	- หลักสูตรการป้องกันและต่อต้านการทุจริต การให้หรือรับสินบน สำนักงานคณะกรรมการป้องกันและปราบปราม การทุจริตแห่งชาติ (ป.ป.ช.)		
	- หลักสูตรข้อควรรู้เกี่ยวกับการส่งเสริมการลงทุน สำนักงานคณะกรรมการส่งเสริมการลงทุน		
	- หลักสูตรราคาศุลกากร พิภักดิ์ และพิธีการที่เกี่ยวข้องกับการนำเข้าสินค้าจากต่างประเทศเพื่อธุรกิจก่อสร้าง กรมศุลกากร		
	- หลักสูตรการประมาณราคางานก่อสร้าง มหาวิทยาลัยเกษตรศาสตร์		
	- หลักสูตร Kick off SAP Ariba SAP		
	- หลักสูตรแนวทางการจัดทำรายงานแห่งความยั่งยืน (Sustainability Report) สถาบันไทยพัฒน์ (องค์กรสาธารณประโยชน์)		
	- หลักสูตร "Smart Contractor Convention 2019" บริษัท ปูนซิเมนต์ไทย จำกัด (มหาชน)		
	- หลักสูตร "An Exclusive Invitation : EC&O Innovation Day 2019" SAP Thailand Ltd.		
สัดส่วนการถือหุ้นในบริษัท (%)	0.009		
ความสัมพันธ์ทางครอบครัวระหว่าง กรรมการและผู้บริหาร	-ไม่มี-		
ประสบการณ์การทำงานในระยะ 5 ปีย้อนหลัง <u>บริษัทจดทะเบียน</u>	ช่วงเวลา	ตำแหน่ง	ชื่อหน่วยงาน/บริษัท
	2559-ปัจจุบัน	ผู้ช่วยกรรมการผู้จัดการใหญ่ สายงานจัดซื้อ	บมจ.ช.การช่าง
	2552-2558	ผู้จัดการฝ่ายจัดซื้อ/จัดจ้าง	บมจ.ช.การช่าง
<u>บริษัทอื่น</u>	-ไม่มี-		

17. นางรินดา ตั้งตรงคิด			
ตำแหน่ง	ผู้ช่วยกรรมการผู้จัดการใหญ่ สายงานบัญชีและการเงิน		
วันที่ได้รับแต่งตั้ง	16 กุมภาพันธ์ 2559		
อายุ	60 ปี		
คุณวุฒิทางการศึกษา / ประวัติอบรม	<ul style="list-style-type: none"> - ปริญญาโท สาขาการบริหารธุรกิจ มหาวิทยาลัยเกษตรศาสตร์ - ปริญญาตรี สาขาบัญชี มหาวิทยาลัยรามคำแหง - หลักสูตรประกาศนียบัตรกรรมการบริษัทไทย (DCP) รุ่น 234/2017 สมาคมส่งเสริมสถาบันกรรมการบริษัทไทย - หลักสูตร Anti-Corruption: The Practical Guide รุ่นที่ 35/2559 สมาคมส่งเสริมสถาบันกรรมการบริษัทไทย - หลักสูตร Strategic CFO in Capital Markets Program รุ่นที่ 3/2559 ตลาดหลักทรัพย์แห่งประเทศไทย - หลักสูตรการขับเคลื่อนแนวทางการกำหนดมาตรฐานการควบคุมในที่เหมาะสมสำหรับนิติบุคคล - ในการป้องกันการให้สินบน สำนักงานคณะกรรมการป้องกันและปราบปรามการทุจริตแห่งชาติ (ป.ป.ช) - หลักสูตร Strategic Planning for Executive Strategic Center พ.ศ.2557 - หลักสูตรการป้องกันและต่อต้านการทุจริต การให้หรือรับสินบน สำนักงานคณะกรรมการป้องกันและปราบปรามการทุจริตแห่งชาติ (ป.ป.ช) - หลักสูตรความรู้เบื้องต้นเกี่ยวกับ Trade Finance และการป้องกันความเสี่ยงจากอัตราแลกเปลี่ยน บมจ.กรุงไทย - หลักสูตรข้อควรรู้เกี่ยวกับการส่งเสริมการลงทุน สำนักงานคณะกรรมการส่งเสริมการลงทุน - หลักสูตร "Story Telling : เล่าเรื่องอย่างผู้นำ" สมาคมส่งเสริมสถาบันกรรมการบริษัทไทย - Mergers & Acquisitions: Financial, Legal and Tax Strategies and Planning Omega World Class Research Institute - หลักสูตรราคาบุคลากร พักัด และวิธีการที่เกี่ยวข้องกับการนำเข้าสินค้าจากต่างประเทศ เพื่อธุรกิจก่อสร้าง กรมศุลกากร - หลักสูตร e-Tax Invoice และ e-Receipt บริษัท ผีกรอบรมและสัมมนาธรรมนิติ จำกัด - หลักสูตร IFRS 9 ธนาคารกรุงไทย จำกัด (มหาชน) - หลักสูตรกลยุทธ์การลงทุนรูปแบบใหม่ จุดประกาย Innovation ก้าวทันโลกธุรกิจ ตลาดหลักทรัพย์แห่งประเทศไทย - หลักสูตร Kick off SAP Ariba/ SAP - หลักสูตร Update มาตรฐานการบัญชี ปี 2562 บริษัท เอ็น วาย ซี แมนเนจเม้นท์ จำกัด - หลักสูตร Situational Leadership Workshop Slingshot Group Co., Ltd. - หลักสูตร Strategic Financial Leadership Program 2019 สมาคมบริษัทจดทะเบียนไทย - หลักสูตรภาษีเงินได้รอตัดบัญชี (Deferred Tax) บริษัท เอ็น วาย ซี แมนเนจเม้นท์ จำกัด - หลักสูตร Insight Financial Management เสริมศักยภาพให้กิจการ ผ่านการบริหารการเงินอย่างมืออาชีพ ตลาดหลักทรัพย์แห่งประเทศไทย - หลักสูตรแนวทางการจัดทำรายงานแห่งความยั่งยืน (Sustainability Report) สถาบันไทยพัฒนา (องค์กรสาธารณประโยชน์) - หลักสูตร Cash Budgeting เพื่อผู้บริหารระดับสูงในการวางแผนและตัดสินใจสำหรับผู้บริหาร บริษัท ผีกรอบรมและสัมมนาธรรมนิติ จำกัด - หลักสูตรกลยุทธ์เลือกแผนการลงทุนอย่างไรให้เหมาะกับพนักงาน / บริษัทหลักทรัพย์จัดการกองทุน กรุงไทย จำกัด (มหาชน) - หลักสูตร TFRS 9 มาตรฐานการรายงานทางการเงิน ฉบับที่ 9 เรื่อง เครื่องมือทางการเงิน บริษัท อีวาย คอร์ปอเรท เซอร์วิสเชส จำกัด - หลักสูตรแนวทางการจัดทำรายงานทางการเงินของบริษัทที่ได้รับผลกระทบจากเหตุการณ์ COVID-19 สมาคมบริษัทจดทะเบียนไทย - หลักสูตร Transfer Pricing การกำหนดราคาโอนระหว่างบริษัทที่มีความสัมพันธ์กัน บริษัท เอ็น วาย ซี แมนเนจเม้นท์ จำกัด - หลักสูตร CFO Refresher Course ตลาดหลักทรัพย์แห่งประเทศไทย 		
สัดส่วนการถือหุ้นในบริษัท (%)	-ไม่มี-		
ความสัมพันธ์ทางครอบครัวระหว่างกรรมการและผู้บริหาร	-ไม่มี-		
ประสบการณ์การทำงานในระยะ 5 ปี ย้อนหลัง	ช่วงเวลา	ตำแหน่ง	ชื่อหน่วยงาน/บริษัท
	2559-ปัจจุบัน	ผู้ช่วยกรรมการผู้จัดการใหญ่ สายงานบัญชีและการเงิน	บมจ.ช.การช่าง
	2533-2558	ผู้จัดการฝ่ายบัญชี	บมจ.ช.การช่าง
บริษัทอื่น	-ไม่มี-		

18. นายวิบูลย์ อังคพิพัฒนชัย	
ตำแหน่ง	ผู้ช่วยกรรมการผู้จัดการใหญ่ สำนักตรวจสอบภายใน
วันที่ได้รับแต่งตั้ง	16 กุมภาพันธ์ 2559
อายุ	65 ปี
คุณวุฒิทางการศึกษา / ประวัติอบรม	<ul style="list-style-type: none"> - ปริญญาตรี วิทยาศาสตร์บัณฑิต (บัญชี) มหาวิทยาลัยเกษตรศาสตร์ - หลักสูตรการบริหารโครงการ จุฬาลงกรณ์มหาวิทยาลัย - หลักสูตรการตรวจสอบภายใน จุฬาลงกรณ์มหาวิทยาลัย - หลักสูตรมาตรฐานการบัญชีระหว่างประเทศ บริษัท สำนักงาน เอ็นส์ แอนด์ ยัง จำกัด - หลักสูตรการขับเคลื่อนแนวทางการกำหนดมาตรฐานการควบคุมที่เหมาะสมสำหรับนิติบุคคล ในการป้องกันการให้สินบน สำนักงานคณะกรรมการป้องกันและปราบปรามการทุจริตแห่งชาติ (ปป.ช) - หลักสูตรประกาศนียบัตรกรรมการบริษัทไทย (DCP) รุ่น 234/2017 สมาคมส่งเสริมสถาบันกรรมการบริษัทไทย - หลักสูตรการป้องกันและต่อต้านการทุจริตการให้หรือรับสินบน สำนักงานคณะกรรมการป้องกันและปราบปรามการทุจริตแห่งชาติ (ปป.ช) - หลักสูตรข้อควรรู้เกี่ยวกับการส่งเสริมการลงทุน สำนักงานคณะกรรมการส่งเสริมการลงทุน - หลักสูตร “Story Telling : เล่าเรื่องอย่างผู้นำ” สมาคมส่งเสริมสถาบันกรรมการบริษัทไทย - หลักสูตรที่ดิน อาคาร และอุปกรณ์ ปี 2560 และมาตรฐานการรายงานทางการเงินและภาษี บริษัท ฝึกอบรมและสัมมนาธรรมนิติ จำกัด - หลักสูตรการเงินที่สำคัญสำหรับนักบัญชี บริษัท เอ็น วาย ซี แมนเนจเม้นท์ จำกัด - หลักสูตร X-RAY การบัญชีของธุรกิจรับเหมาก่อสร้าง บริษัท เอ็น วาย ซี แมนเนจเม้นท์ จำกัด - หลักสูตรปัญหาและแนวปฏิบัติรายจ่ายเพื่อการลงทุนตามกฎหมายใหม่ ผลกระทบต่อการบันทึกบัญชี บริษัท เอ็น วาย ซี แมนเนจเม้นท์ จำกัด - หลักสูตรราคาบุคลากร พิกัด และพิธีการที่เกี่ยวข้องกับการนำเข้าสินค้าจากต่างประเทศเพื่อธุรกิจก่อสร้าง กรมศุลกากร - หลักสูตรภาษีหัก ณ ที่จ่ายและภาษีธุรกิจเฉพาะฉบับเดิม บริษัท ฝึกอบรมและสัมมนาธรรมนิติ จำกัด - หลักสูตรการวิเคราะห์ปัจจุบัน รู้ทันอนาคตผ่านงบการเงิน บริษัท เอ็น วาย ซี แมนเนจเม้นท์ จำกัด - หลักสูตรการใช้ประโยชน์จากงบกระแสเงินสดทางตรงและทางอ้อม บริษัท เอ็น วาย ซี แมนเนจเม้นท์ จำกัด - หลักสูตรการวิเคราะห์ข้อมูลทางการเงินและการจัดทำประมาณการทางการเงินเพื่อการตัดสินใจของผู้บริหาร บริษัท เอ็น วาย ซี แมนเนจเม้นท์ จำกัด - หลักสูตรภาษีศุลกากรที่นักบัญชีต้องรู้ บริษัท เอ็น วาย ซี แมนเนจเม้นท์ จำกัด - หลักสูตร IFRS 9 ธนาคารกรุงไทย จำกัด (มหาชน) - หลักสูตร 63 เทคนิคการจัดทำบัญชีและภาษีอากรสำหรับธุรกิจที่เกี่ยวข้องกับอัตราแลกเปลี่ยนเงินตราต่างประเทศ บริษัท ฝึกอบรมและสัมมนาธรรมนิติ จำกัด - หลักสูตร TFRS 15 รายได้จากสัญญาที่ทำกับลูกค้า บริษัท เอ็น วาย ซี แมนเนจเม้นท์ จำกัด - หลักสูตร Kick off SAP Ariba SAP - หลักสูตร Update มาตรฐานการบัญชี ปี 2562 บริษัท เอ็น วาย ซี แมนเนจเม้นท์ จำกัด - หลักสูตรภาษีเงินได้รอตัดบัญชี (Deferred Tax) บริษัท เอ็น วาย ซี แมนเนจเม้นท์ จำกัด - หลักสูตรแนวทางการจัดทำรายงานแห่งความยั่งยืน (Sustainability Report) สถาบันไทยพัฒน์ (องค์กรสาธารณประโยชน์) - หลักสูตร Cash Budgeting เพื่อผู้บริหารระดับสูงในการวางแผนและตัดสินใจสำหรับผู้บริหารบริษัทฝึกอบรมและสัมมนาธรรมนิติ จำกัด - หลักสูตร TFRS 9 มาตรฐานการรายงานทางการเงิน ฉบับที่ 9 เครื่องมือทางการเงิน บริษัท อีวาย คอร์ปอเรท เซอร์วิสแอส จำกัด - หลักสูตร Transfer Pricing การกำหนดราคาโอนระหว่างบริษัทที่มีความสัมพันธ์กัน บริษัท เอ็น วาย ซี แมนเนจเม้นท์ จำกัด - หลักสูตรความรู้ด้านกฎหมายที่เกี่ยวข้องกับการก่อสร้าง สมาคมวิศวกรที่ปรึกษาแห่งประเทศไทย - หลักสูตรการปรับตัวของนักบัญชีสู่ยุคดิจิทัลเพื่อนำเสนอรายงานการวิเคราะห์งบการเงินบริษัทฝึกอบรมและสัมมนาธรรมนิติ จำกัด - หลักสูตรที่ดิน อาคาร อุปกรณ์ ปี 2563 และมาตรฐานการรายงานทางการเงินที่เกี่ยวข้องกับ พ.ร.บ.ภาษีที่ดินและสิ่งปลูกสร้าง บริษัท เอ็น วาย ซี แมนเนจเม้นท์ จำกัด - หลักสูตร Update การเปลี่ยนแปลงทางบัญชี ปี 2020 บริษัท ฝึกอบรมและสัมมนาธรรมนิติ จำกัด - หลักสูตร Tax Planning ภาษีเงินได้นิติบุคคลและภาษีมูลค่าเพิ่ม เพื่อช่วยลดภาระภาษีของกิจการ บริษัท ฝึกอบรมและสัมมนาธรรมนิติ จำกัด - หลักสูตรภาษีอากรสำหรับค่าจ้าง สวัสดิการของพนักงานที่ฝ่ายบุคคลและฝ่ายบัญชีไม่ควรพลาด บริษัท ฝึกอบรมและสัมมนาธรรมนิติ จำกัด

18. นายวิบูลย์ อังคพิพัฒนชัย (ต่อ)			
สัดส่วนการถือหุ้นในบริษัท (%)	-ไม่มี-		
ความสัมพันธ์ทางครอบครัวระหว่างกรรมการและผู้บริหาร	-ไม่มี-		
ประสบการณ์การทำงานในระยะ 5 ปีย้อนหลัง บริษัทจดทะเบียน	ช่วงเวลา	ตำแหน่ง	ชื่อหน่วยงาน/บริษัท
	2559-ปัจจุบัน	ผู้ช่วยกรรมการผู้จัดการใหญ่ สำนักตรวจสอบภายใน	บมจ.ช.การช่าง
	2551-2558	ผู้จัดการฝ่ายตรวจสอบภายใน	บมจ.ช.การช่าง
บริษัทอื่น	-ไม่มี-		

19. นายกิริติ เหลืองชูเกียรติ			
ตำแหน่ง	ผู้ช่วยกรรมการผู้จัดการใหญ่ สายงานพัฒนาธุรกิจ		
วันที่ได้รับแต่งตั้ง	1 มกราคม 2561		
อายุ	47 ปี		
คุณวุฒิทางการศึกษา / ประวัติอบรม	- ปริญญาโท Project Management Northwestern University		
	- ปริญญาโท บริหารธุรกิจ จุฬาลงกรณ์มหาวิทยาลัย		
	- ปริญญาตรี วิศวกรรมศาสตร์ (โยธา) จุฬาลงกรณ์มหาวิทยาลัย		
	- หลักสูตรแนวทางการจัดทำรายงานแห่งความยั่งยืน (Sustainability Report) สถาบันไทยพัฒน์ (องค์กรสาธารณประโยชน์)		
	- หลักสูตร Construction Engineering, The Ohio State University		
	- หลักสูตรการควบคุมและบริหารงานก่อสร้าง วิศวกรรมสถานแห่งประเทศไทยในพระบรมราชูปถัมภ์		
สัดส่วนการถือหุ้นในบริษัท (%)	0.003		
ความสัมพันธ์ทางครอบครัวระหว่างกรรมการและผู้บริหาร	-ไม่มี-		
ประสบการณ์การทำงานในระยะ 5 ปีย้อนหลัง บริษัทจดทะเบียน	ช่วงเวลา	ตำแหน่ง	ชื่อหน่วยงาน/บริษัท
	2561-ปัจจุบัน	ผู้ช่วยกรรมการผู้จัดการใหญ่ สายงานพัฒนาธุรกิจ	บมจ.ช.การช่าง
	2557-2560	ผู้จัดการโครงการ	บมจ.ช.การช่าง
บริษัทอื่น	-ไม่มี-		



20. นายณัฐวุฒิ ตริวิศวะเวทย์			
ตำแหน่ง	เลขานุการบริษัท		
วันที่ได้รับแต่งตั้ง	26 มิถุนายน 2556 (รายละเอียดหน้าที่ความรับผิดชอบของเลขานุการบริษัท ปรากฏตามรายงานประจำปี หน้า 80)		
อายุ	41 ปี		
คุณวุฒิทางการศึกษา / ประวัติอบรม	- ปริญญาโท สาขา Management Science & Engineering มหาวิทยาลัยสแตนฟอร์ด ประเทศสหรัฐอเมริกา		
	- ปริญญาตรี สาขาวิศวกรรมศาสตร์ (ไฟฟ้า) มหาวิทยาลัยบราวน์ ประเทศสหรัฐอเมริกา		
	- ปริญญาตรี สาขา Visual Art มหาวิทยาลัยบราวน์ ประเทศสหรัฐอเมริกา		
	- หลักสูตร Company Secretary Program (CSP) รุ่น 51/2556 สมาคมส่งเสริมสถาบันกรรมการบริษัทไทย		
สัดส่วนการถือหุ้นในบริษัท (%)	0.146		
ความสัมพันธ์ทางครอบครัวระหว่างกรรมการและผู้บริหาร	บุตรนายพลีว ตริวิศวะเวทย์ น้องนางสาวสุภามาส ตริวิศวะเวทย์		
ประสบการณ์การทำงานในระยะ 5 ปีย้อนหลัง <u>บริษัทจดทะเบียน</u>	ช่วงเวลา	ตำแหน่ง	ชื่อหน่วยงาน/บริษัท
	2556-ปัจจุบัน	เลขานุการบริษัท	บมจ.ช.การช่าง
	2555-ปัจจุบัน	ผู้จัดการสำนักงานกรรมการผู้จัดการใหญ่	บมจ.ช.การช่าง
	2555-2556	ผู้ช่วยเลขานุการคณะกรรมการบริษัท	บมจ.ช.การช่าง
	2554-2555	ผู้จัดการฝ่ายวางแผนและกลยุทธ์	บมจ.ช.การช่าง
<u>บริษัทอื่น</u>	2560-ปัจจุบัน	กรรมการ	บจ.ช.การช่างเรียลเอสเตท
	2558-ปัจจุบัน	กรรมการ และกรรมการผู้จัดการ	บจ.แบงคอก เมโทร เน็ทเวิร์คส์
	2552-2554	Valuation AVP	Barclays Capital Inc, New York, NY
	2549-2552	Valuation Senior Associate	International Fund Services (State Street), New York, NY

2. กรรมการ ผู้บริหาร และผู้มีอำนาจควบคุมซึ่งดำรงตำแหน่งเป็นกรรมการหรือผู้บริหารในบริษัทย่อย บริษัทร่วม หรือบริษัทที่เกี่ยวข้อง

รายชื่อกรรมการ	บมจ. ช.การช่าง	บริษัทย่อย				บจ.พหุสหพัฒนา ก่อสร้าง
		บจ.ช.การช่าง-ไดกิว คอนสตรัคชั่น	บจ.ช.การช่าง เรียลเอสเตท	บจ.ช.การช่าง (ลาว)		
นายอัศวิน คงศิริ	X	-	-	-	-	
นายปลิว ตริวิศวก	/, //, ๐	X	X	-	-	
นายวิฑูร เตชะทัศนสุนทร	/	-	-	-	-	
นายภาวิธ ทองโรจน์	/	-	-	-	-	
นางสาวสุภาภาส ตริวิศวก	/, //, ๐	/	/	-	-	
นายณรงค์ แสงสุริยะ	/, //, ๐	/	-	-	-	
นายประเสริฐ มริตตะนะพร	/, //, ๐	/	/	-	-	
นายพงษ์สุภัสส์ ตันติสุวณิกกุล	/, ๐	/	-	-	-	
นายอนุกุล ตันติมาสน์	/, //, ๐	-	-	-	-	
นายสิทธิเดช ตริวิศวก	๐	-	-	-	-	
นายพรณงค์ สิริโยธิน	๐	-	-	-	-	
นายประพนธ์ จันทรีประดับฟ้า	๐	-	-	-	-	
นายไพรัตน์ พรหมอินทร์	๐	-	-	-	-	
นายธรรมบุญ สุวรรณ์	๐	-	-	-	-	
นายวัชรระ แสงหัดถวิลนา	๐	-	-	-	-	
นายพิชัย เฉยบำรุง	๐	-	-	-	-	
นางรินดา ตั้งตรงจิต	๐	-	-	-	-	
นายวิบูลย์ อังคพิพัฒน์ชัย	๐	-	-	-	-	
นายเกียรติ เหลืองชูเกียรติ	๐	-	-	-	-	

หมายเหตุ X = ประธานกรรมการ / = กรรมการ // = กรรมการบริหาร /// = ผู้ลงนามผู้จัดการ O = ผู้บริหาร

รายชื่อกรรมการ	บมจ. ช.การช่าง	บริษัทร่วม		บริษัทที่เกี่ยวข้อง					
		บมจ. ทางด่วนและรถไฟฟ้ากรุงเทพ	บมจ.ซีเค พาวเวอร์	บมจ. ทีดีบีบี	บจ. แบงคอก เมโทร เน็ทเวิร์คส์	บจ. ช.การช่าง โฮลดิ้ง	บจ. รอยัล ระยะเวลา เรียวเอสเตท อินเตอร์เนชั่นแนล	บจ. เซาท์อีสท์ เอเชีย เอนเนอร์จี้	บจ. ไชยะบุรี พาวเวอร์
นายอัศวิน คงศิริ	X	-	-	-	-	-	-	-	-
นายปลิว ตริวิศเวทย์	/, //, 0	/, //	/, //	/	-	/	/	/, //	/, //
นายวิฑูร เตชะทัศนสุนทร	/	/	-	-	-	-	-	-	-
นายภาวิธ ทองใจจัน	/	-	-	-	-	-	-	-	-
นางสาวสุภาภรณ์ ตริวิศเวทย์	/, //, 0	-	/, //	-	-	/	-	-	-
นายณรงค์ แสงสุริยะ	/, //, 0	-	/	-	-	-	/	/	-
นายประเสริฐ มริตตะนพ	/, //, 0	-	/	-	-	-	/	/	-
นายพงษ์ศักดิ์ ตันติสุวณีย์กุล	/, 0	/, //	-	/, //	X	-	-	-	-
นายอนุภูล ตันติมาสน์	/, //, 0	-	-	-	-	-	-	-	-
นายสิทธิเดช ตริวิศเวทย์	0	-	-	-	-	-	-	-	-
นายพรณรงค์ สิริโยธิน	0	-	-	-	-	-	-	-	-
นายประพนธ์ จันทรีประดับฟ้า	0	-	-	-	-	-	-	-	-
นายไพรัตน์ พรหมอินทร์	0	-	-	-	-	-	-	-	-
นายธรรมนุญ สุวรรณ์	0	-	-	-	-	-	-	-	-
นายวัชร แสงหัตถวัฒนา	0	-	-	-	-	-	-	-	-
นายพิชัย เจย์บำรุง	0	-	-	-	-	-	-	-	-
นางรินดา ตั้งตรงจิต	0	-	-	-	-	-	-	-	-
นายวิบูลย์ อังคพิพัฒน์ชัย	0	-	-	-	-	-	-	-	-
นายเกียรติ เหลืองเกียรติ	0	-	-	-	-	-	-	-	-

หมายเหตุ X = ประธานกรรมการ / = กรรมการ // = กรรมการบริหาร 0 = ผู้บริหาร

รายชื่อกรรมการ	บมจ. ช.การช่าง	บริษัทที่เกี่ยวข้อง						
		บจ.ทางด่วน กรุงเทพเหนือ	บจ.ซีเคเอฟพีท ทาวเวอร์	บจ.เอกซ์เปอร์ต ทรานสปอร์ต	บจ.มหาศิริ สยาม	บจ.ประปาปทุมธานี	บจ.ที่ดินบางปะอิน	บจ. กมลฯ ซีเนียร์ ลิฟวิ่ง
นายอัศวิน คงศิริ	X	-	-	-	-	-	-	-
นายปวิธ ดิวิคเวทย์	/, //, 0	-	/	/	/	-	/	-
นายวิฑูร เดชะทัศน์สุนทร	/	-	-	-	-	-	-	-
นายภาวิธ ทองใจนำ	/	-	-	-	-	-	-	-
นางสาวสุภามาส ดิวิคเวทย์	/, //, 0	-	/	-	/	-	/	/
นายณรงค์ แสงสุริยะ	/, //, 0	-	-	/	-	-	-	-
นายประเสริฐ มริตตะนะพร	/, //, 0	-	-	/	-	-	-	-
นายพงษ์ชลภณต์ ดินสุวณิชย์กุล	/, 0	/, //	-	-	-	X	-	-
นายอนุภูล ดันติมาสน์	/, //, 0	-	-	-	-	-	-	-
นายสิทธิเดช ดิวิคเวทย์	0	-	-	/	-	-	-	-
นายพรณรงค์ สิริโยธิน	0	-	-	-	-	-	-	-
นายประพนธ์ จันทร์ประดับฟ้า	0	-	-	-	-	-	-	-
นายไพรัตน์ พรหมอินทร์	0	-	-	-	-	-	-	-
นายธรรมนุญ สุวรรณ์	0	-	-	-	-	-	-	-
นายวัชร แสงรัตถวัฒนา	0	-	-	-	-	-	-	-
นายพิชัย เจย์บำรุง	0	-	-	-	-	-	-	-
นางรินรดา ตั้งตรงจิต	0	-	-	-	-	-	-	-
นายบุญญ์ อังคพิพัฒน์ชัย	0	-	-	-	-	-	-	-
นายเกียรติ เหลืองชูเกียรติ	0	-	-	-	-	-	-	-

หมายเหตุ X = ประธานกรรมการ / = กรรมการ // = กรรมการบริหาร O = ผู้บริหาร

เอกสารแนบ 2

รายละเอียดเกี่ยวกับการกรรมการของบริษัทย่อย

รายชื่อบริษัทย่อย		รายชื่อกรรมการ		บจ.ช.การช่าง-โตเกียว คอนสตรัคชั่น		บจ.ช.การช่าง เรียดเอสเตท		บจ.ช.การช่าง (ลาว)		บจ.พรหมประทานก่อสร้าง	
นายเอ็ม ตริวิศเวทย์				-		-		-		-	/
นางอรอนงค์ ตริวิศเวทย์				-		-		-		-	
นายปลิว ตริวิศเวทย์				X		X		-		-	
นางสาวสุภามาส ตริวิศเวทย์				/		/		-		-	
นายณัฐวุฒิ ตริวิศเวทย์				-		/		-		-	
นายณรงค์ แสงสุริยะ				/		-		-		-	
นายประเสริฐ มริตตะพะพร				/		/		-		-	
นายพงษ์สิทธิ์ ดันตุณวิทยกุล				/		-		-		-	
นางสาวจลพรวิทย์ แซ่เจี๋ย				/		-		-		-	
นายฮิเดะอะ มียากาวา				/		-		-		-	
นายสึเนโอะ ชิซึตะ				/		-		-		-	
นายमितสึฮิโร เทราดะ				/		-		-		-	
นายพณภูมิ บุญเกษมสันติ				/		-		-		-	
นายชิงฮิโกะ ชิบุซาวา				/		-		-		-	
นายรัตน์ สันตอรณพ				-		-		-	/	-	

หมายเหตุ X = ประธานกรรมการ / = กรรมการ

เอกสารแนบ 3

รายละเอียดเกี่ยวกับหัวหน้างานผู้ตรวจสอบภายใน และหัวหน้างานกำกับดูแลการปฏิบัติงานของบริษัท

1. หัวหน้างานผู้ตรวจสอบภายใน

ชื่อ-สกุล	นายวิบูลย์ อังคพิพัฒน์ชัย
ตำแหน่ง	ผู้ช่วยกรรมการผู้จัดการใหญ่ สำนักตรวจสอบภายใน
คุณวุฒิทางการศึกษา	<ul style="list-style-type: none"> ปริญญาตรี วิทยาศาสตร์บัณฑิต (บัญชี) มหาวิทยาลัยเกษตรศาสตร์
ประสบการณ์การทำงาน	<ul style="list-style-type: none"> 2559-ปัจจุบัน ผู้ช่วยกรรมการผู้จัดการใหญ่ สำนักตรวจสอบภายใน 2551-2558 ผู้จัดการฝ่ายตรวจสอบภายใน
การฝึกอบรมที่เกี่ยวข้อง	<ul style="list-style-type: none"> หลักสูตรการบริหารโครงการ จุฬาลงกรณ์มหาวิทยาลัย หลักสูตรการตรวจสอบภายใน จุฬาลงกรณ์มหาวิทยาลัย หลักสูตรมาตรฐานการบัญชีระหว่างประเทศ บจ.สำนักงาน เอ็นส์ แอนด์ ยัง ที่ดิน อาคาร และอุปกรณ์ ปี 2560 และมาตรฐานการรายงานทางการเงินและภาษี การเงินที่สำคัญสำหรับนักบัญชี ปัญหาและแนวปฏิบัติรายจ่ายเพื่อการลงทุนตามกฎหมายใหม่ ผลกระทบต่อการบันทึกบัญชี การวิเคราะห์ปัจจุบัน รู้ทันอนาคตผ่านงบการเงิน
หน้าที่ความรับผิดชอบ	<ol style="list-style-type: none"> งานตรวจสอบภายใน <ol style="list-style-type: none"> จัดทำแผนงานการตรวจสอบภายในประจำปี ควบคุมการดำเนินการสอบทานผลการปฏิบัติงาน ความเพียงพอและเหมาะสมของระบบการควบคุมภายในของงานระบบต่างๆ ภายในบริษัทให้เป็นไปตามแผนงาน สรุปผลการสอบทาน พร้อมข้อสังเกต และข้อเสนอแนะในการปรับปรุงในงานให้ผู้รับการตรวจรับทราบ และติดตามผลการปรับปรุงตามข้อเสนอแนะ รายงานผลการตรวจสอบต่อผู้บริหาร และคณะกรรมการตรวจสอบ งานสนับสนุนการปฏิบัติงานของคณะกรรมการตรวจสอบ <ol style="list-style-type: none"> สอบทานงบการเงินประจำปี และรายไตรมาส จัดเตรียมข้อมูลประกอบการคัดเลือกและเสนอแต่งตั้งผู้สอบบัญชีประจำปีของบริษัท สอบทานการเปิดเผยข้อมูลให้เป็นไปตามกฎระเบียบ ข้อบังคับ และหลักการกำกับดูแลกิจการที่ดี ประสานงานและดำเนินการจัดประชุมคณะกรรมการตรวจสอบ งานอื่นๆ ตามที่ได้รับมอบหมายจากคณะกรรมการตรวจสอบ

2. หัวหน้างานกำกับดูแลการปฏิบัติงาน

ชื่อ-สกุล	นางทิพย์วารี อรรถกฤษณ์
ตำแหน่ง	ผู้จัดการฝ่ายกฎหมาย
คุณวุฒิทางการศึกษา	<ul style="list-style-type: none"> ปริญญาโท สาขานิติศาสตร์ มหาวิทยาลัยรามคำแหง ปริญญาตรี สาขานิติศาสตร์ มหาวิทยาลัยธรรมศาสตร์
ประสบการณ์การทำงาน	<ul style="list-style-type: none"> 2559-ปัจจุบัน ผู้จัดการฝ่ายกฎหมาย 2551-2558 ผู้จัดการส่วนกำกับดูแล 2549-2550 ผู้จัดการส่วนกฎหมาย
การฝึกอบรมที่เกี่ยวข้อง	<ul style="list-style-type: none"> หลักสูตร Corporate Secretary Development Program รุ่น 15 สมาคมบริษัทจดทะเบียนไทย หลักสูตร Company Secretary Program (CSP) รุ่น 29/2009 สมาคมส่งเสริมสถาบันกรรมการบริษัทไทย หลักสูตร Board Reporting Program (BRP) รุ่น 4/2010 สมาคมส่งเสริมสถาบันกรรมการบริษัทไทย หลักสูตร Effective Minute Taking (EMT) รุ่น 18/2012 สมาคมส่งเสริมสถาบันกรรมการบริษัทไทย
หน้าที่ความรับผิดชอบ	<ol style="list-style-type: none"> 1. ทบทวนความเหมาะสมและความเพียงพอของนโยบายการกำกับดูแลกิจการของบริษัท ตลอดจนปรับปรุงให้สอดคล้องกับแนวปฏิบัติด้านการกำกับดูแลกิจการที่ดีตามมาตรฐานสากล 2. สอบทานกับฝ่ายจัดการเกี่ยวกับการปฏิบัติตามหลักการของการกำกับดูแลกิจการที่ดีตามที่บริษัทกำหนดและเปิดเผยในรายงานประจำปี 3. เสนอแนะการจัดทำแผนการพัฒนากำกับดูแลกิจการของบริษัท ให้สอดคล้องตามหลักการกำกับดูแลกิจการที่ดีที่กำหนดไว้ 4. ให้คำปรึกษา และเสนอแนะแนวปฏิบัติด้านการกำกับดูแลกิจการที่ดี ต่อคณะกรรมการบริษัท



บริษัท ช.การช่าง จำกัด (มหาชน)

587 อาคารวิริยะถาวร ถนนสุขุมวิทซอย 1

แขวงรัชดาภิเษก เขตดินแดง กรุงเทพมหานคร 10400

โทรศัพท์ : 66(0)-2277-0460

66(0)-2275-0026

โทรสาร : 66(0)-2275-7029



Certificate No. TH02/4359



Certificate No. TH02/4358

