

ANNUAL REPORT

2013

• รายงานประจำปี 2556 •



บริษัท วนชัย กรุ๊ป จำกัด (มหาชน)
Vanachai Group Public Company Limited

วนชัย... “ ชัยชนะที่รักษาป่า ”

อุตสาหกรรมแผ่นไม้ทดแทนไม้ธรรมชาติของวนชัย
เกิดขึ้นจากแนวคิดที่ต้องการสร้างวัสดุทดแทนไม้จากธรรมชาติ
อันเป็นวัตถุดิบหลักของอุตสาหกรรมก่อสร้างและอุตสาหกรรมเฟอร์นิเจอร์
ซึ่งแต่ละปีต้องใช้ไม้จากป่าธรรมชาติเป็นจำนวนมาก

ในขณะเดียวกันทุกปีก็จะมีป่าไม้ยาวพาราซึ่งเป็นป่าปลูกจะหมดอายุ
จำนวนนับแสนไร่ที่ถูกโค่นทิ้ง



ตลอดระยะเวลาหลายสิบปีในการประกอบธุรกิจ
อุตสาหกรรมแผ่นไม้ทดแทนธรรมชาติ
เราสามารถรักษาป่าธรรมชาติ
ของประเทศเอาไว้ได้มากกว่า 3,000,000 ไร่



สารบัญ

รายงานคณะกรรมการบริษัท	02	36	โครงสร้างการจัดการ
รายงานคณะกรรมการตรวจสอบ	03	42	การกำกับดูแลกิจการ
การเปลี่ยนแปลงในปี 2556 ที่สำคัญ	05	54	ความรับผิดชอบต่อสังคม
รายละเอียดของกรรมการและผู้บริหาร	06	56	การควบคุมภายในและการบริหารจัดการความเสี่ยง
นโยบายและภาพรวมการประกอบธุรกิจ	19	57	รายการระหว่างกัน
ลักษณะการประกอบธุรกิจ	22	69	ข้อมูลทางการเงินที่สำคัญ
ปัจจัยความเสี่ยง	27	73	การวิเคราะห์และคำอธิบายของฝ่ายจัดการ
ข้อมูลทั่วไปของบริษัท บริษัทย่อย และบุคคลอ้างอิงอื่นๆ	29	81	รายงานความรับผิดชอบต่อสังคมของคณะกรรมการต่อรายงาน ทางการเงิน
ผู้ถือหุ้น	33	82	รายงานของผู้สอบบัญชีรับอนุญาต
นโยบายการจ่ายเงินปันผล	35	84	งบการเงิน

“ผู้ลงทุนสามารถศึกษาข้อมูลของบริษัทที่ออกหลักทรัพย์เพิ่มเติมได้จากแบบแสดงรายการข้อมูลประจำปี
(แบบ 56-1) ของบริษัทที่แสดงไว้ใน www.sec.or.th”

รายงานคณะกรรมการบริษัท

เรียน ท่านผู้ถือหุ้น

ตามที่ทราบกันว่าเศรษฐกิจไทยปี 2556 ขยายตัวชะลอลงจากปี 2555 ตามการอ่อนลงของอุปสงค์ภายในประเทศ เป็นสำคัญ การส่งออกได้รับผลกระทบจากความผันผวนของเศรษฐกิจโลกจากปัญหาความไม่แน่นอนของการฟื้นตัวที่ชัดเจนของเศรษฐกิจสหรัฐอเมริกา และยุโรป โดยเฉพาะอย่างยิ่งในช่วงครึ่งแรกของปี 2556 ที่เป็นผลกระทบต่อเนื่องจากปี 2555

จากผลกระทบดังกล่าว ทำให้ปี 2556 บริษัทและบริษัทย่อย มีรายได้จากการขาย 8,481 ล้านบาท ลดลงจากปี 2555 ร้อยละ 13 และมีขาดทุนสุทธิ 215 ล้านบาท ลดลงจากปี 2555 เท่ากับ 499 ล้านบาท โดยรายได้จากการขายที่ลดลงเป็นผลจากมูลค่าการขายทั้งในประเทศและต่างประเทศ ลดลงร้อยละ 20 และร้อยละ 9 ตามลำดับ ซึ่งเป็นการลดลงในช่วงครึ่งแรกของปีโดยรวมประมาณร้อยละ 25 เมื่อเทียบกับปี 2555 เป็นผลให้บริษัทและบริษัทย่อยมีผลประกอบการช่วงครึ่งแรกของปี 2556 ขาดทุนสุทธิ 282 ล้านบาท อย่างไรก็ตาม ในช่วงครึ่งหลังของปี 2556 ตลาดต่างประเทศมีความเชื่อมั่นต่อภาวะเศรษฐกิจมากขึ้น อันเนื่องมาจากภาวะเศรษฐกิจของสหรัฐอเมริกามีแนวโน้มดีขึ้น ในขณะที่ยุโรป มีภาวะทรงตัวหรือดีขึ้นเล็กน้อย ทำให้บริษัทและบริษัทย่อยมีรายได้จากการขายส่งออกรวมเพิ่มขึ้นประมาณร้อยละ 11 จากช่วงเดียวกันของปี 2555 และเพิ่มขึ้นประมาณร้อยละ 23 จากช่วงครึ่งปีแรก ในขณะที่รายได้จากการขายในประเทศโดยรวมยังทรงตัวใกล้เคียงกับครึ่งปีแรก ทำให้ช่วงครึ่งหลังของปี 2556 บริษัทและบริษัทย่อยมีผลประกอบการกลับมามีกำไรสุทธิ 67 ล้านบาท

สำหรับโครงการลงทุนขยายกำลังการผลิตแผ่นปาร์ติเกิ้ล กำลังการผลิต 240,000 ลูกบาศก์เมตรต่อปี ได้เริ่มดำเนินการผลิตและจำหน่ายได้ตั้งแต่ไตรมาสที่ 3 ปี 2556 ล่าช้ากว่าแผนดำเนินการที่ตั้งไว้ เนื่องจากผลกระทบจากเหตุอุทกภัยในช่วงปลายปี 2554 ทำให้การก่อสร้างอาคารโรงงานและติดตั้งเครื่องจักรล่าช้ากว่ากำหนด

จากภาวะเศรษฐกิจโลกเริ่มปรากฏการณ์ฟื้นตัวที่ชัดเจนขึ้น โดยเป็นการฟื้นตัวที่ค่อนข้างกระจุกตัวเพียงบางกลุ่มสินค้า และจากการชะลอตัวของการบริโภคและการลงทุนของผู้ประกอบการในประเทศ ซึ่งเป็นผลมาจากความไม่แน่นอนของภาวะเศรษฐกิจในประเทศ บริษัทได้มีการติดตามสถานการณ์และบริหารจัดการในด้านต่างๆ เพื่อให้สามารถแข่งขันได้ทั้งตลาดในประเทศและต่างประเทศ ตลอดจนการสร้างเชื่อมั่นในฐานะการเงิน และผลการดำเนินงานให้มีเสถียรภาพเหมาะสมกับสภาวะเศรษฐกิจ รักษาสภาพคล่องทางการเงิน การควบคุมต้นทุนการผลิตที่มีแนวโน้มเพิ่มสูงขึ้น โดยยังคงรักษาคุณภาพสินค้า ปรับปรุงการผลิตให้มีประสิทธิภาพและสอดคล้องกับสถานการณ์และความต้องการของตลาด เพื่อสร้างมูลค่าเพิ่มทางเศรษฐกิจสูงสุดให้แก่บริษัทและบริษัทย่อย

คณะกรรมการบริษัทใคร่ขอขอบคุณลูกค้า ผู้ถือหุ้น คู่ค้า หน่วยงานต่างๆ ทั้งภาครัฐ และเอกชน สถาบันการเงิน ที่ให้การสนับสนุนการดำเนินงานของบริษัทฯ ด้วยดีตลอดมา

(นายสมภพ สหวัดน์)

ประธานกรรมการ

(นายวรรณนะ เจริญวรรตน์)

กรรมการผู้จัดการ

รายงานของคณะกรรมการตรวจสอบ

คณะกรรมการตรวจสอบของบริษัท วนชัย กรุ๊ป จำกัด (มหาชน) ประกอบด้วยกรรมการอิสระจำนวน 3 ท่าน ซึ่งมีคุณสมบัติครบตามเกณฑ์ที่กำหนดโดยตลาดหลักทรัพย์แห่งประเทศไทย ปัจจุบันมีสมาชิกประกอบด้วย

- | | | |
|----------------|------------------|----------------------|
| 1. นายนิพนธ์ | วิสิษฐยุทธศาสตร์ | ประธานกรรมการตรวจสอบ |
| 2. พลเอกวิชิต | ยาทิพย์ | กรรมการตรวจสอบ |
| 3. นายไกรทิพย์ | ไกรฤกษ์ | กรรมการตรวจสอบ |

ทั้งนี้บริษัทได้กำหนดขอบเขตอำนาจหน้าที่ของคณะกรรมการตรวจสอบไว้ดังนี้

1. สอบทานให้บริษัทมีการรายงานทางการเงินอย่างถูกต้องและเพียงพอ
2. สอบทานให้บริษัทมีระบบการควบคุมภายใน (internal control) และระบบการตรวจสอบภายใน (internal audit) ที่เหมาะสมและมีประสิทธิภาพ
3. สอบทานให้บริษัทปฏิบัติตามกฎหมายว่าด้วยหลักทรัพย์และตลาดหลักทรัพย์ ข้อกำหนดของตลาดหลักทรัพย์ และกฎหมายที่เกี่ยวข้องกับธุรกิจของบริษัท
4. พิจารณา คัดเลือก เสนอแต่งตั้งบุคคลซึ่งมีความเป็นอิสระเพื่อทำหน้าที่เป็นผู้สอบบัญชีของบริษัท และเสนอคำตอบแทนของบุคคลดังกล่าว รวมทั้งเข้าร่วมประชุมกับผู้สอบบัญชี โดยไม่มีฝ่ายจัดการเข้าร่วมประชุมด้วยอย่างน้อยปีละ 1 ครั้ง
5. พิจารณารายการที่เกี่ยวข้องกันหรือรายการที่อาจมีความขัดแย้งทางผลประโยชน์ ให้เป็นไปตามกฎหมายและข้อกำหนดของตลาดหลักทรัพย์ ทั้งนี้เพื่อให้มั่นใจว่ารายการดังกล่าวสมเหตุสมผลและเป็นประโยชน์สูงสุดต่อบริษัท
6. จัดทำรายงานของคณะกรรมการตรวจสอบ โดยเปิดเผยไว้ในรายงานประจำปีของบริษัท ซึ่งรายงานดังกล่าวต้องลงนามโดยประธานคณะกรรมการตรวจสอบ
7. ปฏิบัติการอื่นใดตามที่คณะกรรมการของบริษัทมอบหมายด้วยความเห็นชอบจากคณะกรรมการตรวจสอบ

ในรอบปี 2556 คณะกรรมการตรวจสอบมีการประชุม 4 ครั้ง ในการประชุมแต่ละครั้งกรรมการตรวจสอบทุกท่านเข้าร่วมประชุมครบถ้วน เพื่อสอบทานงบการเงินรายไตรมาสที่ผ่านการสอบทานจากผู้สอบบัญชีรับอนุญาต และ งบการเงินประจำปี ที่ผ่านการตรวจสอบจากผู้สอบบัญชีรับอนุญาต เพื่อให้มั่นใจว่างบการเงินจัดทำขึ้นตามหลักการบัญชีที่รับรองทั่วไป และการเปิดเผยข้อมูลทางการเงินเป็นไปอย่างถูกต้องและเพียงพอ และมีความเห็นว่างบการเงินจัดทำขึ้นตามหลักการบัญชีที่รับรองทั่วไป การเปิดเผยข้อมูลถูกต้องและครบถ้วน และเห็นควรเสนอต่อคณะกรรมการบริษัทเพื่อพิจารณานุมัติต่อไป

คณะกรรมการตรวจสอบได้พิจารณาแบบประเมินความเพียงพอของระบบการควบคุมภายใน และมีความเห็นว่าระบบการควบคุมภายในของบริษัท มีความเหมาะสมและเพียงพอ

คณะกรรมการตรวจสอบได้พิจารณาเรื่องการเปิดเผยข้อมูลของบริษัท เกี่ยวกับการทำรายการที่เกี่ยวข้องกัน หรือรายการที่อาจมีความขัดแย้งทางผลประโยชน์ ระหว่างบริษัท ฯ บริษัทย่อย บริษัทที่เกี่ยวข้อง และบุคคลที่เกี่ยวข้อง เพื่อให้มั่นใจว่าบริษัทได้ปฏิบัติตามกฎหมายว่าด้วยหลักทรัพย์และตลาดหลักทรัพย์ ข้อกำหนดของตลาดหลักทรัพย์แห่งประเทศไทย รวมทั้งกฎหมายที่เกี่ยวข้องกับบริษัท พร้อมทั้งเปิดเผยข้อมูลที่เพียงพอเพื่อประโยชน์ต่อผู้ลงทุน และมีความเห็นว่ารายการที่เกิดขึ้นระหว่างบริษัท บริษัทย่อย บริษัทที่เกี่ยวข้อง และบุคคลที่เกี่ยวข้อง ได้เป็นไปตามราคาตลาด หรือ ราคายุติธรรม ซึ่งสามารถเปรียบเทียบได้กับรายการที่เกิดขึ้นกับบุคคลภายนอก และบริษัทได้มีการเปิดเผยข้อมูลโดยถูกต้องและครบถ้วน

คณะกรรมการตรวจสอบได้พิจารณาและเสนอแต่งตั้งผู้สอบบัญชี คือ นายอำพล จานงค์วัฒน์ ผู้สอบบัญชีรับอนุญาตเลขที่ 4663 หรือนางสาวประภาศรี ลีลาสุภา ผู้สอบบัญชีรับอนุญาตเลขที่ 4664 หรือ นางสาวยุพิน ชุ่มใจ ผู้สอบบัญชีรับอนุญาตเลขที่ 8622 จากบริษัท สำนักงาน เอ เอ็ม ซี จำกัด ซึ่งผู้สอบบัญชีที่เสนอแต่งตั้ง มีความเป็นอิสระและไม่มีผลประโยชน์หรือส่วนได้เสียใดๆ ที่อาจก่อให้เกิดความขัดแย้งทางผลประโยชน์กับบริษัท, บริษัทย่อย, ผู้บริหาร, ผู้ถือหุ้นรายใหญ่ หรือผู้ที่เกี่ยวข้องกับบุคคลดังกล่าว และพิจารณาค่าสอบบัญชีประจำปี 2557 เป็นจำนวนเงิน 690,000 บาท เพื่อนำเสนอต่อคณะกรรมการบริษัท เพื่อพิจารณาอนุมัติ และนำเสนอที่ประชุมสามัญผู้ถือหุ้นประจำปี 2557 อนุมัติต่อไป

ลงชื่อ



(นายนิพนธ์ วิสิษฐยุทธศาสตร์)

ประธานกรรมการตรวจสอบ

การเปลี่ยนแปลงในปี 2556 ที่สำคัญ

ปี 2556 บริษัทและบริษัทย่อยมีผลประกอบการขาดทุนสุทธิรวม 215 ล้านบาท เมื่อเทียบกับปี 2555 ซึ่งมีกำไรสุทธิ 284 ล้านบาท กำไรสุทธิลดลง 499 ล้านบาท เป็นผลกระทบมาจากความผันผวนของเศรษฐกิจโลก ทั้งจากปัญหาวิกฤตเศรษฐกิจของสหรัฐอเมริกา และยุโรป รวมทั้งการชะลอตัวของเศรษฐกิจจีน ที่มีผลต่อภาพรวมเศรษฐกิจของไทย ให้ชะลอตัวลงต่อเนื่องจากช่วงปลายปี 2555 โดยเฉพาะครึ่งปีแรกของปี 2556 รายได้จากการขายรวมของบริษัทและบริษัทย่อยลดลงประมาณร้อยละ 25 จากช่วงเดียวกันของปี 2555 โดยเป็นการลดลงทั้งจากรายได้จากการขายในประเทศและส่งออก ทำให้ช่วงครึ่งปีแรกบริษัทและบริษัทย่อยมีผลประกอบการรวมขาดทุนสุทธิ 282 ล้านบาท แต่ในช่วงครึ่งปีหลังของปี 2556 เศรษฐกิจของสหรัฐอเมริกามีแนวโน้มดีขึ้น ในขณะที่ยุโรปและจีน มีภาวะทรงตัวหรือดีขึ้นเล็กน้อย ตลาดต่างประเทศมีความเชื่อมั่นต่อภาวะเศรษฐกิจมากขึ้น ทำให้บริษัทและบริษัทย่อยมีรายได้จากการขายส่งออกรวมเพิ่มขึ้นประมาณร้อยละ 11 จากช่วงเดียวกันของปี 2555 และเพิ่มขึ้นประมาณร้อยละ 23 จากช่วงครึ่งปีแรก ในขณะที่รายได้จากการขายในประเทศโดยรวมยังทรงตัวใกล้เคียงกับครึ่งปีแรก ทำให้ช่วงครึ่งปีหลังของปี 2556 บริษัทและบริษัทย่อยมีผลประกอบการรวมกลับมามีกำไรสุทธิ 67 ล้านบาท

ในปี 2556 โครงการขยายกำลังการผลิตแผ่นปาร์ติเกิ้ล ที่โรงงานสระบุรี กำลังการผลิต 240,000 ลูกบาศก์เมตรต่อปี ได้เริ่มดำเนินการผลิตและจำหน่ายในไตรมาสที่ 3 ปี 2556 ล่าช้ากว่าแผนดำเนินงาน เนื่องจากผลกระทบจากเหตุอุทกภัยในช่วงปลายปี 2554 ทำให้การก่อสร้างอาคารโรงงานและติดตั้งเครื่องจักรล่าช้ากว่ากำหนด

บริษัทคาดการณ์ว่าภาวะเศรษฐกิจโลกสำหรับปี 2557 มีแนวโน้มทรงตัวและดีขึ้น ซึ่งจะส่งผลให้การแข่งขันในตลาดลดความรุนแรงลง โดยเฉพาะตลาดต่างประเทศ อย่างไรก็ตามบริษัทและบริษัทย่อยยังคงมีการติดตาม บริหารจัดการผลกระทบด้านต้นทุนการผลิตของผลิตภัณฑ์ต่างๆอย่างใกล้ชิด เพื่อให้ผลิตภัณฑ์ของบริษัทและบริษัทย่อยสามารถแข่งขันในตลาดได้ตลอดทั้งการใช้กำลังการผลิตให้มีประสิทธิภาพ สอดคล้องกับการบริหารสภาพคล่องให้เพียงพอต่อการดำเนินงาน

ในด้านการเงินในรอบปี 2556 บริษัทได้ชำระคืนหนี้ระยะยาวตามกำหนด 1,659 ล้านบาท ณ สิ้นปี 2556 บริษัทและบริษัทย่อย มีหนี้สินรวมทั้งสิ้น 7,088 ล้านบาท และส่วนของผู้ถือหุ้น 6,003 ล้านบาท มีอัตราส่วนหนี้สินต่อ ส่วนของผู้ถือหุ้น เท่ากับ 1.18 ต่อ 1 ถือว่าฐานะการเงินยังมีความมั่นคง และในปี 2556 บริษัทได้จ่ายผลตอบแทนแก่ผู้ถือหุ้น โดยจ่ายเงินปันผลจากผลการดำเนินงานปี 2555 ให้แก่ผู้ถือหุ้นรวมประมาณ 118 ล้านบาท ในอัตราหุ้นละ 0.09 บาท

รายละเอียดของกรรมการและผู้บริหาร

นายสมภพ สหวัฒน์

อายุ (ปี)	61 ปี
ตำแหน่ง	ประธานกรรมการบริษัท กรรมการผู้มีอำนาจลงนาม
วันที่ได้รับการแต่งตั้ง	1 พฤศจิกายน 2537
คุณวุฒิทางการศึกษา	- Diploma สาขาเครื่องกล Fachhochschule Dortmund ประเทศเยอรมนี - หลักสูตร DAP/2547 จากสมาคมส่งเสริมสถาบันกรรมการ บริษัทไทย (IOD)
สัดส่วนการถือหุ้นในบริษัท (%)	4.22 ของทุนชำระแล้ว
ความสัมพันธ์ทางครอบครัวระหว่างผู้บริหาร	นายนายวันต์ เจริญวรรัตน์ นายนายวรรณะ เจริญวรรัตน์ อานางศิริพร ชัยพัฒน์นิช อานายภัทรา สหวัฒน์ อานางสาวภัทรา สหวัฒน์ อานายสมประสงค์ สหวัฒน์
ประสบการณ์ทำงานในระยะ 5 ปีย้อนหลัง	สมาคมอุตสาหกรรมเครื่องเรือนไทย
2551 - ปัจจุบัน	บริษัท วนชัย พาเนล อินดัสทรีส์ จำกัด
2548 - ปัจจุบัน	บริษัท วนชัย เคมีคอล อินดัสทรีส์ จำกัด
	บริษัท วูดเทค อินเตอร์เนชั่นแนล จำกัด
	บริษัท ปาร์ติเกิ้ล แพลนเนอร์ จำกัด
	บริษัท เดอะวนชัย กรุ๊ปอ็อฟคอมพานีส์ จำกัด
ประวัติการทำผิดกฎหมายในระยะ 10 ปีที่ผ่านมา	ไม่มี

นายนิพนธ์ วิษณุยุทธศาสตร์

อายุ (ปี)	74 ปี
ตำแหน่ง	ประธานกรรมการตรวจสอบ กรรมการอิสระ
วันที่ได้รับการแต่งตั้ง	15 ธันวาคม 2542
คุณวุฒิทางการศึกษา	- พัฒนบริหารศาสตรมหาบัณฑิต สถาบันบัณฑิตพัฒนบริหารศาสตร์ - หลักสูตร DAP/2548, สมาคมส่งเสริมสถาบันกรรมการบริษัท ไทย (IOD)
สัดส่วนการถือหุ้นในบริษัท (%)	ไม่มี
ความสัมพันธ์ทางครอบครัวระหว่างผู้บริหาร	ไม่มี
ประสบการณ์ทำงานในระยะ 5 ปีย้อนหลัง	
2542 - ปัจจุบัน	ประธานกรรมการตรวจสอบ บริษัท วนชัย กรุ๊ป จำกัด (มหาชน)
2556	กรรมการตรวจสอบ / บริษัท แกรนด์ คาแนล แอนด์ จำกัด (มหาชน) / พัฒนา อสังหาริมทรัพย์
ประวัติการทำผิดกฎหมายในระยะ 10 ปีที่ผ่านมา	ไม่มี

พลตำรวจเอกสุรนต์ ชัยขวัญ

อายุ (ปี)	69 ปี
ตำแหน่ง	กรรมการอิสระ
วันที่ได้รับการแต่งตั้ง	19 เมษายน 2548
คุณวุฒิทางการศึกษา	- ศิลปศาสตรมหาบัณฑิต (รัฐศาสตร์) มหาวิทยาลัยรามคำแหง - หลักสูตร DAP/2548, สมาคมส่งเสริมสถาบันกรรมการบริษัท ไทย (IOD)
สัดส่วนการถือหุ้นในบริษัท (%)	ไม่มี
ความสัมพันธ์ทางครอบครัวระหว่างผู้บริหาร	ไม่มี
ประสบการณ์ทำงานในระยะ 5 ปีย้อนหลัง	
2548 - ปัจจุบัน	กรรมการ บริษัท วนชัย กรุ๊ป จำกัด (มหาชน)
2556	ประธานกรรมการ / บริษัท พีทีจี เอ็นเนอยี จำกัด (มหาชน) / ธุรกิจพลังงานและ สาธารณูปโภค
2556	กรรมการอิสระ บริษัท มิลล์คอน สตีล จำกัด (มหาชน) / สินค้าอุตสาหกรรมเหล็ก
ประวัติการทำผิดกฎหมายในระยะ 10 ปีที่ผ่านมา	ไม่มี

พลเอกวิชิต ยาทิพย์

อายุ (ปี)	67 ปี
ตำแหน่ง	กรรมการอิสระ กรรมการตรวจสอบ
วันที่ได้รับการแต่งตั้ง	25 เมษายน 2549
คุณวุฒิทางการศึกษา	- ปริญญาตรี โรงเรียนนายร้อยพระจุลจอมเกล้า - วิทยาลัยป้องกันราชอาณาจักร - หลักสูตร DCP/2551, สมาคมส่งเสริมกรรมการบริษัทไทย(IOD)
สัดส่วนการถือหุ้นในบริษัท (%)	ไม่มี
ความสัมพันธ์ทางครอบครัวระหว่างผู้บริหาร	ไม่มี
ประสบการณ์ทำงานในระยะ 5 ปีย้อนหลัง	
2553 - ปัจจุบัน	กรรมการตรวจสอบ บริษัท วนชัย กรุ๊ป จำกัด (มหาชน)
2556	กรรมการตรวจสอบ / บริษัท การบินกรุงเทพ จำกัด (มหาชน) / ธุรกิจสายการบินภายใต้แบรนด์ บางกอกแอร์เวย์
2556	กรรมการตรวจสอบ / บริษัท ทรีซิกตี้ไฟว์ จำกัด (มหาชน) / งานด้านประชาสัมพันธ์และสื่อโฆษณาทุกชนิด
2549 - 2553	กรรมการอิสระ บริษัท วนชัย กรุ๊ป จำกัด (มหาชน)
ประวัติการทำผิดกฎหมายในระยะ 10 ปีที่ผ่านมา	ไม่มี

นายสิบทระกูล สุนทรรุบ

อายุ (ปี)	71 ปี
ตำแหน่ง	รองประธานกรรมการบริษัท กรรมการอิสระ
วันที่ได้รับการแต่งตั้ง	1 พฤศจิกายน 2537
คุณวุฒิทางการศึกษา	- P.M. D. Harvard University ประเทศสหรัฐอเมริกา - หลักสูตร DAP/2547, สมาคมส่งเสริมสถาบันกรรมการบริษัทไทย (IOD)
สัดส่วนการถือหุ้นในบริษัท (%)	ไม่มี
ความสัมพันธ์ทางครอบครัวระหว่างผู้บริหาร	ไม่มี
ประสบการณ์ทำงานในระยะ 5 ปีย้อนหลัง	
2548 - ปัจจุบัน	รองประธานกรรมการ / บริษัท วนชัย กรุ๊ป จำกัด (มหาชน)
2556	กรรมการ / กรรมการรองผู้จัดการ บริษัท ลีอกลี จำกัด (มหาชน) / ธุรกิจด้านเทคโนโลยี, ธุรกิจการค้าและธุรกิจบริการ
2556	กรรมการตรวจสอบ / ธนาคารยูโอบี จำกัด (มหาชน) / ธุรกิจธนาคาร
ประวัติการทำผิดกฎหมายในระยะ 10 ปีที่ผ่านมา	ไม่มี

นายไกรทิพย์ ไกรฤกษ์

อายุ (ปี)	59 ปี
ตำแหน่ง	กรรมการอิสระ กรรมการตรวจสอบ
วันที่ได้รับการแต่งตั้ง	12 ธันวาคม 2551
คุณวุฒิทางการศึกษา	- ปริญญาโท สาขาเศรษฐศาสตร์ Tufts University ประเทศสหรัฐอเมริกา - หลักสูตร DAP/2548, สมาคมส่งเสริมสถาบันกรรมการบริษัท ไทย (IOD) - หลักสูตรการป้องกันราชอาณาจักรภาครัฐร่วมเอกชน (ปรอ.) รุ่นที่ 16
สัดส่วนการถือหุ้นในบริษัท (%)	ไม่มี
ความสัมพันธ์ทางครอบครัวระหว่างผู้บริหาร	ไม่มี
ประสบการณ์ทำงานในระยะ 5 ปีย้อนหลัง	
2551 - ปัจจุบัน	กรรมการตรวจสอบ บริษัท วนชัย กรุ๊ป จำกัด (มหาชน)
2556	ประธานกรรมการ / กรรมการอิสระ บริษัท เพช ดีเวลลอปเม้น คอร์ปอเรชั่น จำกัด (มหาชน) / พัฒนา อสังหาริมทรัพย์
2556	ประธานกรรมการ บริษัทหลักทรัพย์ เคที ซีมิโก้ จำกัด / ธุรกิจซื้อ - ขายหลักทรัพย์
2556	กรรมการตรวจสอบ / บริษัท สมิตีเวช จำกัด (มหาชน) / ธุรกิจการแพทย์
ประสบการณ์ทำผิดกฎหมายในระยะ 10 ปีที่ผ่านมา	ไม่มี

นางสาวยุพาพร บุญเกตุ

อายุ (ปี)	59 ปี
ตำแหน่ง	รองประธานกรรมการบริษัท กรรมการผู้มีอำนาจลงนาม
วันที่ได้รับการแต่งตั้ง	4 มกราคม 2538
คุณวุฒิทางการศึกษา	- โรงเรียนเมธีชนหะวันนวิทยาลัย - หลักสูตร DAP/2548, สมาคมส่งเสริมสถาบันกรรมการบริษัท ไทย (IOD)
สัดส่วนการถือหุ้นในบริษัท (%)	2.11 ของทุนชำระแล้ว
ความสัมพันธ์ทางครอบครัวระหว่างผู้บริหาร	ไม่มี
ประสบการณ์ทำงานในระยะ 5 ปีย้อนหลัง	
2548 - ปัจจุบัน	กรรมการ บริษัท ปาร์ติเกิ้ล แพลนเนอร์ จำกัด กรรมการ บริษัท วนชัย เคมีคอล อินดัสทรีส์ จำกัด กรรมการ บริษัท วนชัย พาเนล อินดัสทรีส์ จำกัด กรรมการ บริษัท วูดเทค อินเตอร์เนชั่นแนล จำกัด
2534 - ปัจจุบัน	กรรมการ บริษัท เดอะวนชัย กรุ๊ป อีอพลคอมปานีส์ จำกัด
ประสบการณ์ทำผิดกฎหมายในระยะ 10 ปีที่ผ่านมา	ไม่มี

นายวสันต์ เจริญวรรัตน์

อายุ (ปี)

58 ปี

ตำแหน่ง

กรรมการบริษัท

วันที่ได้รับการแต่งตั้ง

1 พฤศจิกายน 2537

คุณวุฒิทางการศึกษา

- ปวส. สาขาบัญชี
วิทยาลัยพณิชยการเชตุพน (บางมด)
- หลักสูตร DAP/2547, สมาคมส่งเสริมสถาบันกรรมการ
บริษัทไทย (IOD)

สัดส่วนการถือหุ้นในบริษัท (%)

2.11 ของทุนชำระแล้ว

ความสัมพันธ์ทางครอบครัวระหว่างผู้บริหาร

พี่ชายนายวรรณนะ เจริญวรรัตน์
หลานชายนายสมภพ สหวัฒน์
ลูกพี่ลูกน้องนางศิริพร ชัยพัฒน์นิช
ลูกพี่ลูกน้องนายภัทท สหวัฒน์
ลูกพี่ลูกน้องนางสาวภัทรา สหวัฒน์
ลูกพี่ลูกน้องนายสมประสงค์ สหวัฒน์

ประสบการณ์ทำงานในระยะ 5 ปีย้อนหลัง

2538 - ปัจจุบัน กรรมการ

บริษัท วนชัย พาเนล อินดัสทรีส์ จำกัด

2537 - ปัจจุบัน กรรมการ

บริษัท วนชัย เคมีคอล อินดัสทรีส์ จำกัด

2536 - ปัจจุบัน กรรมการ

บริษัท วุดเทค อินเตอร์เนชั่นแนล จำกัด

กรรมการ

บริษัท ปาร์ติเกิ้ล แพลนเนอร์ จำกัด

2534 - ปัจจุบัน กรรมการ

บริษัท เดอะวนชัย กรุ๊ปอ็อฟคอมพานีส์ จำกัด

ประวัติการทำผิดกฎหมายในระยะ 10 ปีที่ผ่านมา

ไม่มี

นายวรรณะ เจริญวรรัตน์

อายุ (ปี)

53 ปี

ตำแหน่ง

กรรมการผู้มีอำนาจลงนาม

กรรมการผู้จัดการ

วันที่ได้รับการแต่งตั้ง

1 พฤศจิกายน 2537

คุณวุฒิทางการศึกษา

- หลักสูตรภูมิพลังแผ่นดิน สำหรับผู้บริหารระดับสูง (รุ่นที่1), จุฬาลงกรณ์มหาวิทยาลัย
- หลักสูตรผู้บริหารระดับสูง (รุ่นที่ 13) ปี 2554, สถาบันวิทยาการตลาดทุน
- หลักสูตรการบริหารจัดการด้านความมั่นคงขั้นสูง (วปอ.มส.1) ปี 2552, สมาคมวิทยาลัยป้องกันราชอาณาจักร
- หลักสูตรการป้องกันราชอาณาจักรภาครัฐร่วมเอกชน (ปรอ.รุ่นที่ 21) ปี 2551, วิทยาลัยป้องกันราชอาณาจักร
- วศ.ม. สาขาวิศวกรรมการจัดการอุตสาหกรรม คณะวิศวกรรมศาสตร์ มหาวิทยาลัยเทคโนโลยีพระจอมเกล้าพระนครเหนือ
- หลักสูตร DAP/2548, สมาคมส่งเสริมสถาบันกรรมการบริษัทไทย (IOD)

สัดส่วนการถือหุ้นในบริษัท (%)

2.11 ของทุนชำระแล้ว

ความสัมพันธ์ทางครอบครัวระหว่างผู้บริหาร

น้องชายนายวสันต์ เจริญวรรัตน์

หลานชายนายสมภพ สหวัฒน์

ลูกพี่ลูกน้องนางศิริพร ชัยพัฒน์

ลูกพี่ลูกน้องนายภัทท สหวัฒน์

ลูกพี่ลูกน้องนางสาวภัทรา สหวัฒน์

ลูกพี่ลูกน้องนายสมประสงค์ สหวัฒน์

ประสบการณ์ทำงานในระยะ 5 ปีย้อนหลัง

- 2551 - ปัจจุบัน นายกิตติศักดิ์
- 2551 - ปัจจุบัน ประธานกิตติศักดิ์
- กลุ่มอุตสาหกรรมไม้อัด ไม้บาง และวัสดุแผ่น
- 2547 - 2551 นายกสมาคม
- 2547 - 2551 ประธานกลุ่มอุตสาหกรรม
- ไม้อัด ไม้บางและวัสดุแผ่น
- 2538 - ปัจจุบัน กรรมการ
- 2537 - ปัจจุบัน กรรมการ
- 2536 - ปัจจุบัน กรรมการ
- 2534 - ปัจจุบัน กรรมการ
- 2532 - ปัจจุบัน กรรมการ
- ประวัติการทำผิดกฎหมายในระยะ 10 ปีที่ผ่านมา

สมาคมอุตสาหกรรมเครื่องเรือนไทย

สภาอุตสาหกรรมแห่งประเทศไทย

สมาคมอุตสาหกรรมเครื่องเรือนไทย

สภาอุตสาหกรรมแห่งประเทศไทย

บริษัท วนชัย พาเนล อินดัสทรีส์ จำกัด

บริษัท วนชัย เคมีคอล อินดัสทรีส์ จำกัด

บริษัท ปาร์ติเกิ้ล แพลนเนอร์ จำกัด

บริษัท เดอะวนชัย กรุ๊ปออฟคอมปานีส์ จำกัด

บริษัท วูดเทค อินเตอร์เนชั่นแนล จำกัด

ไม่มี

นายสุเทพ ชัยพัฒน์นิช

อายุ (ปี)	50 ปี
ตำแหน่ง	กรรมการบริษัท
วันที่ได้รับการแต่งตั้ง	1 พฤศจิกายน 2537
คุณวุฒิทางการศึกษา	- ปริญญาตรี สาขาการตลาด มหาวิทยาลัยอัสสัมชัญ - หลักสูตร DAP/2547, สมาคมส่งเสริมสถาบันกรรมการบริษัทไทย (IOD)
สัดส่วนการถือหุ้นในบริษัท (%)	ไม่มี
ความสัมพันธ์ทางครอบครัวระหว่างผู้บริหาร	คู่สมรสนางศิริพร ชัยพัฒน์นิช
ประสบการณ์ทำงานในระยะ 5 ปีย้อนหลัง	
2548 - ปัจจุบัน	กรรมการ บริษัท เดอะวนชัย กรุ๊ป ออฟคอมพานีส์ จำกัด
2538 - ปัจจุบัน	กรรมการ บริษัท วนชัย พาเนล อินดัสทรีส์ จำกัด
2537 - ปัจจุบัน	กรรมการ บริษัท วนชัย เคมีคอล อินดัสทรีส์ จำกัด
2536 - ปัจจุบัน	กรรมการ บริษัท วุดเทค อินเตอร์เนชั่นแนล จำกัด
	กรรมการ บริษัท ปาร์ติเกิ้ล แพลนเนอร์ จำกัด
ประวัติการทำผิดกฎหมายในระยะ 10 ปีที่ผ่านมา	ไม่มี

นางศิริพร ชัยพัฒน์นิช

อายุ (ปี)	47 ปี
ตำแหน่ง	กรรมการบริหาร
วันที่ได้รับการแต่งตั้ง	1 พฤศจิกายน 2537
คุณวุฒิทางการศึกษา	ปริญญาตรี สาขาการเงิน มหาวิทยาลัยธุรกิจบัณฑิต
สัดส่วนการถือหุ้นในบริษัท (%)	2.11 ของทุนชำระแล้ว
ความสัมพันธ์ทางครอบครัวระหว่างผู้บริหาร	คู่สมรสนายสุเทพ ชัยพัฒน์นิช หลานสาวนายสมภพ สหวัฒน์ พี่สาวนายภัทท สหวัฒน์ พี่สาวนางสาวภัทรา สหวัฒน์ ลูกพี่ลูกน้องนายวสันต์ เจริญนวัฒน์ ลูกพี่ลูกน้องนายวรรณะ เจริญนวัฒน์ ลูกพี่ลูกน้องนายสมประสงค์ สหวัฒน์
ประสบการณ์ทำงานในระยะ 5 ปีย้อนหลัง	
2534 - ปัจจุบัน	กรรมการ บริษัท เดอะวนชัย กรุ๊ป ออฟ คอมพานีส์ จำกัด
2538 - 2554	กรรมการ บริษัท วนชัย พาเนล อินดัสทรีส์ จำกัด
2537 - 2553	กรรมการ บริษัท วนชัย เคมีคอล อินดัสทรีส์ จำกัด
2536 - 2553	กรรมการ บริษัท วุดเทค อินเตอร์เนชั่นแนล จำกัด
	บริษัท ปาร์ติเกิ้ล แพลนเนอร์ จำกัด
ประวัติการทำผิดกฎหมายในระยะ 10 ปีที่ผ่านมา	ไม่มี

นายนิรันดร์ สันติภิรมย์กุล

อายุ (ปี)	60 ปี
ตำแหน่ง	รองกรรมการผู้จัดการ - โรงงาน
วันที่ได้รับการแต่งตั้ง	1 พฤศจิกายน 2537
คุณวุฒิทางการศึกษา	- บัณฑิตมหาบัณฑิต มหาวิทยาลัยธรรมศาสตร์ - หลักสูตร DAP/2547, สมาคมส่งเสริมสถาบันกรรมการบริษัทไทย (IOD)
สัดส่วนการถือหุ้นในบริษัท (%)	ไม่มี
ความสัมพันธ์ทางครอบครัวระหว่างผู้บริหาร	ไม่มี
ประสบการณ์ทำงานในระยะ 5 ปีย้อนหลัง	
2537 - ปัจจุบัน	กรรมการ / รองกรรมการผู้จัดการ - โรงงาน
ประวัติการทำผิดกฎหมายในระยะ 10 ปีที่ผ่านมา	ไม่มี

นายภักก สหวัฒน์

อายุ (ปี)	41 ปี
ตำแหน่ง	กรรมการผู้มีอำนาจลงนาม รองกรรมการผู้จัดการ
วันที่ได้รับการแต่งตั้ง	25 เมษายน 2544
คุณวุฒิทางการศึกษา	- Diploma Mount Ida College , Massachusetts ประเทศสหรัฐอเมริกา - หลักสูตร DAP/2547, สมาคมส่งเสริมสถาบันกรรมการบริษัทไทย (IOD)
สัดส่วนการถือหุ้นในบริษัท (%)	2.11 ของทุนชำระแล้ว
ความสัมพันธ์ทางครอบครัวระหว่างผู้บริหาร	หลานชายนายสมภพ สหวัฒน์ น้องชายนางศิริพร ชัยพัฒน์ พี่ชายนางสาวภัทรา สหวัฒน์ ลูกพี่ลูกน้องนายวรรณะ เจริญนวัฒน์ ลูกพี่ลูกน้องนายวสันต์ เจริญนวัฒน์ ลูกพี่ลูกน้องนายสมประสงค์ สหวัฒน์
ประสบการณ์ทำงานในระยะ 5 ปีย้อนหลัง	
2551 - ปัจจุบัน	รองประธานกลุ่มอุตสาหกรรม ไม้อัด ไม้ยาง และวัสดุแผ่น
2548 - ปัจจุบัน	กรรมการ
2545 - ปัจจุบัน	กรรมการ
2544 - ปัจจุบัน	กรรมการ
	กรรมการ
	กรรมการ
ประวัติการทำผิดกฎหมายในระยะ 10 ปีที่ผ่านมา	ไม่มี

นางสาวภัทรา สหวัฒน์

อายุ (ปี)	39 ปี
ตำแหน่ง	กรรมการผู้มีอำนาจลงนาม ผู้ช่วยกรรมการผู้จัดการ
วันที่ได้รับการแต่งตั้ง	24 เมษายน 2545
คุณวุฒิทางการศึกษา	- MSA. Multinational Commerce, Boston University ประเทศสหรัฐอเมริกา - หลักสูตร DAP/2547, สมาคมส่งเสริมสถาบันกรรมการบริษัท ไทย (IOD)
สัดส่วนการถือหุ้นในบริษัท (%)	2.11 ของทุนชำระแล้ว
ความสัมพันธ์ทางครอบครัวระหว่างผู้บริหาร	หลานสวณายสมภพ สหวัฒน์ น้องสวณายภัทรา สหวัฒน์ น้องสวานางศิริพร ชัยพัฒน์วิช ลูกพี่ลูกน้องนายวสันต์ เจริญนวัฒน์ ลูกพี่ลูกน้องนายวรรณะ เจริญนวัฒน์ ลูกพี่ลูกน้องนายสมประสงค์ สหวัฒน์
ประสบการณ์ทำงานในระยะ 5 ปีย้อนหลัง	
2548 - ปัจจุบัน	กรรมการ
2555 - ปัจจุบัน	กรรมการ
	กรรมการ
	กรรมการ
	กรรมการ
ประวัติการทำผิดกฎหมายในระยะ 10 ปีที่ผ่านมา	บริษัท เดอะวนชัย กรุ๊ป ออฟ คอมปานีส์ จำกัด บริษัท วนชัย พาเนล อินดัสทรีส์ จำกัด บริษัท ปาร์ติเกิ้ล แพลนเนอร์ จำกัด บริษัท วนชัย เคมีคอล อินดัสทรีส์ จำกัด บริษัท วูดเทค อินเตอร์เนชั่นแนล จำกัด ไม่มี

นายสมประสงค์ สหวัฒน์

อายุ (ปี)	37 ปี
ตำแหน่ง	กรรมการผู้มีอำนาจลงนาม ผู้ช่วยกรรมการผู้จัดการ
วันที่ได้รับการแต่งตั้ง	13 พฤษภาคม 2546
คุณวุฒิทางการศึกษา	- ปริญญาโท รัฐประศาสนศาสตร MPA / ID, Harvard University (USA) - หลักสูตร DAP/2547, สมาคมส่งเสริมสถาบันกรรมการบริษัท ไทย (IOD)
สัดส่วนการถือหุ้นในบริษัท (%)	2.11 ของทุนชำระแล้ว
ความสัมพันธ์ทางครอบครัวระหว่างผู้บริหาร	หลานชายนายสมภพ สหวัฒน์ ลูกพี่ลูกน้องนายวสันต์ เจริญวรรัตน์ ลูกพี่ลูกน้องนายวรรณะ เจริญวรรัตน์ ลูกพี่ลูกน้องนางศิริพร ชัยพัฒน์นิช ลูกพี่ลูกน้องนายภัทท สหวัฒน์ ลูกพี่ลูกน้องนางสาวภัทรา สหวัฒน์
ประสบการณ์ทำงานในระยะ 5 ปีย้อนหลัง	
2554 - ปัจจุบัน	กรรมการ บริษัท วนชัย พาเนล อินดัสทรีส์ จำกัด
2553 - ปัจจุบัน	กรรมการ บริษัท ปาร์ติเกิ้ล แพลนเนอร์ จำกัด บริษัท วนชัย เคมีคอล อินดัสทรีส์ จำกัด บริษัท วุดเทค อินเตอร์เนชั่นแนล จำกัด บริษัท เดอะวนชัย กรุ๊ป ออฟคอมปานีส์ จำกัด
2543 - ปัจจุบัน	กรรมการ บริษัท เติมวณิช กรุ๊ป จำกัด
ประวัติการทำผิดกฎหมายในระยะ 10 ปีที่ผ่านมา	ไม่มี

นายสุรพงษ์ ดำริห์ศิลป์

อายุ (ปี)	56 ปี
ตำแหน่ง	ผู้ช่วยกรรมการผู้จัดการ
วันที่ได้รับการแต่งตั้ง	1 กุมภาพันธ์ 2553
คุณวุฒิทางการศึกษา	ปริญญาตรี สาขาบัญชี มหาวิทยาลัยธรรมศาสตร์
สัดส่วนการถือหุ้นในบริษัท (%)	ไม่มี
ความสัมพันธ์ทางครอบครัวระหว่างผู้บริหาร	ไม่มี
ประสบการณ์ทำงานในระยะ 5 ปีย้อนหลัง	
2553 - ปัจจุบัน	ผู้ช่วยกรรมการผู้จัดการ บริษัท วนชัย กรุ๊ป จำกัด (มหาชน)
2545 - 2553	ผู้ช่วยรองกรรมการผู้จัดการ บริษัท วนชัย กรุ๊ป จำกัด (มหาชน)
ประวัติการทำผิดกฎหมายในระยะ 10 ปีที่ผ่านมา	ไม่มี

นายภูมิศักดิ์ จุลวัลลิภะ

อายุ (ปี)	49 ปี
ตำแหน่ง	ผู้ช่วยกรรมการผู้จัดการ
วันที่ได้รับการแต่งตั้ง	1 กุมภาพันธ์ 2553
คุณวุฒิทางการศึกษา	- วศ.ม. สาขาวิศวกรรมการจัดการอุตสาหกรรม คณะวิศวกรรมศาสตร์ มหาวิทยาลัยเทคโนโลยี พระจอมเกล้าพระนครเหนือ
สัดส่วนการถือหุ้นในบริษัท (%)	ไม่มี
ความสัมพันธ์ทางครอบครัวระหว่างผู้บริหาร	ไม่มี
ประสบการณ์ทำงานในระยะ 5 ปีย้อนหลัง	
2553 - ปัจจุบัน	ผู้ช่วยกรรมการผู้จัดการ บริษัท วนชัย กรุ๊ป จำกัด (มหาชน)
2536 - 2553	ผู้จัดการฝ่ายวางแผนและพัฒนา บริษัท วนชัย กรุ๊ป จำกัด (มหาชน)
ประวัติการทำผิดกฎหมายในระยะ 10 ปีที่ผ่านมา	ไม่มี

นายวิฑูรย์ ษมาภัทร

อายุ (ปี)	54 ปี
ตำแหน่ง	ผู้จัดการฝ่ายบริหาร
วันที่ได้รับการแต่งตั้ง	1 มิถุนายน 2539
คุณวุฒิทางการศึกษา	ปริญญาตรี สาขาบัญชี มหาวิทยาลัยธรรมศาสตร์
สัดส่วนการถือหุ้นในบริษัท (%)	ไม่มี
ความสัมพันธ์ทางครอบครัวระหว่างผู้บริหาร	ไม่มี
ประสบการณ์ทำงานในระยะ 5 ปีย้อนหลัง	
2539 - ปัจจุบัน	ผู้จัดการฝ่ายบริหาร บริษัท วนชัย กรุ๊ป จำกัด (มหาชน)
ประวัติการทำผิดกฎหมายในระยะ 10 ปีที่ผ่านมา	ไม่มี

นายอารักษ์ ตั้งตระกูล

อายุ (ปี)	52 ปี
ตำแหน่ง	เลขานุการบริษัท
วันที่ได้รับการแต่งตั้ง	11 สิงหาคม 2551
คุณวุฒิทางการศึกษา	- ปริญญาตรี สาขาบัญชี มหาวิทยาลัยธรรมศาสตร์ - หลักสูตรผู้ปฏิบัติงานเลขานุการบริษัท รุ่นที่ 21/2552, ชมรมเลขานุการบริษัทไทย
สัดส่วนการถือหุ้นในบริษัท (%)	ไม่มี
ความสัมพันธ์ทางครอบครัวระหว่างผู้บริหาร	ไม่มี
ประสบการณ์ทำงานในระยะ 5 ปีย้อนหลัง	
2551 - ปัจจุบัน	เลขานุการบริษัท บริษัท วนชัย กรุ๊ป จำกัด (มหาชน)
ประวัติการทำผิดกฎหมายในระยะ 10 ปีที่ผ่านมา	ไม่มี

รายละเอียดเกี่ยวกับการดำรงตำแหน่งของผู้บริหารและผู้มีอำนาจควบคุมในบริษัท บริษัทย่อย และบริษัทที่เกี่ยวข้อง

รายชื่อ	รายชื่อบริษัท	ตำแหน่ง	บริษัทย่อย				บริษัทที่เกี่ยวข้อง									
			1	2	3	4	1	2	3	4	5	6	7	8	9	10
1. นายสมภาพ	สหวัดน์	X+✓+✓✓	X	X	X	X	X	X	X	X	X	X	X	X	X	
2. นายนิพนธ์	วิศิษฐ์ยุทธศาสตร์	✓														
3. พลตำรวจเอกสุนทร	ชัยขวัญ	✓														
4. พลเอกวิชิต	ยาทิพย์	✓														
5. นายสีปดระกุล	สุนทรธรรม	✓														
6. นายไกรทิพย์	ไกรฤกษ์	✓														
7. นางสาวยุพาพร	บุญเกตุ	✓+✓✓	✓	✓	✓	✓	✓	✓	✓	✓	✓	✓	✓	✓	✓	✓
8. นายวสันต์	เจริญวรรัตน์	✓+✓✓	✓	✓	✓	✓	✓	✓	✓	✓	✓		✓	✓	✓	
9. นายวรรณะ	เจริญวรรัตน์	✓+✓✓	✓	✓	✓	✓	✓	✓	✓	✓	✓	✓	✓	✓	✓	✓
10. นายสุเทพ	ชัยพัฒน์นิช	✓+✓✓	✓	✓	✓	✓	✓	✓	✓	✓	✓		✓	✓	✓	
11. นางศิริพร	ชัยพัฒน์นิช	✓✓					✓	✓	✓	✓	✓	✓	✓	✓	✓	✓
12. นายนิรันดร์	สันติภิรมย์กุล	✓+✓✓														
13. นายภัทท	สหวัดน์	✓+✓✓	✓	✓	✓	✓	✓	✓	✓	✓	✓	✓	✓	✓	✓	✓
14. นางสาวภัทรา	สหวัดน์	✓+✓✓					✓	✓	✓	✓	✓	✓	✓	✓	✓	✓
15. นายสมประสงค์	สหวัดน์	✓+✓✓	✓	✓	✓	✓	✓	✓	✓	✓	✓		✓	✓	✓	
16. นายสุรพงษ์	ดำรงศิลป์	✓✓														
17. นายภูมิศักดิ์	จุลวัลลิยะ															
18. นายวิฑูรย์	ชมาภัทร															
19. นายอารักษ์	ตั้งตระกูล															

X = ประธานกรรมการ

✓ = กรรมการ

✓✓ = กรรมการบริหาร

บริษัทย่อย	บริษัทที่เกี่ยวข้อง
1. บริษัท ปาร์ติเกิ้ล แพลนเนอร์ จำกัด	1. บริษัท เดอะวนชัย กรุ๊ป ออฟ คอมพานีส์ จำกัด
2. บริษัท วุดเทค อินเตอร์เนชั่นแนล จำกัด	2. บริษัท วนชัย อินเตอร์เทรตติ้งกรุ๊ป จำกัด
3. บริษัท วนชัย เคมีคอล อินดัสทรีส์ จำกัด	3. บริษัท เฟิร์สทวูด จำกัด
4. บริษัท วนชัย พาเนล อินดัสทรีส์ จำกัด	4. บริษัท วุดแลนด์ จำกัด
	5. บริษัท ต็อกเตอร์วูด จำกัด
	6. บริษัท วนชัยไม้อัด จำกัด
	7. บริษัท วนชัย วีเนียร์ แอนด์ฟลายวูด จำกัด
	8. บริษัท แม่ใหญ่ จำกัด
	9. บริษัท สุนันท์ ทิมเบอร์ จำกัด
	10. บริษัท ปาเชาลาเนไฟร จำกัด

การถือหุ้นของกรรมการบริษัท ณ 31 ธันวาคม 2556

กรรมการ	บริษัท	วนชัย กรู๊ป	ปาร์ติเกิ้ล	วนชัย พาเนล	วนชัย เคมีคอล	วุฒเทค
		จำกัด (มหาชน)	แพลนเนอร์ จำกัด	อินดัสทรีส์ จำกัด	อินดัสทรีส์ จำกัด	อินเทอร์เน็ต เนชั่นแนล จำกัด
1. นายสมภพ	สหวัดน์	54,999,933	1	1	1	1
2. นายนิพนธ์	วิสิษฐยุทธศาสตร์	-	-	-	-	-
3. พลตำรวจเอกสุนทร	ชัยขวัญ	-	-	-	-	-
4. พลเอกวิชิต	ยาทิพย์	-	-	-	-	-
5. นายสีปดระกูล	สุนทรธรรม	-	-	-	-	-
6. นายไกรทิพย์	ไกรฤกษ์	-	-	-	-	-
7. นางสาวยุพาพร	บุญเกตุ	27,499,966	1	1	1	1
8. นายวสันต์	เจริญนวัฒน์	27,499,966	1	1	1	1
9. นายวรรณะ	เจริญนวัฒน์	27,499,966	1	1	1	1
10. นายสุเทพ	ชัยพัฒน์นิช	-	-	-	-	1
11. นายนิรันดร์	สันติภิรมย์กุล	-	-	-	-	-
12. นายภัทท	สหวัดน์	27,499,966	1	-	1	-
13. นางสาวภัทรา	สหวัดน์	27,499,966	-	1	-	1
14. นายสมประสงค์	สหวัดน์	27,500,000	1	1	1	-

บริษัทย่อย และบริษัทที่เกี่ยวข้องไม่มีการออกหุ้นกู้ ดังนั้นจึงไม่มีการถือหุ้นกู้ในบริษัทย่อย และบริษัทที่เกี่ยวข้อง

นโยบายและภาพรวมการประกอบธุรกิจ

วิสัยทัศน์

ชื่อของ วนชัย หมายถึง “ชัยชนะที่รักษาป่า” คือสิ่งที่สะท้อนให้เห็นถึงวิสัยทัศน์ในการประกอบธุรกิจ ซึ่งสร้างความภาคภูมิใจ ให้กับผู้ถือหุ้นและพนักงานของบริษัท วนชัย ทุกคน

การดำเนินงานอย่างมีประสิทธิภาพ ลูกค้าได้รับผลประโยชน์สูงสุด อุตสาหกรรมที่เป็นมิตรกับสิ่งแวดล้อม คือ ธรรมชาติที่บริษัทยึดถือและปฏิบัติอย่างเคร่งครัด

วนชัย ถือว่าความจริงใจที่มีต่อลูกค้าและความไว้วางใจที่ลูกค้ามอบให้เป็นสิ่งสำคัญที่สุดสำหรับบริษัท การเป็นลูกค้าของวนชัย จึงไม่ใช่เพียงแค่การใช้ผลิตภัณฑ์ที่มีคุณภาพเท่านั้น แต่ยังหมายถึงการได้ร่วมกันพิทักษ์รักษาสิ่งแวดล้อมให้คงความอุดมสมบูรณ์อย่างยั่งยืนและสมดุล

บุคลากรของบริษัทคือหัวใจสำคัญของบริษัท ดังนั้นจึงมีการดูแลและพัฒนาทักษะความรู้ต่างๆ รวมทั้งส่งเสริมให้มีโอกาสก้าวหน้าในสายงานอย่างต่อเนื่อง

ปรัชญาและเป้าหมาย

ปรัชญาการทำอุตสาหกรรมไม้ของ วนชัย คือการรักษาป่า เป็นสิ่งที่เรายึดเป็นหลักการพื้นฐานในการทำงานเป็นระบบ เป็นมิตรกับธรรมชาติและสิ่งแวดล้อมตั้งแต่เริ่มก่อตั้งบริษัท โดยบริษัทมีวัตถุประสงค์และเป้าหมายสำคัญ 2 ประการคือ

1. การเป็นผู้นำในอุตสาหกรรมแผ่นไม้ทดแทนธรรมชาติ
2. การเป็นผู้นำในการอนุรักษ์ป่าไม้

การเป็นผู้นำในอุตสาหกรรมแผ่นไม้ทดแทนธรรมชาติของประเทศไทย พร้อมกับการเป็นผู้นำในการอนุรักษ์ทรัพยากรป่าไม้ คือข้อพิสูจน์ที่แสดงให้เห็นว่า วนชัย มิได้มุ่งเน้นต่อการพัฒนาศักยภาพในการผลิตและการแข่งขันเท่านั้น แต่เรายังตระหนักถึงความสำคัญและคุณค่าของทรัพยากรธรรมชาติเสมอมา

วนชัย ประกอบธุรกิจอย่างมีจิตสำนึกต่อธรรมชาติ ผลิตและสร้างผลิตภัณฑ์แผ่นไม้ทดแทนธรรมชาติที่มีคุณภาพ การเลือกใช้ผลิตภัณฑ์ของวนชัยจึงไม่ใช่เพียงแค่ได้สินค้าคุณภาพเท่านั้น แต่ยังหมายถึงการได้ร่วมกันพิทักษ์รักษาสิ่งแวดล้อมให้คงความอุดมสมบูรณ์อย่างยั่งยืนและสมดุล ผลิตภัณฑ์ทุกชิ้นของวนชัย เกิดจากอุตสาหกรรมที่สำนึกต่อธรรมชาติ รักษาป่าไม้ อุตสาหกรรมใช้เทคโนโลยีที่มีคุณภาพ สร้างผลิตภัณฑ์ที่มีมาตรฐาน บนพื้นฐานของการรักษาธรรมชาติอย่างสมดุล

กลยุทธ์ในการดำเนินงาน

บริษัทจะเน้นคุณภาพสินค้าให้อยู่ในระดับบน เมื่อเปรียบเทียบกับคู่แข่ง ในด้านต้นทุน บริษัทจะใช้นโยบายผลิตเต็มกำลังการผลิต ซึ่งเป็นจุดแข็งของบริษัท ที่มีกำลังการผลิตสูงกว่าคู่แข่ง รวมทั้งจะนำวัสดุเหลือใช้เข้ามาเป็นวัตถุดิบ เพื่อให้เกิด

การใช้วัตถุดิบอย่างมีประสิทธิภาพ ระบบการบริหารงานจะทบทวนให้ทันสมัยอยู่ตลอดเวลา เพื่อให้พนักงานทำงานอย่างมีประสิทธิภาพ และมีการพัฒนาอยู่ตลอดเวลา การพัฒนาผลิตภัณฑ์และการขยายงาน บริษัทจะศึกษาอย่างต่อเนื่อง และดำเนินการทำโครงการให้เหมาะสมกับภาวะเศรษฐกิจ เพื่อดำรงความเป็นผู้นำในอุตสาหกรรมผลิตแผ่นไม้แทนไม้ธรรมชาติ ในด้านการตลาดจะใช้นโยบายกระจายสินค้าไปในตลาดต่างๆ อย่างเหมาะสม หาดตลาดใหม่ และบริหารลูกค้าในจำนวนที่สอดคล้องกับกำลังการผลิตของบริษัท

โครงสร้างการถือหุ้นของกลุ่มบริษัท

บริษัทมีนโยบายมุ่งเน้นให้บริษัทย่อยสามารถผลิตสินค้าที่ได้คุณภาพ โดยมีต้นทุนการผลิตที่สามารถแข่งขันได้ สามารถช่วยสนับสนุนรายได้และการจำหน่ายสินค้าภายในกลุ่ม โดยกรรมการบริหารของบริษัทจะเป็นกรรมการบริหารของบริษัทย่อยด้วยเพื่อสามารถกำหนดนโยบาย และควบคุมดูแลการดำเนินงานของบริษัทย่อย ให้เป็นไปตามทิศทางและนโยบายที่กำหนด



การประกอบธุรกิจของบริษัทและบริษัทย่อย

ชื่อบริษัท	ลักษณะประกอบธุรกิจ	ทุนชำระแล้ว (ล้านบาท)	% การถือหุ้น
บมจ. วนชัย กรุ๊ป	ผลิตแผ่นเอ็มดีเอฟ แผ่นปาร์ติเกิ้ล แผ่นผิวประตูลูกแพะ แผ่นเอ็มดีเอฟปิดผิว แผ่นปาร์ติเกิ้ลปิดผิว แผ่นไม้พื้น สำเร็จรูป เพื่อจำหน่ายในประเทศและต่างประเทศ	1,305.84	-
บจ. पार्टีเกิ้ล แพลนเนอร์	ผลิตแผ่นปาร์ติเกิ้ลเพื่อจำหน่ายในประเทศ และต่าง ประเทศ	250	99.99%
บจ. วนชัย เคมีคอล อินดัสทรีส์	ผลิตกาวและซัพกระดาศ เพื่อจำหน่ายบริษัทในกลุ่ม	150	99.99%
บจ. วนชัย พาเนล อินดัสทรีส์	ผลิตแผ่นปาร์ติเกิ้ล แผ่นเอ็มดีเอฟ แผ่นปาร์ติเกิ้ลปิด ผิว และแผ่นเอ็มดีเอฟปิดผิว เพื่อจำหน่ายในประเทศ และต่างประเทศ	4,300	99.99%
บจ. วูดเทค อินเตอร์เนชั่นแนล	ดำเนินธุรกิจด้านการตลาดให้กับผลิตภัณฑ์ต่างๆ ของ บริษัทในกลุ่ม	2	99.97%

การประกอบธุรกิจของบริษัทที่เกี่ยวข้องกัน

ชื่อบริษัท	ลักษณะประกอบธุรกิจ	% การถือหุ้น
1. บจ. เดอะวณชัย กรุ๊ปฮ็อฟคอมพานีส์	เป็น Holding Company	ดูรายละเอียดในหัวข้อผู้ถือหุ้น
2. บจ. วนชัย อินเตอร์เทรดดิ้งกรุ๊ป	เป็น Holding Company	ถือหุ้นทั้งหมดโดยกรรมการบางท่านของบมจ. วนชัย กรุ๊ป โดยมีรายชื่อผู้ถือหุ้นและสัดส่วนการถือหุ้นเหมือนกับ บจ. เดอะวณชัย กรุ๊ปฮ็อฟคอมพานีส์
3. บจ. เพิร์สทวู้ด	ให้เช่าสำนักงาน	ถือหุ้นโดย บจ. วนชัย อินเตอร์เทรดดิ้งกรุ๊ป เท่ากับ 99.99%
4. บจ. วูดแลนด์	ผลิตบานประตูแผ่นเรียบ และ ประตูลูกฟัก	ถือหุ้นโดย บจ. วนชัย อินเตอร์เทรดดิ้งกรุ๊ป เท่ากับ 99.99%
5. บจ. ด็อกเตอร์วู้ด	ให้บริการเช่าคลังสินค้า	ถือหุ้นโดย บจ. วนชัย อินเตอร์เทรดดิ้งกรุ๊ป เท่ากับ 99.99%
6. บจ. วนชัยไม้อัด	โกดังให้เช่าและท่าเรือขึ้นลงสินค้า	ถือหุ้นทั้งหมดโดยกรรมการบางท่านของบมจ. วนชัย กรุ๊ป และ กลุ่มตระกูลสหวัดน์
7. บจ. วนชัยวีเนียร์แอนด์ฟลายวู้ด	ผลิตไม้อัดและไม้อัดปิดผิว	ถือหุ้นโดย บจ. วนชัย อินเตอร์เทรดดิ้งกรุ๊ป เท่ากับ 99.99%
8. บจ. แม่ใหญ่	ผลิตแผ่นเอ็มดีเอฟปิดผิวด้วยไม้บาง	ถือหุ้นโดย บจ. วนชัย อินเตอร์เทรดดิ้งกรุ๊ป เท่ากับ 99.99%
9. บจ. สุนันท์ ทิมเบอร์	ผลิตและจำหน่ายไม้วีเนียร์	ถือหุ้นโดย บจ. วนชัย อินเตอร์เทรดดิ้งกรุ๊ป เท่ากับ 99.99%
10. บจ. ป่าเขาลำเนาไพร	ปลูกป่ายูคาลิปตัส	ถือหุ้นทั้งหมดโดยกรรมการบางท่านของบมจ. วนชัย กรุ๊ป และ กลุ่มตระกูลสหวัดน์

การลงทุนในบริษัทที่เกี่ยวข้องโดยมีวัตถุประสงค์เพื่อรวมกลุ่มบริษัทที่ดำเนินธุรกิจเกี่ยวกับการผลิตและจำหน่ายแผ่นไม้เพื่อทดแทนไม้ธรรมชาติและผลิตภัณฑ์ที่เกี่ยวข้องของกลุ่มวณชัยเข้าด้วยกัน ทั้งนี้บริษัทมีนโยบายมุ่งเน้นให้บริษัทที่เกี่ยวข้องสามารถผลิตสินค้าที่ได้คุณภาพ โดยมีต้นทุนการผลิตที่สามารถแข่งขันได้ สามารถช่วยสนับสนุนรายได้และการจำหน่ายสินค้าภายในกลุ่ม โดยกรรมการบริหารของบริษัทจะเป็นกรรมการบริหารของบริษัทย่อยด้วยเพื่อสามารถกำหนดนโยบาย และควบคุมการดำเนินงานของบริษัทย่อย ให้เป็นไปตามทิศทางและนโยบายที่กำหนด

ลักษณะการประกอบธุรกิจ

บริษัท วนชัย กรุ๊ป จำกัด (มหาชน) เดิมชื่อ บริษัท เอ็ม ดี เอฟ แพลนเนอร์ จำกัด จดทะเบียนก่อตั้งขึ้นเมื่อวันที่ 23 กุมภาพันธ์ 2532 ได้จดทะเบียนเป็นบริษัทมหาชน เมื่อวันที่ 1 พฤศจิกายน 2537 และเข้าเป็นบริษัทจดทะเบียนในตลาดหลักทรัพย์แห่งประเทศไทยเมื่อปี 2538 ณ วันที่ 31 ธันวาคม 2556 บริษัทมีทุนชำระแล้ว 1,305,839,127 บาท

บริษัทและบริษัทย่อยดำเนินธุรกิจเกี่ยวกับการผลิตและจำหน่ายแผ่นไม้ (Panel Board) เพื่อใช้ทดแทนไม้ธรรมชาติ และผลิตภัณฑ์ที่เกี่ยวข้อง โดยมีผลิตภัณฑ์หลัก คือ แผ่นเอ็มดีเอฟ และ แผ่นปาร์ติเกิ้ล

การจัดหาวัตถุดิบหรือบริการ

บริษัทและบริษัทย่อยมีสถานที่ตั้งโรงงานที่ทำการผลิต และกำลังการผลิต ดังนี้

บริษัท	สถานที่ตั้งโรงงาน	ผลิตภัณฑ์ที่ทำการผลิต	กำลังการผลิต(ต่อปี)
วนชัย กรุ๊ป	22/1 ถ.บ้านบึง-เนินโมก ต.หนองอิรุณ อ.บ้านบึง จ.ชลบุรี	แผ่นเอ็มดีเอฟ แผ่นผิวประตูลูกฟัก แผ่นไม้พื้นสำเร็จรูป	270,000 ลบ.ม 3,600,000 แผ่น 2,200,000 ตรม.
	112 นิคมอุตสาหกรรมแก่งคอย ต.บ้านธาตุ อ.แก่งคอย จ.สระบุรี	แผ่นเอ็มดีเอฟ แผ่นไม้พื้นสำเร็จรูป แผ่นปาร์ติเกิ้ล (ปี 2556)	90,000 ลบ.ม 4,147,200 ตรม. 60,000 ลบ.ม.
	ปาร์ติเกิ้ล แพลนเนอร์ 22/2 ถ.บ้านบึง-เนินโมก ต.หนองอิรุณ อ.บ้านบึง จ.ชลบุรี	แผ่นปาร์ติเกิ้ล	150,000 ลบ.ม
วนชัย พาเนล อินดัสทรีส์	115 หมู่ 3 ต.ทุ่งหลวง อ.เวียงสระ จ.สุราษฎร์ธานี	แผ่นปาร์ติเกิ้ล แผ่นไม้ปิดผิว แผ่นเอ็มดีเอฟ	750,000 ลบ.ม 8,800,000 ลบ.ม. 510,000 ลบ.ม.
	10 ซอย จี-14 ถนนปรณังสงเคราะห์ราษฎร์ ต.มาบตาพุด อ.เมือง จ.ระยอง	กาวยูเรียฟอร์มัลดีไฮด์ ซุบกระดาษ	176,000 ตัน 28 ล้านตารางเมตร

นโยบายการผลิตที่สำคัญ

บริษัทและบริษัทย่อยเน้นความเป็นเลิศด้านคุณภาพของผลิตภัณฑ์ ตลอดจนความสม่ำเสมอในคุณภาพของผลิตภัณฑ์ มีการควบคุมการผลิตทุกขั้นตอนตั้งแต่วัตถุดิบ จนถึงการผลิตคุณภาพของสินค้าระหว่างผลิตทุกขั้นตอนถึงสินค้าสำเร็จรูป เพื่อให้คุณภาพของสินค้าเป็นที่ยอมรับของลูกค้า ภายใต้ต้นทุนที่สามารถแข่งขันได้ บริษัทมีนโยบายการผลิตตามคำสั่งซื้อของลูกค้า รวมทั้งการผลิตเพื่อให้มีสินค้าคงคลังประมาณ 1 เดือน

นอกจากนี้การเน้นนโยบายการผลิตและระบบงานที่มีคุณภาพ บริษัทและบริษัทย่อยจึงได้รับการรับรองมาตรฐาน ISO 9001 สำหรับบริษัท วนชัย กรุ๊ป จำกัด (มหาชน) บริษัท ปาร์ติเกิ้ล แพลนเนอร์ และ บริษัท วนชัย พาเนล อินดัสทรีส์ จำกัด

การประกอบธุรกิจของบริษัทที่เกี่ยวข้องกับ

ชื่อบริษัท	ลักษณะประกอบธุรกิจ	% การถือหุ้น
1. บจ. เดอะวนชัย กรุ๊ป อ็อฟคอมปานีส์	เป็น Holding Company	ดูรายละเอียดในหัวข้อเรื่องผู้ถือหุ้น
2. บจ. วนชัย อินเตอร์เทรดดิ้งกรุ๊ป	เป็น Holding Company	ถือหุ้นทั้งหมดโดยกรรมการบางท่านของ บมจ. วนชัย กรุ๊ป โดยมีรายชื่อผู้ถือหุ้นและ สัดส่วนการถือหุ้นเหมือนกับ บจ. เดอะวนชัย กรุ๊ปอ็อฟคอมปานีส์
3. บจ. เพิร์สทวูด	ให้เช่าสำนักงาน	ถือหุ้นโดย บจ. วนชัย อินเตอร์เทรดดิ้งกรุ๊ป เท่ากับ 99.99%
4. บจ. วูดแลนด์	ผลิตบานประตูแผ่นเรียบ และประตู ลูกพัก	ถือหุ้นโดย บจ. วนชัย อินเตอร์เทรดดิ้งกรุ๊ป เท่ากับ 99.99%
5. บจ. ด็อกเตอร์วูด	ให้บริการเช่าคลังสินค้า	ถือหุ้นโดย บจ. วนชัย อินเตอร์เทรดดิ้งกรุ๊ป เท่ากับ 99.99%
6. บจ. วนชัยไม้อัด	โกดังให้เช่าและท่าเรือขึ้นลง สินค้า	ถือหุ้นทั้งหมดโดยกรรมการบางท่านของบมจ. วนชัย กรุ๊ป และ กลุ่มตระกูลสหวัดน์
7. บจ. วนชัยวีเนียร์แอนด์พลาายวูด	ผลิตไม้อัดและไม้อัดปิดผิว	ถือหุ้นโดย บจ. วนชัย อินเตอร์เทรดดิ้งกรุ๊ป เท่ากับ 99.99%
8. บจ. แม่ใหญ่	ผลิตแผ่นเอ็มดีเอฟปิดผิวด้วยไม้บาง	ถือหุ้นโดย บจ. วนชัย อินเตอร์เทรดดิ้งกรุ๊ป เท่ากับ 99.99%
9. บจ. สุนันท์ ทิมเบอร์	ผลิตและจำหน่ายไม้วีเนียร์	ถือหุ้นโดย บจ. วนชัย อินเตอร์เทรดดิ้งกรุ๊ป เท่ากับ 99.99%
10. บจ. ป่าเขาลำเนาไพร	ปลูกป่ายูคาลิปตัส	ถือหุ้นทั้งหมดโดยกรรมการบางท่านของบมจ. วนชัย กรุ๊ป และ กลุ่มตระกูลสหวัดน์

การลงทุนในบริษัทที่เกี่ยวข้องโดยมีวัตถุประสงค์เพื่อรวมกลุ่มบริษัทที่ดำเนินธุรกิจเกี่ยวกับการผลิตและจำหน่ายแผ่นไม้เพื่อทดแทนไม้ธรรมชาติและผลิตภัณฑ์ที่เกี่ยวข้องของกลุ่มวนชัยเข้าด้วยกัน ทั้งนี้บริษัทมีนโยบายมุ่งเน้นให้บริษัทที่เกี่ยวข้องสามารถผลิตสินค้าที่ได้คุณภาพ โดยมีต้นทุนการผลิตที่สามารถแข่งขันได้ สามารถช่วยสนับสนุนรายได้และการจำหน่ายสินค้าภายในกลุ่ม โดยกรรมการบริหารของบริษัทจะเป็นกรรมการบริหารของบริษัทย่อยด้วยเพื่อสามารถกำหนดนโยบาย และควบคุมการดำเนินงานของบริษัทย่อย ให้เป็นไปตามทิศทางและนโยบายที่กำหนด

ลักษณะผลิตภัณฑ์

1. แผ่นเอ็มดีเอฟ

ผลิตภัณฑ์หลักของบริษัทคือ แผ่นเอ็มดีเอฟ ซึ่งจัดเป็นผลิตภัณฑ์ที่ได้จากการนำเส้นใย (Fibre) ของไม้หรือพืชที่มีเส้นใยมาผสมกับสารยึดเกาะ แล้วจึงอัดเป็นแผ่นให้เป็นเนื้อเดียวกัน และมีความหนาแน่นสูงเท่ากันตลอดทั้งแผ่น

2. แผ่นปาร์ติเกิ้ล

แผ่นปาร์ติเกิ้ลเป็นผลิตภัณฑ์ที่ได้จากการนำไม้ชิ้นเล็ก ๆ มาอัดติดกันโดยใช้สารยึดเกาะเป็นตัวเชื่อมโครงสร้างของแผ่นปาร์ติเกิ้ล ชั้นบนและชั้นล่างจะเป็นชั้นไม้ละเอียดย ส่วนชั้นกลางจะเป็นชั้นไม้หยาบ ทำให้แผ่นปาร์ติเกิ้ล ไม่เหมาะกับการยึดติดด้วยตะปู และไม่สามารถตกแต่งขอบ หรือทำลึ่นร่องบนผิวได้

ภาวะการแข่งขัน

จากปัญหาวิกฤตเศรษฐกิจของสหรัฐอเมริกา และยุโรป รวมทั้งการชะลอตัวของเศรษฐกิจจีน ที่มีผลต่อภาพรวมเศรษฐกิจของไทย ให้ชะลอตัวลงต่อเนื่องจากช่วงปลายปี 2555 โดยเฉพาะครึ่งปีแรกของปี 2556 ความต้องการสินค้าในตลาดต่างประเทศที่ลดลง ส่งผลให้มีการแข่งขันที่รุนแรงทั้งตลาดในประเทศและต่างประเทศ รายได้จากการขายรวมของบริษัทและบริษัทย่อยลดลงประมาณร้อยละ 25 จากช่วงเดียวกันของปี 2555 โดยเป็นการลดลงทั้งจากรายได้จากการขายในประเทศและส่งออก แต่ในช่วงครึ่งปีหลังของปี 2556 เศรษฐกิจของสหรัฐอเมริกามีแนวโน้มดีขึ้น ในขณะที่ยุโรปและจีน มีภาวะทรงตัวหรือดีขึ้นเล็กน้อย ตลาดต่างประเทศมีความเชื่อมั่นต่อภาวะเศรษฐกิจมากขึ้น ทำให้ความต้องการในตลาดต่างประเทศมีมากขึ้น ภาวะการแข่งขันลดลง รายได้จากการขายส่งออกรวมเพิ่มขึ้นประมาณร้อยละ 11 จากช่วงเดียวกันของปี 2555 และเพิ่มขึ้นประมาณร้อยละ 23 จากช่วงครึ่งปีแรก ในขณะที่รายได้จากการขายในประเทศโดยรวมยังทรงตัวใกล้เคียงกับครึ่งปีแรก

ภาพรวมผลประกอบการปี 2556 การจำหน่ายผลิตภัณฑ์หลักของบริษัทและบริษัทย่อยคือผลิตภัณฑ์แผ่นเอ็มดีเอฟ และแผ่นปาร์ติเกิ้ล ลดลงจากปี 2555 โดยปริมาณขาย, มูลค่าขาย และราคาขายเฉลี่ยของแผ่นเอ็มดีเอฟลดลงร้อยละ 2, 17 และ 15 ตามลำดับ สำหรับปริมาณขาย, มูลค่าขาย และราคาขายเฉลี่ยของแผ่นปาร์ติเกิ้ลลดลงประมาณร้อยละ 11, 19 และร้อยละ 9 ตามลำดับ โดยมีสาเหตุหลักจากภาวะเศรษฐกิจโลกที่ยังไม่ฟื้นตัวที่ส่งผลต่อการแข่งขันในตลาดที่รุนแรง ในช่วงครึ่งปีแรกของปี 2556 และค่อยมีการฟื้นตัวขึ้นในช่วงครึ่งหลังของปี ตามที่กล่าวมาข้างต้น

และเพื่อให้บริษัทและบริษัทย่อยคงความเป็นผู้นำในอุตสาหกรรมนี้ ในปี 2556 โครงการผลิตแผ่นปาร์ติเกิ้ล กำลังการผลิต 240,000 ลูกบาศก์เมตรต่อปี ที่โรงงานสระบุรี ได้ดำเนินการผลิตและจำหน่ายได้ในไตรมาสที่ 3 ปี 2556 เพื่อรองรับความต้องการในตลาดที่จะมีมากขึ้นตามภาวะเศรษฐกิจที่มีการฟื้นตัว

บริษัทมีความมุ่งมั่นในการพัฒนาผลิตภัณฑ์ให้มีคุณภาพเหมาะสมต่อการใช้งานของลูกค้า พัฒนาการผลิตให้มีต้นทุนที่สามารถแข่งขันได้ การสร้างมูลค่าเพิ่มให้แก่ผลิตภัณฑ์เพื่อตอบสนองความพึงพอใจของลูกค้า การขยายช่องทางการจำหน่ายเพื่อขยายตลาดที่ประสบปัญหาหรือมีการแข่งขันที่รุนแรง การปรับปรุงพัฒนาระบบบริหารงานภายใต้ระบบการจัดการ ISO 9001 : 2008 เพื่อให้เป็นที่ยอมรับและสามารถแข่งขันกับคู่ผลิตอื่นในอุตสาหกรรมนี้ได้อย่างมีประสิทธิภาพ

ตลาดในประเทศ

ผลิตภัณฑ์แผ่นเอ็มดีเอฟ

ในอุตสาหกรรมผลิตแผ่นเอ็มดีเอฟ ประเทศไทยมีผู้ผลิตรายใหญ่ 5 ราย มีกำลังการผลิตรวมประมาณ 2,210,000 ลบ.ม. ต่อปี โดยที่บริษัทเป็นหนึ่งในผู้ผลิตรายใหญ่ มีกำลังการผลิต 870,000 ลบ.ม. ต่อปี คิดเป็นร้อยละ 39.37 ของกำลังการผลิตรวม ในปี 2556 ปริมาณการขายในประเทศลดลงจากปี 2555 ประมาณร้อยละ 21 และมูลค่าการจำหน่ายในประเทศลดลงจากปี 2555 ประมาณร้อยละ 27

ผลิตภัณฑ์แผ่นปาร์ติเกิ้ล

ในอุตสาหกรรมผลิตแผ่นปาร์ติเกิ้ล ประเทศไทยมีผู้ผลิตรายใหญ่ 11 ราย มีกำลังการผลิตรวมประมาณ 2,910,000 ลบ.ม. ต่อปี โดยที่บริษัทเป็นหนึ่งในผู้ผลิตรายใหญ่ มีกำลังการผลิต 960,000 ลบ.ม. ต่อปี คิดเป็นร้อยละ 32.99 ของกำลังการผลิตรวม ในปี 2556 ปริมาณการขายในประเทศลดลงจากปี 2555 ประมาณร้อยละ 24 และมูลค่าจำหน่ายในประเทศลดลงจากปี 2555 ประมาณร้อยละ 28

ตลาดต่างประเทศ

ผลิตภัณฑ์แผ่นเอ็มดีเอฟ

บริษัทและบริษัทย่อยมีปริมาณการขายต่างประเทศเพิ่มขึ้นร้อยละ 3 แต่มูลค่าขายลดลงร้อยละ 15 จากปี 2555 เนื่องจากราคาขายเฉลี่ยของผลิตภัณฑ์ลดลงจากปี 2555 ประมาณร้อยละ 17 อันเป็นผลสืบเนื่องจากภาวะเศรษฐกิจโลกที่ยังไม่ฟื้นตัวและการแข่งขันทางด้านราคาในตลาดโลก

ผลิตภัณฑ์แผ่นปาร์ติเกิ้ล

บริษัทย่อยของบริษัทมีปริมาณการขายต่างประเทศเพิ่มขึ้นร้อยละ 7 จากปี 2555 แต่มูลค่าขายลดลงร้อยละ 5 จากปี 2555 เนื่องจากราคาขายเฉลี่ยของผลิตภัณฑ์ลดลงจากปี 2555 ประมาณร้อยละ 11 เกิดจากภาวะเศรษฐกิจสหรัฐอเมริกาและยุโรปที่ยังไม่ฟื้นตัว ส่งผลต่อความต้องการผลิตภัณฑ์ให้ชะลอตัว และเกิดการแข่งขันในตลาดต่างประเทศค่อนข้างรุนแรง

จากภาวะเศรษฐกิจสหรัฐอเมริกาที่มีการแนวโน้มดีขึ้น และยุโรปที่มีภาวะทรงตัวหรือดีขึ้นเล็กน้อย แต่ยังไม่มีความชัดเจนถึงการฟื้นตัวอย่างมีเสถียรภาพ ซึ่งอาจเกิดวิกฤติส่งผลกระทบต่อเศรษฐกิจโลกโดยรวมรอบใหม่ได้อีก บริษัทได้มีการติดตามประเมินเพื่อปรับกลยุทธ์ทางการตลาดและการผลิตให้สอดคล้องกันอย่างใกล้ชิด การปรับสัดส่วนการจำหน่ายในแต่ละตลาดให้เหมาะสม โดยพยายามรักษาส่วนแบ่งในตลาดเดิม และขยายตัวสู่ตลาดใหม่ๆ เช่น ประเทศในตะวันออกกลาง เพิ่มการจำหน่ายในตลาดเดิมที่มีศักยภาพ เช่น มาเลเซีย เวียดนาม อินโดนีเซีย โดยมีนโยบายการผลิตให้สอดคล้องกับความต้องการของตลาด โดยรักษาคุณภาพสินค้า และปรับปรุงประสิทธิภาพการผลิตให้มีต้นทุนที่สามารถแข่งขันในตลาดได้

โครงสร้างรายได้

(หน่วย : ล้านบาท)

ผลิตภัณฑ์	ดำเนินการโดย	% การ ถือหุ้นของ บริษัท	ปี 2556		ปี 2555		ปี 2554	
			รายได้	%	รายได้	%	รายได้	%
แผ่นเอ็มดีเอฟ	บมจ.วนชัย กรุ๊ป		4,549.39	54	5,490.54	56	5,846.98	57
	บจ.วนชัย พาเนล อินดัสทรีส์	99.99						
แผ่นปาร์ติเกิ้ล	บมจ.วนชัย กรุ๊ป		2,235.40	26	2,717.40	28	3,128.77	31
	บจ.ปาร์ติเกิ้ล แพลนเนอร์	99.99						
	บจ.วนชัย พาเนล อินดัสทรีส์	99.99						
แผ่นไม้ปิดผิว	บมจ.วนชัย กรุ๊ป		728.81	9	769.88	8	682.72	7
	บจ.วนชัย พาเนล อินดัสทรีส์	99.99						
แผ่นไม้พื้นสำเร็จรูป	บมจ.วนชัย กรุ๊ป		677.43	8	480.83	5	380.61	4
แผ่นผิวประตูลูกพับ	บมจ.วนชัย กรุ๊ป		251.58	3	274.99	3	155.85	1
กาว, ชุบกระดาษและ อื่นๆ	บจ.วนชัย เคมีคอล อินดัสทรีส์ บริษัทในกลุ่ม	99.99	38.18	0	33.00	0	41.38	0
รวมมูลค่าการจำหน่าย			8,480.79	100	9,766.64	100	10,236.31	100

เป้าหมายการดำเนินธุรกิจ

บริษัทจะเน้นคุณภาพสินค้าให้อยู่ในระดับบน เมื่อเปรียบเทียบกับคู่แข่ง ในด้านต้นทุน บริษัทจะใช้นโยบายผลิตเต็มกำลังการผลิต ซึ่งเป็นจุดแข็งของบริษัท ที่มีกำลังการผลิตสูงกว่าคู่แข่ง รวมทั้งจะนำวัสดุเหลือใช้เข้ามาเป็นวัตถุดิบ เพื่อให้เกิดการใช้วัตถุดิบอย่างมีประสิทธิภาพ ระบบการบริหารงานจะทบทวนให้ทันสมัยอยู่ตลอดเวลา เพื่อให้พนักงานทำงานอย่างมีประสิทธิภาพ และมีการพัฒนาอยู่ตลอดเวลา การพัฒนาผลิตภัณฑ์และการขยายงาน บริษัทจะศึกษาอย่างต่อเนื่อง และดำเนินการทำโครงการให้เหมาะสมกับสถานะเศรษฐกิจ เพื่อดำรงความเป็นผู้นำในอุตสาหกรรมผลิตแผ่นไม้ทดแทนไม้ธรรมชาติ ในด้านการตลาดจะใช้นโยบายกระจายสินค้าไปในตลาดต่าง ๆ อย่างเหมาะสม หาดตลาดใหม่ และบริหารลูกค้าในจำนวนที่สอดคล้องกับกำลังการผลิตของบริษัท

ปัจจัยความเสี่ยง

ความเสี่ยงด้านการตลาดและราคา

บริษัทและบริษัทย่อยดำเนินธุรกิจผลิตและจำหน่ายแผ่นไม้ทดแทนไม้ธรรมชาติเช่นเดียวกันคือ แผ่นเอ็มดีเอฟ, แผ่นปาร์ติเกิ้ล, แผ่นผิวประตูลูกฟัก, แผ่นเอ็มดีเอฟปิดผิว, แผ่นปาร์ติเกิ้ลปิดผิวและแผ่นไม้พื้นสำเร็จรูป โดยจำหน่ายให้กับผู้ผลิตและผู้แทนจำหน่ายในอุตสาหกรรมก่อสร้างตกแต่ง, อุตสาหกรรมผลิตเฟอร์นิเจอร์, อุตสาหกรรมอิเล็กทรอนิกส์ เช่น ตู้ลำโพง ทั้งตลาดในและต่างประเทศ

บริษัทและบริษัทย่อย มีกำลังการผลิต แผ่นเอ็มดีเอฟ 870,000 ลบ.ม. ต่อปี และแผ่นปาร์ติเกิ้ล 960,000 ลบ.ม. ต่อปี คิดเป็นร้อยละ 39.37 และร้อยละ 32.99 ของกำลังการผลิตรวมของทั้งประเทศ ซึ่งถือเป็นผู้ผลิตรายใหญ่ของประเทศ

ผลจากภาวะเศรษฐกิจโลกที่ยังไม่ฟื้นตัวอย่างชัดเจนในช่วงครึ่งปีแรก ส่งผลต่อความเชื่อมั่นในการบริโภคสินค้า ความต้องการในตลาดต่างประเทศมีการหดตัวอย่างรุนแรงต่อเนื่องจากช่วงปลายปี 2555 และส่งผลต่อตลาดในประเทศเช่นกัน การแข่งขันในตลาดต่างประเทศจากผู้ส่งออกหลายราย ทำให้ราคาขายเฉลี่ยของผลิตภัณฑ์หลักของบริษัทและบริษัทย่อย คือ แผ่นเอ็มดีเอฟ และ แผ่นปาร์ติเกิ้ลในตลาดต่างประเทศ ลดลงจากปี 2555 ประมาณ ร้อยละ 21 และร้อยละ 13 ตามลำดับ จากช่วงเดียวกันของปี 2555 และภาวะการแข่งขันในตลาดต่างประเทศได้ลดลงในช่วงครึ่งหลังของปี 2556 จากภาวะเศรษฐกิจสหรัฐอเมริกาที่มีการฟื้นตัวที่ชัดเจนขึ้น และเศรษฐกิจยุโรปที่ทรงตัว ทำให้ความต้องการในตลาดต่างประเทศเพิ่มขึ้น ราคาขายเฉลี่ยของผลิตภัณฑ์หลักทั้งสองในตลาดต่างประเทศสามารถปรับเพิ่มขึ้นได้ประมาณร้อยละ 4 และร้อยละ 6 ตามลำดับ จากช่วงครึ่งปีแรกปี 2556

ความเสี่ยงจากอัตราแลกเปลี่ยน

บริษัทไม่ได้มีการทำสัญญาป้องกันความเสี่ยงด้านอัตราแลกเปลี่ยน แต่บริษัทฯ ได้ติดตามสถานการณ์ในเรื่องอัตราแลกเปลี่ยนอย่างใกล้ชิด และพิจารณาใช้เครื่องมือต่างๆ ด้านการเงิน เพื่อรองรับความเสี่ยงในสถานการณ์ผันผวนของอัตราแลกเปลี่ยนที่มีผลกระทบกับบริษัทในขณะนั้นให้มีประสิทธิภาพมากที่สุด

ความเสี่ยงด้านหนี้สูญ

บริษัทฯ มีความเสี่ยงด้านการให้สินเชื่อที่เกี่ยวข้องกับลูกหนี้การค้าค่อนข้างน้อย เนื่องจากบริษัทฯ และบริษัทย่อยมีการขายสินค้าไปต่างประเทศ ในปี 2556 โดยคิดสัดส่วนเป็นร้อยละ 64 ของยอดขายทั้งหมด ซึ่งเป็นการขายโดยการเปิด L/C หรือให้ลูกค้าจ่ายเงินล่วงหน้าค่าสินค้า ส่วนการขายในประเทศอีกจำนวนร้อยละ 36 ของยอดขายทั้งหมด เป็นการขายให้กับบริษัทที่มีความมั่นคงทางการเงินสูง มีประวัติการชำระหนี้ที่ดี เนื่องจากได้ติดต่อกับลูกค้าเหล่านี้มานาน รวมทั้งมีการพิจารณาค่าเผื่อหนี้สงสัยจะสูญอย่างเหมาะสม มีการติดตามเร่งรัดหนี้สินที่เกินกำหนดระยะเวลาเป็นเวลานาน นอกจากนี้บริษัทได้ให้ความสำคัญในการพิจารณาให้เครดิตทางการค้ากับลูกหนี้ที่มีความสัมพันธ์ทางการค้ามาเป็นระยะเวลานาน หรือให้ลูกค้าที่มียอดการสั่งซื้อเป็นจำนวนเงินที่สูง จัดทำหนังสือสัญญาค้ำประกันจากทางธนาคาร เพื่อเป็นการป้องกันความเสี่ยง

ได้ระดับหนึ่ง และบางส่วนขายให้กับบริษัทที่มีความเกี่ยวข้องกัน ดังนั้นบริษัทฯ จึงมีความเสี่ยงจากการที่ลูกหนี้จะไม่ชำระหนี้
อยู่ในระดับต่ำ

ความเสี่ยงจากอัตราดอกเบี้ย

บริษัทและบริษัทย่อยมีหนี้สินเงินเบิกเกินบัญชีและเงินกู้ยืมระยะสั้นจากสถาบันการเงิน ณ วันที่ 31 ธันวาคม 2556 เป็นจำนวนเงิน 1,676.78 ล้านบาท กู้ยืมมาเพื่อเป็นเงินทุนหมุนเวียนในกิจการ อัตราดอกเบี้ยถูกกำหนดตามอัตราดอกเบี้ยของสถาบันการเงินผู้ให้กู้ ทั้งนี้การเปลี่ยนแปลงของอัตราดอกเบี้ยในตลาดที่อาจสูงขึ้นประมาณร้อยละ 0.25 ก็จะทำให้ค่าใช้จ่ายเกี่ยวกับดอกเบี้ยสูงขึ้นประมาณ 4.20 ล้านบาท ตามไปด้วย ซึ่งมีผลกระทบกับผลกำไรและกระแสเงินสดของบริษัท ซึ่งบริษัทฯ และบริษัทย่อยได้พิจารณาอย่างรอบคอบ ประกอบกับการหาข้อมูลจากสถาบันการเงินต่าง ๆ ที่จะทำให้บริษัทมีต้นทุนทางการเงินที่ต่ำที่สุด

ความเสี่ยงด้านการการที่มีผู้ถือหุ้นรายใหญ่ถือหุ้นเกินกว่าร้อยละ 50

ณ วันที่ 25 มีนาคม 2557 กลุ่มครอบครัวสรวัดน์, เจริญวรรัตน์, บุญเกตุ และ ชัยพัฒน์วณิช ถือหุ้นในบริษัทรวมกันประมาณร้อยละ 69.99 ของจำนวนหุ้นที่จำหน่ายได้แล้วทั้งหมด จึงทำให้สามารถควบคุมมติที่ประชุมผู้ถือหุ้นได้เกือบทั้งหมดไม่ว่าจะเป็นเรื่องการแต่งตั้งกรรมการ หรือการขอมติในเรื่องอื่นที่ต้องใช้เสียงส่วนใหญ่ของที่ประชุมผู้ถือหุ้น ยกเว้นเรื่องที่กฎหมายหรือข้อบังคับบริษัทกำหนดให้ต้องได้รับเสียง 3 ใน 4 ของที่ประชุมผู้ถือหุ้น ดังนั้น ผู้ถือหุ้นรายอื่นจึงอาจไม่สามารถรวบรวมคะแนนเสียงเพื่อตรวจสอบและถ่วงดุลเรื่องที่ผู้ถือหุ้นรายใหญ่เสนอได้

ข้อมูลทั่วไปของบริษัทและบริษัทย่อย

ข้อมูลทั่วไปของบริษัท

บริษัท วนชัย กรุ๊ป จำกัด (มหาชน)

- ทุนจดทะเบียน 1,425.84 ล้านบาท
หุ้นสามัญ 1,425.84 ล้านหุ้น หุ้นละ 1.00 บาท
- หุ้นสามัญที่ออกและเรียกชำระแล้ว
1,305.84 ล้านหุ้น หุ้นละ 1.00 บาท
 - ◆ ผลิตภัณฑ์เอ็มดีเอฟ
ผลิตภัณฑ์ผิวประตูลูกฟัก
ผลิตภัณฑ์เอ็มดีเอฟปิดผิว
ผลิตภัณฑ์ปาร์ติเกิ้ลปิดผิว
ผลิตภัณฑ์ไม้พื้นสำเร็จรูป
ผลิตภัณฑ์ปาร์ติเกิ้ล
เพื่อจำหน่ายในประเทศและต่างประเทศ
- สำนักงานใหญ่
เลขที่ 2/1 ถนนวงศ์สว่าง แขวงวงศ์สว่าง
เขตบางซื่อ กรุงเทพมหานคร
โทรศัพท์ 0 2585 4900-3, 0 2913 2180-9
โทรสาร 0 2587 0516 , 02587 9556
- โรงงาน
เลขที่ 22/1 ถ.บ้านบึง-เนินโมก อ.บ้านบึง จ.ชลบุรี
โทรศัพท์ 0 3829 7322-30
โทรสาร 0 3829 7334
- โรงงาน
เลขที่ 112 นิคมอุตสาหกรรมแก่งคอย
หมู่ที่ 1 ต.บ้านธาตุ อ.แก่งคอย จ.สระบุรี
โทรศัพท์ 0 3624 5644

ข้อมูลทั่วไปของบริษัทย่อย

บริษัท पार्टีเกิ้ล แพลนเนอร์ จำกัด

- ทุนจดทะเบียน 250 ล้านบาท
หุ้นสามัญ 2.5 ล้านหุ้น หุ้นละ 100.00 บาท
- หุ้นสามัญที่ออกและเรียกชำระแล้ว
2.5 ล้านหุ้น หุ้นละ 100.00 บาท
 - ◆ผลิตแผ่นปาร์ตีเกิ้ล
เพื่อจำหน่ายในประเทศและต่างประเทศ
- สำนักงานใหญ่
เลขที่ 2/1 ถนนวงศ์สว่าง แขวงวงศ์สว่าง
เขตบางซื่อ จังหวัดกรุงเทพฯ
โทรศัพท์ 0 2585 4900-3, 0 2913 2180-9
โทรสาร 0 2587 0516 , 02587 9556
- โรงงาน
เลขที่ 22/2 ถ.บ้านบึง-เนินโมก อ.บ้านบึง จ.ชลบุรี
โทรศัพท์ 0 3829 7322-30
โทรสาร 0 3829 7334

บริษัท วนชัย พาเนล อินดัสทรีส์ จำกัด

- ทุนจดทะเบียน 4,300 ล้านบาท
หุ้นสามัญ 430 ล้านหุ้น หุ้นละ 10.00 บาท
- หุ้นสามัญที่ออกและเรียกชำระแล้ว
430 ล้านหุ้น หุ้นละ 10.00 บาท
 - ◆ผลิตแผ่นปาร์ตีเกิ้ล
ผลิตแผ่นเอ็มดีเอฟ
ผลิตแผ่นเอ็มดีเอฟปิดผิว
ผลิตแผ่นปาร์ตีเกิ้ลปิดผิว
เพื่อจำหน่ายในประเทศและต่างประเทศ
- สำนักงานใหญ่
เลขที่ 2/1 ถนนวงศ์สว่าง แขวงวงศ์สว่าง
เขตบางซื่อ จังหวัดกรุงเทพฯ
โทรศัพท์ 0 2585 4900-3, 0 2913 2180-9
โทรสาร 0 2587 0516 , 02587 9556
- โรงงาน
เลขที่ 8/8 หมู่ 1 ต.เขานิพันธ์ อ.เวียงสระ จ.สุราษฎร์ธานี
เลขที่ 115 หมู่ 3 ต.ทุ่งหลวง อ.เวียงสระ จ.สุราษฎร์ธานี
โทรศัพท์ 0 7736 8500
โทรสาร 0 7730 1130

บริษัท วนชัย เคมีคอล อินดัสทรีส์ จำกัด

- ทุนจดทะเบียน 150 ล้านบาท
หุ้นสามัญ 15 ล้านหุ้น หุ้นละ 10.00 บาท
- หุ้นสามัญที่ออกและเรียกชำระแล้ว
15 ล้านหุ้น หุ้นละ 10.00 บาท
- ◆ ผลิตกาวและชูปกระดาศ
เพื่อจําหนายให้กับบริษัทในกลุ่ม
- สำนักงานใหญ่
เลขที่ 2/1 ถนนวงศ์สว่าง แขวงวงศ์สว่าง
เขตบางซื่อ จังหวัดกรุงเทพฯ
โทรศัพท์ 0 2585 4900-3, 0 2913 2180-9
โทรสาร 0 2587 0516 , 02587 9556
- โรงงาน
เลขที่ 10 ซอย จี-14 ถ.ปกรณสงเคราะหรัราชฐร์
ต.มาบตาพุด อ.เมือง จ.ระยอง
โทรศัพท์ 0 3868 5071-2
โทรสาร 0 3868 3562

บริษัท วุดเทค อินเตอร์เนชั่นแนล จำกัด

- ทุนจดทะเบียน 2 ล้านบาท
หุ้นสามัญ 20,000 หุ้น หุ้นละ 100.00 บาท
- หุ้นสามัญที่ออกและเรียกชำระแล้ว
20,000 หุ้น หุ้นละ 100.00 บาท
- ◆ ดำเนินธุรกิจด้านการตลาดให้กับผลิตภัณฑ์
ต่างๆ ของบริษัทในกลุ่ม
- สำนักงานใหญ่
เลขที่ 2/1 ถนนวงศ์สว่าง แขวงวงศ์สว่าง
เขตบางซื่อ จังหวัดกรุงเทพฯ
โทรศัพท์ 0 2585 4900-3, 0 2913 2180-9
โทรสาร 0 2587 0516 , 02587 9556

บุคคลอ้างอิงอื่น

- (ก) นายทะเบียนหลักทรัพย์
ที่ตั้ง
โทรศัพท์
โทรสาร
- บริษัท ศูนย์รับฝากหลักทรัพย์ (ประเทศไทย) จำกัด
62 อาคารตลาดหลักทรัพย์แห่งประเทศไทย ชั้น 7
ถ.รัชดาภิเษก แขวงคลองเตย เขตคลองเตย กรุงเทพฯ 10110
662-229-2800
662-359-1259
- (ข) ผู้สอบบัญชี
ที่ตั้ง
โทรศัพท์
โทรสาร
ชื่อผู้สอบบัญชี
- บริษัท สำนักงาน เอ เอ็ม ซี จำกัด
ชั้นที่ 19 ยูนิต 4 อาคารสีลมคอมเพล็กซ์
191 ถนนสีลม แขวงสีลม เขตบางรัก กรุงเทพฯ 10500
662-231-3980-7
662-231-3988
- นายอำพล จ่านงค์วัฒน์ เลขทะเบียน 4663 หรือ
นางสาวประภาศรี ลีลาสุภา เลขทะเบียน 4664 หรือ
นางสาวยุพิน ชุ่มใจ เลขทะเบียน 8622

ผู้ถือหุ้น

(1) รายชื่อผู้ถือหุ้นรายใหญ่

(ก) รายชื่อและจำนวนหุ้นของผู้ถือหุ้นที่ถือหุ้นสูงสุด 10 รายแรก ณ วันปิดสมุดทะเบียน เมื่อวันที่ 25 มีนาคม 2557

ลำดับที่	ผู้ถือหุ้น	จำนวนหุ้นที่ถือ	% **
* 1	บริษัท เดอะวนชัย กรุ๊ป ออฟคอมปานีส์ จำกัด	639,020,466	48.936
* 2	กลุ่มครอบครัวสหวัดน์	164,999,865	12.636
* 3	กลุ่มครอบครัวเจริญวรรัตน์	54,999,932	4.212
4	ธนาคารกรุงเทพ จำกัด (มหาชน)	43,970,760	3.367
* 5	นางสาวยุพาพร บุญเกิด	27,499,966	2.106
* 6	นางศิริพร ชัยพัฒน์นิช	27,499,966	2.106
7	นายอนุชา กิจธนามงคลชัย	21,930,000	1.679
8	บริษัท บริหารสินทรัพย์ทวี จำกัด	19,005,300	1.455
9	นายแพทย์ประสาน เขมะคงคานนท์	9,970,000	0.763
10	East Fourteen Limited-Ddimensional Emar Mkts Value Fd	8,446,600	0.647
	รวมทั้งสิ้น	<u>1,017,342,855</u>	<u>77.907</u>

กลุ่มครอบครัวสหวัดน์ ประกอบด้วย นายสมภพ, นายภัทท, นายสมประสงค์, นางสาวภัทรา และนางสาวสมใจรัก

กลุ่มครอบครัวเจริญวรรัตน์ ประกอบด้วย นายวสันต์ และ นายวรรณะ

* ถือหุ้นรวมกันประมาณ 69.99%

** = ร้อยละของจำนวนหุ้นที่จำหน่ายได้ทั้งหมด 1,305,839,127 หุ้น

(ข) รายละเอียดผู้ถือหุ้นของบริษัท เดอะ วนชัย กรุ๊ป ออฟคอมปานีส์ จำกัด (เป็น Holding Company)

ลำดับที่	ผู้ถือหุ้น	จำนวนหุ้นที่ถือ	%
1	นายสมภพ สหวัฒน์	1,020,000	20
2	นางสาวยุพาพร บุญเกตุ	510,000	10
3	นายวสันต์ เจริญนวัฒน์	510,000	10
4	นายวรรณะ เจริญนวัฒน์	510,000	10
5	นางศิริพร ชัยพัฒน์นิช	510,000	10
6	นายภัทท สหวัฒน์	510,000	10
7	นางสาวภัทรา สหวัฒน์	510,000	10
8	นายสมประสงค์ สหวัฒน์	510,000	10
9	นางสาวสมใจรัก สหวัฒน์	510,000	10
รวมทั้งสิ้น		5,100,000	100

% = ร้อยละของจำนวนหุ้นที่จำหน่ายได้แล้วทั้งหมด

(2) ข้อตกลงระหว่างกันของผู้ถือหุ้นรายใหญ่ (Shareholding agreement) ในเรื่องที่มีผลกระทบต่อออกและเสนอขายหลักทรัพย์ หรือการบริหารงานของบริษัท โดยที่ข้อตกลงดังกล่าวมีบริษัทร่วมลงนามด้วย

-ไม่มี-

นโยบายการจ่ายเงินปันผล

บริษัทมีนโยบายที่จะจ่ายเงินปันผลในอัตราไม่น้อยกว่าร้อยละ 40 ของกำไรสุทธิของงบการเงินรวมในแต่ละงวดบัญชี หลังหักเงินสำรองต่างๆ ทุกประเภทที่กฎหมายและบริษัทได้กำหนดไว้ รวมทั้งขาดทุนสะสมยกมา (ถ้ามี) อย่างไรก็ตามการจ่ายเงินปันผลดังกล่าวจะนำปัจจัยต่างๆ มาพิจารณาประกอบ เช่น ข้อกำหนดตามกฎหมาย ฐานะการเงิน กระแสเงินสด สภาพคล่องของบริษัท เงื่อนไข และข้อกำหนดในสัญญาที่บริษัทผูกพันอยู่ ตลอดจนแผนการลงทุนของบริษัทและบริษัทย่อย รวมถึงความจำเป็น และความเหมาะสมอื่นในอนาคต

สำหรับบริษัทย่อยมีนโยบายการจ่ายเงินปันผลไม่ต่ำกว่าร้อยละ 40 ของกำไรสุทธิในแต่ละปี

โครงสร้างการจัดการ

คณะกรรมการบริษัท ประกอบด้วย

รายชื่อ	ตำแหน่ง		การเข้าร่วม	การเข้าร่วม	การเข้าร่วม
			ประชุมคณะ กรรมการ บริษัท / การประชุม ทั้งหมด	ประชุมคณะ กรรมการ ตรวจสอบ / การประชุม ทั้งหมด	ประชุมสามัญ ผู้ถือหุ้น / การประชุม ทั้งหมด
* 1. นายสมภพ สหวัฒน์	ประธานกรรมการ		7/7		1/1
2. นายนิพนธ์ วิไลยุทธศาสตร์	ประธานกรรมการตรวจสอบ กรรมการอิสระ		7/7	4/4	1/1
3. พลตำรวจเอกสุนทร ชัยขวัณ	กรรมการอิสระ		7/7		1/1
4. พลเอกวิชิต ยาทิพย์	กรรมการอิสระ กรรมการตรวจสอบ		7/7	4/4	1/1
5. นายสืบตระกูล สุนทรธรรม	รองประธานกรรมการ กรรมการอิสระ		7/7		1/1
6. นายไกรทิพย์ ไกรฤกษ์	กรรมการอิสระ กรรมการตรวจสอบ		6/7	4/4	1/1
* 7. นางสาวยุพาพร บุญเกตุ	รองประธานกรรมการ		6/7		1/1
8. นายวสันต์ เจริญนวัฒน์	กรรมการ		7/7		1/1
* 9. นายวรรณะ เจริญนวัฒน์	กรรมการผู้จัดการ		7/7		1/1
10. นายสุเทพ ชัยพัฒน์นิช	กรรมการ		7/7		1/1
11. นายนิรันดร์ สันติภิรมย์กุล	รองกรรมการผู้จัดการ - โรงงาน		7/7		1/1
* 12. นายภัทท สหวัฒน์	กรรมการ		6/7		1/1
* 13. นางสาวภัทรา สหวัฒน์	กรรมการ		6/7		1/1
* 14. นายสมประสงค์ สหวัฒน์	กรรมการ		7/7		1/1

* กรรมการซึ่งมีอำนาจลงลายมือชื่อแทนบริษัท

การลงนามผูกพันบริษัท

กรรมการผู้มีอำนาจลงนามแทนบริษัท คือ นางสาวยุพาพร บุญเกิด หรือ นายภัทท สหวัฒน์ หรือ นางสาวภัทรา สหวัฒน์ ลงลายมือชื่อร่วมกับนายสมภพ สหวัฒน์ หรือ นายวรรณะ เจริญนวิรัตน์ หรือ นายสมประสงค์ รวมเป็นสองคน และประทับตราสำคัญของบริษัท

ผู้บริหาร ตามนิยามของคณะกรรมการกำกับหลักทรัพย์และตลาดหลักทรัพย์ (ก.ล.ต.) ประกอบด้วย

รายชื่อ		ตำแหน่ง
1. นายนิรันดร์	สันติภิรมย์กุล	รองกรรมการผู้จัดการ - โรงงาน
2. นายภัทท	สหวัฒน์	รองกรรมการผู้จัดการ - สำนักงานใหญ่
3. นายสุรพงษ์	ดำริห์ศิลป์	ผู้ช่วยกรรมการผู้จัดการ
4. นายภูมิศักดิ์	จุลวัลลิยะ	ผู้ช่วยกรรมการผู้จัดการ
5. นางสาวภัทรา	สหวัฒน์	ผู้ช่วยกรรมการผู้จัดการ
6. นายสมประสงค์	สหวัฒน์	ผู้ช่วยกรรมการผู้จัดการ
7. นายวิฑูรย์	ษมาภัทร	ผู้จัดการฝ่ายบริหาร

โครงสร้างการจัดการภายในบริษัท ณ วันที่ 31 ธันวาคม 2556

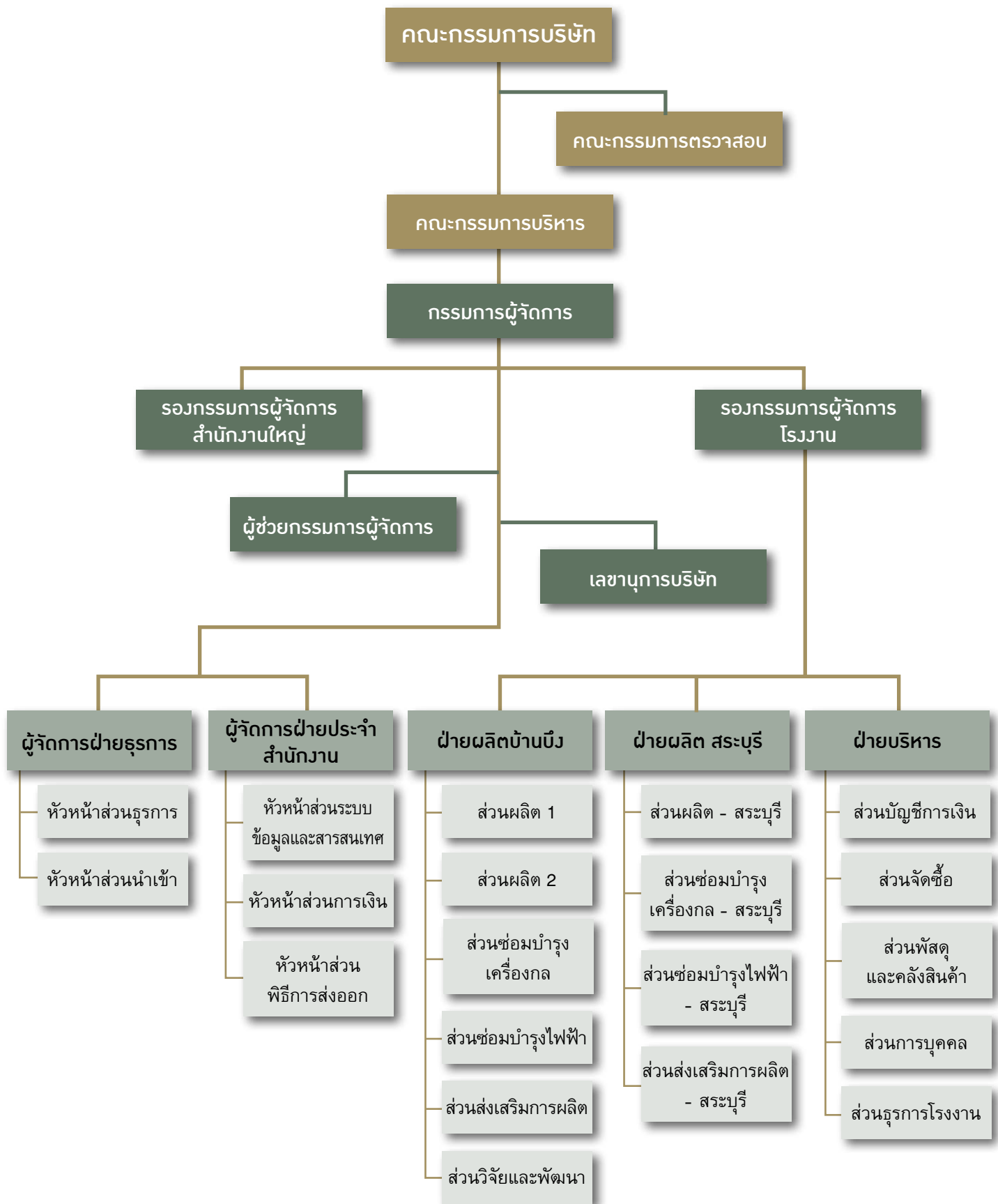

เลขานุการบริษัท

คณะกรรมการบริษัทได้มีมติแต่งตั้งให้ นายอารักษ์ ตั้งตระกูล ดำรงตำแหน่งเป็นเลขานุการบริษัท ตั้งแต่วันที่ 11 สิงหาคม 2551

หน้าที่ความรับผิดชอบของเลขานุการบริษัท

เลขานุการของบริษัทจะต้องปฏิบัติหน้าที่ตามที่กำหนดในมาตรา 89/15 และมาตรา 89/16 ของพระราชบัญญัติหลักทรัพย์และตลาดหลักทรัพย์ (ฉบับที่ 4) พ.ศ. 2551 ซึ่งมีผลใช้บังคับในวันที่ 31 สิงหาคม 2551 ด้วยความรับผิดชอบ ความเป็นธรรม และความซื่อสัตย์สุจริต รวมทั้งต้องปฏิบัติตามกฎหมาย วัตถุประสงค์ ข้อบังคับบริษัท มติคณะกรรมการ ตลอดจนมติที่ประชุมผู้ถือหุ้น ทั้งนี้ หน้าที่ตามกฎหมายของเลขานุการบริษัทมีดังนี้

- (1) จัดทำและเก็บรักษาเอกสารดังต่อไปนี้
 - (ก) ทะเบียนกรรมการ
 - (ข) หนังสือนัดประชุมคณะกรรมการ รายงานการประชุมคณะกรรมการ และรายงานประจำปีของบริษัท
 - (ค) หนังสือนัดประชุมผู้ถือหุ้น และรายงานการประชุมผู้ถือหุ้น
 - (2) เก็บรักษารายงานการมีส่วนได้เสียที่รายงานโดยกรรมการหรือผู้บริหาร และจัดส่งสำเนารายงานการมีส่วนได้เสียตามมาตรา 89/14 ให้ประธานกรรมการ และประธานกรรมการตรวจสอบทราบภายใน 7 วันทำการนับแต่วันที่บริษัทได้รับรายงานนั้น
 - (3) ดำเนินการอื่นๆ ตามที่คณะกรรมการกำกับตลาดทุนประกาศกำหนด
- นอกจากนี้ เลขานุการบริษัทยังหน้าที่ตามที่คณะกรรมการบริษัทมอบหมายดังนี้
- 1) เกี่ยวข้องกับการประชุม
 - การจัดประชุม, ประสานงานรวบรวมเอกสารให้ผู้ถือหุ้น, ติดตามทบทวนระเบียบการประชุม
 - จัดเก็บเอกสารเกี่ยวกับการประชุม เช่น รายงานการประชุมคณะกรรมการบริษัท, รายงานการประชุมผู้ถือหุ้นฯ
 - 2) ทำตามกฎหมายและข้อบังคับ
 - ดูแลและตรวจสอบการดำเนินงานของบริษัทให้เป็นไปตามหนังสือบริคณห์สนธิ, ข้อบังคับบริษัท, พระราชบัญญัติหลักทรัพย์และตลาดหลักทรัพย์, พระราชบัญญัติบริษัทมหาชนจำกัด
 - 3) การจัดเตรียม รวบรวม และเผยแพร่ข้อมูล
 - ร่างสำเนาคณะกรรมการเกี่ยวกับผลการดำเนินงาน, ประสานงานเผยแพร่รายงานประจำปี และงบการเงิน
 - รวบรวมข้อมูลรายชื่อผู้ถือหุ้น และตรวจสอบความเคลื่อนไหวของรายชื่อผู้ถือหุ้น
 - รายงานการถือครองหลักทรัพย์ตามข้อบังคับของตลาดหลักทรัพย์แห่งประเทศไทย

- 4) รายงานสารสนเทศตามข้อกำหนดของตลาดหลักทรัพย์ และนักลงทุน
- การเพิ่ม/ลด ทุน, การได้มาหรือจำหน่ายไปซึ่งสินทรัพย์ของบริษัทจดทะเบียนและบริษัทย่อย
 - เตรียมข้อมูลและประสานงานดำเนินการเพื่อสื่อสารกับนักลงทุน, นักวิเคราะห์
- 5) หน้าที่อื่น ๆ ตามที่ได้รับมอบหมายจากบริษัท

คำตอบแทนกรรมการและคำตอบแทนผู้บริหาร

- (1) คำตอบแทนที่เป็นตัวเงินในรูปของคำตอบแทนรายเดือนและบำเหน็จ

- (ก) คำตอบแทนกรรมการรวม 5 ราย ประกอบด้วย

รายชื่อ		ตำแหน่ง	หน่วย : บาท
1. นายนิพนธ์	วิสิษฐยุทธศาสตร์	ประธานกรรมการตรวจสอบ	870,000
2. นายสีปดระกุล	สุนทรธรรม	กรรมการอิสระ	870,000
3. นายไกรทิพย์	ไกรฤกษ์	กรรมการตรวจสอบ	700,000
4. พลเอกวิชิต	ยาทิพย์	กรรมการตรวจสอบ	700,000
5. พล.ต.อ.สุนทร	ชัยขวัญ	กรรมการอิสระ	460,000
รวมเป็นตัวเงินคำตอบแทน			3,600,000

- (ข) คำตอบแทนผู้บริหารในรูปของเงินเดือนและโบนัส รวม 6 ราย เท่ากับ 70.02 ล้านบาท

- (2) คำตอบแทนอื่น

- ไม่มี -

บุคลากร

ในปี 2556 บริษัทมีพนักงานทั้งหมดประมาณ 1,242 คน แบ่งเป็นสำนักงานใหญ่ที่กรุงเทพฯ จำนวน 44 คน โรงงานที่จังหวัดชลบุรีจำนวน 603 คน และโรงงานที่จังหวัดสระบุรีจำนวน 595 คน โดยได้รับผลตอบแทนเป็นเงินเดือนและโบนัสรวม 326.91 ล้านบาท พนักงานในแต่ละสายงานหลักดังนี้

สำนักงานใหญ่ - กรุงเทพฯ

- รองกรรมการผู้จัดการ และ ผู้ช่วยกรรมการผู้จัดการ	5 คน
- ฝ่ายธุรการกลาง	15 คน
- สำนักงานกรรมการผู้จัดการและอื่นๆ	24 คน

โรงงาน - จังหวัดชลบุรี

- พนักงาน - ฝ่ายผลิต	496 คน
- พนักงาน - ฝ่ายบริหาร	107 คน

โรงงาน - จังหวัดสระบุรี

- พนักงาน - ฝ่ายผลิต	502 คน
- พนักงาน - ฝ่ายบริหาร	93 คน

ทั้งนี้ในระยะเวลา 3 ปีที่ผ่านมา บริษัทไม่มีข้อพิพาทด้านแรงงานใดๆ

นโยบายในการพัฒนาพนักงาน

บริษัทฯ ให้ความสำคัญกับการพัฒนาบุคลากรอย่างสม่ำเสมอ บริษัทตระหนักดีว่า บุคลากรคือ ส่วนสำคัญที่จะช่วยให้บริษัทประกอบธุรกิจให้ประสบผลสำเร็จในอนาคต และเพื่อให้พนักงานมีศักยภาพในการปฏิบัติงาน มีความก้าวหน้าในหน้าที่การงาน, มีความชำนาญงานของบุคลากรภายในบริษัท และสามารถพัฒนางานให้เจริญก้าวหน้าในสายงานของตน บริษัทฯ จึงได้มีการส่งบุคลากรทั้งพนักงานและผู้บริหารของบริษัท เข้ารับการฝึกอบรมภายนอกบริษัท เพื่อให้เตรียมพร้อมรับกับข้อมูลที่เปลี่ยนแปลงใหม่ๆ และได้มีการจัดอบรมภายในบริษัท ได้แก่ หลักสูตรที่เกี่ยวข้องกับงานในแต่ละส่วนงาน ฯ

การกำกับดูแลกิจการ

1. เพื่อให้การดำเนินธุรกิจบริษัท มีความเจริญเติบโตอย่างต่อเนื่อง และเพิ่มความเชื่อมั่นให้แก่ผู้ถือหุ้น ผู้ลงทุน และผู้เกี่ยวข้องทุกฝ่าย บริษัทฯ จึงกำหนดนโยบายการกำกับดูแลกิจการ โดยให้คณะกรรมการบริษัทถือปฏิบัติดังนี้

- จะบริหารงานด้วยความรอบคอบและระมัดระวัง รับผิดชอบต่อการปฏิบัติหน้าที่ด้วยความสามารถและประสิทธิภาพที่เพียงพอ เพื่อให้เกิดประโยชน์สูงสุดต่อผู้ถือหุ้น
- ดูแลมิให้เกิดปัญหาความขัดแย้งทางผลประโยชน์ รับผิดชอบต่อการตัดสินใจและการกระทำของตนเอง
- ดำเนินงานเป็นไปด้วยความโปร่งใส สามารถตรวจสอบได้ เปิดเผยข้อมูลอย่างเพียงพอแก่ผู้เกี่ยวข้องทุกฝ่าย
- ดำเนินธุรกิจ โดยคำนึงถึงความเสี่ยงอยู่เสมอ โดยมีการควบคุม และ บริหารความเสี่ยงที่เหมาะสม

2. คณะกรรมการชุดย่อย

(1) กรรมการบริษัทประกอบด้วยคณะกรรมการทั้งหมด 3 ชุด คือ

1. คณะกรรมการบริษัท
2. คณะกรรมการบริหาร
3. คณะกรรมการตรวจสอบ

ขอบเขตอำนาจหน้าที่ของคณะกรรมการบริษัท มีดังนี้

1. กำหนดนโยบายและทิศทางการดำเนินงานของบริษัท และกำกับดูแลฝ่ายจัดการ ดำเนินการให้เป็นไปตามนโยบายที่กำหนด ตลอดจนการดำเนินการให้มีระบบการควบคุมภายในที่มีประสิทธิภาพและประสิทธิผล และมีความตั้งใจที่จะดำเนินธุรกิจอย่างต่อเนื่อง
2. ปฏิบัติหน้าที่เป็นไปตามกฎหมาย วัตถุประสงค์ และข้อบังคับของบริษัท ตลอดจนมติที่ประชุมผู้ถือหุ้นด้วยความซื่อสัตย์ สุจริต และระมัดระวังรักษาผลประโยชน์ของบริษัท
3. รับผิดชอบในการจัดทำงบแสดงฐานะการเงินและบัญชีกำไรขาดทุน ณ วันสิ้นสุดของรอบบัญชีของบริษัท ให้มีความถูกต้องและแสดงถึงฐานะของบริษัทที่เป็นจริงและถูกต้องซึ่งได้ปฏิบัติตามมาตรฐานการบัญชีที่รับรองโดยทั่วไป ซึ่งได้มีการตรวจสอบโดยผู้สอบบัญชีของบริษัท เพื่อนำเสนอต่อที่ประชุมผู้ถือหุ้นในการประชุมสามัญผู้ถือหุ้นประจำปีเพื่อพิจารณาและอนุมัติ
4. ให้ความสำคัญต่อการเปิดเผยสารสนเทศของบริษัท ตามข้อบังคับตลาดหลักทรัพย์แห่งประเทศไทย เรื่อง หลักเกณฑ์ และวิธีการเกี่ยวกับการเปิดเผยสารสนเทศและการปฏิบัติการใดๆของบริษัทจดทะเบียน เพื่อเปิดเผยสารสนเทศที่สำคัญและจำเป็นต่อการตัดสินใจลงทุนในหลักทรัพย์ให้ประชาชนทราบ

5. คณะกรรมการอาจแต่งตั้งบุคคลอื่นใดให้ดำเนินการของบริษัทภายใต้การควบคุมของคณะกรรมการ หรืออาจมอบอำนาจเพื่อให้บุคคลดังกล่าวมีอำนาจตามที่คณะกรรมการเห็นสมควรและภายในเวลาที่ กรรมการเห็นสมควร และคณะกรรมการอาจยกเลิกเพิกถอนเปลี่ยนแปลงหรือแก้ไขอำนาจนั้นๆได้
6. พิจารณานุมัติแผนการลงทุนขยายงานที่ผ่านการพิจารณาและนำเสนอโดยกรรมการบริหาร
7. พิจารณาและให้ความเห็นชอบต่อการเพิ่มทุน การออกหุ้นกู้ และการควบและรวมกิจการที่ผ่านการ พิจารณาจากและนำเสนอโดยกรรมการบริหาร เพื่อนำเสนอนุมัติจากที่ประชุมผู้ถือหุ้นต่อไป
8. พิจารณานุมัติค่าใช้จ่ายในการดำเนินงานในวงเงินที่เกินอำนาจกรรมการผู้จัดการ โดยให้ประธาน กรรมการมีอำนาจอนุมัติ และนำเสนอขอสัตยาบันต่อที่ประชุมกรรมการบริษัทต่อไป

ทั้งนี้ อำนาจในการดำเนินการดังกล่าวข้างต้น ไม่รวมถึงการดำเนินการเกี่ยวกับรายการที่เกี่ยวข้องกัน และ รายการได้มาหรือจำหน่ายไปซึ่งทรัพย์สินที่สำคัญของบริษัทจดทะเบียน ตามกฎเกณฑ์ของตลาดหลักทรัพย์และบริษัทจะต้อง ปฏิบัติให้เป็นไปตามกฎ ระเบียบ และข้อบังคับของตลาดหลักทรัพย์ที่เกี่ยวข้องเรื่องนั้นๆ นอกจากนี้ อำนาจดังกล่าวข้างต้น ไม่รวมถึงเรื่องอื่นๆ ที่ข้อบังคับของบริษัท กำหนดให้ต้องขออนุมัติจากมติที่ประชุมผู้ถือหุ้น

การมอบหมายอำนาจบริหารให้แก่กรรมการผู้จัดการ

ที่ประชุมคณะกรรมการบริษัท ครั้งที่ 8/2545 เมื่อวันที่ 11 พฤศจิกายน 2545 มีมติกำหนดขอบเขตและ อำนาจของกรรมการผู้จัดการไว้ดังต่อไปนี้

กรรมการผู้จัดการมีหน้าที่บริหารจัดการดำเนินงานต่างๆ ตามธุรกิจปกติของบริษัท ซึ่งประกอบด้วย

1. การกำกับดูแลการดำเนินงานของบริษัทโดยรวมเพื่อเป็นไปตามวัตถุประสงค์ของการดำเนินธุรกิจ
2. การพิจารณานุมัติรายจ่ายจากการดำเนินปกติในวงเงินไม่เกิน 7 ล้านบาทต่อครั้ง
3. การพิจารณากลับการระดมทุนต่างๆเพื่อนำเสนอต่อคณะกรรมการบริหาร
4. การพิจารณาเพื่อการระดมทุนของบริษัทเพื่อนำเสนอต่อคณะกรรมการบริหาร
5. การพิจารณาแต่งตั้งที่ปรึกษาต่างๆที่จำเป็นต่อการดำเนินงานเพื่อนำเสนอต่อคณะกรรมการบริหาร
6. การพิจารณานุมัติการทำรายการที่เกี่ยวข้องกันที่เป็นเงื่อนไขปกติทางการค้า เช่น ซื้อขายสินค้าด้วย ราคาตลาด การให้เครดิตเทอมเหมือนลูกค้าทั่วไป

ตลอดจนดำเนินงานอื่นๆ ที่ได้รับมอบหมายจากคณะกรรมการบริหาร และ/หรือ คณะกรรมการบริษัทเป็น กรณียกเว้น นอกจากนี้กรรมการผู้จัดการอาจมอบหมายให้บุคคลอื่นที่กรรมการผู้จัดการเห็นสมควรทำหน้าที่จัดการและดำเนิน การแทนในเรื่องที่จำเป็นและสมควร ทั้งนี้ กรรมการผู้จัดการไม่มีอำนาจในการอนุมัติเรื่องหรือรายการที่เกี่ยวข้องกันที่ไม่ใช่เป็น เงื่อนไขปกติทางการค้า รายการได้มาหรือจำหน่ายไปซึ่งสินทรัพย์ที่สำคัญของบริษัท และ/หรือ เรื่องหรือรายการที่กรรมการ ผู้จัดการหรือบุคคลที่อาจมีความขัดแย้ง มีส่วนได้เสีย หรืออาจมีความขัดแย้งทางผลประโยชน์ในลักษณะอื่นใดที่จะทำขึ้นกับ บริษัทฯ

ขอบเขตอำนาจหน้าที่ของคณะกรรมการบริหาร มีดังนี้

1. ควบคุมดูแลการดำเนินงานของบริษัท และกำกับดูแลฝ่ายจัดการ ดำเนินการให้เป็นไปตามนโยบายที่ กำหนด อย่างมีประสิทธิภาพและประสิทธิผล

2. ปฏิบัติหน้าที่เป็นไปตามกฎหมาย วัตถุประสงค์ และข้อบังคับของบริษัท ตลอดจนมติที่ประชุมผู้ถือหุ้นด้วยความซื่อสัตย์ สุจริต และระมัดระวังรักษาผลประโยชน์ของบริษัท
3. พิจารณาสอบทานงบแสดงฐานะการเงินและบัญชีกำไรขาดทุน ณ วันสิ้นสุดของรอบบัญชีของบริษัท ให้มีความถูกต้องและแสดงถึงฐานะของบริษัทที่เป็นจริงและถูกต้อง ซึ่งได้ปฏิบัติตามมาตรฐานการบัญชีที่รับรองโดยทั่วไป ซึ่งได้มีการตรวจสอบโดยผู้สอบบัญชีของบริษัท เพื่อนำเสนอต่อที่ประชุมคณะกรรมการบริษัท
4. พิจารณาแผนการลงทุนขยายงาน การเพิ่มทุน การออกหุ้นกู้ และการควบและรวมกิจการในขั้นต้นก่อนเสนอคณะกรรมการบริษัทเพื่อพิจารณาอนุมัติต่อไป

ทั้งนี้ อำนาจในการดำเนินการดังกล่าวข้างต้น ไม่รวมถึงการมอบอำนาจที่ทำให้คณะกรรมการบริหารสามารถอนุมัติรายการที่ตนหรือบุคคลที่อาจมีความขัดแย้งมีส่วนได้เสีย หรืออาจมีความขัดแย้งทางผลประโยชน์ในลักษณะอื่นใดกับบริษัทหรือบริษัทย่อย และไม่รวมถึงการดำเนินการเกี่ยวกับรายการที่เกี่ยวข้องกัน และรายการได้มาหรือจำหน่ายไปซึ่งทรัพย์สินที่สำคัญของบริษัทจดทะเบียน ตามกฎเกณฑ์ของตลาดหลักทรัพย์ และบริษัทจะต้องปฏิบัติให้เป็นไปตามกฎ ระเบียบ และข้อบังคับของตลาด

ขอบเขตอำนาจหน้าที่ของคณะกรรมการตรวจสอบที่ได้รับมอบหมายจากคณะกรรมการบริษัทมีดังนี้

1. สอบทานให้บริษัทมีการรายงานทางการเงินอย่างถูกต้องและเพียงพอ
2. สอบทานให้บริษัทมีระบบการควบคุมภายใน (internal control) และระบบการตรวจสอบภายใน (internal audit) ที่เหมาะสมและมีประสิทธิผล
3. สอบทานให้บริษัทปฏิบัติตามกฎหมายว่าด้วยหลักทรัพย์และตลาดหลักทรัพย์ ข้อกำหนดของตลาดหลักทรัพย์ และกฎหมายที่เกี่ยวข้องกับธุรกิจของบริษัท
4. พิจารณา คัดเลือก เสนอแต่งตั้งบุคคลซึ่งมีความเป็นอิสระเพื่อทำหน้าที่เป็นผู้สอบบัญชีของบริษัท และเสนอคำตอบแทนของบุคคลดังกล่าว รวมทั้งเข้าร่วมประชุมกับผู้สอบบัญชี โดยไม่มีฝ่ายจัดการเข้าร่วมประชุมด้วยอย่างน้อยปีละ 1 ครั้ง
5. พิจารณารายการที่เกี่ยวข้องกันหรือรายการที่อาจมีความขัดแย้งทางผลประโยชน์ ให้เป็นไปตามกฎหมาย และข้อกำหนดของตลาดหลักทรัพย์ ทั้งนี้เพื่อให้มั่นใจว่ารายการดังกล่าวสมเหตุสมผลและเป็นประโยชน์สูงสุดต่อบริษัท
6. จัดทำรายงานของคณะกรรมการตรวจสอบ โดยเปิดเผยไว้ในรายงานประจำปีของบริษัท ซึ่งรายงานดังกล่าวต้องลงนามโดยประธานคณะกรรมการตรวจสอบและต้องประกอบด้วยข้อมูลอย่างน้อยดังต่อไปนี้
 - (ก) ความเห็นเกี่ยวกับความถูกต้อง ครบถ้วน เป็นที่เชื่อถือได้ของรายงานทางการเงินของบริษัท
 - (ข) ความเห็นเกี่ยวกับความเพียงพอของระบบควบคุมภายในของบริษัท
 - (ค) ความเห็นเกี่ยวกับการปฏิบัติตามกฎหมายว่าด้วยหลักทรัพย์และตลาดหลักทรัพย์ ข้อกำหนดของตลาดหลักทรัพย์ หรือกฎหมายที่เกี่ยวข้องกับธุรกิจของบริษัท
 - (ง) ความเห็นเกี่ยวกับความเหมาะสมของผู้สอบบัญชี

- (จ) ความเห็นเกี่ยวกับรายการที่อาจมีความขัดแย้งทางผลประโยชน์
- (ฉ) จำนวนการประชุมคณะกรรมการตรวจสอบ และการเข้าร่วมประชุมของกรรมการตรวจสอบแต่ละท่าน
- (ช) ความเห็นหรือข้อสังเกตโดยรวมที่คณะกรรมการตรวจสอบได้รับจากการปฏิบัติหน้าที่ตามกฎหมาย
- (ซ) รายการอื่นที่เห็นว่าผู้ถือหุ้นและผู้ลงทุนทั่วไปควรทราบ ภายใต้ขอบเขตหน้าที่และความรับผิดชอบที่ได้รับมอบหมายจากคณะกรรมการบริษัท

7. ปฏิบัติการอื่นใดตามที่คณะกรรมการของบริษัทมอบหมายด้วยความเห็นชอบจากคณะกรรมการตรวจสอบ

(2) นายไกรทิพย์ ไกรฤกษ์ เป็นกรรมการตรวจสอบที่มีความรู้และประสบการณ์ในการสอบทานงบการเงินของบริษัท โดยได้มีการสอบทานงบการเงินรายไตรมาส และงบการเงินประจำปีของบริษัท ในการประชุมคณะกรรมการตรวจสอบทุกครั้ง

3. การสรรหาและแต่งตั้งกรรมการและผู้บริหารระดับสูงสุด

(1) กรรมการอิสระ

ขั้นตอนการสรรหากรรมการอิสระ

พิจารณาโดยที่ประชุมคณะกรรมการบริษัท โดยมีคุณสมบัติตามนิยาม “กรรมการอิสระ” และมีความรู้ความสามารถที่เป็นประโยชน์ต่อการประกอบธุรกิจของบริษัท เมื่อพิจารณาแล้ว จะนำเสนอให้ที่ประชุมผู้ถือหุ้นพิจารณาแต่งตั้งเข้าเป็นกรรมการบริษัท

คุณสมบัติของกรรมการอิสระ

1. ต้องถือหุ้นไม่เกิน 1% ของจำนวนหุ้นที่มีสิทธิออกเสียงทั้งหมดของบริษัท บริษัทใหญ่ บริษัทย่อย บริษัทร่วม หรือนิติบุคคลที่อาจมีความขัดแย้ง โดยให้นับรวมหุ้นที่ถือโดยผู้ที่เกี่ยวข้อง(หมายถึงบุคคลตามมาตรา 258 แห่งพระราชบัญญัติหลักทรัพย์และตลาดหลักทรัพย์) ด้วย
2. ไม่เป็นกรรมการที่มีส่วนร่วมบริหารงาน (หมายถึง กรรมการที่ดำรงตำแหน่งเป็นผู้บริหาร กรรมการที่ทำหน้าที่รับผิดชอบเยี่ยงผู้บริหาร และกรรมการที่มีอำนาจลงนามผูกพัน) / พนักงาน / ลูกจ้าง / ที่ปรึกษาที่ได้รับเงินเดือนประจำ / ผู้มีอำนาจควบคุมของบริษัท บริษัทใหญ่ บริษัทย่อย บริษัทร่วม บริษัทย่อยลำดับเดียวกัน (หมายถึง บริษัทย่อยตั้งแต่ 2 บริษัทขึ้นไปที่มีบริษัทใหญ่เป็นบริษัทเดียวกัน) หรือนิติบุคคลที่อาจมีความขัดแย้ง (ปัจจุบันและช่วง 2 ปีก่อนได้รับการแต่งตั้ง)
3. ไม่มีความสัมพันธ์ทางสายโลหิตหรือโดยการจดทะเบียนในลักษณะที่เป็นบิดามารดา คู่สมรส พี่น้อง และบุตร รวมทั้งคู่สมรสของบุตร กับผู้บริหาร ผู้ถือหุ้นรายใหญ่ ผู้มีอำนาจควบคุม หรือบุคคลที่จะได้รับการเสนอชื่อเป็นผู้บริหารหรือผู้มีอำนาจควบคุมของบริษัทหรือบริษัทย่อย

4. ความสัมพันธ์ทางธุรกิจกับบริษัท

(ก) ลักษณะความสัมพันธ์

● ความสัมพันธ์ในลักษณะของการให้บริการทางวิชาชีพ

- ลักษณะความสัมพันธ์ : ผู้สอบบัญชี ผู้ให้บริการทางวิชาชีพอื่น เช่น ที่ปรึกษากฎหมาย ที่ปรึกษาทางการเงิน ผู้ประเมินราคาทรัพย์สิน เป็นต้น
- ระดับนัยสำคัญที่เข้าข่ายไม่อิสระ
- กรณีผู้สอบบัญชี : ห้ามทุกกรณี
- กรณีเป็นผู้ให้บริการทางวิชาชีพอื่น : มูลค่ารายการเกิน 2 ล้านบาทต่อปี

● ความสัมพันธ์ทางการค้า/ทางธุรกิจ (ใช้แนวทางในทำนองเดียวกับข้อกำหนดว่าด้วยการทำรายการที่เกี่ยวข้องกันของตลาดหลักทรัพย์)

- ลักษณะความสัมพันธ์ : กำหนดครอบคลุมรายการทางธุรกิจทุกประเภท ได้แก่ รายการที่เป็นธุรกรรมปกติ รายการเช่า/ให้เช่าอสังหาริมทรัพย์ รายการเกี่ยวกับสินทรัพย์/บริการ และรายการให้หรือรับความช่วยเหลือทางการเงิน
- ระดับนัยสำคัญที่เข้าข่ายไม่อิสระ : มูลค่ารายการ ≥ 20 ล้านบาท หรือ \geq เท่ากับ 3% ของ NTA ของบริษัท แล้วแต่จำนวนใดจะต่ำกว่า ทั้งนี้ในการพิจารณามูลค่ารายการให้รวมรายการที่เกิดขึ้นในระหว่าง 6 เดือนก่อนวันที่มีการทำรายการในครั้งนี้ด้วย

(ข) กรณีที่มีลักษณะความสัมพันธ์ตาม (ก) กับนิติบุคคล บุคคลที่ถือว่าเข้าข่ายไม่อิสระได้แก่ ผู้ถือหุ้นรายใหญ่ กรรมการ (ยกเว้นกรณีเป็นกรรมการอิสระ/กรรมการตรวจสอบ) และผู้บริหารหรือ partner ของนิติบุคคลนั้น

(ค) กำหนดช่วงเวลาที่ยังมีความสัมพันธ์ตาม (ก) และ (ข) : ปัจจุบันและ 2 ปีก่อนได้รับการแต่งตั้ง

(ง) ข้อยกเว้น : กรณีมีเหตุจำเป็นและสมควร ซึ่งมีได้เกิดขึ้นอย่างสม่ำเสมอและต่อเนื่อง กรรมการอิสระ/กรรมการตรวจสอบอาจมีความสัมพันธ์เกินระดับนัยสำคัญที่กำหนดในระหว่างดำรงตำแหน่งก็ได้ แต่ต้องได้รับอนุมัติจากคณะกรรมการบริษัทก่อนและมติที่ได้ต้องเป็นมติเอกฉันท์ นอกจากนี้ บริษัทต้องเปิดเผยความสัมพันธ์ดังกล่าวของกรรมการรายนั้นไว้ในแบบแสดงรายการข้อมูลการเสนอขายหลักทรัพย์ (แบบ filing) แบบแสดงรายการข้อมูลประจำปี (แบบ 56-1) และรายงานประจำปี (แบบ 56-2) ของบริษัท และหากต่อมาบริษัทจะเสนอกรรมการอิสระ/กรรมการตรวจสอบรายนั้น เพื่อดำรงตำแหน่งต่ออีกวาระหนึ่ง บริษัทจะต้องเปิดเผยข้อมูลเกี่ยวกับความสัมพันธ์ดังกล่าวในหนังสือนัดประชุมผู้ถือหุ้นในวาระเลือกตั้งกรรมการด้วย

5. ไม่เป็นกรรมการที่ได้รับแต่งตั้งขึ้นเพื่อเป็นตัวแทนของกรรมการของบริษัท ผู้ถือหุ้นรายใหญ่ หรือผู้ถือหุ้นซึ่งเป็นผู้เกี่ยวข้องกับผู้ถือหุ้นรายใหญ่ของบริษัท

6. ไม่มีลักษณะอื่นใดที่ทำให้ไม่สามารถให้ความเห็นอย่างเป็นอิสระได้

7. กรรมการอิสระที่มีคุณสมบัติตาม 1-6 อาจได้รับมอบหมายจากคณะกรรมการบริษัทให้ตัดสินใจในการดำเนินกิจการของบริษัท บริษัทใหญ่ บริษัทย่อย บริษัทร่วม บริษัทย่อยลำดับเดียวกัน หรือนิติบุคคลที่อาจมีความขัดแย้ง โดยมีการตัดสินใจในรูปแบบของคณะ (collective decision) ได้

(2) การสรรหากรรมการและผู้บริหารระดับสูงสุด

บริษัทไม่มีคณะกรรมการสรรหาในการกลั่นกรองบุคคลเพื่อแต่งตั้งเป็นกรรมการและผู้บริหารระดับสูงสุด การสรรหากรรมการ คณะกรรมการจะเป็นผู้พิจารณาเพื่อเสนอแต่งตั้งตามข้อบังคับของบริษัท ซึ่งมีคุณสมบัติและไม่มีลักษณะต้องห้ามตามมาตรา 68 แห่งพระราชบัญญัติบริษัทมหาชนจำกัด พ.ศ.2535

คณะกรรมการของบริษัทประกอบด้วยกรรมการอย่างน้อย 5 คน และกรรมการไม่น้อยกว่ากึ่งหนึ่งของกรรมการทั้งหมดนั้นต้องมีถิ่นที่อยู่ในราชอาณาจักร และกรรมการของบริษัทจะต้องเป็นผู้มีคุณสมบัติตามที่กฎหมายกำหนด

ในการเลือกตั้งกรรมการผ่านที่ประชุมผู้ถือหุ้นบริษัท มีหลักเกณฑ์และวิธีการดังต่อไปนี้

1. ในการลงคะแนนเสียงเลือกตั้งกรรมการให้ถือว่า ผู้ถือหุ้นแต่ละคนมีคะแนนเสียงเท่ากับหนึ่งหุ้นต่อหนึ่งเสียง
2. ในการลงคะแนนเสียงเลือกตั้งกรรมการ ให้ลงคะแนนเสียงเลือกตั้งกรรมการเป็นรายบุคคล โดยให้ผู้ถือหุ้นลงคะแนนเสียงทั้งหมดที่ตนมีอยู่เลือกบุคคลที่ได้รับการเสนอชื่อเป็นกรรมการทีละคน
3. บุคคลที่ได้รับคะแนนเสียงสูงสุดตามลำดับลงมา เป็นผู้ได้รับเลือกตั้งเป็นกรรมการเท่าจำนวนกรรมการที่จะพึงเลือกตั้งในครั้งนั้น ในกรณีที่บุคคลซึ่งได้รับเลือกตั้งในลำดับถัดลงมา มีคะแนนเสียงเท่ากัน เกินจำนวนที่จะพึงมี ให้ประธานที่ประชุมออกเสียงได้เพิ่มขึ้นอีกหนึ่งเสียงเป็นเสียงชี้ขาด

ในการประชุมสามัญผู้ถือหุ้นประจำปีทุกครั้ง ให้กรรมการออกจากตำแหน่ง 1 ใน 3 ถ้าจำนวนกรรมการที่จะแบ่งออกให้ตรงเป็นสามส่วนไม่ได้ ก็ให้ออกโดยจำนวนใกล้เคียงที่สุดกับส่วน 1 ใน 3 โดยกรรมการที่ต้องออกจากตำแหน่งตามวาระนั้นอาจถูกเลือกเข้ามาดำรงตำแหน่งใหม่ก็ได้

กรณีที่ตำแหน่งกรรมการว่างลงเนื่องจากเหตุอื่นนอกจากการครบวาระออกจากตำแหน่งกรรมการ ให้คณะกรรมการพิจารณาแต่งตั้งบุคคลซึ่งมีคุณสมบัติและไม่มีลักษณะต้องห้ามตามกฎหมายเข้าเป็นกรรมการแทนในการประชุมคณะกรรมการคราวถัดไป เว้นแต่วาระของกรรมการที่พ้นจากตำแหน่งจะเหลือน้อยกว่า 2 เดือน โดยบุคคลซึ่งเข้าเป็นกรรมการแทนจะอยู่ในตำแหน่งกรรมการได้เพียงเท่าวาระที่ยังเหลืออยู่ของกรรมการซึ่งตนแทน ทั้งนี้ มติการแต่งตั้งบุคคลเข้าเป็นกรรมการแทนดังกล่าวต้องได้รับคะแนนเสียง ไม่น้อยกว่า 3 ใน 4 ของจำนวนกรรมการที่ยังเหลืออยู่

นอกจากการพ้นตำแหน่งตามวาระแล้ว กรรมการพ้นจากตำแหน่งเมื่อ

1. ตาย
2. ลาออก
3. ขาดคุณสมบัติหรือมีลักษณะต้องห้ามตามกฎหมาย
4. ที่ประชุมผู้ถือหุ้นมีมติให้ออก
5. ศาลมีคำสั่งให้ออก

ที่ประชุมผู้ถือหุ้นอาจลงมติให้กรรมการคนใดออกจากตำแหน่งก่อนถึงคราวออกตามวาระ ได้ด้วยคะแนนเสียง ไม่น้อยกว่า 3 ใน 4 ของจำนวนผู้ถือหุ้นซึ่งมาประชุมและมีสิทธิออกเสียง และมีหุ้นนับรวมกันได้ไม่น้อยกว่ากึ่งหนึ่งของจำนวนหุ้นที่ถือโดยผู้ถือหุ้นที่มาประชุมและมีสิทธิออกเสียง

4. การกำกับดูแลการดำเนินงานของบริษัทย่อยและบริษัทร่วม

บริษัทมีการกำกับดูแลบริษัทย่อยและมีข้อบังคับในเรื่องการทำรายการที่เกี่ยวข้อง การได้มาหรือจำหน่ายไปซึ่งสินทรัพย์ หรือการทำรายการสำคัญอื่นใดของบริษัทย่อยดังกล่าว ให้ครบถ้วนถูกต้อง และใช้หลักเกณฑ์ที่เกี่ยวข้องกับการเปิดเผยข้อมูลและการทำรายการข้างต้นในลักษณะเดียวกับหลักเกณฑ์ของบริษัท รวมถึงการกำกับดูแลให้มีการจัดเก็บข้อมูล และการบันทึกบัญชีของบริษัทย่อยให้ถูกต้อง และสามารถให้บริษัทตรวจสอบ และรวบรวมข้อมูลมาจัดทำงบการเงินรวมได้ทันกำหนดเวลา

5. การดูแลเรื่องการใช้ข้อมูลภายใน

บริษัทมีนโยบายและถือปฏิบัติโดยเคร่งครัดในการจัดการข้อมูลภายใน โดยจัดให้รับทราบเฉพาะผู้ที่เกี่ยวข้องเท่านั้น การรายงานหรือเผยแพร่ข้อมูลภายใน จะสามารถปฏิบัติได้เฉพาะบุคคลที่ได้รับมอบหมาย เท่านั้น โดยทั้งนี้กรรมการและผู้บริหารของบริษัททุกท่านทราบถึงภาระหน้าที่และความรับผิดชอบต่อข้อมูลภายในไม่นำมาใช้เป็นประโยชน์ส่วนตัว มีการกำหนดให้ผู้บริหารรายงานการเปลี่ยนแปลงการถือหลักทรัพย์ ต่อสำนักงานคณะกรรมการกฤษฎีกาตามตรา 59 แห่งพระราชบัญญัติหลักทรัพย์และตลาดหลักทรัพย์ พ.ศ.2535 ภายใน 3 วัน นับจากวันที่มีการเปลี่ยนแปลงการถือครองหลักทรัพย์ และให้แจ้งเลขานุการบริษัททราบเพื่อจัดทำบันทึกการเปลี่ยนแปลงและสรุปจำนวนหลักทรัพย์ของกรรมการและผู้บริหารเป็นรายบุคคล เพื่อนำเสนอให้แก่คณะกรรมการบริษัททราบในการประชุมครั้งถัดไป นอกจากนั้นยังได้แจ้งบทลงโทษหากมีการฝ่าฝืนหรือไม่ปฏิบัติตามข้อกำหนดดังกล่าวด้วย และห้ามไม่ให้ผู้บริหารหรือหน่วยงานที่ได้รับทราบข้อมูลภายในเปิดเผยข้อมูลภายในแก่บุคคลภายนอกหรือบุคคลที่ไม่มีหน้าที่เกี่ยวข้อง ในการประชุมคณะกรรมการบริษัททุกครั้ง เลขานุการบริษัทจะดำเนินการให้กรรมการแต่ละท่านตรวจสอบความถูกต้องของจำนวนหุ้นของตนเอง

6. ค่าตอบแทนของผู้สอบบัญชี

1. ค่าตอบแทนจากการสอบบัญชีประจำปี

บริษัทและบริษัทย่อยจำนวนเงินรวม 2,588,000.- บาท

2. ค่าบริการอื่น

ค่าตรวจสอบตามเงื่อนไขบัตรส่งเสริมฯ จำนวนเงิน 135,000.- บาท

7. การปฏิบัติตามหลักการกำกับดูแลกิจการที่ดีในเรื่องอื่นๆ

สิทธิของผู้ถือหุ้นและการปฏิบัติอย่างเท่าเทียมกันของผู้ถือหุ้น

บริษัทให้ความสำคัญและเคารพสิทธิของผู้ถือหุ้นทุกราย บริษัทกำหนดให้มีการประชุมสามัญผู้ถือหุ้นอย่างน้อยปีละหนึ่งครั้ง ตามหลักเกณฑ์ที่กฎหมายกำหนด ในปี 2556 บริษัทจัดประชุมสามัญผู้ถือหุ้นประจำปี เมื่อวันที่ 23 เมษายน 2556 ณ ห้องแกรนด์ฮอลล์ 1 โรงแรมรามารการ์เดนส์ เลขที่ 9/9 ถนนวิภาวดีรังสิต แขวงตลาดบางเขน เขตหลักสี่ กรุงเทพฯ

ก่อนการประชุม

คณะกรรมการบริษัทจะพิจารณากำหนดการจัดประชุมสามัญผู้ถือหุ้นประจำปี กำหนดวันปิดสมุดทะเบียนพักการโอนหุ้น ตามที่กฎหมายกำหนด และแจ้งให้ผู้ถือหุ้นทราบทันทีที่คณะกรรมการมีมติอนุมัติ กำหนดการประชุม ผ่านระบบอิเล็กทรอนิกส์ของตลาดหลักทรัพย์แห่งประเทศไทย

ในการประชุมสามัญผู้ถือหุ้นประจำปี บริษัทได้จัดทำหนังสือเชิญประชุม โดยมีรายละเอียดวาระการประชุมพร้อมความเห็นของกรรมการในแต่ละวาระและเอกสารประกอบการประชุม รวมทั้งได้แต่งตั้งกรรมการอิสระ ให้เป็นผู้รับมอบฉันทะดำเนินการแทนผู้ถือหุ้นเพื่อเป็นทางเลือกแก่ผู้ถือหุ้นในการมอบฉันทะให้มาประชุมแทน และได้ส่งหนังสือเชิญประชุมทั้งฉบับภาษาไทยและภาษาอังกฤษที่มีรายละเอียดครบถ้วนและระบุชัดเจนว่าเป็นเรื่องเสนอเพื่อทราบ เพื่ออนุมัติ หรือเพื่อพิจารณาแล้วแต่กรณีพร้อมทั้งมีความเห็นของคณะกรรมการบริษัทในเรื่องดังกล่าว มีข้อมูลของกรรมการที่ครบกำหนดตามวาระและได้รับการเสนอชื่อกลับเข้าดำรงตำแหน่ง ประวัติกรรมการอิสระ ที่ได้รับการแต่งตั้งให้เป็นผู้รับมอบฉันทะดังกล่าวข้างต้น และหนังสือมอบฉันทะตามแบบที่กระทรวงพาณิชย์กำหนด (แบบ ข.) เพื่อให้ผู้ถือหุ้นที่ไม่สามารถเข้าประชุมด้วยตัวเองได้ สามารถมอบฉันทะให้บุคคลใดบุคคลหนึ่งหรือกรรมการอิสระที่บริษัทกำหนดไว้ ให้มาประชุมและออกเสียงลงมติแทน โดยในการส่งหนังสือเชิญประชุมผู้ถือหุ้น บริษัท ศูนย์รับฝากหลักทรัพย์ (ประเทศไทย) จำกัด ซึ่งเป็นนายทะเบียนหุ้นของบริษัท ได้จัดส่งให้ผู้ถือหุ้นที่มีรายชื่ออยู่ในสมุดทะเบียนผู้ถือหุ้น ณ วันปิดสมุดทะเบียนพักการโอนหุ้นก่อนวันประชุม 14 วัน นอกจากนั้นยังได้ลงประกาศเชิญประชุมผู้ถือหุ้นทางหนังสือพิมพ์รายวันฉบับภาษาไทย 1 ฉบับติดต่อกัน 3 วันและก่อนวันประชุมไม่น้อยกว่า 3 วัน

ในปี 2556 บริษัทได้เปิดโอกาสให้ผู้ถือหุ้นสามารถเสนอวาระการประชุมเป็นการล่วงหน้า และเสนอชื่อบุคคลเพื่อเข้ารับการเลือกตั้งเป็นกรรมการ ในช่วงระยะเวลา 1 ต.ค. - 31 ธ.ค. 2556 แต่ไม่มีผู้ถือหุ้นท่านใดเสนอเรื่องเข้ามาให้พิจารณา

ในวันประชุมผู้ถือหุ้น

ในวันประชุมสามัญผู้ถือหุ้น บริษัทได้จัดการประชุมโดยอำนวยความสะดวกแก่ผู้ถือหุ้นที่เข้าประชุมอย่างเท่าเทียมกันทุกราย โดยมีเวลาในการลงทะเบียนก่อนการประชุม 2.30 ชั่วโมง จัดให้มีเจ้าหน้าที่คอยต้อนรับ ให้ความสะดวกอย่างเพียงพอแก่ผู้ถือหุ้น พร้อมทั้งจัดให้มีของที่ระลึกและการเลี้ยงรับรองที่เหมาะสมแก่ผู้ถือหุ้นที่เข้าร่วมประชุม

ในการประชุมสามัญผู้ถือหุ้นประจำปี 2556 มีผู้ถือหุ้นจำนวน 2 ราย มอบอำนาจให้กรรมการอิสระ ซึ่งเป็นกรรมการอิสระที่บริษัทเสนอให้เป็นผู้รับมอบอำนาจให้ออกเสียงแทน

การดำเนินการประชุมผู้ถือหุ้น บริษัทได้ให้สิทธิผู้ถือหุ้นอย่างเท่าเทียมกันทุกราย โดยก่อนการประชุม ประธานกรรมการ ทำหน้าที่ประธานที่ประชุม ซึ่งแจ้งรายละเอียดขององค์ประชุม อธิบายวิธีการลงคะแนนของผู้ถือหุ้นที่ต้องลงมติในแต่ละวาระตามข้อบังคับ การนับคะแนน การใช้บัตรออกเสียงลงคะแนนในทุกวาระการประชุม และการเปิดเผยผลการนับคะแนนในแต่ละวาระเพื่อความโปร่งใส และเปิดโอกาสให้ผู้ถือหุ้นที่เข้าประชุมทุกราย ได้ถามข้อคำถาม แสดงความคิดเห็น ข้อเสนอแนะในแต่ละวาระ และให้เวลาในการอภิปรายอย่างเหมาะสมและเพียงพอ โดยการพิจารณาแต่ละวาระ ประธานที่ประชุมได้พิจารณาตามลำดับวาระการประชุม รวมทั้งไม่เพิ่มวาระการประชุมโดยไม่แจ้งให้ผู้ถือหุ้นทราบล่วงหน้า และให้ความสำคัญกับการตอบคำถามทุกคำถามของผู้ถือหุ้นอย่างชัดเจนและตรงประเด็น และลงมติและนับคะแนนเสียงทุกวาระ โดยเฉพาะวาระการเลือกตั้งกรรมการที่จะนับคะแนนเสียงเป็นรายบุคคล

ในการประชุมสามัญผู้ถือหุ้นประจำปี 2556 กรรมการบริษัท 14 ท่าน เข้าร่วมประชุม 14 ท่าน รวมทั้งผู้บริหารระดับสูงและผู้สอบบัญชีของบริษัท เข้าร่วมการประชุมเพื่อตอบข้อซักถามของผู้ถือหุ้นในเรื่องต่าง ๆ และรายงานทางการเงินของบริษัท

หลังวันประชุม

หลังเสร็จสิ้นการประชุม บริษัทได้สรุปมติที่ประชุมแจ้งให้ผู้ถือหุ้นทราบผ่านระบบอิเล็กทรอนิกส์ ของตลาดหลักทรัพย์แห่งประเทศไทย และจัดส่งรายงานการประชุมสามัญผู้ถือหุ้น ที่จัดบันทึกรายงานการประชุมและการออกเสียงลงคะแนน รวมทั้งข้อซักถามของผู้ถือหุ้นในแต่ละวาระอย่างละเอียดให้ตลาดหลักทรัพย์แห่งประเทศไทย ภายใน 14 วัน หลังจากรวันประชุม

การเปิดเผยข้อมูลและความโปร่งใส

คณะกรรมการบริษัทตระหนักดีว่าข้อมูลของบริษัททั้งที่เกี่ยวกับการเงินและที่ไม่ใช่การเงินและรายงานอื่นๆ ล้วนมีผลต่อกระบวนการตัดสินใจของผู้ลงทุนและผู้ที่มีส่วนได้เสียของบริษัท จึงได้กำชับให้ฝ่ายบริหารดำเนินการในเรื่องที่เกี่ยวข้องกับการเปิดเผยข้อมูลที่ครบถ้วน ตรงต่อความเป็นจริง เชื่อถือได้ สม่าเสมอ และทันเวลา ซึ่งฝ่ายบริหารของบริษัทได้ให้ความสำคัญและจะยึดถือปฏิบัติไปโดยตลอด

รายงานของคณะกรรมการบริษัท

คณะกรรมการบริษัท เป็นผู้รับผิดชอบต่อการเงินรวมของบริษัทและบริษัทย่อย และสารสนเทศทางการเงินที่ปรากฏในรายงานประจำปี โดยมีการนำเสนอรายงานความรับผิดชอบของคณะกรรมการบริษัท ต่อรายงานทางการเงินควบคู่กับรายงานของผู้สอบบัญชีรับอนุญาตและงบการเงินที่ตรวจสอบแล้วในรายงานประจำปี

คำตอบแทนกรรมการ

กรรมการบริษัทที่ไปดำรงตำแหน่งกรรมการในบริษัทย่อยไม่ได้รับคำตอบแทนในฐานะกรรมการของบริษัทย่อย

ความสัมพันธ์กับผู้ลงทุน

บริษัทยังไม่ได้จัดตั้งหน่วยงานขึ้นเฉพาะ แต่ได้มอบหมายให้ นายสมประสงค์ สหวัฒน์ กรรมการบริษัท ทำหน้าที่ติดต่อสื่อสารกับผู้ลงทุนสถาบัน ผู้ถือหุ้น รวมทั้งนักวิเคราะห์และภาครัฐที่เกี่ยวข้อง ได้ที่เบอร์โทรศัพท์ 0 2585 4900-3

ความรับผิดชอบของคณะกรรมการ

โครงสร้างคณะกรรมการ

บริษัทมีคณะกรรมการทั้งสิ้นจำนวน 14 ท่าน รายละเอียดเป็นดังนี้

กรรมการบริหาร	9	ท่าน
กรรมการอิสระ	2	ท่าน
กรรมการตรวจสอบ / กรรมการอิสระ	3	ท่าน

บริษัทมีกรรมการที่เป็นอิสระทั้งหมด 5 ท่าน คิดเป็น 1 ใน 3 ของคณะกรรมการทั้งหมด ทั้งนี้ความหมายของกรรมการอิสระ ขอบเขตอำนาจหน้าที่ของกรรมการบริหาร ได้อธิบายไว้ในหัวข้อ คณะกรรมการชุดย่อย

การคัดเลือกผู้ดำรงตำแหน่งกรรมการของบริษัท ไม่ได้ผ่านคณะกรรมการสรรหา เนื่องจากปัจจุบันบริษัทยังไม่มี การแต่งตั้งคณะกรรมการสรรหา อย่างไรก็ตาม คณะกรรมการบริษัทได้ร่วมกันพิจารณาคุณสมบัติในด้านต่างๆ โดยดูถึงความเหมาะสมด้านคุณวุฒิ ประสบการณ์ในธุรกิจที่เกี่ยวข้องกับการดำเนินงานของบริษัท ความเชี่ยวชาญจากหลากหลายวิชาชีพ รวมถึงผลการปฏิบัติงานในฐานะกรรมการบริษัทในช่วงเวลาที่ผ่านมา

คณะกรรมการอื่นๆ

คณะกรรมการบริษัทได้มีการแต่งตั้งคณะกรรมการตรวจสอบ เพื่อช่วยในการกำกับดูแลกิจการของบริษัท ซึ่งได้จัดตั้งขึ้นเมื่อวันที่ 20 ธันวาคม 2542 มีวาระการดำรงตำแหน่งคราวละ 2 ปี โดยอำนาจและหน้าที่ของคณะกรรมการตรวจสอบเป็นไปตามรายละเอียดในหัวข้อ คณะกรรมการชุดย่อย

ปัจจุบันบริษัทยังไม่มีคณะกรรมการกำหนดค่าตอบแทน แต่มีกระบวนการพิจารณาค่าตอบแทนเบื้องต้นที่เหมาะสม โดยใช้ข้อมูลค่าตอบแทนของบริษัท ในอุตสาหกรรมเดียวกันและมีขนาดใกล้เคียงกัน รวมทั้งผลประกอบการของบริษัท ประกอบการพิจารณากำหนด ก่อนนำเสนอความเห็นต่อที่ประชุมผู้ถือหุ้นเพื่อพิจารณาตัดสินใจขั้นสุดท้าย

วาระการดำรงตำแหน่งของกรรมการ / จำนวนบริษัทที่ดำรงตำแหน่ง

ตามข้อบังคับของบริษัท ในการประชุมสามัญผู้ถือหุ้นประจำปีทุกครั้ง ให้กรรมการออกจากตำแหน่ง 1 ใน 3 ถ้าจำนวนกรรมการที่จะแบ่งออกให้ตรงเป็นสามส่วนไม่ได้ ก็ให้ออกโดยจำนวนใกล้เคียงที่สุดกับส่วน 1 ใน 3 กรรมการที่จะต้องออกจากตำแหน่งในปีแรกและปีที่สองภายหลังจดทะเบียนบริษัทนั้นให้ใช้วิธีจับสลากกันว่าผู้ใดจะออก ส่วนปีหลังๆ ต่อไปให้กรรมการคนที่อยู่ในตำแหน่งนานที่สุดนั้นเป็นผู้ออกจากตำแหน่ง ดังนั้นวาระการดำรงตำแหน่งของกรรมการจะมีคราวละ 3 ปี กรรมการที่ออกตามวาระนั้นอาจถูกเลือกเข้ามาดำรงตำแหน่งใหม่ก็ได้

เนื่องจากบริษัทฯ มีบริษัทย่อยจำนวน 4 บริษัท และบริษัทที่เกี่ยวข้องจำนวน 10 บริษัท ดังนั้นกรรมการบริษัทบางท่าน ต้องไปดำรงตำแหน่งเป็นกรรมการในบริษัทดังกล่าว เพื่อสามารถกำหนดนโยบาย และควบคุมดูแลการดำเนินงานของบริษัทที่เกี่ยวข้อง ให้เป็นไปตามทิศทางและนโยบายที่กำหนด ในปัจจุบันกรรมการของบริษัทดำรงตำแหน่งในบริษัทจดทะเบียนไม่เกิน 5 แห่ง

การรวมหรือแยกตำแหน่ง

ประธานกรรมการบริษัท ไม่ได้เป็นกรรมการอิสระ

ประธานกรรมการไม่เป็นบุคคลเดียวกันกับกรรมการผู้จัดการ เพื่อเป็นการแบ่งแยกหน้าที่ในการกำหนดนโยบาย การกำกับดูแลและการบริหารงานประจำ

บทบาท หน้าที่ และความรับผิดชอบ

ภาวะผู้นำและวิสัยทัศน์

คณะกรรมการจะต้องมีส่วนร่วมในการกำหนด วิสัยทัศน์ ภารกิจ กลยุทธ์ เป้าหมาย แผนธุรกิจและงบประมาณของบริษัท ตลอดจนกำกับดูแลให้ฝ่ายจัดการดำเนินการให้เป็นไปตามแผนธุรกิจและงบประมาณที่กำหนดไว้อย่างมีประสิทธิภาพและประสิทธิผล เพื่อเพิ่มมูลค่าทางเศรษฐกิจสูงสุดให้แก่กิจการและความมั่นคงสูงสุดให้แก่ผู้ถือหุ้น

คณะกรรมการจะต้องจัดให้บริษัทมีระบบการควบคุมภายใน การตรวจสอบภายใน และมาตรการบริหารความเสี่ยงที่มีประสิทธิผลรวมทั้งมีการติดตามการดำเนินการในเรื่องดังกล่าวอย่างสม่ำเสมอในการประชุมกรรมการบริษัท

คณะกรรมการจะต้องเป็นผู้พิจารณาการกำหนดและแยกบทบาทหน้าที่ และความรับผิดชอบ ระหว่างคณะกรรมการ คณะกรรมการตรวจสอบ และฝ่ายจัดการอย่างชัดเจน ในหัวข้อ คณะกรรมการชุดย่อย รวมทั้งมีการสื่อสารบทบาทหน้าที่ และความรับผิดชอบดังกล่าวต่อกรรมการ ฝ่ายจัดการและพนักงานของบริษัทอย่างสม่ำเสมอ

คณะกรรมการต้องมีการกำกับดูแลให้ฝ่ายจัดการบริหารงานตามนโยบายที่กำหนดไว้อย่างชัดเจน ทั้งนี้ไม่รวมถึงรายการที่มีความขัดแย้งหรือมีส่วนได้เสีย รวมทั้งรายการที่ต้องขอความเห็นจากผู้ถือหุ้นตามข้อกำหนดของสำนักงานคณะกรรมการกฤษฎีกา และตลาดหลักทรัพย์แห่งประเทศไทย

จริยธรรมธุรกิจ

บริษัทได้จัดทำข้อพึงปฏิบัติเกี่ยวกับจรรยาบรรณของคณะกรรมการ ฝ่ายจัดการและพนักงาน เพื่อให้ผู้เกี่ยวข้องยึดถือเป็นแนวทางในการปฏิบัติหน้าที่ตามภารกิจของบริษัทด้วยความซื่อสัตย์ สุจริต และเที่ยงธรรม ทั้งการปฏิบัติตามแนวทางดังกล่าวเป็นประจำ ซึ่งรวมถึงการกำหนดบทลงโทษทางวินัยด้วย โดยบริษัทนำมาใช้ปฏิบัติในปี 2546

ความขัดแย้งทางผลประโยชน์

เพื่อป้องกันความขัดแย้งทางผลประโยชน์ คณะกรรมการได้ดูแลอย่างรอบคอบ เมื่อเกิดรายการที่อาจมีความขัดแย้งทางผลประโยชน์ โดยกำหนดนโยบายและวิธีการดูแลไม่ให้ผู้บริหารและผู้ที่เกี่ยวข้องนำข้อมูลภายในของบริษัทไปใช้เพื่อประโยชน์ส่วนตนดังนี้

รายการที่อาจมีความขัดแย้งทางผลประโยชน์

คณะกรรมการได้ทราบถึงรายการที่มีความขัดแย้งทางผลประโยชน์ รายการที่เกี่ยวข้องกัน และได้พิจารณาความเหมาะสมอย่างรอบคอบทุกครั้ง รวมทั้งมีการปฏิบัติตามหลักเกณฑ์ของตลาดหลักทรัพย์ โดยราคาและเงื่อนไขเสมือนทำรายการกับบุคคลภายนอก (Arm's Length Basis) และได้เปิดเผยรายละเอียด มูลค่ารายการ คู่สัญญา เหตุผล/ความจำเป็น ไว้ในรายงานประจำปี และแบบ 56-1 แล้ว

บริษัทได้อนุมัติในหลักการเกี่ยวกับข้อตกลงทางการค้าที่มีเงื่อนไขการค้าโดยทั่วไป หากธุรกรรมเหล่านั้นมีข้อตกลงทางการค้าในลักษณะเดียวกับที่วิญญูชนจะพึงกระทำกับคู่สัญญาทั่วไปในสถานการณ์เดียวกัน ด้วยอำนาจต่อรองทางการค้าที่ปราศจากอิทธิพลในการที่ตนมีสถานะเป็นกรรมการ ผู้บริหาร หรือบุคคลที่มีความเกี่ยวข้อง ทั้งนี้บริษัทต้องจัดทำรายงานสรุปการทำธุรกรรมที่มีขนาดเกินกว่า 5 แสนบาท เพื่อรายงานในที่ประชุมคณะกรรมการบริษัททุกไตรมาส

ระบบการควบคุมภายใน

บริษัทยังไม่มีหน่วยงานตรวจสอบภายใน แต่บริษัทได้ให้ความสำคัญต่อระบบควบคุมภายในทั้งในระดับบริหารและระดับปฏิบัติงานเพื่อให้มีประสิทธิภาพ จึงได้กำหนดภาระหน้าที่ อำนาจการดำเนินการของผู้ปฏิบัติงาน ผู้บริหาร ไว้เป็นลายลักษณ์อักษรอย่างชัดเจน มีการควบคุมดูแลการใช้ทรัพย์สินของบริษัทให้เกิดประโยชน์ และมีการแบ่งแยกหน้าที่ผู้ปฏิบัติงาน ผู้ติดตามควบคุมและประเมินผลออกจากกัน เพื่อให้เกิดการถ่วงดุลและตรวจสอบระหว่างกันอย่างเหมาะสม นอกจากนี้ยังมีการควบคุมภายในที่เกี่ยวข้องกับระบบการเงิน โดยบริษัทได้จัดให้มีระบบรายงานทางการเงินเสนอผู้บริหารสายงานที่รับผิดชอบ

การประชุมคณะกรรมการ

บริษัทจะจัดให้มีการประชุมคณะกรรมการอย่างน้อย 3 เดือนต่อครั้ง ซึ่งเป็นไปตามข้อบังคับของบริษัท และมีการประชุมพิเศษเพิ่มตามความจำเป็น โดยมีการกำหนดวาระการประชุมและช่วงเวลาการประชุมล่วงหน้า (ในกรณีวาระปกติ) เพื่อให้คณะกรรมการสามารถจัดสรรเวลาเข้าร่วมประชุมได้ มีการจัดส่งหนังสือเชิญประชุมพร้อมระเบียบวาระการประชุมและเอกสารประกอบวาระการประชุม เป็นระยะเวลาก่อนวันประชุมอย่างน้อย 7 วัน และคณะกรรมการสามารถขอข้อมูลเพิ่มเติมได้จากกรรมการผู้จัดการหรือเลขานุการบริษัท หรือให้ผู้บริหารระดับสูงเข้าประชุมเพื่อชี้แจงต่อคณะกรรมการในกรณีที่ต้องการ

ขอข้อมูลเพิ่มเติมเพื่อประกอบการพิจารณา อีกทั้งกำหนดให้กรรมการแต่ละท่านสามารถเสนอเรื่องเข้าสู่การประชุมได้ โดยประธานกรรมการและกรรมการผู้จัดการร่วมกันพิจารณาเลือกเรื่องเข้าวาระการประชุมคณะกรรมการ กรรมการมีหน้าที่ต้องเข้าร่วมประชุมคณะกรรมการทุกครั้ง ยกเว้นกรณีที่มีเหตุผลพิเศษ รวมทั้งกรรมการที่ไม่เป็นผู้บริหารสามารถประชุมระหว่างกันเองตามความจำเป็นได้

บริษัทมีการบันทึกรายงานการประชุมอย่างถูกต้อง ครบถ้วน เพื่อให้ผู้ถือหุ้นสามารถตรวจสอบได้ โดยเลขานุการบริษัท เป็นผู้จัดเก็บรายงานการประชุมพร้อมให้คณะกรรมการบริษัท และผู้ที่เกี่ยวข้องตรวจสอบได้

การประเมินตนเองของคณะกรรมการ

คณะกรรมการบริษัท ได้จัดให้มีการประเมินผลงานตนเองเป็นประจำอย่างน้อยปีละ 1 ครั้ง โดยอ้างอิงแบบประเมินผลการปฏิบัติงานตนเองของคณะกรรมการบริษัท จากแบบประเมินที่จัดทำโดยตลาดหลักทรัพย์แห่งประเทศไทย โดยการประเมินผลดังกล่าวเป็นการช่วยให้กรรมการบริษัทแต่ละท่านได้พิจารณาทบทวนปัญหาต่างๆ ในระหว่างปีที่ผ่านมา แล้วนำผลการประเมินมาวิเคราะห์การปฏิบัติหน้าที่ของกรรมการ และนำข้อเสนอแนะมาปรับปรุงและพัฒนาต่อไป

คำตอบแทนกรรมการ

คณะกรรมการบริษัท ได้พิจารณาคำตอบแทนกรรมการ โดยให้สอดคล้องกับภาระหน้าที่ ความรับผิดชอบ โดยเปรียบเทียบกับข้อมูลคำตอบแทนกรรมการของบริษัทจดทะเบียนในตลาดหลักทรัพย์แห่งประเทศไทยที่มีรายได้รวม ใกล้เคียงกับบริษัท เพื่อให้บริษัทมีข้อมูลประกอบการพิจารณาการจ่ายคำตอบแทนกรรมการ และได้ขออนุมัติจากที่ประชุมผู้ถือหุ้นแล้ว

คำตอบแทนผู้บริหารเป็นไปตามหลักการและนโยบายที่คณะกรรมการบริษัทกำหนด ซึ่งเชื่อมโยงกับผลการดำเนินงานของบริษัทและผลการดำเนินงานของผู้บริหารแต่ละท่าน

ปัจจุบันบริษัทยังไม่มีคณะกรรมการกำหนดคำตอบแทน แต่มีกระบวนการพิจารณาคำตอบแทนที่เหมาะสม โดยใช้ข้อมูลคำตอบแทนของบริษัทในอุตสาหกรรมเดียวกัน มีขนาดใกล้เคียงกับบริษัท รวมทั้งผลประกอบการของบริษัทประกอบการพิจารณา

คำตอบแทนกรรมการและผู้บริหารได้เปิดเผยไว้ในหัวข้อเรื่องโครงสร้างการจัดการ เรื่อง คำตอบแทนกรรมการ และคำตอบแทนผู้บริหาร

การพัฒนากรรมการและผู้บริหาร

คณะกรรมการบริษัทมีนโยบายส่งเสริมการฝึกอบรมและให้ความรู้แก่คณะกรรมการ โดยกรรมการบริษัทได้เข้าอบรม หลักสูตร Director Accreditation Program (DAP) ของสมาคมส่งเสริมสถาบันกรรมการบริษัทไทย เพื่อให้กรรมการเข้าใจหน้าที่ความรับผิดชอบของกรรมการ และมีการแนะนำลักษณะการดำเนินธุรกิจและแนวทางการดำเนินธุรกิจให้แก่กรรมการในกรณีที่มีการแต่งตั้งกรรมการใหม่

ความรับผิดชอบต่อสังคม

ความรับผิดชอบต่อสังคม หมายถึง การดำเนินกิจกรรมภายในและภายนอกบริษัท ที่ต้องคำนึงถึงผลกระทบต่อสังคมในระดับใกล้และไกล และการใช้ทรัพยากรที่มีในองค์กรหรือจากภายนอกองค์กร อย่างมีความรับผิดชอบต่อผู้ที่เกี่ยวข้อง เพื่อให้สามารถอยู่ร่วมกันในสังคมได้อย่างเป็นปกติสุข และเพื่อให้บริษัทดำเนินธุรกิจประสบผลสำเร็จในระยะยาว และมีความยั่งยืน บริษัทได้มีการปฏิบัติดังนี้

การประกอบกิจการด้วยความเป็นธรรม

การประกอบธุรกิจด้วยความเป็นธรรม ย่อมก่อให้เกิดความเชื่อมั่นกับผู้ที่เกี่ยวข้อง ซึ่งจะส่งผลดีต่อกิจการในระยะยาว ซึ่งบริษัทได้มีการปฏิบัติดังนี้

1. หลีกเลี่ยงการดำเนินการที่อาจก่อให้เกิดความขัดแย้งทางผลประโยชน์ มีการเปิดเผยข้อมูลที่เกิดขึ้นอย่างครบถ้วนเพื่อให้เกิดความโปร่งใสในการประกอบธุรกิจ
2. หลีกเลี่ยงพฤติกรรมการเล่นพรรคเล่นพวก หรือร่วมสมคบคิด (การฮั้ว) กัน ซึ่งไม่เป็นธรรมต่อผู้ที่มีส่วนได้เสีย เช่น ลูกค้า
3. ประพฤติตามกรอบกติกา การแข่งขันที่ดี รักษาบรรทัดฐานของข้อพึงปฏิบัติในการแข่งขัน หลีกเลี่ยงวิธีการไม่สุจริต เพื่อทำลายคู่แข่ง
4. ไม่สนับสนุนการละเมิดทรัพย์สินทางปัญญาหรือลิขสิทธิ์ของผู้อื่น
5. มีการซื้อสินค้าและบริการจากคู่ค้าเป็นไปตามเงื่อนไขทางการค้า รวมถึงปฏิบัติตามสัญญาต่อคู่ค้า
6. ปฏิบัติตามเงื่อนไขการกู้ยืมจากสถาบันการเงินผู้ให้กู้อย่างเคร่งครัด

การเคารพสิทธิมนุษยชนและการปฏิบัติต่อแรงงานอย่างเป็นธรรม

ทรัพยากรบุคคล เป็นปัจจัยสำคัญของธุรกิจในการสร้างมูลค่าเพิ่มและผลผลิต ดังนั้นบริษัทจึงมีการปรับปรุงสภาพแวดล้อมและเงื่อนไขในการทำงาน ให้พนักงานมีคุณภาพชีวิตที่ดี ได้มีโอกาสแสดงศักยภาพ ตลอดจนการได้รับการฝึกอบรมและเพิ่มพูนทักษะในการทำงาน เพื่อความเจริญก้าวหน้า ซึ่งบริษัทได้มีการปฏิบัติดังนี้

1. บริษัทไม่สนับสนุนการบังคับการใช้แรงงาน, มีการว่าจ้างพนักงานต่างด้าวอย่างถูกกฎหมาย ให้ผลตอบแทนและการให้สวัสดิการต่างๆ เทียบเท่ากัน
2. กำหนดให้มีคู่มือการปฏิบัติงานด้านต่างๆ โดยเฉพาะด้านความปลอดภัยและสุขอนามัย ในสถานที่ทำงานอย่างเหมาะสม มีคณะกรรมการความปลอดภัย เพื่อดูแลติดตาม ตรวจสอบสภาพและวิธีปฏิบัติงาน ให้คำแนะนำ ปรับปรุงสภาพแวดล้อมและวิธีการทำงาน ให้ปลอดภัย เหมาะสม การสร้างจิตสำนึกด้านความปลอดภัยแก่พนักงาน การจัดให้มีและปฏิบัติตามแผนการฝึกอบรมที่กำหนดขึ้นในแต่ละปี การถือปฏิบัติตามคู่มือการปฏิบัติงานด้านความปลอดภัยอย่างเคร่งครัด การจัดให้มีอุปกรณ์ความปลอดภัยส่วนบุคคล เช่น รองเท้านิรภัย, อุปกรณ์ป้องกันเสียงดัง, ป้องกันฝุ่น, ป้องกันสารเคมี และอื่นๆ สำหรับการปฏิบัติงานที่มีความเสี่ยงต่อความปลอดภัยต่างๆ และบริษัทได้จัดให้มีการประกันอุบัติเหตุหมู่ให้กับพนักงานทุกคน

3. มีการพัฒนา, ฝึกฝน และเพิ่มพูนศักยภาพของพนักงาน โดยเปิดโอกาสให้พนักงานมีการเรียนรู้ โดยมีการจัดอบรมทั้งภายใน และส่งไปอบรมภายนอกบริษัท เพื่อได้รับความรู้ใหม่ๆ เพื่อประโยชน์ในหน้าที่การงานของพนักงาน และบริษัทมีการเลื่อนตำแหน่งพนักงานให้สูงขึ้น เมื่อมีตำแหน่งงานที่เหมาะสม
4. มีนโยบายเรื่องการดูแลพนักงานในด้านค่าตอบแทน และทบทวนผลตอบแทนให้สอดคล้องตลาดแรงงานอย่างสม่ำเสมอ เพื่อให้พนักงานได้รับค่าตอบแทนที่เหมาะสมตามศักยภาพและผลงาน
5. มีสิทธิประโยชน์สำหรับพนักงานที่จะกู้เงินเพื่อที่อยู่อาศัย บริษัทฯ ได้จัดหาแหล่งเงินกู้ที่มีอัตราดอกเบี้ยต่ำ ซึ่งได้จัดทำข้อตกลงกับสถาบันการเงินนั้น เพื่อสิทธิประโยชน์ต่อพนักงานของบริษัทฯ ที่ประสงค์จะกู้เงินเพื่อซื้อปลูกสร้าง ต่อเติม และไถ่ถอน บ้านที่อยู่อาศัย
6. ให้ข้อมูลสำคัญแก่พนักงานและตัวแทนพนักงาน เพื่อให้ทราบผลการดำเนินงานและสถานการณ์ที่เกิดขึ้นจริงของบริษัท เพื่อให้พนักงานได้เตรียมพร้อมรับสถานการณ์ที่อาจเกิดขึ้นได้

ความรับผิดชอบต่อผู้บริโภค

บริษัทฯ ได้ทำการผลิตสินค้าตามมาตรฐาน และมีการปรับปรุงระบบการผลิตอยู่เสมอ เพื่อให้มาตรฐานของสินค้าดีขึ้น และสินค้าที่ผลิตไม่ก่อให้เกิดความเสี่ยงหรือเป็นอันตรายต่อผู้บริโภค ซึ่งบริษัทได้ปฏิบัติดังนี้

1. มีการผลิตสินค้าที่ปลอดภัยและเป็นมิตรกับสิ่งแวดล้อม ไม่เป็นอันตรายกับผู้บริโภค รวมทั้งมีการรับคืนสินค้าในกรณีที่เกิดปัญหา และมีการแก้ไขปัญหาให้อย่างเร่งด่วน และรายงานให้ผู้บริโภคทราบ
2. จัดเก็บข้อมูลของผู้บริโภคอย่างปลอดภัย ไม่ส่งต่อข้อมูลให้กับผู้อื่นโดยที่ผู้บริโภคไม่ให้ความยินยอม
3. ตัวแทนขายมีการแนะนำข้อมูลและวิธีการใช้ผลิตภัณฑ์ต่างๆ อย่างถูกต้องและเพียงพอแก่ผู้บริโภค มีเอกสารแนะนำสินค้าที่มีข้อมูลที่ถูกต้อง ครบถ้วน เพื่อให้ผู้บริโภคได้รับทราบ
4. มีการพัฒนาผลิตภัณฑ์สินค้าใหม่ๆ และผลิตตามความต้องการของผู้บริโภค และนำความคิดเห็นจากผู้บริโภคเพื่อนำไปศึกษาและพัฒนาต่อไป เพื่อประโยชน์ของทั้งสองฝ่ายอย่างยั่งยืน

การดูแลรักษาสิ่งแวดล้อม

บริษัทมีความรับผิดชอบต่อสภาพแวดล้อมของชุมชนและสังคมดังนี้

1. ดูแลและปรับปรุงเครื่องจักร เพื่อไม่ให้ก่อมลภาวะกับสิ่งแวดล้อมทั้งภายในและชุมชนภายนอก
2. การนำทรัพยากรเศษไม้มาใช้ให้เกิดคุณค่ามากที่สุด โดยไม่มีการทิ้งให้เป็นของเสียในกระบวนการผลิต การใช้เทคโนโลยีการผลิตที่ทันสมัย ทำให้ของเสียที่เกิดจากการผลิต เช่น ฝุ่น สามารถนำกลับเข้าไปใช้ในกระบวนการผลิตได้ ทำให้ไม่มีของเสียที่เกิดจากเศษไม้เกิดขึ้น ส่วนวัตถุดิบอื่นๆ ที่เป็นของเสียจากการผลิต มีการกำจัดอย่างเป็นมาตรฐาน
3. แจ้งข้อมูลเกี่ยวกับผลกระทบต่อสิ่งแวดล้อม ความปลอดภัย และระบบสาธารณสุขแก่พนักงานและสาธารณสุข
4. จัดเตรียมแผนฉุกเฉินเพื่อจัดการกับปัญหาที่อาจจะเกิดเหตุ และเป็นอันตรายกับพนักงาน บริษัท และชุมชนใกล้เคียง รวมทั้งมีการรายงานให้ผู้มีอำนาจดำเนินการทราบทันทีที่เกิดเหตุการณ์นั้นๆ

การควบคุมภายในและการบริหารจัดการความเสี่ยง

ในการประชุมคณะกรรมการครั้งที่ 1/2557 เมื่อวันที่ 20 กุมภาพันธ์ 2557 โดยมีกรรมการอิสระจำนวน 5 ท่าน เข้าร่วมประชุมด้วย คณะกรรมการบริษัทได้ประเมินระบบควบคุมภายในของบริษัท โดยการซักถามข้อมูลจากฝ่ายบริหาร และแบบประเมินที่ฝ่ายบริหารจัดทำขึ้น สรุปได้ว่าการประเมินการควบคุมภายในของบริษัทในด้านต่างๆ 5 องค์ประกอบ คือ การควบคุมภายในองค์กร การประเมินความเสี่ยง การควบคุมการปฏิบัติงาน ระบบสารสนเทศและการสื่อสารข้อมูล และระบบการติดตาม คณะกรรมการเห็นว่า ระบบการควบคุมภายในของบริษัทมีความเพียงพอที่จะดำเนินการตามระบบได้อย่างมีประสิทธิภาพ รวมทั้งมีระบบควบคุมภายในในเรื่องการติดตามควบคุมดูแลการดำเนินงานของบริษัทย่อย ให้สามารถป้องกันทรัพย์สินของบริษัทและบริษัทย่อยจากการที่กรรมการหรือผู้บริหารนำไปใช้โดยมิชอบหรือโดยไม่มีอำนาจ รวมถึงการทำธุรกรรมกับบุคคลที่อาจมีความขัดแย้งและบุคคลที่เกี่ยวข้องกัน อย่างเพียงพอแล้ว สำหรับการควบคุมภายในในหัวข้ออื่น คณะกรรมการเห็นว่าบริษัทมีการควบคุมภายในที่เพียงพอแล้วเช่นกัน

ผู้สอบบัญชีของบริษัทคือ บริษัท สำนักงาน เอ เอ็ม ซี จำกัด ซึ่งเป็นผู้ตรวจสอบงบการเงินรายไตรมาสและประจำปี 2556 ได้ให้ความเห็นในรายงานระบบควบคุมภายในด้านบัญชีว่า

บริษัทฯ ได้ศึกษาและประเมินประสิทธิภาพระบบการควบคุมภายในด้านบัญชีตามที่เห็นว่าจำเป็น เพื่อประโยชน์ในการกำหนดขอบเขตการปฏิบัติงานตรวจสอบให้รัดกุมและเหมาะสม

บริษัทฯ ขอเรียนว่าการตรวจสอบบัญชีมิได้ตรวจสอบทุกรายการ หากแต่ได้ใช้วิธีการทดสอบเท่านั้น นอกจากนี้การ ศึกษาและประเมินประสิทธิภาพระบบการควบคุมภายในด้านบัญชีมีวัตถุประสงค์ตามที่กล่าวในตอนต้น ดังนั้นจึงไม่อาจชี้ให้เห็นจุดอ่อนที่อาจมีอยู่ในระบบการควบคุมภายในได้ อย่างไรก็ตามในการตรวจสอบบัญชี บริษัทฯ ไม่พบจุดอ่อนที่มีสาระสำคัญของระบบการควบคุมภายในด้านบัญชี ซึ่งมีผลกระทบต่อการเงินดังกล่าว

บริษัทฯ ยังไม่มีการจัดตั้งหน่วยงานตรวจสอบภายในในขณะนี้

รายการระหว่างกัน

(1) บุคคลที่มีผลประโยชน์ร่วมและรายการระหว่างกัน

บุคคลที่มีผลประโยชน์ร่วมที่เป็นบริษัทหรือนิติบุคคลอื่น เนื่องจากมีกรรมการ ผู้บริหาร หรือผู้ถือหุ้นใหญ่ของบริษัท
ถือหุ้นและ/หรือดำรงตำแหน่งเป็นกรรมการในบริษัทที่มีผลประโยชน์ร่วม

บริษัทจำกัด	ประเภทกิจการและลักษณะธุรกิจ	ที่ตั้ง	ทุนที่เรียก ชำระแล้ว
1. เดอะ วนชัยกรุ๊ปออฟคอมพานีส์	เป็น Holding Company	2/1 ถนนวงศ์สว่าง แขวงวงศ์สว่าง เขตบางซื่อ กรุงเทพฯ	510,000,000
2. วนชัย อินเตอร์เทรดดิ้งกรุ๊ป	เป็น Holding Company	2/1 ถนนวงศ์สว่าง แขวงวงศ์สว่าง เขตบางซื่อ กรุงเทพฯ	1,150,000,000
3. เฟิร์สทวูด	ให้เช่าสำนักงาน	2/1 ถนนวงศ์สว่าง แขวงวงศ์สว่าง เขตบางซื่อ กรุงเทพฯ	164,000,000
4. วูดแลนด์	ผลิตบานประตูแผ่นเรียบ และประตูลูกพับ	โรงงาน 87 ม.4 ต.บ้านฉาง อ.เมือง จ.ปทุมธานี	75,000,000
5. ด็อกเตอร์วูด	ให้บริการเช่าคลังสินค้า	โรงงาน 8/1 ม.8 ถนนสุขุมวิท (บางนา-ตราด) ต.ท่าข้าม อ.บางปะกง จ.ฉะเชิงเทรา	23,125,000
6. วนชัยไม้อัด	ให้บริการเช่าคลังสินค้าทัณฑ์บน	โรงงาน 8/1 ม.8 ถนนสุขุมวิท (บางนา-ตราด) ต.ท่าข้าม อ.บางปะกง จ.ฉะเชิงเทรา	60,000,000
7. วนชัยวีเนียร์แอนด์ฟลายวูด	ผลิตไม้อัดและไม้อัดปิดผิว	โรงงาน 89 ต.บ้านฉาง อ.เมือง จ.ปทุมธานี	150,000,000
8. แม่ใหญ่	ผลิตแผ่นเอ็มดีเอฟปิดผิวด้วยไม้ บาง	43/3 หมู่ที่ 4 ต.บ้านฉาง อ.เมือง จ.ปทุมธานี	150,000,000
9. สุนันท์ ทิมเบอร์	ผลิตและจำหน่ายไม้วีเนียร์	8/5 หมู่ที่ 1 ต.เขานินพันธ์ อ.เวียงสระ จ.สุราษฎร์ธานี	240,000,000
10. ป่าเขาลำเนาไพร	ปลูกป่ายูคาลิปตัส	26 ถนนวงศ์สว่าง แขวงวงศ์สว่าง เขตบางซื่อ กรุงเทพฯ	200,000,000

การลงทุนในบริษัทที่เกี่ยวข้องโดยมีวัตถุประสงค์เพื่อรวมกลุ่มบริษัทที่ดำเนินธุรกิจเกี่ยวกับการผลิตและจำหน่ายแผ่นไม้เพื่อทดแทนไม้ธรรมชาติและผลิตภัณฑ์ที่เกี่ยวข้องของกลุ่มวนชัยเข้าด้วยกัน ทั้งนี้บริษัทมีนโยบายมุ่งเน้นให้บริษัทที่เกี่ยวข้องสามารถผลิตสินค้าที่ได้คุณภาพ โดยมีต้นทุนการผลิตที่สามารถแข่งขันได้ สามารถช่วยสนับสนุนรายได้และการจำหน่ายสินค้าภายในกลุ่ม โดยกรรมการบริหารของบริษัทบางท่าน (ดูในหัวข้อ การถือหุ้นของกรรมการ, ผู้ถือหุ้นใหญ่ของบริษัท ในบริษัทที่เกี่ยวข้อง) จะเป็นกรรมการของบริษัทที่เกี่ยวข้องด้วย เพื่อสามารถกำหนดนโยบาย และควบคุมดูแลการดำเนินงานของบริษัทที่เกี่ยวข้อง ให้เป็นไปตามทิศทางและนโยบายที่กำหนด

การถือหุ้นของการกรรมการ, ผู้ถือหุ้นใหญ่ของบริษัท ในบริษัทที่เกี่ยวข้องข้างต้น

บริษัทที่เกี่ยวข้อง	นายสมภาพ สหวัฒน์			นายวสันต์ เจริญวรรัตน์			นายวราภรณ์ เจริญวรรัตน์			นายสุเทพ ชัยพัฒน์			นางศิริพร ชัยพัฒน์		
	ตำแหน่ง	หุ้นที่ถือ(หุ้น)	%	ตำแหน่ง	หุ้นที่ถือ(หุ้น)	%	ตำแหน่ง	หุ้นที่ถือ(หุ้น)	%	ตำแหน่ง	หุ้นที่ถือ(หุ้น)	%	ตำแหน่ง	หุ้นที่ถือ(หุ้น)	%
บจ.เดอะวันชัยกรุ๊ปโฮมคอมพานีส์	X	1,020,000	20%	✓	510,000	10%	✓	510,000	10%	✓	-	-	✓	510,000	10%
บจ.วนชัย อินเดอร์ เทคดิง กรุ๊ป	X	2,300,000	20%	✓	1,150,000	10%	✓	1,150,000	10%	✓	-	-	✓	1,150,000	10%
บจ.เพิร์ลสทูด	X	1	-	✓	1	-	✓	1	-	✓	-	-	✓	1	-
บจ.วูดแลนด์	X	1	-	✓	1	-	✓	1	-	✓	-	-	✓	1	-
บจ.ดีเอกเตอร์วิดู	X	1	-	✓	1	-	✓	1	-	✓	-	-	✓	1	-
บจ.วนชัยไม้อัด	-	-	-	-	-	-	✓	10,000	17%	-	-	-	✓	10,000	17%
บจ.วนชัยวีเนียร์ แอนด์ ฟลายวูด	X	1	-	✓	1	-	✓	1	-	✓	-	-	✓	1	-
บจ.แม่ใหญ่	X	1	-	✓	1	-	✓	1	-	✓	-	-	✓	-	-
บจ.สุนันท์ ทิมเบอร์	X	1	-	✓	1	-	✓	1	-	✓	-	-	✓	1	-
บจ. ป่าเขาลำเนาไพร	-	-	-	-	-	-	✓	333,333	17%	-	-	-	✓	333,333	17%

X ประธานกรรมการ ✓ กรรมการ

บริษัทที่เกี่ยวข้อง	นางสาวยุพาพร บุญเกิด			นายภัทรา สหวัฒน์			นางสาวภัทรา สหวัฒน์			นายสมประสงค์ สหวัฒน์			นางสาวสมใจรัก สหวัฒน์		
	ตำแหน่ง	หุ้นที่ถือ(หุ้น)	%	ตำแหน่ง	หุ้นที่ถือ(หุ้น)	%	ตำแหน่ง	หุ้นที่ถือ(หุ้น)	%	ตำแหน่ง	หุ้นที่ถือ(หุ้น)	%	ตำแหน่ง	หุ้นที่ถือ(หุ้น)	%
บจ.เดอะวนชัยกรุ๊ป ออฟ คอมพานีส์	✓	510,000	10%	✓	510,000	10%	✓	510,000	10%	✓	510,000	10%	✓	510,000	10%
บจ.วนชัย อินเตอร์เทรตติ้ง กรุ๊ป	✓	1,150,000	10%	✓	1,150,000	10%	✓	1,150,000	10%	✓	1,150,000	10%	✓	1,150,000	10%
บจ.เฟิร์สทรี	✓	1	-	✓	-	-	✓	1	-	✓	1	-	✓	-	-
บจ.วูดแลนด์	✓	1	-	✓	-	-	✓	1	-	✓	1	-	✓	-	-
บจ.ดีเอกเตอร์วูด	✓	1	-	✓	-	-	✓	1	-	✓	1	-	✓	-	-
บจ.วนชัยไม้อัด	✓	10,000	17%	✓	9,999	17%	✓	10,000	17%	-	-	-	-	-	-
บจ.วนชัยวีเนียร์ แอนด์ พลายวูด	✓	1	-	✓	-	-	✓	1	-	✓	1	-	✓	-	-
บจ.แม่ใหญ่	✓	1	-	✓	-	-	✓	1	-	✓	1	-	✓	-	-
บจ.สุนันท์ ทิมเบอร์	✓	1	-	✓	-	-	✓	1	-	✓	1	-	✓	-	-
บจ.ป่าเขาลำเนาไพร	✓	333,333	17%	✓	333,333	17%	✓	333,333	17%	✓	-	-	✓	-	-

X ประธานกรรมการ ✓ กรรมการ

ตารางแสดงรายการระหว่างกันระหว่างบริษัทและบริษัทย่อยกับบริษัทที่เกี่ยวข้อง

บุคคล/นิติบุคคลที่ อาจมีความขัดแย้ง	ความสัมพันธ์	ลักษณะรายการ	มูลค่าของรายการ ระหว่างกันในปี 2556 (ล้านบาท)	ความจำเป็นและสมเหตุสมผล
1. บริษัท แม่ใหญ่ จำกัด	<ul style="list-style-type: none"> - บริษัทที่เกี่ยวข้อง - มีการรวมการบริษัทบางท่านของ บมจ. วนชัย กรุ๊ป เป็นกรรมการ และเป็นผู้อุปถัมภ์ในบริษัท 	<ul style="list-style-type: none"> - บริษัทในกลุ่มขยายแผ่นเอ็มดีเอฟ, แผ่นปาร์ติเกิ้ล และ กาวยูเรีย - บริษัทในกลุ่มคิดค่านายหน้าและค่าบริการการขาย - บริษัทในกลุ่มขยายยูเรีย - บริษัทในกลุ่มซื้อเศษวีเนียร์, แกนไม้, เศษปีกไม้ และเศษไม้เพื่อน - ลูกหนี้การค้า - รายได้ค้างรับ - เจ้าหนี้การค้า 	<ul style="list-style-type: none"> 100.02 1.31 0.03 1.73 24.81 0.22 0.32 	<ul style="list-style-type: none"> - เพื่อใช้เป็นตัวดูใบในการผลิตสินค้าสำเร็จรูป - รายการซื้อขายระหว่างกันเป็นราคาเดียวกับการทำรายการกับบุคคลภายนอก - เป็นนายหน้าขายสินค้าให้กับบริษัทที่เกี่ยวข้อง - เพื่อใช้ทดลองผลิตสินค้าตัวอย่าง - เพื่อใช้เป็นตัวดูใบ ในการผลิตสินค้าสำเร็จรูป - รายการซื้อขายระหว่างกันเป็นราคาเดียวกับการทำรายการกับบุคคลภายนอก - ระยะเวลาการชำระเงินเหมือนกับลูกค้าทั่วไป - ระยะเวลาการชำระเงินเหมือนกับลูกค้าทั่วไป - ค้างชำระค่าซื้อเศษวีเนียร์

บุคคล/นิติบุคคลที่ อาจมีความขัดแย้ง	ความสัมพันธ์	ลักษณะรายการ	มูลค่าของรายการ ระหว่างกันในปี 2556 (ล้านบาท)	
2. บริษัท ด็อกเตอร์วิทู จำกัด	- บริษัทที่เกี่ยวข้อง - มีกรรมการบริษัทบางท่านของ บมจ. วนชัย กรุ๊ป เป็นกรรมการ และเป็นผู้ถือหุ้นในบริษัท	- บริษัท วนชัย พาเนล อินดัสทรีส์ จำกัด ทำสัญญาบริการเก็บรักษาสินค้าในคลัง สินค้า พื้นที่จำนวน 26,850 ตรม. ณ เลขที่ 8/3 หมู่ 8 ต.ท่าข้าม อ.บางปะกง จ.ฉะเชิงเทรา เป็นระยะเวลา 1 ปี ตั้งแต่วันที่ 1 มิ.ย. 2555 ถึง 31 พ.ค. 2556 อัตราค่าเช่า 60 บาท / ตรม. เป็นอัตราค่าเช่ากำหนดจากวิธีเปรียบเทียบ กับข้อมูลตลาด ซึ่งประเมินโดย บจ. เดอะแวลูเอชัน แอนด์คอนซัลแทนท์ส	8.06	
				- เพื่อใช้เป็นสถานที่เก็บสินค้าสำเร็จรูป และบรรจุสินค้า ลงตู้คอนเทนเนอร์และส่งไปยังท่าเรือแหลมฉบังเพื่อ ส่งออกต่อไป ซึ่งค่าใช้จ่ายจะสูงกว่าการจ้าง รถบรรทุกตู้สินค้ามาบรรจุสินค้าที่โรงงานสุราษฎร์ธานี ความเห็นคณะกรรมการตรวจสอบ - จากการพิจารณาในการทำการซื้อขายที่คลั่งสินค้า กับบริษัทที่เกี่ยวข้องกัน คณะกรรมการมีความเห็นว่า การเข้าทำการซื้อขายดังกล่าวมีความสมเหตุสมผลและ เป็นไปเพื่อประโยชน์สูงสุดของบริษัท ซึ่งจะทำให้ บริษัทประหยัดค่าใช้จ่ายได้ และมีการจ้างบริษัท ภายนอกเป็นผู้ประเมิน เพื่อให้ความเห็นเกี่ยวกับ ความเหมาะสมของอัตราค่าเช่า
	- มีการทำสัญญาเช่าต่อ เป็นระยะเวลาอีก 1 ปี ตั้งแต่วันที่ 1 มิ.ย. 2556 ถึง 31 พ.ค.2557	11.27		- ไม่มีการเปลี่ยนแปลงอัตราค่าเช่า

บุคคล/นิติบุคคลที่ อาจมีความขัดแย้ง	ความสัมพันธ์	ลักษณะรายการ	มูลค่าของรายการ ระหว่างกันในปี 2556 (ล้านบาท)	ความจำเป็นและสมเหตุผล
บริษัท ด็อกเตอร์วูด จำกัด (ต่อ)	<ul style="list-style-type: none"> - บริษัทที่เกี่ยวข้อง - มีการรวมการบริษัทบางท่านของ บมจ. วนชัย กรุ๊ป เป็นกรรมการ และเป็นผู้ถือหุ้นในบริษัท 	<ul style="list-style-type: none"> - บริษัทในกลุ่มจ่ายค่าบริการขึ้น - ลงสินค้า ค่ายกตุสินค้า 	14.59	<ul style="list-style-type: none"> - การกำหนดราคา ราคาต้นทุนบวกค่าดำเนินการ <p>ความเห็นคณะกรรมการและคณะกรรมการตรวจสอบ</p> <ul style="list-style-type: none"> - มีความเห็นว่ารายการดังกล่าวเป็นรายการที่เหมาะสม เนื่องจากบริษัทจ่ายค่าบริการขึ้น - ลง สินค้าและยกตุสินค้ายกับบริษัทที่เกี่ยวข้อง เพื่อจัดเตรียมบรรจุและส่งสินค้าสำเร็จรูปไปต่างประเทศ ซึ่ง การเข้าทำการดังกล่าว มีความสมเหตุผล และเป็นไปเพื่อประโยชน์สูงสุดของบริษัท
3. บริษัท วูดแลนด์ จำกัด	<ul style="list-style-type: none"> - บริษัทที่เกี่ยวข้อง - มีการรวมการบริษัทบางท่านของ บมจ. วนชัย กรุ๊ป เป็นกรรมการ และเป็นผู้ถือหุ้นในบริษัท 	<ul style="list-style-type: none"> - เจ้าหนี้ - บริษัทในกลุ่มขายแผ่นเอ็มดีเอฟ, แผ่นปรกติเกิ้ล, และ แผ่นผิวประดูลูกฟัก - บริษัทในกลุ่มคิดค่านายหน้าและค่าบริการ การขาย - บริษัทที่ซื้ออุปกรณ์ในการติดตั้งสำหรับปูแผ่นไม้พื้นสำเร็จรูป เช่น ตัวบัว ตัวจบ - บริษัทในกลุ่มซื้อไม้เบญจพรรณ เพื่อนำมาทำ Packing สำหรับแผ่นผิวประดูลูกฟัก และ uthon - ลูกหนี้การค้า 	<p>4.08</p> <p>83.03</p> <p>2.62</p> <p>6.51</p> <p>0.46</p> <p>22.87</p>	<ul style="list-style-type: none"> - ดำรงชำระค่าเช่าคลังสินค้า, ค่าบริการขึ้น - ลง สินค้า - เพื่อใช้เป็นตัวอุป ในการผลิตสินค้าสำเร็จรูป - รายการซื้อขายระหว่างกันเป็นราคาเดียวกับการทำรายการกับบุคคลภายนอก - เป็นนายหน้าขายสินค้าให้กับบริษัทที่เกี่ยวข้อง - รายการซื้อขายระหว่างกันเป็นราคาเดียวกับการทำรายการกับบุคคลภายนอก - รายการซื้อขายระหว่างกันเป็นราคาเดียวกับการทำรายการกับบุคคลภายนอก - ระยะเวลาการชำระเงินเหมือนกับลูกค้าทั่วไป

บุคคล/นิติบุคคลที่ อาจมีความขัดแย้ง	ความสัมพันธ์	ลักษณะรายการ	มูลค่าของรายการ ระหว่างกันในปี 2556 (ล้านบาท)	ความจำเป็นและสมเหตุผล
4. บริษัท วนชัย วิเนียร์ แอนด์ พลาซัด จำกัด และเป็นผู้ถือหุ้นในบริษัท บมจ. วนชัย กรุ๊ป เป็นกรรมการ	- บริษัทที่เกี่ยวข้อง	- ลูกหนี้	0.05	- ระยะเวลาการชำระเงินเหมือนกับลูกค้าทั่วไป
	- มีกรรมการบริษัทบางท่านของ บมจ. วนชัย กรุ๊ป เป็นกรรมการ และเป็นผู้ถือหุ้นในบริษัท	- รายได้ค่าจ้าง	0.24	- ระยะเวลาการชำระเงินเหมือนกับลูกค้าทั่วไป
		- เจ้าหนี้	1.26	- ดำชำระค่าไม่เบญจพรณ, ตัวจบ และ ประติบัติ เมลามีน
		- บริษัทในกลุ่มขายแผ่นเอ็มดีเอฟ, แผ่นปรัดเกล็ดและกาวยูเรีย	2.05	- เพื่อใช้เป็นตัวดูดซับ ในการผลิตสินค้าสำเร็จรูป รายการซื้อขายระหว่างกันเป็นราคาเดียวกับการทำ รายการกับบุคคลภายนอก
		- บริษัทในกลุ่มคิดค่านายหน้าและค่าบริการ การขาย	2.81	- เป็นนายหน้าขายสินค้าให้กับบริษัทที่เกี่ยวข้อง
		- บริษัทที่ซื้อแผ่นไม้อัดเคลือบฟิล์มดำและกาว Holt Melt	0.18	- ซื้อแผ่นไม้อัดเพื่อใช้ในการซ่อมแซมห้องทำงาน, ซื้อกาวใช้สำหรับทดสอบสินค้า รายการซื้อขาย ระหว่างกันเป็นราคาเดียวกับการทำการซื้อขายกับบุคคล ภายนอก
		- บริษัทในกลุ่มซื้อเศษไม้, แกนไม้, เศษวีเนียร์ และไม้ยูคาลิปตัส	14.11	- เพื่อใช้เป็นตัวดูดซับ ในการผลิตสินค้าสำเร็จรูป รายการ ซื้อขายระหว่างกันเป็นราคาเดียวกับการทำการซื้อขาย กับบุคคลภายนอก
		- ลูกหนี้การค้า	0.38	- ระยะเวลาการชำระเงินเหมือนกับลูกค้าทั่วไป
		- รายได้ค่าจ้าง	0.28	- ระยะเวลาการชำระเงินเหมือนกับลูกค้าทั่วไป
		- เจ้าหนี้การค้า	3.99	- ดำชำระค่าซื้อเศษวีเนียร์, ไม้ยูคาลิปตัส และไม้อัดเคลือบ
		- เจ้าหนี้	0.15	- ดำชำระค่าซื้อแกนไม้, เศษวีเนียร์

บุคคล/นิติบุคคลที่ อาจมีความขัดแย้ง	ความสัมพันธ์	ลักษณะรายการ	มูลค่าของรายการ ระหว่างกันในปี 2556 (ล้านบาท)	ความจำเป็นและสมเหตุสมผล
5. บริษัท เพิร์สทิวด์ จำกัด	<ul style="list-style-type: none"> - บริษัทที่เกี่ยวข้อง - มีกรรมการบริษัทบางท่านของ บมจ. วนชัย กรุ๊ป เป็นกรรมการ และเป็นผู้ถือหุ้นในบริษัท 	<ul style="list-style-type: none"> - บริษัทได้ทดลองจ่ายค่าไฟฟ้า และเรียกเก็บ จากบจ.เพิร์สทิวด์ ตามที่จ่ายจริง 	2.69	<ul style="list-style-type: none"> - ตามอัตราค่าไฟฟ้าของการไฟฟ้า
	<ul style="list-style-type: none"> - บริษัททำสัญญาเช่าห้องอาคารพื้นที่ 3,188.10 ตรม. ณ เลขที่ 2/1 ถนนวงศ์สว่าง แขวงวงศ์สว่าง เขตบางซื่อ กรุงเทพฯ เป็นระยะเวลา 1 ปี ตั้งแต่ วันที่ 1 ก.ค. 2555 ถึง 30 มิ.ย. 2556 อัตรา ค่าเช่า 350 บาท ต่อตรม. โดยรวมส่วนควบ เช่น เครื่องปรับอากาศ ไฟฟ้า น้ำประปา ที่จอดรถฯ เป็นอัตราค่าเช่าซึ่งกำหนดจาก วิธีเปรียบเทียบกับข้อมูลตลาด ซึ่งประเมิน โดยบจ. เดอะแวลูเอชันแอนด์ คอนซัลแตนท์ส 	<ul style="list-style-type: none"> - บริษัททำสัญญาเช่าห้องอาคารพื้นที่ 3,188.10 ตรม. ณ เลขที่ 2/1 ถนนวงศ์สว่าง แขวงวงศ์สว่าง เขตบางซื่อ กรุงเทพฯ เป็นระยะเวลา 1 ปี ตั้งแต่ วันที่ 1 ก.ค. 2555 ถึง 30 มิ.ย. 2556 อัตรา ค่าเช่า 350 บาท ต่อตรม. โดยรวมส่วนควบ เช่น เครื่องปรับอากาศ ไฟฟ้า น้ำประปา ที่จอดรถฯ เป็นอัตราค่าเช่าซึ่งกำหนดจาก วิธีเปรียบเทียบกับข้อมูลตลาด ซึ่งประเมิน โดยบจ. เดอะแวลูเอชันแอนด์ คอนซัลแตนท์ส 	6.70	<p><u>ความเห็นคณะกรรมการตรวจสอบ</u></p> <ul style="list-style-type: none"> - รายการดังกล่าวเป็นรายการที่เหมาะสม เนื่องจาก บริษัท ฯ จำเป็นต้องมีสำนักงานเพื่อใช้ติดต่อ ประสานงานกับหน่วยงานราชการ, ธนาคาร และ หน่วยงานที่เกี่ยวข้องอื่นๆ และจัดทำเอกสารเพื่อการ นำเข้าและส่งออก และมีการว่าจ้างบริษัทภายนอก เป็นผู้ประเมิน เพื่อให้ความเห็นเกี่ยวกับความ เหมาะสมของอัตราค่าเช่า
	<ul style="list-style-type: none"> - มีการทำสัญญาเช่าต่อ เป็นระยะเวลาอีก 1 ปี ตั้งแต่วันที่ 1 ก.ค. 2556 ถึง 30 มิ.ย. 2557 		6.70	<ul style="list-style-type: none"> - ไม่มีการเปลี่ยนแปลงอัตราค่าเช่า

บุคคล/นิติบุคคลที่ อาจมีความขัดแย้ง		ลักษณะรายการ		มูลค่าของรายการ ระหว่างกันในปี 2556 (ล้านบาท)		ความจำเป็นและสมเหตุผล	
บริษัท เพิร์สทิวด์ จำกัด (ต่อ)	- บริษัทที่เกี่ยวข้อง	- บริษัท วุดเทค อินเตอร์เนชั่นแนล จำกัด	2.25	ความเห็นคณะกรรมการตรวจสอบ			
	- มีกรรมการบริษัทบางท่านของ บมจ. วนชัย กรุ๊ป เป็นกรรมการ และเป็นผู้ถือหุ้นในบริษัท	ทำสัญญาเช่าพื้นที่และบริการอาคาร สำนักงาน ขนาด 1,069.70 ตรม. ณ เลขที่ 2/1 ถนนวงศ์สว่าง แขวงวงศ์สว่าง เขตบางซื่อ กรุงเทพฯ เป็นระยะเวลา 1 ปี ตั้งแต่วันที่ 1 ก.ค. 2555 ถึง 30 มิ.ย. 2556 อัตราค่าเช่า 350 บาทต่อตรม. โดยรวม ส่วนควบ เช่น ไฟฟ้า น้ำประปา ที่จอดรถ เป็นอัตราค่าเช่า ซึ่งกำหนดจากวิธี เปรียบเทียบกับข้อมูลตลาด ซึ่งประเมินโดย บจ. เดอะแวลูเอชั่น แอนด์คอนซัลแทนท์ส		- รายการดังกล่าวเป็นรายการที่เหมาะสม เนื่องจาก บริษัท จำเป็นต้องมีสำนักงานสำหรับติดต่อ ประสานงานเกี่ยวกับการขายสินค้า, การจัดทำเอกสาร ต่างๆ ระหว่างบริษัทในเครือวนชัย กรุ๊ป กับผู้ซื้อทั้งใน และต่างประเทศ, ติดต่อประสานงานกับธนาคาร และ หน่วยงานที่เกี่ยวข้องอื่นๆ และมีการว่าจ้างบริษัท ภายนอกเป็นผู้ประเมิน เพื่อให้ความเห็นเกี่ยวกับ ความเหมาะสมของอัตราค่าเช่า			
	- มีการทำสัญญาเช่าต่อ เป็นระยะเวลาอีก 1 ปี ตั้งแต่วันที่ 1 ก.ค. 2556 ถึง 30 มิ.ย. 2557	- บริษัท วุดเทค อินเตอร์เนชั่นแนล จำกัด	2.80	ความเห็นคณะกรรมการตรวจสอบ			
		ทำสัญญาเช่าอาคารโกดังและสำนักงาน โกดัง พื้นที่ 5,400 ตรม. และ 116 ตรม. ตามลำดับ ณ เลขที่ 2/1 ถนนวงศ์สว่าง แขวงวงศ์สว่าง เขตบางซื่อ กรุงเทพฯ เป็น ระยะเวลา 1 ปี ตั้งแต่วันที่ 1 ม.ค. 2556 ถึง 31 ธ.ค. 2556 อัตราค่าเช่า 40 บาทต่อตรม. และ 150 บาทต่อตรม. ตามลำดับ โดยรวม ส่วนควบ เช่น ไฟฟ้า น้ำประปา ที่จอดรถ		- ไม่มีการเปลี่ยนแปลงอัตราค่าเช่า			
				มีความเห็นว่ารายการดังกล่าวเป็นรายการที่เหมาะสม เนื่องจากบริษัท จำเป็นต้องมีสำนักงานและคลังสินค้า สำหรับติดต่อประสานงานเกี่ยวกับการขายสินค้า การจัด ทำเอกสารต่างๆ ระหว่างบริษัทในเครือวนชัย กรุ๊ป กับ ลูกค้า บริษัทฯ ได้เปรียบเทียบอัตราค่าเช่าและบริการ กับ อาคารสำนักงานอื่นในบริเวณใกล้เคียงแล้ว เห็นว่า อัตราค่าเช่าและบริการมีอัตราที่ใกล้เคียงกัน			

บุคคล/นิติบุคคลที่ อาจมีความขัดแย้ง	ความสัมพันธ์	ลักษณะรายการ	มูลค่าของรายการ ระหว่างกันในปี 2556 (ล้านบาท)	ความจำเป็นและสมเหตุสมผล
บริษัท เพิร์สทิวด์ จำกัด (ต่อ)	<ul style="list-style-type: none"> - บริษัทที่เกี่ยวข้อง - มีการรวมบริษัทบางท่านของ บมจ. วนชัย กรุ๊ป เป็นกรรมการ และเป็นผู้ถือหุ้นในบริษัท 	<ul style="list-style-type: none"> - บริษัทในกลุ่มจ่ายค่าโทรศัพท์ และค่าบริการรักษาความปลอดภัยของบริษัท - เพิร์สทิวด์ จำกัดทดรองจ่ายไปก่อน - เจ้าหน้าที่ 	<p>1.16</p>	<ul style="list-style-type: none"> - ตามอัตราค่าโทรศัพท์ขององค์การโทรศัพท์ - ค่าบริการรักษาความปลอดภัยจ่ายตามที่ใช้บริการจริง
7. บริษัท ปาเซาล่าเนไฟร จำกัด	<ul style="list-style-type: none"> - บริษัทที่เกี่ยวข้อง - มีการรวมบริษัทบางท่านของ บมจ. วนชัย กรุ๊ป เป็นกรรมการ และเป็นผู้ถือหุ้นในบริษัท 	<ul style="list-style-type: none"> - บริษัทซื้อไม้ยูคาลิปตัส - บริษัทซื้อไม้ยูคาลิปตัส - เจ้าหน้าที่การค้า 	<p>0.005</p> <p>46.34</p> <p>5.88</p>	<ul style="list-style-type: none"> - ค่าเช่าราคาโทรศัพท์ - เพื่อใช้เป็นวัตถุดิบในการผลิตสินค้า การกำหนดราคา เป็นราคาต้นทุนบวกกำไร - ค่าเช่าราคาไม้ยูคาลิปตัส

2) ความจำเป็นและความสมเหตุผลของรายการ

รายการระหว่างกันที่เกิดขึ้นระหว่างบริษัท บริษัทย่อย กับบริษัทที่เกี่ยวข้องกัน เป็นไปตามการดำเนินธุรกิจตามปกติและตามเงื่อนไขการค้าโดยทั่วไป เงื่อนไขและราคาที่ทำการซื้อขายเป็นไปตามราคาตลาด หรือราคายุติธรรม ซึ่งสามารถเปรียบเทียบได้กับรายการที่เกิดขึ้นกับบุคคลภายนอก ทั้งนี้เพื่อเป็นการให้บริษัทและบริษัทย่อยได้รับประโยชน์สูงสุด ซึ่งได้รับการตรวจสอบจากผู้สอบบัญชีรับอนุญาตแล้ว

(3) มาตรการหรือขั้นตอนการอนุมัติการทำการรายการระหว่างกัน

กรรมการผู้จัดการได้รับมอบอำนาจจากกรรมการบริษัทให้เป็นผู้อนุมัติการดำเนินธุรกิจกับบริษัทที่เกี่ยวข้องกัน หรือบุคคลที่มีผลประโยชน์ร่วม ภายใต้เงื่อนไขปฏิบัติในการดำเนินธุรกิจตามปกติและเงื่อนไขการค้าโดยทั่วไป โดยจะต้องปฏิบัติให้เป็นไปตามกฎหมายว่าด้วยหลักทรัพย์และตลาดหลักทรัพย์และข้อบังคับ ประกาศ คำสั่ง หรือข้อกำหนดของตลาดหลักทรัพย์แห่งประเทศไทย รวมตลอดถึงการปฏิบัติตามข้อกำหนดเกี่ยวกับการเปิดเผยข้อมูลการทำรายการเกี่ยวโยงและการได้มาหรือจำหน่ายทรัพย์สินที่สำคัญของบริษัทหรือบริษัทย่อย ตามมาตรฐานการบัญชีที่กำหนดโดยสมาคมนักบัญชีและผู้สอบบัญชีรับอนุญาตแห่งประเทศไทย

ทั้งนี้ หากมีรายการระหว่างกันของบริษัทหรือบริษัทย่อยเกิดขึ้นกับบุคคลที่อาจมีความขัดแย้งทางผลประโยชน์ มีส่วนได้ส่วนเสียหรืออาจมีความขัดแย้งทางผลประโยชน์ในอนาคต บริษัทจะจัดให้ผ่านที่ประชุมกรรมการบริษัทที่มีกรรมการตรวจสอบเป็นผู้ให้ความเห็นเกี่ยวกับความจำเป็นและความเหมาะสมของรายการนั้น โดยกรรมการผู้มีส่วนได้ส่วนเสียไม่มีสิทธิออกเสียงในรายการดังกล่าว ในกรณีที่คณะกรรมการตรวจสอบไม่มีความชำนาญในการพิจารณารายการระหว่างกันที่อาจเกิดขึ้น บริษัทจะได้ให้ผู้เชี่ยวชาญอิสระหรือผู้สอบบัญชีของบริษัทเป็นผู้ให้ความเห็นเกี่ยวกับรายการระหว่างกันดังกล่าว เพื่อนำไปใช้ประกอบการตัดสินใจของคณะกรรมการ หรือผู้ถือหุ้นตามแต่กรณี ทั้งนี้บริษัทจะเปิดเผยรายการระหว่างกันไว้ในหมายเหตุประกอบงบการเงินที่ได้รับการตรวจสอบจากผู้สอบบัญชีของบริษัท

(4) แนวโน้มการทำการรายการระหว่างกันในอนาคต

บริษัทมีนโยบายในการดำเนินธุรกิจเพื่อประโยชน์สูงสุดของบริษัทและบริษัทย่อย ดังนั้นภายใต้เงื่อนไขภาวะปกติทางการค้าโดยทั่วไป การดำเนินธุรกิจของบริษัทและบริษัทย่อย ซึ่งจำเป็นต้องมีการจำหน่ายสินค้า/หรือบริการ ระหว่างกันกับบริษัทที่เกี่ยวข้อง ดังนั้นบริษัทและบริษัทย่อยยังคงมีรายการระหว่างกันภายใต้เงื่อนไขและราคาที่ทำการซื้อขายเป็นไปตามราคาตลาด หรือราคายุติธรรม ซึ่งสามารถเปรียบเทียบได้กับรายการที่เกิดขึ้นกับบุคคลภายนอก บริษัทจึงได้ขออนุมัติในหลักการให้ฝ่ายจัดการสามารถอนุมัติการทำธุรกรรมดังกล่าว หากธุรกรรมเหล่านั้นมีข้อตกลงทางการค้าในลักษณะเดียวกับที่วิญญูชนจะพึงกระทำกับคู่สัญญาทั่วไปในสถานการณ์เดียวกัน ด้วยอำนาจต่อรองทางการค้าที่ปราศจากอิทธิพลในการที่ตนมีสถานะเป็นกรรมการ ผู้บริหาร หรือบุคคลที่มีความเกี่ยวข้อง ทั้งนี้บริษัทจะจัดทำรายงานสรุปการทำธุรกรรมที่มีขนาดเกินกว่า 5 แสนบาท เพื่อรายงานในการประชุมคณะกรรมการทุกไตรมาส

ข้อมูลทางการเงินที่สำคัญ

ข้อมูลทางการเงินโดยสรุป
บริษัท วนชัย กรุ๊ป จำกัด (มหาชน) และบริษัทย่อย

1. ข้อมูลจากงบการเงิน

หน่วย : ล้านบาท

ฐานะการเงิน	ปี 2556	ปี 2555	ปี 2554	ปี 2553	ปี 2552
สินทรัพย์รวม	13,091	14,090	14,175	13,534	14,463
หนี้สินรวม	7,088	7,754	8,002	7,576	9,031
ส่วนของผู้ถือหุ้นรวม	6,003	6,336	6,173	5,958	5,431
ผลการดำเนินงาน					
รายได้จากการขาย	8,481	9,767	10,236	9,597	7,432
ต้นทุนขาย	(7,241)	(7,919)	(8,123)	(7,067)	(5,732)
กำไรขั้นต้น	1,240	1,848	2,114	2,530	1,699
รายได้รวม	8,529	9,900	10,297	9,666	7,489
กำไรก่อนค่าใช้จ่าย	1,288	1,981	2,175	2,599	1,756
ค่าใช้จ่ายขาย บริหารและค่าตอบแทนผู้บริหาร	(1,296)	(1,408)	(1,392)	(1,466)	(1,317)
ต้นทุนทางการเงิน	(233)	(263)	(267)	(247)	(281)
รวมค่าใช้จ่าย	(1,529)	(1,670)	(1,659)	(1,713)	(1,599)
กำไร(ขาดทุน)ก่อนภาษีเงินได้	(241)	311	516	886	158
(ค่าใช้จ่าย)รายได้ภาษีเงินได้	50	(27)	(49)	(59)	(35)
กำไร(ขาดทุน)สำหรับปี	(191)	284	467	827	123
กำไรขาดทุนเบ็ดเสร็จอื่นสำหรับปี-สุทธิจากภาษีเงินได้	(24)	-	-	-	-
กำไร(ขาดทุน)เบ็ดเสร็จสำหรับปี	(215)	284	467	827	123

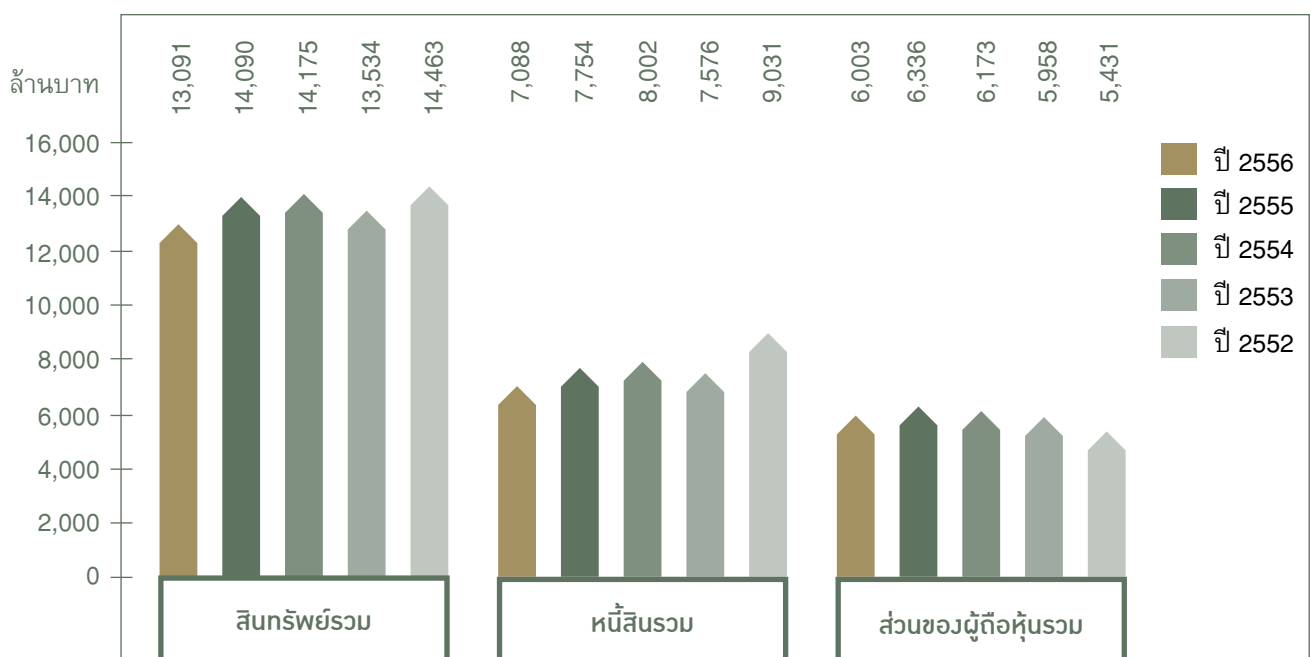

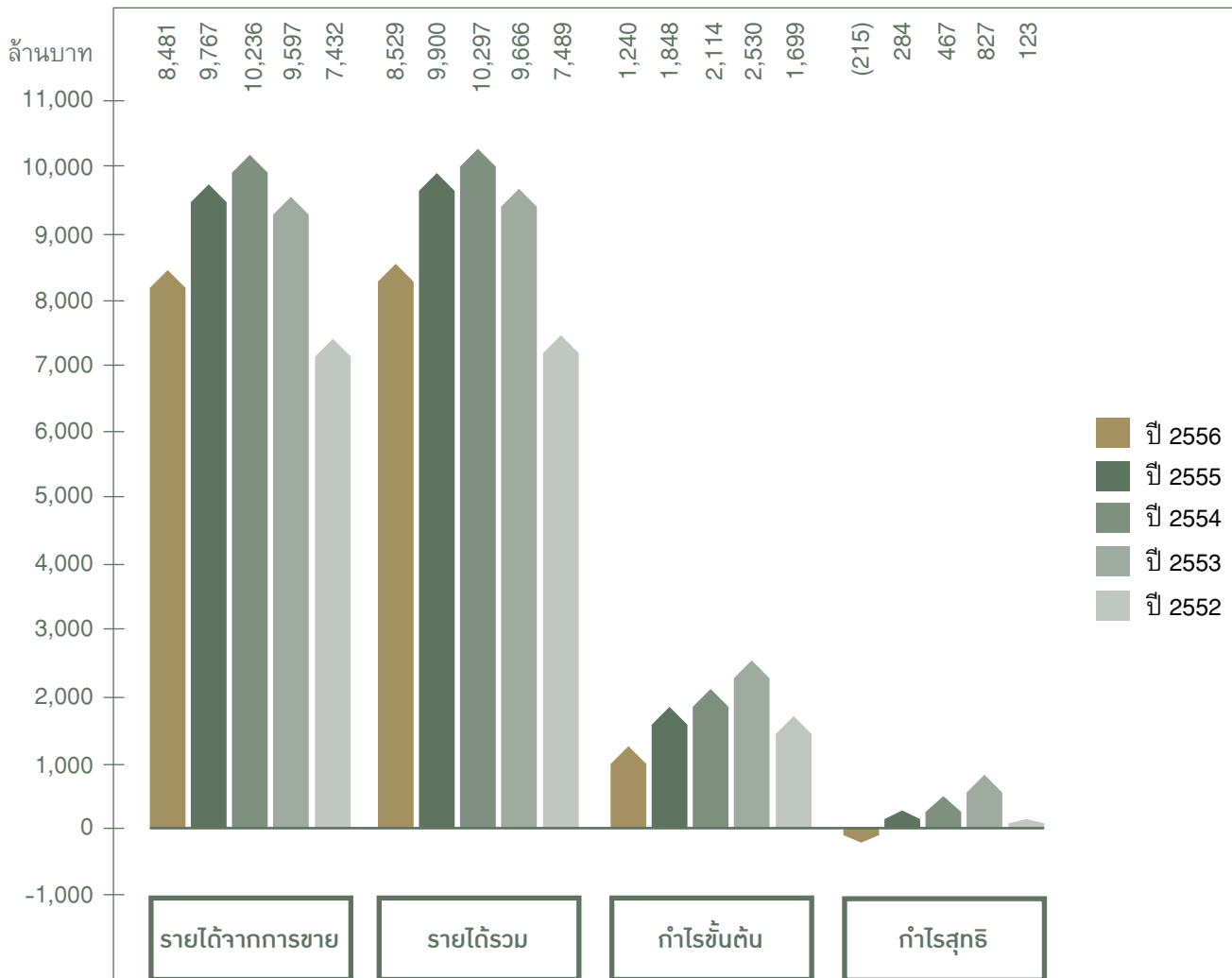

2. อัตราส่วนทางการเงินที่สำคัญ

	ปี 2556	ปี 2555	ปี 2554	ปี 2553	ปี 2552
กำไรขั้นต้น	15%	22%	21%	26%	23%
กำไรสุทธิ	(3%)	3%	5%	9%	2%
ผลตอบแทนผู้ถือหุ้น	(3%)	5%	8%	15%	2%
ผลตอบแทนจากสินทรัพย์รวม	(2%)	2%	3%	6%	1%
หนี้สินต่อส่วนของผู้ถือหุ้น (เท่า)	1.18	1.22	1.30	1.27	1.66
อัตราส่วนความสามารถชำระดอกเบี้ย (เท่า)	8.26	5.19	5.88	9.51	4.20
อัตราส่วนความสามารถชำระภาระผูกพัน (เท่า)	0.74	0.38	0.41	0.82	0.38
กำไรต่อหุ้นขั้นพื้นฐาน (บาท)	(0.15)	0.22	0.36	0.63	0.09
มูลค่าตามบัญชีต่อหุ้น (บาท)	4.60	4.85	4.73	4.56	4.16
เงินปันผลต่อหุ้น (บาท)	0.00*	0.09	0.15	0.27	0.08

* เสนอที่ประชุมสามัญผู้ถือหุ้นประจำปี 2557 เพื่อพิจารณาอนุมัติงดจ่ายเงินปันผลของผลการดำเนินงานประจำปี 2556 เนื่องจากผลการดำเนินงานขาดทุน

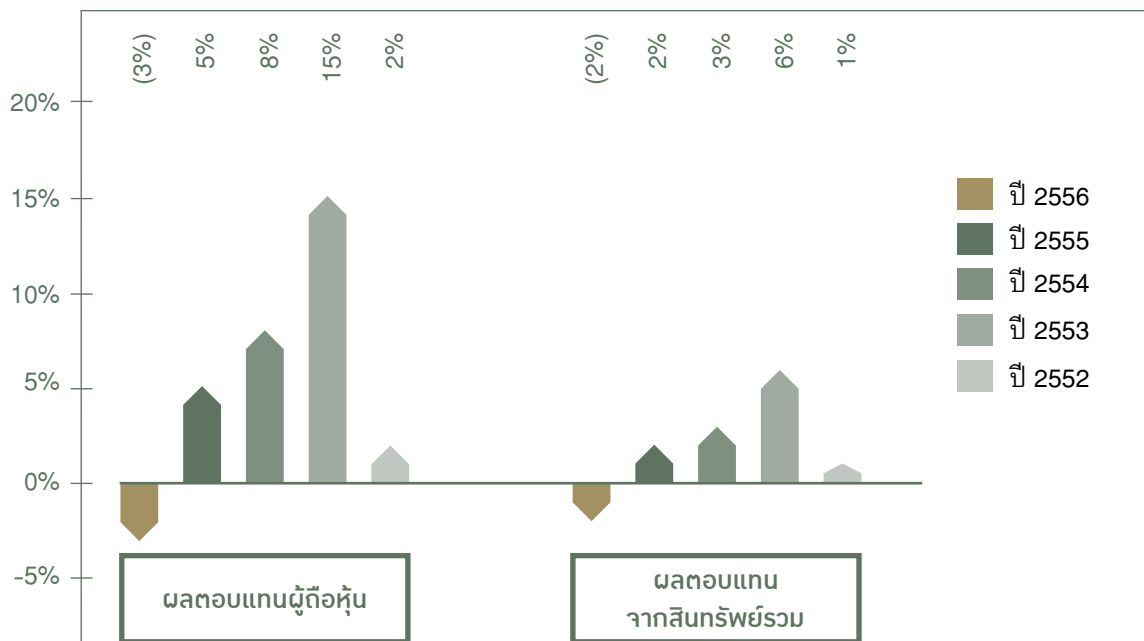
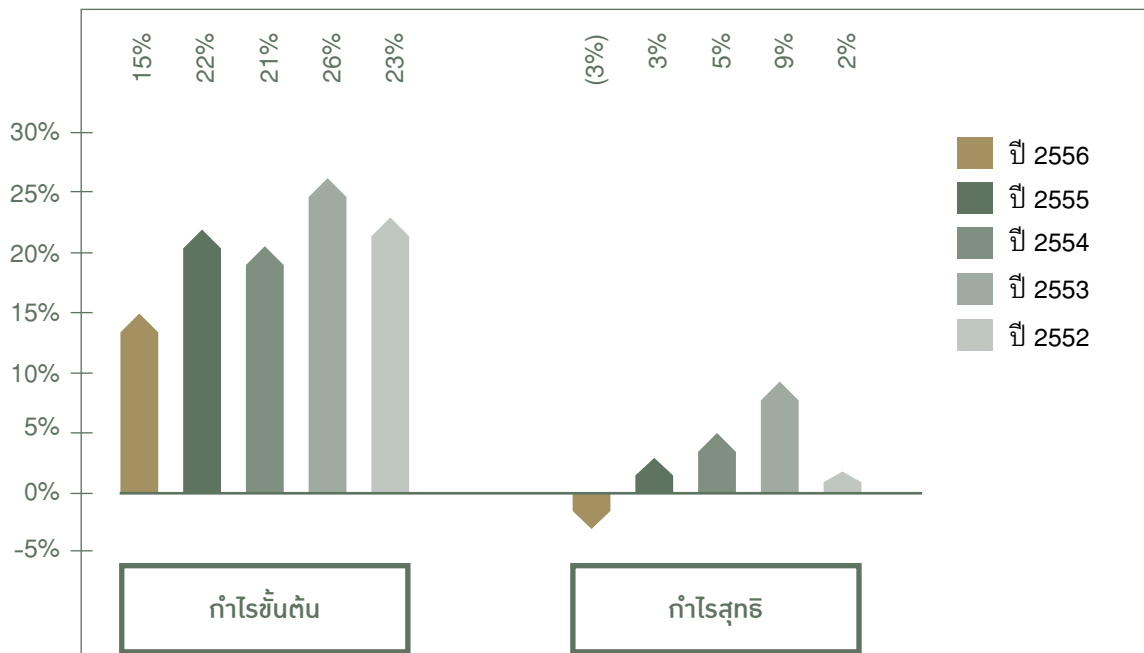

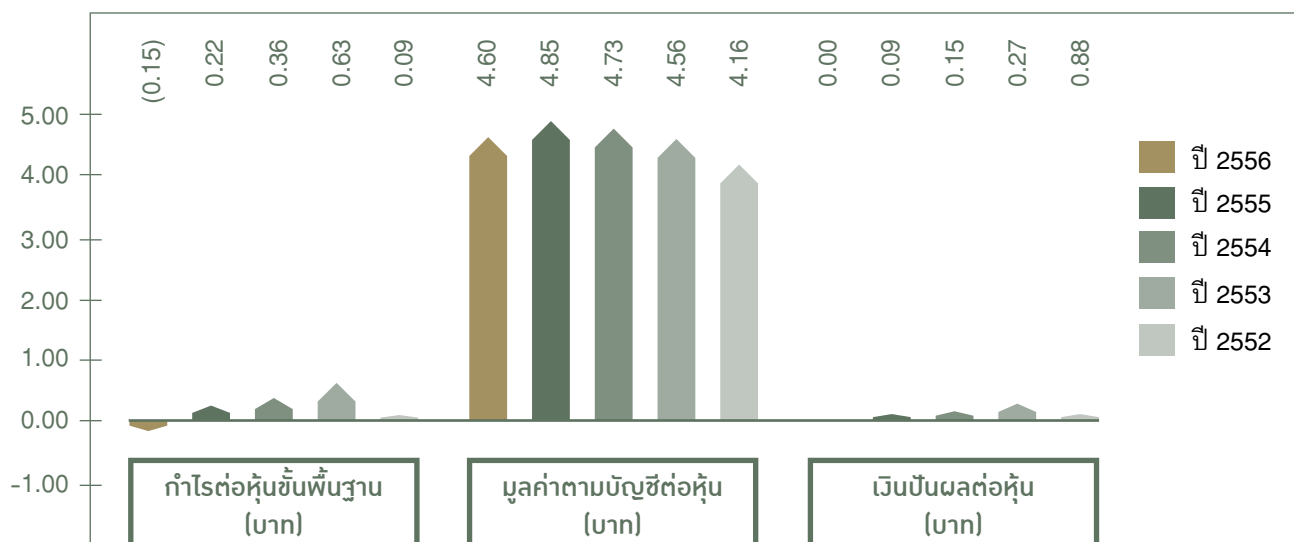
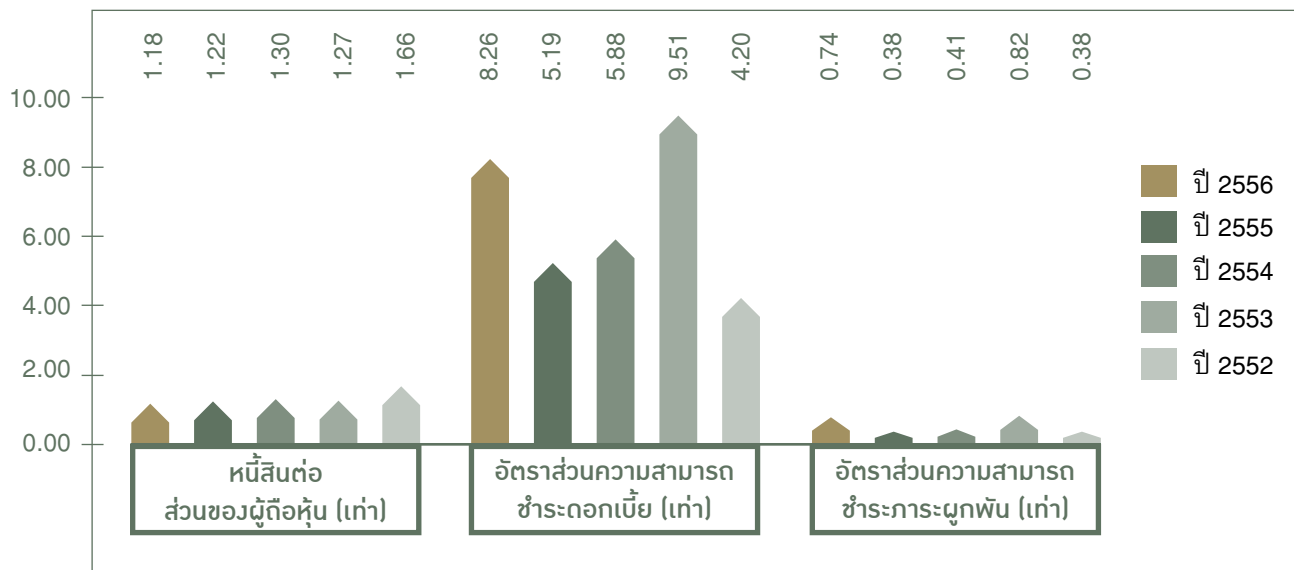

การวิเคราะห์และคำอธิบายของฝ่ายจัดการ

ภาพรวมผลการดำเนินงานที่ผ่านมา

ผลการดำเนินงานในปี 2556 บริษัทและบริษัทย่อยมีรายได้จากการขาย 8,480.8 ล้านบาท ลดลงจากปี 2555 เท่ากับ 1,285.8 ล้านบาท หรือประมาณร้อยละ 13 เนื่องจากผลกระทบจากภาวะเศรษฐกิจที่ชะลอตัวทั้งในประเทศและต่างประเทศต่อเนื่องจากครึ่งปีหลังของปี 2555 ส่งผลให้ช่วงครึ่งปีแรกปี 2556 บริษัทและบริษัทย่อยมีรายได้จากการขายรวมลดลง 1,319.1 ล้านบาท จากครึ่งปีแรกของปี 2555 และในช่วงครึ่งปีหลังของปี 2556 ภาวะเศรษฐกิจโลกมีแนวโน้มฟื้นตัวขึ้น ส่งผลให้รายได้จากการขายรวมช่วงครึ่งปีหลังใกล้เคียงกับปี 2555 โดยเพิ่มขึ้น 33.2 ล้านบาท จากปี 2555

อย่างไรก็ตามจากเศรษฐกิจโลกที่ยังมีความไม่แน่นอนอยู่ ทำให้บริษัทต้องติดตามและวางแผนบริหารจัดการผลกระทบดังกล่าวอย่างใกล้ชิด ควบคุมการผลิตให้มีประสิทธิภาพ และให้มีผลผลิตที่สอดคล้องกับสถานการณ์และความต้องการในตลาด

ตามที่บริษัทฯ ได้ลงทุนขยายกำลังการผลิต 2 โครงการ ที่โรงงานสระบุรี คือ โครงการผลิตแผ่นไม้พื้นสำเร็จรูป กำลังการผลิต 4,147,200 ตารางเมตรต่อปี ในปี 2555 เริ่มผลิตและจำหน่ายออกสู่ตลาดแล้ว โครงการผลิตแผ่นปาร์ติเกิ้ล กำลังการผลิต 240,000 ลูกบาศก์เมตรต่อปี เริ่มผลิตและจำหน่ายออกสู่ตลาดแล้วในไตรมาสที่ 3 ปี 2556

วิเคราะห์กำไรขาดทุนของบริษัทและบริษัทย่อย โดยสรุป

ในปี 2556 บริษัทและบริษัทย่อยมีขาดทุนสุทธิ 214.9 ล้านบาท เมื่อเทียบกับปี 2555 มีกำไรสุทธิ 283.8 ล้านบาท บริษัทและบริษัทย่อยมีกำไรสุทธิลดลง 498.7 ล้านบาท หรือลดลงร้อยละ 176 โดยมีสาเหตุที่สำคัญดังนี้

1. รายได้จากการขายรวมลดลง 1,285.8 ล้านบาท เนื่องจากปริมาณขายผลิตภัณฑ์หลักของบริษัทและบริษัทย่อย คือ แผ่นเอ็มดีเอฟและแผ่นปาร์ติเกิ้ล ลดลงร้อยละ 2 และ ร้อยละ 11 ตามลำดับ และมีราคาขายเฉลี่ยลดลงร้อยละ 15 และ 9 ตามลำดับ โดยมีสัดส่วนรายได้จากการขายดังนี้

	ปี 2556	ปี 2555
รายได้จากการขาย-ในประเทศ		
ขายให้กับลูกค้าทั่วไป	2,891.35	3,510.78
ขายให้กับบริษัทที่เกี่ยวข้องกัน	191.85	292.67
รวมรายได้จากการขาย - ในประเทศ (ล้านบาท)	3,083.20	3,803.45
รายได้จากการขาย - ต่างประเทศ (ล้านบาท)	5,397.59	5,963.19
รวมรายได้จากการขาย (ล้านบาท)	8,480.79	9,766.64
สัดส่วนรายได้จากการขายในประเทศและต่างประเทศ	36 : 64	39 : 61

2. ต้นทุนขาย 7,240.8 ล้านบาท ลดลง 678.1 ล้านบาท หรือลดลงประมาณร้อยละ 9 สาเหตุหลักจากปริมาณขายของผลิตภัณฑ์ที่ลดลง

3. ค่าใช้จ่ายในการขาย 945.7 ล้านบาท ลดลง 115.2 ล้านบาท เนื่องจากปริมาณขายที่ลดลง
4. ค่าใช้จ่ายในการบริหาร 280.4 ล้านบาท เพิ่มขึ้น 5.7 ล้านบาท สาเหตุหลักจากการเพิ่มหน่วยงานที่โรงงานสระบุรี
5. ต้นทุนทางการเงิน 233.1 ล้านบาท ลดลง 29.4 ล้านบาท เนื่องจากการลดลงของเงินต้นเงินกู้ระยะยาวจากการชำระคืนเงินต้นตามกำหนด
6. จากกำไรขั้นต้นที่ลดลงจากปี 2555 การลดลงของค่าใช้จ่ายในการขาย ต้นทุนทางการเงิน และการเพิ่มขึ้นของค่าใช้จ่ายในการบริหาร ทำให้กำไรสุทธิของบริษัทและบริษัทย่อยลดลง 498.7 ล้านบาทดังกล่าว

อัตราผลตอบแทนผู้ถือหุ้น บริษัทฯ งดจ่ายเงินปันผลสำหรับผลการดำเนินงานปี 2556 เนื่องจากผลการดำเนินงานขาดทุน สำหรับผลการดำเนินงานปี 2555 และ 2554 บริษัทมีการจ่ายเงินปันผลตามรายละเอียดข้างล่างนี้

ผลการดำเนินงานปี	2556	2555	2554
กำไร(ขาดทุน)สุทธิ (ล้านบาท)	(215)	290	467
เงินปันผลจ่าย (บาท/หุ้น)	-	0.09	0.15
รวมปันผลจ่าย (ล้านบาท)	-	118	196
อัตราการจ่ายเงินปันผล*	-	40.52%	41.94%

* อัตราการจ่ายเงินปันผลเป็นไปตามนโยบายของบริษัท ที่จะจ่ายเงินปันผล ในอัตราไม่น้อยกว่าร้อยละ 40 ของกำไรสุทธิของงบการเงินรวมในแต่ละงวดบัญชี หลังหักเงินสำรองต่างๆ ทุกประเภทที่กฎหมายและบริษัทได้กำหนดไว้ รวมทั้งขาดทุนสะสมยกมา (ถ้ามี) อย่างไรก็ตามการจ่ายเงินปันผลดังกล่าวจะนำไปจ่ายต่างๆ มาพิจารณาประกอบ เช่น ข้อกำหนดตามกฎหมาย ฐานะการเงิน กระแสเงินสด สภาพคล่องของบริษัท เงื่อนไข และข้อกำหนดในสัญญาที่บริษัทผูกพันอยู่ ตลอดจนแผนการลงทุนของบริษัทและบริษัทย่อย รวมถึงความจำเป็น และความเหมาะสมอื่นในอนาคต

ฐานะการเงิน

สินทรัพย์รวม

องค์ประกอบหลักของสินทรัพย์ของบริษัทและบริษัทย่อยคือ ลูกหนี้การค้า สินค้าคงเหลือ และที่ดิน อาคารและอุปกรณ์

องค์ประกอบหลักของสินทรัพย์	ปี 2556	ปี 2555
ลูกหนี้การค้า	8.06%	8.60%
สินค้าคงเหลือ	8.90%	12.74%
ที่ดิน อาคารและอุปกรณ์	74.59%	72.88%

ณ วันที่ 31 ธันวาคม 2556 บริษัทและบริษัทย่อยมีสินทรัพย์รวม 13,091.0 ล้านบาท เมื่อเทียบกับปี 2555 มีสินทรัพย์รวม 14,089.8 ล้านบาท ลดลงจำนวน 998.8 ล้านบาท โดยมีรายละเอียดการเพิ่มขึ้นหรือลดลงที่สำคัญดังนี้

1. เงินสดและรายการเทียบเท่าเงินสด เพิ่มขึ้น 198.0 ล้านบาท
2. ลูกหนี้การค้าและตัวเงินรับ-สุทธิลดลง 156.9 ล้านบาท

3. สินค้าคงเหลือสุทธิลดลง 630.0 ล้านบาท สาเหตุหลักเนื่องจากการลดลงของสินค้าสำเร็จรูป 634.7 ล้านบาท

หนี้สินรวม

ณ วันที่ 31 ธันวาคม 2556 บริษัทและบริษัทย่อยมีหนี้สินรวม 7,087.7 ล้านบาท เมื่อเทียบกับปี 2555 มีหนี้สินรวม 7,754.0 ล้านบาท ลดลงจากปีก่อน จำนวน 666.3 ล้านบาท สาเหตุหลักเนื่องจากการลดลงของเงินเบิกเกินบัญชีและเงินกู้ยืมระยะสั้นจากสถาบันการเงิน 415.2 ล้านบาท, เจ้าหนี้การค้าและเจ้าหนี้อื่น 12.0 ล้านบาท, เงินกู้ยืมระยะยาว 458.8 ล้านบาท, และการเพิ่มขึ้นของรายได้รับล่วงหน้า 179.2 ล้านบาท, ภาระผูกพันผลประโยชน์พนักงาน 38.1 ล้านบาท

ส่วนของผู้ถือหุ้นรวม

ณ วันที่ 31 ธันวาคม 2556 บริษัทและบริษัทย่อยมีส่วนของผู้ถือหุ้นรวมเท่ากับ 6,003.3 ล้านบาท เมื่อเทียบกับปี 2555 มีส่วนของผู้ถือหุ้นรวม 6,335.7 ล้านบาท ลดลงจากปีก่อน 332.5 ล้านบาท เนื่องจากการจ่ายเงินปันผลในปี 2556 เท่ากับ 117.5 ล้านบาท และจากผลการดำเนินงานขาดทุนในปี 2556

อัตราส่วนหนี้สินต่อทุน ปี 2556 เท่ากับ 1.18:1 เมื่อเทียบกับปี 2555 เท่ากับ 1.22:1 ลดลง 0.04 เท่า สาเหตุหลักเกิดจากเงินกู้ยืมจากสถาบันการเงินลดลงที่ลดลงทั้งระยะสั้นและระยะยาว

สภาพคล่อง

กระแสเงินสด

ปี 2556 บริษัทและบริษัทย่อยมีกระแสเงินสดจากกิจกรรมการดำเนินงาน 1,743.2 ล้านบาท กระแสเงินสดใช้ไปจากกิจกรรมการลงทุน 304.3 ล้านบาท และกระแสเงินสดใช้ไปจากกิจกรรมจัดหาเงิน 1,240.8 ล้านบาท เงินสดและรายการเทียบเท่าเงินสดคงเหลือ ณ 31 ธันวาคม 2556 เป็นเงิน 529.3 ล้านบาท เพิ่มขึ้นจากปีก่อนจำนวน 198.0 ล้านบาท สรุปได้ดังนี้

- 1) กระแสเงินสดสุทธิได้มาจากกิจกรรมการดำเนินงานจำนวน 1,743.2 ล้านบาท เพิ่มขึ้นจากปีก่อน 670.8 ล้านบาท เนื่องมาจากการลดลงของลูกหนี้การค้าและลูกหนี้อื่น, การลดลงของสินค้าคงเหลือ, การลดลงของลูกหนี้กรมสรรพากร, การลดลงของเจ้าหนี้การค้าและเจ้าหนี้อื่น, การเพิ่มขึ้นของรายได้รับล่วงหน้า
- 2) กระแสเงินสดสุทธิใช้ไปจากกิจกรรมการลงทุนจำนวน 304.3 ล้านบาท ลดลงจากปีก่อน 345.4 ล้านบาท เนื่องจากในปี 2556 การลงทุนในที่ดิน อาคาร และอุปกรณ์ สำหรับโครงการขยายกำลังผลิตแผ่นไม้พื้นสำเร็จรูป และโครงการขยายกำลังการผลิตแผ่นปาร์ติเกิ้ล ลดลง
- 3) กระแสเงินสดสุทธิใช้ไปในกิจกรรมจัดหาเงินจำนวน 1,240.9 ล้านบาท เพิ่มขึ้นจากปีก่อน 875.5 ล้านบาท เนื่องจากการจ่ายเงินเบิกเกินบัญชีและเงินกู้ยืมระยะสั้นจากสถาบันการเงิน, จ่ายคืนเงินกู้ยืมเงินระยะยาวจากสถาบันการเงินที่ถึงกำหนด, การลดลงของเงินกู้ยืมเงินระยะยาวจากสถาบันการเงิน เพื่อนำไปใช้สำหรับโครงการขยายกำลังการผลิตแผ่นไม้พื้นสำเร็จรูปและโครงการขยายกำลังการผลิตแผ่นปาร์ติเกิ้ล

อัตราส่วนสภาพคล่อง เปรียบเทียบกับปี 2555

	ปี 2556	ปี 2555	เพิ่มขึ้น / (ลดลง)
อัตราส่วนสภาพคล่อง	0.73	0.83	(0.10)
อัตราส่วนสภาพคล่องหมุนเร็ว	0.35	0.33	0.02
อัตราส่วนสภาพคล่องกระแสเงินสด	0.39	0.23	0.16

อัตราส่วนสภาพคล่องลดลง เนื่องจากสินทรัพย์หมุนเวียนลดลง 553.6 ล้านบาท, หนี้สินหมุนเวียนลดลง 155.1 ล้านบาท อัตราส่วนสภาพคล่องหมุนเร็วเพิ่มขึ้น เนื่องจากสินทรัพย์หมุนเวียน-สินค้างเหลือลดลง 630.0 ล้านบาท และหนี้สินหมุนเวียน-เงินเบิกเกินบัญชีและเงินกู้ยืมระยะสั้นจากสถาบันการเงินลดลง 415.2 ล้านบาท อัตราส่วนสภาพคล่องกระแสเงินสดเพิ่มขึ้น เนื่องมาจากกระแสเงินสดจากการดำเนินงานเพิ่มขึ้น บริษัทมีสภาพคล่องเพียงพอต่อการดำเนินงานและการชำระหนี้สินที่ถึงกำหนด

อัตราส่วนแสดงความสามารถในการหาทำไร และ อัตราส่วนแสดงประสิทธิภาพในการดำเนินงาน

เนื่องจากกำไรสุทธิในปี 2556 ลดลงจากปี 2555 จำนวน 498.7 ล้านบาท (หัวข้อการวิเคราะห์กำไรขาดทุนของบริษัทและบริษัทย่อย) ทำให้อัตราส่วนแสดงความสามารถในการหาทำไรและอัตราส่วนแสดงประสิทธิภาพในการดำเนินงานลดลง

อัตราส่วนวิเคราะห์นโยบายทางการเงิน

	ปี 2556	ปี 2555	เพิ่มขึ้น / (ลดลง)
อัตราส่วนหนี้สินต่อส่วนของผู้ถือหุ้น	1.18	1.22	(0.04)
อัตราส่วนความสามารถชำระดอกเบี้ย	8.26	5.19	3.07
อัตราส่วนความสามารถชำระภาระผูกพัน	0.74	0.38	0.36

กระแสเงินสดจากการดำเนินงานในปี 2556 เพิ่มขึ้นจากปี 2555 จำนวน 670.84 ล้านบาท เนื่องมาจากการลดลงของลูกหนี้การค้าและลูกหนี้อื่น, การลดลงของลูกหนี้กรมสรรพากร, การลดลงของสินค้างเหลือ, การลดลงของเจ้าหนี้การค้าและเจ้าหนี้อื่น, การเพิ่มขึ้นของรายได้รับล่วงหน้า ทำให้กระแสเงินสดจากการดำเนินงานเพิ่มขึ้น อัตราส่วนความสามารถชำระดอกเบี้ยและความสามารถชำระภาระผูกพันจึงเพิ่มขึ้น

รายจ่ายลงทุน

โครงการผลิตแผ่นปาร์ติเกิ้ล กำลังการผลิต 240,000 ลบ.ม. ต่อปี เงินลงทุน 1,150 ล้านบาท ที่โรงงานสระบุรี ซึ่งเริ่มดำเนินการก่อสร้างเมื่อปี 2554 สามารถทำการผลิตและจำหน่ายได้ในไตรมาสที่ 3 ปี 2556

แหล่งที่มาของเงินทุน

- เงินกู้จากสถาบันการเงิน

หนี้สินระยะยาว

ณ สิ้นปี 2556 บริษัทและบริษัทย่อยมีหนี้สินระยะยาวคือ

หนี้สินระยะยาวจากสถาบันการเงินในประเทศ

1. เงินกู้ระยะยาวจากสถาบันการเงินภายในประเทศ (บมจ.วนชัย กรุ๊ป เป็นผู้กู้)

จำนวนเงิน 2,700.0 ล้านบาท

จำนวนคงค้าง ณ 31 ธ.ค. 2556 405.0 ล้านบาท

สถาบันการเงิน ธนาคารกรุงเทพจำกัด (มหาชน)

หลักประกัน ที่ดิน สิ่งปลูกสร้าง เครื่องจักรและอุปกรณ์ทั้งหมด ในโครงการผลิตแผ่นเอ็มดีเอฟ (LINE 2) ของบริษัท วนชัย พาเนล อินดัสทรีส์ จำกัด

การชำระดอกเบี้ย	ชำระทุกวันสิ้นเดือน
การชำระเงินต้น	- เริ่มชำระงวดแรกในวันที่ 21 ธันวาคม 2552 ชำระงวดสุดท้ายภายในเดือนกันยายน 2557
	- ชำระเงินต้นงวดละ 135 ล้านบาท จำนวน 20 งวด
เงื่อนไขสินเชื่ออื่น ๆ	- บริษัทต้องดำรงสัดส่วนอัตราหนี้สินต่อทุนไม่เกิน 2.5 ต่อ 1
	- บริษัทต้องจัดให้บริษัทย่อยแห่งหนึ่ง จัดทะเบียนเพิ่มทุนจำนวนเท่ากับวงเงินกู้ และทยอยเบิกเงินกู้ไปชำระค่าหุ้นเพิ่มทุน ในจำนวนที่เท่ากันจนครบจำนวน 2,700 ล้านบาท
	- บริษัทต้องดำรงสัดส่วนการถือหุ้นร้อยละ 99.99 ในบริษัทย่อยดังกล่าวจนกว่าภาระหนี้จะหมดสิ้น

2. เงินกู้ระยะยาวจากสถาบันการเงินภายในประเทศ (บมจ.วนชัย กรุ๊ป เป็นผู้กู้)

จำนวนเงิน	1,235.0 ล้านบาท
จำนวนคงค้าง ณ 31 ธ.ค. 2556	247.7 ล้านบาท
สถาบันการเงิน	ธนาคารกรุงเทพ จำกัด (มหาชน)
หลักประกัน	ที่ดินพร้อมสิ่งปลูกสร้าง เครื่องจักรกรรมสิทธิ์ของบริษัท วนชัย กรุ๊ป จำกัด (มหาชน) โรงงานผลิตแผ่นเอ็มดีเอฟ ที่จังหวัดสระบุรี
การชำระดอกเบี้ย	ดอกเบี้ยชำระเป็นรายเดือนนับจากวันเบิกเงินกู้
การชำระเงินต้น	ไตรมาสละ 61.75 ล้านบาท โดยชำระงวดแรกในวันที่ 31 มีนาคม 2553 ทั้งนี้ต้องชำระเงินต้นให้เสร็จสิ้นภายในวันที่ 28 กุมภาพันธ์ 2558
เงื่อนไขสินเชื่ออื่น ๆ	ดำรงอัตราส่วนหนี้สินต่อทุนเป็นจำนวนไม่เกิน 2.5 เท่า ต่อ 1 เท่า

3. เงินกู้ระยะยาวจากสถาบันการเงินภายในประเทศ (บมจ.วนชัย กรุ๊ป เป็นผู้กู้)

จำนวนเงิน	284.0 ล้านบาท
จำนวนคงค้าง ณ 31 ธ.ค. 2556	227.2 ล้านบาท
สถาบันการเงิน	ธนาคารกรุงเทพ จำกัด (มหาชน)
หลักประกัน	ที่ดินพร้อมสิ่งปลูกสร้าง เครื่องจักรกรรมสิทธิ์ของบริษัท วนชัย กรุ๊ป จำกัด (มหาชน) โรงงานผลิตแผ่นไม้พื้นสำเร็จรูป ที่จังหวัดสระบุรี
	เครื่องจักรกรรมสิทธิ์ของ ของบริษัท วนชัย กรุ๊ป จำกัด (มหาชน)
การชำระดอกเบี้ย	เมื่อครบกำหนดระยะเวลาทุก 1 เดือน
การชำระเงินต้น	ไตรมาสละ 14.20 ล้านบาท โดยชำระงวดแรกในวันที่ 31 มีนาคม 2556 ทั้งนี้ต้องชำระเงินต้นให้เสร็จสิ้นภายในวันที่ 25 มิถุนายน 2561
เงื่อนไขสินเชื่ออื่น ๆ	ดำรงอัตราส่วนหนี้สินต่อทุนเป็นจำนวนไม่เกิน 2.5 เท่า ต่อ 1 เท่า

4. เงินกู้ระยะยาวจากสถาบันการเงินภายในประเทศ (บมจ.วนชัย กรุ๊ป เป็นผู้กู้)

จำนวนเงิน	1,150.0 ล้านบาท
จำนวนคงค้าง ณ 31 ธ.ค. 2556	1,035.0 ล้านบาท
สถาบันการเงิน	ธนาคารกสิกรไทย จำกัด (มหาชน)
หลักประกัน	ที่ดินพร้อมสิ่งปลูกสร้าง เครื่องจักรกรรมสิทธิ์ของบริษัท วนชัย กรุ๊ป จำกัด (มหาชน) โรงงานผลิตแผ่นปาร์ติเกิ้ล ที่จังหวัดสระบุรี
การชำระดอกเบี้ย	ชำระดอกเบี้ยทุกวันทำการสุดท้ายของเดือน
การชำระเงินต้น	ไตรมาสละ 57.50 ล้านบาท โดยชำระงวดแรกในวันสุดท้ายของเดือนที่ 27 นับจากวันที่ 21 มิถุนายน 2554 ทั้งนี้ต้องชำระเงินต้นให้เสร็จสิ้นภายใน 84 เดือน
เงื่อนไขสินเชื่ออื่นๆ	ดำรงอัตราส่วนหนี้สินต่อทุนเป็นจำนวนไม่เกิน 2.5 เท่า ต่อ 1 เท่า

5. เงินกู้ระยะยาวจากสถาบันการเงินภายในประเทศ (บมจ.วนชัย กรุ๊ป เป็นผู้กู้)

จำนวนเงิน	1,000.0 ล้านบาท
จำนวนคงค้าง ณ 31 ธ.ค. 2556	950.0 ล้านบาท
สถาบันการเงิน	ธนาคารกรุงเทพ จำกัด (มหาชน)
หลักประกัน	ที่ดินพร้อมสิ่งปลูกสร้าง เครื่องจักรกรรมสิทธิ์ ของบริษัท ปาร์ติเกิ้ล แพลนเนอร์ จำกัด
การชำระดอกเบี้ย	ชำระดอกเบี้ยทุกวันทำการสุดท้ายของเดือน
การชำระเงินต้น	ไตรมาสละ 50.0 ล้านบาท โดยชำระงวดแรกในวันสุดท้ายของเดือนที่ 27 นับจากวันที่ 18 เมษายน 2555 ทั้งนี้ต้องชำระเงินต้นให้เสร็จสิ้นภายใน 84 เดือนนับแต่เดือนที่เบิกรับเงินกู้งวดแรก
เงื่อนไขสินเชื่ออื่นๆ	บริษัท ปาร์ติเกิ้ล แพลนเนอร์ จำกัด คำประกัน

6. เงินกู้ระยะยาวจากสถาบันการเงินภายในประเทศ (บจ.วนชัย พาเนล อินดัสทรีส์ เป็นผู้กู้)

จำนวนเงิน	1,450.0 ล้านบาท
จำนวนคงค้าง ณ 31 ธ.ค. 2556	260.0 ล้านบาท
สถาบันการเงิน	ธนาคารกสิกรไทย จำกัด (มหาชน)
หลักประกัน	ที่ดินพร้อมสิ่งปลูกสร้าง เครื่องจักรกรรมสิทธิ์ของบริษัท วนชัย พาเนล อินดัสทรีส์ จำกัด โรงงานผลิตแผ่นปาร์ติเกิ้ลส่วนขยาย (Line 2) ที่ อ.เวียงสระ จ.สุราษฎร์ธานี
การชำระดอกเบี้ย	ชำระทุกวันสิ้นเดือน
การชำระเงินต้น	<ul style="list-style-type: none"> ● ปลอดชำระเงินต้น 2 ปี ● คืนเงินต้นทุก 3 เดือน รวม 21 งวด

- งวดที่ 1-20 ชำระเงินต้นงวดละ 70 ล้านบาท
- งวดที่ 21 (งวดสุดท้าย)ชำระเงินต้น 50 ล้านบาท
- บริษัทย่อยต้องดำรงอัตราส่วนหนี้สินต่อทุน (D/E) ไม่เกินกว่า 2.5 ต่อ 1
- บริษัทย่อยและ/หรือบริษัทในกลุ่มวนชัย ต้องให้สิทธิแก่ธนาคารก่อนในการดำเนินการออกหุ้นกู้ เพื่อชำระเงินกู้ก่อนกำหนดจำนวน 1,450 ล้านบาท และการทำธุรกรรมอนุพันธ์ทางการเงินสำหรับสินเชื่อเงินกู้ครั้งนี้
- บริษัทย่อย จะจ่ายเงินปันผลได้ไม่เกินร้อยละ 70 ของกำไรสุทธิ

7. เงินกู้ระยะยาวจากสถาบันการเงินภายในประเทศ (บมจ.วนชัย กรุ๊ป เป็นผู้กู้)

จำนวนเงิน	1,200.0 ล้านบาท
จำนวนคงค้าง ณ 31 ธ.ค. 2556	1,080.0 ล้านบาท
สถาบันการเงิน	ธนาคารทหารไทย จำกัด (มหาชน)
หลักประกัน	<ol style="list-style-type: none"> ที่ดินพร้อมสิ่งปลูกสร้างบนโฉนดที่ดินเลขที่ 12653 ต.หนองอีรุณ อ.บ้านบึง (พนัสนิคม) จ.ชลบุรี เครื่องจักรและอุปกรณ์ MDF สายการผลิตที่ 3 กรรมสิทธิ์ของบริษัท วนชัย กรุ๊ป จำกัด (มหาชน) อ.บ้านบึง (พนัสนิคม) จ.ชลบุรี
การชำระดอกเบี้ย	ชำระเป็นรายเดือน โดยชำระในวันสุดท้ายของเดือน
การชำระเงินต้น	<ul style="list-style-type: none"> ● ชำระเป็นงวด งวดละ 3 เดือน ● จำนวน 20 งวด งวดละ 60 ล้านบาท ● เริ่มชำระงวดแรกในวันที่ 30 ก.ย. 2556
เงื่อนไขสินเชื่ออื่นๆ	<ol style="list-style-type: none"> บริษัทต้องรักษาสัดส่วนหนี้สินต่อทุนไม่เกิน 2.5 เท่า บริษัทต้องรักษาสัดส่วนทางการเงิน (Debt Service Coverage Ratio) ดังนี้ <ol style="list-style-type: none"> ก. ปี 2557 ไม่ต่ำกว่า 1.0 เท่า ข. ปี 2558 เป็นต้นไป ไม่ต่ำกว่า 1.10 เท่า บริษัทต้องรักษาอัตราส่วนทรัพย์สินหมุนเวียนต่อหนี้สินหมุนเวียน (Current Ratio) ไม่ต่ำกว่า 1.0 เท่า โดยพิจารณาจากงบการเงินรวมของบริษัท

- เงินกู้ยืมระยะยาวของกลุ่มบริษัท เป็นอัตราดอกเบี้ยลอยตัว โดย ณ วันที่ 31 ธันวาคม 2556 อยู่ระหว่างร้อยละ 3.22-5.25 ต่อปี

ปัจจัยและอิทธิพลหลักที่อาจมีผลต่อผลการดำเนินงานหรือฐานะการเงินในอนาคต

เนื่องจากบริษัทและบริษัทย่อย อยู่ในอุตสาหกรรมการผลิตแผ่นไม้ทดแทนไม้ธรรมชาติ ซึ่งมีผู้ผลิตในอุตสาหกรรมเดียวกันหลายราย พึ่งพารายได้จากการจำหน่ายทั้งในประเทศและส่งออกเป็นสำคัญ ผลกระทบต่อการดำเนินงานขึ้นอยู่กับภาวะเศรษฐกิจทั้งในและต่างประเทศ ผู้ผลิตรายอื่นๆ ในตลาดที่ส่วนใหญ่ใช้นโยบายราคาเข้าทำการตลาด ทำให้เกิดการแข่งขันอย่างรุนแรง ซึ่งทำให้ราคาขายลดลงและมีผลต่อยอดขายของบริษัท ในด้านตลาดต่างประเทศ ภาวะวิกฤติเศรษฐกิจโลกซึ่งกระทบต่อความเชื่อมั่นต่อการบริโภคโดยรวม โดยเฉพาะในประเทศที่เป็นลูกค้า จะกระทบต่อความต้องการผลิตภัณฑ์ของบริษัทซึ่งมีผลกับยอดการส่งออกของบริษัทโดยตรง

ในส่วนของต้นทุนวัตถุดิบ เช่น ไม้ยางพารา จะมีราคาสอดคล้องกับราคาน้ำยางในตลาด และภัยธรรมชาติ เช่น น้ำท่วม ในพื้นที่สวนยาง และการเพิ่มขึ้นของราคาน้ำมันในตลาดโลก ทำให้ต้นทุนวัตถุดิบที่ใช้ในการผลิตมีราคาสูงขึ้น และทำให้ต้นทุนขายสูงขึ้นตามไปด้วย และไม่สามารถชดเชยต้นทุนนี้เข้าไปในราคาสินค้าได้ทันที ซึ่งทำให้กำไรขั้นต้นของบริษัทลดลง นอกจากนี้สถานการณ์ค่าขนส่งสินค้าทั้งภายในประเทศและระหว่างประเทศ ก็เป็นปัจจัยที่มีผลต่อการแข่งขันในตลาดของบริษัทเช่นกัน

เงินกู้ยืมระยะยาว ของบริษัทและบริษัทย่อยเป็นสกุลเงินบาท จึงไม่มีผลในเรื่องความผันผวนของอัตราแลกเปลี่ยน และมีอัตราดอกเบี้ยเป็นแบบลอยตัวทั้งหมด หากอัตราดอกเบี้ยมีการปรับตัวสูงขึ้น จะมีผลกระทบต่อผลการดำเนินงานหรือฐานะการเงินในอนาคตได้ บริษัทเริ่มทยอยจ่ายชำระหนี้เงินกู้ระยะยาว ทำให้มีผลต่อสภาพคล่องและกระแสเงินสดของบริษัท ซึ่งบริษัทได้มีการวางแผนการใช้เงินอย่างรอบคอบและระมัดระวัง เพื่อไม่ให้กระทบกับสภาพคล่องของบริษัท

เงินกู้ยืมระยะสั้น เป็นอัตราดอกเบี้ยลอยตัวทั้งหมด หากอัตราดอกเบี้ยมีการปรับสูงขึ้น จะมีผลกระทบทำให้มีภาระดอกเบี้ยจ่ายสูงขึ้น

รายงานความรับผิดชอบต่อคณะกรรมการ ต่อรายงานทางการเงิน

คณะกรรมการบริษัท วนชัย กรุ๊ป จำกัด (มหาชน) ได้พิจารณางบการเงินรวมของบริษัท วนชัย กรุ๊ป จำกัด (มหาชน) และบริษัทย่อย และสารสนเทศทางการเงินที่ปรากฏในรายงานประจำปีแล้ว เห็นว่า งบการเงินดังกล่าวจัดทำขึ้นตามมาตรฐานการบัญชีที่รับรองทั่วไปในประเทศไทย โดยเลือกใช้นโยบายบัญชีที่เหมาะสมและถือปฏิบัติอย่างสม่ำเสมอ และใช้ดุลยพินิจอย่างระมัดระวังและประมาณการที่ดีที่สุดในการจัดทำ รวมทั้งมีการเปิดเผยข้อมูลอย่างสำคัญเพียงพอในหมายเหตุประกอบงบการเงิน

คณะกรรมการบริษัทฯ ได้จัดให้มีและดำรงรักษาไว้ซึ่งระบบควบคุมภายในที่มีประสิทธิภาพ เพื่อให้มั่นใจได้อย่างมีเหตุผลว่า การบันทึกข้อมูลทางบัญชีมีความถูกต้อง ครบถ้วน และเพียงพอที่จะดำรงรักษาไว้ซึ่งทรัพย์สิน และเพื่อให้ทราบถึงจุดอ่อนเพื่อป้องกันไม่ให้เกิดการทุจริตหรือการดำเนินการที่ผิดปกติดังมีสาระสำคัญ

ในการนี้ คณะกรรมการบริษัทฯ ได้แต่งตั้งคณะกรรมการตรวจสอบ ซึ่งประกอบด้วยกรรมการที่ไม่เป็นผู้บริหาร เป็นผู้ดูแลรับผิดชอบเกี่ยวกับคุณภาพของรายงานทางการเงินและระบบควบคุมภายใน และความเห็นของคณะกรรมการตรวจสอบเกี่ยวกับเรื่องนี้ปรากฏในรายงานของคณะกรรมการตรวจสอบซึ่งแสดงไว้ในรายงานประจำปีแล้ว

คณะกรรมการมีความเห็นว่าระบบควบคุมภายในของบริษัท วนชัย กรุ๊ป จำกัด (มหาชน) โดยรวมอยู่ในระดับที่น่าพอใจ และสามารถสร้างความเชื่อมั่นอย่างมีเหตุผลต่อความเชื่อถือได้ของงบการเงินของบริษัท วนชัย กรุ๊ป จำกัด (มหาชน) และบริษัทย่อย ณ วันที่ 31 ธันวาคม 2556



(นายสมภาพ สหวัฒน์)

ประธานกรรมการ



(นายวรรณนะ เจริญวรรัตน์)

กรรมการผู้จัดการ

รายงานของผู้สอบบัญชีรับอนุญาต

เสนอ ผู้ถือหุ้นบริษัท บริษัท วนชัย กรุ๊ป จำกัด (มหาชน)

ข้าพเจ้าได้ตรวจสอบงบการเงินรวมและงบการเงินเฉพาะกิจการของบริษัท วนชัย กรุ๊ป จำกัด (มหาชน) และบริษัทย่อย และเฉพาะของบริษัท วนชัย กรุ๊ป จำกัด (มหาชน) ซึ่งประกอบด้วยงบแสดงฐานะการเงินรวมและงบแสดงฐานะการเงินเฉพาะกิจการ ณ วันที่ 31 ธันวาคม 2556 งบกำไรขาดทุนเบ็ดเสร็จรวมและงบกำไรขาดทุนเบ็ดเสร็จเฉพาะกิจการ งบแสดงการเปลี่ยนแปลงส่วนของผู้ถือหุ้นรวมและงบแสดงการเปลี่ยนแปลงส่วนของผู้ถือหุ้นเฉพาะกิจการ และงบกระแสเงินสดรวมและงบกระแสเงินสดเฉพาะกิจการ สำหรับปีสิ้นสุดวันเดียวกัน รวมถึงหมายเหตุสรุปนโยบายการบัญชีที่สำคัญและหมายเหตุเรื่องอื่นๆ

ความรับผิดชอบของผู้บริหารต่องบการเงินรวมและงบการเงินเฉพาะกิจการ

ผู้บริหารเป็นผู้รับผิดชอบในการจัดทำและการนำเสนองบการเงินรวมและงบการเงินเฉพาะกิจการเหล่านี้โดยถูกต้องตามที่ควรตามมาตรฐานการรายงานทางการเงิน และรับผิดชอบเกี่ยวกับการควบคุมภายในที่ผู้บริหารพิจารณาว่าจำเป็นเพื่อให้สามารถจัดทำงบการเงินรวมและงบการเงินเฉพาะกิจการที่ปราศจากการแสดงข้อมูลที่ขัดต่อข้อเท็จจริงอันเป็นสาระสำคัญไม่ว่าจะเกิดจากการทุจริตหรือข้อผิดพลาด

ความรับผิดชอบของผู้สอบบัญชี

ข้าพเจ้าเป็นผู้รับผิดชอบในการแสดงความเห็นต่องบการเงินรวมและงบการเงินเฉพาะกิจการดังกล่าวจากผลการตรวจสอบของข้าพเจ้า ข้าพเจ้าได้ปฏิบัติตามตรวจสอบตามมาตรฐานการสอบบัญชีซึ่งกำหนดให้ข้าพเจ้าปฏิบัติตามข้อกำหนดด้านจรรยาบรรณ รวมถึงวางแผนและปฏิบัติตามตรวจสอบเพื่อให้ได้ความเชื่อมั่นอย่างสมเหตุสมผลว่างบการเงินรวมและงบการเงินเฉพาะกิจการปราศจากการแสดงข้อมูลที่ขัดต่อข้อเท็จจริงอันเป็นสาระสำคัญหรือไม่

การตรวจสอบรวมถึงการใช้วิธีการตรวจสอบเพื่อให้ได้มาซึ่งหลักฐานการสอบบัญชีเกี่ยวกับจำนวนเงินและการเปิดเผยข้อมูลในงบการเงิน วิธีการตรวจสอบที่เลือกใช้ขึ้นอยู่กับดุลยพินิจของผู้สอบบัญชี ซึ่งรวมถึงการประเมินความเสี่ยงจากการแสดงข้อมูลที่ขัดต่อข้อเท็จจริงอันเป็นสาระสำคัญของงบการเงินไม่ว่าจะเกิดจากการทุจริตหรือข้อผิดพลาดในการประเมินความเสี่ยงดังกล่าว ผู้สอบบัญชีพิจารณาการควบคุมภายในที่เกี่ยวข้องกับการจัดทำและการนำเสนองบการเงินโดยถูกต้องตามที่ควรของกิจการเพื่อออกแบบวิธีการตรวจสอบที่เหมาะสมกับสถานการณ์ แต่ไม่ใช่เพื่อวัตถุประสงค์ในการแสดงความเห็นต่อประสิทธิผลของการควบคุมภายในของกิจการ การตรวจสอบรวมถึงการประเมินความเหมาะสมของนโยบายการบัญชีที่ผู้บริหารใช้และความสมเหตุสมผลของประมาณการทางบัญชีที่จัดทำขึ้นโดยผู้บริหาร รวมทั้งการประเมินการนำเสนองบการเงินโดยรวม

ข้าพเจ้าเชื่อว่าหลักฐานการสอบบัญชีที่ข้าพเจ้าได้รับเพียงพอและเหมาะสมเพื่อใช้เป็นเกณฑ์ในการแสดงความเห็นของข้าพเจ้า

ความเห็น

ข้าพเจ้าเห็นว่า งบการเงินรวมและงบการเงินเฉพาะกิจการข้างต้นนี้แสดงฐานะการเงินรวมและฐานะการเงินเฉพาะกิจการของบริษัท วนชัย กรุ๊ป จำกัด (มหาชน) และบริษัทย่อย และของเฉพาะบริษัท วนชัย กรุ๊ป จำกัด (มหาชน) ณ วันที่ 31 ธันวาคม 2556 ผลการดำเนินงานรวมและผลการดำเนินงานเฉพาะกิจการ และกระแสเงินสดรวมและกระแสเงินสดเฉพาะกิจการสำหรับปีสิ้นสุดวันเดียวกัน โดยถูกต้องตามที่ควรในสาระสำคัญตามมาตรฐานการรายงานทางการเงิน

การเน้นข้อมูลและเหตุการณ์

โดยมิได้เป็นการแสดงความเห็นอย่างมีเงื่อนไข ข้าพเจ้าให้สังเกตหมายเหตุประกอบงบการเงินข้อที่ 3 บริษัท และบริษัทย่อยได้นำมาตรฐานการบัญชีฉบับที่ 12 เรื่อง ภาษีเงินได้ มาถือปฏิบัติเป็นครั้งแรก งบการเงินรวมและงบการเงินเฉพาะกิจการสำหรับปีสิ้นสุดวันที่ 31 ธันวาคม 2555 และงบแสดงฐานะการเงินรวมและงบแสดงฐานะการเงินเฉพาะกิจการ ณ วันที่ 1 มกราคม 2555 ที่แสดงเป็นข้อมูลเปรียบเทียบได้ปรับปรุงใหม่ อันเป็นผลจากการใช้มาตรฐานใหม่ดังกล่าว ซึ่งข้าพเจ้าได้ตรวจสอบรายการปรับปรุงที่เกี่ยวข้องแล้วและเห็นว่ารายการปรับปรุงดังกล่าวเหมาะสมตามควร

เรื่องอื่น

งบการเงินรวมและงบการเงินเฉพาะกิจการของบริษัท วนชัย กรุ๊ป จำกัด (มหาชน) และบริษัทย่อย และเฉพาะของบริษัท วนชัย กรุ๊ป จำกัด (มหาชน) สำหรับปีสิ้นสุดวันที่ 31 ธันวาคม 2555 ตรวจสอบโดยผู้สอบบัญชีอื่น ซึ่งแสดงความเห็นอย่างไม่มีเงื่อนไขตามรายงานลงวันที่ 26 กุมภาพันธ์ 2556

บริษัท สำนักงาน เอ เอ็ม ซี จำกัด



(นางสาวประภาศรี ลีลาสุภา)

ผู้สอบบัญชีรับอนุญาต เลขที่ 4664

กรุงเทพมหานคร

วันที่ 20 กุมภาพันธ์ 2557

บริษัท วนชัย กรุ๊ป จำกัด (มหาชน) และบริษัทย่อย

งบแสดงฐานะการเงิน

ณ วันที่ 31 ธันวาคม 2556

(หน่วย : บาท)

หมายเหตุ	งบการเงินรวม ณ วันที่			งบการเงินเฉพาะกิจการ ณ วันที่		
	31 ธันวาคม 2556	31 ธันวาคม 2555	1 มกราคม 2555	31 ธันวาคม 2556	31 ธันวาคม 2555	1 มกราคม 2555
	(ปรับปรุงใหม่)	(ปรับปรุงใหม่)	(ปรับปรุงใหม่)	(ปรับปรุงใหม่)	(ปรับปรุงใหม่)	(ปรับปรุงใหม่)
สินทรัพย์						
สินทรัพย์หมุนเวียน						
เงินสดและรายการเทียบเท่า						
เงินสด	529,309,569.06	331,296,824.81	273,933,318.67	157,877,994.26	177,546,697.35	46,284,904.40
ลูกหนี้การค้าและลูกหนี้อื่น	6.1 และ 7 1,054,962,831.32	1,211,881,347.06	1,152,361,236.36	560,612,400.52	552,185,675.16	527,055,093.20
ลูกหนี้กรมสรรพากร	33,495,544.76	37,071,234.53	83,692,282.75	11,732,111.88	11,139,002.39	32,096,984.03
สินค้าคงเหลือ	8 1,165,549,317.19	1,795,586,249.60	1,985,903,860.99	440,144,405.23	487,753,738.09	615,542,915.39
อะไหล่เพื่อการซ่อมแซม	404,218,464.45	365,263,938.65	357,787,880.66	138,015,867.94	116,956,013.58	113,179,495.66
รวมสินทรัพย์หมุนเวียน	3,187,535,726.78	3,741,099,594.65	3,853,678,579.43	1,308,382,779.83	1,345,581,126.57	1,334,159,392.68
สินทรัพย์ไม่หมุนเวียน						
เงินลงทุนในบริษัทย่อย	9 -	-	-	4,701,998,460.00	4,701,998,460.00	4,701,998,460.00
ที่ดิน อาคารและอุปกรณ์	10 9,765,048,216.11	10,267,964,167.48	10,311,678,480.29	2,726,306,292.56	2,708,535,211.24	2,271,105,419.57
สินทรัพย์ไม่มีตัวตน	11 4,827,514.17	4,006,392.75	4,834,393.74	1,706,328.52	1,435,477.09	1,621,181.25
สินทรัพย์ภาษีเงินได้รอ						
การตัดบัญชี	12 125,658,381.84	68,510,347.94	74,711,255.85	64,575,770.11	18,608,357.58	18,370,397.45
รวมสินทรัพย์ไม่หมุนเวียนอื่น	7,918,947.96	8,173,267.39	5,094,841.56	6,858,273.40	6,935,500.89	3,972,677.06
รวมสินทรัพย์ไม่หมุนเวียน	9,903,453,060.08	10,348,654,175.56	10,396,318,971.44	7,501,445,124.59	7,437,513,006.80	6,997,068,135.33
รวมสินทรัพย์	13,090,988,786.86	14,089,753,770.21	14,249,997,550.87	8,809,827,904.42	8,783,094,133.37	8,331,227,528.01

หมายเหตุประกอบงบการเงินเป็นส่วนหนึ่งของงบการเงินนี้

บริษัท วนชัย กรุ๊ป จำกัด (มหาชน) และบริษัทย่อย

งบแสดงฐานะการเงิน

ณ วันที่ 31 ธันวาคม 2556

(หน่วย : บาท)

หมายเหตุ	งบการเงินรวม ณ วันที่			งบการเงินเฉพาะกิจการ ณ วันที่		
	31 ธันวาคม 2556	31 ธันวาคม 2555	1 มกราคม 2555	31 ธันวาคม 2556	31 ธันวาคม 2555	1 มกราคม 2555
	(ปรับปรุงใหม่)	(ปรับปรุงใหม่)	(ปรับปรุงใหม่)	(ปรับปรุงใหม่)	(ปรับปรุงใหม่)	(ปรับปรุงใหม่)
หนี้สินและส่วนของผู้ถือหุ้น						
หนี้สินหมุนเวียน						
เงินเบิกเกินบัญชีและ เงินกู้ยืมระยะสั้น						
จากสถาบันการเงิน	13	1,676,778,452.62	2,091,982,606.57	1,929,235,277.13	505,000,000.00	525,000,000.00
เจ้าหนี้การค้าและเจ้าหนี้อื่น	6.1 และ 14	825,656,885.56	837,686,262.72	1,036,545,408.58	970,423,331.55	722,348,218.81
รายได้รับล่วงหน้า		199,745,875.32	20,518,209.64	185,266,767.62	21,898,094.88	12,934,313.41
เงินกู้ยืมระยะยาวที่ถึงกำหนด ชำระภายในหนึ่งปี	15	1,638,800,000.00	1,538,800,000.00	1,649,800,000.00	1,378,800,000.00	1,008,800,000.00
เงินกู้ยืมระยะสั้นจากกิจการ ที่เกี่ยวข้องกัน	6.1	-	-	-	220,000,000.00	180,000,000.00
ภาษีเงินได้ค้างจ่าย		-	7,084,493.42	25,745,451.34	-	-
รวมหนี้สินหมุนเวียน		4,340,981,213.50	4,496,071,572.35	4,826,592,904.67	3,096,121,426.43	2,449,082,532.22
หนี้สินไม่หมุนเวียน						
เงินกู้ยืมระยะยาวจาก						
สถาบันการเงิน	15	2,565,400,000.00	3,124,200,000.00	3,058,005,564.50	2,565,400,000.00	2,864,200,000.00
ภาระผูกพันผลประโยชน์ พนักงาน	16	155,655,197.00	117,593,679.44	106,619,302.43	70,880,525.00	54,352,170.50
หนี้สินไม่หมุนเวียนอื่น		25,661,358.66	16,142,489.44	10,971,430.61	8,379,729.50	-
รวมหนี้สินไม่หมุนเวียน		2,746,716,555.66	3,257,936,168.88	3,175,596,297.54	2,644,660,254.50	2,918,552,170.50
รวมหนี้สิน		7,087,697,769.16	7,754,007,741.23	8,002,189,202.21	5,740,781,680.93	5,367,634,702.72

หมายเหตุประกอบงบการเงินเป็นส่วนหนึ่งของงบการเงินนี้

บริษัท วนชัย กรุ๊ป จำกัด (มหาชน) และบริษัทย่อย

งบแสดงฐานะการเงิน

ณ วันที่ 31 ธันวาคม 2556

(หน่วย : บาท)

หมายเหตุ	งบการเงินรวม ณ วันที่			งบการเงินเฉพาะกิจการ ณ วันที่		
	31 ธันวาคม 2556	31 ธันวาคม 2555	1 มกราคม 2555	31 ธันวาคม 2556	31 ธันวาคม 2555	1 มกราคม 2555
	(ปรับปรุงใหม่)	(ปรับปรุงใหม่)	(ปรับปรุงใหม่)	(ปรับปรุงใหม่)	(ปรับปรุงใหม่)	(ปรับปรุงใหม่)
ส่วนของผู้ถือหุ้น						
ทุนเรือนหุ้น	17					
ทุนจดทะเบียน						
หุ้นสามัญ						
1,425,839,127 หุ้น						
มูลค่าหุ้นละ 1.00 บาท	1,425,839,127.00	1,425,839,127.00	1,425,839,127.00	1,425,839,127.00	1,425,839,127.00	1,425,839,127.00
ทุนที่ออกและชำระแล้ว						
หุ้นสามัญ						
1,305,839,127 หุ้น						
มูลค่าหุ้นละ 1.00 บาท	1,305,839,127.00	1,305,839,127.00	1,305,839,127.00	1,305,839,127.00	1,305,839,127.00	1,305,839,127.00
ส่วนเกินมูลค่าหุ้นสามัญ	1,020,000,000.00	1,020,000,000.00	1,020,000,000.00	1,020,000,000.00	1,020,000,000.00	1,020,000,000.00
กำไรสะสม						
จัดสรรแล้ว						
ทุนสำรองตามกฎหมาย	18	142,667,000.00	142,667,000.00	142,667,000.00	142,667,000.00	142,667,000.00
ยังไม่ได้จัดสรร		3,534,784,890.70	3,867,239,901.98	3,779,302,221.66	600,540,096.49	946,953,303.65
		882,392,784.15				
รวมส่วนของผู้ถือหุ้น		6,003,291,017.70	6,335,746,028.98	6,247,808,348.66	3,069,046,223.49	3,415,459,430.65
รวมหนี้สินและ						
ส่วนของผู้ถือหุ้น		13,090,988,786.86	14,089,753,770.21	14,249,997,550.87	8,809,827,904.42	8,783,094,133.37
		8,331,227,528.01				

หมายเหตุประกอบงบการเงินเป็นส่วนหนึ่งของงบการเงินนี้

บริษัท วนชัย กรุ๊ป จำกัด (มหาชน) และบริษัทย่อย

งบกำไรขาดทุนเบ็ดเสร็จ

สำหรับปีสิ้นสุดวันที่ 31 ธันวาคม 2556

(หน่วย : บาท)

หมายเหตุ	งบการเงินรวม		งบการเงินเฉพาะกิจการ	
	2556	2555	2556	2555
	(ปรับปรุงใหม่)		(ปรับปรุงใหม่)	
รายได้จากการขาย	8,480,786,548.29	9,766,636,266.96	2,934,293,425.91	3,735,197,882.10
ต้นทุนขาย	(7,240,778,960.69)	(7,918,834,161.00)	(2,829,538,030.48)	(3,252,632,033.99)
กำไรขั้นต้น	1,240,007,587.60	1,847,802,105.96	104,755,395.43	482,565,848.11
รายได้เงินปันผลจากบริษัทย่อย	-	-	78,697,405.80	279,946,730.02
กำไรจากอัตราแลกเปลี่ยน	20,720,748.17	60,531,434.26	9,776,083.29	4,852,137.47
รายได้อื่น	27,324,905.61	72,759,230.50	30,395,558.76	13,354,435.29
กำไรก่อนค่าใช้จ่าย	1,288,053,241.38	1,981,092,770.72	223,624,443.28	780,719,150.89
ค่าใช้จ่ายในการขาย	(945,713,767.48)	(1,060,897,687.40)	(153,896,715.45)	(210,401,938.32)
ค่าใช้จ่ายในการบริหาร	(280,444,081.72)	(274,787,397.87)	(125,665,636.07)	(117,686,063.80)
ค่าตอบแทนผู้บริหาร	(70,023,652.98)	(72,253,031.75)	(19,948,694.00)	(20,426,311.50)
ต้นทุนทางการเงิน	(233,108,785.09)	(262,544,170.79)	(186,805,464.02)	(172,006,408.85)
รวมค่าใช้จ่าย	(1,529,290,287.27)	(1,670,482,287.81)	(486,316,509.54)	(520,520,722.47)
กำไร(ขาดทุน)ก่อนภาษีเงินได้	(241,237,045.89)	310,610,482.91	(262,692,066.26)	260,198,428.42
(ค่าใช้จ่าย)รายได้ภาษีเงินได้	50,417,171.24	(26,796,933.54)	43,534,626.13	237,960.13
กำไร(ขาดทุน)สำหรับปี	(190,819,874.65)	283,813,549.37	(219,157,440.13)	260,436,388.55
กำไรขาดทุนเบ็ดเสร็จอื่น				
ผลขาดทุนจากการประมาณการตาม				
หลักคณิตศาสตร์ประกันภัย	(28,892,297.00)	-	(12,163,932.00)	-
ภาษีเงินได้เกี่ยวกับกำไรขาดทุน				
เบ็ดเสร็จอื่น	4,781,781.80	-	2,432,786.40	-
กำไรขาดทุนเบ็ดเสร็จอื่นสำหรับปี-				
สุทธิจากภาษีเงินได้	(24,110,515.20)	-	(9,731,145.60)	-
กำไร(ขาดทุน)เบ็ดเสร็จสำหรับปี	(214,930,389.85)	283,813,549.37	(228,888,585.73)	260,436,388.55
กำไร(ขาดทุน)ต่อหุ้นขั้นพื้นฐาน	(0.15)	0.22	(0.17)	0.20

หมายเหตุประกอบงบการเงินเป็นส่วนหนึ่งของงบการเงินนี้

บริษัท วนชัย กรุ๊ป จำกัด (มหาชน) และบริษัทย่อย

งบแสดงการเปลี่ยนแปลงส่วนของผู้ถือหุ้นรวม

สำหรับปีสิ้นสุดวันที่ 31 ธันวาคม 2556

(หน่วย : บาท)

หมายเหตุ	ทุนที่ออก และ ชำระแล้ว	ส่วนเกิน มูลค่า หุ้นสามัญ	กำไรสะสม		รวม
			จัดสรรแล้ว	ยังไม่ได้จัดสรร	
			ทุนสำรองตามกฎหมาย		
ยอดคงเหลือ					
ณ วันที่ 1 มกราคม 2555					
ตามที่รายงานในปีก่อน	1,305,839,127.00	1,020,000,000.00	142,667,000.00	3,704,590,965.81	6,173,097,092.81
ผลกระทบจากการเปลี่ยนแปลง					
นโยบายการบัญชี	3	-	-	74,711,255.85	74,711,255.85
ยอดคงเหลือ					
ณ วันที่ 1 มกราคม 2555					
ปรับปรุงใหม่	1,305,839,127.00	1,020,000,000.00	142,667,000.00	3,779,302,221.66	6,247,808,348.66
การเปลี่ยนแปลงในส่วนของผู้ถือหุ้นสำหรับปี 2555					
เงินปันผลจ่าย	19	-	-	(195,875,869.05)	(195,875,869.05)
กำไรเบ็ดเสร็จรวมสำหรับปี					
ปรับปรุงใหม่	-	-	-	283,813,549.37	283,813,549.37
ยอดคงเหลือ					
ณ วันที่ 31 ธันวาคม 2555					
ปรับปรุงใหม่	1,305,839,127.00	1,020,000,000.00	142,667,000.00	3,867,239,901.98	6,335,746,028.98
การเปลี่ยนแปลงในส่วนของผู้ถือหุ้นสำหรับปี 2556					
เงินปันผลจ่าย	19	-	-	(117,524,621.43)	(117,524,621.43)
ขาดทุนเบ็ดเสร็จรวมสำหรับปี		-	-	(214,930,389.85)	(214,930,389.85)
ยอดคงเหลือ					
ณ วันที่ 31 ธันวาคม 2556	1,305,839,127.00	1,020,000,000.00	142,667,000.00	3,534,784,890.70	6,003,291,017.70

หมายเหตุประกอบงบการเงินเป็นส่วนหนึ่งของการงบการเงินนี้

บริษัท วนชัย กรุ๊ป จำกัด (มหาชน) และบริษัทย่อย
งบแสดงการเปลี่ยนแปลงส่วนของผู้ถือหุ้นเฉพาะกิจการ
สำหรับปีสิ้นสุดวันที่ 31 ธันวาคม 2556

(หน่วย : บาท)

หมายเหตุ	ทุนที่ออก และ ชำระแล้ว	ส่วนเกิน มูลค่า หุ้นสามัญ	กำไรสะสม		รวม
			จัดสรรแล้ว	ยังไม่ได้จัดสรร	
			ทุนสำรองตามกฎหมาย		
ยอดคงเหลือ					
ณ วันที่ 1 มกราคม 2555					
ตามที่รายงานในปีก่อน	1,305,839,127.00	1,020,000,000.00	142,667,000.00	864,022,386.70	3,332,528,513.70
ผลกระทบจากการเปลี่ยนแปลง					
นโยบายการบัญชี	3	-	-	18,370,397.45	18,370,397.45
ยอดคงเหลือ					
ณ วันที่ 1 มกราคม 2555					
ปรับปรุงใหม่	1,305,839,127.00	1,020,000,000.00	142,667,000.00	882,392,784.15	3,350,898,911.15
การเปลี่ยนแปลงในส่วนของผู้ถือหุ้นสำหรับปี 2555					
เงินปันผลจ่าย	19	-	-	(195,875,869.05)	(195,875,869.05)
กำไรเบ็ดเสร็จรวมสำหรับปี					
ปรับปรุงใหม่	-	-	-	260,436,388.55	260,436,388.55
ยอดคงเหลือ					
ณ วันที่ 31 ธันวาคม 2555					
ปรับปรุงใหม่	1,305,839,127.00	1,020,000,000.00	142,667,000.00	946,953,303.65	3,415,459,430.65
การเปลี่ยนแปลงในส่วนของผู้ถือหุ้นสำหรับปี 2556					
เงินปันผลจ่าย	19	-	-	(117,524,621.43)	(117,524,621.43)
ขาดทุนเบ็ดเสร็จรวมสำหรับปี					
	-	-	-	(228,888,585.73)	(228,888,585.73)
ยอดคงเหลือ					
ณ วันที่ 31 ธันวาคม 2556	1,305,839,127.00	1,020,000,000.00	142,667,000.00	600,540,096.49	3,069,046,223.49

หมายเหตุประกอบงบการเงินเป็นส่วนหนึ่งของงบการเงินนี้

บริษัท วนชัย กรุ๊ป จำกัด (มหาชน) และบริษัทย่อย

งบกระแสเงินสด

สำหรับปีสิ้นสุดวันที่ 31 ธันวาคม 2556

(หน่วย : บาท)

	งบการเงินรวม		งบการเงินเฉพาะกิจการ	
	2556	2555	2556	2555
กระแสเงินสดจากกิจกรรมดำเนินงาน				
กำไร (ขาดทุน) ก่อนภาษีเงินได้	(241,237,045.89)	310,610,482.91	(262,692,066.26)	260,198,428.42
ปรับกระทบกำไร (ขาดทุน) ก่อนภาษีเงินได้				
เป็นเงินสดรับ (จ่าย) จากการดำเนินงาน				
หนี้สูญและหนี้สงสัยจะสูญ(โอนกลับ)	(1,886,442.94)	(446,304.23)	(595,176.29)	122,744.38
ขาดทุนจากปรับลดมูลค่าสินค้า(โอนกลับ)	(10,208,657.15)	25,463,506.80	3,395,559.36	6,009,669.70
รายได้เงินปันผลจากบริษัทย่อย	-	-	(78,697,405.80)	(279,946,730.02)
ค่าเสื่อมราคา	834,415,833.64	788,340,045.19	212,111,642.08	184,849,270.44
สินทรัพย์ไม่มีตัวตนตัดจ่าย	1,235,931.13	1,064,250.99	593,636.08	421,954.16
(กำไร)ขาดทุนจากการจำหน่าย	7,671,556.86	(14,514,357.67)	419,228.22	723,451.57
และตัดจำหน่ายสินทรัพย์				
(กำไร)ขาดทุนจากอัตราแลกเปลี่ยน	(11,737,044.76)	(5,035,647.16)	(808,630.65)	(634,875.58)
ที่ยังไม่เกิดขึ้น				
ภาระผูกพันผลประโยชน์พนักงาน	13,289,420.50	12,031,377.01	5,923,102.50	5,278,270.00
ดอกเบี้ยรับ	(2,258,067.40)	(3,213,930.84)	(10,535,347.58)	(1,475,924.65)
ดอกเบี้ยจ่าย	230,098,780.11	262,544,170.79	186,805,464.02	172,006,408.85
กำไรจากการดำเนินงานก่อนการ	819,384,264.10	1,376,843,593.79	55,920,005.68	347,552,667.27
เปลี่ยนแปลงสินทรัพย์และหนี้สินดำเนินงาน				
สินทรัพย์ดำเนินงาน(เพิ่มขึ้น)ลดลง				
ลูกหนี้การค้าและลูกหนี้อื่น	162,378,740.60	(61,765,534.83)	(7,120,517.72)	(25,293,461.29)
ลูกหนี้กรมสรรพากร	3,622,300.12	46,621,048.22	(593,109.49)	20,957,981.64
สินค้าคงเหลือ	640,245,589.56	164,854,104.59	44,213,773.50	121,779,507.60
อะไหล่เพื่อการซ่อมแซม	(38,954,525.80)	(7,476,057.99)	(21,059,854.36)	(3,776,517.92)
สินทรัพย์ไม่หมุนเวียนอื่น	254,319.43	(460,638.36)	77,227.49	-
หนี้สินดำเนินงานเพิ่มขึ้น(ลดลง)				
เจ้าหนี้การค้าและเจ้าหนี้อื่น	(20,625,895.17)	(246,754,374.75)	238,605,593.65	(123,006,075.84)
รายได้รับล่วงหน้า	179,227,665.68	(164,748,557.98)	8,963,781.47	(11,204,286.19)
ภาระผูกพันผลประโยชน์พนักงาน	(4,120,199.94)	(1,057,000.00)	(1,558,680.00)	(798,600.00)
หนี้สินไม่หมุนเวียนอื่น	8,612,696.67	5,404,026.00	8,379,729.50	-
เงินสดรับจากกิจกรรมดำเนินงาน	1,750,024,955.25	1,111,460,608.69	325,827,949.72	326,211,215.27
เงินสดรับดอกเบี้ย	2,258,067.40	3,213,930.84	1,347,744.87	1,475,924.65
เงินสดจ่ายภาษีเงินได้	(9,080,184.63)	(42,308,450.06)	-	(10,340,589.36)
เงินสดสุทธิได้มาจากกิจกรรมดำเนินงาน	1,743,202,838.02	1,072,366,089.47	327,175,694.59	317,346,550.56

หมายเหตุประกอบงบการเงินเป็นส่วนหนึ่งของงบการเงินนี้

บริษัท วนชัย กรุ๊ป จำกัด (มหาชน) และบริษัทย่อย

งบกระแสเงินสด

สำหรับปีสิ้นสุดวันที่ 31 ธันวาคม 2556

(หน่วย:บาท)

หมายเหตุ	งบการเงินรวม		งบการเงินเฉพาะกิจการ	
	2556	2555	2556	2555
กระแสเงินสดจากกิจกรรมลงทุน				
เงินสดจ่ายให้กู้ยืมแก่กิจการที่เกี่ยวข้อง	-	-	(550,000,000.00)	-
เงินสดรับจากเงินให้กู้ยืมแก่กิจการที่เกี่ยวข้อง	-	-	550,000,000.00	-
เงินสดรับจากดอกเบี้ยเงินให้กู้ยืมแก่กิจการที่เกี่ยวข้อง	-	-	9,187,602.71	-
เงินปันผลรับจากบริษัทย่อย	-	-	78,697,405.80	279,946,730.02
เงินสดจ่ายจากการซื้อที่ดินอาคารและอุปกรณ์	(303,795,710.72)	(693,496,295.66)	(197,193,545.66)	(548,664,491.64)
เงินสดรับจากการขายที่ดินอาคารและอุปกรณ์	1,536,261.17	3,958,744.39	1,027,663.54	944,046.73
เงินสดรับจากการเคลมประกันที่ดินอาคารและอุปกรณ์	-	40,106,253.10	-	-
เงินสดจ่ายจากการซื้อสินทรัพย์ไม่มีตัวตน	(2,057,052.55)	(236,250.00)	(864,487.51)	(236,250.00)
เงินสดสุทธิใช้ไปในกิจกรรมลงทุน	(304,316,502.10)	(649,667,548.17)	(109,145,361.12)	(268,009,964.89)
กระแสเงินสดจากกิจกรรมจัดหาเงิน				
เพิ่มขึ้น(ลดลง)เงินเบิกเกินบัญชีและเงินกู้ยืมระยะสั้นสถาบันการเงิน	(403,120,217.99)	173,371,001.28	(20,000,000.00)	(146,897,081.25)
จ่ายชำระเงินกู้ยืมระยะสั้นจากกิจการที่เกี่ยวข้องกัน	-	-	40,000,000.00	(150,000,000.00)
รับเงินกู้ยืมระยะยาวจากสถาบันการเงิน	1,200,000,000.00	1,610,400,000.00	1,200,000,000.00	1,610,400,000.00
จ่ายชำระเงินกู้ยืมระยะยาวจากสถาบันการเงิน	(1,658,800,000.00)	(1,655,205,564.50)	(1,128,800,000.00)	(832,000,000.00)
จ่ายเงินปันผล	(117,524,621.43)	(195,794,432.75)	(117,524,621.43)	(195,794,432.75)
เงินสดจ่ายดอกเบี้ย	(261,428,752.25)	(298,106,039.19)	(211,374,415.13)	(203,783,278.72)
เงินสดสุทธิได้มาจาก(ใช้ไปใน)กิจกรรมจัดหาเงิน	(1,240,873,591.67)	(365,335,035.16)	(237,699,036.56)	81,925,207.28
เงินสดและรายการเทียบเท่าเงินสด				
เพิ่มขึ้น (ลดลง)-สุทธิ	198,012,744.25	57,363,506.14	(19,668,703.09)	131,261,792.95
เงินสดและรายการเทียบเท่าเงินสด ณ วันต้นปี	331,296,824.81	273,933,318.67	177,546,697.35	46,284,904.40
เงินสดและรายการเทียบเท่าเงินสด ณ วันสิ้นปี	23.1 529,309,569.06	331,296,824.81	157,877,994.26	177,546,697.35

หมายเหตุประกอบงบการเงินเป็นส่วนหนึ่งของงบการเงินนี้

บริษัท วนชัย กรุ๊ป จำกัด (มหาชน) และบริษัทย่อย

หมายเหตุประกอบงบการเงิน

สำหรับปีสิ้นสุดวันที่ 31 ธันวาคม 2556

1. ข้อความทั่วไป

บริษัท วนชัย กรุ๊ป จำกัด (มหาชน) (บริษัทฯ) จดทะเบียนจัดตั้งขึ้นเมื่อวันที่ 23 กุมภาพันธ์ 2532 ทะเบียนนิติบุคคลเลขที่ 1656/2532 ต่อมาได้จดทะเบียนแปรสภาพเป็นบริษัทมหาชนจำกัด เมื่อวันที่ 1 พฤศจิกายน 2537 ทะเบียนนิติบุคคลเลขที่ 0107537002621 และเป็นบริษัทจดทะเบียนในตลาดหลักทรัพย์แห่งประเทศไทย ตั้งอยู่เลขที่ 2/1 ถนนวงศ์สว่าง แขวงวงศ์สว่าง เขตบางซื่อ กรุงเทพมหานคร ประเทศไทย และมีโรงงาน (สำนักงานสาขา) 2 แห่ง ตั้งอยู่เลขที่ 22/1 หมู่ 1 ตำบลหนองอิรุณ อำเภอบ้านบึง จังหวัดชลบุรี และเลขที่ 112 หมู่ 1 ตำบลบ้านธาตุ อำเภอกงคอดย จังหวัดสระบุรี

บริษัทฯ และบริษัทย่อย (รวมกันเรียกว่า “กลุ่มบริษัท”) ประกอบธุรกิจหลักเกี่ยวกับการผลิตและจำหน่ายแผ่นไม้ เอ็มดีเอฟและปาร์ติเกิ้ล

ผู้ถือหุ้นรายใหญ่ของบริษัทฯ คือ บริษัท เดอะวนชัย กรุ๊ป ออฟคอมปานีส์ จำกัด ซึ่งถือหุ้นร้อยละ 48.94 ของทุนจดทะเบียนของบริษัท วนชัย กรุ๊ป จำกัด (มหาชน) ซึ่งเป็นบริษัทที่จดทะเบียนและตั้งอยู่ในประเทศไทย ดำเนินธุรกิจเกี่ยวกับการลงทุน ผู้ถือหุ้นหลักของผู้ถือหุ้นรายใหญ่ของบริษัทฯ คือ ครอบครัวสหัสวัฒน์และครอบครัวเจริญวรรัตน์

2. หลักเกณฑ์การจัดทำงบการเงิน

- 2.1 งบการเงินนี้นำเสนอเพื่อวัตถุประสงค์ของการรายงานเพื่อใช้ในประเทศไทย และจัดทำเป็นภาษาไทย งบการเงินฉบับภาษาอังกฤษได้จัดทำขึ้นเพื่อความสะดวกของผู้อ่านงบการเงินที่ไม่คุ้นเคยกับภาษาไทย
- 2.2 งบการเงินรวมและงบการเงินเฉพาะกิจการได้จัดทำขึ้นตามหลักการบัญชีที่รับรองทั่วไปภายใต้พระราชบัญญัติการบัญชี พ.ศ. 2543 ซึ่งหมายถึงมาตรฐานการบัญชีและมาตรฐานการรายงานทางการเงินรวมถึงการตีความและแนวปฏิบัติทางการบัญชีที่กำหนดโดยสภาวิชาชีพบัญชี ซึ่งจัดตั้งตามพระราชบัญญัติวิชาชีพบัญชี พ.ศ. 2547 ได้มีมติให้ประกาศใช้แล้ว และตามข้อกำหนดของสำนักงานคณะกรรมการกำกับหลักทรัพย์และตลาดหลักทรัพย์ว่าด้วยการจัดทำและนำเสนอรายงานทางการเงิน

การแสดงรายการในงบการเงินเป็นไปตามข้อกำหนดในประกาศกรมพัฒนาธุรกิจการค้า ลงวันที่ 28 กันยายน 2554 ออกตามความในพระราชบัญญัติการบัญชี พ.ศ. 2543

งบการเงินนี้ได้จัดทำขึ้นโดยใช้เกณฑ์ราคาทุนเดิม เว้นแต่จะได้เปิดเผยเป็นอย่างอื่นในนโยบายการบัญชี

- 2.3 ในระหว่างปี 2556 กลุ่มบริษัทได้ปฏิบัติตามมาตรฐานการรายงานทางการเงินที่ออกและปรับปรุงใหม่หลายฉบับ ซึ่งออกโดยสภาวิชาชีพบัญชีดังนี้

อ้างอิงมาตรฐาน	เรื่อง
มาตรฐานการบัญชีฉบับที่ 12	ภาษีเงินได้
มาตรฐานการบัญชีฉบับที่ 20 (ปรับปรุง 2552)	การบัญชีสำหรับเงินอุดหนุนจากรัฐบาล และการเปิดเผยข้อมูลเกี่ยวกับความช่วยเหลือจากรัฐบาล
มาตรฐานการบัญชีฉบับที่ 21 (ปรับปรุง 2552)	ผลกระทบจากการเปลี่ยนแปลงของอัตราแลกเปลี่ยนเงินตราต่างประเทศ
มาตรฐานการรายงานทางการเงินฉบับที่ 8	ส่วนงานดำเนินงาน
การตีความมาตรฐานการบัญชีฉบับที่ 10	ความช่วยเหลือจากรัฐบาล-กรณีที่ไม่มีความเกี่ยวข้องอย่างเฉพาะเจาะจงกับกิจกรรมดำเนินงาน
การตีความมาตรฐานการบัญชีฉบับที่ 21	ภาษีเงินได้-การได้รับประโยชน์จากสินทรัพย์ที่ไม่ได้คิดค่าเสื่อมราคาที่ดินราคาใหม่
การตีความมาตรฐานการบัญชีฉบับที่ 25	ภาษีเงินได้-การเปลี่ยนแปลงสภาพทางภาษีของกิจการหรือของผู้ถือหุ้น
แนวปฏิบัติทางบัญชีเกี่ยวกับการโอนและการรับโอนสินทรัพย์ทางการเงิน	

การปฏิบัติตามมาตรฐานการรายงานทางการเงินที่ออกและปรับปรุงใหม่ การตีความมาตรฐาน และแนวปฏิบัติทางบัญชีข้างต้นนั้น ทำให้เกิดการเปลี่ยนแปลงนโยบายการบัญชีของกลุ่มบริษัทซึ่งได้เปิดเผยไว้ในหมายเหตุประกอบงบการเงินข้อที่ 3

นอกเหนือจากมาตรฐานการรายงานทางการเงินที่ออกและปรับปรุงใหม่ข้างต้นสภาวิชาชีพบัญชีได้ออกและปรับปรุงมาตรฐานการรายงานทางการเงิน และการตีความมาตรฐาน ซึ่งยังไม่นำมาใช้สำหรับการจัดทำงบการเงินนี้ ดังนี้

อ้างอิงมาตรฐาน	เรื่อง	วันที่มีผลบังคับใช้
มาตรฐานการบัญชี		
ฉบับที่ 1 (ปรับปรุง 2555)	การนำเสนองบการเงิน	1 มกราคม 2557
ฉบับที่ 7 (ปรับปรุง 2555)	งบกระแสเงินสด	1 มกราคม 2557
ฉบับที่ 12 (ปรับปรุง 2555)	ภาษีเงินได้	1 มกราคม 2557
ฉบับที่ 17 (ปรับปรุง 2555)	สัญญาเช่า	1 มกราคม 2557
ฉบับที่ 18 (ปรับปรุง 2555)	รายได้	1 มกราคม 2557
ฉบับที่ 19 (ปรับปรุง 2555)	ผลประโยชน์พนักงาน	1 มกราคม 2557
ฉบับที่ 21 (ปรับปรุง 2555)	ผลกระทบจากการเปลี่ยนแปลงของอัตราแลกเปลี่ยนเงินตราต่างประเทศ	1 มกราคม 2557
ฉบับที่ 24 (ปรับปรุง 2555)	การเปิดเผยข้อมูลเกี่ยวกับบุคคลหรือกิจการที่เกี่ยวข้องกัน	1 มกราคม 2557
ฉบับที่ 28 (ปรับปรุง 2555)	เงินลงทุนในบริษัทร่วม	1 มกราคม 2557
มาตรฐานการบัญชี		
ฉบับที่ 31 (ปรับปรุง 2555)	ส่วนได้เสียในการร่วมค้า	1 มกราคม 2557

อ้างอิงมาตรฐาน	เรื่อง	วันที่มีผลบังคับใช้
ฉบับที่ 34 (ปรับปรุง 2555)	งบการเงินระหว่างกาล	1 มกราคม 2557
ฉบับที่ 38 (ปรับปรุง 2555)	สินทรัพย์ไม่มีตัวตน	1 มกราคม 2557
มาตรฐานการรายงานทางการเงิน		
ฉบับที่ 2 (ปรับปรุง 2555)	การจ่ายโดยใช้หุ้นเป็นเกณฑ์	1 มกราคม 2557
ฉบับที่ 3 (ปรับปรุง 2555)	การรวมธุรกิจ	1 มกราคม 2557
ฉบับที่ 4	สัญญาประกันภัย	1 มกราคม 2559
ฉบับที่ 5 (ปรับปรุง 2555)	สินทรัพย์ไม่หมุนเวียนที่ถือไว้เพื่อขายและการดำเนินงานที่ยกเลิก	1 มกราคม 2557
ฉบับที่ 8 (ปรับปรุง 2555)	ส่วนงานดำเนินงาน	1 มกราคม 2557
การตีความมาตรฐานการรายงานทางการเงิน		
ฉบับที่ 1	การเปลี่ยนแปลงในหนี้สินที่เกิดขึ้นจากการรื้อถอน การบูรณะและหนี้สินที่มีลักษณะคล้ายคลึงกัน	1 มกราคม 2557
ฉบับที่ 4	การประเมินว่าข้อตกลงประกอบด้วยสัญญาเช่าหรือไม่	1 มกราคม 2557
ฉบับที่ 5	สิทธิในส่วนได้เสียจากกองทุนการรื้อถอนการบูรณะและการปรับปรุงสภาพแวดล้อม	1 มกราคม 2557
ฉบับที่ 7	การปรับปรุงย้อนหลังภายใต้มาตรฐานการบัญชี ฉบับที่ 29 เรื่อง การรายงานทางการเงินในสภาพเศรษฐกิจที่มีเงินเฟ้อรุนแรง	1 มกราคม 2557
ฉบับที่ 10	งบการเงินระหว่างกาลและการด้อยค่า	1 มกราคม 2557
ฉบับที่ 12	ข้อตกลงสัมปทานบริการ	1 มกราคม 2557
ฉบับที่ 13	โปรแกรมสิทธิพิเศษแก่ลูกค้า	1 มกราคม 2557
ฉบับที่ 17	การจ่ายสินทรัพย์ที่ไม่ใช่เงินสดให้เจ้าของ	1 มกราคม 2557
ฉบับที่ 18	การโอนสินทรัพย์จากลูกค้า	1 มกราคม 2557
การตีความมาตรฐานการบัญชี		
ฉบับที่ 15	สัญญาเช่าดำเนินงาน-สิ่งจูงใจที่ให้แก่ผู้เช่า	1 มกราคม 2557
ฉบับที่ 27	การประเมินเนื้อหาสัญญาเช่าที่สร้างขึ้นตามรูปแบบกฎหมาย	1 มกราคม 2557
ฉบับที่ 29	การเปิดเผยข้อมูลของข้อตกลงสัมปทานบริการ	1 มกราคม 2557
ฉบับที่ 32	สินทรัพย์ไม่มีตัวตน-ต้นทุนเว็บไซต์	1 มกราคม 2557

ฝ่ายบริหารของบริษัทฯ และบริษัทย่อยจะนำมาตรฐานการรายงานทางการเงิน และการตีความมาตรฐานฉบับที่เกี่ยวข้องกับบริษัทฯ และบริษัทย่อยมาเริ่มถือปฏิบัติในการจัดทำงบการเงินเมื่อมาตรฐานดังกล่าวมีผลบังคับใช้ นอกจากนี้ฝ่ายบริหารของบริษัทฯ และบริษัทย่อยได้ประเมินผลกระทบและคาดว่าจะการนำมาตรฐานดังกล่าวมาถือปฏิบัติจะไม่มีผลกระทบอย่างเป็นสาระสำคัญต่องบการเงินในงวดที่เริ่มถือปฏิบัติ

- 2.4 ในการจัดทำงบการเงินให้เป็นไปตามหลักการบัญชีที่รับรองทั่วไป ผู้บริหารต้องใช้ดุลยพินิจ การประมาณการและข้อสมมติฐานหลายประการ ซึ่งมีผลกระทบต่อการกำหนดนโยบายและการรายงานจำนวนเงินที่เกี่ยวกับสินทรัพย์หนี้สิน รายได้ และค่าใช้จ่าย การประมาณและข้อสมมติฐานมาจากประสบการณ์และปัจจัยต่างๆ ที่ผู้บริหารมีความเชื่อมั่นอย่างสมเหตุสมผลภายใต้สภาวะการณ์แวดล้อมนั้น ดังนั้น ผลที่เกิดขึ้นจริงอาจแตกต่างจากที่ประมาณไว้

ประมาณการและข้อสมมติฐานที่ใช้ในการจัดทำงบการเงินจะได้รับการทบทวนอย่างสม่ำเสมอการปรับประมาณการทางบัญชีจะบันทึกในงวดบัญชีที่ประมาณการดังกล่าวได้รับการทบทวน และในงวดอนาคตที่ได้รับผลกระทบ การใช้ดุลยพินิจและประมาณการที่สำคัญมีดังนี้

สัญญาเช่า

ในการพิจารณาประเภทของสัญญาเช่าว่าเป็นสัญญาเช่าดำเนินงานหรือสัญญาเช่าทางการเงิน ฝ่ายบริหารได้ใช้ดุลยพินิจในการประเมินเงื่อนไขและรายละเอียดของสัญญาเพื่อพิจารณาว่าบริษัท ได้โอนหรือรับโอนความเสี่ยงและผลประโยชน์ในสินทรัพย์ที่เช่าดังกล่าวแล้วหรือไม่

ค่าเผื่อนี้สงสัยจะสูญของลูกหนี้

ในการประมาณค่าเผื่อนี้สงสัยจะสูญของลูกหนี้ ฝ่ายบริหารจำเป็นต้องใช้ดุลยพินิจในการประมาณการผลขาดทุนที่คาดว่าจะเกิดขึ้นจากลูกหนี้แต่ละราย โดยคำนึงถึงประสบการณ์การเก็บเงินในอดีต อายุของหนี้ที่คงค้างและสถานะเศรษฐกิจที่เป็นอยู่ในขณะนั้น เป็นต้น

ค่าเผื่อมูลค่าราคาทุนของสินค้าสูงกว่ามูลค่าสุทธิที่จะได้รับ

มูลค่าสุทธิที่จะได้รับเป็นการประมาณราคาที่จะขายได้จากการดำเนินธุรกิจปกติหักด้วยค่าใช้จ่ายที่จำเป็นในการขาย

ที่ดิน อาคารและอุปกรณ์ และค่าเสื่อมราคา

ฝ่ายบริหารเป็นผู้ประมาณการอายุการใช้งานและมูลค่าซากสำหรับอาคารและอุปกรณ์ของกลุ่มบริษัท โดยฝ่ายบริหารจะมีการทบทวนค่าเสื่อมราคาเมื่ออายุการใช้งานและมูลค่าซากมีความแตกต่างไปจากการประมาณการในงวดก่อน หรือมีการตัดจำหน่ายสินทรัพย์ที่เสื่อมสภาพหรือไม่ได้ใช้งานโดยการขายหรือเลิกใช้

นอกจากนี้ ฝ่ายบริหารจำเป็นต้องสอบทานการด้อยค่าของที่ดิน อาคารและอุปกรณ์ในแต่ละช่วงเวลาและบันทึกขาดทุนจากการด้อยค่าหากคาดว่ามูลค่าที่คาดว่าจะได้รับคืนต่ำกว่ามูลค่าตามบัญชีของสินทรัพย์นั้น ในการนี้ฝ่ายบริหารจำเป็นต้องใช้ดุลยพินิจที่เกี่ยวข้องกับการคาดการณ์รายได้และค่าใช้จ่ายในอนาคตซึ่งเกี่ยวเนื่องกับสินทรัพย์นั้น

สินทรัพย์ภาษีเงินได้รอการตัดบัญชี

กลุ่มบริษัทจะรับรู้สินทรัพย์ภาษีเงินได้รอการตัดบัญชีสำหรับผลแตกต่างชั่วคราวที่ใช้หักภาษีและขาดทุนทางภาษีที่ไม่ได้ใช้เมื่อมีความเป็นไปได้ค่อนข้างแน่ที่กลุ่มบริษัทจะมีกำไรทางภาษีในอนาคตเพียงพอที่จะใช้ประโยชน์จากผลแตกต่างชั่วคราวและขาดทุนนั้น ในการนี้ฝ่ายบริหารจำเป็นต้องประมาณการว่ากลุ่มบริษัทควรรับรู้จำนวนสินทรัพย์ภาษีเงินได้รอการตัดบัญชีเป็นจำนวนเท่าใด โดยพิจารณาถึงจำนวนกำไรทางภาษีที่คาดว่าจะเกิดในอนาคตในแต่ละช่วงเวลา

ประมาณการภาระผูกพันผลประโยชน์พนักงาน

ภาระผูกพันตามโครงการผลประโยชน์หลังออกจากงานของพนักงานประมาณขึ้นตามหลักคณิตศาสตร์ประกันภัย ซึ่งต้องอาศัยข้อสมมติฐานต่างๆ ในการประมาณการนั้น เช่น อัตราคิดลด อัตราการขึ้นเงินเดือนในอนาคต อัตราการเกษียณ และอัตราการเปลี่ยนแปลงในจำนวนพนักงาน เป็นต้น

การประมาณการในเรื่องอื่นๆ ได้ถูกเปิดเผยในแต่ละส่วนที่เกี่ยวข้องของหมายเหตุประกอบงบการเงินนี้

3. การเปลี่ยนแปลงนโยบายการบัญชีที่สำคัญ

ตั้งแต่วันที่ 1 มกราคม 2556 กลุ่มบริษัทได้เปลี่ยนแปลงนโยบายการบัญชีจากการเริ่มใช้มาตรฐานการบัญชีฉบับที่ 12 เรื่อง ภาษีเงินได้ ซึ่งการเริ่มใช้มาตรฐานดังกล่าวกลุ่มบริษัทต้องปรับย้อนหลังงบการเงินรวมและงบการเงินเฉพาะกิจการสำหรับปีสิ้นสุดวันที่ 31 ธันวาคม 2555 และงบแสดงฐานะการเงินรวมและงบแสดงฐานะการเงินเฉพาะกิจการ ณ วันที่ 1 มกราคม 2555 ที่นำมาแสดงเปรียบเทียบเพื่อให้เป็นไปตามข้อกำหนดของมาตรฐานดังกล่าว ซึ่งแสดงผลกระทบได้ดังนี้

(หน่วย : บาท)

	งบการเงินรวม			งบการเงินเฉพาะกิจการ		
	ก่อนการปรับปรุงใหม่	ปรับปรุงใหม่ เพิ่ม(ลด)	หลังการปรับปรุงใหม่	ก่อนการปรับปรุงใหม่	ปรับปรุงใหม่ เพิ่ม(ลด)	หลังการปรับปรุงใหม่
งบแสดงฐานะการเงิน ณ วันที่ 1 มกราคม 2555						
สินทรัพย์ภาษีเงินได้รอการตัดบัญชีเพิ่มขึ้น	-	74,711,255.85	74,711,255.85	-	18,370,397.45	18,370,397.45
กำไรสะสมเพิ่มขึ้น	3,704,590,965.81	74,711,255.85	3,779,302,221.66	864,022,386.70	18,370,397.45	882,392,784.15
งบแสดงฐานะการเงิน ณ วันที่ 31 ธันวาคม 2555						
สินทรัพย์ภาษีเงินได้รอการตัดบัญชีเพิ่มขึ้น	-	68,510,347.94	68,510,347.94	-	18,608,357.58	18,608,357.58
กำไรสะสมเพิ่มขึ้น	3,798,729,554.04	68,510,347.94	3,867,239,901.98	928,344,946.07	18,608,357.58	946,953,303.65
งบกำไรขาดทุนเบ็ดเสร็จ สำหรับปีสิ้นสุดวันที่ 31 ธันวาคม 2555						
ค่าใช้จ่ายภาษีเงินได้เพิ่มขึ้น	20,596,025.63	6,200,907.91	26,796,933.54	-	237,960.13	237,960.13
กำไรขาดทุนเบ็ดเสร็จลดลง	290,014,457.28	(6,200,907.91)	283,813,549.37	260,198,428.42	237,960.13	260,436,388.55
กำไรต่อหุ้น บาท/หุ้น	0.22	-	0.22	0.20	-	0.20

4. หลักเกณฑ์การจัดกำบการเงินรวม

4.1 งบการเงินรวมนี้จัดทำขึ้นโดยรวมงบการเงินของบริษัทฯ และบริษัทย่อย 4 แห่ง (รวมกันเรียกว่า “กลุ่มบริษัท”) โดยมีสัดส่วนโครงสร้างของกลุ่มบริษัท ดังนี้

ชื่อบริษัท	ประเภทของกิจการ	จดทะเบียนในประเทศ	อัตราร้อยละของการถือหุ้น	
			2556	2555
บริษัท ปาร์ติเกิ้ล แพลนเนอร์ จำกัด	ผลิตและจำหน่ายแผ่นปาร์ติเกิ้ล	ไทย	99.99	99.99
บริษัท วนชัย เคมีคอล อินดัสทรีส์ จำกัด	ผลิตและจำหน่ายกาวและกระดาษกาวเมลามีน	ไทย	99.99	99.99
บริษัท วนชัย พาเนล อินดัสทรีส์ จำกัด	ผลิตและจำหน่ายแผ่นปาร์ติเกิ้ล และแผ่นเอ็มดีเอฟ	ไทย	99.99	99.99
บริษัท วุดเทค อินเตอร์เนชั่นแนล จำกัด	จัดการด้านการตลาดให้กับผลิตภัณฑ์ของกลุ่มบริษัท	ไทย	99.97	99.97

- 4.2 บริษัทย่อย เป็นกิจการที่อยู่ภายใต้การควบคุมของบริษัทฯ การควบคุมเกิดขึ้นเมื่อบริษัทฯ มีอำนาจควบคุมทั้งทางตรงและทางอ้อมในการกำหนดนโยบายทางการเงินและการดำเนินงานของบริษัทนั้น เพื่อให้ได้มาซึ่งประโยชน์จากกิจกรรมของบริษัทย่อย งบการเงินของบริษัทย่อยได้รวมอยู่ในงบการเงินรวมของกลุ่มบริษัท นับแต่วันที่มีการควบคุมจนถึงวันที่การควบคุมสิ้นสุดลง
- 4.3 งบการเงินรวมจัดทำขึ้นโดยใช้นโยบายการบัญชีเดียวกันสำหรับรายการบัญชีที่เหมือนกันหรือเหตุการณ์การบัญชีที่คล้ายคลึงกัน
- 4.4 รอบระยะเวลาบัญชีของบริษัทย่อยสิ้นสุดวันเดียวกันกับบริษัท วนชัย กรุ๊ป จำกัด จำกัด (มหาชน)
- 4.5 งบการเงินรวมได้รวมรายการบัญชีของบริษัทฯ และบริษัทย่อย หลังจากตัดรายการระหว่างกัน ซึ่งยอดคงค้างระหว่างบริษัทฯ และบริษัทย่อย รายการค้าระหว่างกันที่มีสาระสำคัญและเงินลงทุนในบริษัทย่อยของบริษัทฯ และส่วนของผู้อถือหุ้นของบริษัทย่อยได้ตัดออกในขั้นตอนการจัดทำงบการเงินรวมแล้ว

5. สรุปนโยบายการบัญชีที่สำคัญ

กลุ่มบริษัทมีนโยบายการบัญชีที่สำคัญ ดังนี้

- 5.1 เงินสดและรายการเทียบเท่าเงินสดหมายความว่ารวมถึง เงินสด เงินฝากธนาคารประเภทออมทรัพย์ กระแสรายวัน และประจำไม่เกิน 3 เดือนที่ไม่ติดภาระค้ำประกัน
- 5.2 ลูกหนี้การค้าและลูกหนี้อื่นแสดงในราคาตามใบแจ้งหนี้หักค่าเผื่อหนี้สงสัยจะสูญ โดยค่าเผื่อหนี้สงสัยจะสูญประเมินโดยการวิเคราะห์ประวัติการชำระหนี้ และการคาดการณ์เกี่ยวกับการชำระหนี้ในอนาคตของลูกค้า ลูกหนี้จะถูกตัดจำหน่ายออกจากบัญชีเมื่อทราบว่าเป็นหนี้สูญ
- 5.3 สินค้าคงเหลือแสดงในราคาทุนหรือมูลค่าสุทธิที่จะได้รับแล้วแต่ราคาใดจะต่ำกว่า ต้นทุนของสินค้าคำนวณโดยใช้วิธีถัวเฉลี่ยถ่วงน้ำหนักสุทธิด้วยค่าเผื่อสินค้าเสื่อมสภาพและเคลื่อนไหวช้า (ถ้ามี) ซึ่งค่าเผื่อสินค้าเสื่อมสภาพพิจารณาจากสินค้าล้าสมัยและเสื่อมสภาพที่เกิดขึ้นจริง

ต้นทุนในการซื้อประกอบด้วยราคาซื้อและค่าใช้จ่ายทางตรงที่เกี่ยวข้องกับการซื้อสินค้านั้น เช่น ค่าอากรขาเข้า ค่าขนส่งหักด้วยส่วนลดและเงินที่ได้รับคืนจากการซื้อ ต้นทุนของสินค้าสำเร็จรูปและงานระหว่างทำประกอบด้วย วัสดุดิบ ค่าแรงทางตรง ค่าใช้จ่ายอื่นทางตรง และค่าสูญญในการผลิต ซึ่งปันส่วนตามเกณฑ์การดำเนินงานตามปกติ

มูลค่าสุทธิที่จะได้รับเป็นการประมาณราคาที่จะขายได้จากการดำเนินธุรกิจปกติหักด้วยค่าใช้จ่ายที่จำเป็นในการขาย

- 5.4 อะไหล่เพื่อการซ่อมแซมแสดงมูลค่าในราคาทุนโดยวิธีถัวเฉลี่ยถ่วงน้ำหนัก และแสดงรายการสุทธิด้วยค่าเผื่ออะไหล่เพื่อการซ่อมแซมเคลื่อนไหวช้าหรือล้าสมัย(ถ้ามี) และจะถือเป็นส่วนหนึ่งของต้นทุนการผลิตเมื่อมีการเบิกใช้
- 5.5 เงินลงทุนในบริษัทย่อย ในงบการเงินเฉพาะกิจการบันทึกบัญชีตามวิธีราคาทุน และจะบันทึกการรับรู้การเปลี่ยนแปลงมูลค่าเงินลงทุนในงบกำไรขาดทุนเมื่อจำหน่ายเงินลงทุนหรือเงินลงทุนเกิดการด้อยค่า

- 5.6 ที่ดินและสินทรัพย์ที่อยู่ระหว่างก่อสร้างที่กลุ่มบริษัทถือครองไว้เพื่อใช้ในการผลิตและจำหน่ายสินค้าเพื่อให้บริการและเพื่อใช้ในการบริหารงาน แสดงในงบแสดงฐานะการเงินด้วยราคาทุนหักค่าเผื่อการด้อยค่า (ถ้ามี) อาคารและอุปกรณ์ที่กลุ่มบริษัทถือครองไว้เพื่อใช้ในการผลิตและจำหน่ายสินค้า เพื่อให้บริการและเพื่อใช้ในการบริหารงาน แสดงในงบแสดงฐานะการเงินด้วยราคาทุนหักค่าเสื่อมราคาสะสมและค่าเผื่อการด้อยค่า (ถ้ามี)

ราคาทุนของสินทรัพย์ประกอบด้วยราคาซื้อรวมอากรขาเข้าและภาษีซื้อที่เรียกคืนไม่ได้หลังหักส่วนลดการค้าและจำนวนที่ได้รับคืนจากผู้ขาย ต้นทุนทางตรงอื่น ๆ ที่เกี่ยวข้องกับการจัดหาเพื่อให้สินทรัพย์อยู่ในสถานที่และสภาพที่พร้อมจะใช้งานได้ตามความประสงค์ประมาณการเบื้องต้นสำหรับต้นทุนในการรื้อ ขนย้ายและบูรณะสถานที่ตั้งสินทรัพย์นั้น รวมถึงต้นทุนการกู้ยืมที่เกี่ยวข้องโดยตรงกับการได้มา การก่อสร้างหรือการผลิตสินทรัพย์ที่เข้าเงื่อนไขในการรวมเป็นราคาทุนของสินทรัพย์

กลุ่มบริษัทคำนวณค่าเสื่อมราคาสำหรับสินทรัพย์ทุกประเภท ยกเว้นที่ดินและสินทรัพย์ที่อยู่ระหว่างก่อสร้างโดยวิธีเส้นตรงตามอายุการใช้งานที่ประมาณไว้ของสินทรัพย์ดังนี้

ส่วนปรับปรุงที่ดิน	20 ปี
ส่วนปรับปรุงอาคาร อาคารโรงงานและสิ่งปลูกสร้าง	5-30 ปี
เครื่องจักรและอุปกรณ์โรงงาน	10-20 ปี
ยานพาหนะ	5-10 ปี
เครื่องมือเครื่องใช้	5-10 ปี
เครื่องตกแต่งและเครื่องใช้สำนักงาน	3-5 ปี

ประมาณการอายุการให้ประโยชน์มูลค่าคงเหลือของสินทรัพย์และวิธีการคิดค่าเสื่อมราคาของสินทรัพย์จะได้รับการทบทวนทุกๆ สิ้นปีบัญชี

ผลกำไรหรือขาดทุนจากการจำหน่ายที่ดิน อาคาร และอุปกรณ์เป็นผลต่างระหว่างสิ่งตอบแทนสุทธิที่ได้รับจากการจำหน่ายสินทรัพย์กับราคาตามบัญชีของสินทรัพย์นั้นจะถูกรับรู้เป็นกำไรหรือขาดทุนในงวดที่เกิดขึ้น

- 5.7 สินทรัพย์ไม่มีตัวตนที่อายุการให้ประโยชน์ทราบได้แน่นอนที่กลุ่มบริษัทซื้อมาแสดงในราคาทุนหักค่าตัดจำหน่ายสะสมและค่าเผื่อการด้อยค่า (ถ้ามี) โดยจะตัดจำหน่ายตามวิธีเส้นตรงตามอายุการใช้งาน

กลุ่มบริษัทคิดค่าตัดจำหน่ายของสินทรัพย์ไม่มีตัวตนที่มีอายุการให้ประโยชน์ทราบได้แน่นอนอย่างมีระบบตลอดอายุการให้ประโยชน์ของสินทรัพย์นั้น และจะมีการประเมินการด้อยค่าของสินทรัพย์เมื่อมีข้อบ่งชี้ที่ทำให้สินทรัพย์อาจเกิดการด้อยค่าได้ กลุ่มบริษัทจะทบทวนระยะเวลาการตัดจำหน่ายและวิธีการตัดจำหน่ายของสินทรัพย์ไม่มีตัวตนที่มีอายุการให้ประโยชน์ทราบได้แน่นอนทุกสิ้นปีเป็นอย่างน้อย ค่าตัดจำหน่ายรับรู้เป็นค่าใช้จ่ายในกำไรหรือขาดทุน โดยสินทรัพย์ไม่มีตัวตนที่มีอายุการใช้ประโยชน์จำกัด ซึ่งเป็นค่าลิขสิทธิ์มีอายุการใช้ประโยชน์ 10-20 ปี

- 5.8 การด้อยค่าของสินทรัพย์ โดยทุกวันที่ในงบแสดงฐานะการเงิน กลุ่มบริษัทจะทำการประเมินว่ามีข้อบ่งชี้ซึ่งแสดงว่าสินทรัพย์ด้อยค่าลงหรือไม่ หากมีข้อบ่งชี้ของการด้อยค่า กลุ่มบริษัทจะทำการประมาณมูลค่าที่คาดว่าจะได้รับคืนของสินทรัพย์ และหากพบว่าราคาตามบัญชีของสินทรัพย์นั้นมีมูลค่าสูงกว่ามูลค่าที่คาดว่าจะได้รับคืน กลุ่มบริษัทจะลดมูลค่าของสินทรัพย์ลงให้เท่ากับมูลค่าที่คาดว่าจะได้รับคืน และรับรู้ผลขาดทุนจากการด้อยค่าของสินทรัพย์ในงบกำไรขาดทุนเบ็ดเสร็จ

มูลค่าที่คาดว่าจะได้รับคืนของสินทรัพย์หมายถึงราคาขายสุทธิหรือมูลค่าจากการใช้ของสินทรัพย์นั้นแล้ว แต่จำนวนใดจะสูงกว่า

ขาดทุนจากการด้อยค่าจะถูกกลับรายการ หากมีการเปลี่ยนแปลงประมาณการที่ใช้ในการคำนวณมูลค่าที่คาดว่าจะได้รับคืนโดยขาดทุนจากการด้อยค่าจะถูกกลับรายการเพียงเท่าที่มูลค่าตามบัญชีของสินทรัพย์ซึ่งไม่เกินกว่ามูลค่าตามบัญชีภายหลังหักค่าเสื่อมราคาหรือค่าตัดจำหน่าย เสมือนหนึ่งไม่เคยมีการบันทึกขาดทุนจากการด้อยค่ามาก่อน

5.9 เจ้าหน้าที่การค้าและเจ้าหน้าที่อื่นแสดงมูลค่าราคาทุน

5.10 หนี้สินที่มีภาระดอกเบี้ยแสดงมูลค่าราคาทุน โดยบันทึกค่าใช้จ่ายเกี่ยวกับการเกิดหนี้สินเป็นค่าใช้จ่ายสำหรับปี

5.11 ผลประโยชน์ของพนักงาน

ผลประโยชน์ระยะสั้นของพนักงาน

กลุ่มบริษัท รับรู้ เงินเดือน ค่าจ้าง โบนัส และเงินสมทบกองทุนประกันสังคมเป็นค่าใช้จ่ายเมื่อเกิดรายการ

ผลประโยชน์หลังออกจางานของพนักงาน (โครงการผลประโยชน์)

กลุ่มบริษัทมีภาระสำหรับเงินชดเชยที่ต้องจ่ายให้แก่พนักงานเมื่อออกจางานตามกฎหมายแรงงาน ซึ่งถือว่าเงินชดเชยดังกล่าวเป็นโครงการผลประโยชน์หลังออกจางานสำหรับพนักงาน

ภาระผูกพันโครงการผลประโยชน์หลังออกจางานของพนักงานประมาณการโดยผู้เชี่ยวชาญทางด้านคณิตศาสตร์ประกันภัย โดยใช้เทคนิคการประมาณการตามหลักคณิตศาสตร์ประกันภัยในการประมาณการจำนวนผลประโยชน์ที่พนักงานควรจะได้รับและคิดลดผลประโยชน์โดยใช้วิธีคิดลดแต่ละหน่วยที่ประมาณการไว้ โดยอ้างอิงจากอัตราดอกเบี้ยของพันธบัตรรัฐบาล เพื่อกำหนดมูลค่าปัจจุบันของภาระผูกพันผลประโยชน์พนักงาน ต้นทุนบริการในอดีตและต้นทุนปัจจุบันที่เกี่ยวข้อง โดยผลกำไรขาดทุนจากการประมาณการตามหลักคณิตศาสตร์ประกันภัยทั้งหมดจะรับรู้ทันทีในกำไรขาดทุนเบ็ดเสร็จอื่น

5.12 ประมาณการหนี้สินกลุ่มบริษัทจะบันทึกประมาณการหนี้สินเมื่อมีความเป็นไปได้ค่อนข้างแน่ของการเกิดภาระผูกพันในปัจจุบันตามกฎหมายหรือจากการอนุมานอันเป็นผลสืบเนื่องมาจากเหตุการณ์ในอดีต ภาระผูกพันดังกล่าวคาดว่าจะส่งผลให้สูญเสียทรัพยากรที่มีประโยชน์เชิงเศรษฐกิจเพื่อจ่ายชำระภาระผูกพันและจำนวนที่ต้องจ่ายสามารถประมาณการได้อย่างน่าเชื่อถือ หากคาดว่าจะได้รับคืนรายจ่ายที่จ่ายชำระไปตามประมาณการหนี้สินทั้งหมดหรือบางส่วนอย่างแน่นอน กลุ่มบริษัทจะรับรู้รายจ่ายที่ได้รับคืนเป็นสินทรัพย์แยกต่างหาก แต่ต้องไม่เกินจำนวนประมาณการหนี้สินที่เกี่ยวข้อง และแสดงค่าใช้จ่ายที่เกี่ยวข้องกับประมาณการหนี้สินในงบกำไรขาดทุนเบ็ดเสร็จโดยแสดงสุทธิจากจำนวนรายจ่ายที่จะได้รับคืนที่รับรู้ไว้

5.13 รายได้ที่ได้รับรู้ไม่รวมภาษีมูลค่าเพิ่มหรือภาษีขายอื่นๆ และแสดงสุทธิจากส่วนลดการค้า

5.13.1 รายได้จากการขายสินค้ารับรู้เป็นรายได้เมื่อได้โอนความเสี่ยงและผลตอบแทนของความเป็นเจ้าของสินค้าที่มีนัยสำคัญไปให้กับผู้ซื้อแล้ว และจะไม่รับรู้รายได้ถ้าฝ่ายบริหารยังมีการควบคุมหรือบริหารสินค้าที่ขายไปแล้วนั้น หรือมีความไม่แน่นอนที่มีนัยสำคัญในการได้รับประโยชน์เชิงเศรษฐกิจจากการขายสินค้านั้นหรือไม่อาจวัดมูลค่าของจำนวนรายได้และต้นทุนที่เกิดขึ้นได้อย่างน่าเชื่อถือ หรือมีความเป็นไปได้ค่อนข้างแน่นอนที่จะต้องรับคืนสินค้า รายได้จากการให้บริการรับรู้เมื่อมีการให้บริการ

5.13.2 เงินปันผลรับปันทิกรเป็นรายได้ในวันทีกลุ่มบริษัทมีสิทธิได้รับเงินปันผล

5.13.3 ดอกเบี้ยรับและรายได้อื่นรับรู้เป็นรายได้ตามเกณฑ์คงค้าง

5.14 การรับรู้ค่าใช้จ่าย

5.14.1 สินทรัพย์ภายใต้สัญญาเช่าซึ่งความเสี่ยงและกรรมสิทธิ์ในสินทรัพย์ที่เช่าเป็นของผู้ให้เช่าได้จัดประเภทเป็นสัญญาเช่าดำเนินงาน ค่าเช่าที่จ่ายภายใต้สัญญาเช่าดำเนินงานได้บันทึกเป็นค่าใช้จ่ายตามวิธีเส้นตรงตามอายุสัญญาเช่า

5.14.2 ต้นทุนทางการเงิน เกิดจากดอกเบี้ยจ่ายและค่าใช้จ่ายในทำนองเดียวกันบันทึกในงบกำไรขาดทุนเบ็ดเสร็จในงวดที่ค่าใช้จ่ายดังกล่าวเกิดขึ้น ยกเว้นในกรณีที่มีการบันทึกเป็นต้นทุนส่วนหนึ่งของสินทรัพย์ อันเป็นผลมาจากการใช้เวลายาวนานในการจัดหา ก่อสร้าง หรือการผลิตสินทรัพย์ดังกล่าวก่อนที่จะนำมาใช้เองหรือเพื่อขาย

5.14.3 ค่าใช้จ่ายอื่นรับรู้ตามเกณฑ์คงค้าง

5.15 ภาษีเงินได้ ประกอบด้วย ภาษีเงินได้ปัจจุบันและภาษีเงินได้รอการตัดบัญชี ภาษีเงินได้รับรู้ในกำไรหรือขาดทุน เว้นแต่ภาษีเงินได้ที่เกี่ยวข้องกับรายการที่รับรู้ในกำไรขาดทุนเบ็ดเสร็จอื่นหรือรับรู้โดยตรงในส่วนของผู้ถือหุ้นซึ่งจะรับรู้ในกำไรขาดทุนเบ็ดเสร็จอื่นหรือรับรู้โดยตรงในส่วนของผู้ถือหุ้นเช่นเดียวกัน

ภาษีเงินได้ปัจจุบัน

กลุ่มบริษัทบันทึกภาษีเงินได้ปัจจุบันตามจำนวนที่คาดว่าจะจ่ายให้กับหน่วยงานจัดเก็บภาษีของรัฐโดยคำนวณจากกำไรทางภาษีตามหลักเกณฑ์ที่กำหนดในกฎหมายภาษีอากร

ภาษีเงินได้รอการตัดบัญชี

กลุ่มบริษัทบันทึกภาษีเงินได้รอการตัดบัญชีของผลแตกต่างชั่วคราวระหว่างราคาตามบัญชีของสินทรัพย์และหนี้สิน ณ วันสิ้นรอบระยะเวลารายงานกับฐานภาษีของสินทรัพย์และหนี้สินที่เกี่ยวข้องนั้น โดยใช้อัตราภาษีที่มีผลบังคับใช้ ณ วันสิ้นรอบระยะเวลารายงาน

กลุ่มบริษัทรับรู้หนี้สินภาษีเงินได้รอการตัดบัญชีของผลแตกต่างชั่วคราวที่ต้องเสียภาษีทุกรายการ แต่รับรู้สินทรัพย์ภาษีเงินได้รอการตัดบัญชีสำหรับผลแตกต่างชั่วคราวที่ใช้หักภาษี รวมทั้งผลขาดทุนทางภาษีที่ยังไม่ได้ใช้ในจำนวนเท่าที่มีความเป็นไปได้ค่อนข้างแน่ที่กลุ่มบริษัทจะมีกำไรทางภาษีในอนาคตเพียงพอที่จะใช้ประโยชน์จากผลแตกต่างชั่วคราวที่ใช้หักภาษีและผลขาดทุนทางภาษีที่ยังไม่ได้ใช้นั้น

กลุ่มบริษัทจะทบทวนมูลค่าตามบัญชีของสินทรัพย์ภาษีเงินได้รอการตัดบัญชีทุกวันสิ้นรอบระยะเวลาที่รายงาน และจะทำการปรับลดมูลค่าตามบัญชีดังกล่าว หากมีความเป็นไปได้ค่อนข้างแน่ว่าบริษัท และบริษัทย่อยจะไม่มีกำไรทางภาษีเพียงพอต่อการนำสินทรัพย์ภาษีเงินได้รอการตัดบัญชีทั้งหมดหรือบางส่วนมาใช้ประโยชน์

5.16 กำไร (ขาดทุน) ต่อหุ้นคำนวณโดยการหารกำไร (ขาดทุน) สำหรับปีด้วยจำนวนถัวเฉลี่ยถ่วงน้ำหนักของหุ้นสามัญที่ออกและได้รับชำระแล้วระหว่างปี

- 5.17 รายการที่เป็นเงินตราต่างประเทศ แปลงค่าเป็นเงินบาทตามอัตราแลกเปลี่ยน ณ วันที่เกิดรายการยอดคงเหลือของสินทรัพย์และหนี้สินที่เป็นเงินตราต่างประเทศ ณ วันสิ้นปี แปลงค่าเป็นเงินบาทตามอัตราแลกเปลี่ยน ณ วันนั้น ผลกำไรหรือขาดทุนจากอัตราแลกเปลี่ยนบันทึกเป็นรายได้หรือค่าใช้จ่ายในงบกำไรขาดทุนเบ็ดเสร็จสำหรับปี
- 5.18 บุคคลหรือกิจการที่เกี่ยวข้องกันกับกลุ่มบริษัท หมายถึง บุคคลหรือกิจการที่มีอำนาจควบคุมกลุ่มบริษัท หรือถูกควบคุมโดยกลุ่มบริษัทไม่ว่าจะเป็นโดยทางตรงหรือทางอ้อม หรืออยู่ภายใต้การควบคุมเดียวกันกับกลุ่มบริษัท นอกจากนี้บุคคลหรือกิจการที่เกี่ยวข้องกันยังหมายรวมถึงบริษัทร่วมและบุคคลซึ่งถือหุ้นที่มีสิทธิออกเสียงไม่ว่าทางตรงหรือทางอ้อม และมีอิทธิพลอย่างเป็นสาระสำคัญกับกลุ่มบริษัทผู้บริหารที่สำคัญ กรรมการหรือพนักงานของกลุ่มบริษัทที่มีอำนาจในการวางแผนและควบคุมการดำเนินงานของกลุ่มบริษัท ตลอดจนสมาชิกในครอบครัวที่ใกล้ชิดกับบุคคลดังกล่าว ซึ่งมีอำนาจชักจูงหรืออาจชักจูงให้ปฏิบัติตามบุคคลดังกล่าว และกิจการที่บุคคลดังกล่าวมีอำนาจควบคุมหรือมีอิทธิพลอย่างเป็นสาระสำคัญไม่ว่าโดยทางตรงหรือทางอ้อม
- 5.19 ข้อมูลจำแนกตามส่วนงาน เปิดเผยแยกตามส่วนงานธุรกิจของกลุ่มบริษัท โดยส่วนงานทางธุรกิจเป็นส่วนธุรกิจที่จัดหาผลิตภัณฑ์หรือให้บริการที่มีความเสี่ยง และผลตอบแทนซึ่งแตกต่างไปจากความเสี่ยง และผลตอบแทนของผลิตภัณฑ์หรือบริการที่ให้ของส่วนธุรกิจอื่น
- 5.20 เครื่องมือทางการเงิน ประกอบด้วย สินทรัพย์ทางการเงินและหนี้สินทางการเงินที่ปรากฏในงบแสดงฐานะการเงิน ประกอบด้วยเงินสดและรายการเทียบเท่าเงินสด ลูกหนี้และเจ้าหนี้การค้า ลูกหนี้และเจ้าหนี้อื่น เงินให้กู้ยืมและเงินกู้ยืม นโยบายการบัญชีที่สำคัญและเกณฑ์การวัดมูลค่าของสินทรัพย์ทางการเงินและหนี้สินทางการเงินดังกล่าวได้เปิดเผยไว้ในนโยบายการบัญชีของรายการที่เกี่ยวข้องแล้ว

6. รายการกับกิจการที่เกี่ยวข้องกัน

บริษัทฯ มีรายการบัญชีที่เกิดขึ้นกับบริษัทย่อยและกิจการที่เกี่ยวข้องกัน โดยมีผู้ถือหุ้นกลุ่มเดียวกัน หรือมีกรรมการหรือผู้บริหารร่วมกัน ยอดคงเหลือและรายการระหว่างกันที่สำคัญระหว่างบริษัทฯ กับบริษัทย่อยและกิจการที่เกี่ยวข้องกัน มีดังนี้

6.1 สินทรัพย์และหนี้สินระหว่างกัน

(หน่วย : บาท)

	งบการเงินรวม ณ วันที่ 31 ธันวาคม		งบการเงินเฉพาะกิจการ ณ วันที่ 31 ธันวาคม	
	2556	2555	2556	2555
ลูกหนี้การค้าและลูกหนี้อื่น				
- ลูกหนี้การค้า				
บริษัท ปาร์ติเกิ้ล แพลนเนอร์ จำกัด	-	-	99,766.80	435,166.86
บริษัท วนชัย เคมีคอล อินดัสทรีส์ จำกัด	-	-	111,344.20	72,225.00
บริษัท แม่ใหญ่ จำกัด	24,810,306.69	29,115,669.42	24,456,115.29	28,696,368.52
บริษัท วนชัย วีเนียร์ แอนด์ พลายู๊ด จำกัด	384,237.00	30,122.64	-	30,122.64
บริษัท วูดแลนด์ จำกัด	22,867,483.60	35,566,826.75	22,237,424.80	34,350,703.27
รวม	48,062,027.29	64,712,618.81	46,904,651.09	63,584,586.29

(หน่วย : บาท)

	งบการเงินรวม		งบการเงินเฉพาะกิจการ	
	ณ วันที่ 31 ธันวาคม	ณ วันที่ 31 ธันวาคม	ณ วันที่ 31 ธันวาคม	ณ วันที่ 31 ธันวาคม
	2556	2555	2556	2555
- ลูกหนี้อื่น				
บริษัท ปาร์ติเกิ้ล แพลนเนอร์ จำกัด	-	-	-	1,667,524.80
บริษัท วนชัย เคมีคอล อินดัสทรีส์ จำกัด	-	-	-	20,586.80
บริษัท วนชัย พาเนล อินดัสทรีส์ จำกัด	-	-	-	29,365.18
บริษัท วุดเทค อินเตอร์เนชั่นแนล จำกัด	-	-	22,871.26	42,433.03
บริษัท เฟิร์สทวูด จำกัด	851.99	876.33	851.99	876.33
บริษัท วนชัย วิเนียร์ แอนด์ ฟลายวูด จำกัด	-	11,749.56	-	-
บริษัท วูดแลนด์ จำกัด	49,080.00	-	-	-
รวม	49,931.99	12,625.89	23,723.25	1,760,786.14
- รายได้ค้างรับ				
บริษัท แม่ใหญ่ จำกัด	223,510.63	-	-	-
บริษัท วนชัย วิเนียร์ แอนด์ ฟลายวูด จำกัด	275,760.30	-	-	-
บริษัท วูดแลนด์ จำกัด	241,195.93	-	-	-
รวม	740,466.86	-	-	-
รวมลูกหนี้การค้าและลูกหนี้อื่น	48,852,426.14	64,725,244.70	46,928,374.34	65,345,372.43
เงินให้กู้ยืมแก่กิจการที่เกี่ยวข้องกัน				
- บริษัท วนชัย พาเนล อินดัสทรีส์ จำกัด				
ยอดต้นปี	-	-	-	-
กู้เพิ่มระหว่างปี	-	-	550,000,000.00	-
รับชำระระหว่างปี	-	-	(550,000,000.00)	-
ยอดปลายปี	-	-	-	-

ณ วันที่ 31 ธันวาคม 2556 บริษัทฯ ให้กู้ยืมระยะสั้นแก่บริษัทย่อยในรูปตัวสัญญาใช้เงินประเภทเมื่อ
ทวงถามและคิดดอกเบี้ยระหว่างกันในอัตราร้อยละ 3.25 ต่อปี ซึ่งในระหว่างงวดได้จ่ายชำระแล้วทั้งจำนวน

(หน่วย : บาท)

เจ้าหนี้การค้าและเจ้าหนี้อื่น

- เจ้าหนี้การค้า

บริษัท ปาร์ติเกิ้ล แพลนเนอร์ จำกัด	-	-	87,099,730.20	103,389,446.57
บริษัท วนชัย เคมีคอล อินดัสทรีส์ จำกัด	-	-	508,622,349.75	300,759,998.88
บริษัท วนชัย พาเนล อินดัสทรีส์ จำกัด	-	-	10,329,592.75	253,162.00
บริษัท แม่ใหญ่ จำกัด	322,566.48	236,159.70	322,566.48	-
บริษัท วนชัย วีเนียร์ แอนด์ ฟลายวูด จำกัด	3,991,929.25	2,994,482.74	3,991,929.25	168,644.84
บริษัท วูดแลนด์ จำกัด	-	45,067.33	-	-
บริษัท ปาเขาลำเนาไพร จำกัด	5,886,429.52	3,946,195.31	5,886,429.52	3,946,195.31

รวม

10,200,925.25 7,221,905.08 616,252,597.95 408,517,447.60

- เจ้าหนี้อื่น

บริษัท ปาร์ติเกิ้ล แพลนเนอร์ จำกัด	-	-	123,547,969.53	70,798,416.20
บริษัท วนชัย พาเนล อินดัสทรีส์ จำกัด	-	-	711,430.16	564,018.40
บริษัท วูดเทค อินเตอร์เนชั่นแนล จำกัด	-	-	1,904,138.87	2,495,609.77
บริษัท ด็อกเตอร์วูด จำกัด	4,079,749.50	3,875,058.50	-	-
บริษัท เฟิร์สทวูด จำกัด	4,926.82	37,100.75	4,926.82	26,330.05
บริษัท วนชัย วีเนียร์ แอนด์ ฟลายวูด จำกัด	150,088.90	199,234.00	-	32,100.00
บริษัท วูดแลนด์ จำกัด	1,264,914.41	28,770.16	1,264,914.41	28,770.16

รวม

5,499,679.63 4,140,163.41 127,433,379.79 73,945,244.58

- ค่าใช้จ่ายค้างจ่าย

บริษัท ปาร์ติเกิ้ล แพลนเนอร์ จำกัด	-	-	17,552,054.87	12,034,931.55
บริษัท วนชัย พาเนล อินดัสทรีส์ จำกัด	-	-	32,054.79	-
บริษัท เฟิร์สทวูด จำกัด	6,829.50	-	-	-

รวม

6,829.50 - 17,584,109.66 12,034,931.55

รวมเจ้าหนี้การค้าและเจ้าหนี้อื่น

15,707,434.38 11,362,068.49 761,270,087.40 494,497,623.73

เงินกู้ยืมระยะสั้นจากกิจการที่เกี่ยวข้องกัน

- บริษัท ปาร์ติเกิ้ล แพลนเนอร์ จำกัด

ยอดต้นปี	-	-	180,000,000.00	180,000,000.00
กู้เพิ่มระหว่างปี	-	-	-	-
ชำระระหว่างปี	-	-	-	-
ยอดปลายปี	-	-	180,000,000.00	180,000,000.00

(หน่วย : บาท)

	งบการเงินรวม		งบการเงินเฉพาะกิจการ	
	ณ วันที่ 31 ธันวาคม		ณ วันที่ 31 ธันวาคม	
	2556	2555	2556	2555
- บริษัท วนชัย พาเนล อินดัสทรีส์ จำกัด				
ยอดต้นปี	-	-	-	150,000,000.00
กู้เพิ่มระหว่างปี	-	-	40,000,000.00	-
ชำระระหว่างปี	-	-	-	(150,000,000.00)
ยอดปลายปี	-	-	40,000,000.00	-
รวมเงินกู้ยืมระยะสั้นจากกิจการที่เกี่ยวข้องกัน	-	-	220,000,000.00	180,000,000.00

ณ วันที่ 31 ธันวาคม 2556 และ 2555 บริษัทฯ กู้ยืมเงินระยะสั้นจากบริษัทย่อยในรูปตัวสัญญาใช้เงินประเภทเมื่อทวงถามและคิดดอกเบี้ยระหว่างกันในอัตราร้อยละ 3.25 และ 2.50 ต่อปี ตามลำดับ

6.2 รายได้และค่าใช้จ่ายระหว่างกัน

(หน่วย : บาท)

	งบการเงินรวม		งบการเงินเฉพาะกิจการ	
	สำหรับปีสิ้นสุดวันที่ 31 ธันวาคม		สำหรับปีสิ้นสุดวันที่ 31 ธันวาคม	
	2556	2555	2556	2555
รายได้จากการขายสินค้า				
บริษัท ปาร์ติเกิ้ล แพลนเนอร์ จำกัด	-	-	1,105,148.00	33,965,193.56
บริษัท วนชัย เคมีคอล อินดัสทรีส์ จำกัด	-	-	383,560.00	191,190.00
บริษัท วนชัย พาเนล อินดัสทรีส์ จำกัด	-	-	176,368.00	-
บริษัท แม่ใหญ่ จำกัด	101,328,952.26	134,657,141.38	95,248,409.50	121,509,827.00
บริษัท วนชัย วีเนียร์ แอนด์ ฟลายวูด จำกัด	4,862,342.93	8,525,116.63	1,586,640.00	93,288.00
บริษัท เฟิร์สทวูด จำกัด	-	408,665.00	-	-
บริษัท วูดแลนด์ จำกัด	85,653,856.80	149,076,634.00	77,940,032.00	139,372,666.00
รวม	191,845,151.99	292,667,557.01	176,440,157.50	295,132,164.56
รายได้อื่น				
บริษัท ปาร์ติเกิ้ล แพลนเนอร์ จำกัด	-	-	10,674,261.15	-
บริษัท วนชัย พาเนล อินดัสทรีส์ จำกัด	-	-	3,196.80	21,504.60
บริษัท วูดเทค อินเตอร์เนชั่นแนล จำกัด	-	-	250,657.75	101,503.75
บริษัท แม่ใหญ่ จำกัด	30,145.50	-	-	-
บริษัท เฟิร์สทวูด จำกัด	2,696,110.11	2,040,279.62	2,696,110.11	2,040,279.62
บริษัท สุนันท์ ทิมเบอร์ จำกัด	-	483,328.96	-	-
รวม	2,726,255.61	2,523,608.58	13,624,225.81	2,163,287.97

(หน่วย : บาท)

ดอกเบี้ยรับ

บริษัท วนชัย พานะ อินดัสทรีส์ จำกัด

ซื้อสินค้า

บริษัท ปาร์ติเกิ้ล แพลนเนอร์ จำกัด

บริษัท วนชัย เคมีคอล อินดัสทรีส์ จำกัด

บริษัท วนชัย พานะ อินดัสทรีส์ จำกัด

บริษัท แม่ใหญ่ จำกัด

บริษัท วนชัย วีเนียร์ แอนด์ ฟลายวูด จำกัด

บริษัท วูดแลนด์ จำกัด

บริษัท ปาเซาลาเนไฟร จำกัด

รวม

ค่าใช้จ่ายอื่น

บริษัท ปาร์ติเกิ้ล แพลนเนอร์ จำกัด

บริษัท วนชัย เคมีคอล อินดัสทรีส์ จำกัด

บริษัท วนชัย พานะ อินดัสทรีส์ จำกัด

บริษัท วูดเทค อินเตอร์เนชั่นแนล จำกัด

บริษัท แม่ใหญ่ จำกัด

บริษัท ดีเอกเตอร์วูด จำกัด

บริษัท เฟิร์สทวูด จำกัด

บริษัท วนชัย วีเนียร์ แอนด์ ฟลายวูด จำกัด

บริษัท วูดแลนด์ จำกัด

คณะบุคคลสามพี่น้อง

รวม

ดอกเบี้ยจ่าย

บริษัท ปาร์ติเกิ้ล แพลนเนอร์ จำกัด

บริษัท วนชัย พานะ อินดัสทรีส์ จำกัด

รวม

	งบการเงินรวม		งบการเงินเฉพาะกิจการ	
	สำหรับปีสิ้นสุดวันที่ 31 ธันวาคม			
	2556	2555	2556	2555
ดอกเบี้ยรับ	-	-	9,187,602.73	-
ซื้อสินค้า				
บริษัท ปาร์ติเกิ้ล แพลนเนอร์ จำกัด	-	-	167,533,108.73	256,680,294.90
บริษัท วนชัย เคมีคอล อินดัสทรีส์ จำกัด	-	-	796,293,203.51	848,354,011.62
บริษัท วนชัย พานะ อินดัสทรีส์ จำกัด	-	-	32,481,277.00	19,228,935.00
บริษัท แม่ใหญ่ จำกัด	1,734,021.00	840,496.00	665,417.00	-
บริษัท วนชัย วีเนียร์ แอนด์ ฟลายวูด จำกัด	14,110,263.00	10,488,769.50	7,928,225.00	1,439,500.00
บริษัท วูดแลนด์ จำกัด	-	347,994.00	-	-
บริษัท ปาเซาลาเนไฟร จำกัด	46,343,679.00	76,866,932.00	46,343,679.00	76,866,932.00
รวม	62,187,963.00	88,544,191.50	1,051,244,910.24	1,202,569,673.52
ค่าใช้จ่ายอื่น				
บริษัท ปาร์ติเกิ้ล แพลนเนอร์ จำกัด	-	-	3,602,520.77	5,761,285.29
บริษัท วนชัย เคมีคอล อินดัสทรีส์ จำกัด	-	-	2,980,634.30	2,939,619.69
บริษัท วนชัย พานะ อินดัสทรีส์ จำกัด	-	-	-	740,430.00
บริษัท วูดเทค อินเตอร์เนชั่นแนล จำกัด	-	-	20,244,060.82	33,391,903.97
บริษัท แม่ใหญ่ จำกัด	6,002.70	-	6,002.70	-
บริษัท ดีเอกเตอร์วูด จำกัด	33,918,250.00	32,677,918.00	-	-
บริษัท เฟิร์สทวูด จำกัด	21,861,863.67	16,643,537.42	13,818,812.28	10,258,801.49
บริษัท วนชัย วีเนียร์ แอนด์ ฟลายวูด จำกัด	175,015.06	749,585.00	27,245.00	279,226.25
บริษัท วูดแลนด์ จำกัด	6,970,118.84	558,959.00	6,970,118.84	558,959.00
คณะบุคคลสามพี่น้อง	-	1,920,000.00	-	-
รวม	62,931,250.27	52,549,999.42	47,649,394.71	53,930,225.69
ดอกเบี้ยจ่าย				
บริษัท ปาร์ติเกิ้ล แพลนเนอร์ จำกัด	-	-	5,517,123.32	4,512,328.78
บริษัท วนชัย พานะ อินดัสทรีส์ จำกัด	-	-	32,054.79	1,190,958.89
รวม	-	-	5,549,178.11	5,703,287.67

6.3 ค่าตอบแทนผู้บริหาร

(หน่วย : บาท)

	งบการเงินรวม		งบการเงินเฉพาะกิจการ	
	สำหรับปีสิ้นสุดวันที่ 31 ธันวาคม			
	2556	2555	2556	2555
ผลประโยชน์ระยะสั้น	67,975,879.00	70,254,951.73	19,637,280.00	20,088,952.50
ผลประโยชน์หลังออกจากงาน	2,047,773.98	1,998,080.02	311,414.00	337,359.00
รวม	70,023,652.98	72,253,031.75	19,948,694.00	20,426,311.50

6.4 ภาวะผูกพัน

ณ วันที่ 31 ธันวาคม 2556 และ 2555 บริษัทฯ ได้ทำสัญญาเช่าอาคารสำนักงานจำนวน 1 สัญญา กับ บริษัทที่เกี่ยวข้องกันแห่งหนึ่งเป็นระยะเวลา 1 ปี ซึ่งสามารถต่ออายุได้ บริษัทฯ มีภาวะผูกพันต้องจ่ายค่าเช่า เดือนละ 1.12 ล้านบาท เท่ากันทั้งสองปี

ณ วันที่ 31 ธันวาคม 2556 และ 2555 บริษัทย่อยสองแห่งได้ทำสัญญาเช่าที่ดิน คลังสินค้าและอาคาร สำนักงานย่อยสองแห่งจำนวน 3 สัญญากับบริษัทที่เกี่ยวข้องกันสามแห่งเป็นระยะเวลา 1 ปี ซึ่งสามารถต่ออายุได้ บริษัทย่อยมีภาวะผูกพันต้องจ่ายค่าเช่าและบริการเดือนละ 2.22 ล้านบาท เท่ากันทั้งสองปี

6.5 นโยบายการกำหนดราคา

รายการธุรกิจ	นโยบายการกำหนดราคาระหว่างกัน
ซื้อ-ขายสินค้า	ราคาทุน +1% ถึง 30%
ค่าใช้จ่ายระหว่างกัน	ตามที่จ่ายจริง
ค่าบริการและค่านายหน้าระหว่างกัน	อัตราร้อยละ 0.6-3.3 ของมูลค่างาน
ค่าเช่า	เป็นไปตามสัญญาที่ตกลงร่วมกัน
ซื้อ/ขายทรัพย์สิน	ราคาตามบัญชี
ดอกเบี้ยรับและดอกเบี้ยจ่าย	อัตราร้อยละ 2.50-3.25 ต่อปี

บริษัทฯ และบริษัทย่อยมีการค้าประกันระหว่างกันโดยไม่มีการคิดค่าธรรมเนียมการค้าประกันระหว่างกัน

6.6 ลักษณะความสัมพันธ์

ชื่อบริษัท	ลักษณะความสัมพันธ์
บริษัท เดอะวนชัย กรุ๊ป ออฟคอมพานีส์ จำกัด	บริษัทใหญ่
บริษัท ปาร์ติเกิ้ล แพลนเนอร์ จำกัด	มีผู้บริหารร่วมกันและถือหุ้นทางตรง
บริษัท วนชัย เคมีคอล อินดัสทรีส์ จำกัด	มีผู้บริหารร่วมกันและถือหุ้นทางตรง
บริษัท วนชัย พาเนล อินดัสทรีส์ จำกัด	มีผู้บริหารร่วมกันและถือหุ้นทางตรง
บริษัท วูดเทค อินเตอร์เนชั่นแนล จำกัด	มีผู้บริหารร่วมกันและถือหุ้นทางตรง
บริษัท แม่ใหญ่ จำกัด	มีผู้บริหารร่วมกัน
บริษัท ด็อกเตอร์วู้ด จำกัด	มีผู้บริหารร่วมกัน

ชื่อบริษัท	ลักษณะความสัมพันธ์
บริษัท เฟิร์สทวิสต์ จำกัด	มีผู้บริหารร่วมกัน
บริษัท วนชัย วีเนียร์ แอนด์ พลายวิสต์ จำกัด	มีผู้บริหารร่วมกัน
บริษัท วูดแลนด์ จำกัด	มีผู้บริหารร่วมกัน
บริษัท วนชัย อินเทอร์เน็ตดิงกรุ๊ป จำกัด	มีผู้บริหารร่วมกัน
บริษัท ปาเขาลำเนาไพร จำกัด	มีผู้บริหารร่วมกัน
บริษัท สุนันททิพย์เบอร์ จำกัด	มีผู้บริหารร่วมกัน
บริษัท วนชัยไม้อัด จำกัด	มีผู้บริหารร่วมกัน
คณะบุคคลสามพี่น้อง	มีผู้บริหารร่วมกัน

7. ลูกหนี้การค้าและลูกหนี้อื่น

ประกอบด้วย

(หน่วย : บาท)

	งบการเงินรวม		งบการเงินเฉพาะกิจการ	
	ณ วันที่ 31 ธันวาคม		ณ วันที่ 31 ธันวาคม	
	2556	2555	2556	2555
ลูกหนี้การค้าบุคคลหรือกิจการที่เกี่ยวข้องกัน	48,062,027.29	64,712,618.81	46,904,651.09	63,584,586.29
ลูกหนี้การค้าบุคคลหรือกิจการอื่น	910,337,877.04	997,275,713.25	434,681,256.07	369,514,425.03
เช็ครับลงวันที่ล่วงหน้าบุคคลหรือกิจการอื่น	69,158,185.55	108,089,137.90	52,654,548.33	86,375,202.46
ลูกหนี้เช็คคืน	8,487,048.95	21,873,972.21	8,450,487.58	8,486,023.14
รวมลูกหนี้การค้า	1,036,045,138.83	1,191,951,442.17	542,690,943.07	527,960,236.92
หัก ค่าเผื่อหนี้สงสัยจะสูญ	(30,235,875.03)	(32,802,407.81)	(11,411,758.51)	(11,484,902.06)
รวมลูกหนี้การค้า-สุทธิ	1,005,809,263.80	1,159,149,034.36	531,279,184.56	516,475,334.86
ลูกหนี้อื่นบุคคลหรือกิจการที่เกี่ยวข้องกัน	49,931.99	12,625.89	23,723.25	1,760,786.14
ลูกหนี้อื่นบุคคลหรือกิจการอื่น	13,904,694.21	11,146,033.09	6,395,521.10	6,404,027.81
รายได้ค้างรับกิจการที่เกี่ยวข้อง	740,466.86	-	-	-
ค่าใช้จ่ายจ่ายล่วงหน้า	13,367,564.70	18,409,599.11	12,467,486.37	12,159,312.91
เงินมัดจำจ่าย	5,188,633.57	7,244,142.04	5,188,633.57	6,835,142.04
อื่นๆ	15,902,276.19	15,919,912.57	5,257,851.67	8,551,071.40
รวมลูกหนี้อื่น	49,153,567.52	52,732,312.70	29,333,215.96	35,710,340.30
รวมลูกหนี้การค้าและลูกหนี้อื่น	1,054,962,831.32	1,211,881,347.06	560,612,400.52	552,185,675.16

ยอดคงเหลือของลูกหนี้การค้าแยกตามอายุหนี้ที่ค้างชำระได้ดังนี้

7.1 ลูกหนี้การค้า-บุคคลหรือกิจการที่เกี่ยวข้องกัน

(หน่วย : บาท)

	งบการเงินรวม		งบการเงินเฉพาะกิจการ	
	ณ วันที่ 31 ธันวาคม		ณ วันที่ 31 ธันวาคม	
	2556	2555	2556	2555
ลูกหนี้การค้าในประเทศ				
ยังไม่ถึงกำหนดชำระ	47,319,195.84	64,181,556.41	46,161,819.64	63,053,523.89
เกินกำหนดชำระ 1-90 วัน	742,831.45	531,062.40	742,831.45	531,062.40
เกินกำหนดชำระมากกว่า 90 วันขึ้นไป	-	-	-	-
รวม	48,062,027.29	64,712,618.81	46,904,651.09	63,584,586.29

โดยปกติระยะเวลาการให้สินเชื่อแก่ลูกค้าของกลุ่มบริษัท มีระยะเวลา 90 วัน

7.2 ลูกหนี้การค้า-บุคคลหรือกิจการอื่น

(หน่วย : บาท)

	งบการเงินรวม		งบการเงินเฉพาะกิจการ	
	ณ วันที่ 31 ธันวาคม		ณ วันที่ 31 ธันวาคม	
	2556	2555	2556	2555
ยังไม่ถึงกำหนดชำระ	492,368,815.14	706,425,666.12	289,868,595.94	281,241,456.19
เกินกำหนดชำระ 1-90 วัน	435,789,096.98	359,888,031.00	191,222,237.95	163,900,834.41
เกินกำหนดชำระ 91-180 วัน	28,839,418.46	28,563,620.39	2,932,298.20	7,726,544.90
เกินกำหนดชำระ 181-270 วัน	337,039.29	459,406.84	202,190.41	21,913.07
เกินกำหนดชำระมากกว่า 270 วันขึ้นไป	30,648,741.67	31,902,099.01	11,560,969.48	11,484,902.06
รวม	987,983,111.54	1,127,238,823.36	495,786,291.98	464,375,650.63
<u>หัก</u> ค่าเผื่อหนี้สงสัยจะสูญ	(30,235,875.03)	(32,802,407.81)	(11,411,758.51)	(11,484,902.06)
สุทธิ	957,747,236.51	1,094,436,415.55	484,374,533.47	452,890,748.57

โดยปกติระยะเวลาการให้สินเชื่อแก่ลูกค้าของกลุ่มบริษัทมีระยะเวลาประมาณ 60-90 วัน

รายการเคลื่อนไหวของค่าเผื่อนี้สงสัยจะสูญ-ลูกหนี้การค้ากิจการอื่นสำหรับปีสิ้นสุดวันที่ 31 ธันวาคม 2556 มีดังนี้

(หน่วย : บาท)

	งบการเงินรวม	งบการเงินเฉพาะกิจการ
ยอดคงเหลือต้นปี	(32,802,407.81)	(11,484,902.06)
ตัดหนี้สูญในระหว่างปี	680,089.84	668,319.84
ตั้งเพิ่มในระหว่างปี	(2,008,555.34)	(1,992,903.84)
ได้รับชำระคืนในระหว่างปี	3,894,998.28	1,397,727.55
ยอดคงเหลือปลายปี	(30,235,875.03)	(11,411,758.51)

ฝ่ายบริหารของกลุ่มบริษัท เชื่อว่าค่าเผื่อนี้สงสัยจะสูญตามที่บันทึกไว้เพียงพอในสถานการณ์ปัจจุบันแล้ว

8. สินค้าคงเหลือ

ประกอบด้วย

(หน่วย : บาท)

	งบการเงินรวม					
	ณ วันที่ 31 ธันวาคม 2556			ณ วันที่ 31 ธันวาคม 2555		
	ราคาทุน	ค่าเผื่อการลดมูลค่า สินค้าคงเหลือ	สุทธิ	ราคาทุน	ค่าเผื่อการลดมูลค่า สินค้าคงเหลือ	สุทธิ
สินค้าสำเร็จรูป	486,213,239.14	(18,276,146.36)	467,937,092.73	1,131,109,783.73	(28,484,803.51)	1,102,624,980.22
งานระหว่างทำ	179,285,368.55	-	179,285,368.55	162,790,445.13	-	162,790,445.13
วัตถุดิบ	337,042,086.24	-	337,042,086.24	286,283,753.13	-	286,283,753.13
วัสดุสิ้นเปลือง	112,090,341.75	-	112,090,341.75	162,527,073.71	-	162,527,073.71
สินค้าระหว่างทาง	69,194,427.87	-	69,194,427.87	81,359,997.41	-	81,359,997.41
รวม	1,183,825,463.55	(18,276,146.36)	1,165,549,317.19	1,824,071,053.11	(28,484,803.51)	1,795,586,249.60

(หน่วย : บาท)

	งบการเงินเฉพาะกิจการ					
	ณ วันที่ 31 ธันวาคม 2556			ณ วันที่ 31 ธันวาคม 2555		
	ราคาทุน	ค่าเผื่อการลดมูลค่า สินค้าคงเหลือ	สุทธิ	ราคาทุน	ค่าเผื่อการลดมูลค่า สินค้าคงเหลือ	สุทธิ
สินค้าสำเร็จรูป	247,768,545.71	(9,912,467.48)	237,856,078.23	312,947,918.89	(6,516,908.12)	306,431,010.77
งานระหว่างทำ	126,988,052.34	-	126,988,052.34	87,828,943.87	-	87,828,943.87
วัตถุดิบ	56,362,670.26	-	56,362,670.26	75,212,951.27	-	75,212,951.27
วัสดุสิ้นเปลือง	18,937,604.40	-	18,937,604.40	18,280,832.18	-	18,280,832.18
รวม	450,056,872.71	(9,912,467.48)	440,144,405.23	494,270,646.21	(6,516,908.12)	487,753,738.09

รายการเคลื่อนไหวของค่าเผื่อจากการลดมูลค่าสินค้าสำหรับปีสิ้นสุดวันที่ 31 ธันวาคม 2556 มีดังนี้

(หน่วย : บาท)

	งบการเงินรวม	งบการเงินเฉพาะกิจการ
ยอดคงเหลือต้นปี	(28,484,803.51)	(6,516,908.12)
ตั้งเพิ่ม (โอนกลับ) ในระหว่างปี	10,208,657.15	(3,395,559.36)
ยอดคงเหลือปลายปี	(18,276,146.36)	(9,912,467.48)

(หน่วย : บาท)

	งบการเงินรวม		งบการเงินเฉพาะกิจการ	
	สำหรับปีสิ้นสุดวันที่ 31 ธันวาคม			
	2556	2555	2556	2555
ต้นทุนของสินค้าคงเหลือที่บันทึกเป็นค่าใช้จ่ายและได้รวมในบัญชีต้นทุนขาย				
- ต้นทุนขาย	7,250,987,617.84	7,893,372,226.57	2,826,142,471.12	3,246,622,364.29
- การปรับลดมูลค่าเป็นมูลค่าสุทธิที่คาดว่าจะได้รับ (โอนกลับรายการ)	(10,208,657.15)	25,461,934.43	3,395,559.36	6,009,669.70
สุทธิ	7,240,778,960.69	7,918,834,161.00	2,829,538,030.48	3,252,632,033.99

9. เงินลงทุนในบริษัทย่อย

ประกอบด้วย

(หน่วย : บาท)

ชื่อบริษัท	ทุนชำระแล้ว	สัดส่วนเงินลงทุน(%)	งบการเงินเฉพาะกิจการ			
			เงินลงทุน วิธีราคาทุน ณ วันที่ 31 ธันวาคม		เงินปันผล สำหรับปีสิ้นสุดวันที่ 31 ธันวาคม	
			2556	2555	2556	2555
บริษัท วนชัย พาเนล อินดัสทรีส์ จำกัด	4,300,000,000.00	99.99	4,299,999,930.00	4,299,999,930.00	-	189,199,996.92
บริษัท ปาร์ติเกิ้ล แพลนเนอร์ จำกัด	250,000,000.00	99.99	249,999,300.00	249,999,300.00	17,499,951.00	33,749,905.50
บริษัท วนชัย เคมีคอล อินดัสทรีส์ จำกัด	150,000,000.00	99.99	149,999,930.00	149,999,930.00	53,999,974.80	47,999,977.60
บริษัท วูดเทค อินเตอร์เนชั่นแนล จำกัด	2,000,000.00	99.97	1,999,300.00	1,999,300.00	7,197,480.00	8,996,850.00
รวม			4,701,998,460.00	4,701,998,460.00	78,697,405.80	279,946,730.02

(หน่วย : บาท)

[illegible]

(หน่วย : บาท)

[illegible]

กลุ่มบริษัทรับรู้ต้นทุนการกู้ยืมเป็นส่วนหนึ่งของราคาทุนของสินทรัพย์ระหว่างก่อสร้างสำหรับปีสิ้นสุดวันที่ 31 ธันวาคม 2556 และ 2555 จำนวน 30.75 ล้านบาท และ 32.74 ล้านบาท ตามลำดับในงบการเงินรวมและงบการเงินเฉพาะกิจการ โดยคำนวณจากอัตราดอกเบี้ยซึ่งกู้ยืมมาเฉพาะเพื่อใช้ลงทุนในสินทรัพย์ดังกล่าว

ณ วันที่ 31 ธันวาคม 2556 และ 2555 กลุ่มบริษัทมีอาคารและอุปกรณ์มูลค่าราคาทุนคงเหลือตามงบการเงินรวมจำนวน 2,970.22 ล้านบาท และ 2,691.01 ล้านบาท ตามลำดับ และตามงบการเงินเฉพาะกิจการจำนวน 1,618.34 ล้านบาท และ 1,606.99 ล้านบาท ตามลำดับ ซึ่งตัดค่าเสื่อมราคาหมดแล้วแต่ยังใช้งานอยู่

ณ วันที่ 31 ธันวาคม 2556 และ 2555 กลุ่มบริษัทนำที่ดิน อาคารและเครื่องจักรบางส่วนมูลค่าตามบัญชีตามงบการเงินรวมจำนวน 8,027.78 ล้านบาท และ 7,654.93 ล้านบาท ตามลำดับ และตามงบการเงินเฉพาะกิจการจำนวน 2,308.03 ล้านบาท และ 1,453.39 ล้านบาท ตามลำดับ ไปค้ำประกันสินเชื่อที่ได้รับจากธนาคารพาณิชย์และสถาบันการเงินตามหมายเหตุประกอบงบการเงินข้อที่ 13 และข้อที่ 15 นอกจากนี้ ที่ดินส่วนหนึ่ง ณ วันที่ 31 ธันวาคม 2556 และ 2555 จำนวน 14.91 ล้านบาท เท่ากันทั้งสองงวด เป็นที่ดินซึ่งบริษัทฯ ซื้อจากบริษัทย่อยแห่งหนึ่งในราคาตามบัญชีและจดทะเบียนให้ที่ดินดังกล่าวตกอยู่ในบังคับเรื่องทางผ่าน และสาธารณูปโภคอื่นๆ ให้กับที่ดินของบริษัทย่อยผู้ขายที่ดินนั้น

ณ วันที่ 31 ธันวาคม 2556 และ 2555 ที่ดินที่กลุ่มบริษัทมีวัตถุประสงค์เพื่อใช้ในการขยายธุรกิจในอนาคต มีราคาตามบัญชีจำนวน 175.11 ล้านบาท เท่ากันทั้งสองงวด

ณ วันที่ 31 ธันวาคม 2556 และ 2555 บริษัทย่อยมีระบบไฟฟ้าและเครื่องตกแต่งบนอาคารเช่าของบริษัทย่อยมูลค่าตามบัญชีจำนวน 0.39 ล้านบาท และ 0.58 ล้านบาท ตามลำดับ เมื่อสิ้นสุดสัญญาเช่าสินทรัพย์ดังกล่าวตกเป็นของผู้ให้เช่า

11. สินทรัพย์ไม่มีตัวตน

(หน่วย : บาท)

	งบการเงินรวม			
	โปรแกรมคอมพิวเตอร์	โปรแกรมพัฒนา	ลิขสิทธิ์	รวม
ราคาทุน:-				
ณ วันที่ 1 มกราคม 2555	941,750.00	-	16,553,150.80	17,494,900.80
ซื้อเพิ่ม	236,250.00	-	-	236,250.00
ณ วันที่ 31 ธันวาคม 2555	1,178,000.00	-	16,553,150.80	17,731,150.80
ซื้อเพิ่ม	342,000.00	1,715,052.55	-	2,057,052.55
ณ วันที่ 31 ธันวาคม 2556	1,520,000.00	1,715,052.55	16,553,150.80	19,788,203.35
ค่าตัดจำหน่ายสะสม:-				
ณ วันที่ 1 มกราคม 2555	(866,099.23)	-	(11,794,407.83)	(12,660,507.06)
ค่าตัดจำหน่ายสำหรับปี	(50,579.16)	-	(1,013,671.83)	(1,064,250.99)
ณ วันที่ 31 ธันวาคม 2555	(916,678.39)	-	(12,808,079.66)	(13,724,758.05)
ค่าตัดจำหน่ายสำหรับปี	(222,261.08)	-	(1,013,670.05)	(1,235,931.13)
ณ วันที่ 31 ธันวาคม 2556	(1,138,939.47)	-	(13,821,749.71)	(14,960,689.18)

(หน่วย : บาท)

	งบการเงินรวม			
	โปรแกรมคอมพิวเตอร์	โปรแกรมรพัฒนา	ลิขสิทธิ์	รวม
มูลค่าสุทธิตามบัญชี				
ณ วันที่ 31 ธันวาคม 2555	261,321.61	-	3,745,071.14	4,006,392.75
ณ วันที่ 31 ธันวาคม 2556	381,060.53	1,715,052.55	2,731,401.09	4,827,514.17
ค่าตัดจำหน่ายที่อยู่ในงบกำไรขาดทุนเบ็ดเสร็จ				
สำหรับปีสิ้นสุดวันที่ 31 ธันวาคม 2555				1,064,250.99
สำหรับปีสิ้นสุดวันที่ 31 ธันวาคม 2556				1,235,931.13

(หน่วย : บาท)

	งบการเงินเฉพาะกิจการ			
	โปรแกรมคอมพิวเตอร์	โปรแกรมรพัฒนา	ลิขสิทธิ์	รวม
ราคาทุน:-				
ณ วันที่ 1 มกราคม 2555	941,750.00	-	3,713,750.00	4,655,500.00
ซื้อเพิ่ม	236,250.00	-	-	236,250.00
ณ วันที่ 31 ธันวาคม 2555	1,178,000.00	-	3,713,750.00	4,891,750.00
ซื้อเพิ่ม	342,000.00	522,487.51	-	864,487.51
ณ วันที่ 31 ธันวาคม 2556	1,520,000.00	522,487.51	3,713,750.00	5,756,237.51
ค่าตัดจำหน่ายสะสม:-				
ณ วันที่ 1 มกราคม 2555	(866,099.23)	-	(2,168,219.52)	(3,034,318.75)
ค่าตัดจำหน่ายสำหรับปี	(50,579.16)	-	(371,375.00)	(421,954.16)
ณ วันที่ 31 ธันวาคม 2555	(916,678.39)	-	(2,539,594.52)	(3,456,272.91)
ค่าตัดจำหน่ายสำหรับปี	(222,261.08)	-	(371,375.00)	(593,636.08)
ณ วันที่ 31 ธันวาคม 2556	(1,138,939.47)	-	(2,910,969.52)	(4,049,908.99)
มูลค่าสุทธิตามบัญชี				
ณ วันที่ 31 ธันวาคม 2555	261,321.61	-	1,174,155.48	1,435,477.09
ณ วันที่ 31 ธันวาคม 2556	381,060.53	522,487.51	802,780.48	1,706,328.52
ค่าตัดจำหน่ายที่อยู่ในงบกำไรขาดทุนเบ็ดเสร็จ				
สำหรับปีสิ้นสุดวันที่ 31 ธันวาคม 2555				421,954.16
สำหรับปีสิ้นสุดวันที่ 31 ธันวาคม 2556				593,636.08

12. สินทรัพย์ภาษีเงินได้รอการตัดบัญชี

สินทรัพย์และหนี้สินภาษีเงินได้รอการตัดบัญชี ณ วันที่ 31 ธันวาคม 2556 และ 2555 มีดังนี้

(หน่วย : บาท)

	งบการเงินรวม		งบการเงินเฉพาะกิจการ	
	ณ วันที่ 31 ธันวาคม		ณ วันที่ 31 ธันวาคม	
	2556	2555	2556	2555
สินทรัพย์ภาษีเงินได้รอการตัดบัญชี	125,658,381.84	68,510,347.94	64,575,770.11	18,608,357.58
หนี้สินภาษีเงินได้รอการตัดบัญชี	-	-	-	-
สุทธิ	125,658,381.84	68,510,347.94	64,575,770.11	18,608,357.58

รายการเคลื่อนไหวของสินทรัพย์ภาษีเงินได้รอการตัดบัญชีที่เกิดขึ้นในระหว่างปีสิ้นสุดวันที่ 31 ธันวาคม 2556 และ 2555 มีดังนี้

(หน่วย : บาท)

	งบการเงินรวม				งบการเงินเฉพาะกิจการ			
	บันทึกเป็นรายได้ หรือค่าใช้จ่าย ในกำไรหรือ ขาดทุน	บันทึกเป็นรายได้ หรือค่าใช้จ่ายใน กำไรขาดทุน เบ็ดเสร็จอื่น	ณ วันที่	ณ วันที่	บันทึกเป็นรายได้ หรือค่าใช้จ่าย ในกำไรหรือ ขาดทุน	บันทึกเป็นรายได้ หรือค่าใช้จ่ายใน กำไรขาดทุน เบ็ดเสร็จอื่น	ณ วันที่	ณ วันที่
	1 มกราคม 2556 (หมายเหตุ 21)	31 ธันวาคม 2556 (หมายเหตุ 21)	1 มกราคม 2556	31 ธันวาคม 2556	1 มกราคม 2556 (หมายเหตุ 21)	31 ธันวาคม 2556 (หมายเหตุ 21)	1 มกราคม 2556	31 ธันวาคม 2556
สินทรัพย์ภาษีเงินได้รอการตัดบัญชี								
ลูกหนี้การค้า	5,720,755.76	(780,158.59)	-	4,940,597.17	2,641,527.47	(225,511.80)	-	2,416,015.67
สินค้าคงเหลือ	1,603,279.00	(540,827.80)	-	1,062,451.20	1,498,888.87	(515,239.43)	-	983,649.44
หนี้สินผลประโยชน์พนักงาน	20,635,204.45	(1,278,090.33)	4,781,781.80	24,138,895.92	12,500,999.21	(757,680.61)	2,432,786.40	14,176,105.00
ขาดทุนสะสม	40,551,108.73	54,965,328.82	-	95,516,437.55	1,966,942.03	45,033,057.97	-	47,000,000.00
รวม	68,510,347.94	52,366,252.10	4,781,781.80	125,658,381.84	18,608,357.58	43,534,626.13	2,432,786.40	64,575,770.11

(หน่วย : บาท)

	งบการเงินรวม			งบการเงินเฉพาะกิจการ		
	บันทึกเป็นรายได้ หรือค่าใช้จ่ายใน งบกำไรขาดทุน	บันทึกเป็นรายได้ หรือค่าใช้จ่ายใน งบกำไรขาดทุน	ณ วันที่	บันทึกเป็นรายได้ หรือค่าใช้จ่ายใน งบกำไรขาดทุน	บันทึกเป็นรายได้ หรือค่าใช้จ่ายใน งบกำไรขาดทุน	ณ วันที่
	เบ็ดเสร็จ (หมายเหตุ 21)	เบ็ดเสร็จ (หมายเหตุ 21)	ณ วันที่	เบ็ดเสร็จ (หมายเหตุ 21)	เบ็ดเสร็จ (หมายเหตุ 21)	ณ วันที่
	1 มกราคม 2555	31 ธันวาคม 2555	1 มกราคม 2555	31 ธันวาคม 2555	1 มกราคม 2555	31 ธันวาคม 2555
สินทรัพย์ภาษีเงินได้รอการตัดบัญชี						
ลูกหนี้การค้า	7,666,176.61	(1,945,420.85)	5,720,755.76	3,408,647.30	(767,119.83)	2,641,527.47
สินค้าคงเหลือ	-	1,603,279.00	1,603,279.00	-	1,498,888.87	1,498,888.87
หนี้สินผลประโยชน์พนักงาน	24,450,976.41	(3,815,771.96)	20,635,204.45	14,961,750.15	(2,460,750.94)	12,500,999.21
ขาดทุนสะสม	42,594,102.83	(2,042,994.10)	40,551,108.73	-	1,966,942.03	1,966,942.03
รวม	74,711,255.85	(6,200,907.91)	68,510,347.94	18,370,397.45	237,960.13	18,608,357.58

ณ วันที่ 31 ธันวาคม 2556 และ 2555 กลุ่มบริษัทมีผลแตกต่างชั่วคราวที่ส่วนใหญ่เกิดจากขาดทุนทางภาษีที่ยังไม่ได้ใช้เป็นจำนวน 208.47 ล้านบาท และ 142.49 ล้านบาท ตามลำดับ ซึ่งไม่ได้นำไปรวมในการคำนวณสินทรัพย์ภาษีเงินได้รอการตัดบัญชี เพื่อรับรู้ในงบแสดงฐานะการเงิน (เนื่องจากความไม่แน่นอนที่จะใช้ประโยชน์ทางภาษีจากรายการดังกล่าวในอนาคต)

13. เงินเบิกเกินบัญชีและเงินกู้ยืมระยะสั้นจากสถาบันการเงิน

ประกอบด้วย

(หน่วย : บาท)

	งบการเงินรวม		งบการเงินเฉพาะกิจการ	
	ณ วันที่ 31 ธันวาคม		ณ วันที่ 31 ธันวาคม	
	2556	2555	2556	2555
เงินเบิกเกินบัญชีธนาคาร	472,540.36	81,450.32	-	-
เจ้าหนี้ทรัสต์รีซีท	1,121,305,912.26	517,901,156.25	-	-
ตัวสัญญาใช้เงิน	555,000,000.00	1,574,000,000.00	505,000,000.00	525,000,000.00
รวม	1,676,778,452.62	2,091,982,606.57	505,000,000.00	525,000,000.00

ณ วันที่ 31 ธันวาคม 2556 และ 2555 กลุ่มบริษัทมีวงเงินเบิกเกินบัญชีธนาคาร เจ้าหนี้ทรัสต์รีซีท เลตเตอร์ออฟเครดิตและตัวสัญญาใช้เงินกับสถาบันการเงินต่างๆ ตามหมายเหตุประกอบงบการเงินข้อที่ 25.1 โดยมีอัตราดอกเบี้ยร้อยละ 2.27-7.38 และ 2.10-7.38 ต่อปี ตามลำดับ

วงเงินสินเชื่อดังกล่าวค้ำประกันโดยการจดจำนองที่ดิน อาคาร และเครื่องจักรตามหมายเหตุประกอบงบการเงินข้อที่ 10 พร้อมทั้งยกประโยชน์ในสิทธิประกันภัยทรัพย์สินให้แก่ผู้ให้กู้และโอนสิทธิเรียกร้องเงินฝากประจำของบริษัทย่อยเป็นประกันจำนวน 0.52 ล้านบาท (แสดงรายการในสินทรัพย์ไม่หมุนเวียนอื่น) โดยมีบริษัทฯ และบริษัทย่อยร่วมค้ำประกัน และบริษัทฯ ต้องดำรงสัดส่วนการถือหุ้นร้อยละ 99.99 ในบริษัทย่อยจนกว่าภาระหนี้จะหมดสิ้น นอกจากนี้บริษัทย่อยแห่งหนึ่งต้องปฏิบัติตามเงื่อนไขของสัญญาเงินกู้ตามหมายเหตุประกอบงบการเงินข้อที่ 15

14. เจ้าหนี้การค้าและเจ้าหนี้อื่น

ประกอบด้วย

(หน่วย : บาท)

	งบการเงินรวม		งบการเงินเฉพาะกิจการ	
	ณ วันที่ 31 ธันวาคม		ณ วันที่ 31 ธันวาคม	
	2556	2555	2556	2555
เจ้าหนี้การค้าบุคคลหรือกิจการที่เกี่ยวข้องกัน	10,200,925.25	7,221,905.08	616,252,597.95	408,517,447.60
เจ้าหนี้การค้าบุคคลหรือกิจการอื่น	423,342,862.10	381,906,046.65	72,010,763.02	56,180,861.89
เจ้าหนี้อื่นบุคคลหรือกิจการที่เกี่ยวข้องกัน	5,499,679.63	4,140,163.41	127,433,379.79	73,945,244.58
เจ้าหนี้อื่นบุคคลหรือกิจการอื่น	210,129,410.49	285,066,538.65	71,094,379.04	107,398,338.34
ค่าใช้จ่ายค้างจ่ายบุคคลหรือกิจการที่เกี่ยวข้องกัน	6,829.50	-	17,584,109.66	12,034,931.55
ค่าใช้จ่ายค้างจ่ายบุคคลหรือกิจการอื่น	172,383,243.82	148,824,868.87	63,634,132.76	62,045,800.86
อื่น ๆ	4,093,934.77	10,526,740.06	2,413,969.33	2,225,593.99
รวม	825,656,885.56	837,686,262.72	970,423,331.55	722,348,218.81

15. เงินกู้ยืมระยะยาวจากสถาบันการเงิน

ประกอบด้วย

(หน่วย : บาท)

	งบการเงินรวม		งบการเงินเฉพาะกิจการ	
	ณ วันที่ 31 ธันวาคม		ณ วันที่ 31 ธันวาคม	
	2556	2555	2556	2555
เงินกู้ยืมระยะยาว (วงเงิน 2,700 ล้านบาท)	405,000,000.00	945,000,000.00	405,000,000.00	945,000,000.00
เงินกู้ยืมระยะยาว (วงเงิน 1,235 ล้านบาท)	247,000,000.00	494,000,000.00	247,000,000.00	494,000,000.00
เงินกู้ยืมระยะยาว (วงเงิน 284 ล้านบาท)	227,200,000.00	284,000,000.00	227,200,000.00	284,000,000.00
เงินกู้ยืมระยะยาว (วงเงิน 1,150 ล้านบาท)	1,035,000,000.00	1,150,000,000.00	1,035,000,000.00	1,150,000,000.00
เงินกู้ยืมระยะยาว (วงเงิน 1,000 ล้านบาท)	950,000,000.00	1,000,000,000.00	950,000,000.00	1,000,000,000.00
เงินกู้ยืมระยะยาว (วงเงิน 1,450 ล้านบาท)	260,000,000.00	540,000,000.00	-	-
เงินกู้ยืมระยะยาว (วงเงิน 2,500 ล้านบาท)	-	250,000,000.00	-	-
เงินกู้ยืมระยะยาว (วงเงิน 1,200 ล้านบาท)	1,080,000,000.00	-	1,080,000,000.00	-
รวม	4,204,200,000.00	4,663,000,000.00	3,944,200,000.00	3,873,000,000.00
หัก ส่วนของหนี้ที่ถึงกำหนดชำระในปี	(1,638,800,000.00)	(1,538,800,000.00)	(1,378,800,000.00)	(1,008,800,000.00)
สุทธิ	2,565,400,000.00	3,124,200,000.00	2,565,400,000.00	2,864,200,000.00

การเปลี่ยนแปลงของเงินกู้ยืมสำหรับปีสิ้นสุดวันที่ 31 ธันวาคม 2556 มีดังนี้

(หน่วย : บาท)

	งบการเงินรวม	งบการเงินเฉพาะกิจการ
ราคาตามบัญชีต้นปี	4,663,000,000.00	3,873,000,000.00
ผู้เพิ่มระหว่างปี	1,200,000,000.00	1,200,000,000.00
ชำระคืนระหว่างปี	(1,658,800,000.00)	(1,128,800,000.00)
ราคาตามบัญชีสิ้นปี	4,204,200,000.00	3,944,200,000.00

จำนวนเงินขั้นต่ำที่ต้องจ่ายภายใต้สัญญาเงินกู้ยืมระยะยาวมีดังนี้

(หน่วย : บาท)

	งบการเงินรวม		งบการเงินเฉพาะกิจการ	
	ณ วันที่ 31 ธันวาคม		ณ วันที่ 31 ธันวาคม	
	2556	2555	2556	2555
ไม่เกิน 1 ปี	1,638,800,000.00	1,538,800,000.00	1,378,800,000.00	1,008,800,000.00
2 ปี-5 ปี	2,565,400,000.00	2,859,200,000.00	2,565,400,000.00	2,599,200,000.00
เกินกว่า 5 ปี	-	265,000,000.00	-	265,000,000.00
รวม	4,204,200,000.00	4,663,000,000.00	3,944,200,000.00	3,873,000,000.00

เงินกู้ยืมระยะยาวของกลุ่มบริษัทเป็นอัตราดอกเบี้ยลอยตัวโดย ณ วันที่ 31 ธันวาคม 2556 และ 2555 อัตราดอกเบี้ยอยู่ระหว่างร้อยละ 3.22-5.25 ต่อปี และร้อยละ 3.16-5.75 ต่อปี ตามลำดับ โดยจ่ายชำระดอกเบี้ยเป็นรายเดือนนับจากวันเบิกเงินกู้ครั้งแรก ซึ่งมีรายละเอียดเงินกู้ยืมระยะยาวที่สำคัญของแต่ละวงเงินดังนี้

วงเงินกู้ (หน่วย : ล้านบาท)	การจ่ายชำระเงินต้น
1. 2,700.00	เงินต้นชำระงวดแรกในวันที่ 21 ธันวาคม 2552 ซึ่งเป็นวันครบกำหนดระยะเวลา 27 เดือน นับจากวันที่เบิกเงินกู้ครั้งแรก (วันที่ 21 ธันวาคม 2550) และงวดต่อไป เมื่อครบกำหนดระยะเวลา ทุกๆ 3 เดือน จำนวน 20 งวดๆ ละ 135.00 ล้านบาท ทั้งนี้ต้องชำระเงินต้นให้เสร็จสิ้นภายใน 84 เดือน นับจากวันเบิกเงินกู้ครั้งแรก
2. 1,235.00	เงินต้นชำระงวดแรกในวันที่ 31 มีนาคม 2553 และงวดต่อไปเมื่อครบกำหนดระยะเวลาทุกๆ 3 เดือน งวดละ 61.75 ล้านบาท ทั้งนี้ต้องชำระเงินต้นให้เสร็จสิ้นภายในวันที่ 28 กุมภาพันธ์ 2558
3. 284.00	เงินต้นชำระงวดแรกในวันที่ 31 มีนาคม 2556 และงวดต่อไปเมื่อครบกำหนดระยะเวลาทุกๆ 3 เดือน งวดละ 14.20 ล้านบาท ทั้งนี้ต้องชำระเงินต้นให้เสร็จสิ้นภายใน 88 เดือน นับจากเดือนที่เบิกเงินกู้งวดแรก (วันที่ 25 กุมภาพันธ์ 2554)
4. 1,150.00	เงินต้นชำระงวดแรกในวันสุดท้ายของเดือนที่ 27 นับจากเดือนที่เบิกเงินกู้งวดแรกเป็นต้นไป (วันที่ 21 มิถุนายน 2554) และงวดต่อไปเมื่อครบกำหนดระยะเวลาทุกๆ 3 เดือน งวดละ 57.50 ล้านบาท ทั้งนี้ต้องจ่ายชำระเงินต้นให้เสร็จสิ้นภายใน 84 เดือน นับแต่เดือนที่เบิกเงินกู้งวดแรก

วงเงินกู้ (หน่วย : ล้านบาท)		การจ่ายชำระเงินต้น
5.	1,000.00	เงินต้นชำระงวดแรกในวันสุดท้ายของเดือนที่ 27 นับจากเดือนที่เบิกเงินกู้งวดแรกเป็นต้นไป (วันที่ 18 เมษายน 2555) หรือในวันที่ 31 ธันวาคม 2556 แล้วแต่อย่างใดอย่างหนึ่งถึงก่อน และงวดต่อไปเมื่อครบกำหนดระยะเวลาทุกๆ 3 เดือน งวดละ 50.00 ล้านบาท ทั้งนี้ต้องจ่ายชำระเงินต้นให้เสร็จสิ้นภายใน 84 เดือน นับแต่เดือนที่เบิกเงินกู้งวดแรก
6.	1,450.00	เงินต้นชำระงวดแรกในวันที่ 24 พฤศจิกายน 2552 ซึ่งเป็นวันครบกำหนดระยะเวลา 25 เดือนนับจากวันที่เบิกเงินกู้ครั้งแรก (วันที่ 24 ตุลาคม 2550) และงวดต่อไปเมื่อครบกำหนดระยะเวลาทุกๆ 3 เดือน จำนวน 21 งวด โดยงวดที่ 1-20 จ่ายชำระงวดละ 70.00 ล้านบาท งวดสุดท้าย จ่ายชำระจำนวน 50.00 ล้านบาท
7.	2,500.00	เงินต้นจ่ายชำระทุก 3 เดือน เริ่มเดือนกรกฎาคม 2550 ถึงเดือนเมษายน 2556 รวมจำนวน 24 งวด โดยงวดที่ 1-4 งวดละ 50.00 ล้านบาท งวดที่ 5-8 งวดละ 75.00 ล้านบาท และงวดที่ 9-24 งวดละ 125.00 ล้านบาท (ซึ่งในปี 2556 บริษัทย่อยได้จ่ายชำระหนี้เงินกู้ดังกล่าวครบแล้วทั้งจำนวน)
8.	1,200.00	เงินต้นจ่ายชำระทุก 3 เดือน เริ่มเดือนกันยายน 2556 ถึงเดือนมิถุนายน 2561 รวมจำนวน 20 งวด งวดละ 60 ล้านบาท

หลักประกัน

- ที่ดินพร้อมสิ่งปลูกสร้าง เครื่องจักรและสินทรัพย์ระหว่างติดตั้งของกลุ่มบริษัทมูลค่าตามบัญชีตามหมายเหตุประกอบงบการเงินข้อที่ 10 เป็นหลักทรัพย์ค้ำประกันเต็มวงเงินและกลุ่มบริษัทจะต้องยกผลประโยชน์การประกันภัยของเครื่องจักรและสิ่งปลูกสร้างที่ใช้เป็นหลักทรัพย์ค้ำประกันทั้งจำนวนให้แก่ผู้ให้กู้เงิน
- บริษัทฯ ค้ำประกันวงเงินกู้ระยะยาว จำนวน 1,450.00 ล้านบาท ให้กับบริษัทย่อย

ข้อปฏิบัติอื่นที่สำคัญตามสัญญา

- บริษัทฯ และบริษัทย่อย ต้องดำรงอัตราส่วนหนี้สินต่อทุน (Debt to Equity Ratio) ไม่เกินกว่า 1.5-2.5 ต่อ 1 ทั้งนี้สำหรับบริษัทย่อยจะต้องไม่ต่ำกว่าศูนย์
- บริษัทฯ ต้องดำรงสัดส่วนการถือหุ้นไม่ต่ำกว่าร้อยละ 95.00-99.99 ในบริษัทย่อยแห่งหนึ่งจนกว่าภาระหนี้จะหมดสิ้น
- สำหรับบางวงเงินบริษัทฯ ต้องชำระค่าธรรมเนียมการชำระคืนเงินกู้ส่วนที่เกินร้อยละ 3 ของจำนวนเงินที่ชำระคืนก่อนกำหนด ยกเว้นกรณีการชำระคืนเงินกู้ก่อนกำหนดนี้จะมาจากการเสนอบริการของผู้ให้กู้แต่เพียงผู้เดียว
- บริษัทย่อยและ/หรือบริษัทฯ จะต้องไม่ผิดนัดชำระหนี้และ/หรือภาระใดๆ ซึ่งมีอยู่ระหว่างกันและ/หรือกับเจ้าหนี้สถาบันการเงิน เว้นแต่หนี้และ/หรือภาระนั้นมีจำนวนเงินค้างชำระทั้งสิ้นไม่เกิน 5.00 ล้านบาท
- สำหรับวงเงินที่ 6 บริษัทย่อยและ/หรือบริษัทในกลุ่มวนชัย ต้องให้สิทธิแก่ธนาคารก่อนในการดำเนินการออกหุ้นกู้เพื่อชำระคืนเงินกู้ก่อนกำหนดจำนวน 1,450.00 ล้านบาท และการทำธุรกรรมอนุพันธ์ทางการเงินสำหรับสินเชื่อเงินกู้ครั้งนี้ ทั้งนี้บริษัทย่อยจะจ่ายปันผลได้ไม่เกินร้อยละ 70 ของกำไรสุทธิ

16. การผูกพันผลประโยชน์พนักงาน

ณ วันที่ 31 ธันวาคม 2556 และ 2555 กลุ่มบริษัทมีการผูกพันผลประโยชน์พนักงานกรณีการเลิกจ้างหรือเกษียณอายุตามข้อกำหนดของกฎหมายแรงงานกลุ่มบริษัทจัดให้มีการประมาณการการผูกพันผลประโยชน์พนักงานโดยผู้เชี่ยวชาญทางด้านคณิตศาสตร์ประกันภัย โดยใช้เทคนิคการประมาณการตามหลักคณิตศาสตร์ประกันภัยในการประมาณการจำนวนผลประโยชน์ที่พนักงานควรจะได้รับและคิดลดผลประโยชน์โดยใช้วิธีคิดลดแต่ละหน่วยที่ประมาณการไว้ โดยอ้างอิงจากอัตราดอกเบี้ยของพันธบัตรรัฐบาล เพื่อกำหนดมูลค่าปัจจุบันของการผูกพันผลประโยชน์พนักงาน ต้นทุนบริการในอดีตและต้นทุนปัจจุบันที่เกี่ยวข้อง

การเปลี่ยนแปลงในการผูกพันผลประโยชน์พนักงานสำหรับปีสิ้นสุดวันที่ 31 ธันวาคม 2556 และ 2555 มีดังนี้
(หน่วย : บาท)

	งบการเงินรวม		งบการเงินเฉพาะกิจการ	
	2556	2555	2556	2555
การผูกพันผลประโยชน์ ณ วันที่ 1 มกราคม	117,593,679.44	106,619,302.43	54,352,170.50	49,872,500.50
ต้นทุนบริการปัจจุบัน	9,158,076.50	8,222,918.01	4,051,062.50	3,514,357.00
ต้นทุนดอกเบี้ย	4,131,344.00	3,808,459.00	1,872,040.00	1,763,913.00
ผลประโยชน์ที่จ่าย	(4,120,199.94)	(1,057,000.00)	(1,558,680.00)	(798,600.00)
รวม	126,762,900.00	117,593,679.44	58,716,593.00	54,352,170.50
ขาดทุนจากการประมาณการตามหลักคณิตศาสตร์ประกันภัย	28,892,297.00	-	12,163,932.00	-
การผูกพันผลประโยชน์ ณ วันที่ 31 ธันวาคม	155,655,197.00	117,593,679.44	70,880,525.00	54,352,170.50

การเปลี่ยนแปลงผลขาดทุนจากการประมาณการตามหลักคณิตศาสตร์ประกันภัยที่รับรู้ในงบกำไรขาดทุนเบ็ดเสร็จอื่น ซึ่งรวมไว้ในกำไรสะสมที่ยังไม่ได้จัดสรร

(หน่วย : บาท)

	งบการเงินรวม		งบการเงินเฉพาะกิจการ	
	ณ วันที่ 31 ธันวาคม			
	2556	2555	2556	2555
ราคาตามบัญชีต้นปี	-	-	-	-
รับรู้ในระหว่างปี	28,892,297.00	-	12,163,932.00	-
ราคาตามบัญชีปลายปี	28,892,297.00	-	12,163,932.00	-

ค่าใช้จ่ายที่รับรู้ในงบกำไรขาดทุนเบ็ดเสร็จสำหรับปี มีดังนี้

(หน่วย : บาท)

	งบการเงินรวม		งบการเงินเฉพาะกิจการ	
	สำหรับปีสิ้นสุดวันที่ 31 ธันวาคม			
	2556	2555	2556	2555
รับรู้ในกำไรหรือขาดทุน				
ต้นทุนขาย	9,072,967.52	7,988,227.99	3,974,488.50	3,428,322.00
ค่าใช้จ่ายในการบริหาร	2,168,679.00	2,045,069.00	1,637,200.00	1,512,589.00
ค่าตอบแทนผู้บริหาร	2,047,773.98	1,998,080.02	311,414.00	337,359.00
รวม	13,289,420.50	12,031,377.01	5,923,102.50	5,278,270.00
รับรู้ในกำไรขาดทุนเบ็ดเสร็จอื่น				
ขาดทุนจากการประมาณการตามหลักคณิตศาสตร์				
ประกันภัย	28,892,297.00	-	12,163,932.00	-

สมมติฐานในการประมาณการตามหลักคณิตศาสตร์ประกันภัยที่สำคัญ ณ วันที่ 31 ธันวาคม 2556 และ 2555 มีดังนี้

	งบการเงินรวม		งบการเงินเฉพาะกิจการ	
	2556	2555	2556	2555
อัตราคิดลด ณ วันสิ้นสุด	4.3%	4.1%	4.3%	4.1%
อัตราการเพิ่มขึ้นของเงินเดือ	6.5%	6.5%	6.5%	6.5%
อัตราส่วนของพนักงานที่คาดว่าจะลาออกก่อนเกษียณ	0%-30%	0%-30%	0%-30%	0%-30%

17. ทุนเรือนหุ้น

การเปลี่ยนแปลงของทุนเรือนหุ้นสำหรับปีสิ้นสุดวันที่ 31 ธันวาคม 2556 มีดังนี้

	จำนวนหุ้น (หน่วย : หุ้น)	หุ้นสามัญ (หน่วย : บาท)
ทุนจดทะเบียน (มูลค่าหุ้นละ 1.00 บาท)		
ณ วันที่ 1 มกราคม 2556	1,425,839,127	1,425,839,127.00
ออกหุ้นเพิ่มระหว่างงวด	-	-
ณ วันที่ 31 ธันวาคม 2556	1,425,839,127	1,425,839,127.00
ทุนที่ออกและเรียกชำระแล้ว (มูลค่าหุ้นละ 1.00 บาท)		
ณ วันที่ 1 มกราคม 2556	1,305,839,127	1,305,839,127.00
ออกหุ้นเพิ่มระหว่างงวด	-	-
ณ วันที่ 31 ธันวาคม 2556	1,305,839,127	1,305,839,127.00

ตามรายงานการประชุมสามัญผู้ถือหุ้นประจำปี 2547 เมื่อวันที่ 20 เมษายน 2547 มีมติอนุมัติการจัดสรรหุ้นสามัญจำนวน 120 ล้านหุ้น ไว้สำหรับการออกและเสนอขายหุ้นกู้แปลงสภาพต่อประชาชน

การจัดการความเสี่ยงในส่วนบุคคล

วัตถุประสงค์ของบริษัทฯ และบริษัทย่อยในการบริหารทางการเงิน คือ การดำรงไว้ซึ่งความสามารถในการดำเนินงานอย่างต่อเนื่อง การดำรงไว้ซึ่งโครงสร้างของทุนที่เหมาะสมและการรักษาอัตราส่วนหนี้สินต่อทุนไม่ให้เกินข้อกำหนดของสัญญาเงินกู้ยืม

ณ วันที่ 31 ธันวาคม 2556 และ 2555 งบการเงินรวมแสดงอัตราส่วนหนี้สินต่อทุนเป็น 1.18 : 1.00 และ 1.22 : 1.00 ตามลำดับ และงบการเงินเฉพาะกิจการแสดงอัตราส่วนหนี้สินต่อทุนเป็น 1.87 : 1.00 และ 1.57 : 1.00 ตามลำดับ

18. สำรองตามกฎหมาย

ภายใต้พระราชบัญญัติบริษัทมหาชนจำกัด พ.ศ. 2535 บริษัทต้องจัดสรรทุนสำรองตามกฎหมายไม่น้อยกว่าร้อยละ 5 ของกำไรสุทธิประจำปีหลังหักขาดทุนสะสมยกมา (ถ้ามี) จนกว่าสำรองจะมีจำนวนไม่น้อยกว่าร้อยละ 10 ของทุนจดทะเบียนของบริษัท สำรองตามกฎหมายไม่สามารถนำมาจ่ายเงินปันผลได้ ซึ่งบริษัทฯ ได้จัดสรรทุนสำรองตามกฎหมายครบถ้วนแล้ว

19. เงินปันผลจ่าย

เงินปันผล	อนุมัติโดย	เงินปันผลจ่าย (หน่วย : บาท)	เงินปันผล จ่ายต่อหุ้น (บาท)	วันที่จ่ายเงินปันผล
ประกาศจ่ายจากกำไรของปี 2555	ที่ประชุมสามัญผู้ถือหุ้นประจำปี 2556 เมื่อวันที่ 23 เมษายน 2556	117,524,621.43	0.09	14 พฤษภาคม 2556
ประกาศจ่ายจากกำไรของปี 2554	ที่ประชุมสามัญผู้ถือหุ้นประจำปี 2555 เมื่อวันที่ 24 เมษายน 2555	195,875,869.05	0.15	16 พฤษภาคม 2555

20. ค่าใช้จ่ายตามลักษณะ

รายการค่าใช้จ่ายบางรายการสามารถนำมาแยกตามลักษณะได้ดังนี้

(หน่วย : บาท)

	งบการเงินรวม		งบการเงินเฉพาะกิจการ	
	2556	2555	2556	2555
การเปลี่ยนแปลงในสินค้าสำเร็จรูปและงานระหว่างทำ	627,833,918.06	(21,815,328.34)	26,020,264.71	103,084,327.79
วัตถุดิบและวัสดุสิ้นเปลืองใช้ไป	6,323,002,569.03	4,897,287,471.24	2,608,532,801.94	2,239,365,124.80
ค่าตอบแทนผู้บริหาร	70,023,652.98	72,253,031.75	19,948,694.00	20,426,311.50
ค่าใช้จ่ายเกี่ยวกับพนักงาน	755,082,790.72	690,844,620.50	308,577,445.15	300,174,375.89
ค่าเสื่อมราคาและค่าตัดจำหน่าย	817,567,578.40	789,404,296.18	210,824,963.11	185,271,224.60
ขาดทุนจากการลดมูลค่าสินค้า (โอนกลับ)	(10,208,657.15)	25,461,934.43	3,395,559.36	6,009,669.70
ค่าขนส่ง	589,122,408.69	610,462,460.26	81,423,471.14	97,770,924.95
ค่าซ่อมแซม	345,252,969.80	440,946,557.38	109,197,612.21	125,665,810.19

21. ค่าใช้จ่าย(รายได้)ภาษีเงินได้

ภาษีเงินได้ที่รับรู้ในกำไรหรือขาดทุนสำหรับปีสิ้นสุดวันที่ 31 ธันวาคม 2556 และ 2555 มีรายละเอียดดังนี้

ภาษีเงินได้ที่รับรู้ในกำไรหรือขาดทุน

(หน่วย : บาท)

	งบการเงินรวม		งบการเงินเฉพาะกิจการ	
	สำหรับปีสิ้นสุดวันที่ 31 ธันวาคม			
	2556	2555	2556	2555
ค่าใช้จ่ายภาษีเงินได้ของงวดปัจจุบัน	1,949,080.86	20,596,025.63	-	-
ภาษีเงินได้รอการตัดบัญชี (หมายเหตุ 12)				
การเปลี่ยนแปลงของผลต่างชั่วคราว	8,936,132.35	17,432,626.37	(45,961,803.21)	(4,524,386.21)
การลดอัตราภาษีเงินได้	(61,302,384.45)	(11,231,718.46)	2,427,177.08	4,286,426.08
ค่าใช้จ่าย(รายได้)ภาษีเงินได้	(50,417,171.24)	26,796,933.54	(43,534,626.13)	(237,960.13)

ภาษีเงินได้ที่รับรู้ในกำไรขาดทุนเบ็ดเสร็จอื่น

(หน่วย : บาท)

	งบการเงินรวม		งบการเงินเฉพาะกิจการ	
	สำหรับปีสิ้นสุดวันที่ 31 ธันวาคม			
	2556	2555	2556	2555
ผลขาดทุนจากการประมาณการตามหลักคณิตศาสตร์ประกันภัย	4,781,781.80	-	2,432,786.40	-

รายการกระทบยอดจำนวนเงินระหว่างค่าใช้จ่ายภาษีเงินได้กับผลคูณของกำไรทางบัญชีกับอัตราภาษีที่ใช้สำหรับปีสิ้นสุดวันที่ 31 ธันวาคม 2556 และ 2555 สามารถแสดงได้ดังนี้

(หน่วย : บาท)

	งบการเงินเฉพาะกิจการ		
	2556	รวม	2555
กำไร (ขาดทุน) ทางบัญชีก่อนภาษีเงินได้นิติบุคคล	(65,815,124.39)	(196,876,941.87)	(262,692,066.26)
อัตราภาษีเงินได้นิติบุคคล	0%	20%	23%
กำไร (ขาดทุน) ทางบัญชีก่อนภาษีเงินได้นิติบุคคลคูณอัตราภาษี	-	(39,375,388.37)	(39,375,388.37)
ผลกระทบทางภาษีของรายได้และค่าใช้จ่ายที่ไม่ถือเป็นรายได้หรือค่าใช้จ่ายทางภาษี ดังนี้			
เงินปันผลที่ไม่ต้องนำมาคำนวณเพื่อเสียภาษี	-	(15,739,481.16)	(15,739,481.16)
ผลประโยชน์พนักงาน	-	792,732.80	792,732.80
ขาดทุนทางภาษี	-	53,316,974.95	53,316,974.95
อื่นๆ	-	1,005,161.78	1,005,161.78
รวม	-	-	-

(หน่วย : บาท)

	งบการเงินเฉพาะกิจการ		
	2556	รวม	2555
ผลกระทบต่อภาษีเงินได้รอการตัดบัญชีจากการเปลี่ยนแปลงอัตราภาษี	-	2,427,177.08	2,427,177.08
การเปลี่ยนแปลงของผลแตกต่างชั่วคราว	-	(45,961,803.21)	(45,961,803.21)
ค่าใช้จ่าย(รายได้)ภาษีเงินได้ที่แสดงอยู่ในงบกำไรขาดทุนเบ็ดเสร็จ	-	(43,534,626.13)	(43,534,626.13)

พระราชกฤษฎีกาตามความในประมวลรัษฎากรว่าด้วยการลดอัตราและยกเว้นรัษฎากร ฉบับที่ 530 พ.ศ. 2554 ลงวันที่ 21 ธันวาคม 2554 ให้ลดอัตราภาษีเงินได้นิติบุคคลสำหรับกำไรสุทธิเป็นระยะเวลาสามรอบระยะเวลาบัญชีได้แก่ ปี 2555 2556 และ 2557 จากอัตราร้อยละ 30 เหลืออัตราร้อยละ 23 สำหรับรอบระยะเวลาบัญชี 2555 ที่เริ่มในหรือหลังวันที่ 1 มกราคม 2555 และร้อยละ 20 ของกำไรสุทธิสำหรับสองรอบระยะเวลาบัญชีถัดมา (2556 และ 2557) ที่เริ่มในหรือหลังวันที่ 1 มกราคม 2556 และ 2557 ตามลำดับ ภาษีเงินได้รอการตัดบัญชีที่เกี่ยวข้องได้ถูกวัดมูลค่าใหม่ด้วยอัตราภาษีเงินได้ใหม่ดังกล่าว

ทั้งนี้เป็นที่เชื่อได้ว่ารัฐบาลจะดำเนินการแก้ไขกฎหมายเพื่อให้อัตราภาษีไม่สูงไปกว่าร้อยละ 20 สำหรับรอบระยะเวลาบัญชีที่เริ่มในหรือหลังวันที่ 1 มกราคม 2558 เป็นต้นไป ทั้งนี้เพื่อให้เป็นไปตามมติคณะรัฐมนตรีเมื่อวันที่ 11 ตุลาคม 2554 ในการเพิ่มขีดความสามารถในการแข่งขันของประเทศ

22. กำไร (ขาดทุน) ต่อหุ้นขั้นพื้นฐาน

กำไร (ขาดทุน) ต่อหุ้นขั้นพื้นฐานคำนวณโดยหารกำไร (ขาดทุน) สำหรับปีที่เป็นของผู้ถือหุ้นของบริษัทฯ (ไม่รวมกำไรขาดทุนเบ็ดเสร็จอื่น) ด้วยจำนวนหุ้นสามัญที่ออกจำหน่ายแล้วระหว่างปี

	งบการเงินรวม		งบการเงินเฉพาะกิจการ	
	สำหรับปีสิ้นสุดวันที่ 31 ธันวาคม			
	2556	2555	2556	2555
กำไร (ขาดทุน) สำหรับปี (หน่วย : บาท)	(190,819,874.65)	283,813,549.37	(219,157,440.13)	260,436,388.55
จำนวนหุ้นสามัญที่ออกจำหน่ายแล้ว (หน่วย : หุ้น)	1,305,839,127	1,305,839,127	1,305,839,127	1,305,839,127
กำไร (ขาดทุน) ต่อหุ้น (บาท/หุ้น)	(0.15)	0.22	(0.17)	0.20

23. ข้อมูลเพิ่มเติมเกี่ยวกับกระแสเงินสด

23.1 เงินสดและรายการเทียบเท่าเงินสด

ประกอบด้วย

(หน่วย : บาท)

	งบการเงินรวม		งบการเงินเฉพาะกิจการ	
	สำหรับปีสิ้นสุดวันที่ 31 ธันวาคม			
	2556	2555	2556	2555
เงินสด	4,243,432.82	3,559,185.70	2,913,224.03	2,378,896.42
เงินฝากธนาคารประเภทออมทรัพย์	474,386,391.97	282,823,932.84	127,484,191.91	133,655,755.92
เงินฝากธนาคารประเภทกระแสรายวัน	50,679,744.27	44,913,706.27	27,480,578.32	41,512,045.01
รวม	529,309,569.06	331,296,824.81	157,877,994.26	177,546,697.35

23.2 รายการไม่กระทบเงินสด

(หน่วย : บาท)

	งบการเงินรวม		งบการเงินเฉพาะกิจการ	
	สำหรับปีสิ้นสุดวันที่ 31 ธันวาคม			
	2556	2555	2556	2555
ตัดจำหน่ายลูกหนี้ที่ตั้งสำรองค่าเผื่อหนี้สงสัยจะสูญ	680,089.84	127,647.87	668,319.84	-
ซื้อสินทรัพย์ยังไม่ได้จ่ายชำระ	6,158,923.20	47,506,138.59	3,383,003.12	42,498,059.81
โอนสินทรัพย์ถาวรเป็นสินทรัพย์รอทำลาย	-	1,377,934.15	-	924,105.19
ผลขาดทุนจากการประมาณการตามหลักคณิตศาสตร์ประกันภัย	28,892,297.00	-	12,163,932.00	-
เงินปันผลค้างจ่าย	-	81,436.30	-	81,436.30

24. ข้อมูลทางการเงินจำแนกตามส่วนงาน

บริษัทฯ และบริษัทย่อยประกอบธุรกิจหลักเกี่ยวกับการผลิตและจำหน่ายแผ่นไม้เอ็มดีเอฟและปาร์ติเกิ้ล โดยจำแนกตามส่วนงานเป็นการขายในประเทศและขายต่างประเทศข้อมูลจำแนกตามส่วนงานของกลุ่มบริษัทสำหรับปีสิ้นสุดวันที่ 31 ธันวาคม 2556 และ 2555 มีดังนี้

(หน่วย : ล้านบาท)

ส่วนงานแผ่นดินผืนไม้ และไม้ผืนผืนไม้ประดับ	งบการเงินรวม สำหรับปีสิ้นสุดวันที่ 31 ธันวาคม									
	ส่วนงานผืนไม้ประดับ		ส่วนงานกาว		อื่นๆ		รายการตัดบัญชี		รวม	
	2556	2555	2556	2555	2556	2555	2556	2555	2556	2555
ขายสุทธิในประเทศ	3,270.08	4,097.79	1,766.91	2,354.49	67.27	71.64	(2,021.06)	(2,720.47)	3,083.20	3,803.45
ขายสุทธิต่างประเทศ	5,397.59	5,963.19	-	-	-	-	-	-	5,397.59	5,963.19
รวม	8,667.67	10,060.98	1,766.91	2,354.49	67.27	71.64	(2,021.06)	(2,720.47)	8,480.79	9,766.64
กำไร(ขาดทุน)จากการดำเนินงาน	65.64	419.43	40.69	149.13	7.19	10.78	(121.65)	(6.19)	(8.13)	573.15
ต้นทุนทางการเงิน									(233.11)	(262.54)
(ค่าใช้จ่าย)รายได้ภาษีเงินได้									50.42	(26.80)
กำไร(ขาดทุน)เบ็ดเสร็จสำหรับปี									(190.82)	283.81
ที่ดิน อาคารและอุปกรณ์									9,765.05	10,267.96
ค่าเสื่อมราคา									834.42	788.34
สินทรัพย์รวม									13,090.99	14,089.75

25. ภาวะผูกพันและหนี้สินที่อาจเกิดขึ้น

นอกจากหนี้สินตามที่ปรากฏในงบแสดงฐานะการเงิน ณ วันที่ 31 ธันวาคม 2556 และ 2555 กลุ่มบริษัทยังมีภาระผูกพันอื่นดังนี้

25.1 ภาระผูกพันจากวงเงินสินเชื่อระยะสั้นจากสถาบันการเงิน

	งบการเงินรวม						
	ณ วันที่ 31 ธันวาคม 2556				ณ วันที่ 31 ธันวาคม 2555		
	สกุลเงิน (หน่วย : ล้าน)	วงเงิน ทั้งสิ้น	วงเงิน ใช้ไป	วงเงิน คงเหลือ	วงเงิน ทั้งสิ้น	วงเงิน ใช้ไป	วงเงิน คงเหลือ
หนังสือค้ำประกัน	บาท	229.00	103.33	125.67	229.00	101.63	127.37
วงเงินเลตเตอร์ออฟเครดิตและทรัสต์รีซีพ	บาท	3,490.00	377.47	3,112.53	3,070.00	525.21	2,544.79
วงเงินเบิกเกินบัญชีธนาคาร	บาท	353.00	0.47	352.53	383.00	0.08	382.92
วงเงินกู้ยืมระยะสั้น	บาท	3,520.00	1,304.00	2,216.00	3,700.00	1,574.00	2,126.00
วงเงินซื้อขายเงินตราต่างประเทศล่วงหน้า	บาท	3,154.00	-	3,154.00	3,159.28	-	3,159.28
วงเงินซื้อขายเงินตราต่างประเทศล่วงหน้า ดอลลาร์สหรัฐ		19.00	-	19.00	19.00	-	19.00
วงเงินแพคกิ้งเครดิต	บาท	110.00	-	110.00	110.00	-	110.00

	งบการเงินเฉพาะกิจการ						
	ณ วันที่ 31 ธันวาคม 2556				ณ วันที่ 31 ธันวาคม 2555		
	สกุลเงิน (หน่วย : ล้านบาท)	วงเงิน ทั้งสิ้น	วงเงิน ใช้ไป	วงเงิน คงเหลือ	วงเงิน ทั้งสิ้น	วงเงิน ใช้ไป	วงเงิน คงเหลือ
หนังสือค้ำประกัน	บาท	60.00	12.77	47.23	60.00	11.07	48.93
วงเงินเลตเตอร์ออฟเครดิตและทรัสต์รีซีท	บาท	1,485.00	5.16	1,479.84	1,415.00	-	1,415.00
วงเงินเบิกเกินบัญชีธนาคาร	บาท	120.00	-	120.00	140.00	-	140.00
วงเงินกู้ยืมระยะสั้น	บาท	1,210.00	505.00	705.00	1,490.00	525.00	965.00
วงเงินซื้อขายเงินตราต่างประเทศล่วงหน้า	บาท	1,400.00	-	1,400.00	1,405.28	-	1,405.28
วงเงินซื้อขายเงินตราต่างประเทศล่วงหน้า ดอลลาร์สหรัฐ		15.00	-	15.00	15.00	-	15.00
วงเงินแพคกิ้งเครดิต	บาท	50.00	-	50.00	50.00	-	50.00

วงเงินสินเชื่อดังกล่าวข้างต้นใช้หลักทรัพย์สินค้ำประกันตามหมายเหตุประกอบงบการเงินข้อที่ 13

25.2 กลุ่มบริษัทมีสัญญาที่มีภาระผูกพันเพื่อให้ได้มาซึ่งที่ดิน อาคารและอุปกรณ์โดยมีรายละเอียด ดังนี้

งบการเงินรวม						
ณ วันที่ 31 ธันวาคม 2556				ณ วันที่ 31 ธันวาคม 2555		
สกุลเงิน (หน่วย : ล้านบาท)	มูลค่า ตามสัญญา	บันทึก บัญชีแล้ว	ภาระผูกพัน คงเหลือ	มูลค่า ตามสัญญา	บันทึก บัญชีแล้ว	ภาระผูกพัน คงเหลือ
บาท	27.07	11.35	15.72	90.06	81.29	8.77
EUR	1.08	0.97	0.11	5.35	5.34	0.01

งบการเงินเฉพาะกิจการ			
ณ วันที่ 31 ธันวาคม 2555			
สกุลเงิน (หน่วย : ล้านบาท)	มูลค่า ตามสัญญา	บันทึก บัญชีแล้ว	ภาระผูกพัน คงเหลือ
บาท	90.06	81.29	8.77
EUR	5.35	5.34	0.01

25.3 บริษัทย่อยแห่งหนึ่งทำสัญญาซื้อขายก๊าซกับบริษัทผู้ผลิตรายหนึ่งเป็นระยะเวลา 10 ปี โดยเริ่มนับตั้งแต่วันที่เริ่มซื้อก๊าซวันแรก (วันที่ 9 มกราคม 2549) และบริษัทย่อยต้องปฏิบัติตามเงื่อนไขตามสัญญาในเรื่องปริมาณเฉลี่ยต่อวันซึ่งเท่ากับหนึ่งร้อยล้านบีทียู ราคาก๊าซ เงื่อนไขการส่งมอบ การติดตั้งและบำรุงรักษาระบบท่อส่งนำส่งก๊าซ ซึ่งกรณีที่บริษัทย่อยผิดนัดชำระค่าก๊าซ 2 งวดขึ้นไป บริษัทย่อยต้องวางหลักประกันเป็นหนังสือค้ำประกันวงเงินของธนาคารเป็นจำนวนเงิน 1.26 ล้านบาท ตลอดอายุของสัญญา

25.4 ณ วันที่ 31 ธันวาคม 2556 และ 2555 บริษัทย่อย 2 แห่ง ทำสัญญาเช่ารถยกจากบริษัท 5 แห่ง โดยอายุสัญญาเช่ามีกำหนดเวลา 6 เดือน ถึง 3 ปี บริษัทย่อยมีภาระผูกพันตามสัญญาเช่า ซึ่งจะจ่ายค่าเช่า ดังนี้

(หน่วย : บาท)

ถึงกำหนดชำระภายในหนึ่งปี
เกินกว่า 1 ปี แต่ไม่เกิน 3 ปี

งบการเงินรวม ณ วันที่ 31 ธันวาคม	
2556	2555
17,059,570.00	11,865,491.62
15,225,000.00	8,169,000.00

26. เครื่องมือทางการเงิน

กลุ่มบริษัทต้องเผชิญกับความเสี่ยงทางการเงินที่สำคัญ ได้แก่ ความเสี่ยงจากอัตราดอกเบี้ยความเสี่ยงด้านการให้สินเชื่อและความเสี่ยงจากอัตราแลกเปลี่ยน แต่อย่างไรก็ตามกลุ่มบริษัทไม่มีนโยบายที่จะประกอบธุรกรรมตราสารทางการเงินที่เป็นตราสารอนุพันธ์เพื่อการเก็งกำไรหรือเพื่อการค้า

26.1 ความเสี่ยงจากอัตราแลกเปลี่ยน

ความเสี่ยงด้านอัตราแลกเปลี่ยนของกลุ่มบริษัท ส่วนใหญ่เกี่ยวข้องกับการขายสินค้า ชื่อวัตถุดิบและเครื่องจักรเป็นเงินตราต่างประเทศ โดย ณ วันที่ 31 ธันวาคม 2556 และ 2555 กลุ่มบริษัทมีสินทรัพย์และหนี้สินที่เป็นเงินตราต่างประเทศ ซึ่งไม่ได้ทำสัญญาป้องกันความเสี่ยงด้านอัตราแลกเปลี่ยน ดังนี้

สกุลเงิน (หน่วย : พัน)	ณ วันที่ 31 ธันวาคม 2556			
	งบการเงินรวม		งบการเงินเฉพาะกิจการ	
	สินทรัพย์	หนี้สิน	สินทรัพย์	หนี้สิน
เหรียญสหรัฐ	6,822	13,839	2,018	14
ยูโร	1	1,033	-	51
สวีเดน	-	4	-	-
ฟรังก์สวิส	-	1	-	1

สกุลเงิน (หน่วย : พัน)	ณ วันที่ 31 ธันวาคม 2555			
	งบการเงินรวม		งบการเงินเฉพาะกิจการ	
	สินทรัพย์	หนี้สิน	สินทรัพย์	หนี้สิน
เหรียญสหรัฐ	11,338	21,588	1,418	109
ยูโร	-	537	-	186
สวีเดน	-	14	-	-
ฟรังก์สวิส	-	3	-	-

26.2 ความเสี่ยงจากอัตราดอกเบี้ย

ความเสี่ยงจากอัตราดอกเบี้ยที่เกิดขึ้นจากความผันผวนของอัตราดอกเบี้ยในท้องตลาดในอนาคต ซึ่งจะส่งผลกระทบต่อการทำงานและกระแสเงินสดของกลุ่มบริษัท กลุ่มบริษัทมีความเสี่ยงจาก อัตราดอกเบี้ย เนื่องจากมีเงินฝากธนาคารพาณิชย์ เงินกู้ยืมจากบริษัทที่เกี่ยวข้องกันและสินเชื่อกับธนาคารพาณิชย์และบริษัทที่เกี่ยวข้องกัน อย่างไรก็ตามสินทรัพย์ทางการเงินและหนี้สินทางการเงินดังกล่าวมีอัตราดอกเบี้ยใกล้เคียงกับอัตราดอกเบี้ยในท้องตลาด กลุ่มบริษัทจึงเชื่อว่าจะไม่มีความเสี่ยงที่เป็นสาระสำคัญจากอัตราดอกเบี้ย

	งบการเงินรวม			
	จำนวนเงิน (หน่วย : ล้านบาท)		อัตราดอกเบี้ย (ร้อยละ : ต่อปี)	
	ณ วันที่ 31 ธันวาคม		ณ วันที่ 31 ธันวาคม	
	2556	2555	2556	2555
เงินฝากธนาคารออมทรัพย์	474.39	282.82	0.125%-0.75%	0.125%-0.75%
เงินเบิกเกินบัญชีธนาคาร	0.47	0.08	7.38%	7.38%
เจ้าหนี้บัตรเครดิต	1,121.31	517.90	2.27%-3.10%	2.10%-3.52%
เงินกู้ยืมระยะสั้น	555.00	1,574.00	3.10-3.25%	3.20%-4.20%
เงินกู้ยืมระยะยาว	4,204.20	4,663.00	3.22-5.25%	3.16%-5.75%

	งบการเงินเฉพาะกิจการ			
	จำนวนเงิน (หน่วย : ล้านบาท)		อัตราดอกเบี้ย (ร้อยละ : ต่อปี)	
	ณ วันที่ 31 ธันวาคม		ณ วันที่ 31 ธันวาคม	
	2556	2555	2556	2555
เงินฝากธนาคารออมทรัพย์	106.81	133.66	0.125%-0.75%	0.125%-0.75%
เงินกู้ยืมระยะสั้น	505.00	525.00	3.05%-3.25%	3.50%-3.55%
เงินกู้ยืมระยะสั้นจากบริษัทย่อย	220.00	180.00	3.25%	2.50%
เงินกู้ยืมระยะยาว	3,944.20	3,873.00	3.92%-5.25%	3.97%-5.38%

26.3 ความเสี่ยงด้านการให้สินเชื่อ

กลุ่มบริษัทมีความเสี่ยงด้านการให้สินเชื่อเกี่ยวกับลูกหนี้การค้า เนื่องจากการขายสินค้าให้กับลูกค้าต่างประเทศ โดยในงบการเงินรวมมียอดขายสำหรับปีสิ้นสุดวันที่ 31 ธันวาคม 2556 และ 2555 คิดเป็นร้อยละ 63.64 และร้อยละ 61.06 ของยอดขายทั้งหมด ตามลำดับ เป็นการขายโดยการเปิดเลตเตอร์ออฟเครดิต (L/C) หรือให้ลูกค้าจ่ายเงินล่วงหน้าค่าสินค้า ส่วนการขายในประเทศอีกจำนวนร้อยละ 36.36 และร้อยละ 38.94 ของยอดขายทั้งหมด ตามลำดับ ส่วนใหญ่เป็นการขายให้กับบริษัทที่มีการติดต่อขายกับลูกค้าเหล่านี้มาเป็นเวลานานและขายให้กับบริษัทที่เกี่ยวข้องกัน ซึ่งฝ่ายบริหารของกลุ่มบริษัทเชื่อว่าการพิจารณาความเสี่ยงจะสูญเสียอย่างเพียงพอเหมาะสมแล้ว

26.4 มูลค่ายุติธรรม

ราคาตามบัญชีของสินทรัพย์และหนี้สินทางการเงินอันได้แก่ เงินสดและรายการเทียบเท่าเงินสด ลูกหนี้การค้าและเจ้าหนี้การค้า ลูกหนี้อื่นและเจ้าหนี้อื่นและเงินกู้ยืมจากกิจการที่เกี่ยวข้องกันมีมูลค่าใกล้เคียงกับมูลค่ายุติธรรม

27. สิทธิประโยชน์จากการส่งเสริมการลงทุน

บริษัท และบริษัทย่อยสองแห่งได้รับการส่งเสริมการลงทุนจำนวน 7 ฉบับ จากคณะกรรมการส่งเสริมการลงทุน โดยได้รับสิทธิประโยชน์ตามพระราชบัญญัติส่งเสริมการลงทุน พ.ศ. 2520 ตามมาตรา 25, 26, 28, 30, 31, 34, 35(2), 35(3), 35(4), 36(1), 36(2), 36(4) และ 37 สิทธิประโยชน์ที่ได้รับรวมถึงการได้รับยกเว้นภาษีเงินได้สำหรับกำไรสุทธิที่ได้จากการประกอบกิจการที่ได้รับการส่งเสริมมีกำหนด 8 ปี นับแต่วันที่เริ่มมีรายได้จากกิจการที่ได้รับการส่งเสริมตามรายละเอียดดังนี้

ส่วนของบริษัท

บัตรส่งเสริมเลขที่	ลงวันที่	ประเภทกิจการที่ส่งเสริม	วันที่เริ่มมีรายได้	วันหมดอายุ
2181(2)/2553	3 พฤศจิกายน 2553	ประเภท 3.15 กิจการผลิตเครื่องเรือนหรือชิ้นส่วน (ยกเว้นผลิตภัณฑ์จากไม้หวงห้าม)	1 ธันวาคม 2554	30 พฤศจิกายน 2562
1036(2)/2554	6 มกราคม 2554	ประเภท 1.17 กิจการผลิตผลิตภัณฑ์จากผลพลอยได้หรือเศษวัสดุทางการเกษตร	1 กันยายน 2556	31 สิงหาคม 2564

ส่วนของบริษัทย่อย

บัตรส่งเสริมเลขที่	ลงวันที่	ประเภทกิจการที่ส่งเสริม	วันที่เริ่มมีรายได้	วันหมดอายุ
1171(2)/2546	22 มกราคม 2546	ประเภท 6.1 และ 6.2 การผลิตเคมีภัณฑ์พื้นฐานและการผลิตเคมีภัณฑ์อื่นๆ	1 กรกฎาคม 2547	30 มิถุนายน 2555และได้รับลดหย่อนภาษีเงินได้ในอัตราร้อยละ 50 ของอัตราปกติกำหนด 5 ปี นับจากวันที่หมดอายุ
1016(2)/2548	10 พฤศจิกายน 2547	ประเภท 6.13 การผลิตสิ่งของจากเยื่อกระดาษ กระดาษหรือกระดาษแข็ง	1 มีนาคม 2549	1 มีนาคม 2557
1136(2)/2548	14 กุมภาพันธ์ 2548	ประเภท 1.16 การผลิตแผ่นอัดจากเศษไม้หรือฟืน	10 ตุลาคม 2549	9 ตุลาคม 2557
2023(2)/2550	10 ตุลาคม 2550	ประเภท 1.16 การผลิตแผ่นอัดจากเศษไม้หรือฟืน	26 สิงหาคม 2552	25 สิงหาคม 2560
2143(2)/2556	20 สิงหาคม 2556	ประเภท 6.15 การผลิตสิ่งของจากเยื่อกระดาษ	-	-

28. การจัดประเภทรายการใหม่

บริษัทย่อยแห่งหนึ่งได้จัดประเภทรายการบางรายการในงบการเงินที่นำมาแสดงเปรียบเทียบกับใหม่เพื่อให้สอดคล้องกับการจัดประเภทรายการบัญชีของงวดปัจจุบัน ซึ่งไม่มีผลกระทบต่อกำไรขาดทุนเบ็ดเสร็จสำหรับปีหรือส่วนของเจ้าของตามที่รายงานไปแล้ว โดยประกอบด้วยรายการดังต่อไปนี้

(หน่วย : บาท)

	ก่อนการจัดประเภทใหม่	จัดประเภทใหม่ เพิ่ม(ลด)	หลังการจัดประเภทใหม่
งบแสดงฐานะการเงิน ณ วันที่ 1 มกราคม 2555			
สินค้านคงเหลือ	1,893,643,822.40	92,260,038.59	1,985,903,860.99
อะไหล่เพื่อการซ่อมแซม	450,047,919.25	(92,260,038.59)	357,787,880.66
งบแสดงฐานะการเงิน ณ วันที่ 31 ธันวาคม 2555			
สินค้านคงเหลือ	1,701,309,334.45	94,276,915.15	1,795,586,249.60
อะไหล่เพื่อการซ่อมแซม	459,540,853.80	(94,276,915.15)	365,263,938.65

29. การอนุมัติงบการเงิน

งบการเงินรวมและงบการเงินเฉพาะกิจการนี้ได้รับอนุมัติจากกรรมการผู้มีอำนาจของบริษัทเพื่อให้ออกงบการเงินได้เมื่อวันที่ 20 กุมภาพันธ์ 2557

วนชัย ตระหนักในคุณค่าทรัพยากร

กว่า 6 ทศวรรษของความเป็นผู้นำในการพัฒนาผลิตภัณฑ์
แผ่นไม้ Particleboard และ MDF board

คือความภูมิใจที่นวัตกรรม และความคิดสร้างสรรค์ของเรา
เป็นส่วนหนึ่งของการดำรงรักษาทรัพยากรป่าไม้
และสิ่งแวดล้อมให้คงอยู่





บริษัท วนชัย กรุ๊ป จำกัด (มหาชน)
Vanachai Group Public Company Limited

2/1 ถนนวงศ์สว่าง แขวงวงศ์สว่าง เขตบางซื่อ กรุงเทพมหานคร 10800
โทรศัพท์ 0-2913-2180-9, 0-2585-4900-3 โทรสาร 0-2587-9556
E-mail : vanachai@vanachai.com

2/1 Wongsawang Road, Wongsawang, Bangsue, Bangkok Thailand 10800
Tel : +66-2913-2180-9, 0-2585-4900-3 Fax : 0-2587-9556
E-mail : vanachai@vanachai.com