

รายงานประจำปี 2555
ANNUAL REPORT 2012

SAFETY IS OUR PRIORITY.



บริษัท เอเชียียน มารีน เซอร์วิสส์ จำกัด (มหาชน)
Asian Marine Services Public Company Limited

สารบัญ Contents

จุดเด่นทางการเงิน 2554	1	1	Financial Highlight 2011
สารสั้นจากประธาน	2	2	Message from the Chairman
กิจกรรมเพื่อชุมชน	3	3	Corporate Social Responsibility
คณะกรรมการบริษัท	4	4	Board of Directors
คณะผู้บริหาร	8	8	Management Team
โครงสร้างบริหาร	11	11	Organization Chart
ประวัติความเป็นมา และการเปลี่ยนแปลงที่สำคัญ	12	99	History and Significant Developments
ภาพรวมการประกอบธุรกิจของบริษัท และบริษัทย่อย	16	103	Business Overview of the Company and Affiliated
โครงสร้างรายได้บริษัท และบริษัทย่อย	20	106	Asimar and Affiliates Income Structure
ภาวะการแข่งขัน และแนวโน้มอุตสาหกรรม	20	107	Competitive Environment and Industry Trend
ข้อมูลทั่วไป และบุคคลอ้างอิง	22	109	General Information
ปัจจัยความเสี่ยง	24	111	Risk Factors
โครงสร้างการถือหุ้น และการจัดการ	25	112	Major Shareholders and Executives
โครงสร้างการจัดการ และการกำกับดูแลกิจการ	26	113	Management and Corporate Structure
โครงสร้างการจัดการ			Management Structure
คณะกรรมการบริษัท			Board of Directors
คณะกรรมการบริหาร			Board of Executive Directors
คณะกรรมการตรวจสอบ			Audit Committee
คณะกรรมการสรรหาและกำหนดค่าตอบแทน			Nominating and Remuneration Committee
คณะผู้บริหาร			Management
หลักเกณฑ์การสรรหากรรมการ			Nominating of Directors
และค่าตอบแทนกรรมการ			Good Corporate Governance
การปฏิบัติตามหลักการกำกับดูแลกิจการที่ดี		132	Connected Transactions
รายการระหว่างกัน	45	135	Report of the Audit Committee
รายงานของคณะกรรมการตรวจสอบ	48	137	Report of the Nonination and Remuneration Committee
รายงานคณะกรรมการสรรหา และกำหนดค่าตอบแทน	50	141	Board of Directors' Responsibility for Financial Reporting
รายงานความรับผิดชอบของคณะกรรมการต่อรายงาน		142	Auditor's Review Report
ทางการเงิน	54	143	Financial Statements and Notes to the Financial Statements
รายงานของผู้สอบบัญชีรับอนุญาต	55		
งบการเงิน และหมายเหตุประกอบงบการเงิน	56		

Vision

To develop the Company to be one of the best in region for

- Ship repair
- Shipbuilding
- Ship conversion upgrade
- Engineering Work
- Offshore support

We Emphasize on Time and Quality



จุดเด่นทางการเงิน 2555 Financial Highlight 2012

หน่วย : ล้านบาท

Unit : Million Baht

ข้อมูลทางการเงินรวม	Financial Data	2555/2012	2554/2011	2553/2010
สินทรัพย์รวม	Total Assets	678	865	799
หนี้สินรวม	Total Liabilities	373	589	579
ส่วนของผู้ถือหุ้น	Total Shareholders' Equity	304	276	221
รายได้จากการรับจ้าง	Service Income	595	557	547
รายได้รวม	Total Revenue	633	581	565
กำไรขั้นต้น	Gross Profit	165	201	107
กำไร (ขาดทุน) สุทธิ	Net Profit (Loss)	59	55	8

อัตราส่วนทางการเงิน	Financial Ratio	2555/2012	2554/2011	2553/2010
อัตรากำไรสุทธิ (%)	Net Profit Margin	9.26	9.52	1.48
อัตราผลตอบแทนผู้ถือหุ้น (%)	Return on Equity	20.19	22.24	3.86
อัตราผลตอบแทนจากสินทรัพย์ (%)	Return on Asset	7.60	6.64	1.04
มูลค่าตามบัญชีต่อหุ้น (บาท)	Book Value per Share (Baht)	1.30	1.18	0.95
กำไรสุทธิต่อหุ้น (บาท)	Net Profit per Share (Baht)	0.25	0.24	0.04

สินทรัพย์
(Total Assets)

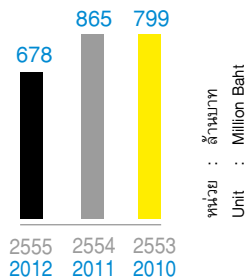

ส่วนของผู้ถือหุ้น
(Total Shareholder's Equity)

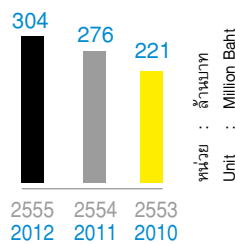

รายได้รวม
(Total Eevenues)

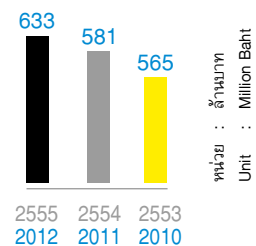

สารจากประธาน Message From the Chairman



นายประกิต ประทีปะเสน

Prakit Pradipasen

ประธานกรรมการบริษัท

Chairman

ปี 2555 นับเป็นอีกหนึ่งปีความสำเร็จของบริษัท ท่ามกลางผลกระทบทางธุรกิจทั้งจากภายนอกประเทศที่ยังคงมีผลกระทบอยู่ คือปัญหาวิกฤตหนี้สาธารณะในยุโรปโซนและปัญหาการคลังของสหรัฐอเมริกา หรือจากผลกระทบภายในประเทศ คือการปรับขึ้นค่าแรงขั้นต่ำ ซึ่งส่งผลให้ต้นทุนดำเนินงานของบริษัทสูงขึ้น อย่างไรก็ตามด้วยการปรับเปลี่ยนแผนการดำเนินงานโดยเฉพาะการดูแลเชิงนโยบาย กลยุทธ์และทิศทางการดำเนินงาน ของบริษัทฯ ให้อยู่ในสถานะที่เตรียมพร้อม รับมือกับสถานการณ์ที่เกิดขึ้น และความร่วมมือร่วมใจของผู้บริหารและพนักงานทุกคน ส่งผลให้ในปี 2555 บริษัทและบริษัทย่อยสามารถดำเนินธุรกิจ โดยมีรายได้เพิ่มขึ้นจากปี 2554 จำนวน 51.89 ล้านบาท คิดเป็น 8.9% และมีกำไรสุทธิเพิ่มขึ้น 3.31 ล้านบาท คิดเป็น 6%

จากผลกระทบการปรับขึ้นค่าแรง บริษัทได้มีแผนพัฒนาบุคลากรอย่างต่อเนื่อง โดยจัดเตรียมและพัฒนาทักษะความสามารถของบุคลากรในทุกระดับให้หลากหลายขึ้น และปรับเปลี่ยนการใช้เทคโนโลยีเพื่อเพิ่มประสิทธิภาพ ให้มีความพร้อมเพื่อรองรับการขยายตัวของธุรกิจ เพิ่มขีดความสามารถในการแข่งขันและเตรียมพร้อมเข้าสู่ประชาคมเศรษฐกิจอาเซียน (AEC) ในปี 2558

และในฐานะประธานกรรมการบริษัท ผมรู้สึกเป็นเกียรติและภูมิใจอย่างยิ่งที่บริษัท ได้รับใบรับรองระบบการจัดการด้านอาชีวอนามัยและความปลอดภัย OHSAS 18001 จาก Lloyd's Register International (Thailand) Ltd. นับเป็นความสำเร็จ ถึงความสามารถในการยกระดับมาตรฐานการผลิต อุปกรณ์เครื่องจักร และบุคลากร โดยคำนึงถึงความปลอดภัยในการทำงานเป็นหลัก สร้างสภาวะแวดล้อมที่ดีและลดความเสี่ยงในการทำงาน ซึ่งจะถือเป็นหนึ่งในนโยบายหลักในการดำเนินงานของบริษัท

ในโอกาสนี้ คณะกรรมการบริษัทและผู้บริหารของบริษัท ขอขอบคุณทุกฝ่ายที่มีส่วนร่วมในการนำความสำเร็จมาสู่บริษัท เราจึงมุ่งมั่นพัฒนาองค์กรควบคู่ไปกับการดำเนินนโยบายความรับผิดชอบต่อสังคมด้วยความรอบคอบ รับผิดชอบ โปร่งใส ยึดมั่นในหลักบรรษัทภิบาล และการพัฒนาอย่างยั่งยืน เพื่อให้เกิดประโยชน์สูงสุดต่อผู้เกี่ยวข้องทุกฝ่าย

2012 was another successful year for the Company in the midst of continuing impacts on business from external factors such as the Euro Zone public debt issue and the fiscal crisis in the United States, as well as domestic negative factors namely the increase in the minimum wage which resulted in rising operational costs for the Company. Nevertheless, due to modifications of operational plans, especially with regard to corporate policy and strategic direction, as well as preparedness and solidarity of management and all the staff, resulted in 2012 being a year that the company and its subsidiaries moved forward with an increasing income of 51.89 million Baht or 8.9 percent over 2011 and a 6-percent growth in net profit of 3.31 million Baht higher than the previous year.

Impacts from compulsory wage increases have compelled the Company to continuously improve its human resource development plan by accelerating and diversifying skills of personnel at all levels, utilizing technology to enhance efficiency for the growth of the business as well as increasing competitiveness and preparedness to enter the ASEAN Economic Community in 2015.

As Chairman of the Company, I feel most honored and proud that the Company has been awarded the OHSAS 18001 accreditation for occupational and safety from Lloyd's Register International (Thailand) Ltd. This is the mark of success of our ability to raise the standard of production, in terms of machinery, equipment as well as human resources, with emphasis on the principles of safety, creating good work environment and reducing workplace risks which remain a key operational policy of our Company.

I would like to take this opportunity, on behalf of the Board of Directors and the Management, to thank all those concerned for contributing to the success of the Company. We remain steadfast in our resolve to continue developing our organization alongside corporate social responsibility in a most transparent and effective manner by adhering to good corporate governance and sustainability principles to ensure the highest benefits for all stakeholders.

กิจกรรมเพื่อชุมชน Corporate Social Responsibility (CSR)



ASIMAR มีความมุ่งมั่นพัฒนาศักยภาพ ทั้งในด้านสังคมและสิ่งแวดล้อม ชุมชนให้มีคุณภาพชีวิตที่ดีขึ้น เพื่อเป็นการแบ่งปัน ความสุขให้กับสังคม และชุมชน ช่วยพัฒนาพนักงานให้ประพฤติตนเป็นพลเมืองดี และสนับสนุนให้พนักงานมีส่วนร่วมสร้างสรรคกิจกรรมต่างๆ เพื่อชุมชนและสังคมอย่างต่อเนื่องโดยจัดกิจกรรมและโครงการที่สำคัญในปี 2555 ดังนี้

ASIMAR is committed to raising the potential of the community to achieve higher social and environmental development and attain a better quality of life as a means to share

benefits with the community and society in which we operate. We constantly strive for our employees to be responsible citizens and promote their participation in creating worthwhile activities to benefit the community and society. In 2012, significant projects were :

รักษโลกด้วยการปลูกต้นไม้ / Protecting the Earth by Planting trees

- ร่วมปลูกป่าเฉลิมพระเกียรติกับเทศบาลตำบลแหลมฟ้าผ่า ในวันที่ 15 มีนาคม 2555
- ร่วมปลูกต้นไม้ทาง 980 ต้น กับกองเรือทุ่นระเบิด ในวันที่ 4 กรกฎาคม 2555
- Participated with the Laemfapha Municipality in its reforestation project in honor of HM the King on March 15th 2012.
- Joined the Royal Thai Navy Mine Squadron in planting 980 Rhizophora saplings on July 4th 2012.



เพื่อน้องนักเรียน จากพี่ๆ ASIMAR / To Students With Love from ASIMAR

- จัดทำโครงการเลี้ยงอาหารกลางวันและมอบอุปกรณ์กีฬาให้กับเด็กนักเรียนโรงเรียนบ้านขุนสมุทรไทย ในวันที่ 19 กรกฎาคม 2555
- จัดทำโครงการสร้างร้วกนกในโรงอาหารให้กับโรงเรียนบ้านขุนสมุทรไทย ในวันที่ 5 ตุลาคม 2555 ซึ่งเป็นโรงเรียนที่อยู่ในชุมชนใกล้เคียงของบริษัท
- มอบทุนการศึกษาให้บุตร - ธิดา พนักงานที่เรียนดี จำนวน 24 ทุน ในวันที่ 18 พฤษภาคม 2555
- Hosted lunch and presented sports equipment to students at Ban Khun Samut Thai School on July 19th 2012.

- Installed railings at the mess hall of Ban Khun Samut Thai School, which is located in the community closest to the Company, on October 5th 2012.
- Presented 24 scholarships to children of employees on May 18th 2012.



สุขใจที่ได้มอบ / Happy to Give

- ได้มอบรถเข็นให้มูลนิธิคนพิการ ในวันที่ 28 สิงหาคม 2555
- Presented wheelchairs to the Foundation for the Disabled on August 28th 2012.
- หนึ่งในให้ หลายคนรับส่งเสริมให้พนักงานร่วมบริจาคโลหิต เพื่อช่วยเหลือผู้ที่ต้องการโลหิตให้มีชีวิตอยู่ในสังคมและครอบครัวได้ต่อไปเมื่อวันที่ 4 พฤษภาคม 2555, 6 กรกฎาคม 2555 และ 8 สิงหาคม 2555
- Organized donation of blood by employees on May 4th, July 6th and August 8th 2012.



ส่งเสริมธรรมะในใจ / Heart filled with Dharma

- ทำบุญตักบาตรประจำเดือน นิมนัตพระจากวัดในชุมชน มารับบาตรจากพนักงานและให้พนักงานฟังธรรมทุกเดือนเพื่อขัดเกลาจิตใจและปฏิบัติตนในแบบพุทธศาสนิกชนที่ดี
- The Company organized for employees to make food offerings to monks from the local community temple once a month, as well as arranged for monthly sermons on Buddhist teachings to provide a moral compass to employees.

โครงสร้างบริหาร Organization Chart

โครงสร้างการจัดการและแผนผังการบริหารองค์กร

บริษัท เอเชีย นามีน เซอร์วิส จำกัด (มหาชน) ณ วันที่ 31 ธันวาคม 2555

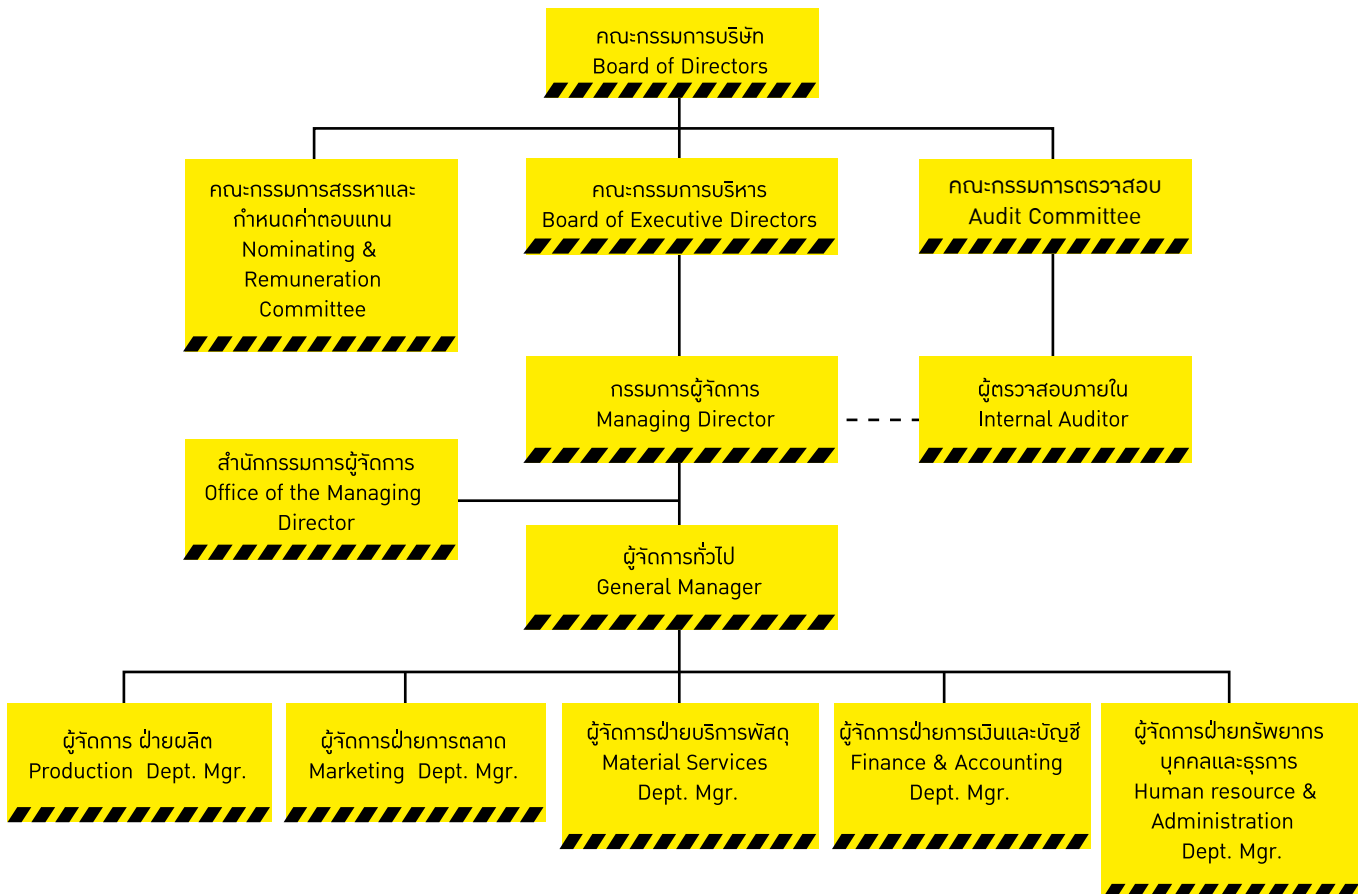

คณะกรรมการบริษัท Board of Directors



- 1 นายปรกิต ประทีปะเสน / Mr. Prakit Pradipasen
ประธานกรรมการ และกรรมการอิสระ /
Chairman and Independent Director
- 2 นายสุธรรม ตันทีไพบูลย์ / Mr. Sutham Tanpaibul
กรรมการ และประธานกรรมการบริหาร /
Director and Chairman of Executive Director
- 3 นายชินสุข วีรวรรณ / Mr. Chinsuk Viravan
กรรมการอิสระ และประธานกรรมการตรวจสอบ /
Independent Director and Chairman of Audit Committee
- 4 นางวรรณ งานทวี / Mrs. Warawan Nganthavee
กรรมการผู้จัดการ และกรรมการบริหาร /
Managing Director and Executive Director
- 5 นายศรีภูมิ สุขเนตร / Mr. Sribhumi Sukhanetr
กรรมการอิสระ, กรรมการตรวจสอบ
และประธานกรรมการสรรหาและกำหนดค่าตอบแทน /
Independent Director, Audit Committee,
Chairman of Nominating and Remuneration Committee

คณะกรรมการบริษัท Board of Directors



- | | | | |
|---|--|---|---|
| 1 | ดร.นนท์ ผาณิตวงศ์ / Dr. Nonn Panitvong
กรรมการ และกรรมการบริหาร /
Director and Executive Director | 6 | นายสุทิน ตันทีไพบูลย์ / Mr. Sutin Tanphaibul
กรรมการ และกรรมการบริหาร /
Director and Executive Director |
| 2 | นายสุเทพ ตันทีไพบูลย์ / Mr. Sutsep Tanphaibul
กรรมการ และกรรมการบริหาร /
Director and Executive Director | | |
| 3 | นายวิบูลย์ ผาณิตวงศ์ / Mr. Vibul Panitvong
กรรมการ, กรรมการบริหาร และกรรมการสรรหาและกำหนดค่าตอบแทน /
Director, Executive Director, Nominating and Remuneration Committee | | |
| 4 | นายประวัตี จันทร์เรือง / Mr. Prawat Chanruang
กรรมการ และกรรมการสรรหา และกำหนดค่าตอบแทน /
Director and Nominating and Remuneration Committee | | |
| 5 | ดร.บำรุง ชินดา / Dr. Bumroong Chinda
กรรมการอิสระ และกรรมการตรวจสอบ /
Independent Director and Audit Committee | | |

คณะผู้บริหาร Management Team



1

2

3

4

5

1

นายวสิน วัชรภิญโญ / Mr. Wasin Wacharapinyo

ผู้จัดการอาวุโสฝ่ายการตลาด / Marketing Senior Department Manager

2

นางสาวระพีพรรณ พิบุญยศลป์ / Ms. Rapeepan Piboonsilp

ผู้จัดการฝ่ายการเงินและบัญชี / Finance and Accounting Department Manager

3

นางอารมย์ สัจจิโส / Mrs. Arome Sajjawisoe

ผู้จัดการฝ่ายบริการพัสดุ / Material Service Department Manager

4

นายธานี นารักษ์ / Mr. Thani Narux

ผู้จัดการอาวุโสฝ่ายการผลิต / Production Senior Department Manager

5

นายสุรเดช ตันท์ไพบูลย์ / Mr. Suradej Tanpaibul

ผู้จัดการทั่วไป / General Manager

ประวัติคณะกรรมการบริษัท Profile Board of Directors

นายประกิต ประทีปะเสน

ประธานกรรมการ และกรรมการอิสระ

อายุ : 70 ปี
จำนวนหุ้นที่ถือ (หุ้น) ณ 19/03/55 : 182,000
สัดส่วนในการถือหุ้น (%) : 0.08

คุณวุฒิทางการศึกษาสูงสุด

- ปริญญาโท บริหารธุรกิจ
Wayne State University, Detroit USA
- ปริญญาตรี บริหารธุรกิจ
Silliman University, Dumaguete, The Philippines

ประวัติการทำงานปัจจุบัน

- ประธานกรรมการ
บมจ. เอเซีย นามีน เซอร์วิส
บมจ. ผลิตภัณฑ์ตราเพชร
- ประธานกรรมการตรวจสอบ
บมจ. สุภาลัย
หอการค้าไทย
- กรรมการ
บมจ. ดีเอราวัน (ธุรกิจโรงแรม)
- กรรมการสภามหาวิทยาลัยพายัพ
- กรรมการส่งเสริม มหาวิทยาลัยสงขลานครินทร์
- กรรมการส่งเสริม มหาวิทยาลัยแม่โจ้

Mr. Prakit Pradipasen

Chairman and Independent Director

Age : 70 Year
Number of Shares (19/03/12) : 182,000
% of Total Shares : 0.08

Education

- MBA
Wayne State University, Detroit USA
- BBA
Silliman University, Dumaguete, The Philippines

Work Experience Present

- Chairman.
Asian Marine Services PCL.
Diamond Brand Products PCL.
- Chairman of Audit Committee
Supalai PCL.
Thai Chamber of Commerce
- Director
Erawan Group PCL. (Business hotel)
- Member of University Council, Payap University

นายสุธรรม ดันท์ไพบูลย์

กรรมการ และประธานกรรมการบริหาร

อายุ : 80 ปี
จำนวนหุ้นที่ถือ (หุ้น) ณ 19/03/55 : 26,040
สัดส่วนในการถือหุ้น (%) : 0.01

คุณวุฒิทางการศึกษาสูงสุด

- มัธยมศึกษาตอนปลาย โรงเรียนอัสสัมชัญพาณิชย์

ประวัติการทำงานปัจจุบัน

- ประธานกรรมการบริหาร
บมจ. เอเซีย นามีน เซอร์วิส
- ประธานกรรมการกลุ่มบริษัทซีทราน
บจก. ดันท์ไพบูลย์ (ธุรกิจ Holding Company)
บจก. ซีทราน ทราเวล (ธุรกิจเรือท่องเที่ยว)
บจก. ซีทราน เฟอร์รี่
(ธุรกิจเรือรับส่งผู้โดยสารข้ามฝาก)
บจก. ซีทราน พอร์ต (ธุรกิจท่าเทียบเรือขนส่งทางน้ำ)
บจก. ซีทราน โลจิสติกส์
บจก. ซีทราน ด็อกยาร์ด

Mr. Sutham Tanpaibul

Director and Chairman of Executive Director

Age : 80 Year
Number of Shares (19/03/12) : 26,040
% of Total Shares : 0.01

Education

- High School Assumption Commerce

Work Experience Present

- Chairman of the Executive Director
Asian Marine Services PCL
- Chairman of Seatran Group
Tanpaibul Co., Ltd. (Holding Company)
Seatran Travel Co., Ltd. (Cruiser)
Seatran Port Co., Ltd.
Seatran Line Co., Ltd.
Seatran Ferry Co., Ltd.
Seatran Dockyard Co., Ltd.

นายชินสุข วีรวรรณ

กรรมการอิสระ และประธานกรรมการตรวจสอบ

อายุ : 68 ปี

จำนวนหุ้นที่ถือ (หุ้น) ณ 19/03/55 : -

สัดส่วนในการถือหุ้น (%) : -

คุณวุฒิทางการศึกษาสูงสุด

- ปริญญาโท เศรษฐศาสตร์ Oklahoma City University, USA
- ปริญญาตรี พาณิชยศาสตร์ฯ จุฬาลงกรณ์มหาวิทยาลัย

ประวัติการทำงานปัจจุบัน

- กรรมการอิสระและประธานกรรมการตรวจสอบ
บมจ. เอเชียน มารีน เซอร์วิสส์
- กรรมการบริหาร
บจก. วีรวรรณ

2547-2550

- กรรมการอิสระและประธานกรรมการตรวจสอบ
บมจ. ตะวันออกพาณิชย์ลิซซิง

Mr. Chinsuk Viravan

Independent Director and Chairman of Audit Committee

Age : 68 Year

Number of Shares (19/03/12) : -

% of Total Shares : -

Education

- MBE (Economi) Oklahoma City University, USA
- BBA Chulalongkorn University

Work Experience Present

- Independent Director and Chairman of Audit Committee
Asian Marine Services PCL.
- Executive Director
Viravan Co., Ltd.

2004- 2007

- Independent Director and Chairman of Audit Committee
Eastern Commercial Leasing PCL.

นางวรรณ งามทวี

กรรมการผู้จัดการ และกรรมการบริหาร

อายุ : 53 ปี

จำนวนหุ้นที่ถือ (หุ้น) ณ 19/03/55 : 998,600

สัดส่วนในการถือหุ้น (%) : 0.43

คุณวุฒิทางการศึกษาสูงสุด

- ปริญญาโท บริหารธุรกิจ (MBA) Ohio University, USA
- ปริญญาตรี บริหารธุรกิจ (การบัญชี)
คณะเศรษฐศาสตร์ และบริหารธุรกิจ
มหาวิทยาลัยเกษตรศาสตร์

ประวัติการทำงานปัจจุบัน

- กรรมการผู้จัดการ บมจ. เอเชียน มารีน เซอร์วิสส์

2544 - 2547

- กรรมการผู้จัดการ บริษัท ซีทรานเฟอร์รี่ จำกัด

Mrs. Warawan Nganthavee

Managing Director and Executive Director

Age : 53 Year

Number of Shares (19/03/12) : 998,600

% of Total Shares : 0.43

Education

- MBA Ohio University, USA
- BBA (Accounting) Kasetsart University

Work Experience Present

- Managing Director
Asian Marine Services PCL.

2001 - 2004

- Managing Director
Seatran Ferry Co., Ltd.

นายศรีภูมิ สุขเนตร

กรรมการอิสระ, กรรมการตรวจสอบ และ
ประธานกรรมการสรรหาและกำหนดค่าตอบแทน

อายุ : 80 ปี
จำนวนหุ้นที่ถือ (หุ้น) ณ 19/03/55 : -
สัดส่วนในการถือหุ้น (%) : -

คุณวุฒิทางการศึกษาสูงสุด

- ปริญญาวิทยาศาสตรดุษฎีบัณฑิตกิตติมศักดิ์ มหาวิทยาลัยธรรมศาสตร์
- วิทยาลัยป้องกันราชอาณาจักร รุ่นที่ 15
- ปริญญาโท รัฐประศาสนศาสตร์ สถาบันการไปรษณีย์โทรคมนาคมและวิทยาลัยการปกครองแห่งชาติ ปารีส ประเทศฝรั่งเศส
- ประกาศนียบัตรการปกครองและการคลัง คณะนิติศาสตร์ มหาวิทยาลัยปารีส

ประวัติการทำงานปัจจุบัน

- กรรมการอิสระและกรรมการตรวจสอบ บมจ. เอเชียน มารีน เซอร์วิสส์
- ประธานกรรมการ บจก. โกษากร
- ประธานคณะกงสุลกิตติมศักดิ์แห่งประเทศไทย
- นายกิตติมศักดิ์สมาคมโทรคมนาคมแห่งประเทศไทยในพระบรมราชูปถัมภ์

2540 - ปัจจุบัน

- กงสุลกิตติมศักดิ์ ราชอาณาจักรโมนาโก

Mr. Sribhumi Sukhanetr

Independent Director, Audit Committee, Chairman of
Nominating and Remuneration Committee

Age : 80 Year
Number of Shares (19/03/12) : -
% of Total Shares : -

Education

- Honorary Degree in Mass Communication Thammasat University
- National Defense College, Bangkok
- Master Degree in Public Administration Ecole Nationale des Postes et Telecommunications, France
- Faculte'de Droits, Paris

Work Experience Present

- Independent Director and Audit Committee Asian Marine Services PCL.
- Chairman Gosakon Co., Ltd
- Chairman of the Honorary Consul of Thailand
- Honorary President Telecommunication Association of the Thailand Under The Royal Patronage

1997 - Present

- Honorary Consul of the Principality Monaco

ดร.นนท์ ภาณิตวงศ์

กรรมการ และกรรมการบริหาร

อายุ : 36 ปี
จำนวนหุ้นที่ถือ (หุ้น) ณ 19/03/55 : 5,000,000
สัดส่วนในการถือหุ้น (%) : 2.13

คุณวุฒิทางการศึกษาสูงสุด

- ปริญญาเอก วิทยาศาสตร์สิ่งแวดล้อม มหาวิทยาลัยเกษตรศาสตร์
- ปริญญาโท บริหารธุรกิจ North Carolina University Wilmington
- ปริญญาตรี บริหารธุรกิจ มหาวิทยาลัยอัสสัมชัญ (ABAC)

ประวัติการทำงานปัจจุบัน

- กรรมการบริหาร บมจ. เอเชียน มารีน เซอร์วิสส์
- กรรมการ บจก. อ่างทองซูการ์เทอร์มินอล บจก. อความีเดีย บจก. วิทย์ ไบโอเพาเวอร์
- ผู้จัดการฝ่ายบริหารบุคคล บจก. น้ำตาลนครเพชร

Dr. Nonn Panitvong

Director and Executive Director

Age : 36 Year
Number of Shares (19/03/12) : 5,000,000
% of Total Shares : 2.13

Education

- Doctor of Environmental Kasetsart University
- MBA North Carolina University Wilmington
- BBA Assumption University

Work Experience Present

- Executive Director Asian Marine Services PCL.
- Director Ang Thong Sugar Terminal Co., Ltd. Aqua Madia Co., Ltd. Vithai Bio Poewr Co., Ltd.
- Human Resource Department Manager Nakorn Petch Sugar Co., Ltd.

นายสุเทพ ตันทีไพบูลย์

กรรมการ และกรรมการบริหาร

อายุ : 76 ปี
จำนวนหุ้นที่ถือ (หุ้น) ณ 19/03/55 : 2,100
สัดส่วนในการถือหุ้น (%) : 0.001

คุณวุฒิทางการศึกษาสูงสุด

- อนุปริญญา
สถาบันเทคโนโลยีราชมงคล วิทยาเขตเทคนิคกรุงเทพ

ประวัติการทำงานปัจจุบัน

- กรรมการบริหาร
บมจ. เอเชียน มารีน เซอร์วิสส์

2546

- ผู้อำนวยการสายงานผลิต
บมจ. เอเชียน มารีน เซอร์วิสส์

Mr.Sutsep Tanpaibul

Director and Executive Director

Age : 76 Year
Number of Shares (19/03/12) : 2,100
% of Total Shares : 0.001

Education

- Diploma
Rajamangala Institute of Technology Bangkok
Technical Campus

Work Experience Present

- Executive Director
Asian Marine Services PCL.

2003

- Production Director
Asian Marine Services PCL.

นายวิบูลย์ ภาณิตวงศ์

กรรมการ, กรรมการบริหาร

และกรรมการสรรหาและกำหนดค่าตอบแทน

อายุ : 68 ปี
จำนวนหุ้นที่ถือ (หุ้น) ณ 19/03/55 : 12,000,038
สัดส่วนในการถือหุ้น (%) : 5.11

คุณวุฒิทางการศึกษาสูงสุด

- ปริญญาโท (พีชไร) University of Florida Florida, USA
- ปริญญาตรี วิศวกรรมศาสตร์ มหาวิทยาลัยเกษตรศาสตร์

ประวัติการทำงานปัจจุบัน

- กรรมการบริหาร บมจ. เอเชียน มารีน เซอร์วิสส์
- กรรมการบริหาร
บจก. น้ำตาลนครเพชร
บจก. น้ำตาลบ้านโป่ง
บจก. คำผลผลิตน้ำตาล
สมาคมผู้ผลิตน้ำตาลและชีวพลังงานไทย

Mr. Vibul Panitvong

Director, Executive Director, Nominating and
Remuneration Committee

Age : 68 Year
Number of Shares (19/03/12) : 12,000,038
% of Total Shares : 5.11

Education

- MBA Florida University, USA
- BA Kasetsart University

Work Experience Present

- Executive Director
Asian Marine Services PCL.
- Director
Nakorn Petch Sugar Co., Ltd.
Baan Pong Sugar Co., Ltd.
Sugar Product Trading Co., Ltd.
Thai Sugar and Bio-Energy Producers Association

นายประวิติ จันทร์เรือง

กรรมการ และกรรมการสรรหาและกำหนดค่าตอบแทน

อายุ : 74 ปี
จำนวนหุ้นที่ถือ (หุ้น) ณ 19/03/55 : 8,428,725
สัดส่วนในการถือหุ้น (%) : 3.59

คุณวุฒิทางการศึกษาสูงสุด

- ปริญญาตรี บริหารธุรกิจ, มหาวิทยาลัยธรรมศาสตร์
- ปริญญาตรี บัญชี, มหาวิทยาลัยธรรมศาสตร์

ประวัติการทำงานปัจจุบัน

- กรรมการ บมจ. เอเซีย นาวารีน เซอร์วิสส์
- กรรมการบริหาร บจก. นวกิจบ้านเมือง
บจก. แพลมมบังอินเตอร์เนชั่นแนล คันทรีคลับ
- กรรมการผู้จัดการ
บจก. นครินทร์ปาร์ค (พัฒนาที่ดิน)
บจก. นครินทร์ปทุมธานีเอสเตท

Mr. Prawat Chanruang

Director and Nominating and Remuneration Committee

Age : 74 Year
Number of Shares (19/03/12) : 8,428,725
% of Total Shares : 3.59

Education

- BA (Business Administration) Thammasat University
- BA (Accounting) Thammasat University

Work Experience Present

- Director
Asian Marine Services PCL.
- Executive Director
Nawakit Ban Muang Co., Ltd
Laem Chabang Internation Country
- Managing Director
Nakharin Park Co., Ltd (Land Development)
Nakharin Pathhum Thani Estate Co., Ltd

ดร.บำรุง จินดา

กรรมการอิสระ และกรรมการตรวจสอบ

อายุ : 76 ปี
จำนวนหุ้นที่ถือ (หุ้น) ณ 19/03/55 : -
สัดส่วนในการถือหุ้น (%) : -

คุณวุฒิทางการศึกษาสูงสุด

- ปริญญาเอก Dr. of Architecture University of Rome
- ปริญญาตรี สถาปัตยกรรมศาสตร์ จุฬาลงกรณ์มหาวิทยาลัย

ประวัติการทำงานปัจจุบัน

- กรรมการอิสระและกรรมการตรวจสอบ
บมจ. เอเซีย นาวารีน เซอร์วิสส์
- นักธุรกิจ

Dr. Bumroong Chinda

Independent Director and Audit Committee

Age : 76 Year
Number of Shares (19/03/12) : -
% of Total Shares : -

Education

- Doctor of Architecture Rome University, Italy
- Bachelor Degree in Architecture Chulalongkorn University

Work Experience Present

- Independent Director and of Audit Committee
Asian Marine Services PCL.
- Businessman

นายสุทิน ตันทีไพบูลย์

กรรมการ และกรรมการบริหาร

อายุ : 74 ปี

จำนวนหุ้นที่ถือ (หุ้น) ณ 19/03/55 : -

สัดส่วนในการถือหุ้น (%) : -

คุณวุฒิทางการศึกษาสูงสุด

- MINI MBA, มหาวิทยาลัยธรรมศาสตร์
- ปริญญาตรี บริหารธุรกิจ, University of the East Philippines
- อนุปริญญา บัณฑิต, จุฬาลงกรณ์มหาวิทยาลัย

ประวัติการทำงานปัจจุบัน

- กรรมการบริหาร บมจ. เอเชียน มารีน เซอร์วิสส์
- กรรมการผู้จัดการ บจก. ตันทีไพบูลย์ (ธุรกิจ Holding Company)
- กรรมการ บจก. ซีทราน เฟอรี่ (ธุรกิจเรือรับส่งผู้โดยสารข้ามฝาก) บจก. ซีทราน พอร์ต (ธุรกิจท่าเทียบเรือ)

2545 - 2546

- กรรมการผู้จัดการ บมจ. เอเชียน มารีน เซอร์วิสส์

Mr. Sutin Tanphaibul

Director and Executive Director

Age : 74 Year

Number of Shares (19/03/12) : -

% of Total Shares : -

Education

- MINI MBA Thammasat University
- BBA The East Philippines University
- Diploma in Accounting Chulalongkorn University

Work Experience Present

- Executive Director Asian Marine Services PCL.
- Managing Director Tanpaibul Co., Ltd. (Holding Company)
- Director Seatran Ferry Co., Ltd. Seatran Port Co., Ltd.

2002 - 2003

- Managing Director Asian Marine Services PCL.

ประวัติคณะผู้บริหาร

Profile Management Team

นายสุรเดช ตันทีไพบูลย์

ผู้จัดการทั่วไป

อายุ : 39 ปี

จำนวนหุ้นที่ถือ (หุ้น) ณ 19/03/55 : -

สัดส่วนในการถือหุ้น (%) : -

คุณวุฒิทางการศึกษาสูงสุด

- ปริญญาโท บริหารธุรกิจ (MBA) University of Central Oklahoma USA.
- ปริญญาตรี พาณิชยศาสตร์ และการบัญชี เอก การขนส่งระหว่างประเทศ มหาวิทยาลัยธรรมศาสตร์

ประวัติการทำงานปัจจุบัน

- ผู้จัดการทั่วไป บมจ. เอเชียน มารีน เซอร์วิสส์

2551-2552

- Category Development Manager Procter & Gamble Trading(Thailand) Limited

2550-2551

- Unit Manager Procter & Gamble Trading(Thailand) Limited

2549-2550

- Marketing Strategy & Planning Manager Procter & Gamble Trading(Thailand) Limited

2547-2549

- Trade Development Manager Gillette Thailand Limited

Mr. Suradej Tanpaibul

General Manager

Age : 39 Year

Number of Shares (19/03/12) : -

% of Total Shares : -

Education

- MBA University of Central Oklahoma USA.
- Bachelor Degree Faculty of Commerce and Accountancy Thammasat University

Work Experience Present

- General Manager Asian Marine Services PCL.

2008-2009

- Category Development Manager Procter & Gamble Trading(Thailand) Limited

2007-2008

- Unit Manager Procter & Gamble Trading(Thailand) Limited

2006-2007

- Marketing Strategy & Planning Manager Procter & Gamble Trading(Thailand) Limited

2004-2006

- Trade Development Manager Gillette Thailand Limited

นายธานี นารักษ์

ผู้จัดการอาวุโสฝ่ายการผลิต

อายุ : 62 ปี

จำนวนหุ้นที่ถือ (หุ้น) ณ 19/03/55 : -

สัดส่วนในการถือหุ้น (%) : -

คุณวุฒิทางการศึกษาสูงสุด

- ปริญญาโท รัฐประศาสนศาสตร์ มหาวิทยาลัยศรีปทุม
- ปริญญาตรี ศูนย์ฝึกพาณิชย์นาวี

ประวัติการทำงานปัจจุบัน

- ผู้จัดการอาวุโสฝ่ายการผลิต
บมจ. เอเชีย มารีน เซอร์วิสส์

2547

- ผู้จัดการอาวุโสฝ่ายบริหารโครงการ
บมจ. เอเชีย มารีน เซอร์วิสส์

2545 - 2546

- อาจารย์พิเศษ ศูนย์ฝึกพาณิชย์นาวี
- ที่ปรึกษาฝ่ายเทคนิค บจก. อิตาเลียนโปรไฟล์ 2002
- ที่ปรึกษาฝ่ายเทคนิค บจก. เพอร์รี่ไลน์

Mr. Thani Narux

Production Senior Department Manager

Age : 62 Year

Number of Shares (19/03/12) : -

% of Total Shares : -

Education

- MPA Sripatum University
- Bachelor Degree Merchant Marine Training Centre

Work Experience Present

- Production Senior Department Manager
Asian Marine Services PCL.

2004

- Project Management Senior Department Manager
Asian Marine Services PCL.

2002 - 2003

- Oasis Marine Technic Co., Ltd. Managing Director
- Merchant Marine Training Centre, Guest Lecturer.
- Maritime Media Magazine, Editor staffs.

นายวสิน วัชรภิญโญ

ผู้จัดการอาวุโสฝ่ายการตลาด

อายุ : 50 ปี

จำนวนหุ้นที่ถือ (หุ้น) ณ 19/03/55 : -

สัดส่วนในการถือหุ้น (%) : -

คุณวุฒิทางการศึกษาสูงสุด

- ปริญญาตรี วิศวกรรมทางเรือ
สิงคโปร์โพลีเทคนิค, สิงคโปร์

ประวัติการทำงานปัจจุบัน

- ผู้จัดการอาวุโสฝ่ายการตลาด
บมจ. เอเชีย มารีน เซอร์วิสส์

2544 - 2553

- วิศวกรผู้ตรวจเรือ
บจก. นิปปอนไคจิ เคียวไค

Mr. Wasin Wacharapinyo

Marketing Senior Department Manager

Age : 50 Year

Number of Shares (19/03/12) : -

% of Total Shares : -

Education

- Technical Diploma in Marine Engineering
Singapore Polytechnic

Work Experience Present

- Marketing Senior Department Manager
Asian Marine Services PCL.

2001-2010

- Ship Surveyor
Nippon Kaiji Kyokai (Class NK)

นางอารมย์ สัจจิวิโส

ผู้จัดการฝ่ายบริการพัสดุ

อายุ : 59 ปี

จำนวนหุ้นที่ถือ (หุ้น) ณ 19/03/55 : -

สัดส่วนในการถือหุ้น (%) : -

คุณวุฒิทางการศึกษาสูงสุด

- มัธยมศึกษาตอนปลาย โรงเรียนศรีบุญยานนท์

ประวัติการทำงานปัจจุบัน

- ผู้จัดการฝ่ายบริการพัสดุ
บมจ. เอเชียน มารีน เซอร์วิสส์

2548 - 2554

- ผู้จัดการแผนกจัดซื้อ
บมจ. เอเชียน มารีน เซอร์วิสส์

Mrs. Arome Sajjawisoe

Material Service Department Manager

Age : 59 Year

Number of Shares (19/03/12) : -

% of Total Shares : -

Education

- High School Sriboonyanon School

Work Experience Present

- Material Service Department Manager
Asian Marine Services PCL.

2005 - 2011

- Material Service Division Manager
Asian Marine Services PCL.

นางสาวระพีพรรณ พิบุญยิลป์

ผู้จัดการฝ่ายการเงินและบัญชี

อายุ : 39 ปี

จำนวนหุ้นที่ถือ (หุ้น) ณ 19/03/55 : -

สัดส่วนในการถือหุ้น (%) : -

คุณวุฒิทางการศึกษาสูงสุด

- ปริญญาโท บริหารเทคโนโลยี
วิทยาลัยนวัตกรรมอุดมศึกษา
มหาวิทยาลัยธรรมศาสตร์
- ปริญญาตรี บริหารธุรกิจ - บัญชี
เทคโนโลยีราชมงคล
วิทยาเขตบพิตรพิมุข จักรวรรดิ

ประวัติการทำงานปัจจุบัน

- ผู้จัดการฝ่ายการเงินและบัญชี
บมจ. เอเชียน มารีน เซอร์วิสส์

2548 - 2549

- นักบริหารการเงิน
บจก. เอซี นีลส์ (ประเทศไทย)

2536 - 2548

- สมุห์บัญชี
บจก. จงสถิตย์

Ms. Rapeepan Piboonsilp

Finance and Accounting Department Manager

Age : 39 Year

Number of Shares (19/03/12) : -

% of Total Shares : -

Education

- Master Degree in technology management
College of Innovation Thammasat University
- Bachelor Degree of Business Administration
(Accounting) Rajamangala University of Technology

Work Experience Present

- Finance and Accounting Department Manager
Asian Marine Services PCL.

2006

- Finance Executive
AC Nielsen (Thailand) Ltd.

1993 - 2005

- Senior Accountant
Jongstit Co., Ltd

ประวัติความเป็นมาและการเปลี่ยนแปลงที่สำคัญ

บริษัท เอเชียน มารีน เซอร์วิส จำกัด ก่อตั้งขึ้นเมื่อปี 2524 ด้วยทุนจดทะเบียน 200,000 บาท ให้บริการด้านการตรวจเรือในรูปแบบของ Marine Survey Company ต่อมาบริษัทฯ ได้เปลี่ยนวัตถุประสงค์แต่เริ่มแรกมาเป็นให้บริการอู่ต่อเรือ เนื่องจากการความต้องการด้านอู่ซ่อมเรือพาณิชย์ที่ได้มาตรฐานมีเพิ่มมากขึ้น และได้เพิ่มทุนจดทะเบียนเป็น 20 ล้านบาท รวมทั้งซื้ออู่ลอยจากประเทศญี่ปุ่น โดยให้ชื่อว่า “อู่อาซิมา 1” เพื่อรองรับความต้องการดังกล่าว ต่อมาในปี พ.ศ. 2538 บริษัทฯ ได้ซื้ออู่ลอยเพิ่มอีก 1 อู่ จากประเทศเยอรมนี โดยให้ชื่อว่า “อู่อาซิมา 2” และได้เพิ่มทุนจดทะเบียนเป็น 120 ล้านบาท และ 170 ล้านบาทตามลำดับ รวมทั้งแปรสภาพเป็นบริษัทมหาชนจำกัด และเปลี่ยนชื่อเป็น บริษัท เอเชียน มารีน เซอร์วิส จำกัด (มหาชน) หรือใช้ชื่อย่อว่า “ASIMAR”

ในปี 2539 บริษัทฯ ได้รับความไว้วางใจจากส่วนราชการโดยกองทัพเรือให้ต่อเรือตรวจการณ์ปิ่น จำนวน 3 ลำ มูลค่างาน 808 ล้านบาท นอกจากนี้ หุ่นสามัญของบริษัทฯ ได้รับการอนุมัติให้เป็นหลักทรัพย์ที่จดทะเบียน และซื้อขายในตลาดหลักทรัพย์แห่งประเทศไทยได้ ต่อมาบริษัทฯ ได้จดทะเบียนยกเลิกสาขาที่ ซอยสุขสวัสดิ์ 49 และย้ายอู่ลอย 1 มารวมกับอู่ลอย 2 ณ สำนักงานปัจจุบัน

บริษัทฯ ได้รับการรับรองคุณภาพมาตรฐาน ISO 9001 version 2000 จาก Lloyd's Register Quality Assurance ในปี พ.ศ. 2543 และปีพ.ศ. 2545 บริษัทฯ ได้รับการว่าจ้างให้ต่อเรือโดยสารกึ่งดำนํ้าพทยาปะการัง และเรือโดยสารคาตามาราน มูลค่างานรวมประมาณ 50 ล้านบาท และซ่อมคีนสภาพเรือตรวจการณ์ขนาดใหญ่ 3 ลำ ของสำนักงานตำรวจแห่งชาติ มูลค่างาน 256 ล้านบาท

นอกจากนี้ บริษัทฯ ออกใบสำคัญแสดงสิทธิซื้อหุ้นสามัญของบริษัทอายุไม่เกิน 3 ปี ให้แก่ผู้ถือหุ้นเดิม จำนวน 119 ล้านหน่วย ในปีพ.ศ. 2546 บริษัทฯ รับดำเนินการก่อสร้าง โครงเหล็กทางเดินระหว่างอาคารผู้โดยสารบางส่วน (Steel Work and Fabrication) ภายในสนามบินสุวรรณภูมิ มูลค่า 159 ล้านบาท และจัดหาอู่ลอยเพิ่ม 1 อู่ มูลค่า 30 ล้านบาท แทนอู่ลอย 1 เดิมที่จำหน่ายออกไป

ปี 2547 บริษัทฯ ได้ทำการก่อตั้งบริษัท อาซิมา มารีน จำกัด (บริษัทย่อย) เพื่อดำเนินธุรกิจรับเหมาช่วงงานโดยช่างฝีมือเฉพาะทาง ในปีนี้บริษัทฯ ได้ซ่อมทำเรือจุฬาภรณ์ของกรมประมงมูลค่า 42 ล้านบาท และเรือสปีพริ้นท์ของกรมอุทกหารเรือ มูลค่า 28.5 ล้านบาท ซ่อมเรือ KALAMINJA MT401 จากประเทศมัลดีฟส์ มูลค่า 42 ล้านบาท

ปี 2548 บริษัทฯ ได้จดทะเบียนร่วมทุนกับบริษัท GLOBECO S.p.A. จากประเทศอิตาลี ซึ่งเป็นบริษัทดำเนินธุรกิจด้านเรือกำจัดมลภาวะทางน้ำชั้นนำของโลก เพื่อก่อตั้งบริษัท อีโคมารีน จำกัด (บริษัทย่อย) โดยมีธุรกิจหลักคือ การให้บริการกำจัดมลภาวะทางน้ำ เช่น ผักตบชวา, ขยะ, และคราบน้ำมัน เป็นต้น ให้แก่ลูกค้าภาครัฐและเอกชน ทั้งในประเทศและแถบภูมิภาคเอเชีย โดยบริษัทฯ เป็นผู้ดำเนินการต่อเรือเพื่อใช้ในกิจการดังกล่าว

ปี 2549 บริษัทฯ ลงนามในสัญญาต่อเรือบรรทุกสินค้าขนาด 442 TEU มูลค่า 13.4 ล้านเหรียญอเมริกาให้กับ GATILIMITED ประเทศอินเดีย และบริษัทฯ ได้เพิ่มงบประมาณในการจัดซื้ออุปกรณ์เครื่องจักรต่างๆ พร้อมทั้งปรับปรุงพื้นที่บริเวณโรงงานให้เหมาะสม ให้สามารถรองรับตลาดต่างประเทศและในประเทศได้เพิ่มมากขึ้น พร้อมทั้งได้ทำการปรับปรุงสลิปเวย์ด้านทิศเหนือใหม่ขนาด 120 ม. X 30 ม. พร้อมติดตั้งเครนขนาดใหญ่ เพื่อพัฒนาและเพิ่มศักยภาพรองรับการซ่อมเรือและต่อเรือ

ในเดือนพฤษภาคม 2549 ได้มีการจดทะเบียนลดทุนตามมติที่ประชุมสามัญผู้ถือหุ้นประจำปี 2549 เนื่องจากการ Ex-Warrant ครั้งที่ผ่านมาเป็นครั้งสุดท้าย มีผู้ไม่มาใช้สิทธิจำนวน 3,189,900 หน่วย ทำให้ต้องมีการจดทะเบียนลดทุนชำระแล้วของบริษัทจาก 238,000,000 บาท เป็น 234,810,100 บาท

นอกจากนี้ บริษัท อีโคมารีน จำกัด ได้ซื้อเรือเฟลิแกน 25 จากประเทศอิตาลีและต่อเรือขึ้นใหม่อีกจำนวน 3 ลำ เพื่อให้บริการด้านเก็บขยะและกำจัดคราบน้ำมัน และดำเนินการต่อเรือกำจัดมลภาวะทางน้ำ และได้รับสัญญาจ้างระยะสั้นจากจังหวัดสมุทรปราการและองค์การบริหารส่วนตำบลเทพารักษ์

ปี 2550 บริษัทฯ ได้เริ่มดำเนินการโครงการต่อเรือบรรทุกสินค้าขนาด 442 TEU ซึ่งเป็นเรือบรรทุกตู้สินค้าขนาดใหญ่ที่สุดเท่าที่เคยมีการต่อเรือขึ้นในประเทศไทยให้กับ GATI LIMITED ประเทศอินเดีย โดยมีระยะเวลาการทำงานตั้งแต่ปี 2549 งานประกอบเฉพาะตัวเรือแล้วเสร็จในปี 2550 และส่งมอบภายในเดือน มกราคม 2552 นอกจากนี้ บริษัทฯ ได้ลงนามในสัญญาอีก 2 ฉบับ คือสัญญาดัดแปลงเรือจากเรือคอนเทนเนอร์เป็นเรือสนับสนุนงานนอกชายฝั่งของ SERBA PACIFIK SDN.BHD จากประเทศมาเลเซีย และสัญญาต่อเรือสำรวจปิโตรเลียมกับ ALMANSOORI PRODUCTION SERVICE LLC. จากประเทศสหรัฐอเมริกาบริติชเอนิเรตส์

บริษัทฯ กำลังดำเนินการจัดทำมาตรฐานระบบอาชีวอนามัยและความปลอดภัย OHSAS 18001 ให้เป็นไปตามกฎเกณฑ์ต่างๆ ของระบบ

บริษัท อาซิมา มารีน จำกัด ได้ดำเนินการจดทะเบียนลดทุนเมื่อวันที่ 26 มกราคม 2550 จากทุนจดทะเบียนจำนวน 37.5 ล้านบาท เป็น 10.0 ล้านบาท และเมื่อวันที่ 3 สิงหาคม 2550 จากทุนจดทะเบียน 10.0 ล้านบาท เป็น 5.0 ล้านบาท

นอกจากนี้ บริษัท อีโคมารีน จำกัด ได้รับสัญญาจ้าง 1 ปี จากจังหวัดพระนครศรีอยุธยา ในงานปรับปรุงสภาพน้ำโดยใช้สารชีวภาพในแม่น้ำเจ้าพระยาซึ่งมีปัญหาน้ำเน่าเสียและกระทบต่อการเลี้ยงปลาในกระชัง โดยมีชื่อโครงการคือ “โครงการเจ้าพระยาสดใสเทิดไท้องค์ราชันย์” โดยเฝ้าระวังคุณภาพและบำรุงรักษาแม่น้ำเจ้าพระยาและแม่น้ำน้อยในช่วงที่ไหลผ่านพื้นที่จังหวัดพระนครศรีอยุธยา ให้ปราศจากขยะมูลฝอย วัชพืช และผักตบชวา โดยลงนามในสัญญาเมื่อ วันที่ 30 พฤศจิกายน 2550 เริ่มงานตั้งแต่ 1 ธันวาคม 2550 — 31 พฤศจิกายน 2551

ปี 2551 บริษัทฯ ดำเนินการต่อเรือบรรทุกตู้สินค้าขนาด 442 TEU ของ GATI LIMITED ประเทศอินเดีย ซึ่งเป็นโครงการต่อเนื่องจากปี 2550

วันที่ 26 พฤศจิกายน 2551 มีการส่งมอบเรือดัดแปลงจากเรือคอนเทนเนอร์เป็นเรือสนับสนุนงานนอกชายฝั่งของ SERBA PACIFIK SDN.BHD จากประเทศมาเลเซีย

ดำเนินการต่อเรือสนับสนุนการปฏิบัติงานแท่นขุดเจาะน้ำมันกับ ALMANSOORI PRODUCTION SERVICE LLC. จากประเทศสหรัฐอเมริกาบริติชเอนิเรตส์กำหนดส่งมอบในปี 2552

นอกจากนี้ บริษัทฯ ได้ลงนามในสัญญางานต่อเรือสนับสนุนงานได้นำนอกชายฝั่ง ขนาดความยาว 60 เมตร กับ K.A. AL-GOSAIBI DIVING AND MARINE SERVICES COMPANY จากราชอาณาจักรซาอุดีอาระเบีย

บริษัทฯ ได้จัดเริ่มจัดทำมาตรฐานระบบอาชีวอนามัยและความปลอดภัย OHSAS 18001 ซึ่งอยู่ระหว่างดำเนินการตามกฎเกณฑ์ต่างๆ ของระบบ

บริษัท อีโคมารีน จำกัด ได้ดำเนินงาน “โครงการเจ้าพระยาสดใสเกิดให้องค์ราชันย์” โดยเฝ้าระวังคุณภาพและบำรุงรักษาแม่น้ำเจ้าพระยา และแม่น้ำน้อย ในช่วงที่ไหลผ่านพื้นที่จังหวัดพระนครศรีอยุธยาให้ปราศจากขยะมูลฝอย วัชพืช และผักตบชวา ของจังหวัด โดยใช้เครื่องตรวจวัดคุณภาพน้ำเป็นประจำทุกวัน และทุกสามเดือนจะมีการตรวจวัดค่าน้ำอย่างละเอียด 28 พารามิเตอร์ และยังได้ร่วมกับหน่วยงานกรมพัฒนาที่ดิน เพื่อนำผักตบชวาและวัชพืชทางน้ำ นำไปทำปุ๋ยชีวภาพเพื่อแจกจ่ายเกษตรกร ทำให้วัชพืชนั้นมีประโยชน์ต่อชุมชนมากกว่าการทิ้งแบบสูญเปล่า เริ่มงานตั้งแต่วันที่ 1 ธันวาคม 2550 - 30 พฤศจิกายน 2551 เป็นสัญญาจ้าง 1 ปี ส่งมอบงานเรียบร้อยแล้ว

ปี 2552 วันที่ 12 มกราคม 2552 มีการส่งมอบโครงการต่อเรือบรรทุกตู้สินค้าขนาด 442 TEU ของ GATI LIMITED ประเทศอินเดีย

วันที่ 2 มีนาคม 2552 มีการปล่อยเรือสนับสนุนการปฏิบัติงานแท่นขุดเจาะน้ำมัน ของ ALMANSOORI PRODUCTION SERVICE LLC. ของประเทศสหรัฐอเมริกาสำหรับเอมิเรตส์ ลงน้ำ

วันที่ 26 ตุลาคม 2552 มีการส่งมอบเรือสนับสนุนการปฏิบัติงานแท่นขุดเจาะน้ำมัน ของ ALMANSOORI PRODUCTION SERVICE LLC. ของประเทศสหรัฐอเมริกาสำหรับเอมิเรตส์

วันที่ 30 มีนาคม 2552 มีการวางกระดูกงูเรือสนับสนุนงานได้น้ำนอกชายฝั่ง ขนาดความยาว 60 เมตร ของ K.A. AL-GOSAIBI DIVING AND MARINE SERVICES COMPANY จากราชอาณาจักรซาอุดีอาระเบีย

วันที่ 28 กันยายน 2552 ได้ลงนามในสัญญางานซ่อมใหญ่เรือสำรวจประมงมหิตล ของกรมประมง

วันที่ 30 พฤศจิกายน 2552 ได้ลงนามในสัญญางานต่อเรือลากจูงขนาดกำลังจุดไม่น้อยกว่า 30 เมตริกตัน จำนวน 1 ลำ และเรือลากจูงขนาดกำลังจุดไม่น้อยกว่า 40 เมตริกตัน จำนวน 1 ลำ ของการทำเรือแห่งประเทศไทย ระยะเวลาโครงการประมาณ 730 วัน

ปี 2553 วันที่ 17 มีนาคม 2553 ส่งมอบเรือสำรวจประมงมหิตล ของกรมประมง ที่เข้าซ่อมใหญ่รวมระยะเวลา 6 เดือน

วันที่ 1 เมษายน 2553 มีการวางกระดูกงูเรือลากจูงขนาดกำลังจุดไม่น้อยกว่า 30 เมตริกตัน จำนวน 1 ลำ และเรือลากจูงขนาดกำลังจุดไม่น้อยกว่า 40 เมตริกตัน จำนวน 1 ลำ ของการทำเรือแห่งประเทศไทย

เดือนมีนาคม บริษัทฯ ได้ทำการปรับปรุงเรือ ASIMAR 1 (อู่ลอย) เพิ่มขนาดเป็น 3,951 ตันกรอส สามารถรองรับขนาดเรือสูงสุดได้ 5,000 DWT ซึ่งจะทำให้บริษัท สามารถเพิ่มปริมาณในการรับการซ่อมเรือในขนาดที่ใหญ่ขึ้น และสร้างรายได้ที่เพิ่มขึ้น

บริษัทฯ เริ่มโครงการวิจัยและพัฒนา Innovation โดยมุ่งเน้นในเรื่องการลดมลภาวะจากการใช้วัตถุดิบ การปรับเปลี่ยนเครื่องมือ อุปกรณ์ และกระบวนการผลิต รวมทั้งการใช้กระแสไฟฟ้าอย่างมีประสิทธิภาพเพื่อไม่ก่อให้เกิดผลกระทบด้านสิ่งแวดล้อมกับชุมชนใกล้เคียง รวมทั้งการลดมลภาวะเพื่อประโยชน์ต่อสิ่งแวดล้อม

บริษัท อีโคมารีน จำกัด ได้ดำเนินงาน โครงการรักษเจ้าพระยา/ป่าสัก กิจกรรมจัดเก็บผักตบชวา วัชพืชลอยน้ำ รวมทั้งขยะมูลฝอย การเฝ้าระวังและตรวจสอบคุณภาพน้ำในแม่น้ำเจ้าพระยาพื้นที่ จ.พระนครศรีอยุธยา จ.ปทุมธานี และ จ.นนทบุรี ระยะเวลาโครงการประมาณ 7 เดือน

ปี 2554 วันที่ 23 มิถุนายน 2554 ได้ลงนามในสัญญางานต่อเรือ Transshipment Barge Inter 7 จำนวน 1 ลำ ของบริษัท อินเตอร์ สตีวีโดริง 7 จำกัด ระยะเวลาโครงการ 240 วัน มูลค่างาน 70.00 ล้านบาท

วันที่ 18 กรกฎาคม 2554 มีพิธีวางกระดูกงูเรือ Transshipment Barge Inter 7 ของบริษัท อินเตอร์ สตีวีโดริง 7 จำกัด

วันที่ 21 กรกฎาคม 2554 ได้ลงนามในสัญญางานดัดแปลงเรือ Transshipment Barge พรปิยะมาน 2 จำนวน 1 ลำ ของบริษัท พรปิยะมานทรานสปอร์ต จำกัด ระยะเวลาโครงการ 120 วัน มูลค่างาน 23.25 ล้านบาท

วันที่ 8 สิงหาคม 2554 บริษัทรับงานจาก บริษัท เบสท์ เพอฟอร์แมนซ์ เอ็นจิเนียริง จำกัด เพื่อซ่อมเรือบรรทุกน้ำมันดิบ ชื่อ Benchamas Explorer ของบริษัทเซฟรอนประเทศไทยสำรวจและผลิต จำกัด

วันที่ 15 ตุลาคม 2554 ลงนามในสัญญากับบริษัทเซฟรอนประเทศไทยสำรวจและผลิต จำกัด และบริษัท เซฟรอนออฟชอร์ ประเทศไทย จำกัด ทำโครงการ Typhoon Evacuation ในการให้บริการท่าเทียบเรือ และขนส่งที่ท่าเทียบ กรณีสมีเหตุภัยฉุกเฉิน

วันที่ 21 พฤศจิกายน 2554 บริษัทรับงานกู้ซากเรือบรรทุกสินค้า ชื่อ UNSION VIGOR จาก บริษัท Titan Maritime ประเทศสิงคโปร์ ที่จมอยู่บริเวณ ท่าเรือเคอรี สยามซีพอร์ต อ.ศรีราชา จ.ชลบุรี

วันที่ 22 ธันวาคม 2554 จัดพิธีการปล่อยเรือลากจูงขนาดกำลังจุดไม่น้อยกว่า 30 เมตริกตัน จำนวน 1 ลำ และ เรือลากจูงขนาดกำลังจุดไม่น้อยกว่า 40 เมตริกตัน จำนวน 1 ลำ ของการทำเรือแห่งประเทศไทย ลงน้ำ

ผลงานและเหตุการณ์สำคัญของบริษัทในปี 2555

บริษัท เอเชีย นามารีน เซอร์วิสส์ จำกัด (มหาชน)

วันที่ 4 กรกฎาคม 2555 ได้ลงนามในสัญญางานต่อเรือ Lighter Barge จำนวน 2 ลำ ของบริษัท ทะเลไทย ขนส่ง 2 จำกัด ระยะเวลาโครงการ 5 เดือน มูลค่างาน 35.70 ล้านบาท

วันที่ 31 กรกฎาคม 2555 มีส่งมอบเรือ Transhipment Barge Inter 7 ของบริษัท อินเตอร์ สตีวีโดริง 7 จำกัด

วันที่ 31 กรกฎาคม 2555 มีพิธีวางกระดูกเรือ Lighter Barge จำนวน 2 ลำ ของบริษัท ทะเลไทย ขนส่ง 2 จำกัด

เดือน ธันวาคม 2555 ได้รับการรับรองอาชีวอนามัยและความปลอดภัย มาตรฐาน OHSAS 18001 Version 2007 จาก Lloyd's Register Quality Assurance

บริษัท อีโค นามารีน จำกัด

วันที่ 14 พฤษภาคม 2555 ได้รับงานจ้างเหมาขุดลอกคลองบ้านใหม่ มูลค่า 1,841,000 บาท และงานขุดลอกคู นายกิมสาย 1 มูลค่างาน 197,800 บาท ของสำนักงานปลัดกระทรวงวิทยาศาสตร์และเทคโนโลยี

วันที่ 18 สิงหาคม 2555 ได้รับงานลอกหน้าเลนในบ่อสระน้ำ ของคณะวิทยาศาสตร์ จุฬาลงกรณ์มหาวิทยาลัย มูลค่างาน 300,000 บาท

ภาพรวมการประกอบธุรกิจของบริษัทและบริษัทย่อย

ลักษณะกิจการหลัก

บริษัท เอเชียน มารีน เซอร์วิส จำกัด (มหาชน) หรือ ASIMAR ดำเนินธุรกิจหลักด้านการต่อเรือและซ่อมเรือ รวมทั้งงานก่อสร้างวิศวกรรมต่างๆ และเป็นอยู่เรือชั้นนำเพียงแห่งเดียวของประเทศที่จดทะเบียนในตลาดหลักทรัพย์แห่งประเทศไทย โดยมีผู้ถือหุ้นรายใหญ่คือ กลุ่มธนทิพย์ (ซีทราน) และกลุ่มผาณิตวงศ์ นอกจากนี้ ยังมีกลุ่มผู้ลงทุนในตลาดหลักทรัพย์แห่งประเทศไทยอีกจำนวนหนึ่งด้วย บริษัทฯ ได้ขยายธุรกิจเพิ่มเติมโดยการตั้งบริษัทย่อยรองรับความต้องการเฉพาะด้าน ได้แก่ บริษัท อาซิมา มารีน จำกัด เพื่อจัดหาแรงงานฝีมือสำหรับงานซ่อมเรือให้กับบริษัทฯ และ บริษัท อีโคมารีน จำกัด ที่ดำเนินธุรกิจรับจ้างกำจัดมลภาวะในแหล่งน้ำ

ทั้งนี้บริษัทได้รับการรับรองคุณภาพ มาตรฐาน ISO 9001 Version 2000 ครอบคลุมทั้งด้านการต่อเรือใหม่และการซ่อมเรือ ได้รับการรับรองอาชีวอนามัยและความปลอดภัย มาตรฐาน OHSAS 18001 Version 2007 ปัจจุบันบริษัทฯ มีอยู่ลอยทั้งหมด 2 อยู่ ซึ่งรองรับเรือขนาดตั้งแต่ 5,000 เดทเวทตัน ถึง 20,000 เดทเวทตัน ตามลำดับ โดยมุ่งเน้นการซ่อมเรือขนาดกลางขึ้นไป หรือลูกค้าที่ต้องการคุณภาพสูงและส่งมอบตรงเวลา บริษัทมีกำลังการผลิตโดยประมาณของงานซ่อมเรือ 75 ลำ/ปี และงานต่อเรือขนาด 7,000-10,000 เดทเวทตัน 2 ลำ/ปี นอกจากนี้บริษัทยังสามารถก่อสร้างงานทางวิศวกรรมอื่นๆ เช่น โครงสร้างเหล็กภายในทางเดินผู้โดยสารบนเครื่องบิน การสร้างแท่นขุดเจาะน้ำมัน การทำสะพานเหล็ก เป็นต้น

1. ซ่อมเรือ (Ship Repair)

บริษัทมีอุปกรณ์หลักเพื่อใช้ซ่อมทำเรือขนาดตั้งแต่ 5,000 เดทเวทตัน ถึง 20,000 เดทเวทตัน ได้แก่ อยู่ลอยรูปตัวยู (U Groove) จำนวน 2 อยู่ สามารถรองรับความต้องการของลูกค้าทั้งในประเทศและต่างประเทศ นอกจากนี้ ยังมีอุปกรณ์สนับสนุนอื่นๆ อาทิ โรงงาน เครนขนาดใหญ่ และช่างฝีมือที่ผ่านการฝึกอบรมเป็นอย่างดี ทำให้ผลงานได้มาตรฐาน

2. ต่อเรือ (Shipbuilding)

บริษัทได้รับความไว้วางใจจากลูกค้าทั้งในประเทศและต่างประเทศให้ต่อเรือที่มีคุณสมบัติพิเศษ อาทิ เรือตรวจการณ์ปืนของกองทัพเรือ เรือสำรวจสายเคเบิลใต้น้ำจากบริษัท คาลิฟา อัลโกโซบี ไดวี่ แอนด์ มารีน เซอร์วิส จำกัด เรือขจัดคราบน้ำมันจากบริษัท เอสโซ่ แสตนด์การ์ด (ประเทศไทย) จำกัด และจากบริษัท เชลล์ (ประเทศไทย) จำกัด เรือบรรทุกสินค้าขนาด 442 TEU ซึ่งเป็นเรือบรรทุกตู้สินค้าขนาดใหญ่ที่สุดเท่าที่เคยต่อเรือขึ้นในประเทศไทย ให้กับ GATI LIMITED เรือสนับสนุนการปฏิบัติงานแท่นขุดเจาะน้ำมันขนาด 50 เมตร ของ ALMANSOORI PRODUCTION SERVICE LLC. จากประเทศสหรัฐอาหรับเอมิเรตส์ เรือลากจูงขนาดไม่น้อยกว่า 30 เมตริกตันและขนาดไม่น้อยกว่า 40 เมตริกตัน ของการทำเรือแห่งประเทศไทย และเรือ Transhipment Barge ของบริษัท อินเตอร์ สตีวี่โดริง 7 จำกัด เป็นต้น

ตัวอย่างผลงาน

ประเภท	จำนวน	เจ้าของเรือ
1. เรือขจัดคราบน้ำมัน	4 ลำ	บริษัท เอสโซ่สแตนดาร์ด(ประเทศไทย) จำกัด, บริษัท เชลล์ (ประเทศไทย) จำกัด, กรมขนส่งทางน้ำและพาณิชยนาวี
2. เรือบรรทุกน้ำมัน 800 ตัน	6 ลำ	บริษัท น้ำมัน ที.พี.โอ. จำกัด
3. เรือสำรวจสายเคเบิลใต้น้ำ	1 ลำ	บริษัท คาลิฟา อัลโกไซบี ไดเวิง แอนด์ มารีน เซอร์วิส จำกัด
4. เรือตรวจการณ์ปืนขนาด 64 เมตร	3 ลำ	กองทัพเรือ
5. เรือโดยสารแบบคาตามาราน	3 ลำ	บริษัท เขาหลัก เอ็นเตอร์ไพรส์ จำกัด
6. เรือโดยสารท่องเที่ยวชนิดต่างๆ	6 ลำ	บริษัท อควา จำกัด, บริษัท ซีทราน แทรเวล จำกัด, บริษัท พัทยา ปะการัง เซมิซันมารีน จำกัด
7. เรือบรรทุกตู้สินค้าขนาด 422 TEU	1 ลำ	GATI LIMITED
8. เรือสนับสนุนการปฏิบัติงานแท่นขุดเจาะน้ำมัน ขนาด 50 เมตร	1 ลำ	ALMANSOORI PRODUCTION SERVICE LLC.
9. เรือลากจูงขนาดกำลังจุดไม่น้อยกว่า 30 เมตริกตัน	1 ลำ	การทำเรือแห่งประเทศไทย
10. เรือลากจูงขนาดกำลังจุดไม่น้อยกว่า 40 เมตริกตัน	1 ลำ	การทำเรือแห่งประเทศไทย
11. เรือ Transhipment Barge	1 ลำ	บริษัท อินเตอร์ สตีวี่โดริง 7 จำกัด

3. งานดัดแปลงเรือ (Ship Conversion Upgrading)

เนื่องจากอนุสัญญา Marpol ซึ่งออกโดย International Maritime Organization (IMO) ซึ่งบังคับให้เรือบรรทุกน้ำมัน (Oil Tanker) จะต้องมียูนิคเรือสองชั้น (Double Hull) กับกฎระเบียบกรมเจ้าท่า กำหนดให้จะต้องมีการดัดแปลงให้เป็นเรือ Double Hull ทั้งหมดภายในปี 2558 สำหรับเรือที่ไม่ใช่เรือที่มีเปลือกสองชั้น สำหรับการบรรทุกน้ำมันชายฝั่ง อีกทั้งบริษัท ผู้ค้าน้ำมันอนุญาตเฉพาะเรือที่มีเปลือกเรือสองชั้นเท่านั้น ในการเข้าเทียบท่าของคลังน้ำมัน ซึ่งบริษัทได้ใช้โอกาสนี้เป็น กลยุทธ์ในการเพิ่มรายได้จากการดัดแปลงเรือ Double Hull และมีผลงานเป็นที่ยอมรับของลูกค้ามาไม่น้อยกว่า 20 ลำ

นอกจากนี้บริษัท ยังมีความเชี่ยวชาญในการดัดแปลงเรือที่ต้องใช้ประสบการณ์และเทคนิคพิเศษ โดยบริษัทมีผลงาน ดังนี้ เรือห้องเย็นของประเทศมัลดีฟส์ เรือตรวจการณ์ของกองบังคับการตำรวจน้ำ เรือรบหลวงสุพรรณิการ์ และเรือสนับสนุน ที่พักสำหรับแท่นขุดเจาะน้ำมัน (Accommodation Work Barge)

4. งานก่อสร้างวิศวกรรมต่างๆ (Engineering Work)

บริษัทสามารถก่อสร้างและซ่อมแซมอุปกรณ์ประเภทลอยน้ำ สิ่งก่อสร้างในทะเล การก่อสร้างโครงสร้างเหล็กซึ่งเป็นส่วนประกอบของการก่อสร้างสะพาน โรงงานอุตสาหกรรม แท่นขุดเจาะน้ำมันในทะเล และส่วนประกอบของเครื่องจักรในโรงงาน เป็นต้น

อุปกรณ์ที่สำคัญ

1. อู่ลอย 2 อู่ สามารถรับเรือขนาด 5,000 เดทเวทตัน ถึง 20,000 เดทเวทตัน

อู่ลอย	ขนาดอู่	การยกตัว	ขนาดเรือสูงสุด	เครนอู่
Asimar 1	98 x 19.6 m.	2,000 t.	5,000 DWT	-
Asimar 2	161 x 28 m.	6,000 t.	20,000 DWT	2 x 12 t. 2 x Dock-knight

2. พื้นที่ต่อเรือพร้อมสลิปเวย์ 2 แห่ง ด้านทิศเหนือและทิศใต้ของบริษัทรวมพื้นที่ประมาณ 20,000 ตารางเมตร
3. อุปกรณ์อื่นๆ เช่น เครนขนาดใหญ่ และโรงงาน ช่วยทำให้งานซ่อมสร้างสะดวกรวดเร็วขึ้น อุปกรณ์ที่สำคัญดังนี้

ชนิดอุปกรณ์	จำนวน
1. เครื่องตัดเหล็ก CNC	2 ชุด
2. Gantry Crane ขนาด 100 ตันสำหรับงานต่อเรือด้านทิศเหนือ	1 ตัว
3. Gantry Crane ขนาด 10 ตันสำหรับงานต่อเรือด้านทิศเหนือ	3 ตัว
4. โรงพ่นกรดสำหรับแผ่นเหล็กขนาด กว้าง 2.4 ม. ยาว 10 ม.	1 โรง
5. บันจันเคลื่อนที่ (Dock knight) ในอู่ลอย 2 สำหรับงานพ่นสี พ่นทราย	2 ชุด
6. Gantry Crane ขนาด 5 ตันสำหรับระบบโลจิสติกส์ของชิ้นงานเหล็กในโรงประกอบ	6 ตัว

อุปกรณ์ต่างๆ ข้างต้นนำมาให้บริการงานโดยทั่วไปดังนี้

งานตัวเรือ	งานเครื่องจักร/งานไฟฟ้า	งานทดสอบโดยไม่ทำลาย
งานทำความสะอาด - งานพ่นทราย/พ่นกรด - งานฉีดน้ำแรงดันสูง - งานทำความสะอาดถังน้ำมัน - งานสมอ, โซ่สมอ และงานพ่นสี	งานเครื่องจักรใหญ่/เครื่องไฟฟ้า - งานซ่อมหม้อน้ำ - งานใบจักร - งานเพล่าใบจักร - งานท่อ - งานไฟฟ้าและอิเล็กทรอนิกส์	งานทดสอบโดยไม่ทำลาย (NDT) - งานวัดความหนาแน่นแผ่นเหล็ก - การทดสอบ - การทดสอบด้วยคลื่นวิทยุ - การทดสอบด้วยสารแทรกซึม - งานทดสอบกำลังการยก (ที่มีน้ำหนัก 350 ตันขึ้นไป)

4. พื้นที่ในการทำงาน 33,280 ตารางเมตร มีความยาวติดแม่น้ำ 300 เมตร และระดับความลึกหน้าท่า 9 เมตร

การลงทุนในบริษัทย่อย

ลักษณะการประกอบธุรกิจของบริษัทย่อย

บริษัท เจเนอรัล คลังสินค้า จำกัด

บริษัทถือหุ้นร้อยละ 99.99 ในบริษัท เจเนอรัล คลังสินค้า จำกัด โดยดำเนินธุรกิจให้เช่าคลังสินค้า ซึ่งมีพื้นที่เก็บสินค้าขนาดรวมทั้งสิ้น 8,000 ตารางเมตร และมีท่าเทียบเรือ 2 ท่า

บริษัท อาซิมา มารีน จำกัด

บริษัทถือหุ้นร้อยละ 99.90 ในบริษัท อาซิมา มารีน จำกัด ดำเนินธุรกิจเป็นผู้รับเหมาก่อสร้างซ่อมเรือ ให้กับบริษัท เอเชียน มารีน เซอร์วิสส์ จำกัด (มหาชน) เนื่องจากตลาดมีความต้องการบุคลากรด้านนี้เป็นจำนวนมาก และบริษัทมีความประสงค์จะพัฒนาฝีมือแรงงานเพื่อให้ได้ผลงานตามมาตรฐานของสมาคมจัดชั้นเรือ (Classification Society)

บริษัท อีโค มารีน จำกัด

บริษัท อีโค มารีน จำกัด เป็นบริษัทร่วมทุนระหว่างบริษัท เอเชียน มารีน เซอร์วิสส์ จำกัด (มหาชน) ซึ่งถือหุ้นร้อยละ 93.15 และบริษัท GLOBECO S.p.A. จากประเทศอิตาลี ซึ่งถือหุ้นร้อยละ 6.85 เพื่อดำเนินธุรกิจด้านการให้บริการเรือกำจัดมลภาวะทางน้ำ ได้แก่ การเก็บขยะมูลฝอยจากแหล่งน้ำ การกำจัดคราบน้ำมัน การกำจัดผักตบชวาและวัชพืช เป็นต้น โดยจะให้บริการแก่หน่วยงานภาคเอกชนและภาครัฐ

นอกจากนี้ บริษัท อีโค มารีน จำกัด ยังได้รับการสนับสนุนลิขสิทธิ์ด้านแบบเรือ และการถ่ายทอดเทคโนโลยีเพื่อพัฒนาอุตสาหกรรมด้านนี้ จากบริษัท GLOBECO S.p.A. อีกส่วนหนึ่งด้วย

โครงสร้างของกลุ่มบริษัท เอเชียน มารีน เซอร์วิสส์ จำกัด (มหาชน)

ณ วันที่ 31 ธันวาคม 2555



บริษัท เอเชียน มารีน เซอร์วิสส์ จำกัด (มหาชน)

ทุนชำระแล้ว 234.81 ล้านบาท

ดำเนินธุรกิจซ่อมและต่อเรือ



99.99%

บริษัท เจเนอรัล คลังสินค้า จำกัด

ทุนชำระแล้ว 10.00 ล้านบาท

ดำเนินธุรกิจให้เช่าคลังสินค้า



93.15%

บริษัท อีโค มารีน จำกัด

ทุนชำระแล้ว 18.25 ล้านบาท

ดำเนินธุรกิจให้บริการเรือควบคุมมลพิษทางน้ำ



99.90%

บริษัท อาซิมา มารีน จำกัด

ทุนชำระแล้ว 5.00 ล้านบาท

ดำเนินธุรกิจรับเหมาก่อสร้างซ่อมเรือ

โครงสร้างรายได้ของบริษัทฯ

โครงสร้างรายได้ของบริษัท เอเชียน มารีน เซอร์วิสส์ จำกัด (มหาชน) และบริษัทย่อย

ประเภทรายได้	2555		2555		2555	
	จำนวน	%	จำนวน	%	จำนวน	%
รายได้ซ่อมเรือ	280,000	44.25	315,800	54.37	253,400	44.86
รายได้ต่อเรือ	313,600	49.56	237,700	40.92	281,800	49.89
รายได้รับจ้างของบริษัทย่อย	1,969	0.31	3,523	0.61	12,147	2.15
รายได้อื่น*	37,201	5.88	23,850	4.10	17,515	3.10
รวม	632,770	100.00	580,873	100.00	564,862	100.00

หมายเหตุ: * รายได้อื่น คือ ดอกเบี้ยรับ กำไรจากอัตราแลกเปลี่ยน รายได้ค่าเช่าหลัก และอื่นๆ ของบริษัทและบริษัทย่อย

ภาวะการแข่งขันและแนวโน้มอุตสาหกรรม

ทิศทางในอุตสาหกรรม

ศูนย์พยากรณ์เศรษฐกิจและธุรกิจ มหาวิทยาลัยหอการค้าไทย ได้ประเมินอัตราการขยายตัวทางเศรษฐกิจไทยในปี 2556 ใหม่ โดยคาดว่าจะขยายตัวเพียง 5% ซึ่งลดลงต่อเนื่องเป็นปีที่ 3 ติดต่อกัน โดยปี 2554 ขยายตัว 5.6% และปี 2555 คาดว่าจะขยายตัว 5.4% ซึ่งถือว่าน่าเป็นห่วงมาก เพราะมีปัจจัยลบทั้งภายในและภายนอกที่ส่งผลกระทบต่อเศรษฐกิจไทย ปัจจัยลบที่จะส่งผลกระทบต่อเศรษฐกิจไทยในปี 2556 มาจากความไม่แน่นอนของเศรษฐกิจโลก ทั้งปัญหานี้สภาระณยุโรป ปัญหาเศรษฐกิจสหรัฐที่ยังไม่ฟื้นตัว และกำลังเข้าสู่ปัญหาหน้าผาการคลัง (Fiscal Cliff) ซึ่งเป็นภาวะที่เศรษฐกิจของสหรัฐสูญเสียแรงขับเคลื่อนทางการคลังที่ฉับพลันและรุนแรง แม้จะมีการออกมาตราการผ่อนคลายเชิงปริมาณรอบที่ 3 (QE3) ออกมาก็ตาม รวมทั้งยังมีปัญหาเสถียรภาพการเมืองโลก เช่น สหรัฐ มีปัญหาเกี่ยวกับศาสนาอิสลาม พื้นที่ทับซ้อนจีนกับญี่ปุ่น ปัญหาการว่างงานสหรัฐและยุโรป ความผันผวนของอัตราแลกเปลี่ยน ภัยทางธรรมชาติ ส่วนปัจจัยลบภายในประเทศ อยู่ที่เสถียรภาพทางการเมือง โดยเฉพาะการออกมาชุมนุมประท้วง หากยืดเยื้อและรุนแรงจะส่งผลกระทบต่อเศรษฐกิจ และต้องจับตาความผันผวนของอัตราแลกเปลี่ยนที่เงินบาทจะแข็งค่ามากขึ้น ส่งผลกระทบต่อการส่งออก ภัยธรรมชาติ การขาดแคลนแรงงานในบางอุตสาหกรรม ที่สำคัญปัญหาดันทุนที่เพิ่มสูงขึ้นจากการปรับค่าแรงวันละ 300 บาททั่วประเทศ รวมไปถึงการปรับขึ้นของค่าพลังงาน ทั้งน้ำมัน ไฟฟ้า ค่าขนส่ง เป็นต้น

ส่วนกลุ่มสินค้าที่คาดว่าจะมีตัวเลขการส่งออกชะลอตัว และหดตัวลง ได้แก่ ธุรกิจขนส่งสินค้าทางอากาศ อาหารทะเลแช่แข็ง สินค้าเฟอร์นิเจอร์ และยางพารา เป็นต้น อันเกิดจากปัญหาเศรษฐกิจของประเทศที่เป็นตลาดหลักสำคัญ ได้แก่ สหรัฐอเมริกา ยุโรป และญี่ปุ่น ประกอบกับปัญหาการปรับขึ้นค่าแรง 300 บาท ส่งผลให้ผู้ประกอบการมีภาระต้นทุนสูงขึ้น และในบางธุรกิจประสบปัญหาเงื่อนไขทางการค้าที่เข้มงวดมากขึ้น

ธุรกิจอู่ต่อเรือและซ่อมเรือยังคงเจอสภาพการแข่งขันสูงทั้งในประเทศและต่างประเทศ จากปัญหาเศรษฐกิจโลกที่ชะลอตัว ที่เป็นผลกระทบจากปัญหาวิกฤติหนี้ยุโรป ที่ยังคงลุกลามต่อเนื่อง ปัญหาความไม่มั่นคงทางเศรษฐกิจของสหรัฐอเมริกา รวมทั้งปัญหาภัยพิบัติธรรมชาติในทวีปเอเชีย ส่งผลให้เศรษฐกิจโลกมีความเสี่ยง ตลาดการค้า และการลงทุนชะลอตัว บริษัทต้องเพิ่มโอกาสการแข่งขันด้วยการเข้าตลาดใหม่ๆ โดยสำหรับเรือต่อใหม่ บริษัทเน้นงานเรือราชการที่ได้ปรับเปลี่ยนนโยบายและส่งเสริมให้การต่อเรือของราชการต้องทำโดยอู่เรือไทยมากขึ้น และเพิ่มส่วนแบ่งตลาดจากงานเรือ Offshore ซึ่งในปีที่ผ่านมาบริษัทได้เริ่มรับงานกับกลุ่มเซฟรอน และมีแผนธุรกิจที่จะพัฒนาคุณภาพ ยกระดับมาตรฐานการซ่อมทำให้สู่ระดับสากล เพื่รองรับงานในอนาคต

อย่างไรก็ตาม ในปี 2558 ประชาคมเศรษฐกิจอาเซียน หรือ AEC จะเปิดอย่างเป็นทางการ ซึ่งเป็นการรวมตัวของ 10 ประเทศในภูมิภาคเอเชียตะวันออกเฉียงใต้ ระบบเศรษฐกิจที่ดีขึ้นจากการขายสินค้า และการขายบริการ เพราะประชาชนสามารถไปมาหาสู่กันง่ายขึ้น การที่ตลาดขยายกว้างขึ้นส่งผลให้ระบบโลจิสติกส์เพิ่มขึ้น เพื่รองรับการเคลื่อนย้ายสินค้าและบริการ การขนส่งทางเรือเป็นการขนส่งที่มีค่าใช้จ่ายที่ถูกและเป็นที่ยอมรับให้การขนส่งสินค้าระหว่างประเทศ ดังนั้นการเปิดเสรีทางการค้านี้จะก่อให้เกิดผลดีกับอุตสาหกรรมต่อเรือและซ่อมเรือไทย และจะทำให้ภูมิภาคเอเชียมีแนวโน้มอัตราการขยายตัวของเศรษฐกิจและการลงทุนที่สูงขึ้น ซึ่งธุรกิจอู่ต่อเรือและซ่อมเรือจะต้องพัฒนาทักษะพนักงาน เทคโนโลยี เพื่อเพิ่มประสิทธิภาพการผลิต รวมทั้งมองหาแนวทางในการรวมกลุ่ม สร้างพันธมิตรเพื่อถ่ายทอดเทคโนโลยี หรือทรัพยากรการผลิตภายในภูมิภาค เพื่อสร้างความเข้มแข็งและความสามารถในการแข่งขันกับกลุ่มประเทศอื่นได้

ข้อมูลทั่วไปและบุคคลอ้างอิง

บริษัท เอเชียน มารีน เซอร์วิส จำกัด (มหาชน)

สำนักงานใหญ่และที่ตั้งกิจการ เลขที่ 128 หมู่ 3 ถ.สุขสวัสดิ์ ต.แหลมฟ้าผ่า อ.พระสมุทรเจดีย์ จ.สมุทรปราการ 10290
ประกอบธุรกิจหลักประเภท : ซ่อมเรือและต่อเรือ เลขทะเบียนบริษัท : 0107538000185
โทรศัพท์ : 02-815-2060-7 โทรสาร : 02-453-7213-4 เว็บไซต์ www.asimar.com
หุ้นสามัญที่จำหน่ายได้แล้วทั้งหมดจำนวน 234,810,100 หุ้น
ทุนชำระแล้ว 234,810,100 บาท

นิติบุคคลที่บริษัทถือหุ้นตั้งแต่ร้อยละ 10 ขึ้นไป

บริษัท เจนเนอรัล คลังสินค้า จำกัด

สำนักงานใหญ่ เลขที่ 599/1 ถนนริมทางรถไฟสายชองนนทบุรี แขวงคลองเตย เขตพระโขนง กรุงเทพมหานคร 10110
ที่ตั้งกิจการ เลขที่ 128 หมู่ 3 ถ.สุขสวัสดิ์ ต.แหลมฟ้าผ่า อ.พระสมุทรเจดีย์ จ.สมุทรปราการ 10290
ประกอบธุรกิจหลัก : ให้เช่าคลังสินค้าและท่าเทียบเรือ
โทรศัพท์ : 02-815-2060-7 โทรสาร : 02-453-7213-4
ทุนชำระแล้ว 10,000,000 บาท

บริษัท อาซิมา มารีน จำกัด

สำนักงานใหญ่ เลขที่ 599/1 ถนนริมทางรถไฟสายชองนนทบุรี แขวงคลองเตย เขตพระโขนง กรุงเทพมหานคร 10110
ที่ตั้งกิจการ เลขที่ 128 หมู่ 3 ถ.สุขสวัสดิ์ ต.แหลมฟ้าผ่า อ.พระสมุทรเจดีย์ จ.สมุทรปราการ 10290
ประเภทธุรกิจหลัก : ดำเนินธุรกิจเป็นผู้รับเหมางานซ่อมเรือให้ บริษัท เอเชียน มารีน เซอร์วิส จำกัด (มหาชน)
โทรศัพท์ : 02-815-2060-7 โทรสาร : 02-453-7213-4
ทุนชำระแล้ว 5,000,000 บาท

บริษัท อีโค มารีน จำกัด

สำนักงานใหญ่และที่ตั้งกิจการ เลขที่ 128 หมู่ 3 ถ.สุขสวัสดิ์ ต.แหลมฟ้าผ่า อ.พระสมุทรเจดีย์ จ.สมุทรปราการ 10290
ประเภทธุรกิจหลัก : ดำเนินธุรกิจให้บริการเรือและต่อเรือ ควบคุมมลพิษทางน้ำ
โทรศัพท์ : 02-815-2060-7 โทรสาร : 02-453-7213-4 เว็บไซต์ www.ecomarine.co.th
ทุนชำระแล้ว 18,250,000 บาท

บุคคลอ้างอิงอื่นๆ

- นายทะเบียนหลักทรัพย์ : บริษัท ศูนย์รับฝากหลักทรัพย์ (ประเทศไทย) จำกัด
ฝ่ายนายทะเบียนหลักทรัพย์
62 อ.ตลาดหลักทรัพย์ ชั้น 7 ถ.รัชดาภิเษก
แขวงคลองเตย เขตคลองเตย กทม. 10110
โทรศัพท์ 02-229-2800
- สำนักงานสอบบัญชี : บริษัท สอบบัญชีธรรมนิติ จำกัด
267/1 ถ.ประชากรศาสตร์ สาย 1 แขวงบางซื่อ
เขตบางซื่อ กทม. 10800
โทรศัพท์ 02-587-8080
- ผู้สอบบัญชี : นายพิชัย ดัชนีภรณ์มัย
- เลขทะเบียนผู้สอบบัญชี : ผู้สอบบัญชีรับอนุญาต เลขที่ 2421
- ผู้ตรวจสอบภายใน : ห้างหุ้นส่วนจำกัด ศรีฤกษ์
208/132 อาคารโพธิ์ทองทาวเวอร์ ชั้น 3 ถ.แจ้งวัฒนะ
แขวงตลาดบางเขน เขตหลักสี่ กทม. 10210
โทรศัพท์ 02-973-4908
- ที่ปรึกษากฎหมาย : CROSSROADS SOLUTION PTE LIMITED
1055/828-829 อาคารสเตท ทาวเวอร์ ชั้น 36 ถ.สีลม
แขวงสีลม เขตบางรัก กทม. 10500
โทรศัพท์ 02-630-8120-1
- : NAVIN & COLLP
1 Maritime Square, # 09-07 Harbourfront Centre
Singapore 099253
โทรศัพท์ 65 6532 -4220

ปัจจัยความเสี่ยง

1. ความเสี่ยงในการประกอบธุรกิจ

ความเสี่ยงจากความไม่แน่นอนของการประกอบธุรกิจ ซึ่งจะขึ้นอยู่กับภาวะเศรษฐกิจโลก อัตราค่าระวางเรือลดลงอย่างมากมีผลต่อจำนวนเรือที่เข้าซ่อมทำ มูลค่าเรือซ่อมทำที่ไม่แน่นอน ทำให้รายได้ของบริษัทอาจมีความผันผวน แต่บริษัทสามารถจัดหางานเรือต่อจากลูกค้าต่างประเทศ และงานดัดแปลงเรือมาทดแทนกำลังการผลิตที่เหลืออยู่ บริษัทยังคงมีความเสี่ยงในการส่งมอบเรือให้ทันตามกำหนดในสัญญา ซึ่งบริษัทได้จัดทำแผนงานเฉพาะโครงการเพื่อให้งานแล้วเสร็จตามสัญญา

2. ความเสี่ยงด้านการขาดแคลนบุคลากร

การดำเนินธุรกิจของบริษัท จำเป็นต้องอาศัยบุคลากรที่มีความชำนาญทางด้านช่างฝีมือและวิศวกรด้านการซ่อมเรือต่อเรือเป็นสำคัญ บริษัทมีนโยบายมุ่งใจทั้งในด้านค่าตอบแทนสวัสดิการและ ส่งเสริมให้พนักงานได้รับการฝึกอบรมให้มีทักษะความรู้เพิ่มเติมตลอดเวลา เพื่อให้พนักงานผูกพันกับองค์กร นอกจากนี้บริษัท ยังได้ร่วมมือกับวิทยาลัยการอาชีพพระสมุทรเจดีย์ เปิดการเรียน การสอน หลักสูตรทวิภาคี เพื่อให้พนักงานได้มีโอกาสศึกษาเพิ่มเติมเกี่ยวกับงานเชื่อมโลหะ ซึ่งจะทำให้พนักงานได้มีความรู้และวุฒิการศึกษา ทำให้มีศักยภาพมากยิ่งขึ้น บริษัทเชื่อว่าการดำเนินการดังกล่าวจะลดปัญหาการขาดแคลนบุคลากรของบริษัทได้

3. ความเสี่ยงด้านสถานที่ตั้งในการประกอบธุรกิจ

ที่ดินซึ่งเป็นที่ตั้งของบริษัทในปัจจุบัน บริษัทย่อยได้เช่าช่วงมาจากชุมนุมสหกรณ์การเกษตรแห่งประเทศไทยจำกัด ซึ่งผู้ให้เช่าสามารถบอกเลิกสัญญาได้ตามเงื่อนไขปกติของสัญญาระหว่างหน่วยงานราชการกับบริษัทเอกชน ทำให้บริษัทอาจต้องจัดหาสถานที่ประกอบธุรกิจใหม่หากสัญญาเช่าสิ้นสุดลง อย่างไรก็ตามหากมีการยกเลิกสัญญา บริษัทสามารถเคลื่อนย้ายอยู่อย่างอื่นซึ่งเป็นอุปกรณ์หลักในการดำเนินงานไปยังสถานที่ตั้งแห่งใหม่ได้

4. ความเสี่ยงจากอัตราแลกเปลี่ยน

รายได้และต้นทุนการผลิตของบริษัทบางส่วนอ้างอิงกับอัตราแลกเปลี่ยน โดยเฉพาะงานต่อเรือ และงานซ่อมดัดแปลงเรือจะต้องมีการนำเข้าเครื่องจักรมูลค่าสูงจากต่างประเทศ เช่น เครื่องกำเนิดไฟฟ้า เครื่องจักรเดินเรือ เครื่อง กว้าน ในขณะที่งานซ่อมเรือจะมีการซื้ออุปกรณ์ภายในประเทศเป็นส่วนใหญ่ บริษัทจึงให้ความสำคัญในการบริหารความเสี่ยง โดยการจัดทำสัญญาซื้อขายอัตราแลกเปลี่ยนเงินตราต่างประเทศล่วงหน้า สำหรับภาระผูกพันที่เป็นเงินสกุลต่างประเทศ

5. ความเสี่ยงจากการเปลี่ยนแปลงราคาของวัสดุการผลิต

วัสดุหลักที่บริษัทนำมาใช้ คือ เหล็กแผ่น สี ท่อ วาล์ว และลวดเชื่อม รวมทั้งต้นทุนการผลิตอื่นๆ ที่มีแนวโน้มการปรับเพิ่มราคาต่อเนื่องจากราคาน้ำมันที่เพิ่มสูงขึ้น ทำให้บริษัทมีต้นทุนประกอบการที่เพิ่มขึ้นด้วย ซึ่งบริษัทได้จำกัดขอบเขตความเสี่ยงโดยการปรับอัตราค่าบริการเฉพาะในส่วนที่เกี่ยวข้องกับราคาน้ำมันเท่านั้น

6. ความเสี่ยงด้านสภาพคล่อง

การที่ลูกค้าอาจไม่สามารถปฏิบัติตามภาระผูกพันที่มีกับบริษัทภายใต้เงื่อนไขปกติได้ ดังนั้นบริษัทจำเป็นต้องจำกัดขอบเขตความเสี่ยงโดยพยายามให้มีการชำระหนี้ให้มากที่สุดก่อนเรือออกจากอู่

7. ความเสี่ยงจากการเกิดอุบัติเหตุและอุบัติเหตุ

บริษัททำกรรมกรรมประกันภัยคุ้มครองความเสี่ยงด้านสิ่งปลูกสร้าง เครื่องจักร สต็อกสินค้า อู่ลอย รวมทั้งความสูญเสียและความเสียหายต่อตัวเรือที่กำลังสร้างหรือกำลังซ่อมและอู่ลอย 2 อู่

โครงสร้างการถือหุ้นและการจัดการ

1. กลุ่มผู้ถือหุ้นที่ถือสูงสุด 10 รายแรก

รายชื่อผู้ถือหุ้นรายใหญ่ ณ วันที่ 19 มีนาคม 2555 (วันปิดสมุดทะเบียนล่าสุด)

ชื่อ/สกุล		ณ วันที่ 19 มีนาคม 2555	
		จำนวนหุ้นที่ถือ	สัดส่วนการถือหุ้น (%)
1.	กลุ่มดัชนีไพบูลย์	42,173,900	17.96
2.	กลุ่มผาณิตวงศ์	40,900,076	17.42
3.	นายประวัติ จันทรเรือง	8,428,725	3.59
4.	นายวิชัย ธนสมุทร	5,911,400	2.52
5.	นางสาวกุลวรรณ วิจิตรธนาภิรักษ์	3,470,300	1.48
6.	นายพีรพงศ์ จิระวงศ์ประภา	3,456,700	1.47
7.	นายรุ่งโรจน์ รุ่งเมืองทอง	2,800,000	1.19
8.	นายณัฐพัฒน์ รังสรรค์	2,700,000	1.15
9.	นายกฤษฎา บัณฑิตภิรมย์	2,666,600	1.14
10.	นายทวี ช่างเพชร	2,600,000	1.11
รวม		115,107,701	49.02

ที่มา : รายงานการกระจายหุ้น บริษัท ศูนย์รับฝากหลักทรัพย์ (ประเทศไทย) จำกัด

2. นโยบายการจ่ายเงินปันผลของบริษัทฯ และบริษัทย่อย

บริษัทเอเชียน มาร์ติน เซอร์วิสส์ จำกัด (มหาชน) : บริษัทฯ มีนโยบายจ่ายเงินปันผล ไม่น้อยกว่า 40 % ของกำไรสุทธิของงบการเงินเฉพาะกิจการใน แต่ละงวดบัญชีหลังจากหักสำรองตามกฎหมายและขาดทุนสะสมยกมาแล้ว (ถ้ามี) ทั้งนี้ การจ่ายเงินปันผลดังกล่าว จะขึ้นอยู่กับกระแสเงินสด แผนการลงทุน เงื่อนไข และข้อกำหนดในสัญญาต่างๆ ที่บริษัทผูกพันอยู่ รวมถึงความจำเป็นและความเหมาะสมอื่นๆ ในอนาคต

บริษัทย่อย : บริษัทย่อยมีนโยบายจ่ายเงินปันผล ไม่น้อยกว่า 60% ของกำไรสุทธิของงบการเงินเฉพาะกิจการของบริษัทย่อยแต่ละบริษัท ในแต่ละงวดบัญชีหลังจากหักสำรองตามกฎหมาย และขาดทุนสะสมยกมาแล้ว (ถ้ามี) ทั้งนี้ การจ่ายเงินปันผลดังกล่าวจะขึ้นอยู่กับกระแสเงินสด แผนการลงทุน เงื่อนไข และข้อกำหนด ในสัญญาต่างๆ ที่บริษัทผูกพันอยู่ รวมถึงความจำเป็นและความเหมาะสมอื่นๆ ในอนาคต

โครงสร้างการจัดการและการกำกับดูแลกิจการ

โครงสร้างการจัดการ

โครงสร้างกรรมการบริษัทประกอบด้วยคณะกรรมการทั้งหมด 4 ชุด คือ คณะกรรมการบริษัท คณะกรรมการบริหาร คณะกรรมการตรวจสอบ และคณะกรรมการสรรหาและกำหนดค่าตอบแทน

คณะกรรมการบริษัท ประกอบด้วยกรรมการทั้งหมด 11 ท่าน ดังนี้

1. นายประกิต	ประทีปะเสน	ประธานกรรมการบริษัท และกรรมการอิสระ
2. นายสุธรรม	ตันท์ไพบูลย์	ประธานกรรมการบริหาร และกรรมการ
3. นายชินสุข	วีรวรรณ	ประธานกรรมการตรวจสอบ และกรรมการอิสระ
4. นายศรีภูมิ	ศุขเนตร	ประธานกรรมการสรรหา และกำหนดค่าตอบแทน กรรมการอิสระ กรรมการตรวจสอบ
5. นางวรวรรณ	งานทวี	กรรมการ กรรมการบริหาร และกรรมการผู้จัดการ
6. นายวิบูลย์	ผาณิตวงศ์	กรรมการ กรรมการบริหาร และกรรมการสรรหาและกำหนดค่าตอบแทน
7. นายสุเทพ	ตันท์ไพบูลย์	กรรมการ และกรรมการบริหาร
8. นายสุทิน	ตันท์ไพบูลย์	กรรมการ และกรรมการบริหาร
9. ดร.บำรุง	จินดา	กรรมการอิสระ และกรรมการตรวจสอบ
10. นายประวัติ	จันทร์เรือง	กรรมการ และกรรมการสรรหาและกำหนดค่าตอบแทน
11. ดร.นณณ์	ผาณิตวงศ์	กรรมการ และกรรมการบริหาร

เลขานุการคณะกรรมการบริษัท

นายอวยชัย ตีวิรัช

กรรมการที่มีอำนาจลงนามแทนบริษัท

กรรมการซึ่งมีอำนาจลงลายมือชื่อแทนบริษัท คือ นายประกิต ประทีปะเสน, นายสุธรรม ตันท์ไพบูลย์, นายสุเทพ ตันท์ไพบูลย์, นายสุทิน ตันท์ไพบูลย์, นายวิบูลย์ ผาณิตวงศ์ และนางวรวรรณ งานทวี สองในหกท่านนี้ลงลายมือชื่อร่วมกันและประทับตราสำคัญของบริษัท

อำนาจหน้าที่ของคณะกรรมการบริษัท

คณะกรรมการมีอำนาจและหน้าที่จัดการบริษัทให้เป็นไปตามวัตถุประสงค์ ข้อบังคับ และมติของที่ประชุมผู้ถือหุ้น คณะกรรมการอาจมอบหมายให้กรรมการคนหนึ่งหรือหลายคนหรือบุคคลอื่น ปฏิบัติการอย่างใดอย่างหนึ่งแทนคณะกรรมการ ภายใต้การควบคุมดูแลของคณะกรรมการหรือมอบอำนาจให้บุคคลดังกล่าวมีอำนาจตามที่คณะกรรมการเห็นสมควร และภายในระยะเวลาที่กรรมการเห็นสมควร คณะกรรมการอาจยกเลิก เพิกถอน เปลี่ยนแปลง หรือแก้ไขอำนาจนั้นๆ ได้

ทั้งนี้ การมอบอำนาจไม่รวมถึงการมอบอำนาจให้เข้าทำรายการที่เกี่ยวข้องกัน ตามประกาศตลาดหลักทรัพย์แห่งประเทศไทยในเรื่องดังกล่าว

คณะกรรมการบริหาร ประกอบด้วยกรรมการ 6 ท่าน ดังนี้

1. นายสุธรรม	ตันท์ไพบูลย์	ประธานกรรมการบริหาร
2. นายสุเทพ	ตันท์ไพบูลย์	กรรมการบริหาร
3. นายสุทิน	ตันท์ไพบูลย์	กรรมการบริหาร
4. นายวิบูลย์	ผาณิตวงศ์	กรรมการบริหาร
5. นางวรรณ	งานทวี	กรรมการบริหาร
6. ดร.นณณ์	ผาณิตวงศ์	กรรมการบริหาร

อำนาจหน้าที่ของคณะกรรมการบริหาร

1. ดำเนินการร่วมกับฝ่ายบริหารในการพิจารณากลับกรอง เป้าหมายธุรกิจ แผนยุทธศาสตร์ แผนการเงิน และงบประมาณ และนโยบายที่สำคัญ เพื่อเสนอให้คณะกรรมการบริษัทเห็นชอบอนุมัติ
2. กลับกรองแผนการทำงาน และกำกับดูแลการดำเนินงานของผู้บริหารบริษัทให้เป็นไปตามแผนงาน และบรรลุเป้าหมายของบริษัทอย่างมีประสิทธิภาพ คุณภาพและมาตรฐานในแนวทางที่ถูกต้อง
3. ให้การปรึกษาในเรื่องที่ได้รับการร้องขอจากฝ่ายบริหาร
4. ดูแลให้บริษัทมีการบริหารความเสี่ยงที่เหมาะสม และมีแผนรองรับสถานการณ์ วิกฤต รวมถึงการซักซ้อม และปรับปรุงแผนดังกล่าวให้เหมาะสมตลอดเวลา
5. ดูแลให้บริษัท ปฏิบัติตามข้อกำหนดของตลาดหลักทรัพย์แห่งประเทศไทย และกฎหมายที่เกี่ยวข้อง
6. สอบทานการไต่สวนภายใน หรือดำเนินการให้มีการสอบสวนเมื่อมีข้อสงสัยหรือสันนิษฐานว่าอาจมีการทุจริต หรือดำเนินการให้มีการแก้ไขเมื่ออาจเกิดความบกพร่องหรือความเสียหายในสาระสำคัญ และนำเสนอคณะกรรมการบริษัทพิจารณาต่อไป
7. พิจารณา และ/หรือเสนอแนะให้ฝ่ายบริหารดำเนินการในเรื่องต่างๆ ที่มีความสำคัญต่อบริษัท เช่น การบริหารงานบุคคล เทคโนโลยีสารสนเทศ การตลาด เป็นต้น
8. แต่งตั้ง กำกับดูแล อนุกรรมการ ที่ปรึกษา และคณะทำงานที่รับผิดชอบเรื่องต่างๆ ตามที่คณะกรรมการบริษัท และ/หรือ คณะกรรมการบริหารมอบหมาย
9. คณะกรรมการบริหาร มีอำนาจเชิญผู้บริหารหรือผู้ที่เกี่ยวข้องมาให้ถ้อยคำ หรือข้อมูลอันเป็นประโยชน์ หรือเข้าร่วมประชุมในคณะกรรมการบริหาร
10. ปฏิบัติภารกิจอื่นๆ ตามที่คณะกรรมการบริษัทกำหนด หรือมอบหมายเป็นการเฉพาะ
11. อนุมัติการบรรจุ แต่งตั้ง ถอดถอน ลงโทษทางวินัย เลิกจ้าง เลื่อนขั้น เลื่อนตำแหน่ง โยกย้าย หรือลดขั้นเงินเดือน พนักงานทุกระดับ ที่อยู่นอกเหนืออำนาจของกรรมการผู้จัดการ
12. อนุมัติการประมูล หรือเสนอราคา หรือการทำสัญญาการซ่อมเรือ ต่อเรือ หรือโครงการก่อสร้างอื่นที่มีมูลค่าเกิน 50 ล้านบาท แต่ไม่เกิน 300 ล้านบาท
13. อนุมัติการจัดซื้อ หรือจัดจ้าง รวมถึงค่าก่อสร้าง เครื่องมือเครื่องใช้ วัสดุครุภัณฑ์ และค่าใช้จ่ายใด ที่มีมูลค่าเกิน 10 ล้านบาท แต่ไม่เกิน 50 ล้านบาท ต่อรายการ
14. อนุมัติคู่มือบริหาร รวมถึงการเปลี่ยนแปลงแก้ไข เฉพาะส่วนที่เกี่ยวข้องกับอำนาจกรรมการผู้จัดการ

คณะกรรมการตรวจสอบ ประกอบด้วยกรรมการอิสระจำนวน 3 ท่าน ทุกท่านเป็นกรรมการอิสระ ดังนี้

- | | | |
|---------------|---------|---|
| 1. นายชินสุข | วีรวรรณ | ประธานกรรมการตรวจสอบ กรรมการที่เป็นอิสระ และมีความรู้ด้านบัญชี บริหารการเงิน การธนาคาร และตลาดทุน |
| 2. นายศรีภูมิ | ศุขเนตร | กรรมการตรวจสอบ กรรมการที่เป็นอิสระ และมีความรู้ด้านการบริหารจัดการ และกิจการขนส่ง |
| 3. ดร.บำรุง | จินดา | กรรมการตรวจสอบ กรรมการที่เป็นอิสระ และมีความรู้ด้านการบริหารจัดการ และการออกแบบ |

เลขานุการคณะกรรมการตรวจสอบ

นายสุริพงษ์ สักวาลย์ ผู้จัดการทั่วไป ห้างหุ้นส่วนจำกัด ศรีฤกษ์

อำนาจหน้าที่ของคณะกรรมการตรวจสอบ

1. สอบทานให้บริษัทมีการรายงานทางการเงินอย่างถูกต้องและเพียงพอ
2. สอบทานให้บริษัทมีระบบการควบคุมภายใน (Internal Control) ระบบการบริหารความเสี่ยงและกระบวนการภายในของบริษัทเกี่ยวกับการรับแจ้งเบาะแส และการรับข้อร้องเรียนที่เหมาะสมเพียงพอ
3. สอบทานให้การตรวจสอบภายใน (Internal Audit) ของบริษัทเป็นไปอย่างเหมาะสมและมีประสิทธิภาพ โดยพิจารณาความเป็นอิสระของหน่วยงานตรวจสอบภายใน ตลอดจนให้ความเห็นชอบในการพิจารณาแต่งตั้งโยกย้าย เลิกจ้างหัวหน้างานตรวจสอบภายใน หรือหน่วยงานอื่นใดที่รับผิดชอบเกี่ยวกับการตรวจสอบภายใน รวมทั้งประชุมกับหัวหน้างานตรวจสอบภายในอย่างน้อยปีละ 1 ครั้ง โดยไม่มีฝ่ายจัดการ
4. สอบทานให้บริษัทปฏิบัติตามกฎหมายว่าด้วยหลักทรัพย์และตลาดหลักทรัพย์ ข้อกำหนดของตลาดหลักทรัพย์แห่งประเทศไทย หรือกฎหมายที่เกี่ยวข้องกับธุรกิจของบริษัท รวมทั้งการปฏิบัติตามจรรยาบรรณธุรกิจและระเบียบที่เกี่ยวข้องของบริษัท
5. พิจารณาคัดเลือก เสนอ แต่งตั้งบุคคลซึ่งมีความเป็นอิสระเพื่อทำหน้าที่เป็นผู้สอบบัญชีของบริษัท และเสนอคำตอบแทนของบุคคลดังกล่าว รวมทั้งเข้าร่วมประชุมกับผู้สอบบัญชี โดยไม่มีฝ่ายจัดการเข้าร่วมประชุมด้วยอย่างน้อยปีละ 1 ครั้ง
6. พิจารณารายการที่เกี่ยวข้องกัน หรือรายการที่อาจมีความขัดแย้งทางผลประโยชน์ ให้เป็นไปตามกฎหมายและข้อกำหนดของตลาดหลักทรัพย์ ทั้งนี้เพื่อให้มั่นใจรายการดังกล่าวสมเหตุสมผล และเป็นประโยชน์สูงสุดต่อบริษัท
7. จัดทำรายงานของคณะกรรมการตรวจสอบ โดยเปิดเผยไว้ในรายงานประจำปีของบริษัท ซึ่งรายงานดังกล่าวต้องลงนามโดยประธานคณะกรรมการตรวจสอบ และอย่างน้อยต้องประกอบด้วยข้อมูลตามที่ตลาดหลักทรัพย์แห่งประเทศไทยกำหนด
8. ปฏิบัติการอื่นใดตามที่คณะกรรมการบริษัทมอบหมาย ด้วยความเห็นชอบจากคณะกรรมการตรวจสอบ

คณะกรรมการสรรหาและกำหนดค่าตอบแทน ประกอบด้วยกรรมการ 3 ท่าน ดังนี้

- | | | |
|---------------|-------------|---|
| 1. นายศรีภูมิ | ศุขเนตร | ประธานกรรมการสรรหาและกำหนดค่าตอบแทน |
| | | กรรมการที่เป็นกรรมการอิสระ |
| 2. นายวิบูลย์ | ผาณิตวงศ์ | กรรมการสรรหาและกำหนดค่าตอบแทน |
| 3. นายประวัติ | จันทร์เรือง | กรรมการสรรหาและกำหนดค่าตอบแทน กรรมการที่ไม่ได้เป็นผู้บริหาร |

อำนาจหน้าที่ของคณะกรรมการสรรหา

1. คัดเลือก สรรหา วางแผนการสืบทอดตำแหน่ง บุคคลที่สมควรได้รับการเสนอชื่อเป็นกรรมการ กรรมการผู้จัดการ หรือ รองกรรมการผู้จัดการ โดยกำหนดวิธีการสรรหาอย่างมีหลักเกณฑ์และ โปร่งใส รวมทั้งจากรายชื่อต่างๆ ที่ผู้ถือหุ้นแนะนำ (ถ้ามี)

บุคคลที่ได้รับการเสนอชื่อต้องเป็นผู้ที่มีความรู้ ความสามารถ ความเป็นอิสระ ปฏิบัติหน้าที่ด้วยความระมัดระวังด้วยความซื่อสัตย์ (Duty of Care and Duty of Loyalty) สามารถทุ่มเทอุทิศเวลาได้อย่างเต็มที่ มีอายุที่เหมาะสม มีสุขภาพร่างกายที่แข็งแรง และจิตใจที่สมบูรณ์ สามารถเข้าร่วมประชุมคณะกรรมการสรรหาอย่างสม่ำเสมอ มีการเตรียมตัวเป็นการล่วงหน้าก่อนการประชุมเป็นอย่างดี มีส่วนร่วมที่สร้างสรรค์ในการประชุม มีความตรงไปตรงมา มีความกล้าหาญในการแสดงความคิดเห็นในที่ประชุม และ/หรือ เป็นนักธุรกิจที่มีชื่อเสียง ประวัติ การทำงาน และจริยธรรมที่ดีงาม และได้รับการยอมรับจากสังคม เป็นต้น

ทั้งนี้ คณะกรรมการสรรหาจะให้ความสำคัญต่อผู้ที่มีทักษะ ประสบการณ์ วิชาชีพ คุณสมบัติเฉพาะในด้านต่างๆ ที่มีความจำเป็นอย่างยิ่งต่อธุรกิจของบริษัท เพื่อให้องค์ประกอบของคณะกรรมการ มีความสมบูรณ์และเป็นประโยชน์สูงสุด นอกจากนี้จะพิจารณาถึงการที่กรรมการดำรงตำแหน่งกรรมการบริษัทหลายแห่ง ในขณะเดียวกันด้วยว่าจะมีผลกระทบต่อบริษัทหรือไม่ และคำนึงถึงโอกาสที่อาจมีปัญหาในเรื่องของผลประโยชน์ขัดกัน (Conflict of Interest) ของกรรมการและกรรมการผู้จัดการด้วย

2. จัดเตรียมบัญชีรายชื่อผู้สมควรได้รับการเสนอชื่อเป็นกรรมการ กรรมการผู้จัดการ หรือรองกรรมการผู้จัดการ ไว้เป็นการล่วงหน้า และ/หรือ ในกรณีที่ตำแหน่งกรรมการ กรรมการผู้จัดการว่างลง
3. ขอรับข้อคิดเห็นต่างๆ จากคณะกรรมการ และ/หรือ กรรมการผู้จัดการ (ถ้ามี) เพื่อประกอบการพิจารณา คัดเลือกสรรหาด้วย ก่อนนำเสนอให้คณะกรรมการ หรือที่ประชุมผู้ถือหุ้น แล้วแต่กรณี พิจารณาเลือกตั้งต่อไป
4. กำหนด Performance Agreement แต่ละปีของคณะกรรมการ คณะอนุกรรมการ และกรรมการผู้จัดการ เพื่อเสนอคณะกรรมการพิจารณา และกำหนดแบบประเมินผลการปฏิบัติงานดังกล่าว
5. พิจารณาเสนอรายชื่อกรรมการที่มีคุณสมบัติเหมาะสมเป็นอนุกรรมการ เสนอต่อคณะกรรมการเพื่อแต่งตั้ง เมื่อมีตำแหน่งว่างลง
6. ปฏิบัติการอื่นใดตามที่คณะกรรมการมอบหมายอันเนื่องเกี่ยวกับการสรรหากรรมการและกรรมการผู้จัดการ ในการปฏิบัติหน้าที่ตามข้อนี้ คณะกรรมการสรรหา อาจจะขอรับความเห็นที่เป็นอิสระจากที่ปรึกษาทางวิชาชีพอื่นใดเมื่อเห็นว่ามีความจำเป็น รวมทั้งให้กรรมการสรรหาได้รับการอบรมและเสริมสร้างความรู้ในเรื่องที่เกี่ยวข้องต่อการดำเนินงานของคณะกรรมการสรรหาได้ด้วย โดยบริษัทเป็นผู้รับค่าใช้จ่าย

คณะกรรมการสรรหามีความรับผิดชอบในการปฏิบัติหน้าที่ต่อคณะกรรมการโดยตรง และคณะกรรมการมีความรับผิดชอบในการดำเนินการทุกประการของ บริษัทต่อบุคคลภายนอก

อำนาจหน้าที่ของคณะกรรมการกำหนดค่าตอบแทน

1. ทบทวนกลยุทธ์ในการให้ผลประโยชน์ตอบแทน และเสนอคณะกรรมการบริษัทเพื่อรับรอง ทบทวนและเสนอคณะกรรมการบริษัท เพื่อการจัดการให้มีสิ่งจูงใจแก่พนักงาน ในผลการปฏิบัติงานทั้งระยะสั้นและระยะยาว
2. ให้คำแนะนำแก่ประธานเจ้าหน้าที่บริหารและกรรมการผู้จัดการ ถึงการพิจารณาเงินเดือน หรือผลประโยชน์ต่างๆ แก่ผู้บริหารระดับสูงของบริษัท
3. พิจารณาและให้ความเห็นต่อคณะกรรมการบริษัท เกี่ยวกับนโยบายและรูปแบบของการให้ผลประโยชน์ตอบแทน ซึ่งออกแบบไว้สำหรับการจูงใจ และรักษาไว้ ซึ่งพนักงานที่มีความสามารถ มีคุณภาพ และมีศักยภาพ
4. ช่วยดูแลให้มีระบบสำหรับคณะกรรมการบริษัท ในการประเมินผลงานและความสามารถในการทำงานของประธานเจ้าหน้าที่บริหาร กรรมการผู้จัดการ รองกรรมการผู้จัดการ ซึ่งสอดคล้องกับวัตถุประสงค์และเป้าหมายในการดำเนินธุรกิจของบริษัท
5. กำหนดระยะเวลาและเงื่อนไขต่างๆ ในการว่าจ้างประธานเจ้าหน้าที่บริหาร กรรมการผู้จัดการ รองกรรมการผู้จัดการ และผู้ดำรงตำแหน่งเดียวกันของบริษัทในเครือ รวมถึงผลประโยชน์ตอบแทนด้วย
6. ทบทวนผลประโยชน์ตอบแทนของคณะกรรมการบริษัท ซึ่งสอดคล้องกับความรับผิดชอบ เปรียบเทียบได้กับของบริษัทอื่นๆ และเป็นไปตามหลักเกณฑ์ของบริษัท เพื่อเสนอขออนุมัติจากที่ประชุมผู้ถือหุ้น
7. ทบทวนผลการปฏิบัติงานของ ประธานเจ้าหน้าที่บริหาร กรรมการผู้จัดการ รองกรรมการผู้จัดการ และผู้ดำรงตำแหน่งเดียวกันของบริษัทในเครือ ตามแบบประเมินผลงานของบริษัทในรอบปีที่ผ่านมา อย่างน้อยปีละ 1 ครั้ง โดยพิจารณาข้อคิดเห็นและการประเมินของประธานกรรมการบริษัท

คณะผู้บริหาร จำนวน 6 ท่าน ดังนี้

- | | | |
|-------------------|--------------|------------------------------|
| 1. นางวรวรรณ | งานทวี | กรรมการผู้จัดการ |
| 2. นายสุรเดช | ตันท์ไพบูลย์ | ผู้จัดการทั่วไป |
| 3. นายธานี | นารักษ์ | ผู้จัดการอาวุโสฝ่ายการผลิต |
| 4. นายวศิน | วัชรภิญโญ | ผู้จัดการอาวุโสฝ่ายการตลาด |
| 5. นางอารมย์ | สัจจวิโส | ผู้จัดการฝ่ายบริการพัสดุ |
| 6. นางสาวระพีพรรณ | พิบูลย์ศิลป์ | ผู้จัดการฝ่ายการเงินและบัญชี |

อำนาจหน้าที่ของกรรมการผู้จัดการ

1. บริหารงานธุรกิจของบริษัท ให้เป็นไปตามวัตถุประสงค์ของบริษัท ตามนโยบายที่ได้รับจากคณะกรรมการบริษัท
2. อนุมัติการบรรจุ แต่งตั้ง ถอดถอน ลงโทษทางวินัย เลิกจ้าง เลื่อนขั้น เลื่อนตำแหน่ง โยกย้าย หรือลดขั้นเงินเดือน พนักงานทุกระดับ ยกเว้นตำแหน่งผู้จัดการทั่วไปขึ้นไป ภายใต้ข้อบังคับเกี่ยวกับการทำงานของบริษัท
3. สั่งจ่ายเงิน และ/หรือ การก่อหนี้ผูกพัน อันเกิดขึ้นจากโครงการที่ได้รับการอนุมัติจากคณะกรรมการบริษัทแล้ว หรือจากการดำเนินธุรกิจตามปกติที่กำหนดไว้ในงบประมาณประจำปีซึ่งคณะกรรมการบริษัทเห็นชอบแล้ว

4. อนุมัติการประมูล หรือเสนอราคา หรือการทำสัญญาการซ่อมเรือ ต่อเรือ หรือโครงการก่อสร้างอื่นที่มีมูลค่าไม่เกิน 50 ล้านบาท ต่อโครงการ
5. อนุมัติการจัดซื้อ หรือจัดจ้าง รวมถึงค่าก่อสร้าง เครื่องมือเครื่องใช้ วัสดุครุภัณฑ์ และค่าใช้จ่ายใดๆ ที่มีมูลค่าไม่เกิน 10 ล้านบาท ต่อรายการ
6. อำนาจหน้าที่ของกรรมการผู้จัดการไม่รวมถึงการเข้าทำรายการที่เกี่ยวข้องกับรายการที่เกี่ยวข้องกัน และ/หรือรายการได้มาหรือจำหน่ายไปซึ่งสินทรัพย์ของบริษัทตามกฎหมายของตลาดหลักทรัพย์แห่งประเทศไทย

หลักเกณฑ์การสรรหากรรมการและค่าตอบแทนกรรมการ

การแต่งตั้งคณะกรรมการบริษัทใช้หลักเกณฑ์ดังนี้

1. จำนวนกรรมการจะต้องมีไม่น้อยกว่าห้าคน และกรรมการไม่น้อยกว่ากึ่งหนึ่งของจำนวนกรรมการที่มีอยู่ทั้งหมด ต้องมีถิ่นที่อยู่ในราชอาณาจักร
2. ในการลงคะแนนเสียงเลือกตั้งกรรมการให้ใช้เสียงข้างมาก โดยให้ถือว่าผู้ถือหุ้นแต่ละคนมีคะแนนเสียงเท่ากับหนึ่งหุ้นต่อหนึ่งเสียง
3. ให้ผู้ถือหุ้นลงคะแนนเสียงเลือกบุคคลที่ได้รับการเสนอชื่อเป็นกรรมการ เป็นรายบุคคล คราวละคนหรือคราวละหลายคนตามแต่ที่ประชุมผู้ถือหุ้นจะเห็นสมควร โดยบุคคลที่ได้รับคะแนนเสียงสูงสุดตามลำดับลงมา เป็นผู้ได้รับการเลือกตั้งเป็นกรรมการ เท่าจำนวนกรรมการที่พึงจะมี หรือพึงจะเลือกตั้งในครั้งนั้น ในกรณีที่บุคคลซึ่งได้รับการเลือกตั้งตามลำดับถัดลงมา มีคะแนนเสียงเท่ากันเกินจำนวนกรรมการที่จะพึงมี ให้ประธานที่ประชุมออกเสียงได้เพิ่มขึ้นอีกหนึ่งเสียงเป็นเสียงชี้ขาด

ทั้งนี้ในการประชุมสามัญประจำปีทุกครั้งให้กรรมการออกจากตำแหน่งเป็นอัตราหนึ่งในสาม ถ้าจำนวนกรรมการที่จะแบ่งออกให้ตรงเป็นสามส่วนไม่ได้ก็ให้ออกโดยจำนวนที่ใกล้ที่สุดกับส่วนหนึ่งในสามโดยกรรมการผู้ออกจากตำแหน่งตามข้อนี้จะเลือกตั้งให้เข้ารับตำแหน่งอีกก็ได้

การปฏิบัติตามหลักการค้ากับดูแลกิจการที่ดี

หมวดที่ 1 สิทธิของผู้ถือหุ้น

บริษัทได้กำหนดนโยบายหลักการค้ากับดูแลกิจการของบริษัทในส่วนที่เกี่ยวกับสิทธิของผู้ถือหุ้น ดังนี้ บริษัทเคารพในสิทธิขั้นพื้นฐานของผู้ถือหุ้น และดูแลรักษาสิทธิดังกล่าวอย่างเคร่งครัด โดยบริษัทจะต้องทำให้ผู้ถือหุ้นได้รับข่าวสารอย่างเพียงพอและเหมาะสม รวมทั้งสนับสนุนให้ใช้สิทธิในการเข้าประชุมและออกเสียงในที่ประชุม และไม่กระทำการใดๆ อันเป็นการละเมิดหรือรบกวนสิทธิของผู้ถือหุ้น ตามนโยบายที่ประชุมกรรมการบริษัทอนุมัติเมื่อวันที่ 4 ธันวาคม 2550

การประชุมผู้ถือหุ้น

บริษัท กำหนดให้จัดส่งหนังสือเชิญประชุม หนังสือมอบอำนาจ ซึ่งสามารถมอบอำนาจให้กรรมการอิสระ โดยระบุสถานที่ วัน เวลา ระเบียบวาระการประชุม และเรื่องที่จะเสนอต่อที่ประชุม พร้อมด้วยรายละเอียดตามสมควร โดยระบุให้ชัดเจนว่าเป็นเรื่องที่เสนอเพื่อทราบ หรือเพื่อพิจารณาแล้วแต่กรณี รวมทั้งความเห็นของคณะกรรมการในเรื่องดังกล่าว และจัดส่งให้ผู้ถือหุ้นและนายทะเบียนทราบไม่น้อยกว่า 7 วันก่อนวันประชุม พร้อมทั้งเผยแพร่ข้อมูลประกอบวาระการประชุมผู้ถือหุ้นผ่านเว็บไซต์ของบริษัท ก่อนจัดส่งเอกสาร และเปิดโอกาสให้ผู้ถือหุ้นส่วนน้อยสามารถเสนอรายชื่อบุคคลที่เห็นว่ามีความเหมาะสม เพื่อรับการคัดเลือกเป็นกรรมการ รวมทั้งการเสนอระเบียบวาระต่างๆ ผ่านทางเว็บไซต์ของบริษัท บริษัทมีนโยบายในการอำนวยความสะดวกให้แก่ผู้ถือหุ้น และได้จัดสรรเวลาในการประชุมอย่างเพียงพอ พร้อมทั้งเปิดโอกาสให้ผู้ถือหุ้นตั้งคำถามและแสดงความคิดเห็นได้ โดยมีกรรมการและผู้บริหารที่เกี่ยวข้องร่วมประชุมเพื่อตอบคำถามในที่ประชุม รวมทั้งได้บันทึกประเด็นคำถามและข้อคิดเห็นที่สำคัญไว้ในรายงานการประชุมผ่านเว็บไซต์ของบริษัทภายใน 14 วันนับจากวันประชุม เพื่อให้ผู้ถือหุ้นตรวจสอบได้ โดยไม่ต้องรอให้ถึงการประชุมครั้งต่อไป

- บริษัทได้จัดประชุมผู้ถือหุ้นประจำปี 2555 วันที่ 3 เมษายน 2555 กรรมการเข้าร่วมประชุม 11 ท่าน จากทั้งหมด 11 ท่าน ซึ่งรวมทั้งประธานกรรมการ ประธานกรรมการตรวจสอบ ประธานกรรมการสรรหาและกำหนดค่าตอบแทน กรรมการผู้จัดการ ผู้บริหารสูงสุดทางการเงิน รวมทั้งผู้ตรวจสอบบัญชี
- บริษัทได้จัดส่งหนังสือเชิญประชุมและรายงานประชุมให้แก่ผู้ถือหุ้นล่วงหน้าก่อนวันประชุม 7 วัน
- นำหนังสือเชิญประชุมผู้ถือหุ้นไปไว้ที่ www.asimar.com/นักลงทุนสัมพันธ์ ก่อนวันประชุม 30 วัน ส่วนรายงานการประชุมผู้ถือหุ้นที่จัดในปี 2555 ได้นำไปลงในเว็บไซต์ของบริษัทหลังวันประชุม 14 วัน

สำหรับผู้ถือหุ้นที่ไม่สะดวกเข้าร่วมประชุมด้วยตนเอง บริษัทเสนอให้มอบอำนาจให้กรรมการอิสระจำนวน 2 ท่าน คือ คุณศรีภูมิ ศุขเนตร และ คุณชินสุข วีวรรณ เข้าร่วมประชุมและลงคะแนนเสียงแทน แต่ในการประชุมสามัญผู้ถือหุ้นปี 2555 ไม่มีผู้ถือหุ้นท่านใดมอบอำนาจให้กรรมการอิสระดังกล่าวเป็นผู้รับมอบอำนาจให้ออกเสียงแทน

บริษัท มุ่งมั่นที่จะสร้างความเจริญเติบโต เพื่อให้ผู้ถือหุ้นได้รับผลตอบแทนที่คุ้มค่ากับการลงทุน โดยบริษัท มีนโยบายการจ่ายเงินปันผลไม่น้อยกว่า 40% ของกำไรสุทธิของงบการเงินเฉพาะกิจการในแต่ละงวดบัญชีหลังจากหักสำรองตามกฎหมายและขาดทุนสะสมยกมาแล้ว (ถ้ามี)

หมวดที่ 2 ความเท่าเทียมกันของผู้ถือหุ้น

บริษัท ตระหนักถึงความสำคัญของผู้ถือหุ้น และมีนโยบายปฏิบัติต่อผู้ถือหุ้นอย่างเท่าเทียมเป็นธรรมและเป็นไปตามข้อกำหนด กฎหมาย ผู้ถือหุ้นสามารถใช้สิทธิในการดูแลรักษาผลประโยชน์ของตน โดยการแสดงความเห็น ให้ข้อเสนอแนะ และออกเสียงในที่ประชุมผู้ถือหุ้น ใช้สิทธิร่วมตัดสินใจในการเปลี่ยนแปลงที่สำคัญต่างๆตามข้อบังคับของบริษัท (สามารถดูข้อบังคับของบริษัทได้ที่หนังสือเชิญประชุมสามัญผู้ถือหุ้นประจำปี 2556) รวมทั้งการเลือกตั้งคณะกรรมการโดยการเสนอชื่อให้ผู้ถือหุ้นลงคะแนนเป็นรายบุคคลคราวละคน หรือคราวละหลายคน ตามแต่ที่ประชุมผู้ถือหุ้นจะเห็นสมควร การอนุมัติค่าตอบแทนกรรมการ (รายละเอียดการจ่ายค่าตอบแทนกรรมการสามารถดูได้ที่หมวดที่ 4 การเปิดเผยข้อมูลและความโปร่งใส) และการอนุมัติการทำรายการที่เกี่ยวข้องกัน ตลอดจนการได้รับข่าวสารอย่างถูกต้อง ครบถ้วน โปร่งใส เปิดเผยและสามารถตรวจสอบได้และได้เปิดโอกาสให้ผู้ถือหุ้นส่งคำถามล่วงหน้าก่อนวันประชุม พร้อมทั้งกำหนดให้กรรมการบริษัทและผู้บริหารมีหน้าที่รายงานการถือครองหลักทรัพย์ตามกฎหมาย

บริษัทกำหนดนโยบายป้องกันการใช้ข้อมูลภายในของบริษัท และได้เผยแพร่ให้พนักงาน ผู้บริหาร กรรมการบริษัท ทราบ

บริษัทกำหนดมาตรการป้องกันการใช้ข้อมูลภายในเพื่อดูแลและป้องกันมิให้กรรมการและผู้บริหารที่เกี่ยวข้อง ซื้อขายหลักทรัพย์และหาผลประโยชน์แก่ตนเองหรือผู้อื่นในทางมิชอบ ดังนี้

- กรรมการและพนักงานจะปฏิบัติตามข้อกำหนดของ ตลท. ก.ล.ต. และกฎหมายที่เกี่ยวข้องโดยเคร่งครัด ซึ่งรวมถึงการเปิดเผยข้อมูลต่อผู้ถือหุ้น และ/หรือต่อสาธารณชนโดยเท่าเทียมกัน
- กรรมการ ผู้บริหารและพนักงานจะต้องเก็บรักษาข้อมูลภายในที่สำคัญ และมีผลต่อการตัดสินใจของนักลงทุนไม่ให้เผยแพร่ออกไปก่อนนำส่งข้อมูลให้ ตลท. และ ก.ล.ต. โดยเฉพาะข้อมูลงบการเงิน
- เมื่อมีรายการซื้อ-ขายหุ้นของบริษัท กรรมการและผู้บริหารระดับสูงรวมถึงคู่สมรส และบุตรที่ยังไม่บรรลุนิติภาวะ ต้องทำรายการซื้อขายหลักทรัพย์ของบริษัทภายใน 3 วันทำการ เพื่อนำส่ง ก.ล.ต
- เมื่อวันที่ 17 ธันวาคม 2555 บริษัทได้เผยแพร่จดหมายถึงผู้ถือหุ้นผ่านระบบของตลาดหลักทรัพย์เพื่อให้ผู้ถือหุ้นส่วนน้อยสามารถส่งคำถาม เสนอรายชื่อบุคคลที่เห็นว่ามีความเหมาะสม เพื่อรับการคัดเลือกเป็นกรรมการ รวมทั้งการเสนอระเบียบวาระต่างๆ ผ่านทางเว็บไซต์ของบริษัท โดยมีเงื่อนไขการพิจารณาการบรรจุเป็นวาระอยู่ในเว็บไซต์ของบริษัท และ กำหนดวันให้ผู้ถือหุ้นเสนอวาระและคำถามได้ตั้งแต่วันที่ 17 ธันวาคม 2555 - 18 กุมภาพันธ์ 2556 แต่ไม่มีผู้ถือหุ้นรายใดเสนอรายชื่อบุคคลเข้าดำรงตำแหน่งกรรมการ หรือเสนอเรื่องเพื่อบรรจุเป็นวาระและเสนอคำถามเข้ามายังบริษัท

หมวดที่ 3 บทบาทผู้มีส่วนได้เสีย

1. นโยบายและแนวปฏิบัติต่อพนักงาน

บริษัทให้ความสำคัญต่อทรัพยากรมนุษย์ โดยจัดให้มีการทำงานแบบมีส่วนร่วม ส่งเสริมความก้าวหน้าในสายอาชีพอย่างเท่าเทียมกัน จัดโครงการพัฒนาความรู้ความสามารถให้แก่พนักงานอย่างต่อเนื่อง ตลอดจนการให้ความสำคัญกับการรักษาสุขภาพความปลอดภัยและสภาพแวดล้อมในการทำงาน เพื่อให้พนักงานมีความภาคภูมิใจในองค์กร เช่น

- มีการจัดตั้งกองทุนสำรองเลี้ยงชีพ
- จัดให้มีสวัสดิการค่ารักษาพยาบาล (ที่นอกเหนือจากประกันสังคม)
- จัดตั้งสหกรณ์ออมทรัพย์พนักงาน เอเชียน มาร์ติน เซอร์วิสส์

- มีการมอบทุนการศึกษาแก่บุตรพนักงานที่เรียนดี
- มีการตรวจสอบสุขภาพประจำปี
- รถรับส่งพนักงาน
- จัดตั้งคณะกรรมการสวัสดิการในสถานประกอบการ เพื่อดูแลสวัสดิการให้แก่พนักงาน เปิดโอกาสให้พนักงานมีช่องทางสื่อสาร เสนอแนะและร้องทุกข์ผ่านกล่องรับข้อคิดเห็น
- จัดตั้งคณะกรรมการความปลอดภัย อาชีวอนามัยเพื่อดำเนินงานเกี่ยวกับความปลอดภัยของพนักงาน

2. นโยบายและแนวปฏิบัติต่อผู้ถือหุ้น

บริษัท เคารพในสิทธิขั้นพื้นฐานของผู้ถือหุ้น และดูแลรักษาสหสิทธิดังกล่าวอย่างเคร่งครัด โดยบริษัทจะต้องทำให้ผู้ถือหุ้นได้รับข่าวสารอย่างเพียงพอและเหมาะสม รวมทั้งสนับสนุนให้ใช้สิทธิในการเข้าประชุมและออกเสียงในที่ประชุม และไม่กระทำการใดๆ อันเป็นการละเมิดหรือรบกวนสิทธิของผู้ถือหุ้น

บริษัทมุ่งมั่นที่จะสร้างความเจริญเติบโตบนศักยภาพ เพื่อให้ผู้ถือหุ้นได้รับผลตอบแทนที่คุ้มค่ากับการลงทุน โดยบริษัทมีนโยบายจ่ายเงินปันผล ไม่น้อยกว่า 40% ของ กำไรสุทธิของงบการเงินเฉพาะกิจการในแต่ละงวดบัญชีหลังจากหักสำรองตามกฎหมายและขาดทุนสะสมยกมาแล้ว (ถ้ามี) ทั้งนี้ การจ่ายเงินปันผลดังกล่าว จะขึ้นอยู่กับกระแสเงินสด แผนการลงทุน เงื่อนไข และข้อกำหนดในสัญญาต่างๆ ที่บริษัทผูกพันอยู่ รวมถึงความจำเป็นและความเหมาะสมอื่นๆ ในอนาคต

บริษัททยอยมีนโยบายจ่ายเงินปันผล ไม่น้อยกว่า 60% ของกำไรสุทธิของงบการเงินเฉพาะกิจการของบริษัทย่อยแต่ละบริษัท ในแต่ละงวดบัญชีหลังจากหักสำรองตามกฎหมาย และขาดทุนสะสมยกมาแล้ว (ถ้ามี) ทั้งนี้ การจ่ายเงินปันผลดังกล่าวจะขึ้นอยู่กับกระแสเงินสด แผนการลงทุน เงื่อนไข และข้อกำหนด ในสัญญาต่างๆ ที่บริษัทผูกพันอยู่ รวมถึงความจำเป็นและความเหมาะสมอื่นๆ ในอนาคต

3. นโยบายและแนวปฏิบัติต่อลูกค้า

บริษัทมุ่งเน้นการดำเนินธุรกิจอย่างถูกต้องเป็นธรรม เสนอบริการที่มีคุณภาพและ การสร้างความพึงพอใจให้แก่ลูกค้า โดยการจัดทำแบบประเมินความพึงพอใจของลูกค้าที่นำเรือเข้ามาใช้บริการทุกลำ หรือเปิดช่องทางร้องเรียนผ่านสำนักกรรมการผู้จัดการ โดยมีการประชุมพิจารณาวิเคราะห์ผลการให้คะแนนความพึงพอใจดังกล่าวอย่างน้อยเดือนละ 1 ครั้ง

4. นโยบายและแนวปฏิบัติต่อคู่ค้า คู่สัญญาและเจ้าหน้าที่

บริษัทประสงค์ให้การจัดการสินค้าและบริการเป็นไปอย่างมีมาตรฐาน และมุ่งหมายจะรักษาสัมพันธภาพที่ยั่งยืนกับคู่ค้า จึงมีการกำหนดเป็นนโยบายเรื่องการปฏิบัติต่อคู่ค้าไว้ในชื่อนโยบาย “การขัดกันแห่งผลประโยชน์” สรุปได้แก่ คู่ค้าต้องไม่ถูกกีดกันไม่ให้เข้าประมูล เสนอราคา หรือการกำหนดคุณลักษณะที่ไม่เอื้ออำนวย เพื่อให้มีการแข่งขันบนข้อมูลที่ได้รับเท่าเทียมกัน การไม่อนุญาตให้พนักงานทุกระดับของบริษัทเรียกร้องผลประโยชน์ไม่ว่าทางตรงหรือทางอ้อมจากคู่ค้า การได้รับของขวัญ ของรางวัล บริการและการเลี้ยงรับรองเกินสมควร โดยบริษัทได้ชี้แจงต่อคู่ค้าทั้งที่เป็นผู้รับเหมาแรงงาน ผู้ขายสินค้า และได้ประทับตรานโยบายดังกล่าวลงในสิ่งซื้อในประเทศทุกใบ

ในปี 2555 บริษัทไม่พบว่ามีคู่ค้าและพนักงานที่ละเมิดนโยบายดังกล่าว

5. นโยบายและแนวปฏิบัติต่อสังคม/ชุมชน

บริษัทถือวาระบริหารจัดการด้านสังคมและสิ่งแวดล้อมเป็นส่วนหนึ่งของธุรกิจ จึงได้กำหนดนโยบายสังคมและสิ่งแวดล้อมขึ้น เพื่อเป็นหลักปฏิบัติแก่ผู้บริหารและพนักงานทุกท่าน เพื่อไม่ให้เกิดผลกระทบทั้งต่อตนเอง ผู้เกี่ยวข้อง ชุมชนและสิ่งแวดล้อม ภายใต้กฎหมายที่เกี่ยวข้องกับสิ่งแวดล้อม ตลอดจนการใช้ทรัพยากรอย่างคุ้มค่า และพัฒนาระบบการจัดการด้านสังคมและสิ่งแวดล้อมอย่างต่อเนื่อง

บริษัทสนับสนุนการพัฒนาและสร้างความสัมพันธ์ที่ดีกับชุมชน สนับสนุนกิจกรรมต่างๆ ที่เป็นประโยชน์ต่อสิ่งแวดล้อมและส่งเสริมการศึกษาแก่เยาวชน ผู้บริหารมีการเผยแพร่นโยบายให้พนักงานทราบ

ในปี 2555 บริษัทได้มีส่วนร่วมในการดูแลพนักงานและชุมชนในบริเวณที่ตั้งของบริษัทโดยผ่านโครงการต่างๆ ดังนี้

รักษาสภาพแวดล้อม

ร่วมปลูกป่าเฉลิมพระเกียรติกับเทศบาลตำบลแหลมฟ้าผ่า ในวันที่ 15 มีนาคม 2555

ร่วมปลูกต้นไม้ 980 ต้น กับกองเรือทุ่นระเบิด ในวันที่ 4 กรกฎาคม 2555

เพื่อน้องนักเรียน จากพี่ๆ ASIMAR

จัดทำโครงการเลี้ยงอาหารกลางวันและมอบอุปกรณ์กีฬาให้กับเด็กนักเรียนโรงเรียนบ้านขุนสมุทรไทย ในวันที่ 19 กรกฎาคม 2555

จัดทำโครงการสร้างร้วกั้นคอกในโรงอาหารให้กับโรงเรียนบ้านขุนสมุทรไทย ในวันที่ 5 ตุลาคม 2555 ซึ่งเป็นโรงเรียนที่อยู่ในชุมชนใกล้เคียงของบริษัท

มอบทุนการศึกษาให้บุตร - ธิดา พนักงานที่เรียนดี จำนวน 24 ทุน ในวันที่ 18 พฤษภาคม 2555

สุขใจที่ได้มอบ

ได้มอบรถเข็นให้มูลนิธิคนพิการ ในวันที่ 28 สิงหาคม 2555

หนึ่งคนให้ หลายคนรับ ส่งเสริมให้พนักงานร่วมบริจาคโลหิต เพื่อช่วยเหลือผู้ที่ต้องการโลหิตให้มีชีวิตอยู่ในสังคม และครอบครัวได้ต่อไปเมื่อวันที่ 4 พฤษภาคม 2555, 6 กรกฎาคม 2555 และ 8 สิงหาคม 2555

ส่งเสริมธรรมะในใจ

ทำบุญตักบาตรประจำเดือน นิมนต์พระจากวัดในชุมชน มารับบาตรจากพนักงานและให้พนักงานฟังธรรม ทุกเดือนเพื่อขัดเกลาลใจและปฏิบัติตนในแบบพุทธศาสนิกชนที่ดี

6. นโยบายและแนวปฏิบัติต่อสิ่งแวดล้อม

การสร้างบรรยากาศในการทำงาน โดยจัดสถานที่ทำงานให้มีความสะอาด ปรับสภาพแวดล้อมให้สวยงาม และร่มรื่นให้มีความสำคัญด้านชีวอนามัยทั้งภายในสถานที่ทำงานและชุมชนใกล้เคียง เพื่อการอยู่ร่วมกับชุมชนอย่างมีความสุข

เพื่อสร้างความมั่นใจในความปลอดภัยและปัญหาด้านสิ่งแวดล้อมของบริษัท บริษัทได้เปิดช่องทางการติดต่อสื่อสาร และแจ้งข้อร้องเรียนต่างๆ ทั้งในและนอกเวลาทำงาน (ตลอด 24 ชั่วโมง) ซึ่งเป็นส่วนหนึ่งของมาตรการเฝ้าระวังผลกระทบที่อาจเกิดขึ้นกับชุมชน

7. นโยบายต่อต้านการทุจริตและห้ามให้และรับสินบนเพื่อผลประโยชน์ทางธุรกิจ

ห้ามมิให้ผู้บริหารและพนักงานเรียกรับหรือรับผลประโยชน์ใดๆ จากลูกค้า ผู้รับเหมา ผู้จัดส่งสินค้า ที่ปรึกษา หรือผู้ที่บริษัททำธุรกิจด้วย

ห้ามมิให้ผู้บริหารและพนักงานเสนอผลประโยชน์ใดๆ ต่อเจ้าหน้าที่ของรัฐ ลูกค้า สหภาพแรงงานหรือบุคคลภายนอกอื่นใดเพื่อจูงใจให้ปฏิบัติในทางมิชอบ

8. นโยบายการเคารพหลักสิทธิมนุษยชน

กำหนดให้กรรมการ ผู้บริหาร และพนักงานทุกคนเคารพในหลักสิทธิมนุษยชน ดังนี้

- บริษัทจะปฏิบัติต่อพนักงานทุกคนด้วยความเคารพในเกียรติและศักดิ์ศรี
- เปิดโอกาสให้พนักงานมีช่องทางสื่อสาร เสนอแนะและร้องทุกข์ผ่านกล่องรับข้อคิดเห็น
- ให้พนักงานใช้สิทธิของตนเองในฐานะพลเมืองดีตามกฎหมายรัฐธรรมนูญและกฎหมายอื่นที่เกี่ยวข้อง
- บริษัทไม่สนับสนุนกิจการที่ละเมิดหลักสิทธิมนุษยชนสากล และการทุจริต

9. นโยบายการไม่ละเมิดทรัพย์สินทางปัญญาหรือลิขสิทธิ์

บริษัทมีนโยบายที่จะปฏิบัติตามกฎหมายที่เกี่ยวข้องกับทรัพย์สินทางปัญญาหรือลิขสิทธิ์ โดยการนำผลงานหรือข้อมูลอันเป็นสิทธิของบุคคลภายนอก ที่ได้รับมาหรือที่จะนำมาใช้ภายในบริษัท จะต้องตรวจสอบเพื่อให้มั่นใจว่า จะไม่ละเมิดทรัพย์สินทางปัญญาของผู้อื่น

ช่องทางในการติดต่อและส่งข้อร้องเรียนมายังบริษัท

บริษัทได้จัดให้มีช่องทางที่ผู้ถือหุ้นและผู้มีส่วนได้เสียสามารถติดต่อ/ร้องเรียนในเรื่องที่อาจเป็นปัญหา สามารถติดต่อกับคณะกรรมการบริษัทเพื่อให้ข้อแนะนำอันเป็นประโยชน์ ได้ดังนี้

จดหมายอิเล็กทรอนิกส์		ทางไปรษณีย์
คณะกรรมการบริษัท	directors@asimar.com	บริษัท เอเชีย นามีน เซอร์วิส จำกัด(มหาชน) 128 หมู่ 3 ถ.สุขสวัสดิ์ ต.แหลมฟ้าผ่า อ.พระสมุทรเจดีย์ จ.สมุทรปราการ 10290
คณะกรรมการตรวจสอบ	audit@asimar.com	

เลขานุการคณะกรรมการบริษัทจะเป็นผู้รับผิดชอบในการรับเอกสารดังกล่าวและส่งให้คณะกรรมการที่เกี่ยวข้อง โดยคำร้องเกี่ยวกับรายงานทางบัญชีและการเงิน การควบคุมภายใน การบริหารความเสี่ยง การปฏิบัติตามกฎหมายจะได้รับการส่งต่อไปยังคณะกรรมการตรวจสอบ และเลขานุการคณะกรรมการบริษัทจะสรุปประเด็นต่างๆ ทั้งหมดเสนอคณะกรรมการบริษัทเป็นรายไตรมาส

หมวดที่ 4 การเปิดเผยข้อมูลและความโปร่งใส

คณะกรรมการตระหนักว่า ข้อมูลของบริษัทในทุกด้านล้วนส่งผลต่อการตัดสินใจของผู้ลงทุนและผู้มีส่วนได้เสีย จึงมีนโยบายให้เปิดเผยสารสนเทศทั้งที่เป็นสารสนเทศทางการเงินและที่ไม่ใช่ทางการเงินให้มีสาระสำคัญครบถ้วนเพียงพอ เชื่อถือได้ และทันเวลา ทั้งภาษาไทยและภาษาอังกฤษ โดยเปิดเผยข้อมูลสารสนเทศผ่านระบบ SCP Straight Through ของ ตลท. และเว็บไซต์ของบริษัท (www.asimar.com) โดยได้มอบหมายให้กรรมการผู้จัดการหรือผู้ที่กรรมการผู้จัดการมอบหมายเป็นผู้ดำเนินการเปิดเผยข้อมูลของบริษัท ทั้งนี้ บริษัทได้จัดตั้งหน่วยงานนักลงทุนสัมพันธ์ทำหน้าที่ติดต่อสื่อสารกับ นักลงทุนสถาบัน ผู้ถือหุ้น รวมทั้งนักวิเคราะห์และหน่วยงานภาครัฐที่เกี่ยวข้องอย่างเท่าเทียมและเป็นธรรม โดยหากผู้ถือหุ้น ต้องการข้อมูลเพิ่มเติม สามารถติดต่อโดยตรงที่ หน่วยงานนักลงทุนสัมพันธ์ ฝ่ายการเงินและบัญชีโทรศัพท์ 02-815-2060 ต่อ 2800,2816 หรือจดหมายอิเล็กทรอนิกส์ (E-mail) ไปยัง: fid@asimar.com บริษัทพัฒนากลไกให้ผู้มีส่วนได้เสีย มีส่วนร่วมในการสร้างเสริมผลงานของบริษัท โดยการเปิดเผยข้อมูลอย่างโปร่งใส

รายละเอียด	หัวข้ออ้างอิงในรายงานประจำปี 2555
4.1 โครงสร้างผู้ถือหุ้น	โครงสร้างผู้ถือหุ้น
4.2 ประวัติและข้อมูลการถือหุ้นของกรรมการ	ประวัติคณะกรรมการบริษัท
4.3 ประวัติและข้อมูลการถือหุ้นของผู้บริหาร	ประวัติคณะผู้บริหาร
4.4 ฐานะการเงินและผลดำเนินงาน	ผลการดำเนินงานของบริษัทในปี 2555 และงบการเงิน
4.5 ลักษณะการประกอบธุรกิจและภาวะการแข่งขัน	ลักษณะกิจการหลัก ภาวะการแข่งขันและแนวโน้มอุตสาหกรรม
4.6 ความเสี่ยงในการดำเนินธุรกิจ	ปัจจัยความเสี่ยง
4.7 การทำรายการที่เกี่ยวข้องกัน	รายการระหว่างกัน

4.8 นโยบายและหลักเกณฑ์การจ่ายค่าตอบแทนกรรมการ

บริษัทได้กำหนดนโยบายค่าตอบแทนกรรมการและผู้บริหารที่สมเหตุสมผล โดยมีคณะกรรมการสรรหาและกำหนดค่าตอบแทนทำหน้าที่ทบทวนและพิจารณาความเหมาะสมที่สอดคล้องกับภาระหน้าที่ สถานะทางการเงิน

บริษัทได้กำหนดหลักเกณฑ์ในการให้ค่าตอบแทนกรรมการ ดังนี้

- กำหนดค่าตอบแทนกรรมการเป็นค่าตอบแทนรายปี และโบนัส ไม่มีเบี้ยประชุม
- กรรมการที่ได้รับมอบหมายให้เป็นกรรมการชุดย่อยให้ได้รับค่าตอบแทนเพิ่มขึ้นตามความรับผิดชอบ

4.9 ค่าตอบแทนของกรรมการและผู้บริหาร

กรรมการและผู้บริหารของบริษัท เอเชียน มาร์ติน เซอร์วิสส์ จำกัด (มหาชน) ได้รับค่าตอบแทนจากการบริหารงานดังนี้

ชื่อ	ค่าตอบแทนรายปี กรรมการบริษัท	ค่าตอบแทนรายปี กรรมการตรวจสอบ	ค่าตอบแทนรายปี กรรมการสรรหา และกำหนดค่าตอบแทน
1. นายประกิต ประทีปะเสน	240,000	-	-
2. นายสุธรรม ตันฑ์ไพบูลย์	150,000	-	-

ชื่อ		ค่าตอบแทนรายปี กรรมการบริษัท	ค่าตอบแทนรายปี กรรมการตรวจสอบ	ค่าตอบแทนรายปี กรรมการสรรหา และกำหนดค่าตอบแทน
3.	นายวิบูลย์ ผาณิตวงศ์	150,000	-	60,000
4.	นายประวัติ จันทรเรือง	150,000	-	60,000
5.	นางวรรณกร งานทวี	150,000	-	-
6.	นายสุเทพ ดันต์ไพบูลย์	150,000	-	-
7.	นายสุทิน ดันต์ไพบูลย์	150,000	-	-
8.	ดร.นณณ์ ผาณิตวงศ์	150,000	-	-
9.	นายชินสุข วีวรรณ	150,000	150,000	-
10.	นายศรีภูมิ สุขเนตร	150,000	120,000	60,000
11.	ดร.บำรุง จินดา	150,000	120,000	-
รวม		1,740,000	390,000	180,000

1. *ค่าตอบแทนกรรมการบริษัท กรรมการตรวจสอบ และกรรมการสรรหาและกำหนดค่าตอบแทนจำนวน 11 ท่าน จำนวนเงิน 2.31 ล้านบาท

2. ค่าตอบแทนกรรมการบริหารและ ** ผู้บริหาร จำนวน 12 ท่าน จำนวนเงิน 14.92 ล้านบาท และเงินสมทบเข้ากองทุนสำรองเลี้ยงชีพอีกร้อยละ 5 ของเงินเดือน

* ค่าตอบแทนกรรมการเป็นค่าตอบแทนประจำปี และไม่มีเบี้ยประชุม

**ค่าตอบแทนผู้บริหารเป็น เงินเดือน และโบนัส

4.10 การประชุมคณะกรรมการบริษัท และคณะอนุกรรมการชุดต่างๆ

คณะกรรมการบริษัทได้จัดให้มีการประชุมคณะกรรมการอย่างสม่ำเสมอ มีการกำหนดการประชุมล่วงหน้าเพื่อกำหนดนโยบายที่สำคัญ พิจารณากลยุทธ์ทางธุรกิจและพิจารณาอนุมัติแผนการดำเนินงาน งบประมาณประจำปีของบริษัทตลอดจนติดตามผลการดำเนินงานของบริษัทอย่างต่อเนื่อง รวมถึงการพิจารณาติดตามการดำเนินงานของบริษัทเป็นส่วนหนึ่งของวาระประจำการประชุม ในปี 2555 ที่ผ่านมา คณะกรรมการบริษัทได้จัดให้มีการประชุมทั้งหมด 5 ครั้ง คณะกรรมการตรวจสอบได้จัดให้มีการประชุมทั้งหมด 4 ครั้ง คณะกรรมการสรรหาและกำหนดค่าตอบแทนได้จัดให้มีการประชุมทั้งหมด 1 ครั้งโดยคณะกรรมการบริษัทแต่ละท่านเข้าร่วมประชุมของ สรุปได้ดังนี้

ชื่อ		คณะกรรมการบริษัท	คณะกรรมการ ตรวจสอบ	คณะกรรมการสรรหาและ กำหนดค่าตอบแทน
1.	นายประกิต ประทีปะเสน	5/5	-	-
2.	นายสุธรรม ดันต์ไพบูลย์	3/5	-	-
3.	นายวิบูลย์ ผาณิตวงศ์	5/5	-	1/1

ชื่อ	คณะกรรมการบริษัท	คณะกรรมการ ตรวจสอบ	คณะกรรมการสรรหาและ กำหนดค่าตอบแทน
4. นายประวิทย์ จันทน์เรือง	3/5	-	1/1
5. นางวรวรรณ งานทวี	5/5	-	-
6. นายสุเทพ ดันท์ไพบูลย์	5/5	-	-
7. นายสุทิน ดันท์ไพบูลย์	5/5	-	-
8. ดร.ณณณ์ ผาณิตวงศ์	5/5	-	-
9. นายชินสุข วีรวรรณ	5/5	4/4	-
10. นายศรีภูมิ สุขเนตร	5/5	4/4	1/1
11. ดร.บำรุง จินดา	5/5	4/4	-

4.11 นโยบายการซื้อขายหลักทรัพย์ของบริษัท

บริษัทกำหนดนโยบายให้กรรมการและผู้บริหารที่มีการซื้อ ขาย โอน รับโอนหลักทรัพย์ของบริษัท รวมถึง คู่สมรส และบุตรที่ยังไม่บรรลุนิติภาวะ มีหน้าที่ต้องทำรายงานการซื้อขายหลักทรัพย์ภายใน 3 วันส่งไปยัง ก.ล.ต. ตามระเบียบของตลาดหลักทรัพย์แห่งประเทศไทย

ในปี 2555 บริษัท มีกิจกรรมเกี่ยวกับการเปิดเผยข้อมูลที่สำคัญประกอบด้วย

- การเผยแพร่ข้อมูลข่าวสารสนเทศตามข้อกำหนดของ ตลท.และ ก.ล.ต. ผ่านทางระบบ SCP Straight Through ของ ตลท. และเว็บไซต์ของบริษัท (www.asimar.com)
- บริษัทนำเสนอผลประกอบการ รายงานประจำปีที่สามารถดาวน์โหลดได้ หนังสือเชิญประชุม โครงสร้าง การถือหุ้นของบริษัท รายงานการประชุมผู้ถือหุ้นทั้งภาษาไทยและภาษาอังกฤษ ข่าวสารเกี่ยวกับบริษัทและกิจกรรมนักลงทุนสัมพันธ์ในเวปไซด์ของบริษัท นอกจากนั้นผู้ถือหุ้น นักลงทุนสามารถแสดงความคิดเห็นต่างๆ ตลอดจนเพิ่มวาระการประชุม และเสนอผู้ที่มีคุณสมบัติเหมาะสมเป็นกรรมการ ก่อนที่บริษัทจะส่งหนังสือเชิญประชุมผ่านทางเว็บไซต์ได้
- มีโครงการเยี่ยมชมบริษัท (Company Visit) ในวันที่ 30 พฤษภาคม 2555 ร่วมกับสมาคมส่งเสริม ผู้ลงทุนไทย จำนวน 75 ท่าน เพื่อให้ให้นักลงทุนและผู้ถือหุ้นได้มีโอกาสได้เห็นสถานที่ประกอบการจริง

หมวดที่ 5 ความรับผิดชอบคณะกรรมการ

5.1 นโยบายการกำกับดูแลกิจการ

คณะกรรมการบริษัท ได้พิจารณานโยบายการกำกับดูแลกิจการ และประกาศเป็นนโยบายการกำกับดูแลกิจการของบริษัท เมื่อวันที่ 4 ธันวาคม 2550

1. จัดให้มีการบริหารงานและดำเนินงานโดยยึดหลักการกำกับดูแลกิจการที่ดี (Good Corporate Governance) ขจัดปัญหาความขัดแย้งของผลประโยชน์ ด้วยความซื่อสัตย์สุจริตอย่างรอบคอบ มีเหตุผล และเป็นอิสระภายในกรอบจริยธรรมที่ดี
2. จัดให้มีระบบควบคุมทางการเงิน การดำเนินงาน การกำกับดูแลการปฏิบัติงาน การตรวจสอบภายใน การควบคุมและการบริหารความเสี่ยงที่มีประสิทธิภาพและมีการทบทวนระบบอย่างน้อยปีละ 1 ครั้ง

3. ส่งเสริม กำกับ ดูแล เพื่อให้มั่นใจว่ามีการเปิดเผยข้อมูลและสารสนเทศที่สำคัญของบริษัท อย่างถูกต้อง ทันเวลา และโปร่งใส
4. ส่งเสริมและสนับสนุนให้ปฏิบัติต่อผู้ถือหุ้นทุกรายอย่างเท่าเทียมกัน ตามหลักการของบริษัทมหาชนจำกัด
5. ส่งเสริม กำกับดูแลให้มั่นใจว่า สิทธิตามกฎหมายของผู้มีส่วนได้เสีย อาทิ ลูกค้า พนักงาน คู่ค้า ผู้ถือหุ้น ผู้ลงทุน เจ้าหนี้ คู่แข่ง ผู้สอบบัญชีอิสระ ภาครัฐ และชุมชนที่บริษัท ตั้งอยู่ ได้รับการดูแลและปฏิบัติ ด้วยความเป็นธรรม

นอกจากนี้ เพื่อการมีส่วนร่วมในการบริหารงานและเป็นกลไกให้สามารถติดตาม กำกับดูแล ปรับปรุง และ ประเมินผลการดำเนินงานให้บรรลุผลสำเร็จตามวิสัยทัศน์ ภารกิจ และนโยบายดังกล่าวข้างต้น บริษัทฯ ได้มอบหมายให้ คณะกรรมการบริหาร ทำหน้าที่ในการศึกษาและพิจารณาหลักเกณฑ์ที่เกี่ยวข้อง เพื่อนำเสนอผลการศึกษาและข้อเสนอแนะแนวทางปฏิบัติ รวมทั้งการนำแนวทางปฏิบัติที่ได้รับการเห็นชอบแล้วมาปฏิบัติอย่างเป็นรูปธรรม

5.2 นโยบายจรรยาบรรณธุรกิจ สำหรับกรรมการ ผู้บริหาร และพนักงาน

เพื่อให้เป็นไปตามหลักการกำกับดูแลกิจการที่ดี โดยเฉพาะด้านความรับผิดชอบ ความโปร่งใส ความซื่อสัตย์ คุณธรรม และจริยธรรม เพื่อความเจริญเติบโตและความมั่นคงของกิจการอย่างยั่งยืน มีความรับผิดชอบต่อสังคม ส่งเสริม การมีส่วนร่วมและการทำงานเป็นทีมของพนักงานทุกระดับ บริษัทฯจึงมีจัดทำคู่มือจรรยาบรรณธุรกิจ เพื่อเป็นหลักปฏิบัติและ ความรับผิดชอบต่อผู้บริหารและพนักงาน ดังต่อไปนี้

- การประกอบธุรกิจจะต้องอยู่ภายใต้กฎหมายและข้อบังคับที่เกี่ยวข้องอย่างเคร่งครัด ควบคู่ไปกับการบริหาร งาน โดยยึดหลักประสิทธิภาพ ประสิทธิผล และ โปร่งใส
- ต้องรับผิดชอบต่อผู้ถือหุ้นด้วยการสร้างผลตอบแทนที่เหมาะสม เปิดเผยข้อมูลสำคัญของบริษัทอย่าง ครบถ้วนถูกต้องตามความเป็นจริง
- ไม่ปฏิบัติตนในลักษณะที่ก่อให้เกิด ความขัดแย้งทางผลประโยชน์กับบริษัท ซึ่งรวมถึงการเปิดเผย ความลับ และการนำข้อมูลของบริษัทไปใช้เพื่อประโยชน์ของตนและ/หรือของบุคคลอื่น และยอมรับโทษตามบทลงโทษ หากมีการฝ่าฝืนกฎระเบียบดังกล่าว
- รักษาความสัมพันธ์ที่ดี และปฏิบัติต่อลูกค้าและคู่ค้าทุกรายอย่างเหมาะสม โดยตั้งอยู่บนหลักคุณธรรม
- มีความรับผิดชอบต่อพนักงาน โดยปฏิบัติตามกฎหมาย และข้อบังคับต่างๆ เกี่ยวกับกฎหมายแรงงาน และ สวัสดิภาพของพนักงาน ส่งเสริมพัฒนา เพิ่มพูนความรู้ ความสามารถพนักงาน ตลอดจนคำนึงถึงความปลอดภัย ในการปฏิบัติงานที่มีระเบียบการประเมินผลอย่างชัดเจนและอธิบายได้
- ปกป้องจิตสำนึก และมีความรับผิดชอบต่อสังคม และสิ่งแวดล้อม ด้วยการปฏิบัติตามกฎหมายและข้อบังคับ เกี่ยวกับสิ่งแวดล้อม รวมทั้งให้การสนับสนุนกิจการอันเป็นประโยชน์ต่อชุมชนและสังคมส่วนรวม

5.3 วิสัยทัศน์ และพันธกิจ

คณะกรรมการของบริษัทมีความมุ่งมั่นในการปฏิบัติหน้าที่ด้วยความรู้ ความสามารถ และประสิทธิภาพ ทำหน้าที่กำหนดนโยบาย วิสัยทัศน์ กลยุทธ์ เป้าหมาย ภารกิจ แผนธุรกิจ และงบประมาณของบริษัทตลอดจนกำกับดูแล ให้ฝ่ายจัดการสามารถบริหารงานได้ตามนโยบายที่กำหนดไว้อย่างมีประสิทธิภาพ ตามวัตถุประสงค์ ข้อบังคับของบริษัท

- วิสัยทัศน์ :** เป็นอยู่เรือที่มีตราผลิตภัณฑ์สู่ระดับสากล นำเทคโนโลยีพัฒนากระบวนการผลิตให้ได้คุณภาพ เวลาส่งมอบ และความพึงพอใจสูงสุดของลูกค้า
- พันธกิจ :** มุ่งมั่นให้บริการแก่ลูกค้า โดยมีการควบคุมคุณภาพและเวลาตามมาตรฐานอยู่เรือชั้นนำ มีการพัฒนาอย่างต่อเนื่อง และบริหารทรัพยากรของบริษัทให้มีประสิทธิภาพสูงสุด เพื่อ
- | | | |
|---------------------|---|---|
| ลูกค้า | : | ผลงานเป็นที่ยอมรับและเกิดความพึงพอใจสูงสุด |
| ผู้ถือหุ้น | : | มีผลประโยชน์การตามเป้าหมายเป็นที่พอใจแก่ผู้ถือหุ้น |
| พนักงาน | : | พัฒนาบุคลากร ให้โอกาสก้าวหน้าในงาน มีคุณภาพชีวิตที่ดี |
| สิ่งแวดล้อมและชุมชน | : | ร่วมพัฒนาสิ่งแวดล้อมและรับผิดชอบต่อชุมชน |

บริษัทได้ให้ความสำคัญเป็นอย่างยิ่งต่อระบบการควบคุมภายใน การตรวจสอบภายใน การประเมิน และบริหารความเสี่ยงให้มีประสิทธิภาพ ตลอดจนการมีระบบการสอบทานเพื่อให้การดำเนินงานเป็นไปตามข้อกำหนด และมีการควบคุมที่ดี เพื่อให้ระบบการควบคุมภายในมีประสิทธิภาพต่อบริษัท

คณะกรรมการ เป็นผู้พิจารณากำหนดบทบาทหน้าที่และความรับผิดชอบระหว่าง คณะกรรมการ และ คณะกรรมการบริหารอย่างชัดเจน ดังรายละเอียดในหัวข้อ เรื่อง โครงสร้างกรรมการบริษัท

คณะกรรมการ กำกับดูแลให้คณะกรรมการบริหารดำเนินงานตามนโยบายที่กำหนดไว้ในกรณีที่มียุทธศาสตร์ที่มีความขัดแย้งทางผลประโยชน์หรือมีส่วนได้เสีย รวมทั้งรายการที่ต้องขอความเห็นจากผู้ถือหุ้น บริษัทได้ดำเนินการตามข้อกำหนดของสำนักงานคณะกรรมการกำกับหลักทรัพย์ (ก.ล.ต.) และ ตลาดหลักทรัพย์แห่งประเทศไทย (ตลท.)

บริษัทฯ ได้ส่งเสริมและอำนวยความสะดวกให้มีการฝึกอบรมแก่กรรมการ และจัดให้มีเอกสารและข้อมูลที่เป็นประโยชน์ต่อการปฏิบัติหน้าที่ เช่น คู่มือกรรมการ ฯลฯ

5.4 โครงสร้างคณะกรรมการ

5.4.1 คณะกรรมการบริษัท มีจำนวน 11 ท่าน ประกอบด้วย

กรรมการที่เป็นผู้บริหาร จำนวน 6 ท่าน และ กรรมการที่ไม่เป็นผู้บริหาร จำนวน 5 ท่าน ทั้งนี้ เป็นกรรมการอิสระ จำนวน 4 ท่าน (ประธานกรรมการ 1 ท่าน และคณะกรรมการตรวจสอบ จำนวน 3 ท่าน) โดยมีคุณสมบัติครบถ้วนตามประกาศตลาดหลักทรัพย์ฯ ว่าด้วยคุณสมบัติและขอบเขตการดำเนินงานของคณะกรรมการตรวจสอบกำหนดไว้ โดยจะปฏิบัติหน้าที่ตรวจสอบและถ่วงดุลการบริหารกิจการต่างๆ ของบริษัทฯ เพื่อให้เกิดความถูกต้อง เป็นธรรม และเป็นไปเพื่อผลประโยชน์ของผู้ถือหุ้นทุกท่าน

5.4.2 นิยามกรรมการอิสระของบริษัทฯ

1. ถือหุ้นไม่เกิน 1% ของจำนวนหุ้นที่มีสิทธิออกเสียงทั้งหมด ในบริษัทในเครือ บริษัทร่วม หรือ บุคคลที่อาจมีความขัดแย้ง (นับรวมบุคคลที่เกี่ยวข้องตามมาตรา 258 ตามกฎหมายหลักทรัพย์)
2. ไม่มีส่วนร่วมในการบริหารงาน รวมทั้งไม่เป็นลูกจ้าง พนักงาน ที่ปรึกษาที่ได้รับเงินเดือนประจำ บุคคลที่ให้บริการด้านวิชาชีพแก่บริษัท หรือบริษัทในเครือ เช่น ผู้สอบบัญชี ทนายความ ฯลฯ หรือเป็นผู้มีอำนาจควบคุมของบริษัท หรือบริษัทในเครือ บริษัทร่วม หรือเป็นบุคคลที่อาจมีความขัดแย้ง โดยต้องไม่มีผลประโยชน์หรือส่วนได้เสียในลักษณะดังกล่าวมาแล้วเป็นเวลา ไม่น้อยกว่า 2 ปี

3. ไม่มีความสัมพันธ์ทางธุรกิจ ไม่ว่าในลักษณะคู่ค้าหรือการกู้ยืม ไม่มีผลประโยชน์หรือส่วนได้เสีย ไม่ว่าทางตรงหรือทางอ้อม ทั้งในด้านการเงิน และการบริหารงานของบริษัท บริษัทในเครือ บริษัทร่วม หรือบุคคลที่อาจมีความขัดแย้งในลักษณะที่จะทำให้ขาดความเป็นอิสระ
4. ไม่เป็นญาติสนิทกับผู้บริหาร ผู้ถือหุ้นรายใหญ่ของบริษัท บริษัทในเครือ บริษัทร่วม หรือบุคคลที่อาจมีความขัดแย้ง และไม่ได้รับการแต่งตั้งให้เป็นตัวแทนเพื่อรักษาผลประโยชน์ของกรรมการ และ/หรือ ผู้ถือหุ้นรายใหญ่

5.4.3 การรวมหรือแยกตำแหน่ง

ประธานกรรมการบริษัท เป็นกรรมการที่ไม่ได้เป็นผู้บริหาร ไม่เป็นบุคคลเดียวกับกรรมการผู้จัดการ และไม่มีความสัมพันธ์ใดๆ กับฝ่ายบริหาร โดยบริษัทได้มีการจัดให้แบ่งแยกบทบาท หน้าที่ และความรับผิดชอบในการปฏิบัติงานของคณะกรรมการบริษัท และฝ่ายบริหารออกจากกัน อย่างชัดเจน และเป็นลายลักษณ์อักษร

5.4.4 การกำหนดนโยบายจำกัดจำนวนบริษัทที่กรรมการแต่ละคนจะดำรงตำแหน่งกรรมการ และการระบุถึงวาระการดำรงตำแหน่งของกรรมการ

บริษัทยังมิได้กำหนดนโยบายในเรื่องดังกล่าว เนื่องจากกรรมการทุกท่านสามารถอุทิศเวลาให้กับบริษัทได้อย่างเต็มที่ ส่วนเรื่องการระบุวาระการดำรงตำแหน่งของกรรมการมีข้อกำหนดเรื่องความรู้ ความเชี่ยวชาญในธุรกิจที่มีลักษณะเฉพาะ ทำให้การกำหนดวาระการดำรงตำแหน่งของกรรมการ จะไม่เป็นผลดีต่อบริษัท

5.4.5 คณะอนุกรรมการ

คณะกรรมการบริษัทได้แต่งตั้งคณะกรรมการตรวจสอบเพื่อทำหน้าที่ตรวจสอบและสนับสนุนการกำกับดูแลการดำเนินงานของบริษัท โดยสมาชิกทุกคนเป็นกรรมการอิสระไม่เป็นผู้บริหาร และมีคุณสมบัติเป็นไปตามที่กำหนดไว้ในกฎเกณฑ์ของตลาดหลักทรัพย์แห่งประเทศไทยและสำนักงานคณะกรรมการกำกับหลักทรัพย์และตลาดหลักทรัพย์ นอกจากนี้คณะกรรมการบริษัทยังได้แต่งตั้งคณะกรรมการสรรหาและกำหนดค่าตอบแทน เพื่อทำหน้าที่ไปตามนโยบาย บริษัทได้เปิดเผยรายละเอียดเกี่ยวกับโครงสร้างและอำนาจหน้าที่ของคณะอนุกรรมการชุดย่อยภายใต้หัวข้อเรื่องโครงสร้างการจัดการ ส่วนจำนวนครั้งการประชุมอยู่ภายใต้หัวข้อเรื่องการปฏิบัติตามหลักการกำกับดูแลกิจการที่ดี หมวดที่ 4 การเปิดเผยข้อมูลและความโปร่งใส

5.5 การกำหนดบทบาท หน้าที่ของคณะกรรมการและกรรมการผู้จัดการ

บริษัทฯ ได้มีการแบ่งแยกบทบาท หน้าที่ ความรับผิดชอบระหว่างคณะกรรมการและฝ่ายจัดการไว้ชัดเจน โดยได้เปิดเผยรายละเอียดอำนาจหน้าที่ของคณะกรรมการบริษัท และอำนาจหน้าที่ของกรรมการผู้จัดการภายใต้หัวข้อเรื่องโครงสร้างการจัดการ

5.6 การปฏิรูประบบ และการพัฒนาความรู้แก่กรรมการ

การปฏิรูประบบกรรมการ

กรรมการผู้เข้าดำรงตำแหน่งใหม่จะได้รับข้อมูลความรู้ทั่วไปเกี่ยวกับกิจการซ่อมเรือและต่อเรือ และข้อมูลเฉพาะของบริษัท

การพัฒนาความรู้แก่กรรมการ

บริษัทได้ส่งกรรมการเข้ารับการฝึกอบรมหลักสูตรต่างๆ ของสมาคมส่งเสริมสถาบันกรรมการบริษัทไทย ดังนี้

ชื่อ		หลักสูตร		ปี
นายประทีป	ประทีปเสนา	-	The role of Chairman (RCM)	2550
		-	Director Accreditation Program (DAP)	2546
นายสุธรรม	ตันติไพบูลย์	-	The role of Chairman (RCM)	2547
นายวิบูลย์	ผาณิตวงศ์	-	Director Certification Program (DCP)	2550
		-	The role of Chairman (RCM)	2550
นายประวิติ	จันทร์เรือง	-	Role of the Compensation Committee	2551
นางวรรณ	งานทวี	-	Board & Director Performance and Evaluation	2551
		-	Successful Formulation and Execution of Strategy	2551
		-	Director Certification Program (DCP)	2547
		-	Director Accreditation Program (DAP)	2547
		-	Finance for Non-Finance Director (FN)	2547
นายสุทิน	ตันติไพบูลย์	-	Director Certification Program (DCP)	2546
นายชินสุข	วีวรรณ	-	Audit Committee Program (ACP)	2549
		-	Director Certification Program (DCP)	2543
นายศรีภูมิ	ศุขเนตร	-	Director Forum	2547
		-	Board Performance Evaluation	2547
		-	CEO Performance Evaluation	2547
		-	The role of Chairman (RCM)	2546
		-	Finance for Non-Finance Director (FN)	2546
		-	Director Certification Program (DCP)	2545
ดร.บำรุง	จินดา	-	Audit Committee Program (ACP)	2551
		-	Director Certification Program (DCP)	2545
		-	Finance for Non-Finance Director (FN)	2545
ดร.นณณ์	ผาณิตวงศ์	-	Director Certification Program (DCP)	2555

เรื่องที่ยังไม่ปฏิบัติ

คณะกรรมการมิได้กำหนดนโยบายและวิธีปฏิบัติในการไปดำรงตำแหน่งกรรมการที่บริษัทอื่นของผู้บริหารระดับสูง เนื่องจากปัจจุบันผู้บริหารระดับสูงทุกท่านปฏิบัติงานที่บริษัทฯ ได้อย่างเต็มเวลาไม่ถือเป็นปัญหาในการบริหารงานที่บริษัท

5.7 การประเมินผลคณะกรรมการและกรรมการผู้จัดการ

คณะกรรมการมีการประเมินผลงานประจำปีของตนเอง

คณะกรรมการเห็นชอบการใช้แบบประเมินผลคณะกรรมการบริษัท ซึ่งผ่านการสอบทานโดยคณะกรรมการสรรหาและกำหนดค่าตอบแทน เพื่อนำผลการประเมินมาใช้ในการปรับปรุงการปฏิบัติหน้าที่ของคณะกรรมการทั้งคณะ โดยแบ่งการประเมินเป็น 4 หมวด ดังนี้

- การประชุมและกรรมการ
- ประสิทธิภาพในการสื่อสาร
- ขั้นตอนการดำเนินการ
- ความสัมพันธ์กับฝ่ายบริหาร

คณะกรรมการจะปรับปรุงการปฏิบัติหน้าที่ในแต่ละปี โดยพิจารณาจากผลการประเมินที่ได้รับ

คณะกรรมการจัดให้มีการประเมินผลงานของผู้บริหารสูงสุด

คณะกรรมการสรรหาและกำหนดค่าตอบแทนเป็นผู้พิจารณา นำเสนอ และให้ความเห็นชอบผลประเมินการปฏิบัติงานของกรรมการผู้จัดการและผู้บริหารระดับสูงของบริษัท (ระดับรองกรรมการผู้จัดการใหญ่และผู้ช่วยกรรมการผู้จัดการใหญ่) ต่อคณะกรรมการบริษัท เป็นประจำทุกปี โดยพิจารณาจากความสำเร็จของเป้าหมายในระดับบริษัท และความสามารถในระดับบุคคล รวมทั้งอัตราค่าตอบแทนในอุตสาหกรรม ซึ่งบริษัทได้สำรวจค่าตอบแทนผู้บริหารเป็นระยะๆ เพื่อให้สามารถแข่งขันได้กับตลาดและเพียงพอที่จะรักษาและจูงใจผู้บริหารที่มีคุณภาพ โดยประธานกรรมการเป็นผู้แจ้งผลการพิจารณาให้กรรมการผู้จัดการและผู้บริหารระดับสูงของบริษัททราบ

5.8 จัดให้มีแผนการสืบทอดตำแหน่งผู้บริหารสูงสุด

คณะกรรมการมอบหมายให้คณะกรรมการสรรหาและกำหนดค่าตอบแทน เป็นผู้รับผิดชอบการจัดทำแผนการสืบทอดตำแหน่งของกรรมการผู้จัดการ และผู้บริหารระดับสูงของบริษัท โดยพิจารณาจากบุคคลที่มีคุณสมบัติเหมาะสม เพื่อรักษาความเชื่อมั่นให้กับนักลงทุนและพนักงานว่า การดำเนินงานของบริษัทจะมีการพัฒนาอย่างต่อเนื่อง

5.9 เลขานุการบริษัท

คณะกรรมการบริษัทเล็งเห็นถึงความสำคัญของบทบาทและหน้าที่ของเลขานุการบริษัท เพื่อให้สอดคล้องกับข้อพึงปฏิบัติที่ดีสำหรับบริษัทจดทะเบียน คณะกรรมการจึงแต่งตั้งให้ นายอวยชัย ติวิรัช ปฏิบัติหน้าที่เลขานุการบริษัท

5.10 ระบบการควบคุมและการตรวจสอบภายใน

การดูแลเรื่องการใช้ข้อมูลภายใน

บริษัทมีหลักปฏิบัติทั่วไปของผู้บริหารที่จะเก็บรักษาข้อมูลภายในที่สำคัญ และมีผลต่อการตัดสินใจของนักลงทุน ไม่ให้เผยแพร่ออกไปก่อนนำเสนอข้อมูลให้ตลาดหลักทรัพย์แห่งประเทศไทยและคณะกรรมการกำกับหลักทรัพย์และตลาดหลักทรัพย์โดยเฉพาะข้อมูลงบการเงิน

ทั้งนี้ เมื่อมีการซื้อ-ขายหุ้นของบริษัท กรรมการและผู้บริหารระดับสูงรวมถึงคู่สมรส และบุตรที่ยังไม่บรรลุนิติภาวะ ต้องทำรายการซื้อขายหลักทรัพย์ของบริษัทภายใน 3 วันทำการ เพื่อนำส่ง ก.ล.ต.

ความเห็นเรื่องการควบคุมภายใน

คณะกรรมการได้ตระหนักถึงความจำเป็น และให้ความสำคัญต่อระบบการควบคุมภายใน เนื่องจากคณะกรรมการมีความรับผิดชอบที่ต้องดำเนินธุรกิจให้เกิดประโยชน์สูงสุดต่อผู้ถือหุ้น ดังนั้นการมีระบบการควบคุมภายในที่เหมาะสมเพียงพอ และมีความเป็นปัจจุบันสอดคล้องกับสภาพการดำเนินธุรกิจภายใต้การแข่งขันที่ทวีความรุนแรงและสภาพที่เปลี่ยนแปลง ซึ่งทำให้คณะกรรมการมั่นใจว่าจะสามารถนำพาบริษัทไปสู่เป้าหมายของบริษัทได้ โดยบริษัทได้วางนิติบุคคลภายนอกคือ ห้างหุ้นส่วนจำกัด ศรีฤกษ์ เป็นผู้ปฏิบัติการตรวจสอบภายในของบริษัท และทำหน้าที่เป็นเลขานุการของคณะกรรมการตรวจสอบด้วย โดยให้รายงานขึ้นตรงต่อคณะกรรมการตรวจสอบ

บริษัทมีการแบ่งแยกอำนาจหน้าที่โดยกำหนดอำนาจอนุมัติและดำเนินการของบริษัท ไว้อย่างชัดเจนตามประเภทของธุรกรรม โดยจัดแบ่งไว้เป็นหมวดหมู่ขึ้นได้แก่ การบริหาร การเงิน การผลิตและจัดซื้อสินค้า ทรัพย์สินถาวร และค่าใช้จ่ายอื่นๆ

คณะกรรมการได้มีการกำหนดเป้าหมาย เพื่อใช้ปฏิบัติตามแนวทางการกำกับดูแลกิจการที่ดี นอกจากนี้ คณะกรรมการและฝ่ายบริหารได้จัดให้มีระบบการควบคุมภายในที่เหมาะสม และมีประสิทธิภาพเพียงพอต่อการป้องกันและบริหารความเสี่ยงที่สำคัญ ภายใต้สภาวะแวดล้อมในการดำเนินธุรกิจที่มีการเปลี่ยนแปลงอยู่ตลอดเวลา

คณะกรรมการได้มอบหมายให้คณะกรรมการตรวจสอบ ซึ่งประกอบด้วยผู้ทรงคุณวุฒิอิสระจำนวน 3 ท่าน ทำหน้าที่พิจารณาความเหมาะสมและเพียงพอของระบบการควบคุมภายในโดยรายงานตรงต่อคณะกรรมการบริษัท โดยมีผู้ที่ปฏิบัติการตรวจสอบภายในทำหน้าที่รายงานการตรวจสอบภายในเป็นประจำทุกเดือน โดยจะครอบคลุมถึงการรายงานผลของการตรวจสอบและประเมินความเหมาะสมและเพียงพอของระบบการควบคุมภายใน

คณะกรรมการตรวจสอบจะร่วมประชุมกับผู้สอบบัญชีโดยไม่เป็นผู้บริหารร่วมด้วยอย่างน้อยปีละครั้ง เพื่อสอบถามถึงประเด็นสำคัญที่เกี่ยวข้องกับระบบงานที่สำคัญ และการควบคุมภายในอันนำมาประเมินถึงความเหมาะสมและเพียงพอของระบบการควบคุมภายใน และได้รายงานผลการดำเนินงานในที่ประชุมคณะกรรมการทุกครั้ง และเมื่อมีประเด็นปัญหาหรือข้อเสนอแนะในอันที่จะพัฒนาระบบการควบคุมภายในให้เหมาะสมมากขึ้น ก็จะทำเสนอในรายงานต่อคณะกรรมการบริษัท พร้อมทั้งมีการติดตามผลอย่างต่อเนื่อง

นอกจากนี้ คณะกรรมการตรวจสอบยังได้ให้ความเห็นชอบแก่ฝ่ายบริหารในการจัดทำแผนบริหารความเสี่ยง ก่อนนำเสนอต่อคณะกรรมการบริษัทเพื่ออนุมัติต่อไป และให้ความสำคัญกับแผนบริหารความเสี่ยง เพราะเป็นเครื่องมือในการบริหารจัดการที่มีคุณค่า และเป็นส่วนสำคัญส่วนหนึ่งในการกำกับดูแลกิจการที่ดี จึงได้จัดให้มีการรายงานเกี่ยวกับการบริหารความเสี่ยงในรายงานตรวจสอบภายในอีกด้วย

การบริหารความเสี่ยง

บริษัทกำหนดนโยบายและขั้นตอนการบริหารความเสี่ยงทั่วทั้งองค์กร โดยเน้นความเชื่อมโยงสอดคล้องของแผนกลยุทธ์ งบประมาณ และการบริหารความเสี่ยง มีการระบุและประเมินปัจจัยความเสี่ยงเพื่อจัดวางระบบบริหารความเสี่ยงให้มีประสิทธิภาพ และเหมาะสมกับกิจกรรมของหน่วยงาน โดยคณะทำงานบริหารความเสี่ยงทบทวน และติดตามเป็นประจำและต่อเนื่องทุกเดือน เพื่อปรับปรุงมาตรการต่างๆ ให้เหมาะสมกับความเสี่ยงที่แปรเปลี่ยนไป รวมถึงการสื่อสารให้พนักงานทุกระดับตระหนักและนำหลักการบริหารความเสี่ยงไปใช้ในการทำงานประจำวัน โดยมี

คณะทำงานบริหารความเสี่ยง ซึ่งประกอบด้วย กรรมการผู้จัดการ ผู้จัดการฝ่าย ผู้จัดการแผนกตรวจสอบภายใน โดยมีหน้าที่

- จัดทำแผนบริหารความเสี่ยง
- ดำเนินการบริหารความเสี่ยง
- สื่อสารและจัดฝึกอบรมให้พนักงานเกี่ยวกับการบริหารความเสี่ยง
- จัดให้มีการประเมินและควบคุมความเสี่ยงในงานที่ปฏิบัติ
- บริหารความเสี่ยงโดยการประเมิน ควบคุม ทบทวน และกำกับดูแล
- คณะกรรมการตรวจสอบ ได้พิจารณาแผนบริหารความเสี่ยงก่อนนำเสนอต่อคณะกรรมการบริษัทเพื่ออนุมัติ

และติดตามผลการดำเนินงานโดยผ่านการรายงานของผู้ปฏิบัติตรวจสอบภายใน

5.12 รายงานของคณะกรรมการบริษัท

คณะกรรมการบริษัท เป็นผู้รับผิดชอบต่อการเงินรวมของบริษัท และบริษัทย่อย และสารสนเทศทางการเงินที่ปรากฏในรายงานประจำปี และจัดให้มีระบบควบคุมภายในที่มีประสิทธิผล เพื่อให้มั่นใจได้ว่าการบันทึกข้อมูลทางบัญชีมีความถูกต้องครบถ้วน นอกจากนี้ คณะกรรมการบริษัท ยังมีหน้าที่ในการเปิดเผยสารสนเทศทั้งที่เป็นสารสนเทศทางการเงินและสารสนเทศเรื่องอื่นอย่างครบถ้วน เพียงพอ โปร่งใส เชื่อถือได้และทันเวลา เพื่อให้ผู้ถือหุ้นได้รับสารสนเทศอย่างเท่าเทียมกันตามที่กำหนด ตามกฎระเบียบของตลาดหลักทรัพย์แห่งประเทศไทยและ สำนักงานคณะกรรมการกำกับหลักทรัพย์และตลาดหลักทรัพย์

รายการระหว่างกัน

บริษัทเอเชียน มารีน เซอร์วิสส์ จำกัด (มหาชน) ขอรายงานรายการระหว่างกันที่เกิดขึ้นกับบริษัทย่อย และบริษัทที่เกี่ยวข้องกัน ซึ่งเกี่ยวข้องกันโดยมีผู้ถือหุ้นหรือกรรมการบางส่วนร่วมกัน รายการธุรกิจดังกล่าวส่วนใหญ่ประกอบด้วย การกู้ยืมเงินระหว่างกัน การให้บริการซ่อมเรือ การเช่าที่ดินและค่าสาธารณูปโภคจ่าย ซึ่งกรรมการตรวจสอบได้พิจารณารายการระหว่างกันสำหรับปีสิ้นสุดวันที่ 31 ธันวาคม 2555 และมีความเห็นว่ารายการระหว่างกันเป็นรายการที่เป็นไปตามธุรกิจปกติของบริษัท มีความสมเหตุสมผลมีการกำหนดราคาและเงื่อนไขอื่นๆ ตามราคาตลาดเช่นเดียวกับการกำหนดราคาให้กับบุคคลหรือกิจการอื่นที่ไม่เกี่ยวข้องกัน และไม่มีการถ่ายเทพลประโยชน์ระหว่างบริษัท บริษัทย่อย บริษัทที่เกี่ยวข้องและผู้ถือหุ้น ซึ่งสามารถสรุปได้ดังนี้

1. รายการสินทรัพย์ หนี้สิน และภาระผูกพัน ระหว่างบริษัทกับบริษัทย่อย และบริษัทที่เกี่ยวข้องกัน สรุปได้ดังนี้

	31 ธ.ค. 55 (ล้านบาท)	31 ธ.ค. 54 (ล้านบาท)	สัดส่วนการ ถือหุ้นของบริษัท (ร้อยละ)
เงินให้กู้ยืมระยะสั้นแก่บริษัทย่อย - สุทธิ			
<u>บริษัทย่อย</u>			
- บริษัท อีโค มารีน จำกัด	-	1.00	93.15
ลูกหนี้อื่น - กิจการที่เกี่ยวข้องกัน			
<u>บริษัทย่อย</u>			
- บริษัท อาซิมา มารีน จำกัด	15.04	14.13	99.90
- บริษัท อีโค มารีน จำกัด	2.83	3.98	93.15
ลูกหนี้การค้า - กิจการที่เกี่ยวข้องกัน			
<u>บริษัทย่อย</u>			
- บริษัท อีโค มารีน จำกัด	2.87	2.76	93.15
<u>บริษัทที่เกี่ยวข้องกัน</u>			
- บริษัท ซีทรานเฟอร์รี่ จำกัด	-	1.29	-
- บริษัท ซีทราน พอร์ต จำกัด	2.91	-	-
รายได้ที่ยังไม่ได้เรียกชำระ - กิจการที่เกี่ยวข้องกัน			
<u>บริษัทที่เกี่ยวข้องกัน</u>			
- บริษัท ซีทราน พอร์ต จำกัด	6.76	-	-
เจ้าหนี้การค้า - กิจการที่เกี่ยวข้องกัน			
<u>บริษัทย่อย</u>			
- บริษัท เจเนอรัล คลังสินค้า จำกัด	0.89	5.24	99.99
- บริษัท อาซิมา มารีน จำกัด	22.08	20.79	99.90
- บริษัท อีโค มารีน จำกัด	0.04	-	93.15

2. รายได้และค่าใช้จ่ายระหว่างบริษัทกับบริษัทย่อย และบริษัทที่เกี่ยวข้องกัน สรุปได้ดังนี้

(หน่วย : ล้านบาท)

	สำหรับปีสิ้นสุดวันที่ 31 ธันวาคม	
	2555	2554
บริษัทย่อย		
รายได้		
รายได้จากการซ่อมเรือ	0.10	2.60
ดอกเบี้ยรับ	-	0.20
รายได้อื่น	1.80	1.70
ค่าใช้จ่าย		
ต้นทุนในการรับจ้าง	40.10	34.50
ค่าเช่าจ่าย	3.00	2.90
ค่าเทียบท่าจ่าย	1.60	1.30
ค่าสาธารณูปโภคจ่าย	5.60	5.00
บริษัทที่เกี่ยวข้องกัน		
รายได้		
รายได้ค่าซ่อมเรือ	8.80	6.10
ค่าใช้จ่าย		
ค่าบริการจ่าย	0.50	1.00

หลักการอนุมัติการทำรายการระหว่างกัน

ขั้นตอนการอนุมัติเข้าทำรายการระหว่างกันของบริษัทจะมีกระบวนการและลำดับการพิจารณาในการเข้าทำรายการอย่างเป็นระบบโดยจะพิจารณาถึงความจำเป็น ความสมเหตุสมผล และราคาที่ยุติธรรม ซึ่งเป็นไปตามกฎระเบียบของตลาดหลักทรัพย์แห่งประเทศไทย และหน่วยงานที่เกี่ยวข้อง นอกจากนี้บริษัทยังมีนโยบายเสนอการทำรายการดังกล่าวต่อที่ประชุมคณะกรรมการตรวจสอบทุกไตรมาส

แนวโน้มการทำรายการระหว่างกันในอนาคต

กรรมการตรวจสอบและกรรมการบริษัท จะร่วมกันดูแลรายการระหว่างกันดังกล่าวที่อาจเกิดขึ้นในอนาคตว่าจะเป็นไปด้วยความสมเหตุสมผลและมีอัตราตอบแทนที่ยุติธรรม พร้อมทั้งผ่านการอนุมัติตามขั้นตอนและกฎระเบียบที่เกี่ยวข้องอย่างถูกต้องและจะเปิดเผยชนิดและมูลค่าของรายการระหว่างกันของบริษัทกับบุคคลที่อาจมีความขัดแย้งภายใต้ประกาศและข้อบังคับของสำนักงานคณะกรรมการกำกับหลักทรัพย์และตลาดหลักทรัพย์ (ก.ล.ต.) และตลาดหลักทรัพย์แห่งประเทศไทย (ตลท.)

กรรมการและผู้บริหารร่วมในรายการระหว่างกัน

การดำรงตำแหน่งกรรมการและผู้บริหารของบริษัทในกลุ่มซึ่งมีรายการระหว่างกัน

รายชื่อ		บก. เจนเนอรัล คลิงส์ตัน	บก. อาชิมา มารีน	บก. อโตะมารีน	บก. ชิกราบ เพอร์รี่	บก. ชิกราบ ไลน์	บก. ชิกราบ พอร์ท
1.	นายประกิต ประทีปะเสน	X					
2.	นางวรวรรณ งานทวี	X,XX	X,XX	X,XX	X		X
3.	นายสุเทพ ตันท์ไพบูลย์	X	X				
4.	นายสุธรรม ตันท์ไพบูลย์	X	X	X	X	X	X
5.	นายวิบูลย์ ผาณิตวงศ์	X					
6.	นายสุทิน ตันท์ไพบูลย์			X	X	X	X
7.	ดร.นณณ์ ผาณิตวงศ์			X			
8.	ดร.บำรุง จินดา			X			

หมายเหตุ X = กรรมการ, XX = ผู้บริหาร

การเปิดเผยข้อมูลเกี่ยวกับค่าตอบแทนของผู้สอบบัญชี

ค่าตอบแทนของผู้สอบบัญชี

1. ค่าตอบแทนจากการสอบบัญชี (audit fee)

บริษัทและบริษัทย่อยจ่าย ค่าตอบแทนการสอบบัญชี ให้แก่

- ผู้สอบบัญชีของบริษัท ในรอบปีบัญชีที่ผ่านมา มีจำนวนเงินรวม 710,000.00 บาท
- สำนักงานสอบบัญชีที่ผู้สอบบัญชีสังกัด บุคคลหรือกิจการที่เกี่ยวข้องกับผู้สอบบัญชีและสำนักงานสอบบัญชีที่ผู้สอบบัญชี สังกัด ในรอบปีบัญชีที่ผ่านมา มีจำนวนเงินรวม - บาท

2. ค่าบริการอื่น (non-audit fee)

- ไม่มี -

รายงานของคณะกรรมการตรวจสอบ

คณะกรรมการตรวจสอบของบริษัทฯ ประกอบด้วยกรรมการที่เป็นอิสระ 3 คน ซึ่งได้รับการแต่งตั้งจากที่ประชุมผู้ถือหุ้น กรรมการตรวจสอบทุกคนเป็นผู้ที่มีคุณสมบัติครบถ้วนตามเกณฑ์ที่ตลาดหลักทรัพย์แห่งประเทศไทยประกาศไว้ ได้แก่

1. นายชินสุข	วีรวรรณ	ประธานกรรมการตรวจสอบ
2. นายศรีภูมิ	ศุขเนตร	กรรมการตรวจสอบ
3. ดร.บำรุง	จินดา	กรรมการตรวจสอบ

คณะกรรมการตรวจสอบได้แต่งตั้งนายสฐิรพงษ์ สังวาลย์ ผู้เชี่ยวชาญภายนอกที่ทำหน้าที่ตรวจสอบภายใน ให้เป็นเลขานุการคณะกรรมการตรวจสอบที่ไม่มีสิทธิออกเสียงลงคะแนน ทั้งนี้เพื่อให้การดำเนินงานของคณะกรรมการตรวจสอบเป็นไปอย่างมีประสิทธิภาพสูงสุด

คณะกรรมการตรวจสอบได้ปฏิบัติหน้าที่ตามขอบเขตและความรับผิดชอบดังที่กำหนดไว้ในกฎบัตรของคณะกรรมการตรวจสอบ ซึ่งกำหนดโดยคณะกรรมการบริษัท และได้รับการปรับปรุงครั้งล่าสุดเมื่อวันที่ 25 พฤษภาคม 2554 อย่างครบถ้วนทุกประการ

ในปีพ.ศ. 2555 คณะกรรมการตรวจสอบได้ประชุมอย่างเป็นทางการรวม 4 ครั้ง โดยมีสาระสำคัญดังต่อไปนี้

1. คณะกรรมการตรวจสอบได้เชิญกรรมการผู้จัดการ ผู้จัดการฝ่ายการเงินและบัญชี ผู้ตรวจสอบภายใน และผู้สอบบัญชีเข้าร่วมประชุมด้วย เพื่อให้คำอธิบายอย่างชัดเจนในคำถามต่างๆ ที่กรรมการตรวจสอบมี และการหารือร่วมกันถึงวิธีการปรับปรุงแก้ไข เพื่อให้การเปิดเผยข้อมูลอย่างครบถ้วนและมีคุณภาพ ในเรื่องที่เกี่ยวข้องกับการเงิน ผลการควบคุมภายใน ผลการบริหารความเสี่ยง แผนการตรวจสอบ ข้อเสนอแนะเกี่ยวกับมาตรฐานการบัญชี หรือกฎเกณฑ์ต่างๆ ของหน่วยงานทางการที่กำกับควบคุมดูแล ตลอดจนพิจารณาบททวนหนังสือรับรองจากฝ่ายจัดการของบริษัท (Letter of Representation) ซึ่งได้ให้กับผู้สอบบัญชี
2. คณะกรรมการตรวจสอบได้ประชุมเป็นการเฉพาะกับผู้สอบบัญชี โดยปราศจากการเข้าร่วมของฝ่ายจัดการ เพื่อขอความเห็นจากผู้สอบบัญชีในเรื่องคุณภาพของเจ้าหน้าที่บัญชีและการเงิน การทำรายงานผลความคืบหน้าของโครงการที่มีผลกระทบอย่างมีนัยสำคัญต่องบการเงินของบริษัท ปัญหาหรือความยุ่งยากที่ผู้สอบบัญชีประสบในการปฏิบัติงาน ทบทวนยอดการตั้งค่าใช้จ่ายค้างจ่ายทางบัญชี การตั้งสำรองหนี้สงสัยจะสูญ การตัดหนี้สูญ และรายการอื่นๆ ที่มีเนื้อหาสาระกระทบต่องบการเงินของบริษัทอย่างมีนัยสำคัญ
3. คณะกรรมการตรวจสอบได้สอบทานรายการที่เกี่ยวข้องกันหรือรายการที่อาจมีความขัดแย้งทางผลประโยชน์ เพื่อให้มั่นใจว่าการเปิดเผยข้อมูลของรายการดังกล่าวถูกต้องและครบถ้วน
4. คณะกรรมการตรวจสอบได้สอบทานการบริหารความเสี่ยง โดยรับทราบผลการบริหารความเสี่ยงจากฝ่ายจัดการ และรายงานของหน่วยงานตรวจสอบภายใน ให้มั่นใจว่าบริษัท ได้บริหารจัดการความเสี่ยงขององค์กรอย่างมีประสิทธิภาพ เพื่อให้การดำเนินงานต่างๆ บรรลุตามเป้าหมาย
5. คณะกรรมการตรวจสอบได้มอบหมายให้ผู้ตรวจสอบภายในเป็นผู้ดำเนินการสอบทานการปฏิบัติตามกฎหมายว่าด้วยหลักทรัพย์และตลาดหลักทรัพย์ ข้อกำหนดของตลาดหลักทรัพย์แห่งประเทศไทย และกฎหมายที่เกี่ยวข้องกับธุรกิจของบริษัทฯ แล้วรายงานผลให้คณะกรรมการตรวจสอบทราบ

6. เพื่อให้แน่ใจว่าการทำงานของผู้เชี่ยวชาญจากภายนอกที่ทำหน้าที่ตรวจสอบภายในมีประสิทธิภาพและบรรลุวัตถุประสงค์ คณะกรรมการตรวจสอบได้ร่วมกับบุคคลที่มีส่วนเกี่ยวข้องประเมินผลงานของผู้ตรวจสอบภายใน ผลการประเมินเป็นที่พึงพอใจ จึงได้แจ้งให้ทำงานด้านนี้ต่อเป็นปีที่ 6
7. คณะกรรมการตรวจสอบได้จัดทำรายงานการประชุมของคณะกรรมการตรวจสอบ และนำเสนอต่อที่ประชุมคณะกรรมการบริษัทอย่างเป็นประจำ เพื่อให้คณะกรรมการบริษัทได้ทราบถึงกิจกรรม และความเห็นของคณะกรรมการตรวจสอบในเรื่องต่างๆ อย่างชัดเจน
8. คณะกรรมการตรวจสอบได้พิจารณาคัดเลือก เสนอแต่งตั้ง และเสนอค่าตอบแทนผู้สอบบัญชีของบริษัทให้แก่บริษัท สอบบัญชีธรรมชาติ จำกัด และนำผลการพิจารณาเสนอต่อคณะกรรมการบริษัท เพื่อพิจารณาและลงมติเห็นชอบก่อนที่จะนำเสนอต่อผู้ถือหุ้น เพื่อขออนุมัติในที่ประชุมผู้ถือหุ้นประจำปี 2555 อนึ่งผู้สอบบัญชีดังกล่าวไม่ได้ให้บริการอื่นแก่บริษัท นอกเหนือไปจากการปฏิบัติงานสอบบัญชีในรอบปี พ.ศ. 2555

สุดท้ายนี้ คณะกรรมการตรวจสอบมีความเห็นว่า รายงานทางการเงิน รายงานที่อาจมีความขัดแย้งทางผลประโยชน์ ระบบควบคุมภายใน การบริหารจัดการความเสี่ยง การปฏิบัติตามกฎหมาย ความเหมาะสมของผู้สอบบัญชี และกระบวนการตรวจสอบภายในของบริษัทฯ ได้มีการปฏิบัติและเป็นไปตามหลักการกำกับดูแลกิจการที่ดีทุกประการ



นายชินสุ วีรวรรณ

ประธานกรรมการตรวจสอบ

รายงานคณะกรรมการสรรหาและกำหนดค่าตอบแทน

คณะกรรมการสรรหาและกำหนดค่าตอบแทน ได้รับการแต่งตั้งจากคณะกรรมการบริษัท ประกอบด้วยกรรมการจำนวน 3 ท่าน โดยคณะกรรมการบริษัท จะแต่งตั้งกรรมการอิสระท่านหนึ่งให้ดำรงตำแหน่งประธานคณะกรรมการสรรหาและกำหนดค่าตอบแทน ดังมีรายนามต่อไปนี้

1. นายศรีภูมิ	ศุขเนตร	ประธานคณะกรรมการสรรหาและกำหนดค่าตอบแทน
2. นายวิบูลย์	ผาณิตวงศ์	กรรมการกรรมการสรรหาและกำหนดค่าตอบแทน
3. นายประวัติ	จันทร์เรือง	กรรมการกรรมการสรรหาและกำหนดค่าตอบแทน

คณะกรรมการสรรหาและกำหนดค่าตอบแทนมีหน้าที่สรรหาบุคคลที่มีคุณสมบัติเหมาะสมในการดำรงตำแหน่งกรรมการบริษัท กรรมการในคณะกรรมการชุดต่างๆ ที่ได้รับมอบหมายอำนาจหน้าที่และความรับผิดชอบโดยตรงจากคณะกรรมการบริษัท และผู้บริหารระดับสูงตั้งแต่องค์กรกรรมการผู้จัดการ รวมทั้งทำหน้าที่พิจารณาค่าตอบแทนคณะกรรมการบริษัท และผู้บริหารระดับสูง ในระดับรองกรรมการผู้จัดการขึ้นไป เสนอต่อคณะกรรมการบริษัทเพื่อพิจารณาอนุมัติ

ในระหว่างปี 2555 คณะกรรมการสรรหาและกำหนดค่าตอบแทนได้มีการประชุมร่วมกันจำนวน 1 ครั้ง เพื่อพิจารณาเรื่องในความรับผิดชอบ รวมทั้งแผนการสืบทอดตำแหน่ง ทั้งนี้โดยคำนึงถึงคุณสมบัติ ความรู้ ความสามารถ ประสบการณ์ ความเชี่ยวชาญที่หลากหลาย และภาวะผู้นำ ตลอดจนวิสัยทัศน์และทัศนคติที่ดีต่อองค์กรอันเป็นประโยชน์ต่อการดำเนินกิจการของบริษัท รวมทั้งยังคำนึงถึงขนาด โครงสร้าง และองค์ประกอบของคณะกรรมการบริษัทที่เหมาะสม เพื่อให้การบริหารจัดการเป็นไปอย่างมีประสิทธิภาพ ส่งเสริมการกำกับดูแลกิจการที่ดี สอดคล้องกับข้อกำหนดของหน่วยงานที่กำกับดูแล สำหรับการกำหนดค่าตอบแทนของคณะกรรมการและผู้บริหารระดับสูงดังกล่าวคณะกรรมการสรรหาและกำหนดค่าตอบแทน ได้พิจารณาโดยคำนึงถึงความเหมาะสมกับภาระหน้าที่ ความรับผิดชอบ ผลการปฏิบัติงาน รวมถึงผลประโยชน์ และ สภาพแวดล้อมทางธุรกิจของบริษัท

สำหรับค่าตอบแทนของกรรมการและผู้บริหารที่แสดงไว้ในหัวข้อผลประโยชน์ตอบแทนของ คณะกรรมการและผู้บริหาร ปี 2555 คณะกรรมการสรรหาและกำหนดค่าตอบแทนได้พิจารณาเห็นว่า มีความเหมาะสม และได้ผ่านการพิจารณา และได้รับความเห็นชอบจากคณะกรรมการบริษัทแล้ว



นายศรีภูมิ ศุขเนตร

ประธานคณะกรรมการสรรหาและกำหนดค่าตอบแทน

ผลการดำเนินงานของบริษัทในปี 2555

ข้อมูลจากงบการเงิน

หน่วย : พันบาท

บริษัท เอเชียน มารีน เซอร์วิสส์ จำกัด (มหาชน) และบริษัทย่อย

ข้อมูลจากงบการเงิน	2555	2554	2553
สินทรัพย์รวม	677,833	865,449	799,937
หนี้สินรวม	373,358	589,074	578,873
ส่วนของผู้ถือหุ้น	304,474	276,374	221,063
รายได้จากการรับจ้าง	595,569	557,023	547,348
รายได้จากการซ่อมเรือ	280,000	315,800	254,000
รายได้จากการต่อเรือ	313,600	237,700	281,800
รายได้รวม	632,770	580,873	564,862
กำไรขั้นต้น	165,171	200,621	107,589
กำไร (ขาดทุน) สุทธิ	58,625	55,311	8,383

อัตราส่วนทางการเงิน

บริษัท เอเชียน มารีน เซอร์วิสส์ จำกัด (มหาชน) และบริษัทย่อย

ข้อมูลจากงบการเงิน		2555	2554	2553
อัตรากำไรสุทธิ	(%)	9.26	9.52	1.48
อัตราผลตอบแทนผู้ถือหุ้น	(%)	20.19	22.24	3.86
อัตราผลตอบแทนจากสินทรัพย์	(%)	7.60	6.64	1.04
มูลค่าตามบัญชีต่อหุ้น	(บาท)	1.30	1.18	0.94
กำไรสุทธิต่อหุ้น	(บาท)	0.25	0.24	0.04

ผลการดำเนินงานประจำปี 2555 เปรียบเทียบกับปีก่อน รายได้จากการรับจ้างเพิ่มขึ้น 38.55 ล้านบาทหรือคิดเป็นร้อยละ 6.92 มีรายได้มาจากการซ่อมเรือเท่ากับ 280.00 ล้านบาท ลดลงจากปีก่อน 35.80 ล้านบาท หรือคิดเป็นร้อยละ 11.34 รายได้ซ่อมเรือลดลงเนื่องจากการขยายตัวของเศรษฐกิจและด้านการส่งออกในปี 2555 ของประเทศไทยลดลงทำให้ธุรกิจการขนส่งทางทะเลได้รับผลกระทบไปด้วยมีผลให้บริษัทเจ้าของเรือชะลอการซ่อมทำเรือออกไปก่อน ส่วนรายได้จากงานต่อเรือเท่ากับ 313.60 ล้านบาท เพิ่มขึ้น 75.90 ล้านบาท หรือคิดเป็นร้อยละ 31.93 ส่วนใหญ่เป็นงานของโครงการ ALGOSAIBI และงานต่อเรือลากจูงขนาดกำลังดูดไม่น้อยกว่า 30 เมตริกตันและขนาดกำลังดูดไม่น้อยกว่า 40 เมตริกตันของการทำเรือแห่งประเทศไทย ซึ่งส่งมอบเป็นที่เรียบร้อยแล้ว พร้อมทั้งมีการรับรู้รายได้จากงานโครงการเรือTransshipment Barge และโครงการเรือ Lighter Barge เพิ่มขึ้นด้วย ส่วนรายได้อื่น ปี 2555 เพิ่มขึ้นจากปีก่อน 13.35 ล้านบาท คิดเป็นร้อยละ 55.98 ส่งผลให้รายได้รวมเพิ่มขึ้น 51.90 ล้านบาท คิดเป็นร้อยละ 8.93

ขณะที่ต้นทุนในการรับจ้างเท่ากับ 430.40 ล้านบาท เพิ่มขึ้น 74.00 ล้านบาท จาก 356.40 ล้านบาท ในปี 2554 คิดเป็นร้อยละ 20.76 ซึ่งเป็นไปตามสัดส่วนต้นทุนของโครงการเรือต่อที่แตกต่างกัน

ค่าใช้จ่ายในการขายเท่ากับ 10.38 ล้านบาท เพิ่มขึ้นเพียงเล็กน้อย ส่วนค่าใช้จ่ายในการบริหารเท่ากับ 84.72 ล้านบาท ลดลง 0.37 ล้านบาท คิดเป็นร้อยละ 0.43 ส่วนด้านต้นทุนทางการเงินเท่ากับ 2.97 ล้านบาท ลดลง 5.77 ล้านบาท คิดเป็นร้อยละ 66.02 เนื่องจากการกู้เงินจากสถาบันการเงินลดลงและจ่ายชำระหนี้ระยะยาวหมดทั้งจำนวน 51.34 ล้านบาท ทำให้มีภาระการจ่ายดอกเบี้ยลดลง

ทำให้กำไรสุทธิในปี 2555 เท่ากับ 58.63 ล้านบาท เพิ่มขึ้นเมื่อเทียบกับผลกำไรสุทธิ 55.31 ล้านบาท ในปี 2554 เป็นการเปลี่ยนแปลงร้อยละ 6.00

ฐานะการเงิน

1) สินทรัพย์

สินทรัพย์รวมของบริษัทลดลงเท่ากับ 187.62 ล้านบาท คิดเป็นร้อยละ 21.68 การเปลี่ยนแปลงส่วนใหญ่เนื่องมาจาก

เงินสดและรายการเทียบเท่าเงินสดเพิ่มขึ้น 162.10 ล้านบาท คิดเป็นร้อยละ 278.95 เนื่องจากมีตัวแลกเงิน-อายุไม่เกิน 3 เดือน เพิ่มขึ้น 145.00 ล้านบาท ซึ่งเป็นการนำเงินที่ได้จากค่าซ่อมเรือ-ต่อเรือไปฝากกระยะสั้น

ลูกหนี้การค้าสุทธิลดลง 133.52 ล้านบาท คิดเป็นร้อยละ 90.83 โดยส่วนใหญ่อัตราลดลงเป็นลูกหนี้เรือต่อ ซึ่งลดลงถึง 119.61 ล้านบาท เนื่องจากการส่งมอบงานโครงการต่อเรือลากจูง 2 ลำ ซึ่งเป็นงานที่มีมูลค่าค่อนข้างสูง

รายได้ที่ยังไม่ได้เรียกชำระ เท่ากับ 11.99 ล้านบาท ลดลง 30.62 ล้านบาท คิดเป็นร้อยละ 71.86 ซึ่งเกิดจากงานซ่อมเรือทั้งจำนวน เนื่องจากการงานส่วนใหญ่ที่สำเร็จแต่ยังไม่ถึงกำหนดชำระตามสัญญา

สินค้าคงเหลือลดลง 105.31 ล้านบาท คิดเป็นร้อยละ 63.78 ซึ่งลดลงมากเนื่องมาจากในปี 2555 โครงการ ALGOSAIBI มีการเบิกสินค้า อุปกรณ์ จากคลังไปใช้งาน

ที่ดิน อาคารและอุปกรณ์สุทธิลดลง 2.66 ล้านบาท คิดเป็นร้อยละ 0.98 ลดลงเพียงเล็กน้อย เนื่องจากไม่ได้มีการซื้อหรือขายทรัพย์สินใดๆ อย่างมีสาระสำคัญโดยส่วนใหญ่เกิดจากค่าเสื่อมราคา

เงินฝากธนาคารที่มีข้อจำกัดในการใช้ คือเงินฝากประจำและเงินฝากออมทรัพย์ ลดลง 64.74 ล้านบาท คิดเป็นร้อยละ 93.37 ตามเงื่อนไขในสัญญาให้บริการทางการเงินสำหรับโครงการต่อเรือ เมื่อมีเงินเข้ามาในแต่ละงวด ต้องกันสำรองส่วนหนึ่งไว้ให้แก่ธนาคาร เนื่องจากในปี 2555 ได้มีการส่งมอบงานต่อเรือลากจูง 2 ลำ ทำให้สามารถถอนเงินฝากออกมาใช้เป็นเงินทุนหมุนเวียนในบริษัทได้

2) หนี้สินและส่วนของผู้ถือหุ้น

หนี้สินและส่วนของผู้ถือหุ้น ในปี 2555 เท่ากับ 677.83 ล้านบาท ลดลง 187.62 ล้านบาท คิดเป็น ร้อยละ 21.68 ซึ่งการเปลี่ยนแปลงส่วนใหญ่เนื่องมาจาก

○ หนี้สินระยะสั้น โดยมีการเปลี่ยนแปลงที่สำคัญ คือ

● เงินเบิกเกินบัญชีและเงินกู้ยืมระยะสั้นจากสถาบันการเงิน	ลดลง	50.72	ล้านบาท
● เจ้าหนี้บัตรเครดิต	ลดลง	14.54	ล้านบาท
● เจ้าหนี้การค้า	เพิ่มขึ้น	13.79	ล้านบาท

● เงินรับล่วงหน้าจากลูกค้า	ลดลง	90.85	ล้านบาท
● ต้นทุนงานก่อสร้างค้างจ่าย	ลดลง	5.16	ล้านบาท

- หนี้สินระยะยาวลดลง 21.86 ล้านบาท คิดเป็นร้อยละ 60.04 เนื่องจากบริษัทชำระคืนเงินกู้ระยะยาว จำนวน 51.34 ล้านบาท
- ส่วนของผู้ถือหุ้นเท่ากับ 304.47 ล้านบาท เพิ่มขึ้น 28.10 ล้านบาท จาก 276.37 ล้านบาท ในปี 2554 โดยมีการเปลี่ยนแปลงที่สำคัญ คือ

กำไรสะสมที่ยังไม่ได้จัดสรร เท่ากับ 53.97 เพิ่มขึ้น 25.07 ล้านบาท เนื่องจากในปี 2555 บริษัทสามารถทำกำไรเพิ่มขึ้นในทุกไตรมาส ทำให้มีกำไรสะสมเพิ่มขึ้น

3) สภาพคล่อง

กลุ่มบริษัทมีอัตราส่วนสภาพคล่อง (Current Ratio) เท่ากับ 1.00 เพิ่มขึ้นจาก 0.85 ในปี 2554 ถ้าแม้สินทรัพย์หมุนเวียนจะลดลง เช่น เงินสดและรายการเทียบเท่าเงินสด ลูกหนี้การค้า และสินค้าคงเหลือ เป็นต้นแต่หนี้สินก็ลดลงในสัดส่วนที่มากกว่าทำให้บริษัทมีสภาพคล่องที่ดีขึ้น ดังนั้นบริษัทจึงมีกระแสเงินสดจากกิจกรรมดำเนินงาน 271.43 ล้านบาท ซึ่งส่วนใหญ่มาจากลูกหนี้การค้า กระแสเงินสดได้มาจากกิจกรรมลงทุน 40.62 ล้านบาท เป็นเงินฝากประจำ 64.74 ล้านบาท และเงินสดขายสินทรัพย์ 5.13 ล้านบาท ส่วนด้านกระแสเงินสดสุทธิใช้ไปในกิจกรรมจัดหาเงิน 150.03 ล้านบาท เพิ่มขึ้น เนื่องจากบริษัทมีการชำระคืนเงินกู้ยืมระยะยาวจำนวน 51.34 ล้านบาท และจ่ายเงินปันผล 30.53 ล้านบาท

อัตราส่วนหนี้สินต่อส่วนของผู้ถือหุ้นเท่ากับ 1.23 ลดลงจาก 2.13 ในปี 2554 เนื่องมาจากหนี้สินรวมลดลง 215.71 ล้านบาท คิดเป็นร้อยละ 36.62 ส่วนของผู้ถือหุ้นเพิ่มขึ้น 28.10 ล้านบาท คิดเป็นร้อยละ 10.17 ดังนั้นการที่อัตราส่วนหนี้สินต่อส่วนของผู้ถือหุ้นลดลง แสดงให้เห็นว่าบริษัทมีการใช้เงินทุนจากการก่อหนี้สินลดลง ซึ่งอัตราส่วนนี้มีความสำคัญกับการกู้ยืมเงินจากสถาบันการเงินในอนาคต

ด้านอัตราส่วนแสดงความสามารถในการทำกำไรลดลงเล็กน้อย เมื่อเปรียบเทียบกับปี 2554 โดยมาจากการต่อเรือที่เพิ่มขึ้นร้อยละ 31.93 แต่ถึงแม้งานซ่อมเรือที่ลดลงร้อยละ 11.34 แต่บริษัทก็ยังสามารถทำกำไรสุทธิได้เพิ่มขึ้น ส่วนอัตรากำไรสุทธิเท่ากับ 9.26 ลดลงจาก 9.52 ในปี 2554 ส่วนความสามารถในการชำระดอกเบี้ยเท่ากับ 100.85 เท่า เพิ่มขึ้นจากปีก่อนซึ่งเท่ากับ 79.96 เท่า เนื่องจากบริษัทมีกระแสเงินสดจากการดำเนินงานเท่ากับ 271.43 ล้านบาท เพิ่มขึ้นจากปี 2554 ความสามารถในการชำระภาระผูกพัน (Cash Basis) เท่ากับ 2.30 ลดลง เนื่องจากบริษัทนำเงินไปชำระคืนเงินกู้ยืมระยะยาวจำนวน 51.34 ล้านบาท และจ่ายเงินปันผล 30.53 ล้านบาท

4) แหล่งที่มาของเงินทุน

ปี 2555 บริษัทมีหนี้สินรวม 373.36 ล้านบาท ลดลง 215.71 ล้านบาท ประกอบด้วยหนี้สินหมุนเวียน 358.81 ล้านบาท และหนี้สินไม่หมุนเวียน 14.55 ล้านบาท โดยหนี้สินหมุนเวียนที่ลดลงในปีนี้เป็นผลจากการลดลงของเงินกู้ยืมระยะสั้นจากสถาบันการเงิน, เจ้าหนี้บัตรเครดิตและเงินรับล่วงหน้าจากลูกค้า ซึ่งเป็นของงานต่อเรือทั้งหมด จำนวน 230.01 ล้านบาท สำหรับส่วนของผู้ถือหุ้นประกอบด้วย ทุนที่เรียกชำระแล้ว 234.81 ล้านบาท กำไรสะสมที่จัดสรรแล้ว 15.70 ล้านบาท และกำไรสะสมที่ยังไม่ได้จัดสรร 53.97 ล้านบาท เพิ่มขึ้นเนื่องจากในปี 2555 บริษัทสามารถทำกำไรเพิ่มขึ้นในทุกไตรมาส ทำให้มีกำไรสะสมเพิ่มขึ้น

อัตราผลตอบแทนต่อสินทรัพย์เท่ากับ 7.60 เพิ่มขึ้นจาก 6.64 ในปี 2554 เนื่องจากบริษัทมีการใช้ทรัพย์สินให้ก่อให้เกิดรายได้มากขึ้น

รายงานความรับผิดชอบของคณะกรรมการต่อรายงานทางการเงิน

งบการเงินของบริษัท เอเชียน มารีน เซอร์วิสส์ จำกัด (มหาชน) และบริษัทย่อย ที่นำมาจัดทำงบการเงินรวม ได้จัดขึ้นตามข้อกำหนดพระราชบัญญัติบริษัทมหาชนจำกัด พ.ศ. 2535 พระราชบัญญัติหลักทรัพย์และตลาดหลักทรัพย์ พ.ศ. 2535 และประกาศกรมทะเบียนการค้า วันที่ 14 กันยายน พ.ศ. 2544 ออกตามความ ในมาตรา 11 วรรคสามแห่งพระราชบัญญัติการบัญชี พ.ศ. 2543 โดยปฏิบัติตามมาตรฐานการบัญชีที่กำหนดโดยสภาวิชาชีพบัญชี

คณะกรรมการบริษัทฯ รับผิดชอบต่อรายงานทางการเงินของบริษัทฯ ที่จัดทำขึ้นเพื่อให้เกิดความมั่นใจว่าได้แสดงฐานะการเงิน รายได้ ค่าใช้จ่าย และกระแสเงินสดอย่างเป็นจริงและสมเหตุผล จัดให้มีระบบควบคุมภายในที่มีประสิทธิภาพ มีการบันทึกข้อมูลทางบัญชีที่ถูกต้อง ครบถ้วนและเพียงพอที่จะดำรงรักษาไว้ซึ่งทรัพย์สิน รวมทั้งป้องกันการทุจริตและดำเนินการที่ผิดปกติดังมีสาระสำคัญ ในการจัดทำรายงานทางการเงินได้มีการพิจารณาเลือกใช้นโยบายบัญชีที่เหมาะสม และถือปฏิบัติโดยสม่ำเสมอ และเป็นไปตามมาตรฐานบัญชีที่รองรับโดยทั่วไป รวมทั้งได้มีการเปิดเผยข้อมูลสำคัญอย่างเพียงพอในหมายเหตุประกอบงบการเงิน ซึ่งผู้สอบบัญชีได้แสดงความเห็นต่องบการเงิน บริษัท เอเชียน มารีน เซอร์วิสส์ จำกัด (มหาชน) และงบการเงินรวม บริษัท เอเชียน มารีน เซอร์วิสส์ จำกัด (มหาชน) และบริษัทย่อย ไว้ในรายงานของผู้สอบบัญชีรับอนุญาต



นายประกิต ประทีปะเสน
ประธานกรรมการ



นางวรรณ งามทวี
กรรมการผู้จัดการ

รายงานของผู้สอบบัญชีรับอนุญาต

เสนอ ผู้ถือหุ้นและคณะกรรมการ
บริษัท เอเชียน มารีน เซอร์วิส จำกัด (มหาชน)

ข้าพเจ้าได้ตรวจสอบงบการเงินรวมของบริษัท เอเชียน มารีน เซอร์วิส จำกัด (มหาชน) และบริษัทย่อย ซึ่งประกอบด้วยงบแสดงฐานะการเงินรวม ณ วันที่ 31 ธันวาคม 2555 และงบกำไรขาดทุนเบ็ดเสร็จรวม งบแสดงการเปลี่ยนแปลงส่วนของผู้ถือหุ้นรวม และงบกระแสเงินสดรวม สำหรับปีสิ้นสุดวันเดียวกัน และงบการเงินเฉพาะของบริษัท เอเชียน มารีน เซอร์วิส จำกัด (มหาชน) ซึ่งประกอบด้วย งบแสดงฐานะการเงิน ณ วันที่ 31 ธันวาคม 2555 และงบกำไรขาดทุนเบ็ดเสร็จ งบแสดงการเปลี่ยนแปลงส่วนของผู้ถือหุ้น และงบกระแสเงินสด สำหรับปีสิ้นสุดวันเดียวกัน ของบริษัท เอเชียน มารีน เซอร์วิส จำกัด (มหาชน) รวมถึงหมายเหตุสรุปนโยบายการบัญชีที่สำคัญและหมายเหตุเรื่องอื่นๆ

ความรับผิดชอบของผู้บริหารต่องบการเงิน

ผู้บริหารเป็นผู้รับผิดชอบในการจัดทำและการนำเสนองบการเงินเหล่านี้โดยถูกต้องตามที่ควรตามมาตรฐานการรายงานทางการเงิน และรับผิดชอบเกี่ยวกับการควบคุมภายในที่ผู้บริหารพิจารณาว่าจำเป็นเพื่อให้สามารถจัดทำงบการเงินที่ปราศจากการแสดงข้อมูลที่ขัดต่อข้อเท็จจริงอันเป็นสาระสำคัญไม่ว่าจะเกิดจากการทุจริตหรือข้อผิดพลาด

ความรับผิดชอบของผู้สอบบัญชี

ข้าพเจ้าเป็นผู้รับผิดชอบในการแสดงความเห็นต่องบการเงินดังกล่าวจากผลการตรวจสอบของข้าพเจ้า ข้าพเจ้าได้ปฏิบัติตามตรวจสอบตามมาตรฐานการสอบบัญชี ซึ่งกำหนดให้ข้าพเจ้าปฏิบัติตามข้อกำหนดด้านจรรยาบรรณ รวมถึงวางแผนและปฏิบัติตามตรวจสอบเพื่อให้ได้ความเชื่อมั่นอย่างสมเหตุสมผลว่างบการเงินปราศจากการแสดงข้อมูลที่ขัดต่อข้อเท็จจริงอันเป็นสาระสำคัญหรือไม่

การตรวจสอบรวมถึงการใช้วิธีการตรวจสอบเพื่อให้ได้มาซึ่งหลักฐานการสอบบัญชีเกี่ยวกับจำนวนเงินและการเปิดเผยข้อมูลในงบการเงิน วิธีการตรวจสอบที่เลือกใช้ขึ้นอยู่กับดุลยพินิจของผู้สอบบัญชี ซึ่งรวมถึงการประเมินความเสี่ยงจากการแสดงข้อมูลที่ขัดต่อข้อเท็จจริงอันเป็นสาระสำคัญของงบการเงินไม่ว่าจะเกิดจากการทุจริตหรือข้อผิดพลาด ในการประเมินความเสี่ยงดังกล่าว ผู้สอบบัญชีพิจารณาการควบคุมภายในที่เกี่ยวข้องกับการจัดทำและการนำเสนองบการเงินโดยถูกต้องตามที่ควรของกิจการ เพื่อออกแบบวิธีการตรวจสอบที่เหมาะสมกับสถานการณ์ แต่ไม่ใช่เพื่อวัตถุประสงค์ในการแสดงความเห็นต่อประสิทธิภาพของการควบคุมภายในของกิจการ การตรวจสอบรวมถึงการประเมินความเหมาะสมของนโยบายการบัญชีที่ผู้บริหารใช้และความสมเหตุสมผลของประมาณการทางบัญชีที่จัดทำขึ้นโดยผู้บริหาร รวมทั้งการประเมินการนำเสนองบการเงินโดยรวม

ข้าพเจ้าเชื่อว่าหลักฐานการสอบบัญชีที่ข้าพเจ้าได้รับเพียงพอและเหมาะสมเพื่อใช้เป็นเกณฑ์ในการแสดงความเห็นของข้าพเจ้า

ความเห็น

ข้าพเจ้าเห็นว่า งบการเงินข้างต้นนี้แสดงฐานะทางการเงินของ บริษัท เอเชียน มารีน เซอร์วิสส์ จำกัด (มหาชน) และบริษัทย่อย และเฉพาะบริษัท เอเชียน มารีน เซอร์วิสส์ จำกัด (มหาชน) ณ วันที่ 31 ธันวาคม 2555 และผลการดำเนินงาน การเปลี่ยนแปลงส่วนของผู้ถือหุ้นและกระแสเงินสดสำหรับปีสิ้นสุดวันเดียวกัน โดยถูกต้องตามที่ควรในสาระสำคัญตาม มาตรฐานการรายงานทางการเงิน

เรื่องอื่น

งบการเงินรวมของ บริษัท เอเชียน มารีน เซอร์วิสส์ จำกัด (มหาชน) และบริษัทย่อย และงบการเงินเฉพาะบริษัท เอเชียน มารีน เซอร์วิสส์ จำกัด (มหาชน) สำหรับปีสิ้นสุดวันที่ 31 ธันวาคม 2554 ตรวจสอบโดยผู้สอบบัญชีอื่นในสำนักงาน เดียวกันกับข้าพเจ้า ซึ่งได้แสดงความเห็นอย่างไม่มีเงื่อนไขตามรายงานลงวันที่ 24 กุมภาพันธ์ 2555



(นายพิชัย ดัชนีภิรมย์)

ผู้สอบบัญชีรับอนุญาต ทะเบียนเลขที่ 2421

บริษัท สอบบัญชีธรรมนิติ จำกัด
กรุงเทพมหานคร
วันที่ 19 กุมภาพันธ์ 2556
2013/164/0275

งบแสดงฐานะการเงิน

บริษัท เอเชียน มารีน เซอร์วิสส์ จำกัด (มหาชน) และบริษัทย่อย

งบแสดงฐานะการเงิน

(หน่วย:บาท)

สินทรัพย์	หมายเหตุ	งบการเงินรวม		งบการเงินเฉพาะบริษัท	
		ณ วันที่ 31 ธันวาคม 2555	ณ วันที่ 31 ธันวาคม 2554	ณ วันที่ 31 ธันวาคม 2555	ณ วันที่ 31 ธันวาคม 2554
สินทรัพย์หมุนเวียน					
เงินสดและรายการเทียบเท่าเงินสด	4.3, 5	220,207,531	58,111,252	210,905,200	55,998,345
ลูกหนี้การค้า	4.4, 7				
กิจการที่เกี่ยวข้องกัน	6, 7	2,905,681	1,291,276	5,773,552	4,055,888
กิจการที่ไม่เกี่ยวข้องกัน		28,984,858	163,678,770	28,984,858	163,678,770
หัก : ค่าเผื่อหนี้สงสัยจะสูญ		(18,409,577)	(17,968,860)	(18,409,577)	(17,968,860)
รวมลูกหนี้การค้า		13,480,962	147,001,186	16,348,833	149,765,798
รายได้ที่ยังไม่ได้เรียกชำระ					
กิจการที่เกี่ยวข้องกัน	6, 8	6,761,496	-	6,761,496	-
กิจการที่ไม่เกี่ยวข้องกัน	8	5,236,158	42,613,575	5,236,158	42,613,575
เงินให้กู้ยืมระยะสั้นแก่บริษัทย่อย	6	-	-	-	1,000,000
ลูกหนี้อื่น - กิจการที่เกี่ยวข้องกัน	6	-	-	17,873,579	18,112,211
สินค้าคงเหลือ	4.5, 9	59,796,629	165,107,244	59,626,089	164,333,339
สินทรัพย์หมุนเวียนอื่น					
ภาษีเงินได้ถูกหัก ณ ที่จ่าย	10	17,403,824	16,438,454	13,056,022	13,056,022
เงินจ่ายล่วงหน้าเพื่อซื้อสินค้า		24,158,644	13,292,346	24,158,644	13,292,346
ลูกหนี้กรมสรรพากร		2,104,985	11,926,245	2,092,349	11,693,023
อื่น ๆ		7,984,844	17,711,654	8,791,458	13,797,997
รวมสินทรัพย์หมุนเวียน		357,135,073	472,201,956	364,849,828	483,662,656
สินทรัพย์ไม่หมุนเวียน					
เงินฝากธนาคารที่มีข้อจำกัดในการใช้	11	4,598,881	69,339,830	4,598,881	69,339,830
ลูกหนี้ผ่อนชำระค่าซ่อมเรือ	4.6, 12	-	-	-	-
เงินลงทุนในบริษัทย่อยซึ่งบันทึกโดยวิธีราคาทุน	4.7, 13	-	-	21,883,179	21,883,179
ที่ดิน อาคารและอุปกรณ์	4.8, 14	267,967,005	270,625,514	261,602,517	262,944,060
สิทธิการเช่า	4.10, 15	-	-	-	-
สินทรัพย์ไม่มีตัวตน	4.11, 16	2,799,701	3,750,097	1,068,343	1,538,073
สินทรัพย์รอการขาย	4.12, 17	38,912,356	43,000,000	38,912,356	43,000,000
สินทรัพย์ไม่หมุนเวียนอื่น		6,419,600	6,531,346	5,406,002	5,517,747
รวมสินทรัพย์ไม่หมุนเวียน		320,697,543	393,246,787	333,471,278	404,222,889
รวมสินทรัพย์		677,832,616	865,448,743	698,321,106	887,885,545

หมายเหตุประกอบงบการเงินเป็นส่วนหนึ่งของงบการเงินนี้

งบแสดงฐานะการเงิน (ต่อ)

บริษัท เอเชียน มารีน เซอร์วิสส์ จำกัด (มหาชน) และบริษัทย่อย

งบแสดงฐานะการเงิน (ต่อ)

(หน่วย:บาท)

		งบการเงินรวม		งบการเงินเฉพาะบริษัท	
	หมายเหตุ	ณ วันที่ 31 ธันวาคม 2555	ณ วันที่ 31 ธันวาคม 2554	ณ วันที่ 31 ธันวาคม 2555	ณ วันที่ 31 ธันวาคม 2554
หนี้สินและส่วนของผู้ถือหุ้น					
หนี้สินหมุนเวียน					
เงินเบิกเกินบัญชีและเงินกู้ยืมระยะสั้นจากสถาบันการเงิน	18	5,432,628	56,147,361	5,432,628	56,147,361
เจ้าหนี้ทรัสต์รีซีที	18	28,075,993	42,620,855	28,075,993	42,620,855
เจ้าหนี้การค้า					
กิจการที่เกี่ยวข้องกัน	6	-	-	23,012,465	26,024,644
กิจการที่ไม่เกี่ยวข้องกัน		51,349,204	37,564,034	50,994,058	37,055,061
รวมเจ้าหนี้การค้า		51,349,204	37,564,034	74,006,523	63,079,705
ต้นทุนงานก่อสร้างค้างจ่าย		5,127,210	10,290,325	5,127,210	10,290,325
หนี้สินภายใต้สัญญาเช่าการเงินที่กำหนดชำระภายในหนึ่งปี		411,210	393,731	411,210	393,731
เงินกู้ยืมระยะยาวที่ถึงกำหนดชำระภายในหนึ่งปี	19	-	26,336,000	-	26,330,000
หนี้สินหมุนเวียนอื่น					
เงินรับล่วงหน้าจากลูกค้า	8	230,043,244	320,887,204	230,014,417	320,887,204
ค่าใช้จ่ายค้างจ่าย		12,760,499	22,205,745	8,766,720	18,110,749
ภาษีเงินได้นิติบุคคลค้างจ่าย		7,428,688	9,033,997	7,338,772	9,033,997
สำรองหนี้สิน	20	5,294,903	9,356,831	5,294,903	9,356,831
ประมาณการหนี้สินจากการรับประกันผลงาน	21	5,005,381	-	5,005,381	-
ประมาณการหนี้สินค่ารถถอน		2,250,000	2,216,813	2,250,000	2,216,813
อื่น ๆ		5,629,756	15,613,397	4,363,327	15,148,029
รวมหนี้สินหมุนเวียน		358,808,716	552,666,293	376,087,084	573,621,600
หนี้สินไม่หมุนเวียน					
หนี้สินภายใต้สัญญาเช่าการเงิน - สุทธิจากส่วนที่ถึงกำหนดชำระภายในหนึ่งปี		579,135	1,024,635	579,135	1,024,635
เงินกู้ยืมระยะยาว - สุทธิจากส่วนที่ถึงกำหนดชำระภายในหนึ่งปี	19	-	25,008,000	-	25,008,000
ภาระผูกพันผลประโยชน์พนักงาน	4, 17, 22	10,474,634	6,879,749	10,010,254	6,691,806
หนี้สินไม่หมุนเวียนอื่น		3,495,820	3,495,820	3,495,820	3,495,820
รวมหนี้สินไม่หมุนเวียน		14,549,589	36,408,204	14,085,209	36,220,261
รวมหนี้สิน		373,358,305	58,9074,497	390,172,293	609,841,861

หมายเหตุประกอบงบการเงินเป็นส่วนหนึ่งของงบการเงินนี้

งบแสดงฐานะการเงิน (ต่อ)

บริษัท เอเชียน มารีน เซอร์วิสส์ จำกัด (มหาชน) และบริษัทย่อย

งบแสดงฐานะการเงิน (ต่อ)

(หน่วย:บาท)

หมายเหตุ	งบการเงินรวม		งบการเงินเฉพาะบริษัท	
	ณ วันที่ 31 ธันวาคม 2555	ณ วันที่ 31 ธันวาคม 2554	ณ วันที่ 31 ธันวาคม 2555	ณ วันที่ 31 ธันวาคม 2554
ส่วนของผู้ถือหุ้น				
ทุนเรือนหุ้น				
ทุนจดทะเบียน				
หุ้นสามัญ 234,810,100 หุ้น มูลค่าหุ้นละ 1 บาท (หุ้นสามัญ 234,810,100 หุ้น มูลค่าหุ้นละ 1 บาท)	234,810,100	234,810,100	234,810,100	234,810,100
ทุนที่ออกและชำระแล้ว				
หุ้นสามัญ 234,810,100 หุ้น มูลค่าหุ้นละ 1 บาท (หุ้นสามัญ 234,810,100 หุ้น มูลค่าหุ้นละ 1 บาท)	234,810,100	234,810,100	234,810,100	234,810,100
กำไรสะสม				
จัดสรรแล้ว				
สำรองตามกฎหมาย	23	15,698,673	12,667,151	15,698,673
ยังไม่ได้จัดสรร		53,965,538	28,896,995	57,640,040
องค์ประกอบอื่นของผู้ถือหุ้น	-	-	-	-
ส่วนของผู้ถือหุ้นของบริษัทใหญ่	304,474,311	276,374,246	308,148,813	278,043,684
ส่วนได้เสียที่ไม่มีอำนาจควบคุม	-	-	-	-
รวมส่วนของผู้ถือหุ้น	304,474,311	276,374,246	308,148,813	278,043,684
รวมหนี้สินและส่วนของผู้ถือหุ้น	677,832,616	865,448,743	698,321,106	887,885,545

หมายเหตุประกอบงบการเงินเป็นส่วนหนึ่งของงบการเงินนี้

งบกำไรขาดทุนเบ็ดเสร็จ

บริษัท เอเชีย แมรีน เซอร์วิสส์ จำกัด (มหาชน) และบริษัทย่อย

งบกำไรขาดทุนเบ็ดเสร็จ

(หน่วย:บาท)

หมายเหตุ	งบการเงินรวม		งบการเงินเฉพาะบริษัท	
	สำหรับปี		สำหรับปี	
	สิ้นสุดวันที่ 31 ธันวาคม	สิ้นสุดวันที่ 31 ธันวาคม	สิ้นสุดวันที่ 31 ธันวาคม	สิ้นสุดวันที่ 31 ธันวาคม
	2555	2554	2555	2554
รายได้				
รายได้จากการรับจ้าง	595,569,279	557,022,884	593,516,577	553,522,278
รายได้อื่น	37,200,615	23,850,192	38,249,799	25,114,855
รวมรายได้	632,769,894	580,873,076	631,766,376	578,637,133
ค่าใช้จ่าย				
ต้นทุนในการรับจ้าง	430,398,464	356,402,011	433,439,832	358,463,441
ค่าใช้จ่ายในการขาย	10,379,887	9,348,027	10,379,887	9,348,027
ค่าใช้จ่ายในการบริหาร	84,722,385	85,093,275	79,025,064	81,849,051
ค่าชดเชยความเสียหายจากคดีความ	-	7,794,903	-	7,794,903
หนี้สงสัยจะสูญ	808,753	11,721,098	808,753	11,721,098
ค่าตอบแทนผู้บริหาร	19,738,561	19,165,507	19,738,561	19,165,507
ต้นทุนทางการเงิน	2,970,062	8,743,313	2,952,899	8,730,801
รวมค่าใช้จ่าย	549,018,112	498,268,134	546,344,996	497,072,828
กำไร (ขาดทุน) ก่อนค่าใช้จ่ายภาษีเงินได้	83,751,782	82,604,942	85,421,380	81,564,305
ค่าใช้จ่ายภาษีเงินได้	24 (25,126,404)	(27,294,204)	(24,790,938)	(27,180,315)
กำไร (ขาดทุน) สำหรับปี	58,625,378	55,310,738	60,630,442	54,383,990
กำไรขาดทุนเบ็ดเสร็จอื่น	-	-	-	-
กำไรขาดทุนเบ็ดเสร็จรวมสำหรับปี	58,625,378	55,310,738	60,630,442	54,383,990
การแบ่งปันกำไร (ขาดทุน)				
ส่วนที่เป็นของผู้ถือหุ้นบริษัทใหญ่	58,625,378	55,310,738	60,630,442	54,383,990
ส่วนที่เป็นของส่วนได้เสียที่ไม่มีอำนาจควบคุม	-	-	-	-
	58,625,378	55,310,738	60,630,442	54,383,990
กำไร(ขาดทุน)ต่อหุ้น	25			
กำไร (ขาดทุน) สำหรับปี (บาท/หุ้น)	0.25	0.24	0.26	0.23
จำนวนหุ้นสามัญถัวเฉลี่ยถ่วงน้ำหนัก	234,810,100	234,810,100	234,810,100	234,810,100

หมายเหตุประกอบงบการเงินเป็นส่วนหนึ่งของงบการเงินนี้

งบแสดงการเปลี่ยนแปลงส่วนของผู้ถือหุ้น

บริษัท เอเชียน มารีน เซอร์วิสส์ จำกัด (มหาชน) และบริษัทย่อย

งบแสดงการเปลี่ยนแปลงส่วนของผู้ถือหุ้น

สำหรับปีสิ้นสุดวันที่ 31 ธันวาคม 2555 และ 2554

(หน่วย:บาท)

งบการเบิกรวม							
ส่วนของผู้ถือหุ้นบริษัทใหญ่						ส่วนได้เสียที่ไม่มี	
						อำนาจควบคุม	

หมายเหตุประกอบงบการเงินเป็นส่วนหนึ่งของการงบการเงินนี้

งบแสดงการเปลี่ยนแปลงส่วนของผู้ถือหุ้น

บริษัท เอเชียน มารีน เซอร์วิสส์ จำกัด (มหาชน) และบริษัทย่อย
งบแสดงการเปลี่ยนแปลงส่วนของผู้ถือหุ้น
สำหรับปีสิ้นสุดวันที่ 31 ธันวาคม 2555 และ 2554

(หน่วย:บาท)

	งบการเงินเฉพาะบริษัท				
	กำไรสะสม			องค์ประกอบอื่น	
	ทุนเรือนหุ้นที่ออก และชำระแล้ว	จัดสรรแล้ว - สำรองตามกฎหมาย	ยังไม่ได้จัดสรร (ปรับปรุงใหม่)	ของผู้ถือหุ้น	รวม
หมายเหตุ				กำไรขาดทุน เบ็ดเสร็จอื่น	
ยอดคงเหลือ ณ วันที่ 1 มกราคม 2554	234,810,100	11,058,401	(20,995,702)	-	224,872,799
ผลกระทบของการเปลี่ยนแปลงนโยบายบัญชี	-	-	(1,213,105)	-	(1,213,105)
ยอดคงเหลือที่ปรับปรุงแล้ว	234,810,100	1,105,8401	(22,208,807)	-	223,659,694
กำไร (ขาดทุน) สำหรับปี 2554	-	-	54,383,990	-	54,383,990
สำรองตามกฎหมาย	-	1,608,750	(1,608,750)	-	-
ยอดคงเหลือ ณ วันที่ 31 ธันวาคม 2554	234,810,100	12,667,151	30,566,433	-	278,043,684
กำไร (ขาดทุน) สำหรับปี 2555	-	-	60,630,442	-	60,630,442
สำรองตามกฎหมาย	-	3,031,522	(3,031,522)	-	-
เงินปันผลจ่าย	-	-	(30,525,313)	-	(30,525,313)
ยอดคงเหลือ ณ วันที่ 31 ธันวาคม 2555	234,810,100	15,698,673	57,640,040	-	308,148,813

หมายเหตุประกอบงบการเงินเป็นส่วนหนึ่งของงบการเงินนี้

งบกระแสเงินสด

บริษัท เอเชียน มารีน เซอร์วิสส์ จำกัด (มหาชน) และบริษัทย่อย

งบกระแสเงินสด

(หน่วย:บาท)

	งบการเงินรวม		งบการเงินเฉพาะบริษัท	
	สำหรับปี		สำหรับปี	
	สิ้นสุดวันที่ 31 ธันวาคม		สิ้นสุดวันที่ 31 ธันวาคม	
	2555	2554	2555	2554
กระแสเงินสดจากกิจกรรมดำเนินงาน				
กำไร (ขาดทุน) สำหรับปี	58,625,378	55,310,738	60,630,442	54,383,990
ปรับกระทบกำไรสุทธิเป็นเงินสดรับ (จ่าย) จากกิจกรรมดำเนินงาน :-				
หนี้สูญและหนี้สงสัยจะสูญ	2,570,350	17,012,840	2,570,350	12,302,286
หนี้สงสัยจะสูญโอนกลับ	(1,761,597)	(506,358)	(1,761,597)	(506,358)
ขาดทุนจากการเปลี่ยนเงื่อนไขรับชำระหนี้	-	(108,211)	-	(108,211)
ค่าสินค้าเสื่อมสภาพ (ลดลง)	(332,838)	(341,738)	(332,838)	(341,738)
ค่าเสื่อมราคาและค่าตัดจำหน่าย	34,704,270	35,405,821	32,092,036	33,176,254
ขาดทุนจากการขายสินทรัพย์ไม่มีตัวตน	11,445	-	11,445	-
ขาดทุนจากการตัดจำหน่ายทรัพย์สิน	427,809	182,454	427,809	182,454
ขาดทุน (กำไร) จากการขายสินทรัพย์ถาวร	(3,020,964)	(54,629)	(3,009,305)	(82,373)
ขาดทุนจากการด้อยค่าสินทรัพย์รอการขาย	4,087,644	-	4,087,644	-
สำรองหนี้สินชดเชยความเสียหาย	5,005,381	-	5,005,381	-
ขาดทุน (กำไร) จากอัตราแลกเปลี่ยนที่ยังไม่เกิดขึ้นจริง	(410,836)	862,141	(410,836)	862,141
ค่าใช้จ่ายผลประโยชน์พนักงาน	3,129,449	3,374,305	2,870,174	3,198,830
รายได้จากการลงทุน	(4,341,903)	(1,149,639)	(4,324,722)	(1,124,806)
ต้นทุนทางการเงิน	2,970,062	8,743,313	2,952,899	8,730,801
ค่าใช้จ่ายภาษีเงินได้	25,126,404	27,294,204	24,790,938	27,180,315
กำไรจากการดำเนินงานก่อนการเปลี่ยนแปลงในสินทรัพย์				
และหนี้สินดำเนินงาน	126,790,054	146,025,241	125,599,820	137,853,585
สินทรัพย์ดำเนินงาน (เพิ่มขึ้น) ลดลง				
ลูกหนี้การค้า	132,621,874	(124,187,801)	132,518,615	(113,637,794)
ลูกหนี้ผ่อนชำระค่าซ่อมเรือ	89,597	245,759	89,597	245,759
รายได้ที่ยังไม่ได้เรียกชำระ	30,615,920	73,278,473	30,615,921	66,142,837
ลูกหนี้อื่น - กิจกรรมที่เกี่ยวข้องกัน	-	-	238,632	(9,953,989)
สินค้าคงเหลือ	105,643,453	(3,923,639)	105,040,088	(3,443,312)
สินทรัพย์หมุนเวียนอื่น	8,632,817	13,368,981	3,689,789	14,731,068
สินทรัพย์ไม่หมุนเวียนอื่น	111,745	(136,798)	111,746	(136,800)

หมายเหตุประกอบงบการเงินเป็นส่วนหนึ่งของงบการเงินนี้

งบกระแสเงินสด (ต่อ)

บริษัท เอเชียัน มารีน เซอร์วิสส์ จำกัด (มหาชน) และบริษัทย่อย

งบกระแสเงินสด (ต่อ)

(หน่วย:บาท)

	งบการเงินรวม		งบการเงินเฉพาะบริษัท	
	สำหรับปี		สำหรับปี	
	สิ้นสุดวันที่ 31 ธันวาคม		สิ้นสุดวันที่ 31 ธันวาคม	
	2555	2554	2555	2554
หนี้สินดำเนินงานเพิ่มขึ้น (ลดลง)				
เจ้าหนี้การค้า	14,036,766	(35,647,262)	11,178,414	(20,711,068)
ต้นทุนงานก่อสร้างค้างจ่าย	(5,163,115)	329,767	(5,163,114)	329,767
เงินรับล่วงหน้าจากลูกค้า	(90,843,960)	70,577,982	(90,872,787)	70,577,982
สำรองหนี้สินเงินชดเชยความเสียหาย	(4,061,928)	5,230,532	(4,061,928)	5,230,532
หนี้สินหมุนเวียนอื่น	(19,347,298)	20,632,480	(20,047,147)	20,528,385
เงินสดรับ (จ่าย) จากกิจกรรมดำเนินงาน	299,125,925	165,793,715	288,937,646	167,756,952
ภาษีเงินได้ถูกหัก ณ ที่จ่ายรับคืน	223,785	-	-	-
จ่ายภาษีเงินได้	(27,923,040)	(19,204,663)	(26,486,163)	(18,146,319)
เงินสดสุทธิได้มาจาก (ใช้ไปใน) กิจกรรมดำเนินงาน	271,426,670	146,589,052	262,451,483	149,610,633
กระแสเงินสดจากกิจกรรมลงทุน				
เงินสดจ่ายซื้อสินทรัพย์ถาวร	(33,516,440)	(16,277,095)	(32,687,129)	(15,771,495)
เงินสดจ่ายซื้อสินทรัพย์ไม่มีตัวตน	(130,000)	(255,490)	(130,000)	(255,490)
เงินสดรับจากการขายสินทรัพย์ถาวร	5,132,735	620,696	5,106,367	343,169
เงินสดรับจากการขายสินทรัพย์ไม่มีตัวตน	50	-	50	-
ดอกเบี้ยรับ	4,393,029	1,149,639	4,375,848	1,184,132
เงินฝากประจำ (เพิ่มขึ้น) ลดลง	64,740,950	(28,257,548)	64,740,950	(28,257,548)
เงินให้กู้ระยะยาวแก่บริษัทย่อย (เพิ่มขึ้น) ลดลง	-	-	1,000,000	11,700,000
เงินสดจ่ายลงทุนเงินลงทุนในบริษัทย่อย	-	-	-	(12,000,000)
เงินสดสุทธิได้มาจาก (ใช้ไปใน) กิจกรรมลงทุน	40,620,324	(43,019,798)	42,406,086	(43,057,232)

หมายเหตุประกอบงบการเงินเป็นส่วนหนึ่งของงบการเงินนี้

งบกระแสเงินสด (ต่อ)

บริษัท เอเชียน มารีน เซอร์วิสส์ จำกัด (มหาชน) และบริษัทย่อย

งบกระแสเงินสด (ต่อ)

(หน่วย:บาท)

	งบการเงินรวม		งบการเงินเฉพาะบริษัท	
	สำหรับปี		สำหรับปี	
	สิ้นสุดวันที่ 31 ธันวาคม		สิ้นสุดวันที่ 31 ธันวาคม	
	2555	2554	2555	2554
กระแสเงินสดจากกิจกรรมจัดหาเงิน				
เงินเบิกเกินบัญชีและเงินกู้ยืมระยะสั้นจากสถาบันการเงิน				
เพิ่มขึ้น (ลดลง)	(50,714,733)	(22,147,621)	(50,714,733)	(22,147,621)
เจ้าหนี้การค้าเพิ่มขึ้น (ลดลง)	(14,465,880)	(19,040,610)	(14,465,879)	(19,040,610)
ชำระคืนเจ้าหนี้สัญญาเช่าการเงิน	(428,021)	(439,976)	(428,021)	(439,976)
ชำระคืนเงินกู้ยืมระยะยาว	(51,344,000)	(24,000,000)	(51,344,000)	(24,000,000)
จ่ายเงินปันผล	(30,525,313)	-	(30,525,313)	-
จ่ายดอกเบี้ย	(2,553,025)	(8,062,598)	(2,553,025)	(8,062,553)
เงินสดสุทธิได้มาจาก (ใช้ไปใน) กิจกรรมจัดหาเงิน	(150,030,972)	(73,690,805)	(150,030,971)	(73,690,760)
เงินสดและรายการเทียบเท่าเงินสดเพิ่มขึ้น (ลดลง) สุทธิ	162,016,022	29,878,449	154,826,598	32,862,641
กำไร (ขาดทุน) จากอัตราแลกเปลี่ยนที่ยังไม่เกิดขึ้นจริง				
จากเงินสดและเงินฝากธนาคารสกุลเงินตราต่างประเทศ	80,257	(69,335)	80,257	(69,335)
เงินสดและรายการเทียบเท่าเงินสด ณ วันต้นปี	58,111,252	28,302,138	55,998,345	23,205,039
เงินสดและรายการเทียบเท่าเงินสด ณ วันสิ้นปี	220,207,531	58,111,252	210,905,200	55,998,345
ข้อมูลกระแสเงินสดเปิดเผยเพิ่มเติม: -				
1. เงินสดและรายการเทียบเท่าเงินสดประกอบด้วย				
เงินสด	185,000	183,586	150,000	150,086
เงินฝากธนาคาร				
- ออมทรัพย์	28,759,210	16,287,708	19,987,625	14,795,807
- กระแสรายวัน	1,005,325	1,611,910	509,579	1,024,404
เงินฝากประจำประเภท 3 เดือน	5,257,996	28,048	5,257,996	28,048
ตัวแลกเงิน อายุไม่เกิน 3 เดือน	185,000,000	40,000,000	185,000,000	40,000,000
	220,207,531	58,111,252	210,905,200	55,998,345
2. รายการที่ไม่ใช่เงินสดประกอบด้วย: -				
ซื้อสินทรัพย์ถาวรโดยยังมิได้ชำระเงิน	-	1,858,342	-	1,858,342

หมายเหตุประกอบงบการเงินเป็นส่วนหนึ่งของงบการเงินนี้

บริษัท เอเชียน มารีน เซอร์วิส จำกัด (มหาชน) และบริษัทย่อย

หมายเหตุประกอบงบการเงิน

วันที่ 31 ธันวาคม 2555

1. ข้อมูลทั่วไป

1.1 ภูมิฐานะและสถานะทางกฎหมาย

บริษัท เอเชียน มารีน เซอร์วิส จำกัด (มหาชน) (“บริษัทฯ”) จัดตั้งขึ้นเป็นบริษัทมหาชนและมีภูมิฐานะในประเทศไทย

บริษัทฯมีที่อยู่ตามที่ได้จดทะเบียนไว้ดังนี้

128 หมู่ 3 ถนนสุขสวัสดิ์ ตำบลแหลมฟ้าผ่า อำเภอพระสมุทรเจดีย์ จังหวัดสมุทรปราการ

1.2 ลักษณะธุรกิจ

บริษัทฯดำเนินธุรกิจหลักในการรับจ้างต่อเรือและซ่อมเรือ

1.3 ผู้ถือหุ้นรายใหญ่

บริษัท ดันท์ไฟบูลย์ จำกัด เป็นบริษัทจดทะเบียนจัดตั้งในประเทศไทยเป็นผู้ถือหุ้นรายใหญ่

1.4 ข้อมูลเกี่ยวกับพนักงาน

ณ วันที่ 31 ธันวาคม 2555 และ 2554 บริษัทฯและบริษัทย่อยมีจำนวนพนักงานประมาณ 418 คน และ 486 คน ตามลำดับ (เฉพาะบริษัท 293 คน และ 298 คน ตามลำดับ)

บริษัทฯ และบริษัทย่อยมีค่าใช้จ่ายพนักงานสำหรับปี 2555 และ 2554 จำนวน 90.9 ล้านบาท และ 86.9 ล้านบาท ตามลำดับ (เฉพาะบริษัทจำนวน 68.0 ล้านบาท และ 65.5 ล้านบาท ตามลำดับ) ค่าใช้จ่ายพนักงาน ได้แก่ เงินเดือน ค่าจ้าง โบนัส เงินสมทบกองทุนประกันสังคม กองทุนสำรองเลี้ยงชีพ ผลประโยชน์และสวัสดิการต่างๆ

2. เกณฑ์ในการจัดทำงบการเงิน

2.1 หลักเกณฑ์ในการจัดทำงบการเงิน

งบการเงินนี้จัดทำขึ้นตามมาตรฐานการบัญชีที่กฎหมายกำหนดตามพระราชบัญญัติวิชาชีพบัญชี พ.ศ. 2547 โดยได้ถือปฏิบัติตามมาตรฐานการรายงานทางการเงินสำหรับกิจการที่มีส่วนได้เสียสาธารณะและการแสดงรายการได้ทำขึ้นตามแบบกำหนดรายการที่ต้องมีในงบการเงินสำหรับบริษัทมหาชนจำกัด ที่กำหนดโดยประกาศกรมพัฒนาธุรกิจการค้า กระทรวงพาณิชย์ ออกตามความในพระราชบัญญัติการบัญชี พ.ศ. 2543 งบการเงินนี้ได้จัดทำขึ้นโดยใช้เกณฑ์ราคาทุนเดิมเว้นแต่จะได้เปิดเผยเป็นอย่างอื่นในนโยบายการบัญชี งบการเงินฉบับภาษาไทยเป็นงบการเงินฉบับที่บริษัทใช้เป็นทางการตามกฎหมายงบการเงินฉบับภาษาอังกฤษแปลมาจากงบการเงินฉบับภาษาไทยดังกล่าว

2.2 มาตรฐานการบัญชีใหม่ที่ยังออกระหว่างปีและยังไม่มีผลบังคับใช้

เมื่อวันที่ 15 มีนาคม 2555 สภาวิชาชีพบัญชีได้ประกาศใช้มาตรฐานการรายงานทางการเงินฉบับที่ 8 เรื่อง ส่วนงานดำเนินงาน ซึ่งมีผลบังคับใช้สำหรับงบการเงินที่มีรอบระยะเวลาบัญชีที่เริ่มในหรือหลังวันที่ 1 มกราคม 2556

ฝ่ายบริหารของบริษัทฯอยู่ระหว่างการประเมินผลกระทบที่อาจมีต่องบการเงินเมื่อนำมาตรฐานการรายงานทางการเงินข้างต้นมาถือปฏิบัติ

3. หลักเกณฑ์ในการจัดทางการเงินรวม

งบการเงินรวมนี้ได้จัดทำขึ้นโดยรวมงบการเงินของบริษัท เอเชียน มารีน เซอร์วิสส์ จำกัด (มหาชน) และบริษัทย่อยซึ่งจัดตั้งขึ้นในประเทศไทยดังต่อไปนี้

ชื่อบริษัท	ลักษณะธุรกิจ	อัตราร้อยละของการถือหุ้น		อัตราร้อยละของยอดสินทรัพย์ที่รวมอยู่ในสินทรัพย์รวม		อัตราร้อยละของยอดรายได้ที่รวมอยู่ในรายได้รวมสำหรับปี	
		2555	2554	2555	2554	2555	2554
		ร้อยละ	ร้อยละ	ร้อยละ	ร้อยละ	ร้อยละ	ร้อยละ
บริษัท เจนเนอรัล คลังสินค้า จำกัด	ให้เช่าคลังสินค้า	100	100	1.34	0.92	1.61	1.59
บริษัท อาซิมา มารีน จำกัด	รับเหมางานซ่อมเรือ	100	100	3.81	2.79	6.41	6.03
บริษัท อีโค มารีน จำกัด	ให้บริการกำจัดมลภาวะและรักษาสสิ่งแวดล้อม	93	93	1.51	1.75	0.41	1.06

ยอดคงค้างและรายการระหว่างกันที่มีสาระสำคัญของบริษัทและบริษัทย่อยได้ตัดออกจากงบการเงินรวมนี้แล้ว

4. นโยบายการบัญชีที่สำคัญ

4.1 การรับรู้รายได้

บริษัทรับรู้รายได้จากการให้บริการตามสัญญาด้วยวิธีอัตราส่วนของงานที่ทำเสร็จ โดยใช้วิธีการสำรวจและประเมินผลงานที่ทำเสร็จโดยวิศวกรของบริษัท และจะตั้งสำรองเพื่อผลขาดทุนสำหรับโครงการต่อเรือและการซ่อมเรือทั้งจำนวนเมื่อทราบแน่ชัดว่าโครงการนั้นจะประสบผลขาดทุน รายได้ที่ได้รับรู้แล้วแต่ยังไม่ถึงกำหนดเรียกชำระตามสัญญาได้แสดงไว้เป็น “รายได้ที่ยังไม่ได้เรียกชำระ” ในงบแสดงฐานะการเงิน

บริษัทย่อยรับรู้รายได้จากการให้เช่าที่ดินและค่าเทียบท่าเรือตามเกณฑ์คงค้าง และรับรู้รายได้ค่าบริการเมื่อได้ให้บริการแล้วโดยพิจารณาถึงขั้นความสำเร็จของงาน

ดอกเบี้ยถือเป็นรายได้ตามเกณฑ์คงค้างโดยคำนึงถึงอัตราผลตอบแทนที่แท้จริง

รายได้อื่นรับรู้ตามเกณฑ์คงค้าง

4.2 ต้นทุนในการรับจ้าง

ต้นทุนในการรับจ้างตามสัญญาประกอบด้วยต้นทุนวัตถุดิบ ค่าแรงและค่าใช้จ่ายและรับรู้เป็น ต้นทุนในการรับจ้างในงบกำไรขาดทุนตามวิธีอัตราส่วนของงานที่ทำเสร็จ

ต้นทุนในการรับจ้างที่จัดสรรเป็นต้นทุนแล้ว แต่ยังไม่ได้ถูกเรียกเก็บได้แสดงไว้เป็น “ต้นทุนงานก่อสร้างค้างจ่าย” ในงบแสดงฐานะการเงิน กรณีต้นทุนในการรับจ้างตามวิธีอัตราส่วนของงานที่ทำเสร็จต่ำกว่าต้นทุนในการรับจ้างที่เกิดขึ้นได้แสดงไว้เป็น “งานระหว่างทำ” ภายใต้บัญชีสินค้าคงเหลือในงบแสดงฐานะการเงิน

4.3 เงินสดและรายการเทียบเท่าเงินสด

เงินสดและรายการเทียบเท่าเงินสด หมายถึง เงินสด เงินฝากสถาบันการเงินและเงินลงทุนระยะสั้นที่มีสภาพคล่องสูง ซึ่งถึงกำหนดจ่ายคืนภายในระยะเวลาไม่เกิน 3 เดือนนับจากวันที่ได้มาและไม่มีข้อจำกัดในการเบิกใช้

4.4 ลูกหนี้การค้าและค่าเผื่อนี้สงสัยจะสูญ

ลูกหนี้การค้าแสดงตามมูลค่าสุทธิที่จะได้รับ บริษัทและบริษัทย่อยบันทึกค่าเผื่อนี้สงสัยจะสูญสำหรับผลขาดทุนโดยประมาณที่อาจเกิดขึ้นจากการเก็บเงินลูกหนี้ไม่ได้ ซึ่งโดยทั่วไปพิจารณาจากประสบการณ์การเก็บเงินและการวิเคราะห์อายุลูกหนี้แต่ละรายที่คาดว่าจะมีปัญหาในการรับชำระ

4.5 สินค้าคงเหลือ

สินค้าคงเหลือแสดงราคาตามราคาทุนหรือมูลค่าสุทธิที่จะได้รับแล้วแต่อย่างใดจะต่ำกว่า ราคาทุนของวัตถุดิบและวัสดุแปรสภาพคำนวณโดยวิธีเข้าก่อนออกก่อนและจะถือเป็นส่วนหนึ่งของต้นทุนการต่อเรือหรือซ่อมเรือเมื่อมีการเบิกใช้

ต้นทุนในการซื้อ ประกอบด้วย ราคาซื้อและค่าใช้จ่ายที่เกี่ยวข้องกับการซื้อสินค้านั้น เช่น อกรขาเข้า ค่าขนส่ง และต้นทุนอื่นๆที่เกี่ยวข้องโดยตรงกับการได้มาซึ่งสินค้า และหักด้วยส่วนลดการค้าและเงินที่ได้รับคืนจากการซื้อสินค้า

มูลค่าสุทธิที่จะได้รับเป็นการประมาณราคาที่เราคาดว่าจะขายได้ตามปกติธุรกิจ หักด้วยประมาณการต้นทุนในการผลิตสินค้าให้เสร็จและต้นทุนที่จำเป็นต้องจ่ายไปเพื่อให้ขายสินค้าได้

ค่าเผื่อนี้สินค้าเสื่อมคุณภาพจะตั้งขึ้นในอัตราร้อยละ 100 สำหรับสินค้าเก่าล้าสมัย เคลื่อนไหวช้า/เสื่อมคุณภาพ และในอัตราร้อยละ 20 สำหรับสินค้าที่ค้างเกิน 2 ปีขึ้นไป

4.6 ลูกหนี้ผ่อนชำระ

ลูกหนี้ผ่อนชำระแสดงตามมูลค่ายุติธรรมที่คิดจากกระแสเงินสดที่เราคาดว่าจะได้รับในอนาคต คิดลดด้วยอัตราดอกเบี้ยสำหรับเงินทุนของบริษัท ผลต่างที่เกิดขึ้นระหว่างมูลค่ายุติธรรมกับเงินลงทุนในลูกหนี้บริษัทได้บันทึกเป็นผลการดำเนินงานในงวดที่เกิดรายการ

4.7 เงินลงทุนในบริษัทย่อย

บริษัทย่อย หมายถึงกิจการที่บริษัทมีอำนาจในการควบคุมนโยบายการเงินและการดำเนินงาน ซึ่งโดยทั่วไปแล้วบริษัทจะถือหุ้นที่มีสิทธิออกเสียงมากกว่ากึ่งหนึ่ง บริษัทได้รวมงบการเงินของบริษัทย่อยไว้ในงบการเงินรวมตั้งแต่วันที่บริษัทควบคุมบริษัทย่อยจนกระทั่งอำนาจควบคุมหมดไป

เงินลงทุนในบริษัทย่อยแสดงในงบการเงินเฉพาะกิจการโดยแสดงด้วยวิธีราคาทุนสุทธิจากค่าเผื่อการด้อยค่า(ถ้ามี)

4.8 ที่ดิน อาคารและอุปกรณ์ และค่าเสื่อมราคา

ที่ดินแสดงมูลค่าตามราคาทุน อาคารและอุปกรณ์แสดงในราคาทุนหักค่าเสื่อมราคาสะสมและค่าเผื่อการด้อยค่า (ถ้ามี)

ราคาทุนรับรู้เมื่อเริ่มแรกที่ได้สินทรัพย์มารวมถึงต้นทุนทางตรงอื่นๆ ที่เกี่ยวกับการจัดหาสินทรัพย์เพื่อให้สินทรัพย์อยู่ในสภาพพร้อมที่จะใช้ได้ตามวัตถุประสงค์รวมทั้งต้นทุนในการรื้อถอน ขนย้าย และการบูรณะสถานที่ตั้งของสินทรัพย์ซึ่งเป็นภาระผูกพันของกิจการ (ถ้ามี)

ค่าเสื่อมราคาของอาคารและอุปกรณ์คำนวณจากราคาทุนหักมูลค่าคงเหลือของสินทรัพย์โดยวิธีเส้นตรงตามอายุการให้ประโยชน์ ประมาณอายุการให้ประโยชน์และมูลค่าคงเหลือ ณ วันที่เลิกใช้งานของสินทรัพย์แสดงไว้ดังนี้

	จำนวนปี	มูลค่าคงเหลือ ณ วันที่เลิกใช้ประโยชน์
อู่ลอย	20	ประเมินโดยวิศวกรบริษัท
อาคารและสิ่งปลูกสร้างอื่น	5 - 20	ประเมินโดยวิศวกรบริษัท
ส่วนปรับปรุงอาคาร	5 - 20	-
เครื่องจักรและอุปกรณ์	2 - 5	ประเมินโดยวิศวกรบริษัท
เครื่องตกแต่งและอุปกรณ์สำนักงาน	2 - 5	-
ยานพาหนะ	5 - 10	-

ค่าเสื่อมราคารวมอยู่ในการคำนวณผลการดำเนินงาน

ไม่มีการคิดค่าเสื่อมราคาสำหรับที่ดิน สินทรัพย์ระหว่างก่อสร้างและอุปกรณ์ระหว่างติดตั้งบริษัทมีการทบทวนมูลค่าคงเหลือและอายุการให้ประโยชน์ทุกปี

บริษัทคิดค่าเสื่อมราคาสำหรับส่วนประกอบของรายการสินทรัพย์แต่ละส่วนแยกต่างหากจากกันเมื่อส่วนประกอบแต่ละส่วนนั้นมีต้นทุนที่มีนัยสำคัญเมื่อเทียบกับต้นทุนทั้งหมดของสินทรัพย์นั้น

บริษัทตัดรายการที่ดิน อาคารและอุปกรณ์ ออกจากบัญชีเมื่อจำหน่ายสินทรัพย์ รายการผลกำไรหรือขาดทุนจากการจำหน่ายหรือตัดจำหน่ายสินทรัพย์ จะรับรู้ในงบกำไรขาดทุนเบ็ดเสร็จ

4.9 ต้นทุนการกู้ยืม

ต้นทุนการกู้ยืมของเงินกู้ที่ใช้ในการจัดหาหรือก่อสร้างสินทรัพย์ที่ต้องใช้ระยะเวลานานในการทำให้อยู่ในสภาพพร้อมใช้หรือขาย ได้ถูกนำไปรวมเป็นราคาทุนของสินทรัพย์จนกว่าสินทรัพย์นั้นจะอยู่ในสภาพพร้อมที่จะใช้ได้ตามประสงค์ ส่วนต้นทุนการกู้ยืมอื่นถือเป็นค่าใช้จ่ายในงวดที่เกิดรายการ ต้นทุนการกู้ยืม ประกอบด้วยดอกเบี้ยและต้นทุนอื่นที่เกิดขึ้นจากการกู้ยืมนั้น

4.10 สิทธิการเช่าและค่าตัดจำหน่าย

สิทธิการเช่าแสดงมูลค่าตามราคาทุนหักค่าตัดจำหน่ายสะสม

ค่าตัดจำหน่ายของสิทธิการเช่าคำนวณจากราคาทุนของสินทรัพย์ โดยวิธีเส้นตรงตามอายุการให้ประโยชน์ โดยประมาณของสิทธิการเช่า 24 ปี

4.11 สินทรัพย์ไม่มีตัวตนและค่าตัดจำหน่าย

สินทรัพย์ไม่มีตัวตนที่บริษัทซื้อและมียอายุการใช้งานจำกัด แสดงในราคาทุนหักด้วยค่าตัดจำหน่ายสะสม และค่าเผื่อการด้อยค่า (ถ้ามี) สินทรัพย์ไม่มีตัวตนถูกตัดจำหน่ายและบันทึกในงบกำไรขาดทุนเบ็ดเสร็จโดยวิธีเส้นตรงตามระยะเวลาที่คาดว่าจะได้รับประโยชน์เชิงเศรษฐกิจนับจากวันที่อยู่ในสภาพพร้อมใช้งาน ระยะเวลาที่คาดว่าจะได้รับประโยชน์เชิงเศรษฐกิจแสดงได้ดังนี้

สิทธิการใช้ความรู้ในการสร้างเรือกำจัดมลภาวะ	10	ปี
ซอฟต์แวร์ (Application software)	3 - 10	ปี

4.12 สินทรัพย์รอการขาย

สินทรัพย์รอการขายแสดงด้วยมูลค่าที่ต่ำกว่าระหว่างมูลค่าตามบัญชี หรือมูลค่ายุติธรรมหักต้นทุนในการขาย และค่าเผื่อการด้อยค่าของสินทรัพย์ (ถ้ามี)

4.13 บุคคลหรือกิจการที่เกี่ยวข้องกัน

บุคคลหรือกิจการที่เกี่ยวข้องกันหมายถึง บุคคลหรือกิจการที่มีอำนาจควบคุมบริษัท ถูกควบคุมโดยบริษัท ไม่ว่าจะผ่านทางตรงหรือทางอ้อม หรืออยู่ภายใต้การควบคุมเดียวกันกับบริษัท รวมถึงบริษัทที่ทำหน้าที่ถือหุ้นบริษัทย่อย และกิจการที่เป็นบริษัทย่อยในเครือเดียวกัน นอกจากนี้บุคคลหรือกิจการที่เกี่ยวข้องกันยังหมายรวมถึงบริษัทร่วมและบุคคลซึ่งถือหุ้นที่มีสิทธิออกเสียงไม่ว่าทางตรงหรือทางอ้อมและมีอิทธิพลอย่างมีนัยสำคัญกับบริษัท ผู้บริหารสำคัญ กรรมการหรือพนักงานของบริษัทตลอดทั้งสมาชิกในครอบครัวที่ใกล้ชิดกับบุคคลดังกล่าว และกิจการที่เกี่ยวข้องกับบุคคลเหล่านั้น

ในการพิจารณาความสัมพันธ์ระหว่างบุคคลหรือกิจการที่เกี่ยวข้องกันกับบริษัทแต่ละรายการ บริษัทคำนึงถึงเนื้อหาของความสัมพันธ์มากกว่ารูปแบบทางกฎหมาย

4.14 ตราสารอนุพันธ์

สัญญาซื้อขายเงินตราต่างประเทศล่วงหน้าเพื่อลดความเสี่ยงของกระแสเงินสดที่เกิดจากความผันผวนของอัตราแลกเปลี่ยนสำหรับลูกหนี้บางส่วนของบริษัทที่เป็นเงินตราต่างประเทศ ณ วันที่ที่เข้าทำสัญญาซื้อขายเงินตราต่างประเทศล่วงหน้า บริษัทจะบันทึกรายการภาระสินทรัพย์และหนี้สินจากการทำสัญญาดังกล่าวในงบแสดงฐานะการเงิน และบันทึกผลต่างอัตราแลกเปลี่ยนที่เกิดขึ้นในบัญชีส่วนเกินหรือส่วนต่ำจากการป้องกันความเสี่ยงจากกระแสเงินสดรอตัดบัญชี โดยจะตัดจ่ายตามวิธีเส้นตรงตลอดอายุสัญญาซื้อขายเงินตราต่างประเทศล่วงหน้านั้น รายการตราสารอนุพันธ์ดังกล่าวจะถูกนำไปป้องกันความเสี่ยงในระหว่างงวดได้แปลงค่าเป็นเงินบาทโดยใช้อัตราแลกเปลี่ยน ณ วันที่ที่เกิดรายการและจะรับรู้กำไรหรือขาดทุนที่เกิดขึ้นจริงเมื่อมีการส่งมอบเงินตราระหว่างกันแล้วในผลการดำเนินงานในงวดที่เกิดรายการ สัญญาซื้อขายเงินตราต่างประเทศล่วงหน้าที่คงเหลืออยู่ ณ วันที่สิ้นงวด จะแสดงหักกลับกันไว้เป็นบัญชีลูกหนี้หรือเจ้าหนี้ตามสัญญาซื้อขายเงินตราต่างประเทศล่วงหน้า และกำไรหรือขาดทุนที่ยังไม่เกิดขึ้นจริงจากการแปลงค่ารายการ โดยใช้อัตราแลกเปลี่ยน ณ วันที่ในงบแสดงฐานะการเงิน ได้บันทึกไว้เป็นกำไรขาดทุนในงบกำไรขาดทุนเบ็ดเสร็จสำหรับงวดที่เกิดรายการ

4.15 เงินตราต่างประเทศ

รายการที่เป็นเงินตราต่างประเทศแปลงค่าเป็นเงินบาทโดยใช้อัตราแลกเปลี่ยน ณ วันที่ที่เกิดรายการสินทรัพย์และหนี้สินที่เป็นเงินตราต่างประเทศคงเหลืออยู่ ณ วันที่ในงบแสดงฐานะการเงินแปลงค่าเป็นเงินบาทโดยใช้อัตราแลกเปลี่ยน ณ วันที่ในงบแสดงฐานะการเงิน

กำไรและขาดทุนที่เกิดจากการเปลี่ยนแปลงในอัตราแลกเปลี่ยนได้รวมอยู่ในการคำนวณผลการดำเนินงาน

4.16 การด้อยค่าของสินทรัพย์

ณ วันที่ในงบแสดงฐานะการเงิน บริษัทจะประเมินว่ามีข้อบ่งชี้ของสินทรัพย์ว่ามีการด้อยค่าหรือไม่ หากสินทรัพย์นั้นมีข้อบ่งชี้ของการด้อยค่า บริษัทจะประมาณมูลค่าที่คาดว่าจะได้รับคืนของสินทรัพย์ หากมูลค่าตามบัญชีของสินทรัพย์สูงกว่ามูลค่าที่คาดว่าจะได้รับคืน บริษัทจะรับรู้ผลขาดทุนจากการด้อยค่าของสินทรัพย์ในงบกำไรขาดทุนเบ็ดเสร็จ ผลขาดทุนจากการด้อยค่าของสินทรัพย์จะถูกกลับรายการเมื่อมูลค่าที่คาดว่าจะได้รับคืนเพิ่มขึ้นในภายหลังและจะกลับรายการได้ไม่เกินกว่ามูลค่าตามบัญชีภายหลังหักค่าเสื่อมราคาสะสมหรือค่าตัดจำหน่าย มูลค่าที่จะได้รับคืนของสินทรัพย์ หมายถึง มูลค่าจากการใช้ของสินทรัพย์ หรือมูลค่ายุติธรรมของสินทรัพย์หักต้นทุนในการขาย

4.17 ผลประโยชน์พนักงาน

ผลประโยชน์ระยะสั้น

บริษัทรับรู้เงินเดือน ค่าจ้าง โบนัส และเงินสมทบกองทุนประกันสังคม และกองทุนสำรองเลี้ยงชีพเป็นค่าใช้จ่ายเมื่อเกิดรายการ

ผลประโยชน์หลังจากออกจากงานของพนักงาน (โครงการสมทบเงิน)

บริษัทและพนักงานได้ร่วมกันจัดตั้งกองทุนสำรองเลี้ยงชีพ ซึ่งประกอบด้วยเงินที่พนักงานจ่ายสะสมและเงินที่บริษัทจ่ายสมทบให้เป็นรายเดือน สินทรัพย์ของกองทุนสำรองเลี้ยงชีพได้แยกออกจากสินทรัพย์ของบริษัท เงินที่บริษัทจ่ายสมทบกองทุนสำรองเลี้ยงชีพบันทึกเป็นค่าใช้จ่ายในปีที่เกิดรายการ

ผลประโยชน์หลังจากออกจากงานของพนักงาน (โครงการผลประโยชน์)

บริษัทมีภาระสำหรับเงินชดเชยที่ต้องจ่ายให้แก่พนักงานเมื่อออกจากงานตามกฎหมายแรงงาน ซึ่งบริษัทถือว่าเงินชดเชยดังกล่าวเป็นโครงการผลประโยชน์หลังจากออกจากงานสำหรับพนักงาน

บริษัทคำนวณหนี้สินตามโครงการผลประโยชน์หลังจากออกจากงานของพนักงาน โดยใช้วิธีคิดลดแต่ละหน่วยที่ประมาณการไว้ (Projected Unit Credit Method) โดยผู้เชี่ยวชาญอิสระได้ทำการประเมินภาระผูกพันดังกล่าวตามหลักคณิตศาสตร์ประกันภัย ซึ่งหลักการประมาณการดังกล่าวต้องใช้ข้อสมมติที่หลากหลาย รวมถึงข้อสมมติเกี่ยวกับอัตราคิดลด อัตราการขึ้นเงินเดือนในอนาคต อัตราการเปลี่ยนแปลงในจำนวนพนักงาน อัตราการมรณะและอัตราเงินเฟ้อ

ผลกำไรหรือขาดทุนจากการประมาณการตามหลักคณิตศาสตร์ประกันภัย (Actuarial gains and losses) สำหรับโครงการผลประโยชน์หลังจากออกจากงานของพนักงานจะรับรู้ทันทีในกำไรหรือขาดทุน

บริษัทเลือกที่จะบันทึกหนี้สินทั้งหมดดังกล่าวเป็นครั้งแรกโดยรับรู้ผลประโยชน์เมื่อเกษียณอายุในอดีตเป็นค่าใช้จ่ายตามวิธีเส้นตรงตลอดระยะเวลา 5 ปี (ตั้งแต่ปี 2554 จนถึงปี 2558) ในงบกำไรขาดทุนเบ็ดเสร็จตามวิธีปฏิบัติในช่วงเปลี่ยนแปลงของมาตรฐานการบัญชี ฉบับที่ 19

4.18 ประเมินการหนี้สิน

บริษัทและบริษัทย่อยจะบันทึกประมาณการหนี้สินไว้ในบัญชีเมื่อภาระผูกพันซึ่งเป็นผลมาจากเหตุการณ์ในอดีตได้เกิดขึ้นแล้ว มีความเป็นไปได้ค่อนข้างแน่นอนว่าบริษัทและบริษัทย่อยจะเสียทรัพยากรเชิงเศรษฐกิจไปเพื่อปลดปล่อยภาระผูกพันนั้น และบริษัทและบริษัทย่อยสามารถประมาณมูลค่าภาระผูกพันนั้นได้อย่างน่าเชื่อถือ

4.19 ภาษีเงินได้นิติบุคคล

บริษัทบันทึกภาษีเงินได้นิติบุคคล ตามจำนวนที่จะต้องจ่าย คำนวณตามหลักเกณฑ์แห่งประมวลรัษฎากร ในอัตราภาษีเงินได้นิติบุคคล (ปี 2555: 23%, ปี 2554: 30%) ของกำไรสุทธิก่อนภาษีเงินได้นิติบุคคล หลังจากปรับปรุงบวกกลับด้วยค่าใช้จ่ายต่างๆ ซึ่งไม่สามารถถือเป็นรายจ่ายในการคำนวณภาษีและหักออกด้วยรายการที่ได้รับยกเว้นหรือไม่ถือเป็นรายได้ในการคำนวณภาษี

4.20 การใช้ประมาณการทางบัญชี

ในการจัดทำงบการเงินให้เป็นไปตามมาตรฐานรายงานทางการเงิน ฝ่ายบริหารต้องใช้การประมาณและตั้งข้อสมมติฐานหลายประการ ซึ่งมีผลกระทบต่อจำนวนเงินที่เกี่ยวกับรายได้ ค่าใช้จ่าย สินทรัพย์ และหนี้สิน และการเปิดเผยข้อมูลเกี่ยวกับสินทรัพย์และหนี้สินที่อาจเกิดขึ้น ซึ่งผลที่เกิดขึ้นจริงอาจแตกต่างไปจากจำนวนที่ประมาณไว้ การใช้ประมาณการทางบัญชีที่สำคัญ มีดังนี้

ค่าเผื่อหนี้สงสัยจะสูญ

ฝ่ายบริหารประมาณการค่าเผื่อหนี้สงสัยจะสูญสำหรับผลขาดทุนโดยประมาณที่อาจเกิดขึ้นจากการเก็บเงินลูกหนี้ไม่ได้ ซึ่งโดยทั่วไปพิจารณาจากประสบการณ์การเก็บเงินและการวิเคราะห์อายุลูกหนี้แต่ละรายที่คาดว่าจะมีปัญหาในการรับชำระ

ค่าเผื่อสินค้าเสื่อมสภาพ และราคาขายสุทธิต่ำกว่าราคาทุน

ฝ่ายบริหารได้ประมาณการค่าเผื่อสินค้าเสื่อมคุณภาพ โดยจะตั้งขึ้นในอัตราร้อยละ 100 สำหรับสินค้าเก่าล้าสมัย เคลื่อนไหวช้า/เสื่อมคุณภาพ และในอัตราร้อยละ 20 สำหรับสินค้าที่ค้างเกิน 2 ปีขึ้นไป และประมาณการค่าเผื่อสำหรับสินค้าที่มีราคาขายสุทธิต่ำกว่าราคาทุน โดยการประมาณการนั้นจะพิจารณาจากประมาณราคา ที่คาดว่าจะขายได้ตามปกติธุรกิจหักด้วยประมาณการต้นทุนที่จำเป็นต้องจ่ายไปเพื่อให้ขายสินค้านั้นได้

ที่ดิน อาคารและอุปกรณ์ และสินทรัพย์ไม่มีตัวตน

ฝ่ายบริหารเป็นผู้กำหนดประมาณการอายุการใช้งานและมูลค่าคงเหลือเมื่อเลิกใช้งานของอาคาร และอุปกรณ์ และสินทรัพย์ไม่มีตัวตนของบริษัท ฝ่ายบริหารต้องทบทวนอายุการใช้งานและมูลค่าคงเหลือเมื่อมีความแตกต่างไปจากประมาณการในงวดก่อน หรือมีการตัดจำหน่ายสินทรัพย์ที่เสื่อมสภาพหรือไม่ได้ใช้งาน โดยการขายหรือเลิกใช้

ประมาณต้นทุน และอัตราส่วนของงานที่ทำเสร็จ

ฝ่ายบริหารเป็นผู้ประมาณการต้นทุนทั้งโครงการ และประมาณการอัตราส่วนของงานที่ทำเสร็จ โดยใช้วิธีการสำรวจและประเมินผลงานที่ทำเสร็จโดยวิศวกรของบริษัท และจะตั้งสำรองเผื่อผลขาดทุนสำหรับโครงการต่อเรือและการซ่อมเรือทั้งจำนวนเมื่อทราบแน่ชัดว่าโครงการนั้นจะประสบผลขาดทุน

5. เงินสดและรายการเทียบเท่าเงินสด

เงินสดและรายการเทียบเท่าเงินสด ประกอบด้วย

(หน่วย : บาท)

	งบการเงินรวม		งบการเงินเฉพาะบริษัท	
	2555	2554	2555	2554
เงินสดและเงินสดย่อย	185,000	183,586	150,000	150,086
เงินฝากธนาคาร - ออมทรัพย์	28,759,210	16,287,708	19,987,625	14,795,807
- กระแสรายวัน	1,005,325	1,611,910	509,579	1,024,404
- ประจำ 3 เดือน	5,257,996	28,048	5,257,996	28,048
ตัวแลกเงิน - อายุไม่เกิน 3 เดือน	185,000,000	40,000,000	185,000,000	40,000,000
	220,207,531	58,111,252	210,905,200	55,998,345

เงินฝากออมทรัพย์มีอัตราดอกเบี้ยลอยตัวตามอัตราที่ธนาคารกำหนด

ตัวแลกเงิน - อายุไม่เกิน 3 เดือน มีอัตราดอกเบี้ยร้อยละ 2.13-3.15 ต่อปี (2554 : อัตราดอกเบี้ยร้อยละ 2.85 ต่อปี)

6. รายการธุรกิจกับกิจการที่เกี่ยวข้องกัน

ในระหว่างปี บริษัทฯ และบริษัทย่อยมีรายการธุรกิจที่สำคัญกับบุคคลหรือกิจการที่เกี่ยวข้องกัน รายการธุรกิจดังกล่าวเป็นไปตามเงื่อนไขทางการค้าและเกณฑ์ตามสัญญาที่ตกลงกันระหว่างบริษัทและบริษัทเหล่านั้น ซึ่งเป็นไปตามปกติธุรกิจโดยสามารถสรุปได้ดังนี้

	ล้านบาท		นโยบายการกำหนดราคา
	สำหรับปี		
	2555	2554	
รายการธุรกิจกับบริษัทย่อย			
(ตัดออกจากงบการเงินรวมแล้ว)			
รายได้ค่าซ่อมเรือ	0.1	2.6	ราคาใกล้เคียงกับที่คิดกับลูกค้าทั่วไป
ดอกเบี้ยรับ	0.0	0.2	อัตราดอกเบี้ย MLR โดยไม่มีหลักประกัน
รายได้อื่น	1.8	1.7	ค่าควบคุมงาน และค่าบริการสำนักงานเดือนละ 50,000 บาท และค่าขายวัสดุในราคาต้นทุนบวกกำไรร้อยละ 3 - 10
ต้นทุนในการรับจ้าง	40.1	34.5	คนละ 250 - 450 บาทต่อวันและตามที่ตกลงร่วมกัน
ค่าสาธารณูปโภคจ่าย	5.6	5.0	ต้นทุนบวกกำไรร้อยละ 10
ค่าเทียบท่าจ่าย	1.6	1.3	คิดตามปริมาตรเรือ อัตราวันละ 1,000 - 8,000 บาทต่อลำ
ค่าเช่าจ่าย	3.0	2.9	เดือนละ 237,600 บาท

ล้านบาท			
	สำหรับปี		นโยบายการกำหนดราคา
	2555	2554	
รายการธุรกิจกับบริษัทที่เกี่ยวข้องกัน			
รายได้ค่าซ่อมเรือ	8.8	6.1	ราคาใกล้เคียงกับที่คิดกับลูกค้าทั่วไป
ค่าบริการจ่าย	0.5	1.0	อัตราดอกเบี้ย MLR โดยไม่มีหลักประกัน

ยอดคงค้างระหว่างบริษัท และบริษัทที่เกี่ยวข้องกัน ณ วันที่ 31 ธันวาคม 2555 และ 2554 มีรายละเอียดดังนี้

(หน่วย:บาท)

		ความสัมพันธ์	งบการเงินรวม		งบการเงินเฉพาะบริษัท	
			2555	2554	2555	2554
<u>ลูกหนี้การค้า - กิจกรรมที่เกี่ยวข้องกัน</u>						
บริษัท อีโค มารีน จำกัด	บริษัทย่อย	-	-	2,867,871	2,764,612	
บริษัท ซีทราเน พอร์ต จำกัด	กรรมการร่วมกัน	2,905,681	-	2,905,681	-	
บริษัท ซีทราเน เฟอริรี่ จำกัด	กรรมการร่วมกัน	-	1,291,276	-	1,291,276	
		2,905,681	1,291,276	5,773,552	4,055,888	
<u>รายได้ที่ยังไม่ได้เรียกชำระ</u>						
บริษัท ซีทราเน พอร์ต จำกัด	กรรมการร่วมกัน	6,761,496	-	6,761,496	-	
		6,761,496	-	6,761,496	-	
<u>เงินให้กู้ยืมระยะสั้นแก่บริษัทย่อย - สุทธิ</u>						
บริษัท อีโค มารีน จำกัด	บริษัทย่อย	-	-	-	1,000,000	
		-	-	-	1,000,000	
<u>ลูกหนี้อื่น - กิจกรรมที่เกี่ยวข้องกัน</u>						
บริษัท อีโค มารีน จำกัด	บริษัทย่อย	-	-	2,835,015	3,981,505	
บริษัท อาซิมา มารีน จำกัด	บริษัทย่อย	-	-	15,038,564	14,130,706	
		-	-	17,873,579	18,112,211	
<u>เจ้าหนี้การค้า - กิจกรรมที่เกี่ยวข้องกัน</u>						
บริษัท เจนเนอรัล คลังสินค้า จำกัด	บริษัทย่อย	-	-	888,128	5,236,016	
บริษัท อีโค มารีน จำกัด	บริษัทย่อย	-	-	45,983	-	
บริษัท อาซิมา มารีน จำกัด	บริษัทย่อย	-	-	22,078,354	20,788,628	
		-	-	23,012,465	26,024,644	

ในระหว่างปี 2555 เงินให้กู้ยืมแก่บริษัทย่อยมีการเคลื่อนไหวดังต่อไปนี้

เงินให้กู้ยืมระยะสั้นแก่บริษัทย่อย

(หน่วย:บาท)

	งบการเงินเฉพาะบริษัท					
	เงินให้กู้ยืม				อัตราร้อยละของดอกเบี้ย	
					ที่คิดระหว่างกัน	
	ณ วันที่ 31	กู้เพิ่ม	จ่ายชำระคืน	ณ วันที่ 31	ณ วันที่ 31	ณ วันที่ 31
	ธันวาคม 2554	ระหว่างปี	ระหว่างปี	ธันวาคม 2555	ธันวาคม 2554	ธันวาคม 2555
					ร้อยละ	ร้อยละ
บริษัท อีโค มาร์ติน จำกัด	1,000,000	-	(1,000,000)	-	7.250	-
สุทธิ	1,000,000	-	(1,000,000)	-		

เงินให้กู้ยืมระยะสั้นเป็นเงินให้กู้ยืมที่ไม่มีหลักประกัน โดยบริษัทให้กู้ยืมแก่บริษัทย่อยเพื่อใช้ในการดำเนินงาน เงินให้กู้ยืมนี้มีการกำหนดชำระคืนภายในวันที่ 2 พฤศจิกายน 2555

ค่าตอบแทนผู้บริหาร

ค่าตอบแทนผู้บริหารเป็นผลประโยชน์ที่จ่ายให้แก่ผู้บริหารของบริษัท ประกอบด้วยค่าตอบแทนที่เป็นตัวเงิน ได้แก่ เงินเดือนและผลประโยชน์ที่เกี่ยวข้อง รวมไปถึงผลประโยชน์ตอบแทนในรูปแบบอื่น ทั้งนี้ผู้บริหารของบริษัทหมายถึงบุคคลที่กำหนดตามกฎหมายว่าด้วยหลักทรัพย์และตลาดหลักทรัพย์ โดยค่าตอบแทนผู้บริหารสำหรับปีสิ้นสุดวันที่ 31 ธันวาคม 2555 และ 2554 มีดังนี้

(หน่วย:บาท)

	งบการเงินรวม		งบการเงินเฉพาะบริษัท	
	2555	2554	2555	2554
ผลประโยชน์ระยะสั้น	19,427,019	18,503,732	19,427,019	18,503,732
ผลประโยชน์หลังออกจากงาน	311,542	661,775	311,542	661,775
รวม	19,738,561	19,165,507	19,738,561	19,165,507

7. ลูกหนี้การค้า

(หน่วย:บาท)

	งบการเงินรวม		งบการเงินเฉพาะบริษัท	
	2555	2554	2555	2554
ลูกหนี้การค้า - กิจการที่เกี่ยวข้องกัน				
ลูกหนี้ซ่อมเรือ	2,905,681	1,291,276	5,773,552	4,055,888
รวม	2,905,681	1,291,276	5,773,552	4,055,888

(หน่วย:บาท)

	รวมการเป็นรวม		รวมการเป็นเฉพาะบริษัท	
	2555	2554	2555	2554
ลูกหนี้การค้า - กิจการที่ไม่เกี่ยวข้องกัน				
ลูกหนี้ซ่อมเรือ	21,634,787	36,722,006	21,634,787	36,722,006
ลูกหนี้ต่อเรือ	7,350,071	126,956,764	7,350,071	126,956,764
รวม	28,984,858	163,678,770	28,984,858	163,678,770
หัก : ค่าเผื่อหนี้สงสัยจะสูญ	(18,409,577)	(17,968,860)	(18,409,577)	(17,968,860)
สุทธิ	10,575,281	145,709,910	10,575,281	145,709,910
รวมลูกหนี้การค้า - สุทธิ	13,480,962	147,001,186	16,348,833	149,765,798

ยอดคงเหลือของลูกหนี้การค้า ณ วันที่ 31 ธันวาคม 2555 และ 2554 แยกตามอายุหนี้ที่ค้างนับจากวันที่ถึงกำหนดชำระได้ดังนี้

(หน่วย:บาท)

	รวมการเป็นรวม		รวมการเป็นเฉพาะบริษัท	
	2555	2554	2555	2554
อายุหนี้ค้างชำระ				
ยังไม่ครบกำหนด	9,874,012	127,658,817	9,943,744	127,239,767
ไม่เกิน 3 เดือน	3,279,950	11,651,781	3,279,950	11,651,781
มากกว่า 3 เดือนถึง 6 เดือน	-	4,590,588	-	7,774,250
มากกว่า 6 เดือนถึง 12 เดือน	-	3,100,000	38,933	3,100,000
มากกว่า 12 เดือนขึ้นไป	18,736,577	17,968,860	21,495,783	17,968,860
รวม	31,890,539	164,970,046	34,758,410	167,734,658
หัก : ค่าเผื่อหนี้สงสัยจะสูญ	(18,409,577)	(17,968,860)	(18,409,577)	(17,968,860)
สุทธิ	13,480,962	147,001,186	16,348,833	149,765,798

ค่าเผื่อหนี้สงสัยจะสูญมีการเปลี่ยนแปลง ดังนี้

(หน่วย:บาท)

	รวมการเป็นรวม		รวมการเป็นเฉพาะบริษัท	
	2555	2554	2555	2554
ยอดต้นงวด	(17,968,860)	(11,142,518)	(17,968,860)	(11,142,518)
หนี้สงสัยจะสูญได้รับคืน	1,672,000	420,000	1,672,000	420,000
หนี้สงสัยจะสูญ (เพิ่มขึ้น) ลดลง	(2,112,717)	(7,246,342)	(2,112,717)	(7,246,342)
ยอดปลายงวด	(18,409,577)	(17,968,860)	(18,409,577)	(17,968,860)

ณ วันที่ 31 ธันวาคม 2555 บริษัท และบริษัทย่อยมียอดลูกหนี้การค้าซึ่งมียอดคงค้างเป็นระยะเวลานาน รวมเป็นจำนวนเงินประมาณ 18.4 ล้านบาท จำนวน 9 ราย (ณ วันที่ 31 ธันวาคม 2554: 18 ล้านบาท จำนวน 8 ราย) บริษัท และบริษัทย่อยได้ตั้งค่าเผื่อหนี้สงสัยจะสูญไว้แล้วเป็นจำนวนเงินประมาณ 18.4 ล้านบาท ทั้งจำนวน (ณ วันที่ 31 ธันวาคม 2554: 18.0 ล้านบาท) ขณะนี้บริษัท และบริษัทย่อยกำลังอยู่ระหว่างการดำเนินการติดตามลูกหนี้ดังกล่าว

8. รายได้ที่ยังไม่ได้เรียกชำระ/เงินรับล่วงหน้าจากลูกค้า

(หน่วย:บาท)				
งบการเงินรวม/งบการเงินเฉพาะบริษัท				
	2555	2554		
รายได้ค่าต่อเรือที่รับรู้เป็นรายได้ในงวด	313,557,928	237,710,618		
(หน่วย:บาท)				
	งบการเงินรวม		งบการเงินเฉพาะบริษัท	
	2555	2554	2555	2554
ต้นทุนค่าต่อเรือที่เกิดขึ้นและกำไรที่รับรู้จนถึงปัจจุบัน	865,235,120	551,677,192	865,235,120	551,677,192
รายได้ที่ยังไม่ได้เรียกชำระสำหรับ				
- ช่อมเรือ	11,997,654	42,613,575	11,997,654	42,613,575
	11,997,654	42,613,575	11,997,654	42,613,575
เงินรับล่วงหน้าจากลูกค้า				
- งานต่อเรือ	230,014,417	317,334,881	230,014,417	317,334,881
- ช่อมเรือ	-	3,552,323	-	3,552,323
- ค่าบริการ	28,827	-	-	-
	230,043,244	320,887,204	230,014,417	320,887,204

9. สินค้าคงเหลือ

(หน่วย:บาท)				
	งบการเงินรวม		งบการเงินเฉพาะบริษัท	
	2555	2554	2555	2554
วัตถุดิบ	47,175,731	151,582,146	47,005,191	150,808,241
วัสดุแปรรูป	29,211	222,382	29,211	222,382
งานระหว่างทำ	13,640,786	16,380,726	13,640,786	16,380,726
สินค้าระหว่างทาง	1,696,073	-	1,696,073	-
รวม	62,541,801	168,185,254	62,371,261	167,411,349
หัก : ค่าเผื่อการเสื่อมสภาพและการลดมูลค่าของสินค้า	(2,745,172)	(3,078,010)	(2,745,172)	(3,078,010)
สุทธิ	59,796,629	165,107,244	59,626,089	164,333,339

สำหรับปี 2555 และ 2554 บริษัทฯได้บันทึกดอกเบี้ยเงินกู้ยืมสำหรับงานก่อสร้างไว้เป็นส่วนหนึ่งของต้นทุนงานระหว่างทำเป็นจำนวนเงิน 0.39 ล้านบาท และ 1.03 ล้านบาท ตามลำดับ

ค่าเพื่อการเสื่อมสภาพและการลดมูลค่าสินค้า มีการเปลี่ยนแปลงในระหว่างปี ดังนี้

(หน่วย:บาท)

	รวมการเงินรวม		รวมการเงินเฉพาะบริษัท	
	2555	2554	2555	2554
ยอดต้นปี	(3,078,010)	(3,419,747)	(3,078,010)	(3,419,747)
เพิ่มขึ้น	-	-	-	-
ลดลง	332,838	341,737	332,838	341,737
ยอดปลายปี	(2,745,172)	(3,078,010)	(2,745,172)	(3,078,010)

(หน่วย:บาท)

	รวมการเงินรวม		รวมการเงินเฉพาะบริษัท	
	2555	2554	2555	2554
มูลค่าการกลับรายการมูลค่าสินค้าคง				
เหลือที่ปรับลดลงสำหรับปี	(332,838)	(341,737)	(332,838)	(341,737)

10. ภาษีเงินได้ถูกหัก ณ ที่จ่าย

จำนวนนี้เป็นภาษีเงินได้ถูกหัก ณ ที่จ่ายสำหรับปีบัญชีดังต่อไปนี้

(หน่วย:บาท)

	รวมการเงินรวม		รวมการเงินเฉพาะบริษัท	
	2555	2554	2555	2554
ปี 2551	434,533	434,533	-	-
ปี 2552	6,749,276	6,749,276	5,771,939	5,771,939
ปี 2553	8,138,743	8,362,529	7,284,083	7,284,083
ปี 2554	889,945	892,116	-	-
ปี 2555	1,191,327	-	-	-
รวม	17,403,824	16,438,454	13,056,022	13,056,022

บริษัทฯและบริษัทย่อยถือภาษีเงินได้ถูกหัก ณ ที่จ่ายเป็นสินทรัพย์ เนื่องจากบริษัทฯและบริษัทย่อยมีสิทธิขอคืนภาษีหรืออยู่ระหว่างขอคืน อย่างไรก็ตามมูลค่าที่จะได้รับคืนของภาษีเงินได้ดังกล่าวขึ้นอยู่กับการใช้สิทธิขอคืนภาษีและผลการตรวจสอบภาษีของบริษัทฯและบริษัทย่อยโดยเจ้าหน้าที่กรมสรรพากร

11. เงินฝากธนาคารที่มีข้อจำกัดในการใช้

ณ วันที่ 31 ธันวาคม 2555 บริษัทฯได้นำเงินฝากธนาคารจำนวนประมาณ 4.60 ล้านบาท (ณ วันที่ 31 ธันวาคม 2554 : 69.34 ล้านบาท) ไปวางไว้กับธนาคารเพื่อเป็นประกันวงเงินสินเชื่อของบริษัทฯ ที่ได้รับจากธนาคารและหนังสือค้ำประกันที่ธนาคารออกให้ในนามของบริษัทฯ

12. ลูกหนี้ผ่อนชำระ - ค่าซ่อมเรือ

(หน่วย:บาท)		
งบการเงินรวม / งบการเงินเฉพาะบริษัท		
	2555	2554
ลูกหนี้ซ่อมเรือ	5,206,084	5,295,681
หัก ค่าเผื่อหนี้สงสัยจะสูญ	(5,206,084)	(5,295,681)
สุทธิ	-	-

ณ วันที่ 31 ธันวาคม 2555 และ 2554 บริษัทฯ มีลูกหนี้ผ่อนชำระจำนวน 2 ราย ซึ่งประกอบด้วย

ลูกหนี้รายที่ 1

ในปี 2551 และ 2552 บริษัทฯได้ตกลงรับงานซ่อมเรือเป็นจำนวน 3 ลำ กับบริษัทในประเทศแห่งหนึ่ง ที่ทำธุรกิจขนส่งน้ำมันเชื้อเพลิงในแถบอาเซียนมูลค่างานเป็นจำนวนเงินรวม 103.45 ล้านบาท

ต่อมาเมื่อวันที่ 26 ธันวาคม 2552 บริษัทฯและลูกหนี้ดังกล่าวได้มีการทำข้อตกลงปรับเงื่อนไขการชำระหนี้ สำหรับมูลค่าหนี้ที่คงเหลืออยู่ และลูกหนี้ตกลงโอนกรรมสิทธิ์ในตัวเรือ 1 ลำ ในมูลค่าที่ตกลงกันจำนวน 43 ล้านบาท โดยมีราคาประเมินจากผู้ประเมินอิสระที่ได้รับอนุญาตจากกกต. ณ วันประเมินวันที่ 2 พฤศจิกายน 2552 โดยวิธี ราคาทุนทดแทนมูลค่า 51.0 ล้านบาท เพื่อชำระหนี้บางส่วนให้บริษัทฯ โดยมูลหนี้ส่วนที่เหลือรวมดอกเบี้ยจำนวน 9.76 ล้านบาท มีเงื่อนไขการจ่ายชำระคืนเป็นรายเดือนเป็นจำนวนเดือนละไม่น้อยกว่า 2 ล้านบาท และคิดดอกเบี้ย ในอัตราร้อยละ 9 ต่อปี ตั้งแต่ปี 2552 ถึงปี 2553 ลูกหนี้ดังกล่าวมีการจ่ายชำระหนี้รวมจำนวนเงิน 7.17 ล้านบาท คงเหลือมูลหนี้เงินต้น 2.59 ล้านบาท ต่อมาในปี 2554 บริษัทฯได้ตั้งค่าเผื่อหนี้สงสัยจะสูญสำหรับส่วนที่ยังไม่ได้รับชำระ ทั้งจำนวน เนื่องจากมีการผิดนัดชำระหนี้ ททรัพย์สินที่ได้รับโอนบริษัทฯมีวัตถุประสงค์เพื่อนำไปขาย บริษัทฯอยู่ระหว่าง ดำเนินการเสนอขายทรัพย์สินต่อบุคคลอื่น ซึ่งต้องมีการปรับปรุงและดัดแปลงเพื่อให้เหมาะกับการใช้ประโยชน์เชิงพาณิชย์ เพื่อเสนอขายให้กับบุคคลที่ต้องการซื้อ

ลูกหนี้รายที่ 2

ในปี 2552 ลูกหนี้การค้าที่บริษัทฯได้ตั้งค่าเผื่อหนี้สงสัยจะสูญไว้แล้วทั้งจำนวนรายหนึ่งได้เข้าทำแผนฟื้นฟูกิจการ กับกรมบังคับคดีและได้มีคำสั่งให้ชำระหนี้ให้กับบริษัทฯ ในมูลหนี้ค่าซ่อมเรือเป็นจำนวน 10.24 ล้านบาท โดยมีหนี้ ที่ยกเว้นให้เป็นจำนวนเงิน 7.27 ล้านบาท และส่วนที่เหลือให้แบ่งชำระเป็นรายงวด 3 เดือน เป็นระยะเวลา 30 งวด ซึ่งจำนวนหนี้ดังกล่าว บริษัทฯได้บันทึกหนี้สูญสำหรับจำนวนที่ยกเว้นในงบการเงินสำหรับปี 2552 และสำหรับจำนวน หนี้ส่วนที่เหลือบริษัทฯได้บันทึกค่าเผื่อหนี้สงสัยจะสูญในงบการเงินแล้ว ในปี 2555 บริษัทฯได้รับชำระหนี้สำหรับปี จำนวน 0.09 ล้านบาท คงเหลือมูลค่าหนี้ ณ วันที่ 31 ธันวาคม 2555 จำนวน 2.61 ล้านบาท

13. เงินลงทุนในบริษัทย่อยซึ่งบันทึกโดยวิธีราคาทุน

เงินลงทุนในบริษัทย่อยประกอบด้วยเงินลงทุนในหุ้นสามัญของบริษัทดังต่อไปนี้

(หน่วย: บาท)

งบการเงินเฉพาะบริษัท								
ชื่อบริษัท	ทุนเรียกชำระแล้ว		สัดส่วนเงินลงทุน		ราคาทุน		ราคาตามวิธีส่วนได้เสีย	
	2555	2554	2555	2554	2555	2554	2555	2554
	(ล้านบาท)	(ล้านบาท)	(ร้อยละ)	(ร้อยละ)				
<u>เงินลงทุนในบริษัทย่อย</u>								
บริษัท เจนเนอร์ล คลังสินค้า จำกัด	10.0	10.0	100	100	10,000,000	10,000,000	5,729,245	4,918,968
<u>หัก</u> ค่าเผื่อผลขาดทุนจากการด้อยค่า					(5,115,021)	(5,115,021)	-	-
					4,884,979	4,884,979	5,729,245	4,918,968
บริษัท อาซิมา มารีน จำกัด	5.0	5.0	100	100	4,998,200	4,998,200	8,095,728	7,907,198
บริษัท อีโค มารีน จำกัด	18.25	18.25	93	93	31,999,300	31,999,300	666,853	3,668,723
<u>หัก</u> ค่าเผื่อผลขาดทุนจากการด้อยค่า					(19,999,300)	(19,999,300)	-	-
					12,000,000	12,000,000	666,853	3,668,723
					21,883,179	21,883,179	14,491,826	16,494,889

14. ที่ดิน อาคาร และอุปกรณ์

(หน่วย: บาท)

งบการเงินรวม							
สำหรับปีสิ้นสุดวันที่ 31 ธันวาคม 2555							
	ยอดตามบัญชี	รายการเปลี่ยนแปลง					ยอดตามบัญชี
	ณ วันที่ 31 ธ.ค. 2554	เพิ่มขึ้น	ลดลง	โอนเข้า	โอนออก	โอนออกเป็น ค่าใช้จ่าย	ณ วันที่ 31 ธ.ค. 2555
<u>ราคาทุน</u>							
ที่ดิน	2,733,086	-	-	-	-	-	2,733,086
อู่ลอย	249,647,472	-	-	11,639,809	-	-	261,287,281
อาคาร ส่วนปรับปรุง							
อาคารและสิ่งปลูกสร้างอื่น	230,684,801	-	243,141	119,796	-	-	230,561,456
เครื่องจักรและอุปกรณ์	153,445,112	8,810,121	37,348,610	14,639,246	-	-	139,545,869
เครื่องตกแต่ง							
และอุปกรณ์สำนักงาน	28,372,863	729,437	5,277,447	-	-	-	23,824,853
ยานพาหนะ	51,147,841	516,987	2,284,304	-	-	-	49,380,524
งานระหว่างก่อสร้าง	10,565,916	23,459,895	-	-	26,398,851	424,918	7,202,042
รวม	726,597,091	33,516,440	45,153,502	26,398,851	26,398,851	424,918	714,535,111

(หน่วย:บาท)

งบการเงินรวม							
สำหรับปีสิ้นสุดวันที่ 31 ธันวาคม 2555							
	ยอดตามบัญชี	รายการเปลี่ยนแปลง					ยอดตามบัญชี
	ณ วันที่ 31 ธ.ค. 2554	เพิ่มขึ้น	ลดลง	โอนเข้า	โอนออก	โอนออกเป็น ค่าใช้จ่าย	ณ วันที่ 31 ธ.ค. 2555
หัก ค่าเสื่อมราคาสะสม							
อู่ลอย	150,626,004	4,863,119	-	-	-	-	155,489,123
อาคาร ส่วนปรับปรุง							
อาคารและสิ่งปลูกสร้างอื่น	115,616,439	10,269,316	155,148	-	-	-	125,730,607
เครื่องจักรและอุปกรณ์	126,027,367	13,234,154	35,674,145	-	-	-	103,587,376
เครื่องตกแต่ง							
และอุปกรณ์สำนักงาน	25,068,762	1,064,759	5,037,959	-	-	-	21,095,562
ยานพาหนะ	38,633,005	4,204,021	2,171,588	-	-	-	40,665,438
รวม	455,971,577	33,635,369	43,038,840	-	-	-	446,568,106
อุปกรณ์ - สุทธิ	270,625,514						267,967,005

(หน่วย:บาท)

งบการเงินรวม							
สำหรับปีสิ้นสุดวันที่ 31 ธันวาคม 2554							
	ยอดตามบัญชี	รายการเปลี่ยนแปลง					ยอดตามบัญชี
	ณ วันที่ 31 ธ.ค. 2553	เพิ่มขึ้น	ลดลง	โอนเข้า	โอนออก	โอนออกเป็น ค่าใช้จ่าย	ณ วันที่ 31 ธ.ค. 2554
ราคาทุน							
ที่ดิน	2,733,086	-	-	-	-	-	2,733,086
อู่ลอย	249,647,472	-	-	-	-	-	249,647,472
อาคาร ส่วนปรับปรุง							
อาคารและสิ่งปลูกสร้างอื่น	225,913,078	-	28,000	4,799,723	-	-	230,684,801
เครื่องจักรและอุปกรณ์	148,839,876	5,330,044	3,193,951	2,469,143	-	-	153,445,112
เครื่องตกแต่ง							
และอุปกรณ์สำนักงาน	29,312,857	923,530	1,863,524	-	-	-	28,372,863
ยานพาหนะ	49,014,281	2,493,429	413,369	53,500	-	-	51,147,841
งานระหว่างก่อสร้าง	8,674,470	9,388,434	-	-	7,322,366	174,622	10,565,916
รวม	714,135,120	18,135,437	5,498,844	7,322,366	7,322,366	174,622	726,597,091

งบการเงินรวม							
สำหรับปีสิ้นสุดวันที่ 31 ธันวาคม 2554							
	ยอดตามบัญชี	รายการเปลี่ยนแปลง					ยอดตามบัญชี
	ณ วันที่ 31 ธ.ค. 2553	เพิ่มขึ้น	ลดลง	โอนเข้า	โอนออก	โอนออกเป็น ค่าใช้จ่าย	ณ วันที่ 31 ธ.ค. 2554
หัก ค่าเสื่อมราคาสะสม							
อู่ลอย	145,523,507	5,102,497	-	-	-	-	150,626,004
อาคาร ส่วนปรับปรุง							
อาคารและสิ่งปลูกสร้างอื่น	105,264,796	10,368,277	16,634	-	-	-	115,616,439
เครื่องจักรและอุปกรณ์	115,340,250	13,234,154	2,721,527	-	-	-	126,027,367
เครื่องตกแต่ง							
และอุปกรณ์สำนักงาน	25,453,014	1,396,801	1,781,053	-	-	-	25,068,762
ยานพาหนะ	35,398,815	3,647,558	413,368	-	-	-	38,633,005
รวม	426,980,382	33,923,777	4,932,582	-	-	-	455,971,577
อุปกรณ์ - สุทธิ	287,154,738						270,625,514
ค่าเสื่อมราคาสำหรับปี							
2555 (22.15 ล้านบาท รวมอยู่ในต้นทุนในการรับจ้าง ส่วนที่เหลือรวมอยู่ในค่าใช้จ่ายในการบริหาร)							33,635,369
2554 (23.33 ล้านบาท รวมอยู่ในต้นทุนในการรับจ้าง ส่วนที่เหลือรวมอยู่ในค่าใช้จ่ายในการบริหาร)							33,923,777

(หน่วย:บาท)

งบการเงินเฉพาะบริษัท							
สำหรับปีสิ้นสุดวันที่ 31 ธันวาคม 2555							
	ยอดตามบัญชี	รายการเปลี่ยนแปลง					ยอดตามบัญชี
	ณ วันที่ 31 ธ.ค. 2554	เพิ่มขึ้น	ลดลง	โอนเข้า	โอนออก	โอนออกเป็น ค่าใช้จ่าย	ณ วันที่ 31 ธ.ค. 2555
ราคาทุน							
ที่ดิน	2,733,086	-	-	-	-	-	2,733,086
อู่ลอย	249,647,472	-	-	11,639,809	-	-	261,287,281
อาคาร ส่วนปรับปรุง							
อาคารและสิ่งปลูกสร้างอื่น	207,559,163	-	243,141	119,796	-	-	207,435,818
เครื่องจักรและอุปกรณ์	151,284,293	8,569,261	37,237,107	14,639,246	-	-	137,255,693
เครื่องตกแต่ง							
และอุปกรณ์สำนักงาน	27,959,566	657,973	5,235,027	-	-	-	23,382,512
ยานพาหนะ	32,334,438	-	2,284,304	-	-	-	30,050,134
งานระหว่างก่อสร้าง	10,565,916	23,459,895	-	-	26,398,851	424,918	7,202,042
รวม	682,083,934	32,687,129	44,999,579	26,398,851	26,398,851	424,918	669,346,566
หัก ค่าเสื่อมราคาสะสม							
อู่ลอย	150,626,004	4,863,119	-	-	-	-	155,489,123
อาคาร ส่วนปรับปรุง							
อาคารและสิ่งปลูกสร้างอื่น	92,942,769	9,817,358	155,148	-	-	-	102,604,979
เครื่องจักรและอุปกรณ์	124,453,671	12,928,794	35,574,310	-	-	-	101,808,155
เครื่องตกแต่ง							
และอุปกรณ์สำนักงาน	24,756,282	992,912	4,998,580	-	-	-	20,750,614
ยานพาหนะ	26,361,148	2,901,618	2,171,588	-	-	-	27,091,178
รวม	419,139,874	31,503,801	42,899,626	-	-	-	407,744,049
อุปกรณ์ - สุทธิ	262,944,060						261,602,517

(หน่วย:บาท)

งบการเงินเฉพาะบริษัท							
สำหรับปีสิ้นสุดวันที่ 31 ธันวาคม 2554							
	ยอดตามบัญชี	รายการเปลี่ยนแปลง					ยอดตามบัญชี
	ณ วันที่ 31 ธ.ค. 2553	เพิ่มขึ้น	ลดลง	โอนเข้า	โอนออก	โอนออกเป็น ค่าใช้จ่าย	ณ วันที่ 31 ธ.ค. 2554
ราคาทุน							
ที่ดิน	2,733,086	-	-	-	-	-	2,733,086
อู่ลอย	249,647,472	-	-	-	-	-	249,647,472
อาคาร ส่วนปรับปรุง							
อาคารและสิ่งปลูกสร้างอื่น	202,787,440	-	28,000	4,799,723	-	-	207,559,163
เครื่องจักรและอุปกรณ์	146,212,610	4,972,644	2,370,104	2,469,143	-	-	151,284,293
เครื่องตกแต่ง							
และอุปกรณ์สำนักงาน	28,917,760	905,330	1,863,524	-	-	-	27,959,566
ยานพาหนะ	30,330,878	2,363,429	413,369	53,500	-	-	32,334,438
งานระหว่างก่อสร้าง	8,674,470	9,388,434	-	-	7,322,366	174,622	10,565,916
รวม	669,303,716	17,629,837	4,674,997	7,322,366	7,322,366	174,622	682,083,934
หัก ค่าเสื่อมราคาสะสม							
อู่ลอย	145,523,507	5,102,497	-	-	-	-	150,626,004
อาคาร ส่วนปรับปรุง							
อาคารและสิ่งปลูกสร้างอื่น	83,526,273	9,433,130	16,634	-	-	-	92,942,769
เครื่องจักรและอุปกรณ์	113,580,942	13,075,680	2,202,951	-	-	-	124,453,671
เครื่องตกแต่ง							
และอุปกรณ์สำนักงาน	25,216,406	1,320,929	1,781,053	-	-	-	24,756,282
ยานพาหนะ	23,323,542	3,450,974	413,368	-	-	-	26,361,148
รวม	391,170,670	32,383,210	4,414,006	-	-	-	419,139,874
อุปกรณ์ - สุทธิ	278,133,046						262,944,060
ค่าเสื่อมราคาสำหรับปี							
2555 (21.44 ล้านบาท รวมอยู่ในต้นทุนในการรับจ้าง ส่วนที่เหลือรวมอยู่ในค่าใช้จ่ายในการบริหาร)							31,503,801
2554 (22.13 ล้านบาท รวมอยู่ในต้นทุนในการรับจ้าง ส่วนที่เหลือรวมอยู่ในค่าใช้จ่ายในการบริหาร)							32,383,210

อาคารของบริษัทฯและบริษัทย่อยตั้งอยู่บนที่ดินซึ่งบริษัทย่อยได้เช่าช่วงจากผู้ให้เช่าช่วงรายหนึ่ง ซึ่งสัญญาเช่าช่วงครบกำหนดในปี 2555 ในปี 2548 บริษัทย่อยได้ทำบันทึกข้อตกลงต่อท้ายสัญญาเช่าช่วง เพื่อตกลงที่จะทำสัญญาเช่าช่วงต่อไปอีก 25 ปี ณ วันที่ 31 ธันวาคม 2555 บริษัทฯและบริษัทย่อยอยู่ระหว่างการเจรจาขอเช่ากับผู้ให้เช่า

ณ วันที่ 31 ธันวาคม 2555 และ 2554 บริษัทฯได้นำอู่ลอยหนึ่งลำและสองลำซึ่งมีมูลค่าสุทธิตามบัญชี จำนวน 57.9 ล้านบาท และ 99.0 ล้านบาท ตามลำดับ และที่ดินพร้อมสิ่งปลูกสร้างซึ่งมีมูลค่าสุทธิตามบัญชีจำนวน 4.6 ล้านบาท (ณ วันที่ 31 ธันวาคม 2554: 4.9 ล้านบาท) ไปจดจำนองไว้กับธนาคารเพื่อค้ำประกันวงเงินสินเชื่อและเงินกู้ยืมที่ได้รับจากสถาบันการเงิน

ยานพาหนะของบริษัทฯ ซึ่งมีมูลค่าสุทธิตามบัญชี ณ วันที่ 31 ธันวาคม 2555 และ 2554 จำนวน 1.6 ล้านบาท และ 2.1 ล้านบาท ตามลำดับ อยู่ภายใต้สัญญาเช่าการเงินกับบริษัทลิสซิงหลายแห่ง

ณ วันที่ 31 ธันวาคม 2555 และ 2554 บริษัทฯและบริษัทย่อยมีอาคารและอุปกรณ์จำนวนหนึ่งซึ่งตัดค่าเสื่อมราคาหมดแล้วแต่ยังใช้งานอยู่ ราคาทุนของสินทรัพย์ดังกล่าวมีจำนวน 164.9 ล้านบาท และ 137.9 ล้านบาท ตามลำดับ (เฉพาะของบริษัทฯ ณ วันที่ 31 ธันวาคม 2555 และ 2554 จำนวน 140.4 ล้านบาท และ 133.4 ล้านบาท ตามลำดับ)

15. สิทธิการเช่า - สุทธิ

(หน่วย:บาท)

งบการเป็นรวม							
สำหรับปีสิ้นสุดวันที่ 31 ธันวาคม 2555							
	ยอดตามบัญชี	รายการเปลี่ยนแปลง					ยอดตามบัญชี
	ณ วันที่ 31 ธ.ค. 2554	เพิ่มขึ้น	ลดลง	โอนเข้า	โอนออก	โอนออกเป็น ค่าใช้จ่าย	ณ วันที่ 31 ธ.ค. 2555
ราคาทุน							
สิทธิการเช่า	5,000,000	-	-	-	-	-	5,000,000
รวม	5,000,000	-	-	-	-	-	5,000,000
หัก ค่าตัดจำหน่ายสะสม							
สิทธิการเช่า	5,000,000	-	-	-	-	-	5,000,000
รวม	5,000,000	-	-	-	-	-	5,000,000
มูลค่าสุทธิตามบัญชี	-						-

(หน่วย:บาท)

งบการเป็นรวม							
สำหรับปีสิ้นสุดวันที่ 31 ธันวาคม 2554							
	ยอดตามบัญชี	รายการเปลี่ยนแปลง					ยอดตามบัญชี
	ณ วันที่ 31 ธ.ค. 2553	เพิ่มขึ้น	ลดลง	โอนเข้า	โอนออก	โอนออกเป็น ค่าใช้จ่าย	ณ วันที่ 31 ธ.ค. 2554
ราคาทุน							
สิทธิการเช่า	5,000,000	-	-	-	-	-	5,000,000
รวม	5,000,000	-	-	-	-	-	5,000,000
หัก ค่าตัดจำหน่ายสะสม							
สิทธิการเช่า	4,791,666	208,334	-	-	-	-	5,000,000
รวม	4,791,666	208,334	-	-	-	-	5,000,000
มูลค่าสุทธิตามบัญชี	208,334						-
ค่าตัดจำหน่ายสำหรับปี							
2555							-
2554							208,334

เมื่อวันที่ 20 มกราคม 2551 บริษัทย่อยแห่งหนึ่งได้ทำสัญญาเช่าช่วงที่ดินราชพัสดุพร้อมท่าเรือและคลังสินค้า
ต่อจากผู้เช่าช่วงรายหนึ่ง โดยมีระยะเวลาตามสัญญา 24 ปี ซึ่งจะสิ้นสุดระยะเวลาเช่าในเดือนมกราคม 2555

ในไตรมาสที่ 4 ปี 2555 บริษัทได้รับการพิจารณาจากกรมธนารักษ์ให้ได้สิทธิการเช่าที่ดินราชพัสดุต่อจากผู้เช่า
ช่วงรายเดิม ณ วันที่ 31 ธันวาคม 2555 อยู่ระหว่างการเจรจาตกลงเงื่อนไขในสัญญาเช่า

16. สินทรัพย์ไม่มีตัวตน

(หน่วย:บาท)

งบการเงินรวม							
สำหรับปีสิ้นสุดวันที่ 31 ธันวาคม 2555							
	ยอดตามบัญชี	รายการเปลี่ยนแปลง					ยอดตามบัญชี
	ณ วันที่ 31 ธ.ค. 2554	เพิ่มขึ้น	ลดลง	โอนเข้า	โอนออก	โอนออกเป็น ค่าใช้จ่าย	ณ วันที่ 31 ธ.ค. 2555
ราคาทุน							
สิทธิการใช้ความรู้ในการสร้างเรือ							
ก่าจัดมลภาวะ	4,806,653	-	-	-	-	-	4,806,653
ซอฟต์แวร์	8,334,755	130,000	92,484	-	-	-	8,372,271
รวม	13,141,408	130,000	92,484	-	-	-	13,178,924
หัก ค่าตัดจำหน่ายสะสม							
สิทธิการใช้ความรู้ในการสร้างเรือ							
ก่าจัดมลภาวะ	2,594,629	480,666	-	-	-	-	3,075,295
ซอฟต์แวร์	6,796,682	588,235	80,989	-	-	-	7,303,928
รวม	9,391,311	1,068,901	80,989	-	-	-	10,379,223
มูลค่าสุทธิตามบัญชี	3,750,097						2,799,701

(หน่วย:บาท)

งบการเงินรวม							
สำหรับปีสิ้นสุดวันที่ 31 ธันวาคม 2554							
	ยอดตามบัญชี	รายการเปลี่ยนแปลง					ยอดตามบัญชี
	ณ วันที่ 31 ธ.ค. 2553	เพิ่มขึ้น	ลดลง	โอนเข้า	โอนออก	โอนออกเป็น ค่าใช้จ่าย	ณ วันที่ 31 ธ.ค. 2554
ราคาทุน							
สิทธิการใช้ความรู้ในการสร้างเรือ							
ก่าจัดมลภาวะ	4,806,653	-	-	-	-	-	4,806,653
ซอฟต์แวร์	7,454,520	255,490	94,711	719,456	-	-	8,334,755
สิทธิการเช่า	719,456	-	-	-	719,456	-	-
รวม	12,980,629	255,490	94,711	719,456	719,456	-	13,141,408
หัก ค่าตัดจำหน่ายสะสม							
สิทธิการใช้ความรู้ในการสร้างเรือ							
ก่าจัดมลภาวะ	2,113,964	480,665	-	-	-	-	2,594,629
ซอฟต์แวร์	6,090,387	793,045	86,750	-	-	-	6,796,682
รวม	8,204,351	1,273,710	86,750	-	-	-	9,391,311
มูลค่าสุทธิตามบัญชี	4,776,278						3,750,097
ค่าตัดจำหน่ายสำหรับปี							
2555							1,068,901
2554							1,273,710

(หน่วย:บาท)

งบการเงินเฉพาะบริษัท							
สำหรับปีสิ้นสุดวันที่ 31 ธันวาคม 2555							
	ยอดตามบัญชี	รายการเปลี่ยนแปลง					ยอดตามบัญชี
	ณ วันที่ 31 ธ.ค. 2554	เพิ่มขึ้น	ลดลง	โอนเข้า	โอนออก	โอนออกเป็น ค่าใช้จ่าย	ณ วันที่ 31 ธ.ค. 2555
ราคาทุน							
ซอฟต์แวร์	8,334,755	130,000	92,484	-	-	-	8,372,271
รวม	8,334,755	130,000	92,484	-	-	-	8,372,271
หัก ค่าตัดจำหน่ายสะสม							
ซอฟต์แวร์	6,796,682	588,235	80,989	-	-	-	7,303,928
รวม	6,796,682	588,235	80,989	-	-	-	7,303,928
ซอฟต์แวร์สุทธิ	1,538,073						1,068,343

(หน่วย:บาท)

งบการเงินเฉพาะบริษัท							
สำหรับปีสิ้นสุดวันที่ 31 ธันวาคม 2555							
	ยอดตามบัญชี	รายการเปลี่ยนแปลง					ยอดตามบัญชี
	ณ วันที่ 31 ธ.ค. 2553	เพิ่มขึ้น	ลดลง	โอนเข้า	โอนออก	โอนออกเป็น ค่าใช้จ่าย	ณ วันที่ 31 ธ.ค. 2554
ราคาทุน							
ซอฟต์แวร์	7,454,520	255,490	94,711	719,456	-	-	8,334,755
ซอฟต์แวร์ระหว่างพัฒนา	719,456	-	-	-	719,456	-	-
รวม	8,173,976	255,490	94,711	719,456	719,456	-	8,334,755
หัก ค่าตัดจำหน่ายสะสม							
ซอฟต์แวร์	6,090,387	793,045	86,750	-	-	-	6,796,682
รวม	6,090,387	793,045	86,750	-	-	-	6,796,682
ซอฟต์แวร์สุทธิ	2,083,589						1,538,073
ค่าตัดจำหน่ายสำหรับปี							
2555							588,235
2554							793,045

ณ วันที่ 31 ธันวาคม 2555 และ 2554 บริษัทฯ และบริษัทย่อยมีซอฟต์แวร์จำนวนหนึ่งซึ่งตัดจำหน่ายหมดแล้วแต่ยังใช้งานอยู่ ราคาทุนของสินทรัพย์ดังกล่าวมีจำนวน 3.3 ล้านบาท และ 4.5 ล้านบาท ตามลำดับ (เฉพาะของบริษัทฯ ณ วันที่ 31 ธันวาคม 2555 และ 2554 จำนวน 3.3 ล้านบาท และ จำนวน 4.5 ล้านบาท ตามลำดับ)

17. สินทรัพย์รอการขาย

ในปี 2552 บริษัทได้ทำข้อตกลงปรับเงื่อนไขการชำระหนี้กับลูกหนี้ซ่อมเรือในประเทศแห่งหนึ่ง โดยรับโอนกรรมสิทธิ์เรือที่เป็นหลักประกันเพื่อชำระหนี้ในมูลค่า 43 ล้านบาท (ราคาประเมินโดยวิธีราคาทุนทดแทนมูลค่า 51 ล้านบาท ดังปรากฏในหมายเหตุข้อ 12) เรือลำดังกล่าวบริษัทฯ มีวัตถุประสงค์เพื่อนำไปขาย โดยบริษัทอยู่ระหว่างการเสนอขายกับบุคคลอื่น ซึ่งต้องมีการปรับปรุงและดัดแปลงเรือ เพื่อให้เหมาะกับการใช้ประโยชน์เชิงพาณิชย์ เพื่อเสนอขายให้กับบุคคลที่ต้องการซื้อ ในปี 2555 บริษัทพิจารณาบันทึกการด้อยค่าตามสภาพของเรือลำดังกล่าวมูลค่า 4.09 ล้านบาท

18. เงินเบิกเกินบัญชีและเงินกู้ยืมระยะสั้นจากสถาบันการเงิน / เจ้าหนี้ทรัสต์รีซีท

(หน่วย:บาท)

	อัตราดอกเบี้ย ร้อยละ (ต่อปี)	รวมการเงินรวม		รวมการเงินเฉพาะบริษัท	
		2555	2554	2555	2554
เงินเบิกเกินบัญชีธนาคาร	MOR	5,432,628	1,147,361	5,432,628	1,147,361
เงินกู้ยืมระยะสั้นจากสถาบันการเงิน	-	-	55,000,000	-	55,000,000
รวม		5,432,628	56,147,361	5,432,628	56,147,361
เจ้าหนี้ทรัสต์รีซีท	2.78 — 4.47	28,075,993	42,620,855	28,075,993	42,620,855

วงเงินเบิกเกินบัญชีธนาคาร และเงินกู้ยืมระยะสั้นจากสถาบันการเงินและเจ้าหนี้ทรัสต์รีซีทค้ำประกันโดยการจดจำนองอู่ลอยและที่ดินพร้อมสิ่งปลูกสร้างของบริษัทฯ

ณ วันที่ 31 ธันวาคม 2555 บริษัทฯมีวงเงินเบิกเกินบัญชีกับธนาคารเป็นจำนวนเงินประมาณ 38.0 ล้านบาท วงเงินกู้ระยะสั้น 130.0 ล้านบาท และวงเงินทรัสต์รีซีท 82.5 ล้านบาท (ณ วันที่ 31 ธันวาคม 2554 : วงเงินเบิกเกินบัญชีธนาคาร 38.0 ล้านบาท วงเงินกู้ระยะสั้น 130.0 ล้านบาท และวงเงินทรัสต์รีซีท 99.0 ล้านบาท)

19. เงินกู้ยืมระยะยาว

(หน่วย:บาท)

	รวมการเงินรวม /รวมการเงินเฉพาะบริษัท	
	2555	2554
เงินกู้ยืมสกุลบาทจากธนาคารวงเงิน 181.5 ล้านบาท		
อัตราดอกเบี้ยร้อยละคงที่ต่อปี สำหรับ 2 ปีแรก		
และได้ปรับอัตราดอกเบี้ยเป็น MLR ต่อปี ตั้งแต่วันที่ 31 ตุลาคม 2548 เป็นต้นไป มีกำหนดชำระคืนเงินต้นเป็นรายไตรมาสรวม 35 ไตรมาส		
ตั้งแต่เดือนมีนาคม 2548 ถึงเดือนกันยายน 2556	-	51,344,000
รวม	-	51,344,000
หัก : ส่วนที่ถึงกำหนดชำระภายในหนึ่งปี	-	(26,336,000)
สุทธิ	-	25,008,000

MLR : อัตราดอกเบี้ยเงินกู้ยืมต่ำสุดที่ธนาคารเรียกเก็บจากลูกค้ารายใหญ่ชั้นดี (Minimum Loan Rate) ในอัตราร้อยละ 6.13 - 7.25 ต่อปี เงินกู้ยืมดังกล่าวค้ำประกันโดยการจดจำนองอู่ลอยของบริษัทฯ

20. สำรองหนี้สิน

ยอดเงินคงเหลือประกอบด้วยรายละเอียดดังต่อไปนี้

(หน่วย:บาท)

	รวมการเงินรวม / รวมการเงินเฉพาะบริษัท	
	2555	2554
สำรองเงินชดเชยค่าเสียหายจากคดีความ (หมายเหตุ 31.7(2))	5,294,903	51,344,000
รวม	5,294,903	9,356,831

21. ประมาณการหนี้สินจากการรับประกันผลงาน

ในปี 2555 บริษัทตั้งประมาณการหนี้สินจากการรับประกันผลงานจากความเสียหายที่อาจเกิดขึ้นจำนวนเงินประมาณ 21.8 ล้านบาท สำหรับโครงการต่อเรือที่ได้ส่งมอบแล้ว โดยมีกำหนดระยะเวลาการรับประกัน 1 ปี นับจากวันที่ส่งมอบตามสัญญาโดยใช้หลักเกณฑ์และประสบการณ์ของฝ่ายบริหาร

(หน่วย:บาท)

	รวมการเงินรวม / รวมการเงินเฉพาะบริษัท	
	2555	2554
ยอดคงเหลือยกมาต้นปี	-	64,371
<u>บวก</u> ตั้งเพิ่มระหว่างปี	21,825,320	-
<u>หัก</u> จ่ายชำระระหว่างปี	(800,269)	(64,371)
โอนกลับ	(16,019,670)	-
ยอดคงเหลือยกไปปลายปี	5,005,381	-

ในปี 2555 บริษัทได้ปรับลดประมาณการหนี้สินจากการรับประกันผลงาน จำนวน 16.02 ล้านบาท เนื่องจากการทบทวนของวิศวกรตามข้อมูลปัจจุบัน

22. ภาระผูกพันผลประโยชน์พนักงาน

บริษัทถือปฏิบัติตามมาตรฐานการบัญชี ฉบับที่ 19 เรื่องผลประโยชน์พนักงาน ซึ่งมีผลบังคับใช้ตั้งแต่วันที่ 1 มกราคม 2554 โดย ณ วันที่ 1 มกราคม 2554 บริษัทฯ และบริษัทย่อย มีภาระผูกพันผลประโยชน์พนักงานดังนี้

(หน่วย:บาท)

งบการเงินรวม / งบการเงินเฉพาะบริษัท		
	2555	2554
มูลค่าปัจจุบันของภาระผูกพันตามโครงการผลประโยชน์ ณ วันที่ 1 มกราคม 2554	10,702,524	10,375,725
ภาระผูกพันผลประโยชน์พนักงาน (วิธีประมาณการเดิม) ณ วันที่ 1 มกราคม 2554	(3,120,757)	(3,120,757)
มูลค่าปัจจุบันของภาระผูกพันตามโครงการผลประโยชน์ในช่วงการเปลี่ยนแปลงที่ยังไม่ได้รับรู้	7,581,767	7,254,968
หนี้สินในช่วงการเปลี่ยนแปลงที่ยังไม่ได้รับรู้ หายยรับรู้เป็นค่าใช้จ่ายตามวิธีเส้นตรงระยะเวลา 5 ปี ในงบกำไรขาดทุนเบ็ดเสร็จแต่ละไตรมาส	379,088	362,748

(หน่วย: บาท)

	งบการเงินรวม		งบการเงินเฉพาะบริษัท	
	2555	2554	2555	2554
ภาระผูกพันของโครงการผลประโยชน์ ยกมาต้นปี	6,879,749	3,120,757	6,691,806	3,120,757
ต้นทุนบริการและดอกเบี้ยปัจจุบัน	2,078,533	2,241,730	1,867,456	2,120,057
ต้นทุนบริการและดอกเบี้ย (ภาระผูกพันในอดีตที่หายยรับรู้ 5 ปี) รับรู้ปีนี้	1,516,352	1,517,262	1,450,992	1,450,992
ภาระผูกพันของโครงการผลประโยชน์ ยกไปปลายปี	10,474,634	6,879,749	10,010,254	6,691,806

ข้อสมมุติหลักในการประมาณการตามหลักการคณิตศาสตร์ประกันภัย

(หน่วย: บาท)

ร้อยละ		
	งบการเงินรวม	งบการเงินเฉพาะบริษัท
อัตราคิดลด	3.59	3.59
อัตราการเพิ่มขึ้นของเงินเดือน	3.00	3.00
อัตราการหมุนเวียนพนักงาน	0.00 - 25.00	0.00 - 25.00
อัตราการทุพพลภาพ	5.00	5.00
อัตราการมรณะ	อ้างอิงจากตารางมรณะไทย พ.ศ 2551	อ้างอิงจากตารางมรณะไทย พ.ศ. 2551

23. สำรองตามกฎหมาย

เพื่อให้เป็นไปตามมาตรา 116 แห่งพระราชบัญญัติบริษัทมหาชนจำกัด พ.ศ. 2535 บริษัทฯต้องจัดสรรกำไรสำหรับงวดส่วนหนึ่งไว้เป็นทุนสำรองไม่น้อยกว่าร้อยละ 5 ของกำไรสุทธิสำหรับงวดหักด้วยยอดขาดทุนสะสมยกมา (ถ้ามี) จนกว่าทุนสำรองนี้จะมีจำนวนไม่น้อยกว่าร้อยละ 10 ของทุนจดทะเบียน สำรองตามกฎหมายดังกล่าวไม่สามารถนำไปจ่ายเงินปันผลได้

24. ภาษีเงินได้นิติบุคคล

บัญชีนี้ประกอบด้วย

(หน่วย:บาท)

	งบกำไรขาดทุนรวม		งบกำไรขาดทุนเฉพาะบริษัท	
	2555	2554	2555	2554
ส่วนประกอบหลักของค่าใช้จ่าย (รายได้)				
ภาษีเงินได้				
กำไรทางบัญชีก่อนภาษีเงินได้	83,751,782	82,604,942	85,421,380	81,564,305
รายการปรับปรุงเพื่อเป็นกำไรทางภาษี				
ค่าใช้จ่ายที่ไม่สามารถนำมาหักภาษี	23,833,236	9,774,260	23,109,348	9,473,712
ค่าใช้จ่าย (การกลับรายการ) ที่				
สามารถนำมาหักภาษี	(744,042)	(436,375)	(744,042)	(436,375)
กำไร (ขาดทุน) ทางภาษี	106,840,976	91,942,827	107,786,686	90,601,642
ค่าใช้จ่ายภาษีเงินได้	25,126,404	27,294,204	24,790,938	27,180,315

25. กำไร (ขาดทุน) ต่อหุ้น

กำไร(ขาดทุน)ต่อหุ้นคำนวณโดยหารกำไร (ขาดทุน) สำหรับปีด้วยจำนวนถัวเฉลี่ยถ่วงน้ำหนักของหุ้นสามัญที่ออกอยู่ในระหว่างปี

(หน่วย:บาท)

		งบการเงินรวม		งบการเงินเฉพาะบริษัท	
		2555	2554	2555	2554
กำไรที่เป็นของผู้ถือหุ้นสามัญ	(พันบาท)	58,625	55,310	60,630	54,384
จำนวนหุ้นสามัญถัวเฉลี่ยถ่วงน้ำหนัก	(หุ้น)	234,810,100	234,810,100	234,810,100	234,810,100
กำไรต่อหุ้นขั้นพื้นฐาน	(บาทต่อหุ้น)	0.25	0.24	0.26	0.23

26. ค่าใช้จ่ายตามลักษณะ

รายการค่าใช้จ่ายแบ่งตามลักษณะประกอบด้วยรายการค่าใช้จ่ายที่สำคัญดังต่อไปนี้

(หน่วย:บาท)

	สำหรับปีสิ้นสุดวันที่ 31 ธันวาคม			
	งบกำไรขาดทุนรวม		งบกำไรขาดทุนเฉพาะบริษัท	
	2555	2554	2555	2554
วัตถุดิบและวัสดุสิ้นเปลืองใช้ไป	238,409,792	172,496,309	236,857,175	170,302,038
การเปลี่ยนแปลงในงานระหว่างทำ	2,739,940	(3,923,965)	2,739,940	(3,443,637)
ค่าเสื่อมราคาและค่าตัดจำหน่าย	34,704,270	35,405,821	32,092,036	33,176,255
ค่าใช้จ่ายพนักงาน	90,899,858	86,872,185	67,971,411	65,501,863
ภาระผลประโยชน์เมื่อเกษียณอายุ	3,594,885	3,758,992	3,318,448	3,571,049

27. การเสนอข้อมูลทางการเงินจำแนกตามส่วนงาน

บริษัทและบริษัทย่อยดำเนินการใน 3 ส่วนงานหลักคือ (1) ส่วนงานซ่อมเรือ (2) ส่วนงานต่อเรือและ (3) การดำเนินงานและอื่นๆ และดำเนินธุรกิจในส่วนงานทางภูมิศาสตร์หลักในประเทศ ข้อมูลทางการเงินจำแนกตามส่วนงานของบริษัทและบริษัทย่อยสำหรับแต่ละปีสิ้นสุดวันที่ 31 ธันวาคม 2555 และ 2554 มีดังต่อไปนี้

(หน่วย:บาท)

	งบการเงินรวม									
	สำหรับปีสิ้นสุดวันที่ 31 ธันวาคม									
	ส่วนงานซ่อมเรือ		ส่วนงานต่อเรือ		การดำเนินงานและอื่นๆ		การตัดรายการบัญชีระหว่างกัน		งบการเงินรวม	
	2555	2554	2555	2554	2555	2554	2555	2554	2555	2554
รายได้จากภายนอก	279.9	313.2	313.6	237.7	2.1	6.1	-	-	595.6	557.0
รายได้ระหว่างส่วนงาน	0.1	2.6	-	-	50.3	43.7	(50.4)	(46.3)	-	-
รายได้ทั้งสิ้น	280.0	315.8	313.6	237.7	52.4	49.8	(50.4)	(46.3)	595.6	557.0
กำไร (ขาดทุน) จากการดำเนินงาน										
ตามส่วนงาน	62.6	93.4	97.4	103.4	5.2	6.0	-	-	165.2	202.8
รายได้และค่าใช้จ่ายที่ไม่ได้เป็นส่วน:										
ดอกเบี้ยรับ									4.3	1.1
รายได้อื่น									32.9	20.5
ค่าใช้จ่ายในการบริหาร									(115.7)	(133.1)
ต้นทุนทางการเงิน									(3.0)	(8.7)
ภาษีเงินได้นิติบุคคล									(25.1)	(27.3)
กำไร (ขาดทุน) สำหรับปี									58.6	55.3

(หน่วย:บาท)

งบการเงินรวม									
สำหรับปีสิ้นสุดวันที่ 31 ธันวาคม									
ส่วนงานซ่อมเรือ		ส่วนงานต่อเรือ		การดำเนินงานและอื่นๆ		การตัดรายการบัญชีระหว่างกัน		งบการเงินรวม	
2555	2554	2555	2554	2555	2554	2555	2554	2555	2554
ที่ดิน อาคารและอุปกรณ์ - สุทธิ								267.97	270.63
สินทรัพย์ส่วนกลาง								409.86	594.82
รวมสินทรัพย์								677.83	865.45

28. กองทุนสำรองเลี้ยงชีพ

บริษัทฯ และบริษัทย่อยและพนักงานของบริษัทฯและบริษัทย่อยได้ร่วมกันจัดตั้งกองทุนสำรองเลี้ยงชีพขึ้นตามพระราชบัญญัติกองทุนสำรองเลี้ยงชีพ พ.ศ. 2530 โดยบริษัทฯ บริษัทย่อยและพนักงานจะจ่ายสมทบเข้ากองทุนเป็นรายเดือนในอัตราร้อยละ 5 ของเงินเดือน กองทุนสำรองเลี้ยงชีพนี้บริหารโดยธนาคารไทยพาณิชย์ จำกัด (มหาชน) และจะจ่ายให้แก่พนักงานเมื่อพนักงานนั้นออกจากราชการตามระเบียบว่าด้วยกองทุนของบริษัทฯ และบริษัทย่อย ในปี 2555 และ 2554 บริษัทฯ และบริษัทย่อยได้จ่ายเงินสมทบกองทุนเป็นจำนวนเงิน 3.0 ล้านบาท และ 2.8 ล้านบาท ตามลำดับ (เฉพาะบริษัทฯ : 2.8 ล้านบาท และ 2.7 ล้านบาท ตามลำดับ)

29. การบริหารจัดการทุน

วัตถุประสงค์ในการบริหารจัดการทุนที่สำคัญของบริษัทคือการจัดให้มีซึ่งโครงการทางการเงินที่ เหมาะสมและการดำรงไว้ซึ่งความสามารถในการดำเนินธุรกิจอย่างต่อเนื่อง

ตามงบแสดงฐานะการเงิน ณ วันที่ 31 ธันวาคม 2555 และ 2554 ตามงบการเงินเฉพาะบริษัทมีอัตราส่วนหนี้สินต่อทุนเท่ากับ 1.27 : 1 และ 2.19 : 1 ตามลำดับ

30. เงินปันผลจ่าย

(หน่วย:บาท)

เงินปันผล	อนุบทโดย	เงินปันผลจ่าย	เงินปันผลจ่ายต่อหุ้น
เงินปันผลประจำปี 2554	ที่ประชุมสามัญผู้ถือหุ้น		
	เมื่อวันที่ 3 เมษายน 2555	30,525,313	0.13
รวมเงินปันผลจ่ายสำหรับปี		30,525,313	0.13

31. ภาระผูกพันและหนี้สินที่อาจจะเกิดขึ้น

31.1 ภาระผูกพันเกี่ยวกับสัญญาเช่าดำเนินงานและสัญญาบริการ

บริษัทฯและบริษัทย่อยได้ทำสัญญาเช่าและบันทึกข้อตกลงต่อทำสัญญาเช่าช่วงที่เกี่ยวข้องกับการเช่าที่ดินห้องชุดและยานพาหนะ และสัญญาบริการที่เกี่ยวข้องกับการจ้างรถรับส่งพนักงาน สัญญาการจ้างงานและสัญญาบริการอื่นๆ

ณ วันที่ 31 ธันวาคม 2555 บริษัทฯและบริษัทย่อยมีภาระผูกพันในการจ่ายค่าเช่าและค่าบริการตามสัญญาดังกล่าวดังนี้

(หน่วย:บาท)

จ่ายชำระภายใน	งบการเงินรวม	งบการเงินเฉพาะบริษัท
1 ปี	0.12	0.12
2 ถึง 5 ปี	-	-
หลังจาก 5 ปี	-	-
รวม	0.12	0.12

31.2 การผูกพันเกี่ยวกับสัญญาต่อเรือและสัญญาซ่อมเรือ

ณ วันที่ 31 ธันวาคม 2555 บริษัทมีสัญญาต่อเรือและสัญญาซ่อมเรือซึ่งยังไม่ได้ส่งมอบหรือให้บริการ จำนวนเงินประมาณ 323.97 ล้านบาท

31.3 การผูกพันเกี่ยวกับการซื้อสินค้า

ณ วันที่ 31 ธันวาคม 2555 บริษัท มีการผูกพันเกี่ยวกับการซื้อสินค้าประเภทเครื่องจักรและอุปกรณ์ ในการซ่อมแซมและต่อเรือเป็นจำนวน 2.78 ล้านเยน และ 0.7 ล้านเหรียญสิงคโปร์ และ 22.7 ล้านบาท

31.4 การค้ำประกัน

ณ วันที่ 31 ธันวาคม 2555 บริษัทมีหนังสือค้ำประกันซึ่งออกโดยธนาคารในนามบริษัท เหลืออยู่เป็น จำนวนเงิน 58.79 ล้านบาท ซึ่งเกี่ยวเนื่องกับการผูกพันทางปฏิบัติบางประการตามปกติธุรกิจของบริษัท

31.5 การค้ำประกันวงเงินสินเชื่อและเงินกู้ยืมที่ได้รับจากสถาบันการเงิน

วงเงินสินเชื่อและเงินกู้ยืมจากธนาคารค้ำประกันโดยการจดจำนองอู่ลอยหนึ่งลำและที่ดินพร้อมสิ่งปลูกสร้าง ของบริษัทเป็นหลักประกัน

31.6 วงเงินสินเชื่อเฉพาะสำหรับโครงการ (Contract financial facilities)

ณ วันที่ 31 ธันวาคม 2555 บริษัทได้รับวงเงินสินเชื่อเฉพาะสำหรับโครงการจากธนาคาร 1 แห่ง ค้ำประกันโดยการโอนสิทธิเรียกร้องในการรับชำระเงินจากลูกหนี้การค้ำโครงการดังกล่าว โดยมีรายละเอียด ของวงเงินดังนี้

- วงเงินหนังสือค้ำประกันธนาคารจำนวน 453.44 ล้านบาท และมีส่วนที่เบิกใช้แล้วจำนวน 26.67 ล้านบาท

31.7 คดีฟ้องร้อง

- (1) ในเดือนกรกฎาคม 2547 บริษัทถูกบริษัทลูกค้ารายหนึ่งฟ้องร้องให้ชดเชยค่าเสียหายเป็น จำนวนเงิน 7.8 ล้านบาท อันเนื่องมาจากการที่บริษัทไม่ปฏิบัติตามสัญญาจ้างต่อเรือ เมื่อวันที่ 19 พฤษภาคม 2549 บริษัทได้รับแจ้งคำวินิจฉัยชี้ขาดจากคณะอนุญาโตตุลาการให้บริษัทจ่ายเงิน ค่าเสียหายจำนวน 4.1 ล้านบาท ให้กับลูกค้านี้แล้ว บริษัทเห็นว่าคำชี้ขาดของคณะอนุญาโตตุลาการ มีประเด็นที่ไม่เป็นไปตามข้อสัญญาและกฎหมาย ในระหว่างไตรมาสที่สามของปี 2549 บริษัทได้ยื่น คำร้องขอให้ศาลมีคำสั่งเพิกถอนคำชี้ขาดของคณะอนุญาโตตุลาการ โดยในเดือนกันยายน 2550 ศาลได้ มีคำวินิจฉัยยืนตามอนุญาโตตุลาการ และมีคำสั่งยกคำร้องของบริษัท ซึ่งบริษัท ยังไม่เห็นด้วยกับคำ สั่งดังกล่าว จึงได้ยื่นอุทธรณ์ต่อศาล เมื่อวันที่ 23 พฤษภาคม 2555 และศาลฎีกามีความเห็นเหมือน

ศาลชั้นต้น จึงมีคำสั่งยกคำร้องของบริษัท ต่อมาเมื่อวันที่ 8 มิถุนายน 2555 บริษัทได้ตกลงทำสัญญา ประนีประนอมยอมความต่อศาล ยอมชดใช้ค่าเสียหายพร้อมดอกเบี้ยเป็นเงินรวม 4.2 ล้านบาท คดีถึงที่สุดแล้ว โดยบริษัทได้จ่ายชำระแก่ผู้เสียหายแล้วในเดือนมิถุนายน 2555

(2) ในเดือนมีนาคม 2548 บริษัทฯถูกบริษัทแห่งหนึ่งฟ้องร้องให้ชดใช้ค่าเสียหายเป็นจำนวนเงินประมาณ 108.2 ล้านบาท อันเนื่องมาจากการที่บริษัทฯไม่ปฏิบัติตามสัญญาบริการร่วมค้าระหว่างบริษัทฯกับบริษัทดังกล่าว ซึ่งเป็นผลให้บริษัทดังกล่าวถูกยกเลิกสัญญาซ่อมเรือกับผู้ว่าจ้างรายหนึ่ง ต่อมาในเดือนพฤษภาคม 2548 บริษัทฯ ได้ฟ้องแย้งสำหรับคดีดังกล่าว เนื่องจากฝ่ายบริหารของบริษัทฯ เชื่อว่าสาเหตุที่บริษัทดังกล่าวถูกยกเลิกสัญญาเกิดจากการไม่ปฏิบัติตามสัญญาซ่อมเรือกับผู้ว่าจ้างของบริษัทดังกล่าวเอง และค่าความเสียหายในคำฟ้องดังกล่าวไม่มีที่มาที่ชัดเจน เมื่อวันที่ 30 ตุลาคม 2549 ศาลชั้นต้นพิพากษายกคำฟ้องของบริษัทดังกล่าวและยกคำฟ้องแย้งของบริษัทฯโดยคู่กรณีไม่ต้องรับผิดชอบต่อกัน โดยศาลชั้นต้นพิจารณาเห็นว่าทั้งสองฝ่ายมีส่วนร่วมรับผิดชอบต่อผู้ว่าจ้าง ไม่อาจแบ่งแยกความรับผิดชอบออกจากกันได้ ทั้งนี้ บริษัทฯได้ยื่นอุทธรณ์คำพิพากษาของศาลชั้นต้นดังกล่าวในเดือนธันวาคม 2549 ณ วันที่ 31 ธันวาคม 2554 ศาลอุทธรณ์ได้พิพากษาเมื่อวันที่ 11 ตุลาคม 2554 ให้บริษัทต้องชดใช้ค่าเสียหายดังกล่าวมูลค่า 5.3 ล้านบาท บริษัทฯได้บันทึกหนี้สินดังกล่าวไว้ในงบการเงินแล้ว อย่างไรก็ตามในวันที่ 25 ธันวาคม 2554 บริษัทฯได้ยื่นฎีกาคดีดังกล่าว ณ วันที่ 31 ธันวาคม 2555 คดีอยู่ระหว่างการพิจารณาของศาลฎีกา

(3) ในเดือนพฤศจิกายน 2555 บริษัทฯถูกบริษัทคู่ค้ารายหนึ่ง ซึ่งเป็นผู้เข้ามาประมูลซื้อเศษเหล็กได้ฟ้องร้องให้ชดใช้ค่าเสียหายจากการผิดสัญญาซื้อขายเศษเหล็กเป็นจำนวนเงินประมาณ 5.0 ล้านบาท พร้อมดอกเบี้ย 7.5% ต่อปี ซึ่งบริษัทฯได้ยื่นคำให้การต่อศาลชี้แจงข้ออ้างตามฟ้องไม่มีมูลความจริง บริษัทฯพิจารณาไม่ตั้งประมาณการหนี้สินที่อาจจะเกิดขึ้น เนื่องจากคดีไม่มีมูล ณ วันที่ 31 ธันวาคม 2555 อยู่ระหว่างรอศาลนัดชี้ประเด็นข้อต่อสู้ในวันที่ 22 เมษายน 2556

32. เครื่องมือทางการเงิน

32.1 นโยบายการบริหารความเสี่ยง

ตามมาตรฐานการบัญชีฉบับที่ 107 เรื่องการแสดงรายการสำหรับเครื่องมือทางการเงิน บริษัทฯและบริษัทย่อยมีเครื่องมือทางการเงินที่สำคัญที่แสดงในงบแสดงฐานะการเงินประกอบด้วย เงินสดและรายการเทียบเท่า เงินสดลูกหนี้และเจ้าหนี้การค้า เงินให้กู้ยืม เงินเบิกเกินบัญชีธนาคาร เจ้าหนี้ทรัสต์รีซีท เงินกู้ยืมระยะสั้นและระยะยาว บริษัทฯ มีความเสี่ยงที่เกี่ยวข้องกับเครื่องมือทางการเงินดังกล่าว และมีนโยบายในการบริหารความเสี่ยงดังนี้

32.1.1 ความเสี่ยงด้านการให้สินเชื่อ

บริษัทฯและบริษัทย่อยมีความเสี่ยงด้านการให้สินเชื่อที่เกี่ยวข้องกับลูกหนี้การค้า เงินให้กู้ยืม และลูกหนี้อื่น ฝ่ายบริหารควบคุมความเสี่ยงนี้โดยการกำหนดให้มีนโยบายและวิธีการในการควบคุมสินเชื่อ บริษัทฯไม่คาดว่าจะได้รับความเสียหายที่เป็นสาระสำคัญจากการให้สินเชื่อ จำนวนเงินสูงสุดที่บริษัทฯอาจต้องสูญเสียจากการให้สินเชื่อคือมูลค่าตามบัญชีของลูกหนี้ เงินให้กู้ยืมและลูกหนี้อื่นที่แสดงอยู่ในงบแสดงฐานะการเงิน

การกระจุกตัวของความเสี่ยงด้านการให้สินเชื่อเกิดจากการที่บริษัทให้บริการรับจ้างต่อเรือและซ่อมเรือให้แก่ลูกค้าทั่วไปทั้งภาคเอกชนและหน่วยงานราชการ ความสามารถในการปฏิบัติตามภาระผูกพันของลูกค้าเหล่านี้มีความสัมพันธ์เกี่ยวเนื่องกับสภาวะเศรษฐกิจของประเทศ

32.1.2 ความเสี่ยงจากอัตราดอกเบี้ย

บริษัทและบริษัทย่อยมีความเสี่ยงจากอัตราดอกเบี้ยที่สำคัญอันเกี่ยวเนื่องกับเงินฝากกับสถาบันการเงิน เงินกู้ยืมระยะยาวแก่บริษัทย่อย เงินเบิกเกินบัญชีธนาคาร เจ้าหนี้ทรัสต์รีซีท เงินกู้ยืมระยะสั้นและระยะยาวที่มีดอกเบี้ย อย่างไรก็ตาม เนื่องจากสินทรัพย์และหนี้สินทางการเงินส่วนใหญ่มีอัตราดอกเบี้ยที่ปรับขึ้นลงตามอัตราตลาด หรือมีอัตราดอกเบี้ยคงที่ซึ่งใกล้เคียงกับอัตราตลาดในปัจจุบัน ความเสี่ยงจากอัตราดอกเบี้ยของบริษัทและบริษัทย่อยจึงอยู่ในระดับต่ำ

ณ วันที่ 31 ธันวาคม 2555 สินทรัพย์และหนี้สินทางการเงินที่สำคัญสามารถจัดตามประเภทอัตรา ดอกเบี้ย และสำหรับสินทรัพย์และหนี้สินทางการเงินที่มีอัตราดอกเบี้ยคงที่สามารถแยกตามวันที่ครบกำหนด หรือ วันที่มีการกำหนดอัตราดอกเบี้ยใหม่ (หากวันที่มีการกำหนดอัตราดอกเบี้ยใหม่ถึงก่อน) ได้ดังนี้

	อัตราดอกเบี้ยคงที่			อัตราดอกเบี้ย		อัตราดอกเบี้ย	
	ภายใน 1 ปี	มากกว่า 1 ถึง 5 ปี	มากกว่า 5 ปี	ปรับขึ้นลงตามราคาตลาด	ไม่มีอัตราดอกเบี้ย		
						รวม	ที่แท้จริง (ร้อยละต่อปี)
(ล้านบาท)							
สินทรัพย์ทางการเงิน							
เงินสดและรายการเทียบเท่าเงินสด	-	-	-	220.02	0.19	220.21	0.75
เงินฝากธนาคารที่มีข้อจำกัดในการใช้	-	-	-	4.60	-	4.60	0.75 - 1.25
	-	-	-	224.62	0.19	224.81	
หนี้สินทางการเงิน							
เงินเบิกเกินบัญชีและเงินกู้ยืมระยะสั้น							
จากสถาบันการเงิน	-	-	-	5.43	-	5.43	5.80 - 7.37
เจ้าหนี้ทรัสต์รีซีท	-	-	-	28.08	-	28.08	2.10 - 4.42
	-	-	-	33.51	-	33.51	

32.1.3 ความเสี่ยงจากอัตราแลกเปลี่ยน

บริษัทและบริษัทย่อยมีความเสี่ยงจากอัตราแลกเปลี่ยนที่สำคัญอันเกี่ยวเนื่องจากการซื้อสินค้าและบริการหรือให้บริการ บริษัทฯได้ตกลงทำสัญญาซื้อขายเงินตราต่างประเทศล่วงหน้า ซึ่งส่วนใหญ่มีอายุสัญญาไม่เกินหนึ่งปีเพื่อใช้เป็นเครื่องมือในการบริหารความเสี่ยง

ณ วันที่ 31 ธันวาคม 2555 บริษัทและบริษัทย่อยมียอดคงเหลือของสินทรัพย์และหนี้สินทางการเงินที่เป็นสกุลเงินตราต่างประเทศดังนี้

(หน่วย:บาท)

สกุลเงิน	สินทรัพย์ ทางการเงิน	หนี้สิน ทางการเงิน	อัตราแลกเปลี่ยนเฉลี่ย ณ วันที่ 31 ธันวาคม 2555
	(ล้าน)	(ล้าน)	(บาทต่อหน่วยเงินตราต่างประเทศ)
เหรียญสหรัฐอเมริกา	0.43	0.17	33.06
เหรียญสิงคโปร์	-	0.60	25.28
เหรียญยูโร	-	0.09	40.86
เหรียญเยน	-	14.39	0.36

32.2 มูลค่ายุติธรรมของเครื่องมือทางการเงิน

เนื่องจากสินทรัพย์ทางการเงินส่วนใหญ่และหนี้สินทางการเงินบางส่วนของบริษัทและบริษัทย่อยจัดอยู่ในประเภทระยะสั้น เงินให้กู้ยืมและเงินกู้ยืมระยะยาวมีอัตราดอกเบี้ยใกล้เคียงกับอัตราดอกเบี้ยในตลาด บริษัทและบริษัทย่อยจึงประมาณมูลค่ายุติธรรมของสินทรัพย์และหนี้สินทางการเงินใกล้เคียงกับมูลค่าตามบัญชีที่แสดงในงบแสดงฐานะการเงิน

มูลค่ายุติธรรม หมายถึง จำนวนเงินที่ผู้ซื้อและผู้ขายตกลงแลกเปลี่ยนสินทรัพย์กันในขณะที่ทั้งสองฝ่ายมีความรอบรู้ และเต็มใจในการแลกเปลี่ยนและสามารถต่อรองราคากันได้อย่างเป็นอิสระในลักษณะที่ไม่มี ความเกี่ยวข้องกัน วิธีการกำหนดมูลค่ายุติธรรมขึ้นอยู่กับลักษณะของเครื่องมือทางการเงิน มูลค่ายุติธรรม จะกำหนดจากราคาตลาดล่าสุด หรือกำหนดขึ้นโดยใช้เกณฑ์การวัดมูลค่าที่เหมาะสม

33. การจัดประเภทรายการในงบการเงิน

รายการบัญชีบางรายการในงบการเงินรวมและงบการเงินเฉพาะบริษัทสำหรับปีสิ้นสุดวันที่ 31 ธันวาคม 2554 และงบกำไรขาดทุนเบ็ดเสร็จรวมและงบกำไรขาดทุนเบ็ดเสร็จเฉพาะบริษัทสำหรับปีสิ้นสุดวันที่ 31 ธันวาคม 2554 ได้มีการจัดประเภทใหม่เพื่อให้สอดคล้องกับการจัดประเภทรายการบัญชีในปัจจุบัน ซึ่งไม่มีผลกระทบต่อกำไรสุทธิหรือส่วนของผู้ถือหุ้น การจัดประเภทรายการใหม่มีดังต่อไปนี้

(หน่วย:บาท)

	งบการเงินรวม		งบการเงินเฉพาะบริษัท	
	สำหรับปีสิ้นสุด		สำหรับปีสิ้นสุด	
	วันที่ 31 ธันวาคม 2554		วันที่ 31 ธันวาคม 2554	
	ตามที่จัด ประเภทใหม่	ตามที่เคย รายงานไว้	ตามที่จัด ประเภทใหม่	ตามที่เคย รายงานไว้
งบแสดงฐานะการเงิน				
เจ้าหนี้การค้ากิจการที่ไม่เกี่ยวข้องกัน	37,564,034	25,211,014	37,055,061	24,702,041
ค่าใช้จ่ายค้างจ่าย	22,205,745	34,558,765	18,110,749	30,463,769
งบกำไรขาดทุนเบ็ดเสร็จ				
ค่าใช้จ่ายในการบริหาร	85,093,275	85,755,051	81,849,051	82,510,827
ค่าตอบแทนผู้บริหาร	19,165,507	18,503,731	19,165,507	18,503,731

34. การอนุมัติงบการเงิน

งบการเงินนี้ได้รับอนุมัติจากกรรมการตรวจสอบของบริษัทฯ เมื่อวันที่ 19 กุมภาพันธ์ 2556



บริษัท เอเชียน มารีน เซอร์วิสส์ จำกัด (มหาชน)
Asian Marine Services Public Company Limited

History and Significant Developments

Asian Marine Services Public Company Limited was established in 1981 as a marine survey company with registered capital of THB 200,000. The Company later reviewed its original corporate objective in view of the growing demand for ship repair services of required standard. In response to such demand, the Company increased its registered capital to THB 20 million and purchased its first floating dock, Asimar 1, from Japan. Then in 1995, the Company purchased its second floating dock, Asimar 2, from Germany and increased the registered capital to THB 120 million and THB 170 million respectively. The Company subsequently became listed as a public company limited and changed its name to Asian Marine Services Public Company Limited or ASIMAR.

In 1996, the Company was awarded a government procurement contract to build 3 patrol gunboats for the Royal Thai Navy worth THB 808 million. Moreover, the Company's ordinary shares were approved as registered share capital for trading in the Stock Exchange of Thailand. The Company later registered the closing of its branch at Soi Suksawad 49 and moved the Asimar 1 floating dock to the same location as Asimar 2 at the Company's current headquarters.

In 2000, the Company was awarded the ISO 9001 version 2000 certification from Lloyd's Register Quality Assurance. In 2002, the Company was commissioned to build 2 vessels: the semi-submersible Pattaya Prakarang vessel and the Catamaran Passenger Ferry, at the total amount of THB 50 million. The Company was also awarded a contract by the Royal Thai Police to repair and renovate 3 of its large patrol gunboats at the total amount of THB 256 million.

In addition, the Company also increased registered share capital of THB 119 million through the issuing 3-year warrants to existing shareholders for a total of 119 million units. In 2003, the Company was appointed to construct parts of the steel structure and fabrication linking the Concourse Building of Suvarnabhumi Airport for a total amount of THB 159 million and replaced Asimar 1 with a new floating dock worth THB 30 million.

In 2004, the Company established a subsidiary, Asimar Marine Co., Ltd., as an in-house sub-contractor to manage skilled-specific works. This year, the company was able to win contracts to repair the Chulabhorn, a vessel belonging to the Department of Fisheries, at THB 42 million; the Naval Dockyard Department's Soopairin ship worth THB 28.5 million; and the KALAMINJA MT401 vessel from the Maldives worth THB 42 million.

In 2005, the Company entered a joint venture with GLOBECO S.P.A. of Italy, one of the world's leading companies in waterway waste-management, to establish Ecomarine Co., Ltd. (Subsidiary) whose major business focuses on providing pollution and waste disposal services in waterways such as water hyacinth,

garbage and oil spills, etc. to both public and private sector clients in Thailand and in Asia. The Company builds the vessels used in providing these services.

In 2006, the Company jointly signed a contract with GATI LIMITED of India worth USD13.4 million to build a 442 TEU cargo ship and has allocated additional budget for the procurement of various machinery and improvement of its plant area in order to develop and increase its potential in the shipbuilding industry to better respond to demands in the domestic and international markets.

In addition, Ecomarine Co., Ltd. purchased the Pelican 25 vessel from Italy to provide services in garbage collection and oil film disposal, as well as building 3 waste management vessels. Ecomarine was contracted by the Provincial Administration Organization of Samutprakan and from Tambon Theparak Administration Organization in 2006 to dispose of water hyacinth in the area in front of the Samrong Canal water gate.

On 15 March 2006, a total of 50,670,344 units of warrants were exercised for the 13th (and last) time, bringing the Company's paid capital to THB 234,810,100 from THB 184,139,756, with the number of expired warrants remaining at 3,189,900 share units at the price of THB 1 per share.

On 9 May 2006, the Company revised its registered capital in accordance with the resolution of the 2006 Annual General Shareholders' Meeting which noted that upon the expiry date of the warrants, there remained 3,189,900 share units still unexercised which made it necessary for the Company to amend its paid capital registration from THB 238,000,000 to THB 234,810,100 which should also be reflected in Article 4 of the Company's prospectus under the heading "Registered Capital".

In 2007, the Company completed building the structure of a 442 TEU cargo ship-the largest ever to be commissioned in Thailand, for GATI LIMITED of India, which commenced in 2006 and is due to be delivered in 2008. In addition the Company also signed another two contracts: with SERBA PACIFIK SDN. BHD of Malaysia to convert a container ship into an offshore operations support vessel; and with ALMANSOORI PRODUCTION SERVICE LLC. of the United Arab Emirates to build a petroleum exploration vessel.

The Company has started an occupational health and safety standards program and OHSAS 18001 accreditation system which is currently being developed in accordance with the established guidelines.

Asimar Marine Co., Ltd. proceeded to decrease its registered capital on 26 January 2007 from the total registered capital of THB 37.5 million to THB 10.0 million and again on 3 August 2007 from THB 10.0 million to THB 5.0 million.

In addition, Ecomarine Co., Ltd. was contracted by the Provincial Administration Organization of Ayudhaya Province to rehabilitate the waterways of the Chao Phraya River in the province which has been badly polluted and negatively impacting on fish farming. The project is called "A Bright Chao Phraya in Honour of

His Majesty the King” and involves inspection and treatment of the waterways as the river runs through Ayudhya Province, including disposal of waste, water hyacinth and other pests. The contract signage took place on 30 November 2007 and the project commenced on 1 December 2007 and is due to finish on 31 November 2008.

In 2008, the Company completed the project to build a 442 TEU cargo ship commissioned by GATI LIMITED of India. Prior to that, on 26 November 2008, the Company delivered the offshore operations support vessel-converted from a container transport ship; commissioned by SERBA PACIFIK SDN.BHD of Malaysia and proceeded with the project commissioned by ALMANSOORI PRODUCTION SERVICE LLC. of the United Arab Emirates to build a petroleum exploration vessel which is due to be delivered in 2009. In addition, the Company signed a contract with K.A. AL-GOSAIBI DIVING AND MARINE SERVICES COMPANY of Saudi Arabia to build a 50-metre offshore submarine operations support vessel.

The Company has proceeded in developing its occupational health and safety standards program under the OHSAS 18001 accreditation system in accordance with the guidelines and requirements of the system.

Moreover, Ecomarine Co., Ltd. has completed the rehabilitation of the waterways of the Chao Phraya River and Noi River in Ayudhya Province, under the Bright Chao Phraya in Honour of His Majesty the King Project which involved inspection and treatment of the waterways which run through the province, including disposal of waste, water hyacinth and other weeds. Project implementation of the one-year contract began on 1 December 2007 and ended on 31 November 2008. Organic materials were used in the treatment and rehabilitation process because water in the area earlier faced serious pollution and contamination problems which adversely affected the local fish farming industry.

In 2009, 12 January 2009, the Company delivered a 442 TEU cargo ship to GATI Limited of India.

On 2 March 2009, the Company released an off-shore oil rig operations support vessel of ALMANSOORI PRODUCTION SERVICE LLC. from the United Arab Emirates and held a hand-over ceremony on 26 October 2009.

On 30 March, 2009, the Company laid down the keel for a 60-metre offshore operations support vessel commissioned by K.A.AL-GOSAIBI DIVING AND MARINE SERVICES COMPANY OF Saudi Arabia.

On 28 September 2009, the Company signed a contract with the Fisheries Department to repair the Mahidol Marine Exploration Ship.

On 30 November, the Company signed a contract with the Ports Authority of Thailand to build 2 tow vessels, valued at 533 million Baht (price including VAT), of not less than 30 metric tonnes and not less than 40 metric tonnes tow capacity respectively. The project timeline is 730 days.

In 2010, 17 March 2010, the company delivered the Mahidol Marine Exploration Vessel to the Department of Fisheries following completion of major repairs which took 6 months.

On 1 April 2010, the company laid the keel for two tow vessels, of not less than 30 metric tonnes and not less than 40 metric tonnes tow capacity respectively, commissioned by the Ports Authority of Thailand.

In March 2010, the Company proceeded with expansion of the ASIMAR 1 floating dock to 3,951 tonne gross to accommodate vessels of up to 5,000 DWT which will enable the company to repair larger vessels and increase revenue.

The company also initiated an Innovation research and development project focusing on mitigating pollution from usage of raw materials, including modification of tools, equipment, production processes and energy consumption to further lessen environmental impacts on nearby communities and protect the environment as a whole.

Ecomarine Co., Ltd. implemented the Chao Phraya/Pasak Rehabilitation Project in Ayudhya, Pathumthani and Nonthaburi provinces for seven months which focused on activities such as collection and eradication of water hyacinths, garbage, and other waste and pollution, including monitoring of the water quality in the Chao Phraya River.

In 2011, 23rd June 2011, signed a contract to build the Transshipment Barge Inter 7 vessel for Inter Stevedoring 7 Co., Ltd., valued at 70 million Baht with a timeline of 240 days.

On 18 July 2011, the company laid the keel for Transshipment Barge Inter 7.

On 21 July 2011, the company signed a contract to modify the Transshipment Barge, Pornpiyacharn 2 for Pornpiya Charn Transport Co., Ltd., valued at 23.25 million Baht with a timeline of 120 days.

On 8 August 2011, the company won a contract from Best Performance Engineering Co., Ltd. to repair the crude tanker Benchamas Explorer for Chevron Thailand Exploration and Production Ltd.

On 15 October 2011, the company signed a contract with Chevron Thailand Exploration and Production Ltd. and Chevron Offshore Thailand Limited to conduct a typhoon evacuation project for ports and transport docks in case of emergency.

On 21 November 2011, the company was commissioned by Titan Maritime of Singapore to salvage the Unison Vigor, its cargo ship which had capsized off the Kerry Siam Seaport in Sriracha District of Chonburi Province.

On 22 December 2011, the company launched the two tow vessels with static bollard pull of not less than 30 metric tonnes and not less than 40 metric tonnes respectively commissioned by the Ports Authority of Thailand.

Ecomarine Co., Ltd.

On 3 February 2011, the company affected a capital decrease whereby the share value was reduced from 100 Baht per share to 25 Baht per share. Then on 18 March 2011, the company registered a capital increase from 6.25 million Baht to 18.25 million Baht by issuing 480,000 ordinary shares at 25 Baht per share amounting to 12.0 million Baht which was not of interest to GLOBECO S.p.A., resulting in a change in the shareholding structure with Asian Marine Services PLC gaining 93.15% while GLOBECO S.p.A. retained 6.85%.

In March 2011, the company successfully delivered the Chao Phraya/Pasak Rehabilitation Project in Ayudhya, Pathumthani and Nonthaburi provinces which focused on activities such as collection and eradication of water hyacinths, garbage, and other waste and pollution, including monitoring of the water quality in the Chao Phraya River.

Ecomarine Co., Ltd. was entrusted by the Armed Forces Development Command's Region 5 to undertake urgent development activities in the area of Hokwa Canal, Lumlookka District of Pathumthani Province by providing vessels to dredge the canal and dispose of garbage, sludge and other water pollutants including water hyacinth between 4 to 6 November 2011 in order to clear up the waterways so that flood water could be drained from the area hard hit by the flooding crisis. The project value was 130,000 Baht.

Achievements and Major Events in 2012

Achievements in Shipbuilding and Ship Repair

Asian Marine Services Co., Ltd.

On 4 July 2012, signed a contract to build 2 Lighter Barge vessels for Talay Thai Transportation 2 Co., Ltd. valued at 35.70 million Baht with a timeline of 5 months.

On 31 July 2012, handed over the Transshipment Barge Inter 7 vessel for Inter Stevedoring 7 Co., Ltd.

On 31 July 2012, laid the keel for 2 Lighter Barge vessels for Talay Thai Transportation 2 Co., Ltd.

In December 2012, received OHSAS 18001 Version 2007 accreditation from Lloyd's Register Quality Assurance.

Ecomarine Co., Ltd.

On 14 May 2012, was commissioned by the Office of the Permanent Secretary, Ministry of Science and Technology to dredge the Ban Mai Canal and the Naikimsai 1 trench, valued at 1,841,000 Baht and 197,800 Baht respectively.

On 18 August 2012, was commissioned by the Faculty of Science, Chulalongkorn University to dredge up the slush in its water pool, valued at 300,000 Baht.

Business overview of the Company and Affiliates

Major Businesses

Core business of ASIMAR is in shipbuilding, ship repair and engineering works. The Company is the only leading shipyard listed on the Stock Exchange of Thailand with major shareholders being Tunpaibul Group (SEATRAN) and Panitvong Group together. The Company's productivity in ship repair is about 75 vessels per year, and shipbuilding 7,000 – 10,000 DWT around 2 vessels per year. The Company also founded a number of subsidiaries to provide high-skilled services for specific applications, e.g. GENERAL WAREHOUSE CO., LTD., ASIMAR MARINE CO., LTD. and ECOMARINE CO., LTD.

1. Ship Repair

The Company is equipped with major facilities for ship repair with the size of vessels ranging from 5,000 DWT. to 20,000 DWT. These facilities are two U Groove floating docks, to serve both domestic and international demands, together with other supporting facilities e.g. warehouse, giant cranes, and high-killed workforces capable of producing high standard outputs.

2. Shipbuilding

The Company is entrusted by local and international customers to build a variety of special purpose vessels such as Naval Patrol Gunboats, Underwater Cable Inspection vessel of Califa Algosibi and Marine Services Co., Ltd., the antipollution vessels of Esso Standard (Thailand) Co., Ltd. and Shell (Thailand) Co., Ltd. In 2009, the 442 TEU container ship, the largest cargo ever built in Thailand, was delivered to GATI LIMITED. The 50 metre Offshore Support & Maintenance Vessel from the United Arab Emirates. The Bollard Pull Tractor Tug for 30 MT and Bollard Pull Tractor Tug for 40 MT from Port Authority of Thailand and the Transshipment Barge from Inter Stevedoring 7 Co., Ltd.

TYPES		SHIPOWNERS
1. Pollution Control Vessel	4 vessels	ESSO (Thailand) Public Co., Ltd., Shell (Thailand) Co., Ltd., Marine Department
2. Oil tankers (800 tons)	6 vessels	TPI OIL Co., Ltd.
3. Diving Support Vessel	1 vessel	Khalifa Algosaibi Diving and Marine Services Co., Ltd.
4. Patrol Gun Boat	3 vessels	Royal Thai Navy
5. Catamaran Passenger Ferry	3 vessels	Khaolak Enterprise Co., Ltd.
6. Passengers Ships	6 vessels	Aqua Co., Ltd. / Seatrans Travel Co., Ltd., Pattaya Pakarang Semi-Submarine Co.,
7. 442 TEU Mul Tipurpose Container Vessel	1 vessel	GATI LIMITED
8. 50 meter Offshore Support & Maintenance Vessel	1 vessel	Almansoori Production Services Co.,LLC.
9. Bollard Pull Tractor Tug for 30 MT	1 vessel	Port Authority of Thailand
10. Bollard Pull Tractor Tug for 40 MT	1 vessel	Port Authority of Thailand
11. Transshipment Barge	1 vessel	Inter Stevedoring 7 Co., Ltd.

3. Ship Conversion

The MARPOL Convention, developed by the International Maritime Organization (IMO) made it mandatory for new oil tanker vessels to have double hulls and brought in a phase-in schedule for existing tankers to fit double hulls. Consequently the Royal Thai Marine Department required that all oil tanker vessels with single hulls must fit double hulls by year B.E. 2558. In addition, the oil traders allow only the double hull tankers to berth at their fuel depots. Therefore, the company uses this opportunity as a strategy to increase revenue from double hull conversion and as a result the company has completed the double hull conversion of more than 20 tanker vessels.

In addition, the company has expertise in ships conversion such as Reefer Vessel from Maldives, Patrol Gunboat from Marine Police, Soopairin from Royal Thai Navy , and Accommodation Work Barge , all of which demand specialized and diversified technicality.

4. Engineering Work

The Company is also capable of fabricating and repairing afloat and offshore constructions, steel work structures for bridges, heavy industries, oil rigs as well as factory components.

Important Equipments

1. The two floating docks with the capacity of 5,000 DWT to 20,000 DWT are as follows;

Floating	Dimension	Lifting Capacity	Maximum Vessel	Crane
Asimar 1	98 x 19.6 m.	2,000 t.	5,000 DWT	-
Asimar 2	161 x 28 m.	6,000 t.	20,000 DWT	2 x 12 t. 2 x Dock-knight

2. The shipyard has two separate slipways with 20,000 square meters area for production.
3. Several equipments such as large cranes and indoor workshop are available to assist repairing works effectively.

Type	Amount
1. CNC (Computer Numerical Control) Cutting Machine	2 set
2. Gantry Cranes 100-tonne	1 set
3. Gantry Cranes 10-tonne	3 sets
4. An additional blast workshop	1 shop
5. Dock knight	2 set
6. Gantry Cranes 5-tonne	6 set

General Service Providing :

HULL	MACHINERY / ELECTRICAL	TEST
Cleaning <ul style="list-style-type: none"> - Sandblasting / Gritblasting - High pressure water jet (800 bar) - Tank and oil cleaning - Anchor and chain cleaning - Painting and Coating 	Main / Auxiliary engine repair <ul style="list-style-type: none"> - Boiler / Condenser repair - Propeller - Propulsion shaft - Pipe Fitting - Electrical / Electronic 	Non-destructive tests (NDT) <ul style="list-style-type: none"> - Ultrasonic gauging - Magnetic particle test - Radiographic test - Dye penetration test - Cargo gear load test (up to 350 t.)

4. The total working area is approximately 33,280 square meters with 300 meters waterfront and 9 meters water depth at the jetty.

Investment in Subsidiaries

Nature of Business

General Warehouse Co., Ltd.

The Company is a sole shareholder in General Warehouse Co., Ltd., which renders services in rental of 8,000 m2 warehouse space and two jetties

Asimar Marine Co., Ltd.

The Company is a sole shareholder in Asimar Marine Co., Ltd. conducts business as ship repair contractor to the Company due to growing demand of the workforce in the market. The Company has great intention to develop highly skilled workforce to meet the standards set forth by Ship Classification Society.

Ecomarine Co., Ltd.

Ecomarine Co., Ltd. is a joint venture between ASIMAR and GLOBELCO S.p.A. from Italy with the shareholding structure of 93.15% and 6.85% respectively. ECOMARINE is a builder of vessels and renders services in the field of water antipollution e.g. debris collection, oil spill recovery, algae and weed harvesting for both private and public sectors.

Moreover, GLOBELCO S.p.A. has been continuously supporting ECOMARINE Co., Ltd. in terms of both technology transfer and patented ship plans to further develop the industry as well.

ASIMAR Group structure as of 31 December 2012

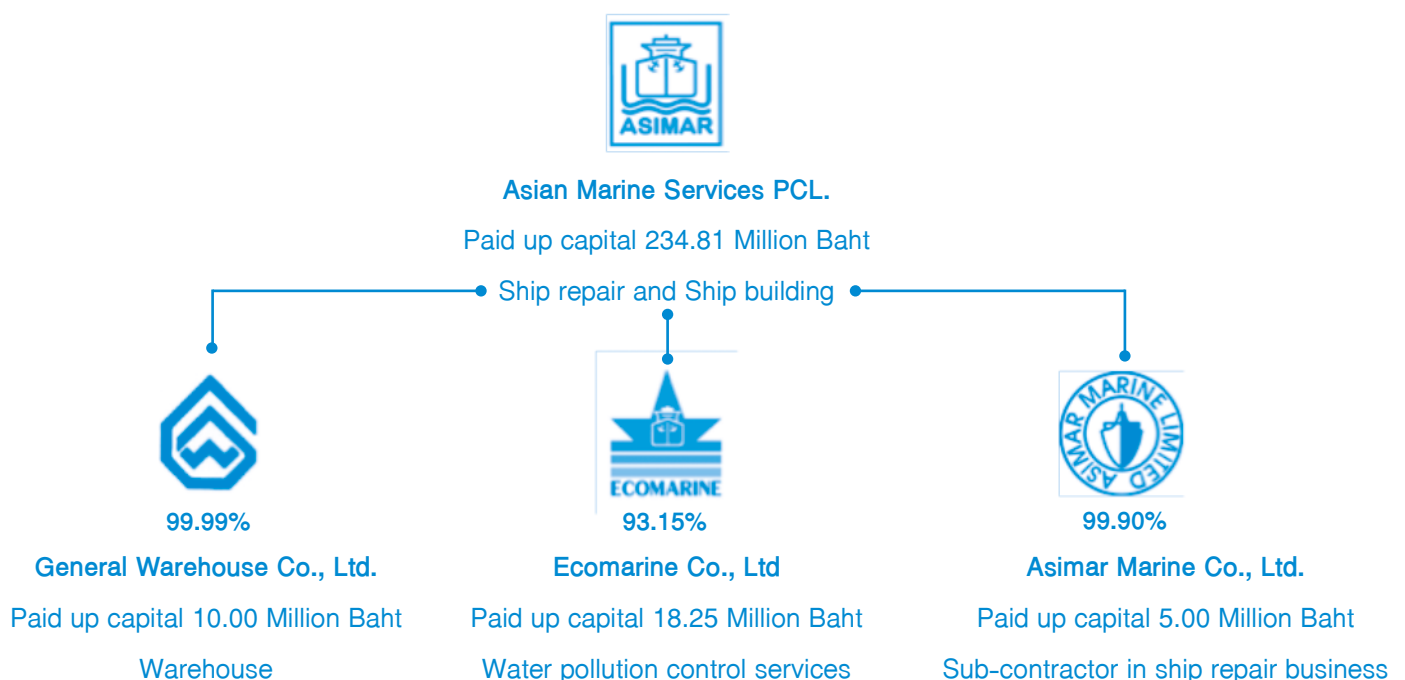

Revenue Structure

ASIMAR AND AFFILIATES INCOME STRUCTURE

(Unit: Thousand Baht)

Revenue categories	2012		2011		2010	
	Amount	%	Amount	%	Amount	%
Ship repair	280,000	44.25	315,800	54.37	253,400	44.86
Ship building	313,600	49.56	237,700	40.92	281,800	49.89
Subsidiary company income	1,969	0.31	3,523	0.61	12,147	2.15
Other revenues *	37,201	5.88	23,850	4.10	17,515	3.10
Total	632,770	100.00	580,873	100.00	564,862	100.00

Remark Other revenues are interest income, gain from exchange rate, scrap sales, etc.*

Competitive Environment and Industry Trend

Industry Trend

The Centre for Economic and Business Forecasting, University of the Thai Chamber of Commerce, has revised its assessment of Thai economic growth in 2013 downward to only 5 percent which is the third consecutive year of declining growth, namely 5.6 percent in 2011, and expected to be 5.4 percent for 2012. This is quite worrying because there are both internal and external factors which impact negatively on Thailand's economy. For 2013, global economic uncertainty, including Europe's public debt crisis and the delayed recovery of the US economy which inevitably is leading to a fiscal cliff, whereby the US economy abruptly and radically loses its fiscal drive, despite the announcement of QE3 measures, will definitely have a bearing on the Thai economy. Moreover, there are also intrinsic issues relating to global political stability, for example, the US conflict with Islamic fundamentalism, overlapping territorial claims between China and Japan, unemployment in the US and Europe, foreign exchange volatility, natural disasters, etc. The key negative domestic factors pertain to political instability, especially risks associated with political protests and unrest which, if prolonged and violent, would definitely impact on the economy. In addition, foreign exchange volatility and the strengthening of the baht also adversely affect exports, as do natural disasters, shortage of labour in certain industries, significant increase in the daily minimum wage to 300 baht nationwide, including rising costs of power, both fuel and electricity, as well as transport costs.

Types of goods which are expected to suffer a slowdown and/or contraction in terms of export are, for example, air freight business, frozen seafood, furniture and rubber, resulting from economic challenges faced by main markets such as the United States, Europe and Japan. This combined with the rise in the minimum wage to 300 baht per day have raised capital costs for businesses, especially in those that face strict trade measures and conditions.

The ship building and ship repair industry continue to experience stiff competition, both domestically and internationally, as a result of global economic downturn from the European debt crisis which continue to have negative impacts, the unstable US economy, as well as natural disasters in Asia contribute to higher risks for the global economy, especially in terms of contraction of trading markets and investment. In the current economic environment, the Company has had to increase its competitiveness by exploring new markets. For ship building, the Company has focused on winning contracts in the public sector to take advantage of the changing policy therein to use Thai shipyards to build ships for government agencies. Another main focus was on increasing the market share in building offshore vessels. During this past year, the Company has commenced work commissioned by Chevron group of companies. The Company is also implementing its development plan to enhance the quality and standard of its capacity and skills in shipbuilding and ship repair to international best practice in order to ensure future growth.

Nevertheless, the ASEAN Economic Community to be officially launched in 2015, will be a great opportunity for the industry. This turning point in the grouping of the 10 nations in Southeast Asia is expected to increase trade in goods and services, facilitate the movement of peoples and expand markets, resulting in greater logistics demands in order to move and transport goods and services. Marine transport is a popular means of international shipment of goods as it is very cost effective; therefore, ASEAN trade liberalization should have positive effects on Thailand's shipbuilding and ship repair industry and result in accelerated economic growth and higher investment. At the same time, it is incumbent on the industry itself to develop the skills of employees, utilize technology more effectively to increase production and efficiency, as well as explore the possibilities of forming groups and creating alliances in order to transfer technological know-how and production resources within the region in order to strengthen the industry and its capacity to compete with other economic groupings.

General Information

Asian Marine Services Public Company Limited

Head Office and Plant Location: 128 Moo 3 Suksawad Rd., Laemfapa, Prasamutjedee, Samutprakarn 10290, Thailand

Type of Business: Ship Repair and Ship Building Register No. 0107538000185

Tel : (662) 815-2060-7 Fax : (662) 453-7213-4 Home Page : www.asimar.com

Paid up Capital : Baht 234,810,100

Juristic person, which the company holds more than 10% of the issued shares

General Warehouse Company Limited

Head Office : 599/1 Rimtangrotfai Chongnonsri Rd., Klong Toey, Bangkok 10110, Thailand

Plant Location: 128 Moo 3 Suksawad Rd., Prasamutjedee, Laemfapa, Samutprakarn 10290, Thailand

Type of Business: Warehouse and Port

Tel : (662) 815-2060-7 Fax : (662) 453-7213-4

Paid-up Capital: Baht 10,000,000

Asimar Marine Company Limited

Head Office : 599/1 Rimtangrotfai Chongnonsri Rd., Klong Toey, Bangkok 10110, Thailand

Plant Location: 128 Moo 3 Suksawad Rd., Prasamutjedee, Laemfapa, Samutprakarn 10290, Thailand

Type of Business: Ship repair subcontractor to Asian Marine Services PCL.

Tel : (662) 815-2060-7 Fax : (662) 453-7213-4

Paid-up Capital : Baht 5,000,000

Ecomarine Company Limited

Head Office and Plant Location: 128 Moo 3 Suksawad Rd., Laemfapa, Prasamutjedee, Samutprakarn 10290, Thailand

Type of Business: Water pollution control service

Tel : (662) 815-2060-7 Fax : (662) 453-7213-4 Home Page : www.ecomarine.com

Paid-up Capital : Baht 18,250,000

Other reference persons

Share Registrar	:	Thailand Securities Depository Co., Ltd. Registrar Department 62 The Stock Exchange of Thailand Building, 7th Floor Ratchadaphisek Road, Klongtoey, Bangkok 10110, Thailand Tel : (662) 229-2800
Auditor	:	Dharmniti Auditing Co., Ltd. 267/1 Pracharaj Sai 1 Road, Bangsue, Bangkok, 10800, Thailand. Tel: (662) 587-8080 Mr. Pichai Dachanapirom Certified Public Accountant (Thailand) No. 4891
Internal Auditor	:	Srilerk Limited Partnership 208/132 Phothong Tower, 3 th Floor, Chaengwattana Rd., Bangkhen Talad, Laksi, Bangkok, 10210 Thailand Tel : (662) 973-4908
Legal Office	:	CROSSROADS SOLUTION PTE LIMITED 1055/828-829 State Tower Bangkok, 36th Floor, Silom Road, Silom, Bangrak ,Bangkok, 10500 Thailand. Tel: (662) 630-8120-1
	:	NAVIN & COLLP 1 Maritime Square, # 09-07 Harbourfront Centre Singapore 099253 Tel: 65 6532- 4220

Risk Factors

1. Risk associated with Business uncertainty

This risk is from the uncertainty of income which depends on Number of repaired ship and Value. However, it does not affect the Company because the substantial ship conversion service and ship building from International market can cover the expected production. Moreover, The risk cause from delay delivery of new shipbuilding while The Company set up the project plan to accelerate on time delivery.

2. Risk associated with lack of workforces

The Company requires more high-skilled workforces and technician for shipbuilding and ship repair. Therefore, the Company has policies to motivate the employees by emphasizing remuneration, benefits, rewards, and training for further knowledge. In return, the employees will contribute to the Company. In addition, the Company joins the Vocational College to outline the bilateral courses so that the employees increase their abilities. This is an extra potential for the employees and the Company is confident that more qualified workforces will be available.

3. Risk associated with land lease contract renewal

The Company is located on the land that our subsidiary company has subleased from the Federation of Agricultural Cooperative of Thailand Limited. The Sub-Lessor can also terminate the contract according to normal conditions between government and private sectors. But The Company has good relationship with the Sub-Lessor and it has a high chance to renew the contract. In case, the contract is terminated, the Company is able to relocate the floating docks, the major assets.

4. Risks associated with Exchange Rate Volatility

The production cost is considerably dependent on exchange rate because the imported machinery with high value mainly came from overseas. The Company controls the Foreign Exchange risk by entering into a forward contract.

5. Risks associated with Production Cost

During the year, prices of several categories of material rose significantly. A prominent influence was the increase in global oil prices. Material used in the business is steel plate, machinery, paint, pipe, valve and welding wires. The Company limits the risk by escalating the service tariff in some items, which are directly related to oil prices.

6. Risks associated with Liquidity

In case, the customers cannot follow their commitments. The Company will limit the risk by having the customers to settle payment as much as possible before ships' departure.

7. Risks associated with Accidents

The Company has placed the all-risk insurance policy covering the risks for constructions, machinery, stocks and the loss or damage of ship hull in building or repairing process. Additionally, the Company has 2 floating docks under this policy with the insured .

Major Shareholders and Executives

1. List of Major Shareholders

as of 19 March 2012 (Latest registrar closing date)

Name		As of 19 March 2012	
		Number of shares	%
1.	Tanpaibul Group	42,173,900	17.96
2.	Panitvong Group	40,900,076	17.42
3.	.Mr.Prawat Chanruang	8,428,725	3.59
4.	Mr. Vichai Tanasamut	5,911,400	2.52
5.	Miss.Kulwan Vichitanarux	3,470,300	1.48
6.	Mr.Peerapong Jirawongprapa	3,456,700	1.47
7.	Mr.Rungroj Rungmuangthong	2,800,000	1.19
8.	Mr.Nattapat Rangsarn	2,700,000	1.15
9.	Mr.Krissada Bandhitphirom	2,666,600	1.14
10.	Mr.Tavee Changpetch	2,600,000	1.11
ToTal		115,107,701	49.02

Source : Share Distribution Report, Thailand Securities Depository Co., Ltd.

2. Dividend Policy

Asian Marine Services Public Company Limited : The Company has the policy to pay dividend not less than 40 % of its net profit of each fiscal year after reserving as required by laws and loss carried forward (if any) for dividend payment. However, the actual dividend payment depends on cash flow, investment plan of the Company and its subsidiaries, terms and conditions of the agreements entered by the Company together with all other necessity and suitability in the future.

Subsidiaries : The Company's subsidiaries have the policy to pay dividend not less than 60 % of its net profit of each fiscal year after reserving as required by laws and loss carried forward (if any) for dividend payment. However, the actual dividend payment depends on cash flow, investment plan of the Company and its subsidiaries, terms and conditions of the agreements entered by the Company together with all other necessity and suitability in the future.

Management and Corporate Governance

Management Structure

The company has three sets of committees; the Board of Directors, the Board of Executive Directors the Audit Committee. and Nominating and Remuneration Committee.

Board of Directors

1.	Mr.Prakit	Pradipasen	Chairman and Independent Director
2.	Mr.Sutham	Tanpaibul	Director and Chairman of Executive Board
3.	Mr.Chinsuk	Viravan	Independent Director and Chairman of Audit Committee
4.	Mr.Sribhumi	Sukhanetr	Independent Director , Member of Audit And Chairman of Nominating and Remuneration Committee
5.	Mrs.Warawan	Nganthave	Managing Director, Director and Executive Director
6.	Mr.Vibul	Panitvong	Director ,Executive Director and Nominating and Remuneration Committee
7.	Mr.Prawat	Chanruang	Director, Nominating and Remuneration Committee
8.	Mr.Sutep	Tanpaibul	Director and Executive Director
9.	Dr.Bumroong	Chinda	Independent Director and Member of Audit Committee
10.	Mr.Suthin	Tanphaibul	Director and Executive Director
11.	Dr.Nonn	Panitvong	Director and Executive Director

Board Secretary

Mr. Auychai	Tivirach
-------------	----------

Authorized directors

The authorized directors are Mr.Prakit Pradipasen, Mr.Sutham Tanpaibul, Mr.Sutep Tanpaibul, Mr. Suthin Tanphaibul, Mr.Vibul Panitvong and Mrs.Warawan Nganthavee. The two directors from six, co-sign with the company seal.

Board of Directors' duties and responsibilities

The board has the authority and the responsibility to manage the Company in compliance with the laws, the objectives and articles of association of the company and the shareholders' resolution.

The board may appoint a number of directors or other people to oversee any activities on behalf of the board within the board supervision or to be an authority by the board, as it deems appropriate. The board can also cancel or change that authority.

However, the mentioned authority is excluded of the authority in making the connected transaction according to SET regulation.

Board of Executive Directors consists of

1. Mr.Sutham	Tanpaibul	Chairman of the Executive Director
2. Mr.Sutep	Tanpaibul	Executive Director
3. Mr.Suthin	Tanphaibul	Executive Director
4. Mr.Vibul	Panitvong	Executive Director
5. Mrs.Warawan	Nganthavee	Executive Director
6. Dr.Nonn	Panitvong	Executive Director

Duties and Responsibilities of the Board of Executive Directors

1. Jointly responsible with the Company's management in considering and scrutinizing business targets, strategic plans, financial and budget plans as well as key policies for submission to the Company's Board of Directors for approval.
2. Scrutinize work plans and supervise the performance of executives of the Company to ensure adherence to the work plans and achievement of the set targets as efficiently as possible in the prescribed guidelines pertaining to quality and standards.
3. Provide advice in matters at the request of the Company's management
4. Promote an appropriate risk management system for the Company, and have in place a contingency plan in case of critical situations, including regularly reviewing and improving such plans.
5. Supervise the Company's compliance with the required regulations of the Stock Exchange of Thailand and other relevant legislation.
6. Review internal audits or initiate investigations into suspected or alleged misconduct or corruption, as well as take appropriate actions to rectify defective or damaging situations of material significance and report these to the Board of Directors for further consideration.
7. Consider and/or make recommendations to management regarding matters of importance to the Company such as personnel administration, information technology, marketing, etc.
8. Appoint and supervise sub-committee members, advisors and working groups to be responsible for different issues as assigned by the Board of Directors and/or the Board of Executive Directors.
9. The Board of Executive Directors is authorised to invite Company executives or other concerned parties to give statements or provide useful information or attend meetings of the Board of Executive Directors.
10. Perform other assignments or specific ad-hoc tasks as directed by the Board of Directors.
11. Approve the assignment, appointment, removal, disciplinary action, termination of employment, increment, promotion, transfer or salary reduction of staff at all levels outside the authority of the Managing Director.

12. Approve tenders, price quotations or conclusion of contracts to repair or build ships or other construction projects worth more than 50 million Baht but not exceeding 300 million Baht.
13. Approve procurements, including construction costs, of infrastructure and equipment, materials and durable articles as well as all other relevant costs worth more than 10 million but not exceeding 50 million Baht per item.
14. Approve the Executive Manual as well as any amendment or addendum specifically relating to the authority of the Managing Director.

Audit Committee

The audit committee consists of

- | | | | |
|----|-------------|-----------|---|
| 1. | Mr.Chinsuk | Viravan | Chairman of Audit Committee having knowledge of accounting, financial management, banking and capital market. |
| 2. | Mr.Sribhumi | Sukhanetr | Member of Audit Committee having knowledge of management and logistic operations. |
| 3. | Dr.Bumroong | Chinda | Member of Audit Committee having knowledge of management and design. |

Audit Committees Secretary

Mr. Satirapong	Sangwarn	General Manager Srilerk Limited Partnership
----------------	----------	---

Duties and Responsibilities of the Audit Committee

1. Review the Company's financial statements to ensure the information therein is accurate and sufficient.
2. Review and supervise the Company's internal control system, risk management system to notified of the clues and complaints appropriately.
3. Review the internal audit of the company to ensure that these are appropriate and effective, as well as promote the independence of internal audit units including the appointment, transfer and termination of employment of the head of internal audit or any other units which may have an internal audit function, Including attending the participation of the meeting with head of internal audit units at lest once a year without company's management.
4. Examine and ensure the Company's compliance with laws and regulations of the Stock Exchange of Thailand and Stock Exchange Commission, as well as any other legislation relevant to the Company's business,including operating the code of conducts and regulation of the company.
5. Select, nominate and appoint independent qualified persons as auditors and determine their remuneration, including attending meetings with such auditors without the participation of the Company's management at least once a year.

6. Consider issues of relevance or items which may constitute a conflict of interest to ensure strict compliance with the law and regulations of the Stock Exchange of Thailand, in order to instil confidence that such items were reasonable and in the Company's best interest.
7. Prepare the Audit Committee's Report which is published in the Company's Annual Report. This report must be signed by the Chair of the Audit Committee and must have the structure and content as prescribed by the Stock Exchange of Thailand.
8. Carry out other tasks as assigned by the Board of Directors with the Audit Committee's approval.

Nominating and Remuneration Committee

The Nominating and Remuneration committee consists of

- | | | |
|----------------|-----------|--|
| 1. Mr.Sribhumi | Sukhanetr | Chairman of Nominating and Remuneration committee
Non-Executive Director and Independent Director |
| 2. Mr.Vibul | Panitvong | Member of Nominating and Remuneration committee |
| 3. Mr.Prawat | Chanruang | Member of Nominating and Remuneration committee
Non-Executive Director and Independent Director |

Duties and Responsibilities of the Selection Committee

1. Select, seek and set plans for succession to top executive positions namely Directors, Managing Director or Deputy Managing Director through a transparent process to screen well qualified candidates, including from a list of recommendations from shareholders (if any).

The nominated candidates to the Selection Committee must be knowledgeable, capable, independent and possess duty of care and duty of loyalty in the execution of their office. The candidates must be in a position to fully dedicate their time to the Company. They must be of appropriate age, and in good health both physically and mentally. They must be able to attend meetings on a regular basis and come to the meetings well prepared, and eager to participate and make constructive contributions in the discussion. They must also be straight forward, and dare to express their views and opinions in the meetings and/or they could be members of the business community whose reputation, experience and business ethics are of the highest calibre, and well acknowledged in society.

The Selection Committee places great importance on highly skilled and highly experienced professionals who are well qualified in their respective fields and whose expertise is needed to enhance the Company's business operations so that the composition of the Committee serves the Company's best interest. Consideration is also given to the number of directorships each director can concurrently hold in different companies, specifically whether this might negatively impact on the Company or whether there could be risks of conflict of interest. This applies to the Company Directors as well as the Managing Director.

2. Prepare in advance a list of names of those who are eligible to be nominated as Director, Managing Director or Deputy Managing Director and/or in cases where the position(s) become vacant.

3. Accept for consideration the views and recommendations (if any) of the Board of Directors and/or the Managing Director with regard to selection of candidates, prior to submission of the nomination(s) to the Board of Directors or the Shareholders Meeting, whichever the case may be, for approval or election.
4. Formulate the performance agreements, as well as the structure for performance appraisal, for Directors, Members of Committees and Sub-committees and the Managing Director for further consideration by the Board of Directors.
5. Consider and nominate names of directors with appropriate qualifications for appointment to Sub-committees by the Board of Directors when there are vacancies (on such Sub-committees)
6. Perform other assignments concerned with the selection of candidates for the position of a Director or Managing Director as instructed by the Board of Directors.

In carrying out this responsibility, the Selection Committee may seek the independent views of professional consultants in other areas of expertise as necessary. Members of the Selection Committee are also entitled to receive additional training, at the Company's expense, to promote greater knowledge and expertise in areas relating to their role as the Selection Committee.

The Selection Committee has a direct responsibility to the Board of Directors and is also authorised to represent the Company in all transaction with outsiders

Duties and Responsibilities of the Remuneration Committee

1. Review the corporate strategy regarding remuneration and make its recommendation to the Board of Directors for endorsement. Also review and propose to the Board of Directors incentive measures and rewards for staff in recognition of good performance in both the short and long terms.
2. Make recommendations to the Chief Executive Officer and the Managing Director regarding salary or other benefits for senior executives of the Company.
3. Consider and advise the Board of Directors on matters pertaining to the Company's policy and structure on remuneration, which are designed to provide incentive for better performance and retention of employees who are capable, efficient and have strong potential.
4. Formulate a systematic performance management process for the Board of Directors in evaluating the work performance and capacity of the Chief Executive Officer, Managing Director and Deputy Managing Director, in accordance with the Company's objectives and business targets.
5. Determine the tenure as well as the terms and conditions of employment of the Chief Executive Officer, Managing Director, Deputy Managing Director and similar positions in subsidiary companies, including other remuneration.

6. Review the remuneration package for members of the Board of Directors, in accordance with their duties and responsibilities relative to other companies and in line with the Company's guidelines on remuneration, for submission to the Shareholders' Meeting for approval.

7. Review the annual performance of the Chief Executive Officer, Managing Director, Deputy Managing Director and equivalent positions in subsidiary companies at least once a year by using the Company's performance appraisal form and taking into consideration the views and assessment of the Managing Director.

Management

1. Mrs. Warawan	Nganthavee	Managing Director
2. Mr. Suradej	Tanpaibul	General Manager
3. Mr. Thani	Narux	Production Senior Department Manager
4. Mr. Wasan	Wacharapinyo	Marketing Senior Department Manager
5. Mrs. Arome	Sajjawisoe	Material Service Department Manager
6. Ms. Rapeepan	Piboonsilp	Finance and Accounting Department Manager

Duties and Responsibilities of the Managing Director

1. Manage the Company's business operations in accordance with the Company's objectives and the policies set by the Board of Directors.
2. Approve the assignment, appointment, dismissal, disciplinary action, termination of employment, increment, promotion, transfer and salary deduction of staff at all levels, excluding those in the General Manager position or higher, under strict adherence to Company regulations.
3. Authorise payment and/or borrowing of debts in relation to projects which have received approval of the Board of Directors or in the course of normal business operation as prescribed in the Annual Budget already approved by the Board of Directors.
4. Approve any tender, quotation or conclusion of contract for ship repair, shipbuilding or other construction engineering projects worth not more than 50 million Baht.
5. Approve the procurement or hiring of, including construction costs, equipment, materials and durable articles and any other cost not exceeding 10 million Baht per item.

The authority of the Managing Director does not extend to connected business transactions and/or acquisition or sale of the Company's assets as prescribed in the regulations of the Stock Exchange of Thailand

Nominating and Remuneration of Directors

Appointment of Directors of the Company

The Company does not make the selection for personnel to be appointed the Directors through the Selection Committee, but apply the following criteria instead:

1. The number of Directors not less than 5 persons, and not less than half of total number of Directors must have residence in the kingdom.
2. Each shareholder is entitled to one vote per share.
3. In the election of directors, the meeting of shareholders may vote for one candidate at a time, or a group of candidates or any other methods, as it deems appropriate. The directors shall be appointed by a majority vote. In case of equal votes, the chairman of the meeting shall cast a deciding vote.

In every annual general meeting, one-third of the directors shall retire from office. If the number to retire from office is not a multiple of three, then the number nearest to one-third shall be applied. A director who retires under this provision is eligible for reappointment.

Good Corporate Governance

Section 1: Rights of Shareholders

The Company applies the principle of good governance in its policy and guidelines pertaining to rights of shareholders as follows:

The Company respects the basic rights of shareholders and strictly safeguards those rights through provision of accurate, comprehensive and appropriate information, including support for shareholders to exercise their rights in attending and voting in the shareholders' meeting, and refraining from any action which may violate or undermine shareholders' rights in accordance with the policy approved by the Board of Directors on 4 December 2007.

Shareholders Meeting

The Company is required to disseminate notice of the meeting to shareholders, along with documentation of authorization which will allow shareholders to delegate an independent director to represent them as a proxy. Notice of the meeting will specify the date, time, venue, agenda and matters to be proposed to the meeting, together with sufficient details as to whether the matter is submitted for information or for consideration whichever the case may be. Also included would be the Board's recommendation on the said matter. This meeting package shall be sent to all shareholders and the registrar no later than 7 days prior to the date of the meeting, as well as posted on the Company's website in advance of distribution of the package. Minority shareholders may propose qualified persons as candidates for committee membership, as well as propose motions to put matters on the agenda via the website. It is the Company's policy to accommodate shareholders and allocate sufficient time as well as provide adequate opportunity and convenience for shareholders to pose questions and express their views, with Members of the Board of Directors and relevant executives being required to be present to respond to questions in the meeting. Important questions and comments shall be recorded in the minutes of the meeting and posted on the Company's website within 14 days following the date of the meeting to allow shareholders to examine the record without having to wait until the next general meeting.

- The Company held its 2012 annual general shareholders meeting on 3 April 2012 which was attended by 11 of the total of 11 members of the Board of Directors , including the Chairman, Chairperson of the Audit Committee, Chairman of Nominating and Remuneration Committee ,the Managing Director, the Chief Financial Officer, as well as the auditor.
- The Company sent out notice of the meeting package and the minutes of the last meeting to shareholders 7 days in advance of the meeting date.
- The notice of the meeting was also posted on the Company website www.asimar.com/ Investor Relations 30 days prior to the meeting date, while the Minutes of the 2012 Shareholders Meeting was posted on the website 14 days prior to the meeting date.

- For shareholders who found it inconvenient to attend the meeting in person, The Company suggested that they authorize one of the two Independent Director: Mr.Suribhumi Sukhanetr and Mr.Chinsuk Viravan to represent them and vote on their behalf. However, in the 2012 General Shareholders Meeting, none of the shareholders elected to delegate either Independent Director as their proxy.

The Company remains devoted to produce continuing growth to ensure shareholders receive dividends well worth their investment. It is the Company's policy to pay out as dividend no less than 40% of the net profit in the financial statement of specific business in each account cycle less statutory reserve and retained loss (if any).

Section 2: Equity of Shareholders

The Company is well aware of shareholders' importance and has a policy to treat all shareholders equitably, fairly and in compliance with relevant laws and regulations. Shareholders may exercise their right to protect their own interests by expressing their views, making recommendations and voting in shareholders meetings. Moreover, shareholders are entitled to participate in key decisions for change in accordance with Company regulations (which are enclosed with the Notice of Meeting Package for the 2013 Annual General Shareholders Meeting) including in the election of Company Directors- one or many at a time depending on the resolution of the Meeting, in approving remuneration of Directors (details of which are provided in Section 4: Information Disclosure and Transparency) and approving connected business transactions, and in receiving accurate, complete and transparent information which can be examined and audited. The Company also provides the opportunity to shareholders to submit any questions they may have prior to the date of the shareholders meeting, and stipulates that the Directors and Executives must disclose their share holdings as required by law.

The Company has formalized its policy to prevent exploitation of insider information and this has been disseminated widely to employees, management and Company directors.

The Company has set specific measures and guidelines to ensure that its Directors and Management do not use insider information to buy or sell shares or engage in other unlawful transactions for their own interests as follows:

- Company Directors and employees shall strictly adhere to and comply with provisions of the Stock Exchange of Thailand (SET) and the Stock Exchange Commission (SEC) and other relevant legislation, which also pertain to equitable disclosure of information to shareholders and/or the general public.
- Company Directors, Management and employees shall safeguard important confidential information, especially the Company's financial statement, that could influence investor decision so that it is not leaked before being submitted to the SET and SEC.
- On 17 December 2012, the Company publicized a letter to shareholders through the SET system calling for minority shareholders to submit questions, nominate qualified persons to be selected Directors, as well as propose matters to be included on the agenda via the Company's website. The terms and conditions

governing consideration of matters for inclusion in the agenda were provided on the website and the period for submission of motions was from 17 December 2012 to 18 February 2013. However, after the expiration of the said period, the Company did not receive any nomination of any candidates for Company director nor any motion to add matters to the agenda of the meeting.

Section 3: Role of Stakeholders

1. Policy and Best Practice toward Employees

The Company places great emphasis on its human resources and adopted a work culture of participation, equitable promotion of career advancement, regular and continual training and development, as well as the importance of observing workplace health and safety measures and maintaining good environmental quality. This work culture has instilled a strong sense of pride in the organization and this is reflected in such initiatives

- Establishing a Workers Provident Fund
- Setting up a medical welfare scheme (in addition to Social Welfare entitlements)
- Creating the Asian Marine Services Employees' Savings Cooperatives
- Granting scholarships to employees' children who are good students
- Providing annual medical check ups for staff
- Providing transport to employees to and from work,
- Appointing a staff relations committee to look after staff welfare, and providing a channel for communication so that staff have the opportunity to make suggestions or complaints via a comments and suggestions box.
- Occupational Health and Safety Committee has also been set up to handle workplace health and safety issues for staff, the system's standard of which was developed with the aim to achieve OHSAS 18001 accreditation.

2. Policy and Best Practice toward Shareholders

The Company fully respects and strictly protects the basic rights of its shareholders by providing them with comprehensive and appropriate information, support for their participation in attending and exercising their vote in the shareholders meeting as well as refraining from any action which may violate or infringe on shareholders' rights.

The Company is fully committed to achieving further growth based on its growing potential so that shareholders will receive worthwhile return on their investment. It is the Company has the policy to pay dividend not less than 40 % of its net profit of each fiscal year after reserving as required by laws and loss carried forward (if any) for dividend payment. However, the actual dividend payment depends on cash flow, investment plan of the Company and its subsidiaries, terms and conditions of the agreements entered by the Company together with all other necessity and suitability in the future, and the Company's subsidiaries have the policy to pay dividend not less than 60 % of its net profit of each fiscal year after reserving as

required by laws and loss carried forward (if any) for dividend payment. However, the actual dividend payment depends on cash flow, investment plan of the Company and its subsidiaries, terms and conditions of the agreements entered by the Company together with all other necessity and suitability in the future.

3. Policy and Best Practice toward Clients

The Company places emphasis on doing business in a fair and forthright manner, providing quality service and ensuring customer satisfaction by developing a questionnaire to evaluate customer satisfaction for each vessel that we are commissioned to build or repair. Clients also have the option to file complaints through the Managing Director's Bureau. The Company has a meeting to consider and analyze clients' satisfaction ratings at least once a month.

4. Policy and Best Practice toward Partners and Creditors

The Company is determined to ensure a high standard of management of its goods and services in order to preserve lasting relations with its trading partners. Therefore, it has established as its policy and best practice toward trading partners, a set of guidelines under the heading "Conflict of Interest" which, in summary, provides that the Company's trading partners will not be prevented from participating in a bid or tender or disadvantaged through the setting of discriminate specifications in order to maintain equitable and fair competition. The Company prohibits its employees at every level from demanding benefits, whether directly or indirectly, from trading partners, accepting gifts or prizes, including inappropriate or excessive services and hospitality. The Company clearly informs its trading partners of these conditions, whether they be contractors or vendors and also stamps this policy on each procurement form used domestically.

In 2011 the Company did not find any trading partner or employee who contravened this policy.

5. Policy and Best Practice toward Society/the Community

Policy on Social Responsibility and Community Relations

The Company believes that social and environmental management systems are integral parts of doing business. Therefore, a corporate policy on social and environmental responsibility has been formulated to serve as a guideline for all the executives and employees of the Company in order to prevent or mitigate any negative impact on Company staff themselves, those who are related to them, the surrounding communities and the environment in compliance to the existing laws on environmental protection. The Company also places importance on optimizing use of resources and continuing development and improvement of its social and environmental management systems.

The Company also promotes the development and strengthening of good relations with the community, supports a number of activities which benefit the environment and also enhance education of youths in the community. The Company management is committed to promoting awareness of this policy to all staff.

In 2012, the company has been involved in caring for employees and communities with

Protecting the Earth by Planting trees

Participated with the Laemfapha Municipality in its reforestation project in honor of HM the King on 15 March 2012.

Joined the Royal Thai Navy Mine Squadron in planting 980 Rhizophora saplings on 4 July 2012.

To Students With Love from ASIMAR

Hosted lunch and presented sports equipment to students at Ban Khun Samut Thai School on 19 July 2012.

Installed railings at the mess hall of Ban Khun Samut Thai School, which is located in the community closest to the Company, on 5 October 2012.

Presented 24 scholarships to children of employees on 18 May 2012.

Happy to Give

Presented wheelchairs to the Foundation for the Disabled on 28 August 2012.

Organized donation of blood by employees on 4 May, July 6th and 8 August 2012.

Heart filled with Dharma

The Company organized for employees to make food offerings to monks from the local community temple once a month, as well as arranged for monthly sermons on Buddhist teachings to provide a moral compass to employees.

6. Policy and Best Practice toward the Environment

Emphasis is placed on creating a pleasant work environment by organizing a workplace setting that is clean, attractive and green. A most important feature for both the workplace interior and the surrounding community is the issue of health and safety so that happy coexistence between the organization and the community is attained.

In order to promote confidence in the Company's safe and healthy environmental standards, it has established a channel of communication whereby incidents can be reported or complaints lodged both in and out of work hours (24 hours) which is part of the Company's early detection measure to guard against any possible adverse environmental impact on the neighboring community.

7. Policy on Business Ethics

This policy prohibits executives and employees of the company from requesting or accepting benefits from trading partners, contractors, suppliers, consultants or business colleagues.

The policy also prohibits executives and employees of the company from unlawfully offering benefits to government officials, clients, labour unions or any external party in exchange for preferential treatment.

8. Policy on Human Rights

This policy stipulates that the company's directors, executives and employees adhere to human rights principles as follows

- The company will treat all its employees with respect and dignity;
- The company will provide a communication channel (via suggestion box) so that employees can express their views, offer suggestions or lodge complaints;
- The company will allow employees to exercise their lawful rights in accordance with the Constitution and other related laws;
- The company will not engage or support any activity which violates international principles on human rights or corruption.

9. Policy on Intellectual Property and Copyright

The company has a strict policy to adhere to legal provisions pertaining to intellectual property and copyright protection. Use or application of products and information must be carefully considered to ensure there is no copyright infringement or violation of intellectual property.

Channels of contact and send complaints to the company

Channels are also provided for shareholders and stakeholders to contact/make complaints to the Company's Board of Directors regarding matters which may pose a problem and provide constructive advice via the following:

Electronic mail		Post
Board of Directors	directors@asimar.com	Asian Marine Services Public Company Limited 128 Moo 3 Suksawad Road , Laemfapha, Prasamutjedee, Samut Prakan 10290 Thailand.
Audit Committee	audit@asimar.com	

The Secretary to the Board of Directors is responsible for receiving the documentation and submitting it to the relevant Committee, i.e. requests/complaints regarding accounting and financial reports, internal auditing, risk management, legal compliance will be directed to the Audit Committee, and the Secretary will prepare briefing on all the issues (relating to such requests/complaints) for the Board of Directors on a quarterly basis.

Section 4: Information Disclosure and Transparency

The Board is fully aware that information regarding every aspect of the Company has an impact on the decision of investors and stakeholders. It is, therefore, the Company's policy to disclose, both its financial and non-financial information, in a comprehensive, accurate, credible and timely manner in both Thai and English. Information disclosure is done via the SET Community Portal of the Stock Exchange of Thailand and via the Company website (www.asimar.com) with the Managing Director or a delegate of the Managing Director assigned to conduct the disclosure. The Company has set up an Investor Relations Unit responsible for contacting and communicating with institutional investors, shareholders, including analysts and relevant public sector agencies in an equal and fair manner. In cases where a shareholder requires further information, it is possible to directly contact the Finance and Accounts Section of the Investor Relations Unit at telephone 02-815-2060 extension 2800 and 2816 or e-mail to fid@asimar.com. The Company has developed mechanisms to allow stakeholders to participate in contributing to its higher performance through transparent information disclosure.

Details	Reference in the 2012 Annual Report
4.1 Shareholders' Structure	Shareholders' Structure
4.2 Background and information regarding share holdings by Directors	Background on the Board of Directors
4.3 Background and information regarding share holdings by Executives	Background in the Board of Executive Directors
4.4 Financial position and operating results	The Company's Performance in 2012 and Financial Statements
4.5 Nature of business and competition	Major Businesses, Competitive Environment and Industry Trend
4.6 Risks in business operations	Risk Factors
4.7 Connected business transactions	Connected Transactions
4.8 Policy and Guidelines on Remuneration for Directors	

The Company has formulated a reasonable remuneration policy for Directors and Executives, with the Selection and Remuneration Committee in charge of reviewing and prescribing appropriate rates of remuneration suited to the director's responsibilities and the Company's financial standing.

The Company's guidelines on remuneration for Directors are as follows:

- Remuneration for Directors are on an annual basis with no meeting allowance or bonus;
- Directors who are appointed to smaller committees will receive additional remuneration in accordance with their added responsibilities.

4.9 Remuneration for Directors and the Management

Remuneration to Directors for the Year 2012

Name		Board of Directors	Audit Committee	Nominating and Remuneration Committee
1. Mr.Prakit	Pradipasen	240,000	-	-
2. Mr.Sutham	Tanpaibul	150,000	-	-
3. Mr.Vibul	Panitvong	150,000	-	60,000
4. Mr.Prawat	Chanruang	150,000	-	60,000
5. Ms.Warawan	Nganthavee	150,000	-	-
6. Mr.Sutep	Tanpaibul	150,000	-	-
7. Mr.Suthin	Tanphaibul	150,000	-	-
8. Dr.Nonn	Panitvong	150,000	-	-
9. Mr.Chinsuk	Viravan	150,000	150,000	-
10. Mr.Sribhumi	Sukhanetr	150,000	120,000	60,000
11. Dr.Bumroong	Chinda	150,000	120,000	-
Total		1,740,000	390,000	180,000

1. *Total Annual Director Fee and Audit Committee for 11 directors Baht 2.31 Million

2. Total Remuneration for 12 **managements is Baht 14.92 Million and Executives who were provident fund members received contributions at the rate of 5 percent

* Remuneration is paid annually and no allowances.

** Remuneration is paid salary and bonus

4.10 Board of Directors' Meeting

Board meetings are scheduled in advance for setting the company's policy and business strategies including approval of the company's operations, annual budget and performance. Monitoring the company's operating performance is confirmed a routine procedure of the meetings. There was 5 ordinary meetings , Audit Committee 4 ordinary meetings and Nominating and Remuneration Committee 1 ordinary meetings in 2012, each director's attendance in these meetings are as follows:

Name		Board of Directors	Audit Committee	Nominating and Remuneration Committee
1. Mr.Prakit	Pradipasen	5/5	-	-
2. Mr.Sutham	Tanpaibul	3/5	-	-
3. Mr.Vibul	Panitvong	5/5	-	1/1
4. Mr.Prawat	Chanruang	3/5	-	1/1
5. Ms.Warawan	Nganthavee	5/5	-	-
6. Mr.Sutep	Tanpaibul	5/5	-	-
7. Mr.Suthin	Tanphaibul	5/5	-	-
8. Dr.Nonn	Panitvong	5/5	-	-
9. Mr.Chinsuk	Viravan	5/5	4/4	-
10. Mr.Sribhumi	Sukhanetr	5/5	4/4	1/1
11. Dr.Bumroong	Chinda	5/5	4/4	-

4.11 Policy buy and sell company shares

The Company has provided a policy that Directors and Executives, including their spouses and their children not of legal age, who buy, sell, transfer, or receive transferred company shares, have a responsibility to report such transaction to the Stock Exchange Commission (SEC) within 3 days in compliance with the regulations of the Stock Exchange of Thailand.

In 2013, the Company's key disclosure activities consisted of

- Dissemination of news and information in compliance with the requirements of the Stock Exchange of Thailand (SET) and Stock Exchange Commission (SEC) via the SET Community Portal system and the company website (www.asimar.com).
- Presentation of the Company's operating results, annual reports which can be downloaded, meeting notices, investment in other companies, report on the shareholders meeting in both Thai and English, company news and updates, as well as reports on investor relations activities on the company website. In addition, prior to the posting of the meeting notice on the company website, shareholders and investors can express their opinions, including proposing additional items for meeting agendas and nominating qualified people to become Directors.

Section 5: Responsibilities of the Board of Directors

5.1 Policy on Corporate Governance

The Board of Directors had carefully examined principles of good corporate governance and, on 4 December 2007, announced the Company's policy on good corporate governance as follows:

1. Management of the Company and its operations is based on principles of best practice in good corporate governance, elimination of conflicts of interest through careful and honest conduct, with reasonable and independent application of ethical standards of doing business.
2. Establish efficient systems of financial control, operation, accountability of conduct, internal auditing and risk management and control, which is reviewed at least once a year.
3. Promote, direct and nurture confidence in disclosure of the Company's key information by ensuring it is accurate, timely and transparent.
4. Promote and encourage equitable treatment of shareholders in accordance with guidelines on best practice of listed public companies.
5. Promote and provide equitable protection for the legal rights of stakeholders such as clients, employees, trading partners, shareholders, investors, creditors, business rivals, independent auditor, the public sector and the community in which the Company is located so that they can be confident of getting fair treatment.

In addition, in order to promote participation in management of operations and serve as a mechanism to monitor, hold accountable, improve and evaluate whether the above mentioned vision, mission and policy are achieved, the Company assigned the Board of Executive Directors the responsibility of examining and developing relevant guidelines, and then presenting its findings and recommendations so that the guidelines which are approved can be implemented in a practical way.

5.2 Policy Code of Conduct for Directors, Executives and Employees

In accordance with the principles of good corporate governance, especially in terms of accountability, transparency, honesty, moral integrity and ethics in order to achieve sustainable growth and business security, instill social responsibility and promote participation and team spirit in staff at all levels, the Company has prescribed the following Code of Conduct and Business Ethics for management and employees:

- Business operations must strictly comply with the relevant laws and regulations, together with management strategies based on efficiency, effectiveness and transparency.
- Responsibility toward shareholders must be upheld through appropriate returns on investment as well as sufficient and accurate disclosure of the Company's vital information.
- Any conduct which would result in conflict of interests, including disclosure of commercial-in-confidence information as well as use of company information for self interests and/or for the benefit of others, will not be tolerated and violators must duly be punished for such transgression.
- Good relations must be maintained and appropriate treatment of clients and trading partners must always be provided on the basis of integrity.

- Responsibility toward employees must be upheld in compliance with relevant laws and regulations pertaining to employment and labour, as well as staff welfare. Development and training for employees must be promoted, including provision of occupational health and safety measures which can be clearly evaluated and justified.
- Social and environmental awareness and responsibility must be fostered through the compliance with relevant environmental laws and regulations, including support for activities which benefit the community and society as a whole.

5.3 Corporate Vision and Mission

The Company's Board of Directors has a firm commitment to executing their duties and responsibilities to the best of their knowledge, capability and experience. Their roles are to formulate policy, and to prescribe the Company's vision, strategies, targets, corporate mission, business plan and budget, as well as to hold the Management accountable for efficiently implementing policy and managing operations to achieve the set objectives in accordance with company regulations.

Vision : To establish ASIMAR as an internationally recognized brand name in the shipbuilding and ship repair industry, through the application of technology in developing its manufacturing process to achieve excellence in quality, timely delivery and ultimate client satisfaction.

Mission : Commitment to providing a high standard of service to clients by means of effective quality and time control comparable to a leading world-class shipyard, with continuing development and optimal efficiency in the management of company resources for

Clients	:	Well-received outcomes and complete client satisfaction
Shareholders	:	Target returns on investment to their satisfaction
Employees	:	Human resources development with opportunities for career advancement and good quality of life
Environment and Community	:	Participation in environmental and social development activities

The Company places great importance on having effective internal control and internal audit systems, efficient risk evaluation and management. In addition, the Company also has an effective internal review system in order to ensure that operations comply with all legal and regulatory requirements as well as produce best results for the Company in terms of internal control.

The Board of Directors established clear demarcation of the respective role, duties and responsibilities between the Board of Directors and the Board of Executive Directors, details of which are given under the heading Corporate Structure.

The Board of Directors supervises to the Board of Executive Directors in managing the operations of the Company in accordance to the prescribed policies. In circumstances where there might be issues of conflict of interest or personal gain or loss, including issues which require shareholders' opinions, the Company will follow the guidelines of the Stock Exchange Commission (SEC) and the Stock Exchange of Thailand (SET).

The Company supports and facilitates training and development for its directors. Useful documentation and information which assist in carrying out their duties are also provided, such as the Director's Handbook, etc.

5.4 Corporate Structure

5.4.1 The Board of Directors comprises 11 members, namely

Six members who are Executive Directors, and five Non-executive Directors of which four are independent directors (the Chairman and the members of the Audit Committee) who fulfill all the required qualifications as prescribed by the Announcement of the Securities Exchange of Thailand on Qualifications and Modus Operandi of the Audit Committee. The directors function to monitor and provide checks and balance of the management of company operations to ensure fair and proper business management for the best interest of shareholders.

5.4.2 Definition of Independent Directors

1. An independent director must hold not more than 1 percent of the Company shares with voting rights in the Company, or those of any affiliated or associated company. (including related persons as prescribed in Section 258 of the Stock Exchange of Thailand Act).
2. An independent director must not take part in direct management and not be an employee, staff member, or adviser who receives a regular salary, nor is an auditor, lawyer, or other professional who by virtue of their profession might affect the giving of impartial opinion to the Company, affiliated or associated company. Further, the independent director must not have other such control over the Company, affiliated or associated company, nor be compromised by a conflict of interest, except where the candidate has resigned from any such position for at least two year prior to appointment.
3. An independent director must have no direct or indirect business relationship nor benefit from the finance or management of the Company, affiliated or associated company, nor be compromised by a conflict of interest that could affect him or her from giving an unbiased opinion.

4. An independent director must not be a close relative of any member of senior management or majority shareholder of the Company, affiliated or associated company, nor be a person with such a similar conflict of interest. Nor shall the director be a representative of another director acting to safeguard the interests of their principal Company director or majority shareholder.

5.4.3 Combining or Separating Positions

The Chairman of the Board of Directors is a Non-executive Director and not the same person as the Managing Director, and must not be related in any way to the Management. The Company has clear separation of the role, duties and responsibilities between the Board of Directors and company management which are precisely defined in writing.

5.4.4 Restriction on the Number of Companies Each Director Can Serve as Director and Tenure of Office

The Company has not stipulated any such policy due to the fact that all its directors have been able to fully devote their time to company business. As for the tenure of directors, this is somewhat restrictive by the shortage of expertise as the company business is a specialized industry and it would be disadvantaged by having a limit placed on the tenure of its directors.

5.4.5 Sub-committees

The Board of Directors has appointed an Audit Committee to examine and reinforce the Company's internal control process. Members of this Committee are Independent Directors who are not company executives and possess the qualifications prescribed by the Stock Exchange of Thailand and Stock Exchange Commission regulations. The company Board of Directors has also appointed a Selection and Remuneration Committee to function in accordance with company policy, of which details regarding their structure and duties and responsibilities are disclosed under the heading Management Structure. As for the number of times the committees have met, those details are provided under the heading Compliance with Good Corporate Governance in Section 4 "Information Disclosure and Transparency".

5.5 Defining the Role, Duties and Responsibilities of the Board of Directors and the Managing Director

The Company has clear and distinct division of the roles, duties and responsibilities of the company directors and management. Details of their respective duties and authority are provided under the heading Management Structure.

5.6 Orientation and Knowledge Development for Directors

Orientation for Directors

Newly-appointed directors will get general briefing on the shipbuilding and ship repair industry as well as company specific information.

Knowledge Development for Directors

The Company, on a regular basis, sends its directors on knowledge development training courses organized by the Thai Institute of Directors Association as follows

Name		Program	Year
Mr.Prakit Pradipasen		- The role of Chairman (RCM)	2007
		- Director Accreditation Program (DAP)	2003
Mr.Sutham Tanpaibul		- The role of Chairman (RCM)	2004
Mr.Vibul Panitvong		- Director Certification Program (DCP)	2007
		- The role of Chairman (RCM)	2007
Mr.Prawat Chanruang		- Role of the Compensation Committee	2008
Mrs.Warawan Nganthavee		- Board & Director Performance and Evaluation	2008
		- Successful Formulation and Execution of Strategy	2008
		- Director Certification Program (DCP)	2004
		- Director Accreditation Program (DAP)	2004
		- Finance for Non-Finance Director (FN)	2004
Mr.Suthin Tanpaibul		- Director Certification Program (DCP)	2003
Mr.Chinsuk Viravan		- Audit Committee Program (ACP)	2006
		- Director Certification Program (DCP)	2000
Mr.Sribhumi Sukhanetr		- Director Forum	2004
		- Board Performance Evaluation	2004
		- CEO Performance Evaluation	2004
		- The role of Chairman (RCM)	2003
		- Finance for Non-Finance Director (FN)	2003
		- Director Certification Program (DCP)	2002
Dr.Bumroong Chinda		- Audit Committee Program (ACP)	2008
		- Director Certification Program (DCP)	2002
		- Finance for Non-Finance Director (FN)	2002
Dr.Nonn Panitvong		- Director Certification Program (DCP)	2012

Matters not yet Implemented

The Board of Directors hasn't yet formulated policy and practical guidelines on its senior executives serving as directors of other companies. This is because at present all of its senior executives are capable of fully devoting their time to company business and their position as directors of other companies has not yet posed any problem for the management of company operations.

5.7 Evaluation of Performance of the Board of Directors and the Managing Director

The Board of Directors does an annual evaluation of its performance.

The Board of Directors approved the evaluation form for the Board of Directors which was reviewed by the Selection and Remuneration Committee. The results from the evaluation process are utilized to improve the performance of its duties as a collective unit. Evaluation is in the following key areas:

- Meeting attendance
- Efficiency of communication
- Operational procedure
- Relations with the management

The Board of Directors improves the performance of its duties each year on the basis of evaluation outcomes.

The Board of Directors authorizes performance evaluation of the Senior Executives

The Selection and Remuneration Committee is responsible for considering the presentation and approving the results of performance appraisal of the Managing Director and senior Executives of the Company (at the level of Deputy Managing Director and Assistant Managing Director) for submission to the Board of Directors on an annual basis. In the performance appraisal system, consideration is given to achievement of targets at the corporate level and capabilities at the personal level, including the rate of return in the industry of which the Company periodically conducts a market survey on remuneration for executives in order to be competitive in the market and offer sufficient remuneration to be able to retain and provide incentives to high performing executives. The Chairman is the person designated as to advise the Managing Director and senior company executives of the evaluation outcomes

5.8 Formulation of Plans for Succession to Senior Executive Positions

The Board of Directors has assigned the Selection and Remuneration Committee the responsibility of setting plans for succession to top executive positions namely the Managing Director and other senior executives of the Company through a process to screen qualified candidates in order to build up the confidence of investors and employees in continuing growth and development of the Company's business operations.

5.9 Company Secretary

The Board of Directors recognizes the importance of the role and duties of the Company Secretary. In order to comply with best practice guidelines for listed companies and statutory requirements, the Board deemed it appropriate to appoint a Company Secretary to perform the prescribed duties. At present, the Company has appointed Mr. Auychai Tivirach, Secretary to the Board of Directors as the Company Secretary.

5.10 Internal Control and Internal Audit

Safeguarding Internal Information

The Company has general guidelines for its executives in safeguarding Important internal information which can impact on investors' decision, in order that such information, especially information on its financial statements, is not leaked to outsiders before being presented to the Stock Exchange of Thailand and the Stock Exchange Commission.

As such, when there are purchase-sale transactions of company shares, company directors and senior executives, including their spouses and children who have not attained legal age, must conclude the purchase or sale transactions within three working days in order to report such transactions to the Stock Exchange Commission

Perspective Regarding Internal Control

The Board of Directors realizes the necessity and importance of having an effective internal control system. Since it is the responsibility of the Board to supervise business operations so as to create the best return to shareholders, having an effective and appropriate internal control system which is current and harmonious with the changing business climate which is much more fiercely competitive would certainly foster confidence of achieving company targets. The Company has, therefore, hired an external juristic person, Sriruek Limited Partnership to conduct internal auditing of the Company. The Company has an Internal Audit Unit which is responsible for liaising between the Audit Committee and the said juristic person.

The Company has clearly assigned specific power and duties to approve and perform according to types of transactions which are classified into the following categories, namely management, financial, manufacturing and procurement, permanent assets and other expenses.

The Board of Directors has set precise targets to comply with good corporate governance guidelines. Moreover, the Board and the company management have established an appropriate and efficient internal control system which is effectively sufficient in preventing and managing significant risks under this ever changing business environment.

The Board of Directors has authorized the Audit Committee which is composed of 3 suitably qualified and independent directors to review the efficiency and effectiveness of the Company's internal control system and report directly to the Board of Directors, with an internal audit division responsible for reporting internal auditing and evaluating the system's effectiveness. The Audit Committee has a joint meeting with the auditors at least once a year in order to examine significant issues relating to key work systems and the internal control measures used to evaluate their effectiveness. Findings of this review process are regularly reported to the Board of Directors in its meetings and, should there be any problem or recommendation which needs to be addressed, this will also be reported to the Board of Directors and followed up accordingly.

In addition, the Audit Committee also gave its endorsement to the company management to proceed with the formulation of a risk management plan before its submission to the Board of Directors for approval. The Audit Committee attaches great importance to the risk management plan as a valuable and vital management tool and a key element in good corporate governance. The Audit Committee also oversees the preparation of the risk management component in the monthly internal audit report.

Risk Management

The Company has a set policy and process on risk management which apply to the organization as a whole. These (the policy and the process) place emphasis on the connection, consistency and harmony of strategy, budget and risk management. Risk factors are specified and evaluated in order to establish an efficient risk management system which is suitable to the activities of the work unit. The Risk Management Working Group is responsible for monitoring and reviewing the risks regularly on a monthly basis in order that measures can be improved to deal with changing risks. The Committee is also responsible for communicating to staff at all levels so that they are aware of and can utilize risk management principles in their daily work routine.

The Risk Management Working Group comprises the Managing Director, Department Manager and the Internal Audit Manager and is responsible for

- development of the risk management plan
- overseeing implementation of risk management
- communicating to staff and providing training on risk management
- overseeing that risk assessment and risk control measures are developed on the job
- implementing risk management by means of assessing, controlling, reviewing and supervising
- ensuring that the Audit Committee considers and endorses the risk management plan before

its submission to the Board of Directors at each quarter

5.11 Board of Directors' Report

The Board of Directors is responsible for the financial statements of the Company and its subsidiaries, as well as for the financial information which appear in the Annual Report. It is the Board's duty to establish an effective internal control system in order to ensure confidence that records pertaining to financial and accounting information are accurate and complete. In addition, it is also the Board's duty to disclose information regarding the company business operations, financial and otherwise, in a complete, sufficient, transparent, credible and timely manner. This is so that shareholders get equitable treatment in terms of access to information as prescribed in the regulations of the Stock Exchange of Thailand and the Stock Exchange Commission.

Connected Transactions

During the year 2012, the company had connected business transactions with its subsidiary companies and related companies (related by way of common shareholders, directors and/or management) principally in respect of loans, ship repair, lease of land and utilities expenses ending 31 December 2012 the Audit Committee is of the opinion that the aforementioned items were transacted in accordance with the Company's regular business practices and in a reasonable manner. The setting of prices, terms and conditions were done in the same manner as those offered to non-related parties. There were no transfer benefits between the Company, subsidiaries, related companies and shareholders are summarized as below:-

1. Assets, Liabilities and Contingent Liabilities between the companies with subsidiary company, associated company and related companies as follows :-

	31 Dec 2012 Million Baht	31 Dec 2011 Million Baht	Percentage of holding
Short term loan to Subsidiary company			
<u>Subsidiary company</u>			
- Ecomarine Co., Ltd.	-	1.00	93.15
Amounts due from related parties			
<u>Subsidiary company</u>			
- Asimar Marine Co., Ltd.	15.04	14.13	99.90
- Ecomarine Co., Ltd.	2.83	3.98	93.15
Trade account receivable-related parties			
<u>Subsidiary company</u>			
- Ecomarine Co., Ltd.	2.87	2.76	93.15
<u>Related company</u>			
- Seatran Ferry Co.,Ltd	-	1.29	-
- Seatran Ports Co.,Ltd	2.91	-	-
Unbilled complete construction in progress-related parties			
<u>Related company</u>			
- Seatran Ports Co.,Ltd	6.76	-	-
Trade accounts payable-related parties			
<u>Subsidiary company</u>			
- General Warehouse Co.,Ltd	0.89	5.24	99.99
- Asimar Marine Co., Ltd.	22.08	20.79	99.90
- Ecomarine Co., Ltd.	0.04	-	93.15

2. Revenues and Expenses between the company with subsidiary company, associated company and related companies as follows:-

(Unit: Million Baht)

	For the years ended 31 December	
	2012	2011
Subsidiary company		
<u>Revenues</u>		
Ship repair income	0.10	2.60
Interest income	-	0.20
Other income	1.80	1.70
<u>Expenses</u>		
Cost of services	40.10	34.50
Rental expenses	3.00	2.90
Landing charge	1.60	1.30
Utilities expenses	5.60	5.00
Related company		
<u>Revenues</u>		
Ship repair income	8.80	6.10
<u>Expenses</u>		
Service expense	0.50	1.00

The Approval Criteria for Connected Transactions

The company has systematic procedures and approval system for the connected transactions by ensuring their necessity, and their value, fair and reasonable, in compliance with the rules and regulations of SET and other related regulation. In addition, the connected transaction which is not normal business or supporting business must be reviewed by the Audit Committee.

Tendency on future related parties transactions

The Audit Committee will oversee future related parties transactions to ensure that transactions are made properly with a fair rate of return and approved in accordance with appropriate processes and procedures. Items and values of related parties transactions with connected persons are to be disclosed in compliance to the announcement and regulations by the Securities and Exchange Commission (SEC), and the Stock Exchange of Thailand (SET).

Director ship and Management Position among Related comprise which have connected Transactions

Name			General Ware- house	Asimar Marine	Eco Marine	Seatran Ferry	Seatran Line	Seatran Ports
1.	Mr.Prakit	Pradipasen	X					
2.	Mrs.Warawan	Nganthavee	X,XX	X,XX	X,XX	X		X
3.	Mr.Sutep	Tanpaibul	X	X				
4.	Mr.Sutham	Tanpaibul	X	X	X	X	X	X
5.	Mr.Vibul	Panitvong	X					
6.	Mr.Suthin	Tanphaibul			X	X	X	X
7.	Dr.Nonn	Panitvong			X			
8.	Dr.Bumroong	Chinda			X			

X = Directors , XX = Management

Additional Information regarding auditor's service fee

1. Audit fee

The company and subsidiaries paid the audit fee to Dharmniti Auditing Co., Ltd. office limited for year 2012 totaling Baht 710,000.00

2. Non-audit fee

- No -

Report of the Audit Committee

The company's Audit Committee comprises three independent directors appointed by the Shareholders Meeting. All three directors possess qualifications which fully meet the criteria set by the Stock Exchange of Thailand. The Audit Committee comprises:

- | | | |
|----------------|-----------|-----------------------------|
| 1. Mr.Chinsuk | Viravan | Chairman of Audit Committee |
| 2. Mr.Sribhumi | Sukhanetr | Member,Audit Committee |
| 3. Dr.Bumroong | Chinda | Member,Audit Committee |

The Audit Committee further appointed an external expert responsible for internal auditing, Mr Sathirapong Sangwalya, to be the Secretary (no voting rights) of the Audit Committee in order to enhance the efficiency of the Committee in carrying out its role and responsibilities.

The Audit Committee fully executed its obligations and responsibilities in the framework and guidelines prescribed in its charter, which had been set by the Board of Directors and last amended on 25 November 2008.

In 2012, the Audit Committee held 4 official meetings covering substantive issues as follows:

1. The Audit Committee invited the Managing Director, the Finance and Accounts Manager, the Internal Auditor and the External Auditor for consultations regarding a number of queries the Committee had, as well as ways and means to improve accounts management and disclosure of information to ensure complete compliance and efficiency in terms of the company's financial statements, reports of internal audits, reports on risk management and internal control plans and systems, recommendations pertaining to accounting standards and requirements of all concerned regulatory authorities, including a review of the Letter of Representation the company provided to the auditor.
2. The Audit Committee had one meeting with the auditor without the presence of the Company's management in order to seek the auditor's view of the quality and efficiency of the company's accounts and finance officers, their reports on the progress of various projects which have significant impact on the Company's financial reports, problems and obstacles the auditor had found in carrying out his/her mandate, as well as reviewing data relating to accrued expenses, allowance for doubtful debts, and other account items which could have significant impact on the company's financial statements.
3. The Audit Committee reviewed connected transactions and transactions which might be construed as possible conflicts of interest, to promote confidence that disclosure of those items were accurate and complete

4. The Audit Committee reviewed the company's risks management and was informed of risk management outcomes from company management and reports of the internal audit unit to ensure that risk management had been undertaken responsibly and efficiently in order to achieve operational targets.
5. The Audit Committee appointed an internal auditor to review the Company's compliance with legislation pertaining to the Stock Exchange of Thailand, regulatory requirements of the SET as well as other legislation which may be relevant to the Company's business operations, the findings of which were reported to the Audit Committee.
6. In order to ensure that external experts who are brought in to conduct internal audits of the company are efficient and that the objectives of the audits are achieved, the Audit Committee together with relevant officers conducted assessments of the internal audit outcome and internal auditor performance. The assessments found the auditors to be fully effective and the internal auditors have been commissioned to continue their work with the company for the 6th consecutive year.
7. The Audit Committee prepared minutes of meetings of the Audit Committee and presented these to the Board of Directors of the company on a regular basis in order to keep the company's board fully informed of its activities and its views on the various issues under its responsibility.
8. The Audit Committee selected, nominated and proposed remuneration for Dharmaniti Auditing Co., Ltd. as the Company's auditor to the Board of Directors for endorsement before proposing the nomination to the 2012 Shareholders' Meeting for approval. It should be noted that Dharmaniti Auditing Co., Ltd. did not provide any other service to the Company in 2012 aside from conducting the audit.

Finally, it is the opinion of the Audit Committee that the Company's financial reports, reports on financial transactions which may be construed as possible conflicts of interest, internal control systems, risk management, compliance, qualifications of the auditor and its internal audit procedures were effectively operated in accordance with good corporate governance principles.



Mr.Chinsuk Viravan
Chairman of Audit Committee

Report of the Nomination and Remuneration Committee

The Nomination and Remuneration Committee consisting of 3 members was appointed by the Board of Directors of the Company. In so doing, the Board appointed one of the Company's Independent Directors as the Chair of the Nomination and Remuneration Committee. The Committee comprises:

- | | | |
|----------------|-----------|---|
| 1. Mr Sribhumi | Sukhanetr | Chairman, Nomination and Remuneration Committee |
| 2. Mr Vibul | Panitvong | Member, Nomination and Remuneration Committee |
| 3. Mr Prawat | Chanruang | Member, Nomination and Remuneration Committee |

The Nomination and Remuneration Committee is responsible for selecting qualified and suitable candidates for appointment as directors, members of the various sub-committees which are assigned duties and responsibilities directly by the Board of Directors and the senior executives of the Company from the Deputy Managing Director upward. The Committee is also authorised to consider the remuneration package for members of the Board of Directors and senior executives of the Company from the Deputy Managing Director upward for submission to the Board of Directors for further consideration and approval.

In 2012, the Nomination and Remuneration Committee met thrice to consider matters under its responsibility, including formulation of plans for the succession to senior executive positions, with emphasis given to qualifications, knowledge, capability, experience, diverse expertise and leadership as well as vision and a positive attitude toward the organization which will have positive impact on the Company's business operation. The Committee also gave consideration as to the appropriate size, structure and composition of the Board of Directors in order to optimize management and promote effective internal control and audit, in compliance with the requirements of regulatory authorities. In determining remuneration for the Board of Directors and senior executives, the Nomination and Remuneration Committee based its consideration on what would be commensurable with the professional obligations, duties and responsibility as well as performance of each position, factoring in the Company's business performance and overall business environment.

As for the remuneration package for the Board of Directors and the senior executives, which is presented under the heading "Remuneration for Directors and Senior Executives in 2012", the Nomination and Remuneration Committee regards this as appropriate and such package has already been considered and approved by the Board of Directors.



Mr.Sribhumi Sukhanetr

Chairman, Nomination and Remuneration Committee

Performance in 2012

SUMMARY OF FINANCIAL INFORMATION

Unit: Thousand Baht

Consolidated Financial Data

	2012	2011	2010
Total Assets	677,833	865,449	799,937
Total Liabilities	373,358	589,074	578,873
Shareholders' Equity	304,474	276,374	221,063
Revenue from services	595,569	557,023	547,348
Revenue from Ship Repair	280,000	315,800	254,000
Revenue from Shipbuilding	313,600	237,700	281,800
Total Revenue	632,770	580,873	564,862
Gross Profit	165,171	200,621	107,589
Net Earning (Loss)	58,625	55,311	8,383

Financial Ratio

		2012	2011	2010
Net Profit Margin	(%)	9.26	9.52	1.48
Return on Equity	(%)	20.19	22.24	3.86
Return on Asset	(%)	7.60	6.64	1.04
Book Value per share	(Baht)	1.30	1.18	0.94
Earnings per share	(Baht)	0.25	0.24	0.04

The Company's performance in 2012 compared to the previous year posted an increase in revenue from hired services of Baht 38.55 million, or 6.92 percent. Revenue from ship repair operations amounted to Baht 280.0 million-a decrease of Baht 35.80 million or 11.34 percent from the previous year. This decrease was mainly due to the slowdown of Thailand's economic and export growth resulting in negative impacts on sea transport and deferral of ship repair. Meanwhile revenue from shipbuilding came to Baht 313.60 million, Baht 75.90 million or 31.93 percent higher than in 2011, mainly derived from the ALGOSAIBI Project as well as the completion of the project to build two tow vessels of not less than 30 metric tons and not less than 40 metric tons tow capacity respectively, commissioned by the Ports Authority of Thailand. Moreover, revenue recognition for building transshipment and lighter barges also increased. Other revenue in 2012 posted an increase of Baht 13.35 million or 55.98 percent resulting in total revenue for the year increasing by Baht 51.90 million or 8.93 percent.

Capital costs for hired services totaled Baht 430.40 million—an increase of Baht 74.00 million, from Baht 356.40 million in 2011, up 20.76 percent, proportionate to differences in capital cost for each ship building project.

Expenses from sales amounted to Baht 10.38 million which is only a slight increase. Administrative expenses amounted to Baht 84.72 million, Baht 0.37 million or 0.43 percent lower than the previous year. Meanwhile, cost of capital amounted to Baht 2.97 million, a decrease of Baht 5.77 million or 66.02 percent due to the decline in loans from financial institutions as well as complete repayment of Baht 51.34 million in long term loans resulting in reduced interest payment requirements.

In summary, the company registered net profit in 2012 of Baht 58.63 million, compared to that in the 2011 of Baht 55.31 million, or an increase of 6.00 percent.

Financial Statements

1) Assets

The Company's assets contracted by Baht 187.62 million or 21.68 percent. Significant changes were due to the following:

Cash and cash equivalent items increased by Baht 162.10 million or 278.95 percent due to the increase of bills of exchange of less than 3-months' maturity by a total value of Baht 145.0 million, derived from short-term deposits of income from shipbuilding and ship repair operations.

Net trade account receivable depreciated by Baht 133.52 million or 90.83 percent, most of which, or Baht 119.61 million, were due to shipbuilding upon completion of the (2) two vessels project.

Unbilled receivables totalled Baht 11.99 million, a decrease of Baht 30.62 million or 71.86 percent, solely from ship repair works due to recognized revenue on the basis of deliverables not yet due according their contract.

Inventory decreased by Baht 105.31 million, representing 63.78 percent—a significant decrease compared to 2011, due to drawing of raw materials and equipment coinciding with the ALGOSAIBI Project.

Net property (land, building and equipment) decreased slightly by Baht 2.66 million or 0.98 percent from the previous year, due mainly to depreciation in value as there was no significant acquisition or sale of company property during 2012.

Cash deposits with limitations on withdrawal, namely fixed time deposits and savings, decreased by Baht 64.74 million, representing 93.37 percent, because in 2012 the Company delivered 2 two vessels upon their completion and was able to withdraw the portion of its income deposited with the bank in compliance with the financial services condition in shipbuilding contracts.

2) Liabilities and Shareholders' Equity

Liabilities and shareholders' equity in 2012 were Baht 677.83 million, Baht 187.62 million or 21.68 percent lower than the previous year, due to the following:

○ Short term liabilities of which significant changes were:

● overdrafts and short term loans from financial institutions	decreased	THB	50.72	million
● trust receipt	decreased	THB	14.54	million
● trade accounts payable	increased	THB	13.79	million
● advance payment from clients	decreased	THB	90.85	million
● accrued capital costs for construction	decreased	THB	5.16	million

○ Long-term liabilities decreased by Baht 21.86 million or 60.04 percent due to the repayment of long term loans amounting to Baht 51.34 million.

○ Shareholders' equity totalled Baht 304.47 million, an increase of Baht 28.10 million from Baht 276.37 million in 2011, of which significant change was due to:

Unappropriated retained earnings amounted to Baht 53.97 million, an increase by Baht 25.07 million, as the Company was able to increase profit in every quarter resulting in higher retained earnings.

3) Liquidity

The current ratio stood at 1.00, an increase from 0.85 in 2011 despite the decline in the Company's current assets such as cash and other cash equivalent items, trade accounts receivables and inventory, because of the high proportion in the decrease of the Company's liabilities. The Company's cash flow from operations amounted to Baht 271.43 million-most of which came from trade accounts receivable, while cash flow for investment activities stood at Baht 40.62 million-derived from fixed deposits of Baht 64.74 million and cash from sale of assets amounting to Baht 5.13 million. As for net cash from funding activities, the total stood at Baht 150.03 million, an increase over the previous year because the Company repaid Baht 51.34 million in long-term loans and paid Baht 30.53 million in dividends.

Debt to equity ratio stood at 1.23 in 2012, a decrease from 2.13 in 2011, due to the decrease in total liabilities of Baht 215.71 million, representing 36.62 percent. Shareholders' equity rose by Baht 28.10 million or 10.17 percent. This decrease of the debt to equity ratio demonstrated that the Company was able to reduce the cost of debt which is a significant factor in obtaining credit from financial institutions in the future.

The profitability ratio decreased slightly in 2012 compared to 2011, due to the growth in shipbuilding operations by 31.93 percent despite a decline in ship repair works by 11.34 percent.

This resulted in higher net profit for the Company. In 2012 the net profit margin was 9.26 percent, down from 9.52 percent in 2011. The interest coverage ratio was 100.85, an increase from 79.96 times in the previous year due to the fact that the Company's operational cash flow was Baht 271.43 million, an

increase over 2011. The debt service coverage ratio (cash basis) was also reduced to 2.30 due to the repayment of Baht 51.34 million in long-term loans and the payment of Baht 30.53 million in dividends.

4) Capital Source

In 2012, the Company's total liabilities amounted to Baht 373.36 million, a decrease of Baht 215.71 million, comprising Baht 358.81 million in current liabilities and Baht 14.55 million in other liabilities. The decrease in current liabilities was mainly from the decrease in short term loans from financial institutions, trust receipts and advance payment from clients, all of which Baht 230.01 million were from shipbuilding operations. Shareholders' equity consisted of Baht 234.81 million in paid up capital, Baht 15.70 million in appropriated retained earnings and Baht 53.97 million in unappropriated retained earnings, an increase from 2011 because the Company was able to make profit in every quarter of the year.

Return on assets in 2012 was 7.60, an increase from 6.64 in 2011 due to more efficient use of income-generating property.

Board of directors' responsibility for financial reporting

The consolidated financial statements of Asian Marine Services PCL and subsidiary companies have been prepared in line with the requirements of the Public Company Limited Act B.E. 2535 (1992), the Securities and Exchange Act B.E. 2535 and the Announcement of the Department of Commercial Registration dated September 14, 2001, issued according to Section 11, paragraph 3, of the Accounting Act B.E. 2543 (2000), by conforming to accounting standards prescribed by the Federation of Accounting Professions.

The Board of Directors is responsible for the financial reports of the Company, prepared to assure that the statements of the financial position, income and cash flows are reliable and accurate, that effective internal control systems are in place, that accounting information has been accurately, completely and adequately recorded to safeguard assets and to protect against fraud and material irregularities. In preparing the financial reports, a large amount of consideration has been given to the selection of suitable accounting policies, which have been continuously maintained and are complied with generally accepted accounting standards. Significant information has been adequately disclosed in the notes to the financial statements, to which the opinion of the auditor on the financial statements of Asian Marine Services PCL and the consolidated financial statements of Asian Marine Services PCL and subsidiary companies have been given in the report of the certified public accountant



Mr. Prakrit Pradipasen
Chairman



Ms. Warawan Nganthavee
Managing Director

Report Of The Auditor

To The Shareholders and Board of Directors of
Asian Marine Services Public Company Limited

I have audited the accompanying financial statements of Asian Marine Services Public Company Limited and its subsidiaries, which comprise the statements of consolidated financial position as at December 31, 2012, and the related consolidated statements of comprehensive income, consolidated statements of changes in shareholders' equity and the consolidated statements of cash flows for the years then ended, and the separate financial statements of Asian Marine Services Public Company Limited, which comprise the statements of financial position as at December 31, 2012, and the related statements of comprehensive income, the statements of changes in shareholders' equity and the statements of cash flows for the years then ended, and a summary of significant accounting policies and other explanatory information.

Management's Responsibility for the Financial Statements

Management is responsible for the preparation and fair presentation of these financial statements in accordance with the Financial Reporting Standard, and for such internal control as management determines is necessary to enable the preparation of financial statements that are free from material misstatement, whether due to fraud or error.

Auditor's Responsibility

My responsibility is to express an opinion on these financial statements based on my audit. I conducted my audit in accordance with the Standards on Auditing. Those standards require that I comply with ethical requirements and plan and perform the audit to obtain reasonable assurance about whether the financial statements are free from material misstatement.

An audit involves performing procedures to obtain audit evidence about the amounts and disclosures in the financial statements. The procedures selected depend on the auditor's judgment, including the assessment of the risks of material misstatement of the financial statements, whether due to fraud or error. In making those risk assessments, the auditor considers internal control relevant to the entity's preparation of the financial statements in order to design audit procedures that are appropriate in the circumstances, but not for the purpose of expressing an opinion on the effectiveness of the entity's internal control. An audit also includes evaluating the appropriateness of accounting policies used and the reasonableness of accounting estimates made by management, as well as evaluating the presentation of the financial statements.

I believe that the audit evidence I have obtained is sufficient and appropriate to provide a basis for my audit opinion.

Opinion

In my opinion, the consolidated financial statements of Asian Marine Services Public Company Limited, and its subsidiaries and the separate financial statements of Asian Marine Services Public Company Limited, referred to above present fairly, in all material respects, the financial position as at December 31, 2012, and the results of operations and the changes in shareholders' equity and the cash flows for the year then ended in accordance with the Financial Reporting Standards.

Other

The consolidated financial statements of Asian Marine Services Public Company Limited and its subsidiaries and the separate financial statements of Asian Marine Services Public Company Limited for the year ended December 31, 2011, were audited by another auditor in my firm who expressed an unmodified opinion on those statements on February 24, 2012.



(Mr. Pichai Dachanapirom)

Certified Public Accountant

Registration No. 2421

Dharmniti Auditing Company Limited

Bangkok, Thailand

February 19, 2013

2013/164/0275

Statements Of Financial Position

ASIAN MARINE SERVICES PUBLIC COMPANY LIMITED AND ITS SUBSIDIARIES STATEMENTS OF FINANCIAL POSITION

(Unit: Bath)

	Note	Consolidated		The Company Only	
		As at December 31, 2012	As at December 31, 2011	As at December 31, 2012	As at December 31, 2011
Assets					
Current assets					
Cash and cash equivalents	4.3, 5	220,207,531	58,111,252	210,905,200	55,998,345
Trade accounts receivable	4.4, 7				
Related parties	6, 7	2,905,681	1,291,276	5,773,552	4,055,888
Unrelated parties		28,984,858	163,678,770	28,984,858	163,678,770
Less : Allowance for doubtful accounts		(18,409,577)	(17,968,860)	(18,409,577)	(17,968,860)
Trade accounts receivable		13,480,962	147,001,186	16,348,833	149,765,798
Unbilled complete construction in progress					
Related parties	6, 8	6,761,496	-	6,761,496	-
Unrelated parties	8	5,236,158	42,613,575	5,236,158	42,613,575
Short-term loan to subsidiary	6	-	-	-	1,000,000
Other receivables - related parties	6	-	-	17,873,579	18,112,211
Inventories	4.5, 9	59,796,629	165,107,244	59,626,089	164,333,339
Other current assets					
Withholding tax deducted at source	10	17,403,824	16,438,454	13,056,022	13,056,022
Advance payment for purchase of goods		24,158,644	13,292,346	24,158,644	13,292,346
Account receivable Revenue Department		2,104,985	11,926,245	2,092,349	11,693,023
Others		7,984,844	17,711,654	8,791,458	13,797,997
Total current assets		357,135,073	472,201,956	364,849,828	483,662,656
Non-current assets					
Restricted bank deposits	11	4,598,881	69,339,830	4,598,881	69,339,830
Installment receivable for ship repair	4.6, 12	-	-	-	-
Investments in subsidiaries for under the cost method	4.7, 13	-	-	21,883,179	21,883,179
Property, plant and equipment	4.8, 14	267,967,005	270,625,514	261,602,517	262,944,060
Leasehold right	4.10, 15	-	-	-	-
Intangible assets	4.11, 16	2,799,701	3,750,097	1,068,343	1,538,073
Assets held for sale	4.12, 17	38,912,356	43,000,000	38,912,356	43,000,000
Other non-current assets		6,419,600	6,531,346	5,406,002	5,517,747
Total non-current assets		320,697,543	393,246,787	333,471,278	404,222,889
Total assets		677,832,616	865,448,743	698,321,106	887,885,545

Notes to financial statements form an integral part of these statements.

Statements Of Financial Position (Continued)

ASIAN MARINE SERVICES PUBLIC COMPANY LIMITED AND ITS SUBSIDIARIES

STATEMENTS OF FINANCIAL POSITION (Continued)

(Unit:Bath)

	Note	Consolidated		The Company Only	
		As at December 31, 2012	As at December 31, 2011	As at December 31, 2012	As at December 31, 2011
Liabilities and shareholders' equity					
Current liabilities					
Bank overdrafts and short-term loans from financial institutions	18	5,432,628	56,147,361	5,432,628	56,147,361
Trust receipts payable	18	28,075,993	42,620,855	28,075,993	42,620,855
Trade accounts payable					
Related parties	6	-	-	23,012,465	26,024,644
Unrelated parties		51,349,204	37,564,034	50,994,058	37,055,061
Total trade accounts payable		51,349,204	37,564,034	74,006,523	63,079,705
Accrued construction cost		5,127,210	10,290,325	5,127,210	10,290,325
Current portion of liabilities under financial lease agreement		411,210	393,731	411,210	393,731
Current portion of long-term loans	19	-	26,336,000	-	26,336,000
Other current liabilities					
Advance received from customers	8	230,043,244	320,887,204	230,014,417	320,887,204
Accrued expenses		12,760,499	22,205,745	8,766,720	18,110,749
Accrued corporate income tax		7,428,688	9,033,997	7,338,772	9,033,997
Provisions	20	5,294,903	9,356,831	5,294,903	9,356,831
Warranty provisions	21	5,005,381	-	5,005,381	-
Dismantling provisions		2,250,000	2,216,813	2,250,000	2,216,813
Other		5,629,756	15,613,397	4,363,327	15,148,029
Total current liabilities		358,808,716	552,666,293	376,087,084	573,621,600
Non-current liabilities					
Liabilities under financial lease					
agreement - net of current portion		579,135	1,024,635	579,135	1,024,635
Long-term loans - net of current portion	19	-	25,008,000	-	25,008,000
Employee benefit obligations	4, 17, 22	10,474,634	6,879,749	10,010,254	6,691,806
Non-current liabilities other		3,495,820	3,495,820	3,495,820	3,495,820
Total non-current liabilities		14,549,589	36,408,204	14,085,209	36,220,261
Total liabilities		373,358,305	589,074,497	390,172,293	609,841,861

Notes to financial statements form an integral part of these statements.

Statements Of Financial Position (Continued)

ASIAN MARINE SERVICES PUBLIC COMPANY LIMITED AND ITS SUBSIDIARIES

STATEMENTS OF FINANCIAL POSITION (Continued)

(Unit: Baht)

	Note	Consolidated		The Company Only	
		As at December 31, 2012	As at December 31, 2011	As at December 31, 2012	As at December 31, 2011
Shareholders' equity					
Share capital					
Registered share capital					
234,810,100 ordinary shares of Baht 1 each					
(234,810,100 ordinary shares of Baht 1 each)		234,810,100	234,810,100	234,810,100	234,810,100
Issued and paid-up share capital					
234,810,100 ordinary shares of Baht 1 each					
(234,810,100 ordinary shares of Baht 1 each)		234,810,100	234,810,100	234,810,100	234,810,100
Retained earnings					
Appropriated					
Statutory reserve	23	15,698,673	12,667,151	15,698,673	12,667,151
Unappropriated		53,965,538	28,896,995	57,640,040	30,566,433
Other components of equity		-	-	-	-
Equity attributable to the parent company's shareholders		304,474,311	276,374,246	308,148,813	278,043,684
Non-controlling interests		-	-	-	-
Total shareholders' equity		304,474,311	276,374,246	308,148,813	278,043,684
Total liabilities and shareholders' equity		677,832,616	865,448,743	698,321,106	887,885,545

Notes to financial statements form an integral part of these statements.

Statements Of Comprehensive Income

ASIAN MARINE SERVICES PUBLIC COMPANY LIMITED AND ITS SUBSIDIARIES STATEMENTS OF COMPREHENSIVE INCOME

(Unit:Baht)

	Note	Consolidated		The Company Only	
		For the year		For the year	
		ended December 31,		ended December 31,	
		2012	2011	2012	2011
Revenues					
Service income		595,569,279	557,022,884	593,516,577	553,522,278
Other income		37,200,615	23,850,192	38,249,799	25,114,855
Total revenues		632,769,894	580,873,076	631,766,376	578,637,133
Expenses					
Cost of services		430,398,464	356,402,011	433,439,832	358,463,441
Selling expenses		10,379,887	9,348,027	10,379,887	9,348,027
Administrative expenses		84,722,385	85,093,275	79,025,064	81,849,051
Lawsuit expenses		-	7,794,903	-	7,794,903
Allowance for doubtful accounts		808,753	11,721,098	808,753	11,721,098
Director's remuneration		19,738,561	19,165,507	19,738,561	19,165,507
Finance costs		2,970,062	8,743,313	2,952,899	8,730,801
Total expenses		549,018,112	498,268,134	546,344,996	497,072,828
Income (loss) before expense income tax		83,751,782	82,604,942	85,421,380	81,564,305
Income tax expense	24	(25,126,404)	(27,294,204)	(24,790,938)	(27,180,315)
Net income (loss) for the year		58,625,378	55,310,738	60,630,442	54,383,990
Other comprehensive income		-	-	-	-
Comprehensive income (loss) for the year		58,625,378	55,310,738	60,630,442	54,383,990
Attributable to :					
Parent company's shareholders		58,625,378	55,310,738	60,630,442	54,383,990
Non-controlling interests		-	-	-	-
		58,625,378	55,310,738	60,630,442	54,383,990
Earnings per share	25				
Basis earnings per share					
Net income gain (loss) (Baht/share)		0.25	0.24	0.26	0.23
Weighted average number of ordinary share		234,810,100	234,810,100	234,810,100	234,810,100

Notes to financial statements form an integral part of these statements.

STATEMENTS OF CHANGES IN SHAREHOLDERS' EQUITY

ASIAN MARINE SERVICES PUBLIC COMPANY LIMITED AND ITS SUBSIDIARIES

STATEMENTS OF CHANGES IN SHAREHOLDERS' EQUITY

FOR THE YEARS ENDED DECEMBER 31, 2012 AND 2011

(Unit: Baht)

Consolidated							
		Parent Company's Shareholders					
		share capital	Retained earnings		Other components of equity		
		Issued and paid-up	Appropriated –	Unappropriated	Other comprehensive		Non-controlling
	Note	paid-up	Legal reserve	(Restated)	income	Total	interests
							Total
Beginning balance, as at January 1, 2011		234,810,100	11,058,401	(23,591,888)	-	222,276,613	-
The effect of changes in accounting policies		-	-	(1,213,105)	-	(1,213,105)	-
Beginning balance after adjustment		234,810,100	11,058,401	(24,804,993)	-	221,063,508	-
Profit (loss) for the year 2011		-	-	55,310,738	-	55,310,738	-
Statutory Reserve		-	1,608,750	(1,608,750)	-	-	-
Ending balance, as at December 31, 2011		234,810,100	12,667,151	28,896,995	-	276,374,246	-
Profit (loss) for the year 2012		-	-	58,625,378	-	58,625,378	-
Statutory reserve		-	3,031,522	(3,031,522)	-	-	-
Dividend paid	30	-	-	(30,525,313)	-	(30,525,313)	-
Ending balance, as at December 31, 2012		234,810,100	15,698,673	53,965,538	-	304,474,311	-

Notes to financial statements form an integral part of these statements.

STATEMENTS OF CHANGES IN SHAREHOLDERS' EQUITY

ASIAN MARINE SERVICES PUBLIC COMPANY LIMITED AND ITS SUBSIDIARIES
STATEMENTS OF CHANGES IN SHAREHOLDERS' EQUITY
FOR THE YEARS ENDED DECEMBER 31, 2012 AND 2011

(Unit: Baht)

The Company Only						
	Note	Retained earnings			Other components	
		Issued and paid-up share capital	Appropriated - Legal reserve	Unappropriated (Restated)	of equity	
					Other comprehensive income	
					Total	
Beginning balance, as at January 1, 2011		234,810,100	11,058,401	(20,995,702)	-	224,872,799
The effect of changes in accounting policies		-	-	(1,213,105)	-	(1,213,105)
Beginning balance after adjustment		234,810,100	11,058,401	(22,208,807)	-	223,659,694
Profit (loss) for the year 2011		-	-	54,383,990	-	54,383,990
Statutory reserve		-	1,608,750	(1,608,750)	-	-
Ending balance, as at December 31, 2011		234,810,100	12,667,151	30,566,433	-	278,043,684
Profit (loss) for the year 2012		-	-	60,630,442	-	60,630,442
Statutory reserve		-	3,031,522	(3,031,522)	-	-
Dividend paid	30	-	-	(30,525,313)	-	(30,525,313)
Ending balance, as at December 31, 2012		234,810,100	15,698,673	57,640,040	-	308,148,813

Notes to financial statements form an integral part of these statements

Statements Of Cash Flows

ASIAN MARINE SERVICES PUBLIC COMPANY LIMITED AND ITS SUBSIDIARIES

STATEMENTS OF CASH FLOWS

(Unit: Baht)

	Consolidated		The Company Only	
	For the year		For the year	
	ended December 31,		ended December 31,	
	2012	2011	2012	2011
Cash flows from operating activities				
Net income (loss) for the year	58,625,378	55,310,738	60,630,442	54,383,990
Adjustments to reconcile net income (loss) to net cash provided by (paid from) operating activities: -				
Bad debts and allowance for doubtful accounts	2,570,350	17,012,840	2,570,350	12,302,286
Allowance for doubtful accounts (reversal)	(1,761,597)	(506,358)	(1,761,597)	(506,358)
Loss on repayment condition	-	(108,211)	-	(108,211)
Stock obsolescence (reversal)	(332,838)	(341,738)	(332,838)	(341,738)
Depreciation and amortization	34,704,270	35,405,821	32,092,036	33,176,254
Loss (gain) on sales of intangible assets	11,445	-	11,445	-
Loss on write-off of asset	427,809	182,454	427,809	182,454
Loss (gain) on sales of equipment	(3,020,964)	(54,629)	(3,009,305)	(82,373)
Loss on impairment of asset held for sale	4,087,644	-	4,087,644	-
Unrealized foreign exchange loss (gain)	(410,836)	862,141	(410,836)	862,141
Provision	5,005,381	-	5,005,381	-
Employee benefit expense	3,129,449	3,374,305	2,870,174	3,198,830
Investment income	(4,341,903)	(1,149,639)	(4,324,722)	(1,124,806)
Finance costs	2,970,062	8,743,313	2,952,899	8,730,801
Corporate income tax expense	25,126,404	27,294,204	24,790,938	27,180,315
Income from operating activities before changes in operating assets and liabilities	126,790,054	146,025,241	125,599,820	137,853,585
Decrease (increase) in operating assets				
Trade accounts receivable	132,621,874	(124,187,801)	132,518,615	(113,637,794)
Trade accounts receivable - installment ship repair	89,597	245,759	89,597	245,759
Unbilled complete construction in progress	30,615,920	73,278,473	30,615,921	66,142,837
Amounts due from related parties	-	-	238,632	(9,953,989)
Inventories	105,643,453	(3,923,639)	105,040,088	(3,443,312)
Other current assets	8,632,817	13,368,981	3,689,789	14,731,068
Other non-current assets	111,745	(136,798)	111,746	(136,800)

Notes to financial statements form an integral part of these statements

Statements Of Cash Flows (Continued)

ASIAN MARINE SERVICES PUBLIC COMPANY LIMITED AND ITS SUBSIDIARIES

STATEMENTS OF CASH FLOWS (Continued)

(Unit: Baht)

	Consolidated		The Company Only	
	For the year		For the year	
	ended December 31,		ended December 31,	
	2012	2011	2012	2011
Increase (decrease) in operating liabilities				
Trade accounts payable	14,036,766	(35,647,262)	11,178,414	(20,711,068)
Accrued construction costs	(5,163,115)	329,767	(5,163,114)	329,767
Advances received from customers	(90,843,960)	70,577,982	(90,872,787)	70,577,982
Provision for compensation claims	(4,061,928)	5,230,532	(4,061,928)	5,230,532
Other current liabilities	(19,347,298)	20,632,480	(20,047,147)	20,528,385
Cash receipt (payment) in operating activities	299,125,925	165,793,715	288,937,646	167,756,952
Cash received for withholding tax deducted at source	223,785	-	-	-
Corporate income taxes paid	(27,923,040)	(19,204,663)	(26,486,163)	(18,146,319)
Net cash provided by (use in) from operating activities	271,426,670	146,589,052	262,451,483	149,610,633
Cash flows from investing activities				
Cash payment for purchases of plant and equipment	(33,516,440)	(16,277,095)	(32,687,129)	(15,771,495)
Cash payment for purchase of intangible assets	(130,000)	(255,490)	(130,000)	(255,490)
Proceeds from sales of equipment	5,132,735	620,696	5,106,367	343,169
Proceeds from sales of intangible	50	-	50	-
Interest received	4,393,029	1,149,639	4,375,848	1,184,132
Decrease (Increase) in fixed deposit	64,740,950	(28,257,548)	64,740,950	(28,257,548)
Decrease (Increase) in long-term loan to subsidiary	-	-	1,000,000	11,700,000
Cash payment for investment in the subsidiaries	-	-	-	(12,000,000)
Net cash provided by (used in) investing activities	40,620,324	(43,019,798)	42,406,086	(43,057,232)

Notes to financial statements form an integral part of these statements

Statements Of Cash Flows (Continued)

ASIAN MARINE SERVICES PUBLIC COMPANY LIMITED AND ITS SUBSIDIARIES

STATEMENTS OF CASH FLOWS (Continued)

(Unit: Baht)

	Consolidated		The Company Only	
	For the year		For the year	
	ended Decemberr 31,		ended Decemberr 31,	
	2012	2011	2012	2011
Cash flows from financing activities				
Increase (decrease) in bank overdrafts and short-term loans from financial institutions	(50,714,733)	(22,147,621)	(50,714,733)	(22,147,621)
Increase (decrease) in trust receipts	(14,465,880)	(19,040,610)	(14,465,879)	(19,040,610)
Repayment of hire-purchase payable	(428,021)	(439,976)	(428,021)	(439,976)
Repayment of long-term loan	(51,344,000)	(24,000,000)	(51,344,000)	(24,000,000)
Dividend paid	(30,525,313)	-	(30,525,313)	-
Interest paid	(2,553,025)	(8,062,598)	(2,553,025)	(8,062,553)
Net cash from provided by (used in) financing activities	(150,030,972)	(73,690,805)	(150,030,971)	(73,690,760)
Net increase (decrease) in cash and cash equivalents	162,016,022	29,878,449	154,826,598	32,862,641
Unrealized gain(loss) on exchange rate				
from cash at bank in foreign currency	80,257	(69,335)	80,257	(69,335)
Cash and cash equivalents at beginning of the year	58,111,252	28,302,138	55,998,345	23,205,039
Cash and cash equivalents at end of the year	220,207,531	58,111,252	210,905,200	55,998,345
Supplemental cash flows information: -				
1. Cash and cash equivalents consisted of: -				
Cash on hand	185,000	183,586	150,000	150,086
Cash at bank				
- Saving account	28,759,210	16,287,708	19,987,625	14,795,807
- Current account	1,005,325	1,611,910	509,579	1,024,404
Fixed deposit 3 months	5,257,996	28,048	5,257,996	28,048
Bill of exchange - not over 3 months	185,000,000	40,000,000	185,000,000	40,000,000
	220,207,531	58,111,252	210,905,200	55,998,345
2. Non-cash items consist of:-				
Purchase of fixed assets that has not yet been paid	-	1,858,342	-	1,858,342

Notes to financial statements form an integral part of these statements

ASIAN MARINE SERVICES PUBLIC COMPANY LIMITED AND ITS SUBSIDIARIES
NOTES TO THE FINANCIAL STATEMENTS
DECEMBER 31, 2012

1. GENERAL INFORMATION

1.1 Legal status and address

Asian Marine Services Public Company Limited ("The Company") is a public company incorporated and domiciled in Thailand.

The address of its registered office is as follows:

128 Moo 3 Suksawad Road, Leamfapa, Prasamutjedee, Samutprakarn, Thailand.

1.2 Nature of the Company's business

The main business activities are principally engaged in the ship building and ship repair services.

1.3 Major shareholder

The major shareholder is Tanphaibul Company Limited, a company incorporated in Thailand.

1.4 Data of employees

As at December 31, 2012 and 2011, the numbers of employees of the Company and its subsidiaries approximate 418 persons and 486 persons, respectively. (The Company Only : 293 persons and 298 persons, respectively)

The staff costs for the years ended December 31, 2012 and 2011 amounted to Baht 90.9 million and Baht 86.9 million, respectively (The Company Only : Baht 68.0 million and Baht 65.5 million, respectively). The staff costs were consisted of salary, wages, bonus, contributions to social security fund, provident fund, benefits and welfare.

2. BASIS OF FINANCIAL STATEMENT PREPARATION

2.1 Basis for preparation of the financial statements

The financial statements have been prepared in accordance with the accounting standards prescribed by Thai Accounts Act enunciated under the Accounting Profession Act B.E.2547 by complying with the financial reporting standards for Publicly Accountable Entities. The presentation of the financial statements has been made in compliance with the Notification of the Department of Business Development, the Ministry of Commerce, re : the financial statements presentation for public limited company, issued under the Accounting Act B.E.2543.

The financial statements have been prepared on a historical cost basis except where otherwise disclosed in the accounting policies.

The financial statements in Thai language are the official statutory financial statements of the Company. The financial statements in English language have been translated from such financial statements in Thai language.

2.2 New accounting standards issued during the period and not yet effective

On March 15, 2012, the Federation of Accounting Professions (FAP) has issued the financial reporting standard TFRS 8: Operating Segments, which is effective for fiscal year beginning on or after January 1, 2013.

The management of the Company is evaluating the impact on the financial statements when this financial reporting standard is initially applied

3. BASIS OF CONSOLIDATION

The consolidated financial statements include the financial statements of the Company and the following subsidiaries which were incorporated in Thailand.

Company's name	Nature of business	Percentage of shareholding		Percentage of assets included in total assets as at		Percentage of revenues included in total revenues for the years	
		2012	2011	2012	2011	2012	2011
		Percent	Percent	Percent	Percent	Percent	Percent
General Warehouse Co., Ltd.	Lease of warehouse	100	100	1.34	0.92	1.61	1.59
Asimar Marine Co., Ltd.	Subcontractor of ship repair	100	100	3.81	2.79	6.41	6.03
Eco Marine Co., Ltd.	Pollution control and environmental management services	93	93	1.51	1.75	0.41	1.06

The significant outstanding balances and related transactions of the Company and its subsidiaries have been eliminated from the consolidated financial statements.

4. SIGNIFICANT ACCOUNTING POLICIES

4.1 Revenue recognition

The Company recognized service income on the basis of percentage of completion based on the assessment of completion of a physical proportion of work under the contract by its engineer. The provision for the total anticipated loss on ship building and ship repair will be made in the accounts when the possibility of loss is ascertained. The recognized revenue which has not yet been due as per contract is presented under the caption of "Unbilled complete construction in progress" in the statements of financial position.

Rental income and landing charges are recognized by the subsidiaries on an accrual basis, and service revenue is recognized by the subsidiaries when services have been rendered taking into account the stage of completion.

Interest income is recognized on accrued basis, based on the effective rate method.

Other income is recognized on an accrual basis.

4.2 Cost of services

Cost of services are determined by allocating cost of material, direct labour and overhead as anticipated to be incurred for the whole project and recognizing as cost of services in the income statements in proportion to percentage of completion.

The recognized cost of services which has not yet been paid has been shown under the caption of “Accrued construction cost” in the statements of financial position. In case that the cost of service according to the percentage of completion method is lower than the incurring cost of service it will be shown as “work in process” under the inventory account in the statement of financial position.

4.3 Cash and cash equivalents

Cash and cash equivalents consist of cash in hand, cash at financial institutions, and all highly liquid investments with an original maturity of three months or less and not subject to withdrawal restrictions.

4.4 Trade accounts receivable and allowance for doubtful accounts

Trade accounts receivable are stated at the net realizable value. Allowance for doubtful accounts is provided for the estimated losses that may be incurred in the collection of receivables. The allowance is generally based on collection experiences and analysis of each debtor aging that is expected to have collection problem.

4.5 Inventories

Inventories are valued at the lower of cost and net realizable value. Costs of raw materials and semi-raw materials are determined on the first-in, first-out basis and are charged to cost of ship building or ship repair whenever consumed.

The cost of purchase comprises both the purchase price and costs directly attributable to the acquisition of the inventory, such as import duties, transportation charges and other direct costs incurred in acquiring the inventories less all trade discounts, allowances or rebates.

The net realizable value of inventory is estimated from the selling price in the ordinary course of business less the estimated costs to complete production and the estimated costs to complete the sale.

Allowance for obsolete stock is set up at the rate 100 percents for old, slow-moving, deteriorated and at the rate 20 percents for unmovable inventories over 2 years.

4.6 Trade accounts receivable - installment

Account Receivable - installment are stated at the value is calculated from future cash flows are discounted using interest rate for the Company's capital. The difference between fair value and investment in account receivable are include in determining income

4.7 Investments in subsidiaries

Subsidiaries are entities over which the Company has the power to control their financial and operating policies generally accompanying a shareholding of more than one-half of the voting rights. The financial statements of the subsidiaries are consolidated from the date the Company exercises control over the subsidiaries until the date that control power ceases.

Investments in subsidiaries are stated at cost net from allowance on impairment (if any) in the separate financial statements.

4.8 Property, plant and equipment and depreciation

Land is stated at cost. Plant and equipment are stated at cost less accumulated depreciation and allowance on impairment (if any).

Cost is initially recognized upon acquisition of assets along with other direct costs attributing to acquiring such assets in the condition ready to serve the objectives, including the costs of asset demolition, removal and restoration of the asset location, which are the obligations of the company(if any).

Depreciation of plant and equipment is calculated by cost less residual value on the straight-line basis over the following estimated useful lives and remaining value at the disabled of the assets are as follows:-

	Years	Residual Value at disabled date
Floating dockyards	20	Estimated by the engineer
Building and other constructions	5 - 20	Estimated by the engineer
Building improvements	5 - 20	-
Machinery and equipments	2 - 5	Estimated by the engineer
Furniture and fixtures	2 - 5	-
Marine and motor vehicles	5 - 10	-

Depreciation is included in determining income.

No depreciation is provided on land, construction in progress and equipment under installation.

The Company has reviewed the residual value and useful life of the assets every year.

The depreciation for each asset component is calculated on the separate components when each component has significant cost compared to the total cost of that asset.

Property, plant and equipment are written off at disposal. Gains or losses arising from sale or write-off of assets are recognized in the statement of comprehensive income

4.9 Borrowing costs

Borrowing costs directly attributed to the acquisition or construction of an asset that necessarily takes long time to put in ready to use or available for sale state are capitalized as part of the cost of the respective asset until that asset condition is ready for its intended use. All other borrowing costs are expensed in the period they are incurred. Borrowing costs consist of interest and other costs arising from such borrowing.

4.10 Leasehold right and amortization

Leasehold right are stated at cost less accumulated amortization.

Amortization of leasehold right is calculated by reference to cost on a straight-line basis over the expected future period 24 years.

4.11 Intangible assets and amortization

Intangible assets that are acquired by the Company with finite useful lives are stated at cost less accumulated amortization and allowance on impairment (if any). Intangible assets are amortized in the statement of comprehensive income on a straight-line basis over their estimated useful lives from the date that they are available for use. The estimated useful lives are as follows:

Know-how for use in building pollution control ships	10	years
Software (Application software)	3 - 10	years

4.12 Assets held for sale

Assets held for sale are stated at the lower of carrying amount and fair value less cost to sell and allowance for loss on impairment of assets (if any).

4.13 Related parties

Enterprises and individuals that directly, or indirectly through one or more intermediaries, control, or are controlled by, or are under common control with, the company, including holding companies, subsidiaries and fellow subsidiaries are related parties of the company. Associates and individuals owning, directly or indirectly, an interest in the voting power of the company that gives them significant influence over the enterprise, key management personnel, including

directors and officers of the company and close members of the family of these individuals and companies associated with these individuals also constitute related parties.

In considering each possible related party relationship, attention is directed to the substance of the relationship, and not merely the legal form.

4.14 Derivatives

Forward exchange contracts to reduce its exposure from exchange rate on cash flow of a part of account receivable that dominated in foreign currency. As at the entered date of forward exchange contracts, the Company records its obligation on assets and liabilities in balance sheet and recognizes its variance on exchange rate under account "Premium or discount on cash flow hedging deferred account" which will be amortized on straight-line method through a term of its forward exchange contract. Exercised forward exchange contracts that occurred during the period are translated into Baht at the rates ruling on the transaction dates and recognized its realized gain/loss when delivered currency in determining income of incurring period. Forward exchange contracts outstanding at the statements of financial position date are presented as net transaction under account "Forward exchange contracts receivable/payables" and its unrealized gain/loss resulting from currency translation are recognized gain/loss in comprehensive income in the period in which it occurs.

4.15 Foreign currencies

Foreign currency transactions are translated into Baht at the exchange rates ruling on the transaction dates. Assets and liabilities denominated in foreign currencies outstanding at the statement of financial position date are translated into Baht at the exchange rates ruling on the statement of financial position date.

Gains and losses on exchange are included in determining income.

4.16 Impairment of assets

As at the statement of financial position date, the Company assesses whether there is an indication of asset impairment. If any such indication exists, the Company will make an estimate of the asset's recoverable amount. If the carrying amount of the asset exceeds its recoverable amount, an impairment loss is recognized in the statement of comprehensive income. In addition, impairment loss is reversed if there is a subsequent increase in the recoverable amount. The reversal shall not exceed the carrying value that would have been determined net of accumulated depreciation or amortization. The recoverable amount of the asset is the asset's value in use or fair value less costs to sell.

4.17 Employee benefits

Short-term employee benefits

Salaries, wages, bonuses and contributions to social security fund are recognized as expenses when incurred.

Post-employment benefit (Defined Contribution plans)

The Company and its employees have jointly established a provident fund. The fund is monthly contributed by employees and by the Company. The fund's assets are held in a separate trust fund and the Company's contributions are recognized as expenses when incurred.

Post-employment benefits (Defined benefit plans)

The Company has obligations in respect of the severance payments to employees upon retirement under the Company's article and labour law. The Company treated these severance payment obligations as a defined benefit plan.

The obligation under the defined benefit plan is determined by a professionally qualified independent actuary, using the projected unit credit method. Such determination is made based on various assumptions, including discount rate, future salary increase rate, staff turnover rate, mortality rate, and inflation rates.

Actuarial gains and losses for post-employment benefits of the employees are recognized immediately in profit or loss.

The Company has opted to record the entire amount of this liability by recognizing the benefit upon retirement in the past as an expense on the straight - line basis throughout the period of 5 years (since in 2011 to 2015) in the statement of comprehensive income, in accordance with the transitional provisions of TAS 19

4.18 Provisions

Provisions are recognized when the Company and its subsidiaries have a present obligation as a result of a past event, it is probable that an outflow of resources embodying economic benefits will be required to settle the obligation, and a reliable estimate can be made of the amount of the obligation.

4.19 Corporate income tax

The Company records corporate income tax expense, based on the amount currently payable under the Revenue Code at the income tax rates (year 2012 : 23%, year 2011 : 30%) of net profit before corporate income tax, after adding back certain expenses which are non-deductible for corporate income tax computation purposes, and less certain transactions which are exemption of allowable from corporate income tax.

4.20 Using of Accounting Estimation

Preparation of financial statements in conformity with the financial reporting standards requires management to make estimates and assumptions that affect the reported amounts of revenues, expenses, assets and liabilities and disclosure of contingent assets and liabilities. Actual results may differ from those estimates. Significant estimated are as follows :

Allowances for doubtful accounts

Management provides adequate allowance for doubtful accounts for the estimated losses that may be incurred in the collection of receivables. The allowance is generally based on collection experiences and analysis of each debtor aging that is expected to have collection problem.

Allowances for defective inventories and net realizable value

Management maintains an allowance for defective inventories. The allowance is based on for obsolete stock is set up at the rate 100 percents for old, slow-moving, deteriorated and at the rate 20 percents for unmovable inventories over 2 years. The Company also maintains an allowance for below cost sale based on the consideration of estimated from the selling price in the ordinary course of business less the estimated costs to complete the sale.

Property, plant and equipment and intangible assets

Management determines the estimated useful lives and residual values for the Company's property, plant and equipment, and intangible assets. Management will revise the depreciation charge where useful lives and residual values are different to previously estimated, or it will write off or write down technically obsolete or assets that have been abandoned or sold.

Estimated for cost of project and percentage of completion

Management determines the estimated for cost of project and percentage of completion based on the assessment of completion of a physical proportion of work under the contract by its engineer. The provision for the total anticipated loss on ship building and ship repair will be made in the accounts when the possibility of loss is ascertained.

5. CASH AND CASH EQUIVALENTS

Cash and cash equivalent s consisted of :-

(Unit : Baht)

	Consolidated		The Company Only	
	2012	2011	2012	2011
Cash on hand and petty cash	185,000	183,586	150,000	150,086
Cash at banks - Savings	28,759,210	16,287,708	19,987,625	14,795,807
- Current account	1,005,325	1,611,910	509,579	1,024,404
- Fixed account	5,257,996	28,048	5,257,996	28,048
3 months				
Bill of exchange - not over 3 months	185,000,000	40,000,000	185,000,000	40,000,000

220,207,531	58,111,252	210,905,200	55,998,345
-------------	------------	-------------	------------

Cash at bank-savings account carry interest at the floating rates which are set by the bank.

Bill of exchange-not over 3 months carry interest at 2.13 - 3.15% per annum. (2011 : 2.85% per annum)

6. RELATED PARTY TRANSACTIONS

During the years the Company and its subsidiaries had significant business transactions with related parties, which have been concluded on commercial terms and bases agreed upon in the ordinary course of businesses between the Company and those companies. Below is a summary of those transactions.

Million Baht			
	For years		
	2012	2011	Pricing Policy
<u>Transactions with subsidiaries</u>			
(being eliminated from the consolidated financial statement)			
Ship repair income	0.1	2.6	Price close to that charged to ordinary customers
Interest income	0.0	0.2	Interest rate at MLR per annum without collateral
Other income	1.8	1.7	Supervisor fee and office service fee amounted to Baht 50,000 per month were sold at cost plus margin 3 - 10%
Cost of services	40.1	34.5	Baht 250 - 450 per day per person and agreed upon basis
Utilities expenses	5.6	5.0	Cost plus margin 10%
Landing expenses	1.6	1.3	Calculate to capacity of ship Baht 1,000 - 8,000 per day
Rental expenses	3.0	2.9	Baht 237,600 per month
<u>Transactions with related parties</u>			
Ship repair income	8.8	6.1	Price close to that charged to ordinary customers
Service expense	0.5	1.0	Based on each subcontractor work order

The outstanding balances as at December 31, 2012 and 2011 between the Company and the related companies are as follows:

	Relationship	Consolidated		The Company Only	
		2012	2011	2012	2011
<u>Trade accounts receivable - related parties</u>					
Eco Marine Co., Ltd.	Subsidiary	-	-	2,867,871	2,764,612
Seatran Port Co.,Ltd	Common directors	2,905,681	-	2,905,681	-
Seatran Ferry Co., Ltd.	Common directors	-	1,291,276	-	1,291,276
		2,905,681	1,291,276	5,773,552	4,055,888
<u>Unbilled complete construction in progress</u>					
Seatran Pord Co., Ltd.	Common directors	6,761,496	-	6,761,496	-
		6,761,496	-	6,761,496	-
<u>Short-term loan to subsidiary - Net</u>					
Eco Marine Co., Ltd.	Subsidiary	-	-	-	1,000,000
		-	-	-	1,000,000
<u>Amounts due from related parties</u>					
Eco Marine Co., Ltd.	Subsidiary	-	-	2,835,015	3,981,505
Asimar Marine Co., Ltd.	Subsidiary	-	-	15,038,564	14,130,706
		-	-	17,873,579	18,112,211
<u>Trade accounts payable - related parties</u>					
General Warehouse Co., Ltd.	Subsidiary	-	-	888,128	5,236,016
Eco Marince Co., Ltd.	Subsidiary	-	-	45,983	-
Asimar Marine Co., Ltd.	Subsidiary	-	-	22,078,354	20,788,628
		-	-	23,012,465	26,024,644

During in the year 2012, movements of loan to subsidiary are as follow:

Short-term loan to subsidiary

(Unit: Baht)

The Company Only						
	Loan			Percentage of interest charge		
	As at December	Addition	Repayment	As at December	As at December	As at December
	31, 2011	during the year	during the year	31, 2012	31, 2011	31, 2012
					Percent	Percent
Eco Marine Co., Ltd.	1,000,000	-	(1,000,000)	-	7.250	-
Net	1,000,000	-	(1,000,000)	-		

Short-term loan is an unsecured loan to the subsidiary for use in the operations. This loan is repayable within November 2, 2011.

Management remuneration

Management remuneration represents the benefit paid to the Company's management such as salaries and related benefit including the benefit paid by other means. The Company's management is the persons who are defined under the Securities and Exchange Act. The management remuneration For the years ended December 31, 2012 and 2011 are as follow:

(Unit: Baht)

	For the years ended December 31,			
	Consolidated		The Company Only	
	2012	2011	2012	2011
Short-term employee benefits	19,427,019	18,503,732	19,427,019	18,503,732
Post employee benefits	311,542	661,775	311,542	661,775
Total	19,738,561	19,165,507	19,738,561	19,165,507

7. TRADE ACCOUNTS RECEIVABLE

(Unit: Baht)

	Consolidated		The Company Only	
	2012	2011	2012	2011
<u>Trade accounts receivable - related parties</u>				
Trade accounts receivable - ship repair	2,905,681	1,291,276	5,773,552	4,055,888
Total	2,905,681	1,291,276	5,773,552	4,055,888

(Unit: Baht)

	Consolidated		The Company Only	
	2012	2011	2012	2011
<u>Trade accounts receivable - unrelated parties</u>				
Trade accounts receivable - ship repair	21,634,787	36,722,006	21,634,787	36,722,006
Trade accounts receivable - ship building	7,350,071	126,956,764	7,350,071	126,956,764
Total	28,984,858	163,678,770	28,984,858	163,678,770
Less: Allowance for doubtful accounts	(18,409,577)	(17,968,860)	(18,409,577)	(17,968,860)
Net	10,575,281	145,709,910	10,575,281	145,709,910
Total trade accounts receivable - net	13,480,962	147,001,186	16,348,833	149,765,798

The agings of the outstanding balances of trade accounts receivable as at December 31, 2012 and 2011, as classified by due dates, are as follows:

(Unit: Baht)

	Consolidated		The Company Only	
	2012	2011	2012	2011
<u>Age of receivables</u>				
Undue	9,874,012	127,658,817	9,943,744	127,239,767
Not over 3 months	3,279,950	11,651,781	3,279,950	11,651,781
Over 3 months to 6 months	-	4,590,588	-	7,774,250
Over 6 months to 12 months	-	3,100,000	38,933	3,100,000
Over 12 months	18,736,577	17,968,860	21,495,783	17,968,860
Total	31,890,539	164,970,046	34,758,410	167,734,658
Less: Allowance for doubtful accounts	(18,409,577)	(17,968,860)	(18,409,577)	(17,968,860)
Net	13,480,962	147,001,186	16,348,833	149,765,798

The movements of allowance for doubtful accounts were as follows :-

(Unit: Baht)

	Consolidated		The Company Only	
	2012	2011	2012	2011
Beginning balance	(17,968,860)	(11,142,518)	(17,968,860)	(11,142,518)
Doubtful debt recovered	1,672,000	420,000	1,672,000	420,000
(Increase) decrease of allowance	(2,112,717)	(7,246,342)	(2,112,717)	(7,246,342)
Ending Balance	(18,409,577)	(17,968,860)	(18,409,577)	(17,968,860)

The Company and its subsidiaries have long time outstanding balances of trade accounts receivable, consisting of 9 debtors as at December 31, 2012 totaling Baht 18.4 million. (as at December 31, 2011 : Baht 18 million of 8 debtors) The Company and its subsidiaries have set aside an allowance for doubtful accounts in the full amount of approximately Baht 18.4 million (As at December 31, 2011: Baht 18.0 million). These accounts are under a follow-up by the company and its subsidiaries

8. UNBILLED COMPLETE CONSTRUCTION IN PROGRESS/ADVANCES RECEIVED FROM CUSTOMERS

(Unit : Baht)

	Consolidated/The Company Only	
	2012	2011
Contract revenue recognized in the years	313,557,928	238,710,618

(Unit: Baht)

	Consolidated		The Company Only	
	2012	2011	2012	2011
Aggregate amount of cost incurred and recognized profit	865,235,120	551,677,192	865,235,120	551,677,192
Unbilled complete construction in progress for - Ship repair	11,997,654	42,613,575	11,997,654	42,613,575
	11,997,654	42,613,575	11,997,654	42,613,575
Advances received from customers	230,014,417	317,334,881	230,014,417	317,334,881
- Ship building				
- Ship repair	-	3,552,323	-	3,552,323
- Service	28,827	-	-	-
	230,043,244	320,887,204	230,014,417	320,887,204

9. INVENTORIES

(Unit: Baht)

	Consolidated		The Company Only	
	2012	2011	2012	2011
Raw materials	47,175,731	151,582,146	47,005,191	150,808,241
Semi - raw materials	29,211	222,382	29,211	222,382
Work in process	13,640,786	16,380,726	13,640,786	16,380,726
Good in transit	1,696,073	-	1,696,073	-
Total	62,541,810	168,185,254	62,371,261	167,411,349
Less : Allowance for stock				
obsolescence	(2,745,172)	(3,078,010)	(2,745,172)	(3,078,010)
Net	59,796,629	165,107,244	59,626,089	164,333,339

For the years 2012 and 2011, the Company has capitalized interest loan for construction as part of work in process of approximately Baht 0.39 million and Baht 1.03 million, respectively.

Allowance for stock obsolescence and decline in value of inventories is changed during the years as follows :

(Unit: Baht)

	Consolidated		The Company Only	
	2012	2011	2012	2011
Beginning balance	(3,078,010)	(3,419,747)	(3,078,010)	(3,419,747)
Addition	-	-	-	-
Deduction	332,838	341,737	332,838	341,737
Ending balance	(2,745,172)	(3,078,010)	(2,745,172)	(3,078,010)

(Unit: Baht)

	Consolidated		The Company Only	
	2012	2011	2012	2011
Reversal of the decline in value of inventory for the years	(332,838)	(341,737)	(332,838)	(341,737)

10. WITHHOLDING TAX DEDUCTED AT SOURCE

This represents the withholding tax deducted at source of the following years:

(Unit: Baht)

	Consolidated		The Company Only	
	2012	2011	2012	2011
Year 2008	434,533	434,533	-	-
Year 2009	6,749,276	6,749,276	5,771,939	5,771,939
Year 2010	8,138,743	8,362,529	7,284,083	7,284,083
Year 2011	889,945	892,116	-	-
Year 2012	1,191,327	-	-	-
Total	<u>17,403,824</u>	<u>16,438,454</u>	<u>13,056,022</u>	<u>13,056,022</u>

The Company and its subsidiaries regard withholding tax deducted at source as an asset since they have the right to claim for refund or during refundable process. However, the net realizable value of withholding tax is subject to the exercise of the claim right by the Company and its subsidiaries, and result of the Company and its subsidiaries' tax audit by the Revenue officials.

11. RESTRICTED BANK DEPOSITS

As at December 31, 2012, these time deposits at financial institutions amounted Baht 4.60 million (as at December 31, 2011 : Baht 69.34 million) have been pledged with banks to secure bank guarantees issued by banks on behalf of the Company.

12. INSTALLMENT RECEIVABLE - SHIP REPAIR

(Unit: Baht)

	Consolidated / The Company Only	
	2012	2011
Installment receivables for ship repair	5,206,084	5,295,681
<u>Less Allowance for doubtful accounts</u>	<u>(5,206,084)</u>	<u>(5,295,681)</u>
Net	<u>-</u>	<u>-</u>

As at December 31, 2012 and 2011 the Company had two trade accounts installment receivable of: -

- (1) During the years 2008 and 2009, the Company agreed to repair three ships from a local company engaged in the fuel transportation business in ASEAN, totaling Baht 103.45 million. Later, on December 26, 2009 the Company and account receivable for ship repair had agreed to amend the repayment conditions of the remaining debt and the debtor agreed to transfer ownership in 1 ship at the agreed amount of Baht 43 million. This was appraised

by SEC independent appraiser using the replacement cost method of Baht 51.0 million on the appraisal date November 2, 2009 in order to repay partial amount of the debt to the the appraisal date November 2, 2009 in order to repay partial amount of the debt to the Company. As such, the remaining debt including interest Baht 9.76 million is to be repaid in monthly installments not less than Baht 2 million with interest rate 9% per annum. Since 2009 - 2010, this debtor had already settled payment of Baht 7.17 million with the value of debt balance as at March 31, 2012 amounting to Baht 2.59 million. Later, in 2011, the Company had provided an allowance for doubtful accounts in the full amount of the unpaid portion due to the payment default in the year. The transferred asset will be sold and the Company is now offering it for sale to other interested party, which needs to be modified to suit the commercial use to sell to the person who wants to buy it.

- (2) In the year 2009, the account receivable which an allowance for doubtful accounts was provided had entered into a business restructuring plan with the Legal Execution Department. It had ordered the payment of debt to the Company in the amount of Baht 10.24 million, with the forfeited amount of Baht 7.27 million. The rest is paid quarterly in total 30 installments. The forfeited amount was recorded as bad debts in the financial statements of 2009 and the rest had been set aside as doubtful accounts. During the year 2012, for the year 2012, the Company received the payment Baht 0.09 million with the value of debt balance as at December 31, 2012 amounting to Baht 2.61 million.

13. INVESTMENTS IN SUBSIDIARIES FOR UNDER THE COST METHOD

These represent investments in ordinary shares in the following subsidiaries.

(Unit: Baht)

The Company Only								
Company's name	Paid-up capital		Shareholding percentage		Cost		Carrying amounts based on equity method	
	2012	2011	2012	2011	2012	2011	2012	2011
	Million Baht	Million Baht	Percent	Percent				
<u>Investments in subsidiaries</u>								
General Warehouse Ltd.	10.0	10.0	100	100	10,000,000	10,000,000	5,729,245	4,918,968
<u>Less Allowance for impairment</u>					(5,115,021)	(5,115,021)	-	-
					4,884,979	4,884,979	5,729,245	4,918,968
Asimar Marine Ltd.	5.0	5.0	100	100	4,998,200	4,998,200	8,095,728	7,907,198
Ecomarine Co., Ltd.	18.25	18.25	93	93	31,999,300	31,999,300	666,853	3,668,723
<u>Less Allowance for impairment</u>					(19,999,300)	(19,999,300)	-	-
					12,000,000	12,000,000	666,853	3,668,723
Total					21,883,179	21,883,179	14,491,826	16,494,889

14. PROPERTY, PLANT AND EQUIPMENT

(Unit: Baht)

Consolidated							
For the year ended December 31, 2012							
	Book value	Transactions					Book value
	as at December 31, 2011	Additions	Deduction	Transferred in	Transferred out	Transferred to Expense	as at December 31, 2012
<u>Cost</u>							
Land	2,733,086	-	-	-	-	-	2,733,086
Floating dockyards	249,647,472	-	-	11,639,809	-	-	261,287,281
Building, building improvement and other constructions	230,684,801	-	243,141	119,796	-	-	230,561,456
Machinery and equipment	153,445,112	8,810,121	37,348,610	14,639,246	-	-	139,545,869
Furnitures and fixtures	28,372,863	729,437	5,277,447	-	-	-	23,824,853
Vehicles	51,147,841	516,987	2,284,304	-	-	-	49,380,524
Construction in progress	10,565,916	23,459,895	-	-	26,398,851	424,918	7,202,042
Total	726,597,091	33,516,440	45,153,502	26,398,851	26,398,851	424,918	714,535,111
<u>Less: Accumulated depreciation</u>							
Floating dockyards	150,626,004	4,863,119	-	-	-	-	155,489,123
Building, building improvement and other constructions	115,616,439	10,269,316	155,148	-	-	-	125,730,607
Machinery and equipment	126,027,367	13,234,154	35,674,145	-	-	-	103,587,376
Furnitures and fixtures	25,068,762	1,064,759	5,037,959	-	-	-	21,095,562
Vehicles	38,633,005	4,204,021	2,171,588	-	-	-	40,665,438
Total	455,971,577	33,635,369	43,038,840	-	-	-	446,568,106
Equipment, net	270,625,514						267,967,005

(Unit: Baht)

Consolidated							
For the year ended December 31, 2011							
	Book value	Transactions					Book value
	as at December 31, 2011	Additions	Deduction	Transferred in	Transferred out	Transferred to Expense	as at December 31, 2012
Cost							
Land	2,733,086	-	-	-	-	-	2,733,086
Floating dockyards	249,647,472	-	-	-	-	-	249,647,472
Building, building improvement and other constructions	225,913,078	-	28,000	4,799,723	-	-	230,684,801
Machinery and equipment	153,445,112	8,810,121	37,348,610	14,639,246	-	-	139,545,869
Furnitures and fixtures	29,312,857	923,530	1,863,524	-	-	-	28,372,863
Vehicles	49,014,281	2,493,429	413,369	53,500	-	-	51,147,841
Construction in progress	8,674,470	9,388,434	-	-	7,322,366	174,622	10,565,916
Total	714,135,120	18,135,437	5,498,844	7,322,366	7,322,366	174,622	726,597,091
Less Accumulated depreciation							
Floating dockyards	145,523,507	5,102,497	-	-	-	-	150,626,004
Building, building improvement and other constructions	105,264,796	10,368,277	16,634	-	-	-	115,616,439
Machinery and equipment	115,340,250	13,234,154	2,721,527	-	-	-	126,027,367
Furnitures and fixtures	25,453,014	1,396,801	1,781,053	-	-	-	25,068,762
Vehicles	35,398,815	3,647,558	413,368	-	-	-	38,633,005
Total	426,980,382	33,923,777	4,932,582	-	-	-	455,971,577
Equipment, net	287,154,738						270,625,514
Depreciation for the years							
2012 (Baht 22.15 million included in cost of services, and the balance in administrative expenses)							33,635,369
2011 (Baht 23.33 million included in cost of services, and the balance in administrative expenses)							33,923,777

(Unit: Baht)

The Company Only

For the year ended December 31, 2012

	Book value	Transactions					Book value
	as at December 31, 2011	Additions	Deduction	Transferred in	Transferred out	Transferred to Expense	as at December 31, 2012
<u>Cost</u>							
Land	2,733,086	-	-	-	-	-	2,733,086
Floating dockyards	249,647,472	-	-	11,639,809	-	-	261,287,281
Building, building improvement and other constructions	207,559,163	-	243,141	119,796	-	-	207,435,818
Machinery and equipment	151,284,293	8,569,261	37,237,107	14,639,246	-	-	137,255,693
Furnitures and fixtures	27,959,566	657,973	5,235,027	-	-	-	23,382,512
Vehicles	32,334,438	-	2,284,304	-	-	-	30,050,134
Construction in progress	10,565,916	23,459,895	-	-	26,398,851	424,918	7,202,042
Total	682,083,934	32,687,129	44,999,579	26,398,851	26,398,851	424,918	669,346,566
<u>Less Accumulated depreciation</u>							
Floating dockyards	150,626,004	4,863,119	-	-	-	-	155,489,123
Building, building improvement and other constructions	92,942,769	9,817,358	155,148	-	-	-	102,604,979
Machinery and equipment	124,453,671	12,928,794	35,574,310	-	-	-	101,808,155
Furnitures and fixtures	24,756,282	992,912	4,998,580	-	-	-	20,750,614
Vehicles	26,361,148	2,901,618	2,171,588	-	-	-	27,091,178
Total	419,139,874	31,503,801	42,899,626	-	-	-	407,744,049
Equipment, net	262,944,060						261,602,517

(Unit: Baht)

The Company Only							
For the year ended December 31, 2011							
	Book value	Transactions					Book value
	as at December 31, 2010	Additions	Deduction	Transferred in	Transferred out	Transferred to Expense	as at December 31, 2011
Cost							
Land	2,733,086	-	-	-	-	-	2,733,086
Floating dockyards	249,647,472	-	-	-	-	-	249,647,472
Building, building improvement and other constructions	202,787,440	-	28,000	4,799,723	-	-	207,559,163
Machinery and equipment	146,212,610	4,972,644	2,370,104	2,469,143	-	-	151,284,293
Furnitures and fixtures	28,917,760	905,330	1,863,524	-	-	-	27,959,566
Vehicles	30,330,878	2,363,429	413,369	53,500	-	-	32,334,438
Construction in progress	8,674,470	9,388,434	-	-	7,322,366	174,622	10,565,916
Total	669,303,716	17,629,837	4,674,997	7,322,366	7,322,366	174,622	682,083,934
Less Accumulated depreciation							
Floating dockyards	145,523,507	5,102,497	-	-	-	-	150,626,004
Building, building improvement and other constructions	83,526,273	9,433,130	16,634	-	-	-	92,942,769
Machinery and equipment	113,580,942	13,075,680	2,202,951	-	-	-	124,453,671
Furnitures and fixtures	25,216,406	1,320,929	1,781,053	-	-	-	24,756,282
Vehicles	23,323,542	3,450,974	413,368	-	-	-	26,361,148
Total	391,170,670	32,383,210	4,414,006	-	-	-	419,139,874
Equipment, net	278,133,046						262,944,060
Depreciation for the years							
2012 (Baht 21.44 million included in cost of services, and the balance in administrative expenses)							31,503,801
2011 (Baht 22.13 million included in cost of services, and the balance in administrative expenses)							32,383,210

Buildings of the Company and its subsidiary are erected on the land which the subsidiary has subleased under an agreement terminating in 2012. During in 2005, the Company has entered into a memorandum of agreement in respect of the sublease agreement, agreeing to extend the term of the sublease for another 25 years. As at December 31, 2012, the Company and its subsidiary was in the process of negotiation to extend the lease agreement.

As at December 31, 2012 and 2011, the Company has mortgaged one floating dockyards and two floating dockyards, respectively, with a total net book value, of Baht 57.9 million and Baht 99.0 million, respectively, and land and construction thereon with a total net book value of Baht 4.6 million (as at December 31, 2011: Baht 4.9 million) to secure credit facilities and loans obtained from financial institutions.

As at December 31, 2012 and 2011 motor vehicle of Company with a total net book value of Baht 1.6 million and Baht 2.1 million, respectively were under financial lease agreements with leasing companies.

As at December 31, 2012 and 2011 certain plant and equipment items of the Company and its subsidiaries have been fully depreciated but are still in use. The original cost of those assets amounted to Baht 164.9 million and Baht 137.9 million, respectively.(The Company Only: As at December 31,2012 and 2011 Baht 140.4 million and Baht 133.4 million, respectively).

15. LEASEHOLD RIGHT

(Unit: Baht)

Consolidated							
For the year ended December 31, 2012							
	Book value	Transactions					Book value
	as at December 31, 2011	Additions	Deduction	Transferred in	Transferred out	Transferred to Expense	as at December 31, 2012
<u>Cost</u>							
Leasehold right	5,000,000	-	-	-	-	-	5,000,000
Total	5,000,000	-	-	-	-	-	5,000,000
<u>Less Accumulated amortization</u>							
Leasehold right	5,000,000	-	-	-	-	-	5,000,000
Total	5,000,000	-	-	-	-	-	5,000,000
Net book value	-						-

(Unit: Baht)

Consolidated							
For the year ended December 31, 2011							
	Book value	Transactions					Book value
	as at December 31, 2010	Additions	Deduction	Transferred in	Transferred out	Transferred to Expense	as at December 31, 2011
<u>Cost</u>							
Leasehold right	5,000,000	-	-	-	-	-	5,000,000
Total	5,000,000	-	-	-	-	-	5,000,000
<u>Less Accumulated amortization</u>							
Leasehold right	4,791,666	208,334	-	-	-	-	5,000,000
Total	4,791,666	208,334	-	-	-	-	5,000,000
Net book value	208,334						-
Amortization for the years							
2012							-
2011							208,334

As at January 20, 1988, a subsidiary had entered into a subleased agreement of land, dockyard and warehouse for 24 years from a lessor and the agreement will expire on January 2012.

In the fourth quarter 2012, the Company has been considered by the Treasury Department with the right to lease the land from the same sub lessee. As at December 31, 2012, it is in the process to negotiate the condition of the lease agreement.

16. INTANGIBLE ASSETS

(Unit: Baht)

Consolidated							
For the year ended December 31, 2012							
	Book value	Transactions					Book value
	as at December 31, 2011	Additions	Deduction	Transferred in	Transferred out	Transferred to Expense	as at December 31, 2012
<u>Cost</u>							
Know - how for use in building							
pollution control ships	4,806,653	-	-	-	-	-	4,806,653
Software	8,334,755	130,000	92,484	-	-	-	8,372,271
Total	13,141,408	130,000	92,484	-	-	-	13,178,924
<u>Less Accumulated amortization</u>							
Know - how for use in building							
pollution control ships	2,594,629	480,666	-	-	-	-	3,075,295
Software	6,796,682	588,235	80,989	-	-	-	7,303,928
Total	9,391,311	1,068,901	80,989	-	-	-	10,379,223
Net book value	3,750,097						2,799,701

(Unit: Baht)

Consolidated							
For the year ended December 31, 2011							
	Book value	Transactions					Book value
	as at December 31, 2010	Additions	Deduction	Transferred in	Transferred out	Transferred to Expense	as at December 31, 2011
<u>Cost</u>							
Know - how for use in building							
pollution control ships	4,806,653	-	-	-	-	-	4,806,653
Software	7,454,520	255,490	94,711	719,456	-	-	8,334,755
Software - in progress	719,456	-	-	-	719,456	-	-
Total	12,980,629	255,490	94,711	719,456	719,456	-	13,141,408
<u>Less Accumulated amortization</u>							
Know - how for use in building							
pollution control ships	2,113,964	480,665	-	-	-	-	2,594,629
Software	6,090,387	793,045	86,750	-	-	-	6,796,682

(Unit: Baht)

Consolidated							
For the year ended December 31, 2011							
	Book value	Transactions					Book value
	as at December 31, 2011	Additions	Deduction	Transferred in	Transferred out	Transferred to Expense	as at December 31, 2012
Total	8,204,351	1,273,710	86,750	-	-	-	9,391,311
Net book value	4,776,278						3,750,097
Amortization for the years							
September 30, 2012							1,068,901
September 30, 2011							1,273,710

(Unit: Baht)

The Company Only							
For the year ended December 31, 2012							
	Book value	Transactions					Book value
	as at December 31, 2011	Additions	Deduction	Transferred in	Transferred out	Transferred to Expense	as at December 31, 2012
Cost							
Software	8,334,755	130,000	92,484	-	-	-	8,372,271
Total	8,334,755	130,000	92,484	-	-	-	8,372,271
Less Accumulated amortization							
Software	6,796,682	588,235	80,989	-	-	-	7,303,928
Total	6,796,682	588,235	80,989	-	-	-	7,303,928
Net book value	1,538,073						1,068,343

(Unit: Baht)

The Company Only							
For the year ended December 31, 2011							
	Book value	Transactions					Book value
	as at December 31, 2010	Additions	Deduction	Transferred in	Transferred out	Transferred to Expense	as at December 31, 2011
Cost							
Software	7,454,520	255,490	94,711	719,456	-	-	8,334,755
Software - in progress	719,456	-	-	-	719,456	-	-
Total	8,173,976	255,490	94,711	719,456	719,456	-	8,334,755
Less Accumulated amortization							
Software	6,090,387	793,045	86,750	-	-	-	6,796,682
Total	6,090,387	793,045	86,750	-	-	-	6,796,682
Net book value	2,083,589						1,538,073
Amortization for the years							
2012							588,235
2011							793,045

As at December 31, 2012 and 2011 certain software items of the Company and its subsidiaries have been fully depreciated but are still in use. The original cost of those assets amounted to Baht 3.3 million and Baht 4.5 million, respectively (The Company Only : As at December 31, 2012 and as at 2011 Baht 3.3 million and Baht 4.5 million, respectively).

17. ASSETS HELD FOR SALE

In 2009, the Company amended the condition of payment with a local ship repair account receivable by receiving the ownership transfer in the vessel as a security of Baht 43 million (Appraised value by the replacement cost method of Baht 51 million as shown in Note 12) for repayment of the debt. The Company aims to sell this vessel. As at December 31, 2012, the Company is now offering it for sale to other interested party, which needs to be modified to suit the commercial use to sell to the person who wants to buy it. In the year 2012, the Company has considered to record the impairment of asset by condition in the amount of Baht 4.09 million.

18. BANK OVERDRAFTS AND SHORT-TERM LOANS FROM THE FINANCIAL INSTITUTIONS / TRUST RECEIPTS

(Unit: Baht)

	Interest rate Percent per annum	Consolidated		The Company Only	
		2012	2011	2012	2011
Bank overdrafts	MOR	5,432,628	1,147,361	5,432,628	1,147,361
Short-term loans from the financial institutions	-	-	55,000,000	-	55,000,000
Total		<u>5,432,628</u>	<u>56,147,361</u>	<u>5,432,628</u>	<u>56,147,361</u>
Trust receipts	2.78 — 4.47	<u>28,075,993</u>	<u>42,620,855</u>	<u>28,075,993</u>	<u>42,620,855</u>

Bank overdrafts, short-term loans from financial institutions and trust receipt facilities are secured by the mortgage of the Company's floating dockyards and land and construction thereon.

As at December 31, 2012, the Company has bank overdraft facilities amounted to approximately Baht 38.0 .million, short-term loans Baht 130.0 million and trust receipt Baht 82.5 million (as at December 31, 2011: Bank overdraft facilities Baht 38.0 million, short-term loans Baht 130.0 million and trust receipt Baht 99 million).

19. LONG-TERM LOANS

(Unit: Baht)

Consolidated / The Company Only		
	2012	2011
Baht loan from a bank, with facility of Baht 181.5 million, at a fixed rate per annum for the first two years and MLR per annum from October 31, 2005 onwards, repayable 35 quarterly installments as from March 2005 to September 2013. 2013.	-	51,344,000
Total	-	51,344,000
<u>Less: Current portion</u>	-	(26,336,000)
Net	-	25,008,000

MLR: Minimum Loan Rate (6.13 - 7.25% p.a.) that the bank had collected from good customers.
The loans were secured by the mortgage of the Company's floating dockyards.

20. PROVISIONS

These comprise the following:

(Unit: Baht)

Consolidated / The Company Only		
	2012	2011
Provision for compensation claims from a lawsuit (Note 31.7(2))	5,294,903	9,356,831
Total	5,294,903	9,356,831

21. PROVISION FOR WARRANTY UNDER CONTRACT

As at December 31, 2012, the Company has set a provision for product warranty against any loss or damage that might occur for the ship building project delivery approximately Baht 21.8 million. The warranty will cover a period of 1 year, commencing as from the date of delivery under the contract based upon management criteria and experience.

(Unit: Baht)

Consolidated / The Company Only		
	2012	2011
Balance, beginning of the years	-	64,371
<u>Add</u> Addition during the years	21,825,320	-
<u>Less</u> Payment during the years	(800,269)	(64,371)
Reversal	(16,019,670)	-
Balance, ending of the years	5,005,381	-

In 2012, the Company decrease provision for warranty is approximately Baht 16.02 million regarding the engineering revision accordance with present information.

22. EMPLOYEE BENEFITS OBLIGATIONS

The Company has complied with the accounting standards No.19 (TAS19) on employee benefits, which is effective from January 1, 2011. The Company and its subsidiaries obligations for employee benefits are as follows :

(Unit: Baht)

	Consolidated / The Company Only	
Present value of the obligations under benefit plan as at January 1, 2011	10,702,524	10,375,725
Employee benefit obligation (former estimates method) as at January 1, 2011	(3,120,757)	(3,120,757)
Present value of unrealized obligation under the benefit plan during the transition	7,581,767	7,254,968
Unrealized liabilities during the transition are gradually recognized as an expense by the straight-line method of each quarter for 5 years	379,088	362,748

(Unit: Baht)

	Consolidated		The Company Only	
	2012	2011	2012	2011
Employee benefit obligations, balance forward	6,879,749	3,120,757	6,691,806	3,120,757
Current cost of service and interest	2,078,533	2,241,730	1,867,456	2,120,057
Past cost of service and interest (the past that gradually recognized 5 years) in this year	1,516,352	1,517,262	1,450,992	1,450,992
Employee benefit obligations, ending forward	10,474,634	6,879,749	10,010,254	6,691,806

Assumptions in the estimates based on the actuarial principles

	Percentage	
	Consolidated	The Company Only
Discount rate	3.59	3.59
Salary increase rate	3.00	3.00
Employee turnover rate	0.00 - 25.00	0.00 - 25.00
Disability rate	5.00	5.00
Mortality rate	of Thai mortality table 2008	of Thai mortality table 2008

23. STATUTORY RESERVE

Pursuant to Section 116 of the Public Limited Companies Act B.E. 2535, the Company is required to set aside to a statutory reserve at least 5 percent of its net profit for the period after deducting accumulated deficit brought forward (if any), until the reserve reaches 10 percent of the registered capital. The statutory reserve is not available for dividend distribution.

24. CORPORATE INCOME TAX

(Unit: Baht)

	Consolidated		The Company only	
	2012	2011	2012	2011
Main Components of Corporate Income Tax				
Expense (Revenue)				
Profit before Corporate Income Tax	83,751,782	82,604,942	85,421,380	81,564,305
Entries Adjusted to Arrive at Taxable Profit				
Expenses - Not Tax Deductible	23,833,236	9,774,260	23,109,348	9,473,712
Expenses (Reversal) - Tax Deductible	(744,042)	(436,375)	(744,042)	(436,375)
Taxable profit	106,840,976	91,942,827	107,786,686	90,601,642
Corporate Income Tax Expenses	25,126,404	27,294,204	24,790,938	27,180,315

25. EARNINGS (LOSS) PER SHARE

Profit (loss) per share is calculated by dividing the net profit for the year by the weighted average number of ordinary shares issued during the year.

	Consolidated Financial Statements		Separate Financial Statements	
	2012	2011	2012	2011
Profit for the periods (Thousand baht)	58,625	55,310	60,630	54,384
Weighted average number of ordinary shares (Share)	234,810,100	234,810,100	234,810,100	234,810,100
Basic earnings per share (Baht/Share)	0.25	0.24	0.26	0.23

26. EXPENSE BY NATURE

Significant expenses by nature are as follows :

(Unit : Baht)

	For the year ended December 31,			
	Consolidated		The Company only	
	2012	2011	2012	2011
Raw material and consumable used	238,409,792	172,496,309	236,857,175	170,302,038
Change in work in process	2,739,940	(3,923,965)	2,739,940	(3,443,637)
Depreciation and amortization	34,704,270	35,405,821	32,092,036	33,176,255
Employee benefit cost	90,899,858	86,872,185	67,971,411	65,501,863
Employee benefit after retired	3,594,885	3,758,992	3,318,448	3,571,049

27. FINANCIAL INFORMATION BY SEGMENT

The Company and its subsidiaries' business operations involve 3 principal segments: (1) Ship repairing, (2) Ship building and (3) Other segments. These operations are mainly carried on in Thailand. Below is the consolidated financial information for the years ended December 31, 2012 and 2011 of the Company and its subsidiaries by segment.

(Unit: Million Baht)

Consolidated										
For the year ended December 31,										
	Ship repairing segment		Ship building segment		Other segments		Elimination of nter-segment revenues		Consolidation	
	2012	2011	2012	2011	2012	2011	2012	2011	2012	2011
Revenue from external customers	279.9	313.2	313.6	237.7	2.1	6.1	-	-	595.6	557.0
Inter-segment revenues	0.1	2.6	-	-	50.3	43.7	(50.4)	(46.3)	-	-
Total revenues	280.0	315.8	313.6	237.7	52.4	49.8	(50.4)	(46.3)	595.6	557.0
Segment income (loss)	62.6	93.4	97.4	103.4	5.2	6.0	-	-	165.2	202.8
Unallocated income and expenses:										
Interest income									4.3	1.1
Other income									32.9	20.5
Administrative expenses									(115.7)	(133.1)
Finance costs									(3.0)	(8.7)
Corporate income tax									(25.1)	(27.3)
Profit (loss) for the year									58.6	55.3
(Unit: Million Baht)										
	Ship repairing segment		Ship building segment		Other segments		Elimination of nter-segment revenues		Consolidation	
	2012	2011	2012	2011	2012	2011	2012	2011	2012	2011
Property, plant and equipment - net									267.97	270.63
Unallocated assets									409.86	594.82
Total assets									677.83	865.45

28. PROVIDENT FUND

The Company, its subsidiaries and their employees have jointly established a provident fund in accordance with the Provident Fund Act B.E. 2530. Employees, the Company and its subsidiaries contributed to the fund monthly at the rate of 5 percent of basic salary. The fund, which is managed by Siam Commercial Bank Public Company Limited, will be paid to employees upon termination in accordance with the fund rules. For the years ended December 31, 2012 and 2011 amount totaling Baht 3.0 million and Baht 2.8 million, respectively, (the Company only : Baht 2.8 million and Baht 2.7 million, respectively)

29. CAPITAL MANAGEMENT

The primary objective of the Company's capital management is to ensure that it has an appropriate financial structure and preserves the ability to continue its business as a going concern.

According to the separate statements of financial position as at December 3, 2012 and 2011 the Company's debt-to-equity ratio was 1.27 :1 and 2.19 :1, respectively

30. DIVIDEND PAID

(Unit : Baht)

Dividend	Approved by	Dividend Paid	Dividend per share
Dividend for the year 2011	Annul General meeting of		
	the shareholders on April 3, 2012	30,525,313	0.13
Total dividend paid for the			
year 2012		30,525,313	0.13

31. COMMITMENTS AND CONTINGENT LIABILITIES

31.1 Commitments relating to operating lease and service agreements

The Company and its subsidiaries have entered into several lease agreements and a memorandum of agreement attached to a sublease agreement, in respect of land, condominium units and motor vehicles, service agreements relating to the staff bus service, hire of work agreement, and services agreements.

Future minimum rentals payable under these leases as at December 31, 2012 are as follows:

(Unit: Million Baht)

Payable within:	Consolidated	The Company Only
1 year	0.12	0.12
2 to 5 years	-	-
Thereafter 5 years	-	-
Total	0.12	0.12

31.2 Commitments relating to ship building and ship repairing contracts

As at December 31, 2012 the Company has undelivered and unrendered ship building and ship repair contracts totaling approximately Baht 323.97 million.

31.3 Commitments for purchase goods

As at December 31, 2012 the Company had outstanding commitments on a machinery and equipment for ship repair and ship building purchase of JPY 2.78 million, SG dollar 0.7 million and Baht 22.7 million.

31.4 Guarantees

As at December 31, 2012 there were outstanding bank guarantees of approximately Baht 58.79 million which have been issued by banks on behalf of the Company in respect of certain performance bonds as required in the ordinary course of business of the Company.

31.5 Securities against credit facilities and loans as obtained from financial institutions

Credit facilities and loans obtained from banks have been secured by the mortgage of the Company's a floating dockyard and land and construction thereon.

31.6 Contract financial facilities

As at December 31, 2012 the Company has been granted specific purpose credit facilities by 1 bank, which are secured by transferring the rights to make collection from a customer of the project. Detail of the credit facilities are as follow: -

- Letter of guarantee facility of Baht 453.44 million of Baht 26.67 million has been utilized.

31.7 Litigations

- (1) In July 2004, the Company was sued by a customer claiming compensation of approximately Baht 7.8 million for breach of a ship building agreement. On May 19, 2006, the Company received a ruling from an Arbitration Committee to pay compensation amounting to Baht 4.1 million to the customer. The Company believes that the Arbitration Committee's ruling has some issue that do not comply with agreement terms and laws. During the third quarter of 2006, the Company has petitioned the court to withdraw the ruling. In September 2007, the court had the decision to uphold the ruling of the arbitrator and dismiss the petition of the company. The Company disagreed with the court order and filed an appeal to court on May 23, 2012. "The Supreme Court had the same opinion as the Court of First Instance. Therefore, the Company's petition was dismissed. Later, on June 8, 2012 the Company agreed to make a compromise agreement with the court by willing to pay damages including interest totaling Baht 4.2 million. The lawsuit is final. The Company has paid the compensation in June 2012.
- (2) In March 2005, the Company was sued by a company claiming compensation of approximately Baht 108.2 million for breach of a joint venture agreement between the Company and that company which resulted in the termination of a ship repair agreement between the plaintiff and an employer. Subsequently, in May 2005, the Company counter sued on the grounds that the management believes the above reason for contract termination was due to the breach of ship repair agreement of such company with the employer and the amount of the damages to be claimed under the lawsuit had no clear source. On October 30, 2006, the Court of First Instance delivered judgment, to dismiss the lawsuit and the Company's countersuit, with the decision that both parties have joint

responsibilities to the employer that cannot be separated. However, the Company submitted an appeal to this judgment in December 2006. As at December 31, 2011, the Appeal Court had a ruling on October 11, 2011 by ordering the company to pay damages of Baht 5.3 million. The Company has already recorded this amount of liability in its financial statement. However, on December 25, 2011, the Company had filed a petition and as at December 31, 2012 the case is under consideration by the Supreme Court.

- (3) In November 2012, the Company was sued for damage by a business partner who had entered the auction to buy scrap steel on the charge of breaking the contract in the amount of Baht 5 million plus interest 7.5% per annum. The Company submitted a statement to the court explaining that the plea of the lawsuit is ungrounded. The Company considers not providing the contingent liabilities provision because the case is ungrounded. As at December 31, 2012, the case is pending the court to schedule the defense issue on April 22, 2013.

32. FINANCIAL INSTRUMENTS

32.1 Financial risk management and policies

The Company's and its subsidiaries' financial instruments, as defined under Thai Accounting Standard No. 107 "Financial Instruments: Disclosure and Presentations", principally comprise cash and cash equivalents, trade accounts receivable and payable, loans, bank overdrafts, trust receipts, and short-term and long-term loans. The financial risks associated with these financial instruments and how they are managed are described below.

32.1.1 Credit risk

The Company and its subsidiaries are exposed to credit risk primarily with respect to trade accounts receivable, loans and other receivables. The Company and its subsidiaries manage the risk by adopting credit control policies and procedures, and therefore do not expect to incur material financial losses. The maximum exposure to credit risk is limited to the carrying amounts of receivables, loans and other receivables as stated in the statements of financial position.

The Company is subject to concentrations of credit risk because the Company builds and repairs ships for general customers, in both the private and public sectors. The ability of these debtors to meet their obligations is sensitive to the health of the local economy.

32.1.2 Interest rate risk

The Company's and its subsidiaries' exposure to interest rate risk relates primarily to their cash at financial institutions, loans to subsidiaries, bank overdrafts, trust receipts, and short-term and long-term borrowings. However, since most of the Company and its subsidiaries' financial assets and liabilities bear floating interest rates or fixed interest rates which are close

to the market rate, the interest rate risk is expected to be minimal.

Significant financial assets and liabilities as at December 31, 2012 classified by type of interest rates are summarised in the table below, with those financial assets and liabilities that carry fixed interest rates further classified based on the maturity date, or the repricing date (if this occurs before the maturity date).

	Fixed interest rates						
	Within	1 - 5	Over	Floating	Non-interest	Total	Effective
	1 year	years	5 years	interest rate	bearing		interest rate
	(Million Baht)						(% p.a.)
Financial assets							
Cash and cash equivalent	-	-	-	220.02	0.19	220.21	0.75
Restricted bank deposits	-	-	-	4.60	-	4.60	0.75 - 1.25
	-	-	-	224.62	0.19	224.81	
	Fixed interest rates						
	Within	1 - 5	Over	Floating	Non-interest	Total	Effective
	1 year	years	5 years	interest rate	bearing		interest rate
	(Million Baht)						(% p.a.)
Financial liabilities							
Bank overdrafts and short-term loans							
from financial institutions	-	-	-	5.43	-	5.43	5.80 - 7.37
Trust receipts	-	-	-	28.08	-	28.08	2.10 - 4.42
	-	-	-	33.51	-	33.51	

32.1.3 Foreign currency risk

The Company's and its subsidiaries' exposure to foreign currency risk arises mainly from trading and service transactions that are denominated in foreign currencies. The Company seeks to reduce this risk by entering into forward exchange contracts when they considers appropriate. Generally, the forward contracts mature within one year.

The balances of financial assets and liabilities denominated in foreign currencies as at December 31, 2012 are summarized below.

(หน่วย:บาท)

Foreign currency	Financial assets	Financial liabilities	Average exchange rate as at December 31, 2012
	(Million)	(Million)	(Baht per 1 foreign currency unit)
US dollar	0.43	0.17	33.06
SG dollar	-	0.60	25.28
EURO	-	0.09	40.86
YEN	-	14.39	0.36

32.2 Fair values of financial instruments

Since the majority of the Company's and its subsidiaries' financial assets and parts of their financial liabilities are short-term in nature, and lendings and long-term loans borrowings have floating interest rates, the fair value of these financial assets and liabilities is not expected to be materially different from the amounts presented in the statements of financial position.

A fair value is the amount for which an asset can be exchanged or a liability settled between knowledgeable, willing parties in an arm's length transaction. The fair value is determined by reference to the market price of the financial instrument or by using an appropriate valuation technique, depending on the nature of the instrument.

33. RECLASSIFICATION

Certain amounts in the consolidated financial statement and the Company only for the year ended December 31, 2011 been reclassified to conform to the current year's classification but with no effect to previously reported net income or shareholders' equity. The reclassifications are as follows :

(Unit : Baht)

	Consolidated financial statements		The Company only	
	For the year end December 31, 2011		For the year end December 31, 2011	
	As reclassified	As previously reported	As reclassified	As previously reported
<u>Statements of financial position</u>				
Trade accounts payable-unrelated parties	37,564,034	25,211,014	37,055,061	24,702,041
Accrued expenses	22,205,745	34,558,765	18,110,749	30,463,769
<u>Statement of comprehensive income</u>				
Administrative expenses	85,093,275	85,755,051	81,849,051	82,510,827
Director's remuneration	19,165,507	18,503,731	19,165,507	18,503,731

34. APPROVAL OF FINANCIAL STATEMENTS

These financial statements were authorized for issue by the Company's Audit Committee on February 19, 2013



- วิสัยทัศน์ :** เป็นอยู่เรือที่มีตราผลิตภัณฑ์สู่ระดับสากล นำเทคโนโลยีพัฒนากระบวนการผลิตให้ได้คุณภาพ เวลาส่งมอบ และความพึงพอใจสูงสุดของลูกค้า
- พันธกิจ :** มุ่งมั่นให้บริการแก่ลูกค้า โดยมีการควบคุมคุณภาพและเวลาตามมาตรฐานอยู่เรือชั้นนำ มีการพัฒนาอย่างต่อเนื่อง และบริหารทรัพยากรของบริษัทให้มีประสิทธิภาพสูงสุด เพื่อ
- ลูกค้า :** ผลงานเป็นที่ยอมรับและเกิดความพึงพอใจสูงสุด
 - ผู้ถือหุ้น :** มีผลประโยชน์การตามเป้าหมายเป็นที่พอใจแก่ผู้ถือหุ้น
 - พนักงาน :** พัฒนาบุคลากร ให้โอกาสก้าวหน้าในงาน มีคุณภาพชีวิตที่ดี
 - สิ่งแวดล้อมและชุมชน :** ร่วมพัฒนาสิ่งแวดล้อมและรับผิดชอบต่อชุมชน

Vision : To establish ASIMAR as an internationally recognized brand name in the shipbuilding and ship repair industry, through the application of technology in developing its manufacturing process to achieve excellence in quality, timely delivery and ultimate client satisfaction.

Mission : Commitment to providing a high standard of service to clients by means of effective quality and time control comparable to a leading world-class shipyard, with continuing development and optimal efficiency in the management of company resources for

Clients : Well-received outcomes and complete client satisfaction

Shareholders : Target returns on investment to their satisfaction

Employees : Human resources development with opportunities for career advancement and good quality of life

Environment and Community : Participation in environmental and social development activities



SAFETY IS OUR PRIORITY.





บริษัท เอเชียัน มารีน เซอร์วิสส์ จำกัด (มหาชน)
Asian Marine Services Public Company Limited

128 หมู่ 3 ถนน สุขสวัสดิ์ ตำบล แหลมฟ้าผ่า
อำเภอ พระสมุทรเจดีย์ จังหวัด สมุทรปราการ 10290
โทร : (662) 815-2060-7 โทรสาร : (662) 453-7214

128 Moo 3 Suksawad Rd, Laemfapa,
Prasamutjedee, Samutprakan, 10290, Thailand
Tel: (662) 815-2060-7 Fax: (662) 453-7214
Website : www.asimar.com