

ANNUAL REPORT 2 0 1 6

รายงานประจำปี 2559

WE EMPHASIZE
ON TIME AND QUALITY



บริษัท เอเชียัน มารีน เซอร์วิสส์ จำกัด (มหาชน)
ASIAN MARINE SERVICES PUBLIC COMPANY LIMITED

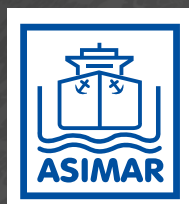

ปวงข้าพระพุทธเจ้า ขอน้อมเกล้าน้อมกระหม่อม

รำลึกในพระมหากรุณาธิคุณอันหาที่สุดมิได้

ข้าพระพุทธเจ้า บริษัท เอเชียน มารีน เซอร์วิสส์ จำกัด (มหาชน)



สารบัญ CONTENTS

2	จุดเด่นทางการเงิน 2559
4	วิสัยทัศน์ พันธกิจ
6	สารสนเทศจากประธาน
8	กิจกรรมเพื่อชุมชน
11	คณะกรรมการบริษัท
17	คณะผู้บริหาร
20	โครงสร้างบริหาร
21	ประวัติความเป็นมาและการเปลี่ยนแปลงที่สำคัญ
26	ผลงานและเหตุการณ์สำคัญของบริษัทในปี 2559
27	ภาพรวมการประกอบธุรกิจของบริษัท และบริษัทย่อย
30	การลงทุนในบริษัทย่อย
31	โครงสร้างรายได้บริษัท และบริษัทย่อย
32	ภาวะการแข่งขันและแนวโน้มอุตสาหกรรม
34	ข้อมูลทั่วไปและบุคคลอ้างอิง
36	ปัจจัยความเสี่ยง
38	โครงสร้างการถือหุ้นและการจัดการ
39	โครงสร้างการจัดการและการกำกับดูแลกิจการ
45	การปฏิบัติตามหลักการทำกับดูละการที่ดี
61	รายการระหว่างกัน
63	การเปิดเผยข้อมูลเกี่ยวกับคำตอบแทนของผู้สอบบัญชี
64	รายงานของคณะกรรมการตรวจสอบ
66	รายงานคณะกรรมการสรรหาและกำหนดค่าตอบแทน
67	ผลการดำเนินงานของบริษัทในปี 2559
72	รายงานความรับผิดชอบของคณะกรรมการต่อรายงานทางการเงิน
73	รายงานของผู้สอบบัญชีรับอนุญาต
78	งบการเงินและหมายเหตุประกอบงบการเงิน

133	Financial Highlight 2016
134	Vision Mission
136	Message from the Chairman
138	Corporate Social Responsibility
142	Board of Directors
148	Management Team
151	Organization Chart
152	History and Significant Developments
158	Achievements and Major Events in 2016
160	Business Overview of the Company and Affiliated
163	Investment in Subsidiaries
164	Revenue Structure
165	Competitive Environment & Industry Trend
167	General Information
169	Risk Factors
171	Major Shareholders and Executives
172	Management and Corporate Governance
178	Good Corporate Governance
197	Connected Transactions
199	Additional Information Regarding Auditor's Service Fee
200	Report of the Audit Committee
202	Report of the Nomination and Remuneration Committee
204	Performance in 2016
207	Board of Directors' Responsibility for the Financial Reporting
208	Auditor's Report
213	Financial Statement & Notes to the Financial Stetemants

จุดเด่นทางการเงิน 2559

หน่วย : ล้านบาท/
Unit : Million Baht

ข้อมูลทางการเงิน	2559	2558	2557
สินทรัพย์รวม	701	530	586
หนี้สินรวม	264	89	206
ส่วนของผู้ถือหุ้น	438	441	380
รายได้จากการรับจ้าง	600	757	591
รายได้รวม	615	766	608
กำไรขั้นต้น	178	268	161
กำไร (ขาดทุน) สุทธิ	48	90	41
อัตราส่วนทางการเงิน	2559	2558	2557
อัตรากำไรสุทธิ (%)	7.87	11.77	6.68
อัตราผลตอบแทนผู้ถือหุ้น (%)	11.02	21.97	10.75
อัตราผลตอบแทนจากสินทรัพย์ (%)	7.86	16.16	7.06
มูลค่าตามบัญชีต่อหุ้น (บาท)	1.69	1.71	1.47
กำไรสุทธิต่อหุ้น (บาท)	0.19	0.35	0.16

กำไร (ขาดทุน) สุทธิ

หน่วย : ล้านบาท

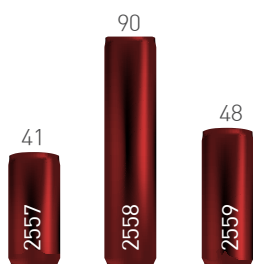

ส่วนของผู้ถือหุ้น

หน่วย : ล้านบาท

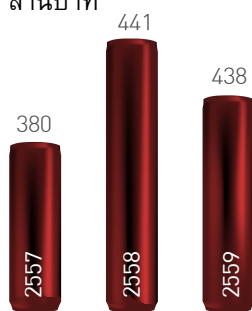

รายได้รวม

หน่วย : ล้านบาท

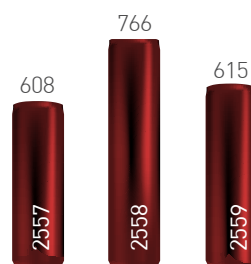



วิสัยทัศน์ และพันธกิจ



วิสัยทัศน์ :

เป็นอยู่เรือที่มีตราผลิตภัณฑ์สู่ระดับสากล นำเทคโนโลยีพัฒนากระบวนการผลิตให้ได้คุณภาพ เวลาส่งมอบ และความพึงพอใจสูงสุดของลูกค้า

พันธกิจ :

มุ่งมั่นให้บริการแก่ลูกค้า โดยมีการควบคุมคุณภาพและเวลาตามมาตรฐานอยู่เรือชั้นนำ มีการพัฒนาอย่างต่อเนื่อง และบริหารทรัพยากรของบริษัทให้มีประสิทธิภาพสูงสุด เพื่อ

ลูกค้า :

ผลงานเป็นที่ยอมรับและเกิดความพึงพอใจสูงสุด

ผู้ถือหุ้น :

มีผลประกอบการตามเป้าหมายเป็นที่พอใจแก่ผู้ถือหุ้น

พนักงาน :

พัฒนาบุคลากร ให้โอกาสก้าวหน้าในงาน มีคุณภาพชีวิตที่ดี

สิ่งแวดล้อมและชุมชน :

ร่วมพัฒนาสิ่งแวดล้อมและรับผิดชอบต่อชุมชน



คุณภาพและมาตรฐาน

อาซิมา มีวิสัยทัศน์ตรงตามมาตรฐานและการให้บริการ
ด้านอื่นๆ ซึ่งเป็นที่รู้จักไปทั่วโลก อาซิมา มีไหวพริบ
ครอบคลุม สำหรับการพัฒนาทุกพื้นที่ อาซิมาได้รับ
การรับรองคุณภาพมาตรฐานจาก Lloyd's Register
Quality Assurance (LRQA) สำหรับการซ่อมเรือ
และการต่อเรือ

สาส์นจากประธาน

นายประกิต ประทีปะเสน
ประธานกรรมการบริษัท

ถึงแม้ปี 2559 ภาพรวมเศรษฐกิจทั้งในประเทศไทยและทั่วโลกยังไม่ฟื้นตัวมากนัก และยังคงต้องเผชิญกับความเสี่ยงหลายๆ ปัจจัย อาทิเช่น เสถียรภาพทางการเมืองทั่วทั้งยุโรปและอเมริกา เป็นปรากฏการณ์ซึ่งผิดไปจากที่คาดการณ์หลายๆ ประเทศต้องเผชิญกับความกดดันทางด้านเศรษฐกิจซึ่งมีผลกระทบต่อระบบเศรษฐกิจไปทั่วโลก การดำเนินการทางธุรกิจของบริษัทจึงต้องหมั่นตรวจสอบปัจจัยต่างๆ รอบด้าน ทบทวนนโยบายและประเมินความเสี่ยงเพื่อวางแผนรับมือในแต่ละสถานการณ์ ซึ่งในปีนี้นับว่ามองเห็นโอกาสในการขยายธุรกิจ เพิ่มรายได้ในอนาคต มีการลงทุนเพิ่มสาขาในจังหวัดสุราษฎร์ธานี เพื่อรองรับงานต่อเรือและซ่อมเรือในภาคใต้และในภูมิภาคอาเซียน นำเสนอผลงานด้วยการเป็นอู่ที่มีคุณภาพมาตรฐานสากล



ผลประกอบการในรอบปีที่ผ่านมา บริษัทยังคงต้องรับมือกับสถานการณ์ผันผวนที่เกิดขึ้น และปรับตัวให้สามารถดำเนินธุรกิจและมีผลกำไรได้อย่างต่อเนื่อง บริษัทมีผลกำไรสำหรับปี ลดลง จากปีก่อนเนื่องจากเริ่มมีการรับรู้รายได้จากโครงการต่อเรือในช่วงปลายปี โดยมีกำหนดส่งมอบในปี 2560 อย่างไรก็ตามบริษัทยังคงมุ่งมั่นที่จะพัฒนาเพื่อความมั่นคงยิ่งขึ้น เตรียมพร้อมรับมือกับความเปลี่ยนแปลง ดำเนินธุรกิจอย่างรอบคอบและปรับตัวอย่างรวดเร็ว เพื่อเพิ่มความสามารถทางการแข่งขันอย่างต่อเนื่อง

ในโอกาสนี้ ผมในนามของคณะกรรมการขอขอบคุณผู้เกี่ยวข้องทุกฝ่ายที่สนับสนุนการดำเนินงานของบริษัท และขอให้ความเชื่อมั่นว่า บริษัทจะดำเนินนโยบาย และปรับเปลี่ยนกลยุทธ์ให้เหมาะสมกับสถานการณ์ รวมถึงการพัฒนาประสิทธิภาพของการบริหารงาน และมาตรการอื่นๆ เพื่อบริหารความเสี่ยงให้อยู่ในระดับที่ควบคุมได้ อีกทั้งบริหารงานอย่างมีธรรมาภิบาล เพื่อเป็นการพัฒนาแบบยั่งยืนและเสริมสร้างความเชื่อมั่นให้กับผู้มีส่วนได้เสียทุกฝ่าย

การมีส่วนร่วมพัฒนาชุมชนและสังคม



ASIMAR มีความมุ่งมั่นพัฒนาศักยภาพทั้งในด้านสังคม และสิ่งแวดล้อม ชุมชนให้มีคุณภาพชีวิตที่ดี เพื่อเป็นการแบ่งปันความสุขให้กับสังคม และชุมชน ช่วยพัฒนาพนักงานให้ประพฤติตนเป็นพลเมืองดี และสนับสนุนให้พนักงานมีส่วนร่วมสร้างสรรค์กิจกรรมต่างๆ เพื่อชุมชน และสังคมอย่างต่อเนื่องโดยจัดกิจกรรม และโครงการที่สำคัญในปี 2559 ดังนี้

“รักโลก ตอบแทนชุมชน สังคม และสิ่งแวดล้อม”

- (1) ร่วมกับ เทศบาลตำบลแหลมฟ้าผ่า และชุมชนหมู่บ้านภูมิไฉนเวศน์ 2 จัดทำ “โครงการชุมชนต้นแบบลดปริมาณขยะ” ณ บริเวณสนามเด็กเล่นหมู่บ้านภูมิไฉนเวศน์ 2 ซึ่งเป็นชุมชนใกล้เคียงกับบริษัท
- (2) ร่วมกับนายกเทศมนตรีและเจ้าหน้าที่จากเทศบาลตำบลแหลมฟ้าผ่า ร่วมกันบริจาคถังขยะ และผ้าอ้อมสำเร็จรูปให้กับผู้ป่วยติดเตียงในชุมชนตรอกงอก ซึ่งเป็นชุมชนใกล้เคียงกับบริษัท
- (3) ได้ดำเนินการซ่อมแซมบ้านพักอาศัยให้กับนางจินต์ พุ่มผึ้ง ผู้ป่วยติดเตียงที่ไม่สามารถช่วยเหลือตนเองได้

(1)



(2)



- (4) มอบสิ่งของจำเป็นในชีวิตประจำวันให้กับบ้านพักเด็กพิการที่อำเภอพระประแดง จังหวัดสมุทรปราการ

(3)



- (5) ร่วมกิจกรรมกับป้อมพระจุลจอมเกล้าฯ ในโครงการ “ปั้นไปปลูก” โดยการปั้นจักรยานจากบริเวณ องค์พระสมุทรเจดีย์ ไปปลูกป่าชายเลนที่บริเวณป้อมพระจุลจอมเกล้า



(5)

ส่งเสริมการศึกษาให้ครอบครัวพนักงาน และชุมชน

(6) สนับสนุนกิจกรรมวันเด็ก โดยมอบของขวัญให้กับโรงเรียน ชุมชน และหน่วยงานราชการต่างๆ ในพื้นที่ ใกล้เคียง จำนวน 16 แห่ง พร้อมสนับสนุนสถานที่ในการจัดงานวันเด็กของชุมชนบริเวณหน้าบริษัท และทำส่งกระแสไฟฟ้าให้กับชุมชนคลองใหม่ หมู่ที่ 3 ตำบลแหลมฟ้าผ่า อำเภอมะรุทระเจติย์ จังหวัดสมุทรปราการ

(7) โครงการมอบทุนการศึกษาให้บุตร – ธิดา พนักงานที่เรียนดี จำนวน 20 ทุน ในวันที่ 10 มิถุนายน 2559

สุขใจที่ได้มอบ หนึ่งคนให้หลายคนรับ

(8) ส่งเสริมให้พนักงานบริจาคโลหิตร่วมกับสภากาชาดไทย เพื่อช่วยเหลือผู้ที่ต้องการโลหิตให้มีชีวิตอยู่ในสังคมและครอบครัวได้ต่อไป เมื่อวันที่ 16 มกราคม 2559, 4 เมษายน 2559 และ 24 มิถุนายน 2559



(6)

(7)



(8)



ส่งเสริมธรรมะในใจ

(9) จัดให้มีทำบุญตักบาตรพระประจำเดือน โดยนิมนต์พระจากวัดในชุมชน เพื่อรับบาตรจากพนักงาน และให้พนักงานฟังธรรมทุกเดือน เพื่อขัดเกลาจิตใจ และปฏิบัติตนในแบบพุทธศาสนิกชนที่ดี



(9)



(10)



(11)

(10) ร่วมสนับสนุนข้าวสารอาหารแห้งในโครงการบรรพชาสามเณร “ธรรมะสู่ดวงใจ” รุ่นที่ 7 เมื่อวันที่ 10 เมษายน 2559 ณ วัดระฆังโฆสิตารามวรมหาวิหาร

ครอบครัว ASIMAR

(11) บริษัทมอบเครื่องช่วยฟัง และแว่นสายตาให้กับ นายเกษม นีซัง สังกัดแผนกสนับสนุนการผลิต บริษัท อาซิมา มารีน จำกัด พนักงานที่มีความผิดปกติทางการได้ยิน

คณะกรรมการบริษัท



นายประทีป ประทีปะเสน

ประธานกรรมการ และกรรมการอิสระ



นายสุธรรม ตันทิไพบูลย์

กรรมการ และประธานกรรมการบริหาร

อายุ : 74 ปี

คุณวุฒิทางการศึกษาสูงสุด

- ปริญญาโท บริหารธุรกิจ
Wayne State University, Detroit USA
- ปริญญาตรี บริหารธุรกิจ
Silliman University, Dumaguete, The Philippines

ประวัติการทำงานปัจจุบัน

- ประธานกรรมการ
บมจ. เอเชีย มารีเนอ เซอร์วิส
บมจ. ผลิตภัณฑ์ตราเพชร
บมจ. ดี เอราวัณ กรุ๊ป
บจก. อ่างทองชูการ์เทอร์มินัล
- ประธานกรรมการตรวจสอบและกรรมการอิสระ
บมจ. ศุภาลย์
บมจ. หาดทิพย์
บมจ. ลัคกี้เท็คซ์ (ไทย)
บมจ. ไทยคาร์บอนแบล็ค
บมจ. รองเท้าบาจาแห่งประเทศไทย
- กรรมการ
บมจ. ชัสโก้

จำนวนหุ้นที่ถือ (หุ้น) ณ 14/03/59 : 200,200

สัดส่วนใน การถือหุ้น (%) : 0.08

วันที่ได้รับแต่งตั้ง : 30/03/2538

อายุ : 84 ปี

คุณวุฒิทางการศึกษาสูงสุด

- มัธยมศึกษาตอนปลาย
โรงเรียนอัสสัมชัญพานิชย์

ประวัติการทำงานปัจจุบัน

- ประธานกรรมการบริหาร
บมจ. เอเชีย มารีเนอ เซอร์วิส
- ประธานกรรมการกลุ่มบริษัทซีทราน
บจก. ตันทิไพบูลย์ (ธุรกิจ Holding Company)
บจก. ซีทราน ทราเวล (ธุรกิจเรือท่องเที่ยว)
บจก. ซีทราน เฟอริรี่ (ธุรกิจเรือรับส่งผู้โดยสารข้ามฝาก)
บจก. ซีทราน พอร์ต (ธุรกิจท่าเทียบเรือขนส่งทางน้ำ)
บจก. ซีทราน โลจิสติกส์
บจก. ซีทราน ดีออคยาร์ด

จำนวนหุ้นที่ถือ (หุ้น) ณ 14/03/59 : 28,644

สัดส่วนใน การถือหุ้น (%) : 0.01

วันที่ได้รับแต่งตั้ง : 30/03/2538



นายศรีบุญ สุชนตร

กรรมการอิสระ, ประธานกรรมการตรวจสอบ และ
ประธานกรรมการสรรหาและกำหนดค่าตอบแทน

อายุ : 84 ปี

คุณวุฒิทางการศึกษาสูงสุด

- ปริญญาวารสารศาสตร์ดุษฎีบัณฑิตกิตติมศักดิ์ มหาวิทยาลัยธรรมศาสตร์
- วิทยาลัยป้องกันราชอาณาจักร รุ่นที่ 15
- ปริญญาโท รัฐประศาสนศาสตร์ สถาบันการปรีณีย์โทคมนาคมและวิทยาลัยการปกครองแห่งชาติ ปารีส ประเทศฝรั่งเศส
- ประกาศนียบัตรการปกครองและการคลัง คณะนิติศาสตร์ มหาวิทยาลัยปารีส

ประวัติการทำงานปัจจุบัน

- กรรมการอิสระ กรรมการตรวจสอบ และประธานกรรมการสรรหา และกำหนดค่าตอบแทน บมจ. เอเชียน มารีน เซอร์วิส
- ประธานกรรมการ บจก. โภชากร
- ประธานคณะกงสุลกิตติมศักดิ์แห่งประเทศไทย
- นายกิตติมศักดิ์สมาคมโทรคมนาคมแห่งประเทศไทยในพระบรมราชูปถัมภ์
- กงสุลใหญ่กิตติมศักดิ์ ราชรัฐโมนาโค
- กรรมการ มูลนิธิโรงพยาบาลสมเด็จพระยุพราช มูลนิธิศูนย์พัฒนาและฝึกอบรมคนพิการแห่งเอเชียและแปซิฟิก
- ที่ปรึกษากรรมการ ศูนย์ส่งเสริมศิลปาชีพระหว่างประเทศ (องค์การมหาชน)

จำนวนหุ้นที่ถือ (หุ้น) ณ 14/03/59 : -

สัดส่วนใน การถือหุ้น (%) : -

วันที่ได้รับแต่งตั้ง : 26/04/2538



นางวรรณ วานกี

กรรมการผู้จัดการ และกรรมการบริหาร

อายุ : 57 ปี

คุณวุฒิทางการศึกษาสูงสุด

- ปริญญาโท บริหารธุรกิจ (MBA) Ohio University, USA
- ปริญญาตรี บริหารธุรกิจ (การบัญชี) คณะเศรษฐศาสตร์ และบริหารธุรกิจ มหาวิทยาลัยเกษตรศาสตร์

ประวัติการทำงานปัจจุบัน

- กรรมการผู้จัดการ บมจ. เอเชียน มารีน เซอร์วิส
- กรรมการผู้จัดการ (2544 - 2547) บริษัท ซีทรานเฟอร์รี่ จำกัด

จำนวนหุ้นที่ถือ (หุ้น) ณ 14/03/59 : 1,124,960

สัดส่วนใน การถือหุ้น (%) : 0.44

วันที่ได้รับแต่งตั้ง : 09/09/2546



นายวิบูลย์ พานิตวong

กรรมการ, กรรมการบริหาร
กรรมการสรรหาและกำหนดค่าตอบแทน



นายสุกีน ตันทพิบูลย์

กรรมการ และกรรมการบริหาร

อายุ : 72 ปี

คุณวุฒิทางการศึกษาสูงสุด

- ปริญญาโท (พีชไร)
- University of Florida Florida, USA
- ปริญญาตรี กสิกรรมศาสตร์ (พืชสวน)
- มหาวิทยาลัยเกษตรศาสตร์

ประวัติการทำงานปัจจุบัน

- กรรมการบริหาร
บมจ. เอเชียน มารีน เซอร์วิส
- บจก. อ่างทองชูการ์เทอร์มินัล
- ประธานกรรมการ
บจก. เพชรไฮเดิล
- บจก. อ่าวไทยคลั่งสินค้า
- บจก. น้ำตาลนครเพชร
- บจก. บ้านโป่ง อินเดอร์เทรด
- บจก. คำผลผลิตน้ำตาล
- รองประธานกรรมการ
บจก. อ้อยและน้ำตาลไทย
- ประธานกรรมการบริษัท
บจก. ไทยชูการ์มิลเลอร์
- กรรมการ
บจก. วิทย์ไบโอเพาเวอร์
- กรรมการผู้จัดการ
บจก. บี.พี.โอเวอร์ซีส์
- บจก. ไทยโมลาสเชส ซิสเต็ม
- นายกกิตติมศักดิ์ สมาคมผู้ผลิตน้ำตาลและชีวพลังงานไทย

จำนวนหุ้นที่ถือ (หุ้น) ณ 14/03/59 : 17,500,041

สัดส่วนใน การถือหุ้น (%) : 6.78

วันที่ได้รับแต่งตั้ง : 30/03/2538

อายุ : 78 ปี

คุณวุฒิทางการศึกษาสูงสุด

- MINI MBA
- มหาวิทยาลัยธรรมศาสตร์
- ปริญญาตรี บริหารธุรกิจ
- University of the East Philippines
- อนุปริญญา บัณฑิต
- จุฬาลงกรณ์มหาวิทยาลัย

ประวัติการทำงานปัจจุบัน

- กรรมการบริหาร
บมจ. เอเชียน มารีน เซอร์วิส
- กรรมการผู้จัดการ
บจก. ตันทพิบูลย์ (ธุรกิจ Holding Company)
- กรรมการ
บจก. ซีทราน เฟอร์รี่ (ธุรกิจเรือรับส่งผู้โดยสารข้ามฝาก)
- บจก. ซีทราน พอร์ต (ธุรกิจท่าเทียบเรือ)
- กรรมการผู้จัดการ (2545 - 2546)
- บมจ. เอเชียน มารีน เซอร์วิส

จำนวนหุ้นที่ถือ (หุ้น) ณ 14/03/59 : -

สัดส่วนใน การถือหุ้น (%) : -

วันที่ได้รับแต่งตั้ง : 03/07/2541



นายประวัติ จันทรเรือง

กรรมการ และกรรมการสรรหา
และกำหนดค่าตอบแทน

อายุ : 78 ปี

คุณวุฒิทางการศึกษาสูงสุด

- ปริญญาตรี บริหารธุรกิจ
มหาวิทยาลัยธรรมศาสตร์
- ปริญญาตรี บัญชี
มหาวิทยาลัยธรรมศาสตร์

ประวัติการทำงานปัจจุบัน

- กรรมการ
บมจ. เอเชียน มารีน เซอร์วิส
- กรรมการบริหาร
บจก. นวกิจบ้านเมือง
บจก. แพลตฟอร์มอินเทอร์เน็ตไร้선แนล คันทรีคลับ
- กรรมการผู้จัดการ
บจก. นครินทร์ปาร์ค (พัฒนาที่ดิน)
บจก. นครินทร์ปทุมธานีเอสเตท

จำนวนหุ้นที่ถือ (หุ้น) ณ 14/03/59 : 6,000,000

สัดส่วนใน การถือหุ้น (%) : 2.32

วันที่ได้รับแต่งตั้ง : 26/11/2544



ดร.บำรุง จินดา

กรรมการอิสระ และกรรมการตรวจสอบ

อายุ : 80 ปี

คุณวุฒิทางการศึกษาสูงสุด

- ปริญญาเอก Dr. of Architecture
University of Rome
- ปริญญาตรี สถาปัตยกรรมศาสตร์
จุฬาลงกรณ์มหาวิทยาลัย

ประวัติการทำงานปัจจุบัน

- กรรมการอิสระและกรรมการตรวจสอบ
บมจ. เอเชียน มารีน เซอร์วิส
- นักธุรกิจ

จำนวนหุ้นที่ถือ (หุ้น) ณ 14/03/59 : -

สัดส่วนใน การถือหุ้น (%) : -

วันที่ได้รับแต่งตั้ง : 06/06/2543



นางลักขณา ศรีสด

กรรมการอิสระ และกรรมการตรวจสอบ



ดร.บณณ์ พาณิชย์วงศ์

กรรมการ และกรรมการบริหาร

อายุ : 52 ปี

คุณวุฒิทางการศึกษาสูงสุด

- ปริญญาโท บัณฑิตการเงิน
จุฬาลงกรณ์มหาวิทยาลัย
- ปริญญาตรี บัณฑิต
วิทยาลัยเทคโนโลยี และอาชีวศึกษา

ประวัติการทำงานปัจจุบัน

- กรรมการอิสระและกรรมการตรวจสอบ
บมจ. เอเชีย มารีเนอริส
- ผู้จัดการการเงินและบัญชีอาวุโส
บจก. สก๊อต ดีไซน์
- ผู้อำนวยการฝ่ายการเงินและบัญชี (2553-2556)
มูลนิธิแม่ฟ้าหลวง

จำนวนหุ้นที่ถือ (หุ้น) ณ 14/03/59 : -

สัดส่วนใน การถือหุ้น (%) : -

วันที่ได้รับแต่งตั้ง : 01/06/2559

อายุ : 40 ปี

คุณวุฒิทางการศึกษาสูงสุด

- ปริญญาเอก วิทยาศาสตร์สิ่งแวดล้อม
มหาวิทยาลัยเกษตรศาสตร์
- ปริญญาโท บริหารธุรกิจ
University of North Carolina at Wilmington
- ปริญญาตรี บริหารธุรกิจ
มหาวิทยาลัยอีสต์สมิธ (ABAC)

ประวัติการทำงานปัจจุบัน

- กรรมการบริหาร
บมจ. เอเชีย มารีเนอริส
- กรรมการ
บจก. อ่างทองชูการ์เทอร์มินอล
บจก. วิทย์ ไบโอเฟอเวอร์
บจก. นครเพชรกรีนเนอร์รี่
บจก. มิลตันไบโอเทค
บจก. น้ำตาลนครเพชร

จำนวนหุ้นที่ถือ (หุ้น) ณ 14/03/59 : 5,500,000

สัดส่วนใน การถือหุ้น (%) : 2.13

วันที่ได้รับแต่งตั้ง : 04/06/2545



นายสุรเดช ตันกิติโพลย์

กรรมการ, กรรมการบริหาร
และรองกรรมการผู้จัดการ

อายุ : 43 ปี

คุณวุฒิทางการศึกษาสูงสุด

- ปริญญาโท บริหารธุรกิจ (MBA)
University of Central Oklahoma USA.
- ปริญญาตรี พาณิชยศาสตร์ และการบัญชี
เอกการขนส่งระหว่างประเทศ
มหาวิทยาลัยธรรมศาสตร์

ประวัติการทำงานปัจจุบัน

- รองกรรมการผู้จัดการ
บมจ. เอเชียน มารีน เซอร์วิส
- ผู้จัดการทั่วไป (2552-2558)
บมจ. เอเชียน มารีน เซอร์วิส
- Category Development Manager (2551-2552)
Procter & Gamble Trading (Thailand) Limited
- Unit Manager (2550-2551)
Procter & Gamble Trading (Thailand) Limited
- Marketing Strategy & Planning Manager
(2549-2550)
Procter & Gamble Trading (Thailand) Limited
- Trade Development Manager (2547-2549)
Gillette Thailand Limited

จำนวนหุ้นที่ถือ (หุ้น) ณ 14/03/59 : -

สัดส่วนใน การถือหุ้น (%) : -

วันที่ได้รับแต่งตั้ง : 01/10/2558

คณะผู้บริหาร



นายนิติ ประทุมทิน
ผู้จัดการทั่วไป



นายรัช ธนเจริญรัช
รักษาการผู้จัดการฝ่ายการผลิต

อายุ : 45 ปี

คุณวุฒิทางการศึกษาสูงสุด

- ปริญญาโท บริหารธุรกิจ (MBA)
มหาวิทยาลัยธุรกิจบัณฑิต
- ปริญญาตรี วิทยาศาสตร์
สถาบันราชภัฏ พระนคร

ประวัติการทำงานปัจจุบัน

- ผู้จัดการทั่วไป
บมจ. เอเชียน มารีน เซอร์วิส
- ผู้ช่วยผู้จัดการทั่วไป (2557 - 2558)
บมจ. เอเชียน มารีน เซอร์วิส
- ผู้ช่วยผู้จัดการแผนกยานพาหนะ (2555 - 2557)
บมจ. สหพัฒนพิบูล
- ผู้ช่วยเจ้าหน้าที่ตรวจเรือ (ESP and Lifeboat Inspection)
(2550 - 2555)
K.P. SHIP MANAGEMENT CO., LTD.

จำนวนหุ้นที่ถือ (หุ้น) ณ 14/03/59 : -

สัดส่วนใน การถือหุ้น (%) : -

วันที่ได้รับแต่งตั้ง : 01/10/2558

อายุ : 43 ปี

คุณวุฒิทางการศึกษาสูงสุด

- ปริญญาโท การจัดการการขนส่งและโลจิสติกส์
มหาวิทยาลัยบูรพา
- ปริญญาตรี รัฐศาสตร์ มหาวิทยาลัยรามคำแหง
- ปริญญาตรี เครื่องกลเรือ ศูนย์ฝึกพาณิชยนาวี

ประวัติการทำงานปัจจุบัน

- รักษาการผู้จัดการฝ่ายผลิต
- ผู้จัดการโครงการเรือต่อ (2555 - 2557)
- ผู้ช่วยผู้จัดการฝ่ายผลิต (งานเรือต่อ) (2554)
บมจ. เอเชียน มารีน เซอร์วิส

จำนวนหุ้นที่ถือ (หุ้น) ณ 14/03/59 : -

สัดส่วนใน การถือหุ้น (%) : -

วันที่ได้รับแต่งตั้ง : 15/01/2558



นายกิตติพงษ์ จงสมบูรณ์สุข
รักษาการผู้จัดการฝ่ายการตลาด

อายุ : 40 ปี

คุณวุฒิทางการศึกษาสูงสุด

- ปริญญาโท การจัดการนวัตกรรม
มหาวิทยาลัยรามคำแหง
- ปริญญาตรี วิศวกรรมไฟฟ้ากำลัง
มหาวิทยาลัยเทคโนโลยีพระจอมเกล้าธนบุรี

ประวัติการทำงานปัจจุบัน

- รักษาการผู้จัดการฝ่ายการตลาด (2559)
- ผู้ช่วยผู้จัดการฝ่ายการตลาด (2558-2559)
- ผู้จัดการแผนกขาย (2553-2557)
บมจ. เอเชียน มารีน เซอร์วิส

จำนวนหุ้นที่ถือ (หุ้น) ณ 14/03/59 : -

สัดส่วนใน การถือหุ้น (%) : -

วันที่ได้รับแต่งตั้ง : 01/5/2559



นางอารมย์ สัจจวิโส
ผู้จัดการฝ่ายบริการพัสดุ

อายุ : 63 ปี

คุณวุฒิทางการศึกษาสูงสุด

- มัธยมศึกษาตอนปลาย
โรงเรียนศรีบุญยานนท์

ประวัติการทำงานปัจจุบัน

- ผู้จัดการฝ่ายบริการพัสดุ
บมจ. เอเชียน มารีน เซอร์วิส
- ผู้จัดการแผนกจัดซื้อ (2548-2554)
บมจ. เอเชียน มารีน เซอร์วิส

จำนวนหุ้นที่ถือ (หุ้น) ณ 14/03/59 : -

สัดส่วนใน การถือหุ้น (%) : -

วันที่ได้รับแต่งตั้ง : 31/01/2555



นางสาวระพีพรรณ พิบูลย์ศิลป์

ผู้จัดการฝ่ายการเงินและบัญชี

อายุ : 43 ปี

คุณวุฒิทางการศึกษาสูงสุด

- ปริญญาโท บริหารเทคโนโลยี
วิทยาลัยนวัตกรรมอุดมศึกษา
มหาวิทยาลัยธรรมศาสตร์
- ปริญญาตรี บริหารธุรกิจ - บัญชี
เทคโนโลยีราชมงคล
วิทยาเขตบพิตรพิมุข จักรวรรดิ

ประวัติการทำงานปัจจุบัน

- ผู้จัดการฝ่ายการเงินและบัญชี
บมจ. เอเชีย มารีเนอ เซอร์วิส
- นักบริหารการเงิน (2548-2549)
บจก. เอซี นีลสัน (ประเทศไทย)
- สมุห์บัญชี (2536-2548)
บจก. จงสถิตย์

จำนวนหุ้นที่ถือ (หุ้น) ณ 14/03/59 : -

สัดส่วนใน การถือหุ้น (%) : -

วันที่ได้รับแต่งตั้ง : 01/04/2554



นายเอราวัตร พรหมารักษ์

ผู้จัดการฝ่ายทรัพยากรบุคคลและธุรการ

อายุ : 40 ปี

คุณวุฒิทางการศึกษาสูงสุด

- ปริญญาโท บริหารธุรกิจ (MBA)
มหาวิทยาลัย เวสเทิร์น
- ปริญญาตรี เทคโนโลยีสารสนเทศ
มหาวิทยาลัยเทคโนโลยีพระจอมเกล้าธนบุรี

ประวัติการทำงานปัจจุบัน

- ผู้จัดการฝ่ายทรัพยากรบุคคลและธุรการ
บมจ. เอเชีย มารีเนอ เซอร์วิส
- ผู้จัดการแผนกเทคโนโลยีสารสนเทศ (2551-2556)
บมจ. เอเชีย มารีเนอ เซอร์วิส

จำนวนหุ้นที่ถือ (หุ้น) ณ 14/03/59 : -

สัดส่วนใน การถือหุ้น (%) : -

วันที่ได้รับแต่งตั้ง : 01/08/2556

โครงสร้างการจัดการและแผนผังการบริหารองค์กร

บริษัท เอเชีย นามีน เซอร์วิส จำกัด (มหาชน) ณ วันที่ 31 ธันวาคม 2559

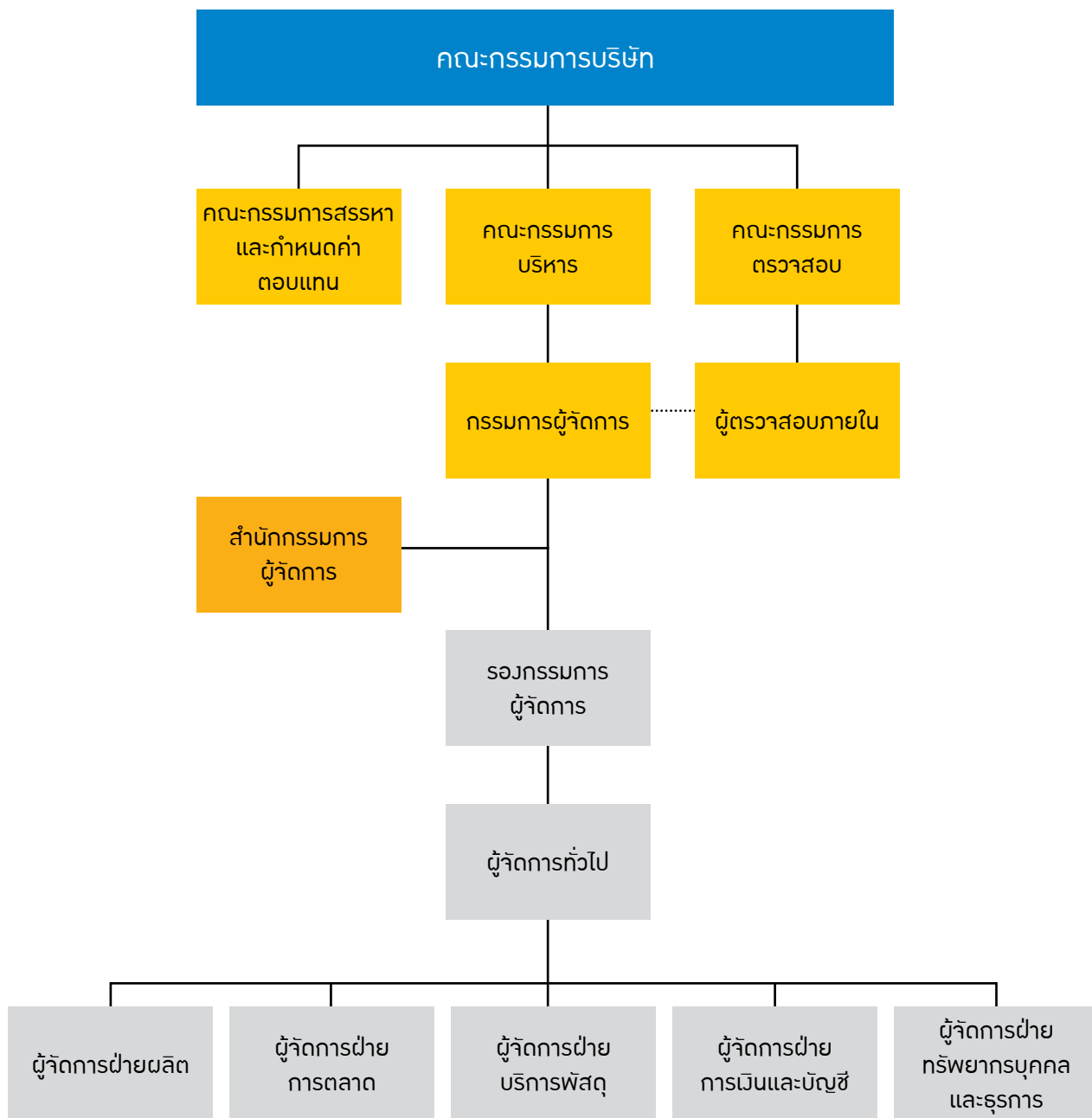

ประวัติความเป็นมาและการเปลี่ยนแปลงที่สำคัญ



บริษัท เอเชียน มารีน เซอร์วิส จำกัด ก่อตั้งขึ้นเมื่อปี 2524 ด้วยทุนจดทะเบียน 200,000 บาท ให้บริการด้านการตรวจเรือในรูปแบบของ Marine Survey Company ต่อมาบริษัทฯ ได้เปลี่ยนวัตถุประสงค์แต่เริ่มแรกมาเป็นให้บริการอยู่ต่อเรือ เนื่องจากการความต้องการด้านซ่อมเรือพาณิชย์ที่ได้มาตรฐานมีเพิ่มมากขึ้น และได้เพิ่มทุนจดทะเบียนเป็น 20 ล้านบาท รวมทั้งซื้ออู่ลอยจากประเทศญี่ปุ่น โดยให้ชื่อว่า “อู่อาซิมา 1” เพื่อรองรับความต้องการดังกล่าว ต่อมาในปี พ.ศ. 2538 บริษัทฯ ได้ซื้ออู่ลอยเพิ่มอีก 1 อู่ จากประเทศเยอรมนี โดยให้ชื่อว่า “อู่อาซิมา 2” และได้เพิ่มทุนจดทะเบียนเป็น 120 ล้านบาท และ 170 ล้านบาทตามลำดับ รวมทั้งแปรสภาพเป็นบริษัทมหาชนจำกัด และเปลี่ยนชื่อเป็น บริษัท เอเชียน มารีน เซอร์วิส จำกัด (มหาชน) หรือใช้ชื่อย่อว่า “ASIMAR”

ในปี 2539 บริษัทฯ ได้รับความไว้วางใจจากส่วนราชการโดยกองทัพเรือให้ต่อเรือตรวจการณ์ปืน จำนวน 3 ลำ มูลค่างาน 808 ล้านบาท นอกจากนี้ หุ่นสามัญของบริษัทฯ ได้รับการอนุมัติให้เป็นหลักทรัพย์ที่จดทะเบียน และซื้อขายในตลาดหลักทรัพย์แห่งประเทศไทยได้ ต่อมาบริษัทฯ ได้จดทะเบียนยกเลิกสาขาที่ ซอยสุขสวัสดิ์ 49 และย้ายอู่ลอย 1 มารวมกับอู่ลอย 2 ณ สำนักงานปัจจุบัน

บริษัทฯ ได้รับการรับรองคุณภาพมาตรฐาน ISO 9001 version 2000 จาก Lloyd's Register Quality Assurance ในปี พ.ศ. 2543 และปี พ.ศ. 2545 บริษัทฯ ได้รับการว่าจ้างให้ต่อเรือโดยสารกึ่งดำนํ้าพทยาปะการัง และเรือโดยสารคาตามาราน มูลค่างานรวมประมาณ 50 ล้านบาท และซ่อมคีนสภาพเรือตรวจการณ์ขนาดใหญ่ 3 ลำ ของสำนักงานตำรวจแห่งชาติ มูลค่างาน 256 ล้านบาท

นอกจากนี้ บริษัทฯ ออกใบสำคัญแสดงสิทธิซื้อหุ้นสามัญของบริษัทฯ อายุไม่เกิน 3 ปี ให้แก่ผู้ถือหุ้นเดิม จำนวน 119 ล้านหน่วย ในปี พ.ศ. 2546 บริษัทฯ รับดำเนินการก่อสร้าง โครงเหล็กทางเดินระหว่างอาคารผู้โดยสารบางส่วน (Steel Work and Fabrication) ภายในสนามบินสุวรรณภูมิ มูลค่า 159 ล้านบาท และจัดหาอู่ลอยเพิ่ม 1 อู่ มูลค่า 30 ล้านบาท แทนอู่ลอย 1 เดิมที่จำหน่ายออกไป

ปี 2547 บริษัท ได้ทำการก่อตั้งบริษัท อาซิมา มารีน จำกัด (บริษัทย่อย) เพื่อดำเนินธุรกิจรับเหมาช่วงงานโดยช่างฝีมือเฉพาะทาง ในปีนี้บริษัท ได้ซ่อมทำเรือจุฬามณีของกรมประมงมูลค่า 42 ล้านบาท และเรือสปีดโบ๊ทของกรมอุทยานเรือ มูลค่า 28.5 ล้านบาท ซ่อมเรือ KALAMINJA MT401 จากประเทศมัลดีฟส์ มูลค่า 42 ล้านบาท

ปี 2548 บริษัท ได้จดทะเบียนร่วมทุนกับบริษัท GLOBECO S.p.A. จากประเทศอิตาลี ซึ่งเป็นบริษัทดำเนินธุรกิจด้านเรือกำจัดมลภาวะทางน้ำชั้นนำของโลก เพื่อก่อตั้งบริษัท อีโคมารีน จำกัด (บริษัทย่อย) โดยมีธุรกิจหลักคือ การให้บริการกำจัดมลภาวะทางน้ำ เช่น ผักตบชวา ขยะ และคราบน้ำมัน เป็นต้น ให้แก่ลูกค้าภาครัฐและเอกชน ทั้งในประเทศและแถบภูมิภาคเอเชีย โดยบริษัท เป็นผู้ดำเนินการต่อเรือเพื่อใช้ในกิจการดังกล่าว

ปี 2549 บริษัท ลงนามในสัญญาต่อเรือบรรทุกสินค้าขนาด 442 TEU มูลค่า 13.4 ล้านดอลลาร์อเมริกาให้กับ GATI LIMITED ประเทศอินเดีย และบริษัท ได้เพิ่มงบประมาณในการจัดซื้ออุปกรณ์เครื่องจักรต่างๆ พร้อมทั้งปรับปรุงพื้นที่บริเวณโรงงานให้เหมาะสม ให้สามารถรองรับตลาดต่างประเทศและในประเทศได้เพิ่มมากขึ้น พร้อมทั้งได้ทำการปรับปรุงสลิปเวย์ด้านทิศเหนือใหม่ขนาด 120 ม. X 30 ม. พร้อมติดตั้งเครนขนาดใหญ่ เพื่อพัฒนาและเพิ่มศักยภาพรองรับการซ่อมเรือและต่อเรือ

ในเดือนพฤษภาคม 2549 ได้มีการจดทะเบียนลดทุนตามมติที่ประชุมสามัญผู้ถือหุ้นประจำปี 2549 เนื่องจากการ Ex-Warrant ครั้งที่ผ่านมาเป็นครั้งสุดท้าย มีผู้ไม่มาใช้สิทธิจำนวน 3,189,900 หน่วย ทำให้ต้องมีการจดทะเบียนลดทุนชำระแล้วของบริษัทจาก 238,000,000 บาท เป็น 234,810,100 บาท

นอกจากนี้ บริษัท อีโคมารีน จำกัด ได้ซื้อเรือเฟลิแกน 25 จากประเทศอิตาลี และต่อเรือขึ้นใหม่อีกจำนวน 3 ลำ เพื่อให้บริการด้านเก็บขยะและกำจัดคราบน้ำมัน และดำเนินการต่อเรือกำจัดมลภาวะทางน้ำ และได้รับสัญญาจ้างระยะสั้นจากจังหวัดสมุทรปราการและองค์การบริหารส่วนตำบลเทพารักษ์

ปี 2550 บริษัท ได้เริ่มดำเนินการโครงการต่อเรือบรรทุกสินค้าขนาด 442 TEU ซึ่งเป็นเรือบรรทุกตู้สินค้าขนาดใหญ่ที่สุดเท่าที่เคยมีการต่อเรือขึ้นในประเทศไทยให้กับ GATI LIMITED ประเทศอินเดีย โดยมีระยะเวลาการทำงานตั้งแต่ปี 2549 งานประกอบเฉพาะตัวเรือแล้วเสร็จในปี 2550 และส่งมอบภายในเดือน มกราคม 2552 นอกจากนี้ บริษัท ได้ลงนามในสัญญาอีก 2 ฉบับ คือ สัญญาดัดแปลงเรือจากเรือคอนเทนเนอร์เป็นเรือสนับสนุนงานนอกชายฝั่งของ SERBA PACIFIK SDN.BHD จากประเทศมาเลเซีย และสัญญาต่อเรือสำรวจปิโตรเลียมกับ ALMANSOORI PRODUCTION SERVICE LLC. จากประเทศสหรัฐอาหรับเอมิเรตส์

บริษัท กำลังดำเนินการจัดทำมาตรฐานระบบอาชีวอนามัยและความปลอดภัย OHSAS 18001 ให้เป็นไปตามกฎเกณฑ์ต่างๆ ของระบบ

บริษัท อาซิมา มารีน จำกัด ได้ดำเนินการจดทะเบียนลดทุนเมื่อวันที่ 26 มกราคม 2550 จากทุนจดทะเบียนจำนวน 37.5 ล้านบาทเป็น 10.0 ล้านบาท และเมื่อวันที่ 3 สิงหาคม 2550 จากทุนจดทะเบียน 10.0 ล้านบาท เป็น 5.0 ล้านบาท

นอกจากนี้ บริษัท อีโคมารีน จำกัด ได้รับสัญญาจ้าง 1 ปี จากจังหวัดพระนครศรีอยุธยา ในงานปรับปรุงสภาพน้ำโดยใช้สารชีวภาพในแม่น้ำเจ้าพระยาซึ่งมีปัญหาน้ำเน่าเสียและกระทบต่อการเลี้ยงปลาในกระชัง โดยมีชื่อโครงการ คือ “โครงการเจ้าพระยาสดใสเกิดให้องค์ราชันย์” โดยเฝ้าระวังคุณภาพและบำรุงรักษาแม่น้ำเจ้าพระยาและแม่น้ำน้อยในช่วงที่ไหลผ่านพื้นที่จังหวัดพระนครศรีอยุธยา ให้ปราศจากขยะมูลฝอย วัชพืช และผักตบชวา โดยลงนามในสัญญาเมื่อ วันที่ 30 พฤศจิกายน 2550 เริ่มงานตั้งแต่ 1 ธันวาคม 2550 - 31 พฤศจิกายน 2551

ปี 2551 บริษัท ดำเนินการต่อเรือบรรทุกตู้สินค้าขนาด 442 TEU ของ GATI LIMITED ประเทศอินเดีย ซึ่งเป็นโครงการต่อเนื่องจากปี 2550

วันที่ 26 พฤศจิกายน 2551 มีการส่งมอบเรือดัดแปลงจากเรือคอนเทนเนอร์เป็นเรือสนับสนุนงานนอกชายฝั่งของ SERBA PACIFIK SDN.BHD จากประเทศมาเลเซีย

ดำเนินการต่อเรือสนับสนุนการปฏิบัติงานแท่นขุดเจาะน้ำมันกับ ALMANSOORI PRODUCTION SERVICE LLC. จากประเทศสหรัฐอเมริกาสำหรับเอมิเรตส์กำหนดส่งมอบในปี 2552

นอกจากนี้ บริษัท ได้ลงนามในสัญญางานต่อเรือสนับสนุนงานใต้น้ำนอกชายฝั่ง ขนาดความยาว 60 เมตร กับ K.A. AL-GOSAIBI DIVING AND MARINE SERVICES COMPANY จากราชาอาณาจักรซาอุดีอาระเบีย

บริษัท ได้จัดเริ่มจัดมาตรฐานระบบอาชีวอนามัยและความปลอดภัย OHSAS 18001 ซึ่งอยู่ในระหว่างการดำเนินการตามกฎหมายเกณฑ์ต่างๆ ของระบบ

บริษัท อีโคมารีน จำกัด ได้ดำเนินงาน “โครงการเจ้าพระยาสดใสเทิดไท้องค์ราชันย์” โดยเฝ้าระวังคุณภาพและบำรุงรักษาแม่น้ำเจ้าพระยา และแม่น้ำน้อย ในช่วงที่ไหลผ่านพื้นที่จังหวัดพระนครศรีอยุธยาให้ปราศจากขยะมูลฝอย วัชพืช และผักตบชวา ของจังหวัด โดยใช้เครื่องตรวจวัดคุณภาพน้ำเป็นประจำทุกวัน และทุกสามเดือนจะมีการตรวจวัดค่าน้ำอย่างละเอียด 28 พารามิเตอร์ และยังได้ร่วมกับหน่วยงานกรมพัฒนาที่ดิน เพื่อนำผักตบชวาและวัชพืชทางน้ำ นำไปทำปุ๋ยชีวภาพเพื่อแจกจ่ายเกษตรกร ทำให้วัชพืชนั้นมีประโยชน์ต่อชุมชนมากกว่าการทิ้งแบบสุญเปล่า เริ่มงานตั้งแต่วันที่ 1 ธันวาคม 2550 – 30 พฤศจิกายน 2551 เป็นสัญญาจ้าง 1 ปี ส่งมอบงานเรียบร้อยแล้ว

ปี 2552

วันที่ 12 มกราคม 2552 มีการส่งมอบโครงการต่อเรือบรรทุกตู้สินค้าขนาด 442 TEU ของ GATI LIMITED ประเทศอินเดีย

วันที่ 2 มีนาคม 2552 มีการปล่อยเรือสนับสนุนการปฏิบัติงานแท่นขุดเจาะน้ำมัน ของ ALMANSOORI PRODUCTION SERVICE LLC. ของประเทศสหรัฐอเมริกาสำหรับเอมิเรตส์ ลงน้ำ

วันที่ 26 ตุลาคม 2552 มีการส่งมอบเรือสนับสนุนการปฏิบัติงานแท่นขุดเจาะน้ำมัน ของ ALMANSOORI PRODUCTION SERVICE LLC. ของประเทศสหรัฐอเมริกาสำหรับเอมิเรตส์

วันที่ 30 มีนาคม 2552 มีการวางกระดูกงูเรือสนับสนุนงานใต้น้ำนอกชายฝั่ง ขนาดความยาว 60 เมตร ของ K.A. AL-GOSAIBI DIVING AND MARINE SERVICES COMPANY จากราชาอาณาจักรซาอุดีอาระเบีย

วันที่ 28 กันยายน 2552 ได้ลงนามในสัญญางานซ่อมใหญ่เรือสำรวจประมงมหิตล ของกรมประมง

วันที่ 30 พฤศจิกายน 2552 ได้ลงนามในสัญญางานต่อเรือลากจูงขนาดกำลังจุดไม่น้อยกว่า 30 เมตริกตัน จำนวน 1 ลำ และเรือลากจูงขนาดกำลังจุดไม่น้อยกว่า 40 เมตริกตัน จำนวน 1 ลำ ของการทำเรือแห่งประเทศไทย ระยะเวลาโครงการประมาณ 730 วัน

ปี 2553

วันที่ 17 มีนาคม 2553 ส่งมอบเรือสำรวจประมงมหิตล ของกรมประมง ที่เข้าซ่อมใหญ่รวมระยะเวลา 6 เดือน

วันที่ 1 เมษายน 2553 มีการวางกระดูกงูเรือลากจูงขนาดกำลังจุดไม่น้อยกว่า 30 เมตริกตัน จำนวน 1 ลำ และเรือลากจูงขนาดกำลังจุดไม่น้อยกว่า 40 เมตริกตัน จำนวน 1 ลำ ของการทำเรือแห่งประเทศไทย

เดือนมีนาคม บริษัท ได้ทำการปรับปรุงเรือ ASIMAR 1 (อู้อย) เพิ่มขนาดอยู่เป็น 3,951 ตันกรอส สามารถรองรับขนาดเรือสูงสุดได้ 5,000 DWT ซึ่งจะทำให้บริษัท สามารถเพิ่มปริมาณในการรับการซ่อมเรือในขนาดใหญ่ขึ้น และสร้างรายได้ที่เพิ่มขึ้น

บริษัท เริ่มโครงการการวิจัยและพัฒนา Innovation โดยมุ่งเน้นในเรื่องการลดมลภาวะจากการใช้วัตถุดิบ การปรับเปลี่ยนเครื่องมือ อุปกรณ์ และกระบวนการผลิต รวมทั้งการใช้กระแสไฟฟ้าอย่างมีประสิทธิภาพเพื่อไม่ก่อให้เกิดผลกระทบด้านสิ่งแวดล้อมกับชุมชนใกล้เคียง รวมทั้งการลดมลภาวะเพื่อประโยชน์ต่อสิ่งแวดล้อม

บริษัท อีโคมารีน จำกัด ได้ดำเนินงาน โครงการรักษ้ำพระยา/ป่าสัก กิจกรรมจัดเก็บผักตบชวา วัชพืชลอยน้ำ รวมทั้งขยะมูลฝอย การเฝ้าระวังและตรวจสอบคุณภาพน้ำในแม่น้ำเจ้าพระยาพื้นที่ จ.พระนครศรีอยุธยา จ.ปทุมธานี และ จ.นนทบุรี ระยะเวลาโครงการประมาณ 7 เดือน

ปี 2554

วันที่ 23 มิถุนายน 2554 ได้ลงนามในสัญญางานต่อเรือ Transshipment Barge Inter 7 จำนวน 1 ลำ ของบริษัท อินเตอร์ สตีวีโดริง 7 จำกัด ระยะเวลาโครงการ 240 วัน มูลค่างาน 70.00 ล้านบาท

วันที่ 18 กรกฎาคม 2554 มีพิธีวางกระดูกงูเรือ Transshipment Barge Inter 7 ของบริษัท อินเตอร์ สตีวีโดริง 7 จำกัด

วันที่ 21 กรกฎาคม 2554 ได้ลงนามในสัญญางานดัดแปลงเรือ Transshipment Barge พรปิยะฉาน 2 จำนวน 1 ลำ ของบริษัท พรปิยะฉานทรานสปอร์ต จำกัด ระยะเวลาโครงการ 120 วัน มูลค่างาน 23.25 ล้านบาท

วันที่ 8 สิงหาคม 2554 บริษัทรับงานจาก บริษัท เบสท์ เพอฟอร์มแมนซ์ เอ็นจิเนียริง จำกัด เพื่อซ่อมเรือบรรทุกน้ำมันดิบ ชื่อ Benchamas Explorer ของบริษัทเซฟรอนประเทศไทยสำรวจและผลิต จำกัด

วันที่ 15 ตุลาคม 2554 ลงนามในสัญญากับบริษัทเซฟรอนประเทศไทยสำรวจและผลิต จำกัด และบริษัท เซฟรอน ออฟฟ شور ประเทศไทย จำกัด ทำโครงการ Typhoon Evacuation ในการให้บริการท่าเทียบเรือ และขนส่งที่ทำเทียบ กรณีมีเหตุภัยฉุกเฉิน

วันที่ 21 พฤศจิกายน 2554 บริษัทรับงานกู้ซากเรือบรรทุกสินค้า ชื่อ UNSION VIGOR จาก บริษัท Titan Maritime ประเทศสิงคโปร์ ที่จมอยู่บริเวณ ท่าเรือเคอร์รี่ สยามซีพอร์ต อ.ศรีราชา จ.ชลบุรี

วันที่ 22 ธันวาคม 2554 จัดพิธีการปล่อยเรือลากจูงขนาดกำลังจุดไม่น้อยกว่า 30 เมตริกตัน จำนวน 1 ลำ และเรือลากจูงขนาดกำลังจุดไม่น้อยกว่า 40 เมตริกตัน จำนวน 1 ลำ ของการทำเรือแห่งประเทศไทย ลงน้ำ

ปี 2555

วันที่ 4 กรกฎาคม 2555 ได้ลงนามในสัญญางานต่อเรือ Lighter Barge จำนวน 2 ลำ ของบริษัท ทะเลไทย ขนส่ง 2 จำกัด ระยะเวลาโครงการ 5 เดือน มูลค่างาน 35.70 ล้านบาท

วันที่ 31 กรกฎาคม 2555 มีส่งมอบเรือ Transshipment Barge Inter 7 ของบริษัท อินเตอร์ สตีวีโดริง 7 จำกัด

วันที่ 31 กรกฎาคม 2555 มีพิธีวางกระดูกงูเรือ Lighter Barge จำนวน 2 ลำ ของบริษัท ทะเลไทย ขนส่ง 2 จำกัด

เดือน ธันวาคม 2555 ได้รับการรับรองอาชีวอนามัยและความปลอดภัย มาตรฐาน OHSAS 18001 Version 2007 จาก Lloyd's Register Quality Assurance

บริษัท อีโค มารีน จำกัด วันที่ 14 พฤษภาคม 2555 ได้รับงานจ้างเหมาชุดลอกคลองบ้านใหม่ มูลค่า 1,841,000 บาท และงานชุดลอกคูน้ำกมสาย 1 มูลค่างาน 197,800 บาท ของสำนักงานปลัดกระทรวงวิทยาศาสตร์และเทคโนโลยี

วันที่ 18 สิงหาคม 2555 ได้รับงานลอกหน้าเลนในบ่อสระน้ำของคณะวิทยาศาสตร์ จุฬาลงกรณ์มหาวิทยาลัย มูลค่างาน 300,000 บาท

ปี 2556

วันที่ 15 มกราคม 2556 ได้ลงนามในสัญญาต่อเรือ Lighter Barge จำนวน 6 ลำ ของบริษัท อ่างทองชูการ์ เทอร์มินัล จำกัด ระยะเวลาโครงการ 1 ปี มูลค่างาน 93.17 ล้านบาท

วันที่ 11 เมษายน 2556 มีการส่งมอบเรือ Lighter Barge ลำที่ 1 และ 2 ของบริษัท อ่างทองชูการ์เทอร์มินัล จำกัด

วันที่ 15 พฤศจิกายน 2556 มีการส่งมอบเรือ Lighter Barge ลำที่ 3 และ 4 ของบริษัท อ่างทองชูการ์เทอร์มินัล จำกัด

วันที่ 16 ธันวาคม 2556 มีการส่งมอบเรือสนับสนุนงานได้นำนอกชายฝั่ง (ADAMS NOMAD) ของ K.A.AL-GOSAIBI DIVING AND MARINE SERVICES COMPANY จากราชอาณาจักรซาอุดีอาระเบีย

บริษัท อีโค มารีน จำกัด วันที่ 16 มิถุนายน 2556 ได้รับงานขุดลอกท่าเทียบเรือขนถ่ายถ่านหิน ของ Glow SPP3 Company Limited มูลค่างาน 32.49 ล้านบาท ระยะเวลาโครงการวันที่ 21 มิถุนายน 2556 ถึง 9 พฤศจิกายน 2556 โดยได้ดำเนินการส่งมอบงานเรียบร้อยแล้ว

ได้รับงานต่อเรือยนต์เร็ว (Air Boat) ของการไฟฟ้าฝ่ายผลิตแห่งประเทศไทย (แม่เมาะ) มูลค่างาน 695,000 บาท ระยะเวลาทำโครงการวันที่ 24 สิงหาคม 2556 ถึง 26 พฤศจิกายน 2556 โดยได้ดำเนินการส่งมอบงานเรียบร้อยแล้ว

ปี 2557

วันที่ 17 กุมภาพันธ์ 2557 ลงนามในสัญญาต่อเรือลากจูง จำนวน 1 ลำ ของท่าเรือสีหนุวิลล์ ประเทศกัมพูชา ระยะเวลาโครงการ 18 เดือน มูลค่างาน 6.30 ล้านดอลลาร์สหรัฐ

วันที่ 12 มีนาคม 2557 ลงนามในสัญญาต่อเรือวางทุ่นพร้อมเครนขนาดยกน้ำหนักได้ไม่น้อยกว่า 12 เมตริกตัน จำนวน 1 ลำ ของการทำเรือแห่งประเทศไทย ระยะเวลาโครงการ 15 เดือน มูลค่างาน 349.60 ล้านบาท

บริษัท อีโค มารีน จำกัด ได้รับงานซ่อมแซมระบบไฮดรอลิกและระบบขับเคลื่อนเรือกำจัดผักตบชวา 12 ลำ ของกรมโยธาธิการและผังเมือง มูลค่างาน 5.91 ล้านบาท ระยะเวลาโครงการวันที่ 27 กุมภาพันธ์ 2557 ถึง 24 ตุลาคม 2557 โดยได้ดำเนินการส่งมอบงานเรียบร้อยแล้ว

ปี 2558

วันที่ 4 สิงหาคม 2558 ส่งมอบเรือลากจูง จำนวน 1 ลำ ของท่าเรือสีหนุวิลล์ ประเทศกัมพูชา มูลค่างาน 6.30 ล้านดอลลาร์สหรัฐ

วันที่ 7 สิงหาคม 2558 พิธีปล่อยเรือวางทุ่นพร้อมเครนฯ “เรือท่าเรือ 123” ของการทำเรือแห่งประเทศไทยลงน้ำ

วันที่ 17 สิงหาคม 2558 พิธีขึ้นระวางเรือลากจูง ณ ท่าเรือสีหนุวิลล์ ประเทศกัมพูชา

วันที่ 3 กันยายน 2558 ส่งมอบเรือวางทุ่นพร้อมเครนขนาดยกน้ำหนักได้ไม่น้อยกว่า 12 เมตริกตัน จำนวน 1 ลำ ของการทำเรือแห่งประเทศไทย มูลค่างาน 349.60 ล้านบาท

วันที่ 26 กันยายน 2558 รับรางวัลผลิตภัณฑ์ยอดเยี่ยมของประเทศไทยประจำปี 2558 ประเภทต่อเรือเดินทะเลมาตรฐานสากลจากกระทรวงอุตสาหกรรม

บริษัท อีโค มารีน จำกัด วันที่ 5 กุมภาพันธ์ 2558 ลงนามในสัญญาต่อเรือกำจัดผักตบชวาและวัชพืช จำนวน 4 ลำ ของกรมโยธาธิการและผังเมือง ระยะเวลาโครงการ 241 วัน มูลค่างาน 45.90 ล้านบาท

วันที่ 21 สิงหาคม 2558 ส่งมอบเรือกำจัดผักตบชวาและวัชพืช จำนวน 4 ลำ ของกรมโยธาธิการและผังเมือง มูลค่างาน 45.90 ล้านบาท

บริษัท เจเนอรัล มารีน จำกัด วันที่ 21 ธันวาคม 2558 ได้จดทะเบียนเปลี่ยนชื่อบริษัท จากเดิมชื่อ บริษัท เจเนอรัล คลัสสิกส์ จำกัด เป็น บริษัท เจเนอรัล มารีน จำกัด และเพิ่มวัตถุประสงค์ เพื่อดำเนินธุรกิจเป็นตัวแทนจำหน่ายเครื่องจักร เครื่องกล อะไหล่และอุปกรณ์ที่เกี่ยวข้องทั้งภายในและภายนอกประเทศ

ผลงานและเหตุการณ์สำคัญของบริษัทในปี 2559

บริษัท เอเชียน มารีน เซอร์วิสส์ จำกัด(มหาชน)

- 4 พฤษภาคม 2559** ลงนามในสัญญาต่อเรือลากจูงขนาดกำลังจุดไม่น้อยกว่า 50 เมตริกตัน จำนวน 1 ลำ ของการทำเรือแห่งประเทศไทย ระยะเวลาโครงการ 18 เดือน มูลค่างาน 398.30 ล้านบาท
- 27 กรกฎาคม 2559** โอนกรรมสิทธิ์ซื้อทรัพย์สิน ประกอบด้วยที่ดินพร้อมสิ่งปลูกสร้างที่จังหวัดสุราษฎร์ธานี เพิ่มสาขาเพื่อขยายงานและรองรับงานในภาคใต้ มูลค่ารวม 130 ล้านบาท
- 26 สิงหาคม 2559** ลงนามในสัญญาต่อเรือลำเลียง ขนาด 2500 เดทเวทตัน จำนวน 6 ลำ ของ บริษัท วีรวรรณ จำกัด ระยะเวลาโครงการ 1 ปี มูลค่างาน 99.00 ล้านบาท
- 6 กันยายน 2559** พิจารณาระดุงเรือลากจูงขนาดกำลังจุดไม่น้อยกว่า 50 เมตริกตัน ของการทำเรือแห่งประเทศไทย
- 28 กันยายน 2559** พิจารณาระดุงเรือลำเลียง ขนาด 2500 เดทเวทตัน เรือ VC 23 และ VC 24 ของ บริษัท วีรวรรณ จำกัด
- 29 ธันวาคม 2559** พิจารณาระดุงเรือลำเลียง ขนาด 2500 เดทเวทตัน เรือ VC 25 และ VC 26 ของ บริษัท วีรวรรณ จำกัด

บริษัท ไอโค มารีน จำกัด

- 29 มีนาคม 2559** ลงนามในสัญญาต่อเรือกำจัดผักตบชวาและวัชพืช จำนวน 1 ลำ ของกรมโยธาธิการ และผังเมือง จังหวัดนครปฐม ระยะเวลาโครงการ 240 วัน มูลค่างาน 13.90 ล้านบาท
- 28 เมษายน 2559** ลงนามในสัญญาต่อเรือกำจัดผักตบชวาและวัชพืช จำนวน 1 ลำ ขององค์การบริหารส่วนจังหวัดฉะเชิงเทรา ระยะเวลาโครงการ 180 วัน มูลค่างาน 9.94 ล้านบาท
- 14 มิถุนายน 2559** ส่งมอบเรือกำจัดผักตบชวาและวัชพืช จำนวน 3 ลำ ของกรมโยธาธิการและผังเมือง มูลค่างาน 37.48 ล้านบาท
- 15 กันยายน 2559** ส่งมอบเรือกำจัดผักตบชวาและวัชพืช จำนวน 1 ลำ ของกรมโยธาธิการและผังเมือง จังหวัดนครปฐม มูลค่างาน 13.90 ล้านบาท
- 19 กันยายน 2559** ส่งมอบเรือกำจัดผักตบชวาและวัชพืช จำนวน 1 ลำ ขององค์การบริหารส่วนจังหวัดฉะเชิงเทรา มูลค่างาน 9.94 ล้านบาท
- 3 ตุลาคม 2559** ส่งมอบงานซ่อมใหญ่เปลี่ยนอุปกรณ์เรือกำจัดผักตบชวาและวัชพืช จำนวน 15 ลำ ของกรมโยธาธิการและผังเมือง กรุงเทพฯ มูลค่างาน 25.40 ล้านบาท

ภาพรวมการประกอบธุรกิจของบริษัทและบริษัทย่อย

ลักษณะกิจการหลัก

บริษัท เอเชียน มารีน เซอร์วิส จำกัด (มหาชน) หรือ ASIMAR ดำเนินธุรกิจหลักด้านการต่อเรือและซ่อมเรือ รวมทั้งงานก่อสร้างวิศวกรรมต่างๆ และเป็นอยู่เรือชั้นนำเพียงแห่งเดียวของประเทศที่จดทะเบียนในตลาดหลักทรัพย์แห่งประเทศไทย โดยมีผู้ถือหุ้นรายใหญ่คือ กลุ่มตันท์ไพบูลย์ (ซีทราน) และกลุ่มผาณิตวงศ์ นอกจากนี้ ยังมีกลุ่มผู้ลงทุนในตลาดหลักทรัพย์แห่งประเทศไทยอีกจำนวนหนึ่งด้วย บริษัทฯ ได้ขยายธุรกิจเพิ่มเติมโดยการตั้งบริษัทย่อยรองรับความต้องการเฉพาะด้าน ได้แก่ บริษัท อาซิมา มารีน จำกัด เพื่อจัดหาแรงงานฝีมือสำหรับงานซ่อมเรือให้กับบริษัทฯ และ บริษัท อีโคมารีน จำกัด ที่ดำเนินธุรกิจรับจ้างกำจัดมลภาวะในแหล่งน้ำ

ทั้งนี้บริษัทได้รับการรับรองคุณภาพ มาตรฐาน ISO 9001 Version 2008 ครอบคลุมทั้งด้านการต่อเรือใหม่และการซ่อมเรือ ได้รับการรับรองอาชีวอนามัยและความปลอดภัย มาตรฐาน OHSAS 18001 Version 2007 ปัจจุบันบริษัทฯ มีอยู่ลอยทั้งหมด 2 อยู่ ซึ่งรองรับเรือขนาดตั้งแต่ 5,000 เดทเวทตัน ถึง 20,000 เดทเวทตัน ตามลำดับ โดยมุ่งเน้นการซ่อมเรือขนาดกลางขึ้นไป หรือลูกค้าที่ต้องการคุณภาพสูงและส่งมอบตรงเวลา บริษัทฯ กำลังการผลิตโดยประมาณของงานซ่อมเรือ 75 ลำ/ปี และงานต่อเรือขนาด 7,000-10,000 เดทเวทตัน 2 ลำ/ปี

นอกจากนี้บริษัทฯ ยังสามารถก่อสร้างงานทางวิศวกรรมอื่นๆ เช่น โครงสร้างเหล็กภายในทางเดินผู้โดยสารสนามบิน สุวรรณภูมิ การสร้างแท่นขุดเจาะน้ำมัน การทำสะพานเหล็ก เป็นต้น

1. ซ่อมเรือ (Ship Repair)

บริษัทฯ มีอุปกรณ์หลักเพื่อใช้ซ่อมทำเรือขนาดตั้งแต่ 5,000 เดทเวทตัน ถึง 20,000 เดทเวทตัน ได้แก่ อยู่ลอยรูปตัวยู (U Groove) จำนวน 2 อยู่ สามารถรองรับความต้องการของลูกค้าทั้งในประเทศและต่างประเทศ นอกจากนี้ ยังมีอุปกรณ์สนับสนุนอื่นๆ อาทิ โรงงาน เครื่องขนาดใหญ่ และช่างฝีมือที่ผ่านการฝึกอบรมเป็นอย่างดี ทำให้ผลงานได้มาตรฐาน

2. ต่อเรือ (Shipbuilding)

บริษัทฯ มีพื้นที่ทำงาน Slipway และอุปกรณ์ เครื่องจักรขนาดใหญ่ ที่สามารถรองรับการต่อเรือขนาดใหญ่ ความยาวไม่เกิน 120 เมตร น้ำหนักไม่เกิน 20,000 เดทเวทตัน โดยที่ผ่านมาบริษัทฯ ได้รับความไว้วางใจจากลูกค้าทั้งในประเทศและต่างประเทศให้ต่อเรือที่มีคุณสมบัติพิเศษ อาทิ

ตัวอย่างผลงาน

ประเภท	จำนวน/ลำ	เจ้าของเรือ
1. เรือขจัดคราบน้ำมัน	4	บริษัท เอสโซ่ สแตนดาร์ด (ประเทศไทย) จำกัด, บริษัท เชลล์ (ประเทศไทย) จำกัด, กรมขนส่งทางน้ำและพาณิชยนาวี
2. เรือบรรทุกน้ำมัน 800 ตัน	6	บริษัท น้ำมัน ที.พี.ไอ. จำกัด
3. เรือสำรวจสายเคเบิลใต้น้ำ	1	บริษัท คาลิฟา อัลโกไฮบี ไควิ่ง แอนด์ มารีน เซอร์วิส จำกัด
4. เรือตรวจการณ์ปืนขนาด 64 เมตร	3	กองทัพเรือ
5. เรือโดยสารแบบคาตamaran	3	บริษัท เขาหลัก เอ็นเตอร์ไพรส์ จำกัด
6. เรือโดยสารท่องเที่ยวชนิดต่างๆ	6	บริษัท อควา จำกัด, บริษัท ซีทราน แทรเวล จำกัด, บริษัท พัทยา ปะการัง เซมิซีบมารีน จำกัด
7. เรือบรรทุกตู้สินค้าขนาด 422 TEU	1	GATI LIMITED

ประเภท	จำนวน/ลำ	เจ้าของเรือ
8. เรือสนับสนุนการปฏิบัติงานแท่นขุดเจาะน้ำมันขนาด 50 เมตร	1	ALMANSOORI PRODUCTION SERVICE LLC.
9. เรือลากจูงขนาดกำลังจุดไม่น้อยกว่า 30 เมตริกตัน	1	การทำเรือแห่งประเทศไทย
10. เรือลากจูงขนาดกำลังจุดไม่น้อยกว่า 40 เมตริกตัน	1	การทำเรือแห่งประเทศไทย
11. เรือ Transshipment Barge	1	บริษัท อินเตอร์ สตีวี่โดรีง 7 จำกัด
12. เรือ Lighter Barge	8	บริษัท ทะเลไทย ขนส่ง 2 จำกัด, บริษัท อ่างทองชูการ์เทอร์มินัล จำกัด
13. เรือสนับสนุนงานได้น้ำนอกชายฝั่งขนาด 60 เมตร	1	K.A. AL-GOSAIBI DIVING AND MARINE SERVICES COMPANY
14. เรือลากจูง	1	Port Authority of Sihanoukville
15. เรือวางท่อพร้อมเครนขนาดยกน้ำหนักไม่น้อยกว่า 12 เมตริกตัน	1	การทำเรือแห่งประเทศไทย
16. เรือกำจัดผักตบชวาและวัชพืชชนิดสายพานลำเลียง	3	กรมโยธาธิการและผังเมือง กรุงเทพมหานคร รับสัญญาต่อเรือจาก บริษัท อีโค มารีน จำกัด

3. งานดัดแปลงเรือ (Ship Conversion Upgrading)

บริษัทมีความเชี่ยวชาญในการดัดแปลงเรือที่ต้องใช้ประสบการณ์และเทคนิคพิเศษ อาทิเช่น ดัดแปลงเรือบรรทุกน้ำมันให้เป็นแบบเปลือกเรือสองชั้น (Double Hull), เรือห้องเย็น, เรือตรวจการณ์, เรือบรรทุกสินค้าเทกองให้เป็นเรือบรรทุกคอนเทนเนอร์, งานขยายตัวเรือ และเรือสนับสนุนที่พิถีพิถันสำหรับแท่นขุดเจาะน้ำมัน

4. งานก่อสร้างวิศวกรรมต่างๆ (Engineering Work)

บริษัทสามารถก่อสร้างและซ่อมแซมอุปกรณ์ประเภทลอยน้ำ สิ่งก่อสร้างในทะเล การก่อสร้างโครงสร้างเหล็กซึ่งเป็นส่วนประกอบของการก่อสร้างสะพาน โรงงานอุตสาหกรรม แท่นขุดเจาะน้ำมันในทะเล และส่วนประกอบของเครื่องจักรในโรงงาน เป็นต้น

อุปกรณ์ที่สำคัญ

1. อู้อย 2 อู้อย สามารถรับเรือขนาด 5,000 เดทเวทตัน ถึง 20,000 เดทเวทตัน

อู้อย	ขนาดอู้อย	การยกตัว	ขนาดเรือสูงสุด	เครนอู้อย
Asimar 1	98 x 19.6 m.	2,000 t.	5,000 DWT	
Asimar 2	161 x 28 m.	6,000 t.	20,000 DWT	2 x 12 t. 2 x Dock-knight

2. สำนักงานใหญ่ พื้นที่ต่อเรือพร้อมสลิปเวย์ 2 แห่ง ด้านทิศเหนือและทิศใต้ของบริษัทรวมพื้นที่ประมาณ 20,000 ตารางเมตร และสาขาสุราษฎร์ธานี พื้นที่ซ่อมเรือพร้อมสลิปเวย์ 1 แห่ง รวมพื้นที่ประมาณ 37,000 ตารางเมตร

3. อุปกรณ์อื่นๆ เช่น เครนขนาดใหญ่ และโรงงาน ช่วยทำให้งานซ่อมสร้างสะดวกรวดเร็วขึ้น โดยมีอุปกรณ์ที่สำคัญดังนี้

ชนิดอุปกรณ์	จำนวน
1. เครื่องตัดเหล็ก CNC	2 ชุด
2. Gantry Crane ขนาด 100 ตันสำหรับงานต่อเรือด้านทิศเหนือ	1 ตัว
3. Gantry Crane ขนาด 10 ตันสำหรับงานต่อเรือด้านทิศเหนือ	3 ตัว
4. โรงพ่นกริตสำหรับแผ่นเหล็กขนาด กว้าง 2.4 ม. ยาว 10 ม.	1 โรง
5. ปันจันเคลื่อนที่ (Dock knight) ในอุ้งลอย 2 สำหรับงานพ่นสี พ่นทราย	2 ชุด
6. Gantry Crane ขนาด 5 ตันสำหรับระบบโลจิสติกส์ของชิ้นงานเหล็กในโรงประกอบ	6 ตัว

อุปกรณ์ต่างๆ ข้างต้นนำมาให้บริการงานโดยทั่วไปดังนี้

งานทั่วไป	งานเครื่องกล/ งานไฟฟ้า	งานทดสอบโดยไม่ทำลาย
งานทำความสะอาด	งานเครื่องจักรใหญ่/เครื่องไฟฟ้า	งานทดสอบโดยไม่ทำลาย (NDT)
- งานพ่นทราย/พ่นกริต	งานซ่อมหม้อน้ำ	- งานวัดความหนาแน่นแผ่นเหล็ก
- งานฉีดน้ำแรงดันสูง	งานใบจักร	- การทดสอบ
- งานทำความสะอาดถังน้ำมัน	งานเพลาลูกเบี้ยว	- การทดสอบด้วยคลื่นวิทยุ
- งานสวม โซ่ส้อม และงานพ่นสี	งานท่อ	- การทดสอบด้วยสารแทรกซึม
	งานไฟฟ้าและอิเล็กทรอนิกส์	- งานทดสอบกำลังการยก (ที่มีน้ำหนัก 350 ตันขึ้นไป)

4. สำนักงานใหญ่ พื้นที่ในการทำงาน 33,280 ตารางเมตร มีความยาวติดแม่น้ำ 300 เมตร และระดับความลึก หน้าท่า 9 เมตร และ สาขาสุราษฎร์ธานี พื้นที่ในการทำงาน 38,352 ตารางเมตร มีความยาวติดคลองท่าทองใหม่ 87 เมตร

การลงทุนในบริษัทย่อย

ลักษณะการประกอบธุรกิจของบริษัทย่อย

บริษัท เจเนอรัล มารีเน จำกัด

บริษัทถือหุ้นร้อยละ 99.99 ในบริษัท เจเนอรัล มารีเน จำกัด โดยดำเนินธุรกิจเป็นตัวแทนจำหน่ายทั้งภายในและภายนอกประเทศ เกี่ยวกับเครื่องจักร เครื่องกล อะไหล่และอุปกรณ์ที่เกี่ยวข้อง

บริษัท อาซิมา มารีเน จำกัด

บริษัทถือหุ้นร้อยละ 99.90 ในบริษัท อาซิมา มารีเน จำกัด ดำเนินธุรกิจเป็นผู้รับเหมาก่อสร้างซ่อมเรือ ให้กับบริษัท เอเชีย นามีน เซอร์วิส จำกัด (มหาชน) เนื่องจากตลาดมีความต้องการบุคลากรด้านนี้เป็นจำนวนมาก และบริษัทมีความประสงค์จะพัฒนาฝีมือแรงงานเพื่อให้ได้ผลงานตามมาตรฐานของสมาคมจัดชั้นเรือ (Classification Society)

บริษัท อีโคมารีน จำกัด

บริษัท อีโคมารีน จำกัด เป็นบริษัทร่วมทุนระหว่างบริษัท เอเชีย นามีน เซอร์วิส จำกัด (มหาชน) ซึ่งถือหุ้นร้อยละ 93.15 และบริษัท ITALMARE S.P.A. (ชื่อเดิม บริษัท GLOBECO S.p.A.) จากประเทศอิตาลี ซึ่งถือหุ้นร้อยละ 6.85 เพื่อดำเนินธุรกิจด้านการให้บริการเรือกำจัดมลภาวะทางน้ำ ได้แก่ การเก็บขยะมูลฝอยจากแหล่งน้ำ การกำจัดคราบน้ำมัน การกำจัดผักตบชวาและวัชพืช เป็นต้น โดยจะให้บริการแก่หน่วยงานภาคเอกชนและภาครัฐ

นอกจากนี้ บริษัท อีโคมารีน จำกัด ยังได้รับการสนับสนุนลิขสิทธิ์ด้านแบบเรือ และการถ่ายทอดเทคโนโลยีเพื่อพัฒนาอุตสาหกรรมด้านนี้ จากบริษัท ITALMARE S.P.A. อีกส่วนหนึ่งด้วย

โครงสร้างของกลุ่มบริษัท เอเชีย นามีน เซอร์วิส จำกัด (มหาชน)

ณ วันที่ 31 ธันวาคม 2559

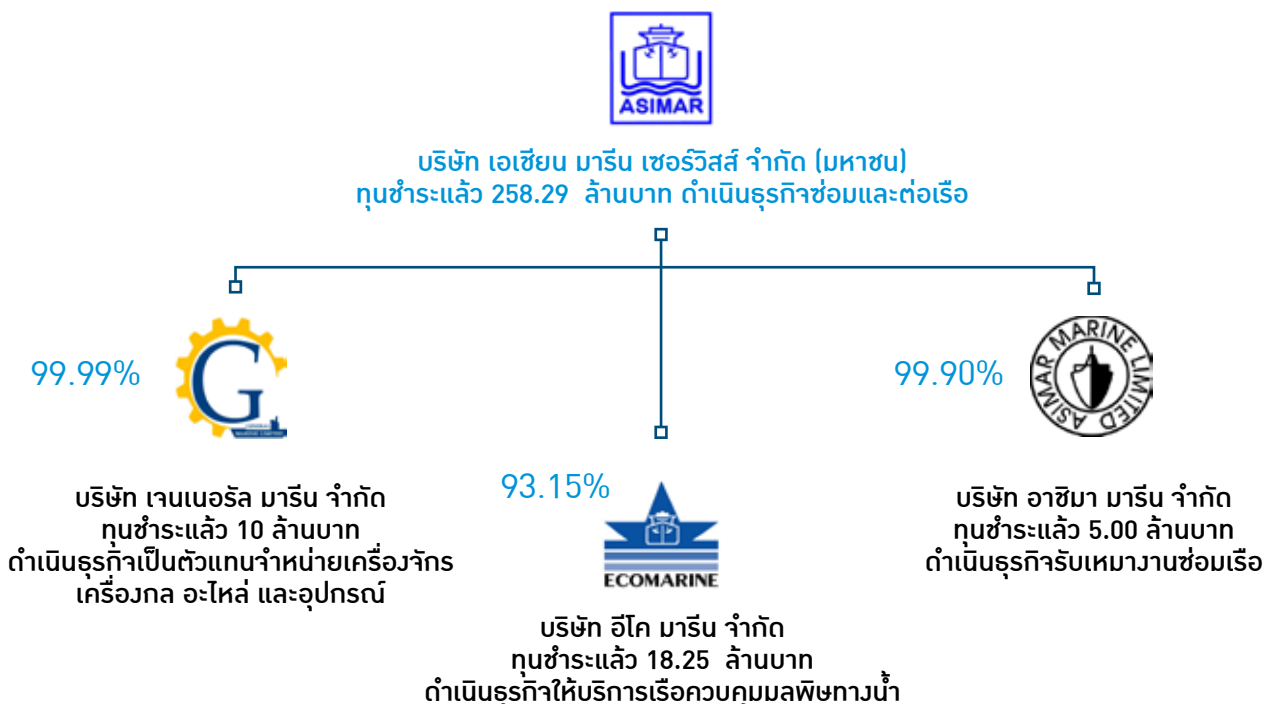

โครงสร้างรายได้ของบริษัท เอเชียน มารีน เซอร์วิสส์ จำกัด (มหาชน) และบริษัทย่อย

(หน่วย:ล้านบาท)

ประเภทรายได้	2559		2558		2557	
	จำนวน	%	จำนวน	%	จำนวน	%
รายได้ซ่อมเรือ	311.70	50.72	346.70	45.24	351.10	57.78
รายได้ต่อเรือ	205.76	33.48	359.90	46.96	232.60	38.28
รายได้รับจ้างของบริษัทย่อย	82.15	13.37	50.63	6.61	7.58	1.24
รายได้อื่น*	14.98	2.44	9.16	1.20	16.39	2.70
รวม	614.59	100.00	766.39	100.00	607.67	100.00

หมายเหตุ: * รายได้อื่น คือ ดอกเบี้ยรับ กำไรจากอัตราแลกเปลี่ยน รายได้ค่าเช่าหลัก และอื่นๆ ของบริษัทและบริษัทย่อย

โครงสร้างรายได้

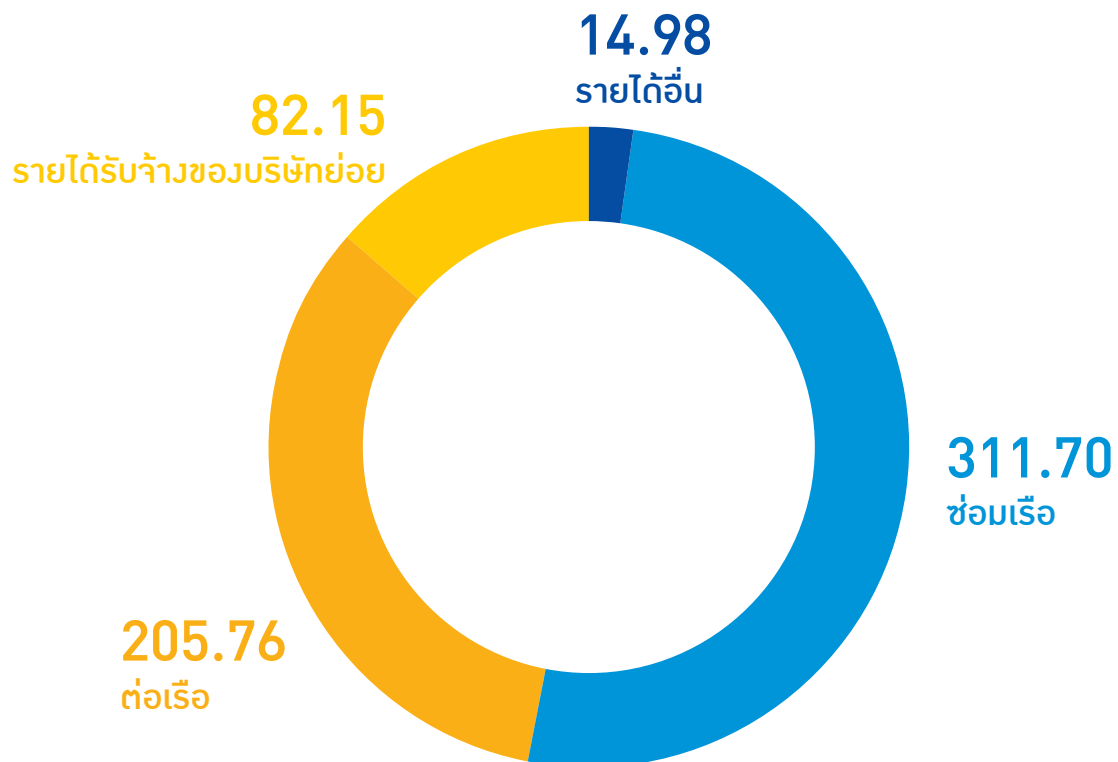

ภาวะการแข่งขันและแนวโน้มอุตสาหกรรม

แนวโน้มเศรษฐกิจ

เศรษฐกิจโลกในปี 2560 มีแนวโน้มปรับตัวดีขึ้นเล็กน้อย โดย IMF คาดว่าจะเติบโตได้ 3.4% เทียบกับปี 2016 นำโดยการฟื้นตัวของเศรษฐกิจสหรัฐอเมริกา ซึ่งมาจากการส่งออกที่ขยายตัวดีขึ้น และการบริโภคภายในประเทศที่เติบโตอย่างต่อเนื่อง โดยคาดการณ์ว่าเศรษฐกิจสหรัฐฯ ในช่วงครึ่งปีแรกจะเติบโตอย่างค่อยเป็นค่อยไป ภาคเอกชนยังชะลอการลงทุน ภาคการส่งออกได้รับผลกระทบจากค่าเงินดอลลาร์สหรัฐฯ มีแนวโน้มแข็งค่า ส่วนในช่วงครึ่งปีหลังน่าจะได้รับแรงกระตุ้นจากนโยบายการปรับลดอัตราภาษีให้กับภาคธุรกิจและการลงทุนโครงสร้างพื้นฐานตามนโยบายการบริหารประเทศใหม่ รวมถึงแนวโน้มการจะปรับขึ้นอัตราดอกเบี้ยของธนาคารกลางสหรัฐฯ จะมีการปรับดอกเบี้ยนโยบายอีก 1-2 ครั้งในปี 2560 ด้านราคาน้ำมันมีแนวโน้มเพิ่มขึ้นเล็กน้อยแต่ยังอยู่ในระดับต่ำ เนื่องจากตลาดน้ำมันยังมีอุปทานส่วนเกินอยู่ ส่วนเศรษฐกิจในกลุ่มยูโรโซนจะยังคงเติบโตอย่างค่อยเป็นค่อยไป อาจเป็นเหตุให้เกิดการชะลอการบริโภคและการลงทุน ซึ่งจะกระทบต่อการฟื้นตัวของเศรษฐกิจ อาจส่งผลให้การส่งออกของไทยไปยุโรปอาจไม่ได้ปรับตัวขึ้นมาก

ส่วนเศรษฐกิจไทยในปี 2560 เริ่มฟื้นตัวโดยได้แรงสนับสนุนจากการฟื้นตัวของราคาผลผลิตทางการเกษตร และนโยบายกระตุ้นเศรษฐกิจจากภาครัฐ โดยเฉพาะการให้สิทธิประโยชน์ทางภาษี รวมไปถึงการเร่งลงทุนด้านโครงสร้างพื้นฐาน โดยผู้ประกอบการไทยเริ่มยกระดับผลิตภาพการผลิตและเพิ่มขีดความสามารถในแข่งขันให้ก้าวทันการเปลี่ยนแปลงเข้าสู่ระบบเศรษฐกิจในยุค Industry 4.0 อย่างไรก็ดีเศรษฐกิจไทยยังคงต้องเผชิญกับต้นทุนในการลงทุนยังมีแนวโน้มสูงขึ้นทั้งจากราคาน้ำมันดิบ ต้นทุนการนำเข้าที่เพิ่มขึ้นจากค่าเงินบาทที่มีแนวโน้มอ่อนค่าเมื่อเทียบกับสกุลเงินดอลลาร์สหรัฐอเมริกา แต่ด้วยเสถียรภาพเศรษฐกิจไทยที่ยังอยู่ในเกณฑ์ดี ทำให้ตลอดปี 2560 จะยังคงรักษาระดับอัตราดอกเบี้ยนโยบายของไทยมีแนวโน้มคงอยู่ที่ 1.5% ด้านการส่งออกจะขยายตัวเล็กน้อยตามปริมาณค่าโลกที่ยังชะงัก และความเสี่ยงที่เกิดขึ้นทั่วโลก อย่างไรก็ตาม ทิศทางการฟื้นตัวของราคาน้ำมันจะส่งผลให้ราคาและมูลค่าการส่งออกสินค้าเกี่ยวเนื่องกับน้ำมันพลิกกลับมาขยายตัวได้ในปีนี้ จากแนวโน้มการเติบโตของเศรษฐกิจโลกที่เปราะบาง การเปลี่ยนแปลงเชิงโครงสร้างการค้าระหว่างประเทศ และการชะลอตัวของภาคอุตสาหกรรมโลก ถือเป็นอุปสรรคที่สำคัญต่อการฟื้นตัวของการส่งออกไทย

ภาพรวมอุตสาหกรรม

ในรอบปี 2559 บริษัทต่อเรือ และบริษัทเดินเรือสินค้า ที่เคยได้รับอานิสงส์จากการขยายตัวอย่างรวดเร็วของเศรษฐกิจจีนและความเฟื่องฟูของตลาดสินค้าโภคภัณฑ์ ปัจจุบันกลับเปลี่ยนสถานะกลายเป็นผู้ได้รับผลกระทบมากที่สุดกลุ่มหนึ่งจากการชะลอตัวของเศรษฐกิจของจีนและภาวะตกต่ำของราคาสินค้าโภคภัณฑ์ทั่วโลกโดยเฉพาะน้ำมัน ซึ่งทำให้ความต้องการสั่งซื้อแท่นขุดเจาะและอุปกรณ์ที่ใช้ในอุตสาหกรรมน้ำมันลดลงตามราคาน้ำมัน

ด้านการขนส่งและเดินเรือระหว่างประเทศ ดัชนีวัดมูลค่าการขนส่งผ่านหิน สินแร่เหล็ก ธัญพืช และสินค้าโภคภัณฑ์อื่นๆ ที่ไม่ใช่ น้ำมัน ลดลง 76% นับตั้งแต่เดือนสิงหาคม 2558 และปัจจุบันก็อยู่ในเกณฑ์ต่ำ อัตราค่าขนส่งสินค้าทางเรือที่มีต้นทางจากท่าเรือของเอเชียก็ลดลง เช่นเดียวกับปริมาณการขนส่งสินค้าจากท่าเรือหลักๆ บางแห่งของภูมิภาค เช่น ท่าเรือสิงคโปร์ซึ่งเป็นท่าเรือใหญ่อันดับ 2 ของโลก ปริมาณการขนส่งสินค้าลดลง 8.7% ในปีที่ผ่านมา เป็นการลดลงครั้งแรกในรอบ 6 ปี ส่วนปริมาณการขนส่งสินค้าที่ท่าเรือฮ่องกง ซึ่งเป็นท่าเรือใหญ่อันดับสี่ของโลก ลดลงเช่นกันที่อัตรา 9.5% ด้านท่าเรือในภูมิภาคอื่นๆ เช่น ท่าเรือรอตเตอร์ดัมที่เนเธอร์แลนด์ การขนส่งสินค้าแบบตู้คอนเทนเนอร์ก็ลดลงทำลายสถิติในปีที่ผ่านมา

รวมทั้งส่งผลไปถึงธุรกิจ Offshore ที่มีตัวเลขจาก ธุรกิจให้บริการดูแลและซ่อมบำรุงเรือเดินสมุทรและแท่นขุดเจาะน้ำมันที่ไม่ได้ใช้งาน บนเกาะลาบวน ประเทศมาเลเซีย ปัจจุบันที่ท่าจอดเรือของลูกค้านำมาฝากไว้ถึง 102 ลำ เป็นตัวเลขสูงกว่าในปีก่อนหน้ามากกว่า 2 เท่า และยังมีแนวโน้มเพิ่มมากขึ้น ซึ่งแสดงว่าแนวโน้มธุรกิจยังคงซบเซาไปอย่างน้อย 2-3 ปี

ด้านการต่อเรือ ในปีที่ผ่านมา ยอดการสั่งซื้อเรือเดินสมุทรลดลง 40% คิดเป็นมูลค่า 6.9 หมื่นล้านดอลลาร์สหรัฐ ขณะที่ยอดการสั่งทำสายเรือเก่าที่ไม่ใช่แล้วเพิ่มขึ้นถึง 15% สถานการณ์ดังกล่าวแตกต่างไปจากเมื่อ 2-3 ปีที่แล้ว โดยสิ้นเชิง เนื่องจากในช่วงที่เศรษฐกิจโลกฟื้นตัว และน้ำมันมีราคาสูงขึ้น ยอดการสั่งซื้อเรือใหม่ก็เพิ่มขึ้นด้วยเช่นกัน โดยในปี 2556 ยอดรวมการสั่งซื้อเรือสินค้าแบบเทกอง (bulk carrier) สำหรับขนส่งสินค้าประเภทสินแร่เหล็ก ถ่านหิน หรือข้าว มีจำนวนมากกว่า 1.2 พันลำ ขณะที่ปี 2558 ยอดสั่งซื้อเรือแบบเดียวกันมีจำนวนเพียง 250 ลำ เรือบรรทุกสินค้าจำนวนมากที่ต่อใหม่ออกมาขณะนี้อยู่ระหว่างการใช้งานแล้ว จึงกล่าวได้ว่าปริมาณเรือสินค้าในปัจจุบันอยู่ในภาวะล้นเกินความต้องการ

จีนเองเป็นหนึ่งในผู้ได้รับผลกระทบรุนแรงจากสถานการณ์ดังกล่าว เนื่องจากเป็นประเทศผู้ต่อเรือบรรทุกสินค้ารายใหญ่ของโลก สถิติจากกระทรวงอุตสาหกรรมและสารสนเทศของจีนชี้ว่า ในปี 2558 ยอดสั่งต่อเรือใหม่ลดลงเกือบ 50% และในเดือนธันวาคมที่ผ่านมา บริษัท โจซาน หวูโจ ซิป รีแพร์ แอนด์ บิลด์ิง ก็กลายเป็นรัฐวิสาหกิจผู้ต่อเรือและซ่อมบำรุงเรือรายแรกในรอบทศวรรษของจีนที่ก้าวเข้าสู่ภาวะล้มละลาย

แนวโน้มอุตสาหกรรมในประเทศ

ในปี 2560 ด้านธุรกิจผู้ต่อเรือและซ่อมเรือมีแนวโน้มที่จะปรับตัวดีขึ้น จากนโยบายการลงทุนโครงสร้างพื้นฐานด้านคมนาคมของรัฐบาล ประกอบกับการส่งออกที่มีทิศทางฟื้นตัวดีขึ้น เป็นปัจจัยที่จะทำให้เศรษฐกิจในประเทศขยายตัว มีการขนส่งสินค้าภายในประเทศเพิ่มขึ้นทั้งเพื่อสนับสนุนโครงการลงทุนต่างๆ และเพื่ออุปโภค บริโภคในประเทศ โดยมีคำสั่งต่อเรือใหม่ เป็นเรือบรรทุก (Lighter) เพื่อใช้ขนส่งและลำเลียงสินค้าภายในประเทศเพิ่มขึ้นต่อเนื่องจากปี 2559

ด้านเรือบริการแท่นขุดเจาะน้ำมัน (Offshore Vessel) ขนส่งน้ำมัน ในปี 2560 บริษัทน้ำมันเชื้อเพลิงหลักของประเทศ จะมีการกำหนดนโยบายสำหรับเรือที่ใช้ในการขนส่งน้ำมันของบริษัทจะต้องเป็นเรือที่จดทะเบียนในประเทศไทย ซึ่งจะทำให้มีปริมาณเรือที่ใช้ในงานบริการแท่นขุดเจาะน้ำมัน (Offshore Vessel) ในตลาดเพิ่มขึ้น ซึ่งถือเป็นโอกาสของธุรกิจซ่อมเรือ รวมทั้งภายในปี 2560 จะมีการบังคับใช้อนุสัญญาการจัดการน้ำถ่วงเรือ (Ballast Water Management Convention) ที่จะมีผลบังคับให้เรือทั้งหมดต้องมีระบบการจัดการน้ำถ่วงเรือ ซึ่งเรือซ่อมเรือสามารถเพิ่มรายได้จากการติดตั้งระบบ อุปกรณ์ หรือ ดัดแปลงระบบควบคุมต่างๆ

ในส่วนของเรือต่อใหม่ของลูกค้านายการ ความต้องการถูกกำหนดตามแผนงบประมาณประจำปี ซึ่งมีจำนวนเรือต่อเรือที่มีศักยภาพในการรับงานเพิ่มมากขึ้น มีการแข่งขันกันสูง ทำให้แต่ละผู้ต้องมีการพัฒนาเทคโนโลยี เพื่อเพิ่มประสิทธิภาพการผลิต

อุตสาหกรรมต่อเรือ นอกจากเป็นอุตสาหกรรมที่ต้องใช้เงินลงทุนสูงแล้ว ยังมีอุตสาหกรรมต่อเนื่องอีกจำนวนมากในหลายระดับ รวมทั้งต้องอาศัยเทคโนโลยีและองค์ความรู้ด้านวิศวกรรมชั้นสูงจากหลายสาขา จึงจำเป็นที่รัฐบาลจะต้องให้การส่งเสริมอย่างจริงจัง ต่อเนื่อง และครบวงจร ดังเช่นที่นานาประเทศที่อุตสาหกรรมต่อเรือเจริญรุ่งเรืองอย่างมั่นคง

ข้อมูลทั่วไปและบุคคลอ้างอิง

บริษัท เอเชียน มารีน เซอร์วิส จำกัด (มหาชน)

สำนักงานใหญ่และที่ตั้งกิจการ	: เลขที่ 128 หมู่ 3 ถ.สุขสวัสดิ์ ต.แหลมฟ้าผ่า อ.พระสมุทรเจดีย์ จ.สมุทรปราการ 10290
โทรศัพท์	: 02-815-2060-7
โทรสาร	: 02-453-7213-4
สาขาสุราษฎร์ธานี	: เลขที่ 142/1 หมู่ 4 ถ.สายบ้านท่าทองใหม่-บ้านบางสำโรง ต.ท่าทองใหม่ อ.กาญจนดิษฐ์ จ.สุราษฎร์ธานี 84290
โทรศัพท์	: 077-961-238 โทรสาร : 077-961-239
ประกอบธุรกิจหลัก	: ช่อมเรือและต่อเรือ
เลขทะเบียนบริษัท	: 0107538000185
Home Page	: www.asimar.com
หุ้นสามัญที่จำหน่ายได้แล้วทั้งหมดจำนวน	: 258,291,087 หุ้น
ทุนชำระแล้ว	: 258,291,087.00 บาท

นิติบุคคลที่บริษัทถือหุ้นตั้งแต่ร้อยละ 10 ขึ้นไป

บริษัท เจนเนอรัล มารีน จำกัด

สำนักงานใหญ่และที่ตั้งกิจการ	: เลขที่ 128 หมู่ 3 ถ.สุขสวัสดิ์ ต.แหลมฟ้าผ่า อ.พระสมุทรเจดีย์ จ.สมุทรปราการ 10290
ประกอบธุรกิจหลัก	: ดำเนินธุรกิจเป็นตัวแทนจำหน่ายทั้งภายในและภายนอกประเทศ เกี่ยวกับเครื่องจักร เครื่องกล อะไหล่และอุปกรณ์ที่เกี่ยวข้อง
โทรศัพท์	: 02-815-2060-7
โทรสาร	: 02-453-7213-4
ทุนชำระแล้ว	: 10,000,00.00บาท

บริษัท อาซิมา มารีน จำกัด

สำนักงานใหญ่และที่ตั้งกิจการ	: เลขที่ 128 หมู่ 3 ถ.สุขสวัสดิ์ ต.แหลมฟ้าผ่า อ.พระสมุทรเจดีย์ จ.สมุทรปราการ 10290
โทรศัพท์	: 02-815-2060-7
โทรสาร	: 02-453-7213-4
สาขาสุราษฎร์ธานี	: เลขที่ 142/1 หมู่ 4 ถ.สายบ้านท่าทองใหม่-บ้านบางสำโรง : ต.ท่าทองใหม่ อ.กาญจนดิษฐ์ จ.สุราษฎร์ธานี 84290
โทรศัพท์	: 077-961-238
โทรสาร	: 077-961-239
ประเภทธุรกิจหลัก	: ดำเนินธุรกิจเป็นผู้รับเหมางานซ่อมเรือให้ บริษัท เอเชียน มารีน เซอร์วิส จำกัด (มหาชน)
ทุนชำระแล้ว	: 5,000,000.00 บาท

บริษัท อีโค มาร์ีน จำกัด

สำนักงานใหญ่และที่ตั้งกิจการ

: เลขที่ 128 หมู่ 3 ถ.สุขสวัสดิ์ ต.แหลมฟ้าผ่า อ.พระสมุทรเจดีย์
จ.สมุทรปราการ 10290

ประเภทธุรกิจหลัก

: ดำเนินธุรกิจให้บริการเรือและต่อเรือ ควบคุมมลพิษทางน้ำ

โทรศัพท์

: 02-815-2060-7

โทรสาร

: 02-453-7213-4

Home Page

: www.ecomarine.co.th

ทุนชำระแล้ว

: 18,250,000.00 บาท

บุคคลอ้างอิงอื่นๆ

นายทะเบียนหลักทรัพย์

: บริษัท ศูนย์รับฝากหลักทรัพย์ (ประเทศไทย) จำกัด
ฝ่ายนายทะเบียนหลักทรัพย์
93 อ.ตลาดหลักทรัพย์ ชั้น 1 ถ.รัชดาภิเษก
แขวงดินแดง เขตดินแดง กทม. 10400
โทรศัพท์ 02-009-9000

สำนักงานสอบบัญชี

: บริษัท สอบบัญชีธรรมนิติ จำกัด
267/1 ถ.ประชาราษฎร์ สาย 1 แขวงบางซื่อ
เขตบางซื่อ กทม. 10800
โทรศัพท์ 02-587-8080

- ผู้สอบบัญชี

: นายพจน์ อัครสันติชัย

- เลขทะเบียนผู้สอบบัญชี

: ผู้สอบบัญชีรับอนุญาต เลขที่ 4891

ผู้ตรวจสอบภายใน

: ห้างหุ้นส่วนจำกัด ศรีฤกษ์
208/132 อาคารโพธิ์ทองทาวเวอร์ ชั้น 3 ถ.แจ้งวัฒนะ
แขวงตลาดบางเขน เขตหลักสี่ กทม. 10210
โทรศัพท์ 02-973-4908

ที่ปรึกษากฎหมาย

: บริษัท เนติพัฒน์ จำกัด
827/1 ซ.ลาดพร้าว 87 แขวงคลองจั่น เขตบางกะปิ กทม. 10240
โทรศัพท์ 02-935-9779
: CROSSROADS SOLUTION PTE LIMITED
1055/828-829 อาคารสเตท ทาวเวอร์ ชั้น 36 ถ.สีลม
แขวงสีลม เขตบางรัก กทม. 10500
โทรศัพท์ 02-630-8120-1

ปัจจัยความเสี่ยง

1. ความเสี่ยงในการประกอบธุรกิจ

ความเสี่ยงจากความไม่แน่นอนของการประกอบธุรกิจ ซึ่งจะขึ้นอยู่กับภาวะเศรษฐกิจโลก อัตราค่าระวางเรือลดลงอย่างมากมีผลต่อจำนวนเรือที่เข้าซ่อมทำ มูลค่าเรือซ่อมทำที่ไม่แน่นอน ทำให้รายได้ของบริษัทอาจมีความผันผวน แต่บริษัทสามารถจัดหางานเรือต่อจากลูกค้าต่างประเทศ และงานดัดแปลงเรือมาทดแทนกำลังการผลิตที่เหลือน้อย บริษัทยังคงมีความเสี่ยงในการส่งมอบเรือให้ทันตามกำหนดในสัญญา ซึ่งบริษัทได้จัดทำแผนงานเฉพาะโครงการเพื่อให้งานแล้วเสร็จตามสัญญา

2. ความเสี่ยงด้านการขาดแคลนบุคลากร

การดำเนินธุรกิจของบริษัท จำเป็นต้องอาศัยบุคลากรที่มีความชำนาญทางด้านช่างฝีมือและวิศวกรด้านการซ่อมเรือต่อเรือเป็นสำคัญ บริษัทมีนโยบายมุ่งใจทั้งในด้านค่าตอบแทน,สวัสดิการและ ส่งเสริมให้พนักงานได้รับการฝึกอบรมให้มีทักษะความรู้เพิ่มเติมตลอดเวลา เพื่อให้พนักงานผูกพันกับองค์กร นอกจากนี้บริษัท ยังได้ร่วมมือกับวิทยาลัยการอาชีพพระสมุทรเจดีย์ เปิดการเรียน การสอน หลักสูตรทวิภาคี เพื่อให้พนักงานได้มีโอกาสศึกษาเพิ่มเติมเกี่ยวกับงานเชื่อมโลหะ ซึ่งจะทำให้พนักงานได้มีความรู้และวุฒิการศึกษา ทำให้มีศักยภาพมากยิ่งขึ้น บริษัทเชื่อว่าการดำเนินการดังกล่าวจะลดปัญหาการขาดแคลนบุคลากรของบริษัทได้

3. ความเสี่ยงด้านสถานที่ตั้งในการประกอบธุรกิจ

ที่ดินซึ่งเป็นที่ตั้งของบริษัทในปัจจุบัน บริษัทได้เช่ามาจากกรมธนารักษ์ มีระยะเวลาสัญญา 30 ปี ซึ่งผู้ให้เช่าสามารถบอกเลิกสัญญาได้ตามเงื่อนไขปกติของสัญญาระหว่างหน่วยงานราชการกับบริษัทเอกชน ทำให้บริษัทอาจต้องจัดหาสถานที่ประกอบธุรกิจใหม่หากสัญญาเช่าสิ้นสุดลง อย่างไรก็ตามหากมีการยกเลิกสัญญา บริษัทสามารถเคลื่อนย้ายอยู่ล่อยซึ่งเป็นอุปกรณ์หลักในการดำเนินงานไปยังสถานที่ตั้งแห่งใหม่ได้

4. ความเสี่ยงจากอัตราแลกเปลี่ยน

รายได้และต้นทุนการผลิตของบริษัทบางส่วนอ้างอิงกับอัตราแลกเปลี่ยน โดยเฉพาะงานต่อเรือ และงานซ่อมดัดแปลงเรือ จะต้องมีการนำเข้าเครื่องจักรมูลค่าสูงจากต่างประเทศ เช่น เครื่องกำเนิดไฟฟ้า เครื่องจักรเดินเรือ เครื่อง กว้าน ในขณะที่งานซ่อมเรือจะมีการซื้ออุปกรณ์ภายในประเทศเป็นส่วนใหญ่ บริษัทจึงให้ความสำคัญในการบริหารความเสี่ยง โดยการจัดทำสัญญาซื้อขายอัตราแลกเปลี่ยนเงินตราต่างประเทศล่วงหน้า สำหรับภาระผูกพันที่เป็นเงินสกุลต่างประเทศ

5. ความเสี่ยงจากการเปลี่ยนแปลงราคาของวัสดุการผลิต

วัสดุหลักที่บริษัทนำมาใช้ คือ เหล็กแผ่น สี ท่อ วาล์ว และลวดเชื่อม รวมทั้งต้นทุนการผลิตอื่นๆ ที่มีแนวโน้มการปรับเพิ่มราคาต่อเนื่องจากราคาน้ำมันที่เพิ่มสูงขึ้น ทำให้บริษัทมีต้นทุนประกอบการที่เพิ่มขึ้นด้วย ซึ่งบริษัทได้จำกัดขอบเขตความเสี่ยงโดยการปรับอัตราค่าบริการเฉพาะในส่วนที่เกี่ยวข้องกับราคาน้ำมันเท่านั้น

6. ความเสี่ยงด้านสภาพคล่อง

การที่ลูกค้าอาจไม่สามารถปฏิบัติตามภาระผูกพันที่มีกับบริษัทภายใต้เงื่อนไขปกติได้ ดังนั้นบริษัทจำเป็นต้องจำกัดขอบเขตความเสี่ยงโดยพยายามให้มีการชำระเงินค่าซ่อมทำเรือให้มากที่สุดก่อนเรือออกจากอู่

7. ความเสี่ยงจากการเกิดอุบัติเหตุและอุบัติภัย

บริษัททำกรรมธรรม์ประกันภัยคุ้มครองความเสี่ยงด้านสิ่งปลูกสร้าง เครื่องจักร สต็อกสินค้า อู่ลอย รวมทั้งความสูญเสียและความเสียหายต่อตัวเรือที่กำลังสร้างหรือกำลังซ่อมและอู่ลอย 2 อู่

โครงสร้างการถือหุ้นและการจัดการ

1. กลุ่มผู้ถือหุ้นที่ถือสูงสุด 10 รายแรก

รายชื่อผู้ถือหุ้นรายใหญ่ ณ วันที่ 14 มีนาคม 2559 (วันปิดสมุดทะเบียนล่าสุด)

ชื่อ/สกุล	ณ วันที่ 14 มีนาคม 2559	
	จำนวนหุ้นที่ถือ	สัดส่วนการถือหุ้น (%)
1. กลุ่มผาณิตวงศ์	48,300,041	18.70
2. กลุ่มตันท์ไพบูลย์	46,041,020	17.83
3. นายปรีชา แอ่งชุมทรัพย์	6,700,000	2.59
4. นายประวัติ จันทร์เรือง	6,000,000	2.32
5. บริษัท ไทยเอ็นวีดีอาร์ จำกัด	5,514,930	2.14
6. นายทวี ช่างเพชร	5,500,000	2.13
7. น.ส.สมจิตต์ ธารามรัตน์	5,289,770	2.05
8. นางสาวธัญสินี ลิ้มศิริโพธิ์ทอง	2,692,600	1.04
9. นางสาวภัทรพร ผลิตากุล	2,680,000	1.04
10. นายพิเชษฐ มณีรัตน์พร	2,500,000	0.97
รวม	131,218,361	50.80

ที่มา : รายงานการกระจายหุ้น บริษัท ศูนย์รับฝากหลักทรัพย์ (ประเทศไทย) จำกัด

2. นโยบายการจ่ายปันผลของบริษัทฯ และบริษัทย่อย

บริษัทเอเชียน มารีน เซอร์วิส จำกัด (มหาชน) : บริษัทฯ มีนโยบายจ่ายเงินปันผล ไม่น้อยกว่า 40% ของกำไรสุทธิของงบการเงินเฉพาะกิจการในแต่ละงวดบัญชีหลังจากหักสำรองตามกฎหมายและขาดทุนสะสมยกมาแล้ว (ถ้ามี) ทั้งนี้ การจ่ายเงินปันผลดังกล่าว จะขึ้นอยู่กับกระแสเงินสด แผนการลงทุน เงื่อนไข และข้อกำหนดในสัญญาต่างๆ ที่บริษัทผูกพันอยู่ รวมถึงความจำเป็นและความเหมาะสมอื่นๆ ในอนาคต

บริษัทย่อย : บริษัทย่อยมีนโยบายจ่ายเงินปันผล ไม่น้อยกว่า 60% ของกำไรสุทธิของงบการเงินเฉพาะกิจการของบริษัทย่อยแต่ละบริษัท ในแต่ละงวดบัญชีหลังจากหักสำรองตามกฎหมาย และขาดทุนสะสมยกมาแล้ว (ถ้ามี) ทั้งนี้ การจ่ายเงินปันผลดังกล่าวจะขึ้นอยู่กับกระแสเงินสด แผนการลงทุน เงื่อนไข และข้อกำหนด ในสัญญาต่างๆ ที่บริษัทผูกพันอยู่ รวมถึงความจำเป็นและความเหมาะสมอื่นๆ ในอนาคต

โครงสร้างการจัดการและการกำกับดูแลกิจการ

โครงสร้างการจัดการ

โครงสร้างกรรมการบริษัทประกอบด้วยคณะกรรมการทั้งหมด 4 ชุด คือ คณะกรรมการบริษัท คณะกรรมการบริหาร คณะกรรมการตรวจสอบ และคณะกรรมการสรรหาและกำหนดค่าตอบแทน

คณะกรรมการบริษัท ประกอบด้วยกรรมการทั้งหมด 11 ท่าน ดังนี้

1. นายประกิต	ประทีปเสนา	ประธานกรรมการบริษัท และกรรมการอิสระ
2. นายสุธรรม	ตันท์ไพบูลย์	ประธานกรรมการบริหารและ กรรมการ
3. นายศรีภูมิ	สุขเนตร	ประธานกรรมการสรรหาและกำหนดค่าตอบแทน ประธานกรรมการตรวจสอบ กรรมการอิสระ
4. นางวรวรรณ	งานทวี	กรรมการ กรรมการบริหาร และกรรมการผู้จัดการ
5. นายวิบูลย์	ผาณิตวงศ์	กรรมการ กรรมการบริหาร และกรรมการสรรหา และกำหนดค่าตอบแทน
6. นายสุทิน	ตันท์ไพบูลย์	กรรมการ และกรรมการบริหาร
7. ดร.บำรุง	จินดา	กรรมการอิสระ และกรรมการตรวจสอบ
8. นายประวดี	จันทร์เรือง	กรรมการ และกรรมการสรรหาและกำหนดค่าตอบแทน
*9. นางลักขณา	ศรีสด	กรรมการอิสระ และกรรมการตรวจสอบ
10. ดร.นณณ์	ผาณิตวงศ์	กรรมการ และกรรมการบริหาร
**11. นายสุรเดช	ตันท์ไพบูลย์	กรรมการ และกรรมการบริหาร

* นางลักขณา ศรีสด ได้เข้าดำรงตำแหน่งเมื่อวันที่ 1 มิถุนายน 2559 แทน นายชินสุข วีรวรรณ ที่ได้ขอลาออกจากตำแหน่งเมื่อวันที่ 24 พฤษภาคม 2559

** นายสุรเดช ตันท์ไพบูลย์ ได้เข้าดำรงตำแหน่งเมื่อวันที่ 22 สิงหาคม 2559 แทน นายสุเทพ ตันท์ไพบูลย์ ที่เสียชีวิต

เลขานุการคณะกรรมการบริษัท

นายอวยชัย ตีวิรัช

กรรมการที่มีอำนาจลงนามแทนบริษัท

กรรมการซึ่งมีอำนาจลงลายมือชื่อแทนบริษัท คือ นายประกิต ประทีปเสนา นายสุธรรม ตันท์ไพบูลย์ นายสุทิน ตันท์ไพบูลย์ นายวิบูลย์ ผาณิตวงศ์ นางวรวรรณ งานทวี และนายสุรเดช ตันท์ไพบูลย์ สองในหกท่านนี้ลงลายมือชื่อร่วมกันและประทับตราสำคัญของบริษัท

อำนาจหน้าที่ของคณะกรรมการบริษัท

คณะกรรมการมีอำนาจและหน้าที่จัดการบริษัทให้เป็นไปตามวัตถุประสงค์ ข้อบังคับ และมติของที่ประชุมผู้ถือหุ้น คณะกรรมการอาจมอบหมายให้กรรมการคนหนึ่งหรือหลายคนหรือบุคคลอื่น ปฏิบัติการอย่างใดอย่างหนึ่งแทนคณะกรรมการ ภายใต้การควบคุมดูแลของคณะกรรมการหรือมอบอำนาจให้บุคคลดังกล่าวมีอำนาจตามที่คณะกรรมการเห็นสมควร และภายในระยะเวลาที่กรรมการเห็นสมควร คณะกรรมการอาจยกเลิก เพิกถอน เปลี่ยนแปลง หรือแก้ไขอำนาจนั้นๆ ได้ ทั้งนี้ การมอบอำนาจไม่รวมถึงการมอบอำนาจให้เข้าทำรายการที่เกี่ยวข้องกัน ตามประกาศตลาดหลักทรัพย์แห่งประเทศไทยในเรื่องดังกล่าว

คณะกรรมการบริหาร ประกอบด้วยกรรมการ 6 ท่าน ดังนี้

1. นายสุธรรม	ตันท์ไพบูลย์	ประธานกรรมการบริหาร
2. นายวิบูลย์	ผาณิตวงศ์	กรรมการบริหาร
3. นายสุทิน	ตันท์ไพบูลย์	กรรมการบริหาร
4. นางวรรณ	งานทวี	กรรมการบริหาร
5. ดร.นนท์	ผาณิตวงศ์	กรรมการบริหาร
6. นายสุเดช	ตันท์ไพบูลย์	กรรมการบริหาร

อำนาจหน้าที่ของคณะกรรมการบริหาร

1. ดำเนินการร่วมกับฝ่ายบริหารในการพิจารณากลับกรอง เป้าหมายธุรกิจ แผนยุทธศาสตร์ แผนการเงินและงบประมาณ และนโยบายที่สำคัญ เพื่อเสนอให้คณะกรรมการบริษัทเห็นชอบอนุมัติ
2. กลับกรองแผนการทำงาน และกำกับดูแลการดำเนินงานของผู้บริหารบริษัทให้เป็นไปตามแผนงาน และบรรลุเป้าหมายของบริษัทอย่างมีประสิทธิภาพ คุณภาพและมาตรฐานในแนวทางที่ถูกต้อง
3. ให้การปรึกษาในเรื่องที่ได้รับการร้องขอจากฝ่ายบริหาร
4. ดูแลให้บริษัทมีการบริหารความเสี่ยงที่เหมาะสม และมีแผนรองรับสถานการณ์ วิกฤต รวมถึงการซักซ้อมและปรับปรุงแผนดังกล่าวให้เหมาะสมตลอดเวลา
5. ดูแลให้บริษัท ปฏิบัติตามข้อกำหนดของตลาดหลักทรัพย์แห่งประเทศไทย และกฎหมายที่เกี่ยวข้อง
6. สอบทานการไต่สวนภายใน หรือดำเนินการให้มีการสอบสวนเมื่อมีข้อสงสัยหรือสันนิษฐานว่าอาจมีการทุจริต หรือดำเนินการให้มีการแก้ไขเมื่ออาจเกิดความบกพร่องหรือความเสียหายในสาระสำคัญ และนำเสนอคณะกรรมการบริษัทพิจารณาต่อไป
7. พิจารณา และ/หรือ เสนอแนะให้ฝ่ายบริหารดำเนินการในเรื่องต่างๆ ที่มีความสำคัญต่อบริษัท เช่น การบริหารงานบุคคล เทคโนโลยีสารสนเทศ การตลาด เป็นต้น
8. แต่งตั้ง กำกับดูแล อนุกรรมการ ที่ปรึกษา และคณะทำงานที่รับผิดชอบเรื่องต่างๆ ตามที่คณะกรรมการบริษัท และ/หรือ คณะกรรมการบริหารมอบหมาย
9. คณะกรรมการบริหาร มีอำนาจเชิญผู้บริหารหรือผู้ที่เกี่ยวข้องมาให้ถ้อยคำ หรือข้อมูลอันเป็นประโยชน์ หรือเข้าร่วมประชุมในคณะกรรมการบริหาร
10. ปฏิบัติภารกิจอื่นๆ ตามที่คณะกรรมการบริษัทกำหนด หรือมอบหมายเป็นการเฉพาะ
11. อนุมัติการบรรจุ แต่งตั้ง ถอดถอน ลงโทษทางวินัย เลิกจ้าง เลื่อนขั้น เลื่อนตำแหน่ง โยกย้าย หรือลดขั้นเงินเดือน พนักงานทุกระดับ ที่อยู่นอกเหนืออำนาจของกรรมการผู้จัดการ
12. อนุมัติการประมูล หรือเสนอราคา หรือการทำสัญญาการซ่อมเรือ ต่อเรือ หรือโครงการก่อสร้างอื่นที่มีมูลค่าเกิน 50 ล้านบาท แต่ไม่เกิน 300 ล้านบาท

13. อนุมัติการจัดซื้อ หรือจัดจ้าง รวมถึงค่าก่อสร้าง เครื่องมือเครื่องใช้ วัสดุครุภัณฑ์ และค่าใช้จ่ายใด ที่มีมูลค่าเกิน 10 ล้านบาท แต่ไม่เกิน 50 ล้านบาท ต่อรายการ
14. อนุมัติคู่มือบริหาร รวมถึงการเปลี่ยนแปลงแก้ไข เฉพาะส่วนที่เกี่ยวข้องกับอำนาจกรรมการผู้จัดการ

คณะกรรมการตรวจสอบ ประกอบด้วยกรรมการอิสระจำนวน 3 ท่าน ทุกท่านเป็นกรรมการอิสระ ดังนี้

1. นายศรีภูมิ ศุขเนตร ประธานกรรมการตรวจสอบ กรรมการที่เป็นอิสระ และมีความรู้ด้านการบริหารจัดการ และกิจการขนส่ง
2. ดร.บำรุง จินดา กรรมการตรวจสอบ กรรมการที่เป็นอิสระ และมีความรู้ด้านการบริหารจัดการ และการออกแบบ
3. นางลักขณา ศรีสด กรรมการตรวจสอบ กรรมการที่เป็นอิสระ และมีความรู้ด้านบัญชี บริหารการเงิน การธนาคาร และตลาดทุน

เลขานุการคณะกรรมการตรวจสอบ

นายศุภฤกษ์ ศขจิรัฐกุล ผู้จัดการทั่วไป หัวหน้าส่วนจำกัด ศรีฤกษ์
ซึ่งรับตำแหน่ง หัวหน้าหน่วยงานตรวจสอบภายใน

อำนาจหน้าที่ของคณะกรรมการตรวจสอบ

1. สอบทานให้บริษัทมีการรายงานทางการเงินอย่างถูกต้องและเพียงพอ
2. สอบทานให้บริษัทมีระบบการควบคุมภายใน (Internal Control) ระบบการบริหารความเสี่ยงและกระบวนการภายในของบริษัทเกี่ยวกับการรับแจ้งเบาะแส และการรับข้อร้องเรียนที่เหมาะสมเพียงพอ
3. สอบทานให้การตรวจสอบภายใน (Internal Audit) ของบริษัทเป็นไปอย่างเหมาะสมและมีประสิทธิภาพ โดยพิจารณาความเป็นอิสระของหน่วยงานตรวจสอบภายใน ตลอดจนให้ความเห็นชอบในการพิจารณาแต่งตั้ง โยกย้าย เลิกจ้าง หัวหน้างานตรวจสอบภายใน หรือหน่วยงานอื่นใดที่รับผิดชอบเกี่ยวกับการตรวจสอบภายใน รวมทั้งประชุมกับหัวหน้างานตรวจสอบภายในอย่างน้อยปีละ 1 ครั้ง โดยไม่มีฝ่ายจัดการ
4. สอบทานให้บริษัทปฏิบัติตามกฎหมายว่าด้วยหลักทรัพย์และตลาดหลักทรัพย์ ข้อกำหนดของตลาดหลักทรัพย์แห่งประเทศไทย หรือกฎหมายที่เกี่ยวข้องกับธุรกิจของบริษัท รวมทั้งการปฏิบัติตามจรรยาบรรณธุรกิจและระเบียบที่เกี่ยวข้องของบริษัท
5. พิจารณาคัดเลือก เสนอ แต่งตั้งบุคคลซึ่งมีความเป็นอิสระเพื่อทำหน้าที่เป็นผู้สอบบัญชีของบริษัท และเสนอคำตอบแทนของบุคคลดังกล่าว รวมทั้งเข้าร่วมประชุมกับผู้สอบบัญชี โดยไม่มีฝ่ายจัดการเข้าร่วมประชุมด้วยอย่างน้อยปีละ 1 ครั้ง
6. พิจารณารายการที่เกี่ยวข้องกัน หรือรายการที่อาจมีความขัดแย้งทางผลประโยชน์ ให้เป็นไปตามกฎหมายและข้อกำหนดของตลาดหลักทรัพย์ ทั้งนี้เพื่อให้มั่นใจจากรายการดังกล่าวสมเหตุสมผล และเป็นประโยชน์สูงสุดต่อบริษัท
7. จัดทำรายงานของคณะกรรมการตรวจสอบ โดยเปิดเผยไว้ในรายงานประจำปีของบริษัท ซึ่งรายงานดังกล่าวต้องลงนามโดยประธานคณะกรรมการตรวจสอบ และอย่างน้อยต้องประกอบด้วยข้อมูลตามที่ตลาดหลักทรัพย์แห่งประเทศไทยกำหนด
8. ปฏิบัติการอื่นใดตามที่คณะกรรมการบริษัทมอบหมาย ด้วยความเห็นชอบจากคณะกรรมการตรวจสอบ

คณะกรรมการสรรหาและกำหนดค่าตอบแทน ประกอบด้วยกรรมการ 3 ท่าน ดังนี้

1. นายศรีภูมิ สุขเนตร ประธานกรรมการสรรหาและกำหนดค่าตอบแทน กรรมการที่เป็นกรรมการอิสระ
2. นายวิบูลย์ ผาณิตวงศ์ กรรมการสรรหาและกำหนดค่าตอบแทน
3. นายประวัติ จันทรเรือง กรรมการสรรหาและกำหนดค่าตอบแทน กรรมการที่ไม่ได้เป็นผู้บริหาร

อำนาจหน้าที่ของคณะกรรมการสรรหา

1. คัดเลือก สรรหา วางแผนการสืบทอดตำแหน่ง บุคคลที่สมควรได้รับการเสนอชื่อเป็นกรรมการ กรรมการผู้จัดการ หรือ รองกรรมการผู้จัดการ โดยกำหนดวิธีการสรรหาอย่างมีหลักเกณฑ์และ โปร่งใส รวมทั้งจากรายชื่อต่างๆ ที่ผู้ถือหุ้นแนะนำ (ถ้ามี)
บุคคลที่ได้รับการเสนอชื่อต้องเป็นผู้ที่มีความรู้ ความสามารถ ความเป็นอิสระ ปฏิบัติหน้าที่ด้วยความระมัดระวัง ด้วยความซื่อสัตย์ (Duty of Care and Duty of Loyalty) สามารถทุ่มเทอุทิศเวลาได้อย่างเต็มที่ มีอายุที่เหมาะสม มีสุขภาพร่างกายที่แข็งแรง และจิตใจที่สมบูรณ์ สามารถเข้าร่วมประชุมคณะกรรมการอย่างสม่ำเสมอ มีการเตรียมตัวเป็นการล่วงหน้าก่อนการประชุมเป็นอย่างดี มีส่วนร่วมที่สร้างสรรค์ในการประชุม มีความตรงไปตรงมา มีความกล้าหาญในการแสดงความคิดเห็นในที่ประชุม และ/หรือ เป็นนักธุรกิจที่มีชื่อเสียง ประวัติ การทำงาน และจริยธรรมที่ดีงาม และได้รับการยอมรับจากสังคม เป็นต้น

ทั้งนี้ คณะกรรมการสรรหาจะให้ความสำคัญต่อผู้ที่มีทักษะ ประสบการณ์ วิชาชีพ คุณสมบัติเฉพาะในด้านต่างๆ ที่มีความจำเป็นอย่างยิ่งต่อธุรกิจของบริษัท เพื่อให้องค์ประกอบของคณะกรรมการ มีความสมบูรณ์และเป็นประโยชน์สูงสุด นอกจากนี้จะพิจารณาถึงการที่กรรมการดำรงตำแหน่งกรรมการบริษัทหลายแห่งในขณะเดียวกันด้วยว่าจะมีผลกระทบต่อบริษัทหรือไม่ และคำนึงถึงโอกาสที่อาจมีปัญหาในเรื่องของผลประโยชน์ขัดกัน (Conflict of Interest) ของกรรมการและกรรมการผู้จัดการด้วย

2. จัดเตรียมบัญชีรายชื่อผู้สมควรได้รับการเสนอชื่อเป็นกรรมการ กรรมการผู้จัดการ หรือรองกรรมการผู้จัดการ ไว้เป็นการล่วงหน้า และ/หรือ ในกรณีที่มีตำแหน่งกรรมการ กรรมการผู้จัดการว่างลง
3. ขอรับข้อคิดเห็นต่างๆ จากคณะกรรมการ และ/หรือ กรรมการผู้จัดการ (ถ้ามี) เพื่อประกอบการพิจารณา คัดเลือกสรรหาด้วย ก่อนนำเสนอให้คณะกรรมการ หรือที่ประชุมผู้ถือหุ้น แล้วแต่กรณี พิจารณาเลือกตั้งต่อไป
4. กำหนด Performance Agreement แต่ละปีของคณะกรรมการ คณะอนุกรรมการ และกรรมการผู้จัดการ เพื่อเสนอคณะกรรมการพิจารณา และกำหนดแบบประเมินผลการปฏิบัติงานดังกล่าว
5. พิจารณาเสนอรายชื่อกรรมการที่มีคุณสมบัติเหมาะสมเป็นอนุกรรมการ เสนอต่อคณะกรรมการเพื่อแต่งตั้งเมื่อมีตำแหน่งว่างลง
6. ปฏิบัติการอื่นใดตามที่คณะกรรมการมอบหมายอันเกี่ยวกับการสรรหากรรมการและกรรมการผู้จัดการ

ในการปฏิบัติหน้าที่ตามข้อนี้ คณะกรรมการสรรหา อาจจะขอรับความเห็นที่เป็นอิสระจากที่ปรึกษาทางวิชาชีพอื่นใดเมื่อเห็นว่ามีจำเป็น รวมทั้งให้กรรมการสรรหาได้รับการอบรมและเสริมสร้างความรู้ในเรื่องที่เกี่ยวข้องต่อการดำเนินงานของคณะกรรมการสรรหาได้ด้วย โดยบริษัทเป็นผู้รับค่าใช้จ่าย

คณะกรรมการสรรหามีความรับผิดชอบในการปฏิบัติหน้าที่ต่อคณะกรรมการโดยตรง และคณะกรรมการมีความรับผิดชอบในการดำเนินการทุกประการของ บริษัทต่อบุคคลภายนอก

อำนาจหน้าที่ของคณะกรรมการกำหนดค่าตอบแทน

1. ทบทวนกลยุทธ์ในการให้ผลประโยชน์ตอบแทน และเสนอคณะกรรมการบริษัทเพื่อรับรอง ทบทวนและเสนอคณะกรรมการบริษัท เพื่อการจัดการให้มีสิ่งจูงใจแก่พนักงาน ในผลการปฏิบัติงานทั้งระยะสั้นและระยะยาว
2. ให้คำแนะนำแก่ประธานเจ้าหน้าที่บริหารและกรรมการผู้จัดการ ถึงการพิจารณาเงินเดือน หรือผลประโยชน์ต่างๆ แก่ผู้บริหารระดับสูงของบริษัท
3. พิจารณาและให้ความเห็นต่อคณะกรรมการบริษัท เกี่ยวกับนโยบายและรูปแบบของการให้ผลประโยชน์ตอบแทน ซึ่งออกแบบไว้สำหรับการจูงใจ และรักษาไว้ ซึ่งพนักงานที่มีความสามารถ มีคุณภาพ และมีศักยภาพ
4. ช่วยดูแลให้มีระบบสำหรับคณะกรรมการบริษัท ในการประเมินผลงานและความสามารถในการทำงานของประธานเจ้าหน้าที่บริหาร กรรมการผู้จัดการ รองกรรมการผู้จัดการ ซึ่งสอดคล้องกับวัตถุประสงค์และเป้าหมายในการดำเนินธุรกิจของบริษัท
5. กำหนดระยะเวลาและเงื่อนไขต่างๆ ในการว่าจ้างประธานเจ้าหน้าที่บริหาร กรรมการผู้จัดการ รองกรรมการผู้จัดการ และผู้ดำรงตำแหน่งเดียวกันของบริษัทในเครือ รวมถึงผลประโยชน์ตอบแทนด้วย
6. ทบทวนผลประโยชน์ตอบแทนของคณะกรรมการบริษัท ซึ่งสอดคล้องกับความรับผิดชอบ เปรียบเทียบได้กับของบริษัทอื่นๆ และเป็นไปตามหลักเกณฑ์ของบริษัท เพื่อเสนอขออนุมัติจากที่ประชุมผู้ถือหุ้น
7. ทบทวนผลการปฏิบัติงานของประธานเจ้าหน้าที่บริหาร กรรมการผู้จัดการ รองกรรมการผู้จัดการ และผู้ดำรงตำแหน่งเดียวกันของบริษัทในเครือ ตามแบบประเมินผลงานของบริษัทในรอบปีที่ผ่านมา อย่างน้อยปีละ 1 ครั้ง โดยพิจารณาข้อคิดเห็นและการประเมินของประธานกรรมการบริษัท

คณะผู้บริหาร จำนวน 8 ท่าน ดังนี้

1. นางวรวรรณ	งานทวี	กรรมการผู้จัดการ
2. นายสุรเดช	ตันท์ไพบูลย์	รองกรรมการผู้จัดการ
3. นายนิติ	ประทุมถิ่น	ผู้จัดการทั่วไป
4. นายธวัช	ธนเจริญธวัช	รักษาการผู้จัดการฝ่ายผลิต
5. นายกิตติพงษ์	จงสมบุญสุข	รักษาการผู้จัดการฝ่ายการตลาด
6. นางอารมย์	สัจจวิโส	ผู้จัดการฝ่ายบริการพัสดุ
7. นางสาวระพีพรรณ	พิบูลย์ศิลป์	ผู้จัดการฝ่ายการเงินและบัญชี
8. นายเอราวัต	พรหมจรรย์	ผู้จัดการฝ่ายทรัพยากรบุคคลและธุรการ

อำนาจหน้าที่ของกรรมการผู้จัดการ

1. บริหารงานธุรกิจของบริษัท ให้เป็นไปตามวัตถุประสงค์ของบริษัท ตามนโยบายที่ได้รับจากคณะกรรมการบริษัท
2. อนุมัติการบรรจุ แต่งตั้ง ถอดถอน ลงโทษทางวินัย เลิกจ้าง เลื่อนขั้น เลื่อนตำแหน่ง โยกย้าย หรือลดขั้นเงินเดือน พนักงานทุกระดับ ยกเว้นตำแหน่งผู้จัดการทั่วไปขึ้นไป ภายใต้ขอบข่ายเกี่ยวกับการทำงานของบริษัท
3. สั่งจ่ายเงิน และ/หรือ การก่อกำหนดผูกพัน อันเกิดขึ้นจากโครงการที่ได้รับการอนุมัติจากคณะกรรมการบริษัทแล้ว หรือจากการดำเนินธุรกิจตามปกติที่กำหนดไว้ในงบประมาณประจำปีทีคณะกรรมการบริษัทเห็นชอบแล้ว
4. อนุมัติการประมูล หรือเสนอราคา หรือการทำสัญญาการซ่อมเรือ ต่อเรือ หรือโครงการก่อสร้างอื่นที่มีมูลค่าไม่เกิน 50 ล้านบาทต่อโครงการ
5. อนุมัติการจัดซื้อ หรือจัดจ้าง รวมถึงค่าก่อสร้าง เครื่องมือเครื่องใช้ วัสดุครุภัณฑ์ และค่าใช้จ่ายใดๆ ที่มีมูลค่าไม่เกิน 10 ล้านบาทต่อรายการ

6. อำนาจหน้าที่ของกรรมการผู้จัดการไม่รวมถึงการเข้าทำรายการที่เกี่ยวกับรายการที่เกี่ยวข้องกัน และ/หรือ รายการได้มาหรือจำหน่ายไปซึ่งสินทรัพย์ของบริษัทตามกฎหมายเกณฑ์ของตลาดหลักทรัพย์แห่งประเทศไทย

หลักเกณฑ์การสรรหากรรมการและคำตอบแทนกรรมการ

การแต่งตั้งคณะกรรมการบริษัทใช้หลักเกณฑ์ดังนี้

1. จำนวนกรรมการจะต้องมีไม่น้อยกว่าห้าคน และกรรมการไม่น้อยกว่ากึ่งหนึ่งของจำนวนกรรมการที่มีอยู่ทั้งหมดต้องมีถิ่นที่อยู่ในราชอาณาจักร
2. ในการลงคะแนนเสียงเลือกตั้งกรรมการให้ใช้เสียงข้างมาก โดยให้ถือว่าผู้ถือหุ้นแต่ละคนมีคะแนนเสียงเท่ากับหนึ่งหุ้นต่อหนึ่งเสียง
3. ให้ผู้ถือหุ้นลงคะแนนเสียงเลือกบุคคลที่ได้รับการเสนอชื่อเป็นกรรมการ เป็นรายบุคคล คราวละคนหรือคราวละหลายคนตามแต่ที่ประชุมผู้ถือหุ้นจะเห็นสมควร โดยบุคคลที่ได้รับคะแนนเสียงสูงสุดตามลำดับลงมา เป็นผู้ได้รับการเลือกตั้งเป็นกรรมการ เท่าจำนวนกรรมการที่พึงจะมี หรือพึงจะเลือกตั้งในครั้งนั้น ในกรณีที่บุคคลซึ่งได้รับการเลือกตั้งตามลำดับถัดลงมามีคะแนนเสียงเท่ากันเกินจำนวนกรรมการที่จะพึงมี ให้ประธานที่ประชุมออกเสียงได้เพิ่มขึ้นอีกหนึ่งเสียงเป็นเสียงชี้ขาด

ทั้งนี้ในการประชุมสามัญประจำปีทุกครั้งให้กรรมการออกจากตำแหน่งเป็นอัตราหนึ่งในสาม ถ้าจำนวนกรรมการที่จะแบ่งออกให้ตรงเป็นสามส่วนไม่ได้ก็ให้ออกโดยจำนวนที่ใกล้ที่สุดกับส่วนหนึ่งในสามโดยกรรมการผู้ออกจากตำแหน่งตามข้อนี้จะเลือกตั้งให้เข้ารับตำแหน่งอีกก็ได้

การปฏิบัติตามหลักการกำกับดูแลกิจการที่ดี

หมวดที่ 1 สิทธิของผู้ถือหุ้น

บริษัทได้กำหนดนโยบายหลักการกำกับดูแลกิจการของบริษัทในส่วนที่เกี่ยวกับสิทธิของผู้ถือหุ้น ดังนี้ บริษัทเคารพในสิทธิขั้นพื้นฐานของผู้ถือหุ้น และดูแลรักษาสิทธิดังกล่าวอย่างเคร่งครัด โดยบริษัทจะต้องทำให้ผู้ถือหุ้นได้รับข่าวสารอย่างเพียงพอและเหมาะสม รวมทั้งสนับสนุนให้ใช้สิทธิในการเข้าประชุมและออกเสียงในที่ประชุม และไม่กระทำการใดๆ อันเป็นการละเมิดหรือรบกวนสิทธิของผู้ถือหุ้น ตามนโยบายที่ประชุมกรรมการบริษัทอนุมัติเมื่อวันที่ 4 ธันวาคม 2550

การประชุมผู้ถือหุ้น

บริษัท กำหนดให้จัดส่งหนังสือเชิญประชุม หนังสือมอบฉันทะ ซึ่งสามารถมอบอำนาจให้กรรมการอิสระ โดยระบุสถานที่ วัน เวลา ระเบียบวาระการประชุม และเรื่องที่จะเสนอต่อที่ประชุม พร้อมด้วยรายละเอียดตามสมควร โดยระบุให้ชัดเจนว่าเป็นเรื่องที่เสนอเพื่อทราบ หรือเพื่อพิจารณาแล้วแต่กรณี รวมทั้งความเห็นของคณะกรรมการในเรื่องดังกล่าว และจัดส่งให้ผู้ถือหุ้นและนายทะเบียนทราบไม่น้อยกว่า 7 วันก่อนวันประชุม พร้อมทั้งเผยแพร่ข้อมูลประกอบวาระการประชุมผู้ถือหุ้นผ่านเว็บไซต์ของบริษัท ก่อนจัดส่งเอกสาร และเปิดโอกาสให้ผู้ถือหุ้นส่วนน้อยสามารถเสนอรายชื่อบุคคลที่เห็นว่ามีคุณสมบัติเหมาะสม เพื่อรับการคัดเลือกเป็นกรรมการ รวมทั้งการเสนอระเบียบวาระต่างๆ ผ่านทางเว็บไซต์ของบริษัท

บริษัทมีนโยบายในการอำนวยความสะดวกให้แก่ผู้ถือหุ้นรายย่อยและนักลงทุนสถาบันได้เข้าร่วมประชุม และได้จัดสรรเวลาในการประชุมอย่างเพียงพอ พร้อมทั้งเปิดโอกาสให้ผู้ถือหุ้นตั้งคำถามและแสดงความคิดเห็นได้ โดยมีกรรมการและผู้บริหารที่เกี่ยวข้องร่วมประชุมเพื่อตอบคำถามในที่ประชุม รวมทั้งได้บันทึกประเด็นคำถามและข้อคิดเห็นที่สำคัญไว้ในรายงานการประชุมผ่านเว็บไซต์ของบริษัทภายใน 14 วันนับจากวันประชุม เพื่อให้ผู้ถือหุ้นตรวจสอบได้ โดยไม่ต้องรอให้ถึงการประชุมครั้งต่อไป

- บริษัทได้จัดประชุมผู้ถือหุ้นประจำปี 2559 วันที่ 4 เมษายน 2559 กรรมการเข้าร่วมประชุม 10 ท่าน จากทั้งหมด 11 ท่าน ซึ่งรวมทั้งประธานกรรมการ ประธานกรรมการตรวจสอบ ประธานกรรมการสรรหาและกำหนด ค่าตอบแทน กรรมการผู้จัดการ ผู้บริหารสูงสุดทางด้านการเงิน รวมทั้งผู้ตรวจสอบบัญชี และผู้ตรวจสอบภายใน
- บริษัทได้จัดส่งหนังสือเชิญประชุมและรายงานการประชุมให้แก่ผู้ถือหุ้นล่วงหน้าก่อนวันประชุม 7 วัน
- นำหนังสือเชิญประชุมผู้ถือหุ้นไปไว้ที่ www.asimar.com/ นักลงทุนสัมพันธ์ ก่อนวันประชุม 30 วัน ส่วนรายงานการประชุมผู้ถือหุ้นที่จัดในปี 2559 ได้นำไปลงในเว็บไซต์ของบริษัทหลังวันประชุม 14 วัน

สำหรับผู้ถือหุ้นที่ไม่สะดวกเข้าร่วมประชุมด้วยตนเอง บริษัทเสนอให้มอบอำนาจให้กรรมการอิสระจำนวน 2 ท่าน คือ คุณชินสุข วีรวรรณ และ คุณบำรุง จินดา เข้าร่วมประชุมและลงคะแนนเสียงแทน แต่ในการประชุมสามัญผู้ถือหุ้นปี 2559 ไม่มีผู้ถือหุ้นท่านใดมอบอำนาจให้กรรมการอิสระดังกล่าวเป็นผู้รับมอบอำนาจให้ออกเสียงแทน

บริษัท มุ่งมั่นที่จะสร้างความเจริญเติบโต เพื่อให้ผู้ถือหุ้นได้รับผลตอบแทนที่คุ้มค่ากับการลงทุน โดยบริษัท มีนโยบายการจ่ายเงินปันผลไม่น้อยกว่า 40% ของกำไรสุทธิของงบการเงินเฉพาะกิจการในแต่ละงวดบัญชีหลังจากหักสำรองตามกฎหมายและขาดทุนสะสมยกมาแล้ว (ถ้ามี)

หมวดที่ 2 ความเท่าเทียมกันของผู้ถือหุ้น

บริษัท ตระหนักถึงความสำคัญของผู้ถือหุ้น และมีนโยบายปฏิบัติต่อผู้ถือหุ้นอย่างเท่าเทียมเป็นธรรมและเป็นไปตามข้อกำหนด กฎหมาย ผู้ถือหุ้นสามารถใช้สิทธิในการดูแลรักษาผลประโยชน์ของตน โดยการแสดงความเห็น ให้ข้อเสนอแนะ และออกเสียงในที่ประชุมผู้ถือหุ้น ใช้สิทธิร่วมตัดสินใจในการเปลี่ยนแปลงที่สำคัญต่างๆตามข้อบังคับของบริษัท (สามารถดูข้อบังคับของบริษัทได้ที่หนังสือเชิญประชุมสามัญผู้ถือหุ้นประจำปี 2560) รวมทั้งการเลือกตั้งคณะกรรมการโดยการเสนอชื่อให้ผู้ถือหุ้นลงคะแนนเป็นรายบุคคลคราวละคน หรือคราวละหลายคน ตามแต่ที่ประชุมผู้ถือหุ้นจะเห็นสมควร การอนุมัติค่าตอบแทนกรรมการ (รายละเอียดการจ่ายค่าตอบแทนกรรมการสามารถดูได้ที่หมวดที่ 4 การเปิดเผยข้อมูลและความโปร่งใส) และการอนุมัติการทำรายการที่เกี่ยวข้องกัน ตลอดจนการได้รับข่าวสารอย่างถูกต้อง ครบถ้วน โปร่งใส เปิดเผยและสามารถตรวจสอบได้และได้เปิดโอกาสให้ผู้ถือหุ้นส่งคำถามล่วงหน้าก่อนวันประชุม พร้อมทั้งกำหนดให้กรรมการบริษัทและผู้บริหารมีหน้าที่รายงานการถือครองหลักทรัพย์ตามกฎหมาย

บริษัทกำหนดนโยบายป้องกันการใช้ข้อมูลภายในของบริษัท และได้เผยแพร่ให้พนักงาน ผู้บริหาร กรรมการบริษัท ทราบบริษัทกำหนดมาตรการป้องกันการใช้ข้อมูลภายในเพื่อดูแลและป้องกันมิให้กรรมการและผู้บริหารที่เกี่ยวข้อง ซื้อขายหลักทรัพย์และหาผลประโยชน์แก่ตนเองหรือผู้อื่นในทางมิชอบ ดังนี้

- กรรมการและพนักงานจะปฏิบัติตามข้อกำหนดของ ตลท. ก.ล.ต. และกฎหมายที่เกี่ยวข้องโดยเคร่งครัด ซึ่งรวมถึงการเปิดเผยข้อมูลต่อผู้ถือหุ้น และ/หรือ ต่อสาธารณชนโดยเท่าเทียมกัน
- กรรมการ ผู้บริหารและพนักงานจะต้องเก็บรักษาข้อมูลภายในที่สำคัญ และมีผลต่อการตัดสินใจของนักลงทุนไม่ให้เผยแพร่ออกไปก่อนนำส่งข้อมูลให้ ตลท. และ ก.ล.ต. โดยเฉพาะข้อมูลงบการเงิน
- เมื่อมีรายการซื้อ-ขายหุ้นของบริษัท กรรมการและผู้บริหารระดับสูงรวมถึงคู่สมรส และบุตรที่ยังไม่บรรลุนิติภาวะต้องทำรายการซื้อขายหลักทรัพย์ของบริษัทภายใน 3 วันทำการ เพื่อนำส่ง ก.ล.ต. และมีการเปิดเผยการซื้อ-ขาย/ถือครองหลักทรัพย์ของบริษัทให้ที่ประชุมคณะกรรมการบริษัททราบทุกครั้ง
- เมื่อวันที่ 16 ธันวาคม 2559 บริษัทได้เผยแพร่จดหมายถึงผู้ถือหุ้นผ่านระบบของตลาดหลักทรัพย์เพื่อให้ ผู้ถือหุ้นส่วนน้อยสามารถส่งคำถาม เสนอรายชื่อบุคคลที่เห็นว่ามีความเหมาะสม เพื่อรับการคัดเลือกเป็นกรรมการ รวมทั้งการเสนอระเบียบวาระต่างๆ ผ่านทางเว็บไซต์ของบริษัท โดยมีเงื่อนไขการพิจารณาการบรรจุเป็นวาระอยู่ในเว็บไซต์ของบริษัทและกำหนดวันให้ผู้ถือหุ้นเสนอวาระและคำถามได้ตั้งแต่วันที่ 16 ธันวาคม 2559 - 17 กุมภาพันธ์ 2560 แต่ไม่มีผู้ถือหุ้นรายใดเสนอรายชื่อบุคคลเข้าดำรงตำแหน่งกรรมการ หรือเสนอเรื่องเพื่อบรรจุเป็นวาระและเสนอคำถามเข้ามายังบริษัท

หมวดที่ 3 บทบาทผู้มีส่วนได้เสีย

การบริหารค่าตอบแทน

บริษัทมีนโยบายการจ่ายค่าตอบแทนให้พนักงานทุกระดับอย่างเหมาะสมและสามารถแข่งขันได้ในอุตสาหกรรม โดยยึดถือหลักความเป็นธรรม มีการกำหนดโครงสร้างค่าจ้างของแต่ละระดับตำแหน่งงานอย่างเหมาะสม มีการนำระบบบริหารผลงาน มาใช้กับการบริหาร เช่น การจ่ายผลตอบแทน การวางแผนผู้สืบทอดตำแหน่งงาน การเลื่อนตำแหน่งงาน

บริษัทจะกำหนดงบประมาณการจ่ายค่าตอบแทนที่สอดคล้องกับผลการดำเนินงานของบริษัท ทั้งในระยะสั้นและระยะยาว โดยการจ่ายค่าตอบแทนในระยะสั้นนั้นจะพิจารณาจากผลการดำเนินงานบริษัทในแต่ละปี ส่วนในระยะยาวจะพิจารณาจากผลการดำเนินงานเชิงเปรียบเทียบของบริษัทในระยะยาว เช่น อัตราการเติบโตของกำไร ผลการดำเนินงานโดยรวม และการปรับปรุงประสิทธิภาพในการดำเนินงานอย่างต่อเนื่อง

การจัดสวัสดิการ

บริษัทมีนโยบายการจัดสวัสดิการต่าง ๆ ให้แก่พนักงานอย่างเหมาะสม โดยมีการทบทวนการจัดสวัสดิการต่างๆ อย่างสม่ำเสมอ เพื่อให้สอดคล้องกับสภาวะทางเศรษฐกิจและสังคมที่เปลี่ยนแปลงไป เช่น

- มีการจัดตั้งกองทุนสำรองเลี้ยงชีพ เพื่อการดูแลพนักงานในระยะยาว
- จัดให้มีสวัสดิการค่ารักษาพยาบาล (ที่นอกเหนือจากประกันสังคม)
- จัดตั้งสหกรณ์ออมทรัพย์พนักงาน เอเชียน มารีน เซอร์วิส
- มีการมอบทุนการศึกษาแก่บุตรพนักงานที่เรียนดี
- มีการตรวจสุขภาพประจำปี
- รถรับส่งพนักงาน
- จัดตั้งคณะกรรมการสวัสดิการในสถานประกอบกิจการ เพื่อดูแลสวัสดิการให้แก่พนักงาน เปิดโอกาสให้พนักงานมีช่องทางสื่อสาร เสนอแนะและร้องทุกข์ผ่านกล่องรับข้อคิดเห็น
- จัดตั้งคณะกรรมการความปลอดภัย อาชีวอนามัยเพื่อดำเนินงานเกี่ยวกับความปลอดภัยของพนักงาน ซึ่งในปี 2559 มีการเกิดอุบัติเหตุกับพนักงานจำนวน 12 ราย

2. นโยบายและแนวปฏิบัติต่อผู้ถือหุ้น

บริษัท เคารพในสิทธิขั้นพื้นฐานของผู้ถือหุ้น และดูแลรักษาสิทธิดังกล่าวอย่างเคร่งครัด โดยบริษัทจะต้องทำให้ผู้ถือหุ้นได้รับข่าวสารอย่างเพียงพอและเหมาะสม รวมทั้งสนับสนุนให้ใช้สิทธิในการเข้าประชุมและออกเสียงในที่ประชุม และไม่กระทำการใดๆ อันเป็นการละเมิดหรือรบกวนสิทธิของผู้ถือหุ้น

บริษัทมุ่งมั่นที่จะสร้างความเจริญเติบโตบนศักยภาพ เพื่อให้ผู้ถือหุ้นได้รับผลตอบแทนที่คุ้มค่ากับการลงทุน โดยบริษัทมีนโยบายจ่ายเงินปันผล ไม่น้อยกว่า 40% ของ กำไรสุทธิของงบการเงินเฉพาะกิจการในแต่ละงวดบัญชีหลังจากหักสำรองตามกฎหมายและขาดทุนสะสมยกมาแล้ว (ถ้ามี) ทั้งนี้ การจ่ายเงินปันผลดังกล่าว จะขึ้นอยู่กับกระแสเงินสด แผนการลงทุน เงื่อนไข และข้อกำหนดในสัญญาต่างๆ ที่บริษัทผูกพันอยู่ รวมถึงความจำเป็นและความเหมาะสมอื่นๆ ในอนาคต

บริษัทขอย่อยมีนโยบายจ่ายเงินปันผล ไม่น้อยกว่า 60% ของกำไรสุทธิของงบการเงินเฉพาะกิจการของบริษัทย่อยแต่ละบริษัท ในแต่ละงวดบัญชีหลังจากหักสำรองตามกฎหมาย และขาดทุนสะสมยกมาแล้ว (ถ้ามี) ทั้งนี้ การจ่ายเงินปันผลดังกล่าว จะขึ้นอยู่กับกระแสเงินสด แผนการลงทุน เงื่อนไข และข้อกำหนด ในสัญญาต่างๆ ที่บริษัทผูกพันอยู่ รวมถึงความจำเป็นและความเหมาะสมอื่นๆ ในอนาคต

3. นโยบายและแนวปฏิบัติต่อลูกค้า

บริษัทมุ่งเน้นการดำเนินธุรกิจอย่างถูกต้องเป็นธรรม เสนอบริการที่มีคุณภาพและการสร้างความพึงพอใจให้แก่ลูกค้า โดยการจัดทำแบบประเมินความพึงพอใจของลูกค้าที่นำเรือเข้ามาใช้บริการทุกลำ หรือเปิดช่องทางร้องเรียนผ่านสำนักงานกรรมการผู้จัดการ โดยมีการประชุมพิจารณาวิเคราะห์ผลการให้คะแนนความพึงพอใจดังกล่าวอย่างน้อยเดือนละ 1 ครั้ง

4. นโยบายและแนวปฏิบัติต่อคู่ค้า คู่สัญญาและเจ้าหนี้

บริษัทประสงค์ให้การจัดการสินค้าและบริการเป็นไปอย่างมีมาตรฐาน และมุ่งหมายจะรักษาสัมพันธภาพที่ยั่งยืนกับคู่ค้า จึงมีการกำหนดเป็นนโยบายเรื่องการปฏิบัติต่อคู่ค้าไว้ในชื่อนโยบาย “การขัดกันแห่งผลประโยชน์” สรุปได้แก่ คู่ค้าต้องไม่ถูกกีดกันไม่ให้เข้าประมูล เสนอราคา หรือการกำหนดคุณลักษณะที่ไม่เอื้ออำนวย เพื่อให้มีการแข่งขันบนข้อมูลที่ได้รับเท่าเทียมกัน และมีการคัดเลือกอย่างเป็นธรรม โดยไม่อนุญาตให้พนักงานทุกระดับของบริษัทเรียกร้องผลประโยชน์ไม่ว่าทางตรงหรือทางอ้อมจากคู่ค้า การได้รับของขวัญ ของรางวัล บริการและการเลี้ยงรับรองเกินสมควร โดยบริษัทได้ชี้แจงต่อคู่ค้าทั้งที่เป็นผู้รับเหมาแรงงาน ผู้ขายสินค้า และได้ประทับตรานโยบายดังกล่าวลงในใบสั่งซื้อในประเทศทุกใบ

ด้านเจ้าหน้าที่ บริษัทปฏิบัติตามพันธกรณีที่ต่อเจ้าหน้าที่ทุกรายโดยดูแลให้บริษัทปฏิบัติตามเงื่อนไขในสัญญาเงินกู้ และไม่ปกปิดสถานะการเงินที่แท้จริงของบริษัท ในปีที่ผ่านมาบริษัทและบริษัทย่อย ได้ปฏิบัติตามเงื่อนไขที่มีต่อเจ้าหน้าที่โดยครบถ้วน และไม่มีเหตุการณ์ผิดนัดการชำระหนี้ใดๆ

ในปี 2559 บริษัทไม่พบว่ามีคู่ค้าและพนักงานที่ละเมิดนโยบายดังกล่าว

5. นโยบายและแนวปฏิบัติต่อสังคม/ชุมชน

บริษัทถือว่าการบริหารจัดการด้านสังคมและสิ่งแวดล้อมเป็นส่วนหนึ่งของธุรกิจ จึงได้กำหนดนโยบายสังคมและสิ่งแวดล้อมขึ้น เพื่อเป็นหลักปฏิบัติแก่ผู้บริหารและพนักงานทุกท่าน เพื่อไม่ให้เกิดผลกระทบทั้งต่อตนเอง ผู้เกี่ยวข้อง ชุมชนและสิ่งแวดล้อม ภายใต้กฎหมายที่เกี่ยวข้องกับสิ่งแวดล้อม ตลอดจนการใช้ทรัพยากรอย่างคุ้มค่า และพัฒนาระบบการจัดการด้านสังคมและสิ่งแวดล้อมอย่างต่อเนื่อง

บริษัทสนับสนุนการพัฒนาและสร้างความสัมพันธ์ที่ดีกับชุมชน สนับสนุนกิจกรรมต่างๆ ที่เป็นประโยชน์ต่อสิ่งแวดล้อม และส่งเสริมการศึกษาแก่เยาวชน ผู้บริหารมีการเผยแพร่นโยบายให้พนักงานทราบ

ในปี 2559 บริษัทได้มีส่วนร่วมในการดูแลพนักงานและชุมชนในบริเวณที่ตัวของบริษัทโดยผ่านโครงการต่างๆ ดังนี้

รักษ์โลก ตอบแทนชุมชน สังคม และสิ่งแวดล้อม

- ร่วมกับ เทศบาลตำบลแหลมฟ้าผ่า และชุมชนหมู่บ้านภูมิไฉนเวศน์ 2 จัดทำ “โครงการชุมชนต้นแบบลดปริมาณขยะ” ณ บริเวณสนามเด็กเล่นหมู่บ้านภูมิไฉนเวศน์ 2 ซึ่งเป็นชุมชนใกล้เคียงกับบริษัท
- ร่วมกับนายกเทศมนตรีและเจ้าหน้าที่จากเทศบาลตำบลแหลมฟ้าผ่า ร่วมกันบริจาคถังขยะ และผ้าอ้อมสำเร็จรูปให้กับผู้ป่วยติดเตียงในชุมชนตรอกงอก ซึ่งเป็นชุมชนใกล้เคียงกับบริษัท
- ได้ดำเนินการซ่อมแซมบ้านพักอาศัยให้กับนางจินต์ พุ่มผึ้ง ผู้ป่วยติดเตียงที่ไม่สามารถช่วยเหลือตนเองได้
- มอบสิ่งของจำเป็นในชีวิตประจำวันให้กับบ้านพักเด็กพิการที่อำเภอมะนัง จังหวัดสตูล
- ร่วมกิจกรรมกับป้อมพระจุลจอมเกล้าฯ ในโครงการ “ปั่นไปปลูก” โดยการปั่นจักรยานจากบริเวณ องค์พระสมุทรเจดีย์ ไปปลูกป่าชายเลนที่บริเวณป้อมพระจุลจอมเกล้า

ส่งเสริมการศึกษาให้ครอบครัวพนักงาน และชุมชน

- สนับสนุนกิจกรรมวันเด็ก โดยมอบของขวัญให้กับโรงเรียน ชุมชน และหน่วยงานราชการต่างๆ ในพื้นที่ใกล้เคียง จำนวน 16 แห่ง พร้อมสนับสนุนสถานที่ในการจัดงานวันเด็กของชุมชนบริเวณหน้าบริษัท และทำส่งกระแสไฟฟ้าให้กับชุมชนคลองใหม่ หมู่ที่ 3 ตำบลแหลมฟ้าผ่า อำเภอมะนัง จังหวัดสตูล
- โครงการมอบทุนการศึกษาให้บุตร – ธิดา พนักงานที่เรียนดี จำนวน 20 ทุน ในวันที่ 10 มิถุนายน 2559

สุขใจที่ได้มอบ หนึ่งคนให้หลายคนรับ

- ส่งเสริมให้พนักงานบริจาคโลหิตร่วมกับสภาภชาชาติไทย เพื่อช่วยเหลือผู้ที่ต้องการโลหิตให้มีชีวิตอยู่ในสังคมและครอบครัวได้ต่อไป เมื่อวันที่ 16 มกราคม 2559, 4 เมษายน 2559 และ 24 มิถุนายน 2559

ส่งเสริมธรรมะในใจ

- จัดให้มีทำบุญตักบาตรพระประจำเดือน โดยนิมนต์พระจากวัดในชุมชน เพื่อรับบาตรจากพนักงาน และให้พนักงานฟังธรรมทุกเดือน เพื่อขัดเกลาจิตใจ และปฏิบัติตนในแบบพุทธศาสนิกชนที่ดี
- ร่วมสนับสนุนข้าวสารอาหารแห้งในโครงการบรรพชาสามเณร “ธรรมะสู่ดวงใจ” รุ่นที่ 7 เมื่อวันที่ 10 เมษายน 2559 ณ วัดระฆังโฆสิตารามวรมหาวิหาร

ครอบครัว ASIMAR

- บริษัทมอบเครื่องช่วยฟัง และแว่นสายตาให้กับ นายเกษม นีซัง สังกัดแผนกสนับสนุนการผลิต บริษัท อาซิมา มารีน จำกัด พนักงานที่มีความผิดปกติทางการได้ยิน

6. นโยบายและแนวปฏิบัติต่อสิ่งแวดล้อม

บริษัท ตระหนักถึงความรับผิดชอบต่อสิ่งแวดล้อม ความปลอดภัยและสุขภาพอนามัยของพนักงาน รวมทั้งการปรับปรุงกระบวนการทำงานอย่างต่อเนื่อง เพื่อป้องกันมลพิษ และผลกระทบต่อสิ่งแวดล้อม ตลอดจน การอนุรักษ์ทรัพยากรธรรมชาติ ลดการใช้พลังงานสิ้นเปลือง โดยกำหนดเป็นนโยบายในการดูแลสิ่งแวดล้อมและได้มีการนำระบบจัดการสิ่งแวดล้อม มาตรฐาน ISO 14001:2004 เข้ามาใช้ในบริษัท โดยมีการแต่งตั้งผู้แทนฝ่ายบริหารด้านสิ่งแวดล้อม มีหน้าที่และความรับผิดชอบด้านสิ่งแวดล้อม ดังนี้

1. วางแผนการดำเนินการจัดทำระบบการจัดการด้านสิ่งแวดล้อม เผยแพร่นโยบายฯ จัดทำและรักษาระบบการจัดการด้านสิ่งแวดล้อมให้มีการพัฒนา และปรับปรุงอย่างต่อเนื่อง
 2. ติดตามตรวจสอบความก้าวหน้า และทบทวนการดำเนินการจัดทำระบบการจัดการด้านสิ่งแวดล้อมของคณะกรรมการระบบการจัดการด้านสิ่งแวดล้อม
 3. รายงานผลการดำเนินการจัดทำระบบการจัดการด้านสิ่งแวดล้อมต่อผู้บริหารสูงสุด
- เพื่อสร้างความมั่นใจในความปลอดภัยและปัญหาด้านสิ่งแวดล้อมของบริษัท บริษัทได้เปิดช่องทางการติดต่อสื่อสาร และแจ้งข้อร้องเรียนต่างๆ ทั้งในและนอกเวลาทำงาน (ตลอด 24 ชั่วโมง) ซึ่งเป็นส่วนหนึ่งของมาตรการเฝ้าระวังผลกระทบที่อาจเกิดขึ้นกับชุมชน

7. นโยบายต่อต้านการทุจริตและห้ามให้และรับสินบนเพื่อผลประโยชน์ทางธุรกิจ

ห้ามมิให้ผู้บริหารและพนักงานเรียกรับหรือรับผลประโยชน์ใดๆ จากลูกค้า ผู้รับเหมา ผู้จัดส่งสินค้า ที่ปรึกษา หรือผู้ที่บริษัททำธุรกิจด้วย

ห้ามมิให้ผู้บริหารและพนักงานเสนอผลประโยชน์ใดๆ ต่อเจ้าหน้าที่ของรัฐ ลูกค้า สหภาพแรงงานหรือบุคคลภายนอกอื่นใดเพื่อจูงใจให้ปฏิบัติในทางมิชอบ

8. นโยบายการเคารพหลักสิทธิมนุษยชน

กำหนดให้กรรมการ ผู้บริหาร และพนักงานทุกคนเคารพในหลักสิทธิมนุษยชน ดังนี้

- บริษัทจะปฏิบัติต่อพนักงานทุกคนด้วยความเคารพในเกียรติและศักดิ์ศรี
- เปิดโอกาสให้พนักงานมีช่องทางสื่อสาร เสนอแนะและร้องทุกข์ผ่านกล่องรับข้อคิดเห็น
- ให้พนักงานใช้สิทธิของตนเองในฐานะพลเมืองดีตามกฎหมายรัฐธรรมนูญและกฎหมายอื่นที่เกี่ยวข้อง
- บริษัทไม่สนับสนุนกิจการที่ละเมิดหลักสิทธิมนุษยชนสากล และการทุจริต

9. นโยบายการไม่ละเมิดทรัพย์สินทางปัญญาหรือลิขสิทธิ์

บริษัทมีนโยบายที่จะปฏิบัติตามกฎหมายที่เกี่ยวข้องกับทรัพย์สินทางปัญญาหรือลิขสิทธิ์ โดยการนำผลงานหรือข้อมูลอันเป็นสิทธิของบุคคลภายนอก ที่ได้รับมาหรือที่จะนำมาใช้ภายในบริษัท จะต้องตรวจสอบเพื่อให้มั่นใจว่า จะไม่ละเมิดทรัพย์สินทางปัญญาของผู้อื่น

ช่องทางในการติดต่อและส่งข้อร้องเรียนมายังบริษัท

บริษัทได้จัดให้มีช่องทางที่ผู้ถือหุ้นและผู้มีส่วนได้เสียสามารถติดต่อ/ร้องเรียนในเรื่องที่อาจเป็นปัญหา สามารถติดต่อกับคณะกรรมการบริษัทเพื่อให้ข้อแนะนำอันเป็นประโยชน์ ได้ดังนี้

	จดหมายอิเล็กทรอนิกส์	ทางไปรษณีย์
คณะกรรมการบริษัท	directors@asimar.com	บริษัท เอเชียน มารีน เซอร์วิส จำกัด(มหาชน)
คณะกรรมการตรวจสอบ	audit@asimar.com	128 หมู่ 3 ถ.สุขสวัสดิ์ ต.แหลมฟ้าผ่า อ.พระสมุทรเจดีย์ จ.สมุทรปราการ 10290

เลขานุการคณะกรรมการบริษัทจะเป็นผู้รับผิดชอบในการรับเอกสารดังกล่าวและส่งให้คณะกรรมการที่เกี่ยวข้อง โดยคำร้องเกี่ยวกับรายงานทางบัญชีและการเงิน การควบคุมภายใน การบริหารความเสี่ยง การปฏิบัติตามกฎหมาย จะได้รับการส่งต่อไปยังคณะกรรมการตรวจสอบ และเลขานุการคณะกรรมการบริษัทจะสรุปประเด็นต่างๆ ทั้งหมดเสนอคณะกรรมการบริษัทเป็นรายไตรมาส

บริษัทจะรับฟังทุกข้อร้องเรียนอย่างสม่ำเสมออย่างเหมาะสม ชื่อของผู้ร้องเรียนจะถูกปิดบังเป็นความลับ ผู้ร้องเรียนจะได้รับความคุ้มครองไม่ให้ถูกกลั่นแกล้งทั้งในระหว่างการสอบสวน และภายหลังการสอบสวน

หมวดที่ 4 การเปิดเผยข้อมูลและความโปร่งใส

คณะกรรมการตระหนักว่า ข้อมูลของบริษัทในทุกด้านล้วนส่งผลต่อการตัดสินใจของผู้ลงทุนและผู้มีส่วนได้เสีย จึงมีนโยบายให้เปิดเผยสารสนเทศทั้งที่เป็นสารสนเทศทางการเงินและที่ไม่ใช่ทางการเงินให้มีสาระสำคัญครบถ้วนเพียงพอ เชื่อถือได้ และทันเวลา ทั้งภาษาไทยและภาษาอังกฤษ โดยเปิดเผยข้อมูลสารสนเทศผ่านระบบ SCP Straight Through ของ ตลท. และเว็บไซต์ของบริษัท (www.asimar.com)

โดยได้มอบหมายให้กรรมการผู้จัดการหรือผู้ที่กรรมการผู้จัดการมอบหมายเป็นผู้ดำเนินการเปิดเผยข้อมูลของบริษัท ทั้งนี้ บริษัทได้จัดตั้งหน่วยงานนักลงทุนสัมพันธ์ทำหน้าที่ติดต่อสื่อสารกับนักลงทุนสถาบัน ผู้ถือหุ้น รวมทั้งนักวิเคราะห์และหน่วยงานภาครัฐที่เกี่ยวข้องอย่างเท่าเทียมและเป็นธรรม นอกจากการเปิดเผยข้อมูลตามหน้าที่ภายใต้ข้อบังคับของกฎหมายแล้ว บริษัทยังได้พัฒนาช่องทางในการสื่อสารข้อมูลและข่าวสารผ่านสื่อที่หลากหลายเพื่อเป็นประโยชน์ต่อผู้มีส่วนเกี่ยวข้อง อาทิ จัดกิจกรรมพบนักลงทุน และสื่อเพื่อเผยแพร่ข้อมูล ข่าวสาร, จัดโครงการเยี่ยมชมกิจการ ให้แก่ผู้ถือหุ้น นักลงทุน นักวิเคราะห์ และผู้มีส่วนเกี่ยวข้องต่างๆ เผยแพร่ข่าวผ่านสื่อมวลชนในรูปแบบต่างๆ อาทิ ข่าวประชาสัมพันธ์ ภาพข่าว บทความ สื่อโฆษณาต่างๆ รวมทั้งข่าวที่นำเสนอถึงฐานะทางการเงินของบริษัท

ผู้ถือหุ้นต้องการข้อมูลเพิ่มเติม สามารถติดต่อโดยตรงที่ หน่วยงานนักลงทุนสัมพันธ์ ฝ่ายการเงินและบัญชีโทรศัพท์ 02-815-2060 ต่อ 2800, 2816 หรือจดหมายอิเล็กทรอนิกส์ (E-mail) ไปยัง: fid@asimar.com บริษัทพัฒนากลไกให้ผู้มีส่วนได้เสียมีส่วนร่วมในการสร้างเสริมผลงานของบริษัท โดยการเปิดเผยข้อมูลอย่างโปร่งใส

รายละเอียด	หัวข้ออ้างอิงในรายงานประจำปี 2559
4.1 โครงสร้างผู้ถือหุ้น	โครงสร้างผู้ถือหุ้น
4.2 ประวัติและข้อมูลการถือหุ้นของกรรมการ	ประวัติคณะกรรมการบริษัท
4.3 ประวัติและข้อมูลการถือหุ้นของผู้บริหาร	ประวัติคณะผู้บริหาร
4.4 วัตถุประสงค์เป้าหมายของบริษัท	วิสัยทัศน์ และพันธกิจ
4.5 ฐานะการเงินและผลดำเนินงาน	ผลการดำเนินงานของบริษัทในปี 2559 งบการเงิน และระดับความพึงพอใจลูกค้า
4.6 ลักษณะการประกอบธุรกิจและภาวะการแข่งขัน	ลักษณะกิจการหลัก ภาวะการแข่งขันและแนวโน้มอุตสาหกรรม
4.7 ความเสี่ยงในการดำเนินธุรกิจ	ปัจจัยความเสี่ยง
4.8 การทำรายการที่เกี่ยวข้องโยกกัน	รายการระหว่างกัน

4.9 นโยบายและหลักเกณฑ์การจ่ายค่าตอบแทนกรรมการ

บริษัทได้กำหนดนโยบายค่าตอบแทนกรรมการและผู้บริหารที่สมเหตุสมผล โดยมีคณะกรรมการสรรหาและกำหนดค่าตอบแทนทำหน้าที่ทบทวนและพิจารณาความเหมาะสมที่สอดคล้องกับภาระหน้าที่ สถานะทางการเงิน

บริษัทได้กำหนดหลักเกณฑ์ในการให้ค่าตอบแทนกรรมการ ดังนี้

- กำหนดค่าตอบแทนกรรมการเป็นค่าตอบแทนรายปี และโบนัส โดยไม่มีเบี้ยประชุมและสิทธิประโยชน์อื่นๆ
- กรรมการที่ได้รับมอบหมายให้เป็นกรรมการชุดย่อยให้ได้รับค่าตอบแทนเพิ่มขึ้นตามความรับผิดชอบ

4.10 ค่าตอบแทนของกรรมการและผู้บริหาร

กรรมการและผู้บริหารของบริษัท เอเชียน มารีน เซอร์วิส จำกัด (มหาชน) ได้รับค่าตอบแทนจากการบริหารงานดังนี้ (บาท)

ชื่อ	ค่าตอบแทนรายปี กรรมการบริษัท	ค่าตอบแทนรายปี กรรมการตรวจสอบ	ค่าตอบแทนรายปี กรรมการสรรหาและกำหนด ค่าตอบแทน
1.นายประกิต ประทีปะเสน	240,000	-	-
2.นายสุธรรม ดันท์ไพบุลย์	150,000	-	-
3.นายวิบูลย์ ผาณิตวงศ์	150,000	-	60,000
4.นายประวดี จันทร์เรือง	150,000	-	60,000
5.นางวรรณ งานทวิ	150,000	-	-
6.นายสุเทพ ดันท์ไพบุลย์	75,000	-	-
7.นายสุทิน ดันท์ไพบุลย์	150,000	-	-
8.ดร.นณณ์ ผาณิตวงศ์	150,000	-	-
9.นายชินสุข วีวรรณ	62,500	62,500	-
10.นายศรีภูมิ สุขเนตร	150,000	137,500	60,000
11.ดร.บำรุง จินดา	150,000	120,000	-
12.นางลักขณา ศรีสด	87,500	70,000	-
13.นายสุรเดช ดันท์ไพบุลย์	62,500	-	-
รวม	1,727,500	390,000	180,000

- *ค่าตอบแทนกรรมการบริษัท กรรมการตรวจสอบ และกรรมการสรรหาและกำหนดค่าตอบแทน จำนวน 13 ท่าน จำนวนเงิน 2.30 ล้านบาท
- **ค่าตอบแทนกรรมการบริหารและ***ผู้บริหาร จำนวน 13 ท่าน จำนวนเงิน 16.70 ล้านบาท
* ค่าตอบแทนกรรมการเป็นค่าตอบแทนประจำปี (ไม่มีเบี้ยประชุมและสิทธิประโยชน์อื่นๆ)
** ค่าตอบแทนกรรมการบริหารและผู้บริหารได้รับการอนุมัติจากคณะกรรมการบริษัท
*** ค่าตอบแทนผู้บริหารเป็น เงินเดือน เงินสมทบเข้ากองทุนสำรองเลี้ยงชีพร้อยละ 5 ของเงินเดือน และโบนัส (ถ้ามี)

4.11 การประชุมคณะกรรมการบริษัท และคณะอนุกรรมการชุดต่างๆ

คณะกรรมการบริษัทได้จัดให้มีการประชุมคณะกรรมการอย่างสม่ำเสมอ มีการกำหนดการประชุมล่วงหน้า ตลอดปีเพื่อกำหนดนโยบายที่สำคัญ พิจารณากิจกรรมทางธุรกิจและพิจารณาอนุมัติแผนการดำเนินงาน งบประมาณประจำปีของบริษัท ตลอดจนติดตามผลการดำเนินงานของบริษัทอย่างต่อเนื่อง รวมถึงการพิจารณาติดตามการดำเนินงานของบริษัทเป็นส่วนหนึ่งของวาระประจำการประชุม

โดยเลขานุการบริษัทจะส่งหนังสือเชิญประชุมและเอกสารประกอบการประชุมที่มีเนื้อหาที่จำเป็นและเพียงพอในการตัดสินใจให้กรรมการล่วงหน้าก่อนประชุมประมาณ 7 วัน เว้นแต่เป็นการเรียกประชุมเร่งด่วน

- ในปี 2559 ได้จัดประชุมดังนี้
คณะกรรมการบริษัทได้จัดให้มีการประชุมทั้งหมด 6 ครั้ง
คณะกรรมการตรวจสอบได้จัดให้มีการประชุมทั้งหมด 4 ครั้ง
คณะกรรมการสรรหาและกำหนดค่าตอบแทนได้จัดให้มีการประชุมทั้งหมด 2 ครั้ง

คณะกรรมการบริษัทแต่ละท่านเข้าร่วมประชุม สรุปได้ดังนี้

ชื่อ		คณะกรรมการบริษัท	คณะกรรมการตรวจสอบ	คณะกรรมการสรรหาและกำหนดค่าตอบแทน
1. นายประกิต	ประทีปเสนา	4/6	-	-
2. นายสุธรรม	ตันท์ไพบูลย์	3/6	-	-
3. นายวิบูลย์	ผาณิตวงศ์	5/6	-	1/2
4. นายประวิติ	จันทร์เรือง	6/6	-	2/2
5. นางวรรณ	งานทวิ	6/6	-	-
6. นายสุทิน	ตันท์ไพบูลย์	6/6	-	-
7. นายสุเทพ	ตันท์ไพบูลย์	3/6	-	-
8. นายชินสุข	วีวรรณ	2/6	2/4	-
9. นายศรีภูมิ	ศุขเนตร	4/6	4/4	2/2
10. ดร.บำรุง	จินดา	6/6	4/4	-
11. นางลักขณา	ศรีสด	3/6	2/4	-
12. ดร.ณณ	ผาณิตวงศ์	6/6	-	-
13. นายสุรเดช	ตันท์ไพบูลย์	1/6	-	-

หมายเหตุ: นายสุเทพ ตันท์ไพบูลย์ ได้ออกจากตำแหน่งเมื่อวันที่ 9 กรกฎาคม 2559

นายชินสุข วีวรรณ ได้ลาออกจากตำแหน่งเมื่อวันที่ 24 พฤษภาคม 2559

นางลักขณา ศรีสด คณะกรรมการบริษัทมีมติแต่งตั้งให้ดำรงตำแหน่งตั้งแต่วันที่ 1 มิถุนายน 2559

นายสุรเดช ตันท์ไพบูลย์ คณะกรรมการบริษัทมีมติแต่งตั้งให้ดำรงตำแหน่งตั้งแต่วันที่ 22 สิงหาคม 2559

4.12 นโยบายการซื้อ ขาย หลักทรัพย์ของบริษัท และรายงานการมีส่วนได้เสีย

บริษัทกำหนดนโยบายให้กรรมการและผู้บริหารต้องรายงานการมีส่วนได้เสียของตนและบุคคลที่เกี่ยวข้อง ซึ่งเป็นส่วนได้เสียที่เกี่ยวข้องกับการบริหารจัดการบริษัทหรือบริษัทย่อย ตามหลักเกณฑ์ รูปแบบ และวิธีการที่บริษัทกำหนด โดยกรรมการและผู้บริหารที่มีการซื้อ ขาย โอน รับโอนหลักทรัพย์ของบริษัท รวมถึงคู่สมรส และบุตรที่ยังไม่บรรลุนิติภาวะ มีหน้าที่ต้องทำรายงานการซื้อขายหลักทรัพย์ภายใน 3 วันส่งไปยัง ก.ล.ต. ตามระเบียบของตลาดหลักทรัพย์แห่งประเทศไทย และมีการเปิดเผยการซื้อ - ขาย/การถือครองหลักทรัพย์ของบริษัทให้ที่ประชุมคณะกรรมการทราบทุกครั้ง

4.13 รายงานการถือหลักทรัพย์ของกรรมการและผู้บริหาร

รายชื่อ		จำนวนหุ้น ณ 31 ธ.ค. 2558	จำนวนหุ้น ณ 31 ธ.ค. 2559	เพิ่ม (ลด) จากการซื้อ-ขาย	สัดส่วนการถือหุ้น ในบริษัท(%)
1 นายประกิต	ประทีปเสนา	200,200	200,200	-	0.08
คู่สมรสและบุตรที่ยังไม่บรรลุนิติภาวะ		-	-	-	-

รายชื่อ	จำนวนหุ้น ณ 31 ธ.ค. 2558	จำนวนหุ้น ณ 31 ธ.ค. 2559	เพิ่ม (ลด) จากการซื้อ-ขาย	สัดส่วนการถือหุ้น ในบริษัท(%)
2 นายสุธรรม ตันทีไพบูลย์	28,644	28,644	-	0.01
คู่สมรสและบุตรที่ยังไม่บรรลุนิติภาวะ	-	-	-	-
3 นายศรีภูมิ สุขเนตร	-	-	-	-
คู่สมรสและบุตรที่ยังไม่บรรลุนิติภาวะ	-	-	-	-
4 นางวรวรรณ งานทวี	1,098,460	1,098,460	-	0.43
คู่สมรสและบุตรที่ยังไม่บรรลุนิติภาวะ	-	-	-	-
5 นายวิบูลย์ ผาณิตวงศ์	16,300,041	18,197,041	1,897,000	7.05
คู่สมรสและบุตรที่ยังไม่บรรลุนิติภาวะ	8,800,000	8,800,000	-	3.41
6 นายสุทิน ตันทีไพบูลย์	-	-	-	-
คู่สมรสและบุตรที่ยังไม่บรรลุนิติภาวะ	-	-	-	-
7 ดร.บำรุง จินดา	-	-	-	-
คู่สมรสและบุตรที่ยังไม่บรรลุนิติภาวะ	-	-	-	-
8 นายประวัติ จันทรเรือง	5,600,000	6,000,000	400,000	2.32
คู่สมรสและบุตรที่ยังไม่บรรลุนิติภาวะ	-	-	-	-
9 นางลักขณา ศรีสด	-	-	-	-
คู่สมรสและบุตรที่ยังไม่บรรลุนิติภาวะ	-	-	-	-
10 ดร.นณณ์ ผาณิตวงศ์	5,500,000	5,500,000	-	2.13
คู่สมรสและบุตรที่ยังไม่บรรลุนิติภาวะ	-	-	-	-
11 นายสุรเดช ตันทีไพบูลย์	-	-	-	-
คู่สมรสและบุตรที่ยังไม่บรรลุนิติภาวะ	-	-	-	-
12 นายนิติ ประทุมถิ่น	-	-	-	-
คู่สมรสและบุตรที่ยังไม่บรรลุนิติภาวะ	-	-	-	-
13 นายธวัช ธนเจริญวัช	-	-	-	-
คู่สมรสและบุตรที่ยังไม่บรรลุนิติภาวะ	-	-	-	-
14 นายกิตติพงษ์ จงสมบูรณ์สุข	-	-	-	-
คู่สมรสและบุตรที่ยังไม่บรรลุนิติภาวะ	-	-	-	-
15 นางอารมย์ สัจจิไว	-	-	-	-
คู่สมรสและบุตรที่ยังไม่บรรลุนิติภาวะ	-	-	-	-
16 น.ส.ระพีพรรณ พิบูลย์ศิลป์	-	-	-	-
คู่สมรสและบุตรที่ยังไม่บรรลุนิติภาวะ	-	-	-	-
17 นายเอราวัตร พรหมจรรย์	-	-	-	-
คู่สมรสและบุตรที่ยังไม่บรรลุนิติภาวะ	-	-	-	-

ในปี 2559 บริษัท มีกิจกรรมเกี่ยวกับการเปิดเผยข้อมูลที่สำคัญประกอบด้วย

- การเผยแพร่ข้อมูลข่าวสารบนเว็บไซต์ตามข้อกำหนดของ ตลท. และ ก.ล.ต. ผ่านทางระบบ SCP Straight Through ของ ตลท. และเว็บไซต์ของบริษัท (www.asimar.com)
- บริษัทนำเสนอผลการประกอบการ รายงานประจำปีที่สามารถดาวน์โหลดได้ หนังสือเชิญประชุม โครงสร้างการถือหุ้นของบริษัท รายงานการประชุมผู้ถือหุ้นทั้งภาษาไทยและภาษาอังกฤษ ข่าวสารเกี่ยวกับบริษัทและกิจกรรม นักลงทุนสัมพันธ์ในเว็บไซต์ของบริษัท นอกจากนี้ผู้ถือหุ้น นักลงทุนสามารถแสดงความคิดเห็นต่างๆ ตลอดจนเพิ่มวาระการประชุม และเสนอผู้ที่มีคุณสมบัติเหมาะสมเป็นกรรมการ ก่อนที่บริษัทจะส่งหนังสือเชิญประชุมผ่านทางเว็บไซต์ได้

หมวดที่ 5 ความรับผิดชอบต่อคณะกรรมการ

5.1 นโยบายการกำกับดูแลกิจการ

คณะกรรมการบริษัท ได้พิจารณานโยบายการกำกับดูแลกิจการ และประกาศเป็นนโยบายการกำกับดูแลกิจการของบริษัท เมื่อวันที่ 4 ธันวาคม 2550

1. จัดให้มีการบริหารงานและดำเนินงานโดยยึดหลักการกำกับดูแลกิจการที่ดี (Good Corporate Governance) จัดปัญหาความขัดแย้งของผลประโยชน์ ด้วยความซื่อสัตย์สุจริตอย่างรอบคอบ มีเหตุผล และเป็นอิสระภายในกรอบจริยธรรมที่ดี
 2. จัดให้มีระบบควบคุมทางการเงิน การดำเนินงาน การกำกับดูแลการปฏิบัติงาน การตรวจสอบภายใน การควบคุม และการบริหารความเสี่ยงที่มีประสิทธิภาพและมีการทบทวนระบบอย่างน้อยปีละ 1 ครั้ง
 3. ส่งเสริม กำกับ ดูแล เพื่อให้มั่นใจว่ามีการเปิดเผยข้อมูลและสารสนเทศที่สำคัญของบริษัท อย่างถูกต้อง ทันเวลา และโปร่งใส
 4. ส่งเสริมและสนับสนุนให้ปฏิบัติต่อผู้ถือหุ้นทุกรายอย่างเท่าเทียมกัน ตามหลักการของบริษัทมหาชนจำกัด
 5. ส่งเสริม กำกับดูแลให้มั่นใจว่า สิทธิตามกฎหมายของผู้มีส่วนได้เสีย อาทิ ลูกจ้าง พนักงาน คู่ค้า ผู้ถือหุ้น ผู้ลงทุน เจ้าหนี้ คู่แข่ง ผู้สอบบัญชีอิสระ ภาครัฐ และชุมชนที่บริษัทฯ ตั้งอยู่ ได้รับการดูแลและปฏิบัติด้วยความเป็นธรรม
- นอกจากนี้ เพื่อการมีส่วนร่วมในการบริหารงานและเป็นกลไกให้สามารถติดตาม กำกับดูแล ปรับปรุง และประเมินผลการดำเนินงานให้บรรลุผลสำเร็จตามวิสัยทัศน์ ภารกิจ และนโยบายดังกล่าวข้างต้น บริษัทฯ ได้มอบหมายให้คณะกรรมการบริหาร ทำหน้าที่ในการศึกษาและพิจารณาหลักเกณฑ์ที่เกี่ยวข้อง เพื่อนำเสนอผลการศึกษาและข้อเสนอแนะแนวทางปฏิบัติ รวมทั้งการนำแนวทางปฏิบัติที่ได้รับการเห็นชอบแล้วมาปฏิบัติอย่างเป็นรูปธรรม

5.2 นโยบายธรรมาบรรณธุรกิจ สำหรับกรรมการ ผู้บริหาร และพนักงาน

เพื่อให้เป็นไปตามหลักการกำกับดูแลกิจการที่ดี โดยเฉพาะด้านความรับผิดชอบต่อ ความโปร่งใส ความซื่อสัตย์ คุณธรรม และจริยธรรม เพื่อความเจริญเติบโตและความมั่นคงของกิจการอย่างยั่งยืน มีความรับผิดชอบต่อสังคม ส่งเสริมการมีส่วนร่วมและการทำงานเป็นทีมของพนักงานทุกระดับ บริษัทฯจึงมีจัดทำคู่มือจรรยาบรรณธุรกิจ เพื่อเป็นหลักปฏิบัติและความรับผิดชอบต่อกรรมการ ผู้บริหารและพนักงาน ดังต่อไปนี้

- การประกอบธุรกิจจะต้องอยู่ภายใต้กฎหมายและข้อบังคับที่เกี่ยวข้องอย่างเคร่งครัด ควบคู่ไปกับการบริหารงานโดยยึดหลักประสิทธิภาพ ประสิทธิผล และ โปร่งใส
- ต้องรับผิดชอบต่อผู้ถือหุ้นด้วยการสร้างผลตอบแทนที่เหมาะสม เปิดเผยข้อมูลสำคัญของบริษัทอย่างครบถ้วนถูกต้องตามความเป็นจริง
- ไม่ปฏิบัติตนในลักษณะที่ก่อให้เกิด ความขัดแย้งทางผลประโยชน์กับบริษัท ซึ่งรวมถึงการเปิดเผยความลับ และการนำข้อมูลของบริษัทไปใช้เพื่อประโยชน์ของตนและ/หรือของบุคคลอื่น และยอมรับโทษตามบทลงโทษ หากมีการฝ่าฝืนกฎระเบียบดังกล่าว
- รักษาความสัมพันธ์ที่ดี และปฏิบัติต่อลูกค้าและคู่ค้าทุกรายอย่างเหมาะสม โดยตั้งอยู่บนหลักคุณธรรม
- มีความรับผิดชอบต่อพนักงาน โดยปฏิบัติตามกฎหมาย และข้อบังคับต่างๆ เกี่ยวกับกฎหมายแรงงาน และสวัสดิภาพของพนักงาน ส่งเสริมพัฒนา เพิ่มพูนความรู้ ความสามารถพนักงาน ตลอดจนคำนึงถึงความปลอดภัยในการปฏิบัติงานที่มีระเบียบการประเมินผลอย่างชัดเจนและอธิบายได้

- ปฏิบัติงานอย่างมีประสิทธิภาพ และมีความรับผิดชอบต่อสังคม และสิ่งแวดล้อม ด้วยการปฏิบัติตามกฎหมายและข้อบังคับเกี่ยวกับสิ่งแวดล้อม รวมทั้งให้การสนับสนุนกิจการอันเป็นประโยชน์ต่อชุมชนและสังคมส่วนรวม
- บริษัทได้จัดให้มีการประเมินผลการทำงานใหม่ และมีการชี้แจงถึงแนวทางการปฏิบัติตามจริยธรรมทางธุรกิจให้กับพนักงานทุกคน โดยจะมีการติดตามการปฏิบัติงานอย่างสม่ำเสมอ ซึ่งในปีที่ผ่านมา ไม่พบว่ามีการทำที่ผิดจริยธรรมทางธุรกิจของบริษัท

5.3 วิสัยทัศน์ และพันธกิจ

คณะกรรมการของบริษัทมีความมุ่งมั่นในการปฏิบัติหน้าที่ด้วยความรู้ ความสามารถ และประสบการณ์ ทำหน้าที่กำหนดนโยบาย วิสัยทัศน์ กลยุทธ์ เป้าหมาย ภารกิจ แผนธุรกิจ และงบประมาณของบริษัท ตลอดจนกำกับดูแลให้ฝ่ายจัดการสามารถบริหารงานได้ตามนโยบายที่กำหนดไว้อย่างมีประสิทธิภาพ ตามวัตถุประสงค์ ข้อบังคับของบริษัท โดยคณะกรรมการจะมีการทบทวนวิสัยทัศน์ ภารกิจและกลยุทธ์ของบริษัทเป็นประจำทุกปี

วิสัยทัศน์: เป็นอยู่เรือที่มีตราผลิตภัณฑ์สู่ระดับสากล นำเทคโนโลยีพัฒนากระบวนการผลิตให้ได้คุณภาพ เวลาส่งมอบ และความพึงพอใจสูงสุดของลูกค้า

พันธกิจ: มุ่งมั่นให้บริการแก่ลูกค้า โดยมีการควบคุมคุณภาพและเวลาตามมาตรฐานอยู่เรือชั้นนำ มีการพัฒนาอย่างต่อเนื่อง และบริหารทรัพยากรของบริษัทให้มีประสิทธิภาพสูงสุด เพื่อ

ลูกค้า : ผลงานเป็นที่ยอมรับและเกิดความพึงพอใจสูงสุด
ผู้ถือหุ้น : มีผลประโยชน์ตามเป้าหมายเป็นที่พอใจแก่ผู้ถือหุ้น
พนักงาน : พัฒนาบุคลากร ให้โอกาสก้าวหน้าในงาน มีคุณภาพชีวิตที่ดี
สิ่งแวดล้อมและชุมชน: ร่วมพัฒนาสิ่งแวดล้อมและรับผิดชอบต่อชุมชน

บริษัทได้ให้ความสำคัญเป็นอย่างยิ่งต่อระบบการควบคุมภายใน การตรวจสอบภายใน การประเมิน และบริหารความเสี่ยงให้มีประสิทธิภาพ ตลอดจนการมีระบบการสอบทานเพื่อให้การดำเนินงานเป็นไปตามข้อกำหนด และมีการควบคุมที่ดี เพื่อให้ระบบการควบคุมภายในมีประสิทธิภาพต่อบริษัท

คณะกรรมการ เป็นผู้พิจารณากำหนดบทบาทหน้าที่และความรับผิดชอบระหว่าง คณะกรรมการ และคณะกรรมการบริหารอย่างชัดเจน ดังรายละเอียดในหัวข้อ เรื่อง โครงสร้างกรรมการบริษัท

คณะกรรมการ กำกับดูแลให้คณะกรรมการบริหารดำเนินงานตามนโยบายที่กำหนดไว้ ในกรณีที่มีรายการที่มีความขัดแย้งทางผลประโยชน์หรือมีส่วนได้เสีย รวมทั้งรายการที่ต้องขอความเห็นจากผู้ถือหุ้น บริษัทได้ดำเนินการตามข้อกำหนดของสำนักงานคณะกรรมการกำกับหลักทรัพย์ (ก.ล.ต.) และตลาดหลักทรัพย์แห่งประเทศไทย (ตลท.)

บริษัทฯ ได้ส่งเสริมและอำนวยความสะดวกให้มีการฝึกอบรมแก่กรรมการ และจัดให้มีเอกสารและข้อมูลที่เป็นประโยชน์ต่อการปฏิบัติหน้าที่ เช่น คู่มือกรรมการ ฯลฯ

5.4 โครงสร้างคณะกรรมการ

5.4.1 คณะกรรมการบริษัท มีจำนวน 11 ท่าน ประกอบด้วย

กรรมการที่เป็นผู้บริหาร จำนวน 6 ท่าน และกรรมการที่ไม่เป็นผู้บริหาร จำนวน 5 ท่าน ทั้งนี้เป็นกรรมการอิสระ จำนวน 4 ท่าน (ประธานกรรมการ 1 ท่าน และคณะกรรมการตรวจสอบ จำนวน 3 ท่าน) โดยมีคุณสมบัติครบถ้วนตามประกาศตลาดหลักทรัพย์ฯ ว่าด้วยคุณสมบัติและขอบเขตการดำเนินงานของคณะกรรมการตรวจสอบกำหนดไว้ โดยจะปฏิบัติหน้าที่ตรวจสอบและถ่วงดุลการบริหารกิจการต่างๆ ของบริษัทเพื่อให้เกิดความถูกต้อง เป็นธรรม และเป็นไปเพื่อผลประโยชน์ของผู้ถือหุ้นทุกท่าน

5.4.2 นิยามกรรมการอิสระของบริษัทฯ

1. ถือหุ้นไม่เกิน 1% ของจำนวนหุ้นที่มีสิทธิออกเสียงทั้งหมด ในบริษัทในเครือ บริษัทร่วม หรือบุคคลที่อาจมีความขัดแย้ง (นับรวมบุคคลที่เกี่ยวข้องตามมาตรา 258 ตามกฎหมายหลักทรัพย์)
2. ไม่มีส่วนร่วมในการบริหารงาน รวมทั้งไม่เป็นลูกจ้าง พนักงาน ที่ปรึกษาที่ได้รับเงินเดือนประจำ บุคคลที่ให้บริการด้านวิชาชีพแก่บริษัท หรือ บริษัทในเครือ เช่น ผู้สอบบัญชี ทนายความ ฯลฯ หรือเป็นผู้มีอำนาจควบคุมของบริษัท หรือบริษัทในเครือ บริษัทร่วม หรือเป็นบุคคลที่อาจมีความขัดแย้ง โดยต้องไม่มีผลประโยชน์หรือส่วนได้เสียในลักษณะดังกล่าวมาแล้วเป็นเวลาไม่น้อยกว่า 2 ปี
3. ไม่มีความสัมพันธ์ทางธุรกิจ ไม่ว่าในลักษณะคู่ค้าหรือการกู้ยืม ไม่มีผลประโยชน์หรือส่วนได้เสีย ไม่ว่าทางตรงหรือทางอ้อม ทั้งในด้านการเงิน และการบริหารงานของบริษัท บริษัทในเครือ บริษัทร่วม หรือบุคคลที่อาจมีความขัดแย้งในลักษณะที่จะให้ขาดความเป็นอิสระ
4. ไม่เป็นญาติสนิทกับผู้บริหาร ผู้ถือหุ้นรายใหญ่ของบริษัท บริษัทในเครือ บริษัทร่วม หรือบุคคลที่อาจมีความขัดแย้ง และไม่ได้รับการแต่งตั้งให้เป็นตัวแทนเพื่อรักษาผลประโยชน์ของกรรมการและ/หรือ ผู้ถือหุ้นรายใหญ่

5.4.3 การรวมหรือแยกตำแหน่ง

ประธานกรรมการบริษัทฯ เป็นกรรมการที่ไม่ได้เป็นผู้บริหาร ไม่เป็นบุคคลเดียวกับกรรมการผู้จัดการ และไม่มีความสัมพันธ์ใดๆ กับฝ่ายบริหาร โดยบริษัทได้มีการจัดให้แบ่งแยกบทบาท หน้าที่ และความรับผิดชอบในการปฏิบัติงานของคณะกรรมการบริษัทฯ และฝ่ายบริหารออกจากกันอย่างชัดเจน และเป็นลายลักษณ์อักษร

ประธานกรรมการต้องคอยสอดส่องดูแลการบริหารจัดการของฝ่ายบริหาร คอยให้คำแนะนำ ช่วยเหลือ แต่ต้องไม่มีส่วนร่วม และไม่ก้าวก่ายในการบริหาร โดยให้เป็นหน้าที่ของประธานกรรมการบริหาร/กรรมการผู้จัดการ ภายใต้กรอบอำนาจที่ได้รับจากคณะกรรมการ

5.4.4 การกำหนดนโยบายจำกัดจำนวนบริษัทที่กรรมการแต่ละคนจะดำรงตำแหน่งกรรมการ และการระบุถึงวาระการดำรงตำแหน่งของกรรมการ

บริษัทยังมิได้กำหนดนโยบายในเรื่องดังกล่าว เนื่องจากกรรมการทุกท่านสามารถอุทิศเวลาให้กับบริษัทได้อย่างเต็มที่ ส่วนเรื่องการระบุวาระการดำรงตำแหน่งของกรรมการมีข้อจำกัดเรื่องความรู้ความเชี่ยวชาญในธุรกิจที่มีลักษณะเฉพาะ ทำให้การกำหนดวาระการดำรงตำแหน่งของกรรมการจะไม่เป็นผลดีต่อบริษัท

5.4.5 คณะอนุกรรมการ

คณะกรรมการบริษัทได้แต่งตั้งคณะกรรมการตรวจสอบเพื่อทำหน้าที่ตรวจสอบและสนับสนุนการกำกับดูแลการดำเนินงานกิจการของบริษัท โดยสมาชิกทุกคนเป็นกรรมการอิสระไม่เป็นผู้บริหารและมีคุณสมบัติเป็นไปตามที่กำหนดไว้ในกฎเกณฑ์ของตลาดหลักทรัพย์แห่งประเทศไทยและสำนักงานคณะกรรมการกำกับหลักทรัพย์และตลาดหลักทรัพย์ นอกจากนี้ คณะกรรมการบริษัทยังได้แต่งตั้งคณะกรรมการสรรหาและกำหนดค่าตอบแทน เพื่อทำหน้าที่ไปตามนโยบาย บริษัทได้เปิดเผยรายละเอียดเกี่ยวกับโครงสร้างและอำนาจหน้าที่ของคณะอนุกรรมการชุดย่อยภายใต้หัวข้อเรื่องโครงสร้างการจัดการ ส่วนจำนวนครั้งการประชุมอยู่ภายใต้หัวข้อเรื่องการปฏิบัติตามหลักการกำกับดูแลกิจการที่ดี หมวดที่ 4 การเปิดเผยข้อมูลและความโปร่งใส

5.5 การกำหนดบทบาท หน้าที่ของคณะกรรมการและกรรมการผู้จัดการ

บริษัทฯ ได้มีการแบ่งแยกบทบาท หน้าที่ ความรับผิดชอบระหว่างคณะกรรมการและฝ่ายจัดการไว้ชัดเจนโดยได้เปิดเผยรายละเอียดอำนาจหน้าที่ของคณะกรรมการบริษัทและอำนาจหน้าที่ของกรรมการผู้จัดการภายใต้หัวข้อเรื่องโครงสร้างการจัดการ

5.6 การปฐมนิเทศ และการพัฒนาความรู้แก่กรรมการ

การปฐมนิเทศกรรมการ

กรรมการผู้เข้าดำรงตำแหน่งใหม่ จะได้รับข้อมูลความรู้ทั่วไปเกี่ยวกับกิจการซ่อมเรือและต่อเรือ และข้อมูลเฉพาะของบริษัท

การพัฒนาความรู้แก่กรรมการ

บริษัทได้ส่งกรรมการเข้ารับการฝึกอบรมหลักสูตรต่างๆ ของสมาคมส่งเสริมสถาบันกรรมการบริษัทไทย ดังนี้

ชื่อ	หลักสูตร	ปี
นายประทีป ประทีปเสนา	- The role of Chairman (RCM)	2550
	- Director Accreditation Program (DAP)	2546
นายสุธรรม ตันทีไพบูลย์	- The role of Chairman (RCM)	2547
นายวิบูลย์ วัฒนตวงศ์	- Director Certification Program (DCP)	2550
	- The role of Chairman (RCM)	2550
นายประวัติ จันทรเรือง	- Role of the Compensation Committee	2551
นางวรรณณ งานทวี	- Board & Director Performance and Evaluation	2551
	- Successful Formulation and Execution of Strategy	2551
	- Director Certification Program (DCP)	2547
	- Director Accreditation Program (DAP)	2547
	- Finance for Non-Finance Director (FN)	2547
นายสุทิน ตันทีไพบูลย์	- Director Certification Program (DCP)	2546
นายศรีภูมิ สุขเนตร	- Director Forum	2547
	- Board Performance Evaluation	2547
	- CEO Performance Evaluation	2547
	- The role of Chairman (RCM)	2546
	- Finance for Non-Finance Director (FN)	2546
	- Director Certification Program (DCP)	2545

ชื่อ	หลักสูตร	ปี
นายบำรุง จินดา	- Audit Committee Program (ACP)	2551
	- Director Certification Program (DCP)	2545
	- Finance for Non-Finance Director (FN)	2545
นายณณณ์ ผาณิตวงศ์	- Director Certification Program (DCP)	2555
นายสุรเดช ตันทีไพบูลย์	- Director Certification Program (DCP)	2554

เรื่องที่ยังไม่ปฏิบัติ

คณะกรรมการมิได้กำหนดนโยบายและวิธีปฏิบัติในการไปดำรงตำแหน่งกรรมการที่บริษัทอื่นของผู้บริหารระดับสูง เนื่องจากปัจจุบันผู้บริหารระดับสูงทุกท่านปฏิบัติงานที่บริษัทได้อย่างเต็มเวลาไม่ถือเป็นปัญหาในการบริหารงานที่บริษัท

5.7 การประเมินผลคณะกรรมการและกรรมการผู้จัดการ

คณะกรรมการมีการประเมินผลงานประจำปีของตนเอง

คณะกรรมการเห็นชอบการใช้แบบประเมินผลคณะกรรมการบริษัท ซึ่งผ่านการสอบทานโดยคณะกรรมการสรรหาและกำหนดค่าตอบแทน เพื่อนำผลการประเมินมาใช้ในการปรับปรุงการปฏิบัติหน้าที่ของคณะกรรมการทั้งคณะ โดยแบ่งการประเมินเป็น 4 หมวด ดังนี้

- การประชุมและกรรมการ
- ประสิทธิภาพในการสื่อสาร
- ขั้นตอนการดำเนินการ
- ความสัมพันธ์กับฝ่ายบริหาร

คณะกรรมการจะปรับปรุงการปฏิบัติหน้าที่ในแต่ละปี โดยพิจารณาจากผลการประเมินที่ได้รับ

คณะกรรมการจัดให้มีการประเมินผลงานของผู้บริหารสูงสุด

คณะกรรมการสรรหาและกำหนดค่าตอบแทนเป็นผู้พิจารณา นำเสนอ และให้ความเห็นชอบผลประเมินการปฏิบัติงานของกรรมการผู้จัดการและผู้บริหารระดับสูงของบริษัท (ระดับรองกรรมการผู้จัดการและผู้ช่วยกรรมการผู้จัดการ) ต่อคณะกรรมการบริษัท เป็นประจำทุกปี โดยพิจารณาจากความสำเร็จของเป้าหมายในระดับบริษัท และความสามารถในระดับบุคคล รวมทั้งอัตราค่าตอบแทนในอุตสาหกรรม ซึ่งบริษัทได้สำรวจค่าตอบแทนผู้บริหารเป็นระยะๆ เพื่อให้สามารถแข่งขันได้กับตลาดและเพียงพอที่จะรักษาและจูงใจผู้บริหารที่มีคุณภาพ โดยประธานกรรมการเป็นผู้แจ้งผลการพิจารณาให้กรรมการผู้จัดการและผู้บริหารระดับสูงของบริษัททราบ

5.8 จัดให้มีแผนการสืบทอดตำแหน่งผู้บริหารสูงสุด

คณะกรรมการมอบหมายให้คณะกรรมการสรรหาและกำหนดค่าตอบแทน เป็นผู้รับผิดชอบการจัดทำแผนการสืบทอดตำแหน่งของกรรมการผู้จัดการ และผู้บริหารระดับสูงของบริษัท โดยพิจารณาจากบุคคลที่มีคุณสมบัติเหมาะสม เพื่อรักษาความเชื่อมั่นให้กับนักลงทุนและพนักงานว่า การดำเนินงานของบริษัทจะมีการพัฒนาอย่างต่อเนื่อง

5.9 เลขานุการบริษัท

คณะกรรมการบริษัทเล็งเห็นถึงความสำคัญของบทบาทและหน้าที่ของเลขานุการบริษัท เพื่อให้สอดคล้องกับข้อพึงปฏิบัติที่ดีสำหรับบริษัทจดทะเบียน คณะกรรมการจึงแต่งตั้งให้ นายอวยชัย ตีรวิธ ปฏิบัติหน้าที่เลขานุการบริษัท (จบการศึกษา นิติศาสตร์ มหาวิทยาลัยธรรมศาสตร์ โดยผ่านการอบรมหลักสูตรเลขานุการบริษัท หลักสูตร Company Secretary Program ของสมาคมส่งเสริมสถาบันกรรมการบริษัทของไทย (IOD))

5.10. ระบบการควบคุมและการตรวจสอบภายใน

การดูแลเรื่องการใช้ข้อมูลภายใน

บริษัทมีหลักปฏิบัติทั่วไปของผู้บริหารที่จะเก็บรักษาข้อมูลภายในที่สำคัญ และมีผลต่อการตัดสินใจของนักลงทุน ไม่ให้เผยแพร่ออกไปก่อนนำเสนอข้อมูลให้ตลาดหลักทรัพย์แห่งประเทศไทยและคณะกรรมการกำกับหลักทรัพย์และตลาดหลักทรัพย์โดยเฉพาะข้อมูลงบการเงิน

ทั้งนี้ เมื่อมีรายการซื้อ-ขายหุ้นของบริษัท กรรมการและผู้บริหารระดับสูงรวมถึงคู่สมรส และบุตรที่ยังไม่บรรลุนิติภาวะ ต้องทำรายการซื้อขายหลักทรัพย์ของบริษัทภายใน 3 วันทำการ เพื่อนำส่ง ก.ล.ต. และมีการเปิดเผยการซื้อ - ขาย/การถือครองหลักทรัพย์ของบริษัทให้ที่ประชุมคณะกรรมการทราบทุกครั้ง

ความเห็นเรื่องการควบคุมภายใน

คณะกรรมการได้ตระหนักถึงความจำเป็น และให้ความสำคัญต่อระบบการควบคุมภายใน เนื่องจากคณะกรรมการมีความรับผิดชอบที่ต้องดำเนินธุรกิจให้เกิดประโยชน์สูงสุดต่อผู้ถือหุ้น ดังนั้นการมีระบบการควบคุมภายในที่เหมาะสมเพียงพอ และมีความเป็นปัจจุบันสอดคล้องกับสภาพการดำเนินธุรกิจภายใต้การแข่งขันที่ทวีความรุนแรงและสภาพที่เปลี่ยนแปลง ซึ่งทำให้คณะกรรมการมั่นใจว่าจะสามารถนำพาบริษัทไปสู่เป้าหมายของบริษัทได้ โดยบริษัทได้วางจางนิติบุคคลภายนอกคือ ห้างหุ้นส่วนจำกัด ศรีฤกษ์ เป็นผู้ปฏิบัติการตรวจสอบภายในของบริษัท และทำหน้าที่เป็นเลขานุการของคณะกรรมการตรวจสอบด้วย โดยให้รายงานขึ้นตรงต่อคณะกรรมการตรวจสอบ

บริษัทมีการแบ่งแยกอำนาจหน้าที่โดยกำหนดอำนาจอนุมัติและดำเนินการของบริษัท ไว้อย่างชัดเจนตามประเภทของธุรกรรม โดยจัดแบ่งไว้เป็นหมวดหมู่อันได้แก่ การบริหาร การเงิน การผลิตและจัดซื้อสินค้า ทรัพย์สินถาวร และค่าใช้จ่ายอื่นๆ

คณะกรรมการได้มีการกำหนดเป้าหมาย เพื่อใช้ปฏิบัติตามแนวทางการกำกับดูแลกิจการที่ดี นอกจากนี้ คณะกรรมการและฝ่ายบริหารได้จัดให้มีระบบการควบคุมภายในที่เหมาะสม และมีประสิทธิภาพเพียงพอต่อการป้องกันและบริหารความเสี่ยงที่สำคัญ ภายใต้สภาวะแวดล้อมในการดำเนินธุรกิจที่มีการเปลี่ยนแปลงอยู่ตลอดเวลา

คณะกรรมการได้มอบหมายให้คณะกรรมการตรวจสอบ ซึ่งประกอบด้วยผู้ทรงคุณวุฒิอิสระจำนวน 3 ท่าน ทำหน้าที่พิจารณาความเหมาะสมและเพียงพอของระบบการควบคุมภายในโดยรายงานตรงต่อคณะกรรมการบริษัท โดยมีผู้ปฏิบัติการตรวจสอบภายในทำหน้าที่รายงานการตรวจสอบภายในเป็นประจำทุกเดือน โดยจะครอบคลุมถึงการรายงานผลของการตรวจสอบและประเมินความเหมาะสมและเพียงพอของระบบการควบคุมภายใน

คณะกรรมการตรวจสอบจะร่วมประชุมกับผู้สอบบัญชีโดยไม่มีผู้บริหารร่วมด้วยอย่างน้อยปีละครั้ง เพื่อสอบถามถึงประเด็นสำคัญที่เกี่ยวข้องกับระบบงานที่สำคัญ และการควบคุมภายในอันนำมาประเมินถึงความเหมาะสมและเพียงพอของระบบการควบคุมภายใน และได้รายงานผลการดำเนินงานในที่ประชุมคณะกรรมการทุกครั้ง และเมื่อมีประเด็นปัญหาหรือข้อเสนอแนะในอันที่จะพัฒนาระบบการควบคุมภายในให้เหมาะสมมากขึ้น ก็จะนำเสนอในรายงานต่อคณะกรรมการบริษัทพร้อมทั้งมีการติดตามผลอย่างต่อเนื่อง

นอกจากนี้ คณะกรรมการตรวจสอบยังได้ให้ความเห็นชอบแก่ฝ่ายบริหารในการจัดทำแผนบริหารความเสี่ยงก่อนนำเสนอต่อคณะกรรมการบริษัทเพื่ออนุมัติต่อไป และให้ความสำคัญกับแผนบริหารความเสี่ยง เพราะเป็นเครื่องมือในการบริหารจัดการที่มีคุณค่า และเป็นส่วนสำคัญส่วนหนึ่งในการกำกับดูแลกิจการที่ดี จึงได้จัดให้มีการรายงานเกี่ยวกับการบริหารความเสี่ยงในรายงานตรวจสอบภายในอีกด้วย

การบริหารความเสี่ยง

บริษัทกำหนดนโยบายและขั้นตอนการบริหารความเสี่ยงทั่วทั้งองค์กร โดยเน้นความเชื่อมโยงสอดคล้องของแผนกลยุทธ์ งบประมาณ และการบริหารความเสี่ยง มีการระบุและประเมินปัจจัยความเสี่ยงเพื่อจัดวางระบบบริหารความเสี่ยงให้มีประสิทธิภาพ และเหมาะสมกับกิจกรรมของหน่วยงาน โดยคณะกรรมการบริหารความเสี่ยงทบทวน และติดตามเป็นประจำและต่อเนื่องทุกเดือน เพื่อปรับปรุงมาตรการต่างๆ ให้เหมาะสมกับความเสี่ยงที่แปรเปลี่ยนไป รวมถึงการสื่อสารให้พนักงานทุกระดับตระหนักและนำหลักการบริหารความเสี่ยงไปใช้ในการทำงานประจำวัน โดยมี

คณะกรรมการบริหารความเสี่ยง ซึ่งประกอบด้วย กรรมการผู้จัดการ ผู้จัดการฝ่าย ผู้จัดการแผนกตรวจสอบภายใน โดยมีหน้าที่

- จัดทำแผนบริหารความเสี่ยง
- ดำเนินการบริหารความเสี่ยง
- สื่อสารและจัดฝึกอบรมให้พนักงานเกี่ยวกับการบริหารความเสี่ยง
- จัดให้มีการประเมินและควบคุมความเสี่ยงในงานที่ปฏิบัติ
- บริหารความเสี่ยงโดยการประเมิน ควบคุม ทบทวน และกำกับดูแล
- คณะกรรมการตรวจสอบ ได้พิจารณาแผนบริหารความเสี่ยงก่อนนำเสนอต่อคณะกรรมการบริษัทเพื่ออนุมัติ และติดตามผลการดำเนินงานโดยผ่านการรายงานของผู้ปฏิบัติการตรวจสอบภายใน

5.11 รายงานของคณะกรรมการบริษัท

คณะกรรมการบริษัท เป็นผู้รับผิดชอบต่อการเงินรวมของบริษัท และบริษัทย่อย และสารสนเทศทางการเงินที่ปรากฏในรายงานประจำปี และจัดให้มีระบบควบคุมภายในที่มีประสิทธิผล เพื่อให้มั่นใจได้ว่าการบันทึกข้อมูลทางบัญชีมีความถูกต้องครบถ้วน นอกจากนี้ คณะกรรมการบริษัท ยังมีหน้าที่ในการเปิดเผยสารสนเทศทั้งที่เป็นสารสนเทศทางการเงิน และสารสนเทศเรื่องอื่นอย่างครบถ้วน เพียงพอ โปร่งใส เชื่อถือได้และทันเวลา เพื่อให้ผู้ถือหุ้นได้รับสารสนเทศอย่างเท่าเทียมกันตามที่กำหนด ตามกฎระเบียบของตลาดหลักทรัพย์แห่งประเทศไทยและ สำนักงานคณะกรรมการกำกับหลักทรัพย์และตลาดหลักทรัพย์

รายการระหว่างกัน

บริษัทเอเชียน มารีน เซอร์วิส จำกัด (มหาชน) ขอรายงานรายการระหว่างกันที่เกิดขึ้นกับบริษัทย่อย และบริษัทที่เกี่ยวข้องกัน ซึ่งเกี่ยวข้องกันโดยมีผู้ถือหุ้นหรือกรรมการบางส่วนร่วมกัน รายการธุรกิจดังกล่าวส่วนใหญ่ประกอบด้วย การกู้ยืมเงินระหว่างกัน การให้บริการซ่อมเรือ การเช่าที่ดินและค่าสาธารณูปโภคจ่าย ซึ่งกรรมการตรวจสอบได้พิจารณารายการระหว่างกันสำหรับปีสิ้นสุดวันที่ 31 ธันวาคม 2559 และมีความเห็นว่ารายการระหว่างกันเป็นรายการที่เป็นไปตามธุรกิจปกติของบริษัท มีความสมเหตุสมผลมีการกำหนดราคาและเงื่อนไขอื่นๆ ตามราคาตลาดเช่นเดียวกับการกำหนดราคาให้กับบุคคลหรือกิจการอื่นที่ไม่เกี่ยวข้องกัน และไม่มีการถ่ายเทผลประโยชน์ระหว่างบริษัท บริษัทย่อย บริษัทที่เกี่ยวข้องและผู้ถือหุ้น ซึ่งสามารถสรุปได้ดังนี้

1. รายการสินทรัพย์ หนี้สิน และภาระผูกพัน ระหว่างบริษัทกับบริษัทย่อย และบริษัทที่เกี่ยวข้องกัน สรุปได้ดังนี้

	31 ธ.ค. 59 (ล้านบาท)	31 ธ.ค. 58 (ล้านบาท)	สัดส่วนการ ถือหุ้นของบริษัท (ร้อยละ)
ลูกหนี้การค้า-กิจการที่เกี่ยวข้องกัน			
<u>บริษัทย่อย</u>			
- บริษัท อีโค มารีน จำกัด	1.30	0.16	93.15
<u>บริษัทที่เกี่ยวข้องกัน</u>			
- บริษัท ซีทรานเฟอรรี่ จำกัด	2.24	9.21	-
- บริษัท ซีทราน ดิสคัฟเวอรี่ จำกัด	-	2.00	-
ลูกหนี้อื่น-กิจการที่เกี่ยวข้องกัน			
<u>บริษัทย่อย</u>			
- บริษัท อาซิมา มารีน จำกัด	1.84	4.05	99.90
- บริษัท อีโค มารีน จำกัด	0.07	1.83	93.15
- บริษัท เจนเนอรัล มารีน จำกัด	0.01	-	99.99
<u>บริษัทที่เกี่ยวข้องกัน</u>			
- บริษัท ซีทรานเฟอรรี่ จำกัด	-	-	-
- บริษัท ซีทราน ไลน์ จำกัด	-	0.59	-
รายได้ที่ยังไม่ได้เรียกชำระ			
<u>บริษัทย่อย</u>			
- บริษัท อีโค มารีน จำกัด	0.41	0.03	93.15
<u>บริษัทที่เกี่ยวข้องกัน</u>			
- บริษัท ซีทรานเฟอรรี่ จำกัด	2.38	0.75	-
- บริษัท ซีทราน ดิสคัฟเวอรี่ จำกัด	0.02	0.12	-
- บริษัท ซีทราน พอร์ต จำกัด	-	0.70	-
เจ้าหนี้การค้า - กิจการที่เกี่ยวข้องกัน			
<u>บริษัทย่อย</u>			
- บริษัท เจนเนอรัล มารีน จำกัด	-	4.09	99.99
- บริษัท อาซิมา มารีน จำกัด	11.37	10.98	99.90
- บริษัท อีโค มารีน จำกัด	-	0.05	93.15
<u>บริษัทที่เกี่ยวข้องกัน</u>			
- บริษัท ซีทราน พอร์ต จำกัด	-	0.14	-

2. รายได้และค่าใช้จ่ายระหว่างบริษัทกับบริษัทย่อย และบริษัทที่เกี่ยวข้องกัน สรุปได้ดังนี้

(หน่วย : ล้านบาท)

	สำหรับปีสิ้นสุดวันที่ 31 ธันวาคม	
	2559	2558
บริษัทย่อย		
รายได้		
รายได้ค่าต่อเรือ	37.40	28.00
รายได้ค่าซ่อมเรือ	0.60	0.20
เงินปันผลรับ	9.30	-
รายได้อื่น	3.10	1.90
ค่าใช้จ่าย		
ต้นทุนในการรับจ้าง	31.90	34.70
ซื้อวัสดุ	3.70	0.20
บริษัทที่เกี่ยวข้องกัน		
รายได้		
รายได้ค่าซ่อมเรือ	19.00	45.10
รายได้อื่น	-	0.10
ต้นทุนในการรับจ้าง	0.30	-

หลักการอนุมัติการทำรายการระหว่างกัน

ขั้นตอนการอนุมัติเข้าทำรายการระหว่างกันของบริษัทจะมีกระบวนการและลำดับการพิจารณาในการเข้าทำรายการอย่างเป็นระบบโดยจะพิจารณาถึงความจำเป็น ความสมเหตุสมผล และราคาที่ยุติธรรม ซึ่งเป็นไปตามกฎระเบียบของตลาดหลักทรัพย์แห่งประเทศไทย และหน่วยงานที่เกี่ยวข้อง นอกจากนี้บริษัทยังมีนโยบายเสนอการทำรายการดังกล่าวต่อที่ประชุมคณะกรรมการตรวจสอบทุกไตรมาส

แนวโ้มนการทำรายการระหว่างกันในอนาคต

กรรมการตรวจสอบและกรรมการบริษัท จะร่วมกันดูแลรายการระหว่างกันดังกล่าวที่อาจเกิดขึ้นในอนาคตที่จะเป็นไปด้วยความสมเหตุสมผลและมีอัตราตอบแทนที่ยุติธรรม พร้อมทั้งผ่านการอนุมัติตามขั้นตอนและกฎระเบียบที่เกี่ยวข้องอย่างถูกต้องและจะเปิดเผยชนิดและมูลค่าของรายการระหว่างกันของบริษัทกับบุคคลที่อาจมีความขัดแย้งภายใต้ประกาศและข้อบังคับของสำนักงานคณะกรรมการกำกับหลักทรัพย์และตลาดหลักทรัพย์ (ก.ล.ต.) และตลาดหลักทรัพย์แห่งประเทศไทย (ตลท.)

กรรมการและผู้บริหารร่วมในรายการระหว่างกัน

การดำรงตำแหน่งกรรมการและผู้บริหารของบริษัทในกลุ่มซึ่งมีรายการระหว่างกัน

รายชื่อ	บก. เจนเนอรัล มารีน	บก. อาซิมา มารีน	บก. อีโคมารีน	บก. ชีกราน เฟอร์รี่	บก. ชีกราน ไลน์	บก. ชีกราน พอร์ท
1. นายประกิต ประทีปะเสน	X					
2. นางวรรณกร งานทวี	X,XX	X,XX	X,XX	X		X
3. นายสุธรรม ตันท์ไพฑูรย์	X	X	X	X	X	X
4. นายวิบูลย์ ผาณิตวงศ์	X					
5. นายสุทิน ตันท์ไพฑูรย์			X	X	X	X
6. ดร.บำรุง จินดา			X			
7. ดร.นณณ์ ผาณิตวงศ์			X			
8. นายสุรเดช ตันท์ไพฑูรย์	X,XX	X,XX	XX			

หมายเหตุ X = กรรมการ, XX = ผู้บริหาร

การเปิดเผยข้อมูลเกี่ยวกับค่าตอบแทนของผู้สอบบัญชี

ค่าตอบแทนของผู้สอบบัญชี

1. ค่าตอบแทนจากการสอบบัญชี (audit fee)

บริษัทและบริษัทย่อย จ่ายค่าตอบแทนการสอบบัญชี ให้แก่

- ผู้สอบบัญชีของบริษัท ในรอบปีบัญชีที่ผ่านมา มีจำนวนเงินรวม 900,000.00 บาท
- สำนักงานสอบบัญชีที่ผู้สอบบัญชีสังกัด บุคคลหรือกิจการที่เกี่ยวข้องกับผู้สอบบัญชีและสำนักงานสอบบัญชีที่ผู้สอบบัญชี สังกัดในรอบปีบัญชีที่ผ่านมา มีจำนวนเงินรวม - บาท

2. ค่าบริการอื่น (non-audit fee)

- ไม่มี -

รายงานของคณะกรรมการตรวจสอบ

คณะกรรมการตรวจสอบของบริษัทฯ ประกอบด้วยกรรมการที่เป็นอิสระ 3 คน กรรมการตรวจสอบทุกคนเป็นผู้ที่มีคุณสมบัติครบถ้วนตามเกณฑ์ที่ตลาดหลักทรัพย์แห่งประเทศไทยประกาศไว้ ได้แก่

- | | | |
|---------------|---------|----------------------|
| 1. นายศรีภูมิ | ศุขเนตร | ประธานกรรมการตรวจสอบ |
| 2. นายบำรุง | จินดา | กรรมการตรวจสอบ |
| 3. นางลักขณา | ศรีสด | กรรมการตรวจสอบ |

ระหว่างปี 2559 มีการเปลี่ยนแปลงประธานกรรมการตรวจสอบคือ นายชินสุ วิจารณ์ ได้ลาออก เนื่องจากปัญหาด้านสุขภาพ และในการประชุมคณะกรรมการบริษัท ครั้งที่ 3/2559 เมื่อวันที่ 24 พฤษภาคม 2559 ได้มีมติแต่งตั้งนางลักขณา ศรีสด เข้าดำรงตำแหน่งกรรมการบริษัทและกรรมการตรวจสอบแทน โดยการประชุมคณะกรรมการตรวจสอบของบริษัท ครั้งที่ 3/2559 เมื่อวันที่ 9 สิงหาคม 2559 ที่ประชุมได้เสนอชื่อกรรมการตรวจสอบหนึ่งท่าน ได้แก่ นายศรีภูมิ ศุขเนตร ทำหน้าที่เป็นประธานกรรมการตรวจสอบแทน

คณะกรรมการตรวจสอบได้แต่งตั้งนายสุฤกษ์ คชจิรัฐกุล ผู้เชี่ยวชาญภายนอกที่ทำหน้าที่ตรวจสอบภายใน ให้เป็นเลขานุการคณะกรรมการตรวจสอบที่ไม่มีสิทธิออกเสียงลงคะแนน ทั้งนี้เพื่อให้การดำเนินงานของคณะกรรมการตรวจสอบเป็นไปอย่างมีประสิทธิภาพสูงสุด

คณะกรรมการตรวจสอบได้ปฏิบัติหน้าที่ตามขอบเขตและความรับผิดชอบดังที่กำหนดไว้ในกฎบัตรของคณะกรรมการตรวจสอบ ซึ่งกำหนดโดยคณะกรรมการบริษัท อย่างครบถ้วนทุกประการ

ในปีพ.ศ. 2559 คณะกรรมการตรวจสอบได้ประชุมอย่างเป็นทางการรวม 4 ครั้ง โดยมีสาระสำคัญดังต่อไปนี้

1. คณะกรรมการตรวจสอบได้เชิญกรรมการผู้จัดการ ผู้จัดการฝ่ายการเงินและบัญชี ผู้ตรวจสอบภายใน และผู้สอบบัญชีเข้าร่วมประชุมด้วย เพื่อให้คำอธิบายอย่างชัดเจนในคำถามต่างๆ ที่กรรมการตรวจสอบมี และการหารือร่วมกันถึงวิธีการปรับปรุงแก้ไข เพื่อให้การเปิดเผยข้อมูลอย่างครบถ้วนและมีคุณภาพ ในเรื่องที่เกี่ยวข้องกับการเงิน ผลการควบคุมภายใน ผลการบริหารความเสี่ยง แผนการตรวจสอบ ข้อเสนอแนะเกี่ยวกับมาตรฐานการบัญชีหรือกฎเกณฑ์ต่างๆ ของหน่วยงานทางการที่กำกับควบคุมดูแล ตลอดจนพิจารณาบททวนหนังสือรับรองจากฝ่ายจัดการของบริษัท (Letter of Representation) ซึ่งได้ให้กับผู้สอบบัญชี

2. คณะกรรมการตรวจสอบได้ประชุมเป็นการเฉพาะกับผู้สอบบัญชี โดยปราศจากการเข้าร่วมของฝ่ายจัดการ เพื่อขอความเห็นจากผู้สอบบัญชีในเรื่องคุณภาพของเจ้าหน้าที่บัญชีและการเงิน การทำรายงานผลความคืบหน้าของโครงการที่มีผลกระทบอย่างมีนัยสำคัญต่อการเงินของบริษัท ปัญหาหรือความยุ่งยากที่ผู้สอบบัญชีประสบในการปฏิบัติงาน ทบทวนยอดการตั้งค่าใช้จ่ายค้างจ่ายทางบัญชี การตั้งสำรองหนี้สงสัยจะสูญ การตัดหนี้สูญ และรายการอื่นๆ ที่มีเนื้อหาสาระกระทบต่อการเงินของบริษัทอย่างมีนัยสำคัญ

3. คณะกรรมการตรวจสอบได้สอบทานรายการที่เกี่ยวข้องกันหรือรายการที่อาจมีความขัดแย้งทางผลประโยชน์ เพื่อให้มั่นใจว่าการเปิดเผยข้อมูลของรายการดังกล่าวถูกต้องและครบถ้วน

4. คณะกรรมการตรวจสอบได้สอบทานการบริหารความเสี่ยง โดยรับทราบผลการบริหารความเสี่ยงจากฝ่ายจัดการ และรายงานของหน่วยงานตรวจสอบภายใน ให้มั่นใจว่าบริษัท ได้บริหารจัดการความเสี่ยงขององค์กรอย่างมีประสิทธิภาพ เพื่อให้การดำเนินงานต่างๆ บรรลุตามเป้าหมาย

5. คณะกรรมการตรวจสอบได้มอบหมายให้ผู้ตรวจสอบภายในเป็นผู้ดำเนินการสอบทานการปฏิบัติตามกฎหมายว่าด้วยหลักทรัพย์และตลาดหลักทรัพย์ ข้อกำหนดของตลาดหลักทรัพย์แห่งประเทศไทย และกฎหมายที่เกี่ยวข้องกับธุรกิจของบริษัทฯ แล้วรายงานผลให้คณะกรรมการตรวจสอบทราบ

6. เพื่อให้แน่ใจว่าการทำงานของผู้เชี่ยวชาญจากภายนอกที่ทำหน้าที่ตรวจสอบภายในมีประสิทธิภาพและบรรลุวัตถุประสงค์ คณะกรรมการตรวจสอบได้ร่วมกับบุคคลที่มีส่วนเกี่ยวข้องประเมินผลงานของผู้ตรวจสอบภายใน ผลการประเมินเป็นที่พึงพอใจ จึงได้วางจ้างให้ทำงานด้านนี้ต่อไป

7. คณะกรรมการตรวจสอบได้จัดทำรายงานการประชุมของคณะกรรมการตรวจสอบ และนำเสนอต่อที่ประชุมคณะกรรมการบริษัทอย่างเป็นประจำ เพื่อให้คณะกรรมการบริษัทได้ทราบถึงกิจกรรม และความเห็นของคณะกรรมการตรวจสอบในเรื่องต่างๆ อย่างชัดเจน

8. คณะกรรมการตรวจสอบได้พิจารณาคัดเลือก เสนอแต่งตั้ง และเสนอค่าตอบแทนผู้สอบบัญชีของบริษัทให้แก่บริษัท สอบบัญชีธรรมชาติ จำกัด และนำผลการพิจารณาเสนอต่อคณะกรรมการบริษัทฯ เพื่อพิจารณาและลงมติเห็นชอบก่อนที่จะนำเสนอต่อผู้ถือหุ้น เพื่อขออนุมัติในที่ประชุมผู้ถือหุ้นประจำปี 2559 อนึ่งผู้สอบบัญชีดังกล่าวไม่ได้ให้บริการอื่นแก่บริษัท นอกเหนือไปจากการปฏิบัติงานสอบบัญชีในรอบปี พ.ศ. 2559

สุดท้ายนี้ คณะกรรมการตรวจสอบมีความเห็นว่า รายงานทางการเงิน รายการที่อาจมีความขัดแย้งทางผลประโยชน์ ระบบควบคุมภายใน การบริหารจัดการความเสี่ยง การปฏิบัติตามกฎหมาย ความเหมาะสมของผู้สอบบัญชี และกระบวนการตรวจสอบภายในของบริษัทฯ ได้มีการปฏิบัติและเป็นไปตามหลักการกำกับดูแลกิจการที่ดีทุกประการ



นายศรีภูมิ สุขเนตร

ประธานกรรมการตรวจสอบ

รายงานคณะกรรมการสรรหาและกำหนดค่าตอบแทน

คณะกรรมการสรรหาและกำหนดค่าตอบแทน ได้รับการแต่งตั้งจากคณะกรรมการบริษัท ประกอบด้วย กรรมการ จำนวน 3 ท่าน โดยคณะกรรมการบริษัท จะแต่งตั้งกรรมการอิสระท่านหนึ่งให้ดำรงตำแหน่งประธานคณะกรรมการสรรหาและกำหนดค่าตอบแทน ดังมีรายนามต่อไปนี้

1. นายศรีภูมิ สุขเนตร ประธานคณะกรรมการสรรหาและกำหนดค่าตอบแทน
2. นายวิบูลย์ ผาณิตวงศ์ กรรมการกรรมการสรรหาและกำหนดค่าตอบแทน
3. นายประวัติ จันทรเรือง กรรมการกรรมการสรรหาและกำหนดค่าตอบแทน

คณะกรรมการสรรหาและกำหนดค่าตอบแทนมีหน้าที่สรรหาบุคคลที่มีคุณสมบัติเหมาะสมในการดำรงตำแหน่งกรรมการบริษัท กรรมการในคณะอนุกรรมการชุดต่างๆ ที่ได้รับมอบหมายอำนาจหน้าที่และความรับผิดชอบโดยตรงจากคณะกรรมการบริษัท และผู้บริหารระดับสูงตั้งแต่รองกรรมการผู้จัดการ รวมทั้ง ทำหน้าที่พิจารณาค่าตอบแทนคณะกรรมการบริษัท และผู้บริหารระดับสูง ในระดับรองกรรมการผู้จัดการขึ้นไป เสนอต่อคณะกรรมการบริษัทเพื่อพิจารณาอนุมัติ

ในระหว่างปี 2559 คณะกรรมการสรรหาและกำหนดค่าตอบแทนได้มีการประชุมร่วมกันจำนวน 2 ครั้ง เพื่อพิจารณาเรื่องในความรับผิดชอบ รวมทั้งแผนการสืบทอดตำแหน่ง ทั้งนี้โดยคำนึงถึงคุณสมบัติ ความรู้ ความสามารถ ประสบการณ์ ความเชี่ยวชาญที่หลากหลาย และภาวะผู้นำ ตลอดจนวิสัยทัศน์และทัศนคติที่ดีต่อองค์กรอันเป็นประโยชน์ต่อการดำเนินกิจการของบริษัท รวมทั้งยังคำนึงถึงขนาดโครงสร้าง และองค์ประกอบของคณะกรรมการบริษัทที่เหมาะสม เพื่อให้การบริหารจัดการเป็นไปอย่างมีประสิทธิภาพ ส่งเสริมการกำกับดูแลกิจการที่ดี สอดคล้องกับข้อกำหนดของหน่วยงานที่กำกับดูแลในการกำหนดค่าตอบแทนของคณะกรรมการและ ผู้บริหารระดับสูงดังกล่าว คณะกรรมการสรรหาและกำหนดค่าตอบแทนได้พิจารณาโดยคำนึงถึงความเหมาะสมกับภาระหน้าที่ ความรับผิดชอบ ผลการปฏิบัติงาน รวมถึงผลประโยชน์และสภาพแวดล้อมทางธุรกิจของ บริษัท

สำหรับค่าตอบแทนของกรรมการและผู้บริหารที่แสดงไว้ในหัวข้อผลประโยชน์ตอบแทนของคณะกรรมการและผู้บริหาร ปี 2559 คณะกรรมการสรรหาและกำหนดค่าตอบแทนได้พิจารณาเห็นว่ามีความเหมาะสม ตลอดจนได้ผ่านการพิจารณาและได้รับความเห็นชอบจากคณะกรรมการบริษัทแล้ว

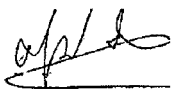

นายศรีภูมิ สุขเนตร

ประธานคณะกรรมการสรรหาและกำหนดค่าตอบแทน

ผลการดำเนินงานปี 2559

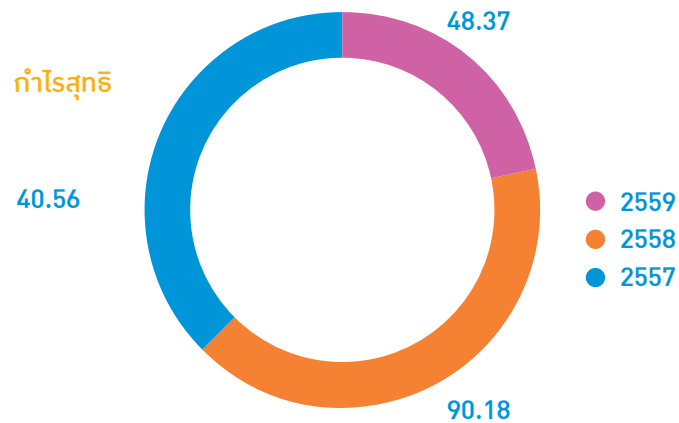

ข้อมูลจากงบการเงิน

บริษัท เอเชียน มารีน เซอร์วิส จำกัด (มหาชน) และบริษัทย่อย			
หน่วย : พันบาท			
ข้อมูลจากงบการเงิน	2559	2558	2557
สินทรัพย์รวม	701,301	529,815	586,275
หนี้สินรวม	263,675	89,249	206,058
ส่วนของผู้ถือหุ้น	437,625	440,567	380,217
รายได้จากการรับจ้าง	599,610	757,231	591,278
รายได้จากการซ่อมเรือ	311,702	346,700	351,100
รายได้จากการต่อเรือ	205,758	359,900	232,600
รายได้จากการดำเนินงานอื่น	82,150	50,631	7,578
รายได้รวม	614,589	766,392	607,666
กำไรขั้นต้น	178,016	267,632	161,005
กำไรสุทธิ	48,371	90,183	40,566

อัตราส่วนทางการเงิน

บริษัท เอเชียน มารีน เซอร์วิส จำกัด (มหาชน) และบริษัทย่อย				
		2559	2558	2557
อัตรากำไรสุทธิ	(%)	7.87	11.77	6.68
อัตราผลตอบแทนผู้ถือหุ้น	(%)	11.02	21.97	10.75
อัตราผลตอบแทนจากสินทรัพย์	(%)	7.86	16.16	7.06
มูลค่าตามบัญชีต่อหุ้น	(บาท)	1.69	1.71	1.47
กำไรสุทธิต่อหุ้น	(บาท)	0.19	0.35	0.16

ผลการดำเนินงานประจำปี 2559 เปรียบเทียบกับปีก่อน รายได้จากการรับจ้างลดลง 157.62 ล้านบาท หรือคิดเป็นร้อยละ 20.82

รายได้มาจากการซ่อมเรือเท่ากับ 311.70 ล้านบาท ลดลงจากงวดเดียวกันของปีก่อน 35.00 ล้านบาท หรือคิดเป็นร้อยละ 10.09 รายได้ซ่อมเรือลดลง จากแนวโน้มเศรษฐกิจโดยรวมยังคงฟื้นตัวอย่างช้าๆ ทำให้เจ้าของเรือมีงบประมาณในการซ่อมทำจำกัด เกิดการแข่งขันกันสูงขึ้นระหว่างผู้ประกอบการ รวมถึงรายได้กลุ่มลูกค้าเรือ Offshore ที่ลดลง ที่ได้รับผลกระทบจากราคาน้ำมันที่ยังทรงตัวในระดับต่ำ มีการจอดพักเรือ (Lay-up) เพื่อรอการรับรายได้

รายได้มาจากการต่อเรือเท่ากับ 205.80 ล้านบาท ลดลง 154.10 ล้านบาท หรือคิดเป็นร้อยละ 42.83 โดยในปี 2559 บริษัท มีการส่งมอบงานโครงการต่อเรือกำจัดผักตบชวา จำนวน 3 โครงการ ของหน่วยงานราชการ ซึ่งรับงานผ่านมาจากบริษัท อีโค มารีน จำกัด ซึ่งเป็นบริษัทย่อย และมีส่วนโครงการต่อเรือที่รับรู้รายได้จากอัตราส่วนของงานที่ทำเสร็จ 2 โครงการ คือ โครงการเรือลากจูงกำลังจุดไม่น้อยกว่า 50 เมตริกตัน ของ การท่าเรือแห่งประเทศไทย ซึ่งมีการรับรู้รายได้สะสมร้อยละ 41.38 และโครงการต่อเรือลำเลียง ขนาด 2,500 เดทเวตตันจำนวน 4 ลำ ของบริษัท วีรวรรณ จำกัด ซึ่งเรือลำที่ 1-2 มีการรับรู้รายได้สะสมร้อยละ 95.34 และเรือลำที่ 3-4 มีการรับรู้ รายได้สะสมร้อยละ 67.62 ในขณะที่ปี 2558 มีการส่งมอบงานโครงการขนาดใหญ่ 2 โครงการ คือ เรือลากจูง ของท่าเรือสีหนุวิลล์ ประเทศกัมพูชา และเรือวางทุ่นพร้อมเครนขนาดยกน้ำหนักได้ไม่น้อยกว่า 12 เมตริกตัน ของ การท่าเรือแห่งประเทศไทย ซึ่งรวมมูลค่าโครงการแล้วสูงกว่ามูลค่าโครงการในปี 2559

ขณะที่ต้นทุนในการรับจ้างเท่ากับ 421.59 ล้านบาท ลดลง 68.01 ล้านบาท จาก 489.60 ล้านบาท ในปี 2558 คิดเป็นร้อยละ 13.89 ซึ่งสอดคล้องไปตามสัดส่วนรายได้รวมที่ลดลง โดยที่บริษัทฯ สามารถควบคุมและบริหารต้นทุนได้ดีกว่างบประมาณที่กำหนดไว้ ดังนั้นทำให้บริษัทฯ มีอัตรากำไรขั้นต้นเพิ่มขึ้นจากปี 2558 คิดเป็นร้อยละ 5.65

ค่าใช้จ่ายในการขายเท่ากับ 11.41 ล้านบาท ลดลงเล็กน้อย ส่วนค่าใช้จ่ายในการบริหารเท่ากับ 97.09 ล้านบาท ลดลง 12.92 ล้านบาท คิดเป็นร้อยละ 11.74

ต้นทุนทางการเงินเท่ากับ 3.97 ล้านบาท เพิ่มขึ้น 1.82 ล้านบาท คิดเป็นร้อยละ 84.46 เนื่องจาก ในปี 2559 มีการกู้ยืมเงินระยะยาวจากสถาบันการเงิน สำหรับการซื้อที่ดินและปรับปรุงอยู่ที่จังหวัดสุราษฎร์ธานี และมีเจ้าหนี้ทรัสต์รีซีทเพิ่มขึ้น โดยเจ้าหนี้ทรัสต์รีซีททั้งหมดเป็นของโครงการต่อเรือ ทำให้บริษัทมีการจ่ายดอกเบี้ยเพิ่มขึ้น

ทำให้ในปี 2559 มีกำไรสุทธิ เท่ากับ 48.37 ล้านบาท ลดลงเมื่อเทียบกับผลกำไรสุทธิ 90.18 ล้านบาท ในงวดเดียวกันของปีก่อนเป็นการเปลี่ยนแปลงลดลงร้อยละ 46.36

วิเคราะห์ฐานะการเงิน

1. การวิเคราะห์สินทรัพย์

สินทรัพย์รวมของบริษัทเท่ากับ 701.30 ล้านบาท เพิ่มขึ้นเท่ากับ 171.48 ล้านบาท คิดเป็นร้อยละ 32.37 สินทรัพย์หมุนเวียน เพิ่มขึ้น 20.03 ล้านบาท คิดเป็นร้อยละ 10.47 โดยมีรายละเอียดที่สำคัญดังนี้

- เงินสดและรายการเทียบเท่าเงินสดลดลง 42.45 ล้านบาท คิดเป็นร้อยละ 53.50 โดยมีตัวแลกเงิน-อายุไม่เกิน 3 เดือนลดลง โดยในปี 2559 บริษัทนำเงินมาใช้เป็นเงินทุนหมุนเวียนและปรับปรุงอู่ซ่อมเรือที่สำนักงานใหญ่และสาขาสุราษฎร์ธานี
- ลูกหนี้การค้าสุทธิเพิ่มขึ้นเพียงเล็กน้อย 0.14 ล้านบาท คิดเป็นร้อยละ 0.44 เนื่องจากในปี 2559 มีการตั้งค่าเผื่อหนี้สงสัยจะสูญลดลง ซึ่งลูกหนี้ส่วนใหญ่เป็นลูกหนี้อายุไม่เกิน 3 เดือน 11.04 ล้านบาท โดยในปี 2559 ลูกหนี้ที่อายุมากกว่า 12 เดือนได้ลดลง 7.23 ล้านบาท บริษัทได้ตั้งค่าเผื่อหนี้สงสัยจะสูญไว้แล้ว

- รายได้ที่ยังไม่ได้เรียกชำระเพิ่มขึ้น 46.32 ล้านบาท คิดเป็นร้อยละ 97.31 โดยเกิดจากงานต่อเรือ 73.10 ล้านบาท และงานซ่อมเรือ 20.78 ล้านบาท เนื่องจากงานส่วนใหญ่ที่ทำเสร็จแต่ยังไม่ถึงกำหนดชำระตามสัญญา
- สินค้าคงเหลือลดลง 0.83 ล้านบาท คิดเป็นร้อยละ 3.33 ลดลงเพียงเล็กน้อย เนื่องจากในปี 2559 มีงานต่อเรือ โครงการเรือลากจูงกำลังคู่ไม่ต่ำกว่า 50 เมตริกตัน จำนวน 1 ลำ และ โครงการต่อเรือลำเลียง ขนาด 2,500 เดทเวตตันจำนวน 4 ลำ จึงทำให้บริษัทต้องมีการสั่งซื้อวัตถุดิบต่างๆ เข้ามาเพื่อรองรับงานต่อเรือ
- ที่ดิน อาคารและอุปกรณ์สุทธิเพิ่มขึ้น 146.59 ล้านบาท คิดเป็นร้อยละ 58.33 โดยในปี 2559 บริษัทได้มีการซื้อที่ดินพร้อมสิ่งปลูกสร้างที่จังหวัดสุราษฎร์ธานี เปิดอยู่ซ่อมเรือเพื่อขยายงานและรองรับงานในภาคใต้ มูลค่า 130.00 ล้านบาท และมีการซื้อเครื่องจักรและอุปกรณ์เพิ่มขึ้น 21.16 ล้านบาท เพื่อรองรับงานที่เพิ่มมากขึ้นทั้งด้านงานซ่อมเรือและต่อเรือในอนาคต
- เงินฝากธนาคารที่มีข้อจำกัดในการใช้ คือเงินฝากประจำและเงินฝากออมทรัพย์ ลดลง 5.36 ล้านบาท คิดเป็นร้อยละ 64.51 ตามเงื่อนไขในสัญญาให้บริการทางการเงินสำหรับโครงการต่อเรือ เมื่อมีเงินเข้ามาในแต่ละงวดต้องกันสำรองส่วนหนึ่งไว้ให้แก่ธนาคาร เนื่องจากในปี 2559 ได้นำหนังสือค้ำประกันของโครงการต่อเรือลากจูงของ Port Authority of Sihanoukville ส่วนที่เหลือส่งคืนธนาคารทำให้สามารถถอนเงินฝากออกมาใช้เป็นเงินทุนหมุนเวียนในบริษัทได้ ซึ่งส่วนที่เหลือเป็นของงานโครงการต่อเรือวางทุ่น

2. การวิเคราะห์หนี้สิน

หนี้สินรวมของบริษัทเท่ากับ 263.68 ล้านบาท เพิ่มขึ้นเท่ากับ 174.43 ล้านบาท คิดเป็นร้อยละ 195.44 โดยมีรายละเอียดที่สำคัญดังนี้

- เงินเบิกเกินบัญชีและเงินกู้ยืมระยะสั้นจากสถาบันการเงิน เพิ่มขึ้น 10.00 ล้านบาท บริษัทได้มีการกู้ยืมเงินระยะสั้นจากสถาบันการเงินเพื่อเป็นเงินทุนหมุนเวียนในบริษัท
- เจ้าหนี้ทรัสต์รีซีที เพิ่มขึ้น 53.06 ล้านบาท โดยเจ้าหนี้ทรัสต์รีซีทีทั้งหมดเป็นของโครงการต่อเรือ เป็นการสั่งซื้อวัสดุเพื่องานต่อเรือจากต่างประเทศ
- เจ้าหนี้การค้า เพิ่มขึ้น 18.62 ล้านบาท เนื่องจากบริษัทมีงานต่อเรือหลายโครงการทำให้มีการสั่งซื้อวัตถุดิบมาใช้อย่างต่อเนื่อง
- เงินกู้ยืมระยะยาวที่ถึงกำหนดชำระภายในหนึ่งปี เพิ่มขึ้น 12.35 ล้านบาท และเงินกู้ยืมระยะยาวจากธนาคาร เพิ่มขึ้น 94.22 ล้านบาท เนื่องจากในปี 2559 มีซื้อที่ดินที่จังหวัดสุราษฎร์ธานีพร้อมสิ่งปลูกสร้าง เพื่อขยายงาน
- เงินรับล่วงหน้าจากลูกค้า เพิ่มขึ้น 11.19 ล้านบาท เป็นลูกค้าเรือต่อ 6.60 ล้านบาท จำนวน 2 โครงการ และเรือซ่อม 4.59 ล้านบาท

3. การวิเคราะห์ส่วนของผู้ถือหุ้น

ส่วนของผู้ถือหุ้น เท่ากับ 437.63 ล้านบาท ลดลง 2.94 ล้านบาท คิดเป็นร้อยละ 0.67 จากปี 2558 โดยมีกำไรเบ็ดเสร็จรวมสำหรับปี 2559 เท่ากับ 49.40 ล้านบาท เมื่อหักเงินปันผลจ่ายจากผลดำเนินงานปี 2558 จำนวน 51.66 ล้านบาท ทำให้ส่วนของผู้ถือหุ้น ณ วันที่ 31 ธันวาคม 2559 ไม่ได้เปลี่ยนแปลงมากนัก

4. การวิเคราะห์สภาพคล่อง

กลุ่มบริษัทมีอัตราส่วนสภาพคล่อง (Current Ratio) เท่ากับ 1.32 ลดลงจาก 2.42 ในปี 2558 ถึงแม้สินทรัพย์หมุนเวียนเพิ่มขึ้น เช่น รายได้ที่ยังไม่ได้เรียกชำระเงินจ่ายล่วงหน้าเพื่อซื้อสินค้า เป็นต้น แต่มีหนี้สินหมุนเวียนเพิ่มขึ้นในอัตราที่สูงกว่า เช่น เงินกู้ระยะสั้นจากสถาบันการเงิน เจ้าหนี้ทรัสต์รีซีที เจ้าหนี้การค้า เงินกู้ยืมระยะยาวที่ถึงกำหนดชำระภายในหนึ่งปี และเงินรับล่วงหน้าจากลูกค้า แต่บริษัทยังคงมีสภาพคล่องในการทำธุรกิจได้อย่างต่อเนื่อง

- กระแสเงินสดจากกิจกรรมดำเนินงานลดลง คงเหลือจำนวน 25.21 ล้านบาท เป็นผลมาจากกำไรสุทธิตามงบกำไรขาดทุนจำนวน 49.40 ล้านบาท โดยรายการหลักที่มีผลให้กระแสเงินสดลดลง มาจากกำไรสุทธิที่ลดลง มีการจ่ายเงินล่วงหน้าค่าสินค้า และรายได้ที่ยังไม่ได้เรียกชำระเพิ่มขึ้น
- กระแสเงินสดใช้ไปในจากกิจกรรมลงทุน 180.30 ล้านบาท เป็นเงินสดจ่ายซื้อสินทรัพย์ถาวร 180.93 ล้านบาท และเงินสดจ่ายซื้อสินทรัพย์ไม่มีตัวตน 6.36 ล้านบาท เนื่องจากการซื้อที่ดินที่จังหวัดสุราษฎร์ธานีและซอฟต์แวร์เพื่อพัฒนางานให้มีประสิทธิภาพในการดำเนินธุรกิจ
- กระแสเงินสดใช้ไปในกิจกรรมจัดหาเงิน 112.84 ล้านบาท เนื่องจากบริษัทได้มีการกู้ยืมเงินระยะสั้นจากสถาบันการเงินจำนวน 10.00 ล้านบาท มีเจ้าหนี้ทรัสต์รีซีทีจำนวน 53.00 ล้านบาท และมีรับเงินกู้ยืมระยะยาวจำนวน 106.57 ล้านบาท

อัตราส่วนหนี้สินต่อส่วนของผู้ถือหุ้นเท่ากับ 0.60 เพิ่มขึ้นจาก 0.20 ในปี 2558 เนื่องมาจากหนี้สินรวมเพิ่มขึ้น 174.43 ล้านบาท คิดเป็นร้อยละ 195.44 ส่วนของผู้ถือหุ้นลดลง 2.94 ล้านบาท คิดเป็นร้อยละ 0.67 แสดงว่าบริษัทมีการใช้เงินทุนจากการกู้ยืมเงินจากสถาบันการเงินมากกว่าส่วนของผู้ถือหุ้น เนื่องจากปี 2559 มีผลกำไรสุทธิลดลง

ด้านอัตราส่วนแสดงความสามารถในการทำกำไรลดลง เมื่อเปรียบเทียบกับปี 2558 โดยมีอัตรากำไรสุทธิเท่ากับ 7.87 ลดลงจาก 11.77 ส่วนความสามารถในการชำระดอกเบี้ยเท่ากับ 9.52 เท่า ลดลงจากปีก่อน ถึงแม้ว่าอัตราส่วนนี้จะลดลงบริษัทก็ยังชำระหนี้ได้ครบและตรงตามกำหนดเวลา ถึงในอนาคตบริษัทต้องมีการกู้เงินจากสถาบันการเงิน บริษัทก็ยังมีความสามารถในการชำระดอกเบี้ยได้ ความสามารถในการชำระภาระผูกพัน เท่ากับ 0.10 แต่บริษัทยังมีความสามารถชำระภาระผูกพันต่างๆที่จะเกิดขึ้นมีความพร้อมและความน่าเชื่อถือที่จะรับงานโครงการต่างๆ ได้ในอนาคต

5. แหล่งที่มาของเงินทุน

ปี 2559 บริษัทมีหนี้สินรวม 263.68 ล้านบาท เพิ่มขึ้น 174.43 ล้านบาท ประกอบด้วยหนี้สินหมุนเวียน 159.61 ล้านบาท และหนี้สินไม่หมุนเวียน 104.06 ล้านบาท โดยหนี้สินหมุนเวียนที่เพิ่มขึ้นในปีนี้ บริษัทได้มีการกู้ยืมเงินระยะสั้นจากสถาบันการเงินจำนวน 10.00 ล้านบาท ส่วนด้านเจ้าหนี้ทรัสต์รีซีทีเพิ่มขึ้น 53.06 ล้านบาท โดยเจ้าหนี้ทรัสต์รีซีทีทั้งหมดเป็นของโครงการต่อเรือ ส่วนเจ้าหนี้การค้าเพิ่มขึ้น 18.62 ล้านบาท เนื่องจากปี 2559 มีงานต่อเรือหลายโครงการทำให้มีการส่งซื้อวัตถุดิบมาใช้ เงินกู้ยืมระยะยาวที่ถึงกำหนดชำระภายในหนึ่งปีเพิ่มขึ้น 12.35 ล้านบาท เนื่องจากในปีนี้มีซื้อที่ดินที่จังหวัดสุราษฎร์ธานีและซอฟต์แวร์เพื่อพัฒนางานให้มีประสิทธิภาพ เงินรับล่วงหน้าจากลูกค้าเพิ่มขึ้น 11.19 ล้านบาท ซึ่งเงินรับล่วงหน้าจากลูกค้าที่เพิ่มขึ้นเป็นลูกค้าเรือต่อ 6.60 ล้านบาท จำนวน 2 โครงการ และเรือซ่อม 4.59 ล้านบาท ส่วนหนี้สินไม่หมุนเวียนเพิ่มขึ้น 93.75 ล้านบาท จากการกู้ยืมระยะยาว เพื่อขยายกิจการที่จังหวัดสุราษฎร์ธานี

สำหรับส่วนของผู้ถือหุ้นประกอบด้วย ทุนที่เรียกชำระแล้ว 258.29 ล้านบาท กำไรสะสมที่จัดสรรแล้ว 25.83 ล้านบาท และกำไรสะสมที่ยังไม่ได้จัดสรร 152.01 ล้านบาท

อัตราผลตอบแทนต่อสินทรัพย์ (ROA) เท่ากับ 8.03 ลดลงจาก 16.37 ในปี 2558 บริษัทมีสินทรัพย์เพิ่มขึ้น 171.48 ล้านบาท แต่บริษัทมีกำไรลดลง 41.81 ล้านบาท แสดงให้เห็นว่าบริษัทมีการใช้ทรัพย์สินก่อให้เกิดรายได้ลดลง เนื่องมาจากบริษัทได้มีการลงทุนเพื่อขยายงานที่จังหวัดสุราษฎร์ธานี ในระหว่างปีกำลังการผลิตยังไม่พร้อมรับงานได้เต็มที่

วิเคราะห์ผลการประเมินความพึงพอใจลูกค้า

นอกเหนือจากการวัดผลการดำเนินงานประจำปีของบริษัทแล้ว บริษัทยังมุ่งที่จะสร้างความพึงพอใจให้กับลูกค้าที่เข้ามาใช้บริการ เพื่อปรับปรุงและยกระดับมาตรฐานการบริการให้เกิดความประทับใจและความพึงพอใจสูงสุด โดยมีการจัดทำแบบสอบถามความคิดเห็นลูกค้า ผู้ใช้บริการเน้นเรื่องคุณภาพงาน และการส่งมอบตามกำหนดในแต่ละรายการที่เข้ามาซ่อมทำ รวมทั้งประเมินเรื่องของสิ่งอำนวยความสะดวกระหว่างควบคุมงาน และการประสานงานของฝ่ายการตลาด โดยมีการกำหนดระดับคะแนนที่ใช้เป็นเกณฑ์มาตรฐาน เพื่อนำผลคะแนน การประเมินในแต่ละลูกค้า มาทำการวางแผนปรับปรุงและพัฒนาต่อไป

ในปี 2559 บริษัทมีผลคะแนนความพึงพอใจลูกค้าเฉลี่ยในแต่ละเดือน ผ่านเกณฑ์มาตรฐานที่ 88 คะแนน ตามรายละเอียดดังนี้

ลำดับ	เดือน	คะแนนที่ได้ (%)
1	มกราคม	91.43
2	กุมภาพันธ์	97.55
3	มีนาคม	92.17
4	เมษายน	89.19
5	พฤษภาคม	89.75
6	มิถุนายน	89.18
7	กรกฎาคม	91.19
8	สิงหาคม	89.53
9	กันยายน	92.51
10	ตุลาคม	86.49
11	พฤศจิกายน	94.61
12	ธันวาคม	90.53
รวมคะแนน		91.18

รายงานความรับผิดชอบของคณะกรรมการต่อรายงานทางการเงิน

งบการเงินของบริษัท เอเชียน มารีน เซอร์วิส จำกัด (มหาชน) และบริษัทย่อย ที่นำมาจัดทำงบการเงินรวม ได้จัดขึ้นตามข้อกำหนดพระราชบัญญัติบริษัทมหาชนจำกัด พ.ศ. 2535 พระราชบัญญัติหลักทรัพย์และตลาดหลักทรัพย์ พ.ศ. 2535 และประกาศกรมทะเบียนการค้า วันที่ 14 กันยายน พ.ศ. 2544 ออกตามความ ในมาตรา 11 วรรคสามแห่งพระราชบัญญัติการบัญชี พ.ศ. 2543 โดยปฏิบัติตามมาตรฐานการบัญชีที่กำหนดโดยสภาวิชาชีพบัญชี

คณะกรรมการบริษัท รับผิดชอบต่อรายงานทางการเงินของบริษัท ที่จัดทำขึ้นเพื่อให้เกิดความมั่นใจว่าได้แสดงฐานะการเงิน รายได้ ค่าใช้จ่าย และกระแสเงินสดอย่างเป็นจริงและสมเหตุสมผล จัดให้มีระบบควบคุมภายในที่มีประสิทธิภาพ มีการบันทึกข้อมูลทางบัญชีที่ถูกต้อง ครบถ้วนและเพียงพอที่จะดำรงรักษาไว้ซึ่งทรัพย์สิน รวมทั้งป้องกันการทุจริตและดำเนินการที่ผิดปกติดอย่างมีสาระสำคัญ ในการจัดทำรายงานทางการเงินได้มีการพิจารณาเลือกใช้นโยบายบัญชีที่เหมาะสม และถือปฏิบัติโดยสม่ำเสมอ และเป็นไปตามมาตรฐานบัญชีที่รองรับโดยทั่วไป รวมทั้งได้มีการเปิดเผยข้อมูลสำคัญอย่างเพียงพอในหมายเหตุประกอบงบการเงิน ซึ่งผู้สอบบัญชีได้แสดงความเห็นต่องบการเงิน บริษัท เอเชียน มารีน เซอร์วิส จำกัด (มหาชน) และงบการเงินรวม บริษัท เอเชียน มารีน เซอร์วิส จำกัด (มหาชน) และบริษัทย่อย ไว้ในรายงานของผู้สอบบัญชีรับอนุญาต



นายประกิต ประทีปะเสน

ประธานกรรมการ

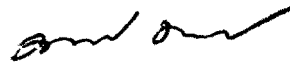

นางวรรณรณ งานทวี

กรรมการผู้จัดการ

รายงานของผู้สอบบัญชีรับอนุญาต

เสนอ ผู้ถือหุ้นและคณะกรรมการ
บริษัท เอเชียน มารีน เซอร์วิส จำกัด (มหาชน)

ความเห็น

ข้าพเจ้าได้ตรวจสอบงบการเงินรวมของบริษัท เอเชียน มารีน เซอร์วิส จำกัด (มหาชน) และบริษัทย่อย (กลุ่มบริษัท) ซึ่งประกอบด้วยงบแสดงฐานะการเงินรวม ณ วันที่ 31 ธันวาคม 2559 งบกำไรขาดทุนเบ็ดเสร็จรวม งบแสดงการเปลี่ยนแปลง ส่วนของผู้ถือหุ้นรวมและงบกระแสเงินสดรวมสำหรับปีสิ้นสุดวันเดียวกันและหมายเหตุประกอบงบการเงินรวม รวมถึงหมายเหตุสรุปนโยบายการบัญชีที่สำคัญ และข้าพเจ้าได้ตรวจสอบงบการเงินเฉพาะกิจการของบริษัท เอเชียน มารีน เซอร์วิส จำกัด (มหาชน) ซึ่งประกอบด้วยงบแสดงฐานะการเงิน ณ วันที่ 31 ธันวาคม 2559 งบกำไรขาดทุนเบ็ดเสร็จ งบแสดงการเปลี่ยนแปลงส่วนของผู้ถือหุ้นและงบกระแสเงินสดสำหรับปีสิ้นสุดวันเดียวกันและหมายเหตุประกอบงบการเงิน รวมถึงหมายเหตุสรุปนโยบายการบัญชีที่สำคัญ

ข้าพเจ้าเห็นว่า งบการเงินข้างต้นนี้แสดงฐานะการเงินรวมของบริษัท เอเชียน มารีน เซอร์วิส จำกัด (มหาชน) และบริษัทย่อย ณ วันที่ 31 ธันวาคม 2559 และผลการดำเนินงานรวมและกระแสเงินสดรวมสำหรับปีสิ้นสุดวันเดียวกัน และแสดงฐานะการเงินเฉพาะกิจการของบริษัท เอเชียน มารีน เซอร์วิส จำกัด (มหาชน) ณ วันที่ 31 ธันวาคม 2559 และผลการดำเนินงานและกระแสเงินสดสำหรับปีสิ้นสุดวันเดียวกัน โดยถูกต้องตามที่ควรในสาระสำคัญตามมาตรฐานการรายงานทางการเงิน

เกณฑ์ในการแสดงความเห็น

ข้าพเจ้าได้ปฏิบัติตามตรวจสอบตามมาตรฐานการสอบบัญชี ความรับผิดชอบของข้าพเจ้าได้กล่าวไว้ในส่วนของความรับผิดชอบของผู้สอบบัญชีต่อการตรวจสอบงบการเงินในรายงานของข้าพเจ้า ข้าพเจ้ามีความเป็นอิสระจากกลุ่มบริษัทและบริษัทตามข้อกำหนดจรรยาบรรณของผู้ประกอบวิชาชีพบัญชีที่กำหนดโดยสภาวิชาชีพบัญชี ในพระบรมราชูปถัมภ์ ในส่วนที่เกี่ยวข้องกับการตรวจสอบงบการเงิน และข้าพเจ้าได้ปฏิบัติตามความรับผิดชอบด้านจรรยาบรรณอื่นๆ ซึ่งเป็นไปตามข้อกำหนดเหล่านี้ ข้าพเจ้าเชื่อว่าหลักฐานการสอบบัญชีที่ข้าพเจ้าได้รับเพียงพอและเหมาะสมเพื่อใช้เป็นเกณฑ์ในการแสดงความเห็นของข้าพเจ้า

เรื่องสำคัญในการตรวจสอบ

เรื่องสำคัญในการตรวจสอบคือเรื่องต่างๆ ที่มีนัยสำคัญที่สุดตามดุลยพินิจของผู้ประกอบวิชาชีพของข้าพเจ้าในการตรวจสอบงบการเงินรวมและงบการเงินเฉพาะกิจการสำหรับงวดปัจจุบัน ข้าพเจ้าได้นำเรื่องเหล่านี้มาพิจารณาในบริบทของการตรวจสอบงบการเงินรวมและงบการเงินเฉพาะกิจการโดยรวมและในการแสดงความเห็นของข้าพเจ้า ทั้งนี้ข้าพเจ้าไม่ได้แสดงความเห็นแยกต่างหากสำหรับเรื่องเหล่านี้

การรับรู้รายได้จากการรับจ้างต่อเรือและซ่อมเรือ

บริษัทดำเนินธุรกิจหลักในการรับจ้างต่อเรือและซ่อมเรือ บริษัทรับรู้รายได้จากการให้บริการต่อเรือและซ่อมเรือตามสัญญาด้วยวิธีอัตราส่วนของงานที่ทำเสร็จ และใช้วิธีการสำรวจและประเมินผลงานที่ทำเสร็จโดยวิศวกรของบริษัท เนื่องจากบัญชีรายได้เป็นรายการที่มีสาระสำคัญต่อการเงินโดยรวม ณ วันที่ 31 ธันวาคม 2559 บริษัทมีรายได้จากการต่อเรือและซ่อมเรือ จำนวน 599.61 ล้านบาท การประเมินผลงานที่ทำเสร็จโดยวิศวกรของบริษัทซึ่งเป็นการใช้ดุลยพินิจและประสบการณ์ของวิศวกรเป็นหลักเกณฑ์ในการประมาณ การเปรียบเทียบความสำเร็จของงานกับต้นทุนจริง ข้าพเจ้าจึงให้ความสนใจพิเศษในการรับรู้รายได้จากการรับจ้างต่อเรือและซ่อมเรือ

การตอบสนองความเสี่ยงโดยผู้สอบบัญชี

วิธีการตรวจสอบของข้าพเจ้าได้ตรวจสอบและประเมินความเหมาะสมของการจัดทำอัตราส่วนของงานที่ทำเสร็จของวิศวกร การเปรียบเทียบความสำเร็จของงานกับต้นทุนจริงและการเข้าสังเกตการณ์ความคืบหน้าของงานระหว่างก่อสร้าง ข้าพเจ้าได้ให้ความสำคัญกับความเพียงพอของการเปิดเผยข้อมูลของบริษัทเกี่ยวกับรายได้จากการรับจ้างต่อเรือและซ่อมเรือ ข้อมูลที่บริษัทเปิดเผยเกี่ยวกับการรายได้จากการรับจ้างได้แสดงไว้ในหมายเหตุประกอบงบการเงินข้อ 7 ข้าพเจ้าได้ใช้วิธีการตรวจสอบดังกล่าวและได้ข้อสรุปว่าบริษัทรับรู้รายได้ที่เหมาะสม

การเข้าซื้อสินทรัพย์

ตามหมายเหตุประกอบงบการเงินข้อที่ 12 บริษัทได้เข้าซื้อทรัพย์สินที่จังหวัดสุราษฎร์ธานีกับบุคคลภายนอก เพื่อขยายงานในภาคใต้ จำนวนเงิน 130 ล้านบาทคิดเป็นร้อยละ 18.52 ของสินทรัพย์รวม โดยบริษัทบันทึกราคาทรัพย์สินโดยผู้ประเมินอิสระ มีมูลค่า 120.32 ล้านบาท โดยรายการดังกล่าวเป็นรายการได้มาได้มาซึ่งทรัพย์สินที่มีสาระสำคัญที่เกิดขึ้นในระหว่างปี ข้าพเจ้าจึงให้ความสำคัญกับการบันทึกรายการและการเปิดเผยข้อมูลในงบการเงินเกี่ยวกับรายการดังกล่าว

การตอบสนองความเสี่ยงโดยผู้สอบบัญชี

วิธีการตรวจสอบของข้าพเจ้าได้สอบถามฝ่ายบริการถึงวัตถุประสงค์ในการเข้าทำรายซื้อทรัพย์สินดังกล่าวและตรวจสอบรายงานการประชุมของคณะกรรมการบริษัท มติการอนุมัติรายการ การตรวจสอบหลักการและวิธีการของผู้ประเมินทรัพย์สิน รวมถึงประเมินข้อสมมติฐานที่ผู้ประเมินนำมาใช้ในการพิจารณามูลค่ายุติธรรมของสินทรัพย์ ตรวจสอบความสมเหตุสมผลของหลักเกณฑ์ของสมมติฐานต่างๆที่ผู้ประเมินนำมาใช้และการเข้าสังเกตการณ์ตรวจนับความมีอยู่จริงและสภาพของสินทรัพย์ที่ซื้อ ตรวจสอบสัญญาซื้อทรัพย์สิน ตรวจสอบหลักฐานการจ่ายเงินซื้อ พิจารณาความเพียงพอของการเปิดเผยข้อมูลของบริษัทเกี่ยวกับการซื้อสินทรัพย์

ข้อมูลอื่น

ผู้บริหารเป็นผู้รับผิดชอบต่อข้อมูลอื่น ข้อมูลอื่นประกอบด้วยข้อมูลซึ่งรวมอยู่ในรายงานประจำปีแต่ไม่รวมถึงงบการเงินและรายงานของผู้สอบบัญชีที่อยู่ในรายงานนั้น ซึ่งคาดว่ารายงานประจำปีจะถูกจัดเตรียมให้ข้าพเจ้าภายหลังวันที่ในรายงานของผู้สอบบัญชีนี้

ความเห็นของข้าพเจ้าต้องการเงินไม่ครอบคลุมถึงข้อมูลอื่นและข้าพเจ้าไม่ได้ให้ความเชื่อมั่นต่อข้อมูลอื่น

ความรับผิดชอบของข้าพเจ้าที่เกี่ยวข้องกับการตรวจสอบงบการเงิน คือ การอ่านและพิจารณาว่าข้อมูลอื่นมีความขัดแย้งที่มีสาระสำคัญกับงบการเงินหรือกับความรู้ที่ได้รับจากการตรวจสอบของข้าพเจ้า หรือปรากฏว่า ข้อมูลอื่นมีการแสดงข้อมูลที่ขัดต่อข้อเท็จจริงอันเป็นสาระสำคัญหรือไม่

เมื่อข้าพเจ้าได้อ่านรายงานประจำปี หากข้าพเจ้าสรุปได้ว่าการแสดงข้อมูลที่ขัดต่อข้อเท็จจริงอันเป็นสาระสำคัญ ข้าพเจ้าต้องสื่อสารเรื่องดังกล่าวกับผู้มีหน้าที่ในการกำกับดูแล เพื่อให้ผู้มีหน้าที่ในการกำกับดูแลดำเนินการแก้ไขข้อมูลที่แสดงขัดต่อข้อเท็จจริง

ความรับผิดชอบของผู้บริหารและผู้มีหน้าที่ในการกำกับดูแลต่อกรรมการเงิน

ผู้บริหารมีหน้าที่รับผิดชอบในการจัดทำและนำเสนองบการเงินรวมและงบการเงินเฉพาะกิจการเหล่านี้โดยถูกต้องตามที่ควรตามมาตรฐานการรายงานทางการเงิน และรับผิดชอบเกี่ยวกับการควบคุมภายในที่ผู้บริหารพิจารณาว่าจำเป็นเพื่อให้สามารถจัดทำงบการเงินที่ปราศจากการแสดงข้อมูลที่ขัดต่อข้อเท็จจริงอันเป็นสาระสำคัญไม่ว่าจะเกิดจากการทุจริตหรือข้อผิดพลาด

ในการจัดทำงบการเงินรวมและงบการเงินเฉพาะกิจการ ผู้บริหารรับผิดชอบในการประเมินความสามารถของกลุ่มบริษัทและบริษัทในการดำเนินงานต่อเนื่อง เปิดเผยเรื่องที่เกี่ยวข้องกับการดำเนินงานต่อเนื่อง และการใช้เกณฑ์การบัญชีสำหรับการดำเนินงานต่อเนื่องเว้นแต่ผู้บริหารมีความตั้งใจที่จะเลิกกลุ่มบริษัทและบริษัทหรือหยุดดำเนินงานหรือไม่สามารถดำเนินงานต่อเนื่องต่อไปได้

ผู้มีหน้าที่ในการกำกับดูแลมีหน้าที่ในการสอดส่องดูแลกระบวนการในการจัดทำรายงานทางการเงินของกลุ่มบริษัทและบริษัท

ความรับผิดชอบของผู้สอบบัญชีต่อการตรวจสอบงบการเงิน

การตรวจสอบของข้าพเจ้ามีวัตถุประสงค์เพื่อให้ได้ความเชื่อมั่นอย่างสมเหตุสมผลว่างบการเงินรวมและงบการเงินเฉพาะกิจการโดยรวมปราศจากการแสดงข้อมูลที่ขัดต่อข้อเท็จจริงอันเป็นสาระสำคัญหรือไม่ ไม่ว่าจะเกิดจากการทุจริตหรือข้อผิดพลาด และเสนอรายงานของผู้สอบบัญชีซึ่งรวมความเห็นของข้าพเจ้าอยู่ด้วย ความเชื่อมั่นอย่างสมเหตุสมผลคือความเชื่อมั่นในระดับสูงแต่ไม่ได้เป็นการรับประกันว่าการปฏิบัติงานตรวจสอบตามมาตรฐานการสอบบัญชีจะสามารถตรวจพบข้อมูลที่ขัดต่อข้อเท็จจริงอันเป็นสาระสำคัญที่มีอยู่ได้เสมอไป ข้อมูลที่ขัดต่อข้อเท็จจริงอาจเกิดจากการทุจริตหรือข้อผิดพลาดและถือว่ามีสาระสำคัญเมื่อคาดการณ์ได้อย่างสมเหตุสมผลว่ารายการที่ขัดต่อข้อเท็จจริงแต่ละรายการหรือทุกรายการรวมกันจะมีผลต่อการตัดสินใจทางเศรษฐกิจของผู้ใช้งบการเงินจากการใช้งบการเงินรวมและงบการเงินเฉพาะกิจการเหล่านี้

ในการตรวจสอบของข้าพเจ้าตามมาตรฐานการสอบบัญชี ข้าพเจ้าได้ใช้ดุลยพินิจและการสังเกตและสงสัยเยี่ยงผู้ประกอบวิชาชีพตลอดการตรวจสอบ การปฏิบัติงานของข้าพเจ้ารวมถึง

- ระบบและประเมินความเสี่ยงจากการแสดงข้อมูลที่ขัดต่อข้อเท็จจริงอันเป็นสาระสำคัญในงบการเงินรวมและงบการเงินเฉพาะกิจการ ไม่ว่าจะเกิดจากการทุจริตหรือข้อผิดพลาด ออกแบบและปฏิบัติงานตามวิธีการตรวจสอบเพื่อตอบสนองต่อความเสี่ยงเหล่านั้น และได้หลักฐานการสอบบัญชีที่เพียงพอและเหมาะสมเพื่อเป็นเกณฑ์ในการแสดงความเห็นของข้าพเจ้า ความเสี่ยงที่ไม่พบข้อมูลที่ขัดต่อข้อเท็จจริงอันเป็นสาระสำคัญซึ่งเป็นผลมาจากการทุจริตจะสูงกว่าความเสี่ยงที่เกิดจากข้อผิดพลาด เนื่องจากการทุจริตอาจเกี่ยวกับการสมรู้ร่วมคิด การปลอมแปลงเอกสารหลักฐาน การตั้งใจละเว้นการแสดงผลข้อมูล การแสดงข้อมูลที่ไม่ตรงตามข้อเท็จจริงหรือการแทรกแซงการควบคุมภายใน
- ทำความเข้าใจในระบบการควบคุมภายในที่เกี่ยวข้องกับการตรวจสอบ เพื่อออกแบบวิธีการตรวจสอบที่เหมาะสมกับสถานการณ์ แต่ไม่ใช่เพื่อวัตถุประสงค์ในการแสดงความเห็นต่อความมีประสิทธิภาพของการควบคุมภายในของกลุ่มบริษัทและบริษัท
- ประเมินความเหมาะสมของนโยบายการบัญชีที่ผู้บริหารใช้และความสมเหตุสมผลของประมาณการทางบัญชีและการเปิดเผยข้อมูลที่เกี่ยวข้องซึ่งจัดทำขึ้นโดยผู้บริหาร
- สรุปร่วมกับความเหมาะสมของการใช้เกณฑ์การบัญชีสำหรับการดำเนินงานต่อเนื่องของผู้บริหารและจากหลักฐานการสอบบัญชีที่ได้รับ สรุปว่ามีความไม่แน่นอนที่มีสาระสำคัญเกี่ยวกับเหตุการณ์ หรือสถานการณ์ที่อาจเป็นเหตุให้เกิดข้อสงสัยอย่างมีนัยสำคัญต่อความสามารถของกลุ่มบริษัทและบริษัทในการดำเนินงานต่อเนื่องหรือไม่ ถ้าข้าพเจ้าได้ข้อสรุปว่ามีความไม่แน่นอนที่มีสาระสำคัญ ข้าพเจ้าต้องกล่าวไว้ในรายงานของผู้สอบบัญชีของข้าพเจ้าถึงการเปิดเผยที่เกี่ยวข้องในงบการเงินรวมและงบการเงินเฉพาะกิจการ หรือถ้าการเปิดเผยดังกล่าวไม่เพียงพอ ความเห็นของข้าพเจ้าจะเปลี่ยนแปลงไป ข้อสรุปของข้าพเจ้าขึ้นอยู่กับหลักฐานการสอบบัญชีที่ได้รับจนถึงวันที่ในรายงานของผู้สอบบัญชีของข้าพเจ้า อย่างไรก็ตาม เหตุการณ์หรือสถานการณ์ในอนาคตอาจเป็นเหตุให้กลุ่มบริษัทและบริษัทต้องหยุดการดำเนินงานต่อเนื่อง
- ประเมินการนำเสนอ โครงสร้างและเนื้อหาของงบการเงินรวมและงบการเงินเฉพาะกิจการโดยรวม รวมถึงการเปิดเผยว่างบการเงินรวมและงบการเงินเฉพาะกิจการแสดงรายการและเหตุการณ์ในรูปแบบที่ทำให้มีการนำเสนอข้อมูลโดยถูกต้องตามที่ควร
- ได้รับหลักฐานการสอบบัญชีที่เหมาะสมอย่างเพียงพอเกี่ยวกับข้อมูลทางการเงินของกิจการภายในกลุ่มหรือกิจกรรมทางธุรกิจภายในกลุ่มบริษัทเพื่อแสดงความเห็นต่องบการเงินรวม ข้าพเจ้ารับผิดชอบต่อการกำหนดแนวทางการควบคุมดูแล และการปฏิบัติงานตรวจสอบกลุ่มบริษัท ข้าพเจ้าเป็นผู้รับผิดชอบแต่เพียงผู้เดียวต่อความเห็นของข้าพเจ้า

ข้าพเจ้าได้สื่อสารกับผู้มีส่วนที่ในการกำกับดูแลเกี่ยวกับขอบเขตและช่วงเวลาของการตรวจสอบตามที่ได้วางแผนไว้ ประเด็นที่มีนัยสำคัญที่พบจากการตรวจสอบรวมถึงข้อบกพร่องที่มีนัยสำคัญในระบบการควบคุมภายในซึ่งข้าพเจ้าได้พบในระหว่างการตรวจสอบของข้าพเจ้า

ข้าพเจ้าได้ให้คำรับรองแก่ผู้มีส่วนที่ในการกำกับดูแลว่าข้าพเจ้าได้ปฏิบัติตามข้อกำหนดจรรยาบรรณที่เกี่ยวข้องกับความเป็นอิสระและได้สื่อสารกับผู้มีส่วนที่ในการกำกับดูแลเกี่ยวกับความสัมพันธ์ทั้งหมดตลอดจนเรื่องอื่นซึ่งข้าพเจ้าเชื่อว่ามีเหตุผลที่บุคคลภายนอกอาจพิจารณาว่ากระทบต่อความเป็นอิสระของข้าพเจ้าและมาตรการที่ข้าพเจ้าใช้เพื่อป้องกันไม่ให้ข้าพเจ้าขาดความเป็นอิสระ

จากเรื่องที่สื่อสารกับผู้มีส่วนที่ในการกำกับดูแล ข้าพเจ้าได้พิจารณาเรื่องต่างๆ ที่มีนัยสำคัญมากที่สุดในการตรวจสอบงบการเงินรวมและงบการเงินเฉพาะกิจการในงวดปัจจุบันและกำหนดเป็นเรื่องสำคัญในการตรวจสอบ ข้าพเจ้าได้อธิบายเรื่องเหล่านี้ในรายงานของผู้สอบบัญชีไว้แต่กฎหมายหรือข้อบังคับไม่ให้เปิดเผยต่อสาธารณะเกี่ยวกับ เรื่องดังกล่าว หรือในสถานการณ์ที่ยากที่จะเกิดขึ้น ข้าพเจ้าพิจารณาว่าไม่ควรสื่อสารเรื่องดังกล่าวในรายงานของข้าพเจ้าเพราะการกระทำดังกล่าวสามารถคาดการณ์ได้อย่างสมเหตุสมผลว่าจะมีผลกระทบในทางลบมากกว่าผลประโยชน์ต่อส่วนได้เสียสาธารณะจากการสื่อสารดังกล่าว

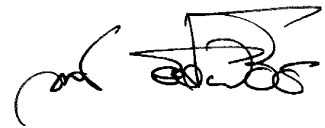

(นายพจน์ อิศวสันตติชัย)

ผู้สอบบัญชีรับอนุญาต ทะเบียนเลขที่ 4891

บริษัท สอบบัญชีธรรมนิติ จำกัด
กรุงเทพมหานคร
วันที่ 24 กุมภาพันธ์ 2560

งบแสดงฐานะการเงิน

บริษัท เอเชียน มารีน เซอร์วิส จำกัด (มหาชน) และบริษัทย่อย
ณ วันที่ 31 ธันวาคม 2559

(หน่วย:บาท)

		งบการเงินรวม		งบการเงินเฉพาะบริษัท	
		ณ วันที่ 31	ณ วันที่ 31	ณ วันที่ 31	ณ วันที่ 31
หมายเหตุ		ธันวาคม 2559	ธันวาคม 2558	ธันวาคม 2559	ธันวาคม 2558
สินทรัพย์					
สินทรัพย์หมุนเวียน					
เงินสดและรายการเทียบเท่าเงินสด		36,896,582	79,343,499	8,567,918	62,546,080
ลูกหนี้การค้า	6				
กิจการที่เกี่ยวข้องกัน	5, 6	2,242,092	11,215,645	3,542,092	11,380,291
กิจการที่ไม่เกี่ยวข้องกัน		41,297,915	40,311,451	41,297,915	39,711,451
หัก: ค่าเผื่อหนี้สงสัยจะสูญ		(11,233,005)	(19,361,255)	(11,233,005)	(19,361,255)
รวมลูกหนี้การค้า	6	32,307,002	32,165,841	33,607,002	31,730,487
รายได้ที่ยังไม่ได้เรียกชำระ					
กิจการที่เกี่ยวข้องกัน	5	2,401,142	1,578,618	2,808,681	1,605,438
กิจการที่ไม่เกี่ยวข้องกัน		91,516,102	46,020,519	91,476,102	45,540,597
รวมรายได้ที่ยังไม่ได้เรียกชำระ	7	93,917,244	47,599,137	94,284,783	47,146,035
ลูกหนี้อื่น - กิจการที่เกี่ยวข้องกัน	5	62,060	605,473	1,918,229	6,469,330
สินค้าคงเหลือ	8	24,021,125	24,849,447	23,731,878	24,631,823
สินทรัพย์หมุนเวียนอื่น					
เงินจ่ายล่วงหน้าเพื่อซื้อสินค้า		17,900,853	2,092,019	17,900,853	2,092,019
ลูกหนี้กรมสรรพากร		1,192,798	715,300	1,189,467	664,909
อื่นๆ		4,985,431	3,876,029	5,018,200	4,238,417
รวมสินทรัพย์หมุนเวียน		211,283,095	191,246,745	186,218,330	179,519,100
สินทรัพย์ไม่หมุนเวียน					
เงินฝากธนาคารที่มีข้อจำกัดในการใช้	9	2,947,290	8,304,453	2,947,290	8,304,453
ลูกหนี้ผ่อนชำระค่าซ่อมเรือ	10	-	-	-	-
เงินลงทุนในบริษัทย่อยซึ่งบันทึกโดยวิธีราคาทุน	11	-	-	26,882,479	21,883,179
ที่ดิน อาคารและอุปกรณ์	12	397,897,161	251,306,450	396,450,866	248,926,040
สิทธิการเช่าที่ดินและสิ่งปลูกสร้าง	13	26,981,469	28,049,344	26,981,469	28,049,344
สินทรัพย์ไม่มีตัวตน	14	14,994,420	6,959,843	14,994,420	6,959,843
สินทรัพย์รอการขาย	15	19,123,330	19,864,092	19,123,330	19,864,092
สินทรัพย์ภาษีเงินได้รอการตัดบัญชี	16	7,343,969	10,592,290	7,235,155	10,493,024
ภาษีเงินได้ถูกหัก ณ ที่จ่าย	17	10,854,730	5,403,128	7,982,489	42,960
สินทรัพย์ไม่หมุนเวียนอื่น		9,875,087	8,089,218	8,875,087	7,089,218
รวมสินทรัพย์ไม่หมุนเวียน		490,017,456	338,568,818	511,472,585	351,612,153
รวมสินทรัพย์		701,300,551	529,815,563	697,690,915	531,131,253

หมายเหตุประกอบงบการเงินเป็นส่วนหนึ่งของงบการเงินนี้

งบแสดงฐานะการเงิน (ต่อ)

บริษัท เอเชียน มารีน เซอร์วิส จำกัด (มหาชน) และบริษัทย่อย
ณ วันที่ 31 ธันวาคม 2559

(หน่วย:บาท)

หมายเหตุ	งบการเงินรวม		งบการเงินเฉพาะบริษัท	
	ณ วันที่ 31	ณ วันที่ 31	ณ วันที่ 31	ณ วันที่ 31
	ธันวาคม 2559	ธันวาคม 2558	ธันวาคม 2559	ธันวาคม 2558
หนี้สินและส่วนของผู้ถือหุ้น				
หนี้สินหมุนเวียน				
เงินเบิกเกินบัญชีและเงินกู้ยืมระยะสั้น				
จากสถาบันการเงิน	18	10,000,000	-	10,000,000
เจ้าหนี้ทรัสต์รีซีท	18	53,060,260	-	53,060,260
เจ้าหนี้การค้า				
กิจการที่เกี่ยวข้องกัน	5	-	144,450	11,367,925
กิจการที่ไม่เกี่ยวข้องกัน		45,523,320	26,754,649	44,240,970
รวมเจ้าหนี้การค้า		45,523,320	26,899,099	55,608,895
ต้นทุนงานก่อสร้างค้างจ่าย		2,427,180	1,065,929	2,427,180
หนี้สินภายใต้สัญญาเช่าการเงินที่ถึงกำหนดชำระภายในหนึ่งปี		647,551	492,888	647,551
เงินกู้ยืมระยะยาวที่ถึงกำหนดชำระภายในหนึ่งปี	20	12,350,000	-	12,350,000
หนี้สินหมุนเวียนอื่น				
เงินรับล่วงหน้าจากลูกค้า	7	11,186,348	-	11,186,348
ค่าใช้จ่ายค้างจ่าย		12,429,242	17,069,853	11,443,449
ภาษีเงินได้นิติบุคคลค้างจ่าย		160,283	7,210,667	-
ประมาณการหนี้สินจากการรับประกันผลงาน	19	1,462,819	18,550,114	1,264,075
อื่น ๆ		10,365,735	7,648,863	7,613,399
รวมหนี้สินหมุนเวียน		159,612,738	78,937,413	165,601,157
หนี้สินไม่หมุนเวียน				
หนี้สินภายใต้สัญญาเช่าการเงิน - สุทธิจากส่วนที่ถึงกำหนดชำระภายในหนึ่งปี		1,208,131	1,144,870	1,208,131
เงินกู้ยืมระยะยาวจากธนาคาร	20	94,221,745	-	94,221,745
ภาระผูกพันผลประโยชน์พนักงาน	21	5,137,042	5,670,797	4,523,552
หนี้สินไม่หมุนเวียนอื่น		3,495,820	3,495,820	3,495,820
รวมหนี้สินไม่หมุนเวียน		104,062,738	10,311,487	103,449,248
รวมหนี้สิน		263,675,476	89,248,900	269,050,405

หมายเหตุประกอบงบการเงินเป็นส่วนหนึ่งของงบการเงินนี้

งบแสดงฐานะการเงิน (ต่อ)

บริษัท เอเชียน มารีน เซอร์วิสส์ จำกัด (มหาชน) และบริษัทย่อย
ณ วันที่ 31 ธันวาคม 2559

(หน่วย:บาท)

	งบการเงินรวม		งบการเงินเฉพาะบริษัท	
	ณ วันที่ 31	ณ วันที่ 31	ณ วันที่ 31	ณ วันที่ 31
	หมายเหตุ ธันวาคม 2559	ธันวาคม 2558	ธันวาคม 2559	ธันวาคม 2558
หนี้สินและส่วนของผู้ถือหุ้น (ต่อ)				
ส่วนของผู้ถือหุ้น				
ทุนเรือนหุ้น				
ทุนจดทะเบียน				
(หุ้นสามัญ 258,291,110 หุ้น มูลค่าหุ้นละ 1 บาท)			258,291,110	258,291,110
ทุนที่ออกและชำระแล้ว				
(หุ้นสามัญ 258,291,087 หุ้น มูลค่าหุ้นละ 1 บาท)			258,291,087	258,291,087
กำไรสะสม				
จัดสรรแล้ว				
สำรองตามกฎหมาย	22	25,829,111	25,029,532	25,829,111
ยังไม่ได้จัดสรร		152,007,523	156,094,249	144,520,312
องค์ประกอบอื่นของผู้ถือหุ้น		-	-	-
ส่วนของผู้ถือหุ้นของบริษัทใหญ่		436,127,721	439,414,868	428,640,510
ส่วนได้เสียที่ไม่มีอำนาจควบคุม		1,497,354	1,151,795	-
รวมส่วนของผู้ถือหุ้น		437,625,075	440,566,663	428,640,510
รวมหนี้สินและส่วนของผู้ถือหุ้น		701,300,551	529,815,563	697,690,915

หมายเหตุประกอบงบการเงินเป็นส่วนหนึ่งของการเงินนี้

งบกำไรขาดทุนเบ็ดเสร็จ

บริษัท เอเชีย นามีน เซอร์วิส จำกัด (มหาชน) และบริษัทย่อย
สำหรับปีสิ้นสุดวันที่ 31 ธันวาคม 2559

(หน่วย:บาท)					
		งบการเงินรวม		งบการเงินเฉพาะบริษัท	
		2559	2558	2559	2558
หมายเหตุ					
รายได้					
รายได้จากการรับจ้าง		599,609,920	757,231,132	555,761,399	734,863,187
รายได้อื่น		14,978,959	9,160,956	16,282,897	10,469,870
กำไรจากการกลับรายการด้อยค่าเงินลงทุนในบริษัทย่อย	11	-	-	4,999,300	-
เงินปันผลรับจากบริษัทย่อย	11	-	-	9,281,904	-
รวมรายได้		614,588,879	766,392,088	586,325,500	745,333,057
ค่าใช้จ่าย					
ต้นทุนในการรับจ้าง		421,594,009	489,599,160	406,405,206	489,224,089
ค่าใช้จ่ายในการขาย		11,412,268	12,835,794	11,363,638	12,812,153
ค่าใช้จ่ายในการบริหาร		97,092,908	110,013,248	85,780,893	98,769,200
ขาดทุนจากการด้อยค่าของสินทรัพย์รอการขาย	15	740,762	16,323,168	740,762	16,323,168
ค่าตอบแทนผู้บริหาร	5	21,744,415	23,826,169	21,744,415	23,826,169
ต้นทุนทางการเงิน		3,973,783	2,154,224	3,951,467	2,134,886
รวมค่าใช้จ่าย		556,558,145	654,751,763	529,986,381	643,089,665
กำไรก่อนค่าใช้จ่าย (รายได้) ภาษีเงินได้		58,030,734	111,640,325	56,339,119	102,243,392
ค่าใช้จ่าย (รายได้) ภาษีเงินได้	16	8,631,617	20,305,391	7,637,172	20,314,257
กำไรสำหรับปี		49,399,117	91,334,934	48,701,947	81,929,135
กำไรขาดทุนเบ็ดเสร็จอื่น					
รายการที่จะไม่ถูกจัดประเภทรายการใหม่เข้าไปไว้ในกำไรหรือขาดทุน		-	-	-	-
กำไรเบ็ดเสร็จรวมสำหรับปี		49,399,117	91,334,934	48,701,947	81,929,135

หมายเหตุประกอบงบการเงินเป็นส่วนหนึ่งของการงบการเงินนี้

งบกำไรขาดทุนเบ็ดเสร็จ (ต่อ)

บริษัท เอเชียน มารีน เซอร์วิส จำกัด (มหาชน) และบริษัทย่อย
สำหรับปีสิ้นสุดวันที่ 31 ธันวาคม 2559

(หน่วย:บาท)

หมายเหตุ	งบการเงินรวม		งบการเงินเฉพาะบริษัท	
	2559	2558	2559	2558
การแบ่งปันกำไรสำหรับปี				
ส่วนที่เป็นของบริษัทใหญ่	48,370,990	90,183,139	48,701,947	81,929,135
ส่วนที่เป็นของส่วนได้เสียที่ไม่มีอำนาจควบคุม	1,028,127	1,151,795	-	-
	49,399,117	91,334,934	48,701,947	81,929,135
การแบ่งปันกำไรเบ็ดเสร็จรวมสำหรับปี				
ส่วนที่เป็นของบริษัทใหญ่	48,370,990	90,183,139	48,701,947	81,929,135
ส่วนที่เป็นของส่วนได้เสียที่ไม่มีอำนาจควบคุม	1,028,127	1,151,795	-	-
	49,399,117	91,334,934	48,701,947	81,929,135
กำไรต่อหุ้น				
	23			
กำไรสำหรับปีส่วนที่เป็นของบริษัทใหญ่	48,370,990	90,183,139	48,701,947	81,929,135
จำนวนหุ้นสามัญถัวเฉลี่ยถ่วงน้ำหนัก (หุ้น)	258,291,087	258,291,087	258,291,087	258,291,087
กำไรต่อหุ้นขั้นพื้นฐาน (บาท/หุ้น)	0.19	0.35	0.19	0.32

หมายเหตุประกอบงบการเงินเป็นส่วนหนึ่งของงบการเงินนี้

งบแสดงการเปลี่ยนแปลงส่วนของผู้ถือหุ้น

บริษัท เอเชียน มารีน เซอร์วิสส์ จำกัด (มหาชน) และบริษัทย่อย
สำหรับปีสิ้นสุดวันที่ 31 ธันวาคม 2559

งบการเงินรวม								(หน่วย:บาท)
ส่วนของผู้ถือหุ้นบริษัทใหญ่								
องค์ประกอบอื่นของผู้ถือหุ้น								
		กำไรสะสม		กำไรขาดทุนเบ็ดเสร็จอื่น		ส่วนได้เสียที่ไม่มีอำนาจควบคุม		
หมายเหตุ	งบเรือนหุ้นที่ออกและชำระแล้ว	จัดสรรแล้ว - สำรองตามกฎหมาย	ยังไม่ได้จัดสรร	กำไรขาดทุนเบ็ดเสร็จอื่น	รวม	ส่วนได้เสียที่ไม่มีอำนาจควบคุม	รวม	
ยอดคงเหลือ ณ วันที่ 1 มกราคม 2558	258,291,087	20,933,076	100,993,196	-	380,217,359	-	380,217,359	
กำไรเบ็ดเสร็จรวมสำหรับปี								
กำไรสำหรับปี 2558	-	-	90,183,139	-	90,183,139	1,151,795	91,334,934	
สำรองตามกฎหมาย	-	4,096,456	(4,096,456)	-	-	-	-	
เงินสดปันผลจ่าย	-	-	(30,985,630)	-	(30,985,630)	-	(30,985,630)	
ยอดคงเหลือ ณ วันที่ 31 ธันวาคม 2558	258,291,087	25,029,532	156,094,249	-	439,414,868	1,151,795	440,566,663	
กำไรเบ็ดเสร็จรวมสำหรับปี								
กำไรสำหรับปี 2559	-	-	48,370,990	-	48,370,990	1,028,127	49,399,117	
สำรองตามกฎหมาย	-	799,579	(799,579)	-	-	-	-	
เงินสดปันผลจ่าย	-	-	(51,658,137)	-	(51,658,137)	-	(51,658,137)	
บริษัทย่อยจ่ายเงินปันผลระหว่างกาล	11	-	-	-	-	(682,568)	(682,568)	
ยอดคงเหลือ ณ วันที่ 31 ธันวาคม 2559	258,291,087	25,829,111	152,007,523	-	436,127,721	1,497,354	437,625,075	

หมายเหตุประกอบงบการเงินเป็นส่วนหนึ่งของงบการเงินนี้

บรืงกั เอชียัน มาร์ิน เซอร์วิส จำกัด (มหาชน) และบริษัทย่อย
สำหรัปีสิ้นสุดวันที่ 31 ธันวาคม 2559

งบการเงินเฉพาะบริษัท						(หน่วย:บาท)
หมายเหตุ	ทุนเรือนหุ้นที่ออกและชำระแล้ว	กำไรสะสม		องค์ประกอบอื่นของผู้ถือหุ้น		
		จัดสรรแล้ว - สำรองตามกฎหมาย	ยังไม่ได้จัดสรร	กำไรขาดทุนเบ็ดเสร็จอื่น	รวม	
ยอดคงเหลือ ณ วันที่ 31 ธันวาคม 2558		258,291,087	20,933,076	101,429,032	-	380,653,195
กำไรเบ็ดเสร็จรวมสำหรับปี						
กำไรสำหรับปี 2558		-	-	81,929,135	-	81,929,135
สำรองตามกฎหมาย	22	-	4,096,456	(4,096,456)	-	-
เงินสดปันผลจ่าย	28	-	-	(30,985,630)	-	(30,985,630)
ยอดคงเหลือ ณ วันที่ 31 ธันวาคม 2558		258,291,087	25,029,532	148,276,081	-	431,596,700
กำไรเบ็ดเสร็จรวมสำหรับปี						
กำไรสำหรับปี 2559		-	-	48,701,947	-	48,701,947
สำรองตามกฎหมาย	22	-	799,579	(799,579)	-	-
เงินสดปันผลจ่าย	28	-	-	(51,658,137)	-	(51,658,137)
ยอดคงเหลือ ณ วันที่ 31 ธันวาคม 2559		258,291,087	25,829,111	144,520,312	-	428,640,510

หมายเหตุประกอบการเงินเป็นส่วนหนึ่งของงบการเงิน

งบกระแสเงินสด

บริษัท เอเชียน มารีน เซอร์วิส จำกัด (มหาชน) และบริษัทย่อย
สำหรับปีสิ้นสุดวันที่ 31 ธันวาคม 2559

(หน่วย:บาท)

	งบการเงินรวม		งบการเงินเฉพาะบริษัท	
	2559	2558	2559	2558
กระแสเงินสดจากกิจกรรมดำเนินงาน				
กำไร (ขาดทุน) สำหรับปี	49,399,117	91,334,934	48,701,947	81,929,135
ปรับกระทบกำไรสุทธิเป็นเงินสดรับ (จ่าย) จากกิจกรรมดำเนินงาน: -				
ค่าเผื่อหนี้สงสัยจะสูญโอนกลับ	(2,572,770)	(2,220,808)	(2,572,770)	(2,220,808)
ค่าสินค้าเสื่อมสภาพ (ลดลง)	327,999	(525,056)	327,999	(525,056)
ค่าเสื่อมราคาและค่าตัดจำหน่าย	34,922,772	34,441,639	33,700,083	31,902,404
ขาดทุน (กำไร) จากการขายสินทรัพย์ถาวร	(1,072,255)	(217,766)	(1,102,421)	(215,520)
ขาดทุนจากการตัดจำหน่ายทรัพย์สิน	608,470	1,005,037	13,498	356,424
ขาดทุนจากการด้อยค่าสินทรัพย์รอการขาย	740,762	16,323,168	740,762	16,323,168
กำไรจากการกลับรายการด้อยค่าเงินลงทุนในบริษัทย่อย	-	-	(4,999,300)	-
สำรองหนี้สินรับประกันผลงาน	1,978,869	20,439,026	1,500,000	20,439,026
สำรองหนี้สินรับประกันผลงาน (โอนกลับ)	(11,947,447)	-	(11,947,447)	-
(กำไร) ขาดทุนจากอัตราแลกเปลี่ยนที่ยังไม่เกิดขึ้นจริง	259,011	(914,513)	259,011	(914,513)
ภาระผูกพันผลประโยชน์พนักงาน	699,529	733,381	651,881	687,809
รายได้เงินปันผล	-	-	(9,281,904)	-
รายได้จากการลงทุน	(485,519)	(587,646)	(365,406)	(551,023)
ต้นทุนทางการเงิน	3,973,783	2,154,224	3,951,467	2,134,886
ค่าใช้จ่าย (รายได้) ภาษีเงินได้	8,631,617	20,305,391	7,637,172	20,314,257
กำไรจากการดำเนินงานก่อนการเปลี่ยนแปลงในสินทรัพย์				
และหนี้สินดำเนินงาน	85,463,938	182,271,011	67,214,572	169,660,189
สินทรัพย์ดำเนินงาน (เพิ่มขึ้น) ลดลง				
ลูกหนี้การค้า	2,431,609	18,711,680	696,255	19,606,868
รายได้ที่ยังไม่ได้เรียกชำระ	(46,318,107)	(3,719,057)	(47,138,748)	(3,265,955)
ลูกหนี้อื่น - กิจกรรมที่เกี่ยวข้องกัน	543,413	(507,726)	4,551,101	13,641,413

หมายเหตุประกอบงบการเงินเป็นส่วนหนึ่งของงบการเงินนี้

งบกระแสเงินสด (ต่อ)

บริษัท เอเชียน มารีน เซอร์วิสส์ จำกัด (มหาชน) และบริษัทย่อย
สำหรับปีสิ้นสุดวันที่ 31 ธันวาคม 2559

(หน่วย:บาท)

	งบการเงินรวม		งบการเงินเฉพาะบริษัท	
	2559	2558	2559	2558
สินค้าคงเหลือ	500,323	(4,615,548)	571,946	(4,970,181)
เงินจ่ายล่วงหน้าค่าสินค้า	(15,808,834)	34,465,440	(15,808,834)	34,465,440
สินทรัพย์หมุนเวียนอื่น	(1,592,037)	1,745,042	(1,312,971)	2,310,252
สินทรัพย์ไม่หมุนเวียนอื่น	(1,785,869)	(131,500)	(1,785,869)	(131,500)
หนี้สินดำเนินงานเพิ่มขึ้น (ลดลง)				
เจ้าหนี้การค้า	18,624,221	(13,376,748)	15,095,852	(23,966,358)
ต้นทุนงานก่อสร้างค้างจ่าย	1,361,251	751,382	1,361,251	751,382
เงินรับล่วงหน้าจากลูกค้า	11,186,348	(33,084,311)	11,186,348	(33,084,311)
หนี้สินหมุนเวียนอื่น	(2,122,270)	740,104	(3,120,728)	1,478,551
เงินสดรับ (จ่าย) จากการดำเนินงาน	52,483,986	183,249,769	31,510,175	176,495,790
จ่ายภาษีเงินได้	(21,040,017)	(20,888,245)	(19,572,459)	(18,974,365)
ภาษีเงินได้ถูกหัก ณ ที่จ่ายรับคืน	2,546,265	4,540,809	29,462	-
จ่ายหนี้สินรับประกันผลงาน	(7,118,717)	(7,183,815)	(6,838,592)	(7,183,815)
เงินสดจ่ายภาระผูกพันผลประโยชน์พนักงาน	(1,658,494)	(3,680,470)	(1,613,400)	(3,680,470)
เงินสดสุทธิจาก (ใช้ไปใน) กิจกรรมดำเนินงาน	25,213,023	156,038,048	3,515,186	146,657,140
กระแสเงินสดจากกิจกรรมลงทุน				
เงินฝากธนาคารที่ติดภาระค้ำประกัน (เพิ่มขึ้น)	5,357,163	23,109,567	5,357,163	17,043,873
เงินสดจ่ายซื้อสินทรัพย์ถาวร	(180,933,509)	(17,563,028)	(180,608,802)	(16,927,085)
เงินสดรับจากการขายสินทรัพย์ถาวร	1,138,597	637,877	1,132,630	627,877
เงินสดจ่ายซื้อสินทรัพย์ไม่มีตัวตน	(6,356,892)	(301,000)	(6,356,892)	(301,000)
เงินปันผลรับจากบริษัทย่อย	-	-	9,281,904	-
ดอกเบี้ยรับ	490,656	593,981	374,036	557,358
เงินสดสุทธิจาก (ใช้ไปใน) กิจกรรมลงทุน	(180,303,985)	6,477,397	(170,819,961)	1,001,023

หมายเหตุประกอบงบการเงินเป็นส่วนหนึ่งของงบการเงินนี้

งบกระแสเงินสด (ต่อ)

บริษัท เอเชียน มารีน เซอร์วิส จำกัด (มหาชน) และบริษัทย่อย
สำหรับปีสิ้นสุดวันที่ 31 ธันวาคม 2559

(หน่วย:บาท)

	งบการเดินรวม		งบการเดินเฉพาะบริษัท	
	2559	2558	2559	2558
กระแสเงินสดจากกิจกรรมจัดหาเงิน				
เงินเบิกเกินบัญชีและเงินกู้ยืมระยะสั้นจากสถาบันการเงินเพิ่มขึ้น (ลดลง)	10,000,000	(71,265,787)	10,000,000	(71,265,787)
เจ้าหนี้การค้าเพิ่มขึ้น (ลดลง)	53,001,634	(19,805,303)	53,001,634	(19,805,303)
ชำระคืนเจ้าหนี้เข้าซื้อ	(1,038,202)	(1,064,829)	(1,038,202)	(1,064,829)
รับเงินกู้ยืมระยะยาว	106,571,745	-	106,571,745	-
จ่ายเงินปันผล	(51,459,607)	(30,877,471)	(51,459,607)	(30,877,471)
บริษัทจ่ายเงินปันผลให้ส่วนได้เสียที่ไม่มีอำนาจควบคุม	(682,568)	-	-	-
จ่ายดอกเบี้ย	(3,548,572)	(1,724,189)	(3,548,572)	(1,724,117)
เงินสดสุทธิจาก (ใช้ไปใน) กิจกรรมจัดหาเงิน	112,844,430	(124,737,579)	113,526,998	(124,737,507)
เงินสดและรายการเทียบเท่าเงินสดเพิ่มขึ้น (ลดลง) สุทธิ	(42,246,532)	37,777,866	(53,777,777)	22,920,656
กำไร (ขาดทุน) จากอัตราแลกเปลี่ยนที่ยังไม่เกิดขึ้นจริง				
จากเงินฝากธนาคารสกุลเงินตราต่างประเทศ	(200,385)	(72,391)	(200,385)	(72,391)
เงินสดและรายการเทียบเท่าเงินสดต้นปี	79,343,499	41,638,024	62,546,080	39,697,815
เงินสดและรายการเทียบเท่าเงินสดปลายปี	36,896,582	79,343,499	8,567,918	62,546,080
ข้อมูลกระแสเงินสดเปิดเผยเพิ่มเติม: -				
1. เงินสดและรายการเทียบเท่าเงินสดประกอบด้วย				
เงินสด	206,854	185,000	180,000	150,000
เงินฝาก - ออมทรัพย์	14,475,872	29,855,787	7,168,753	13,726,667
- กระแสรายวัน	2,168,349	4,287,167	1,173,658	3,653,868
เงินฝากประจำ อายุไม่เกิน 3 เดือน	45,507	15,545	45,507	15,545
เงินลงทุนในตั๋วสัญญาใช้เงิน อายุไม่เกิน 3 เดือน	20,000,000	-	-	-
เงินลงทุนในตั๋วแลกเงิน อายุไม่เกิน 3 เดือน	-	45,000,000	-	45,000,000
	36,896,582	79,343,499	8,567,918	62,546,080
2. รายการที่ไม่ใช่เงินสดประกอบด้วย				
ซื้อสินทรัพย์ถาวรภายใต้สัญญาเช่าการเงิน	1,256,126	2,239,238	1,256,126	2,239,238

หมายเหตุประกอบงบการเงินเป็นส่วนหนึ่งของงบการเงินนี้

หมายเหตุประกอบงบการเงิน

บริษัท เอเชียน มารีน เซอร์วิสส์ จำกัด (มหาชน) และบริษัทย่อย
วันที่ 31 ธันวาคม 2559

1. ข้อมูลทั่วไป

1.1 ภูมิสำเนาและสถานะทางกฎหมาย

บริษัท เอเชียน มารีน เซอร์วิสส์ จำกัด (มหาชน) ("บริษัทฯ ") จัดตั้งขึ้นเป็นบริษัทมหาชน และมีภูมิลำเนาในประเทศไทย

บริษัทฯ มีที่อยู่ตามที่ได้จดทะเบียนไว้ดังนี้

128 หมู่ 3 ถนนสุขสวัสดิ์ ตำบลแหลมฟ้าผ่า อำเภอพระสมุทรเจดีย์ จังหวัดสมุทรปราการ

1.2 ลักษณะธุรกิจ

บริษัทฯ ดำเนินธุรกิจหลักในการรับจ้างต่อเรือและซ่อมเรือ

1.3 ผู้ถือหุ้นรายใหญ่

บริษัทฯ ตันทีไพบูลย์ จำกัด เป็นบริษัทจดทะเบียนจัดตั้งในประเทศไทยเป็นผู้ถือหุ้นรายใหญ่

1.4 ข้อมูลเกี่ยวกับพนักงาน

ณ วันที่ 31 ธันวาคม 2559 และ 2558 บริษัทฯ และบริษัทย่อยมีจำนวนพนักงานประมาณ 416 คน และ 409 คน ตามลำดับ (เฉพาะบริษัท 315 คน และ 301 คน ตามลำดับ)

บริษัทฯ และบริษัทย่อยมีค่าใช้จ่ายพนักงานสำหรับปี 2559 และ 2558 จำนวน 100.2 ล้านบาท และ 112.0 ล้านบาท ตามลำดับ (เฉพาะบริษัทจำนวน 79.4 ล้านบาท และ 87.3 ล้านบาท ตามลำดับ) ค่าใช้จ่ายพนักงานได้แก่ เงินเดือน ค่าจ้าง โบนัส เงินสมทบกองทุนประกันสังคม กองทุนสำรองเลี้ยงชีพ ผลประโยชน์ และสวัสดิการต่างๆ

2. เกณฑ์ในการจัดทำงบการเงิน

2.1 หลักเกณฑ์ในการจัดทำงบการเงิน

งบการเงินนี้จัดทำขึ้นตามมาตรฐานการบัญชีที่กฎหมายกำหนดตามพระราชบัญญัติวิชาชีพบัญชี พ.ศ. 2547 โดยได้ถือปฏิบัติตามมาตรฐานการรายงานทางการเงินและการแสดงรายการได้ทำขึ้นตามแบบกำหนดรายการย่อที่ต้องมีในงบการเงินสำหรับบริษัทมหาชนจำกัด ที่กำหนดโดยประกาศกรมพัฒนาธุรกิจการค้า กระทรวงพาณิชย์ ออกตามความในพระราชบัญญัติการบัญชี พ.ศ. 2543

งบการเงินนี้ได้จัดทำขึ้นโดยใช้เกณฑ์ราคาทุนเดิมเว้นแต่จะได้เปิดเผยเป็นอย่างอื่นในนโยบายการบัญชี

งบการเงินฉบับภาษาไทยเป็นงบการเงินฉบับที่บริษัทใช้เป็นทางการตามกฎหมาย งบการเงินฉบับภาษาอังกฤษแปลมาจากงบการเงินฉบับภาษาไทยดังกล่าว

2.2 มาตรฐานการบัญชีที่มีผลบังคับใช้ในปีปัจจุบัน

สภาวิชาชีพบัญชีได้ออกและปรับปรุงใหม่มาตรฐานการบัญชี มาตรฐานการรายงานทางการเงิน การตีความมาตรฐานการบัญชีและมาตรฐานการรายงานทางการเงิน ซึ่งมีผลบังคับใช้ตั้งแต่รอบระยะเวลาบัญชีที่เริ่มในหรือหลังวันที่ 1 มกราคม 2559 ดังต่อไปนี้

กรอบแนวคิดสำหรับการรายงานทางการเงิน (ปรับปรุง 2558)

มาตรฐานการบัญชีฉบับที่ 1 (ปรับปรุง 2558)	เรื่อง การนำเสนองบการเงิน
มาตรฐานการบัญชีฉบับที่ 2 (ปรับปรุง 2558)	เรื่อง สินค้าคงเหลือ
มาตรฐานการบัญชีฉบับที่ 7 (ปรับปรุง 2558)	เรื่อง งบกระแสเงินสด
มาตรฐานการบัญชีฉบับที่ 8 (ปรับปรุง 2558)	เรื่อง นโยบายการบัญชี การเปลี่ยนแปลงประมาณการทางบัญชีและข้อผิดพลาด
มาตรฐานการบัญชีฉบับที่ 10 (ปรับปรุง 2558)	เรื่อง เหตุการณ์ภายหลังรอบระยะเวลารายงาน
มาตรฐานการบัญชีฉบับที่ 11 (ปรับปรุง 2558)	เรื่อง สัญญาก่อสร้าง
มาตรฐานการบัญชีฉบับที่ 12 (ปรับปรุง 2558)	เรื่อง ภาษีเงินได้
มาตรฐานการบัญชีฉบับที่ 16 (ปรับปรุง 2558)	เรื่อง ที่ดิน อาคารและอุปกรณ์
มาตรฐานการบัญชีฉบับที่ 17 (ปรับปรุง 2558)	เรื่อง สัญญาเช่า
มาตรฐานการบัญชีฉบับที่ 18 (ปรับปรุง 2558)	เรื่อง รายได้
มาตรฐานการบัญชีฉบับที่ 19 (ปรับปรุง 2558)	เรื่อง ผลประโยชน์ของพนักงาน
มาตรฐานการบัญชีฉบับที่ 20 (ปรับปรุง 2558)	เรื่อง การบัญชีสำหรับเงินอุดหนุนจากรัฐบาล และเปิดเผยข้อมูลเกี่ยวกับความช่วยเหลือจากรัฐบาล
มาตรฐานการบัญชีฉบับที่ 21 (ปรับปรุง 2558)	เรื่อง ผลกระทบจากการเปลี่ยนแปลงของอัตราแลกเปลี่ยนเงินตราต่างประเทศ
มาตรฐานการบัญชีฉบับที่ 23 (ปรับปรุง 2558)	เรื่อง ต้นทุนการกู้ยืม
มาตรฐานการบัญชีฉบับที่ 24 (ปรับปรุง 2558)	เรื่อง การเปิดเผยข้อมูลเกี่ยวกับบุคคลหรือกิจการที่เกี่ยวข้องกัน
มาตรฐานการบัญชีฉบับที่ 26 (ปรับปรุง 2558)	เรื่อง การบัญชีและการรายงานโครงการผลประโยชน์เมื่อออกจากงาน
มาตรฐานการบัญชีฉบับที่ 27 (ปรับปรุง 2558)	เรื่อง งบการเงินเฉพาะกิจการ
มาตรฐานการบัญชีฉบับที่ 28 (ปรับปรุง 2558)	เรื่อง เงินลงทุนในบริษัทร่วมและการร่วมค้า
มาตรฐานการบัญชีฉบับที่ 29 (ปรับปรุง 2558)	เรื่อง การรายงานทางการเงินในสภาพเศรษฐกิจที่เงินเฟ้อรุนแรง
มาตรฐานการบัญชีฉบับที่ 33 (ปรับปรุง 2558)	เรื่อง กำไรต่อหุ้น
มาตรฐานการบัญชีฉบับที่ 34 (ปรับปรุง 2558)	เรื่อง งบการเงินระหว่างกาล
มาตรฐานการบัญชีฉบับที่ 36 (ปรับปรุง 2558)	เรื่อง การด้อยค่าของสินทรัพย์
มาตรฐานการบัญชีฉบับที่ 37 (ปรับปรุง 2558)	เรื่อง การประมาณการหนี้สิน หนี้สินที่อาจเกิดขึ้นและสินทรัพย์ที่อาจเกิดขึ้น
มาตรฐานการบัญชีฉบับที่ 38 (ปรับปรุง 2558)	เรื่อง สินทรัพย์ไม่มีตัวตน
มาตรฐานการบัญชีฉบับที่ 40 (ปรับปรุง 2558)	เรื่อง อสังหาริมทรัพย์เพื่อการลงทุน
มาตรฐานการบัญชีฉบับที่ 41	เรื่อง เกษตรกรรม

มาตรฐานการรายงานทางการเงินฉบับที่ 2 (ปรับปรุง 2558)	เรื่อง การจ่ายโดยใช้หุ้นเป็นเกณฑ์
มาตรฐานการรายงานทางการเงินฉบับที่ 3 (ปรับปรุง 2558)	เรื่อง การรวมธุรกิจ
มาตรฐานการรายงานทางการเงินฉบับที่ 4 (ปรับปรุง 2558)	เรื่อง สัญญาประกันภัย
มาตรฐานการรายงานทางการเงินฉบับที่ 5 (ปรับปรุง 2558)	เรื่อง สินทรัพย์ไม่หมุนเวียนที่ถือไว้เพื่อขายและการดำเนินงานที่ยกเลิก
มาตรฐานการรายงานทางการเงินฉบับที่ 6 (ปรับปรุง 2558)	เรื่อง การสำรวจและประเมินค่าแหล่งทรัพยากรแร่
มาตรฐานการรายงานทางการเงินฉบับที่ 8 (ปรับปรุง 2558)	เรื่อง ส่วนงานดำเนินงาน
มาตรฐานการรายงานทางการเงินฉบับที่ 10 (ปรับปรุง 2558)	เรื่อง งบการเงินรวม
มาตรฐานการรายงานทางการเงินฉบับที่ 11 (ปรับปรุง 2558)	เรื่อง การร่วมกิจการงาน
มาตรฐานการรายงานทางการเงินฉบับที่ 12 (ปรับปรุง 2558)	เรื่อง การเปิดเผยข้อมูลเกี่ยวกับส่วนได้เสียในกิจการอื่น
มาตรฐานการรายงานทางการเงินฉบับที่ 13 (ปรับปรุง 2558)	เรื่อง การวัดมูลค่ายุติธรรม
การตีความมาตรฐานการบัญชีฉบับที่ 10 (ปรับปรุง 2558)	เรื่อง ความช่วยเหลือจากรัฐบาล-กรณีที่ไม่มีความเกี่ยวข้องอย่างเฉพาะเจาะจงกับกิจกรรมดำเนินงาน
การตีความมาตรฐานการบัญชีฉบับที่ 15 (ปรับปรุง 2558)	เรื่อง สัญญาเช่าดำเนินงาน-สิ่งจูงใจให้แก่ผู้เช่า
การตีความมาตรฐานการบัญชีฉบับที่ 25 (ปรับปรุง 2558)	เรื่อง ภาษีเงินได้-การเปลี่ยนแปลงสภาพทางภาษีของกิจการหรือของผู้ถือหุ้น
การตีความมาตรฐานการบัญชีฉบับที่ 27 (ปรับปรุง 2558)	เรื่อง การประเมินเนื้อหาสัญญาเช่าที่เพิ่มขึ้นตามรูปแบบกฎหมาย
การตีความมาตรฐานการบัญชีฉบับที่ 29 (ปรับปรุง 2558)	เรื่อง การเปิดเผยข้อมูลของข้อตกลงสัมปทานบริการ
การตีความมาตรฐานการบัญชีฉบับที่ 31 (ปรับปรุง 2558)	เรื่อง รายได้-รายการแลกเปลี่ยนเกี่ยวกับบริการโฆษณา
การตีความมาตรฐานการบัญชีฉบับที่ 32 (ปรับปรุง 2558)	เรื่อง สินทรัพย์ไม่มีตัวตน-ต้นทุนเว็บไซต์
การตีความมาตรฐานการรายงานทางการเงินฉบับที่ 1 (ปรับปรุง 2558)	เรื่อง การเปลี่ยนแปลงในหนี้สินที่เกิดขึ้นจากการซื้ออสังหาริมทรัพย์และการบูรณะและหนี้สินที่มีลักษณะคล้ายคลึงกัน
การตีความมาตรฐานการรายงานทางการเงินฉบับที่ 4 (ปรับปรุง 2558)	เรื่อง การประเมินว่าข้อตกลงประกอบด้วยสัญญาเช่าหรือไม่
การตีความมาตรฐานการรายงานทางการเงินฉบับที่ 5 (ปรับปรุง 2558)	เรื่อง สิทธิในส่วนได้เสียจากกองทุนการซื้ออสังหาริมทรัพย์และการปรับปรุงสภาพแวดล้อม

การตีความมาตรฐานการรายงานทางการเงิน
ฉบับที่ 7 (ปรับปรุง 2558)

การตีความมาตรฐานการรายงานทางการเงิน
ฉบับที่ 10 (ปรับปรุง 2558)

การตีความมาตรฐานการรายงานทางการเงิน
ฉบับที่ 12 (ปรับปรุง 2558)

การตีความมาตรฐานการรายงานทางการเงิน
ฉบับที่ 13 (ปรับปรุง 2558)

การตีความมาตรฐานการรายงานทางการเงิน
ฉบับที่ 14 (ปรับปรุง 2558)

การตีความมาตรฐานการรายงานทางการเงิน
ฉบับที่ 15 (ปรับปรุง 2558)

การตีความมาตรฐานการรายงานทางการเงิน
ฉบับที่ 17 (ปรับปรุง 2558)

การตีความมาตรฐานการรายงานทางการเงิน
ฉบับที่ 18 (ปรับปรุง 2558)

การตีความมาตรฐานการรายงานทางการเงิน
ฉบับที่ 20 (ปรับปรุง 2558)

การตีความมาตรฐานการรายงานทางการเงิน
ฉบับที่ 21

เรื่อง การปรับปรุงย้อนหลังภายใต้มาตรฐานการบัญชี
ฉบับที่ 29 (ปรับปรุง 2558) เรื่องการรายงานทางการเงิน
ในสภาพเศรษฐกิจที่เงินเฟ้อรุนแรง

เรื่อง งบการเงินระหว่างกาลและการด้อยค่า

เรื่อง ข้อตกลงสัมปทานบริการ

เรื่อง โปรแกรมสิทธิพิเศษแก่ลูกค้า

เรื่อง ข้อจำกัดสินทรัพย์ตามโครงการผลประโยชน์
ข้อกำหนดเงินทุนขั้นต่ำและปฏิสัมพันธ์ของรายการเหล่านี้
สำหรับมาตรฐานการบัญชี ฉบับที่ 19 (ปรับปรุง 2558)
เรื่อง ผลประโยชน์ของพนักงาน

เรื่อง สัญญาสำหรับการก่อสร้างอสังหาริมทรัพย์

เรื่อง การจ่ายสินทรัพย์ที่ไม่ใช่เงินสดให้เจ้าของ

เรื่อง การโอนสินทรัพย์จากลูกค้า

เรื่อง ต้นทุนการเปิดหน้าดินในช่วงการผลิต
สำหรับเหมืองผิวดิน

เรื่อง เงินที่นำส่งรัฐ

ฝ่ายบริหารของบริษัทและบริษัทย่อยได้ประเมินแล้วเห็นว่ามาตรฐานการบัญชี มาตรฐานการรายงานทางการเงิน
การตีความมาตรฐานการบัญชีและการตีความมาตรฐานการรายงานทางการเงินที่ออกและปรับปรุงใหม่ข้างต้นไม่มี
ผลกระทบอย่างเป็นสาระสำคัญต่อการเงินสำหรับปัจจุบัน

3. หลักเกณฑ์ในการจัดทำงบการเงินรวม

งบการเงินรวมนี้ได้จัดทำขึ้นโดยรวมงบการเงินของบริษัท เอเชียน มารีน เซอร์วิส จำกัด (มหาชน) และบริษัทย่อยซึ่งจัดตั้งขึ้นในประเทศไทยดังต่อไปนี้

ชื่อบริษัท	ลักษณะธุรกิจ	อัตราร้อยละของการถือหุ้น		อัตราร้อยละของยอดสินทรัพย์ที่รวมอยู่ในสินทรัพย์รวม		อัตราร้อยละของยอดรวมรวมอยู่ในรายได้รวมสำหรับปี	
		2559	2558	2559	2558	2559	2558
		ร้อยละ	ร้อยละ	ร้อยละ	ร้อยละ	ร้อยละ	ร้อยละ
บริษัท เจนเนอรัล มารีน จำกัด	ตัวแทนจำหน่ายเครื่องจักร เครื่องกล และอุปกรณ์ที่เกี่ยวข้องในธุรกิจด้านเดินเรือ	100	100	0.83	1.11	1.44	0.00
บริษัท อาซิมา มารีน จำกัด	รับเหมาก่อสร้างซ่อมเรือ	100	100	1.95	2.95	5.31	4.58
บริษัท อีโค มารีน จำกัด	ให้บริการกำจัดมลภาวะและรักษาสิ่งแวดล้อม	93	93	3.72	3.82	13.55	6.65

- ก) งบการเงินรวมจัดทำขึ้นโดยใช้นโยบายการบัญชีเดียวกันสำหรับรายการบัญชีที่เหมือนกันหรือเหตุการณ์ทางบัญชีที่คล้ายคลึงกัน
- ข) ยอดคงค้างระหว่างบริษัทและบริษัทย่อย รายการค้าระหว่างกันที่มีสาระสำคัญได้ถูกตัดออกจากงบการเงินรวมนี้แล้ว
- ค) ส่วนได้เสียที่ไม่มีอำนาจควบคุม คือ จำนวนกำไรหรือขาดทุนและสินทรัพย์สุทธิของบริษัทย่อยส่วนที่ไม่ได้เป็นของบริษัท และแสดงเป็นรายการแยกต่างหากในส่วนของกำไรหรือขาดทุนรวมและส่วนของผู้ถือหุ้นในงบแสดงฐานะการเงินรวม

4. นโยบายการบัญชีที่สำคัญ

4.1 การรับรู้รายได้

บริษัทฯ รับรู้รายได้จากการให้บริการตามสัญญาด้วยวิธีอัตราส่วนของการงานที่ทำเสร็จ โดยใช้วิธีการสำรวจและประเมินผลงานที่ทำเสร็จโดยวิศวกรของบริษัทฯ และจะตั้งสำรองเพื่อผลขาดทุนสำหรับโครงการต่อเรือและการซ่อมเรือทั้งจำนวนเมื่อทราบแน่ชัดว่าโครงการนั้นจะประสบผลขาดทุน รายได้ที่รับรู้แล้วแต่ยังไม่ถึงกำหนดเรียกชำระตามสัญญาได้แสดงไว้เป็น “รายได้ที่ยังไม่ได้เรียกชำระ” ในงบแสดงฐานะการเงิน

บริษัทย่อยรับรู้รายได้จากค่าเทียบท่าเรือตามเกณฑ์คงค้าง และรับรู้รายได้ค่าบริการเมื่อได้ให้บริการแล้ว โดยพิจารณาถึงขั้นความสำเร็จของงาน

ดอกเบี้ยถือเป็นรายได้ตามเกณฑ์คงค้างโดยคำนึงถึงอัตราผลตอบแทนที่แท้จริง

รายได้อื่นรับรู้ตามเกณฑ์คงค้าง

4.2 ต้นทุนในการรับจ้าง

ต้นทุนในการรับจ้างตามสัญญาประกอบด้วยต้นทุนวัตถุดิบ ค่าแรงและค่าใช้จ่ายและรับรู้เป็น ต้นทุนในการรับจ้างในงบกำไรขาดทุนตามวิธีอัตราส่วนของงานที่ทำเสร็จ

ต้นทุนในการรับจ้างที่จัดสรรเป็นต้นทุนแล้ว แต่ยังไม่ได้ถูกเรียกเก็บได้แสดงไว้เป็น “ต้นทุนงานก่อสร้างค้างจ่าย” ในงบแสดงฐานะการเงิน กรณีต้นทุนในการรับจ้างตามวิธีอัตราส่วนของงานที่ทำเสร็จต่ำกว่าต้นทุนในการรับจ้างที่เกิดขึ้นได้แสดงไว้เป็น “งานระหว่างทำ” ภายใต้บัญชีสินค้างเหลือในงบแสดงฐานะการเงิน

4.3 เงินสดและรายการเทียบเท่าเงินสด

เงินสดและรายการเทียบเท่าเงินสด หมายถึง เงินสด เงินฝากสถาบันการเงินและเงินลงทุนระยะสั้นที่มีสภาพคล่องสูง ซึ่งถึงกำหนดจ่ายคืนภายในระยะเวลาไม่เกิน 3 เดือนนับจากวันที่ได้มาและไม่มีข้อจำกัดในการเบิกใช้

4.4 ลูกหนี้การค้าและค่าเผื่อนับสงสัยจะสูญ

ลูกหนี้การค้าแสดงตามมูลค่าสุทธิที่จะได้รับ บริษัทฯ และบริษัทย่อยบันทึกค่าเผื่อนับสงสัยจะสูญสำหรับผลขาดทุนโดยประมาณที่อาจเกิดขึ้นจากการเก็บเงินลูกหนี้ไม่ได้ ซึ่งโดยทั่วไปพิจารณาจากประสบการณ์การเก็บเงินและการวิเคราะห์อายุลูกหนี้แต่ละรายที่คาดว่าจะมีปัญหาในการรับชำระ

4.5 สินค้าคงเหลือ

สินค้างเหลือแสดงราคาตามราคาทุนหรือมูลค่าสุทธิที่จะได้รับแล้วแต่อย่างใดจะต่ำกว่า ราคาทุนของวัตถุดิบและวัสดุแปรสภาพคำนวณโดยวิธีเข้าก่อนออกก่อนและจะถือเป็นส่วนหนึ่งของต้นทุนการต่อเรือหรือซ่อมเรือเมื่อมีการเบิกใช้

ต้นทุนในการซื้อ ประกอบด้วย ราคาซื้อและค่าใช้จ่ายที่เกี่ยวข้องกับการซื้อสินค้านั้น เช่น อากาศเข้า ค่าขนส่ง และต้นทุนอื่นๆ ซึ่งเกี่ยวข้องโดยตรงกับการได้มาซึ่งสินค้า และหักด้วยส่วนลดการค้าและเงินที่ได้รับคืนจากการซื้อสินค้า

มูลค่าสุทธิที่จะได้รับเป็นการประมาณราคาที่เราคาดว่าจะขายได้ตามปกติธุรกิจ หักด้วยประมาณการต้นทุนในการผลิตสินค้าให้เสร็จและต้นทุนที่จำเป็นต้องจ่ายไปเพื่อให้ขายสินค้าได้

ค่าเผื่อนสินค้าเสื่อมคุณภาพจะตั้งขึ้นในอัตราร้อยละ 100 สำหรับสินค้าเก่าล้าสมัย เคลื่อนไหวช้า/เสื่อมคุณภาพ และในอัตราร้อยละ 20 สำหรับสินค้าที่ค้างเกิน 2 ปีขึ้นไป

4.6 ลูกหนี้ผ่อนชำระ

ลูกหนี้ผ่อนชำระแสดงตามมูลค่ายุติธรรมที่คิดจากกระแสเงินสดที่เราคาดว่าจะได้รับในอนาคต คิดลดด้วยอัตราดอกเบี้ยสำหรับเงินทุนของบริษัทฯ ผลต่างที่เกิดขึ้นระหว่างมูลค่ายุติธรรมกับเงินลงทุนในลูกหนี้ บริษัทฯ ได้บันทึกเป็นผลการดำเนินงานในงวดที่เกิดรายการ

4.7 เงินลงทุนในบริษัทย่อย

บริษัทย่อย หมายถึงกิจการที่บริษัทมีอำนาจในการควบคุมนโยบายการเงินและการดำเนินงาน ซึ่งโดยทั่วไปแล้วบริษัทจะถือหุ้นที่มีสิทธิออกเสียงมากกว่ากึ่งหนึ่ง บริษัทได้รวมงบการเงินของบริษัทย่อยไว้ในงบการเงินรวมตั้งแต่วันที่บริษัทควบคุมบริษัทย่อยจนกระทั่งอำนาจควบคุมหมดไป

เงินลงทุนในบริษัทย่อยแสดงในงบการเงินเฉพาะกิจการโดยแสดงด้วยวิธีราคาทุนสุทธิจากค่าเผื่อการด้อยค่า (ถ้ามี)

4.8 ที่ดิน อาคารและอุปกรณ์ และค่าเสื่อมราคา

ที่ดินแสดงมูลค่าตามราคาทุน อาคารและอุปกรณ์แสดงในราคาทุนหักค่าเสื่อมราคาสะสมและค่าเผื่อการด้อยค่า (ถ้ามี)

ราคาทุนรับรู้เมื่อเริ่มแรกที่ได้สินทรัพย์มารวมถึงต้นทุนทางตรงอื่นๆ ที่เกี่ยวกับการจัดหาสินทรัพย์เพื่อให้สินทรัพย์อยู่ในสภาพพร้อมที่จะใช้ได้ตามวัตถุประสงค์รวมทั้งต้นทุนในการรื้อถอน ขนย้าย และการบูรณะสถานที่ตั้งของสินทรัพย์ซึ่งเป็นภาระผูกพันของกิจการ (ถ้ามี)

ค่าเสื่อมราคาของอาคารและอุปกรณ์คำนวณจากราคาทุนหักมูลค่าคงเหลือของสินทรัพย์โดยวิธีเส้นตรงตามอายุการให้ประโยชน์ ประมาณอายุการให้ประโยชน์และมูลค่าคงเหลือ ณ วันที่เลิกใช้งานของสินทรัพย์แสดงไว้ดังนี้

	จำนวนปี	มูลค่าคงเหลือ ณ วันที่เลิกใช้ประโยชน์
อู่ลอย	20	ประเมินโดยวิศวกรบริษัท
อาคารและสิ่งปลูกสร้างอื่น	5 - 20	ประเมินโดยวิศวกรบริษัท
ส่วนปรับปรุงอาคาร	5 - 20	-
เครื่องจักรและอุปกรณ์	2 - 5	ประเมินโดยวิศวกรบริษัท
เครื่องตกแต่งและอุปกรณ์สำนักงาน	2 - 5	-
ยานพาหนะ	5 - 10	-

ค่าเสื่อมราคารวมอยู่ในการคำนวณผลการดำเนินงาน

ไม่มีการคิดค่าเสื่อมราคาสำหรับที่ดิน สินทรัพย์ระหว่างก่อสร้างและอุปกรณ์ระหว่างติดตั้ง

บริษัทมีการทบทวนมูลค่าคงเหลือและอายุการให้ประโยชน์ทุกปี

บริษัทคิดค่าเสื่อมราคาสำหรับส่วนประกอบของรายการสินทรัพย์แต่ละส่วนแยกต่างหากหากต่างกันเมื่อส่วนประกอบแต่ละส่วนนั้นมีต้นทุนที่มีนัยสำคัญเมื่อเทียบกับต้นทุนทั้งหมดของสินทรัพย์นั้น

บริษัทตัดรายการที่ดิน อาคารและอุปกรณ์ ออกจากบัญชีเมื่อจำหน่ายสินทรัพย์ รายการผลกำไรหรือขาดทุนจากการจำหน่ายหรือตัดจำหน่ายสินทรัพย์ จะรับรู้ในงบกำไรขาดทุนเบ็ดเสร็จ

4.9 ต้นทุนการกู้ยืม

ต้นทุนการกู้ยืมของเงินกู้ที่ใช้ในการจัดหาหรือก่อสร้างสินทรัพย์ที่ต้องใช้ระยะเวลานานในการทำให้อยู่ในสภาพพร้อมใช้หรือขาย ได้ถูกนำไปรวมเป็นราคาทุนของสินทรัพย์จนกว่าสินทรัพย์นั้นจะอยู่ในสภาพพร้อมที่จะใช้ได้ตามประสงค์ ส่วนต้นทุนการกู้ยืมอื่นถือเป็นค่าใช้จ่ายในงวดที่เกิดรายการ ต้นทุนการกู้ยืม ประกอบด้วย ดอกเบี้ยและต้นทุนอื่นที่เกิดขึ้นจากการกู้ยืมนั้น

4.10 สิทธิการเช่าที่ดินและสิ่งปลูกสร้างและค่าตัดจำหน่าย

สิทธิการเช่าที่ดินและสิ่งปลูกสร้างแสดงมูลค่าตามราคาทุนหักค่าตัดจำหน่ายสะสม
ค่าตัดจำหน่ายของสิทธิการเช่าที่ดินและสิ่งปลูกสร้างคำนวณจากราคาทุนของสินทรัพย์ โดยวิธีเส้นตรงตามอายุของสิทธิการเช่า 30 ปี

4.11 สินทรัพย์ไม่มีตัวตนและค่าตัดจำหน่าย

สินทรัพย์ไม่มีตัวตนที่บริษัทซื้อและมีอายุการใช้งานจำกัด แสดงในราคาทุนหักด้วยค่าตัดจำหน่ายสะสมและค่าเผื่อการด้อยค่า (ถ้ามี) สินทรัพย์ไม่มีตัวตนถูกตัดจำหน่ายและบันทึกในงบกำไรขาดทุนเบ็ดเสร็จโดยวิธีเส้นตรงตามระยะเวลาที่คาดว่าจะได้รับประโยชน์เชิงเศรษฐกิจนับจากวันที่อยู่ในสภาพพร้อมใช้งาน ระยะเวลาที่คาดว่าจะได้รับประโยชน์เชิงเศรษฐกิจแสดงได้ดังนี้

สิทธิการใช้ความรู้ในการสร้างเรือกำจัดมลภาวะ	10	ปี
ซอฟต์แวร์ (Application software)	3 - 10	ปี

4.12 สินทรัพย์รอการขาย

สินทรัพย์รอการขายแสดงในราคาทุนหักค่าเผื่อการด้อยค่าของสินทรัพย์ (ถ้ามี)

4.13 บุคคลหรือกิจการที่เกี่ยวข้องกัน

บุคคลหรือกิจการที่เกี่ยวข้องกันหมายถึง บุคคลหรือกิจการที่มีอำนาจควบคุมบริษัท ถูกควบคุมโดยบริษัท ไม่ว่าจะเป็นทางตรงหรือทางอ้อม หรืออยู่ภายใต้การควบคุมเดียวกันกับบริษัท รวมถึงบริษัทที่ทำหน้าที่ถือหุ้นบริษัทย่อย และกิจการที่เป็นบริษัทย่อยในเครือเดียวกัน นอกจากนี้บุคคลหรือกิจการที่เกี่ยวข้องกันยังหมายรวมถึงบริษัทร่วมและบุคคลซึ่งถือหุ้นที่มีสิทธิออกเสียงไม่ว่าทางตรงหรือทางอ้อมและมีอิทธิพลอย่างมีนัยสำคัญกับบริษัท ผู้บริหารสำคัญ กรรมการหรือพนักงานของบริษัทตลอดทั้งสมาชิกในครอบครัวที่ใกล้ชิดกับบุคคลดังกล่าว และกิจการที่เกี่ยวข้องกับบุคคลเหล่านั้น

ในการพิจารณาความสัมพันธ์ระหว่างบุคคลหรือกิจการที่เกี่ยวข้องกันกับบริษัทแต่ละรายการ บริษัทคำนึงถึงเนื้อหาของความสัมพันธ์มากกว่ารูปแบบทางกฎหมาย

4.14 มาตรการอุปพันธ์

สัญญาซื้อขายเงินตราต่างประเทศล่วงหน้าเพื่อลดความเสี่ยงของกระแสเงินสดที่เกิดจากความผันผวนของอัตราแลกเปลี่ยนสำหรับลูกหนี้บางส่วนของบริษัทที่เป็นเงินตราต่างประเทศ ณ วันที่ที่เข้าทำสัญญาซื้อขายเงินตราต่างประเทศล่วงหน้า บริษัทจะบันทึกรายการภาระสินทรัพย์และหนี้สินจากการทำสัญญาดังกล่าวในงบแสดงฐานะการเงิน และบันทึกผลต่างอัตราแลกเปลี่ยนที่เกิดขึ้นในบัญชีส่วนเกินหรือส่วนต่ำจากการป้องกันความเสี่ยงจากกระแสเงินสดตัดบัญชี โดยจะตัดจ่ายตามวิธีเส้นตรงตลอดอายุสัญญาซื้อขายเงินตราต่างประเทศล่วงหน้า นั้น รายการตราสารอนุพันธ์ดังกล่าวที่ถูกนำไปป้องกันความเสี่ยงในระหว่างงวดได้แปลงค่าเป็นเงินบาทโดยใช้อัตราแลกเปลี่ยน ณ วันที่ที่เกิดรายการและจะรับรู้กำไรหรือขาดทุนที่เกิดขึ้นจริงเมื่อมีการส่งมอบเงินตราระหว่างกันแล้วในผลการดำเนินงานในงวดที่เกิดรายการ สัญญาซื้อขายเงินตราต่างประเทศล่วงหน้าที่ต้องเหลืออยู่ ณ วันที่สิ้นงวด จะแสดงหักกลับกันไว้เป็นบัญชีลูกหนี้หรือเจ้าหนี้ตามสัญญาซื้อขายเงินตราต่างประเทศล่วงหน้า และกำไรหรือขาดทุนที่ยังไม่เกิดขึ้นจริงจากการแปลงค่ารายการ โดยใช้อัตราแลกเปลี่ยน ณ วันที่ในงบแสดงฐานะการเงิน ได้บันทึกไว้เป็นกำไรขาดทุนในงบกำไรขาดทุนเบ็ดเสร็จสำหรับงวดที่เกิดรายการ

4.15 เงินตราต่างประเทศ

รายการที่เป็นเงินตราต่างประเทศแปลงค่าเป็นเงินบาทโดยใช้อัตราแลกเปลี่ยน ณ วันที่ที่เกิดรายการสินทรัพย์และหนี้สินที่เป็นเงินตราต่างประเทศคงเหลืออยู่ ณ วันที่ในงบแสดงฐานะการเงินแปลงค่าเป็นเงินบาทโดยใช้อัตราแลกเปลี่ยน ณ วันที่ในงบแสดงฐานะการเงิน

กำไรและขาดทุนที่เกิดจากการเปลี่ยนแปลงในอัตราแลกเปลี่ยนได้รวมอยู่ในการคำนวณผลการดำเนินงาน

4.16 การด้อยค่าของสินทรัพย์

ณ วันที่ในงบแสดงฐานะการเงิน บริษัทจะประเมินว่ามีข้อบ่งชี้ของสินทรัพย์ว่ามี การด้อยค่าหรือไม่ หากสินทรัพย์นั้นมีข้อบ่งชี้ของการด้อยค่า บริษัทจะประมาณมูลค่าที่คาดว่าจะได้รับคืนของสินทรัพย์ หากมูลค่าตามบัญชีของสินทรัพย์สูงกว่ามูลค่าที่คาดว่าจะได้รับคืน บริษัทจะรับรู้ผลขาดทุนจากการด้อยค่าของสินทรัพย์ในงบกำไรขาดทุนเบ็ดเสร็จ ผลขาดทุนจากการด้อยค่าของสินทรัพย์จะถูกกลับรายการเมื่อมูลค่าที่คาดว่าจะได้รับคืนเพิ่มขึ้นในภายหลังและจะกลับรายการได้ไม่เกินกว่ามูลค่าตามบัญชีภายหลังหักค่าเสื่อมราคาสะสมหรือค่าตัดจำหน่าย มูลค่าที่จะได้รับคืนของสินทรัพย์ หมายถึง มูลค่าจากการใช้ของสินทรัพย์ หรือมูลค่ายุติธรรมของสินทรัพย์หักต้นทุนในการขาย

4.17 ผลประโยชน์พนักงาน

ผลประโยชน์ระยะสั้น

บริษัทรับรู้เงินเดือน ค่าจ้าง โบนัส และเงินสมทบกองทุนประกันสังคม และกองทุนสำรองเลี้ยงชีพ เป็นค่าใช้จ่ายเมื่อเกิดรายการ

ผลประโยชน์หลังออกจากรางานของพนักงาน (โครงการสมทบเงิน)

บริษัทและพนักงานได้ร่วมกันจัดตั้งกองทุนสำรองเลี้ยงชีพ ซึ่งประกอบด้วยเงินที่พนักงานจ่ายสะสมและเงินที่บริษัทจ่ายสมทบให้เป็นรายเดือน สินทรัพย์ของกองทุนสำรองเลี้ยงชีพได้แยกออกจากสินทรัพย์ของบริษัท เงินที่บริษัทจ่ายสมทบกองทุนสำรองเลี้ยงชีพบันทึกเป็นค่าใช้จ่ายในปีที่เกิดรายการ

ผลประโยชน์หลังออกจากการดำเนินงานของพนักงาน (โครงการผลประโยชน์)

บริษัทมีภาระสำหรับเงินชดเชยที่ต้องจ่ายให้แก่พนักงานเมื่อออกจากการดำเนินงานตามกฎหมายแรงงาน ซึ่งบริษัทถือว่าเงินชดเชยดังกล่าวเป็นโครงการผลประโยชน์หลังออกจากการดำเนินงานสำหรับพนักงาน

บริษัทคำนวณหนี้สินตามโครงการผลประโยชน์หลังออกจากการดำเนินงานของพนักงาน โดยใช้วิธีคิดลดแต่ละหน่วยที่ประมาณการไว้ (Projected Unit Credit Method) โดยผู้เชี่ยวชาญอิสระได้ทำการประเมินภาระผูกพันดังกล่าวตามหลักคณิตศาสตร์ประกันภัย ซึ่งหลักการประมาณการดังกล่าวต้องใช้ข้อสมมติที่หลากหลาย รวมถึงข้อสมมติเกี่ยวกับอัตราคิดลด อัตราการขึ้นเงินเดือนในอนาคต อัตราการเปลี่ยนแปลงในจำนวนพนักงาน อัตราการมรณะ และอัตราเงินเฟ้อ

ผลกำไรหรือขาดทุนจากการประมาณการตามหลักคณิตศาสตร์ประกันภัย (Actuarial gains and losses) สำหรับโครงการผลประโยชน์หลังออกจากการดำเนินงานของพนักงานจะรับรู้ในกำไรขาดทุนเบ็ดเสร็จอื่น

บริษัทเลือกที่จะบันทึกหนี้สินทั้งหมดดังกล่าวเป็นครั้งแรกโดยรับรู้ผลประโยชน์เมื่อเกษียณอายุในอดีตเป็นค่าใช้จ่ายตามวิธีเส้นตรงตลอดระยะเวลา 5 ปี (ตั้งแต่ปี 2554 จนถึงปี 2558) ในงบกำไรขาดทุนเบ็ดเสร็จ ตามวิธีปฏิบัติในช่วงเปลี่ยนแปลงของมาตรฐานการบัญชี ฉบับที่ 19

4.18 ประมาณการหนี้สิน

บริษัทฯ และบริษัทย่อยจะบันทึกประมาณการหนี้สินไว้ในบัญชีเมื่อภาระผูกพันซึ่งเป็นผลมาจากเหตุการณ์ในอดีตได้เกิดขึ้นแล้ว มีความเป็นไปได้ค่อนข้างแน่นอนว่าบริษัทฯ และบริษัทย่อยจะเสียทรัพยากรเชิงเศรษฐกิจไปเพื่อปลดปล่อยภาระผูกพันนั้น และบริษัทฯ และบริษัทย่อยสามารถประมาณมูลค่าภาระผูกพันนั้นได้อย่างน่าเชื่อถือ

4.19 ภาษีเงินได้

ภาษีเงินได้

ภาษีเงินได้ ประกอบด้วยภาษีเงินได้ปัจจุบันและภาษีเงินได้รอการตัดบัญชี

ภาษีเงินได้ปัจจุบัน

บริษัทบันทึกภาษีเงินได้ (ถ้ามี) ตามจำนวนที่จะต้องจ่าย จำนวนตามหลักเกณฑ์แห่งประมวลรัษฎากรในอัตราภาษีเงินได้ (20%) ของกำไรก่อนภาษีเงินได้ หลังจากปรับปรุงบวกกลับด้วยค่าใช้จ่ายต่างๆ ซึ่งไม่สามารถถือเป็นรายจ่ายในการคำนวณภาษีและหักออกด้วยรายการที่ได้รับยกเว้นหรือไม่ถือเป็นรายได้ในการคำนวณภาษี

ภาษีเงินได้รอการตัดบัญชี

สินทรัพย์และหนี้สินภาษีเงินได้รอการตัดบัญชีจะคำนวณขึ้นจากผลแตกต่างชั่วคราวระหว่างมูลค่าตามบัญชีกับฐานภาษีของสินทรัพย์หรือหนี้สินนั้น ณ วันสิ้นรอบระยะเวลารายงาน รายการเปลี่ยนแปลงของสินทรัพย์และหนี้สินภาษีเงินได้รอการตัดบัญชีจะถูกรับรู้เป็นรายได้ภาษีเงินได้รอการตัดบัญชีหรือค่าใช้จ่ายภาษีเงินได้รอการตัดบัญชีโดยจะรับรู้ในกำไรขาดทุน เว้นแต่ในส่วนที่เกี่ยวข้องกับรายการที่รับรู้โดยตรงในส่วนของผู้ถือหุ้นหรือกำไรขาดทุนเบ็ดเสร็จอื่น

ผลแตกต่างชั่วคราวที่ใช้หักภาษีจะถูกรับรู้เป็นสินทรัพย์ภาษีเงินได้รอการตัดบัญชีเมื่อมีความเป็นไปได้ค่อนข้างแน่นอนว่าบริษัทจะมีกำไรทางภาษีจากการดำเนินงานในอนาคตเพียงพอที่จะนำสินทรัพย์ภาษีเงินได้รอการตัดบัญชีมาใช้ประโยชน์ได้ และผลแตกต่างชั่วคราวที่ต้องเสียภาษีทุกรายการจะถูกรับรู้เป็นหนี้สินภาษีเงินได้รอการตัดบัญชี

สินทรัพย์และหนี้สินภาษีเงินได้รอการตัดบัญชีถูกวัดมูลค่าโดยใช้อัตราภาษีเงินได้สำหรับงวดที่บริษัทคาดว่าจะได้รับประโยชน์จากสินทรัพย์ภาษีเงินได้รอการตัดบัญชีหรือจะจ่ายชำระหนี้สินภาษีเงินได้ โดยใช้อัตราภาษีและกฎหมายภาษีอากรที่มีผลบังคับใช้อยู่หรือที่คาดว่าจะได้อ่อนล้างแน่นอนว่าจะมีผลบังคับใช้ภายในสิ้นรอบระยะเวลาที่รายงาน

ณ วันสิ้นรอบระยะเวลารายงาน มูลค่าตามบัญชีของสินทรัพย์ภาษีเงินได้รอการตัดบัญชีจะถูกทบทวนและปรับลดมูลค่า เมื่อมีความเป็นไปได้ค่อนข้างแน่ที่บริษัทจะไม่มีกำไรทางภาษีในอนาคตเพียงพอต่อการนำสินทรัพย์ภาษีเงินได้รอการตัดบัญชีทั้งหมดหรือบางส่วนมาใช้ประโยชน์ได้

สินทรัพย์ภาษีเงินได้รอการตัดบัญชีและหนี้สินภาษีเงินได้รอการตัดบัญชีจะหักกลบกันได้ก็ต่อเมื่อกิจการมีสิทธิตามกฎหมายและภาษีเงินได้นี้ประเมินโดยหน่วยงานจัดเก็บภาษีหน่วยงานเดียวกัน

ดังนั้นบริษัทจึงหักกลบสินทรัพย์ภาษีเงินได้รอการตัดบัญชีและหนี้สินภาษีเงินได้รอการตัดบัญชีในการแสดงรายการในงบแสดงฐานะการเงินแทนการแสดงแยกจากกัน

4.20 การใช้ประมาณการทางบัญชี

ในการจัดทำงบการเงินให้เป็นไปตามมาตรฐานรายงานทางการเงิน ฝ่ายบริหารต้องใช้การประมาณและตั้งข้อสมมติฐานหลายประการ ซึ่งมีผลกระทบต่อจำนวนเงินที่เกี่ยวกับรายได้ ค่าใช้จ่าย สินทรัพย์ และหนี้สิน และการเปิดเผยข้อมูลเกี่ยวกับสินทรัพย์และหนี้สินที่อาจเกิดขึ้น ซึ่งผลที่เกิดขึ้นจริงอาจแตกต่างไปจากจำนวนที่ประมาณไว้ การใช้ประมาณการทางบัญชีที่สำคัญ มีดังนี้

ค่าเผื่อหนี้สงสัยจะสูญ

ฝ่ายบริหารประมาณการค่าเผื่อหนี้สงสัยจะสูญสำหรับผลขาดทุนโดยประมาณที่อาจเกิดขึ้นจากการเก็บเงินลูกหนี้ไม่ได้ ซึ่งโดยทั่วไปพิจารณาจากประสบการณ์การเก็บเงินและการวิเคราะห์อายุลูกหนี้แต่ละรายที่คาดว่าจะมีปัญหาในการรับชำระ

ค่าเผื่อสินค้าเสื่อมสภาพ และราคาขายสุทธิต่ำกว่าราคาทุน

ฝ่ายบริหารได้ประมาณการค่าเผื่อสินค้าเสื่อมคุณภาพ โดยจะตั้งขึ้นในอัตราร้อยละ 100 สำหรับสินค้าเก่าล้าสมัย เคลื่อนไหวช้า/เสื่อมคุณภาพ และในอัตราร้อยละ 20 สำหรับสินค้าที่ค้างเกิน 2 ปีขึ้นไป และประมาณการค่าเผื่อสำหรับสินค้าที่มีราคาขายสุทธิต่ำกว่าราคาทุน โดยการประมาณการนั้นจะพิจารณาจากประมาณราคาที่เราคาดว่าจะขายได้ตามปกติธุรกิจหักด้วยประมาณการต้นทุนที่จำเป็นต้องจ่ายไปเพื่อให้ขายสินค้านั้นได้

ที่ดิน อาคารและอุปกรณ์ และสินทรัพย์ไม่มีตัวตน

ฝ่ายบริหารเป็นผู้กำหนดประมาณการอายุการใช้งานและมูลค่าคงเหลือเมื่อเลิกใช้งานของอาคาร และอุปกรณ์ และสินทรัพย์ไม่มีตัวตนของบริษัท ฝ่ายบริหารต้องทบทวนอายุการใช้งานและมูลค่าคงเหลือเมื่อมีความแตกต่างไปจากประมาณการในงวดก่อน หรือมีการตัดจำหน่ายสินทรัพย์ที่เสื่อมสภาพหรือไม่ได้ใช้งานโดยการขายหรือเลิกใช้

ประมาณต้นทุน และอัตราส่วนของงานที่ทำเสร็จ

ฝ่ายบริหารเป็นผู้ประมาณการต้นทุนทั้งโครงการ และประมาณการอัตราส่วนของงานที่ทำเสร็จ โดยใช้วิธีการสำรวจและประเมินผลงานที่ทำเสร็จโดยวิศวกรของบริษัท และจะตั้งสำรองเผื่อผลขาดทุนสำหรับโครงการต่อเรือและการซ่อมเรือทั้งจำนวนเมื่อทราบแน่ชัดว่าโครงการนั้นจะประสบผลขาดทุน

ประมาณการหนี้สินจากการรับประกันผลงาน

ฝ่ายบริหารเป็นผู้ประมาณการหนี้สินจากการรับประกันผลงานจากความเสียหายที่อาจเกิดขึ้น สำหรับโครงการต่อเรือที่ได้ส่งมอบแล้ว โดยใช้หลักเกณฑ์จากต้นทุนที่คาดว่าจะต้องจ่ายตามการประมาณการของวิศวกรของบริษัท

สินทรัพย์รอการขาย

ฝ่ายบริหารเป็นผู้ประมาณการตั้งค่าเผื่อการด้อยค่าของสินทรัพย์รอการขายจากการเสื่อมสภาพของทรัพย์สินโดยใช้สมมติฐานตามระยะเวลาและพิจารณาประกอบกับการประเมินมูลค่ายุติธรรม โดยใช้ราคาตลาดหักค่าใช้จ่ายในการขาย

4.21 สัญญาเช่าดำเนินงาน

สัญญาเช่าทรัพย์สินที่ความเสี่ยงและผลตอบแทนของทรัพย์สินยังเป็นของผู้ให้เช่าจะถูกจัดเป็นสัญญาเช่าดำเนินงาน โดยบริษัท จะบันทึกการจ่ายชำระค่าเช่าภายใต้สัญญาเช่าดำเนินงานเป็นค่าใช้จ่ายโดยวิธีเส้นตรงตลอดระยะเวลาของการเช่า

5. รายการธุรกิจกับกิจการที่เกี่ยวข้องกัน

ในระหว่างปี บริษัท และบริษัทย่อยมีรายการธุรกิจที่สำคัญกับบุคคลหรือกิจการที่เกี่ยวข้องกัน รายการธุรกิจดังกล่าวเป็นไปตามเงื่อนไขทางการค้าและเกณฑ์ตามสัญญาที่ตกลงกันระหว่างบริษัท และบริษัทเหล่านั้น ซึ่งเป็นไปตามปกติธุรกิจโดยสามารถสรุปได้ดังนี้

	ล้านบาท		
	2559	2558	นโยบายการกำหนดราคา
รายการธุรกิจกับบริษัทย่อย			
(ตัดออกจากงบการเงินรวมแล้ว)			
รายได้ค่าต่อเรือ	37.4	28.0	ตามที่ตกลงในสัญญา
รายได้ค่าซ่อมเรือ	0.6	0.2	ราคาใกล้เคียงกับที่คิดกับลูกค้าทั่วไป
เงินปันผลรับ	9.3	-	ตามที่อนุมัติจากที่ประชุมคณะกรรมการบริษัทของบริษัทย่อย
รายได้อื่น	3.1	1.9	ค่าควบคุมงาน และค่าบริการสำนักงานเดือนละ 7,000 - 50,000 บาท และค่าเช่าห้องเก็บอุปกรณ์เดือนละ 1,500 บาท และค่าขายวัสดุในราคาต้นทุนบวกกำไรร้อยละ 3 — 10 และรายได้ค่าบริการราคาต้นทุนบวกกำไรร้อยละ 20
ต้นทุนในการรับจ้าง	31.9	34.7	คนละ 300 - 450 บาทต่อวันและตามที่ตกลงร่วมกัน
ซื้อวัสดุ	3.7	0.2	ต้นทุนบวกกำไรร้อยละ 10 - 150
รายการธุรกิจกับบริษัทที่เกี่ยวข้องกัน			
รายได้ค่าซ่อมเรือ	19.0	45.1	ราคาใกล้เคียงกับที่คิดกับลูกค้าทั่วไป
รายได้อื่น	-	0.1	ต้นทุนบวกกำไรร้อยละ 20
ต้นทุนในการรับจ้าง	0.3	-	ตามที่ตกลงในสัญญา

ยอดคงค้างระหว่างบริษัทฯ และบริษัทที่เกี่ยวข้องกัน ณ วันที่ 31 ธันวาคม 2559 และ 2558 มีรายละเอียดดังนี้

(หน่วย:บาท)

		ความสัมพันธ์		งบการเงินรวม		งบการเงินเฉพาะบริษัท	
				2559	2558	2559	2558
ลูกหนี้การค้า - กิจกรรมที่เกี่ยวข้องกัน							
บริษัท อีโค มารีน จำกัด	บริษัทย่อย			-	-	1,300,000	164,646
บริษัท ซีทราน เฟอร์รี จำกัด	กรรมการร่วมกัน			2,242,092	9,214,745	2,242,092	9,214,745
บริษัท ซีทราน ดิสคัฟเวอร์รี่ จำกัด	กรรมการร่วมกัน			-	2,000,900	-	2,000,900
				2,242,092	11,215,645	3,542,092	11,380,291
รายได้ที่ยังไม่ได้เรียกชำระ							
บริษัท อีโค มารีน จำกัด	บริษัทย่อย			-	-	407,539	26,820
บริษัท ซีทราน เฟอร์รี จำกัด	กรรมการร่วมกัน			2,381,142	754,432	2,381,142	754,432
บริษัท ซีทราน ดิสคัฟเวอร์รี่ จำกัด	กรรมการร่วมกัน			20,000	120,000	20,000	120,000
บริษัท ซีทราน พอร์ต จำกัด	กรรมการร่วมกัน			-	704,186	-	704,186
				2,401,142	1,578,618	2,808,681	1,605,438

(หน่วย:บาท)

		ความสัมพันธ์		งบการเงินรวม		งบการเงินเฉพาะบริษัท	
				2559	2558	2559	2558
ลูกหนี้อื่น - กิจกรรมที่เกี่ยวข้องกัน							
บริษัท อีโค มารีน จำกัด	บริษัทย่อย			-	-	70,166	1,829,711
บริษัท อาซิมา มารีน จำกัด	บริษัทย่อย			-	-	1,840,878	4,049,476
บริษัท เจนเนอรัล มารีน จำกัด	บริษัทย่อย			-	-	7,185	185
บริษัท ซีทราน เฟอร์รี จำกัด	กรรมการร่วมกัน			62,060	15,515	-	-
บริษัท ซีทราน ไลน์ จำกัด	กรรมการร่วมกัน			-	589,958	-	589,958
				62,060	605,473	1,918,229	6,469,330
เจ้าหนี้การค้า - กิจกรรมที่เกี่ยวข้องกัน							
บริษัท เจนเนอรัล มารีน จำกัด	บริษัทย่อย			-	-	-	4,091,520
บริษัท อีโค มารีน จำกัด	บริษัทย่อย			-	-	-	50,750
บริษัท อาซิมา มารีน จำกัด	บริษัทย่อย			-	-	11,367,925	10,984,120
บริษัท ซีทราน พอร์ต จำกัด	กรรมการร่วมกัน			-	144,450	-	144,450
				-	144,450	11,367,925	15,270,840

คำตอบแทนผู้บริหาร

คำตอบแทนผู้บริหารเป็นผลประโยชน์ที่จ่ายให้แก่ผู้บริหารของบริษัท ประกอบด้วยคำตอบแทนที่เป็นตัวเงินได้แก่ เงินเดือนและผลประโยชน์ที่เกี่ยวข้อง รวมไปถึงผลประโยชน์ตอบแทนในรูปแบบอื่น ทั้งนี้ผู้บริหารของบริษัทหมายถึงบุคคลที่กำหนดตามกฎหมายว่าด้วยหลักทรัพย์และตลาดหลักทรัพย์ โดยคำตอบแทนผู้บริหารสำหรับปีสิ้นสุดวันที่ 31 ธันวาคม 2559 และ 2558 มีดังนี้

(หน่วย:บาท)

	จบการเงินรวม		จบการเงินเฉพาะบริษัท	
	2559	2558	2559	2558
ผลประโยชน์ระยะสั้น	21,479,848	23,573,092	21,479,848	23,573,092
ผลประโยชน์หลังออกจากงาน	264,567	253,077	264,567	253,077
รวม	21,744,415	23,826,169	21,744,415	23,826,169

6. ลูกหนี้การค้า

(หน่วย:บาท)

	จบการเงินรวม		จบการเงินเฉพาะบริษัท	
	2559	2558	2559	2558
ลูกหนี้การค้า - กิจกรรมที่เกี่ยวข้องกัน				
ลูกหนี้ต่อเรือ	-	2,000,900	1,300,000	2,000,900
ลูกหนี้ซ่อมเรือ	2,242,092	9,214,745	2,242,092	9,379,391
รวม	2,242,092	11,215,645	3,542,092	11,380,291
ลูกหนี้การค้า - กิจกรรมที่ไม่เกี่ยวข้องกัน				
ลูกหนี้ซ่อมเรือ	33,004,988	31,277,995	33,004,988	31,277,995
ลูกหนี้ต่อเรือ	8,292,927	8,433,456	8,292,927	8,433,456
ลูกหนี้ค่าบริการ	-	600,000	-	-
รวม	41,297,915	40,311,451	41,297,915	39,711,451
หัก: ค่าเผื่อหนี้สงสัยจะสูญ	(11,233,005)	(19,361,255)	(11,233,005)	(19,361,255)
สุทธิ	30,064,910	20,950,196	30,064,910	20,350,196
รวมลูกหนี้การค้า - สุทธิ	32,307,002	32,165,841	33,607,002	31,730,487

ยอดคงเหลือของลูกหนี้การค้า ณ วันที่ 31 ธันวาคม 2559 และ 2558 แยกตามอายุหนี้ที่คงค้างนับจากวันที่ถึงกำหนดชำระได้ดังนี้

	(หน่วย:บาท)			
	รวมการเงินรวม		รวมการเงินเฉพาะบริษัท	
	2559	2558	2559	2558
อายุหนี้ค้างชำระ				
ยังไม่ครบกำหนด	9,069,603	22,229,963	10,369,603	21,629,963
ไม่เกิน 3 เดือน	11,036,919	9,492,614	11,036,919	9,657,260
มากกว่า 3 เดือนถึง 6 เดือน	2,417,611	443,264	2,417,611	443,264
มากกว่า 6 เดือนถึง 12 เดือน	8,880,889	-	8,880,889	-
มากกว่า 12 เดือนขึ้นไป	12,134,985	19,361,255	12,134,985	19,361,255
รวม	43,540,007	51,527,096	44,840,007	51,091,742
หัก: ค่าเผื่อหนี้สงสัยจะสูญ	(11,233,005)	(19,361,255)	(11,233,005)	(19,361,255)
สุทธิ	32,307,002	32,165,841	33,607,002	31,730,487

ค่าเผื่อหนี้สงสัยจะสูญมีการเปลี่ยนแปลง ดังนี้

	(หน่วย:บาท)			
	รวมการเงินรวม		รวมการเงินเฉพาะบริษัท	
	2559	2558	2559	2558
ยอดต้นปี	(19,361,255)	(17,904,874)	(19,361,255)	(17,904,874)
หนี้สงสัยจะสูญได้รับคืน	2,572,770	22,500	2,572,770	22,500
หนี้สงสัยจะสูญ (เพิ่มขึ้น) ลดลง	5,555,480	(1,478,881)	5,555,480	(1,478,881)
ยอดปลายปี	(11,233,005)	(19,361,255)	(11,233,005)	(19,361,255)

ณ วันที่ 31 ธันวาคม 2559 และ 2558 บริษัทฯ และบริษัทย่อยมียอดลูกหนี้การค้าซึ่งมียอดคงค้างเป็นระยะเวลานาน รวมเป็นจำนวนเงินประมาณ 12.1 ล้านบาท จำนวน 7 ราย (ณ วันที่ 31 ธันวาคม 2558: 19.4 ล้านบาท จำนวน 8 ราย) บริษัทฯ และบริษัทย่อยได้ตั้งค่าเผื่อหนี้สงสัยจะสูญไว้แล้วเป็นจำนวนเงินประมาณ 11.2 ล้านบาท (ณ วันที่ 31 ธันวาคม 2558: 19.4 ล้านบาท) ขณะนี้บริษัทฯ และบริษัทย่อยกำลังอยู่ระหว่างการดำเนินการติดตามลูกหนี้ดังกล่าว

7. รายได้ที่ยังไม่ได้เรียกชำระ/เงินรับล่วงหน้าจากลูกค้า

		(หน่วย:บาท)			
		รวมการเงินรวม		รวมการเงินเฉพาะบริษัท	
		2559	2558	2559	2558
รายได้ที่รับรู้ในปี	- ต่อเรือ	205,758,199	359,949,087	243,194,180	387,986,470
	- ซ่อมเรือ	311,701,800	346,696,023	312,567,219	346,876,717
	- งานบริการ	81,906,293	50,586,022	-	-
	- จำหน่ายอุปกรณ์เดินเรือ	243,628	-	-	-
		(หน่วย:บาท)			
		รวมการเงินรวม		รวมการเงินเฉพาะบริษัท	
		2559	2558	2559	2558
ต้นทุนค่าต่อเรือที่เกิดขึ้นและกำไรที่รับรู้จนถึงปัจจุบัน		205,758,199	539,134,812	243,194,180	567,172,195
รายได้ที่ยังไม่ได้เรียกชำระสำหรับ	- งานต่อเรือ	73,097,449	-	73,097,449	-
	- งานซ่อมเรือ	20,779,795	47,119,215	21,187,334	47,146,035
	- งานบริการ	40,000	479,922	-	-
		93,917,244	47,599,137	94,284,783	47,146,035
เงินรับล่วงหน้าจากลูกค้า	- งานต่อเรือ	6,600,000	-	6,600,000	-
	- งานซ่อมเรือ	4,586,348	-	4,586,348	-
		11,186,348	-	11,186,348	-

สำหรับปี 2558 บริษัทได้บันทึกดอกเบี้ยเงินกู้ยืมสำหรับงานก่อสร้างไว้เป็นส่วนหนึ่งของต้นทุนงานระหว่างทำเป็นจำนวนเงิน 1.99 ล้านบาท

8. สินค้ายเหลื่อ

(หน่วย:บาท)

	จบกการเงินรวม		จบกการเงินเฉพาะบริษัท	
	2559	2558	2559	2558
วัตถุดิบ	23,250,666	22,037,629	22,961,419	21,899,422
งานระหว่างทำ	1,662,597	1,266,364	1,662,597	1,186,947
สินค้ายระหว่างทาง	-	2,109,593	-	2,109,593
รวม	24,913,263	25,413,586	24,624,016	25,195,962
หัก: ค่าเผื่อการเสื่อมสภาพและการลด				
มูลค่าของสินค้าย	(892,138)	(564,139)	(892,138)	(564,139)
สุทธิ	24,021,125	24,849,447	23,731,878	24,631,823

ค่าเผื่อการเสื่อมสภาพและการลดมูลค่าสินค้าย มีการเปลี่ยนแปลงในระหว่างปี ดังนี้

(หน่วย:บาท)

	จบกการเงินรวม		จบกการเงินเฉพาะบริษัท	
	2559	2558	2559	2558
ยอดต้นปี	(564,139)	(1,089,195)	(564,139)	(1,089,195)
เพิ่มขึ้น	(327,999)	-	(327,999)	-
ลดลง	-	525,056	-	525,056
ยอดปลายปี	(892,138)	(564,139)	(892,138)	(564,139)

(หน่วย:บาท)

	จบกการเงินรวม		จบกการเงินเฉพาะบริษัท	
	2559	2558	2559	2558

มูลค่าการกลับรายการมูลค่าสินค้ายคงเหลือที่ปรับ
ลดลง

สำหรับปี	-	(525,056)	-	(525,056)
----------	---	-----------	---	-----------

9. เงินฝากธนาคารที่มีข้อจำกัดในการใช้

ณ วันที่ 31 ธันวาคม 2559 บริษัทฯ และบริษัทย่อยได้นำเงินฝากธนาคารจำนวนประมาณ 2.95 ล้านบาท (เฉพาะบริษัทฯ : 2.95 ล้านบาท) ไปวางไว้กับธนาคารเพื่อเป็นประกันวงเงินสินเชื่อของบริษัทฯ ที่ได้รับจากธนาคารและหนังสือค้ำประกันที่ธนาคารออกให้ในนามของบริษัทฯ

10. ลูกหนี้ผ่อนชำระ - ค่าซ่อมเรือ

(หน่วย:บาท)

	งบการเงินรวม/งบการเงินเฉพาะบริษัท	
	2559	2558
ลูกหนี้ซ่อมเรือ (ณ วันที่ 31 ธันวาคม 2558 : จำนวน 1 ราย)	-	2,594,985
หัก ค่าเผื่อหนี้สงสัยจะสูญ	-	(2,594,985)
สุทธิ	-	-

ณ วันที่ 31 ธันวาคม 2558 บริษัทฯ มีลูกหนี้ผ่อนชำระจำนวน 1 ราย ดังต่อไปนี้

ในปี 2551 และ 2552 บริษัทฯ ได้ตกลงรับงานซ่อมเรือเป็นจำนวน 3 ลำ กับบริษัทในประเทศแห่งหนึ่ง ที่ทำธุรกิจขนส่งน้ำมันเชื้อเพลิงในแถบอาเซียนมูลค่างานเป็นจำนวนเงินรวม 103.45 ล้านบาท

ต่อมาเมื่อวันที่ 26 ธันวาคม 2552 บริษัทฯ และลูกหนี้ดังกล่าวได้มีการทำข้อตกลงปรับเงื่อนไขการชำระหนี้สำหรับมูลค่าหนี้ที่คงเหลืออยู่ และลูกหนี้ตกลงโอนกรรมสิทธิ์ในตัวเรือ 1 ลำ ในมูลค่าที่ตกลงกันจำนวน 43 ล้านบาท โดยมีราคาประเมินจากผู้ประเมินอิสระที่ได้รับอนุญาตจาก กสท. ณ วันประเมินวันที่ 2 พฤศจิกายน 2552 โดยวิธีราคาทุนทดแทนมูลค่า 51.0 ล้านบาท เพื่อชำระหนี้บางส่วนให้บริษัทฯ โดยมูลหนี้ส่วนที่เหลือรวมดอกเบี้ยจำนวน 9.76 ล้านบาท มีเงื่อนไขการจ่ายชำระคืนเป็นรายเดือนเป็นจำนวนเดือนละไม่น้อยกว่า 2 ล้านบาท และคิดดอกเบี้ยในอัตราร้อยละ 9 ต่อปี ตั้งแต่ปี 2552 ถึงปี 2553 ลูกหนี้ดังกล่าวมีการจ่ายชำระหนี้รวมจำนวนเงิน 7.17 ล้านบาท คงเหลือมูลหนี้เงินต้น 2.59 ล้านบาท ต่อมาในปี 2554 บริษัทฯ ได้ตั้งค่าเผื่อหนี้สงสัยจะสูญสำหรับส่วนที่ยังไม่ได้รับชำระทั้งจำนวน เนื่องจากมีการผัดผ่อนชำระหนี้ ทรัพย์สินที่ได้รับโอนบริษัทฯ มีวัตถุประสงค์เพื่อนำไปขาย บริษัทอยู่ระหว่างดำเนินการเสนอขายทรัพย์สินต่อบุคคลอื่น ซึ่งต้องมีการปรับปรุงและดัดแปลงเพื่อให้เหมาะกับการใช้ประโยชน์เชิงพาณิชย์ เพื่อเสนอขายให้กับบุคคลที่ต้องการซื้อ ในปี 2559 บริษัทฯ ได้ตัดลูกหนี้เป็นหนี้สูญ จำนวน 2.59 ล้านบาท

11. เงินลงทุนในบริษัทย่อยซึ่งบันทึกโดยวิธีราคาทุน

เงินลงทุนในบริษัทย่อยประกอบด้วยเงินลงทุนในหุ้นสามัญของบริษัทดังต่อไปนี้

(หน่วย:บาท)

ชื่อบริษัท	งบการเงินเฉพาะบริษัท									
	ทุนเรียกชำระแล้ว		สัดส่วนเงินลงทุน		ราคาทุน		ราคาตามวิธีส่วนได้เสีย		เงินปันผลสำหรับปี	
	2559	2558	2559	2558	2559	2558	2559	2558	สิ้นสุดวันที่ 31 ธันวาคม	2559
(ล้านบาท)(ล้านบาท) (ร้อยละ) (ร้อยละ)										
<u>เงินลงทุนในบริษัทย่อย</u>										
บริษัท เจนเนอรัล มารีน จำกัด	10.0	10.0	100	100	10,000,000	10,000,000	5,315,787	5,379,199	-	-
<u>หัก</u> ค่าเผื่อผลขาดทุนจากการด้อยค่า					(5,115,021)	(5,115,021)	-	-	-	-
					4,884,979	4,884,979	5,315,787	5,379,199	-	-
บริษัท อาซิมา มารีน จำกัด	5.0	5.0	100	100	4,998,200	4,998,200	8,739,451	8,659,408	-	-
บริษัท อีโค มารีน จำกัด	18.25	18.25	93	93	16,999,300	16,999,300	20,361,827	15,662,739	9,281,904	-
<u>หัก</u> ค่าเผื่อผลขาดทุนจากการด้อยค่า					-	(4,999,300)	-	-	-	-
					16,999,300	12,000,000	20,361,827	15,662,739	9,281,904	-
					26,882,479	21,883,179	34,417,065	29,701,346	9,281,904	-

การเปลี่ยนแปลงของเงินลงทุนในบริษัทย่อย ซึ่งบันทึกโดยวิธีราคาทุนในงบการเงินเฉพาะบริษัท มีรายละเอียดดังนี้

(หน่วย:บาท)

	งบการเงินเฉพาะบริษัท	
	2559	2558
ยอดต้นงวด/ปี	21,883,179	21,883,179
กำไรจากการกลับรายการด้อยค่าเงินลงทุนในบริษัทย่อย	4,999,300	-
ยอดปลายงวด/ปี	26,882,479	21,883,179

เงินลงทุนในบริษัท อีโค มารีน จำกัด มีผลการดำเนินงานในระหว่างปี 2559 เป็นกำไรสุทธิจำนวน 15.00 ล้านบาท และทำให้สินทรัพย์สุทธิเพิ่มขึ้นรวมเป็นจำนวน 21.86 ล้านบาท เมื่อรับรู้ตามวิธีส่วนได้เสียเงินลงทุนในบริษัทย่อย มีมูลค่าสำหรับปีสิ้นสุดวันที่ 31 ธันวาคม 2559 จำนวน 20.36 ล้านบาท จึงได้ทำการกลับรายการค่าเผื่อผลขาดทุนจากการด้อยค่า

เมื่อวันที่ 29 พฤศจิกายน 2559 ที่ประชุมคณะกรรมการบริษัท ครั้งที่ 5/2559 ของบริษัท อีโค มารีน จำกัด ได้มีมติอนุมัติให้จ่ายเงินปันผลระหว่างกาลจากผลการดำเนินงาน 9 เดือนแรกของปี 2559 ให้แก่ผู้ถือหุ้นในอัตราหุ้นละ 13.65 บาทต่อหุ้น เป็นจำนวนเงินรวม 9.96 ล้านบาท กำหนดจ่ายเงินปันผลในวันที่ 22 ธันวาคม 2559

12. ที่ดิน อาคาร และอุปกรณ์

(หน่วย:บาท)

	งบการเงินรวม						
	สำหรับปีสิ้นสุดวันที่ 31 ธันวาคม 2559						
	ยอดตามบัญชี	รายการเปลี่ยนแปลง					ยอดตามบัญชี
		เพิ่มขึ้น	ลดลง	โอนเข้า	โอนออก	โอนออกเป็นค่าใช้จ่าย	
	ณ วันที่ 31 ธ.ค. 2558						ณ วันที่ 31 ธ.ค. 2559
ราคาทุน							
ที่ดิน	2,733,086	83,348,201	-	-	-	-	86,081,287
อู่ลอย	285,464,591	-	-	-	-	-	285,464,591
อาคาร ส่วนปรับปรุงอาคารและสิ่งปลูกสร้างอื่น	237,623,226	-	-	49,103,888	-	-	286,727,114
เครื่องจักรและอุปกรณ์	157,002,866	17,896,430	1,971,331	5,237,405	-	-	178,165,370
เครื่องตกแต่งและอุปกรณ์สำนักงาน	25,196,506	2,059,336	294,048	337,941	-	-	27,299,735
ยานพาหนะ	43,656,347	1,256,126	5,002,472	-	-	-	39,910,001
งานระหว่างก่อสร้าง	7,444,459	77,629,542	-	-	57,305,404	-	27,768,597
รวม	759,121,081	182,189,635	7,267,851	54,679,234	57,305,404	-	931,416,695
หัก ค่าเสื่อมราคาสะสม							
อู่ลอย	171,100,991	6,115,549	-	-	-	-	177,216,540
อาคาร ส่วนปรับปรุงอาคารและสิ่งปลูกสร้างอื่น	155,612,677	11,179,794	-	-	-	-	166,792,471
เครื่องจักรและอุปกรณ์	122,005,238	12,144,339	1,926,812	-	-	-	132,222,765
เครื่องตกแต่งและอุปกรณ์สำนักงาน	21,492,070	1,455,243	279,728	-	-	-	22,667,585
ยานพาหนะ	37,603,655	2,011,487	4,994,969	-	-	-	34,620,173
รวม	507,814,631	32,906,412	7,201,509	-	-	-	533,519,534
อุปกรณ์ - สุทธิ	251,306,450						397,897,161

(หน่วย:บาท)

	งบการเงินรวม						
	สำหรับปีสิ้นสุดวันที่ 31 ธันวาคม 2558						
	ยอดตามบัญชี	รายการเปลี่ยนแปลง					ยอดตามบัญชี
	ณ วันที่ 31 ธ.ค. 2557	เพิ่มขึ้น	ลดลง	โอนเข้า	โอนออก	โอนออกเป็น ค่าใช้จ่าย	ณ วันที่ 31 ธ.ค. 2558
ราคาทุน							
ที่ดิน	2,733,086	-	-	-	-	-	2,733,086
อู่ลอย	277,360,873	-	-	8,103,718	-	-	285,464,591
อาคาร ส่วนปรับปรุงอาคารและสิ่งปลูกสร้างอื่น	237,623,226	-	-	-	-	-	237,623,226
เครื่องจักรและอุปกรณ์	152,189,188	2,814,038	1,246,331	3,245,971	-	-	157,002,866
เครื่องตกแต่งและอุปกรณ์สำนักงาน	26,437,344	1,276,246	2,499,785	-	-	17,299	25,196,506
ยานพาหนะ	45,050,341	2,893,083	4,185,776	421,022	-	522,323	43,656,347
งานระหว่างก่อสร้าง	6,752,695	12,818,899	-	-	11,770,711	356,424	7,444,459
รวม	748,146,753	19,802,266	7,931,892	11,770,711	11,770,711	896,046	759,121,081
หัก ค่าเสื่อมราคาสะสม							
อู่ลอย	165,449,598	5,651,393	-	-	-	-	171,100,991
อาคาร ส่วนปรับปรุงอาคารและสิ่งปลูกสร้างอื่น	144,461,985	11,150,692	-	-	-	-	155,612,677
เครื่องจักรและอุปกรณ์	112,068,658	11,148,321	1,211,741	-	-	-	122,005,238
เครื่องตกแต่งและอุปกรณ์สำนักงาน	22,505,194	1,431,147	2,426,974	-	-	17,297	21,492,070
ยานพาหนะ	39,250,077	2,371,584	3,873,066	-	-	144,940	37,603,655
รวม	483,735,512	31,753,137	7,511,781	-	-	162,237	507,814,631
อุปกรณ์ - สุทธิ	264,411,241						251,306,450
ค่าเสื่อมราคาสำหรับปี							
2559 (21.05 ล้านบาท รวมอยู่ในต้นทุนในการรับจ้าง ส่วนที่เหลือรวมอยู่ในค่าใช้จ่ายในการบริหาร)							32,906,412
2558 (19.11 ล้านบาท รวมอยู่ในต้นทุนในการรับจ้าง ส่วนที่เหลือรวมอยู่ในค่าใช้จ่ายในการบริหาร)							31,753,137

(หน่วย:บาท)

	งบการเงินเฉพาะบริษัท						
	สำหรับปีสิ้นสุดวันที่ 31 ธันวาคม 2559						
	รายการเปลี่ยนแปลง						ยอดตามบัญชี
	ยอดตามบัญชี ณ วันที่ 31 ธ.ค. 2558	เพิ่มขึ้น	ลดลง	โอนเข้า	โอนออก	โอนออกเป็นค่า ใช้จ่าย	ณ วันที่ 31 ธ.ค. 2559
ราคาทุน							
ที่ดิน	2,733,086	83,348,201	-	-	-	-	86,081,287
อู่ลอย	285,464,591	-	-	-	-	-	285,464,591
อาคาร ส่วนปรับปรุงอาคาร และสิ่งปลูกสร้างอื่น	214,497,588	-	-	49,103,888	-	-	263,601,476
เครื่องจักรและอุปกรณ์	154,445,168	17,824,380	1,208,472	5,237,405	-	-	176,298,481
เครื่องตกแต่งและอุปกรณ์ สำนักงาน	24,612,274	2,007,736	274,373	337,941	-	-	26,683,578
ยานพาหนะ	24,070,749	1,256,126	5,002,472	-	-	-	20,324,403
งานระหว่างก่อสร้าง	7,444,459	77,428,485	-	-	57,305,404	-	27,567,540
รวม	713,267,915	181,864,928	6,485,317	54,679,234	57,305,404	-	886,021,356
หัก ค่าเสื่อมราคาสะสม							
อู่ลอย	171,100,991	6,115,549	-	-	-	-	177,216,540
อาคาร ส่วนปรับปรุงอาคาร และสิ่งปลูกสร้างอื่น	132,487,049	11,179,794	-	-	-	-	143,666,843
เครื่องจักรและอุปกรณ์	119,717,315	12,048,483	1,200,081	-	-	-	130,565,717
เครื่องตกแต่งและอุปกรณ์ สำนักงาน	20,991,035	1,408,126	260,058	-	-	-	22,139,103
ยานพาหนะ	20,045,485	931,771	4,994,969	-	-	-	15,982,287
รวม	464,341,875	31,683,723	6,455,108	-	-	-	489,570,490
อุปกรณ์ - สุทธิ	248,926,040						396,450,866

(หน่วย:บาท)

	งบการเงินเฉพาะบริษัท						
	ยอดตามบัญชี	สำหรับปีสิ้นสุดวันที่ 31 ธันวาคม 2558					ยอดตามบัญชี
		รายการเปลี่ยนแปลง					
		ณ วันที่ 31 ธ.ค. 2557	เพิ่มขึ้น	ลดลง	โอนเข้า	โอนออก	
ราคาทุน							
ที่ดิน	2,733,086	-	-	-	-	-	2,733,086
อู่ลอย	277,360,873	-	-	8,103,718	-	-	285,464,591
อาคาร ส่วนปรับปรุงอาคารและสิ่งปลูกสร้างอื่น	214,497,588	-	-	-	-	-	214,497,588
เครื่องจักรและอุปกรณ์	149,730,799	2,705,638	1,237,240	3,245,971	-	-	154,445,168
เครื่องตกแต่งและอุปกรณ์สำนักงาน	25,889,511	1,222,548	2,499,785	-	-	-	24,612,274
ยานพาหนะ	25,416,265	2,419,238	4,185,776	421,022	-	-	24,070,749
งานระหว่างก่อสร้าง	6,752,695	12,818,899	-	-	11,770,711	356,424	7,444,459
รวม	702,380,817	19,166,323	7,922,801	11,770,711	11,770,711	356,424	713,267,915
หัก ค่าเสื่อมราคาสะสม							
อู่ลอย	165,449,598	5,651,393	-	-	-	-	171,100,991
อาคาร ส่วนปรับปรุงอาคารและสิ่งปลูกสร้างอื่น	121,336,357	11,150,692	-	-	-	-	132,487,049
เครื่องจักรและอุปกรณ์	110,017,114	10,910,605	1,210,404	-	-	-	119,717,315
เครื่องตกแต่งและอุปกรณ์สำนักงาน	22,039,829	1,378,180	2,426,974	-	-	-	20,991,035
ยานพาหนะ	23,025,491	893,060	3,873,066	-	-	-	20,045,485
รวม	441,868,389	29,983,930	7,510,444	-	-	-	464,341,875
อุปกรณ์ - สุทธิ	260,512,428						248,926,040
ค่าเสื่อมราคาสำหรับปี							
2559 (20.94 ล้านบาท รวมอยู่ในต้นทุนในการรับจ้าง ส่วนที่เหลือรวมอยู่ในค่าใช้จ่ายในการบริหาร)							31,683,723
2558 (18.88 ล้านบาท รวมอยู่ในต้นทุนในการรับจ้าง ส่วนที่เหลือรวมอยู่ในค่าใช้จ่ายในการบริหาร)							29,983,930

อาคารบางส่วนของบริษัทฯ และบริษัทย่อยตั้งอยู่บนที่ดินเช่า ตามสัญญาเช่าที่ดินราชพัสดุพร้อมสิ่งปลูกสร้างจากกรมธนารักษ์ ซึ่งต้องยกกรรมสิทธิ์ให้แก่ผู้ให้เช่าเมื่อสิ้นสุดสัญญาเช่า (ดูหมายเหตุ 13) ณ วันที่ 31 ธันวาคม 2559 ราคาทุนและมูลค่าสุทธิตามบัญชีของสินทรัพย์ดังกล่าวมีจำนวน 186.9 ล้านบาท และ 56.4 ล้านบาท ตามลำดับ (เฉพาะของบริษัทฯ จำนวน 163.8 และ 56.4 ล้านบาท ตามลำดับ)

ณ วันที่ 31 ธันวาคม 2559 และ 2558 บริษัทฯ ได้นำอู่ลอยสองลำ ซึ่งมีมูลค่าสุทธิตามบัญชี จำนวน 103.9 ล้านบาท และ 71.7 ล้านบาท ตามลำดับ และที่ดินพร้อมสิ่งปลูกสร้างซึ่งมีมูลค่าสุทธิตามบัญชีจำนวน 137.2 ล้านบาท และ 3.8 ล้านบาท ตามลำดับ และเครื่องจักรซึ่งมีมูลค่าสุทธิ 0.1 ล้านบาท และ 0.2 ล้านบาท ตามลำดับ ไปจดจำนองไว้กับธนาคารเพื่อค้ำประกันวงเงินสินเชื่อและเงินกู้ยืมที่ได้รับจากสถาบันการเงิน (ดูหมายเหตุ 18 และ 20)

ณ วันที่ 31 ธันวาคม 2559 และ 2558 บริษัทย่อยได้นำเรือสองลำ ซึ่งมีมูลค่าสุทธิตามบัญชีจำนวน 0.03 ล้านบาท และ 0.5 ล้านบาท ตามลำดับ ไปจดจำนองไว้กับธนาคารเพื่อค้ำประกันวงเงินสินเชื่อและเงินกู้ยืมที่ได้รับจากสถาบันการเงิน (ดูหมายเหตุ 18)

ยานพาหนะของบริษัทฯ ซึ่งมีมูลค่าสุทธิตามบัญชี ณ วันที่ 31 ธันวาคม 2559 และ 2558 จำนวน 3.2 ล้านบาท และ 2.5 ล้านบาท ตามลำดับ อยู่ภายใต้สัญญาเช่าการเงินกับบริษัทลิสซิงหลายแห่ง

ณ วันที่ 31 ธันวาคม 2559 และ 2558 บริษัทฯ และบริษัทย่อยมีอาคารและอุปกรณ์จำนวนหนึ่งซึ่งตัดค่าเสื่อมราคาหมดแล้วแต่ยังใช้งานอยู่ ราคาทุนของสินทรัพย์ดังกล่าวมีจำนวน 385.6 ล้านบาท และ 333.6 ล้านบาท ตามลำดับ (เฉพาะของบริษัทฯ ณ วันที่ 31 ธันวาคม 2559 และ 2558 จำนวน 339.8 ล้านบาท และ 308.1 ล้านบาท ตามลำดับ)

เมื่อวันที่ 18 เมษายน 2559 ที่ประชุมคณะกรรมการบริษัท ครั้งที่ 2/2559 ได้มีมติให้บริษัทฯ เข้าซื้อทรัพย์สินที่จังหวัดสุราษฎร์ธานีกับบุคคลภายนอก ประกอบด้วยที่ดินพร้อมสิ่งปลูกสร้าง เพื่อขยายงานและรองรับงานในภาคใต้ มูลค่าที่ทำการซื้อขายทั้งหมดเป็นจำนวนเงินรวม 130 ล้านบาท โดยทำการซื้อสินทรัพย์และโอนกรรมสิทธิ์ในวันที่ 27 กรกฎาคม 2559 โดยราคาประเมินของสินทรัพย์ มีมูลค่า 120.32 ล้านบาท โดยผู้ประเมินอิสระ การซื้อสินทรัพย์มีค่าใช้จ่ายทางตรงที่เกี่ยวข้องจำนวน 5.13 ล้านบาท และนำหลักทรัพย์ดังกล่าวนี้ไปจดจำนองเพื่อค้ำประกันวงเงินสินเชื่อและเงินกู้ยืมที่ได้รับจากสถาบันการเงิน สินทรัพย์ที่ซื้อมีรายละเอียด ดังนี้

(หน่วย:บาท)	
	ราคาตามบัญชี ณ วันที่ซื้อ
ที่ดิน	83,348,201
อาคารและส่วนปรับปรุงอาคารและสิ่งปลูกสร้างอื่น	41,944,401
เครื่องจักรและอุปกรณ์	452,165
งานระหว่างก่อสร้าง	9,385,080
รวม	135,129,847

13. สิทธิการเช่าที่ดินและสิ่งปลูกสร้าง

(หน่วย:บาท)			
	งบการเงินรวม/งบการเงินเฉพาะบริษัท		
	ยอดตามบัญชี ณ วันที่ 31 ธันวาคม 2558	ค่าตัดจำหน่าย	ยอดตามบัญชี ณ วันที่ 31 ธันวาคม 2559
สิทธิการเช่าที่ดินและสิ่งปลูกสร้าง (30ปี)	32,036,250	-	32,036,250
หัก ค่าตัดจำหน่ายสะสม	3,986,906	1,067,875	5,054,781
มูลค่าสุทธิตามบัญชี	28,049,344		26,981,469

เมื่อวันที่ 20 มกราคม 2531 บริษัทย่อยแห่งหนึ่งได้ทำสัญญาเช่าช่วงที่ดินราชพัสดุพร้อมท่าเรือและคลังสินค้าต่อจากผู้ให้เช่าช่วงรายหนึ่ง มีระยะเวลาตามสัญญา 24 ปี และได้สิ้นสุดระยะเวลาเช่าลงในเดือนมกราคม 2555 ซึ่งบริษัทได้ขอเจรจาเช่าทรัพย์สินดังกล่าวต่อเนื่องจากสัญญาเดิมแทนบริษัทย่อย ทั้งนี้ ในปี 2556 บริษัทได้รับสิทธิในการเช่าโดยตรงจากกรมธนารักษ์ต่อจากสัญญาเดิม โดยมีรายละเอียดและเงื่อนไขตามที่ระบุในสัญญา เช่าฉบับใหม่ลงวันที่ 26 เมษายน 2556

เมื่อวันที่ 26 เมษายน 2556 บริษัทได้ทำสัญญาเช่าที่ดินราชพัสดุพร้อมสิ่งปลูกสร้างกับกรมธนารักษ์ โดยมีระยะเวลาตามสัญญาเช่า 30 ปี เริ่มตั้งแต่วันที่ 22 เมษายน 2555 สิ้นสุดวันที่ 21 เมษายน 2585 โดยบริษัทต้องชำระค่าสิทธิการเช่าที่ดินพร้อมสิ่งปลูกสร้างดังกล่าว ณ วันทำสัญญาและค่าใช้จ่ายอื่นๆ ที่เกี่ยวข้องเป็นเงิน 32,036,250 บาท และต้องชำระค่าเช่าเป็นรายปีตลอดระยะเวลาตามสัญญาเช่า โดยมีรายละเอียดอัตราค่าเช่ารายปีตามที่กำหนดในสัญญาดังนี้

ปีที่ 1 - 5 ในอัตราปีละ 1,467,139 บาท

ปีที่ 6 - 10 ในอัตราปีละ 1,687,210 บาท

ปีที่ 11 - 15 ในอัตราปีละ 1,940,290 บาท

ปีที่ 16 - 20 ในอัตราปีละ 2,231,335 บาท

ปีที่ 21 - 25 ในอัตราปีละ 2,566,035 บาท

ปีที่ 26 - 30 ในอัตราปีละ 2,950,940 บาท

รวมค่าเช่าตลอดระยะเวลาตามสัญญาเป็นเงิน 64,214,745 บาท

ณ วันที่ 31 ธันวาคม 2559 บริษัทฯ มีภาระผูกพันในการจ่ายค่าเช่าคงเหลือดังนี้

(หน่วย:บาท)

จ่ายชำระภายใน	รวมการเดินรวม/ รวมการเดินเฉพาะบริษัท
1 ปี	1,687,210
มากกว่า 1 ปี แต่ไม่เกิน 5 ปี	6,748,840
มากกว่า 5 ปี	48,443,000
รวม	56,879,050

14. สินทรัพย์ไม่มีตัวตน

(หน่วย:บาท)

	งบการเงินรวม						ยอดตามบัญชี ณ วันที่ 31 ธ.ค. 2559
	สำหรับปีสิ้นสุดวันที่ 31 ธันวาคม 2559						
	รายการเปลี่ยนแปลง						
	ยอดตามบัญชี ณ วันที่ 31 ธ.ค. 2558	เพิ่มขึ้น	ลดลง	โอนเข้า	โอนออก	โอนออกเป็น ค่าใช้จ่าย	
ราคาทุน							
สิทธิการใช้ความรู้ในการสร้างเรือ							
ก่าจัดมลภาวะ	4,806,653	-	-	-	-	-	4,806,653
ลิขสิทธิ์แบบเรือ	1,025,000	-	-	-	-	-	1,025,000
ซอฟต์แวร์	15,427,102	1,577,902	-	4,174,375	-	-	21,179,379
ซอฟต์แวร์ระหว่างติดตั้ง	-	4,778,990	-	-	4,174,375	-	604,615
ลิขสิทธิ์แบบเรือระหว่างทำ	-	-	-	2,626,170	-	-	2,626,170
รวม	21,258,755	6,356,892	-	6,800,545	4,174,375	-	30,241,817
หัก ค่าตัดจำหน่ายสะสม							
สิทธิการใช้ความรู้ในการสร้างเรือ							
ก่าจัดมลภาวะ	4,806,653	-	-	-	-	-	4,806,653
ลิขสิทธิ์แบบเรือ	265,096	102,500	-	-	-	-	367,596
ซอฟต์แวร์	9,227,163	845,985	-	-	-	-	10,073,148
รวม	14,298,912	948,485	-	-	-	-	15,247,397
มูลค่าสุทธิตามบัญชี	6,959,843						14,994,420

(หน่วย:บาท)

	งบการเงินรวม						
	สำหรับปีสิ้นสุดวันที่ 31 ธันวาคม 2558						
	รายการเปลี่ยนแปลง						
	ยอดตามบัญชี ณ วันที่ 31 ธ.ค. 2557	เพิ่มขึ้น	ลดลง	โอนเข้า	โอนออก	โอนออกเป็น ค่าใช้จ่าย	ยอดตามบัญชี ณ วันที่ 31 ธ.ค. 2558
ราคาทุน							
สิทธิการใช้ความรู้ในการสร้างเรือ							
การจัดมลภาวะ	4,806,653	-	-	-	-	-	4,806,653
ลิขสิทธิ์แบบเรือ	1,025,000	-	-	-	-	-	1,025,000
ซอฟต์แวร์	15,126,102	301,000	-	-	-	-	15,427,102
รวม	20,957,755	301,000	-	-	-	-	21,258,755
หัก ค่าตัดจำหน่ายสะสม							
สิทธิการใช้ความรู้ในการสร้างเรือ							
การจัดมลภาวะ	4,036,625	770,028	-	-	-	-	4,806,653
ลิขสิทธิ์แบบเรือ	162,596	102,500	-	-	-	-	265,096
ซอฟต์แวร์	8,479,064	748,099	-	-	-	-	9,227,163
รวม	12,678,285	1,620,627	-	-	-	-	14,298,912
มูลค่าสุทธิตามบัญชี	8,279,470						6,959,843
ค่าตัดจำหน่ายสำหรับปี							
2559							948,485
2558							1,620,627

(หน่วย:บาท)

	งบการเงินเฉพาะบริษัท						
	สำหรับปีสิ้นสุดวันที่ 31 ธันวาคม 2559						
	รายการเปลี่ยนแปลง						
	ยอดตามบัญชี ณ วันที่ 31 ธ.ค. 2558	เพิ่มขึ้น	ลดลง	โอนเข้า	โอนออก	โอนออกเป็น ค่าใช้จ่าย	ยอดตามบัญชี ณ วันที่ 31 ธ.ค. 2559
ราคาทุน							
ลิขสิทธิ์แบบเรือ	1,025,000	-	-	-	-	-	1,025,000
ซอฟต์แวร์	15,427,102	1,577,902	-	4,174,375	-	-	21,179,379
ซอฟต์แวร์ระหว่างติดตั้ง	-	4,778,990	-	-	4,174,375	-	604,615
ลิขสิทธิ์แบบเรือระหว่างทำ	-	-	-	2,626,170	-	-	2,626,170
รวม	16,452,102	6,356,892	-	6,800,545	4,174,375	-	25,435,164
หัก ค่าตัดจำหน่ายสะสม							
ลิขสิทธิ์แบบเรือ	265,096	102,500	-	-	-	-	367,596
ซอฟต์แวร์	9,227,163	845,985	-	-	-	-	10,073,148
รวม	9,492,259	948,485	-	-	-	-	10,440,744
ซอฟต์แวร์สุทธิ	6,959,843						14,994,420

(หน่วย:บาท)

	งบการเงินเฉพาะบริษัท						
	สำหรับปีสิ้นสุดวันที่ 31 ธันวาคม 2558						
	รายการเปลี่ยนแปลง						
	ยอดตามบัญชี ณ วันที่ 31 ธ.ค. 2557	เพิ่มขึ้น	ลดลง	โอนเข้า	โอนออก	โอนออกเป็น ค่าใช้จ่าย	ยอดตามบัญชี ณ วันที่ 31 ธ.ค. 2558
ราคาทุน							
ลิขสิทธิ์แบบเรือ	1,025,000	-	-	-	-	-	1,025,000
ซอฟต์แวร์	15,126,102	301,000	-	-	-	-	15,427,102
รวม	16,151,102	301,000	-	-	-	-	16,452,102
หัก ค่าตัดจำหน่ายสะสม							
ลิขสิทธิ์แบบเรือ	162,596	102,500	-	-	-	-	265,096
ซอฟต์แวร์	8,479,064	748,099	-	-	-	-	9,227,163
รวม	8,641,660	850,599	-	-	-	-	9,492,259
ซอฟต์แวร์สุทธิ	7,509,442						6,959,843
ค่าตัดจำหน่ายสำหรับปี							
2559							948,485
2558							850,599

ณ วันที่ 31 ธันวาคม 2559 และ 2558 บริษัทฯ และบริษัทย่อยมีซอฟต์แวร์จำนวนหนึ่งซึ่งตัดจำหน่ายหมดแล้ว แต่ยังใช้งานอยู่ ราคาทุนของสินทรัพย์ดังกล่าวมีจำนวน 8 ล้านบาท และ 7.9 ล้านบาท ตามลำดับ (เฉพาะของบริษัทฯ ณ วันที่ 31 ธันวาคม 2559 และ 2558 จำนวน 8 ล้านบาท และ จำนวน 7.9 ล้านบาท ตามลำดับ)

15. สินทรัพย์รอการขาย

ในปี 2552 บริษัทได้ทำข้อตกลงปรับเงื่อนไขการชำระหนี้กับลูกหนี้ซ่อมเรือในประเทศแห่งหนึ่ง โดยรับโอนกรรมสิทธิ์เรือที่เป็นหลักประกันเพื่อชำระหนี้ในมูลค่า 43 ล้านบาท (ราคาประเมินโดยวิธีราคาทุนทดแทนมูลค่า 51 ล้านบาท ดังปรากฏในหมายเหตุข้อ 10) เรือลำดังกล่าวบริษัทฯ มีวัตถุประสงค์เพื่อนำไปขาย โดยบริษัทอยู่ระหว่างการเสนอขายกับบุคคลอื่น ซึ่งต้องมีการปรับปรุงและดัดแปลงเรือ เพื่อให้เหมาะกับการใช้ประโยชน์เชิงพาณิชย์ เพื่อเสนอขายให้กับบุคคลที่ต้องการซื้อ สำหรับปี 2559 และ 2558 บริษัทพิจารณาบันทึกการด้อยค่าตามสภาพของเรือลำดังกล่าวจำนวน 0.74 ล้านบาท และ 16.32 ล้านบาท

(หน่วย:บาท)

	งบการเงินรวม/งบการเงินเฉพาะบริษัท		
	สำหรับปีสิ้นสุดวันที่ 31 ธันวาคม 2559		
	ยอดตามบัญชี ณ วันที่ 31 ธ.ค. 2558	รายการเปลี่ยนแปลง เพิ่มขึ้น ลดลง	ยอดตามบัญชี ณ วันที่ 31 ธ.ค. 2559
ราคาทุน			
สินทรัพย์รอการขาย	43,000,000	- -	43,000,000
รวม	43,000,000	- -	43,000,000
หัก ค่าเผื่อการด้อยค่า			
สินทรัพย์รอการขาย	23,135,908	740,762 -	23,876,670
รวม	23,135,908	740,762 -	23,876,670
สินทรัพย์รอการขาย - สุทธิ	19,864,092		19,123,330

(หน่วย:บาท)

	งบการเงินรวม/งบการเงินเฉพาะบริษัท		
	สำหรับปีสิ้นสุดวันที่ 31 ธันวาคม 2558		
	ยอดตามบัญชี ณ วันที่ 31 ธ.ค. 2557	รายการเปลี่ยนแปลง เพิ่มขึ้น ลดลง	ยอดตามบัญชี ณ วันที่ 31 ธ.ค. 2558
ราคาทุน			
สินทรัพย์รอการขาย	43,000,000	- -	43,000,000
รวม	43,000,000	- -	43,000,000
หัก ค่าเผื่อการด้อยค่า			
สินทรัพย์รอการขาย	6,812,740	16,323,168 -	23,135,908
รวม	6,812,740	16,323,168 -	23,135,908
สินทรัพย์รอการขาย - สุทธิ	36,187,260		19,864,092
ค่าเผื่อการด้อยค่าสำหรับปี			
2559			740,762
2558			16,323,168

ค่าเผื่อการด้อยค่ามีการเปลี่ยนแปลงในระหว่างปี ดังนี้

	(หน่วย:บาท)	
	รวมการเงินรวม/รวมการเงินเฉพาะบริษัท	
	2559	2558
ยอดต้นปี	23,135,908	6,812,740
เพิ่มขึ้น	740,762	16,323,168
ยอดปลายปี	23,876,670	23,135,908

บริษัท มีการตั้งค่าเผื่อการด้อยค่าของสินทรัพย์รอการขายตามการเสื่อมสภาพของทรัพย์สิน โดยใช้สมมติฐานตามระยะเวลาและพิจารณาประกอบกับการประเมินมูลค่ายุติธรรมโดยใช้ราคาตลาดหักค่าใช้จ่ายในการขาย และในปี 2558 ได้ใช้ราคาเสนอซื้อจากบุคคลภายนอกมาพิจารณาประกอบกับการปรับเป็นมูลค่ายุติธรรมโดยใช้วิธีราคาเสนอซื้อหักค่าใช้จ่ายในการขาย

16. สินทรัพย์ภาษีเงินได้รอการตัดบัญชีและหนี้สินภาษีเงินได้รอการตัดบัญชี

16.1 การเปลี่ยนแปลงของสินทรัพย์ภาษีเงินได้รอการตัดบัญชีและหนี้สินภาษีเงินได้รอการตัดบัญชี สำหรับปีสิ้นสุดวันที่ 31 ธันวาคม 2559 สรุปได้ดังนี้

	(หน่วย:บาท)			
	รวมการเงินรวม			
	รายได้ (ค่าใช้จ่าย) ในระหว่างปี			
	ยอดตามบัญชี ณ 31 ธ.ค. 58	ในกำไรขาดทุน ในกำไรขาดทุน เบ็ดเสร็จอื่น	ยอดตามบัญชี ณ 31 ธ.ค. 59	
สินทรัพย์ภาษีเงินได้รอการตัดบัญชี :				
สินค้างเหลือ	112,828	65,599	-	178,427
สินทรัพย์รอการขาย	4,627,182	148,152	-	4,775,334
ที่ดิน อาคาร และอุปกรณ์	255,890	51,606	-	307,496
สินทรัพย์ไม่มีตัวตน	265,652	(88,964)	-	176,688
ประมาณการหนี้สินผลประโยชน์พนักงาน	1,115,701	(102,177)	-	1,013,524
ประมาณการหนี้สินรับประกันผลงาน	3,710,023	(3,457,208)	-	252,815
สัญญาเช่าดำเนินงาน	505,014	134,671	-	639,685
รวม	10,592,290	(3,248,321)	-	7,343,969

(หน่วย:บาท)

	งบการเงินเฉพาะบริษัท			
	ยอดตามบัญชี ณ 31 ธ.ค. 58	รายได้ (ค่าใช้จ่าย) ในระหว่างปี		ยอดตามบัญชี ณ 31 ธ.ค. 59
		ในกำไรขาดทุน	ในกำไรขาดทุน เบ็ดเสร็จอื่น	
สินทรัพย์ภาษีเงินได้รอการตัดบัญชี :				
สินค้าคงเหลือ	112,828	65,599	-	178,427
สินทรัพย์รอการขาย	4,627,182	148,152	-	4,775,334
ที่ดิน อาคาร และอุปกรณ์	255,890	51,606	-	307,496
สินทรัพย์ไม่มีตัวตน	265,652	(88,964)	-	176,688
ประมาณการหนี้สินผลประโยชน์พนักงาน	1,016,435	(111,725)	-	904,710
ประมาณการหนี้สินรับประกันผลงาน	3,710,023	(3,457,208)	-	252,815
สัญญาเช่าดำเนินงาน	505,014	134,671	-	639,685
รวม	10,493,024	(3,257,869)	-	7,235,155

16.2 ค่าใช้จ่าย (รายได้) ภาษีเงินได้

16.2.1 ส่วนประกอบหลักของค่าใช้จ่าย (รายได้) ภาษีเงินได้ สำหรับปีสิ้นสุดวันที่ 31 ธันวาคม 2559 และ 2558 ประกอบด้วย

(หน่วย:บาท)

	งบการเงินรวม		งบการเงินเฉพาะบริษัท	
	2559	2558	2559	2558
ค่าใช้จ่าย(รายได้)ภาษีเงินได้ที่แสดงอยู่ในกำไรขาดทุน :				
ค่าใช้จ่ายภาษีเงินได้ของงวดปัจจุบัน :				
ค่าใช้จ่ายภาษีเงินได้นิติบุคคลสำหรับปี	5,383,296	26,185,032	4,379,303	26,185,032
ค่าใช้จ่าย (รายได้) ภาษีเงินได้รอการตัดบัญชี :				
การเปลี่ยนแปลงของผลต่างชั่วคราวที่รับรู้เมื่อเริ่มแรก				
และที่กลับรายการ	3,248,321	(5,879,641)	3,257,869	(5,870,775)
รวม	8,631,617	20,305,391	7,637,172	20,314,257
ภาษีเงินได้ที่เกี่ยวข้องกับส่วนประกอบของกำไรขาดทุน				
เบ็ดเสร็จอื่น :				
ภาษีเงินได้รอการตัดบัญชีที่เกี่ยวข้องกับ				
กำไรจากการประมาณการตามหลักคณิตศาสตร์				
ประกันภัย	-	-	-	-
รวม	-	-	-	-

16.2.2 การกระทบยอดระหว่างจำนวนค่าใช้จ่าย (รายได้) และผลคูณของกำไรทางบัญชีกับอัตราภาษีที่ใช้สำหรับปีสิ้นสุดวันที่ 31 ธันวาคม 2559 และ 2558 สรุปได้ดังนี้

(หน่วย:บาท)

	รวมการเงินรวม		รวมการเงินเฉพาะบริษัท	
	2559	2558	2559	2558
กำไร (ขาดทุน) ทางบัญชีสำหรับปี	58,030,734	111,640,325	56,339,119	102,243,392
บวก ขาดทุนบริษัทย่อย	63,412	271,663	-	-
รวม	58,094,146	111,911,988	56,339,119	102,243,392
อัตราภาษีที่ใช้ (%)	20	20	20	20
ค่าใช้จ่าย (รายได้) ภาษีเงินได้คำนวณตามอัตราภาษีที่ใช้	11,618,829	22,382,398	11,267,824	20,448,678
รายการกระทบยอด				
ผลกระทบทางภาษีของค่าใช้จ่ายที่ไม่สามารถนำมาหักใน				
การคำนวณกำไรทางภาษี				
- ค่าใช้จ่ายที่ไม่อนุญาตให้ถือเป็นรายจ่ายในการคำนวณ				
กำไรทางภาษี (กลับรายการ)	673,931	333,830	544,188	58,443
- ค่าใช้จ่ายที่มีสิทธิหักได้เพิ่มขึ้นจากรายจ่ายที่จ่ายจริง	(3,661,143)	(2,410,837)	(4,174,840)	(192,864)
รวมรายการกระทบยอด	(2,987,212)	(2,077,007)	(3,630,652)	(134,421)
รวมค่าใช้จ่าย (รายได้) ภาษีเงินได้	8,631,617	20,305,391	7,637,172	20,314,257

16.2.3 การกระทบยอดระหว่างอัตราภาษีที่แท้จริงถัวเฉลี่ยและอัตราภาษีที่ใช้สำหรับปีสิ้นสุดวันที่ 31 ธันวาคม 2559 และ 2558 สรุปได้ดังนี้

(หน่วย:บาท)

	รวมการเงินรวม			
	2559		2558	
	จำนวนภาษี (บาท)	อัตราภาษี (%)	จำนวนภาษี (บาท)	อัตราภาษี (%)
กำไร (ขาดทุน) ทางบัญชีก่อนค่าใช้จ่ายภาษีเงินได้สำหรับปี	58,094,146		111,911,988	
ค่าใช้จ่าย (รายได้) ภาษีเงินได้ตามอัตราภาษีที่ใช้	11,618,829	20.00	22,382,398	20.00
รายการกระทบยอด	(2,987,212)	(5.14)	(2,077,007)	(1.86)
ค่าใช้จ่าย (รายได้) ภาษีเงินได้ตามอัตราภาษีที่แท้จริงถัวเฉลี่ย	8,631,617	14.86	20,305,391	18.14

(หน่วย:บาท)

	งบการเงินเฉพาะบริษัท			
	2559		2558	
	จำนวนภาษี (บาท)	อัตรภาษี (%)	จำนวนภาษี (บาท)	อัตรภาษี (%)
กำไร (ขาดทุน) ทางบัญชีก่อนค่าใช้จ่ายภาษีเงินได้สำหรับปี	56,339,119		102,243,392	
ค่าใช้จ่าย (รายได้) ภาษีเงินได้ตามอัตรภาษีที่ใช้	11,267,824	20.00	20,448,678	20.00
รายการกระทบยอด	(3,630,652)	(6.44)	(134,421)	(0.13)
ค่าใช้จ่าย (รายได้) ภาษีเงินได้ตามอัตรภาษีที่แท้จริงถ่วงเฉลี่ย	7,637,172	13.56	20,314,257	19.87

17. ภาษีเงินได้ถูกหัก ณ ที่จ่าย

จำนวนนี้เป็นภาษีเงินได้ถูกหัก ณ ที่จ่ายสำหรับปีบัญชีดังต่อไปนี้

(หน่วย:บาท)

	งบการเงินรวม		งบการเงินเฉพาะบริษัท	
	2559	2558	2559	2558
ปี 2556	-	1,600,100	-	-
ปี 2557	-	1,889,148	-	42,960
ปี 2558	1,783,096	1,913,880	-	-
ปี 2559	9,071,634	-	7,982,489	-
รวม	10,854,730	5,403,128	7,982,489	42,960

บริษัทฯ และบริษัทย่อยถือภาษีเงินได้ถูกหัก ณ ที่จ่ายเป็นสินทรัพย์ เนื่องจากบริษัทฯ และบริษัทย่อยมีสิทธิขอคืนภาษีหรืออยู่ระหว่างขอคืน อย่างไรก็ตามมูลค่าที่จะได้รับคืนของภาษีเงินได้ดังกล่าวขึ้นอยู่กับการใช้สิทธิขอคืนภาษีและผลการตรวจสอบภาษีของบริษัทฯ และบริษัทย่อยโดยเจ้าหน้าที่กรมสรรพากร

18. เงินเบิกเกินบัญชีจากสถาบันการเงิน / เจ้าหนี้ที่รื้อสต็อก

(หน่วย:บาท)

	อัตราดอกเบี้ย ร้อยละ (ต่อปี)	งบการเงินรวม		งบการเงินเฉพาะบริษัท	
		2559	2558	2559	2558
เงินเบิกเกินบัญชีธนาคาร	MOR	-	-	-	-
ตัวสัญญาใช้เงิน	5.42	10,000,000	-	10,000,000	-
รวม		10,000,000	-	10,000,000	-
เจ้าหนี้ที่รื้อสต็อก	4.30	53,060,260	-	53,060,260	-

ณ วันที่ 31 ธันวาคม 2559 บริษัทฯ มีวงเงินเบิกเกินบัญชีกับธนาคารเป็นจำนวนเงิน 38 ล้านบาท วงเงินกู้ระยะสั้น 160 ล้านบาท และวงเงินทรัสต์รีซีท 110 ล้านบาท (ณ วันที่ 31 ธันวาคม 2558 : วงเงินเบิกเกินบัญชีธนาคาร 38 ล้านบาท วงเงินกู้ระยะสั้น 110 ล้านบาท และวงเงินทรัสต์รีซีท 110 ล้านบาท) ค่าประกันโดยการจดจำนองอยู่สองลำและที่ดินพร้อมสิ่งปลูกสร้างของบริษัทฯ

ณ วันที่ 31 ธันวาคม 2559 บริษัทย่อยมีวงเงินเบิกเกินบัญชีกับธนาคารเป็นจำนวนเงิน 2 ล้านบาท และวงเงินกู้ระยะสั้น 10 ล้านบาท (ณ วันที่ 31 ธันวาคม 2558 : วงเงินเบิกเกินบัญชีธนาคาร 2 ล้านบาท และวงเงินกู้ระยะสั้น 10 ล้านบาท) ค่าประกันโดยเรือสองลำของบริษัทย่อย และค่าประกันโดยบริษัทใหญ่

19. ประมาณการหนี้สินจากการรับประกันผลงาน

บริษัทฯ ตั้งประมาณการหนี้สินจากการรับประกันผลงานจากความเสียหายที่อาจเกิดขึ้น สำหรับโครงการต่อเรือที่ได้ส่งมอบแล้ว โดยใช้หลักเกณฑ์และประสบการณ์ของฝ่ายบริหาร

(หน่วย:บาท)

	งบการเงินรวม		งบการเงินเฉพาะบริษัท	
	2559	2558	2559	2558
ยอดคงเหลือยกมาต้นปี	18,550,114	-	18,550,114	-
บวก ตั้งเพิ่มระหว่างปี	1,978,869	20,439,026	1,500,000	20,439,026
หัก จ่ายชำระระหว่างปี	(7,118,717)	(1,888,912)	(6,838,592)	(1,888,912)
โอนกลับ	(11,947,447)	-	(11,947,447)	-
ยอดคงเหลือยกไปปลายปี	1,462,819	18,550,114	1,264,075	18,550,114

ในปี 2559 และ 2558 บริษัทและบริษัทย่อยได้ตั้งประมาณการหนี้สินจากการรับประกันผลงานตามการประมาณการของวิศวกร จำนวน 1.98 ล้านบาท และ 20.44 ล้านบาท ตามลำดับ (เฉพาะของบริษัท จำนวน 1.50 และ 20.44 ตามลำดับ)

20. เงินกู้ยืมระยะยาวจากธนาคาร

(หน่วย:บาท)

	งบการเงินรวม/งบการเงินเฉพาะบริษัท	
	2559	2558
เงินกู้ยืมจากธนาคารพาณิชย์ในประเทศ	106,571,745	-
รวม	106,571,745	-
หัก เงินกู้ยืมระยะยาวที่ถึงกำหนดชำระภายในหนึ่งปี	(12,350,000)	-
สุทธิ	94,221,745	-

ณ วันที่ 31 ธันวาคม 2559 บริษัทฯ มีวงเงินกู้ยืมระยะยาวกับธนาคารในประเทศ 1 แห่ง จำนวนสองสัญญาเป็นจำนวน 125 ล้านบาทและจำนวน 160 ล้านบาทตามลำดับ

สัญญาที่หนึ่งเงินกู้ยืมระยะยาววงเงิน 125 ล้านบาทแบ่งเป็นสองส่วนรายละเอียดดังนี้

สำหรับเงินกู้ค่าที่ดินพร้อมสิ่งปลูกสร้างจำนวน 105 ล้านบาท อัตราดอกเบี้ยร้อยละ MLR - 2.00 ต่อปี โดยชำระคืนเงินต้นรวม 108 งวด งวดละ 0.98 ล้านบาท งวดแรกชำระในวันทำการสุดท้ายของเดือนที่ 13 นับตั้งแต่วันเบิกรับเงินกู้งวดแรกจากธนาคารและเสร็จสิ้นภายใน 120 เดือนนับตั้งแต่เดือนที่มีการเบิกรับเงินกู้งวดแรก

สำหรับเงินกู้ค่าปรับปรุงเรือจำนวน 20 ล้านบาท อัตราดอกเบี้ยร้อยละ MLR - 2.25 ต่อปี โดยชำระคืนเงินต้นรวม 48 งวด งวดละ 0.42 ล้านบาท งวดแรกชำระในวันทำการสุดท้ายของเดือนที่ 13 นับตั้งแต่วันเบิกรับเงินกู้งวดแรกจากธนาคารและเสร็จสิ้นภายใน 60 เดือนนับตั้งแต่เดือนที่มีการเบิกรับเงินกู้งวดแรก

เงินกู้ยืมระยะยาวดังกล่าวค้ำประกันโดยการจดจำนองที่ดิน พร้อมสิ่งปลูกสร้าง (ดูหมายเหตุ 12) สัญญาที่สองเงินกู้ยืมระยะยาววงเงิน 160 ล้านบาทเป็นเงินกู้โครงการปรับปรุงท่าเรือมีรายละเอียดดังนี้

- เดือนที่ 1-36 คิดอัตราดอกเบี้ยร้อยละ MLR - 1.90 ต่อปี
- เดือนที่ 37-60 คิดอัตราดอกเบี้ยร้อยละ MLR - 1.65 ต่อปี
- เดือนที่ 61-120 คิดอัตราดอกเบี้ยร้อยละ MLR - 1.40 ต่อปี

โดยผ่อนชำระเงินต้นรวม 108 งวด งวดละ 1.49 ล้านบาท งวดแรกชำระในวันทำการสุดท้ายของเดือนที่ 13 นับตั้งแต่วันเบิกรับเงินกู้งวดแรกจากธนาคารและเสร็จสิ้นภายใน 120 เดือนนับตั้งแต่เดือนที่มีการเบิกรับเงินกู้งวดแรก

เงินกู้ยืมระยะยาวดังกล่าวค้ำประกันโดยการจดจำนองอู่ลอยหนึ่งลำ (หมายเหตุ 12)

ข้อปฏิบัติอื่นที่สำคัญตามสัญญา

บริษัทต้องปฏิบัติตามเงื่อนไขที่สัญญาเงินกู้กำหนดในเรื่องที่สำคัญ ได้แก่ บริษัทต้องไม่นำเงินกู้ไปใช้เพื่อวัตถุประสงค์อื่นนอกเหนือจากวัตถุประสงค์ที่ระบุไว้ในสัญญาและต้องไม่ทำการโอน ขาย ให้เช่า จำหน่าย หรือก่อให้เกิดการตีดพันใดๆ กับทรัพย์สินและจะไม่ก่อข้อผูกพันหนี้ หรือภาระใดๆ โดยการกู้ยืมหรือค้ำประกันบุคคลใดๆ จนทำให้อัตราส่วนหนี้สินรวมต่อส่วนของผู้ถือหุ้นเกินกว่า 1.3 ต่อ 1 ทั้งนี้ต้องไม่ต่ำกว่าศูนย์ บริษัทตกลงที่จะดำรงอัตราส่วนความสามารถในการชำระหนี้ไว้ในอัตราส่วนไม่น้อยกว่า 1.5 เท่า

21. การผูกพันผลประโยชน์พนักงาน

บริษัทฯ และบริษัทย่อย มีภาระผูกพันผลประโยชน์พนักงาน ดังนี้

(หน่วย:บาท)

	งบการเงินรวม		งบการเงินเฉพาะบริษัท	
	2559	2558	2559	2558
ภาระผูกพันของโครงการผลประโยชน์ ยกมาต้นปี	5,670,797	8,178,515	5,082,176	7,654,732
ต้นทุนบริการ	699,529	733,381	651,881	687,809
ต้นทุนดอกเบี้ยปีปัจจุบัน	425,210	439,371	402,895	420,105
ส่วนที่จ่ายชำระในปี	(1,658,494)	(3,680,470)	(1,613,400)	(3,680,470)
ภาระผูกพันของโครงการผลประโยชน์ ยกไปปลายปี	5,137,042	5,670,797	4,523,552	5,082,176

ข้อสมมุติหลักในการประมาณการตามหลักการคณิตศาสตร์ประกันภัย

	ร้อยละ
	รวมการเงินรวม/รวมการเงินเฉพาะบริษัท
อัตราคิดลด	4.54 - 4.66
อัตราการเพิ่มขึ้นของเงินเดือน	0.37 - 2.00
อัตราการหมุนเวียนพนักงาน	0.00 - 26.00
อัตราการทุพพลภาพ	10.00
อัตราการมรณะ	อ้างอิงจากตารางมรณะไทย พ.ศ. 2551

การวิเคราะห์ความอ่อนไหว

ผลกระทบของการเปลี่ยนแปลงสมมติฐานที่สำคัญต่อมูลค่าปัจจุบันของภาระผูกพันผลประโยชน์ระยะยาวของพนักงาน ณ วันที่ 31 ธันวาคม 2559 สรุปได้ดังนี้

	(หน่วย: ล้านบาท)			
	รวมการเงินรวม		รวมการเงินเฉพาะกิจการ	
	เพิ่มขึ้นร้อยละ 0.5	ลดลงร้อยละ 0.5	เพิ่มขึ้นร้อยละ 0.5	ลดลงร้อยละ 0.5
อัตราคิดลด	(8.23)	8.75	(7.77)	8.25
อัตราการขึ้นเงินเดือน	8.87	(8.09)	8.38	(7.65)
อัตราการเปลี่ยนแปลงในจำนวนพนักงาน	(8.14)	8.85	(7.69)	8.34

22. สำรองตามกฎหมาย

เพื่อให้เป็นไปตามมาตรา 116 แห่งพระราชบัญญัติบริษัทมหาชนจำกัด พ.ศ. 2535 บริษัทฯ ต้องจัดสรรกำไรสำหรับงวดส่วนหนึ่งไว้เป็นทุนสำรองไม่น้อยกว่าร้อยละ 5 ของกำไรสุทธิสำหรับงวดหักด้วยยอดขาดทุนสะสมยกมา (ถ้ามี) จนกว่าทุนสำรองนี้จะมีจำนวนไม่น้อยกว่าร้อยละ 10 ของทุนจดทะเบียน สำรองตามกฎหมายดังกล่าวไม่สามารถนำไปจ่ายเงินปันผลได้

23. กำไร (ขาดทุน) ต่อหุ้น

กำไร(ขาดทุน)ต่อหุ้นคำนวณโดยหารกำไร (ขาดทุน) สำหรับปีด้วยจำนวนถัวเฉลี่ยถ่วงน้ำหนักของหุ้นสามัญที่ออกอยู่ในระหว่างปี

		รวมการเงินรวม		รวมการเงินเฉพาะบริษัท	
		2559	2558	2559	2558
กำไรที่เป็นของผู้ถือหุ้นสามัญ	(บาท)	48,370,990	90,183,139	48,701,947	81,929,135
จำนวนหุ้นสามัญถัวเฉลี่ยถ่วงน้ำหนัก	(หุ้น)	258,291,087	258,291,087	258,291,087	258,291,087
กำไรต่อหุ้นขั้นพื้นฐาน	(บาทต่อหุ้น)	0.19	0.35	0.19	0.32

[illegible]

(หน่วย:ล้านบาท)

	งบการเงินรวม									
	สำหรับปีสิ้นสุดวันที่ 31 ธันวาคม									
	ส่วนงานซ่อมเรือ		ส่วนงานต่อเรือ		การดำเนินงาน และอื่นๆ		การตัดรายการ บัญชีระหว่างกัน		งบการเงินรวม	
	2559	2558	2559	2558	2559	2558	2559	2558	2559	2558
ค่าใช้จ่ายในการบริหาร									(131.0)	(163.0)
ต้นทุนทางการเงิน									(4.0)	(2.2)
ค่าใช้จ่ายภาษีเงินได้									(8.6)	(20.3)
กำไร (ขาดทุน) สำหรับปี									49.4	91.3
ที่ดิน อาคารและอุปกรณ์									397.9	251.3
สินทรัพย์ไม่มีตัวตน									15.0	6.9
สิทธิการเช่า									27.0	28.0
สินทรัพย์ส่วนกลาง									261.4	243.6
รวมสินทรัพย์									701.3	529.8

26. กองทุนสำรองเลี้ยงชีพ

บริษัทฯ และบริษัทย่อยและพนักงานของบริษัทฯ และบริษัทย่อยได้ร่วมกันจัดตั้งกองทุนสำรองเลี้ยงชีพขึ้นตามพระราชบัญญัติกองทุนสำรองเลี้ยงชีพ พ.ศ. 2530 โดยบริษัทฯ บริษัทย่อยและพนักงานจะจ่ายสมทบเข้ากองทุนเป็นรายเดือนในอัตราร้อยละ 5 ของเงินเดือน กองทุนสำรองเลี้ยงชีพนี้บริหารโดยธนาคารไทยพาณิชย์ จำกัด (มหาชน) และจะจ่ายให้แก่พนักงานเมื่อพนักงานนั้นออกจากงานตามระเบียบว่าด้วยกองทุนของบริษัทฯ และบริษัทย่อย สำหรับปี 2559 และ 2558 บริษัทฯ และบริษัทย่อยได้จ่ายเงินสมทบกองทุนเป็นจำนวนเงิน 3.4 ล้านบาท และ 3.4 ล้านบาท ตามลำดับ (เฉพาะบริษัทฯ : 3.2 ล้านบาท และ 3.2 ล้านบาท ตามลำดับ)

27. การบริหารจัดการทุน

วัตถุประสงค์ในการบริหารจัดการทุนที่สำคัญของบริษัทคือการจัดให้มีซึ่งโครงการทางการเงินที่ เหมาะสมและการดำรงไว้ซึ่งความสามารถในการดำเนินธุรกิจอย่างต่อเนื่อง

ตามงบแสดงฐานะการเงิน ณ วันที่ 31 ธันวาคม 2559 และ 2558 ตามงบการเงินเฉพาะบริษัทมีอัตราส่วนหนี้สินต่อทุนเท่ากับ 0.60 : 1 และ 0.23 : 1 ตามลำดับ

28. เงินปันผลจ่าย

ปี 2559

เมื่อวันที่ 4 เมษายน 2559 ที่ประชุมสามัญผู้ถือหุ้นประจำปีของบริษัทฯ ได้มีมติอนุมัติการจ่ายปันผลสำหรับผลการดำเนินงานปี 2558 เป็นเงินสดในอัตราหุ้นละ 0.20 บาท คิดเป็นจำนวนเงิน 51.66 ล้านบาท โดยกำหนดจ่ายปันผลในวันที่ 29 เมษายน 2559

ปี 2558

เมื่อวันที่ 3 เมษายน 2558 ที่ประชุมสามัญผู้ถือหุ้นประจำปีของบริษัทฯ ได้มีมติอนุมัติการจ่ายปันผลสำหรับผลการดำเนินงานปี 2557 เป็นเงินสดในอัตราหุ้นละ 0.12 บาท คิดเป็นจำนวนเงิน 30.99 ล้านบาท โดยบริษัทจ่ายปันผลในวันที่ 30 เมษายน 2558

29. การผูกพันและหนี้สินที่อาจจะเกิดขึ้น

29.1 การผูกพันเกี่ยวกับสัญญาเช่าดำเนินงานและสัญญาบริการ

บริษัทฯ และบริษัทย่อยได้ทำสัญญาเช่าที่ดินและสิ่งปลูกสร้าง ห้องชุด และยานพาหนะ และสัญญาบริการที่เกี่ยวข้องกับการจ้างรถรับส่งพนักงาน สัญญาการจ้างงานและสัญญาบริการอื่นๆ

ณ วันที่ 31 ธันวาคม 2559 บริษัทฯ และบริษัทย่อยมีการผูกพันในการจ่ายค่าเช่าและค่าบริการตามสัญญาดังกล่าวดังนี้

(หน่วย:ล้านบาท)		
จ่ายชำระภายใน	งบการเงินรวม	งบการเงินเฉพาะบริษัท
1 ปี	3.96	3.96
มากกว่า 1 ปี ถึง 5 ปี	9.44	9.44
มากกว่า 5 ปี	48.44	48.44
รวม	61.84	61.84

29.2 การผูกพันเกี่ยวกับสัญญาต่อเรือและสัญญาซ่อมเรือ

ณ วันที่ 31 ธันวาคม 2559 บริษัทฯ มีสัญญาต่อเรือและสัญญาซ่อมเรือซึ่งยังไม่ได้ส่งมอบหรือให้บริการจำนวนเงินประมาณ 188.64 ล้านบาท

29.3 การผูกพันเกี่ยวกับการซื้อสินค้า

ณ วันที่ 31 ธันวาคม 2559 บริษัทฯ มีการผูกพันเกี่ยวกับการซื้อสินค้าเครื่องจักรและอุปกรณ์ในการซ่อมแซมเป็นจำนวน 4.45 ล้านบาท , 36.27 ล้านบาท และ 0.07 ล้านบาทสหรัฐ

29.4 การกำกับประกัน

ณ วันที่ 31 ธันวาคม 2559 บริษัทฯ และบริษัทย่อยมีหนังสือค้ำประกันซึ่งออกโดยธนาคารในนามบริษัทฯ และบริษัทย่อย เหลืออยู่เป็นจำนวนเงิน 18.77 ล้านบาท (เฉพาะของบริษัทฯ จำนวน 11.14 ล้านบาท) ซึ่งเกี่ยวเนื่องกับการผูกพันทางปฏิบัติ บางประการตามปกติธุรกิจของบริษัทฯ และบริษัทย่อย

29.5 การค้าประกันวงเงินสินเชื่อและเงินกู้ยืมที่ได้รับจากสถาบันการเงิน

ณ วันที่ 31 ธันวาคม 2559 บริษัทฯ มีวงเงินสินเชื่อและเงินกู้ยืมจากธนาคารจำนวน 593 ล้านบาท ค่าประกันโดยการจดจำนองอู่ลอยสองลำและที่ดินพร้อมสิ่งปลูกสร้างของบริษัทฯ เป็นหลักประกัน

ณ วันที่ 31 ธันวาคม 2559 บริษัทฯ ย่อยมีวงเงินสินเชื่อและเงินกู้ยืมจากธนาคารจำนวน 12 ล้านบาท ค่าประกันโดยการจดจำนองเรือสองลำของบริษัทฯ ย่อยและค่าประกันโดยบริษัทใหญ่

29.6 วงเงินสินเชื่อเฉพาะสำหรับโครงการ

ณ วันที่ 31 ธันวาคม 2559 บริษัทฯ ได้รับวงเงินสินเชื่อเฉพาะสำหรับโครงการจากธนาคาร 2 แห่ง ค่าประกันโดยการโอนสิทธิเรียกร้องในการรับชำระหนี้จากลูกหนี้การค้าโครงการดังกล่าว โดยมีรายละเอียดของวงเงินสินเชื่อที่คงเหลือ ดังนี้

- วงเงินหนังสือค้ำประกันธนาคารจำนวน 357.48 ล้านบาท โดยมีส่วนที่เบิกใช้แล้วจำนวน 146.93 ล้านบาท
- วงเงินเตอร์ออฟเครดิตและทรัสต์รีซีท จำนวน 120 ล้านบาท โดยมีส่วนที่เบิกใช้แล้วจำนวน 52.57 ล้านบาท (หรือเทียบเท่าสกุลเงินต่างประเทศอื่น)
- วงเงินกู้ระยะสั้นหมุนเวียนจำนวน 30 ล้านบาท

29.7 กติฟ้องร้อง

ในเดือนพฤศจิกายน 2555 บริษัทฯ ถูกบริษัทคู่ค้ารายหนึ่ง ซึ่งเป็นผู้เข้ามาประมูลซื้อเศษเหล็กได้ฟ้องร้องให้ชดเชยค่าเสียหายจากการผิดสัญญาซื้อขายเศษเหล็กเป็นจำนวนเงินประมาณ 5.0 ล้านบาท พร้อมดอกเบี้ย 7.5% ต่อปี ซึ่งบริษัทได้ยื่นคำให้การต่อสู้คดีอ้างตามฟ้องไม่มีมูลความจริง เมื่อวันที่ 19 ธันวาคม 2556 ศาลชั้นต้นได้มีคำพิพากษายกฟ้อง อย่างไรก็ตามผู้ฟ้องได้ยื่นอุทธรณ์ต่อศาล เมื่อวันที่ 2 เมษายน 2557 ต่อมาเมื่อวันที่ 4 พฤศจิกายน 2557 ศาลอุทธรณ์พิพากษายืนตามศาลชั้นต้นให้ยกฟ้อง ณ วันที่ 3 ธันวาคม 2557 ผู้ฟ้องได้ยื่นฎีกาต่อศาล ต่อมาวันที่ 19 พฤษภาคม 2559 ศาลฎีกามีคำสั่งให้จำหน่ายคดีออกจากสารบบแล้ว

30. เครื่องมือทางการเงิน

30.1 นโยบายการบริหารความเสี่ยง

ตามมาตรฐานการบัญชีฉบับที่ 107 เรื่องการแสดงรายการสำหรับเครื่องมือทางการเงิน บริษัทฯ และบริษัทย่อยมีเครื่องมือทางการเงินที่สำคัญที่แสดงในงบแสดงฐานะการเงินประกอบด้วย เงินสดและรายการเทียบเท่าเงินสด ลูกหนี้และเจ้าหนี้การค้า เงินให้กู้ยืม เงินเบิกเกินบัญชีธนาคาร เจ้าหนี้ทรัสต์รีซีท และเงินกู้ยืมระยะสั้น บริษัทฯ มีความเสี่ยงที่เกี่ยวข้องกับเครื่องมือทางการเงินดังกล่าว และมีนโยบายในการบริหารความเสี่ยงดังนี้

30.1.1 ความเสี่ยงด้านการให้สินเชื่อ

บริษัทฯ และบริษัทย่อยมีความเสี่ยงด้านการให้สินเชื่อที่เกี่ยวข้องกับลูกหนี้การค้า เงินให้กู้ยืม และลูกหนี้อื่น ฝ่ายบริหารควบคุมความเสี่ยงนี้โดยการกำหนดให้มีนโยบายและวิธีการในการควบคุมสินเชื่อ บริษัทฯ ไม่คาดว่าจะได้รับความเสียหายที่เป็นสาระสำคัญจากการให้สินเชื่อ จำนวนเงินสูงสุดที่บริษัทฯ อาจต้องสูญเสียจากการให้สินเชื่อคือมูลค่าตามบัญชีของลูกหนี้ เงินให้กู้ยืมและลูกหนี้อื่นที่แสดงอยู่ในงบแสดงฐานะการเงิน

การกระจุกตัวของความเสี่ยงด้านการให้สินเชื่อเกิดจากการที่บริษัท ให้บริการรับจ้างต่อเรือ และซ่อมเรือให้แก่ลูกค้าทั่วไปทั้งภาคเอกชนและหน่วยงานราชการ ความสามารถในการปฏิบัติตามภาระผูกพันของลูกค้าเหล่านี้มีความสัมพันธ์เกี่ยวเนื่องกับสภาวะเศรษฐกิจของประเทศ

30.1.2 ความเสี่ยงจากอัตราดอกเบี้ย

บริษัท และบริษัทย่อยมีความเสี่ยงจากอัตราดอกเบี้ยที่สำคัญอันเกี่ยวเนื่องกับเงินฝากกับสถาบันการเงิน เงินกู้ยืมแก่บริษัทย่อย เงินเบิกเกินบัญชีธนาคาร เจ้าหนี้ทรัสต์รีซีท เงินกู้ยืมที่มีดอกเบี้ย อย่างไรก็ตาม เนื่องจากสินทรัพย์และหนี้สินทางการเงินส่วนใหญ่มีอัตราดอกเบี้ยที่ปรับขึ้นลงตามอัตราตลาด หรือมีอัตราดอกเบี้ยคงที่ซึ่งใกล้เคียงกับอัตราตลาดในปัจจุบัน ความเสี่ยงจากอัตราดอกเบี้ยของบริษัท และบริษัทย่อยจึงอยู่ในระดับต่ำ

ณ วันที่ 31 ธันวาคม 2559 สินทรัพย์และหนี้สินทางการเงินที่สำคัญสามารถจัดตามประเภทอัตรา ดอกเบี้ย และสำหรับสินทรัพย์และหนี้สินทางการเงินที่มีอัตราดอกเบี้ยคงที่สามารถแยกตามวันที่ครบกำหนด หรือ วันที่มีการกำหนดอัตราดอกเบี้ยใหม่ (หากวันที่มีการกำหนดอัตราดอกเบี้ยใหม่ถึงก่อน) ได้ดังนี้

	อัตราดอกเบี้ยคงที่			อัตราดอกเบี้ยปรับขึ้นลงตามราคาตลาด	ไม่มีอัตราดอกเบี้ย	รวม	อัตราดอกเบี้ยที่แท้จริง
	ภายใน 1 ปี	มากกว่า 1 ถึง 5 ปี	มากกว่า 5 ปี				
	(ล้านบาท)						
สินทรัพย์ทางการเงิน							
เงินสดและรายการเทียบเท่าเงินสด	20.0	-	-	14.5	2.4	36.9	0.10 - 1.25
	20.0	-	-	14.5	2.4	36.9	
หนี้สินทางการเงิน							
เงินเบิกเกินบัญชีและเงินกู้ยืมระยะสั้น							
จากสถาบันการเงิน	-	-	-	10.0	-	10.0	-
เจ้าหนี้ทรัสต์รีซีท	-	-	-	53.0	-	53.0	1.91 - 6.00
	-	-	-	63.0	-	63.0	

30.1.3 ความเสี่ยงจากอัตราแลกเปลี่ยน

บริษัทฯ และบริษัทย่อยมีความเสี่ยงจากอัตราแลกเปลี่ยนที่สำคัญอันเกี่ยวเนื่องจากการซื้อสินค้าและบริการหรือให้บริการ บริษัทฯ มีการทำสัญญาซื้อขายเงินตราต่างประเทศล่วงหน้า ซึ่งส่วนใหญ่มีอายุสัญญาไม่เกินหนึ่งปีเพื่อใช้เป็นเครื่องมือในการบริหารความเสี่ยง

ณ วันที่ 31 ธันวาคม 2559 บริษัทฯ และบริษัทย่อยมียอดคงเหลือของสินทรัพย์และหนี้สินทางการเงินที่เป็นสกุลเงินตราต่างประเทศดังนี้

สกุลเงิน	สินทรัพย์ ทางการเงิน	หนี้สิน ทางการเงิน	อัตราแลกเปลี่ยนเฉลี่ย ณ วันที่ 31 ธันวาคม 2559
	(ล้าน)	(ล้าน)	(บาทต่อหน่วยเงินตราต่างประเทศ)
เหรียญสหรัฐอเมริกา	0.26	-	35.66
เหรียญยูโร	-	0.24	38.14
เหรียญเยน	-	132.00	0.31
เหรียญสิงคโปร์	-	0.05	25.08

30.2 มูลค่ายุติธรรมของเครื่องมือทางการเงิน

เนื่องจากสินทรัพย์ทางการเงินส่วนใหญ่และหนี้สินทางการเงินบางส่วนของบริษัทฯ และบริษัทย่อยจัดอยู่ในประเภทระยะสั้น เงินให้กู้ยืมและเงินกู้ยืมมีอัตราดอกเบี้ยใกล้เคียงกับอัตราดอกเบี้ยในตลาด บริษัทฯ และบริษัทย่อยจึงประมาณมูลค่ายุติธรรมของสินทรัพย์และหนี้สินทางการเงินใกล้เคียงกับมูลค่าตามบัญชีที่แสดงในงบแสดงฐานะการเงิน

มูลค่ายุติธรรม หมายถึง จำนวนเงินที่ผู้ซื้อและผู้ขายตกลงแลกเปลี่ยนสินทรัพย์กันในขณะที่ทั้งสองฝ่ายมีความรอบรู้ และเต็มใจในการแลกเปลี่ยนและสามารถต่อรองราคากันได้อย่างเป็นอิสระในลักษณะที่ไม่มีความเกี่ยวข้องกัน วิธีการกำหนดมูลค่ายุติธรรมขึ้นอยู่กับลักษณะของเครื่องมือทางการเงิน มูลค่ายุติธรรมจะกำหนดจากราคาตลาดล่าสุด หรือกำหนดขึ้นโดยใช้เกณฑ์การวัดมูลค่าที่เหมาะสม

31. มาตรฐานการบัญชีปรับปรุงใหม่ที่ยังไม่มีผลบังคับใช้ในปีปัจจุบัน

สภาวิชาชีพบัญชีได้ออกประกาศสภาวิชาชีพบัญชี ซึ่งลงประกาศในราชกิจจานุเบกษาแล้ว ให้ใช้มาตรฐานการบัญชี มาตรฐานการรายงานทางการเงิน การตีความมาตรฐานการบัญชีและการตีความมาตรฐานการรายงานทางการเงินที่ปรับปรุงใหม่

โดยมีผลบังคับใช้ถือปฏิบัติกับงบการเงินสำหรับรอบระยะเวลาบัญชีที่เริ่มต้นในหรือหลังวันที่ 1 มกราคม 2560 เป็นต้นไป มีดังต่อไปนี้

มาตรฐานการบัญชีฉบับที่ 1 (ปรับปรุง 2559)	เรื่อง การนำเสนองบการเงิน
มาตรฐานการบัญชีฉบับที่ 2 (ปรับปรุง 2559)	เรื่อง สินค้าคงเหลือ
มาตรฐานการบัญชีฉบับที่ 7 (ปรับปรุง 2559)	เรื่อง งบกระแสเงินสด
มาตรฐานการบัญชีฉบับที่ 8 (ปรับปรุง 2559)	เรื่อง นโยบายการบัญชี การเปลี่ยนแปลงประมาณการทางบัญชีและข้อผิดพลาด
มาตรฐานการบัญชีฉบับที่ 10 (ปรับปรุง 2559)	เรื่อง เหตุการณ์ภายหลังรอบระยะเวลารายงาน
มาตรฐานการบัญชีฉบับที่ 11 (ปรับปรุง 2559)	เรื่อง สัญญาเช่า
มาตรฐานการบัญชีฉบับที่ 12 (ปรับปรุง 2559)	เรื่อง ภาษีเงินได้
มาตรฐานการบัญชีฉบับที่ 16 (ปรับปรุง 2559)	เรื่อง ที่ดิน อาคารและอุปกรณ์
มาตรฐานการบัญชีฉบับที่ 17 (ปรับปรุง 2559)	เรื่อง สัญญาเช่า
มาตรฐานการบัญชีฉบับที่ 18 (ปรับปรุง 2559)	เรื่อง รายได้
มาตรฐานการบัญชีฉบับที่ 19 (ปรับปรุง 2559)	เรื่อง ผลประโยชน์ของพนักงาน
มาตรฐานการบัญชีฉบับที่ 20 (ปรับปรุง 2559)	เรื่อง การบัญชีสำหรับเงินอุดหนุนจากรัฐบาลและเปิดเผยข้อมูลเกี่ยวกับความช่วยเหลือจากรัฐบาล
มาตรฐานการบัญชีฉบับที่ 21 (ปรับปรุง 2559)	เรื่อง ผลกระทบจากการเปลี่ยนแปลงของอัตราแลกเปลี่ยนเงินตราต่างประเทศ
มาตรฐานการบัญชีฉบับที่ 23 (ปรับปรุง 2559)	เรื่อง ต้นทุนการกู้ยืม
มาตรฐานการบัญชีฉบับที่ 24 (ปรับปรุง 2559)	เรื่อง การเปิดเผยข้อมูลเกี่ยวกับบุคคลหรือกิจการที่เกี่ยวข้องกัน
มาตรฐานการบัญชีฉบับที่ 26 (ปรับปรุง 2559)	เรื่อง การบัญชีและการรายงานโครงการผลประโยชน์เมื่อออกจากงาน
มาตรฐานการบัญชีฉบับที่ 27 (ปรับปรุง 2559)	เรื่อง งบการเงินเฉพาะกิจการ
มาตรฐานการบัญชีฉบับที่ 28 (ปรับปรุง 2559)	เรื่อง เงินลงทุนในบริษัทร่วมและการร่วมค้า
มาตรฐานการบัญชีฉบับที่ 29 (ปรับปรุง 2559)	เรื่อง การรายงานทางการเงินในสภาพเศรษฐกิจที่เงินเฟ้อรุนแรง
มาตรฐานการบัญชีฉบับที่ 33 (ปรับปรุง 2559)	เรื่อง กำไรต่อหุ้น
มาตรฐานการบัญชีฉบับที่ 34 (ปรับปรุง 2559)	เรื่อง การรายงานทางการเงินระหว่างกาล
มาตรฐานการบัญชีฉบับที่ 36 (ปรับปรุง 2559)	เรื่อง การด้อยค่าของสินทรัพย์
มาตรฐานการบัญชีฉบับที่ 37 (ปรับปรุง 2559)	เรื่อง การประมาณการหนี้สิน หนี้สินที่อาจเกิดขึ้นและสินทรัพย์ที่อาจเกิดขึ้น
มาตรฐานการบัญชีฉบับที่ 38 (ปรับปรุง 2559)	เรื่อง สินทรัพย์ไม่มีตัวตน
มาตรฐานการบัญชีฉบับที่ 40 (ปรับปรุง 2559)	เรื่อง อสังหาริมทรัพย์เพื่อการลงทุน

มาตรฐานการบัญชีฉบับที่ 41 (ปรับปรุง 2559)	เรื่อง เกษตรกรรม
มาตรฐานการบัญชีฉบับที่ 104 (ปรับปรุง 2559)	เรื่อง การบัญชีสำหรับการปรับโครงสร้างหนี้ที่มีปัญหา
มาตรฐานการบัญชีฉบับที่ 105 (ปรับปรุง 2559)	เรื่อง การบัญชีสำหรับเงินลงทุนในตราสารหนี้และตราสารทุน
มาตรฐานการบัญชีฉบับที่ 107 (ปรับปรุง 2559)	เรื่อง การแสดงรายการและการเปิดเผยข้อมูลสำหรับเครื่องมือทางการเงิน
มาตรฐานการรายงานทางการเงินฉบับที่ 2 (ปรับปรุง 2559)	เรื่อง การจ่ายโดยใช้หุ้นเป็นเกณฑ์
มาตรฐานการรายงานทางการเงินฉบับที่ 3 (ปรับปรุง 2559)	เรื่อง การรวมธุรกิจ
มาตรฐานการรายงานทางการเงินฉบับที่ 4 (ปรับปรุง 2559)	เรื่อง สัญญาประกันภัย
มาตรฐานการรายงานทางการเงินฉบับที่ 5 (ปรับปรุง 2559)	เรื่อง สินทรัพย์ไม่หมุนเวียนที่ถือไว้เพื่อขายและการดำเนินงานที่ยกเลิก
มาตรฐานการรายงานทางการเงินฉบับที่ 6 (ปรับปรุง 2559)	เรื่อง การสำรวจและประเมินค่าแหล่งทรัพยากรแร่
มาตรฐานการรายงานทางการเงินฉบับที่ 8 (ปรับปรุง 2559)	เรื่อง ส่วนงานดำเนินงาน
มาตรฐานการรายงานทางการเงินฉบับที่ 10 (ปรับปรุง 2559)	เรื่อง งบการเงินรวม
มาตรฐานการรายงานทางการเงินฉบับที่ 11 (ปรับปรุง 2559)	เรื่อง การร่วมการงาน
มาตรฐานการรายงานทางการเงินฉบับที่ 12 (ปรับปรุง 2559)	เรื่อง การเปิดเผยข้อมูลเกี่ยวกับส่วนได้เสียในกิจการอื่น
มาตรฐานการรายงานทางการเงินฉบับที่ 13 (ปรับปรุง 2559)	เรื่อง การวัดมูลค่ายุติธรรม
การตีความมาตรฐานการบัญชีฉบับที่ 10 (ปรับปรุง 2559)	เรื่อง ความช่วยเหลือจากรัฐบาล-กรณีที่ไม่มีความเกี่ยวข้องอย่างเฉพาะเจาะจงกับกิจกรรมดำเนินงาน
การตีความมาตรฐานการบัญชีฉบับที่ 15 (ปรับปรุง 2559)	เรื่อง สัญญาเช่าดำเนินงาน-สิ่งจูงใจให้แก่ผู้เช่า
การตีความมาตรฐานการบัญชีฉบับที่ 25 (ปรับปรุง 2559)	เรื่อง ภาษีเงินได้-การเปลี่ยนแปลงสถานภาพทางภาษีของกิจการหรือของผู้ถือหุ้น
การตีความมาตรฐานการบัญชีฉบับที่ 27 (ปรับปรุง 2559)	เรื่อง การประเมินเนื้อหาสัญญาเช่าที่สร้างขึ้นตามรูปแบบกฎหมาย
การตีความมาตรฐานการบัญชีฉบับที่ 29 (ปรับปรุง 2559)	เรื่อง การเปิดเผยข้อมูลของข้อตกลงสัมปทานบริการ
การตีความมาตรฐานการบัญชีฉบับที่ 31 (ปรับปรุง 2559)	เรื่อง รายได้-รายการแลกเปลี่ยนเกี่ยวกับบริการโฆษณา
การตีความมาตรฐานการบัญชีฉบับที่ 32 (ปรับปรุง 2559)	เรื่อง สินทรัพย์ไม่มีตัวตน-ต้นทุนเว็บไซต์

การตีความมาตรฐานการรายงานทางการเงินฉบับที่ 1 (ปรับปรุง 2559)	เรื่อง การเปลี่ยนแปลงในหนี้สินที่เกิดขึ้นจากการรื้อถอนการบูรณะและหนี้สินที่มีลักษณะคล้ายคลึงกัน
การตีความมาตรฐานการรายงานทางการเงินฉบับที่ 4 (ปรับปรุง 2559)	เรื่อง การประเมินว่าข้อตกลงประกอบด้วยสัญญาเช่าหรือไม่
การตีความมาตรฐานการรายงานทางการเงินฉบับที่ 5 (ปรับปรุง 2559)	เรื่อง สิทธิในส่วนได้เสียจากกองทุนการรื้อถอนการบูรณะและการปรับปรุงสภาพ แวดล้อม
การตีความมาตรฐานการรายงานทางการเงินฉบับที่ 7 (ปรับปรุง 2559)	เรื่อง การปรับปรุงย้อนหลังภายใต้มาตรฐานการบัญชีฉบับที่ 29 (ปรับปรุง 2559) เรื่องการรายงานทางการเงินในสภาพเศรษฐกิจที่เงินเฟ้อรุนแรง
การตีความมาตรฐานการรายงานทางการเงินฉบับที่ 10 (ปรับปรุง 2559)	เรื่อง การรายงานทางการเงินระหว่างกาลและการด้อยค่า
การตีความมาตรฐานการรายงานทางการเงินฉบับที่ 12 (ปรับปรุง 2559)	เรื่อง ข้อตกลงสัมปทานบริการ
การตีความมาตรฐานการรายงานทางการเงินฉบับที่ 13 (ปรับปรุง 2559)	เรื่อง โปรแกรมสิทธิพิเศษแก่ลูกค้า
การตีความมาตรฐานการรายงานทางการเงินฉบับที่ 14 (ปรับปรุง 2559)	เรื่อง ข้อจำกัดสินทรัพย์ตามโครงการผลประโยชน์ ข้อกำหนดเงินทุนขั้นต่ำและปฏิสัมพันธ์ของรายการเหล่านี้ สำหรับมาตรฐานการบัญชี ฉบับที่ 19 (ปรับปรุง 2559) เรื่อง ผลประโยชน์ของพนักงาน
การตีความมาตรฐานการรายงานทางการเงินฉบับที่ 15 (ปรับปรุง 2559)	เรื่อง สัญญาสำหรับการก่อสร้างอสังหาริมทรัพย์
การตีความมาตรฐานการรายงานทางการเงินฉบับที่ 17 (ปรับปรุง 2559)	เรื่อง การจ่ายสินทรัพย์ที่ไม่ใช่เงินสดให้เจ้าของ
การตีความมาตรฐานการรายงานทางการเงินฉบับที่ 18 (ปรับปรุง 2559)	เรื่อง การโอนสินทรัพย์จากลูกค้า
การตีความมาตรฐานการรายงานทางการเงินฉบับที่ 20 (ปรับปรุง 2559)	เรื่อง ต้นทุนการเปิดหน้าดินในช่วงการผลิตสำหรับเหมืองผิวดิน
การตีความมาตรฐานการรายงานทางการเงินฉบับที่ 21 (ปรับปรุง 2559)	เรื่อง เงินที่นำส่งรัฐ

ฝ่ายบริหารของบริษัทและบริษัทย่อยเชื่อว่ามาตรฐานการบัญชี มาตรฐานการรายงานทางการเงิน การตีความมาตรฐานการบัญชีและการตีความมาตรฐานการรายงานทางการเงินที่ปรับปรุงใหม่ข้างต้นจะไม่มีผลกระทบอย่างเป็นสาระสำคัญต่อการเงินเมื่อนำมาถือปฏิบัติ

32. การอนุมัติงบการเงิน

งบการเงินนี้ได้รับอนุมัติให้ออกโดยกรรมการของบริษัท เมื่อวันที่ 24 กุมภาพันธ์ 2560

Financial Highlight 2016

Unit : Million Baht

Financial Data	2016	2015	2014
Total Assets	701	530	586
Total Liabilities	264	89	206
Total Shareholders' Equity	438	441	380
Service Income	600	757	591
Total Revenue	615	766	608
Gross Profit	178	268	161
Net Profit (Loss)	48	90	41
Financial Ratio	2016	2015	2014
Net Profit Margin (%)	7.87	11.77	6.68
Return on Equity (%)	11.02	21.97	10.75
Return on Asset (%)	7.86	16.16	7.06
Book Value per Share (Baht)	1.69	1.71	1.47
Net Profit per Share (Baht)	0.19	0.35	0.16

Net Profit Margin

Unit : Million Baht

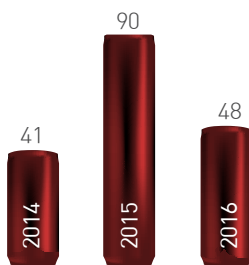

Total Shareholders' Equity

Unit : Million Baht

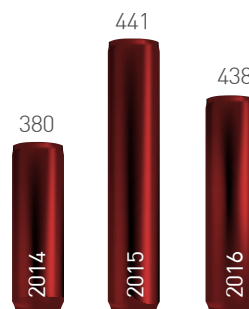

Total Revenue

Unit : Million Baht

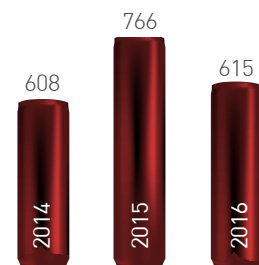

Vision Mission



Vision :

To establish ASIMAR as an internationally recognized brand name in the shipbuilding and ship repair industry, through the application of technology in developing its manufacturing process to achieve excellence in quality, timely delivery and ultimate client satisfaction.

Mission :

Commitment to providing a high standard of service to clients by means of effective quality and time control comparable to a leading world-class shipyard, with continuing development and optimal efficiency in the management of company resources for

Clients :

Well-received outcomes and complete client satisfaction

Shareholders :

Target returns on investment to their satisfaction

Employees :

Human resources development with opportunities for career advancement and good quality of life

Environment and Community :

Participation in environmental and social development activities



QUALITY & STANDARD

ASIMAR has a vision to match the standards of work and services of other renowned International shipyards. ASIMAR has invested its resources for development in all areas.

ASIMAR has been certified with Quality system by Lloyd's Register Quality Assurance (LRQA) for Ship Repair and Ship Building.

Message from the Chairman



A stylized, handwritten signature in black ink, consisting of several loops and a final flourish.

Prakit Pradipasen
Chairman

Even though the general economic outlook for both Thailand and the overall global community in 2016 was not much improved and remained confronted by various risk factors, for example political stability in the whole of Europe and the United States encountered unexpected phenomenon. Many nations faced economic pressures which, in turn, impacted economic systems on a global scale. In conducting business, the Company had to be vigilant in monitoring related factors, reviewing relevant policy and reassessing risks in order to plan adequate response to the changing landscape. This year the Company saw the opportunity to expand its business and achieve future revenue growth by investing in an additional branch in Surat Thani Province to accommodate shipbuilding and ship repair works in southern Thailand and in the ASEAN region, positioning itself, by presenting its past achievements, as one of the leading shipyards operating to international standards.



The Company's performance in the past year focused on coping with the continuing volatile situation and adapting itself in the effort to progress its business operation and maintain profitability. The Company's profit declined from the previous year due to revenue recognition around the end of the year, with delivery scheduled for 2017. However, the Company is steadfast in its business development plan to achieve sustainable growth and preparedness to effectively cope with uncertainty, as well as its commitment to operating on the basis of careful consideration and flexibility in adapting to change so as to continually optimize its competitiveness.

I would like to take this opportunity on behalf of the Board of Directors to express our thanks to all concerned parties for their continuing support of the Company's operations. I pledge that the Company will continue to implement appropriate policies, apply suitable strategies as well as develop management efficiencies and other measures in order to effectively manage risks at a controllable level, including fostering good corporate governance with the aim to achieve sustainable development and promote confidence among all our stakeholders.

Corporate Social Responsibility



In 2016, the company has been involved in caring for employees and communities with

Protect the World by Giving back to the Community, Society and the Environment

(1) Collaborated with the Laem Fa Pha Municipality and the Phumjai Nives Village #2 Community in organizing the “Waste Reduction Model Community” project at the children’s playground in Phumjai Nives Village #2, which is located near the Company.

(2) Collaborated with the Mayor and officers of Laem Fa Pha Municipality in donating trash bins and disposable diapers for bedridden patients of Trok Ngok Community which is located near the Company.

(1)



(2)

(3) Provided much needed repairs to the home of Mrs. Jint Phumphueng, a bedridden sick woman who is unable to fend for herself.

(4) Donated items necessary for daily living to a Home for the Handicap in Phra Pradaeng District of Samut Prakarn Province.



(4)

(5) Collaborated with the Chulachomklao Fort in the “Cycling to Plant” project whereby participants rode their bikes from Phra Samut Chedi Pagoda to plant mangrove saplings to reforest the area around Chulachomklao Fort.



(3)



(5)

Promotion of Education for Children of Employees and the Community

(6) Supported the Children's Day celebration by presenting gifts to 16 schools, communities and government agencies in surrounding areas; as well as hosting a Children's Day function in front of the Company's office and providing electrical power to the Klong Mai Community of Moo 3, Laem Fa Pha Sub-district, Phra Samut Chedi District, Samut Prakan Province.

(7) The Company presented 20 scholarships to the children of employees who were high achieving students on 10 June, 2016.



(6)

A Gift of One to Many

(8) The Company advocated blood donations to the Thai Red Cross Society to encourage the gift of life to those in need of blood. Blood donations were organized on 16 January, 4 April and 24 June in 2016.

(7)



(8)



Promotion of Dharma

(9) Every month, the Company organized a merit-making ceremony for staff to offer food to Buddhist monks from temples in the surrounding communities, as well as Dharma sermons in order that they may have a moral compass to guide them as good Buddhists.



(9)



(10)



(11)

(10) Provided joint sponsorship for the ordination of novices in the "Dharma in the Heart" program at Wat Rakhang Kositaram Woramahawihan on 10th April, 2016 for the seventh year.

Asimar Family

(11) The Company donated hearing aids and eye glasses for Kasem Nisang, a production support employee in the office of ASIMAR Marine, who has suffered hearing loss.



Board of Director



Mr. Prakit Pradipasen

Chairman and Independent Director

Age : 74 Year

Education

- MBA
Wayne State University, Detroit USA
- BBA
Silliman University, Dumaguete, The Philippines

Work Experience Present

- Chairman
Asian Marine Services PCL.
Diamond Brand Products PCL.
Erawan Group PCL.
Ang Thong Sugar Terminal Co., Ltd.
- Chairman of Audit Committee and Independent Director
Supalai PCL.
Haadthip PCL.
Luckytex PCL.
BATA Thailand PCL.
Thaicarbonblack PCL.
- Director
Susco PCL.

Number of Shares (14/03/2016) : 200,200

% of Total Shares : 0.08

Appointing Date : 30/03/1995



Mr. Sutham Tanpaibul

Director and Chairman of Executive Committee

Age : 84 Year

Education

- High School
Assumption Commerce

Work Experience Present

- Chairman of the Executive Committee
Asian Marine Services PCL.
- Chairman of Seatran Group
Tanpaibul Co., Ltd. (Holding Company)
Seatran Travel Co., Ltd. (Cruiser)
Seatran Port Co., Ltd.
Seatran Line Co., Ltd.
Seatran Ferry Co., Ltd.
Seatran Dockyard Co., Ltd.

Number of Shares (14/03/2016) : 28,644

% of Total Shares : 0.01

Appointing Date : 03/03/1995



Mr.Sribhumi Sukhanetr

Independent Director, Chairman of Audit Committee,
Chairman of Nominating and Remuneration Committee

Age : 84 Year

Education

- Honorary Degree in Mass Communication
Thammasat University
- National Defense College, Bangkok
- Master Degree in Public Administration
Ecole Nationale des Postes et
Telecommunications, France
- Faculte'de Droits, Paris

Work Experience Present

- Independent Director, Chairman of Audit Committee,
Chairman of Nominating and
Remuneration Committee
Asian Marine Services PCL.
- Chairman
Gosakon Co.,Ltd.
Chairman of the Honorary Consul of Thailand
Honorary President Telecommunication
Association of the Thailand Under
The Royal Patronage
Honorary Consul of the Principality Monaco
- Director
The Foundation For The Crown Rince Hospitals
Asia-Pacific Development Center on Disability
- Advisor Director
The Support Aris and Crafts International Center
of Thailand (Public Organization)

Number of Shares (14/03/2016) : -

% of Total Shares : -

Appointing Date : 26/04/1995



Mrs.Warawan Nganthavee

Managing Director and Executive Director

Age : 57 Year

Education

- MBA
Ohio University USA
- BBA (Accounting)
Kasetsart University

Work Experience Present

- Managing Director
Asian Marine Services PCL.
- Managing Director (2001 - 2004)
Seatran Ferry Co.,Ltd.

Number of Shares (14/03/2016) : 1,124,960

% of Total Shares : 0.44

Appointing Date : 09/09/2003

**Mr. Vibul Panitvong**

Director, Executive Director,
Member of Nominating and Remuneration Committee

Age : 72 Year

Education

- MBA
Florida University, USA
- BA
Kasetsart University

Work Experience Present

- Executive Director
Asian Marine Services PCL.
Ang Thong Sugar Terminal Co.,Ltd.
- Chairman
Phetch Hotel Co.,Ltd.
Aawthai Warehouse Co.,Ltd.
Nakorn Petch Sugar Co.,Ltd.
Baan Pong Intertrade Co.,Ltd.
Sugar Trading Co.,Ltd.
- Voice Chairman
Sugar cane and Thailand Co.,Ltd.
- Chairman of the Executive Director
Thai Sugar Millers Co.,Ltd.
- Director
Vithai Bio Power Co.,Ltd.
- Managing Director
B.P.Overseas Co.,Ltd.
Thai Molasses Systems Co.,Ltd.
- Honorary President
Thai Sugar and Bio-Energy Producers
Association

Number of Shares (14/03/2016) : 17,500,041

% of Total Shares : 6.78

Appointing Date : 30/03/1995

**Mr. Suthin Tanpaibul**

Director and Executive Director

Age : 78 Year

Education

- Mini MBA
Thammasat University
- BBA
The East Philippines University
- Diploma in Accounting
Chulalongkorn University

Work Experience Present

- Executive Director
Asian Marine Services PCL.
- Managing Director
Tanpaibul Co.,Ltd. (Holding Company)
- Director
Seatran Ferry Co.,Ltd.
Seatran Port Co.,Ltd.
- Managing Director (2002 - 2003)
Asian Marine Services PCL.

Number of Shares (14/03/2016) : -

% of Total Shares : -

Appointing Date : 03/07/1998



Mr. Prawat Chanruang

Director and Member of Nominating
and Remuneration Committee

Age : 78 Year

Education

- BA (Business Administration)
Thammasat University
- BA (Accounting)
Thammasat University

Work Experience Present

- Director
Asian Marine Services PCL.
- Executive Director
Nawakit Ban Muang Co.,Ltd.
Laem Chabang Internation Country
- Managing Director
Nakharin Park Co.,Ltd.
(Land Development)
Nakharin Pathhum Thani Estate Co.,Ltd.

Number of Shares (14/03/2016) : 6,000,000

% of Total Shares : 2.32

Appointing Date : 26/11/2001



Dr. Bumroong Chinda

Independent Director and Member of Audit Committee

Age : 80 Year

Education

- Doctor of Architecture
Rome University, Italy
- Bachelor Degree in Architecture
Chulalongkorn University

Work Experience Present

- Independent Director and Member of
Audit Committee
Asian Marine Services PCL.
- Businessman

Number of Shares (14/03/2016) : -

% of Total Shares : -

Appointing Date : 06/06/2000

**Mrs. Luckana Srisod**

Independent Director and Member of Audit Committee

**Dr. Nonn Panitvong**

Director and Executive Director

Age : 52 Year**Education**

- Master of Accounting-Financial
Chulalongkorn University
- Bachelor of Accounting
Rajamangala University of Technology

Work Experience Present

- Independent Director and Member of
Audit Committee
Asian Marine Services PCL.
- Finance and Accounting Senior Manager
Scoot Design Co.,Ltd.
- Finance and Accounting Director
Mae Fah Luang Foundation

Number of Shares 14/03/2016 : -**% of Total Shares : -****Appointing Date : 01/06/2016****Age : 40 Year****Education**

- Doctor of Environmental
Kasetsart University
- MBA
North Carolina University
Wilmington
- BBA
Assumption University

Work Experience Present

- Executive Director
Asian Marine Services PCL.
- Director
Ang Thong Sugar Terminal Co.,Ltd.
Vithai Bio Poewr Co.,Ltd.
Nakorn Petch Green Energy Co.,Ltd.
Milton Biotec Co.,Ltd.
Nakorn Petch Sugar Co.,Ltd.

Number of Shares (14/03/2016) : 5,500,000**% of Total Shares : 2.13****Appointing Date : 04/06/2002**



Mr. Suradej Tanpaibul

Director, Executive Director
and Duputy Managing

Age : 43 Year

Education

- MBA
University of Central Oklahoma USA.
- Bachelor Degree Faculty of Commerce and
Accountancy
Thammasat University

Work Experience Present

- Duputy Managing Director
Asian Marine Service PCL.
- General Manager (2009 - 2015)
Asian Marine Services PCL.
- Category Development Manager (2008 - 2009)
Procter & Gamble Trading (Thailand) Limited
- Unit Manager (2007 - 2008)
Procter & Gamble Trading (Thailand) Limited
- Marketing Strategy & Planning Manager (2006 - 2007)
Procter & Gamble Trading (Thailand) Limited
- Trade Development Manager (2004 - 2006)
Gillette Thailand Limited

Number of Shares (14/03/2016) : -

% of Total Shares : -

Appointing Date : 01/10/2015

Management Team



Mr.Niti Prathumtin

General Manager



Mr.Thawat Tanacharroenthawat

Acting for Production Department Manager

Age : 45 Year

Education

- MBA (Management and Organization)
Dhurakijpundit University
- Bachelor Degree (Sc.in Industrial Technology)
Institute of Rajaphat Pranakorn

Work Experience Present

- General Manager
Asian Marine Services PCL.
- Assistant General Manager (2014 - 2015)
Asian Marine Services PCL.
- Assistant Vehicle Division Manager (2012 - 2014)
Saha Pathanapibul PCL.
- Assistant Surveyor(ESP and Lifeboat Inspection)
(2007 - 2012)
K.P.SHIP MANAGEMENT CO., LTD.

Number of Shares (14/03/2016) : -

% of Total Shares : -

Appointing Date : 01/10/2015

Age : 43 Year

Education

- MBA Transport and Logistics management
Burapha University
- Bachelor Degree Bachelor of Art (Political Science)
Ramkhamhaeng University
- Marine Engineer
Merchant Marine Training Centre

Work Experience Present

- Acting for Production Department Manager
- Project Manager New Shipbuilding (2012-2014)
- Assistant Production Manager Department
(Shipbuilding) (2011)
Asian Marine Services PCL.

Number of Shares (14/03/2016) : -

% of Total Shares : -

Appointing Date : 15/01/2015



Mr. Kittipong Jongsomboonsuk

Acting for Marketing Department

Age : 40 Year

Education

- MBA Innovation Management
Ramkhamhaeng University
- Bachelor Degree of Industrial
Education Electrical Engineer (Electrical Power)
King Mongkut's University of Technology Thonburi

Work Experience Present

- Acting for Marketing Department Manager (2016)
- Assistant Marketing Manager (2015 - 2016)
- Sales Manager (2010 - 2014)
Asian Marine Services PCL.

Number of Shares 14/03/2016 : -

% of Total Shares : -

Appointing Date : 05/01/2017



Mrs. Arome Sajjawisoe

Material Service Department Manager

Age : 63 Year

Education

- High School
Sriboonyanon School

Work Experience Present

- Material Service Department Manager
Asian Marine Services PCL.
- Material Service Division Manager (2005 - 2011)
Asian Marine Services PCL.

Number of Shares (14/03/2016) : -

% of Total Shares : -

Appointing Date : 31/01/2012

**Ms. Rapeean Piboonsilp**

Finance and Accounting Department Manager

Age : 43 Year**Education**

- Master Degree in technology management
College of Innovation
Thammasat University
- Bachelor Degree of Business
Administration (Accounting)
Rajamangala University
of Technology

Work Experience Present

- Finance and Accounting Department Manager
Asian Marine Services PCL.
- Finance Executive (2006)
AC Nielsen (Thailand) Ltd.
- Senior Accountant (1993 - 2005)
Jong stit Co.,Ltd.

Number of Shares (14/03/2016) : -**% of Total Shares : -****Appointing Date : 01/04/2011****Mr. Erawat Phrommachan**Human Resource and
Administration Department Manager**Age : 40 Year****Education**

- MBA Business Administration
(Marketing and Management)
Western University
- Bachelor Degree of Information Technology
King Mongkut's University
of Technology Thonburi

Work Experience Present

- Human Resource and Administration
Department Manager
Asian Marine Services PCL.
- Information Technology Division Manager (2008 - 2013)
Asian Marine Services PCL.

Number of Shares (14/03/2016) : -**% of Total Shares : -****Appointing Date : 01/08/2013**

Organization Chart

ASIAN MARINE SERVICES PUBLIC COMPANY LIMITED AS AT 31 DECEMBER 2016

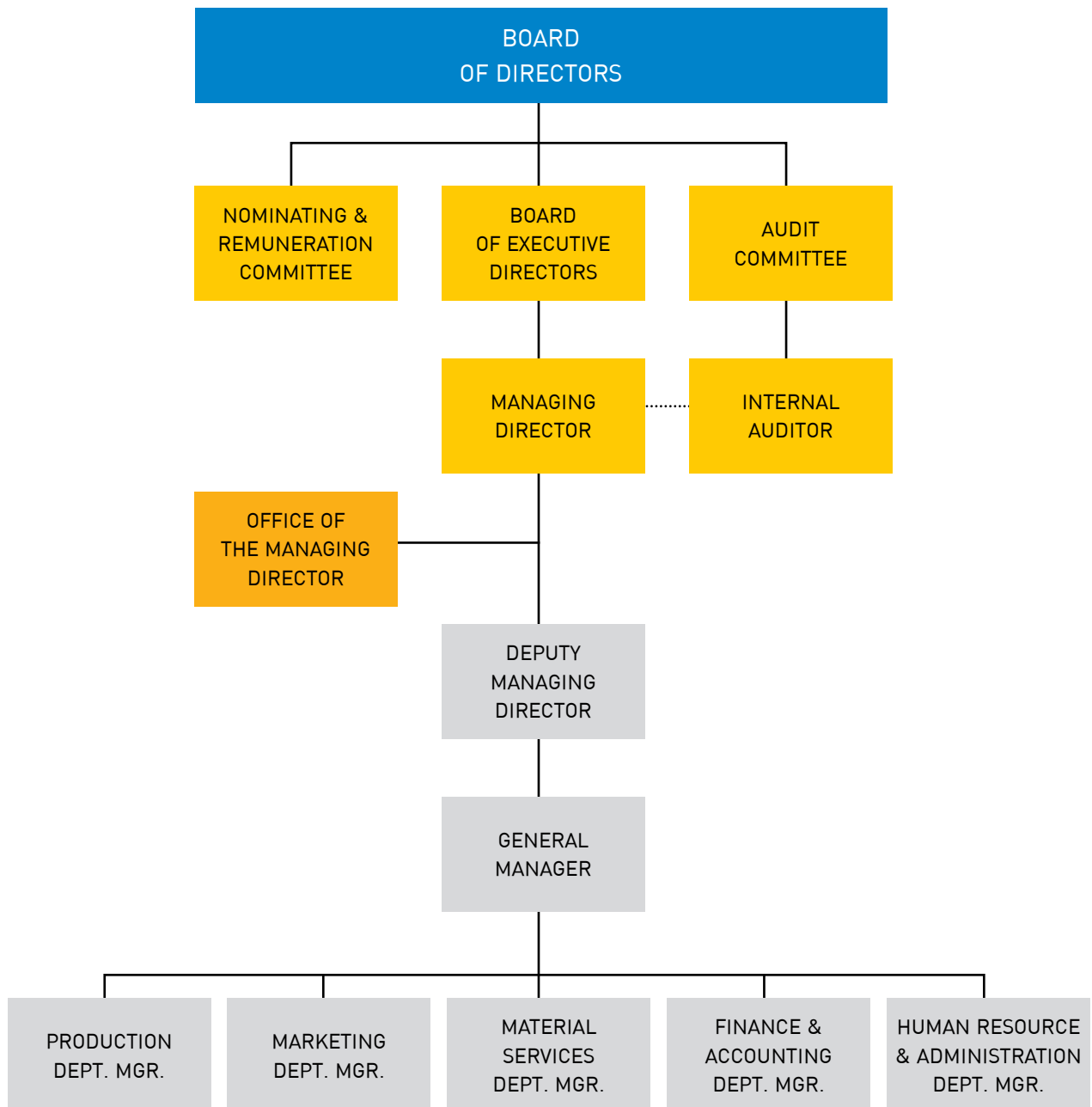

History and Significant Developments



Asian Marine Services Public Company Limited was established in 1981 as a marine survey company with registered capital of THB 200,000. The Company later reviewed its original corporate objective in view of the growing demand for ship repair services of required standard. In response to such demand, the Company increased its registered capital to THB 20 million and purchased its first floating dock, Asimar 1, from Japan. Then in 1995, the Company purchased its second floating dock, Asimar 2, from Germany and increased the registered capital to THB 120 million and THB 170 million respectively. The Company subsequently became listed as a public company limited and changed its name to Asian Marine Services Public Company Limited or ASIMAR.

In 1996, the Company was awarded a government procurement contract to build 3 patrol gunboats for the Royal Thai Navy worth THB 808 million. Moreover, the Company's ordinary shares were approved as registered share capital for trading in the Stock Exchange of Thailand. The Company later registered the closing of its branch at Soi Suksawad 49 and moved the Asimar 1 floating dock to the same location as Asimar 2 at the Company's current headquarters.

In 2000, the Company was awarded the ISO 9001 version 2000 certification from Lloyd's Register Quality Assurance. In 2002, the Company was commissioned to build 2 vessels: the semi-submersible Pattaya Prakarang vessel and the Catamaran Passenger Ferry, at the total amount of THB 50 million. The Company was also awarded a contract by the Royal Thai Police to repair and renovate 3 of its large patrol gunboats at the total amount of THB 256 million.

In addition, the Company also increased registered share capital of THB 119 million through the issuing 3-year warrants to existing shareholders for a total of 119 million units. In 2003, the Company was appointed to construct parts of the steel structure and fabrication linking the Concourse Building of Suvarnabhumi Airport for a total amount of THB 159 million and replaced Asimar 1 with a new floating dock worth THB 30 million.

In 2004, the Company established a subsidiary, Asimar Marine Co., Ltd., as an in-house sub-contractor to manage skilled-specific works. This year, the company was able to win contracts to repair the Chulabhorn, a vessel belonging to the Department of Fisheries, at THB 42 million; the Naval Dockyard Department's Soopairin ship worth THB 28.5 million; and the KALAMINJA MT401 vessel from the Maldives worth THB 42 million.

In 2005, the Company entered a joint venture with GLOBECO S.P.A. of Italy, one of the world's leading companies in waterway waste-management, to establish Ecomarine Co., Ltd. (Subsidiary) whose major business focuses on providing pollution and waste disposal services in waterways such as water hyacinth, garbage and oil spills, etc. to both public and private sector clients in Thailand and in Asia. The Company builds the vessels used in providing these services.

In 2006, the Company jointly signed a contract with GATI LIMITED of India worth USD13.4 million to build a 442 TEU cargo ship and has allocated additional budget for the procurement of various machinery and improvement of its plant area in order to develop and increase its potential in the shipbuilding industry to better respond to demands in the domestic and international markets.

In addition, Ecomarine Co., Ltd. purchased the Pelican 25 vessel from Italy to provide services in garbage collection and oil film disposal, as well as building 3 waste management vessels. Ecomarine was contracted by the Provincial Administration Organization of Samutprakan and from Tambon Theparak Administration Organization in 2006 to dispose of water hyacinth in the area in front of the Samrong Canal water gate.

On 15 March 2006, a total of 50,670,344 units of warrants were exercised for the 13th (and last) time, bringing the Company's paid capital to THB 234,810,100 from THB 184,139,756, with the number of expired warrants remaining at 3,189,900 share units at the price of THB 1 per share.

On 9 May 2006, the Company revised its registered capital in accordance with the resolution of the 2006 Annual General Shareholders' Meeting which noted that upon the expiry date of the warrants, there remained 3,189,900 share units still unexercised which made it necessary for the Company to amend its paid capital registration from THB 238,000,000 to THB 234,810,100 which should also be reflected in Article 4 of the Company's prospectus under the heading "Registered Capital".

In 2007, the Company completed building the structure of a 442 TEU cargo ship - the largest ever to be commissioned in Thailand, for GATI LIMITED of India, which commenced in 2006 and is due to be delivered in 2008. In addition the Company also signed another two contracts: with SERBA PACIFIK SDN.BHD of Malaysia to convert a container ship into an offshore operations support vessel; and with ALMANSOORI PRODUCTION SERVICE LLC. of the United Arab Emirates to build a petroleum exploration vessel.

The Company has started an occupational health and safety standards program and OHSAS 18001 accreditation system which is currently being developed in accordance with the established guidelines.

Asimar Marine Co., Ltd. proceeded to decrease its registered capital on 26 January 2007 from the total registered capital of THB 37.5 million to THB 10.0 million and again on 3 August 2007 from THB 10.0 million to THB 5.0 million.

In addition, Ecomarine Co., Ltd. was contracted by the Provincial Administration Organization of Ayudhaya Province to rehabilitate the waterways of the Chao Phraya River in the province which has been badly polluted and negatively impacting on fish farming. The project is called “A Bright Chao Phraya in Honour of His Majesty the King” and involves inspection and treatment of the waterways as the river runs through Ayudhaya Province, including disposal of waste, water hyacinth and other pests. The contract signage took place on 30 November 2007 and the project commenced on 1 December 2007 and is due to finish on 31 November 2008.

In 2008, the Company completed the project to build a 442 TEU cargo ship commissioned by GATI LIMITED of India. Prior to that, on 26 November 2008, the Company delivered the offshore operations support vessel converted from a container transport ship; commissioned by SERBA PACIFIK SDN.BHD of Malaysia and proceeded with the project commissioned by ALMANSOORI PRODUCTION SERVICE LLC. of the United Arab Emirates to build a petroleum exploration vessel which is due to be delivered in 2009. In addition, the Company signed a contract with K.A. AL-GOSAIBI DIVING AND MARINE SERVICES COMPANY of Saudi Arabia to build a 50-metre offshore submarine operations support vessel.

The Company has proceeded in developing its occupational health and safety standards program under the OHSAS 18001 accreditation system in accordance with the guidelines and requirements of the system.

Moreover, Ecomarine Co., Ltd. has completed the rehabilitation of the waterways of the Chao Phraya River and Noi River in Ayudhya Province, under the Bright Chao Phraya in Honour of His Majesty the King Project which involved inspection and treatment of the waterways which run through the province, including disposal of waste, water hyacinth and other weeds. Project implementation of the one-year contract began on 1 December 2007 and ended on 31 November 2008. Organic materials were used in the treatment and rehabilitation process because water in the area earlier faced serious pollution and contamination problems which adversely affected the local fish farming industry.

In 2009, 12 January 2009, the Company delivered a 442 TEU cargo ship to GATI Limited of India.

On 2 March 2009, the Company released an off-shore oil rig operations support vessel of ALMANSOORI PRODUCTION SERVICE LLC. from the United Arab Emirates and held a hand-over ceremony on 26 October 2009.

On 30 March, 2009, the Company laid down the keel for a 60-metre offshore operations support vessel commissioned by K.A.AL-GOSAIBI DIVING AND MARINE SERVICES COMPANY OF Saudi Arabia.

On 28 September 2009, the Company signed a contract with the Fisheries Department to repair the Mahidol Marine Exploration Ship.

On 30 November, the Company signed a contract with the Ports Authority of Thailand to build 2 tow vessels, valued at 533 million Baht (price including VAT), of not less than 30 metric tonnes and not less than 40 metric tonnes tow capacity respectively. The project timeline is 730 days.

In 2010, 17 March 2010, the company delivered the Mahidol Marine Exploration Vessel to the Department of Fisheries following completion of major repairs which took 6 months.

On 1 April 2010, the company laid the keel for two tow vessels, of not less than 30 metric tonnes and not less than 40 metric tonnes tow capacity respectively, commissioned by the Ports Authority of Thailand.

In March 2010, the Company proceeded with expansion of the ASIMAR 1 floating dock to 3,951 tonne gross to accommodate vessels of up to 5,000 DWT which will enable the company to repair larger vessels and increase revenue.

The company also initiated an Innovation research and development project focusing on mitigating pollution from usage of raw materials, including modification of tools, equipment, production processes and energy consumption to further lessen environmental impacts on nearby communities and protect the environment as a whole.

Ecomarine Co., Ltd. implemented the Chao Phraya/Pasak Rehabilitation Project in Ayudhya, Pathumthani and Nonthaburi provinces for seven months which focused on activities such as collection and eradication of water hyacinths, garbage, and other waste and pollution, including monitoring of the water quality in the Chao Phraya River.

In 2011, 23 June 2011, signed a contract to build the Transhipment Barge Inter 7 vessel for Inter Stevedoring 7 Co., Ltd., valued at 70 million Baht with a timeline of 240 days.

On 18 July 2011, the company laid the keel for Transhipment Barge Inter 7.

On 21 July 2011, the company signed a contract to modify the Transhipment Barge, Pornpiyacharn 2 for Pornpiya Charn Transport Co., Ltd., valued at 23.25 million Baht with a timeline of 120 days.

On 8 August 2011, the company won a contract from Best Performance Engineering Co., Ltd. to repair the crude tanker Benchamas Explorer for Chevron Thailand Exploration and Production Ltd.

On 15 October 2011, the company signed a contract with Chevron Thailand Exploration and Production Ltd. and Chevron Offshore Thailand Limited to conduct a typhoon evacuation project for ports and transport docks in case of emergency.

On 21 November 2011, the company was commissioned by Titan Maritime of Singapore to salvage the Unison Vigor, its cargo ship which had capsized off the Kerry Siam Seaport in Sriracha District of Chonburi Province.

On 22 December 2011, the company launched the two tow vessels with static bollard pull of not less than 30 metric tonnes and not less than 40 metric tonnes respectively commissioned by the Ports Authority of Thailand.

Ecomarine Co., Ltd.

On February 3, 2011 the company affected a capital decrease whereby the share value was reduced from 100 Baht per share to 25 Baht per share. Then on March 18th, the company registered a capital increase from 6.25 million Baht to 18.25 million Baht by issuing 480,000 ordinary shares at 25 Baht per share amounting to 12.0 million Baht which was not of interest to GLOBECO S.p.A., resulting in a change in the shareholding structure with Asian Marine Services PLC gaining 93.15% while GLOBECO S.p.A. retained 6.85%.

In March 2011, the company successfully delivered the Chao Phraya/Pasak Rehabilitation Project in Ayudhya, Pathumthani and Nonthaburi provinces which focused on activities such as collection and eradication of water hyacinths, garbage, and other waste and pollution, including monitoring of the water quality in the Chao Phraya River.

Ecomarine Co., Ltd. was entrusted by the Armed Forces Development Command's Region 5 to undertake urgent development activities in the area of Hokwa Canal, Lumlookka District of Pathumthani Province by providing vessels to dredge the canal and dispose of garbage, sludge and other water pollutants including water hyacinth between 4 to 6 November 2011 in order to clear up the waterways so that flood water could be drained from the area hard hit by the flooding crisis. The project value was 130,000 Baht.

In 2012, On 4 July 2012, signed a contract to build 2 Lighter Barge vessels for Talay Thai Transportation 2 Co. Ltd., valued at 35.70 million Baht with a timeline of 5 months.

On 31 July 2012, handed over the Transhipment Barge Inter 7 vessel for Inter Stevedoring 7 Co., Ltd.

On 31 July 2012, laid the keel for 2 Lighter Barge vessels for Talay Thai Transportation 2 Co., Ltd.

In December 2012, received OHSAS 18001 Version 2007 accreditation from Lloyd's Register Quality Assurance.

Ecomarine Co., Ltd.

On 14 May 2012, was commissioned by the Office of the Permanent Secretary, Ministry of Science and Technology to dredge the Ban Mai Canal and the Naikimsai 1 trench, valued at 1,841,000 Baht and 197,800 Baht respectively.

On 18 August 2012, was commissioned by the Faculty of Science, Chulalongkorn University to dredge up the slush in its water pool, valued at 300,000 Baht.

In 2013, On 15 January 2013, signed a contract to build 6 Lighter Barge vessels for Anghone Sugar Terminal Co. Ltd., valued at 93.17 million Baht with a timeline of 1 Year.

On 11 April 2013, handed over the Lighter Barge vessel No.1-2 for Anghone Sugar Terminal Co., Ltd.

On 15 November 2013, handed over the Lighter Barge vessel No.3-4 for Anghone Sugar Terminal Co., Ltd.

On 16 December 2013, handed over the offshore submarine operations support vessel. for K.A. AL-GOSAIBI DIVING AND MARINE SERVICES COMPANY of Saudi Arabia.

Ecomarine Co., Ltd.

On 16 June 2013, signed a contract to channel depth modification work at GLOW SPP3'S coal harbor for Glow SPP3 Co., Ltd., valued at 32.49 million Baht with a timeline on 21 June 2013 and ended on 9 November 2013.

Commissioned by the Electricity Generating Authority of Thailand (Maemoh) to shipbuilding Air Boat vessel, valued at 695,000 Baht with a timeline on 24 August 2013 and ended on 26 November 2013.

In 2014, On 17 February 2014, signed a contract to build 1 Tugboat vessels for Port Authority of Sihanoukville valued USD 6.30 million with a timeline of 18 month.

On 12 March 2014, signed a contract to build 1 for 12 MT BUOY TENDER vessels for Port Authority of Thailand valued 349.60 million Baht with a timeline of 15 month.

Ecomarine Co., Ltd.

On 26 February 2014, commissioned by the Department of Public Works and Town& Country Planning to Repair of hydraulic systems and marine propulsion systems, water hyacinth removal 12 vessels valued 5.91 million Baht with a timeline on 27 February 2014 and ended on 24 October 2014.

In 2015, On 4 August 2015, Delivered the Tug boat to Port Authority of Sihanoukville valued USD 6.30 million.

On 7 August 2015, The company launched the 12 MT BUOY TENDER vessel of Port Authority of Thailand.

On 17 August 2015, Ship commissioning Ceremony at Port Authority of Sihanoukville, Cambodia.

On 3 September 2015, Delivered the 12 MT BUOY TENDER vessel to Port Authority of Thailand valued 349.60 million Baht.

On 26 September 2015, Received the Award of “Premium Products of Thailand Year 2015” under the category of standard shipbuilding of Sea Vessels from Ministry of Industry Thailand.

Ecomarine Co., Ltd.

On 5 February 2015, Signed a contract of 4 paddle wheel vessels at Department of Public Works and Town & Country Planning for the period of 241 days valued at 45.90 million Baht.

On 21 August 2015, Delivered 4 paddle wheel vessels of Department of Public Works and Town & Country Planning valued at 45.90 million Baht.

General Marine Co., Ltd.

On 21 December 2015, Has changed its company name from the title company, General Warehousing Co., LTD to General Marine Co., LTD and objectives for the business as a distributor of agricultural equipment. Operating as a distributor of machinery, spare parts and equipment.

Achievements and Major Events in 2016

Asian Marine Services PCL.

4 May 2016	Signed contract to build a Tugboat with pulling capacity of not less than 50 metric tons for the Ports Authority of Thailand, with project timeline of 18 months and project value of 398.30 million Baht.
27 July 2016	Transfer ownership of property comprising land and building in Surat Thani Province as additional branch to expand business operation to the southern region, at total value of 130 million Baht
26 August 2016	Signed a contract to build 6 barges A2500 DWT for Viravan Co., Ltd. with project timeline of 1 year and project value of 99.00 million Baht.
6 September 2016	Keel-laying Ceremony of the Tugboat with pulling capacity of not less than 50 metric tons commissioned by the Ports Authority of Thailand
28 September 2016	Keel-laying Ceremony of the VC 23 and VC 24 barges A2500 DWT commissioned by Viravan Co., Ltd.
29 December 2016	Keel-laying Ceremony of the VC 25 and VC 26 barges A2500 DWT commissioned by Viravan Co., Ltd.

Ecomarine Co., Ltd.

29 March 2016	Signed a contract to build an ecological boat to harvest water hyacinth and other unwanted marine flora commissioned by the Department of Public Works and Town Planning, Nakhon Pathom Province, with project timeline of 240 days and project value of 13.90 million Baht.
28 April 2016	Signed a contract to build an ecological boat to harvest water hyacinth and other unwanted marine flora commissioned by the Chachoengsao Provincial Administration Organization, with project timeline of 180 days and project value of 9.94 million Baht.
14 June 2016	Completed delivery of 3 ecological boats to harvest water hyacinth and other unwanted marine flora commissioned by the Department of Public Works and Town Planning at total value of 37.84 million Baht.
15 September 2016	Completed delivery of 1 ecological boat to harvest water hyacinth and other unwanted marine flora commissioned by the Department of Public Works and Town Planning, Nakhon Pathom Province at total value of 13.90 million Baht.
19 September 2016	Completed delivery of an ecological boat to harvest water hyacinth and other unwanted marine flora commissioned by the Chachoengsao Provincial Administration Organization, at total value of 9.94 million Baht.
3 October 2016	Completed delivery of a major repair and refitting project of 15 ecological boats to harvest water hyacinth and other unwanted marine flora commissioned by the Department of Public Works and Town Planning, Bangkok at total value of 25.40 million Baht.



Business overview of the Company and Affiliates

Major Businesses

Core business of ASIMAR is in shipbuilding, ship repair and engineering works. The Company is the only leading shipyard listed on the Stock Exchange of Thailand with major shareholders being Tunpaibul Group (SEATRAN) and Panitvong Group together. The Company's productivity in ship repair is about 75 vessels per year, and shipbuilding 7,000 - 10,000 DWT around 2 vessels per year. The Company also founded a number of subsidiaries to provide high-skilled services for specific applications, e.g. GENERAL WAREHOUSE CO., LTD., ASIMAR MARINE CO., LTD. and ECOMARINE CO., LTD.

1. Ship Repair

The Company is equipped with major facilities for ship repair with the size of vessels ranging from 5,000 DWT. to 20,000 DWT. These facilities are two U Groove floating docks, to serve both domestic and international demands, together with other supporting facilities e.g. warehouse, giant cranes, and high-killed workforces capable of producing high standard outputs.

2. Shipbuilding

The Company has slipways, equipment and machinery to accommodate large ship handling systems with operational capacity to build ships of up to 120 metres in length and up to 20,000 DWT. To date, the Company has been entrusted by clients -both in Thailand and from overseas, to build such versatile and specialized vessels.

TYPES		SHIPOWNERS
1. Pollution Control Vessel	4 vessels	ESSO (Thailand) Public Co., Ltd., Shell (Thailand) Co., Ltd., Marine Department
2. Oil tankers (800 tons)	6 vessels	TPI OIL Co., Ltd.
3. Diving Support Vessel	1 vessel	Khalifa Algosaibi Diving and Marine Services Co., Ltd.
4. Patrol Gun Boat	3 vessels	Royal Thai Navy
5. Catamaran Passenger Ferry	3 vessels	Khaolak Enterprise Co., Ltd.
6. Passengers Ships	6 vessels	Aqua Co., Ltd. / Seatrans Travel Co., Ltd. Pattaya Pakarang Semi-Submarine Co., Ltd.
7. 442 TEU Mul Tipurpose Container Vessel	1 vessel	GATI LIMITED
8. 50 meter Offshore Support & Maintenance Vessel	1 vessel	Almansoori Production Services Co.,LLC.
9. Bollard Pull Tractor Tug for 30 MT	1 vessel	Port Authority of Thailand
10. Bollard Pull Tractor Tug for 40 MT	1 vessel	Port Authority of Thailand
11. Transhipment Barge	1 vessel	Inter Stevedoring 7 Co., Ltd.
12. Lighter Barge	8 vessels	Talay Thai Transportation 2 Co., Ltd. And Anghone Sugar Terminal Co., Ltd.
13. Offshore submarine operations support vessel.	1 vessel	K.A. AL-GOSAIBI DIVING AND MARINE SERVICES COMPANY

TYPES	SHIPOWNERS
14. Tug Boat	1 vessel Port Authority of Sihanoukville
15. BUOY TENDER for 12 MT	1 vessel Port Authority of Thailand
16. Paddle Wheel	3 vessels The Department of Public Works and Town Planning, Bangkok receive the contact from Eco Marine Co., LTD

3. Conversion Projects

The Company has the expertise in ship conversion which require specialized experience and technical knowledge, for example conversion of oil tankers into Double Hull vessels, cold storage vessels, patrol boats, or conversion of conventional bulk carriers into container ships, as well as hull expansion works and support vessels as accommodation at oil rig locations.

4. Engineering Work

The Company is also capable of fabricating and repairing afloat and offshore constructions, steel work structures for bridges, heavy industries, oil rigs as well as factory components.

Important Equipments

- The two floating docks with the capacity of 5,000 DWT to 20,000 DWT are as follows;

Floating	Dimension	Lifting Capacity	Maximum Vessel	Crane
Asimar 1	98 x 19.6 m.	2,000 t.	5,000 DWT	2 x 12 t.
Asimar 2	161 x 28 m.	6,000 t.	2,000 DWT	2 x Dock-knight

- The shipyard has two separate slipways with 20,000 square meters and Suratthani branch has a separate slipways with 37,000 square meters area for production.
- Several equipments such as large cranes and indoor workshop are available to assist repairing works effectively.

Type	Amount
1.CNC (Computer Numerical Control) Cutting Machine	2 set
2.Gantry Cranes 100-tonne	1 set
3.Gantry Cranes 10-tonne	3 sets
4.An additional blast workshop	1 shop
5.Dock knight	2 set
6.Gantry Cranes 5-tonne	6 set

General Service Providing:

HULL	MACHINERY / ELECTRICAL	TEST
Cleaning	Main / Auxiliary engine repair	Non-destructive tests (NDT)
- Sandblasting / Gritblasting	Boiler / Condenser repair	- Ultrasonic gauging
- High pressure water jet (800 bar)	Propeller	- Magnetic particle test
- Tank and oil cleaning	Propulsion shaft	- Radiographic test
- Anchor and chain cleaning	Pipe Fitting	- Dye penetration test
- Painting and Coating	Electrical / Electronic	- Cargo gear load test (up to 350 t.)

4. The total working area is approximately 33,280 square meters with 300 meters waterfront and 9 meters water depth at the jetty and Suratthani branch has the working area is approximately 38,352 square meters with 87 meters waterfront.

Investment in Subsidiaries

Nature of Business

General Marine Co., Ltd.

The Company is a sole shareholder in General Marine Co., Ltd., Operating as a distributor of machinery, spare parts and equipment.

Asimar Marine Co.,Ltd.

The Company is a sole shareholder in Asimar Marine Ltd. conducts business as ship repair contractor to the Company due to growing demand of the workforce in the market. The Company has great intention to develop highly skilled workforce to meet the standards set forth by Ship Classification Society.

Eco marine Co., Ltd.

Eco marine Co., Ltd. is a joint venture between ASIMAR and ITALMARE S.P.A.(last name GLOBELCO S.p.A.) from Italy with the shareholding structure of 93.15% and 6.85% respectively. ECOMARINE is a builder of vessels and renders services in the field of water antipollution e.g. debris collection, oil spill recovery, algae and weed harvesting for both private and public sectors.

Moreover, ITALMARE S.P.A. has been continuously supporting ECOMARINE Co., Ltd. in terms of both technology transfer and patented ship plans to further develop the industry as well.

ASIMAR Group structure as of 31 December 2016

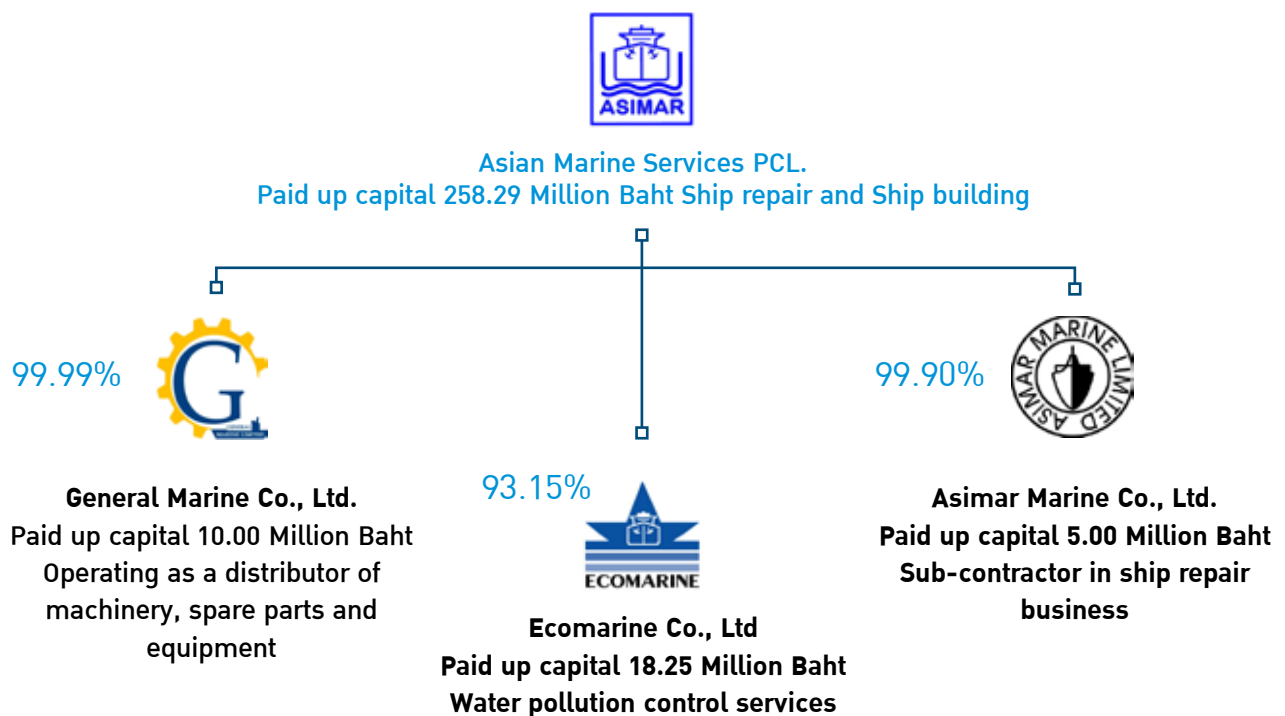

Revenue structure

ASIMAR AND AFFILIATES INCOME STRUCTURE

(Unit: Million Baht)

Revenue categories	2016		2015		2014	
	Amount	%	Amount	%	Amount	%
Ship repair	311.70	50.72	346.70	45.24	351.10	57.78
Ship building	205.76	33.48	359.90	46.96	232.60	38.28
Subsidiary company income	82.15	13.37	50.63	6.61	7.58	1.24
Other revenues *	14.98	2.44	9.16	1.20	16.39	2.70
Total	614.59	100.00	766.39	100.00	607.67	100.00

Remark* Other revenues are interest income, gain from exchange rate, scrap sales, etc.

Revenue Structure

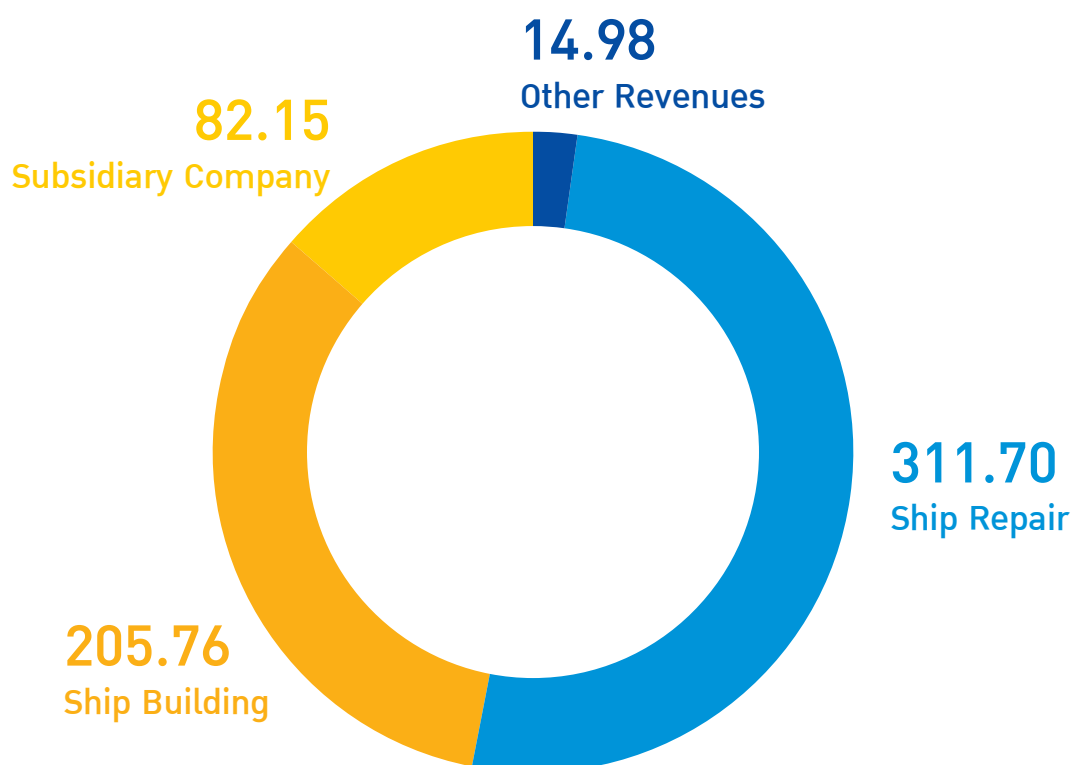

Competitive Environment and Industry Trend

Economic Trend

The global economy in 2017 should improve slightly with the IMF predicting that growth should be around 3.4% compared to 2016, led by the US economic recovery following expansion of the export sector and continued growth in domestic consumption. It is envisaged that for the first half of 2017, the US economy will experience gradual growth. Private sector investment could remain sluggish while the export sector should be impacted by the expected strengthening of the US dollar. In the latter half of 2017, the US economy should be stimulated by the policy to lower taxes for the business sector and investment in infrastructure in accordance with the policy of the new administration, as well as possible raising of interest rates by the US Federal Reserve Bank. The interest rate policy could see 1-2 adjustments in 2017. Oil prices may increase slightly but should remain at a low level due to continued oversupply in the market. Economic growth in the Eurozone will also be a gradual process and could cause a slowdown in consumption and investment, which would impact on economic recovery and, in turn, result in Thai exports to Europe not improving much.

As for the Thai economy in 2017, there should be signs of recovery fuelled by improved prices of agricultural products and the government's economic stimulus measures, especially in terms of tax deduction privileges and accelerated public sector investment in infrastructure, with Thai enterprises beginning to raise standards in the manufacturing sector and increase their competitiveness in the changing economy into the era of Industry 4.0. Nevertheless, the Thai economy is still faced with rising capital costs of investment due to higher oil prices and import capital costs resulting from the weakening of the Baht vis à vis the US dollar. However, because Thai economic stability remains reasonably sound, it is likely that throughout 2017 the Thai interest rate policy should remain at the same level of 1.5%. Thai exports will experience slight growth as global trade remains stagnant and diverse risks are prevalent on a global scale. However, the recovery of oil prices should result in improved prices and value of exports related to oil this year. The fragile state of global economic recovery, the changing landscape of international trade structure, as well as the slowdown in the global industrial sector, all present significant challenges to the recovery of the Thai export sector.

Industry Trend

In 2016, shipyards and ocean liners which had previously benefited from the rapid growth of the Chinese economy and the flourishing of commodities markets, have now become among the main casualties of the economic slump in China and the decline in prices of commodities around the world. This is especially true of the oil industry which is experiencing a sharp decline in the demand for oil rigs and other related equipment in line with the repressed prices of this commodity.

As for international maritime transport and shipping, the index measuring value of transport for commodities such as coal, iron ore, grain, and other non-oil commodities, decreased by 76% as of August 2015 and remains at low levels at present. The rate for cargo ship transport originating out of ports in Asia also declined markedly, similar to the volume of cargo transported from some of the main ports in the region, such as from Singapore, the world's 2nd largest port, which recorded 8.7% decline in cargo volume in the past year - the first such decline in

the last 6 years. As for the volume of cargo transported out of Hong Kong, the world's 4th largest port, also suffered a decline of 9.5%. Regarding major ports in other regions, such as Rotterdam in the Netherlands, the volume of container shipments was at a record low this past year.

This inevitably impacted on businesses offering offshore services. At Labuan Island, a federal territory of Malaysia, which offers docking and repair and maintenance services for cargo ships and oil rigs, there are 102 ships docked – double the number of the previous year and still rising, indicating that the situation will continue to contract for another 2 to 3 years.

Ship-building figures in the past year have decreased by 40% or about USD 69 billion in value for ocean liners while demolition of old ships have increased by 15%. This is a sharp contrast to the situation from 2-3 years ago, when the global economy was thriving and the oil price was higher, shipbuilding orders rose accordingly, for example in 2013 orders for new bulk carriers for such cargos as iron ore, coal and rice reached over 1,200 vessels, while in 2015 orders for this type of vessel were only 250. Many of these new ships have already been delivered so it can be said that there is presently an oversupply.

China has been one of the worst hit by this situation as a major ship-building nation of cargo vessels. Statistics from the Chinese ministries of Industry and Information indicate that in 2015 the orders fell almost 50%, and last December Jochen Wujo Ship Repairing and Building Co., Ltd. became the first state enterprise in this industry in China to go bankrupt in the last decade.

Industry Trend in Thailand

In 2017, the shipbuilding and ship repair industry in Thailand is expected to experience positive changes resulting from the Government's policies on public sector investment in transport infrastructure combined with signs of improvement in export trends – a key factor of domestic economic growth. Transport of goods domestically has increased, both for the purpose of supporting various investment projects and for domestic consumption as reflected in the continuous increase in orders this year for building new Lighter cargo vessels from 2016.

In terms of Offshore Vessels, in 2017 the country's major petroleum companies have a policy to only use Thai registered vessels to transport their products, resulting in an increase in the number of Offshore Vessels in the domestic market and presenting a good opportunity for businesses providing ship repair and maintenance services. Moreover, 2017 is the year that the Ballast Water Management Convention will come into force, thus requiring all vessels to comply with the set guidelines and protocols related to ballast water management. Shipyards may increase revenue from services relating to installation or modification of necessary systems and equipment to maintain safe operations and control.

Regarding the ratio of ships per public sector client, demand is controlled by annual budgetary allocation, whereby the number of shipyards which have potential to win such contracts has increased and the competition is very fierce, prompting shipyards to invest in development of technology in order to ensure production efficiency.

The shipbuilding industry is capital intensive and has many downstream industries at many different levels, as well as requiring high technology and advanced engineering knowledge of multiple disciplines. It is, therefore, essential that the Government provide serious, continuous as well as comprehensive support to promote the industry as is practised in other countries where the industry has achieved advancement and sustainable development.

General Information

Asian Marine Services Public Company Limited

Head Office and Plant Location	: 128 Moo 3 Suksawad Rd., Laemfapa, Prasamutjedee, Samutprakarn 10290, Thailand
Tel	: (662) 815-2060-7
Fax	: (662) 453-7213-4
Suratthani Branch	: 142/1 Moo 4 Saibanthongmai-banbangsumrong Rd., Thathongmai, Kanchanadit, Suratthani 84290, Thailand
Tel	: 077-961-238
Fax	: 077-961-239
Type of Business	: Ship Repair and Ship Building
Register No.	0107538000185
Tel:	(662) 815-2060-7
Fax	: (662) 453-7213-4
Home Page	: www.asimar.com
Paid up Capital : Baht 258,291,087.00	

Juristic person, which the company holds more than 10% of the issued shares

General Marine Company Limited

Head Office and Plant Location	: 128 Moo 3 Suksawad Rd., Laemfapa, Prasamutjedee, Samutprakarn 10290, Thailand
Type of Business	: Operating as a distributor of machinery, spare parts and equipment
Tel	: (662) 815-2060-7
Fax	: (662) 453-7213-4
Paid-up Capital	: Baht 10,000,000.00

Asimar Marine Company Limited

Head Office and Plant Location	: 128 Moo 3 Suksawad Rd., Laemfapa, Prasamutjedee, Samutprakarn 10290, Thailand
Tel	: (662) 815-2060-7
Fax	: (662) 453-7213-4
Suratthani Branch	: 142/1 Moo 4 Saibanthongmai-banbangsumrong Rd., Thathongmai, Kanchanadit, Suratthani 84290, Thailand
Tel	: 077-961-238
Fax	: 077-961-239
Type of Business	: Ship repair subcontractor to Asian Marine Services PCL.
Paid-up Capital	: Baht 5,000,000.00

Ecomarine Company Limited

Head Office and Plant Location	: 128 Moo 3 Suksawad Rd., Laemfapa, Prasamutjedee, Samutprakarn 10290, Thailand
Type of Business	: Water pollution control service
Tel	: (662) 815-2060-7
Fax	: (662) 453-7213-4 Home
Page	: www.ecomarine.com
Paid-up Capital	: Baht 18,250,000.00

Other reference persons

Share Registrar	: Thailand Securities Depository Co., Ltd. Registrar Department 93 The Stock Exchange of Thailand Building, 1 st Floor Ratchadaphisek Road, Dindaeng, Bangkok 10400, Thailand Tel : (662) 009-9000
Auditor	: Dharmniti Auditing Co., Ltd. 267/1 Pracharaj Sai 1 Road, Bangsue, Bangkok 10800, Thailand Tel : (662) 587-8080 Mr. Pojana Asavasontichai Certified Public Accountant (Thailand) No. 4891
Internal Auditor	: Srilerk Limited Partnership 208/132 Phothong Tower, 3 th Floor, Chaengwattana Rd., Bangkhen Talad, Laksi, Bangkok 10210, Thailand Tel : (662) 973-4908
Legal Office	: NATIPATANA CO., LTD. 827/1, Ladphrao 87 Klong-Chan, Bangkapi, Bangkok 10240, Thailand Tel : (662) 935-9779 : CROSSROADS SOLUTION PTE LIMITED 1055/828-829 State Tower Bangkok, 36 th Floor, Silom Road, Silom, Bangrak, Bangkok 10500, Thailand Tel : (662) 630-8120-1

Risk Factors

1. Risk associated with Business uncertainty

This risk is from the uncertainty of income which depends on Number of repaired ship and Value. However, it does not affect the Company because the substantial ship conversion service and ship building from International market can cover the expected production. Moreover, The risk cause from delay delivery of new shipbuilding while The Company set up the project plan to accelerate on time delivery.

2. Risk associated with lack of workforces

The Company requires more high-skilled workforces and technician for shipbuilding and ship repair. Therefore, the Company has policies to motivate the employees by emphasizing remuneration, benefits, rewards, and training for further knowledge. In return, the employees will contribute to the Company. In addition, the Company joins the Vocational College to outline the bilateral courses so that the employees increase their abilities. This is an extra potential for the employees and the Company is confident that more qualified workforces will be available.

3. Risk associated with land lease contract renewal

The Company is located on the land that the company has lease from The Treasury Department the contract period 30 years. The Sub-Lessor can also terminate the contract according to normal conditions between government and private sectors. But The Company has good relationship with the Sub-Lessor and it has a high chance to renew the contract. In case, the contract is terminated, the Company is able to relocate the floating docks, the major assets.

4. Risks associated with Exchange Rate Volatility

The production cost is considerably dependent on exchange rate because the imported machinery with high value mainly came from overseas. The Company controls the Foreign Exchange risk by entering into a forward contract.

5. Risks associated with Production Cost

During the year, prices of several categories of material rose significantly. A prominent influence was the increase in global oil prices. Material used in the business is steel plate, machinery, paint, pipe, valve and welding wires. The Company limits the risk by escalating the service tariff in some items, which are directly related to oil prices.

6. Risks associated with Liquidity

In case, the customers cannot follow their commitments. The Company will limit the risk by having the customers to settle payment as much as possible before ships' departure.

7. Risks associated with Accidents

The Company has placed the all-risk insurance policy covering the risks for constructions, machinery, stocks and the loss or damage of ship hull in building or repairing process. Additionally, the Company has 2 floating docks under this policy with the insured .

Major Shareholders and Executives

1. List of Major Shareholders

As of 14 March 2016 (Latest registrar closing date)

Name	As of 14 March 2016	
	Number of shares	%
1.Panitvong Group	48,300,041	18.70
2.Tanpaibul Group	46,041,020	17.83
3.Mr.Preecha Angkhumsap	6,700,000	2.59
4.Mr.Prawat Chanruang	6,000,000	2.32
5.Thai NVDR Company Limited	5,514,930	2.14
6.Mr.Tavee Changpetch	5,500,000	2.13
7.Ms.Somjit Taraamornrat	5,289,770	2.05
8.Ms.Thansinee Limhsiriphothong	2,692,600	1.04
9.Ms.Phattaraporn Plitakul	2,680,000	1.04
10.Mr.Pichet Maneerattanaporn	2,500,000	0.97
Total	131,218,361	50.80

Source: Share Distribution Report, Thailand Securities Depository Co.,Ltd.

2. Dividend Policy

Asian Marine Services Public Company Limited : The Company has the policy to pay dividend not less than 40% of its net profit of each fiscal year after reserving as required by laws and loss carried forward (if any) for dividend payment. However, the actual dividend payment depends on cash flow, investment plan of the Company and its subsidiaries, terms and conditions of the agreements entered by the Company together with all other necessity and suitability in the future.

Subsidiaries : The Company's subsidiaries have the policy to pay dividend not less than 60% of its net profit of each fiscal year after reserving as required by laws and loss carried forward (if any) for dividend payment. However, the actual dividend payment depends on cash flow, investment plan of the Company and its subsidiaries, terms and conditions of the agreements entered by the Company together with all other necessity and suitability in the future.

Management and Corporate Governance

Management Structure

The company has three sets of committees; the Board of Directors, the Board of Executive Directors the Audit Committee. and Nominating and Remuneration Committee.

Board of Directors

1. Mr. Prakit	Pradipasen	Chairman and Independent Director
2. Mr. Sutham	Tanpaibul	Director and Chairman of Executive Board
3. Mr. Sribhumi	Sukhanetr	Chairman of Nominating and Remuneration Committee, Chairman of Audit Committee and Independent Director
4. Mrs. Warawan	Nganthavee	Director, Executive Director and Managing Director
5. Mr. Vibul	Panitvong	Director, Executive Director and Nominating and Remuneration Committee
6. Mr. Suthin	Tanpaibul	Director and Executive Director
7. Dr. Bumroong	Chinda	Independent Director and Audit Committee
8. Mr. Prawat	Chanruang	Director, Nominating and Remuneration Committee
*9. Mrs. Luckana	Srisod	Independent Director and Audit Committee
10. Dr. Nonn	Panitvong	Director and Executive Director
**11. Mr. Suradej	Tanpaibul	Director and Executive Director

Board Secretary

Mr. Auychai Tivirach

Authorized directors

The authorized directors are Mr.Prakit Pradipasen, Mr.Sutham Tanpaibul, Mr.Suthin Tanphaibul, Mr.Vibul Panitvong, Mrs.Warawan Nganthavee and Mr.Suradej Tanpaibul. The two directors from six, co-sign with the company seal.

* Mrs. Luckana Srisod was appointed on 1 June 2016 replaced Mr. Chinsuk Viravan that has resigned on 24 May 2016

** Mr. Suradej Tanpaibul was appointed on 22 August 2016 replaced Mr. Sutep tanpaibul that passed away

Board of Directors' duties and responsibilities

The board has the authority and the responsibility to manage the Company in compliance with the laws, the objectives and articles of association of the company and the shareholders' resolution.

The board may appoint a number of directors or other people to oversee any activities on behalf of the board within the board supervision or to be an authority by the board, as it deems appropriate. The board can also cancel or change that authority.

However, the mentioned authority is excluded of the authority in making the connected transaction according to SET regulation.

Board of Executive Directors consists of

1. Mr.Sutham	Tanpaibul	Chairman of the Executive Board
2. Mr.Vibul	Panitvong	Executive Director
3. Mr.Suthin	Tanpaibul	Executive Director
4. Mrs.Warawan	Nganthavee	Executive Director
5. Dr.Nonn	Panitvong	Executive Director
6. Mr.Suradej	Tanpaibul	Executive Director

Duties and Responsibilities of the Board of Executive Directors

1. Jointly responsible with the Company's management in considering and scrutinizing business targets, strategic plans, financial and budget plans as well as key policies for submission to the Company's Board of Directors for approval.
2. Scrutinize work plans and supervise the performance of executives of the Company to ensure adherence to the work plans and achievement of the set targets as efficiently as possible in the prescribed guidelines pertaining to quality and standards.
3. Provide advice in matters at the request of the Company's management.
4. Promote an appropriate risk management system for the Company, and have in place a contingency plan in case of critical situations, including regularly reviewing and improving such plans.
5. Supervise the Company's compliance with the required regulations of the Stock Exchange of Thailand and other relevant legislation.
6. Review internal audits or initiate investigations into suspected or alleged misconduct or corruption, as well as take appropriate actions to rectify defective or damaging situations of material significance and report these to the Board of Directors for further consideration.
7. Consider and/or make recommendations to management regarding matters of importance to the Company such as personnel administration, information technology, marketing, etc.
8. Appoint and supervise sub-committee members, advisors and working groups to be responsible for different issues as assigned by the Board of Directors and/or the Board of Executive Directors.
9. The Board of Executive Directors is authorised to invite Company executives or other concerned parties to give statements or provide useful information or attend meetings of the Board of Executive Directors.

10. Perform other assignments or specific ad-hoc tasks as directed by the Board of Directors.
11. Approve the assignment, appointment, removal, disciplinary action, termination of employment, increment, promotion, transfer or salary reduction of staff at all levels outside the authority of the Managing Director.
12. Approve tenders, price quotations or conclusion of contracts to repair or build ships or other construction projects worth more than 50 million Baht but not exceeding 300 million Baht.
13. Approve procurements, including construction costs, of infrastructure and equipment, materials and durable articles as well as all other relevant costs worth more than 10 million but not exceeding 50 million Baht per item.
14. Approve the Executive Manual as well as any amendment or addendum specifically relating to the authority of the Managing Director.

Audit Committee

The audit committee consists of

1. Mr.Sribhumi Sukhanetr Chairman of Audit Committee having knowledge of management and logistic operations
2. Dr.Bumroong Chinda Member of Audit Committee having knowledge of management and design
3. Mrs.Luckana Srisod Member of Audit Committee having knowledge of accounting, finance, banking and capital markets

Audit Committees Secretary

Mr. Supalerk Khodchachiratkul General Manager Srilark Limited Partnership

Duties and Responsibilities of the Audit Committee

1. Review the Company's financial statements to ensure the information therein is accurate and sufficient.
2. Review and supervise the Company's internal control system, risk management system to notified of the clues and complaints appropriately.
3. Review the internal audit of the company to ensure that these are appropriate and effective, as well as promote the independence of internal audit units including the appointment, transfer and termination of employment of the head of internal audit or any other units which may have an internal audit function, Including attending the participation of the meeting with head of internal audit units at lest once a year without company's management.
4. Examine and ensure the Company's compliance with laws and regulations of the Stock Exchange of Thailand and Stock Exchange Commission, as well as any other legislation relevant to the Company's business,including operating the code of conducts and regulation of the company.
5. Select, nominate and appoint independent qualified persons as auditors and determine their remuneration, including attending meetings with such auditors without the participation of the Company's management at least once a year.

6. Consider issues of relevance or items which may constitute a conflict of interest to ensure strict compliance with the law and regulations of the Stock Exchange of Thailand, in order to instil confidence that such items were reasonable and in the Company's best interest.
7. Prepare the Audit Committee's Report which is published in the Company's Annual Report. This report must be signed by the Chair of the Audit Committee and must have the structure and content as prescribed by the Stock Exchange of Thailand.
8. Carry out other tasks as assigned by the Board of Directors with the Audit Committee's approval.

Nominating and Remuneration Committee

The Nominating and Remuneration committee consists of

- | | | | |
|----|-------------|-----------|---|
| 1. | Mr.Sribhumi | Sukhanetr | Chairman of Nominating and Remuneration Committee Non-Executive Director and Independent Director |
| 2. | Mr.Vibul | Panitvong | Member of Nominating and Remuneration committee |
| 3. | Mr.Prawat | Chanruang | Member of Nominating and Remuneration committee Non-Executive Director and Independent Director |

Duties and Responsibilities of the Selection Committee

1. Select, seek and set plans for succession to top executive positions namely Directors, Managing Director or Deputy Managing Director through a transparent process to screen well qualified candidates, including from a list of recommendations from shareholders (if any).

The nominated candidates to the Selection Committee must be knowledgeable, capable, independent and possess duty of care and duty of loyalty in the execution of their office. The candidates must be in a position to fully dedicate their time to the Company. They must be of appropriate age, and in good health both physically and mentally. They must be able to attend meetings on a regular basis and come to the meetings well prepared, and eager to participate and make constructive contributions in the discussion. They must also be straight forward, and dare to express their views and opinions in the meetings and/or they could be members of the business community whose reputation, experience and business ethics are of the highest calibre, and well acknowledged in society.

The Selection Committee places great importance on highly skilled and highly experienced professionals who are well qualified in their respective fields and whose expertise is needed to enhance the Company's business operations so that the composition of the Committee serves the Company's best interest. Consideration is also given to the number of directorships each director can concurrently hold in different companies, specifically whether this might negatively impact on the Company or whether there could be risks of conflict of interest. This applies to the Company Directors as well as the Managing Director.

2. Prepare in advance a list of names of those who are eligible to be nominated as Director, Managing Director or Deputy Managing Director and/or in cases where the position(s) become vacant.

3. Accept for consideration the views and recommendations (if any) of the Board of Directors and/or the Managing Director with regard to selection of candidates, prior to submission of the nomination(s) to the Board of Directors or the Shareholders Meeting, whichever the case may be, for approval or election.
4. Formulate the performance agreements, as well as the structure for performance appraisal, for Directors, Members of Committees and Sub-committees and the Managing Director for further consideration by the Board of Directors.
5. Consider and nominate names of directors with appropriate qualifications for appointment to Sub-committees by the Board of Directors when there are vacancies (on such Sub-committees)
6. Perform other assignments concerned with the selection of candidates for the position of a Director or Managing Director as instructed by the Board of Directors.

In carrying out this responsibility, the Selection Committee may seek the independent views of professional consultants in other areas of expertise as necessary. Members of the Selection Committee are also entitled to receive additional training, at the Company's expense, to promote greater knowledge and expertise in areas relating to their role as the Selection Committee.

The Selection Committee has a direct responsibility to the Board of Directors and is also authorised to represent the Company in all transaction with outsiders.

Duties and Responsibilities of the Remuneration Committee

1. Review the corporate strategy regarding remuneration and make its recommendation to the Board of Directors for endorsement. Also review and propose to the Board of Directors incentive measures and rewards for staff in recognition of good performance in both the short and long terms.
2. Make recommendations to the Chief Executive Officer and the Managing Director regarding salary or other benefits for senior executives of the Company.
3. Consider and advise the Board of Directors on matters pertaining to the Company's policy and structure on remuneration, which are designed to provide incentive for better performance and retention of employees who are capable, efficient and have strong potential.
4. Formulate a systematic performance management process for the Board of Directors in evaluating the work performance and capacity of the Chief Executive Officer, Managing Director and Deputy Managing Director, in accordance with the Company's objectives and business targets.
5. Determine the tenure as well as the terms and conditions of employment of the Chief Executive Officer, Managing Director, Deputy Managing Director and similar positions in subsidiary companies, including other remuneration.
6. Review the remuneration package for members of the Board of Directors, in accordance with their duties and responsibilities relative to other companies and in line with the Company's guidelines on remuneration, for submission to the Shareholders' Meeting for approval.
7. Review the annual performance of the Chief Executive Officer, Managing Director, Deputy Managing Director and equivalent positions in subsidiary companies at least once a year by using the Company's performance appraisal form and taking into consideration the views and assessment of the Managing Director.

Management

1.	Mrs. Warawan	Nganthavee	Managing Director
2.	Mr. Suradej	Tanpaibul	Deputy Managing Director
3.	Mr. Niti	Prathumtin	General Manager
4.	Mr. Thawat	Tanacharoenthawat	Acting for Production Department Manager
5.	Mr. Kittipong	Jongsomboonsuk	Acting Marketing Department Manager
6.	Mrs. Arome	Sajjawisoe	Material Service Department Manager
7.	Ms. Rapeepan	Piboonsilp	Finance and Accounting Department Manager
8.	Mr. Erawat	Phrommachan	Human resource and Administration Department Manager

Duties and Responsibilities of the Managing Director

1. Manage the Company's business operations in accordance with the Company's objectives and the policies set by the Board of Directors.
2. Approve the assignment, appointment, dismissal, disciplinary action, termination of employment, increment, promotion, transfer and salary deduction of staff at all levels, excluding those in the General Manager position or higher, under strict adherence to Company regulations.
3. Authorise payment and/or borrowing of debts in relation to projects which have received approval of the Board of Directors or in the course of normal business operation as prescribed in the Annual Budget already approved by the Board of Directors.
4. Approve any tender, quotation or conclusion of contract for ship repair, shipbuilding or other construction engineering projects worth not more than 50 million Baht.
5. Approve the procurement or hiring of, including construction costs, equipment, materials and durable articles and any other cost not exceeding 10 million Baht per item.

The authority of the Managing Director does not extend to connected business transactions and/or acquisition or sale of the Company's assets as prescribed in the regulations of the Stock Exchange of Thailand

Nominating and Remuneration of Directors

Appointment of Directors of the Company

The Company does not make the selection for personnel to be appointed the Directors through the Selection Committee, but apply the following criteria instead:

1. The number of Directors not less than 5 persons, and not less than half of total number of Directors must have residence in the kingdom.
2. Each shareholder is entitled to one vote per share.
3. In the election of directors, the meeting of shareholders may vote for one candidate at a time, or a group of candidates or any other methods, as it deems appropriate. The directors shall be appointed by a majority vote. In case of equal votes, the chairman of the meeting shall cast a deciding vote.

In every annual general meeting, one-third of the directors shall retire from office. If the number to retire from office is not a multiple of three, then the number nearest to one-third shall be applied. A director who retires under this provision is eligible for reappointment.

Good Corporate Governance

Section 1: Rights of Shareholders

The Company applies the principle of good governance in its policy and guidelines pertaining to rights of shareholders as follows:

The Company respects the basic rights of shareholders and strictly safeguards those rights through provision of accurate, comprehensive and appropriate information, including support for shareholders to exercise their rights in attending and voting in the shareholders' meeting, and refraining from any action which may violate or undermine shareholders' rights in accordance with the policy approved by the Board of Directors on 4 December 2007.

Shareholders Meeting

The Company is required to disseminate notice of the meeting to shareholders, along with documentation of authorization which will allow shareholders to delegate an independent director to represent them as a proxy. Notice of the meeting will specify the date, time, venue, agenda and matters to be proposed to the meeting, together with sufficient details as to whether the matter is submitted for information or for consideration whichever the case may be. Also included would be the Board's recommendation on the said matter. This meeting package shall be sent to all shareholders and the registrar no later than 7 days prior to the date of the meeting, as well as posted on the Company's website in advance of distribution of the package. Minority shareholders may propose qualified persons as candidates for committee membership, as well as propose motions to put matters on the agenda via the website.

It is the Company's policy to accommodate minority shareholders and institutional investors and allocate sufficient time as well as provide adequate opportunity and convenience for shareholders to pose questions and express their views, with Members of the Board of Directors and relevant executives being required to be present to respond to questions in the meeting. Important questions and comments shall be recorded in the minutes of the meeting and posted on the Company's website within 14 days following the date of the meeting to allow shareholders to examine the record without having to wait until the next general meeting.

- The Company held its 2016 annual general meeting on 4 April 2016 which was attended by 10 of the total of 11 members of the Board of Directors, including the Chairman, Chairman of the Audit Committee, Chairman of Nominating and Remuneration Committee, the Managing Director, the Chief Financial Officer, as well as the auditor.
- The Company sent out notice of the meeting package and the minutes of the last meeting to shareholders 7 days in advance of the meeting date.
- The notice of the meeting was also posted on the Company website www.asimar.com/ Investor Relations 30 days prior to the meeting date, while the Minutes of the 2016 Shareholders Meeting was posted on the website 14 days prior to the meeting date.

For shareholders who found it inconvenient to attend the meeting in person, The Company suggested that they authorize one of the two Independent Director: Mr. Chinsuk Viravan and Dr. Bumroong Chinda to represent them and vote on their behalf. However, in the 2016 Annual General Meeting, none of the shareholders elected to delegate either Independent Director as their proxy.

The Company remains devoted to produce continuing growth to ensure shareholders receive dividends well worth their investment. It is the Company's policy to pay out as dividend no less than 40% of the net profit in the financial statement of specific business in each account cycle less statutory reserve and retained loss (if any).

Section 2: Equity of Shareholders

The Company is well aware of shareholders' importance and has a policy to treat all shareholders equitably, fairly and in compliance with relevant laws and regulations. Shareholders may exercise their right to protect their own interests by expressing their views, making recommendations and voting in shareholders meetings. Moreover, shareholders are entitled to participate in key decisions for change in accordance with Company regulations (which are enclosed with the Notice of Meeting Package for the 2016 Annual General Meeting) including in the election of Company Directors- one or many at a time depending on the resolution of the Meeting, in approving remuneration of Directors (details of which are provided in Section 4: Information Disclosure and Transparency) and approving connected business transactions, and in receiving accurate, complete and transparent information which can be examined and audited. The Company also provides the opportunity to shareholders to submit any questions they may have prior to the date of the shareholders meeting, and stipulates that the Directors and Executives must disclose their share holdings as required by law.

The Company has formalized its policy to prevent exploitation of insider information and this has been disseminated widely to employees, management and Company directors.

The Company has set specific measures and guidelines to ensure that its Directors and Management do not use insider information to buy or sell shares or engage in other unlawful transactions for their own interests as follows:

- Company Directors and employees shall strictly adhere to and comply with provisions of the Stock Exchange of Thailand (SET) and the Stock Exchange Commission (SEC) and other relevant legislation, which also pertain to equitable disclosure of information to shareholders and/or the general public.
- Company Directors, Management and employees shall safeguard important confidential information, especially the Company's financial that it is not leaked before being submitted to the SET and SEC and defines the policy of disclosing or reporting the sale, purchase or receipt of such shares, changes of share ownerships to the directors and management to the Board meeting. statement, that could influence investor decision so
- On 16 December 2016, the Company publicized a letter to shareholders through the SET system calling for minority shareholders to submit questions, nominate qualified persons to be selected Directors, as well as propose matters to be included on the agenda via the Company's website. The terms and conditions governing consideration of matters for inclusion in the agenda were provided on the website and the period for submission of motions was from 16 December 2016 to 17 February 2017. However, after the expiration of the said period, the Company did not receive any nomination of any candidates for Company director nor any motion to add matters to the agenda of the meeting.

Section 3: Role of Stakeholders

1. Policy and Best Practice toward Employees

The Company has established remuneration policies that offer appropriate remunerations to employees on all levels and are competitive with those of other companies in the same industry with adherence to fair and equitable compensation practices. Each job is appropriately assigned to a pay grade that represents employees performing similar work in the compensation structures. The performance management system : PMS used as an administrative compensation, succession plan, and advancement

The Company determines compensation in alignment with the Company's short- and long-term operating results. In the short term, the annual operating results such as, net profit will be factored into the equation. In the long term, the Company's long-term comparatives including profit growth, overall operating results and ongoing operational enhancement are taken into consideration.

- Establishing a Workers Provident Fund for long-term employee care
- Setting up a medical welfare scheme (in addition to Social Welfare entitlements)
- Creating the Asian Marine Services Employees' Savings Cooperatives
- Granting scholarships to employees' children who are good students
- Providing annual medical check ups for staff
- Providing transport to employees to and from work,
- Appointing a staff relations committee to look after staff welfare, and providing a channel for communication so that staff have the opportunity to make suggestions or complaints via a comments and suggestions box.
- Occupational Health and Safety Committee has also been set up to handle workplace health and safety issues for staff, the system's standard of which was developed with the aim to achieve OHSAS 18001 accreditation.
- In 2016, has been an incident with a staff of 12.

2. Policy and Best Practice toward Shareholders

The Company fully respects and strictly protects the basic rights of its shareholders by providing them with comprehensive and appropriate information, support for their participation in attending and exercising their vote in the shareholders meeting as well as refraining from any action which may violate or infringe on shareholders' rights.

The Company is fully committed to achieving further growth based on its growing potential so that shareholders will receive worthwhile return on their investment. It is the Company has the policy to pay dividend not less than 40% of its net profit of each fiscal year after reserving as required by laws and loss carried forward (if any) for dividend payment. However, the actual dividend payment depends on cash flow, investment plan of the Company and its subsidiaries, terms and conditions of the agreements entered by the Company together with all other necessity and suitability in the future, and the Company's subsidiaries have the policy to pay dividend not less than 60% of its net profit of each fiscal year after reserving as required by laws and loss carried forward (if any) for dividend payment. However, the actual dividend payment depends on cash flow, investment plan of the Company

and its subsidiaries, terms and conditions of the agreements entered by the Company together with all other necessity and suitability in the future.

3. Policy and Best Practice toward Clients

The Company places emphasis on doing business in a fair and forthright manner, providing quality service and ensuring customer satisfaction by developing a questionnaire to evaluate customer satisfaction for each vessel that we are commissioned to build or repair. Clients also have the option to file complaints through the Managing Director's Bureau. The Company has a meeting to consider and analyze clients' satisfaction ratings at least once a month.

4. Policy and Best Practice toward Partners and Creditors

The Company is determined to ensure a high standard of management of its goods and services in order to preserve lasting relations with its trading partners. Therefore, it has established as its policy and best practice toward trading partners, a set of guidelines under the heading "Conflict of Interest" which, in summary, provides that the Company's trading partners will not be prevented from participating in a bid or tender or disadvantaged through the setting of discriminate specifications in order to maintain equitable and fair competition. The Company prohibits its employees at every level from demanding benefits, whether directly or indirectly, from trading partners, accepting gifts or prizes, including inappropriate or excessive services and hospitality. The Company clearly informs its trading partners of these conditions, whether they be contractors or vendors and also stamps this policy on each procurement form used domestically.

The companies to comply with its obligations to all creditors overseeing the Company's compliance with the terms of the loan agreement. And do not conceal the true financial position of a company. In recent years, the Company and its subsidiaries. Has fulfilled all obligations to its creditors in full, and no event of default, any debt repayment.

In 2015 the Company did not find any trading partner or employee who contravened this policy.

5. Policy and Best Practice toward Society/the Community

Policy on Social Responsibility and Community Relations

The Company believes that social and environmental management systems are integral parts of doing business. Therefore, a corporate policy on social and environmental responsibility has been formulated to serve as a guideline for all the executives and employees of the Company in order to prevent or mitigate any negative impact on Company staff themselves, those who are related to them, the surrounding communities and the environment in compliance to the existing laws on environmental protection. The Company also places importance on optimizing use of resources and continuing development and improvement of its social and environmental management systems.

The Company also promotes the development and strengthening of good relations with the community, supports a number of activities which benefit the environment and also enhance education of youths in the community. The Company management is committed to promoting awareness of this policy to all staff.

In 2016, the company has been involved in caring for employees and communities with

Protect the World by Giving back to the Community, Society and the Environment

- Collaborated with the Laem Fa Pha Municipality and the Phumjai Nives Village #2 Community in organizing the “Waste Reduction Model Community” project at the children’s playground in Phumjai Nives Village #2, which is located near the Company.
- Collaborated with the Mayor and officers of Laem Fa Pha Municipality in donating trash bins and disposable diapers for bedridden patients of Trok Ngok Community which is located near the Company.
- Provided much needed repairs to the home of Mrs. Jint Phumphueng, a bedridden sick woman who is unable to fend for herself.
- Donated items necessary for daily living to a Home for the Handicap in Phra Pradaeng District of Samut Prakarn Province.
- Collaborated with the Chulachomklao Fort in the “Cycling to Plant” project whereby participants rode their bikes from Phra Samut Chedi Pagoda to plant mangrove saplings to reforest the area around Chulachomklao Fort.

Promotion of Education for Children of Employees and the Community

- Supported the Children’s Day celebration by presenting gifts to 16 schools, communities and government agencies in surrounding areas; as well as hosting a Children’s Day function in front of the Company’s office and providing electrical power to the Klong Mai Community of Moo 3, Laem Fa Pha Sub-district, Phra Samut Chedi District, Samut Prakan Province.
- The Company presented 20 scholarships to the children of employees who were high achieving students on 10 June, 2016.

A Gift of One to Many

- The Company advocated blood donations to the Thai Red Cross Society to encourage the gift of life to those in need of blood. Blood donations were organized on 16 January, 4 April and 24 June in 2016.

Promotion of Dharma

- Every month, the Company organized a merit-making ceremony for staff to offer food to Buddhist monks from temples in the surrounding communities, as well as Dharma sermons in order that they may have a moral compass to guide them as good Buddhists.
- Provided joint sponsorship for the ordination of novices in the “Dharma in the Heart” program at Wat Rakhang Kositaram Woramahawihan on 10th April, 2016 for the seventh year.

Asimar Family

- The Company donated hearing aids and eye glasses for Kasem Nisang, a production support employee in the office of ASIMAR Marine, who has suffered hearing loss.

6. Policy and Best Practice toward the Environment

The company is aware of its environmental responsibility, retaining employee's healthy and safety include continuous improvement process to reduce energy consumption, natural resources, prevent an environmental pollution. It is a policy of environmental protection and ISO 14001: 2004 environmental management system has been implemented in the company. By appointing an Environmental Management Representative had the following environmental responsibilities :

1. To plan the implementation of environmental management systems. Publish policy develop and maintain an environmentally responsible environmental management system.
2. To follow up progress and review the implementation of the environmental management system of the Environmental Management System Committee.
3. To report on the progress of environmental management system implementation to top management.

In order to promote confidence in the Company's safe and healthy environmental standards, it has established a channel of communication whereby incidents can be reported or complaints lodged both in and out of work hours (24 hours) which is part of the Company's early detection measure to guard against any possible adverse environmental impact on the neighboring community.

7. Policy on Business Ethics

This policy prohibits executives and employees of the company from requesting or accepting benefits from trading partners, contractors, suppliers, consultants or business colleagues.

The policy also prohibits executives and employees of the company from unlawfully offering benefits to government officials, clients, labour unions or any external party in exchange for preferential treatment.

8. Policy on Human Rights

This policy stipulates that the company's directors, executives and employees adhere to human rights principles as follows

- The company will treat all its employees with respect and dignity;
- The company will provide a communication channel (via suggestion box) so that employees can express their views, offer suggestions or lodge complaints;
- The company will allow employees to exercise their lawful rights in accordance with the Constitution and other related laws;
- The company will not engage or support any activity which violates international principles on human rights or corruption.

9. Policy on Intellectual Property and Copyright

The company has a strict policy to adhere to legal provisions pertaining to intellectual property and copyright protection. Use or application of products and information must be carefully considered to ensure there is no copyright infringement or violation of intellectual property.

Channels of contact and send complaints to the company

Channels are also provided for shareholders and stakeholders to contact/make complaints to the Company's Board of Directors regarding matters which may pose a problem and provide constructive advice via the following:

	Electronic mail	Post
Board of Directors	directors@asimar.com	Asian Marine Services Public Company Limited 128 Moo 3 Suksawad Road, Laemfapha, Prasamutjedee, Samut Prakan 10290, Thailand
Audit Committee	audit@asimar.com	

The Secretary to the Board of Directors is responsible for receiving the documentation and submitting it to the relevant Committee, i.e. requests/complaints regarding accounting and financial reports, internal auditing, risk management, legal compliance will be directed to the Audit Committee, and the Secretary will prepare briefing on all the issues (relating to such requests/complaints) for the Board of Directors on a quarterly basis.

We will listen to all reasonable complaints regularly. The name of the complainant will be shrouded in secrecy. Complainants will be protected from being harassed, both during the investigation. And subsequent investigation

Section 4: Information Disclosure and Transparency

The Board is fully aware that information regarding every aspect of the Company has an impact on the decision of investors and stakeholders. It is, therefore, the Company's policy to disclose, both its financial and non-financial information, in a comprehensive, accurate, credible and timely manner in both Thai and English. Information disclosure is done via the SET Community Portal of the Stock Exchange of Thailand and via the Company website (www.asimar.com) with the Managing Director or a delegate of the Managing Director assigned to conduct the disclosure. In addition to fulfilling legal and SET reporting requirements, The Company has established its own broad infrastructure of dissemination channels to reach interested parties. These communications channels include: Activities to meet investors and other stakeholders, Company visits for shareholders, investors, analysts, the media, and other stakeholders, Systematic distribution to the media of press releases, photo captions, news stories, advertisements, and social media include financial performance of the Company.

The Company has set up an Investor Relations Unit responsible for contacting and communicating with institutional investors, shareholders, including analysts and relevant public sector agencies in an equal and fair manner. In cases where a shareholder requires further information, it is possible to directly contact the Finance and Accounts Section of the Investor Relations Unit at telephone 02-815-2060 extension 2800 and 2816 or e-mail to fid@asimar.com The Company has developed mechanisms to allow stakeholders to participate in contributing to its higher performance through transparent information disclosure.

Details	Reference in the Annual Report 2016
4.1 Shareholders' Structure	Shareholders' Structure
4.2 Background and information regarding share holdings by Directors	Background on the Board of Directors
4.3 Background and information regarding share holdings by Executives	Background in the Board of Executive Directors
4.4 The objective and target of company	Vision and Mission
4.5 Financial position and operating results	The Company's Performance in 2016, Financial Statements and The level of customer satisfaction
4.6 Nature of business and competition	Major Businesses, Competitive Environment and Industry Trend
4.7 Risks in business operations	Risk Factors
4.8 Connected business transactions	Connected Transactions

4.9 Policy and Guidelines on Remuneration for Directors

The Company has formulated a reasonable remuneration policy for Directors and Executives, with the Selection and Remuneration Committee in charge of reviewing and prescribing appropriate rates of remuneration suited to the director's responsibilities and the Company's financial standing.

The Company's guidelines on remuneration for Directors are as follows:

- Remuneration for Directors are on an annual basis with no meeting allowance or bonus;
- Directors who are appointed to smaller committees will receive additional remuneration in accordance with their added responsibilities.

4.10 Remuneration for Directors and the Management

Remuneration to Directors for the Year 2016

Unit: Baht

Name		Board of Directors	Audit Committee	Nominating and Remuneration Committee
1.Mr.Prakit	Pradipasen	240,000	-	-
2.Mr.Sutham	Tanpaibul	150,000	-	-
3.Mr.Vibul	Panitvong	150,000	-	60,000
4.Mr.Prawat	Chanruang	150,000	-	60,000
5.Ms.Warawan	Nganthavee	150,000	-	-
6.Mr.Sutep	Tanpaibul	75,000	-	-
7.Mr.Suthin	Tanpaibul	150,000	-	-
8.Dr.NonnPanitvong		150,000	-	-
9.Mr.Chinsuk	Viravan	62,500	62,500	-
10.Mr.Sribhumi	Sukhanetr	150,000	137,500	60,000
11.Dr.Bumroong	Chinda	150,000	120,000	-
12.Mrs.Luckana	Srisod	87,500	70,000	-
13.Mr.Suradej	Tanpaibul	62,500	-	-
Total		1,727,500	390,000	180,000

1. *Total Annual Director Fee and Audit Committee for 13 directors Baht 2.30 Million.

2. **Total Remuneration for 13 ***managements is Baht 16.70 Million.

*Remuneration is paid annually and no allowances.

**Remuneration is Executives and managements have been approved by Board.

*** Remuneration is paid salary provident fund members received contributions at the rate of 5 percent and bonus(if).

4.11 Board of Directors' Meeting

Board meetings are scheduled in advance for setting the company's policy and business strategies including approval of the company's operations, annual budget and performance. Monitoring the company's operating performance is confirmed a routine procedure of the meetings.

Seven day ahead of the meeting, the office of the Corporate Secretary issues a meeting notice along with the meeting agenda and relevant supplementary documents to directors.

There was 6 ordinary meetings, Audit Committee 4 ordinary meetings and Nominating and Remuneration Committee 2 ordinary meetings in 2016, each director's attendance in these meetings are as follows:

Name		Board of Directors	Audit Committee	Nominating and Remuneration Committee
1. Mr.Prakit	Pradipasen	4/6	-	-
2. Mr.Sutham	Tanpaibul	3/6	-	-
3. Mr.Vibul	Panitvong	5/6	-	1/2
4. Mr.Prawat	Chanruang	6/6	-	2/2
5. Mrs.Warawan	Nganthavee	6/6	-	-
6. Mr.Suthin	Tanpaibul	6/6	-	-
7. Mr.Sutep	Tanpaibul	3/6	-	-
8. Mr.Chinsuk	Viravan	2/6	2/4	-
9. Mr.Sribhumi	Sukhanetr	4/6	4/4	2/2
10. Dr.Bumroong	Chinda	6/6	4/4	-
11. Mrs.Luckana	Srisod	3/6	2/4	-
12. Dr.Nonn	Panitvong	6/6	-	-
13. Mr.Suradej	Tanpaibul	1/6	-	-

Remarks: Mr.Sutep	Tanpaibul	That has resigned on 9 July 2016
Mr.Chinsuk	Viravan	That has resigned on 24 May 2016
Mrs.Luckana	Srisod	Board of Directors approved and appoint on 1 Jun 2016
Mr. Suradej	Tanpaibul	Board of Directors approved and appoint on 22 August 2016

4.12 Policy buy, sell company shares and Stakeholders Report

Establish a policy that requires the Company's directors and executives to report their own interests, and those of any related persons, which are vested interests relating to the management of the Company or its subsidiaries according to the criteria and reporting procedures prescribed by the Company. with Directors and Executives, including their spouses and their children not of legal age, who buy, sell, transfer, or receive transferred company shares, have a responsibility to report such transaction to the Stock Exchange Commission (SEC) within 3 days in compliance with the regulations of the Stock Exchange of Thailand and defines the policy of disclosing or reporting the sale, purchase or receipt of such shares, changes of share ownerships to the directors and management to the Board meeting.

4.13 Changes Held by Directors and Executives in 2016

	Name	Shares held as of 31 December 2015	Shares held as of 31 December 2016	Increase/ (Decrease) Purchase-Sale	Percentage of shares held (%)
1	Mr.Prakit Pradipasen	200,200	200,200	-	0.08
	Spouse and minor children	-	-	-	-
2	Mr.Sutham Tanpaibul	28,644	28,644	-	0.01
	Spouse and minor children	-	-	-	-
3	Mr.Sribhumi Sukhanetr	-	-	-	-
	Spouse and minor children	-	-	-	-
4	Mrs.Warawan Nganthavee	1,098,460	1,098,460	-	0.43
	Spouse and minor children	-	-	-	-
5	Mr.Vibul Panitvong	16,300,041	18,197,041	1,897,000	7.05
	Spouse and minor children	8,800,000	8,800,000	-	3.41
6	Mr.Suthin Tanpaibul	-	-	-	-
	Spouse and minor children	-	-	-	-
7	Dr.Bumroong Chinda	-	-	-	-
	Spouse and minor children	-	-	-	-
8	Mr.Prawat Chanruang	5,600,000	6,000,000	400,000	2.32
	Spouse and minor children	-	-	-	-
9	Mrs.Luckana Srisod	-	-	-	-
	Spouse and minor children	-	-	-	-
10	Dr.Nonn Panitvong	5,500,000	5,500,000	-	2.13
	Spouse and minor children	-	-	-	-
11	Mr.Suradej Tanpaibul	-	-	-	-
	Spouse and minor children	-	-	-	-
12	Mr.Niti Prathumtin	-	-	-	-
	Spouse and minor children	-	-	-	-
13	Mr.Thawat Tanacharoenthawat	-	-	-	-
	Spouse and minor children	-	-	-	-
14	Mr.Kittipong Jongsomboonsuk	-	-	-	-
	Spouse and minor children	-	-	-	-
15	Mrs.Arome Sajjawisoe	-	-	-	-
	Spouse and minor children	-	-	-	-
16	Ms.Rapeepan Piboonsilp	-	-	-	-
	Spouse and minor children	-	-	-	-
17	Mr.Erawat Phrommachan	-	-	-	-
	Spouse and minor children	-	-	-	-

In 2016, the Company's key disclosure activities consisted of

- Dissemination of news and information in compliance with the requirements of the Stock Exchange of Thailand (SET) and Stock Exchange Commission (SEC) via the SET Community Portal system and the company website (www.asimar.com)
- Presentation of the Company's operating results, annual reports which can be downloaded, meeting notices, investment in other companies, report on the shareholders meeting in both Thai and English, company news and updates, as well as reports on investor relations activities on the company website. In addition, prior to the posting of the meeting notice on the company website, shareholders and investors can express their opinions, including proposing additional items for meeting agendas and nominating qualified people to become Directors.

Section 5: Responsibilities of the Board of Directors

5.1 Policy on Corporate Governance

The Board of Directors had carefully examined principles of good corporate governance and, on 4 December 2007, announced the Company's policy on good corporate governance as follows:

1. Management of the Company and its operations is based on principles of best practice in good corporate governance, elimination of conflicts of interest through careful and honest conduct, with reasonable and independent application of ethical standards of doing business.
2. Establish efficient systems of financial control, operation, accountability of conduct, internal auditing and risk management and control, which is reviewed at least once a year.
3. Promote, direct and nurture confidence in disclosure of the Company's key information by ensuring it is accurate, timely and transparent.
4. Promote and encourage equitable treatment of shareholders in accordance with guidelines on best practice of listed public companies.
5. Promote and provide equitable protection for the legal rights of stakeholders such as clients, employees, trading partners, shareholders, investors, creditors, business rivals, independent auditor, the public sector and the community in which the Company is located so that they can be confident of getting fair treatment.

In addition, in order to promote participation in management of operations and serve as a mechanism to monitor, hold accountable, improve and evaluate whether the above mentioned vision, mission and policy are achieved, the Company assigned the Board of Executive Directors the responsibility of examining and developing relevant guidelines, and then presenting its findings and recommendations so that the guidelines which are approved can be implemented in a practical way.

5.2 Policy Code of Conduct for Directors, Executives and Employees

In accordance with the principles of good corporate governance, especially in terms of accountability, transparency, honesty, moral integrity and ethics in order to achieve sustainable growth and business security, instill social responsibility and promote participation and team spirit in staff at all levels, the Company has prescribed the following Code of Conduct and Business Ethics for management and employees:

- Business operations must strictly comply with the relevant laws and regulations, together with management strategies based on efficiency, effectiveness and transparency.
- Responsibility toward shareholders must be upheld through appropriate returns on investment as well as sufficient and accurate disclosure of the Company's vital information.
- Any conduct which would result in conflict of interests, including disclosure of commercial-in-confidence information as well as use of company information for self interests and/or for the benefit of others, will not be tolerated and violators must duly be punished for such transgression.
- Good relations must be maintained and appropriate treatment of clients and trading partners must always be provided on the basis of integrity.
- Responsibility toward employees must be upheld in compliance with relevant laws and regulations pertaining to employment and labour, as well as staff welfare. Development and training for employees must be promoted, including provision of occupational health and safety measures which can be clearly evaluated and justified.
- Social and environmental awareness and responsibility must be fostered through the compliance with relevant environmental laws and regulations, including support for activities which benefit the community and society as a whole.
- The company has provided a new employee orientation. And has clarified the guidelines to follow Code of Conduct to all employees. Be followed by regular practice. Which year ago Not found to have done wrong Code of Conduct.

5.3 Corporate Vision and Mission

The Company's Board of Directors has a firm commitment to executing their duties and responsibilities to the best of their knowledge, capability and experience. Their roles are to formulate policy, and to prescribe the Company's vision, strategies, targets, corporate mission, business plan and budget, as well as to hold the Management accountable for efficiently implementing policy and managing operations to achieve the set objectives in accordance with company regulations. The Board will review the vision mission and strategy of the company annually.

Vision : To establish ASIMAR as an internationally recognized brand name in the shipbuilding and ship repair industry, through the application of technology in developing its manufacturing process to achieve excellence in quality, timely delivery and ultimate client satisfaction.

Mission : Commitment to providing a high standard of service to clients by means of effective quality and time control comparable to a leading world-class shipyard, with continuing development and optimal efficiency in the management of company resources for

Clients : Well-received outcomes and complete client satisfaction

Shareholders : Target returns on investment to their satisfaction

Employees : Human resources development with opportunities for career advancement and good quality of life

Environment and Community : Participation in environmental and social development activities

The Company places great importance on having effective internal control and internal audit systems, efficient risk evaluation and management. In addition, the Company also has an effective internal review system in order to ensure that operations comply with all legal and regulatory requirements as well as produce best results for the Company in terms of internal control.

The Board of Directors established clear demarcation of the respective role, duties and responsibilities between the Board of Directors and the Board of Executive Directors, details of which are given under the heading Corporate Structure.

The Board of Directors supervises to the Board of Executive Directors in managing the operations of the Company in accordance to the prescribed policies. In circumstances where there might be issues of conflict of interest or personal gain or loss, including issues which require shareholders' opinions, the Company will follow the guidelines of the Stock Exchange Commission (SEC) and the Stock Exchange of Thailand (SET).

The Company supports and facilitates training and development for its directors. Useful documentation and information which assist in carrying out their duties are also provided, such as the Director's Handbook, etc.

5.4 Corporate Structure

5.4.1 The Board of Directors comprises 11 members, namely

Six members who are Executive Directors, and five Non-executive Directors of which four are independent directors (the Chairman and the members of the Audit Committee) who fulfill all the required qualifications as prescribed by the Announcement of the Securities Exchange of Thailand on Qualifications and Modus Operandi of the Audit Committee. The directors function to monitor and provide checks and balance of the management of company operations to ensure fair and proper business management for the best interest of shareholders.

5.4.2 Definition of Independent Directors

1. An independent director must hold not more than 1 percent of the Company shares with voting rights in the Company, or those of any affiliated or associated company.(including related persons as prescribed in Section 258 of the Stock Exchange of Thailand Act).
2. An independent director must not take part in direct management and not be an employee, staff member, or adviser who receives a regular salary, nor is an auditor, lawyer, or other professional who by virtue of their profession might affect the giving of impartial opinion to the Company, affiliated or associated company. Further, the independent director must not have other such control over the Company, affiliated or associated company, nor be compromised by a conflict of interest, except where the candidate has resigned from any such position for at least two year prior to appointment.
3. An independent director must have no direct or indirect business relationship nor benefit from the finance or management of the Company, affiliated or associated company, nor be compromised by a conflict of interest that could affect him or her from giving an unbiased opinion.

4. An independent director must not be a close relative of any member of senior management or majority shareholder of the Company, affiliated or associated company, nor be a person with such a similar conflict of interest. Nor shall the director be a representative of another director acting to safeguard the interests of their principal Company director or majority shareholder.

5.4.3 Combining or Separating Positions

The Chairman of the Board of Directors is a Non-executive Director and not the same person as the Managing Director, and must not be related in any way to the Management. The Company has clear separation of the role, duties and responsibilities between the Board of Directors and company management which are precisely defined in writing.

The Chairman needs to oversee the management's performance, guide and assist, but not to take part in or interfere management, which is the duty of the Chairman of the Executive and Management Director under the authority delegated by the Board.

5.4.4 Restriction on the Number of Companies Each Director Can Serve as Director and Tenure of Office

The Company has not stipulated any such policy due to the fact that all its directors have been able to fully devote their time to company business. As for the tenure of directors, this is somewhat restrictive by the shortage of expertise as the company business is a specialized industry and it would be disadvantaged by having a limit placed on the tenure of its directors.

5.4.5 Sub-committees

The Board of Directors has appointed an Audit Committee to examine and reinforce the Company's internal control process. Members of this Committee are Independent Directors who are not company executives and possess the qualifications prescribed by the Stock Exchange of Thailand and Stock Exchange Commission regulations. The company Board of Directors has also appointed a Selection and Remuneration Committee to function in accordance with company policy, of which details regarding their structure and duties and responsibilities are disclosed under the heading Management Structure. As for the number of times the committees have met, those details are provided under the heading Compliance with Good Corporate Governance in Section 4 "Information Disclosure and Transparency".

5.5 Defining the Role, Duties and Responsibilities of the Board of Directors and the Managing Director

The Company has clear and distinct division of the roles, duties and responsibilities of the company directors and management. Details of their respective duties and authority are provided under the heading Management Structure.

5.6 Orientation and Knowledge Development for Directors

Orientation for Directors

Newly-appointed directors will get general briefing on the shipbuilding and ship repair industry as well as company specific information.

Knowledge Development for Directors

The Company, on a regular basis, sends its directors on knowledge development training courses organized by the Thai Institute of Directors Association as follows.

Name		Program	Year
Mr.Prakit	Pradipasen	- The role of Chairman (RCM)	2007
		- Director Accreditation Program (DAP)	2003
Mr.Sutham	Tanpaibul	- The role of Chairman (RCM)	2004
Mr.Vibul	Panitvong	- Director Certification Program (DCP)	2007
		- The role of Chairman (RCM)	2007
Mr.Prawat	Chanruang	- Role of the Compensation Committee	2008
Mrs.Warawan	Nganthavee	- Board & Director Performance and Evaluation	2008
		- Successful Formulation and Execution of Strategy	2008
		- Director Certification Program (DCP)	2004
		- Director Accreditation Program (DAP)	2004
		- Finance for Non-Finance Director (FN)	2004
Mr.Suthin	Tanpaibul	- Director Certification Program (DCP)	2003
Mr.Sribhumi	Sukhanetr	- Director Forum	2004
		- Board Performance Evaluation	2004
		- CEO Performance Evaluation	2004
		- The role of Chairman (RCM)	2003
		- Finance for Non-Finance Director (FN)	2003
		- Director Certification Program (DCP)	2002
Dr.Bumroong	Chinda	- Audit Committee Program (ACP)	2008
		- Director Certification Program (DCP)	2002
		- Finance for Non-Finance Director (FN)	2002
Dr.Nonn	Panitvong	- Director Certification Program (DCP)	2012
Mr.Suradej	Tanpaibul	- Director Certification Program (DCP)	2011

Matters not yet Implemented

The Board of Directors hasn't yet formulated policy and practical guidelines on its senior executives serving as directors of other companies. This is because at present all of its senior executives are capable of fully devoting their time to company business and their position as directors of other companies has not yet posed any problem for the management of company operations.

5.7 Evaluation of Performance of the Board of Directors and the Managing Director

The Board of Directors does an annual evaluation of its performance.

The Board of Directors approved the evaluation form for the Board of Directors which was reviewed by the Selection and Remuneration Committee. The results from the evaluation process are utilized to improve the performance of its duties as a collective unit. Evaluation is in the following key areas:

- Meeting attendance
- Efficiency of communication
- Operational procedure
- Relations with the management

The Board of Directors improves the performance of its duties each year on the basis of evaluation outcomes.

The Board of Directors authorizes performance evaluation of the Senior Executives

The Selection and Remuneration Committee is responsible for considering the presentation and approving the results of performance appraisal of the Managing Director and senior Executives of the Company (at the level of Deputy Managing Director and Assistant Managing Director) for submission to the Board of Directors on an annual basis. In the performance appraisal system, consideration is given to achievement of targets at the corporate level and capabilities at the personal level, including the rate of return in the industry of which the Company periodically conducts a market survey on remuneration for executives in order to be competitive in the market and offer sufficient remuneration to be able to retain and provide incentives to high performing executives. The Chairman is the person designated as to advise the Managing Director and senior company executives of the evaluation outcomes.

5.8 Formulation of Plans for Succession to Senior Executive Positions

The Board of Directors has assigned the Selection and Remuneration Committee the responsibility of setting plans for succession to top executive positions namely the Managing Director and other senior executives of the Company through a process to screen qualified candidates in order to build up the confidence of investors and employees in continuing growth and development of the Company's business operations.

5.9 Company Secretary

The Board of Directors recognizes the importance of the role and duties of the Company Secretary. In order to comply with best practice guidelines for listed companies and statutory requirements, the Board deemed it appropriate to appoint a Company Secretary to perform the prescribed duties. At present, the Company has appointed Mr. Auychai Tivirach, Secretary to the Board of Directors as the Company Secretary. He has a Bachelor of Laws, Thammasat University, and has taken a course in company secretary, the Company Secretary Program of IOD

5.10 Internal Control and Internal Audit

Safeguarding Internal Information

The Company has general guidelines for its executives in safeguarding Important internal information which can impact on investors' decision, in order that such information, especially information on its financial statements, is not leaked to outsiders before being presented to the Stock Exchange of Thailand and the Stock Exchange Commission.

As such, when there are purchase-sale transactions of company shares, company directors and senior executives, including their spouses and children who have not attained legal age, must conclude the purchase or sale transactions within three working days in order to report such transactions to the Stock Exchange Commission.

Perspective Regarding Internal Control

The Board of Directors realizes the necessity and importance of having an effective internal control system. Since it is the responsibility of the Board to supervise business operations so as to create the best return to shareholders, having an effective and appropriate internal control system which is current and harmonious with the changing business climate which is much more fiercely competitive would certainly foster confidence of achieving company targets. The Company has, therefore, hired an external juristic person, Sriruek Limited Partnership to conduct internal auditing of the Company. The Company has an Internal Audit Unit which is responsible for liaising between the Audit Committee and the said juristic person.

The Company has clearly assigned specific power and duties to approve and perform according to types of transactions which are classified into the following categories, namely management, financial, manufacturing and procurement, permanent assets and other expenses.

The Board of Directors has set precise targets to comply with good corporate governance guidelines. Moreover, the Board and the company management have established an appropriate and efficient internal control system which is effectively sufficient in preventing and managing significant risks under this ever changing business environment.

The Board of Directors has authorized the Audit Committee which is composed of 3 suitably qualified and independent directors to review the efficiency and effectiveness of the Company's internal control system and report directly to the Board of Directors, with an internal audit division responsible for reporting internal auditing and evaluating the system's effectiveness. The Audit Committee has a joint meeting with the auditors at least once a year in order to examine significant issues relating to key work systems and the internal control measures used to evaluate their effectiveness. Findings of this review process are regularly reported to the Board of Directors in its meetings and, should there be any problem or recommendation which needs to be addressed, this will also be reported to the Board of Directors and followed up accordingly.

In addition, the Audit Committee also gave its endorsement to the company management to proceed with the formulation of a risk management plan before its submission to the Board of Directors for approval. The Audit Committee attaches great importance to the risk management plan as a valuable and vital management tool and a key element in good corporate governance. The Audit Committee also oversees the preparation of the risk management component in the monthly internal audit report.

Risk Management

The Company has a set policy and process on risk management which apply to the organization as a whole. These (the policy and the process) place emphasis on the connection, consistency and harmony of strategy, budget and risk management. Risk factors are specified and evaluated in order to establish an efficient risk management system which is suitable to the activities of the work unit. The Risk Management Working Group is responsible for monitoring and reviewing the risks regularly on a monthly basis in order that measures can be improved to deal with changing risks. The Committee is also responsible for communicating to staff at all levels so that they are aware of and can utilize risk management principles in their daily work routine.

The Risk Management Working Group comprises the Managing Director, Department Manager and the Internal Audit Manager and is responsible for

- development of the risk management plan
- overseeing implementation of risk management
- communicating to staff and providing training on risk management
- overseeing that risk assessment and risk control measures are developed on the job
- implementing risk management by means of assessing, controlling, reviewing and supervising
- ensuring that the Audit Committee considers and endorses the risk management plan before its submission to the Board of Directors at each quarter

5.11 Board of Directors' Report

The Board of Directors is responsible for the financial statements of the Company and its subsidiaries, as well as for the financial information which appear in the Annual Report. It is the Board's duty to establish an effective internal control system in order to ensure confidence that records pertaining to financial and accounting information are accurate and complete. In addition, it is also the Board's duty to disclose information regarding the company business operations, financial and otherwise, in a complete, sufficient, transparent, credible and timely manner. This is so that shareholders get equitable treatment in terms of access to information as prescribed in the regulations of the Stock Exchange of Thailand and the Stock Exchange Commission.

Connected Transactions

During the year 2016, the company had connected business transactions with its subsidiary companies and related companies (related by way of common shareholders, directors and/or management) principally in respect of loans, ship repair, lease of land and utilities expenses ending 31 December 2016 the Audit Committee is of the opinion that the aforementioned items were transacted in accordance with the Company's regular business practices and in a reasonable manner. The setting of prices, terms and conditions were done in the same manner as those offered to non-related parties. There were no transfer benefits between the Company, subsidiaries, related companies and shareholders are summarized as below:-

1. Assets, Liabilities and Contingent Liabilities between the companies with subsidiary company, associated company and related companies as follows :-

	31 Dec 2016 Million Baht	31 Dec 2015 Million Baht	Percentage of holding
Trade account receivable-related parties			
<u>Subsidiary company</u>			
- Ecomarine Co.,Ltd.	1.30	0.16	93.15
<u>Related company</u>			
- Seatran Ferry Co.,Ltd.	2.24	9.21	-
- Seatran Discovery Co.,Ltd.	-	2.00	-
Amounts due from related parties			
<u>Subsidiary company</u>			
- Asimar Marine Co.,Ltd.	1.84	4.05	99.90
- Ecomarine Co.,Ltd.	0.07	1.83	93.15
- General Marine Co.,Ltd.	0.01	-	99.99
<u>Related company</u>			
- Seatran Ferry Co.,Ltd.	-	-	-
- Seatran line Co.,Ltd.	-	0.59	-
Unbilled complete construction in progress-related parties			
<u>Subsidiary company</u>			
- Ecomarine Co.,Ltd.	0.41	0.03	93.15
<u>Related company</u>			
- Seatran Ferry Co.,Ltd.	2.38	0.75	-
- Seatran Discovery Co.,Ltd.	0.02	0.12	-
- Seatran Port Co.,Ltd.	-	0.70	-
Trade accounts payable-related parties			
<u>Subsidiary company</u>			
- General Marine Co.,Ltd.	-	4.09	99.99
- Asimar Marine Co.,Ltd.	11.37	10.98	99.90
- Ecomarine Co.,Ltd.	-	0.05	93.15
<u>Related company</u>			
- Seatran Port Co.,Ltd.	-	0.14	-

2. Revenues and Expenses between the company with subsidiary company, associated company and related companies as follows:-

(Unit: Million Baht)		
	For the years ended 31 December	
	2016	2015
Subsidiary company		
<u>Revenues</u>		
Ship building income	37.40	28.00
Ship repair income	0.60	0.20
Dividend received	9.30	-
Other income	3.10	1.90
<u>Expenses</u>		
Cost of services	31.90	34.70
Purchase material	3.70	0.20
Related company		
<u>Revenues</u>		
Ship repair income	19.00	45.10
Other income	-	0.10
Cost of services	0.30	-

The Approval Criteria for Connected Transactions

The company has systematic procedures and approval system for the connected transactions by ensuring their necessity, and their value, fair and reasonable, in compliance with the rules and regulations of SET and other related regulation. In addition, the connected transaction which is not normal business or supporting business must be reviewed by the Audit Committee.

Tendency on future related parties transactions

The Audit Committee will oversee future related parties transactions to ensure that transactions are made properly with a fair rate of return and approved in accordance with appropriate processes and procedures. Items and values of related parties transactions with connected persons are to be disclosed in compliance to the announcement and regulations by the Securities and Exchange Commission (SEC), and the Stock Exchange of Thailand (SET).

Director ship and Management Position among Related comprise which have connected Transactions

Name	General Marine	Asimar Marine	Eco Marine	Seatran Ferry	Seatran Line	Seatran Ports
1. Mr.Prakit Pradipasen	X					
2. Mrs.Warawan Nganthavee	X,XX	X,XX	X,XX	X		X
3. Mr.Sutep Tanpaibul	X	X				
4. Mr.Sutham Tanpaibul	X	X	X	X	X	X
5. Mr.Vibul Panitvong	X					
6. Mr.Suthin Tanphaibul			X	X	X	X
7. Dr.Bumroong Chinda			X			
8. Dr.Nonn Panitvong			X			

X = Directors, XX = Management

Additional Information regarding auditor's service fee

1. Audit fee

The company and subsidiaries paid the audit fee to Dharmniti Auditing Co., Ltd. office limited for year 2016 totaling Baht 900,000.00

2. Non-audit fee

- No -

Report of the Audit Committee

The company's Audit Committee comprises three independent directors appointed by the Shareholders Meeting. All three directors possess qualifications which fully meet the criteria set by the Stock Exchange of Thailand.

The Audit Committee comprises:

- | | |
|---------------------------|-----------------------------|
| 1. Mr. Sribhumi Sukhanetr | Chairman of Audit Committee |
| 2. Dr. Bumroong Chinda | Member, Audit Committee |
| 3. Mrs. Luckana Srisod | Member, Audit Committee |

In 2016, the Chairman of the Audit Committee, *Mr. Chinsuk Viravan*, resigned during the year due to health reasons and in the 3/2559 Board of Directors Meeting on 24 May, 2016, a resolution was passed to appoint *Mrs. Luckana Srisod* as a member of the Board of Directors and as a director of the Audit Committee. In the 3/2559 Meeting of the Audit Committee on 9 August, 2016, *Mr. Sribhumi Sukhanetr* was nominated and elected Chairman of the Audit Committee.

The Audit Committee appointed *Mr. Supalerk Khodchachiratkul*, an independent external specialist responsible for internal auditing, as Secretary of the Audit Committee with no voting right, in order that the business of the Audit Committee can proceed with optimal efficiency.

The Audit Committee carried out its duties and responsibility appropriately and completely as defined in the Audit Committee Charter by the Board of Directors.

In 2016, the Audit Committee held 4 official meetings whereby the following significant matters were considered:

1. The Audit Committee invited the Managing Director, *Chief Financial Officer*, Internal Auditor and the external Auditor to a joint meeting to provide explanatory statements on issues queried by the Audit Committee and consultations on ways and means for remediation in order to ensure transparent, accurate and complete disclosure of information on matters pertaining to financial statements, internal control findings, risk management and control, audit planning, recommendations on accounting standards or requirements of the regulatory authorities, as well as reviewing the Letter of Representation issued by corporate management to the external Auditor.

2. The Audit Committee had a specific meeting with the external Auditor, without the participation of corporate management, to seek the views of the external Auditor on the qualification and performance of accounting staff, progress report on projects which have material impact on the Company's financial statements, problems or impediments the Auditor encountered in carrying out assigned duties, a review of the total set expenditure for costs accrued in the accounts, provision of doubtful accounts, debt write-off, as well as other accounting items which have material impact on the Company's financial statements.

3. The Audit Committee reviewed related transactions or transactions which may have conflict of interest to ensure that disclosure of such transactions was accurate and complete.

4. The Audit Committee reviewed corporate risk management, acknowledged risk management undertaken by corporate management and findings of the internal audit unit to ensure that the Company had efficient and effective risk management process and systems so that operational objectives are achieved.

5. The Audit Committee assigned the internal auditor to review corporate compliance with all relevant laws and regulations of the Securities and Stock Exchange Commission and the Stock Exchange of Thailand as well as all legal requirements pertaining to the Company's business operation and report findings to the Audit Committee.

6. In order to ensure that the external specialist carry out his internal audit duties and responsibility efficiently and effectively achieved set objectives, the Audit Committee collaborated with concerned parties in evaluating the performance of the internal auditor which was found to be most satisfactory. Therefore, the internal auditor's contract was renewed.

7. The Audit Committee prepared the minutes of meetings of the Audit Committee for submission to the Board of Directors on a regular basis in order to clearly inform the latter of the Committee's activities and opinions on different matters under its mandate.

8. The Audit Committee considered, selected, nominated and proposed the remuneration of the Company Auditor, namely the Accounting Firm of Dharmaniti Co., Ltd. and reported its deliberation and conclusion to the Board of Directors for approval before proposing the appointment of the Auditor to the 2016 Annual General Meeting of Shareholders for approval. Said auditor did not provide any other services to the Company aside from being the Company's Auditor for the 2016 annual period.

Lastly, the Audit Committee found that disclosure of the Company's financial statements, related transactions with possible risk of conflict of interest, internal control systems, risk management, compliance, suitability of auditor's qualifications and internal audit process were all transparent and in compliance in accordance with the principles of good corporate governance.



Mr. Sribhumi Sukhanetr
Chairman of Audit Committee

Report of the Nomination and Remuneration Committee

The Nomination and Remuneration Committee consisting of 3 members was appointed by the Board of Directors of the Company. In so doing, the Board appointed one of the Company's Independent Directors as the Chair of the Nomination and Remuneration Committee. The Committee comprises:

- | | | |
|----|------------------------|---|
| 1. | Mr. Sribhumi Sukhanetr | Chairman, Nomination and Remuneration Committee |
| 2. | Mr. Vibul Panitvong | Member, Nomination and Remuneration Committee |
| 3. | Mr. Prawat Chanruang | Member, Nomination and Remuneration Committee |

The Nomination and Remuneration Committee is responsible for selecting qualified and suitable candidates for appointment as directors, members of the various sub-committees which are assigned duties and responsibilities directly by the Board of Directors and the senior executives of the Company from the Deputy Managing Director upward. The Committee is also authorised to consider the remuneration package for members of the Board of Directors and senior executives of the Company from the Deputy Managing Director upward for submission to the Board of Directors for further consideration and approval.

In 2016, the Nomination and Remuneration Committee met thrice to consider matters under its responsibility, including formulation of plans for the succession to senior executive positions, with emphasis given to qualifications, knowledge, capability, experience, diverse expertise and leadership as well as vision and a positive attitude toward the organization which will have positive impact on the Company's business operation. The Committee also gave consideration as to the appropriate size, structure and composition of the Board of Directors in order to optimize management and promote effective internal control and audit, in compliance with the requirements of regulatory authorities. In determining remuneration for the Board of Directors and senior executives, the Nomination and Remuneration Committee based its consideration on what would be commensurable with the professional obligations, duties and responsibility as well as performance of each position, factoring in the Company's business performance and overall business environment.

As for the remuneration package for the Board of Directors and the senior executives, which is presented under the heading "Remuneration for Directors and Senior Executives in 2016", the Nomination and Remuneration Committee regards this as appropriate and such package has already been considered and approved by the Board of Directors.



Mr. Sribhumi Sukhanetr

Chairman, Nomination and Remuneration Committee



Performance in 2016

Unit: Million Baht

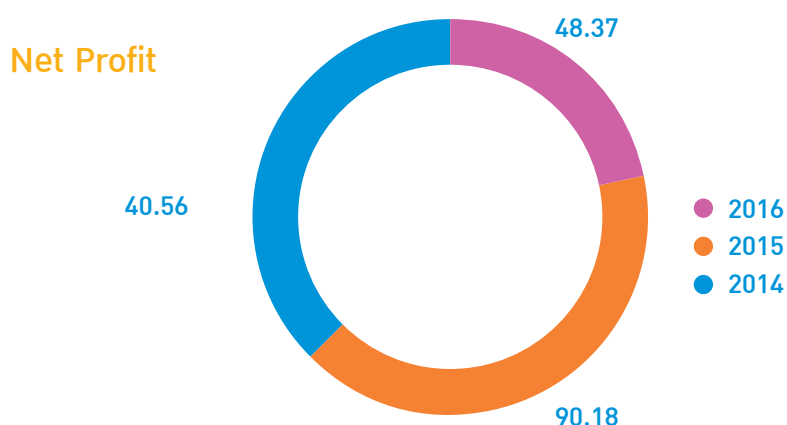

Summary of Financial Information

Unit: Thousand Baht

Consolidated Financial Data	2016	2015	2014
Total Assets	701,301	529,815	586,275
Total Liabilities	263,675	89,249	206,058
Shareholders' Equity	437,625	440,567	308,217
Revenue from services	599,610	757,231	591,278
Revenue from Ship Repair	311,702	346,700	351,100
Revenue from Shipbuilding	205,758	359,900	232,600
Total Revenue	614,589	766,392	607,666
Gross Profit	178,016	267,632	161,005
Net Earning (Loss)	48,371	90,183	40,566

Financial Ratio

		2016	2015	2014
Net Profit Margin	(%)	7.87	11.77	6.68
Return on Equity	(%)	11.02	21.97	10.75
Return on Asset	(%)	7.86	16.16	7.06
Book Value per share	(Baht)	1.69	1.71	1.47
Earnings per share	(Baht)	0.19	0.35	0.16

Performance in 2016

The Company's performance in 2016 compared to the previous year posted a decrease in revenue from hired services of Baht 157.62 million, or 20.82 percent.

Revenue from ship repair operations amounted to Baht 311.70 million—down by Baht 35.00 million or 1.09 percent from the previous year, due to the slow economic recovery rendering budgetary constraints for ship owners and higher competition among shipyards. The decrease can also be partly attributed to the decline in offshore work as clients were impacted by oil prices which remained low resulting in owners opting to lay-up their ships while awaiting revenue recognition.

Revenue from shipbuilding came to Baht 205.80 million, Baht 154.10 million or 42.83 percent less than in 2015, with revenue recognition from delivery of three projects to build vessels to harvest water hyacinth for government agencies which the Company got through Ecomarine Co., Ltd., its subsidiary. Revenue recognition based on ratio of completed work also came from 2 other projects, namely the Tug Boat Project with pulling capacity of not less than 50 metric tons for the Ports Authority of Thailand which had accumulated revenue recognition of 41.38 percent, and the project to build barges A2500 DWT for Viravan Co., Ltd. with the first and second barges having accumulated revenue recognition of 95.34 percent and the third and fourth 67.62 percent. In comparison, revenue recognition in 2015 came from delivery of 2 completed projects: the Tug Boat Project for the Port Authority of Sihanoukville and the Buoy Laying Vessel project, equipped with a 12 - metric ton-capacity crane, commissioned by the Ports Authority of Thailand. Both these 2015 projects had a much higher value than the projects in 2016.

Capital costs for hired services totalled Baht 421.59 million - a decrease of Baht 68.21 million or 13.89 percent which was in line with the decrease in proportion of total revenue as the Company was better able to manage and control capital costs vis-à-vis the set budget, resulting in a gross profit increase of 5.65 percent compared to 2015.

Expenses from sales amounted to Baht 11.41 million, a slight decrease, while administrative expenses amounted to Baht 97.09 million, down by Baht 12.92 million or 11.74 percent.

Financial cost amounted to Baht 3.97 million, an increase of Baht 1.82 million or 86.46 percent due to a long term financial institution loan undertaken in 2016 for land purchase and shipyard modifications in Surat Thani, combined with the fact that the Company had increasing number of trust receipts - all accredited to shipbuilding projects rendering higher interest obligations on the Company.

In summary, the company registered net profit in 2016 of Baht 48.37 million, a decrease from the net profit of Baht 90.18 million in the previous year, or 46.36 percent.

Financial Statements

Assets

The Company's assets stood at Baht 701.30 million, an increase of Baht 171.48 million or 32.37 percent with current assets rising by Baht 20.03 million or 10.47 percent. Significant changes were due to the following:

Cash and cash equivalent items decreased by Baht 42.45 million or 53.50 percent with a reduction of bills of exchange of less than 3-months' maturity as the Company used the funds as working capital and as budget to remodel the shipyards at corporate Headquarters and in Surat Thani.

Net trade account receivable appreciated slightly by Baht 0.14 million or 0.44 percent due to the reduction in allowance for doubtful accounts – the majority of which were debts of less than 3 months, amounting to a total of Baht 11.04 million. In 2016, doubtful debts of more than 12 months decreased by Baht 7.23 million, for which the Company had already made allowance.

Unbilled receivables increased by Baht 46.32 million or 97.31 percent, of which Baht 73.10 million were from shipbuilding and Baht 20.78 million from ship repair works due to recognized revenue on the basis of deliverables not yet due according to their contract.

Inventory decreased by Baht 0.83 million or 3.33 percent, only a small decrease, due to the two shipbuilding projects of one tugboat of pulling capacity of not less than 50 metric tons and 4 barges A2500 DWT requiring the Company to procure more raw materials to cope with the set work plan.

Net property (land, building and equipment) increased by Baht 146.59 million or 58.33 percent from the previous year, due mainly to the purchase of land and building in Surat Thani Province valued at Baht 130.00 million to develop another ship repair facility to cope with expanding operational requirements as well as prepare for additional work in the southern region. The Company also acquired additional machinery and equipment worth Baht 21.16 million in order to prepare for more shipbuilding and ship repair projects in the future.

Cash deposits with limitations on withdrawal, namely fixed time deposits and savings, decreased by Baht 5.36 million, representing 64.51 percent, in accordance with conditions set in the financial services agreement in the shipbuilding projects which required that each instalment payment must be partly set aside as guarantee with the banks because in 2016 the Company was able to cash in the bank guarantees of 2 completed projects, the Tug Boat Project for the Port Authority of Sihanoukville and the Buoy Laying Vessel project commissioned by the Ports Authority of Thailand, and withdraw the funds deposited as guarantees with the bank for use as working capital.

Liabilities

Liabilities in 2016 were Baht 263.68 million, an increase of Baht 174.43 million or 195.44 percent, due to the following significant factors:

- Overdrafts and short term loans from financial institutions increased by Baht 10.00 million for the Company's use as working capital.
- Trust receipts increased by Baht 53.06 million, all of which were accredited to shipbuilding projects and used for the import of equipment and materials from overseas for these projects.
- Accounts payable increased by Baht 18.62 million due to the large number of shipbuilding projects which required continuous procurement of raw materials.
- Long-term loans due within one year increased by Baht 12.35 million and loans from commercial banks increased by Baht 94.22 million due to the purchase of land and building in Surat Thani Province in 2016 as part of corporate expansion.

- Advance payment from clients increased Baht 11.19 million, of which Baht 6.60 million was from 2 shipbuilding projects and Baht 4.59 million from ship repair.

Shareholders' equity totalled Baht 437.63 million, down by Baht 2.94 million or 0.67 percent from 2015, with gross profit in 2016 of Baht 49.40 million which, when subtracted by Baht 51.66 million in total dividend payment to shareholders in 2015, resulted in little change in terms of shareholders' equity as at 31 December 2016.

Liquidity

The current ratio stood at 1.32, a decrease from 2.42 in 2015 despite the increase in the Company's total current assets such as unpaid earnings for prepaid purchases. However, the increase of total current liabilities was at a higher rate, for example in terms of short term loans from financial institutions, trust receipts, trade account payables, long-term loans due within one year and advance payment from clients. Nevertheless, the Company continued to have sufficient liquidity for business operation.

- The Company's cash flow from operations declined, amounted to Baht 25.21 million - resulting from the net profit of Baht 49.40 million as recorded in its statement of profit and loss with the main items impacting on cash flow being the reduction in net profit, as well as higher advance payment for goods and unpaid earnings.
- Cash flow for investment activities stood at Baht 180.30 million - derived from cash paid to purchase fixed assets of Baht 180.93 million and cash paid to purchase intangible assets of Baht 6.36 million, for the purchase of land and building in Surat Thani Province and computer software to further develop operational efficiency.
- As for net cash from funding activities, the total stood at Baht 112.84 million due to short term loans from financial institutions totalling Baht 10.00 million, trust receipt liabilities of Baht 53.00 million and long-term loans of Baht 106.57 million.

Debt to equity ratio stood at 0.60, an increase from 0.20 in 2016, due to the rise in total liabilities of Baht 174.43 million, representing 195.44 percent. Shareholders' equity decreased by Baht 2.94 million or 0.67 percent, reflecting that the Company was relying more on capital from loans from financial institutions rather than from shareholders.

The profitability ratio posted a decrease compared to 2015 Net profit margin was 8.24 percent, down from 12.06 percent in 2015. The interest coverage ratio was 15.60, down from the previous year. Despite the decrease, the Company's debt servicing ability was not affected as it was able to make repayment in full on the due dates. Even if the Company needed to borrow more in future, it would continue to have interest payment coverage on the loans. Commitment coverage ratio (cash basis) was posted at 0.10, although the Company maintained it continued to have the capability, as well as the credibility and potential to undertake new projects.

Capital Source

In 2016, the Company's total liabilities amounted to Baht 263.68 million, up by Baht 174.43 million, comprising Baht 159.61 million in current liabilities and Baht 104.06 million in other liabilities. The increase in current liabilities was mainly from Baht 10.0 million in short term loans from financial institutions, Baht 53.06 million in trust receipts accredited to its shipbuilding projects, while trade account payables increased by Baht 18.62 million due to the number of shipbuilding projects which required procurement of raw materials, the increase of Baht 12.35 million in long-term loans due within one year resulting from the purchase of land and building in Surat Thani as well as computer software to increase operational efficiency, the increase of Baht 11.19 million in advance payment from clients of which Baht 6.60 million was from 2 shipbuilding projects and Baht 4.59 million from ship repair, while non-current liabilities increased by Baht 93.75 million from long-term loans for business expansion at Surat Thani branch.

Shareholders' equity consisted of Baht 258.29 million in paid up capital, Baht 25.03 million in appropriated retained earnings and Baht 152.01 million in unappropriated retained earnings.

Return on assets was 8.03, down from 16.37 in 2015. The Company had Baht 171.48 million higher value of total assets but Baht 41.81 million lower profit, reflecting the Company's declining use of performing assets due to the investment for business expansion in Surat Thani during the year whereby production capacity was not yet fully developed for operation.

The customer satisfaction evaluation

In addition to measuring the company's annual performance, The company also aims to satisfy customers who use the service. To improve and upgrade the standard of service to impress and satisfaction. By providing a questionnaire, customer satisfaction evaluation focused on quality of work and the delivery time. Include the assessment of the shipyard facility and the coordination of marketing Department. The rating score is used as a benchmark and the rating results of each customer used to plan, improve and further development.

In 2016, the company achieved scores of customer satisfaction by the standard score is 88 points as follows.

No	Month	Score (%)
1	January	91.43
2	February	97.55
3	March	92.17
4	April	89.19
5	May	89.75
6	June	89.18
7	July	91.19
8	August	89.53
9	September	92.51
10	October	86.49
11	November	94.61
12	December	90.53
Total		91.18

Board of Directors' Responsibility for Financial Reporting

The consolidated financial statements of Asian Marine Services PCL and subsidiary companies have been prepared in line with the requirements of the Public Company Limited Act B.E. 2535 (1992), the Securities and Exchange Act B.E. 2535 and the Announcement of the Department of Commercial Registration dated September 14, 2001, issued according to Section 11, paragraph 3, of the Accounting Act B.E. 2543 (2000), by conforming to accounting standards prescribed by the Federation of Accounting Professions.

The Board of Directors is responsible for the financial reports of the Company, prepared to assure that the statements of the financial position, income and cash flows are reliable and accurate, that effective internal control systems are in place, that accounting information has been accurately, completely and adequately recorded to safeguard assets and to protect against fraud and material irregularities. In preparing the financial reports, a large amount of consideration has been given to the selection of suitable accounting policies, which have been continuously maintained and are complied with generally accepted accounting standards. Significant information has been adequately disclosed in the notes to the financial statements, to which the opinion of the auditor on the financial statements of Asian Marine Services PCL and the consolidated financial statements of Asian Marine Services PCL and subsidiary companies have been given in the report of the certified public accountant.



Mr. Prakit Pradipase
Chairman

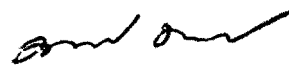

Ms. Warawan Nganthavee
Managing Director

Independent Auditor's Report

To The Shareholders and Board of Directors of
Asian Marine Services Public Company Limited

Opinion

I have audited the consolidated financial statements of Asian Marine Services Public Company Limited and its subsidiaries (the Group), which comprise the consolidated statement of financial position as at December 31, 2016, and the consolidated statement of comprehensive income, consolidated statement of changes in shareholders' equity and consolidated statement of cash flows for the year then ended, and notes to the consolidated financial statements, including a summary of significant accounting policies, and I have audited the separate financial statements of Asian Marine Services Public Company Limited (the Company), which comprise the statement of financial position as at December 31, 2016, and the statement of comprehensive income, statement of changes in shareholders' equity and statement of cash flows for the year then ended, and notes to the financial statements, including a summary of significant accounting policies.

In my opinion, the accompanying financial statements present fairly, in all material respects, the consolidated financial position of Asian Marine Services Public Company Limited and its subsidiaries as at December 31, 2016, and its consolidated financial performance and its consolidated cash flows for the year then ended and the separate financial position of Asian Marine Services Public Company Limited as at December 31, 2016, and its financial performance and its cash flows for the year then ended in accordance with Thai Financial Reporting Standards.

Basis for Opinion

I conducted my audit in accordance with Thai Standards on Auditing. My responsibilities under those standards are further described in the Auditor's Responsibilities for the Audit of the Financial Statements section of my report. I am independent of the Company in accordance with the Federation of Accounting Professions under the Royal Patronage of his Majesty the King's Code of Ethics for Professional Accountants together with the ethical requirements that are relevant to my audit of the financial statements, and I have fulfilled my other ethical responsibilities in accordance with these requirements. I believe that the audit evidence I have obtained is sufficient and appropriate to provide a basis for my opinion.

Key Audit Matters

Key audit matters are those matters that, in our professional judgment, were of most significance in my audit of the consolidated financial statements and separate financial statements of the current period. These matters were addressed in the context of my audit of the consolidated financial statements and separate financial statements as a whole, and in forming my opinion thereon, and I do not provide a separate opinion on these matters.

Revenue recognition from shipbuilding and ship repairing

The Company's main business operations are shipbuilding and ship repairing. The Company has recognized the revenue from providing services on shipbuilding and ship repairing by the percentage of completion method based on the assessment of completion of physical proportion of work under the contract by its engineer. As the income account is a significant transaction to the financial statements as a whole. As at December 31, 2016, the Company has earned the revenue from shipbuilding and ship repairing amounting to Baht 599.61 million. The completion work estimation by the engineer of the Company requires judgment and experience of the engineer and a basis in comparing the work completion with the actual cost. I have paid special attention in the recognition of revenue from shipbuilding and ship repairing.

Risk response by auditor

Regarding my audit approach, I have audited and assessed the appropriateness of preparing the percentage of completion by the engineer, comparing the work completion with the actual cost and the observing of the work progress of the construction in progress. I have paid attention to the adequacy of the disclosure of information related to the revenue from shipbuilding and ship repairing. The disclosure of information related to the revenue from service employment is stated in Note 7 in the notes to the financial statements. I have applied such audit approach and reach a conclusion that the Company has appropriately recognized its revenue.

Assets acquisition

According to Note 12 in the notes to the financial statements, the Company has acquired the assets in Surat Thani Province from the third party to expand the work in the southern region amounting to Baht 130 million or 18.52% of the total assets. The Company has recorded the assets by an independent appraiser amounting to Baht 120.32 million. Such transaction is the assets acquisition that is a significant transaction that occurred during the year. I have paid attention to the transaction recording and the disclosure of information in the financial statements.

Risk response by the auditor

According to my audit approach on such matters, I have inquired the management about the objectives from entering into acquiring such assets acquisition and audited the minutes of the Board of Directors' Meeting, the resolution on approved transactions, checked the principle and approach of the assets appraiser, including assessing the estimate assumption applied by the appraiser in considering the fair value of assets. It includes auditing the reasonableness of the basis for the assumption applied by the appraiser and observing the count for the existence and condition of the acquired assets, checking the assets purchasing agreement, evidence of payment, and considering the adequacy of the disclosure of information related to the assets acquisition.

Other Information

Management is responsible for the other information. The other information comprises the information included in the annual report, but does not include the financial statements and my auditor's report thereon. The annual report is expected to be made available to me after the date of this auditor's report.

My opinion on the financial statements does not cover the other information and I will not express any form of assurance conclusion thereon.

In connection with my audit of the financial statements, my responsibility is to read the other information identified above when it becomes available and, in doing so, consider whether the other information is materially inconsistent with the financial statements or my knowledge obtained in the audit, or otherwise appears to be materially misstated.

When I read the annual report, if I conclude that there is a material misstatement therein, I am required to communicate the matter to those charged with governance in order for those charged with governance to correct the misstatement.

Responsibilities of Management and Those Charged with Governance for the Financial Statements

Management is responsible for the preparation and fair presentation of the consolidated financial statements and separate financial statements in accordance with Thai Financial Reporting Standards, and for such internal control as management determines is necessary to enable the preparation of financial statements that are free from material misstatement, whether due to fraud or error.

In preparing the consolidated financial statements and separate financial statements, management is responsible for assessing the Group's and the Company's ability to continue as a going concern, disclosing, matters related to going concern and using the going concern basis of accounting unless management either intends to liquidate the Group and the Company or to cease operations, or has no realistic alternative but to do so.

Those charged with governance are responsible for overseeing the Group's financial reporting process.

Auditor's Responsibilities for the Audit of the Financial Statements

My objectives are to obtain reasonable assurance about whether the consolidated financial statements and separate financial statements as a whole are free from material misstatement, whether due to fraud or error, and to issue an auditor's report that includes my opinion. Reasonable assurance is a high level of assurance, but is not a guarantee that an audit conducted in accordance with Standards on Auditing will always detect a material misstatement when it exists. Misstatements can arise from fraud or error and are considered material if, individually or in the aggregate, they could reasonably be expected to influence the economic decisions of users taken on the basis of these consolidated financial statements and separate financial statements.

As part of an audit in accordance with Standards on Auditing, I exercise professional judgment and maintain professional skepticism throughout the audit. I also:

- Identify and assess the risks of material misstatement of the consolidated financial statements and separate financial statements, whether due to fraud or error, design and perform audit procedures responsive to those risks, and obtain audit evidence that is sufficient and appropriate to provide a basis for my opinion. The risk of not detecting a material misstatement resulting from fraud is higher than for one resulting from error, as fraud may involve collusion, forgery, intentional omissions, misrepresentations, or the override of internal control.
- Obtain an understanding of internal control relevant to the audit in order to design audit procedures that are appropriate in the circumstances, but not for the purpose of expressing an opinion on the effectiveness of the Group's and the Company's internal control.
- Evaluate the appropriateness of accounting policies used and the reasonableness of accounting estimates and related disclosures made by management.
- Conclude on the appropriateness of management's use of the going concern basis of accounting and, based on the audit evidence obtained, whether a material uncertainty exists related to events or conditions that may cast significant doubt on the Group's and the Company's ability to continue as a going concern. If I conclude that a material uncertainty exists, I am required to draw attention in my auditor's report to the related disclosures in the consolidated financial statements and separate financial statements or, if such disclosures are inadequate, to modify my opinion. My conclusions are based on the audit evidence obtained up to the date of my auditor's report. However, future events or conditions may cause the Group and the Company to cease to continue as a going concern.
- Evaluate the overall presentation, structure and content of the consolidated financial statements and separate financial statements, including the disclosures, and whether the consolidated financial statements and separate financial statements represent the underlying transactions and events in a manner that achieves fair presentation.

- Obtain sufficient appropriate audit evidence regarding the financial information of the entities or business activities within the Group to express an opinion on the consolidated financial statements. I am responsible for the direction, supervision and performance of the group audit. I remain solely responsible for my audit opinion.

I communicate with those charged with governance regarding, among other matters, the planned scope and timing of the audit and significant audit findings, including any significant deficiencies in internal control that I identify during my audit.

I also provide those charged with governance with a statement that we have complied with relevant ethical requirements regarding independence, and to communicate with them all relationships and other matters that may reasonably be thought to bear on my independence, and where applicable, related safeguards.

From the matters communicated with those charged with governance, I determine those matters that were of most significance in the audit of the consolidated financial statements and separate financial statements of the current period and are therefore the key audit matters. I describe these matters in my auditor's report unless law or regulation precludes public disclosure about the matter or when, in extremely rare circumstances, I determine that a matter should not be communicated in my report because the adverse consequences of doing so would reasonably be expected to outweigh the public interest benefits of such communication.

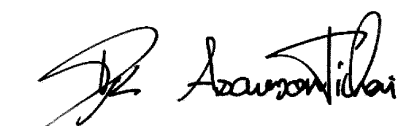

(MR. POJANA ASAVASONTICHAJ)

CERTIFIED PUBLIC ACCOUNTANT

REGISTRATION NO. 4891

Statements of Financial Position

ASIAN MARINE SERVICES PUBLIC COMPANY LIMITED AND ITS SUBSIDIARIES

AS AT DECEMBER 31, 2016

(Unit : Baht)

		Consolidated		The Company Only	
		As at December 31, 2016	As at December 31, 2015	As at December 31, 2016	As at December 31, 2015
	Note				
Assets					
Current assets					
Cash and cash equivalents		36,896,582	79,343,499	8,567,918	62,546,080
Trade accounts receivable	6				
Related parties	5, 6	2,242,092	11,215,645	3,542,092	11,380,291
Unrelated parties		41,297,915	40,311,451	41,297,915	39,711,451
Less: Allowance for doubtful accounts		(11,233,005)	(19,361,255)	(11,233,005)	(19,361,255)
Total trade accounts receivable	6	32,307,002	32,165,841	33,607,002	31,730,487
Unbilled complete construction in progress					
Related parties	5	2,401,142	1,578,618	2,808,681	1,605,438
Unrelated parties		91,516,102	46,020,519	91,476,102	45,540,597
Total unbilled complete construction in progress	7	93,917,244	47,599,137	94,284,783	47,146,035
Other receivables - related parties	5	62,060	605,473	1,918,229	6,469,330
Inventories	8	24,021,125	24,849,447	23,731,878	24,631,823
Other current assets					
Advance payment for purchase of goods		17,900,853	2,092,019	17,900,853	2,092,019
Account receivable Revenue Department		1,192,798	715,300	1,189,467	664,909
Others		4,985,431	3,876,029	5,018,200	4,238,417
Total current assets		211,283,095	191,246,745	186,218,330	179,519,100
Non-current assets					
Restricted bank deposits	9	2,947,290	8,304,453	2,947,290	8,304,453
Installment receivable for ship repair	10	-	-	-	-
Investments in subsidiaries for under the cost method	11	-	-	26,882,479	21,883,179
Property, plant and equipment	12	397,897,161	251,306,450	396,450,866	248,926,040
Leasehold right of land and building	13	26,981,469	28,049,344	26,981,469	28,049,344
Intangible assets	14	14,994,420	6,959,843	14,994,420	6,959,843
Assets held for sale	15	19,123,330	19,864,092	19,123,330	19,864,092
Deferred tax assets	16	7,343,969	10,592,290	7,235,155	10,493,024
Withholding tax deducted at source	17	10,854,730	5,403,128	7,982,489	42,960
Other non-current assets		9,875,087	8,089,218	8,875,087	7,089,218
Total non-current assets		490,017,456	338,568,818	511,472,585	351,612,153
Total assets		701,300,551	529,815,563	697,690,915	531,131,253

Notes to financial statements form an integral part of these statements.

Statements of Financial Position (CONTINUED)

ASIAN MARINE SERVICES PUBLIC COMPANY LIMITED AND ITS SUBSIDIARIES

AS AT DECEMBER 31, 2016

(Unit : Baht)

		Consolidated		The Company Only	
	Note	As at December 31, 2016	As at December 31, 2015	As at December 31, 2016	As at December 31, 2015
Liabilities and shareholders' equity					
Current liabilities					
Bank overdrafts and short-term loans from					
financial institutions	18	10,000,000	-	10,000,000	-
Trust receipts payable	18	53,060,260	-	53,060,260	-
Trade accounts payable					
Related parties	5	-	144,450	11,367,925	15,270,840
Unrelated parties		45,523,320	26,754,649	44,240,970	25,242,203
Total trade accounts payable		45,523,320	26,899,099	55,608,895	40,513,043
Accrued construction cost		2,427,180	1,065,929	2,427,180	1,065,929
Current portion of liabilities under financial					
lease agreement		647,551	492,888	647,551	492,888
Current portion of long term loans from bank	20	12,350,000	-	12,350,000	-
Other current liabilities					
Advance received from customers	7	11,186,348	-	11,186,348	-
Accrued expenses		12,429,242	17,069,853	11,443,449	15,745,587
Accrued corporate income tax		160,283	7,210,667	-	7,210,667
Warranty provisions	19	1,462,819	18,550,114	1,264,075	18,550,114
Others		10,365,735	7,648,863	7,613,399	6,233,459
Total current liabilities		159,612,738	78,937,413	165,601,157	89,811,687
Non-current liabilities					
Liabilities under financial lease					
agreement - net of current portion		1,208,131	1,144,870	1,208,131	1,144,870
Long - term loans from bank	20	94,221,745	-	94,221,745	-
Employee benefit obligations	21	5,137,042	5,670,797	4,523,552	5,082,176
Other non-current liabilities		3,495,820	3,495,820	3,495,820	3,495,820
Total non-current liabilities		104,062,738	10,311,487	103,449,248	9,722,866
Total liabilities		263,675,476	89,248,900	269,050,405	99,534,553

Notes to financial statements form an integral part of these statements.

Statements of Financial Position (CONTINUED)

ASIAN MARINE SERVICES PUBLIC COMPANY LIMITED AND ITS SUBSIDIARIES
AS AT DECEMBER 31, 2016

(Unit : Baht)

		Consolidated		The Company Only	
	Note	As at December 31, 2016	As at December 31, 2015	As at December 31, 2016	As at December 31, 2015
Liabilities and shareholders' equity (continued)					
Shareholders' equity					
Share capital					
Registered share capital					
(258,291,110 ordinary shares of Baht 1 each)		258,291,110	258,291,110	258,291,110	258,291,110
Issued and paid-up share capital					
(258,291,087 ordinary shares of Baht 1 each)		258,291,087	258,291,087	258,291,087	258,291,087
Retained earnings					
Appropriated					
Statutory reserve	22	25,829,111	25,029,532	25,829,111	25,029,532
Unappropriated		152,007,523	156,094,249	144,520,312	148,276,081
Other components of equity					
		-	-	-	-
Equity attributable to the parent company's shareholders		436,127,721	439,414,868	428,640,510	431,596,700
Non-controlling interests		1,497,354	1,151,795	-	-
Total shareholders' equity		437,625,075	440,566,663	428,640,510	431,596,700
Total liabilities and shareholders' equity		701,300,551	529,815,563	697,690,915	531,131,253

Statements of Comprehensive Income

ASIAN MARINE SERVICES PUBLIC COMPANY LIMITED AND ITS SUBSIDIARIES
FOR THE YEAR ENDED DECEMBER 31, 2016

(Unit : Baht)

		Consolidated		The Company Only	
	Note	2016	2015	2016	2015
Revenues					
Service income		599,609,920	757,231,132	555,761,399	734,863,187
Other income		14,978,959	9,160,956	16,282,897	10,469,870
Gain on reversal of impairment of investments in subsidiary	11	-	-	4,999,300	-
Dividend received from subsidiary	11	-	-	9,281,904	-
Total revenues		614,588,879	766,392,088	586,325,500	745,333,057
Expenses					
Cost of services		421,594,009	489,599,160	406,405,206	489,224,089
Selling expenses		11,412,268	12,835,794	11,363,638	12,812,153
Administrative expenses		97,092,908	110,013,248	85,780,893	98,769,200
Loss on impairment of assets held for sale	15	740,762	16,323,168	740,762	16,323,168
Management remuneration	5	21,744,415	23,826,169	21,744,415	23,826,169
Finance costs		3,973,783	2,154,224	3,951,467	2,134,886
Total expenses		556,558,145	654,751,763	529,986,381	643,089,665
Income before tax expense (income)		58,030,734	111,640,325	56,339,119	102,243,392
Tax expense (income)	16	8,631,617	20,305,391	7,637,172	20,314,257
Profit for the year		49,399,117	91,334,934	48,701,947	81,929,135
Other comprehensive income					
Items that will not be reclassified to profit or loss		-	-	-	-
Total comprehensive income for the year		49,399,117	91,334,934	48,701,947	81,929,135
Profit attributable to :					
Parent company's shareholders		48,370,990	90,183,139	48,701,947	81,929,135
Non-controlling interests		1,028,127	1,151,795	-	-
		49,399,117	91,334,934	48,701,947	81,929,135
Total comprehensive income attributable to :					
Parent company's shareholders		48,370,990	90,183,139	48,701,947	81,929,135
Non-controlling interests		1,028,127	1,151,795	-	-
		49,399,117	91,334,934	48,701,947	81,929,135
Earnings per share	23				
Profit for the year of parent company's shareholders		48,370,990	90,183,139	48,701,947	81,929,135
Weighted average number of ordinary shares (Shares)		258,291,087	258,291,087	258,291,087	258,291,087
Basic earnings per share for the year (Baht per share)		0.19	0.35	0.19	0.32

Notes to financial statements form an integral part of these statements.

Statement of Changes in Shareholders' Equity

ASIAN MARINE SERVICES PUBLIC COMPANY LIMITED AND ITS SUBSIDIARIES
FOR THE YEAR ENDED DECEMBER 31, 2016

Consolidated										(Unit : Baht)
Common shareholders										
Note	Issued and paid up share capital	Retained earnings		Other components of equity		Total	Non-controlling interests	Total		
		Appropriated-statutory reserve	Unappropriated	Other comprehensive income						
Beginning balance, as at January 1, 2015										
	258,291,087	20,933,076	100,993,196	-	-	380,217,359	-	380,217,359		
Total comprehensive income for the year										
		-	-	90,183,139	-	90,183,139	1,151,795	91,334,934		
22		-	4,096,456	(4,096,456)	-	-	-	-		
28		-	-	(30,985,630)	-	(30,985,630)	-	(30,985,630)		
Ending balance, as at December 31, 2015										
	258,291,087	25,029,532	156,094,249	-	-	439,414,868	1,151,795	440,566,663		
Total comprehensive income for the year										
		-	-	48,370,990	-	48,370,990	1,028,127	49,399,117		
28		-	799,579	(799,579)	-	-	-	-		
11		-	-	(51,658,137)	-	(51,658,137)	-	(51,658,137)		
		-	-	-	-	-	(682,568)	(682,568)		
Ending balance, as at December 31, 2016										
	258,291,087	25,829,111	152,007,523	-	-	436,127,721	1,497,354	437,625,075		

Notes to financial statements form an integral part of these statements.

Statement of Changes in Shareholders' Equity

ASIAN MARINE SERVICES PUBLIC COMPANY LIMITED AND ITS SUBSIDIARIES

FOR THE YEAR ENDED DECEMBER 31, 2016

	The Company Only					(Unit : Baht)
	Note	Issued and paid-up share capital	Retained earnings		other components of equity	
			Appropriated - statutory reserve	Unappropriated		
Beginning balance, as at January 1, 2015		258,291,087	20,933,076	101,429,032	-	380,653,195
Total comprehensive income for the year		-	-	81,929,135	-	81,929,135
Profit (loss) for the year 2015		-	-	(4,096,456)	-	-
Legal reserve	22	-	4,096,456	(30,985,630)	-	(30,985,630)
Dividend paid	28	-	-	-	-	-
Ending balance, as at December 31, 2015		258,291,087	25,029,532	148,276,081	-	431,596,700
Total comprehensive income for the year		-	-	48,701,947	-	48,701,947
Profit (loss) for the year 2016		-	799,579	(799,579)	-	-
Legal reserve	22	-	799,579	(51,658,137)	-	(51,658,137)
Dividend paid	28	-	-	-	-	-
Ending balance, as at December 31, 2016		258,291,087	25,829,111	144,520,312	-	428,640,510

Notes to financial statements form an integral part of these statements.

Statements of Cash Flows

ASIAN MARINE SERVICES PUBLIC COMPANY LIMITED AND ITS SUBSIDIARIES
FOR THE YEAR ENDED DECEMBER 31, 2016

	(Unit : Baht)			
	Consolidated		The Company Only	
	2016	2015	2016	2015
Cash flows from operating activities				
Profit (loss) for the year	49,399,117	91,334,934	48,701,947	81,929,135
Adjustments to reconcile net profit (loss) to net cash provided by (paid from) operating activities: -				
Allowance for doubtful accounts (reversal)	(2,572,770)	(2,220,808)	(2,572,770)	(2,220,808)
Stock obsolescence (decrease)	327,999	(525,056)	327,999	(525,056)
Depreciation and amortization	34,922,772	34,441,639	33,700,083	31,902,404
Loss (gain) on sale of fixed assets	(1,072,255)	(217,766)	(1,102,421)	(215,520)
Loss on fixed assets write-off	608,470	1,005,037	13,498	356,424
Loss on impairment of asset held for sale	740,762	16,323,168	740,762	16,323,168
Gain on reversal of impairment of Investment in Subsidiary	-	-	(4,999,300)	-
Warranty provisions	1,978,869	20,439,026	1,500,000	20,439,026
Warranty provisions (reversal)	(11,947,447)	-	(11,947,447)	-
Unrealized foreign exchange loss (gain)	259,011	(914,513)	259,011	(914,513)
Employee benefits obligations	699,529	733,381	651,881	687,809
Dividend income	-	-	(9,281,904)	-
Investment income	(485,519)	(587,646)	(365,406)	(551,023)
Finance cost	3,973,783	2,154,224	3,951,467	2,134,886
Tax expense (income)	8,631,617	20,305,391	7,637,172	20,314,257
Income from operating activities before changes in operating assets and liabilities	85,463,938	182,271,011	67,214,572	169,660,189
Decrease (increase) in operating assets				
Trade accounts receivable	2,431,609	18,711,680	696,255	19,606,868
Installment receivable for ship repair		-		-
Unbilled income	(46,318,107)	(3,719,057)	(47,138,748)	(3,265,955)
Other receivables - related parties	543,413	(507,726)	4,551,101	13,641,413
Inventories	500,323	(4,615,548)	571,946	(4,970,181)
Advance payment for purchase of goods	(15,808,834)	34,465,440	(15,808,834)	34,465,440
Other current assets	(1,592,037)	1,745,042	(1,312,971)	2,310,252
Other non-current assets	(1,785,869)	(131,500)	(1,785,869)	(131,500)

Notes to financial statements form an integral part of these statements.

Statements of Cash Flows (CONTINUED)

ASIAN MARINE SERVICES PUBLIC COMPANY LIMITED AND ITS SUBSIDIARIES
FOR THE YEAR ENDED DECEMBER 31, 2016

(Unit : Baht)

	Consolidated		The Company Only	
	2016	2015	2016	2015
Increase (decrease) in operating liabilities				
Trade accounts payable	18,624,221	(13,376,748)	15,095,852	(23,966,358)
Accrued cost of construction	1,361,251	751,382	1,361,251	751,382
Advance received from customers	11,186,348	(33,084,311)	11,186,348	(33,084,311)
Other current liabilities	(2,122,270)	740,104	(3,120,728)	1,478,551
Cash received (paid) from operating activities	52,483,986	183,249,769	31,510,175	176,495,790
Corporate income taxes paid	(21,040,017)	(20,888,245)	(19,572,459)	(18,974,365)
Cash refund from withholding tax refunded	2,546,265	4,540,809	29,462	-
Warranty provisions paid	(7,118,717)	(7,183,815)	(6,838,592)	(7,183,815)
Employee benefit obligations paid	(1,658,494)	(3,680,470)	(1,613,400)	(3,680,470)
Net cash from (used in) operating activities	25,213,023	156,038,048	3,515,186	146,657,140
Cash flows from investing activities				
(Increase) decrease in fixed deposit	5,357,163	23,109,567	5,357,163	17,043,873
Cash paid for purchase of fixed assets	(180,933,509)	(17,563,028)	(180,608,802)	(16,927,085)
Proceeds from sale of fixed assets	1,138,597	637,877	1,132,630	627,877
Cash paid for purchase of intangible assets	(6,356,892)	(301,000)	(6,356,892)	(301,000)
Received for dividened in subsidiary	-	-	9,281,904	-
Interest received	490,656	593,981	374,036	557,358
Net cash from (used in) investing activities	(180,303,985)	6,477,397	(170,819,961)	1,001,023
Cash flows from financing activities				
Increase (decrease) in bank overdrafts and short-term loans from financial institutions	10,000,000	(71,265,787)	10,000,000	(71,265,787)
Increase (decrease) in trust receipts payable	53,001,634	(19,805,303)	53,001,634	(19,805,303)
Repayment of hire-purchase payable	(1,038,202)	(1,064,829)	(1,038,202)	(1,064,829)
Received for long - term loans from bank	106,571,745	-	106,571,745	-
Dividend paid	(51,459,607)	(30,877,471)	(51,459,607)	(30,877,471)
Dividend payment from subsidiary to non - controlling interests	(682,568)	-	-	-
Interest paid	(3,548,572)	(1,724,189)	(3,548,572)	(1,724,117)
Net cash from (used in) financing activities	112,844,430	(124,737,579)	113,526,998	(124,737,507)

Notes to financial statements form an integral part of these statements.

Statements of Cash Flows

ASIAN MARINE SERVICES PUBLIC COMPANY LIMITED AND ITS SUBSIDIARIES
FOR THE YEAR ENDED DECEMBER 31, 2016

	(Unit : Baht)			
	Consolidated		The Company Only	
	2016	2015	2016	2015
Net increase (decrease) in cash and cash equivalents	(42,246,532)	37,777,866	(53,777,777)	22,920,656
Unrealized gain (loss) on exchange rate				
from deposit in foreign currency	(200,385)	(72,391)	(200,385)	(72,391)
Cash and cash equivalents at the beginning of the year	79,343,499	41,638,024	62,546,080	39,697,815
Cash and cash equivalents at the end of the year	36,896,582	79,343,499	8,567,918	62,546,080
Supplemental disclosure of cash flows information: -				
1. Cash and cash equivalents consisted of: -				
Cash on hand - Savings account	206,854	185,000	180,000	150,000
Cash at bank - Current account	14,475,872	29,855,787	7,168,753	13,726,667
	2,168,349	4,287,167	1,173,658	3,653,868
Fixed deposit 3 months or less	45,507	15,545	45,507	15,545
Promissory note - not over 3 months	20,000,000	-	-	-
Bill of exchange - not over 3 months	-	45,000,000	-	45,000,000
	36,896,582	79,343,499	8,567,918	62,546,080
2. Non-cash items consisted of :-				
Purchase of fixed assets by mean of financial lease agreement	1,256,126	2,239,238	1,256,126	2,239,238

Notes to Financial Statements

ASIAN MARINE SERVICES PUBLIC COMPANY LIMITED AND ITS SUBSIDIARIES
DECEMBER 31, 2016

1. General Information

1.1 Legal status and address

Asian Marine Services Public Company Limited ("The Company") is a public company incorporated and domiciled in Thailand.

The address of its registered office is as follows:

128 Moo 3 Suksawad Road, Leamfapa, Prasamutjedee, Samutprakarn, Thailand.

1.2 Nature of the Company's business

The main business activities are principally engaged in the shipbuilding and ship repair services.

1.3 Major shareholder

The major shareholder is Tanphaibul Company Limited, a company incorporated in Thailand.

1.4 Data of employees

As at December 31, 2016 and 2015, the numbers of employees of the Company and its subsidiaries approximate 416 persons and 409 persons, respectively. (The Company Only : 315 persons and 301 persons, respectively)

The staff costs for the year 2016 and 2015 amounted to Baht 100.2 million and Baht 112.0 million, respectively (The Company Only : Baht 79.4 million and Baht 87.3 million, respectively), The staff costs were consisted of salary, wages, bonus, contributions to social security fund, provident fund, benefits and welfare.

2. Basis of Financial Statement Preparation

2.1 Basis for preparation of the financial statements

The financial statements have been prepared in accordance with the accounting standards prescribed by Thai Accounts Act enunciated under the Accounting Profession Act B.E.2547 by complying with the financial reporting standards. The presentation of the financial statements has been made in compliance with the Notification of the Department of Business Development, the Ministry of Commerce, re : the financial statements presentation for public limited company, issued under the Accounting Act B.E.2543.

The financial statements have been prepared on a historical cost basis except where otherwise disclosed in the accounting policies.

The financial statements in Thai language are the official statutory financial statements of the Company. The financial statements in English language have been translated from such financial statements in Thai language.

2.2 The new and revised accounting standards are effective in the current year

The Federation of Accounting Professions (FAP) has issued Notifications to mandate the new and revised accounting standards, financial reporting standards, and interpretations of accounting and financial reporting standards, which are effective for the fiscal year beginning on or after January 1, 2016 are as follows:

TAS 1 (revised 2015)	Presentation of Financial Statements
TAS 2 (revised 2015)	Inventories
TAS 7 (revised 2015)	Statement of Cash Flows
TAS 8 (revised 2015)	Accounting Policies, Changes in Accounting Estimates and Errors
TAS 10 (revised 2015)	Events After the Reporting Period
TAS 11 (revised 2015)	Construction Contracts
TAS 12 (revised 2015)	Income Taxes
TAS 16 (revised 2015)	Property, Plant and Equipment
TAS 17 (revised 2015)	Leases
TAS 18 (revised 2015)	Revenue
TAS 19 (revised 2015)	Employee Benefits
TAS 20 (revised 2015)	Accounting for Government Grants and Disclosure of Government Assistance
TAS 21 (revised 2015)	The Effects of Changes in Foreign Exchange Rates
TAS 23 (revised 2015)	Borrowing Costs
TAS 24 (revised 2015)	Related Party Disclosures
TAS 26 (revised 2015)	Accounting and Reporting by Retirement Benefit Plans
TAS 27 (revised 2015)	Separate Financial Statements
TAS 28 (revised 2015)	Investments in Associates and Joint Ventures
TAS 29 (revised 2015)	Financial Reporting in Hyperinflationary Economies
TAS 33 (revised 2015)	Earnings Per Share
TAS 34 (revised 2015)	Interim Financial Reporting
TAS 36 (revised 2015)	Impairment of Assets
TAS 37 (revised 2015)	Provisions, Contingent Liabilities and Contingent Assets
TAS 38 (revised 2015)	Intangible assets
TAS 40 (revised 2015)	Investment Property
TAS 41	Agriculture
TFRS 2 (revised 2015)	Share-Based Payment
TFRS 3 (revised 2015)	Business Combinations

TFRS 4 (revised 2015)	Insurance Contracts
TFRS 5 (revised 2015)	Non-current Assets Held for Sale and Discontinued Operations
TFRS 6 (revised 2015)	Exploration for and Evaluation of Mineral Resources
TFRS 8 (revised 2015)	Operating Segments
TFRS 10 (revised 2015)	Consolidated Financial Statements
TFRS 11 (revised 2015)	Joint Arrangements
TFRS 12 (revised 2015)	Disclosure of Interests in Other Entities
TFRS 13 (revised 2015)	Fair Value Measurement
TSIC 10 (revised 2015)	Government Assistance - No Specific Relation to Operating Activities
TSIC 15 (revised 2015)	Operating Leases - Incentives
TSIC 25 (revised 2015)	Income Taxes - Changes in the Tax Status of an Entity or its Shareholders
TSIC 27 (revised 2015)	Evaluating the Substance of Transactions Involving the Legal Form of a Lease
TSIC 29 (revised 2015)	Service Concession Arrangements: Disclosure
TSIC 31 (revised 2015)	Revenue-Barter Transactions Involving Advertising Services
TSIC 32 (revised 2015)	Intangible Assets - Web Site Costs
TFRIC 1 (revised 2015)	Changes in Existing Decommissioning, Restoration and Similar Liabilities
TFRIC 4 (revised 2015)	Determining whether an Arrangement contains a Lease
TFRIC 5 (revised 2015)	Right to Interests arising from Decommissioning, Restoration and Environmental Rehabilitation Funds
TFRIC 7 (revised 2015)	Applying the Restatement Approach under TAS 29 (revised 2015) Financial Reporting in Hyperinflationary Economics
TFRIC 10 (revised 2015)	Interim Financial Reporting and Impairment
TFRIC 12 (revised 2015)	Service Concession Arrangements
TFRIC 13 (revised 2015)	Customer Loyalty Programmes
TFRIC 14 (revised 2015)	TAS 19 (revised 2015)-The Limit on a Defined Benefit Asset, Minimum Funding Requirements and their Interaction
TFRIC 15 (revised 2015)	Agreements for the Construction of Real Estate
TFRIC 17 (revised 2015)	Distributions of Non - cash Assets to Owners
TFRIC 18 (revised 2015)	Transfers of Assets from Customers
TFRIC 20 (revised 2015)	Stripping Costs in the Production Phase of a Surface Mine
TFRIC 21	Levies

The management of the Company and its subsidiaries evaluated that these new and revised accounting standards, financial reporting standard, accounting standard interpretations and financial reporting standards interpretations do not have any significant impact on the financial statements in current year.

3. Basis of Consolidation

The consolidated financial statements include the financial statements of the Company and the following subsidiaries which were incorporated in Thailand.

Company's name	Nature of business	Percentage of shareholding		Percentage of assets included in total assets as at		Percentage of revenues included in total revenues for the years	
		2016	2015	2016	2015	2016	2015
		Percent	Percent	Percent	Percent	Percent	Percent
General Marine Co., Ltd.	Agent of machinery and equipment for marine service	100	100	0.83	1.11	1.44	0.00
Asimar Marine Co., Ltd.	Subcontractor of ship repair	100	100	1.95	2.95	5.31	4.58
Eco Marine Co., Ltd.	Pollution control and environmental management services	93	93	3.72	3.82	13.55	6.65

- The consolidated financial statements are prepared by using uniform accounting policies. So that the transaction and the others event which are the same or the similar circumstances have been used the identical policies to record those transaction.
- Material balances and transactions between the Company and its subsidiary companies have been eliminated from the consolidated financial statements.
- Non-controlling interests represent the portion of profit or loss and net assets of the subsidiaries that are not held by the Company and are presented separately in the consolidated profit or loss and within equity in the consolidated statement of financial position.

4. Significant Accounting Policies

4.1 Revenue recognition

The Company recognized service income by the percentage of completion method based on the assessment of completion of physical proportion of work under the contract by its engineer. The provision for the total anticipated loss on ship building and ship repair will be made in the accounts when the possibility of loss is ascertained. The recognized revenue which has not yet been due as per contract is presented under the caption of "Unbilled complete construction in progress" in the statements of financial position.

Rental income and Dockage charges are recognized by the subsidiaries on an accrual basis, and service revenue is recognized by the subsidiaries when services have been rendered taking into account the stage of completion.

Interest income is recognized on an accrued basis, based on the effective rate method.

Other income is recognized on an accrual basis.

4.2 Cost of services

Cost of services are determined by allocating cost of material, direct labour and overhead as anticipated to be incurred for the whole project and recognizing as cost of services in the income statements in proportion to percentage of completion.

The recognized cost of services which has not yet been paid has been shown under the caption of "Accrued construction cost" in the statements of financial position. In case that the cost of service according to the percentage of completion method is lower than the incurring cost of service, it will be shown as "work in process" under the inventory account in the statement of financial position.

4.3 Cash and cash equivalents

Cash and cash equivalents consist of cash in hand, cash at financial institutions, and all highly liquid investments with an original maturity of three months or less and not subject to withdrawal restrictions.

4.4 Trade accounts receivable and allowance for doubtful accounts

Trade accounts receivable are stated at the net realizable value. Allowance for doubtful accounts is provided for the estimated losses that may be incurred in the collection of receivables. The allowance is generally based on collection experiences and analysis of each debtor aging that is expected to have collection problem.

4.5 Inventories

Inventories are valued at the lower of cost and net realizable value. Costs of raw materials and semi-raw materials are determined on the first-in, first-out basis and are charged to cost of ship building or ship repair whenever consumed.

The cost of purchase comprises both the purchase price and costs directly attributable to the acquisition of the inventory, such as import duties, transportation charges and other direct costs incurred in acquiring the inventories less all trade discounts, allowances or rebates.

The net realizable value of inventory is estimated from the selling price in the ordinary course of business less the estimated costs to complete production and the estimated costs to complete the sale.

Allowance for obsolete stock is set up at the rate 100 percents for old, slow-moving, deteriorated and at the rate 20 percents for unmovable inventories over 2 years.

4.6 Trade accounts receivable - installment

Account Receivable - installment are stated at the value is calculated from future cash flows are discounted using interest rate for the Company's capital. The difference between fair value and investment in account receivable are included in determining income.

4.7 Investments in subsidiaries

Subsidiaries are entities over which the Company has the power to control their financial and operating policies generally accompanying a shareholding of more than one-half of the voting rights. The financial statements of the subsidiaries are consolidated from the date the Company exercises control over the subsidiaries until the date that control power ceases.

Investments in subsidiaries are stated at cost net from allowance on impairment (if any) in the separate financial statements.

4.8 Property, plant and equipment and depreciation

Land is stated at cost. Plant and equipment are stated at cost less accumulated depreciation and allowance on impairment (if any).

Cost is initially recognized upon acquisition of assets along with other direct costs attributing to acquiring such assets in the condition ready to serve the objectives, including the costs of asset demolition, removal and restoration of the asset location, which are the obligations of the company (if any).

Depreciation of plant and equipment is calculated by cost less residual value on the straight-line basis over the following estimated useful lives and remaining value at the disposal of the assets are as follows:-

	Years	Residual Value at disabled date
Floating dockyards	20	Estimated by the engineer
Building and other constructions	5 - 20	Estimated by the engineer
Building improvements	5 - 20	-
Machinery and equipments	2 - 5	Estimated by the engineer
Furniture and fixtures	2 - 5	-
Marine and motor vehicles	5 - 10	-

Depreciation is included in determining income.

No depreciation is provided on land, construction in progress and equipment under installation.

The Company has reviewed the residual value and useful life of the assets every year.

The depreciation for each asset component is calculated on the separate components when each component has significant cost compared to the total cost of that asset.

Property, plant and equipment are written off at disposal. Gains or losses arising from sale or write-off of assets are recognized in the statement of comprehensive income.

4.9 Borrowing costs

Borrowing costs directly attributed to the acquisition or construction of an asset that necessarily takes long time to put in ready to use or available for sale state are capitalized as part of the cost of the respective asset until that asset condition is ready for its intended use. All other borrowing costs are expensed in the period they are incurred. Borrowing costs consist of interest and other costs arising from such borrowing.

4.10 Leasehold right of land and building and amortization

Leasehold right of land and building are stated at cost less accumulated amortization.

Amortization of leasehold right of land and building is calculated by reference to cost on a straight-line basis over the leasehold right period 30 years.

4.11 Intangible assets and amortization

Intangible assets that are acquired by the Company with finite useful lives are stated at cost less accumulated amortization and allowance on impairment (if any). Intangible assets are amortized in the statement of comprehensive income on a straight-line basis over their estimated useful lives from the date that they are available for use. The estimated useful lives are as follows:

Know-how for use in building pollution control ships	10	years
Software (Application software)	3 -10	years

4.12 Assets held for sale

Assets held for sale are stated at the cost less allowance for loss on impairment of assets (if any).

4.13 Related parties

Enterprises and individuals that directly, or indirectly through one or more intermediaries, control, or are controlled by, or are under common control with, the company, including holding companies, subsidiaries and fellow subsidiaries are related parties of the company. Associates and individuals owning, directly or indirectly, an interest in the voting power of the company that gives them significant influence over the enterprise, key management personnel, including directors and officers of the company and close members of the family of these individuals and companies associated with these individuals also constitute related parties.

In considering each possible related party relationship, attention is directed to the substance of the relationship, and not merely the legal form.

4.14 Derivatives

Forward exchange contracts to reduce its exposure from exchange rate on cash flow of a part of account receivable that dominated in foreign currency. As at the entered date of forward exchange contracts, the Company records its obligation on assets and liabilities in balance sheet and recognizes its variance on exchange rate under account "Premium or discount on cash flow hedging deferred account" which will be amortized on straight-line method through a term of its forward exchange contract. Exercised forward exchange contracts that occurred during the period are translated into Baht at the rates ruling on the transaction dates and recognized its realized gain/loss when delivered currency in determining income of incurring period. Forward exchange contracts outstanding at the statements of financial position date are presented as net transaction under account "Forward exchange contracts receivable/payables" and its unrealized gain/loss resulting from currency translation are recognized gain/loss in comprehensive income in the period in which it occurs.

4.15 Foreign currencies

Foreign currency transactions are translated into Baht at the exchange rates ruling on the transaction dates. Assets and liabilities denominated in foreign currencies outstanding at the statement of financial position date are translated into Baht at the exchange rates ruling on the statement of financial position date.

Gains and losses on exchange are included in determining income.

4.16 Impairment of assets

As at the statement of financial position date, the Company assesses whether there is an indication of asset impairment. If any such indication exists, the Company will make an estimate of the asset's recoverable amount. If the carrying amount of the asset exceeds its recoverable amount, an impairment loss is recognized in the statement of comprehensive income. In addition, impairment loss is reversed if there is a subsequent increase in the recoverable amount. The reversal shall not exceed the carrying value that would have been determined net of accumulated depreciation or amortization. The recoverable amount of the asset is the asset's value in use or fair value less costs to sell.

4.17 Employee benefits

Short-term employee benefits

Salaries, wages, bonuses and contributions to social security fund are recognized as expenses when incurred.

Post-employment benefit (Defined Contribution plans)

The Company and its employees have jointly established a provident fund. The fund is monthly contributed by employees and by the Company. The fund's assets are held in a separate trust fund and the Company's contributions are recognized as expenses when incurred.

Post-employment benefits (Defined benefit plans)

The Company has obligations in respect of the severance payments to employees upon retirement under the Company's article and labour law. The Company treated these severance payment obligations as a defined benefit plan.

The obligation under the defined benefit plan is determined by a professionally qualified independent actuary, using the projected unit credit method. Such determination is made based on various assumptions, including discount rate, future salary increase rate, staff turnover rate, mortality rate, and inflation rates.

Actuarial gains and losses for post-employment benefits of the employees are recognized in other comprehensive income.

The Company has opted to record the entire amount of this liability by recognizing the benefit upon retirement in the past as an expense on the straight - line basis throughout the period of 5 years (since in 2011 to 2015) in the statement of comprehensive income, in accordance with the transitional provisions of TAS 19

4.18 Provisions

Provisions are recognized when the Company and its subsidiaries have a present obligation as a result of a past event, it is probable that an outflow of resources embodying economic benefits will be required to settle the obligation, and a reliable estimate can be made of the amount of the obligation.

4.19 Corporate income tax

Income tax

Income tax comprises current income tax and deferred tax.

Current tax

The Company records income tax expense, if any, based on the amount currently payable. Income tax is calculated in accordance with tax laws and at the rate 20% of net profit after deducting other income which is exempt from corporate income tax and adding back certain expenses and provisions which are forbidden expenses for tax computation purposes.

Deferred tax

Deferred tax assets and liabilities are provided on the temporary differences between the carrying amount and the tax bases of assets and liabilities at the end of the reporting period. Changes in deferred tax assets and liabilities are recognized as deferred tax income or deferred tax expense which are recognized in the profit or loss except to the extent that it relates to items recognized directly in shareholders' equity or in other comprehensive income.

The deductible temporary differences are recognized as deferred tax assets when it is probable that the Company will have future taxable profit to be available against which the deferred tax assets can be utilized. The taxable temporary differences on all taxable items are recognized as deferred tax liabilities.

Deferred tax assets and liabilities are measured at the tax rates that the Company and its subsidiaries expect to apply to the period when the deferred tax assets are realized or the deferred tax liabilities are settled, based on tax rates and tax laws that have been enacted or substantively enacted by the end of the reporting period.

At the end of each reporting period, the carrying amount of deferred tax assets are reviewed and reduced the value when it is probable that the Company will have no longer the future taxable profit that is sufficient to be available against which all or some parts of deferred tax assets are utilized.

Deferred tax assets and deferred tax liabilities are offset when there is the legal right to settle on a net basis and they relate to income taxes levied by the same tax authority on the same taxable entity.

Thus, the Company offsets deferred tax assets and deferred tax liabilities for presentation in the statement of financial position, rather than presenting them separately.

4.20 Using of Accounting Estimation

Preparation of financial statements in conformity with the financial reporting standards requires management to make estimates and assumptions that affect the reported amounts of revenues, expenses, assets and liabilities and disclosure of contingent assets and liabilities. Actual results may differ from those estimates. Significant estimated are as follows :

Allowances for doubtful accounts

Management provides adequate allowance for doubtful accounts for the estimated losses that may be incurred in the collection of receivables. The allowance is generally based on collection experiences and analysis of each debtor aging that is expected to have collection problem.

Allowances for defective inventories and net realizable value

Management maintains an allowance for defective inventories. The allowance is based on for obsolete stock is set up at the rate 100 percents for old, slow-moving, deteriorated and at the rate 20 percents for unmovable inventories over 2 years. The Company also maintains an allowance for below cost sale based on the consideration of estimated from the selling price in the ordinary course of business less the estimated costs to complete the sale.

Property, plant and equipment and intangible assets

Management determines the estimated useful lives and residual values for the Company's property, plant and equipment, and intangible assets. Management will revise the depreciation charge where useful lives and residual values are different to previously estimated, or it will write off or write down technically obsolete or assets that have been abandoned or sold.

Estimated for cost of project and percentage of completion

Management determines the estimated for cost of project and percentage of completion based on the assessment of completion of a physical proportion of work under the contract by its engineer. The provision for the total anticipated loss on ship building and ship repair will be made in the accounts when the possibility of loss is ascertained.

Provisions from the work guarantee

The management has set the provisions on the work guarantee from the damage that may arise. It is applied for the shipbuilding project that has been delivered by using the basis of cost expected to be paid according to the provisions determined by the engineers of the Company.

Assets held for sale

The management has set the provisions on allowance for impairment of assets held for sale from the deteriorated of assets. It is applied by the assumption according to period and is considered with the estimated of fair value by using the market price less the cost of sales.

4.21 Operating lease

Leases of assets under which all the risks and rewards of ownership are effectively retained by the lessor are classified as operating lease. Lease payments under an operating lease are recognized as expense on a straight- line basis over the lease term.

5. Related Party Transactions

During the years the Company and its subsidiaries had significant business transactions with related parties, which have been concluded on commercial terms and bases agreed upon in the ordinary course of businesses between the Company and those companies. Below is a summary of those transactions.

	Million Baht		Pricing Policy
	2016	2015	
<u>Transactions with subsidiaries</u>			
(being eliminated from the consolidated financial statement)			
Shipbuilding income	3.74	28.0	Based on each subcontractor work order
Ship repair income	0.6	0.2	Price close to that charged to ordinary customers
Dividend received	9.3	-	Approval at the Board of Director Meeting of a subsidiary

	Million Baht		
	2016	2015	Pricing Policy
<u>Transactions with subsidiaries</u>			
(being eliminated from the consolidated)			
Other income	3.1	1.9	Supervisor fee and office service fee amounted to Baht 7,000 - 50,000 per month and rental fee for storage room amounted to Baht 1,500 per month and supplies were sold at cost plus margin 3 - 10% and service income at cost plus margin 20%
Cost of services	31.9	34.7	Baht 300 - 450 per day per person and agreed upon basis
Purchase material	3.7	0.2	Cost plus margin 10 - 150%
<u>Transactions with related parties</u>			
Ship repair income	19.0	45.1	Price close to that charged to ordinary customers
Other income	-	0.1	Service income at cost plus margin 20%
Cost of service	0.3	-	Based on each subcontractor work order

The outstanding balances as at December 31, 2016 and 2015 between the Company and the related companies are as follows:

(Unit : Baht)							
		Relationship		Consolidated		The Company Only	
				2016	2015	2016	2015
<u>Trade accounts receivable - related parties</u>							
Eco Marine Co., Ltd.	Subsidiary	-	-	1,300,000	164,646		
Seatran Ferry Co., Ltd.	Common directors	2,242,092	9,214,745	2,242,092	9,214,745		
Seatran Discovery Co., Ltd.	Common directors	-	2,000,900	-	2,000,900		
		2,242,092	11,215,645	3,542,092	11,380,291		
<u>Unbilled complete construction in progress</u>							
Eco Marine Co., Ltd.	Subsidiary	-	-	407,539	26,820		
Seatran Ferry Co., Ltd.	Common directors	2,381,142	754,432	2,381,142	754,432		
Seatran Discovery Co., Ltd.	Common directors	20,000	120,000	20,000	120,000		
Seatran Port Co., Ltd.	Common directors	-	704,186	-	704,186		

		Relationship	Consolidated		The Company Only	
			2016	2015	2016	2015
			2,401,142	1,578,618	2,808,681	1,605,438
<u>Amounts due from related parties</u>						
Eco Marine Co., Ltd.	Subsidiary	-	-	70,166	1,829,711	
Asimar Marine Co., Ltd.	Subsidiary	-	-	1,840,878	4,049,476	
General Marine Co., Ltd.	Subsidiary	-	-	7,185	185	
Seatran Ferry Co., Ltd.	Common directors	62,060	15,515	-	-	
Seatran line Co., Ltd.	Common directors	-	589,958	-	589,958	
		62,060	605,473	1,918,229	6,469,330	
<u>Trade accounts payable - related parties</u>						
General Marine Co., Ltd.	Subsidiary	-	-	-	4,091,520	
Eco Marine Co., Ltd.	Subsidiary	-	-	-	50,750	
Asimar Marine Co., Ltd.	Subsidiary	-	-	11,367,925	10,984,120	
Seatran Ferry Co., Ltd.	Common directors	-	144,450	-	144,450	
		-	144,450	11,367,925	15,270,840	

Management remuneration

Management remuneration represents the benefit paid to the Company's management such as salaries and related benefit including the benefit paid by other means. The Company's management is the persons who are defined under the Securities and Exchange Act. The management remuneration for the years ended December 31, 2016 and 2015 are as follow;

(Unit : Baht)

	Consolidated		The Company only	
	2016	2015	2016	2015
Short-term employee benefits	21,479,848	23,573,092	21,479,848	23,573,092
Post employee benefits	264,567	253,077	264,567	253,077
Total	21,744,415	23,826,169	21,744,415	23,826,169

6. Trade Accounts Receivable

(Unit : Baht)

	Consolidated		The Company Only	
	2016	2015	2016	2015
Trade accounts receivable - related parties				
Trade account receivable - ship building	-	2,000,900	1,300,000	2,000,900
Trade accounts receivable - ship repair	2,242,092	9,214,745	2,242,092	9,379,391
Total	2,242,092	11,215,645	3,542,092	11,380,291
Trade accounts receivable - unrelated parties				
Trade accounts receivable - ship repair	33,004,988	31,277,995	33,004,988	31,277,995
Trade accounts receivable - ship building	8,292,927	8,433,456	8,292,927	8,433,456
Trade accounts receivable - service	-	600,000	-	-
Total	41,297,915	40,311,451	41,297,915	39,711,451
Less: Allowance for doubtful accounts	(11,233,005)	(19,361,255)	(11,233,005)	(19,361,255)
Net	30,064,910	20,950,196	30,064,910	20,350,196
Total trade accounts receivable - net	32,307,002	32,165,841	33,607,002	31,730,487

The agings of the outstanding balances of trade accounts receivable as at December 31, 2016 and 2015, as classified by due dates, are as follows:

(Unit : Baht)

	Consolidated		The Company Only	
	2016	2015	2016	2015
Age of receivables				
Undue	9,069,603	22,229,963	10,369,603	21,629,963
Not over 3 months	11,036,919	9,492,614	11,036,919	9,657,260
Over 3 months to 6 months	2,417,611	443,264	2,417,611	443,264
Over 6 months to 12 months	8,880,889	-	8,880,889	-
Over 12 months	12,134,985	19,361,255	12,134,985	19,361,255
Total	43,540,007	51,527,096	44,840,007	51,091,742
Less: Allowance for doubtful accounts	(11,233,005)	(19,361,255)	(11,233,005)	(19,361,255)
Net	32,307,002	32,165,841	33,607,002	31,730,487

The movements of allowance for doubtful accounts were as follows :-

	(Unit : Baht)			
	Consolidated		The Company Only	
	2016	2015	2016	2015
Beginning balance	(19,361,255)	(17,904,874)	(19,361,255)	(17,904,874)
Doubtful debt recovered	2,572,770	22,500	2,572,770	22,500
(Increase) decrease of allowance	5,555,480	(1,478,881)	5,555,480	(1,478,881)
Ending Balance	(11,233,005)	(19,361,255)	(11,233,005)	(19,361,255)

The Company and its subsidiaries have long time outstanding balances of trade accounts receivable, consisting of 7 debtors as at December 31, 2016 totaling Baht 12.1 million. (As at December 31, 2015 : Baht 19.4 million of 8 debtors). The Company and its subsidiaries have set aside an allowance for doubtful accounts in amount of approximately Baht 11.2 million (As at December 31, 2015 : Baht 19.4 million). These accounts are under a follow-up by the company and its subsidiaries.

7. Unbilled Complete Construction In Progress/Advances Received from Customers

	(Unit : Baht)			
	Consolidated		The Company Only	
	2016	2015	2016	2015
Revenue recognized in the years - Shipbuilding	205,758,199	359,949,087	243,194,180	387,986,470
- Ship repair	311,701,800	346,696,023	312,567,219	346,876,717
- Service	81,906,293	50,586,022	-	-
- Sale equipment for marine service	243,628	-	-	-

(Unit : Baht)

	Consolidated		The Company Only	
	2016	2015	2016	2015
Aggregate amount of cost incurred and recognized profit	205,758,199	539,134,812	243,194,180	567,172,195
Unbilled complete construction in progress for - Shipbuilding	73,097,449	-	73,097,449	-
- Ship repair	20,779,795	47,119,215	21,187,334	47,146,035
- Service	40,000	479,922	-	-
	93,917,244	47,599,137	94,284,783	47,146,035
Advances received from customers - Shipbuilding	6,600,000	-	6,600,000	-
- Ship repair	4,586,348	-	4,586,348	-
	11,186,348	-	11,186,348	-

For the year 2015, the Company has capitalized interest on the loan for construction as part of work in process of approximately Baht 1.99 million.

8. Inventories

(Unit : Baht)

	Consolidated		The Company Only	
	2016	2015	2016	2015
Raw materials	23,250,666	22,037,629	22,961,419	21,899,422
Work in process	1,662,597	1,266,364	1,662,597	1,186,947
Goods in transit	-	2,109,593	-	2,109,593
Total	24,913,263	25,413,586	24,624,016	25,195,962
Less : Allowance for stock obsolescence	(892,138)	(564,139)	(892,138)	(564,139)
Net	24,021,125	24,849,447	23,731,878	24,631,823

Allowance for stock obsolescence and decline in value of inventories is changed during the year as follows :

(Unit : Baht)

	Consolidated		The Company Only	
	2016	2015	2016	2015
Beginning balance	(564,139)	(1,089,195)	(564,139)	(1,089,195)
Increase	(327,999)	-	(327,999)	-
Decrease	-	525,056	-	525,056
Ending balance	(892,138)	(564,139)	(892,138)	(564,139)

(Unit : Baht)

	Consolidated		The Company Only	
	2016	2015	2016	2015
Reversal of the decline in value of inventory for the year	-	(525,056)	-	(525,056)

9. Restricted Bank Deposits

As at December 31, 2016, the Company and its subsidiaries' time deposits at financial institutions amounted Baht 2.95 million (the Company only : 2.95 million Baht) have been pledged with banks to secure bank guarantees issued by banks on behalf of the Company.

10. Installment Receivable - Ship Repair

(Unit : Baht)

	Consolidated / The Company Only	
	2016	2015
Installment receivables for ship repair		
(as at December 31, 2015 : one trade debtor)	-	2,594,985
<u>Less</u> Allowance for doubtful accounts		(2,594,985)
Net	-	-

As at December 31, 2015 the Company had one trade account receivable of: -

During the years 2008 and 2009, the Company agreed to repair three ships from a local company engaged in the fuel transportation business in ASEAN, totaling Baht 103.45 million.

Later, on December 26, 2009 the Company and account receivable for ship repair had agreed to amend the repayment conditions of the remaining debt and the debtor agreed to transfer ownership in 1 ship at the agreed amount of Baht 43 million. This was appraised by SEC independent appraiser using the replacement cost method of Baht 51.0 million on the appraisal date November 2, 2009 in order to repay partial amount of the debt to the Company. As such, the remaining debt including interest Baht 9.76 million is to be repaid in monthly installments not less than Baht 2 million with interest rate 9% per annum. Since 2009 - 2010, this debtor had already settled payment of Baht 7.17 million with the value of debt balance amounting to Baht 2.59 million. Later, in 2011, the Company had provided an allowance for doubtful accounts in the full amount of the unpaid portion due to the payment default in the year. The transferred asset will be sold and the Company is now offering it for sale to other interested party, which needs to be modified to suit the commercial use to sell to the person who wants to buy it.

In the year 2016 the Company has written off the account receivable as bad debts totalling Baht 2.59 million.

11. Investments In Subsidiaries for Under The Cost Method

These represent investments in ordinary shares in the following subsidiaries.

(Unit : Baht)

Company's name	The Company Only									
	Paid-up capital		Shareholding percentage		Cost		Carrying amounts based on equity method		Dividend for the years	
	2016	2015	2016	2015	2016	2015	2016	2015	2016	2015
	(Million Baht)	(Million Baht)	(Percent)	(Percent)						
<u>Investments in subsidiaries</u>										
General Marine Co., Ltd.	10.0	10.0	100	100	10,000,000	10,000,000	5,315,787	5,379,199	-	-
<u>Less</u> Allowance for impairment					(5,115,021)	(5,115,021)	-	-	-	-
					4,884,979	4,884,979	5,315,787	5,379,199	-	-
Asimar Marine Co., Ltd.	5.0	5.0	100	100	4,998,200	4,998,200	8,739,451	8,659,408	-	-
Eco marine Co., Ltd.	18.25	18.25	93	93	16,999,300	16,999,300	20,361,827	15,662,739	9,281,904	-
<u>Less</u> Allowance for impairment					-	(4,999,300)	-	-	-	-
					16,999,300	12,000,000	20,361,827	15,662,739	9,281,904	-
Total					26,882,479	21,883,179	34,417,065	29,701,346	9,281,904	-

The Change of investment in subsidiary that recorded by cost method in separated financial statement has the details as follows:

(Unit : Baht)

	The Company Only	
	2016	2015
Beginning balance	21,883,179	21,883,179
Gain on reversal of impairment of investments in subsidiary	4,999,300	-
Ending balance	26,882,479	21,883,179

The investment Eco marine Co., Ltd. From the operation during the year 2016 has net profit at the amount of Baht 15.00 million and total net assets have increased at the amount of Baht 21.86 million when it is recognized by the equity method. The investment in the subsidiary has the value for the year ended December 31, 2016 of Baht 20.36 million, therefore it has made the reversal of allowance for loss on impairment.

On November 29, 2016, at the Board of Director Meeting No. 5/2016 of a subsidiary, Eco marine Co., Ltd. declare a cash interim dividend payment from its first nine months of 2016 operations at the rate of Baht 13.65 per share for an amount of Baht 9.96 million. The payment was made on December 22, 2016.

12. Property, Plant and Equipment

(Unit : Baht)

	Consolidated						
	For the year ended December 31, 2016						
	Book value	Transactions					Book value
	as at December 31, 2015	Additions	Deduction	Transferred in	Transferred out	Transferred to Expense	as at December 31, 2016
<u>Cost</u>							
Land	2,733,086	83,348,201	-	-	-	-	86,081,287
Floating dockyards	285,464,591	-	-		-	-	285,464,591
Building, building improvement and other constructions	237,623,226	-	-	49,103,888	-	-	286,727,114
Machinery and equipment	157,002,866	17,896,430	1,971,331	5,237,405	-	-	178,165,370
Furnitures and fixtures	25,196,506	2,059,336	294,048	337,941	-	-	27,299,735
Vehicles	43,656,347	1,256,126	5,002,472	-	-	-	39,910,001
Construction in progress	7,444,459	77,629,542	-	-	57,305,404	-	27,768,597
Total	759,121,081	182,189,635	7,267,851	54,679,234	57,305,404	-	931,416,695
<u>Less</u> Accumulated depreciation							
Floating dockyards	171,100,991	6,115,549	-	-	-	-	177,216,540
Building, building improvement and other constructions	155,612,677	11,179,794	-	-	-	-	166,792,471
Machinery and equipment	122,005,238	12,144,339	1,926,812	-	-	-	132,222,765
Furnitures and fixtures	21,492,070	1,455,243	279,728	-	-	-	22,667,585
Vehicles	37,603,655	2,011,487	4,994,969	-	-	-	34,620,173
Total	507,814,631	32,906,412	7,201,509	-	-	-	533,519,534
Equipment, net	251,306,450						397,897,161

(Unit : Baht)

	Consolidated						
	For the year ended December 31, 2015						
	Book value	Transactions					Book value
	as at December 31, 2014	Additions	Deduction	Transferred in	Transferred out	Transferred to Expense	as at December 31, 2015
<u>Cost</u>							
Land	2,733,086	-	-	-	-	-	2,733,086
Floating dockyards	277,360,873	-	-	8,103,718	-	-	285,464,591
Building, building improvement and other constructions	237,623,226	-	-	-	-	-	237,623,226
Machinery and equipment	152,189,188	2,814,038	1,246,331	3,245,971	-	-	157,002,866
Furnitures and fixtures	26,437,344	1,276,246	2,499,785	-	-	17,299	25,196,506
Vehicles	45,050,341	2,893,083	4,185,776	421,022	-	522,323	43,656,347
Construction in progress	6,752,695	12,818,899	-	-	11,770,711	356,424	7,444,459
Total	748,146,753	19,802,266	7,931,892	11,770,711	11,770,711	896,046	759,121,081
<u>Less</u> Accumulated depreciation							
Floating dockyards	165,449,598	5,651,393	-	-	-	-	171,100,991
Building, building improvement and other constructions	144,461,985	11,150,692	-	-	-	-	155,612,677
Machinery and equipment	112,068,658	11,148,321	1,211,741	-	-	-	122,005,238
Furnitures and fixtures	22,505,194	1,431,147	2,426,974	-	-	17,297	21,492,070
Vehicles	39,250,077	2,371,584	3,873,066	-	-	144,940	37,603,655
Total	483,735,512	31,753,137	7,511,781	-	-	162,237	507,814,631
Equipment, net	264,411,241						251,306,450
Depreciation for the year							
2016 (Baht 21.05 million included in cost of services, and the rest in administrative expenses)							32,906,412
2015 (Baht 19.11 million included in cost of services, and the rest in administrative expenses)							31,753,137

(Unit : Baht)

	The Company Only						
	For year ended December 31, 2016						
	Book value	Transactions					Book value
	as at December 31, 2015	Additions	Deduction	Transferred in	Transferred out	Transferred to Expense	as at December 31, 2016
<u>Cost</u>							
Land	2,733,086	83,348,201	-	-	-	-	86,081,287
Floating dockyards	285,464,591	-	-	-	-	-	285,464,591
Building, building improvement and other constructions	214,497,588	-	-	49,103,888	-	-	263,601,476
Machinery and equipment	154,445,168	17,824,380	1,208,472	5,237,405	-	-	176,298,481
Furnitures and fixtures	24,612,274	2,007,736	274,373	337,941	-	-	26,683,578
Vehicles	24,070,749	1,256,126	5,002,472	-	-	-	20,324,403
Construction in progress	7,444,459	77,428,485	-	-	57,305,404	-	27,567,540
Total	713,267,915	181,864,928	6,485,317	54,679,234	57,305,404	-	886,021,356
<u>Less Accumulated depreciation</u>							
Floating dockyards	171,100,991	6,115,549	-	-	-	-	177,216,540
Building, building improvement and other constructions	132,487,049	11,179,794	-	-	-	-	143,666,843
Machinery and equipment	119,717,315	12,048,483	1,200,081	-	-	-	130,565,717
Furnitures and fixtures	20,991,035	1,408,126	260,058	-	-	-	22,139,103
Vehicles	20,045,485	931,771	4,994,969	-	-	-	15,982,287
Total	464,341,875	31,683,723	6,455,108	-	-	-	489,570,490
Equipment, net	248,926,040						396,450,866

(Unit : Baht)

	The Company Only						
	For year ended December 31, 2015						
	Book value	Transactions					Book value
	as at			Transferred	Transferred	Transferred	as at
	December	Additions	Deduction	in	out	to Expense	December
	31, 2014						31, 2015
<u>Cost</u>							
Land	2,733,086	-	-	-	-	-	2,733,086
Floating dockyards	277,360,873	-	-	8,103,718	-	-	285,464,591
Building, building improvement and other constructions	214,497,588	-	-	-	-	-	214,497,588
Machinery and equipment	149,730,799	2,705,638	1,237,240	3,245,971	-	-	154,445,168
Furnitures and fixtures	25,889,511	1,222,548	2,499,785	-	-	-	24,612,274
Vehicles	25,416,265	2,419,238	4,185,776	421,022	-	-	24,070,749
Construction in progress	6,752,695	12,818,899	-	-	11,770,711	356,424	7,444,459
Total	702,380,817	19,166,323	7,922,801	11,770,711	11,770,711	356,424	713,267,915
<u>Less</u> Accumulated depreciation							
Floating dockyards	165,449,598	5,651,393	-	-	-	-	171,100,991
Building, building improvement and other constructions	121,336,357	11,150,692	-	-	-	-	132,487,049
Machinery and equipment	110,017,114	10,910,605	1,210,404	-	-	-	119,717,315
Furnitures and fixtures	22,039,829	1,378,180	2,426,974	-	-	-	20,991,035
Vehicles	23,025,491	893,060	3,873,066	-	-	-	20,045,485
Total	441,868,389	29,983,930	7,510,444	-	-	-	464,341,875
Equipment, net	260,512,428						248,926,040
Depreciation for the year							
2016 (Baht 20.94 million included in cost of services, and the rest in administrative expenses)							31,683,723
2015 (Baht 18.88 million included in cost of services, and the rest in administrative expenses)							29,983,930

Portion of buildings of the Company and its subsidiary are erected on the land which the Company has a lease agreement of the state land and construction with the Treasury Department and the right of such assets will be transferred to the lessor at the end of the agreement. (See note 13). As at December 31, 2016, cost value and book value of those assets were Baht 186.9 million and Baht 56.4 million, respectively. (The Company only : Baht 163.8 million and Baht 56.4 million, respectively).

As at December 31, 2016 and 2015, the Company has mortgaged two floating dockyards, with a total net book value, of Baht 103.9 million and Baht 71.7 million, respectively, and land and construction thereon with a total net book value of Baht 137.2 million and 3.8 million, respectively, and machinery, with a net book value of Baht 0.1 million and Baht 0.2 million, respectively to secure credit facilities and loans obtained from financial institutions. (See note 18 and 20)

As at December 31, 2016 and 2015, the subsidiary has mortgaged two ships, with a total net book value of Baht 0.03 million and Baht 0.5 million, respectively to secure credit facilities and loans obtained from financial institutions. (See note 18)

As at December 31, 2016 and 2015 motor vehicles of Company with a total net book value of Baht 3.2 million and Baht 2.5 million, respectively were under financial lease agreements with leasing companies.

As at December 31, 2016 and 2015 certain plant and equipment items of the Company and its subsidiaries have been fully depreciated but are still in use. The original cost of those assets amounted to Baht 385.6 million and Baht 333.6 million, respectively. (The Company Only: As at December 31, 2016 and 2015, Baht 339.8 million and Baht 308.1 million, respectively).

On April 18, 2016, at the Board of Directors' Meeting No. 2/2016, it had the resolution to acquire the assets in Surat Thani Province from the third party consisting of land with buildings in order to expand and support the work in the southern region. The total trading amount is Baht 130 million by acquiring the assets and transferring the ownership on July 27, 2016. The assets have been appraised by an independent appraiser amounting to Baht 120.32 million. The assets acquisition has a related direct expense amounting to Baht 5.13 million. Such assets were mortgaged to guarantee the credit lines and loan received from the financial institution. The details of the acquired assets are as follows:

	(Unit : Baht)
	Book value as at acquisition date
Land	83,348,201
Building, building improvement and other constructions	41,944,401
Machinery and equipment	452,165
Constructions in progress	9,385,080
Total	135,129,847

13. Leasehold Right of Land And Building

(Unit : Baht)

	Consolidated/ The Company Only		
	Book value as at December 31, 2015	Amortization	Book value as at December 31, 2016
Leasehold right of land and building (30 years)	32,036,250	-	32,036,250
<u>Less</u> Accumulated amortization	3,986,906	1,067,875	5,054,781
Net book value	<u>28,049,344</u>		<u>26,981,469</u>

Since January 20, 1988, a subsidiary company entered into a sublease agreement of the state land, dock and warehouse from a sub-lessor. The agreement has a term of 24 years, which has already expired in January 2012. The Company has requested to negotiate in continuing to rent such property from the previous agreement in place of the subsidiary. In the year 2013, the Company receives its entitlement to rent directly from the Treasury Department. The details and conditions are specified in the new lease agreement dated April 26, 2013.

On April 26, 2013, the Company entered into a lease agreement of the state land and construction with the Treasury Department. The lease has a term of 30 years starting from April 22, 2012 and ending on April 21, 2042. The Company has to pay for the land and construction leasehold right on the agreement date and costs involved totaling Baht 32,036,250 and is required to pay the rent annually throughout the term of the lease agreement.

The details of the annual rental rates as specified in the agreement are as follows:

Year 1-5 at Baht 1,467,139 per year

Year 6-10 at Baht 1,687,210 per year

Year 11-15 at Baht 1,940,290 per year

Year 16-20 at Baht 2,231,335 per year

Year 21-25 at Baht 2,566,035 per year

Year 26-30 at Baht 2,950,940 per year

Total rental payment throughout the lease term is Baht 64,214,745.

As at December 31, 2016, the Company has the obligation to pay the outstanding rent as follows:

(Unit : Baht)

Payable within	Consolidated/The Company Only
1 year	1,687,210
1 to 5 years	6,748,840
Thereafter 5 years	48,443,000
Total	<u>56,879,050</u>

14. Intangible assets

(Unit : Baht)

	Consolidated						
	For the year ended December 31, 2016						
	Book value	Transactions				Book value	
	as at December	Transferred to				as at December	
	31, 2015	Additions	Deduction	Transferred in	Transferred out	Expense	31, 2016
<u>Cost</u>							
Know — how for use in building							
pollution control ships	4,806,653		-	-	-	-	4,806,653
Copy-right ship blue print	1,025,000		-	-	-	-	1,025,000
Software	15,427,102	1,577,902	-	4,174,375	-	-	21,179,379
Software in progress	-	4,778,990	-	-	4,174,375	-	604,615
Copy-right ship blue print							
in progress	-	-	-	2,626,170	-	-	2,626,170
Total	21,258,755	6,356,892	-	6,800,545	4,174,375	-	30,241,817
<u>Less Accumulated amortization</u>							
Know — how for use in building							
pollution control ships	4,806,653		-	-	-	-	4,806,653
Copy-right ship blue print	265,096	102,500	-	-	-	-	367,596
Software	9,227,163	845,985	-	-	-	-	10,073,148
Total	14,298,912	948,485	-	-	-	-	15,247,397
Net book value	6,959,843						14,994,420

(Unit : Baht)

	Consolidated						
	For the year ended December 31, 2015						
	Book value	Transactions					Book value
	as at December 31, 2014	Additions	Deduction	Transferred in	Transferred out	Transferred to Expense	as at December 31, 2015
<u>Cost</u>							
Know — how for use in building							
pollution control ships	4,806,653	-	-	-	-	-	4,806,653
Copy-right ship blue print	1,025,000	-	-	-	-	-	1,025,000
Software	15,126,102	301,000	-	-	-	-	15,427,102
Total	20,957,755	301,000	-	-	-	-	21,258,755
<u>Less Accumulated amortization</u>							
Know — how for use in building							
pollution control ships	4,036,625	770,028	-	-	-	-	4,806,653
Copy-right ship blue print	162,596	102,500	-	-	-	-	265,096
Software	8,479,064	748,099	-	-	-	-	9,227,163
Total	12,678,285	1,620,627	-	-	-	-	14,298,912
Net book value	8,279,470						6,959,843
<u>Amortization for the year</u>							
2016							948,485
2015							1,620,627

(Unit : Baht)

	The Company Only						
	For the year ended December 31, 2016						
	Book value	Transactions				Book value	
	as at December 31, 2015	Additions	Deduction	Transferred in	Transferred out	Transferred to Expense	as at December 31, 2016
<u>Cost</u>							
Copy - right ship blue print	1,025,000	-	-	-	-	-	1,025,000
Software	15,427,102	1,577,902	-	4,174,375	-	-	21,179,379
Software in progress		4,778,990	-	-	4,174,375	-	604,615
Copy - right ship blue print in progress	-	-	-	2,626,170	-	-	2,626,170
Total	16,452,102	6,356,892	-	6,800,545	4,174,375	-	25,435,164
<u>Less</u> Accumulated amortization							
Copy - right ship blue print	265,096	102,500	-	-	-	-	367,596
Software	9,227,163	845,985	-	-	-	-	10,073,148
Total	9,492,259	948,485	-	-	-	-	10,440,744
Net book value	6,959,843						14,994,420

(Unit : Baht)

	The Company Only						
	For the year ended December 31, 2015						
	Book value	Transactions					Book value
	As at December 31, 2014	Additions	Deduction	Transferred in	Transferred out	Transferred to Expense	As at December 31, 2015
<u>Cost</u>							
Copy-right ship blue print	1,025,000	-	-	-	-	-	1,025,000
Software	15,126,102	301,000	-	-	-	-	15,427,102
Total	16,151,102	301,000	-	-	-	-	16,452,102
<u>Less</u> Accumulated amortization							
Copy-right ship blue print	162,596	102,500	-	-	-	-	265,096
Software	8,479,064	748,099	-	-	-	-	9,227,163
Total	8,641,660	850,599	-	-	-	-	9,492,259
Net book value	7,509,442						6,959,843
Amortization for the year							
2016							948,485
2015							850,599

As at December 31, 2016 and 2015 certain software items of the Company and its subsidiaries have been fully depreciated but are still in use. The original cost of those assets amounted to Baht 8 million and Baht 7.9 million, respectively (The Company Only : As at December 31, 2016 and 2015 Baht 8 million and Baht 7.9 million, respectively).

15. Assets Held for Sale

In 2009, the Company amended the condition of payment with a local ship repair account receivable by receiving the ownership transfer in the vessel as a security of Baht 43 million (Appraised value by the replacement cost method of Baht 51 million as shown in Note 10) for repayment of the debt. The Company aims to sell this vessel and now is in the process of offering it for sale to other interested party, of which it should be modified to suit the commercial use to propose to the person who wants to buy it. For the year 2016 and 2015 the Company has considered to record the impairment of asset by condition in the amount of Baht 0.74 million and Baht 16.32 million, respectively.

(Unit : Baht)

	Consolidated/ The Company Only			
	For the year December 31, 2016			
	Book value	Transactions		Book value
	as at December 31, 2015	Additions	Deduction	as at December 31, 2016
<u>Cost</u>				
Assets held for sale	43,000,000	-	-	43,000,000
Total	43,000,000	-	-	43,000,000
<u>Less</u> Allowance for impairment				
Assets held for sale	23,135,908	740,762	-	23,876,670
Total	23,135,908	740,762	-	23,876,670
Assets held for sale - net	19,864,092			19,123,330

(Unit : Baht)

	Consolidated/ The Company Only		
	For the year December 31, 2015		
	Book value	Transactions	Book value
	as at December 31, 2014	Additions Deduction	as at December 31, 2015
<u>Cost</u>			
Assets held for sale	43,000,000	- -	43,000,000
Total	43,000,000	- -	43,000,000
<u>Less</u> Allowance for impairment			
Assets held for sale	6,812,740	16,323,168 -	23,135,908
Total	6,812,740	16,323,168 -	23,135,908
Assets held for sale - net	36,187,260		19,864,092
Loss on impairment for the year			
2016			740,762
2015			16,323,168

The movements of allowance for impairment accounts were as follows :-

(Unit : Baht)

	Consolidated/ The Company Only	
	2016	2015
Beginning balance	23,135,908	6,812,740
Increase	740,762	16,323,168
Ending balance	23,876,670	23,135,908

The Company has set the provisions on allowance for impairment of assets held for sale from the deteriorated of assets. It is applied by the assumption according to the length of time together with comparative to the appraisal fair value of the assets by market approach method less selling cost. In 2015, it is used offering price from the third party to consider together with the adjustment to the fair value by applying the offering price deducted the cost of sales.

16. Deferred Tax Assets and Deferred Tax Liabilities

16.1 Changes in deferred tax assets and deferred tax liabilities for the year ended December 31, 2016 are summarized as follows:

(Unit : Baht)

	Consolidated			Balance as at Dec. 30, 2016
	Balance as at Dec. 31, 2015	Revenue (expenses) during the year		
		In profit or loss	In other comprehensive income	
Deferred tax assets:				
Inventories	112,828	65,599	-	178,427
Assets held for sale	4,627,182	148,152	-	4,775,334
Property, plant and equipment	255,890	51,606	-	307,496
Intangible assets	265,652	(88,964)	-	176,688
Employee benefit obligations	1,115,701	(102,177)	-	1,013,524
Warranty provisions	3,710,023	(3,457,208)	-	252,815
Operating lease	505,014	134,671	-	639,685
Total	10,592,290	(3,248,321)	-	7,343,969

(Unit : Baht)

	The Company Only			Balance as at Dec. 31, 2016
	Balance as at Dec. 31, 2015	Revenue (expenses) during the year		
		In profit or loss	In other comprehensive income	
Deferred tax assets:				
Inventories	112,828	65,599	-	178,427
Assets held for sale	4,627,182	148,152	-	4,775,334
Property, plant and equipment	255,890	51,606	-	307,496
Intangible assets	265,652	(88,964)	-	176,688
Employee benefit obligations	1,016,435	(111,725)	-	904,710
Warranty provisions	3,710,023	(3,457,208)	-	252,815
Operating lease	505,014	134,671	-	639,685
Total	10,493,024	(3,257,869)	-	7,235,155

16.2 Tax expense (income)

16.2.1 Major components of tax expense (income) for the year ended December 31, 2016 and 2015 consisted of:

(Unit : Baht)				
	Consolidated		The Company Only	
	2016	2015	2016	2015
Income tax expense (income) shown in profit or loss :				
Current tax expense:				
Income tax expense for the year	5,383,296	26,185,032	4,379,303	26,185,032
Deferred tax expense (income):				
Changes in temporary differences relating to the				
original recognition and reversal	3,248,321	(5,879,641)	3,257,869	(5,870,775)
Total	8,631,617	20,305,391	7,637,172	20,314,257
Income tax relating to components of other comprehensive income :				
Deferred tax relating to :				
Actuarial gain (losses)	-	-	-	-
Total	-	-	-	-

16.2.2 A numerical reconciliation between tax expense (income) and the product of accounting profit multiplied by the applicable tax rate for the years ended December 31, 2016 and 2015 as follows:

(Unit : Baht)				
	Consolidated		The Company Only	
	2016	2015	2016	2015
Accounting profit (loss) for the year	58,030,734	111,640,325	56,339,119	102,243,392
Add loss from subsidiary	63,412	271,663	-	-
Total	58,094,146	111,911,988	56,339,119	102,243,392
The applicable tax rate (%)	20	20	20	20
Tax expense (income) at the applicable tax rate	11,618,829	22,382,398	11,267,824	20,448,678
Reconciliation items:				
Tax effect of expenses that are not deductible in determining tax profit:				
- Expenses not allowed as expenses in determining taxable profit	673,931	333,830	544,188	58,443
- Expenses which is deductible increasing from actual payment	(3,661,143)	(2,410,837)	(4,174,840)	(192,864)
Total reconciliation items	(2,987,212)	(2,077,007)	(3,630,652)	(134,421)
Total tax expense (income)	8,631,617	20,305,391	7,637,172	20,314,257

16.2.3 A numerical reconciliation between the average effective tax rate and the applicable tax rate for the years ended December 31, 2016 and 2015 are summarized as follows:

(Unit : Baht)

	Consolidated			
	2016		2015	
	Tax amount (Baht)	Tax rate (%)	Tax amount (Baht)	Tax rate (%)
Accounting profit (loss) before tax expense for the year	58,094,146		111,911,988	
Tax expense (income) at the applicable tax rate	11,618,829	20.00	22,382,398	20.00
Reconciliation items	(2,987,212)	(5.14)	(2,077,007)	(1.86)
Tax expense (income) at the average effective tax rate	8,631,617	14.86	20,305,391	18.14

(Unit : Baht)

	The Company Only			
	2016		2015	
	Tax amount (Baht)	Tax rate (%)	Tax amount (Baht)	Tax rate (%)
Accounting profit (loss) before tax expense for the year	56,339,119		102,243,392	
Tax expense (income) at the applicable tax rate	11,267,824	20.00	20,448,678	20.00
Reconciliation items	(3,630,652)	(6.44)	(134,421)	(0.13)
Tax expense (income) at the average effective tax rate	7,637,172	13.56	20,314,257	19.87

17. Withholding Tax Deducted at Source

This represents the withholding tax deducted at source of the following years:

(Unit : Baht)

	Consolidated		The Company Only	
	2016	2015	2016	2015
Year 2013	-	1,600,100	-	-
Year 2014	-	1,889,148	-	42,960
Year 2015	1,783,096	1,913,880	-	-
Year 2016	9,071,634	-	7,982,489	-
Total	10,854,730	5,403,128	7,982,489	42,990

The Company and its subsidiaries regard withholding tax deducted at source as an asset since they have the right to claim for refund or during refundable process. However, the net realizable value of withholding tax is subject to the exercise of the claim right by the Company and its subsidiaries, and the result of the Company and its subsidiaries' tax audit by the Revenue officials.

18. Bank Overdrafts and Short-Term Loans from Financial Institutions /Trust Receipts

(Unit : Baht)					
	Interest rate Percent per annum	Consolidated		The Company Only	
		2016	2015	2016	2015
Bank overdrafts	MOR	-	-	-	-
Short - term loans from financial institutions	5.42	10,000,000	-	10,000,000	-
Total		10,000,000	-	10,000,000	-
Trust receipts	4.30	53,060,260	-	53,060,260	-

As at December 31, 2016, the Company has bank overdraft facilities amounted to approximately Baht 38 million, short-term loans Baht 160 million and trust receipt Baht 110 million (As at December 31, 2015 : Bank overdraft facilities Baht 38 million, short-term loans Baht 110 million and trust receipt Baht 110 million), secured by the mortgage of the Company's two floating dockyards and land and construction thereon.

As at December 31, 2016, the subsidiaries has bank overdraft facilities amounted to approximately Baht 2 million and short-term loans Baht 10 million (As at December 31, 2015: Bank overdraft facilities Baht 2 million, short-term loans Baht 10 million), secured by the mortgage of the subsidiary's two ships and secured by parent company.

19. PROVISION FOR WARRANTY UNDER CONTRACT

The Company has set a provision for product warranty against any loss or damage that might occur for the ship building project delivery. The warranty upon management criteria and experience.

(Unit : Baht)				
	Consolidated		The Company Only	
	2016	2015	2016	2015
Balance, beginning of the year	18,550,114	-	18,550,114	-
Add Addition during the year	1,978,869	20,439,026	1,500,000	20,439,026
Less Payment during the year	(7,118,717)	(1,888,912)	(6,838,592)	(1,888,912)
Reversal	(11,947,447)	-	(11,947,447)	-
Balance, ending of the year	1,462,819	18,550,114	1,264,075	18,550,114

In 2016 and 2015, the Company and its subsidiary has set the provisions from the work guarantee amounting to Baht 1.98 million and Baht 20.44 million, respectively, according to the estimated from the engineers. (The Company Only : amounting to Baht 1.50 and Baht 20.44 million, respectively).

20. Long-Term Loans from Bank

Long-term loan consisted of:

	(Unit : Baht)	
	Consolidated/	The Company Only
	2016	2015
Loan from local commercial bank	106,571,745	-
Total long-term loans	106,571,745	-
<u>Less</u> Current portion	(12,350,000)	-
Long-term loans from bank-net	94,221,745	-

As at December 31, 2016, the Company entered into two long-term loan agreements with the bank at the amount of Baht 125 million and Baht 160 million, respectively.

First agreement : Long-term loan amounted Baht 125 million divided into 2 parts as follows:

Loan for land and construction thereon amounted 105 million, MLR-2.00 per annum, 108 installments with Baht 0.98 million per installment, first installment will repay on the final business date of 13th month from the first withdrawal date from bank and finish within 120 months from the first withdrawal month.

Loan for shipyard maintenance amounted 20 million, MLR-2.25 per annum, 48 installments with Baht 0.42 million per installment, first installment will repay on the final business date of 13th month from the first withdrawal date from bank and finish within 60 months from the first withdrawal month.

Such long-term loan are guaranteed by land and construction thereon (See note 12).

Second agreement : Long-term loan amounted Baht 160 million for harbor improvement as follows:

- Month No. 1-36, MLR-1.90 per annum
- Month No. 37-60 MLR-1.65 per annum
- Month No. 61-120 MLR-1.40 per annum

The total repayments are 108 installments at Baht 1.49 million each installment, the first installment will be made on the final business date of 13th month from the first withdrawal installment from bank and finish within 120 months from the first withdrawal month.

Such long-term loan is guaranteed by a floating dockyards (See note 12).

Other significant practice according to agreement.

The Company has to comply with the conditions as specified in the loan agreement on significant matters such as the Company has not to take the loan for other purposes except specified in the agreement and has not transfer, sell, rent, dispose or coursing any encumbrance to assets and debt obligations or burden by loan or guarantee any persons. As a result, the ratio of total liabilities to shareholders' equity is more than 1.3:1. However, it must not be less than zero. The Company agrees to hold the ratio of the ability to repay debt at the ratio of not less than 1.5 times.

21. Employee Benefit Obligations

The Company and its subsidiaries obligations for employee benefits are as follows :

	(Unit : Baht)			
	Consolidated		The Company Only	
	2016	2015	2016	2015
Employee benefit obligations, balance forward	5,670,797	8,178,515	5,082,176	7,654,732
Current cost of service	699,529	733,381	651,881	687,809
Interest in the year	425,210	439,371	402,895	420,105
Employee benefit paid in the year	(1,658,494)	(3,680,470)	(1,613,400)	(3,680,470)
Employee benefit obligations, ending forward	5,137,042	5,670,797	4,523,552	5,082,176

Assumptions in the estimates based on the actuarial principles

	Percentage
	Consolidated/ The Company Only
	2014
Discount rate	4.54 - 4.66
Salary increase rate	0.37 - 2.00
Employee turnover rate	0.00 - 26.00
Disability rate	10.00
Mortality rate	Of Thai mortality table 2008

Sensitivity analysis

The results of sensitivity analysis for significant assumptions that affect the present value of the long-term employee benefit obligations as at December 31, 2016 are summarized below:

	(Unit : Million Baht)			
	Consolidate financial statements		Separate financial statements	
	0.5% increase	0.5% decrease	0.5% increase	0.5% decrease
Discount rate	(8.23)	8.75	(7.77)	8.25
Salary increase rate	8.87	(8.09)	8.38	(7.65)
Turnover rate	(8.14)	8.85	(7.69)	8.34

22. Statutory Reserve

Pursuant to Section 116 of the Public Limited Companies Act B.E. 2535, the Company is required to set aside to a statutory reserve at least 5 percent of its net profit for the period after deducting accumulated deficit brought forward (if any), until the reserve reaches 10 percent of the registered capital. The statutory reserve is not available for dividend distribution.

23. Earnings (Loss) Per Share

Profit (loss) per share is calculated by dividing the net profit for the period by the weighted average number of ordinary shares issued during the year.

	Consolidated Financial Statements		Separate Financial Statements	
	2016	2015	2016	2015
Profit for the years (Baht)	48,370,990	90,183,139	48,701,947	81,929,135
Weighted average number of ordinary shares (Share)	258,294,087	258,291,087	258,291,087	258,291,087
Basic earnings per share (Baht/Share)	0.19	0.35	0.19	0.32

24. Expense By Nature

Significant expenses by nature are as follows :

(Unit : Baht)

	For the year ended December 31			
	Consolidated		The Company only	
	2016	2015	2016	2015
Raw material and consumable used	253,250,164	242,673,691	238,050,298	241,564,759
Change in material and work in process	500,323	(3,186,244)	571,945	(3,430,135)
Depreciation and amortization	34,922,772	34,441,639	33,700,083	31,902,404
Employee benefit cost	100,197,970	112,011,104	79,384,149	87,307,321
Employee benefit after retried	699,529	733,381	651,881	687,809

25. Financial Information By Operating Segments

Operating segment information is reported in a manner consistent with the internal reports that are regularly reviewed by the chief operating decision maker in order to make decisions about the allocation of resources and assess its performance to the company's operating segment.

The Company and its subsidiaries' business operations involve 2 principal segments: (1) Ship repairing and (2) Ship building. These operations are mainly carried on in Thailand.

Below is the consolidated financial information for the years ended December 31, 2016 and 2015 of the Company and its subsidiaries by operating segments.

(Unit: Million Baht)

[illegible]

(Unit: Million Baht)

	Consolidated									
	For the year ended December 31,									
	Ship repairing segment		Ship building segment		Other segments		Elimination of inter-segment revenues		Consolidation	
	2016	2015	2016	2015	2016	2015	2016	2015	2016	2015
Administrative expenses									(131.0)	(163.0)
Finance costs									(4.0)	(2.2)
Income taxes expense									(8.6)	(20.3)
Profit (loss) for the year									49.4	91.3
Property, plant and equipment - net									397.9	251.3
Intangible assets									15.0	6.9
Leasehold right									27.0	28.0
Unallocated assets									261.4	243.6
Total assets									701.3	529.8

26. Provident Fund

The Company, its subsidiaries and their employees have jointly established a provident fund in accordance with the Provident Fund Act B.E. 2530. Employees, the Company and its subsidiaries contributed to the fund monthly at the rate of 5 percent of basic salary. The fund, which is managed by Siam Commercial Bank Public Company Limited, will be paid to employees upon termination in accordance with the fund rules. For the year 2016 and 2015 amount totaling Baht 3.4 million and Baht 3.4 million, respectively, (the Company only : Baht 3.2 million and Baht 3.2 million, respectively).

27. Capital Management

The primary objective of the Company's capital management is to ensure that it has an appropriate financial structure and preserves the ability to continue its business as a going concern.

According to the separate statements of financial position as at December 31, 2016 and 2015, the Company's debt-to-equity ratio was 0.60 : 1 and 0.23 :1, respectively.

28. Dividend

YEAR 2016

At the Annual General Meeting of the shareholders held on April 4, 2016, it had the resolution to approve the dividend payment for the 2015 earnings in cash at the rate of Baht 0.20 per share, totaling Baht 51.66 million, payment on April 29, 2016

YEAR 2015

At the Annual General Meeting of the Shareholders held on April 3, 2015, it had the resolution to approve the dividend payment for the 2014 earnings in cash at the rate of Baht 0.12 per share, totaling Baht 38.74 million, payment on April 30, 2015.

29. Commitments and Contingent Liabilities

29.1 Commitments relating to operating lease and service agreements

The Company and its subsidiaries have entered into several lease agreements in respect of land, condominium units and motor vehicles, service agreements relating to the staff bus service, hire of work agreement, and other services agreements.

Future minimum rentals payable under these leases as at December 31, 2016 are as follows:

	(Unit : Million Baht)	
Payable within	Consolidated	The Company Only
1 year	3.96	3.96
1 to 5 years	9.44	9.44
Thereafter 5 years	48.44	48.44
Total	61.84	61.84

29.2 Commitments relating to ship building and ship repairing contracts

As at December 31, 2016 the Company has undelivered for unrendered ship building and ship repair contracts totaling approximately Baht 188.64 million.

29.3 Commitments for purchase goods

As at December 31, 2016, the Company has outstanding commitments on the contracts to purchase machinery and equipment for ship repair of Baht 4.45 million, Yen 36.27 million, USD 0.07 million.

29.4 Guarantees

As at December 31, 2015 there were outstanding bank guarantees of approximately Baht 18.77 million (The Company Only : Baht 11.14 million) which have been issued by banks on behalf of the Company and its subsidiaries in respect of certain performance bonds as required in the ordinary course of business of the Company and its subsidiaries.

29.5 Securities against credit facilities and loans as obtained from financial institutions

As at December 31, 2016 The Company's credit facilities and loans obtained from banks at the amount of Baht 593 million and have been secured by the mortgage of the Company's two floating dockyard and land and construction thereon.

As at December 31, 2016 The subsidiary's credit facilities and loans obtained from banks at the amount of Baht 12 million and have been secured by the mortgage of the subsidiary's two ships and secured by parent company.

29.6 Specific credit for project

As at December 31, 2016, the Company has received the specific credit for project from 2 banks. It has been guaranteed by transfer of claims in payment from such project of trade receivables. The details of credit balance have been shown as follows:

Credit of letter under bank guarantee at the amount of Baht 357.48 million and have been withdrawn Baht 146.93 million.

Credit of letter of credit and trust receipt at the amount not over Baht 120 million and have been withdrawn Baht 52.57 million (or equivalent other foreign currencies).

Credit of short-term loan at the amount of Baht 30 million.

29.7 Litigations

In November 2012, the Company was sued for damage by a business partner who had entered the auction to buy scrap steel on the charge of breaking the contract in the amount of Baht 5 million plus interest 7.5% per annum. The Company submitted a statement to the court explaining that the plea of the lawsuit is ungrounded. On December 19, 2013, the Court of first instance delivered judgment to dismiss the lawsuit. However, the prosecutor appealed to the court on April 2, 2014. Later on November 4, 2014, the Appeal Court upheld the judgment of the Court of first instance to dismiss the case. On December 3, 2014, the prosecutor appealed to the Supreme Court. Later on May 19, 2016, the Supreme Court had ordered to dispose the case from the directory.

30. Financial Instruments

30.1 Financial risk management and policies

The Company's and its subsidiaries' financial instruments, as defined under Thai Accounting Standard No. 107 "Financial Instruments: Disclosure and Presentations", principally comprise cash and cash equivalents, trade accounts receivable and payable, loans, bank overdrafts, trust receipts, and short-term loans. The financial risks associated with these financial instruments and how they are managed are described below.

30.1.1 Credit risk

The Company and its subsidiaries are exposed to credit risk primarily with respect to trade accounts receivable, loans and other receivables. The Company and its subsidiaries manage the risk by adopting credit control policies and procedures, and therefore do not expect to incur material financial losses. The maximum exposure to credit risk is limited to the carrying amounts of receivables, loans and other receivables as stated in the statements of financial position.

The Company is subject to concentrations of credit risk because the Company builds and repairs ships for general customers, in both the private and public sectors. The ability of these debtors to meet their obligations is sensitive to the health of the local economy.

30.1.2 Interest rate risk

The Company's and its subsidiaries' exposure to interest rate risk relates primarily to their cash at financial institutions, loans to subsidiaries, bank overdrafts, trust receipts, and loan borrowings. However, since most of the Company and its subsidiaries' financial assets and liabilities bear floating interest rates or fixed interest rates which are close to the market rate, the interest rate risk is expected to be minimal.

Significant financial assets and liabilities as at December 31, 2016 classified by type of interest rates are summarised in the table below, with those financial assets and liabilities that carry fixed interest rates further classified based on the maturity date, or the repricing date (if this occurs before the maturity date).

	Fixed interest rates						
	Within 1 year	1 - 5 years	Over 5 years	Floating interest rate	Non- interest bearing	Total	Effective interest rate
	(Million Baht)						
Financial assets							
Cash and cash equivalent	20.0	-	-	14.5	2.4	36.9	0.10 - 1.25
	20.0	-	-	14.5	2.4	36.9	
Financial liabilities							
Bank overdrafts and short-term loans							
from financial institutions	-	-	-	10.0	-	10.0	-
Trust receipts	-	-	-	53.0	-	53.0	1.91 - 6.00
	-	-	-	63.0	-	63.0	

30.1.3 Foreign currency risk

The Company's and its subsidiaries' exposure to foreign currency risk arises mainly from trading and service transactions that are denominated in foreign currencies. The Company seeks to reduce this risk by entering into forward exchange contracts when they considers appropriate. Generally, the forward contracts mature within one year.

The balances of financial assets and liabilities denominated in foreign currencies as at December 31, 2015 are summarized below.

Foreign currency	Financial assets (Million)	Financial liabilities (Million)	Average exchange rate as at December 31, 2016 (Baht per 1 foreign currency unit)
US dollar	0.26	-	35.66
EURO	-	0.24	38.14
JPY	-	132.00	0.31
SGD	-	0.05	25.08

30.2 Fair values of financial instruments

Since the majority of the Company's and its subsidiaries' financial assets and parts of their financial liabilities are short-term in nature, and lendings and loans borrowings have floating interest rates, the fair value of these financial assets and liabilities is not expected to be materially different from the amounts presented in the statements of financial position.

A fair value is the amount for which an asset can be exchanged or a liability settled between knowledgeable, willing parties in an arm's length transaction. The fair value is determined by reference to the market price of the financial instrument or by using an appropriate valuation technique, depending on the nature of the instrument.

31. The Revised Accounting Standards are Not Yet Effective In The Current Year

The Federation of Accounting Professions (FAP) has issued Notifications to mandate the use of accounting standards, financial reporting standards, and interpretations of accounting and financial reporting standards that are revised.

These revised accounting standards which are effective for the fiscal year beginning on or after January 1, 2017 are as follows:

TAS 1 (revised 2016)	Presentation of Financial Statements
TAS 2 (revised 2016)	Inventories
TAS 7 (revised 2016)	Statement of Cash Flows
TAS 8 (revised 2016)	Accounting Policies, Changes in Accounting Estimates and Errors
TAS 10 (revised 2016)	Events After the Reporting Period
TAS 11 (revised 2016)	Construction Contracts
TAS 12 (revised 2016)	Income Taxes
TAS 16 (revised 2016)	Property, Plant and Equipment
TAS 17 (revised 2016)	Leases
TAS 18 (revised 2016)	Revenue
TAS 19 (revised 2016)	Employee Benefits
TAS 20 (revised 2016)	Accounting for Government Grants and Disclosure of Government Assistance
TAS 21 (revised 2016)	The Effects of Changes in Foreign Exchange Rates
TAS 23 (revised 2016)	Borrowing Costs
TAS 24 (revised 2016)	Related Party Disclosures
TAS 26 (revised 2016)	Accounting and Reporting by Retirement Benefit Plans
TAS 27 (revised 2016)	Separate Financial Statements
TAS 28 (revised 2016)	Investments in Associates and Joint Ventures
TAS 29 (revised 2016)	Financial Reporting in Hyperinflationary Economies
TAS 33 (revised 2016)	Earnings Per Share
TAS 34 (revised 2016)	Interim Financial Reporting
TAS 36 (revised 2016)	Impairment of Assets
TAS 37 (revised 2016)	Provisions, Contingent Liabilities and Contingent Assets
TAS 38 (revised 2016)	Intangible assets
TAS 40 (revised 2016)	Investment Property
TAS 41 (revised 2016)	Agriculture
TAS 104 (revised 2016)	Accounting for Trouble Debt Restructuring
TAS 105 (revised 2016)	Accounting for Investments in Debt and Equity Securities

TAS 107 (revised 2016)	Financial Instruments Disclosure and Presentation
TFRS 2 (revised 2016)	Share-Based Payment
TFRS 3 (revised 2016)	Business Combinations
TFRS 4 (revised 2016)	Insurance Contracts
TFRS 5 (revised 2016)	Non-current Assets Held for Sale and Discontinued Operations
TFRS 6 (revised 2016)	Exploration for and Evaluation of Mineral Resource
TFRS 8 (revised 2016)	Operating Segments
TFRS 10 (revised 2016)	Consolidated Financial Statements
TFRS 11 (revised 2016)	Joint Arrangements
TFRS 12 (revised 2016)	Disclosure of Interests in Other Entities
TFRS 13 (revised 2016)	Fair Value Measurement
TSIC 10 (revised 2016)	Government Assistance - No Specific Relation to Operating Activities
TSIC 15 (revised 2016)	Operating Leases - Incentives
TSIC 25 (revised 2016)	Income Taxes - Changes in the Tax Status of an Entity or its Shareholders
TSIC 27 (revised 2016)	Evaluating the Substance of Transactions Involving the Legal Form of a Lease
TSIC 29 (revised 2016)	Service Concession Arrangements: Disclosure
TSIC 31 (revised 2016)	Revenue-Barter Transactions Involving Advertising Services
TSIC 32 (revised 2016)	Intangible Assets - Web Site Costs
TFRIC 1 (revised 2016)	Changes in Existing Decommissioning, Restoration and Similar Liabilities
TFRIC 4 (revised 2016)	Determining whether an Arrangement contains a Lease
TFRIC 5 (revised 2016)	Right to Interests arising from Decommissioning, Restoration and Environmental Rehabilitation Funds
TFRIC 7 (revised 2016)	Applying the Restatement Approach under TAS 29 (revised 2016) Financial Reporting in Hyperinflationary Economics
TFRIC 10 (revised 2016)	Interim Financial Reporting and Impairment
TFRIC 12 (revised 2016)	Service Concession Arrangements
TFRIC 13 (revised 2016)	Customer Loyalty Programmes
TFRIC 14 (revised 2016)	TAS 19 (revised 2016)-The Limit on a Defined Benefit Asset, Minimum Funding Requirements and their Interaction
TFRIC 15 (revised 2016)	Agreements for the Construction of Real Estate
TFRIC 17 (revised 2016)	Distributions of Non - cash Assets to Owners
TFRIC 18 (revised 2016)	Transfers of Assets from Customers
TFRIC 20 (revised 2016)	Stripping Costs in the Production Phase of a Surface Mine
TFRIC 21 (revised 2016)	Levies

The management of the Company and its subsidiaries believe that these accounting standards, financial reporting standards, accounting standard interpretations and financial reporting standards interpretations which are revised will not have any significant impact on the financial statements for the year when they are initially applied.

32. Approval of Financial Statements

These financial statements were authorized for issue by the Company's Directors on February 24, 2017.

AWARDS 2016

Outstanding





บริษัท เอเชียน มารีน เซอร์วิสส์ จำกัด (มหาชน)
128 หมู่ 3 ถนน สุขสวัสดิ์ ตำบล แหลมฟ้าผ่า
อำเภอ พระสมุทรเจดีย์ จังหวัด สมุทรปราการ 10290
โทร : (662) 815-2060-7 โทรสาร : (662) 453-7214

Asian Marine Services Public Company Limited
128 Moo 3 Suksawad Rd., Laemfapa,
Prasamutjedee, Samutprakan, 10290, Thailand
Tel: (662) 815-2060-7 Fax: (662) 453-7214

Website: www.asimar.com