

รายงานประจำปี 2556

ANNUAL REPORT

2013

Towards ►  
a New Challenge of AEC



บริษัท เอเชียน มารีน เซอร์วิสส์ จำกัด (มหาชน)

ASIAN MARINE SERVICES PUBLIC COMPANY LIMITED



## สารบัญ CONTENTS

01	จุดเด่นทางการเดิน 2556	125	Financial Highlight 2013
02	วิสัยทัศน์ พันธกิจ	126	Vision Mission
04	สารสนเทศจากประธาน	128	Message from the Chairman
06	กิจกรรมเพื่อชุมชน	130	Corporate Social Responsibility
08	คณะกรรมการบริษัท	132	Board of Directors
14	คณะผู้บริหาร	138	Management Team
17	โครงสร้างบริหาร	141	Organization Chart
19	ประวัติความเป็นมา และการเปลี่ยนแปลงที่สำคัญ	143	History and Significant Developments
24	ผลงาน และเหตุการณ์สำคัญของบริษัทในปี 2556	149	Achievement and Major Events in 2013
25	ภาพรวมการประกอบธุรกิจของบริษัท และบริษัทย่อย	150	Business Overview of the Company and Affiliated
28	การลงทุนในบริษัทย่อย	153	Investment in Subsidiaries
29	โครงสร้างรายได้บริษัท และบริษัทย่อย	154	Revenue Structure
30	ภาวะการแข่งขัน และแนวโน้มอุตสาหกรรม	155	Competitive Environment and Industry Trend
31	ข้อมูลทั่วไป และบุคคลอ้างอิง	156	General Information
33	ปัจจัยความเสี่ยง	158	Risk Factors
35	โครงสร้างการถือหุ้น และการจัดการ	160	Major Shareholders and Executives
36	โครงสร้างการจัดการ และการกำกับดูแลกิจการ	161	Management and Corporate Governance
43	การปฏิบัติตามหลักการกำกับดูแลกิจการที่ดี	169	Good Corporate Governance
59	รายการระหว่างกัน	189	Connected Transactions
61	การเปิดเผยข้อมูลเกี่ยวกับค่าตอบแทนของผู้สอบบัญชี	191	Additional Information regarding auditor's service fee
62	รายงานของคณะกรรมการตรวจสอบ	192	Report of the Audit Committee
64	รายงานคณะกรรมการสรรหา และกำหนดค่าตอบแทน	194	Report of the Nonination and Remuneration Committee
65	ผลการดำเนินงานของบริษัทในปี 2556	195	Performance in 2013
69	รายงานความรับผิดชอบของคณะกรรมการ ต่อรายงานทางการเงิน	199	Board of Directors' Responsibility for Financial Reporting
70	รายงานของผู้สอบบัญชีรับอนุญาต	200	Auditor's Report
72	งบการเงิน และหมายเหตุประกอบงบการเงิน	202	Financial Statements and Notes to the Financial Statements

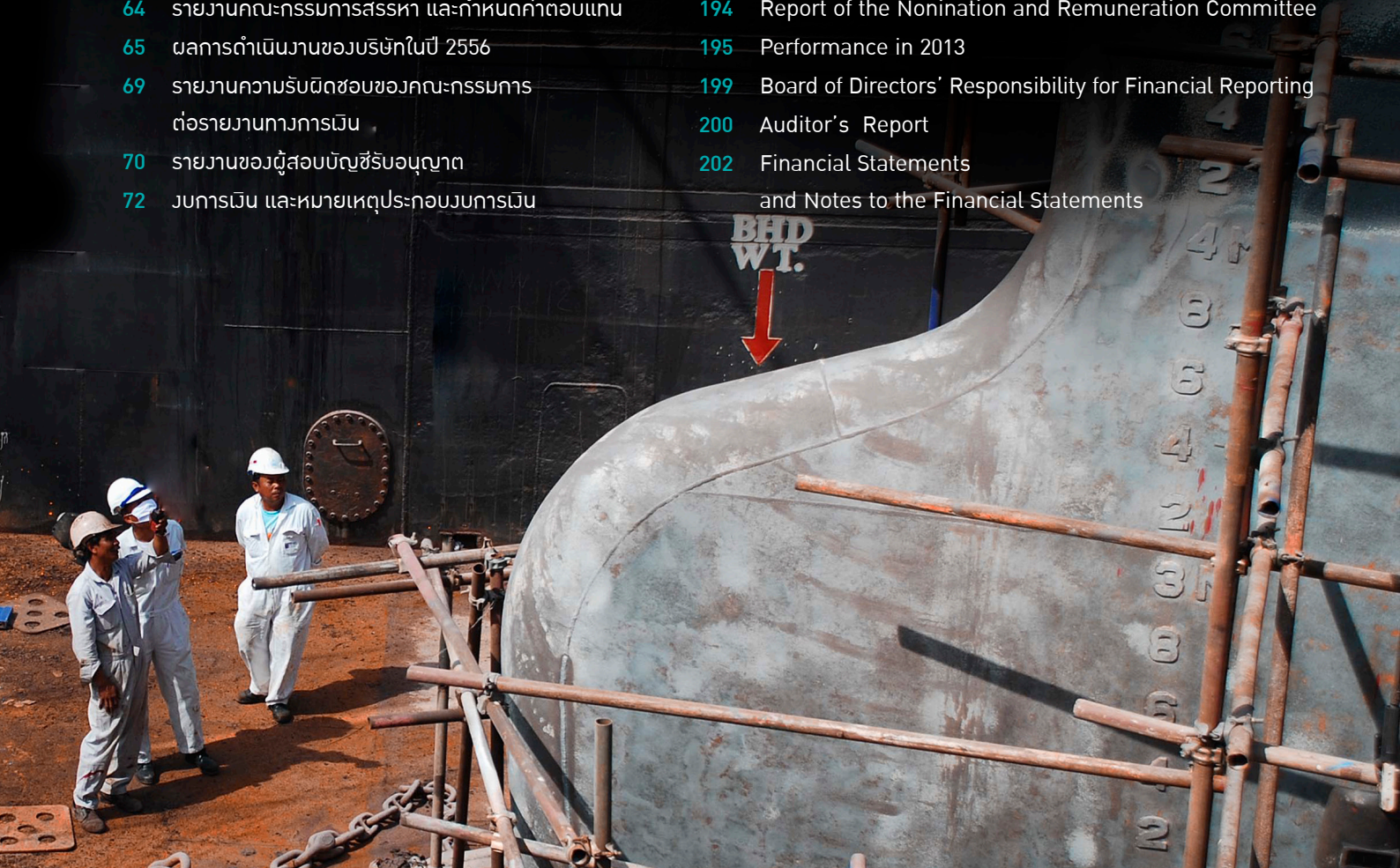



## จุดเด่นทางการเงิน

### 2556

หน่วย: ล้านบาท



#### ข้อมูลทางการเงิน

	2556	2555	2554
สินทรัพย์รวม	564	686	871
หนี้สินรวม	190	374	590
ส่วนของผู้ถือหุ้น	374	312	281
รายได้จากการรับจ้าง	702	595	557
รายได้รวม	720	633	581
กำไรขั้นต้น	188	165	201
กำไร (ขาดทุน) สุทธิ	65	61	55

#### อัตราส่วนทางการเงิน

อัตรากำไรสุทธิ (%)	9.10	9.72	9.52
อัตราผลตอบแทนผู้ถือหุ้น (%)	19.10	20.93	22.24
อัตราผลตอบแทนจากสินทรัพย์ (%)	10.48	7.93	6.64
มูลค่าตามบัญชีต่อหุ้น (บาท)	1.45	1.33	1.18
กำไรสุทธิต่อหุ้น (บาท)	0.25	0.24	0.24

กำไรสุทธิ

หน่วย : ล้านบาท

ส่วนของผู้ถือหุ้น

หน่วย : ล้านบาท

รายได้รวม

หน่วย : ล้านบาท



7%

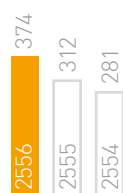

20%



14%

# วิสัยทัศน์ พันธกิจ

## วิสัยทัศน์

เป็นอยู่เรือที่มีตราผลิตภัณฑ์สู่ระดับสากล นำเทคโนโลยีพัฒนากระบวนการผลิตให้ได้คุณภาพ เวลาส่งมอบ และความพึงพอใจสูงสุดของลูกค้า

## พันธกิจ

มุ่งมั่นให้บริการแก่ลูกค้า โดยมีการควบคุมคุณภาพและเวลาตามมาตรฐานอยู่เรือชั้นนำ มีการพัฒนาอย่างต่อเนื่อง และบริหารทรัพยากรของบริษัทให้มีประสิทธิภาพสูงสุด เพื่อ

### ลูกค้า

ผลงานเป็นที่ยอมรับและเกิดความพึงพอใจสูงสุด

### ผู้ถือหุ้น

มีผลประกอบการตามเป้าหมายเป็นที่พอใจแก่ผู้ถือหุ้น

### พนักงาน

พัฒนาบุคลากร ให้โอกาสก้าวหน้าในงาน มีคุณภาพชีวิตที่ดี

### สิ่งแวดล้อมและชุมชน

ร่วมพัฒนาสิ่งแวดล้อมและรับผิดชอบต่อชุมชน











## สำนึก จากประธาน



ในปี 2556 ภาพรวมของอุตสาหกรรมซ่อมเรือและต่อเรือ ยังมีการแข่งขันที่สูง ประกอบกับภาวะเศรษฐกิจโลกที่ฟื้นตัวอย่างช้าๆ และความไม่เชื่อมั่นในสถานการณ์ทางการเมืองในประเทศ ทางบริษัทตระหนักถึงปัญหาต่างๆ ที่เกิดขึ้นได้ติดตาม และปรับเปลี่ยนแผนการดำเนินงาน โดยเฉพาะการดูแลเชิงนโยบาย กลยุทธ์และทิศทางการดำเนินงานของบริษัท ให้อยู่ในสถานะที่เตรียมพร้อม รับมือกับสถานการณ์ที่เกิดขึ้น ส่งผลให้ผลการดำเนินงานรายได้ของบริษัทมีอัตราเติบโตขึ้น แต่อย่างไรก็ตาม ในปี 2557 บริษัทมีแผนที่จะขยายตลาดไปยังงาน Offshore Engineering เพิ่มขึ้น รวมทั้งมุ่งเน้นงานโครงการต่อเรือทั้งภายในประเทศ และต่างประเทศ ในภูมิภาคอาเซียน เพื่อรองรับการขยายตัวของกลุ่มเศรษฐกิจ AEC

ผมในฐานะของคณะกรรมการให้ความเชื่อมั่นว่า การกำหนดนโยบาย และปรับเปลี่ยนกลยุทธ์ให้เหมาะกับสถานการณ์ รวมถึงการพัฒนาประสิทธิภาพของการบริหารงาน และมาตรการอื่นๆ เพื่อบริหารความเสี่ยง ให้อยู่ในระดับที่ควบคุมได้ อีกทั้งการบริหารงานอย่างมีธรรมาภิบาล เพื่อเป็นการพัฒนาแบบยั่งยืนและเสริมสร้างความเชื่อมั่นให้กับผู้มีส่วนได้เสีย ทุกฝ่าย



ในโอกาสนี้ ผมในนามของคณะกรรมการขอขอบคุณท่านผู้ถือหุ้น พันธมิตรทางธุรกิจ สถาบันการเงิน หน่วยงานภาครัฐที่เกี่ยวข้อง คู่ค้า และลูกค้าทุกท่าน รวมถึงผู้บริหารและพนักงานของบริษัท ที่ทุ่มเทแรงกาย แรงใจในการนำพาแผนการดำเนินธุรกิจและพันธกิจต่างๆ ของบริษัทให้ ก้าวเดินไปข้างหน้าจนสามารถบรรลุผลสำเร็จตามเป้าหมาย ปฏิบัติหน้าที่ ด้วยความขยันขันแข็ง และมีความรับผิดชอบ อันเป็นส่วนสำคัญที่ได้สร้าง ความแข็งแกร่งให้กับการดำเนินงานของบริษัท ทำให้บริษัทมีความมั่นคง และสามารถที่จะเติบโตอย่างยั่งยืน เพื่อให้เกิดประโยชน์สูงสุดต่อผู้เกี่ยวข้อง ทุกฝ่าย

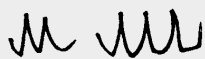

นายประทีป ประทีปเสนา

ประธานกรรมการบริษัท







## CORPORATE SOCIAL RESPONSIBILITY (CSR)

ASIMAR มีความมุ่งมั่นพัฒนาศักยภาพ ทั้งในด้านสังคมและสิ่งแวดล้อม ชุมชน ให้มีคุณภาพชีวิตที่ดีขึ้น เพื่อเป็นการแบ่งปัน ความสุขให้กับสังคม และชุมชน ช่วยพัฒนาพนักงานให้ประพฤติตนเป็นพลเมืองดี และสนับสนุนให้พนักงานมีส่วนร่วมสร้างสรรค์กิจกรรมต่างๆ เพื่อชุมชนและสังคมอย่างต่อเนื่องโดยจัดกิจกรรมและโครงการที่สำคัญในปี 2556 ดังนี้

กิจกรรม  
**เพื่อชุมชน**



## เพื่อน้องนักเรียน จากพี่ๆ ASIMAR

จัดทำโครงการเลี้ยงอาหารกลางวัน  
และร่วมปลูกต้นไม้กับเด็กนักเรียน  
โรงเรียนบ้านขุนสมุทรไทย ในวันที่ 26  
กันยายน 2556



จัดทำโครงการเลี้ยงอาหารกลางวัน  
และมอบสิ่งของให้กับเด็กด้อยโอกาส  
และยากไร้ ที่บ้านเปี่ยมสุข จังหวัด  
นครปฐม ในวันที่ 28 กันยายน 2556



มอบทุนการศึกษาให้บุตร - ธิดา  
พนักงานที่เรียนดี จำนวน 25 ทุน ในวันที่  
23 พฤษภาคม 2556



## ส่งเสริม ธรรมะในใจ

ทำบุญตักบาตรประจำเดือน นิมนต์  
พระจากวัดในชุมชน มารับบาตรจาก  
พนักงานและให้พนักงานฟังธรรมทุกเดือน  
เพื่อขัดเกลาจิตใจและปฏิบัติตนในแบบ  
พุทธศาสนิกชนที่ดี



## รักษ์โลก ด้วยการปลูกต้นไม้

ร่วมปลูกต้นไม้ กับอำเภพระสมุทร  
เจดีย์ และเทศบาลตำบลแหลมฟ้าผ่า  
ในวันที่ 12 สิงหาคม 2556



## สุขใจ ที่ได้มอบ

หนึ่งคนให้ หลายคนรับ ส่งเสริมให้  
พนักงานร่วมบริจาคโลหิต เพื่อช่วยเหลือ  
ผู้ที่ต้องการโลหิตให้มีชีวิตอยู่ในสังคม  
และครอบครัวได้ต่อไป เมื่อวันที่ 16  
กุมภาพันธ์ 2556, 14 พฤษภาคม 2556,  
12 มิถุนายน 2556 และ 19 สิงหาคม  
2556



## นายประทีป ประทีปะเสน

ประธานกรรมการ และกรรมการอิสระ



### คณะกรรมการ บริษัท



อายุ	: 71 ปี
จำนวนหุ้นที่ถือ (หุ้น) ณ 14/03/56	: 182,000
สัดส่วนในการถือหุ้น (%)	: 0.08
วันที่ได้รับแต่งตั้ง	: 30/03/2538

#### คุณวุฒิทางการศึกษาสูงสุด

- ปริญญาโท บริหารธุรกิจ  
Wayne State University, Detroit USA
- ปริญญาตรี บริหารธุรกิจ  
Silliman University, Dumaguete, The Philippines

#### ประวัติการทำงานปัจจุบัน

- ประธานกรรมการ  
บมจ. เอเชียน มารีน เซอร์วิสส์  
บมจ. ผลิตภัณฑ์ตราเพชร  
บมจ. ดี เอราวัณ กรุ๊ป  
บจก. อ่างทองชูการ์เทอร์มินัล
- ประธานกรรมการตรวจสอบและกรรมการอิสระ  
บมจ. ศุภาลัย  
บมจ. หาดทิพย์  
บมจ. ลัคกี้เท็คซ์ (ไทย)  
บมจ. ไทยคาร์บอนแบล็ค  
บมจ. รองเท้าบาจาแห่งประเทศไทย
- กรรมการ บมจ. ชัสโก้

## นายสุธรรม ตัณฑ์ไพบุลย์

กรรมการ และประธานกรรมการบริหาร



## นายชินสุข วีรวรรณ

กรรมการอิสระ และประธานกรรมการตรวจสอบ



อายุ : 81 ปี  
จำนวนหุ้นที่ถือ (หุ้น ณ 14/03/56) : 26,040  
สัดส่วนในการถือหุ้น (%) : 0.01  
วันที่ได้รับแต่งตั้ง : 30/03/2538

### คุณวุฒิทางการศึกษาสูงสุด

- มัธยมศึกษาตอนปลาย โรงเรียนอัสสัมชัญพาณิชย

### ประวัติการทำงานปัจจุบัน

- ประธานกรรมการบริหาร บมจ. เอเชียน มารีน เซอร์วิสส์
- ประธานกรรมการกลุ่มบริษัทซีทราน  
บจก. ตัณฑ์ไพบุลย์ (ธุรกิจ Holding Company)  
บจก. ซีทราน ทราเวล (ธุรกิจเรือท่องเที่ยว)  
บจก. ซีทราน เฟอร์รี่ (ธุรกิจเรือรับส่งผู้โดยสารข้ามฝาก)  
บจก. ซีทราน พอร์ต (ธุรกิจท่าเทียบเรือขนส่งทางน้ำ)  
บจก. ซีทราน โลจิสติกส์  
บจก. ซีทราน ดีเวลอปเม้นท์

อายุ : 69 ปี  
จำนวนหุ้นที่ถือ (หุ้น ณ 14/03/56) : -  
สัดส่วนในการถือหุ้น (%) : -  
วันที่ได้รับแต่งตั้ง : 24/08/2554

### คุณวุฒิทางการศึกษาสูงสุด

- ปริญญาโท เศรษฐศาสตร์ Oklahoma City University, USA
- ปริญญาตรี พาณิชยศาสตร์ฯ จุฬาลงกรณ์มหาวิทยาลัย

### ประวัติการทำงานปัจจุบัน

- กรรมการอิสระและประธานกรรมการตรวจสอบ  
บมจ. เอเชียน มารีน เซอร์วิสส์
  - กรรมการบริหาร บจก. วีรวรรณ
- 2547-2550**
- กรรมการอิสระและประธานกรรมการตรวจสอบ  
บมจ. ตะวันออกพาณิชย์ลิซซิง



## นายศรีภูมิ ศุขเนตร

กรรมการอิสระ, กรรมการตรวจสอบ และ  
ประธานกรรมการสรรหาและกำหนดค่าตอบแทน



## นางวรวรรณ งานทวี

กรรมการผู้จัดการ และกรรมการบริหาร



อายุ : 81 ปี  
จำนวนหุ้นที่ถือ (หุ้น) ณ 14/03/56 : -  
สัดส่วนในการถือหุ้น (%) : -  
วันที่ได้รับแต่งตั้ง : 26/04/2538

### คุณวุฒิทางการศึกษาสูงสุด

- ปริญญาวารสารศาสตร์ดุษฎีบัณฑิตกิตติมศักดิ์ มหาวิทยาลัยธรรมศาสตร์
- วิทยาลัยป้องกันราชอาณาจักร รุ่นที่ 15
- ปริญญาโท รัฐประศาสนศาสตร์ สถาบันการไปรษณีย์ โทรคมนาคม และวิทยาลัยการปกครองแห่งชาติ ปารีส ประเทศฝรั่งเศส
- ประกาศนียบัตรการปกครองและการคลัง คณะนิติศาสตร์ มหาวิทยาลัยปารีส

### ประวัติการทำงานปัจจุบัน

- กรรมการอิสระและกรรมการตรวจสอบ บมจ. เอเชีย นามีน เซอร์วิส
- ประธานกรรมการ บจก. โกษากร
- ประธานคณะกงสุลกิตติมศักดิ์แห่งประเทศไทย
- นายกกิตติมศักดิ์สมาคมโทรคมนาคมแห่งประเทศไทย ในพระบรมราชูปถัมภ์
- กงสุลกิตติมศักดิ์ - ราชรัฐโมนาโก

อายุ : 54 ปี  
จำนวนหุ้นที่ถือ (หุ้น) ณ 14/03/56 : 998,600  
สัดส่วนในการถือหุ้น (%) : 0.43  
วันที่ได้รับแต่งตั้ง : 09/09/2546

### คุณวุฒิทางการศึกษาสูงสุด

- ปริญญาโท บริหารธุรกิจ (MBA) Ohio University, USA
- ปริญญาตรี บริหารธุรกิจ (การบัญชี) คณะเศรษฐศาสตร์ และบริหารธุรกิจ มหาวิทยาลัยเกษตรศาสตร์

### ประวัติการทำงานปัจจุบัน

- กรรมการผู้จัดการ บมจ. เอเชีย นามีน เซอร์วิส 2544 - 2547
- กรรมการผู้จัดการ บริษัท ซีทรานเฟอร์รี่ จำกัด

## นายวิบูลย์ พาณิชย์วงศ์

กรรมการ, กรรมการบริหาร

และกรรมการสรรหาและกำหนดค่าตอบแทน

## นายสุเทพ ตันทีไพบูลย์

กรรมการ และกรรมการบริหาร



อายุ : 69 ปี  
จำนวนหุ้นที่ถือ (หุ้น ณ 14/03/56) : 15,000,038  
สัดส่วนในการถือหุ้น (%) : 6.39  
วันที่ได้รับตำแหน่ง : 30/03/2538

### คุณวุฒิทางการศึกษาสูงสุด

- ปริญญาโท (พีชไร) University of Florida Florida, USA
- ปริญญาตรี วิศวกรรมศาสตร์ (พีชสวน)  
มหาวิทยาลัยเกษตรศาสตร์

### ประวัติการทำงานปัจจุบัน

- กรรมการบริหาร บมจ. เอเชีย นามีน เซอร์วิส  
บจก.อ่างทองซูการ์เทอร์มินัล
- ประธานกรรมการ  
บจก. เพชรโฮเต็ล, บจก. อ่าวไทยคลังสินค้า  
บจก. น้ำตาลนครเพชร, บจก. บ้านโป่ง อินเตอร์เทรด  
บจก. คำผลผลิตน้ำตาล, บจก. เกษตร 23
- รองประธานกรรมการ  
บจก. น้ำตาลสิงห์บุรี, บจก. อ้อยและน้ำตาลไทย
- ประธานกรรมการบริหาร บจก. ไทยซูการ์มิลเลอร์
- กรรมการ บจก. วิทย์ไบโอเพาเวอร์
- กรรมการผู้จัดการ  
บจก. บี.พี.โอเวอร์ซีส์, บจก. ไทยโมลาสเชส ชิสเต็ม
- นายกิตติมศักดิ์ สมาคมผู้ผลิตน้ำตาลและชีวพลังงานไทย

อายุ : 77 ปี  
จำนวนหุ้นที่ถือ (หุ้น ณ 14/03/56) : 2,100  
สัดส่วนในการถือหุ้น (%) : 0.001  
วันที่ได้รับแต่งตั้ง : 30/03/2538

### คุณวุฒิทางการศึกษาสูงสุด

- อนุปริญญา  
สถาบันเทคโนโลยีราชมงคล วิทยาเขตเทคนิคกรุงเทพ

### ประวัติการทำงานปัจจุบัน

- กรรมการบริหาร บมจ. เอเชีย นามีน เซอร์วิส  
2546
- ผู้อำนวยการสายงานผลิต บมจ. เอเชีย นามีน เซอร์วิส



นายสุทิน ตัญฑีไพบูลย์  
กรรมการ และกรรมการบริหาร



นายประวิติ จันทร์เรือง  
กรรมการ  
และกรรมการสรรหาและกำหนดค่าตอบแทน



อายุ : 75 ปี  
จำนวนหุ้นที่ถือ (หุ้น) ณ 14/03/56 : -  
สัดส่วนในการถือหุ้น (%) : -  
วันที่ได้รับแต่งตั้ง : 03/07/2541

คุณวุฒิทางการศึกษาสูงสุด

- MINI MBA, มหาวิทยาลัยธรรมศาสตร์
- ปริญญาตรี บริหารธุรกิจ, University of the East Philippines
- อนุปริญญา บัณฑิต, จุฬาลงกรณ์มหาวิทยาลัย

ประวัติการทำงานปัจจุบัน

- กรรมการบริหาร บมจ. เอเชียน มารีน เซอร์วิสส์
- กรรมการผู้จัดการ บจก. ตันฑีไพบูลย์ (ธุรกิจ Holding Company)
- กรรมการ บจก. ซีทราน เฟอร์รี่ (ธุรกิจเรือรับส่งผู้โดยสารข้ามฝาก)
- กรรมการ บจก. ซีทราน พอร์ต (ธุรกิจท่าเทียบเรือ)
- กรรมการผู้จัดการ บมจ. เอเชียน มารีน เซอร์วิสส์

อายุ : 75 ปี  
จำนวนหุ้นที่ถือ (หุ้น) ณ 14/03/56 : 8,428,725  
สัดส่วนในการถือหุ้น (%) : 3.59  
วันที่ได้รับแต่งตั้ง : 26/11/2544

คุณวุฒิทางการศึกษาสูงสุด

- ปริญญาตรี บริหารธุรกิจ, มหาวิทยาลัยธรรมศาสตร์
- ปริญญาตรี บัณฑิต, มหาวิทยาลัยธรรมศาสตร์

ประวัติการทำงานปัจจุบัน

- กรรมการ บมจ. เอเชียน มารีน เซอร์วิสส์
- กรรมการบริหาร บจก. นวกิจบ้านเมือง
- กรรมการ บจก. แพลมมบั้งอินเตอร์เนชั่นแนล คันทรีคลับ
- กรรมการผู้จัดการ บจก. นครินทร์ปาร์ค (พัฒนาที่ดิน)
- กรรมการ บจก. นครินทร์ปทุมธานีเอสเตท

## ดร.บำรุง จินดา

กรรมการอิสระ และกรรมการตรวจสอบ



## ดร.ณณณ์ พาณิตวงศ์

กรรมการ และกรรมการบริหาร



อายุ : 77 ปี  
จำนวนหุ้นที่ถือ (หุ้น) ณ 14/03/56 : -  
สัดส่วนในการถือหุ้น (%) : -  
วันที่ได้รับแต่งตั้ง : 06/06/2543

### คุณวุฒิทางการศึกษาสูงสุด

- ปริญญาเอก Dr. of Architecture University of Rome
- ปริญญาตรี สถาปัตยกรรมศาสตร์  
จุฬาลงกรณ์มหาวิทยาลัย

### ประวัติการทำงานปัจจุบัน

- กรรมการอิสระและกรรมการตรวจสอบ  
บมจ. เอเชียน มารีน เซอร์วิส
- นักธุรกิจ

อายุ : 37 ปี  
จำนวนหุ้นที่ถือ (หุ้น) ณ 14/03/56 : 5,000,000  
สัดส่วนในการถือหุ้น (%) : 2.13  
วันที่ได้รับแต่งตั้ง : 04/06/2545

### คุณวุฒิทางการศึกษาสูงสุด

- ปริญญาเอก วิทยาศาสตร์สิ่งแวดล้อม  
มหาวิทยาลัยเกษตรศาสตร์
- ปริญญาโท บริหารธุรกิจ  
North Carolina University Wilmington
- ปริญญาตรี บริหารธุรกิจ  
มหาวิทยาลัยอัสสัมชัญ (ABAC)

### ประวัติการทำงานปัจจุบัน

- กรรมการบริหาร บมจ. เอเชียน มารีน เซอร์วิส
- กรรมการ  
บจก. อ่างทองชูการ์เทอร์มินอล  
บจก. นครเพชรกรีนเนอร์รี่  
บจก. วิทย์ ไบโอเพาเวอร์  
บจก. มิลตันไบโอเทค
- ผู้จัดการฝ่ายบริหารบุคคล บจก. น้ำตาลนครเพชร



นายสุรเดช คันทน์ไพบูลย์  
ผู้จัดการทั่วไป

นายธานี นารักษ์  
ผู้จัดการอาวุโสฝ่ายการผลิต



## คณะผู้บริหาร



อายุ : 40 ปี  
จำนวนหุ้นที่ถือ (หุ้น) ณ 14/03/56 : -  
สัดส่วนในการถือหุ้น (%) : -  
วันที่ได้รับแต่งตั้ง : 14/12/2552

### คุณวุฒิทางการศึกษาสูงสุด

- ปริญญาโท บริหารธุรกิจ (MBA)  
University of Central Oklahoma USA
- ปริญญาตรี พาณิชยศาสตร์ และการบัญชี  
เอกการขนส่งระหว่างประเทศ มหาวิทยาลัยธรรมศาสตร์

### ประวัติการทำงานปัจจุบัน

- ผู้จัดการทั่วไป บมจ. เอเชีย นามีน เซอร์วิส  
2551-2552
- Category Development Manager  
Procter & Gamble Trading (Thailand) Limited  
2550-2551
- Unit Manager  
Procter & Gamble Trading (Thailand) Limited  
2549-2550
- Marketing Strategy & Planning Manager  
Procter & Gamble Trading (Thailand) Limited  
2547-2549
- Trade Development Manager,  
Gillette Thailand Limited

อายุ : 63 ปี  
จำนวนหุ้นที่ถือ (หุ้น) ณ 14/03/56 : -  
สัดส่วนในการถือหุ้น (%) : -  
วันที่ได้รับแต่งตั้ง : 09/05/2548

### คุณวุฒิทางการศึกษาสูงสุด

- ปริญญาโท รัฐประศาสนศาสตร์  
มหาวิทยาลัยศรีปทุม
- ปริญญาตรี ศูนย์ฝึกพาณิชย์นาวี

### ประวัติการทำงานปัจจุบัน

- ผู้จัดการอาวุโสฝ่ายการผลิต  
บมจ. เอเชีย นามีน เซอร์วิส  
2547
- ผู้จัดการอาวุโสฝ่ายบริหารโครงการ  
บมจ. เอเชีย นามีน เซอร์วิส  
2545 - 2546
- อาจารย์พิเศษ ศูนย์ฝึกพาณิชย์นาวี
- ที่ปรึกษาฝ่ายเทคนิค บจก. อิตาเลียนโปรไฟล์ 2002
- ที่ปรึกษาฝ่ายเทคนิค บจก. เฟอร์ไรล์

นายวศิน วัชรภิญโญ  
ผู้จัดการอาวุโสฝ่ายการตลาด



นางอารมย์ สัจจวิโส  
ผู้จัดการฝ่ายบริการพัสดุ



อายุ : 51 ปี  
จำนวนหุ้นที่ถือ (หุ้น ณ 14/03/56) : -  
สัดส่วนในการถือหุ้น (%) : -  
วันที่ได้รับแต่งตั้ง : 01/07/2553

คุณวุฒิทางการศึกษาสูงสุด

- ปริญญาตรี วิศวกรรมทางเรือ  
สิงคโปร์โพลีเทคนิค, สิงคโปร์

ประวัติการทำงานปัจจุบัน

- ผู้จัดการอาวุโสฝ่ายการตลาด  
บมจ. เอเชียน มารีน เซอร์วิสส์

2544 - 2553

- วิศวกรผู้ตรวจเรือ บจก. นิปปอนไคจิ เคียวไค

อายุ : 60 ปี  
จำนวนหุ้นที่ถือ (หุ้น ณ 14/03/56) : -  
สัดส่วนในการถือหุ้น (%) : -  
วันที่ได้รับแต่งตั้ง : 31/01/2555

คุณวุฒิทางการศึกษาสูงสุด

- มัธยมศึกษาตอนปลาย โรงเรียนศรีบุญยานนท์

ประวัติการทำงานปัจจุบัน

- ผู้จัดการฝ่ายบริการพัสดุ  
บมจ. เอเชียน มารีน เซอร์วิสส์

2548 - 2554

- ผู้จัดการแผนกจัดซื้อ  
บมจ. เอเชียน มารีน เซอร์วิสส์

นางสาวระพีพรรณ พิบุญศิศิลป์  
ผู้จัดการฝ่ายการเงินและบัญชี



นายเรวัด พรหมจรรย์  
ผู้จัดการฝ่ายทรัพยากรบุคคลและธุรการ



อายุ : 40 ปี  
จำนวนหุ้นที่ถือ (หุ้น) ณ 14/03/56 : -  
สัดส่วนในการถือหุ้น (%) : -  
วันที่ได้รับแต่งตั้ง : 01/04/2554

คุณวุฒิทางการศึกษาสูงสุด

- ปริญญาโท บริหารเทคโนโลยี  
วิทยาลัยนวัตกรรมการศึกษา มหาวิทยาลัยธรรมศาสตร์
- ปริญญาตรี บริหารธุรกิจ - บัญชี  
เทคโนโลยีราชมงคล วิทยาเขตบพิตรพิมุข จักรวรรดิ

ประวัติการทำงานปัจจุบัน

- ผู้จัดการฝ่ายการเงินและบัญชี  
บมจ. เอเชียน มารีน เซอร์วิส

2548 - 2549

- นักบริหารการเงิน, บจก. เอซี นีลเสน (ประเทศไทย)

2536 - 2548

- สมุห์บัญชี, บจก. จงสถิตย์

อายุ : 37 ปี  
จำนวนหุ้นที่ถือ (หุ้น) ณ 14/03/56 : -  
สัดส่วนในการถือหุ้น (%) : -  
วันที่ได้รับแต่งตั้ง : 01/08/2556

คุณวุฒิทางการศึกษาสูงสุด

- ปริญญาตรี เทคโนโลยีสารสนเทศ  
มหาวิทยาลัยเทคโนโลยีพระจอมเกล้าธนบุรี

ประวัติการทำงานปัจจุบัน

- ผู้จัดการฝ่ายทรัพยากรบุคคลและธุรการ  
บมจ. เอเชียน มารีน เซอร์วิส

2551-2556

- ผู้จัดการแผนกเทคโนโลยีสารสนเทศ  
บมจ. เอเชียน มารีน เซอร์วิส





## โครงสร้าง บริหาร

### โครงสร้างการจัดการ และแผนผังการบริหารองค์กร

บริษัท เอเชียน มารีน เซอร์วิสส์ จำกัด (มหาชน) ณ วันที่ 31 ธันวาคม 2556

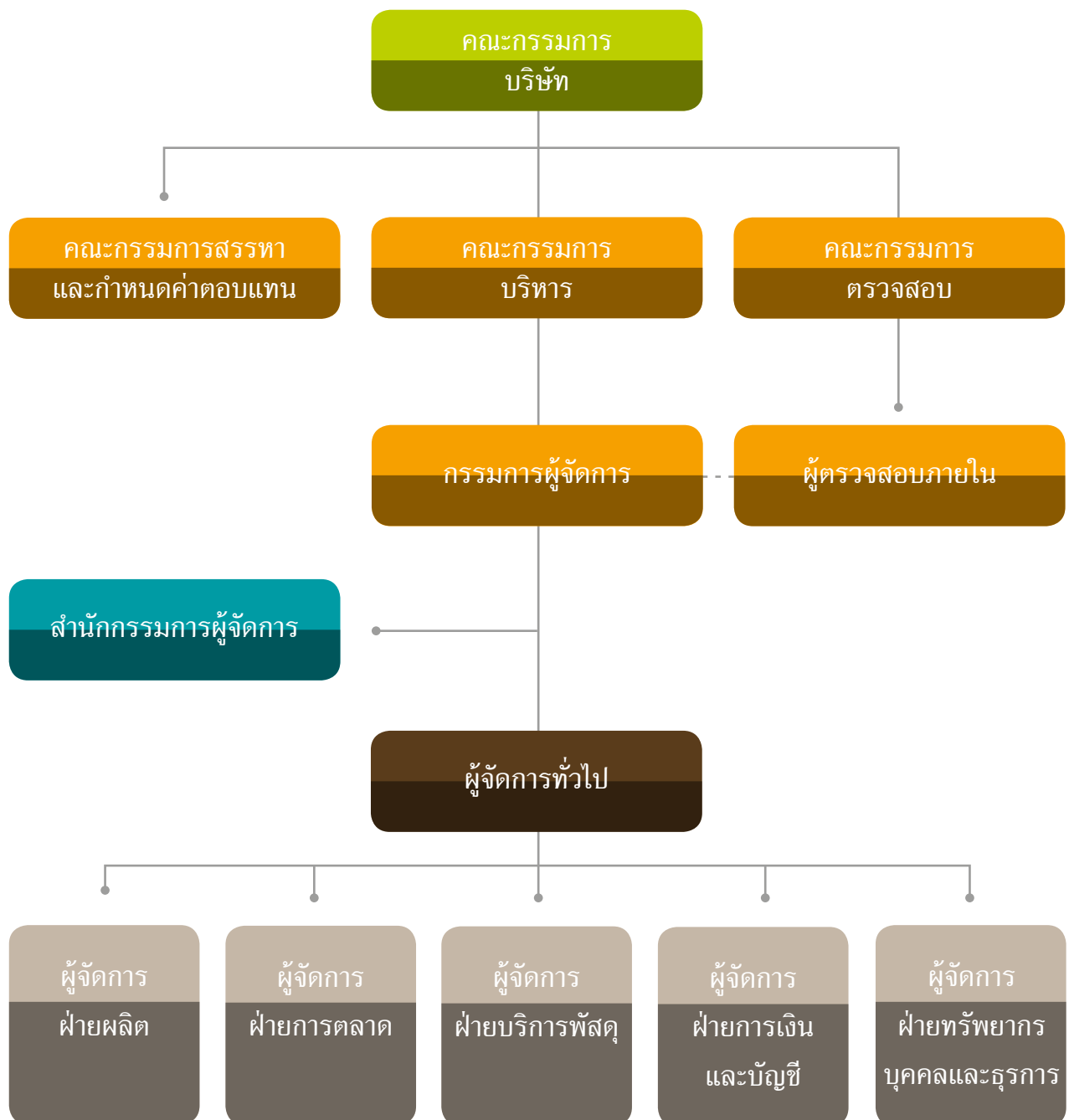





## ประวัติความเป็นมา และการเปลี่ยนแปลงที่สำคัญ



บริษัท เอเชียน มารีน เซอร์วิสส์ จำกัด ก่อตั้งขึ้นเมื่อปี 2524 ด้วยทุนจดทะเบียน 200,000 บาท ให้บริการด้านการตรวจเรือในรูปแบบของ Marine Survey Company ต่อมาบริษัทฯ ได้เปลี่ยนวัตถุประสงค์แต่เริ่มแรกมาเป็นให้บริการอยู่ต่อเรือ เนื่องจากความต้องการด้านอยู่ซ่อมเรือพาณิชย์ที่ได้มาตรฐานมีเพิ่มมากขึ้น และได้เพิ่มทุนจดทะเบียนเป็น 20 ล้านบาท รวมทั้งซื้ออู่ลอยจากประเทศญี่ปุ่น โดยให้ชื่อว่า “อู่อาซิมา 1” เพื่อรองรับความต้องการดังกล่าว ต่อมาในปีพ.ศ. 2538 บริษัทฯ ได้ซื้ออู่ลอยเพิ่มอีก 1 อู่ จากประเทศเยอรมนี โดยให้ชื่อว่า “อู่อาซิมา 2” และได้เพิ่มทุนจดทะเบียนเป็น 120 ล้านบาท และ 170 ล้านบาทตามลำดับ รวมทั้งแปรสภาพเป็นบริษัทมหาชนจำกัด และเปลี่ยนชื่อเป็น บริษัท เอเชียน มารีน เซอร์วิสส์ จำกัด (มหาชน) หรือใช้ชื่อย่อว่า “ASIMAR”

ในปี 2539 บริษัทฯ ได้รับความไว้วางใจจากส่วนราชการโดยกองทัพเรือให้ต่อเรือตรวจการณ์ปืน จำนวน 3 ลำ มูลค่างาน 808 ล้านบาท นอกจากนี้ หุ่นสามัญของบริษัทฯ ได้รับการอนุมัติให้เป็นหลักทรัพย์ที่จดทะเบียน และซื้อขายในตลาดหลักทรัพย์แห่งประเทศไทยได้ ต่อมาบริษัทฯ ได้จดทะเบียนยกเลิกสาขาที่ ซอยสุขสวัสดิ์ 49 และย้ายอู่ลอย 1 มารวมกับอู่ลอย 2 ณ สำนักงานปัจจุบัน

บริษัทฯ ได้รับการรับรองคุณภาพมาตรฐาน ISO 9001 version 2000 จาก Lloyd's Register Quality Assurance ในปีพ.ศ. 2543 และปีพ.ศ. 2545 บริษัทฯ ได้รับการว่าจ้างให้ต่อเรือโดยสารกึ่งดำน้ำพื้ยาปะการัง และเรือโดยสารคาตามาราน มูลค่างานรวมประมาณ 50 ล้านบาท และซ่อมคืนสภาพเรือตรวจการณ์ขนาดใหญ่ 3 ลำ ของสำนักงานตำรวจแห่งชาติ มูลค่างาน 256 ล้านบาท

นอกจากนี้ บริษัทฯ ออกใบสำคัญแสดงสิทธิซื้อหุ้นสามัญของบริษัทฯ อายุไม่เกิน 3 ปี ให้แก่ผู้ถือหุ้นเดิม จำนวน 119 ล้านหน่วย ในปีพ.ศ. 2546 บริษัทฯ รับผิดชอบการก่อสร้าง โครงเหล็กทางเดินระหว่างอาคารผู้โดยสารบางส่วน (Steel Work and Fabrication) ภายในสนามบินสุวรรณภูมิ มูลค่า 159 ล้านบาท และจัดหาอู่ลอยเพิ่ม 1 อู่ มูลค่า 30 ล้านบาท แทนอู่ลอย 1 เดิมที่จำหน่ายออกไป



## ปี 2547

บริษัทฯ ได้ทำการก่อตั้งบริษัท อาซิมา มารีน จำกัด (บริษัทย่อย) เพื่อดำเนินธุรกิจรับเหมาช่วงงานโดยช่างฝีมือเฉพาะทาง ในปีนี้บริษัทฯ ได้ซ่อมทำเรือจุฬารักษ์ของกรมประมงมูลค่า 42 ล้านบาท และเรือสกีไพรินท์ของกรมอุทยานแห่งชาติสัตว์ป่าและพันธุ์พืชมูลค่า 28.5 ล้านบาท ซ่อมเรือ KALAMINJA MT401 จากประเทศมัลดีฟส์ มูลค่า 42 ล้านบาท

## ปี 2548

บริษัทฯ ได้จดทะเบียนร่วมทุนกับบริษัท GLOBECO S.p.A. จากประเทศอิตาลี ซึ่งเป็นบริษัทดำเนินธุรกิจด้านเรือกำจัดมลภาวะทางน้ำชั้นนำของโลก เพื่อก่อตั้งบริษัท อีโคมารีน จำกัด (บริษัทย่อย) โดยมีธุรกิจหลักคือ การให้บริการกำจัดมลภาวะทางน้ำ เช่น ผักตบชวา ขยะ และคราบน้ำมัน เป็นต้น ให้แก่ลูกค้าภาครัฐและเอกชน ทั้งในประเทศและแถบภูมิภาคเอเชีย โดยบริษัทฯ เป็นผู้ดำเนินการต่อเรือเพื่อใช้ในกิจการดังกล่าว

## ปี 2549

บริษัทฯ ลงนามในสัญญาต่อเรือบรรทุกสินค้าขนาด 442 TEU มูลค่า 13.4 ล้านดอลลาร์ให้กับ GATI LIMITED ประเทศอินเดีย และบริษัทฯ ได้เพิ่มงบประมาณในการจัดซื้ออุปกรณ์เครื่องจักรต่างๆ พร้อมทั้งปรับปรุงพื้นที่บริเวณโรงงานให้เหมาะสม ให้สามารถรองรับตลาดต่างประเทศและในประเทศได้เพิ่มมากขึ้น พร้อมทั้งได้ทำการปรับปรุงสลีปเวย์ด้านทิศเหนือใหม่ ขนาด 120 ม. X 30 ม. พร้อมติดตั้งเครนขนาดใหญ่ เพื่อพัฒนาและเพิ่มศักยภาพรองรับการซ่อมเรือและต่อเรือ

ในเดือนพฤษภาคม 2549 ได้มีการจดทะเบียนลดทุนตามมติที่ประชุมสามัญผู้ถือหุ้นประจำปี 2549 เนื่องจากการ Ex-Warrant ครั้งที่ผ่านมาเป็นครั้งสุดท้าย มีผู้ไม่มาใช้สิทธิจำนวน 3,189,900 หน่วย ทำให้ต้องมีการจดทะเบียนลดทุนชำระแล้วของบริษัท จาก 238,000,000 บาท เป็น 234,810,100 บาท

นอกจากนี้ บริษัท อีโคมารีน จำกัด ได้ซื้อเรือเฟลิแกน 25 จากประเทศอิตาลีและต่อเรือขึ้นใหม่อีกจำนวน 3 ลำ เพื่อให้บริการด้านเก็บขยะและกำจัดคราบน้ำมัน และดำเนินการต่อเรือกำจัดมลภาวะทางน้ำ และได้รับสัญญาจ้างระยะสั้นจากจังหวัดสมุทรปราการและองค์การบริหารส่วนตำบลเทพารักษ์

## ปี 2550

บริษัทฯ ได้เริ่มดำเนินการโครงการต่อเรือบรรทุกสินค้าขนาด 442 TEU ซึ่งเป็นเรือบรรทุกตู้สินค้าขนาดใหญ่ที่สุดเท่าที่เคยมีการต่อเรือขึ้นในประเทศไทยให้กับ GATI LIMITED ประเทศอินเดีย โดยมีระยะเวลาการทำงานตั้งแต่ปี 2549 งานประกอบเฉพาะตัวเรือแล้วเสร็จในปี 2550 และส่งมอบภายในเดือนมกราคม 2552 นอกจากนี้ บริษัทฯ ได้ลงนามในสัญญาอีก 2 ฉบับ คือสัญญาดัดแปลงเรือจากเรือคอนเทนเนอร์เป็นเรือสนับสนุนงานนอกชายฝั่งของ SERBA PACIFIK SDN.BHD จากประเทศมาเลเซีย และสัญญาต่อเรือสำรวจปิโตรเลียมกับ ALMANSOORI PRODUCTION SERVICE LLC. จากประเทศสหรัฐอเมริกา เอมิเรตส์

บริษัทฯ กำลังดำเนินการจัดทำมาตรฐานระบบอาชีวอนามัยและความปลอดภัย OHSAS 18001 ให้เป็นไปตามกฎเกณฑ์ต่างๆ ของระบบ

บริษัท อาซิมา มารีน จำกัด ได้ดำเนินการจดทะเบียนลดทุนเมื่อวันที่ 26 มกราคม 2550 จากทุนจดทะเบียนจำนวน 37.5 ล้านบาทเป็น 10.0 ล้านบาท และเมื่อวันที่ 3 สิงหาคม 2550 จากทุนจดทะเบียน 10.0 ล้านบาท เป็น 5.0 ล้านบาท

นอกจากนี้ บริษัท อีโคมารีน จำกัด ได้รับสัญญาจ้าง 1 ปี จากจังหวัดพระนครศรีอยุธยา ในงานปรับปรุงสภาพน้ำโดยใช้สารชีวภาพในแม่น้ำเจ้าพระยาซึ่งมีปัญหาหน้าเฝ้าเสียและกระทบต่อการเลี้ยงปลาในกระชัง โดยมีชื่อโครงการคือ “โครงการเจ้าพระยาสดใสเทิดไท้องค์ราชันย์” โดยเฝ้าระวังคุณภาพและบำรุงรักษาแม่น้ำเจ้าพระยาและแม่น้ำน้อยในช่วงที่ไหลผ่านพื้นที่จังหวัดพระนครศรีอยุธยา ให้ปราศจากขยะมูลฝอย วัชพืช และผักตบชวา โดยลงนามในสัญญาเมื่อวันที่ 30 พฤศจิกายน 2550 เริ่มงานตั้งแต่ 1 ธันวาคม 2550 - 31 พฤศจิกายน 2551

## ปี 2551

บริษัทฯ ดำเนินการต่อเรือบรรทุกตู้สินค้าขนาด 442 TEU ของ GATI LIMITED ประเทศอินเดีย ซึ่งเป็นโครงการต่อเนื่องจากปี 2550

วันที่ 26 พฤศจิกายน 2551 มีการส่งมอบเรือดัดแปลงจากเรือคอนเทนเนอร์เป็นเรือสนับสนุนงานนอกชายฝั่งของ SERBA PACIFIK SDN.BHD จากประเทศมาเลเซีย

ดำเนินการต่อเรือสนับสนุนการปฏิบัติงานแท่นขุดเจาะน้ำมันกับ ALMANSOORI PRODUCTION SERVICE LLC. จากประเทศสหรัฐอาหรับเอมิเรตส์กำหนดส่งมอบในปี 2552

นอกจากนี้ บริษัทฯ ได้ลงนามในสัญญางานต่อเรือสนับสนุนงานใต้น้ำนอกชายฝั่ง ขนาดความยาว 60 เมตร กับ K.A. AL-GOSAIBI DIVING AND MARINE SERVICES COMPANY จากราชอาณาจักรซาอุดีอาระเบีย

บริษัทฯ ได้จัดเริ่มจัดมาตรฐานระบบอาชีวอนามัยและความปลอดภัย OHSAS 18001 ซึ่งอยู่ในระหว่างการดำเนินการตามกฎหมายเกณฑ์ต่างๆ ของระบบ

บริษัท อีโคมารีน จำกัด ได้ดำเนินงาน “โครงการเจ้าพระยาสดใสเทิดไท้องค์ราชันย์” โดยเฝ้าระวังคุณภาพและบำรุงรักษาแม่น้ำเจ้าพระยา และแม่น้ำน้อย ในช่วงที่ไหลผ่านพื้นที่จังหวัดพระนครศรีอยุธยาให้ปราศจากขยะมูลฝอย วัชพืช และผักตบชวาของจังหวัด โดยใช้เครื่องตรวจวัดคุณภาพน้ำเป็นประจำทุกวัน และทุกสามเดือนจะมีการตรวจวัดค่าน้ำอย่างละเอียด 28 พารามิเตอร์ และยังได้ร่วมกับหน่วยงานกรมพัฒนาที่ดิน เพื่อนำผักตบชวาและวัชพืชทางน้ำ นำไปทำปุ๋ยชีวภาพเพื่อแจกจ่ายเกษตรกร ทำให้วัชพืชนั้นมีประโยชน์ต่อชุมชนมากกว่าการทิ้งแบบสูญเปล่า เริ่มงานตั้งแต่วันที่ 1 ธันวาคม 2550 - 30 พฤศจิกายน 2551 เป็นสัญญาจ้าง 1 ปี ส่งมอบงานเรียบร้อยแล้ว

## ปี 2552

วันที่ 12 มกราคม 2552 มีการส่งมอบโครงการต่อเรือบรรทุกตู้สินค้าขนาด 442 TEU ของ GATI LIMITED ประเทศอินเดีย

วันที่ 2 มีนาคม 2552 มีการปล่อยเรือสนับสนุนการปฏิบัติงานแท่นขุดเจาะน้ำมัน ของ ALMANSOORI PRODUCTION SERVICE LLC. ของประเทศสหรัฐอาหรับเอมิเรตส์ ลงน้ำ

วันที่ 26 ตุลาคม 2552 มีการส่งมอบเรือสนับสนุนการปฏิบัติงานแท่นขุดเจาะน้ำมัน ของ ALMANSOORI PRODUCTION SERVICE LLC. ของประเทศสหรัฐอาหรับเอมิเรตส์

วันที่ 30 มีนาคม 2552 มีการวางกระดูกงูเรือสนับสนุนงานใต้น้ำนอกชายฝั่ง ขนาดความยาว 60 เมตร ของ K.A. AL-GOSAIBI DIVING AND MARINE SERVICES COMPANY จากราชอาณาจักรซาอุดีอาระเบีย

วันที่ 28 กันยายน 2552 ได้ลงนามในสัญญางานซ่อมใหญ่เรือสำรวจประมงมหิตล ของกรมประมง

วันที่ 30 พฤศจิกายน 2552 ได้ลงนามในสัญญางานต่อเรือลากจูงขนาดกำลังจุดไม่น้อยกว่า 30 เมตริกตัน จำนวน 1 ลำ และเรือลากจูงขนาดกำลังจุดไม่น้อยกว่า 40 เมตริกตัน จำนวน 1 ลำ ของการทำเรือแห่งประเทศไทย ระยะเวลาโครงการ ประมาณ 730 วัน

## ปี 2553

วันที่ 17 มีนาคม 2553 ส่งมอบเรือสำรวจประมงมหิตล ของกรมประมง ที่เข้าซ่อมใหญ่รวมระยะเวลา 6 เดือน

วันที่ 1 เมษายน 2553 มีการวางกระดูกงูเรือลากจูงขนาดกำลังจุดไม่น้อยกว่า 30 เมตริกตัน จำนวน 1 ลำ และเรือลากจูงขนาดกำลังจุดไม่น้อยกว่า 40 เมตริกตัน จำนวน 1 ลำ ของการทำเรือแห่งประเทศไทย

เดือนมีนาคม บริษัท ได้ทำการปรับปรุงเรือ ASIMAR 1 (อู้อย) เพิ่มขนาดเป็น 3,951 ตันกรอส สามารถรองรับขนาดเรือสูงสุดได้ 5,000 DWT ซึ่งจะทำให้บริษัทสามารถเพิ่มปริมาณในการรับซ่อมเรือในขนาดใหญ่ขึ้น และสร้างรายได้ที่เพิ่มขึ้น

บริษัท เริ่มโครงการการวิจัยและพัฒนา Innovation โดยมุ่งเน้นในเรื่องการลดมลภาวะจากการใช้วัตถุดิบ การปรับเปลี่ยนเครื่องมือ อุปกรณ์ และกระบวนการผลิต รวมทั้งการใช้กระแสไฟฟ้าอย่างมีประสิทธิภาพเพื่อไม่ก่อให้เกิดผลกระทบด้านสิ่งแวดล้อมกับชุมชนใกล้เคียง รวมทั้งการลดมลภาวะเพื่อประโยชน์ต่อสิ่งแวดล้อม

บริษัท อีโคมารีน จำกัด ได้ดำเนินงาน โครงการรักษ้ำพระยา/ป่าสัก กิจกรรมจัดเก็บผักตบชวา วัชพืชลอยน้ำรวมทั้งขยะมูลฝอย การเฝ้าระวังและตรวจสอบคุณภาพน้ำในแม่น้ำเจ้าพระยาพื้นที่ จ.พระนครศรีอยุธยา จ.ปทุมธานี และ จ.นนทบุรี ระยะเวลาโครงการประมาณ 7 เดือน

## ปี 2554

วันที่ 23 มิถุนายน 2554 ได้ลงนามในสัญญางานต่อเรือ Transhipment Barge Inter 7 จำนวน 1 ลำ ของบริษัท อินเตอร์ สตีวี่โดริง 7 จำกัด ระยะเวลาโครงการ 240 วัน มูลค่างาน 70.00 ล้านบาท

วันที่ 18 กรกฎาคม 2554 มีพิธีวางกระดูกงูเรือ Transhipment Barge Inter 7 ของบริษัท อินเตอร์ สตีวี่โดริง 7 จำกัด

วันที่ 21 กรกฎาคม 2554 ได้ลงนามในสัญญางานดัดแปลงเรือ Transhipment Barge พรปิยะฉาน 2 จำนวน 1 ลำ ของบริษัท พรปิยะฉานทรานสปอร์ต จำกัด ระยะเวลาโครงการ 120 วัน มูลค่างาน 23.25 ล้านบาท

วันที่ 8 สิงหาคม 2554 บริษัทรับงานจาก บริษัท เบสท์ เพอฟอร์แมนซ์ เอ็นจิเนียริง จำกัด เพื่อซ่อมเรือบรรทุกน้ำมันดิบ ชื่อ Benchamas Explorer ของบริษัทเซฟรอนประเทศไทยสำรวจและผลิต จำกัด

วันที่ 15 ตุลาคม 2554 ลงนามในสัญญากับบริษัทเซฟรอนประเทศไทยสำรวจและผลิต จำกัด และบริษัท เซฟรอนออฟชอร์ ประเทศไทย จำกัด ทำโครงการ Typhoon Evacuation ในการให้บริการท่าเทียบเรือ และขนส่งที่ท่าเทียบ กรณีมีเหตุภัยฉุกเฉิน

วันที่ 21 พฤศจิกายน 2554 บริษัทรับงานกู้ซากเรือบรรทุกสินค้า ชื่อ UNSION VIGOR จาก บริษัท Titan Maritime ประเทศสิงคโปร์ ที่จมอยู่บริเวณ ท่าเรือเคอร์รี่ สยามซีพอร์ต อ.ศรีราชา จ.ชลบุรี

วันที่ 22 ธันวาคม 2554 จัดพิธีการปล่อยเรือลากจูงขนาดกำลังจุดไม่น้อยกว่า 30 เมตริกตัน จำนวน 1 ลำ และเรือลากจูงขนาดกำลังจุดไม่น้อยกว่า 40 เมตริกตัน จำนวน 1 ลำ ของการทำเรือแห่งประเทศไทย ลงน้ำ



## ปี 2555

วันที่ 4 กรกฎาคม 2555 ได้ลงนามในสัญญางานต่อเรือ Lighter Barge จำนวน 2 ลำ ของบริษัท ทะเลไทย ขนส่ง 2 จำกัด ระยะเวลาโครงการ 5 เดือน มูลค่างาน 35.70 ล้านบาท

วันที่ 31 กรกฎาคม 2555 มีส่งมอบเรือ Transhipment Barge Inter 7 ของบริษัท อินเตอร์ สตีว์โดว์ริง 7 จำกัด

วันที่ 31 กรกฎาคม 2555 มีพิธีวางกระดูกเรือ Lighter Barge จำนวน 2 ลำ ของบริษัท ทะเลไทย ขนส่ง 2 จำกัด

เดือน ธันวาคม 2555 ได้รับการรับรองอาชีวอนามัยและความปลอดภัย มาตรฐาน OHSAS 18001 Version 2007 จาก Lloyd's Register Quality Assurance

บริษัท อีโค มารีน จำกัด วันที่ 14 พฤษภาคม 2555 ได้รับงานจ้างเหมาชุดลอกคลองบ้านใหม่ มูลค่า 1,841,000 บาท และงานชุดลอกคูนายกิมสาย 1 มูลค่างาน 197,800 บาท ของสำนักงานปลัดกระทรวงวิทยาศาสตร์และเทคโนโลยี

วันที่ 18 สิงหาคม 2555 ได้รับงานลอกหน้าเลนในบ่อสระน้ำ ของคณะวิทยาศาสตร์ จุฬาลงกรณ์มหาวิทยาลัย มูลค่างาน 300,000 บาท





## ผลงาน และเหตุการณ์สำคัญ ของบริษัทในปี 2556

### บริษัท เอเชียน มารีน เซอร์วิสส์ จำกัด (มหาชน)

- วันที่ 15 มกราคม 2556 ได้ลงนามในสัญญาต่อเรือ Lighter Barge จำนวน 6 ลำ ของบริษัท อ่างทองชูการ์ เทอร์มินัล จำกัด ระยะเวลาโครงการ 1 ปี มูลค่างาน 93.17 ล้านบาท
- วันที่ 11 เมษายน 2556 มีการส่งมอบเรือ Lighter Barge ลำที่ 1 และ 2 ของบริษัท อ่างทองชูการ์เทอร์มินัล จำกัด
- วันที่ 15 พฤศจิกายน 2556 มีการส่งมอบเรือ Lighter Barge ลำที่ 3 และ 4 ของบริษัท อ่างทองชูการ์เทอร์มินัล จำกัด
- วันที่ 16 ธันวาคม 2556 มีการมีการส่งมอบเรือสนับสนุนงานใต้น้ำนอกชายฝั่ง (ADAMS NOMAD) ของ K.A.AL-GOSAIBI DIVING AND MARINE SERVICES COMPANY จากราชอาณาจักรซาอุดีอาระเบีย

### บริษัท อีโค มารีน จำกัด

- วันที่ 16 มิถุนายน 2556 ได้รับงานขุดลอกท่าเทียบเรือขนถ่ายถ่านหิน ของ Glow SPP3 Company Limited มูลค่างาน 32.49 ล้านบาท ระยะเวลาโครงการวันที่ 21 มิถุนายน 2556 ถึง 9 พฤศจิกายน 2556 โดยได้ดำเนินการส่งมอบงานเรียบร้อยแล้ว
- ได้รับงานต่อเรือยนต์เร็ว (Air Boat) ของการไฟฟ้าฝ่ายผลิตแห่งประเทศไทย (แม่เมาะ) มูลค่างาน 695,000 บาท ระยะเวลาทำโครงการวันที่ 24 สิงหาคม 2556 ถึง 26 พฤศจิกายน 2556 โดยได้ดำเนินการส่งมอบงานเรียบร้อยแล้ว





## ภาพรวมการประกอบธุรกิจของบริษัท และบริษัทย่อย

### ลักษณะกิจการหลัก

บริษัท เอเชียน มารีน เซอร์วิส จำกัด (มหาชน) หรือ ASIMAR ดำเนินธุรกิจหลักด้านการต่อเรือและซ่อมเรือ รวมทั้งงานก่อสร้างวิศวกรรมต่างๆ และเป็นอยู่เรือชั้นนำเพียงแห่งเดียวของประเทศที่จดทะเบียนในตลาดหลักทรัพย์แห่งประเทศไทย โดยมีผู้ถือหุ้นรายใหญ่ คือ กลุ่มดัชนีไฟบูลย์ (ซีทราน) และกลุ่มผาณิตวงศ์ นอกจากนี้ ยังมีกลุ่มผู้ลงทุนในตลาดหลักทรัพย์แห่งประเทศไทยอีกจำนวนหนึ่งด้วย บริษัทฯ ได้ขยายธุรกิจเพิ่มเติมโดยการตั้งบริษัทย่อยรองรับความต้องการเฉพาะด้าน ได้แก่ บริษัท อาซิมา มารีน จำกัด เพื่อจัดหาแรงงานฝีมือสำหรับงานซ่อมเรือให้กับบริษัทฯ และ บริษัท อีโคมารีน จำกัด ที่ดำเนินธุรกิจรับจ้างกำจัดมลภาวะในแหล่งน้ำ

ทั้งนี้บริษัทฯ ได้รับการรับรองคุณภาพ มาตรฐาน ISO 9001 Version 2000 ครอบคลุมทั้งด้านการต่อเรือใหม่และการซ่อมเรือ ได้รับการรับรองอาชีวอนามัยและความปลอดภัย มาตรฐาน OHSAS 18001 Version 2007 ปัจจุบันบริษัทฯ มีอยู่ลอยทั้งหมด 2 อยู่ ซึ่งรองรับเรือขนาดตั้งแต่ 5,000 เดทเวทตัน ถึง 20,000 เดทเวทตัน ตามลำดับ โดยมุ่งเน้นการซ่อมเรือขนาดกลางขึ้นไป หรือลูกค้าที่ต้องการคุณภาพสูงและส่งมอบตรงเวลา บริษัทฯ กำลังการผลิตโดยประมาณของงานซ่อมเรือ 75 ลำ/ปี และงานต่อเรือขนาด 7,000-10,000 เดทเวทตัน 2 ลำ/ปี นอกจากนี้บริษัทฯ ยังสามารถก่อสร้างงานทางวิศวกรรมอื่นๆ เช่น โครงสร้างเหล็ก ภายในทางเดินผู้โดยสารสนามบินสุวรรณภูมิ การสร้างแท่นขุดเจาะน้ำมัน การทำสะพานเหล็ก เป็นต้น

### 1. ซ่อมเรือ (Ship Repair)

บริษัทมีอุปกรณ์หลักเพื่อใช้ซ่อมทำเรือขนาดตั้งแต่ 5,000 เดทเวทตัน ถึง 20,000 เดทเวทตัน ได้แก่ อยู่ลอยรูปตัวยู (U Groove) จำนวน 2 อยู่ สามารถรองรับความต้องการของลูกค้าทั้งในประเทศและต่างประเทศ นอกจากนี้ ยังมีอุปกรณ์สนับสนุนอื่นๆ อาทิ โรงงาน เครื่องขนาดใหญ่ และช่างฝีมือที่ผ่านการฝึกอบรมเป็นอย่างดี ทำให้ผลงานได้มาตรฐาน

### 2. ต่อเรือ (Shipbuilding)

บริษัทฯ ได้รับความไว้วางใจจากลูกค้าทั้งในประเทศและต่างประเทศให้ต่อเรือที่มีคุณสมบัติพิเศษ อาทิ เรือตรวจการณ์ปืนของกองทัพเรือ เรือสำรวจสายเคเบิลใต้น้ำจากบริษัท คาลิฟา อัลโกซบี ไตวี่ง แอนด์ มารีน เซอร์วิส จำกัด เรือขจัดคราบน้ำมันจากบริษัท เอสโซ่ แสตนด์การ์ด (ประเทศไทย) จำกัด และจากบริษัท เซลล์ (ประเทศไทย) จำกัด เรือบรรทุกสินค้าขนาด 442 TEU ซึ่งเป็นเรือบรรทุกตู้สินค้าขนาดใหญ่ที่สุดเท่าที่เคยต่อเรือขึ้นในประเทศไทย ให้กับ GATI LIMITED เรือสนับสนุนการปฏิบัติงานแท่นขุดเจาะน้ำมันขนาด 50 เมตร ของ ALMANSOORI PRODUCTION SERVICE LLC. จากประเทศสหรัฐอเมริกาบริษัทเรือลากจูงขนาดไม่น้อยกว่า 30 เมตริกตัน และขนาดไม่น้อยกว่า 40 เมตริกตัน ของการทำเรือแห่งประเทศไทย เรือ Transshipment Barge ของบริษัท อินเตอร์ สตีวี่โดริง 7 จำกัด และบริษัท อ่างทางชูการ์เทอร์มินัล จำกัด และเรือสนับสนุนงานได้นำนอกชายฝั่งขนาด 60 เมตร ของ K.A. AL-GOSAIBI DIVING AND MARINE SERVICES COMPANY เป็นต้น



#### ตัวอย่างผลงาน

ประเภท	จำนวน	เจ้าของเรือ
1. เรือขจัดคราบน้ำมัน	4 ลำ	บริษัท เอสโซ่ สแตนดาร์ด (ประเทศไทย) จำกัด, บริษัท เชลล์ (ประเทศไทย) จำกัด, กรมขนส่งทางน้ำ และพาณิชยนาวี
2. เรือบรรทุกน้ำมัน 800 ตัน	6 ลำ	บริษัท น้ำมัน ที.พี.ไอ. จำกัด
3. เรือสำรวจสายเคเบิลใต้น้ำ	1 ลำ	บริษัท คลิฟ อัลโกไฮบี ไตวี่ แอนด์ มารีน เซอร์วิสส์ จำกัด
4. เรือตรวจการณ์ปืนขนาด 64 เมตร	3 ลำ	กองทัพเรือ
5. เรือโดยสารแบบคาตามาราน	3 ลำ	บริษัท เขาหลัก เอ็นเตอร์ไพรส์ จำกัด
6. เรือโดยสารท่องเที่ยวชนิดต่างๆ	6 ลำ	บริษัท อควา จำกัด, บริษัท ซีทราน แทรเวล จำกัด, บริษัท พัทยา ประการัง เซมิซันมารีน จำกัด
7. เรือบรรทุกตู้สินค้าขนาด 422 TEU	1 ลำ	GATI LIMITED
8. เรือสนับสนุนการปฏิบัติงานแท่นขุดเจาะน้ำมัน ขนาด 50 เมตร	1 ลำ	ALMANSOORI PRODUCTION SERVICE LLC.
9. เรือลากจูงขนาดกำลังจุด ไม่น้อยกว่า 30 เมตริกตัน	1 ลำ	การทำเรือแห่งประเทศไทย
10. เรือลากจูงขนาดกำลังจุด ไม่น้อยกว่า 40 เมตริกตัน	1 ลำ	การทำเรือแห่งประเทศไทย
11. เรือ Transhipment Barge	1 ลำ	บริษัท อินเตอร์ สตีวี่โดริง 7 จำกัด
12. เรือ Light Barge	8 ลำ	บริษัท ทะเลไทย ขนส่ง 2 จำกัด, บริษัท อ่างทองชูการ์เทอร์มินัล จำกัด
13. เรือสนับสนุนงานใต้น้ำนอกชายฝั่ง ขนาด 60 เมตร	1 ลำ	K.A. AL-GOSAIBI DIVING AND MARINE SERVICES COMPANY

### 3. งานดัดแปลงเรือ (Ship Conversion Upgrading)

เนื่องจากอนุสัญญา Marpol ซึ่งออกโดย International Maritime Organization (IMO) ซึ่งบังคับให้เรือบรรทุกน้ำมัน (Oil Tanker) จะต้องมีการเปลี่ยนเรือสองชั้น (Double Hull) กับกฎระเบียบกรมเจ้าท่า กำหนดให้จะต้องมีการดัดแปลงให้เป็นเรือ Double Hull ทั้งหมดภายในปี 2558 สำหรับเรือที่ไม่ใช่เรือที่มีเปลือกสองชั้น สำหรับการบรรทุกน้ำมันชายฝั่ง อีกทั้งบริษัทผู้ค้าน้ำมันอนุญาตเฉพาะเรือที่มีเปลือกเรือสองชั้นเท่านั้น ในการเข้าเทียบท่าของคลังน้ำมัน ซึ่งบริษัทได้ใช้โอกาสนี้เป็นกลยุทธ์ในการเพิ่มรายได้จากการดัดแปลงเรือ Double Hull และมีผลงานเป็นที่ยอมรับของลูกค้ามาไม่น้อยกว่า 20 ลำ

นอกจากนี้บริษัท ยังมีความเชี่ยวชาญในการดัดแปลงเรือที่ต้องใช้ประสบการณ์และเทคนิคพิเศษ โดยบริษัทมีผลงานดังนี้ เรือห้องเย็นของประเทศมัลดีฟส์ เรือตรวจการณ์ของกองบังคับการตำรวจน้ำ เรือรบหลวงสุพรรณิการ์ และเรือสนับสนุนที่พักสำหรับแท่นขุดเจาะน้ำมัน(Accommodation Work Barge)

## 4. งานก่อสร้างวิศวกรรมต่างๆ (Engineering Work)

บริษัทสามารถก่อสร้างและซ่อมแซมอุปกรณ์ประเภทลอยน้ำ สิ่งก่อสร้างในทะเล การก่อสร้างโครงสร้างเหล็กซึ่งเป็นส่วนประกอบของการก่อสร้างสะพาน โรงงานอุตสาหกรรม แท่นขุดเจาะน้ำมันในทะเล และส่วนประกอบของเครื่องจักรในโรงงาน เป็นต้น

### อุปกรณ์ที่สำคัญ

1. อู่ลอย 2 อู่ สามารถรับเรือขนาด 5,000 เดทเวทตัน ถึง 20,000 เดทเวทตัน

อู่ลอย	ขนาดอู่	การยกตัว	ขนาดเรือสูงสุด	เครนอู่
Asimar 1	98 x 19.6 m.	2,000 t.	5,000 DWT	
Asimar 2	161 x 28 m.	6,000 t.	20,000 DWT	2 x 12 t. 2 x Dock-knight

2. พื้นที่ต่อเรือพร้อมสลิปเวย์ 2 แห่ง ด้านทิศเหนือและทิศใต้ของบริษัทรวมพื้นที่ประมาณ 20,000 ตารางเมตร
3. อุปกรณ์อื่นๆ เช่น เครนขนาดใหญ่ และโรงงาน ช่วยทำให้งานซ่อมสร้างสะดวกรวดเร็วขึ้น อุปกรณ์ที่สำคัญดังนี้

ชนิดอุปกรณ์	จำนวน
1. เครื่องตัดเหล็ก CNC	2 ชุด
2. Gantry Crane ขนาด 100 ตันสำหรับงานต่อเรือด้านทิศเหนือ	1 ตัว
3. Gantry Crane ขนาด 10 ตันสำหรับงานต่อเรือด้านทิศเหนือ	3 ตัว
4. โรงพ่นกรดสำหรับแผ่นเหล็กขนาด กว้าง 2.4 ม. ยาว 10 ม.	1 โรง
5. บันจันเคลื่อนที่ (Dock knight) ในอู่ลอย 2 สำหรับงานพ่นสี พ่นทราย	2 ชุด
6. Gantry Crane ขนาด 5 ตันสำหรับระบบโลจิสติกส์ของชิ้นงานเหล็กในโรงประกอบ	6 ตัว

อุปกรณ์ต่างๆ ข้างต้นนำมาให้บริการงานโดยทั่วไปดังนี้

งานตัวเรือ	งานเครื่องกล/ งานไฟฟ้า	งานทดสอบโดยไม่ทำลาย
งานทำความสะอาด	งานเครื่องจักรใหญ่/เครื่องไฟฟ้า	งานทดสอบโดยไม่ทำลาย (NDT)
- งานพ่นทราย/พ่นกรด	งานซ่อมหม้อน้ำ	- งานวัดความหนาแน่นแผ่นเหล็ก
- งานฉีดน้ำแรงดันสูง	งานใบจักร	- การทดสอบ
- งานทำความสะอาดถังน้ำมัน	งานเพล่าใบจักร	- การทดสอบด้วยคลื่นวิทยุ
- งานสมอ, โซ่สมอ และงานพ่นสี	งานท่อ	- การทดสอบด้วยสารแทรกซึม
	งานไฟฟ้าและอิเล็กทรอนิกส์	- งานทดสอบกำลังการยก (ที่มีน้ำหนัก 350 ตันขึ้นไป)

4. พื้นที่ในการทำงาน 33,280 ตารางเมตร มีความยาวติดแม่น้ำ 300 เมตร และระดับความลึกหน้าท่า 9 เมตร



## การลงทุน ในบริษัทย่อย

### ลักษณะการประกอบธุรกิจของบริษัทย่อย

#### บริษัท เจนเนอรัล คลังสินค้า จำกัด

บริษัทถือหุ้นร้อยละ 99.99 ในบริษัท เจนเนอรัล คลังสินค้า จำกัด โดยดำเนินธุรกิจให้เช่าคลังสินค้า ซึ่งมีพื้นที่เก็บสินค้า ขนาดรวมทั้งสิ้น 8,000 ตารางเมตร และมีท่าเทียบเรือ 2 ท่า

#### บริษัท อาซิมา มารีน จำกัด

บริษัทถือหุ้นร้อยละ 99.90 ในบริษัท อาซิมา มารีน จำกัด ดำเนินธุรกิจเป็นผู้รับเหมางานซ่อมเรือ ให้กับบริษัท เอเชียน มารีน เซอร์วิส จำกัด (มหาชน) เนื่องจากตลาดมีความต้องการบุคลากรด้านนี้เป็นจำนวนมาก และบริษัทมีความประสงค์ จะพัฒนาฝีมือแรงงานเพื่อให้ได้ผลงานตามมาตรฐานของสมาคมจัดชั้นเรือ (Classification Society)

#### บริษัท อีโคมารีน จำกัด

บริษัท อีโคมารีน จำกัด เป็นบริษัทร่วมทุนระหว่างบริษัท เอเชียน มารีน เซอร์วิส จำกัด (มหาชน) ซึ่งถือหุ้นร้อยละ 93.15 และบริษัท GLOBECO S.p.A. จากประเทศอิตาลี ซึ่งถือหุ้นร้อยละ 6.85 เพื่อดำเนินธุรกิจด้านการให้บริการเรือกำจัด มลภาวะทางน้ำ ได้แก่ การเก็บขยะมูลฝอยจากแหล่งน้ำ การกำจัดคราบน้ำมัน การกำจัดผักตบชวาและวัชพืช เป็นต้น โดยจะให้บริการแก่หน่วยงานภาคเอกชนและภาครัฐ

นอกจากนี้ บริษัท อีโคมารีน จำกัด ยังได้รับการสนับสนุนลิขสิทธิ์ด้านแบบเรือ และการถ่ายทอดเทคโนโลยีเพื่อพัฒนา อุตสาหกรรมด้านนี้ จากบริษัท GLOBECO S.p.A. อีกส่วนหนึ่งด้วย

#### โครงสร้างของกลุ่มบริษัท เอเชียน มารีน เซอร์วิส จำกัด (มหาชน)

ณ วันที่ 31 ธันวาคม 2556



#### บริษัท เอเชียน มารีน เซอร์วิส จำกัด (มหาชน)

ทุนชำระแล้ว 258.29 ล้านบาท ดำเนินธุรกิจซ่อมและต่อเรือ

99.99%



#### บริษัท เจนเนอรัล คลังสินค้า จำกัด

ทุนชำระแล้ว 10.00 ล้านบาท

ดำเนินธุรกิจให้เช่าคลังสินค้า

93.15%



#### บริษัท อีโค มารีน จำกัด

ทุนชำระแล้ว 18.25 ล้านบาท

ดำเนินธุรกิจให้บริการเรือควบคุม  
มลพิษทางน้ำ

99.90%



#### บริษัท อาซิมา มารีน จำกัด

ทุนชำระแล้ว 5.00 ล้านบาท

ดำเนินธุรกิจรับเหมางานซ่อมเรือ





## โครงสร้างรายได้ของบริษัท และบริษัทย่อย

โครงสร้างรายได้ของบริษัท เอเชียน มารีน เซอร์วิสส์ จำกัด (มหาชน) และบริษัทย่อย

ประเภทรายได้	2556		2555		2554	
	จำนวน	%	จำนวน	%	จำนวน	%
รายได้ซ่อมเรือ	298,800	41.51	280,000	44.25	315,800	54.37
รายได้ต่อเรือ	369,200	51.29	313,600	49.56	237,700	40.92
รายได้รับจ้างของบริษัทย่อย	33,666	4.68	1,969	0.31	3,523	0.61
รายได้อื่น*	18,140	2.52	37,201	5.88	23,850	4.10
รวม	719,806	100.00	632,770	100.00	580,873	100.00

หมายเหตุ : \* รายได้อื่น คือ ดอกเบี้ยรับ กำไรจากอัตราแลกเปลี่ยน รายได้ค่าเช่าหลัก และอื่นๆ ของบริษัทและบริษัทย่อย

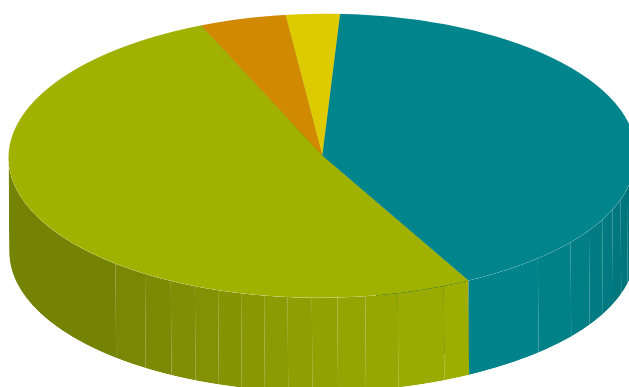

● เรือซ่อม 298.80 ลบ.

● รายได้จากบริษัทย่อย 33.66 ลบ.

● เรือต่อ 369.20 ลบ.

● รายได้อื่น 18.14 ลบ.



## ภาวะการแข่งขัน และแนวโน้มอุตสาหกรรม

### ทิศทางในอุตสาหกรรม

แนวโน้มเศรษฐกิจโลกในปี 2557 จะปรับตัวดีขึ้น โดยกองทุนการเงินระหว่างประเทศ (IMF) คาดการณ์เศรษฐกิจโลกจะขยายตัว 3.6% เพิ่มขึ้นจาก 2.9% ในปีก่อน โดยมีพื้นฐานจากเศรษฐกิจสหรัฐที่ขยายตัวขึ้น มีแผนทยอยปรับลดมาตรการคิวอี (QE) ส่วนเศรษฐกิจยุโรปก็อยู่ในระยะฟื้นตัว และเริ่มแข็งแกร่งหลังผ่านจุดต่ำสุดไปแล้ว เช่นเดียวกับเศรษฐกิจญี่ปุ่นที่มีแนวโน้มดีขึ้นจากนโยบายกระตุ้นเศรษฐกิจเมื่อปีก่อน ซึ่งจะส่งผลดีต่อการส่งออกของประเทศไทย ส่วนเศรษฐกิจในปี 2557 มีปัจจัยในประเทศที่เป็นตัวแปรสำคัญคือ ปัญหาทางการเมืองจะเปลี่ยนแปลงอย่างไร เพราะจะมีผลกระทบต่อการใช้จ่ายภาครัฐ รวมถึงผลกระทบต่อการใช้บริโภคและความเชื่อมั่นในการลงทุนของภาคเอกชน

อุตสาหกรรมต่อเรือและซ่อมเรือ เป็นอุตสาหกรรมพื้นฐานทางเศรษฐกิจที่สำคัญและมีส่วนเชื่อมโยงกับธุรกิจการขนส่งทางน้ำและกิจการพาณิชย์นาวี ตลอดจนเชื่อมโยงกับอุตสาหกรรมเกี่ยวเนื่องอื่นอีกมากมาย เช่น อุตสาหกรรมเหล็กและเหล็กกล้า อุตสาหกรรมเครื่องมือสื่อสาร อุปกรณ์เดินเรือ อุตสาหกรรมสีและเคมีภัณฑ์ อุตสาหกรรมเครื่องจักรกล เครื่องยนต์เรือ อุตสาหกรรมไฟฟ้าและอิเล็กทรอนิกส์ อุตสาหกรรมไม้และเฟอร์นิเจอร์ เป็นต้น ซึ่งถ้าเศรษฐกิจมีการขยายตัว ทำให้เกิดการเปลี่ยนแปลงสินค้าระหว่างประเทศ ก็จะมีผลให้อุตสาหกรรมต่อเรือและซ่อมเรือเติบโตขึ้น โดยกลุ่มลูกค้าหลักในการซ่อมเรือจะเป็นเรือบรรทุกสินค้าเหลว (Tanker) และเรือสนับสนุนการปฏิบัติการนอกชายฝั่ง (Offshore) ที่ยังมีจำนวนมากในตลาด ส่วนประเภทเรือขนส่งสินค้า (General Cargo) และเรือบรรทุกตู้สินค้า (Container) จะลดจำนวนลง จากผลกระทบทางเศรษฐกิจที่ชะลอตัวในปีก่อนๆ ด้านงานดัดแปลงเปลือกเรือสองชั้น (Double Hull) ก็ลดจำนวนลง เนื่องจากไม่มีเรือมือสองจากประเทศญี่ปุ่นที่ใช้สำหรับดัดแปลงเรือมากนัก และลูกค้าบางกลุ่มหันไปต่อเรือใหม่ที่เป็นเปลือกเรือสองชั้นแทน

ด้านกลุ่มลูกค้าต่อเรือในประเทศยังมีโอกาสจากการต่อเรือใหม่ทดแทนเรือเก่า เพื่อปรับลดอายุกองเรือ ให้มีประสิทธิภาพเป็นโอกาสของอุตสาหกรรม โดยมีความสำคัญคือต่อเรือในต่างประเทศ เช่น ประเทศจีนหรือเกาหลีใต้ รวมทั้งการแข่งขันในประเทศ ทำให้ต้องมีการยกระดับการผลิตให้มีมาตรฐาน และศักยภาพที่จะรับเรือในระดับสากลได้ แต่จากปัจจัยบวกทางเศรษฐกิจมีผลให้กลุ่มลูกค้าต่อเรือลำเลียงสินค้า เพื่อให้ขนถ่ายสินค้าในแม่น้ำมีย่อยอย่างต่อเนื่อง ในส่วนของเรือต่อลูกค้าราชการความต้องการถูกกำหนดตามแผนงบประมาณประจำปี ซึ่งมีจำนวนต่อเรือที่มีศักยภาพในการรับงานเพิ่มมากขึ้นทุกปี และจากการเปิดประชาคมเศรษฐกิจอาเซียน หรือ AEC นี้ ทำให้ภูมิภาคเอเชียมีแนวโน้มอัตราการขยายตัวของเศรษฐกิจและการลงทุนที่สูงขึ้น ซึ่งธุรกิจต่อเรือและซ่อมเรือจะต้องพัฒนาทักษะพนักงาน เทคโนโลยีเพื่อเพิ่มประสิทธิภาพการผลิต รวมทั้งมองหาแนวทางในการรวมกลุ่ม สร้างพันธมิตรเพื่อถ่ายทอดเทคโนโลยี หรือทรัพยากรการผลิตภายในภูมิภาค เพื่อสร้างความเข้มแข็งและความสามารถในการแข่งขัน

อุตสาหกรรมต่อเรือ นอกจากเป็นอุตสาหกรรมที่ต้องใช้เงินลงทุนสูงแล้ว ยังมีอุตสาหกรรมต่อเนื่องอีกจำนวนมากในหลายระดับ รวมทั้งต้องอาศัยเทคโนโลยีและองค์ความรู้ด้านวิศวกรรมขั้นสูงจากหลายสาขา จึงจำเป็นที่รัฐบาลจะต้องให้การส่งเสริมอย่างจริงจัง ต่อเนื่อง และครบวงจร ดังเช่นที่นานาประเทศที่อุตสาหกรรมต่อเรือเจริญรุ่งเรืองอย่างรวดเร็วและมั่นคงได้ในการส่งเสริมอุตสาหกรรมต่อเรือของตนเอง



## ข้อมูลทั่วไป และบุคคลอ้างอิง

### บริษัท เอเชียน มารีน เซอร์วิสส์ จำกัด (มหาชน)

สำนักงานใหญ่ และที่ตั้งกิจการ เลขที่ 128 หมู่ 3 ถ.สุขสวัสดิ์ ต.แหลมฟ้าผ่า อ.พระสมุทรเจดีย์ จ.สมุทรปราการ 10290

ประกอบธุรกิจหลัก : ซ่อมเรือและต่อเรือ

เลขทะเบียนบริษัท : 0107538000185

โทรศัพท์ : 02-815-2060-7

โทรสาร : 02-453-7213-4

Home Page : [www.asimar.com](http://www.asimar.com)

หุ้นสามัญที่จำหน่ายได้แล้วทั้งหมดจำนวน 258,291,087 หุ้น

ทุนชำระแล้ว 258,291,087 บาท

### นิติบุคคลที่บริษัทถือหุ้นตั้งแต่ร้อยละ 10 ขึ้นไป

#### บริษัท เจนเนอรัล คลังสินค้า จำกัด

สำนักงานใหญ่ เลขที่ 599/1 ถนนริมทางรถไฟสายชองนนทบุรี แขวงคลองเตย เขตพระโขนง กรุงเทพมหานคร 10110

ที่ตั้งกิจการ เลขที่ 128 หมู่ 3 ถ.สุขสวัสดิ์ ต.แหลมฟ้าผ่า อ.พระสมุทรเจดีย์ จ.สมุทรปราการ 10290

ประกอบธุรกิจหลัก : ให้เช่าคลังสินค้าและท่าเทียบเรือ

โทรศัพท์ : 02-815-2060-7

โทรสาร : 02-453-7213-4

ทุนชำระแล้ว 10,000,000 บาท

#### บริษัท อาซิมา มารีน จำกัด

สำนักงานใหญ่ เลขที่ 599/1 ถนนริมทางรถไฟสายชองนนทบุรี แขวงคลองเตย เขตพระโขนง กรุงเทพมหานคร 10110

ที่ตั้งกิจการ เลขที่ 128 หมู่ 3 ถ.สุขสวัสดิ์ ต.แหลมฟ้าผ่า อ.พระสมุทรเจดีย์ จ.สมุทรปราการ 10290

ประเภทธุรกิจหลัก : ดำเนินธุรกิจเป็นผู้รับเหมางานซ่อมเรือให้ บริษัท เอเชียน มารีน เซอร์วิสส์ จำกัด (มหาชน)

โทรศัพท์ : 02-815-2060-7

โทรสาร : 02-453-7213-4

ทุนชำระแล้ว 5,000,000 บาท



## บริษัท อีโค มารีน จำกัด

สำนักงานใหญ่และที่ตั้งกิจการ เลขที่ 128 หมู่ 3 ถ.สุขสวัสดิ์ ต.แหลมฟ้าผ่า อ.พระสมุทรเจดีย์ จ.สมุทรปราการ 10290  
ประเภทธุรกิจหลัก : ดำเนินธุรกิจให้บริการเรือและต่อเรือ ควบคุมมลพิษทางน้ำ  
โทรศัพท์ : 02-815-2060-7  
โทรสาร : 02-453-7213-4  
เว็บไซต์ [www.ecomarine.co.th](http://www.ecomarine.co.th)  
ทุนชำระแล้ว 18,250,000 บาท

## บุคคลอ้างอิงอื่นๆ

นายทะเบียนหลักทรัพย์ : บริษัท ศูนย์รับฝากหลักทรัพย์ (ประเทศไทย) จำกัด  
ฝ่ายนายทะเบียนหลักทรัพย์  
62 อ.ตลาดหลักทรัพย์ ชั้น 7 ถ.รัชดาภิเษก  
แขวงคลองเตย เขตคลองเตย กทม. 10110  
โทรศัพท์ 02-229-2800

สำนักงานสอบบัญชี : บริษัท สอบบัญชีธรรมนิติ จำกัด  
267/1 ถ.ประชากรราษฎร์ สาย 1 แขวงบางซื่อ  
เขตบางซื่อ กทม. 10800  
โทรศัพท์ 02-587-8080

ผู้สอบบัญชี : นายพิชัย ดัชนีภิรมย์  
เลขทะเบียนผู้สอบบัญชี : ผู้สอบบัญชีรับอนุญาต เลขที่ 2421

ผู้ตรวจสอบภายใน : ห้างหุ้นส่วนจำกัด ศรีฤกษ์  
208/132 อาคารโพธิ์ทองทาวเวอร์ ชั้น 3 ถ.แจ้งวัฒนะ  
แขวงตลาดบางเขน เขตหลักสี่ กทม. 10210  
โทรศัพท์ 02-973-4908

ที่ปรึกษากฎหมาย : CROSSROADS SOLUTION PTE LIMITED  
1055/828-829 อาคารสเตท ทาวเวอร์ ชั้น 36 ถ.สีลม  
แขวงสีลม เขตบางรัก กทม. 10500  
โทรศัพท์ 02-630-8120-1



## ปัจจัย ความเสี่ยง

### 1. ความเสี่ยงในการประกอบธุรกิจ

ความเสี่ยงจากความไม่แน่นอนของการประกอบธุรกิจ ซึ่งจะขึ้นอยู่กับภาวะเศรษฐกิจโลก อัตราค่าระวางเรือลดลงอย่างมาก มีผลต่อจำนวนเรือที่เข้าซ่อมทำ มูลค่าเรือซ่อมทำที่ไม่แน่นอน ทำให้รายได้ของบริษัทอาจมีความผันผวน แต่บริษัทสามารถจัดงานเรือต่อจากลูกค้าต่างประเทศ และงานดัดแปลงเรือมาทดแทนกำลังการผลิตที่เหลือน้อย บริษัทยังมีความเสี่ยงในการส่งมอบเรือให้ทันตามกำหนดในสัญญา ซึ่งบริษัทได้จัดทำแผนงานเฉพาะโครงการเพื่อให้งานแล้วเสร็จตามสัญญา

### 2. ความเสี่ยงด้านการขาดแคลนบุคลากร

การดำเนินธุรกิจของบริษัท จำเป็นต้องอาศัยบุคลากรที่มีความชำนาญทางด้านช่างฝีมือและวิศวกรด้านการซ่อมเรือ ต่อเรือเป็นสิ่งสำคัญ บริษัทมีนโยบายมุ่งใจทั้งในด้านค่าตอบแทน สวัสดิการและ ส่งเสริมให้พนักงานได้รับการฝึกอบรมให้มีทักษะความรู้เพิ่มเติมตลอดเวลา เพื่อให้พนักงานผูกพันกับองค์กร นอกจากนี้บริษัท ยังได้ร่วมมือกับวิทยาลัยการอาชีพพระสมุทรเจดีย์ เปิดการเรียนการสอน หลักสูตรทวิภาคี เพื่อให้พนักงานได้มีโอกาสศึกษาเพิ่มเติมเกี่ยวกับงานเชื่อมโลหะ ซึ่งจะทำให้พนักงานได้มีความรู้และวุฒิการศึกษา ทำให้มีศักยภาพมากยิ่งขึ้น บริษัทเชื่อว่าการดำเนินการดังกล่าวจะลดปัญหาการขาดแคลนบุคลากรของบริษัทได้

### 3. ความเสี่ยงด้านสถานที่ตั้งในการประกอบธุรกิจ

ที่ดินซึ่งเป็นที่ตั้งของบริษัทในปัจจุบัน บริษัทย่อยได้เช่าช่วงมาจากชุมนุมสหกรณ์การเกษตรแห่งประเทศไทยจำกัด ซึ่งผู้ให้เช่าสามารถบอกเลิกสัญญาได้ตามเงื่อนไขปกติของสัญญาระหว่างหน่วยงานราชการกับบริษัทเอกชน ทำให้บริษัทอาจต้องจัดหาสถานที่ประกอบธุรกิจใหม่หากสัญญาเช่าสิ้นสุดลง อย่างไรก็ตามหากมีการยกเลิกสัญญา บริษัทสามารถเคลื่อนย้ายอยู่อย่างอื่นซึ่งเป็นการอุปสรรคหลักในการดำเนินงานไปยังสถานที่ตั้งแห่งใหม่ได้

### 4. ความเสี่ยงจากอัตราแลกเปลี่ยน

รายได้และต้นทุนการผลิตของบริษัทบางส่วนอ้างอิงกับอัตราแลกเปลี่ยน โดยเฉพาะงานต่อเรือ และงานซ่อมดัดแปลงเรือ จะต้องมีการนำเข้าเครื่องจักรมูลค่าสูงจากต่างประเทศ เช่น เครื่องกำเนิดไฟฟ้า เครื่องจักรเดินเรือ เกรน กว้าน ในขณะที่งานซ่อมเรือจะมีการซื้ออุปกรณ์ภายในประเทศเป็นส่วนใหญ่ บริษัทจึงให้ความสำคัญในการบริหารความเสี่ยง โดยการจัดทำสัญญาซื้อขายอัตราแลกเปลี่ยนเงินตราต่างประเทศล่วงหน้า สำหรับภาระผูกพันที่เป็นเงินสกุลต่างประเทศ

### 5. ความเสี่ยงจากการเปลี่ยนแปลงราคาของวัสดุการผลิต

วัสดุหลักที่บริษัทนำมาใช้ คือ เหล็กแผ่น สี ท่อ วาล์ว และลวดเชื่อม รวมทั้งต้นทุนการผลิตอื่นๆ ที่มีแนวโน้มการปรับเพิ่มราคาต่อเนื่องจากราคาน้ำมันที่เพิ่มสูงขึ้น ทำให้บริษัทมีต้นทุนประกอบที่เพิ่มขึ้นด้วย ซึ่งบริษัทได้จำกัดขอบเขตความเสี่ยงโดยการปรับอัตราค่าบริการเฉพาะในส่วนที่เกี่ยวข้องกับราคาน้ำมันเท่านั้น

### 6. ความเสี่ยงด้านสภาพคล่อง

การที่ลูกค้าอาจไม่สามารถปฏิบัติตามภาระผูกพันที่มีกับบริษัทภายใต้เงื่อนไขปกติได้ ดังนั้นบริษัทจำเป็นต้องจำกัดขอบเขตความเสี่ยงโดยพยายามให้มีการชำระหนี้ให้มากที่สุดก่อนเรือออกจากอู่

### 7. ความเสี่ยงจากการเกิดอุบัติเหตุและอุบัติภัย

บริษัททำกรรมธรรม์ประกันภัยคุ้มครองความเสี่ยงด้านสิ่งปลูกสร้าง เครื่องจักร สต็อกสินค้า อู่ลอย รวมทั้งความสูญเสียและความเสียหายต่อตัวเรือที่กำลังสร้างหรือกำลังซ่อมและอู่ลอย 2 อู่







## โครงสร้างการถือหุ้น และการจัดการ

### 1. กลุ่มผู้ถือหุ้นที่ถือสูงสุด 10 รายแรก

รายชื่อผู้ถือหุ้นรายใหญ่ ณ วันที่ 14 มีนาคม 2556 (วันปิดสมุดทะเบียนล่าสุด)

ชื่อ/สกุล	ณ วันที่ 14 มีนาคม 2556	
	จำนวนหุ้นที่ถือ	สัดส่วนการถือหุ้น (%)
1. กลุ่มพาณิชย์	43,500,038	18.53
2. กลุ่มดัชนีไฟบูลย์	41,828,200	17.81
3. นายประวัติ จันทร์เรือง	8,428,725	3.59
4. นายทวี ช่างเพชร	5,000,000	2.13
5. นางจิราวรรณ ตันทเลขา	3,510,000	1.49
6. นายสุภโรจ โรจน์วีระ	2,400,000	1.02
7. นายสุรพันธ์ พัฒนพิฑูรย์	2,144,500	0.91
8. นางอรุณี ลิ้มไพบูลย์	2,100,000	0.89
9. นายสมเกียรติ ตั้งกิจจอนันต์	2,041,800	0.87
10. นายรุ่งโรจน์ รุ่งเมืองทอง	2,000,000	0.85
รวม	112,953,263	48.09

ที่มา : รายงานการกระจายหุ้น บริษัท ศูนย์รับฝากหลักทรัพย์ (ประเทศไทย) จำกัด

### 2. นโยบายการจ่ายปันผลของบริษัทฯ และบริษัทย่อย

**บริษัทเอเชียน มารีน เซอร์วิสส์ จำกัด (มหาชน) :** บริษัทฯ มีนโยบายจ่ายเงินปันผล ไม่น้อยกว่า 40% ของกำไรสุทธิของงบการเงินเฉพาะกิจการ ในแต่ละงวดบัญชีหลังจากหักสำรองตามกฎหมายและขาดทุนสะสมยกมาแล้ว (ถ้ามี) ทั้งนี้ การจ่ายเงินปันผลดังกล่าว จะขึ้นอยู่กับกระแสเงินสด แผนการลงทุน เงื่อนไข และข้อกำหนดในสัญญาต่างๆ ที่บริษัทผูกพันอยู่ รวมถึงความจำเป็นและความเหมาะสมอื่นๆ ในอนาคต

**บริษัทย่อย :** บริษัทย่อยมีนโยบายจ่ายเงินปันผล ไม่น้อยกว่า 60% ของกำไรสุทธิของงบการเงินเฉพาะกิจการของบริษัทย่อยแต่ละบริษัท ในแต่ละงวดบัญชีหลังจากหักสำรองตามกฎหมาย และขาดทุนสะสมยกมาแล้ว (ถ้ามี) ทั้งนี้ การจ่ายเงินปันผลดังกล่าว จะขึ้นอยู่กับกระแสเงินสด แผนการลงทุน เงื่อนไข และข้อกำหนดในสัญญาต่างๆ ที่บริษัทผูกพันอยู่ รวมถึงความจำเป็นและความเหมาะสมอื่นๆ ในอนาคต



## โครงสร้างการจัดการ และการกำกับดูแลกิจการ

### 1. โครงสร้างการจัดการ

โครงสร้างกรรมการบริษัทประกอบด้วยคณะกรรมการทั้งหมด 4 ชุด คือ คณะกรรมการบริษัท คณะกรรมการบริหาร คณะกรรมการตรวจสอบ และคณะกรรมการสรรหาและกำหนดค่าตอบแทน

**คณะกรรมการบริษัท** ประกอบด้วยกรรมการทั้งหมด 11 ท่าน ดังนี้

- |                |              |   |
|----------------|--------------|---|
| 1. นายประกิต   | ประทีปเสนา   | ประธานกรรมการบริษัท และกรรมการอิสระ                             |
| 2. นายสุธรรม   | ตันติไพบูลย์ | ประธานกรรมการบริหาร และกรรมการ                                  |
| 3. นายชินสุข   | วีรวรรณ      | ประธานกรรมการตรวจสอบ และกรรมการอิสระ                            |
| 4. นายศรีภูมิ  | ศุขเนตร      | ประธานกรรมการสรรหาและกำหนดค่าตอบแทน กรรมการอิสระ กรรมการตรวจสอบ |
| 5. นางวรวรรณ   | งานทวี       | กรรมการ กรรมการบริหาร และกรรมการผู้จัดการ                       |
| 6. นายวิบูลย์  | ผาณิตวงศ์    | กรรมการ กรรมการบริหาร และกรรมการสรรหาและกำหนดค่าตอบแทน          |
| 7. นายสุเทพ    | ตันติไพบูลย์ | กรรมการ และกรรมการบริหาร  |
| 8. นายสุทิน    | ตันติไพบูลย์ | กรรมการ และกรรมการบริหาร  |
| 9. ดร.บำรุง    | จินดา        | กรรมการอิสระ และกรรมการตรวจสอบ                                  |
| 10. นายประวัติ | จันทร์เรือง  | กรรมการ และกรรมการสรรหาและกำหนดค่าตอบแทน                        |
| 11. ดร.นณณ์    | ผาณิตวงศ์    | กรรมการ และกรรมการบริหาร  |

**เลขานุการคณะกรรมการบริษัท**

นายอวยชัย ตีวิรัช

**กรรมการที่มีอำนาจลงนามแทนบริษัท**

กรรมการซึ่งมีอำนาจลงลายมือชื่อแทนบริษัท คือ นายประกิต ประทีปเสนา นายสุธรรม ตันติไพบูลย์ นายสุเทพ ตันติไพบูลย์ นายสุทิน ตันติไพบูลย์ นายวิบูลย์ ผาณิตวงศ์ และนางวรวรรณ งานทวี สองในหกท่านนี้ลงลายมือชื่อร่วมกันและประทับตราสำคัญของบริษัท

**อำนาจหน้าที่ของคณะกรรมการบริษัท**

คณะกรรมการมีอำนาจและหน้าที่จัดการบริษัทให้เป็นไปตามวัตถุประสงค์ ข้อบังคับ และมติของที่ประชุมผู้ถือหุ้น คณะกรรมการอาจมอบหมายให้กรรมการคนหนึ่งหรือหลายคนหรือบุคคลอื่น ปฏิบัติการอย่างใดอย่างหนึ่งแทนคณะกรรมการ ภายใต้การควบคุมดูแลของคณะกรรมการหรือมอบอำนาจให้บุคคลดังกล่าวมีอำนาจตามที่คณะกรรมการเห็นสมควร และภายในระยะเวลาที่กรรมการเห็นสมควร คณะกรรมการอาจยกเลิก เพิกถอน เปลี่ยนแปลง หรือแก้ไขอำนาจนั้นๆ ได้

ทั้งนี้ การมอบอำนาจไม่รวมถึงการมอบอำนาจให้เข้าทำรายการที่เกี่ยวข้องกัน ตามประกาศตลาดหลักทรัพย์แห่งประเทศไทย ในเรื่องดังกล่าว

### คณะกรรมการบริหาร ประกอบด้วยกรรมการ 6 ท่าน ดังนี้

1. นายสุธรรม ตันต์ไพบุลย์ ประธานกรรมการบริหาร
2. นายสุเทพ ตันต์ไพบุลย์ กรรมการบริหาร
3. นายสุทิน ตันต์ไพบุลย์ กรรมการบริหาร
4. นายวิบูลย์ ผาณิตวงศ์ กรรมการบริหาร
5. นางวรวรรณ งานทวี กรรมการบริหาร
6. ดร.นณณ์ ผาณิตวงศ์ กรรมการบริหาร

### อำนาจหน้าที่ของคณะกรรมการบริหาร

1. ดำเนินการร่วมกับฝ่ายบริหารในการพิจารณากลับกรอง เป้าหมายธุรกิจ แผนยุทธศาสตร์ แผนการเงินและงบประมาณ และนโยบายที่สำคัญ เพื่อเสนอให้คณะกรรมการบริษัทเห็นชอบอนุมัติ
2. กลับกรองแผนการทำงาน และกำกับดูแลการดำเนินงานของผู้บริหารบริษัทให้เป็นไปตามแผนงาน และบรรลุเป้าหมายของบริษัทอย่างมีประสิทธิภาพ คุณภาพและมาตรฐานในแนวทางที่ถูกต้อง
3. ให้การปรึกษาในเรื่องที่ได้รับการร้องขอจากฝ่ายบริหาร
4. ดูแลให้บริษัทมีการบริหารความเสี่ยงที่เหมาะสม และมีแผนรองรับสถานการณ์ วิกฤต รวมถึงการชกซ้อมและปรับปรุงแผนดังกล่าวให้เหมาะสมตลอดเวลา
5. ดูแลให้บริษัท ปฏิบัติตามข้อกำหนดของตลาดหลักทรัพย์แห่งประเทศไทย และกฎหมายที่เกี่ยวข้อง
6. สอบทานการไต่สวนภายใน หรือดำเนินการให้มีการสอบสวนเมื่อมีข้อสงสัยหรือสันนิษฐานว่าอาจมีการทุจริต หรือดำเนินการให้มีการแก้ไขเมื่ออาจเกิดความบกพร่องหรือความเสียหายในสาระสำคัญ และนำเสนอคณะกรรมการบริษัทพิจารณาต่อไป
7. พิจารณา และ/หรือ เสนอแนะให้ฝ่ายบริหารดำเนินการในเรื่องต่างๆ ที่มีความสำคัญต่อบริษัท เช่น การบริหารงานบุคคล เทคโนโลยีสารสนเทศ การตลาด เป็นต้น
8. แต่งตั้ง กำกับดูแล อนุกรรมการ ที่ปรึกษา และคณะทำงานที่รับผิดชอบเรื่องต่างๆ ตามที่คณะกรรมการบริษัท และ/หรือ คณะกรรมการบริหารมอบหมาย
9. คณะกรรมการบริหาร มีอำนาจเชิญผู้บริหารหรือผู้ที่เกี่ยวข้องมาให้ถ้อยคำ หรือข้อมูลอันเป็นประโยชน์ หรือเข้าร่วมประชุมในคณะกรรมการบริหาร
10. ปฏิบัติภารกิจอื่นๆ ตามที่คณะกรรมการบริษัทกำหนด หรือมอบหมายเป็นการเฉพาะ
11. อนุมัติการบรรจุ แต่งตั้ง ถอดถอน ลงโทษทางวินัย เลิกจ้าง เลื่อนขั้น เลื่อนตำแหน่ง โยกย้าย หรือลดขั้นเงินเดือน พนักงานทุกระดับ ที่อยู่นอกเหนืออำนาจของกรรมการผู้จัดการ
12. อนุมัติการประมูล หรือเสนอราคา หรือการทำสัญญาการซ่อมเรือ ต่อเรือ หรือโครงการก่อสร้างอื่นที่มีมูลค่าเกิน 50 ล้านบาท แต่ไม่เกิน 300 ล้านบาท
13. อนุมัติการจัดซื้อ หรือจัดจ้าง รวมถึงค่าก่อสร้าง เครื่องมือเครื่องใช้ วัสดุครุภัณฑ์ และค่าใช้จ่ายใด ที่มีมูลค่าเกิน 10 ล้านบาท แต่ไม่เกิน 50 ล้านบาท ต่อรายการ
14. อนุมัติคู่มือบริหาร รวมถึงการเปลี่ยนแปลงแก้ไข เฉพาะส่วนที่เกี่ยวข้องกับอำนาจกรรมการผู้จัดการ



คณะกรรมการตรวจสอบ ประกอบด้วยกรรมการอิสระจำนวน 3 ท่าน ทุกท่านเป็นกรรมการอิสระ ดังนี้

1. นายชินสุข วีวรรณ ประธานกรรมการตรวจสอบ กรรมการที่เป็นอิสระ และมีความรู้ด้านบัญชี บริหารการเงิน การธนาคาร และตลาดทุน
2. นายศรีภูมิ สุขเนตร กรรมการตรวจสอบ กรรมการที่เป็นอิสระ และมีความรู้ด้านการบริหารจัดการ และกิจการขนส่ง
3. ดร.บำรุง จินดา กรรมการตรวจสอบ กรรมการที่เป็นอิสระ และมีความรู้ด้านการบริหารจัดการ และการออกแบบ

#### เลขานุการคณะกรรมการตรวจสอบ

นายสริพงษ์ สังวาลย์ ผู้จัดการทั่วไป ห้างหุ้นส่วนจำกัด ศรีฤกษ์  
ซึ่งรับตำแหน่ง หัวหน้าหน่วยงานตรวจสอบภายใน

#### อำนาจหน้าที่ของคณะกรรมการตรวจสอบ

1. สอบทานให้บริษัทมีการรายงานทางการเงินอย่างถูกต้องและเพียงพอ
2. สอบทานให้บริษัทมีระบบการควบคุมภายใน ( Internal Control ) ระบบการบริหารความเสี่ยงและกระบวนการภายในของบริษัทเกี่ยวกับการรับแจ้งเบาะแส และการรับข้อร้องเรียนที่เหมาะสมเพียงพอ
3. สอบทานให้การตรวจสอบภายใน ( Internal Audit ) ของบริษัทเป็นไปอย่างเหมาะสมและมีประสิทธิผล โดยพิจารณาความเป็นอิสระของหน่วยงานตรวจสอบภายใน ตลอดจนให้ความเห็นชอบในการพิจารณาแต่งตั้ง โยกย้าย เลิกจ้าง หัวหน้างานตรวจสอบภายใน หรือหน่วยงานอื่นใดที่รับผิดชอบเกี่ยวกับการตรวจสอบภายใน รวมทั้งประชุมกับหัวหน้างานตรวจสอบภายในอย่างน้อยปีละ 1 ครั้ง โดยไม่มีฝ่ายจัดการ
4. สอบทานให้บริษัทปฏิบัติตามกฎหมายว่าด้วยหลักทรัพย์และตลาดหลักทรัพย์ ข้อกำหนดของตลาดหลักทรัพย์แห่งประเทศไทย หรือกฎหมายที่เกี่ยวข้องกับธุรกิจของบริษัท รวมทั้งการปฏิบัติตามจรรยาบรรณธุรกิจและระเบียบที่เกี่ยวข้องของบริษัท
5. พิจารณาคัดเลือก เสนอ แต่งตั้งบุคคลซึ่งมีความเป็นอิสระเพื่อทำหน้าที่เป็นผู้สอบบัญชีของบริษัท และเสนอคำตอบแทนของบุคคลดังกล่าว รวมทั้งเข้าร่วมประชุมกับผู้สอบบัญชี โดยไม่มีฝ่ายจัดการเข้าร่วมประชุมด้วย อย่างน้อยปีละ 1 ครั้ง
6. พิจารณารายการที่เกี่ยวข้องกัน หรือรายการที่อาจมีความขัดแย้งทางผลประโยชน์ ให้เป็นไปตามกฎหมายและข้อกำหนดของตลาดหลักทรัพย์ ทั้งนี้เพื่อให้มั่นใจว่ารายการดังกล่าวสมเหตุสมผล และเป็นประโยชน์สูงสุดต่อบริษัท
7. จัดทำรายงานของคณะกรรมการตรวจสอบ โดยเปิดเผยไว้ในรายงานประจำปีของบริษัท ซึ่งรายงานดังกล่าวต้องลงนามโดยประธานคณะกรรมการตรวจสอบ และอย่างน้อยต้องประกอบด้วยข้อมูลตามที่ตลาดหลักทรัพย์แห่งประเทศไทยกำหนด
8. ปฏิบัติการอื่นใดตามที่คณะกรรมการบริษัทมอบหมาย ด้วยความเห็นชอบจากคณะกรรมการตรวจสอบ

### คณะกรรมการสรรหาและกำหนดค่าตอบแทน ประกอบด้วยกรรมการ 3 ท่าน ดังนี้

1. นายศรีภูมิ สุขเนตร ประธานกรรมการสรรหาและกำหนดค่าตอบแทน กรรมการที่เป็นกรรมการอิสระ
2. นายวิบูลย์ ผาณิตวงศ์ กรรมการสรรหาและกำหนดค่าตอบแทน
3. นายประวัติ จันทรเรือง กรรมการสรรหาและกำหนดค่าตอบแทน กรรมการที่ไม่ได้เป็นผู้บริหาร

### อำนาจหน้าที่ของคณะกรรมการสรรหา

1. คัดเลือก สรรหา วางแผนการสืบทอดตำแหน่ง บุคคลที่สมควรได้รับการเสนอชื่อเป็นกรรมการ กรรมการผู้จัดการ หรือ รองกรรมการผู้จัดการ โดยกำหนดวิธีการสรรหาอย่างมีหลักเกณฑ์และ โปร่งใส รวมทั้งจากรายชื่อต่างๆ ที่ผู้ถือหุ้นแนะนำ ( ถ้ามี )

บุคคลที่ได้รับการเสนอชื่อต้องเป็นผู้ที่มีความรู้ ความสามารถ ความเป็นอิสระ ปฏิบัติหน้าที่ด้วยความระมัดระวังด้วยความซื่อสัตย์ (Duty of Care and Duty of Loyalty) สามารถทุ่มเทอุทิศเวลาได้อย่างเต็มที่ มีอายุที่เหมาะสม มีสุขภาพร่างกายที่แข็งแรง และจิตใจที่สมบูรณ์ สามารถเข้าร่วมประชุมคณะกรรมการอย่างสม่ำเสมอ มีการเตรียมตัวเป็นการล่วงหน้าก่อนการประชุมเป็นอย่างดี มีส่วนร่วมที่สร้างสรรค์ในการประชุม มีความตรงไปตรงมา มีความกล้าหาญในการแสดงความคิดเห็นในที่ประชุม และ/หรือ เป็นนักธุรกิจที่มีชื่อเสียง ประวัติ การทำงาน และจริยธรรมที่ดีงาม และได้รับการยอมรับจากสังคม เป็นต้น

ทั้งนี้ คณะกรรมการสรรหาจะให้ความสำคัญต่อผู้ที่มีทักษะ ประสบการณ์ วิชาชีพ คุณสมบัติเฉพาะในด้านต่างๆ ที่มีความจำเป็นอย่างยิ่งต่อธุรกิจของบริษัท เพื่อให้องค์ประกอบของคณะกรรมการ มีความสมบูรณ์และเป็นประโยชน์สูงสุด นอกจากนี้จะพิจารณาถึงการที่กรรมการดำรงตำแหน่งกรรมการบริษัทหลายแห่งในขณะเดียวกันด้วยว่าจะมีผลกระทบต่อบริษัทหรือไม่ และคำนึงถึงโอกาสที่อาจมีปัญหาในเรื่องของผลประโยชน์ขัดกัน (Conflict of Interest) ของกรรมการและกรรมการผู้จัดการด้วย

2. จัดเตรียมบัญชีรายชื่อผู้สมควรได้รับการเสนอชื่อเป็นกรรมการ กรรมการผู้จัดการ หรือรองกรรมการผู้จัดการไว้เป็นการล่วงหน้า และ/หรือ ในกรณีที่มีตำแหน่งกรรมการ กรรมการผู้จัดการว่างลง
3. ขอรับข้อคิดเห็นต่างๆ จากคณะกรรมการ และ/หรือ กรรมการผู้จัดการ (ถ้ามี) เพื่อประกอบการพิจารณาคัดเลือกสรรหาด้วย ก่อนนำเสนอให้คณะกรรมการ หรือที่ประชุมผู้ถือหุ้น แล้วแต่กรณี พิจารณาเลือกตั้งต่อไป
4. กำหนด Performance Agreement แต่ละปีของคณะกรรมการ คณะอนุกรรมการ และกรรมการผู้จัดการ เพื่อเสนอคณะกรรมการพิจารณา และกำหนดแบบประเมินผลการปฏิบัติงานดังกล่าว
5. พิจารณาเสนอรายชื่อกรรมการที่มีคุณสมบัติเหมาะสมเป็นอนุกรรมการ เสนอต่อคณะกรรมการเพื่อแต่งตั้ง เมื่อมีตำแหน่งว่างลง
6. ปฏิบัติการอื่นใดตามที่คณะกรรมการมอบหมายอันเกี่ยวกับการสรรหากรรมการและกรรมการผู้จัดการ

ในการปฏิบัติหน้าที่ตามข้อนี้ คณะกรรมการสรรหา อาจจะขอรับความเห็นที่เป็นอิสระจากที่ปรึกษาทางวิชาชีพอื่นใดเมื่อเห็นว่ามีความจำเป็น รวมทั้งให้กรรมการสรรหาได้รับการอบรมและเสริมสร้างความรู้ในเรื่องที่เกี่ยวข้องต่อการดำเนินงานของคณะกรรมการสรรหาได้ด้วย โดยบริษัทเป็นผู้รับค่าใช้จ่าย

คณะกรรมการสรรหามีความรับผิดชอบในการปฏิบัติหน้าที่ต่อคณะกรรมการโดยตรง และคณะกรรมการมีความรับผิดชอบในการดำเนินการทุกประการของบริษัทต่อบุคคลภายนอก

### อำนาจหน้าที่ของคณะกรรมการกำหนดค่าตอบแทน

1. ทบทวนกลยุทธ์ในการให้ผลประโยชน์ตอบแทน และเสนอคณะกรรมการบริษัทเพื่อรับรอง ทบทวนและเสนอคณะกรรมการบริษัท เพื่อการจัดการให้มีสิ่งจูงใจแก่พนักงาน ในผลการปฏิบัติงานทั้งระยะสั้นและระยะยาว
2. ให้คำแนะนำแก่ประธานเจ้าหน้าที่บริหารและกรรมการผู้จัดการ ถึงการพิจารณาเงินเดือน หรือผลประโยชน์ต่างๆ แก่ผู้บริหารระดับสูงของบริษัท
3. พิจารณาและให้ความเห็นต่อคณะกรรมการบริษัท เกี่ยวกับนโยบายและรูปแบบของการให้ผลประโยชน์ตอบแทน ซึ่งออกแบบไว้สำหรับการจูงใจ และรักษาไว้ ซึ่งพนักงานที่มีความสามารถ มีคุณภาพ และมีศักยภาพ
4. ช่วยดูแลให้มีระบบสำหรับคณะกรรมการบริษัท ในการประเมินผลงานและความสามารถในการทำงานของประธานเจ้าหน้าที่บริหาร กรรมการผู้จัดการ รองกรรมการผู้จัดการ ซึ่งสอดคล้องกับวัตถุประสงค์และเป้าหมายในการดำเนินธุรกิจของบริษัท
5. กำหนดระยะเวลาและเงื่อนไขต่างๆ ในการว่าจ้างประธานเจ้าหน้าที่บริหาร กรรมการผู้จัดการ รองกรรมการผู้จัดการ และผู้ดำรงตำแหน่งเดียวกันของบริษัทในเครือ รวมถึงผลประโยชน์ตอบแทนด้วย
6. ทบทวนผลประโยชน์ตอบแทนของคณะกรรมการบริษัท ซึ่งสอดคล้องกับความรับผิดชอบ เปรียบเทียบได้กับของบริษัทอื่นๆ และเป็นไปตามหลักเกณฑ์ของบริษัท เพื่อเสนอขออนุมัติจากที่ประชุมผู้ถือหุ้น
7. ทบทวนผลการปฏิบัติงานของ ประธานเจ้าหน้าที่บริหาร กรรมการผู้จัดการ รองกรรมการผู้จัดการ และผู้ดำรงตำแหน่งเดียวกันของบริษัทในเครือ ตามแบบประเมินผลงานของบริษัทในรอบปีที่ผ่านมา อย่างน้อยปีละ 1 ครั้ง โดยพิจารณาข้อคิดเห็นและการประเมินของประธานกรรมการบริษัท

### คณะผู้บริหาร จำนวน 7 ท่าน ดังนี้

1. นางวรรณรณ	งานทวี	กรรมการผู้จัดการ
2. นายสุรเดช	ตันฑ์ไพบูลย์	ผู้จัดการทั่วไป
3. นายธานี	นารักษ์	ผู้จัดการอาวุโสฝ่ายการผลิต
4. นายวศิน	วัชรภิญโญ	ผู้จัดการอาวุโสฝ่ายการตลาด
5. นางอารมย์	สัจจิโส	ผู้จัดการฝ่ายบริการพัสดุ
6. นางสาวระพีพรรณ	พิบูลย์ศิลป์	ผู้จัดการฝ่ายการเงินและบัญชี
7. นายเอราวัต	พรหมจรรย์	ผู้จัดการฝ่ายทรัพยากรบุคคลและธุรการ

### อำนาจหน้าที่ของกรรมการผู้จัดการ

1. บริหารงานธุรกิจของบริษัท ให้เป็นไปตามวัตถุประสงค์ของบริษัท ตามนโยบายที่ได้รับจากคณะกรรมการบริษัท
2. อนุมัติการบรรจุ แต่งตั้ง ถอดถอน ลงโทษทางวินัย เลิกจ้าง เลื่อนขั้น เลื่อนตำแหน่ง โยกย้าย หรือลดขั้นเงินเดือน พนักงานทุกระดับ ยกเว้นตำแหน่งผู้จัดการทั่วไปขึ้นไป ภายใต้ข้อบังคับเกี่ยวกับการทำงานของบริษัท
3. สั่งจ่ายเงิน และ/หรือ การก่อกู้ผูกพัน อันเกิดขึ้นจากโครงการที่ได้รับการอนุมัติจากคณะกรรมการบริษัทแล้ว หรือจากการดำเนินธุรกิจตามปกติที่กำหนดไว้ในงบประมาณประจำปี ที่คณะกรรมการบริษัทเห็นชอบแล้ว
4. อนุมัติการประมูล หรือเสนอราคา หรือการทำสัญญาการซ่อมเรือ ต่อเรือ หรือโครงการก่อสร้างอื่นที่มีมูลค่าไม่เกิน 50 ล้านบาท ต่อโครงการ

5. อนุมัติการจัดซื้อ หรือจัดจ้าง รวมถึงค่าก่อสร้าง เครื่องมือเครื่องใช้ วัสดุครุภัณฑ์ และค่าใช้จ่ายใดๆ ที่มีมูลค่าไม่เกิน 10 ล้านบาท ต่อรายการ
6. อำนาจหน้าที่ของกรรมการผู้จัดการไม่รวมถึงการเข้าทำรายการที่เกี่ยวข้องกับรายการที่เกี่ยวข้องกัน และ/หรือ รายการได้มาหรือจำหน่ายไปซึ่งสินทรัพย์ของบริษัทตามกฎหมายเกณฑ์ของตลาดหลักทรัพย์แห่งประเทศไทย

#### หลักเกณฑ์การสรรหากรรมการและค่าตอบแทนกรรมการ

การแต่งตั้งคณะกรรมการบริษัทใช้หลักเกณฑ์ดังนี้

1. จำนวนกรรมการจะต้องมีไม่น้อยกว่าห้าคน และกรรมการไม่น้อยกว่ากึ่งหนึ่งของจำนวนกรรมการที่มีอยู่ทั้งหมด ต้องมีถิ่นที่อยู่ในราชอาณาจักร
2. ในการลงคะแนนเสียงเลือกตั้งกรรมการให้ใช้เสียงข้างมาก โดยให้ถือว่าผู้ถือหุ้นแต่ละคนมีคะแนนเสียงเท่ากับหนึ่งหุ้น ต่อหนึ่งเสียง
3. ให้ผู้ถือหุ้นลงคะแนนเสียงเลือกบุคคลที่ได้รับการเสนอชื่อเป็นกรรมการ เป็นรายบุคคล คราวละคนหรือคราวละหลายคน ตามแต่ที่ประชุมผู้ถือหุ้นจะเห็นสมควร โดยบุคคลที่ได้รับคะแนนเสียงสูงสุดตามลำดับลงมา เป็นผู้ได้รับการเลือกตั้งเป็นกรรมการ เท่าจำนวนกรรมการที่พึงจะมี หรือพึงจะเลือกตั้งในครั้งนั้น ในกรณีที่บุคคลซึ่งได้รับการเลือกตั้งตามลำดับ ถัดลงมามีคะแนนเสียงเท่ากันเกินจำนวนกรรมการที่จะพึงมี ให้ประธานที่ประชุมออกเสียงได้เพิ่มขึ้นอีกหนึ่งเสียง เป็นเสียงชี้ขาด

ทั้งนี้ในการประชุมสามัญประจำปีทุกครั้งให้กรรมการออกจากตำแหน่งเป็นอัตราหนึ่งในสาม ถ้าจำนวนกรรมการที่จะแบ่งออกให้ตรงเป็นสามส่วนไม่ได้ก็ให้ออกโดยจำนวนที่ใกล้ที่สุดกับส่วนหนึ่งในสามโดยกรรมการผู้ออกจากตำแหน่งตามข้อนี้จะเลือกตั้งให้เข้ารับตำแหน่งอีกก็ได้







## การปฏิบัติตามหลัก การกำกับดูแลกิจการที่ดี

### หมวดที่ 1 สิทธิของผู้ถือหุ้น

บริษัทได้กำหนดนโยบายหลักการกำกับดูแลกิจการของบริษัทในส่วนที่เกี่ยวกับสิทธิของผู้ถือหุ้น ดังนี้ บริษัทเคารพในสิทธิขั้นพื้นฐานของผู้ถือหุ้น และดูแลรักษาสีทธิดังกล่าวอย่างเคร่งครัด โดยบริษัทจะต้องทำให้ผู้ถือหุ้นได้รับข่าวสารอย่างเพียงพอและเหมาะสม รวมทั้งสนับสนุนให้ใช้สิทธิในการเข้าประชุมและออกเสียงในที่ประชุม และไม่กระทำการใดๆ อันเป็นการละเมิดหรือรบกวนสิทธิของผู้ถือหุ้น ตามนโยบายที่ประชุมกรรมการบริษัทอนุมัติเมื่อวันที่ 4 ธันวาคม 2550

### การประชุมผู้ถือหุ้น

บริษัท กำหนดให้จัดส่งหนังสือเชิญประชุม หนังสือมอบฉันทะ ซึ่งสามารถมอบอำนาจให้กรรมการอิสระ โดยระบุสถานที่วัน เวลา ระเบียบวาระการประชุม และเรื่องที่จะเสนอต่อที่ประชุม พร้อมด้วยรายละเอียดตามสมควร โดยระบุให้ชัดเจนว่าเป็นเรื่องที่เสนอเพื่อทราบ หรือเพื่อพิจารณาแล้วแต่กรณี รวมทั้งความเห็นของคณะกรรมการในเรื่องดังกล่าว และจัดส่งให้ผู้ถือหุ้นและนายทะเบียนทราบไม่น้อยกว่า 7 วันก่อนวันประชุม พร้อมทั้งเผยแพร่ข้อมูลประกอบวาระการประชุมผู้ถือหุ้นผ่านเว็บไซต์ของบริษัท ก่อนจัดส่งเอกสาร และเปิดโอกาสให้ผู้ถือหุ้นส่วนน้อยสามารถเสนอรายชื่อบุคคลที่เห็นว่ามีความเหมาะสมเพื่อรับการคัดเลือกเป็นกรรมการ รวมทั้งการเสนอระเบียบวาระต่างๆ ผ่านทางเว็บไซต์ของบริษัท

บริษัทมีนโยบายในการอำนวยความสะดวกให้แก่ผู้ถือหุ้นรายย่อยและนักลงทุนสถาบันได้เข้าร่วมประชุม และได้จัดสรรเวลาในการประชุมอย่างเพียงพอ พร้อมทั้งเปิดโอกาสให้ผู้ถือหุ้นตั้งคำถามและแสดงความคิดเห็นได้ โดยมีกรรมการและผู้บริหารที่เกี่ยวข้องร่วมประชุมเพื่อตอบคำถามในที่ประชุม รวมทั้งได้บันทึกประเด็นคำถามและข้อคิดเห็นที่สำคัญไว้ในรายงานการประชุมผ่านเว็บไซต์ของบริษัทภายใน 14 วันนับจากวันประชุม เพื่อให้ผู้ถือหุ้นตรวจสอบได้ โดยไม่ต้องรอให้ถึงการประชุมครั้งต่อไป

- บริษัทได้จัดประชุมผู้ถือหุ้นประจำปี 2556 วันที่ 3 เมษายน 2556 กรรมการเข้าร่วมประชุม 11 ท่าน จากทั้งหมด 11 ท่าน ซึ่งรวมทั้งประธานกรรมการ ประธานกรรมการตรวจสอบ ประธานกรรมการสรรหาและกำหนดค่าตอบแทน กรรมการผู้จัดการ ผู้บริหารสูงสุดทางการเงิน รวมทั้งผู้ตรวจสอบบัญชี และผู้ตรวจสอบภายใน
- บริษัทได้จัดส่งหนังสือเชิญประชุมและรายงานประชุมให้แก่ผู้ถือหุ้นล่วงหน้าก่อนวันประชุม 7 วัน
- นำหนังสือเชิญประชุมผู้ถือหุ้นไปไว้ที่ [www.asimar.com](http://www.asimar.com) นักลงทุนสัมพันธ์ ก่อนวันประชุม 30 วัน ส่วนรายงานการประชุมผู้ถือหุ้นที่จัดในปี 2556ได้นำไปลงในเว็บไซต์ของบริษัทหลังวันประชุม 14 วัน

สำหรับผู้ถือหุ้นที่ไม่สะดวกเข้าร่วมประชุมด้วยตนเอง บริษัทเสนอให้มอบอำนาจให้กรรมการอิสระจำนวน 2 ท่าน คือ คุณชินสุข วิจารณ์ และ ดร.บำรุง จินดา เข้าร่วมประชุมและลงคะแนนเสียงแทน แต่ในการประชุมสามัญผู้ถือหุ้นปี 2556 ไม่มีผู้ถือหุ้นท่านใดมอบอำนาจให้กรรมการอิสระดังกล่าวเป็นผู้รับมอบอำนาจให้ออกเสียงแทน

บริษัท มุ่งมั่นที่จะสร้างความเจริญเติบโต เพื่อให้ผู้ถือหุ้นได้รับผลตอบแทนที่คุ้มค่ากับการลงทุน โดยบริษัท มีนโยบายการจ่ายเงินปันผลไม่น้อยกว่า 40% ของกำไรสุทธิของงบการเงินเฉพาะกิจการในแต่ละงวดบัญชีหลังจากหักสำรองตามกฎหมายและขาดทุนสะสมยกมาแล้ว (ถ้ามี)

## หมวดที่ 2 ความเท่าเทียมกันของผู้ถือหุ้น

บริษัท ตระหนักถึงความสำคัญของผู้ถือหุ้น และมีนโยบายปฏิบัติต่อผู้ถือหุ้นอย่างเท่าเทียมเป็นธรรมและเป็นไปตามข้อกำหนด กฎหมาย ผู้ถือหุ้นสามารถใช้สิทธิในการดูแลรักษาผลประโยชน์ของตน โดยการแสดงความเห็น ให้ข้อเสนอแนะ และออกเสียงในที่ประชุมผู้ถือหุ้น ใช้สิทธิร่วมตัดสินใจในการเปลี่ยนแปลงที่สำคัญต่างๆ ตามข้อบังคับของบริษัท (สามารถดูข้อบังคับของบริษัทได้ที่หนังสือเชิญประชุมสามัญผู้ถือหุ้นประจำปี 2557) รวมทั้งการเลือกตั้งคณะกรรมการโดยการเสนอชื่อให้ผู้ถือหุ้นลงคะแนนเป็นรายบุคคลคราวละคน หรือคราวละหลายคน ตามแต่ที่ประชุมผู้ถือหุ้นจะเห็นสมควร การอนุมัติคำตอบแทนกรรมการ (รายละเอียดการจ่ายคำตอบแทนกรรมการสามารถดูได้ที่หมวดที่ 4 การเปิดเผยข้อมูลและความโปร่งใส) และการอนุมัติการทำรายการที่เกี่ยวข้องกัน ตลอดจนการได้รับข่าวสารอย่างถูกต้อง ครบถ้วน โปร่งใส เปิดเผยและสามารถตรวจสอบได้และได้เปิดโอกาสให้ผู้ถือหุ้นส่งคำถามล่วงหน้าก่อนวันประชุม พร้อมทั้งกำหนดให้กรรมการบริษัทและผู้บริหารมีหน้าที่รายงานการถือครองหลักทรัพย์ตามกฎหมาย

บริษัทกำหนดนโยบายป้องกันการใช้ข้อมูลภายในของบริษัท และได้เผยแพร่ให้พนักงาน ผู้บริหาร กรรมการบริษัท ทราบ

บริษัทกำหนดมาตรการป้องกันการใช้ข้อมูลภายในเพื่อดูแลและป้องกันมิให้กรรมการและผู้บริหารที่เกี่ยวข้อง ซื่อขายหลักทรัพย์ และหาผลประโยชน์แก่ตนเองหรือผู้อื่นในทางมิชอบ ดังนี้

- กรรมการและพนักงานจะปฏิบัติตามข้อกำหนดของ ตลท. ก.ล.ต. และกฎหมายที่เกี่ยวข้องโดยเคร่งครัด ซึ่งรวมถึงการเปิดเผยข้อมูลต่อผู้ถือหุ้น และ/หรือ ต่อสาธารณชนโดยเท่าเทียมกัน
- กรรมการ ผู้บริหาร และพนักงานจะต้องเก็บรักษาข้อมูลภายในที่สำคัญ และมีผลต่อการตัดสินใจของนักลงทุนไม่ให้เผยแพร่ออกไปก่อนนำเสนอข้อมูลให้ ตลท. และ ก.ล.ต. โดยเฉพาะข้อมูลงบการเงิน
- เมื่อมีรายการซื้อ-ขายหุ้นของบริษัท กรรมการและผู้บริหารระดับสูง รวมถึงคู่สมรสและบุตรที่ยังไม่บรรลุนิติภาวะ ต้องทำรายการซื้อขายหลักทรัพย์ของบริษัทภายใน 3 วันทำการ เพื่อนำส่ง ก.ล.ต
- เมื่อวันที่ 19 ธันวาคม 2556 บริษัทได้เผยแพร่จดหมายถึงผู้ถือหุ้นผ่านระบบของตลาดหลักทรัพย์เพื่อให้ผู้ถือหุ้นส่วนน้อยสามารถส่งคำถาม เสนอรายชื่อบุคคลที่เห็นว่ามีความเหมาะสม เพื่อรับการคัดเลือกเป็นกรรมการ รวมทั้งการเสนอระเบียบวาระต่างๆ ผ่านทางเว็บไซต์ของบริษัท โดยมีเงื่อนไขการพิจารณาการบรรจุเป็นวาระอยู่ในเว็บไซต์ของบริษัทและกำหนดวันให้ผู้ถือหุ้นเสนอวาระและคำถามได้ตั้งแต่วันที่ 19 ธันวาคม 2556 - 19 กุมภาพันธ์ 2557 แต่ไม่มีผู้ถือหุ้นรายใดเสนอรายชื่อบุคคลเข้าดำรงตำแหน่งกรรมการ หรือเสนอเรื่องเพื่อบรรจุเป็นวาระและเสนอคำถามเข้ามายังบริษัท

## หมวดที่ 3 บทบาทผู้มีส่วนได้เสีย

### 1. นโยบายและแนวปฏิบัติต่อพนักงาน

บริษัทให้ความสำคัญต่อทรัพยากรมนุษย์ โดยจัดให้มีการทำงานแบบมีส่วนร่วม ส่งเสริมความก้าวหน้าในสายอาชีพอย่างเท่าเทียมกัน จัดโครงการพัฒนาความรู้ความสามารถให้แก่พนักงานอย่างต่อเนื่อง ตลอดจนการให้ความสำคัญกับการรักษาสุขภาพความปลอดภัยและสภาพแวดล้อมในการทำงาน เพื่อให้พนักงานมีความภาคภูมิใจในองค์กร เช่น

- มีการจัดตั้งกองทุนสำรองเลี้ยงชีพ
- จัดให้มีสวัสดิการรักษายาบาล (ที่นอกเหนือจากประกันสังคม)
- จัดตั้งสหกรณ์ออมทรัพย์พนักงาน เอเชียน มารีน เซอร์วิส

- มีการมอบทุนการศึกษาแก่บุตรพนักงานที่เรียนดี
- มีการตรวจสอบสุขภาพประจำปี
- รถรับส่งพนักงาน
- จัดตั้งคณะกรรมการสวัสดิการในสถานประกอบกิจการ เพื่อดูแลสวัสดิการให้แก่พนักงาน เปิดโอกาสให้พนักงานมีช่องทางสื่อสาร เสนอแนะและร้องทุกข์ผ่านกล่องรับข้อคิดเห็น
- จัดตั้งคณะกรรมการความปลอดภัย อาชีวอนามัยเพื่อดำเนินงานเกี่ยวกับความปลอดภัยของพนักงาน ซึ่งในปี 2556 มีการเกิดอุบัติเหตุกับพนักงานจำนวน 19 ราย

## 2. นโยบายและแนวปฏิบัติต่อผู้ถือหุ้น

บริษัท เคารพในสิทธิขั้นพื้นฐานของผู้ถือหุ้น และดูแลรักษาสิทธิดังกล่าวอย่างเคร่งครัด โดยบริษัทจะต้องทำให้ผู้ถือหุ้นได้รับข่าวสารอย่างเพียงพอและเหมาะสม รวมทั้งสนับสนุนให้ใช้สิทธิในการเข้าประชุมและออกเสียงในที่ประชุม และไม่กระทำการใดๆ อันเป็นการละเมิดหรือรบกวนสิทธิของผู้ถือหุ้น

บริษัทมุ่งมั่นที่จะสร้างความเจริญเติบโตบนศักยภาพ เพื่อให้ผู้ถือหุ้นได้รับผลตอบแทนที่คุ้มค่ากับการลงทุน โดยบริษัทมีนโยบายจ่ายเงินปันผล ไม่น้อยกว่า 40% ของกำไรสุทธิของงบการเงินเฉพาะกิจการในแต่ละงวดบัญชีหลังจากหักสำรองตามกฎหมายและขาดทุนสะสมยกมาแล้ว (ถ้ามี) ทั้งนี้ การจ่ายเงินปันผลดังกล่าว จะขึ้นอยู่กับกระแสเงินสด แผนการลงทุน เงื่อนไข และข้อกำหนดในสัญญาต่างๆ ที่บริษัทผูกพันอยู่ รวมถึงความจำเป็นและความเหมาะสมอื่นๆ ในอนาคต

บริษัททยอยมีนโยบายจ่ายเงินปันผล ไม่น้อยกว่า 60% ของกำไรสุทธิของงบการเงินเฉพาะกิจการของบริษัทย่อยแต่ละบริษัท ในแต่ละงวดบัญชีหลังจากหักสำรองตามกฎหมาย และขาดทุนสะสมยกมาแล้ว (ถ้ามี) ทั้งนี้ การจ่ายเงินปันผลดังกล่าว จะขึ้นอยู่กับกระแสเงินสด แผนการลงทุน เงื่อนไข และข้อกำหนด ในสัญญาต่างๆ ที่บริษัทผูกพันอยู่ รวมถึงความจำเป็นและความเหมาะสมอื่นๆ ในอนาคต

## 3. นโยบายและแนวปฏิบัติต่อลูกค้า

บริษัทมุ่งเน้นการดำเนินธุรกิจอย่างถูกต้องเป็นธรรม เสนอบริการที่มีคุณภาพและ การสร้างความพึงพอใจให้แก่ลูกค้า โดยการจัดทำแบบประเมินความพึงพอใจของลูกค้าที่นำเรือเข้ามารับบริการทุกลำ หรือเปิดช่องทางร้องเรียนผ่านสำนักกรรมการผู้จัดการ โดยมีการประชุมพิจารณาวิเคราะห์ผลการให้คะแนนความพึงพอใจดังกล่าวอย่างน้อยเดือนละ 1 ครั้ง

## 4. นโยบายและแนวปฏิบัติต่อคู่ค้า คู่สัญญาและเจ้าหน้าที่

บริษัทประสงค์ให้การจัดการสินค้าและบริการเป็นไปอย่างมีมาตรฐาน และมุ่งหมายจะรักษาสัมพันธภาพที่ยั่งยืนกับคู่ค้า จึงมีการกำหนดเป็นนโยบายเรื่องการปฏิบัติต่อคู่ค้าไว้ในชื่อนโยบาย “การขัดกันแห่งผลประโยชน์” สรุป ได้แก่ คู่ค้าต้องไม่ถูกกีดกันไม่ให้เข้าประมูล เสนอราคา หรือการกำหนดคุณลักษณะที่ไม่เอื้ออำนวย เพื่อให้มีการแข่งขันบนข้อมูลที่ได้รับเท่าเทียมกัน และมีการคัดเลือกอย่างเป็นธรรม โดยไม่อนุญาตให้พนักงานทุกระดับของบริษัทเรียกร้องผลประโยชน์ไม่ว่าทางตรงหรือทางอ้อมจากคู่ค้า การได้รับของขวัญ ของรางวัล บริการ และการเลี้ยงรับรองเกินสมควร โดยบริษัทได้ชี้แจงต่อคู่ค้าทั้งที่เป็นผู้รับเหมาแรงงาน ผู้ขายสินค้า และได้ประทับตรานโยบายดังกล่าวลงในใบสั่งซื้อในประเทศทุกใบ



ด้านเจ้าหน้าที่ บริษัทปฏิบัติตามพันธกรณีที่ต่อเจ้าหน้าที่ทุกรายโดยดูแลให้บริษัทปฏิบัติตามเงื่อนไขในสัญญาเงินกู้ และไม่ปกปิดสถานะการเงินที่แท้จริงของบริษัท ในปีที่ผ่านมาบริษัทและบริษัทย่อย ได้ปฏิบัติตามเงื่อนไขที่ต่อเจ้าหน้าที่โดยครบถ้วน และไม่มีเหตุการณ์ผิดนัดการชำระหนี้ใดๆ

ในปี 2556 บริษัทไม่พบว่ามีคู่ค้าและพนักงานที่ละเมิดนโยบายดังกล่าว

## 5. นโยบายและแนวปฏิบัติต่อสังคม/ชุมชน

บริษัทถือว่าการบริหารจัดการด้านสังคมและสิ่งแวดล้อมเป็นส่วนหนึ่งของธุรกิจ จึงได้กำหนดนโยบายสังคมและสิ่งแวดล้อมขึ้น เพื่อเป็นหลักปฏิบัติแก่ผู้บริหารและพนักงานทุกท่าน เพื่อไม่ให้เกิดผลกระทบทั้งต่อตนเอง ผู้เกี่ยวข้อง ชุมชนและสิ่งแวดล้อม ภายใต้กฎหมายที่เกี่ยวข้องกับสิ่งแวดล้อม ตลอดจนการใช้ทรัพยากรอย่างคุ้มค่า และพัฒนาระบบการจัดการด้านสังคมและสิ่งแวดล้อมอย่างต่อเนื่อง

บริษัทสนับสนุนการพัฒนาและสร้างความสัมพันธ์ที่ดีกับชุมชน สนับสนุนกิจกรรมต่างๆ ที่เป็นประโยชน์ต่อสิ่งแวดล้อม และส่งเสริมการศึกษาแก่เยาวชน ผู้บริหารมีการเผยแพร่นโยบายให้พนักงานทราบ

ในปี 2556 บริษัทได้มีส่วนร่วมในการดูแลพนักงานและชุมชนในบริเวณที่ตั้งของบริษัทโดยผ่านโครงการต่างๆ ดังนี้

รักษ์โลกด้วยการปลูกต้นไม้

- ร่วมปลูกปลูกต้นไม้ กับอำเภอพระสมุทรเจดีย์และเทศบาลตำบลแหลมฟ้าผ่า ในวันที่ 12 สิงหาคม 2556

เพื่อน้องนักเรียน จากพี่ๆ ASIMAR

- จัดทำโครงการเลี้ยงอาหารกลางวัน และร่วมปลูกต้นไม้กับเด็กนักเรียนโรงเรียนบ้านขุนสมุทรไทย ในวันที่ 26 กันยายน 2556
- จัดทำโครงการเลี้ยงอาหารกลางวันและมอบสิ่งของให้กับเด็กด้อยโอกาสและยากไร้ ที่บ้านเปี่ยมสุข จังหวัดนครปฐม ในวันที่ 28 กันยายน 2556
- มอบทุนการศึกษาให้บุตร - ธิดา พนักงานที่เรียนดี จำนวน 25 ทุน ในวันที่ 23 พฤษภาคม 2556

สุขใจที่ได้มอบ

- หนึ่งคนให้ หลายคนรับ ส่งเสริมให้พนักงานร่วมบริจาคโลหิต เพื่อช่วยเหลือผู้ที่ต้องการโลหิตให้มีชีวิตอยู่ในสังคม และครอบครัวได้ต่อไปเมื่อวันที่ 16 กุมภาพันธ์ 2556, 14 พฤษภาคม 2556, 12 มิถุนายน 2556 และ 19 สิงหาคม 2556

ส่งเสริมธรรมะในใจ

- ทำบุญตักบาตรประจำเดือน นิมนต์พระจากวัดในชุมชน มารับบาตรจากพนักงานและให้พนักงานฟังธรรมทุกเดือน เพื่อขัดเกลาจิตใจและปฏิบัติตนในแบบพุทธศาสนิกชนที่ดี

## 6. นโยบายและแนวปฏิบัติต่อสิ่งแวดล้อม

การสร้างบรรยากาศในการทำงาน โดยจัดสถานที่ทำงานให้มีความสะอาด ปรับสภาพแวดล้อมให้สวยงามและร่มรื่น ให้ความสำคัญด้านชีวอนามัยทั้งภายในสถานที่ทำงานและชุมชนใกล้เคียง เพื่อการอยู่ร่วมกับชุมชนอย่างมีความสุข

เพื่อสร้างความมั่นใจในความปลอดภัยและปัญหาด้านสิ่งแวดล้อมของบริษัท บริษัทได้เปิดช่องทางการติดต่อสื่อสาร และแจ้งข้อร้องเรียนต่างๆ ทั้งในและนอกเวลาทำงาน (ตลอด 24 ชั่วโมง) ซึ่งเป็นส่วนหนึ่งของมาตรการเฝ้าระวังผลกระทบที่อาจเกิดขึ้นกับชุมชน

## 7. นโยบายต่อต้านการทุจริตและห้ามให้และรับสินบนเพื่อผลประโยชน์ทางธุรกิจ

ห้ามมิให้ผู้บริหารและพนักงานเรียกรับหรือรับผลประโยชน์ใดๆ จากลูกค้า ผู้รับเหมา ผู้จัดส่งสินค้า ที่ปรึกษา หรือผู้ที่บริษัททำธุรกิจด้วย

ห้ามมิให้ผู้บริหารและพนักงานเสนอผลประโยชน์ใดๆ ต่อเจ้าหน้าที่ของรัฐ ลูกค้า สหภาพแรงงานหรือบุคคลภายนอกอื่นใด เพื่อจูงใจให้ปฏิบัติในทางมิชอบ

## 8. นโยบายการเคารพหลักสิทธิมนุษยชน

กำหนดให้กรรมการ ผู้บริหาร และพนักงานทุกคนเคารพในหลักสิทธิมนุษยชน ดังนี้

- บริษัทจะปฏิบัติต่อพนักงานทุกคนด้วยความเคารพในเกียรติและศักดิ์ศรี
- เปิดโอกาสให้พนักงานมีช่องทางสื่อสาร เสนอแนะและร้องทุกข์ผ่านกล่องรับข้อคิดเห็น
- ให้พนักงานใช้สิทธิของตนเองในฐานะพลเมืองดีตามกฎหมายรัฐธรรมนูญและกฎหมายอื่นที่เกี่ยวข้อง
- บริษัทไม่สนับสนุนกิจการที่ละเมิดหลักสิทธิมนุษยชนสากล และการทุจริต

## 9. นโยบายการไม่ละเมิดทรัพย์สินทางปัญญาหรือลิขสิทธิ์

บริษัทมีนโยบายที่จะปฏิบัติตามกฎหมายที่เกี่ยวข้องกับทรัพย์สินทางปัญญาหรือลิขสิทธิ์ โดยการนำผลงานหรือข้อมูลอันเป็นสิทธิของบุคคลภายนอก ที่ได้รับมาหรือที่จะนำมาใช้ภายในบริษัท จะต้องตรวจสอบเพื่อให้มั่นใจว่า จะไม่ละเมิดทรัพย์สินทางปัญญาของผู้อื่น

**ช่องทางในการติดต่อและส่งข้อร้องเรียนมายังบริษัท**

บริษัทได้จัดให้มีช่องทางที่ผู้ถือหุ้นและผู้มีส่วนได้เสียสามารถติดต่อ/ร้องเรียนในเรื่องที่อาจเป็นปัญหา สามารถติดต่อกับคณะกรรมการบริษัทเพื่อให้ข้อแนะนำอันเป็นประโยชน์ ได้ดังนี้

จดหมายอิเล็กทรอนิกส์		ทางไปรษณีย์
คณะกรรมการบริษัท	directors@asimar.com	บริษัท เอเชียน มารีน เซอร์วิส จำกัด(มหาชน)
คณะกรรมการตรวจสอบ	audit@asimar.com	128 หมู่ 3 ถ.สุขสวัสดิ์ ต.แหลมฟ้าผ่า อ.พระสมุทรเจดีย์ จ.สมุทรปราการ 10290

เลขานุการคณะกรรมการบริษัทจะเป็นผู้รับผิดชอบในการรับเอกสารดังกล่าวและส่งให้คณะกรรมการที่เกี่ยวข้อง โดยคำร้องเกี่ยวกับรายงานทางบัญชีและการเงิน การควบคุมภายใน การบริหารความเสี่ยง การปฏิบัติตามกฎหมายจะได้รับการส่งต่อไปให้คณะกรรมการตรวจสอบ และเลขานุการคณะกรรมการบริษัทจะสรุปประเด็นต่างๆ ทั้งหมดเสนอคณะกรรมการบริษัทเป็นรายไตรมาส

บริษัทจะรับฟังทุกข้อร้องเรียนอย่างสม่ำเสมออย่างเหมาะสม ชื่อของผู้ร้องเรียนจะถูกปิดบังเป็นความลับ ผู้ร้องเรียนจะได้รับความคุ้มครองไม่ให้ถูกกลั่นแกล้งทั้งในระหว่างการสอบสวน และภายหลังการสอบสวน

## หมวดที่ 4 การเปิดเผยข้อมูลและความโปร่งใส

คณะกรรมการตระหนักว่า ข้อมูลของบริษัทในทุกด้านล้วนส่งผลต่อการตัดสินใจของผู้ลงทุนและผู้มีส่วนได้เสีย จึงมีนโยบายให้เปิดเผยสารสนเทศทั้งที่เป็นสารสนเทศทางการเงินและที่ไม่ใช่ทางการเงินให้มีสาระสำคัญครบถ้วนเพียงพอ เชื่อถือได้ และทันเวลา ทั้งภาษาไทยและภาษาอังกฤษ โดยเปิดเผยข้อมูลสารสนเทศผ่านระบบ SCP Straight Through ของ ตลท. และเว็บไซต์ของบริษัท (www.asimar.com) โดยได้มอบหมายให้กรรมการผู้จัดการหรือผู้ที่กรรมการผู้จัดการมอบหมายเป็นผู้ดำเนินการเปิดเผยข้อมูลของบริษัท ทั้งนี้ บริษัทได้จัดตั้งหน่วยงานนักลงทุนสัมพันธ์ทำหน้าที่ติดต่อสื่อสารกับนักลงทุนสถาบัน ผู้ถือหุ้น รวมถึงนักวิเคราะห์และหน่วยงานภาครัฐที่เกี่ยวข้องอย่างเท่าเทียมและเป็นธรรม โดยหากผู้ถือหุ้นต้องการข้อมูลเพิ่มเติมสามารถติดต่อโดยตรงที่ หน่วยงานนักลงทุนสัมพันธ์ ฝ่ายการเงินและบัญชีโทรศัพท์ 02-815-2060 ต่อ 2800, 2816 หรือ จดหมายอิเล็กทรอนิกส์ (E-mail) ไปยัง: fid@asimar.com บริษัทพัฒนากลไกให้ผู้มีส่วนได้เสียมีส่วนร่วมในการสร้างเสริมผลงานของบริษัท โดยการเปิดเผยข้อมูลอย่างโปร่งใส

รายละเอียด	หัวข้ออ้างอิงในรายงานประจำปี 2556
4.1 โครงสร้างผู้ถือหุ้น	โครงสร้างผู้ถือหุ้น
4.2 ประวัติและข้อมูลการถือหุ้นของกรรมการ	ประวัติคณะกรรมการบริษัท
4.3 ประวัติและข้อมูลการถือหุ้นของผู้บริหาร	ประวัติคณะผู้บริหาร
4.4 ฐานะการเงินและผลดำเนินงาน	ผลการดำเนินงานของบริษัทในปี 2556 และงบการเงิน
4.5 ลักษณะการประกอบธุรกิจและภาวะการแข่งขัน	ลักษณะกิจการหลัก ภาวะการแข่งขันและแนวโน้มอุตสาหกรรม
4.6 ความเสี่ยงในการดำเนินธุรกิจ	ปัจจัยความเสี่ยง
4.7 การทำรายการที่เกี่ยวข้องกัน	รายการระหว่างกัน

### 4.8 นโยบายและหลักเกณฑ์การจ่ายค่าตอบแทนกรรมการ

บริษัทได้กำหนดนโยบายค่าตอบแทนกรรมการและผู้บริหารที่สมเหตุสมผล โดยมีคณะกรรมการสรรหาและกำหนดค่าตอบแทนทำหน้าที่ทบทวนและพิจารณาความเหมาะสมที่สอดคล้องกับภาระหน้าที่ สถานะทางการเงิน

บริษัทได้กำหนดหลักเกณฑ์ในการให้ค่าตอบแทนกรรมการ ดังนี้

- กำหนดค่าตอบแทนกรรมการเป็นค่าตอบแทนรายปี และโบนัส ไม่มีเบี้ยประชุมและสิทธิประโยชน์อื่นๆ
- กรรมการที่ได้รับมอบหมายให้เป็นกรรมการชุดย่อยให้ได้รับค่าตอบแทนเพิ่มขึ้นตามความรับผิดชอบ

#### 4.9 ค่าตอบแทนของกรรมการและผู้บริหาร

กรรมการและผู้บริหารของบริษัท เอเชียน มาร์ีน เซอร์วิส จำกัด (มหาชน) ได้รับค่าตอบแทนจากการบริหารงานดังนี้

(บาท)

ชื่อ		ค่าตอบแทนรายปี กรรมการบริษัท	ค่าตอบแทนรายปี กรรมการตรวจสอบ	ค่าตอบแทนรายปี กรรมการสรรหาและ กำหนดค่าตอบแทน
1. นายประทีป	ประทีปเสนา	240,000	-	-
2. นายสุธรรม	ตันฑ์ไพบูลย์	150,000	-	-
3. นายวิบูลย์	ผาณิตวงศ์	150,000	-	60,000
4. นายประวัติ	จันทร์เรือง	150,000	-	60,000
5. นางวรวรรณ	งานทวี	150,000	-	-
6. นายสุเทพ	ตันฑ์ไพบูลย์	150,000	-	-
7. นายสุทิน	ตันฑ์ไพบูลย์	150,000	-	-
8. ดร.นณณ์	ผาณิตวงศ์	150,000	-	-
9. นายชินสุข	วีรวรรณ	150,000	150,000	-
10. นายศรีภูมิ	สุขเนตร	150,000	120,000	60,000
11. ดร.บำรุง	จินดา	150,000	120,000	-
รวม		1,740,000	390,000	180,000

1.\* ค่าตอบแทนกรรมการบริษัท กรรมการตรวจสอบ และกรรมการสรรหาและกำหนดค่าตอบแทนจำนวน 11 ท่าน จำนวนเงิน 2.31 ล้านบาท

2.\*\* ค่าตอบแทนกรรมการบริหารและ\*\*\*ผู้บริหาร จำนวน 13 ท่าน จำนวนเงิน 12.61 ล้านบาท และเงินสมทบเข้ากองทุนสำรองเลี้ยงชีพอีกร้อยละ 5 ของเงินเดือน

\* ค่าตอบแทนกรรมการเป็นค่าตอบแทนประจำรายปี และไม่มีเบี้ยประชุมและสิทธิประโยชน์อื่นๆ

\*\* ค่าตอบแทนกรรมการบริหารและผู้บริหารได้รับการอนุมัติจากคณะกรรมการบริษัท

\*\*\* ค่าตอบแทนผู้บริหารเป็น เงินเดือน และโบนัส

#### 4.10 การประชุมคณะกรรมการบริษัท และคณะอนุกรรมการชุดต่างๆ

คณะกรรมการบริษัทได้จัดให้มีการประชุมคณะกรรมการอย่างสม่ำเสมอ มีการกำหนดการประชุมล่วงหน้าตลอดปีเพื่อกำหนดนโยบายที่สำคัญ พิจารณากลยุทธ์ทางธุรกิจและพิจารณาอนุมัติแผนการดำเนินงาน งบประมาณประจำปีของบริษัท ตลอดจนติดตามผลการดำเนินงานของบริษัทอย่างต่อเนื่อง รวมถึงการพิจารณาติดตามการดำเนินงานของบริษัทเป็นส่วนหนึ่งของวาระประจำการประชุม โดยเลขานุการบริษัทจะส่งหนังสือเชิญประชุมและเอกสารประกอบการประชุมที่มีเนื้อหาที่จำเป็นและเพียงพอในการตัดสินใจให้กรรมการล่วงหน้าก่อนประชุมประมาณ 7 วัน เว้นแต่เป็นการเรียกประชุมเร่งด่วน



ในปี 2556 ที่ผ่านมา คณะกรรมการบริษัทได้จัดให้มีการประชุมทั้งหมด 4 ครั้ง คณะกรรมการตรวจสอบได้จัดให้มีการประชุมทั้งหมด 4 ครั้ง คณะกรรมการสรรหาและกำหนดค่าตอบแทนได้จัดให้มีการประชุมทั้งหมด 1 ครั้ง โดยคณะกรรมการบริษัทแต่ละท่านเข้าร่วมประชุม สรุปได้ดังนี้

ชื่อ		คณะกรรมการบริษัท	คณะกรรมการตรวจสอบ	คณะกรรมการสรรหาและกำหนดค่าตอบแทน
1. นายประกิต	ประทีปเสนา	4/4	-	-
2. นายสุธรรม	ตันท์ไพบูลย์	4/4	-	-
3. นายวิบูลย์	ผาณิตวงศ์	4/4	-	1/1
4. นายประวัติ	จันทร์เรือง	4/4	-	1/1
5. นางวรรณ	งานทวิ	4/4	-	-
6. นายสุเทพ	ตันท์ไพบูลย์	4/4	-	-
7. นายสุทิน	ตันท์ไพบูลย์	4/4	-	-
8. ดร.นณณ์	ผาณิตวงศ์	4/4	-	-
9. นายชินสุข	วีวรรณ	4/4	4/4	-
10. นายศรีภูมิ	ศุขเนตร	4/4	4/4	1/1
11. ดร.บำรุง	จินดา	4/4	3/4	-

#### 4.11 นโยบายการซื้อ ขาย หลักทรัพย์ของบริษัท

บริษัทกำหนดนโยบายให้กรรมการและผู้บริหารที่มีการซื้อ ขาย โอน รับโอนหลักทรัพย์ของบริษัท รวมถึงคู่สมรส และบุตรที่ยังไม่บรรลุนิติภาวะ มีหน้าที่ต้องทำรายงานการซื้อขายหลักทรัพย์ภายใน 3 วันส่งไปยัง ก.ล.ต. ตามระเบียบของตลาดหลักทรัพย์แห่งประเทศไทย และมีการเปิดเผยการซื้อ - ขาย/ถือครองหลักทรัพย์ของบริษัทให้ที่ประชุมคณะกรรมการทราบทุกครั้ง

#### 4.12 รายงานการถือหลักทรัพย์ของกรรมการและผู้บริหาร

รายชื่อ		จำนวนหุ้น ณ 31 ธ.ค. 2555	จำนวนหุ้น ณ 31 ธ.ค. 2556	เพิ่ม (ลด) จากการซื้อ-ขาย และการรับหุ้นปันผล	สัดส่วน การถือหุ้น ในบริษัท (%)
1	นายประกิต ประทีปเสนา	182,000	200,200	18,200	0.08
	คู่สมรสและบุตรที่ยังไม่บรรลุนิติภาวะ	-	-	-	-
2	นายสุธรรม ตันท์ไพบูลย์	26,040	28,644	2,604	0.01
	คู่สมรสและบุตรที่ยังไม่บรรลุนิติภาวะ	-	-	-	-
3	นายชินสุข วีวรรณ	-	-	-	-
	คู่สมรสและบุตรที่ยังไม่บรรลุนิติภาวะ	-	-	-	-

รายชื่อ		จำนวนหุ้น ณ 31 ธ.ค. 2555	จำนวนหุ้น ณ 31 ธ.ค. 2556	เพิ่ม (ลด) จากการซื้อ-ขาย และการรับหุ้นปันผล	สัดส่วน การถือหุ้น ในบริษัท (%)
4	นายศรีภูมิ สุขเนตร	-	-	-	-
	คู่สมรสและบุตรที่ยังไม่บรรลุนิติภาวะ	-	-	-	-
5	นางวรรณกร งานทวี	998,600	1,098,460	99,860	0.43
	คู่สมรสและบุตรที่ยังไม่บรรลุนิติภาวะ	-	-	-	-
6	นายวิบูลย์ ผาณิตวงศ์	15,000,038	16,700,041	1,700,003	6.47
	คู่สมรสและบุตรที่ยังไม่บรรลุนิติภาวะ	8,000,000	8,800,000	800,000	3.41
7	นายสุเทพ ตันท์ไพบูลย์	2,100	32,310	30,210	0.01
	คู่สมรสและบุตรที่ยังไม่บรรลุนิติภาวะ	-	-	-	-
8	นายสุทิน ตันท์ไพบูลย์	-	-	-	-
	คู่สมรสและบุตรที่ยังไม่บรรลุนิติภาวะ	-	-	-	-
9	ดร.บำรุง จินดา	-	-	-	-
	คู่สมรสและบุตรที่ยังไม่บรรลุนิติภาวะ	-	-	-	-
10	นายประวัติ จันทรเรือง	8,428,725	9,271,597	842,872	3.59
	คู่สมรสและบุตรที่ยังไม่บรรลุนิติภาวะ	-	-	-	-
11	ดร.นณณ์ ผาณิตวงศ์	5,000,000	5,500,000	500,000	2.13
	คู่สมรสและบุตรที่ยังไม่บรรลุนิติภาวะ	-	-	-	-
12	นายสุรเดช ตันท์ไพบูลย์	-	-	-	-
	คู่สมรสและบุตรที่ยังไม่บรรลุนิติภาวะ	-	-	-	-
13	นายธานี นารักษ์	-	-	-	-
	คู่สมรสและบุตรที่ยังไม่บรรลุนิติภาวะ	-	-	-	-
14	นายวศิน วัชรภิญโญ	-	-	-	-
	คู่สมรสและบุตรที่ยังไม่บรรลุนิติภาวะ	-	-	-	-
15	นางอารมย์ สัจจิโส	-	-	-	-
	คู่สมรสและบุตรที่ยังไม่บรรลุนิติภาวะ	-	-	-	-
16	น.ส.ระพีพรรณ พิบูลย์ศิลป์	-	-	-	-
	คู่สมรสและบุตรที่ยังไม่บรรลุนิติภาวะ	-	-	-	-
17	นายเอราวัตร พรหมจรรย์	-	-	-	-
	คู่สมรสและบุตรที่ยังไม่บรรลุนิติภาวะ	-	-	-	-

ในปี 2556 บริษัท มีกิจกรรมเกี่ยวกับการเปิดเผยข้อมูลที่สำคัญประกอบด้วย

- การเผยแพร่ข้อมูลข่าวสารสนเทศตามข้อกำหนดของ ตลท. และ ก.ล.ต. ผ่านทางระบบ SCP Straight Through ของ ตลท. และเว็บไซต์ของบริษัท (www.asimar.com)
- บริษัทนำเสนอผลประกอบการ รายงานประจำปีที่สามารถดาวน์โหลดได้ หนังสือเชิญประชุม โครงสร้างการถือหุ้นของบริษัท รายงานการประชุมผู้ถือหุ้นทั้งภาษาไทยและภาษาอังกฤษ ข่าวสารเกี่ยวกับบริษัทและกิจกรรมนักลงทุนสัมพันธ์ในเว็บไซต์ของบริษัท นอกจากนั้นผู้ถือหุ้น นักลงทุนสามารถแสดงความคิดเห็นต่างๆ ตลอดจนเพิ่มวาระการประชุม และเสนอผู้ที่มีคุณสมบัติเหมาะสมเป็นกรรมการ ก่อนที่บริษัทจะส่งหนังสือเชิญประชุมผ่านทางเว็บไซต์ได้

## หมวดที่ 5 ความรับผิดชอบคณะกรรมการ

### 5.1 นโยบายการกำกับดูแลกิจการ

คณะกรรมการบริษัท ได้พิจารณานโยบายการกำกับดูแลกิจการ และประกาศเป็นนโยบายการกำกับดูแลกิจการของบริษัท เมื่อวันที่ 4 ธันวาคม 2550

1. จัดให้มีการบริหารงานและดำเนินงานโดยยึดหลักการกำกับดูแลกิจการที่ดี (Good Corporate Governance) ขจัดปัญหาความขัดแย้งของผลประโยชน์ ด้วยความซื่อสัตย์สุจริตอย่างรอบคอบ มีเหตุผล และเป็นอิสระภายในกรอบจริยธรรมที่ดี
2. จัดให้มีระบบควบคุมทางการเงิน การดำเนินงาน การกำกับดูแลการปฏิบัติงาน การตรวจสอบภายใน การควบคุม และการบริหารความเสี่ยงที่มีประสิทธิภาพและมีการทบทวนระบบอย่างน้อยปีละ 1 ครั้ง
3. ส่งเสริม กำกับ ดูแล เพื่อให้มั่นใจว่ามีการเปิดเผยข้อมูลและสารสนเทศที่สำคัญของบริษัท อย่างถูกต้อง ทันเวลา และโปร่งใส
4. ส่งเสริมและสนับสนุนให้ปฏิบัติต่อผู้ถือหุ้นทุกรายอย่างเท่าเทียมกัน ตามหลักการของบริษัทมหาชนจำกัด
5. ส่งเสริม กำกับดูแลให้มั่นใจว่า สิทธิตามกฎหมายของผู้มีส่วนได้เสีย อาทิ ลูกค้า พนักงาน คู่ค้า ผู้ถือหุ้น ผู้ลงทุน เจ้าหนี้ คู่แข่ง ผู้สอบบัญชีอิสระ ภาครัฐ และชุมชนที่บริษัทฯ ตั้งอยู่ ได้รับการดูแลและปฏิบัติด้วยความเป็นธรรม

นอกจากนี้ เพื่อการมีส่วนร่วมในการบริหารงานและเป็นกลไกให้สามารถติดตาม กำกับดูแล ปรับปรุง และประเมินผลการดำเนินงานให้บรรลุผลสำเร็จตามวิสัยทัศน์ การกิจ และนโยบายดังกล่าวข้างต้น บริษัทฯ ได้มอบหมายให้คณะกรรมการบริหารทำหน้าที่ในการศึกษาและพิจารณาหลักเกณฑ์ที่เกี่ยวข้อง เพื่อนำเสนอผลการศึกษาและข้อเสนอแนะแนวทางปฏิบัติ รวมทั้งการนำแนวทางปฏิบัติที่ได้รับการเห็นชอบแล้วมาปฏิบัติอย่างเป็นรูปธรรม

### 5.2 นโยบายจรรยาบรรณธุรกิจ สำหรับกรรมการ ผู้บริหาร และพนักงาน

เพื่อให้เป็นไปตามหลักการกำกับดูแลกิจการที่ดี โดยเฉพาะด้านความรับผิดชอบ ความโปร่งใส ความซื่อสัตย์ คุณธรรม และจริยธรรม เพื่อความเจริญเติบโตและความมั่นคงของกิจการอย่างยั่งยืน มีความรับผิดชอบต่อสังคม ส่งเสริมการมีส่วนร่วม และการทำงานเป็นทีมของพนักงานทุกระดับ บริษัทฯจึงมีจัดทำคู่มือจรรยาบรรณธุรกิจ เพื่อเป็นหลักปฏิบัติและความรับผิดชอบต่อกรรมการ ผู้บริหารและพนักงาน ดังต่อไปนี้

- การประกอบธุรกิจจะต้องอยู่ภายใต้กฎหมายและข้อบังคับที่เกี่ยวข้องอย่างเคร่งครัด ควบคู่ไปกับการบริหารงาน โดยยึดหลักประสิทธิภาพ ประสิทธิผล และโปร่งใส
- ต้องรับผิดชอบต่อผู้ถือหุ้นด้วยการสร้างผลตอบแทนที่เหมาะสม เปิดเผยข้อมูลสำคัญของบริษัทอย่างครบถ้วนถูกต้องตามความเป็นจริง
- ไม่ปฏิบัติตนในลักษณะที่ก่อให้เกิดความขัดแย้งทางผลประโยชน์กับบริษัท ซึ่งรวมถึงการเปิดเผยความลับ และการนำข้อมูลของบริษัทไปใช้เพื่อประโยชน์ของตนและ/หรือของบุคคลอื่น และยอมรับโทษตามกฎหมายหากมีการฝ่าฝืนกฎระเบียบดังกล่าว
- รักษาความสัมพันธ์ที่ดี และปฏิบัติต่อลูกค้าและคู่ค้าทุกรายอย่างเหมาะสม โดยตั้งอยู่บนหลักคุณธรรม
- มีความรับผิดชอบต่อพนักงาน โดยปฏิบัติตามกฎหมาย และข้อบังคับต่างๆ เกี่ยวกับกฎหมายแรงงาน และสวัสดิภาพของพนักงาน ส่งเสริมพัฒนา เพิ่มพูนความรู้ ความสามารถพนักงาน ตลอดจนคำนึงถึงความปลอดภัยในการปฏิบัติงานที่มีระเบียบการประเมินผลอย่างชัดเจนและอธิบายได้
- plugged สำนึก และมีความรับผิดชอบต่อสังคม และสิ่งแวดล้อม ด้วยการปฏิบัติตามกฎหมายและข้อบังคับเกี่ยวกับสิ่งแวดล้อม รวมทั้งให้การสนับสนุนกิจการอันเป็นประโยชน์ต่อชุมชนและสังคมส่วนรวม
- บริษัทได้จัดให้มีการปฐมนิเทศพนักงานใหม่ และมีการชี้แจงถึงแนวทางการปฏิบัติตามจริยธรรมทางธุรกิจให้กับพนักงานทุกคน โดยจะมีการติดตามการปฏิบัติอย่างสม่ำเสมอ ซึ่งในปีที่ผ่านมา ไม่พบว่ามีการทำที่ผิดจริยธรรมทางธุรกิจของบริษัท

### 5.3 วิสัยทัศน์ และพันธกิจ

คณะกรรมการของบริษัทมีความมุ่งมั่นในการปฏิบัติหน้าที่ด้วยความรู้ ความสามารถ และประสบการณ์ ทำหน้าที่กำหนดนโยบาย วิสัยทัศน์ กลยุทธ์ เป้าหมาย ภารกิจ แผนธุรกิจ และงบประมาณของบริษัทตลอดจนกำกับดูแลให้ฝ่ายจัดการสามารถบริหารงานได้ตามนโยบายที่กำหนดไว้อย่างมีประสิทธิภาพ ตามวัตถุประสงค์ ข้อบังคับของบริษัท

**วิสัยทัศน์ :** เป็นอยู่เรือที่มีตราผลิตภัณฑ์สู่ระดับสากล นำเทคโนโลยีพัฒนากระบวนการผลิตให้ได้คุณภาพ เวลาส่งมอบ และความพึงพอใจสูงสุดของลูกค้า

**พันธกิจ :** มุ่งมั่นให้บริการแก่ลูกค้า โดยมีการควบคุมคุณภาพและเวลาตามมาตรฐานอยู่เรือชั้นนำ มีการพัฒนาอย่างต่อเนื่อง และบริหารทรัพยากรของบริษัทให้มีประสิทธิภาพสูงสุด เพื่อ

**ลูกค้า :** ผลงานเป็นที่ยอมรับและเกิดความพึงพอใจสูงสุด

**ผู้ถือหุ้น :** มีผลประโยชน์การตามเป้าหมายเป็นที่พอใจแก่ผู้ถือหุ้น

**พนักงาน :** พัฒนาบุคลากร ให้โอกาสก้าวหน้าในงาน มีคุณภาพชีวิตที่ดี

**สิ่งแวดล้อมและชุมชน :** ร่วมพัฒนาสิ่งแวดล้อมและรับผิดชอบต่อชุมชน

บริษัทได้ให้ความสำคัญเป็นอย่างยิ่งต่อระบบการควบคุมภายใน การตรวจสอบภายใน การประเมิน และบริหารความเสี่ยงให้มีประสิทธิภาพ ตลอดจนการมีระบบการสอบทานเพื่อให้การดำเนินงานเป็นไปตามข้อกำหนด และมีการควบคุมที่ดี เพื่อให้ระบบการควบคุมภายในมีประสิทธิภาพต่อบริษัท



คณะกรรมการ เป็นผู้พิจารณากำหนดบทบาทหน้าที่และความรับผิดชอบระหว่าง คณะกรรมการ และคณะกรรมการบริหาร อย่างชัดเจน ดังรายละเอียดในหัวข้อ เรื่อง โครงสร้างกรรมการบริษัท

คณะกรรมการ กำกับดูแลให้คณะกรรมการบริหารดำเนินงานตามนโยบายที่กำหนดไว้ในกรณีที่มียุทธศาสตร์ที่มีความขัดแย้งทางผลประโยชน์หรือมีส่วนได้เสีย รวมทั้งรายการที่ต้องขอความเห็นจากผู้ถือหุ้น บริษัทได้ดำเนินการตามข้อกำหนดของสำนักงานคณะกรรมการกำกับหลักทรัพย์ (ก.ล.ต.) และ ตลาดหลักทรัพย์แห่งประเทศไทย (ตลท.)

บริษัทฯ ได้ส่งเสริมและอำนวยความสะดวกให้มีการฝึกอบรมแก่กรรมการ และจัดให้มีเอกสารและข้อมูลที่เป็นประโยชน์ต่อการปฏิบัติหน้าที่ เช่น คู่มือกรรมการ ฯลฯ

## 5.4 โครงสร้างคณะกรรมการ

### 5.4.1 คณะกรรมการบริษัท มีจำนวน 11 ท่าน ประกอบด้วย

กรรมการที่เป็นผู้บริหาร จำนวน 6 ท่าน และ กรรมการที่ไม่เป็นผู้บริหาร จำนวน 5 ท่าน ทั้งนี้เป็นกรรมการอิสระ จำนวน 4 ท่าน (ประธานกรรมการ 1 ท่าน และ คณะกรรมการตรวจสอบ จำนวน 3 ท่าน) โดยมีคุณสมบัติครบถ้วนตามประกาศตลาดหลักทรัพย์ฯ ว่าด้วยคุณสมบัติและขอบเขตการดำเนินงานของคณะกรรมการตรวจสอบกำหนดไว้ โดยจะปฏิบัติหน้าที่ตรวจสอบและถ่วงดุลการบริหารกิจการต่างๆ ของบริษัทเพื่อให้เกิดความถูกต้อง เป็นธรรม และเป็นไปเพื่อผลประโยชน์ของผู้ถือหุ้นทุกท่าน

### 5.4.2 นิยามกรรมการอิสระของบริษัท

1. ถือหุ้นไม่เกิน 1% ของจำนวนหุ้นที่มีสิทธิออกเสียงทั้งหมด ในบริษัทในเครือ บริษัทร่วม หรือบุคคลที่อาจมีความขัดแย้ง (นับรวมบุคคลที่เกี่ยวข้องตามมาตรา 258 ตามกฎหมายหลักทรัพย์)
2. ไม่มีส่วนร่วมในการบริหารงาน รวมทั้งไม่เป็นลูกจ้าง พนักงาน ที่ปรึกษาที่ได้รับเงินเดือนประจำ บุคคลที่ให้บริการด้านวิชาชีพแก่บริษัท หรือ บริษัทในเครือ เช่น ผู้สอบบัญชี ทนายความ ฯลฯ หรือเป็นผู้มีอำนาจควบคุมของบริษัทหรือบริษัทในเครือ บริษัทร่วม หรือเป็นบุคคลที่อาจมีความขัดแย้ง โดยต้องไม่มีผลประโยชน์หรือส่วนได้เสียในลักษณะดังกล่าวมาแล้วเป็นเวลาไม่น้อยกว่า 2 ปี
3. ไม่มีความสัมพันธ์ทางธุรกิจ ไม่ว่าในลักษณะคู่ค้าหรือการกู้ยืม ไม่มีผลประโยชน์หรือส่วนได้เสีย ไม่ว่าทางตรงหรือทางอ้อม ทั้งในด้านการเงิน และการบริหารงานของบริษัท บริษัทในเครือ บริษัทร่วม หรือบุคคลที่อาจมีความขัดแย้งในลักษณะที่จะให้ขาดความเป็นอิสระ
4. ไม่เป็นญาติสนิทกับผู้บริหาร ผู้ถือหุ้นรายใหญ่ของบริษัท บริษัทในเครือ บริษัทร่วม หรือบุคคลที่อาจมีความขัดแย้ง และไม่ได้รับการแต่งตั้งให้เป็นตัวแทนเพื่อรักษาผลประโยชน์ของกรรมการ และ/หรือ ผู้ถือหุ้นรายใหญ่

### 5.4.3 การรวมหรือแยกตำแหน่ง

ประธานกรรมการบริษัท เป็นกรรมการที่ไม่ได้เป็นผู้บริหาร ไม่เป็นบุคคลเดียวกับกรรมการผู้จัดการ และไม่มีความสัมพันธ์ใดๆ กับฝ่ายบริหาร โดยบริษัทได้มีการจัดให้แบ่งแยกบทบาท หน้าที่ และความรับผิดชอบในการปฏิบัติงานของคณะกรรมการบริษัท และฝ่ายบริหารออกจากกันอย่างชัดเจน และเป็นลายลักษณ์อักษร

ประธานกรรมการต้องคอยสอดส่องดูแลการบริหารจัดการของฝ่ายบริหาร คอยให้คำแนะนำ ช่วยเหลือ แต่ต้องไม่มีส่วนร่วมและไม่ก้าวล่วงในการบริหาร โดยให้เป็นหน้าที่ของประธานกรรมการบริหาร/กรรมการผู้จัดการ ภายใต้กรอบอำนาจที่ได้รับจากคณะกรรมการ

#### 5.4.4 การกำหนดนโยบายจำกัดจำนวนบริษัทที่กรรมการแต่ละคนจะดำรงตำแหน่งกรรมการ และการระบุถึงวาระการดำรงตำแหน่งของกรรมการ

บริษัทยังมิได้กำหนดนโยบายในเรื่องดังกล่าว เนื่องจากกรรมการทุกท่านสามารถอุทิศเวลาให้กับบริษัทได้อย่างเต็มที่ ส่วนเรื่องการระบุวาระการดำรงตำแหน่งของกรรมการมีข้อจำกัดเรื่องความรู้ความเชี่ยวชาญในธุรกิจที่มีลักษณะเฉพาะ ทำให้การกำหนดวาระการดำรงตำแหน่งของกรรมการจะไม่ใช่เป็นผลดีต่อบริษัท

#### 5.4.5 คณะอนุกรรมการ

คณะกรรมการบริษัทได้แต่งตั้งคณะกรรมการตรวจสอบเพื่อทำหน้าที่ตรวจสอบและสนับสนุนการกำกับดูแลการดำเนินงานกิจการของบริษัท โดยสมาชิกทุกคนเป็นกรรมการอิสระไม่เป็นผู้บริหารและมีคุณสมบัติเป็นไปตามที่กำหนดไว้ในกฎเกณฑ์ของตลาดหลักทรัพย์แห่งประเทศไทยและสำนักงานคณะกรรมการกำกับหลักทรัพย์และตลาดหลักทรัพย์ นอกจากนี้ คณะกรรมการบริษัท ยังได้แต่งตั้งคณะกรรมการสรรหาและกำหนดค่าตอบแทน เพื่อทำหน้าที่ไปตามนโยบาย บริษัทได้เปิดเผยรายละเอียดเกี่ยวกับโครงสร้างและอำนาจหน้าที่ของคณะอนุกรรมการชุดย่อยภายใต้หัวข้อเรื่องโครงสร้างการจัดการ ส่วนจำนวนครั้งการประชุมอยู่ภายใต้หัวข้อเรื่องการปฏิบัติตามหลักการกำกับดูแลกิจการที่ดี หมวดที่ 4 การเปิดเผยข้อมูลและความโปร่งใส

### 5.5 การกำหนดบทบาท หน้าที่ของคณะกรรมการและกรรมการผู้จัดการ

บริษัท ได้มีการแบ่งแยกบทบาท หน้าที่ ความรับผิดชอบระหว่างคณะกรรมการและฝ่ายจัดการไว้ชัดเจนโดยได้เปิดเผยรายละเอียดอำนาจหน้าที่ของคณะกรรมการบริษัท และอำนาจหน้าที่ของกรรมการผู้จัดการภายใต้หัวข้อเรื่องโครงสร้างการจัดการ

### 5.6 การปฐมนิเทศ และการพัฒนาความรู้แก่กรรมการ

#### การปฐมนิเทศกรรมการ

กรรมการผู้เข้าดำรงตำแหน่งใหม่ จะได้รับข้อมูลความรู้ทั่วไปเกี่ยวกับกิจการซ่อมเรือและต่อเรือ และข้อมูลเฉพาะของบริษัท

#### การพัฒนาความรู้แก่กรรมการ

บริษัทได้ส่งกรรมการเข้ารับการฝึกอบรมหลักสูตรต่างๆ ของสมาคมส่งเสริมสถาบันกรรมการบริษัทไทย ดังนี้

ชื่อ	หลักสูตร	ปี
นายประทีป ประทีปเสน	- The role of Chairman (RCM)	2550
	- Director Accreditation Program (DAP)	2546
นายสุธรรม ตันทีไพบูลย์	- The role of Chairman (RCM)	2547
นายวิบูลย์ ผาณิตวงศ์	- Director Certification Program (DCP)	2550
	- The role of Chairman (RCM)	2550
นายประวัติ จันทน์เรือง	- Role of the Compensation Committee	2551
นางวรรณกร งานทวี	- Board & Director Performance and Evaluation	2551
	- Successful Formulation and Execution of Strategy	2551
	- Director Certification Program (DCP)	2547
	- Director Accreditation Program (DAP)	2547
	- Finance for Non-Finance Director (FN)	2547

ชื่อ	หลักสูตร	ปี
นายสุทิน ตันต์ไพบุลย์	- Director Certification Program (DCP)	2546
นายชินสุข วีรวรรณ	- Audit Committee Program (ACP)	2549
	- Director Certification Program (DCP)	2543
นายศรีภูมิ สุขเนตร	- Director Forum	2547
	- Board Performance Evaluation	2547
	- CEO Performance Evaluation	2547
	- The role of Chairman (RCM)	2546
	- Finance for Non-Finance Director (FN)	2546
	- Director Certification Program (DCP)	2545
นายบำรุง จินดา	- Audit Committee Program (ACP)	2551
	- Director Certification Program (DCP)	2545
	- Finance for Non-Finance Director (FN)	2545
ดร.ณณณ์ ผาณิตวงศ์	- Director Certification Program (DCP)	2555

#### เรื่องที่ยังไม่ปฏิบัติ

คณะกรรมการได้กำหนดนโยบายและวิธีปฏิบัติในการไปดำรงตำแหน่งกรรมการที่บริษัทอื่นของผู้บริหารระดับสูง เนื่องจากปัจจุบันผู้บริหารระดับสูงทุกท่านปฏิบัติงานที่บริษัท ได้อย่างเต็มเวลาไม่ถือเป็นปัญหาในการบริหารงานที่บริษัท

## 5.7 การประเมินผลคณะกรรมการและกรรมการผู้จัดการ

#### คณะกรรมการมีการประเมินผลงานประจำปีของตนเอง

คณะกรรมการเห็นชอบการใช้แบบประเมินผลคณะกรรมการบริษัท ซึ่งผ่านการสอบทานโดยคณะกรรมการสรรหาและกำหนดค่าตอบแทน เพื่อนำผลการประเมินมาใช้ในการปรับปรุงการปฏิบัติหน้าที่ของคณะกรรมการทั้งคณะ โดยแบ่งการประเมินเป็น 4 หมวด ดังนี้

- การประชุมและกรรมการ
- ประสิทธิภาพในการสื่อสาร
- ขั้นตอนการดำเนินการ
- ความสัมพันธ์กับฝ่ายบริหาร

คณะกรรมการจะปรับปรุงการปฏิบัติหน้าที่ในแต่ละปี โดยพิจารณาจากผลการประเมินที่ได้รับ

#### คณะกรรมการจัดให้มีการประเมินผลงานของผู้บริหารสูงสุด

คณะกรรมการสรรหาและกำหนดค่าตอบแทนเป็นผู้พิจารณา นำเสนอ และให้ความเห็นชอบผลประเมินการปฏิบัติงานของกรรมการผู้จัดการและผู้บริหารระดับสูงของบริษัท (ระดับรองกรรมการผู้จัดการใหญ่และผู้ช่วยกรรมการผู้จัดการใหญ่) ต่อคณะกรรมการบริษัทเป็นประจำทุกปี โดยพิจารณาจากความสำเร็จของเป้าหมายในระดับบริษัท และความสามารถในระดับบุคคล รวมทั้งอัตราค่าตอบแทนในอุตสาหกรรม ซึ่งบริษัทได้สำรวจค่าตอบแทนผู้บริหารเป็นระยะๆ เพื่อให้สามารถแข่งขันได้กับตลาดและเพียงพอที่จะรักษาและจูงใจผู้บริหารที่มีคุณภาพ โดยประธานกรรมการเป็นผู้แจ้งผลการพิจารณาให้กรรมการผู้จัดการและผู้บริหารระดับสูงของบริษัททราบ

## 5.8 จัดให้มีแผนการสืบทอดตำแหน่งผู้บริหารสูงสุด

คณะกรรมการมอบหมายให้คณะกรรมการสรรหาและกำหนดค่าตอบแทน เป็นผู้รับผิดชอบการจัดทำแผนการสืบทอดตำแหน่งของกรรมการผู้จัดการ และผู้บริหารระดับสูงของบริษัท โดยพิจารณาจากบุคคลที่มีคุณสมบัติเหมาะสม เพื่อรักษาความเชื่อมั่นให้กับนักลงทุนและพนักงานว่า การดำเนินงานของบริษัทจะมีการพัฒนาอย่างต่อเนื่อง

## 5.9 เลขานุการบริษัท

คณะกรรมการบริษัทเล็งเห็นถึงความสำคัญของบทบาทและหน้าที่ของเลขานุการบริษัท เพื่อให้สอดคล้องกับข้อพึงปฏิบัติที่ดีสำหรับบริษัทจดทะเบียน คณะกรรมการจึงแต่งตั้งให้ นายอวยชัย ตีรวิธ ปฏิบัติหน้าที่เลขานุการบริษัท (จบการศึกษานิติศาสตร์ มหาวิทยาลัยธรรมศาสตร์ โดยผ่านการอบรมหลักสูตรเลขานุการบริษัท หลักสูตร Company Secretary Program ของสมาคมส่งเสริมสถาบันกรรมการบริษัทของไทย (IOD))

## 5.10. ระบบการควบคุมและการตรวจสอบภายใน

### การดูแลเรื่องการใช้ข้อมูลภายใน

บริษัทมีหลักปฏิบัติทั่วไปของผู้บริหารที่จะเก็บรักษาข้อมูลภายในที่สำคัญ และมีผลต่อการตัดสินใจของนักลงทุนไม่ให้เผยแพร่ออกไปก่อนนำส่งข้อมูลให้ตลาดหลักทรัพย์แห่งประเทศไทยและคณะกรรมการกำกับหลักทรัพย์และตลาดหลักทรัพย์ โดยเฉพาะข้อมูลงบการเงิน

ทั้งนี้ เมื่อมีการซื้อขายหุ้นของบริษัท กรรมการและผู้บริหารระดับสูงรวมถึงคู่สมรส และบุตรที่ยังไม่บรรลุนิติภาวะ ต้องทำรายการซื้อขายหลักทรัพย์ของบริษัทฯ ภายใน 3 วันทำการ เพื่อนำส่ง ก.ล.ต

### ความเห็นเรื่องการควบคุมภายใน

คณะกรรมการได้ตระหนักถึงความจำเป็น และให้ความสำคัญต่อระบบการควบคุมภายใน เนื่องจากคณะกรรมการมีความรับผิดชอบที่ต้องดำเนินธุรกิจให้เกิดประโยชน์สูงสุดต่อผู้ถือหุ้น ดังนั้นการมีระบบการควบคุมภายในที่เหมาะสมเพียงพอ และมีความเป็นปัจจุบันสอดคล้องกับสภาพการดำเนินธุรกิจภายใต้การแข่งขันที่ทวีความรุนแรงและสภาพที่เปลี่ยนแปลง ซึ่งทำให้คณะกรรมการมั่นใจว่าจะสามารถนำพาบริษัทไปสู่เป้าหมายของบริษัทได้ โดยบริษัทได้วางนิติบุคคลภายนอกคือ ห้างหุ้นส่วนจำกัด ศรีฤกษ์ เป็นผู้ปฏิบัติการตรวจสอบภายในของบริษัท และทำหน้าที่เป็นเลขานุการของคณะกรรมการตรวจสอบด้วย โดยให้รายงานขึ้นตรงต่อคณะกรรมการตรวจสอบ

บริษัทมีการแบ่งแยกอำนาจหน้าที่โดยกำหนดอำนาจอนุมัติและดำเนินการของบริษัทไว้อย่างชัดเจนตามประเภทของธุรกรรม โดยจัดแบ่งไว้เป็นหมวดหมู่ขั้นได้แก่ การบริหาร การเงิน การผลิตและจัดซื้อสินค้า ทรัพย์สินถาวร และค่าใช้จ่ายอื่นๆ

คณะกรรมการได้มีการกำหนดเป้าหมาย เพื่อใช้ปฏิบัติตามแนวทางการกำกับดูแลกิจการที่ดี นอกจากนี้คณะกรรมการและฝ่ายบริหารได้จัดให้มีระบบการควบคุมภายในที่เหมาะสม และมีประสิทธิภาพเพียงพอต่อการป้องกันและบริหารความเสี่ยงที่สำคัญ ภายใต้สภาวะแวดล้อมในการดำเนินธุรกิจที่มีการเปลี่ยนแปลงอยู่ตลอดเวลา

คณะกรรมการได้มอบหมายให้คณะกรรมการตรวจสอบ ซึ่งประกอบด้วยผู้ทรงคุณวุฒิอิสระจำนวน 3 ท่านทำหน้าที่พิจารณาความเหมาะสมและเพียงพอของระบบการควบคุมภายในโดยรายงานตรงต่อคณะกรรมการบริษัท โดยมีผู้ที่ปฏิบัติการตรวจสอบภายในทำหน้าที่รายงานการตรวจสอบภายในเป็นประจำทุกเดือน โดยจะครอบคลุมถึงการรายงานผลของการตรวจสอบและประเมินความเหมาะสมและเพียงพอของระบบการควบคุมภายใน



คณะกรรมการตรวจสอบจะร่วมประชุมกับผู้สอบบัญชีโดยไม่มีผู้บริหารร่วมด้วยอย่างน้อยปีละครั้ง เพื่อสอบถามถึงประเด็นสำคัญที่เกี่ยวข้องกับระบบงานที่สำคัญ และการควบคุมภายในอันนำมาประเมินถึงความเหมาะสมและเพียงพอของระบบการควบคุมภายใน และได้รายงานผลการดำเนินงานในที่ประชุมคณะกรรมการทุกครั้ง และเมื่อมีประเด็นปัญหาหรือข้อเสนอนะในอันที่จะพัฒนาระบบการควบคุมภายในให้เหมาะสมมากขึ้น ก็จะนำเสนอในรายงานต่อคณะกรรมการบริษัทพร้อมทั้งมีการติดตามผลอย่างต่อเนื่อง

นอกจากนี้ คณะกรรมการตรวจสอบยังได้ให้ความเห็นชอบแก่ฝ่ายบริหารในการจัดทำแผนบริหารความเสี่ยงก่อนนำเสนอต่อคณะกรรมการบริษัทเพื่ออนุมัติต่อไป และให้ความสำคัญกับแผนบริหารความเสี่ยง เพราะเป็นเครื่องมือในการบริหารจัดการที่มีคุณค่า และเป็นส่วนสำคัญส่วนหนึ่งในการกำกับดูแลกิจการที่ดี จึงได้จัดให้มีการรายงานเกี่ยวกับการบริหารความเสี่ยงในรายงานตรวจสอบภายในอีกด้วย

### การบริหารความเสี่ยง

บริษัทกำหนดนโยบายและขั้นตอนการบริหารความเสี่ยงทั่วทั้งองค์กร โดยเน้นความเชื่อมโยงสอดคล้องของแผนกลยุทธ์งบประมาณ และการบริหารความเสี่ยง มีการระบุและประเมินปัจจัยความเสี่ยงเพื่อจัดวางระบบบริหารความเสี่ยงให้มีประสิทธิภาพและเหมาะสมกับกิจกรรมของหน่วยงาน โดยคณะทำงานบริหารความเสี่ยงทบทวน และติดตามเป็นประจำและต่อเนื่องทุกเดือนเพื่อปรับปรุงมาตรการต่างๆ ให้เหมาะสมกับความเสี่ยงที่แปรเปลี่ยนไป รวมถึงการสื่อสารให้พนักงานทุกระดับตระหนักและนำหลักการบริหารความเสี่ยงไปใช้ในการทำงานประจำวัน โดยมีคณะทำงานบริหารความเสี่ยง ซึ่งประกอบด้วย กรรมการผู้จัดการ ผู้จัดการฝ่าย ผู้จัดการแผนกตรวจสอบภายใน โดยมีหน้าที่

- จัดทำแผนบริหารความเสี่ยง
- ดำเนินการบริหารความเสี่ยง
- สื่อสารและจัดฝึกอบรมให้พนักงานเกี่ยวกับการบริหารความเสี่ยง
- จัดให้มีการประเมินและควบคุมความเสี่ยงในงานที่ปฏิบัติ
- บริหารความเสี่ยงโดยการประเมิน ควบคุม ทบทวน และกำกับดูแล
- คณะกรรมการตรวจสอบ ได้พิจารณาแผนบริหารความเสี่ยงก่อนนำเสนอต่อคณะกรรมการบริษัทเพื่ออนุมัติ และติดตามผลการดำเนินงานโดยผ่านการรายงานของผู้ปฏิบัติการตรวจสอบภายใน

## 5.12 รายงานของคณะกรรมการบริษัท

คณะกรรมการบริษัท เป็นผู้รับผิดชอบต่อการเงินรวมของบริษัท และบริษัทย่อย และสารสนเทศทางการเงินที่ปรากฏในรายงานประจำปี และจัดให้มีระบบควบคุมภายในที่มีประสิทธิผล เพื่อให้มั่นใจได้ว่าการบันทึกข้อมูลทางบัญชีมีความถูกต้องครบถ้วน นอกจากนี้ คณะกรรมการบริษัท ยังมีหน้าที่ในการเปิดเผยสารสนเทศทั้งที่เป็นสารสนเทศทางการเงินและสารสนเทศเรื่องอื่นอย่างครบถ้วน เพียงพอ โปร่งใส เชื่อถือได้และทันเวลา เพื่อให้ผู้ถือหุ้นได้รับสารสนเทศอย่างเท่าเทียมกันตามที่กำหนด ตามกฎระเบียบของตลาดหลักทรัพย์แห่งประเทศไทยและ สำนักงานคณะกรรมการกำกับหลักทรัพย์และตลาดหลักทรัพย์



## รายการ ระหว่างกัน

บริษัทเอเชีย นามีน เซอร์วิส จำกัด (มหาชน) ขอรายงานรายการระหว่างกันที่เกิดขึ้นกับบริษัทย่อย และบริษัทที่เกี่ยวข้องกัน ซึ่งเกี่ยวข้องกันโดยมีผู้ถือหุ้นหรือกรรมการบางส่วนร่วมกัน รายการธุรกิจดังกล่าวส่วนใหญ่ประกอบด้วยการกู้ยืมเงินระหว่างกัน การให้บริการซ่อมเรือ การเช่าที่ดินและค่าสาธารณูปโภคจ่าย ซึ่งกรรมการตรวจสอบได้พิจารณารายการระหว่างกันสำหรับปีสิ้นสุดวันที่ 31 ธันวาคม 2556 และมีความเห็นว่ารายการระหว่างกันเป็นรายการที่เป็นไปตามธุรกิจปกติของบริษัท มีความสมเหตุสมผลมีการกำหนดราคาและเงื่อนไขอื่นๆ ตามราคาตลาดเช่นเดียวกับการกำหนดราคาให้กับบุคคลหรือกิจการอื่นที่ไม่เกี่ยวข้องกัน และไม่มีการถ่ายเทผลประโยชน์ระหว่างบริษัท บริษัทย่อย บริษัทที่เกี่ยวข้องและผู้ถือหุ้น ซึ่งสามารถสรุปได้ดังนี้

### 1. รายการสินทรัพย์ หนี้สิน และภาระผูกพัน ระหว่างบริษัทกับบริษัทย่อย และบริษัทที่เกี่ยวข้องกัน สรุปได้ดังนี้

	31 ธ.ค. 56 (ล้านบาท)	31 ธ.ค. 55 (ล้านบาท)	สัดส่วนการถือหุ้นของบริษัท (ร้อยละ)
<b>ลูกหนี้การค้า-กิจการที่เกี่ยวข้องกัน</b>			
<u>บริษัทย่อย</u>			
- บริษัท อีโค นามีน จำกัด	0.58	2.87	93.15
<u>บริษัทที่เกี่ยวข้องกัน</u>			
- บริษัท ซีทรานเฟอร์รี จำกัด	0.15	-	-
- บริษัท ซีทราน พอร์ต จำกัด	-	2.90	-
<b>ลูกหนี้อื่น-กิจการที่เกี่ยวข้องกัน</b>			
<u>บริษัทย่อย</u>			
- บริษัท อาซิมา นามีน จำกัด	17.78	15.04	99.90
- บริษัท อีโค นามีน จำกัด	1.40	2.83	93.15
<u>บริษัทที่เกี่ยวข้องกัน</u>			
- บริษัท ซีทรานเฟอร์รี จำกัด	0.02	-	-
<b>รายได้ที่ยังไม่ได้เรียกชำระ</b>			
<u>บริษัทที่เกี่ยวข้องกัน</u>			
- บริษัท ซีทราน พอร์ต จำกัด	-	6.76	-
- บริษัท ซีทรานเฟอร์รี จำกัด	16.27	-	-
<b>เจ้าหนี้การค้า - กิจการที่เกี่ยวข้องกัน</b>			
<u>บริษัทย่อย</u>			
- บริษัท เจนเนอรัล คลังสินค้า จำกัด	0.09	0.89	99.99
- บริษัท อาซิมา นามีน จำกัด	27.62	22.08	99.90
- บริษัท อีโค นามีน จำกัด	0.06	0.05	93.15
<u>บริษัทที่เกี่ยวข้องกัน</u>			
- บริษัท ซีทรานเฟอร์รี จำกัด	10.93	-	-

## 2. รายได้และค่าใช้จ่ายระหว่างบริษัทกับบริษัทย่อย และบริษัทที่เกี่ยวข้องกัน สรุปได้ดังนี้

(หน่วย: ล้านบาท)

	สำหรับปีสิ้นสุดวันที่ 31 ธันวาคม	
	2556	2555
<b>บริษัทย่อย</b>		
<u>รายได้</u>		
รายได้จากการซ่อมเรือ	0.50	0.10
รายได้อื่น	2.70	1.80
<u>ค่าใช้จ่าย</u>		
ต้นทุนในการรับจ้าง	59.00	40.10
ค่าเช่าจ่าย	-	3.00
ค่าเทียบท่าจ่าย	0.60	1.60
ค่าสาธารณูปโภคจ่าย	2.00	5.60
<b>บริษัทที่เกี่ยวข้องกัน</b>		
<u>รายได้</u>		
รายได้ค่าซ่อมเรือ	25.70	8.80
<u>ค่าใช้จ่าย</u>		
ค่าบริการจ่าย	7.6	0.5

### หลักการอนุมัติการทำรายการระหว่างกัน

ขั้นตอนการอนุมัติเข้าทำรายการระหว่างกันของบริษัทจะมีกระบวนการและลำดับการพิจารณาในการเข้าทำรายการอย่างเป็นระบบโดยจะพิจารณาถึงความจำเป็น ความสมเหตุสมผล และราคาที่ยุติธรรม ซึ่งเป็นไปตามกฎระเบียบของตลาดหลักทรัพย์แห่งประเทศไทย และหน่วยงานที่เกี่ยวข้อง นอกจากนี้บริษัทยังมีนโยบายเสนอการทำรายการดังกล่าวต่อที่ประชุมคณะกรรมการตรวจสอบทุกไตรมาส

### แนวโน้มการทำรายการระหว่างกันในอนาคต

กรรมการตรวจสอบและกรรมการบริษัท จะร่วมกันดูแลรายการระหว่างกันดังกล่าวที่อาจเกิดขึ้นในอนาคตว่าจะเป็นไปได้ด้วยความสมเหตุสมผลและมีอัตราตอบแทนที่ยุติธรรม พร้อมทั้งผ่านการอนุมัติตามขั้นตอนและกฎระเบียบที่เกี่ยวข้องอย่างถูกต้อง และจะเปิดเผยชนิดและมูลค่าของรายการระหว่างกันของบริษัทกับบุคคลที่อาจมีความขัดแย้งภายใต้ประกาศและข้อบังคับของสำนักงานคณะกรรมการกำกับหลักทรัพย์และตลาดหลักทรัพย์ (ก.ล.ต.) และตลาดหลักทรัพย์แห่งประเทศไทย (ตลท.)

## กรรมการและผู้บริหารร่วมในรายการระหว่างกัน

การดำรงตำแหน่งกรรมการและผู้บริหารของบริษัทในกลุ่มซึ่งมีรายการระหว่างกัน

รายชื่อ		บจก. เจนเนอรัล คลั่งสินค้า	บจก. อาซิมา มารีน	บจก. อีโคมารีน	บจก. ซีทราน เฟอร์รี่	บจก. ซีทราน ไลน์	บจก. ซีทราน พอร์ท
1. นายประกิต	ประทีปะเสน	X					
2. นางวรวรรณ	งานทวี	X,XX	X,XX	X,XX	X		X
3. นายสุเทพ	ตันท์ไพบูลย์	X	X				
4. นายสุธรรม	ตันท์ไพบูลย์	X	X	X	X	X	X
5. นายวิบูลย์	ผาณิตวงศ์	X					
6. นายสุทิน	ตันท์ไพบูลย์			X	X	X	X
7. ดร.บำรุง	จินดา			X			
8. ดร.นณณ์	ผาณิตวงศ์			X			

หมายเหตุ X = กรรมการ, XX = ผู้บริหาร

## การเปิดเผยข้อมูลเกี่ยวกับค่าตอบแทนของผู้สอบบัญชี ค่าตอบแทนของผู้สอบบัญชี

### 1. ค่าตอบแทนจากการสอบบัญชี (audit fee)

บริษัทและบริษัทย่อยจ่าย ค่าตอบแทนการสอบบัญชี ให้แก่

- ผู้สอบบัญชีของบริษัท ในรอบปีบัญชีที่ผ่านมา มีจำนวนเงินรวม 710,000.00 บาท
- สำนักงานสอบบัญชีที่ผู้สอบบัญชีสังกัด บุคคลหรือกิจการที่เกี่ยวข้องกับผู้สอบบัญชีและสำนักงานสอบบัญชีที่ผู้สอบบัญชี สังกัด ในรอบปีบัญชีที่ผ่านมา มีจำนวนเงินรวม ....-..... บาท

### 2. ค่าบริการอื่น (non-audit fee)

- ไม่มี -



## รายงานของ คณะกรรมการตรวจสอบ

คณะกรรมการตรวจสอบของบริษัทฯ ประกอบด้วยกรรมการที่เป็นอิสระ 3 คน ซึ่งได้รับการแต่งตั้งจากที่ประชุมผู้ถือหุ้น กรรมการตรวจสอบทุกคนเป็นผู้ที่มีคุณสมบัติครบถ้วนตามเกณฑ์ที่ตลาดหลักทรัพย์แห่งประเทศไทยประกาศไว้ ได้แก่

- |               |         |                      |
|---------------|---------|----------------------|
| 1. นายชินสุข  | วีรวรรณ | ประธานกรรมการตรวจสอบ |
| 2. นายศรีภูมิ | ศุขเนตร | กรรมการตรวจสอบ       |
| 3. ดร.บำรุง   | จินดา   | กรรมการตรวจสอบ       |

คณะกรรมการตรวจสอบได้แต่งตั้งนายสุริพงษ์ สว่างลัย ผู้เชี่ยวชาญภายนอกที่ทำหน้าที่ตรวจสอบภายใน ให้เป็นเลขานุการ กรรมการตรวจสอบที่ไม่มีสิทธิออกเสียงลงคะแนน ทั้งนี้เพื่อให้การดำเนินงานของคณะกรรมการตรวจสอบเป็นไปอย่างมีประสิทธิภาพสูงสุด

คณะกรรมการตรวจสอบได้ปฏิบัติหน้าที่ตามขอบเขตและความรับผิดชอบดังที่กำหนดไว้ในกฎบัตรของคณะกรรมการ ตรวจสอบ ซึ่งกำหนดโดยคณะกรรมการบริษัท และได้รับการปรับปรุงครั้งล่าสุดเมื่อวันที่ 25 พฤษภาคม 2554 อย่างครบถ้วนทุกประการ

ในปีพ.ศ. 2556 คณะกรรมการตรวจสอบได้ประชุมอย่างเป็นทางการรวม 4 ครั้ง โดยมีสาระสำคัญดังต่อไปนี้

1. คณะกรรมการตรวจสอบได้เชิญกรรมการผู้จัดการ ผู้จัดการฝ่ายการเงินและบัญชี ผู้ตรวจสอบภายใน และผู้สอบบัญชี เข้าร่วมประชุมด้วย เพื่อให้คำอธิบายอย่างชัดเจนในคำถามต่างๆ ที่กรรมการตรวจสอบมี และการหารือร่วมกันถึงวิธีการปรับปรุงแก้ไข เพื่อให้การเปิดเผยข้อมูลอย่างครบถ้วนและมีคุณภาพ ในเรื่องที่เกี่ยวข้องกับการเงิน ผลการควบคุมภายใน ผลการบริหารความเสี่ยง แผนการตรวจสอบ ข้อเสนอแนะเกี่ยวกับมาตรฐานการบัญชีหรือกฎเกณฑ์ต่างๆ ของหน่วยงานทางกำกับควบคุมดูแลตลอดจนพิจารณาบททวนหนังสือรับรองจากฝ่ายจัดการของบริษัท (Letter of Representation) ซึ่งได้ให้กับผู้สอบบัญชี

2. คณะกรรมการตรวจสอบได้ประชุมเป็นการเฉพาะกับผู้สอบบัญชี โดยปราศจากการเข้าร่วมของฝ่ายจัดการ เพื่อขอความเห็นจากผู้สอบบัญชีในเรื่องคุณภาพของเจ้าหน้าที่บัญชีและการเงิน การทำรายงานผลความคืบหน้าของโครงการที่มีผลกระทบอย่างมีนัยสำคัญต่อการเงินของบริษัท ปัญหาหรือความยุ่งยากที่ผู้สอบบัญชีประสบในการปฏิบัติงาน ทบทวนยอดการตั้งค่าใช้จ่ายค้างจ่ายทางบัญชี การตั้งสำรองหนี้สงสัยจะสูญ การตัดหนี้สูญ และรายการอื่นๆ ที่มีเนื้อหาสาระกระทบต่อการเงินของบริษัทอย่างมีนัยสำคัญ

3. คณะกรรมการตรวจสอบได้สอบทานรายการที่เกี่ยวข้องกันหรือรายการที่อาจมีความขัดแย้งทางผลประโยชน์เพื่อให้มั่นใจว่าการเปิดเผยข้อมูลของรายการดังกล่าวถูกต้องและครบถ้วน

4. คณะกรรมการตรวจสอบได้สอบทานการบริหารความเสี่ยง โดยรับทราบผลการบริหารความเสี่ยงจากฝ่ายจัดการ และรายงานของหน่วยงานตรวจสอบภายใน ให้มั่นใจว่าบริษัทฯ ได้บริหารจัดการความเสี่ยงขององค์กรอย่างมีประสิทธิภาพ เพื่อให้การดำเนินงานต่างๆ บรรลุตามเป้าหมาย



5. คณะกรรมการตรวจสอบได้มอบหมายให้ผู้ตรวจสอบภายในเป็นผู้ดำเนินการสอบทานการปฏิบัติตามกฎหมายว่าด้วยหลักทรัพย์และตลาดหลักทรัพย์ ข้อกำหนดของตลาดหลักทรัพย์แห่งประเทศไทย และกฎหมายที่เกี่ยวข้องกับธุรกิจของบริษัท แล้วรายงานผลให้คณะกรรมการตรวจสอบทราบ

6. เพื่อให้แน่ใจว่าการทำงานของผู้เชี่ยวชาญจากภายนอกที่ทำหน้าที่ตรวจสอบภายในมีประสิทธิภาพและบรรลุวัตถุประสงค์ คณะกรรมการตรวจสอบได้ร่วมกับบุคคลที่มีส่วนเกี่ยวข้องกับประเมินผลงานของผู้ตรวจสอบภายใน ผลการประเมินเป็นที่พึงพอใจ จึงได้แจ้งให้ทำงานด้านนี้ต่อไป

7. คณะกรรมการตรวจสอบได้จัดทำรายงานการประชุมของคณะกรรมการตรวจสอบ และนำเสนอต่อที่ประชุมคณะกรรมการบริษัทอย่างเป็นประจำ เพื่อให้คณะกรรมการบริษัทได้ทราบถึงกิจกรรม และความเห็นของคณะกรรมการตรวจสอบในเรื่องต่างๆ อย่างชัดเจน

8. คณะกรรมการตรวจสอบได้พิจารณาคัดเลือก เสนอแต่งตั้ง และเสนอค่าตอบแทนผู้สอบบัญชีของบริษัท ได้แก่ บริษัท สอบบัญชีธรรมานิติ จำกัด และนำผลการพิจารณาเสนอต่อคณะกรรมการบริษัท เพื่อพิจารณาและลงมติเห็นชอบก่อนที่จะนำเสนอต่อผู้ถือหุ้น เพื่อขออนุมัติในที่ประชุมผู้ถือหุ้นประจำปี 2556 อนึ่งผู้สอบบัญชีดังกล่าวไม่ได้ให้บริการอื่นแก่บริษัท นอกเหนือไปจากการปฏิบัติงานสอบบัญชีในรอบปี พ.ศ. 2556

สุดท้ายนี้ คณะกรรมการตรวจสอบมีความเห็นว่า รายงานทางการเงิน รายการที่อาจมีความขัดแย้งทางผลประโยชน์ ระบบควบคุมภายใน การบริหารจัดการความเสี่ยง การปฏิบัติตามกฎหมาย ความเหมาะสมของผู้สอบบัญชี และกระบวนการตรวจสอบภายในของบริษัท ได้มีการปฏิบัติและเป็นไปตามหลักการกำกับดูแลกิจการที่ดีทุกประการ

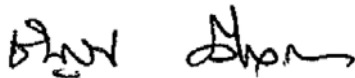

นายชินสุ วีวรรณ

ประธานกรรมการตรวจสอบ



## รายงานคณะกรรมการสรรหา และกำหนดค่าตอบแทน

คณะกรรมการสรรหาและกำหนดค่าตอบแทน ได้รับการแต่งตั้งจากคณะกรรมการบริษัท ประกอบด้วยกรรมการจำนวน 3 ท่าน โดยคณะกรรมการบริษัท จะแต่งตั้งกรรมการอิสระท่านหนึ่งให้ดำรงตำแหน่งประธานคณะกรรมการสรรหาและกำหนดค่าตอบแทน ดังมีรายนามต่อไปนี้

1. นายศรีภูมิ สุขเนตร ประธานคณะกรรมการสรรหาและกำหนดค่าตอบแทน
2. นายวิบูลย์ ภาณิวงษ์ กรรมการกรรมการสรรหาและกำหนดค่าตอบแทน
3. นายประวิติ จันทรเรือง กรรมการกรรมการสรรหาและกำหนดค่าตอบแทน

คณะกรรมการสรรหาและกำหนดค่าตอบแทนมีหน้าที่สรรหาบุคคลที่มีคุณสมบัติเหมาะสมในการดำรงตำแหน่งกรรมการบริษัท กรรมการในคณะกรรมการชุดต่างๆ ที่ได้รับมอบหมายอำนาจหน้าที่และความรับผิดชอบโดยตรงจากคณะกรรมการบริษัท และผู้บริหารระดับสูงตั้งแต่รองกรรมการ ผู้จัดการ รวมทั้งทำหน้าที่พิจารณาค่าตอบแทนคณะกรรมการบริษัท และผู้บริหารระดับสูง ในระดับรองกรรมการผู้จัดการขึ้นไป เสนอต่อคณะกรรมการบริษัทเพื่อพิจารณาอนุมัติ

ในระหว่างปี 2556 คณะกรรมการสรรหาและกำหนดค่าตอบแทนได้มีการประชุมร่วมกันจำนวน 1 ครั้ง เพื่อพิจารณาเรื่องในความรับผิดชอบ รวมทั้งแผนการสืบทอดตำแหน่ง ทั้งนี้โดยคำนึงถึงคุณสมบัติ ความรู้ ความสามารถ ประสบการณ์ ความเชี่ยวชาญที่หลากหลาย และภาวะผู้นำ ตลอดจนนิสัยทัศน์และทัศนคติที่ดีต่อองค์กรอันเป็นประโยชน์ต่อการดำเนินกิจการของบริษัทฯ รวมทั้งยังคำนึงถึงขนาดโครงสร้าง และองค์ประกอบของคณะกรรมการบริษัทที่เหมาะสม เพื่อให้การบริหารจัดการเป็นไปอย่างมีประสิทธิภาพ ส่งเสริมการกำกับดูแลกิจการที่ดี สอดคล้องกับข้อกำหนดของ หน่วยงานที่กำกับดูแลสำหรับการกำหนดค่าตอบแทนของคณะกรรมการและผู้บริหารระดับสูงดังกล่าว คณะกรรมการสรรหาและกำหนดค่าตอบแทน ได้พิจารณาโดยคำนึงถึงความเหมาะสมกับภาระหน้าที่ ความรับผิดชอบผลการปฏิบัติงาน รวมถึงผลประโยชน์และสภาพแวดล้อมทางธุรกิจของบริษัทฯ

สำหรับค่าตอบแทนของกรรมการและผู้บริหารที่แสดงไว้ในหัวข้อผลประโยชน์ตอบแทนของ คณะกรรมการและผู้บริหาร ปี 2556 คณะกรรมการสรรหาและกำหนดค่าตอบแทนได้พิจารณาเห็นว่า มีความเหมาะสม ตลอดจนได้ผ่านการพิจารณาและได้รับความเห็นชอบจากคณะกรรมการบริษัทแล้ว

นายศรีภูมิ สุขเนตร

ประธานคณะกรรมการสรรหาและกำหนดค่าตอบแทน



## ผลการดำเนินงาน ของบริษัทในปี 2556

### กำไรสุทธิ

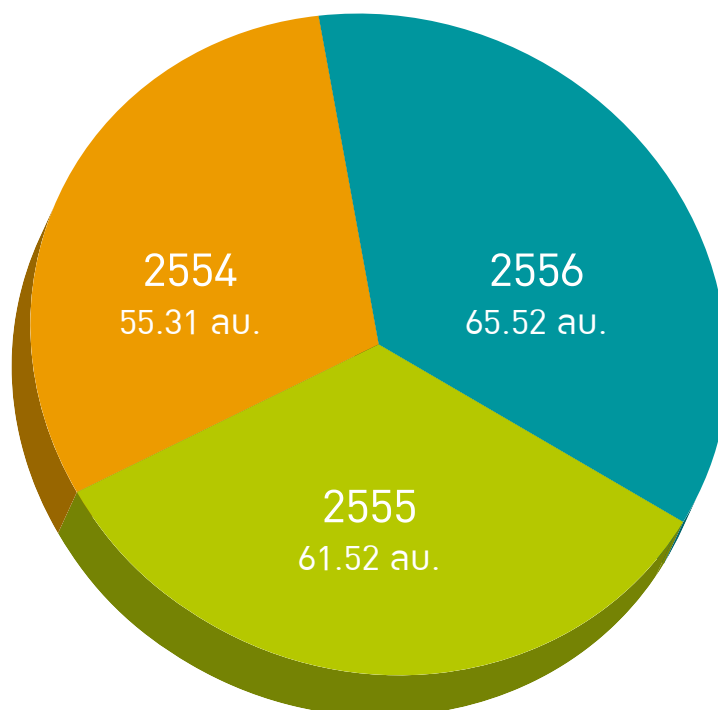

### ข้อมูลจากงบการเงิน

บริษัท เอเชียน มารีน เซอร์วิสส์ จำกัด (มหาชน) และบริษัทย่อย

หน่วย: ล้านบาท

ข้อมูลจากงบการเงิน	2556	2555	2554
สินทรัพย์รวม	564,236	685,952	870,920
หนี้สินรวม	189,700	374,329	590,292
ส่วนของผู้ถือหุ้น	374,536	311,623	280,628
รายได้จากการรับจ้าง	701,666	595,569	557,023
รายได้จากการซ่อมเรือ	298,800	280,000	315,800
รายได้จากการต่อเรือ	369,200	313,600	237,700
รายได้รวม	719,806	632,770	580,873
กำไรขั้นต้น	187,748	165,172	200,621
กำไร (ขาดทุน) สุทธิ	65,524	61,520	55,311

## อัตราส่วนทางการเงิน

บริษัท เอเชียน มารีน เซอร์วิส จำกัด (มหาชน) และบริษัทย่อย

		2556	2555	2554
อัตรากำไรสุทธิ	(%)	9.10	9.72	9.52
อัตราผลตอบแทนผู้ถือหุ้น	(%)	19.10	20.93	22.24
อัตราผลตอบแทนจากสินทรัพย์ (%)		10.48	7.93	6.64
มูลค่าตามบัญชีต่อหุ้น	(บาท)	1.45	1.33	1.18
กำไรสุทธิต่อหุ้น	(บาท)	0.25	0.24	0.24

ผลการดำเนินงานประจำปี 2556 เปรียบเทียบกับปีก่อน รายได้จากการรับจ้างเพิ่มขึ้น 106.10 ล้านบาทหรือคิดเป็นร้อยละ 17.81 มีรายได้มาจากการซ่อมเรือเท่ากับ 298.80 ล้านบาท เพิ่มขึ้นจากงวดเดียวกันของปีก่อน 18.80 ล้านบาท หรือคิดเป็นร้อยละ 6.71 เนื่องจากในปี 2556 เศรษฐกิจโลกเริ่มมีการฟื้นตัวรวมทั้งเศรษฐกิจของประเทศไทย ดังนั้นในด้านธุรกิจการขนส่งทางทะเลจึงได้รับผลดีตามไปด้วย จึงทำให้เจ้าของเรือต้องมีการซ่อมบำรุงเรือเพื่อรองรับการทำงาน ในส่วนรายได้จากการต่อเรือเท่ากับ 369.20 ล้านบาท เพิ่มขึ้น 55.60 ล้านบาท หรือคิดเป็นร้อยละ 17.73 เนื่องจากงานโครงการ ALGOSAIBI ได้มีการรับรู้รายได้พร้อมทั้งส่งมอบเรียบร้อยแล้ว ส่วนโครงการเรือ Lighter Barge รับรู้รายได้ตามความสำเร็จของงานอย่างต่อเนื่องและมีกำหนดส่งมอบเดือนกุมภาพันธ์ 2557

ขณะที่ต้นทุนในการรับจ้างเท่ากับ 513.92 ล้านบาท เพิ่มขึ้น 83.52 ล้านบาท จาก 430.40 ล้านบาท ในปี 2555 คิดเป็นร้อยละ 19.40 ซึ่งสอดคล้องไปตามสัดส่วนรายได้จากการรับจ้างที่เพิ่มขึ้น

ค่าใช้จ่ายในการขายเท่ากับ 10.97 ล้านบาท เพิ่มขึ้นเล็กน้อย ส่วนค่าใช้จ่ายในการบริหารเท่ากับ 93.87 ล้านบาท เพิ่มขึ้น 8.34 ล้านบาท คิดเป็นร้อยละ 9.75 เนื่องจากในปี 2556 มีการปรับปรุงซ่อมแซมอาคารสำนักงานจึงทำให้ส่งผลต่อค่าใช้จ่ายในการบริหารที่เพิ่มขึ้น ส่วนด้านต้นทุนทางการเงินเท่ากับ 1.60 ล้านบาท ลดลง 1.37 ล้านบาท คิดเป็นร้อยละ 46.13 เนื่องจากมีการชำระหนี้ให้กับสถาบันการเงินเพิ่มขึ้นทำให้มีการจ่ายดอกเบี้ยลดลง

ทำให้กำไรสุทธิในปี 2556 เท่ากับ 65.52 ล้านบาท เพิ่มขึ้น 4.00 ล้านบาท เมื่อเทียบกับผลกำไรสุทธิ 61.52 ล้านบาท ในปี 2555 เป็นการเปลี่ยนแปลงร้อยละ 6.50

## ฐานะการเงิน

### 1) สินทรัพย์

สินทรัพย์รวมของบริษัทลดลงเท่ากับ 121.71 ล้านบาท คิดเป็นร้อยละ 17.74 การเปลี่ยนแปลงส่วนใหญ่เนื่องมาจากเงินสดและรายการเทียบเท่าเงินสดลดลง 178.51 ล้านบาท คิดเป็นร้อยละ 81.06 เนื่องจากมีตัวแลกเงิน-อายุไม่เกิน 3 เดือน ลดลง 185.00 ล้านบาท ซึ่งนำมาใช้เป็นทุนหมุนเวียนภายในบริษัท

ลูกหนี้การค้าสุทธิเพิ่มขึ้น 26.74 ล้านบาท คิดเป็นร้อยละ 198.37 โดยส่วนใหญ่ที่เพิ่มขึ้นเป็นลูกหนี้ซ่อมเรือ ซึ่งเป็นลูกหนี้ที่ยังไม่ครบกำหนดชำระ

รายได้ที่ยังไม่ได้เรียกชำระ เท่ากับ 65.62 ล้านบาท เพิ่มขึ้น 53.63 ล้านบาท คิดเป็นร้อยละ 447.29 ซึ่งเกิดจากงานซ่อมเรือ 59.82 ล้านบาท เนื่องจากงานส่วนใหญ่ที่ทำเสร็จแต่ยังไม่ถึงกำหนดชำระตามสัญญา

สินค้าคงเหลือลดลง 25.54 ล้านบาท คิดเป็นร้อยละ 42.71 ซึ่งลดลงมากเนื่องจากในปี 2556 งานโครงการ มีการเบิกสินค้าอุปกรณ์ จากคลังไปใช้งาน โดยในปี 2556 ได้มีการส่งมอบงานโครงการเรือ ALGOSAIBI และ Lighter Barge จำนวน 4 ลำ ในระหว่างปี

ที่ดิน อาคารและอุปกรณ์สุทธิลดลง 3.55 ล้านบาท คิดเป็นร้อยละ 1.32 ลดลงเพียงเล็กน้อย เนื่องจากไม่ได้มีการซื้อหรือขายทรัพย์สินใดๆ อย่างมีสาระสำคัญโดยส่วนใหญ่เกิดจากค่าเสื่อมราคา

เงินฝากธนาคารที่มีข้อจำกัดในการใช้ คือเงินฝากประจำและเงินฝากออมทรัพย์ ลดลง 4.60 ล้านบาท คิดเป็นร้อยละ 100 ตามเงื่อนไขในสัญญาให้บริการทางการเงินสำหรับโครงการต่อเรือ เมื่อมีเงินเข้ามาในแต่ละงวด ต้องกันสำรองส่วนหนึ่งไว้ให้แก่นายธนาคาร เนื่องจากในปี 2556 ได้มีการนำหนังสือค้ำประกันงานโครงการต่อเรือลากจูง 2 ลำมาคืนให้นายธนาคาร ทำให้สามารถถอนเงินฝากออกมาใช้เป็นเงินทุนหมุนเวียนในบริษัทได้ และทางบริษัทยังไม่มีโครงการใหม่ที่ต้องมีเงินฝากธนาคารที่มีข้อจำกัดในการใช้

## 2) หนี้สินและส่วนของผู้ถือหุ้น

หนี้สินและส่วนของผู้ถือหุ้น ในปี 2556 เท่ากับ 564.24 ล้านบาท ลดลง 121.71 ล้านบาท คิดเป็นร้อยละ 17.74 ซึ่งการเปลี่ยนแปลงส่วนใหญ่เนื่องมาจาก

หนี้สิน โดยมีการเปลี่ยนแปลงที่สำคัญ คือ

เงินเบิกเกินบัญชีและเงินกู้ยืมระยะสั้นจากสถาบันการเงิน เพิ่มขึ้น 60.04 ล้านบาท เนื่องจากการเบิกตัวสัญญาใช้เงินจำนวน 60.00 ล้านบาท

เจ้าหนี้การค้าสุทธิ ลดลง 21.03 ล้านบาท เนื่องจากงานโครงการต่อเรือได้ส่งมอบเรียบร้อยแล้วจึงทำให้รายการซื้อวัตถุดิบจากต่างประเทศลดลงจึงส่งผลให้ เจ้าหนี้การค้าสุทธิลดลงตามไปด้วย

เงินรับล่วงหน้าจากลูกค้า ลดลง 224.82 ล้านบาท ซึ่งเงินรับล่วงหน้าจากลูกค้าส่วนใหญ่เป็นของงานโครงการ ALGOSAIBI ซึ่งทยอยลดลงจากการรับรู้รายได้โครงการ

### ส่วนของผู้ถือหุ้น

ส่วนของผู้ถือหุ้นเท่ากับ 374.54 ล้านบาท เพิ่มขึ้น 62.91 ล้านบาท จาก 311.62 ล้านบาท ในปี 2555 โดยมีการเปลี่ยนแปลงที่สำคัญ คือ

ทุนที่ออกและชำระแล้วเพิ่มขึ้น เนื่องจากในปี 2556 มีการจ่ายปันผลเป็นหุ้น จำนวน 23.48 ล้านบาท

กำไรสะสมที่ยังไม่ได้จัดสรร เท่ากับ 97.52 เพิ่มขึ้น 36.41 ล้านบาท เนื่องจากในปี 2556 บริษัทสามารถทำกำไรเพิ่มขึ้นในทุกไตรมาส ทำให้มีกำไรสะสมเพิ่มขึ้น



### 3) สภาพคล่อง

กลุ่มบริษัทมีอัตราส่วนสภาพคล่อง (Current Ratio) เท่ากับ 1.26 เพิ่มขึ้นจาก 1.00 ในปี 2555 ถ้าแม้สินทรัพย์หมุนเวียนจะลดลง เช่น เงินสดและรายการเทียบเท่าเงินสด ลูกหนี้การค้า และสินค้าคงเหลือ เป็นต้น แต่หนี้สินก็ลดลงในสัดส่วนที่มากกว่า ทำให้บริษัทมีสภาพคล่องที่ดีขึ้น บริษัทมีกระแสเงินสดใช้ไปในกิจกรรมดำเนินงาน 162.91 ล้านบาท ซึ่งส่วนใหญ่มาจากลูกหนี้การค้า รายได้ที่ยังไม่ได้เรียกชำระและเงินรับล่วงหน้าจากลูกค้า กระแสเงินสดใช้ไปในกิจกรรมลงทุน 50.56 ล้านบาท เป็นเงินสดจ่ายซื้อสินทรัพย์ถาวร 27.18 ล้านบาท และเงินสดจ่ายสิทธิการเช่าที่ดินและสิ่งปลูกสร้าง 32.04 ล้านบาท ส่วนด้านกระแสเงินสดสุทธิจากกิจกรรมจัดหาเงิน 34.81 ล้านบาท เพิ่มขึ้น เนื่องจากบริษัทมีการเบิกตัวสัญญาใช้เงินจำนวน 60 ล้านบาท

อัตราส่วนหนี้สินต่อส่วนของผู้ถือหุ้นเท่ากับ 0.51 ลดลงจาก 1.20 ในปี 2555 เนื่องจากหนี้สินรวมลดลง 184.63 ล้านบาท คิดเป็นร้อยละ 49.32 ส่วนของผู้ถือหุ้นเพิ่มขึ้น 62.92 ล้านบาท คิดเป็นร้อยละ 20.19 ดังนั้นการที่อัตราส่วนหนี้สินต่อส่วนของผู้ถือหุ้นลดลง แสดงให้เห็นว่าบริษัทมีการใช้เงินทุนจากการก่อหนี้สินลดลง ซึ่งอัตราส่วนนี้มีความสำคัญกับการกู้ยืมเงินจากสถาบันการเงินในอนาคต

ด้านอัตราส่วนแสดงความสามารถในการทำกำไรลดลงเล็กน้อย จากสัดส่วนต้นทุนที่เพิ่มขึ้น เมื่อเปรียบเทียบกับปี 2555 ส่วนอัตรากำไรสุทธิเท่ากับ 9.10 ลดลงจาก 9.72 จากค่าใช้จ่ายในการบริหารที่เพิ่มขึ้นจากปี 2555 ส่วนความสามารถในการชำระดอกเบี้ยเท่ากับ 113.29 เท่า เพิ่มขึ้นจากปีก่อนซึ่งเท่ากับ 99.87 เท่า แสดงให้เห็นว่าถ้าในอนาคตถ้าบริษัทต้องมีการกู้เงินจากสถาบันการเงินบริษัทก็ยังคงมีความสามารถในการชำระดอกเบี้ยได้เป็นอย่างดี ความสามารถในการชำระภาระผูกพัน (Cash Basis) เท่ากับ 5.11 เพิ่มขึ้น แสดงให้เห็นว่าบริษัทยังมีความสามารถชำระภาระผูกพันต่างๆ ที่จะเกิดขึ้นมีความพร้อมและความน่าเชื่อถือที่จะรับงานโครงการต่างๆ ได้ในอนาคต

### 4) แหล่งที่มาของเงินทุน

ปี 2556 บริษัทมีหนี้สินรวม 189.70 ล้านบาท ลดลง 184.63 ล้านบาท ประกอบด้วยหนี้สินหมุนเวียน 171.31 ล้านบาท และหนี้สินไม่หมุนเวียน 18.39 ล้านบาท โดยหนี้สินหมุนเวียนที่ลดลงในปีนี้ ส่วนใหญ่เป็นการลดลงของจำหนี้ทรัสต์รีซีท และเงินรับล่วงหน้าจากลูกค้า ซึ่งเงินรับล่วงหน้าจากลูกค้าเป็นการลดลงจากงานต่อเรือ ส่วนเงินกู้ยืมระยะสั้นจากสถาบันการเงินเพิ่มขึ้น 60 ล้านบาท จากการเบิกตัวสัญญาใช้เงิน, สำหรับส่วนของผู้ถือหุ้นประกอบด้วย ทุนที่เรียกชำระแล้ว 258.29 ล้านบาท กำไรสะสมที่จัดสรรแล้ว 18.72 ล้านบาท และกำไรสะสมที่ยังไม่ได้จัดสรร 97.52 ล้านบาท เพิ่มขึ้นเนื่องจากในปี 2556 เนื่องจากบริษัทมีการจ่ายปันผลเป็นหุ้น และสามารถทำกำไรเพิ่มขึ้นในทุกไตรมาส ทำให้มีกำไรสะสมเพิ่มขึ้น

อัตราผลตอบแทนต่อสินทรัพย์ (ROA) เท่ากับ 10.48 เพิ่มขึ้นจาก 7.93 ในปี 2555 เนื่องจากบริษัทมีการใช้ทรัพย์สินให้ก่อให้เกิดรายได้มากขึ้น



## รายงานความรับผิดชอบ ของคณะกรรมการต่อรายงานทางการเงิน

งบการเงินของบริษัท เอเชียน มารีน เซอร์วิสส์ จำกัด (มหาชน) และบริษัทย่อย ที่นำมาจัดทำงบการเงินรวม ได้จัดขึ้นตามข้อกำหนดพระราชบัญญัติบริษัทมหาชนจำกัด พ.ศ. 2535 พระราชบัญญัติหลักทรัพย์และตลาดหลักทรัพย์ พ.ศ. 2535 และประกาศกรมทะเบียนการค้า วันที่ 14 กันยายน พ.ศ. 2544 ออกตามความ ในมาตรา 11 วรรคสามแห่งพระราชบัญญัติการบัญชี พ.ศ. 2543 โดยปฏิบัติตามมาตรฐานการบัญชีที่กำหนดโดยสภาวิชาชีพบัญชี

คณะกรรมการบริษัทฯ รับผิดชอบต่อรายงานทางการเงินของบริษัทฯ ที่จัดทำขึ้นเพื่อให้เกิดความมั่นใจว่าได้แสดงฐานะการเงิน รายได้ ค่าใช้จ่าย และกระแสเงินสดอย่างเป็นจริงและสมเหตุสมผล จัดให้มีระบบควบคุมภายในที่มีประสิทธิภาพ มีการบันทึกข้อมูลทางบัญชีที่ถูกต้อง ครบถ้วนและเพียงพอที่จะดำรงรักษาไว้ซึ่งทรัพย์สิน รวมทั้งป้องกันการทุจริตและดำเนินการที่ผิดปกติดังมีสาระสำคัญ ในการจัดทำรายงานทางการเงินได้มีการพิจารณาเลือกใช้นโยบายบัญชีที่เหมาะสม และถือปฏิบัติโดยสม่ำเสมอ และเป็นไปตามมาตรฐานบัญชีที่รองรับโดยทั่วไป รวมทั้งได้มีการเปิดเผยข้อมูลสำคัญอย่างเพียงพอในหมายเหตุประกอบงบการเงิน ซึ่งผู้สอบบัญชีได้แสดงความเห็นต่องบการเงิน บริษัท เอเชียน มารีน เซอร์วิสส์ จำกัด (มหาชน) และงบการเงินรวม บริษัท เอเชียน มารีน เซอร์วิสส์ จำกัด (มหาชน) และบริษัทย่อย ไว้ในรายงานของผู้สอบบัญชีรับอนุญาต

นายประกิต ประทีปะเสน  
ประธานกรรมการ

นางวรรณ งานทวี  
กรรมการผู้จัดการ



## รายงาน ของผู้สอบบัญชีรับอนุญาต

เสนอ ผู้ถือหุ้นและคณะกรรมการ  
บริษัท เอเชียน มารีน เซอร์วิส จำกัด (มหาชน)

ข้าพเจ้าได้ตรวจสอบงบการเงินรวมของบริษัท เอเชียน มารีน เซอร์วิส จำกัด (มหาชน) และบริษัทย่อย ซึ่งประกอบด้วยงบแสดงฐานะการเงินรวม ณ วันที่ 31 ธันวาคม 2556 และงบกำไรขาดทุนเบ็ดเสร็จรวม งบแสดงการเปลี่ยนแปลงส่วนของผู้ถือหุ้นรวม และงบกระแสเงินสดรวมสำหรับปีสิ้นสุดวันเดียวกัน และงบการเงินเฉพาะกิจการของบริษัท เอเชียน มารีน เซอร์วิส จำกัด (มหาชน) ซึ่งประกอบด้วยงบแสดงฐานะการเงิน ณ วันที่ 31 ธันวาคม 2556 และงบกำไรขาดทุนเบ็ดเสร็จ งบแสดงการเปลี่ยนแปลงส่วนของผู้ถือหุ้น และงบกระแสเงินสดสำหรับปีสิ้นสุดวันเดียวกัน รวมถึงหมายเหตุสรุปนโยบายการบัญชีที่สำคัญและหมายเหตุเรื่องอื่นๆ

### ความรับผิดชอบของผู้บริหารต่องบการเงิน

ผู้บริหารเป็นผู้รับผิดชอบในการจัดทำและการนำเสนองบการเงินเหล่านี้โดยถูกต้องตามที่ควรตามมาตรฐานการรายงานทางการเงิน และรับผิดชอบเกี่ยวกับการควบคุมภายในที่ผู้บริหารพิจารณาว่าจำเป็นเพื่อให้สามารถจัดทำงบการเงินที่ปราศจากการแสดงข้อมูลที่ขัดต่อข้อเท็จจริงอันเป็นสาระสำคัญไม่ว่าจะเกิดจากการทุจริตหรือข้อผิดพลาด

### ความรับผิดชอบของผู้สอบบัญชี

ข้าพเจ้าเป็นผู้รับผิดชอบในการแสดงความเห็นต่องบการเงินดังกล่าวจากผลการตรวจสอบของข้าพเจ้า ข้าพเจ้าได้ปฏิบัติงานตรวจสอบตามมาตรฐานการสอบบัญชี ซึ่งกำหนดให้ข้าพเจ้าปฏิบัติตามข้อกำหนดด้านจรรยาบรรณ รวมถึงวางแผนและปฏิบัติงานตรวจสอบเพื่อให้ได้ความเชื่อมั่นอย่างสมเหตุสมผลว่างบการเงินปราศจากการแสดงข้อมูลที่ขัดต่อข้อเท็จจริงอันเป็นสาระสำคัญหรือไม่

การตรวจสอบรวมถึงการใช้วิธีการตรวจสอบเพื่อให้ได้มาซึ่งหลักฐานการสอบบัญชีเกี่ยวกับจำนวนเงินและการเปิดเผยข้อมูลในงบการเงิน วิธีการตรวจสอบที่เลือกใช้ขึ้นอยู่กับดุลยพินิจของผู้สอบบัญชี ซึ่งรวมถึงการประเมินความเสี่ยงจากการแสดงข้อมูลที่ขัดต่อข้อเท็จจริงอันเป็นสาระสำคัญของงบการเงินไม่ว่าจะเกิดจากการทุจริตหรือข้อผิดพลาด ในการประเมินความเสี่ยงดังกล่าว ผู้สอบบัญชีพิจารณาการควบคุมภายในที่เกี่ยวข้องกับการจัดทำและการนำเสนองบการเงินโดยถูกต้องตามที่ควรของกิจการ เพื่อออกแบบวิธีการตรวจสอบที่เหมาะสมกับสถานการณ์ แต่ไม่ใช่เพื่อวัตถุประสงค์ในการแสดงความเห็นต่อประสิทธิผลของการควบคุมภายในของกิจการ การตรวจสอบรวมถึงการประเมินความเหมาะสมของนโยบายการบัญชีที่ผู้บริหารใช้และความสมเหตุสมผลของประมาณการทางบัญชีที่จัดทำขึ้นโดยผู้บริหาร รวมทั้งการประเมินการนำเสนองบการเงินโดยรวม

ข้าพเจ้าเชื่อว่าหลักฐานการสอบบัญชีที่ข้าพเจ้าได้รับเพียงพอและเหมาะสมเพื่อใช้เป็นเกณฑ์ในการแสดงความเห็นของข้าพเจ้า

\*\*\*\*/2

## ความเห็น

ข้าพเจ้าเห็นว่า งบการเงินข้างต้นนี้แสดงฐานะการเงินของบริษัท เอเชียน มารีน เซอร์วิสส์ จำกัด (มหาชน) และบริษัทย่อย และเฉพาะกิจการของบริษัท เอเชียน มารีน เซอร์วิสส์ จำกัด (มหาชน) ณ วันที่ 31 ธันวาคม 2556 และผลการดำเนินงาน และกระแสเงินสดสำหรับปีสิ้นสุดวันเดียวกัน โดยถูกต้องตามที่ควรในสาระสำคัญตามมาตรฐานการรายงานทางการเงิน

## ข้อมูลและเหตุการณ์ที่เน้น

ข้าพเจ้าขอให้สังเกตหมายเหตุประกอบงบการเงินข้อ 2.2 ในการเสนองบการเงินสำหรับปีสิ้นสุดวันที่ 31 ธันวาคม 2556 บริษัทและบริษัทย่อยได้ใช้มาตรฐานการรายงานทางการเงินที่ประกาศโดยสภาวิชาชีพบัญชี ซึ่งกำหนดให้ถือปฏิบัติกับงบการเงิน สำหรับรอบระยะเวลาบัญชีที่เริ่มในหรือหลังวันที่ 1 มกราคม 2556 เป็นต้นไป โดยมีผลกระทบจากการเปลี่ยนแปลงนโยบาย การบัญชีตามที่กล่าวไว้ในหมายเหตุประกอบงบการเงินข้อ 2.3 ข้อมูลเปรียบเทียบที่นำเสนอเป็นข้อมูลที่ปรับปรุงใหม่แล้ว ในเรื่องดังกล่าว การแสดงความเห็นอย่างไม่มีเงื่อนไขของข้าพเจ้าต่องบการเงินมิได้เกี่ยวกับเรื่องที่ข้าพเจ้าขอให้สังเกตข้างต้นนี้



(นายพิชัย ดัชนีกรมย์)

ผู้สอบบัญชีรับอนุญาต ทะเบียนเลขที่ 2421

บริษัท สอบบัญชีธรรมนิติ จำกัด

กรุงเทพมหานคร

วันที่ 24 กุมภาพันธ์ 2557

2014/067/0201



## งบแสดงฐานะการเงิน

บริษัท เอเชียน มารีน เซอร์วิส จำกัด (มหาชน) และบริษัทย่อย  
ณ วันที่ 31 ธันวาคม 2556

(หน่วย:บาท)

หมายเหตุ	งบการเงินรวม			งบการเงินเฉพาะบริษัท		
	ณ วันที่ 31 ธันวาคม 2556	ณ วันที่ 31 ธันวาคม 2555 (ปรับปรุงใหม่)	ณ วันที่ 1 มกราคม 2555	ณ วันที่ 31 ธันวาคม 2556	ณ วันที่ 31 ธันวาคม 2555 (ปรับปรุงใหม่)	ณ วันที่ 1 มกราคม 2555
สินทรัพย์						
สินทรัพย์หมุนเวียน						
เงินสดและรายการเทียบเท่าเงินสด	4.3, 5	41,703,327	220,207,531	58,111,252	29,806,837	210,905,200
ลูกหนี้การค้า	4.4, 7					
กิจการที่เกี่ยวข้องกัน	6, 7	156,772	2,905,681	1,291,276	740,037	5,773,552
กิจการที่ไม่เกี่ยวข้องกัน		57,958,042	28,984,858	163,678,770	48,135,142	28,984,858
หัก: ค่าเผื่อหนี้สงสัยจะสูญ		(17,897,353)	(18,409,577)	(17,968,860)	(17,897,353)	(17,968,860)
รวมลูกหนี้การค้า	7	40,217,461	13,480,962	147,001,186	30,977,826	16,348,833
รายได้ที่ยังไม่ได้เรียกชำระ						
กิจการที่เกี่ยวข้องกัน	6, 8	16,275,036	6,761,496	-	16,275,036	6,761,496
กิจการที่ไม่เกี่ยวข้องกัน		49,342,727	5,236,158	42,613,575	49,342,727	5,236,158
รวมรายได้ที่ยังไม่ได้เรียกชำระ	8	65,617,763	11,997,654	42,613,575	65,617,763	11,997,654
เงินให้กู้ยืมระยะสั้นแก่บริษัทย่อย		-	-	-	-	-
ลูกหนี้อื่น - กิจการที่เกี่ยวข้องกัน	6	19,795	-	-	19,179,042	17,873,579
สินค้าคงเหลือ	4.5, 9	34,257,160	59,796,629	165,107,244	33,831,684	59,626,089
สินทรัพย์หมุนเวียนอื่น						
ภาษีเงินได้ถูกหัก ณ ที่จ่าย	10	19,601,757	17,403,824	16,438,454	13,056,022	13,056,022
เงินจ่ายล่วงหน้าเพื่อซื้อสินค้า		48,232	24,158,644	13,292,346	48,231	24,158,644
ลูกหนี้กรมสรรพากร		6,439,855	2,104,985	11,926,245	6,439,855	2,092,349
อื่นๆ		8,210,791	8,943,021	17,711,654	7,777,169	9,749,635
รวมสินทรัพย์หมุนเวียน		216,116,141	358,093,250	472,201,956	206,734,429	365,808,005

หมายเหตุประกอบงบการเงินเป็นส่วนหนึ่งของงบการเงินนี้





## งบแสดงฐานะการเงิน (ต่อ)

บริษัท เอเชียน มารีน เซอร์วิสส์ จำกัด (มหาชน) และบริษัทย่อย  
ณ วันที่ 31 ธันวาคม 2556

(หน่วย:บาท)

งบการเงินรวม				งบการเงินเฉพาะบริษัท			
	ณ วันที่ 31 ธันวาคม 2556	ณ วันที่ 31 ธันวาคม 2555 (ปรับปรุงใหม่)	ณ วันที่ 1 มกราคม 2555	ณ วันที่ 31 ธันวาคม 2556	ณ วันที่ 31 ธันวาคม 2555 (ปรับปรุงใหม่)	ณ วันที่ 1 มกราคม 2555	
หมายเหตุ							
สินทรัพย์ไม่หมุนเวียน							
เงินฝากธนาคารที่มีชื่อจำกัดในการใช้	11	-	4,598,881	69,339,830	-	4,598,881	69,339,830
ลูกหนี้ผ่อนชำระค่าซ่อมเรือ	4.6, 12	-	-	-	-	-	-
เงินลงทุนในบริษัทย่อยซึ่งบันทึก							
โดยวิธีราคาทุน	4.7, 13	-	-	-	21,883,179	21,883,179	21,883,179
ที่ดิน อาคารและอุปกรณ์	4.8, 14	264,423,443	267,967,005	270,625,514	259,412,358	261,602,517	262,944,060
สิทธิการเช่าที่ดินและสิ่งปลูกสร้าง	4.10, 15	30,185,094	-	-	30,185,094	-	-
สินทรัพย์ไม่มีตัวตน	4.11, 16	2,739,729	2,799,701	3,750,097	1,489,036	1,068,343	1,538,073
สินทรัพย์รอการขาย	4.12, 17	37,549,808	38,912,356	43,000,000	37,549,808	38,912,356	43,000,000
สินทรัพย์ภาษีเงินได้รอการตัดบัญชี	4.19, 18	5,307,547	7,161,576	5,471,085	5,151,654	5,634,280	3,991,769
สินทรัพย์ไม่หมุนเวียนอื่น		7,914,886	6,419,600	6,531,346	6,914,886	5,406,002	5,517,747
รวมสินทรัพย์ไม่หมุนเวียน		348,120,507	327,859,119	398,717,872	362,586,015	339,105,558	408,214,658
รวมสินทรัพย์		564,236,648	685,952,369	870,919,828	569,320,444	704,913,563	891,877,314

### หนี้สินและส่วนของผู้ถือหุ้น

#### หนี้สินหมุนเวียน

เงินเบิกเกินบัญชีและเงินกู้ยืมระยะสั้น

จากสถาบันการเงิน 19 | 65,466,451 | 5,432,628 | 56,147,361 | 65,466,451 | 5,432,628 | 56,147,361 |

เจ้าหนี้การค้า 19 | 7,038,130 | 28,075,993 | 42,620,855 | 7,038,130 | 28,075,993 | 42,620,855 |

เจ้าหนี้การค้า

กิจการที่เกี่ยวข้องกัน 6 | 10,926,571 | - | - | 27,773,032 | 23,012,465 | 26,024,644 |

กิจการที่ไม่เกี่ยวข้องกัน  | 31,197,951 | 51,349,204 | 37,564,034 | 29,687,449 | 50,994,058 | 37,055,061 |

รวมเจ้าหนี้การค้า  | 42,124,522 | 51,349,204 | 37,564,034 | 57,460,481 | 74,006,523 | 63,079,705 |

ต้นทุนงานก่อสร้างค้างจ่าย  | 9,029,165 | 5,127,210 | 10,290,325 | 9,029,165 | 5,127,210 | 10,290,325 |

หมายเหตุประกอบงบการเงินเป็นส่วนหนึ่งของงบการเงินนี้

73



## งบแสดงฐานะการเงิน (ต่อ)

บริษัท เอเชียน มารีน เซอร์วิส จำกัด (มหาชน) และบริษัทย่อย  
ณ วันที่ 31 ธันวาคม 2556

(หน่วย:บาท)

หมายเหตุ	งบการเงินรวม			งบการเงินเฉพาะบริษัท		
	ณ วันที่ 31 ธันวาคม 2556	ณ วันที่ 31 ธันวาคม 2555 (ปรับปรุงใหม่)	ณ วันที่ 1 มกราคม 2555	ณ วันที่ 31 ธันวาคม 2556	ณ วันที่ 31 ธันวาคม 2555 (ปรับปรุงใหม่)	ณ วันที่ 1 มกราคม 2555
หนี้สินภายใต้สัญญาเช่าการเงิน ที่ถึงกำหนดชำระภายในหนึ่งปี	575,167	411,210	393,731	575,167	411,210	393,731
เงินกู้ยืมระยะยาวที่ถึงกำหนดชำระ ภายในหนึ่งปี	-	-	26,336,000	-	-	26,336,000
หนี้สินหมุนเวียนอื่น						
เงินรับล่วงหน้าจากลูกค้า	8 5,223,930	230,043,244	320,887,204	5,223,930	230,014,417	320,887,204
ค่าใช้จ่ายค้างจ่าย	17,003,034	12,760,499	22,205,745	14,190,457	8,766,720	18,110,749
ภาษีเงินได้นิติบุคคลค้างจ่าย	4,605,947	7,428,688	9,033,997	4,571,591	7,338,772	9,033,997
สำรองหนี้สิน	20 5,294,903	5,294,903	9,356,831	5,294,903	5,294,903	9,356,831
ประมาณการหนี้สินจากการรับ ประกันผลงาน	21 238,766	5,005,381	-	238,766	5,005,381	-
ประมาณการหนี้สินค่าเรือถอน	-	2,250,000	2,216,813	-	2,250,000	2,216,813
อื่นๆ	14,709,866	5,629,756	15,613,397	10,995,064	4,363,327	15,148,029
รวมหนี้สินหมุนเวียน	171,309,881	358,808,716	552,666,293	180,084,105	376,087,084	573,621,600
หนี้สินไม่หมุนเวียน						
หนี้สินภายใต้สัญญาเช่าการเงิน -สุทธิจากส่วนที่ถึงกำหนดชำระ ภายในหนึ่งปี	476,974	579,135	1,024,635	476,974	579,135	1,024,635
เงินกู้ยืมระยะยาว-สุทธิจากส่วนที่ ถึงกำหนดชำระภายในหนึ่งปี	-	-	25,008,000	-	-	25,008,000
ภาระผูกพันผลประโยชน์พนักงาน	4.17, 22 13,228,673	10,474,634	6,879,749	12,422,793	10,010,254	6,691,806
หนี้สินภาษีเงินได้รอการตัดบัญชี	4.19, 18 1,189,285	971,246	1,217,523	1,189,285	971,246	1,217,523
หนี้สินไม่หมุนเวียนอื่น	3,495,820	3,495,820	3,495,820	3,495,820	3,495,820	3,495,820
รวมหนี้สินไม่หมุนเวียน	18,390,752	15,520,835	37,625,727	17,584,872	15,056,455	37,437,784
รวมหนี้สิน	189,700,633	374,329,551	590,292,020	197,668,977	391,143,539	611,059,384

หมายเหตุประกอบงบการเงินเป็นส่วนหนึ่งของงบการเงินนี้



## งบแสดงฐานะการเงิน (ต่อ)

บริษัท เอเชียน มารีน เซอร์วิสส์ จำกัด (มหาชน) และบริษัทย่อย  
ณ วันที่ 31 ธันวาคม 2556

(หน่วย:บาท)

หมายเหตุ	งบการเงินรวม			งบการเงินเฉพาะบริษัท		
	ณ วันที่ 31 ธันวาคม 2556	ณ วันที่ 31 ธันวาคม 2555 (ปรับปรุงใหม่)	ณ วันที่ 1 มกราคม 2555	ณ วันที่ 31 ธันวาคม 2556	ณ วันที่ 31 ธันวาคม 2555 (ปรับปรุงใหม่)	ณ วันที่ 1 มกราคม 2555
<b>ส่วนของผู้ถือหุ้น</b>						
ทุนเรือนหุ้น	23					
ทุนจดทะเบียน						
(หุ้นสามัญ 258,291,110 หุ้น มูลค่าหุ้นละ 1 บาท)	258,291,110			258,291,110		
(หุ้นสามัญ 234,810,100 หุ้น มูลค่าหุ้นละ 1 บาท)		234,810,100	234,810,100		234,810,100	234,810,100
ทุนที่ออกและชำระแล้ว						
(หุ้นสามัญ 234,810,100 หุ้น มูลค่าหุ้นละ 1 บาท)	234,810,100	234,810,100	234,810,100	234,810,100	234,810,100	234,810,100
(หุ้นสามัญ 23,480,987 หุ้น มูลค่าหุ้นละ 1 บาท)	23,480,987	-	-	23,480,987	-	-
	258,291,087	234,810,100	234,810,100	258,291,087	234,810,100	234,810,100
<b>กำไรสะสม</b>						
จัดสรรแล้ว						
สำรองตามกฎหมาย	24	18,723,301	15,698,673	18,723,301	15,698,673	12,667,151
ยังไม่ได้จัดสรร		97,521,627	61,114,045	94,637,079	63,261,251	33,340,679
องค์ประกอบอื่นของผู้ถือหุ้น		-	-	-	-	-
ส่วนของผู้ถือหุ้นของบริษัทใหญ่	374,536,015	311,622,818	280,627,808	371,651,467	313,770,024	280,817,930
ส่วนได้เสียที่ไม่มีอำนาจควบคุม	-	-	-	-	-	-
<b>รวมส่วนของผู้ถือหุ้น</b>	<b>374,536,015</b>	<b>311,622,818</b>	<b>280,627,808</b>	<b>371,651,467</b>	<b>313,770,024</b>	<b>280,817,930</b>
<b>รวมหนี้สินและส่วนของผู้ถือหุ้น</b>	<b>564,236,648</b>	<b>685,952,369</b>	<b>870,919,828</b>	<b>569,320,444</b>	<b>704,913,563</b>	<b>891,877,314</b>

หมายเหตุประกอบงบการเงินเป็นส่วนหนึ่งของงบการเงินนี้



## งบกำไรขาดทุนเบ็ดเสร็จ

บริษัท เอเชียน มารีน เซอร์วิสส์ จำกัด (มหาชน) และบริษัทย่อย  
สำหรับปีสิ้นสุดวันที่ 31 ธันวาคม 2556

(หน่วย:บาท)

หมายเหตุ	งบการเงินรวม		งบการเงินเฉพาะบริษัท	
	2556	2555 (ปรับปรุงใหม่)	2556	2555 (ปรับปรุงใหม่)
รายได้				
รายได้จากการรับจ้าง	701,666,153	595,569,279	668,029,923	593,516,577
รายได้อื่น	18,140,040	37,200,615	20,626,659	38,249,799
รวมรายได้	719,806,193	632,769,894	688,656,582	631,766,376
ค่าใช้จ่าย				
ต้นทุนในการรับจ้าง	513,917,931	430,398,464	498,394,739	433,439,832
ค่าใช้จ่ายในการขาย	10,967,106	10,379,887	10,967,276	10,379,887
ค่าใช้จ่ายในการบริหาร	93,873,032	85,531,138	84,783,555	79,833,817
ค่าตอบแทนผู้บริหาร	6 17,388,486	19,738,561	17,388,486	19,738,561
ต้นทุนทางการเงิน	1,598,036	2,970,062	1,572,782	2,952,899
รวมค่าใช้จ่าย	637,744,591	549,018,112	613,106,838	546,344,996
กำไร (ขาดทุน) ก่อนค่าใช้จ่าย (รายได้) ภาษีเงินได้	82,061,602	83,751,782	75,549,744	85,421,380
ค่าใช้จ่าย (รายได้) ภาษีเงินได้	18 16,537,294	22,231,459	15,057,190	21,943,973
กำไร (ขาดทุน) สำหรับปี	65,524,308	61,520,323	60,492,554	63,477,407
กำไรขาดทุนเบ็ดเสร็จอื่น	-	-	-	-
กำไร (ขาดทุน) เบ็ดเสร็จรวมสำหรับปี	65,524,308	61,520,323	60,492,554	63,477,407
การแบ่งปันกำไร (ขาดทุน)				
ส่วนที่เป็นของบริษัทใหญ่	65,524,308	61,520,323	60,492,554	63,477,407
ส่วนที่เป็นของส่วนได้เสียที่ไม่มีอำนาจควบคุม	-	-	-	-
	65,524,308	61,520,323	60,492,554	63,477,407
กำไร (ขาดทุน) ต่อหุ้น	25			
กำไร (ขาดทุน) สำหรับปี (บาท/หุ้น)	0.25	0.24	0.23	0.25
จำนวนหุ้นสามัญถ่วงเฉลี่ยถ่วงน้ำหนัก (หุ้น)	258,291,087	258,291,087	258,291,087	258,291,087

หมายเหตุประกอบงบการเงินเป็นส่วนหนึ่งของงบการเงินนี้



## แบบแสดงการเปลี่ยนแปลงส่วนของผู้ถือหุ้น

บริษัท เอเชียน มารีน เซอร์วิสส์ จำกัด (มหาชน) และบริษัทย่อย สำหรับปีสิ้นสุดวันที่ 31 ธันวาคม 2556

(หน่วย:บาท)

งบการเงินรวม (ปรับปรุงใหม่)						
หมายเหตุ	ส่วนของผู้ถือหุ้นบริษัทใหญ่					ส่วนได้เสีย ที่ไม่มี อำนาจควบคุม
	ทุนเรือนหุ้นที่ออก และชำระแล้ว	กำไรสะสม		องค์ประกอบอื่น ของผู้ถือหุ้น	รวม	
		จัดสรรแล้ว- สำรองตาม กฎหมาย	ยังไม่ได้จัดสรร	กำไรขาดทุน เบ็ดเสร็จอื่น		
ยอดคงเหลือ ณ วันที่ 1 มกราคม 2555 - ตามที่รายงานไว้เดิม	234,810,100	12,667,151	28,896,995	-	276,374,246	-
รายการปรับปรุง						
ผลสะสมของการเปลี่ยนแปลงนโยบายบัญชีเรื่องภาษีเงินได้	2.3	-	-	4,253,562	-	4,253,562
ยอดคงเหลือต้นงวด ณ วันที่ 1 มกราคม 2555 - หลังปรับปรุง		234,810,100	12,667,151	33,150,557	-	280,627,808
กำไร (ขาดทุน) สำหรับปี 2555		-	-	61,520,323	-	61,520,323
สำรองตามกฎหมาย		-	3,031,522	(3,031,522)	-	-
เงินปันผลจ่าย	30	-	-	(30,525,313)	-	(30,525,313)
ยอดคงเหลือ ณ วันที่ 31 ธันวาคม 2555		234,810,100	15,698,673	61,114,045	-	311,622,818
กำไร (ขาดทุน) สำหรับปี 2556		-	-	65,524,308	-	65,524,308
สำรองตามกฎหมาย		-	3,024,628	(3,024,628)	-	-
เงินสดปันผลจ่าย	30	-	-	(2,611,111)	-	(2,611,111)
หุ้นปันผล	23, 30	23,480,987	-	(23,480,987)	-	-
ยอดคงเหลือ ณ วันที่ 31 ธันวาคม 2556		258,291,087	18,723,301	97,521,627	-	374,536,015

หมายเหตุประกอบงบการเงินเป็นส่วนหนึ่งของงบการเงินนี้





## แบบแสดงการเปลี่ยนแปลงส่วนของผู้ถือหุ้น

บริษัท เอเชียน มารีน เซอร์วิสเซส จำกัด (มหาชน) และบริษัทย่อย สำหรับปีสิ้นสุดวันที่ 31 ธันวาคม 2556

(หน่วย:บาท)

งบการเงินเฉพาะบริษัท (ปรับปรุงใหม่)						
หมายเหตุ	ส่วนของผู้ถือหุ้นบริษัทใหญ่					
	ทุนเรือนหุ้นที่ออก และชำระแล้ว	กำไรสะสม		องค์ประกอบอื่น ของผู้ถือหุ้น	กำไรขาดทุน เบ็ดเสร็จอื่น	รวม
		จัดสรรแล้ว - สรรอง ตามกฎหมาย	ยังไม่ได้จัดสรร			
	234,810,100	12,667,151	30,566,433	-	-	278,043,684
2.3	-	-	2,774,246	-	-	2,774,246
	234,810,100	12,667,151	33,340,679	-	-	280,817,930
	-	-	63,477,407	-	-	63,477,407
	-	3,031,522	(3,031,522)	-	-	-
30	-	-	(30,525,313)	-	-	(30,525,313)
	234,810,100	15,698,673	63,261,251	-	-	313,770,024
	-	-	60,492,554	-	-	60,492,554
	-	3,024,628	(3,024,628)	-	-	-
30	-	-	(2,611,111)	-	-	(2,611,111)
23, 30	23,480,987	-	(23,480,987)	-	-	-
	258,291,087	18,723,301	94,637,079	-	-	371,651,467

หมายเหตุประกอบงบการเงินเป็นส่วนหนึ่งของงบการเงินนี้



## งบกระแสเงินสด

บริษัท เอเชียน มารีน เซอร์วิสส์ จำกัด (มหาชน) และบริษัทย่อย  
สำหรับปีสิ้นสุดวันที่ 31 ธันวาคม 2556

(หน่วย:บาท)

	งบการเงินรวม		งบการเงินเฉพาะบริษัท	
	2556	2555 (ปรับปรุงใหม่)	2556	2555 (ปรับปรุงใหม่)
<b>กระแสเงินสดจากกิจกรรมดำเนินงาน</b>				
กำไร (ขาดทุน) สำหรับปี	65,524,308	61,520,323	60,492,554	63,477,407
ปรับกระทบกำไรสุทธิเป็นเงินสดรับ (จ่าย)				
จากกิจกรรมดำเนินงาน: -				
หนี้สูญและหนี้สงสัยจะสูญ	942,126	2,570,350	942,126	2,570,350
ค่าเผื่อหนี้สงสัยจะสูญโอนกลับ	(1,557,547)	(1,761,597)	(1,557,547)	(1,761,597)
ค่าสินค้าเสื่อมสภาพ (ลดลง)	(892,785)	(332,838)	(892,785)	(332,838)
ค่าเสื่อมราคาและค่าตัดจำหน่าย	32,067,541	34,704,270	29,811,226	32,092,036
ขาดทุน (กำไร) จากการขายสินทรัพย์ถาวร	(2,058,118)	(3,020,964)	(2,054,616)	(3,009,305)
ขาดทุน (กำไร) จากการขายสินทรัพย์ไม่มีตัวตน	-	11,445	-	11,445
ขาดทุนจากการด้อยค่าสินทรัพย์รอการขาย	1,362,548	4,087,644	1,362,548	4,087,644
ขาดทุนจากการตัดจำหน่ายทรัพย์สิน	1,555,261	427,809	1,555,261	427,809
สำรองหนี้สินชดเชยความเสียหาย	(1,702,550)	5,005,381	(1,702,550)	5,005,381
(กำไร) ขาดทุนจากอัตราแลกเปลี่ยนที่ยังไม่เกิดขึ้นจริง	(930,829)	(410,836)	(369,632)	(410,836)
ภาระผูกพันผลประโยชน์พนักงาน	2,763,425	3,233,509	2,447,179	2,974,234
ประมาณการหนี้สินค่าเรือถอนโอนกลับ	(2,250,000)	-	(2,250,000)	-
รายได้จากการลงทุน	(2,324,536)	(4,341,903)	(2,277,380)	(4,324,722)
ต้นทุนทางการเงิน	1,598,036	2,970,062	1,572,782	2,952,899
ค่าใช้จ่าย (รายได้) ภาษีเงินได้	16,537,294	22,231,459	15,057,190	21,943,973
กำไรจากการดำเนินงานก่อนการเปลี่ยนแปลงในสินทรัพย์				
และหนี้สินดำเนินงาน	110,634,174	126,894,114	102,136,356	125,703,880
สินทรัพย์ดำเนินงาน (เพิ่มขึ้น) ลดลง				
ลูกหนี้การค้า	(25,282,149)	132,621,874	(13,724,640)	132,518,615
ลูกหนี้ผ่อนชำระค่าซ่อมเรือ	103,198	89,597	103,198	89,597
รายได้ที่ยังไม่ได้เรียกชำระ	(53,620,108)	30,615,920	(53,620,108)	30,615,921
ลูกหนี้อื่น - กิจกรรมที่เกี่ยวข้องกัน	(19,795)	-	(1,305,463)	238,632

หมายเหตุประกอบงบการเงินเป็นส่วนหนึ่งของงบการเงินนี้



## งบกระแสเงินสด (ต่อ)

บริษัท เอเชียน มารีน เซอร์วิสส์ จำกัด (มหาชน) และบริษัทย่อย  
สำหรับปีสิ้นสุดวันที่ 31 ธันวาคม 2556

(หน่วย:บาท)

	งบการเงินรวม		งบการเงินเฉพาะบริษัท	
	2556	2555 (ปรับปรุงใหม่)	2556	2555 (ปรับปรุงใหม่)
สินค้าคงเหลือ	26,432,254	105,643,453	26,687,191	105,040,088
สินทรัพย์หมุนเวียนอื่น	20,507,772	8,632,817	21,735,373	3,689,789
สินทรัพย์ไม่หมุนเวียนอื่น	(1,495,285)	111,745	(1,508,885)	111,746
หนี้สินดำเนินงานเพิ่มขึ้น (ลดลง)				
เจ้าหนี้การค้า	11,452,878	14,036,766	4,120,319	11,178,414
ต้นทุนงานก่อสร้างค้างจ่าย	3,901,955	(5,163,115)	3,901,955	(5,163,114)
เงินรับล่วงหน้าจากลูกค้า	(224,819,314)	(90,843,960)	(224,790,487)	(90,872,787)
หนี้สินหมุนเวียนอื่น	(7,598,494)	(19,347,298)	(8,865,663)	(20,047,147)
เงินสดรับ (จ่าย) จากการดำเนินงาน	(139,802,914)	303,291,913	(145,130,854)	293,103,634
จ่ายภาษีเงินได้	(19,612,118)	(27,923,040)	(17,123,706)	(26,486,163)
ภาษีเงินได้ถูกหัก ณ ที่จ่ายรับคืน	126,218	223,785	-	-
เงินสดจ่ายชดเชยความเสียหาย	(3,064,065)	(4,061,928)	(3,064,065)	(4,061,928)
เงินสดจ่ายภาระผูกพันผลประโยชน์พนักงาน	(553,640)	(104,060)	(553,640)	(104,060)
เงินสดสุทธิจาก (ใช้ไปใน) กิจกรรมดำเนินงาน	(162,906,519)	271,426,670	(165,872,265)	262,451,483
<b>กระแสเงินสดจากกิจกรรมลงทุน</b>				
เงินสดจ่ายซื้อสินทรัพย์ถาวร	(27,185,610)	(33,516,440)	(26,760,006)	(32,687,129)
เงินสดรับจากการขายสินทรัพย์ถาวร	2,929,902	5,132,735	2,923,041	5,106,367
เงินสดรับจากการขายสินทรัพย์ไม่มีตัวตน	-	50	-	50
เงินสดจ่ายสิทธิการเช่าที่ดินและสิ่งปลูกสร้าง	(32,036,250)	-	(32,036,250)	-
เงินสดจ่ายซื้อสินทรัพย์ไม่มีตัวตน	(1,195,040)	(130,000)	(1,195,040)	(130,000)
เงินให้กู้ยืมระยะยาวแก่บริษัทย่อย (เพิ่มขึ้น) ลดลง	-	-	-	1,000,000
เงินฝากประจำ (เพิ่มขึ้น) ลดลง	4,598,881	64,740,950	4,598,881	64,740,950
ดอกเบี้ยรับ	2,324,536	4,393,029	2,277,380	4,375,848
เงินสดสุทธิจาก (ใช้ไปใน) กิจกรรมลงทุน	(50,563,581)	40,620,324	(50,191,994)	42,406,086

หมายเหตุประกอบงบการเงินเป็นส่วนหนึ่งของงบการเงินนี้



## งบกระแสเงินสด (ต่อ)

บริษัท เอเชียน มารีน เซอร์วิสส์ จำกัด (มหาชน) และบริษัทย่อย  
สำหรับปีสิ้นสุดวันที่ 31 ธันวาคม 2556

(หน่วย:บาท)

	งบการเงินรวม		งบการเงินเฉพาะบริษัท	
	2556	2555 (ปรับปรุงใหม่)	2556	2555 (ปรับปรุงใหม่)
<b>กระแสเงินสดจากกิจกรรมจัดหาเงิน</b>				
เงินเบิกเกินบัญชีและเงินกู้ยืมระยะสั้นจากสถาบันการเงิน				
เพิ่มขึ้น (ลดลง)	60,033,823	(50,714,733)	60,033,823	(50,714,733)
เจ้าหนี้ทรัสต์รีซีที เพิ่มขึ้น (ลดลง)	(21,137,957)	(14,465,880)	(21,137,957)	(14,465,879)
ชำระคืนเจ้าหนี้เช่าซื้อ	(597,449)	(428,021)	(597,449)	(428,021)
ชำระคืนเงินกู้ยืมระยะยาว	-	(51,344,000)	-	(51,344,000)
จ่ายเงินปันผล	(2,611,111)	(30,525,313)	(2,611,111)	(30,525,313)
จ่ายดอกเบี้ย	(880,851)	(2,553,025)	(880,851)	(2,553,025)
เงินสดสุทธิจาก (ใช้ไปใน) กิจกรรมจัดหาเงิน	34,806,455	(150,030,972)	34,806,455	(150,030,971)
เงินสดและรายการเทียบเท่าเงินสดเพิ่มขึ้น (ลดลง) สุทธิ	(178,663,645)	162,016,022	(181,257,804)	154,826,598
กำไร (ขาดทุน) จากอัตราแลกเปลี่ยนที่ยังไม่เกิดขึ้นจริง				
จากเงินฝากธนาคารสกุลเงินตราต่างประเทศ	159,441	80,257	159,441	80,257
เงินสดและรายการเทียบเท่าเงินสดต้นปี	220,207,531	58,111,252	210,905,200	55,998,345
เงินสดและรายการเทียบเท่าเงินสดปลายปี	41,703,327	220,207,531	29,806,837	210,905,200
<b>ข้อมูลกระแสเงินสดเปิดเผยเพิ่มเติม: -</b>				
<b>1. เงินสดและรายการเทียบเท่าเงินสดประกอบด้วย</b>				
เงินสด	185,000	185,000	150,000	150,000
เงินฝากธนาคาร - ออมทรัพย์	40,320,681	28,759,210	28,851,647	19,987,625
- กระแสรายวัน	1,118,912	1,005,325	726,456	509,579
เงินฝากประจำ อายุไม่เกิน 3 เดือน	78,734	5,257,996	78,734	5,257,996
เงินลงทุนในตั๋วแลกเงิน อายุไม่เกิน 3 เดือน	-	185,000,000	-	185,000,000
	41,703,327	220,207,531	29,806,837	210,905,200
<b>2. รายการที่ไม่ใช่เงินสดประกอบด้วย</b>				
ซื้อสินทรัพย์ถาวรภายใต้สัญญาเช่าการเงิน	659,244	-	659,244	-

หมายเหตุประกอบงบการเงินเป็นส่วนหนึ่งของงบการเงินนี้



## หมายเหตุประกอบงบการเงิน

บริษัท เอเชียน มารีน เซอร์วิส จำกัด (มหาชน) และบริษัทย่อย  
วันที่ 31 ธันวาคม 2556

### 1. ข้อมูลทั่วไป

#### 1.1 ภูมิฐานะและสถานะทางกฎหมาย

บริษัท เอเชียน มารีน เซอร์วิส จำกัด (มหาชน) (“บริษัท”) จัดตั้งขึ้นเป็นบริษัทมหาชนและมีภูมิลำเนาในประเทศไทย  
บริษัท มีที่อยู่ตามที่ได้จดทะเบียนไว้ดังนี้  
128 หมู่ 3 ถนนสุขสวัสดิ์ ตำบลแหลมฟ้าผ่า อำเภอพระสมุทรเจดีย์ จังหวัดสมุทรปราการ

#### 1.2 ลักษณะธุรกิจ

บริษัท ดำเนินธุรกิจหลักในการรับจ้างต่อเรือและซ่อมเรือ

#### 1.3 ผู้ถือหุ้นรายใหญ่

บริษัท ดันทีไฟบูลย์ จำกัด เป็นบริษัทจดทะเบียนจัดตั้งในประเทศไทยเป็นผู้ถือหุ้นรายใหญ่

#### 1.4 ข้อมูลเกี่ยวกับพนักงาน

ณ วันที่ 31 ธันวาคม 2556 และ 2555 บริษัท และบริษัทย่อยมีจำนวนพนักงานประมาณ 466 คน และ 418 คน  
ตามลำดับ (เฉพาะบริษัท 297 คน และ 293 คน ตามลำดับ)

บริษัท และบริษัทย่อยมีค่าใช้จ่ายพนักงานสำหรับปี 2556 และ 2555 จำนวน 99.2 ล้านบาท และ 94.1 ล้านบาท  
ตามลำดับ (เฉพาะบริษัทจำนวน 73.6 ล้านบาท และ 70.9 ล้านบาท ตามลำดับ) ค่าใช้จ่ายพนักงาน ได้แก่ เงินเดือน  
ค่าจ้าง โบนัส เงินสมทบกองทุนประกันสังคม กองทุนสำรองเลี้ยงชีพ ผลประโยชน์ และสวัสดิการต่างๆ

### 2. เกณฑ์ในการจัดทำงบการเงิน

#### 2.1 หลักเกณฑ์ในการจัดทำงบการเงิน

งบการเงินนี้จัดทำขึ้นตามมาตรฐานการบัญชีที่กฎหมายกำหนดตามพระราชบัญญัติวิชาชีพบัญชี พ.ศ. 2547 โดย  
ได้ถือปฏิบัติตามมาตรฐานการรายงานทางการเงินสำหรับกิจการที่มีส่วนได้เสียสาธารณะ และการแสดงรายการได้  
ทำขึ้นตามแบบกำหนดรายการย่อที่ต้องมีในงบการเงินสำหรับบริษัทมหาชนจำกัด ที่กำหนดโดยประกาศกรมพัฒนา  
ธุรกิจการค้า กระทรวงพาณิชย์ ออกตามความในพระราชบัญญัติการบัญชี พ.ศ. 2543

งบการเงินนี้ได้จัดทำขึ้นโดยใช้เกณฑ์ราคาทุนเดิมเว้นแต่จะได้เปิดเผยเป็นอย่างอื่นในนโยบายการบัญชี

งบการเงินฉบับภาษาไทยเป็นงบการเงินฉบับที่บริษัทใช้เป็นทางการตามกฎหมาย งบการเงินฉบับภาษาอังกฤษแปล  
มาจากงบการเงินฉบับภาษาไทยดังกล่าว



## 2.2 มาตรฐานการบัญชีที่มีผลบังคับใช้ในปีปัจจุบัน

สภาวิชาชีพบัญชีได้ออกมาตรฐานการบัญชีและมาตรฐานการรายงานทางการเงินฉบับปรับปรุงปี 2552 และฉบับที่ออกใหม่ การตีความมาตรฐานการบัญชีและแนวปฏิบัติทางบัญชี ที่มีผลบังคับใช้ตั้งแต่รอบระยะเวลาบัญชีที่เริ่มในหรือหลังวันที่ 1 มกราคม 2556 มีดังต่อไปนี้

มาตรฐานการบัญชีฉบับที่ 12	เรื่อง ภาษีเงินได้
มาตรฐานการบัญชีฉบับที่ 20 (ปรับปรุง 2552)	เรื่อง การบัญชีสำหรับเงินอุดหนุนจากรัฐบาล และการเปิดเผยข้อมูลเกี่ยวกับความช่วยเหลือจากรัฐบาล
มาตรฐานการบัญชีฉบับที่ 21 (ปรับปรุง 2552)	เรื่อง ผลกระทบจากการเปลี่ยนแปลงของอัตราแลกเปลี่ยน เงินตราต่างประเทศ
มาตรฐานการรายงานทางการเงินฉบับที่ 8	เรื่อง ส่วนงานดำเนินงาน
การตีความมาตรฐานการบัญชีฉบับที่ 10	เรื่อง ความช่วยเหลือจากรัฐบาล - กรณีที่ไม่มีความเกี่ยวข้อง อย่างเฉพาะเจาะจงกับกิจกรรมดำเนินงาน
การตีความมาตรฐานการบัญชีฉบับที่ 21	เรื่อง ภาษีเงินได้ - การได้รับประโยชน์จากสินทรัพย์ที่ไม่ได้คิด ค่าเสื่อมราคาที่ดินราคาใหม่
การตีความมาตรฐานการบัญชีฉบับที่ 25	เรื่อง ภาษีเงินได้ - การเปลี่ยนแปลงสถานภาพทางภาษี ของกิจการหรือของผู้ถือหุ้น

แนวปฏิบัติทางบัญชีเกี่ยวกับการโอนและการรับโอนสินทรัพย์ทางการเงิน

ฝ่ายบริหารของบริษัทเชื่อว่ามาตรฐานการบัญชีข้างต้นไม่มีผลกระทบอย่างเป็นสาระสำคัญต่อการเงินเมื่อนำมาถือปฏิบัติ ยกเว้นมาตรฐานการบัญชีฉบับที่ 12 เรื่อง ภาษีเงินได้ ที่บริษัทได้ถือปฏิบัติตามวันที่มีผลบังคับใช้ และมีผลทำให้เกิดการเปลี่ยนแปลงนโยบายการบัญชีของบริษัทตามที่ระบุไว้ในหมายเหตุข้อ 2.3 ผลกระทบการเปลี่ยนแปลงนโยบายการบัญชีดังกล่าว

## 2.3 ผลกระทบการเปลี่ยนแปลงนโยบายการบัญชีเนื่องจากนำมามาตรฐานการบัญชีใหม่มาถือปฏิบัติ

ตั้งแต่วันที่ 1 มกราคม 2556 บริษัทได้ถือปฏิบัติตามมาตรฐานการบัญชีฉบับที่ 12 เรื่อง ภาษีเงินได้ ซึ่งมาตรฐานการบัญชีฉบับนี้กำหนดให้กิจการระบุผลแตกต่างชั่วคราวที่เกิดจากความแตกต่างของมูลค่าสินทรัพย์และหนี้สินระหว่างเกณฑ์ทางบัญชีและภาษีอากร เพื่อรับรู้ผลกระทบทางภาษีเป็นสินทรัพย์หรือหนี้สินภาษีเงินได้รอการตัดบัญชีตามหลักเกณฑ์ที่กำหนด

บริษัทได้ใช้นโยบายการบัญชีดังกล่าวในปัจจุบันและปรับย้อนหลังการเงินปีก่อนที่แสดงเปรียบเทียบเสมือนหนึ่งว่าบริษัทได้รับรู้ผลกระทบทางภาษีเป็นสินทรัพย์หรือหนี้สินภาษีเงินได้รอการตัดบัญชีมาโดยตลอด โดยผลกระทบจากการเปลี่ยนแปลงนโยบายบัญชีดังกล่าว มีดังต่อไปนี้

(หน่วย:บาท)

	งบการเงินรวม		
	ณ วันที่ 31 ธันวาคม 2556	ณ วันที่ 31 ธันวาคม 2555	ณ วันที่ 1 มกราคม 2555

**งบแสดงฐานะการเงิน**

สินทรัพย์ภาษีเงินได้รอการตัดบัญชี	5,307,547	7,161,576	5,471,085
หนี้สินภาษีเงินได้รอการตัดบัญชี	1,189,285	971,246	1,217,523
กำไรสะสมเพิ่มขึ้น	4,118,262	6,190,330	4,253,562

(หน่วย:บาท)

	งบการเงินเฉพาะบริษัท		
	ณ วันที่ 31 ธันวาคม 2556	ณ วันที่ 31 ธันวาคม 2555	ณ วันที่ 1 มกราคม 2555

**งบแสดงฐานะการเงิน**

สินทรัพย์ภาษีเงินได้รอการตัดบัญชี	5,151,654	5,634,280	3,991,769
หนี้สินภาษีเงินได้รอการตัดบัญชี	1,189,285	971,246	1,217,523
กำไรสะสมเพิ่มขึ้น	3,962,369	4,663,034	2,774,246

(หน่วย:บาท)

	งบการเงินรวม	
	2556	2555

**งบกำไรขาดทุนเบ็ดเสร็จ**

**กำไรหรือขาดทุน:**

ค่าใช้จ่ายภาษีเงินได้เพิ่มขึ้น (ลดลง)	2,072,067	(1,936,767)
กำไรสุทธิลดลง (เพิ่มขึ้น)	2,072,067	(1,936,767)
กำไรต่อหุ้นขั้นพื้นฐานลดลง (เพิ่มขึ้น)	0.01	(0.01)

(หน่วย:บาท)

	งบการเงินเฉพาะบริษัท	
	2556	2555

**งบกำไรขาดทุนเบ็ดเสร็จ**

**กำไรหรือขาดทุน:**

ค่าใช้จ่ายภาษีเงินได้เพิ่มขึ้น (ลดลง)	700,665	(1,888,788)
กำไรสุทธิลดลง (เพิ่มขึ้น)	700,665	(1,888,788)
กำไรต่อหุ้นขั้นพื้นฐานลดลง (เพิ่มขึ้น)	0.00	(0.01)

## 2.4 มาตรฐานการบัญชีใหม่ที่ยังไม่มีผลบังคับใช้ในระหว่างปี

สภาวิชาชีพบัญชีได้ออกประกาศสภาวิชาชีพบัญชี ซึ่งลงประกาศในราชกิจจานุเบกษาแล้ว ให้ใช้มาตรฐานการรายงานทางการเงิน การตีความมาตรฐานการบัญชีและการตีความมาตรฐานการรายงานทางการเงิน

โดยมีผลบังคับใช้ถือปฏิบัติกับงบการเงินสำหรับรอบระยะเวลาบัญชีที่เริ่มต้นในหรือหลังวันที่ 1 มกราคม 2557 เป็นต้นไป มีดังต่อไปนี้

มาตรฐานการบัญชีฉบับที่ 1 (ปรับปรุง 2555)	เรื่อง การนำเสนอของงบการเงิน
มาตรฐานการบัญชีฉบับที่ 7 (ปรับปรุง 2555)	เรื่อง งบกระแสเงินสด
มาตรฐานการบัญชีฉบับที่ 12 (ปรับปรุง 2555)	เรื่อง ภาษีเงินได้
มาตรฐานการบัญชีฉบับที่ 17 (ปรับปรุง 2555)	เรื่อง สัญญาเช่า
มาตรฐานการบัญชีฉบับที่ 18 (ปรับปรุง 2555)	เรื่อง รายได้
มาตรฐานการบัญชีฉบับที่ 19 (ปรับปรุง 2555)	เรื่อง ผลประโยชน์พนักงาน
มาตรฐานการบัญชีฉบับที่ 21 (ปรับปรุง 2555)	เรื่อง ผลกระทบจากการเปลี่ยนแปลง ของอัตราแลกเปลี่ยนเงินตราต่างประเทศ
มาตรฐานการบัญชีฉบับที่ 24 (ปรับปรุง 2555)	เรื่อง การเปิดเผยข้อมูลเกี่ยวกับบุคคล หรือกิจการที่เกี่ยวข้องกัน
มาตรฐานการบัญชีฉบับที่ 28 (ปรับปรุง 2555)	เรื่อง เงินลงทุนในบริษัทร่วม
มาตรฐานการบัญชีฉบับที่ 31 (ปรับปรุง 2555)	เรื่อง ส่วนได้เสียในการร่วมค้า
มาตรฐานการบัญชีฉบับที่ 34 (ปรับปรุง 2555)	เรื่อง งบการเงินระหว่างกาล
มาตรฐานการบัญชีฉบับที่ 36 (ปรับปรุง 2555)	เรื่อง การด้อยค่าของสินทรัพย์
มาตรฐานการบัญชีฉบับที่ 38 (ปรับปรุง 2555)	เรื่อง สินทรัพย์ไม่มีตัวตน
มาตรฐานการรายงานทางการเงินฉบับที่ 2 (ปรับปรุง 2555)	เรื่อง การจ่ายโดยใช้หุ้นเป็นเกณฑ์
มาตรฐานการรายงานทางการเงินฉบับที่ 3 (ปรับปรุง 2555)	เรื่อง การรวมธุรกิจ
มาตรฐานการรายงานทางการเงินฉบับที่ 5 (ปรับปรุง 2555)	เรื่อง สินทรัพย์ไม่หมุนเวียนที่ถือไว้เพื่อขาย และการดำเนินงานที่ยกเลิก
มาตรฐานการรายงานทางการเงินฉบับที่ 8 (ปรับปรุง 2555)	เรื่อง ส่วนงานดำเนินงาน
การตีความมาตรฐานการรายงานทางการเงินฉบับที่ 1	เรื่อง การเปลี่ยนแปลงในหนี้สินที่เกิดขึ้นจากการรื้อถอน การบูรณะ และหนี้สินที่มีลักษณะคล้ายคลึงกัน
การตีความมาตรฐานการรายงานทางการเงินฉบับที่ 4	เรื่อง การประเมินว่าข้อตกลงประกอบด้วยสัญญาเช่า หรือไม่
การตีความมาตรฐานการรายงานทางการเงินฉบับที่ 5	เรื่อง สิทธิในส่วนได้เสียจากกองทุนการรื้อถอน การบูรณะและการปรับปรุงสภาพแวดล้อม
การตีความมาตรฐานการรายงานทางการเงินฉบับที่ 7	เรื่อง การรายงานทางการเงินในสภาพเศรษฐกิจ ที่มีเงินเฟ้อรุนแรง
การตีความมาตรฐานการรายงานทางการเงินฉบับที่ 10	เรื่อง งบการเงินระหว่างกาลและการด้อยค่า

การตีความมาตรฐานการรายงานทางการเงินฉบับที่ 12	เรื่อง ข้อตกลงสัมปทานบริการ
การตีความมาตรฐานการรายงานทางการเงินฉบับที่ 13	เรื่อง โปรแกรมสิทธิพิเศษแก่ลูกค้า
การตีความมาตรฐานการรายงานทางการเงินฉบับที่ 17	เรื่อง การจ่ายสินทรัพย์ที่ไม่ใช่เงินสดให้เจ้าของ
การตีความมาตรฐานการรายงานทางการเงินฉบับที่ 18	เรื่อง การโอนสินทรัพย์จากลูกค้า
การตีความมาตรฐานการบัญชีฉบับที่ 15	เรื่อง สิ่งจูงใจสัญญาเช่าดำเนินงาน
การตีความมาตรฐานการบัญชีฉบับที่ 27	เรื่อง การประเมินเนื้อหาของรายการที่เกี่ยวกับรูปแบบของกฎหมายตามสัญญาเช่า
การตีความมาตรฐานการบัญชีฉบับที่ 29	เรื่อง การเปิดเผยข้อมูลของข้อตกลงเรื่องสัมปทานบริการ
การตีความมาตรฐานการบัญชีฉบับที่ 32	เรื่อง สินทรัพย์ไม่มีตัวตน-ต้นทุนเว็บไซต์
โดยมีผลบังคับใช้ถือปฏิบัติกับการเงินสำหรับรอบระยะเวลาบัญชีที่เริ่มต้นในหรือหลังวันที่ 1 มกราคม 2559 เป็นต้นไปมีดังต่อไปนี้	
มาตรฐานการรายงานทางการเงินฉบับที่ 4	เรื่อง สัญญาประกันภัย
ฝ่ายบริหารของบริษัทอยู่ระหว่างการประเมินผลกระทบที่อาจมีต่อการเงินเมื่อนำมาตรฐานการบัญชีที่ออกและปรับปรุงใหม่มาถือปฏิบัติ	

### 3. หลักเกณฑ์ในการจัดทํางบการเงินรวม

งบการเงินรวมนี้ได้จัดทำขึ้นโดยรวมงบการเงินของบริษัท เอเชียน มารีน เซอร์วิส จำกัด (มหาชน) และบริษัทย่อยซึ่งจัดตั้งขึ้นในประเทศไทยดังต่อไปนี้

ชื่อบริษัท	ลักษณะธุรกิจ	อัตราร้อยละของการถือหุ้น		อัตราร้อยละของยอดสินทรัพย์ที่รวมอยู่ในสินทรัพย์รวม		อัตราร้อยละของยอดรายได้ที่รวมอยู่ในรายได้รวมสำหรับปี	
		2556 ร้อยละ	2555 ร้อยละ	2556 ร้อยละ	2555 ร้อยละ	2556 ร้อยละ	2555 ร้อยละ
บริษัท เจนเนอรัล คลังสินค้า จำกัด บริการเทียบท่าเรือ		100	100	1.15	1.33	0.35	1.61
บริษัท อาซิมา มารีน จำกัด	รับเหมางานซ่อมเรือ	100	100	0.06	3.76	8.23	6.41
บริษัท อีโค มารีน จำกัด	ให้บริการกำจัดมลภาวะและรักษาสีสิ่งแวดล้อม	93	93	4.45	1.64	4.77	0.41

ยอดคงค้างและรายการระหว่างกันที่มีสาระสำคัญของบริษัทและบริษัทย่อยได้ตัดออกจากงบการเงินรวมนี้แล้ว

## 4. นโยบายการบัญชีที่สำคัญ

### 4.1 การรับรู้รายได้

บริษัทฯ รับรู้รายได้จากการให้บริการตามสัญญาด้วยวิธีอัตราส่วนของงานที่ทำเสร็จ โดยใช้วิธีการสำรวจและประเมินผลงานที่ทำเสร็จโดยวิศวกรของบริษัทฯ และจะตั้งสำรองเพื่อผลขาดทุนสำหรับโครงการต่อเรือและการซ่อมเรือทั้งจำนวนเมื่อทราบแน่ชัดว่าโครงการนั้นจะประสบผลขาดทุน รายได้ที่รับรู้แล้วแต่ยังไม่ถึงกำหนดเรียกชำระตามสัญญาได้แสดงไว้เป็น “รายได้ที่ยังไม่ได้เรียกชำระ” ในงบแสดงฐานะการเงิน

บริษัทฯ ย่อยรับรู้รายได้จากค่าเทียบท่าเรือตามเกณฑ์คงค้าง และรับรู้รายได้ค่าบริการเมื่อได้ให้บริการแล้วโดยพิจารณาถึงขั้นความสำเร็จของงาน

ดอกเบี้ยถือเป็นรายได้ตามเกณฑ์คงค้างโดยคำนึงถึงอัตราผลตอบแทนที่แท้จริง

รายได้อื่นรับรู้ตามเกณฑ์คงค้าง

### 4.2 ต้นทุนในการรับจ้าง

ต้นทุนในการรับจ้างตามสัญญาประกอบด้วยต้นทุนวัตถุดิบ ค่าแรงและค่าใช้จ่ายและรับรู้เป็น ต้นทุนในการรับจ้างในงบกำไรขาดทุนตามวิธีอัตราส่วนของงานที่ทำเสร็จ

ต้นทุนในการรับจ้างที่จัดสรรเป็นต้นทุนแล้ว แต่ยังไม่ได้ถูกเรียกเก็บได้แสดงไว้เป็น “ต้นทุนงานก่อสร้างค้างจ่าย” ในงบแสดงฐานะการเงิน กรณีต้นทุนในการรับจ้างตามวิธีอัตราส่วนของงานที่ทำเสร็จต่ำกว่าต้นทุนในการรับจ้างที่เกิดขึ้นได้แสดงไว้เป็น “งานระหว่างทำ” ภายใต้บัญชีสินค้าคงเหลือในงบแสดงฐานะการเงิน

### 4.3 เงินสดและรายการเทียบเท่าเงินสด

เงินสดและรายการเทียบเท่าเงินสด หมายถึง เงินสด เงินฝากสถาบันการเงินและเงินลงทุนระยะสั้นที่มีสภาพคล่องสูง ซึ่งถึงกำหนดจ่ายคืนภายในระยะเวลาไม่เกิน 3 เดือนนับจากวันที่ได้มาและไม่มีข้อจำกัดในการเบิกใช้

### 4.4 ลูกหนี้การค้าและค่าเผื่อนหนี้สงสัยจะสูญ

ลูกหนี้การค้าแสดงตามมูลค่าสุทธิที่จะได้รับ บริษัทฯ และบริษัทย่อยบันทึกค่าเผื่อนหนี้สงสัยจะสูญสำหรับผลขาดทุนโดยประมาณที่อาจเกิดขึ้นจากการเก็บเงินลูกหนี้ไม่ได้ ซึ่งโดยทั่วไปพิจารณาจากประสบการณ์การเก็บเงินและการวิเคราะห์อายุลูกหนี้แต่ละรายที่คาดว่าจะมีปัญหาในการรับชำระ

### 4.5 สินค้าคงเหลือ

สินค้าคงเหลือแสดงราคาตามราคาทุนหรือมูลค่าสุทธิที่จะได้รับแล้วแต่อย่างใดจะต่ำกว่า ราคาทุนของวัตถุดิบและวัสดุแปรสภาพคำนวณโดยวิธีเข้าก่อนออกก่อนและจะถือเป็นส่วนหนึ่งของต้นทุนการต่อเรือหรือซ่อมเรือเมื่อมีการเบิกใช้

ต้นทุนในการซื้อ ประกอบด้วย ราคาซื้อและค่าใช้จ่ายที่เกี่ยวข้องกับการซื้อสินค้านั้น เช่น อากรขาเข้า ค่าขนส่ง และต้นทุนอื่นๆ ซึ่งเกี่ยวข้องโดยตรงกับการได้มาซึ่งสินค้า และหักด้วยส่วนลดการค้าและเงินที่ได้รับคืนจากการซื้อสินค้า

มูลค่าสุทธิที่จะได้รับเป็นการประมาณราคาที่เราคาดว่าจะขายได้ตามปกติธุรกิจ หักด้วยประมาณการต้นทุนในการผลิตสินค้าให้เสร็จและต้นทุนที่จำเป็นต้องจ่ายไปเพื่อให้ขายสินค้าได้

ค่าเผื่อนสินค้าเสื่อมคุณภาพจะตั้งขึ้นในอัตราร้อยละ 100 สำหรับสินค้าเก่าล้าสมัย เคลื่อนไหวช้า/เสื่อมคุณภาพ และในอัตราร้อยละ 20 สำหรับสินค้าที่ค้างเกิน 2 ปีขึ้นไป



#### 4.6 ลูกหนี้ผ่อนชำระ

ลูกหนี้ผ่อนชำระแสดงตามมูลค่ายุติธรรมที่คิดจากกระแสเงินสดที่คาดว่าจะได้รับในอนาคต คิดลดด้วยอัตราดอกเบี้ยสำหรับเงินทุนของบริษัท ผลต่างที่เกิดขึ้นระหว่างมูลค่ายุติธรรมกับเงินลงทุนในลูกหนี้ บริษัทได้บันทึกเป็นผลการดำเนินงานในงวดที่เกิดรายการ

#### 4.7 เงินลงทุนในบริษัทย่อย

บริษัทย่อย หมายถึง กิจกรรมที่บริษัทมีอำนาจในการควบคุมนโยบายการเงินและการดำเนินงาน ซึ่งโดยทั่วไปแล้วบริษัทจะถือหุ้นที่มีสิทธิออกเสียงมากกว่ากึ่งหนึ่ง บริษัทได้รวมงบการเงินของบริษัทย่อยไว้ในงบการเงินรวมตั้งแต่วันที่บริษัทควบคุมบริษัทย่อยจนกระทั่งอำนาจควบคุมหมดไป

เงินลงทุนในบริษัทย่อยแสดงในงบการเงินเฉพาะกิจการโดยแสดงด้วยวิธีราคาทุนสุทธิจากค่าเผื่อการด้อยค่า (ถ้ามี)

#### 4.8 ที่ดิน อาคารและอุปกรณ์ และค่าเสื่อมราคา

ที่ดินแสดงมูลค่าตามราคาทุน อาคารและอุปกรณ์แสดงในราคาทุนหักค่าเสื่อมราคาสะสมและค่าเผื่อการด้อยค่า (ถ้ามี) ราคาทุนรับรู้เมื่อเริ่มแรกที่ได้สินทรัพย์มารวมถึงต้นทุนทางตรงอื่นๆ ที่เกี่ยวกับการจัดหาสินทรัพย์เพื่อให้สินทรัพย์อยู่ในสภาพพร้อมที่จะใช้ได้ตามวัตถุประสงค์รวมทั้งต้นทุนในการรื้อถอน ขนย้าย และการบูรณะสถานที่ตั้งของสินทรัพย์ซึ่งเป็นภาระผูกพันของกิจการ (ถ้ามี)

ค่าเสื่อมราคาของอาคารและอุปกรณ์คำนวณจากราคาทุนหักมูลค่าคงเหลือของสินทรัพย์โดยวิธีเส้นตรงตามอายุการให้ประโยชน์ ประมาณอายุการให้ประโยชน์และมูลค่าคงเหลือ ณ วันที่เลิกใช้งานของสินทรัพย์แสดงไว้ดังนี้

	จำนวนปี	มูลค่าคงเหลือ ณ วันที่เลิกใช้ประโยชน์
อู่ลอย	20	ประเมินโดยวิศวกรบริษัท
อาคารและสิ่งปลูกสร้างอื่น	5-20	ประเมินโดยวิศวกรบริษัท
ส่วนปรับปรุงอาคาร	5-20	-
เครื่องจักรและอุปกรณ์	2-5	ประเมินโดยวิศวกรบริษัท
เครื่องตกแต่งและอุปกรณ์สำนักงาน	2-5	-
ยานพาหนะ	5-10	-

ค่าเสื่อมราคารวมอยู่ในการคำนวณผลการดำเนินงาน

ไม่มีการคิดค่าเสื่อมราคาสำหรับที่ดิน สินทรัพย์ระหว่างก่อสร้างและอุปกรณ์ระหว่างติดตั้ง

บริษัทมีการทบทวนมูลค่าคงเหลือและอายุการให้ประโยชน์ทุกปี

บริษัทคิดค่าเสื่อมราคาสำหรับส่วนประกอบของรายการสินทรัพย์แต่ละส่วนแยกต่างหากจากกันเมื่อส่วนประกอบแต่ละส่วนนั้นมีต้นทุนที่มีนัยสำคัญเมื่อเทียบกับต้นทุนทั้งหมดของสินทรัพย์นั้น

บริษัทตัดรายการที่ดิน อาคารและอุปกรณ์ ออกจากบัญชีเมื่อจำหน่ายสินทรัพย์ รายการผลกำไรหรือขาดทุนจากการจำหน่ายหรือตัดจำหน่ายสินทรัพย์ จะรับรู้ในงบกำไรขาดทุนเบ็ดเสร็จ

#### 4.9 ต้นทุนการกู้ยืม

ต้นทุนการกู้ยืมของเงินกู้ที่ใช้ในการจัดหาหรือก่อสร้างสินทรัพย์ที่ต้องใช้ระยะเวลานานในการทำให้อยู่ในสภาพพร้อมใช้หรือขาย ได้ถูกนำไปรวมเป็นราคาทุนของสินทรัพย์จนกว่าสินทรัพย์นั้นจะอยู่ในสภาพพร้อมที่จะใช้ได้ตามประสงค์ ส่วนต้นทุนการกู้ยืมอื่นถือเป็นค่าใช้จ่ายในงวดที่เกิดรายการ ต้นทุนการกู้ยืม ประกอบด้วย ดอกเบี้ยและต้นทุนอื่นที่เกิดขึ้นจากการกู้ยืมนั้น

#### 4.10 สิทธิการเช่าที่ดินและสิ่งปลูกสร้างและค่าตัดจำหน่าย

สิทธิการเช่าที่ดินและสิ่งปลูกสร้างแสดงมูลค่าตามราคาทุนหักค่าตัดจำหน่ายสะสม

ค่าตัดจำหน่ายของสิทธิการเช่าที่ดินและสิ่งปลูกสร้างคำนวณจากราคาทุนของสินทรัพย์ โดยวิธีเส้นตรงตามอายุของสิทธิการเช่า 30 ปี

#### 4.11 สินทรัพย์ไม่มีตัวตนและค่าตัดจำหน่าย

สินทรัพย์ไม่มีตัวตนที่บริษัทซื้อและมีอายุการใช้งานจำกัด แสดงในราคาทุนหักด้วยค่าตัดจำหน่ายสะสมและค่าเผื่อการด้อยค่า (ถ้ามี) สินทรัพย์ไม่มีตัวตนถูกตัดจำหน่ายและบันทึกในงบกำไรขาดทุนเบ็ดเสร็จโดยวิธีเส้นตรงตามระยะเวลาที่คาดว่าจะได้รับประโยชน์เชิงเศรษฐกิจนับจากวันที่อยู่ในสภาพพร้อมใช้งาน ระยะเวลาที่คาดว่าจะได้รับประโยชน์เชิงเศรษฐกิจแสดงได้ดังนี้

สิทธิการใช้ความรู้ในการสร้างเรือกำจัดมลภาวะ 10 ปี

ซอฟต์แวร์ (Application software) 3 - 10 ปี

#### 4.12 สินทรัพย์รอการขาย

สินทรัพย์รอการขายแสดงในราคาทุนหักค่าเผื่อการด้อยค่าของสินทรัพย์ (ถ้ามี)

#### 4.13 บุคคลหรือกิจการที่เกี่ยวข้องกัน

บุคคลหรือกิจการที่เกี่ยวข้องกันหมายถึง บุคคลหรือกิจการที่มีอำนาจควบคุมบริษัท ถูกควบคุมโดยบริษัทไม่ว่าจะเป็นทางตรงหรือทางอ้อม หรืออยู่ภายใต้การควบคุมเดียวกันกับบริษัท รวมถึงบริษัทที่ทำหน้าที่ถือหุ้น บริษัทย่อย และกิจการที่เป็นบริษัทย่อยในเครือเดียวกัน นอกจากนี้บุคคลหรือกิจการที่เกี่ยวข้องกันยังหมายรวมถึงบริษัทร่วมและบุคคลซึ่งถือหุ้นที่มีสิทธิออกเสียงไม่ว่าทางตรงหรือทางอ้อมและมีอิทธิพลอย่างมีนัยสำคัญกับบริษัท ผู้บริหารสำคัญ กรรมการหรือพนักงานของบริษัทตลอดทั้งสมาชิกในครอบครัวที่ใกล้ชิดกับบุคคลดังกล่าว และกิจการที่เกี่ยวข้องกับบุคคลเหล่านั้น

ในการพิจารณาความสัมพันธ์ระหว่างบุคคลหรือกิจการที่เกี่ยวข้องกันกับบริษัทแต่ละรายการ บริษัทคำนึงถึงเนื้อหาของความสัมพันธ์มากกว่ารูปแบบทางกฎหมาย

#### 4.14 ตราสารอนุพันธ์

สัญญาซื้อขายเงินตราต่างประเทศล่วงหน้าเพื่อลดความเสี่ยงของกระแสเงินสดที่เกิดจากความผันผวนของอัตราแลกเปลี่ยนสำหรับลูกหนี้บางส่วนของบริษัทที่เป็นเงินตราต่างประเทศ ณ วันที่ที่เข้าทำสัญญาซื้อขายเงินตราต่างประเทศล่วงหน้า บริษัทจะบันทึกรายการภาระสินทรัพย์และหนี้สินจากการทำสัญญาดังกล่าวในงบแสดงฐานะการเงิน และบันทึกผลต่างอัตราแลกเปลี่ยนที่เกิดขึ้นในบัญชีส่วนเกินหรือส่วนต่ำจากการป้องกันความเสี่ยงจากกระแสเงินสดรอตัดบัญชี โดยจะตัดจ่ายตามวิธีเส้นตรงตลอดอายุสัญญาซื้อขายเงินตราต่างประเทศล่วงหน้า นั้น รายการตราสารอนุพันธ์ดังกล่าวที่ถูกนำไปป้องกันความเสี่ยงในระหว่างงวดได้แปลงค่าเป็นเงินบาทโดยใช้อัตราแลกเปลี่ยน ณ วันที่ ที่เกิดรายการ

และจะรับรู้กำไรหรือขาดทุนที่เกิดขึ้นจริงเมื่อมีการส่งมอบเงินตราระหว่างกันแล้วในผลการดำเนินงานในงวดที่เกิดรายการ สัญญาซื้อขายเงินตราต่างประเทศล่วงหน้ายังคงเหลืออยู่ ณ วันที่สิ้นงวด จะแสดงหักกลบกันไว้เป็นบัญชีลูกหนี้หรือเจ้าหนี้ตามสัญญาซื้อขายเงินตราต่างประเทศล่วงหน้า และกำไรหรือขาดทุนที่ยังไม่เกิดขึ้นจริงจากการแปลงค่ารายการ โดยใช้อัตราแลกเปลี่ยน ณ วันที่ในงบแสดงฐานะการเงิน ได้บันทึกไว้เป็นกำไรขาดทุนในงบกำไรขาดทุนเบ็ดเสร็จสำหรับงวดที่เกิดรายการ

#### 4.15 เงินตราต่างประเทศ

รายการที่เป็นเงินตราต่างประเทศแปลงค่าเป็นเงินบาทโดยใช้อัตราแลกเปลี่ยน ณ วันที่ที่เกิดรายการ สินทรัพย์และหนี้สินที่เป็นเงินตราต่างประเทศคงเหลืออยู่ ณ วันที่ในงบแสดงฐานะการเงินแปลงค่าเป็นเงินบาทโดยใช้อัตราแลกเปลี่ยน ณ วันที่ในงบแสดงฐานะการเงิน

กำไรและขาดทุนที่เกิดจากการเปลี่ยนแปลงในอัตราแลกเปลี่ยนได้รวมอยู่ในการคำนวณผลการดำเนินงาน

#### 4.16 การด้อยค่าของสินทรัพย์

ณ วันที่ในงบแสดงฐานะการเงิน บริษัทจะประเมินว่ามีข้อบ่งชี้ของสินทรัพย์ที่มีการด้อยค่าหรือไม่ หากสินทรัพย์นั้นมีข้อบ่งชี้ของการด้อยค่า บริษัทจะประมาณมูลค่าที่คาดว่าจะได้รับคืนของสินทรัพย์ หากมูลค่าตามบัญชีของสินทรัพย์สูงกว่ามูลค่าที่คาดว่าจะได้รับคืน บริษัทจะรับรู้ผลขาดทุนจากการด้อยค่าของสินทรัพย์ในงบกำไรขาดทุนเบ็ดเสร็จ ผลขาดทุนจากการด้อยค่าของสินทรัพย์จะถูกกลับรายการเมื่อมูลค่าที่คาดว่าจะได้รับคืนเพิ่มขึ้นในภายหลังและจะกลับรายการได้ไม่เกินกว่ามูลค่าตามบัญชีภายหลังหักค่าเสื่อมราคาสะสมหรือค่าตัดจำหน่าย มูลค่าที่จะได้รับคืนของสินทรัพย์ หมายถึง มูลค่าจากการใช้ของสินทรัพย์ หรือมูลค่ายุติธรรมของสินทรัพย์หักต้นทุนในการขาย

#### 4.17 ผลประโยชน์พนักงาน

##### ผลประโยชน์ระยะสั้น

บริษัทรับรู้เงินเดือน ค่าจ้าง โบนัส และเงินสมทบกองทุนประกันสังคม และกองทุนสำรองเลี้ยงชีพ เป็นค่าใช้จ่ายเมื่อเกิดรายการ

##### ผลประโยชน์หลังออกจากรางานของพนักงาน (โครงการสมทบเงิน)

บริษัทและพนักงานได้ร่วมกันจัดตั้งกองทุนสำรองเลี้ยงชีพ ซึ่งประกอบด้วยเงินที่พนักงานจ่ายสะสมและเงินที่บริษัทจ่ายสมทบให้เป็นรายเดือน สินทรัพย์ของกองทุนสำรองเลี้ยงชีพได้แยกออกจากสินทรัพย์ของบริษัท เงินที่บริษัทจ่ายสมทบกองทุนสำรองเลี้ยงชีพบันทึกเป็นค่าใช้จ่ายในปีที่เกิดรายการ

##### ผลประโยชน์หลังออกจากรางานของพนักงาน (โครงการผลประโยชน์)

บริษัทมีภาระสำหรับเงินชดเชยที่ต้องจ่ายให้แก่พนักงานเมื่อออกจากรางานตามกฎหมายแรงงาน ซึ่งบริษัทถือว่าเงินชดเชยดังกล่าวเป็นโครงการผลประโยชน์หลังออกจากรางานสำหรับพนักงาน

บริษัทคำนวณหนี้สินตามโครงการผลประโยชน์หลังออกจากรางานของพนักงาน โดยใช้วิธีคิดลดแต่ละหน่วยที่ประมาณการไว้ (Projected Unit Credit Method) โดยผู้เชี่ยวชาญอิสระได้ทำการประเมินภาระผูกพันดังกล่าวตามหลักคณิตศาสตร์ประกันภัย ซึ่งหลักการประมาณการดังกล่าวต้องใช้ข้อสมมติที่หลากหลาย รวมถึงข้อสมมติเกี่ยวกับอัตราคิดลด อัตราการขึ้นเงินเดือนในอนาคต อัตราการเปลี่ยนแปลงในจำนวนพนักงาน อัตราการมรณะและอัตราเงินเฟ้อ

ผลกำไรหรือขาดทุนจากการประมาณการตามหลักคณิตศาสตร์ประกันภัย (Actuarial gains and losses) สำหรับโครงการผลประโยชน์หลังออกจากงานของพนักงานจะรับรู้ทันทีในกำไรขาดทุนเบ็ดเสร็จอื่น

บริษัทเลือกที่จะบันทึกหนี้สินทั้งหมดดังกล่าวเป็นครั้งแรกโดยรับรู้ผลประโยชน์เมื่อเกษียณอายุในอดีตเป็นค่าใช้จ่ายตามวิธีเส้นตรงตลอดระยะเวลา 5 ปี (ตั้งแต่ปี 2554 จนถึงปี 2558) ในงบกำไรขาดทุนเบ็ดเสร็จ ตามวิธีปฏิบัติในช่วงเปลี่ยนแปลงของมาตรฐานการบัญชี ฉบับที่ 19

#### 4.18 ประเมินการหนี้สิน

บริษัท และบริษัทย่อยจะบันทึกประมาณการหนี้สินไว้ในบัญชีเมื่อภาระผูกพันซึ่งเป็นผลมาจากเหตุการณ์ในอดีตได้เกิดขึ้นแล้ว มีความเป็นไปได้ค่อนข้างแน่นอนว่าบริษัท และบริษัทย่อยจะเสียทรัพยากรเชิงเศรษฐกิจไปเพื่อปลดปล่อยภาระผูกพันนั้น และบริษัทและบริษัทย่อยสามารถประมาณมูลค่าภาระผูกพันนั้นได้อย่างน่าเชื่อถือ

#### 4.19 ภาษีเงินได้

*ภาษีเงินได้*

ภาษีเงินได้ ประกอบด้วยภาษีเงินได้ปัจจุบันและภาษีเงินได้รอการตัดบัญชี

*ภาษีเงินได้ปัจจุบัน*

บริษัทบันทึกภาษีเงินได้ (ถ้ามี) ตามจำนวนที่จะต้องจ่าย คำนวณตามหลักเกณฑ์แห่งประมวลรัษฎากรในอัตราภาษีเงินได้ (ปี 2556 : 20%, ปี 2555 : 23%) ของกำไรก่อนภาษีเงินได้ หลังจากปรับปรุงบวกกลับด้วยค่าใช้จ่ายต่างๆ ซึ่งไม่สามารถถือเป็นรายจ่ายในการคำนวณภาษีและหักออกด้วยรายการที่ได้รับยกเว้นหรือไม่ถือเป็นรายได้ในการคำนวณภาษี

*ภาษีเงินได้รอการตัดบัญชี*

สินทรัพย์และหนี้สินภาษีเงินได้รอการตัดบัญชีจะคำนวณขึ้นจากผลแตกต่างชั่วคราวระหว่างมูลค่าตามบัญชีกับฐานภาษีของสินทรัพย์หรือหนี้สินนั้น ณ วันสิ้นรอบระยะเวลารายงาน รายการเปลี่ยนแปลงของสินทรัพย์และหนี้สินภาษีเงินได้รอการตัดบัญชีจะถูกรับรู้เป็นรายได้ภาษีเงินได้รอการตัดบัญชีหรือค่าใช้จ่ายภาษีเงินได้รอการตัดบัญชีโดยจะรับรู้ในกำไรขาดทุน เว้นแต่ในส่วนที่เกี่ยวข้องกับรายการที่รับรู้โดยตรงในส่วนของผู้ถือหุ้นหรือกำไรขาดทุนเบ็ดเสร็จอื่น

ผลแตกต่างชั่วคราวที่ใช้หักภาษีจะถูกรับรู้เป็นสินทรัพย์ภาษีเงินได้รอการตัดบัญชีเมื่อมีความเป็นไปได้ค่อนข้างแน่นอนว่าบริษัทจะมีกำไรทางภาษีจากการดำเนินงานในอนาคตเพียงพอที่จะนำสินทรัพย์ภาษีเงินได้รอการตัดบัญชีมาใช้ประโยชน์ได้ และผลแตกต่างชั่วคราวที่ต้องเสียภาษีทุกรายการจะถูกรับรู้เป็นหนี้สินภาษีเงินได้รอการตัดบัญชี

สินทรัพย์และหนี้สินภาษีเงินได้รอการตัดบัญชีถูกวัดมูลค่าโดยใช้อัตราภาษีเงินได้สำหรับงวดที่บริษัทคาดว่าจะได้รับประโยชน์จากสินทรัพย์ภาษีเงินได้รอการตัดบัญชีหรือจะจ่ายชำระหนี้สินภาษีเงินได้ โดยใช้อัตราภาษีและกฎหมายภาษีอากรที่มีผลบังคับใช้อยู่หรือที่คาดได้ค่อนข้างแน่นอนว่าจะมีผลบังคับใช้ภายในสิ้นรอบระยะเวลาที่รายงาน

ณ วันสิ้นรอบระยะเวลารายงาน มูลค่าตามบัญชีของสินทรัพย์ภาษีเงินได้รอการตัดบัญชีจะถูกทบทวนและปรับลดมูลค่า เมื่อมีความเป็นไปได้ค่อนข้างแน่นอนว่าบริษัทจะไม่กำไรทางภาษีในอนาคตเพียงพอต่อการนำสินทรัพย์ภาษีเงินได้รอการตัดบัญชีทั้งหมดหรือบางส่วนมาใช้ประโยชน์ได้

#### 4.20 การใช้ประมาณการทางบัญชี

ในการจัดทำงานการเงินให้เป็นไปตามมาตรฐานรายงานทางการเงิน ฝ่ายบริหารต้องใช้การประมาณและตั้งข้อสมมติฐานหลายประการ ซึ่งมีผลกระทบต่อจำนวนเงินที่เกี่ยวกับรายได้ ค่าใช้จ่าย สินทรัพย์ และหนี้สิน และการเปิดเผยข้อมูลเกี่ยวกับสินทรัพย์และหนี้สินที่อาจเกิดขึ้น ซึ่งผลที่เกิดขึ้นจริงอาจแตกต่างไปจากจำนวนที่ประมาณไว้ การใช้ประมาณการทางบัญชีที่สำคัญ มีดังนี้

##### *ค่าเผื่อหนี้สงสัยจะสูญ*

ฝ่ายบริหารประมาณการค่าเผื่อหนี้สงสัยจะสูญสำหรับผลขาดทุนโดยประมาณที่อาจเกิดขึ้นจากการเก็บเงินลูกหนี้ไม่ได้ ซึ่งโดยทั่วไปพิจารณาจากประสบการณ์การเก็บเงินและการวิเคราะห์อายุลูกหนี้แต่ละรายที่คาดว่าจะมีปัญหาในการชำระ

##### *ค่าเผื่อสินค้าเสื่อมสภาพ และราคาขายสุทธิต่ำกว่าราคาทุน*

ฝ่ายบริหารได้ประมาณการค่าเผื่อสินค้าเสื่อมคุณภาพ โดยจะตั้งขึ้นในอัตราร้อยละ 100 สำหรับสินค้าเก่าล้าสมัย เคลื่อนไหวช้า/เสื่อมคุณภาพ และในอัตราร้อยละ 20 สำหรับสินค้าที่ค้างเกิน 2 ปีขึ้นไป และประมาณการค่าเผื่อสำหรับสินค้าที่มีราคาขายสุทธิต่ำกว่าราคาทุน โดยการประมาณการนั้นจะพิจารณาจากประมาณราคาที่เราคาดว่าจะขายได้ตามปกติธุรกิจหักด้วยประมาณการต้นทุนที่จำเป็นต้องจ่ายไปเพื่อให้ขายสินค้านั้นได้

##### *ที่ดิน อาคารและอุปกรณ์ และสินทรัพย์ไม่มีตัวตน*

ฝ่ายบริหารเป็นผู้กำหนดประมาณการอายุการใช้งานและมูลค่าคงเหลือเมื่อเลิกใช้งานของอาคาร และอุปกรณ์ และสินทรัพย์ไม่มีตัวตนของบริษัท ฝ่ายบริหารต้องทบทวนอายุการใช้งานและมูลค่าคงเหลือเมื่อมีความแตกต่างไปจากประมาณการในงวดก่อน หรือมีการตัดจำหน่ายสินทรัพย์ที่เสื่อมสภาพหรือไม่ได้ใช้งานโดยการขายหรือเลิกใช้

##### *ประมาณต้นทุน และอัตราส่วนของงานที่ทำเสร็จ*

ฝ่ายบริหารเป็นผู้ประมาณการต้นทุนทั้งโครงการ และประมาณการอัตราส่วนของงานที่ทำเสร็จ โดยใช้วิธีการสำรวจและประเมินผลงานที่ทำเสร็จโดยวิศวกรของบริษัท และจะตั้งสำรองเพื่อผลขาดทุนสำหรับโครงการต่อเรือและการซ่อมเรือทั้งจำนวนเมื่อทราบแน่ชัดว่าโครงการนั้นจะประสบผลขาดทุน

#### 4.21 สัญญาเช่าดำเนินงาน

สัญญาเช่าทรัพย์สินที่ความเสี่ยงและผลตอบแทนของทรัพย์สินยังเป็นของผู้ให้เช่าจะถูกจัดเป็นสัญญาเช่าดำเนินงาน โดยบริษัท จะบันทึกการจ่ายชำระค่าเช่าภายใต้สัญญาเช่าดำเนินงานเป็นค่าใช้จ่ายโดยวิธีเส้นตรงตลอดระยะเวลาของการเช่า



## 5. เงินสดและรายการเทียบเท่าเงินสด

เงินสดและรายการเทียบเท่าเงินสด ประกอบด้วย

(หน่วย:บาท)

	งบการเงินรวม		งบการเงินเฉพาะบริษัท	
	2556	2555	2556	2555
เงินสดและเงินสดย่อย	185,000	185,000	150,000	150,000
เงินฝากธนาคาร				
- ออมทรัพย์	40,320,681	28,759,210	28,851,647	19,987,625
- กระแสรายวัน	1,118,912	1,005,325	726,456	509,579
- ประจำ 3 เดือน	78,734	5,257,996	78,734	5,257,996
ตัวแลกเงิน - อายุไม่เกิน 3 เดือน	-	185,000,000	-	185,000,000
	41,703,327	220,207,531	29,806,837	210,905,200

เงินฝากออมทรัพย์มีอัตราดอกเบี้ยลอยตัวตามอัตราที่ธนาคารกำหนด

ตัวแลกเงิน - อายุไม่เกิน 3 เดือน มีอัตราดอกเบี้ยร้อยละ 0.50 - 2.80 ต่อปี (2555 : อัตราดอกเบี้ยร้อยละ 2.13 - 3.15 ต่อปี)

## 6. รายการธุรกิจกับกิจการที่เกี่ยวข้องกัน

ในระหว่างปี บริษัทฯ และบริษัทย่อยมีรายการธุรกิจที่สำคัญกับบุคคลหรือกิจการที่เกี่ยวข้องกัน รายการธุรกิจดังกล่าวเป็นไปตามเงื่อนไขทางการค้าและเกณฑ์ตามสัญญาที่ตกลงกันระหว่างบริษัทฯ และบริษัทเหล่านั้น ซึ่งเป็นไปตามปกติธุรกิจโดยสามารถสรุปได้ดังนี้

	ล้านบาท		นโยบายการกำหนดราคา
	2556	2555	

### รายการธุรกิจกับบริษัทย่อย

(ตัดออกจากงบการเงินรวมแล้ว)

รายได้ค่าซ่อมเรือ	0.5	0.1	ราคาใกล้เคียงกับที่คิดกับลูกค้าทั่วไป
รายได้อื่น	2.7	1.8	ค่าควบคุมงาน และค่าบริการสำนักงานเดือนละ 50,000 บาท และค่าเช่าห้องเก็บอุปกรณ์เดือนละ 1,500 บาท และค่าขายวัสดุในราคาต้นทุนบวกกำไรร้อยละ 3 - 10
ต้นทุนในการรับจ้าง	59.0	40.1	คนละ 300 - 450 บาทต่อวันและตามที่ตกลงร่วมกัน
ค่าสาธารณูปโภคจ่าย	2.0	5.6	ต้นทุนบวกกำไรร้อยละ 10
ค่าเทียบท่าจ่าย	0.6	1.6	คิดตามปริมาตรเรือ อัตราวันละ 1,000 - 8,000 บาทต่อลำ
ค่าเช่าจ่าย	-	3.0	เดือนละ 237,600 บาท เดือน ม.ค. - มี.ค. 2555

### รายการธุรกิจกับบริษัทที่เกี่ยวข้องกัน

รายได้ค่าซ่อมเรือ	25.7	8.8	ราคาใกล้เคียงกับที่คิดกับลูกค้าทั่วไป
ค่าบริการจ่าย	7.6	0.5	ตามที่ตกลงในสัญญาจ้างผู้รับเหมาแต่ละสัญญา

ยอดคงค้างระหว่างบริษัทฯ และบริษัทที่เกี่ยวข้องกัน ณ วันที่ 31 ธันวาคม 2556 และ 2555 มีรายละเอียดดังนี้

(หน่วย:บาท)

	ความสัมพันธ์	งบการเงินรวม		งบการเงินเฉพาะบริษัท	
		2556	2555	2556	2555
ลูกหนี้การค้า - กิจการที่เกี่ยวข้องกัน					
บริษัท อีโคโน มาร์เก็ต จำกัด	บริษัทย่อย	-	-	583,265	2,867,871
บริษัท ซีทราเน พอร์ต จำกัด	กรรมการร่วมกัน	-	2,905,681	-	2,905,681
บริษัท ซีทราเน เฟอริ จำกัด	กรรมการร่วมกัน	156,772	-	156,772	-
		156,772	2,905,681	740,037	5,773,552
รายได้ที่ยังไม่ได้เรียกชำระ					
บริษัท ซีทราเน พอร์ต จำกัด	กรรมการร่วมกัน	-	6,761,496	-	6,761,496
บริษัท ซีทราเน เฟอริ จำกัด	กรรมการร่วมกัน	16,275,036	-	16,275,036	-
		16,275,036	6,761,496	16,275,036	6,761,496

(หน่วย:บาท)

	ความสัมพันธ์	งบการเงินรวม		งบการเงินเฉพาะบริษัท	
		2556	2555	2556	2555
ลูกหนี้อื่น - กิจการที่เกี่ยวข้องกัน					
บริษัท อีโคโน มาร์เก็ต จำกัด	บริษัทย่อย	-	-	1,401,384	2,835,015
บริษัท อาซิมา มาร์เก็ต จำกัด	บริษัทย่อย	-	-	17,777,658	15,038,564
บริษัท ซีทราเน เฟอริ จำกัด	กรรมการร่วมกัน	19,795	-	-	-
		19,795	-	19,179,042	17,873,579
เจ้าหนี้การค้า - กิจการที่เกี่ยวข้องกัน					
บริษัท เจเนเนอรัล คลังสินค้า จำกัด	บริษัทย่อย	-	-	91,521	888,128
บริษัท อีโคโน มาร์เก็ต จำกัด	บริษัทย่อย	-	-	61,182	45,983
บริษัท อาซิมา มาร์เก็ต จำกัด	บริษัทย่อย	-	-	27,620,329	22,078,354
บริษัท ซีทราเน เฟอริ จำกัด	กรรมการร่วมกัน	10,926,571	-	-	-
		10,926,571	-	27,773,032	23,012,465

### ค่าตอบแทนผู้บริหาร

ค่าตอบแทนผู้บริหารเป็นผลประโยชน์ที่จ่ายให้แก่ผู้บริหารของบริษัท ประกอบด้วยค่าตอบแทนที่เป็นตัวเงินได้แก่ เงินเดือนและผลประโยชน์ที่เกี่ยวข้อง รวมไปถึงผลประโยชน์ตอบแทนในรูปแบบอื่น ทั้งนี้ผู้บริหารของบริษัทหมายถึงบุคคลที่กำหนดตามกฎหมายว่าด้วยหลักทรัพย์และตลาดหลักทรัพย์ โดยค่าตอบแทนผู้บริหารสำหรับปี 2556 และ 2555 มีดังนี้

(หน่วย:บาท)

	งบการเงินรวม		งบการเงินเฉพาะบริษัท	
	2556	2555	2556	2555
ผลประโยชน์ระยะสั้น	16,987,349	19,427,019	16,987,349	19,427,019
ผลประโยชน์หลังออกจากงาน	401,137	311,542	401,137	311,542
รวม	17,388,486	19,738,561	17,388,486	19,738,561

## 7. ลูกหนี้การค้า

(หน่วย:บาท)

	งบการเงินรวม		งบการเงินเฉพาะบริษัท	
	2556	2555	2556	2555
<b>ลูกหนี้การค้า - กิจการที่เกี่ยวข้องกัน</b>				
ลูกหนี้ซ่อมเรือ	156,772	2,905,681	740,037	5,773,552
รวม	156,772	2,905,681	740,037	5,773,552
<b>ลูกหนี้การค้า - กิจการที่ไม่เกี่ยวข้องกัน</b>				
ลูกหนี้ซ่อมเรือ	32,281,176	21,634,787	32,281,176	21,634,787
ลูกหนี้ต่อเรือ	15,853,966	7,350,071	15,853,966	7,350,071
ลูกหนี้ค่าบริการ	9,822,900	-	-	-
รวม	57,958,042	28,984,858	48,135,142	28,984,858
หัก: ค่าเผื่อหนี้สงสัยจะสูญ	(17,897,353)	(18,409,577)	(17,897,353)	(18,409,577)
สุทธิ	40,060,689	10,575,281	30,237,789	10,575,281
รวมลูกหนี้การค้า - สุทธิ	40,217,461	13,480,962	30,977,826	16,348,833

ยอดคงเหลือของลูกหนี้การค้า ณ วันที่ 31 ธันวาคม 2556 และ 2555 แยกตามอายุหนี้ที่คงค้างนับจากวันที่ถึงกำหนดชำระได้ดังนี้

(หน่วย:บาท)

	งบการเงินรวม		งบการเงินเฉพาะบริษัท	
	2556	2555	2556	2555
<b>อายุหนี้ค้างชำระ</b>				
ยังไม่ครบกำหนด	20,301,327	9,874,012	10,478,426	9,943,744
ไม่เกิน 3 เดือน	13,710,934	3,279,950	13,710,934	3,279,950
มากกว่า 3 เดือนถึง 6 เดือน	6,205,200	-	6,788,466	-
มากกว่า 6 เดือนถึง 12 เดือน	-	-	-	38,933
มากกว่า 12 เดือนขึ้นไป	17,897,353	18,736,577	17,897,353	21,495,783
<b>รวม</b>	<b>58,114,814</b>	<b>31,890,539</b>	<b>48,875,179</b>	<b>34,758,410</b>
หัก: ค่าเผื่อหนี้สงสัยจะสูญ	(17,897,353)	(18,409,577)	(17,897,353)	(18,409,577)
<b>สุทธิ</b>	<b>40,217,461</b>	<b>13,480,962</b>	<b>30,977,826</b>	<b>16,348,833</b>

ค่าเผื่อหนี้สงสัยจะสูญมีการเปลี่ยนแปลง ดังนี้

(หน่วย:บาท)

	งบการเงินรวม		งบการเงินเฉพาะบริษัท	
	2556	2555	2556	2555
ยอดต้นปี	(18,409,577)	(17,968,860)	(18,409,577)	(17,968,860)
หนี้สงสัยจะสูญได้รับคืน	1,454,350	1,672,000	1,454,350	1,672,000
หนี้สงสัยจะสูญ (เพิ่มขึ้น) ลดลง	(942,126)	(2,112,717)	(942,126)	(2,112,717)
<b>ยอดปลายปี</b>	<b>(17,897,353)</b>	<b>(18,409,577)</b>	<b>(17,897,353)</b>	<b>(18,409,577)</b>

ณ วันที่ 31 ธันวาคม 2556 บริษัทฯ และบริษัทย่อยมียอดลูกหนี้การค้าซึ่งมียอดคงค้างเป็นระยะเวลานาน รวมเป็นจำนวนเงินประมาณ 17.9 ล้านบาท จำนวน 8 ราย (ณ วันที่ 31 ธันวาคม 2555: 18.4 ล้านบาท จำนวน 9 ราย) บริษัทฯ และบริษัทย่อยได้ตั้งค่าเผื่อหนี้สงสัยจะสูญไว้แล้วเป็นจำนวนเงินประมาณ 17.9 ล้านบาท ทั้งจำนวน (ณ วันที่ 31 ธันวาคม 2555: 18.4 ล้านบาท) ขณะนี้บริษัทฯ และบริษัทย่อยกำลังอยู่ระหว่างการดำเนินการติดตามลูกหนี้ดังกล่าว

## 8. รายได้ที่ยังไม่ได้เรียกชำระ/เงินรับล่วงหน้าจากลูกค้า

(หน่วย:บาท)

		งบการเงินรวม/งบการเงินเฉพาะบริษัท	
		2556	2555
รายได้ที่รับรู้ในปี	- ต่อเรือ	369,187,767	313,557,927
	- ซ่อมเรือ	298,842,156	279,958,650

(หน่วย:บาท)

		งบการเงินรวม		งบการเงินเฉพาะบริษัท	
		2556	2555	2556	2555
ต้นทุนค่าต่อเรือที่เกิดขึ้นและกำไรที่รับรู้จนถึงปัจจุบัน		644,218,381	865,235,120	644,218,381	865,235,120
รายได้ที่ยังไม่ได้เรียกชำระสำหรับ	- งานต่อเรือ	5,800,622	-	5,800,622	-
	- งานซ่อมเรือ	59,817,141	11,997,654	59,817,141	11,997,654
		65,617,763	11,997,654	65,617,763	11,997,654
เงินรับล่วงหน้าจากลูกค้า	- งานต่อเรือ	5,223,930	230,014,417	5,223,930	230,014,417
	- ค่าบริการ	-	28,827	-	-
		5,223,930	230,043,244	5,223,930	230,014,417

## 9. สินค้ายคงเหลือ

(หน่วย:บาท)

		งบการเงินรวม		งบการเงินเฉพาะบริษัท	
		2556	2555	2556	2555
วัตถุดิบ		33,249,330	47,175,731	32,823,854	47,005,191
วัสดุแปรรูป		1,705	29,211	1,705	29,211
งานระหว่างทำ		2,858,512	13,640,786	2,858,512	13,640,786
สินค้ายระหว่างทาง		-	1,696,073	-	1,696,073
รวม		36,109,547	62,541,801	35,684,071	62,371,261
หัก: ค่าเผื่อการเสื่อมสภาพและการลด					
มูลค่าของสินค้าย		(1,852,387)	(2,745,172)	(1,852,387)	(2,745,172)
สุทธิ		34,257,160	59,796,629	33,831,684	59,626,089

สำหรับปี 2556 และ 2555 บริษัทได้บันทึกดอกเบี้ยเงินกู้ยืมสำหรับงานก่อสร้างไว้เป็นส่วนหนึ่งของต้นทุนงานระหว่างทำเป็นจำนวนเงิน 1.25 ล้านบาท และ 0.39 ล้านบาท ตามลำดับ

ค่าเพื่อการเสื่อมสภาพและการลดมูลค่าสินค้า มีการเปลี่ยนแปลงในระหว่างปี ดังนี้

(หน่วย:บาท)

	งบการเงินรวม		งบการเงินเฉพาะบริษัท	
	2556	2555	2556	2555
ยอดต้นปี	(2,745,172)	(3,078,010)	(2,745,172)	(3,078,010)
เพิ่มขึ้น	-	-	-	-
ลดลง	892,785	332,838	892,785	332,838
ยอดปลายปี	(1,852,387)	(2,745,172)	(1,852,387)	(2,745,172)

(หน่วย:บาท)

	งบการเงินรวม		งบการเงินเฉพาะบริษัท	
	2556	2555	2556	2555
มูลค่าการกลับรายการมูลค่าสินค้าคงเหลือที่ปรับลดลง				
สำหรับปี	(892,785)	(332,838)	(892,785)	(332,838)

## 10. ภาษีเงินได้ถูกหัก ณ ที่จ่าย

จำนวนนี้เป็นภาษีเงินได้ถูกหัก ณ ที่จ่ายสำหรับปีบัญชีดังต่อไปนี้

(หน่วย:บาท)

	งบการเงินรวม		งบการเงินเฉพาะบริษัท	
	2556	2555	2556	2555
ปี 2551	434,533	434,533	-	-
ปี 2552	6,749,276	6,749,276	5,771,939	5,771,939
ปี 2553	8,138,743	8,138,743	7,284,083	7,284,083
ปี 2554	763,727	889,945	-	-
ปี 2555	1,191,327	1,191,327	-	-
ปี 2556	2,324,151	-	-	-
รวม	19,601,757	17,403,824	13,056,022	13,056,022

บริษัทฯ และบริษัทย่อยถือภาษีเงินได้ถูกหัก ณ ที่จ่ายเป็นสินทรัพย์ เนื่องจากบริษัทฯ และบริษัทย่อยมีสิทธิ์ขอคืนภาษีหรืออยู่ระหว่างขอคืน อย่างไรก็ตามมูลค่าที่จะได้รับคืนของภาษีเงินได้ดังกล่าวขึ้นอยู่กับการใช้สิทธิ์ขอคืนภาษีและผลการตรวจสอบภาษีของบริษัทฯ และบริษัทย่อยโดยเจ้าหน้าที่กรมสรรพากร



## 11. เงินฝากธนาคารที่มีข้อจำกัดในการใช้

ณ วันที่ 31 ธันวาคม 2555 บริษัทฯ ได้นำเงินฝากธนาคารจำนวนประมาณ 4.6 ล้านบาท ไปวางไว้กับธนาคารเพื่อเป็นประกันวงเงินสินเชื่อของบริษัทฯ ที่ได้รับจากธนาคารและหนังสือค้ำประกันที่ธนาคารออกให้ในนามของบริษัทฯ

## 12. ลูกหนี้ผ่อนชำระ - ค่าซ่อมเรือ

(หน่วย:บาท)

งบการเงินรวม/งบการเงินเฉพาะบริษัท		
	2556	2555
ลูกหนี้ซ่อมเรือ	5,102,887	5,206,084
หัก ค่าเผื่อหนี้สงสัยจะสูญ	(5,102,887)	(5,206,084)
สุทธิ	-	-

ณ วันที่ 31 ธันวาคม 2556 และ 2555 บริษัทฯ มีลูกหนี้ผ่อนชำระจำนวน 2 ราย ซึ่งประกอบด้วย

### ลูกหนี้รายที่ 1

ในปี 2551 และ 2552 บริษัทฯ ได้ตกลงรับงานซ่อมเรือเป็นจำนวน 3 ลำ กับบริษัทในประเทศแห่งหนึ่ง ที่ทำธุรกิจขนส่งน้ำมันเชื้อเพลิงในแถบอาเซียนมูลค่างานเป็นจำนวนเงินรวม 103.45 ล้านบาท

ต่อมาเมื่อวันที่ 26 ธันวาคม 2552 บริษัทฯ และลูกหนี้ดังกล่าวได้มีการทำข้อตกลงปรับเงื่อนไขการชำระหนี้สำหรับมูลค่าหนี้ที่คงเหลืออยู่ และลูกหนี้ตกลงโอนกรรมสิทธิ์ในตัวเรือ 1 ลำ ในมูลค่าที่ตกลงกันจำนวน 43 ล้านบาท โดยมีราคาประเมินจากผู้ประเมินอิสระที่ได้รับอนุญาตจาก กสท. ณ วันประเมินวันที่ 2 พฤศจิกายน 2552 โดยวิธีราคาทุนทดแทนมูลค่า 51.0 ล้านบาท เพื่อชำระหนี้บางส่วนให้บริษัทฯ โดยลูกหนี้ส่วนที่เหลือรวมดอกเบี้ยจำนวน 9.76 ล้านบาท มีเงื่อนไขการจ่ายชำระคืนเป็นรายเดือนเป็นจำนวนเดือนละไม่น้อยกว่า 2 ล้านบาท และคิดดอกเบี้ยในอัตราร้อยละ 9 ต่อปี ตั้งแต่ปี 2552 ถึงปี 2553 ลูกหนี้ดังกล่าวมีการจ่ายชำระหนี้รวมจำนวนเงิน 7.17 ล้านบาท คงเหลือมูลค่าหนี้เงินต้น 2.59 ล้านบาท ต่อมาในปี 2554 บริษัทฯ ได้ตั้งค่าเผื่อหนี้สงสัยจะสูญสำหรับส่วนที่ยังไม่ได้รับชำระทั้งจำนวน เนื่องจากมีการผัดผ่อนชำระหนี้ทรัพย์สินที่ได้รับโอนบริษัทฯ มีวัตถุประสงค์เพื่อนำไปขาย บริษัทฯ อยู่ระหว่างดำเนินการเสนอขายทรัพย์สินต่อบุคคลอื่น ซึ่งต้องมีการปรับปรุงและดัดแปลงเพื่อให้เหมาะกับการใช้ประโยชน์เชิงพาณิชย์ เพื่อเสนอขายให้กับบุคคลที่ต้องการซื้อ

### ลูกหนี้รายที่ 2

ในปี 2552 ลูกหนี้การค้าที่บริษัทฯ ได้ตั้งค่าเผื่อหนี้สงสัยจะสูญไว้แล้วทั้งจำนวนรายหนึ่งได้เข้าทำแผนฟื้นฟูกิจการกับกรมบังคับคดีและได้มีคำสั่งให้ชำระหนี้ให้กับบริษัทฯ ในมูลค่าหนี้ค่าซ่อมเรือเป็นจำนวน 10.24 ล้านบาท โดยมีหนี้ที่ยกเว้นให้เป็นจำนวนเงิน 7.27 ล้านบาท และส่วนที่เหลือให้แบ่งชำระเป็นรายงวด 3 เดือน เป็นระยะเวลา 30 งวด ซึ่งจำนวนหนี้ดังกล่าว บริษัทฯ ได้บันทึกหนี้สูญสำหรับจำนวนที่ยกเว้นในงบการเงินสำหรับปี 2552 และสำหรับจำนวนหนี้ส่วนที่เหลือ บริษัทฯ ได้บันทึกค่าเผื่อหนี้สงสัยจะสูญในงบการเงินแล้ว ในปี 2556 และ 2555 บริษัทฯ ได้รับชำระหนี้จำนวน 0.10 ล้านบาท และ 0.09 ล้านบาท ตามลำดับ คงเหลือมูลค่าหนี้ ณ วันที่ 31 ธันวาคม 2556 และ 2555 จำนวน 2.51 ล้านบาท และ 2.61 ล้านบาท ตามลำดับ

### 13. เงินลงทุนในบริษัทย่อยซึ่งบันทึกโดยวิธีราคาทุน

เงินลงทุนในบริษัทย่อยประกอบด้วยเงินลงทุนในหุ้นสามัญของบริษัทดังต่อไปนี้

(หน่วย:บาท)

ชื่อบริษัท	งบการเงินเฉพาะบริษัท							
	ทุนเรียกชำระแล้ว		สัดส่วนเงินลงทุน		ราคาทุน		ราคาตามวิธีส่วนได้เสีย	
	2556	2555	2556	2555	2556	2555	2556	2555
	(ล้านบาท)	(ล้านบาท)	(ร้อยละ)	(ร้อยละ)				
<b>เงินลงทุนในบริษัทย่อย</b>								
บริษัท เจเนเนอรัล คลังสินค้า จำกัด	10.0	10.0	100	100	10,000,000	10,000,000	5,903,016	5,729,245
หัก ค่าเผื่อผลขาดทุนจากการด้อยค่า					(5,115,021)	(5,115,021)	-	-
					4,884,979	4,884,979	5,903,016	5,729,245
บริษัท อาซิมา มารีน จำกัด	5.0	5.0	100	100	4,998,200	4,998,200	9,769,371	8,095,728
บริษัท อีโค มารีน จำกัด	18.25	18.25	93	93	16,999,300	16,999,300	8,125,156	666,853
หัก ค่าเผื่อผลขาดทุนจากการด้อยค่า					(4,999,300)	(4,999,300)	-	-
					12,000,000	12,000,000	8,125,156	666,853
					21,883,179	21,883,179	23,797,543	14,491,826

## 14. ที่ดิน อาคาร และอุปกรณ์

(หน่วย:บาท)

งบการเงินรวม							
	สำหรับปีสิ้นสุดวันที่ 31 ธันวาคม 2556						
	ยอดตาม บัญชี ณ วันที่ 31 ธ.ค. 2555	รายการเปลี่ยนแปลง					ยอดตาม บัญชี ณ วันที่ 31 ธ.ค. 2556
		เพิ่มขึ้น	ลดลง	โอนเข้า	โอนออก	โอนออก เป็นค่าใช้จ่าย	
ราคาทุน							
ที่ดิน	2,733,086	-	-	-	-	-	2,733,086
อู่ลอย	261,287,281	-	167,590	-	-	-	261,119,691
อาคาร ส่วนปรับปรุงอาคาร และสิ่งปลูกสร้างอื่น	230,561,456	-	2,134,954	8,477,295	-	-	236,903,797
เครื่องจักรและอุปกรณ์	139,545,869	6,654,348	5,697,160	4,125,859	-	-	144,628,916
เครื่องตกแต่งและอุปกรณ์สำนักงาน	23,824,853	1,184,001	560,604	434,930	-	-	24,883,180
ยานพาหนะ	49,380,524	802,000	4,785,701	-	-	-	45,396,823
งานระหว่างก่อสร้าง	7,202,042	19,204,505	-	-	13,038,084	1,476,026	11,892,437
รวม	714,535,111	27,844,854	13,346,009	13,038,084	13,038,084	1,476,026	727,557,930
หัก ค่าเสื่อมราคาสะสม							
อู่ลอย	155,489,123	5,504,238	120,837	-	-	-	160,872,524
อาคาร ส่วนปรับปรุงอาคาร และสิ่งปลูกสร้างอื่น	125,730,607	10,122,384	1,415,556	-	-	-	134,437,435
เครื่องจักรและอุปกรณ์	103,587,376	9,492,214	5,614,152	-	-	-	107,465,438
เครื่องตกแต่งและอุปกรณ์สำนักงาน	21,095,562	1,131,894	522,668	-	-	-	21,704,788
ยานพาหนะ	40,665,438	2,710,661	4,721,797	-	-	-	38,654,302
รวม	446,568,106	28,961,391	12,395,010	-	-	-	463,134,487
อุปกรณ์ - สุทธิ	267,967,005						264,423,443

(หน่วย : บาท)

งบการเงินรวม							
	สำหรับปีสิ้นสุดวันที่ 31 ธันวาคม 2555						
	ยอดตาม	รายการเปลี่ยนแปลง					ยอดตาม
	บัญชี ณ วันที่ 31 ธ.ค. 2554	เพิ่มขึ้น	ลดลง	โอนเข้า	โอนออก	โอนออก เป็นค่าใช้จ่าย	บัญชี ณ วันที่ 31 ธ.ค. 2555
<b>ราคาทุน</b>							
ที่ดิน	2,733,086	-	-	-	-	-	2,733,086
อู่ลอย	249,647,472	-	-	11,639,809	-	-	261,287,281
อาคาร ส่วนปรับปรุงอาคาร และสิ่งปลูกสร้างอื่น	230,684,801	-	243,141	119,796	-	-	230,561,456
เครื่องจักรและอุปกรณ์	153,445,112	8,810,121	37,348,610	14,639,246	-	-	139,545,869
เครื่องตกแต่งและ อุปกรณ์สำนักงาน	28,372,863	729,437	5,277,447	-	-	-	23,824,853
ยานพาหนะ	51,147,841	516,987	2,284,304	-	-	-	49,380,524
งานระหว่างก่อสร้าง	10,565,916	23,459,895	-	-	26,398,851	424,918	7,202,042
รวม	726,597,091	33,516,440	45,153,502	26,398,851	26,398,851	424,918	714,535,111
<b>หัก ค่าเสื่อมราคาสะสม</b>							
อู่ลอย	150,626,004	4,863,119	-	-	-	-	155,489,123
อาคาร ส่วนปรับปรุงอาคาร และสิ่งปลูกสร้างอื่น	115,616,439	10,269,316	155,148	-	-	-	125,730,607
เครื่องจักรและอุปกรณ์	126,027,367	13,234,154	35,674,145	-	-	-	103,587,376
เครื่องตกแต่ง และอุปกรณ์สำนักงาน	25,068,762	1,064,759	5,037,959	-	-	-	21,095,562
ยานพาหนะ	38,633,005	4,204,021	2,171,588	-	-	-	40,665,438
รวม	455,971,577	33,635,369	43,038,840	-	-	-	446,568,106
อุปกรณ์ - สุทธิ	270,625,514						267,967,005
<b>ค่าเสื่อมราคาสำหรับปี</b>							
2556 (17.68 ล้านบาท รวมอยู่ในต้นทุนในการรับจ้าง ส่วนที่เหลือรวมอยู่ในค่าใช้จ่ายในการบริหาร)							28,961,391
2555 (22.15 ล้านบาท รวมอยู่ในต้นทุนในการรับจ้าง ส่วนที่เหลือรวมอยู่ในค่าใช้จ่ายในการบริหาร)							33,635,369

(หน่วย:บาท)

งบการเงินเฉพาะบริษัท							
	สำหรับปีสิ้นสุดวันที่ 31 ธันวาคม 2556						
	ยอดตาม บัญชี ณ วันที่ 31 ธ.ค. 2555	รายการเปลี่ยนแปลง					ยอดตาม บัญชี ณ วันที่ 31 ธ.ค. 2556
		เพิ่มขึ้น	ลดลง	โอนเข้า	โอนออก	โอนออก เป็นค่าใช้จ่าย	
<b>ราคาทุน</b>							
ที่ดิน	2,733,086	-	-	-	-	-	2,733,086
อู่ลอย	261,287,281	-	167,590	-	-	-	261,119,691
อาคาร ส่วนปรับปรุงอาคาร และสิ่งปลูกสร้างอื่น	207,435,818	-	2,134,954	8,477,295	-	-	213,778,159
เครื่องจักรและอุปกรณ์	137,255,693	6,282,404	5,688,590	4,125,859	-	-	141,975,366
เครื่องตกแต่ง และอุปกรณ์สำนักงาน	23,382,512	1,130,341	560,035	434,930	-	-	24,387,748
ยานพาหนะ	30,050,134	802,000	4,785,701	-	-	-	26,066,433
งานระหว่างก่อสร้าง	7,202,042	19,204,505	-	-	13,038,084	1,476,026	11,892,437
<b>รวม</b>	<b>669,346,566</b>	<b>27,419,250</b>	<b>13,336,870</b>	<b>13,038,084</b>	<b>13,038,084</b>	<b>1,476,026</b>	<b>681,952,920</b>
<b>หัก ค่าเสื่อมราคาสะสม</b>							
อู่ลอย	155,489,123	5,504,238	120,837	-	-	-	160,872,524
อาคาร ส่วนปรับปรุงอาคาร และสิ่งปลูกสร้างอื่น	102,604,979	10,122,384	1,415,556	-	-	-	111,311,807
เครื่องจักรและอุปกรณ์	101,808,155	9,177,357	5,608,939	-	-	-	105,376,573
เครื่องตกแต่ง และอุปกรณ์สำนักงาน	20,750,614	1,068,957	522,101	-	-	-	21,297,470
ยานพาหนะ	27,091,178	1,312,807	4,721,797	-	-	-	23,682,188
<b>รวม</b>	<b>407,744,049</b>	<b>27,185,743</b>	<b>12,389,230</b>	<b>-</b>	<b>-</b>	<b>-</b>	<b>422,540,562</b>
<b>อุปกรณ์ - สุทธิ</b>	<b>261,602,517</b>						<b>259,412,358</b>

(หน่วย : บาท)

งบการเงินเฉพาะบริษัท							
	สำหรับปีสิ้นสุดวันที่ 31 ธันวาคม 2555						
	ยอดตาม บัญชี ณ วันที่ 31 ธ.ค. 2554	รายการเปลี่ยนแปลง					ยอดตาม บัญชี ณ วันที่ 31 ธ.ค. 2555
		เพิ่มขึ้น	ลดลง	โอนเข้า	โอนออก	โอนออก เป็นค่าใช้จ่าย	
<b>ราคาทุน</b>							
ที่ดิน	2,733,086	-	-	-	-	-	2,733,086
อู่ลอย	249,647,472	-	-	11,639,809	-	-	261,287,281
อาคาร ส่วนปรับปรุงอาคาร							
และสิ่งปลูกสร้างอื่น	207,559,163	-	243,141	119,796	-	-	207,435,818
เครื่องจักรและอุปกรณ์	151,284,293	8,569,261	37,237,107	14,639,246	-	-	137,255,693
เครื่องตกแต่งและ							
อุปกรณ์สำนักงาน	27,959,566	657,973	5,235,027	-	-	-	23,382,512
ยานพาหนะ	32,334,438	-	2,284,304	-	-	-	30,050,134
งานระหว่างก่อสร้าง	10,565,916	23,459,895	-	-	26,398,851	424,918	7,202,042
<b>รวม</b>	<b>682,083,934</b>	<b>32,687,129</b>	<b>44,999,579</b>	<b>26,398,851</b>	<b>26,398,851</b>	<b>424,918</b>	<b>669,346,566</b>
<b>หัก ค่าเสื่อมราคาสะสม</b>							
อู่ลอย	150,626,004	4,863,119	-	-	-	-	155,489,123
อาคาร ส่วนปรับปรุงอาคาร							
และสิ่งปลูกสร้างอื่น	92,942,769	9,817,358	155,148	-	-	-	102,604,979
เครื่องจักรและอุปกรณ์	124,453,671	12,928,794	35,574,310	-	-	-	101,808,155
เครื่องตกแต่ง							
และอุปกรณ์สำนักงาน	24,756,282	992,912	4,998,580	-	-	-	20,750,614
ยานพาหนะ	26,361,148	2,901,618	2,171,588	-	-	-	27,091,178
<b>รวม</b>	<b>419,139,874</b>	<b>31,503,801</b>	<b>42,899,626</b>	<b>-</b>	<b>-</b>	<b>-</b>	<b>407,744,049</b>
อุปกรณ์ - สุทธิ	262,944,060						261,602,517
<b>ค่าเสื่อมราคาสำหรับปี</b>							
2556 (17.38 ล้านบาท รวมอยู่ในต้นทุนในการรับจ้าง ส่วนที่เหลือรวมอยู่ในค่าใช้จ่ายในการบริหาร)							27,185,743
2555 (21.44 ล้านบาท รวมอยู่ในต้นทุนในการรับจ้าง ส่วนที่เหลือรวมอยู่ในค่าใช้จ่ายในการบริหาร)							31,503,801



อาคารบางส่วนของบริษัทฯ และบริษัทย่อยตั้งอยู่บนที่ดินเช่า ตามสัญญาเช่าที่ดินราชพัสดุพร้อมสิ่งปลูกสร้างจากกรมธนารักษ์ ซึ่งต้องยกกรรมสิทธิ์ให้แก่ผู้ให้เช่าเมื่อสิ้นสุดสัญญาเช่า (ดูหมายเหตุ 15) ณ วันที่ 31 ธันวาคม 2556 ราคาทุนและมูลค่าสุทธิตามบัญชีของสินทรัพย์ดังกล่าวมีจำนวน 186.5 ล้านบาท และ 80.4 ล้านบาท ตามลำดับ (เฉพาะของบริษัทจำนวน 163.4 และ 80.4 ล้านบาท ตามลำดับ)

ณ วันที่ 31 ธันวาคม 2556 และ 2555 บริษัทฯ ได้นำอู่ลอยหนึ่งลำและสองลำซึ่งมีมูลค่าสุทธิตามบัญชี จำนวน 54.4 ล้านบาท และ 57.9 ล้านบาท ตามลำดับ และที่ดินพร้อมสิ่งปลูกสร้างซึ่งมีมูลค่าสุทธิตามบัญชีจำนวน 4.3 ล้านบาท และ 4.6 ล้านบาท ตามลำดับ ไปจดจำนองไว้กับธนาคารเพื่อค้ำประกันวงเงินสินเชื่อและเงินกู้ยืมที่ได้รับจากสถาบันการเงิน

ยานพาหนะของบริษัทฯ ซึ่งมีมูลค่าสุทธิตามบัญชี ณ วันที่ 31 ธันวาคม 2556 และ 2555 จำนวน 1.9 ล้านบาท และ 1.6 ล้านบาท ตามลำดับ อยู่ภายใต้สัญญาเช่าการเงินกับบริษัท리스ซึ่งหลายแห่ง

ณ วันที่ 31 ธันวาคม 2556 และ 2555 บริษัทฯ และบริษัทย่อยมีอาคารและอุปกรณ์จำนวนหนึ่งซึ่งตัดค่าเสื่อมราคาหมดแล้วแต่ยังใช้งานอยู่ ราคาทุนของสินทรัพย์ดังกล่าวมีจำนวน 172.6 ล้านบาท และ 164.9 ล้านบาท ตามลำดับ (เฉพาะของบริษัท ณ วันที่ 31 ธันวาคม 2556 และ 2555 จำนวน 147.4 ล้านบาท และ 140.4 ล้านบาท ตามลำดับ)

## 15. สิทธิการเช่าที่ดินและสิ่งปลูกสร้าง

(หน่วย : บาท)

งบการเงินรวม/งบการเงินเฉพาะบริษัท				
	สำหรับปีสิ้นสุดวันที่ 31 ธันวาคม 2556			
	ยอดตามบัญชี	รายการเปลี่ยนแปลง		ยอดตามบัญชี
	ณ วันที่	เพิ่มขึ้น	ลดลง	ณ วันที่
	31 ธ.ค. 2555			31 ธ.ค. 2556
<b>ราคาทุน</b>				
สิทธิการเช่า	-	32,036,250	-	32,036,250
รวม	-	32,036,250	-	32,036,250
<b>หัก ค่าตัดจำหน่ายสะสม</b>				
สิทธิการเช่า	-	1,851,156	-	1,851,156
รวม	-	1,851,156	-	1,851,156
มูลค่าสุทธิตามบัญชี	-			30,185,094
ค่าตัดจำหน่ายสำหรับปี				
2556				1,851,156
2555				-

เมื่อวันที่ 20 มกราคม 2531 บริษัทย่อยแห่งหนึ่งได้ทำสัญญาเช่าช่วงที่ดินราชพัสดุพร้อมท่าเรือและคลังสินค้าต่อจาก ผู้ให้เช่าช่วงรายหนึ่ง มีระยะเวลาตามสัญญา 24 ปี และได้สิ้นสุดระยะเวลาเช่าลงในเดือนมกราคม 2555 ซึ่งบริษัทได้ขอ เจริญเช่าทรัพย์สินดังกล่าวต่อเนื่องจากสัญญาเดิมแทนบริษัทย่อย ทั้งนี้ ในปี 2556 บริษัทได้รับสิทธิในการเช่าโดยตรง จากกรมธนารักษ์ต่อจากสัญญาเดิม โดยมีรายละเอียดและเงื่อนไขตามที่ระบุในสัญญาเช่าฉบับใหม่ลงวันที่ 26 เมษายน 2556

เมื่อวันที่ 26 เมษายน 2556 บริษัทได้ทำสัญญาเช่าที่ดินราชพัสดุพร้อมสิ่งปลูกสร้างกับกรมธนารักษ์ โดยมีระยะเวลาตาม สัญญาเช่า 30 ปี เริ่มตั้งแต่วันที่ 22 เมษายน 2555 สิ้นสุดวันที่ 21 เมษายน 2585 โดยบริษัทต้องชำระค่าสิทธิการเช่า ที่ดินพร้อมสิ่งปลูกสร้างดังกล่าว ณ วันทำสัญญาและค่าใช้จ่ายอื่นๆ ที่เกี่ยวข้องเป็นเงิน 32,036,250 บาท และต้องชำระ ค่าเช่าเป็นรายปีตลอดระยะเวลาตามสัญญาเช่า โดยมีรายละเอียดอัตราค่าเช่ารายปีตามที่กำหนดในสัญญาดังนี้

ปีที่ 1 - 5	ในอัตราปีละ	1,467,139 บาท
ปีที่ 6 - 10	ในอัตราปีละ	1,687,210 บาท
ปีที่ 11 - 15	ในอัตราปีละ	1,940,290 บาท
ปีที่ 16 - 20	ในอัตราปีละ	2,231,335 บาท
ปีที่ 21 - 25	ในอัตราปีละ	2,566,035 บาท
ปีที่ 26 - 30	ในอัตราปีละ	2,950,940 บาท

รวมค่าเช่าตลอดระยะเวลาตามสัญญาเป็นเงิน 64,214,745 บาท

บริษัทมีภาระผูกพันในการจ่ายชำระค่าเช่าตามสัญญาดังกล่าวคงเหลือ ดังนี้

(หน่วย:บาท)

จ่ายชำระภายใน	งบการเงินรวม/งบการเงินเฉพาะบริษัท
1 ปี	1,467,139
มากกว่า 1 ปี แต่ไม่เกิน 5 ปี	6,308,698
มากกว่า 5 ปี	53,504,630
รวม	61,280,467

## 16. สินทรัพย์ไม่มีตัวตน

(หน่วย:บาท)

งบการเงินรวม							
	สำหรับปีสิ้นสุดวันที่ 31 ธันวาคม 2556						
	ยอดตามบัญชี ณ วันที่ 31 ธ.ค. 2555	รายการเปลี่ยนแปลง					ยอดตามบัญชี ณ วันที่ 31 ธ.ค. 2556
		เพิ่มขึ้น	ลดลง	โอนเข้า	โอนออก	โอนเป็น ค่าใช้จ่าย	

### ราคาทุน

สิทธิการใช้ความรู้ในการสร้างเรือ

กำจัดมลภาวะ	4,806,653	-	-	-	-	-	4,806,653
ลิขสิทธิ์แบบเรือ	-	1,025,000	-	-	-	-	1,025,000
ซอฟต์แวร์	8,372,271	170,040	20,160	-	-	-	8,522,151
รวม	13,178,924	1,195,040	20,160	-	-	-	14,353,804

### หัก ค่าตัดจำหน่ายสะสม

สิทธิการใช้ความรู้ในการสร้างเรือ

กำจัดมลภาวะ	3,075,295	480,665	-	-	-	-	3,555,960
ลิขสิทธิ์แบบเรือ	-	60,096	-	-	-	-	60,096
ซอฟต์แวร์	7,303,928	714,231	20,140	-	-	-	7,998,019
รวม	10,379,223	1,254,992	20,140	-	-	-	11,614,075
มูลค่าสุทธิตามบัญชี	2,799,701						2,739,729

(หน่วย:บาท)

งบการเงินรวม							
	สำหรับปีสิ้นสุดวันที่ 31 ธันวาคม 2555						
	ยอดตามบัญชี ณ วันที่ 31 ธ.ค. 2554	รายการเปลี่ยนแปลง					ยอดตามบัญชี ณ วันที่ 31 ธ.ค. 2555
		เพิ่มขึ้น	ลดลง	โอนเข้า	โอนออก	โอนเป็น ค่าใช้จ่าย	

### ราคาทุน

สิทธิการใช้ความรู้ในการสร้างเรือ

กำจัดมลภาวะ	4,806,653	-	-	-	-	-	4,806,653
ซอฟต์แวร์	8,334,755	130,000	92,484	-	-	-	8,372,271
รวม	13,141,408	130,000	92,484	-	-	-	13,178,924

(หน่วย:บาท)

งบการเงินรวม							
	สำหรับปีสิ้นสุดวันที่ 31 ธันวาคม 2555						
	ยอดตามบัญชี ณ วันที่ 31 ธ.ค. 2554	รายการเปลี่ยนแปลง					ยอดตามบัญชี ณ วันที่ 31 ธ.ค. 2555
		เพิ่มขึ้น	ลดลง	โอนเข้า	โอนออก	โอนเป็น ค่าใช้จ่าย	
หัก ค่าตัดจำหน่ายสะสม							
สิทธิการใช้ความรู้ในการสร้างเรือ							
กำจัดมลภาวะ	2,594,629	480,666	-	-	-	-	3,075,295
ซอฟต์แวร์	6,796,682	588,235	80,989	-	-	-	7,303,928
รวม	9,391,311	1,068,901	80,989	-	-	-	10,379,223
มูลค่าสุทธิตามบัญชี	3,750,097						2,799,701
ค่าตัดจำหน่ายสำหรับปี							
2556							1,254,992
2555							1,068,901

(หน่วย:บาท)

งบการเงินเฉพาะบริษัท							
	สำหรับปีสิ้นสุดวันที่ 31 ธันวาคม 2556						
	ยอดตามบัญชี ณ วันที่ 31 ธ.ค. 2555	รายการเปลี่ยนแปลง					ยอดตามบัญชี ณ วันที่ 31 ธ.ค. 2556
		เพิ่มขึ้น	ลดลง	โอนเข้า	โอนออก	โอนเป็น ค่าใช้จ่าย	
ราคาทุน							
ลิขสิทธิ์แบบเรือ	-	1,025,000	-	-	-	-	1,025,000
ซอฟต์แวร์	8,372,271	170,040	20,160	-	-	-	8,522,151
รวม	8,372,271	1,195,040	20,160	-	-	-	9,547,151
หัก ค่าตัดจำหน่ายสะสม							
ลิขสิทธิ์แบบเรือ	-	60,096	-	-	-	-	60,096
ซอฟต์แวร์	7,303,928	714,231	20,140	-	-	-	7,998,019
รวม	7,303,928	774,327	20,140	-	-	-	8,058,115
ซอฟต์แวร์สุทธิ	1,068,343						1,489,036

(หน่วย:บาท)

งบการเงินเฉพาะบริษัท							
สำหรับปีสิ้นสุดวันที่ 31 ธันวาคม 2555							
	ยอดตามบัญชี ณ วันที่ 31 ธ.ค. 2554	รายการเปลี่ยนแปลง					ยอดตามบัญชี ณ วันที่ 31 ธ.ค. 2555
		เพิ่มขึ้น	ลดลง	โอนเข้า	โอนออก	โอนเป็น ค่าใช้จ่าย	
<b>ราคาทุน</b>							
ซอฟต์แวร์	8,334,755	130,000	92,484	-	-	-	8,372,271
รวม	8,334,755	130,000	92,484	-	-	-	8,372,271
<b>หัก ค่าตัดจำหน่ายสะสม</b>							
ซอฟต์แวร์	6,796,682	588,235	80,989	-	-	-	7,303,928
รวม	6,796,682	588,235	80,989	-	-	-	7,303,928
ซอฟต์แวร์สุทธิ	1,538,073						1,068,343
ค่าตัดจำหน่ายสำหรับปี							
2556							774,327
2555							588,235

ณ วันที่ 31 ธันวาคม 2556 และ 2555 บริษัทฯ และบริษัทย่อยมีซอฟต์แวร์จำนวนหนึ่งซึ่งตัดจำหน่ายหมดแล้วแต่ยังใช้งานอยู่ ราคาทุนของสินทรัพย์ดังกล่าวมีจำนวน 6.0 ล้านบาท และ 3.3 ล้านบาท ตามลำดับ (เฉพาะของบริษัทฯ ณ วันที่ 31 ธันวาคม 2556 และ 2555 จำนวน 6.0 ล้านบาท และ จำนวน 3.3 ล้านบาท ตามลำดับ)

## 17. สินทรัพย์รอการขาย

ในปี 2552 บริษัทได้ทำข้อตกลงปรับเงื่อนไขการชำระหนี้กับลูกหนี้ซ่อมเรือในประเทศแห่งหนึ่ง โดยรับโอนกรรมสิทธิ์เรือที่เป็นหลักประกันเพื่อชำระหนี้ในมูลค่า 43 ล้านบาท (ราคาประเมินโดยวิธีราคาทุนทดแทนมูลค่า 51 ล้านบาท ดังปรากฏในหมายเหตุข้อ 12) เรือลำดังกล่าวบริษัทฯ มีวัตถุประสงค์เพื่อนำไปขาย โดยบริษัทอยู่ระหว่างการเสนอขายกับบุคคลอื่น ซึ่งต้องมีการปรับปรุงและดัดแปลงเรือ เพื่อให้เหมาะกับการใช้ประโยชน์เชิงพาณิชย์ เพื่อเสนอขายให้กับบุคคลที่ต้องการซื้อ สำหรับปี 2556 และ 2555 บริษัทพิจารณาบันทึกการด้อยค่าตามสภาพของเรือลำดังกล่าวมูลค่า 1.36 ล้านบาท และ 4.09 ล้านบาท

(หน่วย:บาท)

งบการเงินรวม/งบการเงินเฉพาะบริษัท				
สำหรับปีสิ้นสุดวันที่ 31 ธันวาคม 2556				
	ยอดตามบัญชี ณ วันที่ 31 ธ.ค. 2555	รายการเปลี่ยนแปลง		ยอดตามบัญชี ณ วันที่ 31 ธ.ค. 2556
		เพิ่มขึ้น	ลดลง	
<u>ราคาทุน</u>				
สินทรัพย์รอการขาย	43,000,000	-	-	43,000,000
รวม	43,000,000	-	-	43,000,000
<u>หัก ค่าเผื่อการด้อยค่า</u>				
สินทรัพย์รอการขาย	4,087,644	1,362,548	-	5,450,192
รวม	4,087,644	1,362,548	-	5,450,192
สินทรัพย์รอการขาย - สุทธิ	38,912,356			37,549,808

(หน่วย:บาท)

งบการเงินรวม/งบการเงินเฉพาะบริษัท				
สำหรับปีสิ้นสุดวันที่ 31 ธันวาคม 2555				
	ยอดตามบัญชี ณ วันที่ 31 ธ.ค. 2554	รายการเปลี่ยนแปลง		ยอดตามบัญชี ณ วันที่ 31 ธ.ค. 2555
		เพิ่มขึ้น	ลดลง	
<u>ราคาทุน</u>				
สินทรัพย์รอการขาย	43,000,000	-	-	43,000,000
รวม	43,000,000	-	-	43,000,000
<u>หัก ค่าเผื่อการด้อยค่า</u>				
สินทรัพย์รอการขาย	-	4,087,644	-	4,087,644
รวม	-	4,087,644	-	4,087,644
สินทรัพย์รอการขาย - สุทธิ	43,000,000			38,912,356
ค่าเผื่อการด้อยค่าสำหรับปี				
2556				1,362,548
2555				4,087,644



## 18. สินทรัพย์ภาษีเงินได้รอการตัดบัญชีและหนี้สินภาษีเงินได้รอการตัดบัญชี

18.1 การเปลี่ยนแปลงของสินทรัพย์ภาษีเงินได้รอการตัดบัญชีและหนี้สินภาษีเงินได้รอการตัดบัญชี สำหรับปีสิ้นสุดวันที่ 31 ธันวาคม 2556 สรุปได้ดังนี้

(หน่วย:บาท)

งบการเงินรวม				
	ยอดตามบัญชี ณ 31 ธ.ค. 55	รายได้ (ค่าใช้จ่าย) ในระหว่างปี		ยอดตามบัญชี ณ 31 ธ.ค. 56
		ในกำไรขาดทุน	ในกำไรขาดทุน เบ็ดเสร็จอื่น	
สินทรัพย์ภาษีเงินได้รอการตัดบัญชี :				
ลูกหนี้การค้า	813,090	(311,510)	-	501,580
สินค้าคงเหลือ	549,034	(178,557)	-	370,477
สินทรัพย์รอการขาย	817,529	272,509	-	1,090,038
สินทรัพย์ไม่มีตัวตน	451,500	43,431	-	494,931
ประมาณการหนี้สินผลประโยชน์พนักงาน	2,091,958	548,494	-	2,640,452
ประมาณการหนี้สินรับประกันผลงาน	1,001,076	(953,323)	-	47,753
ขาดทุนสะสมยกไปทางภาษีอากร	1,437,389	(1,437,389)	-	-
สัญญาเช่าดำเนินงาน	-	162,316	-	162,316
รวม	7,161,576	(1,854,030)	-	5,307,547
หนี้สินภาษีเงินได้รอการตัดบัญชี :				
ที่ดิน อาคาร และอุปกรณ์	971,246	218,039	-	1,189,285
รวม	971,246	218,039	-	1,189,285

(หน่วย:บาท)

งบการเงินเฉพาะบริษัท				
	ยอดตามบัญชี ณ 31 ธ.ค. 55	รายได้ (ค่าใช้จ่าย) ในระหว่างปี		ยอดตามบัญชี ณ 31 ธ.ค. 56
		ในกำไรขาดทุน	ในกำไรขาดทุน เบ็ดเสร็จอื่น	
สินทรัพย์ภาษีเงินได้รอการตัดบัญชี :				
ลูกหนี้การค้า	813,090	(311,510)	-	501,580
สินค้าคงเหลือ	549,034	(178,557)	-	370,477
สินทรัพย์รอการขาย	817,529	272,509	-	1,090,038
สินทรัพย์ไม่มีตัวตน	451,500	43,431	-	494,931
ประมาณการหนี้สินผลประโยชน์พนักงาน	2,002,051	482,508	-	2,484,559
ประมาณการหนี้สินรับประกันผลงาน	1,001,076	(953,323)	-	47,753
สัญญาเช่าดำเนินงาน	-	162,316	-	162,316
รวม	5,634,280	(482,626)	-	5,151,654
หนี้สินภาษีเงินได้รอการตัดบัญชี :				
ที่ดิน อาคาร และอุปกรณ์	971,246	218,039	-	1,189,285
รวม	971,246	218,039	-	1,189,285

## 18.2 ค่าใช้จ่าย (รายได้) ภาษีเงินได้

### 18.2.1 ส่วนประกอบหลักของค่าใช้จ่าย (รายได้) ภาษีเงินได้ ประกอบด้วย

(หน่วย:บาท)

	งบการเงินรวม		งบการเงินเฉพาะบริษัท	
	2556	2555	2556	2555
ค่าใช้จ่าย (รายได้) ภาษีเงินได้ที่แสดงอยู่ในกำไรขาดทุน :				
ค่าใช้จ่ายภาษีเงินได้ของปีปัจจุบัน :				
ค่าใช้จ่ายภาษีเงินได้นิติบุคคลสำหรับปี	14,465,227	24,168,227	14,356,525	23,832,761
ค่าใช้จ่าย (รายได้) ภาษีเงินได้รอการตัดบัญชี :				
การเปลี่ยนแปลงของผลต่างชั่วคราวที่รับรู้				
เมื่อเริ่มแรกและที่กลับรายการ	2,072,067	(1,936,768)	700,665	(1,888,788)
รวม	16,537,294	22,231,459	15,057,190	21,943,973

## 18.2.2 การกระทบยอดระหว่างจำนวนค่าใช้จ่าย (รายได้) และผลคูณของกำไรทางบัญชีกับอัตราภาษีที่ใช้สรุปได้ดังนี้

(หน่วย:บาท)

	งบการเงินรวม		งบการเงินเฉพาะบริษัท	
	2556	2555	2556	2555
กำไร (ขาดทุน) ทางบัญชีสำหรับปี	82,601,602	83,751,782	75,549,744	85,421,380
บวก ขาดทุนบริษัทย่อย	-	(3,135,055)	-	-
รวม	82,601,602	80,616,727	75,549,744	85,421,380
อัตราภาษีที่ใช้ (%)	20	23	20	23
ค่าใช้จ่าย (รายได้) ภาษีเงินได้คำนวณตามอัตราภาษีที่ใช้	16,412,320	18,541,847	15,109,949	19,646,917
รายการกระทบยอด				
ผลกระทบทางภาษีของค่าใช้จ่ายที่ไม่สามารถนำมาหักใน การคำนวณกำไรทางภาษี				
- ค่าใช้จ่ายที่ไม่อนุญาตให้ถือเป็นรายจ่ายในการคำนวณ กำไรทางภาษี	228,404	3,855,567	50,671	2,463,011
อื่นๆ	(103,430)	(165,955)	(103,430)	(165,955)
รวมรายการกระทบยอด	124,974	3,689,612	(52,759)	2,297,056
รวมค่าใช้จ่าย (รายได้) ภาษีเงินได้	16,537,294	22,231,459	15,057,190	21,943,973

## 18.2.3 การกระทบยอดระหว่างอัตราภาษีที่แท้จริงถ่วงเฉลี่ยและอัตราภาษีที่ใช้ สรุปได้ดังนี้

(หน่วย:บาท)

	งบการเงินรวม			
	2556		2555	
	จำนวนภาษี (บาท)	อัตราภาษี (%)	จำนวนภาษี (บาท)	อัตราภาษี (%)
กำไร (ขาดทุน) ทางบัญชีก่อนค่าใช้จ่ายภาษีเงินได้สำหรับปี	82,061,602		80,616,727	
ค่าใช้จ่าย (รายได้) ภาษีเงินได้ตามอัตราภาษีที่ใช้	16,412,320	20.00	18,541,847	23.00
รายการกระทบยอด	124,974	0.15	3,689,612	4.58
ค่าใช้จ่าย (รายได้) ภาษีเงินได้ตามอัตราภาษีที่แท้จริงถ่วงเฉลี่ย	16,537,294	20.15	22,231,459	27.58

(หน่วย:บาท)

งบการเงินเฉพาะบริษัท				
	2556		2555	
	จำนวนภาษี (บาท)	อัตราภาษี (%)	จำนวนภาษี (บาท)	อัตราภาษี (%)
กำไร (ขาดทุน) ทางบัญชีก่อนค่าใช้จ่ายภาษีเงินได้สำหรับปี	75,549,744		85,421,380	
ค่าใช้จ่าย (รายได้) ภาษีเงินได้ตามอัตราภาษีที่ใช้	15,109,949	20.00	19,646,917	23.00
รายการกระทบยอด	(52,759)	(0.07)	2,297,056	2.69
ค่าใช้จ่าย (รายได้) ภาษีเงินได้ตามอัตราภาษีที่แท้จริงถ้วนเฉลี่ย	15,057,190	19.93	21,943,973	25.69

## 19. เงินเบิกเกินบัญชีจากสถาบันการเงิน/เจ้าหนี้ทรัสต์รีซีท

(หน่วย:บาท)

	อัตราดอกเบี้ย ร้อยละ (ต่อปี)	งบการเงินรวม		งบการเงินเฉพาะบริษัท	
		2556	2555	2556	2555
เงินเบิกเกินบัญชีธนาคาร	MOR	5,466,451	5,432,628	5,466,451	5,432,628
ตั๋วสัญญาใช้เงิน	5.05	60,000,000	-	60,000,000	-
รวม		65,466,451	5,432,628	65,466,451	5,432,628
เจ้าหนี้ทรัสต์รีซีท	2.78 - 4.47	7,038,130	28,075,993	7,038,130	28,075,993

วงเงินเบิกเกินบัญชีธนาคาร และเงินกู้ยืมระยะสั้นจากสถาบันการเงินและเจ้าหนี้ทรัสต์รีซีทค้ำประกันโดยการจดจำนอง  
อู่ลอยหนึ่งลำและที่ดินพร้อมสิ่งปลูกสร้างของบริษัทฯ

ณ วันที่ 31 ธันวาคม 2556 บริษัทฯ มีวงเงินเบิกเกินบัญชีกับธนาคารเป็นจำนวนเงินประมาณ 38.0 ล้านบาท วงเงินกู้ระยะสั้น  
110.0 ล้านบาท และวงเงินทรัสต์รีซีท 110.0 ล้านบาท (ณ วันที่ 31 ธันวาคม 2555 : วงเงินเบิกเกินบัญชีธนาคาร 38.0 ล้านบาท  
วงเงินกู้ระยะสั้น 130.0 ล้านบาท และวงเงินทรัสต์รีซีท 99.0 ล้านบาท)

## 20. สำรองหนี้สิน

ยอดคงเหลือประกอบด้วยรายละเอียดดังต่อไปนี้

(หน่วย:บาท)

งบการเงินรวม/งบการเงินเฉพาะบริษัท		
	2556	2555
สำรองเงินชดเชยค่าเสียหายจากคดีความ (หมายเหตุ 31.6(2))	5,294,903	5,294,903
รวม	5,294,903	5,294,903

## 21. ประมาณการหนี้สินจากการรับประกันผลงาน

ในปี 2556 และ 2555 บริษัทตั้งประมาณการหนี้สินจากการรับประกันผลงานจากความเสียหายที่อาจเกิดขึ้นจำนวนเงินประมาณ 0.6 ล้านบาท และ 21.8 ล้านบาทตามลำดับ สำหรับโครงการต่อเรือที่ได้ส่งมอบแล้ว โดยใช้หลักเกณฑ์และประสบการณ์ของฝ่ายบริหาร

(หน่วย:บาท)

	งบการเงินรวม/งบการเงินเฉพาะบริษัท	
	2556	2555
ยอดคงเหลือยกมาต้นปี	5,005,381	-
บวก ตั้งเพิ่มระหว่างปี	560,000	21,825,320
หัก จ่ายชำระระหว่างปี	(3,064,065)	(800,269)
โอนกลับ	(2,262,550)	(16,019,670)
ยอดคงเหลือยกไปปลายปี	238,766	5,005,381

ในปี 2556 และ 2555 บริษัทได้ปรับลดประมาณการหนี้สินจากการรับประกันผลงาน จำนวน 2.26 ล้านบาท และ 16.02 ล้านบาท ตามลำดับ เนื่องจากการทบทวนของวิศวกรตามข้อมูลปัจจุบัน

## 22. ภาระผูกพันผลประโยชน์พนักงาน

บริษัทฯ และบริษัทย่อย มีภาระผูกพันผลประโยชน์พนักงาน ดังนี้

(หน่วย:บาท)

	งบการเงินรวม		งบการเงินเฉพาะบริษัท	
	2556	2555	2556	2555
ภาระผูกพันของโครงการผลประโยชน์ ยกมาต้นปี	10,474,634	6,879,749	10,010,254	6,691,806
ต้นทุนบริการ	1,247,072	1,717,157	996,185	1,523,242
ต้นทุนดอกเบี้ยปัจจุบัน	544,254	465,436	519,000	448,274
ต้นทุนบริการและดอกเบี้ย (ภาระผูกพันในอดีตที่ทยอยรับรู้ 5 ปี) รับรู้ปีนี้	1,516,353	1,516,352	1,450,994	1,450,992
ส่วนที่จ่ายชำระในปี	(553,640)	(104,060)	(553,640)	(104,060)
ภาระผูกพันของโครงการผลประโยชน์ ยกไปปลายปี	13,228,673	10,474,634	12,422,793	10,010,254

### ข้อสมมุติหลักในการประมาณการตามหลักการคณิตศาสตร์ประกันภัย

	ร้อยละ	
	งบการเงินรวม	งบการเงินเฉพาะบริษัท
อัตราคิดลด	3.59	3.59
อัตราการเพิ่มขึ้นของเงินเดือน	3.00	3.00
อัตราการหมุนเวียนพนักงาน	0.00 - 25.00	0.00 - 25.00
อัตราการสูญผลภาพ	5.00	5.00
อัตราการมรณะ	อ้างอิงจากตารางมรณะไทย พ.ศ. 2551	อ้างอิงจากตารางมรณะไทย พ.ศ. 2551

## 23. เงินปันผล

	งบการเงินรวม/งบการเงินเฉพาะบริษัท	
	หุ้นสามัญ	
	จำนวนหุ้น	บาท
วันที่ 1 มกราคม 2556	234,810,100	234,810,100
การจ่ายหุ้นปันผล (หมายเหตุข้อ 30)	23,480,987	23,480,987
วันที่ 31 ธันวาคม 2556	258,291,087	258,291,087

## 24. สำรองตามกฎหมาย

เพื่อให้เป็นไปตามมาตรา 116 แห่งพระราชบัญญัติบริษัทมหาชนจำกัด พ.ศ. 2535 บริษัทฯ ต้องจัดสรรกำไรสำหรับงวดส่วนหนึ่งไว้เป็นทุนสำรองไม่น้อยกว่าร้อยละ 5 ของกำไรสุทธิสำหรับงวดหักด้วยยอดขาดทุนสะสมยกมา (ถ้ามี) จนกว่าทุนสำรองนี้จะมีจำนวนไม่น้อยกว่าร้อยละ 10 ของทุนจดทะเบียน สำรองตามกฎหมายดังกล่าวไม่สามารถนำไปจ่ายเงินปันผลได้

## 25. กำไร (ขาดทุน) ต่อหุ้น

กำไร (ขาดทุน) ต่อหุ้นคำนวณโดยหารกำไร (ขาดทุน) สำหรับปีด้วยจำนวนถัวเฉลี่ยถ่วงน้ำหนักของหุ้นสามัญที่ออกอยู่ในระหว่างปี

		งบการเงินรวม		งบการเงินเฉพาะบริษัท	
		2556	2555 (ปรับปรุงใหม่)	2556	2555 (ปรับปรุงใหม่)
กำไรที่เป็นของผู้ถือหุ้นสามัญ	(บาท)	65,524,308	61,520,323	60,492,554	63,477,407
จำนวนหุ้นสามัญถัวเฉลี่ยถ่วงน้ำหนัก	(หุ้น)	258,291,087	258,291,087	258,291,087	258,291,087
กำไรต่อหุ้นขั้นพื้นฐาน	(บาทต่อหุ้น)	0.25	0.24	0.23	0.25



26. ค่าใช้จ่ายตามลักษณะ

รายการค่าใช้จ่ายแบ่งตามลักษณะประกอบด้วยรายการค่าใช้จ่ายที่สำคัญดังต่อไปนี้

(หน่วย:บาท)

	สำหรับปีสิ้นสุดวันที่ 31 ธันวาคม			
	งบกำไรขาดทุนเบ็ดเสร็จรวม		งบกำไรขาดทุนเบ็ดเสร็จเฉพาะบริษัท	
	2556	2555	2556	2555
วัตถุดิบและวัสดุสิ้นเปลืองใช้ไป	268,351,117	238,409,792	264,212,864	236,857,175
การเปลี่ยนแปลงในวัตถุดิบและงานระหว่างทำ	24,736,181	107,339,526	24,991,117	106,736,161
ค่าเสื่อมราคาและค่าตัดจำหน่าย	32,067,541	34,704,270	29,811,226	32,092,036
ค่าใช้จ่ายพนักงาน	96,445,451	90,899,858	71,120,614	67,971,411
ภาระผลประโยชน์เมื่อเกษียณอายุ	2,763,425	3,233,509	2,447,179	2,974,234

27. การเสนอข้อมูลทางการเงินจำแนกตามส่วนงานดำเนินงาน

ข้อมูลส่วนงานดำเนินงานที่นำเสนอนี้สอดคล้องกับรายงานภายในของบริษัทที่มีอำนาจตัดสินใจสูงสุดด้านการดำเนินงานได้รับและสอบถามอย่างสม่ำเสมอเพื่อใช้ในการตัดสินใจในการจัดสรรทรัพยากรและประเมินผลการปฏิบัติงานของส่วนงานดำเนินงานของบริษัท

บริษัทฯ และบริษัทย่อยดำเนินกิจการใน 2 ส่วนงานหลักคือ (1) ส่วนงานซ่อมเรือ และ (2) ส่วนงานต่อเรือ และดำเนินธุรกิจในส่วนงานทางภูมิศาสตร์หลักในประเทศ

ข้อมูลทางการเงินจำแนกตามส่วนงานดำเนินงานของบริษัทและบริษัทย่อยสำหรับปี 2556 และ 2555 มีดังต่อไปนี้

(หน่วย:ล้านบาท)

	งบการเงินรวม									
	สำหรับปีสิ้นสุดวันที่ 31 ธันวาคม									
	ส่วนงานซ่อมเรือ		ส่วนงานต่อเรือ		การดำเนินงานและอื่นๆ		การตัดรายการบัญชี ระหว่างกัน		งบการเงินรวม	
	2556	2555	2556	2555	2556	2555	2556	2555	2556	2555 (ปรับปรุงใหม่)
รายได้จากภายนอก	298.8	280.0	369.2	313.6	34.2	2.1	-	-	701.7	595.6
รายได้ระหว่างส่วนงาน	36.6	27.3	22.4	12.8	2.7	10.2	(61.7)	(50.3)	-	-
รายได้ทั้งสิ้น	335.4	307.3	391.6	326.4	36.9	12.3	(61.7)	(50.3)	701.7	595.6
กำไร (ขาดทุน) จากการดำเนินงานตามส่วนงาน	79.2	62.6	93.2	97.4	15.3	5.2	-	-	187.7	165.2

(หน่วย:ล้านบาท)

งบการเงินรวม										
	สำหรับปีสิ้นสุดวันที่ 31 ธันวาคม									
	ส่วนงาน ซ่อมเรือ		ส่วนงาน ต่อเรือ		การดำเนินงาน และอื่นๆ		การตัดรายการ บัญชี ระหว่างกัน		งบการเงินรวม	
	2556	2555	2556	2555	2556	2555	2556	2555	2556	2555 (ปรับปรุงใหม่)

รายได้และค่าใช้จ่ายที่ไม่ได้ปันส่วน:

ดอกเบียร์รับ									2.3	4.3
รายได้อื่น									15.8	32.9
ค่าใช้จ่ายในการบริหาร									(122.2)	(115.7)
ต้นทุนทางการเงิน									(1.6)	(3.0)
ค่าใช้จ่ายภาษีเงินได้									(16.5)	(22.2)
กำไร (ขาดทุน) สำหรับปี									65.5	61.5
ที่ดิน อาคารและอุปกรณ์									264.4	268.0
สินทรัพย์ไม่มีตัวตน									2.7	2.8
สิทธิการเช่า									30.2	-
สินทรัพย์ส่วนกลาง									266.9	415.2
รวมสินทรัพย์									564.2	686.0

## 28. กองทุนสำรองเลี้ยงชีพ

บริษัท และบริษัทย่อยและพนักงานของบริษัท และบริษัทย่อยได้ร่วมกันจัดตั้งกองทุนสำรองเลี้ยงชีพขึ้นตามพระราชบัญญัติกองทุนสำรองเลี้ยงชีพ พ.ศ. 2530 โดยบริษัท บริษัทย่อยและพนักงานจะจ่ายสมทบเข้ากองทุนเป็นรายเดือนในอัตราร้อยละ 5 ของเงินเดือน กองทุนสำรองเลี้ยงชีพนี้บริหารโดยธนาคารไทยพาณิชย์ จำกัด (มหาชน) และจะจ่ายให้แก่พนักงานเมื่อพนักงานนั้นออกจากงานตามระเบียบว่าด้วยกองทุนของบริษัท และบริษัทย่อย สำหรับปี 2556 และ 2555 บริษัท และบริษัทย่อยได้จ่ายเงินสมทบกองทุนเป็นจำนวนเงิน 2.9 ล้านบาท และ 3.0 ล้านบาท ตามลำดับ (เฉพาะบริษัท : 2.8 ล้านบาท และ 2.8 ล้านบาท ตามลำดับ)

## 29. การบริหารจัดการทุน

วัตถุประสงค์ในการบริหารจัดการทุนที่สำคัญของบริษัทคือการจัดให้มีซึ่งโครงการทางการเงินที่ เหมาะสมและการดำรงไว้ซึ่งความสามารถในการดำเนินธุรกิจอย่างต่อเนื่อง

ตามงบแสดงฐานะการเงิน ณ วันที่ 31 ธันวาคม 2556 และ 2555 ตามงบการเงินเฉพาะบริษัทมีอัตราส่วนหนี้สินต่อทุนเท่ากับ 0.53 : 1 และ 1.25 : 1 ตามลำดับ

### 30. เงินปันผลจ่าย

#### ปี 2556

เมื่อวันที่ 3 เมษายน 2556 ที่ประชุมสามัญผู้ถือหุ้นประจำปีของบริษัทฯ ได้มีมติอนุมัติการจ่ายปันผลเป็นหุ้นปันผลและเงินสดสำหรับผลการดำเนินงานปี 2555 ดังนี้

1. จ่ายปันผลเป็นหุ้นสามัญ 23,481,010 หุ้น ให้แก่ผู้ถือหุ้นของบริษัทในอัตรา 10 หุ้นเดิมต่อ 1 หุ้นปันผล มูลค่าตราไว้หุ้นละ 1 บาท คิดเป็นจำนวนเงิน 23.48 ล้านบาท
2. จ่ายปันผลเป็นเงินสดในอัตราหุ้นละ 0.11112 บาท คิดเป็นจำนวนเงิน 2.61 ล้านบาท โดยบริษัทจ่ายปันผลในวันที่ 2 พฤษภาคม 2556

รวมเป็นการจ่ายปันผลทั้งสิ้นเท่ากับอัตราหุ้นละ 1.11112 บาท คิดเป็นจำนวนเงินรวมทั้งสิ้น 26.09 ล้านบาท โดยบริษัทจ่ายปันผลในวันที่ 2 พฤษภาคม 2556

#### ปี 2555

เมื่อวันที่ 3 เมษายน 2555 ที่ประชุมสามัญผู้ถือหุ้นประจำปีของบริษัทฯ ได้มีมติอนุมัติการจ่ายปันผลสำหรับผลการดำเนินงานปี 2554 เป็นเงินสดในอัตราหุ้นละ 0.13 บาท คิดเป็นจำนวนเงิน 30.53 ล้านบาท

### 31. ภาระผูกพันและหนี้สินที่อาจเกิดขึ้น

#### 31.1 ภาระผูกพันเกี่ยวกับสัญญาเช่าดำเนินงานและสัญญาบริการ

บริษัทฯ และบริษัทย่อยได้ทำสัญญาเช่าที่ดินและสิ่งปลูกสร้าง ห้องชุด และยานพาหนะ และสัญญาบริการที่เกี่ยวข้องกับการจ้างรถรับส่งพนักงาน สัญญาการจ้างงานและสัญญาบริการอื่นๆ

ณ วันที่ 31 ธันวาคม 2556 บริษัทฯ และบริษัทย่อยมีภาระผูกพันในการจ่ายค่าเช่าและค่าบริการตามสัญญาดังกล่าว ดังนี้

(หน่วย: ล้านบาท)		
จ่ายชำระภายใน	งบการเงินรวม	งบการเงินเฉพาะบริษัท
1 ปี	2.30	2.30
2 ถึง 5 ปี	7.81	7.81
หลังจาก 5 ปี	53.50	53.50
รวม	63.61	63.61

#### 31.2 ภาระผูกพันเกี่ยวกับสัญญาต่อเรือและสัญญาซ่อมเรือ

ณ วันที่ 31 ธันวาคม 2556 บริษัทฯ มีสัญญาต่อเรือและสัญญาซ่อมเรือซึ่งยังไม่ได้ส่งมอบหรือให้บริการจำนวนเงินประมาณ 54.48 ล้านบาท

#### 31.3 ภาระผูกพันเกี่ยวกับการซื้อสินค้า

ณ วันที่ 31 ธันวาคม 2556 บริษัทฯ มีภาระผูกพันเกี่ยวกับการซื้อสินค้าประเภทเครื่องจักรและอุปกรณ์ในการซ่อมแซมและต่อเรือเป็นจำนวน 0.21 ล้านบาท

#### 31.4 การค้าประกัน

ณ วันที่ 31 ธันวาคม 2556 บริษัท มีหนังสือค้าประกันซึ่งออกโดยธนาคารในนามบริษัท เหลืออยู่เป็นจำนวนเงิน 26.84 ล้านบาท ซึ่งเกี่ยวเนื่องกับภาระผูกพันทางปฏิบัติบางประการตามปกติธุรกิจของบริษัท

#### 31.5 การค้าประกันวงเงินสินเชื่อและเงินกู้ยืมที่ได้รับจากสถาบันการเงิน

วงเงินสินเชื่อและเงินกู้ยืมจากธนาคารการค้าประกันโดยการจดจำนองอู่ลอยหนึ่งลำและที่ดินพร้อมสิ่งปลูกสร้างของบริษัท เป็นหลักประกัน

#### 31.6 คดีฟ้องร้อง

- (1) ในเดือนกรกฎาคม 2547 บริษัท ถูกบริษัทลูกค้ารายหนึ่งฟ้องร้องให้ชดเชยค่าเสียหายเป็นจำนวนเงิน 7.8 ล้านบาท อันเนื่องมาจากการที่บริษัท ไม่ปฏิบัติตามสัญญาจ้างต่อเรือ เมื่อวันที่ 19 พฤษภาคม 2549 บริษัท ได้รับแจ้งคำวินิจฉัยชี้ขาดจากคณะอนุญาโตตุลาการให้บริษัท จ่ายเงินค่าเสียหายจำนวน 4.1 ล้านบาท ให้กับลูกค้านี้ บริษัท เห็นว่าคำชี้ขาดของคณะอนุญาโตตุลาการมีประเด็นที่ไม่เป็นไปตามข้อสัญญาและกฎหมาย ในระหว่างไต่ถามสามของปี 2549 บริษัท ได้ยื่นคำร้องขอให้ศาลมีคำสั่งเพิกถอนคำชี้ขาดของคณะอนุญาโตตุลาการ โดยในเดือนกันยายน 2550 ศาลได้มีคำวินิจฉัยยืนตามอนุญาโตตุลาการ และมีคำสั่งยกคำร้องของบริษัท ซึ่งบริษัท ยังไม่เห็นด้วยกับคำสั่งดังกล่าว จึงได้ยื่นอุทธรณ์ต่อศาล เมื่อวันที่ 23 พฤษภาคม 2555 และศาลฎีกามีความเห็นเหมือนศาลชั้นต้น จึงมีคำสั่งยกคำร้องของบริษัท ต่อมาเมื่อวันที่ 8 มิถุนายน 2555 บริษัท ได้ตกลงทำสัญญาประนีประนอมยอมความต่อศาล ยอมชดเชยค่าเสียหายพร้อมดอกเบี้ยเป็นเงินรวม 4.2 ล้านบาท คดีถึงที่สุดแล้ว โดยบริษัท ได้จ่ายชำระแก่ผู้เสียหายแล้วในเดือนมิถุนายน 2555
- (2) ในเดือนมีนาคม 2548 บริษัท ถูกบริษัทแห่งหนึ่งฟ้องร้องให้ชดเชยค่าเสียหายเป็นจำนวนเงินประมาณ 108.2 ล้านบาท อันเนื่องมาจากการที่บริษัท ไม่ปฏิบัติตามสัญญาบริการร่วมค้าระหว่างบริษัท กับบริษัทดังกล่าว ซึ่งเป็นผลให้บริษัทดังกล่าวถูกยกเลิกสัญญาซ่อมเรือกับผู้ว่าจ้างรายหนึ่ง ต่อมาในเดือนพฤษภาคม 2548 บริษัท ได้ฟ้องแย้งสำหรับคดีดังกล่าว เนื่องจากฝ่ายบริหารของบริษัท เชื่อว่าสาเหตุที่บริษัทดังกล่าวถูกยกเลิกสัญญา เกิดจากการไม่ปฏิบัติตามสัญญาซ่อมเรือกับผู้ว่าจ้างของบริษัทดังกล่าวเอง และค่าความเสียหายในคำฟ้องดังกล่าวไม่มีที่มาที่ชัดเจน เมื่อวันที่ 30 ตุลาคม 2549 ศาลชั้นต้นพิพากษายกคำฟ้องของบริษัทดังกล่าวและยกคำฟ้องแย้งของบริษัท โดยคู่กรณีไม่ต้องรับผิดชอบต่อกัน โดยศาลชั้นต้นพิจารณาเห็นว่าทั้งสองฝ่ายมีส่วนร่วมรับผิดชอบต่อผู้ว่าจ้าง ไม่อาจแบ่งแยกความรับผิดชอบออกจากกันได้ ทั้งนี้ บริษัท ได้ยื่นอุทธรณ์คำพิพากษาของศาลชั้นต้นดังกล่าวในเดือนธันวาคม 2549 ณ วันที่ 31 ธันวาคม 2554 ศาลอุทธรณ์ได้พิพากษาเมื่อวันที่ 11 ตุลาคม 2554 ให้บริษัทต้องชดเชยค่าเสียหายดังกล่าวมูลค่า 5.3 ล้านบาท บริษัท ได้บันทึกหนี้สินดังกล่าวไว้ในงบการเงินแล้ว อย่างไรก็ตามในวันที่ 25 ธันวาคม 2554 บริษัท ได้ยื่นฎีกาคดีดังกล่าว ณ วันที่ 31 ธันวาคม 2556 คดีอยู่ระหว่างการพิจารณาของศาลฎีกา

- (3) ในเดือนพฤศจิกายน 2555 บริษัทฯ ถูกบริษัทคู่ค้ารายหนึ่ง ซึ่งเป็นผู้เข้ามาประมูลซื้อเศษเหล็กได้ฟ้องร้องให้ชดเชยค่าเสียหายจากการผิดสัญญาซื้อขายเศษเหล็กเป็นจำนวนเงินประมาณ 5.0 ล้านบาท พร้อมดอกเบี้ย 7.5% ต่อปี ซึ่งบริษัทได้ยื่นคำให้การต่อศาลชี้แจงข้ออ้างตามฟ้องไม่มีมูลความจริง เมื่อวันที่ 19 ธันวาคม 2556 ศาลชั้นต้นได้มีคำพิพากษายกฟ้อง บริษัทจึงพิจารณาไม่ตั้งประมาณการหนี้สินที่อาจจะเกิดขึ้นรวมทั้งผู้ฟ้องร้องไม่ยื่นอุทธรณ์คดี

## 32. เครื่องมือทางการเงิน

### 32.1 นโยบายการบริหารความเสี่ยง

ตามมาตรฐานการบัญชีฉบับที่ 107 เรื่องการแสดงรายการสำหรับเครื่องมือทางการเงิน บริษัทฯ และบริษัทย่อยมีเครื่องมือทางการเงินที่สำคัญที่แสดงในงบแสดงฐานะการเงินประกอบด้วย เงินสดและรายการเทียบเท่าเงินสด ลูกหนี้และเจ้าหนี้การค้า เงินให้กู้ยืม เงินเบิกเกินบัญชีธนาคาร เจ้าหนี้ทรัสต์รีซีท และเงินกู้ยืมระยะสั้น บริษัทฯ มีความเสี่ยงที่เกี่ยวข้องกับเครื่องมือทางการเงินดังกล่าว และมีนโยบายในการบริหารความเสี่ยงดังนี้

#### 32.1.1 ความเสี่ยงด้านการให้สินเชื่อ

บริษัทฯ และบริษัทย่อยมีความเสี่ยงด้านการให้สินเชื่อที่เกี่ยวข้องกับลูกหนี้การค้า เงินให้กู้ยืมและลูกหนี้อื่น ฝ่ายบริหารควบคุมความเสี่ยงนี้โดยการกำหนดให้มีนโยบายและวิธีการในการควบคุมสินเชื่อ บริษัทฯ ไม่คาดว่าจะได้รับความเสียหายที่เป็นสาระสำคัญจากการให้สินเชื่อ จำนวนเงินสูงสุดที่บริษัทฯ อาจต้องสูญเสียจากการให้สินเชื่อคือมูลค่าตามบัญชีของลูกหนี้ เงินให้กู้ยืมและลูกหนี้อื่นที่แสดงอยู่ในงบแสดงฐานะการเงิน

การกระจุกตัวของความเสี่ยงด้านการให้สินเชื่อเกิดจากการที่บริษัทฯ ให้บริการรับจ้างต่อเรือและซ่อมเรือให้แก่ลูกค้าทั่วไปทั้งภาคเอกชนและหน่วยงานราชการ ความสามารถในการปฏิบัติตามภาระผูกพันของลูกหนี้เหล่านี้มีความสัมพันธ์เกี่ยวเนื่องกับสภาวะเศรษฐกิจของประเทศ

#### 32.1.2 ความเสี่ยงจากอัตราดอกเบี้ย

บริษัทฯ และบริษัทย่อยมีความเสี่ยงจากอัตราดอกเบี้ยที่สำคัญอันเกี่ยวเนื่องกับเงินฝากกับสถาบันการเงิน เงินกู้ยืมแก่บริษัทย่อย เงินเบิกเกินบัญชีธนาคาร เจ้าหนี้ทรัสต์รีซีท เงินกู้ยืมที่มีดอกเบี้ย อย่างไรก็ตาม เนื่องจากสินทรัพย์และหนี้สินทางการเงินส่วนใหญ่มีอัตราดอกเบี้ยที่ปรับขึ้นลงตามอัตราตลาด หรือมีอัตราดอกเบี้ยคงที่ซึ่งใกล้เคียงกับอัตราตลาดในปัจจุบัน ความเสี่ยงจากอัตราดอกเบี้ยของบริษัทฯ และบริษัทย่อยจึงอยู่ในระดับต่ำ

วันที่ 31 ธันวาคม 2556 สินทรัพย์และหนี้สินทางการเงินที่สำคัญสามารถจัดตามประเภทอัตราดอกเบี้ย และสำหรับสินทรัพย์และหนี้สินทางการเงินที่มีอัตราดอกเบี้ยคงที่สามารถแยกตามวันที่ครบกำหนด หรือ วันที่มีการกำหนดอัตราดอกเบี้ยใหม่ (หากวันที่มีการกำหนดอัตราดอกเบี้ยใหม่ถึงก่อน) ได้ดังนี้

	อัตราดอกเบี้ยคงที่			อัตรา ดอกเบี้ย ปรับขึ้นลง ตามราคา ตลาด	ไม่มี อัตรา ดอกเบี้ย	รวม	อัตรา ดอกเบี้ย ที่แท้จริง	
	ภายใน	มากกว่า	มากกว่า					
	1 ปี	1 ถึง 5 ปี	5 ปี					
(ล้านบาท)								(ร้อยละต่อปี)

#### สินทรัพย์ทางการเงิน

##### เงินสดและรายการ

เทียบเท่าเงินสด

-	-	-	40.4	1.3	41.7	0.50 - 2.80
-	-	-	40.4	1.3	41.7	

##### หนี้สินทางการเงิน

##### เงินเบิกเกินบัญชี

และเงินกู้ยืมระยะสั้น

จากสถาบันการเงิน

-	-	-	65.5	-	65.5	4.95 - 5.10
---	---	---	------	---	------	-------------

เจ้าหนี้บัตรเครดิต

-	-	-	7.0	-	7.0	4.30 - 4.47
-	-	-	72.5	-	72.5	

### 32.1.3 ความเสี่ยงจากอัตราแลกเปลี่ยน

บริษัท และบริษัทย่อยมีความเสี่ยงจากอัตราแลกเปลี่ยนที่สำคัญอันเกี่ยวเนื่องจากการซื้อสินค้าและบริการหรือให้บริการ บริษัทฯ ได้ตกลงทำสัญญาซื้อขายเงินตราต่างประเทศล่วงหน้า ซึ่งส่วนใหญ่มีอายุสัญญาไม่เกินหนึ่งปีเพื่อใช้เป็นเครื่องมือในการบริหารความเสี่ยง

ณ วันที่ 31 ธันวาคม 2556 บริษัทฯ และบริษัทย่อยมียอดคงเหลือของสินทรัพย์และหนี้สินทางการเงินที่เป็นสกุลเงินตราต่างประเทศดังนี้

สกุลเงิน	สินทรัพย์ ทางการเงิน	หนี้สิน ทางการเงิน	อัตราแลกเปลี่ยนเฉลี่ย ณ วันที่ 31 ธันวาคม 2556
	(ล้านบาท)	(ล้านบาท)	(บาทต่อหน่วยเงินตราต่างประเทศ)
เหรียญสหรัฐอเมริกา	0.43	-	32.69
เหรียญสิงคโปร์	-	0.07	24.90
โครนเนอร์เวย์	-	0.01	5.34



### 32.2 มูลค่ายุติธรรมของเครื่องมือทางการเงิน

เนื่องจากสินทรัพย์ทางการเงินส่วนใหญ่และหนี้สินทางการเงินบางส่วนของบริษัทฯ และบริษัทย่อยจัดอยู่ในประเภทระยะสั้นเงินให้กู้ยืมและเงินกู้ยืมมีอัตราดอกเบี้ยใกล้เคียงกับอัตราดอกเบี้ยในตลาด บริษัทฯ และบริษัทย่อยจึงประมาณมูลค่ายุติธรรมของสินทรัพย์และหนี้สินทางการเงินใกล้เคียงกับมูลค่าตามบัญชีที่แสดงในงบแสดงฐานะการเงิน

มูลค่ายุติธรรม หมายถึง จำนวนเงินที่ผู้ซื้อและผู้ขายตกลงแลกเปลี่ยนสินทรัพย์กันในขณะที่ทั้งสองฝ่ายมีความรอบรู้ และเต็มใจในการแลกเปลี่ยนและสามารถต่อรองราคากันได้อย่างเป็นอิสระในลักษณะที่ไม่มีความเกี่ยวข้องกัน วิธีการกำหนดมูลค่ายุติธรรมขึ้นอยู่กับลักษณะของเครื่องมือทางการเงิน มูลค่ายุติธรรมจะกำหนดจากราคาตลาดล่าสุด หรือกำหนดขึ้นโดยใช้เกณฑ์การวัดมูลค่าที่เหมาะสม

### 33. การอนุมัติงบการเงิน

งบการเงินนี้ได้รับอนุมัติให้ออกโดยกรรมการของบริษัทฯ เมื่อวันที่ 24 กุมภาพันธ์ 2557





Towards ►  
a New Challenge of AEC





**บริษัท เอเชียัน มารีน เซอร์วิสส์ จำกัด (มหาชน)**

128 หมู่ 3 ถนน สุขสวัสดิ์ ตำบล แหลมฟ้าผ่า อำเภอ พระสมุทรเจดีย์ จังหวัด สมุทรปราการ 10290

โทร : (662) 815-2060-7 โทรสาร : (662) 453-7214

**Asian Marine Services Public Company Limited**

128 Moo 3 Suksawad Rd, Laemfapa, Prasamutjedee, Samutprakan, 10290, Thailand

Tel: (662) 815-2060-7 Fax: (662) 453-7214

Website : [www.asimar.com](http://www.asimar.com)