

รายงานประจำปี 2559

ANNUAL REPORT 2016



บริษัท สยามสปอร์ต ซินดิเคท จำกัด (มหาชน)
SIAM SPORT SYNDICATE PUBLIC COMPANY LIMITED



บริษัท สยามสปอร์ต ซินดิเคท จำกัด (มหาชน) รายงานประจำปี 2559







สารบัญ /Contents

06	คณะกรรมการบริษัท
07	สารจากประธานกรรมการ
08	นโยบายและภาพรวมการประกอบธุรกิจ
12	โครงสร้างผู้ถือหุ้น
13	การประกอบธุรกิจของแต่ละสายผลิตภัณฑ์
23	ปัจจัยความเสี่ยง
25	ทรัพย์สินที่ใช้ในการประกอบธุรกิจ
27	ข้อมูลทั่วไปและข้อมูลสำคัญอื่น
30	ข้อมูลหลักทรัพย์และผู้ถือหุ้น
33	การจัดการ
36	การกำกับดูแลกิจการ
39	ความรับผิดชอบต่อสังคม
44	การควบคุมภายใน
44	รายการระหว่างกัน
47	ข้อมูลทางการเงินที่สำคัญ
54	การวิเคราะห์และคำอธิบายของฝ่ายจัดการ
58	รายงานคณะกรรมการตรวจสอบ
59	งบการเงินรวมและงบการเงินเฉพาะกิจการ
77	หมายเหตุประกอบงบการเงิน

คณะกรรมการบริษัท Board of Director

01 **ระวี โหลทอง**
ประธานที่ปรึกษา



01

02 **วิลักษณ์ โหลทอง**
กรรมการ



02

03 **พงษ์ศักดิ์ ผลอนันต์**
ประธานกรรมการกิตติมศักดิ์



03

04 **สุเมธ ชินะเกตุ**
ประธานกรรมการตรวจสอบ



04

05 **วิชัย เจตีย์**
กรรมการตรวจสอบ



05

06 **กิตติ ชินะเกตุ**
กรรมการตรวจสอบ



06

07 **ไพรัช สหเมธาพัฒน์**
กรรมการตรวจสอบ



07

08 **จรรุญ วานิชชา**
รองประธานกรรมการ



08

09 **อดิศักดิ์ วารินทร์ศิริกุล**
ประธานกรรมการ



09

10 **สมิต มานัสฤดี**
กรรมการ



10

11 **มานิตย์ ลือประไพ**
กรรมการ



11

12 **รณานิษฐ์ วิไลลักษณ์**
กรรมการ



12

13 **สรายุทธ มหวลีรัตน์**
กรรมการผู้จัดการ



13

14 **ทวยเทพ ไทยานนท์**
กรรมการ



14

15 **วรรณศร โหลทอง**
กรรมการ



15

สารจากประธานกรรมการ

Message from the chairman

ในรอบปี 2559 ที่ผ่านมาบริษัทได้รับผลกระทบด้านรายได้หลายด้านด้วยกัน ไม่ว่าจะเป็นการเติบโตของดิจิทัลมีเดีย ไม่ว่าจะเป็นปัญหาด้านการเมือง ไม่ว่าจะเป็นการบอกเลิกสัญญาการบริหารสิทธิประโยชน์ฟุตบอลอาชีพของประเทศจากสมาคมฟุตบอลฯ รวมทั้งการลดลงจากการอ่านสิ่งพิมพ์ ซึ่งแต่ละด้านล้วนเป็นการบ้านข้อใหญ่และท้าทายเป็นอย่างยิ่งที่คณะกรรมการบริษัทจะต้องเร่งระดมแนวทางเพื่อกำหนดทิศทางธุรกิจให้ชัดเจน

ทั้งนี้ทางคณะกรรมการได้กำหนดยุทธศาสตร์โดยการโฟกัสไปที่ธุรกิจดิจิทัลมีเดีย โดยการเพิ่มตัวผลิตภัณฑ์เพื่อเพิ่มรายได้โฆษณา นอกจากนี้ธุรกิจทีวีที่บริษัทได้ลงทุนร่วมกับบริษัท สามารถโอโมบาย จำกัด (มหาชน) ก็มีการกำหนดทิศทางการเพิ่มรายได้ด้วยการเพิ่มหน่วยธุรกิจขึ้นอีก 5 หน่วยธุรกิจ และจะนำเข้าจดทะเบียนในตลาด MAI ภายในปี 2560 ส่วนธุรกิจอีเวนต์บริษัทมีอีเวนต์รายการใหญ่ๆ ถ้อยอยู่หลายรายการ เพียงแต่รอเศรษฐกิจฟื้นตัวจะทำให้ผู้สนับสนุน (SPONSORS) เข้ามาสนับสนุนซึ่งจะทำให้บริษัทมีรายได้และกำไร

สำหรับบริษัท สยามสปอร์ต ซินดิเคท จำกัด (มหาชน) นั้นในปี 2559 ที่ผ่านมาบริษัทประสบปัญหาผลการดำเนินงานขาดทุนและส่งผลต่อสภาพคล่องด้วย ดังนั้นคณะกรรมการบริษัทจึงได้วางแผนทางแก้ปัญหาไว้ 2 แนวทาง ประกอบด้วยแนวทางแรกการเพิ่มสภาพคล่องด้วยการเพิ่มทุนและแนวทางที่สองคือการปรับลดโครงสร้างบริษัทให้เล็กลงเพื่อลดต้นทุนและค่าใช้จ่ายและให้สอดคล้องกับความเป็นจริง รวมทั้งมองหาโอกาสในการสร้างธุรกิจใหม่ที่บริษัทมีความถนัด

ผมในนามประธานคณะกรรมการ บริษัท สยามสปอร์ต ซินดิเคท จำกัด (มหาชน) ใคร่ขอขอบคุณอย่างจริงใจ และขอเป็นกำลังใจต่อคณะกรรมการ ผู้บริหาร พนักงาน ที่ได้ช่วยกันทุ่มเททั้งแรงกายแรงใจขับเคลื่อนบริษัท รวมทั้งขอบคุณลูกค้า คู่ค้าทุกท่านอย่างจริงใจ ที่ให้การสนับสนุนบริษัทด้วยดีมาโดยตลอด และสุดท้ายขอขอบคุณอย่างจริงใจต่อผู้ถือหุ้นบริษัททุกท่านที่มอบความไว้วางใจในการบริหารให้กับผมและคณะกรรมการบริษัท และหวังว่าจะได้รับความร่วมมือการสนับสนุนจากทุกๆ ส่วน เพื่อความสำเร็จและก้าวหน้ามั่นคงสืบไปในอนาคต



อดิษฐ์ วาณิชศิริกุล
ประธานกรรมการ



อดิษฐ์ วาณิชศิริกุล
ประธานกรรมการ

นโยบายและภาพรวมการประกอบธุรกิจ

ประวัติความเป็นมา

บริษัท สยามสปอร์ต ซินดิเคท จำกัด (มหาชน) หรือที่รู้จักกันในชื่อทางการค้าว่า สยามกีฬารายวัน นั้นเป็นผู้ดำเนินธุรกิจเกี่ยวกับกีฬาและสันทนาการ (Sports & Recreation) ได้ก่อตั้งขึ้นโดยนายระวี โหลทอง ซึ่งเดิมทำงานเป็นหัวหน้าข่าวหนังสือพิมพ์ไทยรัฐ โดยเริ่มจากทุนจดทะเบียนแรกเริ่ม 500,000 บาท โดยมีนิตยสาร “กีฬาสยาม” เป็นสิ่งพิมพ์ฉบับแรก (เริ่มพิมพ์ปี 2516) หลังจากนั้น ก็มีการพิมพ์นิตยสารเพิ่มขึ้น และฉบับที่สร้างชื่อเสียงให้เป็นที่รู้จักก็คือ “นิตยสารสตาร์ช็อกเกอร์” จากนั้นก็ได้มีวิวัฒนาการพิมพ์เป็น

หนังสือพิมพ์กีฬารายวันฉบับแรกของเมืองไทยคือ “หนังสือพิมพ์สยามกีฬารายวัน” และมีการคิดค้นออกสิ่งพิมพ์ใหม่ๆ อย่างต่อเนื่อง ปัจจุบันบริษัทมีหนังสือพิมพ์รายวัน 7 ฉบับ และนิตยสารด้านกีฬาและบันเทิงอีกกว่า 20 ฉบับ นอกเหนือจากงานด้านสิ่งพิมพ์ บริษัทยังได้มีการขยายการดำเนินธุรกิจไปยังสื่อประเภทอื่นๆ ที่เกี่ยวข้องกับกีฬา เช่น ธุรกิจทีวีกีฬา ธุรกิจดิจิทัลมีเดีย ธุรกิจอีเว้นท์ เป็นต้น

การเปลี่ยนแปลงและพัฒนาการที่สำคัญประกอบด้วย ในช่วง 3 ปีที่ผ่านมา มีการเปลี่ยนแปลงที่สำคัญดังนี้

ปี 2557

1. โอนธุรกิจเว็บไซต์ให้กับบริษัท สยามสปอร์ต ดิจิตอลมีเดีย จำกัด ซึ่งเป็นบริษัทย่อยถือหุ้นในสัดส่วนร้อยละ 100 ทั้งนี้เพื่อให้สอดคล้องกับการปรับโครงสร้างธุรกิจ และมีการเพิ่มทุนจดทะเบียนในบริษัท สยามสปอร์ต ดิจิตอล มีเดีย จำกัด เป็น 100,000,000 บาท (หนึ่งร้อยล้านบาท)
2. จำหน่ายเงินลงทุนในบริษัท สยามสปอร์ต เทเลวิชั่น จำกัด ซึ่งเป็นบริษัทย่อยถือหุ้นในสัดส่วนร้อยละ 100 ให้กับบริษัท ไอ-สปอร์ต จำกัด เพื่อให้สอดคล้องกับการปรับโครงสร้างธุรกิจ
3. มีการยุบบริษัทย่อย 2 บริษัทประกอบด้วย บริษัท สยามสปอร์ต มีเดียแมนเนจเม้นท์ จำกัด และบริษัท สยามสปอร์ตบุ๊คส์ จำกัด โดยโอนมาอยู่ที่บริษัทแม่ ทั้งนี้เพื่อให้สอดคล้องกับการปรับโครงสร้างธุรกิจ
4. มีการเพิ่มทุนในบริษัท คอร์โนแอนด์แนช จำกัด ซึ่งเป็นบริษัทย่อยถือหุ้นในสัดส่วนร้อยละ 100 ทำธุรกิจเกี่ยวกับการจัดอีเว้นท์ทั่วไป เพื่อให้สอดคล้องกับการปรับโครงสร้างธุรกิจ

ปี 2558

จำหน่ายเงินลงทุนในบริษัท อินสไพร์ เอนเตอร์เทนเม้นท์ จำกัด ซึ่งเป็นบริษัทย่อยถือหุ้นในสัดส่วนร้อยละ 90 ให้กับบุคคลภายนอกเพื่อให้สอดคล้องกับการปรับโครงสร้างธุรกิจ

ปี 2559

จำหน่ายเงินลงทุนในบริษัท ไอ-สปอร์ต จำกัด ซึ่งเป็นบริษัทร่วมให้กับบุคคลภายนอกในสัดส่วนร้อยละ 12.5 บริษัทคงเหลือสัดส่วนร้อยละ 37.5 เพื่อให้สอดคล้องกับการปรับโครงสร้างธุรกิจ

ภาพรวมในการประกอบธุรกิจ

โครงสร้างการถือหุ้นของบริษัท ณ วันที่ 31 ธันวาคม 2559

บริษัทย่อย	ทุนชำระแล้ว (บาท)	สัดส่วน (%)
บริษัท สยามสปอร์ต ดิจิตอลมีเดีย จำกัด	100,000,000.00	100
บริษัท สยามสปอร์ตมีเดีย แมนเนจเม้นท์ จำกัด	5,000,000.00	100
บริษัท สยามสปอร์ตบุ๊คส์ จำกัด	5,000,000.00	100
บริษัท คอร์โนแอนด์ แนซ จำกัด	70,000,000.00	100
บริษัทร่วม		
บริษัท ไอ-สปอร์ต จำกัด*	120,000,000.00	37.5
บริษัทที่ถือหุ้นโดยบริษัทร่วม		
บริษัท ไอสปอร์ตส์ มีเดีย จำกัด	1,000,000.00	100
บริษัท สยามสปอร์ต เทเลวิชั่น จำกัด	60,000,000.00	100

หมายเหตุ *ผู้ถือหุ้นอื่นของบริษัท ไอ-สปอร์ต จำกัด ในสัดส่วนอีกร้อยละ 62.5 ได้แก่ บริษัท สามารทไอโมบาย จำกัด (มหาชน) สัดส่วนร้อยละ 50 และบุคคลภายนอก สัดส่วนร้อยละ 12.5

บริษัท สยามสปอร์ต ซินดิเคท จำกัด (มหาชน)

ดำเนินธุรกิจเกี่ยวกับกีฬาและสันทนาการโดยเป็นผู้ผลิตและจำหน่ายด้านสิ่งพิมพ์กีฬา ประกอบด้วยหนังสือพิมพ์จำนวน 6 ฉบับ ได้แก่ หนังสือพิมพ์สยามกีฬารายวัน มวยรายวัน สตาร์ช็อคเกอร์รายวัน สปอร์ตพูล สปอร์ตแมน และตลาดลูกหนังรายวัน และจากการบริหารลิขสิทธิ์กีฬาโอลิมปิกเป็นต้น



บริษัท สยามสปอร์ต ดิจิตอลมีเดีย จำกัด

ดำเนินธุรกิจเกี่ยวกับดิจิตอลมีเดียด้านกีฬาและบันเทิงโดยมีรายได้มาจากผลิตภัณฑ์ต่างๆ ดังนี้

1. เว็บไซต์ ประกอบด้วย
www.siamdara.com
www.siamsport.co.th
www.fhm.in.th
www.girldaily.com
2. e-books เป็นร้านค้าหนังสือที่รวบรวมเอาสิ่งพิมพ์ทั้งหมดในกลุ่มมาจำหน่ายผ่านทางอิเล็กทรอนิกส์
3. application/vdo clip, Youtube, Facebook, LineTV
4. รับจ้างผลิต Content ต่างๆ



บริษัท สยามสปอร์ต บุ๊คส์ จำกัด

ดำเนินธุรกิจเกี่ยวกับนิตยสารกีฬา ออกวางจำหน่ายเป็นรายสัปดาห์และรายเดือน นอกจากนี้ยังมีการออกนิตยสารพิเศษเป็นครั้งคราว ขึ้นอยู่กับกระแสความต้องการของลูกค้าในขณะนั้น ปัจจุบันเลิกประกอบธุรกิจ โอนผลิตภัณฑ์ทั้งหมดไปให้บริษัทแม่

บริษัท สยามสปอร์ต เทเลวิชั่น จำกัด

ดำเนินธุรกิจเกี่ยวกับด้านทีวี แบ่งออกเป็น

1. ช่องทีวี 3 ช่องบนแพลตฟอร์มของทรูวิชั่น สัญญา 3 ปีต่อครั้ง
2. เช่าเวลาออกอากาศงานฟรีทีวี และดิจิตอลทีวี
3. รับจ้างผลิตสัญญาณถ่ายทอดสดกีฬา และงานทุกประเภท
4. รับจ้างผลิตรายการโทรทัศน์ทั่วไป



บริษัท สยามสปอร์ต มีเดียแมนเนจเม้นท์ จำกัด

ดำเนินธุรกิจเกี่ยวกับกีฬาโดยเป็นผู้จัดหาโฆษณาให้แก่สื่อ ของกลุ่มบริษัท สยามสปอร์ต ซินดิเคท จำกัด (มหาชน) ปัจจุบันเลิกประกอบธุรกิจ และโอนไปให้กับบริษัทแม่



บริษัท คอร์โน แอนด์เนซ จำกัด

ดำเนินธุรกิจเกี่ยวกับการจัดการด้านอีเวนต์ ได้แก่ งานประกวด มิสไทยแลนด์, งานบางกอก อินเตอร์เนชั่นแนล ออโตซาลอน เป็นงานจำหน่ายสินค้าเกี่ยวกับรถยนต์ราคาพิเศษ จากผู้ผลิตและผู้นำเข้า, งานออฟชั่น เฟสดี จำหน่ายอุปกรณ์แต่งรถยนต์ เพื่อคนรักรถแต่ง, Thailand International Sport Expo และอะคาเดมี่ เป็นสถาบันสอนนักฟุตบอลระดับเยาวชน รวมทั้งบริหารสนามกีฬาเมืองทองธานี (ปัจจุบัน ชื่อ สนามเอสซีจีสเตเดียม), และอาคารอินเตอร์โดม



โครงสร้างผู้ถือหุ้น



บริษัท สยามสปอร์ต ซินดิเคท จำกัด (มหาชน)

100%

บจก. สยามสปอร์ต ดิจิตอลมีเดีย

100%

บจก. สยามสปอร์ต บุ๊คส์

100%

บจก. สยามสปอร์ต มีเดียแมเนจเม้นท์

100%

บจก. คอร์โนแอนด์แนช

37.5%

บจก. ไอ-สปอร์ต

100%

บจก. สยามสปอร์ต เทเลวิชั่น

การประกอบธุรกิจของแต่ละสายผลิตภัณฑ์

โครงสร้างรายได้

หน่วย : ล้านบาท

	2557	ร้อยละ	2558	ร้อยละ	2 559	ร้อยละ
รายได้จากการขายสิ่งพิมพ์						
หนังสือพิมพ์	727.00	28.01	607.00	29.84	525.07	48.12
นิตยสาร	231.80	8.93	111.10	5.46	94.11	8.62
รวม	958.80	36.94	718.10	35.30	619.18	56.74
รายได้ค่าโฆษณา						
หนังสือพิมพ์	300.10	11.56	155.10	7.62	173.64	15.91
นิตยสาร	168.00	6.47	36.20	1.78	8.06	0.74
ทีวี	167.40	6.45	-	-	-	-
อินเทอร์เน็ต	893.60	34.43	1,045.80	51.41	168.73	15.46
ดิจิทัลมีเดีย	53.40	2.06	56.80	2.79	58.26	5.34
รวม	1,582.50	60.97	1,293.90	63.61	408.69	37.45
รายได้อื่นๆ						
อื่นๆ	54.20	2.09	22.10	1.09	63.40	5.81
รวม	54.20	2.09	22.10	1.09	63.40	5.81
รายได้รวม	2,595.50	100.00	2,034.10	100.00	1,091.27	100.00

หมายเหตุ ค่าโฆษณาทีวีโอนไปอยู่ในบริษัทย่อยของบริษัทร่วม

หน่วย : ล้านบาท

	2557	ร้อยละ	2558	ร้อยละ	2559	ร้อยละ
บริษัท	1,991.70	78.37	1,647.70	81.90	803.46	78.17
บริษัทย่อย	549.60	21.63	364.30	18.10	224.44	21.83
รายได้รวม	2,541.30	100.00	2,012.00	100.00	1,027.90	100.00

ลักษณะผลิตภัณฑ์หรือบริการ

สัปดาห์พิมพ์

โดยรายได้จะมาจากรายได้จากการขายหนังสือพิมพ์และนิตยสาร สิ่งพิมพ์ของบริษัทจะแยกออกเป็นหนังสือพิมพ์และนิตยสาร

หนังสือพิมพ์

1. สยามกีฬารายวัน

เป็นหนังสือพิมพ์กีฬาฉบับแรกของบริษัท เริ่มจัดพิมพ์และจำหน่าย ตั้งแต่ปี 2527 โดยจะเน้นการเสนอข่าวด้านกีฬาทั้งในและต่างประเทศทุกประเภทกีฬา เนื้อหาข้างในจะเป็นการรายงานผลการแข่งขัน โปรแกรมการแข่งขัน บทความวิเคราะห์วิจารณ์โดยนักเขียนของบริษัท คอลัมน์เด่น รวมทั้งนำเสนอภาพข่าวกีฬาทันเหตุการณ์ ที่เกิดขึ้นรอบโลก

2. สตาร์ช็อคเกอร์รายวัน

เป็นหนังสือพิมพ์กีฬาฉบับที่สองของบริษัท เริ่มจัดพิมพ์และวางจำหน่ายในปี 2535 ซึ่งเป็น หนังสือพิมพ์ที่มีเนื้อหาเน้นข่าวสารด้านฟุตบอลต่างประเทศเป็นหลักเนื้อหาข้างในจะแยกประเภทตามประเภทฟุตบอล เช่น ฟุตบอลพรีเมียร์ลีก (อังกฤษ), ฟุตบอลบุนเดสลีก้า(เยอรมัน), ฟุตบอลลา ลีก้า (สเปน), ฟุตบอลกัลโช่ (อิตาลี) เป็นต้น โดยมีนักเขียนของบริษัทและบุคคลภายนอกที่มีชื่อเสียงเป็นผู้วิเคราะห์ วิจารณ์ ฟุตบอลในแต่ละลีก



3. มวยสยามรายวัน

เป็นหนังสือพิมพ์กีฬาฉบับที่สามของบริษัท เริ่มจัดพิมพ์และวางจำหน่ายในปี 2537 ซึ่งเป็นหนังสือพิมพ์ที่มีเนื้อหาเน้นข่าวสารด้านมวยทั้งในและต่างประเทศ ซึ่งบริษัทเล็งเห็นว่ากีฬามวยมีแนวโน้มของการเติบโตมากขึ้นเพราะมีการจัดแข่งขันชกมวยทุกวันไม่ว่าจะเป็นสนามมวยลุมพินี สนามมวยราชดำเนิน สนามมวยอ้อมน้อย และสนามมวยช่อง 7 สี สำหรับเนื้อหาจะเป็นการรายงานผลการชกมวย โปรแกรมการชก รวมทั้งการวิเคราะห์โดยผู้เชี่ยวชาญ

4. สปอร์ตพูล

เป็นหนังสือรายวันฉบับที่สี่ของบริษัท เริ่มจัดพิมพ์และวางจำหน่าย ในปี 2539 ซึ่งเป็นหนังสือ ที่มีเนื้อหาเน้นในเรื่องอัตราต่อรองกีฬาต่างประเทศโดยเฉพาะกีฬาประเภทฟุตบอลเป็นหลัก รวมทั้งการวิเคราะห์ความน่าจะเป็นการทำนายผลการแข่งขัน และสถิติผลการแข่งขันทุกลีกดัง โดยนักเขียนของบริษัท



5. สปอร์ตแมน

เป็นหนังสือรายวันฉบับที่ห้าของบริษัท เริ่มจัดพิมพ์และวางจำหน่าย ในเดือนกันยายน 2544 ซึ่งเป็นหนังสือที่มีเนื้อหาเกี่ยวกับอัตราต่อรองกีฬาทุกประเภทจากทั่วโลก

6. ตลาดลูกหนัง

เป็นหนังสือรายวันฉบับที่หกของบริษัทเริ่มจัดพิมพ์และวางจำหน่าย ในเดือนสิงหาคม 2549 ซึ่งเป็นหนังสือที่มีเนื้อหาเกี่ยวกับโปรแกรมผลการแข่งขันและการวิเคราะห์ฟุตบอลลีกรองของยุโรป



7. สยามดารา

เป็นหนังสือบันเทิงรายวันฉบับแรกของบริษัทเริ่มจัดพิมพ์และจำหน่ายในปี 2548 เป็นหนังสือพิมพ์รายวันด้านบันเทิงฉบับแรกของประเทศไทย มีเนื้อหาเกี่ยวกับดารา ละคร เพลง ทั้งในและต่างประเทศ

(ปัจจุบันเป็นฉบับแทรกในหนังสือพิมพ์สยามกีฬารายวัน)

นิตยสาร

ในส่วนของนิตยสาร ปัจจุบันบริษัทมีนิตยสารหลายฉบับแยกเป็นกลุ่มได้ดังนี้

- กลุ่มฟุตบอล ได้แก่ สตาร์ช็อกเกอร์ และฟุตบอลสยาม
- กลุ่มมวย ได้แก่ มวยสยาม และมวยโลก
- กลุ่มอื่นๆ ได้แก่ นิตยสารสโมสรรฟุตบอลต่างประเทศ
- กลุ่มบันเทิง ได้แก่ เอนเตอร์เทน



สตาร์ช็อกเกอร์

เริ่มตีพิมพ์ในปี 2518 สตาร์ช็อกเกอร์เป็นนิตยสารรายสัปดาห์ที่มีเนื้อหาเกี่ยวกับความเคลื่อนไหวในกีฬาฟุตบอลโดยเฉพาะในเรื่องข่าวของทีมและนักฟุตบอลที่มีชื่อเสียงของการแข่งขันฟุตบอลลีกต่างๆ ในทวีปยุโรป เพื่อเป็นการเพิ่มประสิทธิภาพและความถูกต้องแม่นยำ ฉบับนี้ บริษัทจึงได้ทำการส่งนักข่าวไปประจำการอยู่ในประเทศต่างๆ เช่น อังกฤษ, สเปน, อเมริกา, ญี่ปุ่น เป็นต้น เพื่อทำหน้าที่รายงานข่าวกลับเมืองไทย

ฟุตบอลสยาม

เป็นนิตยสารรายสัปดาห์ที่เสนอข่าวสารและข้อมูลเกี่ยวกับความเคลื่อนไหวของกีฬาฟุตบอลในประเทศและแถบประเทศเอเชีย (สิงคโปร์, มาเลเซีย, ญี่ปุ่น, เกาหลี, จีน ฯลฯ)

มวยสยาม

เดิมบริษัทพิมพ์สัปดาห์ละ 2 ครั้งแต่ปัจจุบันบริษัทได้ลดการพิมพ์ลงเหลือสัปดาห์ละครั้ง เป็นนิตยสารที่เน้นในการเสนอข่าวความเคลื่อนไหวของวงการมวยไทย ทั้งรายงานผลการชก สถิติการชก ประวัติของนักมวย การคาดคะเนผลการชก บทวิเคราะห์วิจารณ์

มวยโลก

เป็นนิตยสารรายสัปดาห์ที่รายงานความเคลื่อนไหวของกีฬามวยสากลอาชีพทั้งภายใน และภายนอกประเทศ เนื้อหาประกอบด้วยรายงานผลการชก การจัดอันดับนักชก ประวัตินักชก โปรแกรมการชก



นิตยสารสโมสรฟุตบอลต่างประเทศ

ปัจจุบันบริษัทได้พิมพ์นิตยสารเกี่ยวกับสโมสรฟุตบอลต่างประเทศประกอบด้วย นิตยสารแฟนซี, นิตยสารโฟร์โฟร์ทู (442) เป็นต้น นิตยสารเหล่านี้จะจัดพิมพ์เป็นรายเดือน เนื้อหาเรื่องราวของแต่ละสโมสรเช่น ผลงานในอดีต นักเตะยอดเยี่ยม โปรแกรมการแข่งขัน ข่าวความเคลื่อนไหวของสโมสรและประวัตินักเตะ เป็นต้น

เอนเตอร์เทน

เป็นนิตยสารด้านบันเทิงราย 15 วัน โดยเนื้อหาหลักคือ การรายงานข่าวและข้อมูลเกี่ยวกับความเคลื่อนไหวในวงการภาพยนตร์ไทยทั้งในและต่างประเทศ นอกจากนี้ยังมีบทวิจารณ์ และบทแนะนำภาพยนตร์



นิตยสารอื่นๆ

เป็นนิตยสารที่บริษัทจัดพิมพ์ขึ้นเป็นกรณีพิเศษเช่นนิตยสารฟุตบอลโลก จัดพิมพ์ขึ้นเมื่อมีการแข่งขันฟุตบอลโลก, นิตยสารยูโร จัดพิมพ์ขึ้นเมื่อมีการแข่งขันฟุตบอลยูโร, โกลด์บัคส์ โปรแกรมการแข่งขันฟุตบอล เป็นต้น

ธุรกิจโทรทัศน์

การดำเนินงานด้านธุรกิจโทรทัศน์แบ่งเป็น 4 ลักษณะดังนี้

(1) สถานีโทรทัศน์ดาวเทียม

ดำเนินงานภายใต้ บริษัท สยามสปอร์ต เทเลวิชั่น จำกัด ปัจจุบันมี 3 ช่องสามารถรับชมได้ทาง True Visions ประกอบด้วย ช่องสยามสปอร์ตนิวส์ (True693), สยามสปอร์ตฟุตบอล (True 694) และ T-Sports (True695)รายได้มาจากการค่าโฆษณาทั้ง 3 ช่อง

(2) รายการทีวี

รายการพิเศษ

เป็นรายการโทรทัศน์ที่บริษัท สยามสปอร์ต ซินดิเคท จำกัด (มหาชน) เป็นผู้ดำเนินการเฉพาะในช่วงที่มีการแข่งขันฟุตบอลรายการใหญ่ เช่น ฟุตบอลโลก ฟุตบอลยูโร บริษัทจะติดต่อเช่าเวลาออกอากาศจากสถานีโทรทัศน์เพื่อหาสปอนเซอร์เข้ามาสนับสนุนรายการโดยจะบันทึกเป็นค่าโฆษณา โดยรูปแบบรายการจะเป็นลักษณะการรายงานผลการแข่งขันในอดีต สถิติที่สำคัญ รายงานผลการแข่งขันปัจจุบัน การวิเคราะห์และวิจารณ์เกมการแข่งขันก่อนเริ่มทำการแข่งขัน นำเสนอโปรแกรมการแข่งขัน สำหรับพิธีกรในรายการบริษัทจะใช้นักข่าวของบริษัทเอง และว่าจ้างบุคคลภายนอก

รายการประจำ

รายการโทรทัศน์ที่ดำเนินงานโดย บริษัท สยามสปอร์ต เทเลวิชั่น จำกัด ประกอบด้วย

- SPORT JOURNEY
ช่อง 5 ทุกอังคาร 22.30-23.30 น.
- SPORT ON FIVE
ช่อง 5 ทุกวันพฤหัสบดี 22.20-23.20 น.
- Before The Game
ช่อง 5 ทุกวันเสาร์ 15.30-16.00 น.
- รายการเว็ลด์ช็อคเกอร์แอนดส์สปอร์ต
ช่อง 9 ทุกวันเสาร์ 23.30-00.00 น.
- รายการสยามสปอร์ตตรงประเด็น
เนชั่นทีวี จันทร์-ศุกร์ 17.55-18.00 น.

(3) ผลิตสัญญาณถ่ายทอดสด

ดำเนินงานภายใต้ บริษัท สยามสปอร์ต เทเลวิชั่น จำกัด ปัจจุบันรับจ้างผลิตสัญญาณถ่ายทอดสดการแข่งขันฟุตบอลลีกอาชีพของประเทศไทย อาทิ ฟุตบอลไทยพรีเมียร์ลีก รวมทั้งกีฬาประเภทอื่นๆ

(4) รับจ้างผลิตรายการทีวี

ดำเนินงานภายใต้ บริษัท สยามสปอร์ต เทเลวิชั่น จำกัด ปัจจุบันรับผลิตรายการให้กับ CTH และสถานีทีวีดิจิตอล อาทิ PPTV, เนชั่น และการกีฬาแห่งประเทศไทยช่อง T-SPORT ในอนาคตจะมีการลงทุนทางด้านอุปกรณ์ต่างๆ และสร้างสตูดิโอเพื่อรองรับงานด้านนี้เพิ่มขึ้น

ธุรกิจอินเทอร์เน็ต

ดำเนินงานโดยบริษัท คอร์โนแอนดแนช จำกัด ซึ่งเป็นบริษัทย่อยเป็นการบริหารจัดการอินเทอร์เน็ตด้านกีฬา และบันเทิงเป็นหลักและจัดเป็นประจำทุกปีโดยเป็นผู้จัดอินเทอร์เน็ตเองและร่วมจัดอินเทอร์เน็ตกับพาร์ทเนอร์อื่นๆ

ธุรกิจดิจิทัลมีเดีย

ถือเป็นธุรกิจใหม่ดำเนินงานภายใต้บริษัทย่อยคือบริษัท สยามสปอร์ต ดิจิตอลมีเดีย จำกัด ผลิตภัณฑ์ประกอบด้วย

- (1) Website ประกอบด้วย
www.siamsport.co.th, www.girldaily.com
www.siamdara.com, www.fhm.in.th
และอยู่ในระหว่างดำเนินการคิดค้นออกเว็บไซต์ใหม่ซึ่งจะมีรายได้เข้ามาในปี 2560
- (2) E-book ร้านจำหน่ายหนังสืออิเล็กทรอนิกส์ประกอบด้วยหนังสือในกลุ่มสยามสปอร์ตเป็นหลักและในอนาคตอาจจะหาพันธมิตรเข้ามาเพิ่มเติม
- (3) Application/VDO clip, YouTube, Facebook, LineTV
- (4) รับจ้างผลิต Content ต่างๆ



การตลาดและการแข่งขัน

ลักษณะการตลาด

ก. กลยุทธ์ด้านการตลาด

จัดให้มีนักข่าวในต่างประเทศ

บริษัทได้มีนโยบายในการทำข่าวโดยการส่งนักข่าวของบริษัทไปประจำอยู่ในต่างประเทศ เช่น อังกฤษ, สเปน, เยอรมัน, อเมริกา เพื่อให้การรายงานข่าวเป็นไปได้อย่างรวดเร็ว ถูกต้องแม่นยำที่สำคัญจะได้รายงานข่าวความเคลื่อนไหวด้านกีฬาที่เกิดขึ้นในแต่ละประเทศที่ประจำอยู่ ซึ่งจะไม่มีเกร็ดข่าวในข่าวกีฬาของสำนักข่าวต่างประเทศที่ใช้กันอยู่เช่นสำนักข่าวรอยเตอร์สำนักข่าวเอพี, สำนักข่าวเอ.เอฟ.พี เป็นต้น ทำให้ประเด็นข่าวของหนังสือพิมพ์ของบริษัทมีความโดดเด่นกว่าข่าวกีฬาของหนังสือพิมพ์ทั่วไป

จัดให้มีนักข่าวภูมิภาค

เนื่องจากฟุตบอลอาชีพในไทยกำลังเป็นที่นิยมและมีระยะเวลาการแข่งขันตั้งแต่เดือน กุมภาพันธ์ ถึงเดือนธันวาคม บริษัทต้องมีการจัดส่งนักข่าวและช่างภาพไปประจำในแต่ละภูมิภาคเพื่อนำเสนอผลการแข่งขัน ความเคลื่อนไหวต่างๆ ประกอบด้วย เชียงราย ศรีสะเกษ เป็นต้น

จัดให้มีคอลัมน์พิเศษ

การจัดให้มีคอลัมน์พิเศษขึ้น เพื่อให้ผู้อ่านมีส่วนร่วมในหนังสือพิมพ์ เช่น การเขียนจดหมายเข้ามาหาคอลัมน์นิสต์แล้วนำลงในหนังสือพิมพ์ เป็นการเปิดโอกาสให้ผู้อ่านแสดงความคิดเห็น หรือการจัดให้มีการทายผลกีฬาโดยมีรางวัลมอบให้ เปิดหน้าสื่อบทสัมภาษณ์ผู้สื่อข่าวอยู่ต่างประเทศ

จัดพิมพ์สัปดาห์พิเศษ

เมื่อมีเหตุการณ์ใดที่กำลังเป็นที่ได้รับความนิยมนั้น บริษัทจะจัดพิมพ์ออกวางจำหน่ายเพื่อตอบสนองความต้องการของลูกค้าทันทีทำให้ลูกค้าติดตามสิ่งพิมพ์ของบริษัทอย่างต่อเนื่องทำให้สิ่งพิมพ์ของบริษัทประสบความสำเร็จทุกครั้งเมื่อวางตลาดกำหนด

กลุ่มเป้าหมายชัดเจน

สิ่งพิมพ์ของบริษัทมีการจำแนกอย่างชัดเจน เช่น สยามกีฬารายวัน เป็นเรื่องราวของกีฬาทุกประเภททั้งในและต่างประเทศ, สตาร์ช็อคเกอร์รายวัน เป็นเรื่องราวของกีฬาฟุตบอลต่างประเทศเป็นส่วนใหญ่ มวยรายวัน เป็นเรื่องราวกีฬามวยทุกประเภททั้งในและต่างประเทศ เป็นต้น ทำให้ผู้อ่านที่สนใจกีฬาในแต่ละเรื่องสามารถติดตามได้อย่างถูกต้องและคุ้มค่ากับเนื้อหาที่ต้องการรู้

เนื้อหาโฆษณาเป็นแพ็คเกจ

เนื่องจากบริษัทมีสื่อด้านกีฬาทั้งหนังสือพิมพ์รายวัน, นิตยสาร และรายการโทรทัศน์ ทำให้บริษัทสามารถกำหนดให้ลูกค้าลงเป็นแพ็คเกจ คือ ขยายโฆษณาในหนังสือพิมพ์, นิตยสารและรายการโทรทัศน์ ในราคาที่ประหยัดกว่าการแยกลงในแต่ละสื่อ ซึ่งถือเป็นการจูงใจที่ได้ผลเป็นอย่างดี

นโยบายด้านราคา

สิ่งพิมพ์

ในการตั้งราคาส่งพิมพ์ทางบริษัทจะพิจารณาจากตลาดของสิ่งพิมพ์ประเภทเดียวกัน เช่น หนังสือพิมพ์ จะดูราคาของค่ายอื่นประกอบแล้ววางตำแหน่งให้อยู่ระหว่างกลางเนื่องจากกลุ่มเป้าหมายของบริษัทเป็นคนระดับกลางถึงล่างซึ่งกำลังซื้อเป็นส่วนสำคัญนอกเหนือจากในกรณีที่มีเหตุการณ์ที่ส่งผลกระทบต่อต้นทุนของบริษัทอย่างมีนัยสำคัญ เช่น ราคากระดาษปรับตัวสูงขึ้นมาก บริษัทจะมีการทบทวนการขึ้นราคาเป็นครั้ง ๆ ไป

โทรทัศน์

เนื่องจากรายการโทรทัศน์ด้านกีฬามีอยู่หลายรายการทำให้การแข่งขันค่อนข้างสูง ดังนั้นการกำหนด ราคาโฆษณา บริษัทจะขายค่าโฆษณาในราคาตลาดเมื่อเทียบเคียงกับรายการประเภทเดียวกันโดยมีส่วนลดการค้าเป็นตัวจูงใจให้กับลูกค้า เช่น ถ้าจองลงโฆษณาระยะยาว 3, 6, 9 หรือ 12 เดือน บริษัทก็จะให้ส่วนลดพิเศษ

การรับจ้างผลิตสัญญาณถ่ายทอดสด

เนื่องจากมีผู้ประกอบการหลายรายทำให้มีการแข่งขัน ดังนั้นบริษัทจะยึดราคาตลาดหรือราคากลางในการรับจ้างและมีการทำสัญญาระยะยาว เช่น 3 เดือน 6 เดือน 1 ปี หรือ 3 ปี เป็นต้น

การรับจ้างผลิตรายการทีวี

การรับจ้างผลิตรายการทีวีเป็นการตกลงระหว่างผู้ว่าจ้างกับผู้รับจ้าง โดยบริษัทจะพิจารณากำหนดราคา โดยคิดจากต้นทุนบวกด้วยกำไรในอัตราที่เหมาะสม และมีการทำสัญญาระยะยาว

การรับจ้างทำอีเว้นท์

การรับจ้างทำอีเว้นท์ส่วนใหญ่บริษัทกับลูกค้าได้ทำกันมาเป็นระยะเวลายาวนาน ดังนั้นราคาจะมีการปรับขึ้นทุกปีอย่างน้อยร้อยละ 5

ลักษณะของลูกค้า

หนังสือพิมพ์

บริษัทจะจัดจำหน่ายผ่านตัวแทนร้านค้าทั่วประเทศโดยบริษัทจะให้ส่วนลดการค้าร้อยละ 30 จากราคาหน้าปก ปัจจุบันบริษัทมีตัวแทนจำหน่ายประมาณ 600 รายทั่วประเทศโดยบริษัทจะเป็นผู้จัดส่งให้กับลูกค้ามีทั้งใช้รถยนต์ของบริษัท จ้างสายส่งอาชีพ หรือเครื่องบินของการบินไทย นอกจากนี้บริษัทยังได้มีช่องทางการขายในร้านสะดวกซื้อ เช่น เซเว่นอีเลฟเว่น, ซีเอ็ดบุ๊คส์, เทสโก้โลตัส, B2S และร้านนายอินทร์ เป็นต้น

นิตยสาร

บริษัทจะจัดจำหน่ายผ่านตัวแทนจัดจำหน่ายรายใหญ่ของประเทศคือ บริษัท ก.สัมพันธ์บุ๊คส์ จำกัด โดยบริษัทจะให้ส่วนลดการค้าร้อยละ 35 จากราคาหน้าปกและบริษัทจะจัดส่งหนังสือให้กับลูกค้าแล้วลูกค้าจะไปกระจายส่งให้กับเอเจนต์ต่างๆ เอง

ตารางลักษณะลูกค้า

ประเภทสิ่งพิมพ์	กลุ่มผู้อ่าน	กลุ่มลูกค้าเป้าหมาย
กีฬา	ชายและหญิงอายุ 12 ปีขึ้นไป	ผลิตภัณฑ์ด้านกีฬา เครื่องดื่ม รถยนต์ รถจักรยานยนต์ เครื่องดื่มบำรุงกำลัง โทรศัพท์เคลื่อนที่ เครื่องใช้ไฟฟ้า
บันเทิง	ชายและหญิงอายุ 12 ปีขึ้นไป	ร้านอาหาร สถานบันเทิง โทรศัพท์เคลื่อนที่ โรงภาพยนตร์ สินค้าสุขภาพและความงาม เครื่องดื่ม เครื่องใช้ไฟฟ้า

ข. สภาพการแข่งขัน

สิ่งพิมพ์

สิ่งสิ่งพิมพ์ด้านกีฬาของบริษัท ทั้ง 6 ฉบับ บริษัทถือครองส่วนแบ่งทางการตลาดเป็นอันดับหนึ่งกว่าร้อยละ 90 และสำหรับนิตยสารด้านกีฬา บริษัทยังมีส่วนแบ่งการตลาดกว่าร้อยละ 90 เนื่องจากมีสิ่งพิมพ์ด้านกีฬาในบ้านเรายังมี จำนวนน้อยมาก ซึ่งส่วนใหญ่จะเป็นสิ่งพิมพ์ของบริษัท ทั้งนี้เนื่องจากบริษัทดำเนินการด้านกีฬามาเป็นเวลานานกว่า 40 ปี สำหรับนิตยสารด้านบันเทิงบริษัทมีส่วนแบ่งการตลาดกว่า 70 % เนื่องจากปัจจุบันสิ่งสิ่งพิมพ์ทางด้านบันเทิงได้เลิกกิจการไปหลายเล่ม เมื่อพิจารณาจากภาพรวมแล้วยังถือได้ว่าบริษัทมีความได้เปรียบในเชิงธุรกิจเพราะอุตสาหกรรมสิ่งพิมพ์ด้านกีฬาและบันเทิงมีผู้ประกอบการน้อยรายโดยมีบริษัทเป็นผู้นำตลาด สำหรับแนวโน้มในอนาคตธุรกิจสิ่งพิมพ์ด้านกีฬาและบันเทิงยังสามารถดำเนินธุรกิจได้โดยจะมีการปรับเปลี่ยนรูปแบบการนำเสนอข่าวสารไปในทิศทางที่ผู้อ่านให้ความสนใจและบริษัทจะยังคงรักษาส่วนแบ่งตลาดไว้ได้

ค่าโฆษณา

บริษัทจะมีการติดต่อผ่านทั้งเอเจนซีโฆษณาและลูกค้าที่เป็นเจ้าของสินค้าโดยตรง โดยจะมีพนักงานขายเป็นผู้ติดต่อหาลูกค้า นอกจากนี้ นักข่าวก็มีส่วนช่วยหาลูกค้า โดยบริษัทมีการให้ค่านายหน้า เป็นผลตอบแทน

รายการโทรทัศน์

จะมีทั้งลูกค้าที่เป็นเอเจนซีโฆษณาและลูกค้าที่เป็นเจ้าของสินค้าโดยตรง

การรับผลิตสัญญาณถ่ายทอดสด/การรับจ้างผลิตรายการทีวี/อีเว้นท์

จะมีทั้งลูกค้าที่เป็นเอเจนซีโฆษณาและลูกค้าที่เป็นเจ้าของสินค้าโดยตรง

เว็บไซต์

เว็บไซต์ของบริษัทคือ www.siamsport.co.th เป็นเว็บไซต์เกี่ยวกับข้อมูลด้านกีฬาทุกประเภททั้งในและต่างประเทศ ได้รับความนิยมเป็นอันดับหนึ่งในด้านกีฬาและติดอันดับ 1 ใน 10 ของเว็บไซต์ทั้งหมดของไทย www.siamdara.com เป็นเว็บไซต์เกี่ยวกับข้อมูลด้านบันเทิงทั้งในและต่างประเทศ และ www.fhm.in.th เป็นเว็บไซต์ภายใต้ นิตยสารเอฟ.เอ็ม. ซึ่งเป็นเว็บไซต์เกี่ยวกับผู้หญิง www.girldaily.com เป็นเว็บไซต์คอมมูนิตี้เกี่ยวกับแฟชั่น, บิวตี้, ไลฟ์สไตล์ของผู้หญิง ซึ่งในอนาคตบริษัทจะทำคอนเท้นท์ไปสู่ช่องทางและแพลตฟอร์มใหม่ๆ เพื่อตอบโจทย์การบริโภคของผู้ใช้ และจะเพิ่มช่องทางการหารายได้จากทางอื่นๆ เช่น บริการอีคอมเมิร์ซระบบเก็บเงินสมาชิก เป็นต้น

ธุรกิจโทรทัศน์

รายการกีฬาทางโทรทัศน์ปัจจุบันมีผู้ผลิตรายการเป็นจำนวนมาก มีทุกช่อง บริษัทก็เป็นหนึ่งในผู้ผลิตรายการดังกล่าว ปัจจุบันบริษัทมีความได้เปรียบในแง่ของเนื้อหาคุณภาพของรายการ เพราะบริษัทมีศูนย์ข้อมูลด้านกีฬาทุกประเภทตั้งแต่อดีตถึงปัจจุบัน รวมทั้งผู้ดำเนินรายการก็เป็นนักข่าวของบริษัทที่เป็นที่ยอมรับของผู้ชม ทำให้รายการของบริษัทติดอันดับสูงสุด 5 รายการแรก

แนวโน้มการแข่งขันของธุรกิจทางโทรทัศน์ค่อนข้างรุนแรงเนื่องจากมีผู้ประกอบการหลายราย ซึ่งนโยบายด้านราคาจะเป็นตัวแปรหลักทำให้ผู้สนับสนุนรายการสนใจลงโฆษณา ดังนั้นจะมีการแข่งขันกันด้านราคาสูงมากในอนาคต สำหรับนโยบายของบริษัทคือการเน้นคุณภาพรายการเป็นหลัก และเน้นการถ่ายทอดสดและการรับผลิตรายการให้กับสถานีโทรทัศน์ช่องดิจิทัล

การจัดหาผลิตภัณฑ์หรือบริการ

ก. การผลิต

1. กำลัการผลิต

หนังสือพิมพ์รายวัน

บริษัทจะเป็นผู้จัดพิมพ์หนังสือกีฬารายวันโดยเครื่องพิมพ์ของบริษัทเอง (ยกเว้นบางช่วงจ้างบริษัทเอกชนการพิมพ์ จำกัด จัดพิมพ์ในส่วน) ของหนังสือพิมพ์สตาร์ช็อกเกอร์ มวยรายวันและสปอร์ตพูล ถ้ายอดจำหน่ายสูงหรือต้องรอผลการแข่งขัน ทำให้ระยะเวลาในการพิมพ์

ตรงกับหนังสือพิมพ์อื่นที่กำลังพิมพ์อยู่) ขั้นตอนการพิมพ์จะเริ่มที่กองบรรณาธิการทำการปิดข่าวแล้วส่งให้กับฝ่ายเตรียมผลิตเพื่อจัดทำเพลทแม่พิมพ์เสร็จแล้วส่งลงไปพิมพ์ โดยเวลาในการพิมพ์หนังสือพิมพ์แต่ละฉบับเป็นดังนี้

สยามกีฬารายวัน (กรอบกรุงเทพ)	จะเริ่มพิมพ์ประมาณ	24.00 - 01.30 น.
สยามกีฬารายวัน (กรอบต่างจังหวัด)	จะเริ่มพิมพ์ประมาณ	22.00 - 23.50 น.
มวยรายวัน (กรอบกรุงเทพ)	จะเริ่มพิมพ์ประมาณ	01.00 - 01.30 น.
มวยรายวัน (กรอบต่างจังหวัด)	จะเริ่มพิมพ์ประมาณ	22.00 - 23.00 น.
สตาร์ช็อกเกอร์ (กรอบกรุงเทพ)	จะเริ่มพิมพ์ประมาณ	02.30 - 05.30 น.
สตาร์ช็อกเกอร์ (กรอบต่างจังหวัด)	จะเริ่มพิมพ์ประมาณ	23.00 - 01.00 น.
สปอร์ตพูล (กรอบกรุงเทพ)	จะเริ่มพิมพ์ประมาณ	03.00 - 05.30 น.
สปอร์ตพูล (กรอบต่างจังหวัด)	จะเริ่มพิมพ์ประมาณ	22.30 - 24.00 น.
สปอร์ตแมน (กรอบกรุงเทพ)	จะเริ่มพิมพ์ประมาณ	02.00 - 03.30 น.
สปอร์ตแมน (กรอบจังหวัด)	จะเริ่มพิมพ์ประมาณ	22.30 - 24.00 น.
ตลาดลูกหนัง (กรอบกรุงเทพ)	จะเริ่มพิมพ์ประมาณ	01.00 - 03.00 น.
ตลาดลูกหนัง (กรอบต่างจังหวัด)	จะเริ่มพิมพ์ประมาณ	22.30 - 24.00 น.



	2557	2558	2559
กำลังการผลิตเดิมที่ (พันฉบับ)			
สยามกีฬารายวัน (1)	20,075.00	20,075.00	20,075.00
สตาร์ช็อคเกอร์รายวัน (2)	36,500.00	36,500.00	36,500.00
มวยรายวัน (3)	10,037.00	10,037.00	10,037.00
สปอร์ตพูล (4)	60,225.00	60,225.00	60,225.00
สปอร์ตแมน (5)	20,075.00	20,075.00	20,075.00
ตลาดลูกหนัง (6)	20,075.00	20,075.00	20,075.00
ปริมาณการผลิตจริง (พันฉบับ)			
สยามกีฬารายวัน	7,497.00	4,945.00	4,945.00
สตาร์ช็อคเกอร์รายวัน	21,585.00	12,765.00	12,765.00
มวยรายวัน	5,956.00	3,210.00	3,210.00
สปอร์ตพูล	35,210.00	26,585.00	26,585.00
สปอร์ตแมน	15,763.00	10,735.00	10,735.00
ตลาดลูกหนัง	14,242.00	9,625.00	9,625.00
<div> <div> (1) กำลังการผลิตวิ่งได้สูงสุด 27,500 ฉบับต่อชั่วโมง (2) กำลังการผลิตวิ่งได้สูงสุด 50,000 ฉบับต่อชั่วโมง (3) กำลังการผลิตวิ่งได้สูงสุด 27,500 ฉบับต่อชั่วโมง (4) กำลังการผลิตวิ่งได้สูงสุด 27,500 ฉบับต่อชั่วโมง (5) กำลังการผลิตวิ่งได้สูงสุด 27,500 ฉบับต่อชั่วโมง (6) กำลังการผลิตวิ่งได้สูงสุด 27,500 ฉบับต่อชั่วโมง </div> <div> วิ่งเครื่องเดียวใช้เวลาประมาณ 1-2 ชั่วโมง วิ่ง 1 เครื่องใช้เวลาประมาณ 2 ชั่วโมง วิ่งเครื่องเดียวใช้เวลาประมาณ 0.5 ชั่วโมง วิ่ง 2 เครื่องใช้เวลาประมาณ 2-3 ชั่วโมงต่อเครื่อง วิ่งเครื่องเดียวใช้เวลาประมาณ 1-2 ชั่วโมง วิ่งเครื่องเดียวใช้เวลา 1 ชั่วโมง -2 ชั่วโมง </div> </div>			

นิยามสาร

เนื่องจากการผลิตในส่วนที่เป็นนิยามสารยังมีปริมาณที่ต่ำอยู่ ทำให้ไม่มีความจำเป็นที่จะต้องลงทุนในส่วนของเครื่องจักร สำหรับการพิมพ์ในส่วนของนิยามสารบริษัทได้ทำการว่าจ้าง บริษัท กิเลน การพิมพ์ จำกัด ในการจัดพิมพ์นิยามสารทั้งหมด ทั้งนี้บริษัทจะรับผิดชอบในการจัดทำอาร์ตเวิร์ก ทำเพลท และจัดหากระดาษ ส่วนค่าใช้จ่ายอื่นๆ จะรวมอยู่ในค่าพิมพ์ซึ่งเป็นราคาตลาด

รายการโทรทัศน์

บริษัทจะมีหน่วยงานด้านรายการโทรทัศน์เป็นผู้กำหนดรูปแบบรายการที่จะนำเสนอภาพ จากนั้นทีมงานจะเป็นผู้จัดทำเทป ที่จะออกอากาศ แล้วทำการลงบันทึกเสียง ตัดต่อ แล้วผลิตออกมาเป็นเทปเพื่อส่งสถานีโดยบริษัทจะเป็นผู้ดำเนินการเองทั้งหมด

รับจ้างผลิตสัญญาณถ่ายทอดสด

บริษัทจะมีการแบ่งแยกหน่วยงานที่รับผิดชอบออกจากกันอย่างชัดเจนเพื่อสะดวกในการกำหนดนโยบาย และเป้าหมายโดยบริษัทมีรถถ่ายทอดสดอยู่จำนวน 7 คันในกรณีมีปริมาณงานเข้ามามาก จะใช้วิธีการเช่าจากภายนอกเป็นการชั่วคราว

รับจ้างผลิตรายการทีวี

บริษัทจะใช้ห้องสตูดิโอของบริษัทเป็นสถานที่ผลิตรายการให้กับผู้ว่าจ้างซึ่งเพียงพอต่อการรับจ้างผลิตรายการ และไม่มีผลกระทบต่อรายการปกติแต่อย่างใด

2. การจัดหาวัตถุดิบ

กระดาษ

กระดาษปรีฟม้วน (Newsprint)

เป็นกระดาษที่ใช้ในการพิมพ์หนังสือพิมพ์รายวัน บริษัททำการสั่งซื้อจาก บริษัท นอร์สเคสค็อค (ประเทศไทย) จำกัด (เดิมชื่อ บริษัท แพนเอเชีย (ประเทศไทย) จำกัด) ซึ่งเป็นผู้ผลิตภายในประเทศรายเดียว การสั่งซื้อจะมีการจองราคาล่วงหน้าคราวละ 3-6 เดือน โดยได้รับเงื่อนไขและราคาพิเศษ ทั้งนี้ผู้บริหารของบริษัทและผู้ขายไม่มีความสัมพันธ์กันทั้งทางตรงและทางอ้อม และราคาซื้อเป็นราคาตลาดที่ผู้ขายขายให้กับบริษัทสิ่งพิมพ์อื่น นอกจากนี้บริษัทยังมีช่องทางการซื้อกระดาษจากต่างประเทศ โดยบริษัทจะดูราคาเปรียบเทียบกับในประเทศก่อนพิจารณาสั่งซื้อ

ผลกระทบจากการสูญเสียผู้จำหน่าย

ถ้าบริษัทสูญเสียผู้จำหน่ายคือ บริษัท ซีเอสเอสเปเปอร์ จำกัด ไม่ว่าด้วยกรณีใดก็ตาม บริษัทสามารถซื้อจากผู้จำหน่ายรายอื่นภายในประเทศได้ซึ่งมีอยู่เป็นจำนวนมาก แต่จะมีผลกระทบด้านราคา คือจะซื้อได้ในราคาที่สูงกว่า หรือสามารถสั่งซื้อจากต่างประเทศแต่จะมีความเสี่ยงเรื่องอัตราแลกเปลี่ยน

ความเคลื่อนไหวราคาเฉลี่ยกระดาษปรีฟม้วน (บาท/กก.) ในรอบ 5 ปีที่ผ่านมา

2555	18.75
2556	18.75
2557	19.00
2558	16.85
2559	17.55

กระดาษปอนด์, อาร์ตมัน, ปรีฟซึก

เป็นกระดาษที่ใช้ในการพิมพ์นิตยสารทั้งหมด บริษัททำการสั่งซื้อจากผู้ขายภายในประเทศหลายรายเช่น บริษัท ผลิตภัณฑ์กระดาษไทย จำกัด, บริษัท อีพีซี คอร์ปอเรชั่น จำกัด, บริษัท ซีเอสเอสเปเปอร์ จำกัด เป็นต้น

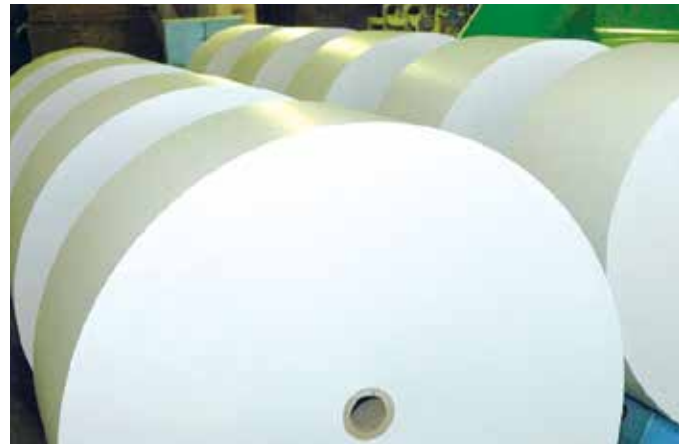

หมึกพิมพ์, วัสดุพิมพ์

หมึกพิมพ์จะใช้สำหรับพิมพ์หนังสือพิมพ์ มีทั้งหมึกสีและหมึกดำสำหรับวัสดุพิมพ์ เช่น เฟลทแม่มพิมพ์ โดยบริษัทจะซื้อจากผู้ขายภายในประเทศ

แม่เทป

เป็นแม่เทปที่ใช้สำหรับการจัดทำเทปออกอากาศของรายการโทรทัศน์ โดยจะซื้อจากผู้ขายภายในประเทศ

สรุปแหล่งที่มาของวัตถุดิบหลัก

กระดาษปรีฟม้วน	บริษัท ซีเอสเอสเปเปอร์มิลล์ จำกัด
กระดาษปอนด์	บริษัท กระดาษสหไทย จำกัด(มหาชน), บริษัท ผลิตภัณฑ์กระดาษไทย จำกัด
กระดาษอาร์ตมัน	บริษัท สุรศิริ จำกัด, บริษัท กระดาษสหไทย จำกัด(มหาชน)
กระดาษปรีฟซึก	บริษัท เล่าฮั่วเซียง จำกัด, บริษัท ซีเอสเอสเปเปอร์มิลล์ จำกัด
หมึกพิมพ์	บริษัท อีซินเพนท์ จำกัด(มหาชน), บริษัท ศรีวิเศษ จำกัด, บริษัท โตโยอิงค์ จำกัด บริษัท ดีไอซี กราฟฟิค (ประเทศไทย) จำกัด
วัสดุพิมพ์	บริษัท แมนแฟร้ โรลด์ส(ไทยแลนด์) จำกัด, บริษัท เนชั่นไวต์ จำกัด, บริษัท บีเจซี เทรตติ้ง จำกัด บริษัท อินเตอร์กาฟิค้าพรีนแอนด์แพ็ค จำกัด

3. กระบวนการผลิต

ธุรกิจสิ่งพิมพ์



ธุรกิจโทรทัศน์



วัตถุดิบควเหลือขอบบริษัทประกอบด้วย

กระดาษ, เพลทแม่พิมพ์ที่ใช้แล้ว

บริษัทจะเก็บรวบรวมแล้วนำไปขายเป็นเศษกระดาษให้กับโรงงานผู้ผลิตหรือโรงงานที่รับซื้อ ซึ่งวัตถุดิบดังกล่าวไม่มีผลกระทบต่อสิ่งแวดล้อม บริษัทจึงไม่มีค่าใช้จ่ายในเรื่องดังกล่าว

งานที่ยังไม่ได้ส่งมอบ

ไม่มีเนื่องจากบริษัทไม่ได้ทำธุรกิจที่มีลักษณะเป็นโครงการหรือชิ้นงานที่มีมูลค่าสูง

ปัจจัยความเสี่ยง

ปัจจัยความเสี่ยงที่อาจมีผลกระทบต่อผลการดำเนินงานและฐานะการเงินของบริษัท ประกอบด้วย

ความเสี่ยงในการประกอบธุรกิจ

ความเสี่ยงจากความผันผวนของราคาวัตถุดิบ

วัตถุดิบหลักที่ใช้ในการผลิตสินค้าของบริษัท คือ กระดาษสำหรับใช้ในการพิมพ์ ซึ่งแบ่งออกเป็น

1. กระดาษปรีฟม้วน ใช้สำหรับพิมพ์หนังสือพิมพ์
2. กระดาษปอนด์, อาร์ต ใช้สำหรับพิมพ์นิตยสาร

บริษัทเป็นผู้ผลิตสิ่งพิมพ์กีฬารายใหญ่ของประเทศ ดังนั้น กระดาษจึงเป็นวัตถุดิบหลักในการทำธุรกิจ ซึ่งราคากระดาษพิมพ์เป็นปัจจัยภายนอกที่ควบคุมไม่ได้ และมีผลกระทบต่อต้นทุนบริษัทค่อนข้างมาก เพราะกระดาษคิดเป็นต้นทุนถึงร้อยละ 50-60 ของต้นทุนวัตถุดิบทั้งหมด ดังนั้นบริษัทจึงมีความเสี่ยงด้านต้นทุนการผลิตที่สูงขึ้นจากการเพิ่มขึ้นของราคากระดาษ ซึ่งจะเห็นได้จากราคากระดาษที่มีการเปลี่ยนแปลงขึ้นลง และไม่แน่นอนทำให้ควบคุมลำบาก

นโยบาย

บริษัทมีนโยบายในการลดความเสี่ยงจากราคากระดาษโดยเฉพาะกระดาษปรีฟม้วนซึ่งเป็นวัตถุดิบหลักในการพิมพ์หนังสือพิมพ์ เพราะถ้าราคากระดาษปรับตัวสูงขึ้นจะส่งผลต่อต้นทุนการผลิต ส่วนกระดาษอื่นๆ เช่น กระดาษปอนด์ กระดาษอาร์ต ซึ่งใช้สำหรับพิมพ์นิตยสารนั้นราคาค่อนข้างคงที่ และมีผู้ขายหลายรายในประเทศทำให้บริษัทสามารถลดความเสี่ยง และมีอำนาจการต่อรองได้

บริษัทได้มีการตกลงราคากระดาษปรีฟม้วนกับผู้ขายในประเทศซึ่งเป็นรายใหญ่และรายเดียวในประเทศ ด้วยการเซ็นสัญญาซื้อขายล่วงหน้า 3-6 เดือนเพื่อป้องกันความผันผวนในเรื่องราคา ซึ่งได้ยึดถือปฏิบัติมาอย่างสม่ำเสมอ

นอกจากนี้บริษัทยังมีการติดต่อซื้อกระดาษจากต่างประเทศโดยจะเปรียบเทียบราคากับราคาภายในประเทศ ถ้าราคากระดาษต่างประเทศมีราคาต่ำกว่าในประเทศ บริษัทก็จะมีการพิจารณานำเข้ากระดาษจากต่างประเทศเพื่อเป็นการบริหารต้นทุนและความเสี่ยง โดยบริษัทจะใช้วงเงินสินเชื่อจากสถาบันการเงินซึ่งมีหลายแห่งที่อนุมัติวงเงินแอลซีเพื่อซื้อกระดาษประกอบด้วย ธนาคารกรุงเทพ ธนาคารกรุงไทย, ธนาคารธนชาต และธนาคารไทยพาณิชย์ เป็นต้น เป็นวงเงินสินเชื่อรวมกันกว่า 100 ล้านบาท ทำให้บริษัทเพิ่มอำนาจการต่อรองเรื่องราคากับผู้ขายในประเทศได้อีกทาง นอกจากนี้ช่วงใดที่ราคากระดาษราคาต่ำ บริษัทจะพิจารณาซื้อเก็บไว้เพื่อลดความเสี่ยงโดยพิจารณาจากสภาพคล่องของบริษัทประกอบด้วย

ความเสี่ยงจากพฤติกรรมผู้บริโภคที่มีต่อผลิตภัณฑ์

1. เนื่องจากบริษัทเป็นผู้ประกอบธุรกิจสิ่งพิมพ์ด้านกีฬารายใหญ่ของประเทศและปัจจุบันผู้บริโภคหันไปติดตามข่าวสารด้านกีฬาผ่านสื่อดิจิทัลมีเดียทำให้กระทบต่อรายได้จากการขายสิ่งพิมพ์ของบริษัทเป็นอย่างยิ่งซึ่งมีความเสี่ยงที่จะกระทบต่อรายได้อย่างต่อเนื่อง

นโยบาย

บริษัทได้มีการปรับโครงสร้างธุรกิจใหม่ภายใต้สโลแกน “3 สร้าง 1 ช่อม” ด้วยการเร่งสร้างธุรกิจขึ้นมาใหม่ 3 ธุรกิจประกอบด้วย ธุรกิจดิจิทัลมีเดีย ธุรกิจอีเว้นท์ และธุรกิจทีวี เพื่อเป็นรายได้หลักในอนาคตและสามารถชดเชยรายได้สิ่งพิมพ์ที่ลดลงสำหรับธุรกิจสิ่งพิมพ์เข้าไปช่อมด้วยการปรับขั้นตอนการทำงานให้กระชับ และประมาณการยอดขายให้แม่นยำยิ่งขึ้นรวมทั้งลดต้นทุนขายและค่าใช้จ่ายที่ไม่จำเป็นหรือซ้ำซ้อน

2. เนื่องจากบริษัทมีการรับคืนหนังสือพิมพ์ที่ขายไม่หมดทั้งจำนวนและอยู่ในสัดส่วนที่สูงกับลูกหนี้หนังสือพิมพ์ ซึ่งถือเป็นความเสี่ยงที่อาจก่อให้เกิดผลกระทบด้านรายได้และต้นทุนของบริษัทได้

นโยบาย

บริษัทได้มีการออกเป็นมาตรการจูงใจไปยังลูกหนี้การค้าโดยกำหนดสัดส่วนการรับคืนหนังสือพิมพ์ตามที่กำหนด ถ้าเกินกว่าที่กำหนดบริษัทจะไม่รับคืนให้ถือเป็นความรับผิดชอบของลูกค้า

ความเสี่ยงด้านการบริหารจัดการ

ความเสี่ยงจากการพึ่งพิงบุคลากร

เนื่องจากบริษัทประกอบธุรกิจเกี่ยวกับงานกีฬาและบันเทิง ปัจจัยสำคัญที่จะทำให้ธุรกิจของบริษัทประสบความสำเร็จ คือ ผู้บริหาร พนักงาน และบุคลากรที่มีประสิทธิภาพ ความรู้ ความสามารถและความเชี่ยวชาญในการทำข่าวหรือจัดกิจกรรมด้านกีฬาและบันเทิง ดังนั้นหากบริษัทสูญเสียผู้บริหารและบุคลากรหลักซึ่งได้แก่ ผู้สื่อข่าว ผู้เขียนข่าว บรรณาธิการข่าว และไม่สามารถหาบุคคลที่มีความรู้และประสบการณ์มาทดแทนได้นั้นจะทำให้บริษัทย่อมประสบปัญหาในการดำเนินงานซึ่งจะส่งผลกระทบต่อเนื่องถึงผลประโยชน์ของบริษัท

นโยบาย

ผู้บริหารส่วนใหญ่เป็นผู้ถือหุ้นของบริษัทซึ่งเป็นผู้ร่วมก่อตั้งบริษัทมาตั้งแต่ต้น ดังนั้นจึงมีความผูกพันกับบริษัท ในส่วนของพนักงานและบุคลากร เนื่องจากบริษัทเป็นบริษัทที่มีชื่อเสียงและเป็นที่ยอมรับในธุรกิจเกี่ยวกับกีฬา ดังนั้นจึงทำให้พนักงานของบริษัทมีชื่อเสียงและเป็นที่รู้จักไปทั่วทำให้พนักงานรู้สึกภาคภูมิใจ นอกจากนี้บริษัท

ยังมีการฝึกอบรมพัฒนาผู้สื่อข่าวใหม่ๆอย่างต่อเนื่องเพื่อทดแทนบุคลากรที่ลาออกไป ซึ่งผลพวงจากการพัฒนาทำให้บริษัทมีผู้สื่อข่าวกีฬาหน้าใหม่ที่มีชื่อเสียงจำนวนมากหลายรายที่ได้รับการยอมรับอย่างกว้างขวางในปัจจุบัน

สำหรับในส่วนของการบริหารจัดการ บริษัทได้มีโครงสร้างผู้บริหารระดับกลางเพิ่มขึ้นเพื่อรองรับการขยายตัวในอนาคตและทดแทนผู้บริหารชุดปัจจุบันซึ่งใกล้จะเกษียณหลายราย

นอกจากนี้ในปีที่ผ่านมาได้มีการปรับโครงสร้างธุรกิจใหม่ทำให้สามารถจำแนกบุคลากรได้อย่างชัดเจนแบ่งออกเป็น คอลัมนิสต์ พิธีกรรายการทีวี บรรณาธิการนิตยสาร เว็บไซต์ นักจัดรายการวิทยุ

บริษัทได้มีการออกผลิตภัณฑ์ใหม่ๆ เพิ่มขึ้นอยู่ตลอดเวลาทั้งนี้เพื่อเปิดโอกาสให้พนักงานได้มีโอกาสแสดงศักยภาพที่มี เพื่อเพิ่มรายได้ให้กับบริษัทและพนักงานควบคู่กัน

นอกจากนี้บริษัทยังได้สถาบันการศึกษาเอกชนร่วมเป็นพันธมิตรในการส่งนักศึกษาเข้ามาที่บริษัทเพื่อฝึกงานและหากจบการศึกษาสามารถบรรจุเข้าทำงานกับบริษัทได้หากผ่านเกณฑ์ที่กำหนด

ปัจจัยความเสี่ยงในการดำเนินงาน

ความเสี่ยงจากอัตราแลกเปลี่ยน

บริษัทมีความเสี่ยงจากอัตราแลกเปลี่ยนจากการกู้ยืมเงินสถาบันการเงินในประเทศเพื่อชำระค่ากระดาษพิมพ์ม้วนจากต่างประเทศ และมีส่วนที่โอนเงินเป็นสกุลเงินต่างประเทศให้กับนักข่าวที่ประเทศอังกฤษและประเทศสเปน ซึ่งเป็นจำนวนเงินที่น้อย

นโยบาย

1. บริษัทจะมีการป้องกันความเสี่ยงจากการขาดทุนด้านอัตราแลกเปลี่ยนด้วยการจองอัตราแลกเปลี่ยนล่วงหน้าจากธนาคารและบันทึกหนี้เป็นเงินบาท

2. ในช่วงที่เงินบาทแข็งตัวมากๆ บริษัทจะโอนเงินค่าใช้จ่ายนักข่าวที่อังกฤษและสเปนไปให้ล่วงหน้า ซึ่งจะทำให้ลดค่าใช้จ่ายได้บ้าง

ทรัพย์สินที่ใช้ในการประกอบธุรกิจ

ลักษณะสำคัญของสินทรัพย์ถาวร

สินทรัพย์ถาวรของบริษัท สยามสปอร์ต ซินดิเคท จำกัด (มหาชน) และบริษัทย่อย ประกอบด้วย ที่ดิน อาคาร และเครื่องจักรและอุปกรณ์ ต่างๆ ที่ใช้ในการผลิต ดังรายละเอียดต่อไปนี้

มูลค่าทางบัญชีสุทธิของที่ดิน อาคาร และอุปกรณ์ ของบริษัทและบริษัทย่อย ณ วันที่ 31 ธันวาคม 2559

	ลักษณะกรรมสิทธิ์	มูลค่าตามบัญชีสุทธิ (ล้านบาท)
ที่ดิน	เจ้าของ	147.76
สนามฟุตบอล	เจ้าของ	0.04
อาคารและส่วนปรับปรุงอาคาร	เจ้าของ/เช่า	95.55
เครื่องจักรและอุปกรณ์	เจ้าของ	127.40
เครื่องตกแต่งและอุปกรณ์	เจ้าของ	22.39
ยานพาหนะ	เจ้าของ/เช่า	22.87
ระบบสาธารณูปโภค	เช่า	-
สินทรัพย์ระหว่างก่อสร้าง	เจ้าของ	4.16
รวม		420.17

(ดูหมายเหตุประกอบงบการเงินข้อ 12)

ที่ดิน

ที่ดินที่เป็นกรรมสิทธิ์ของบริษัท ซึ่งบริษัทได้ซื้อที่ดินที่ต่างประเทศ เพื่อใช้เป็นสำนักงานในต่างประเทศ และใช้ในการรับรองลูกค้า ปัจจุบันมีนักข่าวประจำอยู่ประกอบด้วย ที่ประเทศอังกฤษ 2 แปลง และอีก 1 แปลง เนื้อที่ประมาณ 4 ไร่ ตั้งอยู่ซอยรามอินทรา 40 เขตบึงกุ่ม ซื้อมาเพื่อใช้สร้างเป็นอาคารสำนักงานและโรงพิมพ์แต่เกิดวิกฤตการเงินในปี 2540 จึงได้ยกเลิกและได้มีการนำไปสร้างเป็นสนามกีฬาเพื่อให้พนักงานในบริษัทใช้ในการออกกำลังกาย

อาคารและส่วนปรับปรุงอาคาร

อาคารเป็นกรรมสิทธิ์ของบริษัทซึ่งบริษัทได้ซื้อบ้านที่ต่างประเทศ เพื่อใช้เป็นสำนักงาน ในต่างประเทศ และใช้ในการรับรองลูกค้า ปัจจุบันมีนักข่าวประจำการอยู่ประกอบด้วย ที่ประเทศอังกฤษ 2 หลังและสเปน 1 หลัง

เครื่องจักรและอุปกรณ์

เครื่องจักร เป็นกรรมสิทธิ์ของบริษัทมีไว้เพื่อใช้ในการผลิตหนังสือพิมพ์เป็นหลัก สำหรับอุปกรณ์เป็นกรรมสิทธิ์ของบริษัทย่อย

ส่วนใหญ่เป็นรถโอปโปเพื่อใช้ในการรับจ้างผลิตสัญญาณถ่ายทอดสดและใช้ในการทำรายการทีวีทางเคเบิล 3 ช่อง

เครื่องตกแต่งและอุปกรณ์

ประกอบด้วยเครื่องใช้สำนักงาน คอมพิวเตอร์และเซิร์ฟเวอร์ เครื่องปรับอากาศ มีไว้ใช้ในสำนักงานตามปกติทั่วไป

ยานพาหนะ

ประกอบด้วยรถยนต์และกระบะ ใช้สำหรับในการจัดส่งหนังสือพิมพ์ให้กับลูกค้าทั่วประเทศ รวมทั้งยังใช้ในการรับหนังสือพิมพ์คืนจากลูกค้า ใช้ในการเก็บเงินจากลูกค้า รวมทั้งใช้ในการทำข่าว

สินทรัพย์ระหว่างก่อสร้าง

เป็นสินทรัพย์ที่รอส่งมอบให้กับบริษัทย่อยเพื่อใช้ในการทำข่าวทีวีจากระบบออนไลน์เป็นดิจิทัล

สินทรัพย์ไม่มีตัวตน

บริษัทและบริษัทย่อยมีสินทรัพย์ที่ไม่มีตัวตนที่สำคัญในการประกอบธุรกิจคือค่าลิขสิทธิ์หัวหนังสือพิมพ์สยามกีฬาและนิตยสาร รวมทั้งค่าหัวหนังสือนิตยสารของบริษัทย่อยมีมูลค่าสุทธิ ณ วันที่ 31 ธันวาคม 2559 เป็นจำนวนเงิน 11.14 ล้านบาท และโปรแกรมคอมพิวเตอร์ มีมูลค่าสุทธิ ณ 31 ธันวาคม 2559 จำนวน 1.03 ล้านบาท

อสังหาริมทรัพย์เพื่อการลงทุน

เป็นกรรมสิทธิ์ของบริษัทจำนวน 1 แปลง ขนาดที่ดินประมาณ 5 ไร่ ตั้งอยู่บนถนนบางนา-ตราด อำเภอบางพลี ชื้อมาเพื่อใช้ก่อสร้างเป็นโกดังเก็บกระดาษ แต่มีการยกเลิกการสร้าง อยู่ระหว่างรอการขาย

สิทธิการเช่า

บริษัทได้ทำสัญญาสิทธิการเช่าอาคารกับ บริษัท กีเลนการพิมพ์ จำกัด โดยมีรายละเอียดดังนี้

สัญญาฉบับที่ 1

1. ระยะเวลาการเช่า 10 ปี (15 ก.ย. 2558 -14 ก.ย. 2568)
2. จำนวนเงินตามสัญญา 54,000,000 บาท
3. จ่ายค่าเช่ารายเดือนตลอดอายุสัญญาเช่า

สัญญาฉบับที่ 2

1. ระยะเวลาการเช่า 10 ปี (1 ก.พ. 2559 - 31 ม.ค. 2569)
2. จำนวนเงินตามสัญญา 20,490,000 บาท
3. จ่ายค่าเช่ารายเดือนตลอดอายุสัญญาเช่า

สัญญาฉบับที่ 3

1. ระยะเวลาการเช่า 10 ปี (1 ก.พ. 2559 - 31 ม.ค. 2569)
2. จำนวนเงินตามสัญญา 5,740,000 บาท
3. จ่ายค่าเช่ารายเดือนตลอดอายุสัญญาเช่า

สัญญาฉบับที่ 4

1. ระยะเวลาการเช่า 10 ปี (1 มิ.ย. 2556 - 31 พ.ค. 2566)
2. จำนวนเงินตามสัญญา 26,136,000 บาท
3. จ่ายค่าเช่ารายเดือนตลอดอายุสัญญาเช่า

สิทธิการเช่า ณ วันที่ 31 ธันวาคม 2559 มีมูลค่า 87.89 ล้านบาท

นโยบายการลงทุนในบริษัทย่อย และบริษัทร่วม

นโยบายในการลงทุนในบริษัทย่อยและบริษัทร่วม สิ่งแรกที่บริษัทพิจารณาก็คือ จะต้องเป็นการทำธุรกิจเกี่ยวกับด้านกีฬาและสันทนาการเท่านั้น โดยสัดส่วนในการลงทุนคณะกรรมการจะทำการพิจารณาเป็นรายๆ ไปโดยดูจากแนวโน้มของธุรกิจ ถ้ามีโอกาสสำเร็จ บริษัทจะลงทุนในสัดส่วนที่สูง และส่งกรรมการของบริษัทเข้าไปมีส่วนร่วมในการบริหาร และกำหนดนโยบาย

ในอดีตบริษัทเข้าไปลงทุนในบริษัทย่อยในอัตราส่วน ร้อยละ 100 เพื่อควบคุมอำนาจการบริหารงานเต็มที่ ส่วนบริษัทร่วมบริษัท จะลงทุนในสัดส่วนไม่เกินร้อยละ 50 เพื่อใช้เป็นฐานในการรักษาลูกค้า และขยายฐานลูกค้าของบริษัทในอนาคต

ข้อมูลทั่วไปและข้อมูลสำคัญอื่น

ข้อมูลเกี่ยวกับบริษัท

ชื่อ	บริษัท สยามสปอร์ต ซินดิเคท จำกัด (มหาชน)
สถานที่ตั้ง	66/26-29 ถนนรามอินทรา แขวงนวลจันทร์ เขตบึงกุ่ม กรุงเทพฯ 10230
ประเภทธุรกิจ	ผลิตและจำหน่ายสิ่งพิมพ์กีฬา
ทะเบียนเลขที่	0107538000100
โทรศัพท์	02-508-8000
โทรสาร	02-508-8056
เว็บไซต์	www.siamsport.co.th/pr
ทุนจดทะเบียน	บริษัทมีทุนจดทะเบียนจำนวน 471,008,859 บาท แบ่งเป็นหุ้นสามัญจำนวน 471,008,859 หุ้น มูลค่าหุ้นละ 1 บาท
ทุนที่ออกและชำระแล้ว	ทุนที่ออกและชำระแล้วจำนวน 376,807,087 บาท แบ่งเป็นหุ้นสามัญจำนวน 376,807,087 หุ้น มูลค่าหุ้นละ 1 บาท

ข้อมูลบริษัทย่อยและบริษัทที่ถือหุ้นตั้งแต่ร้อยละ 10 ขึ้นไป

1. บริษัท คอร์โบ แอนด์เนซ จำกัด

ประเภทธุรกิจ	บริหารจัดการเวทีทั่วไป บริหารศูนย์กีฬา
ทุนจดทะเบียน	70,000,000 บาท ทุนชำระแล้ว 70,000,000 บาท
สัดส่วนการถือหุ้น	ร้อยละ 100
สถานที่ตั้ง	66/26 ถนนรามอินทรา แขวงนวลจันทร์ เขตบึงกุ่ม กรุงเทพฯ 10230
โทรศัพท์	02-508-8000
โทรสาร	02-508-8000

2. บริษัท สยามสปอร์ต ดิจิตอลมีเดีย จำกัด

ประเภทธุรกิจ	website, e-book, vdo clip, application เกี่ยวกับกีฬาและบันเทิง
ทุนจดทะเบียน	100,000,000 บาท ทุนชำระแล้ว 100,000,000 บาท
สัดส่วนการถือหุ้น	ร้อยละ 100
สถานที่ตั้ง	66/26 ถนนรามอินทรา แขวงนวลจันทร์ เขตบึงกุ่ม กรุงเทพฯ 10230
โทรศัพท์	02-508-8049
โทรสาร	02-508-8049

3. บริษัท สยามสปอร์ต มีเดียแมนเนจเม้นท์ จำกัด

ประเภทธุรกิจ	บริหารงานโฆษณาของกลุ่ม. บริหารจัดการเวทีกีฬา
ทุนจดทะเบียน	5,000,000 บาท ทุนชำระแล้ว 5,000,000 บาท
สัดส่วนการถือหุ้น	ร้อยละ 100
สถานที่ตั้ง	66/26 ถนนรามอินทรา แขวงนวลจันทร์ เขตบึงกุ่ม กรุงเทพฯ 10230
โทรศัพท์	02-508-8203
โทรสาร	02-508-8021-2

4. บริษัท สยามสปอร์ตบุ๊คส์ จำกัด

ประเภทธุรกิจ	นิตยสารกีฬาและพ็อกเก็ตบุ๊กส์
ทุนจดทะเบียน	5,000,000 บาท ทุนชำระแล้ว 5,000,000 บาท
สัดส่วนการถือหุ้น	ร้อยละ 100
สถานที่ตั้ง	66/26 ถนนรามอินทรา แขวงนวลจันทร์ เขตบึงกุ่ม กรุงเทพฯ 10230
โทรศัพท์	02-508-8049
โทรสาร	02-508-8049

5. บริษัท ไอ-สปอร์ต จำกัด

ประเภทธุรกิจ	ให้บริการข่าวสารด้านกีฬาผ่านระบบ sms, audio text, mobile
ทุนจดทะเบียน	120,000,000 บาท ทุนชำระแล้ว 120,000,000 บาท
สัดส่วนการถือหุ้น	ร้อยละ 37.5
สถานที่ตั้ง	99/12 หมู่ที่ 4 อาคารซอฟต์แวร์ปาร์คชั้น 24 ถนนแจ้งวัฒนะ ตำบลคลองเกลือ อำเภอปากเกร็ด จังหวัดนนทบุรี
โทรศัพท์	02-502-6000
โทรสาร	02-502-6909

ข้อมูลบริษัทย่อยและบริษัทที่ถือหุ้นตั้งแต่ร้อยละ 10 ขึ้นไป

1. บริษัท สยามสปอร์ต เทเลวิชั่น จำกัด

ประเภทธุรกิจ	เคเบิลกีฬา 3 ช่อง ผลิตรายการ ผลิตสัญญาณถ่ายทอดสดกีฬา
ทุนจดทะเบียน	60,000,000 ล้านบาท ทุนชำระแล้ว 60,000,000 บาท
สัดส่วนการถือหุ้น	ร้อยละ 100
สถานที่ตั้ง	66/26 ถนนรามอินทรา แขวงนวลจันทร์ เขตบึงกุ่ม กรุงเทพฯ 10230
โทรศัพท์	02-508-8057
โทรสาร	02-508-8015

หมายเหตุ ถือหุ้นโดยบริษัท ไอสปอร์ต จำกัด

บุคคลอ้างอิงอื่นๆ

นายกะเบียนหุ่น	บริษัท ศูนย์รับฝากหลักทรัพย์ (ประเทศไทย) จำกัด 93 อาคารตลาดหลักทรัพย์แห่งประเทศไทย ถนนรัชดาภิเษก แขวง/เขต ดินแดง กรุงเทพฯ 10400 โทรศัพท์ 02-009-9999
ผู้สอบบัญชี	นางสาวกุลธิดา ภาสุรกุล บริษัท เอเอ็นเอส ออดิท จำกัด 100/72 ชั้น 22 อาคารว่องวานิช บี อาคารเลขที่ 100/2 ถนนพระรามเก้า แขวงห้วยขวาง เขตห้วยขวาง กรุงเทพฯ โทรศัพท์ 02-645-0109 โทรสาร 02-645-0110
ที่ปรึกษากฎหมาย	บริษัท เค.พี.วี ลอว์แอนด์ ลอย กรุ๊ป จำกัด 120/60-61 ซอยวชิรธรรมสาธิต ถนนสุขุมวิท 101/1 แขวงบางนา เขตบางนา กรุงเทพฯ 10260 โทรศัพท์ 02-747-9012-5
ที่ปรึกษาทางการเงิน	บริษัท เอส 14 แอดไวเซอร์ จำกัด 170/37 อาคารโอเชียนทาวเวอร์1 ชั้น 13 สุขุมวิท16 (สามมิตร) ถนนรัชดาภิเษก แขวง/เขตคลองเตย กรุงเทพฯ 10110 โทรศัพท์ 098-965-6598

ข้อมูลหลักทรัพย์และผู้ถือหุ้น

หลักทรัพย์ของบริษัท

(1) กุณจดทะเบียนและกุณที่ออกและเรียกชำระแล้วของบริษัท ณ วันที่ 31 ธันวาคม 2559 มีดังนี้

ทุนจดทะเบียน	บริษัทมีทุนจดทะเบียนจำนวน 471,008,859 บาท แบ่งเป็นหุ้นสามัญจำนวน 471,008,859 หุ้น มูลค่าหุ้นละ 1 บาท
ทุนที่ออกและชำระแล้ว	ทุนที่ออกและเรียกชำระแล้วจำนวน 376,807,087 บาท แบ่งเป็นหุ้นสามัญจำนวน 376,807,087 หุ้น มูลค่าหุ้นละ 1 บาท
ส่วนเกินมูลค่าหุ้น	297,402,793.39 บาท

(2) ใบสำคัญแสดงสิทธิที่จะซื้อหุ้นสามัญครั้งที่ 3 (SPORT-W3)

จำนวนหลักทรัพย์ที่ออก	57,910,000 หน่วยโดยแยกเป็น 44,910,000 หน่วยให้กับผู้ถือหุ้นเดิม (SPORT-W3) 13,000,000 หน่วยให้กับกรรมการและพนักงาน (ESOP-W2)
อายุใบสำคัญแสดงสิทธิ	7 ปี สำหรับ SPORT-W3
ราคาการใช้สิทธิ	ใบสำคัญแสดงสิทธิ 1 หน่วยมีสิทธิซื้อหุ้นสามัญได้ 1 หุ้นในราคาหุ้นละ 2.0 บาท ณ วันที่ 27 เมษายน 2557 มีการปรับราคาการใช้สิทธิและอัตราการใช้สิทธิ โดย ใบสำคัญแสดงสิทธิ 1 หน่วยสามารถใช้สิทธิซื้อหุ้นสามัญได้ 1.16158 หุ้นในราคา หุ้นละ 1.679 บาท
ระยะเวลาการใช้สิทธิ	ทุกวันทำการสุดท้ายของเดือน มีนาคม, มิถุนายน, กันยายนและธันวาคม บริษัทได้รับการอนุมัติใบสำคัญแสดงสิทธิที่จะซื้อหุ้นสามัญครั้งที่ 3 ให้แก่ผู้ถือหุ้นเดิม และให้กับกรรมการและพนักงานของบริษัท จากสำนักงานคณะกรรมการกำกับหลักทรัพย์และ ตลาดหลักทรัพย์ เมื่อวันที่ 11 มีนาคม 2551
หมายเหตุ	ใบสำคัญแสดงสิทธิครั้งที่ 3 (SPORT-W3) หมดอายุ เมื่อวันที่ 21 เมษายน 2558 (ดูเพิ่มในหมายเหตุประกอบงบการเงินข้อ 22)

(3) ใบสำคัญแสดงสิทธิที่จะซื้อหุ้นสามัญครั้งที่ 5 (SPORT-W5)

จำนวนหลักทรัพย์ที่ออก	94,201,642 หน่วย
อายุใบสำคัญแสดงสิทธิ	3 ปี สำหรับ SPORT-W5 (วันที่ 29 เมษายน 2559)
ราคาการใช้สิทธิ	ใบสำคัญแสดงสิทธิ 1 หน่วยมีสิทธิซื้อหุ้นสามัญได้ 1 หุ้นในราคาหุ้นละ 1.20 บาท
ระยะเวลาการใช้สิทธิ	ทุกวันทำการสุดท้ายของเดือน มิถุนายน และธันวาคม บริษัทได้รับการอนุมัติใบสำคัญแสดงสิทธิที่จะซื้อหุ้นสามัญครั้งที่ 5 ให้แก่ผู้ถือหุ้นเดิม จากสำนักงานคณะกรรมการกำกับหลักทรัพย์และตลาดหลักทรัพย์ เมื่อวันที่ 26 พฤษภาคม 2559
หมายเหตุ	ใบสำคัญแสดงสิทธิครั้งที่ 5 (SPORT-W5) หมดอายุ เมื่อวันที่ 29 เมษายน 2562 (ดูเพิ่มในหมายเหตุประกอบงบการเงินข้อ 22)

รายชื่อผู้ถือหุ้น

ณ วันที่ 31 ธันวาคม 2559 ประกอบด้วย

ผู้ถือหุ้น	จำนวนหุ้น	% จำนวนหุ้นทั้งหมด
1. กลุ่มนายระวิ โหลทอง ประกอบด้วย		
นายระวิ โหลทอง	43,227,445.00	11.47
นางสมลักษณ์ โหลทอง	51,817,395.00	13.75
นายวรรณสร โหลทอง	40,493,988.00	10.75
นายวิลักษณ์ โหลทอง	39,810,032.00	10.57
นายยอดชาย ชันระชวณะ	1,000,000.00	0.27
นายจรรณ วาณิชชา	2,483,914.00	0.66
นายพงษ์ศักดิ์ ผลอนันต์	2,180,000.00	0.58
นางสาวทวิพร นพจินดา	1,000,000.00	0.27
รวม	182,012,774.00	48.31
2. บริษัท สามารถ มัลติมีเดีย จำกัด (มหาชน)	29,150,379.00	7.74
3. นายไพฑูร ชูติมากรกุล	12,126,963.00	3.22
4. นายวุฒิชัย เอกปัญญาสกุล	8,700,000.00	2.31
5. นางสาวสุชาดา เชาวกุล	7,147,905.00	1.90
6. นางสาวสุภา หงษ์ทอง	7,137,721.00	1.89
7. นายมนทล นิมากร	6,820,700.00	1.81
8. นางจันทิรา ลือสกุล	5,504,401.00	1.46
9. นายวิฑูร นิรันดร์ราย	4,320,490.00	1.15
10. นายรชต ไล่บางยาง	3,840,600.00	1.02
รวม	84,749,159.00	22.49
รวมทั้งหมด	266,761,933.00	70.80

นโยบายการจ่ายเงินปันผล

บริษัท สยามสปอร์ต ซินดิเคท จำกัด (มหาชน) มีนโยบายในการจ่ายเงินปันผลให้แก่ผู้ถือหุ้น ในอัตราไม่น้อยกว่าร้อยละ 50 ของกำไรสุทธิหลังหักภาษีเงินได้นิติบุคคล

บริษัทย่อยของบริษัทมีนโยบายในการจ่ายเงินปันผลให้แก่ผู้ถือหุ้นขึ้นอยู่กับมติของคณะกรรมการบริษัท ซึ่งจะพิจารณาจากผลการดำเนินงาน

การจ่ายเงินปันผลในรอบ 5 ปีที่ผ่านมา ปี 2555

- ที่ประชุมสามัญผู้ถือหุ้นประจำปี 2555 ได้มีมติจ่ายเงินปันผลประจำปี 2554 แก่ผู้ถือหุ้นในอัตราหุ้นละ 0.12 บาท และจ่ายเงินปันผลระหว่างกาลไปแล้ว 0.08 บาทต่อหุ้น คงต้องจ่ายเพิ่มอีกอัตราหุ้นละ 0.04 บาท คิดเป็นจำนวนเงิน 11.49 ล้านบาทโดยจ่ายเงินปันผล ในวันที่ 4 พฤษภาคม 2555
- ที่ประชุมคณะกรรมการครั้งที่ 10/2555 ได้มีมติจ่ายเงินปันผลระหว่างกาลแก่ผู้ถือหุ้นจำนวน 291,498,176 หุ้นในอัตราหุ้นละ 0.07 บาท คิดเป็นจำนวนเงิน 20.40 ล้านบาท โดยจ่ายเงินปันผล ในวันที่ 14 กันยายน 2555

ปี 2556

1. ที่ประชุมสามัญผู้ถือหุ้นประจำปี 2556 ได้มีมติจ่ายเงินปันผลประจำปี 2555 แก่ผู้ถือหุ้น ในอัตราหุ้นละ 0.10 บาท และจ่ายเงินปันผลระหว่างกาลไปแล้ว 0.07 บาทต่อหุ้น คงต้องจ่ายเพิ่มอีกอัตราหุ้นละ 0.03 บาท คิดเป็นจำนวนเงิน 9.09 ล้านบาท โดยจ่ายเงินปันผลในวันที่ 17 พฤษภาคม 2556
2. ที่ประชุมคณะกรรมการครั้งที่ 17/2556 ได้มีมติจ่ายเงินปันผลระหว่างกาลแก่ผู้ถือหุ้นจำนวน 303,227,752 หุ้น ในอัตราหุ้นละ 0.05 บาท คิดเป็นจำนวนเงิน 15.16 ล้านบาทโดยจ่ายเงินปันผลในวันที่ 16 กันยายน 2556

ปี 2557

ที่ประชุมสามัญผู้ถือหุ้นประจำปี 2557 ได้มีมติจ่ายเงินปันผลประจำปี 2556 แก่ผู้ถือหุ้นในอัตราหุ้นละ 0.07 บาทและจ่ายเงินปันผลระหว่างกาลไปแล้ว 0.05 บาทต่อหุ้น คงต้องจ่ายเพิ่มอีกอัตราหุ้นละ 0.02 บาทคิดเป็นจำนวนเงิน 6.28 ล้านบาท โดยจ่ายเงินปันผลในวันที่ 15 พฤษภาคม 2557

ปี 2558

ไม่มีการจ่ายเงินปันผล

ปี 2559

ไม่มีการจ่ายเงินปันผล

(ดูหมายเหตุประกอบงบการเงินข้อ 25)

ตารางการจ่ายเงินปันผลย้อนหลัง

ปี	อัตรากำไรสุทธิต่อหุ้น บาทต่อหุ้น	อัตราเงินปันผลต่อหุ้น บาทต่อหุ้น	อัตราการจ่ายเงินปันผล ต่อกำไรสุทธิ(%)
2555	0.12	0.10	83.33
2556	0.11	0.07	63.64
2557	- 0.4	0	0
2558	ไม่มีการจ่ายเงินปันผล		
2559	ไม่มีการจ่ายเงินปันผล		

การจัดการ

1. โครงสร้างการจัดการ

โครงสร้างการจัดการของบริษัทยุโรปประกอบด้วย

1. คณะกรรมการบริษัท
2. คณะกรรมการบริหาร
3. คณะกรรมการตรวจสอบ

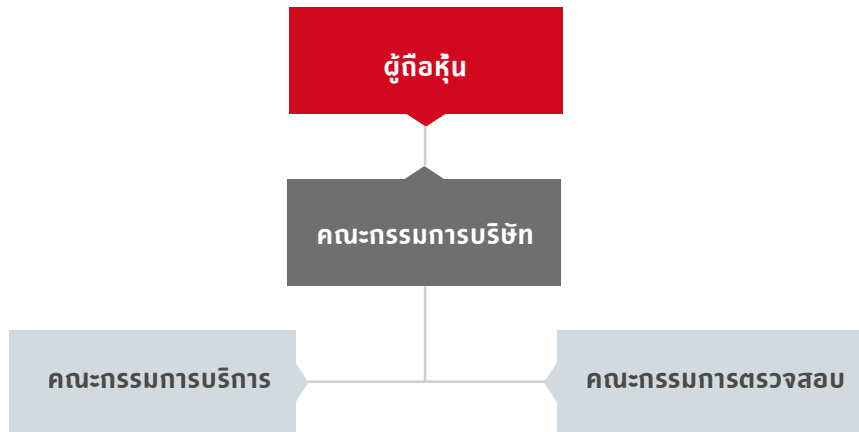

1.1 คณะกรรมการบริษัท ณ วันที่ 31 ธันวาคม 2559

คณะกรรมการบริษัทประกอบด้วย

1. นายระวี โหลทอง	ประธานที่ปรึกษาและกรรมการ
2. นายพงษ์ศักดิ์ ผลอนันต์	ประธานกรรมการกิตติมศักดิ์
3. นายอดิศักดิ์ วารินทร์ศิริกุล	ประธานกรรมการ
4. นายจรรยา วานิชชา	รองประธานกรรมการ
5. นายวิไลลักษณ์ โหลทอง	กรรมการ
6. นายมานิตย์ ลือประไพ	กรรมการ
7. นายทวยเทพ ไททยานนท์	กรรมการ
8. นายสรายุทธ มหวลรัตน์	กรรมการ
9. นายสมิต มานัสสุดี	กรรมการและกรรมการอิสระ
10. นายสุเมธ เชนเจษฎา	ประธานกรรมการตรวจสอบและกรรมการอิสระ
11. นายกิตติ ชื่นะเกตุ	กรรมการตรวจสอบและกรรมการอิสระ
12. นายไพรัช สหเมธพัฒน์	กรรมการตรวจสอบและกรรมการอิสระ
13. นายวิชัย เจตีย์	กรรมการตรวจสอบและกรรมการอิสระ
14. นายวรรณศรี โหลทอง	กรรมการ
15. นายธนวัฒน์ วิไลลักษณ์	กรรมการ

กรรมการผู้มีอำนาจกระทำการแทนบริษัทคือ นายระวี โหลทอง นายทวยเทพ ไททยานนท์ นายพงษ์ศักดิ์ ผลอนันต์ นายวิไลลักษณ์ โหลทอง นายมานิตย์ ลือประไพ นายจรรยา วานิชชา นายอดิศักดิ์ วารินทร์ศิริกุล นายสรายุทธ มหวลรัตน์ สองในแปดคนลงลายมือชื่อร่วมกันและประทับตราบริษัท

1.2 คณะกรรมการบริหาร ณ วันที่ 31 ธันวาคม 2559

คณะกรรมการบริหารประกอบด้วย

1. นายระวี โหลทอง	ประธานที่ปรึกษา
2. นายพงษ์ศักดิ์ ผลอนันต์	ประธานกรรมการกิตติมศักดิ์
3. นายอดิศักดิ์ วารินทร์ศิริกุล	ประธานกรรมการ
4. นายสรายุทธ มหวลรัตน์	กรรมการผู้จัดการ
5. นายวิลักษณ์ โหลทอง	กรรมการบริหาร
6. นายทวยเทพ ไททยานนท์	กรรมการบริหาร
7. นายมานิตย์ ลือประไพ	กรรมการบริหาร
8. นายจรรณ วาณิชชา	กรรมการบริหาร
9. นายวรรณศร โหลทอง	กรรมการบริหาร

1.3 คณะกรรมการตรวจสอบ ณ วันที่ 31 ธันวาคม 2559

คณะกรรมการตรวจสอบประกอบด้วย

1. นายสุเมธ เจนเจษฎา	ประธานคณะกรรมการตรวจสอบ
2. นายกิตติ ชื่นเกตุ	กรรมการตรวจสอบ
3. นายวิชัย เจริญ	กรรมการตรวจสอบ
4. นายไพรัช สหเมธาพัฒน์	กรรมการตรวจสอบ
5. นางดุขฎิ ลออรเกียรติ	เลขานุการคณะกรรมการตรวจสอบ

1.4 ผู้บริหาร ณ วันที่ 31 ธันวาคม 2559

1. นายสรายุทธ มหวลรัตน์	กรรมการผู้จัดการ
2. นายวรรณศร โหลทอง	รองกรรมการผู้จัดการ
3. นายโอฬาร เชื้อบาง	รองกรรมการผู้จัดการ และ ผู้จัดการฝ่ายบรรณาธิการ
4. นายมานิตย์ ลือประไพ	ผู้จัดการฝ่ายจัดจำหน่าย
5. นายทวยเทพ ไททยานนท์	ผู้จัดการฝ่ายโรงพิมพ์
6. นางดุขฎิ ลออรเกียรติ	ผู้จัดการฝ่ายบัญชี
7. นางสาวจันทร์จิรา ปิ่นแก้ว	ผู้จัดการฝ่ายจัดซื้อ
8. นางจันทนา แซ่คู	ผู้จัดการฝ่ายทรัพยากรบุคคล
9. นายก้าวโรจน์ สุตาภักดิ์	ผู้จัดการฝ่ายเทคโนโลยีสารสนเทศ
10. นายจตุติ ไกรเลิศ	ผู้จัดการฝ่ายประชาสัมพันธ์
11. นางสาวลัดดาวัลย์ ภูพานิช	ผู้จัดการฝ่ายการเงิน

2. ค่าตอบแทนผู้บริหาร

2.1 ค่าตอบแทนที่เป็นตัวเงิน

ก. ค่าตอบแทนกรรมการจำนวน 15 ราย (มีได้รับค่าตอบแทนจำนวน 8 รายในรูปของเงินเดือนและโบนัส และมีกรรมการจำนวน 4 รายได้รับค่าตอบแทนในฐานะกรรมการตรวจสอบ) โดยได้รับค่าตอบแทนรวมเป็นจำนวนเงินสุทธิ 20,899,659.80 บาท

ข. ค่าตอบแทนผู้บริหาร รวม 8 ราย (ยกเว้นกรรมการ 2 ท่าน คือ นายมานิตย์ ลือประไพ และนายทวยเทพ ไวกยานนท์ และมีผู้บริหาร 1 รายคือ นางดุขฎิ ลอวรเกียรติ ได้รับค่าตอบแทนในฐานะเลขานุการของคณะกรรมการตรวจสอบ) เป็นจำนวนเงิน 7,498,612.00 บาท โดยผลตอบแทนที่ได้รับเป็นเงินเดือน โบนัส กองทุนสำรองเลี้ยงชีพ และประกันสังคม

2.2 ค่าตอบแทนอื่น

จ่ายค่าตอบแทนในรูปเบี้ยประชุมกรรมการเป็นจำนวนเงิน 750,000 บาท

3. เลขานุการบริษัท

บริษัทได้แต่งตั้ง นางดุขฎิ ลอวรเกียรติ ทำหน้าที่เป็นเลขานุการบริษัท โดยมีการกำหนดหน้าที่และความรับผิดชอบของเลขานุการบริษัทดังนี้

1. จัดทำและเก็บรักษาเอกสารดังต่อไปนี้
 - ทะเบียนกรรมการ
 - หนังสือนัดประชุมคณะกรรมการ รายงานการประชุมคณะกรรมการและรายงานประจำปี
 - หนังสือนัดประชุมผู้ถือหุ้น รายงานการประชุมผู้ถือหุ้น
2. เก็บรักษารายงานการมีส่วนได้เสียที่รายงานโดยกรรมการ หรือผู้บริหาร
3. ดำเนินการอื่นๆตามที่คณะกรรมการกำกับตลาดทุนประกาศหรือกำหนดในกรณีที่เลขานุการบริษัทพ้นจากตำแหน่งหรือไม่สามารถปฏิบัติหน้าที่ได้ ให้คณะกรรมการแต่งตั้งเลขานุการบริษัทคนใหม่ภายในเก้าสิบวันนับแต่วันที่เลขานุการบริษัทคนเดิมพ้นจากตำแหน่งหรือไม่อาจปฏิบัติหน้าที่และให้คณะกรรมการมีอำนาจมอบหมายให้กรรมการคนใดคนหนึ่งปฏิบัติหน้าที่แทนในช่วงเวลาดังกล่าว

4. บุคลากร

หน่วยงาน	จำนวนพนักงาน (คน)**	ผลตอบแทน (บาท)***
กองบรรณาธิการ	207	51,724,631.85
ผลิต	109	30,642,828.02
จัดจำหน่าย-โฆษณา	226	58,877,987.61
ประสานงาน	14	3,322,505.16
เทคโนโลยี	27	4,723,154.12
บริหาร	240	76,828,897.34
รวม	823	226,120,004.10

หมายเหตุ ** จำนวนพนักงาน ณ วันที่ 31 ธันวาคม 2559

*** ผลตอบแทนเป็นเงินเดือน ค่าล่วงเวลา โบนัส ประจำปี 2559

การกำกับดูแลกิจการ

1. ขอบเขตอำนาจหน้าที่ของคณะกรรมการบริษัท

1. ปฏิบัติหน้าที่ให้เป็นไปตามกฎหมาย วัตถุประสงค์ และข้อบังคับของบริษัท ตลอดจนมติที่ประชุมผู้ถือหุ้น ด้วยความซื่อสัตย์สุจริต และใช้ความรู้ความสามารถให้เป็นประโยชน์ต่อบริษัท

2. มีอำนาจหน้าที่ในการกำหนดนโยบายของบริษัท เช่น การตั้งเป้าของผลประกอบการโดยแยกเป็นแผนการดำเนินงานระยะสั้นระยะกลาง และระยะยาว

3. กำกับดูแลฝ่ายบริหารจัดการให้ดำเนินการตามนโยบายที่กำหนดไว้ให้มีประสิทธิภาพและรายงานเรื่องที่มีสาระสำคัญต่อการดำเนินงานของบริษัท รายการระหว่างบุคคลที่เกี่ยวข้อง ให้เป็นไปตามกฎระเบียบข้อบังคับของสำนักงานคณะกรรมการกำกับหลักทรัพย์ และตลาดหลักทรัพย์แห่งประเทศไทย

4. จัดให้มีระบบการควบคุมภายในและการตรวจสอบภายใน ที่มีประสิทธิภาพ โดยมีฝ่ายตรวจสอบภายในดูแลการปฏิบัติงาน และติดตามการปฏิบัติงานรวมทั้งประสานงานกับคณะกรรมการตรวจสอบและผู้สอบบัญชี

5. คณะกรรมการบริษัทอาจแต่งตั้งกรรมการผู้จัดการหรือมอบอำนาจให้บุคคลอื่นใดดำเนินการกิจการของบริษัท ภายใต้การควบคุมของคณะกรรมการบริษัท โดยการมอบอำนาจต้องเป็นไปตามมติคณะกรรมการบริษัทที่มีกรรมการอิสระหรือกรรมการตรวจสอบเข้าร่วมประชุม หากกรรมการอิสระหรือกรรมการตรวจสอบคัดค้านจะต้องมีการบันทึกความเห็นของกรรมการดังกล่าวในรายงานการประชุมให้ชัดเจน ทั้งนี้การมอบอำนาจดังกล่าวจะต้องกำหนดขอบเขตอำนาจหน้าที่และความรับผิดชอบของ ผู้รับมอบอำนาจไว้อย่างชัดเจน และต้องไม่มีลักษณะเป็นการมอบอำนาจที่ทำให้ผู้รับมอบอำนาจสามารถอนุมัติรายการที่ตนหรือบุคคลที่อาจมีความขัดแย้ง หรือมีส่วนได้เสียหรือมีความขัดแย้งทางผลประโยชน์ในลักษณะอื่นใด กับบริษัทหรือบริษัทย่อย

6. มีความซื่อสัตย์ จริยธรรม มีความสนใจ มีประสบการณ์ มีความตั้งใจ ที่จะดำเนินธุรกิจอย่างมีประสิทธิภาพและอย่างต่อเนื่อง

7. ต้องมีความรับผิดชอบต่อผู้ถือหุ้นอย่างสม่ำเสมอ มีการดำเนินธุรกิจโดยคำนึงถึงผลประโยชน์ของผู้ถือหุ้นมีการเปิดเผยข้อมูลที่สำคัญต่อนักลงทุนอย่างเที่ยงตรงครบถ้วนและโปร่งใส

8. พิจารณานุมัติแผนการดำเนินงานประจำปี เช่น รายได้รายจ่าย รวมทั้งแผนการลงทุนหรือการร่วมทุนที่สอดคล้องต่อการเจริญเติบโตของธุรกิจบริษัท ทั้งนี้การดำเนินการดังต่อไปนี้ จะต้องได้รับอนุมัติจากที่ประชุมผู้ถือหุ้นก่อน

8.1 เรื่องที่กฎหมายกำหนดให้ต้องใช้มติที่ประชุมผู้ถือหุ้น

8.2 การจำหน่ายหรือการโอนกิจการของบริษัททั้งหมดหรือบางส่วนที่สำคัญให้กับบุคคลอื่น

8.3 การซื้อหรือรับโอนกิจการของบริษัทอื่นมาเป็นของบริษัท

8.4 การแก้ไขเพิ่มเติมหนังสือบริคณห์สนธิ หรือข้อบังคับบริษัท

8.5 การเพิ่มทุน หรือลดทุนของบริษัท

8.6 การควบ หรือเลิกบริษัท

คณะกรรมการตรวจสอบ

ณ วันที่ 31 ธันวาคม 2559 ประกอบด้วย

1. นายสุเมธ เจนเจษฎา	ประธานกรรมการตรวจสอบ
2. นายกิตติ ชื่นเกตุ	กรรมการตรวจสอบ
3. นายไพรัช สหเมธพัฒน์	กรรมการตรวจสอบ
4. นายวิชัย เจริญ	กรรมการตรวจสอบ

กรรมการลำดับที่ 1 และ 2 มีความรู้ความสามารถในการสอบทานงบการเงินของบริษัท โดยสามารถดูรายละเอียด

ประวัติกรรมการตรวจสอบได้จาก “รายละเอียดเกี่ยวกับผู้บริหารและผู้มีอำนาจควบคุมของบริษัท”

ขอบเขตอำนาจหน้าที่ของคณะกรรมการตรวจสอบ

1. สอบทานให้บริษัทมีรายงานทางการเงินอย่างถูกต้องและเปิดเผยข้อมูลอย่างเพียงพอ

2. สอบทานให้บริษัทมีระบบการควบคุมภายในและระบบการตรวจสอบภายในที่เหมาะสมและมีประสิทธิภาพ และพิจารณาความเป็นอิสระของหน่วยงานตรวจสอบภายใน

3. สอบทานให้บริษัทปฏิบัติตามกฎหมายว่าด้วยหลักทรัพย์ และตลาดหลักทรัพย์ ข้อกำหนดของตลาดหลักทรัพย์และกฎหมายที่เกี่ยวข้องกับธุรกิจ

4. พิจารณาคัดเลือก เสนอแต่งตั้ง เสนอเลิกจ้างหรือเสนอเลือกกลับเข้ามาใหม่ บุคคลซึ่งมีความเป็นอิสระเพื่อทำหน้าที่เป็นผู้สอบบัญชีของบริษัทรวมถึงคำตอบแทนของผู้สอบบัญชี โดยนำเสนอต่อคณะกรรมการบริษัทเพื่อประกอบการความเห็นต่อที่ประชุมผู้ถือหุ้น

5. จัดให้มีการประชุมคณะกรรมการตรวจสอบร่วมกับผู้สอบบัญชีอย่างน้อยปีละ 1 ครั้ง

6. พิจารณารายการที่เกี่ยวข้องกันหรือรายการที่อาจมีความขัดแย้งทางผลประโยชน์ให้เป็นไปตามกฎหมายและข้อกำหนดของตลาดหลักทรัพย์และสำนักงาน ก.ล.ต

7. จัดทำรายงานของคณะกรรมการตรวจสอบโดยเปิดเผยไว้ในรายงานประจำปีของบริษัท โดยต้องมีข้อมูลอย่างน้อยตามประกาศของตลาดหลักทรัพย์

8. ปฏิบัติการอื่นใดตามที่คณะกรรมการบริษัทมอบหมาย

2. การสรรหาและแต่งตั้งกรรมการและผู้บริหารสูงสุด

คณะกรรมการบริษัทจะเป็นผู้ทำหน้าที่สรรหา คัดเลือก และเสนอบุคคลให้ดำรงตำแหน่งประธานกรรมการบริษัท กรรมการบริหาร กรรมการผู้จัดการ ผู้บริหารระดับสูง และ เลขานุการบริษัท พร้อมทั้งพิจารณาผลตอบแทนให้เหมาะสมกับหน้าที่ความรับผิดชอบ โดยการสรรหาบุคคลเข้าดำรงตำแหน่งกรรมการในกรณีที่ตำแหน่งกรรมการว่างลงไม่ว่าด้วยเหตุใด คณะกรรมการบริษัทจะเป็นผู้พิจารณาถึงคุณสมบัติ ประสบการณ์ ความรู้ความสามารถที่จะเป็นประโยชน์ต่อบริษัท รวมทั้งการพิจารณาทักษะที่จำเป็นที่ยังขาดอยู่ในคณะกรรมการบริษัท ในกรณีที่มีการแต่งตั้งกรรมการเข้าใหม่หรือกรรมการออกตามวาระ คณะกรรมการบริษัทจะบรรจุเป็นวาระพร้อมแสดงความคิดเห็นเสนอต่อที่ประชุมผู้ถือหุ้นเพื่อพิจารณาอนุมัติ โดยการแต่งตั้งกรรมการแต่ละรายต้องได้รับคะแนนเสียงเห็นชอบเกินกว่ากึ่งหนึ่งของจำนวนเสียงทั้งหมด ของผู้ถือหุ้นซึ่งมาประชุม ตามระเบียบข้อบังคับของบริษัท สำหรับการเลือกตั้งกรรมการอิสระ คณะกรรมการบริษัทจะดำเนินการสรรหาคัดเลือก บุคคลที่มีคุณสมบัติครบถ้วนตามคุณสมบัติของกรรมการอิสระที่คณะกรรมการบริษัทกำหนดไว้ ซึ่งสอดคล้องกับกฎระเบียบของตลาดหลักทรัพย์แห่งประเทศไทย นอกจากนี้บริษัทยังมีแนวทางในการจัดตั้งคณะกรรมการชุดต่างๆ ขึ้นเพื่อช่วยแบ่งเบาภาระของคณะกรรมการบริษัทในการตรวจสอบ ได้แก่ คณะกรรมการสรรหาและกำหนดค่าตอบแทนคณะกรรมการกำกับดูแลกิจการ คณะกรรมการบริหารความเสี่ยง คณะกรรมการเพื่อความยั่งยืน ซึ่งเมื่อมีการแต่งตั้งจะรายงานให้ตลาดหลักทรัพย์ และสำนักงาน ก.ล.ต. และเปิดเผยข้อมูลในแบบแสดงรายการข้อมูลประจำปีต่อไป

3. การกำกับดูแลกิจการ

บริษัทมีนโยบายในการกำกับดูแลกิจการที่ดีมาอย่างจริงจัง โดยบริษัทมีความเชื่อมั่นว่าการมีมาตรฐานในการกำกับดูแลกิจการที่ดีมีความโปร่งใสและยึดมั่นในหลักของจริยธรรม อันจะนำมาซึ่งการยอมรับและยังเป็นการสร้างความเชื่อมั่นต่อผู้ถือหุ้น นักลงทุน และผู้มีส่วนเกี่ยวข้องทุกๆ ฝ่าย

การกำกับดูแลการดำเนินงานของบริษัทย่อยและบริษัทร่วม

การจัดตั้งบริษัทใหม่ทุกครั้งฝ่ายจัดการต้องนำเรื่องเสนอต่อที่ประชุมคณะกรรมการบริษัทเพื่อพิจารณาอนุมัติก่อนดำเนินการ จัดทะเบียนจัดตั้งบริษัทใหม่โดยคณะกรรมการบริษัทจะเป็นผู้พิจารณาแต่งตั้งผู้บริหารเข้าดำรงตำแหน่งกรรมการและผู้บริหารในบริษัท ย่อยและบริษัทร่วมพร้อมทั้งกำหนดขอบเขตอำนาจหน้าที่และความรับผิดชอบของกรรมการ และผู้บริหารที่เป็นตัวแทนของบริษัทในบริษัทดังกล่าว โดยผู้บริหารในบริษัทย่อยและบริษัทร่วมต้องรายงานผลการดำเนินงาน ในบริษัทที่ตนดูแลต่อคณะกรรมการบริหารเป็นประจำทุกเดือน สำหรับการลงทุนๆ ที่มีความสำคัญ ต้องนำเสนอต่อ

ที่ประชุมคณะกรรมการบริหารและคณะกรรมการบริษัท ตามลำดับ เพื่อพิจารณาอนุมัติ หากมีผลประโยชน์ไม่เป็นไปตามแผนต้องชี้แจงต่อการประชุมคณะกรรมการ

สิทธิของผู้ถือหุ้น

คณะกรรมการบริษัทให้ความสำคัญอย่างเท่าเทียมกันต่อผู้ถือหุ้นทุกราย โดยไม่กระทำการใดๆ เป็นการละเมิดหรือลิดรอนสิทธิของผู้ถือหุ้น รวมทั้งการอำนวยความสะดวกแก่ผู้ถือหุ้นในการใช้สิทธิเรื่องต่างๆ เพื่อสร้างความมั่นใจว่าจะได้รับความคุ้มครองสิทธิขั้นพื้นฐาน คณะกรรมการของบริษัทได้ให้ความสำคัญต่อการประชุมผู้ถือหุ้น โดยจะมีกรรมการบริษัทเข้าร่วมประชุมด้วยโดยระหว่างการประชุมตามวาระต่างๆ ประธานในการประชุมจะเปิดโอกาสให้แก่ผู้ถือหุ้นมีการตรวจสอบและซักถามรวมทั้งแสดงความคิดเห็นและเสนอแนะข้อคิดเห็นหรือแนวทางต่างๆ อย่างเท่าเทียมกันและเป็นอิสระ และได้มีการบันทึกประเด็นต่างๆ ทั้งข้อซักถาม ข้อเสนอแนะ ไว้ในรายงานการประชุม ทั้งนี้บริษัทจะส่งหนังสือเชิญประชุมล่วงหน้าตามที่กฎหมายกำหนด คือ อย่างน้อย 7 วัน เพื่อเป็นการศึกษาข้อมูลก่อนเข้าร่วมประชุม

การปฏิบัติต่อผู้ถือหุ้นอย่างเท่าเทียมกัน

บริษัทได้เล็งเห็นความสำคัญของการกำกับดูแลกิจการที่ดีและมุ่งเน้นให้ความสำคัญต่อการปฏิบัติต่อผู้ถือหุ้นอย่างเท่าเทียมกัน เน้นเรื่องความโปร่งใส การคำนึงถึงผู้มีส่วนได้เสียทุกฝ่ายอย่างเป็นธรรม การให้ความสำคัญในเรื่องระบบการควบคุมภายใน การบริหารความเสี่ยงด้านต่างๆ การเปิดเผยข้อมูล และดูแลฝ่ายบริหารให้ดำเนินการตามนโยบายบริษัทอย่างมีประสิทธิภาพ ภายใต้ข้อกำหนดของกฎหมายและจริยธรรมทางธุรกิจ

ในการประชุมผู้ถือหุ้นแต่ละครั้งบริษัทได้มีการจัดส่งหนังสือเชิญประชุมพร้อมทั้งข้อมูลรายละเอียดต่างๆ ที่กฎหมายกำหนดให้กับผู้ถือหุ้นทุกท่านอย่างครบถ้วน พร้อมทั้งการเปิดโอกาสให้กับผู้ถือหุ้นได้มีประเด็นซักถามในข้อสงสัยและประเด็นในที่ประชุมจะเป็นผู้ตอบหรือมอบหมายให้กรรมการที่เกี่ยวข้องเป็นผู้ตอบ

ในกรณีที่ผู้ถือหุ้นไม่สามารถเข้าร่วมประชุมได้ ผู้ถือหุ้นสามารถมอบฉันทะให้ผู้อื่น หรือ กรรมการอิสระของบริษัทใช้สิทธิลงคะแนนเสียงแทนได้ซึ่งเอกสารจะแนบไปพร้อมหนังสือนัดประชุมทุกครั้ง

บทบาทของผู้มีส่วนได้เสีย

บริษัทให้ความสำคัญต่อสิทธิของผู้มีส่วนได้เสียทุกกลุ่ม ประกอบด้วย พนักงาน เจ้าหนี้ ผู้ถือหุ้น คู่ค้า รวมทั้งสังคมโดยรวม อย่างเหมาะสม และจะให้ความสำคัญมีระหว่างกัน ผู้มีส่วนได้เสียในกลุ่มต่างๆตามบทบาท และหน้าที่เพื่อให้งานของบริษัทดำเนินไปด้วยดี มีความมั่นคง และเป็นธรรมต่อทุกฝ่าย เพื่อความสำเร็จในระยะยาว ผู้ถือหุ้นและผู้มีส่วนได้เสีย สามารถติดต่อกับบริษัทได้บนเว็บไซต์ www.siamsport.co.th/pr

การเปิดเผยข้อมูลและความโปร่งใส

การเปิดเผยข้อมูลของบริษัทนั้น นอกจากเป็นการเปิดเผยตามเกณฑ์ที่ตลาดหลักทรัพย์แห่งประเทศไทยกำหนดแล้วบริษัทยังมีการเปิดเผยข้อมูลสารสนเทศที่มีความสำคัญของกลุ่มบริษัท รายงานทางการเงิน รวมถึงนโยบายและโครงสร้างการกำกับดูแลกิจการไว้ในแบบแสดงรายการข้อมูลประจำปี (56-1) และรายงานประจำปี (56-2) อีกหนึ่งช่องทางคือการเปิดเผยข้อมูลการเงินในงบการเงินคือการผ่านการสอบทานและตรวจสอบจากผู้สอบบัญชีที่ได้รับอนุญาตจากสำนักงานคณะกรรมการกำกับหลักทรัพย์และตลาดหลักทรัพย์ ซึ่งต้องยึดหลักการบัญชีที่รับรองทั่วไป และผ่านความเห็นชอบจากคณะกรรมการบริษัทก่อนเปิดเผยให้กับผู้ถือหุ้นและนักลงทุน

ความรับผิดชอบของคณะกรรมการ

คณะกรรมการบริษัทเป็นผู้รับผิดชอบต่อการเงินรวมงบการเงินบริษัทและข้อมูลทางการเงินที่ปรากฏในรายงานประจำปี งบการเงินดังกล่าวถูกจัดทำขึ้นตามมาตรฐานบัญชีที่รับรองทั่วไปซึ่งได้ยึดปฏิบัติกันสำหรับบริษัทจดทะเบียน มีการเลือกใช้นโยบายบัญชีที่ถูกต้องและเหมาะสมอย่างสม่ำเสมอและอย่างระมัดระวัง รวมทั้งข้อมูลรายละเอียดที่เปิดเผยในหมายเหตุประกอบงบการเงิน โดยคณะกรรมการบริษัทมีคุณสมบัติหลากหลายประกอบด้วยจำนวน 15 ท่านแบ่งได้ดังนี้

กรรมการที่เป็นผู้บริหารจำนวน 8 ท่าน

กรรมการที่ไม่ได้เป็นผู้บริหารจำนวน 7 ท่าน ในจำนวนนี้เป็นกรรมการอิสระจำนวน 5 ท่าน

บริษัทได้มีการประชุมคณะกรรมการอย่างสม่ำเสมอรวมทั้งการประชุมวาระพิเศษตามความจำเป็น โดยมีการกำหนดวาระในการประชุม มีการส่งหนังสือเชิญประชุมล่วงหน้าพร้อมเอกสารประกอบการประชุมเพื่อให้คณะกรรมการได้มีเวลาศึกษาข้อมูลอย่างเพียงพอ ก่อนเข้าประชุม และได้มีการจัดทำรายงานการประชุมคณะกรรมการเป็นลายลักษณ์อักษรทุกครั้งโดยในปี 2559 มีการประชุมคณะกรรมการจำนวน 22 ครั้ง

5. ค่าตอบแทนผู้สอบบัญชี

ในปี 2559 บริษัทได้แต่งตั้ง บริษัท เอเอ็นเอส ออดิท จำกัด เป็นผู้สอบบัญชีของบริษัทและบริษัทย่อย โดยมีรายละเอียดค่าตอบแทนดังนี้

	รายไตรมาส	รายปี
ค่าสอบบัญชี		
บมจ.สยามสปอร์ตซินดิเคท	260,000.00	570,000.00
บจก.สยามสปอร์ตดิจิทัลมีเดีย	100,000.00	200,000.00
บจก.สยามสปอร์ตบุ๊คส์	20,000.00	50,000.00
บจก.สยามสปอร์ตมีเดียแอนด์เอนเตอร์เทนเมนต์	20,000.00	50,000.00
บจก.คอร์โน แอนด์ แชนซ์	220,000.00	380,000.00
ค่าบริการอื่นๆ	200,000.00	290,000.00

4. การดูแลเรื่องการใช้อ้างอิงภายใน

บริษัทมีนโยบายในการดูแลการนำข้อมูลภายในไปใช้เพื่อประโยชน์ส่วนตนโดยการให้ผู้บริหารรายงานการถือครองหลักทรัพย์ทุกครั้งเมื่อมีการเปลี่ยนแปลง โดยได้กำหนดเป็นนโยบายและใช้เป็นมาตรการป้องกันใช้ข้อมูลภายในโดยมิชอบ (Inside Trading) ของบุคคลที่เกี่ยวข้อง ซึ่งหมายถึง กรรมการของบริษัท ผู้บริหารของบริษัทและพนักงานในหน่วยงานที่เกี่ยวข้องกับข้อมูลรวมถึงคู่สมรสและบุตรหรือบุตรบุญธรรมที่ยังไม่บรรลุนิติภาวะของบุคคลดังกล่าว ดังนี้

ก. ห้ามมิให้บุคคลที่เกี่ยวข้องซื้อหรือขายหลักทรัพย์ของบริษัทในช่วง 1 เดือนก่อนการเผยแพร่งบการเงินออกสู่บุคคลภายนอกโดยหน่วยงานเลขานุการ บริษัทจะส่งข้อความแจ้งเตือนทางอิเล็กทรอนิกส์ (E-mail) แจ้งเตือนแก่บุคคลที่เกี่ยวข้องดังกล่าวให้งดซื้อ ขาย หลักทรัพย์ของบริษัทล่วงหน้าเป็นเวลา 1 สัปดาห์ ก่อนถึงเวลาห้ามซื้อ ขาย ทุกครั้ง และทุกครั้งเมื่อมีการซื้อ ขาย หลักทรัพย์ของบริษัท กรรมการและผู้บริหารต้องจัดทำแบบรายงานการเปลี่ยนแปลงการถือหลักทรัพย์ (แบบ 59-2) และแจ้งต่อสำนักงานคณะกรรมการก.ล.ด. ภายใน 3 วันทำการ เพื่อให้ก.ล.ด. เปิดเผยแพร่การถือครองหลักทรัพย์ดังกล่าว ให้ประชาชนทั่วไปทราบผ่านทางเว็บไซต์ของ ก.ล.ด.

ข. ห้ามมิให้มีการใช้ข้อมูลภายในที่ยังมิได้เปิดเผยต่อสาธารณชนหรือตลาดหลักทรัพย์แห่งประเทศไทยเพื่อหาผลประโยชน์ให้กับตนเองหรือผู้เกี่ยวข้องในทางมิชอบ ซึ่งเป็นการเอาเปรียบผู้ถือหุ้นรายอื่น

ค. กำหนดให้มีการรายงานการถือครองหลักทรัพย์ของบริษัทโดยกรรมการและผู้บริหารของบริษัท คู่สมรส และของบุตรที่ยังไม่บรรลุนิติภาวะของกรรมการและผู้บริหารต่อที่ประชุมคณะกรรมการบริษัททุกสิ้นปี

ความรับผิดชอบต่อสังคม

นโยบายภาพรวม

1. ดำเนินธุรกิจบนพื้นฐานของธรรมาภิบาล และการดูแลรับผิดชอบต่อสังคมและสิ่งแวดล้อม โดยคำนึงถึงผลประโยชน์ของผู้มีส่วนได้เสียอย่างเท่าเทียมกัน

2. สร้างวัฒนธรรมองค์กรเพื่อให้พนักงานมีจิตสำนึกในการปฏิบัติงาน และมีจิตอาสา เสียสละ แรงกาย แรงใจ และเวลา เพื่อทำประโยชน์แก่ชุมชนส่วนรวม

3. ส่งเสริมและให้ความรู้ด้านสังคมและสิ่งแวดล้อมกับพนักงานทุกระดับของบริษัท เพื่อใช้เป็นแนวทาง ในการพัฒนาและดูแลรับผิดชอบต่อสังคมและสิ่งแวดล้อมให้ทั่วถึงในองค์กร

4. ส่งเสริมให้มีโครงการต่างๆ เพื่อประโยชน์ต่อสังคมและสิ่งแวดล้อม

บริษัทเป็นผู้ผลิตและจำหน่ายสิ่งพิมพ์ด้านกีฬา การจัดกิจกรรมกีฬาและทีวีกีฬามาเป็นระยะเวลายาวนานซึ่งจะเกี่ยวข้องกับองค์กรกีฬาทั้งในและต่างประเทศ ซึ่งนโยบายของบริษัทที่ค่อนข้างชัดเจนว่า บริษัทจะสนับสนุนวงการกีฬาทั้งทางตรง และทางอ้อม ไม่ว่าจะเป็นองค์กรกีฬา สมาคมกีฬา นักกีฬา โค้ช/ผู้ฝึกสอน

ในการพัฒนางานการกีฬาถือเป็นการรับผิดชอบต่อสังคม ทางหนึ่งเนื่องจากในวงการกีฬานั้นแบ่งแยกออกเป็นกีฬาสมัครเล่น ซึ่งจะส่งเสริมการออกกำลังกาย ลดการเจ็บป่วย โรคภัยไข้เจ็บรวมทั้งสุขภาพจิตด้วยนอกจากนี้ยังสามารถออกกำลังกายเป็นครอบครัวด้วยกิจกรรมด้านกีฬาช่วยลดปัญหาด้านสังคม และที่สำคัญกีฬาสามารถช่วยให้ห่างไกลยาเสพติดได้ด้วย

สำหรับกีฬาอาชีพ ก็จะส่งผลต่อเศรษฐกิจการไหลเวียนของเม็ดเงิน และผู้ที่ยึดกีฬาเป็นอาชีพก็จะทำให้เศรษฐกิจครอบครัวดีขึ้น ส่งผลให้ความสัมพันธ์ในครอบครัวดีขึ้นตามไปด้วย

บริษัทได้ตระหนักถึงบทบาทหน้าที่ที่จะต้องรับผิดชอบต่อการเข้ามามีส่วนร่วมในด้านต่างๆ มาเป็นระยะเวลาช้านาน และยังคงเดินทางที่สนับสนุนต่อไปตราบนานเท่าที่บริษัทยังคงดำเนินธุรกิจด้านกีฬา

กิจกรรมด้านต่างๆ

การต่อต้านทุจริตคอร์รัปชัน

บริษัทตระหนักถึงความสำคัญของผลกระทบจากการทุจริตคอร์รัปชันภายใต้นโยบาย **“การรับและให้ของขวัญ ทรัพย์สิน ของกำนัล และประโยชน์อื่นใด”** เพื่อใช้เป็นแนวทางในการปฏิบัติ

การรับหรือการให้ตามประเพณีและศีลธรรมจรรยาเพื่อแสดงออกถึงความกตัญญูต่อบุคคล หรือเป็นการรักษาสัมพันธภาพทางธุรกิจโดยปกติ เป็นสิ่งพึงปฏิบัติตามความเหมาะสม อย่างไรก็ตาม การให้ของขวัญ ทรัพย์สิน ของกำนัล หรือประโยชน์อื่นใด ที่ไม่เหมาะสมย่อมจนทำให้เกิดภาพลักษณ์ของการเกื้อหนุน หรือมีพันธะ

ต่อกัน อันอาจมีผลกระทบต่อการตัดสินใจในการปฏิบัติหน้าที่ และอาจทำให้บริษัทเสียประโยชน์ในที่สุด ซึ่งบริษัทไม่สนับสนุนการกระทำดังกล่าว โดยบริษัทมีหลักปฏิบัติดังนี้

1. การรับหรือการให้ทรัพย์สินหรือประโยชน์อื่นใด อันอาจสร้างการจูงใจในการตัดสินใจอย่างไม่ชอบธรรม
 - พนักงานกลุ่มบริษัท สยามสปอร์ต ซินดิเคท จำกัด (มหาชน) ต้องไม่รับหรือให้เงิน ทรัพย์สิน สิ่งของ หรือประโยชน์อื่นใด กับผู้หนึ่งผู้ใดที่มีเจตนาชักนำ หรือละเว้นการกระทำที่ไม่ถูกต้อง
 - การรับของขวัญ หรือทรัพย์สิน ควรเป็นการรับทรัพย์สินหรือประโยชน์โดยธรรมจรรยา และไม่เป็นการรับทรัพย์สินอย่างผิดกฎหมาย และของขวัญนั้นต้องไม่ใช่สิ่งผิดกฎหมาย
 - การใช้จ่ายสำหรับการเลี้ยงรับรองทางธุรกิจ และการใช้จ่ายอื่นๆ ที่เกี่ยวข้องโดยตรงกับการปฏิบัติตามสัญญาทางธุรกิจเป็นเรื่องที่ยอมรับได้แต่ต้องใช้จ่ายอย่างสมเหตุสมผล
 - การให้ของขวัญ ทรัพย์สิน หรือประโยชน์อื่นใดแก่เจ้าหน้าที่ของรัฐ ทั้งในประเทศไทยและต่างประเทศ ต้องให้แน่ใจว่าการให้นั้นไม่ขัดต่อกฎหมายและจารีตประเพณีท้องถิ่น
2. การรับหรือการให้ของขวัญ ของที่ระลึก
 - ก่อนการรับหรือให้ของขวัญ ของที่ระลึก ควรตรวจสอบให้แน่ใจก่อนว่าได้ปฏิบัติตามกฎหมายและข้อบังคับบริษัท โดยสิ่งของหรือของขวัญที่ให้ควรมีราคาไม่มากและเหมาะสมในแต่ละโอกาส
 - ไม่รับหรือให้ของขวัญ ของที่ระลึก ที่อาจทำให้เกิดอิทธิพลในการตัดสินใจอย่างใดอย่างหนึ่ง โดยไม่ใช่วิธีการปฏิบัติหน้าที่ หากจำเป็นต้องรับของขวัญ ของที่ระลึก ที่มีค่าเกินปกติวิสัยจากผู้เกี่ยวข้องทางธุรกิจ ให้รายงานผู้บังคับบัญชาตามลำดับชั้น
 - เก็บรักษาหลักฐานการชำระเงินที่แสดงมูลค่า เพื่อใช้ในการตรวจสอบภายหลัง
3. การทำธุรกรรมกับภาครัฐ
 - ดำเนินการอย่างถูกต้อง ตรงไปตรงมา เมื่อต้องมีการติดต่อกับเจ้าหน้าที่ หรือหน่วยงานของรัฐ
 - ตระหนักอยู่เสมอว่า กฎหมาย กฎเกณฑ์ หรือขนบธรรมเนียมประเพณีต่างๆ ในแต่ละท้องถิ่น อาจมีเงื่อนไข ขั้นตอน หรือวิธีปฏิบัติที่แตกต่างกัน
 - ปฏิบัติตามกฎหมายในแต่ละประเทศ หรือท้องถิ่นที่เกี่ยวข้องกับการว่าจ้างพนักงานของรัฐทั้งในกรณีว่าจ้างเพื่อมาเป็นที่ปรึกษา หรือเป็นพนักงานของบริษัทโดยเงื่อนไขการว่าจ้างต้องโปร่งใสและเหมาะสม

แนวทางในการปฏิบัติทั่วไป

1. การบริหารความเสี่ยง บริษัทมีหน่วยงานตรวจสอบภายใน ตรวจสอบการปฏิบัติงานของทุกหน่วยงานตามประเด็นความเสี่ยงของแต่ละบริษัท ซึ่งได้รวมความเสี่ยงด้านการทุจริตคอร์รัปชันอยู่ด้วย เพื่อให้มั่นใจว่าทุกหน่วยงานมีระบบการควบคุมภายใน ที่เหมาะสม หากพบว่าหน่วยงานใดมีระบบควบคุมภายในที่ไม่เพียงพอ หรือมีการทุจริต จะต้องรายงานผลการตรวจสอบต่อคณะกรรมการตรวจสอบและผู้บริหารระดับสูง พร้อมเสนอแนวทางในการป้องกัน และปรับปรุงระบบการควบคุมภายในให้ดีขึ้น

2. เพื่อให้มั่นใจว่าคำตอบแทนที่ให้กับพนักงานเพียงพอ มุ่งเน้นการสร้างจิตสำนึก และไม่เป็นเหตุแห่งการก่อให้เกิดการทุจริต ฝ่ายทรัพยากรบุคคลของบริษัท จะรวบรวมรายงานผลการสำรวจการปรับค่าจ้างในแต่ละปีของบริษัทในกลุ่มสิ่งพิมพ์ประกอบการพิจารณาคำตอบแทนของพนักงาน

3. สนับสนุนการปฏิบัติตามนโยบายการต่อต้านการทุจริต โดยบริษัทกำหนดให้มีการอบรมพนักงานเพื่อส่งเสริมความซื่อสัตย์สุจริต และแนวทางปฏิบัติสำหรับมาตรฐานความประพฤติที่ดีและจรรยาบรรณของพนักงาน รวมถึงจริยธรรมธุรกิจของบริษัทผ่านการปฐมนิเทศพนักงานใหม่

4. กำหนดให้หน่วยงานตรวจสอบภายในสรุปผลการตรวจสอบเฉพาะเรื่องการทุจริตคอร์รัปชันของแต่ละหน่วยงานในรอบปีที่ผ่านมา รายงานต่อคณะกรรมการตรวจสอบเป็นประจำทุกปีพร้อมแนวทางแก้ไข

ในรอบปีที่ผ่านมามีการทุจริตเกี่ยวกับการลักลอบนำสิ่งพิมพ์ของบริษัทออกไปจำหน่าย ซึ่งบริษัทได้ลงโทษผู้ที่รับผิดชอบไปตามระเบียบบริษัท ซึ่งบริษัทได้มีการวางกฎระเบียบใหม่อย่างเข้มงวดเพื่อป้องกันปัญหาดังกล่าวแล้ว

สำหรับกรรมการและผู้บริหาร ไม่พบการกระทำผิดหรือมีการลาออกเนื่องจากประเด็นเรื่องการค้ากับดูแลกิจการ และไม่พบกรณีใดๆ ที่เกี่ยวกับชื่อเสียงในทางลบของบริษัทอันเนื่องมาจากความล้มเหลวในการทำหน้าที่สอดส่องดูแลของคณะกรรมการ

การรับผิดชอบต่อผู้บริโภค

บริษัทเชื่อมั่นในคุณค่าของการสร้างความพึงพอใจ และความมั่นใจอย่างต่อเนื่องให้กับลูกค้า ซึ่งเป็นผู้มีพระคุณของบริษัทอย่างต่อเนื่อง จึงได้กำหนดแนวปฏิบัติต่อลูกค้าดังนี้

1. มุ่งมั่นที่จะจัดหา พัฒนา และผลิตสินค้าและบริการให้ทันสมัยอยู่เสมอเพื่อสนองความต้องการลูกค้า
2. จำหน่ายสินค้าและบริการที่มีคุณภาพให้กับลูกค้าในราคาที่เป็นธรรม
3. ให้ข้อมูลข่าวสารที่ถูกต้องแก่ลูกค้า โดยไม่มีการกล่าวอ้างเกินจริง

4. จัดให้มีช่องทางที่ลูกค้าสามารถแจ้งถึงปัญหาในสินค้า และบริหารเพื่อนำไปแก้ปัญหา
5. รักษาความลับของลูกค้า ไม่นำข้อมูลลูกค้าไปเปิดเผยหรือใช้ประโยชน์ส่วนตนโดยมิชอบ

การเคารพสิทธิมนุษยชน

บริษัทยึดหลักสิทธิมนุษยชนเป็นหลักปฏิบัติร่วมกัน พนักงานทุกคนจะต้องไม่กระทำการใดๆ หรือส่งเสริมให้มีการละเมิดสิทธิมนุษยชน อย่างเคร่งครัด ในทางกลับกันบริษัทจะสร้างองค์ความรู้ด้านสิทธิมนุษยชน พร้อมทั้งปลูกจิตสำนึกให้พนักงานของบริษัทยึดถือและปฏิบัติตาม ดังนี้

■ สิทธิเสรีภาพส่วนบุคคล

- บริษัทให้การดูแลข้อมูลส่วนตัวของพนักงานโดยถือเป็นความลับ
- การเปิดเผยหรือการถ่ายโอนข้อมูลส่วนบุคคลจะกระทำได้เมื่อได้รับความยินยอมจากเจ้าของข้อมูล
- บุคคลย่อมอ้างศักดิ์ศรีแห่งความเป็นมนุษย์โดยไม่ละเมิดสิทธิเสรีภาพของบุคคลอื่น

■ การปฏิบัติต่อพนักงานด้วยความเสมอภาค

- บริษัทปฏิบัติต่อพนักงานทุกคนด้วยความเสมอภาค ไม่เลือกปฏิบัติไม่ว่าจะเป็นเรื่อง เชื้อชาติ ศาสนา ภาษา ศาสนา เพศ อายุ และการศึกษา
- พนักงานต้องปฏิบัติต่อกันด้วยความเสมอภาค ให้เกียรติซึ่งกันและกัน ประพฤติตนเหมาะสมกับหน้าที่การงานตามระเบียบข้อบังคับของบริษัท และไม่สร้างความเสียหายต่อภาพลักษณ์บริษัท
- เปิดโอกาสให้พนักงานในการแสดงความสามารถอย่างเต็มที่ โดยกำหนดผลตอบแทนที่เหมาะสม และให้โอกาสพนักงานศึกษาเพิ่มเติม
- การดำเนินการพิจารณาผลงานความดีความชอบต้องดำเนินการอย่างถูกต้องและเป็นธรรม
- หลีกเลี่ยงการแสดงความคิดเห็นที่เกี่ยวข้องกับเรื่อง เชื้อชาติ ศาสนา ที่จะนำไปสู่ความขัดแย้ง

การประกอบกิจการด้วยความเป็นธรรม

บริษัทได้มีการดำเนินธุรกิจและบริหารงานอย่างมีจรรยาบรรณ โดยบริษัทได้กำหนดให้กรรมการ ผู้บริหารและพนักงานของบริษัทให้ยึดถือเป็นแนวปฏิบัติในการทำงานด้วยความซื่อสัตย์ สุจริต และให้เป็นไปอย่างมีมาตรฐานคุณภาพ คุณธรรมและเป็นธรรม รวมทั้งครอบคลุมในเรื่องของการดูแลผู้มีส่วนได้เสียทุกกลุ่ม ได้แก่ ผู้ถือหุ้น พนักงาน ลูกค้า คู่แข่ง คู่ค้า เจ้าหนี้ ตลอดจนสังคมและสิ่งแวดล้อม

นอกจากนั้นคณะกรรมการบริษัทได้มอบหมายให้ทุกคนช่วยสอดส่องดูแลให้พนักงานทุกคนยึดถือปฏิบัติจริยธรรมให้เป็นไปในแนวทางของบริษัทอย่างเคร่งครัด

การร่วมพัฒนาชุมชน

บริษัทตระหนักอยู่เสมอว่าบริษัทอยู่รอดและเจริญเติบโตได้อย่างแข็งแกร่งในวันนี้ ก็ด้วยการสนับสนุนจากชุมชนและสังคม ดังนั้นบริษัทจึงให้ความสำคัญยิ่งต่อการพัฒนาคุณภาพชีวิต พัฒนาความเจริญให้แก่ชุมชนและสังคมไทย โดยที่ผ่านมาได้มีการดำเนินกิจกรรมภายใต้ขอบข่ายและแนวทางปฏิบัติดังนี้

1. การสร้างสัมพันธ์ที่ดีกับองค์กรทั้งภาครัฐและเอกชน ตลอดจนผู้นำชุมชนในหลากหลายระดับ เพื่อสร้างความสัมพันธ์อันดีและสามารถประสานความร่วมมือในการพัฒนาชุมชนอย่างยั่งยืนและเป็นรูปธรรม

2. ร่วมกับมูลนิธิ เอกชัย นพจินดา หรือ ย.โย่ง มอบอุปกรณ์กีฬาให้กับโรงเรียนต่างๆ ทั่วประเทศทุกๆ ปีเพื่อให้เด็กนักเรียนได้มีโอกาสการเล่นกีฬา ออกกำลังกาย และห่างไกลยาเสพติด

3. การปลูกฝังจิตสำนึกให้แก่พนักงานเกี่ยวกับความรับผิดชอบต่อสังคมผ่านกิจกรรมภายในบริษัท

การสร้างคนคุณภาพ

บริษัทได้จัดกิจกรรมเพื่อประโยชน์ต่อสังคมมาเป็นระยะเวลายาวนานประกอบด้วยกิจกรรมต่างๆ ดังนี้

1. การประกาศผลรางวัลสยามกีฬาวอร์лдส์

เป็นการจัดงานประกาศเกียรติยศของบุคคลในวงการกีฬาซึ่งจัดขึ้นเป็นปีที่ 10 เพื่อเป็นการเชิดชูและให้กำลังใจพร้อมกับมอบเงินรางวัลให้กับผู้ที่ได้รับรางวัล นอกจากนี้เพื่อให้เป็นแบบอย่างที่ดีกับเยาวชนประกอบด้วย

- รางวัลนักกีฬาสัมครเล่นยอดเยี่ยมชาย
- รางวัลนักกีฬาสัมครเล่นยอดเยี่ยมหญิง
- รางวัลนักกีฬาอาชีพยอดเยี่ยม
- รางวัลนักกีฬาคนพิการยอดเยี่ยม
- รางวัลนักกีฬาดาวรุ่งยอดเยี่ยม
- รางวัลผู้ฝึกสอนยอดเยี่ยม
- รางวัลสมาคมกีฬายอดเยี่ยม
- รางวัลผู้อุทิศตนแก่วงการกีฬา
- รางวัลนักกีฬาขวัญใจมหาชน
- รางวัลฮอลลีวู้ดเฟลม
- รางวัลกูรูกีฬา
- รางวัลนักกีฬาดีเด่น
- รางวัลสุดยอดประทับใจแห่งปี





2. การประกาศรางวัลฟุตบอลสยามโกลเด้นบอล

เป็นการจัดงานประกาศรางวัลเกียรติยศของบุคคลในวงการฟุตบอลในประเทศไทยซึ่งจัดขึ้นเป็นปีที่ 6 เพื่อเป็นการเชิดชูและให้กำลังใจนักฟุตบอล ทุกๆ ปีเทียบเคียงกับรางวัลบัลลงดอร์ของฟีฟ่า โดยรางวัลประกอบไปด้วย

- รางวัลสโมสรยอดเยี่ยม
- รางวัลผู้ฝึกสอนยอดเยี่ยม
- รางวัลนักฟุตบอลหญิงยอดเยี่ยม
- รางวัลนักฟุตบอลชายยอดเยี่ยม
- รางวัลนักฟุตบอลดาวรุ่งยอดเยี่ยม
- รางวัลนักฟุตบอลต่างชาติยอดเยี่ยม
- รางวัลนักฟุตบอลยอดเยี่ยม

3. รางวัลการประกาศรางวัลสยามดาราอวอร์ดส์

การจัดงานประกาศรางวัลเกียรติยศให้แก่ ศิลปินดารานักแสดงในวงการบันเทิง ในสาขาต่างๆ ทั้ง ละคร ภาพยนตร์ เพลงสากล เพลงลูกทุ่ง เป็นต้น ซึ่งจัดขึ้นเป็นปีที่ 10 เพื่อเป็นขวัญ และกำลังใจให้กับเหล่าศิลปินดารานักแสดงในวงการบันเทิง ได้สร้างสรรค์ผลงานอันยอดเยี่ยมในทุกๆ ปี รางวัลประกอบด้วย

- รางวัลนักแสดงนำฝ่ายชายยอดเยี่ยม สาขาละคร และสาขาภาพยนตร์
- รางวัลนักแสดงนำฝ่ายหญิงยอดเยี่ยม สาขาละคร และสาขาภาพยนตร์
- รางวัลผู้กำกับยอดเยี่ยม สาขาละคร และสาขาภาพยนตร์
- รางวัลนักแสดงสมทบยอดเยี่ยม สาขาละคร
- รางวัลนักแสดงดาวรุ่งยอดเยี่ยม
- รางวัลละครยอดเยี่ยม
- รางวัลภาพยนตร์ยอดเยี่ยม
- รางวัลเพลงยอดเยี่ยม
- รางวัลเพลงยอดนิยม



- รางวัลนักร้องชายยอดเยี่ยม
- รางวัลนักร้องหญิงยอดเยี่ยม
- รางวัลนักร้องลูกทุ่งยอดเยี่ยม
- รางวัลป๊อปปูล่าห์ไหวด์

4. กิจกรรมสร้างเสริม “พี่สอนน้อง” และโครงการค่ายผู้นำเยาวชนกีฬาภาคฤดูร้อน

เป็นกิจกรรมที่ร่วมมือกับ สสส. ในช่วงปิดเทอม ประมาณเดือน เมษายน-พฤษภาคม หรือ เดือนตุลาคม ของทุกๆ ปี โดยรับสมัครเยาวชนที่สนใจในกีฬาแต่ละประเภท เช่น ฟุตบอล, วอลเลย์บอล, คีฬาป้องกันตัว เป็นต้น โดยจะมีการเก็บตัวในแคมป์ และมีที่พักให้ โดยไม่เสียค่าใช้จ่าย แต่ละกิจกรรมจะจัดหาโค้ชระดับชาติมาเป็นวิทยากร ทั้งนี้จะจัดแบ่งออกเป็นภูมิภาคต่างๆ เพื่อกระจายโอกาสให้แก่เยาวชนทั่วประเทศ ได้เข้าร่วมโครงการอย่างทั่วถึง



5. โครงการมูลนิธิไทยคมฟุตบอลแคมป์

เป็นโครงการที่ร่วมมือกับมูลนิธิไทยคม จัดขึ้นเป็นปีที่ 7 ในช่วงแรกจัดเป็นคลินิกฟุตบอลเพื่อเยาวชน ให้กับเยาวชนที่มีใจรักในกีฬาฟุตบอลทั้งชาย - หญิง อายุ 10 - 14 ปี จากทั่วประเทศ มาทำการฝึกอบรมโดยทีมงานโค้ชผู้ฝึกสอนระดับชาติ ต่อมาได้ปรับเปลี่ยนกิจกรรมให้มีความเข้มข้นมากขึ้น โดยทำการคัดเลือกเยาวชนอายุระหว่าง 15-18 ปี ที่มีทักษะและความสามารถด้านกีฬาฟุตบอลจากทุกภูมิภาคทั่วประเทศ จำนวน 55 คน เข้าไปอบรมฟุตบอลภาคทฤษฎี และภาคปฏิบัติ โดยคัดสุดยอดนักฟุตบอลเยาวชน ให้เหลือ 11 คนสุดท้าย และเชิญโค้ชจากสโมสรชั้นนำมาเป็นแมวมอง เพื่อคัดเลือกนักฟุตบอลเยาวชนเข้าสู่สโมสรเพื่อเป็นทางลัดสู่การเป็นนักฟุตบอลอาชีพ สร้างรายได้ให้กับตนเอง และสามารถเลี้ยงครอบครัวได้ ตลอด 7 ปีที่ผ่านมา โครงการนี้ได้รับความสนใจจากเยาวชนทั่วประเทศ รวมแล้วกว่า 6,000 คน เป็นอีกหนึ่งโครงการที่ดำเนินงานเพื่อให้โอกาส สร้างอนาคตแก่เยาวชนไทย สามารถแข่งขันได้ในเวทีโลก และมีส่วนในการพัฒนานาวงการฟุตบอลไทยสร้างแรงบันดาลใจให้แก่เยาวชนที่มีใจรักในกีฬาฟุตบอล เป็นอีกหนึ่งในโครงการที่ช่วยผลักดันวงการฟุตบอลของไทยก้าวสู่ระดับโลกต่อไป

6. โครงการจูเนียร์ฟุตบอลแคมป์

เป็นโครงการที่ร่วมมือกับ บมจ.อลิอันซ์ อยูธยา ประกันชีวิต จัดทำโครงการอลิอันซ์ จูเนียร์ ฟุตบอลแคมป์ เป็นปีที่ 2 ซึ่งเป็นการแข่งขันฟุตบอลของทีมเยาวชนจากทั่วประเทศ ซึ่งถ้วยรางวัลเกียรติยศและเงินรางวัล พร้อมทั้งมีการคัดเลือกเยาวชนฝีเท้าดีเป็นตัวแทนประเทศ เพื่อเข้าร่วมแคมป์ระดับเอเชีย กับเยาวชนในทวีปเอเชีย ที่เกาะบาห์ลี ประเทศอินโดนีเซีย และคัดเลือกหาสุดยอดเยาวชนเป็นตัวแทนประเทศไทย เดินทางไปเข้าร่วมโครงการอลิอันซ์ จูเนียร์ ฟุตบอล แคมป์ ระดับโลก ที่เมืองมิวนิคประเทศเยอรมนี เพื่อสัมผัสประสบการณ์ การฝึกทักษะการเล่นฟุตบอลกับโค้ชและนักฟุตบอลระดับโลกของสโมสรบาเยิร์น มิวนิคเยาวชนที่ได้รัคัดเลือกเป็นตัวแทนของประเทศไทยไปร่วมแคมป์ระดับโลก ซึ่งจะได้ไปร่วมกิจกรรมกับเยาวชนจากทั่วโลก ณ เมืองมิวนิค ประเทศเยอรมนี เป็นเวลา 6 วัน และมีโอกาสกระทบไหล่นักเตะดาวรุ่งของ

ทีม พร้อมทัศนศึกษาเมืองมิวนิค และชมการแข่งขันของทีมบาเยิร์น มิวนิค ในสนามอลิอันซ์ อารีน่า ประเทศเยอรมนี

7. Miss Teen Thailand

Miss Teen Thailand คือเวทีการประกวดสำหรับสาวใสวัยทีนมากความสามารถ อายุระหว่าง 15-18 ปี เพื่อค้นหาตัวแทนสาววัยทีน เป็นตัวแทนของสาวงามวัยรุ่นยุคใหม่ ที่มีความงามและความสามารถเป็นแบบอย่างที่ดีแก่เยาวชนเข้าสู่วงการบันเทิง อาทิ มิน - พิษญา วัฒمانตรี, เกรช-กาญจน์เกล้า ด้วยเศียรเกล้า, เชียร์-ทิมมพร ฤทธิ์ธำณินท์, มะนาว-ศรศิลป์ มณีวรรณ, เซฟ-เซฟฟานี อวระนิค, มุก-มุกดา นรินทร์รักษ์ เวทีการประกวด Miss Teen Thailand อยู่ภายใต้ลิขสิทธิ์การจัดการประกวด โดยบริษัท คอร์โน แอนด์ เนซ จำกัด เริ่มตั้งแต่ปี 2545 - ปัจจุบัน รวมเป็นระยะเวลา 15 ปี เวที Miss Teen Thailand ถือเป็น 1 ใน 4 เวทีการประกวดสาวงามหลักของประเทศไทย และเป็นเวทีที่ผลักดันให้ผู้หญิงชนะเลิศและรองอันดับต่างๆ เข้าสู่การบันเทิง และเซ็นสัญญาเป็นนักแสดงทางช่อง 7 อย่างเต็มตัว



การควบคุมภายใน

ความเห็นคณะกรรมการ

ในการประชุมคณะกรรมการครั้งที่ 22/2559 เมื่อวันที่ 14 พฤศจิกายน 2559 โดยมีกรรมการอิสระและกรรมการตรวจสอบจำนวน 4 ท่านได้เข้าร่วมประชุมด้วย คณะกรรมการบริษัทได้ประเมินระบบการควบคุมภายในของบริษัทโดยการซักถามข้อมูลจากฝ่ายบริหารแล้วสรุปได้ว่า จากการประเมินระบบการควบคุมภายในของบริษัทในด้านต่าง ๆ 5 องค์ประกอบ

1. การควบคุมภายในองค์กร
2. การประเมินความเสี่ยง
3. การควบคุมการปฏิบัติงาน
4. ระบบสารสนเทศและการสื่อสารข้อมูล
5. ระบบการติดตาม

คณะกรรมการเห็นว่า ระบบการควบคุมภายในของบริษัทมีความเพียงพอและเหมาะสม โดยบริษัทจัดให้มีบุคลากรอย่างเพียงพอที่จะดำเนินการตามระบบ ได้อย่างมีประสิทธิภาพ รวมทั้งมีระบบควบคุมภายใน ในเรื่องของการติดตามควบคุมดูแลการดำเนินงานของบริษัทย่อยให้สามารถป้องกันทรัพย์สินของบริษัท และบริษัทย่อย จากการที่กรรมการหรือผู้บริหารนำไปใช้โดยมิชอบหรือโดยไม่มีอำนาจ รวมถึงการทำการธุรกรรมกับบุคคลที่อาจมีความขัดแย้งและบุคคลที่เกี่ยวข้องกันอย่างเพียงพอแล้ว

สำหรับการควบคุมภายในในหัวข้ออื่น คณะกรรมการเห็นว่า บริษัทมีการควบคุมภายในที่เพียงพอแล้วเช่นกัน และเห็นควรให้มีการตรวจสอบระบบการควบคุมภายในของบริษัทและบริษัทย่อย ทุก ๆ ปี เพื่อให้ระบบมีความทันสมัยและมีประสิทธิภาพยิ่งขึ้น

หัวหน้างานตรวจสอบภายใน

บริษัทได้มอบหมายให้ นางสาวหทัยทิพย์ เกียรติตระกูล ดำรงตำแหน่งหัวหน้างานตรวจสอบภายในเพื่อทำหน้าที่กำกับดูแลการปฏิบัติงานตามกฎเกณฑ์ ของการควบคุมภายในและรายงานเสนอให้กับคณะกรรมการบริษัททราบ

ความเห็นคณะกรรมการตรวจสอบ

คณะกรรมการตรวจสอบให้ความเห็นไว้ว่าในปี 2559 คณะกรรมการตรวจสอบ บริษัท สยามสปอร์ต ซินดิเคท จำกัด (มหาชน) ได้ปฏิบัติตามภาระกิจตามขอบเขตหน้าที่และความรับผิดชอบที่ได้รับมอบหมายจากคณะกรรมการบริษัท และตามข้อกำหนดของตลาดหลักทรัพย์แห่งประเทศไทย โดยมีสาระสำคัญของภาระกิจที่ปฏิบัติพอสรุปได้ดังนี้

1. สอบทานงบการเงินรายไตรมาสและงบการเงินประจำปี 2559 เพื่อให้บริษัทฯ รายงานงบการเงินถูกต้องเพียงพอ ตรงตามข้อเท็จจริง ถูกต้องตามหลักการบัญชีที่รับรองทั่วไป
2. สอบทานให้บริษัทมีระบบการควบคุมภายในที่เหมาะสมเพียงพอและมีประสิทธิภาพ

3. ดูแลให้มีการเปิดเผยข้อมูลที่เกี่ยวข้องกัน หรือ อาจจะมีผลประโยชน์ทับซ้อนกัน รวมทั้งขอให้กรรมการผู้มีอำนาจและมีหน้าที่รับผิดชอบกำกับให้พนักงานปฏิบัติงานตามระเบียบกฎหมายอย่างเคร่งครัดและมีประสิทธิภาพ

4. พิจารณาเสนอแต่งตั้งผู้สอบบัญชีคนใหม่ และกำหนดค่าสอบบัญชีประจำปีต่อคณะกรรมการของบริษัท เพื่อเสนอขออนุมัติจากผู้ถือหุ้นในการประชุมสามัญประจำปี

5. ในระหว่างปี 2559 คณะกรรมการตรวจสอบได้มีการประชุมเพื่อปฏิบัติหน้าที่ที่ได้รับมอบหมายจากคณะกรรมการของบริษัท สยามสปอร์ต ซินดิเคท จำกัด (มหาชน) และตามข้อกำหนดของตลาดหลักทรัพย์แห่งประเทศไทย จำนวน 6 ครั้ง และกรรมการตรวจสอบทุกคนได้เข้าประชุมโดยพร้อมเพรียงกันทุกครั้ง

นอกจากนี้ ยังได้มีการจัดให้มีการประชุมระหว่างคณะกรรมการตรวจสอบกับคณะกรรมการบริษัท และผู้สอบบัญชี เพื่อแลกเปลี่ยนความคิดเห็น และเสนอแนะแก้ไขปรับปรุงให้การปฏิบัติงานของพนักงานให้มีประสิทธิภาพยิ่งขึ้น โดยให้ความสำคัญต่อระบบควบคุมภายใน และหลักการกำกับดูแลกิจการที่ดีควบคู่กันไปด้วย

ความเห็นของผู้สอบบัญชี

ข้าพเจ้าเห็นว่า งบการเงินรวมและงบการเงินเฉพาะกิจการข้างต้นนี้ ฐานะการเงินเฉพาะกิจการของบริษัท สยามสปอร์ต ซินดิเคท จำกัด (มหาชน) และบริษัทย่อย และของเฉพาะบริษัท สยามสปอร์ต ซินดิเคท จำกัด (มหาชน) ตามลำดับ ณ วันที่ 31 ธันวาคม 2559 ผลการดำเนินงานรวมและผลการดำเนินงานเฉพาะกิจการ และกระแสเงินสดรวมและกระแสเงินสดเฉพาะกิจการ สำหรับปีสิ้นสุดวันเดียวกัน โดยถูกต้องตามที่ควรในสาระสำคัญตามมาตรฐานการรายงานทางการเงิน

รายการระหว่างกัน

รายละเอียดรายการระหว่างกัน

บริษัทมีรายการระหว่างกันกับบริษัทย่อย บริษัทที่เกี่ยวข้อง ดังนี้

1. ลูกหนี้การค้า
2. การขายและให้บริการกับกิจการที่เกี่ยวข้อง
3. การซื้อสินค้าและรับบริการจากกิจการที่เกี่ยวข้อง

บริษัทที่เกี่ยวข้อง ประกอบด้วย

1. บริษัท ก.สัมพันธบุ๊คส์ จำกัด
2. บริษัท เมืองทองยูไนเต็ด จำกัด

รายการระหว่างกันที่เกิดขึ้นเป็นรายการที่เกิดขึ้นเป็นปกติในการทำธุรกิจและมีการใช้ราคาตลาดหรือราคาที่ตกลงกันตามสัญญา หากไม่มีตลาดรองรับ และยุติธรรม ซึ่งบริษัทได้เปิดเผยไว้อย่างละเอียดในงบการเงิน

(หมายเหตุประกอบงบการเงินข้อ 5)

รายการระหว่างกันประกอบด้วย

ชื่อ/ลักษณะการประกอบธุรกิจ	ความสัมพันธ์	ลักษณะและมูลค่าของรายการ	ความจำเป็นและความสมเหตุผล
1. บริษัท ก.ส.ม.พ.น.บ. จำกัด ประกอบธุรกิจค้าส่งรายใหญ่ให้แก่ หนังสือพิมพ์ และนิตยสารทุกชนิด	มีคู่สมรสของกรรมการบริษัท เป็นกรรมการผู้จัดการใน บริษัท ก.ส.ม.พ.น.บ. จำกัด	บริษัทจำหน่ายนิตยสารและหนังสือพิมพ์ให้ กับ ก.ส.ม.พ.น.บ. ในฐานตัวแทนจำหน่าย ณ วันที่ 31 ธันวาคม 2559 ยอดขาย 57.93 ล้านบาท ยอดรับคืน 2.04 ล้านบาท ลูกหนี้การค้า 15.47 ล้านบาท	เนื่องจากบริษัทได้แต่งตั้ง บริษัท ก.ส.ม.พ.น.บ. จำกัด เป็นตัวแทนจำหน่ายมานาน และได้ไว้ วางใจในประสิทธิภาพของ ก.ส.ม.พ.น.บ. จำกัด ซึ่ง รายการที่มี ได้มีการตกลงกันโดยใช้เวลาตลาด หรือราคาที่ตกลงกันตามสัญญา ทั้งนี้บริษัทได้มี ทีมขายสื่อสิ่งพิมพ์เองด้วย จึงลดความเสี่ยงใน การพึ่งพิง บก.ส.ม.พ.น.บ. จำกัด
2. บริษัท เมืองทอง ยูไนเต็ด จำกัด ประกอบธุรกิจเป็นสโมสรฟุตบอล อาชีพในประเทศไทย โดยได้แชมป์ ในปี 2009 ปี 2010 และปี 2012 ตามลำดับ	กรรมการของบริษัทเป็นผู้ถือหุ้น รายใหญ่และมีกรรมการร่วมกัน	ณ วันที่ 31 ธันวาคม 2559 1. ยอดขาย 6.34 ล้านบาท 2. เป็นลูกหนี้การค้า ของบริษัท/บริษัทย่อย จำนวน 27.65 ล้านบาท 3. ซื้อสินค้า 11.03 ล้านบาท 4. เป็นเจ้าหนี้ บริษัท สยามสปอร์ต ซินดิเคท จำกัด (มหาชน) จำนวน 3.82 ล้านบาท 5. คชจ. ขายและบริหาร 2.99 ล้านบาท 6. ต้นทุนทางการเงิน 0.17 ล้านบาท	1. เมืองทอง ยูไนเต็ด ฝากนิตยสารให้บริษัท เป็นผู้จัดจำหน่าย โดยบริษัทได้รับส่วนลดจาก หน้าปกร้อยละ 32 % 2. เมืองทอง ยูไนเต็ด ลงโฆษณา รายการทีวี และเข้าสนามฟุตบอลที่อินเตอร์คอม ซึ่งเป็นไป ตามราคายุติธรรม และว่าจ้าง จัดอีเว้นท์ต่าง ๆ ของสโมสรรวมทั้งจ้างบริษัททำหน้าที่ด้านการ ตลาด และให้ส่วนแบ่ง

มาตรการหรือขั้นตอนการอนุมัติการทำรายการระหว่างกัน

บริษัทมีการกำหนดมาตรการและขั้นตอนการอนุมัติการทำรายการระหว่างกัน โดยกำหนดในการเข้าทำสัญญากับบุคคลที่ อาจมีความขัดแย้งทางผลประโยชน์ จะต้องผ่านการพิจารณาจากกรรมการอิสระหรือคณะกรรมการตรวจสอบ และจะต้องได้รับอนุมัติจากคณะกรรมการบริหารหรือคณะกรรมการบริษัท ในกรณีที่ต้องผ่านที่ประชุมคณะกรรมการบริษัท จะต้องมีการออกระเบียบการประชุมด้วย โดยในการออกเสียงในที่ประชุมนั้น ๆ กรรมการซึ่งมีส่วนได้เสียจะไม่มีสิทธิออกเสียงลงคะแนน

รายการดังกล่าวที่เกิดขึ้นเป็นไปตามปกติของการทำธุรกิจไม่ใช่รายการที่เกิดขึ้นใหม่แต่อย่างใดโดยบริษัทได้อ้างอิงถึงราคาตลาดที่ยุติธรรมเป็นเกณฑ์ในการเข้าทำรายการ

นโยบายการทำรายการระหว่างกันในอนาคต

บริษัทคาดว่ารายการระหว่างกันเฉพาะการทำธุรกิจตามปกติของบริษัท กล่าวคือ เป็นการขายสิ่งพิมพ์ของบริษัท รวมทั้งการซื้อสื่อโฆษณาจากบริษัทที่เกี่ยวข้อง ที่เกิดขึ้นในปัจจุบันนั้นมีแนวโน้มที่จะเกิดขึ้นต่อไป เนื่องจากเป็นไปตามลักษณะธุรกิจการค้าปกติทั่วไป ยกเว้นการให้กู้ยืมเงินระหว่างบริษัทที่เกี่ยวข้องกันนั้นจะต้องได้รับความเห็นชอบจากคณะกรรมการบริษัทและคณะกรรมการตรวจสอบก่อนทำรายการ

นโยบายของบริษัท เกี่ยวกับการทำรายการระหว่างกันที่จะเกิดขึ้นในอนาคต จะต้องปฏิบัติให้เป็นไปตามกฎหมายว่าด้วยหลักทรัพย์และตลาดหลักทรัพย์ ข้อบังคับของตลาดหลักทรัพย์แห่งประเทศไทย และการปฏิบัติตามข้อกำหนดเกี่ยวกับการเปิดเผยข้อมูลการทำรายการเกี่ยวโยง และการได้มาหรือจำหน่ายไปซึ่งทรัพย์สินของบริษัท นอกจากนั้นแล้ว บริษัทยังมีนโยบายที่จะให้มีการเปิดเผยชนิด และมูลค่าของรายการระหว่างกันพร้อมทั้งเหตุผลในการทำรายการต่อที่ประชุมผู้ถือหุ้นของบริษัท รวมทั้งการเปิดเผยในรายงานประจำปี

ข้อมูลทางการเงินที่สำคัญ

1. ตารางสรุปงบการเงินรวม

บริษัท สยามสปอร์ต ซินดิเคท จำกัด (มหาชน) และบริษัทย่อย
รวม
ณ วันที่ 31 ธันวาคม

หน่วย : พันบาท

	งบการเงินรวม			งบการเงินเฉพาะ		
	2557	2558	2559	2557	2558	2559
สินทรัพย์						
สินทรัพย์หมุนเวียน						
เงินสดและเงินฝากธนาคาร	37,815	33,834	15,190	5,957	18,724	3,591
เงินฝากประจำธนาคาร	153	0	0	0	0	0
ลูกหนี้และตัวเงินรับการค้า-สุทธิ	875,106	907,209	387,789	715,149	808,278	335,690
เงินให้กู้ยืมระยะสั้นแก่บริษัทย่อย	0	0	0	5,000	24,500	0
เงินให้กู้ยืมระยะสั้นแก่บริษัทที่เกี่ยวข้องกัน	18,281	22,140	22,140	18,281	22,140	22,140
เงินให้กู้ยืมระยะสั้นแก่บริษัทอื่น	0	0	790	0	0	790
สินค้าคงเหลือสุทธิ	115,340	270,875	155,341	106,980	257,819	142,240
สินทรัพย์หมุนเวียนอื่น	4,457	2,427	7,854	2,851	2,402	7,629
รวมสินทรัพย์หมุนเวียน	1,051,152	1,236,485	589,104	854,218	1,133,863	512,080
เงินลงทุนในบริษัทร่วมและบริษัทย่อย	35,091	53,072	44,947	229,379	229,380	119,137
เงินลงทุนระยะยาว	10,039	10,041	39	10,039	10,041	39
เงินให้กู้ยืมระยะยาวแก่บริษัทย่อย	0	0	0	0	0	102,670
อสังหาริมทรัพย์เพื่อการลงทุน	40,970	44,491	44,478	40,970	44,491	44,478
ที่ดินอาคารและอุปกรณ์-สุทธิ	489,186	442,557	405,895	401,371	370,205	339,940
สินทรัพย์ที่ไม่มีตัวตน-สุทธิ	28,401	12,711	12,172	28,852	12,703	12,167
สินทรัพย์ภาษีเงินได้รอตัดบัญชี	24,844	25,310	29,091	20,469	23,210	26,371
สินทรัพย์ไม่หมุนเวียนอื่น	220,564	246,364	551,331	197,093	233,316	472,921
รวมสินทรัพย์	1,900,247	2,071,031	1,677,057	1,782,391	2,057,209	1,629,803

บริษัท สยามสปอร์ต ซินดิเคท จำกัด (มหาชน) และบริษัทย่อย
 งบดุล (ต่อ)
 ณ วันที่ 31 ธันวาคม

หน่วย : พันบาท

	รวมการเป็นรวม			รวมการเป็นเฉพาะของบริษั		
	2557	2558	2559	2557	2558	2559
หนี้สินและส่วนของผู้ถือหุ้น						
หนี้สินหมุนเวียน						
เงินเบิกเกินบัญชีและกู้ยืมจากสถาบันการเงิน	839,843	813,464	840,929	796,735	784,358	811,257
เจ้าหนี้การค้าและเจ้าหนี้อื่นๆ	255,440	258,776	215,120	122,378	211,934	177,613
ส่วนของหนี้สินระยะยาวครบกำหนด	41,245	23,002	50,897	37,170	20,434	34,655
ชำระภายใน 1 ปี						
เจ้าหนี้ทรัพย์สิน	19,100	2,412	2,518	1,725	0	0
รายได้รับล่วงหน้า	0	287,012	264,879	0	280,163	246,052
เงินกู้ยืมจากบุคคลที่เกี่ยวข้อง	3,900	3,000	9,300	0	0	6,000
บุคคลภายนอกและบริษัทอื่น						
หนี้สินหมุนเวียนอื่น	32,452	0	3,000	23,683	0	0
รวมหนี้สินหมุนเวียน	1,191,980	1,387,666	1,386,643	981,691	1,296,889	1,275,577
หนี้สินตามสัญญาเช่าระยะยาว-สุทธิ	2,999	263	450	460	263	450
เงินกู้ยืมระยะยาว-สุทธิ	76,737	50,200	322	53,011	33,840	0
หนี้สินไม่หมุนเวียนอื่น	53,854	61,255	76,033	45,379	52,007	62,922
รวมหนี้สิน	1,325,570	1,499,384	1,463,448	1,080,541	1,382,999	1,338,949
ส่วนของผู้ถือหุ้น						
ทุนเรือนหุ้น						
ทุนที่ออกและเรียกชำระแล้ว	361,167	376,807	376,807	361,167	376,807	376,807
ส่วนเกินมูลค่าหุ้น	327,163	337,782	297,403	327,163	337,782	297,403
องค์ประกอบอื่นของส่วนผู้ถือหุ้น	-11,026	14	12	-8,545	14	12
สำรองตามกฎหมาย	27,030	27,030	0	27,030	27,030	0
กำไร(ขาดทุน)สะสม-ยังไม่จัดสรร	-128,001	-169,986	-460,613	-4,965	-67,423	-383,366
รวมส่วนของผู้ถือหุ้นส่วนใหญ่	576,333	571,647	213,608	701,850	674,210	290,855
ส่วนของผู้ถือหุ้นส่วนน้อย	-1,656	0		0	0	
รวมส่วนของผู้ถือหุ้น	574,677	571,647	213,608	701,850	674,210	290,855
รวมหนี้สินและส่วนของผู้ถือหุ้น	1,900,247	2,071,031	1,677,056	1,782,391	2,057,209	1,629,804

บริษัท สยามสปอร์ต ซินดิเคท จำกัด (มหาชน) และบริษัทย่อย
งบกำไรขาดทุน
สำหรับปีสิ้นสุดวันที่ 31 ธันวาคม

หน่วย : พันบาท

	รวมการเป็นรวม			รวมการเป็นเฉพาะของบริษัทร่วม		
	2557	2558	2559	2557	2558	2559
รายได้						
รายได้จากการขาย	1,177,900.00	999,784.00	801,406.00	847,851.00	709,285.00	619,182.00
รายได้ค่าโฆษณา	1,363,417.00	1,012,173.00	226,473.00	1,143,877.00	938,460.00	184,273.00
รายได้อื่น	54,231.00	22,053.00	63,401.00	132,195.00	135,319.00	-27,443.00
รวมรายได้	2,595,548.00	2,034,010.00	1,091,280.00	2,123,923.00	1,783,064.00	776,012.00
ค่าใช้จ่าย						
ต้นทุนขายและบริการ	2,223,817.00	1,676,593.00	887,184.00	1,786,411.00	1,379,819.00	665,635.00
ค่าใช้จ่ายในการขายและบริหาร	425,853.00	318,035.00	322,005.00	290,697.00	260,506.00	264,804.00
หนี้สงสัยจะสูญ/หนี้สูญ	-2,727.00	5,025.00	83,510.00	10,511.00	5,063.00	74,205.00
ขาดทุนจากการยกเลิกงานกิจกรรม	20,842.00	0.00	70,417.00	0.00	0.00	70,417.00
ค่าตอบแทนกรรมการ	35,436.00	34,712.00	36,032.00	30,412.00	23,292.00	28,999.00
ขาดทุนจากอัตราแลกเปลี่ยน	0.00	0.00	-	0.00	0.00	-
ขาดทุนจากหลักทรัพย์เพื่อค้า	0.00	0.00	-	0.00	0.00	-
ขาดทุนจากการตัดจำหน่ายสินค้าแลกเปลี่ยน	7,291.00	0.00	-	0.00	0.00	-
ขาดทุนจากการด้อยค่า	0.00	15,458.00	-	72,619.00	15,458.00	-
กำไร(ขาดทุน)	-41,589.00	-22,599.00	-	1,699.00	97,110.00	-
จากการจำหน่ายบริษัทย่อย						
ขาดทุนจากการลดมูลค่าสินค้า	0.00	0.00	-	0.00	0.00	-
ขาดทุนจากการจำหน่ายลิขสิทธิ์	0.00	0.00	-	0.00	0.00	-
ดอกเบี้ยจ่าย	64,064.00	58,794.00	62,820.00	54,035.00	55,787.00	58,464.00
ภาษีเงินได้	10,188.00	2,399.00	-1,021.00	-1,831.00	-2,205.00	-3,160.00
รวมค่าใช้จ่าย	2,743,175.00	2,088,417.00	1,460,947.00	2,244,553.00	1,834,830.00	1,159,364.00
ส่วนแบ่งกำไรจากเงินลงทุนในบริษัทร่วม	7,301.00	19,700.00	11,630.00	0.00	0.00	0.00
กำไร(ขาดทุน)หลังภาษีเงินได้	-140,326.00	-34,707.00	-358,037.00	-120,630.00	-51,766.00	-383,352.00
รายการพิเศษ	0.00	0.00	0.00	0.00	0.00	0.00
กำไร(ขาดทุน)สุทธิ	-140,326.00	-34,707.00	-358,037.00	-120,630.00	-51,766.00	-383,352.00
กำไร(ขาดทุน)ต่อหุ้นขั้นพื้นฐาน						
กำไร(ขาดทุน)ก่อนรายการพิเศษ	-0.40	-0.09	-0.96	-0.40	-0.14	-1.03
รายการพิเศษ						
กำไร(ขาดทุน)สุทธิ	-0.40	-0.10	-0.96	-0.40	-0.14	-1.03

บริษัท สยามสปอร์ต ซินดิเคท จำกัด (มหาชน) และบริษัทย่อย
 งบกระแสเงินสด
 สำหรับปีสิ้นสุดวันที่ 31 ธันวาคม

หน่วย : พันบาท

	รวมการเป็นรวม			รวมการเป็นเฉพาะของบริษัท		
	2557	2558	2559	2557	2558	2559
กระแสเงินสดจากกิจกรรมดำเนินงาน						
กำไร(ขาดทุน)สุทธิ	-123,622	-32,309	-359,058	-122,461	-53,972	-386,513
ปรับกระทบกำไร(ขาดทุน)สุทธิ เป็นเงินสดรับ(จ่าย)						
จากการดำเนินงาน						
ค่าเสื่อมราคา	52,446	45,058	42,693	35,885	35,029	32,657
ค่าลิขสิทธิ์ตัดบัญชี	1,432	694	539	1,175	691	536
ภาษีเงินได้หัก ณ ที่จ่ายตัดบัญชี	2,508	908	292	1,540	0	168
ดอกเบี้ยจ่าย	64,064	58,795	62,820	54,035	55,787	58,464
ขาดทุนจากการลดมูลค่าสินค้า	-288	0	-698	0	0	-698
ขาดทุนจากการจำหน่ายสินทรัพย์ไม่มีตัวตน	425	0	0	0	0	0
ส่วนแบ่งกำไรจากเงินลงทุนในบริษัทร่วม	-7,301	-19,700	-11,630	0	0	0
ขาดทุนจากตัดจำหน่ายสินทรัพย์ไม่มีตัวตน	0	0	0	0	0	0
หนี้สงสัยจะสูญ	-2,727	1,345	83,343	10,511	5,0637	4,205
กำไรจากการกลับรายการผลขาดทุน ด้อยค่าที่ดิน	0	0	0	0	0	0
สำรองหนี้สูญรับคืน	-12,647	-7,759	538	-3,729	-7,759	538
ขาดทุนจากการยกเลิกงานกิจกรรม	20,842	0	70,417	0	0	70,417
กำไร(ขาดทุน)จากการจำหน่ายเงินลงทุน บริษัทย่อย	-41,589	-22,599	0	1,699	97,110	0
กำไรจากการจำหน่ายเงินลงทุนในบริษัทร่วม	0	0	-40,245	0	0	-45,000
กำไรจากการจำหน่ายเงินลงทุนในระยะยาว	0	0	-123	0	0	-123
ขาดทุนจากการด้อยค่า	0	15,458	0	72,619	-101,542	95,242
ขาดทุนจากการด้อยค่าสินทรัพย์ไม่มีตัวตน	-393	0	0	0	0	0
(กำไร)ขาดทุนจากอัตราแลกเปลี่ยน	-293	0	0	0	0	0
กลับรายการจากการตีราคาที่ดิน	0	-3,415	0	0	-3,415	0
(กำไร)ขาดทุนที่ยังไม่เกิดจากหลักทรัพย์เพื่อค้า	-669	0	0	-669	0	0
ขาดทุนจากการตัดจำหน่ายสินค้าแลกเปลี่ยน	7,291	0	0	0	0	0
ค่าเพื่อการลดมูลค่าสินค้าแลกเปลี่ยนเพิ่มขึ้น	-1,357	0	0	0	0	0
เงินปันผลรับ	-1	-1	-1	-1	-1	-1
ค่าใช้จ่ายผลประโยชน์ระยะยาวของพนักงาน	1,227	4,475	4,450	3,437	3,329	3,347
ขาดทุนจากการเลิกใช้สินทรัพย์ถาวร	0	0	0	0	0	0
กำไรจากการจำหน่ายอุปกรณ์	-152	-392	-12	-152	-392	-124
รายได้ผลต่างจากการซื้อหุ้นในบริษัทย่อย	0	0	0	0	0	0
กำไร(ขาดทุน)จากการดำเนินงาน ก่อนการเปลี่ยนแปลง						
ในส่วนประกอบของสินทรัพย์และหนี้สินดำเนินงาน	-31,190	50,420	-134,516	63,503	39,790	-86,238

บริษัท สยามสปอร์ต ซินดิเคท จำกัด (มหาชน) และบริษัทย่อย
งบกระแสเงินสด (ต่อ)
สำหรับปีสิ้นสุดวันที่ 31 ธันวาคม

หน่วย : พันบาท

	งบการเงินรวม			งบการเงินเฉพาะของบริษัท		
	2557	2558	2559	2557	2558	2559
สินทรัพย์ดำเนินงาน(เพิ่มขึ้น)ลดลง						
เงินลงทุนในหลักทรัพย์เพื่อค้า	16,025	0	0	16,025	0	0
ลูกหนี้การค้าและลูกหนี้อื่น	155,635	-91,321	326,734	93,089	-70,065	291,216
เงินล่วงหน้าแก่ผู้รับจ้างผลิตสื่อพิมพ์	-153,777	-69,179	-141,581	-172,702	-64,813	-141,481
สินค้าคงเหลือ	-4,595	-162,188	45,815	-10,106	-150,840	45,860
สินทรัพย์หมุนเวียนอื่น	-813	424	-5,427	-307	450	-5,227
สินทรัพย์ไม่หมุนเวียนอื่น	1,639	542	-1,639	609	542	360
หนี้สินดำเนินงานเพิ่มขึ้น(ลดลง)						
เจ้าหนี้การค้าและเจ้าหนี้อื่น	-92,945	108,039	-42,430	-38,558	89,067	-33,331
รายได้รับล่วงหน้า	28,814	258,199	-22,134	23,683	256,481	-34,111
หนี้สินไม่หมุนเวียนอื่น	2,087	1,140	1,047	1,874	1,140	1,047
รับเงินจากการขอคืนภาษี	2,551	236	7,287	2,551	0	3,770
จ่ายชำระภาษีถูกต้อง ณ ที่จ่าย	-39,473	-36,372	-17,444	-27,617	-28,964	-11,590
ชำระภาระผูกพันผลประโยชน์พนักงาน	-1,828	-532	-378	-1,142	-512	-378
จ่ายชำระภาษีเงินได้นิติบุคคล	-479	-3,139	0	0	0	0
เงินสดสุทธิได้มา(ใช้ไป)ในกิจกรรมดำเนินงาน	-118,349	56,269	15,334	-49,098	72,276	29,897
กระแสเงินสดจากกิจกรรมลงทุน						
เงินปันผลรับ	1	1	1	1	1	1
เงินลงทุนชั่วคราว-เงินฝากประจำเพิ่มขึ้น	1,073	0	0	0	0	0
เงินสดจ่ายเพื่อการลงทุนเพิ่มในบริษัทย่อย	0	0	0	-148,998	0	0
เงินสดรับ(จ่าย)สุทธิจากการจำหน่ายเงินทุนในบริษัทย่อย	60,000	-18,110	0	60,000	19,890	0
เงินสดจ่ายเพื่อการลงทุนเพิ่มในบริษัทร่วม	-45,000	0	0	-45,000	0	0
เงินสดรับสุทธิจากการจำหน่ายเงินลงทุนในบริษัทร่วม	0	0	60,000	0	0	60,000
เงินสดรับสุทธิจากการจำหน่ายเงินลงทุนระยะยาว	0	0	10,123	0	0	10,123
เงินให้กู้ยืมระยะสั้นแก่บริษัทย่อยเพิ่มขึ้น	0	0	0	93,269	-24,500	0
เงินให้กู้ยืมระยะสั้นแก่บริษัทที่เกี่ยวข้องกัน(เพิ่มขึ้น)ลดลง	-18,281	-3,859	0	-13,500	1,141	0
เงินให้กู้ยืมระยะสั้นแก่บริษัทอื่นเพิ่มขึ้น	0	0	-790	0	0	-790
เงินให้กู้ยืมระยะยาวแก่บริษัทย่อยเพิ่มขึ้น	0	0	0	0	0	-78,170
เงินฝากธนาคารที่ติดภาระค่าประกันลดลง	2,665	662	13,353	2,554	662	13,353
สิทธิการเช่าจ่ายล่วงหน้าเพิ่มขึ้น	0	-18,325	-68,699	0	-18,325	-8,218
ซื้อสินทรัพย์ถาวรเพิ่มขึ้น	-14,018	-11,643	-3,146	-6,351	-2,625	-1,630
เงินสดรับจากการจำหน่ายสินทรัพย์ถาวร	11,370	841	731	5,377	841	731
ซื้อสินทรัพย์ไม่มีตัวตนเพิ่มขึ้น	-3,131	0	0	-3,131	0	0
ส่วนขาดทุนเกินทุนของบริษัทย่อยที่ขายในระหว่างปี	79,876	29,218	0	0	0	0
ส่วนได้เสียที่ไม่มีอำนาจควบคุม	0	2,472	0	0	0	0
เงินสดสุทธิได้มาจากกิจกรรมลงทุน	74,555	-18,743	11,573	-55,779	-22,915	-4,600

บริษัท สยามสปอร์ต ซินดิเคท จำกัด (มหาชน) และบริษัทย่อย
 งบกระแสเงินสด (ต่อ)
 สำหรับปีสิ้นสุดวันที่ 31 ธันวาคม

หน่วย : พันบาท

	งบการเงินรวม			งบการเงินเฉพาะของบริษัท		
	2557	2558	2559	2557	2558	2559
กระแสเงินสดจากกิจกรรมจัดหาเงิน						
เงินเบิกเกินบัญชีและเงินกู้ยืม	41,229	50,942	27,466	76,462	32,190	26,899
จากสถาบันการเงินเพิ่มขึ้น						
เงินกู้ยืมระยะสั้นจากบุคคลที่เกี่ยวข้องกัน	-4,500	-900	300	0	0	0
เพิ่มขึ้น(ลดลง)						
เงินกู้ยืมระยะสั้นจากบุคคลอื่นเพิ่มขึ้น	0	0	3,000	0	0	0
เงินกู้ยืมระยะสั้นจากบริษัทที่เกี่ยวข้องกันเพิ่มขึ้น	0	0	6,000	0	0	6,000
เงินกู้ยืมระยะยาวจากบริษัทที่เกี่ยวข้องกันเพิ่มขึ้น	19,963	0	7,000	19,963	0	7,000
จ่ายชำระคืนเงินกู้ยืมระยะยาว	-41,965	-37,786	-21,536	-39,740	-35,492	-19,172
จ่ายชำระหนี้ตามสัญญาเช่าการเงิน	-8,690	-2,330	-1,614	-5,833	-2,330	-1,614
จ่ายชำระหนี้เจ้าหนี้ทรัพย์สิน	-4,426	-18,943	-2,130	-575	-1,725	0
เงินสดรับจากการเพิ่มทุน	57,888	15,640	0	57,888	15,640	0
เงินสดรับจากส่วนเกินมูลค่าหุ้นสามัญ	40,277	10,619	0	40,277	10,619	0
จ่ายดอกเบี้ย	-63,320	-58,750	-64,037	-53,105	-55,496	-59,542
จ่ายปันผล	-6,289	0	0	-6,289	0	0
เงินสดสุทธิใช้ไปในกิจกรรมจัดหาเงิน	30,167	-41,508	-45,551	89,048	-36,594	-40,429
เงินสดและเงินฝากธนาคารเพิ่มขึ้น(ลดลง)สุทธิ	-13,627	-3,981	-18,644	-15,829	12,767	-15,133
เงินสดและเงินฝากธนาคาร ณ วันที่ 1 มกราคม	51,442	37,815	33,834	21,786	5,957	18,724
เงินสดและเงินฝากธนาคาร ณ วันที่ 31 ธันวาคม	37,815	33,834	15,190	5,957	18,724	3,591

บริษัท สยามสปอร์ต ซินดิเคท จำกัด (มหาชน) และบริษัทย่อย
ตารางสรุปอัตราส่วนทางการเงิน

	รวมการเป็นรวม			รวมการเป็นเฉพาะของบริษัทย่อย		
	2557	2558	2559	2557	2558	2559
อัตราส่วนสภาพคล่อง(Liquidity Ratio)						
อัตราส่วนสภาพคล่อง(เท่า)	0.88	0.9	0.42	0.87	0.89	0.4
อัตราส่วนสภาพคล่องหมุนเร็ว(เท่า)	0.77	0.69	0.31	0.73	0.66	0.28
อัตราส่วนสภาพคล่องกระแสเงินสด(เท่า)	-0.1	0.03	0.01	-0.05	0.04	0.02
อัตราส่วนหมุนเวียนลูกหนี้การค้า(เท่า)	2.82	2.17	1.51	2.93	2.07	1.32
ระยะเวลาเก็บหนี้เฉลี่ย(วัน)	128	166	242	123	176	276
อัตราส่วนหมุนเวียนสินค้าคงเหลือ(เท่า)	18	8.68	4.16	18	7.56	3.33
ระยะเวลาขายสินค้าเฉลี่ย(วัน)	20	42	88	20	48	110
อัตราส่วนหมุนเวียนเจ้าหนี้(เท่า)	7	6.63	3.74	12.65	8.25	3.42
ระยะเวลาชำระหนี้(วัน)	51	55	97	28	44	107
Cash Cycle(วัน)	97	153	233	115	180	279
อัตราส่วนแสดงความสามารถในการทำกำไร (Profitability Ratio)						
อัตรากำไรขั้นต้น(%)	12.5	17.7	19.8	10.3	16.3	25.6
อัตรากำไรสุทธิ(%)	-5.3	-1.7	-34.8	-7.3	-3.1	-47.7
อัตราผลตอบแทนต่อหุ้น(%)	-23	-6	-167.6	-17.2	-7.5	-131.8
อัตราส่วนแสดงประสิทธิภาพในการดำเนินงาน (Efficiency Ratio)						
อัตราผลตอบแทนจากสินทรัพย์(%)	-0.1	-1.7	-21.35	-0.07	-2.6	-23.52
อัตราผลตอบแทนจากสินทรัพย์ถาวร(%)	-0.2	2.2	-155.39	-0.04	-4.4	-206.34
อัตราหมุนของสินทรัพย์(เท่า)	1.28	1	0.6	1.2	0.8	0.49
อัตราส่วนวิเคราะห์นโยบายทางการเงิน (Financial Policy Ratio)						
อัตราส่วนหนี้สินต่อส่วนของผู้ถือหุ้น(เท่า)	2.3	2.7	6.85	1.5	2.2	4.6
อัตราส่วนความสามารถชำระดอกเบี้ย(เท่า)	-1.6	0.6	-4.72	-1.6	0.4	-5.61
อัตราส่วนความสามารถชำระภาระผูกพัน cash basis(เท่า)	-0.3	0.7	0.1	0.03	0.4	0.33
อัตราการจ่ายเงินปันผล(%)	0	0	0	0	0	0

การวิเคราะห์และคำอธิบายของฝ่ายจัดการ

(1) ผลการดำเนินงานในภาพรวม

หน่วย : ล้านบาท

	ณ 31 ธันวาคม		เพิ่มขึ้น (ลด)	
	2558	2559	จำนวนเงิน	%
รายได้จากการขาย				
หนังสือพิมพ์	607.00	525.07	-81.93	-13.50
นิตยสาร	111.10	94.11	-16.99	-15.29
รายได้ค่าโฆษณา				
หนังสือพิมพ์	155.10	173.64	18.54	11.95
นิตยสาร	36.20	8.06	-28.14	-77.73
ดิจิทัล	56.80	58.26	1.46	2.57
อีเว้นท์	1,045.80	168.73	-877.07	-83.87
กำไร (ขาดทุน) สุทธิ	-35	-358	-323.34	931.82
กำไรสุทธิต่อหุ้นพื้นฐาน	-0.10	-0.96	-0.86	860.00

รายได้รวมจากการขาย จะประกอบด้วยรายได้จากการขายหนังสือพิมพ์ และรายได้จากการขายนิตยสาร ซึ่งทั้งหนังสือพิมพ์และนิตยสารมีรายได้ที่ลดลงอย่างมีนัยสำคัญกล่าวคือ ลูกค้านำได้แบ่งออกเป็น 2 กลุ่ม กลุ่มแรกยังอ่านหนังสือพิมพ์ซึ่งจะเป็นกลุ่มลูกค้าที่มีอายุตั้งแต่ 30 ปีเป็นต้นไป ซึ่งเป็นกลุ่มลูกค้าประจำที่ติดตามอ่านสิ่งพิมพ์ของบริษัทมาโดยตลอด ส่วนอีกกลุ่มจะติดตามข่าวสารผ่านเว็บไซต์โซเชียลมีเดีย เป็นต้น ซึ่งจะเป็นกลุ่มลูกค้าที่เป็นคนรุ่นใหม่ทั้งหญิงและชายอายุเฉลี่ย ไม่เกิน 30 ปี

นอกจากนี้เทคโนโลยีเกี่ยวกับดิจิทัลต่างๆ ช่องทางได้รับความนิยมและสามารถเข้าถึงได้อย่างง่าย ไม่ซับซ้อน ทำให้ได้รับความนิยมอย่างรวดเร็วและแพร่หลายในวงกว้าง

ผลจากการเปลี่ยนแปลงพฤติกรรมในการบริโภคข่าวสาร และเทคโนโลยีที่ได้รับความนิยมดังกล่าวเป็นสาเหตุหลักที่ส่งผลกระทบต่อรายได้จากการขายหนังสือของบริษัทซึ่งบริษัทผู้ประกอบการด้านสิ่งพิมพ์ต่างๆ รายต่างได้รับผลกระทบด้วย

คณะกรรมการบริษัทได้มีการกำหนดโครงสร้างธุรกิจใหม่ประกอบด้วย 4 ธุรกิจคือ ธุรกิจอีเว้นท์ ธุรกิจสื่อดิจิทัล ธุรกิจทีวี และธุรกิจสิ่งพิมพ์ โดยจะมุ่งเน้นไปที่การเพิ่มรายได้ 3 ธุรกิจแรก และออกมาตรการต่างๆ เพื่อลดต้นทุนและควบคุมค่าใช้จ่ายธุรกิจสิ่งพิมพ์ตัวเลขที่ออกมาปรากฏว่า รายได้จากธุรกิจอีเว้นท์ และ ธุรกิจ

สื่อดิจิทัล มีรายได้เพิ่มขึ้น ส่วนธุรกิจสิ่งพิมพ์ตัวเลขรายได้ลดลงตามพฤติกรรมของผู้บริโภค ส่วนธุรกิจทีวีบริษัทมีการลดสัดส่วนการถือหุ้นลงเหลือร้อยละ 50 และโอนการบริหารไปให้บริษัทร่วม

รายได้จากการขายหนังสือพิมพ์

ในปี 2559 บริษัทมีรายได้จากการจำหน่ายหนังสือพิมพ์เป็นจำนวน 525.07 ล้านบาท เมื่อเปรียบเทียบกับปี 2558 ซึ่งมีรายได้จากการขายหนังสือพิมพ์จำนวน 607 ล้านบาท ลดลงจำนวน 81.93 ล้านบาท หรือร้อยละ 13.50 ทั้งนี้เนื่องจากมีคนอ่านหนังสือพิมพ์น้อยลง เพราะสามารถติดตามอ่านข้อมูลได้ผ่านทางเว็บไซต์และสื่อออนไลน์และมีแนวโน้มลดลงอย่างต่อเนื่อง และกระทบต่อผู้ประกอบการหนังสือพิมพ์รายอื่นๆ เช่นเดียวกัน

การลดลงของรายได้จากการขายหนังสือพิมพ์มีผลกระทบต่อบริษัทเป็นอย่างมาก เพราะถือเป็นรายได้หลักของบริษัท ดังนั้นบริษัทจึงมีนโยบายในการหามาตรการลดต้นทุนและควบคุมค่าใช้จ่ายเพื่อนำมาชดเชยรายได้ที่ลดลงไป ซึ่งสามารถลดต้นทุนและควบคุมค่าใช้จ่ายได้ตามเป้าหมายไม่กระทบต่อผลการดำเนินงานมากนัก

รายได้จากการขายนิยตสาร

ในปี 2559 บริษัทและบริษัทย่อยมีรายได้จากการขายนิยตสารเป็นจำนวน 94.11 ล้านบาท เมื่อเปรียบเทียบกับปี 2558 ซึ่งมีรายได้จากการขายนิยตสารจำนวน 111.11 ล้านบาท หรือลดลงจำนวน 16.99 ล้านบาท หรือร้อยละ 15.29 ทั้งนี้สาเหตุมาจากปัจจุบันเศรษฐกิจทั่วไปยังซบเซาทำให้ลูกค้าส่วนหนึ่งประหยัด ลดงบประมาณในการซื้อหนังสือ

รายได้จากค่าโฆษณาหนังสือพิมพ์

ในปี 2559 บริษัทมีรายได้จากค่าโฆษณาจำนวน 173.64 ล้านบาท เมื่อเปรียบเทียบกับปี 2558 ซึ่งมีรายได้จากค่าโฆษณาจำนวน 155.10 ล้านบาท เพิ่มขึ้นจำนวน 18.54 ล้านบาท หรือร้อยละ 11.95 เนื่องจากสื่อหนังสือพิมพ์เป็นสื่อที่ผู้คนเห็นได้ทั่วไป และสามารถเข้าถึงกลุ่มเป้าหมายได้อย่างชัดเจนจึงทำให้ยังมียอดการโฆษณาที่เพิ่มขึ้น

และถ้าในปีใดมีรายการแข่งขันกีฬารายการใหญ่ๆ เช่น การแข่งขันฟุตบอลโลก (4 ปีครั้ง) การแข่งขันฟุตบอลชิงแชมป์แห่งชาติยุโรป (4 ปีครั้ง) การแข่งขันกีฬาโอลิมปิก (4 ปีครั้ง) การแข่งขันกีฬาเอเชียนเกมส์ (4 ปีครั้ง) การแข่งขันกีฬาซีเกมส์ (2 ปีครั้ง) ก็จะเป็นปัจจัยหนุนให้รายได้ค่าโฆษณาหนังสือพิมพ์เพิ่มขึ้นทุกครั้ง

รายได้จากค่าโฆษณานิยตสาร

ในปี 2559 บริษัทและบริษัทย่อย มีรายได้ค่าโฆษณาจำนวน 8.06 ล้านบาท ซึ่งเมื่อเปรียบเทียบกับปี 2558 ซึ่งมีรายได้ค่าโฆษณาจำนวน 36.20 ล้านบาท หรือลดลงจำนวน 28.14 ล้านบาท หรือร้อยละ 77.73 ทั้งนี้เนื่องจากมีผลจากสภาพเศรษฐกิจที่ซบเซาจึงงดโฆษณาหรือตัดงบประมาณลงและบริษัทมีการจำหน่ายเงินลงทุนในบริษัทย่อยที่เป็นผู้ผลิตและจำหน่ายนิยตสารออกไปในเดือนมีนาคม 2558 ทำให้ไม่มีการนำรายได้ค่าโฆษณามารวมกัน

ในอนาคตก็มีแนวโน้มที่จะลดลง แต่ในช่วงที่มีรายการกีฬาใหญ่ๆ เข้ามา ก็จะทำให้รายได้ค่าโฆษณานิยตสารในปีนั้นๆ เพิ่มขึ้นเช่นเดียวกับหนังสือพิมพ์

รายได้จากค่าโฆษณาสื่อดิจิทัล

ในปี 2559 รายได้จากค่าโฆษณาสื่อดิจิทัลซึ่งดำเนินงานภายใต้บริษัทย่อย มีจำนวน 58.26 ล้านบาท เมื่อเปรียบเทียบกับปี 2558 ซึ่งมีรายได้ค่าโฆษณาสื่อดิจิทัลจำนวน 56.80 ล้านบาท หรือเพิ่มขึ้นจำนวน 1.46 ล้านบาท หรือเพิ่มขึ้นร้อยละ 2.57 เนื่องจากแนวโน้มการเติบโตของสื่อดิจิทัลที่เพิ่มขึ้น และสามารถเข้าถึงกลุ่มเป้าหมายได้หลายประเภท จึงทำให้บริษัทได้ยอดการโฆษณาผ่านสื่อดิจิทัลมากขึ้น

รายได้จากการจัดอีเวนต์

ในปี 2559 บริษัทและบริษัทย่อยมีรายได้จากการจัดอีเวนต์จำนวน 168.73 ล้านบาท เมื่อเปรียบเทียบกับปี 2558 ซึ่งมีรายได้จากการจัดอีเวนต์จำนวน 1,045.80 ล้านบาท หรือลดลงจำนวน 877.07 ล้านบาท หรือร้อยละ 83.87 เนื่องจากถูกยกเลิกการบริหารสิทธิประโยชน์จากสมาคมฟุตบอลแห่งประเทศไทยในพระบรมราชูปถัมภ์

รายได้อื่น

รายได้อื่นเป็นรายได้ที่ไม่เกี่ยวกับการประกอบธุรกิจโดยตรง ประกอบด้วย ดอกเบี้ยรับ ซึ่งเป็นการคิดดอกเบี้ยจากเงินให้กู้ยืมบริษัทย่อย รายได้จากการขายเศษกระดาษเป็นการขายหนังสือพิมพ์ที่รับคืนจากลูกค้าให้กับบริษัทผู้ผลิตกระดาษ นอกจากนี้ ยังมีรายการกำไรจากการขายเงินลงทุนในหลักทรัพย์เพื่อค่าและกำไรจากอัตราแลกเปลี่ยน เป็นต้น

กำไรขั้นต้น

ในปี 2559 บริษัทและบริษัทย่อยมีอัตรากำไรขั้นต้น อยู่ที่ร้อยละ 19.86 เมื่อเปรียบเทียบกับปี 2558 ที่มีอัตรากำไรขั้นต้นอยู่ที่ร้อยละ 17.7 ซึ่งลดลง ซึ่งเกิดจากรายได้ที่ลดลง

กำไร(ขาดทุน)สุทธิ

ในปี 2559 บริษัทและบริษัทย่อยมีขาดทุนสุทธิจำนวน 358 ล้านบาท เมื่อเปรียบเทียบกับปี 2558 ซึ่งมีขาดทุนสุทธิจำนวน 34.70 ล้านบาท ขาดทุนเพิ่มขึ้นจำนวน 323 ล้านบาท หรือร้อยละ 931.82 นั้นสาเหตุเกิดจากการลดลงของรายได้ และเกิดจากการบันทึกขาดทุนจากการถูกยกเลิกกิจกรรม 70.36 ล้านบาท ในไตรมาส 1/59 และบันทึกหนี้สงสัยจะสูญ 78.48 ล้านบาท ซึ่งอยู่ระหว่างการติดตาม

กำไรสุทธิต่อหุ้น

ในปี 2559 บริษัทและบริษัทย่อยมีขาดทุนสุทธิต่อหุ้น 0.96 บาทต่อหุ้นเมื่อเปรียบเทียบกับปี 2558 ซึ่งมีขาดทุนสุทธิต่อหุ้นจำนวน 0.10 บาทต่อหุ้นหรือขาดทุนเพิ่มขึ้นจำนวน 0.86 บาทต่อหุ้น หรือร้อยละ 860 นั้นมาจากขาดทุนสุทธิที่เพิ่มขึ้น ซึ่งส่งผลกระทบต่อผลการจ่ายเงินปันผล ทำให้ไม่มีการจ่ายเงินปันผลในปี 2559 และมีมติงดจ่ายเงินปันผลประจำปี 2559 เสนอต่อผู้ถือหุ้นในการประชุมสามัญผู้ถือหุ้นประจำปี 2560

(2) ฐานะการเงิน

หน่วย : ล้านบาท

รายการ	ณ 31 ธันวาคม		เพิ่มขึ้น (ลดลง)	
	2558	2559	จำนวนเงิน	%
ลูกหนี้การค้า	907.21	387.79	-519.42	-57.25
เงินให้กู้ยืมแก่บริษัทที่เกี่ยวข้อง	22.14	22.14	-	-
ที่ดินอาคารและอุปกรณ์	442.60	405.90	-36.70	-8.29
สินทรัพย์รวม	2,071.03	1,677.06	-393.97	-19.02
หนี้สินรวม	1,499.40	1,463.45	-35.95	-2.40
ส่วนของผู้ถือหุ้น	571.60	213.61	-357.99	-62.63

ลูกหนี้การค้า

ในปี 2559 บริษัทและบริษัทย่อยมีลูกหนี้การค้าจำนวน 387.79 ล้านบาท เมื่อเปรียบเทียบกับปี 2558 ซึ่งมีลูกหนี้การค้าจำนวน 907.21 ล้านบาท หรือลดลงจำนวน 519.42 ล้านบาท หรือร้อยละ 57.25 นั้น สาเหตุหลักมาจากในปีที่ผ่านมาบริษัทมีรายได้ลดลง เนื่องจากลูกค้าส่วนหนึ่งประหยัลดงบประมาณในการซื้อหนังสือ และถูกยกเลิกการบริหารสิทธิประโยชน์จากสมาคมฟุตบอลแห่งประเทศไทย ในพระบรมราชูปถัมภ์

บริษัทมีการตั้งสำรองหนี้สงสัยจะสูญสำหรับลูกหนี้การค้าไว้ อย่างระมัดระวังและสมเหตุสมผล

เงินให้กู้ยืมแก่บริษัทที่เกี่ยวข้อง

ในปี 2559 บริษัทมีเงินให้กู้ยืมแก่บริษัทที่เกี่ยวข้องจำนวน 22.14 ล้านบาทเมื่อเปรียบเทียบกับปี 2558 ซึ่งมีเงินให้กู้ยืมแก่บริษัทที่เกี่ยวข้องจำนวน 22.14 ล้านบาท เมื่อเทียบแล้ว ไม่มีการเปลี่ยนแปลงเป็นการให้กู้ยืมแก่บริษัทรวมคือบริษัท ไอสपोर्ट จำกัด เพื่อนำไปช่วยเหลือด้านสภาพคล่องให้กับบริษัทย่อยคือ บริษัท สยามสปอร์ต เทเลวิชั่น จำกัด ที่ทำธุรกิจเกี่ยวกับด้านทีวี

สำหรับการให้กู้ยืมแก่บริษัทรวม บริษัทมีการคิดดอกเบี้ย

สินค้าคงเหลือ

สินค้าคงเหลือของบริษัทส่วนใหญ่เป็นกระดาษที่ใช้ในการพิมพ์หนังสือพิมพ์ และนิตยสารจะมีการหมุนเวียนอยู่ตลอดเวลาเพื่อป้องกันการเสื่อมสภาพในลักษณะเข้าก่อนออกก่อน (FIFO)

ที่ดินอาคารและอุปกรณ์

ในปี 2559 บริษัทและบริษัทย่อยมีที่ดินอาคารและอุปกรณ์จำนวน 405.90 ล้านบาท เมื่อเปรียบเทียบกับปี 2558 ซึ่งมีที่ดินอาคาร และอุปกรณ์จำนวน 442.60 ล้านบาท ลดลง 36.70 ล้านบาท หรือร้อยละ 8.25 นั้นเกิดจากการตัดค่าเสื่อมราคาประจำปี จำนวน 42.68 ล้านบาท โดยในระหว่างปี มีการซื้อสินทรัพย์เพิ่มขึ้นเพียง 6.7 ล้านบาท และมีการจำหน่ายสินทรัพย์ออกไประหว่างปี จำนวน 4.6 ล้านบาท

การซื้อสินทรัพย์ส่วนใหญ่เป็นการกู้ยืมจากสถาบันการเงินในประเทศเป็นหลัก

สินทรัพย์รวม

ในปี 2559 บริษัทและบริษัทย่อยมีสินทรัพย์รวมจำนวน 1,677.06 ล้านบาท เมื่อเปรียบเทียบกับปี 2558 ซึ่งมีสินทรัพย์รวมจำนวน 2,071.03 ล้านบาท หรือลดลงจำนวน 393.97 ล้านบาท หรือร้อยละ 19.02 นั้นสาเหตุมาจากการลดลงของสินทรัพย์หมุนเวียนจำนวน 647.38 ล้านบาท ประกอบด้วยลูกหนี้การค้า และสินค้าคงเหลือ

หนี้สินรวม

ในปี 2559 บริษัทและบริษัทย่อยมีหนี้สินรวมจำนวน 1,463.45 ล้านบาท เมื่อเปรียบเทียบกับปี 2558 ซึ่งมีหนี้สินรวมจำนวน 1,499.40 ล้านบาท หรือลดลงจำนวน 35.95 ล้านบาท หรือร้อยละ 2.40 นั้น สาเหตุมาจากการหนี้สินหมุนเวียนลดลงจำนวน 1.02 ล้านบาท และในส่วนหนี้สินไม่หมุนเวียนลดลงจำนวน 34.91 ล้านบาท

ทั้งนี้บริษัทมีการชำระให้กับสถาบันการเงินตรงตามเวลาที่กำหนดเพื่อรักษาเครดิตทางการเงิน

ส่วนของผู้ถือหุ้น

ในปี 2559 บริษัทและบริษัทย่อยมีส่วนของผู้ถือหุ้นจำนวน 213.61 ล้านบาทเมื่อเปรียบเทียบกับปี 2558 ซึ่งมีส่วนของผู้ถือหุ้นจำนวน 571.60 ล้านบาทหรือลดลงจำนวน 357.99 ล้านบาทหรือร้อยละ 62.63 นั้น บริษัทมีผลประกอบการขาดทุนในปีที่ผ่านมาเป็นสาเหตุหลัก

บริษัทได้กำหนดแผนงานในการเพิ่มความสามารถในการทำกำไรสำหรับบริษัทและบริษัทย่อยไว้แล้วในปี 2560

(3) สภาพคล่อง

ในปี 2559 บริษัทและบริษัทย่อยมีอัตราส่วนสภาพคล่อง 0.42 เท่า เมื่อเปรียบเทียบกับปี 2558 มีอัตราส่วนสภาพคล่อง 0.90 เท่า เนื่องจากยอดขายลดลง จึงทำให้รายได้ลดลง

สำหรับความเพียงพอของเงินทุนบริษัทยังคงอยู่ในระดับดี ทั้งนี้บริษัทมีความสัมพันธ์อันดีกับหลายสถาบันการเงิน มีวงเงินสินเชื่อรองรับอย่างเพียงพอ ทั้งนี้มาจากบริษัทมีประวัติการชำระหนี้ที่ดีและตรงเวลาและปฏิบัติตามอย่างสม่ำเสมอจนเป็นที่ยอมรับของหลายๆ สถาบันการเงิน ประกอบกับบริษัทมีการวางทิศทางของธุรกิจไว้ชัดเจนและเป็นที่ยอมรับของสถาบันการเงิน

(4) โครงสร้างเงินทุน

ในปี 2559 บริษัทและบริษัทย่อยมีอัตราส่วนหนี้สินต่อส่วนของผู้ถือหุ้น 6.85 เท่าเมื่อเปรียบเทียบกับปี 2558 ซึ่งมีอัตราส่วนหนี้สินต่อส่วนของผู้ถือหุ้น 2.62 เท่า เพิ่มขึ้น 4.23 เท่า เนื่องจากรายได้ลดลง ส่งผลให้เงินทุนลดลง บริษัทจำเป็นต้องกู้ยืมเงินจากสถาบันการเงินเพิ่มขึ้น

รายงานคณะกรรมการตรวจสอบ

บริษัท สยามสปอร์ต ซินดิเคท จำกัด (มหาชน)
ประจำปี 2559



สุเมธ เจนเจษฎา

ในปี 2559 คณะกรรมการตรวจสอบ บริษัท สยามสปอร์ต ซินดิเคท จำกัด (มหาชน) ได้ปฏิบัติตามภารกิจตามขอบเขตหน้าที่และความรับผิดชอบ ที่ได้รับมอบหมายจากคณะกรรมการของบริษัท สยามสปอร์ต ซินดิเคท จำกัด (มหาชน) และตามข้อกำหนดของตลาดหลักทรัพย์แห่งประเทศไทย โดยมีสาระสำคัญของภารกิจที่ปฏิบัติพอสรุปได้ดังนี้

1. สอบทานงบการเงินรายไตรมาส และงบการเงินประจำปี 2559 เพื่อให้บริษัทฯ รายงานงบการเงินถูกต้องเพียงพอตรงตามข้อเท็จจริงและถูกต้องตามหลักการบัญชีที่รับรองทั่วไป
2. สอบทานให้บริษัทฯ มีระบบการควบคุมภายในที่เหมาะสมเพียงพอ และมีประสิทธิผล
3. ดูแลให้มีการเปิดเผยข้อมูลที่เกี่ยวข้องกัน หรือ อาจจะมีผลประโยชน์ทับซ้อนกัน รวมทั้งขอให้กรรมการผู้มีอำนาจและมีหน้าที่รับผิดชอบ กำชับให้พนักงานของบริษัทฯ และบริษัทย่อยปฏิบัติตามระเบียบกฎหมายอย่างเคร่งครัดและมีประสิทธิภาพ
4. พิจารณาเสนอแต่งตั้งผู้สอบบัญชีคนใหม่ และกำหนดค่าสอบบัญชีประจำปีต่อคณะกรรมการของบริษัทฯ เพื่อเสนอขออนุมัติต่อผู้ถือหุ้นในที่ประชุมสามัญประจำปี
5. ในระหว่างปี 2559 คณะกรรมการตรวจสอบได้มีการประชุมเพื่อปฏิบัติงานตามหน้าที่ที่ได้รับมอบหมายจากคณะกรรมการของบริษัท สยามสปอร์ต ซินดิเคท จำกัด (มหาชน) และตามข้อกำหนดของตลาดหลักทรัพย์แห่งประเทศไทย จำนวน 6 ครั้ง และกรรมการตรวจสอบทุกคนได้เข้าประชุมโดยพร้อมเพรียงกันทุกครั้ง

นอกจากนี้ ยังได้มีการจัดให้มีการประชุมระหว่างคณะกรรมการตรวจสอบกับคณะกรรมการบริษัทฯ และผู้สอบบัญชี เพื่อแลกเปลี่ยนความคิดเห็นและเสนอแนะแก้ไขปรับปรุงข้อบกพร่องและอุปสรรค รวมทั้งปัญหาที่เกิดขึ้น และกำชับให้พนักงานที่เกี่ยวข้องปฏิบัติงานให้ถูกต้องและมีประสิทธิภาพมากยิ่งขึ้น โดยให้ความสำคัญต่อระบบควบคุมภายในและหลักการกำกับดูแลกิจการที่ดีควบคู่กันไปด้วย

(นายสุเมธ เจนเจษฎา)

ประธานคณะกรรมการตรวจสอบ
บริษัท สยามสปอร์ต ซินดิเคท จำกัด (มหาชน)

บริษัท สยามสปอร์ต ซินดิเคท จำกัด (มหาชน)

งบการเงินรวมและงบการเงินเฉพาะกิจการ

วันที่ 31 ธันวาคม 2559



Member of Crowe Horwath International.
100/72, 22nd Floor,
100/2 Vongvanij Building B, Rama 9 Rd,
Huaykwang, Bangkok, 10310 Thailand

Telephone: (662) 645 0109
Fax : (662) 645 0110
<http://www.ans.co.th>

รายงานของผู้สอบบัญชีรับอนุญาต

เสนอ ผู้ถือหุ้นและคณะกรรมการบริษัท สยามสปอร์ต ซินดิเคท จำกัด (มหาชน)

ความเห็น

ข้าพเจ้าได้ตรวจสอบงบการเงินรวมและงบการเงินเฉพาะกิจการของบริษัท สยามสปอร์ต ซินดิเคท จำกัด (มหาชน) และบริษัทย่อย และเฉพาะของบริษัท สยามสปอร์ต ซินดิเคท จำกัด (มหาชน) ตามลำดับ ซึ่งประกอบด้วยงบแสดงฐานะการเงินรวมและงบแสดงฐานะการเงินเฉพาะกิจการ ณ วันที่ 31 ธันวาคม 2559 และงบกำไรขาดทุนและกำไรขาดทุนเบ็ดเสร็จอื่นรวมและงบกำไรขาดทุนและกำไรขาดทุนเบ็ดเสร็จอื่นเฉพาะกิจการ งบแสดงการเปลี่ยนแปลงส่วนของผู้ถือหุ้นรวมและงบแสดงการเปลี่ยนแปลงส่วนของผู้ถือหุ้นเฉพาะกิจการ และงบกระแสเงินสดรวมและงบกระแสเงินสดเฉพาะกิจการ สำหรับปีสิ้นสุดวันเดียวกันและหมายเหตุประกอบงบการเงินรวมถึงสรุปนโยบายการบัญชีที่สำคัญ

ข้าพเจ้าเห็นว่า งบการเงินรวมและงบการเงินเฉพาะกิจการข้างต้นนี้ แสดงฐานะการเงินรวมและฐานะการเงินเฉพาะกิจการของบริษัท สยามสปอร์ต ซินดิเคท จำกัด (มหาชน) และบริษัทย่อย และของเฉพาะบริษัท สยามสปอร์ต ซินดิเคท จำกัด (มหาชน) ตามลำดับ ณ วันที่ 31 ธันวาคม 2559 ผลการดำเนินงานรวมและผลการดำเนินงานเฉพาะกิจการ และกระแสเงินสดรวมและกระแสเงินสดเฉพาะกิจการ สำหรับปีสิ้นสุดวันเดียวกัน โดยถูกต้องตามที่ควรในสาระสำคัญตามมาตรฐานการรายงานทางการเงิน

เกณฑ์ในการแสดงความเห็น

ข้าพเจ้าได้ปฏิบัติงานตรวจสอบตามมาตรฐานการสอบบัญชี ความรับผิดชอบของข้าพเจ้าได้กล่าวไว้ในส่วนของความรับผิดชอบของผู้สอบบัญชีต่อการตรวจสอบงบการเงินรวมและงบการเงินเฉพาะกิจการในรายงานของข้าพเจ้า ข้าพเจ้ามีความเป็นอิสระจากกลุ่มบริษัทตามข้อกำหนดจรรยาบรรณของผู้ประกอบวิชาชีพบัญชีที่กำหนดโดยสภาวิชาชีพบัญชีในพระบรมราชูปถัมภ์ในส่วนที่เกี่ยวข้องกับการตรวจสอบงบการเงินรวมและงบการเงินเฉพาะกิจการ และข้าพเจ้าได้ปฏิบัติตามความรับผิดชอบด้านจรรยาบรรณอื่นๆ ซึ่งเป็นไปตามข้อกำหนดเหล่านี้ ข้าพเจ้าเชื่อว่าหลักฐานการสอบบัญชีที่ข้าพเจ้าได้รับเพียงพอและเหมาะสมเพื่อใช้เป็นเกณฑ์ในการแสดงความเห็นของข้าพเจ้า

ความไม่แน่นอนที่เกี่ยวข้องกับการดำเนินงานต่อเนื่อง

ข้าพเจ้าขอให้สังเกตหมายเหตุประกอบงบการเงินข้อ 2 ซึ่งระบุว่ากลุ่มบริษัทและบริษัทมีขาดทุนสุทธิจำนวน 358.04 ล้านบาท ตามงบการเงินรวม และ 383.35 ล้านบาทตามงบการเงินเฉพาะกิจการ สำหรับปีสิ้นสุดวันที่ 31 ธันวาคม 2559 และ ณ วันเดียวกัน กลุ่มบริษัทและบริษัทมีหนี้สินหมุนเวียนสูงกว่าสินทรัพย์หมุนเวียนรวมจำนวน 797.54 ล้านบาทตามงบการเงินรวม และ 763.50 ล้านบาท ตามงบการเงินเฉพาะกิจการ นอกจากนี้กลุ่มบริษัทไม่สามารถรักษาสถานะหนี้สินต่อทุนตามที่กำหนดไว้ในสัญญากู้ยืมเงิน

ปัจจัยดังกล่าวแสดงให้เห็นว่ามีความไม่แน่นอนซึ่งอาจเป็นเหตุให้เกิดข้อสงสัยเกี่ยวกับความสามารถในการดำเนินงานต่อเนื่องของบริษัท อย่างไรก็ตามฝ่ายบริหารกลุ่มบริษัทได้วางแผนทางเพื่อทำให้ผลการดำเนินงานดีขึ้น ทั้งนี้ความเห็นของข้าพเจ้าไม่ได้เปลี่ยนแปลงไปเนื่องจากเรื่องนี้

ข้อมูลและเหตุการณ์ที่เห็น

ข้าพเจ้าขอให้สังเกตหมายเหตุประกอบงบการเงินระหว่างข้อ 5 และ 7 บริษัทมีรายการบัญชีส่วนหนึ่งกับบริษัทที่เกี่ยวข้องกัน และมียอดคงเหลือกับบริษัทที่เกี่ยวข้องกันและบริษัทคู่ค้ารายสำคัญ รายการดังกล่าวได้แสดงไว้ในงบการเงินตามราคาหรือสัญญาที่ตกลงร่วมกันระหว่างบริษัทกับบริษัทที่เกี่ยวข้องกันและบริษัทคู่ค้ารายสำคัญ

เรื่องสำคัญในการตรวจสอบ

เรื่องสำคัญในการตรวจสอบคือเรื่องต่างๆ ที่มีนัยสำคัญที่สุดตามดุลยพินิจของผู้ประกอบวิชาชีพของข้าพเจ้าในการตรวจสอบงบการเงินรวมและงบการเงินเฉพาะกิจการสำหรับปีปัจจุบัน ข้าพเจ้าได้นำเรื่องเหล่านี้มาพิจารณาในบริบทของการตรวจสอบงบการเงินรวมและงบการเงินเฉพาะกิจการโดยรวมและในการแสดงความเห็นของข้าพเจ้า ทั้งนี้ ข้าพเจ้าไม่ได้แสดงความเห็นแตกต่างหากสำหรับเรื่องเหล่านี้

เงินจ่ายล่วงหน้าเพื่อผลิตสื่อสิ่งพิมพ์แก่ผู้รับจ้างผลิตสื่อสิ่งพิมพ์

ความเสี่ยง

ตามที่กล่าวไว้ในหมายเหตุประกอบงบการเงินข้อ 7 กลุ่มบริษัทและบริษัทมียอดคงเหลือของเงินจ่ายล่วงหน้าแก่ผู้รับจ้างผลิตเพื่อเป็นค่าจ้างการผลิต ณ วันที่ 31 ธันวาคม 2559 เป็นจำนวนเงิน 353.72 ล้านบาทตามงบการเงินรวม และ 351.54 ล้านบาทตามงบการเงินเฉพาะกิจการตามลำดับ ในปัจจุบันการดำเนินธุรกิจสื่อสิ่งพิมพ์มีแนวโน้มถดถอย จึงส่งผลให้กลุ่มบริษัทอาจจะไม่ได้รับชำระเงินคืนจากผู้รับจ้างผลิตดังกล่าว ซึ่งฝ่ายบริหารได้พิจารณาตั้งค่าเผื่อหนี้สงสัยจะสูญจากการรับชำระเงินคืนจากผู้รับจ้างผลิตเพื่อให้สอดคล้องกับมูลค่าที่คาดว่าจะได้รับคืน การตั้งค่าเผื่อหนี้สงสัยจะสูญดังกล่าวต้องใช้ดุลยพินิจของผู้บริหาร

วิธีการตอบสนองความเสี่ยงโดยผู้สอบบัญชี

ข้าพเจ้าได้สอบถามผู้บริหารเพื่อทำความเข้าใจมาตรการในการเรียกชำระเงินล่วงหน้าคืนจากผู้รับจ้างผลิตและขอหลักฐานข้อตกลงเกี่ยวกับแผนการชำระเงินล่วงหน้าคืน ประเมินความสามารถของผู้รับจ้างผลิตในการชำระเงินตามแผน และพิจารณาความเหมาะสมของการตั้งค่าเผื่อหนี้สงสัยจะสูญ

ค่าเผื่อหนี้สงสัยจะสูญ

ความเสี่ยง

ตามที่กล่าวไว้ในหมายเหตุประกอบงบการเงินข้อ 7 ณ วันที่ 31 ธันวาคม 2559 กลุ่มบริษัทและบริษัทมีลูกหนี้การค้าซึ่งมีมูลค่าสุทธิทางบัญชีจำนวน 243.10 ล้านบาทตามงบการเงินรวม และ 196.06 ล้านบาทตามงบการเงินเฉพาะกิจการตามลำดับ เนื่องจากการดำเนินธุรกิจสื่อสิ่งพิมพ์และโฆษณาที่มีแนวโน้มถดถอยในปัจจุบัน และลูกหนี้การค้าที่ค้างชำระเกินกำหนดเป็นจำนวนเงิน 137.13 ล้านบาทตามงบการเงินรวม และ 121.45 ล้านบาทตามงบการเงินเฉพาะกิจการตามลำดับ ซึ่งฝ่ายบริหารได้พิจารณาตั้งค่าเผื่อหนี้สงสัยจะสูญจากการรับชำระเงินคืนจากลูกหนี้การค้าเพื่อให้สอดคล้องกับมูลค่าที่คาดว่าจะได้รับคืน การตั้งค่าเผื่อหนี้สงสัยจะสูญดังกล่าวต้องใช้ดุลยพินิจของผู้บริหาร

gson

วิธีการตอบสนองความเสี่ยงโดยผู้สอบบัญชี

ข้าพเจ้าได้ทำความเข้าใจนโยบายการตั้งค่าเผื่อหนี้สงสัยจะสูญของกลุ่มบริษัท พร้อมทั้งตรวจสอบวิธีการคำนวณตามนโยบายที่ผู้บริหารใช้ในการตั้งค่าเผื่อหนี้สงสัยจะสูญ และพิจารณาความเหมาะสมของการตั้งค่าเผื่อหนี้สงสัยจะสูญ โดยพิจารณาจากรายงานอายุลูกหนี้การค้าและประเมินความสามารถของการชำระหนี้ของลูกหนี้การค้าแต่ละรายที่ค้างเกินกำหนดชำระเป็นเวลานาน

สำรองสินค้านับ

ความเสี่ยง

ตามที่กล่าวไว้ในหมายเหตุประกอบงบการเงินข้อ 7 ณ วันที่ 31 ธันวาคม 2559 บริษัทมีสำรองสินค้านับจำนวน 21.91 ล้านบาท สินค้านับดังกล่าวประกอบด้วยนิยสารและสิ่งพิมพ์ การประมาณการสำรองสินค้านับจัดทำโดยผู้บริหาร และประมาณจากประสบการณ์การรับคืนสินค้าในอดีต ซึ่งเป็นเรื่องที่ผู้บริหารต้องใช้ดุลยพินิจอย่างมาก

วิธีการตอบสนองความเสี่ยงโดยผู้สอบบัญชี

ข้าพเจ้าได้ทำความเข้าใจวิธีการประมาณการสำรองสินค้านับของบริษัทและทดสอบการคำนวณสำรองสินค้านับให้เป็นไปตามวิธีการประมาณการที่บริษัทกำหนดไว้ และตรวจสอบความเหมาะสมของประมาณการสำรองสินค้านับโดยเปรียบเทียบกับสถิติสินค้านับที่เกิดขึ้นจริงในปัจจุบันและในอดีต พร้อมทั้งตรวจสอบการรับคืนหลังวันที่ในงบการเงิน

ค่าเผื่อการด้อยค่าของเงินลงทุนในบริษัทย่อยและเงินให้กู้ยืมแก่บริษัทย่อย

ความเสี่ยง

ตามที่กล่าวไว้ในหมายเหตุประกอบงบการเงินข้อ 9 ในงบการเงินเฉพาะกิจการ บริษัทมีเงินลงทุนในบริษัทย่อย 4 บริษัท ณ วันที่ 31 ธันวาคม 2559 เป็นจำนวนเงิน 74.14 ล้านบาท (สุทธิจากค่าเผื่อการด้อยค่า จำนวนเงิน 105.86 ล้านบาท) และตามที่กล่าวไว้ในหมายเหตุประกอบงบการเงินข้อ 5 ในงบการเงินเฉพาะกิจการ บริษัทมีเงินให้กู้ยืมแก่บริษัทย่อยดังกล่าวจำนวนเงิน 102.67 ล้านบาท บริษัทย่อยข้างต้นมีผลการดำเนินงานขาดทุน ซึ่งเป็นข้อบ่งชี้ว่าเงินลงทุนในบริษัทย่อยอาจเกิดการด้อยค่าและเงินให้กู้ยืมอาจจะไม่ได้รับคืน ดังนั้นผู้บริหารต้องใช้ดุลยพินิจในการพิจารณาค่าเผื่อการด้อยค่าของเงินลงทุนในบริษัทย่อยและค่าเผื่อหนี้สงสัยจะสูญเงินให้กู้ยืมแก่บริษัทย่อย

วิธีการตอบสนองความเสี่ยงโดยผู้สอบบัญชี

ข้าพเจ้าได้ทำความเข้าใจและสอบถามผู้บริหารถึงนโยบายในการพิจารณาค่าเผื่อการด้อยค่าเงินลงทุนในบริษัทย่อยและเงินให้กู้ยืมแก่บริษัทย่อย และพิจารณาความเหมาะสมของจำนวนเงินของประมาณการค่าเผื่อการด้อยค่าเงินลงทุนและเงินให้กู้ยืม โดยตรวจสอบประมาณการกระแสเงินสดที่คาดว่าจะได้รับในอนาคตของผู้บริหาร ในการตรวจสอบดังกล่าวรวมถึงการประเมินข้อสมมติฐานที่มีสาระสำคัญซึ่งจัดทำโดยผู้บริหาร เช่น อัตราการเติบโตเปรียบเทียบกับข้อมูลในปัจจุบันและอดีต และอัตราคิดลดเปรียบเทียบกับต้นทุนทางการเงินเฉลี่ยจากแหล่งเงินทุนที่มาจากการกู้ยืมของบริษัท

gsc

การด้อยค่าของอุปกรณ์ ความเสี่ยง

ตามที่กล่าวไว้ในหมายเหตุประกอบงบการเงินข้อ 12 ณ วันที่ 31 ธันวาคม 2559 บริษัทมีอุปกรณ์เป็นจำนวนเงินสุทธิ 127.39 ล้านบาท ซึ่งประกอบด้วยเครื่องพิมพ์ที่มีมูลค่าสุทธิทางบัญชีเป็นจำนวนเงิน 105.61 ล้านบาท เนื่องจากการดำเนินธุรกิจสื่อสิ่งพิมพ์และโฆษณาที่มีแนวโน้มถดถอยในปัจจุบัน เป็นข้อบ่งชี้ว่าอุปกรณ์อาจเกิดการด้อยค่า ดังนั้นผู้บริหารต้องใช้ดุลยพินิจในการพิจารณาค่าเผื่อการด้อยค่าของอุปกรณ์

วิธีการตอบสนองความเสี่ยงโดยผู้สอบบัญชี

ข้าพเจ้าได้ทำความเข้าใจและสอบถามผู้บริหารถึงนโยบายในการพิจารณาค่าเผื่อการด้อยค่าของอุปกรณ์ และพิจารณาความเหมาะสมของจำนวนเงินของประมาณการค่าเผื่อการด้อยค่าของอุปกรณ์ โดยตรวจสอบประมาณการกระแสเงินสดที่คาดว่าจะได้รับในอนาคตของผู้บริหาร ในการตรวจสอบดังกล่าวรวมถึงการประเมินข้อสมมติฐานที่มีสาระสำคัญซึ่งจัดทำโดยผู้บริหาร เช่น อัตราการเติบโตเปรียบเทียบกับข้อมูลในปัจจุบันและอดีต และอัตราคิดลดเปรียบเทียบกับต้นทุนทางการเงินเฉลี่ยจากแหล่งเงินทุนที่มาจากการกู้ยืมของบริษัท

เรื่องอื่น

งบการเงินรวมของบริษัท สยามสปอร์ต ซินดิเคท จำกัด (มหาชน) และบริษัทย่อย และงบการเงินเฉพาะกิจการของบริษัท สยามสปอร์ต ซินดิเคท จำกัด (มหาชน) สำหรับปีสิ้นสุดวันที่ 31 ธันวาคม 2558 ตรวจสอบโดยผู้สอบบัญชีอื่นในสำนักงานเดียวกันกับข้าพเจ้า โดยได้แสดงความเห็นอย่างมีเงื่อนไขตามรายงานลงวันที่ 29 กุมภาพันธ์ 2559 เกี่ยวกับเรื่องไม่สามารถหาหลักฐานการสอบบัญชีที่เหมาะสมอย่างเพียงพอเกี่ยวกับยอดคงเหลือเงินลงทุนในบริษัทร่วม และส่วนแบ่งกำไรจากเงินลงทุนในบริษัทร่วม เนื่องจากงบการเงินของบริษัทร่วมดังกล่าวผ่านการตรวจสอบโดยผู้สอบบัญชีรับอนุญาตอื่น แต่ไม่สามารถเข้าถึงกระดาษทำการของผู้สอบบัญชีรับอนุญาต และไม่สามารถใช้วิธีการตรวจสอบอื่นให้เป็นที่น่าพอใจในรายการดังกล่าวได้ จึงไม่สามารถระบุได้ว่ามีรายการปรับปรุงใดที่จำเป็นหรือไม่

ข้อมูลอื่น

ผู้บริหารเป็นผู้รับผิดชอบต่อข้อมูลอื่น ข้อมูลอื่นประกอบด้วย ข้อมูลซึ่งรวมอยู่ในรายงานประจำปี 2559 แต่ไม่รวมถึงงบการเงินรวมและงบการเงินเฉพาะกิจการและรายงานของผู้สอบบัญชีที่อยู่ในรายงานประจำปีนั้น ซึ่งคาดว่ารายงานประจำปี 2559 จะถูกจัดเตรียมให้ข้าพเจ้าภายหลังวันที่ในรายงานของผู้สอบบัญชีนี้

ความเห็นของข้าพเจ้าต่องบการเงินรวมและงบการเงินเฉพาะกิจการ ไม่ครอบคลุมถึงข้อมูลอื่นและข้าพเจ้าไม่ได้ให้ความเชื่อมั่นต่อข้อมูลอื่น ความรับผิดชอบของข้าพเจ้าที่เกี่ยวข้องกับการตรวจสอบงบการเงินรวมและงบการเงินเฉพาะกิจการคือ การอ่านและพิจารณาว่าข้อมูลอื่นมีความขัดแย้งที่มีสาระสำคัญกับงบการเงินรวมและงบการเงินเฉพาะกิจการหรือกับความรู้ที่ได้รับจากการตรวจสอบของข้าพเจ้า หรือปรากฏว่าข้อมูลอื่นมีการแสดงข้อมูลที่ขัดต่อข้อเท็จจริงอันเป็นสาระสำคัญหรือไม่

เมื่อข้าพเจ้าได้อ่านรายงานประจำปี หากข้าพเจ้าสรุปได้ว่าการแสดงข้อมูลที่ขัดต่อข้อเท็จจริงอันเป็นสาระสำคัญ ข้าพเจ้าต้องสื่อสารเรื่องดังกล่าวกับผู้ที่มีหน้าที่ในการกำกับดูแลเพื่อดำเนินการแก้ไขข้อมูลที่แสดงขัดต่อข้อเท็จจริง

3๑๕๐๓

ความรับผิดชอบของผู้บริหารและผู้มีหน้าที่ในการกำกับดูแลต้องบการเงิน

ผู้บริหารมีหน้าที่รับผิดชอบในการจัดทำและนำเสนองบการเงินเหล่านี้โดยถูกต้องตามที่ควรตามมาตรฐานการรายงานทางการเงิน และรับผิดชอบต่อความถูกต้องของข้อมูลทางการเงินที่ผู้บริหารพิจารณาว่าจำเป็นเพื่อให้สามารถจัดทำงบการเงินที่ปราศจากการแสดงข้อมูลที่ขัดต่อข้อเท็จจริงอันเป็นสาระสำคัญไม่ว่าจะเกิดจากการทุจริตหรือข้อผิดพลาด

ในการจัดทำงบการเงิน ผู้บริหารรับผิดชอบในการประเมินความสามารถของกลุ่มบริษัทในการดำเนินงานต่อเนื่อง เปิดเผยเรื่องที่เกี่ยวข้องกับการดำเนินงานต่อเนื่อง (ตามความเหมาะสม) และการใช้เกณฑ์การบัญชีสำหรับการดำเนินงานต่อเนื่องเว้นแต่ผู้บริหารมีความตั้งใจที่จะเลิกกลุ่มบริษัทหรือหยุดดำเนินงานหรือไม่สามารถดำเนินงานต่อเนื่องต่อไปได้

ผู้มีหน้าที่ในการกำกับดูแลมีหน้าที่ในการสอดส่องดูแลกระบวนการในการจัดทำรายงานทางการเงินของกลุ่มบริษัท

ความรับผิดชอบของผู้สอบบัญชีต่อการตรวจสอบงบการเงิน

การตรวจสอบของข้าพเจ้ามีวัตถุประสงค์เพื่อให้ได้ความเชื่อมั่นอย่างสมเหตุสมผลว่างบการเงินรวมและงบการเงินเฉพาะกิจการโดยรวมปราศจากการแสดงข้อมูลที่ขัดต่อข้อเท็จจริงอันเป็นสาระสำคัญหรือไม่ ไม่ว่าจะเกิดจากการทุจริตหรือข้อผิดพลาด และเสนอรายงานของผู้สอบบัญชีซึ่งรวมความเห็นของข้าพเจ้าอยู่ด้วย ความเชื่อมั่นอย่างสมเหตุสมผลคือความเชื่อมั่นในระดับสูงแต่ไม่ได้เป็นการรับประกันว่าการปฏิบัติตามตรวจสอบตามมาตรฐานการสอบบัญชีจะสามารถตรวจพบข้อมูลที่ขัดต่อข้อเท็จจริงอันเป็นสาระสำคัญที่มีอยู่ได้เสมอไป ข้อมูลที่ขัดต่อข้อเท็จจริงอาจเกิดจากการทุจริตหรือข้อผิดพลาดและถือว่ามีสาระสำคัญเมื่อคาดการณ์ได้อย่างสมเหตุสมผลว่ารายการที่ขัดต่อข้อเท็จจริงแต่ละรายการหรือทุกรายการรวมกันจะมีผลต่อการตัดสินใจทางเศรษฐกิจของผู้ใช้งบการเงินจากการใช้งบการเงินเหล่านี้

ในการตรวจสอบของข้าพเจ้าตามมาตรฐานการสอบบัญชี ข้าพเจ้าได้ใช้ดุลยพินิจและการสังเกตและสงสัยเยี่ยงผู้ประกอบวิชาชีพตลอดการตรวจสอบ การปฏิบัติงานของข้าพเจ้ารวมถึงการใช้วิธีการที่ปรากฏในภาคผนวก

ข้าพเจ้าได้สื่อสารกับผู้มีหน้าที่ในการกำกับดูแลเกี่ยวกับขอบเขตและช่วงเวลาของการตรวจสอบตามที่ได้วางแผนไว้ ประเด็นที่มีนัยสำคัญที่พบจากการตรวจสอบรวมถึงข้อบกพร่องที่มีนัยสำคัญในระบบการควบคุมภายในซึ่งข้าพเจ้าได้พบในระหว่างการตรวจสอบของข้าพเจ้า

ข้าพเจ้าได้ให้คำรับรองแก่ผู้มีหน้าที่ในการกำกับดูแลว่าข้าพเจ้าได้ปฏิบัติตามข้อกำหนดจรรยาบรรณที่เกี่ยวข้องกับความเป็นอิสระและได้สื่อสารกับผู้มีหน้าที่ในการกำกับดูแลเกี่ยวกับความสัมพันธ์ทั้งหมดตลอดจนเรื่องอื่นซึ่งข้าพเจ้าเชื่อว่ามีเหตุผลที่บุคคลภายนอกอาจพิจารณาว่ากระทบต่อความเป็นอิสระของข้าพเจ้าและมาตรการที่ข้าพเจ้าใช้เพื่อป้องกันไม่ให้ข้าพเจ้าขาดความเป็นอิสระ

gson

จากเรื่องที่สื่อสารกับผู้มีส่วนที่ในการกำกับดูแล ข้าพเจ้าได้พิจารณาเรื่องต่างๆ ที่มีนัยสำคัญมากที่สุดในการตรวจสอบงบการเงินรวมและงบการเงินเฉพาะกิจการในปัจจุบันและกำหนดเป็นเรื่องสำคัญในการตรวจสอบ ข้าพเจ้าได้อธิบายเรื่องเหล่านี้ในรายงานของผู้สอบบัญชีเว้นแต่กฎหมายหรือข้อบังคับไม่ให้เปิดเผยต่อสาธารณะเกี่ยวกับเรื่องดังกล่าว หรือในสถานการณ์ที่ยากที่จะเกิดขึ้น ข้าพเจ้าพิจารณาว่าไม่ควรสื่อสารเรื่องดังกล่าวในรายงานของข้าพเจ้าเพราะการกระทำดังกล่าวสามารถคาดการณ์ได้อย่างสมเหตุสมผลว่าจะมีผลกระทบในทางลบมากกว่าผลประโยชน์ต่อส่วนได้เสียสาธารณะจากการสื่อสารดังกล่าว



(นางสาวกุลริตา ภาสุกุล)

ผู้สอบบัญชีรับอนุญาตเลขทะเบียน 5946

บริษัท เอเอ็นเอส ออดิท จำกัด

กรุงเทพฯ วันที่ 28 กุมภาพันธ์ 2560

ภาคผนวก

การปฏิบัติงานของข้าพเจ้ารวมถึงการใช้วิธีการดังต่อไปนี้

- ระบุและประเมินความเสี่ยงจากการแสดงข้อมูลที่ขัดต่อข้อเท็จจริงอันเป็นสาระสำคัญในงบการเงินรวมและงบการเงินเฉพาะกิจการไม่ว่าจะเกิดจากการทุจริตหรือข้อผิดพลาด ออกแบบและปฏิบัติงานตามวิธีการตรวจสอบเพื่อตอบสนองต่อความเสี่ยงเหล่านั้น และได้หลักฐานการสอบบัญชีที่เพียงพอและเหมาะสมเพื่อเป็นเกณฑ์ในการแสดงความเห็นของข้าพเจ้า ความเสี่ยงที่ไม่พบข้อมูลที่ขัดต่อข้อเท็จจริงอันเป็นสาระสำคัญซึ่งเป็นผลมาจากการทุจริตจะสูงกว่าความเสี่ยงที่เกิดจากข้อผิดพลาด เนื่องจากการทุจริตอาจเกี่ยวกับการสมรู้ร่วมคิด การปลอมแปลงเอกสารหลักฐาน การตั้งใจละเว้นการแสดงข้อมูล การแสดงข้อมูลที่ไม่ตรงตามข้อเท็จจริงหรือการแทรกแซงการควบคุมภายใน
- ทำความเข้าใจในระบบการควบคุมภายในที่เกี่ยวข้องกับการตรวจสอบ เพื่อออกแบบวิธีการตรวจสอบที่เหมาะสมกับสถานการณ์ แต่ไม่ใช่เพื่อวัตถุประสงค์ในการแสดงความเห็นต่อความมีประสิทธิภาพของการควบคุมภายในของกลุ่มบริษัท
- ประเมินความเหมาะสมของนโยบายการบัญชีที่ผู้บริหารใช้และความสมเหตุสมผลของประมาณการทางบัญชีและการเปิดเผยข้อมูลที่เกี่ยวข้องซึ่งจัดทำขึ้นโดยผู้บริหาร
- สรุปเกี่ยวกับความเหมาะสมของการใช้เกณฑ์การบัญชีสำหรับการดำเนินงานต่อเนื่องของผู้บริหารและจากหลักฐานการสอบบัญชีที่ได้รับ สรุปว่ามีความไม่แน่นอนที่มีสาระสำคัญที่เกี่ยวกับเหตุการณ์หรือสถานการณ์ที่อาจเป็นเหตุให้เกิดข้อสงสัยอย่างมีนัยสำคัญต่อความสามารถของกลุ่มบริษัทในการดำเนินงานต่อเนื่องหรือไม่ ถ้าข้าพเจ้าได้ข้อสรุปว่ามีความไม่แน่นอนที่มีสาระสำคัญ ข้าพเจ้าต้องกล่าวไว้ในรายงานของผู้สอบบัญชีของข้าพเจ้าถึงการเปิดเผยที่เกี่ยวข้องในงบการเงิน หรือถ้าการเปิดเผยดังกล่าวไม่เพียงพอ ความเห็นของข้าพเจ้าจะเปลี่ยนแปลงไป ข้อสรุปของข้าพเจ้าขึ้นอยู่กับหลักฐานการสอบบัญชีที่ได้รับจนถึงวันที่ในรายงานของผู้สอบบัญชีของข้าพเจ้า อย่างไรก็ตามเหตุการณ์หรือสถานการณ์ในอนาคตอาจเป็นเหตุให้กลุ่มบริษัทต้องหยุดการดำเนินงานต่อเนื่อง
- ประเมินการนำเสนอ โครงสร้างและเนื้อหาของงบการเงินโดยรวม รวมถึงการเปิดเผยว่างบการเงินรวมและงบการเงินเฉพาะกิจการแสดงรายการและเหตุการณ์ในรูปแบบที่ทำให้มีการนำเสนอข้อมูลโดยถูกต้องตามที่ควร
- ได้รับหลักฐานการสอบบัญชีที่เหมาะสมอย่างเพียงพอเกี่ยวกับข้อมูลทางการเงินของกิจการภายในกลุ่มหรือกิจกรรมทางธุรกิจภายในกลุ่มบริษัทเพื่อแสดงความเห็นต่องบการเงินรวม ข้าพเจ้ารับผิดชอบต่อการกำหนดแนวทาง การควบคุมดูแล และการปฏิบัติงานตรวจสอบกลุ่มบริษัท ข้าพเจ้าเป็นผู้รับผิดชอบแต่เพียงผู้เดียวต่อความเห็นของข้าพเจ้า

30/06/2559

บริษัท สยามสปอร์ต ซินดิเคท จำกัด (มหาชน) และบริษัทย่อย
งบแสดงฐานะการเงิน

		หน่วย: บาท			
		งบการเงินรวม		งบการเงินเฉพาะกิจการ	
หมายเหตุ		31 ธันวาคม 2559	31 ธันวาคม 2558	31 ธันวาคม 2559	31 ธันวาคม 2558
สินทรัพย์					
สินทรัพย์หมุนเวียน					
เงินสดและรายการเทียบเท่าเงินสด	6	15,190,108	33,834,098	3,591,433	18,724,209
ลูกหนี้การค้าและลูกหนี้อื่น-สุทธิ	5, 7	387,789,042	907,209,431	335,689,897	808,278,194
เงินให้กู้ยืมระยะสั้นกับบริษัทย่อย	5	-	-	-	24,500,000
เงินให้กู้ยืมระยะสั้นกับบริษัทที่เกี่ยวข้องกัน	5	22,140,000	22,140,000	22,140,000	22,140,000
เงินให้กู้ยืมระยะสั้นกับบริษัทอื่น		790,000	-	790,000	-
สินค้าคงเหลือ-สุทธิ	8	155,340,889	270,874,634	142,240,123	257,819,240
สินทรัพย์หมุนเวียนอื่น					
สินค้าแลกเปลี่ยนจากการให้บริการ		5,004,057	2,426,994	4,895,955	2,401,339
อื่น ๆ		2,850,000	-	2,732,750	-
รวมสินทรัพย์หมุนเวียน		589,104,096	1,236,485,157	512,080,158	1,133,862,982
สินทรัพย์ไม่หมุนเวียน					
เงินฝากธนาคารที่คิดภาระค้ำประกัน	15	61,029,821	74,382,852	61,029,821	74,382,852
เงินลงทุนในบริษัทย่อย-สุทธิ	9	-	-	74,137,204	169,379,501
เงินลงทุนในบริษัทร่วม-สุทธิ	10	44,946,542	53,072,157	44,999,980	59,999,980
เงินลงทุนระยะยาว		39,200	10,041,350	39,200	10,041,350
เงินให้กู้ยืมระยะยาวกับบริษัทย่อย	5	-	-	102,670,000	-
อสังหาริมทรัพย์เพื่อการลงทุน-สุทธิ	11	44,477,560	44,490,478	44,477,560	44,490,478
ที่ดิน อาคาร และอุปกรณ์-สุทธิ	12	405,895,037	442,557,342	339,940,426	370,204,926
สินทรัพย์ไม่มีตัวตน	13	12,172,101	12,710,987	12,166,950	12,702,676
สินทรัพย์ภายใต้การควบคุม	20	29,090,763	25,309,600	26,370,657	23,210,354
สินทรัพย์ไม่หมุนเวียนอื่น					
สิทธิการเช่าจ่ายล่วงหน้า	14, 29.2	146,859,021	90,319,199	87,890,636	90,319,199
เงินมัดจำและเงินประกัน		1,641,010	2,001,667	1,641,010	2,001,667
เงินล่วงหน้าแก่ผู้รับจ้างผลิตสื่อพิมพ์-สุทธิ	7	250,275,736	-	248,095,736	-
ภาษีเงินได้ถูกหัก ณ ที่จ่าย		89,525,739	79,660,311	74,264,238	66,612,476
อื่น ๆ	5	2,000,000	-	-	-
รวมสินทรัพย์ไม่หมุนเวียน		1,087,952,530	834,545,943	1,117,723,418	923,345,459
รวมสินทรัพย์		1,677,056,626	2,071,031,100	1,629,803,576	2,057,208,441

gsc

หมายเหตุประกอบการเงินเป็นส่วนหนึ่งของงบการเงินนี้

บริษัท สยามสปอร์ต ซินดิเคท จำกัด (มหาชน) และบริษัทย่อย
งบแสดงฐานะการเงิน

		หน่วย: บาท			
		งบการเงินรวม		งบการเงินเฉพาะกิจการ	
หมายเหตุ		31 ธันวาคม 2559	31 ธันวาคม 2558	31 ธันวาคม 2559	31 ธันวาคม 2558
หนี้สินและส่วนของผู้ถือหุ้น					
หนี้สินหมุนเวียน					
เงินเบิกเกินบัญชีและเงินกู้ยืมระยะสั้นจากสถาบันการเงิน	15	840,929,446	813,463,563	811,257,173	784,358,400
เจ้าหนี้การค้าและเจ้าหนี้อื่น	5, 16	215,120,364	258,776,124	177,612,721	211,933,460
รายได้รับล่วงหน้า	17	264,878,761	287,012,393	246,052,028	280,163,151
เจ้าหนี้ทรัพย์สิน		2,517,703	2,411,628	-	-
หนี้สินตามสัญญาเช่าทางการเงิน					
ส่วนที่ถึงกำหนดชำระในปี	18	815,587	1,261,463	815,587	1,261,463
เงินกู้ยืมระยะยาวจากสถาบันการเงิน					
ส่วนที่ถึงกำหนดชำระในปี	19	50,081,908	21,740,766	33,839,418	19,172,000
เงินกู้ยืมระยะสั้นจากบริษัทที่เกี่ยวข้องกัน	5	6,000,000	-	6,000,000	-
เงินกู้ยืมระยะสั้นจากบุคคลที่เกี่ยวข้องกัน	5	3,300,000	3,000,000	-	-
เงินกู้ยืมระยะสั้นจากบุคคลอื่น		3,000,000	-	-	-
รวมหนี้สินหมุนเวียน		1,386,643,769	1,387,665,937	1,275,576,927	1,296,888,474
หนี้สินไม่หมุนเวียน					
หนี้สินตามสัญญาเช่าทางการเงิน-สุทธิ					
จากส่วนที่ถึงกำหนดชำระในปี	18	449,761	263,312	449,761	263,312
เงินกู้ยืมระยะยาวจากสถาบันการเงิน	19	322,163	50,199,358	-	33,839,418
เงินกู้ยืมระยะยาวจากบริษัทที่เกี่ยวข้องกัน	5	7,000,000	-	7,000,000	-
ภาระหนี้สินจากผลประโยชน์พนักงาน	21	50,587,906	46,617,706	42,737,013	39,869,798
หนี้สินภาษีเงินได้รอการตัดบัญชี	20	5,262,940	2,503,370	2,940	3,370
หนี้สินไม่หมุนเวียนอื่น		13,181,688	12,134,188	13,181,688	12,134,188
รวมหนี้สินไม่หมุนเวียน		76,804,458	111,717,934	63,371,402	86,110,086
รวมหนี้สิน		1,463,448,227	1,499,383,871	1,338,948,329	1,382,998,560

30/05/2016

หมายเหตุประกอบการเงินเป็นส่วนหนึ่งของงบการเงินนี้

บริษัท สยามสปอร์ต ซินดิเคท จำกัด (มหาชน) และบริษัทย่อย
งบแสดงฐานะการเงิน

หมายเหตุ	หน่วย: บาท			
	งบการเงินรวม		งบการเงินเฉพาะกิจการ	
	31 ธันวาคม 2559	31 ธันวาคม 2558	31 ธันวาคม 2559	31 ธันวาคม 2558
ส่วนของผู้ถือหุ้น				
ทุนเรือนหุ้น				
ทุนจดทะเบียน				
หุ้นสามัญ 471,008,859 หุ้น มูลค่าหุ้นละ 1 บาท ในปี 2559 และ				
หุ้นสามัญ 417,704,001 หุ้น มูลค่าหุ้นละ 1 บาท ในปี 2558	23	471,008,859	417,704,001	471,008,859
หุ้นที่ออกและเรียกชำระแล้ว				
หุ้นสามัญ 376,807,087 หุ้น มูลค่าหุ้นละ 1 บาท	23	376,807,087	376,807,087	376,807,087
ส่วนเกินมูลค่าหุ้นสามัญ	23	297,402,793	337,782,028	297,402,793
กำไร(ขาดทุน)สะสม				
จัดสรรแล้ว				
ทุนสำรองตามกฎหมาย	23, 24	-	27,030,000	-
ยังไม่ได้จัดสรร		(460,613,241)	(169,985,366)	(383,366,393)
องค์ประกอบอื่นของส่วนของผู้ถือหุ้น		11,760	13,480	11,760
รวมส่วนของผู้ถือหุ้นบริษัทใหญ่		213,608,399	571,647,229	290,855,247
ส่วนได้เสียที่ไม่มีอำนาจควบคุม		-	-	-
รวมส่วนของผู้ถือหุ้น		213,608,399	571,647,229	290,855,247
รวมหนี้สินและส่วนของผู้ถือหุ้น		1,677,056,626	2,071,031,100	1,629,803,576

30/12/59

หมายเหตุประกอบการเงินเป็นส่วนหนึ่งของงบการเงินนี้

บริษัท สยามสปอร์ต ซินดิเคท จำกัด (มหาชน) และบริษัทย่อย
งบกำไรขาดทุนและกำไรขาดทุนเบ็ดเสร็จอื่น
สำหรับปีสิ้นสุดวันที่ 31 ธันวาคม 2559

หน่วย: บาท

หมายเหตุ	งบการเงินรวม		งบการเงินเฉพาะกิจการ	
	31 ธันวาคม 2559	31 ธันวาคม 2558	31 ธันวาคม 2559	31 ธันวาคม 2558
รายได้	5			
รายได้จากการขายและบริการ		801,406,209	999,784,382	619,181,727
รายได้ค่าโฆษณา		226,472,933	1,012,172,711	184,272,796
รวมรายได้		1,027,879,142	2,011,957,093	803,454,523
ต้นทุนขายและบริการ		(887,184,231)	(1,676,593,416)	(665,634,746)
กำไรขั้นต้น		140,694,911	335,363,677	137,819,777
รายได้อื่น				
ดอกเบี้ยรับ		6,406,853	3,997,021	8,839,644
รายได้ค่าเช่า		-	750,000	360,000
กำไรจากการจำหน่ายเงินลงทุนในบริษัทร่วม	10	40,244,582	-	45,000,000
กำไรจากการจำหน่ายเงินลงทุนระยะยาว		122,904	-	122,904
กลับรายการจากการด้อยค่าที่ดิน		-	3,414,490	-
กำไร(ขาดทุน)จากอัตราแลกเปลี่ยนเงินตราต่างประเทศ		(1,150,091)	709,079	(1,159,296)
กลับรายการขาดทุนจากการลดมูลค่าสินค้า	8	698,257	-	698,257
รายได้อื่น		17,078,593	13,182,628	13,937,141
กำไรจ่าย				
ค่าใช้จ่ายในการขาย		(193,987,113)	(191,901,818)	(172,489,896)
ค่าใช้จ่ายในการบริหาร		(128,017,807)	(126,133,514)	(92,313,766)
ขาดทุนจากการด้อยค่าลิขสิทธิ์		-	(15,458,450)	-
ขาดทุนจากการถูกยกเลิกงานกิจกรรม	8	(70,417,280)	-	(70,417,280)
กำไร(ขาดทุน)จากการจำหน่ายเงินลงทุนในบริษัทย่อย	9	-	22,598,453	-
กลับรายการ(ขาดทุน)จากการด้อยค่าเงินลงทุน				
ในบริษัทย่อย	9	-	-	(95,242,297)
หนี้สงสัยจะสูญ	7, 8	(83,509,649)	(5,024,545)	(74,205,142)
ค่าตอบแทนผู้บริหาร		(36,032,119)	(34,712,073)	(28,998,819)
ต้นทุนทางการเงิน		(62,820,118)	(58,794,449)	(58,464,443)
รวมค่าใช้จ่าย		(574,784,086)	(409,426,396)	(592,131,643)
ส่วนแบ่งกำไรจากเงินลงทุนในบริษัทร่วม	10	11,629,677	19,700,329	-
ขาดทุนก่อนค่าใช้จ่ายภาษีเงินได้		(359,058,400)	(32,309,172)	(386,513,216)
ค่าใช้จ่ายภาษีเงินได้	26	1,021,163	(2,398,648)	3,160,302
ขาดทุนสำหรับปี		(358,037,237)	(34,707,820)	(383,352,914)

gson

หมายเหตุประกอบการเงินเป็นส่วนหนึ่งของงบการเงินนี้

บริษัท สยามสปอร์ต ซินดิเคท จำกัด (มหาชน) และบริษัทย่อย
งบกำไรขาดทุนและกำไรขาดทุนเบ็ดเสร็จอื่น
สำหรับปีสิ้นสุดวันที่ 31 ธันวาคม 2558

		หน่วย: บาท			
		งบการเงินรวม		งบการเงินเฉพาะกิจการ	
หมายเหตุ		31 ธันวาคม 2559	31 ธันวาคม 2558	31 ธันวาคม 2559	31 ธันวาคม 2558
กำไร(ขาดทุน)เบ็ดเสร็จอื่น:					
รายการที่จะไม่ถูกจัดประเภทรายการใหม่เข้าไปในกำไรหรือขาดทุน					
ขาดทุนจากการประมาณการตาม					
	หลักคณิตศาสตร์ประกันภัย - สุทธิจากภาษีเงินได้	-	(4,198,590)	-	(2,134,593)
กำไร(ขาดทุน)จากการประมาณการตาม					
	หลักคณิตศาสตร์ประกันภัยในบริษัทร่วม - สุทธิจากภาษีเงินได้	127	(1,719,183)	-	-
รายการที่อาจจะถูกจัดประเภทรายการใหม่เข้าไปในกำไรหรือขาดทุนในภายหลัง					
การเปลี่ยนแปลงในมูลค่ายุติธรรมของ					
	หลักทรัพย์เพื่อขาย - สุทธิจากภาษีเงินได้	(1,720)	1,640	(1,720)	1,640
ขาดทุนเบ็ดเสร็จอื่นสำหรับปี - สุทธิจากภาษี		(1,593)	(5,916,133)	(1,720)	(2,132,953)
ขาดทุนเบ็ดเสร็จรวมสำหรับปี		(358,038,830)	(40,623,953)	(383,354,634)	(53,899,105)
การแบ่งปันส่วนขาดทุน:					
ส่วนที่เป็นของผู้ถือหุ้นบริษัทใหญ่		(358,037,237)	(33,892,260)	(383,352,914)	(51,766,152)
ส่วนที่เป็นของส่วนได้เสียที่ไม่มีอำนาจควบคุม		-	(815,560)	-	-
		(358,037,237)	(34,707,820)	(383,352,914)	(51,766,152)
การแบ่งปันขาดทุนเบ็ดเสร็จรวม:					
ส่วนที่เป็นของผู้ถือหุ้นบริษัทใหญ่		(358,038,830)	(39,808,393)	(383,354,634)	(53,899,105)
ส่วนที่เป็นของส่วนได้เสียที่ไม่มีอำนาจควบคุม		-	(815,560)	-	-
		(358,038,830)	(40,623,953)	(383,354,634)	(53,899,105)
ขาดทุนต่อหุ้นขั้นพื้นฐาน					
31	ขาดทุนส่วนที่เป็นของผู้ถือหุ้นบริษัทใหญ่ (บาท)	(0.96)	(0.09)	(1.03)	(0.14)
จำนวนหุ้นสามัญถ่วงเฉลี่ยถ่วงน้ำหนัก (หุ้น)		372,335,754	372,335,754	372,335,754	372,335,754
ขาดทุนต่อหุ้นปรับลด					
31	ขาดทุนส่วนที่เป็นของผู้ถือหุ้นบริษัทใหญ่ (บาท)	(0.93)	(0.09)	(1.00)	(0.14)
จำนวนหุ้นสามัญถ่วงเฉลี่ยถ่วงน้ำหนักปรับลด (หุ้น)		383,984,364	372,335,754	383,984,364	372,335,754

gson

หมายเหตุประกอบการเงินเป็นส่วนหนึ่งของงบการเงินนี้

บริษัท สยามสปอร์ต ซินดิเคท จำกัด (มหาชน) และบริษัทย่อย
งบแสดงการเปลี่ยนแปลงส่วนของผู้ถือหุ้น
สำหรับปีสิ้นสุดวันที่ 31 ธันวาคม 2559

หมวดหมู่	หน่วย: บาท									
	งบการเงินรวม									
	ส่วนของผู้ถือหุ้นบริษัทใหญ่									
	องค์ประกอบอื่นของส่วนของผู้ถือหุ้น									
	กำไร(ขาดทุน)สะสม		กำไรขาดทุนเมื่อปรับขึ้น		กำไรขาดทุนเมื่อปรับขึ้น		กำไรขาดทุนเมื่อปรับขึ้น		กำไรขาดทุนเมื่อปรับขึ้น	
	ทุนเรือนหุ้นที่ออก และชำระแล้ว	ส่วนเกินมูลค่าหุ้น สามัญ	สำรองตามกฎหมาย	กำไร(ขาดทุน)สะสม	กำไรขาดทุนเมื่อปรับขึ้น	กำไรขาดทุนเมื่อปรับขึ้น	กำไรขาดทุนเมื่อปรับขึ้น	กำไรขาดทุนเมื่อปรับขึ้น	กำไรขาดทุนเมื่อปรับขึ้น	กำไรขาดทุนเมื่อปรับขึ้น
	361,167,354	327,162,649	27,030,000	(130,716,382)	-	-	11,840	584,655,461	(1,655,990)	582,999,471
	-	-	-	(5,917,273)	4,198,590	1,719,183	-	-	-	-
	-	-	-	(33,892,260)	(4,198,590)	(1,719,183)	1,640	(39,808,393)	(815,560)	(40,623,953)
	-	-	-	541,049	-	-	-	541,049	-	541,049
	-	-	-	-	-	-	-	-	2,471,550	2,471,550
	15,639,733	10,619,379	-	-	-	-	-	26,259,112	-	26,259,112
	376,807,087	337,782,028	27,030,000	(169,985,366)	-	-	13,480	571,647,229	-	571,647,229
	-	-	-	127	-	(127)	-	-	-	-
23	-	(40,379,235)	(27,030,000)	67,409,235	-	-	-	-	-	-
	-	-	-	(358,037,237)	-	127	(1,720)	(358,038,830)	-	(358,038,830)
	376,807,087	297,402,793	-	(460,613,241)	-	-	11,760	213,608,399	-	213,608,399

9/5/59

หมายเหตุประกอบการเงินเป็นส่วนหนึ่งของงบการเงินนี้

บริษัท สยามสปอร์ต ซินดิเคท จำกัด (มหาชน) และบริษัทย่อย
งบแสดงการเปลี่ยนแปลงส่วนของผู้ถือหุ้น
สำหรับปีสิ้นสุดวันที่ 31 ธันวาคม 2559

		หน่วย: บาท									
หมายเหตุ	งบการเงินเฉพาะกิจการ	งบการเงินเฉพาะกิจการ									
		กำไร(ขาดทุน)สะสม					องค์ประกอบอื่นของส่วนของผู้ถือหุ้น				
							กำไรขาดทุนเบ็ดเสร็จอื่น				
		ทุนเรือนหุ้นที่ออก และชำระแล้ว	ส่วนเกินมูลค่าหุ้น สามัญ	สำรองงาน กฎหมาย	ยังไม่ได้จัดสรร	ผลขาดทุนจากการ ประมาณการคณิตศาสตร์ ประกันภัย	การเปลี่ยนแปลงมูลค่าธุรกรรม ของหลักทรัพย์ซื้อขาย	รวมองค์ประกอบอื่น ของส่วนของผู้ถือหุ้น	รวมส่วนของผู้ถือหุ้น		
ขลดคงเหลือ ณ วันที่ 1 มกราคม 2558	งบแสดงการเปลี่ยนแปลงส่วนของผู้ถือหุ้น	361,167,354	327,162,649	27,030,000	(13,521,969)	-	11,840	11,840	701,849,874		
		-	-	-	(2,134,593)	2,134,593	-	-	-		
		-	-	-	(51,766,152)	(2,134,593)	1,640	(2,132,953)	(53,899,105)		
		15,639,733	10,619,379	-	-	-	-	-	26,259,112		
23	งบแสดงการเปลี่ยนแปลงส่วนของผู้ถือหุ้น	376,807,087	337,782,028	27,030,000	(67,422,714)	-	13,480	13,480	674,209,881		
		-	(40,379,235)	(27,030,000)	67,409,235	-	-	-	-		
		-	-	-	(383,352,914)	-	(1,720)	(1,720)	(383,354,634)		
		376,807,087	297,402,793	-	(383,366,393)	-	11,760	11,760	290,855,247		

gson

หมายเหตุประกอบงบการเงินเป็นส่วนหนึ่งของงบการเงินนี้

บริษัท สยามสปอร์ต ซินดิเคท จำกัด (มหาชน) และบริษัทย่อย
งบกระแสเงินสด
สำหรับปีสิ้นสุดวันที่ 31 ธันวาคม 2559

	หน่วย: บาท			
	งบการเงินรวม		งบการเงินเฉพาะกิจการ	
	31 ธันวาคม 2559	31 ธันวาคม 2558	31 ธันวาคม 2559	31 ธันวาคม 2558
กระแสเงินสดจากกิจกรรมดำเนินงาน				
ขาดทุนก่อนค่าใช้จ่ายภาษีเงินได้	(359,058,400)	(32,309,172)	(386,513,216)	(53,971,450)
ปรับกระทบกำไรสุทธิเป็นเงินสดรับ(จ่าย)				
สุทธิจากกิจกรรมดำเนินงาน				
ค่าเสื่อมราคา	42,692,815	45,057,754	32,656,566	35,028,640
สินทรัพย์ไม่มีตัวตนตัดจำหน่าย	538,886	694,023	535,726	690,863
สิทธิการเช่าจ่ายล่วงหน้าตัดบัญชี	12,158,732	9,861,935	10,646,723	9,861,935
ภาษีเงินได้ถูกหัก ณ ที่จ่ายตัดจ่าย	291,808	907,674	167,932	-
หนี้สงสัยจะสูญเพิ่มขึ้น	83,342,808	1,344,902	74,205,142	5,062,572
กลับรายการขาดทุนจากการลดมูลค่าสินค้า	(698,257)	-	(698,257)	-
ค่าเผื่อขาดทุนจากการถูกยกเลิกงานกิจกรรม	70,417,280	-	70,417,280	-
ขาดทุนจากการซื้อขายค่าลิขสิทธิ์	-	15,458,450	-	15,458,450
กลับรายการจากการตีราคาที่ดิน	-	(3,414,490)	-	(3,414,490)
ค่าเผื่อรับคืนหนังสือโดยสารเพิ่มขึ้น(ลดลง)	538,519	(7,759,281)	538,519	(7,759,281)
(กำไร)ขาดทุนจากการจำหน่ายเงินลงทุนในบริษัทย่อย	-	(22,598,453)	-	97,110,000
กำไรจากการจำหน่ายเงินลงทุนในบริษัทร่วม	(40,244,582)	-	(45,000,000)	-
กำไรจากการจำหน่ายเงินลงทุนระยะยาว	(122,904)	-	(122,904)	-
ขาดทุนจากการซื้อขายเงินลงทุนในบริษัทย่อย (กลับรายการ)	-	-	95,242,297	(117,000,000)
กำไรจากการจำหน่ายและตัดจำหน่ายสินทรัพย์ถาวร	(12,474)	(392,425)	(124,974)	(392,425)
ค่าใช้จ่ายผลประโยชน์ระยะยาวของพนักงาน	4,450,160	4,475,289	3,347,175	3,328,738
เงินปันผลรับ	(711)	(780)	(711)	(780)
ดอกเบี้ยจ่าย	62,820,118	58,794,449	58,464,443	55,787,173
ส่วนแบ่งกำไรจากเงินลงทุนในบริษัทร่วม	(11,629,676)	(19,700,329)	-	-
กำไร(ขาดทุน)จากการดำเนินงานก่อนการเปลี่ยนแปลง				
ในสินทรัพย์และหนี้สินดำเนินงาน	(134,515,878)	50,419,546	(86,238,259)	39,789,945

gson

หมายเหตุประกอบการเงินเป็นส่วนหนึ่งของงบการเงินนี้

บริษัท สยามสปอร์ต ซินดิเคท จำกัด (มหาชน) และบริษัทย่อย
งบกระแสเงินสด
สำหรับปีสิ้นสุดวันที่ 31 ธันวาคม 2559

หน่วย: บาท

	งบการเงินรวม		งบการเงินเฉพาะกิจการ	
	31 ธันวาคม 2559	31 ธันวาคม 2558	31 ธันวาคม 2559	31 ธันวาคม 2558
สินทรัพย์ดำเนินงาน(เพิ่มขึ้น)ลดลง				
ลูกหนี้การค้าและลูกหนี้อื่น	326,734,523	(91,321,283)	291,215,763	(70,065,607)
เงินล่วงหน้าแก่ผู้รับจ้างผลิตสิ่งพิมพ์	(141,581,182)	(69,178,528)	(141,481,182)	(64,812,769)
สินค้าคงเหลือ	45,814,722	(162,188,177)	45,860,094	(150,839,784)
สินทรัพย์หมุนเวียนอื่น	(5,427,063)	424,151	(5,227,366)	449,806
สินทรัพย์ไม่หมุนเวียนอื่น	(1,639,343)	542,308	360,656	542,308
หนี้สินดำเนินงานเพิ่มขึ้น(ลดลง)				
เจ้าหนี้การค้าและเจ้าหนี้อื่น	(42,430,466)	108,039,363	(33,330,548)	89,067,343
รายได้รับล่วงหน้า	(22,133,632)	258,198,802	(34,111,123)	256,480,625
หนี้สินไม่หมุนเวียนอื่น	1,047,500	1,139,638	1,047,500	1,139,640
รับเงินจากการขอคืนภาษี	7,286,656	236,197	3,770,346	-
จ่ายชำระภาษีถูกหัก ณ ที่จ่าย	(17,443,892)	(36,371,911)	(11,590,040)	(28,963,670)
ชำระภาระผูกพันผลประโยชน์พนักงาน	(378,360)	(531,809)	(378,360)	(511,710)
จ่ายชำระภาษีเงินได้นิติบุคคล	-	(3,138,573)	-	-
เงินสดสุทธิได้มาจากกิจกรรมดำเนินงาน	15,333,585	56,269,724	29,897,481	72,276,127
กระแสเงินสดจากกิจกรรมลงทุน				
เงินปันผลรับ	711	780	711	780
เงินสดรับ(จ่าย)สุทธิจากการจำหน่ายเงินทุนในบริษัทย่อย	-	(18,110,000)	-	19,890,000
เงินสดรับสุทธิจากการจำหน่ายเงินลงทุนในบริษัทร่วม	60,000,000	-	60,000,000	-
เงินสดรับสุทธิจากการจำหน่ายเงินลงทุนระยะยาว	10,122,904	-	10,122,904	-
เงินให้กู้ยืมระยะสั้นแก่บริษัทย่อยเพิ่มขึ้น	-	-	-	(24,500,000)
เงินให้กู้ยืมระยะสั้นแก่บริษัทที่เกี่ยวข้องกัน(เพิ่มขึ้น)ลดลง	-	(3,859,095)	-	1,140,905
เงินให้กู้ยืมระยะสั้นแก่บริษัทอื่นเพิ่มขึ้น	(790,000)	-	(790,000)	-
เงินให้กู้ยืมระยะยาวแก่บริษัทย่อยเพิ่มขึ้น	-	-	(78,170,000)	-
เงินฝากธนาคารที่คิดภาระค่าประกันลดลง	13,353,031	661,725	13,353,030	661,725
สิทธิการเช่าจ่ายล่วงหน้าเพิ่มขึ้น	(68,698,554)	(18,325,000)	(8,218,160)	(18,325,000)
ซื้อสินทรัพย์ถาวรเพิ่มขึ้น	(3,145,562)	(11,643,185)	(1,630,283)	(2,625,387)
เงินสดรับจากการจำหน่ายสินทรัพย์ถาวร	730,935	841,324	730,935	841,324
ส่วนขาดทุนเกินทุนของบริษัทย่อยที่ขายในระหว่างปี	-	29,218,807	-	-
ส่วนได้เสียที่ไม่มีอำนาจควบคุม	-	2,471,550	-	-
เงินสดสุทธิได้มา(ใช้ไป)ในกิจกรรมลงทุน	11,573,465	(18,743,094)	(4,600,863)	(22,915,653)

gson

หมายเหตุประกอบการเงินเป็นส่วนหนึ่งของงบการเงินนี้

บริษัท สยามสปอร์ต ซินดิเคท จำกัด (มหาชน) และบริษัทย่อย
งบกระแสเงินสด
สำหรับปีสิ้นสุดวันที่ 31 ธันวาคม 2559

หน่วย: บาท

กระแสเงินสดจากกิจกรรมจัดหาเงิน

	งบการเงินรวม		งบการเงินเฉพาะกิจการ	
	31 ธันวาคม 2559	31 ธันวาคม 2558	31 ธันวาคม 2559	31 ธันวาคม 2558
เงินเบิกเกินบัญชีและเงินกู้ยืมระยะสั้นจาก				
สถาบันการเงินเพิ่มขึ้น	27,465,883	50,942,100	26,898,773	32,190,474
เงินกู้ยืมระยะสั้นจากบุคคลที่เกี่ยวข้องกันเพิ่มขึ้น(ลดลง)	300,000	(900,000)	-	-
เงินกู้ยืมระยะสั้นจากบุคคลอื่นเพิ่มขึ้น	3,000,000	-	-	-
เงินกู้ยืมระยะสั้นจากบริษัทที่เกี่ยวข้องกันเพิ่มขึ้น	6,000,000	-	6,000,000	-
เงินกู้ยืมระยะยาวจากบริษัทที่เกี่ยวข้องกันเพิ่มขึ้น	7,000,000	-	7,000,000	-
จ่ายชำระคืนเงินกู้ยืมระยะยาว	(21,536,053)	(37,786,038)	(19,172,000)	(35,492,000)
จ่ายชำระหนี้สินตามสัญญาเช่าการเงิน	(1,614,252)	(2,329,731)	(1,614,252)	(2,329,731)
จ่ายชำระเจ้าหนี้ทรัพย์สิน	(2,129,592)	(18,942,793)	-	(1,725,000)
เงินสดรับจากการเพิ่มทุน	-	15,639,733	-	15,639,733
เงินสดรับจากส่วนเกินมูลค่าหุ้นสามัญ	-	10,619,379	-	10,619,379
จ่ายดอกเบี้ย	(64,037,026)	(58,750,063)	(59,541,915)	(55,496,284)
เงินสดสุทธิใช้ไปในกิจกรรมจัดหาเงิน	(45,551,040)	(41,507,413)	(40,429,394)	(36,593,429)
เงินสดและรายการเทียบเท่าเงินสดเพิ่มขึ้น(ลดลง)สุทธิ	(18,643,990)	(3,980,783)	(15,132,776)	12,767,045
เงินสดและรายการเทียบเท่าเงินสดต้นปี	33,834,098	37,814,881	18,724,209	5,957,164
เงินสดและรายการเทียบเท่าเงินสดปลายปี	15,190,108	33,834,098	3,591,433	18,724,209

ข้อมูลเพิ่มเติมประกอบกระแสเงินสด

1) รายการที่ไม่เป็นตัวแทน

ยานพาหนะและอุปกรณ์เพิ่มขึ้นจากสัญญาเช่าการเงิน	1,354,825	1,716,259	1,354,825	1,716,259
--	-----------	-----------	-----------	-----------

gson

**บริษัท สยามสปอร์ต ซินดิเคท จำกัด (มหาชน)
และบริษัทย่อย**

หมายเหตุประกอบงบการเงิน

บริษัท สยามสปอร์ต ซินดิเคท จำกัด (มหาชน) และบริษัทย่อย

หมายเหตุประกอบงบการเงิน

สำหรับปีสิ้นสุดวันที่ 31 ธันวาคม 2559

1. ข้อมูลทั่วไป

บริษัท สยามสปอร์ต ซินดิเคท จำกัด (มหาชน) “บริษัท” ตั้งอยู่เลขที่ 66/26-29 ซอยรามอินทรา 40 แขวงนวลจันทร์ เขต บึงกุ่ม กรุงเทพมหานคร

บริษัทดำเนินธุรกิจหลักในการผลิตและจำหน่ายสิ่งพิมพ์ด้านกีฬาและบันเทิง แบ่งเป็นหนังสือพิมพ์รายวัน นิตยสารด้าน กีฬา และนิตยสารด้านบันเทิง โดยส่วนหนึ่งบริษัทเป็นผู้พิมพ์เอง อีกส่วนหนึ่งจ้างบริษัทภายนอกพิมพ์ จัดกิจกรรมด้าน กีฬาและลงทุนในบริษัทย่อยและบริษัทร่วม

2. การดำเนินงานต่อเนื่อง

กลุ่มบริษัทและบริษัทมีผลการดำเนินงานขาดทุนสุทธิจำนวน 358.04 ล้านบาทตามงบการเงินรวม และ 383.35 ล้านบาท ตามงบการเงินเฉพาะกิจการ สำหรับปีสิ้นสุดวันที่ 31 ธันวาคม 2559 และ ณ วันเดียวกัน กลุ่มบริษัทและบริษัทมีหนี้สิน หมุนเวียนสูงกว่าสินทรัพย์หมุนเวียน เป็นจำนวนเงิน 797.54 ล้านบาทตามงบการเงินรวม และ 763.50 ล้านบาทตามงบ การเงินเฉพาะกิจการ นอกจากนี้กลุ่มบริษัทไม่สามารถรักษ้อัตรากำไรส่วนนี้สินต่อทุนตามที่กำหนดไว้ในสัญญากู้ยืมเงิน ปัจจุบันดังกล่าวแสดงให้เห็นว่ามีความไม่แน่นอน ซึ่งอาจเป็นเหตุให้เกิดข้อสงสัยเกี่ยวกับความสามารถในการดำเนินงาน ต่อเนื่องของกลุ่มบริษัท อย่างไรก็ตามฝ่ายบริหารกลุ่มบริษัทได้วางแนวทางเพื่อทำให้ผลการดำเนินงานดีขึ้น งบ การเงินนี้จัดทำขึ้นภายใต้ข้อสมมติฐานที่กลุ่มบริษัทยังคงดำเนินธุรกิจตามปกติอย่างต่อเนื่อง ดังนั้นจึงไม่ได้ปรับปรุง มูลค่าสินทรัพย์ในราคาที่สามารถขายได้และไม่ได้ปรับปรุงหนี้สินตามจำนวนที่จะต้องชำระ ตลอดจนไม่ได้จัดประเภท รายการใหม่ ซึ่งอาจจำเป็นในกรณีที่กลุ่มบริษัทไม่สามารถดำเนินการต่อไปได้

3. เกณฑ์การนำเสนองบการเงิน

3.1 งบการเงินนี้จัดทำขึ้นตามมาตรฐานการรายงานทางการเงินไทย (“มาตรฐานการรายงานทางการเงิน”) รวมถึงการ ตีความและแนวปฏิบัติทางการบัญชีที่ประกาศใช้โดยสภาวิชาชีพบัญชี (“สภาวิชาชีพบัญชี”) กฎระเบียบและ ประกาศคณะกรรมการกำกับหลักทรัพย์และตลาดหลักทรัพย์ที่เกี่ยวข้อง

การแสดงรายการในงบการเงิน ได้ทำขึ้นเพื่อให้เป็นไปตามข้อกำหนดในประกาศกรมพัฒนาธุรกิจการค้าลงวันที่ 28 กันยายน 2554 ออกตามความในพระราชบัญญัติการบัญชี พ.ศ. 2543

งบการเงินของบริษัทได้จัดทำเป็นภาษาไทย และมีหน่วยเงินตราเป็นบาท และมีการเปิดเผยเพื่อให้แสดงเป็นหน่วย บาทเว้นแต่ที่ระบุไว้เป็นอย่างอื่น ซึ่งการจัดทำงบการเงินดังกล่าวเป็นไปตามวัตถุประสงค์ของการจัดทำรายงานใน ประเทศ ดังนั้นเพื่อความสะดวกของผู้อ่านงบการเงินที่ไม่คุ้นเคยกับภาษาไทย บริษัทได้จัดทำงบการเงินฉบับ ภาษาอังกฤษขึ้นโดยแปลจากงบการเงินฉบับภาษาไทย

ในการจัดทำงบการเงินให้เป็นไปตามมาตรฐานการบัญชี ผู้บริหารต้องใช้การประมาณและข้อสมมติฐานหลาย ประการ ซึ่งมีผลกระทบต่อการกำหนดนโยบายและการรายงานจำนวนเงินที่เกี่ยวกับ สินทรัพย์ หนี้สิน รายได้ และค่าใช้จ่าย การประมาณและข้อสมมติฐานมาจากประสบการณ์ในอดีตและปัจจัยต่างๆที่ผู้บริหารมีความเชื่อมั่น อย่างสมเหตุสมผลภายใต้สภาวะการณ์แวดล้อมนั้น ดังนั้นผลที่เกิดขึ้นจริงจากการตั้งข้อสมมติฐานต่อมูลค่าตาม บัญชีของสินทรัพย์และหนี้สินอาจแตกต่างไปจากที่ประมาณไว้

355

ประมาณการและข้อสมมติฐานที่ใช้ในการจัดทำงบการเงินจะได้รับการทบทวนอย่างสม่ำเสมอ การปรับประมาณทางบัญชี จะบันทึกในงวดบัญชีที่ประมาณการดังกล่าวได้รับการทบทวนหากการปรับประมาณการกระทบเฉพาะงวดนั้นๆ และจะบันทึกในงวดที่ปรับหรืองวดในอนาคตหากการปรับประมาณการกระทบทั้งงวดปัจจุบันและอนาคต

3.2 เกณฑ์ในการจัดทำงบการเงินรวม

ก) งบการเงินรวมประกอบด้วยงบการเงินของบริษัทและบริษัทย่อย (รวมเรียกว่า “กลุ่มบริษัท”) และส่วนได้เสียของบริษัทในบริษัทร่วม

รายละเอียดบริษัทย่อยและบริษัทร่วมของบริษัท ณ วันที่ 31 ธันวาคม 2559 และ 2558 มีดังนี้

บริษัท	ประเทศ ที่จดทะเบียน	ประเภทธุรกิจ	สัดส่วนการลงทุน (%)	
			2559	2558
บริษัทย่อย				
บริษัท สยามสปอร์ต ดิจิตอล มีเดีย จำกัด	ไทย	เปิดเว็บไซต์เพื่อให้บริการโฆษณา และบริการด้านไอที	99.99	99.99
บริษัท สยามสปอร์ตบุ๊คส์ จำกัด	ไทย	จัดจำหน่ายหนังสือประเภทกีฬา และนันทนาการ (หยุดดำเนินการชั่วคราว)	100.00	100.00
บริษัท สยามสปอร์ตมีเดีย แมเนจเม้นท์ จำกัด	ไทย	จัดหาโฆษณาและจัดการแข่งขันกีฬา (หยุดดำเนินการชั่วคราว)	99.99	99.99
บริษัท กอร์โน แอนด์ เนซ จำกัด	ไทย	จัดกิจกรรมด้านกีฬา งานโฆษณา และให้บริการเช่าทรัพย์สิน	99.99	99.99
บริษัทร่วม				
บริษัท ไอ-สปอร์ต จำกัด	ไทย	ให้บริการข้อมูลข่าวสารด้านกีฬาผ่านสื่อ อินเทอร์เน็ตที่แพลตฟอร์มเดียวเต็มรูปแบบ	37.50	50.00
บริษัทที่ถือหุ้นโดยบริษัท ไอ-สปอร์ต จำกัด				
บริษัท ไอ-สปอร์ต มีเดีย จำกัด	ไทย	ประมูลและให้บริการดิจิทัลทีวี (หยุดดำเนินการชั่วคราว)	100.00	100.00
บริษัท สยามสปอร์ต เทเลวิชั่น จำกัด	ไทย	จัดรายการโทรทัศน์เกี่ยวกับกีฬา	100.00	100.00

ข) บริษัทจะถือว่ามีการควบคุมกิจการที่เข้าไปลงทุนหรือบริษัทย่อยได้ หากบริษัทมีสิทธิได้รับหรือมีส่วนได้เสียในผลตอบแทนของกิจการที่เข้าไปลงทุน และสามารถใช้อำนาจในการสั่งการกิจกรรมที่ส่งผลกระทบต่ออย่างมีนัยสำคัญต่อจำนวนเงินผลตอบแทนนั้นได้

ค) บริษัทนำงบการเงินของบริษัทย่อยมารวมในการจัดทำงบการเงินรวมตั้งแต่วันที่บริษัทมีอำนาจในการควบคุมบริษัทย่อย จนถึงวันที่บริษัทสิ้นสุดการควบคุมบริษัทย่อยนั้น

ง) งบการเงินรวมจัดทำขึ้น โดยใช้นโยบายการบัญชีเดียวกันสำหรับรายการบัญชีหรือเหตุการณ์ทางบัญชีที่เหมือนกันหรือที่คล้ายคลึงกัน

จ) ขอดคล้องระหว่างบริษัทและบริษัทย่อย รายการค้าระหว่างกันที่มีสาระสำคัญได้ถูกตัดออกจากงบการเงินรวมนี้แล้ว

gson

- ด) ส่วนของผู้มีส่วนได้เสียที่ไม่มีอำนาจควบคุม คือ จำนวนกำไรหรือขาดทุนและสินทรัพย์สุทธิของบริษัทย่อย ส่วนที่ไม่ได้เป็นของบริษัท และแสดงเป็นรายการแยกต่างหากในส่วนของกำไรหรือขาดทุนรวมและส่วนของผู้ถือหุ้นในงบแสดงฐานะการเงินรวม
- ข) บริษัทร่วมเป็นกิจการที่กลุ่มบริษัทมีอิทธิพลอย่างมีนัยสำคัญโดยมีอำนาจเข้าไปมีส่วนร่วมในการตัดสินใจเกี่ยวกับนโยบายทางการเงินและการดำเนินงานแต่ไม่ถึงระดับที่จะควบคุมนโยบายดังกล่าว
- ง) งบการเงินรวมของกลุ่มบริษัทได้รวมส่วนแบ่งในกำไรหรือขาดทุน และกำไรขาดทุนเบ็ดเสร็จอื่นของบริษัท รวม นับจากวันที่มีอิทธิพลอย่างมีนัยสำคัญจนถึงวันที่การมีอิทธิพลอย่างมีนัยสำคัญสิ้นสุดลง

มาตรฐานการรายงานทางการเงินใหม่

ก. มาตรฐานการรายงานทางการเงินที่เริ่มมีผลบังคับใช้ในปีปัจจุบัน

ในระหว่างปี บริษัทและบริษัทย่อยได้นำมาตรฐานการรายงานทางการเงินฉบับปรับปรุง (ปรับปรุง 2558) และฉบับใหม่รวมถึงแนวปฏิบัติทางบัญชี ที่ออกโดยสภาวิชาชีพบัญชี ซึ่งมีผลบังคับใช้สำหรับรอบระยะเวลาบัญชีที่เริ่มในหรือหลังวันที่ 1 มกราคม 2559 มาถือปฏิบัติ มาตรฐานการรายงานทางการเงินดังกล่าวได้รับการปรับปรุงหรือจัดให้มีขึ้นเพื่อให้มีเนื้อหาเท่าเทียมกับมาตรฐานการรายงานทางการเงินระหว่างประเทศ โดยส่วนใหญ่เป็นการปรับปรุงถ้อยคำและคำศัพท์ การตีความและการให้แนวปฏิบัติทางการบัญชีกับผู้ใช้มาตรฐาน การนำมาตรฐานการรายงานทางการเงินดังกล่าวมาถือปฏิบัตินี้ไม่มีผลกระทบอย่างเป็นสาระสำคัญต่อการเงินของบริษัทและบริษัทย่อย

ข. มาตรฐานการรายงานทางการเงินที่จะมีผลบังคับในอนาคต

ในระหว่างปีปัจจุบัน สภาวิชาชีพบัญชีได้ประกาศใช้มาตรฐานการรายงานทางการเงินและการตีความมาตรฐานการรายงานทางการเงินฉบับปรับปรุง (ปรับปรุง 2559) จำนวนหลายฉบับ ซึ่งมีผลบังคับใช้สำหรับงบการเงินที่มีรอบระยะเวลาบัญชีที่เริ่มในหรือหลังวันที่ 1 มกราคม 2560 มาตรฐานการรายงานทางการเงินดังกล่าวได้รับการปรับปรุงหรือจัดให้มีขึ้นเพื่อให้มีเนื้อหาเท่าเทียมกับมาตรฐานการรายงานทางการเงินระหว่างประเทศ โดยส่วนใหญ่เป็นการปรับปรุงถ้อยคำและคำศัพท์ การตีความและการให้แนวปฏิบัติทางการบัญชีกับผู้ใช้มาตรฐาน

ฝ่ายบริหารของบริษัทและบริษัทย่อยเชื่อว่ามาตรฐานการรายงานทางการเงินและการตีความมาตรฐานการรายงานทางการเงินฉบับปรับปรุง จะไม่มีผลกระทบอย่างเป็นสาระสำคัญต่อการเงินเมื่อนำมาถือปฏิบัติ อย่างไรก็ตาม มาตรฐานการรายงานทางการเงินที่มีการเปลี่ยนแปลงหลักการสำคัญ สรุปได้ดังต่อไปนี้

มาตรฐานการบัญชี ฉบับที่ 27 (ปรับปรุง 2559) เรื่อง งบการเงินเฉพาะกิจการ

มาตรฐานฉบับปรับปรุงนี้กำหนดทางเลือกเพิ่มเติมสำหรับการบันทึกบัญชีเงินลงทุนในบริษัทย่อยในงบการเงินเฉพาะกิจการโดยเลือกบันทึกตามวิธีส่วนได้เสียได้ ตามที่อธิบายไว้ในมาตรฐานการบัญชี ฉบับที่ 28 (ปรับปรุง 2559) เรื่อง เงินลงทุนในบริษัทร่วมและการร่วมค้า ทั้งนี้ กิจการต้องใช้วิธีการบันทึกบัญชีเดียวกันสำหรับเงินลงทุนแต่ละประเภท และหากกิจการเลือกบันทึกเงินลงทุนดังกล่าวตามวิธีส่วนได้เสียในงบการเงินเฉพาะกิจการ กิจการต้องปรับปรุงรายการดังกล่าวโดยวิธีปรับย้อนหลัง

326

4. สรุปนโยบายการบัญชีที่สำคัญ

การรับรู้รายได้และค่าใช้จ่าย

รายได้จากการขาย บันทึกรับรู้เป็นรายได้ เมื่อได้โอนความเสี่ยงและผลตอบแทนที่เป็นสาระสำคัญของความเป็นเจ้าของสินค้าให้กับผู้ซื้อแล้ว แสดงมูลค่าตามราคาในใบกำกับสินค้าของสินค้าที่ได้ส่งมอบ หลังจากหักค่าขายรับคืนแล้ว

รายได้บริการ บันทึกรับรู้ตามอัตราส่วนความสำเร็จของบริการตามสัญญา ณ วันสิ้นสุดบัญชี หากไม่สามารถประมาณมูลค่าได้อย่างน่าเชื่อถือ จะบันทึกรับรู้รายได้เท่ากับต้นทุนที่คาดว่าจะได้รับคืน

รายได้โฆษณา บันทึกรับรู้เมื่อได้มีการเผยแพร่ต่อสาธารณะแล้ว

รายได้จากการให้เช่าทรัพย์สินรับรู้ตามสัดส่วนของระยะเวลา

รายได้จากการแลกเปลี่ยนสินค้าหรือบริการ เกิดจากการแลกเปลี่ยนสินค้าหรือบริการที่มีลักษณะไม่เหมือนกัน ซึ่งกิจการมีการรับรู้รายได้ดังกล่าวด้วยมูลค่ายุติธรรมของราคาสินค้า หรือบริการที่ต้องแลกเปลี่ยน

เงินปันผลถือเป็นรายได้ เมื่อมีสิทธิในการรับเงินปันผล

รายได้อื่นและค่าใช้จ่ายบันทึกรับรู้ตามเกณฑ์คงค้าง

เงินสดและรายการเทียบเท่าเงินสด

เงินสดและรายการเทียบเท่าเงินสดประกอบด้วย เงินสด เงินฝากธนาคารประเภทเพื่อเรียก และเงินลงทุนระยะสั้นที่มีสภาพคล่องสูง เงินเบิกเกินบัญชีธนาคารซึ่งจะต้องชำระคืนเมื่อทางถาวรถือเป็นกิจกรรมจัดหาเงินในงบกระแสเงินสด

ลูกหนี้การค้าและลูกหนี้อื่น

ลูกหนี้การค้าแสดงตามมูลค่าสุทธิที่จะได้รับ บริษัทและบริษัทย่อยตั้งค่าเผ่อนี้สงสัยจะสูญสำหรับผลขาดทุนโดยประมาณที่อาจเกิดขึ้นจากการเก็บเงินจากลูกหนี้ไม่ได้ โดยพิจารณาจากประสบการณ์ในการเก็บหนี้และพิจารณาถึงฐานะการเงินของลูกหนี้ในปัจจุบัน

สินค้าคงเหลือ

สินค้าคงเหลือแสดงในราคาทุนหรือมูลค่าสุทธิที่จะได้รับแล้วแต่มูลค่าจะต่ำกว่า ราคาทุนคำนวณโดยวิธีเข้าก่อน-ออกก่อน

บริษัทตั้งสำรองค่าเผื่อการลดมูลค่าสินค้าคงเหลือ เมื่อสินค้านั้นเสื่อมสภาพ โดยพิจารณาตามสภาพปัจจุบันของสินค้าคงเหลือเป็นเกณฑ์

กิจกรรมระหว่างดำเนินงาน ประกอบด้วยการจัดการแข่งขันกีฬา และการจัดงานโฆษณาที่อยู่ระหว่างดำเนินงาน แสดงในราคาต้นทุนจริง ซึ่งประกอบด้วยค่าใช้จ่ายต่าง ๆ ที่เกี่ยวข้องโดยตรงกับการจัดงาน บันทึกเป็นต้นทุนในงบกำไรขาดทุน เมื่อมีการแข่งขันกีฬา หรือมีการเผยแพร่ต่อสาธารณะแล้ว

ค่าเผื่อการรับคืนสินค้า

บริษัทพิจารณาตั้งค่าเผื่อการรับคืนสินค้า ในอัตราร้อยละ 15 - 40 ของรายได้จากการขายของเดือนสุดท้ายในแต่ละรอบ

บัญชี
30/03/2561

เงินลงทุนในบริษัทย่อย และบริษัทร่วม

เงินลงทุนในบริษัทย่อยและบริษัทร่วมในงบการเงินเฉพาะกิจการ แสดงตามวิธีราคาทุนหักค่าเผื่อการด้อยค่าของเงินลงทุน

เงินลงทุนในบริษัทร่วมในงบการเงินรวมแสดงตามวิธีส่วนได้เสีย

เงินลงทุนระยะยาวอื่น

เงินลงทุนระยะยาวที่เป็นเงินลงทุนในตราสารทุนในความต้องการของตลาดซึ่งบันทึกเป็นหลักทรัพย์เพื่อขาย แสดงด้วยมูลค่ายุติธรรมและรับรู้การเปลี่ยนแปลงมูลค่าเป็นรายการแยกต่างหากในองค์ประกอบอื่นส่วนของผู้ถือหุ้น และจะบันทึกในงบกำไรขาดทุนเมื่อมีการจำหน่ายเงินลงทุนหรือมีข้อบ่งชี้ว่าเงินลงทุนเกิดการด้อยค่า

เงินลงทุนระยะยาวที่เป็นเงินลงทุนในตราสารหนี้ที่ถือจนครบกำหนด แสดงด้วยราคาทุนตัดจำหน่าย

อสังหาริมทรัพย์เพื่อการลงทุน

อสังหาริมทรัพย์เพื่อการลงทุน หมายถึง อสังหาริมทรัพย์ที่ถือครองเพื่อหาประโยชน์จากรายได้ค่าเช่า หรือจากการเพิ่มขึ้นของมูลค่าของสินทรัพย์ หรือทั้งสองอย่าง ทั้งนี้ไม่ได้มีไว้เพื่อขายตามปกติธุรกิจ หรือใช้ในการผลิตหรือจัดหาสินค้าหรือให้บริการ หรือใช้ในการบริหารงาน

อสังหาริมทรัพย์เพื่อการลงทุนแสดงในราคาทุน สุทธิด้วยค่าเสื่อมราคาสะสมและค่าเผื่อการด้อยค่าสะสม (ถ้ามี)

ที่ดิน อาคารและอุปกรณ์

ที่ดิน แสดงราคาประเมินโดยผู้ประเมินอิสระ หัก ค่าเผื่อการด้อยค่า (ถ้ามี)

อาคารและอุปกรณ์บันทึกด้วยราคาทุนและสุทธิด้วยค่าเสื่อมราคาสะสมและค่าเผื่อการด้อยค่าสะสม (ถ้ามี)

ค่าเสื่อมราคา

ค่าเสื่อมราคบันทึกเป็นค่าใช้จ่ายในงบกำไรขาดทุน โดยคำนวณจากราคาทุนตามวิธีเส้นตรงตามเกณฑ์อายุการใช้งาน โดยประมาณของสินทรัพย์แต่ละรายการ ดังนี้

	ปี
อาคาร	20
ระบบสาธารณูปโภค	5
สนามฟุตบอล	5
สิ่งปรับปรุงสถานที่เช่า	5 ปี หรือตามอายุสัญญาเช่า
เครื่องจักรและอุปกรณ์	7 - 10
เครื่องตกแต่งและอุปกรณ์สำนักงาน	7
ยานพาหนะ	7

การด้อยค่าของสินทรัพย์

บริษัทและบริษัทย่อยจะทำการประเมินว่ามีข้อบ่งชี้ซึ่งแสดงว่า ณ วันที่ในรายงาน สินทรัพย์ด้อยค่าลงหรือไม่ หากมีข้อบ่งชี้ของการด้อยค่า บริษัทและบริษัทย่อยจะทำการประมาณมูลค่าที่คาดว่าจะได้รับคืนของสินทรัพย์และหากพบว่าราคาตามบัญชีของสินทรัพย์นั้นมีมูลค่าสูงกว่ามูลค่าที่คาดว่าจะได้รับคืน บริษัทและบริษัทย่อยจะลดมูลค่าของสินทรัพย์ลงให้เท่ากับมูลค่าที่คาดว่าจะได้รับคืน และรับรู้ผลขาดทุนจากการด้อยค่าของสินทรัพย์ในงบกำไรขาดทุน มูลค่าที่คาดว่าจะได้รับคืนของสินทรัพย์หมายถึงมูลค่ายุติธรรมของสินทรัพย์หักต้นทุนในการขายหรือมูลค่าจากการใช้ของสินทรัพย์นั้นแล้วแต่จำนวนใดจะสูงกว่า ในการประเมินมูลค่าจากการใช้สินทรัพย์ กลุ่มบริษัทประมาณการกระแสเงินสดในอนาคตที่กิจการคาดว่าจะได้รับจากสินทรัพย์และคำนวณคิดลดเป็นมูลค่าปัจจุบันโดยใช้อัตราคิดลดก่อนภาษีที่สะท้อนถึงการประเมินความเสี่ยงในสภาพตลาดปัจจุบันของเงินสดตามระยะเวลาและความเสี่ยงซึ่งเป็นลักษณะเฉพาะของสินทรัพย์ที่กำลังพิจารณาอยู่

การกลับรายการด้อยค่า

บริษัทและบริษัทย่อยจะกลับรายการบัญชีขาดทุนจากการด้อยค่า หากมีการเปลี่ยนแปลงประมาณการที่ใช้ในการคำนวณมูลค่าที่คาดว่าจะได้รับคืน ซึ่งมีผลทำให้มูลค่าที่คาดว่าจะได้รับคืนเพิ่มขึ้น หรือ มีการเพิ่มขึ้นของมูลค่าที่คาดว่าจะได้รับคืน ซึ่งสัมพันธ์โดยตรงกับขาดทุนจากการด้อยค่าที่เคยรับรู้

ผลขาดทุนจากการด้อยค่าจะถูกกลับรายการเพียงเพื่อให้มูลค่าตามบัญชีของสินทรัพย์ไม่เกินกว่ามูลค่าตามบัญชีภายหลังหักค่าเสื่อมราคาหรือค่าตัดจำหน่าย เสมือนหนึ่งไม่เคยมีการบันทึกผลขาดทุนจากการด้อยค่ามาก่อน รายการกลับรายการขาดทุนจากการด้อยค่าจะบันทึกเป็นรายได้ในงบกำไรขาดทุน

สินทรัพย์ไม่มีตัวตน

ค่าลิขสิทธิ์ที่ซื้อเข้ามาโดยไม่มีอายุสัญญา บริษัทบันทึกด้วยจำนวนเงินที่คาดว่าจะได้รับ ณ เวลาปัจจุบันสุทธิจากต้นทุนที่คาดว่าจะเกิดขึ้นจากการจำหน่ายสินทรัพย์และค่าเพื่อการด้อยค่าสะสมของสินทรัพย์นั้น โดยจะมีการประเมินการด้อยค่าของสินทรัพย์ทุกปี ส่วนค่าลิขสิทธิ์ที่ซื้อเข้ามาโดยมีข้อกำหนดสิทธิตามสัญญา บริษัทคิดเป็นค่าใช้จ่ายตามเงื่อนไขที่ระบุในสัญญา

ค่าพัฒนาระบบคอมพิวเตอร์ จัดเป็นค่าใช้จ่ายตามวิธีเส้นตรงในระยะเวลา 5 ปี

สิทธิการเช่าจ่ายล่วงหน้า

สิทธิการเช่าจ่ายล่วงหน้าแสดงในราคาทุน และจัดเป็นค่าใช้จ่ายโดยวิธีเส้นตรงตามอายุสัญญาในระยะเวลา 10 ปี

สัญญาเช่าดำเนินงาน

สัญญาเช่าดำเนินงาน การเช่าสินทรัพย์ซึ่งมีความเสี่ยงและกรรมสิทธิ์ในสินทรัพย์ที่เช่าเป็นของผู้ให้เช่าได้จัดประเภทเป็นการเช่าดำเนินงาน ค่าเช่าที่จ่ายภายใต้การเช่าดำเนินงานได้บันทึกเป็นค่าใช้จ่ายภายใต้อายุสัญญาเช่า

สัญญาเช่าการเงิน

บริษัทบันทึกสัญญาเช่าการเงินเป็นสินทรัพย์และหนี้สินในงบแสดงฐานะการเงินด้วยจำนวนเท่ากับราคายุติธรรมของทรัพย์สินที่เช่า ณ วันเริ่มต้นของสัญญาเช่า หรือมูลค่าปัจจุบันของจำนวนเงินขั้นต่ำที่ต้องจ่ายตามสัญญาเช่าแล้วแต่จำนวนใดจะต่ำกว่า ซึ่งอัตราคิดลดที่ใช้คำนวณมูลค่าปัจจุบันของจำนวนเงินขั้นต่ำที่ต้องจ่ายตามสัญญาเช่าใช้อัตราดอกเบี้ยที่ระบุในสัญญาเช่า ค่าใช้จ่ายทางการเงินจะปันส่วนไปสู่งวดต่าง ๆ ตลอดอายุสัญญาเช่า เพื่อให้ดอกเบี้ยเมื่อเทียบ

gson

กับยอดหนี้ที่คงเหลืออยู่ในแต่ละงวดมีอัตราคงที่ นโยบายการตัดค่าเสื่อมราคาของสินทรัพย์ที่เข้าสอดคล้องกับนโยบายที่ใช้กับสินทรัพย์ที่เสื่อมค่าได้ที่บริษัทเป็นเจ้าของ

รายการบัญชีที่เป็นเงินตราต่างประเทศ

รายการที่เป็นเงินตราต่างประเทศได้บันทึกเป็นเงินบาท โดยใช้อัตราแลกเปลี่ยน ณ วันที่เกิดรายการ สินทรัพย์และหนี้สินที่เป็นเงินตราต่างประเทศที่มียอดคงเหลือ ณ วันสิ้นงวดบัญชี ได้บันทึกไว้เป็นเงินบาท โดยใช้อัตราแลกเปลี่ยน ณ วันสิ้นงวดบัญชี ผลกำไรหรือขาดทุนจากอัตราแลกเปลี่ยน ได้บันทึกเป็นรายได้หรือค่าใช้จ่ายในแต่ละปี

ผลประโยชน์ของพนักงาน

ผลประโยชน์ระยะสั้น

กลุ่มบริษัทรับรู้เงินเดือน ค่าจ้าง โบนัส และเงินสมทบกองทุนประกันสังคมเป็นค่าใช้จ่ายตามเกณฑ์คงค้าง

ผลประโยชน์หลังออกจากงาน – โครงการสมทบเงิน

บริษัทและบริษัทย่อยได้จัดให้มีกองทุนสำรองเลี้ยงชีพ ซึ่งเป็นลักษณะของแผนการจ่ายเงินสมทบตามที่ได้กำหนดการจ่ายสมทบไว้แล้ว สินทรัพย์ของกองทุนสำรองเลี้ยงชีพ ได้แยกออกไปจากสินทรัพย์ของบริษัท และได้รับการบริหารโดยผู้จัดการกองทุนภายนอก กองทุนสำรองเลี้ยงชีพดังกล่าวได้รับเงินสะสมเข้ากองทุนจากพนักงานและเงินสมทบจากบริษัท เงินจ่ายสมทบกองทุนสำรองเลี้ยงชีพ บันทึกเป็นค่าใช้จ่ายในผลการดำเนินงานระหว่างงวด สำหรับรอบระยะเวลาบัญชีที่เกิดรายการนั้น

ผลประโยชน์หลังออกจากงาน – โครงการผลประโยชน์ที่กำหนดไว้

สำรองผลประโยชน์พนักงานเมื่อเกษียณอายุบันทึกเป็นค่าใช้จ่ายในการดำเนินงานตลอดอายุการทำงานของพนักงาน โดยการประมาณจำนวนเงินผลประโยชน์ในอนาคต ที่พนักงานจะได้รับจากการทำงานให้กับบริษัทในงวดปัจจุบันและงวดอนาคต ตามหลักคณิตศาสตร์ประกันภัย โดยผลประโยชน์ดังกล่าวได้ถูกคิดลดเป็นมูลค่าปัจจุบัน อัตราคิดลดใช้อัตราผลตอบแทนของพันธบัตรรัฐบาลเป็นอัตราอ้างอิงเริ่มต้น การประมาณการหนี้สินดังกล่าวคำนวณโดยผู้เชี่ยวชาญ โดยใช้วิธีคิดลดแต่ละหน่วยที่ประมาณการไว้ (Projected Unit Credit Method)

เมื่อข้อสมมติที่ใช้ในการประมาณการตามหลักคณิตศาสตร์ประกันภัยมีการเปลี่ยนแปลง กลุ่มบริษัทรับรู้ผลกำไร(ขาดทุน)จากการประมาณการตามหลักคณิตศาสตร์ประกันภัยที่เกิดขึ้นในกำไรขาดทุนเบ็ดเสร็จอื่นทั้งจำนวน

ภาษีเงินได้

ค่าใช้จ่ายภาษีเงินได้สำหรับปีประกอบด้วยภาษีเงินได้ปัจจุบันและภาษีเงินได้รอการตัดบัญชี ภาษีเงินได้ปัจจุบันและภาษีเงินได้รอการตัดบัญชีรับรู้ในกำไรหรือขาดทุน เว้นแต่ภาษีเงินได้รอการตัดบัญชีในส่วนที่เกี่ยวกับรายการที่บันทึกในส่วนของผู้ถือหุ้นให้รับรู้ในกำไรขาดทุนเบ็ดเสร็จอื่น

ภาษีเงินได้ปัจจุบันได้แก่ภาษีที่คาดว่าจะจ่ายชำระหรือได้รับชำระ โดยคำนวณจากกำไรหรือขาดทุนประจำปีที่ต้องเสียภาษี โดยใช้อัตราภาษีที่ประกาศใช้หรือที่คาดว่าจะมีผลบังคับใช้ ณ วันสิ้นรอบระยะเวลารายงาน ตลอดจนการปรับปรุงทางภาษีที่เกี่ยวข้องกับรายการในปีก่อนๆ

ภาษีเงินได้รอการตัดบัญชีบันทึกโดยคำนวณจากผลแตกต่างชั่วคราวที่เกิดขึ้นระหว่างมูลค่าตามบัญชีและมูลค่าฐานภาษีของสินทรัพย์และหนี้สิน

3.5.50

ภาษีเงินได้หรือการตัดบัญชีมูลค่าโดยใช้อัตราภาษีที่คาดว่าจะใช้กับผลแตกต่างชั่วคราวเมื่อมีการกลับรายการโดยใช้
อัตราภาษีที่ประกาศใช้หรือที่คาดว่าจะมีผลบังคับใช้ ณ วันสิ้นรอบระยะเวลารายงาน

ในการกำหนดมูลค่าของภาษีเงินได้ปัจจุบันและภาษีเงินได้หรือการตัดบัญชี กลุ่มบริษัทต้องคำนึงถึงผลกระทบของ
สถานการณ์ทางภาษีที่ไม่แน่นอนและอาจทำให้จำนวนภาษีที่ต้องจ่ายเพิ่มขึ้น และมีดอกเบี้ยที่ต้องชำระ กลุ่มบริษัทเชื่อ
ว่าได้ตั้งภาษีเงินได้ค้างจ่ายเพียงพอสำหรับภาษีเงินได้ที่จะจ่ายในอนาคต ซึ่งเกิดจากการประเมินผลกระทบจากหลาย
ปัจจัย รวมถึง การตีความทางกฎหมายภาษี และจากประสบการณ์ในอดีต การประเมินนี้อยู่บนพื้นฐานการประมาณ
การและข้อสมมติฐาน และอาจจะเกี่ยวข้องกับการตัดสินใจเกี่ยวกับเหตุการณ์ในอนาคต ข้อมูลใหม่ๆอาจจะทำให้กลุ่ม
บริษัทเปลี่ยนการตัดสินใจโดยขึ้นอยู่กับความเพียงพอของภาษีเงินได้ค้างจ่ายที่มีอยู่ การเปลี่ยนแปลงในภาษีเงินได้ค้าง
จ่ายจะกระทบต่อค่าใช้จ่ายภาษีเงินได้ในงวดที่เกิดการเปลี่ยนแปลง

สินทรัพย์ภาษีเงินได้หรือการตัดบัญชีและหนี้สินภาษีเงินได้หรือการตัดบัญชีสามารถหักกลบได้เมื่อกิจการมีสิทธิตาม
กฎหมายที่จะนำสินทรัพย์ภาษีเงินได้ของงวดปัจจุบันมาหักกลบกับหนี้สินภาษีเงินได้ของงวดปัจจุบันและภาษีเงินได้นี้
ประเมินโดยหน่วยงานจัดเก็บภาษีหน่วยงานเดียวกันสำหรับหน่วยภาษีเดียวกันหรือหน่วยภาษีต่างกัน สำหรับหน่วย
ภาษีต่างกันนั้นกิจการมีความตั้งใจจะจ่ายชำระหนี้สินและสินทรัพย์ภาษีเงินได้ของงวดปัจจุบันด้วยยอดสุทธิหรือตั้งใจ
จะรับคืนสินทรัพย์และจ่ายชำระหนี้สินในเวลาเดียวกัน

สินทรัพย์ภาษีเงินได้หรือการตัดบัญชีจะบันทึกต่อเมื่อมีความเป็นไปได้ค่อนข้างแน่นอนว่ากำไรเพื่อเสียภาษีในอนาคต
จะมีจำนวนเพียงพอกับการใช้ประโยชน์จากผลแตกต่างชั่วคราวดังกล่าว สินทรัพย์ภาษีเงินได้หรือการตัดบัญชีจะถูก
ทบทวน ณ ทุกวันสิ้นรอบระยะเวลารายงานและจะถูกปรับลดลงเท่าที่ประโยชน์ทางภาษีจะมีโอกาสถูกใช้จริง

กำไร(ขาดทุน)ต่อหุ้น

กำไร(ขาดทุน)ต่อหุ้นขั้นพื้นฐาน คำนวณโดยการหารกำไร(ขาดทุน)สุทธิสำหรับปีด้วยจำนวนหุ้นสามัญถ่วงเฉลี่ยถ่วง
น้ำหนักที่ออกจำหน่ายในระหว่างปี

กำไร(ขาดทุน)ต่อหุ้นปรับลด คำนวณโดยการนำกำไร(ขาดทุน)สุทธิสำหรับปี หารด้วยจำนวนหุ้นสามัญถ่วงเฉลี่ยถ่วง
น้ำหนัก ที่ถือโดยบุคคลภายนอกในระหว่างปี บวกด้วยจำนวนถ่วงเฉลี่ยถ่วงน้ำหนักของหุ้นสามัญที่บริษัทต้องออก เพื่อ
แปลงหุ้นสามัญเทียบเท่าปรับลดทั้งสิ้นให้เป็นหุ้นสามัญ

การใช้ดุลยพินิจและประมาณการทางบัญชีที่สำคัญ

ในการจัดทำงบการเงินตามมาตรฐานการบัญชีที่รับรองทั่วไป ฝ่ายบริหารจำเป็นต้องใช้ดุลยพินิจและการประมาณการ
ในเรื่องที่มีความไม่แน่นอนเสมอ การใช้ดุลยพินิจและการประมาณการดังกล่าวนี้ส่งผลกระทบต่อจำนวนเงินที่แสดง
ในงบการเงินและต่อข้อมูลที่แสดงในหมายเหตุประกอบงบการเงิน ผลที่เกิดขึ้นจริงอาจแตกต่างไปจากจำนวนที่
ประมาณการไว้ การใช้ดุลยพินิจและการประมาณการที่สำคัญมีดังนี้

ค่าเผื่อหนี้สงสัยจะสูญของลูกหนี้การค้า

บริษัทและบริษัทย่อยตั้งค่าเผื่อหนี้สงสัยจะสูญสำหรับผลขาดทุนโดยประมาณที่อาจเกิดขึ้นจากการเก็บเงินจากลูกหนี้
ไม่ได้ โดยพิจารณาจากประสบการณ์ในการเก็บหนี้และพิจารณาถึงฐานะการเงินของลูกหนี้ในปัจจุบัน

ค่าเผื่อการลดมูลค่าสินค้าคงเหลือ

บริษัทตั้งสำรองค่าเผื่อการลดมูลค่าสินค้าคงเหลือ เมื่อสินค้านั้นเสื่อมสภาพ โดยพิจารณาตามสภาพปัจจุบันของสินค้า
คงเหลือเป็นเกณฑ์

3,500

ค่าเผื่อการรับคืนสินค้า

บริษัทพิจารณาตั้งค่าเผื่อการรับคืนสินค้า โดยประมาณจากประสบการณ์การรับคืนสินค้าในอดีต

ค่าเผื่อการด้อยค่าเงินลงทุน

ฝ่ายบริหารของบริษัทจะมีการประเมินค่าเผื่อการลดมูลค่าเงินลงทุนในบริษัทย่อย โดยประเมินจากผลการดำเนินงาน และแผนงานในอนาคตของบริษัทย่อยนั้น ซึ่งการพิจารณาดังกล่าวต้องใช้ดุลยพินิจของผู้บริหาร

การด้อยค่าของสินทรัพย์

บริษัทและบริษัทย่อยพิจารณาค่าเผื่อการด้อยค่าของสินทรัพย์ หากมีข้อบ่งชี้ว่าการด้อยค่า เมื่อพบว่ามูลค่ายุติธรรมของสินทรัพย์ดังกล่าวลดลงอย่างมีสาระสำคัญ บริษัทจะประมาณมูลค่าที่คาดว่าจะได้รับคืนของสินทรัพย์ ซึ่งการประมาณการดังกล่าวขึ้นอยู่กับดุลยพินิจของฝ่ายบริหาร บริษัทจะบันทึกเป็นขาดทุนจากการด้อยค่าในงบกำไรขาดทุน

อาคารและอุปกรณ์

ฝ่ายบริหารเป็นผู้ประมาณการของอายุการใช้งานและมูลค่าซากของอาคารและอุปกรณ์ของบริษัท โดยจะทบทวนค่าเสื่อมราคาเมื่ออายุการใช้งานและมูลค่าซากมีความแตกต่างไปจากที่เคยประมาณการไว้ หรือเมื่อมีการเลิกใช้งานหรือหมดสภาพการใช้งาน

สัญญาเช่า

ในการพิจารณาประเภทของสัญญาเช่าว่าเป็นสัญญาเช่าดำเนินงานหรือสัญญาเช่าทางการเงิน ฝ่ายบริหารได้ใช้ดุลยพินิจในการประเมินเงื่อนไขและรายละเอียดของสัญญาเพื่อพิจารณาว่า บริษัทได้โอนหรือรับโอนความเสี่ยงและผลประโยชน์ในสินทรัพย์ที่เช่าดังกล่าวแล้วหรือไม่

ประมาณการหนี้สิน

บริษัทและบริษัทย่อย จะบันทึกประมาณการหนี้สินเมื่อมีความเป็นไปได้ค่อนข้างแน่ของการเกิดภาระผูกพันในปัจจุบัน ตามกฎหมายหรือจากการอนุমানอันเป็นผลสืบเนื่องมาจากเหตุการณ์ในอดีต ภาระผูกพันดังกล่าวคาดว่าจะส่งผลให้สูญเสียทรัพยากรที่มีประโยชน์เชิงเศรษฐกิจ เพื่อจ่ายชำระภาระผูกพันและจำนวนที่ต้องจ่ายสามารถประมาณการได้อย่างน่าเชื่อถือ

สินทรัพย์ภาษีเงินได้รอการตัดบัญชี

บริษัทและบริษัทย่อยจะรับรู้สินทรัพย์ภาษีเงินได้รอการตัดบัญชีสำหรับผลแตกต่างชั่วคราวที่ใช้หักภาษีและขาดทุนทางภาษีที่ไม่ได้ใช้เมื่อมีความเป็นไปได้ค่อนข้างแน่ที่บริษัทและบริษัทย่อยจะมีกำไรทางภาษีในอนาคตเพียงพอที่จะใช้ประโยชน์จากผลแตกต่างชั่วคราวและขาดทุนนั้น ในการนี้ฝ่ายบริหารจำเป็นต้องประมาณการว่าบริษัทควรรับรู้จำนวนสินทรัพย์ภาษีเงินได้รอการตัดบัญชีเป็นจำนวนเท่าใด โดยพิจารณาถึงจำนวนกำไรทางภาษีที่คาดว่าจะเกิดในอนาคตในแต่ละช่วงเวลา

gson

5. รายการระหว่างบุคคลหรือบริษัทที่เกี่ยวข้องกัน

บุคคลหรือบริษัทที่เกี่ยวข้องกันได้แก่บุคคลหรือกิจการต่างๆ ที่มีความเกี่ยวข้องกับกลุ่มบริษัทและบริษัท โดยการเป็นผู้ถือหุ้นหรือมีผู้ถือหุ้นร่วมกันหรือมีกรรมกรร่วมกัน รายการที่มีขึ้นกับบุคคลหรือบริษัทที่เกี่ยวข้องกันได้กำหนดขึ้นโดยใช้ราคาตลาดหรือในราคาที่ตกลงกันตามสัญญาหากไม่มีราคาตลาดรองรับ

รายละเอียดความสัมพันธ์ที่กลุ่มบริษัทมีกับบุคคลหรือบริษัทที่เกี่ยวข้องกันซึ่งมีการควบคุม หรือเป็นกิจการที่บริษัทควบคุม หรือเป็นบุคคลหรือบริษัทที่มีรายการบัญชีกับกลุ่มบริษัท มีดังนี้

บริษัท	ลักษณะของความสัมพันธ์
บริษัทย่อยที่บริษัทถือหุ้นโดยตรง	
บริษัท สยามสปอร์ต ดิจิตอล มีเดีย จำกัด	บริษัทย่อย
บริษัท สยามสปอร์ตบุ๊คส์ จำกัด	บริษัทย่อย
บริษัท สยามสปอร์ตมีเดีย แมเนจเม้นท์ จำกัด	บริษัทย่อย
บริษัท คอร์โน แอนด์ แชน จำกัด	บริษัทย่อย
บริษัทร่วมที่บริษัทถือหุ้นโดยตรง	
บริษัท ไอ-สปอร์ต จำกัด	บริษัทร่วม
บริษัทที่ถือหุ้นโดยบริษัท ไอ-สปอร์ต จำกัด	
บริษัท ไอ-สปอร์ต มีเดีย จำกัด	บริษัทร่วม
บริษัท สยามสปอร์ต เทเลวิชั่น จำกัด	บริษัทร่วม
บริษัทที่เกี่ยวข้องกัน	
บริษัท เมืองทอง ยูไนเตด จำกัด	กรรมการของบริษัทเป็นผู้ถือหุ้นและมีกรรมกรร่วมกัน (กรรมการของบริษัท คอร์โน แอนด์ แชน จำกัด)
บริษัท ก.สัมพันธ์บุ๊คส์ จำกัด	คู่สมรสของกรรมการบริษัทเป็นกรรมการผู้จัดการ
บริษัท อินสไพร์ เอนเตอร์เทนเม้นท์ จำกัด	กรรมการของบริษัทเคยเป็นผู้ถือหุ้นในอดีต
บริษัทคู่ค้ารายสำคัญ	
บริษัท กีเลนการพิมพ์ จำกัด	ไม่มีกรรมการ ไม่มีผู้ถือหุ้นร่วมกัน และไม่มีอำนาจควบคุม

รายการระหว่างบริษัท บริษัทย่อย และบริษัทที่เกี่ยวข้องกัน มีนโยบายการคิดราคาดังนี้

- การขายสินค้าและบริการระหว่างบริษัท บริษัทย่อย และบริษัทที่เกี่ยวข้องกันคิดราคาตลาดหรือในราคาที่ตกลงกันตามสัญญาหากไม่มีราคาตลาดรองรับ
- การซื้อสินค้าและบริการระหว่างบริษัท บริษัทย่อย และบริษัทที่เกี่ยวข้องกันคิดราคาตลาดหรือในราคาที่ตกลงกันตามสัญญาหากไม่มีราคาตลาดรองรับ
- รายได้ค่าเช่าจากบริษัทย่อยคิดราคาที่ตกลงกันตามสัญญา

รายการบัญชีที่สำคัญที่มีกับบริษัทที่เกี่ยวข้องกัน สำหรับแต่ละปีสิ้นสุดวันที่ 31 ธันวาคม 2559 และ 2558 มีดังนี้

3,500

หน่วย: บาท				
	งบการเงินรวม		งบการเงินเฉพาะกิจการ	
	2559	2558	2559	2558
รายได้จากการขายและบริการ				
บริษัทร่วม				
บริษัท ไอ-สปอร์ต จำกัด	30,000	5,000,000	-	-
บริษัท สยามสปอร์ต เทเลวิชั่น จำกัด	-	7,940,801	-	7,940,801
บริษัทที่เกี่ยวข้องกัน				
บริษัท อินสไพร์ เอนเตอร์เทนเมนต์ จำกัด	4,776,224	5,002,968	-	-
บริษัท เมืองทอง ยูไนเตด จำกัด	6,343,904	10,142,200	-	-
บริษัท ก.สัมพันธบุ๊คส์ จำกัด	57,934,827	66,554,623	57,934,827	66,554,623
ค่าขายรับคืน-บริษัทที่เกี่ยวข้องกัน				
บริษัท ก.สัมพันธบุ๊คส์ จำกัด	(2,037,331)	(1,575,908)	(2,037,331)	(1,575,908)
รวมรายได้จากการขายและบริการ-สุทธิ	67,047,624	93,064,684	55,897,496	72,919,516
รายได้ค่าโฆษณา				
บริษัทย่อย				
บริษัท คอร์โน แอนด์ เนช จำกัด	-	-	1,983,734	4,201,819
บริษัท สยามสปอร์ต ดิจิตอล มีเดีย จำกัด	-	-	404,533	101,800
บริษัทร่วม				
บริษัท สยามสปอร์ต เทเลวิชั่น จำกัด	9,789,521	-	7,729,521	-
บริษัทที่เกี่ยวข้องกัน				
บริษัท อินสไพร์ เอนเตอร์เทนเมนต์ จำกัด	14,091,500	200,000	14,091,500	200,000
รวมรายได้ค่าโฆษณา	23,881,021	200,000	24,209,288	4,503,619
รายได้ค่าเช่า - บริษัทย่อย				
บริษัท สยามสปอร์ต ดิจิตอล มีเดีย จำกัด	-	-	360,000	360,000
รายได้อื่น				
บริษัทย่อย				
บริษัท สยามสปอร์ต ดิจิตอล มีเดีย จำกัด	-	-	-	148,570
บริษัทที่เกี่ยวข้องกัน				
บริษัท อินสไพร์ เอนเตอร์เทนเมนต์ จำกัด	-	-	-	74,807
รวมรายได้อื่น	-	-	-	223,377
ดอกเบี้ยรับ				
บริษัทย่อย				
บริษัท คอร์โน แอนด์ เนช จำกัด	-	-	1,930,288	84,658
บริษัท สยามสปอร์ต ดิจิตอล มีเดีย จำกัด	-	-	511,468	-
รวมดอกเบี้ยรับ-บริษัทย่อย	-	-	2,441,756	84,658

30/5/59

หน่วย: บาท

	งบการเงินรวม		งบการเงินเฉพาะกิจการ	
	2559	2558	2559	2558
ดอกเบี้ยรับ				
บริษัทร่วม				
บริษัท ไอ-สปอร์ต จำกัด	265,013	621,533	265,013	621,533
บริษัท สยามสปอร์ต เทเลวิชั่น จำกัด	-	36,021	-	36,021
บริษัทที่เกี่ยวข้องกัน				
บริษัท อินสไพร์ เอนเตอร์เทนเมนต์ จำกัด	-	618,660	-	230,821
รวมดอกเบี้ยรับ	<u>265,013</u>	<u>1,276,214</u>	<u>2,706,769</u>	<u>973,033</u>
ซื้อสินค้า				
บริษัทที่เกี่ยวข้องกัน				
บริษัท อินสไพร์ เอนเตอร์เทนเมนต์ จำกัด	24,847,649	29,722,945	24,847,649	44,408,543
หัก ส่งคืน	(13,786,588)	(16,699,828)	(13,786,588)	(25,066,481)
บริษัท เมืองทอง ยูไนเต็ด จำกัด	11,031,991	542,842	11,031,991	492,056
รวมซื้อสินค้า	<u>22,093,052</u>	<u>13,565,959</u>	<u>22,093,052</u>	<u>19,834,118</u>
ต้นทุนบริการ				
บริษัทย่อย				
บริษัท คอร์โน แอนด์ เนช จำกัด	-	-	7,312,383	6,414,150
บริษัทร่วม				
บริษัท สยามสปอร์ต เทเลวิชั่น จำกัด	6,530,000	83,416,000	5,850,000	82,809,000
บริษัทที่เกี่ยวข้องกัน				
บริษัท อินสไพร์ เอนเตอร์เทนเมนต์ จำกัด	5,950,000	4,414,400	-	-
รวมต้นทุนบริการ	<u>12,480,000</u>	<u>87,830,400</u>	<u>13,162,383</u>	<u>89,223,150</u>
ค่าใช้จ่ายในการขายและบริหาร				
บริษัทย่อย				
บริษัท คอร์โน แอนด์ เนช จำกัด	-	-	770,000	-
บริษัทร่วม				
บริษัท สยามสปอร์ต เทเลวิชั่น จำกัด	25,674,252	22,000,800	21,793,452	21,504,000
บริษัท ไอ-สปอร์ต จำกัด	5,000,000	-	-	-
บริษัทที่เกี่ยวข้องกัน				
บริษัท เมืองทอง ยูไนเต็ด จำกัด	2,991,739	-	-	-
บริษัท อินสไพร์ เอนเตอร์เทนเมนต์ จำกัด	14,091,500	-	14,091,500	-
รวมค่าใช้จ่ายในการขายและบริหาร	<u>47,757,491</u>	<u>22,000,800</u>	<u>36,654,952</u>	<u>21,504,000</u>
ต้นทุนทางการเงิน				
บริษัทที่เกี่ยวข้องกัน				
บริษัท เมืองทอง ยูไนเต็ด จำกัด	171,516	-	171,516	-
รวมต้นทุนทางการเงิน	<u>171,516</u>	<u>-</u>	<u>171,516</u>	<u>-</u>

30/03/2016

ตามรายงานการประชุมกรรมการครั้งที่ 4/2558 เมื่อวันที่ 18 พฤศจิกายน 2558 ของบริษัท คอร์โน แอนด์ แนช จำกัด ซึ่งเป็นบริษัทย่อยของบริษัท ได้มีมติให้บริษัทย่อยดังกล่าวซื้อลิขสิทธิ์การจัดงานกิจกรรมเป็นจำนวนเงิน 38 ล้านบาทจากบริษัท อินสไพร์ เอนเตอร์เทนเมนต์ จำกัด ซึ่งเป็นบริษัทย่อยเดิม โดยมีหลักเกณฑ์การกำหนดราคาจากการประมาณการผลกำไรของการจัดงานกิจกรรมดังกล่าวเป็นระยะเวลา 10 ปี

ยอดคงเหลือที่มีสาระสำคัญกับบริษัทที่เกี่ยวข้องกัน ณ วันที่ 31 ธันวาคม 2559 และ 2558 มีดังนี้

	หน่วย: บาท			
	งบการเงินรวม		งบการเงินเฉพาะกิจการ	
	2559	2558	2559	2558
ลูกหนี้การค้าและลูกหนี้อื่น				
ลูกหนี้การค้า				
บริษัทย่อย-ในฐานะตัวการ				
บริษัท สยามสปอร์ตบุ๊คส์ จำกัด	-	-	391,250	391,250
บริษัท คอร์โน แอนด์ แนช จำกัด	-	-	7,383,000	7,552,344
บริษัท สยามสปอร์ต ดิจิตอล มีเดีย จำกัด	-	-	3,912,190	3,713,390
รวมลูกหนี้การค้า-บริษัทย่อย	-	-	11,686,440	11,656,984
บริษัทร่วม				
บริษัท ไอ-สปอร์ต จำกัด	32,100	-	-	-
บริษัท สยามสปอร์ต เทเลวิชั่น จำกัด	1,231,236	1,628,540	913,713	1,179,140
บริษัทที่เกี่ยวข้องกัน-ในฐานะตัวการ				
บริษัท อินสไพร์ เอนเตอร์เทนเมนต์ จำกัด	23,952,863	6,771,915	16,272,210	3,781,303
บริษัท เมืองทอง ยูไนเต็ด จำกัด	27,649,508	34,989,713	95,909	95,909
บริษัท ก.สัมพันธบุ๊คส์ จำกัด	15,470,185	21,887,755	15,470,185	21,887,755
รวมลูกหนี้การค้า-บริษัทที่เกี่ยวข้องกัน	68,335,892	65,277,923	32,752,017	26,944,107
รวมลูกหนี้การค้า	68,335,892	65,277,923	44,438,457	38,601,091
ลูกหนี้อื่น				
บริษัทย่อย-ในฐานะตัวการ				
บริษัท สยามสปอร์ต ดิจิตอล มีเดีย จำกัด	-	-	3,741,871	3,945,751
บริษัทร่วม				
บริษัท สยามสปอร์ต เทเลวิชั่น จำกัด	-	225,393	-	225,393
บริษัทที่เกี่ยวข้องกัน				
บริษัท อินสไพร์ เอนเตอร์เทนเมนต์ จำกัด	986,998	-	986,998	-
รายได้ค้างรับ				
บริษัทร่วม				
บริษัท ไอ-สปอร์ต จำกัด	5,000,000	5,000,000	-	-
หัก ค่าเผื่อนี้สงสัยจะสูญ	(5,000,000)	-	-	-
บริษัทที่เกี่ยวข้องกัน				
บริษัท อินสไพร์ เอนเตอร์เทนเมนต์ จำกัด	289,469	1,666,667	-	-

gson

หน่วย: บาท

ดอกเบี้ยค้างรับ

บริษัทย่อย

บริษัท คอร์โน แอนด์ เนซ จำกัด

บริษัท สยามสปอร์ต ดิจิตอล มีเดีย จำกัด

บริษัทร่วม

บริษัท ไอ-สปอร์ต จำกัด

บริษัทที่เกี่ยวข้องกัน

บริษัท อินสไพร์ เอนเตอร์เทนเมนต์ จำกัด

เงินล่วงหน้าแก่ผู้รับจ้างผลิตสิ่งพิมพ์

บริษัทย่อย

บริษัท สยามสปอร์ตบุ๊คส์ จำกัด

หัก ค่าเผื่อนี้สงฆ์จะสูญ

รวมลูกหนี้อื่น

รวมลูกหนี้การค้าและลูกหนี้อื่น

เงินให้กู้ยืมระยะสั้น

บริษัทย่อย

บริษัท สยามสปอร์ต ดิจิตอล มีเดีย จำกัด

บริษัท คอร์โน แอนด์ เนซ จำกัด

บริษัทร่วม

บริษัท ไอ-สปอร์ต จำกัด

รวมเงินให้กู้ยืมระยะสั้น

เงินให้กู้ยืมระยะสั้นแก่บริษัทย่อย มีรายการเคลื่อนไหวดังต่อไปนี้

ยอดยกมา

เพิ่มขึ้นในระหว่างปี

จ่ายคืนในระหว่างปี

ยอดยกไป

เงินให้กู้ยืมระยะยาว

บริษัทย่อย

บริษัท สยามสปอร์ต ดิจิตอล มีเดีย จำกัด

บริษัท คอร์โน แอนด์ เนซ จำกัด

รวมเงินให้กู้ยืมระยะยาว

	งบการเงินรวม		งบการเงินเฉพาะกิจการ	
	2559	2558	2559	2558
ดอกเบี้ยค้างรับ				
บริษัทย่อย				
บริษัท คอร์โน แอนด์ เนซ จำกัด	-	-	2,014,946	84,658
บริษัท สยามสปอร์ต ดิจิตอล มีเดีย จำกัด	-	-	511,468	-
บริษัทร่วม				
บริษัท ไอ-สปอร์ต จำกัด	41,217	49,951	41,217	49,951
บริษัทที่เกี่ยวข้องกัน				
บริษัท อินสไพร์ เอนเตอร์เทนเมนต์ จำกัด	629,452	629,452	629,452	629,452
เงินล่วงหน้าแก่ผู้รับจ้างผลิตสิ่งพิมพ์				
บริษัทย่อย				
บริษัท สยามสปอร์ตบุ๊คส์ จำกัด	-	-	7,100,000	7,200,000
หัก ค่าเผื่อนี้สงฆ์จะสูญ	-	-	(7,100,000)	(7,200,000)
รวมลูกหนี้อื่น	1,947,136	7,571,463	7,925,952	4,935,205
รวมลูกหนี้การค้าและลูกหนี้อื่น	70,283,028	72,849,386	52,364,409	43,536,296
เงินให้กู้ยืมระยะสั้น				
บริษัทย่อย				
บริษัท สยามสปอร์ต ดิจิตอล มีเดีย จำกัด	-	-	-	3,000,000
บริษัท คอร์โน แอนด์ เนซ จำกัด	-	-	-	21,500,000
บริษัทร่วม				
บริษัท ไอ-สปอร์ต จำกัด	22,140,000	22,140,000	22,140,000	22,140,000
รวมเงินให้กู้ยืมระยะสั้น	22,140,000	22,140,000	22,140,000	46,640,000
เงินให้กู้ยืมระยะสั้นแก่บริษัทย่อย มีรายการเคลื่อนไหวดังต่อไปนี้				
ยอดยกมา	-	-	-	-
เพิ่มขึ้นในระหว่างปี	-	-	-	39,360,000
จ่ายคืนในระหว่างปี	-	-	-	(14,860,000)
ยอดยกไป	-	-	-	24,500,000
เงินให้กู้ยืมระยะยาว				
บริษัทย่อย				
บริษัท สยามสปอร์ต ดิจิตอล มีเดีย จำกัด	-	-	31,270,000	-
บริษัท คอร์โน แอนด์ เนซ จำกัด	-	-	71,400,000	-
รวมเงินให้กู้ยืมระยะยาว	-	-	102,670,000	-

3.5.5

หน่วย: บาท

	งบการเงินรวม		งบการเงินเฉพาะกิจการ	
	2559	2558	2559	2558
เงินให้กู้ยืมระยะยาวแก่บริษัทย่อย มีรายการเคลื่อนไหวดังต่อไปนี้				
ขอยกมา	-	-	-	-
โอนมาจากเงินให้กู้ยืมระยะสั้น	-	-	24,500,000	-
เพิ่มขึ้นในระหว่างปี	-	-	80,670,000	-
จ่ายคืนในระหว่างปี	-	-	(2,500,000)	-
ขอยกไป	-	-	102,670,000	-
เงินให้กู้ยืมระยะสั้นและเงินให้กู้ยืมระยะยาวแก่บริษัทย่อย มีการคิดดอกเบี้ยอัตราร้อยละ 5 ต่อปี				
เงินให้กู้ยืมระยะสั้นแก่บริษัทรวม มีการคิดดอกเบี้ยอัตราร้อยละ 1.05-1.35 ต่อปี				
สินทรัพย์ไม่หมุนเวียนอื่น				
บริษัทที่เกี่ยวข้องกัน				
บริษัท อินสไพร์ เอนเตอร์เทนเมนต์ จำกัด	2,000,000	-	-	-
เจ้าหนี้การค้าและเจ้าหนี้อื่น				
เจ้าหนี้การค้า				
บริษัทย่อย-ในฐานะตัวการ				
บริษัท คอร์โน แอนด์ เนช จำกัด	-	-	8,485,100	8,490,707
บริษัทร่วม-ในฐานะตัวแทน				
บริษัท สยามสปอร์ต เทเลวิชั่น จำกัด	5,350	61,059,586	-	61,038,186
บริษัทที่เกี่ยวข้องกัน-ในฐานะตัวการ				
บริษัท อินสไพร์ เอนเตอร์เทนเมนต์ จำกัด	3,969,700	5,892,980	3,630,033	5,556,400
บริษัท เมืองทอง ยูไนเตด จำกัด	3,824,032	772,164	2,673,613	705,192
รวมเจ้าหนี้การค้า-บริษัทที่เกี่ยวข้องกัน	7,799,082	67,724,730	6,303,646	67,299,778
รวมเจ้าหนี้การค้า	7,799,082	67,724,730	14,788,746	75,790,485
เจ้าหนี้อื่น				
บริษัทย่อย				
บริษัท สยามสปอร์ตบุ๊คส์ จำกัด	-	-	265,468	265,468
บริษัท สยามสปอร์ต ดิจิตอล มีเดีย จำกัด	-	-	707,744	1,897,590
บริษัท สยามสปอร์ตมีเดีย แมเนจเม้นท์ จำกัด	-	-	-	47,500
บริษัท คอร์โน แอนด์ เนช จำกัด	-	-	823,900	-
บริษัทร่วม				
บริษัท สยามสปอร์ต เทเลวิชั่น จำกัด	22,767,616	12,713,083	22,767,616	12,713,083

gson

หน่วย: บาท

	งบการเงินรวม		งบการเงินเฉพาะกิจการ	
	2559	2558	2559	2558
เจ้าหนี้อื่น				
บริษัทที่เกี่ยวข้องกัน				
บริษัท อินสไพร์ เอนเตอร์เทนเมนต์ จำกัด	17,099,030	1,872,724	16,620,029	1,413,724
บริษัท เมืองทอง ยูไนเต็ด จำกัด	-	30,518	-	-
รวมเจ้าหนี้อื่น	39,866,646	14,616,325	41,184,757	16,337,365
ค่าใช้จ่ายค้างจ่าย				
บริษัทย่อย				
บริษัท คอร์โน แอนด์ เนช จำกัด	-	-	443,925	-
บริษัทที่เกี่ยวข้องกัน				
บริษัท เมืองทอง ยูไนเต็ด จำกัด	202,034	-	171,516	-
บริษัท อินสไพร์ เอนเตอร์เทนเมนต์ จำกัด	1,284,000	-	-	-
รวมค่าใช้จ่ายค้างจ่าย	1,486,034	-	615,441	-
รวมเจ้าหนี้การค้าและเจ้าหนี้อื่น	49,151,762	82,341,055	56,588,944	92,127,850
เงินกู้ยืมจากบริษัทที่เกี่ยวข้องกัน				
บริษัท เมืองทอง ยูไนเต็ด จำกัด	13,000,000	-	13,000,000	-
หัก ส่วนที่ถึงกำหนดชำระภายในหนึ่งปี	(6,000,000)	-	(6,000,000)	-
รวมเงินกู้ยืมจากบริษัทที่เกี่ยวข้องกัน	7,000,000	-	7,000,000	-
เงินกู้ยืมระยะสั้นจากบุคคลที่เกี่ยวข้องกัน				
กรรมการ-บริษัท คอร์โน แอนด์ เนช จำกัด	3,300,000	3,000,000	-	-

เงินกู้ยืมระยะสั้นและระยะยาวจากบริษัทที่เกี่ยวข้องกัน มีการคิดดอกเบี้ยอัตราร้อยละ 7.75 ต่อปี

เงินกู้ยืมระยะสั้นจากบุคคลที่เกี่ยวข้องกัน ไม่มีการคิดดอกเบี้ยระหว่างกัน

30/01/2560

รายการบัญชีที่สำคัญที่มีกับบริษัท กีเลนการพิมพ์ จำกัด (บริษัทผู้ค้ารายสำคัญ) สำหรับแต่ละปีสิ้นสุดวันที่ 31 ธันวาคม 2559 และ 2558 มีดังนี้

	หน่วย: บาท			
	งบการเงินรวม		งบการเงินเฉพาะกิจการ	
	2559	2558	2559	2558
รายได้อื่น				
ดอกเบี้ยรับ	4,990,820	-	4,990,820	-
ต้นทุนขายและบริการ				
ซื้อสินค้า	49,824,587	-	49,824,587	-
หัก ส่งคืน	(1,908,023)	-	(1,908,023)	-
รวมซื้อสินค้า	<u>47,916,564</u>	<u>-</u>	<u>47,916,564</u>	<u>-</u>
ต้นทุนบริการ	<u>269,271,045</u>	<u>251,761,807</u>	<u>263,794,647</u>	<u>251,725,150</u>
ค่าใช้จ่าย				
ค่าใช้จ่ายในการขายและบริการ	<u>11,526,216</u>	<u>4,318,448</u>	<u>11,526,216</u>	<u>4,318,448</u>

ยอดคงเหลือที่มีสาระสำคัญกับบริษัท กีเลนการพิมพ์ จำกัด (บริษัทผู้ค้ารายสำคัญ) ณ วันที่ 31 ธันวาคม 2559 และ 2558 มีดังนี้

	หน่วย: บาท			
	งบการเงินรวม		งบการเงินเฉพาะกิจการ	
	2559	2558	2559	2558
ลูกหนี้การค้าและลูกหนี้อื่น				
ลูกหนี้อื่น	6,170,007	-	6,170,007	-
ดอกเบี้ยค้างรับ	4,990,820	-	4,990,820	-
เงินล่วงหน้าแก่ผู้รับจ้างผลิตสิ่งพิมพ์	354,943,015	210,861,833	354,943,015	210,861,833
หัก ค่าเผื่อหนี้สงสัยจะสูญ	(30,971,052)	-	(30,971,052)	-
รวมเงินล่วงหน้าแก่ผู้รับจ้างผลิตสิ่งพิมพ์	<u>323,971,963</u>	<u>210,861,833</u>	<u>323,971,963</u>	<u>210,861,833</u>
รวมลูกหนี้การค้าและลูกหนี้อื่น	<u>335,132,790</u>	<u>210,861,833</u>	<u>335,132,790</u>	<u>210,861,833</u>
สิทธิการเช่าจ่ายล่วงหน้า	<u>145,963,795</u>	<u>90,319,199</u>	<u>87,606,183</u>	<u>90,319,199</u>
เจ้าหนี้การค้าและเจ้าหนี้อื่น				
เจ้าหนี้การค้า	839,790	2,818,250	-	-
เจ้าหนี้อื่น	4,990,820	-	4,990,820	-
ค่าใช้จ่ายค้างจ่าย	104,895	1,422,540	-	-
รวมเจ้าหนี้การค้าและเจ้าหนี้อื่น	<u>5,935,505</u>	<u>4,240,790</u>	<u>4,990,820</u>	<u>-</u>

3.5.50

เมื่อวันที่ 25 สิงหาคม 2559 บริษัทได้ทำบันทึกข้อตกลงกับบริษัท กีเลนการพิมพ์ จำกัด (บริษัทคู่ค้ารายสำคัญ) เพื่อนำหลักทรัพย์ของบริษัท กีเลนการพิมพ์ จำกัด ไปจดจำนองเพื่อค้ำประกันวงเงินสินเชื่อหมุนเวียนกับธนาคารพาณิชย์แห่งหนึ่ง วงเงิน 472 ล้านบาท ทั้งนี้บริษัทตกลงจ่ายค่าธรรมเนียมและค่าใช้จ่ายที่เกิดขึ้นจากการค้ำประกันดังกล่าว สำหรับปี 2559 บริษัทมีค่าธรรมเนียมดังกล่าว เป็นจำนวนเงิน 4.99 ล้านบาท

บริษัทรับรู้ดอกเบี้ยรับจากเงินย่ำล่วงหน้าไม่เกินค่าธรรมเนียมการค้ำประกันวงเงินสินเชื่อหมุนเวียนที่บริษัท กีเลนการพิมพ์ จำกัด เรียกเก็บจากบริษัท (หมายเหตุ 7)

ค่าตอบแทนที่จ่ายให้ผู้บริหารสำคัญ

ค่าตอบแทนที่จ่ายให้ผู้บริหารสำคัญสำหรับปีสิ้นสุดวันที่ 31 ธันวาคม 2559 และ 2558 ประกอบด้วย

	หน่วย: บาท			
	งบการเงินรวม		งบการเงินเฉพาะกิจการ	
	2559	2558	2559	2558
ผลประโยชน์ระยะสั้น	36,032,119	34,712,073	28,998,819	30,952,223
ผลประโยชน์หลังออกจากงาน	990,763	921,635	802,533	894,513
รวม	37,022,882	35,633,708	29,801,352	31,846,736

6. เงินสดและรายการเทียบเท่าเงินสด

เงินสดและรายการเทียบเท่าเงินสด ณ วันที่ 31 ธันวาคม 2559 และ 2558 ประกอบด้วย

	หน่วย: บาท			
	งบการเงินรวม		งบการเงินเฉพาะกิจการ	
	2559	2558	2559	2558
เงินสด	436,805	465,789	361,805	405,789
เงินฝากธนาคาร	14,753,303	33,368,309	3,229,628	18,318,420
รวม	15,190,108	33,834,098	3,591,433	18,724,209

3.5.50

7. ลูกหนี้การค้าและลูกหนี้อื่น – สุทธิ

ลูกหนี้การค้าและลูกหนี้อื่น – สุทธิ ณ วันที่ 31 ธันวาคม 2559 และ 2558 ประกอบด้วย

	หน่วย: บาท			
	งบการเงินรวม		งบการเงินเฉพาะกิจการ	
	2559	2558	2559	2558
ลูกหนี้การค้า	275,077,521	599,522,239	243,300,440	552,058,908
ลูกหนี้การค้า - บริษัทย่อย	-	-	11,686,440	11,656,984
ลูกหนี้การค้า - บริษัทที่เกี่ยวข้องกัน	68,335,892	65,277,923	32,752,017	26,944,107
หัก ค่าเผื่อนี้สงสัยจะสูญ	(78,401,093)	(44,078,746)	(69,771,746)	(40,128,006)
หัก สำรองสินค้านับ	(21,909,872)	(21,371,353)	(21,909,872)	(21,371,353)
ลูกหนี้การค้า - สุทธิ	243,102,448	599,350,063	196,057,279	529,160,640
ลูกหนี้อื่น	20,922,715	6,892,448	20,133,395	5,527,651
ลูกหนี้อื่น - บริษัทย่อย	-	-	3,741,871	3,945,751
ลูกหนี้อื่น - บริษัทที่เกี่ยวข้องกัน	986,998	225,393	986,998	225,393
รายได้ค้างรับ	16,502,313	28,644,230	6,001,294	8,600,696
ดอกเบี้ยค้างรับ	5,665,817	679,403	8,192,231	764,061
ค่าใช้จ่ายล่วงหน้า	3,576,683	11,842,611	2,276,406	8,989,025
เงินตรงจ่าย	39,250	24,000	-	-
เงินมัดจำ	1,963,400	1,074,400	-	-
ดอกเบี้ยจ่ายล่วงหน้า	1,150,674	1,164,995	1,150,675	1,164,995
ภาษีซื้อยังไม่ถึงกำหนด	11,791,928	13,912,283	9,550,016	7,544,496
เงินล่วงหน้าแก่ผู้รับจ้างผลิตสิ่งพิมพ์	353,721,136	243,781,923	351,541,136	250,981,923
หัก ส่วนที่เกินหนึ่งปี	(250,275,736)	-	(248,095,736)	-
อื่นๆ	854,985	4,452,760	753,406	4,333,205
รวมลูกหนี้อื่น	166,900,163	312,694,446	156,231,692	292,077,196
หัก ค่าเผื่อนี้สงสัยจะสูญ	(22,213,569)	(4,835,078)	(16,599,074)	(12,959,642)
ลูกหนี้อื่น - สุทธิ	144,686,594	307,859,368	139,632,618	279,117,554
ลูกหนี้การค้าและลูกหนี้อื่น - สุทธิ	387,789,042	907,209,431	335,689,897	808,278,194

ณ วันที่ 31 ธันวาคม 2559 และ 2558 บริษัทมีการจ่ายเงินล่วงหน้าแก่ผู้รับจ้างผลิตสิ่งพิมพ์ให้แก่ บริษัท กีเลนการพิมพ์ จำกัด เป็นจำนวนเงิน 323.97 ล้านบาท และ 210.86 ล้านบาท ตามลำดับ ทั้งนี้เมื่อวันที่ 22 กุมภาพันธ์ 2560 ฝ่ายบริหารได้บรรลุข้อตกลงกับบริษัท กีเลนการพิมพ์ จำกัด ถึงแนวทางในการชำระคืนเงินล่วงหน้าดังกล่าวข้างต้น ด้วย 2 แนวทางเลือก คือ 1) การชำระคืนเป็นระยะเวลา 36 เดือน หรือ 2) โอนทรัพย์สินที่จะปลดภาระจำนองซึ่งเป็นกรรมสิทธิ์ของ บริษัท กีเลนการพิมพ์ จำกัด ให้กับบริษัท ในระหว่างที่ยังคงค้างชำระหนี้บริษัท กีเลนการพิมพ์ จำกัด ยินดีให้ทางบริษัทคุดอกเบี้ยในอัตราร้อยละ MLR+0.25 นับตั้งแต่วันที่ 1 มกราคม 2559 เพื่อหลักความระมัดระวัง บริษัท ได้บันทึกดอกเบี้ยรับเป็นจำนวนเท่ากับค่าธรรมเนียมการค้าประกันที่บริษัทต้องชำระให้กับบริษัท กีเลนการพิมพ์ จำกัด บริษัทจะรับรู้ดอกเบี้ยรับในส่วนที่เหลือตามการรับชำระจริงภายหลังจากการได้รับชำระเงินคืนทั้งหมด

3.5.50

ณ วันที่ 31 ธันวาคม 2559 และ 2558 บริษัทและบริษัทย่อยได้นำลูกหนี้การค้าบางส่วนไปขายลดให้กับธนาคารพาณิชย์หลายแห่ง โดยบริษัทและบริษัทย่อยยังคงมีภาระจากการค้าประกันการขายลดแบบมีสิทธิไถ่เบี่ยทั้งจำนวน (หมายเหตุ 15)

ณ วันที่ 31 ธันวาคม 2559 และ 2558 กลุ่มบริษัทมียอดลูกหนี้การค้าคงเหลือ โดยแยกตามจำนวนเดือนที่ค้างชำระได้ดังนี้

	หน่วย: บาท			
	งบการเงินรวม		งบการเงินเฉพาะกิจการ	
	2559	2558	2559	2558
ลูกหนี้ที่เข้ารับล่วงหน้า	14,516,307	10,078,796	14,149,988	9,683,886
เช็คคืน	10,870,405	11,094,507	10,051,835	10,076,141
ยังไม่ถึงกำหนดชำระ	112,563,541	173,797,059	97,651,670	146,500,512
ค้างชำระ				
น้อยกว่า 3 เดือน	72,226,787	311,162,237	63,094,272	300,540,424
3 - 6 เดือน	2,958,756	7,883,003	2,388,659	4,040,139
6 - 12 เดือน	821,637	11,201,441	99,684	9,731,215
มากกว่า 12 เดือน	61,120,088	74,305,196	55,864,332	71,486,591
ลูกหนี้การค้า - บริษัทย่อย	-	-	11,686,440	11,656,984
ลูกหนี้การค้า - บริษัทที่เกี่ยวข้องกัน	68,335,892	65,277,923	32,752,017	26,944,107
รวม	343,413,413	664,800,162	287,738,897	590,659,999
หัก ค่าเผื่อหนี้สงสัยจะสูญ	(78,401,093)	(44,078,746)	(69,771,746)	(40,128,006)
หัก สำรองสินค้ารับคืน	(21,909,872)	(21,371,353)	(21,909,872)	(21,371,353)
ลูกหนี้การค้า - สุทธิ	243,102,448	599,350,063	196,057,279	529,160,640

gson

8. สินค้ำคงเหลือ-สุทธิ

สินค้ำคงเหลือ ณ วันที่ 31 ธันวาคม 2559 และ 2558 ประกอบด้วย

	หน่วย: บาท			
	งบการเงินรวม		งบการเงินเฉพาะกิจการ	
	2559	2558	2559	2558
วัตถุดิบ	123,381,511	120,456,269	123,381,511	120,456,269
หมึกพิมพ์และหมึกสี	73,174	40,858	73,174	40,858
วัสดุการพิมพ์สิ้นเปลือง	236,566	372,179	236,566	372,179
สินค้าสำเร็จรูป	4,861,962	548,191	4,861,962	548,191
วัตถุดิบระหว่างทาง	8,570,825	-	8,570,825	-
กิจกรรมการจัดงานระหว่างทำ	88,634,131	150,155,394	75,533,365	137,100,000
รวม	225,758,169	271,572,891	212,657,403	258,517,497
หัก ค่าเผื่อมูลค่าสินค้าลดลง	-	(698,257)	-	(698,257)
หัก ค่าเผื่อจากการยกเลิกงานกิจกรรม	(70,417,280)	-	(70,417,280)	-
สินค้ำคงเหลือ-สุทธิ	155,340,889	270,874,634	142,240,123	257,819,240

ในระหว่างไตรมาส 1 ปี 2559 บริษัทได้รับหนังสือแจ้งยกเลิกสัญญาการแต่งตั้งเป็นผู้บริหารสิทธิประโยชน์ของสมาคมฟุตบอลแห่งประเทศไทย ในพระบรมราชูปถัมภ์ (“สมาคม”) มีผลทำให้การบริหารงานเพื่อการจัดการแข่งขันฟุตบอลรายการต่างๆ ของสมาคมถือเป็นอันยุติ บริษัทจึงรับรู้ผลขาดทุนจากค่าใช้จ่ายซึ่งบริษัทได้จ่ายไปล่วงหน้าเพื่อจัดงานกิจกรรมที่เกี่ยวข้องกับสัญญาดังกล่าวเป็นจำนวนเงินสุทธิจากการกลับรายการขาดทุนดังกล่าว 70.42 ล้านบาท ซึ่งได้แสดงเป็นขาดทุนจากการยกเลิกงานกิจกรรมอยู่ในงบกำไรหรือขาดทุน

นอกจากนี้ บริษัทจึงรับรู้ค่าเผื่อนี้สงฆ์จะสูญเสียที่เป็นผลมาจากการสิ้นสุดสัญญานี้ เป็นจำนวนเงิน 33.32 ล้านบาท

ทั้งนี้ บริษัทยังมีสิทธิเรียกร้องค่าเสียหายจากค่าใช้จ่ายล่วงหน้างกล่าวจากสมาคม ซึ่งอยู่ระหว่างการพิจารณาของคณะกรรมการบริษัท

30/01/20

9. เงินลงทุนในบริษัทย่อย

เงินลงทุนในบริษัทย่อย แสดงในราคาตามวิธีราคาทุนในงบการเงินเฉพาะกิจการ ณ วันที่ 31 ธันวาคม 2559 และ 2558 ประกอบด้วย

	สัดส่วนการลงทุน (%)		ทุนชำระแล้ว		หน่วย: บาท	
					งบการเงินเฉพาะกิจการ	
					ตามวิธีราคาทุน	
	2559	2558	2559	2558	2559	2558
บริษัทย่อย						
บริษัท สยามสปอร์ต ดิจิตอล มีเดีย จำกัด	99.99	99.99	100,000,000	100,000,000	99,999,920	99,999,920
บริษัท สยามสปอร์ตบุ๊คส์ จำกัด	100.00	100.00	5,000,000	5,000,000	5,000,000	5,000,000
บริษัท สยามสปอร์ตมีเดีย แมเนจเม้นท์ จำกัด	99.99	99.99	5,000,000	5,000,000	4,999,930	4,999,930
บริษัท คอร์โน แอนด์ เนช จำกัด	99.99	99.99	70,000,000	70,000,000	69,998,600	69,998,600
รวมเงินลงทุนในบริษัทย่อย					179,998,450	179,998,450
หัก ค่าเผื่อการด้อยค่าเงินลงทุน					(105,861,246)	(10,618,949)
เงินลงทุนในบริษัทย่อย-สุทธิ					74,137,204	169,379,501

เมื่อวันที่ 26 มีนาคม 2558 ที่ประชุมกรรมการของบริษัทครั้งที่ 5/2558 ของบริษัท สยามสปอร์ต ซินดิเคท จำกัด (มหาชน) ได้มีมติขายเงินลงทุนในบริษัท อินสไพร์ เอนเตอร์เทนเม้นท์ จำกัด ให้แก่นายเสก ตันจรัส ทั้งจำนวน เป็นจำนวนเงิน 19.89 ล้านบาท (หุ้นสามัญจำนวน 11.70 ล้านหุ้น มูลค่าหุ้นละ 1.70 บาท) บริษัทจึงกลับรายการค่าเผื่อการลดมูลค่าเงินลงทุนจำนวน 117.00 ล้านบาท และรับรู้ผลขาดทุนจากการขายเงินลงทุนจำนวน 97.11 ล้านบาทในงบกำไรขาดทุนเฉพาะกิจการ

เนื่องจากผลประกอบการของบริษัทย่อยมีผลขาดทุน ฝ่ายบริหารจึงพิจารณาตั้งค่าเผื่อการด้อยค่าเงินลงทุนเป็นจำนวนเงิน 95.24 ล้านบาท ในงบกำไรขาดทุนสำหรับปี 2559 ทั้งนี้ฝ่ายบริหารพิจารณาจากงบการเงินของบริษัทย่อย

3.2.3

ณ วันที่ขายเงินลงทุน มูลค่าตามบัญชีของสินทรัพย์สุทธิของบริษัท อินสไพร์ เอนเตอร์เทนเมนต์ จำกัด แสดงตามรายการดังต่อไปนี้

	หน่วย : พันบาท
เงินสดและรายการเทียบเท่าเงินสด	778
ลูกหนี้การค้าและลูกหนี้อื่น	83,364
สินค้าคงเหลือ	18,545
สินทรัพย์หมุนเวียนอื่น	1,923
ที่ดิน อาคาร และอุปกรณ์	15,353
สินทรัพย์ไม่หมุนเวียนอื่น	15,734
เงินเบิกเกินบัญชีและเงินกู้ยืมระยะสั้นจากสถาบันการเงิน	(31,906)
เจ้าหนี้การค้าและเจ้าหนี้อื่น	(95,714)
หนี้สินหมุนเวียนอื่น	(39,592)
หนี้สินไม่หมุนเวียนอื่น	(13,717)
สินทรัพย์(หนี้สิน)สุทธิ	(45,232)
สัดส่วนการถือหุ้นโดยบริษัท	90%
สินทรัพย์(หนี้สิน)สุทธิตามสัดส่วนการถือหุ้นโดยบริษัท	(40,708)
เงินสดรับจากการจำหน่ายเงินทุนในบริษัทย่อย	19,890
เงินสดจ่ายค่าสิทธิมีสิทธิโดยบริษัท คอร์โน แอนด์ เนช จำกัด	(38,000)
กำไรจากการจำหน่ายเงินลงทุนในบริษัทย่อย	22,598

gson

10. เงินลงทุนในบริษัทร่วม

เงินลงทุนในบริษัทร่วม แสดงตามวิธีส่วนได้เสียในการเงินรวม ณ วันที่ 31 ธันวาคม 2559 และ 2558 ประกอบด้วย

ชื่อบริษัทร่วม	ประเทศที่ตั้ง และสถานที่หลัก	ของธุรกิจ	ไทย	กิจการหลัก	สัดส่วนการถือหุ้น/สิทธิ ออกเสียงของการ (ร้อยละ)	หน่วย : พันบาท		
						งบการเงินรวม		
						เงินลงทุนตามวิธีส่วนได้เสีย	งบการเงินเฉพาะ	เงินลงทุนตามวิธีราคาทุน
บริษัท ไอ-สปอร์ต จำกัด					2559 2558	2559 2558	2559 2558	2558
บริษัท ไอ-สปอร์ต จำกัด					120,000 120,000	44,947 53,072	45,000	60,000

งบการเงินของบริษัท ไอ-สปอร์ต จำกัด สำหรับปีสิ้นสุดวันที่ 31 ธันวาคม 2559 และ 2558 ที่นำมาใช้ในการบันทึกบัญชีเงินลงทุนและส่วนแบ่งกำไรตามวิธีส่วนได้เสียในการเงินรวม ได้ผ่านการตรวจสอบโดยผู้สอบบัญชีรับอนุญาตอื่น ซึ่งแสดงความเห็นอย่างไม่มีเงื่อนไข

เมื่อวันที่ 26 กันยายน 2559 ที่ประชุมกรรมการของบริษัทครั้งที่ 21/2559 ของบริษัท สยามสปอร์ต ซินดิเคท จำกัด (มหาชน) ได้มีมติขายเงินลงทุนในบริษัท ไอ-สปอร์ต จำกัด ให้แก่ นายระพีธร ศรีมงคล (หุ้นสามัญจำนวน 500,000 หุ้น มูลค่าหุ้นละ 40 บาท) และ นายปัญญา ภิโรกิจพงศ์ (หุ้นสามัญจำนวน 1,000,000 หุ้น มูลค่าหุ้นละ 40 บาท) รวมเป็นจำนวนเงิน 60 ล้านบาท บริษัทจึงรับรู้ผลกำไรจากการขายเงินลงทุนจำนวน 45 ล้านบาทในงบกำไรขาดทุน

รายการเคลื่อนไหวสำหรับปีสิ้นสุดวันที่ 31 ธันวาคม 2559 และ 2558 สำหรับเงินลงทุนในบริษัทร่วมซึ่งบันทึกตามวิธีส่วนได้เสีย มีดังนี้

	หน่วย: บาท	
	งบการเงินรวม	2558
ณ วันที่ 1 มกราคม	2559	2558
ส่วนแบ่งกำไรจากเงินลงทุนก่อนขายเงินลงทุน	53,072,157	35,091,011
ผลกำไร(ขาดทุน)จากการประมาณการคณิตศาสตร์ประกกัน	25,949,516	19,700,329
ขายเงินลงทุนระหว่างปี	127	(1,719,183)
	(19,755,419)	-
ส่วนแบ่งขาดทุนจากเงินลงทุนหลังขายเงินลงทุน	(14,319,839)	-
ณ วันที่ 31 ธันวาคม	44,946,542	53,072,157

95/๑๓

ข้อมูลทางการเงินโดยสรุปของบริษัทร่วมที่มีสาระสำคัญ มีดังนี้

	หน่วย: บาท	
	2559	2558
สินทรัพย์หมุนเวียน	192,095,236	139,766,231
สินทรัพย์ไม่หมุนเวียน	218,840,213	214,970,258
หนี้สินหมุนเวียน	198,723,286	150,046,766
หนี้สินไม่หมุนเวียน	9,338,175	15,528,868
รายได้	364,924,609	365,769,214
กำไรสำหรับปี	13,712,795	39,400,657
กำไรขาดทุนเบ็ดเสร็จอื่นสำหรับปี	338	(3,438,366)
กำไรเบ็ดเสร็จสำหรับปี	13,713,133	35,962,291

การกระทบยอดข้อมูลทางการเงินข้างต้นกับมูลค่าตามบัญชีของส่วนได้เสียของบริษัทร่วม ที่รับรู้ในงบการเงินรวม มีดังนี้

	หน่วย : บาท
	บริษัท ไอ-สปอร์ต จำกัด
สินทรัพย์สุทธิของบริษัทร่วม	202,873,988
สัดส่วนการถือหุ้นโดยกลุ่มบริษัท	
ในบริษัทร่วม (ร้อยละ)	37.50
สินทรัพย์สุทธิของบริษัทร่วมตามสัดส่วนการถือหุ้น โดยกลุ่มบริษัท	76,077,745
กำไรที่ยังไม่เกิดขึ้นจากการจำหน่ายเงินลงทุนในบริษัทย่อยให้แก่บริษัทร่วม	(31,191,652)
อื่นๆ	60,449
มูลค่าตามบัญชีของมูลค่าเงินลงทุนในบริษัทร่วม	44,946,542

3.5.3

11. อสังหาริมทรัพย์เพื่อการลงทุน – สุทธิ

อสังหาริมทรัพย์เพื่อการลงทุน ณ วันที่ 31 ธันวาคม 2559 และ 2558 ประกอบด้วย

	หน่วย: บาท
	งบการเงินรวม/ งบการเงินเฉพาะกิจการ
<u>ราคาทุน</u>	
ยอดคงเหลือ ณ 1 มกราคม 2559	47,677,995
เพิ่มขึ้นระหว่างปี	-
ยอดคงเหลือ ณ 31 ธันวาคม 2559	47,677,995
<u>ค่าเสื่อมราคาสะสม</u>	
ยอดคงเหลือ ณ 1 มกราคม 2559	(1,310,717)
เพิ่มขึ้นระหว่างปี	(12,918)
ยอดคงเหลือ ณ 31 ธันวาคม 2559	(1,323,635)
<u>ค่าเพื่อการด้อยค่า</u>	
ยอดคงเหลือ ณ 1 มกราคม 2559	(1,876,800)
เพิ่มขึ้นระหว่างปี	-
ยอดคงเหลือ ณ 31 ธันวาคม 2559	(1,876,800)
<u>อสังหาริมทรัพย์เพื่อการลงทุน - สุทธิ</u>	
ณ 31 ธันวาคม 2558	44,490,478
ณ 31 ธันวาคม 2559	44,477,560

เมื่อวันที่ 30 กันยายน 2558 บริษัทได้ให้บริษัท เอ็น แอนด์ เอ แอปไพไรซัล จำกัด ซึ่งเป็นผู้ประเมินอิสระทำการประเมินที่ดิน โดยใช้หลักเกณฑ์วิธีคิดจากต้นทุน (Cost Approach) เปรียบเทียบกับราคาซื้อ-ขาย และราคาเสนอขายของที่ดินในบริเวณใกล้เคียงที่มีลักษณะของที่ดินคล้ายคลึงกันหรือสามารถทำการเปรียบเทียบกันได้ โดยที่ดินแปลงที่หนึ่งมีราคาประเมินจำนวน 50.73 ล้านบาท บริษัทจึงได้กลับรายการผลขาดทุนจากการด้อยค่าออกทั้งจำนวน และที่ดินอีกแปลงหนึ่งมีราคาประเมิน 1.71 ล้านบาท บริษัทจึงได้บันทึกค่าเพื่อการด้อยค่าเพิ่มขึ้นอีก 0.76 ล้านบาท

บริษัทได้นำอสังหาริมทรัพย์เพื่อการลงทุนไปจดจำนองไว้กับธนาคารพาณิชย์ เพื่อเป็นหลักประกัน เงินเบิกเกินบัญชีเงินกู้ยืมระยะสั้นจากสถาบันการเงินและเงินเบิกเกินบัญชีของบริษัทย่อย

gsc

12. ที่ดิน อาคาร และอุปกรณ์ – สุทธิ

ที่ดิน อาคาร และอุปกรณ์ – สุทธิ ณ วันที่ 31 ธันวาคม 2559 ประกอบด้วย

หน่วย: บาท									
งบการเงินรวม									
ที่ดิน	อาคาร	ระบบ สาธารณูปโภค	สนามฟุตบอล	สิ่งปรับปรุง สถานที่เช่า	เครื่องจักรและ อุปกรณ์	เครื่องตกแต่งและ อุปกรณ์สำนักงาน	ยานพาหนะ	สินทรัพย์ ระหว่างก่อสร้าง	รวม
147,760,772	62,555,904	9,225,057	4,440,080	117,428,331	280,706,996	90,885,032	81,465,669	1,117,353	795,585,194
-	-	-	-	174,746	767,368	944,093	1,698,032	3,151,813	6,736,052
-	-	-	-	-	-	-	(4,517,112)	(112,500)	(4,629,612)
147,760,772	62,555,904	9,225,057	4,440,080	117,603,077	281,474,364	91,829,125	78,646,589	4,156,666	797,691,634
ราคาทุน :									
1 มกราคม 2559									
ซื้อเพิ่ม									
จำหน่าย / ตัดจำหน่าย / จัดประเภท									
31 ธันวาคม 2559									
ค่าเสื่อมราคาสะสม :									
1 มกราคม 2559	(14,930,796)	(9,224,904)	(4,397,783)	(60,003,088)	(134,729,771)	(61,112,263)	(54,371,533)	-	(338,770,138)
ค่าเสื่อมราคาสำหรับปี	(2,799,602)	-	-	(6,878,479)	(19,353,453)	(8,328,319)	(5,320,045)	-	(42,679,898)
จำหน่าย / ตัดจำหน่าย / จัดประเภท	-	-	-	-	-	-	3,911,153	-	3,911,153
31 ธันวาคม 2559	(17,730,398)	(9,224,904)	(4,397,783)	(66,881,567)	(154,083,224)	(69,440,582)	(55,780,425)	-	(377,538,683)

หน่วย: บาท

งบการเงินรวม									
ที่ดิน	อาคาร	ระบบ สาธารณูปโภค	สนามฟุตบอล	สิ่งปรับปรุง สถานที่เช่า	เครื่องจักรและ อุปกรณ์	เครื่องตกแต่งและ อุปกรณ์สำนักงาน	ยานพาหนะ	สินทรัพย์ ระหว่างก่อสร้าง	รวม
มูลค่าสุทธิตามบัญชี									
31 ธันวาคม 2559	44,825,506	153	42,297	50,721,510	127,391,140	22,388,543	22,866,164	4,156,666	420,152,751
31 ธันวาคม 2558	47,625,108	153	42,297	57,425,243	145,977,225	29,772,769	27,094,136	1,117,353	456,815,056
ราคาที่ลดลง									
1 มกราคม 2559	-	-	-	-	-	-	-	-	(14,257,714)
ลดลงระหว่างปี	-	-	-	-	-	-	-	-	-
31 ธันวาคม 2559	-	-	-	-	-	-	-	-	(14,257,714)
สินทรัพย์ซึ่งแสดงตามราคาที่ใหม่									
31 ธันวาคม 2559	44,825,506	153	42,297	50,721,510	127,391,140	22,388,543	22,866,164	4,156,666	405,895,037
31 ธันวาคม 2558	47,625,108	153	42,297	57,425,243	145,977,225	29,772,769	27,094,136	1,117,353	442,557,342

ค่าเสื่อมราคาสำหรับปี (ซึ่งรวมอยู่ในงบกำไรขาดทุนและกำไรขาดทุนเบ็ดเสร็จอื่น) :

ปี 2559

42,679,898

ปี 2558

45,006,083

gson

32

หน้า: บาท

งบการเงินเฉพาะกิจการ

ราคาที่ลดลง

1 มกราคม 2559

ตลอดระหว่างปี

31 ธันวาคม 2559

สินทรัพย์ซึ่งแสดงตามราคาตลาดใหม่

31 ธันวาคม 2559

31 ธันวาคม 2558

ค่าเสื่อมราคาสำหรับปี (ซึ่งรวมอยู่ในงบกำไรขาดทุนและกำไรขาดทุนเบ็ดเสร็จอื่น) :

¶ 2559

¶ 2558

ณ วันที่ 31 ธันวาคม 2559 และ 2558 บริษัทยอดคงเหลือของยานพาหนะ ซึ่งได้มาภายใต้สัญญาเช่าการเงิน โดยมีราคาทุนเป็นจำนวนเงิน 3.80 ล้านบาท (เฉพาะกิจการ 3.80 ล้านบาท) และ 4.58 ล้านบาท (เฉพาะกิจการ 4.58 ล้านบาท) ตามลำดับ

เมื่อวันที่ 30 กันยายน 2558 บริษัท ได้ให้บริษัท เอ็น แอนด์ เอ แอฟไพร์ จำกัด ซึ่งเป็นผู้ประเมินอิสระทำการประเมินที่ดิน โดยใช้หลักเกณฑ์วิธีคิดจากต้นทุน (Cost Approach) โดยบริษัทได้คำนวณราคาเสนอขายของที่ดินในบริเวณใกล้เคียงที่มีลักษณะของที่ดินคล้ายคลึงกันหรือสามารถทำการเปรียบเทียบกันได้ โดยที่ดินดังกล่าวมีราคาประเมินจำนวน 94.73 ล้านบาท จากผลของการประเมินบริษัท ได้คำนวณราคาผลตอบแทนจากการที่ดินออก 2.52 ล้านบาท

บริษัทได้นำที่ดิน อาคาร เครื่องจักรและอุปกรณ์และยานพาหนะส่วนหนึ่งไปจดจำนองกับธนาคารพาณิชย์^{94A} เพื่อเป็นหลักประกันเงินกู้ยืมระยะยาวและเงินกู้ยืมระยะสั้นจากสถาบันการเงิน (หมายเหตุ 15 และ 19)

303

13. สินทรัพย์ไม่มีตัวตน

สินทรัพย์ไม่มีตัวตน ณ วันที่ 31 ธันวาคม 2559 ประกอบด้วย

	หน่วย: บาท		
	งบการเงินรวม		
	ลิขสิทธิ์	โปรแกรมคอมพิวเตอร์	รวม
<u>ราคาทุน</u>			
ยอดคงเหลือ ณ 1 มกราคม 2559	31,969,581	11,904,264	43,873,845
ซื้อเพิ่ม	-	-	-
ยอดคงเหลือ ณ 31 ธันวาคม 2559	31,969,581	11,904,264	43,873,845
<u>ค่าตัดจำหน่ายสะสม</u>			
ยอดคงเหลือ ณ 1 มกราคม 2559	(4,283,174)	(10,335,184)	(14,618,358)
ค่าตัดจำหน่ายสำหรับปี	-	(538,886)	(538,886)
ยอดคงเหลือ ณ 31 ธันวาคม 2559	(4,283,174)	(10,874,070)	(15,157,244)
<u>ค่าเผื่อการด้อยค่า</u>			
ณ 31 ธันวาคม 2558	(16,544,500)	-	(16,544,500)
ณ 31 ธันวาคม 2559	(16,544,500)	-	(16,544,500)
<u>มูลค่าสุทธิตามบัญชี</u>			
ณ 31 ธันวาคม 2558	11,141,907	1,569,080	12,710,987
ณ 31 ธันวาคม 2559	11,141,907	1,030,194	12,172,101

	หน่วย: บาท		
	งบการเงินเฉพาะกิจการ		
	ลิขสิทธิ์	โปรแกรมคอมพิวเตอร์	รวม
<u>ราคาทุน</u>			
ยอดคงเหลือ ณ 1 มกราคม 2559	45,410,618	11,872,465	57,283,083
ซื้อเพิ่ม	-	-	-
ยอดคงเหลือ ณ 31 ธันวาคม 2559	45,410,618	11,872,465	57,283,083
<u>ค่าตัดจำหน่ายสะสม</u>			
ยอดคงเหลือ ณ 1 มกราคม 2559	(17,724,213)	(10,311,694)	(28,035,907)
ค่าตัดจำหน่ายสำหรับปี	-	(535,726)	(535,726)
ยอดคงเหลือ ณ 31 ธันวาคม 2559	(17,724,213)	(10,847,420)	(28,571,633)
<u>ค่าเผื่อการด้อยค่า</u>			
ณ 31 ธันวาคม 2558	(16,544,500)	-	(16,544,500)
ณ 31 ธันวาคม 2559	(16,544,500)	-	(16,544,500)
<u>มูลค่าสุทธิตามบัญชี</u>			
ณ 31 ธันวาคม 2558	11,141,905	1,560,771	12,702,676
ณ 31 ธันวาคม 2559	11,141,905	1,025,045	12,166,950

gson

14. สิทธิการเช่าจ่ายล่วงหน้า

สิทธิการเช่าจ่ายล่วงหน้า ณ วันที่ 31 ธันวาคม 2559 ประกอบด้วย

	หน่วย: บาท			
	งบการเงินรวม			
	มูลค่า ณ วันที่	รายการเปลี่ยนแปลงระหว่างปี		มูลค่า ณ วันที่
	1 มกราคม 2559	เพิ่มขึ้น	ลดลง	31 ธันวาคม 2559
ราคาทุน	168,461,000	68,698,554	(70,000,000)	167,159,554
หัก ค่าใช้จ่ายตัดจ่ายสะสม	(78,141,801)	(12,158,732)	70,000,000	(20,300,533)
สิทธิการเช่าคงเหลือ	90,319,199	56,539,822	-	146,859,021

	หน่วย: บาท			
	งบการเงินเฉพาะกิจการ			
	มูลค่า ณ วันที่	รายการเปลี่ยนแปลงระหว่างปี		มูลค่า ณ วันที่
	1 มกราคม 2559	เพิ่มขึ้น	ลดลง	31 ธันวาคม 2559
ราคาทุน	168,461,000	8,218,160	(70,000,000)	106,679,160
หัก ค่าใช้จ่ายตัดจ่ายสะสม	(78,141,801)	(10,646,723)	70,000,000	(18,788,524)
สิทธิการเช่าคงเหลือ	90,319,199	(2,428,563)	-	87,890,636

รายละเอียดการจ่ายชำระค่าเช่าตลอดอายุสัญญาเช่า คู่มือหมายเหตุประกอบงบการเงินข้อ 29.2

15. เงินเบิกเกินบัญชีและเงินกู้ยืมระยะสั้นจากสถาบันการเงิน

เงินเบิกเกินบัญชีและเงินกู้ยืมระยะสั้นจากสถาบันการเงิน ณ วันที่ 31 ธันวาคม 2559 และ 2558 ประกอบด้วย

	หน่วย: บาท			
	งบการเงินรวม		งบการเงินเฉพาะกิจการ	
	2559	2558	2559	2558
เงินเบิกเกินบัญชีธนาคาร	139,503,310	103,830,420	127,283,705	92,661,233
เงินกู้ยืมระยะสั้นจากธนาคารและสถาบันการเงินอื่น	609,399,983	709,633,143	591,947,315	691,697,167
หนี้สินตามสัญญาทรัสต์รีซีทส์	92,026,153	-	92,026,153	-
รวม	840,929,446	813,463,563	811,257,173	784,358,400

เงินเบิกเกินบัญชีธนาคาร เงินกู้ยืมระยะสั้นจากธนาคาร และเงินกู้ยืมระยะสั้นจากสถาบันการเงินอื่นของบริษัท ถ้าประกันโดยเงินฝากธนาคาร อสังหาริมทรัพย์เพื่อการลงทุน ที่ดินและอาคารบางส่วน ที่ดินพร้อมสิ่งปลูกสร้างบนที่ดินของกลุ่มสมรสของกรรมการบริษัท กรรมการบริษัทถ้าประกันเป็นการส่วนตัว (หมายเหตุ 11 และ 12) และที่ดินบางส่วนของบริษัท กีเลนการฟิมพ์ จำกัด (บริษัทผู้ถือหุ้นสำคัญ)

เงินเบิกเกินบัญชีธนาคาร เงินกู้ยืมระยะสั้นจากธนาคาร และเงินกู้ยืมระยะสั้นจากสถาบันการเงินอื่นของบริษัทย่อย ถ้าประกันโดยบริษัทใหญ่ เงินฝากธนาคาร อสังหาริมทรัพย์เพื่อการลงทุน และกรรมการของบริษัทใหญ่ บริษัทย่อย ถ้าประกันเป็นการส่วนตัว (หมายเหตุ 11)

3,530

ณ วันที่ 31 ธันวาคม 2559 และ 2558 บริษัทและบริษัทย่อยมียอดคงเหลือเจ้าหนี้จากการขายลดลูกหนี้ซึ่งแสดงรวมอยู่ในเงินกู้ยืมระยะสั้นจากธนาคารเป็นจำนวนเงิน 244.42 ล้านบาท และ 238.33 ล้านบาท ตามลำดับ (หมายเหตุ 7)

วงเงินสินเชื่อ

ณ วันที่ 31 ธันวาคม 2559 และ 2558 บริษัทและบริษัทย่อยมีวงเงินสินเชื่อกับสถาบันการเงินดังนี้

	หน่วย: ล้านบาท			
	งบการเงินรวม		งบการเงินเฉพาะกิจการ	
	2559	2558	2559	2558
เงินเบิกเกินบัญชีธนาคาร	249.40	249.40	237.00	237.00
หนี้สินตามสัญญาทรัสต์รีซีส์ เลตเตอร์ออฟเครดิตและสินเชื่ออื่นๆ	210.00	210.00	210.00	210.00
การขายบัญชีลูกหนี้	263.89	278.89	243.89	243.89
ตั๋วสัญญาใช้เงิน	367.00	354.00	344.00	344.00
เงินกู้ยืมระยะยาว	76.50	76.50	50.00	50.00
หนังสือค้ำประกันของธนาคาร	35.50	35.50	30.00	30.00
รวม	1,202.29	1,204.29	1,114.89	1,114.89

16. เจ้าหนี้การค้าและเจ้าหนี้อื่น

เจ้าหนี้การค้าและเจ้าหนี้อื่น ณ วันที่ 31 ธันวาคม 2559 และ 2558 ประกอบด้วย

	หน่วย: บาท			
	งบการเงินรวม		งบการเงินเฉพาะกิจการ	
	2559	2558	2559	2558
เจ้าหนี้การค้า - อื่น	72,286,286	81,765,279	57,480,649	56,742,766
เจ้าหนี้การค้า - บริษัทย่อย	-	-	8,485,100	8,490,707
เจ้าหนี้การค้า - บริษัทที่เกี่ยวข้องกัน	7,799,082	67,724,730	6,303,646	67,299,778
รวมเจ้าหนี้การค้า	80,085,368	149,490,009	72,269,395	132,533,251
เจ้าหนี้อื่น	12,063,124	6,114,350	11,056,612	3,117,668
เจ้าหนี้อื่น - บริษัทย่อย	-	-	1,797,112	2,210,558
เจ้าหนี้อื่น - บริษัทที่เกี่ยวข้องกัน	39,866,646	14,616,325	39,387,645	14,126,807
ค่าใช้จ่ายค้างจ่าย	54,542,280	38,337,398	33,713,077	19,110,545
ดอกเบี้ยค้างจ่าย	1,661,807	2,819,385	1,646,872	2,738,664
ภาษีเงินได้ถูกหัก ณ ที่จ่าย	2,358,577	4,512,834	1,714,526	2,997,068
เจ้าหนี้กรมสรรพากร	13,814,446	34,169,242	6,477,479	27,655,521
อื่นๆ	10,728,116	8,716,581	9,550,003	7,443,378
รวมเจ้าหนี้อื่น	135,034,996	109,286,115	105,343,326	79,400,209
รวมเจ้าหนี้การค้าและเจ้าหนี้อื่น	215,120,364	258,776,124	177,612,721	211,933,460

3.5.50

17. รายได้รับล่วงหน้า

รายได้รับล่วงหน้า ได้แก่ เงินรับล่วงหน้าที่บริษัทได้รับจากการทำสัญญาให้สิทธิในการเป็นผู้ถ่ายทอดการแข่งขันฟุตบอลภายในประเทศกับบริษัทแห่งหนึ่ง โดยบริษัทตกลงให้สิทธิแก่บริษัทดังกล่าวเป็นระยะเวลา 3 ปี ณ วันที่ 31 ธันวาคม 2559 บริษัทได้รับเงินล่วงหน้าเป็นจำนวนเงินรวม 240.00 ล้านบาท ซึ่งแสดงเป็นส่วนหนึ่งของรายได้รับล่วงหน้าในหนี้สินหมุนเวียน

ในระหว่างไตรมาส 1 ปี 2559 บริษัทได้รับหนังสือแจ้งยกเลิกสัญญาการแต่งตั้งเป็นผู้บริหารสิทธิประโยชน์ของสมาคมฟุตบอลแห่งประเทศไทย ในพระบรมราชูปถัมภ์ (“สมาคม”) มีผลทำให้สิทธิการจัดการแข่งขันและการถ่ายทอดฟุตบอลในประเทศของสมาคมถือเป็นอันยุติ

ปัจจุบัน บริษัทยังไม่ได้ข้อมูลสำหรับรายได้รับล่วงหน้าดังกล่าว

18. หนี้สินตามสัญญาเข้าทางการเงิน – สุทธิ

หนี้สินตามสัญญาเข้าทางการเงิน ณ วันที่ 31 ธันวาคม 2559 และ 2558 ประกอบด้วย

	หน่วย: บาท			
	งบการเงินรวม		งบการเงินเฉพาะกิจการ	
	2559	2558	2559	2558
จำนวนเงินขั้นต่ำที่ต้องจ่าย:				
ไม่เกิน 1 ปี	861,304	1,305,698	861,304	1,305,698
เกิน 1 ปี แต่ไม่เกิน 5 ปี	478,246	266,132	478,246	266,132
รวม	1,339,550	1,571,830	1,339,550	1,571,830
หัก ดอกเบี้ยรอตัดบัญชี	(74,202)	(47,055)	(74,202)	(47,055)
รวมจำนวนเงินขั้นต่ำที่ต้องจ่าย	1,265,348	1,524,775	1,265,348	1,524,775
หัก ส่วนที่ถึงกำหนดชำระภายในหนึ่งปี	(815,587)	(1,261,463)	(815,587)	(1,261,463)
หนี้สินตามสัญญาเข้าการเงิน-สุทธิ	449,761	263,312	449,761	263,312

หนี้สินตามสัญญาเข้าการเงินมีกำหนดชำระเป็นรายเดือน ซึ่งจะเสร็จสิ้นภายในปี 2563

19. เงินกู้ยืมระยะยาวจากสถาบันการเงิน

เงินกู้ยืมระยะยาว ณ วันที่ 31 ธันวาคม 2559 และ 2558 ประกอบด้วย

	หน่วย: บาท			
	งบการเงินรวม		งบการเงินเฉพาะกิจการ	
	2559	2558	2559	2558
เงินกู้ยืมระยะยาว	50,404,071	71,940,124	33,839,418	53,011,418
หัก ส่วนที่ถึงกำหนดชำระภายในหนึ่งปี	(50,081,908)	(21,740,766)	(33,839,418)	(19,172,000)
เงินกู้ยืมระยะยาว-สุทธิ	322,163	50,199,358	-	33,839,418

รายละเอียดเงินกู้ยืมระยะยาว ณ วันที่ 31 ธันวาคม 2559

สถาบันการเงิน	เงินต้นคงเหลือ (ล้านบาท)	เงื่อนไขการจ่ายชำระ	หลักประกัน
ธนาคารแลนด์ แอนด์ เฮาส์ จำกัด (มหาชน) วงเงิน 30.00 ล้านบาท กู้โดย บมจ. สยามสปอร์ต ซินดิเคท วันที่ 30 กรกฎาคม 2555	30.00	- งวดที่ 1-59 ชำระดอกเบี้ยของต้นเงินกู้ที่เบิกใช้ - งวดที่ 60 ชำระหนี้ต้นเงินกู้พร้อมดอกเบี้ย และหนี้สินใด ๆ ที่ค้างชำระทั้งหมดให้ครบถ้วน - อัตราดอกเบี้ย 3% ต่อปี	1. ที่ดินพร้อมสิ่งปลูกสร้างของ บมจ. สยามสปอร์ต ซินดิเคท 2. ที่ดินพร้อมสิ่งปลูกสร้างของ คู่สมรสของกรรมการของบริษัท 3. กรรมการของบริษัท ค้ำประกันเป็นการส่วนตัว
ธนาคารธนชาต จำกัด (มหาชน) วงเงิน 20.00 ล้านบาท กู้โดย บมจ. สยามสปอร์ต ซินดิเคท วันที่ 29 กรกฎาคม 2557	3.84	- งวดที่ 1-35 ชำระหนี้เงินต้นพร้อมดอกเบี้ย งวดละ 556,000 บาท - งวดที่ 36 ชำระหนี้ต้นเงินกู้พร้อมดอกเบี้ยและ หนี้สินใด ๆ ที่ค้างชำระทั้งหมดให้ครบถ้วน - อัตราดอกเบี้ย MLR + 0.65% ต่อปี	1. กรรมการของบริษัท ค้ำประกันเป็นการส่วนตัว
รวม (งบการเงินเฉพาะกิจการ)	33.84		
ธนาคารแลนด์ แอนด์ เฮาส์ จำกัด (มหาชน) วงเงิน 12.90 ล้านบาท กู้โดย บจก. คอร์โน แอนด์เนซ วันที่ 30 กรกฎาคม 2555	2.96	เปลี่ยนเงื่อนไขการจ่ายชำระจากเดิมเป็น - ชำระหนี้ต้นเงินกู้พร้อมดอกเบี้ยในอัตราไม่ น้อยกว่าเดือนละ 0.21 ล้านบาท โดยเริ่มชำระ งวดแรกวันที่ 20 สิงหาคม 2555 จนกว่าจะชำระ หนี้ครบถ้วนเสร็จสิ้น - อัตราดอกเบี้ย 3% ต่อปี	1. ค้ำประกันโดย บมจ. สยามสปอร์ต ซินดิเคท 2. กรรมการของบริษัท ค้ำประกันเป็นการส่วนตัว 3. ที่ดินของกรรมการของบริษัท 4. ที่ดินพร้อมสิ่งปลูกสร้างของ บมจ. สยามสปอร์ต ซินดิเคท
ธนาคารแลนด์ แอนด์ เฮาส์ จำกัด (มหาชน) วงเงิน 13.60 ล้านบาท กู้โดย บจก. คอร์โน แอนด์เนซ วันที่ 30 กรกฎาคม 2555	13.60	- งวดที่ 1-59 ชำระดอกเบี้ยของต้นเงินกู้ที่เบิกใช้ - งวดที่ 60 ชำระหนี้ต้นเงินกู้พร้อมดอกเบี้ยและ หนี้สินใด ๆ ที่ค้างชำระทั้งหมดให้ครบถ้วน - อัตราดอกเบี้ย 3% ต่อปี	1. ค้ำประกันโดย บมจ. สยามสปอร์ต ซินดิเคท 2. กรรมการของบริษัท ค้ำประกันเป็นการส่วนตัว
รวม (งบการเงินรวม)	50.40		

20. ภาษีเงินได้รอตัดบัญชี

ภาษีเงินได้รอการตัดบัญชี ณ วันที่ 31 ธันวาคม 2559 และ 2558 ประกอบด้วย

	หน่วย: บาท			
	งบการเงินรวม		งบการเงินเฉพาะกิจการ	
	2559	2558	2559	2558
สินทรัพย์ภาษีเงินได้รอการตัดบัญชี	29,090,763	25,309,600	26,370,657	23,210,354
หนี้สินภาษีเงินได้รอการตัดบัญชี	(5,262,940)	(2,503,370)	(2,940)	(3,370)
สินทรัพย์ภาษีเงินได้รอการตัดบัญชี - สุทธิ	23,827,823	22,806,230	26,367,717	23,206,984

รายการเคลื่อนไหวของสินทรัพย์ภายในได้รื้อการตัดบัญชีและหนี้สินภายในได้รื้อการตัดบัญชีที่เกิดขึ้นในระหว่างปี
ดังนี้

	หน่วย: บาท					
	งบการเงินรวม			งบการเงินเฉพาะกิจการ		
	ณ วันที่ 1	กำไร	ณ วันที่ 31	ณ วันที่ 1	กำไร	ณ วันที่ 31
	มกราคม 2559	(ขาดทุน)	ธันวาคม 2559	มกราคม 2559	(ขาดทุน)	ธันวาคม 2559
สินทรัพย์ภายในได้รื้อการตัดบัญชี						
ค่าเผ่อนี้สงฆ์จะสูญลูกหนี้การค้า	8,786,427	2,451,403	11,237,830	8,025,601	2,051,140	10,076,741
สำรองหนี้สินโดยสารรับคืน	4,274,271	107,703	4,381,974	4,274,271	107,703	4,381,974
ค่าเผื่อการลดมูลค่าสินค้าเพิ่มขึ้น						
- สินค้าคงเหลือ	139,651	(139,651)	-	139,651	(139,651)	-
ค่าเผื่อการด้อยค่าสำหรับทรัพย์สิน						
เพื่อการลงทุน	375,360	-	375,360	375,360	-	375,360
ค่าเผื่อการด้อยค่าที่ดิน	2,851,543	-	2,851,543	2,851,543	-	2,851,543
ค่าเผื่อการด้อยค่าสินทรัพย์ไม่มีตัวตน	3,308,900	-	3,308,900	3,308,900	-	3,308,900
การคำนวณค่าเสื่อมราคาและ						
ค่าตัดจำหน่ายในอัตราที่ต่างจากภาษี	(3,750,093)	567,668	(3,182,425)	(3,738,932)	567,668	(3,171,264)
ภาระหนี้สินจากผลประโยชน์พนักงาน	9,323,541	794,040	10,117,581	7,973,960	573,443	8,547,403
รวม	25,309,600	3,781,163	29,090,763	23,210,354	3,160,303	26,370,657

	หน่วย: บาท				
	งบการเงินรวม				
	ณ วันที่ 1	ขายบริษัทย่อย	กำไร	ส่วนประกอบของ	ณ วันที่ 31
	มกราคม 2558	ระหว่างปี	(ขาดทุน)	กำไรขาดทุนเบ็ดเสร็จอื่น	ธันวาคม 2558
สินทรัพย์ภายในได้รื้อการตัดบัญชี					
ค่าเผ่อนี้สงฆ์จะสูญลูกหนี้การค้า	11,041,201	(2,263,345)	8,571	-	8,786,427
สำรองหนี้สินโดยสารรับคืน	6,383,560	(557,433)	(1,551,856)	-	4,274,271
ค่าเผื่อการลดมูลค่าสินค้าเพิ่มขึ้น					
- สินค้าคงเหลือ	139,651	-	-	-	139,651
- สินค้าแลกเปลี่ยนจากการให้บริการ	80,272	(88,512)	8,240	-	-
ค่าเผื่อการด้อยค่าสำหรับทรัพย์สิน					
เพื่อการลงทุน	329,858	-	45,502	-	375,360
ค่าเผื่อการด้อยค่าที่ดิน	3,579,943	-	(728,400)	-	2,851,543
ค่าเผื่อการด้อยค่าสินทรัพย์ไม่มีตัวตน	217,210	-	3,091,690	-	3,308,900
การคำนวณค่าเสื่อมราคาและ					
ค่าตัดจำหน่ายในอัตราที่ต่างจากภาษี	(5,497,073)	1,316,023	430,957	-	(3,750,093)
ภาระหนี้สินจากผลประโยชน์พนักงาน	8,571,905	(1,025,154)	727,143	1,049,647	9,323,541
รวม	24,846,527	(2,618,421)	2,031,847	1,049,647	25,309,600

30/01/59

	หน่วย: บาท			
	งบการเงินเฉพาะกิจการ			
	ณ วันที่ 1	กำไร	ส่วนประกอบของ	ณ วันที่ 31
	มกราคม 2558	(ขาดทุน)	กำไรขาดทุนเบ็ดเสร็จอื่น	ธันวาคม 2558
สินทรัพย์ภายใต้การควบคุม				
ค่าเผ่อนี่สงสัยจะสูญลูกหนี้การค้า	7,749,015	276,586	-	8,025,601
สำรองหนี้สินโดยสารรับคืน	5,826,127	(1,551,856)	-	4,274,271
ค่าเผ่อนี่ลดมูลค่าสินทรัพย์เพิ่มขึ้น				
- สินทรัพย์เหลือ	139,651	-	-	139,651
ค่าเผ่อนี่ลดมูลค่าสินทรัพย์				
เพื่อการลงทุน	329,858	45,502	-	375,360
ค่าเผ่อนี่ลดมูลค่าที่ดิน	3,579,943	(728,400)	-	2,851,543
ค่าเผ่อนี่ลดมูลค่าสินทรัพย์ไม่มีตัวตน	217,210	3,091,690	-	3,308,900
การคำนวณค่าเสื่อมราคาและ				
ค่าตัดจำหน่ายในอัตราที่ต่างจากภาษี	(4,247,302)	508,370	-	(3,738,932)
ภาระหนี้สินจากผลประโยชน์พนักงาน	6,876,906	563,406	533,648	7,973,960
รวม	20,471,408	2,205,298	533,648	23,210,354

หนี้สินภายใต้การควบคุม	หน่วย: บาท						
	งบการเงินรวม				งบการเงินเฉพาะกิจการ		
	ณ วันที่ 1	กำไร	ส่วนประกอบของ	ณ วันที่ 31	ณ วันที่ 1	ส่วนประกอบของ	ณ วันที่ 31
	มกราคม 2559	(ขาดทุน)	กำไรขาดทุนเบ็ดเสร็จอื่น	ธันวาคม 2559	มกราคม 2559	กำไรขาดทุนเบ็ดเสร็จอื่น	ธันวาคม 2559
การเปลี่ยนแปลงมูลค่าสุทธิรวม							
ของหลักทรัพย์เพื่อขาย	3,370	-	(430)	2,940	3,370	(430)	2,940
การคำนวณค่าตัดจำหน่าย							
ในอัตราที่ต่างจากภาษี	2,500,000	2,760,000	-	5,260,000	-	-	-
รวม	2,503,370	2,760,000	(430)	5,262,940	3,370	(430)	2,940

หนี้สินภายใต้การควบคุม	หน่วย: บาท						
	งบการเงินรวม				งบการเงินเฉพาะกิจการ		
	ณ วันที่ 1	กำไร	ส่วนประกอบของ	ณ วันที่ 31	ณ วันที่ 1	ส่วนประกอบของ	ณ วันที่ 31
	มกราคม 2558	(ขาดทุน)	กำไรขาดทุนเบ็ดเสร็จอื่น	ธันวาคม 2558	มกราคม 2558	กำไรขาดทุนเบ็ดเสร็จอื่น	ธันวาคม 2558
การเปลี่ยนแปลงมูลค่าสุทธิรวม							
ของหลักทรัพย์เพื่อขาย	2,960	-	410	3,370	2,960	410	3,370
การคำนวณค่าตัดจำหน่าย							
ในอัตราที่ต่างจากภาษี	-	2,500,000	-	2,500,000	-	-	-
รวม	2,960	2,500,000	410	2,503,370	2,960	410	3,370

gson

21. ภาระหนี้สินจากผลประโยชน์พนักงาน

การเปลี่ยนแปลงมูลค่าปัจจุบันของภาระหนี้สินจากผลประโยชน์พนักงานและค่าใช้จ่ายผลประโยชน์พนักงานในกำไรหรือขาดทุน สำหรับปีสิ้นสุดวันที่ 31 ธันวาคม 2559 และ 2558 มีดังนี้

	หน่วย: บาท			
	งบการเงินรวม		งบการเงินเฉพาะกิจการ	
	2559	2558	2559	2558
ภาระหนี้สินจากผลประโยชน์พนักงาน ณ วันต้นปี	46,617,706	42,859,523	39,869,798	34,384,529
ส่วนที่รับรู้ในกำไรหรือขาดทุน:				
ต้นทุนบริการในปัจจุบัน	2,872,731	2,494,152	2,044,691	1,874,741
ต้นทุนดอกเบี้ย	1,577,429	1,673,371	1,302,484	1,453,997
ส่วนที่รับรู้ในกำไรขาดทุนเบ็ดเสร็จอื่น:				
ขาดทุนจากการประมาณการตามหลักคณิตศาสตร์ประกันภัย				
ส่วนที่เกิดจากการเปลี่ยนแปลงข้อสมมติทางการเงิน	-	3,787,237	-	3,364,059
ส่วนที่เกิดจากการปรับปรุงจากประสบการณ์	-	1,461,000	-	(695,818)
ผลประโยชน์ที่จ่ายในระหว่างปี	(479,960)	(531,809)	(479,960)	(511,710)
ผลประโยชน์ที่โอนออก	-	(5,125,768)	-	-
ภาระหนี้สินจากผลประโยชน์พนักงาน ณ วันสิ้นปี	50,587,906	46,617,706	42,737,013	39,869,798

ค่าใช้จ่ายผลประโยชน์พนักงาน สำหรับปีสิ้นสุดวันที่ 31 ธันวาคม 2559 และ 2558 ได้แสดงในงบกำไรขาดทุน ดังนี้:

	หน่วย : บาท			
	งบการเงินรวม		งบการเงินเฉพาะกิจการ	
	2559	2558	2559	2558
ต้นทุนขาย	982,919	1,591,691	635,566	1,109,579
ค่าใช้จ่ายในการขาย	1,459,193	1,289,063	1,176,754	1,109,579
ค่าใช้จ่ายในการบริหาร	2,008,048	1,286,769	1,534,855	1,109,580
รวมค่าใช้จ่ายผลประโยชน์พนักงาน	4,450,160	4,167,523	3,347,175	3,328,738

ข้อสมมติเกี่ยวกับอัตราคิดลดประมาณการจากอัตราผลตอบแทนถัวเฉลี่ยของพันธบัตรรัฐบาล และสะท้อนประมาณการของจังหวะเวลาของการจ่ายผลประโยชน์

ข้อสมมติเกี่ยวกับอัตราระยะในการประมาณการความเป็นไปได้ที่จะอยู่จนเกษียณในอนาคตอย่างสมเหตุสมผลประมาณการจากตารางมรณะ

gsc

ข้อสมมติในการประมาณการตามหลักคณิตศาสตร์ประกันภัยที่สำคัญ ณ วันที่ 31 ธันวาคม 2559 และ 2558 (แสดงด้วยค่าเฉลี่ยถ่วงน้ำหนัก) มีดังนี้

	(อัตราร้อยละ/ปี)			
	งบการเงินรวม		งบการเงินเฉพาะกิจการ	
	2559	2558	2559	2558
อัตราคิดลด	3.07, 3.54, 3.81	3.07, 3.54, 3.81	3.07	3.07
อัตราการขึ้นเงินเดือน	2.50	2.50	2.50	2.50
อัตรามรณะ	ร้อยละ 100 ของตารางมรณะไทย พ.ศ.2551		ร้อยละ 100 ของตารางมรณะไทย พ.ศ.2551	
อัตราหมุนเวียนพนักงาน				
สำหรับผู้บริหาร				
อายุน้อยกว่า 30 ปี	3	3	3	3
อายุตั้งแต่ 31 ปี ถึง 40 ปี	2	2	2	2
อายุตั้งแต่ 41 ปี ถึง 50 ปี	1	1	1	1
อายุตั้งแต่ 51 ปี ถึง 55 ปี	1	1	1	1
อายุตั้งแต่ 56 ปี ถึง 59 ปี	0	0	0	0
อายุตั้งแต่ 60 ปีขึ้นไป	0	0	0	0
สำหรับพนักงาน				
อายุน้อยกว่า 20 ปี	10	10	10	10
อายุตั้งแต่ 21 ปี ถึง 30 ปี	10	10	10	10
อายุตั้งแต่ 31 ปี ถึง 40 ปี	8	8	8	8
อายุตั้งแต่ 41 ปี ถึง 50 ปี	4	4	4	4
อายุตั้งแต่ 51 ปี ถึง 55 ปี	2	2	2	2
อายุตั้งแต่ 56 ปี ถึง 59 ปี	1	1	1	1
อายุตั้งแต่ 60 ปีขึ้นไป	0	0	0	0

การวิเคราะห์ความอ่อนไหวของข้อสมมติหลัก แสดงถึงผลกระทบของการเปลี่ยนแปลงข้อสมมติหลักต่อมูลค่าปัจจุบันของภาระผูกพันผลประโยชน์พนักงาน ณ วันที่ 31 ธันวาคม 2559 มีรายละเอียดดังนี้

	หน่วย: ล้านบาท			
	การเปลี่ยนแปลงมูลค่าปัจจุบันของภาระหนี้สินจากผลประโยชน์พนักงาน			
	งบการเงินรวม		งบการเงินเฉพาะกิจการ	
	เพิ่มขึ้น 0.5%	ลดลง 0.5%	เพิ่มขึ้น 0.5%	ลดลง 0.5%
อัตราคิดลด	(5.92)	(5.85)	(6.84)	(6.88)
อัตราการขึ้นเงินเดือน	(5.63)	(6.11)	(6.71)	(6.99)
อัตราการหมุนเวียน	(6.17)	(5.59)	(7.05)	(6.66)

3.5.3

การวิเคราะห์การครบกำหนดของการจ่ายชำระผลประโยชน์ ณ วันที่ 31 ธันวาคม 2559 มีรายละเอียดดังนี้

	หน่วย: ล้านบาท	
	งบการเงินรวม	งบการเงินเฉพาะกิจการ
ภายใน 1 ปี	0.92	0.92
มากกว่า 1 ปี ไม่เกิน 5 ปี	7.46	6.90
เกินกว่า 5 ปี	38.64	30.94

22. ใบสำคัญแสดงสิทธิ

ใบสำคัญแสดงสิทธิครั้งที่ 3

ใบสำคัญแสดงสิทธิซื้อหุ้นสามัญครั้งที่ 3 บริษัทได้จัดสรรให้แก่ผู้ถือหุ้นเดิมจำนวน 44,905,936 หน่วย โดยกำหนดวันการใช้สิทธิของใบสำคัญแสดงสิทธิในการซื้อหุ้นสามัญของบริษัท ซึ่งสามารถใช้สิทธิได้ในวันทำการสุดท้ายของทุก ๆ ไตรมาสนับจากวันใช้สิทธิซื้อหุ้นครั้งแรกตามที่ระบุไว้ในใบสำคัญแสดงสิทธิ

บริษัทได้รับการอนุมัติการจัดสรรใบสำคัญแสดงสิทธิให้แก่ผู้ถือหุ้นจากสำนักงานคณะกรรมการกำกับหลักทรัพย์และตลาดหลักทรัพย์ เมื่อวันที่ 11 มีนาคม 2551

ใบสำคัญแสดงสิทธิครั้งที่ 3 หมดอายุเมื่อวันที่ 21 เมษายน 2558

ใบสำคัญแสดงสิทธิครั้งที่ 5

เมื่อวันที่ 22 เมษายน 2559 ที่ประชุมสามัญผู้ถือหุ้น ได้มีมติอนุมัติออกใบสำคัญแสดงสิทธิซื้อหุ้นสามัญครั้งที่ 5 จำนวน 94,201,772 หน่วย มีผู้ถือหุ้นเดิมได้ใช้สิทธิ 94,201,642 หน่วย จึงทำให้มีใบสำคัญแสดงสิทธิซื้อหุ้นสามัญที่ขายไม่หมดคงเหลือจำนวน 130 หน่วย ซึ่งบริษัทได้ดำเนินการยกเลิกทั้งจำนวน โดยมีรายละเอียด ดังนี้

ชนิดของใบสำคัญแสดงสิทธิ:	ระบุชื่อผู้ถือและเปลี่ยนมือได้
จำนวนที่ออกและเสนอขาย:	94,201,642 หน่วย
ราคาเสนอขายต่อหน่วย:	หน่วยละ 0 บาท (ศูนย์บาท)
อายุของใบสำคัญแสดงสิทธิ:	3 ปี นับจากวันออกใบสำคัญแสดงสิทธิ (วันที่ 29 เมษายน 2559)
อัตราและราคาของการใช้สิทธิ:	ใบสำคัญแสดงสิทธิ 1 หน่วย สามารถใช้สิทธิซื้อหุ้นสามัญเพิ่มทุนได้ 1 หุ้นในราคาหุ้นละ 1.20 บาท
การใช้สิทธิตามใบสำคัญแสดงสิทธิ:	ผู้ถือใบสำคัญแสดงสิทธิสามารถใช้สิทธินับจากวันออกใบสำคัญแสดงสิทธิ โดยสามารถใช้สิทธิได้ในวันทำการสุดท้ายของเดือนมิถุนายนและธันวาคมทุก ๆ ปี

บริษัทได้รับการอนุมัติการจัดสรรใบสำคัญแสดงสิทธิให้แก่ผู้ถือหุ้น จากสำนักงานคณะกรรมการกำกับหลักทรัพย์และตลาดหลักทรัพย์ เมื่อวันที่ 26 พฤษภาคม 2559

ใบสำคัญแสดงสิทธิครั้งที่ 5 หมดอายุเมื่อวันที่ 29 เมษายน 2562

รายการเคลื่อนไหวสำหรับใบสำคัญแสดงสิทธิสำหรับปีสิ้นสุดวันที่ 31 ธันวาคม 2559 และ 2558 มีดังนี้

gson

	จำนวนสิทธิซื้อหุ้น (หน่วย)			
	งบการเงินรวม/งบการเงินเฉพาะกิจการ			
	ใบสำคัญแสดงสิทธิครั้งที่ 3		ใบสำคัญแสดงสิทธิครั้งที่ 5	
	2559	2558	2559	2558
ยอดคงเหลือ ณ วันที่ 1 มกราคม	-	35,147,173	-	-
ใบสำคัญแสดงสิทธิที่จัดสรร	-	-	94,201,642	-
ใบสำคัญแสดงสิทธิที่มีการใช้สิทธิ	-	(13,464,232)	-	-
ยกเลิกเนื่องจากหมดอายุ	-	(21,682,941)	-	-
ยอดคงเหลือ ณ วันที่ 31 ธันวาคม	-	-	94,201,642	-

23. ทุนเรือนหุ้นและส่วนเกินมูลค่าหุ้นสามัญ

เมื่อวันที่ 3 มีนาคม 2559 ที่ประชุมคณะกรรมการครั้งที่ 5/2559 มีมติอนุมัติให้โอนเงินสำรองตามกฎหมาย จำนวน 27,030,000 บาท และส่วนเกินมูลค่าหุ้น จำนวน 40,379,235 บาท มาชดเชยขาดทุนสะสม ณ วันที่ 31 ธันวาคม 2558 จำนวน 67,409,235 บาท และที่ประชุมสามัญผู้ถือหุ้นประจำปี 2559 เมื่อวันที่ 22 เมษายน 2559 ได้อนุมัติรายการดังกล่าวแล้ว

เมื่อวันที่ 22 เมษายน 2559 ที่ประชุมสามัญผู้ถือหุ้นประจำปี 2559 ได้มีมติดังนี้

- ลดทุนจดทะเบียนของบริษัทจำนวน 40,896,914 บาท จากเดิมทุนจดทะเบียน 417,704,001 บาท เป็น 376,807,087 บาท โดยการตัดหุ้นสามัญจดทะเบียนที่ยังไม่ได้นำออกจำหน่ายจำนวน 40,896,914 หุ้น มูลค่าหุ้นละ 1 บาท เนื่องจากเป็นหุ้นที่เหลือจากการรองรับจากการใช้สิทธิตามใบสำคัญแสดงสิทธิในการซื้อหุ้นสามัญเพิ่มทุน และอนุมัติการแก้ไขเพิ่มเติมหนังสือบริคณห์สนธิของบริษัท เพื่อให้สอดคล้องกับการลดทุนจดทะเบียนดังกล่าว บริษัทได้ดำเนินการจดทะเบียนลดทุนกับกระทรวงพาณิชย์เรียบร้อยแล้ว เมื่อวันที่ 4 พฤษภาคม 2559
- เพิ่มทุนจดทะเบียนของบริษัทจากจำนวน 376,807,087 หุ้น มูลค่าหุ้นละ 1 บาท เป็นจำนวนเงิน 376,807,087 บาท เป็นจำนวน 471,008,859 หุ้น มูลค่าหุ้นละ 1 บาท เป็นจำนวนเงิน 471,008,859 บาท เพื่อรองรับการใช้สิทธิตามใบสำคัญแสดงสิทธิในการซื้อหุ้นสามัญ (SPORT-W5) และอนุมัติการแก้ไขเพิ่มเติมหนังสือบริคณห์สนธิของบริษัท เพื่อให้สอดคล้องกับการเพิ่มทุนจดทะเบียนดังกล่าว บริษัทได้ดำเนินการจดทะเบียนเพิ่มทุนกับกระทรวงพาณิชย์เรียบร้อยแล้ว เมื่อวันที่ 10 พฤษภาคม 2559

24. ทุนสำรองตามกฎหมาย

ตามพระราชบัญญัติบริษัทมหาชนจำกัด พ.ศ. 2535 บริษัทจะต้องจัดสรรกำไรสุทธิประจำปีส่วนหนึ่งไว้เป็นเงินทุนสำรองตามกฎหมายไม่น้อยกว่าร้อยละห้าของกำไรสุทธิประจำปี หักด้วยยอดขาดทุนสะสมยกมา (ถ้ามี) จนกว่าทุนสำรองนี้จะมีจำนวนไม่น้อยกว่าร้อยละสิบของทุนจดทะเบียน ทุนสำรองดังกล่าวจะนำไปจ่ายเป็นเงินปันผลไม่ได้

3.5.5.5

25. เงินปันผลและค่าตอบแทนกรรมการ

เมื่อวันที่ 22 เมษายน 2559 ที่ประชุมสามัญผู้ถือหุ้นประจำปี 2559 ได้มีมติงดจ่ายเงินปันผลจากผลการดำเนินงานประจำปี 2558 และได้อนุมัติการจ่ายค่าตอบแทนกรรมการในวงเงินไม่เกิน 3.00 ล้านบาทต่อปี

เมื่อวันที่ 23 เมษายน 2558 ที่ประชุมสามัญผู้ถือหุ้นประจำปี 2558 ได้มีมติงดจ่ายเงินปันผลจากผลการดำเนินงานประจำปี 2557 และได้อนุมัติการจ่ายค่าตอบแทนกรรมการในวงเงินไม่เกิน 1.50 ล้านบาทต่อปี

26. ภาษีเงินได้

ภาษีเงินได้ที่รับรู้ในกำไรหรือขาดทุนสำหรับแต่ละปีสิ้นสุดวันที่ 31 ธันวาคม 2559 และ 2558 มีดังนี้

	หน่วย: บาท			
	งบการเงินรวม		งบการเงินเฉพาะกิจการ	
	2559	2558	2559	2558
ภาษีเงินได้ปัจจุบัน				
สำหรับปีปัจจุบัน	-	1,930,495	-	-
ภาษีเงินได้รายการตัดบัญชี				
การเปลี่ยนแปลงของผลแตกต่างชั่วคราว	(1,021,163)	468,153	(3,160,302)	(2,205,298)
รวม	<u>(1,021,163)</u>	<u>2,398,648</u>	<u>(3,160,302)</u>	<u>(2,205,298)</u>

ภาษีเงินได้ที่เกี่ยวข้องกับส่วนประกอบของกำไรขาดทุนเบ็ดเสร็จอื่นสำหรับปีสิ้นสุดวันที่ 31 ธันวาคม 2559 และ 2558 มีดังนี้

	หน่วย: บาท			
	งบการเงินรวม		งบการเงินเฉพาะกิจการ	
	2559	2558	2559	2558
ผลขาดทุนจากการประมาณการตามหลักคณิตศาสตร์ประกันภัย				
สำหรับโครงการผลประโยชน์พนักงาน	-	1,049,647	-	533,648
มูลค่าสุทธิธรรมของหลักทรัพย์เพื่อขาย	430	(410)	430	(410)
รวม	<u>430</u>	<u>1,049,237</u>	<u>430</u>	<u>533,238</u>

gsc

รายการกระทบยอดจำนวนเงินระหว่างค่าใช้จ่ายภาษีเงินได้กับผลคูณของกำไรทางบัญชีกับอัตราภาษีที่ใช้ สามารถแสดงได้ดังนี้

หน่วย: บาท			
งบการเงินรวม			
	2559		2558
อัตราภาษี		อัตราภาษี	
(ร้อยละ)	หน่วย: บาท	(ร้อยละ)	หน่วย: บาท
ขาดทุนก่อนภาษีเงินได้	(359,058,400)		(32,309,172)
จำนวนภาษีตามอัตราภาษีเงินได้	20 (71,811,680)	20 (6,461,834)	
รายได้ที่ไม่ต้องเสียภาษี	14,645		(19,944,031)
ค่าใช้จ่ายต้องห้ามทางภาษี	31,204,385		25,567,353
ผลขาดทุนในปีปัจจุบันที่ไม่รับรู้เป็นสินทรัพย์			
ภาษีเงินได้รอการตัดบัญชี	59,994,798		6,536,082
ภาษีเงินได้ที่เกี่ยวข้องกับส่วนประกอบ			
ของกำไรขาดทุนเบ็ดเสร็จอื่น	-		533,648
ภาษีเงินได้ปีก่อน ๆ ที่บันทึกค่าไป	-		831,227
ผลกระทบจากการดีดรายการระหว่างกัน	(20,423,311)		(4,663,797)
ค่าใช้จ่ายภาษี	(0.28) (1,021,163)	7.42	2,398,648

หน่วย: บาท			
งบการเงินเฉพาะกิจการ			
	2559		2558
อัตราภาษี		อัตราภาษี	
(ร้อยละ)	หน่วย: บาท	(ร้อยละ)	หน่วย: บาท
ขาดทุนก่อนภาษีเงินได้	(386,513,216)		(53,971,450)
จำนวนภาษีตามอัตราภาษีเงินได้	20 (77,302,643)	20 (10,794,290)	
รายได้ที่ไม่ต้องเสียภาษี	28,845		(19,731,311)
ค่าใช้จ่ายต้องห้ามทางภาษี	27,873,073		24,289,578
ผลขาดทุนในปีปัจจุบันที่ไม่รับรู้เป็นสินทรัพย์			
ภาษีเงินได้รอการตัดบัญชี	46,240,423		3,497,077
ภาษีเงินได้ที่เกี่ยวข้องกับส่วนประกอบ			
ของกำไรขาดทุนเบ็ดเสร็จอื่น	-		533,648
ค่าใช้จ่ายภาษี	(0.82) (3,160,302)	4.09	(2,205,298)

gson

บริษัทและบริษัทย่อย มีผลขาดทุนสะสมยกมา ซึ่งฝ่ายบริหารเห็นว่ามีความไม่แน่นอนจากการใช้ประโยชน์ทางภาษี จึงพิจารณาไม่รับรู้ภาษีเงินได้รอตัดบัญชีที่เกี่ยวข้อง ดังนี้

ปีสิ้นสุดประโยชน์	หน่วย: ล้านบาท	
	งบการเงินรวม	งบการเงินเฉพาะกิจการ
2560	5.53	-
2561	6.84	-
2562	54.55	47.79
2563	46.12	39.02
2564	199.44	130.57
รวม	312.48	217.38

27. ค่าใช้จ่ายตามลักษณะ

ค่าใช้จ่ายตามลักษณะที่สำคัญสำหรับแต่ละปีสิ้นสุดวันที่ 31 ธันวาคม 2559 และ 2558 มีดังนี้

	หน่วย: บาท			
	งบการเงินรวม		งบการเงินเฉพาะกิจการ	
	2559	2558	2559	2558
การเปลี่ยนแปลงในสินค้าสำเร็จรูป				
และงานระหว่างทำ(เพิ่มขึ้น)ลดลง	115,533,745	(155,534,195)	115,579,116	(150,839,784)
วัตถุดิบและวัสดุสิ้นเปลืองใช้ไป	204,012,786	222,704,230	204,012,786	212,567,209
ต้นทุนเกี่ยวกับการจัดทำสื่อและสิ่งพิมพ์	200,167,887	176,941,991	200,167,887	170,356,731
ต้นทุนเกี่ยวกับกิจกรรมการจัดงาน	151,488,825	953,649,495	37,628,800	781,676,945
ค่าลิขสิทธิ์และค่าธรรมเนียมบริหาร	-	4,981,684	-	-
ค่าเช่าในการใช้สนามกีฬา	5,100,000	5,100,000	-	-
ค่าใช้จ่ายพนักงาน	329,542,826	368,582,331	241,381,421	269,884,073
ค่าเสื่อมราคาและค่าตัดจำหน่าย	55,390,433	55,613,712	43,839,015	45,581,438
หนี้สงสัยจะสูญ	83,509,649	5,024,545	74,205,142	5,062,572
ขาดทุนจากการถูกยกเลิกงานกิจกรรม	70,417,280	-	70,417,280	-

28. การเสนอข้อมูลทางการเงินจำแนกตามส่วนงาน

ผลการดำเนินงานตามส่วนงาน และสินทรัพย์ตามส่วนงาน รวมรายการที่เกี่ยวข้องโดยตรงกับส่วนงาน หรือที่สามารถปันส่วนให้กับส่วนงานได้อย่างสมเหตุสมผล รายการที่ไม่สามารถปันส่วนได้ส่วนใหญ่ประกอบด้วย สินทรัพย์ รายได้อื่น ค่าใช้จ่ายในการขาย ค่าใช้จ่ายในการบริหาร และต้นทุนทางการเงิน

ข้อมูลทางการเงินจำแนกตามส่วนงานธุรกิจและการกระทบยอดกำไรหรือขาดทุนตามส่วนงานที่รายงานของกลุ่มบริษัทสำหรับแต่ละปีสิ้นสุดวันที่ 31 ธันวาคม 2559 และ 2558 มีดังต่อไปนี้

gson

หน่วย: บาท						
งบการเงินรวม						
สำหรับปีสิ้นสุดวันที่ 31 ธันวาคม 2559						
ผลิตและจำหน่ายสิ่งพิมพ์ ด้านกีฬาและบันเทิง	จัดกิจกรรม ด้านกีฬาและบันเทิง	ธุรกิจดิจิทัล และอาหาร	ให้ชำนาม		การหักบัญชี รายการระหว่างกัน	รวม
				รวม		
รายได้จากการขายและบริการ	619,181,729	13,489,914	18,475,037	808,718,592	(7,312,383)	801,406,209
รายได้ค่าโฆษณา	134,271,561	44,772,403	-	229,045,199	(2,572,266)	226,472,933
รวมรายได้	753,453,290	58,262,317	18,475,037	1,037,763,791	(9,884,649)	1,027,879,142
ต้นทุนขายและบริการ	(627,562,021)	(43,032,794)	(30,107,785)	(895,844,348)	8,660,117	(887,184,231)
กำไร(ขาดทุน)ขั้นต้น	125,891,269	15,229,523	(11,632,748)	141,919,443	(1,224,532)	140,694,911
รายได้อื่น						
ดอกเบี้ยรับ						6,406,853
กำไรจากการจำหน่ายเงินลงทุนในบริษัทร่วม						40,244,582
กำไรจากการจำหน่ายเงินลงทุนระยะยาว						122,904
กลับรายการขาดทุนจากการลดมูลค่าสินค้า						698,257
รายได้อื่น						17,078,593
ค่าใช้จ่าย						
ค่าใช้จ่ายในการขาย						(193,987,113)
ค่าใช้จ่ายในการบริหาร						(128,017,807)
ขาดทุนจากอัตราแลกเปลี่ยนเงินตราต่างประเทศ						(1,150,091)
ขาดทุนจากการถูกยกเลิกกิจกรรม						(70,417,280)
หนี้สงสัยจะสูญ						(83,509,649)
ค่าตอบแทนผู้บริหาร						(36,032,119)
ต้นทุนทางการเงิน						(62,820,118)
ส่วนแบ่งกำไรจากเงินลงทุนในบริษัทร่วม						11,629,677
ขาดทุนก่อนค่าใช้จ่ายภาษีเงินได้						(359,058,400)
ค่าใช้จ่ายภาษีเงินได้						1,021,163
ขาดทุนสุทธิจากการดำเนินงาน						(358,037,237)
ส่วนได้เสียที่ไม่มีอำนาจควบคุม						-
ขาดทุนสำหรับปี						(358,037,237)
อสังหาริมทรัพย์เพื่อการลงทุน-สุทธิ	44,477,560	-	-	44,477,560	-	44,477,560
ที่ดิน อาคาร และอุปกรณ์-สุทธิ	339,940,426	55,806	53,710,719	405,895,037	-	405,895,037
สินทรัพย์อื่น	1,246,040,173	4,394,181	135,268,309	1,431,095,769	(204,411,740)	1,226,684,029
รวมสินทรัพย์	1,630,458,159	4,449,987	188,979,028	1,881,468,366	(204,411,740)	1,677,056,626

928

gson

หน่วย: บาท

	งบการเงินรวม					
	สำหรับปีสิ้นสุดวันที่ 31 ธันวาคม 2558					
ผลิตและจำหน่ายสิ่งพิมพ์	จัดกิจกรรม	จัดกิจกรรม	ให้เช่าสนาม	รวม	การค้ำยืม	รวม
ด้านกีฬาและบันเทิง	ด้านกีฬาและบันเทิง	ด้านกีฬาและบันเทิง	และอาคาร		และการระหว่างกัน	
รายได้จากการขายและบริการ	730,965,916	227,059,649	47,714,685	1,012,646,682	(12,862,300)	999,784,382
รายได้ค่าโฆษณา	195,384,253	771,174,781	-	1,016,476,330	(4,303,619)	1,012,172,711
รวมรายได้	926,350,169	998,234,430	47,714,685	2,029,123,012	(17,165,919)	2,011,957,093
ต้นทุนขายและบริการ	(633,534,276)	(983,648,693)	(46,967,290)	(1,693,880,910)	17,287,494	(1,676,593,416)
กำไร(ขาดทุน)ขั้นต้น	292,815,893	14,585,737	747,395	335,242,102	121,575	335,363,677
รายได้อื่น						
ดอกเบี้ยรับ						3,997,021
รายได้ค่าเช่า						750,000
กำไรจากการจากการซื้อค่าที่ดิน						3,414,490
กำไรจากอัตราแลกเปลี่ยนเงินตราต่างประเทศ						709,079
รายได้อื่น						13,182,628
กำไรจ่าย						
กำไรจ่ายในการขาย						(191,901,818)
กำไรจ่ายในการบริหาร						(126,133,514)
ขาดทุนจากการซื้อค่าลิขสิทธิ์	(15,458,450)			(15,458,450)	-	(15,458,450)
กำไรจากการจำหน่ายเงินลงทุนในบริษัทย่อย						22,598,453
หนี้สงสัยจะสูญ						(5,024,545)
ค่าตอบแทนกรรมการ						(34,712,073)
ต้นทุนทางการเงิน						(58,794,449)
ส่วนแบ่งกำไรจากเงินลงทุนในบริษัทร่วม						19,700,329
ขาดทุนก่อนกำไรจ่ายภาษีเงินได้						(32,309,172)
กำไรจ่ายภาษีเงินได้						(2,398,648)
ขาดทุนสุทธิจากการดำเนินงาน						(34,707,820)
ส่วนได้เสียที่ไม่มีอำนาจควบคุม						815,560
ขาดทุนสำหรับปี						(33,892,260)
อสังหาริมทรัพย์เพื่อการลงทุน-สุทธิ	44,490,478	-	-	44,490,478	-	44,490,478
ที่ดิน อาคาร และอุปกรณ์-สุทธิ	370,204,926	55,806	61,077,007	442,557,342	-	442,557,342
สินทรัพย์อื่น	1,643,529,547	4,557,323	168,178,343	1,847,141,187	(263,157,907)	1,583,983,280
รวมสินทรัพย์	2,058,224,951	4,613,129	229,255,350	2,334,189,007	(263,157,907)	2,071,031,100

gsc

29. ภาระผูกพันและหนี้สินที่อาจเกิดขึ้นในภายหน้า

29.1 ณ วันที่ 31 ธันวาคม 2559 และ 2558 บริษัทและบริษัทย่อยมีภาระผูกพันและหนี้สินที่อาจเกิดขึ้นในภายหน้า ดังนี้

	หน่วย: ล้านบาท			
	งบการเงินรวม		งบการเงินเฉพาะกิจการ	
	2559	2558	2559	2558
หนังสือค้ำประกันของธนาคาร	8.20	8.20	2.70	2.70
เลตเตอร์ออฟเครดิต	0.49	-	0.49	-

หนังสือค้ำประกันของธนาคารของบริษัทค้ำประกันโดยเงินฝากประจำ ที่ดินและอาคารบางส่วน และกรรมการบริษัทค้ำประกันเป็นการส่วนตัว

หนังสือค้ำประกันของธนาคารของบริษัทย่อย ค้ำประกันโดยบริษัทใหญ่ เงินฝากประจำ และกรรมการของบริษัทและบริษัทย่อยค้ำประกันเป็นการส่วนตัว

เงินกู้ยืมระยะสั้นจากสถาบันการเงิน เงินกู้ยืมระยะยาวจากสถาบันการเงิน และหนังสือค้ำประกันของธนาคารของบริษัทร่วม ค้ำประกันโดยบริษัท บริษัทร่วม และกรรมการของบริษัทและบริษัทร่วมค้ำประกันเป็นการส่วนตัว

เงินเบิกเกินบัญชีธนาคารและเงินกู้ยืมระยะยาวจากธนาคารของบริษัท อินสไพร์ เอนเตอร์เทนเมนต์ จำกัด วงเงินจำนวน 20 ล้านบาท ค้ำประกันโดยบริษัท

29.2 เมื่อวันที่ 24 พฤศจิกายน 2558 บริษัทได้ทำสัญญาเช่าอาคารสำนักงาน (อาคาร 5 และอาคาร 6) เพิ่มเติมกับบริษัท กิเลนการพิมพ์ จำกัด มีระยะเวลา 10 ปี เริ่มตั้งแต่วันที่ 1 กุมภาพันธ์ 2559 ถึงวันที่ 31 มกราคม 2569 โดยได้มีการจ่ายผลประโยชน์ตอบแทนจ่ายล่วงหน้า เป็นจำนวนเงิน 7.91 ล้านบาทแล้วในปีนี้ ทั้งนี้ ณ วันที่ 31 ธันวาคม 2559 บริษัทได้จ่ายค่าเช่าล่วงหน้าของทุกสัญญาเป็นจำนวนเงิน 87.61 ล้านบาท

เมื่อวันที่ 21 กันยายน 2559 บริษัท สยามสปอร์ต ดิจิตอล มีเดีย จำกัด (บริษัทย่อย) ได้ทำสัญญาเช่าอาคารสำนักงาน (อาคาร 1 และอาคาร 2) กับบริษัท กิเลนการพิมพ์ จำกัด มีระยะเวลา 10 ปี เริ่มตั้งแต่วันที่ 1 ตุลาคม 2559 ถึงวันที่ 30 กันยายน 2569 ทั้งนี้ ณ วันที่ 31 ธันวาคม 2559 บริษัทได้จ่ายค่าเช่าล่วงหน้าของทุกสัญญาเป็นจำนวนเงิน 27.12 ล้านบาท

เมื่อวันที่ 21 กันยายน 2559 บริษัท คอร์โน แอนด์ เนช จำกัด (บริษัทย่อย) ได้ทำสัญญาเช่าอาคารสำนักงาน (อาคาร 1 และอาคาร 2) กับบริษัท กิเลนการพิมพ์ จำกัด มีระยะเวลา 10 ปี เริ่มตั้งแต่วันที่ 1 ตุลาคม 2559 ถึงวันที่ 30 กันยายน 2569 ทั้งนี้ ณ วันที่ 31 ธันวาคม 2559 บริษัทได้จ่ายค่าเช่าล่วงหน้าของทุกสัญญาเป็นจำนวนเงิน 31.24 ล้านบาท

บริษัทและบริษัทย่อยมีจำนวนเงินขั้นต่ำที่ต้องจ่ายในอนาคตทั้งสิ้นภายใต้สัญญาเช่าระยะยาว ดังนี้

3.58

	หน่วย: ล้านบาท	
	งบการเงินรวม	งบการเงินเฉพาะกิจการ
ไม่เกิน 1 ปี	3.07	2.74
มากกว่า 1 ปี แต่ไม่เกิน 5 ปี	5.29	5.05
มากกว่า 5 ปี	4.82	4.82
รวม	13.18	12.61

29.3 บริษัท คอร์โน แอนด์ เนซ จำกัด (บริษัทย่อย)

- 1) บริษัทย่อยมีภาระผูกพันตามสัญญาอนุญาตให้ใช้สนามกีฬาเมืองทองธานี (Complex) กับการกีฬาแห่งประเทศไทยเป็นระยะเวลา 10 ปี นับตั้งแต่วันที่ 1 มกราคม 2550 โดยบริษัทย่อยต้องจ่ายค่าตอบแทนการอนุญาตเป็นจำนวนเงิน 5.10 ล้านบาท ต่อปี และจ่ายค่าสิทธิประโยชน์ในการใช้สื่อโฆษณาประชาสัมพันธ์เป็นเงิน 12 ล้านบาทต่อปี

บริษัทย่อยได้ทำสัญญาอนุญาตให้ใช้สนามกีฬาเมืองทองธานีเพิ่มเติมเป็นระยะเวลา 12 ปี นับตั้งแต่วันที่ 1 มกราคม 2560 โดยบริษัทย่อยต้องจ่ายค่าตอบแทนการอนุญาตเป็นจำนวนเงินดังต่อไปนี้

- ปีที่ 1 – 5 จำนวน 5.87 ล้านบาทต่อปี
- ปีที่ 6 – 10 จำนวน 6.74 ล้านบาทต่อปี
- ปีที่ 11 – 12 จำนวน 7.76 ล้านบาทต่อปี
- และจ่ายค่าสิทธิประโยชน์ในการใช้สื่อโฆษณาประชาสัมพันธ์เป็นเงิน 13.20 ล้านบาทต่อปี

ณ วันที่ 31 ธันวาคม 2559 การกีฬาแห่งประเทศไทยได้มาใช้ค่าสิทธิประโยชน์ในการใช้สื่อโฆษณาประชาสัมพันธ์ ดังนี้

	หน่วย : ล้านบาท
ค่าสิทธิประโยชน์ในการใช้สื่อโฆษณาถึง ณ วันที่ 31 ธันวาคม 2559	120.00
หัก สิทธิประโยชน์ที่ใช้ไป	(6.23)
คงเหลือสิทธิที่ยังไม่ได้ใช้	113.77

ณ วันที่ 31 ธันวาคม 2559 บริษัทย่อยมีจำนวนเงินขั้นต่ำที่ต้องจ่ายในอนาคตทั้งสิ้นภายใต้สัญญาเช่าระยะยาว ดังนี้

	หน่วย: ล้านบาท
ไม่เกิน 1 ปี	5.87
มากกว่า 1 ปี แต่ไม่เกิน 5 ปี	23.46
มากกว่า 5 ปี	49.24
รวม	78.57

- 2) บริษัทย่อยได้ทำสัญญาให้เช่าสนามฟุตบอลเมืองทองธานีฉบับใหม่ กับบริษัท เมืองทอง ยูไนเต็ด จำกัด มีระยะเวลา 1 ปี นับตั้งแต่วันที่ 1 มกราคม 2560 ถึงสิ้นสุดวันที่ 31 ธันวาคม 2560 โดยคิดค่าบริการการใช้สนามครั้งละ 150,000 บาท

gson

29.4 ณ วันที่ 31 ธันวาคม 2559 และ 2558 บริษัทมียอดคงเหลือของเช็คยืมรับล่วงหน้าจากหลายบริษัทเพื่อนำไปขายลดกับสถาบันการเงินเป็นจำนวนเงิน 216.70 ล้านบาท และ 132.63 ล้านบาท ตามลำดับ

30. กองทุนสำรองเลี้ยงชีพ

บริษัทและบริษัทย่อยได้จัดตั้งกองทุนสำรองเลี้ยงชีพ ตามพระราชบัญญัติกองทุนสำรองเลี้ยงชีพ พ.ศ. 2530 เพื่อเป็นสวัสดิการตลอดจนหลักประกันแก่พนักงานเมื่อลาออกจากการงานหรือครบอายุการทำงานตามระเบียบของบริษัท โดยพนักงานจ่ายสะสมส่วนหนึ่ง และบริษัทจ่ายสมทบอีกส่วนหนึ่งในอัตราร้อยละ 5-10 ของเงินเดือน ทั้งนี้บริษัทได้แต่งตั้งธนาคารกรุงศรีอยุธยา จำกัด (มหาชน) เป็นผู้จัดการกองทุนเพื่อบริหารกองทุนดังกล่าว

เงินสมทบกองทุนสำรองเลี้ยงชีพในส่วนของบริษัทและบริษัทย่อยที่จ่ายสำหรับพนักงาน และได้บันทึกเป็นค่าใช้จ่ายในงบกำไรขาดทุนเบ็ดเสร็จสำหรับปีสิ้นสุดวันที่ 31 ธันวาคม 2559 และ 2558 มีจำนวนดังนี้

	หน่วย: บาท	
	2559	2558
บริษัท สยามสปอร์ต ซินดิเคท จำกัด (มหาชน)	6,023,924	10,794,210
บริษัท สยามสปอร์ต ดิจิตอล มีเดีย จำกัด	1,000,842	933,794
บริษัท คอร์โน แอนด์ เนช จำกัด	1,102,915	2,025,537
รวม	8,127,681	13,753,541

31. กำไรต่อหุ้นขั้นพื้นฐานและกำไรต่อหุ้นปรับลด

กำไรต่อหุ้นขั้นพื้นฐานและกำไรต่อหุ้นปรับลดที่แสดงในกำไรหรือขาดทุนสำหรับแต่ละปีสิ้นสุดวันที่ 31 ธันวาคม 2559 และ 2558 มีดังนี้

	สำหรับปีสิ้นสุดวันที่ 31 ธันวาคม 2559				
	ขาดทุนสุทธิ (บาท)			ขาดทุนต่อหุ้น (บาท)	
	งบการเงินรวม	งบการเงินเฉพาะกิจการ	จำนวนหุ้น (หุ้น)	งบการเงินรวม	งบการเงินเฉพาะกิจการ
<u>ขาดทุนต่อหุ้นขั้นพื้นฐาน</u>					
ขาดทุนที่เป็นของผู้ถือหุ้นสามัญ	(358,037,237)	(383,352,914)	372,335,754	(0.96)	(1.03)
<u>ผลกระทบของหุ้นสามัญเทียบเท่าปรับลด</u>					
ใบสำคัญแสดงสิทธิซื้อหุ้นสามัญ	-	-	11,648,610		
<u>ขาดทุนต่อหุ้นปรับลด</u>					
ขาดทุนที่เป็นของผู้ถือหุ้นสามัญ					
สมมติว่ามีการแปลงหุ้นสามัญ	(358,037,237)	(383,352,914)	383,984,364	(0.93)	(1.00)

3.5.50

สำหรับปีสิ้นสุดวันที่ 31 ธันวาคม 2558

	ขาดทุนสุทธิ (บาท)			ขาดทุนต่อหุ้น (บาท)	
	งบการเงินรวม	งบการเงินเฉพาะกิจการ	จำนวนหุ้น (หุ้น)	งบการเงินรวม	งบการเงินเฉพาะกิจการ
ขาดทุนต่อหุ้นขั้นพื้นฐาน					
ขาดทุนที่เป็นของผู้ถือหุ้นสามัญ	(33,892,260)	(51,766,152)	372,335,754	(0.09)	(0.14)

32. การเปิดเผยข้อมูลเกี่ยวกับข้อมูลทางการเงิน

ความเสี่ยงจากการไม่ปฏิบัติตามสัญญา

ความเสี่ยงจากการไม่ปฏิบัติตามสัญญา เกิดจากกรณีที่คู่สัญญาไม่ปฏิบัติตามข้อกำหนดในสัญญาซึ่งจะก่อให้เกิดความเสียหายแก่บริษัทและบริษัทย่อย

ความเสี่ยงเกี่ยวกับการกระจุยตัวของสินค้า ซึ่งเกิดขึ้นจากลูกหนี้การค้าประเภทหนังสือพิมพ์มีไม่มาก เนื่องจากบริษัทมีลูกหนี้การค้ากิจการขนาดเล็กจำนวนมากและกระจายอยู่ในภูมิภาคต่าง ๆ ในประเทศไทย แต่ลูกหนี้การค้าประเภทนิตยสารและโฆษณา บริษัทอาจจะได้รับความเสี่ยง เนื่องจากมีลูกหนี้รายใหญ่จำนวนน้อยรายซึ่งมีส่วนที่สูง

บริษัทมีนโยบายเกี่ยวกับการรับคืนสินค้าที่ขายไม่หมดทั้งจำนวนจากลูกหนี้การค้า ซึ่งถือเป็นความเสี่ยงที่อาจก่อให้เกิดความเสียหายแก่บริษัทได้

สำหรับสินทรัพย์ทางการเงินที่แสดงในงบแสดงฐานะการเงิน ราคาตามบัญชีของสินทรัพย์ดังกล่าวได้หักสำรองต่าง ๆ แล้วเพื่อให้เป็นราคายุติธรรมโดยประมาณ โดยสำรองดังกล่าวถือเป็นมูลค่าสูงสุดของความเสี่ยงที่เกิดจากการไม่ปฏิบัติตามสัญญา

ความเสี่ยงเกี่ยวกับอัตราดอกเบี้ยของสินทรัพย์ และหนี้สินทางการเงิน

ความเสี่ยงที่จะเกิดจากการเปลี่ยนแปลงของอัตราดอกเบี้ย ซึ่งอาจก่อให้เกิดผลเสียหายแก่บริษัทและบริษัทย่อยในงวดปัจจุบันและงวดต่อไป บริษัทคาดว่าจะสามารถบริหารความเสี่ยงที่อาจเกิดขึ้นได้ เนื่องจากบริษัทได้มีการวางแผนและติดตามสถานการณ์อยู่ตลอดเวลา สินทรัพย์และหนี้สินทางการเงินที่สำคัญ สามารถจัดประเภทอัตราดอกเบี้ยได้ดังนี้

3.5.3

สินทรัพย์ทางการเงิน

เงินสดและรายการเทียบเท่าเงินสด
ลูกหนี้การค้าและลูกหนี้อื่น-สุทธิ
เงินให้กู้ยืมระยะสั้นแก่บริษัทที่เกี่ยวข้องกัน
เงินให้กู้ยืมระยะสั้นแก่บริษัทอื่น
เงินฝากธนาคารที่คิดภาระค่าประกัน

หนี้สินทางการเงิน

เงินเบิกเกินบัญชีและเงินกู้ยืมระยะสั้น
จากสถาบันการเงิน
เจ้าหนี้การค้าและเจ้าหนี้อื่น
เจ้าหนี้ทรัพย์สิน
หนี้สินตามสัญญาเช่าทางการเงิน
เงินกู้ยืมระยะยาวจากสถาบันการเงิน
เงินกู้ยืมจากบริษัทที่เกี่ยวข้องกัน
เงินกู้ยืมระยะสั้นจากบุคคลที่เกี่ยวข้องกัน
เงินกู้ยืมระยะสั้นจากบุคคลอื่น

หน่วย: ล้านบาท

งบการเงินรวม			
ณ วันที่ 31 ธันวาคม 2559			

มีอัตราดอกเบี้ย	มีอัตราดอกเบี้ย	ไม่มีอัตราดอกเบี้ย	รวม
ลอยตัว	คงที่		

10.82	-	4.37	15.19
-	-	387.79	387.79
22.14	-	-	22.14
-	0.79	-	0.79
33.03	28.00	-	61.03

หน่วย: ล้านบาท

งบการเงินเฉพาะกิจการ			
ณ วันที่ 31 ธันวาคม 2559			

มีอัตราดอกเบี้ย	มีอัตราดอกเบี้ย	ไม่มีอัตราดอกเบี้ย	รวม
ลอยตัว	คงที่		

สินทรัพย์ทางการเงิน

เงินสดและรายการเทียบเท่าเงินสด
ลูกหนี้การค้าและลูกหนี้อื่น-สุทธิ
เงินให้กู้ยืมระยะสั้นแก่บริษัทที่เกี่ยวข้องกัน
เงินให้กู้ยืมระยะสั้นแก่บริษัทอื่น
เงินฝากธนาคารที่คิดภาระค่าประกัน
เงินให้กู้ยืมระยะยาวแก่บริษัทย่อย

หนี้สินทางการเงิน

เงินเบิกเกินบัญชีและเงินกู้ยืมระยะสั้น
จากสถาบันการเงิน
เจ้าหนี้การค้าและเจ้าหนี้อื่น
หนี้สินตามสัญญาเช่าทางการเงิน
เงินกู้ยืมระยะยาวจากสถาบันการเงิน
เงินกู้ยืมจากบริษัทที่เกี่ยวข้องกัน

2.49	-	1.10	3.59
-	-	335.69	335.69
22.14	-	-	22.14
-	0.79	-	0.79
33.03	28.00	-	61.03
-	102.67	-	102.67

614.82	196.43	-	811.25
-	-	177.61	177.61
-	1.27	-	1.27
3.84	30.00	-	33.84
-	13.00	-	13.00

3,000

ความเสี่ยงเกี่ยวกับอัตราแลกเปลี่ยน

บริษัทและบริษัทย่อยมีความเสี่ยงจากการเปลี่ยนแปลงของอัตราแลกเปลี่ยนในสกุลเงินตราต่างประเทศ เนื่องจากมีเจ้าหนี้ในสกุลเงินต่างประเทศ ซึ่งบริษัทจะพิจารณาจัดทำสัญญาประกันความเสี่ยงเป็นการล่วงหน้าในกรณีที่ภาวะเงินบาทมีความผันผวนและบริษัทเห็นว่าเหมาะสม

ณ วันที่ 31 ธันวาคม 2559 และ 2558 บริษัทและบริษัทย่อยมีความเสี่ยงจากอัตราแลกเปลี่ยนเงินตราต่างประเทศจากการมีสินทรัพย์และหนี้สินที่เป็นเงินตราต่างประเทศ ดังนี้

		หน่วย: เทียบเท่าล้านบาท			
	สกุลเงินตราต่างประเทศ	งบการเงินรวม		งบการเงินเฉพาะกิจการ	
		2559	2558	2559	2558
ลูกหนี้การค้าและลูกหนี้อื่น	ดอลลาร์สหรัฐอเมริกา	1.80	1.68	-	-
เจ้าหนี้การค้าและเจ้าหนี้อื่น	ยูโร	0.11	0.11	0.11	0.11
	ดอลลาร์สหรัฐอเมริกา	2.70	0.19	2.28	0.19
	เยน	2.22	-	-	-
รวมเจ้าหนี้การค้าและเจ้าหนี้อื่น		5.03	0.30	2.39	0.30
เงินกู้ยืมระยะสั้นจากสถาบันการเงิน	ดอลลาร์สหรัฐอเมริกา	32.03	-	32.03	-

มูลค่ายุติธรรมของเครื่องมือทางการเงิน

บริษัทและบริษัทย่อยใช้วิธีการและข้อสมมติฐานดังต่อไปนี้ ในการประมาณมูลค่ายุติธรรมของเครื่องมือทางการเงิน

- สินทรัพย์ทางการเงิน แสดงราคาตามบัญชี ซึ่งเท่ากับราคายุติธรรมโดยประมาณ
- หนี้สินทางการเงิน แสดงราคาตามบัญชี ซึ่งเท่ากับราคายุติธรรมโดยประมาณ โดยเงินกู้ยืมมีอัตราดอกเบี้ยใกล้เคียงกับอัตราดอกเบี้ยในตลาด

gson

33. รายการจัดประเภทรายการบัญชี

บริษัทได้มีการจัดประเภทรายการบัญชีในงบการเงินสำหรับปีสิ้นสุดวันที่ 31 ธันวาคม 2558 ใหม่ เพื่อให้สอดคล้องกับการจัดประเภทรายการบัญชีของปัจจุบัน ดังนี้

	หน่วย: บาท					
	งบการเงินรวม			งบการเงินเฉพาะกิจการ		
	ก่อนจัดประเภทใหม่	จัดประเภทใหม่	หลังจัดประเภทใหม่	ก่อนจัดประเภทใหม่	จัดประเภทใหม่	หลังจัดประเภทใหม่
<u>งบแสดงฐานะการเงิน</u>						
ลูกหนี้การค้าและลูกหนี้อื่น-สุทธิ	977,798,450	(70,589,019)	907,209,431	878,867,213	(70,589,019)	808,278,194
<u>เงินเบิกเกินบัญชีและเงินกู้ยืม</u>						
ระยะสั้นจากสถาบันการเงิน	884,052,582	(70,589,019)	813,463,563	854,947,419	(70,589,019)	784,358,400
<u>งบกำไรขาดทุนและกำไรขาดทุนเบ็ดเสร็จอื่น</u>						
ต้นทุนขายและบริการ	1,676,047,497	(545,919)	1,676,593,416	1,379,819,190	-	1,379,819,190
ค่าใช้จ่ายในการขาย	190,259,735	(1,642,083)	191,901,818	165,147,843	-	165,147,843
ค่าใช้จ่ายในการบริหาร	128,321,516	2,188,002	126,133,514	95,358,273	7,660,476	87,697,797
ค่าตอบแทนผู้บริหาร	34,712,073	-	34,712,073	23,291,747	(7,660,476)	30,952,223
<u>งบกระแสเงินสด</u>						
ลูกหนี้การค้าและลูกหนี้อื่น	(117,343,383)	(26,022,100)	(91,321,283)	(96,087,707)	(26,022,100)	(70,065,607)
เงินเบิกเกินบัญชีและเงินกู้ยืม						
ระยะสั้นจากสถาบันการเงินเพิ่มขึ้น	76,964,200	26,022,100	50,942,100	58,212,574	26,022,100	32,190,474

34. การบริหารจัดการทุน

วัตถุประสงค์ของบริษัทและบริษัทย่อยในการบริหารทางการเงิน คือ การดำรงไว้ซึ่งความสามารถในการดำเนินงานอย่างต่อเนื่อง การดำรงไว้ซึ่งโครงสร้างของทุนที่เหมาะสม และรักษอัตราส่วนหนี้สินต่อส่วนของผู้ถือหุ้นไม่ให้เกินข้อกำหนดของสัญญาเงินกู้ยืม

บริษัทและบริษัทย่อยมีอัตราส่วนหนี้สินต่อส่วนของผู้ถือหุ้น ดังนี้

	งบการเงินรวม		งบการเงินเฉพาะกิจการ	
	31 ธันวาคม 2559	31 ธันวาคม 2558	31 ธันวาคม 2559	31 ธันวาคม 2558
อัตราส่วนหนี้สินต่อส่วนของผู้ถือหุ้น	6.85: 1	2.62: 1	4.60: 1	2.05: 1

35. การอนุมัติงบการเงิน

งบการเงินนี้ได้รับการอนุมัติให้ออกโดยคณะกรรมการของบริษัทเมื่อวันที่ 28 กุมภาพันธ์ 2560





บริษัท สยามสปอร์ต ซินดิเคท จำกัด (มหาชน)
Siam Sport Syndicate Public Company Limited

66/26-29 ซอยรามอินทรา 40 แขวงจวนจันทร เขตบึงกุ่ม กรุงเทพฯ 10230
66/26-29 Soi Ramintra 40, Nuanchan, Bungkum, Bangkok 10230
Tel : (662) 508-8000 Fax : (662) 508-8056

www.siamsport.co.th