

PAE (Thailand) Public Company Limited
บริษัท พีอี (ประเทศไทย) จำกัด (มหาชน)

รายงานประจำปี 2552



สารบัญ

หัวข้อเรื่อง	หน้า
ข้อมูลสำคัญทางการเงิน	1
สารสนเทศจากประธานกรรมการ	2
คณะกรรมการบริษัท	3
ข้อมูลทั่วไป	7
ลักษณะการประกอบธุรกิจ	9
ปัจจัยความเสี่ยง	15
โครงสร้างองค์กร	17
การจัดการ	18
ประวัติคณะกรรมการและผู้บริหาร	26
รายการระหว่างกัน	39
โครงสร้างการถือหุ้น	40
ความรับผิดชอบต่อสังคมของธุรกิจ	41
รายงานคณะกรรมการตรวจสอบ	42
คำอธิบายและการวิเคราะห์ฐานะการเงินและผลการดำเนินงาน	44
รายงานผู้สอบบัญชี	47
งบการเงิน	49
หมายเหตุประกอบงบการเงิน	57

ข้อมูลสำคัญทางการเงิน

หน่วย : ล้านบาท

	2552	2551	2550
ผลการดำเนินงาน			
รายได้จากการขายและงานก่อสร้าง	931.04	462.43	348.40
รายได้รวม	937.83	466.85	373.13
กำไร (ขาดทุน) ขั้นต้น	7.71	23.33	25.40
กำไร (ขาดทุน) สุทธิ จากการดำเนินงานปกติ	(176.03)	(153.35)	(35.28)
กำไร (ขาดทุน) สุทธิ จากหลังกำไรจากการปรับโครงสร้างหนี้	(176.03)	(153.35)	(35.28)
สถานะทางการเงิน			
สินทรัพย์รวม	858.76	666.78	441.70
หนี้สินรวม	747.00	378.83	126.95
ส่วนของผู้ถือหุ้น	111.76	287.95	314.76
อัตราส่วนทางการเงิน			
อัตราส่วนสภาพคล่อง	0.73	0.77	1.59
อัตราส่วนหนี้สินต่อส่วนของผู้ถือหุ้น	6.68	1.32	0.40
อัตรากำไร (ขาดทุน) ขั้นต้น (%)	0.83	5.05	7.29
อัตรากำไร (ขาดทุน) สุทธิ (%)	(18.77)	(32.85)	(9.45)
กำไรสุทธิต่อหุ้น (บาท)	(0.26)	(0.23)	(0.06)
จำนวนหุ้นเรียกชำระแล้ว (ล้านหุ้น)	675.04	675.04	574.50

ส

าสนจากประธานกรรมการ



เรียน ท่านผู้ถือหุ้น

การดำเนินงานของบริษัท พีอี (ประเทศไทย) จำกัด (มหาชน) ในช่วงปี 2552 ที่ผ่านมานั้น ได้มีการพัฒนาขยายโรงงานผลิต ประกอบ ซ่อมแซม ซึ่งตั้งอยู่ที่จังหวัดสงขลา และจังหวัดระยอง เพื่อการมีสมรรถนะสูง ความทันสมัย รองรับงานโครงการต่างๆ อันเป็นการลงทุนพัฒนาของบริษัทฯ ที่ต่อเนื่องจากการพัฒนาในช่วงปี 2551 รวมทั้งได้มีการพัฒนาบุคลากรที่มีความสามารถ ความชำนาญงานสูง จึงทำให้บริษัทฯ อยู่ในระดับแนวหน้าของทั้งประเทศไทยและระดับนานาชาติ

อย่างไรก็ตาม จากปัญหาต่างๆ ในช่วงปี 2552 ที่ผ่านมา เช่นปัญหาเศรษฐกิจของโลก ปัญหาการชะงักงันของโครงการก่อสร้างต่างๆ ของประเทศในตะวันออกกลาง ปัญหาพื้นที่เขตอุตสาหกรรมมาบตาพุด เป็นต้น ย่อมมีผลกระทบต่อบริษัทฯ อย่างไม่มีทางหลีกเลี่ยง ดังนั้น ถึงแม้ว่าได้มีรายได้เข้าบริษัทฯ ในปี 2552 ที่สูงกว่าในรอบปี 2551 มาก แต่ก็ยังทำให้บริษัทฯ มีผลขาดทุนสะสมอยู่เช่นกัน แต่อย่างไรก็ตามนั้น งานด้านการบริการ ทดสอบ ตรวจสอบ ซ่อมแซม แท่นขุดเจาะน้ำมัน ก๊าซธรรมชาติ และโรงงานอุตสาหกรรมให้แก่บริษัทต่างๆ ซึ่งบริษัท พีอี (ประเทศไทย) จำกัด (มหาชน) มีชื่อเสียงมายาวนานนั้น ก็ยังมีปริมาณงานที่เพิ่มมากขึ้นตลอดเวลาอย่างต่อเนื่อง ดังนั้น ในช่วงปี 2553 นี้ บริษัทฯ จึงดำเนินการปรับแผนพัฒนาทั้งด้านการลงทุน และบุคลากรให้เหมาะสม สอดคล้องกับสถานการณ์ต่างๆ ทั้งของโลกและของประเทศไทยดังกล่าวแล้ว เพื่อการก้าวต่อไปข้างหน้าอย่างมั่นคงของบริษัทฯ

ผมขอขอบคุณลูกค้า ผู้ให้การสนับสนุน นักลงทุน ผู้ถือหุ้นทุกท่าน ที่ทำให้การดำเนินงานของบริษัทฯ มีความเติบโตอย่างต่อเนื่อง รวมทั้งขอขอบคุณ คณะกรรมการ ผู้บริหาร พนักงานของบริษัทฯ ทุกท่านที่ได้อุทิศแรงกาย แรงใจ ปฏิบัติหน้าที่อย่างเต็มความสามารถ และผมขอให้คำมั่นสัญญาว่า บริษัท พีอี (ประเทศไทย) จำกัด (มหาชน) และบริษัทในเครือ จะดำเนินงานบนฐานของธรรมาภิบาลที่ดีตลอดไป



(นายรัชทิน ศยามานนท์)

ประธานกรรมการ

คณะกรรมการบริษัท



นายรัชทิน ศยามานนท์
ประธานกรรมการ



นายสุสนั่น โชติกเสถียร
กรรมการบริหาร / กรรมการผู้จัดการ



นายอภิสิทธิ์ รุจิเกียรติกำจร
ประธานกรรมการบริหาร



นายวิศักดิ์ ตันตันทา
ประธานกรรมการพิจารณาคำตอบแทน / กรรมการตรวจสอบ



ร้อยตรีสาโรช สว่างฤทธิ์
ประธานกรรมการตรวจสอบ



นางจินตนา กาวิวงศ์
กรรมการบริหาร



นางอุไรรัตน์ บุญอากาศ
กรรมการบริหาร



นายเคียท แอนดรูว์ วอลส์เกอร์
กรรมการบริหาร



นายสมร ทะสังขา
กรรมการตรวจสอบ



นางสาวทิพวรรณ อุทัยสง
กรรมการตรวจสอบ



นายอภิพร ภาษวันธ์
กรรมการและกรรมการพิจารณาค่าตอบแทน



นายแอนโทนี โรเบิร์ต วิลเลียม ไรท์
กรรมการพิจารณาค่าตอบแทน



นายเอียน ฟรานซิส เพรสคอตต์
กรรมการ

ข้อมูลทั่วไป

ข้อมูลทั่วไปของบริษัท พีอี (ประเทศไทย) จำกัด (มหาชน)

ประเภทธุรกิจ	:	บริษัทเป็นผู้ให้บริการด้านวิศวกรรมและก่อสร้างแก่ภาคเอกชนและภาครัฐ โดยเฉพาะอุตสาหกรรมพลังงาน รวมถึงปิโตรเคมี
ที่ตั้งสำนักงานใหญ่	:	เลขที่ 69 ซอยอ่อนนุช 64 (ซอยสุขสมาน) ถนนศรีนครินทร์ แขวงสวนหลวง เขตสวนหลวง กรุงเทพฯ 10250
เลขทะเบียนบริษัท	:	บมจ. 0552
สาขาที่ 1: สำนักงานสงขลา	:	เลขที่ 39/15 ถนนกาญจนวนิช ตำบลเขารูปช้าง อำเภอเมืองสงขลา จังหวัดสงขลา 90000
สาขาที่ 2: สำนักงานระยอง	:	เลขที่ 88/2 หมู่ 5 ตำบลมะขามคู่ อำเภอนิคมพัฒนา จังหวัดระยอง 21180
โทรศัพท์ (สนง.ญ.)	:	0-2322-0222 (อัตโนมัติ)
โทรสาร (สนง.ญ.)	:	0-2322-2970-1
Email address	:	paethai@pae-th.com
Company Website	:	www.pae-th.com
นายทะเบียนหุ้น		
ชื่อสำนักงาน	:	บริษัท ศูนย์รับฝากหลักทรัพย์ (ประเทศไทย) จำกัด
ที่ตั้ง	:	62 ถนนรัชดาภิเษก แขวงคลองเตย เขตคลองเตย กรุงเทพฯ 10110
โทรศัพท์	:	0-2229-2800
โทรสาร	:	0-2359-1262-3
ผู้สอบบัญชี		
ชื่อผู้สอบบัญชี	:	นายวิเชียร กิ่งมนตรี ผู้สอบบัญชีรับอนุญาต เลขที่ 3977
ชื่อสำนักงาน	:	บริษัท ไพร์ชวอเตอร์เฮาส์คูเปอร์ส เอบีเอส จำกัด
ที่ตั้ง	:	179/74-80 อาคารบางกอกซิตี้ทาวเวอร์ ชั้น 15 ถนนสาทรใต้ แขวงทุ่งมหาเมฆ เขตสาทร กรุงเทพฯ 10120
โทรศัพท์	:	0-2344-1000, 0-2286-9999,
โทรสาร	:	0-2286-5050

ประเภทธุรกิจและโครงสร้างการถือหุ้นของบริษัทและบริษัทย่อย

บริษัท	ประเภทธุรกิจ	ทุนจดทะเบียน (ล้านบาท)	มูลค่า ที่ตราไว้ (บาทต่อหุ้น)	ทุนชำระ แล้ว (ล้านบาท)	สัดส่วน การถือหุ้น (%)
บริษัท พีอี (ประเทศไทย) จำกัด (มหาชน)	ให้บริการด้านวิศวกรรม และก่อสร้างแก่ภาคเอกชน และภาครัฐ โดยเฉพาะ อุตสาหกรรมพลังงาน รวมถึงปิโตรเคมี	981.10	1.00	675.03	-
PACIFIC RESOURCES INTERNATIONAL LIMITED (BVI)	ก่อสร้างและจัดหาบุคลากร เพื่อปฏิบัติงานในต่าง ประเทศ	86.68	10.00	86.68	100.00
บริษัท ดับบลิวเอ็นเอสอาร์ แปซิฟิก จำกัด*	รับเหมางานติดตั้งระบบ ไฟฟ้า เครื่องมือวัด และ Material Supply	40.00	10.00	40.00	60.10
บริษัท พีอี คอน สตรัคชั่น รีซอร์สเซส จำกัด	คัดเลือกบุคลากรที่มี คุณภาพเพื่อส่งให้กับ บริษัทต่างๆทั้งในและ ต่างประเทศ	5.00	100.00	5.00	99.99
บริษัท พี เอ อี เทคโนโลยีคอล เซอร์วิส จำกัด	ทดสอบโลหะในธุรกิจ ก่อสร้างเกี่ยวกับเหล็ก ท่อโลหะในอุตสาหกรรม โรงกลั่นน้ำมัน อาคารสูง โรงงานอุตสาหกรรมและ X-RAY ท่อและถังแก๊ส	35.00	10.00	35.00	99.99
บริษัท โอเอซิส ดีเวลลอป เมนต์ จำกัด **	ให้เช่าหอพัก	1.00	100.00	1.00	54.94

หมายเหตุ : * บริษัท Innovative Technology Limited (Cayman) ถือร้อยละ 30 และน.ส.โสภา สงวนหงษ์ ถือร้อยละ 9.9

**บริษัทถือหุ้นผ่าน PACIFIC RESOURCES INTERNATIONAL LIMITED (BVI)

ณ วันที่ 31 ธันวาคม 2552 บริษัทฯ มีทุนจดทะเบียน 981,106,362 บาท เป็นทุนชำระแล้ว 675,037,500 บาท

ลักษณะการประกอบธุรกิจ

บริษัท พีอี (ประเทศไทย) จำกัด (มหาชน) (บริษัทฯ) ประกอบธุรกิจก่อสร้าง ได้รับความเชื่อถือมาเป็นระยะเวลากว่า 40 ปี และเป็นที่รู้จักในฐานะผู้ให้บริการด้านวิศวกรรม และก่อสร้างแก่อุตสาหกรรมพลังงานโดยเฉพาะด้านน้ำมันและก๊าซธรรมชาติ ที่ผ่านมามีการพัฒนาอย่างต่อเนื่องในธุรกิจการผลิตน้ำมันและก๊าซธรรมชาติจากต้นน้ำถึงปลายน้ำ รวมไปถึงปิโตรเคมี ซึ่งลูกค้าของบริษัทฯ มีทั้งจากในและต่างประเทศ โดยเฉพาะภูมิภาคเอเชียตะวันออก ซึ่งบริษัทฯ ได้ประกอบธุรกิจในภูมิภาคนี้เป็นเวลานาน

ในปี 2552 บริษัทฯ ได้ให้บริการด้านงานวิศวกรรมและการก่อสร้าง ให้บริการดูแลรักษาและซ่อมแซมอุปกรณ์ต่างๆ แก่บริษัทผลิตน้ำมันและก๊าซธรรมชาติ รวมไปถึงส่งผู้มีประสบการณ์ไปปฏิบัติงานทั้งบนฝั่งและนอกชายฝั่ง (Onshore and Offshore) ในและต่างประเทศ เช่น เข้าไปมีส่วนร่วมในการติดตั้งระบบไฟฟ้าและระบบการควบคุมของการปฏิบัติงานบนแท่นขุดเจาะ FPSO ที่เมืองดูไบ สาธารณรัฐอาหรับเอมิเรตส์ โดยคำนึงถึงคุณภาพและความปลอดภัยในระดับสากล ธุรกิจของบริษัทฯ สามารถแบ่งออกได้เป็น 2 กลุ่มหลัก ดังนี้

1. กลุ่มธุรกิจเกี่ยวกับไฮโดรคาร์บอน (Hydrocarbons)

ธุรกิจเกี่ยวกับไฮโดรคาร์บอน ครอบคลุมถึงงานที่บริษัทฯ ผลิตและให้บริการแก่ลูกค้าในอุตสาหกรรมน้ำมัน ก๊าซธรรมชาติ และปิโตรเคมี งานที่บริษัทฯ เสนอมีตั้งแต่การบริการด้านออกแบบวิศวกรรมและขบวนการการผลิต ผลิตประกอบและติดตั้งโครงสร้าง ตลอดจนถึงช่วงการปฏิบัติงาน และการซ่อมบำรุง

กว่า 40 ปีที่ผ่านมา บริษัทฯ ได้พิสูจน์แล้วว่ามีความสามารถในการปฏิบัติงานได้ถูกต้องตามข้อตกลง ทั้งในด้านคุณภาพ เวลา และงบประมาณที่กำหนด วิศวกรและพนักงานมีประสบการณ์จากหลากหลายโครงการ อาทิเช่น การก่อสร้างศูนย์กลางของอุตสาหกรรมปิโตรเคมี (Petrochemical Complexes) โรงไฟฟ้า โรงกลั่นน้ำมันและก๊าซธรรมชาติ เป็นต้น ซึ่งงานเหล่านี้ได้มาตรฐานระดับสากล

นอกจากนี้ บริษัท พี อี เทคโนโลยี เซอร์วิส จำกัด ซึ่งถือหุ้นทั้งหมดโดยบริษัทฯ ถือเป็นบริษัทชั้นนำในงานบริการด้านการตรวจสอบหรือสอบเทียบงานเชื่อม อุปกรณ์ เครื่องมือต่างๆ ตามหลักมาตรฐานและข้อกำหนดสากล โดยเสนอบริการเป็นผู้ตรวจสอบอิสระให้แก่งานก่อสร้างงานบำรุงรักษา ทั้งในภาคเอกชนและราชการ

2. กลุ่มธุรกิจเกี่ยวกับโครงสร้างพื้นฐาน (Infrastructures)

นอกจากธุรกิจด้านไฮโดรคาร์บอน บริษัทฯ ได้ประกอบกิจการเกี่ยวกับการเตรียมโครงสร้างพื้นฐาน ได้แก่ การเตรียมวิศวกรรมโยธาสำหรับพลังงานและระบบสาธารณูปโภคพื้นฐาน ตลอดจนโรงงานอุตสาหกรรม อาคารสำนักงานและที่พักอาศัย เป็นต้น ที่ผ่านมามีบริษัทฯ ได้รับความไว้วางใจจากลูกค้าให้ดูแลโครงการต่างๆ ทั้งในและต่างประเทศ

โครงสร้างรายได้

โครงสร้างรายได้ (บริษัท และบริษัทย่อย)	% ถือหุ้น	2552		2551		2550	
	ของ						
	บริษัท	พันบาท	%	พันบาท	%	พันบาท	%
1. ธุรกิจไฮโดรคาร์บอน							
บมจ. พีเออี (ประเทศไทย)		264,849	28.45	237,293	51.32	156,472	44.91
1.1 Electrical & Instrument		28,749	3.09	22,137	4.79	-	-
1.2 Fabrication, Rayong		67,746	7.28	10,293	2.23	2,116	0.61
Fabrication, Songkhla		34,041	3.66	75,708	16.37	49,528	14.22
1.3 Oil & Gas		134,313	14.42	129,155	27.93	104,805	30.08
บจ. พี เอ อี เทคโนโลยีคอล เซอร์วิส	99.99	111,517	11.98	94,527	20.44	67,870	19.48
บจ. ดับบลิวเอ็นเอสอาร์ แปซิฟิก	60.09	81,716	8.77	2,542	0.55	-	-
บจ. พีเออี คอนสตรัคชั่น รีซอร์สเซส	99.99	191	0.02	6,842	1.48	-	-
รวม		458,273	49.22	341,204	73.79	224,319	64.39
2. ธุรกิจโครงสร้างพื้นฐาน							
บมจ.พีเออี (ประเทศไทย)		252,377	27.11	51,557	11.15	123,788	35.53
บจ.ดับบลิวเอ็นเอสอาร์ แปซิฟิก	60.09	-	-	38,315	8.29	-	-
บจ.โอเอซิส ดีเวลลอปเม้นท์	54.94	294	0.03	485	0.1	290	0.08
กิจการร่วมค้าศรีอุทองและพีเออี	70.00	220,098	23.64	30,866	6.67	-	-
รวม		472,769	50.78	121,223	26.21	124,078	35.61
รวมทั้งสิ้น		931,042	100.00	462,427	100.00	348,397	100.00

ลักษณะผลิตภัณฑ์และบริการ

1. กลุ่มธุรกิจเกี่ยวกับไฮโดรคาร์บอน (Hydrocarbons)

ประกอบด้วยงาน 3 ส่วนหลัก ตั้งแต่งานออกแบบทางวิศวกรรม (Engineering) งานด้านการจัดหา จัดซื้อ (Procurement) และการก่อสร้าง (Construction) ซึ่งสำหรับลูกค้ากลุ่มเป้าหมายจะครอบคลุมงานด้านการประกอบชิ้นงาน (Fabrication) และการติดตั้ง (Installation) อย่างไรก็ตาม บริษัทฯ จัดองค์กรโดยแบ่งหน่วยงาน โดยใช้ลักษณะการปฏิบัติงานและประกอบกับพิจารณาที่ตั้งของพื้นที่ให้บริการลูกค้า เพื่อสามารถให้บริการลูกค้าได้อย่างมีประสิทธิภาพ ดังนี้

1.1 หน่วยงานงานวิศวกรรม (Engineering Department)

สำหรับงานด้านการออกแบบทางวิศวกรรม วิศวกรทำงานอย่างใกล้ชิดร่วมกับผู้เชี่ยวชาญของ GPS ซึ่งชำนาญด้านการทำชุดอุปกรณ์ในการผลิตน้ำมันและก๊าซธรรมชาติ ทำให้ทีมวิศวกรของบริษัทฯ ให้บริการงานออกแบบทางวิศวกรรมตั้งแต่ Conceptual Design, Front End Engineering Design (FEED) จนถึง Detailed Design, งานช่วยจัดหา คัดเลือก วัสดุและอุปกรณ์ที่เหมาะสมกับการปฏิบัติงาน (Procurement Assistant) ครอบคลุมไปถึงการบริหารโครงการ (Project Management)

1.2 หน่วยงานโรงงานประกอบติดตั้ง (Fabrication Department)

ในปี 2551 - 2552 บริษัทฯ ได้ขยายโรงงานและเพิ่มศักยภาพการผลิตที่โรงงานจังหวัดระยอง เพื่อรองรับการเติบโตของงานประกอบโครงสร้าง (Fabrication) เนื่องจากการขยายตัวของอุตสาหกรรมในภาคนี้ นอกจากนี้ บริษัทฯ ยังสามารถให้บริการการติดตั้ง (Installation) ที่หน้างานของลูกค้า ทำให้สาขาย่อยมีศักยภาพด้านการติดตั้งเครื่องจักรอุปกรณ์ที่ใช้ในโรงงานอุตสาหกรรม โรงกลั่น โรงเก็บผลิตภัณฑ์ ทั้งในส่วนวิศวกรรมเครื่องกล ไฟฟ้า งานท่อ เครื่องมือตรวจวัดและอื่นๆ

นอกจากนี้ บริษัทฯ ได้ลงทุนและขยายโรงงานที่จังหวัดสงขลา เพื่อรองรับการเติบโตของงานการประกอบโครงสร้างจากลูกค้านอกชายฝั่งทะเล (Offshore) ซึ่งโรงงานที่สงขลา จัดได้ว่าเป็นศูนย์กลางของการให้บริการและงานสนับสนุนนอกชายฝั่งทะเล (Offshore Facilities) ของอ่าวไทย อันได้แก่ งานจัดส่งบุคลากรด้านเทคนิค งานจัดหาจัดซื้ออุปกรณ์เครื่องมือ เครื่องจักรให้กับลูกค้าในกลุ่มธุรกิจนี้ ภายในโรงงานประกอบด้วยงานตัดเจาะ (Cutting & Punching) ขึ้นรูปเหล็ก (Forming) งานเชื่อม (Welding) งานเตรียมผิวเหล็ก (Blasting) และงานสี (Painting) ซึ่งบริษัทฯ มี Blasting และ Paint Shop ที่จัดได้ว่าดีที่สุดในพื้นที่สงขลา

1.3 หน่วยงานให้บริการการดำเนินงานและการซ่อมบำรุง (Oil & Gas Services Department)

กว่า 20 ปีที่บริษัทฯ ให้บริการในด้านการจัดวิศวกรรม ช่างเทคนิค คนงาน แก่ลูกค้าทั้งบนฝั่งและนอกฝั่งทะเล ที่ผ่านมามีบริษัทฯ ให้ความสำคัญและยึดมั่นในด้านความปลอดภัยและคุณภาพงาน โดยทั่วไป บริการด้านการจัดหาแรงงานซึ่งรวมทั้งวิศวกรและเจ้าหน้าที่ไปประจำและรับผิดชอบงานที่แทนชุดเจาะ ซึ่งดูแลโดยสาขาสงขลามีลูกค้าหลัก คือ บริษัท เชฟรอนประเทศไทยสำรวจและผลิต จำกัด และบริษัท เชฟรอนออฟชอร์ (ประเทศไทย) จำกัด รวมถึงบริษัท ปตท. สำรวจและผลิตปิโตรเลียม จำกัด (มหาชน) เมื่อพิจารณาในด้านการสร้างรายได้ ส่วนงานนี้ทำรายได้ประมาณร้อยละ 70 ให้แก่รายได้รวมทั้งหมดของสาขาสงขลา

บริษัทฯ ยังให้บริการเช่าอุปกรณ์สำหรับการทำงานทั้งบนฝั่งและนอกฝั่งทะเล ทั้งนี้การส่งคนงานที่มีฝีมือตลอดจนเครื่องมือเข้าไปสู่หน้างานเป็นไปอย่างรวดเร็วฉับไวตามแผนงานที่วางไว้

1.4 หน่วยงานให้บริการการตรวจสอบแบบไม่ทำลาย (Non Destructive Testing Services)

บริษัท พี เอ อี เทคนิคอล เซอร์วิส จำกัด ซึ่งเป็นบริษัทย่อยของบริษัทฯ เป็นผู้ให้บริการด้านทดสอบแบบไม่ทำลาย (Non Destructive Testing หรือ NDT) แห่งแรกในประเทศไทย โดยมีเจ้าหน้าที่ผู้มีความสามารถและมีประสบการณ์ด้านการทดสอบแบบไม่ทำลายในทุกประเภท อาทิเช่น การทดสอบด้วยการฉายรังสี (Radiographic Testing) การทดสอบโดยใช้อัลตราโซนิก (Ultrasonic Testing) การทดสอบโดยใช้การซึมของของเหลว (Liquid Penetrate Testing) เป็นต้น สำหรับงานเชื่อมครอบคลุมการทดสอบงานโครงสร้าง (Structure) และระบบท่อส่งน้ำมัน (Pipelines) ทั้งบนฝั่งและนอกฝั่งทะเล บริษัทมีอุปกรณ์แบบเคลื่อนที่ ที่สามารถใช้ในโรงงานหรืองานสนาม โดยมีเจ้าหน้าที่เป็นผู้เชี่ยวชาญด้านงานตรวจสอบ ซึ่งได้รับการอบรมและฝึกฝนอย่างมีประสิทธิภาพ การอบรมตามคู่มือของบริษัท (Practice Control Manual Number QCP-13 (Rev-02)) ที่เทียบเท่ามาตรฐานสหรัฐอเมริกา (ASNT SNT-TC-1A) โดยบุคลากรเหล่านี้ได้ออกไปทำงานตามที่ต่างๆ ทั่วประเทศจนเป็นที่ยอมรับของลูกค้าอย่างกว้างขวาง

2. กลุ่มธุรกิจเกี่ยวกับโครงสร้างพื้นฐาน (Infrastructures)

บริษัทฯ เป็นหนึ่งในผู้นำธุรกิจก่อสร้างมีประสบการณ์มากกว่า 40 ปี ทั้งด้านการวางแผน จำนวนต้นทุน และก่อสร้างโครงการต่างๆ เพื่อให้มั่นใจว่างานมีคุณภาพสูงสุดตามที่ลูกค้าต้องการ บริษัทฯ ดำเนินการออกแบบและผลิตงานตามความต้องการเฉพาะของลูกค้าโดยคำนึงถึงความปลอดภัยในการปฏิบัติงาน คุณภาพมาตรฐาน และภายในต้นทุนที่เหมาะสม บริษัทฯ ให้ความสำคัญกับความปลอดภัยเป็นลำดับแรก วิศวกรที่ประจำโครงการจะจัดแผนงานเพื่อตรวจสอบความปลอดภัย ความถูกต้อง และคุณภาพของงาน ตลอดจนการติดตามความคืบหน้าโครงการ เพื่อให้มั่นใจได้ว่าโครงการเป็นไปตามระยะเวลาที่กำหนด

ในส่วนงานก่อสร้าง บริษัทฯ รับงานก่อสร้างในหลายธุรกิจ อาทิเช่น งานอาคาร (Building Works) งานระบบส่งสายส่งไฟฟ้า (Transmission Line) สถานีไฟฟ้าย่อย (Sub-Station) และระบบโครงสร้างสาธารณูปโภคพื้นฐาน (Infrastructure) เป็นต้น ในบางกรณีบริษัทฯ ว่าจ้างผู้รับเหมาช่วงเพื่อความเหมาะสม โดยพิจารณาจากเรื่องของระยะเวลา ทรัพยากร ความพิเศษเฉพาะงาน บริษัทฯ จะมอบหมายให้มีวิศวกรประจำเป็นผู้รับผิดชอบและควบคุมคุณภาพและความก้าวหน้าของงาน

การตลาดและการแข่งขัน

1. นโยบายและลักษณะการตลาด

1.1 กลยุทธ์การแข่งขัน

บริษัทฯ มุ่งเน้นและให้ความสำคัญกับคุณภาพของงาน รวมไปถึงการให้บริการทั้งก่อนและหลังการดำเนินงานโครงการ ซึ่งทางบริษัทฯ เชื่อว่าจุดนี้จะสร้างความประทับใจให้แก่ลูกค้า กลยุทธ์ทางการตลาดที่บริษัทฯ ใช้สามารถสรุปได้ดังนี้

ก. ชื่อเสียงของบริษัทฯ

เนื่องจากบริษัทฯ ได้ดำเนินธุรกิจมาเป็นระยะเวลากว่า 40 ปี ซึ่งที่ผ่านมาผลงานของบริษัทฯ เป็นผลงานที่มีคุณภาพ ตรงตามความต้องการของลูกค้า เสร็จตามกำหนดการ และงบประมาณที่วางไว้ จากผลงานและชื่อเสียงของบริษัทฯ ดังกล่าว บริษัทฯ จึงได้รับการยอมรับและความไว้วางใจจากลูกค้าทั้งในประเทศและต่างประเทศให้เป็นผู้ดำเนินการในโครงการต่างๆ มากมาย

ข. คุณภาพของพนักงาน

เนื่องจากธุรกิจก่อสร้างจำเป็นต้องใช้ความรู้ และความชำนาญของบุคคลในหลายๆ สาขา นับตั้งแต่ระดับวิศวกรลงมาถึงระดับพนักงาน บริษัทฯ ได้ให้ความสำคัญในเรื่องประสิทธิภาพของบุคลากร จึงได้มีการฝึกอบรมในเรื่องเกี่ยวกับวิชาการและเทคโนโลยีใหม่ๆ อยู่เสมอ รวมทั้งมีการให้ผลตอบแทนในรูปของเงินเดือนและสวัสดิการในระดับที่น่าพอใจ ส่งผลให้พนักงานปฏิบัติงานกับบริษัทฯ เป็นระยะเวลานาน นอกจากนี้แล้วการที่บริษัทฯ ได้รับใบอนุญาตจากกระทรวงแรงงานให้เป็นผู้ฝึกหัดทดสอบและออกประกาศนียบัตรให้กับช่างเชื่อมและช่างประกอบ ส่งผลให้บริษัทฯ มีโอกาสในการคัดเลือกบุคลากรที่มีความสามารถและความชำนาญเพื่อทำงานร่วมกับบริษัทฯ

ค. ความปลอดภัยในการปฏิบัติงาน

ในการปฏิบัติงานนั้น เนื่องจากลักษณะงานของบริษัทฯ เป็นงานที่ต้องใช้ความสามารถ ความชำนาญ และความระมัดระวังสูง ทั้งนี้ที่ผ่านมาบริษัทฯ ประสบความสำเร็จในเรื่องความปลอดภัยในการปฏิบัติงาน โดยสามารถปฏิบัติงานได้โดยไม่มีอุบัติเหตุเกิดขึ้นในหลายๆ โครงการที่ผ่านมา นอกจากนี้ บริษัทฯ ยังมีหน่วยรักษาความปลอดภัย ซึ่งรับผิดชอบโดยตรงในด้านนี้ เนื่องจากทางบริษัทฯ คำนึงว่าความปลอดภัยในการดำเนินงานของพนักงาน ย่อมมีความสำคัญในระดับสูง

ง. ความแตกต่างในผลิตภัณฑ์และบริการ (Products Differentiation)

บริษัทฯ มีผู้ถือหุ้นใหญ่เป็นผู้เชี่ยวชาญด้านเทคโนโลยีการสร้างอุปกรณ์ผลิตน้ำมันและก๊าซธรรมชาติ ทำให้มีความแตกต่างเหนือคู่แข่ง นอกจากนี้บริษัทฯ ให้ความสำคัญกับระบบการจัดการคุณภาพ ISO 9001 โดยเน้นการวางมาตรฐานการปฏิบัติงาน ระบบเอกสาร และการฝึกอบรมพนักงานด้านการให้บริการ เพื่อให้ลูกค้าสัมผัสได้ถึงบริการที่แตกต่าง

จ. การเลือกกลุ่มตลาดเป้าหมายที่ชัดเจน (Industrial Focus)

บริษัทฯ มีประสบการณ์การผลิตและการบริการในอุตสาหกรรมน้ำมันและก๊าซธรรมชาติและปิโตรเคมีคัลที่ยาวนาน ดังนั้น การเลือกพัฒนาตลาดในอุตสาหกรรมนี้จะสามารถสร้างความได้เปรียบในการแข่งขันในระยะยาวให้กับบริษัทฯ

ฉ. การวางตำแหน่งบริษัทเป็นศูนย์กลางของการจัดทรัพยากร (Resource Center)

การที่บริษัทมีโครงข่ายธุรกิจของกลุ่มผู้ถือหุ้นใหญ่ และผู้บริหารประสบการณ์ด้านต่างประเทศในอุตสาหกรรมน้ำมันและก๊าซธรรมชาติและปิโตรเคมีคัล ซึ่งทำให้บริษัทฯ สามารถวางตำแหน่งเป็นศูนย์กลางของการจัดการทรัพยากรสู่โครงข่ายต่างประเทศ

1.2 ลักษณะของลูกค้าและกลุ่มเป้าหมาย

ลูกค้าของบริษัทฯ สามารถแบ่งได้เป็น 2 กลุ่มตามลักษณะของธุรกิจ ได้แก่ ลูกค้ากลุ่มงานไฮโดรคาร์บอน และลูกค้ากลุ่มงานโครงสร้างพื้นฐาน ลักษณะของลูกค้าทั้ง 2 กลุ่มนี้ จะมีทั้งภาครัฐรวมถึงรัฐวิสาหกิจ และเอกชน หรือในแง่ที่ตั้งของลูกค้า สัดส่วนลูกค้าทั้ง 2 ด้านจะเปลี่ยนแปลงตามสภาพเศรษฐกิจ และสภาวะการณ์ต่างๆ ดังนั้น การดำเนินงานของบริษัทฯ ไม่ได้ขึ้นอยู่กับลูกค้ากลุ่มใดกลุ่มหนึ่งโดยเฉพาะ อย่างไรก็ตาม ลูกค้าในกลุ่มอุตสาหกรรมสำรวจและขุดเจาะน้ำมัน โรงกลั่นน้ำมัน โรงแยกก๊าซ โรงงานอุตสาหกรรมปิโตรเคมี และอุตสาหกรรมหนักต่างๆ ถือเป็นกลุ่มลูกค้าหลักของบริษัทฯ

ที่ผ่านมา บริษัทฯ รับงานของส่วนราชการน้อยเมื่อเทียบกับงานจากเอกชน ซึ่งมีสาเหตุเนื่องมาจากว่าบริษัทฯ มีการปรับเปลี่ยนโครงสร้างเพื่อมุ่งเน้นงานก่อสร้างของอุตสาหกรรมพลังงาน ซึ่งในการรับงานจากหลายๆ องค์การชั้นนำของกลุ่มพลังงาน จำเป็นที่จะต้องได้รับการรับรองจากบริษัทนั้นๆ ก่อน ดังนั้นบริษัทฯ จึงต้องมีการพัฒนาตลอดระยะเวลาที่ผ่านมา และในขณะนี้ บริษัทฯ ได้ผ่านการรับรองจากลูกค้าหลายราย ซึ่งส่งผลให้บริษัทฯ จะได้รับมอบหมายงานจากหน่วยงานเหล่านี้มากขึ้น นอกจากนี้ บริษัทฯ เน้นการเข้าถึงฐานลูกค้าในเชิงรุกมากขึ้น ซึ่งคาดว่าจะทำให้บริษัทฯ ได้รับงานมากขึ้นเช่นกัน

1.3 การจำหน่ายและช่องทางการจัดจำหน่าย

งานทางด้านการก่อสร้าง และการให้บริการอุตสาหกรรมด้านพลังงานนั้น โดยมากมักจะเป็นการเข้าร่วมประมูลทั้งของราชการและเอกชน ซึ่งเป็นลักษณะคล้ายคลึงกันระหว่างบริษัทในและต่างประเทศ นอกจากนี้ มีงานบางส่วนที่ลูกค้าเชื่อถือในผลงานของบริษัทฯ ที่ผ่านมาในอดีต มีผลให้ลูกค้าเหล่านั้นมอบหมายงานให้กับบริษัทฯ อย่างต่อเนื่อง ลักษณะการรับงานส่วนใหญ่บริษัทฯ จะเป็นผู้รับเหมาโดยตรง (Main Contractor) คือการรับงานจากเจ้าของโครงการโดยตรง

ในการเข้าร่วมประมูลงานนั้น ลูกค้ามักจะให้มีการประมูลงานเป็นส่วนๆ เช่น งานทางด้านการก่อสร้าง งานทางด้านการจัดหาวัตถุดิบหรืองานทางด้านบุคลากร เป็นต้น ดังนั้น บริษัทฯ จึงเข้าร่วมประมูลงานในส่วนที่มีความเชี่ยวชาญ โดยในโครงการหนึ่งๆ บริษัทฯ อาจจะได้รับงานมากกว่า 1 ส่วน เช่น รับงานทั้งทางด้านก่อสร้าง งานติดตั้งเครื่องจักรและอุปกรณ์ และงานทางด้านการจัดหาบุคลากร

1.4 นโยบายของบริษัทฯ

นโยบายหลักของบริษัทฯ ในขณะนี้ มีความชัดเจนว่าบริษัทฯ มุ่งเน้นไปในงานด้านไฮโดรคาร์บอน ส่วนการกำหนดราคาของงานหรือมูลค่าในการประมูลแต่ละโครงการ บริษัทฯ มีนโยบายให้กำหนดโดยคำนึงถึงต้นทุนหลักในการดำเนินการ และพิจารณาราคาตลาดในขณะนั้น ราคาของกลุ่มแข่งทางการค้า ความซับซ้อน และประเภทของงาน ระยะเวลาในการดำเนินงาน รวมไปถึงเงื่อนไขในการชำระเงิน

1.5 การวิเคราะห์จุดอ่อน จุดแข็ง โอกาส และอุปสรรค (SWOT Analysis)

(1) จุดแข็ง (Strength)

- บริษัทฯ ได้ให้บริการแก่ลูกค้าในธุรกิจประเภทนี้มากกว่า 40 ปี
- บริษัทฯ มีความสามารถในการปรับธุรกิจหลักตามสภาพแวดล้อมรวมถึงเศรษฐกิจที่เปลี่ยนไป เนื่องจากบริษัทฯ มีความสามารถในการให้บริการหลายด้าน
- ราคาของบริการได้มาตรฐานเมื่อเทียบกับคุณภาพของงาน
- ไม่มีคู่แข่งในประเทศโดยตรง
- เป็นคู่ค้าทางธุรกิจกับบริษัทชั้นนำของโลก
 - มีโอกาสที่จะได้รับความรู้ใหม่ๆ รวมไปถึงเทคโนโลยีจากคู่ค้า
 - มีความสัมพันธ์อันดีกับบริษัทชั้นนำในต่างประเทศ

(2) จุดอ่อน (Weakness)

- ในสถานะที่เศรษฐกิจซบเซา ธนาคารต่างๆ ลดการให้กู้ ซึ่งอาจส่งผลกระทบต่อกรริเริ่มโครงการใหม่ๆ
- ความไม่แน่นอนในการชนะการประมูลโครงการต่างๆ เนื่องจากเป็นธุรกิจที่มีการแข่งขันสูง

(3) โอกาส (Opportunities)

- การฟื้นตัวของเศรษฐกิจ ทำให้ธุรกิจที่มีการลงทุนสูง เช่น ด้านพลังงานมีแนวโน้มกลับมาเริ่มลงทุนอีกครั้ง
- ความต้องการด้านพลังงานยังมีอยู่สูง

(4) อุปสรรค (Threats)

- ความไม่แน่นอนของการฟื้นตัวทางเศรษฐกิจ หรือการฟื้นตัวเป็นลักษณะที่ไม่มั่นคง ปัจจัยนี้จะส่งผลกระทบทำให้มีการชะลอหรือหยุดชะงักการลงทุนในอุตสาหกรรมต่างๆ
- ประเทศขาดเสถียรภาพทางการเมือง

2. ภาวะการแข่งขัน

นับตั้งแต่ปี 2544 จนถึงปี 2552 ธุรกิจก่อสร้างในประเทศมีการเติบโตอย่างมาก เนื่องจากได้รับปัจจัยสนับสนุนจากการลงทุนในโครงการต่างๆ ของภาครัฐ ประกอบกับการขยายตัวในด้านการลงทุนของภาคเอกชน ซึ่งเป็นผลมาจากมาตรการต่างๆ ที่รัฐบาลใช้ในการกระตุ้นภาคอสังหาริมทรัพย์ อาทิ การปรับปรุงโครงสร้างหนี้ภาคอสังหาริมทรัพย์ มาตรการภาษีเพื่อสนับสนุนการซื้อขายอสังหาริมทรัพย์ และมาตรการภาษีเพื่อสนับสนุนการขายที่อยู่อาศัยเดิมเพื่อซื้อที่อยู่อาศัยใหม่ เป็นต้น

อย่างไรก็ตาม บ่อยครั้งที่ธุรกิจด้านนี้จะเป็นกลุ่มแรกๆ ที่ได้รับผลกระทบจากภาวะเศรษฐกิจที่ตกต่ำ เช่น เมื่อโลกเกิดวิกฤตเศรษฐกิจครั้งใหญ่ในปี 2540 และ 2550 นั้น อุตสาหกรรมด้านอสังหาริมทรัพย์ได้รับผลกระทบอย่างใหญ่หลวง ซึ่งต้องอาศัยเวลาในการฟื้นตัว ดังนั้น เพื่อความอยู่รอดในอุตสาหกรรมนี้ บริษัทต่างๆ จะต้องมีความยืดหยุ่นในการดำเนินธุรกิจที่ถูกต้อง และมีกลยุทธ์ในการดำเนินงาน ที่ชัดเจน

2.1 จำนวนและสภาพการแข่งขันในอุตสาหกรรม

บริษัทที่ดำเนินธุรกิจก่อสร้างมีมากกว่า 600 บริษัท ซึ่งประกอบด้วยบริษัทไทย บริษัทต่างประเทศ และกิจการร่วมค้า โดยส่วนใหญ่จะแข่งขันกันในด้านราคาเป็นหลัก อย่างไรก็ตาม วัตถุดิบ ชื่อเสียง ความเชี่ยวชาญ และความสัมพันธ์ที่ดีต่อกันก็ถือเป็นกลยุทธ์ที่สำคัญที่ใช้ในการแข่งขันของอุตสาหกรรมนี้

2.2 ขนาดของบริษัทฯ เมื่อเทียบกับคู่แข่ง

บริษัทฯ มีขนาดไม่ใหญ่นักเมื่อเทียบกับคู่แข่งที่รับงานก่อสร้างจากหน่วยงานราชการ หรือรัฐวิสาหกิจเป็นหลัก อย่างไรก็ตาม บริษัทฯ มีความสามารถในการแข่งขันสูงเมื่อเทียบกับคู่แข่งที่รับงานจากหน่วยงานเอกชนเป็นหลัก แต่ในอนาคตเมื่อบริษัทฯ ขยายตัวและมีขอบข่ายการดำเนินงานมากขึ้น เชื่อว่าจะมีขีดความสามารถเพียงพอในการรับงานจากหน่วยงานราชการ หรือรัฐวิสาหกิจเพิ่มขึ้น

2.3 สภาพปัญหาเกี่ยวกับวัตถุดิบ

วัตถุดิบที่บริษัทฯ ใช้ในโครงการก่อสร้างขึ้นอยู่กับความต้องการของลูกค้า ซึ่งส่วนใหญ่เป็นวัตถุดิบที่มีการซื้อขายอยู่ทั่วไป สามารถใช้ทดแทนกันได้ และมีผู้จำหน่ายหลายราย บริษัทฯ จึงไม่ประสบปัญหาวัตถุดิบขาดแคลน สำหรับการจัดหาอุปกรณ์ในลักษณะพิเศษ ก็จะมีจัดซื้อจากผู้จัดจำหน่ายในประเทศก่อน โดยการชำระเงินค่าวัตถุดิบจะมีทั้งการชำระเป็นเงินสด และมีข้อตกลงการให้เครดิตจากผู้จัดจำหน่าย หรือเลตเตอร์ออฟเครดิต อย่างไรก็ตาม บริษัทฯ จะพยายามควบคุมต้นทุนวัตถุดิบให้อยู่ในงบประมาณที่กำหนดไว้ เพื่อไม่ให้กระทบกับกำไรหากเกิดภาวะราคาวัตถุดิบผันผวน

ปัจจัยความเสี่ยง

ปัจจัยความเสี่ยงและผลกระทบต่อการดำเนินงานในอนาคต มีดังต่อไปนี้คือ

1. ความเสี่ยงด้านทรัพยากรบุคคล

ความเชี่ยวชาญและความพร้อมของบุคลากรเป็นปัจจัยสำคัญต่อการประสบความสำเร็จของธุรกิจ เนื่องจากบุคลากรที่มีความสามารถจะทำให้งานสำเร็จลุล่วงไปด้วยดี ซึ่งเป็นการสร้างความเชื่อมั่นให้แก่ลูกค้า ในทางกลับกัน บุคลากรที่ไม่เหมาะสมจะทำให้งานไม่ได้คุณภาพ ดังนั้น บริษัทฯ จัดฝึกอบรมพนักงานให้มีความรู้ ความเชี่ยวชาญ และทักษะการทำงานที่ดีมีประสิทธิภาพอยู่เสมอ รวมไปถึงส่งพนักงานเข้าอบรมในหลักสูตรต่างๆ ที่เกี่ยวข้องกับงาน เพื่อที่จะได้พัฒนาความรู้ให้เท่าทันกับการเปลี่ยนแปลงของสถานะการณ์และความรู้ เทคโนโลยีใหม่ๆ นอกจากนี้ ยังดูแลพนักงานทั้งในด้านค่าตอบแทนและความก้าวหน้าอย่างเหมาะสมเพื่อให้พนักงานทำงานให้กับบริษัทฯ ได้เป็นเวลานาน และเปิดโอกาสให้พนักงานใหม่ๆ ที่มีความชำนาญสูงเข้ามาทำงานกับบริษัทฯ มากขึ้น

บริษัทฯ มีมาตรการในการรักษาความปลอดภัยสำหรับพนักงาน รวมไปถึงให้ความรู้แก่พนักงานในการแก้ปัญหาขั้นต้น กรณีที่เกิดเหตุที่ไม่คาดคิดเพื่อสร้างความมั่นใจว่า ความเสี่ยงที่อาจเกิดขึ้นในระหว่างการทำงานลดน้อยลงในที่สุด

2. ความเสี่ยงด้านผลการดำเนินงาน

บริษัทฯ มีรายได้ส่วนใหญ่จากงานโครงการ ซึ่งโดยปกติจะมีมูลค่าที่สูงแต่มีงานไม่บ่อยนัก บริษัทฯ จึงมีความเสี่ยงจากการรับรู้รายได้จากงานโครงการที่ไม่สามารถคาดการณ์ล่วงหน้าได้ว่าบริษัทฯ จะได้รับงานใหม่เมื่อใด โดยขึ้นอยู่กับหลายๆ ปัจจัย อาทิเช่น สภาพตลาด แหล่งเงินทุน และความพร้อมของทรัพยากรทั้งด้านกำลังคน และเครื่องจักร นอกจากนี้ ยังมีปัจจัยภายนอกที่ส่งผลกระทบต่อการเริ่มงาน และการตัดสินใจลงทุนของลูกค้า อันได้แก่ สภาพเศรษฐกิจโดยรวม แนวโน้มอุตสาหกรรม และความต้องการพลังงานในอนาคต ดังเช่นในปีที่ผ่านมา ปัญหาทางเศรษฐกิจทำให้ธนาคารชะลอการให้กู้ และบริษัทหลายแห่งชะลอการลงทุน รวมไปถึงปัญหาด้านเสถียรภาพทางการเมือง การประท้วงต่างๆ เช่นการยื่นฟ้องศาลให้ระงับโครงการที่มาบตาพุด เหตุการณ์ต่างๆ เหล่านี้อาจส่งผลกระทบให้บริษัทฯ มีความเสี่ยงในด้านการรับรู้ผลการดำเนินงาน และกระแสเงินสดจากงานโครงการอย่างหลีกเลี่ยงไม่ได้

อย่างไรก็ตาม บริษัทฯ มีเป้าหมายในการรับงานหลายด้าน ทั้งงานวิศวกรรมงานก่อสร้าง และงานบริการของอุตสาหกรรมพลังงานและโครงสร้างพื้นฐานด้านสาธารณูปโภค ซึ่งทำให้บริษัทฯ ได้รับรายได้จากหลายทางอันเป็นการลดความเสี่ยงดังกล่าว และเพื่อให้บริษัทฯ มีความพร้อมในการรับมือเหตุการณ์ต่างๆ ที่อาจเกิดขึ้นจากภายนอกโดยไม่คาดเดา คณะผู้บริหารจึงจัดประชุมเป็นประจำทุกเดือน เพื่อรายงานความคืบหน้าของการดำเนินงาน รวมทั้งร่วมหารือเตรียมแผนรองรับสำหรับเหตุการณ์ที่ไม่คาดคิดซึ่งอาจเกิดได้ในอนาคต

3. ความเสี่ยงในด้านการจ่ายเงินปันผล

สิ้นปี 2552 บริษัทฯ มีผลขาดทุน จำนวน 176.03 ล้านบาท ทำให้บริษัทฯ ไม่สามารถจ่ายเงินปันผลให้กับผู้ถือหุ้น

4. การบริหารความเสี่ยงทางการเงินและนโยบาย

บริษัทฯ มีความเสี่ยงจากความผันผวนของอัตราดอกเบี้ย และอัตราแลกเปลี่ยนเงินตราต่างประเทศ และจากการที่คู่สัญญาไม่ปฏิบัติตามสัญญา บริษัทฯ ไม่ใช้ตราสารอนุพันธ์ทางการเงินในการบริหารความเสี่ยงดังกล่าว รวมถึงไม่มีนโยบายประกอบธุรกรรมตราสารอนุพันธ์ทางการเงินเพื่อการเก็งกำไร หรือเพื่อการค้า อย่างไรก็ตาม บริษัทฯ ดำเนินความเสี่ยงด้านนี้ทุกครั้งก่อนที่จะมีการตกลง หรือทำสัญญาใดๆ

5. ความเสี่ยงจากอัตราดอกเบี้ย

ความเสี่ยงนี้เกิดจากความผันผวนของอัตราดอกเบี้ย ซึ่งอาจส่งผลกระทบต่อการทำงาน การลงทุน และกระแสเงินสด บริษัทฯ มีความเสี่ยงด้านนี้เนื่องจากมีเงินฝากกับสถาบันการเงินและเงินเบิกเกินบัญชีธนาคาร สินทรัพย์ และหนี้สินทางการเงิน ซึ่งส่วนใหญ่จัดอยู่ในประเภทระยะสั้น บริษัทฯ มิได้ใช้ตราสารอนุพันธ์ทางการเงินเพื่อป้องกันความเสี่ยงดังกล่าว แต่มีการใช้วงเงินสินเชื่อจำนวนไม่มาก และนำมาใช้เมื่อมีความจำเป็นเท่านั้น

6. ความเสี่ยงจากการพึ่งพิงผู้ถือหุ้นรายใหญ่

ในสถานะที่เศรษฐกิจมีความผันผวน การพึ่งพิงผู้ถือหุ้นรายใหญ่นับเป็นความเสี่ยงที่บริษัทฯ ไม่สามารถหลีกเลี่ยงได้ เนื่องจากผู้ถือหุ้นรายใหญ่มีโอกาที่จะเผชิญปัญหาจากวิกฤตเศรษฐกิจเช่นกัน ดังนั้น การพึ่งพาผู้ถือหุ้นรายใหญ่ด้านการเงิน มีความเสี่ยงที่จะทำให้แผนการพัฒนาหรือลงทุนในโครงการต่างๆ ชะงัก ในกรณีที่มีการลงทุนไปก่อนแล้ว ก็อาจจะทำให้บริษัทฯ ประสบปัญหาสภาพคล่องทางการเงินได้

โครงสร้างองค์กร

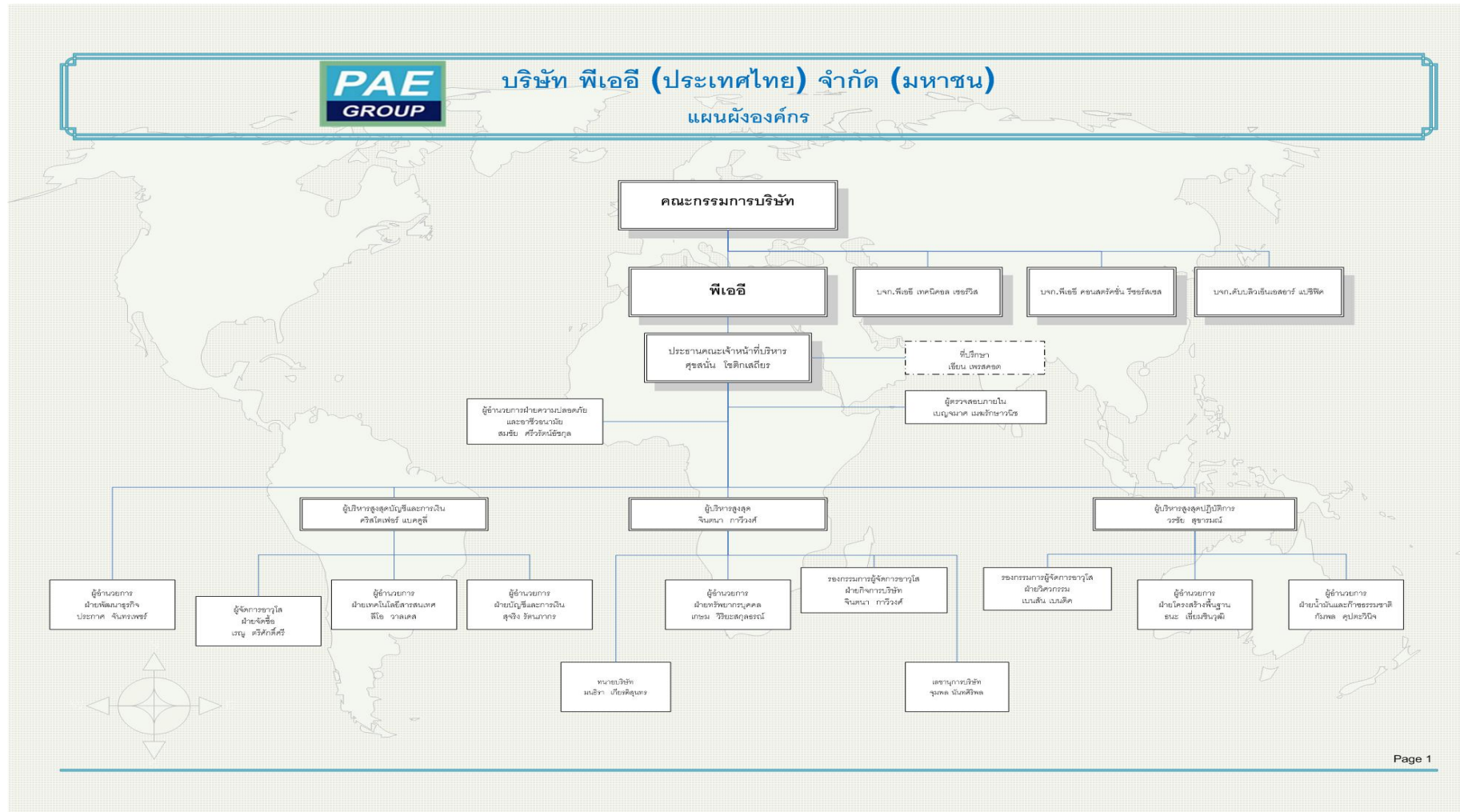



ารจัดการ

1. โครงสร้างการจัดการ

โครงสร้างการจัดการของบริษัทฯ ประกอบด้วย คณะกรรมการบริษัท คณะกรรมการบริหาร คณะกรรมการตรวจสอบ และคณะกรรมการพิจารณาคำตอบแทน

คณะกรรมการบริษัท ณ วันที่ 31 ธันวาคม 2552

1. นายรัชทิน	ศยามานนท์	ประธานคณะกรรมการ
2. นายศุภสนั่น	โชติกเสถียร	กรรมการบริหาร กรรมการผู้จัดการ
3. นายอภิสิทธิ์	รุจิเกียรติกำจร	ประธานกรรมการบริหาร
4. นางอุไรรัตน์	บุญอากาศ	กรรมการบริหาร
5. นางจินตนา	กาวิวงศ์	กรรมการบริหาร
6. นายเคียท แอนดรูว์	วอล์คเกอร์	กรรมการบริหาร
7. ร้อยตรีสาโรช	สว่างฤทธิ์	ประธานกรรมการตรวจสอบ
8. นายแอนโทนี โรเบิร์ต	วิลเลียม ไรท์	กรรมการพิจารณาคำตอบแทน
9. นางสาวทิพวรรณ	อุทัยสง	กรรมการตรวจสอบ
10. นายสมร	ทะสังขา	กรรมการตรวจสอบ
11. นายทวีศักดิ์	ตันตันทา	ประธานกรรมการพิจารณาคำตอบแทน/กรรมการตรวจสอบ
12. นายคลินตัน เวย์น	เอลการ์	กรรมการ

(ลาออกจากตำแหน่งเมื่อวันที่ 13 พฤษภาคม 2552)

นายเอียน ฟรานซิส เพรสคอตต์ กรรมการ

(เข้าดำรงตำแหน่งเมื่อวันที่ 13 พฤษภาคม 2552)

13. นายอภิพร ภาษวัธน กรรมการและกรรมการพิจารณาคำตอบแทน

** นายจุมล นันทศิริพล ทำหน้าที่เป็นเลขานุการบริษัท

*** นางสาวมนิรา เกียรติสุนทร ทำหน้าที่เป็นเลขานุการคณะกรรมการบริษัท เลขานุการคณะกรรมการบริหาร และเลขานุการคณะกรรมการบริษัทย่อยทุกบริษัท

1.1 อำนาจหน้าที่ของคณะกรรมการบริษัท

ตามข้อบังคับบริษัทฯ คณะกรรมการมีอำนาจและหน้าที่จัดการบริษัทฯ ให้เป็นไปตามวัตถุประสงค์ ข้อบังคับและมติของที่ประชุมผู้ถือหุ้นด้วยความซื่อสัตย์สุจริต และระมัดระวังรักษาผลประโยชน์ของบริษัทฯ คณะกรรมการอาจมอบหมายให้กรรมการคนหนึ่ง หรือหลายคน หรือบุคคลอื่นใดปฏิบัติกรอย่างใดอย่างหนึ่ง แทนคณะกรรมการก็ได้ เว้นแต่เรื่องที่กฎหมายกำหนดให้ต้องได้รับมติที่ประชุมผู้ถือหุ้นก่อนดำเนินการ เช่น การขายหรือโอนกิจการของบริษัทฯ ทั้งหมดหรือบางส่วนที่สำคัญให้แก่บุคคลอื่น การเพิ่มหรือลดทุนของบริษัทฯ เป็นต้น

1.2 การลงนามผูกพันของกรรมการ

จำนวนหรือรายชื่อกรรมการซึ่งลงชื่อผูกพันบริษัท คือ นายสุชนัน โชติกเสถียร / นางอุไรรัตน์ บุญอากาศ / นางจินตนา กาวิวงศ์ / หรือนายเคียท แอนดรูว์ วอลล์เกอร์ กรรมการ 2 ใน 4 คนลงลายมือชื่อร่วมกัน และประทับตราสำคัญของบริษัท

1.3 องค์ประกอบและการแต่งตั้งคณะกรรมการบริษัท

คณะกรรมการของบริษัท มีจำนวนไม่น้อยกว่า 5 คน ซึ่งที่ประชุมผู้ถือหุ้นเป็นผู้แต่งตั้ง และกรรมการไม่น้อยกว่ากึ่งหนึ่งของจำนวนกรรมการทั้งหมดต้องมีถิ่นที่อยู่ในราชอาณาจักร

ในการเลือกตั้งกรรมการนั้น ผู้ถือหุ้นคนหนึ่งมีคะแนนเสียงเท่ากับ 1 หุ้นต่อ 1 เสียง ผู้ถือหุ้นแต่ละคนจะต้องใช้คะแนนเสียงที่มีอยู่ทั้งหมด เลือกตั้งบุคคลคนเดียวหรือหลายคนเป็นกรรมการก็ได้ แต่จะแบ่งคะแนนเสียงให้แก่ผู้ใดมากน้อยเพียงใดไม่ได้ บุคคลซึ่งได้รับคะแนนเสียงสูงสุดตามลำดับลงมา เป็นผู้ได้รับการเลือกตั้งเป็นกรรมการเท่าจำนวนกรรมการที่จะพึงมีหรือพึงเลือกตั้งในครั้งนั้น ในกรณีที่บุคคลซึ่งได้รับการเลือกตั้งในลำดับถัดลงมา มีคะแนนเสียงเท่ากันเกินจำนวนกรรมการที่จะพึงมีหรือพึงเลือกตั้งในครั้งนั้น ให้ผู้เป็นประธานเป็นผู้ออกเสียงชี้ขาด

ในการประชุมสามัญประจำปีทุกครั้ง ให้กรรมการออกจากตำแหน่ง 1 ใน 3 ถ้าจำนวนกรรมการที่จะแบ่งออกให้ตรงเป็น 3 ส่วนไม่ได้ ก็ให้ออกโดยจำนวนใกล้เคียงที่สุดกับส่วน 1 ใน 3 กรรมการที่จะต้องออกจากตำแหน่งในปีแรกและปีที่ 2 ภายหลังจดทะเบียนบริษัทนั้น ให้ใช้วิธีจับสลากกันว่าผู้ใดจะออก ส่วนปีหลังๆ ต่อไป ให้กรรมการคนที่อยู่ในตำแหน่งนานที่สุดนั้น เป็นผู้ออกจากตำแหน่ง กรรมการที่ออกตามวาระนั้นอาจถูกเลือกเข้ามาดำรงตำแหน่งใหม่ก็ได้

1.4 คณะกรรมการตรวจสอบ (ณ วันที่ 31 ธันวาคม 2552)

1. ร้อยตรีสาโรช	สว่างฤทธิ์	ประธานกรรมการตรวจสอบ
2. นางสาวทิพวรรณ	อุทัยสง	กรรมการตรวจสอบ
3. นายสมร	ทะสังขา	กรรมการตรวจสอบ
4. นายทวีศักดิ์	ตันตันทา	กรรมการตรวจสอบ

โดยมีวาระการดำรงตำแหน่งครั้งละ 2 ปี คณะกรรมการตรวจสอบชุดปัจจุบันจะครบวาระในวันที่ 31 ธันวาคม 2554

ขอบเขต หน้าที่ ความรับผิดชอบ และรายงานของคณะกรรมการตรวจสอบต่อคณะกรรมการบริษัท มีดังต่อไปนี้

1. สอบทานให้บริษัท มีการรายงานทางการเงินอย่างถูกต้องและเพียงพอ
2. สอบทานให้บริษัท มีระบบการควบคุมภายในและการตรวจสอบภายในที่มีประสิทธิภาพ
3. สอบทานให้บริษัท ปฏิบัติตามกฎหมายว่าด้วยหลักทรัพย์ และตลาดหลักทรัพย์ข้อกำหนดของตลาดหลักทรัพย์ หรือกฎหมายที่เกี่ยวข้องกับธุรกิจของบริษัท
4. พิจารณา คัดเลือก เสนอแต่งตั้ง และเสนอคำตอบแทนผู้สอบบัญชีของบริษัท

5. พิจารณาเปิดเผยข้อมูลของบริษัทฯ ในกรณีที่เกิดรายการที่เกี่ยวข้องกัน หรือรายการที่อาจมีความขัดแย้งทางผลประโยชน์ให้มีความถูกต้องและครบถ้วน
6. จัดทำรายงานการกำกับดูแลกิจการของคณะกรรมการตรวจสอบ โดยเปิดเผยไว้ในรายงานประจำปีของบริษัทฯ ซึ่งรายงานดังกล่าวต้องลงนามโดยประธานคณะกรรมการตรวจสอบ
7. ปฏิบัติการอื่นใดตามที่คณะกรรมการของบริษัทฯ มอบหมายด้วยความเห็นชอบจากคณะกรรมการตรวจสอบ

คุณสมบัติ กระบวนการสรรหา และหลักเกณฑ์การคัดเลือกกรรมการอิสระ/กรรมการตรวจสอบ

1. ผู้ถือหุ้นเป็นผู้คัดเลือกบุคคลภายนอกที่มีความรู้ ความสามารถที่จะเป็นประโยชน์ต่อบริษัทฯ
2. ใช้เสียงข้างมากของผู้ถือหุ้นซึ่งมาประชุมเป็นการตัดสิน

1.5 จำนวนครั้งที่มีการประชุมคณะกรรมการ และที่กรรมการแต่ละรายเข้าร่วมประชุม ในปี 2552 บริษัทฯ มีการประชุมคณะกรรมการบริษัท รวม 7 ครั้ง ดังรายละเอียดต่อไปนี้

ลำดับ	รายชื่อคณะกรรมการบริษัท	จำนวนครั้งที่เข้าประชุม/ จำนวนครั้งของการประชุมทั้งปี*
1	นายรัชทิน ศยามานนท์	7/7
2	นายอภิสิทธิ์ รุจิเกียรติกำจร	6/7
3	นายศุขสนั่น โชติกเสถียร	7/7
4	นางอุไรรัตน์ บุญอากาศ	7/7
5	นางจินตนา กาวิวงศ์	7/7
6	นายเคียท แอนดรูว์ วอล์คเกอร์	4/7
7	ร้อยตรีสาโรช สว่างฤทธิ์	7/7
8	นายแอนโทนี โรเบิร์ต วิลเลียม ไรท์	4/7
9	นางสาวทิพวรรณ อุทัยสง	6/7
10	นายสมร ทะสังขา	7/7
11	นายทวีศักดิ์ ตันตน์นันทา	7/7
12	นายคลินตัน เวย์น เอลการ์**	0/4
	นายเอียน ฟรานซิส เพรสคอตต์**	1/3
13	นายอภิพร ภาษวัธน	6/7

* เนื่องจากมีกรรมการที่ลาออกและเข้าใหม่ทำให้จำนวนครั้งของการประชุมไม่เท่ากัน

** นายคลินตัน เวย์น เอลการ์ กรรมการ ลาออกจากตำแหน่งเมื่อวันที่ 13 พฤษภาคม 2552 และนายเอียน ฟรานซิส เพรสคอตต์ เข้าดำรงตำแหน่งแทน เมื่อวันที่ 13 พฤษภาคม 2552

1.6 จำนวนครั้งที่มีการประชุมคณะกรรมการตรวจสอบ และที่กรรมการเข้าร่วมประชุม
ปี 2552 บริษัทฯ มีการประชุมคณะกรรมการตรวจสอบ รวม 7 ครั้ง ดังรายละเอียดต่อไปนี้

ลำดับ	รายชื่อคณะกรรมการบริษัท	จำนวนครั้งที่เข้าประชุม/ จำนวนครั้งของการประชุมทั้งปี
1	ร้อยตรีสาโรช สว่างฤทธิ์	7/7
2	นางสาวทิพวรรณ อุทัยสง	6/7
3	นายสมร ทะสังขา	7/7
4	นายทวีศักดิ์ ตันตันทา	7/7

1.7 รายละเอียดเกี่ยวกับผู้บริหารและผู้มีอำนาจควบคุมบริษัท

โปรดดูเอกสารแนบ 1 รายละเอียดเกี่ยวกับผู้บริหารและผู้มีอำนาจควบคุมบริษัท

รายชื่อผู้บริหาร (ณ วันที่ 31 ธันวาคม 2552)

1. นายศุภชนัน	โชติกเสถียร	กรรมการผู้จัดการ
2. นายวรชัย	สุขารมณ์	รองกรรมการผู้จัดการอาวุโส
3. นางจินตนา	กาวิวงศ์	รองกรรมการผู้จัดการอาวุโสฝ่ายกิจการบริษัท
4. นายคริสโตเฟอร์	แบ็กกุลเลย์	รองกรรมการผู้จัดการอาวุโสฝ่ายบัญชีและการเงิน
5. นายเบนสัน	เบนตึก	รองกรรมการผู้จัดการอาวุโสฝ่ายวิศวกรรม
6. นายลีโอ	วาลเดส	ผู้อำนวยการฝ่ายเทคโนโลยีสารสนเทศ
7. นางสุจริ	รัตนภากร	ผู้อำนวยการฝ่ายการเงินและการบัญชี
8. นายเกษม	วิริยะสกุลรัตน์	ผู้อำนวยการฝ่ายทรัพยากรบุคคล
9. นายกัมพล	คุปตะวินิจ	ผู้อำนวยการฝ่ายบริการอุตสาหกรรม
10. นายธนะ	เอี่ยมชินวุฒิ	ผู้อำนวยการฝ่ายวิศวกรรมและก่อสร้าง
11. นายสมชัย	ศรีวิรัตน์อัฐกุล	ผู้อำนวยการฝ่ายระบบคุณภาพ และความปลอดภัย
12. นายประกาศ	จันทร์เพชร	ผู้อำนวยการฝ่ายพัฒนาธุรกิจ

1.8 ขอบเขตอำนาจหน้าที่ผู้บริหาร

- ดำเนินการตามเป้าหมาย และทิศทางการดำเนินงานของบริษัทฯ ให้สอดคล้องกับนโยบายที่คณะกรรมการกำหนด โดยนำหลักการกำกับดูแลกิจการที่ดี (Good Corporate Governance) มาพัฒนาระบบ และปรับใช้อย่างจริงจัง
- กำหนดระเบียบ หลักเกณฑ์ และแนวทางเกี่ยวกับการดำเนินงานของบริษัทฯ
- กำหนดข้อบังคับเกี่ยวกับการทำงานของพนักงาน
- กำหนดหลักเกณฑ์ และพิจารณาคัดเลือกโครงการที่เข้าร่วมประมุลงาน เพื่อเสนอต่อคณะกรรมการบริหารระดับสูงต่อไป

5. พิจารณาให้ความเห็นชอบในการแต่งตั้ง โยกย้าย ถอดถอน พนักงาน ระดับบังคับบัญชาหัวหน้างาน และเจ้าหน้าที่
6. พิจารณาให้ความเห็นชอบในการปรับอัตราค่าจ้าง เงินเดือน ผลตอบแทนต่างๆ
7. พิจารณานุมัติและดำเนินการประมุลงานหรือรับจ้างทำของกับหน่วยงานหรือบุคคลต่างๆ
8. ดำเนินการในเรื่องต่างๆ ที่ได้รับมอบอำนาจจากคณะกรรมการของบริษัทฯ ให้ดำเนินการได้

2. การสรรหากรรมการและผู้บริหาร

วิธีการคัดเลือกบุคคลที่จะแต่งตั้งเป็นกรรมการนั้น ผู้ถือหุ้นจะเป็นผู้คัดเลือกตัวบุคคลที่มีความเหมาะสมทั้งด้านประสบการณ์ ความรู้ ความสามารถ ที่จะประโยชน์ต่อบริษัทฯ เข้ามาเป็นกรรมการ ทั้งนี้มติที่ประชุมผู้ถือหุ้นให้ถือคะแนนเสียงข้างมากของผู้ถือหุ้นซึ่งมาประชุมและมีสิทธิออกเสียงลงคะแนน

3. ค่าตอบแทนกรรมการและผู้บริหาร

ค่าตอบแทนที่เป็นตัวเงิน

บริษัทฯ ได้กำหนดนโยบายค่าตอบแทนกรรมการไว้อย่างชัดเจน ซึ่งได้มีการขออนุมัติจากที่ประชุมผู้ถือหุ้น และสำหรับค่าตอบแทนผู้บริหารเป็นไปตามหลักการและนโยบายที่คณะกรรมการกำหนด ทั้งนี้ เป็นไปตามหลักการกำกับดูแลกิจการที่ดีข้อ 10 ซึ่งเกี่ยวกับการกำหนดค่าตอบแทนผู้บริหาร โดยในปี 2552 จำนวนค่าตอบแทนของกรรมการและผู้บริหาร มีดังนี้

□ ค่าตอบแทนของกรรมการบริษัท กรรมการบริหาร และกรรมการตรวจสอบ จำนวน 14 ท่าน¹ ประกอบด้วย เงินเดือน ค่าตอบแทน และอื่นๆ ในปี 2552 มีรายละเอียดดังนี้

ลำดับ	รายชื่อคณะกรรมการบริษัท	ค่าเบี้ยประชุมและค่าตอบแทนกรรมการ (บาท)
1	นายรัชทิน ศยามานนท์	745,000
2	นายอภิสิทธิ์ รุจิเกียรติกำจร	641,000
3	นายศุขสนั่น โชติกเสถียร	745,000
4	นางอุไรรัตน์ บุญอากาศ	765,000
5	นางจินตนา กาวีวงศ์	765,000
6	นายเคียท แอนดรูว์ วอล์คเกอร์	497,000
7	ร้อยตรีสาโรช สว่างฤทธิ์	661,000
8	นายแอนโทนี โรเบิร์ต วิลเลียม ไรท์	735,000
9	นางสาวทิพวรรณ อุทัยสง	527,000
10	นายสมร ทะสังขา	547,000
11	นายทวีศักดิ์ ตันตันทา	880,000
12	นายคลินตัน เวย์น เอลการ์	80,000

¹ นายคลินตัน เวย์น เอลการ์ กรรมการ ลาออกจากตำแหน่ง เมื่อวันที่ 13 พฤษภาคม 2552 และนายเอียน ฟรานซิส เพรสคอตต์เข้าดำรงตำแหน่งแทน เมื่อวันที่ 13 พฤษภาคม 2552

ลำดับ	รายชื่อคณะกรรมการบริษัท	ค่าเบี้ยประชุมและค่าตอบแทนกรรมการ (บาท)
13	นายเอียน ฟรานซิส เพรสคอตต์	166,000
14	นายอภิพร ภาษวัธน	517,000
รวม		8,271,000

□ ค่าตอบแทนของผู้บริหาร ประกอบด้วย เงินเดือน โบนัส ค่าตอบแทนของผู้บริหาร 16 ท่าน¹ ในปี 2552 เป็นเงิน 29,985,830.00บาท

จำนวน	เงินเดือน	โบนัส	รวมค่าตอบแทน
ผู้บริหาร 16 ท่าน	29,985,830	-	29,985,830

ค่าตอบแทนอื่น

-ไม่มี-

4. การกำกับดูแลกิจการ

ตามที่ตลาดหลักทรัพย์แห่งประเทศไทย มีวัตถุประสงค์ให้คณะกรรมการบริษัท มีมาตรฐานการจัดการที่ดี ทำให้เกิดความเชื่อมั่นแก่ผู้ถือหุ้น ผู้ลงทุน และผู้เกี่ยวข้องทุกฝ่าย

คณะกรรมการบริษัทฯ ได้ตระหนักถึงความสำคัญดังกล่าว จึงได้ปฏิบัติตามแนวทางดังกล่าว ดังนี้

4.1 นโยบายเกี่ยวกับการกำกับดูแลกิจการ

คณะกรรมการปฏิบัติตามหลักบรรษัทภิบาล และข้อพึงปฏิบัติที่ดีสำหรับกรรมการตามแนวทางของตลาดหลักทรัพย์แห่งประเทศไทย มีการกำหนดหน้าที่ความรับผิดชอบอย่างชัดเจนโดยมีการกำกับดูแล และติดตามอย่างสม่ำเสมอ รวมทั้งกำหนดนโยบายให้ปฏิบัติตามหลักบรรษัทภิบาล และข้อพึงปฏิบัติที่ดีสำหรับกรรมการบริษัทจดทะเบียน นอกจากนี้ ยังกำหนดให้มีการพัฒนา และปรับปรุงการดำเนินธุรกิจตลอดจนพัฒนาบุคลากรอย่างสม่ำเสมอ

4.2 สิทธิและความเท่าเทียมกันของผู้ถือหุ้น

คณะกรรมการเปิดโอกาสให้ผู้ถือหุ้นแสดงความเห็น ข้อเสนอแนะ และออกเสียงลงมติอย่างเป็นอิสระ รวมทั้งสามารถใช้สิทธิเลือกตั้งคณะกรรมการ และรับข้อมูลข่าวสารอย่างโปร่งใส นอกจากนี้ ยังจัดให้มีการจัดทำรายงานทางการเงินและรายงานประจำปีเสนอต่อที่ประชุมผู้ถือหุ้น และหน่วยงานที่เกี่ยวข้องโดยคณะกรรมการ

¹ รวมจำนวนผู้บริหารที่ได้ลาออกจากตำแหน่งในช่วงระหว่างปี พ.ศ. 2552 คือ นายแกร์ สตีเวนส์ / นายบรูซ เอ็ดเวิร์ด เดย์ / นายโทมัส เจมส์ พอคซัน และนายเฮอร์มินิโอ คาปิโอ สุพรรณ รวม 4 คน

ตรวจสอบทำหน้าที่กำกับดูแล และปรับปรุงให้เป็นไปตามมาตรฐานที่รับรองทั่วไป ทั้งนี้ กรรมการสามารถติดต่อฝ่ายจัดการแต่ละคนได้โดยตรงตามความเหมาะสม

4.3 สิทธิของผู้มีส่วนได้เสียกลุ่มต่าง ๆ

กำกับดูแลและวางระบบการบริหารจัดการโดยให้ความเคารพสิทธิ และให้เป็นธรรมแก่ผู้มีส่วนเกี่ยวข้องในการดำเนินธุรกิจทุกกลุ่ม ทั้งผู้ถือหุ้น พนักงาน คู่ค้า ลูกค้า และเจ้าหนี้อย่างเคร่งครัด

4.4 การประชุมผู้ถือหุ้น

คณะกรรมการจัดให้มีการประชุมผู้ถือหุ้นสามัญประจำปีภายใน 4 เดือนนับแต่วันสิ้นรอบบัญชี และอาจเรียกประชุมวิสามัญเมื่อใดก็ได้ โดยหนังสือเชิญประชุมจะประกอบด้วยวาระการประชุม รายละเอียด และความเห็นกรรมการชัดเจน ซึ่งในการประชุมผู้ถือหุ้นคณะกรรมการจะเปิดโอกาสให้ผู้ถือหุ้นแสดงความคิดเห็นอย่างเป็นอิสระและเท่าเทียมกัน

4.5 ภาวะผู้นำและวิสัยทัศน์

คณะกรรมการมีหน้าที่กำหนดวิสัยทัศน์ พันธกิจและนโยบายการดำเนินธุรกิจให้แข่งขันได้ โดยมีหน้าที่และความรับผิดชอบ คือ ดำเนินธุรกิจให้มีความมั่นคงเพื่อประโยชน์ที่สมดุลและยั่งยืนของทุกฝ่ายที่เกี่ยวข้อง รวมทั้งสร้างมูลค่าเพิ่มให้แก่ผู้ถือหุ้นอย่างต่อเนื่อง

4.6 ความขัดแย้งทางผลประโยชน์

ให้ความสำคัญในเรื่องการจัดการความขัดแย้งทางผลประโยชน์ของผู้เกี่ยวข้องอย่างรอบคอบ เป็นธรรม และโปร่งใส รวมทั้งเปิดเผยข้อมูลในเรื่องดังกล่าวในรายงานประจำปี

4.7 จริยธรรมธุรกิจ

คณะกรรมการยังส่งเสริมให้พนักงานยึดถือจรรยาบรรณในการดำเนินธุรกิจ เป็นพลเมืองดี และบำเพ็ญประโยชน์ต่อสังคมโดยผู้บริหารระดับสูงประพฤติเป็นต้นแบบที่ดี นอกจากนี้ บริษัทฯ ยังมุ่งให้พนักงานปฏิบัติตามกฎระเบียบต่างๆ อย่างเคร่งครัด

4.8 การถ่วงดุลของกรรมการที่ไม่เป็นผู้บริหาร

กำหนดองค์ประกอบของกรรมการให้มีจำนวนเหมาะสม ประกอบด้วยกรรมการที่เป็นตัวแทน ผู้ถือหุ้น กรรมการที่มาจากผู้บริหารภายใน และกรรมการอิสระจำนวน 1 ใน 3 ของจำนวนคณะกรรมการ

4.9 การรวมหรือแยกตำแหน่ง

กำหนดให้ประธานกรรมการและกรรมการผู้จัดการไม่เป็นบุคคลคนเดียวกัน

4.10 ค่าตอบแทนของกรรมการและผู้บริหาร

บริษัทฯ มีการจ่ายค่าตอบแทนกรรมการในลักษณะที่เป็นตัวเงินและค่าตอบแทนอื่น โดยเปรียบเทียบกับอุตสาหกรรมเดียวกันซึ่งจะต้องได้รับความเห็นชอบจากผู้ถือหุ้น และเปิดเผยค่าตอบแทนดังกล่าวไว้ในรายงานประจำปี

4.11 การประชุมคณะกรรมการ

คณะกรรมการกำหนดให้มีการประชุมอย่างน้อยปีละ 4 ครั้ง โดยมีการกำหนดวาระการประชุมล่วงหน้าทั้งปี ซึ่งกรรมการจะได้รับข้อมูลอย่างครบถ้วนล่วงหน้าก่อนการประชุม 7 วัน เพื่อสามารถใช้เวลาพิจารณา และแสดงความคิดเห็นได้อย่างรอบคอบ

4.12 คณะอนุกรรมการ

กำหนดให้มีคณะอนุกรรมการกำกับดูแลเฉพาะด้านเพื่อช่วยศึกษารายละเอียด และกลั่นกรองงานตามความจำเป็น เช่น คณะกรรมการตรวจสอบ โดยมีหน้าที่ต้องรายงานผลการปฏิบัติงานต่อคณะกรรมการภายในเวลาที่กำหนด และมีวาระดำรงตำแหน่งคราวละ 1 ปี

4.13 ระบบการควบคุมและการตรวจสอบภายใน

ส่งเสริมให้มีระบบการควบคุมภายในและการตรวจสอบที่มีประสิทธิภาพทั้งองค์กร แต่คงไว้ซึ่งความคล่องตัวในการปฏิบัติงาน และรายงานการบริหารความเสี่ยงให้คณะกรรมการรับทราบเป็นประจำ

4.14 รายงานของคณะกรรมการ

คณะกรรมการจัดให้มีการทำงานบุคคลและงบกำไรขาดทุน ณ วันสิ้นรอบปีบัญชีเป็นรายงานประจำปีเสนอต่อที่ประชุมผู้ถือหุ้นตามที่กฎหมายกำหนด นอกจากนี้ ยังทำรายงานอธิบายรายงานทางการเงินควบคู่ไปกับรายงานของผู้สอบบัญชีไว้ในรายงานประจำปีด้วย

4.15 ความสัมพันธ์กับผู้ถือหุ้น

กำหนดให้ฝ่ายประชาสัมพันธ์ สื่อสารและเปิดเผยข้อมูลอย่างถูกต้อง ครบถ้วน ทันเวลาแก่นักลงทุน สื่อมวลชน และผู้มีส่วนเกี่ยวข้องอย่างทั่วถึงและรวดเร็ว

5. การดูแลเรื่องการใช้ข้อมูลภายใน

นโยบายและวิธีการดูแลผู้บริหารในการใช้ข้อมูลภายใน

คณะกรรมการบริษัทฯ ได้กำหนดนโยบายเกี่ยวกับการกำกับดูแลกิจการ เนื่องจากเห็นว่าเป็นสิ่งที่มีความสำคัญ และจำเป็นต่อการดำเนินธุรกิจ ให้เจริญเติบโต มีความเชื่อมั่น และปฏิบัติตามหลักการดังกล่าว โดยได้กำหนดนโยบาย และทิศทางการดำเนินงานของบริษัทฯ ที่ให้ความสำคัญต่อการสร้างระบบการควบคุม และการตรวจสอบภายใน ในการกำกับดูแลฝ่ายบริหารให้ดำเนินการตามนโยบายอย่างมีประสิทธิภาพ เพื่อประโยชน์ผู้ถือหุ้น ภายใต้กฎหมายและจริยธรรมทางธุรกิจ

ประวัติคณะกรรมการและผู้บริหาร

ชื่อ – สกุล	นายรัชทิน สยามานนท์	นายศุขสนั่น โชติกเสถียร
ตำแหน่ง สัญชาติ อายุ ที่อยู่ วุฒิทางการศึกษา หลักสูตรการอบรม จำนวนหุ้นที่ถือ สัดส่วนที่ถือ	ประธานกรรมการบริษัท ไทย 64 ปี 401 ซอยสุขุมวิท 101/1 บางจาก พระโขนง กรุงเทพฯ ปริญญาโท วิศวกรรมศาสตร์ (ทุนรัฐบาลไทย) University of Illinois at Urbana Champaign USA วิศวกรรมศาสตรบัณฑิต จุฬาลงกรณ์มหาวิทยาลัย DAP - Directors Accreditation Program 71/2008 จาก IOD หลักสูตรการป้องกันราชอาณาจักร ของวิทยาลัยป้องกันราชอาณาจักร วปรอ. 4010 หลักสูตรผู้บริหารระดับสูง ของกระทรวงมหาดไทย หลักสูตรนักรับบริหารระดับสูง รุ่นที่ 21 สำนักงานคณะกรรมการข้าราชการพลเรือน - -	กรรมการบริหาร / กรรมการผู้จัดการ ไทย 61 ปี 33 ซอยสุขุมวิท 61 (เศรษฐบุตร) แขวงคลองตันเหนือ เขตวัฒนา กรุงเทพฯ 10110 ปริญญาตรี วิศวกรรมโยธา มหาวิทยาลัยแห่งแมนเชสเตอร์ สหราชอาณาจักร DAP - Directors Accreditation Program 70/2008 จาก IOD - -
ประวัติการทำงาน	<p>ปัจจุบัน</p> <ul style="list-style-type: none"> - กรรมการ / ประธานกรรมการบริษัท บมจ.พีเออี (ประเทศไทย) - อนุกรรมการฝ่ายกิจการต่างประเทศ สภาวิศวกร - อนุกรรมการองค์การพัฒนาพื้นที่พิเศษเพื่อการท่องเที่ยวอย่างยั่งยืน (องค์การมหาชน) <p>ปี 2548 - ต.ค.2549</p> <ul style="list-style-type: none"> - รองปลัดกระทรวงมหาดไทย <p>ปี 2547</p> <ul style="list-style-type: none"> - ผู้ว่าราชการจังหวัดนครนายก <p>ปี 2546</p> <ul style="list-style-type: none"> - ผู้ตรวจราชการกระทรวงมหาดไทย <p>ปี 2545</p> <ul style="list-style-type: none"> - อธิบดีกรมโยธาธิการและผังเมือง (นักบริหาร ระดับ 10) <p>ปี 2544</p> <ul style="list-style-type: none"> - อธิบดีกรมการผังเมือง (นักบริหาร ระดับ 10) กรมการผังเมือง <p>ปี 2541</p> <ul style="list-style-type: none"> - รองอธิบดี (นักบริหาร ระดับ 9) กรมโยธาธิการ <p>ปี 2537</p> <ul style="list-style-type: none"> - นายช่างใหญ่ (วิศวกรเครื่องกล ระดับ 9) กรมโยธาธิการ 	<p>ปัจจุบัน</p> <ul style="list-style-type: none"> - กรรมการบริหารและกรรมการผู้จัดการ บมจ.พีเออี (ประเทศไทย) - กรรมการบริษัท บจ. มอท แมคโดเนลล์ (ประเทศไทย) <p>อดีต</p> <ul style="list-style-type: none"> - วิศวกรโครงการ และวิศวกรโครงการอาวุโส บจก.บีเอส คอนสตรัคชั่น - ผู้จัดการทั่วไป บจ.สเปน - รองประธาน องค์การเหมืองแร่ในทะเลแห่งประเทศไทย - กรรมการบริหาร บจ.เอ็คโซ โปรส์ - กรรมการมูลนิธิอนุเคราะห์คนหูหนวกในพระบรมราชินูปถัมภ์
ความสัมพันธ์ทางครอบครัว ระหว่างผู้บริหาร	- ไม่มี	- ไม่มี

ชื่อ – สกุล	นายอภิสิทธิ์ รุจิเกียรติ์กิจาร	นางจินตนา กาวิวงศ์
ตำแหน่ง สัญชาติ อายุ ที่อยู่ วุฒิทางการศึกษา หลักสูตรการอบรม จำนวนหุ้นที่ถือ สัดส่วนที่ถือ	ประธานกรรมการบริหาร ไทย 64 ปี 984/55 ถนนพระราม 3 แขวงบางโพงพาง เขตยานนาวา กรุงเทพฯ 10120 ปริญญาโท วิศวกรรมโยธา จาก มหาวิทยาลัย LAMAR รัฐ TEXAS สหรัฐอเมริกา ปริญญาตรี วิศวกรรมศาสตร์ มหาวิทยาลัยขอนแก่น ACP - Audit Committee Program 22/2008 จาก IOD UFS - Understanding the fundamental of financial Statement 5/2006 จาก IOD FND - Finance for Non – Finance Directors 24/2005 จาก IOD DAP - Directors Accreditation Program 27/2004 จาก IOD 1,000,000 0.15%	กรรมการบริหาร / ผู้อำนวยการฝ่ายกิจการบริษัท ไทย 57 ปี 70/345 หมู่ 8 แขวงคันนายาว เขตคันนายาว กรุงเทพฯ ปริญญาตรี ด้านศึกษาศาสตร์ มหาวิทยาลัยเชียงใหม่ FND - Finance for Non – Finance Directors 25/2006 จาก IOD DCP - Director Certification Program 104/2008 จาก IOD CSP - Company Secretary Program 24/2007 จาก IOD DAP - Directors Accreditation Program 47/2005 จาก IOD 67,482,750 10.00%
ประวัติการทำงาน	<p>ปัจจุบัน</p> <ul style="list-style-type: none"> - กรรมการบริหาร บมจ. พีเออี (ประเทศไทย) - กรรมการ บมจ. บางจาก - กรรมการ บมจ. ไทยลูปเบส - กรรมการ บจ. ฟอรั่มพาร์ก อินดัสตรี - ประธานกรรมการ บจ. เทเลตาต้า กรุ๊ป - ประธานกรรมการส่งเสริมกิจการมหาวิทยาลัยขอนแก่น - กรรมการสภามหาวิทยาลัยขอนแก่น - ประธานกรรมการ บมจ. สยามโกลบอลเฮ้าส์ - กรรมการ บมจ. ไทย โรตารี เอ็นจิเนียริง - กรรมการ บจ. สเตรท เอเชีย รีซอร์สเซส (จดทะเบียนในประเทศสิงคโปร์) 	<p>ปัจจุบัน</p> <ul style="list-style-type: none"> - กรรมการบริหาร บมจ. พีเออี (ประเทศไทย) - กรรมการ บริษัท สปินนิช จำกัด <p>อดีต</p> <ul style="list-style-type: none"> - กรรมการผู้จัดการ บจ. พรหมพิมานเรียลเอสเตท แอนด์ ดีเวลลอปเม้นท์ - ผู้จัดการทั่วไป บจ. เค แอนด์ คิว แอสโซซิเอต - หัวหน้าหน่วย รับซื้อตัวสินค้าออก ฝ่ายเอ็กส์พอร์ต บมจ.ธนาคาร กรุงเทพ
ความสัมพันธ์ทางครอบครัว ระหว่างผู้บริหาร	- ไม่มี	- ไม่มี

ชื่อ – สกุล	นางอุไรรัตน์ บุญอากาศ	นายเคียท แอนดรูว์ วอล์คเกอร์
ตำแหน่ง	กรรมการบริหาร	กรรมการบริหาร
สัญชาติ	ไทย	อังกฤษ
อายุ	64 ปี	49 ปี
ที่อยู่	542 ซอยลาดพร้าว 47 (สะพาน 2) วังทองหลาง กรุงเทพมหานคร	ชั้น 1 อาคารสเปคตรัม อัลต์ เมทา ตู ป.ณ. 30593 เมืองดูไบ สหรัฐอาหรับเอมิเรตส์
วุฒิทางการศึกษา	ปริญญาโท พัฒนศาสตร์บริหารบัณฑิต (รัฐประศาสนศาสตร์) สถาบันบัณฑิตพัฒนบริหารศาสตร์ ปริญญาตรี ศิลปศาสตรบัณฑิต (การบัญชี)	ปริญญาตรี วิศวกรรมศาสตร์ (เกียรตินิยม) วิศวกรรมเครื่องกล คิงส์คอลเลจ لندن ประเทศอังกฤษ
หลักสูตรการอบรม	DAP - Directors Accreditation Program 70/2008 จาก IOD	-
จำนวนหุ้นที่ถือ	-	-
สัดส่วนที่ถือ	-	-
ประวัติการทำงาน	<p>ปัจจุบัน - กรรมการบริหาร บมจ. พีเออี (ประเทศไทย)</p> <p>- กรรมการมูลนิธิอสมสันพัฒนา</p> <p>อดีต - รองผู้อำนวยการธนาคารออมสิน</p>	<p>ปัจจุบัน - กรรมการบริหาร บมจ. พีเออี (ประเทศไทย)</p> <p>- เจ้าหน้าที่บริหารด้านปฏิบัติการ Global Process Systems Inc.</p> <p>อดีต - ผู้จัดการฝ่ายสนับสนุนงานปฏิบัติการ Santos Ltd. เมืองแอดิเลด ประเทศออสเตรเลีย</p> <p>- ผู้อำนวยการโครงการ Kvaernor Process Systems Asia Pacific กัวลาลัมเปอร์ ประเทศมาเลเซีย</p> <p>- ผู้จัดการฝ่ายก่อสร้าง J. Ray McDermott สหรัฐอาหรับเอมิเรตส์</p>
ความสัมพันธ์ทางครอบครัวระหว่างผู้บริหาร	- ไม่มี	- ไม่มี

ชื่อ – สกุล	ร้อยตรีสาโรช สว่างฤทธิ์	นายแอนโทนี โรเบิร์ต วิลเลียม ไรท์
ตำแหน่ง สัญชาติ อายุ ที่อยู่ วุฒิทางการศึกษา	ประธานกรรมการตรวจสอบ ไทย 68 ปี 34 ซอยพื้งมี 1 ถนนสุขุมวิท 93 แขวงบางจาก เขตพระโขนง กทม. 10260 ปริญญาตรี นิติศาสตร์บัณฑิต มหาวิทยาลัยธรรมศาสตร์ เนติบัณฑิตไทย	กรรมการพิจารณาคำตอบแทน อังกฤษ 38 ปี ชั้น 1 อาคารสเปคตรัม อัลด์ เมทา ตู.ป.ณ. 30593 เมืองดูไบ สหรัฐอาหรับเอมิเรตส์ ปริญญาตรี จาก Dereham Neatherd 6 th ประเทศอังกฤษ
หลักสูตรการอบรม	DAP - Directors Accreditation Program 56/2006 จาก IOD	-
จำนวนหุ้นที่ถือ สัดส่วนที่ถือ	- -	- -
ประวัติการทำงาน	ปัจจุบัน อดีต <ul style="list-style-type: none"> - กรรมการ บมจ. พีอี (ประเทศไทย) - นายทหารประจำศูนย์รักษาความปลอดภัย สำนักงานผู้บัญชาการทหารสูงสุด - กรรมการสมาคมศิษย์เก่าอำนวยการศิลป์ - เลขานุการสโมสรการไฟฟ้านครหลวง - กรรมการองค์การรถไฟฟ้ามหานคร - กรรมการบริษัท บจ. กรุงเทพนาคคม - รองผู้อำนวยการงานธุรกิจ การไฟฟ้านครหลวง 	ปัจจุบัน อดีต <ul style="list-style-type: none"> - กรรมการ บมจ. พีอี (ประเทศไทย) - เจ้าหน้าที่บริหารด้านการเงิน Global Process Systems Inc. - ผู้จัดการฝ่ายการเงิน บจ. ไอโอ (ประเทศอังกฤษ) - ผู้จัดการฝ่ายการเงิน บจ. เอ็กซ์โปร อินเตอร์เนชั่นแนล
ความสัมพันธ์ทางครอบครัว ระหว่างผู้บริหาร	- ไม่มี	- ไม่มี

ชื่อ – สกุล	นางสาวทิพวรรณ อุทัยสง	นายสมร ทะสังขา
ตำแหน่ง สัญชาติ อายุ ที่อยู่ วุฒิทางการศึกษา	กรรมการตรวจสอบ ไทย 51 ปี 99/126 หมู่ 5 แขวงสามตำ เขตบางขุนเทียน กทม. 10150 ปริญญาโท บริหารธุรกิจมหาบัณฑิต มหาวิทยาลัยธรรมศาสตร์ ปริญญาตรี บัญชีบัณฑิต คณะพาณิชยศาสตร์และการบัญชี มหาวิทยาลัยธรรมศาสตร์ ปริญญาตรี นิติศาสตรบัณฑิต คณะนิติศาสตร์ มหาวิทยาลัยสุโขทัยธรรมาธิราช	กรรมการตรวจสอบ ไทย 69 ปี 83 หมู่ 6 ตำบลบางคูวัด อำเภอเมือง จังหวัดปทุมธานี 12000 ปริญญาโท บริหารธุรกิจ สถาบันเทคโนโลยีแห่งเอเชีย ปริญญาตรี วิศวกรรมศาสตรบัณฑิต สาขาไฟฟ้าสื่อสาร จุฬาลงกรณ์มหาวิทยาลัย
หลักสูตรการอบรม	DCP - Director Certification Program 29/2003 จาก IOD	DAP - Directors Accreditation Program 49/2006 จาก IOD
จำนวนหุ้นที่ถือ สัดส่วนที่ถือ	- -	- -
ประวัติการทำงาน	<p>ปัจจุบัน</p> <ul style="list-style-type: none"> - กรรมการและกรรมการตรวจสอบ บมจ. พีอี (ประเทศไทย) - กรรมการตรวจสอบ บมจ. ไฟลีนิกเคเนต - กรรมการตรวจสอบ บมจ. โรงพยาบาลลาดพร้าว - กรรมการตรวจสอบ บมจ. อีซีเอ็น เฟ้นท์ - กรรมการผู้จัดการ บจ. เปเปอร์เมท (ประเทศไทย) <p>อดีต</p> <ul style="list-style-type: none"> - ประธานเจ้าหน้าที่บริหาร และกรรมการผู้จัดการใหญ่ บมจ. อินเตอร์เนชั่นแนล เอ็นจิเนียริง - กรรมการผู้จัดการ บจ. ไออีซี อินเตอร์เนท - รองกรรมการผู้จัดการ บจ. ดาต้า เจเนอรัล (ประเทศไทย) 	<p>ปัจจุบัน</p> <ul style="list-style-type: none"> - กรรมการ บมจ. พีอี (ประเทศไทย) <p>อดีต</p> <ul style="list-style-type: none"> - รองผู้อำนวยการองค์การโทรศัพท์แห่งประเทศไทย
ความสัมพันธ์ทาง ครอบครัวระหว่าง ผู้บริหาร	- ไม่มี	- ไม่มี

ชื่อ – สกุล	นายทวีศักดิ์ ตันตันทนา	นายเอียน ฟรานซิส เพรสคอตต์
ตำแหน่ง	กรรมการ / ประธานกรรมการพิจารณาคำตอบแทน	กรรมการ
สัญชาติ	ไทย	อังกฤษ
อายุ	76 ปี	46 ปี
ที่อยู่	3531/268 ซอยแฉล้มนิมิตร 5 หมู่บ้านภัทรวिला 2 แขวงบางโคล่ เขตบางคอแหลม กทม. 10120	5 Temasek Boulevard ประเทศสิงคโปร์ 038985
วุฒิทางการศึกษา	ปริญญาตรี นิติศาสตร์ มหาวิทยาลัยธรรมศาสตร์	ปริญญาโท บริหารธุรกิจ มหาวิทยาลัยบอนด์ ประเทศออสเตรเลีย ปริญญาตรี วิศวกรรมศาสตร์ (เกียรตินิยม) วิศวกรรมเครื่องมื่อวัดคุม มหาวิทยาลัยทีช ไซต์ ประเทศอังกฤษ
หลักสูตรการอบรม	DAP - Directors Accreditation Program 24/2004 จาก IOD	-
จำนวนหุ้นที่ถือ	-	-
สัดส่วนที่ถือ	-	-
ประวัติการทำงาน	<p>ปัจจุบัน</p> <ul style="list-style-type: none"> - กรรมการ บมจ. พีเออี (ประเทศไทย) - กรรมการ บมจ. แนเซอร์ลพาร์ค <p>อดีต</p> <ul style="list-style-type: none"> - รองกรรมการผู้จัดการใหญ่ฝ่ายวางแผนและบริหาร บมจ. การบินไทย - ผู้จัดการทั่วไป บมจ. การบินไทย สาธารณรัฐประชาชนจีน - ผู้อำนวยการฝ่ายขายและการตลาด บมจ. การบินไทย สำนักงานใหญ่ - ผู้จัดการทั่วไป บมจ. การบินไทย ซาอุดีอาระเบีย กัลฟ์ โอमान ใต้หวัน และเนปาล 	<p>ปัจจุบัน</p> <ul style="list-style-type: none"> - กรรมการ บมจ. พีเออี (ประเทศไทย) - กรรมการและผู้จัดการทั่วไป Global Process Systems Pte. Ltd. <p>อดีต</p> <ul style="list-style-type: none"> - กรรมการส่วนภูมิภาค Aker Kvaerner Pty. Ltd. รัฐควีนสแลนด์ ประเทศออสเตรเลีย - กรรมการสมทบ Aker Kvaerner Pty. Ltd. สำนักงานbrisbane ประเทศออสเตรเลีย - กรรมการโครงการ Aker Kvaerner Pty. Ltd. สำนักงานbrisbane ประเทศออสเตรเลีย
ความสัมพันธ์ทางครอบครัวระหว่างผู้บริหาร	- ไม่มี	- ไม่มี

ชื่อ – สกุล	นายอภิพร ภาษวิธน์	นายสุมน สุรทินท์
ตำแหน่ง	กรรมการ	ที่ปรึกษาคณะกรรมการ
สัญชาติ	ไทย	ไทย
อายุ	61 ปี	68 ปี
ที่อยู่	99/116 หมู่บ้านเลควิด ถ.บางนา-ตราด กม.8 ซอย 28 ตำบลบางโหลง อำเภอบางพลี จังหวัดสมุทรปราการ 10540	207/6 แยกซอยมนทิพย์ ถนนสุขุมวิท 103 พระโขนง กรุงเทพฯ 10110
วุฒิทางการศึกษา	หลักสูตรบริหารสำหรับผู้บริหารระดับสูง จากมหาวิทยาลัยฮาวาร์ด สหรัฐอเมริกา ปริญญาโท บริหารธุรกิจ (การผลิต) มหาวิทยาลัยวิสคอนซิน สหรัฐอเมริกา M.S. (วิศวกรรมเคมี) มหาวิทยาลัยวิสคอนซิน สหรัฐอเมริกา ปริญญาตรี (เกียรตินิยมอันดับ 2) สาขาเคมีวิศวกรรม จุฬาลงกรณ์มหาวิทยาลัย	ปริญญาโท วิทยาศาสตร์มหาบัณฑิต สาขาเศรษฐศาสตร์ สหรัฐอเมริกา ปริญญาตรี คณะเศรษฐศาสตร์ ประเทศญี่ปุ่น
หลักสูตรการอบรม	DAP - Directors Accreditation Program 39/2005 จาก IOD	-
จำนวนหุ้นที่ถือ	-	-
สัดส่วนที่ถือ	-	-
ประวัติการทำงาน	<p>ปัจจุบัน</p> <ul style="list-style-type: none"> - กรรมการ บมจ. พีเออี (ประเทศไทย) - ที่ปรึกษา บมจ. ปูนซีเมนต์ไทย - กรรมการและประธานกรรมการบริหาร บมจ. ไทยพลาสติกและเคมีภัณฑ์ - กรรมการและประธานคณะกรรมการบริหาร บมจ. ไทยอินดัสเตเรียลแก๊ส - ประธานคณะกรรมการ บจ. ดับบลิวเอ็นเอสอาร์ แปซิฟิก - คณะกรรมการอำนวยการ วิทยาลัยปิโตรเลียมและปิโตรเคมี จุฬาลงกรณ์มหาวิทยาลัย - กรรมการมูลนิธิซีเมนต์ไทย - กรรมการ บจ. กรุงเทพซินธิติกส์ - กรรมการ บจ. บีเอสที อีลาสโตเมอร์ส - กรรมการ มูลนิธิเพื่อสนับสนุนการผ่าตัดหัวใจเด็ก 	<p>ปัจจุบัน</p> <ul style="list-style-type: none"> - ที่ปรึกษาคณะกรรมการ บมจ.พีเออี (ประเทศไทย) <p>อดีต</p> <ul style="list-style-type: none"> - ประธานกรรมการ บมจ. กรุงไทย แอสเซ็ท แมเนจเม้นท์ - รองประธานกรรมการ / ดำรงตำแหน่งประธาน / ดำรงตำแหน่งกรรมการผู้จัดการ บมจ. กรุงไทย แอสเซ็ท แมเนจเม้นท์ - กรรมการ / ประธานกรรมการตรวจสอบ บมจ. กรุงไทย แอสเซ็ท แมเนจเม้นท์

	<ul style="list-style-type: none"> - กรรมการ บจ. สยามไบโอไซเอนซ์ - กรรมการ บจ. องค์การเภสัชกรรม – เมอร์ริเออร์ชีววัตถุ - กรรมการ บมจ. การบินไทย - กรรมการที่ปรึกษาภาคอุตสาหกรรมของศูนย์ปิโตรเลียมและเทคโนโลยีปิโตรเคมี - ที่ปรึกษา บจ. พุนผลดาวลีย์ - กรรมการ และกรรมการกำหนดค่าตอบแทน บมจ. อะโรเมติกส์ (ประเทศไทย) - กรรมการ บจ. บีเอสที อีลาสโตเมอร์ส - กรรมการ คณะกรรมการอำนวยการ สถาบันปิโตรเลียมแห่งประเทศไทย 	
	<p>อดีต</p> <ul style="list-style-type: none"> - กรรมการผู้จัดการใหญ่ บจ. เคมีภัณฑ์ซิเมนต์ไทย - กรรมการ บมจ. อะโรเมติกส์ (ประเทศไทย) - กรรมการ บมจ. ปิโตรเคมีแห่งชาติ - ผู้ช่วยผู้จัดการใหญ่ กลุ่มปิโตรเคมี บมจ. ปูนซิเมนต์ไทย - กรรมการ บมจ. ไทยโอเลฟินส์ - กรรมการผู้จัดการ บจ. ไทยโพลีเอททีลีน 	
ความสัมพันธ์ทางครอบครัวระหว่างผู้บริหาร	- ไม่มี	- ไม่มี

ชื่อ – สกุล	นายวรชัย สุขารมณ	นายคริสโตเฟอร์ จอน ปีเตอร์ แบ็กกุลย์
ตำแหน่ง สัญชาติ อายุ ที่อยู่	รองกรรมการผู้จัดการอาวุโส ไทย 53 ปี 44/2 หมู่ 4 ตำบลบ้านใหม่ อำเภอเมือง จังหวัดปทุมธานี	รองกรรมการผู้จัดการอาวุโสฝ่ายบัญชีและการเงิน อังกฤษ 36 ปี 69 ซอยอ่อนนุช 64 ถนนศรีนครินทร์ สวนหลวง กรุงเทพฯ 10250
วุฒิทางการศึกษา	ปริญญาโท บริหารธุรกิจ มหาวิทยาลัยซีดี เมืองเบลวิล มลรัฐวอชิงตัน สหรัฐอเมริกา ปริญญาโท สาขาบริหารวิศวกรรมศาสตร์ มหาวิทยาลัยโคเลจิโอ เดอ ซานโฮเซ เลโค เลตอส เมืองซีบู ฟิลิปปินส์ ปริญญาตรี วิศวกรรมไฟฟ้า มหาวิทยาลัยซานคาลอส เมืองซีบู ฟิลิปปินส์	ปริญญาตรี คณิตศาสตร์และการบัญชี มหาวิทยาลัยแทมปา รัฐฟลอริดา
จำนวนหุ้นที่ถือ สัดส่วนที่ถือ	- -	- -
ประวัติการทำงาน	<p>ปัจจุบัน</p> <ul style="list-style-type: none"> - กรรมการผู้จัดการ บจ. พีเออี เทคโนโลยี เซอร์วิส - กรรมการผู้จัดการ บจ. ดับบลิวเอ็นเอสอาร์ แปซิฟิก - รองกรรมการผู้จัดการอาวุโส บมจ. พีเออี (ประเทศไทย) <p>อดีต</p> <ul style="list-style-type: none"> - ผู้ช่วยกรรมการผู้จัดการ บจ. อาร์ เอ็น ซี (ประเทศไทย) - ผู้อำนวยการโครงการก่อสร้างกระทรวงพาณิชย์ เฟส 2 - ผู้อำนวยการโครงการ งานก่อสร้าง Fire/Rescue Station ณ สนามบินสุวรรณภูมิ การท่าอากาศยานแห่งประเทศไทย 	<p>ปัจจุบัน</p> <ul style="list-style-type: none"> - รองกรรมการผู้จัดการอาวุโสฝ่ายบัญชีและการเงิน บมจ. พีเออี (ประเทศไทย) <p>อดีต</p> <ul style="list-style-type: none"> - กรรมการฝ่ายการเงินประเทศไทย / เวียดนาม BMS - ผู้จัดการฝ่ายควบคุมการเงินและบัญชีส่วนภูมิภาค BMS - ผู้ตรวจสอบภายในอาวุโส BMS นิวยอร์ก - นักบัญชีอาวุโส ดิลอยท์ แอนท์ ทัท แทมปา ฟลอริดา
ความสัมพันธ์ทางครอบครัว ระหว่างผู้บริหาร	- ไม่มี	- ไม่มี

ชื่อ – สกุล	นายเบนสัน ดี เบ็นติก	นายลีโอ วาลเดส
ตำแหน่ง สัญชาติ อายุ ที่อยู่ วุฒิทางการศึกษา	รองกรรมการผู้จัดการอาวุโสฝ่ายวิศวกรรม ฟิลิปปินส์ 55 ปี เมืองซาไกย์ เนกรอสตะวันตก ประเทศฟิลิปปินส์ ปริญญาตรี จาก Cebu Institute of Technology สาขาวิศวกรรมไฟฟ้า ประเทศ ฟิลิปปินส์	ผู้อำนวยการฝ่ายเทคโนโลยีสารสนเทศ อเมริกัน 39 ปี ไวโอพ็อพาร์ทเมนต์ ห้อง 707 เลขที่ 351 ซอยรัชดา 14 ห้วยขวาง กรุงเทพฯ ปริญญาตรี จากมหาวิทยาลัยเท็กซัส สาขาวิทยาการคอมพิวเตอร์ สหรัฐอเมริกา
จำนวนหุ้นที่ถือ สัดส่วนที่ถือ	- -	- -
ประวัติการทำงาน	<p>ปัจจุบัน - รองกรรมการผู้จัดการอาวุโสฝ่ายวิศวกรรม บมจ. พีเออี (ประเทศไทย)</p> <p>อดีต - หัวหน้าส่วนงาน E&I Communication บจ. วอร์ลีย์ พาร์สัน (ประเทศไทย)</p>	<p>ปัจจุบัน - ผู้อำนวยการฝ่ายเทคโนโลยีสารสนเทศ บมจ.พีเออี (ประเทศไทย)</p> <p>อดีต - ผู้จัดการแผนกเทคโนโลยีสารสนเทศ บจ. ฟรีอินเตอร์เน็ต - นักวิเคราะห์ระบบ บริษัทออร์บิส ออนไลน์ เมืองเท็กซัส ประเทศสหรัฐอเมริกา - นักพัฒนาซอฟต์แวร์ บริษัท คัลเลอร์ ซิสเต็ม ชัฟพอร์ต กรุป เมืองเท็กซัส ประเทศสหรัฐอเมริกา</p>
ความสัมพันธ์ทางครอบครัว ระหว่างผู้บริหาร	- ไม่มี	- ไม่มี

ชื่อ – สกุล	นางสุจริง รัตนภากร	นายเกษม วิริยะสกุลธรณ์
ตำแหน่ง สัญชาติ อายุ ที่อยู่	ผู้อำนวยการฝ่ายบัญชีและการเงิน ไทย 49 ปี 58/3 หมู่ที่ 3 แขวงลำผักชี เขตหนองจอก กรุงเทพมหานคร	ผู้อำนวยการฝ่ายทรัพยากรบุคคล ไทย 47 ปี 35/107 หมู่บ้านลิ่วลี ซอย 4/16 ถนนราชพฤกษ์ บางขุนทอง บางกรวย นนทบุรี 11130
วุฒิทางการศึกษา	ปริญญาโท (MBA) ด้านบัญชี มหาวิทยาลัยหอการค้าไทย ปริญญาตรี ด้านบัญชี สาขาตรวจสอบ มหาวิทยาลัยหอการค้าไทย	ปริญญาตรี มหาวิทยาลัยธรรมศาสตร์ สาขาสังคมวิทยาและมนุษยวิทยา
จำนวนหุ้นที่ถือ สัดส่วนที่ถือ	- -	- -
ประวัติการทำงาน	ปัจจุบัน อดีต <ul style="list-style-type: none"> - ผู้อำนวยการฝ่ายบัญชีและการเงิน บมจ. พีเออี (ประเทศไทย) - ผู้อำนวยการฝ่ายการเงินและบัญชี บมจ. พีเออี (ประเทศไทย) - ผู้อำนวยการฝ่ายการเงินและบัญชี บมจ. นิธิเวนเจอร์ - ผู้จัดการฝ่ายบัญชีและการเงิน บจ. ไทย วิดีโอ อินดัสทรี - ผู้จัดการฝ่ายบัญชีและการเงิน บจ. ไทย นิปปอน คอนกรีต - ผู้ช่วยผู้จัดการฝ่ายบัญชีและการเงิน บมจ. ฮานาไมโคร - หัวหน้าแผนกบัญชี บจ. ซีเกท เทคโนโลยี (ประเทศไทย) 	ปัจจุบัน อดีต <ul style="list-style-type: none"> - ผู้อำนวยการฝ่ายทรัพยากรบุคคล บมจ. พีเออี (ประเทศไทย) - ผู้จัดการฝ่ายบุคคล บจ. โอการต้า (ประเทศไทย) - ผู้ช่วยผู้จัดการฝ่ายบุคคล บจ. ไฟโอเนียร์ (ประเทศไทย) - เจ้าหน้าที่ฝ่ายบุคคล บจ. เซ็นทรัล เทคดิง
ความสัมพันธ์ทางครอบครัว ระหว่างผู้บริหาร	- ไม่มี	- ไม่มี

ชื่อ – สกุล	นายกำพล คุปตะวิจิ	นายธนะ เอี่ยมชินวุฒิ
ตำแหน่ง สัญชาติ อายุ ที่อยู่ วุฒิทางการศึกษา	ผู้อำนวยการฝ่ายบริการอุตสาหกรรมน้ำมันและก๊าซธรรมชาติ ไทย 59 ปี 1041/4 ซ.นายเลิศ ถ.เพลินจิต เขตปทุมวัน กรุงเทพฯ 10330 ปริญญาโท ทางด้านการจัดการธุรกิจ Asian Institute of Management ฟิลิปปินส์ ปริญญาตรี วิทยาศาสตร์บัณฑิต วิศวกรรมอุตสาหกรรม แคลิฟอร์เนียร์ โพลีเทคนิค สหรัฐอเมริกา	ผู้อำนวยการฝ่ายก่อสร้าง ไทย 58 ปี 30 ซอย 27 ถนนพหลโยธิน เขตจตุจักร กรุงเทพฯ 10900 ปริญญาตรี สาขาวิศวกรรมศาสตรบัณฑิต มหาวิทยาลัยเชียงใหม่ ประกาศนียบัตร ภาษาอังกฤษ มหาวิทยาลัยนิวยอร์ก สหรัฐอเมริกา
จำนวนหุ้นที่ถือ สัดส่วนที่ถือ	- -	- -
ประวัติการทำงาน	<p>ปัจจุบัน</p> <ul style="list-style-type: none"> - ผู้อำนวยการฝ่ายบริการอุตสาหกรรมน้ำมันและก๊าซธรรมชาติ บมจ. พีอี (ประเทศไทย) <p>อดีต</p> <ul style="list-style-type: none"> - ผู้อำนวยการฝ่ายบริการอุตสาหกรรม บมจ. พีอี (ประเทศไทย) - ผู้จัดการพัฒนารัฐกิจและการตลาด บมจ. พีอี (ประเทศไทย) - กรรมการผู้จัดการ บจ. เอเพ็กซ์ เฮลท์แคร์ - กรรมการผู้จัดการ บจ. หินอ่อนและศิลา - ผู้จัดการทั่วไป บจ. ไทยแซนเซลล์ล่า 	<p>ปัจจุบัน</p> <ul style="list-style-type: none"> - ผู้อำนวยการฝ่ายก่อสร้าง บมจ. พีอี (ประเทศไทย) <p>อดีต</p> <ul style="list-style-type: none"> - ผู้จัดการโครงการก่อสร้างคอนโดมิเนียมเปรมศิริ บุติค ถ.นวมินทร์ เขตจตุจักร กรุงเทพฯ - ผู้อำนวยการโครงการก่อสร้างโรงพิมพ์ธนบัตรแห่งที่สอง จังหวัดนครปฐม - วิศวกรสำนักงาน โครงการก่อสร้างโรงงานและโรงเก็บของ บจ. ดราโก้โฮลดิ้ง - วิศวกรสำนักงาน โครงการก่อสร้างโรงงานผลิตสุกษภัณฑ์ บมจ. โคห์เลอร์ - ที่ปรึกษา บจ. ไอโอต้า (ประเทศไทย) - ผู้จัดการ บจ. สเปนด์ตี้ส์
ความสัมพันธ์ทางครอบครัว ระหว่างผู้บริหาร	- ไม่มี	- ไม่มี

ชื่อ – สกุล	นายสมชัย ศรีวรัตน์อักษรกุล	นายประกาศ จันทรเพ็ชร
ตำแหน่ง สัญชาติ อายุ ที่อยู่ วุฒิทางการศึกษา	ผู้อำนวยการฝ่ายระบบคุณภาพและความปลอดภัย ไทย 59 ปี 74 ซอยสุขุมวิท 93 แขวงบางจาก เขตพระโขนง กรุงเทพฯ ปริญญาตรี วิศวกรรมศาสตรบัณฑิต (วิศวกรรมโยธา) สถาบันเทคโนโลยีพระจอม เกล้าธนบุรี วุฒิปัตการบริหารธุรกิจผู้บริหารอาวุโส มหาวิทยาลัยธรรมศาสตร์	ผู้อำนวยการฝ่ายพัฒนาธุรกิจ ไทย 47 ปี 100/489 ม.8 บางกอกพัฒนา บางบัวทอง นนทบุรี 11110 ปริญญาโท บริหารธุรกิจ มหาวิทยาลัยธรรมศาสตร์ ปริญญาตรี วิศวกรรมเครื่องกล มหาวิทยาลัยเกษตรศาสตร์
จำนวนหุ้นที่ถือ สัดส่วนที่ถือ	- -	- -
ประวัติการทำงาน	<p>ปัจจุบัน - ผู้อำนวยการฝ่ายระบบคุณภาพและความปลอดภัย บมจ.พีเออี (ประเทศไทย)</p> <p>อดีต - ผู้จัดการโครงการ/ออกแบบ บจ. เอสทีเอฟอี - ผู้จัดการฝ่ายออกแบบ บจ. MAA CONSULTANT - ผู้จัดการฝ่ายก่อสร้าง และวิศวกรรม บจ. S.T. FORTUM ENGINEERING - ผู้อำนวยการโครงการ บจ. SUEM INTERGROUP - ผู้ช่วยผู้จัดการโครงการ บมจ. ดันทรี (ประเทศไทย) - วิศวกรที่ปรึกษา บจ. บรรจงก่อสร้าง - หัวหน้าแผนกงานวิศวกรรม บจ. ดีไซน์ 103 - วิศวกรโครงสร้าง บจ. CHRISTIANI & NIELSEN - วิศวกรโครงสร้าง SPAN ENGINEERING CONSULTANT - วิศวกรโยธา การรถไฟแห่งประเทศไทย แผนกสำรวจออกแบบ สะพาน</p>	<p>ปัจจุบัน - ผู้อำนวยการฝ่ายออกแบบวิศวกรรม บมจ.พีเออี (ประเทศไทย)</p> <p>อดีต - อาจารย์ผู้สอน โรงเรียนนายเรือ - วิศวกรระบบ บจ. ซีเกด เทคโนโลยี - ผู้ประสานงานโครงการ บจ. วัฒนา เอ็นจิเนียริ่ง - ผู้ช่วยกรรมการผู้จัดการ บจ. ไทยเครอน อินเตอร์เนชั่นแนล - ผู้จัดการทั่วไป บจ. โซลิเทค</p>
ความสัมพันธ์ทางครอบครัว ระหว่างผู้บริหาร	- ไม่มี	- ไม่มี

ร ายการระหว่างกัน

ในรอบปี 2552 ที่ผ่านมา บริษัทฯ ไม่มีรายการระหว่างกันของบริษัทฯ และ/หรือบริษัทย่อย กับบุคคลที่อาจมีความขัดแย้ง ซึ่งจำเป็นต้องเปิดเผยประเภทและมูลค่าของรายการระหว่างกัน ภายใต้ประกาศและข้อบังคับของสำนักงานคณะกรรมการกำกับหลักทรัพย์และตลาดหลักทรัพย์ และประกาศของตลาดหลักทรัพย์แห่งประเทศไทย

นโยบายและแนวโหม้การทำรายการระหว่างกันในอนาคต

รายการระหว่างกันที่อาจเกิดขึ้นในอนาคตนั้น กรรมการจะต้องปฏิบัติตามระเบียบต่างๆ ที่ได้กำหนดขึ้น และกรรมการจะต้องไม่อนุมัติรายการใดๆ ที่ตนหรือบุคคลที่อาจมีความขัดแย้งทางผลประโยชน์ในลักษณะอื่นใดกับบริษัทฯ และ/หรือบริษัทย่อย รวมทั้งไม่มีการมอบอำนาจให้บุคคลอื่นกระทำการแทนในรายการที่มีความขัดแย้งดังกล่าว และจะต้องเปิดเผยรายการดังกล่าวต่อคณะกรรมการบริษัท และ/หรือบริษัทย่อยเพื่อพิจารณา ซึ่งบริษัท และ/หรือบริษัทย่อยจะต้องปฏิบัติให้เป็นไปตามกฎหมายว่าด้วยหลักทรัพย์และตลาดหลักทรัพย์ ข้อบังคับ ประกาศ คำสั่ง หรือข้อกำหนดของตลาดหลักทรัพย์แห่งประเทศไทย ข้อกำหนดเกี่ยวกับการเปิดเผยข้อมูลการทำรายการที่เกี่ยวข้องกัน และการได้มาหรือจำหน่ายไปซึ่งทรัพย์สินของบริษัทฯ และ/หรือบริษัทย่อย รวมทั้งเป็นไปตามมาตรฐานบัญชี เรื่องการเปิดเผยข้อมูลเกี่ยวกับบุคคล หรือกิจกรรมที่เกี่ยวข้องกันซึ่งกำหนดโดยสภาวิชาชีพบัญชีในพระบรมราชูปถัมภ์

ในกรณีที่เป็นการรายการที่เกิดขึ้นเป็นปกติ บริษัทฯ และ/หรือบริษัทย่อยได้กำหนดหลักเกณฑ์ และแนวทางในการปฏิบัติให้เป็นไปตามลักษณะการค้าโดยทั่วไป โดยอ้างอิงกับราคาและเงื่อนไขที่เหมาะสมและยุติธรรม สมเหตุสมผล สามารถตรวจสอบได้ และนำเสนอให้คณะกรรมการตรวจสอบเป็นผู้พิจารณาอนุมัติในหลักเกณฑ์ และแนวทางในการปฏิบัติดังกล่าว

นอกจากนี้ ในกรณีที่คณะกรรมการตรวจสอบต้องให้ความเห็นเกี่ยวกับความเหมาะสมของรายการดังกล่าว และคณะกรรมการตรวจสอบไม่มีความชำนาญในการพิจารณารายการระหว่างกันที่เกิดขึ้นนั้น บริษัทฯ จะจัดให้มีบุคคลที่มีความรู้ ความชำนาญพิเศษ เช่น ผู้สอบบัญชีหรือผู้ประเมินราคาทรัพย์สินที่มีความเป็นอิสระเป็นผู้ให้ความเห็นเกี่ยวกับรายการระหว่างกัน โดยความเห็นของคณะกรรมการตรวจสอบหรือบุคคลที่มีความรู้ความชำนาญพิเศษ จะถูกนำไปใช้ประกอบการตัดสินใจของคณะกรรมการบริษัทหรือผู้ถือหุ้น แล้วแต่กรณี เพื่อให้มีความมั่นใจว่าการเข้าทำรายการดังกล่าวจะไม่เป็นการโยกย้าย หรือถ่ายเทพอประโยชน์ระหว่างบริษัท หรือบุคคลที่อาจมีความขัดแย้งของบริษัท แต่เป็นการทำรายการที่บริษัทฯ ได้คำนึงถึงประโยชน์สูงสุดของผู้ถือหุ้นทุกราย

โครงสร้างการถือหุ้น

หลักทรัพย์ของบริษัทฯ

หุ้นสามัญ

ณ วันที่ 31 ธันวาคม 2552 บริษัทฯ มีทุนจดทะเบียน 981,106,362 บาท มูลค่าที่ตราไว้หุ้นละ 1 บาท โดยเป็นจำนวนหุ้นสามัญที่ออก และทุนจดทะเบียนที่เรียกชำระแล้ว 675,037,500 บาท

ผู้ถือหุ้น

รายชื่อผู้ถือหุ้นใหญ่ 10 อันดับแรกของบริษัทฯ พร้อมทั้งจำนวนหุ้นที่ถือ และสัดส่วนการถือหุ้น ณ วันที่ 16 พฤศจิกายน 2552 มีดังนี้

ลำดับ	รายชื่อผู้ถือหุ้น	จำนวนหุ้นที่ถือ (หุ้น)	ร้อยละ
1	Global Process Systems Inc. (GPS)	201,075,000	29.79
2	นางจินตนา กาวังศ์	67,482,750	10.00
3	นางสุนันท์ วิรุฬห์รัฐ	47,097,100	6.98
4	บริษัท เอ็มอาร์ คอนซัลแทนท์ซี จำกัด	40,527,388	6.00
5	บริษัท โลพี อินคอร์ปอเรชั่น จำกัด (มหาชน)	23,844,000	3.43
6	นายสมศักดิ์ เหล่าสุจริตกุล	20,030,000	2.97
7	นายวรพล ทังสมบัติ	12,100,000	1.79
8	นางสาวชยิกา วงศ์ภาจันทร์	10,994,317	1.63
9	บริษัท ไทยเอ็นวีดีอาร์ จำกัด	9,939,700	1.47
10	นางสมพร ทองเดชศรี	8,320,000	1.23
	รวม	441,410,255	65.29

ที่มา : บริษัท ศูนย์รับฝากหลักทรัพย์ (ประเทศไทย) จำกัด ณ วันที่ 16 พฤศจิกายน 2552

นโยบายการจ่ายเงินปันผลของบริษัทฯ

คณะกรรมการของบริษัทฯ มีนโยบายที่จะเสนอให้ที่ประชุมผู้ถือหุ้นของบริษัทฯ จ่ายเงินปันผลให้แก่ผู้ถือหุ้น เมื่อบริษัทฯ ไม่มีข้อขาดทุนสะสมแล้ว โดยการจ่ายเงินปันผลให้แบ่งตามจำนวนหุ้น หุ้นละเท่าๆ กัน ซึ่งคณะกรรมการอาจจ่ายเงินปันผลระหว่างกาลให้ผู้ถือหุ้นได้เป็นครั้งคราวเมื่อเห็นว่าบริษัทฯ มีผลกำไรสมควรเพียงพอที่จะทำเช่นนั้น และจะรายงานให้ที่ประชุมผู้ถือหุ้นทราบในการประชุมคราวต่อไป ทั้งนี้หากไม่มีเหตุจำเป็นอื่นใด และหากการจ่ายเงินปันผลนั้นจะไม่มีผลกระทบต่อการดำเนินงานปกติของบริษัทฯ อย่างมีสาระสำคัญ

นโยบายการจ่ายเงินปันผลของบริษัทย่อย

นโยบายการจ่ายเงินปันผลของบริษัทย่อยจะขึ้นอยู่กับผลประกอบการ ความต้องการใช้เงินทุน และสภาพคล่องทางการเงินของบริษัทย่อยในปีนั้นๆ



ความรับผิดชอบต่อสังคมของธุรกิจ

ในปี 2552 ที่ผ่านมา บริษัทฯ ยึดหลักบรรษัทภิบาล (Corporate Social Responsibility หรือ CSR) โดยคำนึงถึงกิจกรรมความรับผิดชอบต่อสังคมมากขึ้น ซึ่งบริษัทฯ ได้สร้างและปลูกฝังพฤติกรรมนี้ให้กับบุคลากรในองค์กร โดยให้พนักงานมีโอกาสมิเป็นอาสาสมัครทำกิจกรรมต่างๆ เพื่อสังคมตั้งโครงการต่อไปนี้

โครงการสร้างฝาย ตามแนวพระราชดำรินองคืพระบาทสมเด็จพระเจ้าอยู่หัว และเพื่อเฉลิมฉลองวาระโอกาสที่บริษัทฯ ดำเนินงานครบรอบ 45 ปี ในปี 2552 ซึ่งกิจกรรมจัดขึ้นที่จังหวัดน่าน ในวันที่ 13-15 กุมภาพันธ์ 2552 โดยมีพนักงานบริษัทฯ เข้าร่วมโครงการจำนวน 20 คน ร่วมกับชาวบ้านอำเภอบัวอีกจำนวนหนึ่ง บริษัทฯ ได้จัดกิจกรรมสนุกๆ ให้แก่ชาวบ้านด้วย คือ จัดให้มีการฉายภาพยนตร์ในบริเวณโรงเรียน อีกทั้งแจกของขวัญและของที่ได้รับบริจาคให้กับน้องๆ นักเรียนโรงเรียนบ้านดอนไชย จังหวัดน่าน

โครงการทอดกฐินสามัคคี เพื่อบูรณะซ่อมแซมวัดและอุโบสถให้แก่วัดธรรมประสิทธิ์ (บ้านด้าย) ในวันที่ 30 ตุลาคม ถึง 1 พฤศจิกายน 2552 บริษัทฯ เป็นเจ้าภาพทอดกฐินสามัคคี เพื่อบูรณะซ่อมแซมวัดและอุโบสถให้แก่วัดธรรมประสิทธิ์ (บ้านด้าย) ซึ่งเป็นวัดเก่าแก่วัดหนึ่งในจังหวัดเชียงราย โดยมียอดเงินทำบุญรวมแล้วกว่า 4 แสนบาท การทำบุญครั้งนี้ได้รับการต้อนรับอย่างอบอุ่นจากคณะชาวบ้านด้าย และบริษัทฯ ยังได้บริจาคทุนการศึกษาและอุปกรณ์กีฬาแก่นักเรียนโรงเรียนบ้านด้าย (ปาราชวรดำรง) เพื่อสนับสนุนกิจกรรมและการศึกษาแก่นักเรียนในชุมชน

จากกิจกรรมดังกล่าวบริษัทฯ ได้รับความร่วมมือจากชาวบ้านในท้องถิ่นเป็นอย่างดี ซึ่งเรียกได้ว่าทั้งสองโครงการประสบความสำเร็จอย่างมาก อีกทั้งบริษัทฯ ยังมีแผนการที่จะจัดกิจกรรมอื่นๆ เพื่อประโยชน์แก่ชุมชนอีกต่อไปในอนาคต

ร ายงานคณะกรรมการตรวจสอบ

ในปี 2552 คณะกรรมการตรวจสอบ ได้มีการประชุมรวม 7 ครั้ง โดยมีฝ่ายบริหารระดับสูง และหัวหน้าหน่วยงานตรวจสอบภายในเข้าร่วมประชุม รวมทั้งได้เชิญผู้สอบบัญชีร่วมหารือ แลกเปลี่ยนความคิดเห็น ในเรื่อง การปฏิบัติงานตรวจสอบ และโครงสร้างการควบคุมภายใน โดยคณะกรรมการตรวจสอบได้ดำเนินการต่างๆ ซึ่งสามารถสรุปสาระสำคัญได้ดังนี้

1. สอบทานงบการเงินรายไตรมาสและงบการเงินประจำปี 2552 ให้จัดทำขึ้นอย่างถูกต้องตามที่ควรใน สาระสำคัญ มีการเปิดเผยข้อมูลอย่างเหมาะสมเพียงพอ และเป็นไปตามหลักการบัญชีที่รับรองทั่วไป รวมทั้งสอบ ทานการเปิดเผยรายการระหว่างกัน ระหว่างบริษัท กับบริษัทย่อย

2. สอบทานให้บริษัท ปฏิบัติตามกฎหมายว่าด้วยหลักทรัพย์และตลาดหลักทรัพย์ ข้อกำหนดของตลาด หลักทรัพย์ และกฎหมายที่เกี่ยวข้อง ตลอดจนสนับสนุนส่งเสริมให้บริษัทมีการกำกับดูแลกิจการที่ดี และพัฒนา ยิ่งขึ้นไป

3. กำกับดูแลงานตรวจสอบภายใน โดยได้เสนอแนะการพัฒนาปรับปรุงการปฏิบัติงานตรวจสอบภายใน ของบริษัทให้มีประสิทธิภาพและประสิทธิผลมากขึ้นโดยสอดคล้องกับมาตรฐานสากล

4. ประเมินระบบควบคุมภายในของบริษัท โดยพบว่ามียระบบการควบคุมภายในที่เพียงพอและเหมาะสม ในการดำเนินธุรกิจอย่างมีประสิทธิภาพ และส่งเสริมให้มีการพัฒนาระบบควบคุมภายในของบริษัทให้มี ประสิทธิภาพและประสิทธิผลมากยิ่งขึ้นไป

5. พิจารณากรณีที่เกิตรายการที่เกี่ยวข้องกัน หรือรายการที่อาจจะมี ความขัดแย้งทางผลประโยชน์ ว่าได้มีการ เปิดเผยข้อมูลอย่างถูกต้องครบถ้วน และแสดงความเห็นว่ารายการดังกล่าวได้ดำเนินการอย่างเป็นปกติธุรกิจ ของบริษัทและคำนึงถึงประโยชน์ของผู้มีส่วนได้เสียทุกฝ่าย โดยตรวจสอบมูลค่าของรายการว่าเป็นราคาและ เงื่อนไขเหมือนกับที่ทำกับบุคคลทั่วไป เพื่อให้มั่นใจว่าบริษัท ได้ดำเนินการตามหลักเกณฑ์ที่ตลาดหลักทรัพย์แห่ง ประเทศไทยกำหนด

6. เสนอต่อคณะกรรมการบริษัท เพื่อขออนุมัติต่อที่ประชุมใหญ่ผู้ถือหุ้นสามัญประจำปี 2553 แต่งตั้งนาย อำพล จานงค์วัฒน์ ผู้สอบบัญชีรับอนุญาตเลขที่ 4663 หรือ นางสาววรรณ พุทธเสถียร ผู้สอบบัญชีรับอนุญาต เลขที่ 4387 หรือ นายนิธิต เสาวลักษณ์สกุล ผู้สอบบัญชีรับอนุญาตเลขที่ 5369 ในนามบริษัท เอส. เค. แอดเคาน์ แต้นท์ เซอร์วิสเชส จำกัด เป็นผู้สอบบัญชีของบริษัทและบริษัทย่อยประจำปี 2553 รวมถึงกำหนดค่าตอบแทน

คณะกรรมการตรวจสอบขอเรียนให้ทราบว่า คณะกรรมการตรวจสอบได้ปฏิบัติหน้าที่ตามขอบเขตความรับผิดชอบที่ได้รับมอบหมายในฐานะคณะกรรมการอย่างอิสระ และคำนึงถึงผลประโยชน์ของผู้มีส่วนได้เสียทุกฝ่ายอย่างเหมาะสมแล้ว

ทั้งนี้ ในปีที่ผ่านมาคณะกรรมการตรวจสอบได้พิจารณาแล้วเห็นว่า คณะกรรมการบริษัท รวมทั้งผู้บริหารของบริษัทให้ความสำคัญกับการบริหารงานตามหลักบรรษัทภิบาลที่ดี มีจริยธรรมในการประกอบธุรกิจ มีความมุ่งมั่นในการปฏิบัติหน้าที่เพื่อให้บรรลุเป้าหมายขององค์กรอย่างมีประสิทธิภาพ มีการปฏิบัติตามข้อกำหนดของกฎหมายที่เกี่ยวข้อง มีการช่วยเหลือเกื้อกูลสังคมและดูแลเอาใจใส่สิ่งแวดล้อม มีการจัดทำรายงานทางการเงิน เพื่อให้เป็นไปตามมาตรฐานการบัญชีที่รับรองโดยทั่วไป มีการเปิดเผยข้อมูลที่เพียงพอ มีระบบการควบคุมภายในที่เพียงพอเหมาะสม มีระบบกำกับดูแลกิจการที่ดี ไม่ปรากฏข้อบกพร่องอันเป็นสาระสำคัญ

คำ

อธิบายและการวิเคราะห์ฐานะการเงินและผลการดำเนินงาน

ฐานะการเงิน

สินทรัพย์

ณ วันที่ 31 ธันวาคม 2552 บริษัทและบริษัทย่อยมีสินทรัพย์รวม 858.76 ล้านบาท เพิ่มขึ้นจากปี 2551 คิดเป็นร้อยละ 28.79 โดยสินทรัพย์หมุนเวียนเพิ่มขึ้นจาก 281.03 ล้านบาทในปี 2551 เป็น 466.37 ล้านบาท ณ วันสิ้นงวด 2552 มูลค่าหลักที่เพิ่มขึ้นมาจากลูกหนี้ ซึ่งเป็นส่วนรายรับครบกำหนดรับของงานประกอบโครงสร้างหลักที่ระยอง 72 ล้านบาท ลูกหนี้การค้าและลูกหนี้ที่ยังไม่ได้เรียกเก็บจากโครงการก่อสร้างที่นครและการไฟฟ้าฝ่ายผลิตที่เพิ่มขึ้น 81.85 ล้านบาท การเพิ่มขึ้นของสินค้าคงเหลือซึ่งรวมถึงงานก่อสร้างที่อยู่ในระหว่างการดำเนินงาน 50.12 ล้านบาท ในส่วนของสินทรัพย์ไม่หมุนเวียนนั้น มูลค่า ณ วันสิ้นงวดปี 2552 คือ 392.39 ล้านบาท ซึ่งเพิ่มขึ้นเล็กน้อยเมื่อเทียบกับมูลค่า ณ เวลาเดียวกันในปี 2551 ที่บันทึกไว้ 385.75 ล้านบาท

หนี้สิน

ณ วันที่ 31 ธันวาคม 2551 หนี้สินรวมของบริษัทฯ มีจำนวน 747.00 ล้านบาท เพิ่มขึ้นจากปี 2551 เป็นจำนวน 368.17 ล้านบาท โดยหนี้สินรวมทั้งหมดประกอบด้วยหนี้สินหมุนเวียน 642.24 ล้านบาท และหนี้สินไม่หมุนเวียน 104.76 ล้านบาท ซึ่งในปี 2552 รายละเอียดของหนี้สินหมุนเวียนที่มีการเปลี่ยนแปลงสำคัญมีดังนี้

- เงินเบิกเกินบัญชีธนาคารและเงินกู้ยืมระยะสั้นจากสถาบันการเงิน 160.42 ล้านบาท โดยส่วนที่เพิ่มเมื่อเปรียบเทียบกับปี 2551 คือ เงินกู้ระยะสั้นมูลค่า 122.52 ล้านบาท
- เจ้าหนี้การค้ามูลค่า 102.32 ล้านบาท เพิ่มจากที่บันทึกในปี 2551 เป็นจำนวน 59.78 ล้านบาท
- มูลค่าทั้งหมดของส่วนของเงินกู้ยืมระยะยาวที่ถึงกำหนดชำระภายใน 1 ปี คือ 116.19 ล้านบาท ผลต่างจากปี 2551 คือ รายการที่ต้องชำระคืนกิจการที่เกี่ยวข้องกัน 70 ล้านบาท
- หนี้สินหมุนเวียนอื่นมูลค่า 121.18 ล้านบาท เปรียบเทียบกับที่บันทึกในปี 2551 ณ 73.82 ล้านบาท

สำหรับหนี้สินไม่หมุนเวียนนั้น หนี้สินที่บันทึกในปี 2551 คือ 14.94 ล้านบาท เพิ่มเป็นมูลค่า 104.76 ล้านบาท เกิดจากการเพิ่มขึ้นของเงินกู้ยืมระยะยาว 94.06 ล้านบาท และลดลงจากหนี้สินตามสัญญาเช่าการเงินสุทธิ 4.23 ล้านบาท ในส่วนของเงินกู้ยืมนั้น บริษัทฯ ใช้สำหรับการก่อสร้างและจัดซื้อวัสดุอุปกรณ์สำหรับโรงงานประกอบที่ระยองและสงขลา

โครงสร้างเงินทุนและส่วนของผู้ถือหุ้น

ณ วันที่ 31 ธันวาคม 2552 บริษัทฯ มีส่วนของผู้ถือหุ้นรวม 111.76 ล้านบาท ลดลงเป็นมูลค่า 176.19 ล้านบาทเมื่อเปรียบเทียบกับปี 2551 ซึ่งส่วนต่างนี้มาจากการขาดทุนสะสม

กระแสเงินสด

งบกระแสเงินสด ณ วันที่ 31 ธันวาคม 2552 แสดงรายการเงินสดและรายการเทียบเท่าเงินสดลดลง 11.18 ล้านบาท เปรียบเทียบกับช่วงเวลาเดียวกันเมื่อปี 2551 ยอดคงเหลือปลายปีในปี 2552 คือ 23.80 ล้านบาท โดยมีรายละเอียดดังต่อไปนี้

กระแสเงินสดจากกิจกรรมดำเนินงาน

เงินสดสุทธิใช้ไปในกิจกรรมดำเนินงานสำหรับปี 2552 คือ 185.17 ล้านบาท เปรียบเทียบกับ 167.89 ล้านบาทในปี 2551

กระแสเงินสดจากกิจกรรมลงทุน

ในปี 2552 เงินสดสุทธิใช้ไปในกิจกรรมการลงทุนคือ 66.65 ล้านบาท ใกล้เคียงกับปี 2551 ซึ่งได้แก่ 64.28 ล้านบาท

กระแสเงินสดจากกิจกรรมจัดหาเงิน

ณ วันที่ 31 ธันวาคม 2552 เงินสดสุทธิได้มาจากกิจกรรมจัดหาเงินคือ 240.64 ล้านบาท โดยประมาณครึ่งหนึ่งของมูลค่านี้มาจากเงินเบิกเกินบัญชีธนาคารและเงินกู้ยืมระยะสั้นจากสถาบันการเงิน ซึ่งบริษัทฯ ได้จัดสรรเงินส่วนนี้ไปใช้ในการลงทุนขยายโรงงานประกอบที่สาขาระยองและสงขลา

ผลการดำเนินงาน

บริษัทฯ รายงานรายได้รวมในปี 2552 เป็นเงิน 931.04 ล้านบาท เพิ่มขึ้นกว่า 2 เท่าจากปี 2551 ซึ่งมีรายได้รวมที่ 462.43 ล้านบาท อย่างไรก็ตาม ต้นทุนที่เกิดขึ้นเพิ่มจาก 439.10 ล้านบาทในปี 2551 เป็น 923.34 ล้านบาทในปี 2552 ทำให้กำไรขั้นต้นลดลงจาก 23.33 ล้านบาทในปีก่อนหน้า เป็น 7.70 ล้านบาทในปี 2552 สำหรับส่วนของรายได้อื่นของบริษัทฯ ในปี 2552 คือ 6.78 ล้านบาท ซึ่งคิดเป็นมูลค่าสูงกว่าส่วนของรายได้อื่นในปี 2551 ร้อยละ 53.37

ในปี 2552 ที่ผ่านมา บริษัทฯ มีมาตรการควบคุมรายจ่ายรวม ซึ่งครอบคลุมค่าใช้จ่ายในการขาย ค่าใช้จ่ายในการบริหาร และค่าตอบแทนกรรมการและผู้บริหาร ทำให้มีรายจ่ายรวมลดลง 9.07 ล้านบาทเมื่อเทียบกับปีก่อนหน้า อย่างไรก็ตาม ต้นทุนทางการเงินเพิ่มขึ้น 15.55 ล้านบาทจากปี 2551 ทำให้ต้นทุนทางการเงินทั้งหมดในปี 2552 มีมูลค่า 18.79 ล้านบาท ประกอบกับภาษีเงินได้ที่สูงขึ้น ทำให้ผลขาดทุนสุทธิในปีสิ้นสุด 2552 คิดเป็น 176.03 ล้านบาท สูงกว่าผลขาดทุนสุทธิในปี 2551 เป็นจำนวน 22.68 ล้านบาท

สาเหตุหลักนอกเหนือจากความไม่แน่นอนของภาวะเศรษฐกิจในปี 2552 รวมถึงราคาน้ำมันโลกที่ผันผวนที่ส่งผลให้รายได้รวมต่ำกว่าคาดการณ์คือ บริษัทฯ ประสบปัญหาความล่าช้าในการลงทุน อันเป็นผลสืบเนื่องมาจากการที่ผู้ถือหุ้นรายใหญ่ไม่สามารถให้การสนับสนุนทางการเงินได้ดังที่วางแผนไว้ อีกทั้งเวลาที่ใช้สำหรับกระบวนการตรวจสอบคุณสมบัติของบริษัทฯ จากลูกค้ามากกว่าคาดการณ์ ทำให้รายรับไม่เป็นไปตามคาด

ค่าตอบแทนของผู้สอบบัญชี

(หน่วย : บาท)

บริษัท	ค่าสอบทานงบการเงิน (รายไตรมาส) 3 ไตรมาส	ค่าตรวจสอบ งบการเงินประจำปี 2552
บริษัท พีอี (ประเทศไทย) จำกัด (มหาชน)	720,000	830,000
บริษัท พี เอ อี เทคโนโลยี เซอร์วิส จำกัด	130,000	170,000
บริษัท โอเอซิส ดีเวลลอปเม้นท์ จำกัด	35,000	45,000
บริษัทพีอีอี คอนสตรัคชั่น รีซอร์สเซส จำกัด	120,000	160,000
Pacific Resources International Limited (BVI)	30,000	30,000
บริษัท ดับบลิวเอ็นเอสอาร์ แปซิฟิค จำกัด	150,000	180,000

หมายเหตุ: ค่าตอบแทนข้างต้นนี้ มิได้รวมค่าใช้จ่ายอื่นๆ เช่น ค่าพาหนะ ค่าถ่ายเอกสาร และค่าใช้จ่ายในการจัดทำรายงาน ฯลฯ รวมเป็นเงิน 387,507.16 บาท

ร

ายงานผู้สอบบัญชี

เสนอผู้ถือหุ้นและคณะกรรมการของบริษัท พีอี (ประเทศไทย) จำกัด (มหาชน)

ข้าพเจ้าได้ตรวจสอบงบดุลรวมและงบดุลเฉพาะบริษัท ณ วันที่ 31 ธันวาคม พ.ศ. 2552 งบกำไรขาดทุนรวม และงบกำไรขาดทุนเฉพาะบริษัท งบแสดงการเปลี่ยนแปลงส่วนของผู้ถือหุ้นรวม และงบแสดงการเปลี่ยนแปลงส่วนของผู้ถือหุ้นเฉพาะบริษัท และงบกระแสเงินสดรวม และงบกระแสเงินสดเฉพาะบริษัทสำหรับปีสิ้นสุดวันเดียวกันของบริษัท พีอี (ประเทศไทย) จำกัด (มหาชน) และบริษัทย่อย และของเฉพาะบริษัท พีอี (ประเทศไทย) จำกัด (มหาชน) ตามลำดับ ซึ่งผู้บริหารของกิจการเป็นผู้รับผิดชอบต่อความถูกต้อง และครบถ้วนของข้อมูลในงบการเงินเหล่านี้ ส่วนข้าพเจ้าเป็นผู้รับผิดชอบในการแสดงความเห็นต่องบการเงินดังกล่าวจากผลการตรวจสอบของข้าพเจ้า งบการเงินรวมและงบการเงินเฉพาะบริษัทสำหรับปีสิ้นสุดวันที่ 31 ธันวาคม พ.ศ. 2551 (ก่อนปรับใหม่) ของบริษัท พีอี (ประเทศไทย) จำกัด (มหาชน) และบริษัทย่อยและของเฉพาะบริษัท พีอี (ประเทศไทย) จำกัด (มหาชน) ตามลำดับ ตรวจสอบโดยผู้สอบบัญชีอื่นและได้เสนอรายงานไว้อย่างไม่มีเงื่อนไขตามรายงานลงวันที่ 25 กุมภาพันธ์ พ.ศ. 2552

ข้าพเจ้าได้ปฏิบัติงานตรวจสอบตามมาตรฐานการสอบบัญชีที่รับรองทั่วไป ซึ่งกำหนดให้ข้าพเจ้าต้องวางแผน และปฏิบัติงานเพื่อให้ได้ความเชื่อมั่นอย่างมีเหตุผลว่างบการเงินแสดงข้อมูลที่ขัดต่อข้อเท็จจริงอันเป็นสาระสำคัญหรือไม่ การตรวจสอบรวมถึงการใช้วิธีการทดสอบหลักฐานประกอบรายการทั้งที่เป็นจำนวนเงิน และการเปิดเผยข้อมูลในงบการเงินการประเมินความเหมาะสมของหลักการบัญชีที่กิจการใช้และประมาณการเกี่ยวกับรายการทางการเงินที่เป็นสาระสำคัญซึ่งผู้บริหารเป็นผู้จัดทำขึ้นตลอดจนการประเมินถึงความเหมาะสมของการแสดงรายการที่นำเสนอในงบการเงินโดยรวมข้าพเจ้าเชื่อว่าการตรวจสอบดังกล่าวให้ข้อสรุปที่เป็นเกณฑ์อย่างเหมาะสมในการแสดงความเห็นของข้าพเจ้า

ข้าพเจ้าเห็นว่างบการเงินรวมและงบการเงินเฉพาะบริษัทข้างต้นนี้ แสดงฐานะการเงินรวมและฐานะการเงินเฉพาะบริษัท ณ วันที่ 31 ธันวาคม พ.ศ. 2552 ผลการดำเนินงานรวมและผลการดำเนินงานเฉพาะบริษัท และกระแสเงินสดรวมและกระแสเงินสดเฉพาะบริษัท สำหรับปีสิ้นสุดวันเดียวกันของบริษัท พีอี (ประเทศไทย) จำกัด (มหาชน) และบริษัทย่อยและของเฉพาะบริษัท พีอี (ประเทศไทย) จำกัด (มหาชน) โดยถูกต้องตามที่ควรในสาระสำคัญตามหลักการบัญชีที่รับรองทั่วไป

โดยมิได้เป็นการแสดงความเห็นอย่างมีเงื่อนไข ข้าพเจ้าขอให้สังเกตหมายเหตุประกอบงบการเงินข้อ 1 ที่อธิบายว่า บริษัทมีผลขาดทุนอย่างต่อเนื่อง ขาดทุนสุทธิสำหรับปีสิ้นสุดวันที่ 31 ธันวาคม พ.ศ. 2552 มีจำนวน 179 ล้านบาท และ ณ วันนั้น บริษัทมีหนี้สินหมุนเวียนรวมสูงกว่าสินทรัพย์หมุนเวียนรวมจำนวน 139 ล้านบาท บัณฑิตจึงกล่าว บ่งชี้ว่ามีความไม่แน่นอนที่เป็นสาระสำคัญซึ่งอาจเป็นเหตุให้เกิดข้อสงสัยอย่างมากเกี่ยวกับความสามารถในการ ดำเนินงานต่อเนื่องของบริษัท

วิเชียร กิ่งมนตรี

ผู้สอบบัญชีรับอนุญาตเลขที่ 3977

บริษัท ไพร์ชวอเตอร์เฮาส์คูเปอร์ส เอพีเอส จำกัด

กรุงเทพมหานคร

24 กุมภาพันธ์ พ.ศ. 2553

งบการเงิน

งบดุล

ณ วันที่ 31 ธันวาคม พ.ศ. 2552 และ พ.ศ. 2551

หมายเหตุ	งบการเงินรวม		งบการเงินเฉพาะบริษัท	
	ปรับปรุงใหม่		ปรับปรุงใหม่	
	พ.ศ. 2552	พ.ศ. 2551	พ.ศ. 2552	พ.ศ. 2551
	บาท	บาท	บาท	บาท
สินทรัพย์				
สินทรัพย์หมุนเวียน				
เงินสดและรายการเทียบเท่าเงินสด	8	23,800,564	34,978,862	10,157,131
ลูกหนี้การค้า สุทธิ	9	152,319,013	95,351,869	116,158,860
ลูกหนี้ที่ยังไม่ได้เรียกเก็บ	10	98,087,256	73,210,149	49,139,244
ลูกหนี้กิจการที่เกี่ยวข้องกัน สุทธิ	28.3	95,258,775	23,252,643	136,192,994
เงินให้กู้ยืมระยะสั้นแก่กิจการที่เกี่ยวข้องกัน สุทธิ	28.4	2,212,132	105,000	7,407,227
สินค้าคงเหลือ สุทธิ	11	64,664,473	14,540,516	54,868,239
สินทรัพย์หมุนเวียนอื่น	12	30,027,381	39,589,565	16,779,426
รวมสินทรัพย์หมุนเวียน		466,369,594	281,028,604	390,703,121
สินทรัพย์ไม่หมุนเวียน				
เงินฝากสถาบันการเงินที่มีภาระค้ำประกัน		7,785,994	7,276,594	5,001,027
เงินลงทุนในบริษัทย่อย สุทธิ	13	-	-	35,000,000
ส่วนได้เสียในกิจการร่วมค้า	13	-	-	-
เงินลงทุนอื่น		1,000,000	1,000,000	-
ที่ดิน อาคารและอุปกรณ์ สุทธิ	14	268,013,149	232,614,156	237,636,471
สินทรัพย์ไม่มีตัวตน สุทธิ	15	12,251,718	11,994,233	11,903,757
ที่ดินซึ่งไม่ได้ใช้ในการดำเนินงาน (ราคาทุน)	16	56,898,281	56,898,281	35,694,281
ค่าความนิยม สุทธิ	15	-	42,921,748	-
สินทรัพย์ไม่หมุนเวียนอื่น	17	46,437,520	33,046,949	42,795,228
รวมสินทรัพย์ไม่หมุนเวียน		392,386,662	385,751,961	368,030,764
รวมสินทรัพย์		858,756,256	666,780,565	758,733,885

หมายเหตุ	งบการเงินรวม		งบการเงินเฉพาะบริษัท	
	ปรับปรุงใหม่		ปรับปรุงใหม่	
	พ.ศ. 2552	พ.ศ. 2551	พ.ศ. 2552	พ.ศ. 2551
	บาท	บาท	บาท	บาท
หนี้สินและส่วนของผู้ถือหุ้น				
หนี้สินหมุนเวียน				
เงินเบิกเกินบัญชีธนาคารและเงินกู้ยืมระยะสั้น				
จากสถาบันการเงิน	19	160,419,575	39,772,086	149,605,458
เจ้าหนี้การค้า		102,316,216	42,539,062	76,886,671
เจ้าหนี้กิจการที่เกี่ยวข้องกัน	28.3	72,182,007	48,098,834	48,198,676
เงินกู้ยืมระยะสั้นจากกิจการที่เกี่ยวข้องกัน	28.4	15,300,055	88,233,481	7,289,616
ส่วนของเงินกู้ยืมระยะยาวจาก				
กิจการที่เกี่ยวข้องกันที่ถึงกำหนด				
ชำระภายในหนึ่งปี	28.4	70,000,000	-	70,000,000
ส่วนของเงินกู้ยืมระยะยาวที่ถึงกำหนดชำระ				
ภายในหนึ่งปี	19	41,417,335	7,624,101	37,818,504
หนี้สินตามสัญญาเช่าการเงินที่ถึงกำหนดชำระ				
ภายในหนึ่งปี สุทธิ	20	4,768,944	5,457,129	3,425,950
ค่าก่อสร้างค้างจ่าย		4,052,640	17,590,050	11,536,971
เงินรับล่วงหน้าจากลูกค้า		50,605,525	40,759,727	47,528,687
หนี้สินหมุนเวียนอื่น	18	121,178,572	73,815,975	77,704,092
รวมหนี้สินหมุนเวียน		642,240,869	363,890,445	529,994,625
หนี้สินไม่หมุนเวียน				
เงินกู้ยืมระยะยาว สุทธิ	19	43,017,466	7,260,890	37,043,370
เงินกู้ยืมระยะยาวจาก				
กิจการที่เกี่ยวข้องกัน สุทธิ	28.4	58,295,325	-	58,295,325
หนี้สินตามสัญญาเช่าการเงิน สุทธิ	20	3,446,607	7,676,260	2,234,073
รวมหนี้สินไม่หมุนเวียน		104,759,398	14,937,150	97,572,768
รวมหนี้สิน		747,000,267	378,827,595	627,567,393

หมายเหตุ	งบการเงินรวม		งบการเงินเฉพาะบริษัท	
	ปรับปรุงใหม่		ปรับปรุงใหม่	
	พ.ศ. 2552	พ.ศ. 2551	พ.ศ. 2552	พ.ศ. 2551
	บาท	บาท	บาท	บาท
ส่วนของผู้ถือหุ้น				
ทุนเรือนหุ้น				
ทุนจดทะเบียน	21	981,106,362	981,106,362	981,106,362
ทุนที่ออกและชำระแล้ว	21	675,037,500	675,037,500	675,037,500
ส่วนเกินมูลค่าหุ้น	21	10,053,750	10,053,750	10,053,750
ส่วนต่ำมูลค่าหุ้น	21	(226,600,000)	(226,600,000)	(226,600,000)
ผลต่างจากการแปลงค่าทางการเงิน		63,521,223	63,689,141	-
ขาดทุนสะสม		(410,256,484)	(234,227,421)	(327,324,758)
รวมส่วนของผู้ถือหุ้นบริษัทใหญ่		111,755,989	287,952,970	131,166,492
ส่วนของผู้ถือหุ้นส่วนน้อย		-	-	-
รวมส่วนของผู้ถือหุ้น		111,755,989	287,952,970	131,166,492
รวมหนี้สินและส่วนของผู้ถือหุ้น		858,756,256	666,780,565	758,733,885

งบกำไรขาดทุน

สำหรับปีสิ้นสุดวันที่ 31 ธันวาคม พ.ศ. 2552 และ พ.ศ. 2551

หมายเหตุ	งบการเงินรวม		งบการเงินเฉพาะบริษัท	
	ปรับปรุงใหม่		ปรับปรุงใหม่	
	พ.ศ. 2552	พ.ศ. 2551	พ.ศ. 2552	พ.ศ. 2551
	บาท	บาท	บาท	บาท
รายได้จากการขายและให้บริการ	931,042,010	462,427,234	642,552,415	302,177,172
ต้นทุนขายและบริการ	(923,337,213)	(439,097,634)	(670,567,729)	(308,761,922)
กำไร (ขาดทุน) ขั้นต้น	7,704,797	23,329,600	(28,015,314)	(6,584,750)
รายได้อื่น	6,783,120	4,422,762	31,468,915	31,063,633
กำไรก่อนค่าใช้จ่าย	14,487,917	27,752,362	3,453,601	24,478,883
ค่าใช้จ่ายในการขาย	(7,933,528)	(7,430,431)	(7,042,379)	(6,596,645)
ค่าใช้จ่ายในการบริหาร	(102,581,580)	(119,313,030)	(118,817,172)	(91,231,794)
ค่าตอบแทนกรรมการและผู้บริหาร	(55,461,747)	(48,308,516)	(39,432,837)	(37,129,805)
รวมค่าใช้จ่าย	(165,976,855)	(175,051,977)	(165,292,388)	(134,958,244)
ขาดทุนก่อนต้นทุนทางการเงินและภาษีเงินได้	(151,488,938)	(147,299,615)	(161,838,787)	(110,479,361)
ต้นทุนทางการเงิน	(18,786,745)	(3,241,044)	(16,815,720)	(2,302,978)
ขาดทุนก่อนภาษีเงินได้	(170,275,683)	(150,540,659)	(178,654,507)	(112,782,339)
ภาษีเงินได้	(5,753,380)	(2,813,131)	-	-
ขาดทุนสุทธิสำหรับปี	(176,029,063)	(153,353,790)	(178,654,507)	(112,782,339)
การแบ่งปันส่วนขาดทุน				
ส่วนที่เป็นของผู้ถือหุ้นบริษัทใหญ่	(176,029,063)	(153,353,790)	(178,654,507)	(112,782,339)
ส่วนที่เป็นของผู้ถือหุ้นส่วนน้อย	-	-	-	-
	(176,029,063)	(153,353,790)	(178,654,507)	(112,782,339)
ขาดทุนต่อหุ้นสำหรับส่วนที่เป็นของผู้ถือหุ้นบริษัทใหญ่				
ขาดทุนต่อหุ้นขั้นพื้นฐาน (บาท)	25	(0.26)	(0.23)	(0.26)
		(0.17)		

งบแสดงการเปลี่ยนแปลงส่วนของผู้ถือหุ้น
สำหรับปีสิ้นสุดวันที่ 31 ธันวาคม พ.ศ. 2552 และ พ.ศ. 2551

หมายเหตุ	ส่วนของผู้ถือหุ้นบริษัทใหญ่						งบการเงินรวม (ปรับปรุงใหม่)	
	ทุนที่ออก	ส่วนเกินมูลค่าหุ้น	ส่วนต่ำมูลค่าหุ้น	ผลต่างจากการแปลงค่า		รวม	ส่วนของผู้ถือหุ้น	รวม
	จำหน่ายและชำระแล้ว			งบการเงิน	ขาดทุนสะสม		ส่วนน้อย	
	บาท	บาท	บาท	บาท	บาท	บาท	บาท	บาท
ยอดคงเหลือต้นปีตามที่รายงานไว้เดิม								
- วันที่ 1 มกราคม พ.ศ. 2552	675,037,500	10,053,750	(226,600,000)	63,689,141	(226,806,883)	295,373,508	(5,920,538)	289,452,970
รายการปรับปรุงย้อนหลัง	6	-	-	-	(7,420,538)	(7,420,538)	5,920,538	(1,500,000)
ยอดคงเหลือต้นปีหลังปรับปรุง								
- วันที่ 1 มกราคม พ.ศ. 2552	675,037,500	10,053,750	(226,600,000)	63,689,141	(234,227,421)	287,952,970	-	287,952,970
ผลต่างจากการแปลงค่าทางการเงิน	-	-	-	(167,918)	-	(167,918)	-	(167,918)
ขาดทุนสุทธิสำหรับปี	-	-	-	-	(176,029,063)	(176,029,063)	-	(176,029,063)
ยอดคงเหลือปลายปี - วันที่ 31 ธันวาคม พ.ศ. 2552	675,037,500	10,053,750	(226,600,000)	63,521,223	(410,256,484)	111,755,989	-	111,755,989
ยอดคงเหลือต้นปี - วันที่ 1 มกราคม พ.ศ. 2551	574,500,000	-	(226,600,000)	63,689,141	(96,833,631)	314,755,510	-	314,755,510
เพิ่มทุน	100,537,500	-	-	-	-	100,537,500	-	100,537,500
ส่วนเกินมูลค่าหุ้น	-	10,053,750	-	-	-	10,053,750	-	10,053,750
กลับรายการขาดทุนจากการตั้งค่าเผื่อการด้อยค่า								
ของเงินลงทุน	-	-	-	-	15,960,000	15,960,000	-	15,960,000
ขาดทุนสุทธิสำหรับปี (ปรับปรุงใหม่)	-	-	-	-	(153,353,790)	(153,353,790)	-	(153,353,790)
ยอดคงเหลือปลายปี - วันที่ 31 ธันวาคม พ.ศ. 2551	675,037,500	10,053,750	(226,600,000)	63,689,141	(234,227,421)	287,952,970	-	287,952,970

งบแสดงการเปลี่ยนแปลงส่วนของผู้ถือหุ้น

สำหรับปีสิ้นสุดวันที่ 31 ธันวาคม พ.ศ. 2552 และ พ.ศ. 2551

หมายเหตุ	งบการเงินเฉพาะบริษัท (ปรับปรุงใหม่)				
	ทุนที่ออก จำหน่ายและ ชำระแล้ว บาท	ส่วนเกิน มูลค่าหุ้น บาท	ส่วนต่ำ มูลค่าหุ้น บาท	ขาดทุนสะสม บาท	รวม บาท
ยอดคงเหลือต้นปีตามที่รายงานไว้เดิม - วันที่ 1 มกราคม พ.ศ. 2552	675,037,500	10,053,750	(226,600,000)	(147,170,251)	311,320,999
รายการปรับปรุงย้อนหลัง	6	-	-	(1,500,000)	(1,500,000)
ยอดคงเหลือต้นปีหลังปรับปรุง - วันที่ 1 มกราคม พ.ศ. 2552	675,037,500	10,053,750	(226,600,000)	(148,670,251)	309,820,999
ขาดทุนสุทธิสำหรับปี	-	-	-	(178,654,507)	(178,654,507)
ยอดคงเหลือปลายปี - วันที่ 31 ธันวาคม พ.ศ. 2552	675,037,500	10,053,750	(226,600,000)	(327,324,758)	131,166,492
ยอดคงเหลือต้นปี - วันที่ 1 มกราคม พ.ศ. 2551	574,500,000	-	(226,600,000)	(35,887,912)	312,012,088
เพิ่มทุน	100,537,500	-	-	-	100,537,500
ส่วนเกินมูลค่าหุ้น	-	10,053,750	-	-	10,053,750
ขาดทุนสุทธิสำหรับปี (ปรับปรุงใหม่)	-	-	-	(112,782,339)	(112,782,339)
ยอดคงเหลือปลายปี - วันที่ 31 ธันวาคม พ.ศ. 2551	675,037,500	10,053,750	(226,600,000)	(148,670,251)	309,820,999

งบกระแสเงินสด

สำหรับปีสิ้นสุดวันที่ 31 ธันวาคม พ.ศ. 2552 และ พ.ศ. 2551

หมายเหตุ	งบการเงินรวม		งบการเงินเฉพาะบริษัท	
	ปรับปรุงใหม่		ปรับปรุงใหม่	
	พ.ศ. 2552	พ.ศ. 2551	พ.ศ. 2552	พ.ศ. 2551
	บาท	บาท	บาท	บาท
กระแสเงินสดจากกิจกรรมดำเนินงาน				
ขาดทุนก่อนภาษีเงินได้	-170,275,683	-150,540,659	-178,654,507	-112,782,339
รายการปรับปรุง				
ค่าเสื่อมราคาและตัดจำหน่าย	14, 15	28,464,775	14,462,268	19,155,742
ค่าเผื่อการด้อยค่าของค่าความนิยม	15	42,921,748	-	-
ค่าเผื่อหนี้สงสัยจะสูญ (กลับริายการ)		-26,136,114	39,463,178	68,129,719
สำรองภาษีหัก ณ ที่จ่ายที่รอขอคืน		10,875,693	13,092,792	10,875,693
สำรองลูกหนี้เงินประกันผลงาน		1,037,573	-	-
การกลับริายการค่าเผื่อการด้อยค่าของเงินลงทุน	13	-	-	-10,143,461
กำไรจากการจำหน่ายอุปกรณ์	14	-100,011	-252,378	-107,607
ตัดจำหน่ายอุปกรณ์	14	8,171	-	-
กำไรจากการขายเงินลงทุนในบริษัทย่อย		-	-1,810,005	-
ดอกเบี้ยรับ		-803,764	-944,718	-7,187,334
ดอกเบี้ยจ่าย		18,786,745	3,241,044	16,815,720
เงินสดจากการดำเนินงานก่อนการเปลี่ยนแปลง				
ในเงินทุนหมุนเวียน		-95,220,867	-83,288,478	-81,116,035
การเปลี่ยนแปลงของเงินทุนหมุนเวียน				
- ลูกหนี้การค้า		-62,667,969	-13,779,974	-100,068,787
- ลูกหนี้ที่ยังไม่ได้เรียกเก็บ		-24,877,107	-48,206,950	-4,962,803
- ลูกหนี้กิจการที่เกี่ยวข้องกัน		-40,184,767	-11,664,353	-65,903,350
- สินค้าคงเหลือ		-50,123,960	1,457,235	-51,989,465
- สินทรัพย์หมุนเวียนอื่น		9,385,194	-27,947,404	10,588,230
- สินทรัพย์ไม่หมุนเวียนอื่น		-25,303,836	-16,459,053	-22,849,510
- เจ้าหนี้การค้า		59,777,155	-47,731,184	55,681,985
- เจ้าหนี้กิจการที่เกี่ยวข้องกัน		22,177,867	12,477,374	42,472,007
- ค่าก่อสร้างค้างจ่าย		-13,537,410	14,229,912	-6,053,079
- เงินรับล่วงหน้าจากลูกค้า		9,845,798	39,177,528	32,489,984
- หนี้สินหมุนเวียนอื่น		48,712,779	17,614,933	37,656,815
กระแสเงินสดใช้ไปในกิจกรรมดำเนินงาน				
ก่อนดอกเบี้ยและภาษีเงินได้		-162,017,123	-164,120,414	-154,054,008
เงินสดรับจากดอกเบี้ย		828,410	800,333	847,204
เงินสดจ่ายค่าดอกเบี้ย		-18,046,546	-1,903,608	-16,319,194
เงินสดจ่ายสำหรับภาษีเงินได้		-5,938,454	-2,667,935	-
เงินสดสุทธิใช้ไปในกิจกรรมดำเนินงาน		-185,173,713	-167,891,624	-169,525,998

งบกระแสเงินสด

สำหรับปีสิ้นสุดวันที่ 31 ธันวาคม พ.ศ. 2552 และ พ.ศ. 2551

หมายเหตุ	งบการเงินรวม		งบการเงินเฉพาะบริษัท	
	ปรับปรุงใหม่		ปรับปรุงใหม่	
	พ.ศ. 2552	พ.ศ. 2551	พ.ศ. 2552	พ.ศ. 2551
	บาท	บาท	บาท	บาท
กระแสเงินสดจากกิจกรรมลงทุน				
เงินสดจ่ายสุทธิจากเงินให้กู้ยืมระยะสั้น				
แก่กิจการที่เกี่ยวข้องกัน	-2,107,132	-1,500,000	-26,472,727	-70,629,954
เงินฝากสถาบันการเงินที่มีภาระค้ำประกัน	-509,400	-5,892,798	-11	-5,001,016
เงินสดรับจากการจำหน่ายเงินลงทุนในบริษัทย่อย	-	13,810,005	-	13,810,005
เงินสดรับจากการขายอุปกรณ์	128,530	177,928	133,652	54,974
เงินสดจ่ายเพื่อซื้อที่ดิน อาคาร และอุปกรณ์				
และสินทรัพย์ไม่มีตัวตน	-64,157,943	-70,873,727	-55,855,979	-52,516,400
เงินสดสุทธิใช้ไปในกิจกรรมลงทุน	-66,645,945	-64,278,592	-82,195,065	-114,282,391
กระแสเงินสดจากกิจกรรมจัดหาเงิน				
เงินสดรับสุทธิจากเงินเบิกเกินบัญชีธนาคาร				
และเงินกู้ยืมระยะสั้นจากสถาบันการเงิน	120,647,489	13,627,198	119,866,637	13,619,128
เงินสดรับสุทธิจากเงินกู้ยืม				
จากกิจการที่เกี่ยวข้องกัน	55,361,899	83,783,932	52,786,774	82,798,165
เงินสดรับจากเงินกู้ยืมระยะยาว	19 87,290,298	10,201,530	83,172,517	10,017,030
เงินสดจ่ายคืนเงินกู้ยืมระยะยาว	19 -17,740,488	-3,295,937	-15,618,904	-2,708,769
เงินสดจ่ายหนี้สินตามสัญญาเช่าการเงิน สุทธิ	-4,917,838	-4,600,495	-3,416,257	-2,514,454
เงินสดรับจากการเพิ่มทุน	-	110,591,250	-	110,591,250
เงินสดสุทธิได้มาจากกิจกรรมจัดหาเงิน	240,641,360	210,307,478	236,790,767	211,802,350
เงินสดและรายการเทียบเท่าเงินสดลดลงสุทธิ	-11,178,298	-21,862,738	-14,930,296	-29,085,206
เงินสดและรายการเทียบเท่าเงินสด - ยอดคงเหลือต้นปี	34,978,862	56,841,600	25,087,427	54,172,633
เงินสดและรายการเทียบเท่าเงินสด - ยอดคงเหลือปลายปี	23,800,564	34,978,862	10,157,131	25,087,427

ห

หมายเหตุประกอบงบการเงิน

1 ข้อมูลทั่วไป

บริษัท พีอี (ประเทศไทย) จำกัด (มหาชน) (“บริษัท”) เป็นบริษัทมหาชนจำกัด ซึ่งจัดตั้งขึ้นในประเทศไทย และมีที่อยู่ตามที่ได้จดทะเบียนดังนี้

69 ซอยอ่อนนุช 64 ถนนศรีนครินทร์ เขตสวนหลวง กรุงเทพมหานคร 10250

บริษัทเป็นบริษัทจดทะเบียนในตลาดหลักทรัพย์แห่งประเทศไทย เพื่อวัตถุประสงค์ในการรายงานข้อมูล จึงรวมเรียกบริษัทและบริษัทย่อยว่ากลุ่มบริษัท

การประกอบธุรกิจของกลุ่มบริษัทคือ การก่อสร้าง วิศวกรรมและการบริการทางอุตสาหกรรม

งบการเงินรวมและงบการเงินเฉพาะบริษัทได้รับอนุมัติจากคณะกรรมการบริษัทเมื่อวันที่ 24 กุมภาพันธ์ พ.ศ. 2553

ฐานะการเงิน

บริษัทมีผลขาดทุนอย่างต่อเนื่องและมีปัญหาทางด้านสภาพคล่อง ขาดทุนสุทธิสำหรับปีสิ้นสุดวันที่ 31 ธันวาคม พ.ศ. 2552 มีจำนวน 179 ล้านบาท ณ วันที่ 31 ธันวาคม พ.ศ. 2552 บริษัทมีหนี้สินหมุนเวียนรวมสูงกว่าสินทรัพย์หมุนเวียนรวมจำนวน 139 ล้านบาท ซึ่งหนี้สินหมุนเวียนดังกล่าวรวมส่วนของเงินกู้ยืมระยะยาวที่ถึงกำหนดชำระภายในหนึ่งปี จากผู้ถือหุ้นใหญ่จำนวน 70 ล้านบาท ผู้บริหารได้จัดทำแผนธุรกิจและประมาณการกระแสเงินสดสำหรับปี พ.ศ. 2553 โดยมีสมมติฐานว่าจะมีงานในส่วนของ Fabrication shops เพิ่มขึ้นทั้งจากลูกค้าปัจจุบันและลูกค้าใหม่ โดยงานที่เพิ่มขึ้นนั้นจะมีการดำเนินงานอย่างมีประสิทธิภาพและต่อเนื่อง กระแสเงินสดจากการดำเนินงานของโครงการที่ดำเนินอยู่ในปัจจุบัน จะมีการจัดการอย่างมีประสิทธิภาพโดยที่โครงการต่างๆ จะไม่มีความล่าช้า ทั้งนี้อาจมีความไม่แน่นอนว่าแผนธุรกิจและประมาณการกระแสเงินสดจะเป็นไปตามที่ประมาณการไว้ อย่างไรก็ตาม ผู้บริหารยังมีความเชื่อมั่นกับประมาณการดังกล่าว นอกจากนี้ ผู้บริหารได้ปรึกษากับธนาคารและผู้ถือหุ้นใหญ่ อย่างใกล้ชิดเพื่อให้มั่นใจว่าการดำเนินงานจะเป็นไปอย่างต่อเนื่อง โดยเฉพาะอย่างยิ่ง ผู้บริหารกำลังทำงานร่วมกับผู้ถือหุ้นใหญ่เกี่ยวกับแผนในการเพิ่มสภาพคล่องให้แก่บริษัท ผู้ถือหุ้นใหญ่ซึ่งถือหุ้นในบริษัทในอัตราร้อยละ 30 ของหุ้นทั้งหมดที่ออกจำหน่ายของบริษัทได้ออกหนังสือรับรองเพื่อยืนยันว่าจะไม่เรียกคืนภายในหนึ่งปีสำหรับส่วนของเงินกู้ยืมระยะยาวที่ถึงกำหนดชำระภายในหนึ่งปี จากผู้ถือหุ้นใหญ่จำนวน 70 ล้านบาท และแสดงเจตนาที่จะให้การสนับสนุนทางการเงินแก่บริษัทเพื่อที่บริษัทจะสามารถดำเนินกิจการต่อไปได้อย่างต่อเนื่องอีกอย่างน้อยเป็นระยะเวลา 12 เดือน ดังนั้น งบการเงินของบริษัทจึงได้จัดทำตามเกณฑ์ที่ว่าบริษัทจะดำเนินกิจการอย่างต่อเนื่อง

2 นโยบายการบัญชี

นโยบายการบัญชีที่สำคัญซึ่งใช้ในการจัดทำงบการเงินรวมและงบการเงินเฉพาะบริษัทมีดังต่อไปนี้

2.1 เกณฑ์การจัดทำงบการเงิน

งบการเงินรวมและงบการเงินเฉพาะบริษัทได้จัดทำขึ้นตามหลักการบัญชีที่รับรองทั่วไปภายใต้พระราชบัญญัติการบัญชี พ.ศ. 2543 ซึ่งหมายถึงมาตรฐานการบัญชีที่ออกภายใต้พระราชบัญญัติวิชาชีพบัญชี พ.ศ. 2547 และข้อกำหนดของคณะกรรมการกำกับหลักทรัพย์และตลาดหลักทรัพย์ว่าด้วยการจัดทำและนำเสนอรายงานทางการเงินภายใต้พระราชบัญญัติหลักทรัพย์และตลาดหลักทรัพย์ พ.ศ. 2535

งบการเงินรวมและงบการเงินเฉพาะบริษัทได้จัดทำขึ้นโดยใช้เกณฑ์ราคาทุนเดิมในการวัดมูลค่าขององค์ประกอบของงบการเงิน

การจัดทำงบการเงินให้สอดคล้องกับหลักการบัญชีที่รับรองทั่วไปในประเทศไทยกำหนดให้ฝ่ายบริหารประมาณการและกำหนดสมมติฐานที่เกี่ยวข้องอันจะมีผลต่อตัวเลขของสินทรัพย์และหนี้สิน รวมทั้งการเปิดเผยข้อมูลเกี่ยวกับสินทรัพย์และหนี้สินที่อาจเกิดขึ้น ณ วันที่ในงบการเงิน และข้อมูลรายได้และค่าใช้จ่ายในรอบระยะเวลาที่เสนองบการเงินดังกล่าว ตัวเลขที่เกิดขึ้นจริงอาจแตกต่างจากตัวเลขประมาณการ ถึงแม้ว่าฝ่ายบริหารได้จัดทำตัวเลขประมาณการขึ้นจากความเข้าใจในเหตุการณ์และสิ่งที่ได้กระทำไปในปัจจุบันอย่างดีที่สุดแล้ว

ตัวเลขเปรียบเทียบได้มีการปรับปรุงใหม่เพื่อให้สอดคล้องกับการนำเสนอรายการในงบการเงินปัจจุบันดังนี้

- งบกำไรขาดทุนสำหรับปีสิ้นสุดวันที่ 31 ธันวาคม พ.ศ. 2552 ได้แสดงตามแบบจำแนกค่าใช้จ่ายตามหน้าที่แบบหลายชั้น รวมทั้งการแสดงค่าตอบแทนกรรมการและผู้บริหาร ต้นทุนทางการเงินและการแยกแสดงระหว่างค่าใช้จ่ายในการขายและค่าใช้จ่ายในการบริหาร ซึ่งเป็นไปตามประกาศของกรมพัฒนาธุรกิจการค้าว่าด้วยรูปแบบของงบการเงิน พ.ศ. 2552 ลงวันที่ 30 มกราคม พ.ศ. 2552 ซึ่งมีผลบังคับใช้ตั้งแต่วันที่ 1 มกราคม พ.ศ. 2552
- การปรับปรุงงบการเงินงวดก่อนตามที่กล่าวไว้ในหมายเหตุฯ ข้อ 6

งบการเงินรวมและงบการเงินเฉพาะบริษัทฉบับภาษาอังกฤษจัดทำขึ้นจากงบการเงินตามกฎหมายที่เป็นภาษาไทย ในกรณีที่มีเนื้อความขัดแย้งกันหรือมีการตีความในสองภาษาแตกต่างกันให้ใช้งบการเงินตามกฎหมายฉบับภาษาไทยเป็นหลัก

2 นโยบายการบัญชี (ต่อ)

2.2 มาตรฐานการบัญชีใหม่ มาตรฐานการรายงานทางการเงินใหม่ และการปรับปรุงมาตรฐานการบัญชี

มาตรฐานการบัญชีไทยได้ถูกจัดเรียงเลขระบุนับใหม่โดยประกาศสภาวิชาชีพเมื่อวันที่ 26 มิถุนายน พ.ศ. 2552 เพื่อให้ตรงกับหมายเลขระบุนับที่ใช้กับมาตรฐานการรายงานทางการเงินระหว่างประเทศ

มาตรฐานการบัญชีและมาตรฐานการรายงานทางการเงินที่มีการปรับปรุงและมีผลบังคับใช้ตั้งแต่รอบระยะเวลาบัญชีเริ่มต้นในหรือหลังวันที่ 1 มกราคม พ.ศ. 2552 และแม่บทการบัญชีที่มีการปรับปรุง

มาตรฐานการบัญชีฉบับที่ 36 เรื่องการด้อยค่าของสินทรัพย์ (ปรับปรุง 2550)

มาตรฐานการรายงานทางการเงินฉบับที่ 5 เรื่องสินทรัพย์ไม่หมุนเวียนที่ถือไว้เพื่อขายและการดำเนินงานที่ยกเลิก (ปรับปรุง 2550)

(ฉบับที่ 54 เดิม)

แม่บทการบัญชี (ปรับปรุง 2550) (มีผลบังคับใช้ตั้งแต่วันที่ 26 มิถุนายน พ.ศ. 2552)

มาตรฐานการบัญชี มาตรฐานการรายงานทางการเงินและแม่บทการบัญชีดังกล่าวไม่มีผลกระทบที่เป็นสาระสำคัญต่อการเงินที่นำเสนอ

มาตรฐานการบัญชีที่มีการปรับปรุงใหม่และมาตรฐานการบัญชีใหม่ซึ่งมีผลบังคับใช้สำหรับรอบระยะเวลาบัญชีเริ่มต้นในหรือหลังวันที่ 1 มกราคม พ.ศ. 2554 และวันที่ 1 มกราคม พ.ศ. 2555 กลุ่มบริษัทยังไม่ได้นำมาถือปฏิบัติก่อนวันถึงกำหนดมีดังต่อไปนี้

มีผลบังคับใช้สำหรับรอบระยะเวลาที่เริ่มต้นในหรือหลังวันที่ 1 มกราคม พ.ศ. 2554

มาตรฐานการบัญชีฉบับที่ 24 เรื่องการเปิดเผยข้อมูลเกี่ยวกับบุคคลหรือกิจการที่เกี่ยวข้องกัน (ปรับปรุง 2550) (ฉบับที่ 47 เดิม)

มาตรฐานการบัญชีฉบับที่ 40 เรื่องอสังหาริมทรัพย์เพื่อการลงทุน

มีผลบังคับใช้สำหรับรอบระยะเวลาที่เริ่มต้นในหรือหลังวันที่ 1 มกราคม พ.ศ. 2555

มาตรฐานการบัญชีฉบับที่ 20 เรื่องการบัญชีสำหรับเงินอุดหนุนจากรัฐบาลและการเปิดเผยข้อมูลเกี่ยวกับความช่วยเหลือจากรัฐบาล

2 นโยบายการบัญชี (ต่อ)

ผู้บริหารของกลุ่มบริษัทได้ประเมินและคาดว่ามาตรฐานการบัญชีที่มีการปรับปรุงใหม่ และมาตรฐานการบัญชีใหม่ดังกล่าวจะไม่มีผลกระทบที่เป็นสาระสำคัญต่อการเงินที่นำเสนอ ยกเว้นมาตรฐานการบัญชีฉบับที่ 40 เรื่องอสังหาริมทรัพย์เพื่อการลงทุน เนื่องจากกลุ่มบริษัทมีที่ดินซึ่งปัจจุบันไม่ได้ใช้ในการดำเนินงาน และผู้บริหารยังมิได้ระบุวัตถุประสงค์ที่ชัดเจนเกี่ยวกับการใช้ประโยชน์ในที่ดินดังกล่าว ซึ่งถ้าบริษัทนำมาตรฐานการบัญชีดังกล่าวมาใช้ มีผลให้บริษัทต้องจัดประเภทที่ดินดังกล่าวเป็นอสังหาริมทรัพย์เพื่อการลงทุน อสังหาริมทรัพย์เพื่อการลงทุนอาจบันทึกด้วยมูลค่ายุติธรรมหรือราคาทุน

2.3 บัญชีกลุ่มบริษัท - เงินลงทุนในบริษัทย่อยและส่วนได้เสียในกิจการร่วมค้า

(1) บริษัทย่อย

บริษัทย่อยหมายถึงกิจการ(ซึ่งรวมถึงกิจการเฉพาะกิจ) ที่กลุ่มบริษัทมีอำนาจในการควบคุมนโยบายการเงินและการดำเนินงาน และโดยทั่วไปแล้วกลุ่มบริษัทจะถือหุ้นที่มีสิทธิออกเสียงมากกว่ากึ่งหนึ่ง ในการประเมินว่ากลุ่มบริษัทมีการควบคุมบริษัทอื่นหรือไม่ กิจการต้องพิจารณาถึงการมีอยู่และผลกระทบจากสิทธิในการออกเสียงที่เป็นไปได้ซึ่งกิจการสามารถใช้สิทธิหรือแปลงสภาพตราสารนั้นในปัจจุบันรวมถึงสิทธิในการออกเสียงที่เป็นไปได้ซึ่งกิจการอื่นถืออยู่ด้วย กลุ่มบริษัทรวมงบการเงินของบริษัทย่อยไว้ในงบการเงินรวมตั้งแต่วันที่กลุ่มบริษัทควบคุมบริษัทย่อยจนกระทั่งอำนาจควบคุมจะหมดไป

กลุ่มบริษัทบันทึกการซื้อบริษัทย่อยด้วยวิธีการซื้อและแสดงต้นทุนด้วยมูลค่ายุติธรรมของสินทรัพย์ที่จ่ายไปหรือด้วยมูลค่ายุติธรรมของตราสารทุนที่ออกให้ หรือด้วยภาระหนี้สินซึ่งกลุ่มบริษัทต้องรับผิดชอบ ตั้งแต่วันที่ได้บริษัทย่อยมา รวมถึงต้นทุนอื่นที่เกี่ยวข้องโดยตรงกับการได้มาซึ่งบริษัทย่อย สินทรัพย์และหนี้สินที่ระบุได้ซึ่งได้จากการซื้อบริษัทย่อยจะถูกวัดมูลค่าเริ่มแรกในวันที่ได้บริษัทย่อยนั้นที่มูลค่ายุติธรรมโดยไม่คำนึงถึงส่วนของผู้ถือหุ้นส่วนน้อย

ต้นทุนการได้บริษัทย่อยที่สูงกว่ามูลค่ายุติธรรมของส่วนแบ่งของสินทรัพย์สุทธิของบริษัทย่อยที่กลุ่มบริษัทจะได้รับจะบันทึกเป็นค่าความนิยม

2 นโยบายการบัญชี (ต่อ)

2.3 บัญชีกลุ่มบริษัท - เงินลงทุนในบริษัทย่อยและส่วนได้เสียในกิจการร่วมค้า (ต่อ)

(1) บริษัทย่อย (ต่อ)

ต้นทุนการได้บริษัทย่อยที่ต่ำกว่ามูลค่ายุติธรรมของส่วนแบ่งของสินทรัพย์สุทธิของบริษัทย่อยจะรับรู้ในงบกำไรขาดทุนทันที

หมายเหตุประกอบงบการเงินข้อ 2.10.1 อธิบายนโยบายการบัญชีเกี่ยวกับค่าความนิยม รายการบัญชียอดคงเหลือ และรายการกำไรหรือรายการขาดทุนที่ยังไม่ได้เกิดขึ้นจริงซึ่งเป็นผลจากรายการระหว่างกันของกิจการที่อยู่ในกลุ่มบริษัท จะถูกตัดบัญชีออกไป เว้นแต่รายการขาดทุนที่เกิดขึ้นจริงซึ่งกลุ่มบริษัทพิจารณาแล้วว่ามีข้อบ่งชี้ว่าสินทรัพย์นั้นเกิดการด้อยค่า กลุ่มบริษัทจะเปลี่ยนนโยบายการบัญชีของบริษัทในกรณีที่เป็นเพื่อให้สอดคล้องกับนโยบายการบัญชีของบริษัท

เงินลงทุนในบริษัทย่อยแสดงในงบการเงินเฉพาะบริษัทโดยแสดงด้วยวิธีราคาทุน

รายชื่อของบริษัทย่อยหลักของกลุ่มบริษัทได้เปิดเผยไว้ในหมายเหตุประกอบงบการเงินข้อ 13

(2) กิจการร่วมค้า

ส่วนได้เสียของกลุ่มบริษัทในกิจการที่ควบคุมร่วมกันแสดงในงบการเงินรวมโดยวิธีรวมตามสัดส่วน กลุ่มบริษัทจะรวมส่วนแบ่งรายได้ ค่าใช้จ่าย สินทรัพย์ หนี้สินและกระแสเงินสดของกิจการร่วมค้ารายการต่อรายการในงบการเงิน กลุ่มบริษัทรับรู้รายการกำไรหรือรายการขาดทุนในส่วนของกลุ่มบริษัทเมื่อมีการขายสินทรัพย์ของกลุ่มบริษัทให้แก่กิจการร่วมค้า กลุ่มบริษัทจะยังไม่รับรู้ส่วนแบ่งกำไรหรือขาดทุนของตนที่อยู่ในรายการซื้อสินทรัพย์จากกิจการร่วมค้าจนกว่าผู้ร่วมค้าจะขายสินทรัพย์นั้นให้แก่บุคคลที่สามที่เป็นอิสระ อย่างไรก็ตาม กลุ่มบริษัทรับรู้รายการขาดทุนจากการซื้อสินทรัพย์จากกิจการร่วมค้าทันทีเมื่อมีหลักฐานแสดงว่ามูลค่าสุทธิของสินทรัพย์นั้นลดลงหรือด้อยค่า

ส่วนได้เสียในกิจการร่วมค้าแสดงในงบการเงินเฉพาะบริษัทโดยแสดงด้วยราคาทุน

รายชื่อของกิจการร่วมค้าของกลุ่มบริษัทได้เปิดเผยไว้ในหมายเหตุประกอบงบการเงินข้อ 13

2 นโยบายการบัญชี (ต่อ)

2.4 การแปลงค่าเงินตราต่างประเทศ

รายการต่างๆ ในงบการเงินของแต่ละกิจการในกลุ่มบริษัทวัดมูลค่าโดยใช้สกุลเงินบาท งบการเงินรวมนำเสนอในสกุลเงินบาท

กลุ่มบริษัทแปลงค่ารายการที่เป็นเงินตราต่างประเทศให้เป็นเงินบาทโดยใช้อัตราแลกเปลี่ยน ณ วันที่ที่เกิดรายการและแปลงค่าสินทรัพย์และหนี้สินที่เป็นสกุลเงินตราต่างประเทศ ณ วันที่ในงบดุลให้เป็นเงินบาทโดยใช้อัตราแลกเปลี่ยน ณ วันที่ในงบดุล รายการกำไรและรายการขาดทุนที่เกิดจากการรับหรือจ่ายชำระที่เป็นเงินตราต่างประเทศและที่เกิดจากการแปลงค่าสินทรัพย์และหนี้สินที่เป็นตัวเงินดังกล่าวได้บันทึกไว้ในงบกำไรขาดทุน

รายการในงบกำไรขาดทุนและงบกระแสเงินสดของหน่วยงานต่างประเทศแปลงค่าเป็นเงินบาทโดยใช้อัตราแลกเปลี่ยนตัวเฉลี่ยในระหว่างปี รายการในงบดุลแปลงค่าเป็นเงินบาทโดยใช้อัตราแลกเปลี่ยน ณ วันที่ในงบดุล ผลต่างจากการแปลงค่าที่เกิดจากการแปลงค่าของเงินลงทุนสุทธิในหน่วยงานต่างประเทศได้รวมไปยังส่วนของผู้ถือหุ้น และเมื่อมีการจำหน่ายหน่วยงานต่างประเทศนั้น ผลสะสมของผลต่างจากการแปลงค่าทั้งหมดดังกล่าวให้ถือเป็นส่วนหนึ่งของรายการกำไรหรือขาดทุนจากการจำหน่ายหน่วยงานต่างประเทศนั้น

2.5 เงินสดและรายการเทียบเท่าเงินสด

เงินสดและรายการเทียบเท่าเงินสดหมายถึงเงินสดในมือและเงินฝากธนาคารทุกประเภท แต่ไม่รวมเงินฝากธนาคารประเภทที่ต้องจ่ายคืนเมื่อสิ้นระยะเวลาที่กำหนด เงินลงทุนระยะสั้นอื่นที่มีสภาพคล่องสูงซึ่งมีอายุไม่เกินสามเดือนนับจากวันที่ได้มา

2.6 ลูกหนี้การค้า

ลูกหนี้การค้ารับรู้เริ่มแรกด้วยมูลค่าตามใบแจ้งหนี้หักด้วยค่าเผื่อนี้สงสัยจะสูญซึ่งประมาณจากการสอบทานยอดคงเหลือ ณ วันสิ้นปี ค่าเผื่อนี้สงสัยจะสูญหมายถึงผลต่างระหว่างราคาตามบัญชีของลูกหนี้การค้าเปรียบเทียบกับมูลค่าที่คาดว่าจะได้รับจากลูกหนี้การค้า หนี้สูญที่เกิดขึ้นจะรับรู้ไว้ในงบกำไรขาดทุนโดยถือเป็นส่วนหนึ่งของค่าใช้จ่ายในการบริหาร

2.7 สินค้าคงเหลือ

สินค้าคงเหลือ ยกเว้นงานระหว่างก่อสร้าง แสดงด้วยราคาทุนหรือมูลค่าสุทธิที่จะได้รับแล้วแต่ราคาใดจะต่ำกว่า ราคาทุนของสินค้าคำนวณโดยวิธีเข้าก่อนออกก่อน ต้นทุนของการซื้อประกอบด้วยราคาซื้อ และ

2 นโยบายการบัญชี (ต่อ)

2.7 สินค้าคงเหลือ (ต่อ)

ค่าใช้จ่ายที่เกี่ยวข้องโดยตรงกับการซื้อสินค้านั้น เช่นค่าอากรขาเข้าและค่าขนส่ง หักด้วยส่วนลดจากการจ่ายเงินตามเงื่อนไขมูลค่าสุทธิที่จะได้รับประมาณจากราคาปกติที่คาดว่าจะขายได้ของธุรกิจหักด้วยค่าใช้จ่ายที่จำเป็นเพื่อให้สินค้านั้นสำเร็จรูปรวมถึงค่าใช้จ่ายในการขาย กลุ่มบริษัทบันทึกบัญชีค่าเผื่อการลดมูลค่าของสินค้าเก่า ล้าสมัย และเสื่อมคุณภาพเท่าที่จำเป็น

2.8 สัญญาก่อสร้าง

สัญญาก่อสร้างคือสัญญาที่เจรจาเฉพาะเจาะจงเพื่อก่อสร้างสินทรัพย์รายการเดียวหรือหลายรายการซึ่งสัมพันธ์กันอย่างใกล้ชิดหรือต้องพึ่งพากันในด้านการออกแบบ เทคโนโลยีและหน้าที่หรือเชื่อมโยงกันด้วยวัตถุประสงค์ในการใช้ประโยชน์ขั้นสุดท้าย

เมื่อผลการดำเนินงานตามสัญญาก่อสร้างเป็นไปตามประมาณการที่น่าเชื่อถือ รายได้ค่าก่อสร้างและต้นทุนค่าก่อสร้างรับรู้ด้วยวิธีอ้างอิงกับขั้นความสำเร็จของงาน ซึ่งวัดจากการสำรวจงานที่ได้ทำแล้วหรือจากอัตราส่วนของต้นทุนการก่อสร้างที่สำเร็จจนถึงปัจจุบันเทียบกับประมาณการต้นทุนค่าก่อสร้างทั้งหมด ทั้งนี้ขึ้นอยู่กับลักษณะของสัญญา รายการขาดทุนที่คาดว่าจะเกิดขึ้นจะรับรู้เป็นค่าใช้จ่ายทันทีเมื่อค่อนข้างแน่ชัดว่าต้นทุนค่าก่อสร้างทั้งหมดจะมากกว่ารายได้จากการก่อสร้างทั้งหมดที่จะได้รับ

สัญญาที่มีรายได้ค่าก่อสร้างที่คาดว่าจะได้รับตามส่วนของงานที่แล้วเสร็จมากกว่าเงินเรียกเก็บจากลูกค้าได้แสดงไว้เป็น “ลูกหนี้ที่ยังไม่เรียกเก็บ” ภายใต้สินทรัพย์หมุนเวียนในงบดุล และสัญญาที่จำนวนเงินที่เรียกเก็บจากลูกค้ามากกว่ารายได้ที่ควรรับรู้เป็นรายได้จากการคำนวณตามส่วนของงานที่แล้วเสร็จได้แสดงไว้เป็น “รายได้ค่าก่อสร้างรับล่วงหน้า” ภายใต้หนี้สินหมุนเวียนในงบดุล

สัญญาที่มีต้นทุนงานก่อสร้างที่จ่ายจริงมากกว่าจำนวนที่ควรถือเป็นต้นทุนในการให้บริการตามส่วนของงานที่แล้วเสร็จแต่ยังไม่มีการเรียกชำระเงินและต้นทุนของสัญญาที่ยังไม่เริ่มรับรู้รายได้จะแสดงไว้เป็น “งานระหว่างก่อสร้าง” ภายใต้สินทรัพย์หมุนเวียนในงบดุล และสัญญาที่มีต้นทุนในการให้บริการจากการคำนวณตามส่วนของงานที่แล้วเสร็จมากกว่าต้นทุนงานก่อสร้างที่จ่ายจริงจะแสดงไว้เป็น “ต้นทุนงานก่อสร้างค้างจ่าย” ภายใต้หนี้สินหมุนเวียนในงบดุล ต้นทุนการก่อสร้างที่เกิดขึ้นในระหว่างปีซึ่งเชื่อมโยงกับการดำเนินงานการก่อสร้างในอนาคตตามสัญญาจะไม่รวมอยู่ในต้นทุนค่าก่อสร้างและจะแสดงเป็นงานระหว่างก่อสร้าง

2 นโยบายการบัญชี (ต่อ)

2.9 ที่ดิน อาคาร และอุปกรณ์

อาคารและอุปกรณ์อื่นๆ รับรู้เมื่อเริ่มแรกตามราคาทุนหักด้วยค่าเสื่อมราคาสะสม

ที่ดินแสดงด้วยมูลค่ายุติธรรมตามราคาประเมินซึ่งผู้ประเมินราคาอิสระภายนอกได้ประมาณการไว้ และจะทบทวนการประเมินทุกๆ 3 - 5 ปี

กลุ่มบริษัทแสดงราคาตามบัญชีที่เพิ่มขึ้นเนื่องจากการตีราคาที่ดินไว้เป็นส่วนเกินทุนจากการตีมูลค่ายุติธรรม (ซึ่งรวมไว้ในส่วนเกินทุนจากมูลค่ายุติธรรม) และรวมอยู่ในส่วนของผู้ถือหุ้น หากมูลค่าของส่วนที่เคยมีการตีราคาเพิ่มนั้นลดลงจะนำไปหักออกจากส่วนเกินทุนจากการตีมูลค่ายุติธรรมได้ไม่เกินจำนวนซึ่งเคยตีราคาเพิ่มไว้ก่อน สำหรับส่วนที่เกินกว่านั้นจะรับรู้รวมอยู่ในงบกำไรขาดทุน

ค่าเสื่อมราคาคำนวณโดยใช้วิธีเส้นตรง เพื่อลดราคาตามบัญชีของสินทรัพย์แต่ละชนิดตลอดอายุการให้ประโยชน์ที่ประมาณการไว้ของสินทรัพย์ดังต่อไปนี้ ยกเว้นที่ดินซึ่งถือว่าประมาณการอายุการให้ประโยชน์ไม่จำกัด

อาคาร	20 ปี
ส่วนปรับปรุงอาคาร	8 - 20 ปี
เครื่องจักรและอุปกรณ์	8 - 20 ปี
เครื่องตกแต่งและอุปกรณ์สำนักงาน	5 ปี
ยานพาหนะ	5 - 8 ปี

ในกรณีที่ราคาตามบัญชีสูงกว่ามูลค่าที่คาดว่าจะได้รับคืน ราคาตามบัญชีจะถูกปรับลดให้เท่ากับมูลค่าที่คาดว่าจะได้รับคืนทันที

การซ่อมแซมและบำรุงรักษาจะรับรู้ในงบกำไรขาดทุนระหว่างงวดบัญชีที่เกิดรายการนั้น ต้นทุนของการปรับปรุงให้ดีขึ้นที่สำคัญจะบันทึกรวมไว้ในราคาตามบัญชีของสินทรัพย์ หากมีความเป็นไปได้ค่อนข้างแน่ว่าการปรับปรุงนั้นจะทำให้บริษัทได้ประโยชน์กลับคืนมามากกว่าการใช้ประโยชน์โดยไม่มีการปรับปรุง สินทรัพย์ที่ได้มาจากการปรับปรุงหลักจะตัดค่าเสื่อมราคาตลอดอายุการให้ประโยชน์ที่เหลืออยู่ของสินทรัพย์ที่เกี่ยวข้อง

รายการกำไรและขาดทุนจากการจำหน่ายคำนวณโดยเปรียบเทียบจากสิ่งตอบแทนที่ได้รับกับราคาตามบัญชี และจะรวมไว้ในงบกำไรจากการดำเนินงาน

2 นโยบายการบัญชี (ต่อ)

2.10 สินทรัพย์ไม่มีตัวตน

2.10.1 ค่าความนิยม

ค่าความนิยมคือต้นทุนของเงินลงทุนที่สูงกว่ามูลค่ายุติธรรมของเงินลงทุนที่กลุ่มบริษัทมีส่วนแบ่งในสินทรัพย์สุทธิของบริษัทย่อย ณ วันที่ได้มาซึ่งบริษัทนั้น ค่าความนิยมที่เกิดจากการได้มาซึ่งบริษัทย่อยแสดงเป็นสินทรัพย์ไม่มีตัวตนในงบดุลรวม

ค่าความนิยมที่รับรู้จะต้องถูกทดสอบการด้อยค่าทุกปีและแสดงด้วยราคาทุนหักค่าเผื่อการด้อยค่าสะสม ค่าเผื่อการด้อยค่าของค่าความนิยมที่รับรู้แล้วจะไม่มีกรกลบรายการ ทั้งนี้มูลค่าคงเหลือตามบัญชีของค่าความนิยมจะถูกรวมคำนวณในกำไรหรือขาดทุนเมื่อมีการขายกิจการ

ในการทดสอบการด้อยค่าของค่าความนิยม ค่าความนิยมจะถูกปันส่วนไปยังหน่วยที่ก่อให้เกิดกระแสเงินสด โดยที่หน่วยนั้นอาจจะเป็นหน่วยเดียวหรือหลายหน่วยรวมกันซึ่งคาดว่าจะได้รับประโยชน์จากค่าความนิยมที่เกิดจากการรวมธุรกิจ

2.10.2 โปรแกรมคอมพิวเตอร์

สิทธิการใช้โปรแกรมคอมพิวเตอร์โดยที่ซื้อมามีลักษณะเฉพาะบันทึกเป็นสินทรัพย์โดยคำนวณจากต้นทุนในการได้มาและการดำเนินการให้โปรแกรมคอมพิวเตอร์นั้นสามารถนำมาใช้งานได้ตามประสงค์ โดยจะตัดจำหน่ายตลอดอายุประมาณการให้ประโยชน์ภายในระยะเวลา 10 ปี

2.11 การด้อยค่าของสินทรัพย์

สินทรัพย์ที่มีอายุการให้ประโยชน์ไม่จำกัด (เช่น ค่าความนิยม) ซึ่งไม่มีการตัดจำหน่ายจะถูกทดสอบการด้อยค่าเป็นประจำทุกปี สินทรัพย์อื่นที่มีการตัดจำหน่ายจะมีการทบทวนการด้อยค่า เมื่อมีเหตุการณ์หรือสถานการณ์บ่งชี้ว่าราคาตามบัญชีอาจต่ำกว่ามูลค่าที่คาดว่าจะได้รับคืน รายการขาดทุนจากการด้อยค่าจะรับรู้เมื่อราคาตามบัญชีของสินทรัพย์สูงกว่ามูลค่าสุทธิที่คาดว่าจะได้รับคืน ซึ่งหมายถึงจำนวนที่สูงกว่าระหว่างมูลค่ายุติธรรมหักต้นทุนในการขายเทียบกับมูลค่าจากการใช้สินทรัพย์จะถูกจัดเป็นหน่วยที่เล็กที่สุดที่สามารถแยกออกมาได้ เพื่อวัตถุประสงค์ของการประเมินการด้อยค่า สินทรัพย์ที่ไม่ใช่สินทรัพย์ทางการเงินนอกเหนือจากค่าความนิยมซึ่งรับรู้รายการขาดทุนจากการด้อยค่าไปแล้ว จะถูกประเมินความเป็นไปได้ที่จะกลับรายการขาดทุนจากการด้อยค่า ณ วันที่ในงบดุล

2 นโยบายการบัญชี (ต่อ)

2.12 สัญญาเช่าระยะยาว - กรณีที่กลุ่มบริษัทเป็นผู้เช่า

สัญญาเช่าที่ดิน อาคารและอุปกรณ์ซึ่งผู้เช่าเป็นผู้รับความเสี่ยงและผลตอบแทนของความเป็นเจ้าของเกือบทั้งหมดถือเป็นสัญญาเช่าการเงิน ซึ่งจะบันทึกเป็นรายจ่ายฝ่ายทุนด้วยมูลค่ายุติธรรมของสินทรัพย์ที่เช่า หรือมูลค่าปัจจุบันสุทธิของจำนวนเงินที่ต้องจ่ายตามสัญญาเช่า แล้วแต่มูลค่าใดจะต่ำกว่า จำนวนเงินที่ต้องจ่ายดังกล่าวจะบันทึกส่วนระหว่างหนี้สินและค่าใช้จ่ายทางการเงินเพื่อให้ได้อัตราดอกเบี้ยคงที่ต่อหนี้สินคงค้างอยู่ โดยพิจารณาแยกแต่ละสัญญา ภาระผูกพันตามสัญญาเช่าหักค่าใช้จ่ายทางการเงินจะบันทึกเป็นหนี้สินระยะยาว ส่วนดอกเบี้ยจ่ายจะบันทึกในงบกำไรขาดทุนตลอดอายุของสัญญาเช่า สินทรัพย์ที่ได้มาตามสัญญาเช่าการเงินจะคิดค่าเสื่อมราคาตลอดอายุการใช้งานของสินทรัพย์ที่เช่าหรืออายุของสัญญาเช่า แล้วแต่ระยะเวลาใดจะน้อยกว่า

สัญญาเช่าระยะยาวเพื่อเช่าสินทรัพย์โดยที่ความเสี่ยงและผลตอบแทนของความเป็นเจ้าของส่วนใหญ่ตกอยู่กับผู้ให้เช่าจะจัดเป็นสัญญาเช่าดำเนินงาน เงินที่ต้องจ่ายภายใต้สัญญาเช่าดำเนินงาน (สุทธิจากสิ่งตอบแทนจูงใจที่ได้รับจากผู้ให้เช่า) จะทยอยบันทึกในงบกำไรขาดทุนรวมและงบกำไรขาดทุนเฉพาะบริษัทโดยวิธีเส้นตรงตลอดอายุของสัญญาเช่า

ค่าใช้จ่ายที่เกิดขึ้นจากการยกเลิกสัญญาเช่าดำเนินงานก่อนหมดอายุการเช่า เช่น เงินเพิ่มที่ต้องจ่ายให้แก่ผู้ให้เช่าจะบันทึกเป็นค่าใช้จ่ายในรอบระยะเวลาบัญชีที่การยกเลิกนั้นเกิดขึ้น

2.13 ภาษีเงินได้นิติบุคคล

กลุ่มบริษัทมิได้บันทึกภาษีเงินได้ค้างรับหรือค้างจ่ายสำหรับผลต่างทางบัญชีกับทางภาษีที่เป็นผลต่างชั่วคราวในอนาคต

2.14 ผลประโยชน์พนักงาน

กลุ่มบริษัทจัดให้มีกองทุนสำรองเลี้ยงชีพซึ่งเป็นแผนการจ่ายสมทบตามที่กำหนดไว้ สินทรัพย์ของกองทุนสำรองเลี้ยงชีพได้แยกออกไปจากสินทรัพย์ของกลุ่มบริษัท และมีการบริหารโดยผู้จัดการกองทุนภายนอก กองทุนสำรองเลี้ยงชีพได้รับเงินสะสมเข้ากองทุนจากพนักงานและเงินสมทบจากกลุ่มบริษัทที่เกี่ยวข้อง เงินจ่ายสมทบกองทุนสำรองเลี้ยงชีพบันทึกเป็นค่าใช้จ่ายในงบกำไรขาดทุนสำหรับรอบระยะเวลาบัญชีที่เกิดรายการนั้น กลุ่มบริษัทไม่ได้บันทึกหนี้สินเกี่ยวกับผลประโยชน์พนักงานซึ่งอาจต้องจ่ายในภายหน้าภายใต้กฎหมายแรงงานไทย

2 นโยบายการบัญชี (ต่อ)

2.15 ประเมินการหนี้สิน

กลุ่มบริษัทจะบันทึกประมาณการหนี้สินซึ่งไม่รวมถึงประมาณการหนี้สินสำหรับผลตอบแทนพนักงานอันเป็นภาระผูกพันในปัจจุบันตามกฎหมายหรือตามข้อตกลงที่จัดทำไว้ อันเป็นผลสืบเนื่องมาจากเหตุการณ์ในอดีต ซึ่งการชำระภาระผูกพันนั้นมีความเป็นไปได้ค่อนข้างแน่ที่จะส่งผลให้บริษัทต้องสูญเสียทรัพยากรออกไป และตามประมาณการที่น่าเชื่อถือของจำนวนที่ต้องจ่าย ในกรณีที่กลุ่มบริษัทคาดว่าประมาณการหนี้สินเป็นรายจ่ายที่จะได้รับคืน เช่น ภายใต้อสัญญาประกันภัย กลุ่มบริษัทจะบันทึกเป็นสินทรัพย์แยกต่างหากเมื่อคาดว่าจะได้รับรายจ่ายนั้นคืนอย่างแน่นอน

2.16 การรับรู้รายได้

รายได้ประกอบด้วยมูลค่ายุติธรรมที่จะได้รับจากการขายสินค้าและบริการที่ให้เป็นจำนวนเงินสดจากเงินคืนและส่วนลด โดยไม่รวมรายการขายภายในกลุ่มบริษัทสำหรับงบการเงินรวม รายได้จากการขายสินค้ารับรู้เมื่อผู้ซื้อรับโอนความเสี่ยง และผลตอบแทนที่เป็นสาระสำคัญของความเป็นเจ้าของสินค้า

รายได้จากการให้บริการแก่ลูกค้ารับรู้โดยอ้างอิงกับขั้นของความสำเร็จของงาน โปรดดูนโยบายการบัญชีข้อ 2.8 เรื่องสัญญาก่อสร้าง

รายได้ดอกเบี้ยรับรู้ตามเกณฑ์คงค้างวันแต่จะมีความไม่แน่นอนในการรับชำระ

รายได้เงินปันผลรับรู้เมื่อเกิดสิทธิที่จะได้รับเงินปันผล

2.17 ข้อมูลจำแนกตามส่วนงาน

ส่วนงานธุรกิจที่ทำหน้าที่จัดหาผลิตภัณฑ์หรือให้บริการโดยมีความเสี่ยงและผลตอบแทนที่แตกต่างไปจากความเสี่ยงและผลตอบแทนของผลิตภัณฑ์หรือบริการของส่วนงานธุรกิจอื่น

ข้อมูลจำแนกตามส่วนงานแสดงโดยแบ่งตามส่วนงานธุรกิจของการดำเนินงานต่าง ๆ ของกลุ่มบริษัท

3 การจัดการความเสี่ยงทางการเงิน

3.1 ความเสี่ยงจากอัตราแลกเปลี่ยน

กลุ่มบริษัทไม่มีความเสี่ยงอัตราแลกเปลี่ยนเนื่องจากรายการทางการค้าส่วนใหญ่ของกลุ่มบริษัทเป็นสกุลเงินบาท กลุ่มบริษัทจึงไม่มีการทำสัญญาแลกเปลี่ยนล่วงหน้าเพื่อป้องกันความเสี่ยงจากอัตราแลกเปลี่ยน

3.2 ความเสี่ยงด้านการให้สินเชื่อ

ความเสี่ยงด้านการให้สินเชื่อของกลุ่มบริษัทไม่มีการกระจุกตัวอย่างมีนัยสำคัญ นโยบายของกลุ่มบริษัทคือ ให้ความเชื่อมั่นว่าได้ขายสินค้าและให้บริการแก่ลูกค้าที่มีประวัติสินเชื่ออยู่ในระดับที่เหมาะสม

3.3 ความเสี่ยงจากอัตราดอกเบี้ย

ความเสี่ยงจากอัตราดอกเบี้ยเกิดจากการผันแปรของอัตราดอกเบี้ยในตลาดซึ่งอาจมีผลกระทบในเชิงลบกับผลการดำเนินงานทั้งปัจจุบันและอนาคตกับกลุ่มบริษัท รายได้และกระแสเงินสดจากการดำเนินงานของกลุ่มบริษัทส่วนใหญ่ไม่ขึ้นกับการเปลี่ยนแปลงอัตราดอกเบี้ยในตลาด กลุ่มบริษัทไม่มีสินทรัพย์ที่ต้องอ้างอิงอัตราดอกเบี้ยอย่างมีนัยสำคัญ

4 ประเมินการทางบัญชีที่สำคัญและข้อสมมติฐาน

การประมาณการ ข้อสมมติฐานและการใช้ดุลยพินิจ ได้มีการประเมินบทบาทอย่างต่อเนื่อง และอยู่บนพื้นฐานของประสบการณ์ในอดีตและปัจจัยอื่นๆ ซึ่งรวมถึงการคาดการณ์ถึงเหตุการณ์ในอนาคตที่เชื่อว่ามีเหตุผลในสถานการณ์ขณะนั้น

กลุ่มบริษัทมีการประมาณการทางบัญชี และใช้ข้อสมมติฐานที่เกี่ยวข้องกับเหตุการณ์ในอนาคต ผลของประมาณการทางบัญชีอาจไม่ตรงกับผลที่เกิดขึ้นจริง ประมาณการทางบัญชีที่สำคัญและข้อสมมติฐานที่มีความเสี่ยงอย่างเป็นสาระสำคัญที่อาจเป็นเหตุให้เกิดการปรับปรุงยอดคงเหลือของสินทรัพย์ และหนี้สินในรอบระยะเวลาบัญชีถัดไป คือ เรื่องการรับรู้รายได้จากสัญญาก่อสร้าง กลุ่มบริษัทรับรู้รายได้จากสัญญาก่อสร้างโดยอ้างอิงกับขั้นความสำเร็จของงานซึ่งวัดจากการสำรวจเบื้องต้นที่ได้ทำแล้ว หรือจากอัตราส่วนของต้นทุนการก่อสร้างที่ทำเสร็จจนถึงปัจจุบันเทียบกับประมาณการต้นทุนค่าก่อสร้างทั้งหมด เพื่อนำอัตราส่วนนั้นมาใช้รับรู้รายได้ตามสัญญา ทั้งนี้ขึ้นอยู่กับลักษณะของสัญญา การใช้อัตราส่วนของงานที่ทำเสร็จจำเป็นต้องประมาณกำไรขั้นต้นในอนาคตของแต่ละสัญญา กำไรขั้นต้นในอนาคตคือกำไรคงเหลือหลังจากหักต้นทุนของแต่ละสัญญาจากรายได้ตามสัญญา การประมาณกำไรขั้นต้นนั้นเป็นการประมาณการที่มีความซับซ้อน ซึ่งรวมถึงการประเมินความเสี่ยง และการประมาณการที่จำเป็นเพื่อให้ได้มาซึ่งต้นทุนในอนาคตที่ถูกต้องมากที่สุดรวมทั้งระยะเวลาที่คาดว่าจะงานจะสำเร็จ

5 การจัดการความเสี่ยงในส่วนของทุน

วัตถุประสงค์ของกลุ่มบริษัทในการบริหารทุนของบริษัทนั้นเพื่อดำรงไว้ซึ่งความสามารถในการดำเนินงานอย่างต่อเนื่องของกลุ่มบริษัทเพื่อสร้างผลตอบแทนต่อผู้ถือหุ้นและเป็นประโยชน์ต่อผู้ที่มีส่วนได้เสียอื่น และเพื่อดำรงไว้ซึ่งโครงสร้างของทุนที่เหมาะสมเพื่อลดต้นทุนทางการเงินของทุน

ในการดำรงไว้หรือปรับโครงสร้างของทุน กลุ่มบริษัทอาจปรับนโยบายการจ่ายเงินปันผลให้กับผู้ถือหุ้น การคืนทุนให้แก่ผู้ถือหุ้น การออกหุ้นใหม่ หรือการขายทรัพย์สินเพื่อลดภาระหนี้สิน

6 การปรับปรุงงบการเงินงวดก่อน

ณ วันที่ 31 ธันวาคม พ.ศ. 2551 ขาดทุนสะสมส่วนที่เป็นของบริษัทใหญ่ในงบการเงินรวมแสดงต่ำไปเป็นจำนวน 5.92 ล้านบาท และขาดทุนสะสมส่วนที่เป็นของผู้ถือหุ้นส่วนน้อยแสดงสูงไปเป็นจำนวนที่เท่ากัน ทั้งนี้เนื่องจากการแบ่งขาดทุนสะสมให้แก่ผู้ถือหุ้นส่วนน้อยเกินมูลค่าเงินลงทุน

6 การปรับปรุงงบการเงินงวดก่อน (ต่อ)

นอกจากนี้ ณ วันที่ 31 ธันวาคม พ.ศ. 2551 บริษัทไม่ได้บันทึกค่าใช้จ่ายส่วนหนึ่งเป็นจำนวน 1.5 ล้านบาท ซึ่งทำให้ขาดทุนสะสมส่วนที่เป็นของบริษัทใหญ่แสดงต่ำไปเป็นจำนวน 1.5 ล้านบาท และสินทรัพย์รวมแสดงสูงไปเป็นจำนวนที่เท่ากัน ในงบการเงินรวมและงบการเงินเฉพาะบริษัท

กลุ่มบริษัทได้ทำรายการปรับปรุงย้อนหลัง ผลกระทบรวมของการเปลี่ยนแปลงต้องບดุลรวมและงบดุลเฉพาะบริษัท ณ วันที่ 31 ธันวาคม พ.ศ. 2551 และงบกำไรขาดทุนรวมและงบกำไรขาดทุนเฉพาะบริษัทสำหรับปีสิ้นสุดวันที่ 31 ธันวาคม พ.ศ. 2551 มีดังนี้

	งบการเงินรวม ล้านบาท	งบการเงินเฉพาะ บริษัท ล้านบาท
งบดุล ณ วันที่ 31 ธันวาคม พ.ศ. 2551		
ลูกหนี้กิจการที่เกี่ยวข้องกันลดลง	(1.5)	(1.5)
ส่วนของบริษัทใหญ่เพิ่มขึ้น	7.42	1.5
ส่วนของผู้ถือหุ้นส่วนน้อยลดลง	(5.92)	-
งบกำไรขาดทุนสำหรับปีสิ้นสุดวันที่ 31 ธันวาคม พ.ศ. 2551		
ค่าใช้จ่ายในการบริหารเพิ่มขึ้น	1.5	1.5
การปันส่วนขาดทุน		
- ขาดทุนส่วนที่เป็นของบริษัทใหญ่เพิ่มขึ้น	7.42	1.5
- ขาดทุนส่วนที่เป็นของผู้ถือหุ้นส่วนน้อยลดลง	(5.92)	-
ขาดทุนต่อหุ้นสำหรับส่วนที่เป็นของบริษัทใหญ่ (บาท)		
ขาดทุนต่อหุ้นขั้นพื้นฐานเพิ่มขึ้น (บาท)	0.01	0.01

7 ข้อมูลจำแนกตามส่วนงาน

ข้อมูลทางการเงินจำแนกตามส่วนงานธุรกิจ

	งบการเงินรวม		
	การก่อสร้าง บาท	วิศวกรรมและ การบริการทาง อุตสาหกรรม บาท	รวม บาท
สำหรับปีสิ้นสุดวันที่ 31 ธันวาคม พ.ศ. 2552			
รายได้จากส่วนงานธุรกิจ	567,699,894	363,342,116	931,042,010
ผลการดำเนินงานตามส่วนงาน	20,951,752	(13,246,955)	7,704,797
ดอกเบี้ยรับ			803,764
รายได้อื่น			5,979,356
ต้นทุนที่ไม่สามารถปันส่วนได้			(165,976,855)
ขาดทุนก่อนต้นทุนทางการเงินและภาษีเงินได้			(151,488,938)
ต้นทุนทางการเงิน			(18,786,745)
ขาดทุนก่อนภาษีเงินได้			(170,275,683)
ภาษีเงินได้			(5,753,380)
ขาดทุนสุทธิสำหรับปี			(176,029,063)
สินทรัพย์ถาวรของส่วนงาน	85,018,067	182,995,082	268,013,149
สินทรัพย์ที่ยังไม่ได้ปันส่วน			590,743,107
สินทรัพย์ทั้งสิ้นในงบการเงินรวม			858,756,256
รายการขาดทุนจากการด้อยค่า			(42,921,748)

7 ข้อมูลจำแนกตามส่วนงาน (ต่อ)

	งบการเงินรวม		
	การก่อสร้าง บาท	วิศวกรรมและ การบริการทาง อุตสาหกรรม บาท	รวม บาท
สำหรับปีสิ้นสุดวันที่ 31 ธันวาคม พ.ศ. 2551			
รายได้จากส่วนงานธุรกิจ	144,292,671	318,134,563	462,427,234
ผลการดำเนินงานตามส่วนงาน	54,765,193	(31,435,593)	23,329,600
ดอกเบี้ยรับ			944,718
รายได้อื่น			3,478,044
ต้นทุนที่ไม่สามารถปันส่วนได้			(175,051,977)
ขาดทุนก่อนต้นทุนทางการเงินและภาษีเงินได้			(147,299,615)
ต้นทุนทางการเงิน			(3,241,044)
ขาดทุนก่อนภาษีเงินได้			(150,540,659)
ภาษีเงินได้			(2,813,131)
ขาดทุนสุทธิสำหรับปี			(153,353,790)
สินทรัพย์ถาวรของส่วนงาน	42,139,429	190,474,727	232,614,156
สินทรัพย์ที่ยังไม่ได้ปันส่วน			434,166,409
สินทรัพย์ทั้งสิ้นในงบการเงินรวม			666,780,565
รายการขาดทุนจากการด้อยค่า			-

8 เงินสดและรายการเทียบเท่าเงินสด

ณ วันที่	งบการเงินรวม		งบการเงินเฉพาะบริษัท	
	31 ธันวาคม พ.ศ. 2552 บาท	31 ธันวาคม พ.ศ. 2551 บาท	31 ธันวาคม พ.ศ. 2552 บาท	31 ธันวาคม พ.ศ. 2551 บาท
เงินสดในมือ	2,913,001	1,009,558	971,397	402,358
เงินฝากธนาคารประเภทจ่ายคืนเมื่อทวงถาม	20,887,563	33,969,304	9,185,734	24,685,069
รวมเงินสดและรายการเทียบเท่าเงินสด	23,800,564	34,978,862	10,157,131	25,087,427

เงินฝากธนาคารประเภทจ่ายคืนเมื่อทวงถามมีอัตราดอกเบี้ยร้อยละ 0.25 ต่อปี (31 ธันวาคม พ.ศ. 2551 ร้อยละ 0.25 ต่อปี)

9 ลูกหนี้การค้า สุทธิ

ณ วันที่	งบการเงินรวม		งบการเงินเฉพาะบริษัท	
	31 ธันวาคม พ.ศ. 2552 บาท	31 ธันวาคม พ.ศ. 2551 บาท	31 ธันวาคม พ.ศ. 2552 บาท	31 ธันวาคม พ.ศ. 2551 บาท
ลูกหนี้การค้า	169,180,828	106,512,859	129,037,153	28,968,366
หัก ค่าเผื่อนี้สงสัยจะสูญ	(16,861,815)	(11,160,990)	(12,878,293)	(9,920,296)
รวมลูกหนี้การค้า สุทธิ	152,319,013	95,351,869	116,158,860	19,048,070

ลูกหนี้การค้า ณ วันที่ 31 ธันวาคม สามารถวิเคราะห์ตามอายุหนี้ที่ค้างชำระได้ดังนี้

ณ วันที่	งบการเงินรวม		งบการเงินเฉพาะบริษัท	
	31 ธันวาคม พ.ศ. 2552 บาท	31 ธันวาคม พ.ศ. 2551 บาท	31 ธันวาคม พ.ศ. 2552 บาท	31 ธันวาคม พ.ศ. 2551 บาท
ยังไม่ครบกำหนด	46,715,591	71,391,325	24,362,237	12,915,807
เกินกำหนดชำระ				
- ไม่เกิน 3 เดือน	75,796,227	19,578,104	66,191,951	2,949,387
- 3 - 6 เดือน	5,724,494	4,383,660	2,898,286	3,172,176
- 6 - 12 เดือน	25,881,602	69,068	22,872,722	10,700
- มากกว่า 12 เดือน	15,062,914	11,090,702	12,711,957	9,920,296
	169,180,828	106,512,859	129,037,153	28,968,366
หัก ค่าเผื่อนี้สงสัยจะสูญ	(16,861,815)	(11,160,990)	(12,878,293)	(9,920,296)
รวมลูกหนี้การค้า สุทธิ	152,319,013	95,351,869	116,158,860	19,048,070

10 ลูกหนี้ที่ยังไม่เรียกเก็บ

ณ วันที่	งบการเงินรวม		งบการเงินเฉพาะบริษัท	
	31 ธันวาคม	31 ธันวาคม	31 ธันวาคม	31 ธันวาคม
	พ.ศ. 2552	พ.ศ. 2551	พ.ศ. 2552	พ.ศ. 2551
	บาท	บาท	บาท	บาท
ต้นทุนงานโครงการจนถึงปัจจุบัน	635,144,683	142,623,146	504,946,282	114,539,296
ขาดทุนที่รับรู้จนถึงปัจจุบัน	(93,285,818)	(32,803,497)	(46,240,848)	(22,288,812)
ต้นทุนงานโครงการที่เกิดขึ้นปรับปรุง				
ด้วยขาดทุนที่รับรู้จนถึงปัจจุบัน	541,858,865	109,819,649	458,705,434	92,250,484
หัก เงินงวดที่เรียกเก็บจากผู้ว่าจ้าง	(481,455,809)	(86,148,968)	(407,141,431)	(69,813,864)
ลูกหนี้ที่ยังไม่เรียกเก็บ - สัญญาก่อสร้าง	60,403,056	23,670,681	51,564,003	22,436,620
บวก ลูกหนี้ที่ยังไม่เรียกเก็บ - รายได้บริการ	48,694,903	54,764,395	24,231,941	31,919,233
รวมลูกหนี้ที่ยังไม่เรียกเก็บ	109,097,959	78,435,076	75,795,944	54,355,853
ประกอบด้วย				
- บุคคลภายนอก	98,087,256	73,210,149	49,139,244	44,176,441
- กิจการที่เกี่ยวข้องกัน (หมายเหตุฯ ข้อ 28.3)	11,010,703	5,224,927	26,656,700	10,179,412

11 สินค้าคงเหลือ สุทธิ

ณ วันที่	งบการเงินรวม		งบการเงินเฉพาะบริษัท	
	31 ธันวาคม	31 ธันวาคม	31 ธันวาคม	31 ธันวาคม
	พ.ศ. 2552	พ.ศ. 2551	พ.ศ. 2552	พ.ศ. 2551
	บาท	บาท	บาท	บาท
วัตถุดิบ	28,315,559	9,440,347	23,825,817	4,601,335
งานระหว่างทำ	31,064,194	-	31,060,695	-
สินค้าสำเร็จรูป	341,959	341,959	341,959	341,959
อะไหล่และวัสดุสิ้นเปลือง	9,697,868	9,714,009	4,295,345	2,791,749
รวม	69,419,580	19,496,315	59,523,816	7,735,043
หัก ค่าเผื่อสินค้าล้าสมัย				
วัตถุดิบ	(3,571,261)	(3,771,953)	(3,571,261)	(3,771,953)
สินค้าสำเร็จรูป	(341,959)	(341,959)	(341,959)	(341,959)
อะไหล่และวัสดุสิ้นเปลือง	(841,887)	(841,887)	(742,357)	(742,357)
รวม	(4,755,107)	(4,955,799)	(4,655,577)	(4,856,269)
รวมสินค้าคงเหลือ สุทธิ	64,664,473	14,540,516	54,868,239	2,878,774

12 สินทรัพย์หมุนเวียนอื่น

ณ วันที่	งบการเงินรวม		งบการเงินเฉพาะบริษัท	
	31 ธันวาคม	31 ธันวาคม	31 ธันวาคม	31 ธันวาคม
	พ.ศ. 2552	พ.ศ. 2551	พ.ศ. 2552	พ.ศ. 2551
	บาท	บาท	บาท	บาท
เงินจ่ายล่วงหน้าแก่ผู้รับเหมา	7,542,236	22,185,134	7,542,236	21,445,840
เงินทดรองจ่ายแก่ลูกจ้าง สุทธิ	1,480,826	7,262,500	656,034	1,142,636
ลูกหนี้เงินประกันผลงาน	4,016,966	-	-	-
ดอกเบี้ยค้างรับ	110,631	119,703	110,631	119,703
ภาษีมูลค่าเพิ่มรอขอคืน	10,258,861	4,379,343	5,370,558	1,939,999
ภาษีเงินได้ถูกหัก ณ ที่จ่ายรอขอคืน	2,646,526	912,156	-	-
ลูกหนี้อื่น ๆ	3,971,335	4,730,729	3,099,967	2,728,551
รวมสินทรัพย์หมุนเวียนอื่น	30,027,381	39,589,565	16,779,426	27,376,729

13 เงินลงทุนในบริษัทย่อยและส่วนได้เสียในกิจการร่วมค้า สุทธิ

ณ วันที่	งบการเงินรวม		งบการเงินเฉพาะบริษัท	
	31 ธันวาคม	31 ธันวาคม	31 ธันวาคม	31 ธันวาคม
	พ.ศ. 2552	พ.ศ. 2551	พ.ศ. 2552	พ.ศ. 2551
	บาท	บาท	บาท	บาท
เงินลงทุนในบริษัทย่อย	-	-	150,719,960	150,719,960
ส่วนได้เสียในกิจการร่วมค้า	-	-	-	-
หัก ค่าเผื่อการด้อยค่า	-	-	150,719,960	150,719,960
รวมเงินลงทุนในบริษัทย่อยและส่วนได้เสีย ในกิจการร่วมค้า สุทธิ	-	-	(115,719,960)	(125,863,421)
	-	-	35,000,000	24,856,539

13 เงินลงทุนในบริษัทย่อยและส่วนได้เสียในกิจการร่วมค้า สุทธิ (ต่อ)

การเปลี่ยนแปลงในเงินลงทุนในบริษัทย่อยและส่วนได้เสียในกิจการร่วมค้าสามารถวิเคราะห์ได้ดังนี้

	งบการเงินรวม	งบการเงินเฉพาะบริษัท
	บาท	บาท
สำหรับปีสิ้นสุดวันที่ 31 ธันวาคม พ.ศ. 2552		
ราคาตามบัญชีสุทธิต้นปี	-	24,856,539
ซื้อเงินลงทุน	-	-
กลับรายการค่าเผื่อการด้อยค่า	-	10,143,461
ราคาตามบัญชีสุทธิปลายปี	-	35,000,000

ในระหว่างปี บริษัทได้กลับรายการค่าเผื่อการด้อยค่าสำหรับเงินลงทุนในบริษัท พีอี เทคโนโลยีคอล เซอร์วิส จำกัด เนื่องจากบริษัทเห็นว่ามูลค่าของเงินลงทุนดังกล่าวไม่ด้อยค่าอีกต่อไป ซึ่งเป็นผลจากการดำเนินงานของบริษัท พีอี เทคโนโลยีคอล เซอร์วิส จำกัด ที่มีกำไรสะสมอย่างต่อเนื่องในช่วง 1 - 2 ปีที่ผ่านมาและจะดีขึ้นอย่างต่อเนื่องในอนาคต

รายละเอียดของการลงทุนในบริษัทย่อยและกิจการร่วมค้าในงบการเงินเฉพาะบริษัท มีดังต่อไปนี้

		งบการเงินเฉพาะบริษัท		
			31-ธ.ค. พ.ศ. 2552	31-ธ.ค. พ.ศ. 2551
		อัตราร้อยละของหุ้นที่ถือ	วิธีราคาทุน บาท	วิธีราคาทุน บาท
ประเภทธุรกิจ				
บริษัทย่อย				
บริษัท พีอี คอนสตรัคชั่น รีซอร์สเซส จำกัด	ดำเนินธุรกิจเป็นผู้คัดเลือก บุคลากรที่มีคุณภาพเพื่อส่ง ให้ กับบริษัทต่างๆ ทั้งใน ประเทศ และต่างประเทศ	99.99	4,999,400	4,999,400
บริษัท ดับบลิวเอ็นเอสอาร์ แปซิฟิก จำกัด	ดำเนินธุรกิจรับเหมาก่อสร้างติดตั้ง ระบบไฟฟ้าและเครื่องมือวัด	60.09	24,039,960	24,039,960
และบริษัทย่อย				
- บริษัท โอเอซิส ดีเวลลอปเม้นท์ จำกัด	ดำเนินธุรกิจหอพักให้เช่า	54.94		

แปซิฟิก รีซอร์สเซส อินเตอร์เนชั่นแนล จำกัด (BVI)	หยุดดำเนินการแล้ว	100	86,680,600	86,680,600
บริษัท พีเออี เทคโนโลยี เซอร์วิส จำกัด	ดำเนินธุรกิจงานทดสอบโลหะ ในธุรกิจก่อสร้างที่เกี่ยวข้อง เหล็กท่อโลหะใน อุตสาหกรรม โรงกลั่นน้ำมัน อาคารสูง โรงงานอุตสาหกรรม งาน X-RAY ท่อและถังแก๊ส	99.99	35,000,000	35,000,000
หัก ค่าเผื่อการด้อยค่า			150,719,960	150,719,960
เงินลงทุนในบริษัทย่อย สุทธิ			-115,719,960	-125,863,421
			35,000,000	24,856,539
กิจการร่วมค้า				
กิจการร่วมค้า ศรีอุทอง และ พีเออี	รับเหมาก่อสร้าง	70	-	-

บริษัทย่อยและกิจการร่วมค้าทั้งหมดของบริษัทจัดตั้งขึ้นในประเทศไทย ยกเว้น แปซิฟิก รีซอร์สเซส อินเตอร์เนชั่นแนล จำกัด (BVI) ซึ่งจัดตั้งขึ้นในประเทศ British Virgin Islands

กิจการร่วมค้า ศรีอุทอง และ พีเออี เป็นกิจการร่วมค้าของบริษัท เนื่องจาก บริษัทมีอำนาจในการควบคุมกิจการร่วมค้าร่วมกันกับผู้ร่วมค้าอีกรายหนึ่งซึ่งเป็นไปตามสัญญาร่วมค้า

ค่าเผื่อการด้อยค่าจำนวน 116 ล้านบาท ประกอบด้วยค่าเผื่อการด้อยค่าเต็มจำนวนของเงินลงทุนในบริษัท พีเออี คอนสตรัคชั่น รีซอร์สเซส จำกัด บริษัท ดับบลิวเอ็นเอสอาร์ แปซิฟิก จำกัด และแปซิฟิก รีซอร์สเซส อินเตอร์เนชั่นแนล จำกัด (BVI)

13 เงินลงทุนในบริษัทย่อยและส่วนได้เสียในกิจการร่วมค้า สุทธิ (ต่อ)

ส่วนได้เสียของกลุ่มบริษัทในสินทรัพย์ หนี้สิน รายได้ และค่าใช้จ่ายของกิจการร่วมค้า ตามสัดส่วนการลงทุนมีดังนี้

	กิจการร่วมค้า ศรีอุทอง และ พีเออี	
	31 ธันวาคม พ.ศ. 2552 พันบาท	31 ธันวาคม พ.ศ. 2551 พันบาท
งบดุล		
สินทรัพย์หมุนเวียน	64,160	36,707
สินทรัพย์ไม่หมุนเวียน	5	6
หนี้สินหมุนเวียน	(59,368)	(36,292)
หนี้สินไม่หมุนเวียน	-	-
สินทรัพย์สุทธิ	4,797	421
	กิจการร่วมค้า ศรีอุทอง และ พีเออี	
	สำหรับปีสิ้นสุดวันที่ 31 ธันวาคม	
	พ.ศ. 2552 พันบาท	พ.ศ. 2551 พันบาท
งบกำไรขาดทุน		
รายได้	220,303	30,868
ค่าใช้จ่าย	(214,050)	(30,267)
กำไรก่อนภาษีเงินได้	6,253	601
ภาษีเงินได้	(1,877)	(180)
กำไรสุทธิ	4,376	421
สัดส่วนการลงทุนในกิจการร่วมค้า (ร้อยละ)	70	70

14 ที่ดิน อาคารและอุปกรณ์ สุทธิ

งบการเงินรวม

	ที่ดิน บาท	อาคารและ ส่วนปรับปรุง อาคาร บาท	เครื่องจักร และอุปกรณ์ บาท	ยานพาหนะ บาท	เครื่องตกแต่ง สำนักงาน และอุปกรณ์ บาท	งานระหว่าง ก่อสร้าง บาท	รวม บาท
ณ วันที่ 1 มกราคม พ.ศ. 2551							
ราคาทุน	161,176,109	120,238,506	169,529,251	27,762,586	23,284,085	6,907,383	508,897,920
หัก ค่าเสื่อมราคาสะสม	-	(79,532,443)	(152,632,492)	(17,791,154)	(19,345,511)	-	(269,301,600)
หัก ค่าเผื่อการด้อยค่า	-	(18,611,585)	(3,125,112)	(889,991)	(151,836)	-	(22,778,524)
หัก ค่าเผื่อการลดลงของมูลค่าที่ดิน	(39,103,609)	-	-	-	-	-	(39,103,609)
ราคาตามบัญชี - สุทธิ	122,072,500	22,094,478	13,771,647	9,081,441	3,786,738	6,907,383	177,714,187
สำหรับปีสิ้นสุดวันที่ 31 ธันวาคม พ.ศ. 2551							
ราคาตามบัญชีต้นปี - สุทธิ	122,072,500	22,094,478	13,771,647	9,081,441	3,786,738	6,907,383	177,714,187
การได้มา	-	1,678,588	4,558,000	5,154,000	1,790,000	-	13,180,588
การซื้อเพิ่ม	-	-	12,290,751	4,081,776	5,600,176	33,553,794	55,526,497
การจำหน่ายสินทรัพย์ สุทธิ	-	-	618	13,516	60,316	-	74,450
โอนสินทรัพย์	-	1,403,157	-	-	-	(1,403,157)	-
หัก ค่าเสื่อมราคา (หมายเหตุฯ ข้อ 23)	-	(4,426,087)	(4,849,729)	(2,772,014)	(1,833,736)	-	(13,881,566)
ราคาตามบัญชีปลายปี - สุทธิ	122,072,500	20,750,136	25,771,287	15,558,719	9,403,494	39,058,020	232,614,156
ณ วันที่ 31 ธันวาคม พ.ศ. 2551							
ราคาทุน	161,176,109	123,320,251	186,378,620	36,998,362	28,772,818	39,058,020	575,704,180
หัก ค่าเสื่อมราคาสะสม	-	(83,958,530)	(157,482,221)	(20,549,652)	(19,264,386)	-	(281,254,789)
หัก ค่าเผื่อการด้อยค่า	-	(18,611,585)	(3,125,112)	(889,991)	(104,938)	-	(22,731,626)
หัก ค่าเผื่อการลดลงของมูลค่าที่ดิน	(39,103,609)	-	-	-	-	-	(39,103,609)
ราคาตามบัญชี - สุทธิ	122,072,500	20,750,136	25,771,287	15,558,719	9,403,494	39,058,020	232,614,156

14 ที่ดิน อาคารและอุปกรณ์ สุทธิ (ต่อ)

งบการเงินรวม							
	ที่ดิน	อาคารและ ส่วนปรับปรุง	เครื่องจักร และอุปกรณ์	ยานพาหนะ	เครื่องตกแต่ง สำนักงาน และอุปกรณ์	งานระหว่าง ก่อสร้าง	รวม
	บาท	บาท	บาท	บาท	บาท	บาท	บาท
สำหรับปีสิ้นสุดวันที่ 31 ธันวาคม พ.ศ. 2552							
ราคาตามบัญชีต้นปี - สุทธิ	122,072,500	20,750,136	25,771,287	15,558,719	9,403,494	39,058,020	232,614,156
การซื้อเพิ่ม	-	64,585	22,582,210	704,000	3,749,336	35,513,205	62,613,336
การจำหน่ายสินทรัพย์ สุทธิ	-	-	(2,489)	-	(26,030)	-	(28,519)
การตัดจำหน่ายสินทรัพย์ สุทธิ	-	-	-	(1,141)	(7,030)	-	(8,171)
โอนสินทรัพย์	-	65,580,270	7,909,309	-	1,079,230	(74,568,809)	-
หัก ค่าเสื่อมราคา (หมายเหตุฯ ข้อ 23)	-	(9,365,113)	(10,660,590)	(3,962,296)	(3,189,654)	-	(27,177,653)
ราคาตามบัญชีปลายปี - สุทธิ	122,072,500	77,029,878	45,599,727	12,299,282	11,009,346	2,416	268,013,149
ณ วันที่ 31 ธันวาคม พ.ศ. 2552							
ราคาทุน	161,176,109	188,879,229	214,532,146	37,701,221	32,477,608	2,416	634,768,729
หัก ค่าเสื่อมราคาสะสม	-	(93,237,766)	(165,998,531)	(24,511,948)	(21,363,324)	-	(305,111,569)
หัก ค่าเผื่อการด้อยค่า	-	(18,611,585)	(2,933,888)	(889,991)	(104,938)	-	(22,540,402)
หัก ค่าเผื่อการลดลงของมูลค่าที่ดิน	(39,103,609)	-	-	-	-	-	(39,103,609)
ราคาตามบัญชี - สุทธิ	122,072,500	77,029,878	45,599,727	12,299,282	11,009,346	2,416	268,013,149

14 ที่ดิน อาคารและอุปกรณ์ สุทธิ (ต่อ)

งบการเงินเฉพาะบริษัท

	ที่ดิน	อาคารและ ส่วนปรับปรุง อาคาร	เครื่องจักร และอุปกรณ์	ยานพาหนะ	เครื่องตกแต่ง สำนักงาน และอุปกรณ์	งานระหว่าง ก่อสร้าง	รวม
	บาท	บาท	บาท	บาท	บาท	บาท	บาท
ณ วันที่ 1 มกราคม พ.ศ. 2551							
ราคาทุน	158,152,109	106,764,453	147,834,169	17,977,349	20,516,748	5,512,707	456,757,535
หัก ค่าเสื่อมราคาสะสม	-	(70,662,025)	(138,577,776)	(13,856,416)	(18,055,913)	-	(241,152,130)
หัก ค่าเผื่อการด้อยค่า	-	(18,611,585)	-	-	-	-	(18,611,585)
หัก ค่าเผื่อการลดลงของมูลค่าที่ดิน	(37,843,609)	-	-	-	-	-	(37,843,609)
ราคาตามบัญชี - สุทธิ	120,308,500	17,490,843	9,256,393	4,120,933	2,460,835	5,512,707	159,150,211
สำหรับปีสิ้นสุดวันที่ 31 ธันวาคม พ.ศ. 2551							
ราคาตามบัญชีต้นปี - สุทธิ	120,308,500	17,490,843	9,256,393	4,120,933	2,460,835	5,512,707	159,150,211
การซื้อเพิ่ม	-	-	9,515,904	3,100,187	4,317,547	33,545,313	50,478,951
การจำหน่ายสินทรัพย์ สุทธิ	-	-	18,639	13,516	96,828	-	128,983
หัก ค่าเสื่อมราคา (หมายเหตุฯ ข้อ 23)	-	(3,660,959)	(2,912,187)	(727,820)	(1,225,376)	-	(8,526,342)
ราคาตามบัญชีปลายปี - สุทธิ	120,308,500	13,829,884	15,878,749	6,506,816	5,649,834	39,058,020	201,231,803
ณ วันที่ 31 ธันวาคม พ.ศ. 2551							
ราคาทุน	158,152,109	106,764,453	155,853,576	21,077,536	23,296,707	39,058,020	504,202,401
หัก ค่าเสื่อมราคาสะสม	-	(74,322,984)	(139,974,827)	(14,570,720)	(17,646,873)	-	(246,515,404)
หัก ค่าเผื่อการด้อยค่า	-	(18,611,585)	-	-	-	-	(18,611,585)
หัก ค่าเผื่อการลดลงของมูลค่าที่ดิน	(37,843,609)	-	-	-	-	-	(37,843,609)
ราคาตามบัญชี - สุทธิ	120,308,500	13,829,884	15,878,749	6,506,816	5,649,834	39,058,020	201,231,803

14 ที่ดิน อาคารและอุปกรณ์ สุทธิ (ต่อ)

งบการเงินเฉพาะบริษัท

	ที่ดิน	อาคารและ ส่วนปรับปรุง อาคาร	เครื่องจักร และอุปกรณ์	ยานพาหนะ	เครื่องตกแต่ง สำนักงาน และอุปกรณ์	งานระหว่าง ก่อสร้าง	รวม
	บาท	บาท	บาท	บาท	บาท	บาท	บาท
สำหรับปีสิ้นสุดวันที่ 31 ธันวาคม พ.ศ. 2552							
ราคาตามบัญชีต้นปี - สุทธิ	120,308,500	13,829,884	15,878,749	6,506,816	5,649,834	39,058,020	201,231,803
การซื้อเพิ่ม	-	64,586	15,382,219	-	3,379,563	35,513,205	54,339,573
การจำหน่ายสินทรัพย์ สุทธิ	-	-	(15)	-	(26,030)	-	(26,045)
โอนสินทรัพย์	-	65,580,270	7,909,309	-	1,079,230	(74,568,809)	-
หัก ค่าเสื่อมราคา (หมายเหตุฯ ข้อ 23)	-	(6,973,813)	(7,563,337)	(1,164,144)	(2,207,566)	-	(17,908,860)
ราคาตามบัญชีปลายปี - สุทธิ	120,308,500	72,500,927	31,606,925	5,342,672	7,875,031	2,416	237,636,471
ณ วันที่ 31 ธันวาคม พ.ศ. 2552							
ราคาทุน	158,152,109	172,409,309	178,791,204	21,077,536	26,681,003	2,416	557,113,577
หัก ค่าเสื่อมราคาสะสม	-	(81,296,797)	(147,184,279)	(15,734,864)	(18,805,972)	-	(263,021,912)
หัก ค่าเผื่อการด้อยค่า	-	(18,611,585)	-	-	-	-	(18,611,585)
หัก ค่าเผื่อการลดลงของมูลค่าที่ดิน	(37,843,609)	-	-	-	-	-	(37,843,609)
ราคาตามบัญชี - สุทธิ	120,308,500	72,500,927	31,606,925	5,342,672	7,875,031	2,416	237,636,471

14 ที่ดิน อาคารและอุปกรณ์ สุทธิ (ต่อ)

สินทรัพย์ตามสัญญาเช่าการเงินที่กลุ่มบริษัทและบริษัทเป็นผู้เช่าซึ่งรวมแสดงในรายการข้างต้นประกอบด้วย เครื่องจักรและยานพาหนะ มีรายละเอียดดังนี้

ณ วันที่	งบการเงินรวม		งบการเงินเฉพาะบริษัท	
	31 ธันวาคม	31 ธันวาคม	31 ธันวาคม	31 ธันวาคม
	พ.ศ. 2552	พ.ศ. 2551	พ.ศ. 2552	พ.ศ. 2551
	บาท	บาท	บาท	บาท
ราคาทุนของสินทรัพย์ตามสัญญาเช่าการเงิน	27,357,434	27,857,417	13,100,006	14,779,002
หัก ค่าเสื่อมราคาสะสม	(11,349,613)	(6,784,452)	(4,191,569)	(2,575,625)
ราคาตามบัญชี - สุทธิ	16,007,821	21,072,965	8,908,437	12,203,377

ณ วันที่ 31 ธันวาคม พ.ศ. 2552 บริษัทไม่มีภาระผูกพันที่สำคัญคงเหลือเกี่ยวกับรายการจ่ายฝ่ายทุน

ณ วันที่ 31 ธันวาคม พ.ศ. 2552 กลุ่มบริษัทได้จัดจำหน่ายที่ดินและสิ่งปลูกสร้างซึ่งมีมูลค่าสุทธิ 144.82 ล้านบาท (ณ วันที่ 31 ธันวาคม พ.ศ. 2551 จำนวน 158.85 ล้านบาท) เพื่อใช้ค้ำประกันเงินเบิกเกินบัญชีธนาคาร หนังสือค้ำประกันที่ออกโดยธนาคารและเงินกู้ยืม (หมายเหตุ ฯ ข้อ 19)

ณ วันที่ 31 ธันวาคม พ.ศ. 2552 ราคาตามบัญชีก่อนหักค่าเสื่อมราคาสะสมของอาคารและอุปกรณ์ซึ่งหักค่าเสื่อมราคาทั้งจำนวนแล้ว แต่ยังคงใช้งานอยู่ในงบการเงินรวมและงบการเงินเฉพาะบริษัทมีจำนวน 209.04 ล้านบาท และ 189.82 ล้านบาท ตามลำดับ (พ.ศ. 2551 จำนวน 213.65 ล้านบาท และ 196 ล้านบาท ตามลำดับ)

15 สินทรัพย์ไม่มีตัวตน สุทธิ

	งบการเงินรวม	งบการเงินรวม		
		โปรแกรมคอมพิวเตอร์	สินทรัพย์ไม่มีตัวตน ในระหว่างการพัฒนา	รวม
	ค่าความนิยม			
	บาท	บาท	บาท	บาท
ณ วันที่ 1 มกราคม พ.ศ. 2551				
ราคาทุน	-	862,275	2,337,000	3,199,275
หัก ค่าตัดจำหน่ายสะสม	-	(862,275)	-	(862,275)
ราคาตามบัญชี - สุทธิ	-	-	2,337,000	2,337,000
สำหรับปีสิ้นสุดวันที่ 31 ธันวาคม พ.ศ. 2551				
ราคาตามบัญชีต้นปี - สุทธิ	-	-	2,337,000	2,337,000
การซื้อเพิ่ม	42,921,748	10,181,935	56,000	10,237,935
โอนสินทรัพย์	-	2,295,000	(2,295,000)	-
หัก ค่าตัดจำหน่าย (หมายเหตุฯ ข้อ 23)	-	(580,702)	-	(580,702)
ราคาตามบัญชีปลายปี - สุทธิ	42,921,748	11,896,233	98,000	11,994,233
ณ วันที่ 31 ธันวาคม พ.ศ. 2551				
ราคาทุน	42,921,748	13,338,910	98,000	13,436,910
หัก ค่าตัดจำหน่ายสะสม	-	(1,442,677)	-	(1,442,677)
ราคาตามบัญชี - สุทธิ	42,921,748	11,896,233	98,000	11,994,233
สำหรับปีสิ้นสุดวันที่ 31 ธันวาคม พ.ศ. 2552				
ราคาตามบัญชีต้นปี - สุทธิ	42,921,748	11,896,233	98,000	11,994,233
การซื้อเพิ่ม	-	589,864	954,743	1,544,607
โอนสินทรัพย์	-	140,000	(140,000)	-
การด้อยค่า	(42,921,748)	-	-	-
หัก ค่าตัดจำหน่าย (หมายเหตุฯ ข้อ 23)	-	(1,287,122)	-	(1,287,122)
ราคาตามบัญชีปลายปี - สุทธิ	-	11,338,975	912,743	12,251,718
ณ วันที่ 31 ธันวาคม พ.ศ. 2552				
ราคาทุน	42,921,748	14,068,774	912,743	14,981,517
หัก ค่าตัดจำหน่ายสะสม	-	(2,729,799)	-	(2,729,799)
หัก ค่าเผื่อการด้อยค่า	(42,921,748)	-	-	-
ราคาตามบัญชี - สุทธิ	-	11,338,975	912,743	12,251,718

15 สินทรัพย์ไม่มีตัวตน สุทธิ (ต่อ)

ในระหว่างปี บริษัท ดับบลิวเอ็นเอสอาร์ แปซิฟิก จำกัด ได้ตั้งค่าเผื่อการด้อยค่าของค่าความนิยมจำนวน 42,921,748 บาท ค่าเผื่อการด้อยค่าของค่าความนิยมได้ถูกบันทึกไว้เต็มจำนวนเนื่องจากมูลค่าตามบัญชีสูงกว่ามูลค่าจากการใช้ มูลค่าจากการใช้ คือ มูลค่าปัจจุบันของกระแสเงินสดสุทธิในอนาคตซึ่งคาดว่าจะได้รับจากสินทรัพย์หรือหน่วยสินทรัพย์ที่ก่อให้เกิดเงินสด

	งบการเงินเฉพาะบริษัท		
	โปรแกรมคอมพิวเตอร์	สินทรัพย์ไม่มีตัวตน ในระหว่างการพัฒนา	รวม
	บาท	บาท	บาท
ณ วันที่ 1 มกราคม พ.ศ. 2551			
ราคาทุน	-	2,337,000	2,337,000
หัก ค่าตัดจำหน่ายสะสม	-	-	-
ราคาตามบัญชี - สุทธิ	-	2,337,000	2,337,000
สำหรับปีสิ้นสุดวันที่ 31 ธันวาคม พ.ศ. 2551			
ราคาตามบัญชีต้นปี - สุทธิ	-	2,337,000	2,337,000
การซื้อเพิ่ม	9,781,635	56,000	9,837,635
โอนสินทรัพย์	2,295,000	(2,295,000)	-
หัก ค่าตัดจำหน่าย (หมายเหตุฯ ข้อ 23)	(540,402)	-	(540,402)
ราคาตามบัญชีปลายปี - สุทธิ	11,536,233	98,000	11,634,233
ณ วันที่ 31 ธันวาคม พ.ศ. 2551			
ราคาทุน	12,076,635	98,000	12,174,635
หัก ค่าตัดจำหน่ายสะสม	(540,402)	-	(540,402)
ราคาตามบัญชี - สุทธิ	11,536,233	98,000	11,634,233
สำหรับปีสิ้นสุดวันที่ 31 ธันวาคม พ.ศ. 2552			
ราคาตามบัญชีต้นปี - สุทธิ	11,536,233	98,000	11,634,233
การซื้อเพิ่ม	561,663	954,743	1,516,406
โอนสินทรัพย์	140,000	(140,000)	-
หัก ค่าตัดจำหน่าย (หมายเหตุฯ ข้อ 23)	(1,246,882)	-	(1,246,882)
ราคาตามบัญชีปลายปี - สุทธิ	10,991,014	912,743	11,903,757
ณ วันที่ 31 ธันวาคม พ.ศ. 2552			
ราคาทุน	12,778,298	912,743	13,691,041
หัก ค่าตัดจำหน่ายสะสม	(1,787,284)	-	(1,787,284)
ราคาตามบัญชี - สุทธิ	10,991,014	912,743	11,903,757

15 สินทรัพย์ไม่มีตัวตน สุทธิ (ต่อ)

สินทรัพย์ไม่มีตัวตนในระหว่างการพัฒนาคลังในงบการเงินรวมและงบการเงินเฉพาะบริษัทคือ **ต้นทุน** สะสมจนถึงปัจจุบันสำหรับการขอลิขสิทธิ์จากสถาบัน American Society of Mechanical Engineers ในเรื่องเกี่ยวกับการผลิตถังแรงดันสูง

16 ที่ดินซึ่งไม่ได้ใช้ในการดำเนินงาน

	งบการเงินรวม บาท	งบการเงินเฉพาะบริษัท บาท
ณ วันที่ 1 มกราคม พ.ศ. 2551		
ราคาทุน	49,070,220	49,070,220
หัก ค่าเผื่อการลดลงของมูลค่าที่ดิน	(13,375,939)	(13,375,939)
ราคาตามบัญชี - สุทธิ	35,694,281	35,694,281
สำหรับปีสิ้นสุดวันที่ 31 ธันวาคม พ.ศ. 2551		
ราคาตามบัญชีต้นปี - สุทธิ	35,694,281	35,694,281
การได้มา	21,204,000	-
ราคาตามบัญชีปลายปี - สุทธิ	56,898,281	35,694,281
ณ วันที่ 31 ธันวาคม พ.ศ. 2551		
ราคาทุน	70,274,220	49,070,220
หัก ค่าเผื่อการลดลงของมูลค่าที่ดิน	(13,375,939)	(13,375,939)
ราคาตามบัญชี - สุทธิ	56,898,281	35,694,281
สำหรับปีสิ้นสุดวันที่ 31 ธันวาคม พ.ศ. 2552		
ราคาตามบัญชีต้นปี - สุทธิ	56,898,281	35,694,281
การซื้อเพิ่ม	-	-
ราคาตามบัญชีปลายปี - สุทธิ	56,898,281	35,694,281
ณ วันที่ 31 ธันวาคม พ.ศ. 2552		
ราคาทุน	70,274,220	49,070,220
หัก ค่าเผื่อการลดลงของมูลค่าที่ดิน	(13,375,939)	(13,375,939)
ราคาตามบัญชี - สุทธิ	56,898,281	35,694,281

ณ วันที่ 31 ธันวาคม พ.ศ. 2552 กลุ่มบริษัทได้จัดจำหน่ายที่ดินซึ่งไม่ได้ใช้ในการดำเนินงานมูลค่าสุทธิ 35 ล้านบาท (ณ วันที่ 31 ธันวาคม พ.ศ. 2551 จำนวน 35 ล้านบาท) เพื่อใช้ค้ำประกันเงินเบิกเกินบัญชีธนาคาร หนังสือค้ำประกันที่ออกโดยธนาคารและเงินกู้ยืม (หมายเหตุฯ ข้อ 19)

16 ที่ดินซึ่งไม่ได้ใช้ในการดำเนินงาน (ต่อ)

กรรมสิทธิ์ในที่ดินซึ่งไม่ได้ใช้ในการดำเนินงาน ตามมูลค่าที่ได้มาจำนวน 21 ล้านบาท จากบริษัท ดับบลิว.เอ็น.เอส.อาร์. เอ็นจิเนียริง จำกัด และห้างหุ้นส่วนจำกัด ดับบลิว.เอ็น.เอส.อาร์. ซึ่งเป็นส่วนหนึ่งของการรวมธุรกิจยังมีไดโอนให้แก่บริษัท ดับบลิว.เอ็น.เอส.อาร์. แปซิฟิค จำกัด เนื่องจากนำไปวางค้ำประกันสำหรับเงินกู้ยืมจากธนาคาร (หมายเหตุฯ ข้อ 19)

17 สินทรัพย์ไม่หมุนเวียนอื่น

ณ วันที่	งบการเงินรวม		งบการเงินเฉพาะบริษัท	
	31 ธันวาคม	31 ธันวาคม	31 ธันวาคม	31 ธันวาคม
	พ.ศ. 2552	พ.ศ. 2551	พ.ศ. 2552	พ.ศ. 2551
	บาท	บาท	บาท	บาท
เงินมัดจำ	2,880,440	2,325,019	1,866,926	1,928,259
ภาษีเงินได้ถูกหัก ณ ที่จ่ายรอขอคืน	29,992,805	26,671,819	29,992,805	26,671,818
ลูกหนี้เงินประกันผลงาน	13,454,675	3,509,750	10,935,497	1,911,892
อื่น ๆ	109,600	540,361	-	309,438
รวมสินทรัพย์ไม่หมุนเวียนอื่น	46,437,520	33,046,949	42,795,228	30,821,407

18 หนี้สินหมุนเวียนอื่น

ณ วันที่	งบการเงินรวม		งบการเงินเฉพาะบริษัท	
	31 ธันวาคม	31 ธันวาคม	31 ธันวาคม	31 ธันวาคม
	พ.ศ. 2552	พ.ศ. 2551	พ.ศ. 2552	พ.ศ. 2551
	บาท	บาท	บาท	บาท
เจ้าหนี้เงินประกันผลงาน	18,467,250	2,706,478	18,430,370	2,669,599
ค่าปรับสำหรับงานล่าช้าค้างจ่าย	-	5,996,198	-	5,996,198
ค่าใช้จ่ายค้างจ่าย	18,580,017	11,588,580	8,794,708	3,267,557
ดอกเบี้ยค้างจ่าย	1,423,663	2,588,770	1,139,791	2,375,131
เงินเดือนค้างจ่าย	8,237,468	3,066,805	5,133,563	358,702
ภาษีมูลค่าเพิ่มค้างจ่าย	30,777,364	18,567,859	15,094,930	6,872,734
ภาษีหัก ณ ที่จ่ายค้างจ่าย	17,965,407	4,393,359	15,298,295	2,833,960
เจ้าหนี้อื่น	25,727,403	24,907,926	13,812,435	16,908,737
รวมหนี้สินหมุนเวียนอื่น	121,178,572	73,815,975	77,704,092	41,282,618

19 เงินกู้ยืม

เงินกู้ยืมระยะสั้นประกอบด้วย

ณ วันที่	งบการเงินรวม		งบการเงินเฉพาะบริษัท	
	31 ธันวาคม	31 ธันวาคม	31 ธันวาคม	31 ธันวาคม
	พ.ศ. 2552	พ.ศ. 2551	พ.ศ. 2552	พ.ศ. 2551
	บาท	บาท	บาท	บาท
เงินเบิกเกินบัญชีธนาคาร	37,904,092	39,772,086	27,089,975	29,738,821
เงินกู้ยืมระยะสั้น	122,515,483	-	122,515,483	-
รวมเงินกู้ยืมระยะสั้น	160,419,575	39,772,086	149,605,458	29,738,821

เงินเบิกเกินบัญชีธนาคารมีดอกเบี่ยร้อยละ 7.25 ต่อปี (พ.ศ. 2551 ร้อยละ 7.25 ต่อปี)

เงินกู้ยืมระยะสั้นประกอบด้วย ตั๋วสัญญาใช้เงิน อาวัล ทรัสต์รีซีท มีดอกเบี่ยร้อยละ 7 - 8 ต่อปี (พ.ศ. 2551 ไม่มี)

เงินกู้ยืมระยะยาวเป็นเงินกู้ยืมสกุลเงินบาท ดังต่อไปนี้

ณ วันที่	งบการเงินรวม		งบการเงินเฉพาะบริษัท	
	31 ธันวาคม	31 ธันวาคม	31 ธันวาคม	31 ธันวาคม
	พ.ศ. 2552	พ.ศ. 2551	พ.ศ. 2552	พ.ศ. 2551
	บาท	บาท	บาท	บาท
เงินกู้ยืมระยะยาวที่กำหนดชำระภายในหนึ่งปี	41,417,335	7,624,101	37,818,504	5,162,578
เงินกู้ยืมระยะยาว	43,017,466	7,260,890	37,043,370	2,145,683
รวมเงินกู้ยืม	84,434,801	14,884,991	74,861,874	7,308,261

การเคลื่อนไหวของเงินกู้ยืมระยะยาวสำหรับปีสิ้นสุดวันที่ 31 ธันวาคม พ.ศ. 2552 มีดังต่อไปนี้

	งบการเงินรวม	งบการเงินเฉพาะบริษัท
	บาท	บาท
ราคาตามบัญชีต้นปี	14,884,991	7,308,261
เงินกู้ยืมเพิ่ม	87,290,298	83,172,517
จ่ายชำระคืนเงินกู้ยืม	-17,740,488	-15,618,904
ราคาตามบัญชีปลายปี	84,434,801	74,861,874

19 เงินกู้ยืม (ต่อ)

สัญญาเงินกู้ยืมระยะยาวของบริษัท

เมื่อวันที่ 4 กุมภาพันธ์ พ.ศ. 2551 บริษัทได้ทำสัญญาเงินกู้ยืมกับธนาคารอิสลามแห่งประเทศไทยภายใต้วงเงินกู้ยืมจำนวน 20 ล้านบาท เพื่อวัตถุประสงค์ในการก่อสร้างและการซื้ออุปกรณ์สำหรับโรงงาน fabrication shop ที่จังหวัดระยอง เงินกู้ยืมดังกล่าวมีกำหนดการชำระคืนเป็นงวดเริ่มตั้งแต่วันที่ 30 สิงหาคม พ.ศ. 2551 จนถึงวันที่ 29 กุมภาพันธ์ พ.ศ. 2555 มีอัตราดอกเบี้ยร้อยละ 9.5 ต่อปี เงินกู้ยืมคงเหลือ ณ วันที่ 31 ธันวาคม พ.ศ. 2552 มีจำนวน 10.63 ล้านบาท

เมื่อวันที่ 4 มิถุนายน พ.ศ. 2552 บริษัทได้ทำสัญญาเงินกู้ยืมกับธนาคารอิสลามแห่งประเทศไทยภายใต้วงเงินกู้ยืมจำนวน 26.94 ล้านบาท เพื่อวัตถุประสงค์ในการก่อสร้างและการซื้ออุปกรณ์สำหรับโรงงาน fabrication shop ที่จังหวัดสงขลา เงินกู้ยืมดังกล่าวมีกำหนดการชำระคืนเป็นงวดเริ่มตั้งแต่วันที่ 30 มิถุนายน พ.ศ. 2552 จนถึงวันที่ 30 ธันวาคม พ.ศ. 2556 มีอัตราดอกเบี้ยซึ่งคืออัตราทำให้อ้างอิงเท่ากับอัตราทำไรและส่วนลดสำหรับลูกค้ารายใหญ่ชั้นดีประเภทสินเชื่อแบบมีกำหนดระยะเวลาของธนาคาร (SPRL) บวกร้อยละ 0 ถึงร้อยละ 0.5 ต่อปี เงินกู้ยืมคงเหลือ ณ วันที่ 31 ธันวาคม พ.ศ. 2552 มีจำนวน 16 ล้านบาท

เมื่อวันที่ 2 ตุลาคม พ.ศ. 2552 บริษัทได้ทำสัญญาเงินกู้ยืมกับธนาคารอิสลามแห่งประเทศไทยภายใต้วงเงินกู้ยืมจำนวน 55 ล้านบาท เพื่อวัตถุประสงค์ในการจ่ายชำระคืนยอดคงค้างเจ้าหนี้ค่าสินค้า เงินกู้ยืมดังกล่าวมีกำหนดการชำระคืนเป็นงวดเริ่มตั้งแต่วันที่ 31 ตุลาคม พ.ศ. 2552 จนถึงวันที่ 31 ตุลาคม พ.ศ. 2554 มีอัตราดอกเบี้ยซึ่งคืออัตราทำให้อ้างอิงเท่ากับอัตราทำไรและส่วนลดสำหรับลูกค้ารายใหญ่ชั้นดีประเภทสินเชื่อแบบมีกำหนดระยะเวลาของธนาคาร (SPRL) เงินกู้ยืมคงเหลือ ณ วันที่ 31 ธันวาคม พ.ศ. 2552 มีจำนวน 48.23 ล้านบาท

เงินกู้ยืมระยะยาวอื่นของกลุ่มบริษัทอัตราดอกเบี้ยร้อยละ 7 ถึงร้อยละ 15 ต่อปี

ระยะเวลาครบกำหนดของเงินกู้ยืมระยะยาวมีดังนี้

ณ วันที่	งบการเงินรวม		งบการเงินเฉพาะบริษัท	
	31 ธันวาคม พ.ศ. 2552	31 ธันวาคม พ.ศ. 2551	31 ธันวาคม พ.ศ. 2552	31 ธันวาคม พ.ศ. 2551
	บาท	บาท	บาท	บาท
ครบกำหนดภายในไม่เกิน 1 ปี	41,417,335	7,624,101	37,818,504	5,162,578
ครบกำหนดเกิน 1 ปี แต่ไม่เกิน 5 ปี	43,017,466	7,260,890	37,043,370	2,145,683
ครบกำหนดหลังจาก 5 ปี	-	-	-	-

19 เงินกู้ยืม (ต่อ)

เงินกู้ยืมระยะยาวมีหลักประกันเป็นที่ดินและสิ่งปลูกสร้างของกลุ่มบริษัท ซึ่งได้กล่าวในหมายเหตุฯ ข้อ 14 และ 16

มูลค่ายุติธรรมของเงินกู้ยืมระยะสั้นที่มีอัตราดอกเบี้ยคงที่มีมูลค่าใกล้เคียงกับราคาตามบัญชีเนื่องจากระยะเวลาครบกำหนดที่สั้นส่วนเงินกู้ยืมระยะยาวจากสถาบันการเงินมีอัตราดอกเบี้ยตามอัตราตลาด ดังนั้นมูลค่ายุติธรรมจึงใกล้เคียงกับราคาตามบัญชี

ณ วันที่ 31 ธันวาคม พ.ศ. 2552 กลุ่มบริษัทมีวงเงินสินเชื่อคงเหลือสำหรับเงินกู้ยืมระยะสั้นและระยะยาวเป็นจำนวนรวมประมาณ 197 ล้านบาท วงเงินคงเหลือสำหรับหนังสือค้ำประกันที่ออกโดยธนาคารจำนวน 50 ล้านบาท

20 หนี้สินตามสัญญาเช่าการเงิน สุทธิ

ณ วันที่	งบการเงินรวม		งบการเงินเฉพาะบริษัท	
	31 ธันวาคม	31 ธันวาคม	31 ธันวาคม	31 ธันวาคม
	พ.ศ. 2552	พ.ศ. 2551	พ.ศ. 2552	พ.ศ. 2551
	บาท	บาท	บาท	บาท
ครบกำหนดภายในไม่เกิน 1 ปี	5,239,072	6,019,239	3,705,756	3,705,756
ครบกำหนดเกิน 1 ปี แต่ไม่เกิน 5 ปี	3,765,549	8,417,827	2,400,110	6,105,866
ครบกำหนดหลังจาก 5 ปี	-	-	-	-
หัก ค่าใช้จ่ายทางการเงินในอนาคตของสัญญาเช่าการเงิน	(789,070)	(1,303,677)	(445,843)	(735,342)
มูลค่าปัจจุบันของหนี้สินตามสัญญาเช่าการเงิน	8,215,551	13,133,389	5,660,023	9,076,280
หนี้สินตามสัญญาเช่าการเงิน				
- ส่วนที่หมุนเวียน	4,768,944	5,457,129	3,425,950	3,425,950
- ส่วนที่ไม่หมุนเวียน	3,446,607	7,676,260	2,234,073	5,650,330

20 หนี้สินตามสัญญาเช่าการเงิน สุทธิ (ต่อ)

มูลค่าปัจจุบันของหนี้สินตามสัญญาเช่าการเงินมีรายละเอียดดังนี้

ณ วันที่	งบการเงินรวม		งบการเงินเฉพาะบริษัท	
	31 ธันวาคม	31 ธันวาคม	31 ธันวาคม	31 ธันวาคม
	พ.ศ. 2552	พ.ศ. 2551	พ.ศ. 2552	พ.ศ. 2551
	บาท	บาท	บาท	บาท
ครบกำหนดภายในไม่เกิน 1 ปี	4,768,944	5,457,129	3,425,950	3,425,950
ครบกำหนดเกิน 1 ปี แต่ไม่เกิน 5 ปี	3,446,607	7,676,260	2,234,073	5,650,330
ครบกำหนดหลังจาก 5 ปี	-	-	-	-

มูลค่ายุติธรรมของหนี้สินตามสัญญาเช่าการเงินมีมูลค่าใกล้เคียงกับราคาตามบัญชีของรายการดังกล่าว

21 ทุนเรือนหุ้น ส่วนเกินและส่วนต่ำมูลค่าหุ้น

	จำนวนหุ้น	หุ้นสามัญ บาท	ส่วนเกิน มูลค่าหุ้น บาท	ส่วนต่ำ มูลค่าหุ้น บาท	รวม บาท
ณ วันที่ 1 มกราคม พ.ศ. 2551	574,500,000	574,500,000	-	(226,600,000)	347,900,000
การออกหุ้น	406,606,362	100,537,500	10,053,750	-	110,591,250
ณ วันที่ 31 ธันวาคม พ.ศ. 2551	981,106,362	675,037,500	10,053,750	(226,600,000)	458,491,250
การออกหุ้น	-	-	-	-	-
ณ วันที่ 31 ธันวาคม พ.ศ. 2552	981,106,362	675,037,500	10,053,750	(226,600,000)	458,491,250

หุ้นสามัญจดทะเบียนทั้งหมดมีจำนวน 981,106,362 หุ้น ซึ่งมีราคามูลค่าที่ตราไว้หุ้นละ 1 บาท (วันที่ 31 ธันวาคม พ.ศ. 2551 จำนวน 981,106,362 หุ้น ซึ่งมีราคามูลค่าที่ตราไว้หุ้นละ 1 บาท) หุ้นจำนวน 574,500,000 หุ้น ได้ออกและชำระแล้วโดยมีส่วนต่ำมูลค่าหุ้น 226,600,000 บาท และหุ้นจำนวน 100,537,500 หุ้น ได้ออกและชำระแล้วโดยมีส่วนเกินมูลค่าหุ้น 10,053,750 บาท

ตามมติที่ประชุมวิสามัญผู้ถือหุ้นครั้งที่ 1/2008 เมื่อวันที่ 25 มกราคม พ.ศ. 2551 อนุมัติให้มีการเพิ่มหุ้นสามัญจำนวน 406,606,362 หุ้น ซึ่งมีราคามูลค่าที่ตราไว้หุ้นละ 1 บาท จากหุ้นสามัญจำนวน 574,500,000 หุ้น ซึ่งมีราคามูลค่าที่ตราไว้หุ้นละ 1 บาท เป็นหุ้นสามัญจำนวน 981,106,362 หุ้น ซึ่งมีราคามูลค่าที่ตราไว้หุ้นละ 1 บาท

21 หุนเรือนหุ้น ส่วนเกินและส่วนต่ำมูลค่าหุ้น (ต่อ)

หุ้นสามัญจำนวน 100,537,500 หุ้น ซึ่งมีราคามูลค่าที่ตราไว้หุ้นละ 1 บาท ได้เสนอขายให้แก่ Global Process Systems Inc. ในราคาหุ้นละ 1.1 บาท

22 รายได้อื่น

	งบการเงินรวม		งบการเงินเฉพาะบริษัท	
	พ.ศ. 2552	พ.ศ. 2551	พ.ศ. 2552	พ.ศ. 2551
	บาท	บาท	บาท	บาท
กำไรจากอัตราแลกเปลี่ยน	-	2,309,239	-	2,305,893
กำไรจากการขายอุปกรณ์	91,840	252,378	107,607	183,957
กำไรจากการกลับรายการค่าเผื่อการด้อยค่า ของเงินลงทุน	-	-	10,143,461	15,960,000
ดอกเบี้ยรับ	803,764	944,718	7,187,334	2,267,686
รายได้ค่าเช่า	505,301	516,500	10,350,492	10,104,772
รายได้ค่าบริการ	3,104,461	-	3,369,584	44,000
รายได้อื่น	2,277,754	399,927	310,437	197,325
รวมรายได้อื่น	6,783,120	4,422,762	31,468,915	31,063,633

23 ค่าใช้จ่ายตามลักษณะ

รายการที่รวมอยู่ในการคำนวณขาดทุนก่อนต้นทุนทางการเงินและภาษีเงินได้ สามารถนำมาแยกตามลักษณะได้ดังนี้

	งบการเงินรวม		งบการเงินเฉพาะบริษัท	
	พ.ศ. 2552	พ.ศ. 2551	พ.ศ. 2552	พ.ศ. 2551
	บาท	บาท	บาท	บาท
ค่าใช้จ่ายเกี่ยวกับพนักงาน	334,538,759	217,021,353	203,614,590	144,618,818
ค่าเสื่อมราคาของที่ดิน อาคาร และอุปกรณ์	27,177,653	13,881,566	17,908,860	8,526,342
ค่าตัดจำหน่ายของสินทรัพย์ไม่มีตัวตน	1,287,122	580,702	1,246,882	540,402
ค่าเผื่อการด้อยค่าของค่าความนิยม	42,921,748	-	-	-
ค่าเผื่อหนี้สงสัยจะสูญ	15,963,536	40,344,631	110,229,369	40,344,631
การกลับรายการค่าเผื่อหนี้สงสัยจะสูญ	(42,099,650)	(881,453)	(42,099,650)	(845,294)
สำรองภาษีหัก ณ ที่จ่ายที่รอขอคืน	10,875,693	13,092,792	10,875,693	5,552,957

24 รายได้และต้นทุนแยกตามอุตสาหกรรมของกลุ่มลูกค้า

	งบการเงินรวม	
	กลุ่มลูกค้าประเภท	
	ไฮโดรคาร์บอน	กลุ่มลูกค้าทั่วไป
	บาท	บาท
สำหรับปีสิ้นสุดวันที่ 31 ธันวาคม พ.ศ. 2552		
รายได้จากการขายและให้บริการ	458,401,919	472,640,091
ต้นทุนขายและบริการ	478,359,040	444,978,173
สำหรับปีสิ้นสุดวันที่ 31 ธันวาคม พ.ศ. 2551		
รายได้จากการขายและให้บริการ	317,520,857	144,906,377
ต้นทุนขายและบริการ	262,755,664	176,341,970

25 ขาดทุนต่อหุ้นขั้นพื้นฐาน

ขาดทุนต่อหุ้นขั้นพื้นฐานคำนวณโดยการหารขาดทุนสุทธิที่เป็นของผู้ถือหุ้นสามัญด้วยจำนวนหุ้นสามัญถัวเฉลี่ยถ่วงน้ำหนักที่ถือโดยบุคคลภายนอกในระหว่างปี

	งบการเงินรวม		งบการเงินเฉพาะบริษัท	
	พ.ศ. 2552	พ.ศ. 2551	พ.ศ. 2552	พ.ศ. 2551
ขาดทุนสุทธิที่เป็นของผู้ถือหุ้นสามัญ (บาท)	(176,029,063)	(153,353,790)	(178,654,507)	(112,782,339)
จำนวนหุ้นสามัญถัวเฉลี่ยที่ถือโดยบุคคลภายนอกระหว่างปี (หุ้น)	675,037,500	658,830,635	675,037,500	658,830,635
ขาดทุนต่อหุ้นขั้นพื้นฐาน (บาท)	(0.26)	(0.23)	(0.26)	(0.17)

กลุ่มบริษัทไม่มีการออกหุ้นสามัญเทียบเท่าปรับลดในระหว่างปีที่น่าเสนอ ดังนั้นจึงไม่มีขาดทุนต่อหุ้นปรับลด

26 ใบสำคัญแสดงสิทธิ

ในเดือนกุมภาพันธ์ พ.ศ. 2551 บริษัทได้ออกและเสนอขายใบสำคัญแสดงสิทธิที่จะซื้อหุ้นสามัญของบริษัทให้แก่ Global Process Systems Inc. ซึ่งเป็นผู้ถือหุ้นใหญ่ โดยไม่คิดมูลค่า ซึ่งมีกำหนดระยะเวลาการใช้สิทธิในทุกวันทำการสุดท้ายของเดือนตลอดอายุของใบสำคัญแสดงสิทธิโดยกำหนดให้ผู้ถือใบสำคัญแสดงสิทธิสามารถใช้สิทธิซื้อหุ้นสามัญของบริษัทในอัตราส่วนใบสำคัญแสดงสิทธิ 1 หน่วย ต่อหุ้นสามัญ 1 หุ้น ในราคาหุ้นละ 1.32 บาท โดยกำหนดระยะเวลาการใช้สิทธิ 1 ปี นับจากวันที่ออกใบสำคัญแสดงสิทธิ

ณ วันที่ 31 ธันวาคม พ.ศ. 2552 ระยะเวลาการใช้สิทธิของใบสำคัญแสดงสิทธิได้หมดอายุลง ดังนั้น จึงไม่มีใบสำคัญแสดงสิทธิที่สามารถใช้สิทธิแปลงสภาพ

27 สิทธิพิเศษที่ได้รับจากการส่งเสริมการลงทุน

เมื่อวันที่ 12 มิถุนายน พ.ศ. 2552 บริษัทได้รับสิทธิพิเศษจากการส่งเสริมการลงทุนตามพระราชบัญญัติส่งเสริมการลงทุน พ.ศ. 2520 สำหรับกิจการผลิตโครงสร้างโลหะที่ใช้ในการก่อสร้างหรืออุปกรณ์สำหรับอุตสาหกรรมซึ่งผลิตที่โรงงานของบริษัทในจังหวัดระยอง สิทธิพิเศษที่สำคัญได้แก่ การได้รับยกเว้นอากรขาเข้าสำหรับเครื่องจักรที่ได้รับการอนุมัติโดยคณะกรรมการส่งเสริมการลงทุนและได้รับยกเว้นภาษีเงินได้นิติบุคคลเป็นจำนวนไม่เกินร้อยละ 100 ของเงินลงทุนไม่รวมค่าที่ดินและเงินทุนหมุนเวียนมีกำหนดเวลาสามปี นับแต่วันที่เริ่มมีรายได้จากกิจการที่ได้รับการส่งเสริม

ในระหว่างปี พ.ศ. 2552 บริษัทยังไม่มีรายได้ที่ได้รับสิทธิพิเศษจากการส่งเสริมการลงทุน

28 รายการกับกิจการที่เกี่ยวข้องกัน

กิจการและบุคคลที่ควบคุมบริษัทหรือถูกควบคุมโดยบริษัทหรืออยู่ภายใต้การควบคุมเดียวกับบริษัททั้งทางตรงหรือทางอ้อมไม่ว่าจะโดยทอดเดียวหรือหลายทอด กิจการและบุคคลดังกล่าวเป็นบุคคลหรือกิจการที่เกี่ยวข้องกับบริษัท บริษัทย่อยและบริษัทย่อยลำดับถัดไป บริษัทร่วมและบุคคลที่เป็นเจ้าของส่วนได้เสียในสิทธิหรือความเสี่ยงของบริษัทซึ่งมีอิทธิพลอย่างเป็นสาระสำคัญเหนือกิจการ ผู้บริหารสำคัญรวมทั้งกรรมการและพนักงานของบริษัทตลอดจนสมาชิกในครอบครัวที่ใกล้ชิดกับบุคคลเหล่านั้น กิจการและบุคคลทั้งหมดถือเป็นบุคคลหรือกิจการที่เกี่ยวข้องกับบริษัท

ในการพิจารณาความสัมพันธ์ระหว่างบุคคลหรือกิจการที่เกี่ยวข้องกันซึ่งอาจมีขึ้นได้ต้องคำนึงถึงรายละเอียดของความสัมพันธ์มากกว่ารูปแบบความสัมพันธ์ตามกฎหมาย

28 รายการกับกิจการที่เกี่ยวข้องกัน (ต่อ)

ผู้ถือหุ้นรายใหญ่ของบริษัท คือ บริษัท Global Process Systems Inc. ซึ่งจัดตั้งใน Cayman Islands ซึ่งถือหุ้นในอัตราร้อยละ 29.78 ของหุ้นสามัญทั้งหมดของบริษัท

รายละเอียดของบริษัทย่อยและกิจการร่วมค้าได้แสดงไว้ในหมายเหตุฯ ข้อ 13

ในระหว่างปี กลุ่มบริษัทมีรายการบัญชีกับกิจการที่เกี่ยวข้องกันจำนวนมาก ทั้งนี้ รายการที่เกิดขึ้นเป็นไปตามข้อตกลงที่กำหนดในสัญญา

นโยบายการกำหนดราคาสำหรับรายการแต่ละประเภทอธิบายได้ดังต่อไปนี้

รายการ	นโยบายการกำหนดราคา
รายได้จากการขายสินค้า และซื้อสินค้า	ต้นทุนบวกส่วนเพิ่ม
รายได้จากการให้บริการ และการรับบริการ	ต้นทุนบวกส่วนเพิ่ม
ดอกเบี้ยรับและดอกเบี้ยจ่าย	อัตราดอกเบี้ยตามที่กำหนดในสัญญา
ค่าตอบแทนกรรมการได้แก่ เบี้ยประชุมและโบนัส	ตามอัตราที่ได้รับอนุมัติโดยกรรมการและผู้ถือหุ้น

รายการต่อไปนี้เป็นรายการที่มีสาระสำคัญกับกิจการที่เกี่ยวข้องกัน

28.1 รายได้จากการขายสินค้าและบริการ ดอกเบี้ยรับและรายได้อื่น

สำหรับปีสิ้นสุดวันที่ 31 ธันวาคม	งบการเงินรวม		งบการเงินเฉพาะบริษัท	
	พ.ศ. 2552	พ.ศ. 2551	พ.ศ. 2552	พ.ศ. 2551
	พันบาท	พันบาท	พันบาท	พันบาท
รายได้จากการขายสินค้าและบริการ				
- ผู้ถือหุ้นใหญ่	29,826	-	29,826	-
- บริษัทย่อย	-	-	375	-
- กิจการร่วมค้า	53,550	-	178,501	-
- กิจการซึ่งควบคุมโดยผู้ถือหุ้นรายอื่น ของ บริษัทย่อย	11,068	9,072	-	9,004
- กิจการที่เกี่ยวข้องกัน	-	3,489	-	3,489
ดอกเบี้ยรับ				
- บริษัทย่อย	-	-	6,312	1,406
- กิจการร่วมค้า	44	-	145	-
รายได้อื่น				

- ผู้ถือหุ้นใหญ่	465	400	465	400
- บริษัทย่อย	-	-	-	-
- กิจกรรมที่เกี่ยวข้องกัน	383	300	383	300

28.2 การซื้อสินค้าและรับบริการ และดอกเบี้ยจ่าย

สำหรับปีสิ้นสุดวันที่ 31 ธันวาคม	งบการเงินรวม		งบการเงินเฉพาะบริษัท	
	พ.ศ. 2552	พ.ศ. 2551	พ.ศ. 2552	พ.ศ. 2551
	พันบาท	พันบาท	พันบาท	พันบาท
การซื้อสินค้าและรับบริการ				
- ผู้ถือหุ้นใหญ่	16,207	-	16,207	-
- บริษัทย่อย	-	-	13,969	5,067
- กิจกรรมที่เกี่ยวข้องกัน	-	1,563	-	1,563
ดอกเบี้ยจ่าย				
- ผู้ถือหุ้นใหญ่	9,279	-	9,279	-
- กิจกรรมร่วมค้า	91	-	304	-
- กรรมการ	470	30	131	-

28.3 ลูกหนี้ / เจ้าหนี้กิจการที่เกี่ยวข้องกัน

ณ วันที่	งบการเงินรวม		งบการเงินเฉพาะบริษัท	
	31 ธันวาคม พ.ศ. 2552	31 ธันวาคม พ.ศ. 2551	31 ธันวาคม พ.ศ. 2552	31 ธันวาคม พ.ศ. 2551
	พันบาท	พันบาท	พันบาท	พันบาท
ลูกหนี้				
- ผู้ถือหุ้นใหญ่	17,097	1,273	17,097	1,273
- บริษัทย่อย	-	-	39,804	36,258
- กิจกรรมร่วมค้า	13,470	3,138	44,899	10,460
- ผู้ถือหุ้นรายอื่นของบริษัทย่อย	495	1,760	495	166
- กิจกรรมซึ่งควบคุมโดยผู้ถือหุ้นรายอื่นของบริษัทย่อย	20,140	9,072	9,004	9,004
- กิจกรรมที่เกี่ยวข้องกัน	42,117	40,622	42,100	40,463
- กรรมการ	-	3,070	-	-
รวม	93,319	58,935	153,399	97,624
หัก ค่าเผื่อหนี้สงสัยจะสูญ	(9,070)	(40,907)	(43,862)	(61,182)
รวมลูกหนี้กิจการที่เกี่ยวข้องกัน สุทธิ	84,249	18,028	109,537	36,442
ลูกหนี้ที่ยังไม่เรียกเก็บจาก:				
- ผู้ถือหุ้นใหญ่	4,305	-	4,305	-

- กิจการร่วมค้า	6,705	2,123	22,351	7,078
- กิจการที่เกี่ยวข้องกัน	-	3,102	-	3,102
รวมลูกหนี้ที่ยังไม่เรียกเก็บ (หมายเหตุฯ ข้อ 10)	11,010	5,225	26,656	10,180
รวมลูกหนี้กิจการที่เกี่ยวข้องกัน สุทธิ	95,259	23,253	136,193	46,622
เจ้าหนี้				
- ผู้ถือหุ้นใหญ่	27,017	210	27,017	210
- บริษัทย่อย	-	-	9,614	1,879
- กิจการร่วมค้า	571	65	1,903	216
- ผู้ถือหุ้นรายอื่นของบริษัทย่อย	9,114	9,136	478	500
- กิจการซึ่งควบคุมโดยผู้ถือหุ้นรายอื่น ของบริษัทย่อย	8,992	12,202	-	-
- กิจการที่เกี่ยวข้องกัน	8,507	3,006	7,754	1,189
- กรรมการ	17,981	23,480	1,433	-
รวมเจ้าหนี้กิจการที่เกี่ยวข้องกัน	72,182	48,099	48,199	3,994

28.4 เงินกู้ยืมจาก / ให้แก่กิจการที่เกี่ยวข้องกัน

ณ วันที่	งบการเงินรวม		งบการเงินเฉพาะบริษัท	
	31 ธันวาคม	31 ธันวาคม	31 ธันวาคม	31 ธันวาคม
	พ.ศ. 2552	พ.ศ. 2551	พ.ศ. 2552	พ.ศ. 2551
	พันบาท	พันบาท	พันบาท	พันบาท
เงินกู้ยืมระยะสั้นให้แก่				
- บริษัทย่อย	-	-	131,342	111,893
- กิจการร่วมค้า	2,212	105	7,374	350
รวม	2,212	105	138,716	112,243
หัก ค่าเผื่อนหนี้สงสัยจะสูญ	-	-	(131,309)	(48,818)
รวมเงินให้กู้ยืมระยะสั้นแก่กิจการที่เกี่ยวข้องกัน	2,212	105	7,407	63,425
เงินกู้ยืมระยะสั้นจาก				
- ผู้ถือหุ้นใหญ่	-	82,298	-	82,298
- กิจการร่วมค้า	1,399	-	4,665	-
- กรรมการ	13,901	5,935	2,625	500
รวมเงินกู้ยืมระยะสั้นจากกิจการที่เกี่ยวข้องกัน	15,300	88,233	7,290	82,798
เงินกู้ยืมจากผู้ถือหุ้นใหญ่				
- ส่วนของเงินกู้ยืมระยะยาวที่ถึงกำหนดชำระ ภายในหนึ่งปี	70,000	-	70,000	-
- เงินกู้ยืมระยะยาว	58,295	-	58,295	-
รวมเงินกู้ยืมจากผู้ถือหุ้นใหญ่	128,295	-	128,295	-

28 รายการกับกิจการที่เกี่ยวข้องกัน (ต่อ)

เงินให้กู้ยืมระยะสั้นแก่กิจการที่เกี่ยวข้องกัน

ณ วันที่ 31 ธันวาคม พ.ศ. 2552 เงินให้กู้ยืมระยะสั้นแก่กิจการที่เกี่ยวข้องกันในงบการเงินรวมและงบการเงินเฉพาะบริษัทจำนวน 2.21 ล้านบาทและจำนวนสุทธิ 7.41 ล้านบาท ตามลำดับ เป็นตัวสัญญาใช้เงิน โดยมีกำหนดชำระคืนเมื่อทวงถามและมีอัตราดอกเบี้ยร้อยละ 8 ถึงร้อยละ 10 ต่อปี

ในระหว่างปีสิ้นสุดวันที่ 31 ธันวาคม พ.ศ. 2552 บริษัทได้ตั้งค่าเผื่อนี้สงสัยจะสูญเป็นจำนวน 82 ล้านบาท ประกอบด้วยค่าเผื่อเต็มจำนวนสำหรับเงินให้กู้ยืมแก่ บริษัท ดับบลิวเอ็นเอสอาร์ แปซิฟิก จำกัด และบริษัท พีอี คอนสตรัคชั่น รีซอร์สเซส จำกัด

เงินกู้ยืมระยะสั้นจากกิจการที่เกี่ยวข้องกัน

ณ วันที่ 31 ธันวาคม พ.ศ. 2552 เงินกู้ยืมระยะสั้นจากกิจการร่วมค้าในงบการเงินรวมและงบการเงินเฉพาะบริษัทจำนวน 1.40 ล้านบาทและ 4.67 ล้านบาท ตามลำดับ มีอัตราดอกเบี้ยร้อยละ 8 ต่อปี

ณ วันที่ 31 ธันวาคม พ.ศ. 2552 เงินกู้ยืมจากกรรมการในงบการเงินรวมและงบการเงินเฉพาะบริษัทจำนวน 13.90 ล้านบาท และ 2.63 ล้านบาท ตามลำดับ มีอัตราดอกเบี้ยร้อยละ 8 ต่อปี

เงินกู้ยืมจากผู้ถือหุ้นใหญ่

เมื่อวันที่ 12 พฤศจิกายน พ.ศ. 2552 บริษัททำสัญญาเงินกู้ยืมกับบริษัท Global Process Systems Inc. ซึ่งเป็นผู้ถือหุ้นใหญ่เพื่อปรับโครงสร้างเงินกู้ยืมระยะสั้นคงค้างกับบริษัท Global Process Systems Inc. โดยมีการกำหนดตารางการชำระคืนที่แน่นอน ตามสัญญาดังกล่าว มีกำหนดจ่ายชำระคืนเป็นรายเดือน เดือนละ 10 ล้านบาท โดยเริ่มชำระงวดแรกในเดือนมิถุนายน พ.ศ. 2553 และงวดสุดท้ายในเดือนกรกฎาคม พ.ศ. 2554 เงินกู้ยืมดังกล่าวมีอัตราดอกเบี้ยร้อยละ 8 ต่อปี ดอกเบี้ยที่ค้างชำระจะรวมเป็นส่วนหนึ่งของเงินต้นของเดือนถัดไป

28.5 ค่าตอบแทนกรรมการและผู้บริหาร

ค่าตอบแทนกรรมการและผู้บริหารในงบการเงินรวมและงบการเงินเฉพาะบริษัทจำนวน 55 ล้านบาท และ 39 ล้านบาท ตามลำดับ (พ.ศ. 2551 จำนวน 48 ล้านบาท และ 37 ล้านบาท ตามลำดับ) ประกอบด้วยเงินเดือนและผลประโยชน์อื่น ๆ

29 การผูกพันและหนี้สินที่อาจเกิดขึ้น

หนังสือค้ำประกันที่ออกโดยธนาคาร

ณ วันที่	งบการเงินรวม		งบการเงินเฉพาะบริษัท	
	31 ธันวาคม	31 ธันวาคม	31 ธันวาคม	31 ธันวาคม
	พ.ศ. 2552	พ.ศ. 2551	พ.ศ. 2552	พ.ศ. 2551
	ล้านบาท	ล้านบาท	ล้านบาท	ล้านบาท
หนังสือค้ำประกันที่ออกโดยธนาคาร	256.12	248.62	220.57	245.48

ข้อพิพาททางกฎหมายที่สำคัญ

ณ วันที่ 31 ธันวาคม พ.ศ. 2552 กลุ่มบริษัทมีข้อพิพาททางกฎหมายที่สำคัญซึ่งผลของคดียังไม่สิ้นสุดมีรายละเอียดดังนี้

- (1) คดีความเกี่ยวกับสัญญาการซื้อขายของ บริษัท ดับบลิว.เอ็น.เอส.อาร์. เอ็นจิเนียริง จำกัด และ ห้างหุ้นส่วนจำกัด ดับบลิว.เอ็น.เอส.อาร์. (คดีหมายเลขที่ 2901/2552)

เมื่อวันที่ 20 พฤศจิกายน พ.ศ. 2552 บริษัท ดับบลิว.เอ็น.เอส.อาร์. เอ็นจิเนียริง จำกัด และ ห้างหุ้นส่วนจำกัด ดับบลิว.เอ็น.เอส.อาร์. เป็นโจทก์ร่วมกัน ยื่นฟ้องบริษัท ดับบลิวเอ็นเอสอาร์ แปซิฟิค จำกัด ต่อศาลจังหวัดพระโขนง ในเรื่องการผิดสัญญาการซื้อขายตามสัญญาซื้อขายฉบับลงวันที่ 26 สิงหาคม พ.ศ. 2551 โดยโจทก์ได้เรียกร้องให้บริษัท ดับบลิวเอ็นเอสอาร์ แปซิฟิค จำกัด ชำระเงินตามสัญญาพร้อมทั้งดอกเบี้ยเป็นจำนวนเงินทั้งสิ้น 54 ล้านบาท ดอกเบี้ยคิดอัตราร้อยละ 7.5 ต่อปี และร้อยละ 24 ต่อปี ของเงินต้นจำนวน 38 ล้านบาทและ 16 ล้านบาท ตามลำดับ นับถัดจากวันฟ้องเป็นต้นไป จนกว่าจะชำระให้แก่โจทก์ทั้งสองเสร็จ ทั้งนี้ เมื่อวันที่ 12 มกราคม พ.ศ. 2553 บริษัท ดับบลิวเอ็นเอสอาร์ แปซิฟิค จำกัด ได้ดำเนินการยื่นคำให้การต่อสู้และฟ้องแย้งต่อโจทก์ในความผิดฐานผิดสัญญาซื้อขายฉบับดังกล่าวและเรียกร้องให้โจทก์รับผิดชอบตามคำฟ้องแย้งและชำระเงินให้แก่ บริษัท ดับบลิวเอ็นเอสอาร์ แปซิฟิค จำกัด เป็นจำนวนเงินทั้งสิ้น 75 ล้านบาท พร้อมดอกเบี้ยในอัตราร้อยละ 15 ต่อปี นับแต่วันฟ้องเป็นต้นไปจนกว่าโจทก์ทั้งสองจะชำระให้แก่บริษัท ดับบลิวเอ็นเอสอาร์ แปซิฟิค จำกัด เสร็จ ปัจจุบันคดีอยู่ระหว่างการพิจารณาของศาลจังหวัดพระโขนง

- (2) คดีแรงงาน - คดีหมายเลขที่ 4910/2552

อดีตพนักงานของบริษัท เป็นโจทก์ฟ้องบริษัทเรียกค่าสินจ้าง ค่าชดเชย ค่าบอกกล่าวล่วงหน้า และค่าเสียหายอื่น ๆ จากการเลิกจ้างเป็นเงินประมาณ 1.77 ล้านบาท บริษัทฟ้องแย้งเรียกค่าเสียหายเป็นเงิน 8.6 ล้านบาท ปัจจุบันคดีอยู่ระหว่างการนัดสืบพยานจำเลยและพยานโจทก์

(3) คดีค่าทนายความ - คดีดำหมายเลขที่ 5439/2550 และคดีแดงหมายเลขที่ 4351/2551

บริษัทแห่งหนึ่งเป็นโจทก์ยื่นฟ้องบริษัท มูลหนี้ผิดสัญญาว่าจ้างค่าทนายความเป็นจำนวนเงิน 1.2 ล้านบาท ศาลพิพากษายกฟ้องเป็นคดีแดงที่ 4351/2551 กล่าวคือ บริษัทไม่ต้องชำระเงิน ใดๆก็ตาม โจทก์ได้อุทธรณ์ต่อศาลอุทธรณ์เมื่อวันที่ 7 สิงหาคม พ.ศ. 2551 ปัจจุบันคดีอยู่ระหว่างการพิจารณาของศาลอุทธรณ์



69 ซอย อ่อนนุช 64 ถนน ศรีนครินทร์ สวนหลวง กรุงเทพฯ 10250

โทรศัพท์: 02-322-0222 โทรสาร: 02-322-2970-1

Website: www.pae-th.com