

รายงานประจำปี 2556

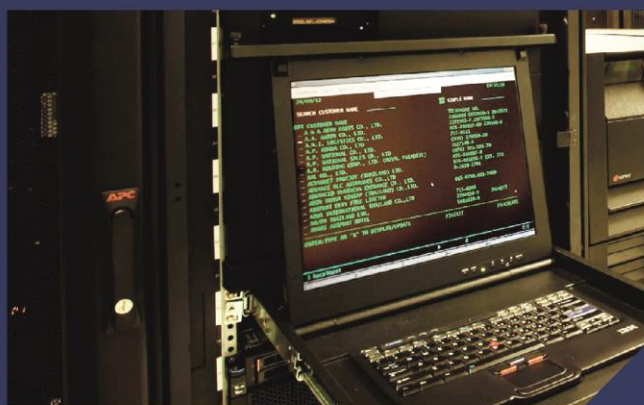

บริษัท เนชั่นสตีมส์คอร์ปอเรชั่น จำกัด (มหาชน)

400 ถนนพหลโยธิน แขวงคลองจั่น เขตจตุจักร กรุงเทพฯ 10250 โทรศัพท์ : 66 (0) 2726-2828, 66 (0) 2727-4000 โทรสาร : 66 (0) 2726-2630-4

สารบัญ

๑1	สารจากประธานกรรมการ
๑2	นโยบายและภาพรวมการประกอบธุรกิจ
๑5	ลักษณะการประกอบธุรกิจ
๑12	ปัจจัยความเสี่ยง
๑13	ข้อมูลทั่วไปและข้อมูลสำคัญอื่น
๑17	ผู้ถือหุ้น
๑18	นโยบายจ่ายเงินปันผล
๑19	โครงสร้างการจัดการ
๑32	การกำกับดูแลกิจการ
๑38	ความรับผิดชอบต่อสังคม
๑39	การควบคุมภายในและการบริหาร จัดการความเสี่ยง
๑40	รายการระหว่างกัน
๑45	ข้อมูลทางการเงินที่สำคัญ
๑46	การวิเคราะห์และคำอธิบายของฝ่ายจัดการ
๑51	งบการเงิน

สารจากประธานกรรมการ



ตลอดปี พ.ศ. 2556 ภาคธุรกิจต้องเผชิญกับความท้าทาย อันเนื่องมาจากความไม่แน่นอนของภาวะเศรษฐกิจ รวมถึงปัจจัยทางการเมืองที่ส่งผลกระทบต่อบรรยากาศการใช้จ่ายและความเชื่อมั่นของนักลงทุน ในท่ามกลางความผันผวน เศรษฐกิจไทยบางส่วนยังคงขยายตัวได้ดี ธุรกิจที่มีโอกาสเติบโตจะต้องมีพื้นฐานที่แข็งแกร่งและสามารถเพิ่มขีดความสามารถ ในการแข่งขัน ผู้ประกอบการจะต้องปรับตัว สร้างมูลค่าเพิ่มให้กับสินค้าหรือบริการ รวมถึงสามารถสร้างโอกาสทางธุรกิจผ่านช่องทางต่างๆ โดยให้ความสำคัญกับเรื่องคุณภาพการให้บริการ การพัฒนาความเชี่ยวชาญของทีมบุคลากร และการสร้างความพึงพอใจให้กับลูกค้า เพื่อให้ลูกค้ากลับมาใช้บริการอย่างต่อเนื่อง

จากกระแสความนิยมการใช้งานเทคโนโลยี Big Data ความเติบโตของจำนวนอุปกรณ์พกพา (BYOD) อาทิ Smartphone และ Tablet ทำให้ความต้องการทางด้าน Mobile Applications และการทำ Application Interface มีจำนวนเพิ่มขึ้นอย่างรวดเร็ว นอกจากนั้นระบบ Cloud Computing ได้เริ่มเข้ามามีบทบาทสำคัญในองค์กรเนื่องจากสามารถลดค่าใช้จ่ายการลงทุนด้านไอทีได้อย่างเป็นรูปธรรม ซึ่งบริษัทฯ ได้คาดการณ์ถึงแนวโน้มความเปลี่ยนแปลงและความต้องการของตลาดในการใช้เทคโนโลยีใหม่ๆ ข้างต้น จึงได้เตรียมบุคลากรมืออาชีพเพื่อให้บริการแก่ลูกค้าของบริษัทฯ อย่างครอบคลุมและครบวงจร

ด้วยวิสัยทัศน์ที่มุ่งมั่นเพื่อการเป็นตัวแทนจำหน่ายอันดับหนึ่งของสินค้าที่เป็นผู้นำในอุตสาหกรรมไอที สร้างเสริมและพัฒนาในด้านการให้บริการด้านไอทีอย่างครบวงจร เพื่อสร้างมูลค่าเพิ่มให้กับองค์กร ตลอดจนสนับสนุนการพัฒนาบุคลากรให้เป็นผู้มีทักษะความเชี่ยวชาญในระดับมืออาชีพ เพื่อรองรับการให้บริการที่ได้มาตรฐาน เพื่อความก้าวหน้าของลูกค้าในการตอบสนองการเปลี่ยนแปลงทางเทคโนโลยี นับเป็นแนวทางในการดำเนินธุรกิจที่บริษัทฯ ยึดมั่นมาอย่างต่อเนื่อง บริษัทฯ ยังให้ความสำคัญกับดำเนินกิจกรรมเพื่อการพัฒนาสังคมความรู้ด้านไอทีอย่างต่อเนื่อง โดยได้จัดโครงการพัฒนาบุคลากรด้านไอที รับนิสิตนักศึกษาเข้ารับการฝึกอบรมในโครงการต่างๆ เพื่อให้มีความรู้จริงก่อนก้าวสู่การใช้งานในตลาดแรงงาน

ในนามของคณะกรรมการบริษัทฯ ขอขอบคุณลูกค้าและผู้ถือหุ้นที่ให้การสนับสนุนการดำเนินธุรกิจด้วยดีมาโดยตลอด ขอขอบคุณผู้บริหารและพนักงานที่มุ่งมั่นปฏิบัติหน้าที่อย่างเต็มความสามารถ บริษัทฯ จะยังคงบริหารธุรกิจด้วยความโปร่งใส มีจริยธรรม ตลอดจนร่วมเป็นส่วนหนึ่งในการส่งเสริมสังคมไอทีให้ยั่งยืนตลอดไป

นายสรวิชัย เศรษฐพรพงศ์
ประธานกรรมการ

1

นโยบายและภาพรวมการประกอบธุรกิจ

ความเป็นมา

บริษัท เมโทรซิสเต็มส์คอร์ปอเรชั่น จำกัด (มหาชน) ก่อตั้งเมื่อวันที่ 6 มกราคม พ.ศ. 2529 ด้วยทุนจดทะเบียน 4 ล้านบาท เริ่มต้นดำเนินธุรกิจจากการเป็นตัวแทนจำหน่ายผลิตภัณฑ์ไอพีเอ็มเป็นรายแรกในภูมิภาคเอเชียตะวันออกเฉียงใต้ ภายหลังมีการขยายการจัดจำหน่ายโซลูชันและบริการจากบริษัทไอทีชั้นนำอื่น ๆ เพื่อการบริการที่ครบวงจร และครอบคลุมความต้องการของลูกค้าได้มากยิ่งขึ้น

ในปี 2538 บริษัทมีมติเพิ่มทุนจดทะเบียนเป็น 180 ล้านบาท พร้อมปรับเปลี่ยนรูปแบบธุรกิจโดยจดทะเบียนเป็นบริษัทมหาชนในตลาดหลักทรัพย์แห่งประเทศไทย และทำการซื้อขายหุ้นสามัญครั้งแรกเมื่อวันที่ 9 พฤษภาคม พ.ศ. 2539 ตลอดระยะเวลาการดำเนินงาน บริษัทมีการปรับเปลี่ยนมูลค่าทุนจดทะเบียนตามความเหมาะสมกับขนาดของธุรกิจ

โดย ณ ปัจจุบันบริษัทมีทุนจดทะเบียน 360 ล้านบาท (เรียกชำระแล้ว)

บริษัทแบ่งการบริหารออกเป็น 3 กลุ่มผลิตภัณฑ์ ได้แก่ กลุ่มผลิตภัณฑ์ฮาร์ดแวร์ กลุ่มผลิตภัณฑ์ซอฟต์แวร์ โซลูชัน และกลุ่มผลิตภัณฑ์วัสดุสิ้นเปลือง รวมถึงการดำเนินการโดยกลุ่มบริษัทย่อยและบริษัทร่วมทั้งสิ้น 8 บริษัท เพื่อให้ครอบคลุมภาคการค้าและอุตสาหกรรมต่าง ๆ อย่างทั่วถึง มีการจัดตั้งศูนย์ฝึกอบรมด้านไอที การจัดตั้งศูนย์สาธิตทางเทคโนโลยีต่าง ๆ เพื่อบริการความรู้แก่สังคม ซึ่งลูกค้าองค์กรหรือหน่วยงานราชการ สถาบันการศึกษา สามารถเข้าเยี่ยมชมเพื่อการเรียนรู้ หรือทดสอบประสิทธิภาพของโซลูชันต่าง ๆ ก่อนตัดสินใจลงทุนด้านไอทีเพื่อให้เกิดประโยชน์อย่างคุ้มค่า

การเปลี่ยนแปลงและพัฒนาการที่สำคัญ

บริษัท เมโทรซิสเต็มส์คอร์ปอเรชั่น จำกัด (มหาชน) ได้มีการพัฒนาองค์กรอย่างต่อเนื่อง เพื่อให้การดำเนินธุรกิจเป็นไปอย่างมีประสิทธิภาพ สอดคล้องกับสภาพแวดล้อมทางธุรกิจ สำหรับการเปลี่ยนแปลงและพัฒนาการที่สำคัญของบริษัท มีดังนี้

2556

ส่วนงาน Business Continuity Solutions ได้รับการรับรองระบบคุณภาพ ISO/IEC 27001:2005 ซึ่งเกี่ยวข้องกับการป้องกันสารสนเทศในองค์กร

2555

จัดตั้ง บจก. เมโทรอินโฟไดนามิกส์

2554

ร่วมลงทุนใน บจก. เจบีซีซี (ไทยแลนด์)

2553

ส่วนงาน Managed Services ได้รับการรับรองระบบคุณภาพ ISO/IEC 20000-1:2011 และ ISO/IEC 27001:2005

2552

จัดตั้ง บจก. เมโทรคอนเนค

2548

ได้รับการรับรองระบบคุณภาพ ISO 9001:2008

พันธกิจ

พันธกิจหลักขององค์กร คือ “มุ่งมั่นสู่ความเป็นเลิศและบริหารความต่อเนื่องในธุรกิจเทคโนโลยีสารสนเทศครบวงจร โดยบุคลากรระดับมืออาชีพ เพื่อความสำเร็จของลูกค้า ตลอดจนมีส่วนร่วมในการพัฒนาสังคมแห่งความรู้”

วิสัยทัศน์

- มุ่งมั่นในการเป็นตัวแทนจำหน่ายอันดับหนึ่งของสินค้า ที่เป็นผู้นำในอุตสาหกรรมไอที
- สร้างเสริม และพัฒนา การให้บริการด้านไอที ครบวงจร เพื่อสร้างมูลค่าเพิ่มให้องค์กร
- พัฒนาบุคลากรมืออาชีพ เพื่อรองรับการให้บริการให้ได้มาตรฐาน เพื่อความก้าวหน้าของลูกค้าในการตอบสนองการเปลี่ยนแปลงทางเทคโนโลยี

นโยบายคุณภาพ

นโยบายคุณภาพขององค์กร คือ “ถูกต้อง ตรงเวลา มุ่งมั่นพัฒนาอย่างต่อเนื่อง”

เป้าหมายการดำเนินธุรกิจ

ในปี พ.ศ. 2557 บริษัทกำหนดเป้าหมายการเจริญเติบโตของรายได้รวมและอัตรากำไรขั้นต้นใกล้เคียงกับปี 2556 และคง

ให้ความสำคัญกับการดำเนินการต่าง ๆ เพื่อบรรลุเป้าหมายกล่าวคือ

1. รักษายอดขายในฐานะลูกค้าเดิม และเพิ่มยอดขายในฐานะลูกค้าใหม่ โดยร่วมมือกับพันธมิตรทางธุรกิจอย่างใกล้ชิดในการนำเสนอโซลูชันที่ครอบคลุมความต้องการของกลุ่มลูกค้าเป้าหมาย
2. เน้นการขายผลิตภัณฑ์หรือโซลูชันที่มีระดับมาตรฐานสูง ทั้งทางด้านฮาร์ดแวร์ ซอฟต์แวร์ รวมถึงเทคโนโลยีระบบคอมพิวเตอร์เสมือน (Virtualization) เพื่อเพิ่มประสิทธิภาพการทำงาน และลดค่าใช้จ่าย
3. เน้นการลงทุนในเทคโนโลยีใหม่ๆ เพื่อให้ลูกค้าเกิดความมั่นใจว่าเทคโนโลยีที่บริษัทใช้และขายให้ลูกค้ามีประสิทธิภาพและสามารถใช้งานได้จริง
4. อาศัยการได้รับการรับรองมาตรฐาน ISO/IEC 20000:2005 และ ISO/IEC 27001:2005 เป็นจุดแข็งในการขยายธุรกิจบริการด้านเอ้าท์ซอร์ซิง (Outsourcing) เพื่อช่วยลูกค้าในการบริหารจัดการความปลอดภัยของระบบสารสนเทศ ป้องกันและลดความเสี่ยงจากภัยคุกคาม และช่วยให้กิจกรรมทางธุรกิจสามารถดำเนินไปได้อย่างต่อเนื่อง
5. ศึกษาและพัฒนาการขายเพื่อติดตามกระแสการเปลี่ยนแปลงที่จะเกิดขึ้น ได้แก่ Cloud, Big Data และ Mobility

โครงสร้างการถือหุ้นของกลุ่มบริษัท

บริษัทได้ลงทุนในธุรกิจซึ่งเกี่ยวข้องกับระบบเทคโนโลยีสารสนเทศ เพื่อส่งเสริมและสนับสนุนการดำเนินงานในธุรกิจหลักของบริษัทให้สามารถตอบสนองความต้องการของลูกค้าได้อย่างครบถ้วนและมีประสิทธิภาพ โดยมีบริษัทในเครือรวม 8 บริษัท ประกอบด้วยบริษัทย่อย 4 บริษัท และบริษัทร่วม 4 บริษัท ซึ่งมีความแตกต่างในการเข้าถือหุ้นและการกำหนดนโยบายการบริหาร โดยบริษัทหลัก ดังนี้



ความสัมพันธ์ของกลุ่มธุรกิจของผู้ถือหุ้นใหญ่

ปัจจุบันกลุ่มผู้ถือหุ้นใหญ่ของบริษัทประกอบด้วยบริษัทที่มีกลุ่มผู้ถือหุ้นกลุ่มเดียวกัน และครอบครองอำนาจจะเป็นผู้ก่อตั้งบริษัท

2

ลักษณะการประกอบธุรกิจ

จากการประกอบธุรกิจซึ่งยึดมั่นตามพันธกิจใหม่ขององค์กร ทางบริษัทจึงมีการจัดแบ่งแนวทางการดำเนินงานของบริษัทหลัก คือ บริษัท เมโทรซิสเต็มส์คอร์ปอเรชั่น จำกัด (มหาชน) และบริษัทย่อยให้มีความชัดเจน ครอบคลุมผลิตภัณฑ์และบริการด้านเทคโนโลยีสารสนเทศ ดังต่อไปนี้

บริษัท เมโทรซิสเต็มส์คอร์ปอเรชั่น จำกัด (มหาชน) และบริษัทย่อย มีการจัดแบ่งสายผลิตภัณฑ์และบริการออกเป็น

- **กลุ่มผลิตภัณฑ์ฮาร์ดแวร์ (Enterprise Systems Group – ESG)** จำหน่ายผลิตภัณฑ์คอมพิวเตอร์ฮาร์ดแวร์ ประกอบด้วยคอมพิวเตอร์ขนาดกลาง พีซี อุปกรณ์จัดเก็บข้อมูล ระบบคีย์บอร์ด เครื่องพิมพ์สำหรับระบบคอมพิวเตอร์ขนาดใหญ่ คิดเป็นสัดส่วนร้อยละ 37.4 ของรายได้รวมในปี พ.ศ. 2556
- **กลุ่มผลิตภัณฑ์ซอฟต์แวร์โซลูชัน (Solutions Integration Group – SIG)** จำหน่ายซอฟต์แวร์โซลูชันและบริการด้านไอทีเพื่อการบริหารงานที่มีประสิทธิภาพ คิดเป็นสัดส่วนร้อยละ 29.8 ของรายได้รวมในปี พ.ศ. 2556

- **กลุ่มผลิตภัณฑ์วัสดุสิ้นเปลือง (Office Supplies Group – OSG)** จำหน่ายวัสดุสิ้นเปลืองที่เกี่ยวข้องกับคอมพิวเตอร์ เครื่องพิมพ์ขนาดเล็ก กล้องถ่ายรูป และเครื่องโปรเจกเตอร์ คิดเป็นสัดส่วนร้อยละ 32.2 ของรายได้รวมในปี พ.ศ. 2556

พร้อมกันนี้ ยังมีการพัฒนาศูนย์สาธิตเพื่อบูรณาการเทคโนโลยีในมุมมองใหม่ ๆ ที่สามารถปรับใช้ให้เกิดประสิทธิผลสูงสุดในการดำเนินงาน เช่น โซลูชันในการบริหารข้อมูลเพื่อใช้ประกอบการตัดสินใจทางธุรกิจของผู้บริหาร การพัฒนาศูนย์ข้อมูล (Data Center) ให้เหมาะสมกับการดำเนินธุรกิจและป้องกันความเสี่ยง

แนวคิดการผสมผสานเทคโนโลยีด้านไอทีและการสื่อสารต่าง ๆ ที่เรียกว่า Unified Communication ซึ่งนำไปสู่การปฏิบัติงานหรือดำเนินธุรกิจได้ทุกที่ ทุกเวลา เพื่อให้ลูกค้า หน่วยงานราชการ ภาครัฐธุรกิจเอกชน ตลอดจนสถาบันการศึกษาต่าง ๆ สามารถขอเข้าเยี่ยมชม ทำการทดสอบ หรือทดลองใช้จริงได้ตามแนวคิด Proof of Concept

โครงสร้างรายได้

โครงสร้างรายได้บริษัทหลักและบริษัทในเครือต่าง ๆ แยกตามประเภทการดำเนินงานธุรกิจ ในช่วง 3 ปีที่ผ่านมา

(หน่วย : ล้านบาท)

ผลิตภัณฑ์/บริการ	ดำเนินการโดย	2556		2555		2554	
		รายได้	ร้อยละ	รายได้	ร้อยละ	รายได้	ร้อยละ
ส่วนที่ 1 รายได้จากการขายและบริการ							
กลุ่มผลิตภัณฑ์ฮาร์ดแวร์ (ESG)	MSC/MPP/MCC/ MID	2,532	37.4	2,285	35.6	2,667	43.0
กลุ่มผลิตภัณฑ์ซอฟต์แวร์โซลูชัน (SIG)	MSC/MIT	2,184	32.2	1,920	30.0	1,610	25.9
กลุ่มผลิตภัณฑ์วัสดุสิ้นเปลือง (OSG)	MSC	2,019	29.8	2,173	33.9	1,903	30.7
อื่น ๆ		8.4	0.1	5.3	0.1	9.7	0.2
รวมรายได้จากการขายและบริการ		6,743	99.6	6,383	99.6	6,189	99.7
ส่วนที่ 2 รายได้อื่น ๆ		29	0.4	32	0.5	22	0.4
รวมรายได้ของบริษัทและบริษัทย่อย		6,773	100.0	6,416	100.1	6,211	100.1
ส่วนที่ 3 ส่วนแบ่งกำไรจากเงินลงทุนในบริษัทร่วม	PSP/MS/HIS/JBTH	0.3	0.01	-4	-0.06	-5	-0.1
รวมรายได้ทั้งหมด		6,773	100	6,412	100	6,206	100

ที่มา : งบการเงินรวม

ลักษณะผลิตภัณฑ์และบริการ

ปัจจุบัน บริษัท เมโทรซิสเต็มส์คอร์ปอเรชั่น จำกัด (มหาชน) ดำเนินธุรกิจในฐานะผู้จัดจำหน่ายและให้บริการด้านเทคโนโลยีสารสนเทศแบบครบวงจร ภายในตราสินค้าชั้นนำของโลก อาทิ ไอพีเอ็ม ฮิวเลตต์-แพคการ์ด แคนนอน เลอโนโว ซิสโก เดลล์ เอเซอร์ เอปสัน ไมโครซอฟท์ โซลิดเวิร์ค โดยมีการจัดแบ่งผลิตภัณฑ์และบริการออกเป็น 3 กลุ่ม ซึ่งแต่ละกลุ่มมีกลยุทธ์การดำเนินงานตามความแตกต่างของสภาพการแข่งขันทางธุรกิจ ดังรายละเอียดต่อไปนี้

กลุ่มผลิตภัณฑ์ฮาร์ดแวร์ (Enterprise Systems Group – ESG)

จัดจำหน่ายผลิตภัณฑ์ฮาร์ดแวร์ ประกอบด้วย คอมพิวเตอร์ขนาดกลาง พีซี อุปกรณ์จัดเก็บข้อมูล ระบบคำปลึก เครื่องพิมพ์สำหรับระบบคอมพิวเตอร์ขนาดใหญ่ ในกรณี

ของการสั่งซื้อระบบไอทีขนาดใหญ่ การตัดสินใจซื้อของลูกค้ายังคงคำนึงถึงความเชี่ยวชาญของผู้ขาย และประสิทธิภาพการบริการ ขณะที่ระบบคอมพิวเตอร์ขนาดเล็ก เน้นการแข่งขันด้านราคา

กลยุทธ์สำคัญ คือ การพัฒนาความเชี่ยวชาญของบุคลากรที่สามารถตอบสนองความต้องการของลูกค้าอย่างครบถ้วน เพื่อสร้างมูลค่าเพิ่มในผลิตภัณฑ์และบริการแทนการใช้กลไกด้านราคาเพียงอย่างเดียว รวมถึงการร่วมมือกับบริษัทผู้ผลิต พันธมิตรธุรกิจ และผู้พัฒนาซอฟต์แวร์อื่น ๆ เพื่อนำเสนอโซลูชันที่ครบวงจรทั้งฮาร์ดแวร์และซอฟต์แวร์ในการขยายตลาดไปยังลูกค้าภาคธุรกิจและอุตสาหกรรมต่าง ๆ

กลุ่มผลิตภัณฑ์ซอฟต์แวร์โซลูชัน (Solutions Integration Group – SIG)

จัดจำหน่ายซอฟต์แวร์โซลูชันและบริการให้คำปรึกษาด้านไอทีเพื่อการบริหารธุรกิจที่มีประสิทธิภาพ เช่น โซลูชันสำหรับศูนย์ดาต้าเซ็นเตอร์ ระบบเครือข่าย ผลิตภัณฑ์ด้านเทคโนโลยีไอพี โซลูชันเพื่อการตัดสินใจทางธุรกิจของผู้บริหาร ระบบสำรองฉุกเฉินสำหรับธุรกิจ ซอฟต์แวร์เพื่อการออกแบบ บริการฝึกอบรมและจัดทดสอบความรู้ด้านไอที เป็นต้น

ทั้งนี้ การได้รับแต่งตั้งให้เป็นตัวแทนจำหน่ายซอฟต์แวร์สำเร็จรูปต้องสร้างมูลค่าเพิ่มตามการให้บริการ โดยการพัฒนาความเชี่ยวชาญในผลิตภัณฑ์และบริการ และเน้นให้บุคลากรต้องผ่านการอบรมและทดสอบความรู้จนได้รับการรับรองคุณวุฒิจากเจ้าของผลิตภัณฑ์ ตลอดจนการจัดหาซอฟต์แวร์ให้ลูกค้าสามารถเลือกซื้อได้ตามความต้องการในระดับราคาที่แตกต่างกัน ซึ่งซอฟต์แวร์บางประเภทซึ่งได้รับการปรับปรุงให้มีขนาดเล็กลง มีผลให้ราคามีความเหมาะสม

การตลาดและการแข่งขัน

กล่าวโดยสรุปภาพรวมของการแข่งขันทางธุรกิจในลักษณะตัวแทนจำหน่าย จะไม่มีความแตกต่างในเรื่องตราสินค้า หรือคุณลักษณะของสินค้ามากนัก ผู้จัดจำหน่ายส่วนใหญ่จึงมักมุ่งกิจกรรมการตลาดที่เน้นการแข่งขันเรื่องราคา และประสิทธิภาพของบริการเป็นหลัก ประกอบกับต้องคำนึงถึงปัจจัยเชิงนโยบายที่ส่งผลกระทบ เช่น การถูกยกเลิกสัญญา การถูกลดบทบาทการเป็นตัวแทนจำหน่าย การแต่งตั้งตัวแทนจัดจำหน่ายรายใหม่โดยบริษัทผู้ผลิต หรือบริษัทผู้ผลิตมีนโยบายขายตรงถึงลูกค้า

ด้วยเหตุนี้ บริษัทจึงวางกลยุทธ์การบริหารปัจจัยแวดล้อมเพื่อลดความเสี่ยงในการดำเนินธุรกิจ กล่าวคือ

ในด้านของการบริหารตัวสินค้า บริษัทจึงเน้นในการเพิ่มความหลากหลายของผลิตภัณฑ์และบริการจากผู้ผลิต

มากพอที่บริษัทจะขยายการจัดจำหน่ายไปยังฐานลูกค้าระดับกลางและเล็กได้กว้างขวางยิ่งขึ้น

กลุ่มผลิตภัณฑ์วัสดุสิ้นเปลือง (Office Supplies Group – OSG)

จัดจำหน่ายวัสดุสิ้นเปลืองที่เกี่ยวข้องกับคอมพิวเตอร์ เครื่องพิมพ์ขนาดเล็ก กล้องถ่ายรูป และเครื่องโปรเจ็คเตอร์ เป็นต้น ผ่านระบบการขายตรงแบบเทเลมาร์เก็ตติ้ง การขายผ่านตัวแทนรายย่อย และระบบการขายแบบ E-Procurement ซึ่งผ่านเว็บไซต์ www.metro-oa.com

จากสภาพตลาดที่มีการแข่งขันสูงทั้งด้านราคา และผู้ขายมากมาย เริ่มมีสินค้าเลียนแบบ หรือสินค้าทดแทน บริษัทจึงเน้นการจัดจำหน่ายสินค้าให้ครบวงจร เป็นของแท้ มีคุณภาพ สามารถจัดส่งได้รวดเร็ว ตลอดจนเพิ่มการทำตลาดไปยังลูกค้าขนาดกลางและเล็กทั้งในกรุงเทพฯ และต่างจังหวัด

หลายราย การสร้างมูลค่าเพิ่มในสายตาของบริษัทผู้ผลิตและลูกค้า โดยอาศัยความเชี่ยวชาญของบุคลากร เพื่อสร้างความแตกต่างจากตัวแทนจำหน่ายรายอื่น ตลอดจนคู่แข่งในตลาด เพื่อลดความเสี่ยงจากปัญหาดังกล่าว

สำหรับการบริหารฐานลูกค้า บริษัทให้ความสำคัญกับการขยายฐานลูกค้าองค์กรภาคเอกชนทั้งในระดับเอสเอ็มอีไปจนถึงองค์กรขนาดใหญ่ และในหลายภาคอุตสาหกรรมมากขึ้น เช่น อุตสาหกรรมชิ้นส่วนอิเล็กทรอนิกส์ ยานยนต์ สถาบันการเงิน เพื่อกระจายความเสี่ยงกรณีภาคอุตสาหกรรมใดเกิดชะลอการลงทุน การร่วมมือกับบริษัทผู้ผลิตและบริษัทผู้พัฒนาซอฟต์แวร์ เพื่อขยายฐานลูกค้ากลุ่มใหม่ เช่น สถาบันการศึกษา การหลีกเลี่ยงการทำธุรกิจที่มีการแข่งขันรุนแรง เช่น การประมูลโครงการขนาดใหญ่ หน่วยงานราชการ และธุรกิจขายส่ง เป็นต้น โดยบริษัท

ยังมีแผนจัดการความเสี่ยงทางธุรกิจ โดยกระจายยอดขายได้ ไม่ให้กระจุกตัวอยู่ที่ลูกค้ารายใดรายหนึ่ง หรือฐานลูกค้ากลุ่มใดกลุ่มหนึ่งมากเกินไป เพื่อลดผลกระทบกรณีต้องสูญเสียลูกค้ารายนั้นไป

ทั้งนี้ ยังรวมถึงการพัฒนากิจกรรมการขายและการตลาดเพื่อรักษาความสัมพันธ์ที่ดีกับลูกค้า ทำให้มีอัตราการซื้อซ้ำโดยลูกค้าเดิม คิดเป็นร้อยละ 74 ของจำนวนลูกค้า และมียอดรวมสูงถึงร้อยละ 94 ของรายได้รวมบริษัท

การบริหารช่องทางจัดจำหน่ายทั้งในรูปแบบขายตรง (Direct Sale) และผ่านตัวแทนจำหน่าย (Dealers) อย่างไรก็ดีตาม บริษัทฯ ให้ความสำคัญกับรูปแบบการจัดจำหน่ายตรงถึงลูกค้ามากกว่าการขายผ่านตัวแทนจำหน่ายในอัตราส่วน 87:13 เนื่องจากรูปแบบขายตรงเป็นแนวทางที่บริษัทมีความถนัด สามารถขยายตลาดได้มาก มีอัตรากำไร
แนวโน้มภาวะอุตสาหกรรมและการแข่งขัน

NSTDA ประเมินภาพรวมตลาดคอมพิวเตอร์ฮาร์ดแวร์ลดลงอย่างต่อเนื่องตั้งแต่ปี 2555-2556 มีอัตราการเติบโตลดลง ในปี 2555 เท่ากับ 2.6% และ ลดลง 4% ในปี 2556 สัดส่วนมูลค่าตลาดคอมพิวเตอร์ส่วนบุคคล (PC) ลดลงค่อนข้างมากจาก 70.5% ในปี 2555 เป็น 64.3% ในปี 2556 ส่วนตลาดซิสเต็มส์มีสัดส่วนเพิ่มขึ้นจาก 10.8% ในปี 2555 เป็น 11.6% ในปี 2556 และตลาดอุปกรณ์ต่อพ่วงมีสัดส่วนเพิ่มขึ้นจาก 18.7% ในปี 2555 เป็น 20.1% ในปี 2556

ในปี 2557 คาดการณ์ว่าแนวโน้มภาพรวมตลาดคอมพิวเตอร์ฮาร์ดแวร์เติบโตเฉลี่ย 4.3% โดยในปี 2557 การลงทุนด้านซิสเต็มส์จะขยายตัว 11% ตามแนวโน้มเทคโนโลยีสำหรับองค์กร เช่น Bring Your Own Device (BYOD), Virtualization, Cloud และ Big Data ตลาดคอมพิวเตอร์ส่วนบุคคลจะขยายตัว 1.7% ตลาดพรีนเตอร์ขยายตัว 4.6% สำหรับตลาด Enterprise Storage ขยายตัว 13.1% ตามปริมาณข้อมูลที่เพิ่มขึ้น และลงทุนเพื่อรองรับการใช้ระบบ BYOD, Cloud และ Big Data แต่อย่างไรก็ตามในปี 2557

สูง ตลอดจนสามารถบริหารความเสี่ยงเกี่ยวกับเครดิตลูกหนี้ได้มีประสิทธิภาพ ในขณะที่การขายผ่านตัวแทนจำหน่าย จะเอื้อประโยชน์ในการกระจายสินค้าสู่มือลูกค้ารายย่อย กลุ่มลูกค้าในต่างจังหวัด หรือในบางอุตสาหกรรมที่บริษัทไม่ชำนาญการ

การพัฒนาความเชี่ยวชาญของบุคลากรอย่างต่อเนื่อง เพื่อสามารถให้คำปรึกษาการลงทุนระบบไอที และนำเสนอโซลูชันที่ตอบสนองความต้องการให้กับลูกค้า ซึ่งจะสร้างมูลค่าเพิ่มและความแตกต่างของประสิทธิภาพการใช้งานมากกว่ากลไกการแข่งขันด้านราคาเพียงอย่างเดียว รวมถึงการพัฒนาศูนย์สาธิตทางเทคโนโลยีต่าง ๆ ตามแนวคิด Proof of Concept ซึ่งให้ประโยชน์ในการเรียนรู้และทดสอบประสิทธิภาพการใช้งานจริง เพื่อสร้างความมั่นใจในการตัดสินใจลงทุนด้านไอทีของลูกค้า

ยังคงมีปัจจัยลบทั้งด้านความไม่มั่นคงทางการเมือง กำลังซื้อของผู้บริโภคลดลง และธุรกิจไอทีซบเซาในภาพรวม

ทั้งนี้ในปี 2557 คาดการณ์ว่ากระแสไอทีที่น่าจะมาแรงคือ Software as a Service (SaaS) เนื่องจากบริษัทซอฟต์แวร์ทั้งภายในประเทศและต่างประเทศเริ่มให้บริการ SaaS ในประเทศไทยมากขึ้น ด้าน Gartner ให้ความสำคัญกับ Mobile Devices ซึ่งผู้ใช้ไอทีจะเน้นใช้อุปกรณ์โมบายอย่าง Smartphone และ Tablet มากขึ้น ดังนั้นการเขียน Application เพื่อให้เชื่อมต่อกับข้อมูลองค์กรมีความสำคัญเพิ่มมากขึ้น ส่วนคลาวด์คอมพิวเตอร์จะมีการใช้งานเติบโตอย่างรวดเร็ว ซึ่งบริษัท Cisco Systems ได้คาดการณ์ว่า จะมีการเติบโตเป็น 6 เท่าภายในปี 2559 จากระบบและข้อมูลต่างๆที่ถูกจำกัดด้วยวิธีแบบดั้งเดิมจะเริ่มทำงานอย่างคล่องตัวองค์กรต่างๆ จะตระหนักถึงความสำคัญของการใช้งานคลาวด์และเริ่มต้องการแพลตฟอร์มมาตรฐานที่เปิดกว้างและใช้งานได้จริง เพื่อเตรียมพร้อมสำหรับการใช้คลาวด์คอมพิวเตอร์ที่สมบูรณ์แบบในอนาคต

สำหรับบิ๊กดาต้ายังคงขยายตัวเนื่องจากองค์กรต่างๆ จะใช้ประโยชน์จากการวิเคราะห์ข้อมูลเพื่อข้อมูลธุรกิจเชิงลึก และสร้างความได้เปรียบในเชิงแข่งขัน องค์กรต่างๆ จะสามารถเก็บเกี่ยวคุณประโยชน์ของบิ๊กดาต้า เพื่อปรับปรุงความคล่องตัวในการดำเนินธุรกิจและการกลั่นกรองข้อมูลข่าวกรองเพื่อประสิทธิภาพที่สูงกว่าและผลตอบแทนการลงทุนที่ดีกว่า อย่างไรก็ตาม ข้อมูลเหล่านั้นจะทวีคูณจำนวนมากขึ้นเรื่อยๆ และล้นสมัยเร็ว องค์กรต่างๆ ต้องหาเครื่องมือที่มีประสิทธิภาพในการแสดงข้อมูลจำนวนมากๆ และช่วยการวิเคราะห์ข้อมูลที่ซับซ้อนได้

ทั้งนี้ทางบริษัทได้มีการติดตามความก้าวหน้าทางเทคโนโลยีและเตรียมพร้อมเพื่อรองรับแนวโน้มที่จะเกิดขึ้น

การจัดการผลิตภัณฑ์และบริการด้านไอที

บริษัทเน้นการจัดจำหน่ายผลิตภัณฑ์ซึ่งมีชื่อเสียงเป็นที่ยอมรับถึงประสิทธิภาพในระดับสากล ตลอดจนเป็นผลิตภัณฑ์ที่มีการวิจัยพัฒนาอย่างต่อเนื่อง สามารถต่อยอดไปสู่การออกแบบโซลูชัน หรือบริการซึ่งสร้างมูลค่าเพิ่มให้กับธุรกิจของลูกค้าและบริษัท รวมทั้งสร้างความแตกต่างจากคู่แข่ง

โดยมีการจัดหาผลิตภัณฑ์และบริการที่มุ่งตอบสนองความต้องการของลูกค้า เช่น คลาวด์คอมพิวติ้ง, แอปพลิเคชันใหม่ๆ ที่เกี่ยวข้องกับบิ๊กดาต้า ซึ่งจะช่วยให้การประมวลผลและบริหารจัดการข้อมูลได้อย่างรวดเร็ว มีประสิทธิภาพและเป็นการประหยัดต้นทุนการบริหารจัดการระบบไอที การนำเสนอโซลูชันเกี่ยวกับเทคโนโลยีไอพีเพื่อรองรับการเข้าถึงข้อมูลในทุกระยะและเพิ่มศักยภาพการทำงานผ่านระบบเครือข่าย การพัฒนา Application บนมือถือและการบริการด้าน Business Continuity เพื่อรองรับการทำงานได้อย่างต่อเนื่องในยามเกิดวิกฤตการณ์ อีกทั้งยังมุ่งพัฒนานวัตกรรมในการเรียนรู้เทคโนโลยีใหม่ๆ อยู่เสมอ เพื่อสร้างจุดแข็งในการดำเนินธุรกิจ

ผลิตภัณฑ์ที่จัดจำหน่ายส่วนใหญ่เป็นการซื้อจากบริษัทผู้ผลิตที่มีสาขาดำเนินงานในประเทศไทยเป็นหลัก เพื่อลดความเสี่ยงจากความผันผวนของค่าเงิน ซึ่งส่งผลกระทบต่อต้นทุนสินค้า และกลไกการตั้งราคาขาย ยกเว้นบางผลิตภัณฑ์ที่จำเป็นต้องสั่งซื้อจากต่างประเทศ เช่น การซื้อซอฟต์แวร์จากตัวแทนจำหน่ายในประเทศสิงคโปร์ และสหรัฐอเมริกา ซึ่งการดำเนินการสั่งซื้อแต่ละครั้ง จะมีการทำสัญญาซื้อขายเงินตราต่างประเทศล่วงหน้า

สัญญาสำคัญที่เกี่ยวข้องในการดำเนินธุรกิจ

การดำเนินธุรกิจของบริษัทและบริษัทย่อยในกลุ่มเกือบทั้งหมดอยู่ในรูปของสัญญาการแต่งตั้งตัวแทนจำหน่าย โดยมีรายละเอียดของคู่สัญญาดังต่อไปนี้

คู่สัญญา / ประเภทสัญญา	อายุสัญญา	ลักษณะสัญญา
1. IBM (Thailand) Co., Ltd. / Partner Agreement	2 ปี (พฤศจิกายน 2554 - 2556)	เป็นสัญญาแต่งตั้งตัวแทนจำหน่ายสินค้ากลุ่มซิสเต็มส์เอ็กซ์ เครื่องคอมพิวเตอร์ระบบคำปลีก
2. IBM (Thailand) Co., Ltd. / Partner Agreement	2 ปี (พฤศจิกายน 2554 - 2556)	เป็นสัญญาแต่งตั้งตัวแทนจำหน่ายสินค้ากลุ่มซิสเต็มส์เอ็กซ์ ระบบปฏิบัติการเอไอเอ็กซ์ / ลินุกซ์ อุปกรณ์ที่ใช้ในกิจการธนาคาร และบริการ
3. IBM (Thailand) Co., Ltd. / Partner Agreement	2 ปี (พฤษภาคม 2555 - 2557)	เป็นสัญญาแต่งตั้งตัวแทนจำหน่ายสินค้ากลุ่มซิสเต็มส์เอ็กซ์ ระบบปฏิบัติการเอไอเอ็กซ์ / ลินุกซ์ ที่เพิ่มระบบแห่งความเชี่ยวชาญ (ไอบีเอ็มเฟียชซิสเต็มส์) อุปกรณ์ที่ใช้ในกิจการธนาคาร และบริการ
4. IBM Singapore Pte., Ltd. / Partner Agreement	ครึ่งปี (กรกฎาคม - ธันวาคม 2556)	เป็นสัญญาแต่งตั้งตัวแทนจำหน่ายและให้บริการสินค้ากลุ่มซอฟต์แวร์ ได้แก่ โลตัส ไอบีเอ็ม ทีโวลีและคอกนอส
5. Hewlett-Packard Thailand Ltd. / Authorized Dealer Agreement	ไม่ระบุ	เป็นสัญญาแต่งตั้งตัวแทนจำหน่ายสินค้ากลุ่มคอมพิวเตอร์ส่วนบุคคล เครื่องพิมพ์ หน่วยเก็บข้อมูล และวัสดุสิ้นเปลือง
6. Microsoft Regional Sales Corporation, Singapore / Microsoft Channel Agreement	1 ปี (กันยายน 2556 - สิงหาคม 2557)	เป็นสัญญาแต่งตั้งตัวแทนจำหน่ายซอฟต์แวร์ไมโครซอฟท์

คู่สัญญา / ประเภทสัญญา	อายุสัญญา	ลักษณะสัญญา
7. SolidWorks Corporation, USA / Software Reseller Agreement	1 ปี (เมษายน 2556 - มีนาคม 2557)	เป็นสัญญาแต่งตั้งตัวแทนจำหน่ายผลิตภัณฑ์ของโซลิดเวิร์ค
8. บริษัท เอปสัน (ประเทศไทย) จำกัด	1 ปี (เมษายน 2556 - มีนาคม 2557)	ผลิตภัณฑ์ของเอปสันทั้งในส่วนที่เป็นตัวเครื่อง และวัสดุสิ้นเปลืองที่เป็นของแท้
9. Lexmark International (Singapore) Pte., Ltd.	ไม่ระบุ	ผลิตภัณฑ์หมึกที่ใช้กับเครื่องพิมพ์
10. Cisco Systems	2 ปี (28 มกราคม 2556 – 27 มกราคม 2558)	อุปกรณ์เชื่อมต่อคอมพิวเตอร์ระบบโทรศัพท์, ระบบประชุมทางไกล, ระบบรักษาความปลอดภัยของเครื่องคอมพิวเตอร์
11. Imation South Asia Region (Authorized Distributor Certificate)	1 ปี (มกราคม – ธันวาคม 2556)	ตัวแทนจำหน่ายผลิตภัณฑ์ตรา Imation

3

ปัจจัยความเสี่ยง

ความเสี่ยงต่อเสถียรภาพทางธุรกิจในลักษณะ
ตัวแทนจำหน่ายผลิตภัณฑ์และบริการด้านไอที สามารถ
จำแนกได้ดังนี้

ความเสี่ยงด้านนโยบายของบริษัทผู้ผลิต ซึ่ง
สามารถแต่งตั้งตัวแทนเพิ่มเติม หรือขายตรงถึงผู้บริโภค
ประกอบกับการที่บริษัทถือสัญญาตัวแทนระยะสั้นเพียง 1 ถึง
3 ปี อาจส่งผลให้เกิดการยกเลิกสัญญา หรือการถูกลด
บทบาทการเป็นตัวแทนจำหน่าย ตลอดเวลาที่ผ่านมารบริษัท
ยังคงได้รับการต่อสัญญาอย่างต่อเนื่อง แต่บริษัทยังคงมีกล
ยุทธ์ในการเพิ่มความหลากหลายของผลิตภัณฑ์และบริการ
การบริหารสัดส่วนของยอดขายและผลกำไรจากผลิตภัณฑ์
และบริการประเภทต่าง ๆ ให้เหมาะสมและถ่วงดุลซึ่งกันและ
กัน เพื่อเป็นการกระจายความเสี่ยง

ความเสี่ยงด้านราคา ที่อาจส่งผลให้ยอดขายและ
อัตรากำไรลดลง จึงต้องเน้นการสร้างมูลค่าเพิ่มของ
ผลิตภัณฑ์และบริการ โดยอาศัยความชำนาญการของ
บุคลากรที่ได้รับการพัฒนาอย่างต่อเนื่อง เพื่อสร้างความ
แตกต่างจากคู่แข่ง

ความเสี่ยงจากการด้อยค่าของสินค้า อัน
เนื่องจากเทคโนโลยีที่เปลี่ยนแปลงอย่างรวดเร็วซึ่งส่งผล
กระทบต่อต้นทุนทางธุรกิจและสินค้าคงคลัง ทางบริษัทได้มี
การจัดทำระบบบริหารสินค้าคงคลัง การตรวจสอบความ
เคลื่อนไหวของสินค้า การวางแผนการลงทุนและส่งเสริม

กิจกรรมทางการตลาด เพื่อลดจำนวนวันของสินค้าคงเหลือ
หมุนเวียน และไม่ให้เกิดสินค้าล้าสมัย

ความเสี่ยงจากการบริหารหนี้ ที่เกิดจากหนี้สูญ
หรือการชำระหนี้ที่ไม่เป็นไปตามเงื่อนไขที่กำหนด แนว
ทางแก้ไข คือ กำหนดมาตรฐานและนโยบายในการอนุมัติ
วงเงินสินเชื่อให้กับลูกค้า กำหนดให้มีการชำระเงินค่าสินค้า
โดยตรงให้กับบริษัท ติดตามทวงถามและควบคุมการบริหาร
ลูกหนี้อย่างต่อเนื่อง กำหนดนโยบายการตั้งค่าเผื่อหนี้สงสัย
จะสูญแยกตามอายุของลูกค้าหนี้การคำนวณที่คาดว่าจะเรียก
เก็บเงินไม่ได้

**ความเสี่ยงจากอัตราแลกเปลี่ยนเงินตรา
ต่างประเทศ** ทางบริษัทได้มีมาตรการในการทำสัญญาซื้อ
ขายต่างประเทศล่วงหน้า เพื่อลดความเสี่ยงจากความผันผวน
ของอัตราแลกเปลี่ยนดังกล่าวที่อาจส่งผลกระทบต่อต้นทุน
สินค้า

ความเสี่ยงด้านบุคลากร ในการกักทันความ
เปลี่ยนแปลงทางเทคโนโลยีและความต้องการของลูกค้า
บริษัทได้จัดทำแผนพัฒนาบุคลากรอย่างต่อเนื่องและทั่วถึงใน
ทุกระดับ อาทิ การฝึกอบรมที่ตรงกับวิชาชีพ หรือความรู้อื่น
ๆ ที่เกี่ยวข้อง เพื่อให้บุคลากรมีความรอบรู้รอบด้าน การ
จัดให้บุคลากรต้องผ่านการทดสอบการจัดระดับความสามารถ
ด้านการขายและบริการตามที่บริษัทผู้ผลิตกำหนด การสร้าง
วัฒนธรรมในการทำงานร่วมกันเป็นทีม ตลอดจนการกำหนด
ค่าตอบแทนที่จูงใจและเป็นธรรม

4

ข้อมูลทั่วไปและข้อมูลสำคัญอื่น

รายละเอียดของบริษัท บริษัทย่อย บริษัทร่วม และบุคคลอ้างอิง

บริษัท เมโทรซิสเต็มส์คอร์ปอเรชั่น จำกัด (มหาชน)

สำนักงานใหญ่

ชื่อบริษัท	: บริษัท เมโทรซิสเต็มส์คอร์ปอเรชั่น จำกัด (มหาชน)
กลุ่มอุตสาหกรรม / หมวดธุรกิจ	: เทคโนโลยี / เทคโนโลยีสารสนเทศและการสื่อสาร
ลักษณะการประกอบธุรกิจ	: ตัวแทนจำหน่ายผลิตภัณฑ์คอมพิวเตอร์ฮาร์ดแวร์ และซอฟต์แวร์โซลูชัน พร้อมบริการด้านไอทีแบบครบวงจร
เลขทะเบียนบริษัท	: 0107538000347
ทุนจดทะเบียนและเรียกชำระแล้ว	: 360,000,000 บาท
จำนวนหุ้น	: 360,000,000 หุ้น
ราคาหุ้น	: 1 บาท
ที่ตั้งสำนักงานใหญ่	: 400 ถนนเฉลิมพระเกียรติ ร.9 แขวงหนองบอน เขตประเวศ กรุงเทพมหานคร 10250
โทรศัพท์	: 02-726-2555, 02-727-4000
โทรสาร	: 02-726-2630
Web Site	: http://www.metrosystems.co.th

สาขา

บางกอกแอดวานซ์เลิร์นนิ่ง (Bangkok Advanced Learning)	: 979/27-31 ชั้น 16 อาคารเอสเอ็มทาวเวอร์คอนโดมิเนียม ถนนพหลโยธิน แขวงสามเสนใน เขตพญาไท กรุงเทพมหานคร 10400
วัตถุประสงค์	: ศูนย์ฝึกอบรมและสาธิตซอฟต์แวร์ Microsoft
โทรศัพท์	: 02-727-4015, 02-727-4724
โทรสาร	: 02-298-0038
Web Site	: http://www.bal2001.com
เอ็นวิชั่นนิ่ง เซ็นเตอร์ (Envisioning Center)	: 888/15 -17 อาคารมหาทุนพลาซ่า ถนนเพลินจิต แขวงลุมพินี เขตปทุมวัน กรุงเทพมหานคร 10330
วัตถุประสงค์	: ศูนย์ฝึกอบรมและสาธิตซอฟต์แวร์ IBM
โทรศัพท์	: 02-727-4437, 02-7274379, 02-727-4082
โทรสาร	: 02-253-0563
Web Site	: - - -

บริษัทย่อย

ชื่อบริษัท	: บริษัท เมโทรโปรเฟสชั่นแนลโปรดักส์ จำกัด
กลุ่มอุตสาหกรรม / หมวดธุรกิจ	: เทคโนโลยี / เทคโนโลยีสารสนเทศและการสื่อสาร
ลักษณะการประกอบธุรกิจ	: เป็นผู้ให้บริการวางระบบคอมพิวเตอร์แบบครบวงจร
ทุนจดทะเบียนและเรียกชำระแล้ว	: 20,000,000 บาท
จำนวนหุ้น	: 200,000 หุ้น
ราคาพาร์	: 100 บาท
ที่ตั้งสำนักงานใหญ่	: 98/44 แฟกตอรีแลนด์ 2 ซอย 3 หมู่ 11 ถนนพุทธมณฑลสาย 5 ตำบลไร่ขิง อำเภอสามพราน จังหวัดนครปฐม 73210
โทรศัพท์	: 02-811-8098
โทรสาร	: 02-811-8099
Web Site	: http://www.mpp.co.th

ชื่อบริษัท	: บริษัท เมโทร อินโฟเทค จำกัด
กลุ่มอุตสาหกรรม / หมวดธุรกิจ	: เทคโนโลยี / เทคโนโลยีสารสนเทศและการสื่อสาร
ลักษณะการประกอบธุรกิจ	: บริการติดตั้งและจัดจำหน่ายซอฟต์แวร์ Customer Relationship Management, Business Process Management และ Business Intelligence
ทุนจดทะเบียนและเรียกชำระแล้ว	: 5,000,000 บาท
จำนวนหุ้น	: 50,000 หุ้น
ราคาพาร์	: 100 บาท
ที่ตั้งสำนักงานใหญ่	: 400 ถนนเฉลิมพระเกียรติ ร.9 แขวงหนองบอน เขตประเวศ กรุงเทพมหานคร 10250
โทรศัพท์	: 02-727-4564, 02-727-4551
โทรสาร	: 02-726-2530
Web Site	: http://www.metroinfotech.co.th

ชื่อบริษัท	: บริษัท เมโทรคอนเนค จำกัด
กลุ่มอุตสาหกรรม / หมวดธุรกิจ	: เทคโนโลยี / เทคโนโลยีสารสนเทศและการสื่อสาร
ลักษณะการประกอบธุรกิจ	: จำหน่ายผลิตภัณฑ์คอมพิวเตอร์ อุปกรณ์ต่อพ่วงและซอฟต์แวร์ ผ่านบริษัทผู้ให้บริการด้านไอที
ทุนจดทะเบียนและเรียกชำระแล้ว	: 10,000,000 บาท
จำนวนหุ้น	: 1,000,000 หุ้น
ราคาพาร์	: 10 บาท
ที่ตั้งสำนักงานใหญ่	: 400 ถนนเฉลิมพระเกียรติ ร.9 แขวงหนองบอน เขตประเวศ กรุงเทพมหานคร 10250
โทรศัพท์	: 02-726-2555
โทรสาร	: 02-727-4466
Web Site	: http://www.metroconnect.co.th

ชื่อบริษัท	:	บริษัท เมโทรอินโฟไดนามิกส์ จำกัด
กลุ่มอุตสาหกรรม / หมวดธุรกิจ	:	เทคโนโลยี / เทคโนโลยีสารสนเทศและการสื่อสาร
ลักษณะการประกอบธุรกิจ	:	จำหน่ายผลิตภัณฑ์คอมพิวเตอร์ อุปกรณ์ต่อพ่วงและซอฟต์แวร์
ทุนจดทะเบียนและเรียกชำระแล้ว	:	10,000,000 บาท
จำนวนหุ้น	:	100,000 หุ้น
ราคาพาร์	:	100 บาท
ที่ตั้งสำนักงานใหญ่	:	400 ถนนเฉลิมพระเกียรติ ร.9 แขวงหนองบอน เขตประเวศ กรุงเทพมหานคร 10250
โทรศัพท์	:	02-726-2555
โทรสาร	:	02-727-4989
Web Site	:	---

บริษัทร่วม

ชื่อบริษัท	:	บริษัท เอชไอเอส เอ็มเอสซี จำกัด
กลุ่มอุตสาหกรรม / หมวดธุรกิจ	:	เทคโนโลยี / เทคโนโลยีสารสนเทศและการสื่อสาร
ลักษณะการประกอบธุรกิจ	:	บริการและจัดจำหน่ายซอฟต์แวร์ระบบงานสำหรับกิจการโรงแรม
ทุนจดทะเบียนและเรียกชำระแล้ว	:	4,000,000 บาท
จำนวนหุ้น	:	40,000 หุ้น
ราคาพาร์	:	100 บาท
ที่ตั้งสำนักงานใหญ่	:	400 ถนนเฉลิมพระเกียรติ ร.9 แขวงหนองบอน เขตประเวศ กรุงเทพมหานคร 10250
โทรศัพท์	:	02-727-4101, 02-727-4107-8
โทรสาร	:	02-726-2910
Web Site	:	http://www.hismc.com

ชื่อบริษัท	:	บริษัท เมโทรซอฟต์แวร์ จำกัด
กลุ่มอุตสาหกรรม / หมวดธุรกิจ	:	เทคโนโลยี / เทคโนโลยีสารสนเทศและการสื่อสาร
ลักษณะการประกอบธุรกิจ	:	บริการและพัฒนาซอฟต์แวร์ตามความต้องการของลูกค้า
ทุนจดทะเบียนและเรียกชำระแล้ว	:	1,500,000 บาท
จำนวนหุ้น	:	60,000 หุ้น
ราคาพาร์	:	25 บาท
ที่ตั้งสำนักงานใหญ่	:	141/16 อาคารสกลไทยสุรวงศ์ทาวเวอร์ ถนนสุรวงศ์ แขวงสุริยวงศ์ เขตบางรัก กรุงเทพมหานคร 10500
โทรศัพท์	:	02-237-4220-5
โทรสาร	:	02-237-4226
Web Site	:	---

ชื่อบริษัท	: บริษัท พี เอส พี (ไทยแลนด์) จำกัด
กลุ่มอุตสาหกรรม / หมวดธุรกิจ	: เทคโนโลยี / เทคโนโลยีสารสนเทศและการสื่อสาร
ลักษณะการประกอบธุรกิจ	: ให้บริการจัดจำหน่ายและพัฒนาซอฟต์แวร์จัดการฐานข้อมูล
ทุนจดทะเบียนและเรียกชำระแล้ว	: 10,000,000 บาท
จำนวนหุ้น	: 100,000 หุ้น
ราคาหุ้น	: 100 บาท
ที่ตั้งสำนักงานใหญ่	: 973 ห้องเลขที่ 10 เอฟ ชั้น 10 อาคารเพรซิเดนซ์ทาวเวอร์ ถนนเพลินจิต แขวงลุมพินี เขตปทุมวัน กรุงเทพมหานคร 10330
โทรศัพท์	: 02-656-1616
โทรสาร	: 02-656-0606
Web Site	: - - -

ชื่อบริษัท	: บริษัท เจบีซีซี (ไทยแลนด์) จำกัด
กลุ่มอุตสาหกรรม / หมวดธุรกิจ	: เทคโนโลยี / เทคโนโลยีสารสนเทศและการสื่อสาร
ลักษณะการประกอบธุรกิจ	: จัดจำหน่ายผลิตภัณฑ์สารสนเทศสำหรับลูกค้าญี่ปุ่น
ทุนจดทะเบียนและเรียกชำระแล้ว	: 10,000,000 บาท
จำนวนหุ้น	: 10,000 หุ้น
ราคาหุ้น	: 1,000 บาท
ที่ตั้งสำนักงานใหญ่	: 591 อาคารสมัชชชวาณิช 2 ชั้น 21 ถนนสุขุมวิท แขวงคลองตันเหนือ เขตวัฒนา กรุงเทพมหานคร
โทรศัพท์	: 02-662-2218
โทรสาร	: 02-662-2219
Web Site	: - - -

บุคคลอ้างอิงอื่น ๆ

นายทะเบียนหุ้น	บริษัท ศูนย์รับฝากหลักทรัพย์ (ประเทศไทย) จำกัด 62 ถนนรัชดาภิเษก แขวงคลองเตย เขตคลองเตย กรุงเทพฯ 10110 โทร. 02-229-2800	
ผู้สอบบัญชี	นายพรชัย กิตติปัญญางาม นางสุนีย์ กิตติปัญญางาม บริษัท บัญชีกิจ จำกัด 87/102 อาคารโมเดิร์นทาวน์ ชั้น 9 ซอยเอกมัย 3 ถนนสุขุมวิท 63 แขวงคลองตันเหนือ เขตวัฒนา กรุงเทพฯ 10110 โทรศัพท์. 02-382-0414	ผู้สอบบัญชีรับอนุญาตเลขที่ 2778 และ/หรือ ผู้สอบบัญชีรับอนุญาตเลขที่ 2899
ที่ปรึกษากฎหมาย	สำนักงานกฎหมายของบริษัท เมโทรซิสเต็มส์คอร์ปอเรชั่น จำกัด (มหาชน) โทรศัพท์ 02-727-4349	
ที่ปรึกษาทางการเงิน	- ไม่มี	
ที่ปรึกษาหรือผู้จัดการ ภายใต้สัญญาการจัดการ	- ไม่มี -	

5

ผู้ถือหุ้น

ณ วันที่ 31 ธันวาคม 2556 บริษัทมีทุนจดทะเบียน 360 ล้านบาท เรียกชำระแล้ว 360 ล้านบาท

ผู้ถือหุ้น

รายชื่อผู้ถือหุ้น จำนวน 10 รายแรก และสัดส่วนการถือหุ้น ณ วันที่ 15 มกราคม 2557

กลุ่มผู้ถือหุ้น	ประเภทธุรกิจ	จำนวนหุ้น	สัดส่วน (ร้อยละ)
1. บริษัท เมโทรแวลูครีเอชั่น จำกัด	Holding	88,331,363	24.54
2. ครอบครัวจากรูจนะ		71,420,567	19.84
3. บริษัท เมโทรฟอส จำกัด	Holding	65,665,402	18.24
4. ครอบครัวเชื้อรัตนพงษ์		33,957,010	9.43
5. นางสาวผานิต งามเกริกโชติ		15,430,000	4.29
6. ครอบครัวตั้งตรงศักดิ์		10,921,200	3.03
7. นางเขมา วิสุทธิพัฒน์นากร		9,138,220	2.54
8. ครอบครัวสุวัจจิพร		7,592,490	2.11
9. นายสมชาย พงศ์สุริยพันธ์		3,760,800	1.04
10. นางฉวีวรรณ อาชนิยุต		3,249,000	0.90
รวม		309,466,052	85.96

ที่มา : รายงานรายชื่อผู้ถือหุ้น ณ วันที่ 15 มกราคม 2557 ข้อมูลจากศูนย์รับฝากหลักทรัพย์ (ประเทศไทย)

รายละเอียดการถือหุ้นบริษัท เมโทรแวลูครีเอชั่น จำกัด และบริษัท เมโทรฟอส จำกัด

บริษัท เมโทรแวลูครีเอชั่น จำกัด ณ 28 เมษายน 2556

กลุ่มผู้ถือหุ้น	จำนวนหุ้น	สัดส่วน (ร้อยละ)
1 นางสาวแสงจิตร์ เลาทัย	80,000	20.00
2 นายแอร์อน ตั้งตรงศักดิ์	80,000	20.00
3 นางสาวสมจิตต์ จารูจนะ	40,000	10.00
4 นางเขมา วิสุทธิพัฒน์นากร	40,000	10.00
5 นางสาวผานิต งามเกริกโชติ	40,000	10.00
6 นางสาวกัญญา ปฐมบุรณา	40,000	10.00
7 นายสรวิชัย ศรีธรรมพรพงศ์	40,000	10.00
8 นายพีรพล เสริมภูมิกดี	40,000	10.00
รวม	400,000	100.00

	กลุ่มผู้ถือหุ้น	จำนวนหุ้น	สัดส่วน (ร้อยละ)
1	บริษัท ศรีกรุงพัฒนา จำกัด	4,270,000	85.40
2	บริษัท ปราจีนลาภ จำกัด	525,000	10.50
3	บริษัท เอ็น.เค.แอล. จำกัด	150,000	3.00
4	บริษัท ทรานส์เอเชีย แปซิฟิค จำกัด	45,000	0.90
5	นายสว่างธรรม เลหาทัย	2,999	0.06
6	นายแอรอน ตั้งตรงศักดิ์	2,499	0.05
7	บริษัท เมโทร กรุ๊ป จำกัด	1,503	0.03
8	นายสรรพวิชญ์ เศรษฐพรพงศ์	1,500	0.03
9	นายพีรพล เสธฐภักดี	1,499	0.03
	รวม	5,000,000	100.00

6

นโยบายการจ่ายเงินปันผล

บริษัทมีนโยบายจ่ายเงินปันผลตามงบการเงินเฉพาะของบริษัท ในอัตราไม่น้อยกว่าร้อยละ 50 ของเงินกำไรสุทธิหลังหักภาษียกเว้นกรณีบริษัทมีผลขาดทุนสะสมยกมา หรือจำเป็นต้องนำไปลงทุนเพื่อหารายได้เพิ่มขึ้น

ส่วนการจ่ายเงินปันผลของบริษัทย่อยจะพิจารณาจ่ายจากกำไรสะสม และสภาพคล่องทางการเงินของบริษัทย่อย

7

โครงสร้างการจัดการ

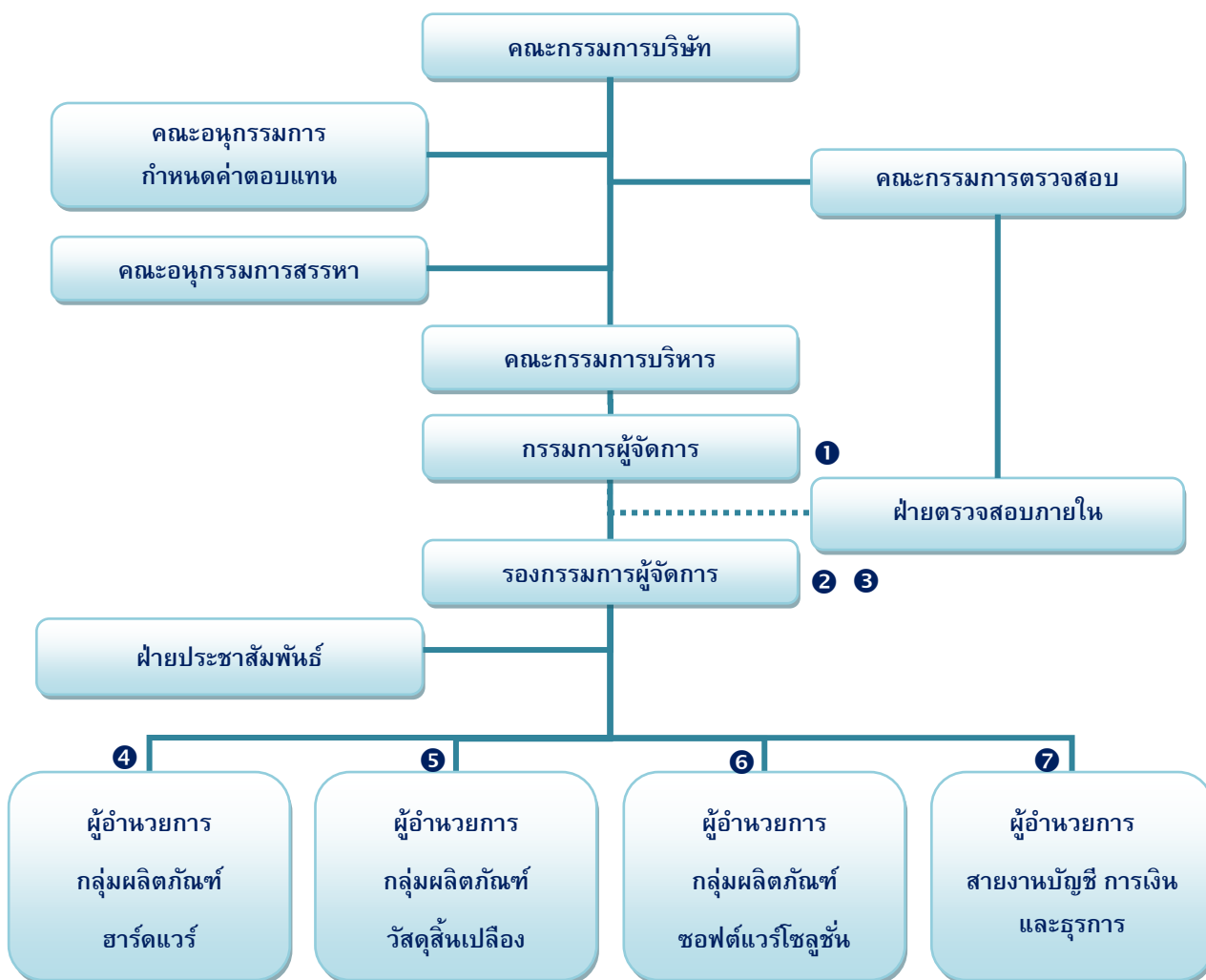

①-⑦ คือผู้บริหารของบริษัทตามประกาศของคณะกรรมการ ก.ล.ต.

โครงสร้างคณะกรรมการ

คณะกรรมการ หมายถึง คณะบุคคลที่ได้รับความไว้วางใจจากผู้ถือหุ้นให้เป็นผู้กำหนดนโยบายและทิศทางการดำเนินงานของบริษัท กำกับดูแลการปฏิบัติงาน จัดระบบบริหารความเสี่ยง ระบบควบคุมการดำเนินงาน การตรวจสอบตามแนว COSO ตลอดจนพิจารณาข้อขัดแย้งทางผลประโยชน์อย่างรอบคอบ เพื่อให้เจ้าหน้าที่ระดับบริหารและระดับปฏิบัติการสามารถปฏิบัติหน้าที่อย่างมีประสิทธิภาพและโปร่งใส

คณะกรรมการมีวาระการดำรงตำแหน่งตามข้อบังคับของบริษัท ซึ่งกำหนดให้ประธานกรรมการบริษัทต้องมีใช้บุคคลเดียวกับกรรมการผู้จัดการ หรือผู้บริหารของ

บริษัท หรือหากบุคคลใดในคณะกรรมการดำรงตำแหน่งบริหารในบริษัทอื่น ต้องกระทำการโดยเปิดเผยต่อผู้บังคับบัญชา ทั้งนี้ มีการจัดทำคู่มือกรรมการ และมอบหมายให้เลขานุการบริษัททำหน้าที่ให้คำแนะนำด้านกฎหมายและกฎเกณฑ์ต่าง ๆ รวมทั้งประสานให้มีการปฏิบัติตามมติของคณะกรรมการ

โครงสร้างของคณะกรรมการ ประกอบด้วย คณะกรรมการทั้งสิ้น 5 ชุด ได้แก่ คณะกรรมการบริษัท คณะกรรมการบริหาร คณะกรรมการตรวจสอบ คณะอนุกรรมการกำหนดค่าตอบแทน คณะอนุกรรมการสรรหา ดังรายละเอียดต่อไปนี้

1. คณะกรรมการบริษัท

ประกอบด้วยกรรมการที่เป็นผู้บริหาร 3 ท่าน และกรรมการที่ไม่ใช่ผู้บริหาร 6 ท่าน ซึ่งในจำนวนนี้รวมถึงกรรมการอิสระ 4 ท่าน ดังรายชื่อต่อไปนี้

ลำดับที่	ตำแหน่ง	รายชื่อ
1	ประธานกรรมการ	นายสรรพิชญ์ เศรษฐพรพงศ์
2	รองประธานกรรมการ	นายณรงค์ จารุจนะ
3	กรรมการ	นายธวัช จารุจนะ
4	กรรมการ	นายกิตติ เตชะทวีกิจกุล
5	กรรมการ	นายสุวิษ สุวรจิพร
6	กรรมการอิสระ	นายวนารักษ์ เอกชัย
7	กรรมการอิสระ	นายประวิตร จัตตะละดา
8	กรรมการอิสระ	นายชูชาติ วัฒนธรรม
9	กรรมการอิสระ	ดร. วิรัช อภิเมธีธำรง

หมายเหตุ

- 1) กรรมการลำดับที่ 1 ได้รับแต่งตั้งเป็นประธานกรรมการ เมื่อวันที่ 20 กุมภาพันธ์ 2556
- 2) กรรมการลำดับที่ 6 ได้รับการแต่งตั้งเมื่อวันที่ 27 มีนาคม 2556

2. คณะกรรมการบริหาร

จำนวนทั้งสิ้น 7 ท่าน ประกอบด้วย

ลำดับที่	ตำแหน่ง	รายชื่อ
1	ประธานกรรมการบริหาร	นายธวัช จารูจนะ
2	รองประธานกรรมการบริหาร	นายกิตติ เตชะทวีกิจกุล
3	รองประธานกรรมการบริหาร	นายณรงค์ จารูจนะ
4	กรรมการบริหาร	นายธงชัย หล้าวีระกุล
5	กรรมการบริหาร	นายอรุณ ต่อเอกบัณฑิต
6	กรรมการบริหาร	นายวีรพันธ์์ ดุรงค์แสง
7	กรรมการบริหาร	นางนิตยา ธนวิริยะกุล

3. คณะกรรมการตรวจสอบ

ประกอบด้วยกรรมการอิสระทั้ง 3 ท่าน ซึ่งมีคุณสมบัติตามประกาศตลาดหลักทรัพย์แห่งประเทศไทย และไม่มีความสัมพันธ์ทางธุรกิจหรือบริการทางวิชาชีพกับบริษัท บริษัทย่อย บริษัทร่วม หรือนิติบุคคลที่อาจมีความขัดแย้ง

ลำดับที่	ตำแหน่ง	รายชื่อ
1	ประธานกรรมการตรวจสอบ	นายประวิตร ฉัตตะละดา
2	กรรมการตรวจสอบ	นายชูชาติ วัฒนธรรม
3	กรรมการตรวจสอบ	ดร. วิรัช อภิเมธีธำรง

หมายเหตุ

1) ดร.วิรัช อภิเมธีธำรง มีความรู้และประสบการณ์เพียงพอในการทำหน้าที่สอบทานความน่าเชื่อถือของงบการเงิน

4. คณะอนุกรรมการกำหนดค่าตอบแทน

จำนวนทั้งสิ้น 3 ท่าน ประกอบด้วยกรรมการอิสระ 1 ท่าน กรรมการที่ไม่มีส่วนร่วมในการบริหาร 1 ท่าน และกรรมการที่มีส่วนร่วมในการบริหาร 1 ท่าน โดยประธานกรรมการและกรรมการผู้จัดการ ไม่ได้เป็นประธานหรือกรรมการในคณะอนุกรรมการกำหนดค่าตอบแทน

ลำดับที่	ตำแหน่ง	รายชื่อ
1	ประธานอนุกรรมการกำหนดค่าตอบแทน	นายสุวิษ สุวรจิพร
2	รองประธานอนุกรรมการกำหนดค่าตอบแทน	นายประวิตร ฉัตตะละดา
3	อนุกรรมการกำหนดค่าตอบแทน	นายณรงค์ จารูจนะ

5. คณะอนุกรรมการสรรหา

จำนวน 3 ท่านประกอบด้วยกรรมการอิสระ 1 ท่าน กรรมการที่ไม่มีส่วนร่วมในการบริหาร 1 ท่าน และกรรมการที่มีส่วนร่วมในการบริหาร 1 ท่าน โดยประธานกรรมการและกรรมการผู้จัดการไม่ได้เป็นประธานหรือกรรมการในคณะ อนุกรรมการสรรหา

ลำดับที่	ตำแหน่ง	รายชื่อ
1	ประธานอนุกรรมการสรรหา	นายสุวิธ สุรจุฑิพร
2	รองประธานอนุกรรมการสรรหา	นายประวิตร นิตตะละตา
3	อนุกรรมการสรรหา	นายณรงค์ จารูจนะ

คณะผู้บริหาร

คณะผู้บริหารมีจำนวน 16 ท่าน ประกอบด้วย

ลำดับที่	รายชื่อ	ตำแหน่ง
1	นายวิรัช จารูจนะ	กรรมการผู้จัดการ
2	นายกิตติ เตชะทวีกิจกุล	รองกรรมการผู้จัดการ
3	นายณรงค์ จารูจนะ	รองกรรมการผู้จัดการ
4	นายวีรพันธุ์ ดุรงค์แสง	ผู้อำนวยการกลุ่มผลิตภัณฑ์ฮาร์ดแวร์
5	นายอรุณ ต่อเอกบัณฑิต	ผู้อำนวยการกลุ่มผลิตภัณฑ์ซอฟต์แวร์โซลูชัน
6	นายธงชัย หล้าวีระกุล	ผู้อำนวยการกลุ่มผลิตภัณฑ์วัสดุสิ้นเปลือง
7	นางนิตยา ธนวิริยะกุล	ผู้อำนวยการสายงานบัญชี การเงินและธุรการ /เลขานุการบริษัท
8	นายจิระศักดิ์ ตรังคิณนาถ	ผู้ช่วยผู้อำนวยการกลุ่มผลิตภัณฑ์ฮาร์ดแวร์
9	นางสาวอารีรัตน์ วิฑูราภรณ์	ผู้ช่วยผู้อำนวยการกลุ่มผลิตภัณฑ์ฮาร์ดแวร์
10	นายฐิติพงศ์ จรณะจิตต์	ผู้ช่วยผู้อำนวยการกลุ่มผลิตภัณฑ์ซอฟต์แวร์โซลูชัน
11	นายยงยุทธ ศรีวันทนียกุล	ผู้ช่วยผู้อำนวยการกลุ่มผลิตภัณฑ์ซอฟต์แวร์โซลูชัน
12	นายสุรเดช เลิศธรรมจักร์	ผู้ช่วยผู้อำนวยการกลุ่มผลิตภัณฑ์ซอฟต์แวร์โซลูชัน
13	นายสมศักดิ์ มานะยิ่งเจริญ	ผู้ช่วยผู้อำนวยการกลุ่มผลิตภัณฑ์ซอฟต์แวร์โซลูชัน
14	นางสาวอรรรณ วิเชียรทวี	ผู้ช่วยผู้อำนวยการกลุ่มผลิตภัณฑ์ซอฟต์แวร์โซลูชัน
15	นายกฤษฎา พันธุ์ลำไย	ผู้ช่วยผู้อำนวยการกลุ่มผลิตภัณฑ์วัสดุสิ้นเปลือง
16	นางเนาวนิจ หลิมประเสริฐศิริ	ผู้ช่วยผู้อำนวยการกลุ่มผลิตภัณฑ์วัสดุสิ้นเปลือง

1. ผู้บริหารลำดับที่ 1 ถึง 7 คือ ผู้บริหารตามคำนิยามของ ตลท.
2. คณะกรรมการบริษัท ได้มีมติแต่งตั้งให้ นางนิตยา ธนวิริยะกุล ดำรงตำแหน่งเลขานุการบริษัท ตั้งแต่วันที่ 7 สิงหาคม 2551

การประชุมคณะกรรมการ

บริษัทกำหนดการประชุมคณะกรรมการล่วงหน้าทั้งปี และดำเนินการแจ้งให้กรรมการแต่ละท่านทราบตั้งแต่นั้นปี โดยจัดให้มีการประชุมอย่างน้อยปีละ 5 ครั้ง

ในการประชุมคณะกรรมการแต่ละครั้ง ประธานกรรมการ และ/หรือ รองประธานกรรมการ และกรรมการผู้จัดการมีความเป็นอิสระในการนำเสนอและร่วมพิจารณาเลือกเรื่องเข้าวาระการประชุมคณะกรรมการ รวมทั้งมีนโยบายให้ผู้บริหารเข้าร่วมประชุมคณะกรรมการ เพื่อรับทราบหรือให้รายละเอียดเพิ่มเติมในกรณีเกี่ยวข้องกับปัญหาโดยตรง รวมทั้งจัดสรรเวลาให้ผู้บริหารนำเสนอและอภิปรายอย่างรอบด้าน ซึ่งบริษัทจะจัดส่งหนังสือเชิญประชุมและเอกสารประกอบการประชุมล่วงหน้า ยกเว้นเรื่องที่ไม่ประสงค์เปิดเผยเป็นลายลักษณ์อักษร ให้อภิปรายในที่ประชุม

นอกจากนี้ บริษัทมีนโยบายให้ผู้บริหารของบริษัทประชุมกันทุกเดือน เพื่อสรุปและวิเคราะห์ผลการดำเนินงาน และนำเสนอให้คณะกรรมการทราบในการประชุมทุกครั้ง โดยคณะกรรมการสามารถเข้าถึงสารสนเทศที่จำเป็นเพิ่มเติมได้จากกรรมการผู้จัดการหรือเลขานุการบริษัทหรือผู้บริหารอื่นที่ได้รับมอบหมายภายในขอบเขตที่กำหนดไว้

คณะกรรมการยังมีนโยบายให้กรรมการที่ไม่ใช่ผู้บริหารจัดประชุมระหว่างกันเองตามความจำเป็น หรืออย่างน้อยปีละ 1 ครั้ง เพื่ออภิปรายและประเมินปัญหาต่างๆ โดยไม่จำเป็นต้องมีฝ่ายจัดการเข้าร่วมประชุม และต้องรายงานผลการประชุมให้กรรมการผู้จัดการทราบ

ในรอบปีที่ผ่านมา มีกรรมการ และผู้บริหารแต่ละท่านเข้าประชุมดังนี้

จำนวนครั้งที่เข้าประชุม / จำนวนครั้งที่ประชุม ประจำปี 2556						
รายนามกรรมการและผู้บริหาร	คณะกรรมการ	คณะกรรมการบริหาร	คณะกรรมการตรวจสอบ	คณะกรรมการสรรหา	คณะกรรมการกำหนดค่าตอบแทน	คณะกรรมการที่ไม่เป็นผู้บริหาร
1 นายประเสริฐ ตั้งตรงศักดิ์	2/5					
2 นายสรวิชัย เศรษฐพรพงศ์	5/5	11/12				1/1
3 นายทวี จารุจนะ	5/5	12/12				
4 นายณรงค์ จารุจนะ	5/5	11/12		3/3	1/1	
5 นายกิตติ เตชะทวีกิจกุล	5/5	12/12				
6 นายสุวิทย์ สุรจิพร	5/5			3/3	1/1	0/1
7 นายวนารักษ์ เอกชัย	3/5					1/1
8 นายประวิตร นิตตะละดา	5/5		5/5	3/3	1/1	1/1
9 นายชูชาติ วัฒนธรรม	5/5		5/5			1/1
10 ดร.วิรัช อภิเมธีธำรง	5/5		5/5			1/1
11 นายอรุณ ต่อเอกบัณฑิต	5/5	12/12				
12 นายธงชัย หล้าวีระกุล	5/5	12/12				
13 นายวีรพันธุ์ ดุรงค์แสง	5/5	12/12				
14 นางนิตยา ธนวิริยะกุล	5/5	12/12				

หมายเหตุ 1) กรรมการลำดับที่ 1 ลาออกเมื่อ 20 กุมภาพันธ์ 2556

2) กรรมการลำดับที่ 7 ได้รับการแต่งตั้งเมื่อวันที่ 27 มีนาคม 2556

การพัฒนาและประเมินตนเองของคณะกรรมการและผู้บริหาร

คณะกรรมการและผู้บริหารต้องมีการประเมินผลการปฏิบัติงานรายบุคคลเป็นประจำทุกปี และสรุปผลที่ได้แจ้งให้ที่ประชุมคณะกรรมการทราบ เพื่อนำไปปรับปรุงการปฏิบัติหน้าที่ต่อไป

การฝึกอบรมความรู้แก่ผู้เกี่ยวข้องในระบบกำกับดูแลกิจการของบริษัท เช่น กรรมการ กรรมการตรวจสอบผู้บริหาร เลขานุการบริษัท เป็นต้น ทั้งที่กระทำเป็นการภายในบริษัทและใช้บริการของสถาบันภายนอก อาทิ สมาคมส่งเสริมสถาบันกรรมการบริษัทไทย (IOD)

กรรมการผู้จัดการและผู้บริหารต้องเตรียมแผนพัฒนาและสืบทอดงานเพื่อรายงานให้คณะกรรมการ

ค่าตอบแทนกรรมการและผู้บริหาร

บริษัทมีนโยบายในการกำหนดค่าตอบแทนแก่กรรมการในระดับเดียวกับอุตสาหกรรมเดียวกัน เพื่อให้เหมาะสมกับความรู้ความสามารถ และความรับผิดชอบของกรรมการ ซึ่งการกำหนดค่าตอบแทนของกรรมการต้องผ่านการพิจารณาจาก คณะอนุกรรมการกำหนดค่าตอบแทน และได้นำเสนอคณะกรรมการบริษัท และ/หรือที่ประชุมผู้ถือหุ้นเพื่ออนุมัติ

ส่วนค่าตอบแทนผู้บริหาร จะพิจารณาโดยเชื่อมโยงกับผลการดำเนินงานของบริษัท และผลการปฏิบัติงานของผู้บริหารแต่ละท่าน

ทราบ และทุกครั้งที่มีการเปลี่ยนแปลงกรรมการใหม่ เลขานุการบริษัทต้องนำส่งข้อมูลเอกสารที่เป็นประโยชน์ต่อการปฏิบัติหน้าที่ ตลอดจนแนะนำลักษณะธุรกิจและแนวทางการดำเนินงานของบริษัทให้กรรมการใหม่รับทราบ

บริษัทยังมีแผนประกันความรับผิดของกรรมการและเจ้าหน้าที่ของบริษัท (Directors and Officers Liability Insurance) ซึ่งให้ความคุ้มครองกรรมการและเจ้าหน้าที่ของบริษัทต่อความสูญเสียหรือค่าเสียหายทางการเงินอันเนื่องมาจากการละเมิดหรือการกระทำผิด ที่กรรมการหรือเจ้าหน้าที่บริษัทต้องรับผิดชอบตามกฎหมาย

จากการประชุมสามัญผู้ถือหุ้นประจำปี 2556 เมื่อวันที่ 27 มีนาคม 2556 มีมติเกี่ยวกับค่าตอบแทนกรรมการและกรรมการตรวจสอบโดยแบ่งเป็น ค่าตอบแทนที่เท่ากับปี 2555 คือค่าบำเหน็จคณะกรรมการ 2,400,000 บาทต่อปี ส่วนค่าตอบแทนที่เพิ่มจากปี 2555 คือ ค่าเบี้ยประชุมกรรมการท่านละ 17,000 บาทต่อครั้งการประชุม ค่าตอบแทนประธานกรรมการตรวจสอบ 130,000 บาทต่อไตรมาส และค่าตอบแทนกรรมการตรวจสอบท่านละ 90,000 บาทต่อไตรมาส

สรุปเปรียบเทียบค่าตอบแทนกรรมการและผู้บริหาร

(หน่วย: บาท)

ประเภทค่าตอบแทน	ค่าตอบแทนกรรมการและกรรมการตรวจสอบ		ค่าตอบแทนผู้บริหาร	
	ปี 2555	ปี 2556	ปี 2555	ปี 2556
เงินเดือน/โบนัส/กองทุนสำรองเลี้ยงชีพ	--	--	50,801,392	45,390,856
เบี้ยประชุม	1,540,000	1,681,000	800,000	982,000
บำเหน็จ	1,080,000	1,080,000	1,260,000	1,260,000
รวม	2,620,000	2,761,000	52,861,392	47,632,856
จำนวนราย	6	6	7	7

สรุปค่าเบี้ยประชุมและบำเหน็จที่กรรมการและผู้บริหารได้รับเป็นรายบุคคล

(หน่วย: บาท)

ประเภทค่าตอบแทน	ปี 2555		ปี 2556	
	เบี้ยประชุม	บำเหน็จกรรมการ	เบี้ยประชุม	บำเหน็จกรรมการ
1 นายประเสริฐ ตั้งตรงศักดิ์	45,000	180,000	15,000	180,000
2 นายสรพิจญ์ เศรษฐพรพงศ์	75,000	180,000	81,000	180,000
3 นายณรงค์ จารูจนะ	120,000	180,000	130,000	180,000
4 นายวิรัช จารูจนะ	120,000	180,000	142,000	180,000
5 นายกิตติ เตชะทวีกิจกุล	120,000	180,000	142,000	180,000
6 นายสุวิธ สุวรุจิพร	75,000	180,000	81,000	180,000
7 นายวนารักษ์ เอกชัย			51,000	
8 นายประวิตร จัตตะละดา	555,000	180,000	591,000	180,000
9 นายชูชาติ วัฒนธรรม	395,000	180,000	431,000	180,000
10 ดร.วิรัช อภิเมธีธำรง	395,000	180,000	431,000	180,000
11 นายธงชัย หล้าวีระกุล	110,000	180,000	142,000	180,000
12 นายอรุณ ต่อเอกบัณฑิต	110,000	180,000	142,000	180,000
13 นายวีรพันธุ์ ดุรงค์แสง	100,000	180,000	142,000	180,000
14 นางนิตยา ธนวิริยะกุล	120,000	180,000	142,000	180,000
รวมทั้งสิ้น	2,340,000	2,340,000	2,663,000	2,340,000

หมายเหตุ

- 1) กรรมการลำดับที่ 1 ลาออกเมื่อ 20 กุมภาพันธ์ 2556
- 2) กรรมการลำดับที่ 7 ได้รับการแต่งตั้งเมื่อวันที่ 27 มีนาคม 2556

คณะกรรมการและผู้บริหาร



สรพิชญ์ เศรษฐพรพงศ์

ประธานกรรมการ *

อายุ 48 ปี จำนวนหุ้นที่ถือ 0.28%

คุณวุฒิการศึกษา/ประวัติการศึกษา

- M.M.Kellogg School of Management, Northwestern University, Evanston, Illinois, USA
- B.S.Mechanical Engineering (Graduate Cumiaude), Massachusetts Institute of Technology, USA
- ประกาศนียบัตรหลักสูตร Director Certificate Program(DCP) สมาคมส่งเสริมสถาบันกรรมการบริษัทไทย

ประสบการณ์การทำงาน

- 19 กุมภาพันธ์ -ปัจจุบัน ประธานกรรมการ บมจ.เมโทรซิสเต็มส์คอร์ปอเรชั่น
- 2543-ปัจจุบัน กรรมการ บมจ.เมโทรซิสเต็มส์คอร์ปอเรชั่น
- 2544-ปัจจุบัน กรรมการ บจ.วู้ดวอล์ค (ประเทศไทย)
- 2551-ปัจจุบัน กรรมการบริหาร บจ.ศรีกรุงวัฒนา
- 2553-ปัจจุบัน กรรมการบจ.เอ็มเดคอินเตอร์เนชั่นแนล(1991)

*ได้รับแต่งตั้งเมื่อก.พ. 2556



ณรงค์ จารุวนะ

รองประธานกรรมการ/รองกรรมการผู้จัดการ/รองประธานกรรมการบริหาร

อายุ 59 ปี จำนวนหุ้นที่ถือ 5.67 %

คุณวุฒิการศึกษา/ประวัติการศึกษา

- บริหารธุรกิจมหาบัณฑิต จุฬาลงกรณ์มหาวิทยาลัย
- บัณฑิตมหาบัณฑิต มหาวิทยาลัยธรรมศาสตร์
- บัณฑิตมหาบัณฑิต มหาวิทยาลัยรามคำแหง
- ประกาศนียบัตรหลักสูตร Director Accreditation Program (DAP) สมาคมส่งเสริมสถาบันกรรมการบริษัทไทย
- ประกาศนียบัตรหลักสูตร Director Certification Program (DCP) สมาคมส่งเสริมสถาบันกรรมการบริษัทไทย

ประสบการณ์การทำงาน

- 2529-ปัจจุบัน กรรมการ/กรรมการบริหาร บมจ.เมโทรซิสเต็มส์คอร์ปอเรชั่น
- 2534-ปัจจุบัน กรรมการ บจ.เอชไอเอส เอ็มเอชซี
- 2535-ปัจจุบัน กรรมการ บจ.เมโทรโปรเฟสชั่นแนลโปรดักส์
- 2536-ปัจจุบัน กรรมการ บจ.เมโทรซอฟท์
- 2537-ปัจจุบัน กรรมการ บจ.พีเอสพี (ไทยแลนด์)
- 2552-ปัจจุบัน กรรมการ บจ.เมโทรคอนเนค

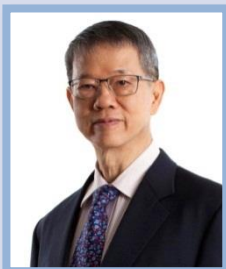

ธวิษ จารูวนะ

กรรมการ/กรรมการผู้จัดการ/ ประธานกรรมการบริหาร

อายุ 64 ปี จำนวนหุ้นที่ถือ 8.14 %

คุณวุฒิการศึกษา/ประวัติการศึกษา

- วิทยาศาสตรมหาบัณฑิตกิตติมศักดิ์ สาขาเทคโนโลยีสารสนเทศ มหาวิทยาลัยราชภัฏจันทรเกษม
- โครงการพัฒนาผู้บริหาร คณะพาณิชยศาสตร์และการบัญชี มหาวิทยาลัยธรรมศาสตร์

- Anusorn Business College

ประสบการณ์การทำงาน

- 2529-ปัจจุบัน กรรมการ/กรรมการบริหาร/กรรมการผู้จัดการ บมจ.เมโทรซิสเต็มส์ คอร์ปอเรชั่น
- 2534-ปัจจุบัน กรรมการ บจ.เอสไอเอส เอ็มเอสซี
- 2552-ปัจจุบัน กรรมการ บจ.เมโทรคอนเนค
- 2553-ปัจจุบัน กรรมการ บจ.เมโทร อินโฟเทค
- พ.ศ. 2555-ปัจจุบัน กรรมการ บจ.เมโทรอินโฟไดนามิกส์



กิตติ เตชะทวีกิจกุล

กรรมการ/รองกรรมการผู้จัดการ/ รองประธานกรรมการบริหาร

อายุ 61 ปี จำนวนหุ้นที่ถือ 0%

คุณวุฒิการศึกษา/ประวัติการศึกษา

- ประกาศนียบัตรวิชาชีพชั้นสูง ภาควิชาโทรคมนาคม สถาบันเทคโนโลยีพระจอมเกล้าเจ้าคุณทหารลาดกระบัง
- ประกาศนียบัตรหลักสูตร Director Certification Program (DCP) สมาคมส่งเสริมสถาบันกรรมการบริษัทไทย

ประสบการณ์การทำงาน

- 2532-ปัจจุบัน กรรมการ/รองกรรมการผู้จัดการ/รองประธานกรรมการบริหาร บมจ. เมโทรซิสเต็มส์คอร์ปอเรชั่น
- 2534-ปัจจุบัน กรรมการ บจ.เอสไอเอส เอ็มเอสซี
- 2535-ปัจจุบัน กรรมการ บจ.เมโทรโปรเฟสชั่นแนลโปรดักส์
- 2537-ปัจจุบัน กรรมการ บจ.พีเอสพี (ไทยแลนด์)
- 2552-ปัจจุบัน กรรมการ บจ.เมโทรคอนเนค



สุวิช สุวจุฑิพร

กรรมการ /ประธานอนุกรรมการสรรหา/ประธานอนุกรรมการกำหนดค่าตอบแทน

อายุ 71 ปี จำนวนหุ้นที่ถือ 0.13%

คุณวุฒิการศึกษา/ประวัติการศึกษา

- นิติศาสตรบัณฑิต มหาวิทยาลัยธรรมศาสตร์

ประสบการณ์การทำงาน

- 2529-ปัจจุบัน กรรมการ บมจ.เมโทรซิสเต็มส์คอร์ปอเรชั่น
- 2526-ปัจจุบัน รองประธานกรรมการ บจ.เอชเอ็มซี โปลิเมอร์ส
- 2527-ปัจจุบัน กรรมการผู้จัดการ บจ.ศรีกรุงพัฒนา
- 2531-ปัจจุบัน ประธานกรรมการ บมจ.ยูไนเต็ดฟลาวมิลล์
- 2531-ปัจจุบัน ประธานกรรมการ บจ.โพลิเมอร์ส มาร์เก็ตติ้ง
- 2534 -ปัจจุบัน กรรมการ บจ.เอ็มเค. อินเทอร์เน็ต (1991)



ประวิตร จิตตะละดา

กรรมการอิสระ/ประธานกรรมการตรวจสอบ

อายุ 81 ปี จำนวนหุ้นที่ถือ 0.06%

คุณวุฒิการศึกษา/ประวัติการศึกษา

- BS.(Mathematics, Physics), Oregon State University, USA
 - ประกาศนียบัตรหลักสูตร Director Accreditation Program (DAP)
- สมาคมส่งเสริมสถาบันกรรมการบริษัทไทย

ประสบการณ์การทำงาน

- 2538-ปัจจุบัน กรรมการอิสระ/ประธานกรรมการตรวจสอบ บมจ.เมโทรซิสเต็มส์คอร์ปอเรชั่น
- 2538-ปัจจุบัน ผู้อำนวยการ สมาคมอุตสาหกรรมเทคโนโลยีสารสนเทศไทย(ATCI)



ชูชาติ วัฒนธรรม

กรรมการอิสระ/กรรมการตรวจสอบ

อายุ 75 ปี จำนวนหุ้นที่ถือ 0%

คุณวุฒิการศึกษา/ประวัติการศึกษา

- ประกาศนียบัตรวิชาชีพชั้นสูง สาขาการบัญชี วิทยาลัยเทคนิคกรุงเทพ

ประสบการณ์การทำงาน

- 2538-ปัจจุบัน กรรมการอิสระ/กรรมการตรวจสอบ บมจ.เมโทรซิสเต็มส์ คอร์ปอเรชั่น



ดร.วิรัช อภิเมธีอํารง

กรรมการอิสระ/กรรมการตรวจสอบ

อายุ 70 ปี จำนวนหุ้นที่ถือ 0%

คุณวุฒิการศึกษา/ประวัติการศึกษา

- Ph.D Finance, University of Illinois, USA
- M.B.A. Gothenburg, Sweden
- M.A.S. University of Illinois at Urbana-Champaign (UIUC), USA
- บัณฑิตบัณฑิต (เกียรตินิยม) จุฬาลงกรณ์มหาวิทยาลัย
- ประกาศนียบัตรหลักสูตร Director Accreditation Program (DAP) สมาคมส่งเสริมสถาบันกรรมการบริษัทไทย

ประสบการณ์การทำงาน

- 2538-ปัจจุบัน กรรมการอิสระ/กรรมการตรวจสอบ บมจ.เมโทรซิสเต็มส์ คอร์ปอเรชั่น
- 2531-ปัจจุบัน ประธานสำนักงาน สำนักงาน ดร.วิรัช แอนด์ แอสโซซิเอตส์
- 2533-ปัจจุบัน กรรมการ บมจ.ศุภาลัย
- 2545-ปัจจุบัน กรรมการอิสระ บจ.ทริสเรทติ้ง
- 2545-ปัจจุบัน กรรมการอิสระ/ประธานกรรมการตรวจสอบ บจ.ทริส คอร์ปอเรชั่น
- 2547-ปัจจุบัน กรรมการอิสระ/ประธานกรรมการตรวจสอบ บมจ.หลักทรัพย์เอเชียพลัส
- 2547-ปัจจุบัน กรรมการอิสระ/ประธานกรรมการตรวจสอบ บมจ.บางกอกเชนฮอสปิટอล
- 2550-ปัจจุบัน ประธานกรรมการ บมจ.ชิน คอร์ปอเรชั่น
- ส.ค.2556-ปัจจุบัน กรรมการอิสระ บมจ.ไทย อะโกร เอ็นเนอร์ยี่



วนารักษ์ เอกชัย

กรรมการอิสระ

อายุ 56 ปี จำนวนหุ้นที่ถือ 0%

คุณวุฒิการศึกษา/ประวัติการศึกษา

- รัฐศาสตรบัณฑิต มหาวิทยาลัยวิสคอนซิน ประเทศสหรัฐอเมริกา
- ปรัชญามบัณฑิต มหาวิทยาลัยวิสคอนซิน ประเทศสหรัฐอเมริกา
- ประสบการณ์การทำงาน
- เม.ย. 2556-ปัจจุบัน กรรมการอิสระ บมจ.เมโทรซิสเต็มส์คอร์ปอเรชั่น
- 2549-2552 ที่ปรึกษาทั่วไป ผู้เชี่ยวชาญด้านปรับโครงสร้างธุรกิจและองค์กร บมจ.ซีพีออลล์
- 2549-2552 ที่ปรึกษารองประธานกรรมการและเจ้าหน้าที่บริหาร บมจ.ซีพีออลล์



ธงชัย หล้าวีระกุล

ผู้อำนวยการกลุ่มผลิตภัณฑ์วัสดุสิ้นเปลือง / กรรมการบริหาร

อายุ 53 ปี จำนวนหุ้นที่ถือ 0.28%

คุณวุฒิการศึกษา/ประวัติการศึกษา

- พานิชยศาสตร์บัณฑิต มหาวิทยาลัยกรุงเทพ
- โครงการพัฒนาผู้บริหาร คณะพาณิชยศาสตร์และการบัญชี มหาวิทยาลัยธรรมศาสตร์
- ประกาศนียบัตรหลักสูตร Director Certification Program (DCP) สมาคมส่งเสริมสถาบันกรรมการบริษัทไทย

ประสบการณ์การทำงาน

- 2550-ปัจจุบัน ผู้อำนวยการกลุ่มผลิตภัณฑ์วัสดุสิ้นเปลือง/กรรมการบริหาร บมจ.เมโทรซิสเต็มส์คอร์ปอเรชั่น
- 2538-2550 กรรมการ/กรรมการบริหาร บมจ.เมโทรซิสเต็มส์คอร์ปอเรชั่น

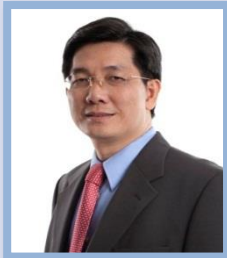

อรุณ ต่อเอกบัณฑิต

ผู้อำนวยการกลุ่มผลิตภัณฑ์ซอฟต์แวร์โซลูชัน/กรรมการบริหาร

อายุ 53 ปี จำนวนหุ้นที่ถือ 0%

คุณวุฒิการศึกษา/ประวัติการศึกษา

- ประกาศนียบัตรวิชาชีพ สถาบันเทคโนโลยีราชมงคล วิทยาเขตบึงพระรามัญ จักรวรรดิ
- โครงการพัฒนาผู้บริหาร คณะพาณิชยศาสตร์และการบัญชี มหาวิทยาลัยธรรมศาสตร์
- ประกาศนียบัตรหลักสูตร Director Certification Program (DCP) สมาคมส่งเสริมสถาบันกรรมการบริษัทไทย

ประสบการณ์การทำงาน

- 2550-ปัจจุบัน ผู้อำนวยการกลุ่มผลิตภัณฑ์ซอฟต์แวร์โซลูชัน/ กรรมการบริหาร บมจ.เมโทรซิสเต็มส์คอร์ปอเรชั่น
- 2538-2550 กรรมการ/กรรมการบริหาร บมจ.เมโทรซิสเต็มส์คอร์ปอเรชั่น
- 2534-ปัจจุบัน กรรมการ บจ.เอสไอเอส เอ็มเอสซี
- 2536-ปัจจุบัน กรรมการ บจ.เมโทรซอฟต์แวร์
- 2543-ปัจจุบัน กรรมการ บจ.เมโทร อินโฟเทค

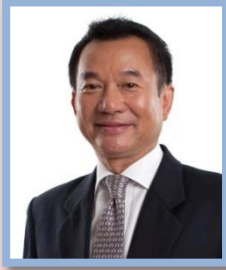

วีรพันธุ์ ชรุงค์แสง

ผู้อำนวยการกลุ่มผลิตภัณฑ์ฮาร์ดแวร์ /กรรมการบริหาร

อายุ 53 ปี จำนวนหุ้นที่ถือ 0.17%

คุณวุฒิการศึกษา/ประวัติการศึกษา

- Business Advertising and Marketing (BS), Emporia State University, USA
- ประกาศนียบัตรหลักสูตร Director Accreditation Program (DAP) สมาคมส่งเสริมสถาบันกรรมการบริษัทไทย

ประสบการณ์การทำงาน

- 2550-ปัจจุบัน ผู้อำนวยการกลุ่มผลิตภัณฑ์ฮาร์ดแวร์/กรรมการบริหาร บมจ.เมโทรซิสเต็มส์คอร์ปอเรชั่น
- 2545-2550 กรรมการ/กรรมการบริหาร บมจ.เมโทรซิสเต็มส์คอร์ปอเรชั่น
- 2552-ปัจจุบัน กรรมการผู้จัดการ บจ.เมโทรคอนเนค
- พ.ศ. 2555-ปัจจุบัน กรรมการผู้จัดการ บจ.เมโทรอินโฟไดนามิกส์

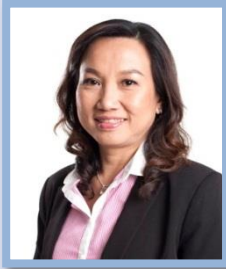

นิตยา ธนวิริยะกุล

ผู้อำนวยการสายงานบัญชี การเงินและธุรการ /กรรมการบริหาร /เลขาธิการบริษัท

อายุ 52 ปี จำนวนหุ้นที่ถือ 0.003%

คุณวุฒิการศึกษา/ประวัติการศึกษา

- บัญชีมหาบัณฑิต มหาวิทยาลัยธรรมศาสตร์
- บัญชีบัณฑิต มหาวิทยาลัยธรรมศาสตร์
- ประกาศนียบัตรหลักสูตร Director Accreditation Program(DAP) สมาคมส่งเสริมสถาบันกรรมการบริษัทไทย

ประสบการณ์การทำงาน

- 2554-ปัจจุบัน ผู้อำนวยการสายงานบัญชี การเงินและธุรการ/ กรรมการบริหาร บมจ.เมโทรซิสเต็มส์คอร์ปอเรชั่น
- 2552-ปัจจุบัน กรรมการ บจ.เมโทรคอนเนค
- พ.ศ.2555-ปัจจุบัน กรรมการ บจ.เมโทรอินโฟไดนามิกส์
- ม.ย.2556-ปัจจุบัน กรรมการ บจ.เมโทร อินโฟเทค
- ม.ย.2556-ปัจจุบัน กรรมการ บจ.เมโทร โปรเฟสชั่นแนลโปรดักส์

8

การกำกับดูแลกิจการ

การกำกับดูแลกิจการ

บริษัทมีการกำหนดนโยบายกำกับดูแลกิจการ เพื่อให้คณะกรรมการ ผู้บริหาร และพนักงานทุกระดับถือเป็นแนวทางในการปฏิบัติงาน โดยมีเจตนาส่งเสริมให้บริษัทเป็นองค์กรที่มีประสิทธิภาพในการดำเนินธุรกิจ มีการบริหารจัดการที่ดี โปร่งใสและตรวจสอบได้ เพื่อสร้างประโยชน์สูงสุดให้แก่ผู้ถือหุ้น ผู้มีส่วนได้ส่วนเสีย ชุมชนและสังคม

สิทธิของผู้ถือหุ้น มีสิทธิซื้อขายหรือโอนหุ้น สิทธิในส่วนแบ่งกำไร สิทธิเข้าร่วมประชุมและออกเสียงลงคะแนนในที่ประชุมผู้ถือหุ้น การได้รับหนังสือเชิญประชุม การเข้าถึงสารสนเทศของบริษัททั้งก่อนและหลังการประชุมผ่านช่องทางสื่อสารต่าง ๆ เช่น ศูนย์รับฝากหลักทรัพย์ เว็บไซต์ของบริษัท เป็นต้น

การปฏิบัติต่อผู้ถือหุ้นอย่างเท่าเทียม สามารถร่วมประชุมและออกเสียงลงมติในที่ประชุมผู้ถือหุ้นได้ด้วยตนเอง หรือมอบฉันทะให้ผู้อื่นดำเนินการตัดสินใจเรื่องที่เกี่ยวข้องกับนโยบายสำคัญ ผ่านบัตรลงคะแนนเสียงซึ่งตรวจสอบได้ สามารถแสดงความคิดเห็นหรือตั้งคำถามต่อที่ประชุมในเรื่องที่เกี่ยวข้องกับบริษัทรวมทั้งเปิดโอกาสให้ส่งคำถามที่เกี่ยวข้องกับวาระการประชุมล่วงหน้าก่อนวันประชุม

ในปี 2556 บริษัทฯ จัดประชุมสามัญประจำปีผู้ถือหุ้นในวันที่ 27 มีนาคม 2556 ณ สำนักงานใหญ่ของบริษัท

บทบาทของผู้มีส่วนได้เสีย บริษัทฯ เล็งเห็นความสำคัญในความรับผิดชอบต่อสังคมและชุมชนซึ่งเป็นสิ่งที่ต้องอยู่เคียงคู่กับการดำเนินธุรกิจ จึงมีความมุ่งมั่นที่จะดำเนินธุรกิจให้เป็นไปตามหลักจรรยาบรรณทางธุรกิจ นโยบายหลักการกำกับดูแลกิจการที่ดี และนโยบายด้านความรับผิดชอบต่อสังคม ได้แก่ นโยบายต่อต้านทุจริตคอร์รัปชัน นโยบายการดูแลความปลอดภัย อาชีวอนามัย และสภาพแวดล้อมในการทำงาน นโยบายไม่เกี่ยวข้องกับทะเลเมิดสิทธิมนุษยชน และนโยบายไม่ล่วงละเมิดทรัพย์สิน

ทางปัญญาหรือลิขสิทธิ์ ซึ่งผู้มีส่วนได้เสีย ได้แก่ ลูกค้า คู่แข่งขัน ผู้ร่วมค้าหรือเจ้าหนี้ พนักงาน รัฐบาลและหน่วยงานราชการ ตลอดจนสังคมและชุมชน จะได้รับการดูแลจากบริษัทฯ ตามสิทธิประโยชน์และความคุ้มครองด้วยความเป็นธรรมและเหมาะสม ได้แก่ การจัดจำหน่ายสินค้าและบริการในราคาที่ยุติธรรม การละเว้นการสร้างอำนาจต่อรองทางการค้าด้วยวิธีต่างตอบแทนหรือสร้างเงื่อนไขบังคับให้ปฏิบัติตามการกำหนดกลยุทธ์และการแข่งขันทางธุรกิจอย่างยุติธรรมอย่างมีจรรยาบรรณโดยปฏิบัติตามเงื่อนไขการค้าและสัญญาอย่างเสมอภาคและเป็นธรรม การกำหนดอัตราค่าจ้าง และผลตอบแทนที่เป็นธรรม ต่อพนักงาน การให้ความช่วยเหลือสนับสนุนการฝึกอบรมและพัฒนาบุคลากรเพื่อเพิ่มพูนความสามารถและความก้าวหน้าในวิชาชีพ การให้ความช่วยเหลือด้านต่าง ๆ ที่เป็นประโยชน์แก่สังคมและชุมชน รวมถึงการปฏิบัติหน้าที่ในฐานะพลเมืองที่ดีโดยปฏิบัติตามข้อกำหนด

การเปิดเผยข้อมูลและความโปร่งใส ทั้งข้อมูล

ทั่วไปและข้อมูลทางการเงินของบริษัทตามข้อกำหนดของตลาดหลักทรัพย์แห่งประเทศไทย การเปิดเผยนโยบายกำกับดูแลกิจการและนโยบายที่เกี่ยวข้อง ตลอดจนรายงานผลปฏิบัติงานของคณะกรรมการและคณะทำงานต่าง ๆ อย่างถูกต้องครบถ้วนผ่านช่องทางสื่อสารต่าง ๆ ดังปรากฏในรายงานประจำปี แบบแสดงรายการข้อมูลประจำปี และเว็บไซต์ของบริษัท โดยมีหน่วยงาน “นักลงทุนสัมพันธ์” (Investor Relations) เป็นผู้รับผิดชอบและดำเนินการ

ความรับผิดชอบต่อคณะกรรมการ ดังปรากฏใน “โครงสร้างและบทบาทหน้าที่ของคณะกรรมการ” ซึ่งถือเป็นหน้าที่ในการพิจารณาทบทวนโครงสร้างการจัดการ นโยบายกำกับดูแลและการควบคุมภายใน จรรยาบรรณทางธุรกิจ และประเมินการปฏิบัติงานให้เหมาะสมกับสภาพการทำงานและสภาพแวดล้อมทางธุรกิจ ณ ปัจจุบัน

โครงสร้างคณะกรรมการ

โครงสร้างของคณะกรรมการ ประกอบด้วย
คณะกรรมการทั้งสิ้น 5 ชุด ดังนี้

คณะกรรมการบริษัท

ขอบเขตอำนาจหน้าที่ของคณะกรรมการบริษัท

- ปฏิบัติหน้าที่ให้เป็นไปตามกฎหมาย วัตถุประสงค์และข้อบังคับของบริษัท หรือตามมติที่ได้รับจากที่ประชุมผู้ถือหุ้น
- กำหนดนโยบายและทิศทางของบริษัท และกำกับดูแลฝ่ายบริหารให้ดำเนินการตามแนวทางที่กำหนดไว้
- มีอำนาจในการกำหนดขอบเขตอำนาจหน้าที่ แต่งตั้ง ถอดถอน ตลอดจนประเมินผลและกำหนดค่าตอบแทนของฝ่ายบริหาร
- ดูแลและประเมินความเหมาะสมของระบบการตรวจสอบและควบคุมภายในให้มีประสิทธิภาพ ทั้งด้านการดำเนินงาน การบัญชีและการเงิน รวมถึงร่วมพิจารณาผลการดำเนินงานในทุกไตรมาส

คุณสมบัติของคณะกรรมการอิสระ

- ถือหุ้นไม่เกินร้อยละ 1 ของจำนวนหุ้นที่มีสิทธิออกเสียงทั้งหมดไม่ว่าจะเป็นบริษัทแม่ บริษัทย่อย บริษัทร่วม นิติบุคคลที่มีความขัดแย้ง รวมถึงการถือหุ้นของผู้ที่เกี่ยวข้องกับกรรมการอิสระนั้น ๆ
- ไม่เป็นผู้ที่มีตำแหน่งหรือมีส่วนเกี่ยวข้องในการบริหารหรือควบคุมดูแลบริษัท บริษัทย่อย บริษัทร่วม หรือนิติบุคคลที่อาจมีความขัดแย้ง หากเคยเป็นต้องพ้นจากลักษณะดังกล่าวมาแล้วไม่น้อยกว่า 2 ปีก่อนได้รับแต่งตั้ง
- ไม่เป็นบุคคลที่สัมพันธ์ทางสายโลหิต หรือโดยการจดทะเบียนตามกฎหมายในลักษณะที่เป็นบิดามารดา คู่สมรส พี่น้อง และบุตร รวมทั้งคู่สมรสของบุตร ของผู้บริหาร ผู้ถือหุ้นรายใหญ่ ผู้มีอำนาจควบคุม หรือบุคคลที่ได้รับการเสนอให้

เป็นผู้บริหารหรือผู้มีอำนาจควบคุมบริษัทและบริษัทย่อย

- ไม่มีความเกี่ยวข้องใด ๆ กับผู้ที่มีความสัมพันธ์ทางธุรกิจกับบริษัท บริษัทย่อย บริษัทร่วม หรือนิติบุคคลที่อาจมีความขัดแย้ง หากเคยมีต้องพ้นจากลักษณะดังกล่าวมาแล้วไม่น้อยกว่า 2 ปีก่อนได้รับแต่งตั้ง
- ไม่มีความสัมพันธ์เกี่ยวข้องใด ๆ กับสำนักงานสอบบัญชี ซึ่งเป็นผู้สอบบัญชีของบริษัท บริษัทย่อย บริษัทร่วม หรือนิติบุคคลที่อาจมีความขัดแย้งสังกัดอยู่ หากเคยมีต้องพ้นจากลักษณะดังกล่าวมาแล้วไม่น้อยกว่า 2 ปีก่อนได้รับแต่งตั้ง
- ไม่เป็นผู้ให้บริการทางวิชาชีพใด ๆ ซึ่งรวมถึงการเป็นที่ปรึกษากฎหมายหรือที่ปรึกษาทางการเงิน ซึ่งได้รับค่าบริการเกินกว่า 2 ล้านบาทต่อปีจากบริษัท บริษัทย่อย บริษัทร่วม หรือนิติบุคคลที่อาจมีความขัดแย้ง ในกรณีที่ เป็นนิติบุคคล ให้รวมถึงการเป็นผู้ถือหุ้นรายใหญ่ กรรมการซึ่งไม่ใช่กรรมการอิสระ ผู้บริหาร หรือหุ้นส่วนผู้จัดการของผู้ให้บริการทางวิชาชีพนั้นด้วย หากเคยเป็นต้องพ้นจากลักษณะดังกล่าวมาแล้วไม่น้อยกว่า 2 ปีก่อนได้รับแต่งตั้ง
- ไม่เป็นกรรมการที่ได้รับการแต่งตั้งขึ้นเพื่อเป็นตัวแทนของกรรมการของบริษัท ผู้ถือหุ้นรายใหญ่ หรือผู้ถือหุ้นซึ่งเป็นผู้ที่เกี่ยวข้องกับผู้ถือหุ้นรายใหญ่ของบริษัท
 - ไม่มีลักษณะอื่นใดที่ทำให้ไม่สามารถให้ความเห็นอย่างเป็นอิสระเกี่ยวกับการดำเนินงานของบริษัท

คณะกรรมการบริหาร

ขอบเขตอำนาจหน้าที่ของคณะกรรมการบริหาร

- จัดวางโครงสร้างองค์กรการบริหาร จัดทำเสนอแนะ กำหนดนโยบายและแผนกลยุทธ์ธุรกิจ ทั้งรายละเอียดในการคัดเลือกผลิตภัณฑ์ ช่องทางการจัดจำหน่าย การฝึกอบรม การประมาณการค่าใช้จ่ายและอนุมัติงบประมาณสำหรับประกอบธุรกิจประจำปี ตลอดจนบริหารและควบคุมดำเนินการให้เป็นไปตามนโยบายและแนวทางธุรกิจที่กำหนด
- มีอำนาจอนุมัติทางการเงินในวงเงินมูลค่าไม่เกินกว่าสองร้อยล้านบาท หรือเทียบเท่า หรือเป็นไปตามที่คณะกรรมการบริษัทมอบหมาย
- มีอำนาจประกอบธุรกรรมทางการเงินกับธนาคารเกี่ยวกับ การขอเปิดบัญชีเงินฝากทุกประเภทกับธนาคารพาณิชย์ทั้งในและนอกประเทศ มีอำนาจสั่งจ่ายเช็คและลงนามในเอกสารต่าง ๆ ที่ติดต่อกับธนาคารตามบัญชีเงินฝาก ตลอดจนให้มีอำนาจปิดบัญชีเงินฝากของบริษัทกับธนาคาร
- พิจารณาอนุมัติการเข้าทำสัญญาหรือข้อตกลงใด ๆ ที่เกี่ยวกับการซื้อหรือขาย ผลิตภัณฑ์ หรือบริการ ซึ่งเป็นการดำเนินการค้าตามปกติของบริษัท หรือสัญญาเกี่ยวกับการจัดซื้อจัดจ้างหรือสัญญาอื่นใดเพื่อประโยชน์ในกิจการของบริษัท
- แต่งตั้ง ถอดถอน พนักงานในตำแหน่งผู้อำนวยการ รองหรือผู้ช่วยผู้อำนวยการ
- ปฏิบัติหน้าที่อื่น ๆ ตามที่ได้รับมอบหมายในแต่ ละช่วงเวลาจากคณะกรรมการบริษัท

ทั้งนี้ คณะกรรมการบริหารอาจมอบอำนาจช่วงให้ ผู้อำนวยการ รองหรือผู้ช่วยผู้อำนวยการ หรือพนักงานระดับบริหารของบริษัทให้มีอำนาจอนุมัติทางการเงิน หรือสัญญาเรื่องใดเรื่องหนึ่งหรือหลายเรื่องตามที่คณะกรรมการบริหารพิจารณาเห็นสมควรได้ แต่การอนุมัติรายการดังกล่าวข้างต้น ต้องมิใช่การอนุมัติรายการที่ตนหรือผู้รับมอบอำนาจช่วงอาจมีความขัดแย้ง มีส่วนได้เสีย หรือมีความขัดแย้งทาง

ผลประโยชน์อื่นใดกับบริษัทหรือบริษัทย่อย ยกเว้นเป็นการอนุมัติรายการตามปกติในการประกอบธุรกิจและ/หรือเป็นไปตามหลักเกณฑ์ที่คณะกรรมการบริษัทได้อนุมัติไว้แล้ว

คณะกรรมการตรวจสอบ

ขอบเขตอำนาจหน้าที่ของคณะกรรมการตรวจสอบ

- สอบทานให้มีการดำเนินการอย่างถูกต้องเหมาะสมและมีประสิทธิภาพในเรื่องการรายงานทางการเงิน ระบบการควบคุมภายใน (Internal Control) และระบบตรวจสอบภายใน (Internal Audit) ตลอดจนการปฏิบัติตามกฎหมายและข้อกำหนดด้วยหลักทรัพย์และตลาดหลักทรัพย์ และกฎหมายที่เกี่ยวข้องกับธุรกิจของบริษัท
- ให้ความเห็นชอบในการพิจารณาความเป็นอิสระของหน่วยงานภายใน การพิจารณาแต่งตั้งโยกย้ายหรือเลิกจ้างหัวหน้าหน่วยงานตรวจสอบภายใน และหน่วยงานอื่นที่รับผิดชอบเกี่ยวกับการตรวจสอบภายใน การคัดเลือกและเสนอแต่งตั้งบุคคลซึ่งมีความเป็นอิสระเพื่อทำหน้าที่ผู้สอบบัญชี และเสนอคำตอบแทนของบุคคลดังกล่าว รวมทั้งเข้าร่วมประชุมกับผู้สอบบัญชี โดยไม่มีฝ่ายจัดการเข้าร่วมประชุมด้วยอย่างน้อยปีละ 1 ครั้ง
- พิจารณารายการที่เกี่ยวข้องกันหรือรายการที่อาจมีความขัดแย้งทางผลประโยชน์ให้เป็นไปตามกฎหมายและข้อกำหนดของตลาดหลักทรัพย์
- จัดทำรายงานของคณะกรรมการตรวจสอบซึ่งลงนามรับรองโดยประธานคณะกรรมการตรวจสอบ เผยในรายงานประจำปี โดยต้องประกอบด้วยข้อมูลอย่างน้อย ได้แก่ ความเห็นเกี่ยวกับความถูกต้องครบถ้วนและเชื่อถือได้ของรายงานทางการเงิน ความเหมาะสมเพียงพอของระบบควบคุมภายใน การปฏิบัติตามกฎหมายและข้อกำหนดของตลาดหลักทรัพย์ และกฎหมายอื่น ความเหมาะสม

ของผู้สอบบัญชี รายการที่อาจมีความขัดแย้งทางผลประโยชน์ จำนวนครั้งและการเข้าร่วมประชุมของคณะกรรมการตรวจสอบ ข้อสังเกตที่รับจากการปฏิบัติหน้าที่ตามกฎหมาย (charter) และ/หรือรายการอื่นที่ผู้ถือหุ้นและผู้ลงทุนควรทราบภายใต้ขอบเขตหน้าที่ที่ได้รับมอบหมายจากคณะกรรมการบริษัท

- ปฏิบัติหน้าที่อื่นใดของคณะกรรมการบริษัทตามที่ได้รับมอบหมาย ซึ่งผ่านความเห็นชอบของคณะกรรมการตรวจสอบแล้ว

การปฏิบัติตามขอบเขตอำนาจหน้าที่ข้างต้น

คณะกรรมการตรวจสอบมีความรับผิดชอบต่อคณะกรรมการบริษัทโดยตรง ขณะที่คณะกรรมการบริษัทมีความรับผิดชอบในการดำเนินงานต่อบุคคลภายนอก

คณะกรรมการกำหนดคำตอบแทน

ขอบเขตอำนาจหน้าที่ของคณะกรรมการกำหนดคำตอบแทน

- กำหนดคำตอบแทนที่จำเป็น เหมาะสมและจูงใจในแต่ละปี เพื่อรักษาบุคลากรซึ่งดำรงตำแหน่งคณะกรรมการชุดต่างๆ รวมทั้งกรรมการผู้จัดการ
- จัดทำหลักเกณฑ์และนโยบายกำหนดคำตอบแทนของคณะกรรมการและกรรมการผู้จัดการ เพื่อนำเสนอให้คณะกรรมการพิจารณาอนุมัติและ/หรือนำเสนอต่อที่ประชุมผู้ถือหุ้นอนุมัติตามแต่กรณี เป็นผู้ให้คำชี้แจงและ

ตอบคำถามเกี่ยวกับคำตอบแทนของกรรมการและผู้บริหารระดับสูงในที่ประชุมผู้ถือหุ้น รายงานนโยบายด้านคำตอบแทนกรรมการและเปิดเผยไว้ในรายงานประจำปี

คณะกรรมการสรรหา

ขอบเขตอำนาจหน้าที่ของคณะกรรมการสรรหา

- กำหนดหลักเกณฑ์และนโยบายในการสรรหาคณะกรรมการและกรรมการชุดย่อยของบริษัท
- พิจารณาสรรหาบุคคลที่เหมาะสมมาดำรงตำแหน่งกรรมการ เพื่อเสนอคณะกรรมการบริษัทพิจารณาอนุมัติและ/หรือเสนอขออนุมัติต่อที่ประชุมผู้ถือหุ้นแล้วแต่กรณี
- พิจารณาสรรหาผู้ที่เหมาะสมเพื่อดำรงตำแหน่งกรรมการผู้จัดการ ในกรณีที่ไม่มีตำแหน่งว่างลง รวมทั้งกำหนดหลักเกณฑ์ในการสืบทอดผู้บริหารระดับสูง

คณะผู้บริหาร

ขอบเขตอำนาจหน้าที่ของคณะผู้บริหาร

มีอำนาจในการดำเนินงานให้เป็นไปตามนโยบายหรือเป้าหมายตามที่คณะกรรมการบริษัท หรือคณะกรรมการบริหารมอบหมาย บริหารงานตามแผนการดำเนินงานและงบประมาณที่ได้รับการอนุมัติจากคณะกรรมการบริษัท มีความซื่อสัตย์ สุจริต และระมัดระวังในการปฏิบัติหน้าที่ รวมทั้งมีอำนาจในการพิจารณาอนุมัติเรื่องต่างๆ ตามที่กำหนดไว้ในอำนาจในการดำเนินงานหรือได้รับมอบอำนาจจากคณะกรรมการบริษัทหรือคณะกรรมการบริหาร

การสรรหากรรมการและผู้บริหาร

กระบวนการคัดเลือกบุคคลเข้าดำรงตำแหน่งในคณะกรรมการ ต้องได้รับการเสนอชื่อตามหลักเกณฑ์การสรรหาของคณะกรรมการสรรหา ซึ่งต้องไม่ขัดกับข้อบังคับของบริษัท และไม่มีคุณสมบัติต้องห้ามตามที่คณะกรรมการกำกับหลักทรัพย์และตลาดหลักทรัพย์กำหนด จากนั้นจึงนำเสนอต่อคณะกรรมการบริษัทเพื่อพิจารณา ก่อนนำเสนอเข้าสู่ที่ประชุมผู้ถือหุ้นเพื่อเลือกตั้งกรรมการเข้าดำรงตำแหน่งต่อไป โดยเกณฑ์ปฏิบัติในการเลือกตั้งคณะกรรมการ มีดังนี้

- หุ้หนึ่งหุ้คิดเป็นหนึ่งคะแนนเสียง ผู้ถือหุ้นแต่ละคนจะต้องใช้คะแนนเสียงทั้งหมดในการเลือกตั้งบุคคลคนเดียว หรือหลายคนเป็นกรรมการก็ได้ แต่จะแบ่งคะแนนเสียงที่มีให้แก่ผู้ใดมากน้อยเพียงใดไม่ได้
- บุคคลที่ได้รับคะแนนเสียงสูงสุดตามลำดับ จะเป็นผู้ได้รับการเลือกตั้งเท่าจำนวนกรรมการที่พึงมีหรือพึงเลือกตั้งในครั้งนั้น หากบุคคลที่ได้รับเลือกตั้งลำดับถัดมามีคะแนนเสียงเท่ากัน และเกินกว่าจำนวนกรรมการที่พึงมีหรือพึงเลือกตั้ง ให้ประธานเป็นผู้ออกเสียงชี้ขาด
- ในการประชุมสามัญประจำปีทุกครั้ง กำหนดให้กรรมการออกจากตำแหน่งในอัตราหนึ่งในสาม หรือใกล้เคียงหากอัตราส่วนไม่ลงตัว ซึ่ง

กรรมการที่ต้องออกจากตำแหน่งในปีแรกและปีที่สองภายหลังจดทะเบียนบริษัท ให้ใช้วิธีจับสลาก ต่อเมื่อถัดจากปีดังกล่าว ให้กรรมการที่อยู่ในตำแหน่งนานที่สุดเป็นผู้ลาออก ทั้งนี้ กรรมการที่พ้นจากตำแหน่งสามารถได้รับเลือกตั้งกลับเข้ามาใหม่ได้

- ที่ประชุมผู้ถือหุ้นอาจลงมติให้กรรมการคนใดออกจากตำแหน่งก่อนถึงคราวออกตามวาระได้ด้วยคะแนนเสียงไม่น้อยกว่าสามในสี่ของจำนวนผู้ถือหุ้นซึ่งมาประชุมและมีสิทธิออกเสียง และมีหุ้นนับรวมกันได้ไม่น้อยกว่ากึ่งหนึ่งของจำนวนหุ้นที่ถือโดยผู้ถือหุ้นที่มาประชุมและมีสิทธิออกเสียง

สำหรับการสรรหาคณะกรรมการบริหาร ให้คณะกรรมการบริษัทเป็นผู้แต่งตั้งบุคคลในคณะกรรมการบริหาร ทั้งนี้ต้องเป็นผู้มีคุณสมบัติและความสามารถในการปฏิบัติหน้าที่ และเป็นไปตามข้อบังคับบริษัท ซึ่งกำหนดให้คณะกรรมการบริษัทมีอำนาจเลือกตั้งกรรมการใด ๆ หรือบุคคลใดเป็นคณะกรรมการบริหารเพื่อดำเนินการอย่างหนึ่งอย่างใดหรือหลายอย่าง โดยสามารถกำหนดเงื่อนไขอย่างใดก็ได้ หรืออาจมอบหมายให้กรรมการคนหนึ่งหรือหลายคน หรือบุคคลอื่นไปดำเนินการแทนได้

การกำกับดูแลการดำเนินงานของบริษัทย่อยและบริษัทร่วม

เพื่อให้เป็นไปตามกลไกในการกำกับดูแลที่ทำให้บริษัทสามารถควบคุมดูแลจัดการรับผิดชอบการดำเนินงานของบริษัทย่อยและบริษัทร่วม เพื่อดูแลผลประโยชน์ของเงินลงทุนบริษัท บริษัทได้มีการแต่งตั้งตัวแทนให้เป็นกรรมการของบริษัทย่อยและบริษัทร่วมตามสัดส่วนการถือหุ้น ยกเว้นบริษัทร่วมที่บริษัทถือหุ้นไม่เกิน 20%

ตัวแทนของบริษัทที่มีตำแหน่งเป็นกรรมการของบริษัทย่อยและบริษัทร่วมจะมีส่วนร่วมในการกำหนดนโยบายในการบริหาร และจัดให้มีการรายงานผลการดำเนินงานทุกไตรมาส

การดูแลเรื่องการใช้ข้อมูลภายใน

บริษัทมีข้อห้ามมิให้กรรมการและผู้บริหารใช้ข้อมูลภายในที่เป็นสาระสำคัญของบริษัท และยังไม่ได้เปิดเผยต่อสาธารณะเพื่อประโยชน์ของตนเองหรือผู้อื่น ซึ่งรวมถึงการซื้อขายหลักทรัพย์ของบริษัท โดยกรรมการ ผู้บริหาร และพนักงานในหน่วยงานที่ทราบข้อมูลภายใน ห้ามซื้อขายหลักทรัพย์ของบริษัทในช่วงระยะเวลา 1 เดือนก่อนการเปิดเผยงบการเงินให้แก่สาธารณะ โดยบริษัทจะแจ้งช่วงเวลา

ที่ควรงดซื้อขายหลักทรัพย์ของบริษัทให้กรรมการและผู้บริหารของบริษัททราบ

นอกจากนี้ ยังมีนโยบายให้บุคคลที่เกี่ยวข้องรับทราบข้อมูลเท่าที่จำเป็นต่อการปฏิบัติงานเท่านั้น กำกับให้มีการใช้และเก็บรักษาข้อมูลสำคัญอย่างรอบคอบและระมัดระวัง การเปิดเผยข้อมูลใดๆ ต้องได้รับการอนุญาตจากผู้บริหารของหน่วยงานนั้น

ค่าตอบแทนของผู้สอบบัญชี

บริษัทและบริษัทย่อยจ่ายค่าตอบแทนการสอบบัญชีให้แก่ บริษัท บัญชีกิจ จำกัด ในรอบปี 2556 จำนวนเงินรวม 2,121,000 บาท

บริษัทมีความมุ่งมั่นที่จะดำเนินธุรกิจเป็นไปตามหลักแห่งจรรยาบรรณทางธุรกิจ และเป็นไปตามนโยบายหลักการกำกับดูแลกิจการที่ดี และเพื่อให้การดำเนินการตามแนวทางดังกล่าว บริษัทจึงได้กำหนดแนวนโยบายด้านความรับผิดชอบต่อสังคมไว้ ดังนี้

1. ผู้จัดจำหน่ายสินค้าและบริการ

บริษัทมุ่งเน้นที่จะจัดหาสินค้าที่มีคุณภาพ เพื่อความพอใจสูงสุดของลูกค้า ดังนั้น บริษัทจึงจัดหาสินค้าและบริการจากเจ้าของผลิตภัณฑ์หรือตัวแทนจำหน่ายที่ให้ความสำคัญต่อมาตรฐานและคุณภาพของสินค้าบริการ

2. ลูกค้า

บริษัทให้ความสำคัญต่อมาตรฐานของสินค้าและบริการ โดยมีนโยบายด้านการตลาด และการนำเสนอผลิตภัณฑ์รวมทั้งบริการที่รับผิดชอบต่อสังคม เช่น

- การนำเสนอผลิตภัณฑ์ที่มีคุณภาพและได้มาตรฐาน มีการรับประกันโดยเจ้าของผลิตภัณฑ์
- การให้บริการที่ได้มาตรฐาน โดยมีการให้คำรับรองและรับประกันผลงาน
- การปกป้องรักษาข้อมูลอันเป็นความลับทางการค้าของลูกค้า

3. พนักงาน

บริษัทเล็งเห็นความสำคัญของพนักงานทุกระดับ โดยพนักงานของบริษัทจะต้องปฏิบัติงานในหน้าที่ให้เป็นไปตามข้อปฏิบัติที่บริษัทได้กำหนดไว้ และให้เป็นธรรมแก่พนักงาน รวมทั้งสนับสนุนให้พนักงานมีความก้าวหน้าในสายงานและอนาคตในการทำงาน โดยการจัดให้มีการอบรมความรู้อย่างสม่ำเสมอ

4. ผู้ถือหุ้นและนักลงทุน

บริษัทให้การติดต่อสื่อสารกับบรรดาผู้ถือหุ้นและนักลงทุนอย่างเท่าเทียมกัน ด้วยความโปร่งใส และทันต่อเวลา โดยการเปิดเผยข้อมูลอย่างถูกต้องและเพียงพอแก่ผู้ถือหุ้น

และนักลงทุน ผ่านช่องทางต่างๆ ที่เข้าถึงได้อย่างง่ายดายและเท่าเทียมกัน

5. การอนุรักษ์สิ่งแวดล้อมและพลังงาน

บริษัทสนับสนุนกิจกรรมที่เกี่ยวข้องกับการพัฒนาและอนุรักษ์สิ่งแวดล้อมและพลังงาน เช่น การใช้พลังงานไฟฟ้าอย่างประหยัด การใช้กระดาษอย่างมีประสิทธิภาพ และลดปริมาณจำนวนการใช้ เพื่อให้เป็นไปตามข้อกำหนดมาตรฐานด้านการอนุรักษ์สิ่งแวดล้อมและพลังงาน

6. ความรับผิดชอบต่อชุมชนและส่งเสริม

การศึกษา

บริษัทเล็งเห็นความสำคัญถึงการศึกษาอันเป็นรากฐานสำคัญแห่งการดำรงชีวิต และเห็นว่าความรับผิดชอบต่อสังคมและชุมชนเป็นสิ่งที่ต้องอยู่เคียงคู่กับการดำเนินธุรกิจ ดังนั้นบริษัทจึงมีนโยบายสนับสนุนกิจกรรมและโครงการต่างๆ ที่เกี่ยวข้องกับการศึกษา โดยเปิดโอกาสให้นักศึกษาของสถาบันการศึกษาต่างๆ เข้ามาเรียนรู้และดูงานเกี่ยวกับเทคโนโลยีสารสนเทศของบริษัท รวมทั้งจัดให้มีโปรแกรมรับนักศึกษาที่จบการศึกษาใหม่เข้าร่วมฝึกอบรมความรู้กับบริษัทที่ผ่านการอบรมจนกระทั่งได้รับหนังสือรับรองเข้าร่วมงานกับบริษัทได้ทันที นอกจากนี้บริษัทยังให้การสนับสนุนสื่อการเรียนการสอนแก่โรงเรียนในชนบทที่ห่างไกลความเจริญและขาดแคลนอุปกรณ์อีกด้วย

7. การต่อต้านทุจริตคอร์รัปชัน

เพื่อให้การดำเนินกิจการของบริษัทเป็นไปตามนโยบายของหลักการกำกับดูแลกิจการที่ดี และหลักแห่งจรรยาบรรณทางธุรกิจ บริษัทได้ให้ความสำคัญและมีความตระหนักในเรื่องที่เกี่ยวข้องกับการทุจริตคอร์รัปชัน จึงมีแนวทางในการต่อต้านการทุจริตคอร์รัปชันทั้งภายในและภายนอกองค์กร ซึ่งพนักงานของบริษัททุกระดับจะมีส่วนร่วมในการสอดส่องดูแลการกระทำการทุจริตคอร์รัปชัน และปฏิเสธการทุจริตคอร์รัปชันในทุกรูปแบบ

การควบคุมภายในและ การบริหารจัดการความเสี่ยง

บริษัทได้จัดทำระบบการควบคุมภายในรวมทั้งการติดตามและประเมินผลอย่างเหมาะสม อาทิ การออกแบบและจัดทำกระบวนการและขั้นตอนการปฏิบัติงาน (Business Process) ทัวทั้งองค์กร ซึ่งได้รับการรับรองคุณภาพตามมาตรฐาน ISO 9001:2008 การพัฒนาระบบจัดการเพื่อสร้างความต่อเนื่องทางธุรกิจจนได้รับมาตรฐาน ISO/IEC 20000-1:2011 และ ISO/IEC27001:2005 การจัดทำแผนฉุกเฉินทางธุรกิจเพื่อกรณีเกิดวิกฤตการณ์ การทบทวนอำนาจอนุมัติและอำนาจตามหน้าที่ของผู้บริหารทุกปีเพื่อให้เกิดการตรวจสอบและถ่วงดุล การจัดตั้งที่ปรึกษาเพื่อให้ข้อแนะนำที่ถูกต้องทางด้านการเงินและกฎหมาย การติดตามประเมินผลการทำงานโดยคณะกรรมการบริหารทุกเดือนและต้องนำเสนอคณะกรรมการบริษัทเป็นรายไตรมาส

ทั้งนี้ คณะกรรมการตรวจสอบจะเป็นผู้กำกับดูแลผู้บริหารให้จัดการระบบควบคุมภายในอย่างเพียงพอ และมีฝ่ายตรวจสอบภายใน ทำหน้าที่สอบทานการปฏิบัติงานของทุกหน่วยงาน และรายงานผลให้คณะกรรมการตรวจสอบและผู้บริหารรับทราบในทุกไตรมาสเช่นกัน โดยคณะกรรมการตรวจสอบได้แต่งตั้งนางฐษา วโรชาธินันท์ เป็นหัวหน้างานตรวจสอบภายใน (สามารถดูรายละเอียดได้ใน “เอกสารแนบ 3 รายละเอียดเกี่ยวกับหัวหน้างานผู้ตรวจสอบภายใน” ในแบบ 56-1) ซึ่งคณะกรรมการตรวจสอบ มีความเห็นว่า นางฐษา วโรชาธินันท์ เป็นผู้ที่มีความเหมาะสมในการปฏิบัติหน้าที่

ดังกล่าวได้อย่างมีประสิทธิภาพ หากมีการแต่งตั้ง ถอดถอน และโยกย้ายหัวหน้างานตรวจสอบภายในจะต้องได้รับการอนุมัติจากคณะกรรมการตรวจสอบ

จากการประชุมคณะกรรมการ ครั้งที่ 2/2557 เมื่อวันที่ 20 กุมภาพันธ์ 2557 ซึ่งมีคณะกรรมการตรวจสอบเข้าร่วมประชุมกับคณะกรรมการเพื่อทำการประเมินความเพียงพอของระบบการควบคุมภายใน

คณะกรรมการตรวจสอบได้แสดงความเห็นเกี่ยวกับการควบคุมภายในว่า บริษัทมีการกำหนดขอบเขตอำนาจหน้าที่ผู้บริหารแต่ละระดับไว้อย่างชัดเจนแล้ว ทั้งยังมีมาตรการรัดกุมในการติดตามการกระทำธุรกรรมระหว่างบริษัทกับผู้ถือหุ้นรายใหญ่ กรรมการ ผู้บริหาร หรือผู้ที่เกี่ยวข้องกับบุคคลดังกล่าว ซึ่งต้องผ่านขั้นตอนการอนุมัติที่กำหนดโดยผู้ที่ไม่ได้มีส่วนได้เสียในธุรกรรมนั้น และคำนึงถึงประโยชน์สูงสุดของบริษัทเป็นสำคัญ นอกจากนี้ ยังมีมาตรการติดตามผลการดำเนินงานให้เป็นไปตามกฎหมายที่เกี่ยวข้อง เพื่อลดความเสี่ยงในการประกอบธุรกิจและรักษาชื่อเสียงของบริษัท

กรณีการอนุมัติธุรกรรมกับผู้ที่เกี่ยวข้องในลักษณะที่มีผลผูกพันในระยะยาว ได้ดำเนินการติดตามตรวจสอบให้ปฏิบัติตามเงื่อนไขที่ตกลงไว้ตลอดระยะเวลาที่มีผลผูกพันสำหรับเงินลงทุนในบริษัทย่อย และบริษัทร่วม มีการติดตามดูแลการดำเนินงานอย่างสม่ำเสมอ รวมทั้งกำหนดนโยบายและทิศทางการปฏิบัติงานให้บุคคลซึ่งบริษัทแต่งตั้งให้ดำรงตำแหน่งกรรมการหรือผู้บริหารในบริษัทดังกล่าว

2) ความสัมพันธ์ : กรรมการบางท่านของ MSC เป็นผู้ถือหุ้นใหญ่ (มากกว่าร้อยละ 10) ในนิติบุคคลที่เกี่ยวข้องกัน

บุคคล/นิติบุคคลที่เกี่ยวข้อง	ประเภทรายการ	ลักษณะรายการ	มูลค่าของรายการ (บาท)	ความจำเป็นและความสมเหตุสมผล
บจ. ศรีกรุงวัฒนา บจ. เอ็มซี เบเคอรี่	ธุรกิจปกติ	รายได้ MSC : MSC ขายสินค้า รายได้ค่าบริการ	216,710 425,000	เป็นไปตามธุรกิจปกติโดยราคาซื้อขายและบริการ บริษัทได้ใช้แนวปฏิบัติเช่นเดียวกับบุคคลภายนอกโดยเป็นไปตามเงื่อนไขการค้าทั่วไป
	เช่า/ให้เช่า อสังหาริมทรัพย์ ระยะสั้น	รายจ่าย MSC : ค่าเช่าสำนักงาน	340,800	เป็นไปตามธุรกิจปกติ โดยอัตราค่าเช่าเป็นไปตามอัตรามาตรฐานตามที่บริษัทกำหนด โดยบริษัทได้ใช้แนวปฏิบัติเช่นเดียวกับการเข้าทำรายการกับบุคคลภายนอก
	ทรัพย์สิน/บริการ	รายจ่าย MSC : ค่าสาธารณูปโภค	178,800	เป็นไปตามธุรกิจปกติโดยราคาซื้อขายและบริการ บริษัทได้ใช้แนวปฏิบัติเช่นเดียวกับบุคคลภายนอก

3) ความสัมพันธ์ : บุคคลที่เกี่ยวข้องกันเป็นบุตรของกรรมการใน MSC

บุคคล/นิติบุคคลที่เกี่ยวข้อง	ประเภทรายการ	ลักษณะรายการ	มูลค่าของรายการ (บาท)	ความจำเป็นและความสมเหตุสมผล
คุณทิพวัลย์ จารูจนะ	เช่า/ให้เช่า อสังหาริมทรัพย์ ระยะสั้น	รายจ่าย MSC : ค่าเช่าที่จัดเก็บ เอกสาร	480,000	เป็นไปตามธุรกิจปกติ โดยอัตราค่าเช่าเป็นไปตามอัตรามาตรฐานตามที่บริษัทกำหนด โดยบริษัทได้ใช้แนวปฏิบัติเช่นเดียวกับการเข้าทำรายการกับบุคคลภายนอก

4) ความสัมพันธ์ : บุคคลที่เกี่ยวข้องกันของกรรมการ MSC เป็นผู้ถือหุ้นหรือผู้บริหารในนิติบุคคลที่เกี่ยวข้องกัน

บุคคล/นิติบุคคลที่เกี่ยวข้อง	ประเภทรายการ	ลักษณะรายการ	มูลค่าของรายการ (บาท)	ความจำเป็นและความสมเหตุสมผล
บจ.เอเชียน ไวร์โปรดักส์ บจ.อินเทลชัน	ธุรกิจปกติ	รายได้ MSC : MSC ขายสินค้า	161,100	เป็นไปตามธุรกิจปกติโดยราคาซื้อขายและบริการ บริษัทได้ใช้แนวปฏิบัติเช่นเดียวกับบุคคลภายนอกโดยเป็นไปตามเงื่อนไขการค้าทั่วไป
		รายได้ค่าบริการ	27,373	
		รายจ่าย MSC : MSC ซื้อบริการ	980,000	

5) ความสัมพันธ์ : ผู้ถือหุ้นใหญ่ของ MSC เป็นผู้ถือหุ้นใหญ่ (มากกว่าร้อยละ 10) ในนิติบุคคลที่เกี่ยวข้องกัน

บุคคล/นิติบุคคลที่เกี่ยวข้อง	ประเภทรายการ	ลักษณะรายการ	มูลค่าของรายการ (บาท)	ความจำเป็นและความสมเหตุสมผล
บจ.จิ้นเซ่งฮวด อะโหลยนต์ บจ.ตรีมิตร มาร์เก็ตติ้ง บจ.ทีปริक्षाโรจน์นันต์ บจ.ยูเอฟเอ็ม ฟู้จิ ซูเปอร์ บจ.ยูเอฟเอ็ม ฟู้ด เซ็นเตอร์ บจ.เอ็มซี พลาสติก บจ.เอ็มซี อินดัสเทรียลเคมีคัล บจ.สยามฟลาวาค้าแบ่ง	ธุรกิจปกติ สนับสนุนธุรกิจ	รายได้ MSC : MSC ขายสินค้า รายได้ค่าบริการ	5,549,614 6,911,179	เป็นไปตามธุรกิจปกติโดยราคาซื้อ ขายและบริการ บริษัทได้ใช้แนว ปฏิบัติเช่นเดียวกับบุคคลภายนอก โดยเป็นไปตามเงื่อนไขการค้าทั่วไป
		รายจ่าย MSC: ค่าเบี้ยประกันภัย ค่าใช้จ่ายอื่น	640,820 2,002,429	เป็นไปตามธุรกิจปกติ โดยอัตรา ค่าบริการเป็นไปตามเงื่อนไข การค้าทั่วไป และบริษัทได้ใช้แนว ปฏิบัติเช่นเดียวกับการเข้าทำ รายการกับบุคคลภายนอก

6) ความสัมพันธ์ : บริษัทย่อยและบริษัทร่วม กับนิติบุคคลที่เกี่ยวข้องกันของ MSC

6.1 บริษัท เมโทรโพรเฟสชั่นแนลโปรดักส์ จำกัด

บุคคล/นิติบุคคลที่เกี่ยวข้อง	ประเภทรายการ	ลักษณะรายการ	มูลค่าของรายการ (บาท)	ความจำเป็นและความสมเหตุสมผล
บจ.ยูเอฟเอ็ม ฟู้ดเซ็นเตอร์ บจ.เซ็นเตอร์ คอนเทนเนอร์	ธุรกิจปกติ สนับสนุนธุรกิจ	รายได้ MPP : ขายสินค้า รายจ่าย MPP: ค่าใช้จ่ายอื่น	91,900 54,975	เป็นไปตามธุรกิจปกติโดยราคาซื้อ ขายและบริการ บริษัทได้ใช้แนว ปฏิบัติเช่นเดียวกับบุคคลภายนอก โดยเป็นไปตามเงื่อนไขการค้าทั่วไป
				เป็นไปตามธุรกิจปกติ โดยอัตรา ค่าบริการเป็นไปตามเงื่อนไข การค้าทั่วไป และบริษัทได้ใช้แนว ปฏิบัติเช่นเดียวกับการเข้าทำ รายการกับบุคคลภายนอก

6.2 บริษัท เมโทร อินโฟเทค จำกัด

บุคคล/นิติบุคคลที่เกี่ยวข้อง	ประเภทรายการ	ลักษณะรายการ	มูลค่าของรายการ (บาท)	ความจำเป็นและความสมเหตุสมผล
บจ.สยามอรุณ กรุป	สนับสนุนธุรกิจ	รายได้ MIT : ขายสินค้า รายได้ค่าบริการ	615,250 509,000	เป็นไปตามธุรกิจปกติ โดยอัตรา ค่าบริการเป็นไปตามเงื่อนไข การค้าทั่วไป และบริษัทได้ใช้แนว ปฏิบัติเช่นเดียวกับการเข้าทำ รายการกับบุคคลภายนอก

6.3 บริษัท เมโทรคอนเนค จำกัด

บุคคล/นิติบุคคลที่เกี่ยวข้อง	ประเภทรายการ	ลักษณะรายการ	มูลค่าของรายการ (บาท)	ความจำเป็นและความสมเหตุสมผล
บจ.ยูเอฟเอ็ม ฟู้ดเซ็นเตอร์	สนับสนุนธุรกิจ	รายจ่าย MCC : ค่าใช้จ่ายอื่น	214,798	เป็นไปตามธุรกิจปกติ โดยอัตรา ค่าบริการเป็นไปตามเงื่อนไข การค้าทั่วไป และบริษัทได้ใช้แนว ปฏิบัติเช่นเดียวกับการเข้าทำ รายการกับบุคคลภายนอก

6.4 บริษัท เอชไอเอส เอ็มเอสซี จำกัด

บุคคล/นิติบุคคลที่เกี่ยวข้อง	ประเภทรายการ	ลักษณะรายการ	มูลค่าของรายการ (บาท)	ความจำเป็นและความสมเหตุสมผล
บจ.ยูเอฟเอ็ม ฟู้ดเซ็นเตอร์	สนับสนุนธุรกิจ	รายจ่าย HIS : ค่าใช้จ่ายอื่น	325,123	เป็นไปตามธุรกิจปกติ โดยอัตรา ค่าบริการเป็นไปตามเงื่อนไข การค้าทั่วไป และบริษัทได้ใช้แนว ปฏิบัติเช่นเดียวกับการเข้าทำ รายการกับบุคคลภายนอก

6.5 บริษัท เมโทรอินโฟไดนามิกส์ จำกัด

บุคคล/นิติบุคคลที่เกี่ยวข้อง	ประเภทรายการ	ลักษณะรายการ	มูลค่าของรายการ (บาท)	ความจำเป็นและความสมเหตุสมผล
บจ.ยูเอฟเอ็ม ฟู้ดเซ็นเตอร์	สนับสนุนธุรกิจ	รายจ่าย MID : ค่าใช้จ่ายอื่น	37,618	เป็นไปตามธุรกิจปกติ โดยอัตรา ค่าบริการเป็นไปตามเงื่อนไข การค้าทั่วไป และบริษัทได้ใช้แนว ปฏิบัติเช่นเดียวกับการเข้าทำ รายการกับบุคคลภายนอก

ความสมเหตุสมผลของการทำรายการระหว่างกัน

รายการที่เกี่ยวข้องกันของบริษัทและบริษัทย่อยกับบุคคลที่เกี่ยวข้องกัน ประจำปีงบประมาณ 2556 ตามมติคณะกรรมการครั้งที่ 2/2557 เมื่อวันที่ 20 กุมภาพันธ์ 2557 ซึ่งมีคณะกรรมการตรวจสอบเข้าร่วมประชุมให้ความเห็นว่ารายการระหว่างกันดังกล่าว เป็นรายการที่มีความจำเป็น มี

เหตุผลสมควร และเป็นไปเพื่อประโยชน์สูงสุดของบริษัท ปัจจุบัน รายการระหว่างกันทั้ง 4 ประเภทเป็นรายการที่มีข้อตกลงทางการค้าในลักษณะเดียวกับที่วิญญูชนจะพึงกระทำกับคู่สัญญาทั่วไปในสถานการณ์เดียวกัน

รายการระหว่างกันในอนาคต

ตามมติคณะกรรมการครั้งที่ 9/2545 เมื่อวันที่ 24 กรกฎาคม 2545 และมติคณะกรรมการครั้งที่ 3/2551 เมื่อวันที่ 7 สิงหาคม 2551 โดยมีคณะกรรมการตรวจสอบเข้าร่วมประชุม ได้กำหนดแนวโน้มการทำรายการระหว่างกันในอนาคตไว้ดังนี้

บริษัทจะกำหนดข้อตกลงและเงื่อนไขต่าง ๆ ในการทำรายการระหว่างกันให้เป็นไปตามเงื่อนไขทางการค้าปกติทั่วไปและเป็นไปตามราคาตลาด ซึ่งสามารถเปรียบเทียบกับราคาที่เกิดขึ้นกับบุคคลภายนอก ทั้งนี้ คณะกรรมการตรวจสอบหรือผู้สอบบัญชีของบริษัท หรือผู้เชี่ยวชาญอิสระแล้วแต่กรณี จะเป็นผู้พิจารณาตรวจสอบและให้ความเห็นถึงความเหมาะสมของราคาและความสมเหตุสมผลของการทำรายการ

คณะกรรมการบริษัทมีหน้าที่ปฏิบัติให้รายการระหว่างกันที่อาจเกิดขึ้นในอนาคตเป็นไปตามกฎหมายว่าด้วยหลักทรัพย์และตลาดหลักทรัพย์ ข้อบังคับ ประกาศ คำสั่ง หรือ

ข้อกำหนดของตลาดหลักทรัพย์หรือหน่วยงานที่เกี่ยวข้อง ตลอดจนข้อกำหนดเกี่ยวกับการเปิดเผยข้อมูลการทำรายการเกี่ยวโยงและการได้มาหรือจำหน่ายทรัพย์สินที่สำคัญของบริษัท

หากบริษัทมีการทำรายการระหว่างบุคคลที่อาจมีความขัดแย้งในอนาคต จะต้องให้คณะกรรมการตรวจสอบเป็นผู้ให้ความเห็นเกี่ยวกับความเหมาะสมของรายการดังกล่าว หากพบว่า คณะกรรมการตรวจสอบไม่มีความชำนาญในการพิจารณารายการระหว่างกันที่เกิดขึ้น ต้องจัดให้มีบุคคลที่มีความรู้ความชำนาญพิเศษ เช่น ผู้สอบบัญชีของบริษัท หรือผู้เชี่ยวชาญอิสระ เป็นผู้ให้ความเห็นเกี่ยวกับรายการระหว่างกันดังกล่าว ความเห็นของคณะกรรมการตรวจสอบหรือบุคคลที่มีความรู้ความชำนาญพิเศษจะถูกนำไปใช้ประกอบการตัดสินใจของคณะกรรมการหรือผู้ถือหุ้นแล้วแต่กรณี ซึ่งบริษัทต้องเปิดเผยรายการระหว่างกันดังกล่าวไว้ในหมายเหตุประกอบงบการเงิน

12

ข้อมูลทางการเงินที่สำคัญ

	งบการเงินรวม			งบการเงินเฉพาะบริษัท		
	2556	2555	2554	2556	2555	2554
งบกำไรขาดทุนเบ็ดเสร็จ						
รายได้รวม (ล้านบาท)	6,784	6,446	6,211	5,668	5,731	5,492
รายได้จากการขายและบริการ (ล้านบาท)	6,743	6,383	6,189	5,625	5,668	5,473
กำไร (ขาดทุน) สุทธิ (ล้านบาท)	204	201	104	145	190	85
งบแสดงฐานะการเงิน						
สินทรัพย์รวม (ล้านบาท)	2,819	2,516	2,461	2,234	2,140	2,127
หนี้สินรวม (ล้านบาท)	1,414	1,190	1,276	1,012	937	1,054
ส่วนของผู้ถือหุ้นของบริษัท (ล้านบาท)	1,405	1,326	1,185	1,222	1,203	1,073
กำไร (ขาดทุน) สุทธิ (บาท/หุ้น)	0.57	0.56	0.29	0.4	0.53	0.24
เงินปันผล (บาท/หุ้น)		--	--	0.30	0.35	0.25
อัตราส่วนทางการเงิน :						
อัตรากำไรขั้นต้น (%)	14.1	14.3	15.1	14.0	14.1	15.2
อัตรากำไร (ขาดทุน) สุทธิ (%)	3.0	3.1	1.7	2.6	3.3	1.6
อัตราเงินปันผล (%)	--	--	--	74.5	66.2	105.9
อัตราผลตอบแทนของสินทรัพย์ (%)	7.7	8.1	4.4	6.6	8.9	4.2
อัตราผลตอบแทนของส่วนของผู้ถือหุ้น (%)	15.0	16.0	8.7	12.0	16.7	7.8
อัตราส่วนสภาพคล่อง (เท่า)	1.6	1.7	1.7	1.7	1.8	1.7
อัตราส่วนหนี้สินต่อส่วนของผู้ถือหุ้น (เท่า)	1.0	0.9	1.1	0.8	0.8	1.0
ข้อมูลหุ้น						
จำนวนหุ้นจดทะเบียน (ล้านหุ้น)	360	360	360	360	360	360
จำนวนหุ้นชำระแล้ว (ล้านบาท)	360	360	360	360	360	360
มูลค่าหุ้นที่ตราไว้ (บาท/หุ้น)	1	1	1	1	1	1
มูลค่าหุ้นตามบัญชี (บาท/หุ้น)	3.90	3.68	3.29	3.39	3.34	2.98

การวิเคราะห์และคำอธิบาย ของฝ่ายจัดการ

ภาพรวมผลการดำเนินงาน

สำหรับผลประกอบการในปี 2556 บริษัท และบริษัทย่อยมีรายได้รวมทั้งสิ้น 6,773 ล้านบาท (ไม่รวมรายได้ที่เกิดจากการกลับประมาณการความเสียหายจากคดีความ) เพิ่มขึ้นจากปีก่อนร้อยละ 5 เกิดจากรายได้จากการขายสินค้าและการให้บริการเพิ่มขึ้นร้อยละ 6 ขณะที่มียาได้อื่นลดลงร้อยละ 9

รายได้จากการขายสินค้าและบริการ แบ่งตามกลุ่มผลิตภัณฑ์ ดังนี้

- รายได้จากกลุ่มผลิตภัณฑ์ฮาร์ดแวร์ (ESG)

จำนวน 2,532 ล้านบาท คิดเป็นสัดส่วนร้อยละ 37 เพิ่มขึ้นจากปีก่อนร้อยละ 10

- รายได้จากกลุ่มผลิตภัณฑ์ซอฟต์แวร์โซลูชัน

(SIG) จำนวน 2,184 ล้านบาท คิดเป็นสัดส่วนร้อยละ 32 เพิ่มขึ้นจากปีก่อนร้อยละ 14

- รายได้จากกลุ่มผลิตภัณฑ์วัสดุสิ้นเปลือง

(OSG) จำนวน 2,019 ล้านบาท คิดเป็นสัดส่วนร้อยละ 30 จาก ลดลงปีก่อนร้อยละ 7

อัตรากำไรขั้นต้นปรับตัวลดลงเล็กน้อยจากร้อยละ 14.3 ในปี 2555 เป็นร้อยละ 14.1 ในปี 2556 เนื่องจากการแข่งขันในตลาดไอทีที่เพิ่มมากขึ้นแต่บริษัทยังคงพยายามรักษาระดับอัตรากำไรขั้นต้นให้ใกล้เคียงกับปีก่อน

ในส่วนของการใช้จ่าย ประกอบด้วย

- ค่าใช้จ่ายขายและบริหาร และค่าตอบแทนผู้บริหาร เพิ่มขึ้นจากปีก่อน 47 ล้านบาท คิดเป็นร้อยละ 7 เมื่อเทียบสัดส่วนต่อรายได้จากการขายสินค้าและบริการในปี 2556 คิดเป็นสัดส่วนร้อยละ 10.7 ซึ่งใกล้เคียงกับปี 2555 ที่มีสัดส่วนร้อยละ 10.6

- ต้นทุนทางการเงินเพิ่มขึ้นจากปีก่อน 3 ล้านบาท คิดเป็นร้อยละ 22 เมื่อเทียบสัดส่วนต่อรายได้จากการขายสินค้าและบริการในปี 2556 คิดเป็นสัดส่วนร้อยละ 0.27 เพิ่มขึ้นเพียงเล็กน้อยเมื่อเทียบกับปี 2555 ที่มีสัดส่วนร้อยละ 0.24

- ภาษีเงินได้ลดลง 34 ล้านบาท คิดเป็นร้อยละ 45 เมื่อเทียบสัดส่วนต่อรายได้จากการขายสินค้าและบริการในปี 2556 คิดเป็นสัดส่วนร้อยละ 0.6 ลดลงเมื่อเทียบกับปี 2555 ที่มีสัดส่วนร้อยละ 1.2

ส่งผลให้บริษัทมีกำไรสุทธิเป็นจำนวน 204 ล้านบาท เทียบกับปี 2555 จำนวน 201 ล้านบาท เพิ่มขึ้นจำนวน 3 ล้านบาท คิดเป็นร้อยละ 1.5

ด้านอัตราส่วนแสดงความสามารถในการทำกำไร บริษัทมีอัตรากำไรสุทธิคิดเป็นร้อยละ 3 เพิ่มขึ้นจากปีก่อนที่อัตรากำไรสุทธิร้อยละ 1.7 ส่วนของอัตราผลตอบแทนผู้ถือหุ้น มีอัตราร้อยละ 15 ลดลงจากปีก่อนซึ่งมีอัตราร้อยละ 16

ฐานะการเงิน

ณ วันที่ 31 ธันวาคม 2556 บริษัทมีสินทรัพย์รวมจำนวน 2,819 ล้านบาท เพิ่มขึ้น 303 ล้านบาท หรือร้อยละ 12 เมื่อเปรียบเทียบกับปีก่อน สินทรัพย์รวมประกอบด้วยสินทรัพย์หมุนเวียนจำนวน 2,049 ล้านบาท คิดเป็นสัดส่วนร้อยละ 73 ต่อสินทรัพย์รวม และสินทรัพย์ไม่หมุนเวียนจำนวน 770 ล้านบาท คิดเป็นสัดส่วนร้อยละ 27 ต่อสินทรัพย์รวม สาเหตุที่ทำให้สินทรัพย์รวมเพิ่มขึ้นเกิดจาก

- สินทรัพย์หมุนเวียนจำนวน 2,049 ล้านบาท เพิ่มขึ้นร้อยละ 15 เกิดจากลูกหนี้การค้าและลูกหนี้อื่นๆ เพิ่มขึ้น 212 ล้านบาท ซึ่งมากกว่าร้อยละ 99 เป็นลูกหนี้การค้าบริษัทอื่น และบริษัทมีระยะเวลาเก็บหนี้เฉลี่ย 62 วัน ลูกหนี้ตามสัญญาเข้าการเงินเพิ่มขึ้น 30 ล้านบาท สินค้าคงเหลือเพิ่มขึ้น 43 ล้านบาท และมีระยะเวลาขายสินค้าเฉลี่ย 19 วัน สินทรัพย์หมุนเวียนอื่นเพิ่มขึ้น 6 ล้านบาท ขณะที่ เงินสดและรายการเทียบเท่าเงินสดลดลง 26 ล้านบาท

- สินทรัพย์ไม่หมุนเวียนจำนวน 770 ล้านบาท เพิ่มขึ้นร้อยละ 5 เกิดจากการเพิ่มขึ้นของส่วนปรับปรุงอาคารและอุปกรณ์ (สุทธิ)จำนวน 22 ล้านบาท และมีอัตราผลตอบแทนจากสินทรัพย์ถาวรร้อยละ 56 สินทรัพย์อื่นเพิ่มขึ้น 25 ล้านบาท เงินลงทุนในบริษัทร่วมเพิ่มขึ้นจากการกลับรายการค่าเผื่อการลดมูลค่าเงินลงทุน 1 ล้านบาท ส่วนเงินลงทุนระยะยาวอื่นลดลง 2 ล้านบาท ลูกหนี้ตามสัญญาเข้าการเงินลดลง 8 ล้านบาท

หนี้สินรวม ณ 31 ธันวาคม 2556 เท่ากับ 1,414 ล้านบาท เพิ่มขึ้น 223 ล้านบาท หรือร้อยละ 17 เมื่อเปรียบเทียบกับปีก่อน หนี้สินรวมประกอบด้วยหนี้สินหมุนเวียนจำนวน 1,259 ล้านบาท คิดเป็นสัดส่วนร้อยละ

89 ต่อหนี้สินรวม และหนี้สินไม่หมุนเวียนจำนวน 155 ล้านบาท คิดเป็นสัดส่วนร้อยละ 11 ต่อหนี้สินรวม สาเหตุที่ทำให้หนี้สินรวมเพิ่มขึ้นเกิดจาก

- หนี้สินหมุนเวียนจำนวน 1,259 ล้านบาท ลดลงร้อยละ 5 เกิดจากการเพิ่มขึ้นของเงินเบิกเกินบัญชีและเงินกู้ยืมระยะสั้นจากสถาบันการเงิน 130 ล้านบาท เจ้าหนี้การค้าและเจ้าหนี้อื่นเพิ่มขึ้น 77 ล้านบาท ซึ่งมากกว่าร้อยละ 99 เป็นเจ้าหนี้การค้าบริษัทอื่น และบริษัทมีระยะเวลาชำระหนี้ 43 วัน หนี้สินภายใต้สัญญาเข้าการเงินที่ถึงกำหนดชำระภายในหนึ่งปีเพิ่มขึ้น 12 ล้านบาท และหนี้สินหมุนเวียนอื่นเพิ่มขึ้น 12 ล้านบาท
- หนี้สินไม่หมุนเวียนจำนวน 155 ล้านบาท ลดลงร้อยละ 27.7 เกิดจากการประมาณการความเสียหายจากคดีความลดลง 32 ล้านบาท และหนี้สินภาษีเงินได้รอการตัดบัญชีลดลง 11 ล้านบาท ส่วนเงินกู้ระยะยาวจากสถาบันการเงินเพิ่มขึ้น 15 ล้านบาท หนี้สินภายใต้สัญญาเข้าการเงินเพิ่มขึ้น 9 ล้านบาท และภาระผูกพันผลประโยชน์พนักงานเพิ่มขึ้น 11 ล้านบาท

ส่วนของผู้ถือหุ้นรวม ณ 31 ธันวาคม 2556 เท่ากับ 1,405 ล้านบาท เพิ่มขึ้นร้อยละ 6 เนื่องจากบริษัทมีกำไรสุทธิที่เพิ่มขึ้นจากปีก่อน และมีการจ่ายเงินปันผลในปี 2556 ในอัตราหุ้นละ 0.35 บาท รวมเป็นเงิน 126 ล้านบาท

อัตราส่วนสภาพคล่องของบริษัท ณ สิ้นปี 2556 เท่ากับ 1.63 ลดลงจากปี 2555 อัตราส่วนหนี้สินต่อส่วนของผู้ถือหุ้น ณ ปี 2556 เท่ากับ 1 เท่า เพิ่มขึ้นจากปี 2555 หนี้สินที่เพิ่มขึ้นส่วนใหญ่เกิดจากเงินเบิกเกินบัญชีและเงินกู้ยืมระยะสั้น เจ้าหนี้การค้าและเจ้าหนี้อื่น ขณะเดียวกันส่วนของผู้ถือหุ้นเพิ่มขึ้นจากกำไรสุทธิที่มากขึ้นจากปีก่อน

กระแสเงินสด

ณ 31 ธันวาคม 2556 บริษัทมียอดเงินสดและรายการเทียบเท่าเงินสดลดลงสุทธิ 26 ล้านบาท เป็น 158 ล้านบาท โดยเกิดจาก

-เงินสดสุทธิได้มาจากการดำเนินงานของบริษัท มีจำนวน 12 ล้านบาท โดยสาเหตุหลักเกิดจากการกำไรก่อนค่าใช้จ่ายภาษีเงินได้จากการดำเนินงาน จำนวน 331 ล้านบาท การเปลี่ยนแปลงในลูกหนี้การค้าและลูกหนี้อื่นเพิ่มขึ้น 214 ล้านบาท สินค้าคงเหลือเพิ่มขึ้น 47 ล้านบาท ลูกหนี้ตามสัญญาเช่าการเงินเพิ่มขึ้น 22 ล้านบาท เจ้าหนี้การค้าและเจ้าหนี้อื่นเพิ่มขึ้น 68 ล้านบาท หนี้สินหมุนเวียนอื่นเพิ่มขึ้น 11 ล้านบาท ส่วนประมาณการหนี้สินความเสียหายจากคดีความลดลง 20 ล้านบาท และภาระผูกพันผลประโยชน์พนักงานลดลง 2 ล้านบาท ทำให้บริษัทมีเงินสดรับจากการดำเนินงาน 104 ล้านบาท และบริษัทมีการจ่ายดอกเบี้ย 18 ล้านบาท จ่ายภาษีเงินได้ 74

ล้านบาท ส่งผลให้บริษัทมีเงินสดสุทธิได้มาจากการกิจกรรมดำเนินงาน 12 ล้านบาท

-เงินสดสุทธิใช้ไปในกิจกรรมการลงทุนของบริษัท มีจำนวน 78 ล้านบาท เนื่องจากบริษัทมีการปรับปรุงอาคาร 12 ล้านบาท ซื้อเฟอร์นิเจอร์และอุปกรณ์สำนักงาน 60 ล้านบาท

-เงินสดสุทธิใช้ไปในกิจกรรมการจัดหาเงินของบริษัท มีจำนวน 40 ล้านบาท เนื่องจากบริษัทมีเงินกู้ยืมระยะสั้นจากสถาบันการเงินเพิ่มขึ้น 126 ล้านบาท เงินสดรับจากการขายและเช่ากลับคืนเพิ่มขึ้น 62 ล้านบาท และเงินกู้ยืมระยะยาวจากสถาบันการเงินเพิ่มขึ้น 30 ล้านบาท ขณะที่บริษัทมีการจ่ายชำระหนี้สินภายใต้สัญญาเช่าการเงิน จำนวน 50 ล้านบาท จ่ายชำระหนี้เงินกู้ยืมระยะยาวจากสถาบันการเงิน จำนวน 5 ล้านบาท และมีการจ่ายเงินปันผล จำนวน 126 ล้านบาท

*ผู้ลงทุนสามารถศึกษาข้อมูลของบริษัทเพิ่มเติมได้จากแบบแสดงรายการข้อมูลประจำปี (แบบ 56-1) ของบริษัทที่แสดงไว้ใน

www.sec.or.th หรือเว็บไซต์ของบริษัท www.metrosystems.co.th

รายงานจากคณะกรรมการตรวจสอบ ประจำปี 2556

คณะกรรมการตรวจสอบโดยมี นายประวิตร จิตตะละดา ดรวิรัช อภิเมธีธำรง และนายชูชาติ วัฒนธรรม ได้ปฏิบัติหน้าที่ตามขอบเขต หน้าที่ และความรับผิดชอบ ของหลักเกณฑ์และแนวทางปฏิบัติของคณะกรรมการตรวจสอบ ซึ่งสอดคล้องกับข้อกำหนดของตลาดหลักทรัพย์แห่งประเทศไทย

ในปี 2556 ได้มีการประชุมคณะกรรมการตรวจสอบร่วมกับผู้ตรวจสอบภายใน 5 ครั้ง โดยมีผู้สอบบัญชีรับอนุญาตเข้าร่วมประชุม 1 ครั้ง นอกจากนี้คณะกรรมการตรวจสอบได้เข้าร่วมประชุมกับคณะกรรมการบริษัท 5 ครั้ง ร่วมประชุมกับกรรมการที่ไม่มีส่วนร่วมในการบริหาร 1 ครั้ง เพื่อรับทราบข้อมูลและแลกเปลี่ยนความคิดเห็น โดยสรุปสาระสำคัญมีดังนี้

- สอบทานงบการเงินและ รายงานทางการเงินรายไตรมาส และ ประจำปี 2556 โดยสอบถาม ให้คำแนะนำ และข้อคิดเห็นที่เป็นประโยชน์ เพื่อให้มั่นใจว่ากระบวนการจัดทำงบการเงิน และการเปิดเผยข้อมูลสำคัญมีความถูกต้อง ครบถ้วนเชื่อถือได้ สอดคล้องกับกฎหมายและประกาศที่เกี่ยวข้อง การรายงานทางการเงินที่แสดงฐานะการเงินของบริษัท ตามหลักการบัญชีที่รับรองทั่วไป และผู้บริหารได้ให้ความสำคัญกับการปฏิบัติตามมาตรฐานการบัญชีที่เป็นที่ยอมรับโดยทั่วไป
- สอบทานรายการ การเข้าทำรายการและการเปิดเผยข้อมูลเกี่ยวกับรายการที่เกี่ยวข้องกัน โดยได้พิจารณาความถูกต้องและเพียงพอของการเปิดเผยข้อมูลรายการที่เกี่ยวข้องกันและรายการที่อาจก่อให้เกิดความขัดแย้งทางผลประโยชน์ เพื่อให้มั่นใจว่าเป็นไปตามกฎหมาย และหลักเกณฑ์ที่คณะกรรมการกำกับตลาดทุนประกาศไว้
- สอบทานความเพียงพอและเหมาะสมของระบบการควบคุมภายใน การบริหารความเสี่ยง เพื่อให้มั่นใจว่าความเสี่ยงต่าง ๆ ได้รับการสอดส่อง ดูแล และป้องกัน บริษัทฯ ได้กำหนดมาตรการ ที่จำเป็นเพื่อจัดการความเสี่ยงดังกล่าว รวมทั้งบริษัทฯ และบริษัทย่อย ให้ผู้บริหารเห็นความสำคัญ โดยมีการกำกับดูแลและมีระบบควบคุมภายในที่เพียงพอ
- สอบทานการปฏิบัติงานว่าเป็นไปตามกฎหมาย เพื่อให้มั่นใจว่าบริษัทฯ ได้ปฏิบัติตามกฎหมายว่าด้วยหลักทรัพย์และตลาดหลักทรัพย์ ข้อกำหนดของตลาดหลักทรัพย์หรือกฎหมายที่เกี่ยวข้องกับธุรกิจของบริษัท
- การพิจารณาแต่งตั้งผู้สอบบัญชี ประจำปี 2556 คณะกรรมการตรวจสอบได้เสนอแต่งตั้งผู้สอบบัญชีของบริษัท จากบริษัทบัญชีกิจ จำกัด และกำหนดค่าสอบบัญชีประจำปี 2556 โดยได้พิจารณาจากผลการปฏิบัติงาน ความเป็นอิสระ และผู้สอบบัญชีรับอนุญาตไม่มีความสัมพันธ์ใด ๆ กับบริษัทฯ และบริษัทย่อย ซึ่งได้นำเสนอขออนุมัติต่อคณะกรรมการบริษัทและผู้ถือหุ้นของบริษัทแล้ว



นายประวิตร จิตตะละดา

ประธานกรรมการตรวจสอบ

รายงานความรับผิดชอบของคณะกรรมการต่อรายงานทางการเงิน

คณะกรรมการบริษัทเป็นผู้รับผิดชอบต่อการเงินรวมของบริษัทและบริษัทในเครือ สารสนเทศทางการเงินที่ปรากฏใน รายงานประจำปี และสารสนเทศทางอินเทอร์เน็ต งบการเงินดังกล่าวจัดทำขึ้นตามมาตรฐานการบัญชีที่รับรองทั่วไปในประเทศไทย โดยเลือกใช้นโยบายบัญชีที่เหมาะสมและถือปฏิบัติอย่างสม่ำเสมอ และใช้ดุลยพินิจอย่างระมัดระวังและประมาณการที่ดีที่สุด ในการจัดทำ รวมทั้งมีการเปิดเผยข้อมูลสำคัญอย่างเพียงพอในหมายเหตุประกอบงบการเงิน

คณะกรรมการบริษัทได้ให้มีการดำรงไว้ซึ่งระบบควบคุมภายในที่มีประสิทธิภาพ เพื่อให้มั่นใจได้อย่างมีเหตุผลว่าการ บันทึกข้อมูลทางบัญชีมีความถูกต้อง ครบถ้วน และเพียงพอที่จะดำรงรักษาไว้ซึ่งทรัพย์สิน และเพื่อให้ทราบจุดอ่อนเพื่อป้องกัน ไม่ให้เกิดการทุจริตหรือการดำเนินการที่ผิดปกติดังมีสาระสำคัญ

ทั้งนี้ คณะกรรมการบริษัทได้แต่งตั้งคณะกรรมการตรวจสอบ ซึ่งประกอบด้วยกรรมการอิสระเป็นผู้ดูแลรับผิดชอบเกี่ยวกับ คุณภาพของรายงานทางการเงินและระบบการควบคุมภายใน และความเห็นของคณะกรรมการตรวจสอบเกี่ยวกับเรื่องนี้ได้แสดง ไว้ในรายงานประจำปีแล้ว

คณะกรรมการบริษัทมีความเห็นว่าระบบควบคุมภายในของบริษัทโดยรวมอยู่ในระดับที่น่าพอใจ และสามารถสร้างความ เชื่อมั่นอย่างมีเหตุผลต่อความเชื่อถือได้ของงบการเงินของบริษัท และบริษัทในเครือ ณ วันที่ 31 ธันวาคม 2556

(นายสรวิชัย เศรษฐพรพงศ์)

ประธานกรรมการ

(นายวิช จารุวนะ)

กรรมการผู้จัดการ

งบการเงิน

บริษัท เมโทรซิสเต็มส์คอร์ปอเรชั่น จำกัด (มหาชน)

และบริษัทย่อย

งบการเงินและรายงานของผู้สอบบัญชีรับอนุญาต

วันที่ 1 มกราคม พ.ศ. 2556 ถึงวันที่ 31 ธันวาคม พ.ศ. 2556

รายงานของผู้สอบบัญชีรับอนุญาต

เสนอต่อผู้ถือหุ้นของบริษัท เมโทรซิสเต็มส์คอร์ปอเรชั่น จำกัด (มหาชน)

ข้าพเจ้าได้ตรวจสอบงบการเงินรวมและงบการเงินเฉพาะกิจการของบริษัท เมโทรซิสเต็มส์คอร์ปอเรชั่น จำกัด (มหาชน) และบริษัทย่อย และของเฉพาะกิจการของบริษัท เมโทรซิสเต็มส์คอร์ปอเรชั่น จำกัด (มหาชน) ตามลำดับ ซึ่งประกอบด้วย งบแสดงฐานะการเงินรวมและงบแสดงฐานะการเงินเฉพาะกิจการ ณ วันที่ 31 ธันวาคม พ.ศ. 2556 งบกำไรขาดทุนเบ็ดเสร็จรวมและงบกำไรขาดทุนเบ็ดเสร็จเฉพาะกิจการ งบแสดงการเปลี่ยนแปลงส่วนของผู้ถือหุ้นรวมและงบแสดงการเปลี่ยนแปลงส่วนของผู้ถือหุ้นเฉพาะกิจการ และงบกระแสเงินสดรวมและงบกระแสเงินสดเฉพาะกิจการ สำหรับปีสิ้นสุดวันเดียวกัน รวมถึงหมายเหตุสรุปนโยบายการบัญชีที่สำคัญและหมายเหตุเรื่องอื่นๆ

ความรับผิดชอบของผู้บริหารต่องบการเงินรวมและงบการเงินเฉพาะกิจการ

ผู้บริหารเป็นผู้รับผิดชอบในการจัดทำและการนำเสนองบการเงินรวมและงบการเงินเฉพาะกิจการเหล่านี้โดยถูกต้องตามที่ควรตามมาตรฐานการรายงานทางการเงิน และรับผิดชอบเกี่ยวกับการควบคุมภายในที่ผู้บริหารพิจารณาว่าจำเป็นเพื่อให้สามารถจัดทำงบการเงินรวมและงบการเงินเฉพาะกิจการที่ปราศจากการแสดงข้อมูลที่ขัดต่อข้อเท็จจริงอันเป็นสาระสำคัญไม่ว่าจะเกิดจากการทุจริตหรือข้อผิดพลาด

ความรับผิดชอบของผู้สอบบัญชี

ข้าพเจ้าเป็นผู้รับผิดชอบในการแสดงความเห็นต่องบการเงินรวมและงบการเงินเฉพาะกิจการดังกล่าวจากผลการตรวจสอบของข้าพเจ้า ข้าพเจ้าได้ปฏิบัติงานตรวจสอบตามมาตรฐานการสอบบัญชี ซึ่งกำหนดให้ข้าพเจ้าปฏิบัติตามข้อกำหนดด้านจรรยาบรรณ รวมถึงวางแผนและปฏิบัติงานตรวจสอบเพื่อให้ได้ความเชื่อมั่นอย่างสมเหตุสมผลว่างบการเงินรวมและงบการเงินเฉพาะกิจการปราศจากการแสดงข้อมูลที่ขัดต่อข้อเท็จจริงอันเป็นสาระสำคัญหรือไม่

การตรวจสอบรวมถึงการใช้วิธีการตรวจสอบเพื่อให้ได้มาซึ่งหลักฐานการสอบบัญชีเกี่ยวกับจำนวนเงินและการเปิดเผยข้อมูลในงบการเงิน วิธีการตรวจสอบที่เลือกใช้ขึ้นอยู่กับดุลยพินิจของผู้สอบบัญชี ซึ่งรวมถึงการประเมินความเสี่ยงจากการแสดงข้อมูลที่ขัดต่อข้อเท็จจริงอันเป็นสาระสำคัญของงบการเงิน ไม่ว่าจะเกิดจากการทุจริตหรือข้อผิดพลาด ในการประเมินความเสี่ยงดังกล่าว ผู้สอบบัญชีพิจารณาการควบคุมภายในที่เกี่ยวข้องกับการจัดทำและการนำเสนองบการเงินโดยถูกต้องตามที่ควรของกิจการ เพื่อออกแบบวิธีการตรวจสอบที่เหมาะสมกับสถานการณ์ แต่ไม่ใช่เพื่อวัตถุประสงค์ในการแสดงความเห็นต่อประสิทธิผลของการควบคุมภายในของกิจการ การตรวจสอบรวมถึงการประเมินความเหมาะสมของนโยบายการบัญชีที่ผู้บริหารใช้และความสมเหตุสมผลของประมาณการทางบัญชีที่จัดทำขึ้นโดยผู้บริหาร รวมทั้งการประเมินการนำเสนองบการเงินโดยรวม

ข้าพเจ้าเชื่อว่าหลักฐานการสอบบัญชีที่ข้าพเจ้าได้รับเพียงพอและเหมาะสมเพื่อใช้เป็นเกณฑ์ในการแสดงความเห็นของข้าพเจ้า

ความเห็น

ข้าพเจ้าเห็นว่า งบการเงินรวมและงบการเงินเฉพาะกิจการข้างต้นนี้ แสดงฐานะการเงินรวมและฐานะการเงินเฉพาะกิจการของบริษัท เมโทรซิสเต็มส์คอร์ปอเรชั่น จำกัด (มหาชน) และบริษัทย่อย และของเฉพาะกิจการ ของบริษัท เมโทรซิสเต็มส์คอร์ปอเรชั่น จำกัด (มหาชน) ตามลำดับ ณ วันที่ 31 ธันวาคม พ.ศ. 2556 ผลการดำเนินงานรวมและผลการดำเนินงานเฉพาะกิจการ และกระแสเงินสดรวมและกระแสเงินสดเฉพาะกิจการสำหรับปีสิ้นสุดวันเดียวกัน โดยถูกต้องตามที่ควรในสาระสำคัญ ตามมาตรฐานการรายงานทางการเงิน

ข้อมูลและเหตุการณ์ที่เห็น

ข้าพเจ้าขอให้สังเกตหมายเหตุประกอบงบการเงินข้อ 3 บริษัทฯ และบริษัทย่อยได้นำมาตรฐานการบัญชีฉบับที่ 12 เรื่อง ภาษีเงินได้ มาถือปฏิบัติ และได้มีการปรับปรุงงบการเงินย้อนหลัง ข้าพเจ้าเห็นว่ารายการปรับปรุงดังกล่าวแสดงไว้อย่างเหมาะสมแล้ว

(นายพรชัย กิตติปัญญางาม)

ผู้สอบบัญชีรับอนุญาตเลขทะเบียน 2778

บริษัท บัญชีกิจ จำกัด

กรุงเทพมหานคร

20 กุมภาพันธ์ 2557

บริษัท เมโทรซิสเต็มส์คอร์ปอเรชั่น จำกัด (มหาชน) และบริษัทย่อย

งบแสดงฐานะการเงิน

ณ วันที่ 31 ธันวาคม พ.ศ. 2556

หน่วย : บาท

		งบการเงินรวม			งบการเงินเฉพาะกิจการ		
		31 ธ.ค. 2556	31 ธ.ค. 2555	1 ม.ค. 2555	31 ธ.ค. 2556	31 ธ.ค. 2555	1 ม.ค. 2555
	หมายเหตุ	ปรับปรุงใหม่			ปรับปรุงใหม่		
สินทรัพย์							
สินทรัพย์หมุนเวียน							
เงินสดและรายการเทียบเท่าเงินสด	4.2 และ 6	157,603,978	184,086,081	124,023,795	55,207,459	125,365,367	76,282,948
ลูกหนี้การค้าและลูกหนี้อื่น	4.3 และ 7	1,349,390,899	1,137,481,250	1,132,538,621	1,107,036,877	1,015,688,860	1,026,212,514
ลูกหนี้ตามสัญญาเช่าการเงิน - ส่วนที่ถึงกำหนดชำระภายในหนึ่งปี	13	82,742,402	52,535,733	41,016,438	18,954,451	16,123,394	0
สินค้าคงเหลือ	4.4 และ 8	434,210,945	390,808,908	468,811,819	329,661,874	296,073,343	376,109,930
สินทรัพย์หมุนเวียนอื่น		25,412,145	19,167,709	13,605,539	15,077,561	8,663,059	4,850,449
รวมสินทรัพย์หมุนเวียน		2,049,360,369	1,784,079,681	1,779,996,212	1,525,938,222	1,461,914,023	1,483,455,841
สินทรัพย์ไม่หมุนเวียน							
เงินลงทุนในบริษัทร่วม	4.5.1 และ 9	19,902,735	18,962,171	24,189,717	11,918,800	10,478,800	10,478,800
เงินลงทุนในบริษัทย่อย	4.5.1 และ 9	0	0	0	43,219,370	37,219,670	33,219,970
เงินลงทุนระยะยาวอื่น	4.5.2 และ 10	0	8,000,000	8,020,159	0	8,000,000	8,020,159
เงินฝากธนาคารเพื่อการค้ำประกัน	11 และ 27	103,655,342	98,040,062	98,104,535	87,220,016	93,000,000	93,000,000
ที่ดิน อาคารและอุปกรณ์	4.7,12 และ 27	494,481,738	472,108,997	498,185,942	476,991,860	452,226,623	485,218,379
ลูกหนี้ตามสัญญาเช่าการเงิน	13	79,632,286	87,620,109	37,382,175	20,332,997	33,229,973	0
สินทรัพย์ไม่มีตัวตน	4.8 และ 14	11,781,835	8,312,095	5,283,768	11,781,835	8,312,095	5,283,768
สินทรัพย์ภายใต้การควบคุม - สุทธิ	26	12,310,793	19,902,750	30,173,392	10,868,460	18,215,655	29,396,835
สินทรัพย์ไม่หมุนเวียนอื่น	15	47,983,811	19,198,358	10,794,616	45,770,013	17,416,876	8,748,715
รวมสินทรัพย์ไม่หมุนเวียน		769,748,540	732,144,542	712,134,304	708,103,351	678,099,692	673,366,626
รวมสินทรัพย์		2,819,108,909	2,516,224,223	2,492,130,516	2,234,041,573	2,140,013,715	2,156,822,467

หมายเหตุประกอบงบการเงินเป็นส่วนหนึ่งของงบการเงินนี้

บริษัท เมโทรซิสเต็มส์คอร์ปอเรชั่น จำกัด (มหาชน) และบริษัทย่อย
งบแสดงฐานะการเงิน
ณ วันที่ 31 ธันวาคม พ.ศ. 2556

หน่วย : บาท

		งบการเงินรวม			งบการเงินเฉพาะกิจการ		
		31 ธ.ค. 2556	31 ธ.ค. 2555	1 ม.ค. 2555	31 ธ.ค. 2556	31 ธ.ค. 2555	1 ม.ค. 2555
	หมายเหตุ	ปรับปรุงใหม่			ปรับปรุงใหม่		
หนี้สินและส่วนของผู้ถือหุ้น							
หนี้สินหมุนเวียน							
เงินเบิกเกินบัญชีและเงินกู้ยืมระยะสั้น							
จากสถาบันการเงิน	16 และ 27	273,084,818	143,360,638	107,925,748	128,863,829	133,836,443	67,925,748
เจ้าหนี้การค้าและเจ้าหนี้อื่น	17	892,212,657	815,516,312	899,032,072	705,614,484	640,329,914	767,145,519
หนี้สินระยะยาวที่ถึงกำหนดชำระภายในหนึ่งปี	18	55,133,688	43,158,957	39,687,861	28,897,254	18,175,272	22,152,609
ภาษีเงินได้ค้างจ่าย		3,999,038	2,769,818	13,332,354	0	0	6,711,594
หนี้สินหมุนเวียนอื่น		34,343,414	23,223,135	6,401,303	31,763,391	19,780,087	5,663,625
รวมหนี้สินหมุนเวียน		1,258,773,615	1,028,028,860	1,066,379,338	895,138,958	812,121,716	869,599,095
หนี้สินไม่หมุนเวียน							
เงินกู้ยืมระยะยาวจากสถาบันการเงิน	19	14,764,253	0	0	14,764,253	0	0
หนี้สินภายใต้สัญญาเช่าการเงิน	20	48,299,253	38,830,370	48,763,618	18,246,375	19,264,175	30,361,230
หนี้สินภายใต้สัญญาเช่าซื้อ	26	265,604	10,992,498	2,177,443	0	0	0
ภาระผูกพันผลประโยชน์พนักงาน	4.13 และ 21	91,812,829	81,006,851	73,013,781	84,301,514	74,332,842	66,834,379
ประมาณการหนี้สินความเสียหายจากคดีความ	22	0	31,579,223	87,612,278	0	31,579,223	87,612,278
รวมหนี้สินไม่หมุนเวียน		155,141,939	162,408,942	211,567,120	117,312,142	125,176,240	184,807,887
รวมหนี้สิน		1,413,915,554	1,190,437,802	1,277,946,458	1,012,451,100	937,297,956	1,054,406,982
ส่วนของผู้ถือหุ้น							
ทุนเรือนหุ้น							
ทุนจดทะเบียน							
หุ้นสามัญ 360,000,000 หุ้น มูลค่าหุ้นละ 1 บาท		360,000,000	360,000,000	360,000,000	360,000,000	360,000,000	360,000,000
ทุนที่ออกและเรียกชำระแล้ว							
หุ้นสามัญ 360,000,000 หุ้น มูลค่าหุ้นละ 1 บาท							
เรียกชำระเต็มมูลค่าแล้ว		360,000,000	360,000,000	360,000,000	360,000,000	360,000,000	360,000,000
ส่วนเกินมูลค่าหุ้นสามัญ		234,221,748	234,221,748	234,221,748	234,221,748	234,221,748	234,221,748
กำไรสะสม							
จัดสรรเป็นสำรองตามกฎหมาย		47,900,000	47,900,000	47,900,000	47,900,000	47,900,000	47,900,000
ยังไม่ได้จัดสรร		754,586,071	676,283,576	564,952,859	579,468,725	560,594,011	460,293,737
รวมส่วนของบริษัทใหญ่		1,396,707,819	1,318,405,324	1,207,074,607	1,221,590,473	1,202,715,759	1,102,415,485
ส่วนได้เสียที่ไม่มีอำนาจควบคุม		8,485,536	7,381,097	7,109,451	0	0	0
รวมส่วนของผู้ถือหุ้น		1,405,193,355	1,325,786,421	1,214,184,058	1,221,590,473	1,202,715,759	1,102,415,485
รวมหนี้สินและส่วนของผู้ถือหุ้น		2,819,108,909	2,516,224,223	2,492,130,516	2,234,041,573	2,140,013,715	2,156,822,467

หมายเหตุประกอบงบการเงินเป็นส่วนหนึ่งของงบการเงินนี้

บริษัท เมโทรซิสเต็มส์คอร์ปอเรชัน จำกัด (มหาชน) และบริษัทย่อย

งบกำไรขาดทุนเบ็ดเสร็จ

สำหรับปีสิ้นสุดวันที่ 31 ธันวาคม พ.ศ. 2556

หน่วย : บาท

หมายเหตุ	งบการเงินรวม		งบการเงินเฉพาะกิจการ	
	31 ธ.ค. 2556	31 ธ.ค. 2555 ปรับปรุงใหม่	31 ธ.ค. 2556	31 ธ.ค. 2555 ปรับปรุงใหม่
รายได้จากการขายสินค้าและบริการ				
รายได้จากการขายสินค้า	5,988,333,622	5,721,918,726	4,965,918,738	5,086,892,108
รายได้จากการให้บริการ	572,734,037	500,809,311	478,219,148	420,613,251
รายได้จากการให้เช่า	182,293,545	160,512,375	181,083,793	160,377,263
รวมรายได้จากการขายสินค้าและบริการ	6,743,361,204	6,383,240,412	5,625,221,679	5,667,882,622
ต้นทุนของสินค้าที่ขายและบริการ				
ต้นทุนของสินค้าที่ขาย	(5,246,903,041)	(5,018,681,576)	(4,343,680,261)	(4,461,157,891)
ต้นทุนจากการให้บริการ	(375,839,630)	(299,404,253)	(320,862,319)	(254,722,676)
ต้นทุนจากการให้เช่า	(172,624,028)	(153,291,472)	(172,411,062)	(153,143,231)
รวมต้นทุนจากการขายสินค้าและบริการ	(5,795,366,699)	(5,471,377,301)	(4,836,953,642)	(4,869,023,798)
กำไรขั้นต้น	947,994,505	911,863,111	788,268,037	798,858,824
รายได้อื่น	27,940,838	32,281,432	29,981,338	31,854,043
กลับรายการประมาณการหนี้สินความเสียหายจากคดีความ	11,579,223	30,807,243	11,579,223	30,807,243
กลับรายการค่าเผื่อการลดมูลค่าเงินลงทุน	1,440,000	0	1,440,000	0
กำไรก่อนค่าใช้จ่าย	988,954,566	974,951,786	831,268,598	861,520,110
ค่าใช้จ่ายในการขาย	(121,763,588)	(104,969,235)	(109,025,812)	(94,369,823)
ค่าใช้จ่ายในการบริหาร	(546,461,727)	(512,593,533)	(478,932,514)	(455,255,024)
ประมาณการความเสียหายจากคดีความ	0	(1,924,983)	0	(1,924,983)
ค่าตอบแทนผู้บริหาร	(55,688,634)	(59,742,284)	(50,393,855)	(55,481,392)
กำไรก่อนส่วนแบ่งกำไร (ขาดทุน) จากเงินลงทุนในบริษัทร่วม	265,040,617	295,721,751	192,916,417	254,488,888
ส่วนแบ่งกำไร (ขาดทุน) จากเงินลงทุนในบริษัทร่วม	340,061	(3,628,506)	0	0
กำไรก่อนต้นทุนทางการเงินและค่าใช้จ่ายภาษีเงินได้	265,380,678	292,093,245	192,916,417	254,488,888
ต้นทุนทางการเงิน	(18,499,875)	(15,095,357)	(9,871,117)	(10,021,205)
กำไรก่อนค่าใช้จ่ายภาษีเงินได้	246,880,803	276,997,888	183,045,300	244,467,683
ค่าใช้จ่ายภาษีเงินได้ 4.15 และ 26	(40,739,919)	(74,303,775)	(38,170,936)	(54,167,659)
กำไรสำหรับปี	206,140,884	202,694,113	144,874,364	190,300,024
กำไรขาดทุนเบ็ดเสร็จอื่น	-	-	-	-
กำไรขาดทุนเบ็ดเสร็จรวมสำหรับปี	206,140,884	202,694,113	144,874,364	190,300,024
การแบ่งปันกำไรขาดทุนเบ็ดเสร็จรวม				
ส่วนที่เป็นของบริษัทใหญ่	204,302,190	201,330,467	144,874,364	190,300,024
ส่วนที่เป็นของส่วนได้เสียที่ไม่มีอำนาจควบคุม	1,838,694	1,363,646	0	0
	206,140,884	202,694,113	144,874,364	190,300,024
กำไรต่อหุ้นขั้นพื้นฐาน				
กำไรส่วนที่เป็นของบริษัทใหญ่ 4.16	0.57	0.56	0.40	0.53

หมายเหตุประกอบงบการเงินเป็นส่วนหนึ่งของงบการเงินนี้

บริษัท เมโทรซิสเต็มส์คอร์ปอเรชัน จำกัด (มหาชน) และบริษัทย่อย
งบแสดงการเปลี่ยนแปลงส่วนของผู้ถือหุ้น (งบการเงินรวม)
สำหรับปีสิ้นสุดวันที่ 31 ธันวาคม พ.ศ. 2556

หน่วย : บาท

ส่วนที่เป็นของผู้ถือหุ้นบริษัทใหญ่					รวม	ส่วนได้เสียที่ไม่มีอำนาจควบคุม	รวมส่วนของ ผู้ถือหุ้น	
หมายเหตุ	ทุนที่ออกและเรียกชำระแล้ว	ส่วนเกินมูลค่าหุ้นสามัญ	กำไรสะสม					
			จัดสรรเป็นสำรองตามกฎหมาย	ยังไม่ได้จัดสรร				
ยอดคงเหลือ ณ 31 ธันวาคม 2554 - ตามที่รายงานไว้เดิม	360,000,000	234,221,748	47,900,000	535,772,245	1,177,893,993	6,948,565	1,184,842,558	
ผลกระทบของการเปลี่ยนแปลงนโยบายบัญชี	3							
ภาษีเงินได้				27,835,063	27,835,063	160,886	27,995,949	
ภาษีเงินได้ในบริษัทร่วม				1,345,551	1,345,551	0	1,345,551	
ยอดคงเหลือ ณ 31 ธันวาคม 2554 - หลังการปรับปรุง		360,000,000	234,221,748	47,900,000	564,952,859	1,207,074,607	7,109,451	1,214,184,058
เงินปันผลจ่าย	23.1				(89,999,750)	(89,999,750)	(1,092,000)	(91,091,750)
กำไรขาดทุนเบ็ดเสร็จรวมสำหรับปี 2555 (ปรับปรุงใหม่)					201,330,467	201,330,467	1,363,646	202,694,113
ยอดคงเหลือ ณ 31 ธันวาคม 2555 - หลังการปรับปรุง		360,000,000	234,221,748	47,900,000	676,283,576	1,318,405,324		
ยอดคงเหลือ ณ 31 ธันวาคม 2555 - ตามที่รายงานไว้		360,000,000	234,221,748	47,900,000	666,317,759	1,308,439,507	7,323,014	1,315,762,521
ผลกระทบของการเปลี่ยนแปลงนโยบายบัญชี	3							
ภาษีเงินได้					8,852,169	8,852,169	58,083	8,910,252
ภาษีเงินได้ในบริษัทร่วม					1,113,648	1,113,648	0	1,113,648
ยอดคงเหลือ ณ 31 ธันวาคม 2555 - หลังการปรับปรุง		360,000,000	234,221,748	47,900,000	676,283,576	1,318,405,324	7,381,097	1,325,786,421
เพิ่มทุนในบริษัทย่อย							300	300
ผลต่างจากการเปลี่ยนแปลงสัดส่วนการถือหุ้นในบริษัทย่อย					(45)	(45)	45	0
เงินปันผลจ่าย	23.1				(125,999,650)	(125,999,650)	(734,600)	(126,734,250)
กำไรขาดทุนเบ็ดเสร็จรวมสำหรับปี 2556					204,302,190	204,302,190	1,838,694	206,140,884
ยอดคงเหลือ ณ 31 ธันวาคม 2556		360,000,000	234,221,748	47,900,000	754,586,071	1,396,707,819	8,485,536	1,405,193,355

หมายเหตุประกอบงบการเงินเป็นส่วนหนึ่งของงบการเงินนี้

บริษัท เมโทรซิสเต็มส์คอร์ปอเรชัน จำกัด (มหาชน) และบริษัทย่อย
งบแสดงการเปลี่ยนแปลงส่วนของผู้ถือหุ้น (งบการเงินเฉพาะกิจการ)
สำหรับปีสิ้นสุดวันที่ 31 ธันวาคม พ.ศ. 2556

		หน่วย : บาท			
		กำไรสะสม			รวมส่วนของผู้ถือหุ้น
		ทุนที่ออกและเรียกชำระแล้ว	ส่วนเกินมูลค่าหุ้นสามัญ	จัดสรรเป็นสำรองตามกฎหมาย	
หมายเหตุ					
ยอดคงเหลือ ณ 31 ธันวาคม 2554 - ตามที่รายงานไว้		360,000,000	234,221,748	47,900,000	1,073,018,650
ผลกระทบของการเปลี่ยนแปลงนโยบายบัญชี					
ภาษีเงินได้	3			29,396,835	29,396,835
ยอดคงเหลือ ณ 31 ธันวาคม 2554 - หลังการปรับปรุง		360,000,000	234,221,748	47,900,000	1,102,415,485
เงินปันผลจ่าย	23.1			(89,999,750)	(89,999,750)
กำไรขาดทุนเบ็ดเสร็จรวมสำหรับปี 2555 (ปรับปรุงใหม่)				190,300,024	190,300,024
ยอดคงเหลือ ณ 31 ธันวาคม 2555 - หลังการปรับปรุง		360,000,000	234,221,748	47,900,000	1,202,715,759
ยอดคงเหลือ ณ 31 ธันวาคม 2555 - ตามที่รายงานไว้		360,000,000	234,221,748	47,900,000	1,184,500,104
ผลกระทบของการเปลี่ยนแปลงนโยบายบัญชี					
ภาษีเงินได้	3			18,215,655	18,215,655
ยอดคงเหลือ ณ 31 ธันวาคม 2555 - หลังการปรับปรุง		360,000,000	234,221,748	47,900,000	1,202,715,759
เงินปันผลจ่าย	23.1			(125,999,650)	(125,999,650)
กำไรขาดทุนเบ็ดเสร็จรวมสำหรับปี 2556				144,874,364	144,874,364
ยอดคงเหลือ ณ 31 ธันวาคม 2556		360,000,000	234,221,748	47,900,000	1,221,590,473
หมายเหตุประกอบงบการเงินเป็นส่วนหนึ่งของงบการเงินนี้					

บริษัท เมโทรซิสเต็มส์คอร์ปอเรชั่น จำกัด (มหาชน) และบริษัทย่อย

งบกระแสเงินสด

ณ วันที่ 31 ธันวาคม พ.ศ. 2556

หน่วย : บาท

หมายเหตุ	งบการเงินรวม		งบการเงินเฉพาะกิจการ	
	31 ธ.ค. 2556	31 ธ.ค. 2555 ปรับปรุงใหม่	31 ธ.ค. 2556	31 ธ.ค. 2555 ปรับปรุงใหม่
กระแสเงินสดจากกิจกรรมดำเนินงาน				
กำไรก่อนค่าใช้จ่ายภาษีเงินได้	246,880,803	276,997,888	183,045,300	244,467,683
ปรับกระทบยอดกำไรก่อนค่าใช้จ่ายภาษีเงินได้สำหรับงวดเป็น				
เงินสดสุทธิจากกิจกรรมดำเนินงาน				
ค่าเสื่อมราคาทรัพย์สิน	66,527,414	62,294,097	62,376,933	59,431,262
ค่าเช่าจ่ายล่วงหน้าตัดบัญชี	1,144,662	1,147,798	1,144,662	1,147,798
ค่าตัดจำหน่ายสินทรัพย์ไม่มีตัวตน	2,214,199	2,029,054	2,214,199	2,029,054
หนี้สูญและหนี้สงสัยจะสูญ	2,053,355	3,115,403	1,495,315	2,657,353
ภาษีเงินได้ถูกหัก ณ ที่จ่ายตัดบัญชี	0	715,984	0	715,984
ค่าเผื่อการลดมูลค่าของสินค้า (กลับรายการ)	(34,961)	88,996	(35,201)	88,041
ค่าเผื่อการลดมูลค่าของเงินลงทุน (กลับรายการ)	(1,440,000)	0	(1,440,000)	0
ค่าตัดจำหน่ายเงินลงทุน	0	20,159	0	20,159
กำไรจากการจำหน่าย บริจาค และตัดบัญชีทรัพย์สินถาวร	(239,260)	(2,238,536)	(58,611)	(2,311,080)
(กำไร) ขาดทุนจากอัตราแลกเปลี่ยน	(51,175)	491,336	(357,171)	492,419
ส่วนแบ่ง (กำไร) ขาดทุนจากเงินลงทุนในบริษัทร่วม	(340,061)	3,628,506	0	0
กำไรจากการขายเงินลงทุนในบริษัทอื่น	(500,000)	0	(500,000)	0
ค่าใช้จ่ายผลประโยชน์พนักงาน	12,312,378	11,481,150	11,475,072	10,781,943
ประมาณการความเสียหายจากคดีความ	0	1,924,983	0	1,924,983
กลับรายการประมาณการหนี้สินความเสียหายจากคดีความ	(11,579,223)	(30,807,243)	(11,579,223)	(30,807,243)
รายได้เงินปันผลรับ	(325,000)	(250,000)	(6,691,896)	(7,257,040)
รายได้ดอกเบี้ยรับ	(4,121,670)	(4,087,446)	(3,426,598)	(3,289,731)
ค่าใช้จ่ายดอกเบี้ย	18,499,875	15,095,060	9,871,116	10,021,205
	331,001,336	341,647,189	247,533,897	290,112,790
การเปลี่ยนแปลงในส่วนประกอบของเงินทุนดำเนินงาน				
สินทรัพย์ (เพิ่มขึ้น) ลดลง				
ลูกหนี้การค้าและลูกหนี้อื่น	(213,756,299)	(7,886,974)	(93,086,810)	8,027,245
สินค้าคงเหลือ	(47,341,837)	97,409,516	(37,528,091)	99,444,148
สินทรัพย์หมุนเวียนอื่น	(861,944)	(5,480,993)	(2,177,381)	(3,812,609)
สินทรัพย์ไม่หมุนเวียนอื่น	0	8,000	0	8,000
ลูกหนี้ตามสัญญาเช่าการเงิน	(22,218,845)	(61,757,229)	10,065,918	(49,353,367)

หมายเหตุประกอบงบการเงินเป็นส่วนหนึ่งของงบการเงินนี้

บริษัท เมโทรซิสเต็มส์คอร์ปอเรชั่น จำกัด (มหาชน) และบริษัทย่อย
งบกระแสเงินสด (ต่อ)
ณ วันที่ 31 ธันวาคม พ.ศ. 2556

หน่วย : บาท

หมายเหตุ	งบการเงินรวม		งบการเงินเฉพาะกิจการ	
	31 ธ.ค. 2556	31 ธ.ค. 2555 ปรับปรุงใหม่	31 ธ.ค. 2556	31 ธ.ค. 2555 ปรับปรุงใหม่
การเปลี่ยนแปลงในส่วนประกอบของเงินทุนดำเนินงาน (ต่อ)				
หนี้สินเพิ่มขึ้น (ลดลง)				
เจ้าหนี้การค้าและเจ้าหนี้อื่น	67,746,549	(85,585,886)	56,842,894	(128,976,805)
หนี้สินหมุนเวียนอื่น	10,805,633	15,475,400	11,872,239	13,085,030
ภาระผูกพันผลประโยชน์พนักงาน	(1,506,400)	(3,488,080)	(1,506,400)	(3,283,480)
ประมาณการหนี้สินความเสียหายจากคดีความ	(20,000,000)	(27,150,796)	(20,000,000)	(27,150,796)
เงินสดรับจากการดำเนินงาน	103,868,193	263,190,147	172,016,266	198,100,156
จ่ายดอกเบี้ย	(18,123,768)	(15,166,763)	(9,697,133)	(10,003,022)
รับคืนภาษีเงินได้	0	2,275,666	0	1,979,284
จ่ายภาษีเงินได้	(74,031,419)	(78,391,257)	(60,321,539)	(62,217,302)
เงินสดสุทธิได้มาจากกิจกรรมดำเนินงาน	11,713,006	171,907,793	101,997,594	127,859,116
กระแสเงินสดจากกิจกรรมลงทุน				
เงินฝากธนาคารเพื่อการค้าประกัน (เพิ่มขึ้น) ลดลง	(5,615,280)	64,474	5,779,984	0
ทรัพย์สินถาวรเพิ่มขึ้น	(78,759,663)	(55,275,183)	(76,945,521)	(44,780,357)
สินทรัพย์ไม่มีตัวตนเพิ่มขึ้น	(5,584,339)	(5,057,381)	(5,584,339)	(5,057,381)
เงินลงทุนในบริษัทย่อยเพิ่มขึ้น	0	0	(5,999,700)	(3,999,700)
เงินสดรับจากพันธบัตรรัฐบาล	3,000,000	0	3,000,000	0
เงินสดรับจากการขายเงินลงทุนในบริษัทอื่น	5,500,000	0	5,500,000	0
ดอกเบี้ยรับ	4,229,378	3,892,845	3,674,189	3,127,372
เงินปันผลรับ	1,164,496	1,849,040	6,691,896	7,257,040
จ่ายชำระเจ้าหนี้ค่าทรัพย์สิน	(3,408,777)	(664,642)	(3,408,778)	(664,642)
เงินสดรับจากการจำหน่ายทรัพย์สินถาวร	1,766,334	4,986,739	1,529,529	4,342,101
เงินสดสุทธิใช้ในกิจกรรมลงทุน	(77,707,851)	(50,204,108)	(65,762,740)	(39,775,567)

หมายเหตุประกอบงบการเงินเป็นส่วนหนึ่งของงบการเงินนี้

บริษัท เมโทรซิสเต็มส์คอร์ปอเรชั่น จำกัด (มหาชน) และบริษัทย่อย

งบกระแสเงินสด (ต่อ)

ณ วันที่ 31 ธันวาคม พ.ศ. 2556

หน่วย : บาท

หมายเหตุ	งบการเงินรวม		งบการเงินเฉพาะกิจการ	
	31 ธ.ค. 2556	31 ธ.ค. 2555	31 ธ.ค. 2556	31 ธ.ค. 2555
	ปรับปรุงใหม่		ปรับปรุงใหม่	
กระแสเงินสดจากกิจกรรมจัดหาเงิน				
เงินเบิกเกินบัญชีธนาคารเพิ่มขึ้น (ลดลง)	3,696,793	506,255	0	(17,940)
เงินกู้ยืมระยะสั้นจากสถาบันการเงินเพิ่มขึ้น (ลดลง)	126,027,387	34,928,635	(4,972,613)	65,928,635
เงินกู้ยืมระยะยาวจากสถาบันการเงินเพิ่มขึ้น	30,000,000	0	30,000,000	0
จ่ายชำระหนี้เงินกู้ยืมระยะยาวจากสถาบันการเงิน	(5,396,852)	0	(5,396,852)	0
จ่ายชำระหนี้สินภายใต้สัญญาเช่าการเงิน	(49,942,816)	(45,309,915)	(21,044,990)	(22,938,331)
เงินสดรับจากการขายและเช่ากลับคืน	61,547,536	38,847,761	20,910,278	7,863,940
เงินรับค่าหุ้นบริษัทย่อย	300	300	0	0
เงินปันผลจ่าย	(126,419,606)	(90,614,435)	(125,888,585)	(89,837,434)
เงินสดสุทธิได้มาจาก (ใช้ไปใน) กิจกรรมจัดหาเงิน	39,512,742	(61,641,399)	(106,392,762)	(39,001,130)
เงินสดและรายการเทียบเท่าเงินสดเพิ่มขึ้น (ลดลง) สุทธิ	(26,482,103)	60,062,286	(70,157,908)	49,082,419
เงินสดและรายการเทียบเท่าเงินสด ณ 1 มกราคม	184,086,081	124,023,795	125,365,367	76,282,948
เงินสดและรายการเทียบเท่าเงินสด ณ 31 ธันวาคม	157,603,978	184,086,081	55,207,459	125,365,367

ข้อมูลกระแสเงินสดเปิดเผยเพิ่มเติม

รายการที่มีใช้เงินสด

เจ้าหนี้ค่าทรัพย์สินถาวร	7,792,405	3,185,773	7,792,405	3,185,773
ทรัพย์สินเพิ่มขึ้นจากการรับโอนจากสินค้า	3,974,761	3,470,236	3,974,761	3,470,236
โอนทรัพย์สินเป็นสินค้า	0	22,965,838	0	22,965,838
เงินปันผลค้างจ่าย	314,645	1,640,053	111,065	312,778

หมายเหตุประกอบงบการเงินเป็นส่วนหนึ่งของงบการเงินนี้

บริษัท เมโทรซิสเต็มส์คอร์ปอเรชั่น จำกัด (มหาชน) และบริษัทย่อย
หมายเหตุประกอบงบการเงิน (งบการเงินรวมและงบการเงินเฉพาะกิจการ)
สำหรับปีสิ้นสุดวันที่ 31 ธันวาคม พ.ศ. 2556

1. ข้อมูลทั่วไป

1.1 บริษัทฯ ได้รับการจดทะเบียนจัดตั้งบริษัทในประเทศไทยเมื่อวันที่ 6 มกราคม พ.ศ. 2529 และเป็นบริษัทจดทะเบียนในตลาดหลักทรัพย์แห่งประเทศไทย ตั้งแต่ปี พ.ศ. 2538 บริษัทฯ และบริษัทย่อยประกอบธุรกิจหลักประเภทขายเครื่องคอมพิวเตอร์และอุปกรณ์ โปรแกรมคอมพิวเตอร์ วัสดุสิ้นเปลือง อุปกรณ์สำนักงาน และอุปกรณ์ด้านโทรคมนาคมและการบริการที่เกี่ยวข้อง

1.2 ที่ตั้งสำนักงานใหญ่อยู่เลขที่ 400 ถนนเฉลิมพระเกียรติ ร. 9 แขวงหนองบอน เขตประเวศ กรุงเทพมหานคร 10250 บริษัทฯ มีสาขาทั้งหมด 5 สาขาที่ดำเนินธุรกิจและให้เช่า ดังนี้ :

สาขาที่ 1	888/15-17 ถนนเพลินจิต แขวงลุมพินี เขตปทุมวัน กรุงเทพมหานคร
สาขาที่ 2	141/15-18 อาคารสกลไทย ถนนสุรวงศ์ แขวงสุริยวงศ์ เขตบางรัก กรุงเทพมหานคร 10500
สาขาที่ 3	979/27-31 อาคารเอสเอ็มทาวเวอร์ คอนโดมิเนียม ถนนพหลโยธิน แขวงสามเสนใน เขตพญาไท กรุงเทพมหานคร 10400
สาขาที่ 4	7/405 เซ็นทรัลปิ่นเกล้า ชั้น 3 ห้อง 323 ถนนบรมราชชนนี แขวงอรุณอมรินทร์ เขตบางกอกน้อย กรุงเทพมหานคร
สาขาที่ 5	18 ซอยจรัญสนิทวงศ์ 81 แขวงบางอ้อ เขตบางพลัด กรุงเทพมหานคร

1.3 ผู้ถือหุ้นรายใหญ่ในระหว่างปี คือ บริษัท เมโทรแวลูกรีเอชั่น จำกัด ครอบครัวจาวูจนะ และ บริษัท เมโทรฟอส จำกัด

2. เกณฑ์การจัดทำและนำเสนองบการเงิน

2.1 งบการเงินนี้ได้จัดทำขึ้นตามมาตรฐานการรายงานทางการเงิน ซึ่งออกภายใต้พระราชบัญญัติวิชาชีพบัญชี พ.ศ. 2547 และแสดงรายการในงบการเงิน ตามความในพระราชบัญญัติการบัญชี พ.ศ. 2543 และเป็นไปตามประกาศคณะกรรมการกำกับหลักทรัพย์และตลาดหลักทรัพย์ และข้อบังคับของตลาดหลักทรัพย์แห่งประเทศไทย

บริษัท เมโทรซิสเต็มส์คอร์ปอเรชั่น จำกัด (มหาชน) และบริษัทย่อย
หมายเหตุประกอบงบการเงิน (งบการเงินรวมและงบการเงินเฉพาะกิจการ) (ต่อ)

2. เกณฑ์การจัดทำและนำเสนองบการเงิน (ต่อ)

2.1 งบการเงินนี้ได้จัดทำและนำเสนอตามกฎหมายโดยใช้หน่วยเงินตราไทยและจัดทำเป็นภาษาไทย บริษัทฯ ได้จัดทำงบการเงินฉบับภาษาอังกฤษขึ้นจากงบการเงินฉบับภาษาไทย เพื่อความสะดวกของผู้อ่านงบการเงิน

2.2 เกณฑ์การจัดทำงบการเงินรวม

งบการเงินรวมได้จัดทำขึ้นโดยรวมงบการเงินของบริษัท เมโทรซิสเต็มส์คอร์ปอเรชั่น จำกัด (มหาชน) กับบริษัทย่อย (ดูใบแนบประกอบ 1)

ยอดคงค้างระหว่างกันของบริษัทฯ กับบริษัทย่อย รายการระหว่างกันที่มีสาระสำคัญ และยอดเงินลงทุนของบริษัทฯ ในบริษัทย่อยกับทุนเรือนหุ้นของบริษัทย่อย ได้ตัดออกจากงบการเงินรวมนี้แล้ว

งบการเงินของบริษัทย่อยได้จัดทำขึ้นโดยใช้นโยบายบัญชีที่สำคัญเช่นเดียวกับบริษัทใหญ่

บริษัท เมโทรซิสเต็มส์คอร์ปอเรชั่น จำกัด (มหาชน) และบริษัทย่อย
หมายเหตุประกอบงบการเงิน (งบการเงินรวมและงบการเงินเฉพาะกิจการ) (ต่อ)

2. เกณฑ์การจัดทำและนำเสนองบการเงิน (ต่อ)

2.4 การประกาศใช้มาตรฐานการรายงานทางการเงิน

2.4.1 มาตรฐานการรายงานทางการเงินที่มีผลบังคับใช้ ตั้งแต่รอบระยะเวลาบัญชีที่เริ่มในหรือหลังวันที่ 1 มกราคม พ.ศ. 2556 มีดังนี้ :

มาตรฐานการบัญชี

ฉบับที่ 12	ภาษีเงินได้
ฉบับที่ 20 (ปรับปรุง 2552)	การบัญชีสำหรับเงินอุดหนุนจากรัฐบาล และการเปิดเผยข้อมูลเกี่ยวกับความช่วยเหลือจากรัฐบาล
ฉบับที่ 21 (ปรับปรุง 2552)	ผลกระทบจากการเปลี่ยนแปลงของอัตราแลกเปลี่ยนเงินตราต่างประเทศ

มาตรฐานการรายงานทางการเงิน

ฉบับที่ 8	ส่วนงานดำเนินงาน
-----------	------------------

การตีความมาตรฐานการบัญชี

ฉบับที่ 10	ความช่วยเหลือจากรัฐบาล – กรณีที่ไม่มีความเกี่ยวข้องอย่างเฉพาะเจาะจงกับกิจกรรมดำเนินงาน
ฉบับที่ 21	ภาษีเงินได้ – การได้รับประโยชน์จากสินทรัพย์ที่ไม่ได้คิดค่าเสื่อมราคาที่ดินราคาใหม่
ฉบับที่ 25	ภาษีเงินได้ – การเปลี่ยนแปลงสถานภาพทางภาษีของกิจการหรือของผู้ถือหุ้น

แนวปฏิบัติทางบัญชี

แนวปฏิบัติทางบัญชีเกี่ยวกับการโอนและการรับโอนสินทรัพย์ทางการเงิน

มาตรฐานการรายงานทางการเงินดังกล่าว ไม่มีผลกระทบอย่างเป็นสาระสำคัญต่องบการเงิน สำหรับงวดบัญชีปัจจุบัน ยกเว้นตามที่กล่าวไว้ในหมายเหตุประกอบงบการเงินข้อ 3

บริษัท เมโทรซิสเต็มส์คอร์ปอเรชั่น จำกัด (มหาชน) และบริษัทย่อย

หมายเหตุประกอบงบการเงิน (งบการเงินรวมและงบการเงินเฉพาะกิจการ) (ต่อ)

2. เกณฑ์การจัดทำและนำเสนองบการเงิน (ต่อ)

2.4 การประกาศใช้มาตรฐานการรายงานทางการเงิน (ต่อ)

2.4.2 มาตรฐานการรายงานทางการเงิน ที่มีผลบังคับใช้ ตั้งแต่รอบระยะเวลาบัญชีที่เริ่มในหรือหลังวันที่ 1 มกราคม พ.ศ. 2557 และ พ.ศ. 2559 มีดังนี้ :

มาตรฐานการบัญชี (เริ่มในหรือหลังวันที่ 1 มกราคม พ.ศ. 2557)

ฉบับที่ 1 (ปรับปรุง 2555)	การนำเสนองบการเงิน
ฉบับที่ 7 (ปรับปรุง 2555)	งบกระแสเงินสด
ฉบับที่ 12 (ปรับปรุง 2555)	ภาษีเงินได้
ฉบับที่ 17 (ปรับปรุง 2555)	สัญญาเช่า
ฉบับที่ 18 (ปรับปรุง 2555)	รายได้
ฉบับที่ 19 (ปรับปรุง 2555)	ผลประโยชน์ของพนักงาน
ฉบับที่ 21 (ปรับปรุง 2555)	ผลกระทบจากการเปลี่ยนแปลงของอัตราแลกเปลี่ยน เงินตราต่างประเทศ
ฉบับที่ 24 (ปรับปรุง 2555)	การเปิดเผยข้อมูลเกี่ยวกับบุคคลหรือกิจการที่เกี่ยวข้องกัน
ฉบับที่ 28 (ปรับปรุง 2555)	เงินลงทุนในบริษัทร่วม
ฉบับที่ 31 (ปรับปรุง 2555)	ส่วนได้เสียในร่วมค้า
ฉบับที่ 34 (ปรับปรุง 2555)	งบการเงินระหว่างกาล
ฉบับที่ 36 (ปรับปรุง 2555)	การด้อยค่าของสินทรัพย์
ฉบับที่ 38 (ปรับปรุง 2555)	สินทรัพย์ไม่มีตัวตน

มาตรฐานการรายงานทางการเงิน (เริ่มในหรือหลังวันที่ 1 มกราคม พ.ศ. 2557)

ฉบับที่ 2 (ปรับปรุง 2555)	การจ่ายโดยใช้หุ้นเป็นเกณฑ์
ฉบับที่ 3 (ปรับปรุง 2555)	การรวมธุรกิจ
ฉบับที่ 5 (ปรับปรุง 2555)	สินทรัพย์ไม่หมุนเวียนที่ถือไว้เพื่อขายและการดำเนินงานที่ยกเลิก
ฉบับที่ 8 (ปรับปรุง 2555)	ส่วนงานดำเนินงาน

การตีความมาตรฐานการรายงานทางการเงิน (เริ่มในหรือหลังวันที่ 1 มกราคม พ.ศ. 2557)

ฉบับที่ 1	การเปลี่ยนแปลงในหนี้สินที่เกิดขึ้นจากการรื้อถอน การบูรณะ และหนี้สินที่มีลักษณะคล้ายคลึงกัน
ฉบับที่ 4	การประเมินว่าข้อตกลงประกอบด้วยสัญญาเช่าหรือไม่
ฉบับที่ 5	สิทธิในส่วนได้เสียจากกองทุนการรื้อถอน การบูรณะและการ ปรับปรุงสภาพแวดล้อม

บริษัท เมโทรซิสเต็มส์คอร์ปอเรชั่น จำกัด (มหาชน) และบริษัทย่อย
หมายเหตุประกอบงบการเงิน (งบการเงินรวมและงบการเงินเฉพาะกิจการ) (ต่อ)

2. เกณฑ์การจัดทำและนำเสนองบการเงิน (ต่อ)

2.4 การประกาศใช้มาตรฐานการรายงานทางการเงิน (ต่อ)

2.4.2 มาตรฐานการรายงานทางการเงิน ที่มีผลบังคับใช้ ตั้งแต่รอบระยะเวลาบัญชีที่เริ่มในหรือหลังวันที่ 1 มกราคม พ.ศ. 2557 และ พ.ศ. 2559 มีดังนี้ : (ต่อ)

การตีความมาตรฐานการรายงานทางการเงิน (เริ่มในหรือหลังวันที่ 1 มกราคม พ.ศ. 2557)

ฉบับที่ 7	การปรับปรุงย้อนหลังภายใต้มาตรฐานการบัญชีฉบับที่ 29 เรื่อง การรายงานทางการเงินในสภาพเศรษฐกิจที่มีเงินเฟ้อรุนแรง
ฉบับที่ 10	งบการเงินระหว่างกาลและการด้อยค่า
ฉบับที่ 12	ข้อตกลงสัมปทานบริการ
ฉบับที่ 13	โปรแกรมสิทธิพิเศษแก่ลูกค้า
ฉบับที่ 17	การจ่ายสินทรัพย์ที่ไม่ใช่เงินสดให้เจ้าของ
ฉบับที่ 18	การโอนสินทรัพย์จากลูกค้า

การตีความมาตรฐานการบัญชี (เริ่มในหรือหลังวันที่ 1 มกราคม พ.ศ. 2557)

ฉบับที่ 15	สิ่งจูงใจสัญญาเช่าดำเนินงาน
ฉบับที่ 27	การประเมินเนื้อหาของรายการที่เกี่ยวกับรูปแบบของกฎหมายตาม สัญญาเช่า
ฉบับที่ 29	การเปิดเผยข้อมูลของข้อตกลงสัมปทานบริการ
ฉบับที่ 32	สินทรัพย์ไม่มีตัวตน-ต้นทุนเว็บไซต์

มาตรฐานการรายงานทางการเงิน (เริ่มในหรือหลังวันที่ 1 มกราคม พ.ศ. 2559)

ฉบับที่ 4	สัญญาประกันภัย
-----------	----------------

บริษัทฯ และบริษัทย่อยยังมิได้นำมาตรฐานการรายงานทางการเงินข้างต้นมาถือปฏิบัติก่อนวันที่มีผลบังคับใช้ โดยฝ่ายบริหารของบริษัทฯ และบริษัทย่อย อยู่ระหว่างการประเมินผลกระทบที่อาจมีต่องบการเงินในปีที่เริ่มนำมาตรฐานการรายงานทางการเงินข้างต้นมาถือปฏิบัติ

2.5 ในการจัดทำงบการเงินให้เป็นไปตามมาตรฐานการรายงานทางการเงิน ฝ่ายบริหารต้องใช้ดุลยพินิจ การประมาณ และข้อสมมติฐานหลายประการ ซึ่งมีผลกระทบต่อการกำหนดนโยบายบัญชีและการรายงานจำนวนเงินที่เกี่ยวกับสินทรัพย์ หนี้สิน รายได้ และค่าใช้จ่าย ผลที่เกิดขึ้นจริงอาจแตกต่างจากที่ประมาณไว้

บริษัท เมโทรซิสเต็มส์คอร์ปอเรชั่น จำกัด (มหาชน) และบริษัทย่อย

หมายเหตุประกอบงบการเงิน (งบการเงินรวมและงบการเงินเฉพาะกิจการ) (ต่อ)

3. การเปลี่ยนแปลงนโยบายการบัญชี

ตั้งแต่วันที่ 1 มกราคม พ.ศ. 2556 บริษัทฯ และบริษัทย่อยได้ถือปฏิบัติตามมาตรฐานการรายงานทางการเงินที่ออกและปรับปรุงใหม่ตามที่ได้กล่าวในหมายเหตุประกอบงบการเงินข้อ 2.4.1 บริษัทฯ และบริษัทย่อยมีการเปลี่ยนแปลงนโยบายการบัญชี ดังนี้ :

มาตรฐานการบัญชี ฉบับที่ 12 เรื่อง ภาษีเงินได้

มาตรฐานการบัญชีฉบับนี้กำหนดให้บริษัทฯ และบริษัทย่อย บันทึกสินทรัพย์และหนี้สินภาษีเงินได้รอการตัดบัญชี โดยภาษีเงินได้รอการตัดบัญชีคำนวณจากผลแตกต่างชั่วคราวที่เกิดขึ้นระหว่างมูลค่าตามบัญชีของสินทรัพย์และหนี้สินกับมูลค่าของทรัพย์สินและหนี้สินทางภาษีอากร

ผลกระทบจากการเปลี่ยนแปลงนโยบายการบัญชีต่องบการเงิน มีดังต่อไปนี้

หน่วย : บาท

	งบการเงินรวม			งบการเงินเฉพาะกิจการ		
	31 ธ.ค. 2556	31 ธ.ค. 2555 ปรับปรุงใหม่	1 ม.ค. 2555	31 ธ.ค. 2556	31 ธ.ค. 2555 ปรับปรุงใหม่	1 ม.ค. 2555
งบแสดงฐานะการเงิน						
สินทรัพย์ภาษีเงินได้รอตัดบัญชีเพิ่มขึ้น	12,310,793	19,902,750	30,173,392	10,868,460	18,215,655	29,396,835
หนี้สินภาษีเงินได้รอตัดบัญชีเพิ่มขึ้น	265,604	10,992,498	2,177,443	-	-	-
กำไรสะสมเพิ่มขึ้น (ลดลง)	3,134,937	(19,085,695)	27,995,949	(7,347,195)	(11,181,180)	29,396,835

หน่วย : บาท

	งบการเงินรวม		งบการเงินเฉพาะกิจการ	
	2556	2555 ปรับปรุงใหม่	2556	2555 ปรับปรุงใหม่
งบกำไรขาดทุนเบ็ดเสร็จรวมสำหรับปี				
ค่าใช้จ่ายภาษีเงินได้เพิ่มขึ้น (ลดลง)	(3,134,937)	19,085,695	7,347,195	11,181,180
กำไรขาดทุนเบ็ดเสร็จรวมเพิ่มขึ้น (ลดลง)	3,134,937	(19,085,695)	(7,347,195)	(11,181,180)
กำไรต่อหุ้นขั้นพื้นฐานเพิ่มขึ้น (ลดลง)	0.009	(0.053)	(0.020)	(0.031)

บริษัท เมโทรซิสเต็มส์คอร์ปอเรชั่น จำกัด (มหาชน) และบริษัทย่อย

หมายเหตุประกอบงบการเงิน (งบการเงินรวมและงบการเงินเฉพาะกิจการ) (ต่อ)

4. สรุปนโยบายการบัญชีที่สำคัญ

4.1 เกณฑ์การวัดมูลค่าที่ใช้ในการจัดทำงบการเงิน

งบการเงินที่นำเสนอนี้ได้จัดทำขึ้นโดยใช้เกณฑ์ราคาทุนเดิมในการวัดมูลค่าขององค์ประกอบของรายการในงบการเงิน ยกเว้นรายการตามที่กล่าวไว้ในหมายเหตุที่เกี่ยวข้อง

4.2 เงินสดและรายการเทียบเท่าเงินสด

เงินสด หมายถึง เงินสดในมือรวมถึงเงินฝากธนาคารประเภทจ่ายคืนเมื่อทวงถาม

รายการเทียบเท่าเงินสด หมายถึง เงินฝากประจำและเงินลงทุนระยะสั้นที่ไม่มีข้อจำกัดในการใช้ มีสภาพคล่องสูง ซึ่งพร้อมที่จะเปลี่ยนเป็นเงินสดในจำนวนที่ทราบได้และมีความเสี่ยงต่อการเปลี่ยนแปลงในมูลค่าไม่เป็นนัยสำคัญ เช่น สามารถจ่ายคืนไม่เกิน 3 เดือนนับแต่วันฝากหรือลงทุน

4.3 ลูกหนี้การค้าและลูกหนี้อื่น

ลูกหนี้การค้าและลูกหนี้อื่นแสดงตามมูลค่าที่จะได้รับ คือ จำนวนเงินตามใบแจ้งหนี้หักค่าเผื่อนี้สงสัยจะสูญ บริษัทฯ และบริษัทย่อย ประมาณค่าเผื่อนี้สงสัยจะสูญจากอายุหนี้คงค้างโดยพิจารณาจากฐานะการเงินในปัจจุบันของลูกหนี้แต่ละรายที่คาดว่าจะไม่ได้รับชำระ และจากความเห็นของฝ่ายบริหารของบริษัทฯ และบริษัทย่อย

4.4 สินค้าคงเหลือ

สินค้าคงเหลือแสดงตามราคาทุนหรือมูลค่าสุทธิที่จะได้รับแล้วแต่ราคาใดต่ำกว่า บริษัทฯ และบริษัทย่อยประมาณมูลค่าสุทธิที่จะได้รับจากราคาที่คาดว่าจะขายได้ตามปกติของธุรกิจหักด้วยค่าใช้จ่ายที่จำเป็นต้องจ่ายเพื่อการขายสินค้านั้น

ต้นทุนของสินค้าที่ซื้อประกอบด้วยราคาซื้อรวมค่าใช้จ่ายอื่นทุกประเภทที่เกี่ยวข้องโดยตรงกับการซื้อสินค้านั้น โดยราคาทุนของสินค้าคำนวณตามเกณฑ์ ดังนี้ :

สินค้าสำเร็จรูป	ราคาทุนโดยวิธีถัวเฉลี่ยและวิธีเฉพาะเจาะจง
สินค้าระหว่างทาง	ราคาทุน
วัตถุดิบ	ราคาทุนโดยวิธีถัวเฉลี่ย

บริษัทฯ และบริษัทย่อยมีนโยบายในการตั้งค่าเพื่อการลดมูลค่าของสินค้า โดยพิจารณาจากสินค้า แต่ละรายการที่ไม่มีรายการเคลื่อนไหว

บริษัท เมโทรซิสเต็มส์คอร์ปอเรชั่น จำกัด (มหาชน) และบริษัทย่อย
หมายเหตุประกอบงบการเงิน (งบการเงินรวมและงบการเงินเฉพาะกิจการ) (ต่อ)

4. สรุปนโยบายการบัญชีที่สำคัญ (ต่อ)

4.5 การบันทึกเงินลงทุน

4.5.1 เงินลงทุนในบริษัทย่อย บริษัทร่วม และบริษัทอื่น

เงินลงทุนในบริษัทร่วมในงบการเงินรวม บริษัทฯ บันทึกเงินลงทุนตามวิธีส่วนได้เสีย (ดูใบแนบประกอบ 2)

เงินลงทุนในบริษัทย่อยและเงินลงทุนในบริษัทร่วมในงบการเงินเฉพาะกิจการ บริษัทฯ บันทึกเงินลงทุนตามวิธีราคาทุน หักค่าเผื่อการลดมูลค่าของเงินลงทุน (ดูใบแนบประกอบ 3)

เงินลงทุนในบริษัทอื่น บริษัทฯ บันทึกเงินลงทุนตามวิธีราคาทุน (Cost method) หักค่าเผื่อการลดมูลค่าของเงินลงทุน

4.5.2 การบันทึกเงินลงทุนในตราสารหนี้

เงินลงทุนระยะยาวในตราสารหนี้และเงินลงทุนในเงินฝากแสดงด้วยมูลค่ายุติธรรม

เงินลงทุนในพันธบัตรรัฐบาล แสดงด้วยมูลค่ายุติธรรม

4.6 สัญญาเช่าระยะยาว

สัญญาเช่าการเงิน

สัญญาเช่าทรัพย์สินที่ความเสี่ยงและผลตอบแทนทั้งหมด หรือเกือบทั้งหมดที่ผู้เป็นเจ้าของพึงได้รับจากสินทรัพย์ ได้โอนไปให้แก่ผู้เช่า ไม่ว่าในที่สุดการโอนกรรมสิทธิ์จะเกิดขึ้นหรือไม่ จัดเป็นสัญญาเช่าการเงิน และบริษัทฯ และบริษัทย่อยรับรู้สัญญาเช่าการเงินเป็นสินทรัพย์และหนี้สินในงบแสดงฐานะการเงินด้วยจำนวนเงินเท่ากับมูลค่ายุติธรรมของสินทรัพย์ที่เช่า หรือมูลค่าปัจจุบันของจำนวนเงินขั้นต่ำที่ต้องจ่ายแล้วแต่จำนวนใดจะต่ำกว่า ส่วนดอกเบี้ยจ่ายรับรู้เป็นค่าใช้จ่ายในส่วนของกำไรหรือขาดทุนตลอดอายุของสัญญาเช่า และการคิดค่าเสื่อมราคาของสินทรัพย์ที่เช่าจะตัดตามอายุการให้ประโยชน์ของสินทรัพย์

สัญญาเช่าดำเนินงาน

สัญญาเช่าสินทรัพย์ที่ความเสี่ยงและผลตอบแทนทั้งหมด หรือเกือบทั้งหมดที่ผู้เป็นเจ้าของพึงได้รับจากสินทรัพย์ ไม่ได้โอนไปให้แก่ผู้เช่า จัดเป็นสัญญาเช่าดำเนินงาน และบริษัทฯ และบริษัทย่อยรับรู้จำนวนเงินที่จ่ายตามสัญญาเช่าดำเนินงานเป็นค่าใช้จ่ายในส่วนของกำไรหรือขาดทุนตามวิธีเส้นตรงตลอดอายุสัญญาเช่า

บริษัท เมโทรซิสเต็มส์คอร์ปอเรชั่น จำกัด (มหาชน) และบริษัทย่อย
หมายเหตุประกอบงบการเงิน (งบการเงินรวมและงบการเงินเฉพาะกิจการ) (ต่อ)

4. สรุปนโยบายการบัญชีที่สำคัญ (ต่อ)

4.7 ที่ดิน อาคารและอุปกรณ์

ที่ดินแสดงตามราคาทุน อาคารและอุปกรณ์แสดงตามราคาทุนหักค่าเสื่อมราคาสะสมและค่าเผื่อการด้อยค่าของสินทรัพย์ (ถ้ามี) ค่าเสื่อมราคาคำนวณโดยวิธีเส้นตรงตามอายุการให้ประโยชน์ของสินทรัพย์ ซึ่งได้ประมาณไว้ ดังนี้ :

ส่วนปรับปรุงที่ดิน	5 ปี
อาคาร	30 ปี
ส่วนปรับปรุงอาคารเช่า	5-20 ปี
เครื่องตกแต่งและติดตั้ง	5 ปี
ยานพาหนะ	5 ปี
อุปกรณ์เครื่องใช้สำนักงาน	3-5 ปี
ทรัพย์สินให้เช่า	3-5 ปี
สินทรัพย์ถาวรอื่น	5 ปี

ต้นทุนที่ประมาณในเบื้องต้นสำหรับการซื้อ การขนย้าย และการบูรณะสภาพของสินทรัพย์ซึ่งเป็นภาระผูกพันของบริษัทฯ และบริษัทย่อย ถือรวมเป็นส่วนหนึ่งของราคาทุนของที่ดิน อาคาร และอุปกรณ์

ค่าใช้จ่ายในการต่อเติม ปรับปรุง ซ่อมแซม หรือต่อสัญญาเช่า ซึ่งเป็นผลให้ค่าใช้จ่ายนั้นมีประโยชน์เชิงเศรษฐกิจในอนาคตจะบันทึกเป็นสินทรัพย์

การคำนวณค่าเสื่อมราคาสำหรับส่วนประกอบของที่ดิน อาคารและอุปกรณ์ ต้องพิจารณาแต่ละส่วนแยกต่างหากจากกันเมื่อส่วนประกอบแต่ละส่วนนั้นมีต้นทุนที่มีนัยสำคัญเมื่อเทียบกับต้นทุนทั้งหมดของสินทรัพย์นั้น

วิธีการคิดค่าเสื่อมราคา อายุการให้ประโยชน์และมูลค่าคงเหลือของสินทรัพย์ ให้มีการทบทวนอย่างน้อยที่สุดทุกสิ้นรอบปีบัญชี

ค่าเสื่อมราคารับรู้เป็นค่าใช้จ่ายประจำงวด

บริษัท เมโทรซิสเต็มส์คอร์ปอเรชั่น จำกัด (มหาชน) และบริษัทย่อย
หมายเหตุประกอบงบการเงิน (งบการเงินรวมและงบการเงินเฉพาะกิจการ) (ต่อ)

4. สรุปนโยบายการบัญชีที่สำคัญ (ต่อ)

4.8 สินทรัพย์ไม่มีตัวตน

สินทรัพย์ไม่มีตัวตนแสดงในราคาทุนหักค่าตัดจำหน่ายสะสมและค่าเผื่อการด้อยค่าของสินทรัพย์ (ถ้ามี) ค่าตัดจำหน่ายคำนวณโดยวิธีเส้นตรงตามเกณฑ์ระยะเวลาที่คาดว่าจะได้รับประโยชน์เชิงเศรษฐกิจของสินทรัพย์ไม่มีตัวตนแต่ละประเภท ยกเว้นในกรณีที่ไม่สามารถกำหนดระยะเวลาสิ้นสุดของประโยชน์เชิงเศรษฐกิจที่จะได้รับ สินทรัพย์ไม่มีตัวตนจะไม่ถูกตัดจำหน่าย แต่จะทดสอบว่ามีค่าการด้อยค่าหรือไม่ทุกวันที่ในงบแสดงฐานะการเงิน ระยะเวลาที่คาดว่าจะได้รับประโยชน์เชิงเศรษฐกิจ ดังนี้ :

ซอฟต์แวร์คอมพิวเตอร์

3-15 ปี

บริษัทฯ และบริษัทย่อยรับรู้รายการค่าตัดจำหน่ายสินทรัพย์ไม่มีตัวตนเป็นค่าใช้จ่ายประจำงวด

4.9 ค่าเช่าจ่ายล่วงหน้า

ค่าเช่าจ่ายล่วงหน้าเป็นสิทธิการเช่าตัดจ่ายตามอายุสัญญาเช่าด้วยระยะเวลา 10-18 ปี

4.10 การด้อยค่าของสินทรัพย์

บริษัทฯ และบริษัทย่อยจะพิจารณาการด้อยค่าสินทรัพย์ อันได้แก่ ที่ดิน อาคารและอุปกรณ์ และสินทรัพย์ไม่มีตัวตน เมื่อมีข้อบ่งชี้ว่าสินทรัพย์เกิดการด้อยค่า โดยการด้อยค่าจะพิจารณาจากมูลค่าที่คาดว่าจะได้รับคืนของสินทรัพย์ หากมีราคาต่ำกว่าราคาตามบัญชี ถือว่าสินทรัพย์เกิดการด้อยค่า ซึ่งจะรับรู้ผลขาดทุนจากการด้อยค่าในส่วนของกำไรหรือขาดทุน

มูลค่าที่คาดว่าจะได้รับคืนของสินทรัพย์ หมายถึง ราคาขายสุทธิ หรือมูลค่าจากการใช้ทรัพย์สิน แล้วแต่ราคาใดจะสูงกว่า และจะประมาณจากสินทรัพย์แต่ละรายการ หรือหน่วยสินทรัพย์ที่ก่อให้เกิด เงินสด

4.11 หนี้สิน ประเมินการหนี้สิน และค่าใช้จ่าย

บริษัทฯ และบริษัทย่อยบันทึกหนี้สิน ประเมินการหนี้สิน และค่าใช้จ่ายไว้ในงบการเงินเมื่อบริษัทฯ และบริษัทย่อยมีภาระผูกพันตามกฎหมายหรือเป็นภาระผูกพันค่อนข้างแน่นอนเป็นผลสืบเนื่องมาจากเหตุการณ์ในอดีต ซึ่งอาจทำให้บริษัทฯ และบริษัทย่อยต้องจ่ายชำระภาระผูกพันนั้นในจำนวนเงินที่สามารถประมาณได้อย่างน่าเชื่อถือ

บริษัทฯ และบริษัทย่อยบันทึกเงินปันผลค้างจ่ายเมื่อที่ประชุมผู้ถือหุ้นมีมติอนุมัติแล้ว

บริษัท เมโทรซิสเต็มส์คอร์ปอเรชั่น จำกัด (มหาชน) และบริษัทย่อย

หมายเหตุประกอบงบการเงิน (งบการเงินรวมและงบการเงินเฉพาะกิจการ) (ต่อ)

4. สรุปนโยบายการบัญชีที่สำคัญ (ต่อ)

4.12 การรับรู้รายได้

รายได้จากการขายสินค้า รับรู้เป็นรายได้เมื่อบริษัทฯ และบริษัทย่อยได้โอนความเสี่ยงและผลตอบแทนที่มีนัยสำคัญของความเป็นเจ้าของสินค้าให้กับผู้ซื้อ โดยใช้จำนวนเงินตามใบกำกับสินค้า ส่วนลดและสินค้ารับคืน รวมทั้งจำนวนที่เกิดจากการประมาณการ (ถ้ามี) ได้แสดงหักออกจากยอดขาย

รายได้สัญญาเช่าการเงิน บริษัทฯ และบริษัทย่อยบันทึกหนี้ตามสัญญาเช่าการเงินด้วยมูลค่าตามสัญญา ผลต่างระหว่างมูลค่าตามสัญญาและราคาขายเงินสดของสินค้า จะบันทึกเป็นรายได้ดอกเบี้ยที่ยังไม่ได้รับรู้จากสัญญาเช่าการเงิน และรับรู้เป็นรายได้ตามอายุสัญญาเช่าซึ่งคำนวณโดยใช้ตารางเงินรายปี (Annuity method)

รายได้จากการให้บริการ รับรู้เป็นรายได้เมื่อผลของรายการที่เกี่ยวข้องกับการให้บริการสามารถประมาณได้อย่างน่าเชื่อถือ ในกรณีที่บริษัทฯ และบริษัทย่อยไม่สามารถประมาณผลของรายการบัญชีที่เกี่ยวข้องกับการให้บริการได้อย่างน่าเชื่อถือ บริษัทฯ และบริษัทย่อยจะรับรู้รายได้ไม่เกินจำนวนค่าใช้จ่ายที่รับรู้ไปแล้วซึ่งเป็นจำนวนค่าใช้จ่ายที่มีความเป็นไปได้ก่อนช่วงเวลาที่จะได้รับคืนจากผู้ว่าจ้าง

รายได้จากการให้เช่ารับรู้เป็นรายได้ตามระยะเวลาของสัญญาเช่า

รายได้เงินปันผลรับรู้เมื่อสิทธิการรับเงินปันผลได้มีการประกาศแล้ว

รายได้ดอกเบี้ยรับรู้ตามระยะเวลา

4.13 ผลประโยชน์ของพนักงาน

ผลประโยชน์ระยะสั้นของพนักงาน

ผลประโยชน์ระยะสั้นของพนักงาน ซึ่งมีกำหนดจ่ายชำระภายใน 12 เดือนนับจากวันสิ้นสุดงวดที่พนักงานได้ให้บริการ รับรู้เป็นค่าใช้จ่ายเมื่อเกิดรายการ

ผลประโยชน์ของพนักงานหลังออกจากงาน

บริษัทฯ และบริษัทย่อยและพนักงาน ได้จัดให้มีกองทุนสำรองเลี้ยงชีพสำหรับพนักงานโดยหักจากเงินเดือนของพนักงานส่วนหนึ่ง และ บริษัทและบริษัทย่อยจ่ายสมทบให้อีกส่วนหนึ่งเป็นรายเดือน สินทรัพย์ของกองทุนสำรองเลี้ยงชีพได้แยกออกจากสินทรัพย์ของบริษัทฯ และบริษัทย่อย เงินที่จ่ายสมทบกองทุนสำรองเลี้ยงชีพบันทึกเป็นค่าใช้จ่ายในปีที่เกิดรายการ

ผลประโยชน์ที่ต้องจ่ายให้กับพนักงานเมื่อออกจากงานตามกฎหมายแรงงาน ซึ่งถือเป็นโครงการผลประโยชน์หลังออกจากงาน ได้บันทึกด้วยวิธีคิดลดแต่ละหน่วยที่ประมาณการไว้ (Projected Unit Credit Method) ซึ่งคำนวณตามหลักคณิตศาสตร์ประกันภัย

บริษัทฯ และบริษัทย่อยรับรู้ผลกำไรขาดทุนจากการประมาณการตามหลักคณิตศาสตร์ประกันภัยในกำไรขาดทุนเบ็ดเสร็จอื่น และรับรู้ค่าใช้จ่ายเกี่ยวกับโครงการผลประโยชน์หลังออกจากงานในส่วนของกำไรหรือขาดทุน

บริษัท เมโทรซิสเต็มส์คอร์ปอเรชั่น จำกัด (มหาชน) และบริษัทย่อย
หมายเหตุประกอบงบการเงิน (งบการเงินรวมและงบการเงินเฉพาะกิจการ) (ต่อ)

4. สรุปนโยบายการบัญชีที่สำคัญ (ต่อ)

4.14 การแปลงค่าเงินตราต่างประเทศ

รายการบัญชีที่เกิดขึ้นที่เป็นสกุลเงินตราต่างประเทศแปลงค่าเป็นเงินบาทตามอัตราแลกเปลี่ยน ณ วันที่เกิดรายการ สินทรัพย์และหนี้สินในสกุลเงินตราต่างประเทศ ที่คงเหลืออยู่ ณ วันสิ้นรอบระยะเวลารายงาน ได้แปลงค่าเป็นเงินบาทตามอัตราแลกเปลี่ยน ณ วันสิ้นรอบระยะเวลารายงานนั้น ผลต่างจากการแปลงค่าถือเป็นกำไรหรือขาดทุน

4.15 ภาษีเงินได้

ภาษีเงินได้ ประกอบด้วยภาษีเงินได้ของงวดปัจจุบัน และภาษีเงินได้รอการตัดบัญชี

ภาษีเงินได้งวดปัจจุบันและภาษีเงินได้รอการตัดบัญชีรับรู้ในกำไรหรือขาดทุน เว้นแต่ในส่วนที่เกี่ยวข้องกับการรวมธุรกิจหรือรายการที่รับรู้โดยตรงในส่วนของผู้ถือหุ้นหรือกำไรขาดทุนเบ็ดเสร็จอื่น

ภาษีเงินได้ของงวดปัจจุบัน ได้แก่ ภาษีเงินได้ที่คาดว่าจะจ่ายชำระหรือสามารถขอคืนได้ โดยคำนวณจากกำไรหรือขาดทุนสำหรับงวดที่ต้องเสียภาษี ตามหลักเกณฑ์ที่กำหนดไว้ในประมวลรัษฎากร

ภาษีเงินได้รอการตัดบัญชีบันทึกโดย คำนวณจากผลแตกต่างชั่วคราวที่เกิดขึ้นระหว่างมูลค่าตามบัญชีของสินทรัพย์และหนี้สินกับมูลค่าของทรัพย์สินและหนี้สินทางภาษีอากร

การวัดมูลค่าของภาษีเงินได้รอการตัดบัญชีต้องสะท้อนถึงผลกระทบทางภาษีที่จะเกิดจากลักษณะวิธีการที่คาดว่าจะได้รับผลประโยชน์จากสินทรัพย์หรือจะจ่ายชำระหนี้สินตามมูลค่าตามบัญชี ณ วันที่สิ้นรอบระยะเวลาที่รายงาน

หนี้สินภาษีเงินได้รอการตัดบัญชี รับรู้จำนวนภาษีเงินได้ที่จะต้องจ่ายในอนาคตซึ่งเกิดจากผลแตกต่างชั่วคราวที่ต้องเสียภาษีทุกรายการ

สินทรัพย์ภาษีเงินได้รอการตัดบัญชี จะรับรู้ต่อเมื่อมีความเป็นไปได้ค่อนข้างแน่นอนว่ากำไรเพื่อเสียภาษีในอนาคตจะมีจำนวนเพียงพอกับการใช้ประโยชน์จากผลแตกต่างชั่วคราว สินทรัพย์ภาษีเงินได้รอการตัดบัญชี จะถูกทบทวน ณ ทุกวันที่รายงานและจะถูกปรับลดลงเท่าที่ประโยชน์ทางภาษีจะมีโอกาสถูกใช้จริง

4.16 กำไรต่อหุ้นขั้นพื้นฐาน

กำไรต่อหุ้นขั้นพื้นฐาน คำนวณโดยการหารกำไรสำหรับปีส่วนที่เป็นของผู้ถือหุ้นบริษัทใหญ่ด้วยจำนวนถัวเฉลี่ยถ่วงน้ำหนักของจำนวนหุ้นสามัญที่ออกจำหน่ายในระหว่างปี (จำนวน 360,000,000 หุ้น)

บริษัท เมโทรซิสเต็มส์คอร์ปอเรชั่น จำกัด (มหาชน) และบริษัทย่อย
หมายเหตุประกอบงบการเงิน (งบการเงินรวมและงบการเงินเฉพาะกิจการ) (ต่อ)

5. รายการบัญชีกับบุคคลหรือกิจการที่เกี่ยวข้องกัน

5.1 บริษัทฯ และบริษัทย่อยมีนโยบายการกำหนดราคาระหว่างกันดังนี้ :

ลักษณะรายการค้า	นโยบายในการกำหนดราคา
รายการค้าระหว่างบริษัทฯ กับบริษัทย่อย	
- บริษัทฯ ขายและบริการให้กับบริษัทย่อย	ราคาตลาด
- บริษัทย่อยขายและบริการให้กับบริษัทฯ	ราคาตลาด
รายการค้าระหว่างบริษัทฯ และบริษัทย่อยกับกิจการที่เกี่ยวข้องกัน	ราคาตลาด

บริษัทฯ และบริษัทย่อยมีรายการที่เกิดขึ้นกับบุคคลหรือกิจการที่เกี่ยวข้องกัน โดยพิจารณาความเป็นกิจการที่เกี่ยวข้องกัน ได้แก่ การถือหุ้นระหว่างกัน หรือการมีผู้ถือหุ้นหรือกรรมการ หรือผู้บริหารบางท่านร่วมกัน นอกจากนี้ความเกี่ยวข้องยังพิจารณาถึงบุคคลหรือกิจการที่สามารถควบคุมบุคคลหรือกิจการอื่น หรือสามารถใช้อิทธิพลอย่างมีสาระสำคัญในการตัดสินใจด้านการเงิน หรือการดำเนินงานของบุคคล หรือกิจการอื่น โดยบริษัทฯ และบริษัทย่อยมีรายการบัญชีสินทรัพย์ หนี้สิน รายได้และค่าใช้จ่ายส่วนหนึ่งกับกิจการที่เกี่ยวข้องกัน ผลของรายการดังกล่าวได้รวมไว้ในงบการเงินตามเกณฑ์ปกติของธุรกิจ

5.2 ความสัมพันธ์ของบุคคลหรือกิจการที่เกี่ยวข้องกัน

บุคคลหรือกิจการที่เกี่ยวข้องกัน	ความสัมพันธ์
บริษัท เมโทร โปรเฟสชั่นแนล โปรดักส์ จำกัด	ถือหุ้นและกรรมการร่วมกัน
บริษัท เมโทร อินโฟเทค จำกัด	ถือหุ้นและกรรมการร่วมกัน
บริษัท เมโทรคอนเนค จำกัด	ถือหุ้นและกรรมการร่วมกัน
บริษัท เมโทรอินโฟไดนามิกส์ จำกัด	ถือหุ้นและกรรมการร่วมกัน
บริษัท เมโทรซอฟท์ จำกัด	ถือหุ้นและกรรมการร่วมกัน
บริษัท เอชไอเอส เอ็มเอสซี จำกัด	ถือหุ้นและกรรมการร่วมกัน
บริษัท พี เอส พี (ไทยแลนด์) จำกัด	ถือหุ้นและกรรมการร่วมกัน
บริษัท เจบีซีซี (ไทยแลนด์) จำกัด	ถือหุ้น
บริษัท เอ็มเดค อินเตอร์เนชั่นแนล (1991) จำกัด	กรรมการร่วมกัน
บริษัท ศรีกรุงวัฒนา จำกัด	กรรมการร่วมกัน

บริษัท เมโทรซิสเต็มส์คอร์ปอเรชั่น จำกัด (มหาชน) และบริษัทย่อย
หมายเหตุประกอบงบการเงิน (งบการเงินรวมและงบการเงินเฉพาะกิจการ) (ต่อ)

5. รายการบัญชีกับบุคคลหรือกิจการที่เกี่ยวข้องกัน (ต่อ)

รายการบัญชีกับบุคคลหรือกิจการที่เกี่ยวข้องกัน ประกอบด้วย :

หน่วย : บาท

	งบการเงินรวม		งบการเงินเฉพาะกิจการ	
	2556	2555	2556	2555
ยอดคงค้าง ณ วันสิ้นงวด				
ลูกหนี้การค้า				
บริษัทย่อย				
บริษัท เมโทรโปรเฟสชันแนลโปรดักส์ จำกัด	0	0	26,750	26,750
บริษัท เมโทร อินโฟเทค จำกัด	0	0	774,641	383,529
บริษัท เมโทรคอนเนค จำกัด	0	0	3,462,738	1,629,324
บริษัท เมโทรอินโฟไดนามิกส์ จำกัด	0	0	5,621,884	1,054,071
บริษัทร่วม				
บริษัท เมโทรซอฟท์ จำกัด	1,496,382	977,869	626,153	718,394
บริษัท เอชไอเอส เอ็มเอสซี จำกัด	315,357	293,663	315,357	293,663
กิจการที่เกี่ยวข้องกัน				
บริษัท เอ็มเดค อินเตอร์เนชั่นแนล (1991) จำกัด	79,506	53,916	79,506	53,916
บริษัท ศรีกรุงวัฒนา จำกัด	200,144	32,367	200,144	32,367
รายได้ค้างรับ				
บริษัทย่อย				
บริษัท เมโทร อินโฟเทค จำกัด	0	0	3,817	0
บริษัท เมโทรคอนเนค จำกัด	0	0	6,776	0
บริษัท เมโทรอินโฟไดนามิกส์ จำกัด	0	0	3,247	0
บริษัทร่วม				
บริษัท เอชไอเอส เอ็มเอสซี จำกัด	3,327	0	3,327	0
เจ้าหนี้การค้า				
บริษัทย่อย				
บริษัท เมโทร อินโฟเทค จำกัด	0	0	1,348,262	727,527
บริษัท เมโทรคอนเนค จำกัด	0	0	2,290,132	1,664,024

บริษัท เมโทรซิสเต็มส์คอร์ปอเรชั่น จำกัด (มหาชน) และบริษัทย่อย
หมายเหตุประกอบงบการเงิน (งบการเงินรวมและงบการเงินเฉพาะกิจการ) (ต่อ)

5. รายการบัญชีกับบุคคลหรือกิจการที่เกี่ยวข้องกัน (ต่อ)

หน่วย : บาท

	งบการเงินรวม		งบการเงินเฉพาะกิจการ	
	2556	2555	2556	2555
ยอดคงค้าง ณ วันสิ้นงวด (ต่อ)				
เจ้าหนี้การค้า (ต่อ)				
กิจการที่เกี่ยวข้องกัน				
บริษัท เอ็มเดค อินเตอร์เนชั่นแนล (1991) จำกัด	881,054	607,189	881,054	607,189
เจ้าหนี้อื่น				
บริษัทย่อย				
บริษัท เมโทรคอนเนค จำกัด	0	0	0	310,300
กิจการที่เกี่ยวข้องกัน				
บริษัท เอ็มเดค อินเตอร์เนชั่นแนล (1991) จำกัด	614,850	1,820,631	614,850	1,820,631
บริษัท ศรีกรุงวัฒนา จำกัด	44,343	40,554	44,343	40,554
รายได้รอการรับรู้				
บริษัทร่วม				
บริษัท เมโทรซอฟต์แวร์ จำกัด	582,148	39,058	2,610	1,108
บริษัท เอชไอเอส เอ็มเอสซี จำกัด	3,905	903	3,905	903
กิจการที่เกี่ยวข้องกัน				
บริษัท เอ็มเดค อินเตอร์เนชั่นแนล (1991) จำกัด	1,356	104	1,356	104
บริษัท ศรีกรุงวัฒนา จำกัด	266	938	266	938
รายได้และค่าใช้จ่ายสำหรับปี				
รายได้จากการขาย				
บริษัทย่อย	0	0	9,875,973	1,781,371
บริษัทร่วม	7,210,950	14,939,420	4,824,950	10,243,620
กิจการที่เกี่ยวข้องกัน	373,345	945,519	343,045	925,089

บริษัท เมโทรซิสเต็มส์คอร์ปอเรชั่น จำกัด (มหาชน) และบริษัทย่อย
หมายเหตุประกอบงบการเงิน (งบการเงินรวมและงบการเงินเฉพาะกิจการ) (ต่อ)

5. รายการบัญชีกับบุคคลหรือกิจการที่เกี่ยวข้องกัน (ต่อ)

หน่วย : บาท

	งบการเงินรวม		งบการเงินเฉพาะกิจการ	
	2556	2555	2556	2555
รายได้และค่าใช้จ่ายสำหรับปี (ต่อ)				
รายได้จากการบริการ				
บริษัทย่อย	0	0	6,277,225	4,651,413
บริษัทร่วม	2,418,634	1,349,165	1,319,518	722,135
กิจการที่เกี่ยวข้องกัน	639,157	757,395	639,157	757,395
รายได้จากการให้เช่า				
บริษัทย่อย	0	0	2,504,185	2,663,319
บริษัทร่วม	2,243,232	1,792,000	2,243,232	1,792,000
รายได้อื่น				
บริษัทย่อย	0	0	4,384,525	4,032,325
บริษัทร่วม	2,372,892	2,231,401	2,372,892	2,231,401
กิจการที่เกี่ยวข้องกัน	60,000	2,844	60,000	2,844
เงินปันผลรับ				
บริษัทย่อย	0	0	5,527,400	5,408,000
บริษัทร่วม	839,496	1,599,040	839,496	1,599,040
ค่าซื้อ				
บริษัทย่อย	0	0	11,327,346	15,802,438
กิจการที่เกี่ยวข้องกัน	6,818,432	6,948,712	6,818,432	6,930,233
ต้นทุนจากการบริการ				
บริษัทย่อย	0	0	9,960,309	6,858,528
บริษัทร่วม	77,273	379,995	0	283,171
กิจการที่เกี่ยวข้องกัน	630,560	23,800	630,560	23,800
ค่าใช้จ่าย				
กิจการที่เกี่ยวข้องกัน	634,867	954,000	634,867	874,500
ซื้อทรัพย์สิน				
บริษัทย่อย	0	0	394,308	516,600
กิจการที่เกี่ยวข้องกัน	3,561,324	1,858,468	3,561,324	1,858,468

บริษัท เมโทรซิสเต็มส์คอร์ปอเรชั่น จำกัด (มหาชน) และบริษัทย่อย

หมายเหตุประกอบงบการเงิน (งบการเงินรวมและงบการเงินเฉพาะกิจการ) (ต่อ)

6. เงินสดและรายการเทียบเท่าเงินสด

หน่วย : บาท

ประกอบด้วย :	งบการเงินรวม		งบการเงินเฉพาะกิจการ	
	2556	2555	2556	2555
เงินสดและเงินฝากธนาคารเพื่อเรียก รายการเทียบเท่าเงินสด	147,312,605	113,893,528	55,207,459	65,365,367
เงินฝากประจำธนาคาร 2 เดือน	10,291,373	10,192,553	0	0
เงินลงทุนระยะสั้นในตราสารหนี้ - ในรูปตั๋วแลกเงิน	0	60,000,000	0	60,000,000
(ณ วันที่ 31 ธันวาคม พ.ศ. 2555 อัตราดอกเบี้ยร้อยละ ร้อยละ 2.75 ต่อปี)				
รวม	157,603,978	184,086,081	55,207,459	125,365,367

7. ลูกหนี้การค้าและลูกหนี้อื่น

หน่วย : บาท

ประกอบด้วย :	งบการเงินรวม		งบการเงินเฉพาะกิจการ	
	2556	2555	2556	2555
ลูกหนี้การค้า				
- บริษัทอื่น	1,198,770,069	1,018,364,371	975,505,870	907,817,217
- กิจการที่เกี่ยวข้องกัน	2,091,389	1,357,815	11,107,173	4,192,014
รวม	1,200,861,458	1,019,722,186	986,613,043	912,009,231
หัก ค่าเผื่อหนี้สงสัยจะสูญ	6,268,765	4,950,957	5,252,674	4,492,907
สุทธิ	1,194,592,693	1,014,771,229	981,360,369	907,516,324
เจ้าหนี้	28,058,100	16,593,885	28,058,100	15,327,327
เจ้าหนี้ลงวันที่ล่วงหน้า	36,275,661	28,480,521	24,698,404	28,232,396
รวมลูกหนี้การค้า	1,258,926,454	1,059,845,635	1,034,116,873	951,076,047
ลูกหนี้อื่น				
- รายได้ค้างรับ	30,255,282	23,638,060	21,774,929	19,768,141
- ค่าใช้จ่ายล่วงหน้า	54,956,897	51,054,406	48,600,736	42,823,952
- อื่นๆ	5,252,266	2,943,149	2,544,339	2,020,720
รวมลูกหนี้อื่น	90,464,445	77,635,615	72,920,004	64,612,813
รวมลูกหนี้การค้าและลูกหนี้อื่น	1,349,390,899	1,137,481,250	1,107,036,877	1,015,688,860

บริษัท เมโทรซิสเต็มส์คอร์ปอเรชั่น จำกัด (มหาชน) และบริษัทย่อย

หมายเหตุประกอบงบการเงิน (งบการเงินรวมและงบการเงินเฉพาะกิจการ) (ต่อ)

7. ลูกหนี้การค้าและลูกหนี้อื่น (ต่อ)

ลูกหนี้การค้าแยกตามอายุหนี้ ดังนี้ :

หน่วย : บาท

	งบการเงินรวม		งบการเงินเฉพาะกิจการ	
	2556	2555	2556	2555
หนี้ที่ยังไม่ถึงกำหนดชำระ	808,414,069	677,013,358	724,759,421	638,454,242
หนี้เกินกำหนดชำระระหว่าง 1 - 90 วัน	334,450,004	291,919,026	194,500,676	223,181,403
หนี้เกินกำหนดชำระระหว่าง 91 - 180 วัน	82,944,856	72,512,513	81,739,250	72,306,222
หนี้เกินกำหนดชำระระหว่าง 181 - 360 วัน	1,451,823	1,806,853	1,451,823	1,806,853
หนี้เกินกำหนดชำระมากกว่า 360 วัน	428,000	458,050	0	0
ลูกหนี้ที่อยู่ระหว่างการดำเนินการตาม กฎหมาย	9,448,367	4,492,907	8,860,277	4,492,907
รวม	1,237,137,119	1,048,202,707	1,011,311,447	940,241,627
หัก เชื้อรับลงวันที่ล่วงหน้า	36,275,661	28,480,521	24,698,404	28,232,396
ลูกหนี้การค้า	1,200,861,458	1,019,722,186	986,613,043	912,009,231

8. สินค้าคงเหลือ

หน่วย : บาท

ประกอบด้วย :	งบการเงินรวม		งบการเงินเฉพาะกิจการ	
	2556	2555	2556	2555
สินค้าสำเร็จรูป	324,548,622	272,814,913	287,189,215	235,679,718
ชิ้นส่วนอุปกรณ์คอมพิวเตอร์	87,142	623,195	0	0
อื่น ๆ	108,992	413,450	108,992	413,450
สินค้าระหว่างทาง	109,534,684	117,060,806	42,430,967	60,082,676
รวม	434,279,440	390,912,364	329,729,174	296,175,844
หัก ค่าเผื่อการลดมูลค่าของสินค้า	68,495	103,456	67,300	102,501
สุทธิ	434,210,945	390,808,908	329,661,874	296,073,343

บริษัท เมโทรซิสเต็มส์คอร์ปอเรชั่น จำกัด (มหาชน) และบริษัทย่อย
หมายเหตุประกอบงบการเงิน (งบการเงินรวมและงบการเงินเฉพาะกิจการ) (ต่อ)

8. สินค้าคงเหลือ

สินค้าที่ไม่มีรายการเคลื่อนไหว มีดังนี้ :

หน่วย : บาท

	งบการเงินรวม		งบการเงินเฉพาะกิจการ	
	2556	2555	2556	2555
สินค้าสำเร็จรูป	68,495	103,456	67,300	102,501
หัก ค่าเผื่อการลดมูลค่าของสินค้า	68,495	103,456	67,300	102,501
สุทธิ	0	0	0	0

9. เงินลงทุนในบริษัทย่อยและเงินลงทุนในบริษัทร่วม

(ดูใบแนบประกอบ 2 และ 3)

9.1 เงินลงทุนในบริษัทร่วม

งบการเงินของบริษัทร่วมซื้อบริษัท เจบีซีซี (ไทยแลนด์) จำกัด ณ วันที่ 31 ธันวาคม พ.ศ. 2556 จัดทำโดยฝ่ายบริหารของบริษัทฯ เงินลงทุนในบริษัทร่วมนี้แสดงตามวิธีส่วนได้เสียในงบการเงินรวม ณ วันที่ 31 ธันวาคม พ.ศ. 2556 ในการบันทึกบัญชีรายการ ดังนี้ :

	งบการเงินรวม
	2556
เงินลงทุนในบริษัทร่วมตามวิธีส่วนได้เสีย	
ณ วันที่ 31 ธันวาคม	0
ร้อยละของสินทรัพย์รวมของงบการเงินรวม	0
ส่วนได้เสียในกำไรขาดทุนเบ็ดเสร็จรวมสำหรับงวดของบริษัทร่วม	
สำหรับงวดสิ้นสุดวันที่ 31 ธันวาคม	1,012,512
ร้อยละของรายได้รวมของงบการเงินรวม	0.02

บริษัท เมโทรซิสเต็มส์คอร์ปอเรชั่น จำกัด (มหาชน) และบริษัทย่อย

หมายเหตุประกอบงบการเงิน (งบการเงินรวมและงบการเงินเฉพาะกิจการ) (ต่อ)

9. เงินลงทุนในบริษัทย่อยและเงินลงทุนในบริษัทร่วม (ต่อ)

9.1 เงินลงทุนในบริษัทร่วม (ต่อ)

ข้อมูลงบการเงินของบริษัทร่วม มีดังนี้ :

หน่วย : บาท

	งบการเงินรวม	
	2556	2555
บริษัท เอชไอเอส เอ็มเอสซี จำกัด		
รวมสินทรัพย์	50,274,792	55,326,488
รวมหนี้สิน	22,132,556	27,113,418
รวมรายได้	38,864,359	34,626,990
กำไรขาดทุนเบ็ดเสร็จรวมสำหรับปี	1,609,166	3,214,504
บริษัท เมโทรซอฟท์ จำกัด		
รวมสินทรัพย์	14,122,090	11,333,916
รวมหนี้สิน	10,524,336	8,620,332
รวมรายได้	41,368,949	42,258,056
กำไรขาดทุนเบ็ดเสร็จรวมสำหรับปี	884,170	1,404,992
บริษัท พี เอส พี (ไทยแลนด์) จำกัด		
รวมสินทรัพย์	23,764,043	19,424,545
รวมหนี้สิน	18,468,539	14,360,426
รวมรายได้	45,365,037	39,046,232
กำไรขาดทุนเบ็ดเสร็จรวมสำหรับปี	231,385	(12,732,612)
บริษัท เจบีซีซี (ไทยแลนด์) จำกัด		
รวมสินทรัพย์	15,374,899	12,984,359
รวมหนี้สิน	15,864,917	7,921,798
รวมรายได้	31,983,342	31,770,451
กำไรขาดทุนเบ็ดเสร็จรวมสำหรับปี	(5,552,578)	2,088,005

บริษัท เมโทรซิสเต็มส์คอร์ปอเรชั่น จำกัด (มหาชน) และบริษัทย่อย
หมายเหตุประกอบงบการเงิน (งบการเงินรวมและงบการเงินเฉพาะกิจการ) (ต่อ)

10. เงินลงทุนระยะยาวอื่น

หน่วย : บาท

ประกอบด้วย :	งบการเงินรวม		งบการเงินเฉพาะกิจการ	
	2556	2555	2556	2555
เงินลงทุนในบริษัทอื่น				
- บริษัท สยาม เอ็ม แอนด์ บี พับลิชชิง จำกัด (บริษัทฯ ถือหุ้น 5.0% ของทุนจดทะเบียน)	0	5,000,000	0	5,000,000
เงินลงทุนในพันธบัตรรัฐบาล	0	3,000,000	0	3,000,000
รวม	0	8,000,000	0	8,000,000

เงินลงทุนในพันธบัตรรัฐบาล ระยะเวลา 5 ปี อัตราดอกเบี้ยร้อยละ 4.25 ต่อปี ครบกำหนดในเดือนมีนาคม พ.ศ. 2556

เมื่อเดือนกันยายน พ.ศ. 2556 บริษัทฯ ได้ขายเงินลงทุนในบริษัทอื่น เกิดกำไรจากการขาย จำนวน 500,000 บาท

11. เงินฝากธนาคารเพื่อการค้ำประกัน

หน่วย : บาท

ประกอบด้วย :	งบการเงินรวม		งบการเงินเฉพาะกิจการ	
	2556	2555	2556	2555
เงินฝากธนาคารประเภทประจำ (หมายเหตุ 27)	103,655,342	98,040,062	87,220,016	93,000,000
รวม	103,655,342	98,040,062	87,220,016	93,000,000

12. ที่ดิน อาคารและอุปกรณ์

(ดูใบแนบประกอบ 4)

ที่ดินและอาคารใช้เป็นหลักทรัพย์ค้ำประกันตามหมายเหตุประกอบงบการเงินข้อ 27

ณ วันที่ 31 ธันวาคม พ.ศ. 2556 และ พ.ศ. 2555 บริษัทฯ และบริษัทย่อย มีราคาทุนสินทรัพย์ที่คิดค่าเสื่อมราคาเต็มมูลค่าแล้วในงบการเงินรวม จำนวน 591 ล้านบาท (2555 : 568 ล้านบาท) และในงบการเงินเฉพาะกิจการ จำนวน 583 ล้านบาท (2555 : 560 ล้านบาท)

บริษัท เมโทรซิสเต็มส์คอร์ปอเรชั่น จำกัด (มหาชน) และบริษัทย่อย

หมายเหตุประกอบงบการเงิน (งบการเงินรวมและงบการเงินเฉพาะกิจการ) (ต่อ)

13. ลูกหนี้ตามสัญญาเช่าการเงิน

หน่วย : บาท

	งบการเงินรวม					
	ส่วนที่ครบกำหนดชำระภายในหนึ่งปี		ส่วนที่ครบกำหนดชำระเกินหนึ่งปีแต่ไม่เกินห้าปี		รวม	
	2556	2555	2556	2555	2556	2555
ลูกหนี้ตามสัญญาเช่าการเงิน	90,738,963	56,674,585	83,811,258	93,891,158	174,550,221	150,565,743
หัก รายได้ทางการเงินรอการรับรู้	7,996,561	4,138,852	4,178,972	6,271,049	12,175,533	10,409,901
ลูกหนี้ตามสัญญาเช่าการเงิน	82,742,402	52,535,733	79,632,286	87,620,109	162,374,688	140,155,842

หน่วย : บาท

	งบการเงินเฉพาะกิจการ					
	ส่วนที่ครบกำหนดชำระภายในหนึ่งปี		ส่วนที่ครบกำหนดชำระเกินหนึ่งปีแต่ไม่เกินห้าปี		รวม	
	2556	2555	2556	2555	2556	2555
ลูกหนี้ตามสัญญาเช่าการเงิน	20,395,473	18,215,241	20,876,110	34,912,574	41,271,583	53,127,815
หัก รายได้ทางการเงินรอการรับรู้	1,441,022	2,091,847	543,113	1,682,601	1,984,135	3,774,448
ลูกหนี้ตามสัญญาเช่าการเงิน	18,954,451	16,123,394	20,332,997	33,229,973	39,287,448	49,353,367

ผลรวมของเงินลงทุนขั้นต้นตามสัญญาเช่าการเงินและมูลค่าปัจจุบันของจำนวนเงินขั้นต่ำที่ลูกหนี้ต้องจ่ายตามสัญญาเช่าการเงินแสดงได้ดังนี้ :

หน่วย : บาท

	งบการเงินรวม			
	2556		2555	
	ผลรวมของเงินลงทุนขั้นต้นตามสัญญาเช่าการเงิน	มูลค่าปัจจุบันของจำนวนเงินขั้นต่ำที่ลูกหนี้ต้องจ่าย	ผลรวมของเงินลงทุนขั้นต้นตามสัญญาเช่าการเงิน	มูลค่าปัจจุบันของจำนวนเงินขั้นต่ำที่ลูกหนี้ต้องจ่าย
ภายในหนึ่งปี	90,738,963	82,742,402	56,674,585	52,535,733
เกินหนึ่งปีแต่ไม่เกินห้าปี	83,811,258	79,632,286	93,891,158	87,620,109
รวม	174,550,221	162,374,688	150,565,743	140,155,842
หัก รายได้ทางการเงินรอการรับรู้	12,175,533		10,409,901	
ผลรวมของเงินลงทุนขั้นต้นตามสัญญาเช่าการเงิน	162,374,688		140,155,842	

บริษัท เมโทรซิสเต็มส์คอร์ปอเรชั่น จำกัด (มหาชน) และบริษัทย่อย

หมายเหตุประกอบงบการเงิน (งบการเงินรวมและงบการเงินเฉพาะกิจการ) (ต่อ)

13. ลูกหนี้ตามสัญญาเช่าการเงิน (ต่อ)

หน่วย : บาท

	งบการเงินเฉพาะกิจการ			
	2556		2555	
	ผลรวมของ เงินลงทุนขั้นต้น ตามสัญญาเช่า การเงิน	มูลค่าปัจจุบัน ของจำนวนเงิน ขั้นต่ำที่ลูกหนี้ ต้องจ่าย	ผลรวมของ เงินลงทุนขั้นต้น ตามสัญญาเช่า การเงิน	มูลค่าปัจจุบัน ของจำนวนเงิน ขั้นต่ำที่ลูกหนี้ ต้องจ่าย
ภายในหนึ่งปี	20,395,473	18,954,451	18,215,241	16,123,394
เกินหนึ่งปีแต่ไม่เกินห้าปี	20,876,110	20,332,997	34,912,574	33,229,973
รวม	41,271,583	39,287,448	53,127,815	49,353,367
หัก รายได้ทางการเงินรอการรับรู้	1,984,135		3,774,448	
ผลรวมของเงินลงทุนขั้นต้นตาม สัญญาเช่าการเงิน	39,287,448		49,353,367	

เงินลงทุนขั้นต้นหักด้วยรายได้ทางการเงินรอการรับรู้จากสัญญาเช่าใหม่ที่เกิดขึ้นระหว่างงวดบัญชีดังนี้ :

หน่วย : บาท

	งบการเงินรวม		งบการเงินเฉพาะกิจการ	
	2556	2555	2556	2555
เงินลงทุนขั้นต้นตามสัญญาเช่าการเงิน	125,514,353	108,091,893	6,540,696	54,645,752
หัก รายได้ทางการเงินรอการรับรู้	13,048,929	9,697,334	318,461	3,984,376
สัญญาเช่าการเงิน	112,465,424	98,394,559	6,222,235	50,661,376

บริษัท เมโทรซิสเต็มส์คอร์ปอเรชั่น จำกัด (มหาชน) และบริษัทย่อย
หมายเหตุประกอบงบการเงิน (งบการเงินรวมและงบการเงินเฉพาะกิจการ) (ต่อ)

14. สินทรัพย์ไม่มีตัวตน

หน่วย : บาท

ประกอบด้วย:	งบการเงินรวมและงบการเงินเฉพาะกิจการ					
	31 ธ.ค. 2555	เพิ่มขึ้น	จำหน่าย/โอน	รับโอน	โอนออก	31 ธ.ค. 2556
ประเภททุนสินทรัพย์ไม่มีตัวตน						
ซอฟต์แวร์คอมพิวเตอร์	28,532,841	5,584,339	0	99,600	0	34,216,780
รวม	28,532,841	5,584,339	0	99,600	0	34,216,780
ประเภทตัดจำหน่ายสะสมสินทรัพย์ไม่มีตัวตน						
ซอฟต์แวร์คอมพิวเตอร์	20,220,746	2,214,199	0	0	0	22,434,945
รวม	20,220,746	2,214,199	0	0	0	22,434,945
สินทรัพย์ไม่มีตัวตน	8,312,095					11,781,835
ค่าตัดจำหน่ายสำหรับปี	2,029,054					2,214,199

15. สินทรัพย์ไม่หมุนเวียนอื่น

หน่วย : บาท

ประกอบด้วย :	งบการเงินรวม		งบการเงินเฉพาะกิจการ	
	2556	2555	2556	2555
เงินมัดจำและเงินประกัน	2,768,225	2,768,225	2,747,752	2,747,752
ภาษีเงินได้ถูกหัก ณ ที่จ่าย	44,210,350	14,280,236	42,017,026	12,519,227
ค่าเช่าจ่ายล่วงหน้า	1,005,236	2,149,897	1,005,235	2,149,897
รวม	47,983,811	19,198,358	45,770,013	17,416,876

บริษัท เมโทรซิสเต็มส์คอร์ปอเรชั่น จำกัด (มหาชน) และบริษัทย่อย

หมายเหตุประกอบงบการเงิน (งบการเงินรวมและงบการเงินเฉพาะกิจการ) (ต่อ)

16. เงินเบิกเกินบัญชีและเงินกู้ยืมระยะสั้นจากสถาบันการเงิน

หน่วย : บาท

ประกอบด้วย:	งบการเงินรวม		งบการเงินเฉพาะกิจการ	
	2556	2555	2556	2555
เงินเบิกเกินบัญชีธนาคาร	4,220,988	524,195	0	0
เงินกู้ยืมจากธนาคารในรูปแบบทรัสต์รีซิท (ณ วันที่ 31 ธันวาคม พ.ศ. 2556 และ พ.ศ. 2555 อัตราดอกเบี้ยร้อยละ 3.67 – 3.91 ต่อปี และ ร้อยละ 4.00 – 4.29 ต่อปี ตามลำดับ)	68,863,830	133,836,443	68,863,829	133,836,443
เงินกู้ยืมจากสถาบันการเงินในรูปแบบ - ตั๋วสัญญาใช้เงิน (ณ วันที่ 31 ธันวาคม พ.ศ. 2556 และ พ.ศ. 2555 อัตราดอกเบี้ยร้อยละ 3.53 – 5.50 ต่อปี และ ร้อยละ 7.13 ต่อปี ตามลำดับ)	200,000,000	9,000,000	60,000,000	0
รวม	273,084,818	143,360,638	128,863,829	133,836,443

เงินเบิกเกินบัญชีและเงินกู้ยืมระยะสั้นจากสถาบันการเงิน บริษัทฯ ใช้ทรัพย์สินตามหมายเหตุประกอบงบ

การเงินข้อ 27 ค้ำประกัน

17. เจ้าหนี้การค้าและเจ้าหนี้อื่น

หน่วย : บาท

ประกอบด้วย :	งบการเงินรวม		งบการเงินเฉพาะกิจการ	
	2556	2555	2556	2555
เจ้าหนี้การค้า				
- บริษัทอื่น	681,639,710	632,862,046	536,509,568	491,668,936
- กิจการที่เกี่ยวข้องกัน	881,054	607,189	4,519,448	2,998,740
รวม	682,520,764	633,469,235	541,029,016	494,667,676
เจ้าหนี้การค้า	14,112,601	28,250,265	4,793,701	17,105,653
รวมเจ้าหนี้การค้า	696,633,365	661,719,500	545,822,717	511,773,329
เจ้าหนี้อื่น				
- ค่าใช้จ่ายค้างจ่าย	128,385,131	111,129,339	102,565,069	92,257,943
- รายได้รอการรับรู้	34,584,168	27,682,444	25,833,798	21,450,607
- เจ้าหนี้อื่นและเจ้าหนี้ค่าทรัพย์สิน	31,717,324	14,468,467	30,702,354	14,331,473
- อื่นๆ	892,669	516,562	690,546	516,562
รวมเจ้าหนี้อื่น	195,579,292	153,796,812	159,791,767	128,556,585
รวมเจ้าหนี้การค้าและเจ้าหนี้อื่น	892,212,657	815,516,312	705,614,484	640,329,914

บริษัท เมโทรซิสเต็มส์คอร์ปอเรชั่น จำกัด (มหาชน) และบริษัทย่อย

หมายเหตุประกอบงบการเงิน (งบการเงินรวมและงบการเงินเฉพาะกิจการ) (ต่อ)

18. หนี้สินระยะยาวที่ถึงกำหนดชำระภายในหนึ่งปี

หน่วย : บาท

	งบการเงินรวม		งบการเงินเฉพาะกิจการ	
	2556	2555	2556	2555
ส่วนของเงินกู้ยืมระยะยาวที่ถึงกำหนดชำระภายในหนึ่งปี (หมายเหตุ 19)	9,838,895	0	9,838,895	0
ส่วนของหนี้สินภายใต้สัญญาเช่าที่ถึงกำหนดชำระภายในหนึ่งปี (หมายเหตุ 20)	45,294,793	43,158,957	19,058,359	18,175,272
รวม	55,133,688	43,158,957	28,897,254	18,175,272

19. เงินกู้ยืมระยะยาวจากสถาบันการเงิน

หน่วย : บาท

	งบการเงินรวม		งบการเงินเฉพาะกิจการ	
	2556	2555	2556	2555
เงินกู้ยืมระยะยาวจากสถาบันการเงิน	24,603,148	0	24,603,148	0
หัก ส่วนของเงินกู้ยืมระยะยาวที่ถึงกำหนดชำระภายในหนึ่งปี (หมายเหตุ 18)	9,838,895	0	9,838,895	0
รวม	14,764,253	0	14,764,253	0

วันที่ 17 เมษายน พ.ศ. 2556 บริษัทฯ ทำสัญญากู้เงินกับธนาคารในประเทศแห่งหนึ่งจำนวน 30 ล้านบาท ชำระคืนเงินต้นรวมดอกเบี้ย รายเดือน 36 งวด งวดละ 910,000 บาท อัตราดอกเบี้ยร้อยละ MLR – 1.50% ต่อปี

บริษัท เมโทรซิสเต็มส์คอร์ปอเรชั่น จำกัด (มหาชน) และบริษัทย่อย

หมายเหตุประกอบงบการเงิน (งบการเงินรวมและงบการเงินเฉพาะกิจการ) (ต่อ)

20. หนี้สินภายใต้สัญญาเช่าการเงิน

หน่วย : บาท

	งบการเงินรวม		งบการเงินเฉพาะกิจการ	
	2556	2555	2556	2555
หนี้สินภายใต้สัญญาเช่าการเงิน	99,980,518	87,786,138	39,655,252	40,389,545
หัก ดอกเบี้ยรูดัดจ่าย	6,386,472	5,796,811	2,350,518	2,950,098
รวม	93,594,046	81,989,327	37,304,734	37,439,447
หัก ส่วนที่ถึงกำหนดชำระภายในหนึ่งปี				
(หมายเหตุ 18)	45,294,793	43,158,957	19,058,359	18,175,272
หนี้สินภายใต้สัญญาเช่าการเงิน-สุทธิจาก				
ส่วนที่ถึงกำหนดชำระภายในหนึ่งปี	48,299,253	38,830,370	18,246,375	19,264,175

บริษัทฯ และบริษัทย่อย ได้ทำสัญญาเช่าการเงินสำหรับยานพาหนะและอุปกรณ์สำนักงาน ภายใต้เงื่อนไขของสัญญาดังกล่าวข้างต้น บริษัทฯ และบริษัทย่อยมีสิทธิในการเลือกที่จะซื้อทรัพย์สินตามสัญญาเช่าเมื่อสิ้นสุดสัญญาเช่า และบริษัทฯ และบริษัทย่อยจะต้องปฏิบัติตามเงื่อนไขและข้อจำกัดต่างๆ ที่กำหนดไว้ในสัญญาดังกล่าว

ณ วันที่ 31 ธันวาคม พ.ศ. 2556 และ พ.ศ. 2555 บริษัทฯ และบริษัทย่อยมีจำนวนเงินขั้นต่ำที่ต้องจ่ายและมูลค่าปัจจุบันของจำนวนเงินขั้นต่ำที่ต้องจ่ายแสดงได้ดังนี้ :

หน่วย : บาท

	งบการเงินรวม					
	ไม่เกิน 1 ปี		เกิน 1 ปีแต่ไม่เกิน 5 ปี		รวม	
	2556	2555	2556	2555	2556	2555
ผลรวมของจำนวนเงินขั้นต่ำที่ต้องจ่าย						
ทั้งสิ้นตามสัญญาเช่า	49,509,965	46,884,481	50,470,553	40,901,657	99,980,518	87,786,138
หัก ดอกเบี้ยรูดัดจ่าย	4,215,172	3,725,524	2,171,300	2,071,287	6,386,472	5,796,811
มูลค่าปัจจุบันของจำนวนเงินขั้นต่ำที่ต้อง						
จ่ายทั้งสิ้นตามสัญญาเช่า	45,294,793	43,158,957	48,299,253	38,830,370	93,594,046	81,989,327

หน่วย : บาท

	งบการเงินเฉพาะกิจการ					
	ไม่เกิน 1 ปี		เกิน 1 ปีแต่ไม่เกิน 5 ปี		รวม	
	2556	2555	2556	2555	2556	2555
ผลรวมของจำนวนเงินขั้นต่ำที่ต้องจ่าย						
ทั้งสิ้นตามสัญญาเช่า	20,697,896	19,940,908	18,957,356	20,448,637	39,655,252	40,389,545
หัก ดอกเบี้ยรูดัดจ่าย	1,639,537	1,765,636	710,981	1,184,462	2,350,518	2,950,098
มูลค่าปัจจุบันของจำนวนเงินขั้นต่ำที่ต้อง						
จ่ายทั้งสิ้นตามสัญญาเช่า	19,058,359	18,175,272	18,246,375	19,264,175	37,304,734	37,439,447

บริษัท เมโทรซิสเต็มส์คอร์ปอเรชั่น จำกัด (มหาชน) และบริษัทย่อย

หมายเหตุประกอบงบการเงิน (งบการเงินรวมและงบการเงินเฉพาะกิจการ) (ต่อ)

20. หนี้สินภายใต้สัญญาเช่าการเงิน (ต่อ)

มูลค่าตามบัญชีสุทธิของสินทรัพย์ภายใต้หนี้สินสัญญาเช่าการเงิน

หน่วย : บาท

ประกอบด้วย :	งบการเงินรวม		งบการเงินเฉพาะกิจการ	
	2556	2555	2556	2555
ยานพาหนะ	0	1,973,700	0	1,572,303
อุปกรณ์เครื่องใช้สำนักงาน	36,267,388	33,675,848	36,267,388	33,675,848

21. ภาระผูกพันผลประโยชน์พนักงาน

การเปลี่ยนแปลงในมูลค่าปัจจุบันของภาระผูกพันผลประโยชน์พนักงาน แสดงได้ดังนี้

หน่วย : บาท

ประกอบด้วย :	งบการเงินรวม		งบการเงินเฉพาะกิจการ	
	2556	2555	2556	2555
ภาระผูกพันผลประโยชน์พนักงานต้นงวด	81,006,851	73,013,781	74,332,842	66,834,379
ต้นทุนบริการ	8,605,418	8,034,117	8,076,900	7,610,042
ต้นทุนดอกเบี้ย	3,706,960	3,447,033	3,398,172	3,171,901
ผลประโยชน์จ่าย	(1,506,400)	(3,488,080)	(1,506,400)	(3,283,480)
ภาระผูกพันผลประโยชน์พนักงานปลายงวด	91,812,829	81,006,851	84,301,514	74,332,842

ค่าใช้จ่ายที่รับรู้ในส่วนของการกำไรหรือขาดทุน มีดังนี้

หน่วย : บาท

ประกอบด้วย :	งบการเงินรวม		งบการเงินเฉพาะกิจการ	
	2556	2555	2556	2555
ต้นทุนบริการงวดปัจจุบัน	8,605,418	8,034,117	8,076,900	7,610,042
ต้นทุนดอกเบี้ย	3,706,960	3,447,033	3,398,172	3,171,901
รวม	12,312,378	11,481,150	11,475,072	10,781,943

บริษัท เมโทรซิสเต็มส์คอร์ปอเรชั่น จำกัด (มหาชน) และบริษัทย่อย

หมายเหตุประกอบงบการเงิน (งบการเงินรวมและงบการเงินเฉพาะกิจการ) (ต่อ)

21. ภาระผูกพันผลประโยชน์พนักงาน (ต่อ)

ข้อสมมติฐานหลักจากการประมาณตามหลักคณิตศาสตร์ประกันภัยที่ใช้ ณ วันที่รายงาน

ประกอบด้วย :	งบการเงินรวม		งบการเงินเฉพาะกิจการ	
	2556	2555	2556	2555
อัตราคิดลด (อัตราร้อยละต่อปี)	4.14 – 4.35	4.14 – 4.18	4.15	4.15
อัตรากำขึ้นเงินเดือน (อัตราร้อยละต่อปี)	5.00	5.00	5.00	5.00

22. ประมาณการหนี้สินความเสียหายจากคดีความ

เมื่อวันที่ 14 มกราคม พ.ศ. 2553 บริษัทฯ ได้ถูกบริษัทแห่งหนึ่งฟ้องคดีแพ่ง ฐานผิดสัญญาซื้อขาย เรียกให้บริษัทฯ ชำระค่าสินค้าเป็นเงินประมาณ 31.50 ล้านบาท และเมื่อวันที่ 27 พฤษภาคม พ.ศ. 2553 บริษัทอีกแห่งหนึ่งได้ฟ้องบริษัทฯ เป็นคดีแพ่งฐานผิดสัญญาซื้อขายตัวแทนเรียกให้บริษัทฯ ชำระค่าสินค้าเป็นเงินประมาณ 51.85 ล้านบาท ศาลชั้นต้นได้มีคำพิพากษาเมื่อวันที่ 27 ธันวาคม พ.ศ. 2554 ให้บริษัทฯ ชำระค่าสินค้าคดีแรกเป็นเงินประมาณ 25 ล้านบาท และคดีที่สองเป็นเงินประมาณ 51.85 ล้านบาท

บริษัทฯ ได้มีการประเมินประมาณความกับฝ่ายบริษัทผู้ฟ้องคดีในชั้นศาลอุทธรณ์ทั้งสองคดี โดยคดีที่สอง บริษัทฯ ชำระหนี้ประมาณ 27.00 ล้านบาทแล้ว บริษัทฯ จึงกลับรายการประมาณการหนี้สินความเสียหายจากคดีความ สำหรับปีสิ้นสุดวันที่ 31 ธันวาคม พ.ศ. 2555 จำนวน 30.81 ล้านบาท ส่วนคดีแรกบริษัทฯ ได้ชำระหนี้ให้แก่ผู้ฟ้องคดีประมาณ 20.00 ล้านบาทแล้ว บริษัทฯ จึงกลับรายการประมาณการหนี้สินความเสียหายจากคดีความ ในไตรมาสแรกของปี 2556 ณ วันที่ 31 มีนาคม พ.ศ. 2556 จำนวน 11.58 ล้านบาท ดังนั้น ณ ปัจจุบันบริษัทฯ จึงไม่มีภาระหนี้จากคดีความทั้งสอง คดีดังกล่าวข้างต้นแต่อย่างใด

23. ส่วนทุน

23.1 เงินปันผลจ่าย

ตามมติที่ประชุมสามัญผู้ถือหุ้นครั้งที่ 18/2556 เมื่อวันที่ 23 มีนาคม พ.ศ. 2556 มีมติอนุมัติให้ประกาศจ่ายเงินปันผลประจำปี พ.ศ. 2555 ให้แก่ผู้ถือหุ้นในอัตราร้อยละ 0.35 บาท เป็นจำนวนเงินรวม 126,000,000 บาท

ตามมติที่ประชุมสามัญผู้ถือหุ้นครั้งที่ 17/2555 เมื่อวันที่ 30 มีนาคม พ.ศ. 2555 มีมติอนุมัติให้ประกาศจ่ายเงินปันผลประจำปี พ.ศ. 2554 ให้แก่ผู้ถือหุ้นในอัตราร้อยละ 0.25 บาท เป็นจำนวนเงินรวม 90,000,000 บาท

บริษัท เมโทรซิสเต็มส์คอร์ปอเรชั่น จำกัด (มหาชน) และบริษัทย่อย
หมายเหตุประกอบงบการเงิน (งบการเงินรวมและงบการเงินเฉพาะกิจการ) (ต่อ)

23. ส่วนทุน (ต่อ)

23.2 สำรองตามกฎหมาย

ตามพระราชบัญญัติบริษัทมหาชนจำกัด พ.ศ. 2535 บริษัทฯ ต้องจัดสรรกำไรสุทธิประจำปีส่วนหนึ่งไว้เป็นทุนสำรองไม่น้อยกว่าร้อยละห้าของกำไรสุทธิประจำปี หักด้วยยอดเงินขาดทุนสะสมยกมา (ถ้ามี) จนกว่าทุนสำรองนี้จะมีจำนวนไม่น้อยกว่าร้อยละสิบของทุนจดทะเบียนของบริษัทฯ ทุนสำรองตามกฎหมายนี้ไม่สามารถนำไปจ่ายเงินปันผลได้

บริษัทฯ มีสำรองตามกฎหมายเป็นจำนวนเท่ากับร้อยละ 10 ของทุนจดทะเบียนแล้ว

23.3 การบริหารส่วนทุน

บริษัทฯ ไม่มีข้อจำกัดในการรักษาระดับทุนจากบุคคลภายนอก บริษัทฯ มีนโยบายในการบริหารส่วนทุนเพื่อรักษาความสามารถในการดำเนินงานอย่างต่อเนื่อง และให้ผลตอบแทนที่เหมาะสมแก่ ผู้ถือหุ้น บริษัทฯ มีนโยบายจ่ายเงินปันผลจากผลการดำเนินงานในอัตราไม่น้อยกว่าร้อยละ 50 ของกำไรในแต่ละงวดตามงบการเงินเฉพาะกิจการ

24. กองทุนสำรองเลี้ยงชีพพนักงาน

บริษัทฯ และบริษัทย่อยและพนักงานได้จัดให้มีกองทุนสำรองเลี้ยงชีพ สำหรับพนักงานในบริษัทฯ และบริษัทในกลุ่มโดยหักจากเงินเดือนของพนักงานส่วนหนึ่ง และบริษัทฯ จ่ายสมทบให้อีกส่วนหนึ่ง และได้จัดทะเบียนกองทุนดังกล่าวเป็นกองทุนสำรองเลี้ยงชีพตามพระราชบัญญัติกองทุนสำรองเลี้ยงชีพ พ.ศ. 2530 เมื่อวันที่ 1 ตุลาคม พ.ศ. 2541

บริษัท เมโทรซิสเต็มส์คอร์ปอเรชั่น จำกัด (มหาชน) และบริษัทย่อย
หมายเหตุประกอบงบการเงิน (งบการเงินรวมและงบการเงินเฉพาะกิจการ) (ต่อ)

25. ค่าใช้จ่ายจำแนกตามลักษณะของค่าใช้จ่าย

หน่วย : บาท

ประกอบด้วย :	งบการเงินรวม		งบการเงินเฉพาะกิจการ	
	2556	2555	2556	2555
การเปลี่ยนแปลงในสินค้าคงเหลือ	(43,402,037)	78,002,911	(33,588,531)	80,036,587
ซื้อสินค้า	5,287,606,270	4,938,238,518	4,377,268,792	4,381,121,303
ค่าจ้างบุคคลภายนอก	205,425,977	170,052,827	150,448,666	115,149,720
ค่าใช้จ่ายผลประโยชน์พนักงาน	464,439,958	432,966,517	394,626,200	378,790,973
ค่าเสื่อมราคาและค่าตัดจำหน่าย	68,726,086	64,323,151	64,591,133	61,460,316
ประมาณการความเสียหายจากคดีความ	0	1,924,983	0	1,924,983
ค่าตอบแทนผู้บริหาร	55,688,634	59,742,284	50,393,855	55,481,392
ต้นทุนทางการเงิน	18,499,875	15,095,357	9,871,117	10,021,205
ค่าใช้จ่ายอื่น	480,795,760	405,356,145	471,565,708	402,089,746
รวม	6,537,780,523	6,165,702,693	5,485,176,940	5,486,076,225

26. ภาษีเงินได้

ภาษีเงินได้นิติบุคคลคำนวณขึ้นจากกำไรทางภาษีที่จะต้องเสียตามหลักเกณฑ์ที่กำหนดในประมวลรัษฎากร
 ในเดือนธันวาคม พ.ศ. 2554 ได้มีประกาศพระราชกฤษฎีกาว่าด้วยการลดอัตราภาษีเงินได้นิติบุคคลสำหรับกำไร
 สุทธิจากอัตราร้อยละ 30 เป็นอัตราร้อยละ 23 สำหรับปี พ.ศ. 2555 และเป็นอัตราร้อยละ 20 สำหรับปี พ.ศ. 2556 และ พ.ศ.
 2557

ค่าใช้จ่ายภาษีเงินได้สำหรับปีสิ้นสุดวันที่ 31 ธันวาคม พ.ศ. 2556 และ พ.ศ. 2555 สรุปได้ดังนี้

หน่วย : บาท

	งบการเงินรวม		งบการเงินเฉพาะกิจการ	
	2556	2555 ปรับปรุงใหม่	2556	2555 ปรับปรุงใหม่
ภาษีเงินได้ปัจจุบัน	43,874,856	55,218,080	30,823,741	42,986,479
ภาษีเงินได้รอการตัดบัญชี :				
ผลแตกต่างชั่วคราวและการกลับ				
รายการผลแตกต่างชั่วคราว	(3,134,937)	19,085,695	7,347,195	11,181,180
ค่าใช้จ่ายภาษีเงินได้	40,739,919	74,303,775	38,170,936	54,167,659

บริษัท เมโทรซิสเต็มส์คอร์ปอเรชั่น จำกัด (มหาชน) และบริษัทย่อย
หมายเหตุประกอบงบการเงิน (งบการเงินรวมและงบการเงินเฉพาะกิจการ) (ต่อ)

26. ภาษีเงินได้ (ต่อ)

รายการกระหนดยอดระหว่างอัตราภาษีที่แท้จริงถ้วนเฉลี่ยกับอัตราภาษีที่ใช้ สำหรับปีสิ้นสุดวันที่ 31 ธันวาคม พ.ศ. 2556 และ พ.ศ. 2555 แสดงได้ดังนี้ :

หน่วย : บาท

	งบการเงินรวม			
	2556		2555	
			ปรับปรุงใหม่	
	อัตราภาษี (ร้อยละ)		อัตราภาษี (ร้อยละ)	
กำไรทางบัญชีก่อนภาษีเงินได้		246,880,803		276,997,888
จำนวนภาษีตามอัตราภาษีเงินได้	20	49,376,160	23	63,709,514
ผลกระทบทางภาษี :				
รายจ่ายที่ไม่ให้ถือเป็นรายจ่าย				
ตามประมวลรัษฎากร		46,961,154		53,987,714
รายได้ที่ได้รับยกเว้นภาษีเงินได้/				
ค่าใช้จ่ายที่มีสิทธิหักได้เพิ่ม		(52,462,458)		(62,479,148)
ภาษีเงินได้ปัจจุบัน		43,874,856		55,218,080
ภาษีเงินได้รอการตัดบัญชี :				
ผลแตกต่างชั่วคราวและการกลับ				
รายการผลแตกต่างชั่วคราว		(3,134,937)		19,085,695
ค่าใช้จ่ายภาษีเงินได้	17	40,739,919	27	74,303,775

บริษัท เมโทรซิสเต็มส์คอร์ปอเรชั่น จำกัด (มหาชน) และบริษัทย่อย
หมายเหตุประกอบงบการเงิน (งบการเงินรวมและงบการเงินเฉพาะกิจการ) (ต่อ)

26. ภาษีเงินได้ (ต่อ)

รายการกระทบยอดระหว่างอัตราภาษีที่แท้จริงด้วยเฉลี่ยกับอัตราภาษีที่ใช้ สำหรับปีสิ้นสุดวันที่ 31 ธันวาคม พ.ศ. 2556 และ พ.ศ. 2555 แสดงได้ดังนี้ : (ต่อ)

หน่วย : บาท

	งบการเงินเฉพาะกิจการ			
	2556		2555	
			ปรับปรุงใหม่	
	อัตราภาษี (ร้อยละ)		อัตราภาษี (ร้อยละ)	
กำไรทางบัญชีก่อนภาษีเงินได้		183,045,300		244,467,683
จำนวนภาษีตามอัตราภาษีเงินได้	20	36,609,060	23	56,227,567
ผลกระทบทางภาษี :				
รายจ่ายที่ไม่ให้ถือเป็นรายจ่าย				
ตามประมวลรัษฎากร		11,569,932		20,991,427
รายได้ที่ได้รับยกเว้นภาษีเงินได้/ ค่าใช้จ่ายที่มีสิทธิหักได้เพิ่ม		(17,355,251)		(34,232,515)
ภาษีเงินได้ปัจจุบัน		30,823,741		42,986,479
ภาษีเงินได้รอการตัดบัญชี :				
ผลแตกต่างชั่วคราวและการกลับ				
รายการผลแตกต่างชั่วคราว		7,347,195		11,181,180
ค่าใช้จ่ายภาษีเงินได้	21	38,170,936	22	54,167,659

จำนวนรวมของภาษีเงินได้ที่เกี่ยวข้องกับรายการที่บันทึกโดยตรงไปยังส่วนของผู้ถือหุ้น ณ วันที่ 31 ธันวาคม พ.ศ. 2556 และ พ.ศ. 2555

หน่วย : บาท

	งบการเงินรวม		งบการเงินเฉพาะกิจการ	
	2556	2555 ปรับปรุงใหม่	2556	2555 ปรับปรุงใหม่
ประกอบด้วย :				
การปรับปรุงยอดยกมาของกำไรสะสม ซึ่งเกิดจากการเปลี่ยนแปลงนโยบายการ บัญชีเรื่อง ภาษีเงินได้	3,134,937	(19,085,695)	(7,347,195)	(11,181,180)

บริษัท เมโทรซิสเต็มส์คอร์ปอเรชั่น จำกัด (มหาชน) และบริษัทย่อย
หมายเหตุประกอบงบการเงิน (งบการเงินรวมและงบการเงินเฉพาะกิจการ) (ต่อ)

26. ภาษีเงินได้ (ต่อ)

ส่วนประกอบของสินทรัพย์ภาษีเงินได้รอการตัดบัญชี ณ วันที่ 31 ธันวาคม พ.ศ. 2556 และ พ.ศ. 2555 ประกอบด้วย :

หน่วย : บาท

	งบการเงินรวม		งบการเงินเฉพาะกิจการ	
	2556	2555 ปรับปรุงใหม่	2556	2555 ปรับปรุงใหม่
สินทรัพย์ภาษีเงินได้รอการตัดบัญชี				
ค่าเผื่อนี้สงฆ์จะสูญ	1,136,134	898,580	1,050,535	898,581
ค่าเผื่อการลดมูลค่าของสินค้า	13,460	20,500	13,460	20,500
ค่าเผื่อการลดมูลค่าของเงินลงทุน	0	288,000	0	288,000
สำรองผลประโยชน์ระยะยาวของพนักงาน	17,847,542	15,827,809	16,860,303	14,866,568
ประมาณการหนี้สินความเสียหายจากคดีความ	0	6,315,845	0	6,315,845
ขาดทุนทางภาษีที่ยังไม่ได้ใช้	369,495	725,855	0	0
รวม	19,366,631	24,076,589	17,924,298	22,389,494
หนี้สินภาษีเงินได้รอการตัดบัญชี				
ค่าเสื่อมอาคาร	3,941,425	2,512,999	3,941,425	2,512,999
หนี้สินตามสัญญาเช่าทางการเงิน	3,114,413	1,660,840	3,114,413	1,660,840
รวม	7,055,838	4,173,839	7,055,838	4,173,839
สินทรัพย์ภาษีเงินได้รอการตัดบัญชี - สุทธิ	12,310,793	19,902,750	10,868,460	18,215,655
หนี้สินภาษีเงินได้รอการตัดบัญชี	265,604	10,992,498	-	-

บริษัท เมโทรซิสเต็มส์คอร์ปอเรชั่น จำกัด (มหาชน) และบริษัทย่อย

หมายเหตุประกอบงบการเงิน (งบการเงินรวมและงบการเงินเฉพาะกิจการ) (ต่อ)

27. ทรัพย์สินที่ใช้เป็นประกัน

บริษัทฯ ได้จำนำบัญชีเงินฝากธนาคาร และได้นำที่ดินและสิ่งปลูกสร้างมูลค่าตามบัญชี ณ วันที่ 31 ธันวาคม พ.ศ. 2556 จำนวนเงิน 8.08 ล้านบาท เพื่อค้ำประกันเงินเบิกเกินบัญชีและเงินกู้ยืมจากสถาบันการเงินทุกลักษณะหนี้ ทั้งที่มีอยู่แล้ว หรือจะมีต่อไปในภายหน้า และได้นำที่ดินและสิ่งปลูกสร้างไปจดจำนองเป็นประกัน เงินกู้ยืมระยะยาวและเงินกู้ยืมจากสถาบันการเงิน

บริษัท เมโทรโพรเฟสชันแนลโปรดักส์ จำกัด ได้จำนำบัญชีเงินฝากธนาคาร จำนองที่ดินพร้อมสิ่งปลูกสร้างมูลค่าตามบัญชี ณ วันที่ 31 ธันวาคม พ.ศ. 2556 จำนวนเงิน 6.58 ล้านบาท เพื่อเป็นหลักประกันวงเงินสินเชื่อกับสถาบันการเงิน และมีกรรมการบริษัท เมโทรโพรเฟสชันแนลโปรดักส์ จำกัด บางท่านเป็นผู้ค้ำประกัน โดยกำหนดให้บริษัท เมโทรซิสเต็มส์คอร์ปอเรชั่น จำกัด (มหาชน) ดำรงสัดส่วนการถือหุ้นไว้ไม่น้อยกว่าร้อยละ 90 ของจำนวนหุ้นทั้งหมดของบริษัท เมโทรโพรเฟสชันแนลโปรดักส์ จำกัด

วงเงินสินเชื่อกับสถาบันการเงินของบริษัท เมโทรคอนเนค จำกัด และ บริษัท เมโทรอินโฟไดนามิกส์ จำกัด จำนวนเงิน 335,000,000 บาท และ จำนวนเงิน 120,000,000 บาท ตามลำดับ ค้ำประกันโดย บริษัท เมโทรซิสเต็มส์คอร์ปอเรชั่น จำกัด (มหาชน)

28. ข้อมูลเกี่ยวกับการดำเนินงานจำแนกตามส่วนงาน

ข้อมูลส่วนงานดำเนินงานกำหนดให้บริษัทฯ ระบุส่วนงานดำเนินงานโดยอ้างอิงจากรายงานภายใน ซึ่งจะถูกสอบทานโดยผู้มีอำนาจตัดสินใจสูงสุดด้านการดำเนินงานอย่างสม่ำเสมอ เพื่อการจัดสรรทรัพยากรให้กับส่วนงานและประเมินผลการปฏิบัติงานของส่วนงาน

ข้อมูลเกี่ยวกับการดำเนินงานของบริษัทฯ จำแนกตามส่วนงานทางธุรกิจได้ดังต่อไปนี้ :
(ดูใบแนบประกอบ 5)

บริษัท เมโทรซิสเต็มส์คอร์ปอเรชั่น จำกัด (มหาชน) และบริษัทย่อย

หมายเหตุประกอบงบการเงิน (งบการเงินรวมและงบการเงินเฉพาะกิจการ) (ต่อ)

29. ภาระผูกพันและหนี้สินที่อาจเกิดขึ้น

29.1 บริษัทฯ และบริษัทย่อย มีภาระผูกพันอยู่กับธนาคาร ดังนี้ :

	งบการเงินรวม		งบการเงินเฉพาะกิจการ	
	2556	2555	2556	2555
หนังสือค้ำประกัน (บาท)	287,963,296	190,802,639	249,380,366	130,520,244
หนังสือค้ำประกัน (USD)	296,000	296,000	296,000	296,000
เลตเตอร์ออฟเครดิต (USD)	59,903	110,480	59,903	110,480
วงเงินเบิกเกินบัญชีธนาคาร				
วงเงินกู้ยืมทั้งระยะสั้นและ				
ระยะยาวจากสถาบันการเงิน				
และวงเงินหนังสือค้ำประกัน				
ที่ธนาคารออกให้รวม (บาท)	3,514,100,000	3,309,100,000	2,727,600,000	2,727,600,000

29.2 ภาระผูกพันเกี่ยวกับสัญญาเช่าดำเนินงาน

บริษัทฯ และบริษัทย่อยมีภาระผูกพันตามสัญญาเช่าดำเนินงานที่เกี่ยวข้องกับการเช่ารถยนต์และบริการที่เกี่ยวข้อง และสัญญาเช่าอุปกรณ์สำนักงาน (อุปกรณ์ระบบคอมพิวเตอร์) อายุของสัญญามีระยะเวลาประมาณ 4-5 ปี ณ วันที่ 31 ธันวาคม พ.ศ. 2556 จำนวนเงินขั้นต่ำที่ต้องจ่ายในอนาคตทั้งสิ้นภายใต้สัญญาเช่าดำเนินงาน ดังนี้ :

หน่วย : บาท

ประเภทของสัญญาเช่า	ระยะเวลา	2556	
		งบการเงินรวม	เฉพาะกิจการ
รถยนต์	ภายใน 1 ปี	5,550,000	5,281,200
	1 ถึง 3 ปี	8,727,000	8,099,800
อุปกรณ์ระบบคอมพิวเตอร์	ภายใน 1 ปี	2,729,554	2,729,554
	1 ปี	1,364,777	1,364,777

บริษัท เมโทรซิสเต็มส์คอร์ปอเรชั่น จำกัด (มหาชน) และบริษัทย่อย
หมายเหตุประกอบงบการเงิน (งบการเงินรวมและงบการเงินเฉพาะกิจการ) (ต่อ)

30. เครื่องมือทางการเงิน

ข้อมูลเกี่ยวกับเครื่องมือทางการเงินของบริษัทฯ และบริษัทย่อย มีดังนี้ :

30.1 นโยบายการบริหารความเสี่ยง

30.1.1 ความเสี่ยงด้านการให้สินเชื่อ

ความเสี่ยงทางการด้านการให้สินเชื่อ คือความเสี่ยงที่เกิดจากการที่คู่สัญญาไม่ปฏิบัติตามข้อกำหนดในสัญญาซึ่งก่อให้เกิดความเสียหาย บริษัทฯ และบริษัทย่อยมีนโยบายในการบริหารความเสี่ยงโดยการกำหนดวิธีการจัดการสินเชื่อที่เหมาะสมเพื่อลดโอกาสของการสูญเสียทางการเงิน จากการไม่สามารถปฏิบัติตามสัญญาการให้สินเชื่อของบริษัทฯ และบริษัทย่อย ไม่มีการกระจุกตัวของลูกหนี้ เนื่องจากบริษัทฯ และบริษัทย่อย มีฐานลูกค้าจำนวนมากและเป็นลูกค้าที่ประกอบกิจการในธุรกิจที่ต่างกัน

สำหรับสินทรัพย์ทางการเงินที่แสดงในงบแสดงฐานะการเงิน ราคาตามบัญชีของสินทรัพย์หลังจากหักค่าเผื่อหนี้สงสัยจะสูญถือเป็นมูลค่าสูงสุดของความเสี่ยงด้านการให้สินเชื่อ

บริษัท เมโทรซิสเต็มส์คอร์ปอเรชั่น จำกัด (มหาชน) และบริษัทย่อย

หมายเหตุประกอบงบการเงิน (งบการเงินรวมและงบการเงินเฉพาะกิจการ) (ต่อ)

30. เครื่องมือทางการเงิน (ต่อ)

ข้อมูลเกี่ยวกับเครื่องมือทางการเงินของบริษัทฯ และบริษัทย่อย มีดังนี้ : (ต่อ)

30.1 นโยบายการบริหารความเสี่ยง (ต่อ)

30.1.2 ความเสี่ยงเกี่ยวกับอัตราดอกเบี้ย

บริษัทฯ และบริษัทย่อยมีความเสี่ยงจากอัตราดอกเบี้ย ที่เกิดจากการเปลี่ยนแปลงของอัตราดอกเบี้ยในตลาด ซึ่งอาจทำให้เกิดการเปลี่ยนแปลงในมูลค่าของสินทรัพย์และหนี้สินทางการเงิน

ณ วันที่ 31 ธันวาคม พ.ศ. 2556 บริษัทฯ และบริษัทย่อยมีสินทรัพย์และหนี้สินทางการเงินที่สำคัญที่มีอัตราดอกเบี้ย ที่สามารถจัดตามประเภทอัตราดอกเบี้ย และในอัตราดอกเบี้ยคงที่สามารถแยกตามวันที่ครบกำหนดหรือในวันที่มีการกำหนดอัตราดอกเบี้ยใหม่ ถ้าวันที่กำหนดอัตราดอกเบี้ยใหม่ถึงก่อน ได้ดังนี้

งบการเงินรวม					หน่วย : ล้านบาท
2556					
อัตราดอกเบี้ยคงที่		อัตราดอกเบี้ย	ไม่มี		
ภายใน	มากกว่า	ปรับขึ้นลงตาม	อัตรา		
1 ปี	1 ถึง 5 ปี	ราคาตลาด	ดอกเบี้ย	รวม	
สินทรัพย์ทางการเงิน					
เงินสดและรายการเทียบเท่าเงินสด	157	-	-	157	
ลูกหนี้การค้าและลูกหนี้อื่น	-	-	1,349	1,349	
ลูกหนี้ตามสัญญาเช่าการเงิน	83	79	-	162	
เงินฝากธนาคารเพื่อการค้าประกัน	104	-	-	104	
หนี้สินทางการเงิน					
เงินเบิกเกินบัญชีและเงินกู้ยืมระยะสั้น					
จากสถาบันการเงิน	249	-	24	273	
เจ้าหนี้การค้าและเจ้าหนี้อื่น	-	-	892	892	
เงินกู้ยืมระยะยาวจากสถาบันการเงิน	10	15	-	25	
หนี้สินภายใต้สัญญาเช่าการเงิน	45	48	-	93	

บริษัท เมโทรซิสเต็มส์คอร์ปอเรชั่น จำกัด (มหาชน) และบริษัทย่อย

หมายเหตุประกอบงบการเงิน (งบการเงินรวมและงบการเงินเฉพาะกิจการ) (ต่อ)

30. เครื่องมือทางการเงิน (ต่อ)

30.1 นโยบายการบริหารความเสี่ยง (ต่อ)

30.1.2 ความเสี่ยงเกี่ยวกับอัตราดอกเบี้ย (ต่อ)

งบการเงินเฉพาะกิจการ					หน่วย : ล้านบาท
2556					
อัตราดอกเบี้ยคงที่		อัตราดอกเบี้ย	ไม่มี		
ภายใน	มากกว่า	ปรับขึ้นลงตาม	อัตรา		
1 ปี	1 ถึง 5 ปี	ราคาตลาด	ดอกเบี้ย	รวม	
สินทรัพย์ทางการเงิน					
เงินสดและรายการเทียบเท่าเงินสด	55	-	-	55	
ลูกหนี้การค้าและลูกหนี้อื่น	-	-	1,107	1,107	
ลูกหนี้ตามสัญญาเช่าการเงิน	19	20	-	39	
เงินฝากธนาคารเพื่อการค้ำประกัน	87	-	-	87	
หนี้สินทางการเงิน					
เงินเบิกเกินบัญชีและเงินกู้ยืมระยะสั้น					
จากสถาบันการเงิน	129	-	-	129	
เจ้าหนี้การค้าและเจ้าหนี้อื่น	-	-	706	706	
เงินกู้ยืมระยะยาวจากสถาบันการเงิน	10	15	-	25	
หนี้สินภายใต้สัญญาเช่าการเงิน	19	18	-	37	

บริษัท เมโทรซิสเต็มส์คอร์ปอเรชั่น จำกัด (มหาชน) และบริษัทย่อย

หมายเหตุประกอบงบการเงิน (งบการเงินรวมและงบการเงินเฉพาะกิจการ) (ต่อ)

30. เครื่องมือทางการเงิน (ต่อ)

30.1 นโยบายการบริหารความเสี่ยง (ต่อ)

30.1.3 ความเสี่ยงเกี่ยวกับอัตราแลกเปลี่ยน

บริษัทฯ และบริษัทย่อย มีความเสี่ยงจากอัตราแลกเปลี่ยนที่เกิดจากการซื้อสินค้าเป็นเงินตราต่างประเทศ บริษัทฯ และบริษัทย่อยทำสัญญาซื้อขายเงินตราต่างประเทศล่วงหน้า เพื่อใช้เป็นเครื่องมือในการบริหารความเสี่ยง

ณ วันที่ 31 ธันวาคม พ.ศ. 2556 บริษัทฯ และบริษัทย่อยมีสัญญาซื้อขายเงินตราต่างประเทศล่วงหน้าคงเหลือ ดังนี้ :

	จำนวนเงินตามสัญญา		มูลค่ายุติธรรม (เงินบาท)
	เงินตราต่างประเทศ	เงินบาท	
สัญญาซื้อขายเงินตราต่างประเทศ (USD)	8,715,137	281,655,955	287,342,306

ณ วันที่ 31 ธันวาคม พ.ศ. 2556 บริษัทฯ และบริษัทย่อยมียอดคงเหลือของหนี้สินทางการเงินที่เป็นสกุลเงินตราต่างประเทศ ซึ่งไม่ได้ทำสัญญาซื้อขายเงินตราต่างประเทศล่วงหน้า ดังนี้ :

	จำนวน เงินตรา ต่างประเทศ	จำนวนเงินบาท (อัตราแลกเปลี่ยน ณ วันที่ 31 ธ.ค. 2556)
สกุลเงินดอลลาร์สหรัฐอเมริกา (USD)	201,297	6,812,859
สกุลเงินดอลลาร์สิงคโปร์ (SGD)	190,268	4,969,172

บริษัท เมโทรซิสเต็มส์คอร์ปอเรชั่น จำกัด (มหาชน) และบริษัทย่อย

หมายเหตุประกอบงบการเงิน (งบการเงินรวมและงบการเงินเฉพาะกิจการ) (ต่อ)

30. เครื่องมือทางการเงิน (ต่อ)

30.2 มูลค่ายุติธรรมของเครื่องมือทางการเงิน

มูลค่ายุติธรรม หมายถึง จำนวนเงินที่ผู้ซื้อและผู้ขายตกลงแลกเปลี่ยนสินทรัพย์กันหรือจ่ายชำระหนี้สิน ในขณะที่ทั้งสองฝ่ายมีความรอบรู้และเต็มใจในการแลกเปลี่ยน และสามารถต่อรองราคากันได้อย่างเป็นอิสระในลักษณะของผู้ที่ไม่มีความเกี่ยวข้องกัน

บริษัทฯ และบริษัทย่อยมีการประมาณการมูลค่ายุติธรรมของเครื่องมือทางการเงินตามหลักเกณฑ์ดังนี้ :

สินทรัพย์และหนี้สินทางการเงินที่จะครบกำหนดในระยะเวลาอันสั้น ได้แก่ เงินสดและเงินฝากสถาบันการเงิน ลูกหนี้และเจ้าหนี้ และเงินกู้ยืมระยะสั้น แสดงมูลค่ายุติธรรมโดยประมาณตามมูลค่าตามบัญชีที่แสดงในงบแสดงฐานะการเงิน

เงินลงทุนในตราสารหนี้และตราสารทุนที่มีใช้หลักทรัพย์จดทะเบียนหรือไม่มีราคาซื้อขายในตลาด แสดงมูลค่ายุติธรรมโดยประมาณตามมูลค่าตามบัญชีที่แสดงอยู่ในงบแสดงฐานะการเงิน หรือตามมูลค่าสินทรัพย์สุทธิของเงินลงทุน หรือคำนวณมูลค่าปัจจุบันของกระแสเงินสดคิดลด แล้วแต่กรณี

หนี้สินภายใต้สัญญาการเงิน มูลค่ายุติธรรมคำนวณจากมูลค่าปัจจุบันของกระแสเงินสดจ่ายในอนาคตคิดลดด้วยอัตราดอกเบี้ยโดยประมาณในตลาด ณ วันที่ในงบแสดงฐานะการเงิน

31. เหตุการณ์ภายหลังรอบระยะเวลารายงาน

ตามมติที่ประชุมคณะกรรมการบริษัท ครั้งที่ 2/2557 เมื่อวันที่ 20 กุมภาพันธ์ พ.ศ. 2557 มีมติอนุมัติให้ประกาศจ่ายเงินปันผลประจำปี พ.ศ. 2556 ให้แก่ผู้ถือหุ้นในอัตราหุ้นละ 0.30 บาท เป็นจำนวนเงินรวม 108,000,000 บาท

32. การอนุมัติงบการเงิน

งบการเงินนี้ได้รับการอนุมัติให้ออกงบการเงินจากกรรมการผู้มีอำนาจของบริษัทฯ ในวันที่ 20 กุมภาพันธ์ พ.ศ.

2557

ใบแนบประกอบ 1

2.3 หลักเกณฑ์ในการจัดทางการเงินรวม

	อัตราส่วนการถือหุ้น (ร้อยละ)		จดทะเบียน		จำนวนหุ้นสามัญที่ถือ	
	2556	2555	2556	2555	2556	2555
บริษัท เมโทรโปรเฟสชั่นแนลโปรดักส์ จำกัด	98.6000	98.6000	200,000	200,000	197,200	197,200
บริษัท เมโทร อินโฟเทค จำกัด	70.0000	70.0000	50,000	50,000	35,000	35,000
บริษัท เมโทรคอนเนค จำกัด	99.9997	99.9997	1,000,000	1,000,000	999,997	999,997
บริษัท เมโทรอินโฟไดนามิกส์ จำกัด	99.9940	99.9925	100,000	40,000	99,994	39,997

ใบแนบประกอบ 2

9. เงินลงทุนในบริษัทย่อย และเงินลงทุนในบริษัทร่วม

ประกอบด้วย :

หน่วย : บาท

	ประเภทกิจการ	ลักษณะ	งบการเงินรวม					
			ทุนชำระแล้ว		สัดส่วนเงินลงทุน (%)		เงินลงทุน (วิธีส่วนได้เสีย)	
			2556	2555	2556	2555	2556	2555
เงินลงทุนในบริษัทย่อย								
บริษัท เมโทร โปรเฟสชั่นแนล โปรดักส์ จำกัด	จำหน่ายคอมพิวเตอร์	ถือหุ้น	20,000,000	20,000,000	98.6000	98.6000	89,488,892	79,582,952
บริษัท เมโทร อินโฟเทค จำกัด	จำหน่ายและให้บริการคอมพิวเตอร์	ถือหุ้น	5,000,000	5,000,000	70.0000	70.0000	16,833,002	14,944,433
บริษัท เมโทรคอนเนค จำกัด	จำหน่ายและให้บริการคอมพิวเตอร์	ถือหุ้น	10,000,000	10,000,000	99.9997	99.9997	96,179,822	59,736,197
บริษัท เมโทรอินโฟไดนามิกส์ จำกัด	จำหน่ายและให้บริการคอมพิวเตอร์	ถือหุ้น	10,000,000	4,000,000	99.9940	99.9925	7,851,065	1,000,885
รวม							210,352,781	155,264,467
รายการตัดบัญชีกันระหว่างบริษัทใหญ่กับบริษัทย่อย							(210,352,781)	(155,264,467)
							0	0
เงินลงทุนในบริษัทร่วม								
บริษัท เมโทรซอฟท์ จำกัด	บริการและพัฒนาระบบคอมพิวเตอร์	ถือหุ้น	1,500,000	1,500,000	49.0000	49.0000	3,202,899	1,329,656
บริษัท เอชไอเอส เอ็มเอสซี จำกัด	จำหน่ายโปรแกรมคอมพิวเตอร์	ถือหุ้น	4,000,000	4,000,000	49.9700	49.9700	14,062,675	14,098,071
บริษัท พี เอส พี (ไทยแลนด์) จำกัด	จำหน่ายและให้บริการ โปรแกรมคอมพิวเตอร์	ถือหุ้น	10,000,000	10,000,000	49.8000	49.8000	2,637,161	2,521,932
บริษัท เจบีซีซี (ไทยแลนด์) จำกัด	จำหน่ายและให้บริการ โปรแกรมคอมพิวเตอร์	ถือหุ้น	10,000,000	10,000,000	20.0000	20.0000	0	1,012,512
							19,902,735	18,962,171
รวม							19,902,735	18,962,171

ใบแนบประกอบ 3

9. เงินลงทุนในบริษัทย่อย และเงินลงทุนในบริษัทร่วม (ต่อ)

ประกอบด้วย :

หน่วย : บาท

	ประเภทกิจการ	ลักษณะ	งบการเงินเฉพาะกิจการ							
			ทุนชำระแล้ว		สัดส่วนเงินลงทุน (%)		เงินลงทุน (วิธีราคาทุน)		เงินปันผล	
			2556	2555	2556	2555	2556	2555	2556	2555
เงินลงทุนในบริษัทย่อย										
บริษัท เมโทร โปรเฟสชั่นแนล โปรดักส์ จำกัด	จำหน่ายคอมพิวเตอร์	ถือหุ้น	20,000,000	20,000,000	98.6000	98.6000	19,720,000	19,720,000	3,944,000	2,958,000
บริษัท เมโทร อินโฟเทค จำกัด	จำหน่ายและให้บริการคอมพิวเตอร์	ถือหุ้น	5,000,000	5,000,000	70.0000	70.0000	3,500,000	3,500,000	1,583,400	2,450,000
บริษัท เมโทรคอนเนค จำกัด	จำหน่ายและให้บริการคอมพิวเตอร์	ถือหุ้น	10,000,000	10,000,000	99.9997	99.9997	9,999,970	9,999,970	0	0
บริษัท เมโทรอินโฟไดนามิกส์ จำกัด	จำหน่ายและให้บริการคอมพิวเตอร์	ถือหุ้น	10,000,000	4,000,000	99.9940	99.9925	9,999,400	3,999,700	0	0
รวม							43,219,370	37,219,670	5,527,400	5,408,000
เงินลงทุนในบริษัทร่วม										
บริษัท เมโทรซอฟท์ จำกัด	บริการและพัฒนาระบบคอมพิวเตอร์	ถือหุ้น	1,500,000	1,500,000	49.0000	49.0000	2,940,000	2,940,000	0	0
บริษัท เอชไอเอส เอ็มเอสซี จำกัด	จำหน่ายโปรแกรมคอมพิวเตอร์	ถือหุ้น	4,000,000	4,000,000	49.9700	49.9700	1,998,800	1,998,800	839,496	1,599,040
บริษัท พี เอส ที (ไทยแลนด์) จำกัด	จำหน่ายและให้บริการ โปรแกรมคอมพิวเตอร์	ถือหุ้น	10,000,000	10,000,000	49.8000	49.8000	4,980,000	4,980,000	0	0
บริษัท เจบีซีซี (ไทยแลนด์) จำกัด	จำหน่ายและให้บริการ โปรแกรมคอมพิวเตอร์	ถือหุ้น	10,000,000	10,000,000	20.0000	20.0000	2,000,000	2,000,000	0	0
หัก ค่าเผื่อการลดมูลค่าของเงินลงทุน							11,918,800	11,918,800	839,496	1,599,040
รวม							0	(1,440,000)		
							11,918,800	10,478,800	839,496	1,599,040

ใบแนบประกอบ 4

12. ที่ดิน อาคารและอุปกรณ์

หน่วย : บาท

ประกอบด้วย :	งบการเงินรวม					
	31 ธ.ค. 2555	เพิ่มขึ้น	จำหน่าย/โอน	รับโอน	โอนออก	31 ธ.ค. 2556
ราคาทุน						
ที่ดิน	226,387,673	0	0	0	0	226,387,673
ส่วนปรับปรุงที่ดิน	17,480,598	0	0	0	0	17,480,598
อาคาร	518,937,628	12,467,204	7,670,791	2,975,865	0	526,709,906
เครื่องตกแต่งและติดตั้ง	56,024,805	10,584,322	1,561,130	2,673,046	0	67,721,043
ยานพาหนะ	26,229,870	583,659	9,658,854	0	0	17,154,675
อุปกรณ์เครื่องใช้สำนักงาน	624,340,841	54,001,465	11,820,287	259,874	7,292,249	659,489,644
สินทรัพย์ให้เช่า	2,316,458	0	347,069	6,858,565	259,874	8,568,080
สินทรัพย์ถาวรอื่น	44,502,951	6,651,969	119,125	0	0	51,035,795
รวมราคาทุน	1,516,220,824	84,288,619	31,177,256	12,767,350	7,552,123	1,574,547,414
ค่าเสื่อมราคาสะสม						
ส่วนปรับปรุงที่ดิน	13,883,594	873,430	0	0	0	14,757,024
อาคาร	391,447,175	18,847,080	6,450,314	0	0	403,843,941
เครื่องตกแต่งและติดตั้ง	50,364,425	3,446,034	1,560,370	433,683	0	52,683,772
ยานพาหนะ	24,156,504	1,018,797	9,626,233	0	0	15,549,068
อุปกรณ์เครื่องใช้สำนักงาน	528,033,752	38,247,811	11,566,255	259,872	684,730	554,290,450
สินทรัพย์ให้เช่า	2,134,231	1,827,445	339,089	251,047	259,872	3,613,762
สินทรัพย์ถาวรอื่น	39,406,973	2,266,817	107,921	0	0	41,565,869
รวมค่าเสื่อมราคาสะสม	1,049,426,654	66,527,414	29,650,182	944,602	944,602	1,086,303,886
ที่ดิน อาคารและอุปกรณ์	466,794,170					488,243,528
ทรัพย์สินระหว่างดำเนินงาน	5,314,827	6,238,210	0	0	5,314,827	6,238,210
ที่ดิน อาคารและอุปกรณ์	472,108,997					494,481,738
ค่าเสื่อมราคาสำหรับปี	62,294,097					66,527,414

ใบแนบประกอบ 4 (ต่อ)

12. ที่ดิน อาคารและอุปกรณ์ (ต่อ)

หน่วย : บาท

ประกอบด้วย :	งบการเงินเฉพาะกิจการ					
	31 ธ.ค. 2555	เพิ่มขึ้น	จำหน่าย/โอน	รับโอน	โอนออก	31 ธ.ค. 2556
ราคาทุน						
ที่ดิน	220,674,673	0	0	0	0	220,674,673
ส่วนปรับปรุงที่ดิน	17,480,598	0	0	0	0	17,480,598
อาคาร	514,159,672	12,460,204	7,670,791	2,975,865	0	521,924,950
เครื่องตกแต่งและติดตั้ง	54,953,637	10,480,173	1,373,625	2,673,046	0	66,733,231
ยานพาหนะ	23,744,939	0	9,163,800	0	0	14,581,139
อุปกรณ์เครื่องใช้สำนักงาน	603,849,528	52,898,173	11,375,011	259,874	7,292,249	638,340,315
สินทรัพย์ให้เช่า	1,969,388	0	0	6,858,565	259,874	8,568,079
สินทรัพย์ถาวรอื่น	44,054,382	6,635,928	91,304	0	0	50,599,006
รวมราคาทุน	1,480,886,817	82,474,478	29,674,531	12,767,350	7,552,123	1,538,901,991
ค่าเสื่อมราคาสะสม						
ส่วนปรับปรุงที่ดิน	13,883,594	873,430	0	0	0	14,757,024
อาคาร	387,692,970	18,691,083	6,450,315	0	0	399,933,738
เครื่องตกแต่งและติดตั้ง	49,385,841	3,405,660	1,373,399	433,683	0	51,851,785
ยานพาหนะ	22,172,629	599,666	9,163,799	0	0	13,608,496
อุปกรณ์เครื่องใช้สำนักงาน	519,908,603	34,834,895	11,125,386	259,872	684,730	543,193,254
สินทรัพย์ให้เช่า	1,885,832	1,736,753	0	251,047	259,872	3,613,760
สินทรัพย์ถาวรอื่น	39,045,552	2,235,446	90,714	0	0	41,190,284
รวมค่าเสื่อมราคาสะสม	1,033,975,021	62,376,933	28,203,613	944,602	944,602	1,068,148,341
ที่ดิน อาคารและอุปกรณ์	446,911,796					470,753,650
ทรัพย์สินระหว่างดำเนินงาน	5,314,827	6,238,210	0	0	5,314,827	6,238,210
ที่ดิน อาคารและอุปกรณ์	452,226,623					476,991,860
ค่าเสื่อมราคาสำหรับปี	59,431,262					62,376,933

ใบแนบประกอบ 5

28. ข้อมูลเกี่ยวกับการดำเนินงานจำแนกตามส่วนงาน

ส่วนงานที่ 1 คือ เครื่องคอมพิวเตอร์และอุปกรณ์

ส่วนงานที่ 2 คือ โปรแกรมคอมพิวเตอร์

ส่วนงานที่ 3 คือ วัสดุสิ้นเปลืองและอุปกรณ์สำนักงาน

ส่วนงานที่ 4 คือ ให้เช่าและบริการอื่นๆ

หน่วย : ล้านบาท

	งบการเงินรวม											
	2556						2555					
							ปรับปรุงใหม่					
	ส่วนงาน 1	ส่วนงาน 2	ส่วนงาน 3	ส่วนงาน 4	รายการ จะหัก เงิน	รวม	ส่วนงาน 1	ส่วนงาน 2	ส่วนงาน 3	ส่วนงาน 4	รายการ ระหว่างกัน	รวม
รายได้	2,486	1,421	2,106	773	(43)	6,743	2,335	1,288	2,120	674	(34)	6,383
กำไรจากการดำเนินงาน	309	214	219	206		948	304	184	215	209		912
รายได้อื่นๆ						29						31
กลับรายการประมาณการหนี้สินความเสียหายจากคดีความ						11						31
กลับรายการค่าเพื่อการลดมูลค่าเงินลงทุน						1						0
ค่าใช้จ่ายในการขายและบริหาร						(724)						(679)
ส่วนแบ่งกำไร (ขาดทุน) จากเงินลงทุนในบริษัทร่วม						0						(3)
ต้นทุนทางการเงิน						(18)						(15)
ค่าใช้จ่ายภาษีเงินได้						(41)						(74)
กำไรสำหรับงวด						206						203
ที่ดิน อาคารและอุปกรณ์						494						472
สินทรัพย์รวม						2,819						2,516