



2557

# รายงานประจำปี



บริษัท เมโทรซิสเต็มส์คอร์ปอเรชัน จำกัด (มหาชน)

400 ถนนเฉลิมพระเกียรติ ๒๙ แขวงหนองบอน เขตประเวศ กรุงเทพมหานคร 10250 โทร. 0-2727-4000, 0-2726-2828 แฟกซ์ 0-2727-2630

# สารบัญ

➤	1	สารจากประธานกรรมการ
➤	2	นโยบายและภาพรวมการประกอบธุรกิจ
➤	5	ลักษณะการประกอบธุรกิจ
➤	13	ปัจจัยความเสี่ยง
➤	14	ข้อมูลทั่วไปและข้อมูลสำคัญอื่น
➤	19	ผู้ถือหุ้น
➤	21	นโยบายจ่ายเงินปันผล
➤	22	โครงสร้างการจัดการ
➤	38	การกำกับดูแลกิจการ
➤	45	ความรับผิดชอบต่อสังคม
➤	47	การควบคุมภายในและการบริหารจัดการความเสี่ยง
➤	48	รายการระหว่างกัน
➤	53	ข้อมูลทางการเงินที่สำคัญ
➤	54	การวิเคราะห์และคำอธิบายของฝ่ายจัดการ
➤	61	งบการเงิน



## สารจากประธานกรรมการ

ตลอดปี 2557 ภาพรวมของเศรษฐกิจไทยยังคงมีการชะลอตัวลงจากปีก่อนโดยมีสาเหตุหลักมาจากการส่งออกสินค้าและบริการที่หดตัว ตามการฟื้นตัวของเศรษฐกิจโลกที่ล่าช้า ความเชื่อมั่นของนักท่องเที่ยวที่ลดลงในช่วงครึ่งปีแรกจากปัญหาความไม่สงบทางการเมือง การใช้จ่ายภาครัฐที่เป็นไปอย่างล่าช้า แม้ว่าในช่วงปลายปีเศรษฐกิจไทยเริ่มมีแนวโน้มฟื้นตัว จากการบริโภคและการลงทุนภาคเอกชน การจ้างงานและรายได้นอกภาคเกษตรซึ่งอยู่ในเกณฑ์ที่ดี ต้นทุนการดำเนินงานของภาคธุรกิจที่ลดลงตามราคาน้ำมันและราคาสินค้าโภคภัณฑ์ในตลาดโลกที่ลดลงอย่างต่อเนื่อง และการปรับโครงสร้างราคาน้ำมันขายปลีกในประเทศ อย่างไรก็ตามยังคงมีปัจจัยเสี่ยงด้านเศรษฐกิจที่ต้องติดตามอย่างใกล้ชิด ทั้งในด้านการฟื้นตัวของเศรษฐกิจโลกที่ยังอ่อนแอ ความผันผวนของเงินทุนเคลื่อนย้ายระหว่างประเทศและอัตราแลกเปลี่ยน และแนวโน้มการลดลงของราคาน้ำมัน และราคาสินค้าเกษตร

ในภาคอุตสาหกรรมไอซีที แนวคิดเรื่อง “Digital Economy” ได้รับความสนใจ จากการที่รัฐบาลประกาศนโยบายวางรากฐานเศรษฐกิจไทยไปสู่ “เศรษฐกิจดิจิทัล” หรือ “ดิจิทัล อีโคโนมี” ซึ่งเป็นสัญญาณบวกให้องค์กรเอกชนด้านไอซีทีที่มีความหวังและยื่นข้อเสนอเพื่อขับเคลื่อนเศรษฐกิจดิจิทัลของประเทศให้เกิดความยั่งยืนใน 4 ด้านหลัก ได้แก่ 1.โครงสร้างพื้นฐาน 2.ธุรกิจและพาณิชย์อิเล็กทรอนิกส์ 3.การพัฒนาบุคลากร 4.ภาครัฐ เพื่อมุ่งพัฒนาสู่รัฐบาลดิจิทัล ซึ่งไอซีทีเชื่อว่า แผนแม่บทของเศรษฐกิจดิจิทัล จะเปิดโอกาสเป็นแหล่งสร้างรายได้ใหม่ให้กับผู้ให้บริการต่างๆ เช่น ผู้ประกอบการธุรกิจโทรคมนาคม และธุรกิจที่เกี่ยวข้องกับบริการด้านดิจิทัลคอนเทนต์ ไม่ว่าจะเป็นดิจิทัลเอ็นเตอร์เทนเมนต์ เกมออนไลน์ พาณิชย์อิเล็กทรอนิกส์แบบต่างๆ และ อุปกรณ์สื่อสารทุกชนิด โดยคาดว่า เศรษฐกิจดิจิทัลจะสามารถสร้างรายได้มากถึง 30% ให้กับผลิตภัณฑ์มวลรวมประชาชาติ (GNP) ในปี 2563

ไอซีทีเชื่อว่า ทิศทางเทคโนโลยีสารสนเทศในประเทศไทยยังมีแนวโน้มเติบโตในระดับที่สูงขึ้น หากมีการเพิ่มการลงทุนในเทคโนโลยีแพลตฟอร์มรุ่นที่ 3 อันประกอบไปด้วย โมบิลิตี้, คลาวด์, บิ๊กดาต้า และ โซเชียล โดยคาดว่า การใช้จ่ายทางด้านเทคโนโลยีสารสนเทศของประเทศไทยในปี 2558 จะเติบโตสูงขึ้น 10.6 % จากตลาดอุปกรณ์โทรคมนาคม ตลาดการให้บริการด้านไอที ตลาดผลิตภัณฑ์ซอฟต์แวร์ในกลุ่มคลาวด์และเวอร์ช่วลไลเซชัน และตลาดสตอเรจ

ทั้งนี้ บริษัท ยังคงให้ความสำคัญติดตามแนวโน้มของเทคโนโลยีที่เป็นกลยุทธ์สำคัญต่างๆ และเตรียมความพร้อมเพื่อรองรับแนวโน้มที่จะเกิดขึ้น โดยมีการจัดหาผลิตภัณฑ์และบริการที่ทันสมัยตรงกับความต้องการของลูกค้า เพื่อรองรับการเปลี่ยนแปลงต่างๆ ตลอดจนผลกระทบทางเทคโนโลยีของการเคลื่อนสู่ธุรกิจดิจิทัล เช่น คลาวด์คอมพิวติ้ง, แอปพลิเคชันใหม่ๆ ที่เกี่ยวข้องกับบิ๊กดาต้า ซึ่งจะช่วยให้การประมวลผลและบริหารจัดการข้อมูลได้อย่างรวดเร็ว มีประสิทธิภาพและเป็นการประหยัดต้นทุนการบริหารจัดการระบบไอที รวมทั้งจัดหาซอฟต์แวร์เพื่อการวิเคราะห์ข้อมูล ซอฟต์แวร์ด้านความปลอดภัยบนมือถือ การนำเสนอโซลูชันเกี่ยวกับเทคโนโลยีไอพี เพื่อรองรับการเข้าถึงข้อมูลในทุกระยะ และเพิ่มศักยภาพการทำงานผ่านระบบเครือข่าย การพัฒนาแอปพลิเคชันบนมือถือ และการให้บริการด้าน Business Continuity เพื่อรองรับการทำงานได้อย่างต่อเนื่องแม้ในยามปกติ หรือ เกิดวิกฤตการณ์ อีกทั้งยังคงมุ่งพัฒนาบุคลากรในการเรียนรู้เทคโนโลยีใหม่ๆ อยู่เสมอ เพื่อสร้างจุดแข็งในการดำเนินธุรกิจ และสร้างความมั่นคงยั่งยืนให้กับองค์กร

ในนามของคณะกรรมการบริษัท ขอขอบคุณลูกค้าและผู้ถือหุ้นที่ให้การสนับสนุนการดำเนินธุรกิจด้วยดีมาโดยตลอด ขอขอบคุณผู้บริหารและพนักงานที่มุ่งมั่นปฏิบัติหน้าที่อย่างเต็มความสามารถ บริษัท จะยังคงบริหารธุรกิจด้วยความโปร่งใส มีจริยธรรม ตลอดจนร่วมเป็นส่วนหนึ่งในการส่งเสริมสังคมไอทีให้ยั่งยืนตลอดไป

นายสรวิชัย เศรษฐพรพงศ์

ประธานกรรมการ

# นโยบายและภาพรวมการประกอบธุรกิจ

## ความเป็นมา

บริษัท เมโทรซิสเต็มส์คอร์ปอเรชั่น จำกัด (มหาชน) ได้จัดตั้งในปี 2529 ด้วยทุนจดทะเบียน 4 ล้านบาท ดำเนินธุรกิจเป็นตัวแทนจำหน่ายเครื่องคอมพิวเตอร์และอุปกรณ์ภายใต้ตราผลิตภัณฑ์ไอบีเอ็ม ซึ่งบริษัทได้รับการแต่งตั้งจากบริษัท ไอบีเอ็ม (ประเทศไทย) จำกัด ให้เป็นหนึ่งในตัวแทนจำหน่ายสินค้าของไอบีเอ็ม ภายหลังมีการขยายการจัดจำหน่ายโซลูชันและบริการจากบริษัทไอทีชั้นนำอื่น ๆ เพื่อการบริการที่ครบวงจร และครอบคลุมความต้องการของลูกค้า

ในปี 2538 บริษัทได้แปลงสภาพเป็นบริษัทมหาชน เพื่อเข้าจดทะเบียนเป็นบริษัทจดทะเบียนในตลาดหลักทรัพย์แห่งประเทศไทย โดยมีการจดทะเบียนเพิ่มทุนเป็น 180 ล้านบาท และเริ่มเข้าทำการซื้อขายหุ้นสามัญในตลาดหลักทรัพย์แห่งประเทศไทยในวันที่ 9 พฤษภาคม 2539 บริษัทมีการปรับเปลี่ยนทุนจดทะเบียนตามความเหมาะสมกับขนาดของธุรกิจ ณ ปัจจุบันบริษัทมีทุนจดทะเบียนและเรียกชำระ 360 ล้านบาท

## การเปลี่ยนแปลงและพัฒนาการที่สำคัญ

บริษัท เมโทรซิสเต็มส์คอร์ปอเรชั่น จำกัด (มหาชน) ได้มีการพัฒนาองค์กรอย่างต่อเนื่อง เพื่อให้การดำเนินธุรกิจเป็นไปอย่างมีประสิทธิภาพ สอดคล้องกับสภาพแวดล้อมทางธุรกิจ สำหรับการเปลี่ยนแปลงและพัฒนาการที่สำคัญใน 5 ปีที่ผ่านมาของบริษัท มีดังนี้

ปี	เหตุการณ์สำคัญ
2557	บริษัทได้ลงทุนในการพัฒนาระบบบริหารทรัพยากรบุคคล ตั้งแต่ระบบการสรรหา คัดเลือก พัฒนา และรักษาบุคลากร เพื่อให้ได้บุคลากรที่มีความรู้ความสามารถเหมาะสมกับองค์กร รวมถึงการพัฒนาบุคลากรตาม Core Company ของบริษัท เพื่อให้พนักงานมีความก้าวหน้าในหน้าที่การงาน มีความผูกพันกับองค์กร ซึ่งจะส่งผลให้องค์กรเติบโตไปอย่างยั่งยืนต่อไป
2556	ส่วนงาน Business Continuity Solutions ของบริษัท ได้รับการรับรองระบบคุณภาพ ISO/IEC 27001: 2005 ซึ่งเกี่ยวข้องกับการป้องกันสารสนเทศในองค์กร
2555	บริษัทได้จัดตั้ง บริษัท เมโทรอินโฟไดนามิกส์ จำกัด สัดส่วนการลงทุนร้อยละ 99.99 โดยดำเนินธุรกิจจัดจำหน่ายสินค้าประเภทเครื่องคอมพิวเตอร์ และอุปกรณ์ระบบโปรแกรมคอมพิวเตอร์และสินค้าประเภทอื่นๆ ที่เกี่ยวข้อง
2554	บริษัทได้ลงทุนในบริษัท เจบีซีซี (ไทยแลนด์) จำกัด โดยการซื้อหุ้นจาก JBCC Holding Inc. ประเทศญี่ปุ่น จำนวน 2 ล้านบาท คิดเป็นสัดส่วนร้อยละ 20 เพื่อเป็นการขยายฐานลูกค้าสัญชาติญี่ปุ่นในประเทศไทย
2553	ส่วนงาน Managed Services ของบริษัท ได้รับการรับรองระบบคุณภาพ ISO/IEC 20000-1:2011 ซึ่งเกี่ยวกับมาตรฐานระบบบริหารงานบริการด้าน IT เพื่อให้บริการ IT ขององค์กรมีประสิทธิภาพอย่างแท้จริง และ ISO/IEC 27001:2005 ซึ่งเกี่ยวกับมาตรฐานระบบบริหารงานจัดการความมั่นคงปลอดภัยของสารสนเทศ เพื่อจัดการความเสี่ยงด้านสารสนเทศ



ปี	เหตุการณ์สำคัญ
2552	บริษัทได้จัดตั้ง บริษัท เมโทรคอนเนค จำกัด สัดส่วนการลงทุนร้อยละ 99.99 โดยดำเนินธุรกิจจัดจำหน่ายสินค้าประเภทเครื่องคอมพิวเตอร์ และอุปกรณ์ต่อพ่วงผ่านผู้ค้าระบบคอมพิวเตอร์ในอุตสาหกรรมต่าง ๆ และตัวแทนจำหน่ายที่เป็น Systems Integrator
2548	บริษัทได้รับการรับรองระบบคุณภาพ ISO 9001:2008

## พันธกิจ

พันธกิจหลักขององค์กร คือ “มุ่งมั่นสู่ความเป็นเลิศและบริหารความต่อเนื่องในธุรกิจเทคโนโลยีสารสนเทศครบวงจร โดยบุคลากรระดับมืออาชีพ เพื่อความสำเร็จของลูกค้า ตลอดจนมีส่วนร่วมในการพัฒนาสังคมแห่งความรู้”

## วิสัยทัศน์

- มุ่งมั่นในการเป็นตัวแทนจำหน่ายอันดับหนึ่งของสินค้า ที่เป็นผู้นำในอุตสาหกรรมไอที
- สร้างเสริม และพัฒนา การให้บริการด้านไอที ครบวงจร เพื่อสร้างมูลค่าเพิ่มให้องค์กร
- พัฒนาบุคลากรมืออาชีพ เพื่อรองรับการให้บริการให้ได้มาตรฐาน เพื่อความก้าวหน้าของลูกค้าในการตอบสนองการเปลี่ยนแปลงทางเทคโนโลยี

## นโยบายคุณภาพ

นโยบายคุณภาพขององค์กร คือ “ถูกต้อง ตรงเวลา มุ่งมั่นพัฒนาอย่างต่อเนื่อง”

## เป้าหมายการดำเนินธุรกิจ

ในปี พ.ศ. 2558 บริษัทกำหนดเป้าหมายการเจริญเติบโตของรายได้รวมและอัตรากำไรขั้นต้นใกล้เคียงกับ

ปี 2557 และคงให้ความสำคัญกับการดำเนินการต่าง ๆ เพื่อบรรลุเป้าหมาย กล่าวคือ

1. รักษายอดขายในฐานะลูกค้าเดิม และเพิ่มยอดขายในฐานะลูกค้าใหม่ โดยร่วมมือกับพันธมิตรทางธุรกิจอย่างใกล้ชิดในการนำเสนอโซลูชันที่ครอบคลุมความต้องการของกลุ่มลูกค้าเป้าหมาย
2. เน้นการขายผลิตภัณฑ์หรือโซลูชันที่มีระดับมาตรฐานสูง ทั้งทางด้านฮาร์ดแวร์ ซอฟต์แวร์ รวมถึงเทคโนโลยีระบบคอมพิวเตอร์เสมือน (Virtualization) เพื่อเพิ่มประสิทธิภาพการทำงาน และลดค่าใช้จ่าย
3. เน้นการลงทุนในเทคโนโลยีใหม่ๆ เพื่อให้ลูกค้าเกิดความมั่นใจว่าเทคโนโลยีที่บริษัทใช้และขายให้ลูกค้ามีประสิทธิภาพและสามารถใช้งานได้จริง
4. อาศัยการได้รับการรับรองมาตรฐาน ISO/IEC 20000:2005 และ ISO/IEC 27001:2005 เป็นจุดแข็งในการขยายธุรกิจบริการด้านเอ้าท์ซอร์ซซิง (Outsourcing) เพื่อช่วยลูกค้าในการบริหารจัดการความปลอดภัยของระบบสารสนเทศ ป้องกันและลดความเสี่ยงจากภัยคุกคาม และช่วยให้กิจกรรมทางธุรกิจสามารถดำเนินไปได้อย่างต่อเนื่อง
5. ศึกษาและพัฒนาการขายเพื่อติดตามกระแสการเปลี่ยนแปลงที่จะเกิดขึ้นได้แก่ Cloud, Big Data และ Mobility

## โครงสร้างการถือหุ้นของกลุ่มบริษัท

บริษัทได้ลงทุนในธุรกิจซึ่งเกี่ยวข้องกับระบบเทคโนโลยีสารสนเทศ เพื่อส่งเสริมและสนับสนุนการดำเนินงานในธุรกิจหลักของบริษัทให้สามารถตอบสนองความต้องการของลูกค้าได้อย่างครบถ้วนและมีประสิทธิภาพ โดยมีบริษัทในเครือรวม 8 บริษัท ประกอบด้วยบริษัทย่อย 4 บริษัท และบริษัทร่วม 4 บริษัท ซึ่งมีความแตกต่างในการเข้าถือหุ้นและการกำหนดนโยบายการบริหาร โดยบริษัทหลัก ดังนี้

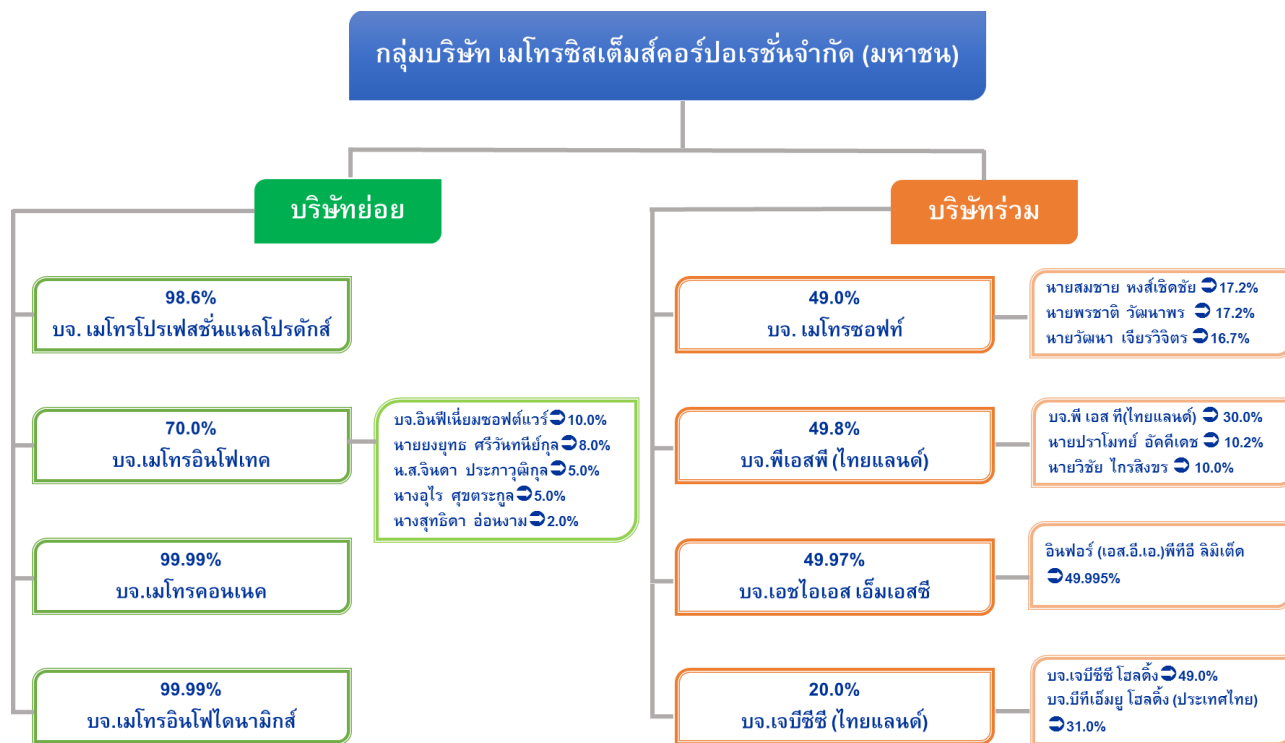

## ความสัมพันธ์ของกลุ่มธุรกิจของผู้ถือหุ้นใหญ่

ปัจจุบันกลุ่มผู้ถือหุ้นใหญ่ของบริษัทประกอบด้วยบริษัทที่มีกลุ่มผู้ถือหุ้นกลุ่มเดียวกัน และครอบครัวจากรูจนะซึ่งเป็นผู้ก่อตั้งบริษัท

# ลักษณะการประกอบธุรกิจ

บริษัทประกอบธุรกิจจัดจำหน่ายคอมพิวเตอร์ อุปกรณ์ต่อพ่วงคอมพิวเตอร์ ซอฟต์แวร์โซลูชัน ระบบสารสนเทศ วัสดุสิ้นเปลืองที่ใช้กับคอมพิวเตอร์ และอุปกรณ์ต่อพ่วงคอมพิวเตอร์ รวมทั้งการให้บริการติดตั้งระบบ การเขียนโปรแกรมตามความต้องการของลูกค้า และฝึกอบรมแบบครบวงจร

บริษัทมีการจัดแบ่งแนวทางการดำเนินงานของบริษัทหลัก คือ บริษัท เมโทรซิสเต็มส์คอร์ปอเรชั่น จำกัด (มหาชน) และบริษัทย่อยให้มีความชัดเจนครอบคลุมผลิตภัณฑ์และบริการด้านเทคโนโลยีสารสนเทศ โดยบริษัทมีการจัดแบ่งการดำเนินงานออกเป็น Business Unit ดังต่อไปนี้

- **Enterprise Systems Group (ESG)**  
จำหน่ายผลิตภัณฑ์คอมพิวเตอร์ฮาร์ดแวร์ ประกอบด้วย คอมพิวเตอร์ขนาดกลาง พีซี โน้ตบุ๊ก อุปกรณ์จัดเก็บข้อมูล ระบบคำปลิก ซอฟต์แวร์เพื่อการ Backup, Security และ Mobility โดยในปี 2557 มีสัดส่วนต่อรายได้รวมเท่ากับร้อยละ 38.3
- **Solutions Integration Group (SIG)**  
จำหน่ายซอฟต์แวร์โซลูชัน พร้อมให้บริการติดตั้งระบบ ให้คำปรึกษาและฝึกอบรมด้านไอทีเพื่อการบริหารงานที่มีประสิทธิภาพ โดยใน

ปี 2557 มีสัดส่วนต่อรายได้รวมเท่ากับร้อยละ 30.4

- **Office Supplies Group (OSG)** จำหน่ายวัสดุสิ้นเปลืองที่ใช้ในสำนักงาน อาทิเช่น หมึกสำหรับเครื่องพิมพ์ เทปบันทึกข้อมูลสำหรับเครื่องคอมพิวเตอร์ เครื่องพิมพ์ขนาดเล็ก กล้องถ่ายรูป เครื่องโปรเจกเตอร์ โทรศัพท์แท็บเล็ต โดยในปี 2557 มีสัดส่วนต่อรายได้รวมเท่ากับร้อยละ 30.7

บริษัทมีการพัฒนาศูนย์สาธิตเพื่อบูรณาการเทคโนโลยีในมุมมองใหม่ ๆ ที่สามารถปรับใช้ให้เกิดประสิทธิผลสูงสุดในการดำเนินงาน เช่น โซลูชันในการบริหารข้อมูลเพื่อใช้ประกอบการตัดสินใจทางธุรกิจของผู้บริหาร การพัฒนาศูนย์ข้อมูล (Data Center) ให้เหมาะสมกับการดำเนินธุรกิจและป้องกันความเสี่ยง

แนวคิดการผสมผสานเทคโนโลยีด้านไอทีและการสื่อสารต่าง ๆ ที่เรียกว่า Unified Communication ซึ่งนำไปสู่การปฏิบัติงานหรือดำเนินธุรกิจได้ทุกที่ ทุกเวลา เพื่อให้ลูกค้า หน่วยงานราชการ ภาครัฐธุรกิจเอกชน ตลอดจนสถาบันการศึกษาต่าง ๆ สามารถขอเข้าเยี่ยมชม ทำการทดสอบ หรือทดลองใช้จริงได้ตามแนวคิด Proof of Concept

## โครงสร้างรายได้

โครงสร้างรายได้บริษัทหลักและบริษัทในเครือต่าง ๆ แยกตามประเภทการดำเนินธุรกิจ ในช่วง 3 ปีที่ผ่านมา

(หน่วย : ล้านบาท)

ผลิตภัณฑ์/บริการ	ดำเนินการโดย	2557		2556		2555	
		รายได้	ร้อยละ	รายได้	ร้อยละ	รายได้	ร้อยละ
ส่วนที่ 1 รายได้จากการขายและบริการ							
Enterprise Systems Group (ESG)	MSC/MPP/MCC/MID	2,712	38.3	2,532	37.4	2,285	35.6
Solutions Integration Group (SIG)	MSC/MIT	2,154	30.4	2,019	29.8	1,920	30.0
Office Supplies Group (OSG)	MSC	2,170	30.7	2,184	32.2	2,173	33.9
อื่น ๆ		3.3	0.0	8.4	0.1	5.3	0.1
รวมรายได้จากการขายและบริการ		7,041	99.4	6,743	99.6	6,383	99.6
ส่วนที่ 2 รายได้อื่น ๆ		35	0.5	29	0.4	32	0.5
รวมรายได้ของบริษัทและบริษัทย่อย		7,076	99.9	6,773	100.0	6,416	100.1
ส่วนที่ 3 ส่วนแบ่งกำไรจากเงินลงทุนในบริษัทร่วม	PSP/MS/HIS/JBTH	5.1	0.07	0.3	0.01	-4	-0.06
รวมรายได้ทั้งหมด		7,081	100.0	6,773	100.0	6,412	100.0

ที่มา : งบการเงินรวม

## ลักษณะผลิตภัณฑ์และบริการ

ปัจจุบัน บริษัทดำเนินธุรกิจเป็นผู้จัดจำหน่ายและให้บริการด้านเทคโนโลยีสารสนเทศแบบครบวงจร ภายใต้ตราสินค้าชั้นนำของโลก เช่น ไอบีเอ็ม ฮิวเลตต์-แพคการ์ด แคนนอน เลอโนโว ซิสโก เดลล์ เอเซอร์ เอปสัน ฮิตาชิ ไมโครซอฟท์ โซลิดเวิร์ค เป็นต้น ซึ่งบริษัทได้แบ่งธุรกิจการขายออกเป็น 3 Business Unit ซึ่งแต่ละ Business Unit มีกลยุทธ์การดำเนินงานตามความแตกต่างของสภาพการแข่งขันทางธุรกิจ ดังรายละเอียดต่อไปนี้

### Enterprise Systems Group (ESG)

จัดจำหน่ายผลิตภัณฑ์ฮาร์ดแวร์ ประกอบด้วย คอมพิวเตอร์ขนาดกลาง พีซี โน้ตบุ๊ก อุปกรณ์จัดเก็บข้อมูล ระบบค่าปลีก ซอฟต์แวร์เพื่อการ **Backup, Security และ Mobility** การออกแบบและวางระบบคอมพิวเตอร์ของลูกค้า โดยมีโซลูชันที่ครบวงจร การให้บริการเขียนโปรแกรมตามความต้องการของลูกค้า และอบรมการเขียนโปรแกรม **RPG**

กลยุทธ์หลัก คือ การให้บริการการขาย ติดตั้ง และบริการหลังการขายโดยทีมงานผู้เชี่ยวชาญเฉพาะด้าน บริษัท

เน้นการพัฒนาความเชี่ยวชาญของบุคลากรที่สามารถตอบสนองความต้องการของลูกค้าอย่างครบถ้วน เพื่อสร้างมูลค่าเพิ่มในผลิตภัณฑ์และบริการแทนการใช้กลไกด้านราคาเพียงอย่างเดียว รวมถึงการร่วมมือกับบริษัทผู้ผลิต พันธมิตรธุรกิจ และผู้พัฒนาซอฟต์แวร์อื่น ๆ เพื่อนำเสนอโซลูชันที่ครบวงจรทั้งฮาร์ดแวร์และซอฟต์แวร์ในการขยายตลาดไปยังลูกค้าภาคธุรกิจและอุตสาหกรรมต่าง ๆ

### Solutions Integration Group (SIG)

จัดจำหน่ายซอฟต์แวร์โซลูชัน พร้อมให้บริการติดตั้งระบบ และบริการให้คำปรึกษาด้านไอทีเพื่อการบริหารธุรกิจที่มีประสิทธิภาพ เช่น โซลูชันสำหรับศูนย์ดาต้าเซ็นเตอร์ ระบบเครือข่าย ผลิตภัณฑ์ด้านเทคโนโลยีไอที โซลูชันเพื่อการตัดสินใจทางธุรกิจของผู้บริหาร ระบบสำรองฉุกเฉินสำหรับธุรกิจ ซอฟต์แวร์เพื่อการออกแบบ บริการ **Managed Services** บริการฝึกอบรมและจัดทดสอบความรู้ด้านไอที เป็นต้น



กลยุทธ์หลักคือ นำเสนอโซลูชันแบบครบวงจร โดยเน้นผลิตภัณฑ์ที่ติดอันดับ Top 10 ของโลก พร้อมเน้นความเชี่ยวชาญแบบเฉพาะเจาะจงในกลุ่มธุรกิจที่บริษัทมีความถนัด อีกทั้งการได้รับแต่งตั้งให้เป็นตัวแทนจำหน่ายซอฟต์แวร์สำเร็จรูปต้องสร้างมูลค่าเพิ่มตามการให้บริการโดยการพัฒนาความเชี่ยวชาญในผลิตภัณฑ์และบริการ และเน้นให้บุคลากรต้องผ่านการอบรมและทดสอบความรู้จนได้รับการรับรองคุณวุฒิจากเจ้าของผลิตภัณฑ์ ตลอดจนการจัดหาซอฟต์แวร์ให้ลูกค้าสามารถเลือกซื้อได้ตามความต้องการในระดับราคาที่แตกต่างกัน ซึ่งซอฟต์แวร์บางประเภทได้รับการปรับปรุงให้มีขนาดเล็กลง มีผลให้ราคามีความเหมาะสมมากพอที่บริษัทจะขยายการจัดจำหน่ายไปยังฐานลูกค้าระดับกลางและเล็กได้กว้างขวางยิ่งขึ้น

#### **Office Supplies Group (OSG)**

จัดจำหน่ายวัสดุสิ้นเปลืองที่ใช้ในสำนักงาน อาทิ  
เช่น หมึกสำหรับเครื่องพิมพ์ เทปบันทึกข้อมูลสำหรับ

เครื่องคอมพิวเตอร์ เครื่องพิมพ์ขนาดเล็ก กล้องถ่ายรูป  
เครื่องโปรเจคเตอร์ สมาร์ทโฟน แท็บเล็ต ผ่านระบบการ  
ขายตรงแบบเทเลมาร์เก็ตติ้ง การขายผ่านตัวแทนราย  
ย่อย และระบบการขายแบบ **E-Procurement** ซึ่งผ่าน  
เว็บไซต์ [www.metro-oa.com](http://www.metro-oa.com)

กลยุทธ์หลัก คือ การใช้เจ้าหน้าที่ Tele Sales ในการนำเสนอสินค้าที่เป็นของแท้ มีคุณภาพ ให้กับลูกค้ากลุ่มเป้าหมายที่เป็นหน่วยธุรกิจตั้งแต่กลุ่มลูกค้าระดับ SMB จนถึงกลุ่มลูกค้ารายใหญ่ รวมถึงกลุ่มราชการและสถาบันการศึกษาทั่วประเทศ โดยใช้ฐานข้อมูลบริษัทจดทะเบียนในประเทศไทย และระบบเทคโนโลยีสารสนเทศในการบริหารฐานข้อมูลลูกค้าและกลุ่มเป้าหมาย รวมทั้งยังใช้ระบบเทคโนโลยีสารสนเทศในการบริหารงานขายครบวงจรทั้งก่อนและหลังการขาย

## การตลาดและการแข่งขัน

### นโยบายทางการตลาด

บริษัทมีนโยบายในการดำเนินธุรกิจที่ชัดเจน โดยพยายามสร้างความแตกต่างในเรื่องการให้บริการ และคำปรึกษาด้านเทคโนโลยีสารสนเทศ เพื่อเป็นการสร้างมูลค่าเพิ่มให้กับสินค้าและบริการของบริษัท ซึ่งภาพรวมของการแข่งขันทางธุรกิจในลักษณะตัวแทนจำหน่าย จะไม่มีความแตกต่างในเรื่องตราสินค้า หรือคุณลักษณะของสินค้ามากนัก ผู้จัดจำหน่ายส่วนใหญ่จึงมักมุ่งกิจกรรมการตลาดที่เน้นการแข่งขันเรื่องราคา และประสิทธิภาพของบริการเป็นหลัก ด้วยเหตุนี้ บริษัทจึงมีกลยุทธ์ทางการตลาดในภาพรวม เพื่อลดความเสี่ยงในการดำเนินธุรกิจ กล่าวคือ

1. การเพิ่มความหลากหลายของผลิตภัณฑ์และบริการที่มีคุณภาพ เพื่อตอบสนองความต้องการของลูกค้า และมุ่งเน้นการนำเสนอ Solution ให้แก่ลูกค้า เพื่อสร้างมูลค่าเพิ่มในสายตาของลูกค้า โดยอาศัยความเชี่ยวชาญของบุคลากรให้เกิดความแตกต่างจากตัวแทนจำหน่ายรายอื่น ตลอดจนคู่แข่งในตลาด

2. การขยายฐานลูกค้าองค์กรภาคเอกชนทั้งในระดับเอสเอ็มอีไปจนถึงองค์กรขนาดใหญ่ และในหลายภาคอุตสาหกรรมมากขึ้น เช่น อุตสาหกรรมชิ้นส่วนอิเล็กทรอนิกส์ ยานยนต์ สถาบันการเงิน เพื่อกระจายความเสี่ยงกรณีภาคอุตสาหกรรมใดเกิดชะลอการลงทุน การร่วมมือกับบริษัทผู้ผลิตและบริษัทผู้พัฒนาซอฟต์แวร์ เพื่อขยายฐานลูกค้ากลุ่มใหม่ เช่น สถาบันการศึกษา การหลีกเลี่ยงการทำธุรกิจที่มีการแข่งขันรุนแรง เช่น การประมูลโครงการขนาดใหญ่

### ลักษณะและกลุ่มลูกค้าเป้าหมาย

กลุ่มลูกค้าเป้าหมายของบริษัทส่วนใหญ่จะเป็นกลุ่มบริษัทธุรกิจขนาดเล็กถึงขนาดใหญ่ สถาบันการเงิน กลุ่มราชการ กลุ่มรัฐวิสาหกิจ และสถาบันการศึกษา บริษัทมุ่งเน้นลูกค้าภาคเอกชนเป็นหลัก โดยในปี 2557 มีสัดส่วนการขายอยู่ที่ร้อยละ 92

ใหญ่ โดยบริษัทยังมีแผนจัดการความเสี่ยงทางธุรกิจ โดยกระจายยอดขายได้ไม่ให้เกิดกระจุกตัวอยู่ที่ลูกค้ารายใดรายหนึ่ง หรือฐานลูกค้ากลุ่มใดกลุ่มหนึ่งมากเกินไป เพื่อลดผลกระทบกรณีต้องสูญเสียลูกค้ารายนั้นไป ทั้งนี้ ยังรวมถึงการพัฒนากิจกรรมการขายและการตลาดเพื่อรักษาความสัมพันธ์ที่ดีกับลูกค้า

3. การบริหารช่องทางจัดจำหน่ายทั้งในรูปแบบขายตรง (Direct Sale) และผ่านตัวแทนจำหน่าย (Dealers) เนื่องจากรูปแบบขายตรงเป็นแนวทางที่บริษัทมีความถนัดสามารถขยายตลาดได้มาก มีอัตรากำไรสูง ตลอดจนสามารถบริหารความเสี่ยงเกี่ยวกับเครดิตลูกหนี้ได้มีประสิทธิภาพ ในขณะที่การขายผ่านตัวแทนจำหน่าย จะเอื้อประโยชน์ในการกระจายสินค้าสู่มือลูกค้ารายย่อย กลุ่มลูกค้าในต่างจังหวัด หรือในบางอุตสาหกรรมที่บริษัทไม่ชำนาญการ

4. การพัฒนาความเชี่ยวชาญของบุคลากรอย่างต่อเนื่อง เพื่อสามารถให้คำปรึกษาการลงทุนระบบไอที และนำเสนอโซลูชันที่ตอบสนองความต้องการให้กับลูกค้า ซึ่งจะสร้างมูลค่าเพิ่มและความแตกต่างของประสิทธิภาพการใช้งานมากกว่ากลไกการแข่งขันด้านราคาเพียงอย่างเดียว รวมถึงการพัฒนาศูนย์สาธิตทางเทคโนโลยีต่าง ๆ ตามแนวคิด Proof of Concept ซึ่งให้ประโยชน์ในการเรียนรู้และทดสอบประสิทธิภาพการใช้งานจริง เพื่อสร้างความมั่นใจในการตัดสินใจลงทุนด้านไอทีของลูกค้า

ในปี 2557 บริษัทมีอัตราการซื้อซ้ำโดยลูกค้าเดิมคิดเป็นร้อยละ 75 ของจำนวนลูกค้า และมียอดขายรวมสูงถึงร้อยละ 95 ของรายได้รวมบริษัท

ทั้งนี้ บริษัทไม่มีลูกค้ารายใหญ่ที่มียอดซื้อสินค้าและบริการจากบริษัทสูงถึงร้อยละ 10 ของรายได้รวม จึงช่วยลดผลกระทบหากต้องสูญเสียลูกค้ารายใหญ่ไป

## การจำหน่ายและช่องทางการจำหน่าย

บริษัทให้ความสำคัญของการกระจายสินค้าสู่ลูกค้าอย่างทั่วถึง บริษัทจึงได้จัดระบบการจัดจำหน่ายผ่านทั้งการ

### แนวโน้มภาวะอุตสาหกรรมและการแข่งขัน

ไอดีซีประเทศไทยรายงานว่าตลาดคอมพิวเตอร์ส่วนบุคคลลดลงอย่างต่อเนื่องมามากกว่า 3 ปี ในปี 2557 มีอัตราการเติบโตลดลงร้อยละ 17 โดยคอมพิวเตอร์ส่วนบุคคล (PC) มียอดขายรวม 2.48 ล้านเครื่อง ส่วนแท็บเล็ตมียอดขายรวม 3.45 ล้านเครื่อง

ส่วนในปี 2558 คาดการณ์ว่าอัตราการใช้จ่ายทางด้านเทคโนโลยีสารสนเทศของประเทศไทยจะเติบโตจากปี 2557 อยู่ที่ร้อยละ 10.6 คิดเป็นมูลค่าราว 440,000 ล้านบาท โดยตลาดอุปกรณ์โทรคมนาคมมีแนวโน้มที่จะขยายตัวมากที่สุด ส่วนตลาดที่มีแนวโน้มจะขยายตัวได้สูงรองลงมา ได้แก่ ตลาดการให้บริการทางด้านไอที (การบริการซัพพอร์ทและการบริหารจัดการปฏิบัติงาน) ตลาดผลิตภัณฑ์ซอฟต์แวร์ในกลุ่มคลาวด์ และเวอร์ช่วลไลเซชัน และตลาดสตอเรจ ซึ่งไอดีซีประเทศไทยประเมินว่า ปี 2558 เครื่องคอมพิวเตอร์ส่วนบุคคลจะมียอดขายรวม 2.66 ล้านเครื่อง ส่วนแท็บเล็ตมียอดขายรวม 2.65 ล้านเครื่องลดลงร้อยละ 23 จากปี 2557 ที่มียอดขายรวมโปรเจกต์แท็บเล็ตของภาครัฐ ซึ่งการฟื้นตัวดังกล่าวเป็นความเชื่อมั่นของภาคเอกชน และผู้บริโภค หลังจากช่วงที่ผ่านมาชะลอตัวจากปัญหาความไม่แน่นอนทางการเมือง และขาดการลงทุนมาช่วยกระตุ้นจากภาครัฐ และจากการที่ธนาคารแห่งประเทศไทยคาดว่า GDP จะปรับตัวดีขึ้นร้อยละ 4

ในปี 2558 ไอดีซีคาดการณ์ว่าผู้ใช้สมาร์ทโฟนในประเทศไทยจะมีจำนวนเป็นครึ่งหนึ่งของจำนวนประชากร ซึ่งจะทำให้มีโอกาสที่จะเข้าถึงกลุ่มลูกค้าผ่านสมาร์ทโฟน โดยใช้กลยุทธ์แบบ โมบายล์เฟิร์ส คือการนำสมาร์ทโฟนเข้ามาเป็นหนึ่งช่องทางสำคัญในการติดต่อและเข้าถึงลูกค้า ดังนั้นการเขียน Application เพื่อให้เชื่อมต่อกับข้อมูลองค์กรมีความสำคัญเพิ่มมากขึ้น และจากการที่ความนิยมการใช้สมาร์ทโฟนเพิ่มมากขึ้น องค์กรต่าง ๆ จึงเล็งเห็นความสำคัญในการ

ขายสินค้าโดยตรงและขายผ่านตัวแทนจำหน่าย อย่างไรก็ตามบริษัทให้ความสำคัญกับรูปแบบการจัดจำหน่ายตรงถึงลูกค้ามากกว่าการขายผ่านตัวแทนจำหน่ายในอัตราส่วน 87:13

บริหารจัดการอุปกรณ์เคลื่อนที่ เช่น สมาร์ทโฟน และแท็บเล็ต ในด้านความปลอดภัยมากขึ้น

สำหรับบิ๊กดาต้ายังคงขยายตัวเนื่องจากองค์กรต่างๆ จะใช้ประโยชน์จากการวิเคราะห์ข้อมูลเพื่อข้อมูลธุรกิจเชิงลึก และสร้างรายได้เปรียบในเชิงแข่งขัน องค์กรต่างๆ จะสามารถเก็บเกี่ยวคุณประโยชน์ของบิ๊กดาต้า เพื่อปรับปรุงความคล่องตัวในการดำเนินธุรกิจและการกลั่นกรองข้อมูลข่าวสารเพื่อประสิทธิภาพที่สูงกว่าและผลตอบแทนการลงทุนที่ดีกว่า อย่างไรก็ตาม ข้อมูลเหล่านั้นจะทวีคูณจำนวนมากขึ้นเรื่อยๆ และล้าสมัยเร็ว องค์กรต่างๆ จึงต้องหาเครื่องมือที่มีประสิทธิภาพในการแสดงข้อมูลจำนวนมากๆ และช่วยการวิเคราะห์ข้อมูลที่ซับซ้อนได้

ส่วนการลงทุนในคลาวด์ คอมพิวติ้ง ในปี 2558 ไอดีซีคาดว่าแนวโน้มเติบโต เนื่องจากองค์กรต่างๆ เริ่มให้การยอมรับใช้คลาวด์มากขึ้น อีกทั้งระดับการใช้งานด้านคลาวด์ของสถาบันการเงินไทยสูงกว่าประเทศอื่นในภูมิภาคเอเชียแปซิฟิก ทำให้การลงทุนคลาวด์ในไทยขยายสูงขึ้น โดยเฉพาะพับบลิก คลาวด์ ที่คาดว่าจะมีมูลค่าการใช้จ่ายที่ 30.5 ล้านดอลลาร์

ทั้งนี้ทางบริษัทได้มีการติดตามความก้าวหน้าทางเทคโนโลยีและเตรียมพร้อมเพื่อรองรับแนวโน้มที่จะเกิดขึ้น โดยมีการจัดหาผลิตภัณฑ์และบริการที่มุ่งตอบสนองความต้องการของลูกค้า เช่น คลาวด์คอมพิวติ้ง แอปพลิเคชันใหม่ๆ ที่เกี่ยวข้องกับบิ๊กดาต้า ซึ่งจะช่วยให้การประมวลผลและบริหารจัดการข้อมูลได้อย่างรวดเร็ว มีประสิทธิภาพและเป็นการประหยัดต้นทุนการบริหารจัดการระบบไอที รวมทั้งจัดหาซอฟต์แวร์เพื่อการวิเคราะห์ข้อมูล ซอฟต์แวร์ด้านความปลอดภัยบนมือถือ การนำเสนอโซลูชันเกี่ยวกับเทคโนโลยีไอทีเพื่อรองรับการเข้าถึงข้อมูลในทุกระยะและเพิ่มศักยภาพการทำงานผ่านระบบเครือข่าย การพัฒนา Application บนมือถือ

และการบริการด้าน Business Continuity เพื่อรองรับการทำงานได้อย่างต่อเนื่องในยามเกิดวิกฤตการณ์ อีกทั้งยังมุ่ง

พัฒนาบุคลากรในการเรียนรู้เทคโนโลยีใหม่ๆ อยู่เสมอ เพื่อสร้างจุดแข็งในการดำเนินธุรกิจ

## การจัดหาผลิตภัณฑ์และบริการ

บริษัทจัดซื้อสินค้าผ่านช่องทางหลัก 2 ช่องทางคือ

1. สั่งซื้อจากบริษัทผู้ผลิตโดยตรง ซึ่งส่วนใหญ่เป็นบริษัทที่เป็นผู้ผลิตสินค้ารายใหญ่ เช่น IBM, Microsoft, Hewlett-Packard, Epson, SolidWorks, Cisco, Imation เป็นต้น และมีการทำสัญญาทางการค้าแต่งตั้งให้บริษัทเป็นตัวแทนจำหน่าย อายุของสัญญาอยู่ระหว่าง 1-2 ปี ในปี 2557 บริษัทมีส่วนในการซื้อสินค้าจากผู้ผลิตคิดเป็นร้อยละ 70

2. สั่งซื้อจากบริษัทตัวแทนจำหน่ายหลักของสินค้านั้น ๆ โดยมีสัดส่วนการซื้อสินค้าคิดเป็นร้อยละ 30

ผลิตภัณฑ์ที่จัดจำหน่ายส่วนใหญ่เป็นการซื้อจากบริษัทผู้ผลิตที่มีสาขาดำเนินงานในประเทศไทยเป็นหลัก เพื่อลดความเสี่ยงจากความผันผวนของค่าเงิน ซึ่งส่งผลกระทบต่อต้นทุนสินค้า และกลไกการตั้งราคาขาย ยกเว้นบางผลิตภัณฑ์ที่จำเป็นต้องสั่งซื้อจากต่างประเทศ เช่น การซื้อซอฟต์แวร์จากตัวแทนจำหน่ายในประเทศสิงคโปร์ และสหรัฐอเมริกา ซึ่งการดำเนินการสั่งซื้อแต่ละครั้ง จะมีการทำสัญญาซื้อขายเงินตราต่างประเทศล่วงหน้า โดยมีสัดส่วนการซื้อสินค้าในประเทศและต่างประเทศในปี 2557 เป็นอัตราร้อยละ 72 : 28



## สัญญาสำคัญที่เกี่ยวข้องในการดำเนินธุรกิจ

การดำเนินธุรกิจของบริษัทและบริษัทย่อยในกลุ่มเกือบทั้งหมดอยู่ในรูปของสัญญาการแต่งตั้งตัวแทนจำหน่าย โดยมีรายละเอียดของสัญญาดังต่อไปนี้

คู่สัญญา / ประเภทสัญญา	อายุสัญญา	ลักษณะสัญญา
1. IBM (Thailand) Co., Ltd. / Partner Agreement	2 ปี (ธันวาคม 2557 - 2559)	เป็นสัญญาแต่งตั้งตัวแทนจำหน่ายสินค้ากลุ่มซิสเต็มส์เอ็กซ์ เครื่องคอมพิวเตอร์ระบบคำปลีก
2. IBM (Thailand) Co., Ltd. / Partner Agreement	2 ปี (ธันวาคม 2557 - 2559)	เป็นสัญญาแต่งตั้งตัวแทนจำหน่ายสินค้ากลุ่มซิสเต็มส์เอ็กซ์ ระบบปฏิบัติการเอไอเอ็กซ์ / ลินุกซ์ อุปกรณ์ที่ใช้ในกิจการธนาคาร และบริการ
3. IBM (Thailand) Co., Ltd. / Partner Agreement	2 ปี (พฤษภาคม 2557 - 2559)	เป็นสัญญาแต่งตั้งตัวแทนจำหน่ายสินค้ากลุ่มซิสเต็มส์เอ็กซ์ ระบบปฏิบัติการเอไอเอ็กซ์ / ลินุกซ์ที่เพิ่มระบบแห่งความเชี่ยวชาญ (ไอบีเอ็มเพียวซิสเต็มส์) อุปกรณ์ที่ใช้ในกิจการธนาคาร และบริการ
4. IBM Singapore Pte., Ltd. / Partner Agreement	10 เดือน (มีนาคม 2557 – ธันวาคม 2557)	เป็นสัญญาแต่งตั้งตัวแทนจำหน่ายและให้บริการสินค้ากลุ่มซอฟต์แวร์ ได้แก่ โลตัส ไอบีเอ็ม ทีโวลีและคอกนอส
5. Hewlett-Packard Thailand Ltd. / Authorized Dealer Agreement	ไม่ระบุ	เป็นสัญญาแต่งตั้งตัวแทนจำหน่ายสินค้ากลุ่มคอมพิวเตอร์ส่วนบุคคล เครื่องพิมพ์ หน่วยเก็บข้อมูล และวัสดุสิ้นเปลือง
6. Microsoft Regional Sales Corporation, Singapore / Microsoft Channel Agreement	1 ปี (กันยายน 2557 - สิงหาคม 2558)	เป็นสัญญาแต่งตั้งตัวแทนจำหน่ายซอฟต์แวร์ไมโครซอฟท์

คู่สัญญา / ประเภทสัญญา	อายุสัญญา	ลักษณะสัญญา
7. SolidWorks Corporation, USA / Software Reseller Agreement	1 ปี (เมษายน 2557 - มีนาคม 2558)	เป็นสัญญาแต่งตั้งตัวแทนจำหน่ายผลิตภัณฑ์ของโซลิดเวิร์ค
8. บริษัท เอปสัน (ประเทศไทย) จำกัด	1 ปี (เมษายน 2557 - มีนาคม 2558)	ผลิตภัณฑ์ของเอปสันทั้งในส่วนที่เป็นตัวเครื่อง และวัสดุสิ้นเปลืองที่เป็นของแท้
9. Lexmark International (Singapore) Pte., Ltd.	ไม่ระบุ	ผลิตภัณฑ์หมึกที่ใช้กับเครื่องพิมพ์
10. Cisco Systems	2 ปี ( 28 มกราคม 2556 – 27 มกราคม 2558)	อุปกรณ์เชื่อมต่อคอมพิวเตอร์ระบบโทรศัพท์, ระบบประชุมทางไกล, ระบบรักษาความปลอดภัยของเครื่องคอมพิวเตอร์
11. Imation South Asia Region (Authorized Distributor Certificate)	1 ปี (มกราคม – ธันวาคม 2557)	ตัวแทนจำหน่ายผลิตภัณฑ์ตรา Imation

## ผลกระทบต่อสิ่งแวดล้อม

- ไม่มี -

## งานที่ยังไม่ได้ส่งมอบ

- ไม่มี -

# ปัจจัยความเสี่ยง

ปัจจัยความเสี่ยงหลักที่มีผลต่อเสถียรภาพทางธุรกิจในลักษณะตัวแทนจำหน่ายผลิตภัณฑ์และบริการด้านไอทีสามารถจำแนกได้ดังนี้

**ความเสี่ยงจากการเข้ามาของผู้ให้บริการ Cloud Computing** อาจส่งผลต่อการตัดสินใจการซื้อของลูกค้าทั้งฮาร์ดแวร์และซอฟต์แวร์ โดยลูกค้าอาจจะพิจารณาซื้อเป็นค่าบริการรายเดือน ซึ่งอาจมีผลกระทบต่อยอดขายรวมของบริษัท แต่อย่างไรก็ตามบริษัทยังสามารถเพิ่มรายได้จากการเป็นที่พักชำระค่าบริการได้ การให้บริการเชื่อมต่อข้อมูลและอื่น ๆ

**ความเสี่ยงด้านนโยบายของบริษัทผู้ผลิต** ซึ่งสามารถแต่งตั้งตัวแทนเพิ่มเติม หรือขายตรงถึงผู้บริโภค ประกอบกับการที่บริษัทถือสัญญาตัวแทนระยะสั้นเพียง 1 ถึง 2 ปี อาจส่งผลให้เกิดการยกเลิกสัญญา หรือการถูกลดบทบาทการเป็นตัวแทนจำหน่าย ตลอดเวลาที่ผ่านมามีบริษัทยังคงได้รับการต่อสัญญาอย่างต่อเนื่อง แต่บริษัทยังคงมีกลยุทธ์ในการเพิ่มความหลากหลายของผลิตภัณฑ์และบริการ การบริหารสัดส่วนของยอดขายและผลกำไรจากผลิตภัณฑ์และบริการประเภทต่าง ๆ ให้เหมาะสมและถ่วงดุลซึ่งกันและกัน เพื่อเป็นการกระจายความเสี่ยง

**ความเสี่ยงจากนโยบายของลูกค้าในการลดค่าใช้จ่าย** ซึ่งอาจก่อให้เกิดการลดลงของการใช้สินค้าที่เป็นวัสดุสิ้นเปลือง ถึงแม้ว่าปัจจุบันแนวโน้มความเป็นไปได้ที่เกิดความเสี่ยงยังเห็นไม่ชัดในเวลานี้ เนื่องจากยังมีความต้องการต่อเนื่องอยู่ แต่บริษัทยังคงมีมาตรการรองรับความเสี่ยง โดยการเพิ่มฐานลูกค้าใหม่ที่เป็นรายเล็ก และรายกลางให้มากขึ้น อีกทั้งยังขยายฐานของสินค้าให้มากขึ้น เพื่อลดความเสี่ยงและการพึ่งพาสินค้าวัสดุสิ้นเปลืองเพียงอย่างเดียว บริษัทจึงเน้นการขายสินค้าอุปกรณ์สำนักงานครบวงจร

**ความเสี่ยงด้านราคา** ที่อาจส่งผลให้ยอดขายและอัตรากำไรลดลง จึงต้องเน้นการสร้างมูลค่าเพิ่มของผลิตภัณฑ์และบริการ โดยอาศัยความชำนาญการของบุคลากรที่ได้รับการพัฒนาอย่างต่อเนื่อง เพื่อสร้างความแตกต่างจากคู่แข่ง

**ความเสี่ยงจากการด้อยค่าของสินค้า** อันเนื่องมาจากเทคโนโลยีที่เปลี่ยนแปลงอย่างรวดเร็วซึ่งส่งผลกระทบต่อต้นทุนทางธุรกิจและสินค้าคงคลัง ทางบริษัทได้มีการจัดทำระบบบริหารสินค้าคงคลัง การตรวจสอบความเคลื่อนไหวของสินค้า การวางแผนการลงทุนและส่งเสริมกิจกรรมทางการตลาด เพื่อลดจำนวนวันของสินค้าคงเหลือหมุนเวียน และไม่ให้เกิดสินค้าล้าสมัย

**ความเสี่ยงจากการบริหารหนี้** ที่เกิดจากหนี้สูญ หรือการชำระหนี้ที่ไม่เป็นไปตามเงื่อนไขที่กำหนด แนวทางแก้ไข คือ กำหนดมาตรฐานและนโยบายในการอนุมัติวงเงินสินเชื่อให้กับลูกค้า กำหนดให้มีการชำระเงินค่าสินค้าโดยตรงให้กับบริษัท ติดตามทวงถามและควบคุมการบริหารลูกหนี้อย่างต่อเนื่อง กำหนดนโยบายการตั้งค่าเผื่อหนี้สงสัยจะสูญแยกตามอายุของลูกหนี้การคำนวณที่คาดว่าจะเรียกเก็บเงินไม่ได้

**ความเสี่ยงจากอัตราแลกเปลี่ยนเงินตราต่างประเทศ** ทางบริษัทได้มีมาตรการในการทำสัญญาซื้อขายต่างประเทศล่วงหน้า เพื่อลดความเสี่ยงจากความผันผวนของอัตราแลกเปลี่ยนดังกล่าวที่อาจส่งผลกระทบต่อต้นทุนสินค้า

**ความเสี่ยงด้านบุคลากร** ในการก้าวทันความเปลี่ยนแปลงทางเทคโนโลยีและความต้องการของลูกค้า บริษัทได้จัดทำแผนพัฒนาบุคลากรอย่างต่อเนื่องและทั่วถึงในทุกระดับ อาทิ การกำหนด Key Success Factor ของบริษัท การฝึกอบรมที่ตรงกับวิชาชีพ หรือความรู้อื่น ๆ ที่เกี่ยวข้อง เพื่อให้บุคลากรมีความรอบรู้รอบด้าน การจัดให้บุคลากรต้องผ่านการทดสอบการจัดระดับความสามารถด้านการขายและบริการตามที่บริษัทผู้ผลิตกำหนด การสร้างวัฒนธรรมในการทำงานร่วมกันเป็นทีม ตลอดจนการกำหนดค่าตอบแทนที่จูงใจและเป็นธรรม

# ข้อมูลทั่วไปและข้อมูลสำคัญ

รายละเอียดของบริษัท บริษัทย่อย บริษัทร่วม และบุคคลอ้างอิง

บริษัท เมโทรซิสเต็มส์คอร์ปอเรชั่น จำกัด (มหาชน)

สำนักงานใหญ่

ชื่อบริษัท	:	บริษัท เมโทรซิสเต็มส์คอร์ปอเรชั่น จำกัด (มหาชน)
กลุ่มอุตสาหกรรม / หมวดธุรกิจ	:	เทคโนโลยี / เทคโนโลยีสารสนเทศและการสื่อสาร
ลักษณะการประกอบธุรกิจ	:	ตัวแทนจำหน่ายผลิตภัณฑ์คอมพิวเตอร์ฮาร์ดแวร์ และซอฟต์แวร์โซลูชั่น พร้อมบริการด้านไอทีแบบครบวงจร
เลขทะเบียนบริษัท	:	0107538000347
ทุนจดทะเบียนและเรียกชำระแล้ว	:	360,000,000 บาท
จำนวนหุ้น	:	360,000,000 หุ้น
ราคาหุ้น	:	1 บาท
ที่ตั้งสำนักงานใหญ่	:	400 ถนนเฉลิมพระเกียรติ ร.9 แขวงหนองบอน เขตประเวศ กรุงเทพมหานคร 10250
โทรศัพท์	:	02-726-2555, 02-727-4000
โทรสาร	:	02-726-2630
Web Site	:	<a href="http://www.metrosystems.co.th">http://www.metrosystems.co.th</a>

สาขา

บางกอกแอดวานซ์เลิร์นนิ่ง (Bangkok Advanced Learning)	:	979/27-31 ชั้น 16 อาคารเอสเอ็มทาวเวอร์คอนโดมิเนียม ถนนพหลโยธิน แขวงสามเสนใน เขตพญาไท กรุงเทพมหานคร 10400
วัตถุประสงค์	:	ศูนย์ฝึกอบรมและสาธิตซอฟต์แวร์ Microsoft
โทรศัพท์	:	02-727-4015, 02-727-4724
โทรสาร	:	02-298-0038
Web Site	:	<a href="http://www.bal2001.com">http://www.bal2001.com</a>
เอ็นวิชั่นนิ่ง เซ็นเตอร์ (Envisioning Center)	:	888/15 -17 อาคารมหาทุนพลาซ่า ถนนเพลินจิต แขวงลุมพินี เขตปทุมวัน กรุงเทพมหานคร 10330
วัตถุประสงค์	:	ศูนย์ฝึกอบรมและสาธิตซอฟต์แวร์ IBM
โทรศัพท์	:	02-727-4437, 02-7274379, 02-727-4082
โทรสาร	:	02-253-0563
Web Site	:	- - -



## บริษัทย่อย

ชื่อบริษัท	: บริษัท เมโทรโพรเฟสชันแนลโปรดักส์ จำกัด
กลุ่มอุตสาหกรรม / หมวดธุรกิจ	: เทคโนโลยี / เทคโนโลยีสารสนเทศและการสื่อสาร
ลักษณะการประกอบธุรกิจ	: เป็นผู้ให้บริการวางระบบคอมพิวเตอร์แบบครบวงจร
ทุนจดทะเบียนและเรียกชำระแล้ว	: 20,000,000 บาท
จำนวนหุ้น	: 200,000 หุ้น
ราคาพาร์	: 100 บาท
ที่ตั้งสำนักงานใหญ่	: 98/44 แฟคตอรีแลนด์ 2 ซอย 3 หมู่ 11 ถนนพุทธมณฑลสาย 5 ตำบลไร่ขิง อำเภอสามพราน จังหวัดนครปฐม 73210
โทรศัพท์	: 02-811-8098
โทรสาร	: 02-811-8099
Web Site	: <a href="http://www.mpp.co.th">http://www.mpp.co.th</a>
ชื่อบริษัท	: บริษัท เมโทร อินโฟเทค จำกัด
กลุ่มอุตสาหกรรม / หมวดธุรกิจ	: เทคโนโลยี / เทคโนโลยีสารสนเทศและการสื่อสาร
ลักษณะการประกอบธุรกิจ	: บริการติดตั้งและจัดจำหน่ายซอฟต์แวร์ Customer Relationship Management, Business Process Management และ Business Intelligence
ทุนจดทะเบียนและเรียกชำระแล้ว	: 5,000,000 บาท
จำนวนหุ้น	: 50,000 หุ้น
ราคาพาร์	: 100 บาท
ที่ตั้งสำนักงานใหญ่	: 400 ถนนเฉลิมพระเกียรติ ร.9 แขวงหนองบอน เขตประเวศ กรุงเทพมหานคร 10250
โทรศัพท์	: 02-727-4564, 02-727-4551
โทรสาร	: 02-726-2530
Web Site	: <a href="http://www.metroinfotech.co.th">http://www.metroinfotech.co.th</a>

<b>ชื่อบริษัท</b>	<b>:</b>	<b>บริษัท เมโทรคอนเนค จำกัด</b>
กลุ่มอุตสาหกรรม / หมวดธุรกิจ	:	เทคโนโลยี / เทคโนโลยีสารสนเทศและการสื่อสาร
ลักษณะการประกอบธุรกิจ	:	จำหน่ายผลิตภัณฑ์คอมพิวเตอร์ อุปกรณ์ต่อพ่วงและซอฟต์แวร์ผ่านบริษัทผู้ให้บริการด้านไอที
ทุนจดทะเบียนและเรียกชำระแล้ว	:	10,000,000 บาท
จำนวนหุ้น	:	1,000,000 หุ้น
ราคาหุ้น	:	10 บาท
ที่ตั้งสำนักงานใหญ่	:	400 ถนนเฉลิมพระเกียรติ ร.9 แขวงหนองบอน เขตประเวศ กรุงเทพมหานคร 10250
โทรศัพท์	:	02-726-2555
โทรสาร	:	02-727-4466
Web Site	:	<a href="http://www.metroconnect.co.th">http://www.metroconnect.co.th</a>
<b>ชื่อบริษัท</b>	<b>:</b>	<b>บริษัท เมโทรอินโฟโดนามิกส์ จำกัด</b>
กลุ่มอุตสาหกรรม / หมวดธุรกิจ	:	เทคโนโลยี / เทคโนโลยีสารสนเทศและการสื่อสาร
ลักษณะการประกอบธุรกิจ	:	จำหน่ายผลิตภัณฑ์คอมพิวเตอร์ อุปกรณ์ต่อพ่วงและซอฟต์แวร์
ทุนจดทะเบียนและเรียกชำระแล้ว	:	10,000,000 บาท
จำนวนหุ้น	:	100,000 หุ้น
ราคาหุ้น	:	100 บาท
ที่ตั้งสำนักงานใหญ่	:	400 ถนนเฉลิมพระเกียรติ ร.9 แขวงหนองบอน เขตประเวศ กรุงเทพมหานคร 10250
โทรศัพท์	:	02-726-2555
โทรสาร	:	02-727-4989
Web Site	:	---

#### บริษัทร่วม

<b>ชื่อบริษัท</b>	<b>:</b>	<b>บริษัท เอชไอเอส เอ็มเอสซี จำกัด</b>
กลุ่มอุตสาหกรรม / หมวดธุรกิจ	:	เทคโนโลยี / เทคโนโลยีสารสนเทศและการสื่อสาร
ลักษณะการประกอบธุรกิจ	:	บริการและจัดจำหน่ายซอฟต์แวร์ระบบงานสำหรับกิจการโรงแรม
ทุนจดทะเบียนและเรียกชำระแล้ว	:	4,000,000 บาท
จำนวนหุ้น	:	40,000 หุ้น
ราคาหุ้น	:	100 บาท
ที่ตั้งสำนักงานใหญ่	:	400 ถนนเฉลิมพระเกียรติ ร.9 แขวงหนองบอน เขตประเวศ กรุงเทพมหานคร 10250
โทรศัพท์	:	02-727-4101, 02-727-4107-88
โทรสาร	:	02-726-2910
Web Site	:	<a href="http://www.hismc.com">http://www.hismc.com</a>

<b>ชื่อบริษัท</b>	<b>:</b>	<b>บริษัท เมโทรซอฟต์แวร์ จำกัด</b>
กลุ่มอุตสาหกรรม / หมวดธุรกิจ	:	เทคโนโลยี / เทคโนโลยีสารสนเทศและการสื่อสาร
ลักษณะการประกอบธุรกิจ	:	บริการและพัฒนาซอฟต์แวร์ตามความต้องการของลูกค้า
ทุนจดทะเบียนและเรียกชำระแล้ว	:	1,500,000 บาท
จำนวนหุ้น	:	60,000 หุ้น
ราคาหุ้น	:	25 บาท
ที่ตั้งสำนักงานใหญ่	:	141/16 อาคารสกลไทยสรวงศ์ทาวเวอร์ ถนนสุขุมวิท แขวงสุขุมวิท เขตบางรัก กรุงเทพมหานคร 10500
โทรศัพท์	:	02-237-4220-5
โทรสาร	:	02-237-4226
Web Site	:	- - -

<b>ชื่อบริษัท</b>	<b>:</b>	<b>บริษัท พี เอส พี (ไทยแลนด์) จำกัด</b>
กลุ่มอุตสาหกรรม / หมวดธุรกิจ	:	เทคโนโลยี / เทคโนโลยีสารสนเทศและการสื่อสาร
ลักษณะการประกอบธุรกิจ	:	ให้บริการจัดจำหน่ายและพัฒนาซอฟต์แวร์จัดการฐานข้อมูล
ทุนจดทะเบียนและเรียกชำระแล้ว	:	10,000,000 บาท
จำนวนหุ้น	:	100,000 หุ้น
ราคาหุ้น	:	100 บาท
ที่ตั้งสำนักงานใหญ่	:	973 ห้องเลขที่ 10 เอฟ ชั้น 10 อาคารเพรซิเดนซ์ทาวเวอร์ ถนนเพลินจิต แขวงลุมพินี เขตปทุมวัน กรุงเทพมหานคร 10330
โทรศัพท์	:	02-656-1616
โทรสาร	:	02-656-0606
Web Site	:	- - -

<b>ชื่อบริษัท</b>	<b>:</b>	<b>บริษัท เจบีซีซี (ไทยแลนด์) จำกัด</b>
กลุ่มอุตสาหกรรม / หมวดธุรกิจ	:	เทคโนโลยี / เทคโนโลยีสารสนเทศและการสื่อสาร
ลักษณะการประกอบธุรกิจ	:	จัดจำหน่ายผลิตภัณฑ์สารสนเทศสำหรับลูกค้าญี่ปุ่น
ทุนจดทะเบียนและเรียกชำระแล้ว	:	10,000,000 บาท
จำนวนหุ้น	:	10,000 หุ้น
ราคาหุ้น	:	1,000 บาท
ที่ตั้งสำนักงานใหญ่	:	591 อาคารสมัชชชวาณิช 2 ชั้น 21 ถนนสุขุมวิท แขวงคลองตันเหนือ เขตวัฒนา กรุงเทพมหานคร
โทรศัพท์	:	02-662-2218
โทรสาร	:	02-662-2219
Web Site	:	- - -

## บุคคลอ้างอิงอื่น ๆ

นายทะเบียนหุ้น	บริษัท ศูนย์รับฝากหลักทรัพย์ (ประเทศไทย) จำกัด 62 ถนนรัชดาภิเษก แขวงคลองเตย เขตคลองเตย กรุงเทพฯ 10110 โทร. 02-229-2800	
ผู้สอบบัญชี	นายพรชัย กิตติปัญญางาม นางสุนีย์ กิตติปัญญางาม บริษัท บัญชีกิจ จำกัด 87/102 อาคารโมเดิร์นทาวน์ ชั้น 9 ซอยเอกมัย 3 ถนนสุขุมวิท 63 แขวงคลองตันเหนือ เขตวัฒนา กรุงเทพฯ 10110 โทรศัพท์. 02-382-0414	ผู้สอบบัญชีรับอนุญาตเลขที่ 2778 และ/หรือ ผู้สอบบัญชีรับอนุญาตเลขที่ 2899
ที่ปรึกษากฎหมาย	สำนักงานกฎหมายของบริษัท เมโทรซิสเต็มส์คอร์ปอเรชั่น จำกัด (มหาชน) โทรศัพท์ 02-727-4349	
ที่ปรึกษาทางการเงิน	- ไม่มี -	
ที่ปรึกษาหรือผู้จัดการ ภายใต้สัญญาการจัดการ	- ไม่มี -	



# ผู้ถือหุ้น

ณ วันที่ 31 ธันวาคม 2557 360 ล้านบาท เรียกชำระแล้ว 360 ล้านบาท แบ่งเป็นหุ้นสามัญ 360 ล้านหุ้น  
มูลค่าหุ้นละ 1 บาท

## ผู้ถือหุ้น

รายชื่อผู้ถือหุ้น จำนวน 10 รายแรก และสัดส่วนการถือหุ้น ณ วันที่ 15 มกราคม 2558

กลุ่มผู้ถือหุ้น	ประเภทธุรกิจ	จำนวนหุ้น	สัดส่วน (ร้อยละ)
1. บริษัท เมโทรแวลูครีเอชั่น จำกัด	Holding	88,331,363	24.54
2. ครอบครัวจารุจนะ***		71,760,167	19.93
3. บริษัท เมโทรฟอส จำกัด	Holding	65,665,402	18.24
4. ครอบครัวเชื้อรัตนพงษ์		33,635,010	9.34
5. นางสาวผานิต งามเกริกโชติ		15,430,000	4.29
6. ครอบครัวตั้งตรงศักดิ์		10,921,200	3.03
7. นางเขมา วิสุทธิพัฒน์นกร		9,138,220	2.54
8. ครอบครัวสุวัชรจิพร		7,592,490	2.11
9. นางฉวีวรรณ อาชวนิยุต		3,249,000	0.90
10. นายสมชาย พงศ์สุริยนันท์		3,034,500	0.84
รวม		308,757,352	85.77

ที่มา : รายงานรายชื่อผู้ถือหุ้น ณ วันที่ 15 มกราคม 2558 ข้อมูลจากศูนย์รับฝากหลักทรัพย์ (ประเทศไทย)

### รายละเอียดการถือหุ้น

บริษัท เมโทรแวลูครีเอชั่น จำกัด ณ 25 เมษายน 2557

กลุ่มผู้ถือหุ้น	จำนวนหุ้น	สัดส่วน (ร้อยละ)
1 นางสาวแสงจิตร เลหาทัย	80,000	20.00
2 นายแอร์อน ตั้งตรงศักดิ์	80,000	20.00
3 นางสาวสมจิตต์ จารุจนะ	40,000	10.00
4 นางเขมา วิสุทธิพัฒน์นกร	40,000	10.00
5 นางสาวผานิต งามเกริกโชติ	40,000	10.00
6 นางสาวกัญญา ปฐมบุรณา	40,000	10.00
7 นายสรรพวิชญ์ เศรษฐพรพงศ์	40,000	10.00
8 นายพีรพล เสธฐภักดี	40,000	10.00
รวม	400,000	100.00

รายละเอียดการถือหุ้นของครอบครัวจารุวงนะ\*\*\*

	ผู้ถือหุ้น	จำนวนหุ้น
1	นายณรงค์ จารุวงนะ	16,711,331
2	นายวิช จารุวงนะ	15,287,348
3	นางพรทิพย์ จารุวงนะ	10,000,000
4	นางสาวสมจิตต์ จารุวงนะ	7,000,610
5	นางสาวทิพวัลย์ จารุวงนะ	4,981,649
6	นายพีรวิชญ์ จารุวงนะ	4,000,000
7	นางนภาพร จารุวงนะ	3,684,989
8	นางอรรณณ ไขวี่วัฒน์	3,281,936
9	นางสาวอมรศรี จารุวงนะ	2,400,000
10	นางสาวปิยะพร จารุวงนะ	2,044,800
11	นายบุญช่วย จารุวงนะ	1,219,811
12	นายนริศ จารุวงนะ	506,444
13	นางสาวกนกพร จารุวงนะ	352,673
14	นางบุษฎี จารุวงนะ	248,420
15	นางวันทนี จารุวงนะ	40,156

บริษัท เมโทรฟอส จำกัด ณ 25 เมษายน 2557

	กลุ่มผู้ถือหุ้น	จำนวนหุ้น	สัดส่วน (ร้อยละ)
1	บริษัท ศรีกรุงวัฒนา จำกัด	4,270,000	85.40
2	บริษัท ปราจินลาภ จำกัด	525,000	10.50
3	บริษัท เอ็น.เค.แอล. จำกัด	150,000	3.00
4	บริษัท ทรานส์เอเชีย แปซิฟิค จำกัด	45,000	0.90
5	นายสว่างธรรม เลหาทัย	2,999	0.06
6	นายแอรอน ตั้งตรงศักดิ์	2,499	0.05
7	บริษัท เมโทร กรุ๊ป จำกัด	1,503	0.03
8	นายสรรพพิชญ์ เศรษฐพรพงศ์	1,500	0.03
9	นายพีรพล เสธภูภักดี	1,499	0.03
	รวม	5,000,000	100.00

## นโยบายการจ่ายเงินปันผล

บริษัทมีนโยบายจ่ายเงินปันผลตามงบการเงินเฉพาะของบริษัท ในอัตราไม่น้อยกว่าร้อยละ 50 ของเงินกำไรสุทธิหลังหักภาษียกเว้นกรณีบริษัทมีผลขาดทุนสะสมยกมา หรือจำเป็นต้องนำไปลงทุนเพื่อหารายได้เพิ่มขึ้น

ส่วนการจ่ายเงินปันผลของบริษัทย่อยจะพิจารณาจ่ายจากกำไรสะสม และสภาพคล่องทางการเงินของบริษัทย่อย

การจ่ายเงินปันผลย้อนหลัง 5 ปี (ผลประกอบการปี)	2556	2555	2554	2553	2552
เงินปันผล (บาท/หุ้น)	0.30	0.35	0.25	0.20	0.10

# โครงสร้างการจัดการ

บริษัทได้จัดวางโครงสร้างการจัดการภายใต้การกำกับดูแลของคณะกรรมการและคณะผู้บริหารดังแสดงในผังโครงสร้างองค์กรดังนี้

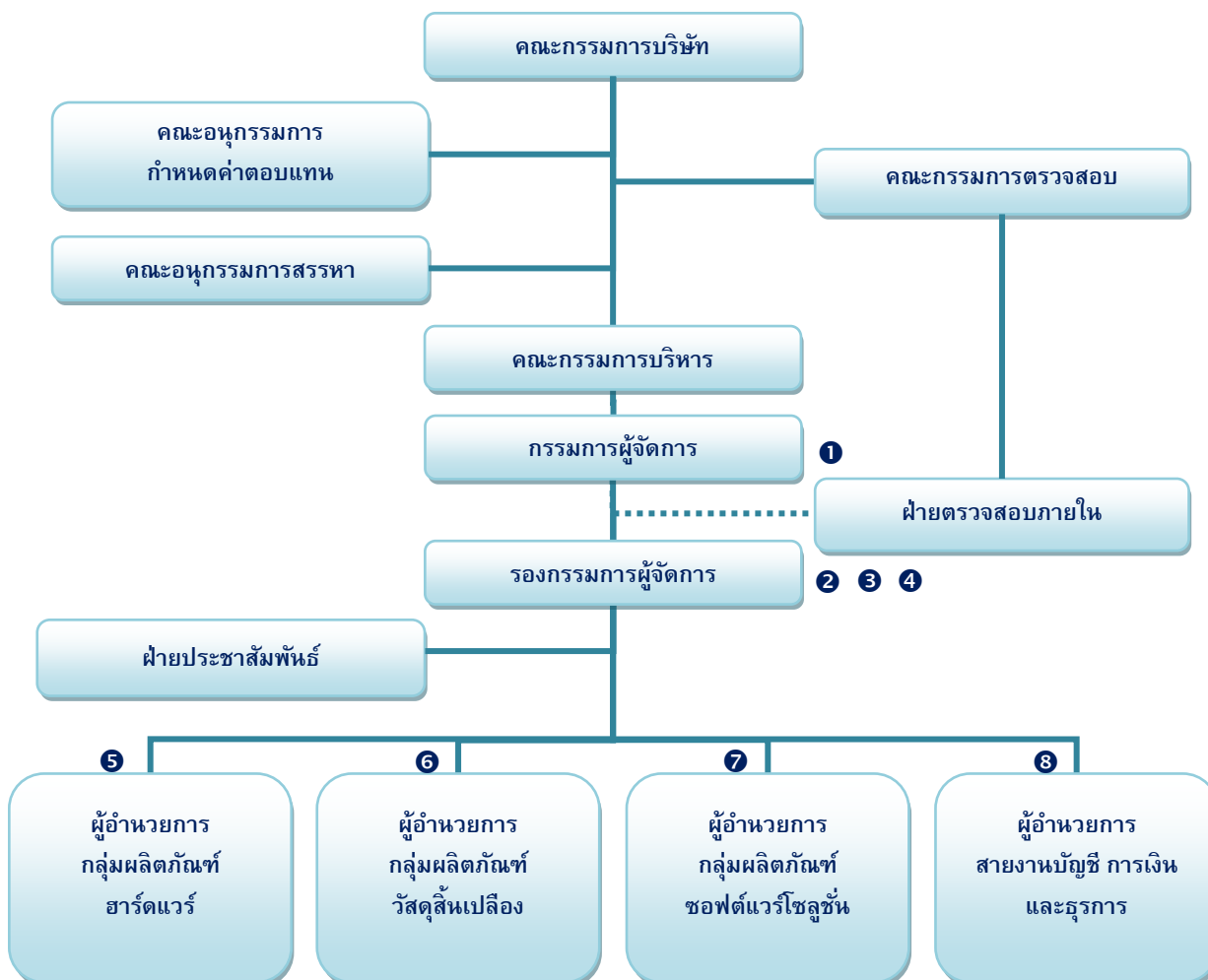

①-⑧ คือผู้บริหารของบริษัทตามประกาศของคณะกรรมการ ก.ล.ด.

## โครงสร้างคณะกรรมการ

คณะกรรมการ หมายถึง คณะบุคคลที่ได้รับความไว้วางใจจากผู้ถือหุ้นให้เป็นผู้กำหนดนโยบายและทิศทางการดำเนินงานของบริษัท กำกับดูแลการปฏิบัติงาน จัดระบบบริหารความเสี่ยง ระบบควบคุมการดำเนินงาน การตรวจสอบตามแนว COSO ตลอดจนพิจารณาข้อขัดแย้งทางผลประโยชน์อย่างรอบคอบ เพื่อให้เจ้าหน้าที่ระดับบริหารและระดับปฏิบัติการสามารถปฏิบัติหน้าที่อย่างมีประสิทธิภาพและโปร่งใส

คณะกรรมการมีวาระการดำรงตำแหน่งตามข้อบังคับของบริษัท ซึ่งกำหนดให้ประธานกรรมการบริษัทต้องมีใช้บุคคลเดียวกับกรรมการผู้จัดการ หรือผู้บริหารของ

บริษัท หรือหากบุคคลใดในคณะกรรมการดำรงตำแหน่งบริหารในบริษัทอื่น ต้องกระทำการโดยเปิดเผยต่อผู้บังคับบัญชา ทั้งนี้ มีการจัดทำคู่มือกรรมการ และมอบหมายให้เลขานุการบริษัททำหน้าที่ให้คำแนะนำด้านกฎหมายและกฎเกณฑ์ต่าง ๆ รวมทั้งประสานให้มีการปฏิบัติตามมติของคณะกรรมการ

โครงสร้างของคณะกรรมการ ประกอบด้วย คณะกรรมการทั้งสิ้น 5 ชุด ได้แก่ คณะกรรมการบริษัท คณะกรรมการบริหาร คณะกรรมการตรวจสอบ คณะอนุกรรมการกำหนดค่าตอบแทน คณะอนุกรรมการสรรหา ดังรายละเอียดต่อไปนี้

### 1. คณะกรรมการบริษัท

ประกอบด้วยกรรมการที่เป็นผู้บริหาร 4 ท่าน และกรรมการที่ไม่ใช่ผู้บริหาร 5 ท่าน ซึ่งในจำนวนนี้รวมถึงกรรมการอิสระ 3 ท่าน ดังรายชื่อต่อไปนี้

ลำดับที่	ตำแหน่ง	รายชื่อ
1	ประธานกรรมการ	นายสรวิชัย เศรษฐพรพงศ์
2	รองประธานกรรมการ	นายณรงค์ จารุจนะ
3	กรรมการ	นายวิรัช จารุจนะ
4	กรรมการ	นายกิตติ เดชะทวีกิจกุล
5	กรรมการ	นายสุวิชัย สุวจุฑิพร
6	กรรมการ	นายวนารักษ์ เอกชัย
7	กรรมการอิสระ	นายประวิตร นัตตะละดา
8	กรรมการอิสระ	ดร. วิรัช อภิเมธีธำรง
9	กรรมการอิสระ	นายชาครีย์อมร ตีรชูลีสุนทร

#### หมายเหตุ

- 1) กรรมการลำดับที่ 1-4 เป็นกรรมการผู้มีอำนาจลงนามตามหนังสือรับรอง
- 2) กรรมการลำดับที่ 9 เป็นกรรมการที่ได้รับการแต่งตั้งเมื่อเดือนพฤศจิกายน 2557 แทนนายชูชาติ วัฒนธรรม ตำแหน่งกรรมการอิสระ ที่ลาออกเมื่อเดือนตุลาคม 2557

### คุณสมบัติของคณะกรรมการอิสระ

- 1) ถือหุ้นไม่เกินร้อยละ 1 ของจำนวนหุ้นที่มีสิทธิออกเสียงทั้งหมดไม่ว่าจะเป็นบริษัทแม่ บริษัทย่อย บริษัทร่วม นิติบุคคลที่มีความขัดแย้ง รวมถึงการถือหุ้นของผู้ที่เกี่ยวข้องกับกรรมการอิสระนั้น ๆ
- 2) ไม่เป็นผู้ที่มีตำแหน่งหรือมีส่วนเกี่ยวข้องในการบริหารหรือควบคุมดูแลบริษัท บริษัทย่อย บริษัทร่วม หรือนิติบุคคลที่อาจมีความขัดแย้ง หากเคยเป็นต้องพ้นจากลักษณะดังกล่าวมาแล้วไม่น้อยกว่า 2 ปีก่อนได้รับแต่งตั้ง
- 3) ไม่เป็นบุคคลที่สัมพันธ์ทางสายโลหิต หรือโดยการจดทะเบียนตามกฎหมายในลักษณะที่เป็นบิดามารดา คู่สมรส พี่น้อง และบุตร รวมทั้งคู่สมรสของบุตร ของผู้บริหาร ผู้ถือหุ้นรายใหญ่ ผู้มีอำนาจควบคุม หรือบุคคลที่ได้รับการเสนอให้เป็นผู้บริหาร หรือผู้มีอำนาจควบคุมบริษัทและบริษัทย่อย
- 4) ไม่มีความเกี่ยวข้องใด ๆ กับผู้ที่มีความสัมพันธ์ทางธุรกิจกับบริษัท บริษัทย่อย บริษัทร่วม หรือนิติบุคคลที่อาจมีความขัดแย้ง หากเคยมีต้องพ้นลักษณะดังกล่าวมาแล้วไม่น้อยกว่า 2 ปีก่อนได้รับแต่งตั้ง
- 5) ไม่มีความสัมพันธ์เกี่ยวข้องใด ๆ กับสำนักงานสอบบัญชี ซึ่งเป็นผู้สอบบัญชีของบริษัท บริษัทย่อย บริษัทร่วม หรือนิติบุคคลที่อาจมีความขัดแย้งสังกัดอยู่ หากเคยมีต้องพ้นลักษณะดังกล่าวมาแล้วไม่น้อยกว่า 2 ปีก่อนได้รับแต่งตั้ง
- 6) ไม่เป็นผู้ให้บริการทางวิชาชีพใด ๆ ซึ่งรวมถึงการเป็นที่ปรึกษากฎหมายหรือที่ปรึกษาทางการเงิน ซึ่งได้รับค่าบริการเกินกว่า 2 ล้านบาทต่อปีจากบริษัท บริษัทย่อย บริษัทร่วม หรือนิติบุคคลที่อาจมีความขัดแย้ง ในกรณีที่เป็นิติบุคคล ให้รวมถึงการเป็นผู้ถือหุ้นรายใหญ่ กรรมการซึ่งไม่ใช่กรรมการอิสระ ผู้บริหารหรือหุ้นส่วนผู้จัดการของผู้ให้บริการทางวิชาชีพนั้นด้วย หากเคยเป็นต้องพ้นจากลักษณะดังกล่าวมาแล้วไม่น้อยกว่า 2 ปีก่อนได้รับแต่งตั้ง
- 7) ไม่เป็นกรรมการที่ได้รับการแต่งตั้งขึ้นเพื่อเป็นตัวแทนของกรรมการของบริษัท ผู้ถือหุ้นรายใหญ่ หรือผู้ถือหุ้นซึ่งเป็นผู้ที่เกี่ยวข้องกับผู้ถือหุ้นรายใหญ่ของบริษัท
- 8) ไม่มีลักษณะอื่นใดที่ทำให้ไม่สามารถให้ความเห็นอย่างเป็นอิสระเกี่ยวกับการดำเนินงานของบริษัท

### 2. คณะกรรมการบริหาร

จำนวนทั้งสิ้น 7 ท่าน ประกอบด้วย

ลำดับที่	ตำแหน่ง	รายชื่อ
1	ประธานกรรมการบริหาร	นายธวิษ จารูจนะ
2	รองประธานกรรมการบริหาร	นายกิตติ เตชะทวีกิจกุล
3	รองประธานกรรมการบริหาร	นายณรงค์ จารูจนะ
4	กรรมการบริหาร	นายธงชัย หล้าวีระกุล
5	กรรมการบริหาร	นายอรุณ ต่อเอกบัณฑิต
6	กรรมการบริหาร	นายวีรพันธุ์ ดุรงค์แสง
7	กรรมการบริหาร	นางนิตยา ธนวิริยะกุล

### 3. คณะกรรมการตรวจสอบ

ประกอบด้วยกรรมการอิสระทั้ง 3 ท่าน ซึ่งมีคุณสมบัติตามประกาศตลาดหลักทรัพย์แห่งประเทศไทย และไม่มีความสัมพันธ์ทางธุรกิจหรือบริการทางวิชาชีพกับบริษัท บริษัทย่อย บริษัทร่วม หรือนิติบุคคลที่อาจมีความขัดแย้ง

ลำดับที่	ตำแหน่ง	รายชื่อ
1	ประธานกรรมการตรวจสอบ	นายประวิตร นัตตะละดา
2	กรรมการตรวจสอบ	ดร. วิรัช อภิเมธีธำรง
3	กรรมการตรวจสอบ	นายชาครีย์อมร ตีรชูลีสุนทร

#### หมายเหตุ

- 1) ดร.วิรัช อภิเมธีธำรง มีความรู้และประสบการณ์เพียงพอในการทำหน้าที่สอบทานความน่าเชื่อถือของงบการเงิน
- 2) กรรมการลำดับที่ 3 เป็นกรรมการที่ได้รับการแต่งตั้งเมื่อเดือนพฤศจิกายน 2557 แทนนายชูชาติ วัฒนธรรม ที่ลาออกเมื่อเดือนตุลาคม 2557

### 4. คณะอนุกรรมการกำหนดค่าตอบแทน

จำนวนทั้งสิ้น 3 ท่าน ประกอบด้วยกรรมการอิสระ 1 ท่าน กรรมการที่ไม่มีส่วนร่วมในการบริหาร 1 ท่าน และกรรมการที่มีส่วนร่วมในการบริหาร 1 ท่าน โดยประธานกรรมการและกรรมการผู้จัดการ ไม่ได้เป็นประธานหรือกรรมการในคณะอนุกรรมการกำหนดค่าตอบแทน

ลำดับที่	ตำแหน่ง	รายชื่อ
1	ประธานอนุกรรมการกำหนดค่าตอบแทน	นายสุวิษ สุวรจิพร
2	รองประธานอนุกรรมการกำหนดค่าตอบแทน	นายประวิตร นัตตะละดา
3	อนุกรรมการกำหนดค่าตอบแทน	นายณรงค์ จารูวณะ

### 5. คณะอนุกรรมการสรรหา

จำนวน 3 ท่านประกอบด้วยกรรมการอิสระ 1 ท่าน กรรมการที่ไม่มีส่วนร่วมในการบริหาร 1 ท่าน และกรรมการที่มีส่วนร่วมในการบริหาร 1 ท่าน โดยประธานกรรมการและกรรมการผู้จัดการไม่ได้เป็นประธานหรือกรรมการในคณะอนุกรรมการสรรหา

ลำดับที่	ตำแหน่ง	รายชื่อ
1	ประธานอนุกรรมการสรรหา	นายสุวิษ สุวรจิพร
2	รองประธานอนุกรรมการสรรหา	นายประวิตร นัตตะละดา
3	อนุกรรมการสรรหา	นายณรงค์ จารูวณะ



### คณะผู้บริหาร

คณะผู้บริหารมีจำนวน 17 ท่าน ประกอบด้วย

ลำดับที่	รายชื่อ	ตำแหน่ง
1	นายวิช จารูจนะ	กรรมการผู้จัดการ
2	นายกิตติ เตชะทวีกิจกุล	รองกรรมการผู้จัดการ
3	นายณรงค์ จารูจนะ	รองกรรมการผู้จัดการ
4	นายวราภรณ์ เอกชัย	รองกรรมการผู้จัดการ
5	นายวีรพันธุ์ ดุรงค์แสง	ผู้อำนวยการกลุ่มผลิตภัณฑ์ฮาร์ดแวร์
6	นายอรุณ ต่อเอกบัณฑิต	ผู้อำนวยการกลุ่มผลิตภัณฑ์ซอฟต์แวร์โซลูชัน
7	นายรัชชัย หล้าวีระกุล	ผู้อำนวยการกลุ่มผลิตภัณฑ์วัสดุสิ้นเปลือง
8	นางนิตยา ธนวิริยะกุล	ผู้อำนวยการสายงานบัญชี การเงินและธุรการ / เลขานุการบริษัท
9	นายจิระศักดิ์ ตรังคินีนาถ	ผู้ช่วยผู้อำนวยการกลุ่มผลิตภัณฑ์ฮาร์ดแวร์
10	นางสาวอารีรัตน์ วิฑูราภรณ์	ผู้ช่วยผู้อำนวยการกลุ่มผลิตภัณฑ์ฮาร์ดแวร์
11	นายวิฑิตพงศ์ จรณะจิตต์	ผู้ช่วยผู้อำนวยการกลุ่มผลิตภัณฑ์ซอฟต์แวร์โซลูชัน
12	นายยงยุทธ ศรีวันทนียกุล	ผู้ช่วยผู้อำนวยการกลุ่มผลิตภัณฑ์ซอฟต์แวร์โซลูชัน
13	นายสุรเดช เลิศธรรมจักร์	ผู้ช่วยผู้อำนวยการกลุ่มผลิตภัณฑ์ซอฟต์แวร์โซลูชัน
14	นายสมศักดิ์ มานะยิ่งเจริญ	ผู้ช่วยผู้อำนวยการกลุ่มผลิตภัณฑ์ซอฟต์แวร์โซลูชัน
15	นางสาวอรรณณ วิเชียรทวี	ผู้ช่วยผู้อำนวยการกลุ่มผลิตภัณฑ์ซอฟต์แวร์โซลูชัน
16	นายกฤษฎา พันธุ์ลำไย	ผู้ช่วยผู้อำนวยการกลุ่มผลิตภัณฑ์วัสดุสิ้นเปลือง
17	นางเนาวนิจ หลิมประเสริฐศิริ	ผู้ช่วยผู้อำนวยการกลุ่มผลิตภัณฑ์วัสดุสิ้นเปลือง

1. ผู้บริหารลำดับที่ 1 ถึง 8 คือ ผู้บริหารตามคำนิยามของ ตลท.
2. คณะกรรมการบริษัท ได้มีมติแต่งตั้งให้ นางนิตยา ธนวิริยะกุล ดำรงตำแหน่งเลขานุการบริษัท ตั้งแต่วันที่ 7 สิงหาคม 2551 โดยคุณสมบัติของผู้ดำรงตำแหน่งเป็นเลขานุการบริษัทปรากฏในแบบ 56-1 เอกสารแนบ 1
3. ผู้บริหารลำดับที่ 4 ดำรงตำแหน่งเมื่อเดือนกรกฎาคม 2557

# การประชุมคณะกรรมการ

บริษัทกำหนดการประชุมคณะกรรมการล่วงหน้าทั้งปี และดำเนินการแจ้งให้กรรมการแต่ละท่านทราบตั้งแต่นั้นปี โดยจัดให้มีการประชุมอย่างน้อยปีละ 5 ครั้ง

ในการประชุมคณะกรรมการแต่ละครั้ง ประธานกรรมการ และ/หรือ รองประธานกรรมการ และกรรมการผู้จัดการมีความเป็นอิสระในการนำเสนอและร่วมพิจารณาเลือกเรื่องเข้าวาระการประชุมคณะกรรมการ รวมทั้งมีนโยบายให้ผู้บริหารเข้าร่วมประชุมคณะกรรมการ เพื่อรับทราบหรือให้รายละเอียดเพิ่มเติมในกรณีเกี่ยวข้องกับปัญหาโดยตรง รวมทั้งจัดสรรเวลาให้ผู้บริหารนำเสนอและอภิปรายอย่างรอบด้าน ซึ่งบริษัทจะจัดส่งหนังสือเชิญประชุมและเอกสารประกอบการประชุมล่วงหน้า ยกเว้นเรื่องที่ไม่ประสงค์เปิดเผยเป็นลายลักษณ์อักษร ให้อภิปรายในที่ประชุม

นอกจากนี้ บริษัทมีนโยบายให้ผู้บริหารของบริษัทประชุมกันทุกเดือน เพื่อสรุปและวิเคราะห์ผลการดำเนินงาน และนำเสนอให้คณะกรรมการทราบในการประชุมทุกครั้ง โดยคณะกรรมการสามารถเข้าถึงสารสนเทศที่จำเป็นเพิ่มเติมได้จากกรรมการผู้จัดการหรือเลขานุการบริษัทหรือผู้บริหารอื่นที่ได้รับมอบหมายภายในขอบเขตที่กำหนดไว้

คณะกรรมการยังมีนโยบายให้กรรมการที่ไม่ใช่ผู้บริหารจัดประชุมระหว่างกันเองตามความจำเป็น หรืออย่างน้อยปีละ 1 ครั้ง เพื่ออภิปรายและประเมินปัญหาต่างๆ โดยไม่จำเป็นต้องมีฝ่ายจัดการเข้าร่วมประชุม และต้องรายงานผลการประชุมให้กรรมการผู้จัดการทราบ

## ในรอบปีที่ผ่านมา มีกรรมการ และผู้บริหารแต่ละท่านเข้าประชุมดังนี้

		จำนวนครั้งที่เข้าประชุม / จำนวนครั้งที่ประชุม ประจำปี 2557				
รายนามกรรมการและผู้บริหาร		คณะกรรมการ	คณะกรรมการบริหาร	คณะกรรมการตรวจสอบ	คณะกรรมการอนุกรรมการการสรรหา	คณะกรรมการกำหนดค่าตอบแทน
1	นายสรรพ์พิชญ์ เศรษฐพรพงศ์	4/5	9/12			
2	นายวิช จารุจนะ	5/5	12/12			
3	นายณรงค์ จารุจนะ	5/5	11/12		3/3	1/1
4	นายกิตติ เตชะทวีกิจกุล	5/5	11/12			
5	นายสุวิธ สุวจริพร	3/5			3/3	1/1
6	นายวนารักษ์ เอกชัย	5/5	5/12			
7	นายประวิตร ฉัตตะละตา	5/5	1/12	5/5	3/3	1/1
8	ดร.วิรัช อภิเมธีธำรง	4/5		4/5		
9	นายชูชาติ วัฒนธรรม	4/5		4/5		
10	นายชาครีย์อมร ติรชูลีสุนทร					
11	นายอรุณ ต่อเอกบัณฑิต	5/5	12/12			
12	นายธงชัย หล้าวีระกุล	5/5	11/12			
13	นายวีรพันธุ์ คุรงค์แสง	5/5	12/12			
14	นางนิตยา ธนวิริยะกุล	4/5	12/12			

### หมายเหตุ

- 1) กรรมการลำดับที่ 9 ลาออกเมื่อเดือนตุลาคม 2557
- 2) ผู้บริหารลำดับที่ 6 ดำรงตำแหน่งเมื่อเดือนกรกฎาคม 2557
- 3) กรรมการลำดับที่ 10 ได้รับการแต่งตั้งแทนกรรมการลำดับที่ 9 เมื่อเดือนพฤศจิกายน 2557

## การพัฒนาและประเมินตนเองของคณะกรรมการและผู้บริหาร

คณะกรรมการและผู้บริหารต้องมีการประเมินผลการปฏิบัติงานรายบุคคลเป็นประจำทุกปี และสรุปผลที่ได้แจ้งให้ที่ประชุมคณะกรรมการทราบ เพื่อนำไปปรับปรุงการปฏิบัติหน้าที่ต่อไป

การฝึกอบรมความรู้แก่ผู้เกี่ยวข้องในระบบกำกับดูแลกิจการของบริษัท เช่น กรรมการ กรรมการตรวจสอบ ผู้บริหาร เลขานุการบริษัท เป็นต้น ทั้งที่กระทำเป็นการภายในบริษัทและใช้บริการของสถาบันภายนอก อาทิ สมาคมส่งเสริมสถาบันกรรมการบริษัทไทย (IOD)

กรรมการผู้จัดการและผู้บริหารต้องเตรียมแผนพัฒนาและสืบทอดงานเพื่อรายงานให้คณะกรรมการ

## เลขานุการบริษัท

คณะกรรมการบริษัทมีมติแต่งตั้งให้ นางนิตยา ธนวิริยะกุล ดำรงตำแหน่งเป็นเลขานุการบริษัท ตั้งแต่วันที่ 7

## ค่าตอบแทนกรรมการและผู้บริหาร

บริษัทมีนโยบายในการกำหนดค่าตอบแทนแก่กรรมการในระดับเดียวกับอุตสาหกรรมเดียวกัน เพื่อให้เหมาะสมกับความรู้ความสามารถ และความรับผิดชอบของกรรมการ ซึ่งการกำหนดค่าตอบแทนของกรรมการต้องผ่านการพิจารณาจาก คณะอนุกรรมการกำหนดค่าตอบแทน และได้นำเสนอคณะกรรมการบริษัท และ/หรือที่ประชุมผู้ถือหุ้นเพื่ออนุมัติ

ส่วนค่าตอบแทนผู้บริหาร จะพิจารณาโดยเชื่อมโยงกับผลการดำเนินงานของบริษัท และผลการปฏิบัติงานของผู้บริหารแต่ละท่าน

ทราบ และทุกครั้งที่มีการเปลี่ยนแปลงกรรมการใหม่ เลขานุการบริษัทต้องนำส่งข้อมูลเอกสารที่เป็นประโยชน์ต่อการปฏิบัติหน้าที่ ตลอดจนทั้งแนะนำลักษณะธุรกิจและแนวทางการดำเนินงานของบริษัทให้กรรมการใหม่รับทราบ

บริษัทยังมีแผนประกันความรับผิดของกรรมการและเจ้าหน้าที่ของบริษัท (Directors and Officers Liability Insurance) ซึ่งให้ความคุ้มครองกรรมการและเจ้าหน้าที่ของบริษัทต่อความสูญเสียหรือค่าเสียหายทางการเงินอันเนื่องจากการละเมิดหรือการกระทำผิด ที่กรรมการหรือเจ้าหน้าที่บริษัทต้องรับผิดชอบตามกฎหมาย

สิงหาคม 2551 โดยคุณสมบัติของผู้ดำรงตำแหน่งเป็นเลขานุการบริษัทปรากฏในแบบ 56-1 เอกสารแนบ 1

จากการประชุมสามัญผู้ถือหุ้นประจำปี 2557 เมื่อวันที่ 28 มีนาคม 2557 มีมติเกี่ยวกับค่าตอบแทนกรรมการและกรรมการตรวจสอบประจำปี 2557 เท่ากับปี 2556 โดยแบ่งเป็น ค่าบำเหน็จกรรมการ 2,400,000 บาทต่อปี ค่าเบี้ยประชุมกรรมการท่านละ 17,000 บาทต่อครั้งการประชุม ค่าตอบแทนประธานกรรมการตรวจสอบ 130,000 บาทต่อไตรมาส และค่าตอบแทนกรรมการตรวจสอบท่านละ 90,000 บาทต่อไตรมาส

สรุปเปรียบเทียบค่าตอบแทนกรรมการและผู้บริหาร

(หน่วย: บาท)

ประเภทค่าตอบแทน	ค่าตอบแทนกรรมการและ กรรมการตรวจสอบ		ค่าตอบแทนผู้บริหาร	
	ปี 2556	ปี 2557	ปี 2556	ปี 2557
เงินเดือน/โบนัส/กองทุนสำรองเลี้ยงชีพ	--	--	45,390,856	48,173,116
เบี้ยประชุม	1,681,000	1,665,000	982,000	972,000
บำเหน็จ	1,080,000	1,080,000	1,260,000	1,260,000
รวม	2,761,000	2,745,000	47,632,856	50,405,116
จำนวนราย	6	6	7	8

สรุปค่าเบี้ยประชุมและบำเหน็จที่กรรมการและผู้บริหารได้รับเป็นรายบุคคล

(หน่วย: บาท)

ประเภทค่าตอบแทน		ปี 2556		ปี 2557	
		เบี้ยประชุม	บำเหน็จกรรมการ	เบี้ยประชุม	บำเหน็จกรรมการ
1	นายประเสริฐ ตั้งตรงศักดิ์	15,000	180,000		
2	นายสรรพชญ์ เศรษฐพรพงศ์	81,000	180,000	68,000	180,000
3	นายณรงค์ จารูจนะ	130,000	180,000	132,000	180,000
4	นายธวัช จารูจนะ	142,000	180,000	144,000	180,000
5	นายกิตติ เตชะทวีกิจกุล	142,000	180,000	132,000	180,000
6	นายสุวิธ สุวรจิพร	81,000	180,000	51,000	180,000
7	นายวนารักษ์ เอกชัย	51,000		85,000	180,000
8	นายประวิตร นิตตะละตา	591,000	180,000	605,000	180,000
9	นายชูชาติ วัฒนธรรม	431,000	180,000	428,000	180,000
10	ดร.วิรัช อภิเมธีธำรง	431,000	180,000	428,000	180,000
11	นายธงชัย หล้าวีระกุล	142,000	180,000	132,000	180,000
12	นายอรุณ ต่อเอกภักดิ์	142,000	180,000	144,000	180,000
13	นายวีรพันธุ์ คุรงค์แสง	142,000	180,000	144,000	180,000
14	นางนิตยา ธนวิริยะกุล	142,000	180,000	144,000	180,000
รวมทั้งสิ้น		2,663,000	2,340,000	2,637,000	2,340,000

หมายเหตุ

- 1) กรรมการลำดับที่ 1 ลาออกเมื่อ 20 กุมภาพันธ์ 2556
- 2) กรรมการลำดับที่ 7 ได้รับการแต่งตั้งเมื่อวันที่ 27 มีนาคม 2556

## คณะกรรมการและผู้บริหาร



สรพิชญ์ เศรษฐพรพงศ์

ประธานกรรมการ \*

อายุ 49 ปี จำนวนหุ้นที่ถือ 0.28%

คุณวุฒิการศึกษา/ประวัติการศึกษา

- M.M.Kellogg School of Management, Northwestern University, Evanston, Illinois, USA
- B.S.Mechanical Engineering (Graduate Cum laude), Massachusetts Institute of Technology, USA
- ประกาศนียบัตรหลักสูตร Director Certificate Program(DCP) ปี 2556 สมาคมส่งเสริมสถาบันกรรมการบริษัทไทย

ประสบการณ์การทำงาน

บริษัทจดทะเบียน

- 2556- ปัจจุบัน ประธานกรรมการ บมจ.เมโทรซิสเต็มส์คอร์ปอเรชั่น
- 2543- ปัจจุบัน กรรมการ บมจ.เมโทรซิสเต็มส์คอร์ปอเรชั่น

บริษัทอื่น ๆ

- 2544-ปัจจุบัน กรรมการ บจ.วิวดอลส์ (ประเทศไทย)
- 2551-ปัจจุบัน กรรมการบริหาร บจ.ศรีกรุงพัฒนา
- 2553-ปัจจุบัน กรรมการ บจ.เอ็มเคอินเตอร์เนชั่นแนล(1991)

\*ได้รับแต่งตั้งเมื่อ ก.พ. 2556



#### ณรงค์ จารุจนะ

รองประธานกรรมการ/รองกรรมการผู้จัดการ/รองประธานกรรมการบริหาร

อายุ 60 ปี จำนวนหุ้นที่ถือ 5.67 %

คุณวุฒิการศึกษา/ประวัติการศึกษา

- บริหารธุรกิจมหาบัณฑิต จุฬาลงกรณ์มหาวิทยาลัย
- บัณฑิตบริหารมหาบัณฑิต มหาวิทยาลัยธรรมศาสตร์
- บัณฑิตบริหารมหาบัณฑิต มหาวิทยาลัยรามคำแหง
- ประกาศนียบัตรหลักสูตร Director Accreditation Program (DAP) ปี 2546 สมาคมส่งเสริมสถาบันกรรมการบริษัทไทย ปี 2546
- ประกาศนียบัตรหลักสูตร Director Certification Program (DCP) ปี 2546 สมาคมส่งเสริมสถาบันกรรมการบริษัทไทย

ประสบการณ์การทำงาน

บริษัทจดทะเบียน

- 2529-ปัจจุบัน กรรมการ/กรรมการบริหาร บมจ.เมโทรซิสเต็มส์คอร์ปอเรชั่น

บริษัทอื่น ๆ

- 2534-ปัจจุบัน กรรมการ บจ.เอชไอเอส เอ็มเอชซี
- 2535-ปัจจุบัน กรรมการ บจ.เมโทรโปรเฟสชั่นแนลโปรดักส์
- 2536-ปัจจุบัน กรรมการ บจ.เมโทรซอฟท์
- 2537-ปัจจุบัน กรรมการ บจ.พีเอสพี (ไทยแลนด์)
- 2552-ปัจจุบัน กรรมการ บจ.เมโทรคอนเนค

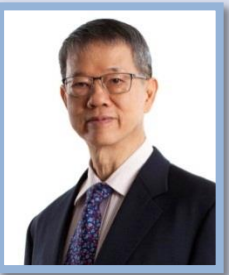

#### วิรัช จารุจนะ

กรรมการ/กรรมการผู้จัดการ/ประธานกรรมการบริหาร

อายุ 65 ปี จำนวนหุ้นที่ถือ 7.02 %

คุณวุฒิการศึกษา/ประวัติการศึกษา

- วิทยาศาสตรมหาบัณฑิตกิตติมศักดิ์ สาขาเทคโนโลยีสารสนเทศ มหาวิทยาลัยราชภัฏจันทรเกษม
- โครงการพัฒนาผู้บริหาร คณะพาณิชยศาสตร์และการบัญชี มหาวิทยาลัยธรรมศาสตร์
- Anusorn Business College

ประสบการณ์การทำงาน

บริษัทจดทะเบียน

- 2529-ปัจจุบัน กรรมการ/กรรมการบริหาร/กรรมการผู้จัดการ บมจ.เมโทรซิสเต็มส์คอร์ปอเรชั่น

บริษัทอื่น ๆ

- 2534-ปัจจุบัน กรรมการ บจ.เอชไอเอส เอ็มเอชซี
- 2552-ปัจจุบัน กรรมการ บจ.เมโทรคอนเนค
- 2553-ปัจจุบัน กรรมการ บจ.เมโทร อินโฟเทค
- 2555-ปัจจุบัน กรรมการ บจ.เมโทรอินโฟไดนามิกส์



### กิตติ เตชะทวีกิจกุล

กรรมการ/รองกรรมการผู้จัดการ/ รองประธานกรรมการบริหาร

อายุ 62 ปี จำนวนหุ้นที่ถือ 0%

คุณวุฒิการศึกษา/ประวัติการศึกษา

- ประกาศนียบัตรวิชาชีพชั้นสูง ภาควิชาโทรคมนาคม สถาบันเทคโนโลยีพระจอมเกล้าเจ้าคุณทหารลาดกระบัง
  - ประกาศนียบัตรหลักสูตร Director Certification Program (DCP) สมาคมส่งเสริมสถาบันกรรมการบริษัทไทย
- ประสบการณ์การทำงาน

#### บริษัทจดทะเบียน

- 2532-ปัจจุบัน กรรมการ/รองกรรมการผู้จัดการ/รองประธานกรรมการบริหาร บมจ. เมโทรซิสเต็มส์คอร์ปอเรชั่น

#### บริษัทอื่น ๆ

- 2534-ปัจจุบัน กรรมการ บจ.เอชไอเอส เอ็มเอสซี
- 2535-ปัจจุบัน กรรมการ บจ.เมโทรโพรเฟสชั่นแนลโปรดักส์
- 2537-ปัจจุบัน กรรมการ บจ.พีเอสพี (ไทยแลนด์)
- 2552-ปัจจุบัน กรรมการ บจ.เมโทรคอนเนค



### สุวิช สุวรจิพร

กรรมการ /ประธานอนุกรรมการสรรหา/ประธานอนุกรรมการกำหนดค่าตอบแทน

อายุ 72 ปี จำนวนหุ้นที่ถือ 0.13%

คุณวุฒิการศึกษา/ประวัติการศึกษา

- นิติศาสตรบัณฑิต มหาวิทยาลัยธรรมศาสตร์
- ประสบการณ์การทำงาน

#### บริษัทจดทะเบียน

- 2529-ปัจจุบัน กรรมการ บมจ.เมโทรซิสเต็มส์คอร์ปอเรชั่น
- 2531-ปัจจุบัน ประธานกรรมการ บมจ.ยูไนเต็ดฟลาวมิลล์

#### บริษัทอื่น ๆ

- 2526-ปัจจุบัน รองประธานกรรมการ บจ.เอชเอ็มซี โปลิเมอร์ส
- 2527-ปัจจุบัน กรรมการผู้จัดการ บจ.ศรีกรุงพัฒนา
- 2531-ปัจจุบัน ประธานกรรมการ บจ.โพลิเมอร์ส มาร์เก็ตติ้ง
- 2534 -ปัจจุบัน กรรมการ บจ.เอ็มเดค อินเทอร์เน็ตเนชั่นแนล (1991)





### ประวิตร นิตตะละดา

กรรมการอิสระ/ประธานกรรมการตรวจสอบ

อายุ 82 ปี จำนวนหุ้นที่ถือ 0.06%

คุณวุฒิการศึกษา/ประวัติการศึกษา

- BS.(Mathematics, Physics), Oregon State University, USA
- ประกาศนียบัตรหลักสูตร Director Accreditation Program (DAP)  
สมาคมส่งเสริมสถาบันกรรมการบริษัทไทย

ประสบการณ์การทำงาน

บริษัทจดทะเบียน

- 2538-ปัจจุบัน กรรมการอิสระ/ประธานกรรมการตรวจสอบ บมจ.เมโทรซิสเต็มส์คอร์ปอเรชั่น

บริษัทอื่น ๆ

- 2538-ปัจจุบัน ผู้อำนวยการ สมาคมอุตสาหกรรมเทคโนโลยีสารสนเทศไทย(ATCI)



### ชาครีย่อม ติรกุลสุนทร

กรรมการอิสระ/กรรมการตรวจสอบ

อายุ 46 ปี จำนวนหุ้นที่ถือ 0%

คุณวุฒิการศึกษา/ประวัติการศึกษา

- MBA (Investment), Drexel University, Philadelphia, Pennsylvania, USA
- ประสบการณ์การทำงาน

บริษัทจดทะเบียน

- พ.ย.2557-ปัจจุบัน กรรมการอิสระ/กรรมการตรวจสอบ บมจ.เมโทรซิสเต็มส์คอร์ปอเรชั่น

- 2553-2555 กรรมการอิสระ บมจ.ซิโน-ไทย รีซอร์สเซส ดีเวลลอปเม้นท์
- บริษัทอื่น ๆ

- 2556-ปัจจุบัน Chief Executive Director Tan Power Company Limited
- 2556-ปัจจุบัน Chief Executive Director บจ.ไพรม์สตรีท แอดไวเซอร์รี่
- 2550-ปัจจุบัน Managing Partner บจ.อควาเรียสส์ แคปปิตอล



### ดร.วิรัช อภิเมธีอํารง

กรรมการอิสระ/กรรมการตรวจสอบ

อายุ 71 ปี จำนวนหุ้นที่ถือ 0%

คุณวุฒิการศึกษา/ประวัติการศึกษา

- Ph.D Finance, University of Illinois, USA
- M.B.A. Gothenburg, Sweden
- M.A.S. University of Illinois at Urbana-Champaign (UIUC), USA
- บัณฑิตบัณฑิต (เกียรตินิยม) จุฬาลงกรณ์มหาวิทยาลัย
- ประกาศนียบัตรหลักสูตร Director Accreditation Program (DAP) สมาคมส่งเสริมสถาบันกรรมการบริษัทไทย

ประสบการณ์การทำงาน

บริษัทจดทะเบียน

- 2538-ปัจจุบัน กรรมการอิสระ/กรรมการตรวจสอบ บมจ.เมโทรซิสเต็มส์ คอร์ปอเรชั่น
- 2533-ปัจจุบัน กรรมการ บมจ.ศุภาลัย
- 2547-ปัจจุบัน กรรมการอิสระ/ประธานกรรมการตรวจสอบ บมจ.หลักทรัพย์เอเชียพลัส
- 2547-ปัจจุบัน กรรมการอิสระ/ประธานกรรมการตรวจสอบ บมจ.บางกอกเซเนฮอสปิเทล
- 2550-ปัจจุบัน ประธานกรรมการ บมจ.อินทซ์ โฮลดิ้งส์
- 2556-ปัจจุบัน กรรมการอิสระ บมจ.ไทย อะโกร เอ็นเนอร์ยี่
- 2531-ปัจจุบัน ประธานสำนักงาน บจ.สำนักงาน ดร.วิรัช แอนด์ แอสโซซิเอตส์
- 2545-ปัจจุบัน กรรมการอิสระ บจ.ทริสเรทติ้ง
- 2545-ปัจจุบัน กรรมการอิสระ/ประธานกรรมการตรวจสอบ บจ.ทริส คอร์ปอเรชั่น

บริษัทอื่น ๆ



### วนารักษ์ เอกชัย

กรรมการ/รองกรรมการผู้จัดการ

อายุ 58 ปี จำนวนหุ้นที่ถือ 0%

คุณวุฒิการศึกษา/ประวัติการศึกษา

- รัฐศาสตรบัณฑิต มหาวิทยาลัยวิสคอนซิน ประเทศสหรัฐอเมริกา
- ปรัชญามบัณฑิต มหาวิทยาลัยวิสคอนซิน ประเทศสหรัฐอเมริกา

ประสบการณ์การทำงาน

บริษัทจดทะเบียน

- ก.ค.2557-ปัจจุบัน รองกรรมการผู้จัดการ บมจ.เมโทรซิสเต็มส์คอร์ปอเรชั่น
- เม.ย. 2556-มิ.ย.2557 กรรมการอิสระ บมจ.เมโทรซิสเต็มส์คอร์ปอเรชั่น
- 2549-2552 ที่ปรึกษาทั่วไป ผู้เชี่ยวชาญด้านปรับโครงสร้างธุรกิจและองค์กร / ที่ปรึกษารองประธานกรรมการและประธานเจ้าหน้าที่ บมจ.ซีฟู้ดอลล์



### ธงชัย หล้าวีระกุล

ผู้อำนวยการกลุ่มผลิตภัณฑ์วัสดุสิ้นเปลือง / กรรมการบริหาร

อายุ 54 ปี จำนวนหุ้นที่ถือ 0.28%

คุณวุฒิการศึกษา/ประวัติการศึกษา

- พานิชยศาสตร์บัณฑิต มหาวิทยาลัยกรุงเทพ
- โครงการพัฒนาผู้บริหาร คณะพาณิชยศาสตร์และการบัญชี มหาวิทยาลัยธรรมศาสตร์
- ประกาศนียบัตรหลักสูตร Director Certification Program (DCP) สมาคมส่งเสริมสถาบันกรรมการบริษัทไทย

ประสบการณ์การทำงาน

บริษัทจดทะเบียน

- 2550-ปัจจุบัน ผู้อำนวยการกลุ่มผลิตภัณฑ์วัสดุสิ้นเปลือง/กรรมการบริหาร บมจ.เมโทรซิสเต็มส์คอร์ปอเรชั่น
- 2538-2550 กรรมการ/กรรมการบริหาร บมจ.เมโทรซิสเต็มส์คอร์ปอเรชั่น

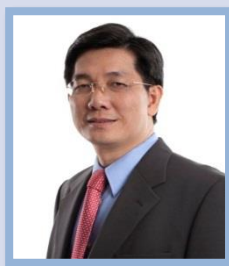

### อรุณ ต่อเอกบัณฑิต

ผู้อำนวยการกลุ่มผลิตภัณฑ์ซอฟต์แวร์โซลูชัน/กรรมการบริหาร

อายุ 54 ปี จำนวนหุ้นที่ถือ 0%

คุณวุฒิการศึกษา/ประวัติการศึกษา

- ประกาศนียบัตรวิชาชีพ สถาบันเทคโนโลยีราชมงคล วิทยาเขตบึงพระพิบูลย์ จักรวรรดิ
- โครงการพัฒนาผู้บริหาร คณะพาณิชยศาสตร์และการบัญชี มหาวิทยาลัยธรรมศาสตร์
- ประกาศนียบัตรหลักสูตร Director Certification Program (DCP) สมาคมส่งเสริมสถาบันกรรมการบริษัทไทย

ประสบการณ์การทำงาน

บริษัทจดทะเบียน

- 2550-ปัจจุบัน ผู้อำนวยการกลุ่มผลิตภัณฑ์ซอฟต์แวร์โซลูชัน/ กรรมการบริหาร บมจ.เมโทรซิสเต็มส์คอร์ปอเรชั่น
- 2538-2550 กรรมการ/กรรมการบริหาร บมจ.เมโทรซิสเต็มส์คอร์ปอเรชั่น
- บริษัทอื่น ๆ
- 2534-ปัจจุบัน กรรมการ บจ.เอชไอเอส เอ็มเอสซี
- 2536-ปัจจุบัน กรรมการ บจ.เมโทรซอฟต์แวร์
- 2543-ปัจจุบัน กรรมการ บจ.เมโทร อินโฟเทค

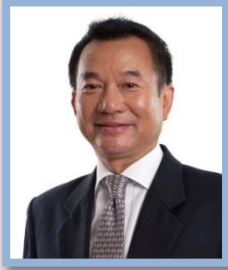

### วีรพันธุ์ ชรุงค์แสง

ผู้อำนวยการกลุ่มผลิตภัณฑ์ฮาร์ดแวร์ /กรรมการบริหาร

อายุ 54 ปี จำนวนหุ้นที่ถือ 0.17%

คุณวุฒิการศึกษา/ประวัติการศึกษา

- Business Advertising and Marketing (BS), Emporia State University, USA
- ประกาศนียบัตรหลักสูตร Director Accreditation Program (DAP) สมาคมส่งเสริมสถาบันกรรมการบริษัทไทย

ประสบการณ์การทำงาน

บริษัทจดทะเบียน

- 2550-ปัจจุบัน ผู้อำนวยการกลุ่มผลิตภัณฑ์ฮาร์ดแวร์/กรรมการบริหาร บมจ.เมโทรซิสเต็มส์คอร์ปอเรชั่น
- 2545-2550 กรรมการ/กรรมการบริหาร บมจ.เมโทรซิสเต็มส์คอร์ปอเรชั่น

บริษัทอื่น ๆ

- 2552-ปัจจุบัน กรรมการผู้จัดการ บจ.เมโทรคอนเนค
- 2555-ปัจจุบัน กรรมการผู้จัดการ บจ.เมโทรอินโฟไดนามิกส์



### นิตยา ธนวิริยะกุล

ผู้อำนวยการสายงานบัญชี การเงินและธุรการ /กรรมการบริหาร /เลขานุการบริษัท

อายุ 53 ปี จำนวนหุ้นที่ถือ 0.003%

คุณวุฒิการศึกษา/ประวัติการศึกษา

- บัญชีมหาบัณฑิต มหาวิทยาลัยธรรมศาสตร์
- บัญชีบัณฑิต มหาวิทยาลัยธรรมศาสตร์
- ประกาศนียบัตรหลักสูตร Director Accreditation Program(DAP) สมาคมส่งเสริมสถาบันกรรมการบริษัทไทย

ประสบการณ์การทำงาน

บริษัทจดทะเบียน

- 2554-ปัจจุบัน ผู้อำนวยการสายงานบัญชี การเงินและธุรการ/ กรรมการบริหาร บมจ.เมโทรซิสเต็มส์คอร์ปอเรชั่น

บริษัทอื่น ๆ

- 2552-ปัจจุบัน กรรมการ บจ.เมโทรคอนเนค
- 2555-ปัจจุบัน กรรมการ บจ.เมโทรอินโฟไดนามิกส์
- 2556-ปัจจุบัน กรรมการ บจ.เมโทร อินโฟเทค
- 2556-ปัจจุบัน กรรมการ บจ.เมโทร โปรเฟสชั่นแนลโปรดักส์

# บุคลากร

## จำนวนพนักงานและผลตอบแทน

ณ 31 ธันวาคม 2557 บริษัทและบริษัทย่อยมีพนักงานรวมทั้งสิ้น 798 คน จำนวนพนักงานในแต่ละสายงานหลักมีดังนี้

คือ

ประเภทพนักงาน	บริษัท	บริษัทย่อย/รวม
ผู้บริหาร (คน)	17	8
พนักงานขายและการตลาด (คน)	208	68
พนักงานวิศวกรรมระบบ (คน)	176	51
พนักงานช่างเทคนิค ธุรการ และอื่น ๆ (คน)	226	44
รวม	627	171
ค่าตอบแทนพนักงาน (ล้านบาท)	437	123

ทั้งนี้ บริษัทและบริษัทย่อยไม่เคยมีข้อพิพาทด้านแรงงานในระยะ 3 ปีที่ผ่านมา

ผลตอบแทนรวมของบุคลากรของบริษัท ณ สิ้นปี 2556 รวมทั้งสิ้น 565 ล้านบาท และสิ้นปี 2557 รวมทั้งสิ้น 560 ล้านบาท ผลตอบแทนดังกล่าวประกอบด้วยเงินเดือน โบนัส ค่าคอมมิสชั่น เงินสมทบกองทุนสำรองเลี้ยงชีพ และสวัสดิการอื่น ๆ

## นโยบายในการพัฒนาบุคลากร

บริษัทให้ความสำคัญกับพนักงานเป็นอย่างมาก เพราะพนักงานทุกคนเป็นแรงผลักดันให้ธุรกิจเจริญก้าวหน้า และเติบโตอย่างยั่งยืน บริษัทจึงจัดสวัสดิการต่าง ๆ ดังนี้

1. จัดให้มีศูนย์สาธิตต่างๆ เพื่อให้พนักงานได้เรียนรู้ เพิ่มทักษะ และความชำนาญ ก่อนนำเสนอลูกค้าหรือผู้ที่สนใจ
2. จัดให้มีการฝึกอบรมปฐมนิเทศน์สำหรับพนักงานเข้าใหม่ เพื่อให้พนักงานได้เรียนรู้และปรับตัวเข้ากับวัฒนธรรมองค์กร
3. จัดให้มีการฝึกอบรมและทดสอบความรู้จากเจ้าของผลิตภัณฑ์ เพื่อเพิ่มทักษะ ความรู้ ความชำนาญ ให้พนักงาน ทั้งในประเทศและต่างประเทศ โดยในปี 2557 มีพนักงานผ่านการฝึกอบรมไม่น้อยกว่า 6 ชั่วโมง จำนวน 663 คน หรือคิดเป็นร้อยละ 76.2 และมีพนักงานที่ผ่านการทดสอบความเชี่ยวชาญจากเจ้าของผลิตภัณฑ์จำนวน 74 คน

4. จัดให้มีกองทุนสำรองเลี้ยงชีพ เพื่อสำรองเงินไว้ใช้ยามเกษียณอายุ
5. จัดให้มีสถานที่และเครื่องออกกำลังกายให้พนักงาน เพื่อให้พนักงานผ่อนคลายและสุขภาพแข็งแรง
6. จัดให้มีการตรวจสุขภาพประจำปีสำหรับพนักงานทุกคน
7. จัดให้มีการประกันชีวิตและประกันสุขภาพ หมู่ เป็นประจำทุกปี
8. จัดให้มีห้องพยาบาล และยาสามัญ ไว้บริการพนักงาน เพื่อบรรเทาอาการเจ็บป่วยเบื้องต้น
9. จัดให้มีการดูแลเรื่องความปลอดภัย อาชีวอนามัย และสิ่งแวดล้อม โดยมีคณะกรรมการความปลอดภัย อาชีวอนามัย และสิ่งแวดล้อม เป็นผู้ดำเนินการ
10. จัดให้มีการซ่อมอพยพหนีไฟเป็นประจำทุกปี
11. จัดให้มีการอบรมเรื่องความปลอดภัย สำหรับพนักงานทุกคน
12. จัดให้มีสวัสดิการเงินกู้เพื่อที่อยู่อาศัยให้กับพนักงาน โดยประสานงานกับธนาคารเพื่ออำนวยความสะดวกให้กับพนักงาน
13. จัดให้พนักงานมีส่วนร่วมกับชุมชน โดยร่วมกิจกรรมวันเด็กกับโรงเรียนในชุมชนเป็นประจำทุกปี

# การกำกับดูแลกิจการ

## การกำกับดูแลกิจการ

บริษัทมีการกำหนดนโยบายกำกับดูแลกิจการ เพื่อให้คณะกรรมการ ผู้บริหาร และพนักงานทุกระดับถือเป็นแนวทางในการปฏิบัติงาน โดยมีเจตนาส่งเสริมให้บริษัทเป็นองค์กรที่มีประสิทธิภาพในการดำเนินธุรกิจ มีการบริหารจัดการที่ดีโปร่งใสและตรวจสอบได้ เพิ่มมูลค่าให้กับผู้ถือหุ้น โดยคำนึงถึงผู้มีส่วนได้ส่วนเสีย รวมถึงการนำไปสู่ความเจริญเติบโตอย่างยั่งยืน ซึ่งมีส่วนประกอบที่สำคัญดังนี้

### สิทธิของผู้ถือหุ้น

ผู้ถือหุ้นมีสิทธิซื้อขายหรือโอนหุ้น สิทธิในส่วนแบ่งกำไร สิทธิเข้าร่วมประชุมและออกเสียงลงคะแนนในที่ประชุมผู้ถือหุ้น การใช้บัตรลงคะแนนเสียงในวาระสำคัญเพื่อความโปร่งใสและตรวจสอบได้ การใช้สิทธิออกเสียงโดยมอบฉันทะให้ผู้อื่นหรือประธานกรรมการตรวจสอบหรือกรรมการตรวจสอบ การได้รับหนังสือเชิญประชุม การได้รับและเข้าถึงสารสนเทศของบริษัทฯ ทั้งก่อนและหลังการประชุม รวมทั้งผลการพิจารณาและผลของการลงคะแนนเสียง โดยผ่านช่องทางสื่อสารต่าง ๆ เช่น ศูนย์รับฝากหลักทรัพย์ เว็บไซต์ของบริษัท เป็นต้น

### การปฏิบัติต่อผู้ถือหุ้นอย่างเท่าเทียม

บริษัทฯ มีนโยบายปฏิบัติต่อผู้ถือหุ้นอย่างเท่าเทียมกันทุกราย ทั้งที่เป็นผู้ถือหุ้นรายใหญ่ ผู้ถือหุ้นส่วนน้อย นักลงทุนสถาบัน หรือผู้ถือหุ้นต่างชาติ ซึ่งได้เปิดเผยข้อมูลที่เป็นปัจจุบันผ่านเว็บไซต์นักลงทุนสัมพันธ์ของบริษัทฯ เพื่อให้ผู้ถือหุ้นได้รับทราบข่าวสารสำคัญ มีการกำหนดแนวทางการปฏิบัติเรื่องการใช้ข้อมูลภายในเป็นลายลักษณ์อักษรและแจ้งให้ทุกคนที่เกี่ยวข้องถือปฏิบัติอย่างเคร่งครัด พร้อมทั้งกำหนดให้กรรมการและผู้บริหารมีหน้าที่รายงานการถือครองหลักทรัพย์ให้คณะกรรมการทราบทุกไตรมาส รวมทั้งได้จัดทำหนังสือเชิญประชุมผู้ถือหุ้นเป็นภาษาอังกฤษและภาษาไทย นอกจากนี้ผู้ถือหุ้นสามารถแสดงความคิดเห็น

หรือตั้งคำถามต่อที่ประชุมผู้ถือหุ้นในเรื่องที่เกี่ยวข้องกับบริษัทฯ สามารถส่งคำถามที่เกี่ยวข้องกับวาระการประชุมล่วงหน้าก่อนวันประชุม และสามารถใช้สิทธิในการแต่งตั้งกรรมการเป็นรายคน สำหรับผู้ถือหุ้นที่เป็นผู้บริหารจะไม่มี การเพิ่มวาระการประชุมที่ไม่ได้แจ้งเป็นการล่วงหน้าโดยไม่จำเป็นโดยเฉพาะวาระสำคัญที่ผู้ถือหุ้นต้องใช้เวลาในการศึกษาข้อมูลก่อนตัดสินใจ

ในปี 2557 บริษัทฯ จัดประชุมสามัญประจำปีผู้ถือหุ้นในวันที่ 28 มีนาคม 2557 ณ สำนักงานใหญ่ของบริษัท

### บทบาทของผู้มีส่วนได้เสีย

บริษัทฯ เล็งเห็นความสำคัญในความรับผิดชอบต่อผู้มีส่วนได้เสียซึ่งเป็นสิ่งที่ต้องอยู่เคียงคู่กับการดำเนินธุรกิจ เพื่อให้เกิดประโยชน์ร่วมกันอย่างยั่งยืน จึงมีความมุ่งมั่นที่จะดำเนินธุรกิจให้เป็นไปตามหลักจรรยาบรรณทางธุรกิจ นโยบายหลักการกำกับดูแลกิจการที่ดี และนโยบายด้านความรับผิดชอบต่อสังคม ได้แก่ นโยบายต่อต้านทุจริตคอร์รัปชัน นโยบายการดูแลความปลอดภัย อาชีวอนามัยและสภาพแวดล้อมในการทำงาน นโยบายไม่เกี่ยวข้องกับการละเมิดสิทธิมนุษยชน และนโยบายไม่ส่งเสริมการค้ามนุษย์ทางปัญญาหรือลิขสิทธิ์ ซึ่งผู้มีส่วนได้เสีย ได้แก่ ผู้ถือหุ้น ลูกค้า คู่แข่งขัน ผู้ร่วมค้าหรือเจ้าหนี้ พนักงาน รัฐบาลและหน่วยงานราชการ ตลอดจนสังคมและชุมชน จะได้รับการดูแลจากบริษัทฯ ด้วยความเสมอภาคอย่างเคร่งครัดตามสิทธิประโยชน์และความคุ้มครองด้วยความเป็นธรรมและเหมาะสมดังนี้

- 1) **ผู้ถือหุ้น** บริษัทฯ ดำเนินธุรกิจอย่างโปร่งใส ถูกต้อง ยุติธรรม และเป็นไปตามกฎระเบียบ ข้อบังคับ และกฎหมายที่เกี่ยวข้อง คำนึงถึงผลตอบแทนต่อผู้ถือหุ้น และเปิดเผยข้อมูลข่าวสาร ที่ถูกต้องและเท่าเทียมกัน ผ่านเว็บไซต์นักลงทุนสัมพันธ์ของบริษัท

- 2) **ลูกค้า** บริษัทฯ จัดจำหน่ายสินค้าและบริการในราคายุติธรรม และพึงปฏิบัติต่อลูกค้าอย่างเป็นธรรมเพื่อสร้างความพึงพอใจให้กับลูกค้า
- 3) **คู่แข่ง** ผู้บริหารและพนักงานของบริษัทฯ กำหนดกลยุทธ์และการแข่งขันทางธุรกิจรวมถึงพึงปฏิบัติต่อคู่แข่งอย่างยุติธรรมและมีจรรยาบรรณ หลีกเลี่ยงวิธีที่ไม่สุจริตเพื่อทำลายคู่แข่ง ให้ความร่วมมือในการแข่งขันเพื่อสร้างสถานะตลาดที่ดี เช่น การให้ข้อมูลเกี่ยวกับตัวสินค้าหรือสร้างสรรค์สินค้า หรือบริการใหม่
- 4) **ผู้ร่วมค้า หรือ เจ้าหนี้** บริษัทฯ ดำเนินงานภายใต้เงื่อนไขทางธุรกิจอย่างสมเหตุสมผล และเป็นไปตามธรรมเนียมการปฏิบัติในอุตสาหกรรม ปฏิบัติตามเงื่อนไขการค้าและสัญญาอย่างเสมอภาคและเป็นธรรม ให้โอกาสแก่ผู้ร่วมค้าหรือเจ้าหนี้ทุกรายอย่างเท่าเทียมกันในการติดต่อธุรกิจ ละเว้นการสร้างอำนาจต่อรองทางการค้าด้วยวิธีต่างตอบแทนหรือสร้างเงื่อนไขบังคับให้ปฏิบัติตาม และมีความซื่อสัตย์สุจริตในการดำเนินธุรกิจร่วมกัน
- 5) **พนักงาน** บริษัทฯ ถือว่าพนักงานเป็นทรัพยากรที่มีค่าของธุรกิจ การมีพนักงานที่ดี มีความสามารถ ขยัน ซื่อสัตย์ จะทำให้ธุรกิจดำเนินไปอย่างมีประสิทธิภาพ ซึ่งปฏิบัติต่อพนักงานอย่างเท่าเทียมและเป็นธรรมโดยกำหนดอัตราค่าจ้างและผลตอบแทนที่เป็นธรรม สนับสนุนให้พนักงานมีความรู้ความสามารถเพิ่มขึ้นและทำงานร่วมกันอย่างมีประสิทธิภาพให้นานที่สุด
- 6) **รัฐบาลและหน่วยงานราชการ** บริษัทฯ ให้ความร่วมมือกับหน่วยราชการในการทำหน้าที่พลเมืองที่ดี ปฏิบัติตามข้อกำหนดของกฎหมายในการทำธุรกิจ การทำบัญชี การเสียภาษีให้รัฐอย่างถูกต้องตามลักษณะของธุรกิจ ทำธุรกิจกับหน่วยราชการอย่างตรงไปตรงมา ซื่อสัตย์สุจริตและเป็นธรรมมีธรรมาภิบาลไม่ตรีประหนึ่งลูกค้าทั่วไป ละเว้นจากการติดสินบนจางวานข้าราชการเพื่ออำนวยความสะดวกให้ตนในการประกอบธุรกิจ และละ

เว้นจากการให้ความร่วมมือสนับสนุนการกระทำของข้าราชการที่มีเจตนาทำการทุจริตไม่ว่าในทางใด ๆ รวมถึงการไม่เปิดโอกาสให้ข้าราชการประพฤติมิชอบในธุรกิจของตน

- 7) **สังคมและชุมชน** การให้ความช่วยเหลือด้านต่าง ๆ ที่เป็นประโยชน์แก่สังคมและชุมชน ละเว้นจากการประกอบธุรกิจที่ทำให้สังคมเสื่อม และละเว้นจากการกระทำการใด ๆ ที่ส่งผลต่อการทำลายทรัพยากรธรรมชาติและสิ่งแวดล้อม ดูแลเอาใจใส่การประกอบกิจการมิให้เป็นต้นเหตุก่อมลภาวะให้สิ่งแวดล้อมและสังคม ให้ความร่วมมือกับทุกฝ่ายในชุมชนโดยสะดวก กำลังกาย กำลังทรัพย์ตามความเหมาะสมของตน

#### การเปิดเผยข้อมูลและความโปร่งใส

ทั้งข้อมูลทั่วไปและข้อมูลทางการเงินของบริษัทตามข้อกำหนดของตลาดหลักทรัพย์แห่งประเทศไทย การเปิดเผยนโยบายกำกับดูแลกิจการและนโยบายที่เกี่ยวข้อง ตลอดจนรายงานผลปฏิบัติงานของคณะกรรมการและคณะทำงานต่าง ๆ อย่างถูกต้องครบถ้วนผ่านช่องทางสื่อสารต่าง ๆ ดังปรากฏในรายงานประจำปี แบบแสดงรายการข้อมูลประจำปี และเว็บไซต์ของบริษัท โดยมีหน่วยงาน “นักลงทุนสัมพันธ์” (Investor Relations) เป็นผู้รับผิดชอบและดำเนินการ

หน่วยงานนักลงทุนสัมพันธ์ (Investor Relations) เพื่อให้ข้อมูลและตอบข้อซักถามของผู้ถือหุ้น นักลงทุน นักวิเคราะห์ สื่อมวลชน ได้รับข้อมูลความถูกต้อง ครบถ้วน โปร่งใส และทันต่อเหตุการณ์ ผ่านช่องทาง Website : [www.metrostsystems.co.th/en/ir\\_index.asp](http://www.metrostsystems.co.th/en/ir_index.asp) หรือโทร 02-727-4115

#### ความรับผิดชอบต่อคณะกรรมการ

ดังปรากฏใน “โครงสร้างและบทบาทหน้าที่ของคณะกรรมการ” ซึ่งถือเป็นหน้าที่ในการพิจารณาทบทวนโครงสร้างการจัดการ นโยบายกำกับดูแลและการควบคุมภายใน จรรยาบรรณทางธุรกิจ และประเมินการปฏิบัติงานให้เหมาะสมกับสภาพการทำงานและสภาพแวดล้อมทางธุรกิจ ณ ปัจจุบัน



## โครงสร้างคณะกรรมการ

โครงสร้างของคณะกรรมการ ประกอบด้วย คณะกรรมการทั้งสิ้น 5 ชุด ดังนี้

### คณะกรรมการบริษัท

#### ขอบเขตอำนาจหน้าที่ของประธานกรรมการ

- 1) กำกับ ดูแล ติดตามการบริหารงานของคณะกรรมการบริหาร และคณะอนุกรรมการอื่นๆ ให้บรรลุวัตถุประสงค์ตามแผนงานที่กำหนดไว้
- 2) เป็นผู้เรียกประชุมคณะกรรมการ กำหนดวัน เวลาและระเบียบวาระการประชุม
- 3) ทำหน้าที่ประธานการประชุมคณะกรรมการโดยเป็นผู้ควบคุมการประชุมและเป็นผู้ลงคะแนนเสียงชี้ขาดในกรณีที่ประชุมคณะกรรมการมีการลงคะแนนเสียงและคะแนนเสียง 2 ฝ่ายเท่ากัน
- 4) ทำหน้าที่ประธานการประชุมผู้ถือหุ้นของบริษัท โดยเป็นผู้ควบคุมและประชุมผู้ถือหุ้น

#### ขอบเขตอำนาจหน้าที่ของคณะกรรมการบริษัท

- 1) ต้องปฏิบัติตามหน้าที่ให้เป็นไปตามกฎหมาย วัตถุประสงค์ ข้อบังคับของบริษัท และมติของที่ประชุมผู้ถือหุ้น เว้นแต่ในเรื่องที่ต้องได้รับอนุมัติจากที่ประชุมผู้ถือหุ้นก่อนดำเนินการ เช่น เรื่องที่กฎหมายกำหนดให้ต้องได้รับมติที่ประชุมผู้ถือหุ้น การทำรายการเกี่ยวโยงกัน และการซื้อหรือขายสินทรัพย์ที่สำคัญตามกฎหมายของตลาดหลักทรัพย์แห่งประเทศไทย
- 2) มีอำนาจแต่งตั้ง และถอดถอน คณะกรรมการบริหาร เพื่อดำเนินกิจการอย่างหนึ่งอย่างใดหรือหลายอย่าง โดยมีรายละเอียดการมอบอำนาจตามขอบเขตอำนาจหน้าที่ของ คณะกรรมการบริหาร ซึ่งการมอบอำนาจนั้น ต้องไม่มีลักษณะเป็นการมอบอำนาจที่ทำให้คณะกรรมการบริหารสามารถถอนุมัติรายการที่ตนหรือบุคคลที่อาจมีความขัดแย้ง มีส่วนได้ส่วนเสีย หรือ มีความขัดแย้งทางผลประโยชน์อื่นใด รวมทั้งประเมินผลการปฏิบัติงาน และกำหนดค่าตอบแทนฝ่ายบริหาร
- 3) กำหนดนโยบาย และทิศทางการดำเนินงานของบริษัท และกำกับดูแลให้ฝ่ายบริหารดำเนินการให้เป็นไปตามนโยบายที่กำหนดไว้อย่างมีประสิทธิภาพและประสิทธิผล

4) พิจารณาผลการดำเนินงานทุกไตรมาส และจัดให้มีระบบบัญชี การรายงานทางการเงิน และการสอบบัญชีที่เชื่อถือได้ รวมทั้งดูแลให้มีกระบวนการในการประเมินความเหมาะสมของการควบคุมภายใน และการตรวจสอบภายในให้มีประสิทธิภาพ

### คณะกรรมการบริหาร

#### ขอบเขตอำนาจหน้าที่ของคณะกรรมการบริหาร

- 1) จัดตั้งโครงสร้างองค์กรและการบริหาร โดยให้ครอบคลุมทุกรายละเอียดของการคัดเลือก การฝึกอบรม รวมทั้งให้มีอำนาจแต่งตั้ง ถอดถอนพนักงานในตำแหน่ง ผู้อำนวยการ รองหรือผู้ช่วยผู้อำนวยการ
  - 2) มีอำนาจจัดทำ เสนอแนะ กำหนดนโยบายและกลยุทธ์ทางธุรกิจของบริษัท กำหนดแผนธุรกิจ อำนาจการบริหารงาน รายงานประจำปี อนุมัติงบประมาณสำหรับประกอบธุรกิจประจำปีและประมาณการค่าใช้จ่าย และดำเนินการตามแผนธุรกิจและกลยุทธ์ทางธุรกิจ โดยให้สอดคล้องกับนโยบาย และแนวทางธุรกิจที่กำหนดไว้
  - 3) มีอำนาจพิจารณาอนุมัติการเข้าทำสัญญาหรือข้อตกลงใด ๆ ที่เกี่ยวกับการซื้อหรือขาย ผลิตภัณฑ์ หรือบริการ ซึ่งเป็นการดำเนินการค้าตามปกติของบริษัท หรือสัญญาเกี่ยวกับการจัดซื้อจัดจ้างหรือสัญญาอื่นใดเพื่อประโยชน์ในกิจการของบริษัท
  - 4) มีอำนาจพิจารณาอนุมัติทางการเงินในวงเงินไม่เกินกว่าสองร้อยล้านบาทหรือเทียบเท่าหรือเป็นไปตามที่คณะกรรมการบริษัทมอบหมาย
  - 5) มีอำนาจพิจารณาอนุมัติในการทำธุรกรรมทางการเงินกับธนาคารในเรื่องต่าง ๆ เช่น การขอเปิดบัญชีเงินฝากทุกประเภทกับธนาคารพาณิชย์ทั้งในและนอกประเทศ โดยให้มีอำนาจสั่งจ่ายเช็คและลงนามในเอกสารต่าง ๆ ที่ติดต่อกับธนาคารตามบัญชีเงินฝาก รวมตลอดจนให้มีอำนาจปิดบัญชีเงินฝากของบริษัทกับธนาคารได้ด้วย
  - 6) ปฏิบัติหน้าที่อื่น ๆ ตามที่ได้รับมอบหมายในแต่ละช่วงเวลาจากคณะกรรมการบริษัท
- ทั้งนี้ คณะกรรมการบริหารอาจมอบอำนาจช่วงให้ผู้ช่วยการ รองหรือผู้ช่วยผู้อำนวยการหรือพนักงานระดับบริหารของบริษัทที่มีอำนาจอนุมัติทางการเงิน หรือเกี่ยวกับ

สัญญาในเรื่องใดเรื่องหนึ่ง หรือหลายเรื่องตามที่คณะกรรมการบริหารพิจารณาเห็นสมควรได้ แต่การอนุมัติรายการดังกล่าวข้างต้นต้องไม่มีลักษณะการอนุมัติรายการที่ทำให้คณะกรรมการบริหารหรือผู้รับมอบอำนาจจากคณะกรรมการบริหาร สามารถอนุมัติรายการที่ตนหรือบุคคลที่อาจมีความขัดแย้ง มีส่วนได้เสีย หรืออาจมีความขัดแย้งทางผลประโยชน์ในลักษณะอื่นใดทำกับบริษัทหรือบริษัทย่อย ยกเว้นเป็นการอนุมัติรายการที่เป็นไปตามปกติธุรกิจและ/หรือเป็นไปตามหลักเกณฑ์ที่คณะกรรมการบริษัทได้อนุมัติไว้แล้ว

#### คณะกรรมการตรวจสอบ

##### **ขอบเขตอำนาจหน้าที่ของคณะกรรมการตรวจสอบ**

1) สอบทานให้บริษัทมีการรายงานทางการเงินอย่างถูกต้องและเพียงพอ

2) สอบทานให้บริษัทมีระบบการควบคุมภายใน (Internal Control) และระบบการตรวจสอบภายใน (Internal Audit) ที่เหมาะสมและมีประสิทธิภาพ และพิจารณาความเป็นอิสระของหน่วยงานตรวจสอบภายใน ตลอดจนให้ความเห็นชอบในการพิจารณาแต่งตั้ง โยกย้าย เลิกจ้างหัวหน้าหน่วยงานตรวจสอบภายใน หรือหน่วยงานอื่นใดที่รับผิดชอบเกี่ยวกับการตรวจสอบภายใน

3) สอบทานให้บริษัทปฏิบัติตามกฎหมายว่าด้วยหลักทรัพย์และตลาดหลักทรัพย์ ข้อกำหนดของตลาดหลักทรัพย์ และกฎหมายที่เกี่ยวข้องกับธุรกิจของบริษัท

4) พิจารณา คัดเลือก เสนอแต่งตั้งบุคคลซึ่งมีความเป็นอิสระเพื่อทำหน้าที่เป็นผู้สอบบัญชีของบริษัท และเสนอคำตอบแทนของบุคคลดังกล่าว โดยคำนึงถึงความน่าเชื่อถือ ความเพียงพอของทรัพยากร ปริมาณงาน ตรวจสอบ ประสิทธิภาพ และผลการปฏิบัติงานในปีที่ผ่านมา ตลอดจนพิจารณาถอดถอนผู้สอบบัญชี รวมทั้งเข้าร่วมประชุมกับผู้สอบบัญชี โดยไม่มีฝ่ายจัดการเข้าร่วมประชุมด้วยอย่างน้อยปีละ 1 ครั้ง

5) พิจารณารายการที่เกี่ยวข้องกันหรือรายการที่อาจมีความขัดแย้งทางผลประโยชน์ ให้เป็นไปตามกฎหมายและข้อกำหนดของตลาดหลักทรัพย์ ทั้งนี้เพื่อให้มั่นใจว่ารายการดังกล่าวสมเหตุสมผลและเป็นประโยชน์สูงสุดต่อบริษัท

6) จัดทำรายงานของคณะกรรมการตรวจสอบ โดยเปิดเผยไว้ในรายงานประจำปีของบริษัท ซึ่งรายงานดังกล่าวต้องลงนามโดยประธานคณะกรรมการตรวจสอบ และต้องประกอบด้วยข้อมูลอย่างน้อยดังต่อไปนี้

6.1 ความเห็นเกี่ยวกับความถูกต้องครบถ้วน เป็นที่เชื่อถือได้ของรายงานทางการเงินของบริษัท

6.2 ความเห็นเกี่ยวกับความเพียงพอของระบบการควบคุมภายในของบริษัท

6.3 ความเห็นเกี่ยวกับการปฏิบัติตามกฎหมายว่าด้วยหลักทรัพย์และตลาดหลักทรัพย์ ข้อกำหนดของตลาดหลักทรัพย์ หรือกฎหมายที่เกี่ยวข้องกับธุรกิจของบริษัท

6.4 ความเห็นเกี่ยวกับความเหมาะสมของผู้สอบบัญชี

6.5 ความเห็นเกี่ยวกับรายการที่อาจมีความขัดแย้งทางผลประโยชน์

6.6 จำนวนการประชุมคณะกรรมการตรวจสอบ และการเข้าร่วมประชุมของคณะกรรมการตรวจสอบแต่ละท่าน

6.7 ความเห็นหรือข้อสังเกตโดยรวมที่คณะกรรมการตรวจสอบได้รับจากการปฏิบัติหน้าที่ตามกฎหมาย (charter)

6.8 รายการอื่นที่เห็นว่าผู้ถือหุ้นและผู้ลงทุนทั่วไปควรทราบ ภายใต้ขอบเขตหน้าที่และความรับผิดชอบที่ได้รับมอบหมายจากคณะกรรมการบริษัท

7) ปฏิบัติการอื่นใดตามที่คณะกรรมการของบริษัทมอบหมายด้วยความเห็นชอบจากคณะกรรมการตรวจสอบ

ในการปฏิบัติหน้าที่ตามขอบเขตอำนาจหน้าที่ตามที่กล่าวข้างต้น คณะกรรมการตรวจสอบมีความรับผิดชอบต่อคณะกรรมการของบริษัทโดยตรง และคณะกรรมการของบริษัทยังคงมีความรับผิดชอบในการดำเนินงานของบริษัทต่อบุคคลภายนอก

### คณะกรรมการกำหนดค่าตอบแทน

#### **ขอบเขตอำนาจหน้าที่ของคณะกรรมการกำหนดค่าตอบแทน**

- 1) กำหนดค่าตอบแทนที่จำเป็นและเหมาะสมเพื่อจูงใจและรักษาคณะกรรมการ คณะกรรมการชุดย่อย และกรรมการผู้จัดการ ในแต่ละปี
- 2) จัดทำหลักเกณฑ์และนโยบายในการกำหนดค่าตอบแทนของคณะกรรมการและกรรมการผู้จัดการเพื่อเสนอให้คณะกรรมการพิจารณาอนุมัติและ/หรือนำเสนอต่อที่ประชุมผู้ถือหุ้นอนุมัติตามแต่กรณี
- 3) คณะกรรมการกำหนดค่าตอบแทนรับผิดชอบต่อคณะกรรมการบริษัทและมีหน้าที่ให้คำชี้แจงตอบคำถามเกี่ยวกับค่าตอบแทนของกรรมการและผู้บริหารระดับสูงในที่ประชุมผู้ถือหุ้น
- 4) รายงานนโยบายด้านค่าตอบแทนกรรมการและเปิดเผยไว้ในรายงานประจำปี

### คณะกรรมการสรรหา

#### **ขอบเขตอำนาจหน้าที่ของคณะกรรมการสรรหา**

- 1) กำหนดหลักเกณฑ์และนโยบายในการสรรหาคณะกรรมการและกรรมการชุดย่อยของบริษัท
- 2) พิจารณาสรรหากรรมการโดยพิจารณาบุคคลที่เหมาะสมที่จะมาดำรงตำแหน่งกรรมการเพื่อเสนอคณะกรรมการบริษัทพิจารณาอนุมัติและ/หรือเสนอขออนุมัติต่อที่ประชุมผู้ถือหุ้นแล้วแต่กรณี
- 3) พิจารณาสรรหาผู้ที่เหมาะสมที่จะดำรงตำแหน่งกรรมการผู้จัดการ ในกรณีที่มีตำแหน่งว่างลง รวมทั้งหลักเกณฑ์ในการสืบทอดผู้บริหารระดับสูง

### กรรมการผู้จัดการ

#### **ขอบเขตอำนาจหน้าที่ของกรรมการผู้จัดการ**

- 1) เป็นผู้บริหารจัดการและควบคุมดูแลการดำเนินธุรกิจตามปกติของบริษัท เช่น การพิจารณาทำสัญญาซื้อขายผลิตภัณฑ์หรือบริการ เป็นต้น
- 2) เป็นผู้กำหนดภารกิจ วัตถุประสงค์ แนวทางนโยบาย และกำกับดูแลการดำเนินการโดยรวม การติดต่อกับเจ้าของผลิตภัณฑ์ ความสัมพันธ์กับลูกค้า การตลาด

3) เป็นผู้พิจารณาเรื่องกลยุทธ์ทางธุรกิจ การระดมทุนของบริษัท เพื่อนำเสนอต่อคณะกรรมการบริหารและ/หรือคณะกรรมการบริษัท ตามลำดับความสำคัญ

4) มีอำนาจแต่งตั้งหรือผู้ช่วยกรรมการผู้จัดการ และที่ปรึกษาด้านต่างๆ ที่จำเป็นต่อการดำเนินงานของบริษัท

5) มีอำนาจจ้าง แต่งตั้ง ปลดออก ให้ออกกำหนดอัตราค่าจ้าง ให้บำเหน็จรางวัล ขึ้นเงินเดือนค่าตอบแทน เงินโบนัส สำหรับพนักงานทุกระดับ เว้นแต่ในตำแหน่งผู้อำนวยการ จะต้องได้รับอนุมัติจากคณะกรรมการบริหาร

6) มีอำนาจพิจารณาอนุมัติเกี่ยวกับการทำสัญญาหรือข้อตกลงใดๆ ที่เกี่ยวข้องกับการดำเนินธุรกิจตามปกติของบริษัท และ/หรือการต่ออายุสัญญาทางการค้าปกติหรือสัญญาซื้อหรือขายผลิตภัณฑ์ที่มีการเปลี่ยนแปลงเงื่อนไขทางการค้าที่สำคัญ

7) มีอำนาจพิจารณาอนุมัติทางการเงินในวงเงินไม่เกินกว่าหนึ่งร้อยล้านบาท หรือเทียบเท่า หรือเป็นไปตามที่คณะกรรมการบริษัทมอบหมาย

8) ดำเนินการในเรื่องอื่นใดตามที่คณะกรรมการบริษัทได้มอบหมาย

ทั้งนี้ กรรมการผู้จัดการอาจมอบอำนาจช่วงให้กรรมการผู้จัดการ ผู้อำนวยการ รองหรือผู้ช่วยผู้อำนวยการหรือพนักงานระดับบริหารของบริษัท มีหน้าที่จัดการและดำเนินการแทนในเรื่องที่จำเป็นและสมควรขึ้นอยู่กับดุลยพินิจของกรรมการผู้จัดการ แต่การมอบอำนาจดังกล่าวข้างต้นกำหนดให้กรรมการผู้จัดการหรือผู้รับมอบอำนาจจากกรรมการผู้จัดการ ไม่สามารถอนุมัติรายการที่ตนหรือบุคคลที่อาจมีความขัดแย้ง มีส่วนได้เสีย หรืออาจมีความขัดแย้งทางผลประโยชน์ในลักษณะอื่นใด ทำกับบริษัทหรือบริษัทย่อย ยกเว้นเป็นการอนุมัติรายการที่เป็นไปตามปกติธุรกิจและ/หรือเป็นไปตามหลักเกณฑ์ที่คณะกรรมการบริษัทได้อนุมัติไว้แล้ว

### เลขานุการบริษัท

#### **ขอบเขตหน้าที่ความรับผิดชอบของเลขานุการบริษัท**

เลขานุการของบริษัทจะต้องปฏิบัติหน้าที่ตามที่กำหนดในมาตรา 89/15 และมาตรา 89/16 ของพระราชบัญญัติหลักทรัพย์และตลาดหลักทรัพย์ (ฉบับที่ 4) พ.ศ. 2551 ซึ่งมี

ผลใช้บังคับในวันที่ 31 สิงหาคม 2551 ด้วยความรับผิดชอบ ความระมัดระวัง และความซื่อสัตย์สุจริต รวมทั้งต้องปฏิบัติให้เป็นไปตามกฎหมาย วัตถุประสงค์ ข้อบังคับบริษัท มติ คณะกรรมการ ตลอดจนมติที่ประชุมผู้ถือหุ้น ทั้งนี้หน้าที่ของ เลขาธิการบริษัท มีดังนี้

- 1) จัดทำและเก็บรักษาเอกสารดังต่อไปนี้
  - 1.1 ทะเบียนกรรมการ
  - 1.2 หนังสือนัดประชุมคณะกรรมการ รายงานการประชุมคณะกรรมการ และรายงานประจำปีของบริษัท
  - 1.3 หนังสือนัดประชุมผู้ถือหุ้น และรายงานการประชุมผู้ถือหุ้น
- 2) เก็บรักษารายงานการมีส่วนได้เสียที่รายงานโดย กรรมการหรือผู้บริหาร และจัดส่งสำเนารายงานการมีส่วนได้เสียตามมาตรา 89/14 ให้ประธานคณะกรรมการ และประธาน กรรมการตรวจสอบทราบภายใน 7 วันทำการนับแต่วันที่ บริษัทได้รับรายงานนั้น
- 3) ดำเนินการอื่นๆ ตามที่คณะกรรมการกำกับตลาดทุนประกาศกำหนด
- 4) ให้คำแนะนำด้านกฎหมายและกฎเกณฑ์ต่างๆ ที่เกี่ยวข้อง และข้อพึงปฏิบัติด้านการกำกับดูแลในการดำเนินกิจกรรมของคณะกรรมการให้เป็นไปตามกฎหมาย
- 5) ทำหน้าที่ในการดำเนินการจัดประชุมคณะกรรมการ บริษัทและการประชุมผู้ถือหุ้น
- 6) ติดต่อประสานงานกับหน่วยงานภายในบริษัทให้ปฏิบัติตามมติคณะกรรมการบริษัทและมติที่ประชุมผู้ถือหุ้น
- 7) ติดต่อประสานงานกับหน่วยงานที่กำกับดูแล เช่น สำนักงานตลาดหลักทรัพย์ฯ และดูแลการเปิดเผยข้อมูลและรายงานสารสนเทศต่อหน่วยงานที่กำกับดูแลและสาธารณะชน ให้ถูกต้องครบถ้วนตามกฎหมาย
- 8) จัดให้มีการให้ความรู้ ให้คำแนะนำแก่กรรมการที่ได้รับการแต่งตั้งใหม่
- 9) หน้าที่อื่นๆ ตามที่ได้รับมอบหมายจากบริษัท

### การสรรหากรรมการและกรรมการบริหาร

กระบวนการคัดเลือกบุคคลเข้าดำรงตำแหน่งใน คณะกรรมการ ต้องได้รับการเสนอชื่อตามหลักเกณฑ์การสรรหาของคณะอนุกรรมการสรรหา ซึ่งจะพิจารณาจากความหลากหลายทางวิชาชีพ ความเชี่ยวชาญเฉพาะด้าน ไม่จำกัด

เชื้อชาติ ศาสนา เพศ และต้องไม่ขัดกับข้อบังคับของบริษัท รวมถึงไม่มีคุณสมบัติต้องห้ามตามที่คณะกรรมการกำกับหลักทรัพย์และตลาดหลักทรัพย์กำหนด จากนั้นจึงนำเสนอต่อ คณะกรรมการบริษัทเพื่อพิจารณาก่อนนำเข้าสู่ที่ประชุมผู้ถือหุ้นเพื่อเลือกตั้งกรรมการเข้าดำรงตำแหน่งต่อไป โดยเกณฑ์ ปฏิบัติในการเลือกตั้งคณะกรรมการ มีดังนี้

- หุ้หนึ่งหุ้คิดเป็นหุ้คะแนนเสียง ผู้ถือหุ้นแต่ละคนจะใช้คะแนนเสียงทั้งหมดในการเลือกตั้งบุคคลคนเดียว หรือหลายคนเป็น กรรมการก็ได้ แต่จะแบ่งคะแนนเสียงที่มีให้แก่ผู้ใดมากน้อยเพียงใดไม่ได้
- บุคคลที่ได้รับคะแนนเสียงสูงสุดตามลำดับ จะเป็นผู้ได้รับการเลือกตั้งเท่าจำนวนกรรมการที่พึงมีหรือพึงเลือกตั้งในครั้งนั้น หากบุคคลที่ได้รับเลือกตั้งลำดับถัดมามีคะแนนเสียงเท่ากัน และเกินกว่าจำนวนกรรมการที่พึงมีหรือพึงเลือกตั้ง ให้ประธานเป็นผู้ออกเสียงชี้ขาด
- ในการประชุมสามัญประจำปีทุกครั้ง กำหนดให้ กรรมการออกจากตำแหน่งในอัตราหนึ่งในสาม หรือใกล้เคียงหากอัตราส่วนไม่ลงตัว ซึ่ง กรรมการที่ต้องออกจากตำแหน่งในปีแรกและปีที่สองภายหลังจดทะเบียนบริษัท ให้วิธีจับสลาก ต่อเมื่อถัดจากปีดังกล่าว ให้กรรมการที่อยู่ในตำแหน่งนานที่สุดเป็นผู้ลาออก ทั้งนี้ กรรมการที่พ้นจากตำแหน่งสามารถได้รับเลือกตั้งกลับเข้ามาใหม่ได้
- ที่ประชุมผู้ถือหุ้นอาจลงมติให้กรรมการคนใด ออกจากตำแหน่งก่อนถึงคราวออกตามวาระได้ ด้วยคะแนนเสียงไม่น้อยกว่าสามในสี่ของ จำนวนผู้ถือหุ้นซึ่งมาประชุมและมีสิทธิออกเสียง และมีหุ้นนับรวมกันได้ไม่น้อยกว่ากึ่งหนึ่งของจำนวนหุ้นที่ถือโดยผู้ถือหุ้นที่มาประชุม และมีสิทธิออกเสียง

สำหรับการสรรหาคณะกรรมการบริหาร ให้ คณะกรรมการบริษัทเป็นผู้แต่งตั้งบุคคลในคณะกรรมการบริหาร ทั้งนี้ต้องเป็นผู้มีคุณสมบัติและความสามารถในการปฏิบัติหน้าที่ และเป็นไปตามข้อบังคับบริษัท ซึ่งกำหนดให้ คณะกรรมการบริษัทมีอำนาจเลือกตั้งกรรมการใด ๆ หรือ

บุคคลใดเป็นคณะกรรมการบริหารเพื่อดำเนินการอย่างหนึ่งอย่างใดหรือหลายอย่าง โดยสามารถกำหนดเงื่อนไขอย่างใดก็ได้ หรืออาจมอบหมายให้กรรมการคนหนึ่งหรือหลายคน หรือบุคคลอื่นไปดำเนินการแทนได้

### การกำกับดูแลการดำเนินงานของบริษัทย่อยและบริษัทร่วม

เพื่อให้เป็นไปตามกลไกในการกำกับดูแลที่ทำให้บริษัทสามารถควบคุมดูแลจัดการรับผิดชอบการดำเนินงานของบริษัทย่อยและบริษัทร่วม เพื่อดูแลผลประโยชน์ของเงินลงทุนบริษัท บริษัทได้มีการแต่งตั้งตัวแทนให้เป็นกรรมการของบริษัทย่อยและบริษัทร่วมตามสัดส่วนการถือหุ้น ยกเว้นบริษัทร่วมที่บริษัทถือหุ้นไม่เกิน 20%

ตัวแทนของบริษัทที่มีตำแหน่งเป็นกรรมการของบริษัทย่อยและบริษัทร่วมจะมีส่วนร่วมในการกำหนดนโยบายในการบริหาร และจัดให้มีการรายงานผลการดำเนินงานทุกไตรมาส

### การดูแลเรื่องการใช้ข้อมูลภายใน

บริษัทมีข้อห้ามมิให้กรรมการและผู้บริหารใช้ข้อมูลภายในที่เป็นสาระสำคัญของบริษัท และยังไม่เปิดเผยต่อสาธารณะเพื่อประโยชน์ของตนเองหรือผู้อื่น ซึ่งรวมถึงการซื้อขายหลักทรัพย์ของบริษัท โดยกรรมการ ผู้บริหาร และพนักงานในหน่วยงานที่ทราบข้อมูลภายใน ห้ามซื้อขาย

หลักทรัพย์ของบริษัทในช่วงระยะเวลา 1 เดือนก่อนการเปิดเผยงบการเงินให้แก่สาธารณะ โดยบริษัทจะแจ้งช่วงเวลาที่ต้องงดซื้อขายหลักทรัพย์ของบริษัทให้กรรมการและผู้บริหารของบริษัททราบ

นอกจากนี้ ยังมีนโยบายให้บุคคลที่เกี่ยวข้องรับทราบข้อมูลเท่าที่จำเป็นต่อการปฏิบัติงานเท่านั้น กำกับให้มีการใช้และเก็บรักษาข้อมูลสำคัญอย่างรอบคอบและระมัดระวัง การเปิดเผยข้อมูลใดๆ ต้องได้รับการอนุญาตจากผู้บริหารของหน่วยงานนั้น

บริษัทมีการกำหนดให้ผู้บริหารรายงานการเปลี่ยนแปลงการถือครองหลักทรัพย์ต่อสำนักงานคณะกรรมการกำกับหลักทรัพย์และตลาดหลักทรัพย์ตามมาตรา 59 แห่งพระราชบัญญัติหลักทรัพย์และตลาดหลักทรัพย์ พ.ศ.2535 และจัดส่งสำเนารายงานนี้ให้แก่บริษัทในวันเดียวกับวันที่ส่งรายงานต่อสำนักงานคณะกรรมการกำกับหลักทรัพย์และตลาดหลักทรัพย์

### คำตอบแทนของผู้สอบบัญชี

#### ค่าสอบบัญชี

บริษัทและบริษัทย่อยจ่ายค่าตอบแทนการสอบบัญชีให้แก่ บริษัท บัญชีกิจ จำกัด ในรอบปี 2557 จำนวนเงินรวม 2,260,000 บาท

#### ค่าบริการอื่น

- ไม่มี -



# ความรับผิดชอบต่อสังคม

บริษัทยึดมั่นการดำเนินธุรกิจบนหลักการบริหารและการกำกับดูแลกิจการที่ดี มีจรรยาบรรณ และมีส่วนร่วมในการพัฒนาสังคม โดยคำนึงถึงผู้ถือหุ้น พนักงาน ลูกค้า คู่ค้า สังคมและชุมชน ดังนั้นเพื่อให้การดำเนินธุรกิจเป็นไปอย่างยั่งยืนควบคู่ไปกับการมีส่วนร่วมรับผิดชอบต่อสังคม บริษัทจึงได้กำหนดนโยบายความรับผิดชอบต่อสังคมไว้ ดังนี้

1. บริษัทจะดำเนินธุรกิจภายใต้หลักการกำกับดูแลกิจการที่ดี มีระบบบริหารจัดการที่มีความโปร่งใส เท่าเทียม เป็นธรรม มีประสิทธิภาพ สามารถตรวจสอบได้ ไม่เห็นแก่ประโยชน์อื่นที่อาจได้มาจากการดำเนินงานที่ไม่ถูกต้อง รวมทั้งไม่ละเมิดทรัพย์สินทางปัญญา

บริษัทจะดำเนินการให้มีการติดต่อสื่อสารกับบรรดาผู้ถือหุ้นและนักลงทุนอย่างเท่าเทียมกัน ด้วยความโปร่งใส และทันต่อเวลา โดยการเปิดเผยข้อมูลอย่างถูกต้องและเพียงพอแก่ผู้ถือหุ้นและนักลงทุน ผ่านช่องทางต่างๆ ที่เข้าถึงได้อย่างง่ายดายและเท่าเทียมกัน

2. บริษัทจะปฏิบัติต่อผู้ร่วมค้าหรือเจ้าหนี้ด้วยความเป็นธรรม ให้โอกาสในการติดต่อทางธุรกิจอย่างเท่าเทียม และมีความซื่อสัตย์สุจริตในการดำเนินธุรกิจร่วมกัน

สืบเนื่องจากสินค้าและบริการของบริษัทเป็นสินค้าที่นำเข้าจากต่างประเทศ ดังนั้นบริษัทจึงมุ่งที่จะส่งเสริมสินค้าและบริการของเจ้าของผลิตภัณฑ์ที่มีความรับผิดชอบต่อสังคมในการสั่งซื้อและนำเข้าสินค้ามาจำหน่ายให้แก่ลูกค้า โดยบริษัทจะร่วมค้ากับผู้จัดหาสินค้าและบริการที่มีความรับผิดชอบต่อสังคม

นอกจากนี้บริษัทยังให้ความสำคัญต่อมาตรฐานของสินค้าและบริการ โดยมีนโยบายด้านการตลาดและการนำเสนอผลิตภัณฑ์รวมทั้งบริการที่รับผิดชอบต่อสังคม อาทิ

-การนำเสนอผลิตภัณฑ์ที่มีคุณภาพและได้มาตรฐาน มีการรับประกันโดยเจ้าของผลิตภัณฑ์

-การให้บริการที่ได้มาตรฐาน โดยมีการให้คำรับรองและรับประกันผลงาน

-การปกป้องรักษาข้อมูลอันเป็นความลับทางการค้าของลูกค้า

3. บริษัทจะต่อต้านการทุจริตคอร์รัปชัน เพื่อให้การดำเนินกิจการของบริษัทเป็นไปตามนโยบายการของหลักการกำกับดูแลกิจการที่ดี และหลักแห่งจรรยาบรรณทางธุรกิจ โดยบริษัทได้ให้ความสำคัญและมีความตระหนักในเรื่องที่เกี่ยวกับการทุจริตคอร์รัปชันทั้งภายในและภายนอกองค์กร ดังนั้นบริษัทจึงได้กำหนดนโยบายการต่อต้านการทุจริตคอร์รัปชันแยกออกเป็นการเฉพาะ โดยได้รับอนุมัติจากคณะกรรมการบริษัทในการประชุมครั้งที่ 2/2558 เมื่อวันที่ 24 กุมภาพันธ์ 2558 ซึ่งพนักงานของบริษัททุกระดับจะมีส่วนร่วมในการสอดส่องดูแลการกระทำการทุจริตคอร์รัปชัน และปฏิเสธการทุจริตคอร์รัปชันในทุกรูปแบบ

4. บริษัทจะปฏิบัติต่อพนักงานอย่างเป็นธรรม และเคารพในสิทธิมนุษยชน เพื่อให้พนักงานมีคุณภาพชีวิตที่ดี มีโอกาสได้แสดงศักยภาพ และพัฒนาทักษะในการทำงานตามความเหมาะสม ทั้งนี้ บริษัทเล็งเห็นความสำคัญของพนักงานทุกระดับ โดยบริษัทจะให้ความสำคัญแก่พนักงาน รวมทั้งสนับสนุนให้พนักงานมีความก้าวหน้าในสายงานและอนาคตในการทำงานด้วยการจัดให้มีการอบรมความรู้ให้แก่พนักงานอย่างสม่ำเสมอ

5. บริษัทจะดูแลรักษาสสิ่งแวดล้อม โดยบริษัทจะสร้างจิตสำนึกให้แก่พนักงานในการใช้ทรัพยากรอย่างมีประสิทธิภาพ และประหยัดพลังงานไฟฟ้าตามความเหมาะสม รวมทั้งสนับสนุนกิจกรรมที่เกี่ยวข้องกับการพัฒนาและอนุรักษ์สิ่งแวดล้อมและพลังงาน อาทิ กิจกรรมที่

เกี่ยวกับการใช้พลังงานไฟฟ้าอย่างประหยัด การใช้  
กระดาษอย่างมีประสิทธิภาพ และลดปริมาณจำนวนการใช้  
เพื่อให้เป็นไปตามข้อกำหนดมาตรฐานด้านการอนุรักษ์  
สิ่งแวดล้อมและพลังงาน

6. บริษัทจะส่งเสริมและสนับสนุนกิจกรรมการ  
พัฒนาชุมชนและสังคม โดย บริษัท เล็ง เห็น ถึง  
ความสำคัญของการศึกษาว่าเป็นรากฐานสำคัญแห่งการ  
ดำรงชีวิต โดยสังคมและชุมชนเป็นสิ่งที่ต้องอยู่เคียงคู่กับ  
การดำเนินธุรกิจ ดังนั้นบริษัทจึงมีนโยบายสนับสนุน  
กิจกรรมและโครงการต่างๆที่เกี่ยวข้องกับการศึกษา โดย

บริษัทได้เปิดโอกาสให้นักศึกษาของสถาบันการศึกษา  
ต่างๆ เข้ามาเรียนรู้และดูงานเกี่ยวกับระบบเทคโนโลยี  
สารสนเทศของบริษัท การจัดให้มีโปรแกรมรับนักศึกษาที่  
จบการศึกษาใหม่เข้าร่วมฝึกอบรมความรู้กับบริษัทและ  
ผ่านการอบรมจนกระทั่งได้รับหนังสือรับรองเข้าร่วมงาน  
กับบริษัทได้ทันที นอกจากนี้บริษัทยังให้การสนับสนุนสื่อ  
การเรียนการสอนแก่โรงเรียนในชนบทที่ห่างไกลความ  
เจริญและขาดแคลนอุปกรณ์อีกด้วย



# การควบคุมภายในและการบริหารจัดการความเสี่ยง

บริษัทได้จัดทำระบบการควบคุมภายในรวมทั้งการติดตามและประเมินผลอย่างเหมาะสม อาทิ การออกแบบและจัดทำกระบวนการและขั้นตอนการปฏิบัติงาน (Business Process) ทั้งทั้งองค์กร ซึ่งได้รับการรับรองคุณภาพตามมาตรฐาน ISO 9001:2008 การพัฒนาระบบจัดการเพื่อสร้างความต่อเนื่องทางธุรกิจจนได้รับมาตรฐาน ISO/IEC 20000-1:2011 และ ISO/IEC27001:2005 การจัดทำแผนฉุกเฉินทางธุรกิจเพื่อกรณีเกิดวิกฤตการณ์ การทบทวนอำนาจอนุมัติและอำนาจตามหน้าที่ของผู้บริหารทุกปีเพื่อให้เกิดการตรวจสอบและถ่วงดุล การจัดตั้งที่ปรึกษาเพื่อให้ข้อแนะนำที่ถูกต้องทางด้านการเงินและกฎหมาย การติดตามประเมินผลการทำงานโดยคณะกรรมการบริหารทุกเดือนและต้องนำเสนอคณะกรรมการบริษัทเป็นรายไตรมาส

ทั้งนี้ คณะกรรมการตรวจสอบจะเป็นผู้กำกับดูแลผู้บริหารให้จัดการระบบควบคุมภายในอย่างเพียงพอ และมีฝ่ายตรวจสอบภายใน ทำหน้าที่สอบทานการปฏิบัติงานของทุกหน่วยงาน และรายงานผลให้คณะกรรมการตรวจสอบและผู้บริหารรับทราบในทุกไตรมาสเช่นกัน โดยคณะกรรมการตรวจสอบได้แต่งตั้งนางฐษา วโรชาธินันท์ เป็นหัวหน้างานตรวจสอบภายใน (สามารถดูรายละเอียดได้ใน “เอกสารแนบ 3 รายละเอียดเกี่ยวกับหัวหน้างานผู้ตรวจสอบภายใน” ในแบบ 56-1) ซึ่งคณะกรรมการตรวจสอบ มีความเห็นว่าการนางฐษา วโรชาธินันท์ เป็นผู้ที่มีความเหมาะสมในการปฏิบัติหน้าที่ดังกล่าวได้อย่างมีประสิทธิภาพ หากมีการแต่งตั้ง ถอดถอน และโยกย้าย

หัวหน้างานตรวจสอบภายในจะต้องได้รับการอนุมัติจากคณะกรรมการตรวจสอบ

จากการประชุมคณะกรรมการ ครั้งที่ 2/2558 เมื่อวันที่ 24 กุมภาพันธ์ 2558 ซึ่งมีคณะกรรมการตรวจสอบเข้าร่วมประชุมกับคณะกรรมการเพื่อทำการประเมินความเพียงพอของระบบการควบคุมภายใน

คณะกรรมการตรวจสอบได้แสดงความเห็นเกี่ยวกับการควบคุมภายในว่า บริษัทมีการกำหนดขอบเขตอำนาจหน้าที่ผู้บริหารแต่ละระดับไว้อย่างชัดเจนแล้ว ทั้งยังมีมาตรการรัดกุมในการติดตามการกระทำธุรกรรมระหว่างบริษัทกับผู้ถือหุ้นรายใหญ่ กรรมการ ผู้บริหาร หรือผู้ที่เกี่ยวข้องกับบุคคลดังกล่าว ซึ่งต้องผ่านขั้นตอนการอนุมัติที่กำหนดโดยผู้ที่ไม่ได้มีส่วนได้เสียในธุรกรรมนั้น และคำนึงถึงประโยชน์สูงสุดของบริษัทเป็นสำคัญ นอกจากนี้ ยังมีมาตรการติดตามผลการดำเนินงานให้เป็นไปตามกฎหมายที่เกี่ยวข้อง เพื่อลดความเสี่ยงในการประกอบธุรกิจและรักษาชื่อเสียงของบริษัท

กรณีการอนุมัติธุรกรรมกับผู้ที่เกี่ยวข้องในลักษณะที่มีผลผูกพันในระยะยาว ได้ดำเนินการติดตามตรวจสอบให้ปฏิบัติไปตามเงื่อนไขที่ตกลงไว้ตลอดระยะเวลาที่มีผลผูกพันสำหรับเงินลงทุนในบริษัทย่อย และบริษัทร่วม มีการติดตามดูแลการดำเนินงานอย่างสม่ำเสมอ รวมทั้งกำหนดนโยบายและทิศทางการปฏิบัติงานให้บุคคลซึ่งบริษัทแต่งตั้งให้ดำรงตำแหน่งกรรมการหรือผู้บริหารในบริษัทดังกล่าว

# รายการระหว่างกัน

## รายละเอียดของรายการระหว่างกัน

รายการระหว่างบริษัทและบริษัทย่อย กับบุคคลที่เกี่ยวข้องกันในปี 2557 แบ่งเป็น 4 ประเภทใหญ่ ๆ ประกอบด้วย รายการธุรกิจปกติ รายการสนับสนุนธุรกิจปกติ รายการเช่าหรือให้เช่าสังหาริมทรัพย์ระยะสั้น และรายการเกี่ยวกับทรัพย์สินหรือบริการ ส่วนรายการระหว่างบริษัทกับบริษัทย่อยหรือบริษัทร่วมให้ศึกษาจากงบการเงินของบริษัทในหมายเหตุประกอบงบการเงิน

รายละเอียดของรายการระหว่างกันแต่ละรายการมีดังนี้

### 1) ความสัมพันธ์ : กรรมการบางท่านของ MSC เป็นกรรมการในนิติบุคคลที่เกี่ยวข้องกัน

บุคคล/นิติบุคคลที่เกี่ยวข้อง	ประเภทรายการ	ลักษณะรายการ	มูลค่าของรายการ (บาท)	ความจำเป็นและความสมเหตุสมผล
1 บจ.เอ็มซี โปลิเมอส์ 2 บจ.เอ็น.ไอ.เอ็ม 3 บจ.เอ็มซี ฟู้ดส์ 4 บจ.เอ็มซีเอฟ มาร์เก็ตติ้ง 5 บจ.ศรีกรุงวัฒนา กรุ๊ป 6 บจ.เมโทร กรุ๊ป 7 บมจ.ยูไนเต็ดฟลาวมิลล์ 8 บจ.เอ็มซีเอฟโปรดักส์ 9 บจ.เอ็มเดค อินเตอร์เนชั่นแนล (1991) * นิติบุคคลลำดับที่ 1-8 มีกรรมการร่วมกัน 1 ท่าน คือนายสุวิธ สุวรรจิพร	ธุรกิจปกติ	รายได้ MSC :  รายได้ขายสินค้า รายได้ค่าบริการ รายได้อื่น  รายจ่าย MSC : MSC ซื้อสินค้า MSC ซื้อบริการ	  833,371 1,977,125 60,000  4,670,905 400,700	เป็นไปตามธุรกิจปกติโดยราคาซื้อขายและบริการ บริษัทได้ใช้แนวปฏิบัติเช่นเดียวกับบุคคลภายนอกโดยเป็นไปตามเงื่อนไขการค้าทั่วไป
* นิติบุคคลลำดับที่ 9 มีกรรมการร่วมกัน 2 ท่าน คือนายสุวิธ สุวรรจิพร และนายสรพัญญ์ เศรษฐพรพงศ์	ทรัพย์สิน/บริการ	รายจ่าย MSC: ซื้อทรัพย์สิน ค่าใช้จ่ายอื่น	 176,395 71,737	เป็นไปตามธุรกิจปกติโดยราคาซื้อขายและบริการ บริษัทได้ใช้แนวปฏิบัติเช่นเดียวกับบุคคลภายนอก

2) ความสัมพันธ์ : กรรมการบางท่านของ MSC เป็นผู้ถือหุ้นใหญ่ (มากกว่าร้อยละ 10) ในนิติบุคคลที่เกี่ยวข้องกัน

บุคคล/นิติบุคคลที่เกี่ยวข้อง	ประเภทรายการ	ลักษณะรายการ	มูลค่าของรายการ (บาท)	ความจำเป็นและความสมเหตุสมผล
1 บจ. ศรีกรุงวัฒนา 2 บจ. เอ็มซี เบเคอรี่	ธุรกิจปกติ	รายได้ MSC : รายได้ขายสินค้า รายได้ค่าบริการ	69,650 478,600	เป็นไปตามธุรกิจปกติโดยราคาซื้อ ขายและบริการ บริษัทได้ใช้แนว ปฏิบัติเช่นเดียวกับบุคคลภายนอก โดยเป็นไปตามเงื่อนไขการค้าทั่วไป
* มีกรรมการ MSC เป็นผู้ถือหุ้นใหญ่ 1 ท่าน คือ คือนายสรพิจญ์ เศรษฐพรพงศ์ โดยถือหุ้นใน นิติบุคคลลำดับที่ 1 จำนวน 15.4%  นิติบุคคลลำดับที่ 2 จำนวน 16.7%	เช่า/ให้เช่า อสังหาริมทรัพย์ ระยะสั้น	รายจ่าย MSC : ค่าเช่าสำนักงาน	340,800	เป็นไปตามธุรกิจปกติ โดยอัตราค่า เช่าเป็นไปตามอัตรามาตรฐาน ตามที่บริษัทกำหนด โดยบริษัทได้ ใช้แนวปฏิบัติเช่นเดียวกับการเช่า ทำรายการกับบุคคลภายนอก
	ทรัพย์สิน/บริการ	รายจ่าย MSC : ค่าสาธารณูปโภค	178,800	เป็นไปตามธุรกิจปกติโดยราคาซื้อ ขายและบริการ บริษัทได้ใช้แนว ปฏิบัติเช่นเดียวกับบุคคลภายนอก

3) ความสัมพันธ์ : บุคคลที่เกี่ยวข้องกันเป็นบุตรของกรรมการใน MSC

บุคคล/นิติบุคคลที่เกี่ยวข้อง	ประเภทรายการ	ลักษณะรายการ	มูลค่าของรายการ (บาท)	ความจำเป็นและความสมเหตุสมผล
1 คุณทิพวัลย์ จารูจนะ	เช่า/ให้เช่า อสังหาริมทรัพย์ ระยะสั้น	รายจ่าย MSC : ค่าเช่าที่จัดเก็บ เอกสาร	480,000	เป็นไปตามธุรกิจปกติ โดยอัตราค่า เช่าเป็นไปตามอัตรามาตรฐาน ตามที่บริษัทกำหนด โดยบริษัทได้ ใช้แนวปฏิบัติเช่นเดียวกับการเช่า ทำรายการกับบุคคลภายนอก
* เป็นบุตรของนายวิรัช จารูจนะ  ซึ่งเป็นกรรมการ MSC				

4) ความสัมพันธ์ : บุคคลที่เกี่ยวข้องกันของกรรมการ MSC เป็นผู้ถือหุ้นหรือผู้บริหารในนิติบุคคลที่เกี่ยวข้องกัน

บุคคล/นิติบุคคลที่เกี่ยวข้อง	ประเภทรายการ	ลักษณะรายการ	มูลค่าของรายการ (บาท)	ความจำเป็นและความสมเหตุสมผล
1 บจ.เอเชียน ไวโรโปรดักส์ 2 บจ.อินเทลชั่น	ธุรกิจปกติ	รายได้ MSC : รายได้ขายสินค้า รายได้ค่าบริการ	341,281 132,998	เป็นไปตามธุรกิจปกติโดยราคาซื้อ ขายและบริการ บริษัทได้ใช้แนว ปฏิบัติเช่นเดียวกับบุคคลภายนอก โดยเป็นไปตามเงื่อนไขการค้าทั่วไป
* นายสรพิจญ์ เศรษฐพรพงศ์ ซึ่งเป็นกรรมการ MSC มีน้องชายเป็นกรรมการในนิติบุคคลลำดับที่ 1				
* นายสุวิธ สุวรจิพร ซึ่งเป็นกรรมการ MSC มีบุตรเป็นกรรมการในนิติบุคคลลำดับที่ 2				

5) ความสัมพันธ์ : ผู้ถือหุ้นใหญ่ของ MSC เป็นผู้ถือหุ้นใหญ่ (มากกว่าร้อยละ 10) ในนิติบุคคลที่เกี่ยวข้องกัน

บุคคล/นิติบุคคลที่เกี่ยวข้อง	ประเภทรายการ	ลักษณะรายการ	มูลค่าของรายการ (บาท)	ความจำเป็นและความสมเหตุสมผล
1 บจ.จินเซ่งฮวด อะไหล่ยนต์ 2 บจ.ตรีมิตร มาร์เก็ตติ้ง 3 บจ.ที่ปรึกษาโรจน์นันต์ 4 บจ.ยูเอฟเอ็ม ฟู้ด ซูเปอร์ 5 บจ.ยูเอฟเอ็ม ฟู้ด เซ็นเตอร์ 6 บจ.เอ็มซี พลาสติก 7 บจ.เอ็มซี อินดัสเทรียลเคมีคัล 8 บจ.สยามฟลาวค้ำแบ่ง * ครอบครัวยูเอชพี ผู้ถือหุ้นใหญ่ของ MSC เป็นผู้ถือหุ้นใหญ่ในนิติบุคคลลำดับที่ 1 * บจ.เมโทรฟอส ผู้ถือหุ้นใหญ่ของ MSC เป็นผู้ถือหุ้นใหญ่ในนิติบุคคลลำดับที่ 2-8	ธุรกิจปกติ	รายได้ MSC : รายได้ขายสินค้า รายได้ค่าบริการ	6,597,149 6,216,785	เป็นไปตามธุรกิจปกติโดยราคาซื้อขายและบริการ บริษัทได้ใช้แนวปฏิบัติเช่นเดียวกับบุคคลภายนอกโดยเป็นไปตามเงื่อนไขการค้าทั่วไป
	สนับสนุนธุรกิจ	รายจ่าย MSC: ค่าเบี้ยประกันภัย ค่าใช้จ่ายอื่น	801,757 5,247,788	เป็นไปตามธุรกิจปกติ โดยอัตราค่าบริการเป็นไปตามเงื่อนไขการค้าทั่วไป และบริษัทได้ใช้แนวปฏิบัติเช่นเดียวกับการเข้าทำรายการกับบุคคลภายนอก

6) ความสัมพันธ์ : บริษัทย่อยและบริษัทร่วม กับนิติบุคคลที่เกี่ยวข้องกันของ MSC

6.1 บริษัท เมโทรโพรเฟสชั่นแนลโปรดักส์ จำกัด

บุคคล/นิติบุคคลที่เกี่ยวข้อง	ประเภทรายการ	ลักษณะรายการ	มูลค่าของรายการ (บาท)	ความจำเป็นและความสมเหตุสมผล
1 บจ.ยูเอฟเอ็ม ฟู้ด เซ็นเตอร์ 2 บจ.เซ็นเตอร์ คอนเทนเนอร์ * บจ.เมโทรฟอส ผู้ถือหุ้นใหญ่ของ MSC เป็นผู้ถือหุ้นใหญ่ของทั้งสองนิติบุคคล	ธุรกิจปกติ	รายได้ MPP : รายได้ขายสินค้า รายได้ค่าบริการ	43,900 60,800	เป็นไปตามธุรกิจปกติโดยราคาซื้อขายและบริการ บริษัทได้ใช้แนวปฏิบัติเช่นเดียวกับบุคคลภายนอกโดยเป็นไปตามเงื่อนไขการค้าทั่วไป
	สนับสนุนธุรกิจ	รายจ่าย MPP: ค่าใช้จ่ายอื่น	49,719	เป็นไปตามธุรกิจปกติ โดยอัตราค่าบริการเป็นไปตามเงื่อนไขการค้าทั่วไป และบริษัทได้ใช้แนวปฏิบัติเช่นเดียวกับการเข้าทำรายการกับบุคคลภายนอก

## 6.2 บริษัท เมโทร อินโฟเทค จำกัด

บุคคล/นิติบุคคลที่เกี่ยวข้อง	ประเภทรายการ	ลักษณะรายการ	มูลค่าของรายการ (บาท)	ความจำเป็นและความสมเหตุสมผล
1 บจ.สยามอรุณ กรู๊ป 2 บจ.ยูเอฟเอ็ม ฟู้ดเซ็นเตอร์  * มีกรรมการร่วมกันกับ MSC 1 ท่านคือ นายสุวิธ สุวรรจิพร ในนิติบุคคลลำดับที่ 1  * บจ.เมโทรฟอส ผู้ถือหุ้นใหญ่ของ MSC เป็นผู้ถือหุ้นใหญ่นิติบุคคลลำดับที่ 2	สนับสนุนธุรกิจ	รายได้ MIT :		เป็นไปตามธุรกิจปกติ โดยอัตรา ค่าบริการเป็นไปตามเงื่อนไข การค้าทั่วไป และบริษัทได้ใช้แนว ปฏิบัติเช่นเดียวกับการเข้าทำ รายการกับบุคคลภายนอก
		รายได้ค่าบริการ	432,500	
		รายจ่าย MIT:		
		ค่าใช้จ่ายอื่น	41,910	

## 6.3 บริษัท เมโทรคอนเนค จำกัด

บุคคล/นิติบุคคลที่เกี่ยวข้อง	ประเภทรายการ	ลักษณะรายการ	มูลค่าของรายการ (บาท)	ความจำเป็นและความสมเหตุสมผล
1 บจ.ยูเอฟเอ็ม ฟู้ดเซ็นเตอร์  * บจ.เมโทรฟอส ผู้ถือหุ้นใหญ่ของ MSC เป็นผู้ถือหุ้นใหญ่ของนิติบุคคลข้างต้น	สนับสนุนธุรกิจ	รายจ่าย MCC : ค่าใช้จ่ายอื่น	178,175	เป็นไปตามธุรกิจปกติ โดยอัตรา ค่าบริการเป็นไปตามเงื่อนไข การค้าทั่วไป และบริษัทได้ใช้แนว ปฏิบัติเช่นเดียวกับการเข้าทำ รายการกับบุคคลภายนอก

## 6.4 บริษัท เอชไอเอส เอ็มเอสซี จำกัด

บุคคล/นิติบุคคลที่เกี่ยวข้อง	ประเภทรายการ	ลักษณะรายการ	มูลค่าของรายการ (บาท)	ความจำเป็นและความสมเหตุสมผล
1 บจ.ยูเอฟเอ็ม ฟู้ดเซ็นเตอร์  * บจ.เมโทรฟอส ผู้ถือหุ้นใหญ่ของ MSC เป็นผู้ถือหุ้นใหญ่ของนิติบุคคลข้างต้น	สนับสนุนธุรกิจ	รายจ่าย HIS : ค่าใช้จ่ายอื่น	419,351	เป็นไปตามธุรกิจปกติ โดยอัตรา ค่าบริการเป็นไปตามเงื่อนไข การค้าทั่วไป และบริษัทได้ใช้แนว ปฏิบัติเช่นเดียวกับการเข้าทำ รายการกับบุคคลภายนอก

## 6.5 บริษัท เมโทรอินโฟไดนามิกส์ จำกัด

บุคคล/นิติบุคคลที่เกี่ยวข้อง	ประเภทรายการ	ลักษณะรายการ	มูลค่าของรายการ (บาท)	ความจำเป็นและความสมเหตุสมผล
1 บจ.ยูเอฟเอ็ม ฟู้ดเซ็นเตอร์  * บจ.เมโทรฟอส ผู้ถือหุ้นใหญ่ของ MSC เป็นผู้ถือหุ้นใหญ่ของนิติบุคคลข้างต้น	สนับสนุนธุรกิจ	รายจ่าย MID : ค่าใช้จ่ายอื่น	99,800	เป็นไปตามธุรกิจปกติ โดยอัตรา ค่าบริการเป็นไปตามเงื่อนไข การค้าทั่วไป และบริษัทได้ใช้แนว ปฏิบัติเช่นเดียวกับการเข้าทำ รายการกับบุคคลภายนอก

## ความสมเหตุสมผลของการทำรายการระหว่างกัน

รายการที่เกี่ยวข้องกันของบริษัทและบริษัทย่อยกับบุคคลที่เกี่ยวข้องกัน ประจำปีบัญชีปี 2557 ตามมติคณะกรรมการครั้งที่ 2/2558 เมื่อวันที่ 24 กุมภาพันธ์ 2558 ซึ่งมีคณะกรรมการตรวจสอบเข้าร่วมประชุมให้ความเห็นว่า รายการระหว่างกันดังกล่าว เป็นรายการที่มีความจำเป็น มี

เหตุผลสมควร และเป็นไปเพื่อประโยชน์สูงสุดของบริษัท ปัจจุบัน รายการระหว่างกันทั้ง 4 ประเภทเป็นรายการที่มีข้อตกลงทางการค้าในลักษณะเดียวกับที่วิญญูชนจะพึงกระทำกับคู่สัญญาทั่วไปในสถานการณ์เดียวกัน

## นโยบายหรือแนวโหม้การทำรายการระหว่างกันในอนาคต

ตามมติคณะกรรมการครั้งที่ 9/2545 เมื่อวันที่ 24 กรกฎาคม 2545 และมติคณะกรรมการครั้งที่ 3/2551 เมื่อวันที่ 7 สิงหาคม 2551 โดยมีคณะกรรมการตรวจสอบเข้าร่วมประชุม ได้กำหนดแนวโหม้การทำรายการระหว่างกันในอนาคตไว้ดังนี้

บริษัทจะกำหนดข้อตกลงและเงื่อนไขต่างๆ ในการทำรายการระหว่างกันให้เป็นไปตามเงื่อนไขทางการค้าปกติทั่วไปและเป็นไปตามราคาตลาด ซึ่งสามารถเปรียบเทียบกับราคาที่เกิดขึ้นกับบุคคลภายนอก ทั้งนี้ คณะกรรมการตรวจสอบหรือผู้สอบบัญชีของบริษัท หรือผู้เชี่ยวชาญอิสระแล้วแต่กรณี จะเป็นผู้พิจารณาตรวจสอบและให้ความเห็นถึงความเหมาะสมของราคาและความสมเหตุสมผลของการทำรายการ

คณะกรรมการบริษัทมีหน้าที่ปฏิบัติให้รายการระหว่างกันที่อาจเกิดขึ้นในอนาคตเป็นไปตามกฎหมายว่าด้วยหลักทรัพย์และตลาดหลักทรัพย์ ข้อบังคับ ประกาศ คำสั่ง หรือข้อกำหนดของตลาดหลักทรัพย์หรือหน่วยงานที่เกี่ยวข้อง

ตลอดถึงข้อกำหนดเกี่ยวกับการเปิดเผยข้อมูลการทำรายการเกี่ยวข้องและการได้มาหรือจำหน่ายทรัพย์สินที่สำคัญของบริษัท

หากบริษัทมีการทำรายการระหว่างบุคคลที่อาจมีความขัดแย้งในอนาคต จะต้องให้คณะกรรมการตรวจสอบเป็นผู้ให้ความเห็นเกี่ยวกับความเหมาะสมของรายการดังกล่าว หากพบว่าคณะกรรมการตรวจสอบไม่มีความชำนาญในการพิจารณารายการระหว่างกันที่เกิดขึ้น ต้องจัดให้มีบุคคลที่มีความรู้ความชำนาญพิเศษ เช่น ผู้สอบบัญชีของบริษัท หรือผู้เชี่ยวชาญอิสระ เป็นผู้ให้ความเห็นเกี่ยวกับรายการระหว่างกันดังกล่าว

ความเห็นของคณะกรรมการตรวจสอบหรือบุคคลที่มีความรู้ความชำนาญพิเศษจะถูกนำไปใช้ประกอบการตัดสินใจของคณะกรรมการหรือผู้ถือหุ้นแล้วแต่กรณี ซึ่งบริษัทต้องเปิดเผยรายการระหว่างกันดังกล่าวไว้ในหมายเหตุประกอบงบการเงิน

# ข้อมูลทางการเงินที่สำคัญ

	งบการเงินรวม			งบการเงินเฉพาะบริษัท		
	2557	2556	2555	2557	2556	2555
<b>งบกำไรขาดทุนเบ็ดเสร็จ</b>						
รายได้รวม (ล้านบาท)	7,076	6,784	6,446	5,630	5,668	5,731
รายได้จากการขายและบริการ (ล้านบาท)	7,041	6,743	6,383	5,598	5,625	5,668
กำไร (ขาดทุน) สุทธิ (ล้านบาท)	176	204	201	136	145	190
<b>งบแสดงฐานะการเงิน</b>						
สินทรัพย์รวม (ล้านบาท)	3,124	2,819	2,516	2,260	2,234	2,140
หนี้สินรวม (ล้านบาท)	1,657	1,414	1,190	1,012	1,012	937
ส่วนของผู้ถือหุ้นของบริษัท (ล้านบาท)	1,467	1,405	1,326	1,248	1,222	1,203
กำไร (ขาดทุน) สุทธิ (บาท/หุ้น)	0.49	0.57	0.56	0.38	0.40	0.53
เงินปันผล (บาท/หุ้น)			--	0.30	0.30	0.35
<b>อัตราส่วนทางการเงิน :</b>						
อัตรากำไรขั้นต้น (%)	13.8	14.1	14.3	14.8	14.0	14.1
อัตรากำไร (ขาดทุน) สุทธิ (%)	2.5	3.0	3.1	2.4	2.6	3.3
อัตราเงินปันผล (%)	--	--	--	79.2	74.5	66.2
อัตราผลตอบแทนของสินทรัพย์ (%)	5.9	7.7	8.1	6.1	6.6	8.9
อัตราผลตอบแทนของส่วนของผู้ถือหุ้น (%)	12.3	15.0	16.0	11.0	12.0	16.7
อัตราส่วนสภาพคล่อง (เท่า)	1.6	1.6	1.7	1.8	1.7	1.8
อัตราส่วนหนี้สินต่อส่วนของผู้ถือหุ้น (เท่า)	1.1	1.0	0.9	0.8	0.8	0.8
<b>ข้อมูลหุ้น</b>						
จำนวนหุ้นจดทะเบียน (ล้านหุ้น)	360	360	360	360	360	360
จำนวนหุ้นชำระแล้ว (ล้านบาท)	360	360	360	360	360	360
มูลค่าหุ้นที่ตราไว้ (บาท/หุ้น)	1	1	1	1	1	1
มูลค่าหุ้นตามบัญชี (บาท/หุ้น)	4.08	3.90	3.68	3.47	3.39	3.34

# การวิเคราะห์และคำอธิบายของฝ่ายจัดการ

## ภาพรวมผลการดำเนินงาน

ในปี 2557 ภาพรวมเศรษฐกิจไทยยังคงมีการชะลอตัวจากปีก่อน ส่งผลให้ตลาดคอมพิวเตอร์ลดลงอย่างต่อเนื่องมากกว่า 3 ปี จากการรายงานของไอดีซีประเทศไทย ตลาดคอมพิวเตอร์ส่วนบุคคลมีอัตราการเติบโตลดลงร้อยละ 17 โดยคอมพิวเตอร์ส่วนบุคคลมียอดขายรวม 2.48 ล้านเครื่อง ส่วนแท็บเล็ตมียอดขายรวม 3.45 ล้านเครื่อง

จากภาพรวมเศรษฐกิจที่ยังคงมีการชะลอตัวนั้น ส่งผลกระทบกับผลประกอบการของบริษัทและบริษัทย่อยลดลงเมื่อเทียบกับปีก่อน ถึงแม้ว่ายอดขายโดยรวมจะเพิ่มขึ้น แต่จากภาวะการของตลาดที่มีการแข่งขันสูงทำให้อัตรากำไรขั้นต้นลดลงเล็กน้อย โดยในปี 2557 บริษัทมีรายได้จากการขายสินค้าและการให้บริการ จำนวน 7,041 ล้านบาทเพิ่มขึ้นร้อยละ 4 จาก Enterprise Systems Group (ESG) และ Software Integration Group (SIG) เพิ่มขึ้นร้อยละ 7 ทั้ง 2 Business Units อัตรากำไรขั้นต้นร้อยละ 13.8 ลดลงจากปีก่อนที่มีอัตรากำไรขั้นต้นร้อยละ 14.1 และบริษัทมีกำไรสุทธิจำนวน 176 ล้านบาท ลดลงร้อยละ 8.8 เมื่อเทียบกับกำไรสุทธิปีก่อนที่ไม่รวมรายได้จากการกลับรายการประมาณการหนี้สินความเสียหายจากคดีความจำนวน 193 ล้านบาท

## รายได้

บริษัทมีรายได้จากการขายสินค้าและบริการ แบ่งตามกลุ่มผลิตภัณฑ์ ดังนี้

- รายได้จาก Enterprise Systems Group (ESG) จำนวน 2,712 ล้านบาท คิดเป็นสัดส่วนร้อยละ 38 เพิ่มขึ้นจากปีก่อนร้อยละ 7 มาจากการขายเครื่องแม่ข่ายและอุปกรณ์เก็บข้อมูลขนาดใหญ่ รวมทั้งเครื่องคอมพิวเตอร์ส่วนบุคคลและเครื่องคอมพิวเตอร์พกพาเพิ่มขึ้น

- รายได้จาก Software Integration Group (SIG) จำนวน 2,154 ล้านบาท คิดเป็นสัดส่วนร้อยละ 30 เพิ่มขึ้นจากปีก่อนร้อยละ 7 มาจากการขายระบบเครือข่าย ซอฟต์แวร์ และการให้บริการเพิ่มมากขึ้น-

รายได้จากOffice Supplies Group (OSG) จำนวน 2,170 ล้านบาท คิดเป็นสัดส่วนร้อยละ 31 จาก ลดลงเพียงเล็กน้อยเมื่อเทียบกับปีก่อนร้อยละ 0.6 เกิดจากยอดขายวัสดุสิ้นเปลืองของเครื่องพิมพ์ลดลง เนื่องจากลูกค้าเปลี่ยนเป็นการทำสัญญาเช่าเครื่องพิมพ์ที่คิดค่าใช้จ่ายต่อแผ่น แต่บริษัทมีการปรับกลยุทธ์ในการขายจึงทำให้อัตราการขายลดลงเพียงเล็กน้อย

ในปี 2556 บริษัทมีรายได้จากการกลับรายการประมาณการหนี้สินความเสียหายจากคดีความ สืบเนื่องจากปี 2553 บริษัทได้ถูกบริษัทสองแห่งฟ้องคดีแพ่งฐานผิดสัญญาซื้อขาย เรียกให้บริษัทชำระค่าสินค้าเป็นเงินประมาณ 31.50 ล้านบาท และ 51.85 ล้านบาท ตามลำดับ ในปี 2555 บริษัทได้มีการประนีประนอมยอมความกับฝ่ายบริษัทผู้ฟ้องคดี จึงกลับรายการประมาณการหนี้สินความเสียหายจากคดีความจำนวน 31 ล้านบาท ส่วนปี 2556 บริษัทได้มีการประนีประนอมยอมความกับฝ่ายบริษัทผู้ฟ้องคดีอีกแห่งหนึ่ง จึงกลับรายการประมาณการหนี้สินความเสียหายจากคดีความจำนวน 12 ล้านบาท ดังนั้น ในปี 2557 บริษัทจึงไม่มีภาระหนี้จากคดีความทั้งสองคดีดังกล่าวข้างต้น

อัตรากำไรขั้นต้นปรับตัวลดลงเล็กน้อยจากร้อยละ 14.1 ในปี 2556 เป็นร้อยละ 13.8 ในปี 2557 เนื่องจากการแข่งขันในตลาดไอทีที่เพิ่มมากขึ้นแต่บริษัทยังคงพยายามรักษาระดับอัตรากำไรขั้นต้นให้ใกล้เคียงกับปีก่อน

## ค่าใช้จ่าย

ในส่วนของค่าใช้จ่าย ประกอบด้วย

- ค่าใช้จ่ายขายและบริหารเพิ่มขึ้นจากปีก่อน 36 ล้านบาท คิดเป็นร้อยละ 5 เมื่อเทียบสัดส่วนต่อรายได้จากการขายสินค้าและบริการในปี 2557 คิดเป็นสัดส่วนร้อยละ 10.8 ซึ่งใกล้เคียงกับปี 2556 ที่มีสัดส่วนร้อยละ 10.7

- ต้นทุนทางการเงินเพิ่มขึ้นจากปีก่อน 10 ล้านบาท คิดเป็นร้อยละ 56 เมื่อเทียบสัดส่วนต่อรายได้จากการขาย



สินค้าและบริการในปี 2557 คิดเป็นสัดส่วนร้อยละ 0.41 เพิ่มขึ้นเมื่อเทียบกับปี 2556 ที่มีสัดส่วนร้อยละ 0.27

- ภาษีเงินได้เพิ่มขึ้น 8 ล้านบาท คิดเป็นร้อยละ 20 เมื่อเทียบสัดส่วนต่อรายได้จากการขายสินค้าและบริการในปี 2557 คิดเป็นสัดส่วนร้อยละ 0.7 เพิ่มขึ้นเมื่อเทียบกับปี 2556 ที่มีสัดส่วนร้อยละ 0.6

ส่งผลให้บริษัทมีกำไรสุทธิส่วนที่เป็นของบริษัทใหญ่ จำนวน 176 ล้านบาท เทียบกับปี 2556 จำนวน 204 ล้านบาท ลดลงจำนวน 28 ล้านบาท คิดเป็นร้อยละ 13.8 แต่หากเทียบกับกำไรสุทธิของปี 2557 ที่ไม่รวมรายได้จากการกลับรายการประมาณการหนี้สินความเสียหายจากคดีจำนวน 12 ล้านบาท จะลดลงร้อยละ 8.8

ด้านอัตราส่วนแสดงความสามารถในการทำกำไร บริษัทมีอัตรากำไรสุทธิคิดเป็นร้อยละ 2.5 ลดลงจากปีก่อนที่มีอัตรากำไรสุทธิร้อยละ 3 ส่วนของอัตราผลตอบแทนผู้ถือหุ้น มีอัตราร้อยละ 12.3 ลดลงจากปีก่อน ซึ่งมีอัตราร้อยละ 15

## ฐานะการเงิน

### สินทรัพย์

ณ วันที่ 31 ธันวาคม 2557 บริษัทมีสินทรัพย์รวมจำนวน 3,124 ล้านบาท เพิ่มขึ้น 305 ล้านบาท หรือร้อยละ 11 เมื่อเปรียบเทียบกับปีก่อน สินทรัพย์รวมประกอบด้วยสินทรัพย์หมุนเวียนจำนวน 2,200 ล้านบาท คิดเป็นสัดส่วนร้อยละ 70 ต่อสินทรัพย์รวม และสินทรัพย์ไม่หมุนเวียนจำนวน 924 ล้านบาท คิดเป็นสัดส่วนร้อยละ 30 ต่อสินทรัพย์รวม สาเหตุที่ทำให้สินทรัพย์รวมเพิ่มขึ้นเกิดจาก

- สินทรัพย์หมุนเวียนจำนวน 2,200 ล้านบาท เพิ่มขึ้นร้อยละ 7 เกิดจากลูกหนี้ตามสัญญาเช่าการเงินส่วนที่ถึงกำหนดชำระภายใน 1 ปีเพิ่มขึ้น 66 ล้านบาท สินค้าคงเหลือหลังหักค่าเผื่อการลดมูลค่าสินค้า เพิ่มขึ้น 295 ล้านบาท สินทรัพย์หมุนเวียนอื่นเพิ่มขึ้น 12 ล้านบาท ขณะที่เงินสดและรายการเทียบเท่าเงินสดลดลง 10 ล้านบาท ลูกหนี้การค้าและลูกหนี้อื่นหลังหักค่าเผื่อนี้สงสัยจะสูญลดลง 213 ล้านบาท ซึ่งมากกว่าร้อยละ 99 เป็นลูกหนี้การค้าบริษัทอื่น

### ลูกหนี้การค้าและลูกหนี้อื่น

บริษัทมียอดลูกหนี้การค้าและลูกหนี้อื่นหลังหักค่าเผื่อนี้สงสัยจะสูญ ณ วันที่ 31 ธันวาคม 2557 เท่ากับ 1,136 ล้านบาท ลดลง 213 ล้านบาท ลูกหนี้ส่วนใหญ่อัตราร้อยละ 72 เป็นลูกหนี้ที่ยังไม่ถึงกำหนดชำระเงิน ส่วนลูกหนี้ที่เหลืออัตราร้อยละ 28 เป็นลูกหนี้ที่อยู่ระหว่างการติดตามชำระเงิน โดยไม่มีลูกหนี้ที่มีอายุเกินกว่า 1 ปี บริษัทได้พิจารณาการตั้งค่าเผื่อนี้สงสัยจะสูญตามสถานะของลูกหนี้แต่ละรายซึ่งเป็นไปตามเกณฑ์ที่บริษัทกำหนดขึ้นเพื่อประเมินคุณภาพลูกหนี้ ในปี 2557 บริษัทมีการตั้งค่าเผื่อนี้สงสัยจะสูญเท่ากับ 8.4 ล้านบาท คิดเป็นอัตราร้อยละ 0.8 ของลูกหนี้ทั้งหมด บริษัทมีระยะเวลาเก็บหนี้เฉลี่ย ในปี 2557 เท่ากับ 60 วัน เนื่องจากมีการขายสินค้าในช่วงปลายของไตรมาสสุดท้าย ซึ่งเป็นลูกหนี้ที่ยังไม่ถึงกำหนดชำระ

### สินค้าคงเหลือ

บริษัทมีสินค้าคงเหลือหลังหักค่าเผื่อการลดมูลค่าของสินค้า ณ วันที่ 31 ธันวาคม 2557 เท่ากับ 729 ล้านบาท เพิ่มขึ้น 295 ล้านบาท ระยะเวลาการขายเฉลี่ย 19 วันเท่ากับปีก่อน ถึงแม้ว่าสินค้าคงเหลือหลังหักค่าเผื่อการลดมูลค่าของสินค้าจะเพิ่มขึ้น แต่ถือว่าอยู่ในระดับที่ไม่เป็นปัญหาเพราะสินค้าส่วนใหญ่เป็นสินค้าใหม่ และเป็นสินค้าที่ลูกค้าได้ทำสัญญาสั่งซื้อแล้ว โดยในปี 2557 บริษัทมีค่าเผื่อการลดมูลค่าสินค้าเพียงอัตราร้อยละ 0.03

- สินทรัพย์ไม่หมุนเวียนจำนวน 924 ล้านบาท เพิ่มขึ้นร้อยละ 20 เกิดจากการเพิ่มขึ้นของลูกหนี้ตามสัญญาเช่าการเงิน 153 ล้านบาท สินทรัพย์อื่นเพิ่มขึ้น 17 ล้านบาท เงินลงทุนในบริษัทร่วมเพิ่มขึ้น 4.6 ล้านบาท เงินลงทุนระยะยาวอื่นซึ่งเป็นเงินฝากธนาคารเพื่อการค้าประกันเพิ่มขึ้น 7 ล้านบาท ที่ดินอาคารและอุปกรณ์ (สุทธิ) ลดลง 26 ล้านบาท และมีอัตราผลตอบแทนจากสินทรัพย์ถาวรร้อยละ 51

## สภาพคล่อง

### กระแสเงินสด

ณ 31 ธันวาคม 2557 บริษัทมียอดเงินสดและรายการเทียบเท่าเงินสดลดลงสุทธิ 10 ล้านบาท เป็น 148 ล้านบาท โดยเกิดจาก

-เงินสดสุทธิได้มาจากการดำเนินงานของบริษัท มีจำนวน 202 ล้านบาท โดยสาเหตุหลักเกิดจากการกำไรก่อนค่าใช้จ่ายภาษีเงินได้จากการดำเนินงาน จำนวน 335 ล้านบาท การเปลี่ยนแปลงในลูกหนี้การค้าและลูกหนี้อื่นลดลง 208 ล้านบาท สินค้าคงเหลือเพิ่มขึ้น 299 ล้านบาท สินทรัพย์หมุนเวียนอื่นเพิ่มขึ้น 12 ล้านบาท สินทรัพย์อื่นเพิ่มขึ้น 0.6 ล้านบาท ลูกหนี้ตามสัญญาเช่าการเงินเพิ่มขึ้น 219 ล้านบาท เจ้าหนี้การค้าและเจ้าหนี้อื่นเพิ่มขึ้น 271 ล้านบาท หนี้สินหมุนเวียนอื่นเพิ่มขึ้น 16 ล้านบาท และภาระผูกพันผลประโยชน์พนักงานลดลง 2 ล้านบาท ทำให้บริษัทมีเงินสดรับจากการดำเนินงาน 297 ล้านบาท และบริษัทมีการจ่ายดอกเบี้ย 29 ล้านบาท จ่ายภาษีเงินได้สุทธิ 66 ล้านบาท ส่งผลให้บริษัทมีเงินสดสุทธิได้มาจากการกิจกรรมดำเนินงาน 202 ล้านบาท

-เงินสดสุทธิใช้ไปในกิจกรรมการลงทุนของบริษัท มีจำนวน 57 ล้านบาท เนื่องจากบริษัทมีการปรับปรุงอาคาร 13 ล้านบาท ซื้อเฟอร์นิเจอร์และอุปกรณ์สำนักงาน 32 ล้านบาท

-เงินสดสุทธิใช้ไปในกิจกรรมการจัดหาเงินของบริษัท มีจำนวน 155 ล้านบาท เนื่องจากบริษัทมีเงินกู้ยืมระยะสั้นจากสถาบันการเงินลดลง 192 ล้านบาท เงินสดรับจากการขายและเช่ากลับคืนเพิ่มขึ้น 223 ล้านบาท ขณะที่บริษัทมีการจ่ายชำระหนี้สินภายใต้สัญญาเช่าการเงิน จำนวน 67 ล้านบาท จ่ายชำระหนี้เงินกู้ยืมระยะยาวจากสถาบันการเงิน จำนวน 10 ล้านบาท และมีการจ่ายเงินปันผล จำนวน 108 ล้านบาท

### อัตราส่วนสภาพคล่องที่สำคัญ

ณ 31 ธันวาคม 2557 บริษัทมีอัตราส่วนหนี้สินต่อส่วนของผู้ถือหุ้น เท่ากับ 1.1 เท่า เพิ่มขึ้น 0.1 เท่า จากปี 2556 เป็นผลมาจากหนี้สินที่เพิ่มขึ้นซึ่งส่วนใหญ่เกิดจากเจ้าหนี้การค้าและเจ้าหนี้อื่น หนี้สินระยะยาว หนี้สินภายใต้

สัญญาเช่าการเงิน ขณะเดียวกันส่วนของผู้ถือหุ้นเพิ่มขึ้นจากกำไรสุทธิของปี อย่างไรก็ตามหนี้สินทั้งหมดของบริษัทเป็นหนี้สินที่เกิดจากการดำเนินงานตามปกติ

อัตราส่วนความสามารถชำระภาระผูกพันในปี 2557 เท่ากับ 0.9 เท่า เพิ่มขึ้น 0.84 เท่า จากปี 2556 เนื่องจากในปี 2557 บริษัทมีกระแสเงินสดจากการดำเนินงาน 202 ล้านบาท สาเหตุหลักที่ทำให้กระแสเงินสดจากการดำเนินงานเพิ่มขึ้นเกิดจากลูกหนี้การค้าและลูกหนี้อื่นลดลง 208 ล้านบาท สินค้าคงเหลือเพิ่มขึ้น 299 ล้านบาท สินทรัพย์หมุนเวียนอื่นเพิ่มขึ้น 12 ล้านบาท ลูกหนี้ตามสัญญาเช่าการเงินเพิ่มขึ้น 219 ล้านบาท ในขณะที่เจ้าหนี้การค้าและเจ้าหนี้อื่นเพิ่มขึ้น 271 ล้านบาท อีกทั้งบริษัทมีการจ่ายชำระหนี้สิน 77 ล้านบาท ซื้อสินทรัพย์ 46 ล้านบาท และจ่ายเงินปันผล 108 ล้านบาท

อัตราส่วนสภาพคล่องของบริษัท ณ สิ้นปี 2557 เท่ากับ 1.6 เท่า ลดลงจากปี 2556 โดยเป็นผลมาจากบริษัทมีระยะเวลาเก็บหนี้เฉลี่ยลดลงจาก 62 วันเหลือ 60 วัน แต่ระยะเวลารับชำระหนี้เพิ่มขึ้นจาก 43 วันเป็น 52 วัน ส่วนระยะเวลากำหนดการขายสินค้าเฉลี่ยเท่าเดิมคือ 19 วัน ส่วนสภาพคล่องหมุนเร็ว ณ สิ้นปี 2557 เท่ากับ 0.9 ลดลงจาก ปี 2556 คือ 1.2 เท่า เกิดจากลูกหนี้การค้าและลูกหนี้อื่นลดลง 208 ล้านบาท ส่วนเจ้าหนี้การค้าและเจ้าหนี้อื่นเพิ่มขึ้น 271 ล้านบาท

### แหล่งที่มาของเงินทุน

#### หนี้สิน

หนี้สินรวม ณ 31 ธันวาคม 2557 เท่ากับ 1,657 ล้านบาท เพิ่มขึ้น 242 ล้านบาท หรือร้อยละ 17 เมื่อเปรียบเทียบกับปีก่อน หนี้สินรวมประกอบด้วยหนี้สินหมุนเวียนจำนวน 1,386 ล้านบาท คิดเป็นสัดส่วนร้อยละ 84 ต่อหนี้สินรวม และหนี้สินไม่หมุนเวียนจำนวน 271 ล้านบาท คิดเป็นสัดส่วนร้อยละ 16 ต่อหนี้สินรวม สาเหตุที่ทำให้หนี้สินรวมเพิ่มขึ้นเกิดจาก

- หนี้สินหมุนเวียนจำนวน 1,386 ล้านบาท เพิ่มขึ้นร้อยละ 10 เกิดจากเจ้าหนี้การค้าและเจ้าหนี้อื่นเพิ่มขึ้น 262 ล้านบาท ซึ่งมากกว่าร้อยละ 99 เป็นเจ้าหนี้การค้าบริษัทอื่น และบริษัทมีระยะเวลารับชำระหนี้ 52 วัน หนี้สินระยะยาวที่ถึงกำหนดชำระภายในหนึ่งปีเพิ่มขึ้น 43 ล้านบาท หนี้สิน

หมุนเวียนอื่นเพิ่มขึ้น 16 ล้านบาท ส่วนเงินเบิกเกินบัญชีและเงินกู้ยืมระยะสั้นจากสถาบันการเงินลดลง 193 ล้านบาท

- หนี้สินไม่หมุนเวียนจำนวน 271 ล้านบาท เพิ่มขึ้นร้อยละ 75 เกิดจากหนี้สินภายใต้สัญญาเช่าการเงินเพิ่มขึ้น 114 ล้านบาท และภาระผูกพันผลประโยชน์พนักงานเพิ่มขึ้น 12 ล้านบาท ส่วนเงินกู้ระยะยาวจากสถาบันการเงินลดลง 10 ล้านบาท และหนี้สินภาษีเงินได้รอการตัดบัญชีลดลง 0.3 ล้านบาท

#### ส่วนของผู้ถือหุ้น

ส่วนของผู้ถือหุ้นรวม ณ 31 ธันวาคม 2557 เท่ากับ 1,467 ล้านบาท เพิ่มขึ้นร้อยละ 4 เนื่องจากมีกำไรสุทธิในปี 2557 จำนวน 176 ล้านบาท และมีการจ่ายเงินปันผลในปี 2556 ในอัตราหุ้นละ 0.3 บาท รวมเป็นเงิน 108 ล้านบาท

#### ภาระผูกพันด้านหนี้สินและการบริหารจัดการ ภาระนอกงบดุล

บริษัทได้ทำสัญญาเช่าดำเนินงาน ดังนี้

1. สัญญาเช่ารถยนต์ ระยะเวลา 5 ปี เป็นสัญญาที่บอกเลิกได้ โดย ณ วันที่ 31 ธันวาคม 2557 จำนวนเงินขั้นต่ำที่ต้องจ่ายในอนาคตภายใน 1 ปี เป็นจำนวนเงิน 5.6 ล้านบาท ภายใน 1-3 ปี เป็นจำนวนเงิน 3.2 ล้านบาท
2. สัญญาเช่าอุปกรณ์ระบบคอมพิวเตอร์ ระยะเวลา 4 ปี ณ วันที่ 31 ธันวาคม 2557 บริษัทมีจำนวนเงินขั้นต่ำที่ต้องจ่ายในอนาคตภายใน 1 ปี จำนวนเงิน 1.4 ล้านบาท

บริษัทได้เปิดเผยข้อมูลไว้แล้วในหมายเหตุประกอบงบการเงิน ข้อ 28.2 ของงบการเงินปี 2557

#### ปัจจัยที่อาจมีผลกระทบต่อฐานะการเงินหรือผล การดำเนินงานในอนาคต

-ไม่มี -

\*ผู้ลงทุนสามารถศึกษาข้อมูลของบริษัทเพิ่มเติมได้จากแบบแสดงรายการข้อมูลประจำปี (แบบ 56-1) ของบริษัทที่แสดงไว้ใน [www.sec.or.th](http://www.sec.or.th) หรือเว็บไซต์ของบริษัท [www.metrosystems.co.th](http://www.metrosystems.co.th)

## รายงานจากคณะกรรมการตรวจสอบ ประจำปี 2557

คณะกรรมการตรวจสอบของบริษัท เมโทรซิสเต็มส์คอร์ปอเรชั่น จำกัด (มหาชน) ได้รับการแต่งตั้งจากคณะกรรมการบริษัท ประกอบด้วยกรรมการอิสระ จำนวน 3 ท่าน ซึ่งเป็นผู้ทรงคุณวุฒิและมีประสบการณ์ด้านกฎหมาย การบัญชี การเงิน เทคโนโลยีสารสนเทศ และการบริหารองค์กร โดยคณะกรรมการบริษัทมีคำสั่งแต่งตั้งนายชาครีย่อมร ตีรชูลีสุนทร เป็นกรรมการตรวจสอบแทนนายชูชาติ วัฒนธรรม ซึ่งได้ขอลาออกในวันที่ 24 ตุลาคม 2557 ทำให้ ณ ปัจจุบันคณะกรรมการตรวจสอบประกอบด้วย นายประวิตร จิตตะละดา เป็นประธานกรรมการตรวจสอบ ดร.วิรัช อภิเมธีธำรง และนายชาครีย่อมร ตีรชูลีสุนทร เป็นกรรมการตรวจสอบ

คณะกรรมการตรวจสอบ ได้ปฏิบัติหน้าที่ ตามที่คณะกรรมการบริษัทมอบหมาย โดยมีแนวทางปฏิบัติที่กำหนดเป็นลายลักษณ์อักษรไว้ตามกฎบัตรของคณะกรรมการตรวจสอบ ซึ่งสอดคล้องกับข้อกำหนดของตลาดหลักทรัพย์แห่งประเทศไทย ในรอบระยะเวลาบัญชีปี 2557 ได้มีการประชุมคณะกรรมการตรวจสอบร่วมกับผู้ตรวจสอบภายใน 5 ครั้ง โดยมีผู้สอบบัญชีรับอนุญาตเข้าร่วมประชุม 1 ครั้ง นอกจากนี้คณะกรรมการตรวจสอบได้เข้าร่วมประชุมกับคณะกรรมการบริษัท 5 ครั้ง ร่วมประชุมกับกรรมการที่ไม่มีส่วนร่วมในการบริหาร 1 ครั้ง และมีการประชุมร่วมกับคณะกรรมการบริหาร 1 ครั้ง โดยสรุปสาระสำคัญของภารกิจในรอบปีดังนี้

### รายงานทางการเงิน

สอบทานงบการเงิน รายงานทางการเงินรายไตรมาสและประจำปี 2557 ของบริษัทฯ และบริษัทย่อย ร่วมกับผู้สอบบัญชีฝ่ายจัดการ และฝ่ายตรวจสอบภายใน โดยให้คำแนะนำ และข้อคิดเห็น เพื่อให้มั่นใจว่าการจัดทำงบการเงิน มีความถูกต้องเชื่อถือได้ มีการเปิดเผยข้อมูลที่สำคัญอย่างเพียงพอและทันเวลาต่อผู้ใช้งบการเงิน สอดคล้องกับกฎหมาย ทั้งเป็นไปตามมาตรฐานการบัญชีที่รับรองทั่วไปและถือปฏิบัติโดยสม่ำเสมอ

### รายการเกี่ยวโยงหรือรายการที่อาจมีความขัดแย้งทางผลประโยชน์

สอบทานรายการเกี่ยวโยงกัน ในการเข้าทำรายการและการเปิดเผยข้อมูล โดยได้พิจารณาความถูกต้อง ยึดหลักความระมัดระวัง ความสมเหตุสมผล และคำนึงถึงประโยชน์ของผู้มีส่วนได้เสียของบริษัทรวมทั้งการเปิดเผยข้อมูลอย่างเพียงพอ ตามเงื่อนไขและหลักเกณฑ์ที่คณะกรรมการกำกับตลาดทุนประกาศไว้

### การควบคุมภายในและการบริหารความเสี่ยง

สอบทานความเพียงพอและเหมาะสมของระบบการควบคุมภายใน ของบริษัทฯ และบริษัทย่อย โดยพิจารณาจากรายงานของฝ่ายตรวจสอบภายใน เพื่อประเมินความเพียงพอเหมาะสมของระบบการควบคุมภายใน การบริหารจัดการความเสี่ยงของบริษัท การดำเนินการบริหารที่สอดคล้องกับนโยบาย และเห็นความสำคัญ โดยมีการกำกับดูแลและมีระบบการควบคุมภายในที่เพียงพอ

### การปฏิบัติตามกฎหมาย

สอบทานนโยบาย และแนวปฏิบัติของบริษัทฯ เพื่อให้มั่นใจว่าสอดคล้องกับหลักการการกำกับดูแลกิจการที่ดีของบริษัท การปฏิบัติงานว่าเป็นไปตามกฎหมายว่าด้วยหลักทรัพย์และตลาดหลักทรัพย์ฯ ข้อกำหนดของตลาดหลักทรัพย์หรือกฎหมายที่เกี่ยวข้องกับธุรกิจของบริษัทฯ

### การพิจารณาคัดเลือก แต่งตั้ง และเลิกจ้าง ผู้สอบบัญชีและการกำหนดค่าตอบแทน

คณะกรรมการตรวจสอบได้พิจารณา คัดเลือก แต่งตั้งผู้สอบบัญชีของบริษัทฯ จากบริษัท บัญชีกิจ จำกัด และกำหนดค่าสอบบัญชีประจำปี 2557 โดยได้พิจารณาจากเกณฑ์ของผลการปฏิบัติงาน ความรู้ ความสามารถ ความเข้าใจธุรกิจของบริษัทฯ เป็นอย่างดี ความเป็นอิสระ และผู้สอบบัญชีรับอนุญาตไม่มีความสัมพันธ์ใด ๆ กับบริษัทฯ และบริษัทย่อย ซึ่งได้นำเสนอขออนุมัติต่อคณะกรรมการบริษัทและผู้ถือหุ้นของบริษัทแล้ว



นายประวิตร จิตตะละดา

ประธานกรรมการตรวจสอบ

## รายงานความรับผิดชอบของคณะกรรมการต่อรายงานทางการเงิน

คณะกรรมการบริษัทเป็นผู้รับผิดชอบต่อการเงินรวมของบริษัทและบริษัทในเครือ สารสนเทศทางการเงินที่ปรากฏในรายงานประจำปี และสารสนเทศทางอินเทอร์เน็ต งบการเงินดังกล่าวจัดทำขึ้นตามมาตรฐานการบัญชีที่รับรองทั่วไปในประเทศไทย โดยเลือกใช้นโยบายบัญชีที่เหมาะสมและถือปฏิบัติอย่างสม่ำเสมอ และใช้ดุลยพินิจอย่างระมัดระวังและประมาณการที่ดีที่สุดในการจัดทำ รวมทั้งมีการเปิดเผยข้อมูลสำคัญอย่างเพียงพอในหมายเหตุประกอบงบการเงิน

คณะกรรมการบริษัทจัดให้มีการดำรงไว้ซึ่งระบบควบคุมภายในที่มีประสิทธิภาพ เพื่อให้มั่นใจได้อย่างมีเหตุผลว่าการบันทึกข้อมูลทางบัญชีมีความถูกต้อง ครบถ้วน และเพียงพอที่จะดำรงรักษาไว้ซึ่งทรัพย์สิน และเพื่อให้ทราบจุดอ่อนเพื่อป้องกันไม่ให้เกิดการทุจริตหรือการดำเนินการที่ผิดปกติดังมีสาระสำคัญ

ทั้งนี้ คณะกรรมการบริษัทได้แต่งตั้งคณะกรรมการตรวจสอบ ซึ่งประกอบด้วยกรรมการอิสระเป็นผู้ดูแลรับผิดชอบเกี่ยวกับคุณภาพของรายงานทางการเงินและระบบการควบคุมภายใน และความเห็นของคณะกรรมการตรวจสอบเกี่ยวกับเรื่องนี้ได้แสดงไว้ในรายงานประจำปีแล้ว

คณะกรรมการบริษัทมีความเห็นว่าระบบควบคุมภายในของบริษัทโดยรวมอยู่ในระดับที่น่าพอใจ และสามารถสร้างความเชื่อมั่นอย่างมีเหตุผลต่อความเชื่อถือได้ของงบการเงินของบริษัท และบริษัทในเครือ ณ วันที่ 31 ธันวาคม 2557



(นายสรวิชัย เศรษฐพรพงศ์)

ประธานกรรมการ

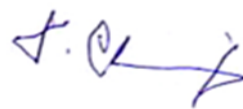

(นายวิช จารุวนะ)

กรรมการผู้จัดการ

บริษัท เมโทรซิสเต็มส์คอร์ปอเรชั่น จำกัด (มหาชน)  
และบริษัทย่อย  
งบการเงินและรายงานของผู้สอบบัญชีรับอนุญาต  
วันที่ 1 มกราคม พ.ศ. 2557 ถึงวันที่ 31 ธันวาคม พ.ศ. 2557

## รายงานของผู้สอบบัญชีรับอนุญาต

### เสนอต่อผู้ถือหุ้นและคณะกรรมการของบริษัท เมโทรซิสเต็มส์คอร์ปอเรชั่น จำกัด (มหาชน)

ข้าพเจ้าได้ตรวจสอบงบการเงินรวมและงบการเงินเฉพาะกิจการของบริษัท เมโทรซิสเต็มส์คอร์ปอเรชั่น จำกัด (มหาชน) และบริษัทย่อย และของเฉพาะกิจการของบริษัท เมโทรซิสเต็มส์คอร์ปอเรชั่น จำกัด (มหาชน) ตามลำดับ ซึ่งประกอบด้วย งบแสดงฐานะการเงินรวมและงบแสดงฐานะการเงินเฉพาะกิจการ ณ วันที่ 31 ธันวาคม พ.ศ. 2557 งบกำไรขาดทุนเบ็ดเสร็จรวมและงบกำไรขาดทุนเบ็ดเสร็จเฉพาะกิจการ งบแสดงการเปลี่ยนแปลงส่วนของผู้ถือหุ้นรวมและงบแสดงการเปลี่ยนแปลงส่วนของผู้ถือหุ้นเฉพาะกิจการ และงบกระแสเงินสดรวมและงบกระแสเงินสดเฉพาะกิจการ สำหรับปีสิ้นสุดวันเดียวกัน รวมถึงหมายเหตุสรุปนโยบายการบัญชีที่สำคัญและหมายเหตุเรื่องอื่นๆ

### ความรับผิดชอบของผู้บริหารต่องบการเงินรวมและงบการเงินเฉพาะกิจการ

ผู้บริหารเป็นผู้รับผิดชอบในการจัดทำและการนำเสนองบการเงินรวมและงบการเงินเฉพาะกิจการเหล่านี้โดยถูกต้องตามที่ควรตามมาตรฐานการรายงานทางการเงิน และรับผิดชอบเกี่ยวกับการควบคุมภายในที่ผู้บริหารพิจารณาว่าจำเป็นเพื่อให้สามารถจัดทำงบการเงินรวมและงบการเงินเฉพาะกิจการที่ปราศจากการแสดงข้อมูลที่ขัดต่อข้อเท็จจริงอันเป็นสาระสำคัญไม่ว่าจะเกิดจากการทุจริตหรือข้อผิดพลาด

### ความรับผิดชอบของผู้สอบบัญชี

ข้าพเจ้าเป็นผู้รับผิดชอบในการแสดงความเห็นต่องบการเงินรวมและงบการเงินเฉพาะกิจการดังกล่าวจากผลการตรวจสอบของข้าพเจ้า ข้าพเจ้าได้ปฏิบัติตามตรวจสอบตามมาตรฐานการสอบบัญชี ซึ่งกำหนดให้ข้าพเจ้าปฏิบัติตามข้อกำหนดด้านจรรยาบรรณ รวมถึงวางแผนและปฏิบัติตามตรวจสอบเพื่อให้ได้ความเชื่อมั่นอย่างสมเหตุสมผลว่า งบการเงินรวมและงบการเงินเฉพาะกิจการปราศจากการแสดงข้อมูลที่ขัดต่อข้อเท็จจริงอันเป็นสาระสำคัญหรือไม่

การตรวจสอบรวมถึงการใช้วิธีการตรวจสอบเพื่อให้ได้มาซึ่งหลักฐานการสอบบัญชีเกี่ยวกับจำนวนเงินและการเปิดเผยข้อมูลในงบการเงิน วิธีการตรวจสอบที่เลือกใช้นั้นขึ้นอยู่กับดุลยพินิจของผู้สอบบัญชี ซึ่งรวมถึงการประเมินความเสี่ยงจากการแสดงข้อมูลที่ขัดต่อข้อเท็จจริงอันเป็นสาระสำคัญของงบการเงิน ไม่ว่าจะเกิดจากการทุจริตหรือข้อผิดพลาด ในการประเมินความเสี่ยงดังกล่าว ผู้สอบบัญชีพิจารณาการควบคุมภายในที่เกี่ยวข้องกับการจัดทำและการนำเสนองบการเงินโดยถูกต้องตามที่ควรของกิจการ เพื่อออกแบบวิธีการตรวจสอบที่เหมาะสมกับสถานการณ์ แต่ไม่ใช่เพื่อวัตถุประสงค์ในการแสดงความเห็นต่อประสิทธิภาพของการควบคุมภายในของกิจการ การตรวจสอบรวมถึงการประเมินความเหมาะสมของนโยบายการบัญชีที่ผู้บริหารใช้และความสมเหตุสมผลของประมาณการทางบัญชีที่จัดทำขึ้นโดยผู้บริหาร รวมทั้งการประเมินการนำเสนองบการเงินโดยรวม

ข้าพเจ้าเชื่อว่าหลักฐานการสอบบัญชีที่ข้าพเจ้าได้รับเพียงพอและเหมาะสมเพื่อใช้เป็นเกณฑ์ในการแสดงความเห็นของข้าพเจ้า



## ความเห็น

ข้าพเจ้าเห็นว่า งบการเงินรวมและงบการเงินเฉพาะกิจการข้างต้นนี้ แสดงฐานะการเงินรวมและฐานะการเงินเฉพาะกิจการของบริษัท เมโทรซิสเต็มส์คอร์ปอเรชั่น จำกัด (มหาชน) และบริษัทย่อย และของเฉพาะกิจการของบริษัท เมโทรซิสเต็มส์คอร์ปอเรชั่น จำกัด (มหาชน) ตามลำดับ ณ วันที่ 31 ธันวาคม พ.ศ. 2557 ผลการดำเนินงานรวมและผลการดำเนินงานเฉพาะกิจการ และกระแสเงินสดรวมและกระแสเงินสดเฉพาะกิจการสำหรับปีสิ้นสุดวันเดียวกัน โดยถูกต้องตามที่ควรในสาระสำคัญตามมาตรฐานการรายงานทางการเงิน

(นายพรชัย กิตติปัญญางาม)

ผู้สอบบัญชีรับอนุญาตเลขทะเบียน 2778

บริษัท บัญชีกิจ จำกัด

กรุงเทพมหานคร

24 กุมภาพันธ์ 2558

บริษัท เมโทรซิสเต็มส์คอร์ปอเรชั่น จำกัด (มหาชน) และบริษัทย่อย

งบแสดงฐานะการเงิน

ณ วันที่ 31 ธันวาคม พ.ศ. 2557

หน่วย : บาท

		งบการเงินรวม		งบการเงินเฉพาะกิจการ	
	หมายเหตุ	2557	2556	2557	2556
สินทรัพย์					
สินทรัพย์หมุนเวียน					
เงินสดและรายการเทียบเท่าเงินสด	3.2 และ 5	147,876,309	157,603,978	48,204,044	55,207,459
ลูกหนี้การค้าและลูกหนี้อื่น	3.3 และ 6	1,136,203,220	1,349,390,899	954,032,266	1,107,036,877
ลูกหนี้ตามสัญญาเช่าการเงิน - ส่วนที่ถึงกำหนดชำระ					
	12	149,012,406	82,742,402	60,862,928	18,954,451
สินค้าคงเหลือ	3.4 และ 7	729,061,523	434,210,945	368,536,758	329,661,874
สินทรัพย์หมุนเวียนอื่น		37,641,175	25,412,145	3,822,256	15,077,561
รวมสินทรัพย์หมุนเวียน		2,199,794,633	2,049,360,369	1,435,458,252	1,525,938,222
สินทรัพย์ไม่หมุนเวียน					
เงินลงทุนในบริษัทร่วม	3.5.1 และ 8	24,468,605	19,902,735	9,918,800	11,918,800
เงินลงทุนในบริษัทย่อย	3.5.1 และ 8	0	0	43,219,370	43,219,370
เงินฝากธนาคารเพื่อการค้ำประกัน	3.5.2 และ 10	110,701,907	103,655,342	87,220,016	87,220,016
ที่ดิน อาคารและอุปกรณ์	3.7, 11 และ 26	468,537,617	494,481,738	452,867,788	476,991,860
ลูกหนี้ตามสัญญาเช่าการเงิน	3.6, 12 และ 26	232,752,099	79,632,286	152,335,378	20,332,997
สินทรัพย์ไม่มีตัวตน	3.8 และ 13	11,752,700	11,781,835	11,254,798	11,781,835
สินทรัพย์ภาษีเงินได้รอการตัดบัญชี	3.15 และ 25	10,893,448	12,310,793	7,505,847	10,868,460
สินทรัพย์ไม่หมุนเวียนอื่น	14	65,066,781	47,983,811	60,697,262	45,770,013
รวมสินทรัพย์ไม่หมุนเวียน		924,173,157	769,748,540	825,019,259	708,103,351
รวมสินทรัพย์		3,123,967,790	2,819,108,909	2,260,477,511	2,234,041,573

หมายเหตุประกอบงบการเงินเป็นส่วนหนึ่งของงบการเงินนี้

บริษัท เมโทรซิสเต็มส์คอร์ปอเรชั่น จำกัด (มหาชน) และบริษัทย่อย

งบแสดงฐานะการเงิน

ณ วันที่ 31 ธันวาคม พ.ศ. 2557

หน่วย : บาท

		งบการเงินรวม		งบการเงินเฉพาะกิจการ	
	หมายเหตุ	2,557	2,556	2,557	2,556
หนี้สินและส่วนของผู้ถือหุ้น					
หนี้สินหมุนเวียน					
เงินเบิกเกินบัญชีและเงินกู้ยืมระยะสั้น					
จากสถาบันการเงิน	15 และ 26	79,803,046	273,084,818	0	128,863,829
เจ้าหนี้การค้าและเจ้าหนี้อื่น	16	1,153,809,930	892,212,657	714,732,610	705,614,484
หนี้สินระยะยาวที่ถึงกำหนดชำระภายในหนึ่งปี	17	97,828,234	55,133,688	52,679,936	28,897,254
ภาษีเงินได้ค้างจ่าย	3	11,559,750	3,999,038	0	0
หนี้สินหมุนเวียนอื่น		42,750,415	34,343,414	44,162,716	31,763,391
รวมหนี้สินหมุนเวียน		1,385,751,375	1,258,773,615	811,575,262	895,138,958
หนี้สินไม่หมุนเวียน					
เงินกู้ยืมระยะยาวจากสถาบันการเงิน	18	4,349,720	14,764,253	4,349,720	14,764,253
หนี้สินภายใต้สัญญาเช่าการเงิน	19	162,492,706	48,299,253	102,781,798	18,246,375
หนี้สินภาษีเงินได้รอการตัดบัญชี	3.15 และ 25	0	265,604	0	0
ภาระผูกพันผลประโยชน์พนักงาน	3.13 และ 20	104,091,207	91,812,829	93,485,734	84,301,514
รวมหนี้สินไม่หมุนเวียน		270,933,633	155,141,939	200,617,252	117,312,142
รวมหนี้สิน		1,656,685,008	1,413,915,554	1,012,192,514	1,012,451,100
ส่วนของผู้ถือหุ้น					
ทุนเรือนหุ้น					
ทุนจดทะเบียน					
หุ้นสามัญ 360,000,000 หุ้น มูลค่าหุ้นละ 1 บาท		360,000,000	360,000,000	360,000,000	360,000,000
ทุนที่ออกและเรียกชำระแล้ว					
หุ้นสามัญ 360,000,000 หุ้น มูลค่าหุ้นละ 1 บาท					
เรียกชำระเต็มมูลค่าแล้ว		360,000,000	360,000,000	360,000,000	360,000,000
ส่วนเกินมูลค่าหุ้นสามัญ		234,221,748	234,221,748	234,221,748	234,221,748
กำไรสะสม					
จัดสรรเป็นสำรองตามกฎหมาย		47,900,000	47,900,000	47,900,000	47,900,000
ยังไม่ได้จัดสรร		818,988,251	754,586,071	606,163,249	579,468,725
รวมส่วนของบริษัทใหญ่		1,461,109,999	1,396,707,819	1,248,284,997	1,221,590,473
ส่วนได้เสียที่ไม่มีอำนาจควบคุม		6,172,783	8,485,536	0	0
รวมส่วนของผู้ถือหุ้น		1,467,282,782	1,405,193,355	1,248,284,997	1,221,590,473
รวมหนี้สินและส่วนของผู้ถือหุ้น		3,123,967,790	2,819,108,909	2,260,477,511	2,234,041,573

หมายเหตุประกอบงบการเงินเป็นส่วนหนึ่งของงบการเงินนี้

## บริษัท เมโทรซิสเต็มส์คอร์ปอเรชั่น จำกัด (มหาชน) และบริษัทย่อย

งบกำไรขาดทุนเบ็ดเสร็จ  
สำหรับปีสิ้นสุดวันที่ 31 ธันวาคม พ.ศ. 2557

หน่วย : บาท

หมายเหตุ	งบการเงินรวม		งบการเงินเฉพาะกิจการ	
	2557	2556	2557	2556
รายได้จากการขายสินค้าและบริการ				
รายได้จากการขายสินค้า	6,426,593,344	5,988,333,622	5,111,733,292	4,965,918,738
รายได้จากการให้บริการ	586,501,592	572,734,037	456,429,508	478,219,148
รายได้จากการให้เช่า	27,437,958	182,293,545	29,959,772	181,083,793
รวมรายได้จากการขายสินค้าและบริการ	7,040,532,894	6,743,361,204	5,598,122,572	5,625,221,679
ต้นทุนของสินค้าที่ขายและบริการ				
ต้นทุนของสินค้าที่ขาย	(5,665,676,255)	(5,246,903,041)	(4,472,425,258)	(4,343,680,261)
ต้นทุนจากการให้บริการ	(381,621,730)	(375,839,630)	(273,247,152)	(320,862,319)
ต้นทุนจากการให้เช่า	(21,560,768)	(172,624,028)	(21,560,768)	(172,411,062)
รวมต้นทุนจากการขายสินค้าและบริการ	(6,068,858,753)	(5,795,366,699)	(4,767,233,178)	(4,836,953,642)
กำไรขั้นต้น	971,674,141	947,994,505	830,889,394	788,268,037
รายได้อื่น	35,288,895	27,940,838	32,247,930	29,981,338
กลับรายการประมาณการหนี้สินความเสียหายจากคดี 21	0	11,579,223	0	11,579,223
กลับรายการค่าเผื่อการลดมูลค่าเงินลงทุน	0	1,440,000	0	1,440,000
กำไรก่อนค่าใช้จ่าย	1,006,963,036	988,954,566	863,137,324	831,268,598
ค่าใช้จ่ายในการขาย	(125,690,280)	(121,763,588)	(107,280,698)	(109,025,812)
ค่าใช้จ่ายในการบริหาร	(633,929,601)	(602,150,361)	(566,696,740)	(529,326,369)
กำไรก่อนส่วนแบ่งกำไรจากเงินลงทุนในบริษัทร่วม	247,343,155	265,040,617	189,159,886	192,916,417
ส่วนแบ่งกำไรจากเงินลงทุนในบริษัทร่วม	5,146,977	340,061	0	0
กำไรก่อนต้นทุนทางการเงินและภาษีเงินได้	252,490,132	265,380,678	189,159,886	192,916,417
ต้นทุนทางการเงิน	(28,966,176)	(18,499,875)	(15,040,883)	(9,871,117)
กำไรก่อนภาษีเงินได้	223,523,956	246,880,803	174,119,003	183,045,300
ค่าใช้จ่ายภาษีเงินได้ 3.15 และ 25	(48,772,100)	(40,739,919)	(37,755,927)	(38,170,936)
กำไรสำหรับปี	174,751,856	206,140,884	136,363,076	144,874,364
กำไรขาดทุนเบ็ดเสร็จอื่น				
ผลกำไร (ขาดทุน) จากการประมาณการตามหลักคณิตศาสตร์	(4,059,528)	0	(2,086,065)	0
ส่วนแบ่งกำไรขาดทุนเบ็ดเสร็จอื่นในบริษัทร่วม	(726,384)	0	0	0
ภาษีเงินได้เกี่ยวกับองค์ประกอบอื่นของกำไรขาดทุนเบ็ดเสร็จอื่น	957,183	0	417,213	0
กำไรขาดทุนเบ็ดเสร็จอื่นสำหรับปี - สุทธิจากภาษี	(3,828,729)	0	(1,668,852)	0
กำไรขาดทุนเบ็ดเสร็จรวมสำหรับปี	170,923,127	206,140,884	134,694,224	144,874,364
การแบ่งปันกำไร				
ส่วนที่เป็นของบริษัทใหญ่	176,020,876	204,302,190	136,363,076	144,874,364
ส่วนที่เป็นของส่วนได้เสียที่ไม่มีอำนาจควบคุม	(1,269,020)	1,838,694	0	0
	174,751,856	206,140,884	136,363,076	144,874,364
การแบ่งปันกำไรขาดทุนเบ็ดเสร็จรวม				
ส่วนที่เป็นของบริษัทใหญ่	172,401,880	204,302,190	134,694,224	144,874,364
ส่วนที่เป็นของส่วนได้เสียที่ไม่มีอำนาจควบคุม	(1,478,753)	1,838,694	0	0
	170,923,127	206,140,884	134,694,224	144,874,364
กำไรต่อหุ้นขั้นพื้นฐาน				
กำไรส่วนที่เป็นของบริษัทใหญ่ 3	0.49	0.57	0.38	0.40

หมายเหตุประกอบงบการเงินเป็นส่วนหนึ่งของงบการเงินนี้

บริษัท เมโทรซิสเต็มส์คอร์ปอเรชั่น จำกัด (มหาชน) และบริษัทย่อย  
งบแสดงการเปลี่ยนแปลงส่วนของผู้ถือหุ้น (งบการเงินรวม)  
สำหรับปีสิ้นสุดวันที่ 31 ธันวาคม พ.ศ. 2557

หน่วย : บาท

ส่วนที่เป็นของผู้ถือหุ้นบริษัทใหญ่					รวม	ส่วนได้เสียที่ไม่มี	รวมส่วนของ ผู้ถือหุ้น
หมายเหตุ	ทุนที่ออกและ เรียกชำระแล้ว	ส่วนเกินมูลค่า หุ้นสามัญ	กำไรสะสม			อำนาจควบคุม	
			จัดสรรเป็น สำรองตามกฎหมาย	ยังไม่ได้จัดสรร			
ยอดคงเหลือ ณ 1 มกราคม 2556	360,000,000	234,221,748	47,900,000	676,283,576	1,318,405,324	7,381,097	1,325,786,421
เพิ่มทุนในบริษัทย่อย						300	300
ผลต่างจากการเปลี่ยนแปลงสัดส่วนการถือหุ้นในบริษัทย่อย				(45)	(45)	45	0
เงินปันผลจ่าย 22				(125,999,650)	(125,999,650)	(734,600)	(126,734,250)
กำไรขาดทุนเบ็ดเสร็จรวมสำหรับปี 2556				204,302,190	204,302,190	1,838,694	206,140,884
ยอดคงเหลือ ณ 31 ธันวาคม 2556	360,000,000	234,221,748	47,900,000	754,586,071	1,396,707,819	8,485,536	1,405,193,355
เงินปันผลจ่าย 22				(107,999,700)	(107,999,700)	(834,000)	(108,833,700)
กำไรขาดทุนเบ็ดเสร็จรวมสำหรับปี 2557				172,401,880	172,401,880	(1,478,753)	170,923,127
ยอดคงเหลือ ณ 31 ธันวาคม 2557	360,000,000	234,221,748	47,900,000	818,988,251	1,461,109,999	6,172,783	1,467,282,782

หมายเหตุประกอบงบการเงินเป็นส่วนหนึ่งของงบการเงินนี้

บริษัท เมโทรซิสเต็มส์คอร์ปอเรชั่น จำกัด (มหาชน) และบริษัทย่อย  
งบแสดงการเปลี่ยนแปลงส่วนของผู้ถือหุ้น (งบการเงินเฉพาะกิจการ)  
สำหรับปีสิ้นสุดวันที่ 31 ธันวาคม พ.ศ. 2557

หน่วย : บาท

หมายเหตุ	ทุนที่ออกและ เรียกชำระแล้ว	ส่วนเกินมูลค่า หุ้นสามัญ	กำไรสะสม		รวมส่วนของผู้ ถือหุ้น
			จัดสรรเป็น สำรองตามกฎหมาย	ยังไม่ได้จัดสรร	
ยอดคงเหลือ ณ 1 มกราคม 2556	360,000,000	234,221,748	47,900,000	560,594,011	1,202,715,759
เงินปันผลจ่าย	22			(125,999,650)	(125,999,650)
กำไรขาดทุนเบ็ดเสร็จรวมสำหรับปี 2556				144,874,364	144,874,364
ยอดคงเหลือ ณ 31 ธันวาคม 2556	360,000,000	234,221,748	47,900,000	579,468,725	1,221,590,473
เงินปันผลจ่าย	22			(107,999,700)	(107,999,700)
กำไรขาดทุนเบ็ดเสร็จรวมสำหรับปี 2557				134,694,224	134,694,224
ยอดคงเหลือ ณ 31 ธันวาคม 2557	360,000,000	234,221,748	47,900,000	606,163,249	1,248,284,997

**บริษัท เมโทรซิสเต็มส์คอร์ปอเรชั่น จำกัด (มหาชน) และบริษัทย่อย**  
**งบกระแสเงินสด**  
**สำหรับปีสิ้นสุดวันที่ 31 ธันวาคม พ.ศ. 2557**

หน่วย : บาท

หมายเหตุ	งบการเงินรวม		งบการเงินเฉพาะกิจการ	
	2557	2556	2557	2556
<b>กระแสเงินสดจากกิจกรรมดำเนินงาน</b>				
กำไรก่อนภาษีเงินได้	223,523,956	246,880,803	174,119,003	183,045,300
ปรับกระทบยอดกำไรก่อนภาษีเงินได้สำหรับปีเป็นเงินสดสุทธิจากกิจกรรมดำเนินงาน				
ค่าเสื่อมราคาทรัพย์สิน	72,976,381	66,527,414	68,872,349	62,376,933
ค่าเช่าจ่ายล่วงหน้าตัดจ่าย	924,178	1,144,662	924,178	1,144,662
ค่าตัดจำหน่ายสินทรัพย์ไม่มีตัวตน	3,413,639	2,214,199	2,952,169	2,214,199
หนี้สูญและหนี้สงสัยจะสูญ	4,462,198	2,053,355	4,462,198	1,495,315
ภาษีเงินได้ถูกหัก ณ ที่จ่ายตัดบัญชี	312,046	0	312,046	0
ค่าเพื่อการลดมูลค่าของสินค้า (กลับรายการ)	37,580	(34,961)	14,378	(35,201)
ค่าเพื่อการลดมูลค่าของเงินลงทุน (กลับรายการ)	0	(1,440,000)	2,000,000	(1,440,000)
กำไรจากการจำหน่าย บริจาค และตัดบัญชีทรัพย์สินถาวร	(1,193,639)	(239,260)	(620,233)	(58,611)
กำไรจากอัตราแลกเปลี่ยน	(1,335,504)	(51,175)	(1,366,273)	(357,171)
ส่วนแบ่งกำไรจากเงินลงทุนในบริษัทร่วม	(5,146,977)	(340,061)	0	0
กำไรจากการขายเงินลงทุนในบริษัทอื่น	0	(500,000)	0	(500,000)
ค่าใช้จ่ายผลประโยชน์พนักงาน	10,674,850	12,312,378	9,554,155	11,475,072
กลับรายการประมาณการหนี้สินความเสียหายจากคดีความ	0	(11,579,223)	0	(11,579,223)
รายได้เงินปันผลรับ	0	(325,000)	(7,666,000)	(6,691,896)
รายได้ดอกเบี้ยรับ	(2,684,517)	(4,121,670)	(1,823,347)	(3,426,598)
ค่าใช้จ่ายดอกเบี้ย	28,966,176	18,499,875	15,040,883	9,871,116
	334,930,367	331,001,336	266,775,506	247,533,897
<b>การเปลี่ยนแปลงในส่วนประกอบของเงินทุนดำเนินงาน</b>				
สินทรัพย์ (เพิ่มขึ้น) ลดลง				
ลูกหนี้การค้าและลูกหนี้อื่น	208,179,542	(213,756,299)	148,326,211	(93,086,810)
สินค้าคงเหลือ	(299,373,460)	(47,341,837)	(43,374,564)	(37,528,091)
สินทรัพย์หมุนเวียนอื่น	(11,690,163)	(861,944)	12,112,554	(2,177,381)
สินทรัพย์ไม่หมุนเวียนอื่น	(567,450)	0	(567,450)	0
ลูกหนี้ตามสัญญาเช่าการเงิน	(219,389,817)	(22,218,845)	(173,910,859)	10,065,918

หมายเหตุประกอบงบการเงินเป็นส่วนหนึ่งของงบการเงินนี้

บริษัท เมโทรซิสเต็มส์คอร์ปอเรชั่น จำกัด (มหาชน) และบริษัทย่อย  
งบกระแสเงินสด (ต่อ)  
สำหรับปีสิ้นสุดวันที่ 31 ธันวาคม พ.ศ. 2557

หน่วย : บาท

หมายเหตุ	งบการเงินรวม		งบการเงินเฉพาะกิจการ	
	2,557	2,556	2,557	2,556
การเปลี่ยนแปลงในส่วนประกอบของเงินทุนดำเนินงาน (ต่อ)				
หนี้สินเพิ่มขึ้น (ลดลง)				
เจ้าหนี้การค้าและเจ้าหนี้อื่น	271,363,328	67,746,549	17,759,613	56,842,894
หนี้สินหมุนเวียนอื่น	16,156,714	10,805,633	12,262,948	11,872,239
ภาระผูกพันผลประโยชน์พนักงาน	(2,456,000)	(1,506,400)	(2,456,000)	(1,506,400)
ประมาณการหนี้สินความเสียหายจากคดีความ	0	(20,000,000)	0	(20,000,000)
เงินสดรับจากการดำเนินงาน	297,153,061	103,868,193	236,927,959	172,016,266
จ่ายดอกเบี้ย	(29,143,143)	(18,123,768)	(15,019,897)	(9,697,133)
รับคืนภาษีเงินได้	12,213,431	0	12,213,431	0
จ่ายภาษีเงินได้	(77,828,662)	(74,031,419)	(61,785,556)	(60,321,539)
เงินสดสุทธิได้มาจากกิจกรรมดำเนินงาน	202,394,687	11,713,006	172,335,937	101,997,594
กระแสเงินสดจากกิจกรรมลงทุน				
เงินฝากธนาคารเพื่อการค้ำประกัน (เพิ่มขึ้น) ลดลง	(7,046,565)	(5,615,280)	0	5,779,984
ทรัพย์สินถาวรเพิ่มขึ้น	(42,466,927)	(78,759,663)	(40,143,303)	(76,945,521)
สินทรัพย์ไม่มีตัวตนเพิ่มขึ้น	(3,384,504)	(5,584,339)	(2,425,132)	(5,584,339)
เงินลงทุนในบริษัทย่อยเพิ่มขึ้น	0	0	0	(5,999,700)
เงินสดรับจากพันธบัตรรัฐบาล	0	3,000,000	0	3,000,000
เงินสดรับจากการขายเงินลงทุนในบริษัทอื่น	0	5,500,000	0	5,500,000
ดอกเบี้ยรับ	2,985,271	4,229,378	1,928,712	3,674,189
เงินปันผลรับ	0	1,164,496	7,666,000	6,691,896
จ่ายชำระเจ้าหนี้ค่าทรัพย์สิน	(8,337,875)	(3,408,777)	(8,337,875)	(3,408,778)
เงินสดรับจากการจำหน่ายทรัพย์สินถาวร	1,408,873	1,766,334	795,826	1,529,529
เงินสดสุทธิใช้ไปในกิจกรรมลงทุน	(56,841,727)	(77,707,851)	(40,515,772)	(65,762,740)

หมายเหตุประกอบงบการเงินเป็นส่วนหนึ่งของงบการเงินนี้



บริษัท เมโทรซิสเต็มส์คอร์ปอเรชั่น จำกัด (มหาชน) และบริษัทย่อย  
งบกระแสเงินสด (ต่อ)  
สำหรับปีสิ้นสุดวันที่ 31 ธันวาคม พ.ศ. 2557

หน่วย : บาท

หมายเหตุ	งบการเงินรวม		งบการเงินเฉพาะกิจการ	
	2,557	2,556	2,557	2,556
<b>กระแสเงินสดจากกิจกรรมจัดหาเงิน</b>				
เงินเบิกเกินบัญชีธนาคารเพิ่มขึ้น (ลดลง)	(1,417,942)	3,696,793	0	0
เงินกู้ยืมระยะสั้นจากสถาบันการเงินเพิ่มขึ้น (ลดลง)	(191,863,830)	126,027,387	(128,863,829)	(4,972,613)
เงินกู้ยืมระยะยาวจากสถาบันการเงินเพิ่มขึ้น	0	30,000,000	0	30,000,000
จ่ายชำระหนี้เงินกู้ยืมระยะยาวจากสถาบันการเงิน	(9,858,515)	(5,396,852)	(9,858,515)	(5,396,852)
จ่ายชำระหนี้สินภายใต้สัญญาเช่าการเงิน	(66,896,562)	(49,942,816)	(31,047,077)	(21,044,990)
เงินสดรับจากการขายและเช่ากลับคืน	223,228,543	61,547,536	138,809,164	20,910,278
เงินรับค่าหุ้นบริษัทย่อย	0	300	0	0
เงินปันผลจ่าย	(108,472,323)	(126,419,606)	(107,863,323)	(125,888,585)
<b>เงินสดสุทธิได้มาจาก (ใช้ไปใน) กิจกรรมจัดหาเงิน</b>	<b>(155,280,629)</b>	<b>39,512,742</b>	<b>(138,823,580)</b>	<b>(106,392,762)</b>
<b>เงินสดและรายการเทียบเท่าเงินสดลดลงสุทธิ</b>	<b>(9,727,669)</b>	<b>(26,482,103)</b>	<b>(7,003,415)</b>	<b>(70,157,908)</b>
<b>เงินสดและรายการเทียบเท่าเงินสด ณ 1 มกราคม</b>	<b>157,603,978</b>	<b>184,086,081</b>	<b>55,207,459</b>	<b>125,365,367</b>
<b>เงินสดและรายการเทียบเท่าเงินสด ณ 31 ธันวาคม 3.2 และ 5</b>	<b>147,876,309</b>	<b>157,603,978</b>	<b>48,204,044</b>	<b>55,207,459</b>
<b>ข้อมูลกระแสเงินสดเปิดเผยเพิ่มเติม :</b>				
<b>รายการที่ใช้เงินสด :</b>				
เจ้าหน้าที่ทรัพย์สินถาวร	295,265	7,792,405	295,265	7,792,405
ทรัพย์สินเพิ่มขึ้นจากการรับโอนจากสินค้า	4,819,342	3,974,761	4,819,342	3,974,761
เงินปันผลค้างจ่าย	361,377	314,645	136,377	111,065

หมายเหตุประกอบงบการเงินเป็นส่วนหนึ่งของงบการเงินนี้

## หมายเหตุประกอบงบการเงิน

### 1. ข้อมูลทั่วไป

1.1 บริษัทฯ ได้รับการจดทะเบียนจัดตั้งบริษัทในประเทศไทยเมื่อวันที่ 6 มกราคม พ.ศ. 2529 และเป็นบริษัทจดทะเบียนในตลาดหลักทรัพย์แห่งประเทศไทย ตั้งแต่ปี พ.ศ. 2539 บริษัทฯ และบริษัทย่อยประกอบธุรกิจหลักประเภทขายเครื่องคอมพิวเตอร์และอุปกรณ์ โปรแกรมคอมพิวเตอร์ วัสดุสิ้นเปลือง อุปกรณ์สำนักงาน และอุปกรณ์ด้านโทรคมนาคมและการบริการที่เกี่ยวข้อง

1.2 ที่ตั้งสำนักงานใหญ่อยู่เลขที่ 400 ถนนเฉลิมพระเกียรติ ร.9 แขวงหนองบอน เขตประเวศ กรุงเทพมหานคร 10250 บริษัทฯ มีสาขาทั้งหมด 3 สาขาที่ดำเนินธุรกิจและให้เช่า ดังนี้ :

สาขาที่ 1	888/15-17 ถนนเพลินจิต แขวงลุมพินี เขตปทุมวัน กรุงเทพมหานคร
สาขาที่ 2	141/15-18 อาคารสกลไทย ถนนสุรวงศ์ แขวงสุริยวงศ์ เขตบางรัก กรุงเทพมหานคร 10500
สาขาที่ 3	979/27-31 อาคารเอสเอ็มทาวเวอร์ คอนโดมีเนียม ถนนพหลโยธิน แขวงสามเสนใน เขตพญาไท กรุงเทพมหานคร 10400

เมื่อวันที่ 3 กุมภาพันธ์ พ.ศ. 2557 บริษัทฯ ลดสาขาที่ 5 เลขที่ 18 ซอยจรัญสนิทวงศ์ 81 แขวงบางอ้อ เขตบางพลัด กรุงเทพมหานคร และวันที่ 18 พฤศจิกายน พ.ศ. 2557 บริษัทฯ ลดสาขาที่ 4 เลขที่ 7/405 เซ็นทรัลปิ่นเกล้า ชั้น 3 ห้อง 323 ถนนบรมราชชนนี แขวงอรุณอมรินทร์ เขตบางกอกน้อย กรุงเทพมหานคร

1.3 ผู้ถือหุ้นรายใหญ่ คือ บริษัท เมโทรแวลูเออร์ชั่น จำกัด ครอบครัวยารูจนะ และ บริษัท เมโทรฟอส จำกัด

### 2. เกณฑ์การจัดทำและนำเสนองบการเงิน

2.1 งบการเงินนี้ได้จัดทำขึ้นตามมาตรฐานการรายงานทางการเงิน ซึ่งออกภายใต้พระราชบัญญัติวิชาชีพบัญชี พ.ศ. 2547 และแสดงรายการในงบการเงิน ตามความในพระราชบัญญัติการบัญชี พ.ศ. 2543 และเป็นไปตามประกาศคณะกรรมการกำกับหลักทรัพย์และตลาดหลักทรัพย์ และข้อบังคับของตลาดหลักทรัพย์แห่งประเทศไทย

## 2. เกณฑ์การจัดทำและนำเสนองบการเงิน (ต่อ)

2.2 งบการเงินนี้ได้จัดทำและนำเสนอตามกฎหมายโดยใช้หน่วยเงินตราไทยและจัดทำเป็นภาษาไทย บริษัทฯ ได้จัดทำงบการเงินฉบับภาษาอังกฤษขึ้นจากงบการเงินฉบับภาษาไทย เพื่อความสะดวกของผู้อ่านงบการเงิน

### 2.3 เกณฑ์การจัดทำงบการเงินรวม

งบการเงินรวมได้จัดทำขึ้นโดยรวมงบการเงินของบริษัท เมโทรซิสเต็มส์คอร์ปอเรชั่น จำกัด (มหาชน) กับบริษัทย่อย ดังนี้ :

	อัตราส่วนการถือหุ้น (ร้อยละ)		จดทะเบียน		จำนวนหุ้นสามัญที่ถือ	
	2557	2556	2557	2556	2557	2556
บริษัท เมโทรโพรเฟสชั่นแนล โปรดักส์ จำกัด	98.6000	98.6000	200,000	200,000	197,200	197,200
บริษัท เมโทร อินโฟเทค จำกัด	70.0000	70.0000	50,000	50,000	35,000	35,000
บริษัท เมโทรคอนเนค จำกัด	99.9997	99.9997	1,000,000	1,000,000	999,997	999,997
บริษัท เมโทรอินโฟไดนามิกส์ จำกัด	99.9940	99.9940	100,000	100,000	99,994	99,994

ยอดคงค้างระหว่างกันของบริษัทฯ กับบริษัทย่อย รายการระหว่างกันที่มีสาระสำคัญ และยอดเงินลงทุนของบริษัทฯ ในบริษัทย่อยกับทุนเรือนหุ้นของบริษัทย่อย ได้ตัดออกจากงบการเงินรวมนี้แล้ว  
งบการเงินของบริษัทย่อยได้จัดทำขึ้นโดยใช้นโยบายบัญชีที่สำคัญเช่นเดียวกับบริษัทใหญ่

## 2. เกณฑ์การจัดทำและนำเสนอการเงิน (ต่อ)

### 2.4 การประกาศใช้มาตรฐานการรายงานทางการเงิน

สภาวิชาชีพบัญชีได้ออกและปรับปรุงมาตรฐานการรายงานทางการเงินหลายฉบับ ดังนี้ :

#### 2.4.1 มาตรฐานการรายงานทางการเงิน ที่มีผลบังคับใช้ ตั้งแต่รอบระยะเวลาบัญชีที่เริ่มในหรือหลังวันที่ 1 มกราคม พ.ศ. 2557

##### กรอบแนวคิดสำหรับการรายงานทางการเงิน (ปรับปรุง 2557)

##### มาตรฐานการบัญชี

ฉบับที่ 1 (ปรับปรุง 2555)	การนำเสนอการเงิน
ฉบับที่ 7 (ปรับปรุง 2555)	งบกระแสเงินสด
ฉบับที่ 12 (ปรับปรุง 2555)	ภาษีเงินได้
ฉบับที่ 17 (ปรับปรุง 2555)	สัญญาเช่า
ฉบับที่ 18 (ปรับปรุง 2555)	รายได้
ฉบับที่ 19 (ปรับปรุง 2555)	ผลประโยชน์ของพนักงาน
ฉบับที่ 21 (ปรับปรุง 2555)	ผลกระทบจากการเปลี่ยนแปลงของอัตราแลกเปลี่ยนเงินตราต่างประเทศ
ฉบับที่ 24 (ปรับปรุง 2555)	การเปิดเผยข้อมูลเกี่ยวกับบุคคลหรือกิจการที่เกี่ยวข้องกัน
ฉบับที่ 28 (ปรับปรุง 2555)	เงินลงทุนในบริษัทร่วม
ฉบับที่ 31 (ปรับปรุง 2555)	ส่วนได้เสียในการร่วมค้า
ฉบับที่ 34 (ปรับปรุง 2555)	งบการเงินระหว่างกาล
ฉบับที่ 36 (ปรับปรุง 2555)	การด้อยค่าของสินทรัพย์
ฉบับที่ 38 (ปรับปรุง 2555)	สินทรัพย์ไม่มีตัวตน

##### มาตรฐานการรายงานทางการเงิน

ฉบับที่ 2 (ปรับปรุง 2555)	การจ่ายโดยใช้หุ้นเป็นเกณฑ์
ฉบับที่ 3 (ปรับปรุง 2555)	การรวมธุรกิจ
ฉบับที่ 5 (ปรับปรุง 2555)	สินทรัพย์ไม่หมุนเวียนที่ถือไว้เพื่อขายและการดำเนินงานที่ยกเลิก
ฉบับที่ 8 (ปรับปรุง 2555)	ส่วนงานดำเนินงาน

##### การตีความมาตรฐานการบัญชี

ฉบับที่ 15	สัญญาเช่าดำเนินงาน - สิ่งจูงใจที่ให้แก่ผู้เช่า
ฉบับที่ 27	การประเมินเนื้อหาสัญญาเช่าที่สร้างขึ้นตามรูปแบบกฎหมาย
ฉบับที่ 29	การเปิดเผยข้อมูลของข้อตกลงสัมปทานบริการ
ฉบับที่ 32	สินทรัพย์ไม่มีตัวตน-ต้นทุนเว็บไซต์

## 2. เกณฑ์การจัดทำและนำเสนอการเงิน (ต่อ)

### 2.4 การประกาศใช้มาตรฐานการรายงานทางการเงิน (ต่อ)

#### 2.4.1 มาตรฐานการรายงานทางการเงิน ที่มีผลบังคับใช้ ตั้งแต่รอบระยะเวลาบัญชีที่เริ่มในหรือหลังวันที่ 1 มกราคม พ.ศ. 2557 (ต่อ)

##### การตีความมาตรฐานการรายงานทางการเงิน

ฉบับที่ 1	การเปลี่ยนแปลงในหนี้สินที่เกิดขึ้นจากการรื้อถอน การบูรณะ และหนี้สินที่มีลักษณะคล้ายคลึงกัน
ฉบับที่ 4	การประเมินว่าข้อตกลงประกอบด้วยสัญญาเช่าหรือไม่
ฉบับที่ 5	สิทธิในส่วนได้เสียจากกองทุนการรื้อถอน การบูรณะและการปรับปรุงสภาพแวดล้อม
ฉบับที่ 7	การปรับปรุงย้อนหลังภายใต้มาตรฐานการบัญชีฉบับที่ 29 เรื่อง การรายงานทางการเงินในสภาพเศรษฐกิจที่มีเงินเฟ้อรุนแรง
ฉบับที่ 10	งบการเงินระหว่างกาลและการตัดค่า
ฉบับที่ 12	ข้อตกลงสัมปทานบริการ
ฉบับที่ 13	โปรแกรมสิทธิพิเศษแก่ลูกค้า
ฉบับที่ 17	การจ่ายสินทรัพย์ที่ไม่ใช่เงินสดให้เจ้าของ
ฉบับที่ 18	การโอนสินทรัพย์จากลูกค้า

การนำมาตรฐานการรายงานทางการเงินดังกล่าวมาใช้ปฏิบัติจะไม่มีผลกระทบที่เป็นสาระสำคัญต่องบการเงิน สำหรับงวดบัญชีปัจจุบัน

## 2. เกณฑ์การจัดทำและนำเสนองบการเงิน (ต่อ)

### 2.4 การประกาศใช้มาตรฐานการรายงานทางการเงิน (ต่อ)

#### 2.4.2 มาตรฐานการรายงานทางการเงิน ที่มีผลบังคับใช้ ตั้งแต่รอบระยะเวลาบัญชีที่เริ่มในหรือหลังวันที่ 1 มกราคม พ.ศ. 2558

##### มาตรฐานการบัญชี

ฉบับที่ 1 (ปรับปรุง 2557)	การนำเสนองบการเงิน
ฉบับที่ 2 (ปรับปรุง 2557)	สินค้าคงเหลือ
ฉบับที่ 7 (ปรับปรุง 2557)	งบกระแสเงินสด
ฉบับที่ 8 (ปรับปรุง 2557)	นโยบายการบัญชี การเปลี่ยนแปลงประมาณการทางบัญชีและข้อผิดพลาด
ฉบับที่ 10 (ปรับปรุง 2557)	เหตุการณ์ภายหลังรอบระยะเวลารายงาน
ฉบับที่ 11 (ปรับปรุง 2557)	สัญญาก่อสร้าง
ฉบับที่ 12 (ปรับปรุง 2557)	ภาษีเงินได้
ฉบับที่ 16 (ปรับปรุง 2557)	ที่ดิน อาคารและอุปกรณ์
ฉบับที่ 17 (ปรับปรุง 2557)	สัญญาเช่า
ฉบับที่ 18 (ปรับปรุง 2557)	รายได้
ฉบับที่ 19 (ปรับปรุง 2557)	ผลประโยชน์ของพนักงาน
ฉบับที่ 20 (ปรับปรุง 2557)	การบัญชีสำหรับเงินอุดหนุนจากรัฐบาลและการเปิดเผยข้อมูลเกี่ยวกับความช่วยเหลือจากรัฐบาล
ฉบับที่ 21 (ปรับปรุง 2557)	ผลกระทบจากการเปลี่ยนแปลงของอัตราแลกเปลี่ยนเงินตราต่างประเทศ
ฉบับที่ 23 (ปรับปรุง 2557)	ต้นทุนการกู้ยืม
ฉบับที่ 24 (ปรับปรุง 2557)	การเปิดเผยข้อมูลเกี่ยวกับบุคคลหรือกิจการที่เกี่ยวข้องกัน
ฉบับที่ 26 (ปรับปรุง 2557)	การบัญชีและการรายงานโครงการผลประโยชน์เมื่อออกจากงาน
ฉบับที่ 27 (ปรับปรุง 2557)	งบการเงินเฉพาะกิจการ
ฉบับที่ 28 (ปรับปรุง 2557)	เงินลงทุนในบริษัทร่วม และการร่วมค้า
ฉบับที่ 29 (ปรับปรุง 2557)	การรายงานทางการเงินในสภาพเศรษฐกิจที่เงินเฟ้อรุนแรง
ฉบับที่ 33 (ปรับปรุง 2557)	กำไรต่อหุ้น
ฉบับที่ 34 (ปรับปรุง 2557)	งบการเงินระหว่างกาล

## 2. เกณฑ์การจัดทำและนำเสนองบการเงิน (ต่อ)

### 2.4 การประกาศใช้มาตรฐานการรายงานทางการเงิน (ต่อ)

#### 2.4.2 มาตรฐานการรายงานทางการเงิน ที่มีผลบังคับใช้ ตั้งแต่รอบระยะเวลาบัญชีที่เริ่มในหรือหลังวันที่ 1 มกราคม พ.ศ. 2558 (ต่อ)

##### มาตรฐานการบัญชี (ต่อ)

ฉบับที่ 36 (ปรับปรุง 2557)	การตัดค่าของสินทรัพย์
ฉบับที่ 37 (ปรับปรุง 2557)	ประมาณการหนี้สิน หนี้สินที่อาจเกิดขึ้น และสินทรัพย์ที่อาจเกิดขึ้น
ฉบับที่ 38 (ปรับปรุง 2557)	สินทรัพย์ไม่มีตัวตน
ฉบับที่ 40 (ปรับปรุง 2557)	อสังหาริมทรัพย์เพื่อการลงทุน

##### มาตรฐานการรายงานทางการเงิน

ฉบับที่ 2 (ปรับปรุง 2557)	การจ่ายโดยใช้หุ้นเป็นเกณฑ์
ฉบับที่ 3 (ปรับปรุง 2557)	การรวมธุรกิจ
ฉบับที่ 5 (ปรับปรุง 2557)	สินทรัพย์ไม่หมุนเวียนที่ถือไว้เพื่อขายและการดำเนินงานที่ยกเลิก
ฉบับที่ 6 (ปรับปรุง 2557)	การสำรวจและประเมินค่าแหล่งทรัพยากรแร่
ฉบับที่ 8 (ปรับปรุง 2557)	ส่วนงานดำเนินงาน
ฉบับที่ 10	งบการเงินรวม
ฉบับที่ 11	การร่วมการงาน
ฉบับที่ 12	การเปิดเผยข้อมูลเกี่ยวกับส่วนได้เสียกิจการอื่น
ฉบับที่ 13	การวัดมูลค่ายุติธรรม

##### การตีความมาตรฐานการบัญชี

ฉบับที่ 10 (ปรับปรุง 2557)	ความช่วยเหลือจากรัฐบาล – กรณีที่ไม่มีความเกี่ยวข้องอย่างเฉพาะเจาะจงกับกิจกรรมดำเนินงาน
ฉบับที่ 15 (ปรับปรุง 2557)	สัญญาเช่าดำเนินงาน - สิ่งสูงใจที่ให้แก่ผู้เช่า
ฉบับที่ 25 (ปรับปรุง 2557)	ภาษีเงินได้ – การเปลี่ยนแปลงสถานภาพทางภาษีของกิจการหรือผู้ถือหุ้น
ฉบับที่ 27 (ปรับปรุง 2557)	การประเมินเนื้อหาสัญญาเช่าที่สร้างขึ้นตามรูปแบบกฎหมาย
ฉบับที่ 29 (ปรับปรุง 2557)	การเปิดเผยข้อมูลของข้อตกลงสัมปทานบริการ
ฉบับที่ 31 (ปรับปรุง 2557)	รายได้ – รายการแลกเปลี่ยนเกี่ยวกับบริการโฆษณา
ฉบับที่ 32 (ปรับปรุง 2557)	สินทรัพย์ไม่มีตัวตน-ต้นทุนเว็บไซต์

## 2. เกณฑ์การจัดทำและนำเสนองบการเงิน (ต่อ)

### 2.4 การประกาศใช้มาตรฐานการรายงานทางการเงิน (ต่อ)

#### 2.4.2 มาตรฐานการรายงานทางการเงิน ที่มีผลบังคับใช้ ตั้งแต่รอบระยะเวลาบัญชีที่เริ่มในหรือหลังวันที่ 1 มกราคม พ.ศ. 2558 (ต่อ)

##### การตีความมาตรฐานการรายงานทางการเงิน

ฉบับที่ 1 (ปรับปรุง 2557)	การเปลี่ยนแปลงในหนี้สินที่เกิดขึ้นจากการรื้อถอน การบูรณะ และหนี้สินที่มีลักษณะคล้ายคลึงกัน
ฉบับที่ 4 (ปรับปรุง 2557)	การประเมินว่าข้อตกลงประกอบด้วยสัญญาเช่าหรือไม่
ฉบับที่ 5 (ปรับปรุง 2557)	สิทธิในส่วนได้เสียจากกองทุนการรื้อถอน การบูรณะ และการปรับปรุงสภาพแวดล้อม
ฉบับที่ 7 (ปรับปรุง 2557)	การปรับปรุงย้อนหลังภายใต้มาตรฐานการบัญชีฉบับที่ 29 (ปรับปรุง 2557) เรื่องการรายงานทางการเงินในสภาพเศรษฐกิจที่เงินเฟ้อรุนแรง
ฉบับที่ 10 (ปรับปรุง 2557)	งบการเงินระหว่างกาลและการด้อยค่า
ฉบับที่ 12 (ปรับปรุง 2557)	ข้อตกลงสัมปทานบริการ
ฉบับที่ 13 (ปรับปรุง 2557)	โปรแกรมสิทธิพิเศษแก่ลูกค้า
ฉบับที่ 14	ข้อจำกัดสินทรัพย์ตามโครงการผลประโยชน์ ข้อกำหนดเงินทุนขั้นต่ำ และปฏิสัมพันธ์ของรายการเหล่านี้ สำหรับมาตรฐานการ
ฉบับที่ 15 (ปรับปรุง 2557)	ฉบับที่ 19 เรื่อง ผลประโยชน์ของพนักงาน
ฉบับที่ 17 (ปรับปรุง 2557)	สัญญาสำหรับการก่อสร้างอสังหาริมทรัพย์
ฉบับที่ 18 (ปรับปรุง 2557)	การจ่ายสินทรัพย์ที่ไม่ใช่เงินสดให้เจ้าของ
ฉบับที่ 20	การโอนสินทรัพย์จากลูกค้า
	ต้นทุนการเปิดหน้าดินในช่วงการผลิตสำหรับเหมืองผิวดิน

#### 2.4.3 มาตรฐานการรายงานทางการเงิน ที่มีผลบังคับใช้ ตั้งแต่รอบระยะเวลาบัญชีที่เริ่มในหรือหลังวันที่ 1 มกราคม พ.ศ. 2559

##### มาตรฐานการรายงานทางการเงิน

ฉบับที่ 4 (ปรับปรุง 2557)	สัญญาประกันภัย
---------------------------	----------------



## 2. เกณฑ์การจัดทำและนำเสนองบการเงิน (ต่อ)

### 2.4 การประกาศใช้มาตรฐานการรายงานทางการเงิน (ต่อ)

บริษัท และบริษัทย่อยยังมิได้นำมาตรฐานการรายงานทางการเงินข้างต้นมาถือปฏิบัติก่อนวันที่มีผลบังคับใช้ โดยฝ่ายบริหารของบริษัท และบริษัทย่อย จะประเมินผลกระทบที่อาจมีต่องบการเงินในปีที่เริ่มนำมาตรฐานการรายงานทางการเงินข้างต้นมาถือปฏิบัติ

2.5 ในการจัดทำงบการเงินให้เป็นไปตามมาตรฐานการรายงานทางการเงิน ฝ่ายบริหารต้องใช้ดุลยพินิจ การประมาณและข้อสมมติฐานหลายประการ ซึ่งมีผลกระทบต่อการกำหนดนโยบายบัญชีและการรายงานจำนวนเงินที่เกี่ยวกับ สินทรัพย์ หนี้สิน รายได้ และค่าใช้จ่าย ผลที่เกิดขึ้นจริงอาจแตกต่างจากที่ประมาณไว้

## 3. สรุปนโยบายการบัญชีที่สำคัญ

### 3.1 เกณฑ์การวัดมูลค่าที่ใช้ในการจัดทำงบการเงิน

งบการเงินที่นำเสนอนี้ได้จัดทำขึ้นโดยใช้เกณฑ์ราคาทุนเดิมในการวัดมูลค่าขององค์ประกอบของรายการในงบการเงิน ยกเว้นรายการตามที่กล่าวไว้ในหมายเหตุที่เกี่ยวข้อง

### 3.2 เงินสดและรายการเทียบเท่าเงินสด

เงินสด หมายถึง เงินสดในมือรวมถึงเงินฝากธนาคารประเภทจ่ายคืนเมื่อทวงถาม

รายการเทียบเท่าเงินสด หมายถึง เงินฝากประจำและเงินลงทุนระยะสั้นที่ไม่มีข้อจำกัดในการใช้ มีสภาพคล่องสูงซึ่งพร้อมที่จะเปลี่ยนเป็นเงินสดในจำนวนที่ทราบได้และมีความเสี่ยงต่อการเปลี่ยนแปลงในมูลค่าไม่สำคัญ เช่น สามารถจ่ายคืนไม่เกิน 3 เดือนนับแต่วันฝากหรือลงทุน

### 3.3 ลูกหนี้การค้าและลูกหนี้อื่น

ลูกหนี้การค้าและลูกหนี้อื่นแสดงตามมูลค่าที่จะได้รับ คือ จำนวนเงินตามใบแจ้งหนี้หักค่าเผื่อหนี้สงสัยจะสูญ บริษัท และบริษัทย่อย ประเมินค่าเผื่อหนี้สงสัยจะสูญจากอายุหนี้คงค้างโดยพิจารณาจากฐานะการเงินในปัจจุบันของลูกหนี้แต่ละรายที่คาดว่าจะไม่ได้รับชำระ และจากความเห็นของฝ่ายบริหารของบริษัท และบริษัทย่อย

### 3. สรุปนโยบายการบัญชีที่สำคัญ (ต่อ)

#### 3.4 สินค้าคงเหลือ

สินค้าคงเหลือแสดงตามราคาทุนหรือมูลค่าสุทธิที่ได้รับแล้วแต่ราคาใดต่ำกว่า บริษัทฯ และบริษัทย่อย ประมาณมูลค่าสุทธิที่จะได้รับจากราคาที่คาดว่าจะขายได้ตามปกติของธุรกิจหักด้วยค่าใช้จ่ายที่จำเป็นต้องจ่ายเพื่อการขายสินค้านั้น

ต้นทุนของสินค้าที่ซื้อประกอบด้วยราคาซื้อรวมค่าใช้จ่ายอื่นทุกประเภทที่เกี่ยวข้องโดยตรงกับการซื้อสินค้านั้น โดยราคาทุนของสินค้าคำนวณตามเกณฑ์ ดังนี้ :

สินค้าสำเร็จรูป	ราคาทุนโดยวิธีถัวเฉลี่ยและวิธีเฉพาะเจาะจง
สินค้าระหว่างทาง	ราคาทุน
วัตถุดิบ	ราคาทุนโดยวิธีถัวเฉลี่ย

บริษัทฯ และบริษัทย่อยมีนโยบายในการตั้งค่าเผื่อการลดมูลค่าของสินค้า โดยพิจารณาจากสินค้า แต่ละรายการที่ไม่มีรายการเคลื่อนไหว

#### 3.5 การบันทึกเงินลงทุน

##### 3.5.1 เงินลงทุนในบริษัทย่อย บริษัทร่วม และบริษัทอื่น

เงินลงทุนในบริษัทร่วมในงบการเงินรวม บริษัทฯ บันทึกเงินลงทุนตามวิธีส่วนได้เสีย (หมายเหตุ 8)

เงินลงทุนในบริษัทย่อยและเงินลงทุนในบริษัทร่วมในงบการเงินเฉพาะกิจการ บริษัทฯ บันทึกเงินลงทุนตามวิธีราคาทุน หักค่าเผื่อการลดมูลค่าของเงินลงทุน (หมายเหตุ 8)

เงินลงทุนในบริษัทอื่น บริษัทฯ บันทึกเงินลงทุนตามวิธีราคาทุน (Cost method) หักค่าเผื่อการลดมูลค่าของเงินลงทุน

##### 3.5.2 การบันทึกเงินลงทุนในตราสารหนี้

เงินลงทุนระยะยาวในตราสารหนี้และเงินลงทุนในเงินฝากแสดงด้วยมูลค่ายุติธรรม

เงินลงทุนในพันธบัตรรัฐบาล แสดงด้วยมูลค่ายุติธรรม

### 3. สรุปนโยบายการบัญชีที่สำคัญ (ต่อ)

#### 3.6 สัญญาเช่าระยะยาว

##### สัญญาเช่าการเงิน

สัญญาเช่าทรัพย์สินที่ความเสี่ยงและผลตอบแทนทั้งหมด หรือเกือบทั้งหมดที่ผู้เป็นเจ้าของพึงได้รับจากสินทรัพย์ ได้โอนไปให้แก่ผู้เช่า ไม่ว่าในที่สุดการโอนกรรมสิทธิ์จะเกิดขึ้นหรือไม่ จัดเป็นสัญญาเช่าการเงิน และบริษัทฯ และบริษัทย่อยรับรู้สัญญาเช่าการเงินเป็นสินทรัพย์และหนี้สินในงบแสดงฐานะการเงินด้วยจำนวนเงินเท่ากับมูลค่ายุติธรรมของสินทรัพย์ที่เช่า หรือมูลค่าปัจจุบันของจำนวนเงินขั้นต่ำที่ต้องจ่ายแล้วแต่จำนวนใดจะต่ำกว่า ส่วนดอกเบี้ยจ่ายรับรู้เป็นค่าใช้จ่ายในส่วนของการทำหรือขาดทุนตลอดอายุของสัญญาเช่า และการคิดค่าเสื่อมราคาของสินทรัพย์ที่เช่า จะตัดตามอายุการให้ประโยชน์ของสินทรัพย์

##### สัญญาเช่าดำเนินงาน

สัญญาเช่าสินทรัพย์ที่ความเสี่ยงและผลตอบแทนทั้งหมด หรือเกือบทั้งหมดที่ผู้เป็นเจ้าของพึงได้รับจากสินทรัพย์ ไม่ได้โอนไปให้แก่ผู้เช่า จัดเป็นสัญญาเช่าดำเนินงาน และบริษัทฯ และบริษัทย่อยรับรู้จำนวนเงินที่จ่ายตามสัญญาเช่าดำเนินงานเป็นค่าใช้จ่ายในส่วนของการทำหรือขาดทุนตามวิธีเส้นตรงตลอดอายุสัญญาเช่า

#### 3.7 ที่ดิน อาคารและอุปกรณ์

ที่ดินแสดงตามราคาทุน อาคารและอุปกรณ์แสดงตามราคาทุนหักค่าเสื่อมราคาสะสมและค่าเผื่อการด้อยค่าของสินทรัพย์ (ถ้ามี) ค่าเสื่อมราคาคำนวณโดยวิธีเส้นตรงตามอายุการให้ประโยชน์ของสินทรัพย์ ซึ่งได้ประมาณไว้ ดังนี้ :

ส่วนปรับปรุงที่ดิน	5 ปี
อาคาร	30 ปี
ส่วนปรับปรุงอาคารเช่า	5-20 ปี
เครื่องตกแต่งและติดตั้ง	5 ปี
ยานพาหนะ	5 ปี
อุปกรณ์เครื่องใช้สำนักงาน	3-5 ปี
ทรัพย์สินให้เช่า	3-5 ปี
สินทรัพย์ถาวรอื่น	5 ปี

### 3. สรุปนโยบายการบัญชีที่สำคัญ (ต่อ)

#### 3.7 ที่ดิน อาคารและอุปกรณ์ (ต่อ)

ต้นทุนที่ประมาณในเบื้องต้นสำหรับการซื้อ การขนย้าย และการบูรณะสภาพของสินทรัพย์ซึ่งเป็นภาระผูกพันของบริษัทฯ และบริษัทย่อย ถือรวมเป็นส่วนหนึ่งของราคาทุนของที่ดิน อาคาร และอุปกรณ์

ค่าใช้จ่ายในการต่อเติม ปรับปรุง ซ่อมแซม หรือต่อสัญญาเช่า ซึ่งเป็นผลให้ค่าใช้จ่ายนั้นมีประโยชน์เชิงเศรษฐกิจในอนาคตจะบันทึกเป็นสินทรัพย์

การคำนวณค่าเสื่อมราคาสำหรับส่วนประกอบของที่ดิน อาคารและอุปกรณ์ ต้องพิจารณาแต่ละส่วนแยกต่างหากจากกันเมื่อส่วนประกอบแต่ละส่วนนั้นมีต้นทุนที่มีนัยสำคัญเมื่อเทียบกับต้นทุนทั้งหมดของสินทรัพย์นั้น

วิธีการคิดค่าเสื่อมราคา อายุการให้ประโยชน์และมูลค่าคงเหลือของสินทรัพย์ ให้มีการทบทวนอย่างน้อยที่สุดทุกสิ้นรอบปีบัญชี

ค่าเสื่อมราคารับรู้เป็นค่าใช้จ่ายประจำงวด

#### 3.8 สินทรัพย์ไม่มีตัวตน

สินทรัพย์ไม่มีตัวตนแสดงในราคาทุนหักค่าตัดจำหน่ายสะสมและค่าเผื่อการด้อยค่าของสินทรัพย์ (ถ้ามี) ค่าตัดจำหน่ายคำนวณโดยวิธีเส้นตรงตามเกณฑ์ระยะเวลาที่คาดว่าจะได้รับประโยชน์เชิงเศรษฐกิจของสินทรัพย์ไม่มีตัวตนแต่ละประเภท ยกเว้นในกรณีที่ไม่สามารถกำหนดระยะเวลาสิ้นสุดของประโยชน์เชิงเศรษฐกิจที่จะได้รับ สินทรัพย์ไม่มีตัวตนจะไม่ถูกตัดจำหน่าย แต่จะทดสอบว่ามีการด้อยค่าหรือไม่ทุกวันที่ในงบแสดงฐานะการเงิน ระยะเวลาที่คาดว่าจะได้รับประโยชน์เชิงเศรษฐกิจ ดังนี้ :

ซอฟต์แวร์คอมพิวเตอร์

1-15 ปี

บริษัทฯ และบริษัทย่อยรับรู้รายการค่าตัดจำหน่ายสินทรัพย์ไม่มีตัวตนเป็นค่าใช้จ่ายประจำงวด

#### 3.9 ค่าเช่าจ่ายล่วงหน้า

ค่าเช่าจ่ายล่วงหน้าเป็นสิทธิการเช่าตัดจ่ายตามอายุสัญญาเช่าด้วยระยะเวลา 10-18 ปี

### 3. สรุปนโยบายการบัญชีที่สำคัญ (ต่อ)

#### 3.10 การด้อยค่าของสินทรัพย์

บริษัท และบริษัทย่อยจะพิจารณาการด้อยค่าสินทรัพย์ อันได้แก่ ที่ดิน อาคารและอุปกรณ์ และสินทรัพย์ไม่มีตัวตน เมื่อมีข้อบ่งชี้ว่าสินทรัพย์เกิดการด้อยค่า โดยการด้อยค่าจะพิจารณาจากมูลค่าที่คาดว่าจะได้รับคืนของสินทรัพย์ หากมีราคาต่ำกว่าราคาตามบัญชี ถือว่าสินทรัพย์เกิดการด้อยค่า ซึ่งจะรับรู้ผลขาดทุนจากการด้อยค่าในส่วนของการกำไรหรือขาดทุน

มูลค่าที่คาดว่าจะได้รับคืนของสินทรัพย์ หมายถึง ราคาขายสุทธิ หรือมูลค่าจากการใช้ทรัพย์สิน แล้วแต่ราคาใดจะสูงกว่า และจะประมาณจากสินทรัพย์แต่ละรายการ หรือหน่วยสินทรัพย์ที่ก่อให้เกิดเงินสด

#### 3.11 หนี้สิน ประเมินการหนี้สิน และค่าใช้จ่าย

บริษัท และบริษัทย่อยบันทึกหนี้สิน ประเมินการหนี้สิน และค่าใช้จ่ายไว้ในงบการเงินเมื่อบริษัท และบริษัทย่อยมีภาระผูกพันตามกฎหมายหรือเป็นภาระผูกพันค่อนข้างแน่นอนเป็นผลสืบเนื่องมาจากเหตุการณ์ในอดีต ซึ่งอาจทำให้บริษัท และบริษัทย่อยต้องจ่ายชำระภาระผูกพันนั้นในจำนวนเงินที่สามารถประมาณได้อย่างน่าเชื่อถือ

บริษัท และบริษัทย่อยบันทึกเงินปันผลค้างจ่ายเมื่อที่ประชุมผู้ถือหุ้นมีมติอนุมัติแล้ว

#### 3.12 การรับรู้รายได้

รายได้จากการขายสินค้า รับรู้เป็นรายได้เมื่อบริษัท และบริษัทย่อยได้โอนความเสี่ยงและผลตอบแทนที่มีนัยสำคัญของความเป็นเจ้าของสินค้าให้กับผู้ซื้อ โดยใช้จำนวนเงินตามใบกำกับสินค้า ส่วนลดและสินค้ารับคืนรวมทั้งจำนวนที่เกิดจากการประมาณการ (ถ้ามี) ได้แสดงหักออกจากยอดขาย

รายได้สัญญาเช่าการเงิน บริษัท และบริษัทย่อยบันทึกลูกหนี้ตามสัญญาเช่าการเงินด้วยมูลค่าตามสัญญา ผลต่างระหว่างมูลค่าตามสัญญาและราคาขายเงินสดของสินค้า จะบันทึกเป็นรายได้ดอกเบี้ยที่ยังไม่ได้รับรู้จากสัญญาเช่าการเงิน และรับรู้เป็นรายได้ตามอายุสัญญาเช่าซึ่งคำนวณโดยใช้ตารางเงินรายปี (Annuity method)

รายได้จากการให้บริการ รับรู้เป็นรายได้เมื่อผลของรายการที่เกี่ยวข้องกับการให้บริการสามารถประมาณได้อย่างน่าเชื่อถือ ในกรณีที่บริษัท และบริษัทย่อยไม่สามารถประมาณผลของรายการบัญชีที่เกี่ยวข้องกับการให้บริการได้อย่างน่าเชื่อถือ บริษัท และบริษัทย่อยจะรับรู้รายได้ไม่เกินจำนวนค่าใช้จ่ายที่รับรู้ไปแล้วซึ่งเป็นจำนวนค่าใช้จ่ายที่มีความเป็นไปได้ค่อนข้างแน่ที่จะได้รับคืนจากผู้ว่าจ้าง

รายได้จากการให้เช่ารับรู้เป็นรายได้ตามระยะเวลาของสัญญาเช่า

รายได้เงินปันผลรับรู้เมื่อสิทธิการรับเงินปันผลได้มีการประกาศแล้ว

รายได้ดอกเบี้ยรับรู้ตามระยะเวลา

### 3. สรุปนโยบายการบัญชีที่สำคัญ (ต่อ)

#### 3.13 ผลประโยชน์ของพนักงาน

ผลประโยชน์ระยะสั้นของพนักงาน

ผลประโยชน์ระยะสั้นของพนักงาน ซึ่งมีกำหนดจ่ายชำระภายใน 12 เดือนนับจากวันสิ้นสุดที่พนักงานได้ให้บริการ รับรู้เป็นค่าใช้จ่ายเมื่อเกิดรายการ

ผลประโยชน์ของพนักงานหลังออกจากงาน

บริษัทฯ และบริษัทย่อยและพนักงาน ได้จัดให้มีกองทุนสำรองเลี้ยงชีพสำหรับพนักงานโดยหักจากเงินเดือนของพนักงานส่วนหนึ่ง และบริษัทและบริษัทย่อยจ่ายสมทบให้อีกส่วนหนึ่งเป็นรายเดือน สินทรัพย์ของกองทุนสำรองเลี้ยงชีพได้แยกออกจากสินทรัพย์ของบริษัทฯ และบริษัทย่อย เงินที่จ่ายสมทบกองทุนสำรองเลี้ยงชีพบันทึกเป็นค่าใช้จ่ายในปีที่เกิดรายการ

ผลประโยชน์ที่ต้องจ่ายให้กับพนักงานเมื่อออกจากงานตามกฎหมายแรงงาน ซึ่งถือเป็นโครงการผลประโยชน์หลังออกจากงาน ได้บันทึกด้วยวิธีคิดลดแต่ละหน่วยที่ประมาณการไว้ (Projected Unit Credit Method) ซึ่งคำนวณตามหลักคณิตศาสตร์ประกันภัย

บริษัทฯ และบริษัทย่อยรับรู้ผลกำไรขาดทุนจากการประมาณการตามหลักคณิตศาสตร์ประกันภัยในกำไรขาดทุนเบ็ดเสร็จอื่น และรับรู้ค่าใช้จ่ายเกี่ยวกับโครงการผลประโยชน์หลังออกจากงานในส่วนของกำไรหรือขาดทุน

#### 3.14 การแปลงค่าเงินตราต่างประเทศ

รายการบัญชีที่เกิดขึ้นที่เป็นสกุลเงินตราต่างประเทศแปลงค่าเป็นเงินบาทตามอัตราแลกเปลี่ยน ณ วันที่เกิดรายการ สินทรัพย์และหนี้สินในสกุลเงินตราต่างประเทศ ที่คงเหลืออยู่ ณ วันสิ้นรอบระยะเวลารายงาน ได้แปลงค่าเป็นเงินบาทตามอัตราแลกเปลี่ยน ณ วันสิ้นรอบระยะเวลารายงานนั้น ผลต่างจากการแปลงค่าถือบันทึกในส่วนของกำไรหรือขาดทุน

#### 3.15 ภาษีเงินได้

ภาษีเงินได้ ประกอบด้วยภาษีเงินได้ของงวดปัจจุบัน และภาษีเงินได้รอการตัดบัญชี

ภาษีเงินได้งวดปัจจุบันและภาษีเงินได้รอการตัดบัญชีรับรู้ในกำไรหรือขาดทุน เว้นแต่ในส่วนที่เกี่ยวข้องกับรายการที่เกี่ยวข้องในการรวมธุรกิจหรือรายการที่รับรู้โดยตรงในส่วนของผู้ถือหุ้นหรือกำไรขาดทุนเบ็ดเสร็จอื่น

ภาษีเงินได้ของงวดปัจจุบัน ได้แก่ ภาษีเงินได้ที่คาดว่าจะจ่ายชำระหรือสามารถขอคืนได้ โดยคำนวณจากกำไรหรือขาดทุนสำหรับงวดที่ต้องเสียภาษี ตามหลักเกณฑ์ที่กำหนดไว้ในประมวลรัษฎากร

### 3. สรุปนโยบายการบัญชีที่สำคัญ (ต่อ)

#### 3.15 ภาษีเงินได้ (ต่อ)

ภาษีเงินได้รอการตัดบัญชีบันทึกโดย คำนวณจากผลแตกต่างชั่วคราวที่เกิดขึ้นระหว่างมูลค่าตามบัญชีของสินทรัพย์และหนี้สินกับมูลค่าของทรัพย์สินและหนี้สินทางภาษีอากร

การวัดมูลค่าของภาษีเงินได้รอการตัดบัญชีต้องสะท้อนถึงผลกระทบทางภาษีที่จะเกิดจากลักษณะวิธีการที่คาดว่าจะได้รับผลประโยชน์จากสินทรัพย์หรือจะจ่ายชำระหนี้สินตามมูลค่าตามบัญชี ณ วันที่สิ้นรอบระยะเวลาที่รายงาน

หนี้สินภาษีเงินได้รอการตัดบัญชี รับรู้จำนวนภาษีเงินได้ที่จะต้องจ่ายในอนาคตซึ่งเกิดจากผลแตกต่างชั่วคราวที่ต้องเสียภาษีทุกรายการ

สินทรัพย์ภาษีเงินได้รอการตัดบัญชี จะรับรู้ต่อเมื่อมีความเป็นไปได้ค่อนข้างแน่นอนว่ากำไรเพื่อเสียภาษีในอนาคตจะมีจำนวนเพียงพอกับการใช้ประโยชน์จากผลแตกต่างชั่วคราว สินทรัพย์ภาษีเงินได้รอการตัดบัญชีจะถูกทบทวน ณ ทุกวันที่รายงานและจะถูกปรับลดลงเท่าที่ประโยชน์ทางภาษีจะมีโอกาสถูกใช้จริง

#### 3.16 กำไรต่อหุ้นขั้นพื้นฐาน

กำไรต่อหุ้นขั้นพื้นฐาน คำนวณโดยการหารกำไรสำหรับปีส่วนที่เป็นของผู้ถือหุ้นบริษัทใหญ่ด้วยจำนวนถัวเฉลี่ยถ่วงน้ำหนักของจำนวนหุ้นสามัญที่ออกจำหน่ายในระหว่างปี (จำนวน 360,000,000 หุ้น)

### 4. รายการบัญชีกับบุคคลหรือกิจการที่เกี่ยวข้องกัน

#### 4.1 บริษัท และบริษัทย่อยมีนโยบายการกำหนดราคาระหว่างกันดังนี้ :

ลักษณะรายการค้า	นโยบายในการกำหนดราคา
รายการค้าระหว่างบริษัท กับบริษัทย่อย	
- บริษัท ขายและบริการให้กับบริษัทย่อย	ราคาตลาด
- บริษัทย่อยขายและบริการให้กับบริษัท	ราคาตลาด
รายการค้าระหว่างบริษัท และบริษัทย่อยกับกิจการที่เกี่ยวข้องกัน	ราคาตลาด

บริษัท และบริษัทย่อยมีรายการที่เกิดขึ้นกับบุคคลหรือกิจการที่เกี่ยวข้องกัน โดยพิจารณาความเป็นกิจการที่เกี่ยวข้องกัน ได้แก่ การถือหุ้นระหว่างกัน หรือการมีผู้ถือหุ้นหรือกรรมการ หรือผู้บริหารบางท่านร่วมกัน นอกจากนี้ความเกี่ยวข้องยังพิจารณาถึงบุคคลหรือกิจการที่สามารถควบคุมบุคคลหรือกิจการอื่น หรือสามารถใช้อิทธิพลอย่างมีสาระสำคัญในการตัดสินใจด้านการเงิน หรือการดำเนินงานของบุคคล หรือกิจการอื่น โดยบริษัท และบริษัทย่อยมีรายการบัญชีสินทรัพย์ หนี้สิน รายได้และค่าใช้จ่ายส่วนหนึ่งกับกิจการที่เกี่ยวข้องกัน ผลของรายการดังกล่าวได้รวมไว้ในงบการเงินตามเกณฑ์ปกติของธุรกิจ

#### 4. รายการบัญชีกับบุคคลหรือกิจการที่เกี่ยวข้องกัน (ต่อ)

##### 4.2 ความสัมพันธ์ของบุคคลหรือกิจการที่เกี่ยวข้องกัน

บุคคลหรือกิจการที่เกี่ยวข้องกัน	ความสัมพันธ์
บริษัท เมโทรโปรเฟสชั่นแนลโปรดักส์ จำกัด	ถือหุ้นและกรรมการร่วมกัน
บริษัท เมโทร อินโฟเทค จำกัด	ถือหุ้นและกรรมการร่วมกัน
บริษัท เมโทรคอนเนค จำกัด	ถือหุ้นและกรรมการร่วมกัน
บริษัท เมโทรอินโฟไดนามิกส์ จำกัด	ถือหุ้นและกรรมการร่วมกัน
บริษัท เมโทรซอฟท์ จำกัด	ถือหุ้นและกรรมการร่วมกัน
บริษัท เอชไอเอส เอ็มเอสซี จำกัด	ถือหุ้นและกรรมการร่วมกัน
บริษัท พี เอส พี (ไทยแลนด์) จำกัด	ถือหุ้นและกรรมการร่วมกัน
บริษัท เจบีซีซี (ไทยแลนด์) จำกัด	ถือหุ้น
บริษัท เอ็มเดค อินเตอร์เนชั่นแนล (1991) จำกัด	กรรมการร่วมกัน
บริษัท ศรีกรุงวัฒนา จำกัด	กรรมการร่วมกัน

รายการบัญชีกับบุคคลหรือกิจการที่เกี่ยวข้องกัน ประกอบด้วย :

หน่วย : บาท

	งบการเงินรวม		งบการเงินเฉพาะกิจการ	
	2557	2556	2557	2556
<b>ยอดคงค้าง ณ วันสิ้นงวด</b>				
<b>ลูกหนี้การค้า</b>				
บริษัทย่อย				
บริษัท เมโทรโปรเฟสชั่นแนลโปรดักส์ จำกัด	0	0	33,170	26,750
บริษัท เมโทร อินโฟเทค จำกัด	0	0	222,545	774,641
บริษัท เมโทรคอนเนค จำกัด	0	0	8,560,972	3,462,738
บริษัท เมโทรอินโฟไดนามิกส์ จำกัด	0	0	7,353,248	5,621,884
<b>บริษัทรวม</b>				
บริษัท เมโทรซอฟท์ จำกัด	1,089,360	1,496,382	207,001	626,153
บริษัท เอชไอเอส เอ็มเอสซี จำกัด	291,897	315,357	291,897	315,357
<b>กิจการที่เกี่ยวข้องกัน</b>				
บริษัท เอ็มเดค อินเตอร์เนชั่นแนล (1991) จำกัด	47,198	79,506	47,198	79,506
บริษัท ศรีกรุงวัฒนา จำกัด	73,969	200,144	73,969	200,144
<b>รายได้ค้างรับ</b>				
บริษัทย่อย				
บริษัท เมโทร อินโฟเทค จำกัด	0	0	1,072	3,817
บริษัท เมโทรคอนเนค จำกัด	0	0	6,744	6,776
บริษัท เมโทรอินโฟไดนามิกส์ จำกัด	0	0	140,372	3,247
<b>บริษัทรวม</b>				
บริษัท เอชไอเอส เอ็มเอสซี จำกัด	2,411	3,327	2,411	3,327
<b>เจ้าหนี้การค้า</b>				
บริษัทย่อย				
บริษัท เมโทร อินโฟเทค จำกัด	0	0	823,934	1,348,262
บริษัท เมโทรคอนเนค จำกัด	0	0	0	2,290,132
บริษัท เมโทรอินโฟไดนามิกส์ จำกัด	0	0	100,473	0



#### 4. รายการบัญชีกับบุคคลหรือกิจการที่เกี่ยวข้องกัน (ต่อ)

รายการบัญชีกับบุคคลหรือกิจการที่เกี่ยวข้องกัน ประกอบด้วย (ต่อ)

หน่วย : บาท

	งบการเงินรวม		งบการเงินเฉพาะกิจการ	
	2557	2556	2557	2556
<b>ยอดคงค้าง ณ วันสิ้นงวด (ต่อ)</b>				
<b>เจ้าหนี้การค้า (ต่อ)</b>				
<b>กิจการที่เกี่ยวข้องกัน</b>				
บริษัท เอ็มเดค อินเตอร์เนชั่นแนล (1991) จำกัด	521,467	881,054	514,791	881,054
<b>เจ้าหนี้อื่น</b>				
<b>กิจการที่เกี่ยวข้องกัน</b>				
บริษัท เอ็มเดค อินเตอร์เนชั่นแนล (1991) จำกัด	0	614,850	0	614,850
บริษัท ศรีกรุงพัฒนา จำกัด	44,343	44,343	44,343	44,343
<b>รายได้รอการรับรู้</b>				
<b>บริษัทร่วม</b>				
บริษัท เมโทรซอฟท์ จำกัด	581,377	582,148	1,109	2,610
บริษัท เอชไอเอส เอ็มเอสซี จำกัด	2,406	3,905	2,406	3,905
<b>กิจการที่เกี่ยวข้องกัน</b>				
บริษัท เอ็มเดค อินเตอร์เนชั่นแนล (1991) จำกัด	104	1,356	104	1,356
บริษัท ศรีกรุงพัฒนา จำกัด	939	266	939	266

#### 4. รายการบัญชีกับบุคคลหรือกิจการที่เกี่ยวข้องกัน (ต่อ)

รายการบัญชีกับบุคคลหรือกิจการที่เกี่ยวข้องกัน ประกอบด้วย (ต่อ)

หน่วย : บาท

	งบการเงินรวม		งบการเงินเฉพาะกิจการ	
	2557	2556	2557	2556
<b>รายได้และค่าใช้จ่ายสำหรับปี</b>				
รายได้จากการขาย				
บริษัทย่อย	0	0	93,186,715	9,875,973
บริษัทร่วม	4,354,404	7,210,950	2,275,145	4,824,950
กิจการที่เกี่ยวข้องกัน	405,285	373,345	396,785	343,045
รายได้จากการบริการ				
บริษัทย่อย	0	0	16,030,389	6,277,225
บริษัทร่วม	2,303,624	2,418,634	1,349,624	1,319,518
กิจการที่เกี่ยวข้องกัน	743,900	639,157	743,900	639,157
รายได้จากการให้เช่า				
บริษัทย่อย	0	0	3,203,111	2,504,185
บริษัทร่วม	2,012,432	2,243,232	2,012,432	2,243,232
รายได้อื่น				
บริษัทย่อย	0	0	8,649,370	4,384,525
บริษัทร่วม	2,073,273	2,372,892	2,073,273	2,372,892
กิจการที่เกี่ยวข้องกัน	60,000	60,000	60,000	60,000
เงินปันผลรับ				
บริษัทย่อย	0	0	7,666,000	5,527,400
บริษัทร่วม	0	839,496	0	839,496

#### 4. รายการบัญชีกับบุคคลหรือกิจการที่เกี่ยวข้องกัน (ต่อ)

รายการบัญชีกับบุคคลหรือกิจการที่เกี่ยวข้องกัน ประกอบด้วย (ต่อ)

หน่วย : บาท

	งบการเงินรวม		งบการเงินเฉพาะกิจการ	
	2557	2556	2557	2556
<b>รายได้และค่าใช้จ่ายสำหรับปี (ต่อ)</b>				
<b>ค่าซื้อ</b>				
บริษัทย่อย	0	0	5,531,622	11,327,346
กิจการที่เกี่ยวข้องกัน	7,686,436	6,818,432	4,675,436	6,818,432
<b>ต้นทุนจากการบริการ</b>				
บริษัทย่อย	0	0	8,520,384	9,960,309
บริษัทร่วม	0	77,273	0	0
กิจการที่เกี่ยวข้องกัน	455,700	630,560	400,700	630,560
<b>ค่าใช้จ่าย</b>				
กิจการที่เกี่ยวข้องกัน	579,243	634,867	579,243	634,867
<b>ซื้อทรัพย์สิน</b>				
บริษัทย่อย	0	0	7,219,000	394,308
กิจการที่เกี่ยวข้องกัน	171,864	3,561,324	171,864	3,561,324
<b>ค่าตอบแทนผู้บริหาร</b>	58,339,127	55,688,634	52,934,516	50,393,855

## 5. เงินสดและรายการเทียบเท่าเงินสด

หน่วย : บาท

ประกอบด้วย :	งบการเงินรวม		งบการเงินเฉพาะกิจการ	
	2557	2556	2557	2556
เงินสดและเงินฝากธนาคารเพื่อเรียก รายการเทียบเท่าเงินสด	137,425,125	147,312,605	48,204,044	55,207,459
เงินฝากประจำธนาคาร 2, 3 เดือน	10,451,184	10,291,373	0	0
รวม	147,876,309	157,603,978	48,204,044	55,207,459

## 6. ลูกหนี้การค้าและลูกหนี้อื่น

หน่วย : บาท

ประกอบด้วย :	งบการเงินรวม		งบการเงินเฉพาะกิจการ	
	2557	2556	2557	2556
ลูกหนี้การค้า				
- บริษัทอื่น	1,041,480,009	1,198,770,069	856,278,098	975,505,870
- กิจกรรมที่เกี่ยวข้องกัน	1,502,424	2,091,389	16,790,000	11,107,173
รวม	1,042,982,433	1,200,861,458	873,068,098	986,613,043
หัก ค่าเผื่อหนี้สงสัยจะสูญ	8,426,062	6,268,765	7,409,971	5,252,674
สุทธิ	1,034,556,371	1,194,592,693	865,658,127	981,360,369
เซิร์รับ	16,409,560	28,058,100	13,973,703	28,058,100
เซิร์รับล่วงหน้า	25,684,990	36,275,661	25,684,990	24,698,404
รวมลูกหนี้การค้า	1,076,650,921	1,258,926,454	905,316,820	1,034,116,873
ลูกหนี้อื่น				
- รายได้ค้างรับ	20,682,128	30,255,282	18,678,436	21,774,929
- ค่าใช้จ่ายล่วงหน้า	34,608,080	54,956,897	28,334,281	48,600,736
- อื่นๆ	4,262,091	5,252,266	1,702,729	2,544,339
รวมลูกหนี้อื่น	59,552,299	90,464,445	48,715,446	72,920,004
รวมลูกหนี้การค้าและลูกหนี้อื่น	1,136,203,220	1,349,390,899	954,032,266	1,107,036,877

## 6. ลูกหนี้การค้าและลูกหนี้อื่น (ต่อ)

ลูกหนี้การค้าแยกตามอายุหนี้ ดังนี้ :

หน่วย : บาท

	งบการเงินรวม		งบการเงินเฉพาะกิจการ	
	2557	2556	2557	2556
หนี้ที่ยังไม่ถึงกำหนดชำระ	771,044,901	808,414,069	681,494,577	724,759,421
หนี้เกินกำหนดชำระระหว่าง 1 - 90 วัน	240,373,560	334,450,004	171,714,158	194,500,676
หนี้เกินกำหนดชำระระหว่าง 91 - 180 วัน	37,883,566	82,944,856	27,195,048	81,739,250
หนี้เกินกำหนดชำระระหว่าง 181 - 360 วัน	9,147,388	1,451,823	9,147,388	1,451,823
หนี้เกินกำหนดชำระมากกว่า 360 วัน	0	428,000	0	0
ลูกหนี้ที่อยู่ระหว่างการดำเนินการตามกฎหมาย	10,218,008	9,448,367	9,201,917	8,860,277
รวม	1,068,667,423	1,237,137,119	898,753,088	1,011,311,447
หัก เชื้อรับลงวันที่ล่วงหน้า	25,684,990	36,275,661	25,684,990	24,698,404
ลูกหนี้การค้า	1,042,982,433	1,200,861,458	873,068,098	986,613,043

## 7. สินค้าคงเหลือ

หน่วย : บาท

ประกอบด้วย :	งบการเงินรวม		งบการเงินเฉพาะกิจการ	
	2557	2556	2557	2556
สินค้าสำเร็จรูป	323,779,117	324,548,622	306,015,107	287,189,215
ชิ้นส่วนอุปกรณ์คอมพิวเตอร์	0	87,142	0	0
อื่น ๆ	94,187	108,992	94,187	108,992
สินค้าระหว่างทาง	405,294,294	109,534,684	62,509,142	42,430,967
รวม	729,167,598	434,279,440	368,618,436	329,729,174
หัก ค่าเผื่อการลดมูลค่าของสินค้า	106,075	68,495	81,678	67,300
สุทธิ	729,061,523	434,210,945	368,536,758	329,661,874

สินค้าที่ไม่มีรายการเคลื่อนไหว มีดังนี้ :

หน่วย : บาท

	งบการเงินรวม		งบการเงินเฉพาะกิจการ	
	2557	2556	2557	2556
สินค้าสำเร็จรูป	106,075	68,495	81,678	67,300
หัก ค่าเผื่อการลดมูลค่าของสินค้า	106,075	68,495	81,678	67,300
สุทธิ	0	0	0	0

8. เงินลงทุนในบริษัทย่อยและเงินลงทุนในบริษัทร่วม

ประกอบด้วย :

หน่วย : บาท

	ประเภทกิจการ	ลักษณะ	งบการเงินรวม					
			ทุนชำระแล้ว		สัดส่วนเงินลงทุน (%)		เงินลงทุน (วิธีส่วนได้เสีย)	
			2557	2556	2557	2556	2557	2556
เงินลงทุนในบริษัทย่อย								
บริษัท เมโทรโพรเฟสชั่นแนลโปรดักส์ จำกัด	จำหน่ายคอมพิวเตอร์	ถือหุ้น	20,000,000	20,000,000	98.6000	98.6000	96,728,920	89,488,892
บริษัท เมโทร อินโฟเทค จำกัด	จำหน่ายและให้บริการคอมพิวเตอร์	ถือหุ้น	5,000,000	5,000,000	70.0000	70.0000	11,195,532	16,833,002
บริษัท เมโทรคอนเนค จำกัด	จำหน่ายและให้บริการคอมพิวเตอร์	ถือหุ้น	10,000,000	10,000,000	99.9997	99.9997	118,394,298	96,179,822
บริษัท เมโทรอินโฟไดนามิกส์ จำกัด	จำหน่ายและให้บริการคอมพิวเตอร์	ถือหุ้น	10,000,000	10,000,000	99.9940	99.9940	15,175,818	7,851,065
รวม							241,494,568	210,352,781
รายการตัดบัญชีกันระหว่างบริษัทใหญ่กับบริษัทย่อย							(241,494,568)	(210,352,781)
							0	0
เงินลงทุนในบริษัทร่วม								
บริษัท เมโทรซอฟท์ จำกัด	บริการและพัฒนาระบบคอมพิวเตอร์	ถือหุ้น	1,500,000	1,500,000	49.0000	49.0000	3,798,566	3,202,899
บริษัท เอชไอเอส เอ็มเอสซี จำกัด	จำหน่ายโปรแกรมคอมพิวเตอร์	ถือหุ้น	4,000,000	4,000,000	49.9700	49.9700	16,079,905	14,062,675
บริษัท พี เอส พี (ไทยแลนด์) จำกัด	จำหน่ายและให้บริการโปรแกรมคอมพิวเตอร์	ถือหุ้น	10,000,000	10,000,000	49.8000	49.8000	4,590,134	2,637,161
บริษัท เจบีซีซี (ไทยแลนด์) จำกัด	จำหน่ายและให้บริการโปรแกรมคอมพิวเตอร์	ถือหุ้น	10,000,000	10,000,000	20.0000	20.0000	0	0
							24,468,605	19,902,735
รวม							24,468,605	19,902,735

8. เงินลงทุนในบริษัทย่อยและเงินลงทุนในบริษัทร่วม (ต่อ)

ประกอบด้วย :

หน่วย : บาท

	ประเภทกิจการ	ลักษณะ	งบการเงินเฉพาะกิจการ							
			ทุนชำระแล้ว		สัดส่วนเงินลงทุน (%)		เงินลงทุน ( วิจารณ์ราคาทุน )		เงินปันผล	
			2557	2556	2557	2556	2557	2556	2557	2556
เงินลงทุนในบริษัทย่อย										
บริษัท เมโทรโพรเพลชั่นแนลโปรดักส์ จำกัด	จำหน่ายคอมพิวเตอร์	ถือหุ้น	20,000,000	20,000,000	98.6000	98.6000	19,720,000	19,720,000	5,916,000	3,944,000
บริษัท เมโทร อินโฟเทค จำกัด	จำหน่ายและให้บริการคอมพิวเตอร์	ถือหุ้น	5,000,000	5,000,000	70.0000	70.0000	3,500,000	3,500,000	1,750,000	1,583,400
บริษัท เมโทรคอนเนค จำกัด	จำหน่ายและให้บริการคอมพิวเตอร์	ถือหุ้น	10,000,000	10,000,000	99.9997	99.9997	9,999,970	9,999,970	0	0
บริษัท เมโทรอินโฟไดนามิกส์ จำกัด	จำหน่ายและให้บริการคอมพิวเตอร์	ถือหุ้น	10,000,000	10,000,000	99.9940	99.9940	9,999,400	9,999,400	0	0
รวม							43,219,370	43,219,370	7,666,000	5,527,400
เงินลงทุนในบริษัทร่วม										
บริษัท เมโทรซอฟท์ จำกัด	บริการและพัฒนาระบบคอมพิวเตอร์	ถือหุ้น	1,500,000	1,500,000	49.0000	49.0000	2,940,000	2,940,000	0	0
บริษัท เอชไอเอส เอ็มเอสซี จำกัด	จำหน่ายโปรแกรมคอมพิวเตอร์	ถือหุ้น	4,000,000	4,000,000	49.9700	49.9700	1,998,800	1,998,800	0	839,496
บริษัท พี เอส พี (ไทยแลนด์) จำกัด	จำหน่ายและให้บริการโปรแกรมคอมพิวเตอร์	ถือหุ้น	10,000,000	10,000,000	49.8000	49.8000	4,980,000	4,980,000	0	0
บริษัท เจบีซีซี (ไทยแลนด์) จำกัด	จำหน่ายและให้บริการโปรแกรมคอมพิวเตอร์	ถือหุ้น	10,000,000	10,000,000	20.0000	20.0000	2,000,000	2,000,000	0	0
หัก ค่าเผื่อการลดมูลค่าของเงินลงทุน							11,918,800 (2,000,000)	11,918,800 0	0	839,496
รวม							9,918,800	11,918,800	0	839,496

## 8. เงินลงทุนในบริษัทย่อยและเงินลงทุนในบริษัทร่วม (ต่อ)

### เงินลงทุนในบริษัทร่วม

ข้อมูลงบการเงินของบริษัทร่วม มีดังนี้ :

หน่วย : บาท

	งบการเงินรวม	
	2557	2556
บริษัท เอชไอเอส เอ็มเอสซี จำกัด		
รวมสินทรัพย์	56,084,859	50,274,792
รวมหนี้สิน	23,905,742	22,132,556
รวมรายได้	42,509,133	38,864,359
กำไรขาดทุนเบ็ดเสร็จรวมสำหรับปี	4,324,376	1,609,166
บริษัท เมโทรซอฟท์ จำกัด		
รวมสินทรัพย์	18,287,994	14,122,090
รวมหนี้สิน	13,474,595	10,524,336
รวมรายได้	45,686,246	41,368,949
กำไรขาดทุนเบ็ดเสร็จรวมสำหรับปี	2,248,837	884,170
บริษัท พี เอส พี (ไทยแลนด์) จำกัด		
รวมสินทรัพย์	28,001,546	23,764,043
รวมหนี้สิน	18,784,408	18,468,539
รวมรายได้	44,599,425	45,365,038
กำไรขาดทุนเบ็ดเสร็จรวมสำหรับปี	3,783,838	231,385
บริษัท เจบีซีซี (ไทยแลนด์) จำกัด		
รวมสินทรัพย์	16,407,157	15,374,899
รวมหนี้สิน	45,252,177	15,864,917
รวมรายได้	38,800,887	31,983,342
กำไรขาดทุนเบ็ดเสร็จรวมสำหรับปี	(25,883,843)	(5,552,578)

งบการเงินของบริษัทร่วมของบริษัท เจบีซีซี (ไทยแลนด์) จำกัด จัดทำโดยฝ่ายบริหารของบริษัทฯ สำหรับปีสิ้นสุดวันที่ 31 ธันวาคม พ.ศ. 2557 บริษัทฯ หยุดรับรู้ส่วนแบ่งในขาดทุนที่สูงกว่าส่วนได้เสียในบริษัทร่วมนี้



## 9. เงินลงทุนระยะยาวอื่น

เงินลงทุนในพันธบัตรรัฐบาล ระยะเวลา 5 ปี อัตราดอกเบี้ยร้อยละ 4.25 ต่อปี ครบกำหนดในเดือนมีนาคม

พ.ศ.2556

เมื่อเดือนกันยายน พ.ศ. 2556 บริษัทฯ ได้ขายเงินลงทุนในบริษัท สยาม เอ็ม แอนด์ บี พับลิชชิ่ง จำกัด (บริษัทฯ ถือหุ้น 5.0% ของทุนจดทะเบียน) เกิดกำไรจากการขาย จำนวน 500,000 บาท

## 10. เงินฝากธนาคารเพื่อการค้ำประกัน

หน่วย : บาท

ประกอบด้วย :	งบการเงินรวม		งบการเงินเฉพาะกิจการ	
	2557	2556	2557	2556
เงินฝากธนาคารประเภทประจำ (หมายเหตุ 26)	110,701,907	103,655,342	87,220,016	87,220,016

## 11. ที่ดิน อาคารและอุปกรณ์

หน่วย : บาท

ประกอบด้วย :	งบการเงินรวม					
	31 ธ.ค.2556	เพิ่มขึ้น	จำหน่าย/โอน	รับโอน	โอนออก	31 ธ.ค.2557
<b>ราคาทุน</b>						
ที่ดิน	226,387,673	0	0	0	0	226,387,673
ส่วนปรับปรุงที่ดิน	17,480,598	0	0	0	0	17,480,598
อาคาร	526,709,906	13,035,477	0	1,036,043	0	540,781,426
เครื่องตกแต่งและติดตั้ง	67,721,043	2,409,605	2,150,106	0	0	67,980,542
ยานพาหนะ	17,154,675	584,313	2,832,941	0	0	14,906,047
อุปกรณ์เครื่องใช้สำนักงาน	659,489,644	29,910,740	25,891,474	5,486,042	257,893	668,737,059
สินทรัพย์ให้เช่า	8,568,080	0	0	268,979	294,961	8,542,098
สินทรัพย์ถาวรอื่น	51,035,795	1,568,961	278,880	0	0	52,325,876
<b>รวมราคาทุน</b>	<b>1,574,547,414</b>	<b>47,509,096</b>	<b>31,153,401</b>	<b>6,791,064</b>	<b>552,854</b>	<b>1,597,141,319</b>
<b>ค่าเสื่อมราคาสะสม</b>						
ส่วนปรับปรุงที่ดิน	14,757,024	873,430	0	0	0	15,630,454
อาคาร	403,843,941	19,380,835	0	0	0	423,224,776
เครื่องตกแต่งและติดตั้ง	52,683,772	4,238,070	2,144,770	0	0	54,777,072
ยานพาหนะ	15,549,068	929,526	2,816,241	0	0	13,662,353
อุปกรณ์เครื่องใช้สำนักงาน	554,290,450	42,658,768	25,416,685	290,309	237,204	571,585,638
สินทรัพย์ให้เช่า	3,613,762	2,268,512	0	239,377	292,482	5,829,169
สินทรัพย์ถาวรอื่น	41,565,869	2,627,240	226,431	0	0	43,966,678
<b>รวมค่าเสื่อมราคาสะสม</b>	<b>1,086,303,886</b>	<b>72,976,381</b>	<b>30,604,127</b>	<b>529,686</b>	<b>529,686</b>	<b>1,128,676,140</b>
<b>ที่ดิน อาคารและอุปกรณ์</b>	<b>488,243,528</b>					<b>468,465,179</b>
<b>ทรัพย์สินระหว่างดำเนินงาน</b>	<b>6,238,210</b>	<b>72,438</b>	<b>0</b>	<b>0</b>	<b>6,238,210</b>	<b>72,438</b>
<b>ที่ดิน อาคารและอุปกรณ์</b>	<b>494,481,738</b>					<b>468,537,617</b>
<b>ค่าเสื่อมราคาสำหรับปี</b>	<b>66,527,414</b>					<b>72,976,381</b>

## 11. ที่ดิน อาคารและอุปกรณ์ (ต่อ)

หน่วย : บาท

ประกอบด้วย :	งบการเงินเฉพาะกิจการ					
	31 ธ.ค.2556	เพิ่มขึ้น	จำหน่าย/โอน	รับโอน	โอนออก	31 ธ.ค.2557
ราคาทุน						
ที่ดิน	220,674,673	0	0	0	0	220,674,673
ส่วนปรับปรุงที่ดิน	17,480,598	0	0	0	0	17,480,598
อาคาร	521,924,950	12,653,717	0	1,036,043	0	535,614,710
เครื่องตกแต่งและติดตั้ง	66,733,231	2,289,625	2,026,106	0	0	66,996,750
ยานพาหนะ	14,581,139	0	1,308,216	0	0	13,272,923
อุปกรณ์เครื่องใช้สำนักงาน	638,340,315	28,734,780	25,612,475	5,486,042	257,893	646,690,769
สินทรัพย์ให้เช่า	8,568,079	0	0	268,979	294,961	8,542,097
สินทรัพย์ถาวรอื่น	50,599,006	1,507,350	263,105	0	0	51,843,251
รวมราคาทุน	1,538,901,991	45,185,472	29,209,902	6,791,064	552,854	1,561,115,771
ค่าเสื่อมราคาสะสม						
ส่วนปรับปรุงที่ดิน	14,757,024	873,430	0	0	0	15,630,454
อาคาร	399,933,738	19,222,616	0	0	0	419,156,354
เครื่องตกแต่งและติดตั้ง	51,851,785	4,195,606	2,020,776	0	0	54,026,615
ยานพาหนะ	13,608,496	599,666	1,308,212	0	0	12,899,950
อุปกรณ์เครื่องใช้สำนักงาน	543,193,254	39,118,546	25,158,700	290,309	237,204	557,206,205
สินทรัพย์ให้เช่า	3,613,760	2,268,512	0	239,377	292,482	5,829,167
สินทรัพย์ถาวรอื่น	41,190,284	2,593,973	212,581	0	0	43,571,676
รวมค่าเสื่อมราคาสะสม	1,068,148,341	68,872,349	28,700,269	529,686	529,686	1,108,320,421
ที่ดิน อาคารและอุปกรณ์	470,753,650					452,795,350
ทรัพย์สินระหว่างดำเนินงาน	6,238,210	72,438	0	0	6,238,210	72,438
ที่ดิน อาคารและอุปกรณ์	476,991,860					452,867,788
ค่าเสื่อมราคาสำหรับปี	62,376,933					68,872,349

## 11. ที่ดิน อาคารและอุปกรณ์ (ต่อ)

ที่ดินและอาคารใช้เป็นหลักทรัพย์ค้ำประกันตามหมายเหตุประกอบงบการเงินระหว่างกาลข้อ 19 ณ วันที่ 31 ธันวาคม พ.ศ. 2557 และ พ.ศ. 2556 บริษัทฯ และบริษัทย่อย มีราคาทุนสินทรัพย์ที่คิดค่าเสื่อมราคาเต็มมูลค่าแล้วในงบการเงินรวม จำนวน 599 ล้านบาท (2556 : 591 ล้านบาท) และในงบการเงินเฉพาะกิจการ จำนวน 591 ล้านบาท (2556 : 583 ล้านบาท)

## 12. ลูกหนี้ตามสัญญาเช่าการเงิน

หน่วย : บาท

	งบการเงินรวม					
	ส่วนที่ครบกำหนดชำระภายในหนึ่งปี		ส่วนที่ครบกำหนดชำระเกินหนึ่งปีแต่ไม่เกินห้าปี		รวม	
	2557	2556	2557	2556	2557	2556
ลูกหนี้ตามสัญญาเช่าการเงิน	164,886,575	90,738,963	247,826,909	83,811,258	412,713,484	174,550,221
<u>หัก</u> รายได้ทางการเงินรอการรับรู้	15,874,169	7,996,561	15,074,810	4,178,972	30,948,979	12,175,533
ลูกหนี้ตามสัญญาเช่าการเงิน – สุทธิ	149,012,406	82,742,402	232,752,099	79,632,286	381,764,505	162,374,688

หน่วย : บาท

	งบการเงินเฉพาะกิจการ					
	ส่วนที่ครบกำหนดชำระภายในหนึ่งปี		ส่วนที่ครบกำหนดชำระเกินหนึ่งปีแต่ไม่เกินห้าปี		รวม	
	2557	2556	2557	2556	2557	2556
ลูกหนี้ตามสัญญาเช่าการเงิน	67,998,281	20,395,473	162,654,726	20,876,110	230,653,007	41,271,583
<u>หัก</u> รายได้ทางการเงินรอการรับรู้	7,135,353	1,441,022	10,319,348	543,113	17,454,701	1,984,135
ลูกหนี้ตามสัญญาเช่าการเงิน – สุทธิ	60,862,928	18,954,451	152,335,378	20,332,997	213,198,306	39,287,448

ผลรวมของเงินลงทุนขั้นต้นตามสัญญาเช่าการเงินและมูลค่าปัจจุบันของจำนวนเงินขั้นต่ำที่ลูกหนี้ต้องจ่ายตามสัญญาเช่าการเงินแสดงได้ดังนี้ :

หน่วย : บาท

	งบการเงินรวม			
	2557		2556	
	ผลรวมของเงินลงทุนขั้นต้นตามสัญญาเช่าการเงิน	มูลค่าปัจจุบันของจำนวนเงินขั้นต่ำที่ลูกหนี้ต้องจ่าย	ผลรวมของเงินลงทุนขั้นต้นตามสัญญาเช่าการเงิน	มูลค่าปัจจุบันของจำนวนเงินขั้นต่ำที่ลูกหนี้ต้องจ่าย
ภายในหนึ่งปี	164,886,575	149,012,406	90,738,963	82,742,402
เกินหนึ่งปีแต่ไม่เกินห้าปี	247,826,909	232,752,099	83,811,258	79,632,286
รวม	412,713,484	381,764,505	174,550,221	162,374,688
<u>หัก</u> รายได้ทางการเงินรอการรับรู้	30,948,979		12,175,533	
ผลรวมของเงินลงทุนขั้นต้นตามสัญญาเช่าการเงิน	381,764,505		162,374,688	

## 11. ลูกหนี้ตามสัญญาเช่าการเงิน (ต่อ)

หน่วย : บาท

	งบการเงินเฉพาะกิจการ			
	2557		2556	
	ผลรวมของ เงินลงทุนขั้นต้น ตามสัญญาเช่า การเงิน	มูลค่าปัจจุบัน ของจำนวนเงิน ขั้นต่ำที่ลูกหนี้ ต้องจ่าย	ผลรวมของ เงินลงทุนขั้นต้น ตามสัญญาเช่า การเงิน	มูลค่าปัจจุบัน ของจำนวนเงิน ขั้นต่ำที่ลูกหนี้ ต้องจ่าย
ภายในหนึ่งปี	67,998,281	60,862,928	20,395,473	18,954,451
เกินหนึ่งปีแต่ไม่เกินห้าปี	162,654,726	152,335,378	20,876,110	20,332,997
รวม	230,653,007	213,198,306	41,271,583	39,287,448
<u>หัก</u> รายได้ทางการเงินรอการรับรู้	17,454,701		1,984,135	
ผลรวมของเงินลงทุนขั้นต้นตาม สัญญาเช่าการเงิน	213,198,306		39,287,448	

เงินลงทุนขั้นต้นหักด้วยรายได้ทางการเงินรอการรับรู้จากสัญญาเช่าใหม่ที่เพิ่มขึ้นระหว่างงวดบัญชีดังนี้ :

หน่วย : บาท

	งบการเงินรวม		งบการเงินเฉพาะกิจการ	
	2557	2556	2557	2556
เงินลงทุนขั้นต้นตามสัญญาเช่าการเงิน	348,370,357	125,514,353	235,966,956	6,540,696
<u>หัก</u> รายได้ทางการเงินรอการรับรู้	33,011,523	13,048,929	20,984,412	318,461
สัญญาเช่าการเงิน	315,358,834	112,465,424	214,982,544	6,222,235

## 12. สินทรัพย์ไม่มีตัวตน

หน่วย : บาท

ประกอบด้วย :	งบการเงินรวม			
	.ค.ธ 312556	เพิ่มขึ้น	จำหน่ายโอน/	.ค.ธ 312557
<b>ประเภททุนสินทรัพย์ไม่มีตัวตน</b>				
ซอฟต์แวร์คอมพิวเตอร์	34,216,780	3,384,504	0	37,601,284
<b>ประเภทตัดจำหน่ายสะสมสินทรัพย์ไม่มีตัวตน</b>				
ซอฟต์แวร์คอมพิวเตอร์	22,434,945	3,413,639	0	25,848,584
สินทรัพย์ไม่มีตัวตน	11,781,835			11,752,700
ค่าตัดจำหน่ายสำหรับปี	2,214,199			3,413,639

### 13. สินทรัพย์ไม่มีตัวตน (ต่อ)

หน่วย : บาท

ประกอบด้วย :	งบการเงินเฉพาะกิจการ			
	.ค.ธ 312556	เพิ่มขึ้น	จำหน่าย/โอน	31 ธ.ค. 2557
<b>ประเภททุนสินทรัพย์ไม่มีตัวตน</b>				
ซอฟต์แวร์คอมพิวเตอร์	34,216,780	2,425,132	0	36,641,912
<b>ประเภทตัดจำหน่ายสะสมสินทรัพย์ไม่มีตัวตน</b>				
ซอฟต์แวร์คอมพิวเตอร์	22,434,945	2,952,169	0	25,387,114
สินทรัพย์ไม่มีตัวตน	11,781,835			11,254,798
ค่าตัดจำหน่ายสำหรับปี	2,214,199			2,952,169

### 14. สินทรัพย์ไม่หมุนเวียนอื่น

หน่วย : บาท

ประกอบด้วย :	งบการเงินรวม		งบการเงินเฉพาะกิจการ	
	2557	2556	2557	2556
เงินมัดจำและเงินประกัน	3,335,676	2,768,225	3,315,202	2,747,752
ภาษีเงินได้ถูกหัก ณ ที่จ่าย	61,650,049	44,210,350	57,301,004	42,017,026
ค่าเช่าจ่ายล่วงหน้า	81,056	1,005,236	81,056	1,005,235
รวม	65,066,781	47,983,811	60,697,262	45,770,013

### 15. เงินเบิกเกินบัญชีและเงินกู้ยืมระยะสั้นจากสถาบันการเงิน

หน่วย : บาท

ประกอบด้วย :	งบการเงินรวม		งบการเงินเฉพาะกิจการ	
	2557	2556	2557	2556
เงินเบิกเกินบัญชีธนาคาร	2,803,046	4,220,988	0	0
เงินกู้ยืมจากธนาคารในรูปทรัสต์รีซีท (ณ วันที่ .ศ.ธันวาคม พ 312556 อัตราดอกเบี้ยร้อยละ 3.67 – 3.91 ต่อปี)	0	68,863,830	0	68,863,829
เงินกู้ยืมจากสถาบันการเงินในรูป - ตั๋วสัญญาใช้เงิน (ณ วันที่ 31 ธันวาคม พ.ศ. 2557 และ พ.ศ. 2556 อัตราดอกเบี้ยร้อยละ 3.65 – 5.50 ต่อปี และ ร้อยละ 3.53 – 5.50 ต่อปี ตามลำดับ)	77,000,000	200,000,000	0	60,000,000
รวม	79,803,046	273,084,818	0	128,863,829

เงินเบิกเกินบัญชีและเงินกู้ยืมระยะสั้นจากสถาบันการเงิน บริษัทฯ ใช้ทรัพย์สินตามหมายเหตุประกอบงบการเงินข้อ 26 ค่าประกัน

## 16. เจ้าหนี้การค้าและเจ้าหนี้อื่น

หน่วย : บาท

ประกอบด้วย :	งบการเงินรวม		งบการเงินเฉพาะกิจการ	
	2557	2556	2557	2556
เจ้าหนี้การค้า				
- บริษัทอื่น	1,027,152,522	681,639,710	620,061,387	536,509,568
- กิจการที่เกี่ยวข้องกัน	521,467	881,054	1,439,198	4,519,448
รวม	1,027,673,989	682,520,764	621,500,585	541,029,016
เช็คจ่าย	6,613,469	14,112,601	6,283,160	4,793,701
รวมเจ้าหนี้การค้า	1,034,287,458	696,633,365	627,783,745	545,822,717
เจ้าหนี้อื่น				
- ค่าใช้จ่ายค้างจ่าย	92,801,593	128,385,131	68,267,705	102,565,069
- รายได้ออกรับรู้	11,434,916	34,584,168	4,990,227	25,833,798
- เจ้าหนี้อื่นๆ	14,570,260	31,717,324	12,979,402	30,702,354
- ดอกเบี้ยค้างจ่าย	715,703	892,669	711,531	690,546
รวมเจ้าหนี้อื่น	119,522,472	195,579,292	86,948,865	159,791,767
รวมเจ้าหนี้การค้าและเจ้าหนี้อื่น	1,153,809,930	892,212,657	714,732,610	705,614,484

## 17. หนี้สินระยะยาวที่ถึงกำหนดชำระภายในหนึ่งปี

หน่วย : บาท

	งบการเงินรวม		งบการเงินเฉพาะกิจการ	
	2557	2556	2557	2556
ส่วนของเงินกู้ยืมระยะยาวที่ถึงกำหนดชำระภายในหนึ่งปี (หมายเหตุ 18)	10,394,913	9,838,895	10,394,913	9,838,895
ส่วนของหนี้สินภายใต้สัญญาเช่าที่ถึงกำหนดชำระภายในหนึ่งปี (หมายเหตุ 19)	87,433,321	45,294,793	42,285,023	19,058,359
รวม	97,828,234	55,133,688	52,679,936	28,897,254

## 18. เงินกู้ยืมระยะยาวจากสถาบันการเงิน

หน่วย : บาท

	งบการเงินรวม		งบการเงินเฉพาะกิจการ	
	2557	2556	2557	2556
เงินกู้ยืมระยะยาวจากสถาบันการเงิน	14,744,633	24,603,148	14,744,633	24,603,148
<b>หัก</b> ส่วนของเงินกู้ยืมระยะยาวที่ถึงกำหนดชำระภายในหนึ่งปี (หมายเหตุ 17)	10,394,913	9,838,895	10,394,913	9,838,895
รวม	4,349,720	14,764,253	4,349,720	14,764,253

วันที่ 17 เมษายน พ.ศ.2556 บริษัทฯ ทำสัญญากู้เงินกับธนาคารในประเทศไทยแห่งหนึ่งจำนวน 30 ล้านบาท ชำระคืนเงินต้นรวมดอกเบี้ย รายเดือน 36 งวด งวดละ 910,000 บาท อัตราดอกเบี้ยร้อยละ MLR – 1.50 ต่อปี

## 19. หนี้สินภายใต้สัญญาเช่าการเงิน

หน่วย : บาท

	งบการเงินรวม		งบการเงินเฉพาะกิจการ	
	2557	2556	2557	2556
หนี้สินภายใต้สัญญาเช่าการเงิน	275,218,574	99,980,518	163,302,754	39,655,252
<u>หัก</u> ดอกเบี้ยรอตัดจ่าย	25,292,547	6,386,472	18,235,933	2,350,518
รวม	249,926,027	93,594,046	145,066,821	37,304,734
<u>หัก</u> ส่วนที่ถึงกำหนดชำระภายในหนึ่งปี (หมายเหตุ 17)	87,433,321	45,294,793	42,285,023	19,058,359
หนี้สินภายใต้สัญญาเช่าการเงิน-สุทธิ จาก ส่วนที่ถึงกำหนดชำระภายในหนึ่งปี	162,492,706	48,299,253	102,781,798	18,246,375

บริษัท และบริษัทย่อย ได้ทำสัญญาเช่าการเงินสำหรับอุปกรณ์สำนักงาน ภายใต้เงื่อนไขของสัญญาดังกล่าวข้างต้น บริษัท และบริษัทย่อยมีสิทธิในการเลือกที่จะซื้อทรัพย์สินตามสัญญาเช่าเมื่อสิ้นสุดสัญญาเช่า และบริษัท และบริษัทย่อยจะต้องปฏิบัติตามเงื่อนไขและข้อจำกัดต่างๆ ที่กำหนดไว้ในสัญญาดังกล่าว

ณ วันที่ 31 ธันวาคม พ.ศ. 2557 และ พ.ศ.2556 บริษัท และบริษัทย่อยมีจำนวนเงินขั้นต่ำที่ต้องจ่ายและมูลค่าปัจจุบันของจำนวนเงินขั้นต่ำที่ต้องจ่ายแสดงได้ดังนี้ :

หน่วย : บาท

	งบการเงินรวม					
	ไม่เกิน 1 ปี		เกิน 1 ปีแต่ไม่เกิน 5 ปี		รวม	
	2557	2556	2557	2556	2557	2556
ผลรวมของจำนวนเงินขั้นต่ำที่ต้องจ่าย ทั้งสิ้นตามสัญญาเช่า	99,575,990	49,509,965	175,642,584	50,470,553	275,218,574	99,980,518
<u>หัก</u> ดอกเบี้ยรอตัดจ่าย	12,142,669	4,215,172	13,149,878	2,171,300	25,292,547	6,386,472
มูลค่าปัจจุบันของจำนวนเงินขั้นต่ำที่ต้อง จ่ายทั้งสิ้นตามสัญญาเช่า	87,433,321	45,294,793	162,492,706	48,299,253	249,926,027	93,594,046

หน่วย : บาท

	งบการเงินเฉพาะกิจการ					
	ไม่เกิน 1 ปี		เกิน 1 ปีแต่ไม่เกิน 5 ปี		รวม	
	2557	2556	2557	2556	2557	2556
ผลรวมของจำนวนเงินขั้นต่ำที่ต้องจ่าย ทั้งสิ้นตามสัญญาเช่า	50,194,644	20,697,896	113,108,110	18,957,356	163,302,754	39,655,252
<u>หัก</u> ดอกเบี้ยรอตัดจ่าย	7,909,621	1,639,537	10,326,312	710,981	18,235,933	2,350,518
มูลค่าปัจจุบันของจำนวนเงินขั้นต่ำที่ต้อง จ่ายทั้งสิ้นตามสัญญาเช่า	42,285,023	19,058,359	102,781,798	18,246,375	145,066,821	37,304,734

มูลค่าตามบัญชีสุทธิของสินทรัพย์ภายใต้หนี้สินสัญญาเช่าการเงิน

หน่วย : บาท

ประกอบด้วย :	งบการเงินรวม		งบการเงินเฉพาะกิจการ	
	2557	2556	2557	2556
อุปกรณ์เครื่องใช้สำนักงาน	24,477,952	36,267,388	23,600,070	36,267,388

## 20. การผูกพันผลประโยชน์พนักงาน

การเปลี่ยนแปลงในมูลค่าปัจจุบันของการผูกพันผลประโยชน์พนักงาน แสดงได้ดังนี้

หน่วย : บาท

	งบการเงินรวม		งบการเงินเฉพาะกิจการ	
	2557	2556	2557	2556
การผูกพันผลประโยชน์พนักงานต้นงวด	91,812,829	81,006,851	84,301,514	74,332,842
ต้นทุนบริการ	5,960,106	8,605,418	5,308,620	8,076,900
ต้นทุนดอกเบี้ย	4,714,744	3,706,960	4,245,535	3,398,172
ผลประโยชน์จ่าย	(2,456,000)	(1,506,400)	(2,456,000)	(1,506,400)
ผล (กำไร) ขาดทุนจากการประมาณการตาม หลักคณิตศาสตร์ประกันภัย	4,059,528	0	2,086,065	0
การผูกพันผลประโยชน์พนักงานปลายงวด	104,091,207	91,812,829	93,485,734	84,301,514

ค่าใช้จ่ายที่รับรู้ในส่วนของการกำไรหรือขาดทุน มีดังนี้

หน่วย : บาท

	งบการเงินรวม		งบการเงินเฉพาะกิจการ	
	2557	2556	2557	2556
รับรู้ในกำไรขาดทุน				
ต้นทุนบริการงวดปัจจุบัน	5,960,106	8,605,418	5,308,620	8,076,900
ต้นทุนดอกเบี้ย	4,714,744	3,706,960	4,245,535	3,398,172
รวม	10,674,850	12,312,378	9,554,155	11,475,072
รับรู้ในกำไรขาดทุนเบ็ดเสร็จอื่น				
ผล (กำไร) ขาดทุนจากการประมาณการตาม หลักคณิตศาสตร์ประกันภัย	4,059,528	0	2,086,065	0
รวม	14,734,378	12,312,378	11,640,220	11,475,072

ข้อสมมติฐานหลักจากการประมาณตามหลักคณิตศาสตร์ประกันภัยที่ใช้ ณ วันที่รายงาน

ประกอบด้วย :	งบการเงินรวม		งบการเงินเฉพาะกิจการ	
	2557	2556	2557	2556
อัตราคิดลด (อัตราร้อยละต่อปี)	4.58 – 4.68	4.14 – 4.35	4.63	4.15
อัตราการขึ้นเงินเดือน (อัตราร้อยละต่อปี)	5.00	5.00	5.00	5.00

## 21. ประเมินการหนี้สินความเสียหายจากคดีความ

เมื่อวันที่ 14 มกราคม พ.ศ. 2553 บริษัทฯ ได้ถูกบริษัทแห่งหนึ่งฟ้องคดีแพ่งฐานผิดสัญญาซื้อขาย เรียกให้บริษัทฯ ชำระค่าสินค่าเป็นเงินประมาณ 31.50 ล้านบาท ศาลชั้นต้นได้มีคำพิพากษาเมื่อวันที่ 27 ธันวาคม พ.ศ. 2554 ให้บริษัทฯ ชำระค่าสินค่าเป็นเงินประมาณ 25.00 ล้านบาท บริษัทฯ จึงได้ตั้งประมาณการหนี้สินความเสียหายจากคดีความไว้ตามคำพิพากษาของศาลชั้นต้น ต่อมาบริษัทฯ ได้มีการประนีประนอมยอมความกับบริษัทผู้ฟ้องในชั้นศาลอุทธรณ์ โดยบริษัทฯ ได้ชำระหนี้ให้แก่ผู้ฟ้อง ประมาณ 20.00 ล้านบาทเรียบร้อยแล้ว บริษัทฯ จึงกลับรายการประมาณการหนี้สินความเสียหายจากคดีความ ในไตรมาสแรกของปี 2556 จำนวน 11.58 ล้านบาท ดังนั้น บริษัทฯ จึงไม่มีภาระหนี้จากคดีความดังกล่าวข้างต้นแต่อย่างใด



## 22. ส่วนทุน

### 22.1 เงินปันผลจ่าย

ตามมติที่ประชุมสามัญผู้ถือหุ้นครั้งที่ 19/2557 เมื่อวันที่ 28 มีนาคม พ.ศ. 2557 มีมติอนุมัติให้ประกาศจ่ายเงินปันผลประจำปี พ.ศ. 2556 ให้แก่ผู้ถือหุ้นในอัตราหุ้นละ 0.30 บาท เป็นจำนวนเงินรวม 108,000,000 บาท

ตามมติที่ประชุมสามัญผู้ถือหุ้นครั้งที่ 18/2556 เมื่อวันที่ 23 มีนาคม พ.ศ. 2556 มีมติอนุมัติให้ประกาศจ่ายเงินปันผลประจำปี พ.ศ. 2555 ให้แก่ผู้ถือหุ้นในอัตราหุ้นละ 0.35 บาท เป็นจำนวนเงินรวม 126,000,000 บาท

### 22.2 สำรองตามกฎหมาย

ตามพระราชบัญญัติบริษัทมหาชนจำกัด พ.ศ. 2535 บริษัทฯ ต้องจัดสรรกำไรสุทธิประจำปีส่วนหนึ่งไว้เป็นทุนสำรองไม่น้อยกว่าร้อยละห้าของกำไรสุทธิประจำปี หักด้วยยอดเงินขาดทุนสะสมยกมา (ถ้ามี) จนกว่าทุนสำรองนี้จะมีจำนวนไม่น้อยกว่าร้อยละสิบของทุนจดทะเบียนของบริษัทฯ ทุนสำรองตามกฎหมายนี้ไม่สามารถนำไปจ่ายเงินปันผลได้

บริษัทฯ มีสำรองตามกฎหมายเป็นจำนวนเท่ากับร้อยละ 10 ของทุนจดทะเบียนแล้ว

### 22.3 การบริหารส่วนทุน

บริษัทฯ ไม่มีข้อจำกัดในการรักษาระดับทุนจากบุคคลภายนอก บริษัทฯ มีนโยบายในการบริหารส่วนทุนเพื่อรักษาความสามารถในการดำเนินงานอย่างต่อเนื่อง และให้ผลตอบแทนที่เหมาะสมแก่ผู้ถือหุ้น บริษัทฯ มีนโยบายจ่ายเงินปันผลจากผลการดำเนินงานในอัตราไม่น้อยกว่าร้อยละ 50 ของกำไรในแต่ละงวดตามงบการเงินเฉพาะกิจการ

## 23. กองทุนสำรองเลี้ยงชีพพนักงาน

บริษัทฯ และบริษัทย่อยและพนักงานได้จัดให้มีกองทุนสำรองเลี้ยงชีพ สำหรับพนักงานในบริษัทฯ และบริษัทในกลุ่มโดยหักจากเงินเดือนของพนักงานส่วนหนึ่ง และบริษัทฯ จ่ายสมทบให้อีกส่วนหนึ่ง และได้จัดทะเบียนกองทุนดังกล่าวเป็นกองทุนสำรองเลี้ยงชีพตามพระราชบัญญัติกองทุนสำรองเลี้ยงชีพ พ.ศ. 2530 เมื่อวันที่ 1 ตุลาคม พ.ศ. 2541

## 24. ค่าใช้จ่ายจำแนกตามลักษณะของค่าใช้จ่าย

หน่วย : บาท

ประกอบด้วย :	งบการเงินรวม		งบการเงินเฉพาะกิจการ	
	2557	2556	2557	2556
การเปลี่ยนแปลงในสินค้าคงเหลือ	(294,850,578)	(43,402,037)	(38,874,884)	(33,588,531)
ซื้อสินค้า	5,957,987,506	5,287,606,270	4,511,300,142	4,377,268,792
ค่าจ้างบุคคลภายนอก	262,585,253	205,425,977	154,210,675	150,448,666
ค่าใช้จ่ายผลประโยชน์พนักงาน	482,940,907	464,439,958	411,354,628	394,626,200
ค่าเสื่อมราคาและค่าตัดจำหน่าย	76,390,020	68,741,613	71,824,518	64,591,132
ค่าตอบแทนผู้บริหาร	58,339,127	55,688,634	52,934,516	50,393,855
ต้นทุนทางการเงิน	28,966,176	18,499,875	15,040,883	9,871,117
ค่าใช้จ่ายอื่น	285,086,399	480,811,287	278,461,021	471,565,709
รวม	6,857,444,810	6,537,780,523	5,456,251,499	5,485,176,940

## 25. ภาษีเงินได้

ภาษีเงินได้นิติบุคคลคำนวณขึ้นจากกำไรทางภาษีที่จะต้องเสียตามหลักเกณฑ์ที่กำหนดในประมวล  
รัษฎากร

ในเดือนธันวาคม พ.ศ. 2554 ได้มีประกาศพระราชกฤษฎีกาว่าด้วยการลดอัตราภาษีเงินได้นิติบุคคล  
สำหรับกำไรสุทธิจากอัตราร้อยละ 30 เป็นอัตราร้อยละ 23 สำหรับปี พ.ศ. 2555 และเป็นอัตราร้อยละ 20 สำหรับปี  
พ.ศ. 2556 และ พ.ศ. 2557

ในเดือนพฤศจิกายน พ.ศ. 2557 ได้มีประกาศพระราชกฤษฎีกาว่าด้วยการลดอัตราภาษีเงินได้นิติบุคคล  
สำหรับกำไรสุทธิคงจัดเก็บในอัตราร้อยละ 20 สำหรับปี พ.ศ. 2558

ค่าใช้จ่ายภาษีเงินได้สำหรับปีสิ้นสุดวันที่ 31 ธันวาคม พ.ศ. 2557 และ พ.ศ. 2556 สรุปได้ดังนี้ :

หน่วย : บาท

	งบการเงินรวม		งบการเงินเฉพาะกิจการ	
	2557	2556	2557	2556
ภาษีเงินได้ปัจจุบัน				
ภาษีเงินได้นิติบุคคล	46,808,453	43,874,856	33,976,101	30,823,741
ภาษีเงินได้รอการตัดบัญชี :				
ผลแตกต่างชั่วคราวและการกลับ				
รายการผลแตกต่างชั่วคราว	1,963,647	(3,134,937)	3,779,826	7,347,195
ค่าใช้จ่ายภาษีเงินได้	48,772,100	40,739,919	37,755,927	38,170,936

รายการกระทบยอดระหว่างอัตราภาษีที่แท้จริงถ่วงเฉลี่ยกับอัตราภาษีที่ใช้ สำหรับปีสิ้นสุดวันที่  
31 ธันวาคม พ.ศ. 2557 และ พ.ศ. 2556 แสดงได้ดังนี้ :

หน่วย : บาท

	งบการเงินรวม			
	2557		2556	
	อัตราภาษี (ร้อยละ)	จำนวนเงิน	อัตราภาษี (ร้อยละ)	จำนวนเงิน
กำไรก่อนภาษีเงินได้		223,523,956		246,880,803
จำนวนภาษีตามอัตราภาษีเงินได้	20	44,704,791	20	49,376,160
ผลขาดทุนทางภาษีในปีปัจจุบันของบริษัทย่อยที่ ไม่ได้รับรู้เป็นภาษีเงินได้รอการตัดบัญชี		993,051		0
ผลกระทบทางภาษี :				
รายการที่ไม่ให้ถือเป็นรายจ่าย				
ตามประมวลรัษฎากร		105,243,565		46,961,154
รายได้ที่ได้รับยกเว้นภาษีเงินได้/ ค่าใช้จ่ายที่มีสิทธิหักได้เพิ่ม		(104,132,954)		(52,462,458)
ภาษีเงินได้ปัจจุบัน		46,808,453		43,874,856
ภาษีเงินได้รอการตัดบัญชี :				
ผลแตกต่างชั่วคราวและการกลับ				
รายการผลแตกต่างชั่วคราว		1,963,647		(3,134,937)
ค่าใช้จ่ายภาษีเงินได้	22	48,772,100	17	40,739,919

## 25. ภาษีเงินได้ (ต่อ)

รายการกระทบยอดระหว่างอัตราภาษีที่แท้จริงกับอัตราภาษีที่ใช้ สำหรับปีสิ้นสุดวันที่ 31 ธันวาคม พ.ศ. 2557 และ พ.ศ. 2556 แสดงได้ดังนี้ (ต่อ)

หน่วย : บาท

	งบการเงินเฉพาะกิจการ			
	2557		2556	
	อัตราภาษี (ร้อยละ)	จำนวนเงิน	อัตราภาษี (ร้อยละ)	จำนวนเงิน
กำไรก่อนภาษีเงินได้		174,119,003		183,045,300
จำนวนภาษีตามอัตราภาษีเงินได้	20	34,823,801	20	36,609,060
ผลกระทบทางภาษี :				
รายการที่ไม่ให้ถือเป็นรายจ่าย				
ตามประมวลรัษฎากร		53,256,086		11,569,932
รายได้ที่หักเงินภาษีเงินได้/ ค่าใช้จ่ายที่มีสิทธิหักได้เพิ่ม		(54,103,786)		(17,355,251)
ภาษีเงินได้ปัจจุบัน		33,976,101		30,823,741
ภาษีเงินได้รอการตัดบัญชี :				
ผลแตกต่างชั่วคราวและการกลับ				
รายการผลแตกต่างชั่วคราว		3,779,826		7,347,195
ค่าใช้จ่ายภาษีเงินได้	22	37,755,927	21	38,170,936

จำนวนภาษีเงินได้ที่เกี่ยวข้องกับส่วนประกอบแต่ละส่วนของกำไรขาดทุนเบ็ดเสร็จอื่น สำหรับปีสิ้นสุดวันที่ 31 ธันวาคม พ.ศ. 2557 และ พ.ศ. 2556 มีดังนี้ :

หน่วย : บาท

	งบการเงินรวม					
	2557			2556		
	จำนวน ก่อนภาษี	ค่าใช้จ่าย (รายได้) ภาษี	จำนวน สุทธิจาก ภาษี	จำนวน ก่อนภาษี	ค่าใช้จ่าย (รายได้) ภาษี	จำนวน สุทธิจากภาษี
ผล (กำไร) ขาดทุนจากการประมาณการ ตามหลักคณิตศาสตร์ประกันภัย	4,059,528	(811,906)	3,247,622	0	0	0
ส่วนแบ่งกำไรขาดทุนเบ็ดเสร็จอื่นใน บริษัทร่วม	726,384	(145,277)	581,107	0	0	0
รวม	4,785,912	(957,183)	3,828,729	0	0	0

จำนวนภาษีเงินได้ที่เกี่ยวข้องกับส่วนประกอบแต่ละส่วนของกำไรขาดทุนเบ็ดเสร็จอื่น สำหรับปีสิ้นสุดวันที่ 31 ธันวาคม พ.ศ. 2557 และ พ.ศ. 2556 มีดังนี้ (ต่อ)

หน่วย : บาท

	งบการเงินเฉพาะกิจการ					
	2557			2556		
	จำนวน ก่อนภาษี	ค่าใช้จ่าย (รายได้) ภาษี	จำนวน สุทธิจาก ภาษี	จำนวน ก่อนภาษี	ค่าใช้จ่าย (รายได้) ภาษี	จำนวน สุทธิจากภาษี
ผล (กำไร) ขาดทุนจากการประมาณการ ตามหลักคณิตศาสตร์ประกันภัย	2,086,065	(417,213)	1,668,852	0	0	0
รวม	2,086,065	(417,213)	1,668,852	0	0	0

## 25. ภาษีเงินได้ (ต่อ)

หน่วย : บาท

	งบการเงินรวม		งบการเงินเฉพาะกิจการ	
	2557	2556	2557	2556
<b>สินทรัพย์ภาษีเงินได้รอการตัดบัญชี</b>				
ค่าเผื่อนั้นสงสัยจะสูญ	1,685,212	1,136,134	1,481,994	1,050,535
ค่าเผื่อการลดมูลค่าของสินค้า	21,215	13,460	16,336	13,460
ค่าเผื่อการลดมูลค่าของเงินลงทุน	400,000	0	400,000	0
สำรองผลประโยชน์ระยะยาวของพนักงาน	20,818,242	17,847,542	18,697,147	16,860,303
ขาดทุนทางภาษีที่ยังไม่ได้ใช้	0	369,495	0	0
รวม	22,924,669	19,366,631	20,595,477	17,924,298
<b>หนี้สินภาษีเงินได้รอการตัดบัญชี</b>				
ค่าเสื่อมราคาอาคาร	5,371,273	3,941,425	5,371,273	3,941,425
หนี้สินตามสัญญาเช่าทางการเงิน	6,659,948	3,114,413	7,718,357	3,114,413
รวม	12,031,221	7,055,838	13,089,630	7,055,838
<b>สินทรัพย์ภาษีเงินได้รอการตัดบัญชี - สุทธิ</b>	10,893,448	12,310,793	7,505,847	10,868,460
<b>หนี้สินภาษีเงินได้รอการตัดบัญชี</b>	-	265,604	-	-

## 26. ทรัพย์สินที่ใช้เป็นประกัน

บริษัทฯ ได้จำนำบัญชีเงินฝากธนาคาร และได้นำที่ดินและสิ่งปลูกสร้างมูลค่าตามบัญชี ณ วันที่ 31 ธันวาคม พ.ศ.2557 จำนวนเงิน 3.5 ล้านบาท เพื่อค้ำประกันเงินเบิกเกินบัญชีและเงินกู้ยืมจากสถาบันการเงินทุกลักษณะหนี้ ทั้งที่มีอยู่แล้วหรือจะมีต่อไปในภายหน้า และได้นำที่ดินและสิ่งปลูกสร้างไปจดจำนองเป็นประกัน เงินกู้ยืมระยะยาวและเงินกู้ยืมจากสถาบันการเงิน

บริษัท เมโทรโพรเฟสชั่นแนลโปรดักส์ จำกัด ได้จำนำบัญชีเงินฝากธนาคาร จำนองที่ดินพร้อมสิ่งปลูกสร้าง มูลค่าตามบัญชี ณ วันที่ 31 ธันวาคม พ.ศ. 2557 จำนวนเงิน 27.58 ล้านบาท เพื่อเป็นหลักประกันวงเงินสินเชื่อ กับสถาบันการเงิน และมีกรรมการบริษัท เมโทรโพรเฟสชั่นแนลโปรดักส์ จำกัด บางท่านเป็นผู้ค้ำประกัน โดยกำหนดให้บริษัท เมโทรซิสเต็มส์คอร์ปอเรชั่น จำกัด (มหาชน) ดำรงสัดส่วนการถือหุ้นไว้ไม่น้อยกว่าร้อยละ 90 ของจำนวนหุ้นทั้งหมดของบริษัท เมโทรโพรเฟสชั่นแนลโปรดักส์ จำกัด

วงเงินสินเชื่อกับสถาบันการเงินของบริษัท เมโทรคอนเนค จำกัด และ บริษัท เมโทรอินโฟไดนามิกส์ จำกัด จำนวนเงิน 335,000,000 บาท และ จำนวนเงิน 190,000,000 บาท ตามลำดับ ค้ำประกันโดย บริษัท เมโทรซิสเต็มส์คอร์ปอเรชั่น จำกัด (มหาชน)

27. ข้อมูลเกี่ยวกับการดำเนินงานจำแนกตามส่วนงาน

ข้อมูลส่วนงานดำเนินงานกำหนดให้บริษัท ระบุส่วนงานดำเนินงานโดยอ้างอิงจากการรายงานภายใน ซึ่งจะถูกลบออกโดยผู้มีอำนาจตัดสินใจสูงสุดด้านการดำเนินงานอย่างสม่ำเสมอ เพื่อการจัดสรรทรัพยากรให้กับส่วนงานและประเมินผลการปฏิบัติงานของส่วนงาน

ข้อมูลเกี่ยวกับการดำเนินงานของบริษัท จำแนกตามส่วนงานทางธุรกิจได้ดังต่อไปนี้ :

- ส่วนงานที่ 1 คือ เครื่องคอมพิวเตอร์และอุปกรณ์
- ส่วนงานที่ 2 คือ โปรแกรมคอมพิวเตอร์
- ส่วนงานที่ 3 คือ วัสดุสิ้นเปลืองและอุปกรณ์สำนักงาน
- ส่วนงานที่ 4 คือ ให้เช่าและบริการอื่น

หน่วย : ล้านบาท

	งบการเงินรวม											
	2557						2556					
	ส่วนงาน 1	ส่วนงาน 2	ส่วนงาน 3	ส่วนงาน 4	รายการระหว่างกัน	รวม	ส่วนงาน 1	ส่วนงาน 2	ส่วนงาน 3	ส่วนงาน 4	รายการระหว่างกัน	รวม
รายได้	2,758	1,703	2,078	637	(135)	7,041	2,486	1,421	2,106	773	(43)	6,743
กำไรจากการดำเนินงาน	278	189	170	335		972	309	214	219	206		948
รายได้อื่นๆ						35						28
กลับรายการประมาณการหนี้สินความเสียหายจากคดีความ						0						12
กลับรายการค่าเผื่อการลดมูลค่าเงินลงทุน						0						1
ค่าใช้จ่ายในการขายและบริหาร						(759)						(724)
ส่วนแบ่งกำไร (ขาดทุน) จากเงินลงทุนในบริษัทร่วม						5						0
ต้นทุนทางการเงิน						(29)						(18)
ค่าใช้จ่ายภาษีเงินได้						(49)						(41)
กำไรสำหรับงวด						175						206
ที่ดิน อาคารและอุปกรณ์						468						494
สินทรัพย์รวม						3,124						2,819

## 28. ภาระผูกพันและหนี้สินที่อาจเกิดขึ้น

28.1 บริษัทฯ และบริษัทย่อย มีภาระผูกพันอยู่กับธนาคาร ดังนี้ :

	งบการเงินรวม		งบการเงินเฉพาะกิจการ	
	2557	2556	2557	2556
หนังสือค้ำประกัน (บาท)	269,095,795	287,963,296	205,188,140	249,380,366
หนังสือค้ำประกัน (USD)	396,000	296,000	396,000	296,000
เลตเตอร์ออฟเครดิต (USD)	17,466	59,903	17,466	59,903
วงเงินเบิกเกินบัญชีธนาคาร				
วงเงินกู้ยืมทั้งระยะสั้นและระยะยาวจากสถาบันการเงิน				
และวงเงินหนังสือค้ำประกันที่ธนาคารออกให้รวม (บาท)	3,639,100,000	3,514,100,000	2,712,600,000	2,727,600,000

## 28.2 ภาระผูกพันเกี่ยวกับสัญญาเช่าดำเนินงาน

บริษัทฯ และบริษัทย่อยมีภาระผูกพันตามสัญญาเช่าดำเนินงานที่เกี่ยวข้องกับการเช่ารถยนต์และบริการที่เกี่ยวข้อง และสัญญาเช่าอุปกรณ์สำนักงาน (อุปกรณ์ระบบคอมพิวเตอร์) อายุของสัญญามีระยะเวลาประมาณ 4-5 ปี

ณ วันที่ 31 ธันวาคม พ.ศ. 2557 จำนวนเงินขั้นต่ำที่ต้องจ่ายในอนาคตทั้งสิ้นภายใต้สัญญาเช่าดำเนินงาน ดังนี้ :

ประเภทของสัญญาเช่า	ระยะเวลา	หน่วย : บาท	
		2557	งบการเงินเฉพาะกิจการ
รถยนต์	ภายใน 1 ปี	5,550,000	5,281,200
	1 ถึง 2 ปี	3,182,227	2,818,600
อุปกรณ์ระบบคอมพิวเตอร์	ภายใน 1 ปี	1,364,777	1,364,777

## 29. เครื่องมือทางการเงิน

ข้อมูลเกี่ยวกับเครื่องมือทางการเงินของบริษัทฯ และบริษัทย่อย มีดังนี้ :

### 29.1 นโยบายการบริหารความเสี่ยง

#### 29.1.1 ความเสี่ยงด้านการให้สินเชื่อ

ความเสี่ยงทางด้านการให้สินเชื่อ คือ ความเสี่ยงที่เกิดจากการที่คู่สัญญาไม่ปฏิบัติตามข้อกำหนดในสัญญาซึ่งก่อให้เกิดความเสียหาย บริษัทฯ และบริษัทย่อยมีนโยบายในการบริหารความเสี่ยงโดยการกำหนดวิธีการจัดการสินเชื่อที่เหมาะสมเพื่อลดโอกาสของการสูญเสียทางการเงิน จากการไม่สามารถปฏิบัติตามสัญญา

การให้สินเชื่อของบริษัทฯ และบริษัทย่อย ไม่มีการกระจุกตัวของลูกหนี้ เนื่องจากบริษัทฯ และบริษัทย่อย มีฐานลูกค้าจำนวนมากและเป็นลูกค้าที่ประกอบกิจการในธุรกิจที่ต่างกัน

สำหรับสินทรัพย์ทางการเงินที่แสดงในงบแสดงฐานะการเงิน ราคาตามบัญชีของสินทรัพย์ หลังจากหักค่าเผื่อหนี้สงสัยจะสูญถือเป็นมูลค่าสูงสุดของความเสี่ยงด้านการให้สินเชื่อ

## 29. เครื่องมือทางการเงิน(ต่อ)

ข้อมูลเกี่ยวกับเครื่องมือทางการเงินของบริษัทฯ และบริษัทย่อย มีดังนี้ : (ต่อ)

### 29.1 นโยบายการบริหารความเสี่ยง (ต่อ)

#### 29.1.2 ความเสี่ยงเกี่ยวกับอัตราดอกเบี้ย

บริษัทฯ และบริษัทย่อยมีความเสี่ยงจากอัตราดอกเบี้ย ที่เกิดจากการเปลี่ยนแปลงของอัตราดอกเบี้ยในตลาด ซึ่งอาจจะทำให้เกิดการเปลี่ยนแปลงในมูลค่าของสินทรัพย์และหนี้สินทางการเงิน

ณ วันที่ 31 ธันวาคม พ.ศ. 2557 บริษัทฯ และบริษัทย่อยมีสินทรัพย์และหนี้สินทางการเงินที่สำคัญที่มีอัตราดอกเบี้ย ที่สามารถจัดตามประเภทอัตราดอกเบี้ย และในอัตราดอกเบี้ยคงที่สามารถแยกตามวันที่ครบกำหนดหรือในวันที่มีการกำหนดอัตราดอกเบี้ยใหม่ ถ้าวันที่กำหนดอัตราดอกเบี้ยใหม่ถึงก่อน ได้ดังนี้

	งบการเงินรวม				หน่วย : ล้านบาท
	2557				
	อัตราดอกเบี้ยคงที่		อัตราดอกเบี้ย	ไม่มี	
	ภายใน	มากกว่า	ปรับขึ้นลงตาม	อัตรา	
	1 ปี	1 ถึง 5 ปี	ราคาตลาด	ดอกเบี้ย	รวม
สินทรัพย์ทางการเงิน					
เงินสดและรายการเทียบเท่าเงินสด	148	-	-	-	148
ลูกหนี้การค้าและลูกหนี้อื่น	-	-	-	1,136	1,136
ลูกหนี้ตามสัญญาเช่าการเงิน	149	233	-	-	382
เงินฝากธนาคารเพื่อการค้าประกัน	111	-	-	-	111
หนี้สินทางการเงิน					
เงินเบิกเกินบัญชีและเงินกู้ยืมระยะสั้น					
จากสถาบันการเงิน	77	-	3	-	80
เจ้าหนี้การค้าและเจ้าหนี้อื่น	-	-	-	1,154	1,154
เงินกู้ยืมระยะยาวจากสถาบันการเงิน	10	4	-	-	14
หนี้สินภายใต้สัญญาเช่าการเงิน	88	162	-	-	250

## 29. เครื่องมือทางการเงิน(ต่อ)

ข้อมูลเกี่ยวกับเครื่องมือทางการเงินของบริษัทฯ และบริษัทย่อย มีดังนี้ : (ต่อ)

### 29.1 นโยบายการบริหารความเสี่ยง (ต่อ)

#### 29.1.2 ความเสี่ยงเกี่ยวกับอัตราดอกเบี้ย (ต่อ)

งบการเงินเฉพาะกิจการ					หน่วย : ล้านบาท
2557					
อัตราดอกเบี้ยคงที่		อัตราดอกเบี้ย	ไม่มี		
ภายใน	มากกว่า	ปรับขึ้นลงตาม	อัตรา		
1 ปี	1 ถึง 5 ปี	ราคาลด	ดอกเบี้ย	รวม	
สินทรัพย์ทางการเงิน					
เงินสดและรายการเทียบเท่าเงินสด	48	-	-	48	
ลูกหนี้การค้าและลูกหนี้อื่น	-	-	954	954	
ลูกหนี้ตามสัญญาเช่าการเงิน	61	152	-	213	
เงินฝากธนาคารเพื่อการค้าประกัน	87	-	-	87	
หนี้สินทางการเงิน					
เจ้าหนี้การค้าและเจ้าหนี้อื่น	-	-	715	715	
เงินกู้ยืมระยะยาวจากสถาบันการเงิน	10	4	-	14	
หนี้สินภายใต้สัญญาเช่าการเงิน	42	103	-	145	

#### 29.1.3 ความเสี่ยงเกี่ยวกับอัตราแลกเปลี่ยน

บริษัทฯ และบริษัทย่อย มีความเสี่ยงจากอัตราแลกเปลี่ยนที่เกิดจากการซื้อสินค้าเป็นเงินตราต่างประเทศ บริษัทฯ และบริษัทย่อยทำสัญญาซื้อขายเงินตราต่างประเทศล่วงหน้า เพื่อใช้เป็นเครื่องมือในการบริหารความเสี่ยง

ณ วันที่ 31 ธันวาคม พ.ศ. 2557 บริษัทฯ และบริษัทย่อยมีสัญญาซื้อขายเงินตราต่างประเทศล่วงหน้าคงเหลือ ดังนี้ :

	จำนวนเงินตามสัญญา		มูลค่ายุติธรรม (เงินบาท)
	เงินตราต่างประเทศ	เงินบาท	
สัญญาซื้อขายเงินตราต่างประเทศ (USD)	11,150,702	368,070,515	368,829,475
สัญญาซื้อขายเงินตราต่างประเทศ (SGD)	148,037	3,703,655	3,688,057

ณ วันที่ 31 ธันวาคม พ.ศ. 2557 บริษัทฯ และบริษัทย่อยมียอดคงเหลือของหนี้สินทางการเงินที่เป็นสกุลเงินตราต่างประเทศ ซึ่งไม่ได้ทำสัญญาซื้อขายเงินตราต่างประเทศล่วงหน้า ดังนี้ :

	จำนวน เงินตรา ต่างประเทศ	จำนวนเงินบาท (อัตราแลกเปลี่ยน ณ วันที่ 31 ธ.ค. 2557)
สกุลเงินดอลลาร์สหรัฐอเมริกา (USD)	434,331	14,382,076
สกุลเงินดอลลาร์สิงคโปร์ (SGD)	103,607	2,603,376



## 29. เครื่องมือทางการเงิน (ต่อ)

ข้อมูลเกี่ยวกับเครื่องมือทางการเงินของบริษัทฯ และบริษัทย่อย มีดังนี้ : (ต่อ)

### 29.2 มูลค่ายุติธรรมของเครื่องมือทางการเงิน

มูลค่ายุติธรรม หมายถึง จำนวนเงินที่ผู้ซื้อและผู้ขายตกลงแลกเปลี่ยนสินทรัพย์กันหรือจ่ายชำระหนี้สิน ในขณะที่ทั้งสองฝ่ายมีความรอบรู้และเต็มใจในการแลกเปลี่ยน และสามารถต่อรองราคากันได้อย่างเป็นอิสระในลักษณะของผู้ที่ไม่มีความเกี่ยวข้องกัน

บริษัทฯ และบริษัทย่อยมีการประมาณการมูลค่ายุติธรรมของเครื่องมือทางการเงินตามหลักเกณฑ์ดังนี้ :  
สินทรัพย์และหนี้สินทางการเงินที่จะครบกำหนดในระยะเวลาอันสั้น ได้แก่ เงินสดและเงินฝากสถาบันการเงิน ลูกหนี้และเจ้าหนี้ และเงินกู้ยืมระยะสั้น แสดงมูลค่ายุติธรรมโดยประมาณตามมูลค่าตามบัญชีที่แสดงในงบแสดงฐานะการเงิน

เงินลงทุนในตราสารหนี้และตราสารทุนที่มีใช้หลักทรัพย์จดทะเบียนหรือไม่มีราคาซื้อขายในตลาด แสดงมูลค่ายุติธรรมโดยประมาณตามมูลค่าตามบัญชีที่แสดงอยู่ในงบแสดงฐานะการเงิน หรือตามมูลค่าสินทรัพย์สุทธิของเงินลงทุน หรือคำนวณมูลค่าปัจจุบันของกระแสเงินสดคิดลด แล้วแต่กรณี

หนี้สินภายใต้สัญญาการเงิน มูลค่ายุติธรรมคำนวณจากมูลค่าปัจจุบันของกระแสเงินสดจ่ายในอนาคตคิดลดด้วยอัตราดอกเบี้ยโดยประมาณในตลาด ณ วันที่ในงบแสดงฐานะการเงิน

## 30. เหตุการณ์ภายหลังรอบระยะเวลารายงาน

ตามมติที่ประชุมคณะกรรมการบริษัท ครั้งที่ 2/2558 เมื่อวันที่ 24 กุมภาพันธ์ พ.ศ. 2558 มีมติอนุมัติให้ประกาศจ่ายเงินปันผลประจำปี พ.ศ. 2557 ให้แก่ผู้ถือหุ้นในอัตราหุ้นละ 0.30 บาท เป็นจำนวนเงินรวม 108,000,000 บาท

## 31. การอนุมัติงบการเงิน

งบการเงินนี้ได้รับการอนุมัติให้ออกงบการเงินจากกรรมการผู้มีอำนาจของบริษัทฯ ในวันที่ 24 กุมภาพันธ์ พ.ศ. 2558