



บริษัท เมโทรซิสเต็มส์คอร์ปอเรชั่น จำกัด (มหาชน)



รายงานประจำปี
2558

วิสัยทัศน์

- มุ่งมั่นในการเป็นตัวแทนจำหน่ายอันดับหนึ่งของสินค้าที่เป็นผู้นำในอุตสาหกรรมไอที
- สร้างเสริม และพัฒนา การให้บริการด้านไอที ครบวงจร เพื่อสร้างมูลค่าเพิ่มให้องค์กร
- พัฒนาบุคลากรมืออาชีพ เพื่อรองรับการให้บริการให้ได้มาตรฐาน เพื่อความก้าวหน้าของลูกค้าในการตอบสนองการเปลี่ยนแปลงทางเทคโนโลยี



พันธกิจ

พันธกิจหลักขององค์กร คือ “ มุ่งมั่นสู่ความเป็นเลิศและบริหารความต่อเนื่องในธุรกิจเทคโนโลยีสารสนเทศครบวงจร โดยบุคลากรระดับมืออาชีพ เพื่อความสำเร็จของลูกค้า ตลอดจนมีส่วนร่วมในการพัฒนาสังคมแห่งความรู้ ”



สารบัญ

1	สารจากประธานกรรมการ	การกำกับดูแลกิจการ	42
4	นโยบายและภาพรวมการประกอบธุรกิจ	ความรับผิดชอบต่อสังคม	50
8	ลักษณะการประกอบธุรกิจ	การควบคุมภายในและการบริหารจัดการความเสี่ยง	54
15	ปัจจัยความเสี่ยง	รายการระหว่างกัน	55
16	ข้อมูลทั่วไปและข้อมูลสำคัญ	ข้อมูลทางการเงินที่สำคัญ	59
21	ผู้ถือหุ้น	การวิเคราะห์และคำอธิบายของฝ่ายจัดการ	60
23	นโยบายการจ่ายเงินปันผล	งบการเงิน	67
24	โครงสร้างการจัดการ		

สารจากประธานกรรมการ



ภาพรวมเศรษฐกิจไทยในปี 2558 มีการขยายตัวเพิ่มขึ้น โดยมีปัจจัยสนับสนุนหลักมาจากการใช้จ่ายของภาครัฐ และเกิดจากมาตรการกระตุ้นเศรษฐกิจในช่วงไตรมาสที่ 4 ด้านธุรกิจไอซีที บริษัทไอดีซี ประเทศไทย ระบุว่าปี 2558 ธุรกิจไอซีทีของไทยเติบโตเพียงเล็กน้อย แต่คงยังมีแนวโน้มของการเปลี่ยนแปลงที่เด่นชัด ได้แก่ การประยุกต์ใช้เทคโนโลยีแพลตฟอร์มที่ 3 เช่น คลาวด์ โมบิลิตี้ และ การวิเคราะห์บิ๊กดาต้า โดยคาดว่าแนวโน้มการใช้จ่ายไอทีในกลุ่มคอมพิวเตอร์เซิร์ฟเวอร์ในปี 2559 จะเติบโตจากการลงทุนด้านไอทีเซิร์ฟเวอร์ และซอฟต์แวร์มากกว่าการใช้จ่ายเงินสำหรับฮาร์ดแวร์ใหม่

ผลการดำเนินงาน ปี 2558 ของบริษัทฯ และบริษัทย่อย รายได้รวม 7,016 ล้านบาท ลดลงเป็นจำนวนเงิน 60 ล้านบาท คิดเป็นร้อยละ 0.8 จากปีก่อน มีกำไรสุทธิ (ส่วนที่เป็น ของบริษัทใหญ่) 206 ล้านบาท เพิ่มขึ้นเป็นจำนวนเงิน 30 ล้านบาท คิดเป็นร้อยละ 17 จากปีก่อน

บริษัทฯ มีการติดตามความก้าวหน้าทางเทคโนโลยีและเตรียมพร้อมสำหรับแนวโน้มที่จะเกิดขึ้นอย่างต่อเนื่อง เพื่อจัดหาผลิตภัณฑ์และบริการที่ตอบสนองความต้องการของลูกค้า เช่น คลาวด์คอมพิวติ้ง แอปพลิเคชันใหม่ๆ ที่เกี่ยวข้องกับ บิ๊กดาต้า การบริการไอทีแบบ SaaS นำเสนอสินค้าและเน็ตเวิร์คที่เกี่ยวข้องกับเทคโนโลยีไอพี เพื่อรองรับการเข้าถึงข้อมูลในทุกระยะเวลาและเพิ่มศักยภาพการทำงานผ่านระบบเครือข่าย รวมทั้งจัดหาซอฟต์แวร์เพื่อการวิเคราะห์ข้อมูล การพัฒนาแอปพลิเคชันและซอฟต์แวร์ด้านความปลอดภัยบนมือถือ

เพื่อให้บริษัทมีการเติบโตอย่างมั่นคงและยั่งยืน ในปี 2558 ที่ผ่านมา บริษัทจึงได้พัฒนาระบบบริหารทรัพยากรบุคคล เพื่อเพิ่มทักษะ ความรู้ ความสามารถของบุคลากร และยังส่งเสริมทางด้านการต่อต้านทุจริตคอร์รัปชัน โดยมีการจัดทำนโยบายต่อต้านทุจริตคอร์รัปชัน การประกาศเจตนารมณ์เข้าเป็นส่วนร่วมของภาคเอกชนไทยในการต่อต้านทุจริตคอร์รัปชัน (CAC) ทั้งนี้บริษัทได้มีการแต่งตั้งคณะกรรมการ และคณะอนุกรรมการ เพิ่มอีกรวม 3 ชุด ทางด้านความรับผิดชอบต่อสังคม ด้านการกำกับดูแลกิจการที่ดี และด้านการบริหารความเสี่ยง เพื่อทำหน้าที่ในการกำกับดูแลแต่ละเรื่องเป็นการเฉพาะ

ในปี 2559 บริษัทเน้นการสร้างรายได้ต่อเนื่องจากการให้บริการ และการเพิ่มรายได้ในรูปแบบบริการจากซอฟต์แวร์ที่บริษัทฯ พัฒนาและเป็นเจ้าของทรัพย์สินทางปัญญา (Intellectual Properties) อีกทั้งวางเป้าหมายที่จะเป็นผู้นำในการขายผลิตภัณฑ์หรือ Solution ที่มีมาตรฐานสูง หรือเป็นนวัตกรรมใหม่

ในนามของคณะกรรมการบริษัทฯ ขอขอบพระคุณผู้มีส่วนได้เสียทุกท่าน ลูกค้า คู่ค้า และผู้ถือหุ้นที่ให้การสนับสนุนการดำเนินธุรกิจด้วยดีมาโดยตลอด รวมถึงผู้บริหารและพนักงานที่มุ่งมั่นปฏิบัติหน้าที่อย่างเต็มความสามารถ บริษัทฯ จะยังคงบริหารธุรกิจด้วยความโปร่งใส มีจริยธรรม ตลอดจนจนร่วมเป็นส่วนหนึ่งในการส่งเสริมสังคมไอทีให้เจริญเติบโตอย่างยั่งยืนตลอดไป

นายสรวิชัย เศรษฐพรพงศ์
ประธานกรรมการ

“เมโทรซิสเต็มส์ฯ คว่ำรางวัล “Microsoft Business Partner Award” ”

คุณฐิติพงศ์ จรณะจิตต์

ผู้ช่วยผู้อำนวยการกลุ่มผลิตภัณฑ์ซอฟต์แวร์โซลูชัน
บริษัท เมโทรซิสเต็มส์คอร์ปอเรชั่น จำกัด (มหาชน)

รับมอบรางวัล “Licensing Solution Partner of the Year 2015”
เป็นหนึ่งในรางวัล “Microsoft Business Partner Award” ซึ่ง
เป็นรางวัลแห่งความสำเร็จที่ไมโครซอฟท์มอบให้คู่ค้าธุรกิจ
ที่ประสบความสำเร็จในการนำเสนอเทคโนโลยีและโซลูชันที่มี
ประสิทธิภาพ และสามารถตอบสนองความต้องการของ
ลูกค้าได้อย่างโดดเด่น



“เมโทรคอนเนค โชว์ผลงานดีเด่น กวาด 3 รางวัลใหม่ล่าสุดจาก IBM”

คุณจิระศักดิ์ ตรังคณีนาก

กรรมการ บริษัท เมโทรคอนเนค จำกัด หรือ “MCC”

ซึ่งเป็นบริษัทย่อยในเครือ บริษัท เมโทรซิสเต็มส์คอร์ปอเรชั่น จำกัด (มหาชน) โชว์ผลงานดีเด่นกวาด 3 รางวัลจากไอบีเอ็ม

ได้แก่

- 1.รางวัล “IBM 2014 Top Distributor of the year Cross Brand Award”
- 2.รางวัล “IBM 2014 Top Power Distributor Award”
- 3.รางวัล “IBM 2014 Top STG Distributor Award”



“MID รับรางวัล “The Best Corporate Reseller Award 2014”



คุณจันทร์เพ็ญ ชติมากุลชัย

ผู้จัดการทั่วไป บริษัท เมโทรอินโฟไดนามิกส์ จำกัด หรือ “MID” ซึ่งเป็นบริษัทย่อยในเครือ บริษัท เมโทรซิสเต็มส์คอร์ปอเรชั่น จำกัด (มหาชน) รับมอบรางวัล “The Best Corporate Reseller Award 2014” จากงาน “Dell Partner Forum 2015” ซึ่งจัดขึ้นที่ Le Meridien Suvannabhumi เมื่อวันที่ 7 เมษายน 2558

“เมโทรซิสเต็มส์ รับรางวัล “IBM 2014 Best Technical Vitality Business Partner Award –STG”

คุณปณณดา จิงไพศาล

ผู้จัดการทั่วไป กลุ่มผลิตภัณฑ์ฮาร์ดแวร์
บริษัท เมโทรซิสเต็มส์คอร์ปอเรชั่น จำกัด (มหาชน)
ได้รับรางวัลล่าสุด “IBM 2014 Best Technical Vitality Business Partner Award –STG” จากงานประชุม “IBM Business Partner Connect 2015” เมื่อวันที่ 23 เมษายน 2015 ณ ห้อง Ballroom, Grand Hyatt Erawan Bangkok Hotel



นโยบายและภาพรวมการประกอบธุรกิจ



บริษัท เมโทรซิสเต็มส์คอร์ปอเรชั่น จำกัด (มหาชน) ก่อตั้งขึ้นเมื่อวันที่ 6 มกราคม พ.ศ. 2529 ด้วยทุนจดทะเบียน 4 ล้านบาท ดำเนินธุรกิจเป็นตัวแทนจำหน่ายเครื่องคอมพิวเตอร์และอุปกรณ์ภายใต้ตราผลิตภัณฑ์ไอบีเอ็ม ซึ่งบริษัทได้รับการแต่งตั้งจากบริษัท ไอบีเอ็ม (ประเทศไทย) จำกัด ให้เป็นหนึ่งในตัวแทนจำหน่ายสินค้าของไอบีเอ็ม เป็นคู่ค้ารายแรกของ ไอบีเอ็ม ในภูมิภาคเอเชียตะวันออกเฉียงใต้ เมโทรซิสเต็มส์ฯ ได้ขยายขอบข่ายการดำเนินธุรกิจสู่การนำเสนอ โซลูชันและบริการด้านไอทีแบบครบวงจร ครอบคลุมผลิตภัณฑ์ไอทีชั้นนำของโลก อาทิ ไอบีเอ็ม, ฮิวเลตต์-แพคการ์ด, เลอโนโว, เดลล์, เอเซอร์, ไมโครซอฟท์, ซิลิเวอร์ค และอีกมากมาย เพื่อครอบคลุมตามความต้องการของลูกค้า

ในปี 2538 บริษัทได้แปรสภาพเป็นบริษัทมหาชน เพื่อเข้าจดทะเบียนเป็นบริษัทจดทะเบียนในตลาดหลักทรัพย์แห่งประเทศไทย โดยมีการจดทะเบียนเพิ่มทุนเป็น 180 ล้านบาท และเริ่มเข้าทำการซื้อขายหุ้นสามัญในตลาดหลักทรัพย์แห่งประเทศไทยในวันที่ 9 พฤษภาคม 2539 บริษัทมีการปรับเปลี่ยนทุนจดทะเบียนตามความเหมาะสมกับขนาดของธุรกิจ ณ ปัจจุบันบริษัทมีทุนจดทะเบียนและเรียกชำระ 360 ล้านบาท โดยแบ่งการบริหารออกเป็น 3 กลุ่มผลิตภัณฑ์ ได้แก่ กลุ่มผลิตภัณฑ์ฮาร์ดแวร์ กลุ่มผลิตภัณฑ์ซอฟต์แวร์โซลูชัน และกลุ่มผลิตภัณฑ์วัสดุสิ้นเปลือง รวมถึงการดำเนินการโดยกลุ่มบริษัทย่อยและบริษัทร่วมทุนทั้งสิ้น 8 บริษัท เพื่อให้ครอบคลุมภาคการค้าและอุตสาหกรรมต่างๆ อย่างทั่วถึง

การเปลี่ยนแปลงและพัฒนาที่สำคัญ

บริษัท เมโทรซิสเต็มส์คอร์ปอเรชั่น จำกัด (มหาชน) ได้มีการพัฒนาองค์กรอย่างต่อเนื่อง เพื่อให้การดำเนินธุรกิจเป็นไปอย่างมีประสิทธิภาพ สอดคล้องกับสภาพแวดล้อมทางธุรกิจ สำหรับการเปลี่ยนแปลงและพัฒนาการที่สำคัญใน 5 ปีที่ผ่านมาของบริษัท มีดังนี้

ปี	เหตุการณ์สำคัญ
2558	คณะกรรมการบริษัทมีมติในการประชุมครั้งที่ 2/2558 เมื่อวันที่ 24 กุมภาพันธ์ 2558 ให้กำหนดนโยบายการต่อต้านทุจริตคอร์รัปชันแยกออกมาเป็นการเฉพาะ และบริษัทได้ประกาศนโยบายดังกล่าวให้กรรมการ ผู้บริหารและพนักงานทราบและมีส่วนร่วม เพื่อให้การดำเนินกิจการของบริษัทเป็นไปตามนโยบายของหลักการกำกับดูแลกิจการที่ดี อีกทั้งบริษัทยังได้จัดทำนโยบายการเปิดเผยข้อมูลและความโปร่งใสขึ้น และคณะกรรมการยังมีมติแต่งตั้ง คณะกรรมการความรับผิดชอบต่อสังคม คณะอนุกรรมการการกำกับดูแลกิจการที่ดี และคณะอนุกรรมการการบริหารความเสี่ยง ในการประชุมครั้งที่ 5/2558 เมื่อวันที่ 6 พฤศจิกายน 2558
2557	บริษัทได้ลงทุนในการพัฒนาระบบบริหารทรัพยากรบุคคล ตั้งแต่ระบบการสรรหา คัดเลือก พัฒนา และรักษาบุคลากร เพื่อให้ได้บุคลากรที่มีความรู้ความสามารถเหมาะสมกับองค์กร รวมถึงการพัฒนาบุคลากรตาม Core Company ของบริษัท เพื่อให้พนักงานมีความก้าวหน้าในหน้าที่การงาน มีความผูกพันกับองค์กร ซึ่งจะส่งผลให้องค์กรเติบโตไปอย่างยั่งยืนต่อไป
2556	ส่วนงาน Business Continuity Solutions ของบริษัท ได้รับการรับรองระบบคุณภาพ ISO/IEC 27001: 2005 ซึ่งเกี่ยวข้องกับการป้องกันสารสนเทศในองค์กร
2555	บริษัทได้จัดตั้ง บริษัท เมโทรอินโฟไดนามิกส์ จำกัด สัดส่วนการลงทุนร้อยละ 99.99 โดยดำเนินธุรกิจจัดจำหน่ายสินค้าประเภทเครื่องคอมพิวเตอร์ และอุปกรณ์ระบบโปรแกรมคอมพิวเตอร์และสินค้าประเภทอื่นๆ ที่เกี่ยวข้อง
2554	บริษัทได้ลงทุนในบริษัท เจบีซีซี (ไทยแลนด์) จำกัด โดยการซื้อหุ้นจาก JBCC Holding Inc. ประเทศญี่ปุ่น จำนวน 2 ล้านบาท คิดเป็นสัดส่วนร้อยละ 20 เพื่อเป็นการขยายฐานลูกค้าสัญชาติญี่ปุ่นในประเทศไทย
2553	ส่วนงาน Managed Services ของบริษัท ได้รับการรับรองระบบคุณภาพ ISO/IEC 20000-1:2011 ซึ่งเกี่ยวกับมาตรฐานระบบบริหารงานบริการด้าน IT เพื่อให้บริการ IT ขององค์กรมีประสิทธิภาพอย่างแท้จริง และ ISO/IEC 27001:2005 ซึ่งเกี่ยวกับมาตรฐานระบบบริหารงานจัดการความมั่นคงปลอดภัยของสารสนเทศ เพื่อจัดการความเสี่ยงด้านสารสนเทศ
2552	บริษัทได้จัดตั้ง บริษัท เมโทรคอนเนค จำกัด สัดส่วนการลงทุนร้อยละ 99.99 โดยดำเนินธุรกิจจัดจำหน่ายสินค้าประเภทเครื่องคอมพิวเตอร์ และอุปกรณ์ต่อพ่วงผ่านผู้ค้าระบบคอมพิวเตอร์ในอุตสาหกรรมต่างๆ และตัวแทนจำหน่ายที่เป็น Systems Integrator

เป้าหมายการดำเนินธุรกิจ

ในปี พ.ศ. 2559 บริษัทได้กำหนดเป้าหมายการดำเนินธุรกิจ เพื่อสนับสนุนการเติบโตของบริษัทได้อย่างมั่นคง และยั่งยืน ดังนี้

1. **Recurring Revenue** เน้นการสร้างรายได้ต่อเนื่องจากการให้บริการ กล่าวคือ
 - *Managed Services* เป็นการให้บริการดูแลระบบคอมพิวเตอร์รายเดือน สำหรับลูกค้าที่ไม่มีแผนก IT หรือ ต้องการบริการทางด้าน IT อย่างมืออาชีพ
 - *Business Continuity Services* การให้บริการเพื่อช่วยลูกค้าในการบริหารจัดการความปลอดภัยของระบบสารสนเทศ ทั้งด้านการสำรองข้อมูลและพื้นที่สำนักงาน
 - *IPs (Intellectual Properties Services)* การให้บริการซอฟต์แวร์ หรือ Solution ที่บริษัทพัฒนาขึ้นให้สอดคล้องความต้องการและเพื่อประโยชน์สูงสุดของลูกค้า ซึ่งจะเป็นการให้บริการบน Cloud
2. **High Value Added Products Leader** บริษัทได้วางเป้าหมายที่จะเป็นผู้นำในการขายผลิตภัณฑ์หรือ Solution ที่มีระดับมาตรฐานสูง หรือเป็นนวัตกรรมใหม่ ทั้งด้านฮาร์ดแวร์ ซอฟต์แวร์ อีกทั้งมีเป้าหมายที่จะเพิ่มตราสินค้าขึ้นให้มากขึ้น เพื่อสร้างความพอใจและตอบสนองความต้องการของลูกค้าให้มากที่สุด
3. **Strategic Customer Focus** บริษัทให้ความสำคัญกับกลุ่มลูกค้าที่เน้น Solution ความปลอดภัยด้านข้อมูล การวิเคราะห์ข้อมูลทางธุรกิจ รวมทั้งกลุ่มลูกค้าญี่ปุ่นที่มีศักยภาพการขยายธุรกิจในประเทศไทย อย่างไรก็ตามบริษัทยังคงยึดเป้าหมายในการรักษายอดขายในฐานะลูกค้าเดิม และเพิ่มยอดขายในฐานะลูกค้าใหม่
4. **Strategic Partners Relationship** บริษัทมุ่งเน้นสร้างความสัมพันธ์ที่ดีกับเจ้าของผลิตภัณฑ์ และ Software Solutions Partner เพื่อการนำเสนอ Solution ที่ครอบคลุมความต้องการของกลุ่มลูกค้าเป้าหมาย
5. **Human Resource Development (HRD)** บริษัทให้ความสำคัญกับการพัฒนาบุคลากรตาม Core Company ของบริษัท เพื่อให้พนักงานมีความก้าวหน้าในหน้าที่การงาน มีความผูกพันกับองค์กร รวมทั้งการหาผู้สืบทอด ตาม Succession Plan ซึ่งจะส่งผลให้องค์กรเติบโตอย่างยั่งยืนต่อไป
6. **Corporate Social Responsibility** บริษัทยึดมั่นการดำเนินธุรกิจบนหลักการบริหาร และการกำกับดูแลกิจการที่ดี มีจรรยาบรรณ และมีส่วนร่วมในการพัฒนาสังคม และยังเน้นในเรื่องการต่อต้านการทุจริตคอร์รัปชันทั้งภายในและภายนอกองค์กร โดยในปี 2558 บริษัทได้กำหนดและประกาศนโยบายการต่อต้านทุจริตคอร์รัปชันให้กรรมการ ผู้บริหาร และพนักงานทราบและมีส่วนร่วม อีกทั้งคณะกรรมการบริษัทได้มีมติให้ประกาศเจตนารมณ์เข้าเป็นส่วนร่วมของภาคเอกชนไทยในการต่อต้านการทุจริตคอร์รัปชัน (CAC) เมื่อวันที่ 21 มกราคม 2559
7. **ISO** บริษัทเน้นการพัฒนาและรักษาระบบมาตรฐานคุณภาพเพื่อสร้างความต่อเนื่องทางธุรกิจตามมาตรฐาน ดังนี้
 - *ISO/IEC 20000-1:2011* มาตรฐานการให้บริการด้านเทคโนโลยีสารสนเทศ
 - *ISO/IEC 27001:2013* มาตรฐานเกี่ยวกับระบบบริหารความมั่นคงปลอดภัยสารสนเทศ
 - *ISO 9001:2008* ระบบบริหารคุณภาพและมีเป้าหมายที่จะปรับปรุงมาตรฐานการให้บริการจาก ISO 9001:2008 เป็น ISO 9001:2015 ภายในปี 2560
8. **Enterprise Risk Management (ERM)** บริษัทเห็นความสำคัญในการบริหารความเสี่ยง จึงได้ตั้งเป้าหมายในการจัดทำระบบบริหารความเสี่ยงขึ้นในปี 2559 ซึ่งระบบนี้สามารถเป็นเครื่องมือช่วยในการประเมินความเสี่ยงพอเหมาะสมควรของการควบคุม และทำให้มีการแก้ไขปัญหา ปรับปรุงการทำงานให้ดีขึ้น ซึ่งจะส่งผลให้งานของทั้งส่วนงานย่อย ฝ่ายงาน และสายการบังคับบัญชา บรรลุวัตถุประสงค์ได้อย่างมีประสิทธิภาพมากขึ้น

โครงสร้างการถือหุ้นบริษัท

บริษัทได้ลงทุนในธุรกิจซึ่งเกี่ยวข้องกับระบบเทคโนโลยีสารสนเทศ เพื่อส่งเสริมและสนับสนุนการดำเนินงานในธุรกิจหลักของบริษัทให้สามารถตอบสนองความต้องการของลูกค้าได้อย่างครบถ้วนและมีประสิทธิภาพ โดยมีบริษัทในเครือรวม 8 บริษัท ประกอบด้วยบริษัทย่อย 4 บริษัท และบริษัทร่วม 4 บริษัท ซึ่งมีความแตกต่างในการเข้าถือหุ้นและการกำหนดนโยบายการบริหาร โดยบริษัทหลัก ดังนี้



ความสัมพันธ์ของกลุ่มธุรกิจของผู้ถือหุ้นใหญ่

ปัจจุบันกลุ่มผู้ถือหุ้นใหญ่ของบริษัทประกอบด้วยบริษัทที่มีกลุ่มผู้ถือหุ้นกลุ่มเดียวกัน และครอบครองจากรูจนะซึ่งเป็นผู้ก่อตั้งบริษัท

ลักษณะการประกอบธุรกิจ

บริษัทประกอบธุรกิจจัดจำหน่ายคอมพิวเตอร์ อุปกรณ์ต่อพ่วงคอมพิวเตอร์ ซอฟต์แวร์โซลูชัน ระบบสารสนเทศ วัสดุสิ้นเปลืองที่ใช้กับคอมพิวเตอร์ และอุปกรณ์ต่อพ่วงคอมพิวเตอร์ รวมทั้งการให้บริการติดตั้งระบบ การเขียนโปรแกรมตามความต้องการของลูกค้า รวมถึงซอฟต์แวร์ที่บริษัทพัฒนาและเป็นเจ้าของทรัพย์สินทางปัญญา (Intellectual Properties) และฝึกอบรมแบบครบวงจร

บริษัทมีการจัดแบ่งแนวทางการดำเนินงานของบริษัทหลัก คือ บริษัท เมโทรซิสเต็มส์คอร์ปอเรชั่น จำกัด (มหาชน) และบริษัทย่อยให้มีความชัดเจนครอบคลุมผลิตภัณฑ์และบริการด้านเทคโนโลยีสารสนเทศ โดยบริษัทมีการจัดแบ่งการดำเนินงานออกเป็น Business Unit ดังต่อไปนี้

- **Enterprise Systems Group (ESG)** จำหน่ายผลิตภัณฑ์ที่มีมาตรฐานสูง ทั้งด้านฮาร์ดแวร์ ประกอบด้วย คอมพิวเตอร์ขนาดกลาง Enterprise Server, Storage, VDI Solution, CCTV, ระบบคำปลีก พีซี โน้ตบุ๊ก ด้านผลิตภัณฑ์ซอฟต์แวร์ประกอบด้วย ซอฟต์แวร์เพื่อการ Backup, Security และ Mobility โดยในปี 2558 มีสัดส่วนต่อรายได้รวมเท่ากับร้อยละ 36.8
- **Solutions Integration Group (SI)** จัดจำหน่ายซอฟต์แวร์โซลูชัน พร้อมให้บริการติดตั้งระบบ และบริการให้คำปรึกษาด้านไอที เช่น โซลูชันสำหรับศูนย์ดาต้าเซ็นเตอร์ ระบบเครือข่าย ผลิตภัณฑ์ด้านเทคโนโลยีไอพีโซลูชันเพื่อการตัดสินใจทางธุรกิจของผู้บริหาร ระบบสำรองฉุกเฉินสำหรับธุรกิจซอฟต์แวร์เพื่อการออกแบบ ซอฟต์แวร์ที่บริษัทพัฒนาและเป็นเจ้าของทรัพย์สินทาง

ปัญญา (Intellectual Properties) บริการ Managed Services บริการฝึกอบรมและจัดทดสอบความรู้ด้านไอที เป็นต้น โดยในปี 2558 มีสัดส่วนต่อรายได้รวมเท่ากับร้อยละ 30.6

- **Office Supplies Group (OSG)** จำหน่ายวัสดุสิ้นเปลืองที่ใช้ในสำนักงาน อาทิเช่น หมึกสำหรับเครื่องพิมพ์ เทปบันทึกข้อมูลสำหรับเครื่องคอมพิวเตอร์ เครื่องพิมพ์ขนาดเล็ก กล้องถ่ายรูป เครื่องโปรเจ็คเตอร์ สมาร์ทโฟน แท็บเล็ต โดยในปี 2558 มีสัดส่วนต่อรายได้รวมเท่ากับร้อยละ 31.9

บริษัทมีการพัฒนาศูนย์สาธิตเพื่อบูรณาการเทคโนโลยีในมุมมองใหม่ ๆ ที่สามารถปรับใช้ให้เกิดประสิทธิภาพสูงสุดในการดำเนินงาน เช่น โซลูชันในการบริหารข้อมูลเพื่อใช้ประกอบการตัดสินใจทางธุรกิจของผู้บริหาร การพัฒนาศูนย์ข้อมูล (Data Center) ให้เหมาะสมกับการดำเนินธุรกิจและป้องกันความเสี่ยง

แนวคิดการผสมผสานเทคโนโลยีด้านไอทีและการสื่อสารต่าง ๆ ที่เรียกว่า Unified Communication ซึ่งนำไปสู่การปฏิบัติงานหรือดำเนินธุรกิจได้ทุกที่ ทุกเวลา เพื่อให้ลูกค้า หน่วยงานราชการ ภาครัฐธุรกิจเอกชน ตลอดจนสถาบันการศึกษาต่าง ๆ สามารถขอเข้าเยี่ยมชม ทำการทดสอบ หรือทดลองใช้จริงได้ตามแนวคิด Proof of Concept

โครงสร้างรายได้

โครงสร้างรายได้บริษัทหลักและบริษัทในเครือต่าง ๆ แยกตามประเภทการดำเนินธุรกิจ ในช่วง 3 ปีที่ผ่านมา

(หน่วย : ล้านบาท)

ผลิตภัณฑ์/บริการ	ดำเนินการโดย	2558		2557		2556	
		รายได้	ร้อยละ	รายได้	ร้อยละ	รายได้	ร้อยละ
ส่วนที่ 1 รายได้จากการขายและบริการ							
Enterprise Systems Group (ESG)	MSC/MPP/MCC/MID	2,585	36.8	2,712	38.3	2,532	37.4
Solutions Integration Group (SIG)	MSC/MIT	2,147	30.6	2,154	30.4	2,019	29.8
Office Supplies Group (OSG)	MSC	2,237	31.9	2,170	30.7	2,184	32.2
อื่น ๆ		8	0.1	3.3	0.0	8.4	0.1
รวมรายได้จากการขายและบริการ		6,977	99.4	7,041	99.4	6,743	99.6
ส่วนที่ 2 รายได้อื่น ๆ		39	0.6	35	0.5	29	0.4
รวมรายได้ของบริษัทและบริษัทย่อย		7,016	100.0	7,076	99.9	6,773	100.0
ส่วนที่ 3 ส่วนแบ่งกำไรจากเงินลงทุนใน							
บริษัทร่วม	PSP/MS/HIS/JBTH	8	0.1	5.1	0.07	0.3	0.01
รวมรายได้ทั้งหมด		7,024	100.0	7,081	100.0	6,773	100.0

ที่มา : งบการเงินรวม

ลักษณะผลิตภัณฑ์และบริการ

ปัจจุบัน บริษัทดำเนินธุรกิจเป็นผู้จัดจำหน่ายและให้บริการด้านเทคโนโลยีสารสนเทศแบบครบวงจร ภายใต้ตราสินค้าชั้นนำของโลก เช่น ไอบีเอ็ม ฮิวเลตต์-แพคการ์ด แคนนอน เลอโนโว ซิสโก เดลล์ เอเซอร์ เอปสัน ฮิตาชิ ไมโครซอฟท์ ซิลิคเวอร์ค Qlikview, K2 เป็นต้น ซึ่งบริษัทได้แบ่งธุรกิจการขายออกเป็น 3 Business Unit ซึ่งแต่ละ Business Unit มีกลยุทธ์การดำเนินงานตามความแตกต่างของสภาพการแข่งขันทางธุรกิจ ดังรายละเอียดต่อไปนี้

- Enterprise Systems Group (ESG)

จัดจำหน่ายผลิตภัณฑ์ที่มีมาตรฐานสูงทั้งด้านฮาร์ดแวร์ ประกอบด้วย คอมพิวเตอร์ขนาดกลาง Enterprise Server, Storage, VDI Solution, CCTV ระบบค่าปลั๊ก ฟิชช์ ไนต์บู๊ท และด้านผลิตภัณฑ์ซอฟต์แวร์ ประกอบด้วยซอฟต์แวร์

เพื่อการ Backup, Security และ Mobility การออกแบบและวางระบบคอมพิวเตอร์ของลูกค้า โดยมีโซลูชันที่ครบวงจร การให้บริการเขียนโปรแกรมตามความต้องการของลูกค้า และอบรมการเขียนโปรแกรม RPG

กลยุทธ์หลัก คือ การให้บริการการขาย ติดตั้ง และบริการหลังการขายโดยทีมงานผู้เชี่ยวชาญเฉพาะด้าน บริษัทเน้นการพัฒนาความเชี่ยวชาญของบุคลากรที่สามารถตอบสนองความต้องการของลูกค้าอย่างครบถ้วน และคัดสรรตราสินค้าทางด้านไอทีที่มีคุณภาพเพิ่มเติม เพื่อสร้างมูลค่าเพิ่มในผลิตภัณฑ์และบริการแทนการใช้กลไกด้านราคาเพียงอย่างเดียว รวมถึงการร่วมมือกับบริษัทผู้ผลิต พันธมิตรธุรกิจ และผู้พัฒนาซอฟต์แวร์อื่น ๆ เพื่อนำเสนอโซลูชันที่ครบ

วงจรทั้งฮาร์ดแวร์และซอฟต์แวร์ในการขยายตลาดไปยังลูกค้าภาคธุรกิจและอุตสาหกรรมต่าง ๆ

- Solutions Integration Group (SIG)

จัดจำหน่ายซอฟต์แวร์โซลูชัน พร้อมให้บริการติดตั้งระบบ และบริการให้คำปรึกษาด้านไอทีเพื่อการบริหารธุรกิจที่มีประสิทธิภาพ เช่น โซลูชันสำหรับศูนย์ดาต้าเซ็นเตอร์ ระบบเครือข่าย ผลิตภัณฑ์ด้านเทคโนโลยีไอพี โซลูชันเพื่อการตัดสินใจทางธุรกิจของผู้บริหาร ระบบสำรองฉุกเฉินสำหรับธุรกิจ ซอฟต์แวร์เพื่อการออกแบบ ซอฟต์แวร์ที่บริษัทพัฒนาและเป็นเจ้าของทรัพย์สินทางปัญญา (Intellectual Properties) บริการ Managed Services บริการฝึกอบรมและจัดทดสอบความรู้ด้านไอที เป็นต้น

กลยุทธ์หลักคือ นำเสนอโซลูชันแบบครบวงจร โดยเน้นผลิตภัณฑ์ที่ติดอันดับ Top 10 ของโลก พร้อมเน้นความเชี่ยวชาญแบบเฉพาะเจาะจงในกลุ่มธุรกิจที่บริษัทมีความถนัด อีกทั้งการได้รับแต่งตั้งให้เป็นตัวแทนจำหน่ายซอฟต์แวร์สำเร็จรูป ต้องสร้างมูลค่าเพิ่มตามการให้บริการโดยการพัฒนาความเชี่ยวชาญในผลิตภัณฑ์และบริการ และเน้นให้บุคลากรต้องผ่านการอบรมและทดสอบความรู้จนได้รับการรับรองคุณวุฒิจากเจ้าของผลิตภัณฑ์ ตลอดจนการจัดหาซอฟต์แวร์ให้ลูกค้าสามารถเลือกซื้อได้ตามความต้องการในระดับราคาที่แตกต่างกัน ซึ่งซอฟต์แวร์บางประเภทซึ่งได้รับการปรับปรุงให้มีขนาดเล็กลง มีผลให้ราคามีความเหมาะสมมากพอที่บริษัทจะขยายการจัดจำหน่ายไปยังฐานลูกค้าระดับกลางและเล็กได้กว้างขวางยิ่งขึ้น

- Office Supplies Group (OSG)

จัดจำหน่ายวัสดุสิ้นเปลืองที่ใช้ในสำนักงาน อาทิเช่น หมึกสำหรับเครื่องพิมพ์ เทปบันทึกข้อมูลสำหรับเครื่องคอมพิวเตอร์ เครื่องพิมพ์ขนาดเล็ก กล้องถ่ายรูป เครื่องโปรเจ็คเตอร์ สมาร์ทโฟน แท็บเล็ต ผ่านระบบการขายตรงแบบเทเลมาร์เก็ตติ้ง การขายผ่านตัวแทนรายย่อย และระบบการขายแบบ E-Procurement ซึ่งผ่านเว็บไซต์ www.metro-oa.com

กลยุทธ์หลัก คือ การใช้เจ้าหน้าที่ Tele Sales ในการนำเสนอสินค้าที่เป็นของแท้ มีคุณภาพ ให้กับลูกค้ากลุ่มเป้าหมายที่เป็นหน่วยธุรกิจตั้งแต่กลุ่มลูกค้าระดับ SMB จนถึงกลุ่มลูกค้ารายใหญ่ รวมถึงกลุ่มราชการและสถาบันการศึกษาทั่วประเทศ โดยใช้ฐานข้อมูลบริษัทจดทะเบียนในประเทศไทย และระบบเทคโนโลยีสารสนเทศในการบริหารฐานข้อมูลลูกค้าและกลุ่มเป้าหมาย รวมทั้งยังใช้ระบบเทคโนโลยีสารสนเทศในการบริหารงานขายครบวงจรทั้งก่อนและหลังการขาย

การตลาดและการแข่งขัน

นโยบายทางการตลาด

บริษัทมีนโยบายในการดำเนินธุรกิจที่ชัดเจน โดยพยายามสร้างความแตกต่างในเรื่องการให้บริการ และคำปรึกษาด้านเทคโนโลยีสารสนเทศ เพื่อเป็นการสร้างมูลค่าเพิ่มให้กับสินค้าและบริการของบริษัท ซึ่งภาพรวมของการแข่งขันทางธุรกิจในลักษณะตัวแทนจำหน่าย จะไม่มีความแตกต่างในเรื่องตราสินค้า หรือคุณลักษณะของสินค้ามากนัก ผู้จัดจำหน่ายส่วนใหญ่จึงมักมุ่งกิจกรรมการตลาดที่เน้นการแข่งขันเรื่องราคา และประสิทธิภาพของบริการเป็นหลัก ด้วยเหตุนี้ บริษัทจึงมีกลยุทธ์ทางการตลาดในภาพรวม เพื่อลดความเสี่ยงในการดำเนินธุรกิจ กล่าวคือ

1. การเพิ่มความหลากหลายของผลิตภัณฑ์และบริการที่มีคุณภาพ เพื่อตอบสนองความต้องการของลูกค้า และมุ่งเน้นการนำเสนอ Solution ให้แก่ลูกค้า เพื่อสร้างมูลค่าเพิ่มในสายตาของลูกค้า โดยอาศัยความเชี่ยวชาญของบุคลากรให้เกิดความแตกต่างจากตัวแทนจำหน่ายรายอื่น ตลอดจนคู่แข่งในตลาด
2. การขยายฐานลูกค้าองค์กรภาคเอกชนทั้งในระดับเอสเอ็มอีไปจนถึงองค์กรขนาดใหญ่ และในหลายภาคอุตสาหกรรมมากขึ้น เช่น อุตสาหกรรมชิ้นส่วนอิเล็กทรอนิกส์ ยานยนต์ สถาบันการเงิน เพื่อกระจายความเสี่ยงกรณีภาคอุตสาหกรรมใดเกิดชะลอการลงทุน การร่วมมือกับบริษัทผู้ผลิตและบริษัทผู้พัฒนาซอฟต์แวร์ เพื่อขยายฐานลูกค้ากลุ่มใหม่ เช่น สถาบันการศึกษา การหลีกเลี่ยงการทำธุรกิจที่มีการแข่งขันรุนแรง เช่น การประมูลโครงการขนาดใหญ่

ลักษณะและกลุ่มลูกค้าเป้าหมาย

กลุ่มลูกค้าเป้าหมายของบริษัทส่วนใหญ่จะเป็นกลุ่มบริษัทธุรกิจขนาดเล็กถึงขนาดใหญ่ สถาบันการเงิน กลุ่มราชการ กลุ่มรัฐวิสาหกิจ และสถาบันการศึกษา บริษัทมุ่งเน้นลูกค้าภาคเอกชนเป็นหลัก โดยในปี 2558 มีสัดส่วนการขายอยู่ที่ร้อยละ 90

ใหญ่ โดยบริษัทยังมีแผนจัดการความเสี่ยงทางธุรกิจ โดยกระจายยอดขายได้ไม่ให้เกิดกระจุกตัวอยู่ที่ลูกค้ารายใดรายหนึ่ง หรือฐานลูกค้ากลุ่มใดกลุ่มหนึ่งมากเกินไป เพื่อลดผลกระทบกรณีต้องสูญเสียลูกค้ารายนั้นไป ทั้งนี้ ยังรวมถึงการพัฒนากิจกรรมการขายและการตลาดเพื่อรักษาความสัมพันธ์ที่ดีกับลูกค้า

3. การบริหารช่องทางจัดจำหน่ายทั้งในรูปแบบขายตรง (Direct Sale) และผ่านตัวแทนจำหน่าย (Dealers) เนื่องจากรูปแบบขายตรงเป็นแนวทางที่บริษัทมีความถนัดสามารถขยายตลาดได้มาก มีอัตรากำไรสูง ตลอดจนสามารถบริหารความเสี่ยงเกี่ยวกับเครดิตลูกหนี้ได้มีประสิทธิภาพ ในขณะที่การขายผ่านตัวแทนจำหน่าย จะเอื้อประโยชน์ในการกระจายสินค้าสู่มือลูกค้ารายย่อย กลุ่มลูกค้าในต่างจังหวัดหรือในบางอุตสาหกรรมที่บริษัทไม่ชำนาญการ

การพัฒนาความเชี่ยวชาญของบุคลากรอย่างต่อเนื่อง เพื่อให้สามารถให้คำปรึกษาการลงทุนระบบไอที และนำเสนอโซลูชันที่ตอบสนองความต้องการให้กับลูกค้า ซึ่งจะสร้างมูลค่าเพิ่มและความแตกต่างของประสิทธิภาพการใช้งานมากกว่ากลไกการแข่งขันด้านราคาเพียงอย่างเดียว รวมถึงการพัฒนาศูนย์สาธิตทางเทคโนโลยีต่าง ๆ ตามแนวคิด Proof of Concept ซึ่งให้ประโยชน์ในการเรียนรู้และทดสอบประสิทธิภาพการใช้งานจริง เพื่อสร้างความมั่นใจในการตัดสินใจลงทุนด้านไอทีของลูกค้า

ในปี 2558 บริษัทมีอัตราการซื้อซ้ำโดยลูกค้าเดิม คิดเป็นร้อยละ 73 ของจำนวนลูกค้า และมียอดขายรวมสูงถึงร้อยละ 95 ของรายได้รวมบริษัท

ทั้งนี้ บริษัทไม่มีลูกค้ารายใหญ่ที่มียอดซื้อสินค้าและบริการจากบริษัทสูงถึงร้อยละ 10 ของรายได้รวม จึงช่วยลดผลกระทบหากต้องสูญเสียลูกค้ารายใหญ่ไป

การจำหน่ายและช่องทางการจำหน่าย

บริษัทให้ความสำคัญของการกระจายสินค้าสู่ลูกค้าอย่างทั่วถึง บริษัทจึงได้จัดระบบการจัดจำหน่ายผ่านทั้งการขายสินค้าโดยตรงและขายผ่านตัวแทนจำหน่าย อย่างไรก็ตาม

ตามบริษัทให้ความสำคัญกับรูปแบบการจัดจำหน่ายตรงถึงลูกค้ามากกว่าการขายผ่านตัวแทนจำหน่ายในอัตราส่วน 85:15

แนวโน้มภาวะอุตสาหกรรมและการแข่งขัน

ไอดีซี ประเทศไทย ระบุว่า ในปี 2558 ก่อนช่วงเป็นปีที่ยากลำบากสำหรับธุรกิจไอซีของ ไทย ปกติอัตราการเติบโตของการใช้จ่ายด้านไอซีที่โดยทั่วไป จะมีอัตราการเติบโตที่สูงกว่า GDP ของประเทศราว 3-8 % แต่ปีนี้ส่วนต่างระหว่างช่วงดังกล่าวลดลงเหลือต่ำลง 1 % ทำให้คาดการณ์การใช้จ่ายไอซีที่ โดยรวมปีนี้จะปรับลดลงเหลือ 3.8 % หรือ คิดเป็นมูลค่า 6.77 แสนล้านบาท จากเดิมที่คาดการณ์ไว้ว่าจะมีการเติบโต 13%

ในขณะที่เรื่องการใช้จ่ายเกี่ยวกับดาต้าเซ็นเตอร์ ก็ไม่เป็นไปตามเป้าหมายที่ ไอดีซี คาดการณ์ไว้ว่าจะเติบโต 14% เหตุจากการใช้งานด้านเสียง (วอยซ์) ลดลงมาก ส่วนการใช้จ่ายเรื่องดาต้า (รับ-ส่งข้อมูล) แม้จะมีปริมาณที่เพิ่มขึ้นแต่ราคาแพ็คเกจที่ถูกลงทำให้การเติบโตของรายได้ไม่เป็นไปตามคาดการณ์

ในปี 2559 ไอดีซี ประเทศไทย ได้คาดการณ์ 10 แนวโน้มสำคัญภาคธุรกิจและเทคโนโลยีในประเทศไทยที่จะเกิดขึ้น ประกอบด้วย 1. บริษัทในไทยเริ่มมีการใช้คลาวด์คอมพิวเตอร์อย่างเต็มที่ในปี 2559 โดยมี บริษัท 55% จะใช้คลาวด์ในรูปแบบใดแบบหนึ่ง 2.กลุ่มอุตสาหกรรมการเงินธนาคาร ประกันภัย เทเลคอม และค้าปลีกในไทย จะเป็นกลุ่มที่เริ่มลงทุนบิ๊กดาต้า เนื่องจากการแข่งขันด้านการวิเคราะห์ข้อมูล 3.การเข้ามาของ 4G ทำให้คนไทยใช้สมาร์ทโฟนมากขึ้นและตัวเลขจะเพิ่มขึ้นไปมากกว่า 40 ล้านเครื่อง 4. IoT (Internet of Things) จะยังเป็นกระแสที่อุตสาหกรรมต่างๆในไทยให้ความสนใจ, 5. แนวโน้มการปฏิวัติอุตสาหกรรมรอบใหม่กำลังใกล้เข้ามา ทั้งเรื่อง หุ่นยนต์ ไซเบอร์ หรือ ระบบวิเคราะห์ 6. คนไทยจะเริ่มคุ้นเคยกับ SaaS โดยการซื้อขายซอฟต์แวร์ของผู้บริโภคที่เป็นแบบไลเซนซิ่งจะเริ่มลดลง และถูกแทนที่ด้วยโมเดลสมัครสมาชิก 7. Cloud storage /

Application จะมีการใช้งานมากขึ้น ประกอบกับปัญหาการจราจรจะเป็นตัวกระตุ้นให้เกิดกระแสนำงานแบบโมบิลิตี้ 8. โมบายแบงกิ้ง เพย์เมนต์ จะมีการใช้งานแพร่หลาย ตัวเลขบัญชีผู้ใช้โมบายแบงกิ้งในไทยจะพุ่งขึ้นเกิน 9 ล้านบัญชีในปี 9. การเปิด AEC ปี 2559 จะทำให้ธุรกิจ เอสเอ็มอีมีการแข่งขันมากขึ้น จำเป็นที่จะต้องนำดิจิทัลเทคโนโลยีเข้ามาใช้ทั้งการติดต่อสื่อสารและ E-commerce 10. กระแสการออกกำลังกายจะเป็นตัวกระตุ้นทำให้อุปกรณ์ IoT หรือ (Internet of Things) ที่เกี่ยวข้องกับสุขภาพที่เป็นแบบสวมใส่ (Wearable Devices) เป็นที่นิยมมากขึ้น

รายงานดังกล่าวคาดว่า ในปี 2559 ค่าใช้จ่ายด้านไอซีที่จะคิดเป็นสัดส่วน 7 % ของ GDP ซึ่งไอดีซีคาดว่าอัตราการเติบโตของการใช้จ่ายด้านไอซีที่จะเติบโตเทียบเท่ากับภาคการเกษตรของประเทศ โดยสัดส่วนของการใช้จ่ายนี้ สัดส่วนจากไอที เช่น การซื้อ PC สมาร์ทโฟน ราว 54.5 % แนวโน้มการใช้จ่ายไอทีในกลุ่มคอมพิวเตอร์เซิร์ฟเวอร์ 2559 คาดว่าจะโตได้ 6.1 % หรือ มูลค่า 2.37 แสนล้านบาทจากปีก่อนหน้า 2.23 แสนล้านบาท ส่วนใหญ่มาจากการลงทุนด้านไอที เซอร์วิส และซอฟต์แวร์มากกว่าการใช้จ่ายเงินสำหรับซื้อฮาร์ดแวร์ใหม่ โดยกลุ่มที่ยังลงทุนไอซีที่สูง จะอยู่ในภาคธุรกิจโทรคมนาคม สถาบันการเงิน และอุตสาหกรรมการผลิต แต่กลุ่มภาครัฐและภาคการศึกษาที่ติดลบมาสองปีก็คาดว่าจะเริ่มกลับมาโตได้เล็กน้อยในปี นี้ หรือ 0.4 % เนื่องจากเริ่มมีโครงการของภาครัฐกลับมาเพิ่มขึ้น และการลงทุนพัฒนาฮาร์ดแวร์ อินฟราสตรักเจอร์เพื่อสนับสนุนนโยบายดิจิทัลอีโคโนมีในปี นี้ รวมถึงการลงทุนไอทีของธุรกิจขนาดย่อม หรือ เอสเอ็มอี ที่เป็นกลุ่มที่มีขนาดใหญ่ที่มีผลต่อเศรษฐกิจไทย ในปีนี้คาดว่าจะมีแนวโน้มหันมาใช้บริการพับลิค คลาวด์ และบริการซอฟต์แวร์ในรูปแบบเซอร์วิสมากขึ้น จะมีการเติบโตอยู่ที่ 7.1%

บริษัทมีการติดตามความก้าวหน้าทางเทคโนโลยี และเตรียมพร้อมสำหรับแนวโน้มที่เกิดขึ้นอย่างต่อเนื่อง เพื่อจัดหาผลิตภัณฑ์และบริการที่ตอบสนองความต้องการของลูกค้า เช่น คลาวด์คอมพิวติ้ง แอปพลิเคชันใหม่ๆ ที่เกี่ยวข้องกับ บิ๊กดาต้า ซึ่งจะช่วยในการประมวลผลและบริหารจัดการข้อมูลได้อย่างรวดเร็ว มีประสิทธิภาพและเป็นการประหยัดต้นทุนการบริหารจัดการระบบไอที การบริการไอทีแบบ SaSS นำเสนอสินค้าและเนื้อหาเว็บที่เกี่ยวกับเทคโนโลยีไอที เพื่อรองรับการเข้าถึงข้อมูลในตลอดเวลาและเพิ่มศักยภาพการ

การจัดหาผลิตภัณฑ์และบริการ

ลักษณะการจัดให้ได้มาซึ่งผลิตภัณฑ์

บริษัทจัดซื้อสินค้าผ่านช่องทางหลัก 2 ช่องทางคือ

1. สั่งซื้อจากบริษัทผู้ผลิตโดยตรง ซึ่งส่วนใหญ่เป็นบริษัทที่เป็นผู้ผลิตสินค้านำเข้าใหญ่ เช่น IBM, Microsoft, Hewlett-Packard, Epson, SolidWorks, Cisco, Qlikview เป็นต้น และมีการทำสัญญาทางการค้าแต่งตั้งให้บริษัทเป็นตัวแทนจำหน่าย อายุของสัญญาอยู่ระหว่าง 1-2 ปี ในปี 2558 บริษัทมีสัดส่วนการซื้อสินค้าจากผู้ผลิตคิดเป็นร้อยละ 69

2. สั่งซื้อจากบริษัทตัวแทนจำหน่ายหลักของสินค้านั้น ๆ โดยมีสัดส่วนการซื้อสินค้าคิดเป็นร้อยละ 31

ผลิตภัณฑ์ที่จัดจำหน่ายส่วนใหญ่เป็นการซื้อจากบริษัทผู้ผลิตที่มีสาขาดำเนินงานในประเทศไทยเป็นหลัก เพื่อ

ทำงานผ่านระบบเครือข่าย รวมทั้งจัดหาซอฟต์แวร์เพื่อการวิเคราะห์ข้อมูล การพัฒนา Application และซอฟต์แวร์ด้านความปลอดภัยบนมือถือ และการบริการด้าน Business Continuity เพื่อรองรับการทำงานอย่างต่อเนื่องในยามเกิดวิกฤตการณ์ เพิ่มบริการซอฟต์แวร์ในรูปแบบเซอร์วิสจากซอฟต์แวร์ที่บริษัทพัฒนาและเป็นเจ้าของทรัพย์สินทางปัญญา (Intellectual Properties) ตลอดจนพัฒนาบุคลากรในการเรียนรู้เทคโนโลยีใหม่ๆ อย่างสม่ำเสมอ สิ่งเหล่านี้เป็นการสร้างจุดแข็งในการดำเนินธุรกิจที่แตกต่างจากคู่แข่ง

ลดความเสี่ยงจากความผันผวนของค่าเงิน ซึ่งส่งผลกระทบต่อต้นทุนสินค้า และกลไกการตั้งราคาขาย ยกเว้นบางผลิตภัณฑ์ที่จำเป็นต้องสั่งซื้อจากต่างประเทศ เช่น การซื้อซอฟต์แวร์จากตัวแทนจำหน่ายในประเทศสิงคโปร์ และสหรัฐอเมริกา ซึ่งการดำเนินการสั่งซื้อแต่ละครั้ง จะมีการทำสัญญาซื้อขายเงินตราต่างประเทศล่วงหน้า โดยมีสัดส่วนการซื้อสินค้าในประเทศและต่างประเทศในปี 2558 เป็นอัตราร้อยละ 76 : 24

สัญญาสำคัญที่เกี่ยวข้องในการดำเนินธุรกิจ

การดำเนินธุรกิจของบริษัทและบริษัทย่อยในกลุ่มเกือบทั้งหมดอยู่ในรูปของสัญญาการแต่งตั้งตัวแทนจำหน่าย โดยมีรายละเอียดของคู่สัญญาดังต่อไปนี้

คู่สัญญา / ประเภทสัญญา	อายุสัญญา	ลักษณะสัญญา
1. IBM (Thailand) Co., Ltd. / Partner Agreement	2 ปี (ธันวาคม 2557 - 2559) (renewed automatically for subsequent 2 years)	เป็นสัญญาแต่งตั้งตัวแทนจำหน่ายสินค้ากลุ่มซิสเต็มส์ เอ็กซ์ เครื่องคอมพิวเตอร์ระบบค้ำปลีก
2. IBM (Thailand) Co., Ltd. / Partner Agreement	2 ปี (มิถุนายน 2557 - 2559) (renewed automatically for subsequent 2 years)	เป็นสัญญาแต่งตั้งตัวแทนจำหน่ายสินค้ากลุ่มซิสเต็มส์ เอ็กซ์ ระบบปฏิบัติการเอไอเอ็กซ์ / ลิขสิทธิ์ที่เพิ่มระบบแห่งความเชี่ยวชาญ (ไอบีเอ็มเพียวซิสเต็มส์) อุปกรณ์ที่ใช้ในกิจการธนาคาร และบริการ
3. IBM Singapore Pte., Ltd. / Partner Agreement	2 ปี (มกราคม 2558 - 2560)	เป็นสัญญาแต่งตั้งตัวแทนจำหน่ายและให้บริการสินค้ากลุ่มซอฟต์แวร์ ได้แก่ โลตัส ไอบีเอ็มและทีโวลี, B2B Integration, Connections Cloud
4. Hewlett-Packard Thailand Ltd. / Authorized Dealer Agreement	ไม่ระบุ	เป็นสัญญาแต่งตั้งตัวแทนจำหน่ายสินค้ากลุ่มคอมพิวเตอร์ส่วนบุคคล เครื่องพิมพ์ หน่วยเก็บข้อมูล และวัสดุสิ้นเปลือง
5. Microsoft Regional Sales Corporation, Singapore / Microsoft Channel Agreement	1 ปี (กันยายน 2558-สิงหาคม 2559)	เป็นสัญญาแต่งตั้งตัวแทนจำหน่ายซอฟต์แวร์ไมโครซอฟท์
6. Solid Works Corporation, USA / Software Reseller Agreement	ไม่ระบุ	เป็นสัญญาแต่งตั้งตัวแทนจำหน่ายผลิตภัณฑ์ของโซลิดเวิร์ค
7. บริษัท เอปสัน (ประเทศไทย) จำกัด	1 ปี (เมษายน 2558 - มีนาคม 2559)	ผลิตภัณฑ์ของเอปสันทั้งในส่วนที่เป็นตัวเครื่อง และวัสดุสิ้นเปลืองที่เป็นของแท้
8. Lexmark International (Singapore) Pte., Ltd	ไม่ระบุ	ผลิตภัณฑ์หมึกที่ใช้กับเครื่องพิมพ์
9. Cisco Systems	1 ปี (พฤษภาคม 2558 – พฤษภาคม 2559)	อุปกรณ์เชื่อมต่อคอมพิวเตอร์ระบบโทรศัพท์, ระบบประชุมทางไกล, ระบบรักษาความปลอดภัยของเครื่องคอมพิวเตอร์
10. QlikTech Singapore Pte., Ltd.	1 ปี (ตุลาคม 2558 – กันยายน 2559)	เป็นสัญญาแต่งตั้งตัวแทนจำหน่ายซอฟต์แวร์ QlikView เพื่อการบริหารจัดการ วิเคราะห์ข้อมูล การแสดงผล และการกระจายข้อมูล

ผลกระทบต่อสิ่งแวดล้อม

- ไม่มี -

งานที่ยังไม่ได้ส่งมอบ

- ไม่มี -

ปัจจัยความเสี่ยง

ปัจจัยความเสี่ยงหลักที่มีผลต่อเสถียรภาพทางธุรกิจ ลักษณะตัวแทนจำหน่ายผลิตภัณฑ์และบริการด้านไอที สามารถจำแนกได้ดังนี้

ความเสี่ยงจากการเข้ามาของผู้ให้บริการ Cloud Computing อาจส่งผลต่อการตัดสินใจการซื้อของลูกค้าทั้งฮาร์ดแวร์และซอฟต์แวร์โดยลูกค้าอาจจะพิจารณาซื้อเป็นค่าบริการรายเดือนซึ่งอาจมีผลกระทบต่อยอดขายรวมของบริษัทแต่อย่างไรก็ตามบริษัทยังสามารถเพิ่มรายได้จากการเป็นที่ใช้บริการใช้ระบบการให้บริการเชื่อมต่อข้อมูลและอื่น ๆ

ความเสี่ยงด้านนโยบายของบริษัทผู้ผลิต ซึ่งสามารถแต่งตั้งตัวแทนเพิ่มเติม หรือขายตรงถึงผู้บริโภค ประกอบกับการที่บริษัทถือสัญญาตัวแทนระยะสั้นเพียง 1 ถึง 2 ปี อาจส่งผลให้เกิดการยกเลิกสัญญา หรือการถูกลดบทบาทการเป็นตัวแทนจำหน่าย ตลอดเวลาที่ผ่านมามีบริษัทยังคงได้รับการต่อสัญญาอย่างต่อเนื่อง แต่บริษัทยังคงมีกลยุทธ์ในการเพิ่มความหลากหลายของผลิตภัณฑ์และบริการ การบริหารสัดส่วนของยอดขายและผลกำไรจากผลิตภัณฑ์และบริการประเภทต่าง ๆ ให้เหมาะสมและถ่วงดุลซึ่งกันและกัน เพื่อเป็นการกระจายความเสี่ยง

ความเสี่ยงจากนโยบายของลูกค้าในการลดค่าใช้จ่าย ซึ่งอาจก่อให้เกิดการลดลงของการใช้สินค้าที่เป็นวัสดุสิ้นเปลือง ถึงแม้ว่าปัจจุบันแนวโน้มความเป็นไปได้ที่เกิดความเสี่ยงยังเห็นไม่ชัดในเวลานี้ เนื่องจากยังมีความต้องการต่อเนื่องอยู่ แต่บริษัทยังคงมีมาตรการรองรับความเสี่ยง โดยการเพิ่มฐานลูกค้าใหม่ที่เป็นรายเล็ก และรายกลางให้มากขึ้น อีกทั้งยังขยายฐานของสินค้าให้มากขึ้น เพื่อลดความเสี่ยงและการพึ่งพาสินค้าวัสดุสิ้นเปลืองเพียงอย่างเดียว บริษัทจึงเน้นการขายสินค้าอุปกรณ์สำนักงานครบวงจร

ความเสี่ยงด้านราคา ที่อาจส่งผลให้ยอดขายและอัตรากำไรลดลงจึงต้องเน้นการสร้างมูลค่าเพิ่มของผลิตภัณฑ์

และบริการ โดยอาศัยความชำนาญการของบุคลากรที่ได้รับการพัฒนาอย่างต่อเนื่อง เพื่อสร้างความแตกต่างจากคู่แข่ง

ความเสี่ยงจากการด้อยค่าของสินค้า อันเนื่องจากเทคโนโลยีที่เปลี่ยนแปลงอย่างรวดเร็วซึ่งส่งผลกระทบต่อต้นทุนทางธุรกิจและสินค้าคงคลัง ทางบริษัทได้มีการจัดทำระบบบริหารสินค้าคงคลัง การตรวจสอบความเคลื่อนไหวของสินค้า การวางแผนการลงทุนและส่งเสริมกิจกรรมทางการตลาด เพื่อลดจำนวนวันของสินค้าคงเหลือหมุนเวียน และไม่ให้เกิดสินค้าล้าสมัย

ความเสี่ยงจากการบริหารหนี้ ที่เกิดจากหนี้สูญ หรือการชำระหนี้ที่ไม่เป็นไปตามเงื่อนไขที่กำหนด แนวทางแก้ไข คือ กำหนดมาตรฐานและนโยบายในการอนุมัติวงเงินสินเชื่อให้กับลูกค้า กำหนดให้มีการชำระเงินค่าสินค้าโดยตรงให้กับบริษัท ติดตามทวงถามและควบคุมการบริหารลูกหนี้อย่างต่อเนื่อง กำหนดนโยบายการตั้งค่าเผื่อหนี้สงสัยจะสูญแยกตามอายุของลูกหนี้การคำนวณที่คาดว่าจะเรียกเก็บเงินไม่ได้

ความเสี่ยงจากอัตราแลกเปลี่ยนเงินตราต่างประเทศ ทางบริษัทได้มีมาตรการในการทำสัญญาซื้อขายต่างประเทศล่วงหน้าเพื่อลดความเสี่ยงจากความผันผวนของอัตราแลกเปลี่ยนดังกล่าวที่อาจส่งผลกระทบต่อต้นทุนสินค้า

ความเสี่ยงด้านบุคลากร ในการก้าวทันความเปลี่ยนแปลงทางเทคโนโลยีและความต้องการของลูกค้า บริษัทได้จัดทำแผนพัฒนาบุคลากรอย่างต่อเนื่องและทั่วถึงในทุกระดับ อาทิ การกำหนด Key Success Factor ของบริษัท การฝึกอบรมที่ตรงกับวิชาชีพ หรือความรู้อื่น ๆ ที่เกี่ยวข้อง เพื่อให้บุคลากรมีความรอบรู้อย่างรอบด้าน การจัดให้บุคลากรต้องผ่านการทดสอบการจัดระดับความสามารถด้านการขายและบริการตามที่บริษัทผู้ผลิตกำหนด การสร้างวัฒนธรรมในการทำงานร่วมกันเป็นทีม ตลอดจนการกำหนดค่าตอบแทนที่จูงใจและเป็นธรรม

ข้อมูลทั่วไปและข้อมูลสำคัญ

รายละเอียดของบริษัท บริษัทย่อย บริษัทร่วม และบุคคลอ้างอิง

บริษัท เมโทรซิสเต็มส์คอร์ปอเรชั่น จำกัด (มหาชน)

สำนักงานใหญ่

ชื่อบริษัท	:	บริษัท เมโทรซิสเต็มส์คอร์ปอเรชั่น จำกัด (มหาชน)
กลุ่มอุตสาหกรรม / หมวดธุรกิจ	:	เทคโนโลยี / เทคโนโลยีสารสนเทศและการสื่อสาร
ลักษณะการประกอบธุรกิจ	:	ตัวแทนจำหน่ายผลิตภัณฑ์คอมพิวเตอร์ฮาร์ดแวร์ และซอฟต์แวร์โซลูชัน พร้อมบริการด้านไอทีแบบครบวงจร
เลขทะเบียนบริษัท	:	0107538000347
ทุนจดทะเบียนและเรียกชำระแล้ว	:	360,000,000 บาท
จำนวนหุ้น	:	360,000,000 หุ้น
ราคาหุ้น	:	1 บาท
ที่ตั้งสำนักงานใหญ่	:	400 ถนนเฉลิมพระเกียรติ ร.9 แขวงหนองบอน เขตประเวศ กรุงเทพมหานคร 10250
โทรศัพท์	:	02-726-2555, 02-727-4000
โทรสาร	:	02-726-2630
Web Site	:	http://www.metrosystems.co.th

สาขา

บางกอกแอดวานซ์เลิร์นนิ่ง (Bangkok Advanced Learning)	:	979/27-31 ชั้น 16 อาคารเอสเอ็มทาวเวอร์คอนโดมิเนียม ถนนพหลโยธิน แขวงสามเสนใน เขตพญาไท กรุงเทพมหานคร 10400
วัตถุประสงค์	:	ศูนย์ฝึกอบรมและสาธิตซอฟต์แวร์ Microsoft
โทรศัพท์	:	02-727-4015, 02-727-4724
โทรสาร	:	02-298-0038
Web Site	:	http://www.bal2001.com

เอ็นวิชั่นนิ่ง เซ็นเตอร์ (Envisioning Center)	:	888/15 -17 อาคารมหาพลาซ่า ถนนเพลินจิต แขวงลุมพินี เขตปทุมวัน กรุงเทพมหานคร 10330
วัตถุประสงค์	:	ศูนย์ฝึกอบรมและสาธิตซอฟต์แวร์ IBM
โทรศัพท์	:	02-727-4437, 02-7274379, 02-727-4082
โทรสาร	:	02-253-0563
Web Site	:	- - -

บริษัทย่อย

ชื่อบริษัท	:	บริษัท เมโทรโปรเฟสชันแนลโปรดักส์ จำกัด
กลุ่มอุตสาหกรรม / หมวดธุรกิจ	:	เทคโนโลยี / เทคโนโลยีสารสนเทศและการสื่อสาร
ลักษณะการประกอบธุรกิจ	:	เป็นผู้ให้บริการวางระบบคอมพิวเตอร์แบบครบวงจร
ทุนจดทะเบียนและเรียกชำระแล้ว	:	20,000,000 บาท
จำนวนหุ้น	:	200,000 หุ้น
ราคาหุ้น	:	100 บาท
ที่ตั้งสำนักงานใหญ่	:	98/44 แพลตอร์แลนด์ 2 ซอย 3 หมู่ 11 ถนนพุทธมณฑลสาย 5 ตำบลไร่ขิง อำเภอสามพราน จังหวัดนครปฐม 73210
โทรศัพท์	:	02-811-8098
โทรสาร	:	02-811-8099
Web Site	:	http://www.mpp.co.th

ชื่อบริษัท	:	บริษัท เมโทร อินโฟเทค จำกัด
กลุ่มอุตสาหกรรม / หมวดธุรกิจ	:	เทคโนโลยี / เทคโนโลยีสารสนเทศและการสื่อสาร
ลักษณะการประกอบธุรกิจ	:	บริการติดตั้งและจัดจำหน่ายซอฟต์แวร์ Customer Relationship Management, Business Process Management และ Business Intelligence
ทุนจดทะเบียนและเรียกชำระแล้ว	:	5,000,000 บาท
จำนวนหุ้น	:	50,000 หุ้น
ราคาหุ้น	:	100 บาท
ที่ตั้งสำนักงานใหญ่	:	400 ถนนเฉลิมพระเกียรติ ร.9 แขวงหนองบอน เขตประเวศ กรุงเทพมหานคร 10250
โทรศัพท์	:	02-727-4564, 02-727-4551
โทรสาร	:	02-726-2530
Web Site	:	http://www.metroinfotech.co.th

ชื่อบริษัท	:	บริษัท เมโทรคอนเนค จำกัด
กลุ่มอุตสาหกรรม / หมวดธุรกิจ	:	เทคโนโลยี / เทคโนโลยีสารสนเทศและการสื่อสาร
ลักษณะการประกอบธุรกิจ	:	จำหน่ายผลิตภัณฑ์คอมพิวเตอร์ อุปกรณ์ต่อพ่วงและซอฟต์แวร์ผ่านบริษัทผู้ให้บริการด้านไอที
ทุนจดทะเบียนและเรียกชำระแล้ว	:	10,000,000 บาท
จำนวนหุ้น	:	1,000,000 หุ้น
ราคาหุ้น	:	10 บาท
ที่ตั้งสำนักงานใหญ่	:	400 ถนนเฉลิมพระเกียรติ ร.9 แขวงหนองบอน เขตประเวศ กรุงเทพมหานคร 10250
โทรศัพท์	:	02-726-2555
โทรสาร	:	02-727-4466
Web Site	:	http://www.metroconnect.co.th

ชื่อบริษัท	: บริษัท เมโทรอินโฟไดนามิกส์ จำกัด
กลุ่มอุตสาหกรรม / หมวดธุรกิจ	: เทคโนโลยี / เทคโนโลยีสารสนเทศและการสื่อสาร
ลักษณะการประกอบธุรกิจ	: จำหน่ายผลิตภัณฑ์คอมพิวเตอร์ อุปกรณ์ต่อพ่วงและซอฟต์แวร์
ทุนจดทะเบียนและเรียกชำระแล้ว	: 10,000,000 บาท
จำนวนหุ้น	: 100,000 หุ้น
ราคาหุ้น	: 100 บาท
ที่ตั้งสำนักงานใหญ่	: 400 ถนนเฉลิมพระเกียรติ ร.9 แขวงหนองบอน เขตประเวศ กรุงเทพมหานคร 10250
โทรศัพท์	: 02-726-2555
โทรสาร	: 02-727-4989
Web Site	: ---

บริษัทร่วม

ชื่อบริษัท	: บริษัท เอชไอเอส เอ็มเอสซี จำกัด
กลุ่มอุตสาหกรรม / หมวดธุรกิจ	: เทคโนโลยี / เทคโนโลยีสารสนเทศและการสื่อสาร
ลักษณะการประกอบธุรกิจ	: บริการและจัดจำหน่ายซอฟต์แวร์ระบบงานสำหรับกิจการโรงแรม
ทุนจดทะเบียนและเรียกชำระแล้ว	: 4,000,000 บาท
จำนวนหุ้น	: 40,000 หุ้น
ราคาหุ้น	: 100 บาท
ที่ตั้งสำนักงานใหญ่	: 400 ถนนเฉลิมพระเกียรติ ร.9 แขวงหนองบอน เขตประเวศ กรุงเทพมหานคร 10250
โทรศัพท์	: 02-727-4101, 02-727-4107-8
โทรสาร	: 02-726-2910
Web Site	: http://www.hismc.com

ชื่อบริษัท	: บริษัท เมโทรซอฟท์ จำกัด
กลุ่มอุตสาหกรรม / หมวดธุรกิจ	: เทคโนโลยี / เทคโนโลยีสารสนเทศและการสื่อสาร
ลักษณะการประกอบธุรกิจ	: บริการและพัฒนาซอฟต์แวร์ตามความต้องการของลูกค้า
ทุนจดทะเบียนและเรียกชำระแล้ว	: 1,500,000 บาท
จำนวนหุ้น	: 60,000 หุ้น
ราคาหุ้น	: 25 บาท
ที่ตั้งสำนักงานใหญ่	: 141/16 อาคารสกลไทยสรวงศ์ทาวเวอร์ ถนนสรวงศ์ แขวงสุริยวงศ์ เขตบางรัก กรุงเทพมหานคร 10500
โทรศัพท์	: 02-237-4220-5
โทรสาร	: 02-237-4226
Web Site	: ---

ชื่อบริษัท	: บริษัท พี เอส พี (ไทยแลนด์) จำกัด
กลุ่มอุตสาหกรรม / หมวดธุรกิจ	: เทคโนโลยี / เทคโนโลยีสารสนเทศและการสื่อสาร
ลักษณะการประกอบธุรกิจ	: ให้บริการจัดจำหน่ายและพัฒนาซอฟต์แวร์จัดการฐานข้อมูล
ทุนจดทะเบียนและเรียกชำระแล้ว	: 10,000,000 บาท
จำนวนหุ้น	: 100,000 หุ้น
ราคาพาร์	: 100 บาท
ที่ตั้งสำนักงานใหญ่	: 973 ห้องเลขที่ 10 เอฟ ชั้น 10 อาคารเพรสตันท์ทาวเวอร์ ถนนเพลินจิต แขวงลุมพินี เขตปทุมวัน กรุงเทพมหานคร 10330
โทรศัพท์	: 02-656-1616
โทรสาร	: 02-656-0606
Web Site	: - - -

ชื่อบริษัท	: บริษัท เจบีซีซี (ไทยแลนด์) จำกัด
กลุ่มอุตสาหกรรม / หมวดธุรกิจ	: เทคโนโลยี / เทคโนโลยีสารสนเทศและการสื่อสาร
ลักษณะการประกอบธุรกิจ	: จัดจำหน่ายผลิตภัณฑ์สารสนเทศสำหรับลูกค้าญี่ปุ่น
ทุนจดทะเบียนและเรียกชำระแล้ว	: 10,000,000 บาท
จำนวนหุ้น	: 10,000 หุ้น
ราคาพาร์	: 1,000 บาท
ที่ตั้งสำนักงานใหญ่	: 591 อาคารสมัชชชานิช 2 ชั้น 21 ถนนสุขุมวิท แขวงคลองตันเหนือ เขตวัฒนา กรุงเทพมหานคร
โทรศัพท์	: 02-662-2218
โทรสาร	: 02-662-2219
Web Site	: - - -

บุคคลอ้างอิงอื่น ๆ

นายทะเบียนหุ้น	บริษัท ศูนย์รับฝากหลักทรัพย์ (ประเทศไทย) จำกัด 93 ถนนรัชดาภิเษก แขวงดินแดง เขตดินแดง กรุงเทพฯ 10400 โทร. 02-009-9000
ผู้สอบบัญชี	นายพรชัย กิตติปัญญางาม ผู้สอบบัญชีรับอนุญาตเลขที่ 2778 และ/หรือ นางสุนีย์ กิตติปัญญางาม ผู้สอบบัญชีรับอนุญาตเลขที่ 2899 และ/หรือ บริษัท บัญชีกิจ จำกัด 87/102 อาคารโมเดิร์นทาวน์ ชั้น 9 ซอยเอกมัย 3 ถนนสุขุมวิท 63 แขวงคลองตันเหนือ เขตวัฒนา กรุงเทพฯ 10110 โทรศัพท์. 02-382-0414
ที่ปรึกษากฎหมาย	สำนักงานกฎหมายของบริษัท เมโทรซิสเต็มส์คอร์ปอเรชั่น จำกัด (มหาชน) โทรศัพท์ 02-727-4349
ที่ปรึกษาทางการเงิน	- ไม่มี -
ที่ปรึกษาหรือผู้จัดการ ภายใต้สัญญาการจัดการ	- ไม่มี -

ผู้ถือหุ้น

บริษัทมีทุนจดทะเบียน ณ วันที่ 31 ธันวาคม 2558 360 ล้านบาท เรียกชำระแล้ว 360 ล้านบาท แบ่งเป็นหุ้นสามัญ 360 ล้านหุ้น มูลค่าหุ้นละ 1 บาท

ผู้ถือหุ้น

รายชื่อผู้ถือหุ้น จำนวน 10 รายแรก และสัดส่วนการถือหุ้น ณ วันที่ 21 มกราคม 2559

กลุ่มผู้ถือหุ้น	ประเภทธุรกิจ	จำนวนหุ้น	สัดส่วน (ร้อยละ)
1. บริษัท เมโทรแวลูครีเอชั่น จำกัด	Holding	88,331,363	24.54
2. ครอบครัวจารุจนะ***		71,860,667	19.96
3. บริษัท เมโทรฟอส จำกัด	Holding	69,165,402	19.21
4. ครอบครัวเชอร์ตันพงษ์		31,975,010	8.88
5. นางสาวผานิต งามเกริกโชติ		15,430,000	4.29
6. ครอบครัวตั้งตรงศักดิ์		10,921,200	3.03
7. นางเขมา วิสุทธิวัฒนการ		5,554,020	1.54
8. ครอบครัวสุวัชรจิพร		7,592,490	2.11
9. นางฉวีวรรณ อาชวนิยุต		3,249,000	0.90
10. นายสมชาย พงศ์สุริยนันท์		2,480,000	0.69
รวม		306,559,152	85.15

ที่มา : รายงานรายชื่อผู้ถือหุ้น ณ วันที่ 21 มกราคม 2559 ข้อมูลจากศูนย์รับฝากหลักทรัพย์ (ประเทศไทย)

รายละเอียดการถือหุ้น

บริษัท เมโทรแวลูครีเอชั่น จำกัด ณ 27 เมษายน 2558

กลุ่มผู้ถือหุ้น	จำนวนหุ้น	สัดส่วน (ร้อยละ)
1 นางสาวแสงจิตร เลหาทัย	80,000	20.00
2 นายแอร์อน ตั้งตรงศักดิ์	80,000	20.00
3 นางสาวสมจิตต์ จารุจนะ	40,000	10.00
4 นางเขมา วิสุทธิวัฒนการ	40,000	10.00
5 นางสาวผานิต งามเกริกโชติ	40,000	10.00
6 นางสาวกัญญา ปฐมบุรณา	40,000	10.00
7 นายสรรพวิชญ์ เศรษฐพรพงศ์	40,000	10.00
8 นายพีรพล เสธฐักดิ์	40,000	10.00
รวม	400,000	100.00

รายละเอียดการถือหุ้นของครอบครัวจารุวงนะ*****

	ผู้ถือหุ้น	จำนวนหุ้น
1	นายณรงค์ จารุวงนะ	16,711,331
2	นายธวิษ จารุวงนะ	15,287,348
3	นางพรทิพย์ จารุวงนะ	10,000,000
4	นางสาวสมจิตต์ จารุวงนะ	7,102,410
5	นางสาวทิพวัลย์ จารุวงนะ	4,981,649
6	นายพีรวิชญ์ จารุวงนะ	4,000,000
7	นางนภาพร จารุวงนะ	3,684,989
8	นางอรรรณ ไขวี่วัฒน์	3,281,936
9	นางสาวอมรศรี จารุวงนะ	2,400,000
10	นางสาวปิยะพร จารุวงนะ	2,044,800
11	นายบุญช่วย จารุวงนะ	1,220,811
12	นายนิศ จารุวงนะ	533,144
13	นางสาวกนกพร จารุวงนะ	352,673
14	นางบุษฎี จารุวงนะ	222,420
15	นางวันทนี จารุวงนะ	30,156
16	นายณัฐพล จารุวงนะ	7,000
	รวม	71,860,667

บริษัท เมโทรฟอส จำกัด ณ 8 ตุลาคม 2558

	กลุ่มผู้ถือหุ้น	จำนวนหุ้น	สัดส่วน (ร้อยละ)
1	บริษัท ศรีกรุงวัฒนา จำกัด	4,795,000	95.90
2	บริษัท เอ็น.เค.แอล. จำกัด	150,000	3.00
3	บริษัท ทรานส์เอเชีย แปซิฟิค จำกัด	45,000	0.90
4	นายสว่างธรรม เลหาทัย	2,999	0.06
5	นายแอรอน ตั้งตรงศักดิ์	2,499	0.05
6	บริษัท เมโทร กรุ๊ป จำกัด	1,503	0.03
7	นายสรรพวิชญ์ เศรษฐพรพงศ์	1,500	0.03
8	นายพีรพล เสธฐภักดี	1,499	0.03
	รวม	5,000,000	100.00

นโยบายการจ่ายเงินปันผล

บริษัทมีนโยบายจ่ายเงินปันผลตามงบการเงินเฉพาะของบริษัท ในอัตราไม่น้อยกว่าร้อยละ 50 ของเงินกำไรสุทธิหลังหักภาษียกเว้นกรณีบริษัทมีผลขาดทุนสะสมยกมา หรือจำเป็นต้องนำไปลงทุนเพื่อหารายได้เพิ่มขึ้น

ส่วนการจ่ายเงินปันผลของบริษัทย่อยจะพิจารณาจ่ายจากกำไรสะสม และสภาพคล่องทางการเงินของบริษัทย่อย

การจ่ายเงินปันผลย้อนหลัง 5 ปี

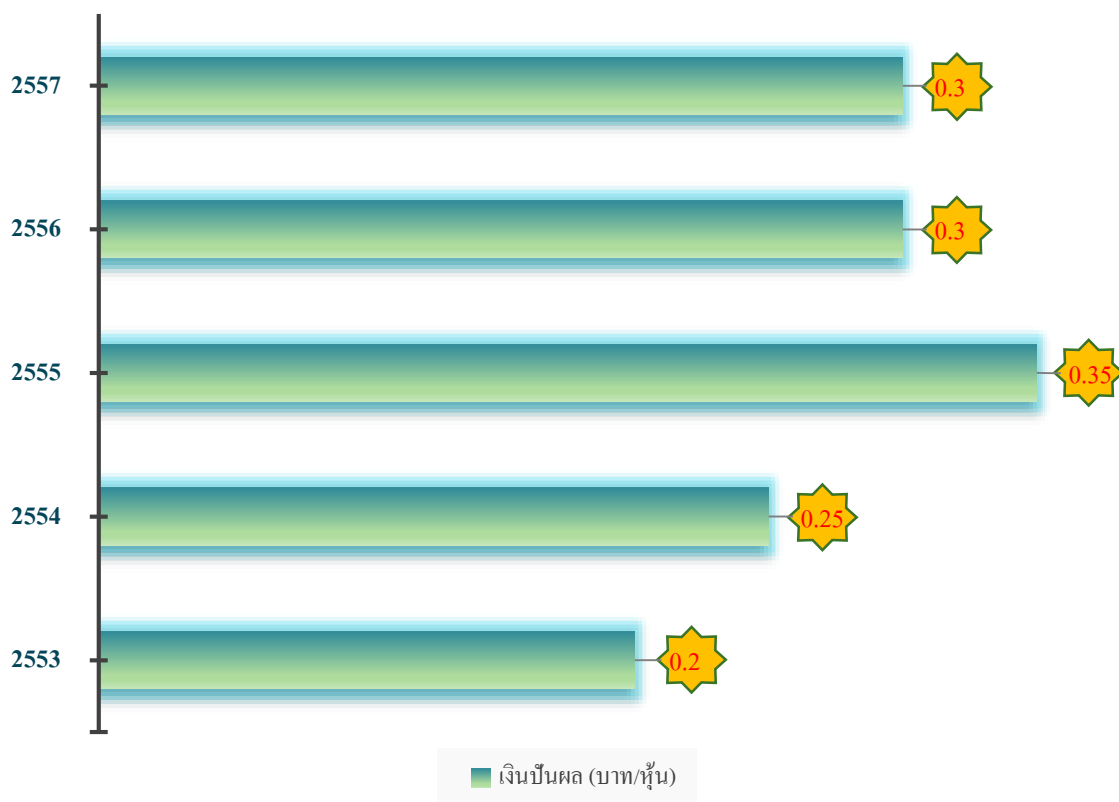

โครงสร้างการจัดการ

บริษัทได้จัดวางโครงสร้างการจัดการภายใต้การกำกับดูแลของคณะกรรมการและคณะผู้บริหารดังแสดงในผังโครงสร้างองค์กรดังนี้

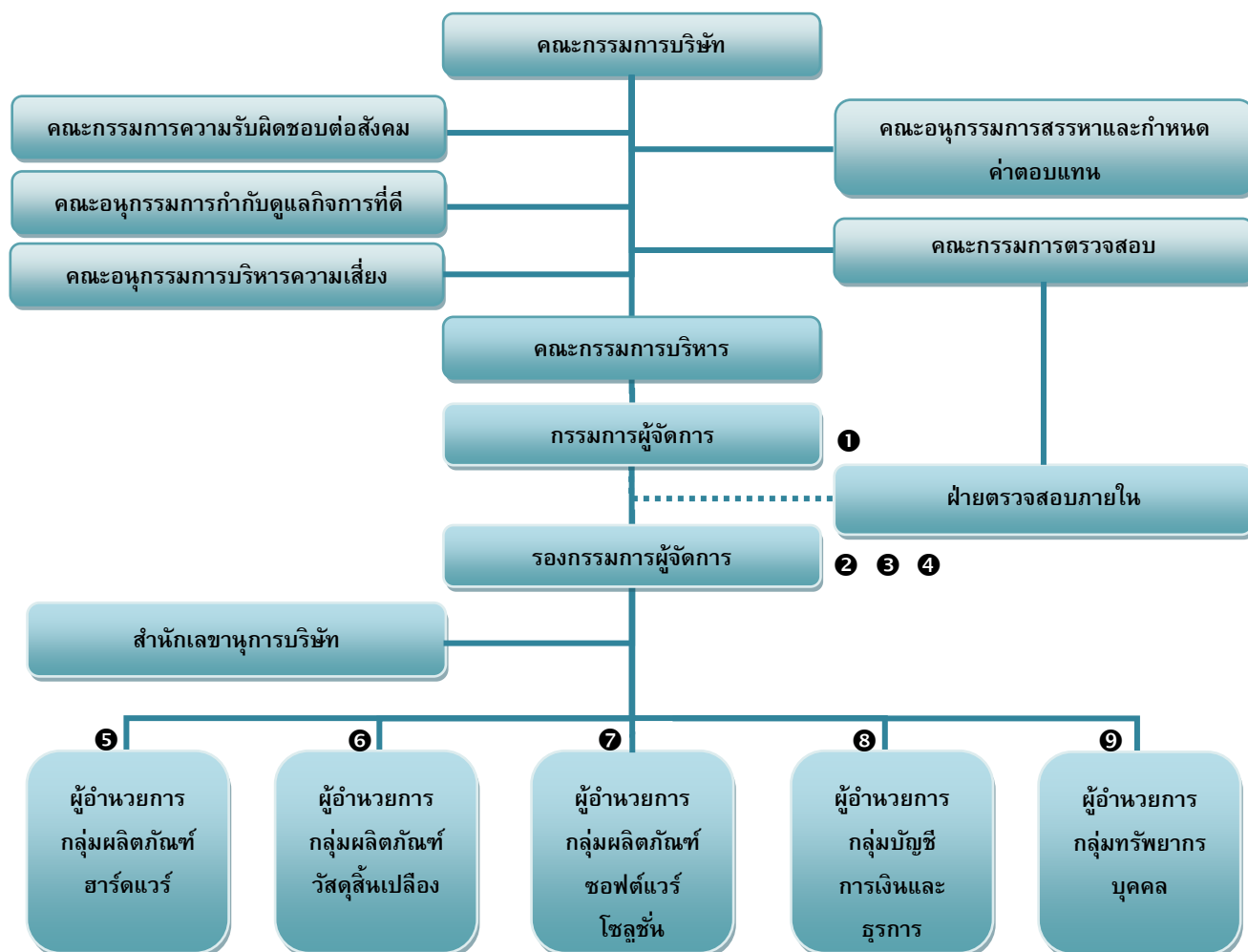

①-⑨ คือผู้บริหารของบริษัทตามประกาศของคณะกรรมการ ก.ล.ต.

โครงสร้างคณะกรรมการ

คณะกรรมการ หมายถึง คณะบุคคลที่ได้รับการไว้วางใจจากผู้ถือหุ้นให้เป็นผู้กำหนดนโยบายและทิศทางการดำเนินงานของบริษัท กำกับดูแลการปฏิบัติงาน จัดระบบบริหารความเสี่ยง ระบบควบคุมการดำเนินงาน การตรวจสอบตามแนว COSO ตลอดจนพิจารณาข้อขัดแย้งทางผลประโยชน์อย่างรอบคอบ เพื่อให้เจ้าหน้าที่ระดับบริหารและระดับปฏิบัติการสามารถปฏิบัติหน้าที่อย่างมีประสิทธิภาพและโปร่งใส

คณะกรรมการมีวาระการดำรงตำแหน่งตามข้อบังคับของบริษัท ซึ่งกำหนดให้ประธานกรรมการบริษัทต้องมีบุคคลเดียวกับกรรมการผู้จัดการ หรือผู้บริหารของบริษัท หรือหากบุคคลใดในคณะกรรมการดำรงตำแหน่ง

บริหารในบริษัทอื่น ต้องกระทำการโดยเปิดเผยต่อผู้บังคับบัญชา ทั้งนี้ มีการจัดทำคู่มือกรรมการ และมอบหมายให้เลขานุการบริษัททำหน้าที่ให้คำแนะนำด้านกฎหมายและกฎเกณฑ์ต่าง ๆ รวมทั้งประสานให้มีการปฏิบัติตามมติของคณะกรรมการ

โครงสร้างของคณะกรรมการ ประกอบด้วย คณะกรรมการทั้งสิ้น 7 ชุด ได้แก่ คณะกรรมการบริษัท คณะกรรมการบริหาร คณะกรรมการตรวจสอบ คณะอนุกรรมการสรรหาและกำหนดค่าตอบแทน คณะกรรมการความรับผิดชอบต่อสังคม คณะอนุกรรมการกำกับดูแลกิจการที่ดี และคณะอนุกรรมการบริหารความเสี่ยง ดังรายละเอียดต่อไปนี้

1. คณะกรรมการบริษัท

ประกอบด้วยกรรมการที่เป็นผู้บริหาร 4 ท่าน และกรรมการที่ไม่ใช่ผู้บริหาร 5 ท่าน ซึ่งในจำนวนนี้รวมถึงกรรมการอิสระ 3 ท่าน ดังรายชื่อต่อไปนี้

ลำดับที่	ตำแหน่ง	รายชื่อ
1	ประธานกรรมการ	นายสรรพิชญ์ เศรษฐพรพงศ์
2	รองประธานกรรมการ	นายณรงค์ จารูจนะ
3	กรรมการ	นายธวิษ จารูจนะ
4	กรรมการ	นายกิตติ เตชะทวีกิจกุล
5	กรรมการ	นายวนารักษ์ เอกชัย
6	กรรมการ	นายสุวิษ สุวรุจิพร
7	กรรมการอิสระ	นายประวิตร ฉัตตะละดา
8	กรรมการอิสระ	ดร. วิรัช อภิเมธีธำรง
9	กรรมการอิสระ	นายชาครีย์อมร ดิษฐลีสุนทร

หมายเหตุ

- 1) กรรมการลำดับที่ 1-4 เป็นกรรมการผู้มีอำนาจลงนามตามหนังสือรับรอง

คุณสมบัติของคณะกรรมการอิสระ

1. ถือหุ้นไม่เกินร้อยละ 1 ของจำนวนหุ้นที่มีสิทธิออกเสียงทั้งหมดไม่ว่าจะเป็นบริษัทแม่ บริษัทย่อย บริษัทร่วม นิติบุคคลที่มีความขัดแย้ง รวมถึงการถือหุ้นของผู้ที่เกี่ยวข้องกับกรรมการอิสระนั้น ๆ
2. ไม่เป็นผู้ที่มีตำแหน่งหรือมีส่วนเกี่ยวข้องในการบริหารหรือควบคุมดูแลบริษัท บริษัทย่อย บริษัทร่วม หรือนิติบุคคลที่อาจมีความขัดแย้ง หากเคยเป็นต้องพ้นจากลักษณะดังกล่าวมาแล้วไม่น้อยกว่า 2 ปีก่อนได้รับแต่งตั้ง
3. ไม่เป็นบุคคลที่สัมพันธ์ทางสายโลหิต หรือโดยการจดทะเบียนตามกฎหมายในลักษณะที่เป็นบิดามารดา คู่สมรส พี่น้อง และบุตร รวมทั้งคู่สมรสของบุตร ของผู้บริหาร ผู้ถือหุ้นรายใหญ่ ผู้มีอำนาจควบคุม หรือบุคคลที่ได้รับการเสนอให้เป็นผู้บริหารหรือผู้มีอำนาจควบคุมบริษัทและบริษัทย่อย
4. ไม่มีความเกี่ยวข้องใด ๆ กับผู้ที่มีความสัมพันธ์ทางธุรกิจกับบริษัท บริษัทย่อย บริษัทร่วม หรือนิติบุคคลที่อาจมีความขัดแย้ง หากเคยมีต้องพ้นลักษณะดังกล่าวมาแล้วไม่น้อยกว่า 2 ปีก่อนได้รับแต่งตั้ง
5. ไม่มีความสัมพันธ์เกี่ยวข้องใด ๆ กับสำนักงานสอบบัญชี ซึ่งเป็นผู้สอบบัญชีของบริษัท บริษัทย่อย บริษัทร่วม หรือนิติบุคคลที่อาจมีความขัดแย้งสังกัดอยู่ หากเคยมีต้องพ้นลักษณะดังกล่าวมาแล้วไม่น้อยกว่า 2 ปีก่อนได้รับแต่งตั้ง
6. ไม่เป็นผู้ให้บริการทางวิชาชีพใด ๆ ซึ่งรวมถึงการเป็นที่ปรึกษากฎหมายหรือที่ปรึกษาทางการเงิน ซึ่งได้รับค่าบริการเกินกว่า 2 ล้านบาทต่อปีจากบริษัท บริษัทย่อย บริษัทร่วม หรือนิติบุคคลที่อาจมีความขัดแย้ง ในกรณีที่เป็นิติบุคคลให้รวมถึงการเป็นผู้ถือหุ้นรายใหญ่ กรรมการซึ่งไม่ใช่กรรมการอิสระ ผู้บริหารหรือหุ้นส่วนผู้จัดการของผู้ให้บริการทางวิชาชีพนั้นด้วย หากเคยเป็นต้องพ้นจากลักษณะดังกล่าวมาแล้วไม่น้อยกว่า 2 ปีก่อนได้รับแต่งตั้ง
7. ไม่เป็นกรรมการที่ได้รับการแต่งตั้งขึ้นเพื่อเป็นตัวแทนของกรรมการของบริษัท ผู้ถือหุ้นรายใหญ่ หรือผู้ถือหุ้นซึ่งเป็นผู้ที่เกี่ยวข้องกับผู้ถือหุ้นรายใหญ่ของบริษัท
8. ไม่มีลักษณะอื่นใดที่ทำให้ไม่สามารถให้ความเห็นอย่างเป็นอิสระเกี่ยวกับการดำเนินงานของบริษัท

คณะกรรมการบริหาร

จำนวนทั้งสิ้น 7 ท่าน ประกอบด้วย

ลำดับที่	ตำแหน่ง	รายชื่อ
1	ประธานกรรมการบริหาร	นายทวีช จารูจนะ
2	รองประธานกรรมการบริหาร	นายกิตติ เตชะทวีกิจกุล
3	รองประธานกรรมการบริหาร	นายณรงค์ จารูจนะ
4	กรรมการบริหาร	นายธงชัย หล้าวีระกุล
5	กรรมการบริหาร	นายอรุณ ต่อเอกบัณฑิต
6	กรรมการบริหาร	นายวีรพันธุ์ ดุรงค์แสง
7	กรรมการบริหาร	นางนิตยา ธนวิริยะกุล

คณะกรรมการตรวจสอบ

ประกอบด้วยกรรมการอิสระทั้ง 3 ท่าน ซึ่งมีคุณสมบัติตามประกาศตลาดหลักทรัพย์แห่งประเทศไทย และไม่มีความสัมพันธ์ทางธุรกิจหรือบริการทางวิชาชีพกับบริษัท บริษัทย่อย บริษัทร่วม หรือนิติบุคคลที่อาจมีความขัดแย้ง

ลำดับที่	ตำแหน่ง	รายชื่อ
1	ประธานกรรมการตรวจสอบ	นายประวิตร นิตตะละดา
2	กรรมการตรวจสอบ	ดร. วิรัช อภิเมธีธำรง
3	กรรมการตรวจสอบ	นายชาครีย์อมร ตีรชูลีสุนทร

หมายเหตุ

- 1) ดร.วิรัช อภิเมธีธำรง มีความรู้และประสบการณ์เพียงพอในการทำหน้าที่สอบทานความน่าเชื่อถือของงบการเงิน ซึ่งความรู้และประสบการณ์มีรายละเอียดตามเอกสารแนบที่ 1

คณะอนุกรรมการสรรหาและกำหนดค่าตอบแทน

ประกอบด้วยกรรมการอิสระ 1 ท่าน กรรมการที่ไม่มีส่วนร่วมในการบริหาร 1 ท่าน และกรรมการที่มีส่วนร่วมในการบริหาร 1 ท่าน โดยกรรมการที่ไม่มีส่วนร่วมในการบริหารทำหน้าที่เป็นประธาน ดังรายชื่อต่อไปนี้

ลำดับที่	ตำแหน่ง	รายชื่อ
1	ประธานอนุกรรมการสรรหาและกำหนดค่าตอบแทน	นายสุวิษ สุวรจิพร
2	รองประธานอนุกรรมการสรรหาและกำหนดค่าตอบแทน	นายณรงค์ จารุจนะ
3	อนุกรรมการสรรหาและกำหนดค่าตอบแทน	นายประวิตร นิตตะละดา

หมายเหตุ

- 1) คณะกรรมการบริษัทได้มีมติในการประชุมครั้งที่ 1/2559 เมื่อวันที่ 21 มกราคม 2559 ให้รวบรวมคณะอนุกรรมการสรรหา และคณะอนุกรรมการกำหนดค่าตอบแทน เป็นคณะอนุกรรมการชุดเดียวกัน เรียกว่า “คณะอนุกรรมการสรรหาและกำหนดค่าตอบแทน”

คณะกรรมการความรับผิดชอบต่อสังคม

ประกอบด้วยกรรมการอิสระ 1 ท่าน กรรมการที่มีส่วนร่วมในการบริหาร 2 ท่าน โดยกรรมการอิสระทำหน้าที่เป็นประธาน ดังรายชื่อต่อไปนี้

ลำดับที่	ตำแหน่ง	รายชื่อ
1	ประธานกรรมการความรับผิดชอบต่อสังคม	นายประวิตร นิตตะละดา
2	กรรมการความรับผิดชอบต่อสังคม	นายกิตติ เตชะทวีกิจกุล
3	กรรมการความรับผิดชอบต่อสังคม	นายวนารักษ์ เอกชัย

หมายเหตุ

- 1) คณะกรรมการบริษัทได้มีมติแต่งตั้งคณะกรรมการความรับผิดชอบต่อสังคมในการประชุมครั้งที่ 5/2558 เมื่อวันที่ 6 พฤศจิกายน 2558

คณะอนุกรรมการกำกับดูแลกิจการที่ดี

ประกอบด้วยกรรมการอิสระ 1 ท่าน กรรมการที่มีส่วนร่วมในการบริหาร 2 ท่าน และผู้บริหาร 4 ท่าน โดยกรรมการอิสระทำหน้าที่เป็นประธาน ดังรายชื่อต่อไปนี้

ลำดับที่	ตำแหน่ง	รายชื่อ
1	ประธานอนุกรรมการกำกับดูแลกิจการที่ดี	ดร. วิรัช อภิเมธีธำรง
2	อนุกรรมการกำกับดูแลกิจการที่ดี	นายกิตติ เตชะทวีกิจกุล
3	อนุกรรมการกำกับดูแลกิจการที่ดี	นายวนารักษ์ เอกชัย
4	อนุกรรมการกำกับดูแลกิจการที่ดี	นายธงชัย หล้าวีระกุล
5	อนุกรรมการกำกับดูแลกิจการที่ดี	นายอรุณ ต่อเอกบัณฑิต
6	อนุกรรมการกำกับดูแลกิจการที่ดี	นายวีรพันธุ์ ดุรงค์แสง
7	อนุกรรมการกำกับดูแลกิจการที่ดี	นางนิตยา ธนวิริยะกุล

หมายเหตุ

- 1) คณะกรรมการบริษัทได้มีมติแต่งตั้งคณะอนุกรรมการกำกับดูแลกิจการที่ดีในการประชุมครั้งที่ 5/2558 เมื่อวันที่ 6 พฤศจิกายน 2558

คณะอนุกรรมการบริหารความเสี่ยง

ประกอบด้วยกรรมการอิสระ 1 ท่าน กรรมการที่มีส่วนร่วมในการบริหาร 2 ท่าน และผู้บริหาร 4 ท่าน โดยกรรมการอิสระทำหน้าที่เป็นประธาน ดังรายชื่อต่อไปนี้

ลำดับที่	ตำแหน่ง	รายชื่อ
1	ประธานอนุกรรมการบริหารความเสี่ยง	นายชาครีย์อมร ติรชูลีสุนทร
2	อนุกรรมการบริหารความเสี่ยง	นายกิตติ เตชะทวีกิจกุล
3	อนุกรรมการบริหารความเสี่ยง	นายวนารักษ์ เอกชัย
4	อนุกรรมการบริหารความเสี่ยง	นายธงชัย หล้าวีระกุล
5	อนุกรรมการบริหารความเสี่ยง	นายอรุณ ต่อเอกบัณฑิต
6	อนุกรรมการบริหารความเสี่ยง	นายวีรพันธุ์ ดุรงค์แสง
7	อนุกรรมการบริหารความเสี่ยง	นางนิตยา ธนวิริยะกุล

หมายเหตุ

- 1) คณะกรรมการบริษัทได้มีมติแต่งตั้งคณะอนุกรรมการบริหารความเสี่ยงในการประชุมครั้งที่ 5/2558 เมื่อวันที่ 6 พฤศจิกายน 2558

คณะผู้บริหาร

คณะผู้บริหารมีจำนวน 17 ท่าน ประกอบด้วย

ลำดับที่	รายชื่อ	ตำแหน่ง
1	นายวิช จารูจนะ	กรรมการผู้จัดการ
2	นายกิตติ เตชะทวีกิจกุล	รองกรรมการผู้จัดการ
3	นายณรงค์ จารูจนะ	รองกรรมการผู้จัดการ
4	นายวนารักษ์ เอกชัย	รองกรรมการผู้จัดการ / ผู้อำนวยการกลุ่มทรัพยากรบุคคล
5	นายวีรพันธุ์ ดุรงค์แสง	ผู้อำนวยการกลุ่มผลิตภัณฑ์ฮาร์ดแวร์
6	นายอรุณ ต่อเอกบัณฑิต	ผู้อำนวยการกลุ่มผลิตภัณฑ์ซอฟต์แวร์โซลูชั่น
7	นายธงชัย หล้าวีระกุล	ผู้อำนวยการกลุ่มผลิตภัณฑ์วัสดุสิ้นเปลือง
8	นางนิตยา ธนวิริยะกุล	ผู้อำนวยการกลุ่มบัญชี การเงินและธุรการ / ผู้อำนวยการสำนักเลขานุการบริษัท / เลขานุการบริษัท
9	นายจิระศักดิ์ ตรังคินีนาถ	ผู้ช่วยผู้อำนวยการกลุ่มผลิตภัณฑ์ฮาร์ดแวร์
10	นางสาวอารีรัตน์ วิทยุราภรณ์	ผู้ช่วยผู้อำนวยการกลุ่มผลิตภัณฑ์ฮาร์ดแวร์
11	นายฐิติพงศ์ จรณะจิตต์	ผู้ช่วยผู้อำนวยการกลุ่มผลิตภัณฑ์ซอฟต์แวร์โซลูชั่น
12	นายยงยุทธ ศรีวันทนียกุล	ผู้ช่วยผู้อำนวยการกลุ่มผลิตภัณฑ์ซอฟต์แวร์โซลูชั่น
13	นายสุรเดช เลิศธรรมจักร์	ผู้ช่วยผู้อำนวยการกลุ่มผลิตภัณฑ์ซอฟต์แวร์โซลูชั่น
14	นายสมศักดิ์ มานะยิ่งเจริญ	ผู้ช่วยผู้อำนวยการกลุ่มผลิตภัณฑ์ซอฟต์แวร์โซลูชั่น
15	นางสาวอรรณณ วิเชียรทวี	ผู้ช่วยผู้อำนวยการกลุ่มผลิตภัณฑ์ซอฟต์แวร์โซลูชั่น
16	นายกฤษฎา พันธุ์ลำไย	ผู้ช่วยผู้อำนวยการกลุ่มผลิตภัณฑ์วัสดุสิ้นเปลือง
17	นางเนาวนิจ หลิมประเสริฐศิริ	ผู้ช่วยผู้อำนวยการกลุ่มผลิตภัณฑ์วัสดุสิ้นเปลือง

1. ผู้บริหารลำดับที่ 1 ถึง 8 คือ ผู้บริหารตามคำนิยามของ ตลท.
2. คณะกรรมการบริษัท ได้มีมติแต่งตั้งให้ นางนิตยา ธนวิริยะกุล ดำรงตำแหน่งเลขานุการบริษัท ตั้งแต่วันที่ 7 สิงหาคม 2551 โดยคุณสมบัติของผู้ดำรงตำแหน่งเป็นเลขานุการบริษัทปรากฏในเอกสารแนบ 1

การประชุมคณะกรรมการ

บริษัทกำหนดการประชุมคณะกรรมการล่วงหน้าทั้งปี และดำเนินการแจ้งให้กรรมการแต่ละท่านทราบตั้งแต่นั้นปี โดยจัดให้มีการประชุมอย่างน้อยปีละ 5 ครั้ง

ในการประชุมคณะกรรมการแต่ละครั้ง ประธานกรรมการ และ/หรือ รองประธานกรรมการ และกรรมการผู้จัดการมีความเป็นอิสระในการนำเสนอและร่วมพิจารณาเลือกเรื่องเข้าวาระการประชุมคณะกรรมการ รวมทั้งมีนโยบายให้ผู้บริหารเข้าร่วมประชุมคณะกรรมการเพื่อรับทราบหรือให้รายละเอียดเพิ่มเติมในกรณีเกี่ยวข้องกับปัญหาโดยตรง รวมทั้งจัดสรรเวลาให้ผู้บริหารนำเสนอและอภิปรายอย่างรอบด้าน ซึ่งบริษัทจะจัดส่งหนังสือเชิญประชุมและเอกสารประกอบการประชุมล่วงหน้า ยกเว้นเรื่องที่ไม่ประสงค์เปิดเผยเป็นลายลักษณ์อักษร ให้อภิปรายในที่ประชุม

นอกจากนี้ บริษัทมีนโยบายให้ผู้บริหารของบริษัทประชุมกันทุกเดือน เพื่อสรุปและวิเคราะห์ผลการดำเนินงาน และนำเสนอให้คณะกรรมการทราบในการประชุมทุกครั้ง โดยคณะกรรมการสามารถเข้าถึงสารสนเทศที่จำเป็นเพิ่มเติมได้จากกรรมการผู้จัดการหรือเลขานุการบริษัทหรือผู้บริหารอื่นที่ได้รับมอบหมายภายในขอบเขตที่กำหนดไว้

คณะกรรมการยังมีนโยบายให้กรรมการที่ไม่ใช่ผู้บริหารจัดประชุมระหว่างกันเองตามความจำเป็น หรืออย่างน้อยปีละ 1 ครั้ง เพื่ออภิปรายและประเมินปัญหาต่างๆ โดยไม่จำเป็นต้องมีฝ่ายจัดการเข้าร่วมประชุม และต้องรายงานผลการประชุมให้กรรมการผู้จัดการทราบ

ในรอบปีที่ผ่านมากรรมการ และผู้บริหารแต่ละท่านเข้าประชุมดังนี้

รายนามกรรมการและผู้บริหาร		จำนวนครั้งที่เข้าประชุม / จำนวนครั้งที่ประชุม ประจำปี 2558				
		คณะกรรมการ	คณะกรรมการบริหาร	คณะกรรมการตรวจสอบ	คณะกรรมการอนุกรรมการการสรรหา	คณะกรรมการอนุกรรมการกำหนดค่าตอบแทน
1	นายสรวิชัย เศรษฐพรพงศ์	4/5	11/12			1/1
2	นายธวัช จารูจนะ	5/5	12/12			
3	นายณรงค์ จารูจนะ	5/5	12/12		1/1	1/1
4	นายกิตติ เตชะทวีกิจกุล	5/5	12/12			
5	นายวนารักษ์ เอกชัย	5/5	11/12			
6	นายสุวิทย์ สุวรรณีพร	5/5	-		1/1	1/1
7	นายประวิตร ฉัตรตะละดา	5/5	-	5/5	1/1	1/1
8	ดร.วิรัช อภิเมธีธำรง	5/5	-	5/5		1/1
9	นายชาครีย่อมร ตีระสุลีสุนทร	5/5	-	5/5		1/1
10	นายอรุณ ต่อเอกบัณฑิต	5/5	11/12			
11	นายธงชัย หล้าวีระกุล	4/5	11/12			
12	นายวีรพันธุ์ ดุรงค์แสง	4/5	11/12			
13	นางนิตยา ธนวิริยะกุล	5/5	12/12			

การพัฒนาและประเมินตนเองของคณะกรรมการและผู้บริหาร

คณะกรรมการและผู้บริหารต้องมีการประเมินผลการปฏิบัติงานรายคณะ และรายบุคคลเป็นประจำทุกปี และสรุปผลที่ได้แจ้งให้ที่ประชุมคณะกรรมการทราบ เพื่อนำไปปรับปรุงการปฏิบัติหน้าที่ต่อไป

การฝึกอบรมความรู้แก่ผู้เกี่ยวข้องในระบบกำกับดูแลกิจการของบริษัท เช่น กรรมการ กรรมการตรวจสอบ ผู้บริหาร เลขานุการบริษัท เป็นต้น ทั้งที่กระทำการเป็นการภายในบริษัทและใช้บริการของสถาบันภายนอก อาทิ สมาคมส่งเสริมสถาบันกรรมการบริษัทไทย (IOD)

กรรมการผู้จัดการและผู้บริหารต้องเตรียมแผนพัฒนาและสืบทอดงานเพื่อรายงานให้คณะกรรมการ

ทราบและทุกครั้งที่มีการเปลี่ยนแปลงกรรมการใหม่ เลขานุการบริษัทต้องนำส่งข้อมูลเอกสารที่เป็นประโยชน์ต่อการปฏิบัติหน้าที่ ตลอดจนแนะนำลักษณะธุรกิจและแนวทางการดำเนินงานของบริษัทให้กรรมการใหม่รับทราบ

บริษัทยังมีแผนประกันความรับผิดของกรรมการและเจ้าหน้าที่ของบริษัท (Directors and Officers Liability Insurance) ซึ่งให้ความคุ้มครองกรรมการและเจ้าหน้าที่ของบริษัทต่อความสูญเสียหรือค่าเสียหายทางการเงินอันเนื่องมาจาก “การละเมิดหรือการกระทำผิด” ที่กรรมการหรือเจ้าหน้าที่บริษัทต้องรับผิดชอบตามกฎหมาย

เลขานุการบริษัท

คณะกรรมการบริษัทมีมติแต่งตั้งให้ นางนิตยา ธนวิริยะกุล ดำรงตำแหน่งเป็นเลขานุการบริษัท ตั้งแต่วันที่ 7 สิงหาคม

2551 โดยคุณสมบัติของผู้ดำรงตำแหน่งเป็นเลขานุการบริษัท ปรากฏในเอกสารแนบ 1

ค่าตอบแทนกรรมการและผู้บริหาร

บริษัทมีนโยบายในการกำหนดค่าตอบแทนแก่กรรมการในระดับเดียวกับอุตสาหกรรมเดียวกัน เพื่อให้เหมาะสมกับความรู้ความสามารถ และความรับผิดชอบของกรรมการ ซึ่งการกำหนดค่าตอบแทนของกรรมการต้องผ่านการพิจารณาจาก คณะอนุกรรมการสรรหาและกำหนดค่าตอบแทน และได้นำเสนอคณะกรรมการบริษัท และ/หรือที่ประชุมผู้ถือหุ้นเพื่ออนุมัติ

ส่วนค่าตอบแทนผู้บริหาร จะพิจารณาโดยเชื่อมโยงกับผลการดำเนินงานของบริษัท และผลการปฏิบัติงานของผู้บริหารแต่ละท่าน

จากการประชุมสามัญผู้ถือหุ้นประจำปี 2558 เมื่อวันที่ 31 มีนาคม 2558 มีมติเกี่ยวกับค่าตอบแทนกรรมการและกรรมการตรวจสอบประจำปี 2558 เท่ากับปี 2557 โดยแบ่งเป็น ค่าบำเหน็จคณะกรรมการ 2,400,000 บาทต่อปี ค่าเบี้ยประชุมกรรมการท่านละ 17,000 บาทต่อครั้งการประชุม ค่าตอบแทนประธานกรรมการตรวจสอบ 130,000 บาทต่อไตรมาส และค่าตอบแทนกรรมการตรวจสอบท่านละ 90,000 บาทต่อไตรมาส

สรุปเปรียบเทียบค่าตอบแทนกรรมการและผู้บริหาร

(หน่วย: บาท)

ประเภทค่าตอบแทน	ค่าตอบแทนกรรมการและ กรรมการตรวจสอบ		ค่าตอบแทนผู้บริหาร	
	ปี 2557	ปี 2558	ปี 2557	ปี 2558
เงินเดือน/โบนัส/กองทุนสำรองเลี้ยงชีพ	--	--	48,173,116	54,169,126
เบี้ยประชุม	1,665,000	1,631,000	972,000	1,057,000
บำเหน็จ	1,080,000	945,000	1,260,000	1,440,000
รวม	2,745,000	2,576,000	50,405,116	56,666,126
จำนวนราย	6	5	8	8

ค่าตอบแทนผู้บริหารประกอบด้วย เงินเดือน โบนัส และกองทุนสำรองเลี้ยงชีพ และสวัสดิการอื่นๆ

สรุปค่าเบี้ยประชุมและบำเหน็จที่กรรมการและผู้บริหารได้รับเป็นรายบุคคล

(หน่วย : บาท)

ประเภทค่าตอบแทน	ปี 2557		ปี 2558	
	เบี้ยประชุม	บำเหน็จกรรมการ	เบี้ยประชุม	บำเหน็จกรรมการ
1 นายสรพวิชัย เศรษฐพรพงศ์	68,000	180,000	68,000	180,000
2 นายณรงค์ จารูจนะ	132,000	180,000	144,000	180,000
3 นายทวี จารูจนะ	144,000	180,000	144,000	180,000
4 นายกิตติ เตชะทวีกิจกุล	132,000	180,000	144,000	180,000
5 นายสุวิทย์ สุวรรณีพร	51,000	180,000	68,000	180,000
6 นายวนารักษ์ เอกชัย	85,000	180,000	85,000	180,000
7 นายประวิตร ฉัตรตะละดา	605,000	180,000	605,000	180,000
8 นายชูชาติ วัฒนธรรม	428,000	180,000	-	180,000
9 ดร.วิรัช อภิเมธีธำรง	428,000	180,000	445,000	180,000
10 นายชาครีย่อมร ตีระฐิติสุนทร	-	-	445,000	45,000
11 นายธงชัย หล้าวีระกุล	132,000	180,000	132,000	180,000
12 นายอรุณ ต่อเอกบัณฑิต	144,000	180,000	132,000	180,000
13 นายวีรพันธุ์ ดุรงค์แสง	144,000	180,000	132,000	180,000
14 นางนิตยา ธนวิริยะกุล	144,000	180,000	144,000	180,000
รวมทั้งสิ้น	2,637,000	2,340,000	2,688,000	2,385,000

คณะกรรมการและผู้บริหาร



Metro Systems Corporation PLC.
บริษัท เมโทรซิสเต็มส์คอร์ปอเรชั่น จำกัด (มหาชน)



สรวิชญ์ เศรษฐพรพงศ์

อายุ : 50 ปี

จำนวนหุ้นที่ถือ : 0.28%

ประธานกรรมการ

คุณวุฒิการศึกษา / ประวัติการศึกษา

- ▶ M.M.Kellogg School of Management, Northwestern University, Evanston, Illinois, USA
- ▶ B.S.Mechanical Engineering (Graduate Cumiaude), Massachusetts Institute of Technology, USA
- ▶ ประกาศนียบัตรหลักสูตร Director Certification Program (DCP) ปี 2556 สมาคมส่งเสริมสถาบันกรรมการบริษัทไทย

ประสบการณ์การทำงาน

บริษัทจดทะเบียน

- ♦ 2556 – ปัจจุบัน ประธานกรรมการ บมจ.เมโทรซิสเต็มส์คอร์ปอเรชั่น
- ♦ 2543 – ปัจจุบัน กรรมการ บมจ.เมโทรซิสเต็มส์คอร์ปอเรชั่น

บริษัทอื่นๆ

- ♦ 2544 – ปัจจุบัน กรรมการ บจ.วิวดาวส์ (ประเทศไทย)
- ♦ 2551 – ปัจจุบัน กรรมการบริหาร บจ.ศรีกรุงพัฒนา
- ♦ 2553 - ปัจจุบัน กรรมการ บจ.เอ็มเดคอินเตอร์เนชั่นแนล (1991)



ณรงค์ จารวจนะ

อายุ : 61 ปี

จำนวนหุ้นที่ถือ : 5.67 %

รองประธานกรรมการ / รองกรรมการผู้จัดการ

/ รองประธานกรรมการบริหาร

คุณวุฒิการศึกษา / ประวัติการศึกษา

- ▶ บริหารธุรกิจมหาบัณฑิต จุฬาลงกรณ์มหาวิทยาลัย
- ▶ บัณฑิตมหาบัณฑิต มหาวิทยาลัยธรรมศาสตร์
- ▶ บัณฑิตมหาบัณฑิต มหาวิทยาลัยรามคำแหง
- ▶ ประกาศนียบัตรหลักสูตร Director Accreditation Program (DAP) ปี 2546 สมาคมส่งเสริมสถาบันกรรมการบริษัทไทย
- ▶ ประกาศนียบัตรหลักสูตร Director Certification Program (DCP) ปี 2546 สมาคมส่งเสริมสถาบันกรรมการบริษัทไทย
- ▶ ประกาศนียบัตรหลักสูตร Role of The Compensation Committee (RCC) ปี 2550 สมาคมส่งเสริมสถาบันกรรมการบริษัทไทย
- ▶ หลักสูตร Current Issue Seminar (R-CIS) ปี 2552 สมาคมส่งเสริมสถาบันกรรมการบริษัทไทย
- ▶ หลักสูตร Compensation Survey Seminar ปี 2557 สมาคมส่งเสริมสถาบันกรรมการบริษัทไทย

ประสบการณ์การทำงาน

บริษัทจดทะเบียน

- ♦ 2529 – ปัจจุบัน กรรมการ/กรรมการบริหาร/ บมจ. เมโทรซิสเต็มส์คอร์ปอเรชั่น

บริษัทอื่นๆ

- ♦ 2534– ปัจจุบัน กรรมการ บจ.เอชไอเอส เอ็มเอสซี
- ♦ 2535– ปัจจุบัน กรรมการ บจ. เมโทรโปรเฟสชั่นแนลโปรดักส์
- ♦ 2536 – ปัจจุบัน กรรมการ บจ. เมโทรซอฟท์
- ♦ 2537 – ปัจจุบัน กรรมการ บจ.พีเอสพี (ไทยแลนด์)
- ♦ 2552- ปัจจุบัน กรรมการ บจ. เมโทรคอนเนค



วิช วิjarวณะ

อายุ : 66 ปี
จำนวนหุ้นที่ถือ : 7.02 %

กรรมการ/ประธานกรรมการบริหาร/ กรรมการผู้จัดการ

คุณวุฒิการศึกษา / ประวัติการศึกษา

- ▶ วิทยาศาสตรมหาบัณฑิตกิตติมศักดิ์สาขาเทคโนโลยีสารสนเทศ มหาวิทยาลัยราชภัฏจันทรเกษม
- ▶ โครงการพัฒนาผู้บริหารคณะพาณิชยศาสตร์และการบัญชี มหาวิทยาลัยธรรมศาสตร์
- ▶ Anusorn Business College

ประสบการณ์การทำงาน

บริษัทจดทะเบียน

- ♦ 2529- ปัจจุบัน กรรมการ / กรรมการบริหาร /กรรมการผู้จัดการ บมจ.เมโทรซิสเต็มส์คอร์ปอเรชั่น

บริษัทอื่นๆ

- ♦ 2534- ปัจจุบัน กรรมการ บจ.เอชไอเอส เอ็มเอสซี
- ♦ 2552 - ปัจจุบัน กรรมการ บจ.เมโทรคอนเนค
- ♦ 2553 - ปัจจุบัน กรรมการ บจ.เมโทร อินโฟเทค
- ♦ 2555-ปัจจุบัน กรรมการ บจ.เมโทรอินโฟไดนามิกส์



กิตติ เตชะทวีกิจกุล

อายุ : 63 ปี
จำนวนหุ้นที่ถือ : -

กรรมการ/รองประธานกรรมการบริหาร

/รองกรรมการผู้จัดการ

คุณวุฒิการศึกษา / ประวัติการศึกษา

- ▶ ประกาศนียบัตรวิชาชีพชั้นสูง ภาควิชาโทรคมนาคม สถาบันเทคโนโลยีพระจอมเกล้าเจ้าคุณทหารลาดกระบัง
- ▶ ประกาศนียบัตรหลักสูตร Director Certification Program (DCP) ปี 2546 สมาคมส่งเสริมสถาบันกรรมการบริษัทไทย

ประสบการณ์การทำงาน

บริษัทจดทะเบียน

- ♦ 2532- ปัจจุบัน กรรมการ/ กรรมการบริหาร บมจ.เมโทรซิสเต็มส์คอร์ปอเรชั่น

บริษัทอื่นๆ

- ♦ 2534- ปัจจุบัน กรรมการ บจ.เอชไอเอส เอ็มเอสซี
- ♦ 2535- ปัจจุบัน กรรมการ บจ.เมโทรโปรเฟสชั่นแนลโปรดักส์
- ♦ 2537- ปัจจุบัน กรรมการ บจ.พีเอสพี (ไทยแลนด์)
- ♦ 2552 - ปัจจุบัน กรรมการ บจ.เมโทรคอนเนค



สุวิษ สุวจุฑิพร

อายุ : 73 ปี
จำนวนหุ้นที่ถือ : 0.13 %

กรรมการ/ประธานอนุกรรมการสรรหาและ
กำหนดค่าตอบแทน

คุณวุฒิการศึกษา / ประวัติการศึกษา

- ▶ นิติศาสตรบัณฑิต มหาวิทยาลัยธรรมศาสตร์

ประสบการณ์การทำงาน

บริษัทจดทะเบียน

- ♦ 2529- ปัจจุบัน กรรมการ บมจ.เมโทรซิสเต็มส์คอร์ปอเรชั่น
 - ♦ 2531- ปัจจุบัน กรรมการ บมจ.ยูไนเต็ฟลาวมิลล์
- บริษัทอื่นๆ
- ♦ 2526 - ปัจจุบัน รองประธานกรรมการ บจ.เอชเอ็มซี โปลิเมอร์ส
 - ♦ 2527 - ปัจจุบัน กรรมการผู้จัดการ บจ.ศรีกรุงพัฒนา
 - ♦ 2531 - ปัจจุบัน ประธานกรรมการ บจ.โปลีเมอร์ส มาร์เก็ตติ้ง
 - ♦ 2534 - ปัจจุบัน กรรมการ บจ.เอ็มเดค อินเตอร์เนชั่นแนล (1991)



วนารักษ์ เอกชัย

อายุ : 59 ปี
จำนวนหุ้นที่ถือ : ---

กรรมการ/รองกรรมการผู้จัดการ
ผู้อำนวยการกลุ่มทรัพยากรบุคคล

คุณวุฒิการศึกษา / ประวัติการศึกษา

- ▶ ปริญญาตรี สาขารัฐศาสตร์ มหาวิทยาลัยวิสคอนซิน ประเทศสหรัฐอเมริกา
- ▶ ปริญญาตรี สาขาปรัชญา มหาวิทยาลัยวิสคอนซิน ประเทศสหรัฐอเมริกา

ประสบการณ์การทำงาน

บริษัทจดทะเบียน

- ♦ เม.ย.2556 - ปัจจุบัน กรรมการ บมจ.เมโทรซิสเต็มส์คอร์ปอเรชั่น
- ♦ ก.ค.2557 - ปัจจุบัน รองกรรมการผู้จัดการ บมจ.เมโทรซิสเต็มส์คอร์ปอเรชั่น

บริษัทอื่นๆ

ไม่มี



ประวิตร จิตตะละดา

อายุ : 83 ปี
จำนวนหุ้นที่ถือ : 0.06 %

กรรมการอิสระ/ประธานกรรมการตรวจสอบ/
ประธานกรรมการความรับผิดชอบต่อสังคม
คุณวุฒิการศึกษา / ประวัติการศึกษา

- ▶ BS.(Mathematics, Physics), Oregon State University, USA
- ▶ ประกาศนียบัตรหลักสูตร Director Accreditation Program (DAP) ปี 2547 สมาคมส่งเสริมสถาบันกรรมการบริษัทไทย

ประสบการณ์การทำงาน

บริษัทจดทะเบียน

- ♦ 2538– ปัจจุบัน กรรมการอิสระ/ประธานกรรมการตรวจสอบ
บมจ.เมโทรซิสเต็มส์คอร์ปอเรชั่น

บริษัทอื่นๆ

- ♦ 2538 – ปัจจุบัน ผู้อำนวยการ
สมาคมอุตสาหกรรมเทคโนโลยีสารสนเทศไทย (ATCI)



ชาครีย่อม ติรชูลีสุนทร

อายุ : 47 ปี
จำนวนหุ้นที่ถือ : ----

กรรมการอิสระ/กรรมการตรวจสอบ/ประธาน
อนุกรรมการบริหารความเสี่ยง

คุณวุฒิการศึกษา / ประวัติการศึกษา

- ▶ MBA (Investment), Drexel University, Philadelphia, Pennsylvania, USA
- ▶ Bachelor of Law (LL.B.), Thammasat University, Bangkok, Thailand
- ▶ ประกาศนียบัตรหลักสูตร Director Accreditation Program (DAP) ปี 2555 สมาคมส่งเสริมสถาบันกรรมการบริษัทไทย

ประสบการณ์การทำงาน

บริษัทจดทะเบียน

- ♦ พ.ย.2557 – ปัจจุบัน กรรมการอิสระ/กรรมการตรวจสอบ
บมจ.เมโทรซิสเต็มส์คอร์ปอเรชั่น
- ♦ 2553 – 2555 กรรมการอิสระ
บมจ.ซิโน-ไทย รีซอร์สเซสดีเวลลอปเม้นท์

บริษัทอื่นๆ

- ♦ 2556 – ปัจจุบัน Chief Executive Director
Tan Power Company Limited
- ♦ 2556 – ปัจจุบัน Chief Executive Director
บจ.ไพรม์สตรีท แอดไวเซอร์
- ♦ 2550 – ปัจจุบัน Managing Partner
บจ.อควาเรียสส์ แคปปิตอล



ดร. วิรัช อภิเมธีธำรง

อายุ : 72 ปี
จำนวนหุ้นที่ถือ : ---

**กรรมการอิสระ/กรรมการตรวจสอบ/ประธานอนุกรรมการ
กำกับดูแลกิจการที่ดี**

คุณวุฒิการศึกษา / ประวัติการศึกษา

- ▶ Ph.D Finance, University of Illinois, USA
- ▶ M.B.A.Göteborg,Sweden
- ▶ M.A.S. University of Illinois at Urbana-Champaign (UIUC),USA
- ▶ บัณฑิตบัณฑิต (เกียรตินิยม) จุฬาลงกรณ์มหาวิทยาลัย
- ▶ ประกาศนียบัตรหลักสูตร Director Accreditation Program (DAP) ปี 2546 สมาคมส่งเสริมสถาบันกรรมการบริษัทไทย
- ▶ ประกาศนียบัตรหลักสูตร Anti-Corruption for Executive Program (ACEP) ปี 2555 สมาคมส่งเสริมสถาบันกรรมการบริษัทไทย
- ▶ ประกาศนียบัตรหลักสูตร Corporate Governance for Capital Market Intermediaries (CGI) ปี 2558 สมาคมส่งเสริมสถาบันกรรมการบริษัทไทย

ประสบการณ์การทำงาน

บริษัทจดทะเบียน

- ♦ 2538- ปัจจุบัน กรรมการอิสระ / กรรมการตรวจสอบ บมจ.เมโทรซิสเต็มส์คอร์ปอเรชั่น
- ♦ 2533- ปัจจุบัน กรรมการ บมจ.ศุภาลย์
- ♦ 2547- ปัจจุบัน กรรมการอิสระ/ประธานกรรมการตรวจสอบ บมจ.บางกอกเซเน ฮอสปิเทล
- ♦ 2550- ปัจจุบัน ประธานกรรมการ บมจ.อินทัช โฮลดิ้งส์
- ♦ 2556- ปัจจุบัน กรรมการอิสระ บมจ.ไทย อะโกร เอ็นเนอร์ยี
- ♦ 2558- ปัจจุบัน กรรมการอิสระ/ประธานกรรมการตรวจสอบ บมจ.เอเชีย กรุป โฮลดิ้งส์

บริษัทอื่นๆ

- ♦ 2531- ปัจจุบัน ประธานกรรมการ บจ.สำนักงาน ดร.วิรัช แอนด์ แอสโซซิเอตส์
- ♦ 2545- ปัจจุบัน กรรมการอิสระ บจ.ทริสเรทติ้ง
- ♦ 2545- ปัจจุบัน กรรมการอิสระ/ประธานกรรมการตรวจสอบ บจ.ทริส คอร์ปอเรชั่น
- ♦ 2547- ปัจจุบัน กรรมการอิสระ / ประธานกรรมการตรวจสอบ บจ.หลักทรัพย์เอเชียพลัส



ธงชัย หล้าวิระกุล

อายุ : 55 ปี
จำนวนหุ้นที่ถือ : 0.28 %

ผู้อำนวยการกลุ่มผลิตภัณฑ์วัสดุสิ้นเปลือง/กรรมการบริหาร

คุณวุฒิการศึกษา / ประวัติการศึกษา

- ▶ วิทยาศาสตรบัณฑิต มหาวิทยาลัยกรุงเทพ
- ▶ โครงการพัฒนาผู้บริหาร คณะพาณิชยศาสตร์และการบัญชี มหาวิทยาลัยธรรมศาสตร์
- ▶ ประกาศนียบัตรหลักสูตร Director Certification Program (DCP) ปี 2546 สมาคมส่งเสริมสถาบันกรรมการบริษัทไทย

ประสบการณ์การทำงาน

บริษัทจดทะเบียน

- ♦ 2550- ปัจจุบัน กรรมการบริหาร/
ผู้อำนวยการกลุ่มผลิตภัณฑ์วัสดุสิ้นเปลือง
บมจ.เมโทรซิสเต็มส์คอร์ปอเรชั่น
- ♦ 2538-2550 กรรมการ / กรรมการบริหาร
บมจ. เมโทรซิสเต็มส์คอร์ปอเรชั่น

บริษัทอื่นๆ

ไม่มี



อรุณ ต่อเอกบัณฑิต

อายุ : 55 ปี

จำนวนหุ้นที่ถือ : --

ผู้อำนวยการกลุ่มผลิตภัณฑ์ซอฟต์แวร์โซลูชั่น / กรรมการบริหาร

คุณวุฒิการศึกษา / ประวัติการศึกษา

- ▶ ประกาศนียบัตรวิชาชีพ สถาบันเทคโนโลยีราชมงคล วิทยาเขตปทุมธานี จักรวรรดิ
- ▶ โครงการพัฒนาผู้บริหารคณะพาณิชยศาสตร์และการบัญชี มหาวิทยาลัยธรรมศาสตร์
- ▶ ประกาศนียบัตรหลักสูตร Director Certification Program (DCP) ปี 2546 สมาคมส่งเสริมสถาบันกรรมการบริษัทไทย

ประสบการณ์การทำงาน

บริษัทจดทะเบียน

- ♦ 2550- ปัจจุบัน กรรมการบริหาร/
ผู้อำนวยการกลุ่มผลิตภัณฑ์ซอฟต์แวร์โซลูชั่น
บมจ.เมโทรซิสเต็มส์คอร์ปอเรชั่น
- ♦ 2538-2550 กรรมการ / กรรมการบริหาร
บมจ.เมโทรซิสเต็มส์คอร์ปอเรชั่น

บริษัทอื่นๆ

- ♦ 2534- ปัจจุบัน กรรมการ บจ.เอสไอเอส เอ็มเอสซี
- ♦ 2536- ปัจจุบัน กรรมการ บจ.เมโทรซอฟท์
- ♦ 2543 - ปัจจุบัน กรรมการ บจ.เมโทร อินโฟเทค



วีรพันธุ์ ดุรงค์แสง

อายุ : 55 ปี

จำนวนหุ้นที่ถือ : 0.17 %

ผู้อำนวยการกลุ่มผลิตภัณฑ์ฮาร์ดแวร์ / กรรมการบริหาร

คุณวุฒิการศึกษา / ประวัติการศึกษา

- ▶ Business Advertising and Marketing (BS), Emporia State University, USA
- ▶ ประกาศนียบัตรหลักสูตร Director Accreditation Program (DAP) ปี 2549 สมาคมส่งเสริมสถาบันกรรมการบริษัทไทย

ประสบการณ์การทำงาน

บริษัทจดทะเบียน

- ♦ 2550- ปัจจุบัน กรรมการบริหาร/
ผู้อำนวยการกลุ่มผลิตภัณฑ์ฮาร์ดแวร์
บมจ.เมโทรซิสเต็มส์คอร์ปอเรชั่น
- * 2545 -2550 กรรมการ / กรรมการบริหาร
บมจ.เมโทรซิสเต็มส์คอร์ปอเรชั่น

บริษัทอื่นๆ

- ♦ 2552 - ปัจจุบัน กรรมการผู้จัดการ
บจ.เมโทรคอนเนค
- ♦ พ.ค.2555 - ปัจจุบัน กรรมการผู้จัดการ บจ.เมโทรอินโฟ
ไดนามิกส์



นิตยา ชนวิริยะกุล

อายุ : 54 ปี

จำนวนหุ้นที่ถือ : 0.003 %

ผู้อำนวยการสายงานบัญชี การเงินและธุรการ / ผู้อำนวยการสำนัก
เลขานุการบริษัท / เลขานุการบริษัท / กรรมการบริหาร

คุณวุฒิการศึกษา / ประวัติการศึกษา

- ▶ บัญชีมหาบัณฑิต มหาวิทยาลัยธรรมศาสตร์
- ▶ บัญชีบัณฑิต มหาวิทยาลัยธรรมศาสตร์
- ▶ ประกาศนียบัตรหลักสูตร Director Accreditation Program (DAP) ปี 2556 สมาคมส่งเสริมสถาบันกรรมการบริษัทไทย
- ▶ หลักสูตร Anti-Corruption Seminar ปี 2556สมาคมส่งเสริมสถาบันกรรมการบริษัทไทย
- ▶ หลักสูตร Anti-Corruption : The Practical Guide (ACPG) ปี 2558 สมาคมส่งเสริมสถาบันกรรมการบริษัทไทย

ประสบการณ์การทำงาน

บริษัทจดทะเบียน

- ♦ 2554 – ปัจจุบัน กรรมการบริหาร/
ผู้อำนวยการกลุ่มบัญชีการเงินและธุรการ
บมจ.เมโทรซิสเต็มส์คอร์ปอเรชั่น

บริษัทอื่นๆ

- ♦ 2552 – ปัจจุบัน กรรมการ บจ.เมโทรคอนเนค
- ♦ พ.ค.2555 – ปัจจุบัน กรรมการ บจ.เมโทรอินโฟไดนามิกส์
- ♦ มิ.ย.2556 – ปัจจุบัน กรรมการ บจ.เมโทร อินโฟเทค
- ♦ มิ.ย.2556 – ปัจจุบัน กรรมการ บจ.เมโทรโปรเฟสชั่นแนลโปรดักส์

บุคลากร

จำนวนพนักงานและผลตอบแทน

ณ 31 ธันวาคม 2558 บริษัทและบริษัทย่อยมีพนักงานรวมทั้งสิ้น 703 คน จำนวนพนักงานในแต่ละสายงานหลักมีดังนี้ คือ

ประเภทพนักงาน	บริษัท	บริษัทย่อย
ผู้บริหาร (คน)	17	4
พนักงานขายและการตลาด (คน)	201	41
พนักงานวิศวกรรมระบบ (คน)	165	33
พนักงานช่างเทคนิค ธุรการ และอื่น ๆ (คน)	206	36
รวม	589	114
ค่าตอบแทนพนักงาน (ล้านบาท)	472	88

ทั้งนี้ บริษัทและบริษัทย่อยไม่เคยมีข้อพิพาทด้านแรงงานในระยะ 3 ปีที่ผ่านมา

ผลตอบแทนรวมของบุคลากรของบริษัท ณ สิ้นปี 2557 รวมทั้งสิ้น 510 ล้านบาท และสิ้นปี 2558 รวมทั้งสิ้น 560 ล้านบาทผลตอบแทนดังกล่าวประกอบด้วยเงินเดือน โบนัส ค่าคอมมิชชั่น เงินสมทบกองทุนสำรองเลี้ยงชีพ และสวัสดิการอื่นๆ

นโยบายในการพัฒนาบุคลากร

บริษัทให้ความสำคัญกับพนักงานเป็นอย่างมาก เพราะพนักงานทุกคนเป็นแรงผลักดันให้ธุรกิจเจริญก้าวหน้าและเติบโตอย่างยั่งยืน บริษัทจึงจัดสวัสดิการต่างๆ ดังนี้

- 1) จัดให้มีศูนย์สาริตต่างๆ เพื่อให้พนักงานได้เรียนรู้ เพิ่มทักษะ และความชำนาญ ก่อนนำเสนอลูกค้าหรือผู้ที่สนใจ
- 2) จัดให้มีการฝึกอบรมปฐมนิเทศน์สำหรับพนักงานเข้าใหม่ เพื่อให้พนักงานได้เรียนรู้และปรับตัวเข้ากับวัฒนธรรมองค์กร
- 3) จัดให้มีการฝึกอบรมและทดสอบความรู้จากเจ้าของผลิตภัณฑ์ เพื่อเพิ่มทักษะ ความรู้ ความชำนาญ ให้พนักงาน ทั้งในประเทศและต่างประเทศ โดยในปี 2558 มีพนักงานผ่านการฝึกอบรมไม่น้อยกว่า 6 ชั่วโมง จำนวน 787 คน หรือคิดเป็นร้อยละ 94 และมีพนักงานที่ผ่านการทดสอบความเชี่ยวชาญจากเจ้าของผลิตภัณฑ์จำนวน 109 คน
- 4) จัดให้มีกองทุนสำรองเลี้ยงชีพ เพื่อสำรองเงินไว้ใช้ยามเกษียณอายุ

5) จัดให้มีสถานที่และเครื่องออกกำลังกายให้พนักงาน เพื่อให้พนักงานผ่อนคลายและสุขภาพแข็งแรง

6) จัดให้มีการตรวจสุขภาพประจำปีสำหรับพนักงานทุกคน

7) จัดให้มีการประกันชีวิตและประกันสุขภาพหมู่ เป็นประจำทุกปี

8) จัดให้มีห้องพยาบาล และยาสามัญ ไว้บริการพนักงาน เพื่อบรรเทาอาการเจ็บป่วยเบื้องต้น

9) จัดให้มีการซ่อมอพยพหนีไฟเป็นประจำทุกปี

10) จัดให้มีการอบรมเรื่องความปลอดภัยสำหรับพนักงานทุกคน

11) จัดให้มีสวัสดิการเงินกู้เพื่อที่อยู่อาศัยให้กับพนักงาน โดยประสานงานกับธนาคารเพื่ออำนวยความสะดวกให้กับพนักงาน

12) จัดให้พนักงานมีส่วนร่วมกับชุมชน โดยร่วมกิจกรรมวันเด็กกับโรงเรียนในชุมชนเป็นประจำทุกปี

การกำกับดูแลกิจการ

นโยบายการกำกับดูแลกิจการ

บริษัทมีการกำหนดนโยบายกำกับดูแลกิจการ เพื่อให้คณะกรรมการ ผู้บริหาร และพนักงานทุกระดับถือเป็นแนวทางในการปฏิบัติงานโดยมีเจตนาส่งเสริมให้บริษัทเป็นองค์กรที่มีประสิทธิภาพในการดำเนินธุรกิจ มีการบริหารจัดการที่ดีโปร่งใส และตรวจสอบได้ เพิ่มมูลค่าให้กับผู้ถือหุ้นโดยคำนึงถึงผู้มีส่วนได้ส่วนเสีย รวมถึงการนำไปสู่ความเจริญเติบโตอย่างยั่งยืน ซึ่งมีส่วนประกอบที่สำคัญดังนี้

สิทธิของผู้ถือหุ้น

ผู้ถือหุ้นมีสิทธิซื้อขายหรือโอนหุ้น สิทธิในส่วนแบ่งกำไร สิทธิเข้าร่วมประชุมและออกเสียงลงคะแนนในที่ประชุมผู้ถือหุ้น การใช้บัตรลงคะแนนเสียงในวาระสำคัญเพื่อความโปร่งใสและตรวจสอบได้ การใช้สิทธิออกเสียงโดยมอบฉันทะให้ผู้อื่นหรือประธานกรรมการตรวจสอบหรือกรรมการตรวจสอบ การได้รับหนังสือเชิญประชุม การได้รับและเข้าถึงสารสนเทศของบริษัท ทั้งก่อนและหลังการประชุม รวมทั้งผลการพิจารณาและผลของการลงคะแนนเสียง โดยผ่านช่องทางสื่อสารต่าง ๆ เช่น ศูนย์รับฝากหลักทรัพย์ เว็บไซต์ของบริษัท เป็นต้น

การปฏิบัติต่อผู้ถือหุ้นอย่างเท่าเทียม

บริษัทฯ มีนโยบายปฏิบัติต่อผู้ถือหุ้นอย่างเท่าเทียมกันทุกราย ทั้งที่เป็นผู้ถือหุ้นรายใหญ่ ผู้ถือหุ้นส่วนน้อย นักลงทุนสถาบัน หรือผู้ถือหุ้นต่างชาติ ซึ่งได้เปิดเผยข้อมูลที่เป็นปัจจุบันผ่านเว็บไซต์นักลงทุนสัมพันธ์ของบริษัท เพื่อให้ผู้ถือหุ้นได้รับทราบข่าวสารสำคัญ มีการกำหนดแนวทางปฏิบัติเรื่องการใช้ข้อมูลภายในเป็นลายลักษณ์อักษรและแจ้งให้ทุกคนที่เกี่ยวข้องถือปฏิบัติอย่างเคร่งครัด พร้อมทั้งกำหนดให้กรรมการและผู้บริหารมีหน้าที่รายงานการถือครองหลักทรัพย์ให้คณะกรรมการทราบทุกไตรมาส รวมทั้งได้จัดทำหนังสือเชิญประชุมผู้ถือหุ้นเป็นภาษาอังกฤษและภาษาไทย

นอกจากนี้ผู้ถือหุ้นสามารถแสดงความคิดเห็นหรือตั้งคำถามต่อที่ประชุมผู้ถือหุ้นในเรื่องที่เกี่ยวข้องกับบริษัทฯ สามารถส่งคำถามที่เกี่ยวข้องกับวาระการประชุมล่วงหน้าก่อน

วันประชุม และสามารถใช้สิทธิในการแต่งตั้งกรรมการเป็นรายคน สำหรับผู้ถือหุ้นที่เป็นผู้บริหารจะไม่มี การเพิ่มวาระการประชุมที่ไม่ได้แจ้งเป็นการล่วงหน้าโดยไม่จำเป็น โดยเฉพาะวาระสำคัญที่ผู้ถือหุ้นต้องใช้เวลาในการศึกษาข้อมูลก่อนตัดสินใจ

ในปี 2558 บริษัทฯ ได้จัดประชุมสามัญประจำปีในวันที่ 31 มีนาคม 2558 ณ สำนักงานใหญ่ของบริษัท

บทบาทของผู้มีส่วนได้เสีย

บริษัทฯ เล็งเห็นความสำคัญในความรับผิดชอบต่อผู้มีส่วนได้เสียซึ่งเป็นสิ่งที่ต้องอยู่เคียงคู่กับการดำเนินธุรกิจ เพื่อให้เกิดประโยชน์ร่วมกันอย่างยั่งยืน จึงมีความมุ่งมั่นที่จะดำเนินธุรกิจให้เป็นไปตามหลักจรรยาบรรณทางธุรกิจนโยบายหลักการกำกับดูแลกิจการที่ดี และนโยบายด้านความรับผิดชอบต่อสังคม ได้แก่ นโยบายต่อต้านทุจริตคอร์รัปชัน นโยบายการดูแลความปลอดภัย อาชีวอนามัยและสภาพแวดล้อมในการทำงาน นโยบายไม่เกี่ยวข้องกับการละเมิดสิทธิมนุษยชน และนโยบายไม่ล่วงละเมิดทรัพย์สินทางปัญญาหรือลิขสิทธิ์ ซึ่งผู้มีส่วนได้เสีย ได้แก่ ผู้ถือหุ้น ลูกค้า คู่แข่งขัน ผู้ร่วมค้าหรือเจ้าหนี้ พนักงาน รัฐบาลและหน่วยงานราชการ ตลอดจนสังคมและชุมชน จะได้รับการดูแลจากบริษัทฯ ด้วยความเสมอภาคอย่างเคร่งครัดตามสิทธิประโยชน์และความคุ้มครองด้วยความเป็นธรรมและเหมาะสม ดังนี้

- 1) **ผู้ถือหุ้น** บริษัทฯ ดำเนินธุรกิจอย่างโปร่งใส ถูกต้อง ยุติธรรม และเป็นไปตามกฎระเบียบ ข้อบังคับ และกฎหมายที่เกี่ยวข้อง คำนึงถึงผลตอบแทนต่อผู้ถือหุ้น และเปิดเผยข้อมูลข่าวสารที่ถูกต้องและเท่าเทียมกัน ผ่านเว็บไซต์นักลงทุนสัมพันธ์ของบริษัท
- 2) **ลูกค้า** บริษัทฯ จัดจำหน่ายสินค้าและบริการในราคายุติธรรม และพึงปฏิบัติต่อลูกค้าอย่างเป็นธรรม เพื่อสร้างความพึงพอใจให้กับลูกค้า
- 3) **คู่แข่งขัน** ผู้บริหารและพนักงานของบริษัทฯ กำหนดกลยุทธ์และการแข่งขันทางธุรกิจรวมถึงพึงปฏิบัติต่อคู่แข่งขันอย่างยุติธรรมและมีจรรยาบรรณ

หลีกเลี่ยงวิธีที่ไม่สุจริตเพื่อทำลายคู่แข่ง ให้ความร่วมมือในการแข่งขันเพื่อสร้างสภาวะตลาดที่ดี เช่น การให้ข้อมูลเกี่ยวกับตัวสินค้าหรือสร้างสรรค์สินค้าหรือบริการใหม่

- 4) **ผู้ร่วมค้า หรือ เจ้าหนี้** บริษัทฯ ดำเนินงานภายใต้เงื่อนไขทางธุรกิจอย่างสมเหตุสมผล และเป็นไปตามธรรมเนียมการปฏิบัติในอุตสาหกรรม ปฏิบัติตามเงื่อนไขการค้าและสัญญาอย่างเสมอภาคและเป็นธรรม ให้โอกาสแก่ผู้ร่วมค้าหรือเจ้าหนี้ทุกรายอย่างเท่าเทียมกันในการติดต่อธุรกิจ ละเว้นการสร้างอำนาจต่อรองทางการค้าด้วยวิธีต่างตอบแทนหรือสร้างเงื่อนไขบังคับให้ปฏิบัติตาม และมีความซื่อสัตย์สุจริตในการดำเนินธุรกิจร่วมกัน
- 5) **พนักงาน** บริษัทฯ ถือว่าพนักงานเป็นทรัพยากรที่มีค่าของธุรกิจ การมีพนักงานที่ดี มีความสามารถ ขยัน ซื่อสัตย์ จะทำให้ธุรกิจดำเนินไปอย่างมีประสิทธิภาพ ซึ่งปฏิบัติต่อพนักงานอย่างเท่าเทียม และเป็นธรรมโดยกำหนดอัตราค่าจ้างและผลตอบแทนที่เป็นธรรม สนับสนุนให้พนักงานมีความรู้ความสามารถเพิ่มขึ้นและทำงานร่วมกันอย่างมีประสิทธิภาพให้นานที่สุด
- 6) **รัฐบาลและหน่วยงานราชการ** บริษัทฯ ให้ความร่วมมือกับหน่วยราชการในการทำหน้าที่พลเมืองที่ดี ปฏิบัติตามข้อกำหนดของกฎหมายในการทำธุรกิจ การทำบัญชี การเสียภาษีให้รัฐอย่างถูกต้องตามลักษณะของธุรกิจ ทำธุรกิจกับหน่วยราชการอย่างตรงไปตรงมา ซื่อสัตย์สุจริตและเป็นธรรมมีธรรมาภิบาล ไม่ตรีประหนึ่งลูกค้าทั่วไป ละเว้นจากการติดสินบน ข้าราชการเพื่ออำนวยความสะดวกให้ตนในการประกอบธุรกิจ และละเว้นจากการให้ความร่วมมือสนับสนุนการกระทำของข้าราชการที่มีเจตนาทำการทุจริตไม่ว่าในทางใด ๆ รวมถึงการไม่เปิดโอกาสให้ข้าราชการประพฤติมิชอบในธุรกิจของตน
- 7) **สังคมและชุมชน** การให้ความช่วยเหลือด้านต่าง ๆ ที่เป็นประโยชน์แก่สังคมและชุมชน ละเว้นจากการ

ประกอบธุรกิจที่ทำให้สังคมเสื่อม และละเว้นจากการกระทำการใด ๆ ที่ส่งผลต่อการทำลายทรัพยากรธรรมชาติและสิ่งแวดล้อม ดูแลเอาใจใส่การประกอบกิจการมิให้เป็นต้นเหตุก่อมลภาวะให้สิ่งแวดล้อมและสังคม ให้ความร่วมมือกับทุกฝ่ายในชุมชนโดยสละเวลา กำลังกาย กำลังทรัพย์ตามความเหมาะสมของตน

การเปิดเผยข้อมูลและความโปร่งใส

ทั้งข้อมูลทั่วไปและข้อมูลทางการเงินของบริษัทตามข้อกำหนดของตลาดหลักทรัพย์แห่งประเทศไทย การเปิดเผยนโยบายกำกับดูแลกิจการและนโยบายที่เกี่ยวข้อง ตลอดจนรายงานผลปฏิบัติงานของคณะกรรมการและคณะทำงานต่าง ๆ อย่างถูกต้องครบถ้วนผ่านช่องทางสื่อสารต่าง ๆ ดังปรากฏในรายงานประจำปี แบบแสดงรายการข้อมูลประจำปี และเว็บไซต์ของบริษัท โดยมีหน่วยงาน “นักลงทุนสัมพันธ์” (Investor Relations) เป็นผู้รับผิดชอบและดำเนินการ

หน่วยงานนักลงทุนสัมพันธ์ (Investor Relations) เพื่อให้ข้อมูลและตอบข้อซักถามของผู้ถือหุ้น นักลงทุน นักวิเคราะห์ สื่อมวลชน ได้รับข้อมูลความถูกต้อง ครบถ้วน โปร่งใส และทันต่อเหตุการณ์ผ่านช่องทาง Website : www.metro-systems.co.th/en/ir_index.asp หรือโทร 02-727-4115

ทั้งนี้บริษัทได้จัดทำนโยบายการเปิดเผยข้อมูลและความโปร่งใสขึ้นโดยคณะกรรมการบริษัทได้มีมติอนุมัตินโยบายดังกล่าวในการประชุมครั้งที่ 5/2558 เมื่อวันที่ 6 พฤศจิกายน 2558

ความรับผิดชอบของคณะกรรมการ

ดังปรากฏใน “โครงสร้างและบทบาทหน้าที่ของคณะกรรมการ” ซึ่งถือเป็นหน้าที่ในการพิจารณาทบทวนโครงสร้างการจัดการ นโยบายกำกับดูแลและการควบคุมภายใน จรรยาบรรณทางธุรกิจ และประเมินการปฏิบัติงานให้เหมาะสมกับสภาพการทำงานและสภาพแวดล้อมทางธุรกิจ ณ ปัจจุบัน

โครงสร้างคณะกรรมการ

โครงสร้างของคณะกรรมการ ประกอบด้วย คณะกรรมการทั้งสิ้น 7 ชุด ดังนี้

คณะกรรมการบริษัท

ขอบเขตอำนาจหน้าที่ของประธานกรรมการ

- 1) กำกับ ดูแล ติดตามการบริหารงานของคณะกรรมการบริหาร และคณะอนุกรรมการอื่นๆ ให้บรรลุวัตถุประสงค์ตามแผนงานที่กำหนดไว้
- 2) เป็นผู้เรียกประชุมคณะกรรมการ กำหนดวัน เวลา และระเบียบวาระการประชุม
- 3) ทำหน้าที่ประธานการประชุมคณะกรรมการโดยเป็นผู้ควบคุมการประชุมและเป็นผู้ลงคะแนนเสียงชี้ขาดในกรณีที่ประชุมคณะกรรมการมีการลงคะแนนเสียงและคะแนนเสียง 2 ฝ่ายเท่ากัน
- 4) ทำหน้าที่ประธานการประชุมผู้ถือหุ้นของบริษัท โดยเป็นผู้ควบคุมและประชุมผู้ถือหุ้น

ขอบเขตอำนาจหน้าที่ของคณะกรรมการบริษัท

- 1) ต้องปฏิบัติหน้าที่ให้เป็นไปตามกฎหมาย วัตถุประสงค์ ข้อบังคับของบริษัท และมติของที่ประชุมผู้ถือหุ้น เว้นแต่ในเรื่องที่ต้องได้รับอนุมัติจากที่ประชุมผู้ถือหุ้นก่อนดำเนินการ เช่น เรื่องที่กฎหมายกำหนดให้ต้องได้รับมติที่ประชุมผู้ถือหุ้น การทำรายการเกี่ยวโยงกัน และการซื้อหรือขายสินทรัพย์ที่สำคัญตามกฎหมายเกณฑ์ของตลาดหลักทรัพย์แห่งประเทศไทย
- 2) มีอำนาจแต่งตั้ง และถอดถอนคณะกรรมการบริหาร เพื่อดำเนินกิจการอย่างหนึ่งอย่างใดหรือหลายอย่าง โดยมีรายละเอียดการมอบอำนาจตามขอบเขตอำนาจหน้าที่ของ คณะกรรมการบริหาร ซึ่งการมอบอำนาจนั้นต้องไม่มีลักษณะเป็นการมอบอำนาจที่ทำให้คณะกรรมการบริหารสามารถอนุมัติรายการที่ตนหรือบุคคลที่อาจมีความขัดแย้ง มีส่วนได้ส่วนเสีย หรือ มีความขัดแย้งทางผลประโยชน์อื่นใด รวมทั้งประเมินผลการปฏิบัติงาน และกำหนดค่าตอบแทนฝ่ายบริหาร
- 3) กำหนดนโยบาย และทิศทางการดำเนินงานของบริษัท และกำกับดูแลให้ฝ่ายบริหารดำเนินการให้เป็นไปตามนโยบายที่กำหนดไว้อย่างมีประสิทธิภาพและประสิทธิผล

- 4) พิจารณาผลการดำเนินงานทุกไตรมาส และจัดให้มีระบบบัญชี การรายงานทางการเงิน และการสอบบัญชีที่เชื่อถือได้ รวมทั้งดูแลให้มีกระบวนการในการประเมินความเหมาะสมของการควบคุมภายใน และการตรวจสอบภายในให้มีประสิทธิภาพ

คณะกรรมการบริหาร

ขอบเขตอำนาจหน้าที่ของคณะกรรมการบริหาร

- 1) จัดตั้งโครงสร้างองค์กรและการบริหาร โดยให้ครอบคลุมทุกรายละเอียดของการคัดเลือก การฝึกอบรม รวมทั้งให้มีอำนาจแต่งตั้ง ถอดถอนพนักงานในตำแหน่งผู้อำนวยการ รองหรือผู้ช่วยผู้อำนวยการ
 - 2) มีอำนาจจัดทำ เสนอแนะ กำหนดนโยบายและกลยุทธ์ทางธุรกิจของบริษัท กำหนดแผนธุรกิจ อำนาจการบริหารงาน รายงานประจำปี อนุมัติงบประมาณสำหรับประกอบธุรกิจประจำปีและประมาณการค่าใช้จ่าย และดำเนินการตามแผนธุรกิจและกลยุทธ์ทางธุรกิจ โดยให้สอดคล้องกับนโยบาย และแนวทางธุรกิจที่กำหนดไว้
 - 3) มีอำนาจพิจารณาอนุมัติการเข้าทำสัญญาหรือข้อตกลงใด ๆ ที่เกี่ยวกับการซื้อหรือขาย ผลิตภัณฑ์ หรือบริการ ซึ่งเป็นการดำเนินการตามปกติของบริษัท หรือสัญญาเกี่ยวกับการจัดซื้อจัดจ้างหรือสัญญาอื่นใดเพื่อประโยชน์ในกิจการของบริษัท
 - 4) มีอำนาจพิจารณาอนุมัติทางการเงินในวงเงินไม่เกินกว่าสองร้อยล้านบาทหรือเทียบเท่าหรือเป็นไปตามที่คณะกรรมการบริษัทมอบหมาย
 - 5) มีอำนาจพิจารณาอนุมัติในการทำธุรกรรมทางการเงินกับธนาคารในเรื่องต่าง ๆ เช่น การขอเปิดบัญชีเงินฝากทุกประเภทกับธนาคารพาณิชย์ทั้งในและนอกประเทศ โดยให้มีอำนาจสั่งจ่ายเช็คและลงนามในเอกสารต่าง ๆ ที่ติดต่อกับธนาคารตามบัญชีเงินฝาก รวมตลอดจนให้มีอำนาจปิดบัญชีเงินฝากของบริษัทกับธนาคารได้ด้วย
 - 6) ปฏิบัติหน้าที่อื่น ๆ ตามที่ได้รับมอบหมายในแต่ละช่วงเวลาจากคณะกรรมการบริษัท
- ทั้งนี้ คณะกรรมการบริหารอาจมอบอำนาจช่วงให้ผู้ช่วยผู้อำนวยการ รองหรือผู้ช่วยผู้อำนวยการหรือพนักงานระดับบริหารของบริษัทมีอำนาจอนุมัติทางการเงิน หรือเกี่ยวกับสัญญาในเรื่องใดเรื่องหนึ่ง หรือหลายเรื่องตามที่คณะกรรมการบริหาร

พิจารณาเห็นสมควรได้ แต่การอนุมัติรายการดังกล่าวข้างต้น ต้องไม่มีลักษณะการอนุมัติรายการที่ทำให้คณะกรรมการบริหาร หรือผู้รับมอบอำนาจจากคณะกรรมการบริหาร สามารถอนุมัติ รายการที่ตนหรือบุคคลที่อาจมีความขัดแย้ง มีส่วนได้เสีย หรือ อาจมีความขัดแย้งทางผลประโยชน์ในลักษณะอื่นใดทำกับบริษัท หรือบริษัทย่อย ยกเว้นเป็นการอนุมัติรายการที่เป็นไปตามปกติ ธุรกิจและ/หรือเป็นไปตามหลักเกณฑ์ที่คณะกรรมการบริษัทได้ อนุมัติไว้แล้ว

คณะกรรมการตรวจสอบ

ขอบเขตอำนาจหน้าที่ของคณะกรรมการ ตรวจสอบ

- 1) สอบทานให้บริษัทมีการรายงานทางการเงิน อย่างถูกต้องและเพียงพอ
- 2) สอบทานให้บริษัทมีระบบการควบคุมภายใน (internal control) และระบบการตรวจสอบภายใน (Internal audit) ที่เหมาะสมและมีประสิทธิภาพ และพิจารณาความเป็น อิสระของหน่วยงานตรวจสอบภายใน ตลอดจนให้ความ เห็นชอบในการพิจารณาแต่งตั้ง โยกย้าย เลิกจ้างหัวหน้า หน่วยงานตรวจสอบภายใน หรือหน่วยงานอื่นใดที่รับผิดชอบ เกี่ยวกับการตรวจสอบภายใน
- 3) สอบทานให้บริษัทปฏิบัติตามกฎหมายว่าด้วย หลักทรัพย์และตลาดหลักทรัพย์ ข้อกำหนดของตลาด หลักทรัพย์ และกฎหมายที่เกี่ยวข้องกับธุรกิจของบริษัท
- 4) พิจารณา คัดเลือก เสนอแต่งตั้งบุคคลซึ่งมี ความเป็นอิสระเพื่อทำหน้าที่เป็นผู้สอบบัญชีของบริษัท และ เสนอคำตอบแทนของบุคคลดังกล่าว โดยคำนึงถึงความ น่าเชื่อถือ ความเพียงพอของทรัพยากร ปริมาณงาน ตรวจสอบ ประสิทธิภาพ และผลการปฏิบัติงานในปีที่ผ่านมา ตลอดจนพิจารณาถอดถอนผู้สอบบัญชี รวมทั้งเข้าร่วม ประชุมกับผู้สอบบัญชี โดยไม่มีฝ่ายจัดการเข้าร่วมประชุม ด้วยอย่างน้อยปีละ 1 ครั้ง
- 5) พิจารณารายการที่เกี่ยวข้องกันหรือรายการที่ อาจมีความขัดแย้งทางผลประโยชน์ ให้เป็นไปตามกฎหมาย และข้อกำหนดของตลาดหลักทรัพย์ ทั้งนี้เพื่อให้มั่นใจว่า รายการดังกล่าวสมเหตุสมผลและเป็นประโยชน์สูงสุดต่อ บริษัท

6) จัดทำรายงานของคณะกรรมการตรวจสอบ โดยเปิดเผยไว้ในรายงานประจำปีของบริษัท ซึ่งรายงาน ดังกล่าวต้องลงนามโดยประธานคณะกรรมการตรวจสอบและ ต้องประกอบด้วยข้อมูลอย่างน้อยดังต่อไปนี้

- 6.1 ความเห็นเกี่ยวกับความถูกต้อง ครบถ้วน เป็นที่เชื่อถือได้ของรายงานทางการเงินของบริษัท
- 6.2 ความเห็นเกี่ยวกับความเพียงพอของ ระบบการควบคุมภายในของบริษัท
- 6.3 ความเห็นเกี่ยวกับการปฏิบัติตาม กฎหมายว่าด้วยหลักทรัพย์และตลาดหลักทรัพย์ ข้อกำหนด ของตลาดหลักทรัพย์ หรือกฎหมายที่เกี่ยวข้องกับธุรกิจของ บริษัท
- 6.4 ความเห็นเกี่ยวกับความเหมาะสมของ ผู้สอบบัญชี
- 6.5 ความเห็นเกี่ยวกับรายการที่อาจมี ความขัดแย้งทางผลประโยชน์
- 6.6 จำนวนการประชุมคณะกรรมการ ตรวจสอบ และการเข้าร่วมประชุมของคณะกรรมการ ตรวจสอบแต่ละท่าน
- 6.7 ความเห็นหรือข้อสังเกตโดยรวมที่ คณะกรรมการตรวจสอบได้รับจากการปฏิบัติหน้าที่ตามกฎหมาย บัตร (charter)
- 6.8 รายการอื่นที่เห็นว่าผู้ถือหุ้นและผู้ ลงทุนทั่วไปควรทราบ ภายใต้ขอบเขตหน้าที่และความ รับผิดชอบที่ได้รับมอบหมายจากคณะกรรมการบริษัท
- 7) ปฏิบัติการอื่นใดตามที่คณะกรรมการของ บริษัทมอบหมายด้วยความเห็นชอบจากคณะกรรมการ ตรวจสอบ

ในการปฏิบัติหน้าที่ตามขอบเขตอำนาจหน้าที่ตามที่ ก่อร่างข้างต้น คณะกรรมการตรวจสอบมีความรับผิดชอบต่อ คณะกรรมการของบริษัทโดยตรง และคณะกรรมการของบริษัท ยังคงมีความรับผิดชอบในการดำเนินงานของบริษัทต่อ บุคคลภายนอก

คณะอนุกรรมการสรรหาและกำหนดค่าตอบแทน ขอบเขตอำนาจหน้าที่ของคณะอนุกรรมการสรร หาและกำหนดค่าตอบแทน

- 1) กำหนดหลักเกณฑ์และนโยบายในการสรรหา คณะกรรมการและกรรมการชุดย่อยของบริษัท
- 2) พิจารณาสรรหากรรมการโดยพิจารณาบุคคลที่เหมาะสมที่จะมาดำรงตำแหน่งกรรมการเพื่อเสนอ คณะกรรมการบริษัทพิจารณาอนุมัติและ/หรือเสนอขออนุมัติต่อ ที่ประชุมผู้ถือหุ้นแล้วแต่กรณี
- 3) พิจารณาสรรหาผู้ที่เหมาะสมที่จะดำรงตำแหน่ง กรรมการผู้จัดการ ในกรณีที่ไม่มีตำแหน่งว่างลง รวมทั้งหลักเกณฑ์ ในการสืบทอดผู้บริหารระดับสูง
- 4) กำหนดค่าตอบแทนที่จำเป็นและเหมาะสม เพื่อ จูงใจและรักษาคณะกรรมการ คณะกรรมการชุดย่อย และ กรรมการผู้จัดการ ในแต่ละปี
- 5) จัดทำหลักเกณฑ์และนโยบายในการกำหนด ค่าตอบแทนของคณะกรรมการและกรรมการผู้จัดการเพื่อเสนอ ให้คณะกรรมการพิจารณาอนุมัติและ/หรือนำเสนอต่อที่ประชุมผู้ ถือหุ้นอนุมัติตามแต่กรณี
- 6) รับผิดชอบต่อคณะกรรมการบริษัทและมีหน้าที่ ให้คำชี้แจงตอบคำถามเกี่ยวกับการสรรหาและการกำหนด ค่าตอบแทนของกรรมการและผู้บริหารระดับสูงในที่ประชุมผู้ถือหุ้น
- 7) รายงานนโยบายด้านค่าตอบแทนกรรมการและเปิดเผยไว้ในรายงานประจำปี

คณะกรรมการความรับผิดชอบต่อสังคม

ขอบเขตอำนาจหน้าที่ของคณะกรรมการความ รับผิดชอบต่อสังคม

- 1) พิจารณากลับกรองกิจกรรมและนโยบายความ รับผิดชอบต่อสังคมและนำเสนอต่อคณะกรรมการบริษัท
- 2) กลับกรองแผนการดำเนินงาน งบประมาณ ประจำปี และสอบทานผลการดำเนินงานความรับผิดชอบต่อ สังคม ตลอดจนรายงานให้คณะกรรมการบริษัทรับทราบ
- 3) ติดตามและรายงานให้คณะกรรมการบริษัทได้รับ ทราบประเด็นหรือแนวโน้มด้านความรับผิดชอบต่อสังคมทั้งที่ เป็นปัจจุบันและเกิดใหม่ในอนาคต รวมทั้งผลกระทบดังกล่าวที่ อาจมีต่อบริษัท
- 4) มีอำนาจแต่งตั้งคณะทำงานความรับผิดชอบต่อ สังคมตามความจำเป็น

- 5) ปฏิบัติหน้าที่อื่นใดตามที่ได้รับมอบหมายในแต่ ละช่วงเวลาจากคณะกรรมการบริษัท

คณะอนุกรรมการกำกับดูแลกิจการที่ดี

ขอบเขตอำนาจหน้าที่ของคณะอนุกรรมการ กำกับดูแลกิจการที่ดี

- 1) เสนอแนวปฏิบัติด้านการกำกับดูแลกิจการที่ดีต่อ คณะกรรมการบริษัท และแนะแนวทางในการปฏิบัติที่ดีเกี่ยวกับ จริยธรรมและจรรยาบรรณในการดำเนินธุรกิจของกรรมการ ผู้บริหาร พนักงานและลูกจ้างของบริษัท
- 2) กำกับ ดูแล และให้คำแนะนำแก่กรรมการและ ฝ่ายบริหารของบริษัทในการปฏิบัติหน้าที่ และความรับผิดชอบ ตามกรอบและหลักเกณฑ์ของนโยบายการกำกับดูแลกิจการที่ดี อย่างต่อเนื่องและเหมาะสม
- 3) พิจารณา ทบทวน และปรับปรุงนโยบายการ กำกับดูแลกิจการอย่างสม่ำเสมอ เพื่อให้นโยบายการกำกับดูแล กิจการของบริษัทมีความทันสมัยและสอดคล้องกับแนวทาง ปฏิบัติตามมาตรฐานสากล ตลอดจนกฎหมาย หลักเกณฑ์ ระเบียบ ข้อบังคับต่างๆ และข้อเสนอแนะขององค์กรภายใน ที่ ทำหน้าที่ในการกำกับดูแลกิจการ
- 4) ติดตาม และประเมินผลการปฏิบัติหน้าที่ของ กรรมการและฝ่ายบริหารตามแนวทางการปฏิบัติที่ดี และจัดทำ รายงานผลการประเมินการกำกับดูแลกิจการประจำปีนำเสนอ ต่อคณะกรรมการ บริษัทพร้อมทั้งนำเสนอความเห็นและ ข้อเสนอแนะที่จำเป็น
- 5) ปฏิบัติหน้าที่อื่นใดตามที่ได้รับมอบหมายในแต่ ละช่วงเวลาจากคณะกรรมการบริษัท

คณะอนุกรรมการบริหารความเสี่ยง

ขอบเขตอำนาจหน้าที่ของคณะอนุกรรมการ บริหารความเสี่ยง

- 1) กำหนดนโยบาย กลยุทธ์ในการจัดการ และ กรอบการบริหารความเสี่ยง ให้แก่คณะกรรมการบริษัทเพื่อ พิจารณาอนุมัติ
- 2) กำกับดูแลกิจการการพัฒนาและการปฏิบัติตาม นโยบายและกรอบการบริหารความเสี่ยงอย่างต่อเนื่อง เพื่อให้มี ระบบการบริหารความเสี่ยงที่มีประสิทธิภาพและมีการปฏิบัติ ตามอย่างต่อเนื่อง

3) สอบทานรายงานการบริหารความเสี่ยง เพื่อติดตามความเสี่ยงที่มีสาระสำคัญ และหาแนวทางในการจัดการความเสี่ยงอย่างเพียงพอและเหมาะสม

4) ประสานงานกับคณะกรรมการตรวจสอบเกี่ยวกับความเสี่ยงที่สำคัญ และมีหน่วยงานตรวจสอบภายในเป็นผู้สอบทานเพื่อให้มั่นใจว่า บริษัทมีระบบการควบคุมภายในที่เหมาะสมต่อการจัดการความเสี่ยง รวมทั้งการนำระบบการบริหารความเสี่ยงมาปรับใช้ในทางปฏิบัติอย่างเหมาะสม

5) รายงานคณะกรรมการบริษัทเกี่ยวกับความเสี่ยง และการจัดการความเสี่ยงที่สำคัญอย่างสม่ำเสมอ

6) ปฏิบัติหน้าที่อื่นๆ ตามที่ได้รับมอบหมายในแต่ละช่วงเวลาจากคณะกรรมการบริษัท

กรรมการผู้จัดการ

ขอบเขตอำนาจหน้าที่ของกรรมการผู้จัดการ

1) เป็นผู้บริหารจัดการและควบคุมดูแลการดำเนินธุรกิจตามปกติของบริษัท เช่น การพิจารณาทำสัญญาซื้อขายผลิตภัณฑ์หรือบริการ เป็นต้น

2) เป็นผู้กำหนดภารกิจ วัตถุประสงค์ แนวทางนโยบาย และกำกับดูแลการดำเนินการโดยรวม การติดต่อกับเจ้าของผลิตภัณฑ์ ความสัมพันธ์กับลูกค้า การตลาด

3) เป็นผู้พิจารณาเรื่องกลยุทธ์ทางธุรกิจ การระดมทุนของบริษัท เพื่อนำเสนอต่อคณะกรรมการบริหาร และ/หรือคณะกรรมการบริษัท ตามลำดับความสำคัญ

4) มีอำนาจแต่งตั้งรองหรือผู้ช่วยกรรมการผู้จัดการ และที่ปรึกษาด้านต่างๆ ที่จำเป็นต่อการดำเนินงานของบริษัท

5) มีอำนาจจ้าง แต่งตั้ง ปลดออก ให้ออก กำหนดอัตราค่าจ้าง ให้บำเหน็จรางวัล ขึ้นเงินเดือนค่าตอบแทน เงินโบนัส สำหรับพนักงานทุกระดับ เว้นแต่ในตำแหน่งผู้อำนวยการ จะต้องได้รับอนุมัติจากคณะกรรมการบริหาร

6) มีอำนาจพิจารณาอนุมัติเกี่ยวกับการทำสัญญาหรือข้อตกลงใดๆ ที่เกี่ยวข้องกับการดำเนินธุรกิจตามปกติของบริษัท และ/หรือการต่ออายุสัญญาทางการค้าปกติหรือสัญญาซื้อหรือขายผลิตภัณฑ์ที่มีการเปลี่ยนแปลงเงื่อนไขทางการค้าที่สำคัญ

7) มีอำนาจพิจารณาอนุมัติทางการเงินในวงเงินไม่เกินกว่าหนึ่งร้อยล้านบาท หรือเทียบเท่า หรือเป็นไปตามที่คณะกรรมการบริษัทมอบหมาย

8) ดำเนินการในเรื่องอื่นใดตามที่คณะกรรมการบริษัทได้มอบหมาย

ทั้งนี้ กรรมการผู้จัดการอาจมอบอำนาจช่วงให้กรรมการผู้จัดการ ผู้อำนวยการ รองหรือผู้ช่วยผู้อำนวยการ หรือพนักงานระดับบริหารของบริษัท มีหน้าที่จัดการและดำเนินการแทนในเรื่องที่จำเป็นและสมควรขึ้นอยู่กับดุลยพินิจของกรรมการผู้จัดการ แต่การมอบอำนาจดังกล่าวข้างต้นกำหนดให้กรรมการผู้จัดการหรือผู้รับมอบอำนาจจากกรรมการผู้จัดการ ไม่สามารถอนุมัติรายการที่ตนหรือบุคคลที่อาจมีความขัดแย้ง มีส่วนได้เสีย หรืออาจมีความขัดแย้งทางผลประโยชน์ในลักษณะอื่นใด ทำกับบริษัทหรือบริษัทย่อย ยกเว้นเป็นการอนุมัติรายการที่เป็นไปตามปกติธุรกิจและ/หรือเป็นไปตามหลักเกณฑ์ที่คณะกรรมการบริษัทได้อนุมัติไว้แล้ว

เลขานุการบริษัท

ขอบเขตหน้าที่ความรับผิดชอบของเลขานุการบริษัท

เลขานุการของบริษัทจะต้องปฏิบัติหน้าที่ตามที่กำหนดในมาตรา 89/15 และมาตรา 89/16 ของพระราชบัญญัติหลักทรัพย์และตลาดหลักทรัพย์ (ฉบับที่ 4) พ.ศ. 2551 ซึ่งมีผลใช้บังคับในวันที่ 31 สิงหาคม 2551 ด้วยความรับผิดชอบ ความระมัดระวัง และความซื่อสัตย์สุจริต รวมทั้งต้องปฏิบัติให้เป็นไปตามกฎหมาย วัตถุประสงค์ ข้อบังคับบริษัท มติคณะกรรมการ ตลอดจนมติที่ประชุมผู้ถือหุ้น ทั้งนี้หน้าที่ของเลขานุการบริษัทมีดังนี้

1) จัดทำและเก็บรักษาเอกสารดังต่อไปนี้

1.1 ทะเบียนกรรมการ

1.2 หนังสือนัดประชุมคณะกรรมการ รายงานการประชุมคณะกรรมการ และรายงานประจำปีของบริษัท

1.3 หนังสือนัดประชุมผู้ถือหุ้น และรายงานการประชุมผู้ถือหุ้น

2) เก็บรักษารายงานการมีส่วนได้เสียที่รายงานโดยกรรมการหรือผู้บริหาร และจัดส่งสำเนารายงานการมีส่วนได้เสียตามมาตรา 89/14 ให้ประธานคณะกรรมการ และประธานกรรมการตรวจสอบทราบภายใน 7 วันทำการนับแต่วันที่บริษัทได้รับรายงานนั้น

- 3) ดำเนินการอื่นๆ ตามที่คณะกรรมการกำกับตลาดทุนประกาศกำหนด
- 4) ให้คำแนะนำด้านกฎหมายและกฎเกณฑ์ต่างๆ ที่เกี่ยวข้อง และข้อพึงปฏิบัติด้านการกำกับดูแลในการดำเนินกิจกรรมของคณะกรรมการให้เป็นไปตามกฎหมาย
- 5) ทำหน้าที่ในการดำเนินการจัดประชุมคณะกรรมการบริษัทและการประชุมผู้ถือหุ้น
- 6) ติดตามประสานงานกับหน่วยงานภายในบริษัทให้ปฏิบัติตามมติคณะกรรมการบริษัทและมติที่ประชุมผู้ถือหุ้น
- 7) ติดตามประสานงานกับหน่วยงานที่กำกับดูแล เช่น สำนักงานตลาดหลักทรัพย์ฯ และดูแลการเปิดเผยข้อมูลและรายงานสารสนเทศต่อหน่วยงานที่กำกับดูแลและสาธารณชนให้ถูกต้องครบถ้วนตามกฎหมาย
- 8) จัดให้มีการให้ความรู้ให้คำแนะนำแก่กรรมการที่ได้รับการแต่งตั้งใหม่
- 9) หน้าที่อื่นๆ ตามที่ได้รับมอบหมายจากบริษัท

การสรรหากรรมการและกรรมการบริหาร

กระบวนการคัดเลือกบุคคลเข้าดำรงตำแหน่งในคณะกรรมการ ต้องได้รับการเสนอชื่อตามหลักเกณฑ์การสรรหาของคณะกรรมการสรรหาและกำหนดคำตอบแทน ซึ่งจะพิจารณาจากความหลากหลายทางวิชาชีพ ความเชี่ยวชาญเฉพาะด้าน ไม่จำกัดเชื้อชาติ ศาสนา เพศ และต้องไม่ขัดกับข้อบังคับของบริษัท รวมถึงไม่มีคุณสมบัติต้องห้ามตามที่คณะกรรมการกำกับหลักทรัพย์และตลาดหลักทรัพย์กำหนด จากนั้นจึงนำเสนอต่อคณะกรรมการบริษัทเพื่อพิจารณาก่อนนำเข้าสู่ที่ประชุมผู้ถือหุ้นเพื่อเลือกตั้งกรรมการเข้าดำรงตำแหน่งต่อไป ซึ่งกฎเกณฑ์การประชุมเลือกตั้งกรรมการบริษัทตามข้อบังคับของบริษัท มีดังนี้

- หนึ่งหุ้นคิดเป็นหนึ่งคะแนนเสียง
- ผู้ถือหุ้นแต่ละคนจะต้องใช้คะแนนเสียงทั้งหมดในการเลือกตั้งบุคคลคนเดียว หรือหลายคนเป็นกรรมการก็ได้ แต่จะแบ่งคะแนนเสียงที่มีให้แก่ผู้ใดมากน้อยเพียงใดไม่ได้
- บุคคลที่ได้รับคะแนนเสียงสูงสุดตามลำดับ จะเป็นผู้ได้รับการเลือกตั้งเท่าจำนวนกรรมการที่พึงมีหรือพึงเลือกตั้งในครั้งนั้น หากบุคคลที่ได้รับเลือกตั้งลำดับถัดมามีคะแนนเสียงเท่ากัน และเกินกว่าจำนวนกรรมการ

ที่พึงมีหรือพึงเลือกตั้ง ให้ประธานเป็นผู้ออกเสียงชี้ขาด

ในการประชุมสามัญประจำปีทุกครั้ง กำหนดให้กรรมการออกจากตำแหน่งในอัตราหนึ่งในสาม หรือใกล้เคียงหากอัตราส่วนไม่ลงตัว ซึ่งกรรมการที่ต้องออกจากตำแหน่งในปีแรกและปีที่สองภายหลังจดทะเบียนบริษัท ให้ใช้วิธีจับสลากต่อเมื่อถัดจากปีดังกล่าว ให้กรรมการที่อยู่ในตำแหน่งนานที่สุดเป็นผู้ลาออก ทั้งนี้กรรมการที่พ้นจากตำแหน่งสามารถได้รับเลือกตั้งกลับเข้ามาใหม่ได้

ที่ประชุมผู้ถือหุ้นอาจลงมติให้กรรมการคนใดออกจากตำแหน่งก่อนถึงคราวออกตามวาระได้ ด้วยคะแนนเสียงไม่น้อยกว่าสามในสี่ของจำนวนผู้ถือหุ้นซึ่งมาประชุมและมีสิทธิออกเสียง และมีหุ้นนับรวมกันได้ไม่น้อยกว่ากึ่งหนึ่งของจำนวนหุ้นที่ถือโดยผู้ถือหุ้นที่มาประชุมและมีสิทธิออกเสียง

สำหรับการสรรหาคณะกรรมการบริหาร ให้คณะกรรมการบริษัทเป็นผู้แต่งตั้งบุคคลในคณะกรรมการบริหาร ทั้งนี้ต้องเป็นผู้มีคุณสมบัติและความสามารถในการปฏิบัติหน้าที่ และเป็นไปตามข้อบังคับบริษัท ซึ่งกำหนดให้คณะกรรมการบริษัทมีอำนาจเลือกตั้งกรรมการใด ๆ หรือบุคคลใดเป็นคณะกรรมการบริหารเพื่อดำเนินการอย่างหนึ่งอย่างใดหรือหลายอย่าง โดยสามารถกำหนดเงื่อนไขอย่างใดก็ได้ หรืออาจมอบหมายให้กรรมการคนหนึ่งหรือหลายคน หรือบุคคลอื่นไปดำเนินการแทนได้

นโยบายความหลากหลายในโครงสร้างของ

คณะกรรมการ

คณะกรรมการได้กำหนดคุณสมบัติของกรรมการที่ต้องการสรรหาให้มีความหลากหลาย สำหรับผู้ที่มาทำหน้าที่กรรมการ โดยพิจารณาจากทักษะที่จำเป็นที่ยังขาดอยู่ในคณะกรรมการ รวมทั้งวิชาชีพ ความเชี่ยวชาญเฉพาะด้าน รวมถึงไม่จำกัดเชื้อชาติ ศาสนา และเพศ เป็นต้น

การกำกับดูแลการดำเนินงานของบริษัทย่อยและบริษัทร่วม

เพื่อให้เป็นไปตามกลไกในการกำกับดูแลที่ทำให้บริษัทสามารถควบคุมดูแลจัดการรับผิดชอบการดำเนินงานของบริษัทย่อยและบริษัทร่วม เพื่อดูแลผลประโยชน์ของเงินลงทุน

บริษัท บริษัทได้มีการแต่งตั้งตัวแทนให้เป็นกรรมการของบริษัท
ย่อยและบริษัทร่วมตามสัดส่วนการถือหุ้น ยกเว้นบริษัทร่วมที่
บริษัทถือหุ้นไม่เกิน 20%

ตัวแทนของบริษัทที่มีตำแหน่งเป็นกรรมการของ
บริษัทย่อยและบริษัทร่วมจะมีส่วนร่วมในการกำหนดนโยบาย
ในการบริหาร และจัดให้มีการรายงานผลการดำเนินงานทุกไตร
มาส

การดูแลเรื่องการใช้ข้อมูลภายใน

บริษัทมีข้อห้ามมิให้กรรมการและผู้บริหารใช้ข้อมูลภายในที่เป็นสาระสำคัญของบริษัท และยังไม่ได้เปิดเผยต่อสาธารณะเพื่อ
ประโยชน์ของตนเองหรือผู้อื่น ซึ่งรวมถึงการซื้อขายหลักทรัพย์ของบริษัท โดยกรรมการ ผู้บริหาร และพนักงานในหน่วยงานที่ทราบ
ข้อมูลภายใน ห้ามซื้อขายหลักทรัพย์ของบริษัทในช่วงระยะเวลา 1 เดือนก่อนการเปิดเผยงบการเงินให้แก่สาธารณะ โดยบริษัทจะแจ้ง
ช่วงเวลาที่ควรงดซื้อขายหลักทรัพย์ของบริษัทให้กรรมการและผู้บริหารของบริษัททราบ

นอกจากนี้ ยังมีนโยบายให้บุคคลที่เกี่ยวข้องรับทราบข้อมูลเท่าที่จำเป็นต่อการปฏิบัติงานเท่านั้น กำกับให้มีการใช้และเก็บรักษา
ข้อมูลสำคัญอย่างรอบคอบและระมัดระวัง การเปิดเผยข้อมูลใดๆ ต้องได้รับการอนุญาตจากผู้บริหารของหน่วยงานนั้น

บริษัทมีการกำหนดให้ผู้บริหารรายงานการเปลี่ยนแปลงการถือครองหลักทรัพย์ต่อสำนักงานคณะกรรมการกำกับหลักทรัพย์
และตลาดหลักทรัพย์ตามมาตรา 59 แห่งพระราชบัญญัติหลักทรัพย์และตลาดหลักทรัพย์ พ.ศ. 2535 และจัดส่งสำเนารายงานนี้ให้แก่
บริษัทในวันเดียวกับวันที่ส่งรายงานต่อสำนักงานคณะกรรมการกำกับหลักทรัพย์และตลาดหลักทรัพย์

คำตอบแทนของผู้สอบบัญชี

ค่าสอบบัญชี

บริษัทและบริษัทย่อยจ่ายค่าตอบแทนการสอบบัญชีให้แก่ บริษัท บัญชีกิจ จำกัด ในรอบปี 2558 จำนวนเงินรวม 2,410,000
บาท

ค่าบริการอื่น

- ไม่มี -

ความรับผิดชอบต่อสังคม

บริษัทยึดมั่นการดำเนินธุรกิจบนหลักการบริหารและการกำกับดูแลกิจการที่ดี มีจรรยาบรรณ และมีส่วนร่วมในการพัฒนาสังคม โดยคำนึงถึงผู้ถือหุ้น พนักงาน ลูกค้า คู่ค้า สังคมและชุมชน ดังนั้นเพื่อให้การดำเนินธุรกิจเป็นไปอย่างยั่งยืนควบคู่ไปกับการมีส่วนร่วมรับผิดชอบต่อสังคม บริษัทจึงได้กำหนดนโยบายความรับผิดชอบต่อสังคมไว้ ดังนี้

1. บริษัทดำเนินธุรกิจภายใต้หลักการกำกับดูแลกิจการที่ดี มีระบบบริหารจัดการที่มีความ

โปร่งใส เท่าเทียม เป็นธรรม มีประสิทธิภาพ สามารถตรวจสอบได้ ไม่เห็นแก่ประโยชน์อื่นที่อาจได้มาจากการดำเนินงานที่ไม่ถูกต้อง รวมทั้งไม่ละเมิดทรัพย์สินทางปัญญา

บริษัทได้ดำเนินการให้มีการติดต่อสื่อสารกับบรรดาผู้ถือหุ้นและนักลงทุนอย่างเท่าเทียมกัน ด้วยความโปร่งใส และทันต่อเวลา โดยการเปิดเผยข้อมูลอย่างถูกต้องและเพียงพอแก่ผู้ถือหุ้นและนักลงทุน ผ่านช่องทางต่างๆ ที่เข้าถึงได้อย่างง่ายดายและเท่าเทียมกัน

2. บริษัทปฏิบัติต่อผู้ร่วมค้าหรือเจ้าหนี้ด้วยความเป็นธรรม ให้โอกาสในการติดต่อทางธุรกิจอย่างเท่าเทียม และมีความซื่อสัตย์สุจริตในการดำเนินธุรกิจร่วมกัน

สืบเนื่องจากสินค้าและบริการของบริษัทเป็นสินค้าที่นำเข้าจากต่างประเทศ ดังนั้นบริษัทจึงมุ่งที่จะส่งเสริมสินค้าและบริการของเจ้าของผลิตภัณฑ์ที่มีความรับผิดชอบต่อสังคมในการสั่งซื้อและนำเข้าสินค้ามาจำหน่ายให้แก่ลูกค้า โดยบริษัทจะร่วมค้ากับผู้จัดหาสินค้าและบริการที่มีความรับผิดชอบต่อสังคม

นอกจากนี้บริษัทยังให้ความสำคัญต่อมาตรฐานของสินค้าและบริการ โดยมีนโยบายด้านการตลาด และการนำเสนอผลิตภัณฑ์รวมทั้งบริการที่รับผิดชอบต่อสังคม อาทิ

-การนำเสนอผลิตภัณฑ์ที่มีคุณภาพและได้มาตรฐาน มีการรับประกันโดยเจ้าของผลิตภัณฑ์

-การให้บริการที่ได้มาตรฐาน โดยมีการให้คำรับรองและรับประกันผลงาน

-การปกป้องรักษาข้อมูลอันเป็นความลับทางการค้าของลูกค้า

3. บริษัทต่อต้านการทุจริตคอร์รัปชัน เพื่อให้การดำเนินกิจการของบริษัทเป็นไปตามนโยบายของหลักการกำกับดูแลกิจการที่ดี และหลักแห่งจรรยาบรรณทางธุรกิจ โดยบริษัทได้ให้ความสำคัญและมีความตระหนักในเรื่องที่เกี่ยวกับการทุจริตคอร์รัปชันทั้งภายในและภายนอกองค์กร ดังนั้นบริษัทจึงได้กำหนดนโยบายการต่อต้านการทุจริตคอร์รัปชันแยกออกเป็นการเฉพาะ โดยได้รับอนุมัติจากคณะกรรมการบริษัทในการประชุมครั้งที่ 2/2558 เมื่อวันที่ 24 กุมภาพันธ์ 2558 ซึ่งพนักงานของบริษัททุกระดับจะมีส่วนร่วมในการสอดส่องดูแลการกระทำการทุจริตคอร์รัปชัน และปฏิเสธการทุจริตคอร์รัปชันในทุกรูปแบบ ทั้งนี้ในปี 2558 บริษัทฯได้ประกาศนโยบายดังกล่าวให้กรรมการ ผู้บริหาร และพนักงานทราบ และได้จัดกิจกรรมรณรงค์ต่อต้านการทุจริตขึ้นภายในองค์กร นอกจากนี้บริษัทฯ ได้มีส่วนร่วมโครงการรณรงค์ต่อต้านการทุจริตคอร์รัปชันที่ภาครัฐและภาคเอกชนได้ร่วมจัดขึ้นในวันต่อต้านคอร์รัปชันแห่งชาติ โดยมีผู้บริหารและพนักงานของบริษัทเข้าร่วมกิจกรรมดังกล่าวด้วย

คณะกรรมการบริษัทได้มีมติให้ประกาศเจตนารมณ์เข้าเป็นแนวร่วมของภาคเอกชนไทยในการต่อต้านการทุจริตคอร์รัปชัน (CAC) ในการประชุมคณะกรรมการครั้งที่ 1/2558 เมื่อวันที่ 21 มกราคม 2559

4. บริษัทปฏิบัติต่อพนักงานอย่างเป็นธรรมและเคารพในสิทธิมนุษยชน เพื่อให้พนักงานมีคุณภาพชีวิตที่ดี มีโอกาสได้แสดงศักยภาพ และพัฒนาทักษะในการทำงานตามความเหมาะสม ทั้งนี้ บริษัทเล็งเห็นความสำคัญของพนักงานทุกระดับ โดยบริษัทจะให้เป็นธรรมแก่พนักงาน รวมทั้งสนับสนุนให้พนักงานมีความก้าวหน้าในสายงานและอนาคตในการทำงานด้วยการจัดให้มีการอบรมความรู้ให้แก่พนักงานอย่างสม่ำเสมอ

5. บริษัทดูแลรักษาสิ่งแวดล้อม โดยบริษัทจะสร้างจิตสำนึกให้แก่พนักงานในการใช้ทรัพยากรอย่างมีประสิทธิภาพ

และประหยัดพลังงานไฟฟ้าตามความเหมาะสม รวมทั้งสนับสนุนกิจกรรมที่เกี่ยวข้องกับการพัฒนาและอนุรักษ์สิ่งแวดล้อมและพลังงาน อาทิ กิจกรรมที่เกี่ยวกับการใช้พลังงานไฟฟ้าอย่างประหยัด การใช้กระดาษอย่างมีประสิทธิภาพ และลดปริมาณจำนวนการใช้ เพื่อให้เป็นไปตามข้อกำหนดมาตรฐานด้านการอนุรักษ์สิ่งแวดล้อมและพลังงาน

ในปี 2558 บริษัทฯ ได้จัดทำโครงการประหยัดพลังงานโดยการเปลี่ยนหลอดไฟฟ้าภายในอาคารสำนักงานใหญ่ของบริษัททั้งหมดเป็นหลอดไฟฟ้าประหยัดพลังงาน แบบ LED และบริษัทฯ ได้มีการบริจาคหลอดไฟฟ้าประหยัดพลังงานให้แก่สถานศึกษา เพื่อส่งเสริมให้มีการใช้ทรัพยากรประเภทพลังงานอย่างประหยัดร่วมกัน

6. บริษัทส่งเสริมและสนับสนุนกิจกรรมการพัฒนาชุมชนและสังคม โดยบริษัทเล็งเห็นถึงความสำคัญของการศึกษาว่า เป็นรากฐานสำคัญแห่งการดำรงชีวิต โดยสังคมและชุมชนเป็นสิ่งที่ต้องอยู่เคียงคู่กับการดำเนินธุรกิจ ดังนั้นบริษัทจึงมีนโยบายสนับสนุนกิจกรรมและโครงการต่างๆ ที่เกี่ยวข้องกับการศึกษา โดยบริษัทได้เปิดโอกาสให้นักศึกษาของสถาบันการศึกษาต่างๆ เข้ามาเรียนรู้และดูงานเกี่ยวกับระบบเทคโนโลยีสารสนเทศของบริษัท การจัดทำให้มีโปรแกรมรับนักศึกษาที่จบการศึกษาใหม่เข้าร่วมฝึกอบรมความรู้กับบริษัทและผ่านการอบรมจนกระทั่งได้รับหนังสือรับรองเข้าร่วมงานกับบริษัทได้ทันที นอกจากนี้บริษัทยังให้การสนับสนุนสื่อการเรียนการสอนแก่โรงเรียนในชนบทที่ห่างไกล ความเจริญและขาดแคลนอุปกรณ์อีกด้วย

ในปี 2558 บริษัทฯ ได้จัดทำโครงการที่ส่งเสริมการพัฒนาชุมชนและสังคม ดังนี้

- (1) โครงการติดตั้งสัญญาณไฟจราจรอัตโนมัติตรงทางข้ามถนนบริเวณหน้าบริษัท เพื่อความปลอดภัยในการสัญจรของยานพาหนะและการเดินข้ามถนนของพนักงานและประชาชนคนทั่วไป โดยในการจัดทำโครงการ บริษัทฯ ได้ประสานงานกับสำนักงานจราจรและขนส่ง กรุงเทพมหานคร และบริษัทเป็นผู้ออกค่าใช้จ่ายในการดำเนินการทั้งหมด

ทั้งนี้ระบบสัญญาณไฟจราจรที่ติดตั้งขึ้นดังกล่าวตกเป็นกรรมสิทธิ์ของกรุงเทพมหานคร

- (2) โครงการส่งเสริมความรู้ด้านเทคโนโลยี ซึ่งบริษัทได้เปิดโอกาสให้สถาบันศึกษาต่างๆ นำนักศึกษาเข้าเยี่ยมชมศูนย์สาธิตเทคโนโลยีของบริษัท และจัดให้มีผู้เชี่ยวชาญทางด้านเทคโนโลยีของบริษัททำหน้าที่เป็นวิทยากรบรรยายความรู้ด้านไอทีให้แก่ผู้เข้าเยี่ยมชม โดยมีสถาบันการศึกษาที่เข้าร่วมโครงการได้แก่ วิทยาลัยเซาธ์อีสท์บางกอก สถาบันบัณฑิตบริหารธุรกิจ ศศินทร์ แห่งจุฬาลงกรณ์มหาวิทยาลัย วิทยาลัยนานาชาติ สถาบันการจัดการปัญญาภิวัฒน์ และมหาวิทยาลัยราชภัฏสุราษฎร์ธานี เป็นต้น
- (3) สนับสนุนการพัฒนาปรับปรุงห้องปฏิบัติการระบบเครือข่ายคอมพิวเตอร์ของสถาบันการศึกษา โดยการบริจาคอุปกรณ์เครือข่ายให้แก่สถาบันการศึกษาเพื่อใช้ประโยชน์ในการศึกษาหลักสูตรวิศวกรรมสารสนเทศ

เมโทรซิสเต็มส์ฯ บริจาคอุปกรณ์ระบบเครือข่าย ให้กับสถาบันเทคโนโลยีพระจอมเกล้าเจ้าคุณทหาร ลาดกระบัง เพื่อใช้ประโยชน์ในการศึกษา

นายกิตติ เดชะทวีกิจกุล รองประธานกรรมการบริหาร บริษัท เมโทรซิสเต็มส์คอร์ปอเรชั่น จำกัด (มหาชน) บริจาค พร้อมด้วย นางนิตยา ธนวิริยะกุล กรรมการบริหาร อุปกรณ์ระบบเครือข่าย ให้กับสถาบันเทคโนโลยีพระจอมเกล้าเจ้าคุณทหารลาดกระบัง เพื่อใช้ประโยชน์ในการศึกษาของหลักสูตรวิศวกรรมสารสนเทศ ภาควิชาวิศวกรรมคอมพิวเตอร์ คณะวิศวกรรมศาสตร์ ซึ่งกำลังมีความต้องการปรับปรุงห้องปฏิบัติการระบบเครือข่ายให้มีอุปกรณ์เพียงพอต่อการฝึกปฏิบัติของนักศึกษา ตลอดจนเพื่อใช้ในการเรียนการสอน การพัฒนา และการทำวิจัยของนักศึกษาและคณาจารย์ ตลอดจนใช้ประโยชน์ในการเปิดอบรมทางวิชาการให้กับบุคคลทั่วไป โดย รศคม.ดร. สีสัน มาลี คณบดีคณะวิศวกรรมศาสตร์ สถาบันเทคโนโลยีพระจอมเกล้าเจ้าคุณทหารลาดกระบัง



มหาวิทยาลัยราชภัฏสุราษฎร์ธานีเยี่ยมชมเมโทรซิสเต็มส์ฯ
คณะวิทยาการจัดการ มหาวิทยาลัยราชภัฏสุราษฎร์ธานี นำคณะนักศึกษาสาขาวิชาคอมพิวเตอร์ธุรกิจ ชั้นปีที่ 3 พร้อมอาจารย์จำนวน 87 คน เข้ารับฟังการบรรยายความรู้ด้านไอทีจาก **นายยุทธ ศรีวันทนิยกุล** ผู้ช่วยผู้อำนวยการกลุ่มผลิตภัณฑ์ซอฟต์แวร์โซลูชัน บริษัท เมโทรซิสเต็มส์คอร์ปอเรชั่น จำกัด (มหาชน) โดย **นายมีลาภ โสขมา** Product Manager ร่วมบรรยายและนำเยี่ยมชมศูนย์สาธิตเทคโนโลยีสารสนเทศต่างๆ ภายในบริษัท เมโทรซิสเต็มส์คอร์ปอเรชั่น จำกัด สำนักงานใหญ่ (มหาชน) เมื่อวันที่ 23 ธันวาคม 2558

โครงการสรรหาบุคลากร ณ สถาบันเทคโนโลยีไทย ญี่ปุ่น –

ทางฝ่ายทรัพยากรบุคคลร่วมกับหน่วยงาน SIG แผนก Managed Service จัดโครงการสรรหาบุคลากร ณ สถาบันเทคโนโลยีไทย ญี่ปุ่น – เพื่อประชาสัมพันธ์และแนะนำบริษัทให้กับนักศึกษาและคณาจารย์ ในมหาวิทยาลัยได้รู้จัก บริษัท เมโทรซิสเต็มส์คอร์ปอเรชั่น จำกัด มากยิ่งขึ้น ซึ่งเป็นประโยชน์ในการสรรหาบุคลากรที่มีคุณภาพ มาร่วมเป็นส่วนหนึ่งกับบริษัทฯ ของเรา



เมโทรซิสเต็มส์ (MSC) เข้าร่วมกิจกรรมวันต่อต้านคอร์รัปชันแห่งชาติ 2558

บริษัท เมโทรซิสเต็มส์คอร์ปอเรชัน จำกัด (มหาชน) และ บริษัทย่อย จัดกิจกรรม "MSC รวมพลังต่อต้านการทุจริตคอร์รัปชัน" เมื่อวันที่ 10 มิถุนายน 2558 ณ สำนักงานใหญ่ โดยมีวัตถุประสงค์เพื่อร่วมขับเคลื่อนนโยบายต่อต้านการทุจริตคอร์รัปชัน และรณรงค์ให้ MSC เป็นองค์กรปราศจากคอร์รัปชันในทุกรูปแบบ จึงได้มีการกำหนดนโยบายและวิธีปฏิบัติเกี่ยวกับการต่อต้านการทุจริตคอร์รัปชัน โดยปลูกฝังการสร้างจิตสำนึกให้ กรรมการ ผู้บริหาร และพนักงานทุกระดับ มีส่วนร่วมในการต่อต้านการทุจริตคอร์รัปชัน ซึ่งถือเป็นหนึ่งในหลักการดำเนินกิจการด้วยความรับผิดชอบต่อสังคม (CSR) เพื่อยกระดับมาตรฐานการทำงานของบริษัทฯ ให้เป็นองค์กรที่มีความน่าเชื่อถือและเจริญเติบโตอย่างยั่งยืนต่อไป



การควบคุมภายในและการบริหารจัดการความเสี่ยง

บริษัทได้จัดทำระบบการควบคุมภายในรวมทั้งการติดตามและประเมินผลอย่างเหมาะสม อาทิ การออกแบบและจัดทำกระบวนการและขั้นตอนการปฏิบัติงาน (Business Process) ทัวทั้งองค์กร ซึ่งได้รับการรับรองคุณภาพตามมาตรฐาน ISO 9001:2008 การพัฒนาระบบจัดการเพื่อสร้างความต่อเนื่องทางธุรกิจจนได้รับมาตรฐาน ISO/IEC 20000-1:2011 และ ISO/IEC 27001:2013 การจัดทำแผนฉุกเฉินทางธุรกิจเพื่อกรณีเกิดวิกฤตการณ์ การทบทวนอำนาจอนุมัติและอำนาจตามหน้าที่ของผู้บริหารทุกปีเพื่อให้เกิดการตรวจสอบและถ่วงดุล การจัดตั้งที่ปรึกษาเพื่อให้ข้อแนะนำที่ถูกต้องทางด้านการเงินและกฎหมาย การติดตามประเมินผลการดำเนินงานโดยคณะกรรมการบริหารทุกเดือนและต้องนำเสนอคณะกรรมการบริษัทเป็นรายไตรมาส

ทั้งนี้ คณะกรรมการตรวจสอบจะเป็นผู้กำกับดูแลผู้บริหารให้จัดการระบบควบคุมภายในอย่างเพียงพอ และมีฝ่ายตรวจสอบภายใน ทำหน้าที่สอบทานการปฏิบัติงานของทุกหน่วยงาน และรายงานผลให้คณะกรรมการตรวจสอบและผู้บริหารรับทราบในทุกไตรมาสเช่นกัน โดยคณะกรรมการตรวจสอบได้แต่งตั้งนางฐษา วโรชาธินท์ เป็นหัวหน้างานตรวจสอบภายใน (สามารถดูรายละเอียดได้ใน “เอกสารแนบ 3 รายละเอียดเกี่ยวกับหัวหน้างานผู้ตรวจสอบภายใน” ในแบบ 56-1) ซึ่งคณะกรรมการตรวจสอบ มีความเห็นว่า นางฐษา วโรชาธินท์ เป็นผู้ที่มีความเหมาะสมในการปฏิบัติหน้าที่ดังกล่าวได้อย่างมีประสิทธิภาพ หากมีการแต่งตั้ง ถอดถอน และโยกย้ายหัวหน้างานตรวจสอบภายใน จะต้องได้รับการอนุมัติจากคณะกรรมการตรวจสอบ

จากการประชุมคณะกรรมการ ครั้งที่ 5/2558 เมื่อวันที่ 6 พฤศจิกายน 2558 ซึ่งมีคณะกรรมการตรวจสอบเข้าร่วมประชุมกับคณะกรรมการได้มีการแต่งตั้งคณะอนุกรรมการบริหารความเสี่ยง เพื่อทำหน้าที่ในการกำกับดูแล รับทราบผลการสอบทานความเสี่ยง ให้ความเห็นหรือข้อเสนอแนะ และให้การสนับสนุนอันเป็นประโยชน์ต่อการบริหารความเสี่ยงโดยรวมของบริษัท โดยแต่งตั้ง นายชาครียอมร ตีรชูลีสุนทร เป็นประธานคณะอนุกรรมการบริหารความเสี่ยง

นายกิตติ เตชะทวีกิจกุล นายวนารักษ์ เอกชัย นายวีรพันธุ์ ดุรงค์แสง นายธงชัย หล้าวีระกุล นายอรุณ ต่อเอกบัณฑิต และนางนิตยา ธนวิริยะกุล เป็นอนุกรรมการบริหารความเสี่ยง ซึ่งมีผลตั้งแต่วันที่ 1 ธันวาคม 2558 เป็นต้นไป

จากการประชุมคณะกรรมการ ครั้งที่ 2/2559 เมื่อวันที่ 24 กุมภาพันธ์ 2559 ซึ่งมีคณะกรรมการตรวจสอบเข้าร่วมประชุมกับคณะกรรมการเพื่อทำการประเมินความเพียงพอของระบบการควบคุมภายในของบริษัทในด้านต่างๆ 5 องค์ประกอบ คือ สภาพแวดล้อมการควบคุม การประเมินความเสี่ยง มาตรการควบคุม ระบบสารสนเทศและการสื่อสารข้อมูล และระบบการติดตาม

คณะกรรมการตรวจสอบได้แสดงความเห็นเกี่ยวกับการควบคุมภายในว่า บริษัทมีการกำหนดขอบเขตอำนาจหน้าที่ผู้บริหารแต่ละระดับไว้อย่างชัดเจนแล้ว ทั้งยังมีมาตรการรัดกุมในการติดตามการกระทำธุรกรรมระหว่างบริษัทกับผู้ถือหุ้นรายใหญ่ กรรมการ ผู้บริหาร หรือผู้ที่เกี่ยวข้องกับบุคคลดังกล่าว ซึ่งต้องผ่านขั้นตอนการอนุมัติที่กำหนดโดยผู้ที่ไม่ได้มีส่วนได้เสียในธุรกรรมนั้น และคำนึงถึงประโยชน์สูงสุดของบริษัทเป็นสำคัญ นอกจากนี้ ยังมีมาตรการติดตามผลการดำเนินงานให้เป็นไปตามกฎหมายที่เกี่ยวข้อง เพื่อลดความเสี่ยงในการประกอบธุรกิจและรักษาชื่อเสียงของบริษัท

กรณีการอนุมัติธุรกรรมกับผู้ที่เกี่ยวข้องในลักษณะที่มีผลผูกพันในระยะยาว ได้ดำเนินการติดตามตรวจสอบให้ปฏิบัติตามเงื่อนไขที่ตกลงไว้ตลอดระยะเวลาที่มีผลผูกพัน สำหรับเงินลงทุนในบริษัทย่อย และบริษัทร่วม มีการติดตามดูแลการดำเนินงานอย่างสม่ำเสมอ รวมทั้งกำหนดนโยบายและทิศทางการปฏิบัติงานให้บุคคลซึ่งบริษัทแต่งตั้งให้ดำรงตำแหน่งกรรมการหรือผู้บริหารในบริษัทดังกล่าว

รายการระหว่างกัน

รายละเอียดของรายการระหว่างกัน

รายการระหว่างบริษัทและบริษัทย่อย กับบุคคลที่เกี่ยวข้องกันในปี 2558 แบ่งเป็น 4 ประเภทใหญ่ ๆ ประกอบด้วย รายการธุรกิจปกติ รายการสนับสนุนธุรกิจปกติ รายการเช่าหรือให้เช่าสังหาริมทรัพย์ระยะสั้น และรายการเกี่ยวกับทรัพย์สินหรือบริการ ส่วนรายการระหว่างบริษัทกับบริษัทย่อยหรือบริษัทร่วมให้ศึกษาจากงบการเงินของบริษัทในหมายเหตุประกอบงบการเงิน รายละเอียดของรายการระหว่างกันแต่ละรายการมีดังนี้

1) ความสัมพันธ์ : กรรมการบางท่านของ MSC เป็นกรรมการในนิติบุคคลที่เกี่ยวข้องกัน

บุคคล/นิติบุคคลที่เกี่ยวข้อง	ประเภทรายการ	ลักษณะรายการ	มูลค่าของรายการ (บาท)	ความจำเป็นและความ สมเหตุสมผล
1. บจ.เมโทร กรุ๊ป เอเนอร์ยี 2. บมจ.ยูไนเต็ดฟลาวมิลล์ 3. บจ.ยูไนเต็ดไฮโดรแอนด์เซอร์วิส 4. บจ.สมุทรธารานสปอร์ต 5. บจ.เอ็มซีเอส โปลิเมอส์ 6. บจ.เอ็มซีเอฟโปรดักส์ 7. บจ.เอ็มซีเอฟ มาร์เก็ตติ้ง 8. บจ.เอ็มซี ฟู้ดส์ 9. บจ.เอ็น.ไอ.เอ็ม 10. บจ.เอ็มเดค อินเตอร์เนชั่นแนล (1991) * นิติบุคคลลำดับที่ 1 มีกรรมการร่วมกัน 1 ท่าน คือ นายสรพิจญ์ เศรษฐพรพงศ์ * นิติบุคคลลำดับที่ 2 - 8 มีกรรมการร่วมกัน 1 ท่าน คือ นายสุวิธ สุวจุฑิระ * นิติบุคคลลำดับที่ 9 - 10 มีกรรมการร่วมกัน 2 ท่าน คือ นายสรพิจญ์ เศรษฐพรพงศ์ และนายสุวิธ สุวจุฑิระ	ธุรกิจปกติ	รายได้ MSC : MSC ขายสินค้า รายได้ค่าบริการ รายได้อื่น รายจ่าย MSC : MSC ซื้อสินค้า MSC ซื้อบริการ	706,094 2,188,546 55,840 7,046,388 598,160	เป็นไปตามธุรกิจปกติโดยราคาซื้อขายและบริการ บริษัทได้ใช้แนวปฏิบัติเช่นเดียวกับบุคคลภายนอกโดยเป็นไปตามเงื่อนไขการค้าทั่วไป
	ทรัพย์สิน/บริการ	รายจ่าย MSC : ซื้อทรัพย์สิน ค่าใช้จ่ายอื่น	1,139,598 1,218,144	เป็นไปตามธุรกิจปกติโดยราคาซื้อขายและบริการ บริษัทได้ใช้แนวปฏิบัติเช่นเดียวกับบุคคลภายนอก

2) ความสัมพันธ์ : กรรมการบางท่านของ MSC เป็นผู้ถือหุ้นใหญ่ (มากกว่าร้อยละ 10) ในนิติบุคคลที่เกี่ยวข้องกัน

บุคคล/นิติบุคคลที่เกี่ยวข้อง	ประเภทรายการ	ลักษณะรายการ	มูลค่าของรายการ (บาท)	ความจำเป็นและความ สมเหตุสมผล
1. บจ. ศรีกรุงพัฒนา 2. บจ. เอ็มซี เบเคอรี่ * มีกรรมการ MSC เป็นผู้ถือหุ้นใหญ่ 1 ท่าน คือ นายสรพิจญ์ เศรษฐพรพงศ์ โดยถือหุ้นใน นิติบุคคลลำดับที่ 1 จำนวน 15.40% นิติบุคคลลำดับที่ 2 จำนวน 16.70%	ธุรกิจปกติ	รายได้ MSC : MSC ขายสินค้า รายได้ค่าบริการ	10,800 395,000	เป็นไปตามธุรกิจปกติโดยราคาซื้อขายและบริการ บริษัทได้ใช้แนวปฏิบัติเช่นเดียวกับบุคคลภายนอกโดยเป็นไปตามเงื่อนไขการค้าทั่วไป
	เช่า/ให้เช่า อสังหาริมทรัพย์ ระยะสั้น	รายจ่าย MSC : ค่าเช่าสำนักงาน	340,800	เป็นไปตามธุรกิจปกติ โดยอัตราค่าเช่าเป็นไปตามอัตรามาตรฐานตามที่บริษัทกำหนด โดยบริษัทได้ใช้แนวปฏิบัติเช่นเดียวกับการเข้าทำรายการกับบุคคลภายนอก
	ทรัพย์สิน/บริการ	รายจ่าย MSC : ค่าสาธารณูปโภค	178,800	เป็นไปตามธุรกิจปกติโดยราคาซื้อขายและบริการ บริษัทได้ใช้แนวปฏิบัติเช่นเดียวกับบุคคลภายนอก

3) ความสัมพันธ์: บุคคลที่เกี่ยวข้องกันเป็นบุตรของกรรมการใน MSC

บุคคล/นิติบุคคลที่เกี่ยวข้อง	ประเภทรายการ	ลักษณะรายการ	มูลค่าของรายการ (บาท)	ความจำเป็นและความ สมเหตุสมผล
1. คุณทิพวัลย์ จารูจนะ * เป็นบุตรของนายวิช จารูจนะ ซึ่งเป็นกรรมการ MSC	เช่าให้เช่า อสังหาริมทรัพย์ ระยะสั้น	รายจ่าย MSC : ค่าเช่าที่จัดเก็บ เอกสาร	480,000	เป็นไปตามธุรกิจปกติ โดยอัตราค่า เช่าเป็นไปตามอัตรามาตรฐาน ตามที่บริษัทกำหนด โดยบริษัทได้ ใช้แนวปฏิบัติเช่นเดียวกับการเข้า ทำรายการกับบุคคลภายนอก

4) ความสัมพันธ์: บุคคลที่เกี่ยวข้องกันของกรรมการ MSC เป็นผู้ถือหุ้นหรือผู้บริหารในนิติบุคคลที่เกี่ยวข้องกัน

บุคคล/นิติบุคคลที่เกี่ยวข้อง	ประเภทรายการ	ลักษณะรายการ	มูลค่าของรายการ (บาท)	ความจำเป็นและความ สมเหตุสมผล
1. บจ.เอเชียน ไวโรโปรดักส์ 2. บจ.อินเทลชั่น * นายสรพัญญ์ เศรษฐพรพงศ์ ซึ่งเป็นกรรมการ MSC มีน้องชายเป็นกรรมการในนิติบุคคลลำดับที่ 1 * นายสุวิทย์ สุวจุฑา ซึ่งเป็นกรรมการ MSC มีบุตรเป็นกรรมการในนิติบุคคลลำดับที่ 2	ธุรกิจปกติ	รายได้ MSC : MSC ขายสินค้า รายได้ค่าบริการ รายจ่าย MSC : MSC ซื้อบริการ	 71,240 132,998 12,076,840	เป็นไปตามธุรกิจปกติโดยราคาซื้อ ขายและบริการ บริษัทได้ใช้แนว ปฏิบัติเช่นเดียวกับบุคคลภายนอก โดยเป็นไปตามเงื่อนไขการค้าทั่วไป

5) ความสัมพันธ์: ผู้ถือหุ้นใหญ่ของ MSC เป็นผู้ถือหุ้นใหญ่ (มากกว่าร้อยละ 10) ในนิติบุคคลที่เกี่ยวข้องกัน

บุคคล/นิติบุคคลที่เกี่ยวข้อง	ประเภทรายการ	ลักษณะรายการ	มูลค่าของรายการ (บาท)	ความจำเป็นและความ สมเหตุสมผล
1. บจ.ตรีมิตร มาร์เก็ตติ้ง 2. บจ.ทีปริกนาโรจน์นันต์ 3. บจ.ยูเอฟเอ็ม ฟู้ด ซูเปอร์ 4. บจ.ยูเอฟเอ็ม ฟู้ด เซ็นเตอร์ 5. บจ.เอ็มซี พลาสติก 6. บจ.เอ็มซี อินดัสเทรียลเคมีคัล 7. บจ.สยามฟลาว้าแห้ง * บจ.เมโทรฟอส ผู้ถือหุ้นใหญ่ของ MSC เป็นผู้ถือหุ้นใหญ่ในนิติบุคคลลำดับที่ 1 - 7	ธุรกิจปกติ	รายได้ MSC : MSC ขายสินค้า รายได้ค่าบริการ รายได้อื่น	 1,172,880 1,198,800 1,680	เป็นไปตามธุรกิจปกติโดยราคาซื้อ ขายและบริการ บริษัทได้ใช้แนว ปฏิบัติเช่นเดียวกับบุคคลภายนอก โดยเป็นไปตามเงื่อนไขการค้าทั่วไป
	สนับสนุนธุรกิจ	รายจ่าย MSC : ค่าเบี้ยประกันภัย ค่าใช้จ่ายอื่น	 499,908 5,489,309	เป็นไปตามธุรกิจปกติ โดยอัตรา ค่าบริการเป็นไปตามเงื่อนไข การค้าทั่วไป และบริษัทได้ใช้แนว ปฏิบัติเช่นเดียวกับการเข้าทำ รายการกับบุคคลภายนอก

6) ความสัมพันธ์ : บริษัทย่อยและบริษัทร่วม กับนิติบุคคลที่เกี่ยวข้องของ MSC

6.1 บริษัท เมโทรโปรเฟสชันแนลโปรดักส์ จำกัด

บุคคล/นิติบุคคลที่เกี่ยวข้อง	ประเภทรายการ	ลักษณะรายการ	มูลค่าของรายการ (บาท)	ความจำเป็นและความ สมเหตุสมผล
1. บจ.ยูเอฟเอ็ม ฟู้ดเซ็นเตอร์ 2. บจ.เซ็นเตอร์ คอนเทนเนอร์	ธุรกิจปกติ	รายได้ MPP : ขายบริการ ค่าใช้จ่ายอื่น	18,400	เป็นไปตามธุรกิจปกติโดยราคาซื้อขายและบริการ บริษัทได้ใช้แนวปฏิบัติเช่นเดียวกับบุคคลภายนอกโดยเป็นไปตามเงื่อนไขการค้าทั่วไป
* บจ.เมโทรฟอส ผู้ถือหุ้นใหญ่ของ MSC เป็นผู้ถือหุ้นใหญ่ของทั้งสองนิติบุคคล	สนับสนุนธุรกิจ	รายจ่าย MPP: ค่าใช้จ่ายอื่น	78,254	เป็นไปตามธุรกิจปกติ โดยอัตราค่าบริการเป็นไปตามเงื่อนไขการค้าทั่วไป และบริษัทได้ใช้แนวปฏิบัติเช่นเดียวกับการเข้าทำรายการกับบุคคลภายนอก

6.2 บริษัท เมโทร อินโฟเทค จำกัด

บุคคล/นิติบุคคลที่เกี่ยวข้อง	ประเภทรายการ	ลักษณะรายการ	มูลค่าของรายการ (บาท)	ความจำเป็นและความ สมเหตุสมผล
1. บจ.สยามอรุณ กรุ๊ป 2. บจ.ยูเอฟเอ็ม ฟู้ดเซ็นเตอร์	สนับสนุนธุรกิจ	รายได้ MIT : ขายสินค้า รายได้ค่าบริการ	382,500	เป็นไปตามธุรกิจปกติ โดยอัตราค่าบริการเป็นไปตามเงื่อนไขการค้าทั่วไป และบริษัทได้ใช้แนวปฏิบัติเช่นเดียวกับการเข้าทำรายการกับบุคคลภายนอก
* มีกรรมการร่วมกันกับ MSC 1 ท่าน คือ นายสุวิธ สุวรจิพร * บจ.เมโทรฟอส ผู้ถือหุ้นใหญ่ของ MSC เป็นผู้ถือหุ้นใหญ่ในนิติบุคคลลำดับที่ 2		รายจ่าย MIT ค่าใช้จ่ายอื่น	39,420	

6.3 บริษัท เมโทรคอนเนค จำกัด

บุคคล/นิติบุคคลที่เกี่ยวข้อง	ประเภทรายการ	ลักษณะรายการ	มูลค่าของรายการ (บาท)	ความจำเป็นและความ สมเหตุสมผล
1. บจ.ยูเอฟเอ็ม ฟู้ดเซ็นเตอร์ * บจ.เมโทรฟอส ผู้ถือหุ้นใหญ่ของ MSC เป็นผู้ถือหุ้นใหญ่ของนิติบุคคลข้างต้น	สนับสนุนธุรกิจ	รายจ่าย MCC : ค่าใช้จ่ายอื่น	148,135	เป็นไปตามธุรกิจปกติ โดยอัตราค่าบริการเป็นไปตามเงื่อนไขการค้าทั่วไป และบริษัทได้ใช้แนวปฏิบัติเช่นเดียวกับการเข้าทำรายการกับบุคคลภายนอก

6.4 บริษัท เอชไอเอส เอ็มเอสซี จำกัด

บุคคล/นิติบุคคลที่เกี่ยวข้อง	ประเภทรายการ	ลักษณะรายการ	มูลค่าของรายการ (บาท)	ความจำเป็นและความ สมเหตุสมผล
1. บจ.ยูเอฟเอ็ม ฟู้ดเซ็นเตอร์ * บจ.เมโทรฟอส ผู้ถือหุ้นใหญ่ของ MSC เป็นผู้ถือหุ้นใหญ่ของนิติบุคคลข้างต้น	สนับสนุนธุรกิจ	รายจ่าย HIS : ค่าใช้จ่ายอื่น	430,627	เป็นไปตามธุรกิจปกติ โดยอัตรา ค่าบริการเป็นไปตามเงื่อนไข การค้าทั่วไป และบริษัทได้ใช้แนว ปฏิบัติเช่นเดียวกับการเข้าทำ รายการกับบุคคลภายนอก

6.5 บริษัท เมโทรอินโฟไดนามิกส์ จำกัด

บุคคล/นิติบุคคลที่เกี่ยวข้อง	ประเภทรายการ	ลักษณะรายการ	มูลค่าของรายการ (บาท)	ความจำเป็นและความ สมเหตุสมผล
1. บจ.ยูเอฟเอ็ม ฟู้ดเซ็นเตอร์ * บจ.เมโทรฟอส ผู้ถือหุ้นใหญ่ของ MSC เป็นผู้ถือหุ้นใหญ่ของนิติบุคคลข้างต้น	สนับสนุนธุรกิจ	รายจ่าย MID : ค่าใช้จ่ายอื่น	57,990	เป็นไปตามธุรกิจปกติ โดยอัตรา ค่าบริการเป็นไปตามเงื่อนไข การค้าทั่วไป และบริษัทได้ใช้แนว ปฏิบัติเช่นเดียวกับการเข้าทำ รายการกับบุคคลภายนอก

ความสมเหตุสมผลของการทำรายการระหว่างกัน

รายการที่เกี่ยวข้องกันของบริษัทและบริษัทย่อยกับบุคคลที่เกี่ยวข้องกัน ประจำปีบัญชีปี 2558 ตามมติคณะกรรมการครั้งที่ 2/2559 เมื่อวันที่ 24 กุมภาพันธ์ 2559 ซึ่งมีคณะกรรมการ

ตรวจสอบเข้าร่วมประชุมให้ความเห็นว่ารายการระหว่างกันดังกล่าว เป็นรายการที่มีความจำเป็น มีเหตุผลสมควร และเป็นไปเพื่อประโยชน์สูงสุดของบริษัท ปัจจุบัน รายการระหว่างกันทั้ง 4 ประเภทเป็นรายการที่มีข้อตกลงทางการค้าในลักษณะเดียวกับที่วิญญูชนจะพึงกระทำกับคู่สัญญาทั่วไปในสถานการณ์เดียวกัน

นโยบาย หรือแนวโน้มนำการทำรายการระหว่างกันในอนาคต

ตามมติคณะกรรมการครั้งที่ 9/2545 เมื่อวันที่ 24 กรกฎาคม 2545 และมติคณะกรรมการครั้งที่ 3/2551 เมื่อวันที่ 7 สิงหาคม 2551 โดยมีคณะกรรมการตรวจสอบเข้าร่วมประชุม ได้กำหนดแนวโน้มนำการทำรายการระหว่างกันในอนาคตไว้ดังนี้

บริษัทจะกำหนดข้อตกลงและเงื่อนไขต่างๆ ในการทำรายการระหว่างกันให้เป็นไปตามเงื่อนไขทางการค้าปกติทั่วไป และเป็นไปตามราคาตลาด ซึ่งสามารถเปรียบเทียบกับราคาที่เกิดขึ้นกับบุคคลภายนอก ทั้งนี้ คณะกรรมการตรวจสอบหรือผู้สอบบัญชีของบริษัท หรือผู้เชี่ยวชาญอิสระแล้วแต่กรณี จะเป็นผู้พิจารณาตรวจสอบและให้ความเห็นถึงความเหมาะสมของราคาและความสมเหตุสมผลของการทำรายการ

คณะกรรมการบริษัทมีหน้าที่ปฏิบัติให้รายการระหว่างกันที่อาจเกิดขึ้นในอนาคตเป็นไปตามกฎหมายว่าด้วยหลักทรัพย์และตลาดหลักทรัพย์ ข้อบังคับ ประกาศ คำสั่ง หรือข้อกำหนดของตลาดหลักทรัพย์หรือหน่วยงานที่เกี่ยวข้อง ตลอดถึงข้อกำหนด

เกี่ยวกับการเปิดเผยข้อมูลการทำรายการเกี่ยวข้องและการได้มาหรือจำหน่ายทรัพย์สินที่สำคัญของบริษัท

หากบริษัทมีการทำรายการระหว่างบุคคลที่อาจมีความขัดแย้งในอนาคต จะต้องให้คณะกรรมการตรวจสอบเป็นผู้ให้ความเห็นเกี่ยวกับความเหมาะสมของรายการดังกล่าว หากพบว่าคณะกรรมการตรวจสอบไม่มีความชำนาญในการพิจารณารายการระหว่างกันที่เกิดขึ้น ต้องจัดให้มีบุคคลที่มีความรู้ความชำนาญพิเศษ เช่น ผู้สอบบัญชีของบริษัท หรือผู้เชี่ยวชาญอิสระ เป็นผู้ให้ความเห็นเกี่ยวกับรายการระหว่างกันดังกล่าว

ความเห็นของคณะกรรมการตรวจสอบหรือบุคคลที่มีความรู้ความชำนาญพิเศษจะถูกนำไปใช้ประกอบการตัดสินใจของคณะกรรมการหรือผู้ถือหุ้นแล้วแต่กรณี ซึ่งบริษัทต้องเปิดเผยรายการระหว่างกันดังกล่าวไว้ในหมายเหตุประกอบงบการเงิน

ข้อมูลทางการเงินที่สำคัญ

	งบการเงินรวม			งบการเงินเฉพาะบริษัท		
	2558	2557	2556	2558	2557	2556
งบกำไรขาดทุนเบ็ดเสร็จ						
รายได้รวม (ล้านบาท)	7,016	7,076	6,784	5,575	5,630	5,668
รายได้จากการขายและบริการ (ล้านบาท)	6,977	7,041	6,743	5,539	5,598	5,625
กำไร (ขาดทุน) สุทธิ (ล้านบาท)	206	176	204	148	136	145
งบแสดงฐานะการเงิน						
สินทรัพย์รวม (ล้านบาท)	3,366	3,124	2,819	2,771	2,260	2,234
หนี้สินรวม (ล้านบาท)	1,797	1,657	1,414	1,482	1,012	1,012
ส่วนของผู้ถือหุ้นของบริษัท (ล้านบาท)	1,569	1,467	1,405	1,289	1,248	1,222
กำไร (ขาดทุน) สุทธิ (บาท/หุ้น)	0.57	0.49	0.57	0.41	0.38	0.40
เงินปันผล (บาท/หุ้น)				0.30	0.30	0.30
อัตราส่วนทางการเงิน :						
อัตรากำไรขั้นต้น (%)	15.3	13.8	14.1	15.7	14.8	14.0
อัตรากำไร (ขาดทุน) สุทธิ (%)	2.9	2.5	3.0	2.7	2.4	2.6
อัตราเงินปันผล (%)	--	--	--	79.2	74.5	66.2
อัตราผลตอบแทนของสินทรัพย์ (%)	6.4	5.9	7.7	5.9	6.1	6.6
อัตราผลตอบแทนของส่วนของผู้ถือหุ้น (%)	13.6	12.3	15.0	11.7	11.0	12.0
อัตราส่วนสภาพคล่อง (เท่า)	1.5	1.6	1.6	1.5	1.8	1.7
อัตราส่วนหนี้สินต่อส่วนของผู้ถือหุ้น (เท่า)	1.1	1.1	1.0	1.2	0.8	0.8
ข้อมูลหุ้น						
จำนวนหุ้นจดทะเบียน (ล้านหุ้น)	360	360	360	360	360	360
จำนวนหุ้นชำระแล้ว (ล้านบาท)	360	360	360	360	360	360
มูลค่าหุ้นที่ตราไว้ (บาท/หุ้น)	1	1	1	1	1	1
มูลค่าหุ้นตามบัญชี (บาท/หุ้น)	4.36	4.08	3.90	3.58	3.47	3.39

การวิเคราะห์และคำอธิบายของฝ่ายจัดการ

ภาพรวมผลการดำเนินงาน

ภาพรวมเศรษฐกิจไทยในปี 2558 มีการขยายตัวเพิ่มขึ้น โดยมีปัจจัยสนับสนุนหลักมาจากการใช้จ่ายของภาครัฐ และมาตรการการกระตุ้นเศรษฐกิจในช่วงไตรมาสที่ 4 อย่างไรก็ดีตามจากรายงานการคาดการณ์มูลค่าตลาดคอมพิวเตอร์ฮาร์ดแวร์ และตลาดบริการด้านคอมพิวเตอร์ของสวทช. ระบุว่าตลาดคอมพิวเตอร์ส่วนบุคคลมีอัตราการเติบโตลดลงร้อยละ 5.2 ส่วน System และ Storage มีอัตราการเติบโตร้อยละ 8.4 และบริการด้านคอมพิวเตอร์มีอัตราการเติบโตร้อยละ 12.4 โดยประเภทบริการในด้าน Data Center และ Managed Service ในภาพรวมเติบโตมากถึงร้อยละ 23.1

ถึงแม้ว่าตลาดคอมพิวเตอร์จะลดลงอย่างต่อเนื่องแต่เป็นการลดลงของตลาดคอมพิวเตอร์ส่วนบุคคล ส่วนคอมพิวเตอร์ขนาดกลางและบริการด้านคอมพิวเตอร์มีแนวโน้มเติบโต ซึ่งสอดคล้องกับกลยุทธ์ในการดำเนินงานของบริษัทและบริษัทย่อย ถึงแม้ว่ายอดขายโดยรวมจะลดลง แต่จากกลยุทธ์ของบริษัทที่เน้นการขายผลิตภัณฑ์ที่มีระดับมาตรฐานสูง และการเพิ่มรายได้จากการบริการด้านคอมพิวเตอร์ทำให้อัตรากำไรขั้นต้นเพิ่มขึ้น โดยในปี 2558 บริษัทมีรายได้จากการขายสินค้าและการให้บริการจำนวน 6,977 ล้านบาทลดลงร้อยละ 0.9 จาก Enterprise Systems Group (ESG) และ Solution Integration Group (SIG) ลดลงรวมร้อยละ 5 ด้านอัตรากำไรขั้นต้นของบริษัทเท่ากับร้อยละ 15.3 เพิ่มขึ้นจากปีก่อนที่มีอัตรากำไรขั้นต้นร้อยละ 13.8 และบริษัทมีกำไรสุทธิ จำนวน 206 ล้านบาท เพิ่มขึ้นร้อยละ 17

รายได้

บริษัทมีรายได้จากการขายสินค้าและบริการ แบ่งตามกลุ่มผลิตภัณฑ์ ดังนี้

- รายได้จาก Enterprise Systems Group (ESG) จำนวน 2,585 ล้านบาท คิดเป็นสัดส่วนร้อยละ 37 ลดลงจากปีก่อนร้อยละ

5 มาจากการขายเครื่องคอมพิวเตอร์ส่วนบุคคลและเครื่องคอมพิวเตอร์พกพาตลาด ส่วนคอมพิวเตอร์ขนาดกลางและอุปกรณ์เก็บข้อมูลขนาดใหญ่เพิ่มขึ้น เนื่องจากบริษัทเน้นการขายผลิตภัณฑ์ที่มีระดับมาตรฐานสูง ซึ่งอัตรากำไรขั้นต้นค่อนข้างสูง

- รายได้จาก Solution Integration Group (SIG) จำนวน 2,147 ล้านบาท คิดเป็นสัดส่วนร้อยละ 31 ลดลงจากปีก่อนร้อยละ 0.34 มาจากรายได้จากการขายซอฟต์แวร์ลดลง ส่วนการขายระบบเครือข่าย และการให้บริการเพิ่มมากขึ้น

- รายได้จาก Office Supplies Group (OSG) จำนวน 2,237 ล้านบาท คิดเป็นสัดส่วนร้อยละ 32 จากเพิ่มขึ้นเมื่อเทียบกับปีก่อนร้อยละ 3 เป็นผลมาจากที่บริษัทมีการปรับกลยุทธ์ในการขาย จึงทำให้อัตราขายวัสดุสิ้นเปลืองของเครื่องพิมพ์เพิ่มขึ้น

ในปี 2556 บริษัทมีรายได้จากการกลับรายการประมาณการหนี้สินความเสียหายจากคดีความ สืบเนื่องจากปี 2553 บริษัทได้ถูกบริษัทสองแห่งฟ้องคดีแพ่งฐานผิดสัญญาซื้อขาย เรียกให้บริษัทชำระค่าสินค้าเป็นเงินประมาณ 31.50 ล้านบาท และ 51.85 ล้านบาท ตามลำดับ ในปี 2555 บริษัทได้มีการประนีประนอมยอมความกับฝ่ายบริษัทผู้ฟ้องคดี จึงกลับรายการประมาณการหนี้สินความเสียหายจากคดีความ จำนวน 31 ล้านบาท ส่วนปี 2556 บริษัทได้มีการประนีประนอมยอมความกับฝ่ายบริษัทผู้ฟ้องคดีอีกแห่งหนึ่งจึงกลับรายการประมาณการหนี้สินความเสียหายจากคดีความจำนวน 12 ล้านบาท ดังนั้น ในปี 2557 และปี 2558 บริษัทจึงไม่มีภาระหนี้จากคดีความทั้งสองคดีดังกล่าวข้างต้น

อัตรากำไรขั้นต้นเพิ่มขึ้นจากร้อยละ 13.8 ในปี 2557 เป็นร้อยละ 15.3 ในปี 2558 เป็นผลมาจากการปรับกลยุทธ์ในการขายสินค้า และเน้นการขายผลิตภัณฑ์ที่มีระดับมาตรฐานสูง

ค่าใช้จ่าย

ในส่วนของการใช้จ่าย ประกอบด้วย

- ค่าใช้จ่ายขายและบริหารเพิ่มขึ้นจากปีก่อน 64 ล้านบาท คิดเป็นร้อยละ 8 เมื่อเทียบสัดส่วนต่อรายได้จากการขายสินค้าและบริการในปี 2558 คิดเป็นสัดส่วนร้อยละ 11.8 เพิ่มขึ้นเมื่อเทียบกับปี 2557 ที่มีสัดส่วนร้อยละ 10.8 ซึ่งค่าใช้จ่ายที่เพิ่มขึ้นส่วนใหญ่เป็นค่าใช้จ่ายเกี่ยวกับพนักงานรวมทั้งค่าคอมมิสชั่นของพนักงานขาย

- ต้นทุนทางการเงินลดลงจากปีก่อน 1 ล้านบาท คิดเป็นร้อยละ 4.3 เมื่อเทียบสัดส่วนต่อรายได้จากการขายสินค้าและบริการในปี 2558 คิดเป็นสัดส่วนร้อยละ 0.40 ไกลเคียงเมื่อเทียบกับปี 2557 ที่มีสัดส่วนร้อยละ 0.41

- ภาษีเงินได้เพิ่มขึ้น 7 ล้านบาท คิดเป็นร้อยละ 15 เนื่องจากในปี 2558 บริษัทมีกำไรก่อนภาษีเงินได้เพิ่มขึ้น เมื่อเทียบสัดส่วนต่อรายได้จากการขายสินค้าและบริการในปี 2558 คิดเป็นสัดส่วนร้อยละ 0.8 เพิ่มขึ้นเมื่อเทียบกับปี 2557 ที่มีสัดส่วนร้อยละ 0.7

ส่งผลให้บริษัทมีกำไรสุทธิส่วนที่เป็นของบริษัทใหญ่จำนวน 206 ล้านบาท เทียบกับปี 2557 จำนวน 176 ล้านบาท เพิ่มขึ้นจำนวน 30 ล้านบาท คิดเป็นร้อยละ 17 สาเหตุหลักเกิดจากอัตรากำไรขั้นต้นที่เพิ่มขึ้น

ด้านอัตราร้อยละแสดงความสามารถในการทำกำไร บริษัทมีอัตรากำไรสุทธิคิดเป็นร้อยละ 2.9 เพิ่มขึ้นจากปีก่อนที่มีอัตรากำไรสุทธิร้อยละ 2.5 ส่วนของอัตราร้อยละตอบแทนผู้ถือหุ้น มีอัตราร้อยละ 13.6 เพิ่มขึ้นจากปีก่อน ซึ่งมีอัตราร้อยละ 12.3

ฐานะการเงิน

สินทรัพย์

สิ้นปี 2558 บริษัทมีสินทรัพย์รวมจำนวน 3,366 ล้านบาท เพิ่มขึ้น 242 ล้านบาท หรือร้อยละ 8 เมื่อเปรียบเทียบกับสิ้นปี 2557 สินทรัพย์รวมประกอบด้วยสินทรัพย์หมุนเวียนจำนวน

2,361 ล้านบาท คิดเป็นสัดส่วนร้อยละ 70 ต่อสินทรัพย์รวม และสินทรัพย์ไม่หมุนเวียนจำนวน 1,005 ล้านบาท คิดเป็นสัดส่วนร้อยละ 30 ต่อสินทรัพย์รวม สาเหตุที่ทำให้สินทรัพย์รวมเพิ่มขึ้นเกิดจาก

- สินทรัพย์หมุนเวียนจำนวน 2,361 ล้านบาท เพิ่มขึ้นร้อยละ 7 เกิดจากเงินสดและรายการเทียบเท่าเงินสดเพิ่มขึ้น 67 ล้านบาท ลูกหนี้การค้าและลูกหนี้อื่นหลังหักค่าเผ่อนหนี้สงสัยจะสูญเพิ่มขึ้น 49 ล้านบาท ซึ่งมากกว่าร้อยละ 99 เป็นลูกหนี้การค้าบริษัทอื่น สินค้าคงเหลือหลังหักค่าเผ่อนการลดมูลค่าสินค้าเพิ่มขึ้น 58 ล้านบาท ขณะที่ลูกหนี้ตามสัญญาเช่าการเงินส่วนที่ถึงกำหนดชำระภายใน 1 ปีลดลง 3 ล้านบาท สินทรัพย์หมุนเวียนอื่นลดลง 9 ล้านบาท

ลูกหนี้การค้าและลูกหนี้อื่น

บริษัทมียอดลูกหนี้การค้าหลังหักค่าเผ่อนหนี้สงสัยจะสูญ ณ สิ้นปี 2558 เท่ากับ 1,076 ล้านบาท เพิ่มขึ้น 0.74 ล้านบาท ลูกหนี้ส่วนใหญ่มีอายุต่ำกว่าร้อยละ 68 เป็นลูกหนี้ที่ยังไม่ถึงกำหนดชำระเงิน ส่วนลูกหนี้ที่เหลืออีตร้อยละ 32 เป็นลูกหนี้ที่อยู่ระหว่างการติดตามชำระเงิน โดยมีลูกหนี้ที่มีอายุเกินกว่า 1 ปี จำนวนเงิน 1.1 ล้านบาท ซึ่งเป็นลูกหนี้ที่อยู่ระหว่างการผ่อนชำระ บริษัทได้พิจารณาการตั้งค่าเผ่อนหนี้สงสัยจะสูญตามสถานะของลูกหนี้แต่ละรายซึ่งเป็นไปตามเกณฑ์ที่บริษัทกำหนดขึ้นเพื่อประเมินคุณภาพลูกหนี้ ในปี 2558 บริษัทมีการตั้งค่าเผ่อนหนี้สงสัยจะสูญเท่ากับ 7.1 ล้านบาท คิดเป็นอัตราร้อยละ 0.6 ของลูกหนี้ทั้งหมด บริษัทมีระยะเวลาเก็บหนี้เฉลี่ย ในปี 2558 เท่ากับ 56 วัน

ลูกหนี้อื่น ณ สิ้นปี 2558 เท่ากับ 110 ล้านบาท เพิ่มขึ้น 50 ล้านบาท ซึ่งส่วนใหญ่ได้แก่ รายได้ค้างรับ ค่าใช้จ่ายจ่ายล่วงหน้า เป็นต้น

สินค้าคงเหลือ

บริษัทมีสินค้าคงเหลือหลังหักค่าเผ่อนการลดมูลค่าของสินค้า ณ สิ้นปี 2558 เท่ากับ 787 ล้านบาท เพิ่มขึ้น 58 ล้านบาท สินค้าคงเหลือของบริษัทจะแบ่งออกได้เป็นสินค้าสำเร็จรูป งานระหว่างทำ และ วัสดุสิ้นเปลือง ระยะเวลาการขายเฉลี่ย 34 วัน ถึงแม้ว่าสินค้าคงเหลือหลังหักค่าเผ่อนการลดมูลค่าของสินค้าจะ

เพิ่มขึ้น แต่ถือว่าอยู่ในระดับที่ไม่เป็นปัญหาเพราะสินค้าส่วนใหญ่เป็นสินค้าใหม่ และเป็นสินค้าที่ลูกค้าได้ทำสัญญาสั่งซื้อและจะทำการส่งมอบในปี 2559 ทำให้ในปี 2558 บริษัทไม่มีค่าเผื่อการลดมูลค่าสินค้า

- สินทรัพย์ไม่หมุนเวียนจำนวน 1,004 ล้านบาท เพิ่มขึ้นร้อยละ 9 เกิดจากการเพิ่มขึ้นของเงินลงทุนระยะยาวอื่นโดยเป็นเงินฝากธนาคารเพื่อการค้ำประกัน 52 ล้านบาท ซึ่งเพิ่มขึ้นจากการค้ำประกันวงเงินสินเชื่อจำนวน 37 ล้านบาท และเงินประกันสัญญา 14 ล้านบาท ที่ดิน อาคารและอุปกรณ์ (สุทธิ) เพิ่มขึ้น 57 ล้านบาท โดยส่วนใหญ่เป็นการลงทุนในอุปกรณ์เครื่องใช้สำนักงาน และเครื่องตกแต่ง และมีอัตราผลตอบแทนจากสินทรัพย์ถาวรร้อยละ 57.1 เงินลงทุนในบริษัทรวมเพิ่มขึ้น 7 ล้านบาท ลูกหนี้ตามสัญญาเช่าการเงินลดลง 36 ล้านบาท สินทรัพย์ไม่หมุนเวียนอื่นลดลง 2 ล้านบาท จากภาษีเงินได้ถูกหัก ณ ที่จ่าย

สภาพคล่อง

กระแสเงินสด

ณ 31 ธันวาคม 2558 บริษัทมีเงินสดและรายการเทียบเท่าเงินสดเพิ่มขึ้นสุทธิ 67 ล้านบาท เป็น 215 ล้านบาท โดยเกิดจาก

-เงินสดสุทธิได้มาจากการดำเนินงานของบริษัท มีจำนวน 207 ล้านบาท โดยสาเหตุหลักเกิดจากกำไรก่อนค่าใช้จ่ายภาษีเงินได้จากการดำเนินงาน จำนวน 373 ล้านบาท การเปลี่ยนแปลงในลูกหนี้การค้าและลูกหนี้อื่นเพิ่มขึ้น 45 ล้านบาท สินค้าคงเหลือเพิ่มขึ้น 74 ล้านบาท สินทรัพย์หมุนเวียนอื่นลดลง 4 ล้านบาท ลูกหนี้ตามสัญญาเช่าการเงินลดลง 39 ล้านบาท เจ้าหนี้การค้าและเจ้าหนี้อื่นเพิ่มขึ้น 3 ล้านบาท หนี้สินหมุนเวียนอื่นลดลง 8 ล้านบาท และภาระผูกพันผลประโยชน์พนักงานลดลง 7 ล้านบาท เงินประกันสัญญาจ้างเพิ่มขึ้น 5 ล้านบาท ทำให้บริษัทมีเงินสดรับจากการดำเนินงาน 289 ล้านบาท และบริษัทมีการจ่ายดอกเบี้ย 28 ล้านบาท จ่ายภาษีเงินได้สุทธิ 54 ล้านบาท ส่งผลให้บริษัทมีเงินสดสุทธิได้มาจากการกิจกรรมดำเนินงาน 207 ล้านบาท

-เงินสดสุทธิใช้ไปในกิจกรรมการลงทุนของบริษัท มีจำนวน 168 ล้านบาท เนื่องจากบริษัทมีเงินฝากธนาคารเพื่อการ

ค้ำประกันเพิ่มขึ้น 52 ล้านบาท ปรับปรุงระบบเครื่องปรับอากาศภายในสำนักงาน ซื้อเฟอร์นิเจอร์และอุปกรณ์สำนักงาน รวม 117 ล้านบาท

-เงินสดสุทธิได้มาจากกิจกรรมการจัดหาเงินของบริษัท มีจำนวน 27 ล้านบาท เนื่องจากบริษัทมีเงินกู้ยืมระยะสั้นจากสถาบันการเงินเพิ่มขึ้น 147 ล้านบาท เงินสดรับจากการขายและเช่ากลับคืนเพิ่มขึ้น 71 ล้านบาท ขณะที่บริษัทมีการจ่ายชำระหนี้สินภายใต้สัญญาเช่าการเงิน จำนวน 97 ล้านบาท จ่ายชำระหนี้เงินกู้ยืมระยะเวลายาวจากสถาบันการเงิน จำนวน 10 ล้านบาท เงินเบิกเกินบัญชีธนาคารลดลง 1 ล้านบาทและมีการจ่ายเงินปันผล จำนวน 108 ล้านบาท

อัตราส่วนสภาพคล่องที่สำคัญ

ณ 31 ธันวาคม 2558 บริษัทมีอัตราส่วนหนี้สินต่อส่วนของผู้ถือหุ้น เท่ากับ 1.1 เท่า ใกล้เคียงกับปี 2557 เป็นผลมาจากหนี้สินที่เพิ่มขึ้นซึ่งส่วนใหญ่เกิดจากเจ้าหนี้การค้าและเจ้าหนี้อื่นหนี้สินระยะยาว หนี้สินภายใต้สัญญาเช่าการเงิน ขณะเดียวกันส่วนของผู้ถือหุ้นเพิ่มขึ้นจากกำไรสุทธิของปี อย่างไรก็ตามหนี้สินทั้งหมดของบริษัทเป็นหนี้สินที่เกิดจากการดำเนินงานตามปกติ

อัตราส่วนความสามารถชำระภาระผูกพันในปี 2557 เท่ากับ 0.6 เท่า ลดลง 0.3 เท่า จากปี 2557 เนื่องจากในปี 2558 บริษัทมีกระแสเงินสดจากการดำเนินงาน 207 ล้านบาท สาเหตุหลักที่ทำให้กระแสเงินสดจากการดำเนินงานเพิ่มขึ้น เกิดจากลูกหนี้การค้าและลูกหนี้อื่นเพิ่มขึ้น 45 ล้านบาท สินค้าคงเหลือเพิ่มขึ้น 74 ล้านบาท สินทรัพย์หมุนเวียนอื่นลดลง 4 ล้านบาท ลูกหนี้ตามสัญญาเช่าการเงินลดลง 39 ล้านบาท ในขณะที่เจ้าหนี้การค้าและเจ้าหนี้อื่นเพิ่มขึ้น 3 ล้านบาท หนี้สินหมุนเวียนอื่นลดลง 8 ล้านบาท และภาระผูกพันผลประโยชน์พนักงานลดลง 7 ล้านบาท เงินประกันสัญญาจ้างเพิ่มขึ้น 5 ล้านบาท อีกทั้งบริษัทมีการจ่ายชำระหนี้สิน 107 ล้านบาท ซื้อสินทรัพย์ 122 ล้านบาท และจ่ายเงินปันผล 108 ล้านบาท

อัตราส่วนสภาพคล่องของบริษัท ณ สิ้นปี 2558 เท่ากับ 1.5 เท่า ลดลงจากปี 2557 โดยเป็นผลมาจากบริษัทมีระยะเวลาเก็บหนี้เฉลี่ยลดลงจาก 60 วันเหลือ 56 วัน แต่ระยะเวลาชำระหนี้

เพิ่มขึ้นจาก 52 วันเป็น 62 วัน และระยะเวลาการขายสินค้าเฉลี่ยเพิ่มขึ้นจาก 19 วัน เป็น 34 วัน ส่วนสภาพคล่องหมุนเร็ว ณ สิ้นปี 2558 เท่ากับ 0.9 เท่ากับปี 2557 เกิดจากลูกหนี้การค้าและลูกหนี้อื่นเพิ่มขึ้น 45 ล้านบาท ส่วนเจ้าหนี้การค้าและเจ้าหนี้อื่นเพิ่มขึ้น 3 ล้านบาท

แหล่งที่มาของเงินทุน

หนี้สิน

หนี้สินรวม ณ สิ้นปี 2558 เท่ากับ 1,797 ล้านบาท เพิ่มขึ้น 141 ล้านบาท หรือร้อยละ 8 เมื่อเปรียบเทียบกับปีก่อน หนี้สินรวมประกอบด้วยหนี้สินหมุนเวียนจำนวน 1,535 ล้านบาท คิดเป็นสัดส่วนร้อยละ 85 ต่อหนี้สินรวม และหนี้สินไม่หมุนเวียนจำนวน 262 ล้านบาท คิดเป็นสัดส่วนร้อยละ 15 ต่อหนี้สินรวม สาเหตุที่ทำให้หนี้สินรวมเพิ่มขึ้นเกิดจาก

- หนี้สินหมุนเวียนจำนวน 1,535 ล้านบาท เพิ่มขึ้นร้อยละ 11 เกิดจากเงินเบิกเกินบัญชีและเงินกู้ยืมระยะสั้นจากสถาบันการเงินเพิ่มขึ้น 145 ล้านบาท เจ้าหนี้การค้าและเจ้าหนี้อื่นเพิ่มขึ้น 7 ล้านบาท โดยมีเจ้าหนี้การค้าเท่ากับ 989 ล้านบาทลดลง 45 ล้านบาท ซึ่งมากกว่าร้อยละ 95 เป็นเจ้าหนี้การค้าบริษัทอื่น และบริษัทมีระยะเวลาชำระหนี้ 62 วัน ส่วนเจ้าหนี้อื่นมีจำนวนเท่ากับ 172 ล้านบาท เพิ่มขึ้น 52 ล้านบาท ประกอบด้วยค่าใช้จ่ายค้างจ่ายรายได้รอการรับรู้ เจ้าหนี้อื่น ๆ และดอกเบี้ยค้างจ่าย หนี้สินระยะยาวที่ถึงกำหนดชำระภายในหนึ่งปีเพิ่มขึ้น 5 ล้านบาท ส่วนหนี้สินหมุนเวียนอื่นลดลง 8 ล้านบาท

- หนี้สินไม่หมุนเวียนจำนวน 262 ล้านบาท ลดลงร้อยละ 3 เกิดจากเงินกู้ระยะยาวจากสถาบันการเงินลดลง 4 ล้านบาท หนี้สินภายใต้สัญญาเช่าการเงินลดลง 11 ล้านบาท ส่วนภาระผูกพันผลประโยชน์พนักงานเพิ่มขึ้น 2 ล้านบาท และเงินประกันสัญญาจ้างเพิ่มขึ้น 5 ล้านบาท

ส่วนของผู้ถือหุ้น

ส่วนของผู้ถือหุ้นรวม ณ สิ้นปี 2558 เท่ากับ 1,569 ล้านบาท เพิ่มขึ้นร้อยละ 7 เนื่องจากมีกำไรสุทธิในปี 2558 จำนวน 206

ล้านบาท และมีการจ่ายเงินปันผลในปี 2557 ในอัตราหุ้นละ 0.30 บาท รวมเป็นเงิน 108 ล้านบาท

ภาระผูกพันด้านหนี้สินและการบริหารจัดการภาระ

นอกงบดุล

บริษัทได้ทำสัญญาเช่าดำเนินงาน ดังนี้

สัญญาเช่ารถยนต์ ระยะเวลา 5 ปี เป็นสัญญาที่บอกเลิกได้ โดย ณ วันที่ 31 ธันวาคม 2558 จำนวนเงินขั้นต่ำที่ต้องจ่ายในอนาคตภายใน 1 ปี เป็นจำนวนเงิน 6.3 ล้านบาท ภายใน 1-3 ปี เป็นจำนวนเงิน 13 ล้านบาท และภายใน 3-5 ปี เป็นจำนวนเงิน 6 ล้านบาท

บริษัทได้เปิดเผยข้อมูลไว้แล้วในหมายเหตุประกอบงบการเงิน ข้อ 25.3 ของงบการเงินปี 2558

ปัจจัยที่อาจมีผลกระทบต่อฐานะการเงินหรือผลการดำเนินงานในอนาคต

- ไม่มี -

รายงานจากคณะกรรมการตรวจสอบ ประจำปี

เรียน ท่านผู้ถือหุ้น

คณะกรรมการตรวจสอบของบริษัท เมโทรซิสเต็มส์คอร์ปอเรชั่น จำกัด (มหาชน) ซึ่งเป็นผู้ทรงคุณวุฒิและมีประสบการณ์ด้านกฎหมาย การบัญชี การเงิน เทคโนโลยีสารสนเทศ และการบริหารจัดการ โดยคณะกรรมการตรวจสอบทุกท่านมีคุณสมบัติครบถ้วน การปฏิบัติหน้าที่ของคณะกรรมการตรวจสอบตามที่คณะกรรมการบริษัทมอบหมาย โดยมีหลักเกณฑ์ และแนวทางปฏิบัติที่กำหนดเป็นลายลักษณ์อักษรไว้ตามกฎบัตรของคณะกรรมการตรวจสอบ ซึ่งสอดคล้องกับข้อกำหนดของตลาดหลักทรัพย์แห่งประเทศไทย

โดยมีนโยบายการกำกับดูแลกิจการที่ดี คณะกรรมการตรวจสอบประกอบด้วย 3 ท่าน ดังนี้

ลำดับ	กรรมการ	ตำแหน่ง	คุณสมบัติ
1.	นายประวิตร จัตตะละดา	ประธานกรรมการตรวจสอบ	กรรมการอิสระ
2.	ดร.วิรัช อภิเมธีธำรง	กรรมการตรวจสอบ	กรรมการอิสระ และมีความรู้ด้านบัญชี การเงิน
3.	นายชาครีย่อมร ดิรชูลีสุนทร	กรรมการตรวจสอบ	กรรมการอิสระ

ในรอบระยะเวลาบัญชีปี 2558 ได้มีการประชุมคณะกรรมการตรวจสอบร่วมกับผู้ตรวจสอบภายใน 5 ครั้ง โดยมีผู้สอบบัญชีรับอนุญาตเข้าร่วมประชุม 1 ครั้ง นอกจากนี้คณะกรรมการตรวจสอบได้เข้าร่วมประชุมกับคณะกรรมการบริษัท 5 ครั้ง ร่วมประชุมกับกรรมการที่ไม่มีส่วนร่วมในการบริหาร 1 ครั้ง โดยสรุปสาระสำคัญของภารกิจในรอบปีดังนี้

การสอบทานรายงานทางการเงิน

สอบทานงบการเงิน รายงานทางการเงินรายไตรมาสและประจำปี 2558 ของบริษัทฯ และบริษัทย่อย ร่วมกับผู้สอบบัญชีฝ่ายจัดการ และฝ่ายตรวจสอบภายใน โดยได้สอบถามในเรื่องความถูกต้องครบถ้วน การปรับปรุงรายการทางบัญชีที่สำคัญซึ่งมีผลต่องบการเงิน ความเพียงพอเหมาะสม ให้คำแนะนำ และข้อคิดเห็น เพื่อให้มั่นใจว่าการจัดทำงบการเงิน มีความถูกต้องเชื่อถือได้ มีการเปิดเผยข้อมูลที่สำคัญอย่างเพียงพอและทันเวลาต่อผู้ใช้งบการเงิน สอดคล้องกับกฎหมาย ทั้งเป็นไปตามมาตรฐานการบัญชีที่รับรองทั่วไปและถือปฏิบัติโดยสม่ำเสมอ เพื่อเป็นประโยชน์กับนักลงทุนหรือผู้ใช้งบการเงิน

การสอบทานรายการเกี่ยวโยงหรือรายการที่อาจมีความขัดแย้งทางผลประโยชน์

สอบทานรายการเกี่ยวโยงกัน ในการเข้าทำรายการและการเปิดเผยข้อมูล คณะกรรมการตรวจสอบให้ความสำคัญ โดยได้พิจารณาความถูกต้องเป็นไปตามธุรกิจปกติ ยึดหลักความระมัดระวัง ความสมเหตุสมผล และคำนึงถึงประโยชน์ของผู้มีส่วนได้เสียของบริษัทรวมทั้งการเปิดเผยข้อมูลอย่างเพียงพอ ตามเงื่อนไขและหลักเกณฑ์ที่คณะกรรมการกำกับตลาดทุนประกาศไว้

การสอบทานการกำกับดูแลตรวจสอบภายใน

สอบทานการปฏิบัติงานแผนงานการตรวจสอบภายใน แผนการตรวจสอบประจำปี และแผนการตรวจสอบระยะยาว การปฏิบัติงานตามแผน สอบทานการตรวจสอบโดยให้ข้อแนะนำและติดตามการดำเนินการแก้ไขตามรายงานการตรวจสอบของฝ่ายตรวจสอบภายใน ในประเด็นที่สำคัญ เพื่อให้มีการควบคุมภายในที่เพียงพอต่อบริษัท

การสอบทานการกำกับดูแลกิจการที่ดี

สอบทานการให้ความสำคัญของการกำกับดูแลกิจการที่ดี บริษัทให้ความสำคัญและเสริมสร้างความเชื่อถือแก่ผู้มีส่วนได้ส่วนเสียทุกฝ่าย รวมถึง ผู้ถือหุ้น ลูกค้า คู่ค้า เจ้าหนี้ พนักงาน รวมทั้งสนับสนุนให้เกิดนโยบายต่อต้านคอร์รัปชันอย่างเป็นลายลักษณ์อักษร ซึ่งบริษัทฯ ได้ประกาศใช้ตั้งแต่วันที่ 24 กุมภาพันธ์ 2558 ผู้บริหารและพนักงานได้รับทราบและยึดถือเป็นบรรทัดฐานในการปฏิบัติงาน อีกทั้งบริษัทฯ ได้จัดให้มีระบบรับเรื่องร้องเรียน (Whistleblower) ซึ่งเป็นช่องทางให้พนักงาน ลูกค้า และผู้มีส่วนได้เสีย สามารถแจ้งข้อมูลหรือแจ้งเบาะแส เกี่ยวกับการทุจริต โดยกำหนดให้มีหน่วยงานรับผิดชอบในการจัดการข้อร้องเรียนให้เป็นไปอย่างเหมาะสม

การสอบทานการควบคุมภายในและการบริหารความเสี่ยง

สอบทานความเพียงพอและเหมาะสมของระบบการควบคุมภายใน ของบริษัทฯ และบริษัทย่อย โดยพิจารณาจากรายงานของฝ่ายตรวจสอบภายใน เพื่อประเมินความเพียงพอเหมาะสมของระบบการควบคุมภายใน การบริหารจัดการความเสี่ยงของบริษัท การดำเนินการบริหารที่สอดคล้องกับนโยบาย และเห็นความสำคัญ โดยมีการกำกับดูแลและมีระบบการควบคุมภายในที่เพียงพอ

การสอบทานการปฏิบัติตามกฎหมาย

สอบทานนโยบาย และแนวปฏิบัติของบริษัท เพื่อให้แน่ใจว่าสอดคล้องกับหลักการการกำกับดูแลกิจการที่ดีของบริษัท การปฏิบัติงานว่าเป็นไปตามกฎหมายว่าด้วยหลักทรัพย์และตลาดหลักทรัพย์ ข้อกำหนดของตลาดหลักทรัพย์หรือกฎหมายที่เกี่ยวข้องกับธุรกิจของบริษัท

การพิจารณาคัดเลือก แต่งตั้ง ผู้สอบบัญชีและการกำหนดค่าตอบแทน

คณะกรรมการตรวจสอบได้พิจารณา คัดเลือก แต่งตั้งผู้สอบบัญชีของบริษัท จากบริษัท บัญชีกิจ จำกัด และกำหนดค่าสอบบัญชีประจำปี 2558 ซึ่งได้นำเสนอต่อคณะกรรมการบริษัท และขออนุมัติที่ประชุมผู้ถือหุ้น ประจำปี 2558 พิจารณาแต่งตั้งและอนุมัติค่าสอบบัญชี

คณะกรรมการตรวจสอบจึงมีความเห็นว่า คณะกรรมการตรวจสอบได้ปฏิบัติหน้าที่อย่างครบถ้วนตามที่ได้รับมอบหมายจากคณะกรรมการบริษัท โดยได้ใช้ความรู้ความสามารถ และความระมัดระวัง รอบคอบ มีความอิสระอย่างเพียงพอ ตลอดจนให้ความเห็นและข้อเสนอแนะต่าง ๆ อย่างสร้างสรรค์ เพื่อประโยชน์ต่อผู้มีส่วนได้ส่วนเสียอย่างเท่าเทียมกัน



นายประวิตร จิตตะดะดา

ประธานกรรมการตรวจสอบ

รายงานความรับผิดชอบของคณะกรรมการต่อรายงานทางการเงิน

คณะกรรมการบริษัทเป็นผู้รับผิดชอบต่อการเงินรวมของบริษัทและบริษัทในเครือ สารสนเทศทางการเงินที่ปรากฏในรายงานประจำปี และสารสนเทศทางอินเทอร์เน็ต งบการเงินดังกล่าวจัดทำขึ้นตามมาตรฐานการบัญชีที่รับรองทั่วไปในประเทศไทย โดยเลือกใช้นโยบายบัญชีที่เหมาะสมและถือปฏิบัติอย่างสม่ำเสมอ และใช้ดุลยพินิจอย่างระมัดระวังและประมาณการที่ดีที่สุดในการจัดทำ รวมทั้งมีการเปิดเผยข้อมูลสำคัญอย่างเพียงพอในหมายเหตุประกอบงบการเงิน

คณะกรรมการบริษัทจัดให้มีการดำรงไว้ซึ่งระบบควบคุมภายในที่มีประสิทธิภาพ เพื่อให้มั่นใจได้อย่างมีเหตุผลว่าการบันทึกข้อมูลทางบัญชีมีความถูกต้อง ครบถ้วน และเพียงพอที่จะดำรงรักษาไว้ซึ่งทรัพย์สิน และเพื่อให้ทราบจุดอ่อนเพื่อป้องกันไม่ให้เกิดการทุจริตหรือการดำเนินการที่ผิดปกติดังมีสาระสำคัญ

ทั้งนี้ คณะกรรมการบริษัทได้แต่งตั้งคณะกรรมการตรวจสอบ ซึ่งประกอบด้วยกรรมการอิสระเป็นผู้ดูแลรับผิดชอบเกี่ยวกับคุณภาพของรายงานทางการเงินและระบบการควบคุมภายใน และความเห็นของคณะกรรมการตรวจสอบเกี่ยวกับเรื่องนี้ได้แสดงไว้ในรายงานประจำปีแล้ว

คณะกรรมการบริษัทมีความเห็นว่ระบบควบคุมภายในของบริษัทโดยรวมอยู่ในระดับที่น่าพอใจ และสามารถสร้างความเชื่อมั่นอย่างมีเหตุผลต่อความเชื่อถือได้ของงบการเงินของบริษัท และบริษัทในเครือ ณ วันที่ 31 ธันวาคม 2558



(นายสรวิชัย เศรษฐพรพงศ์)

ประธานกรรมการ



(นายวิช จารุจนะ)

กรรมการผู้จัดการ

บริษัท เมโทรซิสเต็มส์คอร์ปอเรชั่น จำกัด (มหาชน)

และบริษัทย่อย

งบการเงินและรายงานของผู้สอบบัญชีรับอนุญาต

วันที่ 1 มกราคม พ.ศ. 2558 ถึงวันที่ 31 ธันวาคม พ.ศ.2558

รายงานของผู้สอบบัญชีรับอนุญาต

เสนอต่อผู้ถือหุ้นและคณะกรรมการของบริษัท เมโทรซิสเต็มส์คอร์ปอเรชั่น จำกัด (มหาชน)

ข้าพเจ้าได้ตรวจสอบงบการเงินรวมและงบการเงินเฉพาะกิจการของบริษัท เมโทรซิสเต็มส์คอร์ปอเรชั่น จำกัด (มหาชน) และบริษัทย่อย และของเฉพาะบริษัท เมโทรซิสเต็มส์คอร์ปอเรชั่น จำกัด (มหาชน) ตามลำดับ ซึ่งประกอบด้วยงบแสดงฐานะการเงินรวมและงบแสดงฐานะการเงินเฉพาะกิจการ ณ วันที่ 31 ธันวาคม พ.ศ. 2558 งบกำไรขาดทุนเบ็ดเสร็จรวมและงบกำไรขาดทุนเบ็ดเสร็จเฉพาะกิจการ งบแสดงการเปลี่ยนแปลงส่วนของผู้ถือหุ้นรวมและงบแสดงการเปลี่ยนแปลงส่วนของผู้ถือหุ้นเฉพาะกิจการ และงบกระแสเงินสดรวมและงบกระแสเงินสดเฉพาะกิจการ สำหรับปีสิ้นสุดวันเดียวกัน รวมถึงหมายเหตุสรุปนโยบายการบัญชีที่สำคัญและหมายเหตุเรื่องอื่นๆ

ความรับผิดชอบของผู้บริหารต่องบการเงินรวมและงบการเงินเฉพาะกิจการ

ผู้บริหารเป็นผู้รับผิดชอบในการจัดทำและการนำเสนองบการเงินรวมและงบการเงินเฉพาะกิจการเหล่านี้โดยถูกต้องตามที่ควรตามมาตรฐานการรายงานทางการเงิน และรับผิดชอบเกี่ยวกับการควบคุมภายในที่ผู้บริหารพิจารณาว่าจำเป็นเพื่อให้สามารถจัดทำงบการเงินรวมและงบการเงินเฉพาะกิจการที่ปราศจากการแสดงข้อมูลที่ขัดต่อข้อเท็จจริงอันเป็นสาระสำคัญไม่ว่าจะเกิดจากการทุจริตหรือข้อผิดพลาด

ความรับผิดชอบของผู้สอบบัญชี

ข้าพเจ้าเป็นผู้รับผิดชอบในการแสดงความเห็นต่องบการเงินรวมและงบการเงินเฉพาะกิจการดังกล่าวจากผลการตรวจสอบของข้าพเจ้า ข้าพเจ้าได้ปฏิบัติตามตรวจสอบตามมาตรฐานการสอบบัญชี ซึ่งกำหนดให้ข้าพเจ้าปฏิบัติตามข้อกำหนดด้านจรรยาบรรณ รวมถึงวางแผนและปฏิบัติงานตรวจสอบเพื่อให้ได้ความเชื่อมั่นอย่างสมเหตุสมผลว่า งบการเงินรวมและงบการเงินเฉพาะกิจการปราศจากการแสดงข้อมูลที่ขัดต่อข้อเท็จจริงอันเป็นสาระสำคัญหรือไม่

การตรวจสอบรวมถึงการใช้วิธีการตรวจสอบเพื่อให้ได้มาซึ่งหลักฐานการสอบบัญชีเกี่ยวกับจำนวนเงินและการเปิดเผยข้อมูลในงบการเงิน วิธีการตรวจสอบที่เลือกใช้นั้นขึ้นอยู่กับดุลยพินิจของผู้สอบบัญชี ซึ่งรวมถึงการประเมินความเสี่ยงจากการแสดงข้อมูลที่ขัดต่อข้อเท็จจริงอันเป็นสาระสำคัญของงบการเงิน ไม่ว่าจะเกิดจากการทุจริตหรือข้อผิดพลาด ในการประเมินความเสี่ยงดังกล่าว ผู้สอบบัญชีพิจารณาการควบคุมภายในที่เกี่ยวข้องกับการจัดทำและการนำเสนองบการเงินโดยถูกต้องตามที่ควรของกิจการ เพื่อออกแบบวิธีการตรวจสอบที่เหมาะสมกับสถานการณ์ แต่ไม่ใช่เพื่อวัตถุประสงค์ในการแสดงความเห็นต่อประสิทธิภาพของการควบคุมภายในของกิจการ การตรวจสอบรวมถึงการประเมินความเหมาะสมของนโยบายการบัญชีที่ผู้บริหารใช้และความสมเหตุสมผลของประมาณการทางบัญชีที่จัดทำขึ้นโดยผู้บริหาร รวมทั้งการประเมินการนำเสนองบการเงินโดยรวม

ข้าพเจ้าเชื่อว่าหลักฐานการสอบบัญชีที่ข้าพเจ้าได้รับเพียงพอและเหมาะสมเพื่อใช้เป็นเกณฑ์ในการแสดงความเห็นของข้าพเจ้า

ความเห็น

ข้าพเจ้าเห็นว่า งบการเงินรวมและงบการเงินเฉพาะกิจการข้างต้นนี้ แสดงฐานะการเงินรวมและฐานะการเงินเฉพาะกิจการของบริษัท เมโทรซิสเต็มส์คอร์ปอเรชั่น จำกัด (มหาชน) และบริษัทย่อย และของเฉพาะบริษัท เมโทรซิสเต็มส์คอร์ปอเรชั่น จำกัด (มหาชน) ตามลำดับ ณ วันที่ 31 ธันวาคม พ.ศ. 2558 ผลการดำเนินงานรวมและผลการดำเนินงานเฉพาะกิจการ และกระแสเงินสดรวมและกระแสเงินสดเฉพาะกิจการสำหรับปีสิ้นสุดวันเดียวกัน โดยถูกต้องตามที่ควรในสาระสำคัญตามมาตรฐานการรายงานทางการเงิน

(นายพรชัย กิตติปัญญางาม)

ผู้สอบบัญชีรับอนุญาตเลขทะเบียน 2778

บริษัท บัญชีกิจ จำกัด

กรุงเทพมหานคร

24 กุมภาพันธ์ พ.ศ.2559

บริษัท เมโทรซิสเต็มส์คอร์ปอเรชั่น จำกัด (มหาชน) และบริษัทย่อย

งบแสดงฐานะการเงิน

ณ วันที่ 31 ธันวาคม พ.ศ. 2558

หน่วย : บาท

		งบการเงินรวม		งบการเงินเฉพาะกิจการ	
	หมายเหตุ	2558	2557	2558	2557
สินทรัพย์					
สินทรัพย์หมุนเวียน					
เงินสดและรายการเทียบเท่าเงินสด	5	214,575,564	147,876,309	159,354,660	48,204,044
ลูกหนี้การค้าและลูกหนี้อื่น	6	1,185,500,279	1,136,203,220	916,201,217	954,032,266
ลูกหนี้ตามสัญญาเช่าการเงิน					
- ส่วนที่ถึงกำหนดชำระภายในหนึ่งปี	10	145,922,990	149,012,406	52,961,889	60,862,928
สินค้าคงเหลือ	7	786,798,480	729,061,523	751,739,609	368,536,758
สินทรัพย์หมุนเวียนอื่น		28,595,897	37,641,175	15,934,257	3,822,256
รวมสินทรัพย์หมุนเวียน		2,361,393,210	2,199,794,633	1,896,191,632	1,435,458,252
สินทรัพย์ไม่หมุนเวียน					
เงินลงทุนในบริษัทร่วม	8	31,707,168	24,468,605	9,918,800	9,918,800
เงินลงทุนในบริษัทย่อย	8	0	0	43,219,370	43,219,370
เงินฝากธนาคารเพื่อการค้ำประกัน		162,316,076	110,701,907	101,510,016	87,220,016
ที่ดิน อาคารและอุปกรณ์	9 และ 23	525,899,042	468,537,617	510,454,501	452,867,788
ลูกหนี้ตามสัญญาเช่าการเงิน	10	197,250,131	232,752,099	131,390,430	152,335,378
สินทรัพย์ไม่มีตัวตน	11	12,753,361	11,752,700	12,625,597	11,254,798
สินทรัพย์ภาษีเงินได้รอการตัดบัญชี	22	11,390,642	10,893,448	8,064,312	7,505,847
สินทรัพย์ไม่หมุนเวียนอื่น	12	63,235,219	65,066,781	57,689,629	60,697,262
รวมสินทรัพย์ไม่หมุนเวียน		1,004,551,639	924,173,157	874,872,655	825,019,259
รวมสินทรัพย์		3,365,944,849	3,123,967,790	2,771,064,287	2,260,477,511

หมายเหตุประกอบงบการเงินเป็นส่วนหนึ่งของงบการเงินนี้

บริษัท เมโทรซิสเต็มส์คอร์ปอเรชั่น จำกัด (มหาชน) และบริษัทย่อย
งบแสดงฐานะการเงิน (ต่อ)
ณ วันที่ 31 ธันวาคม พ.ศ. 2558

หน่วย : บาท

		งบการเงินรวม		งบการเงินเฉพาะกิจการ	
	หมายเหตุ	2558	2557	2558	2557
หนี้สินและส่วนของผู้ถือหุ้น					
หนี้สินหมุนเวียน					
เงินเบิกเกินบัญชีและเงินกู้ยืมระยะสั้น					
จากสถาบันการเงิน	13 และ 23	225,087,334	79,803,046	124,527,231	0
เจ้าหนี้การค้าและเจ้าหนี้อื่น	14	1,160,759,503	1,153,809,930	1,061,975,075	714,732,610
หนี้สินระยะยาวที่ถึงกำหนดชำระภายในหนึ่งปี	15	103,192,482	97,828,234	49,060,051	52,679,936
ภาษีเงินได้ค้างจ่าย		1,974,767	2,491,274	0	0
หนี้สินหมุนเวียนอื่น		43,932,755	51,818,891	37,854,555	44,162,716
รวมหนี้สินหมุนเวียน		1,534,946,841	1,385,751,375	1,273,416,912	811,575,262
หนี้สินไม่หมุนเวียน					
เงินกู้ยืมระยะยาวจากสถาบันการเงิน	16	0	4,349,720	0	4,349,720
หนี้สินภายใต้สัญญาเช่าการเงิน	17	151,554,873	162,492,706	104,887,353	102,781,798
ภาระผูกพันผลประโยชน์พนักงาน	18	105,910,076	104,091,207	94,173,275	93,485,734
เงินประกันสัญญาจ้าง		5,000,000	0	10,000,000	0
รวมหนี้สินไม่หมุนเวียน		262,464,949	270,933,633	209,060,628	200,617,252
รวมหนี้สิน		1,797,411,790	1,656,685,008	1,482,477,540	1,012,192,514
ส่วนของผู้ถือหุ้น					
ทุนเรือนหุ้น					
ทุนจดทะเบียน					
หุ้นสามัญ 360,000,000 หุ้น มูลค่าหุ้นละ 1 บาท		360,000,000	360,000,000	360,000,000	360,000,000
ทุนที่ออกจำหน่ายและเรียกชำระเต็มมูลค่าแล้ว					
หุ้นสามัญ 360,000,000 หุ้น มูลค่าหุ้นละ 1 บาท		360,000,000	360,000,000	360,000,000	360,000,000
ส่วนเกินมูลค่าหุ้นสามัญ		234,221,748	234,221,748	234,221,748	234,221,748
กำไรสะสม					
จัดสรรเป็นสำรองตามกฎหมาย	19.2	47,900,000	47,900,000	47,900,000	47,900,000
ยังไม่ได้จัดสรร		917,127,236	818,988,251	646,464,999	606,163,249
รวมส่วนของบริษัทใหญ่		1,559,248,984	1,461,109,999	1,288,586,747	1,248,284,997
ส่วนได้เสียที่ไม่มีอำนาจควบคุม		9,284,075	6,172,783	0	0
รวมส่วนของผู้ถือหุ้น		1,568,533,059	1,467,282,782	1,288,586,747	1,248,284,997
รวมหนี้สินและส่วนของผู้ถือหุ้น		3,365,944,849	3,123,967,790	2,771,064,287	2,260,477,511

หมายเหตุประกอบงบการเงินเป็นส่วนหนึ่งของงบการเงินนี้

บริษัท เมโทรซิสเต็มส์คอร์ปอเรชั่น จำกัด (มหาชน) และบริษัทย่อย
งบกำไรขาดทุนเบ็ดเสร็จ
สำหรับปีสิ้นสุดวันที่ 31 ธันวาคม พ.ศ. 2558

หน่วย : บาท

หมายเหตุ	งบการเงินรวม		งบการเงินเฉพาะกิจการ	
	2558	2557	2558	2557
รายได้จากการขายสินค้าและบริการ				
รายได้จากการขายสินค้า	6,298,881,446	6,426,593,344	5,003,072,732	5,111,733,292
รายได้จากการให้บริการ	663,812,821	586,501,592	520,826,101	456,429,508
รายได้จากการให้เช่า	14,444,333	27,437,958	15,417,579	29,959,772
รวมรายได้จากการขายสินค้าและบริการ	6,977,138,600	7,040,532,894	5,539,316,412	5,598,122,572
ต้นทุนของสินค้าที่ขายและบริการ				
ต้นทุนของสินค้าที่ขาย	(5,480,716,327)	(5,665,676,255)	(4,329,609,734)	(4,472,425,258)
ต้นทุนจากการให้บริการ	(418,151,642)	(381,621,730)	(330,910,599)	(273,247,152)
ต้นทุนจากการให้เช่า	(8,631,881)	(21,560,768)	(8,631,881)	(21,560,768)
รวมต้นทุนจากการขายสินค้าและบริการ	(5,907,499,850)	(6,068,858,753)	(4,669,152,214)	(4,767,233,178)
กำไรขั้นต้น	1,069,638,750	971,674,141	870,164,198	830,889,394
รายได้อื่น	38,681,644	35,288,895	35,518,982	32,247,930
กำไรก่อนค่าใช้จ่าย	1,108,320,394	1,006,963,036	905,683,180	863,137,324
ค่าใช้จ่ายในการขาย	(139,940,840)	(125,690,280)	(114,935,856)	(107,280,698)
ค่าใช้จ่ายในการบริหาร	(683,282,191)	(633,929,601)	(589,266,786)	(566,696,740)
กำไรก่อนส่วนแบ่งกำไรจากเงินลงทุนในบริษัทร่วม	285,097,363	247,343,155	201,480,538	189,159,886
ส่วนแบ่งกำไรจากเงินลงทุนในบริษัทร่วม	8,237,965	5,146,977	0	0
กำไรก่อนต้นทุนทางการเงินและภาษีเงินได้	293,335,328	252,490,132	201,480,538	189,159,886
ต้นทุนทางการเงิน	(27,730,094)	(28,966,176)	(13,653,528)	(15,040,883)
กำไรก่อนภาษีเงินได้	265,605,234	223,523,956	187,827,010	174,119,003
ค่าใช้จ่ายภาษีเงินได้	(56,271,317)	(48,772,100)	(39,525,620)	(37,755,927)
กำไรสำหรับปี	209,333,917	174,751,856	148,301,390	136,363,076
กำไรขาดทุนเบ็ดเสร็จอื่น				
รายการที่จะไม่ถูกจัดประเภทรายการใหม่เข้าไปไว้ในกำไรหรือขาดทุน				
ผลกำไร (ขาดทุน) จากการประมาณการตามหลักคณิตศาสตร์	0	(4,059,528)	0	(2,086,065)
ส่วนแบ่งกำไรขาดทุนเบ็ดเสร็จอื่นในบริษัทร่วม	0	(726,384)	0	0
ภาษีเงินได้เกี่ยวกับองค์ประกอบอื่นของกำไรขาดทุนเบ็ดเสร็จอื่น	0	957,183	0	417,213
กำไรขาดทุนเบ็ดเสร็จอื่นสำหรับปี - สุทธิจากภาษี	0	(3,828,729)	0	(1,668,852)
กำไรขาดทุนเบ็ดเสร็จรวมสำหรับปี	209,333,917	170,923,127	148,301,390	134,694,224
การแบ่งปันกำไร				
ส่วนที่เป็นของบริษัทใหญ่	206,138,625	176,020,876	148,301,390	136,363,076
ส่วนที่เป็นของส่วนได้เสียที่ไม่มีอำนาจควบคุม	3,195,292	(1,269,020)	0	0
	209,333,917	174,751,856	148,301,390	136,363,076
การแบ่งปันกำไรขาดทุนเบ็ดเสร็จรวม				
ส่วนที่เป็นของบริษัทใหญ่	206,138,625	172,401,880	148,301,390	134,694,224
ส่วนที่เป็นของส่วนได้เสียที่ไม่มีอำนาจควบคุม	3,195,292	(1,478,753)	0	0
	209,333,917	170,923,127	148,301,390	134,694,224
กำไรต่อหุ้นขั้นพื้นฐาน				
กำไรส่วนที่เป็นของบริษัทใหญ่	3.16	0.57	0.41	0.38
หมายเหตุประกอบงบการเงินเป็นส่วนหนึ่งของงบการเงินนี้				

บริษัท เมโทรซิสเต็มส์คอร์ปอเรชั่น จำกัด (มหาชน) และบริษัทย่อย

งบแสดงการเปลี่ยนแปลงส่วนของผู้ถือหุ้น (งบการเงินรวม)

สำหรับปีสิ้นสุดวันที่ 31 ธันวาคม พ.ศ. 2558

หน่วย : บาท

							หน่วย : บาท	
หมายเหตุ	ส่วนที่เป็นของผู้ถือหุ้นบริษัทใหญ่					ส่วนได้เสียที่ไม่มีอำนาจควบคุม	รวมส่วนของผู้ถือหุ้น	
	ทุนที่ออกและเรียกชำระแล้ว	ส่วนเกินมูลค่าหุ้นสามัญ	กำไรสะสม		รวม			
			จัดสรรเป็นสำรองตามกฎหมาย	ยังไม่ได้จัดสรร				
ยอดคงเหลือ ณ 1 มกราคม 2557		360,000,000	234,221,748	47,900,000	754,586,071	1,396,707,819	8,485,536	1,405,193,355
เงินปันผลจ่าย	19.1				(107,999,700)	(107,999,700)	(834,000)	(108,833,700)
กำไรขาดทุนเบ็ดเสร็จรวมสำหรับปี 2557					172,401,880	172,401,880	(1,478,753)	170,923,127
ยอดคงเหลือ ณ 31 ธันวาคม 2557		360,000,000	234,221,748	47,900,000	818,988,251	1,461,109,999	6,172,783	1,467,282,782
เงินปันผลจ่าย	19.1				(107,999,640)	(107,999,640)	(84,000)	(108,083,640)
กำไรขาดทุนเบ็ดเสร็จรวมสำหรับปี 2558					206,138,625	206,138,625	3,195,292	209,333,917
ยอดคงเหลือ ณ 31 ธันวาคม 2558		360,000,000	234,221,748	47,900,000	917,127,236	1,559,248,984	9,284,075	1,568,533,059

หมายเหตุประกอบงบการเงินเป็นส่วนหนึ่งของงบการเงินนี้

บริษัท เมโทรซิสเต็มส์คอร์ปอเรชั่น จำกัด (มหาชน) และบริษัทย่อย

งบแสดงการเปลี่ยนแปลงส่วนของผู้ถือหุ้น (งบการเงินเฉพาะกิจการ)

สำหรับปีสิ้นสุดวันที่ 31 ธันวาคม พ.ศ. 2558

หน่วย : บาท

	หมายเหตุ	ทุนที่ออกและ เรียกชำระแล้ว	ส่วนเกินมูลค่า หุ้นสามัญ	กำไรสะสม		รวมส่วนของผู้ถือหุ้น
				จัดสรรเป็น สำรองตามกฎหมาย	ยังไม่ได้จัดสรร	
ยอดคงเหลือ ณ 1 มกราคม 2557		360,000,000	234,221,748	47,900,000	579,468,725	1,221,590,473
เงินปันผลจ่าย	19.1				(107,999,700)	(107,999,700)
กำไรขาดทุนเบ็ดเสร็จรวมสำหรับปี 2557					134,694,224	134,694,224
ยอดคงเหลือ ณ 31 ธันวาคม 2557		360,000,000	234,221,748	47,900,000	606,163,249	1,248,284,997
เงินปันผลจ่าย	19.1				(107,999,640)	(107,999,640)
กำไรขาดทุนเบ็ดเสร็จรวมสำหรับปี 2558					148,301,390	148,301,390
ยอดคงเหลือ ณ 31 ธันวาคม 2558		360,000,000	234,221,748	47,900,000	646,464,999	1,288,586,747

หมายเหตุประกอบงบการเงินเป็นส่วนหนึ่งของงบการเงินนี้

บริษัท เมโทรซิสเต็มส์คอร์ปอเรชั่น จำกัด (มหาชน) และบริษัทย่อย

งบกระแสเงินสด

สำหรับปีสิ้นสุดวันที่ 31 ธันวาคม พ.ศ. 2558

หน่วย : บาท

หมายเหตุ	งบการเงินรวม		งบการเงินเฉพาะกิจการ	
	2558	2557	2558	2557
กระแสเงินสดจากกิจกรรมดำเนินงาน				
กำไรก่อนภาษีเงินได้	265,605,234	223,523,956	187,827,010	174,119,003
ปรับกระทบยอดกำไรก่อนภาษีเงินได้สำหรับปีเป็น				
เงินสดสุทธิจากกิจกรรมดำเนินงาน				
ค่าเสื่อมราคาทรัพย์สิน	77,906,982	72,976,381	73,547,955	68,872,349
สิทธิการเช่าตัดจ่าย	81,056	924,178	81,056	924,178
ค่าตัดจำหน่ายสินทรัพย์ไม่มีตัวตน	3,827,807	3,413,639	3,382,170	2,952,169
หนี้สูญและหนี้สงสัยจะสูญ	(467,423)	4,462,198	(467,423)	4,462,198
ภาษีเงินได้ถูกหัก ณ ที่จ่ายตัดบัญชี	(196,593)	312,046	(196,593)	312,046
ค่าเผื่อการลดมูลค่าของสินค้า (กลับรายการ)	(104,880)	37,580	(81,678)	14,378
ค่าเผื่อการลดมูลค่าของเงินลงทุน	0	0	0	2,000,000
กำไรจากการจำหน่าย บริษัท และตัดบัญชีทรัพย์สินถาวร	830,930	(1,193,639)	831,443	(620,233)
กำไรจากอัตราแลกเปลี่ยน	(192,197)	(1,335,504)	(191,916)	(1,366,273)
ส่วนแบ่งกำไรจากเงินลงทุนในบริษัทร่วม	(8,237,965)	(5,146,977)	0	0
ค่าใช้จ่ายผลประโยชน์พนักงาน	9,318,079	10,674,850	8,186,751	9,554,155
รายได้เงินปันผลรับ	0	0	(6,915,400)	(7,666,000)
รายได้ดอกเบี้ยรับ	(3,067,470)	(2,684,517)	(1,863,032)	(1,823,347)
ค่าใช้จ่ายดอกเบี้ย	27,730,094	28,966,176	13,653,528	15,040,883
	373,033,654	334,930,367	277,793,871	266,775,506
การเปลี่ยนแปลงในส่วนประกอบของเงินทุนดำเนินงาน				
สินทรัพย์ (เพิ่มขึ้น) ลดลง				
ลูกหนี้การค้าและลูกหนี้อื่น	(44,937,480)	208,179,542	38,174,125	148,326,211
สินค้าคงเหลือ	(74,183,294)	(299,373,460)	(399,672,391)	(43,374,564)
สินทรัพย์หมุนเวียนอื่น	4,460,179	(11,690,163)	(11,462,873)	12,112,554
สินทรัพย์ไม่หมุนเวียนอื่น	(20,000)	(567,450)	(20,000)	(567,450)
ลูกหนี้ตามสัญญาเช่าการเงิน	38,591,384	(219,389,817)	28,845,988	(173,910,859)

หมายเหตุประกอบงบการเงินเป็นส่วนหนึ่งของงบการเงินนี้

บริษัท เมโทรซิสเต็มส์คอร์ปอเรชั่น จำกัด (มหาชน) และบริษัทย่อย

งบกระแสเงินสด (ต่อ)

สำหรับปีสิ้นสุดวันที่ 31 ธันวาคม พ.ศ. 2558

หน่วย : บาท

หมายเหตุ	งบการเงินรวม		งบการเงินเฉพาะกิจการ	
	2558	2557	2558	2557
การเปลี่ยนแปลงในส่วนประกอบของเงินทุนดำเนินงาน (ต่อ)				
หนี้สินเพิ่มขึ้น (ลดลง)				
เจ้าหนี้การค้าและเจ้าหนี้อื่น	2,894,482	271,363,328	343,096,101	17,759,613
หนี้สินหมุนเวียนอื่น	(8,052,952)	16,156,714	(6,474,981)	12,262,948
ภาระผูกพันผลประโยชน์พนักงาน	(7,499,210)	(2,456,000)	(7,499,210)	(2,456,000)
เงินประกันสัญญาจ้าง	5,000,000	0	10,000,000	0
เงินสดรับจากการดำเนินงาน	289,286,763	297,153,061	272,780,630	236,927,959
จ่ายดอกเบี้ย	(28,077,717)	(29,143,143)	(14,016,639)	(15,019,897)
รับคืนภาษีเงินได้	29,715,173	12,213,431	29,715,173	12,213,431
จ่ายภาษีเงินได้	(83,932,024)	(77,828,662)	(66,656,089)	(61,785,556)
เงินสดสุทธิได้มาจากกิจกรรมดำเนินงาน	206,992,195	202,394,687	221,823,075	172,335,937
กระแสเงินสดจากกิจกรรมลงทุน				
เงินฝากธนาคารเพื่อการค้าประกัน (เพิ่มขึ้น) ลดลง	(51,614,169)	(7,046,565)	(14,290,000)	0
ทรัพย์สินถาวรเพิ่มขึ้น	(90,535,108)	(42,466,927)	(86,372,371)	(40,143,303)
สินทรัพย์ไม่มีตัวตนเพิ่มขึ้น	(4,828,468)	(3,384,504)	(4,752,968)	(2,425,132)
ดอกเบี้ยรับ	3,215,189	2,985,271	2,000,577	1,928,712
เงินปันผลรับ	999,400	0	6,915,400	7,666,000
จ่ายชำระเจ้าหนี้ค่าทรัพย์สิน	(315,934)	(8,337,875)	(315,934)	(8,337,875)
เงินสดรับจากการจำหน่ายทรัพย์สินถาวร	2,021,936	1,408,873	1,992,426	795,826
เงินสดสุทธิใช้ไปในกิจกรรมลงทุน	(141,057,154)	(56,841,727)	(94,822,870)	(40,515,772)

หมายเหตุประกอบงบการเงินเป็นส่วนหนึ่งของงบการเงินนี้

บริษัท เมโทรซิสเต็มส์คอร์ปอเรชั่น จำกัด (มหาชน) และบริษัทย่อย
งบกระแสเงินสด (ต่อ)
สำหรับปีสิ้นสุดวันที่ 31 ธันวาคม พ.ศ. 2558

หน่วย : บาท

หมายเหตุ	งบการเงินรวม		งบการเงินเฉพาะกิจการ	
	2558	2557	2558	2557
กระแสเงินสดจากกิจกรรมจัดหาเงิน				
เงินเบิกเกินบัญชีธนาคารเพิ่มขึ้น (ลดลง)	(1,242,943)	(1,417,942)	0	0
เงินกู้ยืมระยะสั้นจากสถาบันการเงินเพิ่มขึ้น (ลดลง)	146,527,230	(191,863,830)	124,527,231	(128,863,829)
จ่ายชำระหนี้เงินกู้ยืมระยะยาวจากสถาบันการเงิน	(10,410,036)	(9,858,515)	(10,410,036)	(9,858,515)
จ่ายชำระหนี้สินภายใต้สัญญาเช่าการเงิน	(96,901,753)	(66,896,562)	(44,441,284)	(31,047,077)
เงินสดรับจากการขายและเช่ากลับคืน	70,708,536	223,228,543	22,307,320	138,809,164
เงินปันผลจ่าย	(107,916,820)	(108,472,323)	(107,832,820)	(107,863,323)
เงินสดสุทธิได้มาจาก (ใช้ไป) ในกิจกรรมจัดหาเงิน	764,214	(155,280,629)	(15,849,589)	(138,823,580)
เงินสดและรายการเทียบเท่าเงินสดเพิ่มขึ้น (ลดลง) สุทธิ	66,699,255	(9,727,669)	111,150,616	(7,003,415)
เงินสดและรายการเทียบเท่าเงินสด ณ 1 มกราคม	147,876,309	157,603,978	48,204,044	55,207,459
เงินสดและรายการเทียบเท่าเงินสด ณ 31 ธันวาคม	214,575,564	147,876,309	159,354,660	48,204,044
ข้อมูลกระแสเงินสดเปิดเผยเพิ่มเติม :				
รายการที่ใช้เงินสด :				
ทรัพย์สินถาวรเพิ่มขึ้นจากการซื้อ	31,034,948	295,265	31,034,948	295,265
ทรัพย์สินเพิ่มขึ้นจากการรับโอนจากสินค้า	17,122,066	4,819,342	17,122,066	4,819,342
เงินปันผลจ่าย	2,482,895	361,377	727,040	136,377

หมายเหตุประกอบงบการเงินเป็นส่วนหนึ่งของงบการเงินนี้

หมายเหตุประกอบงบการเงิน

1. ข้อมูลทั่วไป

1.1 บริษัทฯ ได้รับการจดทะเบียนจัดตั้งบริษัทในประเทศไทยเมื่อวันที่ 6 มกราคม พ.ศ. 2529 และเป็นบริษัทจดทะเบียนในตลาดหลักทรัพย์แห่งประเทศไทย ตั้งแต่ปี พ.ศ. 2539 บริษัทฯ และบริษัทย่อยประกอบธุรกิจหลักประเภทขายเครื่องคอมพิวเตอร์และอุปกรณ์ โปรแกรมคอมพิวเตอร์ วัสดุสิ้นเปลือง อุปกรณ์สำนักงานและการให้บริการที่เกี่ยวข้อง

1.2 ที่ตั้งสำนักงานใหญ่อยู่เลขที่ 400 ถนนเฉลิมพระเกียรติ ร.9 แขวงหนองบอน เขตประเวศ กรุงเทพมหานคร 10250 บริษัทฯ มีสาขาทั้งหมด 3 สาขาที่ดำเนินธุรกิจและให้เช่า ดังนี้ :

สาขาที่ 1	888/15-17 ถนนเพลินจิต แขวงลุมพินี เขตปทุมวัน กรุงเทพมหานคร 10330
สาขาที่ 2	141/15-18 อาคารสกุสไทย ถนนสุขุมวิท แขวงสุริยวงส์ เขตบางรัก กรุงเทพมหานคร 10500
สาขาที่ 3	979/27-31 อาคารเอสเอ็มทาวเวอร์ คอนโดมีเนียม ถนนพหลโยธิน แขวงสามเสนใน เขตพญาไท กรุงเทพมหานคร 10400

1.3 ผู้ถือหุ้นรายใหญ่ คือ บริษัท เมโทรแวลูรี่เอช จำกัด ครอบครัวยาวจนะ และบริษัท เมโทรฟอส จำกัด

2. เกณฑ์การจัดทำและนำเสนองบการเงิน

2.1 งบการเงินนี้ได้จัดทำขึ้นตามมาตรฐานการรายงานทางการเงิน ซึ่งออกภายใต้พระราชบัญญัติวิชาชีพบัญชี พ.ศ. 2547 และแสดงรายการในงบการเงินตามความในพระราชบัญญัติการบัญชี พ.ศ.2543 และเป็นไปตามประกาศคณะกรรมการกำกับหลักทรัพย์และตลาดหลักทรัพย์ และข้อบังคับของตลาดหลักทรัพย์แห่งประเทศไทย

2.2 งบการเงินนี้ได้จัดทำและนำเสนอตามกฎหมายโดยใช้หน่วยเงินตราไทยและจัดทำเป็นภาษาไทย บริษัทฯ ได้จัดทำงบการเงินฉบับภาษาอังกฤษขึ้นจากงบการเงินฉบับภาษาไทย เพื่อความสะดวกของผู้อ่านงบการเงิน

2. เกณฑ์การจัดทำและนำเสนองบการเงิน (ต่อ)

2.3 เกณฑ์การจัดทำงบการเงินรวม

งบการเงินรวมได้จัดทำขึ้นโดยรวมงบการเงินของบริษัท เมโทรซิสเต็มส์คอร์ปอเรชั่น จำกัด (มหาชน) กับบริษัทย่อย ดังนี้ :

ชื่อบริษัท	จำนวนหุ้นที่จดทะเบียน (หุ้น)		อัตราส่วนการถือหุ้น (ร้อยละ)		จำนวนหุ้นสามัญที่ถือ (หุ้น)	
	2558	2557	2558	2557	2558	2557
บริษัท เมโทรโปรเฟสชั่นแนล โปรดักส์ จำกัด	200,000	200,000	98.6000	98.6000	197,200	197,200
บริษัท เมโทร อินโฟเทค จำกัด	50,000	50,000	70.0000	70.0000	35,000	35,000
บริษัท เมโทรคอนเนค จำกัด	1,000,000	1,000,000	99.9997	99.9997	999,997	999,997
บริษัท เมโทรอินโฟไดนามิกส์จำกัด	100,000	100,000	99.9940	99.9940	99,994	99,994

ยอดคงค้างระหว่างกันของบริษัทฯ กับบริษัทย่อย รายการระหว่างกันที่มีสาระสำคัญ และยอดเงินลงทุนของบริษัทฯ ในบริษัทย่อยกับทุนเรือนหุ้นของบริษัทย่อย ได้ตัดออกจากงบการเงินรวมนี้แล้ว

งบการเงินของบริษัทย่อยได้จัดทำขึ้นโดยใช้นโยบายบัญชีที่สำคัญเช่นเดียวกับบริษัทใหญ่

2.4 มาตรฐานการรายงานทางการเงินใหม่

สภาวิชาชีพบัญชีได้ประกาศใช้มาตรฐานการรายงานทางการเงินฉบับปรับปรุงและฉบับใหม่หลายฉบับ ดังนี้:

2.4.1 มาตรฐานการรายงานทางการเงินที่มีผลบังคับใช้ในงวดบัญชีปัจจุบัน

บริษัทฯ และบริษัทย่อย ได้นำมาตรฐานการรายงานทางการเงินซึ่งมีผลบังคับใช้สำหรับรอบระยะเวลาบัญชีที่เริ่มในหรือหลังวันที่ 1 มกราคม พ.ศ. 2558 มาถือปฏิบัติ ซึ่งการนำมาตรฐานการรายงานทางการเงินดังกล่าวมาถือปฏิบัตินี้ไม่มีผลกระทบอย่างเป็นสาระสำคัญต่องบการเงินของบริษัทฯ และบริษัทย่อย

2. เกณฑ์การจัดทำและนำเสนองบการเงิน (ต่อ)

2.4 มาตรฐานการรายงานทางการเงินใหม่ (ต่อ)

2.4.2 มาตรฐานการรายงานทางการเงินที่จะมีผลบังคับใช้ในอนาคต

มาตรฐานการรายงานทางการเงินที่มีผลบังคับใช้ตั้งแต่รอบระยะเวลาบัญชีที่เริ่มในหรือหลังวันที่ 1 มกราคม พ.ศ. 2559 มีดังนี้

กรอบแนวคิดสำหรับการรายงานทางการเงิน (ปรับปรุง 2558)

มาตรฐานการรายงานทางการเงิน

ฉบับที่ 2 (ปรับปรุง 2558)	การจ่ายโดยใช้หุ้นเป็นเกณฑ์
ฉบับที่ 3 (ปรับปรุง 2558)	การรวมธุรกิจ
ฉบับที่ 4 (ปรับปรุง 2558)	สัญญาประกันภัย
ฉบับที่ 5 (ปรับปรุง 2558)	สินทรัพย์ไม่หมุนเวียนที่ถือไว้เพื่อขายและการดำเนินงานที่ยกเลิก
ฉบับที่ 6 (ปรับปรุง 2558)	การสำรวจและประเมินค่าแหล่งทรัพยากรแร่
ฉบับที่ 8 (ปรับปรุง 2558)	ส่วนงานดำเนินงาน
ฉบับที่ 10 (ปรับปรุง 2558)	งบการเงินรวม
ฉบับที่ 11 (ปรับปรุง 2558)	การร่วมกิจการงาน
ฉบับที่ 12 (ปรับปรุง 2558)	การเปิดเผยข้อมูลเกี่ยวกับส่วนได้เสียในกิจการอื่น
ฉบับที่ 13 (ปรับปรุง 2558)	การวัดมูลค่ายุติธรรม

มาตรฐานการบัญชี

ฉบับที่ 1 (ปรับปรุง 2558)	การนำเสนองบการเงิน
ฉบับที่ 2 (ปรับปรุง 2558)	สินค้าคงเหลือ
ฉบับที่ 7 (ปรับปรุง 2558)	งบกระแสเงินสด
ฉบับที่ 8 (ปรับปรุง 2558)	นโยบายการบัญชี การเปลี่ยนแปลงประมาณการทางบัญชีและข้อผิดพลาด
ฉบับที่ 10 (ปรับปรุง 2558)	เหตุการณ์ภายหลังรอบระยะเวลารายงาน
ฉบับที่ 11 (ปรับปรุง 2558)	สัญญาก่อสร้าง
ฉบับที่ 12 (ปรับปรุง 2558)	ภาษีเงินได้

2. เกณฑ์การจัดทำและนำเสนองบการเงิน (ต่อ)

2.4 มาตรฐานการรายงานทางการเงินใหม่ (ต่อ)

2.4.2 มาตรฐานการรายงานทางการเงินที่จะมีผลบังคับใช้ในอนาคต (ต่อ)

มาตรฐานการบัญชี

ฉบับที่ 16 (ปรับปรุง 2558)	ที่ดิน อาคารและอุปกรณ์
ฉบับที่ 17 (ปรับปรุง 2558)	สัญญาเช่า
ฉบับที่ 18 (ปรับปรุง 2558)	รายได้
ฉบับที่ 19 (ปรับปรุง 2558)	ผลประโยชน์ของพนักงาน
ฉบับที่ 20 (ปรับปรุง 2558)	การบัญชีสำหรับเงินอุดหนุนจากรัฐบาลและการเปิดเผยข้อมูลเกี่ยวกับความช่วยเหลือจากรัฐบาล
ฉบับที่ 21 (ปรับปรุง 2558)	ผลกระทบจากการเปลี่ยนแปลงของอัตราแลกเปลี่ยนเงินตราต่างประเทศ
ฉบับที่ 23 (ปรับปรุง 2558)	ต้นทุนการกู้ยืม
ฉบับที่ 24 (ปรับปรุง 2558)	การเปิดเผยข้อมูลเกี่ยวกับบุคคลหรือกิจการที่เกี่ยวข้องกัน
ฉบับที่ 26 (ปรับปรุง 2558)	การบัญชีและการรายงานโครงการผลประโยชน์เมื่อออกจากงาน
ฉบับที่ 27 (ปรับปรุง 2558)	งบการเงินเฉพาะกิจการ
ฉบับที่ 28 (ปรับปรุง 2558)	เงินลงทุนในบริษัทร่วมและการร่วมค้า
ฉบับที่ 29 (ปรับปรุง 2558)	การรายงานทางการเงินในสภาพเศรษฐกิจที่เงินเฟ้อรุนแรง
ฉบับที่ 33 (ปรับปรุง 2558)	กำไรต่อหุ้น
ฉบับที่ 34 (ปรับปรุง 2558)	งบการเงินระหว่างกาล
ฉบับที่ 36 (ปรับปรุง 2558)	การด้อยค่าของสินทรัพย์
ฉบับที่ 37 (ปรับปรุง 2558)	ประมาณการหนี้สิน หนี้สินที่อาจเกิดขึ้น และสินทรัพย์ที่อาจเกิดขึ้น
ฉบับที่ 38 (ปรับปรุง 2558)	สินทรัพย์ไม่มีตัวตน
ฉบับที่ 40 (ปรับปรุง 2558)	อสังหาริมทรัพย์เพื่อการลงทุน
ฉบับที่ 41	เกษตรกรรม

2. เกณฑ์การจัดทำและนำเสนองบการเงิน (ต่อ)

2.4 มาตรฐานการรายงานทางการเงินใหม่ (ต่อ)

2.4.2 มาตรฐานการรายงานทางการเงินที่จะมีผลบังคับใช้ในอนาคต (ต่อ)

การตีความมาตรฐานการรายงานทางการเงิน

ฉบับที่ 1 (ปรับปรุง 2558)	การเปลี่ยนแปลงในหนี้สินที่เกิดขึ้นจากการรื้อถอน การบูรณะ และหนี้สินที่มีลักษณะคล้ายคลึงกัน
ฉบับที่ 4 (ปรับปรุง 2558)	การประเมินว่าข้อตกลงประกอบด้วยสัญญาเช่าหรือไม่
ฉบับที่ 5 (ปรับปรุง 2558)	สิทธิในส่วนได้เสียจากกองทุนการรื้อถอน การบูรณะและการปรับปรุงสภาพแวดล้อม
ฉบับที่ 7 (ปรับปรุง 2558)	การปรับปรุงย้อนหลังภายใต้มาตรฐานการบัญชี ฉบับที่ 29 (ปรับปรุง 2558) เรื่อง การรายงานทางการเงินในสภาพเศรษฐกิจที่เงินเฟ้อรุนแรง
ฉบับที่ 10 (ปรับปรุง 2558)	งบการเงินระหว่างกาลและการด้อยค่า
ฉบับที่ 12 (ปรับปรุง 2558)	ข้อตกลงสัมปทานบริการ
ฉบับที่ 13 (ปรับปรุง 2558)	โปรแกรมสิทธิพิเศษแก่ลูกค้า
ฉบับที่ 14 (ปรับปรุง 2558)	ข้อจำกัดสินทรัพย์ตามโครงการผลประโยชน์ ข้อกำหนดเงินทุนขั้นต่ำและปฏิสัมพันธ์ของรายการเหล่านี้ สำหรับมาตรฐานการบัญชี ฉบับที่ 19 (ปรับปรุง 2558) เรื่อง ผลประโยชน์ของพนักงาน
ฉบับที่ 15 (ปรับปรุง 2558)	สัญญาสำหรับการก่อสร้างอสังหาริมทรัพย์
ฉบับที่ 17 (ปรับปรุง 2558)	การจ่ายสินทรัพย์ที่ไม่ใช่เงินสดให้เจ้าของ
ฉบับที่ 18 (ปรับปรุง 2558)	การโอนสินทรัพย์จากลูกค้า
ฉบับที่ 20 (ปรับปรุง 2558)	ต้นทุนการเปิดหน้าดินในช่วงการผลิตสำหรับเหมืองผิวดิน
ฉบับที่ 21	เงินที่นำส่งรัฐ

การตีความมาตรฐานการบัญชี

ฉบับที่ 10 (ปรับปรุง 2558)	ความช่วยเหลือจากรัฐบาล – กรณีที่ไม่มีความเกี่ยวข้องอย่างเฉพาะเจาะจงกับกิจกรรมดำเนินงาน
ฉบับที่ 15 (ปรับปรุง 2558)	สัญญาเช่าดำเนินงาน - สิ่งจูงใจที่ให้แก่ผู้เช่า
ฉบับที่ 25 (ปรับปรุง 2558)	ภาษีเงินได้ – การเปลี่ยนแปลงสภาพทางภาษีของกิจการหรือของผู้ถือหุ้น

2. เกณฑ์การจัดทำและนำเสนองบการเงิน (ต่อ)

2.4 มาตรฐานการรายงานทางการเงินใหม่ (ต่อ)

2.4.2 มาตรฐานการรายงานทางการเงินที่จะมีผลบังคับใช้ในอนาคต (ต่อ)

การตีความมาตรฐานการบัญชี

ฉบับที่ 27 (ปรับปรุง 2558) การประเมินเนื้อหาสัญญาเช่าที่สร้างขึ้นตามรูปแบบกฎหมาย

ฉบับที่ 29 (ปรับปรุง 2558) การเปิดเผยข้อมูลของข้อตกลงสัมปทานบริการ

ฉบับที่ 31 (ปรับปรุง 2558) รายได้ - รายการแลกเปลี่ยนเกี่ยวกับบริการโฆษณา

ฉบับที่ 32 (ปรับปรุง 2558) สินทรัพย์ไม่มีตัวตน - ต้นทุนเว็บไซต์

แนวปฏิบัติทางบัญชี

แนวปฏิบัติทางบัญชีสำหรับการวัดมูลค่าและรับรู้รายการของพืชเพื่อการให้ผลผลิต

บริษัท และบริษัทย่อย ยังมิได้นำมาตรฐานการรายงานทางการเงินข้างต้นมาถือปฏิบัติก่อนวันที่มีผลบังคับใช้ โดยฝ่ายบริหารของบริษัท และบริษัทย่อย ประเมินว่าจะไม่มีผลกระทบที่มีสาระสำคัญต่องบการเงินในปีที่เริ่มนำมาตรฐานการรายงานทางการเงินข้างต้นมาถือปฏิบัติ

2.5 ในการจัดทำงบการเงินให้เป็นไปตามมาตรฐานการรายงานทางการเงิน ฝ่ายบริหารต้องใช้ดุลยพินิจ การประมาณ และข้อสมมติฐานหลายประการ ซึ่งมีผลกระทบต่อการกำหนดนโยบายบัญชีและการรายงานจำนวนเงินที่เกี่ยวกับ สินทรัพย์ หนี้สิน รายได้ และค่าใช้จ่าย ผลที่เกิดขึ้นจริงอาจแตกต่างจากที่ประมาณไว้

2.6 รายการบางรายการในงบการเงินและการเปิดเผยข้อมูลปี พ.ศ. 2557 ที่นำมาเปรียบเทียบ ได้จัดประเภทใหม่และแสดงต่างไปจากเดิม เพื่อให้สอดคล้องและเปรียบเทียบกันได้กับการแสดงรายการในงบการเงินสำหรับงวดปี พ.ศ. 2558 แต่การเปลี่ยนแปลงนั้น มิได้ทำให้ฐานะรวมที่แสดงในงบการเงินผิดไปจากเดิม

หน่วย : บาท

	งบการเงินรวม	
	รายการจัดประเภทใหม่	ตามที่รายงานไว้เดิม
ภาษีเงินได้ค้างจ่าย	2,491,274	11,559,750
หนี้สินหมุนเวียนอื่น	51,818,891	42,750,415

3. สรุปนโยบายการบัญชีที่สำคัญ

3.1 เกณฑ์การวัดมูลค่าที่ใช้ในการจัดทำงบการเงิน

งบการเงินที่น่าเสนอนี้ได้จัดทำขึ้นโดยใช้เกณฑ์ราคาทุนเดิมในการวัดมูลค่าขององค์ประกอบของรายการในงบการเงิน ยกเว้นรายการตามที่กล่าวไว้ในหมายเหตุที่เกี่ยวข้อง

3.2 เงินสดและรายการเทียบเท่าเงินสด

เงินสด หมายถึง เงินสดในมือรวมถึงเงินฝากธนาคารประเภทจ่ายคืนเมื่อทวงถาม

รายการเทียบเท่าเงินสด หมายถึง เงินฝากประจำและเงินลงทุนระยะสั้นที่ไม่มีข้อจำกัดในการใช้ มีสภาพคล่องสูงซึ่งพร้อมที่จะเปลี่ยนเป็นเงินสดในจำนวนที่ทราบได้และมีความเสี่ยงต่อการเปลี่ยนแปลงในมูลค่าไม่เป็นนัยสำคัญ เช่น สามารถจ่ายคืนไม่เกิน 3 เดือนนับแต่วันฝากหรือลงทุน

3.3 ลูกหนี้การค้าและลูกหนี้อื่น

ลูกหนี้การค้าและลูกหนี้อื่นแสดงตามมูลค่าที่ได้รับ คือ จำนวนเงินตามใบแจ้งหนี้หักค่าเผื่อนี้สงสัยจะสูญ บริษัทฯ และบริษัทย่อย ประมาณค่าเผื่อนี้สงสัยจะสูญจากอายุหนี้คงค้างโดยพิจารณาจากฐานะการเงินในปัจจุบันของลูกหนี้แต่ละรายที่คาดว่าจะไม่ได้รับชำระ และจากการประมาณการของฝ่ายบริหารของบริษัทฯ และบริษัทย่อย

3.4 สินค้าคงเหลือ

สินค้าคงเหลือแสดงตามราคาทุนหรือมูลค่าสุทธิที่ได้รับแล้วแต่ราคาได้ต่ำกว่า บริษัทฯ และบริษัทย่อย พิจารณามูลค่าสุทธิที่จะได้รับจากราคาที่คาดว่าจะขายได้ตามปกติของธุรกิจหักด้วยค่าใช้จ่ายที่คาดว่าจะต้องจ่ายเพื่อการขายสินค้านั้น

ต้นทุนของสินค้าที่ซื้อประกอบด้วยราคาซื้อรวมค่าใช้จ่ายอื่นทุกประเภทที่เกี่ยวข้องโดยตรงกับการซื้อสินค้านั้น ราคาทุนของสินค้าคำนวณโดยวิธีถัวเฉลี่ย บริษัทฯ และบริษัทย่อยตั้งค่าเผื่อการลดมูลค่าของสินค้า โดยพิจารณาจากสินค้าแต่ละรายการที่ไม่มีรายการเคลื่อนไหว

3. สรุปนโยบายการบัญชีที่สำคัญ (ต่อ)

3.5 การบันทึกเงินลงทุน

3.5.1 เงินลงทุนในบริษัทย่อย บริษัทร่วม และบริษัทอื่น

เงินลงทุนในบริษัทร่วมในงบการเงินรวม บริษัทฯ บันทึกเงินลงทุนตามวิธีส่วนได้เสีย

เงินลงทุนในบริษัทย่อยและเงินลงทุนในบริษัทร่วมในงบการเงินเฉพาะกิจการ บริษัทฯ บันทึกเงินลงทุนตามวิธีราคาทุน หักค่าเผื่อการลดมูลค่าของเงินลงทุน

เงินลงทุนในบริษัทอื่น บริษัทฯ บันทึกเงินลงทุนตามวิธีราคาทุน หักค่าเผื่อการลดมูลค่าของเงินลงทุน

3.5.2 การบันทึกเงินลงทุนในตราสารหนี้

เงินลงทุนระยะยาวในตราสารหนี้และเงินลงทุนในเงินฝากแสดงด้วยมูลค่ายุติธรรม

เงินลงทุนในพันธบัตรรัฐบาล แสดงด้วยมูลค่ายุติธรรม

3.6 สัญญาเช่าระยะยาว

สัญญาเช่าการเงิน

สัญญาเช่าทรัพย์สินที่ความเสี่ยงและผลตอบแทนทั้งหมด หรือเกือบทั้งหมดที่ผู้เป็นเจ้าของพึงได้รับจากสินทรัพย์ ได้โอนไปให้แก่ผู้เช่า ไม่ว่าในที่สุดการโอนกรรมสิทธิ์จะเกิดขึ้นหรือไม่ จัดเป็นสัญญาเช่าการเงิน และบริษัทฯ และบริษัทย่อยรับรู้สินทรัพย์และหนี้สินในงบแสดงฐานะการเงินด้วยจำนวนเงินเท่ากับมูลค่ายุติธรรมของสินทรัพย์ที่เช่า หรือมูลค่าปัจจุบันของจำนวนเงินขั้นต่ำที่ต้องจ่ายแล้วแต่จำนวนใดจะต่ำกว่า ส่วนดอกเบี้ยจ่ายรับรู้เป็นค่าใช้จ่ายในส่วนของกำไรหรือขาดทุนตลอดอายุของสัญญาเช่า และการคิดค่าเสื่อมราคาของสินทรัพย์ที่เช่า จะตัดตามอายุการให้ประโยชน์ของสินทรัพย์

สัญญาเช่าดำเนินงาน

สัญญาเช่าสินทรัพย์ที่ความเสี่ยงและผลตอบแทนทั้งหมด หรือเกือบทั้งหมดที่ผู้เป็นเจ้าของพึงได้รับจากสินทรัพย์ ไม่ได้โอนไปให้แก่ผู้เช่า จัดเป็นสัญญาเช่าดำเนินงาน และบริษัทฯ และบริษัทย่อยรับรู้จำนวนเงินที่จ่ายตามสัญญาเช่าดำเนินงานเป็นค่าใช้จ่ายในส่วนของกำไรหรือขาดทุนตามวิธีเส้นตรงตลอดอายุสัญญาเช่า

3. สรุปนโยบายการบัญชีที่สำคัญ (ต่อ)

3.7 ที่ดิน อาคารและอุปกรณ์

ที่ดินแสดงตามราคาทุน อาคารและอุปกรณ์แสดงตามราคาทุนหักค่าเสื่อมราคาสะสมและค่าเผื่อการด้อยค่าของสินทรัพย์ (ถ้ามี) ค่าเสื่อมราคาคำนวณโดยวิธีเส้นตรงตามอายุการให้ประโยชน์ของสินทรัพย์ ซึ่งได้ประมาณไว้ ดังนี้ :

ส่วนปรับปรุงที่ดิน	20 ปี
อาคาร	30 ปี
เครื่องตกแต่งและติดตั้ง	5 ปี
ยานพาหนะ	5 ปี
อุปกรณ์เครื่องใช้สำนักงาน	3 - 5 ปี
ทรัพย์สินให้เช่า	3 - 5 ปี
สินทรัพย์ถาวรอื่น	5 ปี

ต้นทุนที่ประมาณในเบื้องต้นสำหรับการซื้อ การขนย้าย และการบูรณะสภาพของพื้นที่ที่สร้างสินทรัพย์ซึ่งเป็นภาระผูกพันของบริษัทฯ และบริษัทย่อย ถือรวมเป็นส่วนหนึ่งของราคาทุนของที่ดิน อาคาร และอุปกรณ์

ค่าใช้จ่ายในการต่อเติม ปรับปรุง ซ่อมแซม หรือต่อสัญญาเช่า ซึ่งเป็นผลให้ค่าใช้จ่ายนั้นมีประโยชน์เชิงเศรษฐกิจในอนาคตจะบันทึกเป็นสินทรัพย์

การคำนวณค่าเสื่อมราคาสำหรับส่วนประกอบของที่ดิน อาคารและอุปกรณ์ ได้พิจารณาแต่ละส่วนแยกต่างหากจากกันเมื่อส่วนประกอบแต่ละส่วนนั้นมีต้นทุนที่มีนัยสำคัญเมื่อเทียบกับต้นทุนทั้งหมดของสินทรัพย์นั้น

วิธีการคิดค่าเสื่อมราคา อายุการให้ประโยชน์และมูลค่าคงเหลือของสินทรัพย์ ให้มีการทบทวนอย่างน้อยที่สุดทุกสิ้นรอบปีบัญชี

บริษัทฯ และบริษัทย่อยรับรู้รายการค่าเสื่อมราคาเป็นค่าใช้จ่ายประจำปี

3. สรุปนโยบายการบัญชีที่สำคัญ (ต่อ)

3.8 สินทรัพย์ไม่มีตัวตน

ซอฟต์แวร์คอมพิวเตอร์แสดงในราคาทุนหักค่าตัดจำหน่ายสะสมและค่าเผื่อการด้อยค่าของสินทรัพย์ (ถ้ามี) ค่าตัดจำหน่ายคำนวณโดยวิธีเส้นตรงตามเกณฑ์ระยะเวลาที่คาดว่าจะได้รับประโยชน์เชิงเศรษฐกิจของสินทรัพย์ไม่มีตัวตนแต่ละประเภท ยกเว้นในกรณีที่ไม่สามารถกำหนดระยะเวลาสิ้นสุดของประโยชน์เชิงเศรษฐกิจที่จะได้รับ สินทรัพย์ไม่มีตัวตนดังกล่าวจะไม่ถูกตัดจำหน่าย แต่จะทดสอบว่ามีการด้อยค่าหรือไม่ทุกวันที่ในงบแสดงฐานะการเงิน ระยะเวลาที่คาดว่าจะได้รับประโยชน์เชิงเศรษฐกิจเป็นระยะเวลา 1- 15 ปี

บริษัท และบริษัทย่อยรับรู้รายการค่าตัดจำหน่ายสินทรัพย์ไม่มีตัวตนเป็นค่าใช้จ่ายประจำปี

3.9 ค่าเช่าจ่ายล่วงหน้า

ค่าเช่าจ่ายล่วงหน้าเป็นสิทธิการเช่าตัดจ่ายตามอายุสัญญาเช่าด้วยระยะเวลา 10 - 18 ปี

3.10 การด้อยค่าของสินทรัพย์

บริษัท และบริษัทย่อยจะพิจารณาการด้อยค่าสินทรัพย์ อันได้แก่ ที่ดิน อาคารและอุปกรณ์ และสินทรัพย์ไม่มีตัวตน เมื่อมีข้อบ่งชี้ว่าสินทรัพย์เกิดการด้อยค่า โดยการด้อยค่าจะพิจารณาจากมูลค่าที่คาดว่าจะได้รับคืนของสินทรัพย์ หากมีราคาต่ำกว่าราคาตามบัญชี ถือว่าสินทรัพย์เกิดการด้อยค่า ซึ่งจะรับรู้ผลขาดทุนจากการด้อยค่าในส่วนของกำไรหรือขาดทุน

มูลค่าที่คาดว่าจะได้รับคืนของสินทรัพย์ หมายถึง ราคาขายสุทธิ หรือมูลค่าจากการใช้ทรัพย์สิน แล้วแต่ราคาใดจะสูงกว่า และจะประมาณจากสินทรัพย์แต่ละรายการ หรือหน่วยสินทรัพย์ที่ก่อให้เกิดเงินสด

3.11 หนี้สิน ประเมินการหนี้สิน และค่าใช้จ่าย

บริษัท และบริษัทย่อยบันทึกหนี้สิน ประเมินการหนี้สิน และค่าใช้จ่ายไว้ในงบการเงินเมื่อบริษัท และบริษัทย่อยมีภาระผูกพันตามกฎหมายหรือเป็นภาระผูกพันค่อนข้างแน่นอนเป็นผลสืบเนื่องมาจากเหตุการณ์ในอดีต ซึ่งอาจทำให้บริษัท และบริษัทย่อยต้องจ่ายชำระภาระผูกพันนั้นในจำนวนเงินที่สามารถประมาณได้อย่างน่าเชื่อถือ

บริษัท และบริษัทย่อยบันทึกเงินปันผลค้างจ่ายเมื่อที่ประชุมผู้ถือหุ้นมีมติอนุมัติแล้ว

3. สรุปนโยบายการบัญชีที่สำคัญ (ต่อ)

3.12 การรับรู้รายได้

รายได้จากการขายสินค้า รับรู้เป็นรายได้เมื่อบริษัท และบริษัทย่อยได้อ่อนความเสี่ยงและผลตอบแทนที่มีนัยสำคัญของความเป็นเจ้าของสินค้าให้กับผู้ซื้อ โดยใช้จำนวนเงินตามใบกำกับสินค้า ส่วนลดและสินค้ารับคืน รวมทั้งจำนวนรับคืนสินค้าที่เกิดจากการประมาณการ (ถ้ามี) ได้แสดงหักออกจากยอดขาย

รายได้สัญญาเช่าการเงิน บริษัท และบริษัทย่อยบันทึกลูกหนี้ตามสัญญาเช่าการเงินด้วยมูลค่าตามสัญญาที่เป็นผลต่างระหว่างมูลค่าตามสัญญาและราคาขายเงินสดของสินค้า สุทธิจากรายได้ดอกเบี้ยที่ยังไม่ได้รับรู้จากสัญญาเช่าการเงิน และรับรู้ดอกเบี้ยเป็นรายได้ตามอายุสัญญาเช่าซึ่งคำนวณโดยใช้ตารางเงินรายปี

รายได้จากการให้บริการ รับรู้เป็นรายได้เมื่อผลงานที่เกี่ยวข้องกับการให้บริการสามารถประมาณอัตราความสำเร็จได้อย่างน่าเชื่อถือ ในกรณีที่บริษัท และบริษัทย่อยไม่สามารถประมาณอัตราความสำเร็จของงานที่เกี่ยวข้องกับการให้บริการได้อย่างน่าเชื่อถือ บริษัท และบริษัทย่อยจะรับรู้รายได้ไม่เกินจำนวนค่าใช้จ่ายที่รับรู้ไปแล้วในจำนวนค่าใช้จ่ายที่มีความเป็นไปได้ค่อนข้างแน่ที่จะได้รับคืนจากผู้ว่าจ้าง

รายได้จากการให้เช่ารับรู้เป็นรายได้ตามระยะเวลาของสัญญาเช่า

รายได้เงินปันผลรับรู้เมื่อสิทธิการรับเงินปันผลได้มีการประกาศแล้ว

รายได้ดอกเบี้ยรับรู้ตามระยะเวลา

3.13 ผลประโยชน์ของพนักงาน

ผลประโยชน์ระยะสั้นของพนักงาน

ผลประโยชน์ระยะสั้นของพนักงาน ซึ่งมีกำหนดจ่ายชำระภายใน 12 เดือนนับจากวันสิ้นสุดที่พนักงานได้ให้บริการ รับรู้เป็นค่าใช้จ่ายเมื่อเกิดรายการ

ผลประโยชน์ของพนักงานหลังออกจากงาน

บริษัท และบริษัทย่อยและพนักงาน ได้จัดให้มีกองทุนสำรองเลี้ยงชีพสำหรับพนักงานโดยหักจากเงินเดือนของพนักงานส่วนหนึ่ง และบริษัทและบริษัทย่อยจ่ายสมทบให้อีกส่วนหนึ่งเป็นรายเดือน สินทรัพย์ของกองทุนสำรองเลี้ยงชีพได้แยกออกจากสินทรัพย์ของบริษัท และบริษัทย่อย เงินที่จ่ายสมทบกองทุนสำรองเลี้ยงชีพบันทึกเป็นค่าใช้จ่ายในปีที่เกิดรายการ

ผลประโยชน์ที่ต้องจ่ายให้กับพนักงานเมื่อออกจากงานตามกฎหมายแรงงาน ซึ่งถือเป็นโครงการผลประโยชน์หลังออกจากงาน ได้บันทึกด้วยวิธีคิดลดแต่ละหน่วยที่ประมาณการไว้ (Projected Unit Credit Method) ซึ่งคำนวณตามหลักคณิตศาสตร์ประกันภัย

บริษัท และบริษัทย่อยรับรู้ผลกำไรขาดทุนจากการประมาณการตามหลักคณิตศาสตร์ประกันภัยในกำไรขาดทุนเบ็ดเสร็จอื่น และรับรู้ค่าใช้จ่ายเกี่ยวกับโครงการผลประโยชน์หลังออกจากงานในส่วนของกำไรหรือขาดทุน

3.สรุปนโยบายการบัญชีที่สำคัญ (ต่อ)

3.14 การแปลงค่าเงินตราต่างประเทศ

รายการบัญชีที่เกิดขึ้นที่เป็นสกุลเงินตราต่างประเทศแปลงค่าเป็นเงินบาทตามอัตราแลกเปลี่ยน ณ วันที่เกิดรายการ สินทรัพย์และหนี้สินในสกุลเงินตราต่างประเทศ ที่คงเหลืออยู่ ณ วันสิ้นรอบระยะเวลารายงาน ได้แปลงค่าเป็นเงินบาทตามอัตราแลกเปลี่ยน ณ วันสิ้นรอบระยะเวลารายงานนั้น ผลต่างจากการแปลงค่าถือบันทึกในส่วนของการกำไรหรือขาดทุน

3.15 ภาษีเงินได้

ภาษีเงินได้ ประกอบด้วยภาษีเงินได้ของงวดปัจจุบัน และภาษีเงินได้รอการตัดบัญชี

ภาษีเงินได้งวดปัจจุบันและภาษีเงินได้รอการตัดบัญชีรับรู้ในกำไรหรือขาดทุน เว้นแต่ในส่วนที่เกี่ยวข้องกับรายการที่เกี่ยวข้องในการรวมธุรกิจหรือรายการที่รับรู้โดยตรงในส่วนของผู้ถือหุ้นหรือกำไรขาดทุนเบ็ดเสร็จอื่น

ภาษีเงินได้ของงวดปัจจุบัน ได้แก่ ภาษีเงินได้ที่คาดว่าจะจ่ายชำระหรือสามารถขอคืนได้ โดยคำนวณจากกำไรหรือขาดทุนสำหรับงวดที่ต้องเสียภาษี ตามหลักเกณฑ์ที่กำหนดไว้ในประมวลรัษฎากร

ภาษีเงินได้รอการตัดบัญชีบันทึกโดย คำนวณจากผลแตกต่างชั่วคราวที่เกิดขึ้นระหว่างมูลค่าตามบัญชีของสินทรัพย์และหนี้สินกับมูลค่าของทรัพย์สินและหนี้สินทางภาษีอากร

การวัดมูลค่าของภาษีเงินได้รอการตัดบัญชีต้องสะท้อนถึงผลกระทบทางภาษีที่คาดว่าจะได้รับผลประโยชน์จากยอดสินทรัพย์ภาษีเงินได้รอการตัดบัญชีหรือจะต้องชำระยอดหนี้สินภาษีเงินได้รอการตัดบัญชีตามมูลค่าตามบัญชี ณ วันที่สิ้นรอบระยะเวลารายงาน

หนี้สินภาษีเงินได้รอการตัดบัญชี รับรู้จำนวนภาษีเงินได้ที่จะต้องจ่ายในอนาคตซึ่งเกิดจากผลแตกต่างชั่วคราวที่ต้องเสียภาษีทุกรายการ

สินทรัพย์ภาษีเงินได้รอการตัดบัญชี จะรับรู้ต่อเมื่อมีความเป็นไปได้ค่อนข้างแน่นอนว่ากำไรเพื่อเสียภาษีในอนาคตจะมีจำนวนเพียงพอกับการใช้ประโยชน์จากผลแตกต่างชั่วคราว สินทรัพย์ภาษีเงินได้รอการตัดบัญชี จะถูกทบทวน ณ ทุกวันที่รายงานและจะถูกปรับลดลงเท่าที่ประโยชน์ทางภาษีจะมีโอกาสถูกใช้จริง

3.16 กำไรต่อหุ้นขั้นพื้นฐาน

กำไรต่อหุ้นขั้นพื้นฐาน คำนวณโดยการหารกำไรสำหรับปีส่วนที่เป็นของผู้ถือหุ้นบริษัทใหญ่ด้วยจำนวนถัวเฉลี่ยถ่วงน้ำหนักของจำนวนหุ้นสามัญที่ออกจำหน่ายในระหว่างปี (จำนวน 360,000,000 หุ้น)

4. รายการบัญชีกับบุคคลหรือกิจการที่เกี่ยวข้องกัน

4.1 บริษัทฯ และบริษัทย่อยมีนโยบายการกำหนดราคาระหว่างกันดังนี้ :

ลักษณะรายการค้า	นโยบายในการกำหนดราคา
รายการค้าระหว่างบริษัทฯ กับบริษัทย่อย	
- บริษัทฯ ขายและบริการให้กับบริษัทย่อย	ราคาตลาด
- บริษัทย่อยขายและบริการให้กับบริษัทฯ	ราคาตลาด
รายการค้าระหว่างบริษัทฯ และบริษัทย่อยกับกิจการที่เกี่ยวข้องกัน	ราคาตลาด

บริษัทฯ และบริษัทย่อยมีรายการที่เกิดขึ้นกับบุคคลหรือกิจการที่เกี่ยวข้องกัน โดยพิจารณาความเป็นกิจการที่เกี่ยวข้องกัน ได้แก่ การถือหุ้นระหว่างกัน หรือการมีผู้ถือหุ้นหรือกรรมการ หรือผู้บริหารบางท่านร่วมกัน นอกจากนี้ความเกี่ยวข้องยังพิจารณาถึงบุคคลหรือกิจการที่สามารถควบคุมบุคคลหรือกิจการอื่น หรือสามารถใช้อิทธิพลอย่างมีสาระสำคัญในการตัดสินใจด้านการเงิน หรือการดำเนินงานของบุคคล หรือกิจการอื่น โดยบริษัทฯ และบริษัทย่อยมีรายการบัญชีสินทรัพย์ หนี้สิน รายได้และค่าใช้จ่ายส่วนหนึ่งกับกิจการที่เกี่ยวข้องกัน ผลของรายการดังกล่าวได้รวมไว้ในงบการเงินตามเกณฑ์ปกติของธุรกิจ

4.2 ความสัมพันธ์ของบุคคลหรือกิจการที่เกี่ยวข้องกัน

บุคคลหรือกิจการที่เกี่ยวข้องกัน	ความสัมพันธ์
บริษัท เมโทรโปรเฟสชั่นแนลโปรดักส์ จำกัด	ถือหุ้นและกรรมการร่วมกัน
บริษัท เมโทร อินโฟเทค จำกัด	ถือหุ้นและกรรมการร่วมกัน
บริษัท เมโทรคอนเนค จำกัด	ถือหุ้นและกรรมการร่วมกัน
บริษัท เมโทรอินโฟไดนามิกส์ จำกัด	ถือหุ้นและกรรมการร่วมกัน
บริษัท เมโทรซอฟต์แวร์ จำกัด	ถือหุ้นและกรรมการร่วมกัน
บริษัท เอชไอเอส เอ็มเอสซี จำกัด	ถือหุ้นและกรรมการร่วมกัน
บริษัท พี เอส พี (ไทยแลนด์) จำกัด	ถือหุ้นและกรรมการร่วมกัน
บริษัท เจบีซีซี (ไทยแลนด์) จำกัด	ถือหุ้น
บริษัท เอ็มเดค อินเตอร์เนชั่นแนล (1991) จำกัด	กรรมการร่วมกัน
บริษัท ศรีกรุงวัฒนา จำกัด	กรรมการร่วมกัน

4. รายการบัญชีกับบุคคลหรือกิจการที่เกี่ยวข้องกัน (ต่อ)

4.3 รายการบัญชีกับบุคคลหรือกิจการที่เกี่ยวข้องกัน

หน่วย : บาท

รายการในงบแสดงฐานะการเงิน	งบการเงินรวม		งบการเงินเฉพาะกิจการ	
	2558	2557	2558	2557
ลูกหนี้การค้า				
บริษัทย่อย				
บริษัท เมโทรโปรเฟสชั่นแนลโปรดักส์ จำกัด	0	0	33,170	33,170
บริษัท เมโทร อินโฟเทค จำกัด	0	0	2,227,725	222,545
บริษัท เมโทรคอนเนค จำกัด	0	0	621,235	8,560,972
บริษัท เมโทรอินโฟไดนามิกส์ จำกัด	0	0	7,499,027	7,353,248
บริษัทร่วม				
บริษัท เมโทรซอฟท์ จำกัด	125,352	1,089,360	101,157	207,001
บริษัท เอชไอเอส เอ็มเอสซี จำกัด	290,120	291,897	281,774	291,897
กิจการที่เกี่ยวข้องกัน				
บริษัท เอ็มเดค อินเตอร์เนชั่นแนล (1991) จำกัด	50,301	47,198	50,301	47,198
บริษัท ศรีกรุงวัฒนา จำกัด	21,668	73,969	21,668	73,969
รายได้ค้างรับ				
บริษัทย่อย				
บริษัท เมโทร อินโฟเทค จำกัด	0	0	0	1,072
บริษัท เมโทรคอนเนค จำกัด	0	0	71,680	6,744
บริษัท เมโทรอินโฟไดนามิกส์ จำกัด	0	0	134,847	140,372
บริษัทร่วม				
บริษัท เอชไอเอส เอ็มเอสซี จำกัด	2,647	2,411	2,647	2,411
เจ้าหนี้การค้า				
บริษัทย่อย				
บริษัท เมโทร อินโฟเทค จำกัด	0	0	17,549,562	823,934
บริษัท เมโทรคอนเนค จำกัด	0	0	10,648,853	0
บริษัท เมโทรอินโฟไดนามิกส์ จำกัด	0	0	3,811,469	100,473
บริษัทร่วม				
บริษัท พี เอส พี (ไทยแลนด์) จำกัด	15,723,697	0	15,723,697	0

4. รายการบัญชีกับบุคคลหรือกิจการที่เกี่ยวข้องกัน (ต่อ)

4.3 รายการบัญชีกับบุคคลหรือกิจการที่เกี่ยวข้องกัน (ต่อ)

หน่วย : บาท

รายการในงบแสดงฐานะการเงิน	งบการเงินรวม		งบการเงินเฉพาะกิจการ	
	2558	2557	2558	2557
เจ้าหนี้การค้า (ต่อ)				
กิจการที่เกี่ยวข้องกัน				
บริษัท เอ็มเทค อินเทอร์เน็ตเนชั่นแนล (1991) จำกัด	729,706	521,467	703,223	514,791
เจ้าหนี้อื่น				
กิจการที่เกี่ยวข้องกัน				
บริษัท เอ็มเทค อินเทอร์เน็ตเนชั่นแนล (1991) จำกัด	440,624	0	440,624	0
บริษัท ศรีกรุงวัฒนา จำกัด	44,343	44,343	44,343	44,343
รายได้รอการรับรู้				
บริษัทย่อย				
บริษัท เมโทร อินโฟเทค จำกัด	0	0	74,645	0
บริษัทร่วม				
บริษัท เมโทรซอฟท์ จำกัด	580,267	581,377	0	1,109
บริษัท เอชไอเอส เอ็มเอสซี จำกัด	907	2,406	907	2,406
กิจการที่เกี่ยวข้องกัน				
บริษัท เอ็มเทค อินเทอร์เน็ตเนชั่นแนล (1991) จำกัด	0	104	0	104
บริษัท ศรีกรุงวัฒนา จำกัด	39	939	39	939
ดอกเบี้ยค้างจ่าย				
บริษัทย่อย				
บริษัท เมโทร อินโฟเทค จำกัด	0	0	107,397	0
บริษัทร่วม				
บริษัท พี เอส พี (ไทยแลนด์) จำกัด	107,397	0	107,397	0
เงินประกันสัญญาจ้าง				
บริษัทย่อย				
บริษัท เมโทร อินโฟเทค จำกัด	0	0	5,000,000	0
บริษัทร่วม				
บริษัท พี เอส พี (ไทยแลนด์) จำกัด	5,000,000	0	5,000,000	0

4. รายการบัญชีกับบุคคลหรือกิจการที่เกี่ยวข้องกัน (ต่อ)

4.3 รายการบัญชีกับบุคคลหรือกิจการที่เกี่ยวข้องกัน (ต่อ)

หน่วย : บาท

รายการในงบกำไรขาดทุน	งบการเงินรวม		งบการเงินเฉพาะกิจการ	
	2558	2557	2558	2557
รายได้จากการขาย				
บริษัทย่อย	0	0	93,442,610	93,186,715
บริษัทร่วม	4,348,594	4,354,404	4,045,840	2,275,145
กิจการที่เกี่ยวข้องกัน	402,815	405,285	261,715	396,785
รายได้จากการบริการ				
บริษัทย่อย	0	0	12,376,661	16,030,389
บริษัทร่วม	2,999,163	2,303,624	2,079,434	1,349,624
กิจการที่เกี่ยวข้องกัน	761,950	743,900	761,950	743,900
รายได้จากการให้เช่า				
บริษัทย่อย	0	0	3,874,560	3,203,111
บริษัทร่วม	1,940,772	2,012,432	1,940,772	2,012,432
รายได้อื่น				
บริษัทย่อย	0	0	9,535,157	8,649,370
บริษัทร่วม	2,599,423	2,073,273	2,599,423	2,073,273
กิจการที่เกี่ยวข้องกัน	55,000	60,000	55,000	60,000
เงินปันผลรับ				
บริษัทย่อย	0	0	5,916,000	7,666,000
บริษัทร่วม	999,400	0	999,400	0

4. รายการบัญชีกับบุคคลหรือกิจการที่เกี่ยวข้องกัน (ต่อ)

4.3 รายการบัญชีกับบุคคลหรือกิจการที่เกี่ยวข้องกัน (ต่อ)

หน่วย : บาท

รายการในงบกำไรขาดทุน	งบการเงินรวม		งบการเงินเฉพาะกิจการ	
	2558	2557	2558	2557
ค่าซื้อ				
บริษัทย่อย	0	0	17,670,626	5,531,622
กิจการที่เกี่ยวข้องกัน	6,934,019	7,686,436	6,934,019	4,675,436
ต้นทุนจากการบริการ				
บริษัทย่อย	0	0	46,418,248	8,520,384
บริษัทร่วม	22,292,192	0	19,496,342	0
กิจการที่เกี่ยวข้องกัน	627,009	455,700	627,009	400,700
ค่าใช้จ่าย				
กิจการที่เกี่ยวข้องกัน	1,725,108	579,243	1,725,108	579,243
ซื้อทรัพย์สิน				
บริษัทย่อย	0	0	0	7,219,000
กิจการที่เกี่ยวข้องกัน	1,139,598	171,864	1,139,598	171,864
ดอกเบี้ยจ่าย				
บริษัทย่อย	0	0	107,397	0
บริษัทร่วม	107,397	0	107,397	0
ค่าตอบแทนผู้บริหาร	64,965,465	58,339,127	59,242,126	52,934,516

5. เงินสดและรายการเทียบเท่าเงินสด

หน่วย : บาท

ประกอบด้วย :	งบการเงินรวม		งบการเงินเฉพาะกิจการ	
	2558	2557	2558	2557
เงินสดและเงินฝากธนาคารเพื่อเรียก	210,166,293	137,425,125	159,354,660	48,204,044
เงินฝากประจำธนาคาร (ระยะเวลาไม่เกิน 3 เดือน)	4,409,271	10,451,184	0	0
รวม	214,575,564	147,876,309	159,354,660	48,204,044

6. ลูกหนี้การค้าและลูกหนี้อื่น

หน่วย : บาท

ประกอบด้วย :	งบการเงินรวม		งบการเงินเฉพาะกิจการ	
	2558	2557	2558	2557
ลูกหนี้การค้า				
- บริษัทอื่น	1,019,394,799	1,041,480,009	766,307,658	856,278,098
- กิจการที่เกี่ยวข้องกัน	487,441	1,502,424	10,836,057	16,790,000
รวม	1,019,882,240	1,042,982,433	777,143,715	873,068,098
หัก ค่าเผื่อหนี้สงสัยจะสูญ	7,092,046	8,426,062	6,503,956	7,409,971
สุทธิ	1,012,790,194	1,034,556,371	770,639,759	865,658,127
ตัวเงินรับ	27,840,496	16,409,560	15,786,466	13,973,703
เช็คลงวันที่ล่วงหน้า	35,279,196	25,684,990	35,279,196	25,684,990
รวมลูกหนี้การค้า	1,075,909,886	1,076,650,921	821,705,421	905,316,820
ลูกหนี้อื่น				
- รายได้ค้างรับ	35,504,313	20,682,128	33,642,901	18,678,436
- ค่าใช้จ่ายจ่ายล่วงหน้า	53,598,338	34,608,080	40,785,059	28,334,281
- อื่นๆ	20,487,742	4,262,091	20,067,836	1,702,729
รวมลูกหนี้อื่น	109,590,393	59,552,299	94,495,796	48,715,446
รวมลูกหนี้การค้าและลูกหนี้อื่น	1,185,500,279	1,136,203,220	916,201,217	954,032,266

6. ลูกหนี้การค้าและลูกหนี้อื่น (ต่อ)

ลูกหนี้การค้าแยกตามอายุหนี้ ดังนี้ :

หน่วย : บาท

	งบการเงินรวม		งบการเงินเฉพาะกิจการ	
	2558	2557	2558	2557
หนี้ที่ยังไม่ถึงกำหนดชำระ	722,454,983	771,044,901	609,926,389	681,494,577
หนี้ที่เกินกำหนดชำระ				
- ไม่เกิน 3 เดือน	295,518,641	240,373,560	170,226,989	171,714,158
- เกินกว่า 3 เดือน แต่ไม่เกิน 6 เดือน	1,546,007	37,883,566	814,930	27,195,048
- เกินกว่า 6 เดือน แต่ไม่เกิน 12 เดือน	27,393,284	9,147,388	24,932,284	9,147,388
- เกินกว่า 12 เดือน	1,138,112	0	0	0
ลูกหนี้ที่อยู่ระหว่างการดำเนินการตามกฎหมาย	7,110,409	10,218,008	6,522,319	9,201,917
รวม	1,055,161,436	1,068,667,423	812,422,911	898,753,088
หัก เชื้อครบลงวันที่ลวงหน้า	35,279,196	25,684,990	35,279,196	25,684,990
รวมลูกหนี้การค้า	1,019,882,240	1,042,982,433	777,143,715	873,068,098

7. สินค้ำคงเหลือ

หน่วย : บาท

ประกอบด้วย :	งบการเงินรวม		งบการเงินเฉพาะกิจการ	
	2558	2557	2558	2557
สินค้าสำเร็จรูป	559,925,656	299,073,136	524,866,785	281,309,126
งานระหว่างทำ	226,805,670	24,705,981	226,805,670	24,705,981
สินค้านำระหว่างทาง	0	405,294,294	0	62,509,142
อื่น ๆ	67,154	94,187	67,154	94,187
รวม	786,798,480	729,167,598	751,739,609	368,618,436
หัก ค่าเผื่อการลดมูลค่าของสินค้า	0	106,075	0	81,678
สุทธิ	786,798,480	729,061,523	751,739,609	368,536,758

สินค้าที่ไม่มีรายการเคลื่อนไหว มีดังนี้ :

หน่วย : บาท

	งบการเงินรวม		งบการเงินเฉพาะกิจการ	
	2558	2557	2558	2557
สินค้าสำเร็จรูป	0	106,075	0	81,678
หัก ค่าเผื่อการลดมูลค่าของสินค้า	0	106,075	0	81,678
สุทธิ	0	0	0	0

8. เงินลงทุนในบริษัทย่อยและเงินลงทุนในบริษัทร่วม

ประกอบด้วย :

หน่วย : บาท

	ประเภทกิจการ	ลักษณะ	งบการเงินรวม					
			ทุนชำระแล้ว		สัดส่วนเงินลงทุน (%)		เงินลงทุน (วิธีส่วนได้เสีย)	
			2558	2557	2558	2557	2558	2557
เงินลงทุนในบริษัทย่อย								
บริษัท เมโทรโปรเฟสชันแนลโปรดักส์ จำกัด	จำหน่ายคอมพิวเตอร์	ถือหุ้น	20,000,000	20,000,000	98.6000	98.6000	103,410,775	96,728,920
บริษัท เมโทร อินโฟเทค จำกัด	จำหน่ายและให้บริการคอมพิวเตอร์	ถือหุ้น	5,000,000	5,000,000	70.0000	70.0000	18,232,725	11,195,532
บริษัท เมโทรคอนเนค จำกัด	จำหน่ายและให้บริการคอมพิวเตอร์	ถือหุ้น	10,000,000	10,000,000	99.9997	99.9997	148,828,551	118,394,298
บริษัท เมโทรอินโฟไดนามิกส์ จำกัด	จำหน่ายและให้บริการคอมพิวเตอร์	ถือหุ้น	10,000,000	10,000,000	99.9940	99.9940	21,621,186	15,175,818
รวม							292,093,237	241,494,568
หัก รายการตัดบัญชีกันระหว่างบริษัทใหญ่กับบริษัทย่อย							(292,093,237)	(241,494,568)
							0	0
เงินลงทุนในบริษัทร่วม								
บริษัท เมโทรซอฟท์ จำกัด	บริการและพัฒนาระบบคอมพิวเตอร์	ถือหุ้น	1,500,000	1,500,000	49.0000	49.0000	4,019,388	3,798,566
บริษัท เอชไอเอส เอ็มเอสซี จำกัด	จำหน่ายโปรแกรมคอมพิวเตอร์	ถือหุ้น	4,000,000	4,000,000	49.9700	49.9700	17,191,940	16,079,905
บริษัท พี เอส พี (ไทยแลนด์) จำกัด	จำหน่ายและให้บริการโปรแกรมคอมพิวเตอร์	ถือหุ้น	10,000,000	10,000,000	49.8000	49.8000	10,495,840	4,590,134
บริษัท เจบีซีซี (ไทยแลนด์) จำกัด	จำหน่ายและให้บริการโปรแกรมคอมพิวเตอร์	ถือหุ้น	10,000,000	10,000,000	20.0000	20.0000	0	0
							31,707,168	24,468,605
รวม							31,707,168	24,468,605

8. เงินลงทุนในบริษัทย่อยและเงินลงทุนในบริษัทร่วม (ต่อ)

ประกอบด้วย :

หน่วย : บาท

	ประเภทกิจการ	ลักษณะ	งบการเงินเฉพาะกิจการ							
			ทุนชำระแล้ว		สัดส่วนเงินลงทุน (%)		เงินลงทุน (วัลรราคาทุน)		เงินปันผล	
			2558	2557	2558	2557	2558	2557	2558	2557
เงินลงทุนในบริษัทย่อย										
บริษัท เมโทรโพรเฟสชันแนลโพรดักส์ จำกัด	จำหน่ายคอมพิวเตอร์	ถือหุ้น	20,000,000	20,000,000	98.6000	98.6000	19,720,000	19,720,000	5,916,000	5,916,000
บริษัท เมโทร อินโฟเทค จำกัด	จำหน่ายและให้บริการคอมพิวเตอร์	ถือหุ้น	5,000,000	5,000,000	70.0000	70.0000	3,500,000	3,500,000	0	1,750,000
บริษัท เมโทรคอนเนค จำกัด	จำหน่ายและให้บริการคอมพิวเตอร์	ถือหุ้น	10,000,000	10,000,000	99.9997	99.9997	9,999,970	9,999,970	0	0
บริษัท เมโทรอินโฟไตนามิกส์ จำกัด	จำหน่ายและให้บริการคอมพิวเตอร์	ถือหุ้น	10,000,000	10,000,000	99.9940	99.9940	9,999,400	9,999,400	0	0
รวม							43,219,370	43,219,370	5,916,000	7,666,000
เงินลงทุนในบริษัทร่วม										
บริษัท เมโทรซอฟต์แวร์ จำกัด	บริการและพัฒนาระบบคอมพิวเตอร์	ถือหุ้น	1,500,000	1,500,000	49.0000	49.0000	2,940,000	2,940,000	0	0
บริษัท เอชไอเอส เอ็มเอสซี จำกัด	จำหน่ายโปรแกรมคอมพิวเตอร์	ถือหุ้น	4,000,000	4,000,000	49.9700	49.9700	1,998,800	1,998,800	999,400	0
บริษัท พี เอส พี (ไทยแลนด์) จำกัด	จำหน่ายและให้บริการโปรแกรมคอมพิวเตอร์	ถือหุ้น	10,000,000	10,000,000	49.8000	49.8000	4,980,000	4,980,000	0	0
บริษัท เจบีซีซี (ไทยแลนด์) จำกัด	จำหน่ายและให้บริการโปรแกรมคอมพิวเตอร์	ถือหุ้น	10,000,000	10,000,000	20.0000	20.0000	2,000,000	2,000,000	0	0
หัก ค่าเผื่อการลดมูลค่าของเงินลงทุน							11,918,800	11,918,800	999,400	0
							(2,000,000)	(2,000,000)	0	0
รวม							9,918,800	9,918,800	999,400	0

8. เงินลงทุนในบริษัทย่อยและเงินลงทุนในบริษัทร่วม (ต่อ)

เงินลงทุนในบริษัทร่วม

ข้อมูลงบการเงินของบริษัทร่วม มีดังนี้ :

หน่วย : บาท

	งบการเงินรวม	
	2558	2557
บริษัท เอชไอเอส เอ็มเอสซี จำกัด		
รวมสินทรัพย์	55,324,116	56,084,859
รวมหนี้สิน	20,919,593	23,905,742
รวมรายได้	45,474,516	42,509,133
กำไรขาดทุนเบ็ดเสร็จรวมสำหรับปี	4,225,406	4,324,376
บริษัท เมโทรชอฟท์ จำกัด		
รวมสินทรัพย์	17,010,342	18,287,994
รวมหนี้สิน	11,746,284	13,474,595
รวมรายได้	36,144,333	45,686,246
กำไรขาดทุนเบ็ดเสร็จรวมสำหรับปี	450,659	2,248,837
บริษัท พี เอส พี (ไทยแลนด์) จำกัด		
รวมสินทรัพย์	41,071,963	28,001,546
รวมหนี้สิน	20,863,003	18,784,408
รวมรายได้	67,694,674	44,599,425
กำไรขาดทุนเบ็ดเสร็จรวมสำหรับปี	11,858,848	3,783,838
บริษัท เจบีซีซี (ไทยแลนด์) จำกัด		
รวมสินทรัพย์	24,721,921	16,407,157
รวมหนี้สิน	65,444,995	45,252,177
รวมรายได้	44,224,682	38,800,887
กำไรขาดทุนเบ็ดเสร็จรวมสำหรับปี	(8,185,870)	(25,883,843)

งบการเงินของบริษัทร่วมของบริษัท เจบีซีซี (ไทยแลนด์) จำกัด จัดทำโดยฝ่ายบริหารของบริษัทฯ สำหรับปีสิ้นสุดวันที่ 31 ธันวาคม พ.ศ. 2558 บริษัทฯ หยุดรับรู้ส่วนแบ่งในขาดทุนที่สูงกว่าส่วนได้เสียในบริษัทร่วมนี้

9. ที่ดิน อาคารและอุปกรณ์

หน่วย : บาท

ประกอบด้วย :	งบการเงินรวม					
	31 ธ.ค. 2557	เพิ่มขึ้น	จำหน่าย/โอน	รับโอน	โอนออก	31 ธ.ค. 2558
ราคาทุน						
ที่ดิน	226,387,673	0	0	0	0	226,387,673
ส่วนปรับปรุงที่ดิน	17,480,598	0	3,426,500	4,718,524	0	18,772,622
อาคาร	540,781,426	133,400	21,141,882	9,293,909	0	529,066,853
เครื่องตกแต่งและติดตั้ง	67,980,542	5,100,416	2,511,132	11,315,450	0	81,885,276
ยานพาหนะ	14,906,047	634,500	3,000,000	0	0	12,540,547
อุปกรณ์เครื่องใช้สำนักงาน	668,737,059	61,718,859	35,921,392	8,734,673	599,963	702,669,236
สินทรัพย์ให้เช่า	8,542,098	0	0	599,963	711,169	8,430,892
สินทรัพย์ถาวรอื่น	52,325,876	4,488,125	2,639,543	335,774	0	54,510,232
รวมราคาทุน	1,597,141,319	72,075,300	68,640,449	34,998,293	1,311,132	1,634,263,331
ค่าเสื่อมราคาสะสม						
ส่วนปรับปรุงที่ดิน	15,630,454	897,338	3,099,262	0	0	13,428,530
อาคาร	423,224,776	17,791,295	18,768,035	0	0	422,248,036
เครื่องตกแต่งและติดตั้ง	54,777,072	5,071,143	2,510,970	0	0	57,337,245
ยานพาหนะ	13,662,353	635,768	2,999,998	0	0	11,298,123
อุปกรณ์เครื่องใช้สำนักงาน	571,585,638	48,083,069	35,198,979	699,072	599,958	584,568,842
สินทรัพย์ให้เช่า	5,829,169	2,230,247	0	599,958	699,072	7,960,302
สินทรัพย์ถาวรอื่น	43,966,678	3,198,122	2,639,490	0	0	44,525,310
รวมค่าเสื่อมราคาสะสม	1,128,676,140	77,906,982	65,216,734	1,299,030	1,299,030	1,141,366,388
ที่ดิน อาคารและอุปกรณ์	468,465,179					492,896,943
ทรัพย์สินระหว่างดำเนินงาน	72,438	66,616,822	0	0	33,687,161	33,002,099
ที่ดิน อาคารและอุปกรณ์-สุทธิ	468,537,617					525,899,042
ค่าเสื่อมราคาสำหรับปี	72,976,381					77,906,982

9. ที่ดิน อาคารและอุปกรณ์ (ต่อ)

หน่วย : บาท

ประกอบด้วย :	งบการเงินเฉพาะกิจการ					
	31 ธ.ค. 2557	เพิ่มขึ้น	จำหน่าย/โอน	รับโอน	โอนออก	31 ธ.ค. 2558
ราคาทุน						
ที่ดิน	220,674,673	0	0	0	0	220,674,673
ส่วนปรับปรุงที่ดิน	17,480,598	0	3,426,500	4,718,524	0	18,772,622
อาคาร	535,614,710	133,400	21,141,882	9,293,909	0	523,900,137
เครื่องตกแต่งและติดตั้ง	66,996,750	4,960,423	2,511,132	11,315,450	0	80,761,491
ยานพาหนะ	13,272,923	0	3,000,000	0	0	10,272,923
อุปกรณ์เครื่องใช้สำนักงาน	646,690,769	58,616,715	35,891,739	8,734,673	599,963	677,550,455
สินทรัพย์ให้เช่า	8,542,097	0	0	599,963	711,169	8,430,891
สินทรัพย์ถาวรอื่น	51,843,251	4,202,025	2,636,893	335,774	0	53,744,157
รวมราคาทุน	1,561,115,771	67,912,563	68,608,146	34,998,293	1,311,132	1,594,107,349
ค่าเสื่อมราคาสะสม						
ส่วนปรับปรุงที่ดิน	15,630,454	897,338	3,099,262	0	0	13,428,530
อาคาร	419,156,354	17,597,024	18,768,035	0	0	417,985,343
เครื่องตกแต่งและติดตั้ง	54,026,615	5,000,957	2,510,970	0	0	56,516,602
ยานพาหนะ	12,899,950	372,969	2,999,998	0	0	10,272,921
อุปกรณ์เครื่องใช้สำนักงาน	557,206,205	44,289,075	35,198,323	699,072	599,958	566,396,071
สินทรัพย์ให้เช่า	5,829,167	2,230,247	0	599,958	699,072	7,960,300
สินทรัพย์ถาวรอื่น	43,571,676	3,160,345	2,636,841	0	0	44,095,180
รวมค่าเสื่อมราคาสะสม	1,108,320,421	73,547,955	65,213,429	1,299,030	1,299,030	1,116,654,947
ที่ดิน อาคารและอุปกรณ์	452,795,350					477,452,402
ทรัพย์สินระหว่างดำเนินงาน	72,438	66,616,822	0	0	33,687,161	33,002,099
ที่ดิน อาคารและอุปกรณ์ – สุทธิ	452,867,788					510,454,501
ค่าเสื่อมราคาสำหรับปี	68,872,349					73,547,955

กรรมสิทธิ์ในอาคารชุดสำนักงานใช้เป็นหลักทรัพย์ค้ำประกันตามหมายเหตุประกอบงบการเงิน ข้อ 23

ณ วันที่ 31 ธันวาคม พ.ศ.2558 และ พ.ศ.2557 บริษัท และบริษัทย่อย มีราคาทุนสินทรัพย์ที่คิดค่าเสื่อมราคาเต็มมูลค่าแล้วในงบการเงินรวม จำนวน 657 ล้านบาท และ 599 ล้านบาท ตามลำดับ และในงบการเงินเฉพาะกิจการ จำนวน 647 ล้านบาท และ 591 ล้านบาท ตามลำดับ

10. ลูกหนี้ตามสัญญาเช่าการเงิน

หน่วย : บาท

	งบการเงินรวม					
	ส่วนที่ครบกำหนดชำระ ภายในหนึ่งปี		ส่วนที่ครบกำหนดชำระ เกินหนึ่งปีแต่ไม่เกินห้าปี		รวม	
	2558	2557	2558	2557	2558	2557
ลูกหนี้ตามสัญญาเช่าการเงิน	160,002,813	164,886,575	207,797,851	247,826,909	367,800,664	412,713,484
<u>หัก</u> รายได้ทางการเงินรอการรับรู้	14,079,823	15,874,169	10,547,720	15,074,810	24,627,543	30,948,979
ลูกหนี้ตามสัญญาเช่าการเงิน-สุทธิ	145,922,990	149,012,406	197,250,131	232,752,099	343,173,121	381,764,505

หน่วย : บาท

	งบการเงินเฉพาะกิจการ					
	ส่วนที่ครบกำหนดชำระ ภายในหนึ่งปี		ส่วนที่ครบกำหนดชำระ เกินหนึ่งปีแต่ไม่เกินห้าปี		รวม	
	2558	2557	2558	2557	2558	2557
ลูกหนี้ตามสัญญาเช่าการเงิน	59,085,466	67,998,281	138,398,316	162,654,726	197,483,782	230,653,007
<u>หัก</u> รายได้ทางการเงินรอการรับรู้	6,123,577	7,135,353	7,007,886	10,319,348	13,131,463	17,454,701
ลูกหนี้ตามสัญญาเช่าการเงิน-สุทธิ	52,961,889	60,862,928	131,390,430	152,335,378	184,352,319	213,198,306

10. ลูกหนี้ตามสัญญาเช่าการเงิน (ต่อ)

ผลรวมของเงินลงทุนขั้นต้นตามสัญญาเช่าการเงินและมูลค่าปัจจุบันของจำนวนเงินขั้นต่ำที่ลูกหนี้ต้องจ่ายตามสัญญาเช่าการเงินแสดงได้ดังนี้ :

หน่วย : บาท

	งบการเงินรวม			
	2558		2557	
	ผลรวมของ เงินลงทุนขั้นต้น ตามสัญญาเช่า การเงิน	มูลค่าปัจจุบัน ของจำนวนเงิน ขั้นต่ำที่ลูกหนี้ ต้องจ่าย	ผลรวมของ เงินลงทุนขั้นต้น ตามสัญญาเช่า การเงิน	มูลค่าปัจจุบัน ของจำนวนเงิน ขั้นต่ำที่ลูกหนี้ ต้องจ่าย
ภายในหนึ่งปี	160,002,813	145,922,990	164,886,575	149,012,406
เกินหนึ่งปีแต่ไม่เกินห้าปี	207,797,851	197,250,131	247,826,909	232,752,099
รวม	367,800,664	343,173,121	412,713,484	381,764,505
<u>หัก</u> รายได้ทางการเงินรอการรับรู้	24,627,543		30,948,979	
ผลรวมของเงินลงทุนขั้นต้นตาม สัญญาเช่าการเงิน	343,173,121		381,764,505	

หน่วย : บาท

	งบการเงินเฉพาะกิจการ			
	2558		2557	
	ผลรวมของ เงินลงทุนขั้นต้น ตามสัญญาเช่า การเงิน	มูลค่าปัจจุบัน ของจำนวนเงิน ขั้นต่ำที่ลูกหนี้ ต้องจ่าย	ผลรวมของ เงินลงทุนขั้นต้น ตามสัญญาเช่า การเงิน	มูลค่าปัจจุบัน ของจำนวนเงิน ขั้นต่ำที่ลูกหนี้ ต้องจ่าย
ภายในหนึ่งปี	59,085,466	52,961,889	67,998,281	60,862,928
เกินหนึ่งปีแต่ไม่เกินห้าปี	138,398,316	131,390,430	162,654,726	152,335,378
รวม	197,483,782	184,352,319	230,653,007	213,198,306
<u>หัก</u> รายได้ทางการเงินรอการรับรู้	13,131,463		17,454,701	
ผลรวมของเงินลงทุนขั้นต้นตาม สัญญาเช่าการเงิน	184,352,319		213,198,306	

10. ลูกหนี้ตามสัญญาเช่าการเงิน (ต่อ)

เงินลงทุนขั้นต้นหักด้วยรายได้ทางการเงินรอการรับรู้จากสัญญาเช่าใหม่ที่เพิ่มขึ้นระหว่างงวดบัญชีดังนี้ :

หน่วย : บาท

	งบการเงินรวม		งบการเงินเฉพาะกิจการ	
	2558	2557	2558	2557
เงินลงทุนขั้นต้นตามสัญญาเช่าการเงิน	121,076,691	348,370,357	39,831,010	235,966,956
<u>หัก</u> รายได้ทางการเงินรอการรับรู้	12,503,451	33,011,523	3,632,582	20,984,412
เพิ่มสุทธิ	108,573,240	315,358,834	36,198,428	214,982,544

11.สินทรัพย์ไม่มีตัวตน

หน่วย : บาท

ประกอบด้วย :	งบการเงินรวม			
	31 ธ .ค.2557	เพิ่มขึ้น	จำหน่าย/โอน	31 ธ .ค.2558
ราคาทุน				
ซอฟต์แวร์คอมพิวเตอร์	37,601,284	4,828,468	0	42,429,752
ค่าตัดจำหน่ายสะสม				
ซอฟต์แวร์คอมพิวเตอร์	25,848,584	3,827,807	0	29,676,391
สินทรัพย์ไม่มีตัวตน-สุทธิ	11,752,700			12,753,361
ค่าตัดจำหน่ายสำหรับปี	3,413,639			3,827,807

หน่วย : บาท

ประกอบด้วย :	งบการเงินเฉพาะกิจการ			
	31 ธ .ค.2557	เพิ่มขึ้น	จำหน่าย/โอน	31 ธ .ค.2558
ราคาทุน				
ซอฟต์แวร์คอมพิวเตอร์	36,641,912	4,752,969	0	41,394,881
ค่าตัดจำหน่ายสะสม				
ซอฟต์แวร์คอมพิวเตอร์	25,387,114	3,382,170	0	28,769,284
สินทรัพย์ไม่มีตัวตน-สุทธิ	11,254,798			12,625,597
ค่าตัดจำหน่ายสำหรับปี	2,952,169			3,382,170

12. สินทรัพย์ไม่หมุนเวียนอื่น

หน่วย : บาท

ประกอบด้วย :	งบการเงินรวม		งบการเงินเฉพาะกิจการ	
	2558	2557	2558	2557
เงินมัดจำและเงินประกัน	3,361,763	3,335,676	3,335,202	3,315,202
ภาษีเงินได้ถูกหัก ณ ที่จ่าย	59,873,456	61,650,049	54,354,427	57,301,004
สิทธิการเช่า	0	81,056	0	81,056
รวม	63,235,219	65,066,781	57,689,629	60,697,262

13. เงินเบิกเกินบัญชีและเงินกู้ยืมระยะสั้นจากสถาบันการเงิน

หน่วย : บาท

ประกอบด้วย :	งบการเงินรวม		งบการเงินเฉพาะกิจการ	
	2558	2557	2558	2557
เงินเบิกเกินบัญชีธนาคาร	1,560,103	2,803,046	0	0
เงินกู้ยืมระยะสั้นจากสถาบันการเงิน				
- ทรัสต์รีซีท	44,527,231	0	44,527,231	0
(ณ วันที่ 31 ธันวาคม 2558 และ 2557 อัตราดอกเบี้ย ร้อยละ 2.97 – 3.00 ต่อปี และร้อยละ 3.65 – 5.50 ต่อปี ตามลำดับ)				
- ตั๋วสัญญาใช้เงิน	179,000,000	77,000,000	80,000,000	0
(ณ วันที่ 31 ธันวาคม 2558 และ 2557 อัตราดอกเบี้ย ร้อยละ 2.60 – 5.00 ต่อปี และ ร้อยละ 3.53 – 5.50 ต่อปี ตามลำดับ)				
รวม	225,087,334	79,803,046	124,527,231	0

เงินเบิกเกินบัญชีและเงินกู้ยืมระยะสั้นจากสถาบันการเงิน บริษัทฯ ใช้ทรัพย์สินตามหมายเหตุประกอบงบการเงินข้อ 23 คำประกัน

14. เจ้าหนี้การค้าและเจ้าหนี้อื่น

หน่วย : บาท

ประกอบด้วย :	งบการเงินรวม		งบการเงินเฉพาะกิจการ	
	2558	2557	2558	2557
เจ้าหนี้การค้า				
- บริษัทอื่น	935,460,844	1,027,152,522	857,080,974	620,061,387
- กิจการที่เกี่ยวข้องกัน	20,728,683	521,467	48,436,804	1,439,198
รวม	956,189,527	1,027,673,989	905,517,778	621,500,585
ตัวเงินยืม	32,583,862	6,613,469	31,554,506	6,283,160
รวมเจ้าหนี้การค้า	988,773,389	1,034,287,458	937,072,284	627,783,745
เจ้าหนี้อื่น				
- ค่าใช้จ่ายค้างจ่าย	122,777,913	92,801,593	88,809,379	68,267,705
- รายได้รอการรับรู้	27,041,532	11,434,916	15,573,943	4,990,227
- เจ้าหนี้อื่นๆ	21,921,245	14,570,260	20,171,048	12,979,402
- ดอกเบี้ยค้างจ่าย	245,424	715,703	348,421	711,531
รวมเจ้าหนี้อื่น	171,986,114	119,522,472	124,902,791	86,948,865
รวมเจ้าหนี้การค้าและเจ้าหนี้อื่น	1,160,759,503	1,153,809,930	1,061,975,075	714,732,610

15. หนี้สินระยะยาวที่ถึงกำหนดชำระภายในหนึ่งปี

หน่วย : บาท

	งบการเงินรวม		งบการเงินเฉพาะกิจการ	
	2558	2557	2558	2557
ส่วนของเงินกู้ยืมระยะยาวที่ถึงกำหนดชำระภายในหนึ่งปี (หมายเหตุ 16)	4,334,597	10,394,913	4,334,597	10,394,913
ส่วนของหนี้สินภายใต้สัญญาเช่าที่ถึงกำหนดชำระภายในหนึ่งปี (หมายเหตุ 17)	98,857,885	87,433,321	44,725,454	42,285,023
รวม	103,192,482	97,828,234	49,060,051	52,679,936

16. เงินกู้ยืมระยะยาวจากสถาบันการเงิน

หน่วย : บาท

	งบการเงินรวม		งบการเงินเฉพาะกิจการ	
	2558	2557	2558	2557
เงินกู้ยืมระยะยาวจากสถาบันการเงิน	4,334,597	14,744,633	4,334,597	14,744,633
<u>หัก</u> ส่วนของเงินกู้ยืมระยะยาวที่ถึงกำหนดชำระภายในหนึ่งปี (หมายเหตุ 15)	4,334,597	10,394,913	4,334,597	10,394,913
สุทธิ	0	4,349,720	0	4,349,720

วันที่ 17 เมษายน พ.ศ.2556 บริษัทฯ ทำสัญญากู้เงินกับธนาคารในประเทศไทยแห่งหนึ่งจำนวน 30 ล้านบาท ชำระคืนเงินต้นรวมดอกเบี้ย รายเดือน 36 งวด งวดละ 910,000 บาท อัตราดอกเบี้ยร้อยละ MLR – 1.50 ต่อปี

17. หนี้สินภายใต้สัญญาเช่าการเงิน

หน่วย : บาท

	งบการเงินรวม		งบการเงินเฉพาะกิจการ	
	2558	2557	2558	2557
หนี้สินภายใต้สัญญาเช่าการเงิน	271,781,026	275,218,574	165,187,265	163,302,754
<u>หัก</u> ดอกเบี้ยรอตัดจ่าย	21,368,268	25,292,547	15,574,458	18,235,933
<u>หัก</u> ส่วนที่ถึงกำหนดชำระภายในหนึ่งปี (หมายเหตุ 15)	250,412,758	249,926,027	149,612,807	145,066,821
	98,857,885	87,433,321	44,725,454	42,285,023
หนี้สินภายใต้สัญญาเช่าการเงิน-สุทธิ	151,554,873	162,492,706	104,887,353	102,781,798

บริษัทฯ และบริษัทย่อย ได้ทำสัญญาเช่าการเงินสำหรับอุปกรณ์สำนักงาน ภายใต้เงื่อนไขของสัญญา ดังกล่าวข้างต้น บริษัทฯ และบริษัทย่อยมีสิทธิในการเลือกที่จะซื้อทรัพย์สินตามสัญญาเช่าเมื่อสิ้นสุดสัญญาเช่า และ บริษัทฯ และบริษัทย่อยจะต้องปฏิบัติตามเงื่อนไขและข้อจำกัดต่างๆ ที่กำหนดไว้ในสัญญาดังกล่าว

17. หนี้สินภายใต้สัญญาเช่าการเงิน (ต่อ)

ณ วันที่ 31 ธันวาคม พ.ศ.2558 และ พ.ศ.2557 บริษัทฯ และบริษัทย่อยมีจำนวนเงินขั้นต่ำที่ต้องจ่ายและมูลค่าปัจจุบันของจำนวนเงินขั้นต่ำที่ต้องจ่ายแสดงได้ดังนี้ :

หน่วย : บาท

	งบการเงินรวม					
	ไม่เกิน 1 ปี		เกิน 1 ปีแต่ไม่เกิน 5 ปี		รวม	
	2558	2557	2558	2557	2558	2557
ผลรวมของจำนวนเงินขั้นต่ำที่ต้องจ่ายทั้งสิ้นตามสัญญาเช่า	110,567,301	99,575,990	161,213,725	175,642,584	271,781,026	275,218,574
<u>หัก</u> ดอกเบี้ยรอตัดจ่าย	11,709,416	12,142,669	9,658,852	13,149,878	21,368,268	25,292,547
มูลค่าปัจจุบันของจำนวนเงินขั้นต่ำที่ต้องจ่ายทั้งสิ้นตามสัญญาเช่า	98,857,885	87,433,321	151,554,873	162,492,706	250,412,758	249,926,027

หน่วย : บาท

	งบการเงินเฉพาะกิจการ					
	ไม่เกิน 1 ปี		เกิน 1 ปีแต่ไม่เกิน 5 ปี		รวม	
	2558	2557	2558	2557	2558	2557
ผลรวมของจำนวนเงินขั้นต่ำที่ต้องจ่ายทั้งสิ้นตามสัญญาเช่า	52,389,376	50,194,644	112,797,889	113,108,110	165,187,265	163,302,754
<u>หัก</u> ดอกเบี้ยรอตัดจ่าย	7,663,922	7,909,621	7,910,536	10,326,312	15,574,458	18,235,933
มูลค่าปัจจุบันของจำนวนเงินขั้นต่ำที่ต้องจ่ายทั้งสิ้นตามสัญญาเช่า	44,725,454	42,285,023	104,887,353	102,781,798	149,612,807	145,066,821

มูลค่าตามบัญชีสุทธิของสินทรัพย์ภายใต้หนี้สินสัญญาเช่าการเงิน

หน่วย : บาท

ประกอบด้วย :	งบการเงินรวม		งบการเงินเฉพาะกิจการ	
	2558	2557	2558	2557
อุปกรณ์เครื่องใช้สำนักงาน	8,655,712	24,477,952	8,655,712	23,600,070
ทรัพย์สินระหว่างดำเนินงาน	26,679,950	0	26,679,950	0

18.การผูกพันผลประโยชน์พนักงาน

การเปลี่ยนแปลงในมูลค่าปัจจุบันของการผูกพันผลประโยชน์พนักงาน แสดงได้ดังนี้

หน่วย : บาท

	งบการเงินรวม		งบการเงินเฉพาะกิจการ	
	2558	2557	2558	2557
การผูกพันผลประโยชน์พนักงานต้นงวด	104,091,207	91,812,829	93,485,734	84,301,514
ต้นทุนบริการ	4,934,649	5,960,106	4,291,734	5,308,620
ต้นทุนดอกเบี้ย	4,383,430	4,714,744	3,895,017	4,245,535
ผลประโยชน์จ่าย	(7,499,210)	(2,456,000)	(7,499,210)	(2,456,000)
ผลขาดทุนจากการประมาณการตามหลักคณิตศาสตร์ประกันภัย	0	4,059,528	0	2,086,065
การผูกพันผลประโยชน์พนักงานปลายงวด	105,910,076	104,091,207	94,173,275	93,485,734

ค่าใช้จ่ายที่รับรู้ในส่วนของการกำไรหรือขาดทุน มีดังนี้

หน่วย : บาท

	งบการเงินรวม		งบการเงินเฉพาะกิจการ	
	2558	2557	2558	2557
รับรู้ในกำไรขาดทุน				
ต้นทุนบริการงวดปัจจุบัน	4,934,649	5,960,106	4,291,734	5,308,620
ต้นทุนดอกเบี้ย	4,383,430	4,714,744	3,895,017	4,245,535
รวม	9,318,079	10,674,850	8,186,751	9,554,155
รับรู้ในกำไรขาดทุนเบ็ดเสร็จอื่น				
ผลขาดทุนจากการประมาณการตามหลักคณิตศาสตร์ประกันภัย	0	4,059,528	0	2,086,065
รวม	9,318,079	14,734,378	8,186,751	11,640,220

18. การผูกพันผลประโยชน์พนักงาน (ต่อ)

ข้อสมมติฐานหลักจากการประมาณตามหลักคณิตศาสตร์ประกันภัยที่ใช้ ณ วันที่รายงาน

	งบการเงินรวม		งบการเงินเฉพาะกิจการ	
	2558	2557	2558	2557
อัตราคิดลด (อัตราร้อยละต่อปี)	4.58 – 4.64	4.58 – 4.68	4.63	4.63
อัตราการขึ้นเงินเดือน (อัตราร้อยละต่อปี)	5.00	5.00	5.00	5.00
อัตราการหมุนเวียนพนักงาน	ผันแปรตามอายุพนักงาน ร้อยละ 0 - 25			
อัตรามรณะ	อัตราตามตารางมรณะไทยปี 2551			

ณ วันที่ 31 ธันวาคม พ.ศ. 2558 บริษัทฯ และบริษัทย่อย คาดว่าจะจ่ายชำระผลประโยชน์ระยะยาวของพนักงานภายใน 1 ปี เป็นจำนวนประมาณ 7.09 ล้านบาท (งบการเงินเฉพาะกิจการ : จำนวน 4.07 ล้านบาท)

19. ส่วนทุน

19.1 เงินปันผลจ่าย

ตามมติที่ประชุมสามัญผู้ถือหุ้นครั้งที่ 20/2558 เมื่อวันที่ 31 มีนาคม พ.ศ. 2558 มีมติอนุมัติให้ประกาศจ่ายเงินปันผลประจำปี พ.ศ. 2557 ให้แก่ผู้ถือหุ้นในอัตราหุ้นละ 0.30 บาท เป็นจำนวนเงินรวม 108,000,000 บาท

ตามมติที่ประชุมสามัญผู้ถือหุ้นครั้งที่ 19/2557 เมื่อวันที่ 28 มีนาคม พ.ศ. 2557 มีมติอนุมัติให้ประกาศจ่ายเงินปันผลประจำปี พ.ศ. 2556 ให้แก่ผู้ถือหุ้นในอัตราหุ้นละ 0.30 บาท เป็นจำนวนเงินรวม 108,000,000 บาท

19.2 สรรองตามกฎหมาย

ตามพระราชบัญญัติบริษัทมหาชนจำกัด พ.ศ. 2535 บริษัทฯ ต้องจัดสรรกำไรสุทธิประจำปีส่วนหนึ่งไว้เป็นทุนสำรองไม่น้อยกว่าร้อยละห้าของกำไรสุทธิประจำปี หักด้วยยอดเงินขาดทุนสะสมยกมา (ถ้ามี) จนกว่าทุนสำรองนี้จะมีจำนวนไม่น้อยกว่าร้อยละสิบของทุนจดทะเบียนของบริษัทฯ ทุนสำรองตามกฎหมายนี้ไม่สามารถนำไปจ่ายเงินปันผลได้

บริษัทฯ มีสำรองตามกฎหมายเป็นจำนวนเท่ากับร้อยละ 10 ของทุนจดทะเบียนแล้ว

19.3 การบริหารส่วนทุน

บริษัทฯ ไม่มีข้อจำกัดในการรักษาระดับทุนจากบุคคลภายนอก บริษัทฯ มีนโยบายในการบริหารส่วนทุนเพื่อรักษาความสามารถในการดำเนินงานอย่างต่อเนื่อง และให้ผลตอบแทนที่เหมาะสมแก่ผู้ถือหุ้น บริษัทฯ มีนโยบายจ่ายเงินปันผลจากผลการดำเนินงานในอัตราไม่น้อยกว่าร้อยละ 50 ของกำไรในแต่ละงวดตามงบการเงินเฉพาะกิจการ

20. กองทุนสำรองเลี้ยงชีพพนักงาน

บริษัทฯ และบริษัทย่อยและพนักงานได้จัดให้มีกองทุนสำรองเลี้ยงชีพ สำหรับพนักงานในบริษัทฯ และบริษัทในกลุ่มโดยหักจากเงินเดือนของพนักงานส่วนหนึ่ง และบริษัทฯ จ่ายสมทบให้อีกส่วนหนึ่ง และได้จัดทะเบียนกองทุนดังกล่าวเป็นกองทุนสำรองเลี้ยงชีพตามพระราชบัญญัติกองทุนสำรองเลี้ยงชีพ พ.ศ. 2530 เมื่อวันที่ 1 ตุลาคม พ.ศ. 2541

21.ค่าใช้จ่ายจำแนกตามลักษณะของค่าใช้จ่าย

หน่วย : บาท

ประกอบด้วย :	งบการเงินรวม		งบการเงินเฉพาะกิจการ	
	2558	2557	2558	2557
การเปลี่ยนแปลงในสินค้าคงเหลือ	(57,736,957)	(294,850,578)	(383,202,852)	(38,874,884)
ซื้อสินค้า	5,538,453,282	5,957,987,506	4,712,812,585	4,511,300,142
ค่าจ้างบุคคลภายนอก	293,484,064	262,585,253	206,353,168	154,210,675
ค่าใช้จ่ายพนักงาน	526,422,449	482,940,907	440,705,134	411,354,628
ค่าเสื่อมราคาและค่าตัดจำหน่าย	81,734,789	76,390,020	76,930,125	71,824,518
ค่าตอบแทนผู้บริหาร	64,965,465	58,339,127	59,242,126	52,934,516
ต้นทุนทางการเงิน	27,730,094	28,966,176	13,653,528	15,040,883
ค่าใช้จ่ายอื่น	283,399,789	285,086,399	260,514,570	278,461,021
รวม	6,758,452,975	6,857,444,810	5,387,008,384	5,456,251,499

22.ภาษีเงินได้

ภาษีเงินได้นิติบุคคลคำนวณขึ้นจากกำไรทางภาษีที่จะต้องเสียตามหลักเกณฑ์ที่กำหนดในประมวลรัษฎากร

ในเดือนพฤศจิกายน พ.ศ. 2557 ได้มีประกาศพระราชกฤษฎีกาว่าด้วยการลดอัตราภาษีเงินได้นิติบุคคลสำหรับกำไรสุทธิคงจัดเก็บในอัตราร้อยละ 20 สำหรับปี พ.ศ. 2558

ค่าใช้จ่ายภาษีเงินได้สำหรับปีสิ้นสุดวันที่ 31 ธันวาคม พ.ศ. 2558 และ พ.ศ. 2557 สรุปได้ดังนี้

หน่วย : บาท

	งบการเงินรวม		งบการเงินเฉพาะกิจการ	
	2558	2557	2558	2557
ภาษีเงินได้ปัจจุบัน :				
ภาษีเงินได้นิติบุคคล	56,768,512	46,808,453	40,084,086	33,976,101
ภาษีเงินได้รอการตัดบัญชี :				
ผลแตกต่างชั่วคราวและการกลับรายการผลแตกต่างชั่วคราว	(497,195)	1,963,647	(558,466)	3,779,826
ค่าใช้จ่ายภาษีเงินได้	56,271,317	48,772,100	39,525,620	37,755,927

22. ภาษีเงินได้ (ต่อ)

รายการกระทบยอดระหว่างอัตราภาษีที่แท้จริงด้วยเฉลี่ยกับอัตราภาษีที่ใช้ สำหรับปีสิ้นสุดวันที่ 31 ธันวาคม พ.ศ. 2558 และ พ.ศ. 2557 แสดงได้ดังนี้

หน่วย : บาท

	งบการเงินรวม			
	2558		2557	
	อัตราภาษี (ร้อยละ)	จำนวนเงิน	อัตราภาษี (ร้อยละ)	จำนวนเงิน
กำไรก่อนภาษีเงินได้		265,605,234		223,523,956
จำนวนภาษีตามอัตราภาษีเงินได้	20	53,121,048	20	44,704,791
ผลขาดทุนทางภาษีในปีปัจจุบันของบริษัทย่อย ที่ไม่ได้รับรู้เป็นภาษีเงินได้รอการตัดบัญชี		0		993,051
ผลกระทบทางภาษี :				
รายการที่ไม่ให้ถือเป็นรายการ ตามประมวลรัษฎากร		69,755,582		105,243,565
รายได้ที่ได้รับยกเว้นภาษีเงินได้/ ค่าใช้จ่ายที่มีสิทธิหักได้เพิ่ม		(66,108,118)		(104,132,954)
ภาษีเงินได้ปัจจุบัน		56,768,512		46,808,453
ภาษีเงินได้รอการตัดบัญชี :				
ผลแตกต่างชั่วคราวและการกลับ		(497,195)		1,963,647
รายการผลแตกต่างชั่วคราว				
ค่าใช้จ่ายภาษีเงินได้	21	56,271,317	22	48,772,100

22. ภาษีเงินได้ (ต่อ)

รายการกระทบยอดระหว่างอัตราภาษีที่แท้จริงถ้วนเฉลี่ยกับอัตราภาษีที่ใช้ สำหรับปีสิ้นสุดวันที่ 31 ธันวาคม พ.ศ. 2558 และ พ.ศ. 2557 แสดงได้ดังนี้ : (ต่อ)

หน่วย : บาท

	งบการเงินเฉพาะกิจการ			
	2558		2557	
	อัตราภาษี (ร้อยละ)	จำนวนเงิน	อัตราภาษี (ร้อยละ)	จำนวนเงิน
กำไรก่อนภาษีเงินได้		187,827,010		174,119,003
จำนวนภาษีตามอัตราภาษีเงินได้	20	37,565,402	20	34,823,801
ผลกระทบทางภาษี :				
รายการที่ไม่ให้ถือเป็นรายจ่าย				
ตามประมวลรัษฎากร		28,132,497		53,256,086
รายได้ที่ได้รับยกเว้นภาษีเงินได้/ ค่าใช้จ่ายที่มีสิทธิหักได้เพิ่ม		(25,613,813)		(54,103,786)
ภาษีเงินได้ปัจจุบัน		40,084,086		33,976,101
ภาษีเงินได้รอการตัดบัญชี :				
ผลแตกต่างชั่วคราวและการกลับ				
รายการผลแตกต่างชั่วคราว		(558,466)		3,779,826
ค่าใช้จ่ายภาษีเงินได้	21	39,525,620	22	37,755,927

22.ภาษีเงินได้ (ต่อ)

จำนวนภาษีเงินได้ที่เกี่ยวข้องกับส่วนประกอบแต่ละส่วนของกำไรขาดทุนเบ็ดเสร็จอื่น สำหรับปีสิ้นสุดวันที่ 31 ธันวาคม พ.ศ. 2558 และ พ.ศ. 2557 มีดังนี้ :

หน่วย : บาท

	งบการเงินรวม					
	2558			2557		
	จำนวน ก่อนภาษี	ค่าใช้จ่าย (รายได้)ภาษี	จำนวน สุทธิจาก ภาษี	จำนวน ก่อนภาษี	ค่าใช้จ่าย (รายได้)ภาษี	จำนวน สุทธิจากภาษี
ผลกำไรจากการประมาณการตาม หลักคณิตศาสตร์ประกันภัย	0	0	0	4,059,528	(811,906)	3,247,622
ส่วนแบ่งกำไรขาดทุนเบ็ดเสร็จอื่น ในบริษัทรวม	0	0	0	726,384	(145,277)	581,107
รวม	0	0	0	4,785,912	(957,183)	3,828,729

หน่วย : บาท

	งบการเงินเฉพาะกิจการ					
	2558			2557		
	จำนวน ก่อนภาษี	ค่าใช้จ่าย (รายได้) ภาษี	จำนวน สุทธิจาก ภาษี	จำนวน ก่อนภาษี	ค่าใช้จ่าย (รายได้) ภาษี	จำนวน สุทธิจาก ภาษี
ผลกำไรจากการประมาณการตาม หลักคณิตศาสตร์ประกันภัย	0	0	0	2,086,065	(417,213)	1,668,852
รวม	0	0	0	2,086,065	(417,213)	1,668,852

22. ภาษีเงินได้ (ต่อ)

จำนวนภาษีเงินได้ที่เกี่ยวข้องกับส่วนประกอบแต่ละส่วนของกำไรขาดทุนเบ็ดเสร็จอื่น สำหรับปีสิ้นสุดวันที่ 31 ธันวาคม พ.ศ. 2558 และ พ.ศ. 2557 มีดังนี้ :

หน่วย : บาท

	งบการเงินรวม		งบการเงินเฉพาะกิจการ	
	2558	2557	2558	2557
สินทรัพย์ภาษีเงินได้รอการตัดบัญชี				
ค่าเผื่อนี้สงสยจะสูญ	1,418,409	1,685,212	1,300,791	1,481,994
ค่าเผื่อการลดมูลค่าของสินค้า	0	21,215	0	16,336
ค่าเผื่อการลดมูลค่าของเงินลงทุน	400,000	400,000	400,000	400,000
สำรองผลประโยชน์ระยะยาวของพนักงาน	21,182,016	20,818,242	18,834,655	18,697,147
รวม	23,000,425	22,924,669	20,535,446	20,595,477
หนี้สินภาษีเงินได้รอการตัดบัญชี				
ค่าเสื่อมราคาอาคาร	6,573,375	5,371,273	6,573,375	5,371,273
หนี้สินตามสัญญาเช่าทางการเงิน	5,036,408	6,659,948	5,897,759	7,718,357
รวม	11,609,783	12,031,221	12,471,134	13,089,630
สินทรัพย์ภาษีเงินได้รอการตัดบัญชี - สุทธิ	11,390,642	10,893,448	8,064,312	7,505,847

23. ทรัพย์สินที่ใช้เป็นประกัน

บริษัทฯ ได้จำนำบัญชีเงินฝากธนาคาร และได้นำกรรมสิทธิ์ในอาคารชุดสำนักงาน มูลค่าตามบัญชี ณ วันที่ 31 ธันวาคม พ.ศ. 2558 จำนวนเงิน 0.88 ล้านบาท เพื่อค้ำประกันเงินเบิกเกินบัญชีและเงินกู้ยืมจากสถาบันการเงิน

บริษัท เมโทรโปรเฟสชั่นแนลโปรดักส์ จำกัด ได้จำนำบัญชีเงินฝากธนาคาร จำนวนที่ดินพร้อมสิ่งปลูกสร้าง มูลค่าตามบัญชี ณ วันที่ 31 ธันวาคม พ.ศ. 2558 จำนวนเงิน 21.16 ล้านบาท เพื่อเป็นหลักประกันวงเงินสินเชื่อกับสถาบันการเงิน และมีกรรมการบริษัท เมโทรโปรเฟสชั่นแนลโปรดักส์ จำกัด บางท่านเป็นผู้ค้ำประกัน โดยกำหนดให้บริษัท เมโทรซิสเต็มส์คอร์ปอเรชั่น จำกัด (มหาชน) ดำรงสัดส่วนการถือหุ้นไว้ไม่น้อยกว่าร้อยละ 90 ของจำนวนหุ้นทั้งหมดของบริษัท เมโทรโปรเฟสชั่นแนลโปรดักส์ จำกัด

วงเงินสินเชื่อกับสถาบันการเงิน ณ วันที่ 31 ธันวาคม พ.ศ. 2558 ของบริษัท เมโทรคอนเนค จำกัด จำนวนเงิน 289,000,000 บาท ค้ำประกันโดย เงินฝากประจำธนาคารของบริษัท เมโทรคอนเนค จำกัด ส่วนวงเงินสินเชื่อของบริษัท เมโทรอินโฟไดนามิกส์ จำกัด จำนวนเงิน 190,000,000 บาท ค้ำประกันโดยบริษัท เมโทรซิสเต็มส์คอร์ปอเรชั่น จำกัด (มหาชน)

24. ข้อมูลเกี่ยวกับการดำเนินงานจำแนกตามส่วนงาน

ข้อมูลส่วนงานดำเนินงานกำหนดให้บริษัทฯ ระบุส่วนงานดำเนินงานโดยอ้างอิงจากการรายงานภายใน ซึ่งจะถูกสอบทานโดยผู้มีอำนาจตัดสินใจสูงสุดด้านการดำเนินงานอย่างสม่ำเสมอ เพื่อการจัดสรรทรัพยากรให้กับส่วนงานและประเมินผลการปฏิบัติงานของส่วนงาน

ข้อมูลเกี่ยวกับการดำเนินงานของบริษัทฯ จำแนกตามส่วนงานทางธุรกิจได้ดังต่อไปนี้ :

- ส่วนงานที่ 1 คือ เครื่องคอมพิวเตอร์และอุปกรณ์
- ส่วนงานที่ 2 คือ โปรแกรมคอมพิวเตอร์
- ส่วนงานที่ 3 คือ วัสดุสิ้นเปลืองและอุปกรณ์สำนักงาน
- ส่วนงานที่ 4 คือ ให้เช่าและบริการอื่นๆ

หน่วย : ล้านบาท

	งบการเงินรวม											
	2558						2557					
	ส่วนงาน 1	ส่วนงาน 2	ส่วนงาน 3	ส่วนงาน 4	รายการระหว่างกัน	รวม	ส่วนงาน 1	ส่วนงาน 2	ส่วนงาน 3	ส่วนงาน 4	รายการระหว่างกัน	รวม
รายได้	2,670	1,641	2,121	732	(186)	6,978	2,758	1,703	2,078	637	(135)	7,041
กำไรจากการดำเนินงาน	324	253	246	246		1,069	278	189	170	335		972
รายได้อื่นๆ						39						35
ค่าใช้จ่ายในการขายและบริหาร						(823)						(759)
ส่วนแบ่งกำไรจากเงินลงทุนในบริษัทร่วม						8						5
ต้นทุนทางการเงิน						(28)						(29)
ค่าใช้จ่ายภาษีเงินได้						(56)						(49)
กำไรสำหรับงวด						209						175
ที่ดิน อาคารและอุปกรณ์						526						468
สินทรัพย์รวม						3,366						3,124

25. ภาระผูกพันและหนี้สินที่อาจเกิดขึ้น

25.1 บริษัทฯ และบริษัทย่อย มีภาระผูกพันอยู่กับธนาคาร ดังนี้ :

	งบการเงินรวม		งบการเงินเฉพาะกิจการ	
	2558	2557	2558	2557
- หนังสือค้ำประกัน (บาท)	262,936,273	269,095,795	205,097,249	205,188,140
- หนังสือค้ำประกัน (USD)	100,000	396,000	100,000	396,000
- เลตเตอร์ออฟเครดิต (USD)	0	17,466	0	17,466
- วงเงินเบิกเกินบัญชีธนาคาร วงเงินกู้ยืมทั้งระยะสั้นและ ระยะยาวจากสถาบันการเงิน และวงเงินหนังสือค้ำประกัน ที่ธนาคารออกให้รวม (บาท)	3,610,000,000	3,639,100,000	2,713,500,000	2,712,600,000

25.2 การค้ำประกันกิจการที่เกี่ยวข้องกัน

ณ วันที่ 31 ธันวาคม พ.ศ. 2558 บริษัทฯ ได้ค้ำประกันวงเงินซื้อสินค้าจากผู้ขายสินค้าของบริษัทย่อยคือ บริษัท เมโทรคอนเนค จำกัด และบริษัท เมโทรอินโฟไดนามิกส์ จำกัด ในวงเงินรวม 70,000,000 บาท

25.3 ภาระผูกพันเกี่ยวกับสัญญาเช่าดำเนินงาน

บริษัทฯ และบริษัทย่อยมีภาระผูกพันตามสัญญาเช่าดำเนินงานที่เกี่ยวข้องกับการเช่ารถยนต์และบริการที่เกี่ยวข้องอายุของสัญญามีระยะเวลา 4-5 ปี

ณ วันที่ 31 ธันวาคม พ.ศ. 2558 จำนวนเงินขั้นต่ำที่ต้องจ่ายในอนาคตทั้งสิ้นภายใต้สัญญาเช่าดำเนินงาน ดังนี้

หน่วย : บาท

ประเภทของสัญญาเช่า	ระยะเวลา	งบการเงินรวม	งบการเงินเฉพาะกิจการ
รถยนต์	ภายใน 1 ปี	6,279,060	5,688,660
	1 ถึง 3 ปี	12,993,580	12,260,780
	3 ถึง 5 ปี	5,911,515	5,750,715

26. เครื่องมือทางการเงิน

ข้อมูลเกี่ยวกับเครื่องมือทางการเงินของบริษัทฯ และบริษัทย่อย มีดังนี้

26.1 นโยบายการบริหารความเสี่ยง

26.1.1 ความเสี่ยงด้านการให้สินเชื่อ

ความเสี่ยงทางด้านการให้สินเชื่อ คือความเสี่ยงที่เกิดจากการที่คู่สัญญาไม่ปฏิบัติตามข้อกำหนดในสัญญา ซึ่งก่อให้เกิดความเสียหาย บริษัทฯ และบริษัทย่อยมีนโยบายในการบริหารความเสี่ยงโดยการกำหนดวิธีการจัดการสินเชื่อที่เหมาะสมเพื่อลดโอกาสของการสูญเสียทางการเงินจากการไม่สามารถปฏิบัติตามสัญญา

การให้สินเชื่อของบริษัทฯ และบริษัทย่อย ไม่มีการกระจุกตัวของลูกหนี้ เนื่องจากบริษัทฯ และบริษัทย่อย มีฐานลูกค้าจำนวนมากรายและเป็นลูกค้าที่ประกอบกิจการในธุรกิจที่ต่างกัน

สำหรับสินทรัพย์ทางการเงินที่แสดงในงบแสดงฐานะการเงิน ราคาตามบัญชีของสินทรัพย์หลังจากหักค่าเผื่อหนี้สงสัยจะสูญถือเป็นมูลค่าสูงสุดของความเสี่ยงด้านการให้สินเชื่อ

26. เครื่องมือทางการเงิน (ต่อ)

ข้อมูลเกี่ยวกับเครื่องมือทางการเงินของบริษัทฯ และบริษัทย่อย มีดังนี้ : (ต่อ)

26.1 นโยบายการบริหารความเสี่ยง (ต่อ)

26.1.2 ความเสี่ยงเกี่ยวกับอัตราดอกเบี้ย (ต่อ)

หน่วย : ล้านบาท

	งบการเงินเฉพาะกิจการ				รวม
	2558				
	อัตราดอกเบี้ยคงที่		อัตราดอกเบี้ย ปรับขึ้นลง ตามราคาตลาด	ไม่มี อัตรา ดอกเบี้ย	
	ภายใน 1 ปี	มากกว่า 1-5 ปี			
สินทรัพย์ทางการเงิน					
เงินสดและรายการเทียบเท่าเงินสด	159	0	0	0	159
ลูกหนี้การค้าและลูกหนี้อื่น	0	0	0	916	916
ลูกหนี้ตามสัญญาเช่าการเงิน	53	131	0	0	184
เงินฝากธนาคารเพื่อการค้ำประกัน	102	0	0	0	102
หนี้สินทางการเงิน					
เงินเบิกเกินบัญชีและเงินกู้ยืมระยะสั้น จากสถาบันการเงิน	125	0	0	0	125
เจ้าหนี้การค้าและเจ้าหนี้อื่น	0	0	0	1,062	1,062
เงินกู้ยืมระยะยาวจากสถาบันการเงิน	4	0	0	0	4
หนี้สินภายใต้สัญญาเช่าการเงิน	45	105	0	0	150

26. เครื่องมือทางการเงิน (ต่อ)

ข้อมูลเกี่ยวกับเครื่องมือทางการเงินของบริษัทฯ และบริษัทย่อย มีดังนี้ (ต่อ)

26.1 นโยบายการบริหารความเสี่ยง (ต่อ)

26.1.3 ความเสี่ยงเกี่ยวกับอัตราแลกเปลี่ยน

บริษัทฯ และบริษัทย่อย มีความเสี่ยงจากอัตราแลกเปลี่ยนที่เกิดจากการซื้อสินค้าเป็นเงินตราต่างประเทศ บริษัทฯ และบริษัทย่อยทำสัญญาซื้อขายเงินตราต่างประเทศล่วงหน้า เพื่อใช้เป็นเครื่องมือในการบริหารความเสี่ยง

ณ วันที่ 31 ธันวาคม พ.ศ. 2558 บริษัทฯ และบริษัทย่อยมีสัญญาซื้อขายเงินตราต่างประเทศล่วงหน้า คงเหลือ ดังนี้ :

	จำนวนเงินตามสัญญา		มูลค่ายุติธรรม (เงินบาท)
	เงินตราต่างประเทศ	เงินบาท	
สัญญาซื้อขายเงินตราต่างประเทศ (USD)	8,661,635	312,428,992	313,120,299
สัญญาซื้อขายเงินตราต่างประเทศ (SGD)	327,815	8,400,836	8,359,575

ณ วันที่ 31 ธันวาคม พ.ศ. 2558 บริษัทฯ และบริษัทย่อยมียอดคงเหลือของหนี้สินทางการเงินที่เป็นสกุลเงินตราต่างประเทศ ซึ่งไม่ได้ทำสัญญาซื้อขายเงินตราต่างประเทศล่วงหน้า ดังนี้ :

	จำนวนเงินตรา ต่างประเทศ	จำนวนเงินบาท
สกุลเงินดอลลาร์สหรัฐอเมริกา (USD)	1,332,881	48,322,000
สกุลเงินดอลลาร์สิงคโปร์ (SGD)	0	0

26.2 มูลค่ายุติธรรมของเครื่องมือทางการเงิน

มูลค่ายุติธรรมจำแนกตามประเภทของข้อมูลที่ใช้ในการวัดมูลค่ายุติธรรม ได้ดังนี้

- ข้อมูลระดับ 1 ราคาเสนอซื้อขาย (ไม่ต้องปรับปรุง) ในตลาดที่มีสภาพคล่องสำหรับสินทรัพย์หรือหนี้สินอย่างเดียวกัน
- ข้อมูลระดับ 2 ข้อมูลอื่นนอกเหนือจากราคาเสนอซื้อขายซึ่งรวมอยู่ในระดับ 1 ที่สามารถสังเกตได้โดยตรง (ได้แก่ ข้อมูลราคาตลาด) หรือโดยอ้อม (ได้แก่ ข้อมูลที่คำนวณมาจากราคาตลาด) สำหรับสินทรัพย์นั้นหรือหนี้สินนั้น
- ข้อมูลระดับ 3 ข้อมูลสำหรับสินทรัพย์หรือหนี้สินซึ่งไม่ได้อ้างอิงจากข้อมูลที่สามารถสังเกตได้จากตลาด (ข้อมูลที่ไม่สามารถสังเกตได้)

26. เครื่องมือทางการเงิน (ต่อ)

ข้อมูลเกี่ยวกับเครื่องมือทางการเงินของบริษัทฯ และบริษัทย่อย มีดังนี้ (ต่อ)

26.2 มูลค่ายุติธรรมของเครื่องมือทางการเงิน (ต่อ)

สินทรัพย์ทางการเงินที่วัดมูลค่าด้วยมูลค่ายุติธรรม ณ วันที่ 31 ธันวาคม พ.ศ. 2558 มีดังนี้ :

หน่วย : บาท

	งบการเงินรวมและงบการเงินเฉพาะกิจการ			
	ข้อมูลระดับ 1	ข้อมูลระดับ 2	ข้อมูลระดับ 3	รวม
สินทรัพย์				
ตราสารอนุพันธ์				
สัญญาซื้อขายเงินตราต่างประเทศล่วงหน้า	0	649,766	0	649,766

วิธีการวัดมูลค่ายุติธรรมของข้อมูลระดับ 2

ตราสารอนุพันธ์ที่ใช้สำหรับการบัญชีป้องกันความเสี่ยงซึ่งมูลค่ายุติธรรมอยู่ในระดับที่ 2 ได้แก่ สัญญาซื้อขายเงินตราต่างประเทศล่วงหน้า วัดมูลค่ายุติธรรมโดยอ้างอิงจากราคาที่คำนวณจากธนาคารพาณิชย์ โดยใช้วิธีคิดลดกระแสเงินสด ซึ่งข้อมูลที่ใช้ในการประเมินมูลค่าส่วนใหญ่เป็นข้อมูลที่สามารถสังเกตได้ในตลาดที่เกี่ยวข้อง เช่น อัตราแลกเปลี่ยนทันที อัตราแลกเปลี่ยนล่วงหน้า เส้นอัตราผลตอบแทน (yield curve) เป็นต้น

27. เหตุการณ์ภายหลังรอบระยะเวลารายงาน

ตามมติที่ประชุมคณะกรรมการบริษัท ครั้งที่ 2/2559 เมื่อวันที่ 24 กุมภาพันธ์ พ.ศ. 2559 มีมติเห็นชอบให้นำเสนอผู้ถือหุ้นอนุมัติการประกาศจ่ายเงินปันผลประจำปี พ.ศ.2558 ให้แก่ผู้ถือหุ้นในอัตราหุ้นละ 0.30 บาท เป็นจำนวนเงินรวม 108,000,000 บาท

28. การอนุมัติงบการเงิน

งบการเงินนี้ได้รับการอนุมัติให้ออกโดยคณะกรรมการของบริษัทฯ เมื่อวันที่ 24 กุมภาพันธ์ พ.ศ. 2559



“ความสำเร็จของลูกค้า คือธุรกิจของเรา”



บริษัท เมโทรซิสเต็มส์คอร์ปอเรชั่น จำกัด (มหาชน)

400 ถนนมิตรภาพไฮเวย์ 19 แขวงถนนมิตรภาพ เขตปทุมธานี กรุงเทพมหานคร 10250 โทร. 0-2727-4000, 0-2726-2628 แฟกซ์ 0-2727-2630

www.metrosystems.co.th